



รายงานประจำปี

ANNUAL REPORT 2014

2557



บริษัท สาเล่อุตสาหกรรม จำกัด (มหาชน)
SALEE INDUSTRY PUBLIC COMPANY LIMITED

ข้อมูลทั่วไป	2
รายงานจากคณะกรรมการ	4
ข้อมูลคณะกรรมการและผู้บริหาร	5
นโยบายและภาพรวมการประกอบธุรกิจ	13
การเปลี่ยนแปลงและพัฒนาการที่สำคัญ	16
โครงสร้างการถือหุ้นของกลุ่มบริษัท	18
ผู้ถือหุ้นรายใหญ่	21
นโยบายการจ่ายปันผล	22
ลักษณะการประกอบธุรกิจของบริษัท	23
ภาวะอุตสาหกรรมและการแข่งขัน	28
การจัดหาผลิตภัณฑ์และบริการ	34
ปัจจัยความเสี่ยง	38
หลักการกำกับดูแลกิจการที่ดีและโครงสร้างการจัดการ	42
ความรับผิดชอบต่อสังคม	70
นโยบายต่อต้านคอร์รัปชัน	78
การควบคุมภายในและการบริหารจัดการความเสี่ยง	79
การบริหารคุณภาพโดยรวม	81
รายงานคณะกรรมการตรวจสอบ	82
รายการระหว่างกัน	83
รายงานความรับผิดชอบต่อสังคมของคณะกรรมการต่อรายงานทางการเงิน	84
คำอธิบายฐานะการเงินและผลการดำเนินงานของบริษัท	85
รายงานของผู้สอบบัญชีรับอนุญาต	101
งบการเงิน	102

ข้อมูลทั่วไป

บริษัท สาลีอุตสาหกรรม จำกัด (มหาชน)

ที่อยู่ : 18 หมู่ 10 ตำบลคลองสี่ อำเภอลองหลวง จังหวัดปทุมธานี 12120
โทรศัพท์ (02) 529-5968-99
โทรสาร (02) 529-5958-9 (สำนักงาน) (02) 529-5957 (โรงงาน)

เว็บไซต์ : www.saleeind.com

ชื่อย่อหลักทรัพย์ : SALEE

ประเภทธุรกิจ : ผลิตชิ้นส่วนพลาสติกสำหรับอุตสาหกรรมอิเล็กทรอนิกส์ เครื่องใช้ไฟฟ้า และยานยนต์
และมีบริษัทย่อยทำธุรกิจพิมพ์ฉลากสินค้าคุณภาพสูง

เลขทะเบียนบริษัท : บมจ.0107547000630

จดทะเบียนในตลาดหลักทรัพย์ เอ็ม เอ ไอ : วันที่ 28 เมษายน 2548

ทุนจดทะเบียน (ณ วันที่ 31 ธันวาคม 2557) : 380,121,074 หุ้น (สามร้อยแปดสิบล้านหนึ่งแสนสองหมื่นหนึ่งพันเจ็ดสิบสี่หุ้น) ประกอบด้วย หุ้นสามัญ 380,121,074 หุ้น
มูลค่าที่ตราไว้หุ้นละ 1 บาท รวมทุนจดทะเบียน 380,121,074 บาท
(สามร้อยแปดสิบล้านหนึ่งแสนสองหมื่นหนึ่งพันเจ็ดสิบสี่บาท)

ทุนชำระแล้ว (ณ วันที่ 31 ธันวาคม 2557) : 380,121,017 หุ้น (สามร้อยแปดสิบล้านหนึ่งแสนสองหมื่นหนึ่งพันสิบเจ็ดหุ้น) ประกอบด้วยหุ้นสามัญ 380,121,017 หุ้นมูลค่าที่ตราไว้หุ้นละ 1 บาท รวมทุนชำระแล้ว 380,121,017 บาท (สามร้อยแปดสิบล้านหนึ่งแสนสองหมื่นหนึ่งพันสิบเจ็ดบาท)

การลงทุนในบริษัทย่อย : 1. บริษัท สาลี พรินท์ติ้ง จำกัด (มหาชน) ประเภทธุรกิจ ผลิตฉลากสินค้าคุณภาพสูง
ทุนจดทะเบียน 300,000,000 บาท อัตราส่วนการถือหุ้นร้อยละ 100
ทุนชำระแล้ว 225,000,000 บาท

ที่ตั้ง 19 หมู่ 10 ตำบลคลองสี่ อำเภอลองหลวง จ.ปทุมธานี 12120
โทรศัพท์ (02) 529-6000 โทรสาร (02) 529-6010-11

เว็บไซต์ www.saleeprinting.com

2. บริษัท สาลี เอ็นจิเนียริง จำกัด ประเภทธุรกิจ ผลิตแม่พิมพ์ฉีดและขึ้นรูปพลาสติก
ทุนจดทะเบียน 25 ล้านบาท อัตราส่วนการถือหุ้นร้อยละ 90

ที่ตั้ง 18 อาคาร 6 หมู่ 10 ตำบลคลองสี่ อำเภอลองหลวง จังหวัดปทุมธานี 12120
โทรศัพท์ (02) 529-5920-7 โทรสาร (02) 529-5928

เว็บไซต์ www.saleeind.com

3. บริษัท สาลี ซีเอฟที (ประเทศไทย) จำกัด ประเภทธุรกิจ จำหน่ายแม่พิมพ์
ทุนจดทะเบียน 10 ล้านบาท อัตราส่วนการถือหุ้นร้อยละ 51

ที่ตั้ง 18 หมู่ 10 ตำบลคลองสี่ อำเภอลองหลวง จังหวัดปทุมธานี 12120
โทรศัพท์ (02) 529-5968-99 โทรสาร (02) 529-5959

เว็บไซต์ www.saleeind.com

นายทะเบียนหลักทรัพย์ : บริษัท ศูนย์รับฝากหลักทรัพย์ (ประเทศไทย) จำกัด
ฝ่ายนายทะเบียนหลักทรัพย์
62 อาคารตลาดหลักทรัพย์แห่งประเทศไทย จำกัด
ถนนรัชดาภิเษก แขวงคลองเตย เขตคลองเตย กรุงเทพมหานคร 10110
โทรศัพท์ (02) 229-2800 โทรสาร (02) 654-5427

ผู้สอบบัญชี : 1. นางสาววิสสุตา จรรย์นากรทะเบียนผู้สอบบัญชีรับอนุญาตเลขที่ 3853 และ/หรือ
2. นางสาวสุมาลี ธีรราชบัณฑิตทะเบียนผู้สอบบัญชีรับอนุญาตเลขที่ 3970 และ/หรือ
3. นางสาวทิพวัลย์ นานานุวัฒน์ ทะเบียนผู้สอบบัญชีรับอนุญาตเลขที่ 3459

บริษัท สำนักงาน อีวาย จำกัด

193/136-137 อาคารเลครัชดา ออฟฟิศ คอมเพล็กซ์
ชั้น 33 ถ.รัชดาภิเษกตัดใหม่ เขตคลองเตย กรุงเทพฯ 10110
โทรศัพท์ (02) 264-0777, (02) 661-9190 โทรสาร (02) 264-0789-90

รายงานจากคณะกรรมการ

ในช่วงปี 2557 ที่ผ่านมา ถือว่าเป็นปีที่กลุ่มบริษัทต้องเผชิญความยากลำบากในการดำเนินธุรกิจ จากภาวะเศรษฐกิจที่ชะลอตัวและกำลังซื้อในประเทศที่ลดลง ทำให้ยอดขายได้ของกลุ่มบริษัทลดลง อย่างไรก็ตาม กลุ่มบริษัทยังสามารถรักษายอดรายได้ที่มากกว่า 1,000 ล้านบาท โดยการรักษาสถานะลูกค้าที่กลุ่มบริษัทมีอยู่

สำหรับในปี 2557 ที่ผ่านมา บริษัทและบริษัทย่อยมีรายได้รวมทั้งสิ้น 1,082 ล้านบาท ลดลงจากปี 2556 ในอัตราร้อยละ 3 และมีกำไรสุทธิลดลงจาก 179.76 ล้านบาท ในปี 2557 เป็น 116.05 ล้านบาท ในปี 2556 คิดเป็นอัตราร้อยละ 35 ซึ่งสาเหตุที่ทำให้กำไรสุทธิลดลงดังกล่าวเนื่องมาจากยอดขายที่ลดลงทั้งในกลุ่มสินค้าผลิตชิ้นส่วนพลาสติกและพิมพ์ผลึก ตามภาวะเศรษฐกิจที่ชะลอตัวลงโดยเฉพาะในกลุ่มสินค้าอุปโภคบริโภค ชิ้นส่วนอิเล็กทรอนิกส์ และชิ้นส่วนยานยนต์



ทั้งนี้ ในปี 2558 นี้ จากภาวะเศรษฐกิจที่มีแนวโน้มปรับตัวดีขึ้น บริษัทจึงเชื่อว่า ธุรกิจของกลุ่มบริษัทจะสามารถกลับมาเติบโตได้ โดยในปีที่ผ่านมาโรงงานผลิตพลาสติกใหม่ของบริษัทได้เริ่มเปิดดำเนินการ ทำให้บริษัทมีกำลังการผลิตเพิ่มขึ้น และกลุ่มบริษัทได้พยายามเจาะเข้าไปในกลุ่มลูกค้าใหม่ๆ เพิ่มขึ้น เพื่อขยายฐานของลูกค้าให้กว้างขึ้นและมีความหลากหลายมากขึ้น

คณะกรรมการเชื่อมั่นว่า แนวทางการดำเนินธุรกิจของบริษัทที่มีคุณธรรมและยึดมั่นในจริยธรรมทางธุรกิจ จะช่วยเพิ่มมูลค่าทางเศรษฐกิจให้แก่ผู้ถือหุ้น และจะช่วยให้อุตสาหกรรมพลาสติกไทยเติบโตได้อย่างต่อเนื่อง ยั่งยืน และมั่นคง ซึ่งคณะกรรมการได้พยายามวางเป้าหมายการดำเนินธุรกิจให้เติบโตอย่างยั่งยืน พร้อมกันไปกับการรักษาสังแวดล้อม พัฒนาสังคม และอยู่ร่วมกับชุมชนได้เป็นอย่างดี โดยมีโครงการช่วยเหลือต่างๆ ให้แก่ชุมชนใกล้เคียง อาทิ การบริจาคสิ่งของแก่โรงเรียนต่างๆ การร่วมกิจกรรมแจกสิ่งของและเลี้ยงอาหารเด็กในวันเด็ก การบริจาคสิ่งของและเข้าเยี่ยมใจแก่ผู้สูงอายุในบ้านพักคนชรา เป็นต้น

คณะกรรมการบริษัทขอขอบคุณผู้ถือหุ้นทุกท่านที่ไว้วางใจและให้การสนับสนุนบริษัทมาโดยตลอด และขอขอบคุณผู้บริหารและพนักงานบริษัททุกคนที่ได้ร่วมมือร่วมใจกันปฏิบัติหน้าที่อย่างเต็มความสามารถ เพื่อความเจริญก้าวหน้าของบริษัท

คณะกรรมการบริษัทมีความมั่นใจว่า ในปี 2558 บริษัทจะสามารถกลับมาเติบโตได้เป็นอย่างดี จากการร่วมมือร่วมใจกันของทุกฝ่ายที่เกี่ยวข้อง ซึ่งคณะกรรมการทุกคนให้คำมั่นและยืนยันว่า จะทุ่มเทแรงกายแรงใจอย่างเต็มที่ในการปฏิบัติหน้าที่ เพื่อให้องค์กรนี้เติบโตอย่างมั่นคงและสร้างผลตอบแทนที่ดีให้แก่ทุกฝ่าย

นายสุชาติ จีระพรทิพย์
ประธานกรรมการ

ข้อมูลคณะกรรมการ



นายสุชาติ จีวะพรทิพย์
ประธานกรรมการ



นายkawor ตรีรัตน์ณรงค์
ประธานกรรมการตรวจสอบ
และกรรมการอิสระ



พลอากาศเอกบุรียรัตน์ รัตนวานิช
กรรมการตรวจสอบ
และกรรมการอิสระ



นายพัฒนา อัครนิเวศน์
กรรมการตรวจสอบ
และกรรมการอิสระ



นายไพฑูรย์ เลิศพิบูลเมธา
กรรมการตรวจสอบ
และกรรมการอิสระ



นายสาคิส ด้วธร
กรรมการผู้จัดการ/
รองกรรมการผู้จัดการ (รักษาการ)



นายเศวต นราธิปกร
กรรมการ



นางพิมพ์พา จีวะพรทิพย์
กรรมการ



นายเลอพงศ์ วงศ์ทวีพัฒน์
กรรมการ



นายชาญชัย อัครกาญจน์
กรรมการ



นายสุพจน์ สุนทรินะ
เลขานุการบริษัท/

รายละเอียดเกี่ยวกับกรรมการและเลขานุการบริษัท (ณ วันที่ 31 ธันวาคม 2557)

ชื่อ-สกุล/ตำแหน่ง/ วันที่ได้รับแต่งตั้ง (วาระการดำรง ตำแหน่ง 3 ปี)	อายุ (ปี)	คุณวุฒิทางการศึกษา/ ประวัติอบรม	สัดส่วน การถือหุ้น ในบริษัท (%)	ความสัมพันธ์ ทางครอบครัว ระหว่างกรรมการ และผู้บริหาร	ประสบการณ์ทำงาน/ การดำรงตำแหน่งในบริษัทอื่น		
					ช่วงเวลา	ตำแหน่ง	ชื่อหน่วยงาน/ประเภทธุรกิจ
1. นายสุชาติ จิระพรทิพย์ ประธานกรรมการ และกรรมการผู้มี อำนาจลงนามได้รับ การแต่งตั้งครั้งแรก 26 กรกฎาคม 2547 (แต่งตั้งล่าสุดเมื่อ 24 เมษายน 2557)	64 ปี	ประกาศนียบัตร มัธยมศึกษา โรงเรียนจุฬาลงกรณ์ DAP รุ่นที่ 26 วันที่ 5 ตุลาคม 2547	0	สามีนางพิมพ์ จิระพรทิพย์ (กรรมการ)	ตำแหน่งในบริษัทจดทะเบียนอื่น		
					ปี 2546 - ปัจจุบัน	ประธานกรรมการ	บริษัท สาลี คัลเลอร์ จำกัด (มหาชน)/ ผลิตแม่สีพลาสติก
					ปี 2542 - ปัจจุบัน		บริษัท สาลี พรินต์ติ้ง จำกัด (มหาชน)/ ผลิตฉลากสินค้าคุณภาพสูง
					ตำแหน่งในบริษัทอื่น		
					ปี 2557 - ปัจจุบัน	กรรมการ	บริษัท วิโอวี โฮลดิ้ง จำกัด/ ให้เช่าสถานที่เก็บสินค้า
					ปี 2556 - ปัจจุบัน	ประธานกรรมการ	บริษัท สาลี ซีเอฟที (ประเทศไทย) จำกัด/ ผลิตและจำหน่ายแม่พิมพ์
					ปี 2548 - ปัจจุบัน	ประธานกรรมการ	บริษัท สาลี เอ็นจิเนียริง จำกัด/ ผลิตแม่พิมพ์
					ปี 2546 - ปัจจุบัน	ประธานกรรมการ	บริษัท วิโอวี อินเตอร์เคม จำกัด/ นำเข้าและจำหน่ายเคมีภัณฑ์
					ปี 2542 - ปัจจุบัน	ประธานกรรมการ	บริษัท ไวต้า จำกัด/ ผลิตและจำหน่ายเคมีภัณฑ์สำหรับสัตว์
					ปัจจุบัน	ประธานกรรมการ	บริษัท ฟรุทากะ วิโอวี (ประเทศไทย) จำกัด/ ขายส่งชิ้นส่วนของเครื่องอิเล็กทรอนิกส์
2. นายถาวร ตรีรัตน์รงค์ กรรมการอิสระ/ ประธานกรรมการ ตรวจสอบ ได้รับ การแต่งตั้งครั้งแรก 26 กรกฎาคม 2547 (แต่งตั้งล่าสุดเมื่อ 19 เมษายน 2556)	76 ปี	ปริญญาโท, ปริญญาตรี สาขาการจัดการทั่วไป สถาบันราชภัฏสวนดุสิต DAP รุ่นที่ 26 วันที่ 5 ตุลาคม 2547	0	ไม่มีความสัมพันธ์	ตำแหน่งในบริษัทจดทะเบียนอื่น		
					-	-	-
					ตำแหน่งในบริษัทอื่น		
					ก.ค. 2547 - ปี 2549	ที่ปรึกษารัฐมนตรี	กระทรวงวิทยาศาสตร์และเทคโนโลยี กระทรวงสาธารณสุข
3. พลอากาศเอกบุรีรัตน์ รัตนวานิช กรรมการอิสระ/ กรรมการตรวจสอบ ได้รับการแต่งตั้ง ครั้งแรก 9 กันยายน 2552 (แต่งตั้งล่าสุดเมื่อ 19 เมษายน 2556)	67 ปี	วทบ. (ทอ) DAP รุ่นที่ 26 วันที่ 5 ตุลาคม 2547 DCP รุ่นที่ 122/2553	0	ไม่มีความสัมพันธ์	ตำแหน่งในบริษัทจดทะเบียนอื่น		
					ก.ย. 2552 - ปัจจุบัน	กรรมการตรวจสอบ	บริษัท สาลิอุตสาหกรรมการ จำกัด (มหาชน)
					ก.ค. 2547 - ส.ค. 2551	และกรรมการอิสระ	บริษัท สาลิอุตสาหกรรมการ จำกัด (มหาชน)
					ปี 2551 - ปี 2554	กรรมการตรวจสอบ	บริษัท ท่าอากาศยานไทย จำกัด (มหาชน)
					ตำแหน่งในบริษัทอื่น		
					-	-	-
					ปี 2552	รองผู้อำนวยการ ทหารสูงสุด	กองบัญชาการกองทัพไทย
					ปี 2546 - ปี 2551	กรรมการ	บริษัท ทีโอเอ โฟเคมี อินดัสตริส จำกัด/ ผลิตเคมีภัณฑ์

ชื่อ-สกุล/ตำแหน่ง/ วันที่ได้รับแต่งตั้ง (วาระการดำรง ตำแหน่ง 3 ปี)	อายุ (ปี)	คุณวุฒิทางการศึกษา/ ประวัติอบรม	สัดส่วน การถือหุ้น ในบริษัท (%)	ความสัมพันธ์ ทางครอบครัว ระหว่างกรรมการ และผู้บริหาร	ประสบการณ์ทำงาน/ การดำรงตำแหน่งในบริษัทอื่น		
					ช่วงเวลา	ตำแหน่ง	ชื่อหน่วยงาน/ประเภทธุรกิจ
4. นายพัฒนา อัครนิเวศน์ กรรมการอิสระ/ กรรมการตรวจสอบ ได้รับการแต่งตั้ง ครั้งแรก 27 เมษายน 2553 (แต่งตั้งล่าสุดเมื่อ 19 เมษายน 2556)	63 ปี	พาณิชยการ วิทยาลัยเซนต์หลุยส์ DAP รุ่นที่ 77 วันที่ 21 มกราคม 2552	0	ไม่มีความสัมพันธ์	ตำแหน่งในบริษัทจดทะเบียนอื่น	-	-
					เม.ย.2553 - ปัจจุบัน	กรรมการตรวจสอบ ก.ย. 2551- ส.ค. 2552 และกรรมการอิสระ	บริษัท สาลี่อุตสาหกรรม จำกัด (มหาชน) บริษัท สาลี่อุตสาหกรรม จำกัด (มหาชน)
					ตำแหน่งในบริษัทอื่น		
					ปี 2542 - ปัจจุบัน	กรรมการผู้จัดการ	บริษัท สินสยามอินเตอร์คูลลิ่ง จำกัด/ นำเข้า/ จำหน่ายอะไหล่เครื่องเย็น ห้างหุ้นส่วนจำกัด สินสยาม เอ็นจิเนียริ่ง
5. นายไพฑูรย์ เลิศเพ็ญเมธา กรรมการอิสระ/ กรรมการตรวจสอบ ได้รับการแต่งตั้ง ครั้งแรก 15 กุมภาพันธ์ 2548 (แต่งตั้งล่าสุดเมื่อ 24 เมษายน 2557)	62 ปี	ปริญญาตรี สาขาพาณิชยศาสตร์ และการบัญชี มหาวิทยาลัย ธรรมศาสตร์ DAP รุ่นที่ 35 วันที่ 7 มีนาคม 2548	0	ไม่มีความสัมพันธ์	ตำแหน่งในบริษัทจดทะเบียนอื่น	-	-
					-	-	-
					ตำแหน่งในบริษัทอื่น		
					ปี 2544 - ปัจจุบัน	กรรมการ กรรมการ	บริษัท พีวเจอร์ เพอร์เฟค ซินดิเคท จำกัด/ บริการรับค้าประกันและให้เข้าพื้นที่ บริษัท เบทเทอร์เดย์ แมเนจเม้นท์ จำกัด/ บริการให้เข้าพื้นที่
6. นายสาทิส ตั้ววร กรรมการผู้จัดการ และกรรมการผู้มี อำนาจลงนาม รองกรรมการผู้จัดการ/ (รักษาการ) ได้รับ การแต่งตั้งครั้งแรก 26 กรกฎาคม 2547 (แต่งตั้งล่าสุดเมื่อ 24 เมษายน 2555)	59 ปี	ปริญญาตรี สาขาเศรษฐศาสตร์ มหาวิทยาลัย ธรรมศาสตร์ DAP รุ่นที่ 26 วันที่ 5 ตุลาคม 2547	2.75%	ไม่มีความสัมพันธ์	ตำแหน่งในบริษัทจดทะเบียนอื่น	ปี 2542 - ปัจจุบัน	กรรมการ บริษัท สาลี่ พรินต์ติ้ง จำกัด (มหาชน)/ ผลิตฉลากสินค้าคุณภาพสูง
					ตำแหน่งในบริษัทอื่น	ปี 2556 - ปัจจุบัน	กรรมการ บริษัท สาลี่ ซีเอฟที (ประเทศไทย) จำกัด/ จำหน่ายแม่พิมพ์
					ปี 2548 - ปัจจุบัน	กรรมการผู้จัดการ	บริษัท สาลี่ เอ็นจิเนียริ่ง จำกัด/ ผลิตแม่พิมพ์
					ปี 2542 - ปี 2556	กรรมการ	บริษัท ยูเนียน ชันไรส์ จำกัด/ รับซื้อถาดไอซี
7. นายเสวต นาริปรกร กรรมการและกรรมการ ผู้มีอำนาจลงนาม ได้รับการแต่งตั้ง ครั้งแรก 26 กรกฎาคม 2547 (แต่งตั้งล่าสุดเมื่อ 24 เมษายน 2555)	60 ปี	ปริญญาตรี สาขาวิทยาศาสตร์เคมี มหาวิทยาลัยเชียงใหม่ DAP รุ่นที่ 26 วันที่ 5 ตุลาคม 2547	3.66%	ไม่มีความสัมพันธ์	ตำแหน่งในบริษัทจดทะเบียนอื่น	ปี 2542 - ปัจจุบัน	กรรมการผู้จัดการ บริษัท สาลี่ พรินต์ติ้ง จำกัด (มหาชน)/ ผลิตฉลากสินค้าคุณภาพสูง
					ตำแหน่งในบริษัทอื่น	ปี 2556 - ปัจจุบัน	กรรมการ บริษัท สาลี่ ซีเอฟที (ประเทศไทย) จำกัด/ จำหน่ายแม่พิมพ์
					ปี 2548 - ปัจจุบัน	กรรมการ	บริษัท สาลี่ เอ็นจิเนียริ่ง จำกัด/ ผลิตแม่พิมพ์
					ปี 2542 - ปี 2547	รองกรรมการ ผู้จัดการ กรรมการ	บริษัท วีไอวี อินเตอร์เคม จำกัด/ จำหน่ายเคมีภัณฑ์ บริษัท เค.ตรอนคอมพิวเตอร์ จำกัด

ชื่อ-สกุล/ตำแหน่ง/ วันที่ได้รับแต่งตั้ง (วาระการดำรง ตำแหน่ง 3 ปี)	อายุ (ปี)	คุณวุฒิทางการศึกษา/ ประวัติอบรม	สัดส่วน การถือหุ้น ในบริษัท (%)	ความสัมพันธ์ ทางครอบครัว ระหว่างกรรมการ และผู้บริหาร	ประสบการณ์ทำงาน/ การดำรงตำแหน่งในบริษัทอื่น		
					ช่วงเวลา	ตำแหน่ง	ชื่อหน่วยงาน/ประเภทธุรกิจ
8. นางพิมพ์ จิระพรทิพย์ กรรมการ ได้รับการแต่งตั้ง ครั้งแรก 26 กรกฎาคม 2547 (แต่งตั้งล่าสุดเมื่อ 19 เมษายน 2556)	64 ปี	ประกาศนียบัตร Business Management Winona Technical Institute MN USA DAP รุ่นที่ 26 วันที่ 5 ตุลาคม 2547 นางพิมพ์ จิระพรทิพย์ เคยถูกลงโทษในการ กระทำที่ไม่เป็นธรรม ในการซื้อขาย หลักทรัพย์ ตาม พ.ร.บ. หลักทรัพย์ฯ มาตรา 243(1) ประกอบ 244 และ 243(2) ประกอบ ปอ.83 (คำสั่ง เปรียบเทียบที่ 56/2555)	0	ภรรยา นายสุชาติ จิระพรทิพย์ (ประธานกรรมการ)	ตำแหน่งในบริษัทจดทะเบียนอื่น	-	-
					ตำแหน่งในบริษัทอื่น ปี 2542 - ปัจจุบัน	กรรมการ กรรมการ	บริษัท วิโอวี อินเทอร์เน็ต จำกัด/ นำเข้าและจำหน่ายเคมีภัณฑ์ บริษัท ไวต้า จำกัด/ ผลิตและจำหน่ายเคมีภัณฑ์สำหรับสัตว์
9. นายเลอพงศ์ วงศ์ทวีพัฒน์ กรรมการและ กรรมการ ผู้มีอำนาจลงนาม ได้รับการแต่งตั้ง ครั้งแรก 26 กรกฎาคม 2547 (แต่งตั้งล่าสุดเมื่อ 24 เมษายน 2557)	66 ปี	ประกาศนียบัตร อาชีวศึกษา วิทยาลัยพาณิชย อิสสัมชัย DAP รุ่นที่ 26 วันที่ 5 ตุลาคม 2547	2.99%	ไม่มีความสัมพันธ์	ตำแหน่งในบริษัทจดทะเบียนอื่น	-	-
					ตำแหน่งในบริษัทอื่น ปี 2553 - ปัจจุบัน	กรรมการบริหาร กรรมการ	บริษัท ทรีบอนด์ วิโอวี เซลล์ (ประเทศไทย) จำกัด/ จำหน่ายกาวทุกประเภท บริษัท ทรีบอนด์ เทคโนโลยี จำกัด/ ผลิตฝาครอบด้านบนของฮาร์ดดิสก์ไดรฟ์ บริษัท ไวต้า จำกัด/ ผลิตและจำหน่าย เคมีภัณฑ์สำหรับสัตว์ บริษัท ไวต้า นิวทรีชั่น จำกัด/ ผลิตและ จำหน่ายวัตถุดิบเคมีภัณฑ์/ เวชภัณฑ์ สำหรับสัตว์ ปี 2542 - ปี 2552 บริษัท วิโอวี อินเทอร์เน็ต จำกัด/ นำเข้า และจำหน่ายเคมีภัณฑ์

ชื่อ-สกุล/ตำแหน่ง/ วันที่ได้รับแต่งตั้ง (วาระการดำรง ตำแหน่ง 3 ปี)	อายุ (ปี)	คุณวุฒิทางการศึกษา/ ประวัติอบรม	สัดส่วน การถือหุ้น ในบริษัท (%)	ความสัมพันธ์ ทางครอบครัว ระหว่างกรรมการ และผู้บริหาร	ประสบการณ์ทำงาน/ การดำรงตำแหน่งในบริษัทอื่น		
					ช่วงเวลา	ตำแหน่ง	ชื่อหน่วยงาน/ประเภทธุรกิจ
10. นายชาญชัย อัคราญจน์ กรรมการและ กรรมการ ผู้มีอำนาจลงนาม ได้รับการแต่งตั้ง ครั้งแรก 26 กรกฎาคม 2547 (แต่งตั้งล่าสุดเมื่อ 24 เมษายน 2555)	48 ปี	ปริญญาโท สาขาบริหารธุรกิจ Indiana University of Pennsylvania ปริญญาตรี สาขาการตลาด มหาวิทยาลัย หอการค้าไทย DAP รุ่นที่ 26 วันที่ 5 ตุลาคม 2547	1.01%	หลานชาย นายสุชาติ จิระพรทิพย์	ตำแหน่งในบริษัทจดทะเบียนอื่น		
					ปี 2547 - ปัจจุบัน	กรรมการ	บริษัท สาลี คัลเลอร์ จำกัด (มหาชน)
					ตำแหน่งในบริษัทอื่น		
					ปี 2550 - ปัจจุบัน	กรรมการ	บริษัท สาลี เอ็นจิเนียริง จำกัด/ ผลิตแม่พิมพ์
					ปี 2548 - ปัจจุบัน	กรรมการผู้จัดการ	บริษัท วีไอวี อินเตอร์เคม จำกัด/ นำเข้าและจำหน่ายเคมีภัณฑ์ บริษัท ไวต้า จำกัด/ ผลิตและจำหน่าย เคมีภัณฑ์สำหรับสัตว์
					ปี 2547 - ปัจจุบัน	กรรมการ	บริษัท ไวต้า นิวเทรชั่น จำกัด/ ผลิตและจำหน่ายวัตถุดิบเคมีภัณฑ์/ เวชภัณฑ์สำหรับสัตว์
							บริษัท ฟรุทากะ วีไอวี (ประเทศไทย) จำกัด/ ขายส่งชิ้นส่วนของ เครื่องอิเล็กทรอนิกส์
					ปี 2546 - ปี 2556 ปี 2546 - ปี 2547	กรรมการ ผู้จัดการแผนก การตลาดและขาย	บริษัท สาลี พรินท์ติ้ง จำกัด บริษัท สาลีอุตสาหกรรม จำกัด (มหาชน)
11. นายสุพจน์ สุนทรินคะ เลขานุการบริษัท	48 ปี	ปริญญาโท สาขาบริหารธุรกิจ มหาวิทยาลัย ธรรมศาสตร์ ปริญญาตรี สาขาบริหารธุรกิจ มหาวิทยาลัยอัสสัมชัญ	0.01%	ไม่มีความสัมพันธ์	ตำแหน่งในบริษัทจดทะเบียนอื่น		
					-	-	-
					ปี 2547 - ปัจจุบัน	ผู้จัดการฝ่าย นักลงทุนสัมพันธ์ ผู้จัดการฝ่ายบัญชี และการเงิน/ รักษาการ	บริษัท สาลีอุตสาหกรรม จำกัด (มหาชน)
					ตำแหน่งในบริษัทอื่น		
					ปี 2542 - ปี 2547	ผู้จัดการส่วน ฝ่ายการตลาด	ตลาดหลักทรัพย์แห่งประเทศไทย

ข้อมูลคณะผู้บริหาร



นายสุชาติ จีวะพรทิพย์
ประธานกรรมการบริหาร



นายสาทิส ตั้ววรรณ
กรรมการผู้จัดการ/
รองกรรมการผู้จัดการ (รักษาการ)
ผู้จัดการฝ่ายเทคโนโลยีสารสนเทศ
(รักษาการ)



นายเควต นราธิปกร
กรรมการบริหาร



นายชาญชัย อัครกาญจน์
กรรมการบริหาร



นายวิธวิธ วณิชยาลัย
ผู้จัดการฝ่ายบริหาร



Mr.Takashi Otani
ผู้จัดการฝ่ายการตลาดและขาย



นายสมศักดิ์ พุกะวัน
ผู้จัดการฝ่ายผลิต



นายสุพจน์ สุนทรินะ
ผู้จัดการฝ่ายนักลงทุนสัมพันธ์
และพัฒนารัฐกิจ/
เลขานุการบริษัท/
ผู้จัดการฝ่ายบัญชีและการเงิน
(รักษาการ)

รายละเอียดเกี่ยวกับผู้บริหารและผู้มีอำนาจควบคุมบริษัท (ณ วันที่ 31 ธันวาคม 2557)

ชื่อ - นามสกุล กับผู้บริหาร	ความสัมพันธ์ ในบริษัท	สัดส่วนการถือหุ้น	การศึกษา	ปี พ.ศ.	ประวัติการทำงาน
1. นายสุชาติ จิระพรทิพย์ อายุ 64 ปี ประธานกรรมการ บริหาร	สามีนางพิมพ์ จิระพรทิพย์ (กรรมการ)	0	ประกาศนียบัตรมัธยมศึกษา โรงเรียนจุฬาลงกรณ์ DAP รุ่นที่ 26 วันที่ 5 ตุลาคม 2547	ปี 2556 - ปัจจุบัน ปี 2548 - ปัจจุบัน ปี 2546 - ปัจจุบัน ปี 2542 - ปัจจุบัน ปัจจุบัน	ประธานคณะกรรมการ บริษัท สาลี ซีเอฟที (ประเทศไทย) จำกัด บริษัท สาลี เอ็นจิเนียริง จำกัด บริษัท สาลี คลัลเลอร์ จำกัด (มหาชน) บริษัท วีไอวี อินเทอร์เน็ต จำกัด บริษัท สาลีอุตสาหกรรม จำกัด (มหาชน) บริษัท สาลี พรินท์ติ้ง จำกัด (มหาชน) บริษัท ไวต้า จำกัด บริษัท ฟรุทากะ วีไอวี (ประเทศไทย) จำกัด กรรมการ บริษัท วีไอวี โฮลดิ้ง จำกัด บริษัท เฟเวอร์เทรต จำกัด บริษัท ชันโย กาเซ (ประเทศไทย) จำกัด
2. นายสาทิศ ตัตวร อายุ 59 ปี กรรมการผู้จัดการ รองกรรมการ ผู้จัดการ/ (รักษาการ) ผู้จัดการฝ่าย เทคโนโลยีสารสนเทศ/ (รักษาการ)	ไม่มี ความสัมพันธ์	2.75%	ปริญญาตรี สาขาเศรษฐศาสตร์ มหาวิทยาลัยธรรมศาสตร์ DAP รุ่นที่ 26 วันที่ 5 ตุลาคม 2547	ปี 2556 - ปัจจุบัน ปี 2548 - ปัจจุบัน ปี 2542 - ปัจจุบัน ปี 2542 - ปี 2547	กรรมการ บริษัท สาลี ซีเอฟที (ประเทศไทย) จำกัด กรรมการผู้จัดการ บริษัท สาลี เอ็นจิเนียริง จำกัด กรรมการ บริษัท สาลีอุตสาหกรรม จำกัด (มหาชน) บริษัท สาลี พรินท์ติ้ง จำกัด (มหาชน) รองกรรมการผู้จัดการ บริษัท วีไอวี อินเทอร์เน็ต จำกัด
3. นายเสวต นรธิปกร อายุ 60 ปี กรรมการบริหาร	ไม่มี ความสัมพันธ์	3.66%	ปริญญาตรี สาขาวิทยาศาสตร์เคมี มหาวิทยาลัยเชียงใหม่ DAP รุ่นที่ 26 วันที่ 5 ตุลาคม 2547	ปี 2556 - ปัจจุบัน ปี 2548 - ปัจจุบัน ปี 2542 - ปัจจุบัน ปี 2542 - ปี 2547	กรรมการ บริษัท สาลี ซีเอฟที (ประเทศไทย) จำกัด บริษัท สาลี เอ็นจิเนียริง จำกัด กรรมการผู้จัดการ บริษัท สาลี พรินท์ติ้ง จำกัด (มหาชน) บริษัท สาลีอุตสาหกรรม จำกัด (มหาชน) รองกรรมการผู้จัดการ บริษัท วีไอวี อินเทอร์เน็ต จำกัด
4. นายชาญชัย อัครกาญจน์ อายุ 48 ปี กรรมการบริหาร	หลานชาย นายสุชาติ จิระพรทิพย์	1.01%	ปริญญาโท สาขาบริหารธุรกิจ Indiana University of Pennsylvania ปริญญาตรี สาขาการตลาด มหาวิทยาลัย หอการค้าไทย DAP รุ่นที่ 26 วันที่ 5 ตุลาคม 2547	ปี 2550 - ปัจจุบัน ปี 2548 - ปัจจุบัน ปี 2547 - ปัจจุบัน ปี 2546 - ปี 2556 ปี 2546 - ปี 2547 ปี 2542 - ปี 2546	กรรมการ บริษัท สาลี เอ็นจิเนียริง จำกัด กรรมการผู้จัดการ บริษัท วีไอวี อินเทอร์เน็ต จำกัด บริษัท ไวต้า จำกัด บริษัท ไวต้า นิวเทรชั่น จำกัด กรรมการ บริษัท ฟรุทากะ วีไอวี (ประเทศไทย) จำกัด บริษัท สาลี คลัลเลอร์ จำกัด (มหาชน) บริษัท สาลีอุตสาหกรรม จำกัด (มหาชน) บริษัท สาลี พรินท์ติ้ง จำกัด ผู้จัดการแผนการตลาดและขาย บริษัท สาลีอุตสาหกรรม จำกัด (มหาชน) ผู้จัดการแผน VPH บริษัท ไวต้า จำกัด

ชื่อ - นามสกุล กับผู้บริหาร	ความสัมพันธ์ ในบริษัท	สัดส่วนการถือหุ้น	การศึกษา	ปี พ.ศ.	ประวัติการทำงาน
5. นายวีรวิธ วณิชยาลัย อายุ 60 ปี ผู้จัดการฝ่ายบริหาร	ไม่มี ความสัมพันธ์	0.13%	ปริญญาตรี สาขาบริหารธุรกิจ มหาวิทยาลัยรามคำแหง	ปี 2536 - ปัจจุบัน	ผู้จัดการฝ่ายบริหาร บริษัท สาลี่อุตสาหกรรม จำกัด (มหาชน)
6. Mr. Takashi Otani อายุ 69 ปี ผู้จัดการฝ่าย การตลาดและขาย	ไม่มี ความสัมพันธ์	0.02%	Chuo University High School, Japan	ปี 2540 - ปัจจุบัน	ผู้จัดการฝ่ายการตลาดและขาย บริษัท สาลี่อุตสาหกรรม จำกัด (มหาชน)
7. นายสมศักดิ์ พงษ์ตะวัน อายุ 60 ปี ผู้จัดการฝ่ายผลิต	ไม่มี ความสัมพันธ์	0.02%	ปริญญาตรี ศึกษาศาสตร์ มหาวิทยาลัย ศรีนครินทรวิโรฒ	ปี 2542 - ปัจจุบัน	ผู้จัดการฝ่ายผลิต บริษัท สาลี่อุตสาหกรรม จำกัด (มหาชน)
8. นายสุพจน์ สุนทรินตะ อายุ 48 ปี - เลขานุการบริษัท - ผู้จัดการฝ่าย นักลงทุนสัมพันธ์ และพัฒนารูปร่าง - ผู้จัดการฝ่ายบัญชี และการเงิน/ (รักษาการ)	ไม่มี ความสัมพันธ์	0.01%	ปริญญาโท สาขาบริหารธุรกิจ มหาวิทยาลัยธรรมศาสตร์ ปริญญาตรี สาขาบริหารธุรกิจ มหาวิทยาลัยอัสสัมชัญ	ปี 2547 - ปัจจุบัน ปี 2542 - ปี 2547	ผู้จัดการฝ่ายนักลงทุนสัมพันธ์และพัฒนารูปร่าง บริษัท สาลี่อุตสาหกรรม จำกัด (มหาชน) ผู้จัดการส่วน ฝ่ายการตลาด ตลาดหลักทรัพย์แห่งประเทศไทย

บริษัท สาลี่อุตสาหกรรม จำกัด (มหาชน) (“บริษัท”) ก่อตั้งขึ้นเมื่อวันที่ 4 มกราคม 2536 ด้วยทุนจดทะเบียน 15 ล้านบาท โดยกลุ่มผู้ถือหุ้นใหญ่และกลุ่มผู้บริหารของบริษัท วีไอวี อินเตอร์คอม จำกัด ได้แก่ กลุ่มจีระพรทิพย์ กลุ่มอัครกัญจน์ กลุ่มวงศ์ทวีพัฒนา กลุ่มตติวรร กลุ่มนราธิกร ซึ่งประกอบธุรกิจด้านการจำหน่ายเคมีภัณฑ์ที่มีชื่อเสียงเป็นที่ยอมรับในด้านคุณภาพจากลูกค้ามาเป็นเวลานานกว่า 40 ปี โดยการนำเสนอผลิตภัณฑ์ทางด้านเคมีภัณฑ์ให้แก่ลูกค้า ทำให้กลุ่มวีไอวี เล็งเห็นช่องว่างทางการค้าซึ่งในขณะนั้นวัตถุดิบหลายๆ ประเภทที่ลูกค้าใช้ในการผลิตยังคงมีการซื้อจากต่างประเทศ ดังนั้น กลุ่มผู้ถือหุ้นและผู้บริหารของบริษัท จึงทำการขยายขอบเขตการดำเนินธุรกิจไปยังธุรกิจอื่นๆ เพื่อตอบสนองความต้องการของตลาดในแต่ละกลุ่มลูกค้า โดยได้จัดตั้งบริษัท สาลี่อุตสาหกรรม จำกัด ขึ้นเพื่อประกอบธุรกิจผลิตชิ้นส่วนพลาสติก และต่อมาในปี 2539 ได้จัดตั้งบริษัท สาลี่ พรินต์ติ้ง จำกัด เพื่อประกอบธุรกิจผลิตฉลากสินค้า

หลังจากนั้นในเดือนธันวาคม 2546 ได้มีการจัดโครงสร้างทางธุรกิจโดยบริษัท สาลี่อุตสาหกรรม จำกัด เข้าถือหุ้นในบริษัท สาลี่ พรินต์ติ้ง จำกัด ในอัตราส่วนร้อยละ 99.99 และเข้าจดทะเบียนในตลาดหลักทรัพย์ เอ็ม เอ ไอ ในวันที่ 28 เมษายน 2548 ด้วยทุนจดทะเบียน 145,000,000 บาท โดยใช้ชื่อย่อในการซื้อขายหลักทรัพย์ว่า “SALEE”

บริษัท สาลี่อุตสาหกรรม จำกัด (มหาชน) ประกอบธุรกิจรับจ้างผลิตชิ้นส่วนพลาสติก ประเภทอิเล็กทรอนิกส์ เครื่องใช้ไฟฟ้า และยานยนต์ ให้กับผู้ผลิตสินค้าต้นแบบ (Original Equipment Manufacturer : OEM) และ Subcontractors ของผู้ผลิตสินค้าต้นแบบ OEM ซึ่งส่วนใหญ่จะเป็นผู้ผลิตสัญชาติญี่ปุ่น ที่มีฐานการผลิตในประเทศไทยและต่างประเทศ

ธุรกิจหลักของบริษัทแบ่งออกได้เป็น 2 ลักษณะ คือ ธุรกิจผลิตชิ้นส่วนพลาสติกแบบฉีด (Plastic Injection) และ ธุรกิจผลิตชิ้นส่วนพลาสติกแบบขึ้นรูป (Vacuum Pressure Forming) ตลอดระยะเวลาที่ผ่านมาปริมาณการผลิตและกลุ่มลูกค้าของงานทั้งสองประเภท (Plastic Injection และ Vacuum Pressure Forming) ของบริษัทมีจำนวนเพิ่มขึ้นอย่างต่อเนื่อง ในปี 2556 บริษัทได้เพิ่มกำลังการผลิตด้านการฉีดพลาสติกโดยการสร้างโรงงานการผลิตเพิ่ม เพื่อรองรับกำลังการผลิตที่เพิ่มขึ้นเพื่อตอบสนองความต้องการของลูกค้า

บริษัท สาลี่ พรินต์ติ้ง จำกัด (มหาชน) จัดตั้งขึ้นเมื่อปี 2539 เพื่อประกอบธุรกิจด้านการผลิตการพิมพ์ฉลาก โดยเฉพาะฉลากชนิดที่มีกาวในตัว (Self-adhesive Label) ต่อมาเมื่อปี 2552 บริษัท Pago Holding AG (PAGO) ประเทศสวิตเซอร์แลนด์ ได้เข้ามาร่วมถือหุ้นในบริษัท สาลี่ พรินต์ติ้ง จำกัด ร้อยละ 30 และได้เปลี่ยนชื่อบริษัทเป็น “บริษัท พาโก้ สาลี่ พรินต์ติ้ง จำกัด” ต่อมาในปี 2556 บริษัทฯ ได้ซื้อหุ้นจำนวนร้อยละ 30 จากบริษัท Pago Holding AG (PAGO) และได้เปลี่ยนชื่อกลับมาเป็น “บริษัท สาลี่ พรินต์ติ้ง จำกัด” จึงทำให้บริษัทฯ ถือหุ้นในบริษัท สาลี่ พรินต์ติ้ง จำกัด ร้อยละ 100 โดยได้เปลี่ยนชื่อและจดทะเบียนเปลี่ยนโครงสร้างผู้ถือหุ้นเสร็จเรียบร้อยเมื่อวันที่ 18 กันยายน 2556 และต่อมาบริษัทได้แปรสภาพเป็นบริษัทมหาชนจำกัด โดยเปลี่ยนชื่อเป็น บริษัท สาลี่ พรินต์ติ้ง จำกัด (มหาชน) จดทะเบียนเสร็จเมื่อวันที่ 1 สิงหาคม 2557 ที่ผ่านมา โดยอยู่ระหว่างดำเนินการเข้าจดทะเบียนในตลาดหลักทรัพย์แห่งประเทศไทย และใช้ชื่อย่อหลักทรัพย์ว่า “SLP” ซึ่งภายหลังเข้าจดทะเบียน บริษัทจะเหลือถือหุ้นอยู่ร้อยละ 65

เมื่อวันที่ 13 สิงหาคม 2546 บริษัทได้เข้าไปลงทุนในบริษัท สาลี่ คัลเลอร์ จำกัด (มหาชน) ซึ่งเป็นบริษัทผลิตและจำหน่ายเม็ดสีพลาสติกแบบเข้มข้น (Master batch) ให้กับผู้ผลิตสินค้าที่อยู่ในอุตสาหกรรมผลิตชิ้นส่วนพลาสติกและอุตสาหกรรมยาง โดยผู้ผลิตเหล่านี้จะนำเม็ดสีพลาสติกแบบเข้มข้นไปผสมกับเม็ดพลาสติก ยาง และยางสังเคราะห์ ปัจจุบันบริษัท สาลี่ คัลเลอร์ จำกัด (มหาชน) ได้จดทะเบียนในตลาดหลักทรัพย์ เอ็ม เอ ไอ ชื่อย่อหลักทรัพย์ “COLOR” เมื่อวันที่ 14 มิถุนายน 2554 โดยบริษัทถือหุ้นอยู่ในบริษัท สาลี่ คัลเลอร์ จำกัด (มหาชน) ร้อยละ 8.20 (ณ วันที่ 16 ธันวาคม 2557)

เมื่อวันที่ 18 มกราคม 2556 บริษัทได้ร่วมลงทุนจัดตั้งบริษัท สาลี่ ซีเอฟที (ประเทศไทย) จำกัด กับบริษัท เซ็นทรัล พายน์ ทุล จำกัด ซึ่งเป็นบริษัทสัญชาติญี่ปุ่น เพื่อทำธุรกิจจำหน่ายแม่พิมพ์ (Molds) เพื่อเป็นการช่วยขยายธุรกิจของบริษัทได้เป็นอย่างดี และเป็นประโยชน์ต่อการดำเนินธุรกิจในระยะยาว โดยบริษัทถือหุ้นอยู่ในบริษัท สาลี่ ซีเอฟที (ประเทศไทย) จำกัด ในอัตราส่วนร้อยละ 51

นโยบาย วิสัยทัศน์ วัตถุประสงค์ เป้าหมายหรือกลยุทธ์ในการดำเนินงานของกลุ่มบริษัท

กลุ่มบริษัทมีนโยบายผลิตสินค้าที่มีคุณภาพสูงและการให้บริการที่รวดเร็ว เพื่อมุ่งเน้นสำหรับลูกค้าที่ต้องการงานในลักษณะดังกล่าว โดยเฉพาะลูกค้าที่เป็นบริษัทข้ามชาติต่างๆ ซึ่งไม่ได้เน้นที่ราคาสินค้าเป็นสำคัญ

วิสัยทัศน์

“เป็นผู้นำด้านการผลิตอย่างครบวงจรสำหรับชิ้นส่วนพลาสติกและงานพิมพ์ผลึกคุณภาพสูง”

วัตถุประสงค์

- ผลิตชิ้นส่วนพลาสติกและงานพิมพ์ผลึกที่มีคุณภาพสูงและเชื่อถือได้
- ผลิตชิ้นส่วนพลาสติกและงานพิมพ์ผลึกได้อย่างครบวงจรตามความต้องการของลูกค้า ตั้งแต่การออกแบบจนกระทั่งผลิตเป็นสินค้าตามที่ลูกค้าต้องการ
- สนองตอบต่อความต้องการของลูกค้าที่หลากหลายได้อย่างรวดเร็วและทันต่อความต้องการ

เป้าหมายในการดำเนินงาน

ด้านธุรกิจผลิตชิ้นส่วนพลาสติก บริษัทมีเป้าหมายในการดำเนินงาน ดังนี้

1. เพิ่มสายผลิตภัณฑ์ให้มีความหลากหลายขึ้น โดยเฉพาะสายผลิตภัณฑ์ที่บริษัทเล็งเห็นว่าบริษัทมีความสามารถในการผลิต และมีศักยภาพในการเติบโตสูงในอุตสาหกรรม เช่น สายผลิตภัณฑ์ทางด้านบรรจุภัณฑ์เพื่อการบริโภค (Food Packaging) และชิ้นส่วนยานยนต์ ซึ่งทั้งสองอุตสาหกรรม บริษัทมีลูกค้าและคำสั่งซื้อแต่ไม่มาก จึงต้องการขยายฐานลูกค้าในอุตสาหกรรมดังกล่าว โดยเฉพาะอุตสาหกรรมบรรจุภัณฑ์เพื่อการบริโภค ซึ่งบริษัทมีห้อง Clean Room ที่สะอาดและทันสมัยเพื่อรองรับลูกค้ากลุ่มนี้ และปัจจุบันบริษัทสามารถได้รับใบประกาศรับรองคุณภาพด้าน GMP รวมถึงการเข้าไปรับงานทางภาครัฐที่เกี่ยวกับชิ้นงานพลาสติกเพิ่มเติม
2. ปรับปรุงมาตรฐานการดำเนินงานในด้านต่างๆ เพิ่มขึ้น เพื่อให้ลูกค้ามีความมั่นใจในการดำเนินธุรกิจของบริษัท
3. ขยายกำลังการผลิตด้านฉีดพลาสติก เพื่อสนองตอบต่อความต้องการของลูกค้า โดยการเพิ่มเครื่องจักรใหม่เพิ่มเติมในโรงงานใหม่ที่เพิ่งก่อสร้างเสร็จเมื่อไตรมาสที่ 1 ปี 2557 ซึ่งสามารถรองรับการขยายงานการผลิตด้านฉีดพลาสติกได้อีกกว่า 40% โดยจะทยอยนำเครื่องจักรเข้ามาเมื่อมีความต้องการของลูกค้า

ด้านธุรกิจพิมพ์ผลึกสินค้า บริษัทมีเป้าหมายในการดำเนินงาน ดังนี้

1. เจาะกลุ่มลูกค้าบริษัทข้ามชาติที่เข้ามาตั้งฐานผลิตในประเทศไทย
2. พยายามเพิ่มประเภทหรือชนิดของสินค้าจากลูกค้าเดิมที่มีอยู่ เพื่อเพิ่มยอดขายจากกลุ่มลูกค้าเดิม เพราะปัจจุบันกลุ่มลูกค้าของบริษัทซึ่งเป็นบริษัทข้ามชาติรายใหญ่ด้านการจำหน่ายสินค้าอุปโภคบริโภคนั้น ยังมีสินค้าอีกเป็นจำนวนมากที่บริษัทสามารถจะเข้าไปสนับสนุนด้านการผลิตให้ได้
3. จากการระดมทุนโดยเข้าจดทะเบียนในตลาดหลักทรัพย์ บริษัทมีแผนที่จะขยายกำลังการผลิต โดยการก่อสร้างโรงงานใหม่เพิ่มเติมอีกประมาณ 5,000 ตารางเมตร ซึ่งคาดว่าจะเริ่มก่อสร้างใน ไตรมาสที่ 4 ปี 2558 และจะแล้วเสร็จในไตรมาสที่ 4 ปี 2559 ทั้งนี้ จะสามารถเพิ่มกำลังการผลิตได้อีกประมาณ 60-70%

ด้านธุรกิจผลิตและจำหน่ายแม่พิมพ์ บริษัทมีเป้าหมายในการดำเนินงาน ดังนี้

1. เพิ่มความสามารถและศักยภาพในการผลิตแม่พิมพ์ของบริษัท
2. ขยายงานด้านแม่พิมพ์ที่มีความหลากหลายมากขึ้น เพื่อช่วยให้การรับงานมีความต่อเนื่องหรือสม่ำเสมอมากขึ้น
3. ขยายธุรกิจไปในกลุ่มลูกค้าที่เป็นบริษัทญี่ปุ่นมากขึ้น

กลยุทธ์

ด้านธุรกิจผลิตชิ้นส่วนพลาสติก บริษัทมีกลยุทธ์ในการดำเนินงาน ดังนี้

1. บริษัทจะขยายฐานลูกค้าไปยังกลุ่มอุตสาหกรรมที่มีศักยภาพในการเติบโตแต่บริษัทยังได้รับคำสั่งซื้อน้อย อาทิ บรรจุภัณฑ์เพื่อการบริโภค (Food Packaging) และกลุ่มอุตสาหกรรมรถยนต์ รวมถึงการขยายฐานลูกค้าไปในกลุ่มอุตสาหกรรมเดิมให้มากขึ้น เช่น กลุ่มเครื่องใช้ไฟฟ้า และอิเล็กทรอนิกส์ รวมถึงการเข้าไปรับงานทางภาครัฐที่เกี่ยวกับชิ้นงานพลาสติกเพิ่มเติม

- ผลิตสินค้าให้ทันตามนัดหมาย เนื่องจากสินค้าของบริษัทจะผลิตตามคำสั่งซื้อของลูกค้า ซึ่งจะมีลักษณะเฉพาะสำหรับลูกค้าแต่ละราย ดังนั้น จึงต้องมีการวางแผนการผลิตที่ดี เพื่อให้สามารถผลิตสินค้าได้ทันตามความต้องการของลูกค้า รวมทั้งให้บริการส่งมอบสินค้าให้กับลูกค้าตลอด 24 ชั่วโมง
- คำนึงถึงการรักษาคุณภาพสินค้าเป็นสำคัญ โดยจัดให้มีการตรวจสอบ และควบคุมคุณภาพของผลิตภัณฑ์ให้เป็นไปตามข้อกำหนดของลูกค้า โดยมีการควบคุมคุณภาพสินค้าทั้งในระหว่างกระบวนการผลิต และก่อนจัดส่งสินค้าให้ลูกค้า
- มุ่งสร้างความสัมพันธ์ที่ดีกับลูกค้าในระยะยาวโดยบริษัทได้จัดให้เจ้าหน้าที่การตลาดและขายของบริษัทดูแลและรับทราบข้อมูลของลูกค้าแต่ละรายที่เกี่ยวกับความต้องการใช้ผลิตภัณฑ์ชิ้นส่วนพลาสติก เพื่อที่บริษัทจะได้ให้บริการที่ดีและเป็นที่ยอมรับของลูกค้าแต่ละรายได้อย่างมีประสิทธิภาพ
- มุ่งพัฒนาคุณภาพสินค้าอย่างต่อเนื่อง โดยการพัฒนาประสิทธิภาพการผลิต เทคนิคการผลิต และความชำนาญของบุคลากร เพื่อให้สินค้าที่ผลิตได้มีคุณภาพดีขึ้น อาทิ การปรับปรุงสภาพเครื่องจักรในการผลิตให้เหมาะสมกับแม่พิมพ์ที่ถูกกำหนดไว้ เช่น อุณหภูมิ ระยะเวลาตั้งออก เพื่อลดการสูญเสียในการผลิต เป็นต้น
- เพิ่มเครื่องจักรที่มีขนาดใหญ่ขึ้น เพื่อให้สามารถรองรับการผลิตสินค้าที่มีขนาดใหญ่ขึ้นและสนองตอบต่อความต้องการของลูกค้าได้ในวงกว้างมากขึ้น

ด้านธุรกิจพิมพ์ผลากสินค้า บริษัทมีกลยุทธ์ในการดำเนินงาน ดังนี้

1. กลยุทธ์ด้านคุณภาพผลิตภัณฑ์

บริษัทมุ่งเน้นนโยบายผลิตสินค้าที่มีคุณภาพโดยใช้เทคโนโลยีการผลิตที่ทันสมัย ปัจจุบันเครื่องจักรที่ใช้ในการผลิตมีเทคโนโลยีที่ล้ำสมัย ทำให้ชิ้นงานที่ผลิตมีคุณภาพสูง มีความละเอียดและความสวยงาม และมีการตรวจสอบคุณภาพของผลากพิมพ์หลังการผลิตเพื่อให้ลูกค้ามั่นใจว่าสินค้าที่จัดส่งมีความครบถ้วน และมีคุณภาพตรงตามที่ลูกค้ากำหนด รวมทั้งมีการนำเทคนิคทางสถิติและการวิเคราะห์เข้ามาใช้เพื่อเพิ่มประสิทธิภาพของระบบคุณภาพ

2. กลยุทธ์ด้านการให้บริการ

บริษัทมีการให้บริการแบบครบวงจร ตั้งแต่กระบวนการออกแบบผลากสินค้า การจัดทำแม่พิมพ์ จนถึงการผลิตสินค้าและจัดส่ง นอกจากนี้บริษัทยังมีนโยบาย In-House Confidential ในการรักษาความลับของลูกค้า เพื่อให้ลูกค้ามั่นใจว่า ผลากพิมพ์ที่ผลิตจากบริษัทจะถูกเก็บรักษาเป็นความลับจนกว่าผลิตภัณฑ์ของลูกค้าจะวางจำหน่ายในท้องตลาด

3. กลยุทธ์การตลาด

- 3.1 ใช้การอ้างอิงถึงกลุ่มลูกค้าเดิมที่เป็นบริษัทข้ามชาติที่มีชื่อเสียง ให้เป็นประโยชน์ในการเข้าหากลุ่มลูกค้าข้ามชาติใหม่ๆ
- 3.2 มุ่งเจาะลูกค้าข้ามชาติที่มีแนวโน้มการเติบโต โดยพิจารณาจากการที่มีการลงทุนขนาดใหญ่หรือมีแผนลงทุนขนาดใหญ่ในประเทศไทย
- 3.3 สร้างความสัมพันธ์และการให้บริการที่ดีกับกลุ่มลูกค้ารายใหญ่เดิม เพื่อขยายการขายและการให้บริการให้แก่ลูกค้าให้มีความครอบคลุมมากขึ้น
- 3.4 เพิ่มประเภทสินค้าใหม่ๆ เพื่อให้สามารถขยายยอดขายเพิ่มขึ้นในกลุ่มลูกค้าที่บริษัทมีสัมพันธ์ที่ดีอยู่แล้วและกลุ่มลูกค้าใหม่ที่ต้องการสินค้าดังกล่าว

ด้านธุรกิจผลิตและจำหน่ายแม่พิมพ์ บริษัทมีกลยุทธ์ในการดำเนินงาน ดังนี้

1. บริษัทจะส่งเสริมและสนับสนุนการเพิ่มขีดความสามารถและศักยภาพของพนักงานของบริษัท โดยการส่งไปอบรมเพิ่มพูนความรู้อย่างต่อเนื่อง รวมถึงการส่งไปฝึกงานกับบริษัทผู้ร่วมทุน คือ บริษัทเซ็นทรัล ฟาइन ทูล จำกัด ที่ประเทศญี่ปุ่น ซึ่งในปัจจุบันได้มีการส่งไปแล้วทั้งหมดจำนวน 4 คน
2. ขยายการรับงานแม่พิมพ์ไปยังกลุ่มสินค้าที่มีความหลากหลายมากขึ้น ซึ่งรวมถึงการรับงานซ่อมแม่พิมพ์ด้วย
3. บริษัทจะอาศัยจุดแข็งที่มีการร่วมทุนกับบริษัทเซ็นทรัล ฟาइन ทูล จำกัด จากประเทศญี่ปุ่น รวมถึงการมีพนักงานชาวญี่ปุ่นในการเจาะกลุ่มลูกค้าบริษัทญี่ปุ่นในประเทศไทยมากยิ่งขึ้น

การเปลี่ยนแปลงและพัฒนากิจการที่สำคัญ

ในช่วง 3 ปี ที่ผ่านมาบริษัทฯ มีการเปลี่ยนแปลงและพัฒนากิจการที่สำคัญ ดังนี้

ปี 2554

- วันที่ 11 มกราคม 2554 บริษัทได้ดำเนินการจดทะเบียนเพิ่มทุนชำระแล้วจากเดิม 243,050,927 บาท เป็น 245,646,053 บาท ซึ่งเป็นการใช้สิทธิจองซื้อหุ้นตามใบสำคัญแสดงสิทธิ ที่จัดสรรให้กับกรรมการและ/หรือพนักงานของบริษัทและบริษัทย่อย ครั้งที่ 1 (SALEE-WA) จำนวน 2,595,126 หุ้น
- วันที่ 25 เมษายน 2554 ที่ประชุมสามัญผู้ถือหุ้นประจำปี 2554 ได้มีมติให้เพิ่มทุนจดทะเบียนจากเดิม 320,000,000 บาท เป็น 340,000,000 บาท โดยการออกหุ้นสามัญใหม่จำนวน 20,000,000 หุ้น มูลค่าที่ตราไว้หุ้นละ 1 บาท เพื่อรองรับการปรับสิทธิตามใบสำคัญแสดงสิทธิ ตามใบสำคัญแสดงสิทธิที่จัดสรรให้กับผู้ถือหุ้นเดิม ครั้งที่ 1 (SALEE-W1) และที่จัดสรรให้กับกรรมการและ/หรือพนักงานของบริษัทและบริษัทย่อย ครั้งที่ 1 (SALEE-WA) โดยดำเนินการจดทะเบียนที่กระทรวงพาณิชย์แล้วเสร็จเมื่อวันที่ 10 พฤษภาคม 2554
- วันที่ 14 กรกฎาคม 2554 บริษัทได้ดำเนินการจดทะเบียนเพิ่มทุนชำระแล้วจากเดิม 245,646,053 บาท เป็น 245,802,859 บาท ซึ่งเป็นการใช้สิทธิจองซื้อหุ้นตามใบสำคัญแสดงสิทธิ ที่จัดสรรให้กับกรรมการและ/หรือพนักงานของบริษัทและบริษัทย่อย ครั้งที่ 1 (SALEE-WA) จำนวน 156,806 หุ้น
- วันที่ 13 ธันวาคม 2554 บริษัทได้ดำเนินการจดทะเบียนเพิ่มทุนชำระแล้วเพิ่มขึ้นจากเดิม 245,802,859 บาท เป็น 259,327,039 บาท ซึ่งเป็นการใช้สิทธิจองซื้อหุ้นตามใบสำคัญแสดงสิทธิที่จัดสรรให้กับผู้ถือหุ้นเดิม ครั้งที่ 1 (SALEE-W1) จำนวน 13,524,180 หุ้น

ปี 2555

- วันที่ 11 กรกฎาคม 2555 บริษัทได้ดำเนินการจดทะเบียนเพิ่มทุนชำระแล้วจากเดิม 259,327,039 บาท เป็น 261,848,119 บาท ซึ่งเป็นการใช้สิทธิจองซื้อหุ้นตามใบสำคัญแสดงสิทธิที่จัดสรรให้กับกรรมการและ/หรือพนักงานของบริษัทและบริษัทย่อย ครั้งที่ 1 (SALEE-WA) จำนวน 2,521,080 หุ้น

ปี 2556

- วันที่ 19 เมษายน 2556 ที่ประชุมสามัญผู้ถือหุ้นประจำปี 2556 ได้มีมติให้ลดทุนจดทะเบียนจากเดิม 340,000,000 บาท เป็น 266,741,218 บาท โดยการตัดหุ้นจดทะเบียนที่ยังมิได้นำจำหน่ายจำนวน 73,258,782 หุ้น มูลค่าที่ตราไว้หุ้นละ 1 บาท เนื่องจากใบสำคัญแสดงสิทธิที่จัดสรรให้แก่ผู้ถือหุ้นเดิม ครั้งที่ 1 (SALEE-W1) หมดอายุการใช้สิทธิไปเมื่อวันที่ 30 พฤศจิกายน 2555 และเพิ่มทุนจดทะเบียนจากเดิม 266,741,218 บาท เป็น 319,110,842 บาท เพื่อรองรับการจ่ายหุ้นปันผลจำนวน 52,369,624 หุ้น โดยดำเนินการจดทะเบียนที่กระทรวงพาณิชย์แล้วเสร็จเมื่อวันที่ 26 เมษายน 2556
- วันที่ 15 พฤษภาคม 2556 บริษัทได้ดำเนินการจดทะเบียนเพิ่มทุนชำระแล้วจากเดิม 261,848,119 บาท เป็น 314,217,704 บาท โดยออกหุ้นสามัญเพื่อรองรับการจ่ายหุ้นปันผลให้กับผู้ถือหุ้นเดิมจำนวน 52,369,585 หุ้น ตามมติที่ประชุมสามัญผู้ถือหุ้นประจำปี 2556 เมื่อวันที่ 19 เมษายน 2556
- เดือนมิถุนายน 2556 ได้ดำเนินการชำระบัญชีและเลิกกิจการบริษัทยูเนี่ยน ชันไรส์ จำกัด ซึ่งบริษัทถือหุ้นอยู่ร้อยละ 17.99 เนื่องจากบริษัท ยูเนี่ยน ชันไรส์ จำกัด ไม่มีการดำเนินกิจกรรมทางธุรกิจมานานกว่า 1 ปีแล้ว และยังไม่เห็นแผนสำหรับการดำเนินธุรกิจในอนาคต
- วันที่ 15 กรกฎาคม 2556 บริษัทได้ดำเนินการจดทะเบียนเพิ่มทุนชำระแล้วจากเดิม 314,217,704 บาท เป็น 316,767,561 บาท ซึ่งเป็นการใช้สิทธิจองซื้อหุ้นตามใบสำคัญแสดงสิทธิที่จัดสรรให้กับกรรมการและ/หรือพนักงานของบริษัทและบริษัทย่อย ครั้งที่ 1 (SALEE-WA) จำนวน 2,549,857 หุ้น

วันที่ 18 กันยายน 2556

บริษัทฯ ได้ซื้อหุ้นจำนวนร้อยละ 30 ในบริษัท พาโก้ สาลี่ พรินท์ติ้ง จำกัด จากบริษัท Pago Holding AG (PAGO) จึงทำให้บริษัทฯ ถือหุ้นในบริษัท สาลี่ พรินท์ติ้ง จำกัด ทั้งหมดร้อยละ 100 และได้เปลี่ยนชื่อบริษัทกลับมาเป็น “บริษัท สาลี่ พรินท์ติ้ง จำกัด”

ปี 2557

วันที่ 24 เมษายน 2557

วันที่ 24 เมษายน 2557 ที่ประชุมสามัญผู้ถือหุ้นประจำปี 2557 ได้มีมติให้ลดทุนจดทะเบียนจากเดิม 319,110,842 บาท เป็น 316,767,561 บาท โดยการตัดหุ้นจดทะเบียนที่ยังมีได้นำจำหน่ายจำนวน 2,343,281 หุ้น มูลค่าที่ตราไว้หุ้นละ 1 บาท ซึ่งจำนวน 2,343,242 หุ้น เป็นหุ้นสามัญที่เหลือจากการจัดสรรไว้รองรับใบสำคัญแสดงสิทธิที่จัดสรรให้แก่กรรมการและ/หรือพนักงานของบริษัทและบริษัทย่อย ครั้งที่ 1 (SALEE-WA) หมดยุติการใช้สิทธิไปเมื่อวันที่ 22 ธันวาคม 2556 และจำนวน 39 หุ้น ซึ่งเป็นหุ้นสามัญที่เหลือจากการจัดสรรไว้รองรับการจ่ายหุ้นปันผล และเพิ่มทุนจดทะเบียนจากเดิม 316,767,561 บาท เป็น 380,121,074 บาท เพื่อรองรับการจ่ายหุ้นปันผลจำนวน 63,353,513 หุ้น โดยดำเนินการจดทะเบียนที่กระทรวงพาณิชย์แล้วเสร็จเมื่อวันที่ 19 พฤษภาคม 2557

วันที่ 18 กรกฎาคม 2557

ที่ประชุมวิสามัญผู้ถือหุ้นครั้งที่ 1/2557 ได้มีมติอนุมัติการนำบริษัท สาลี่ พรินท์ติ้ง จำกัด เข้าจดทะเบียนในตลาดหลักทรัพย์แห่งประเทศไทย (Spin-off) โดยเมื่อวันที่ 1 สิงหาคม 2557 ได้จดทะเบียนแปรสภาพเป็นบริษัทมหาชนจำกัด และเปลี่ยนชื่อเป็น บริษัท สาลี่ พรินท์ติ้ง จำกัด (มหาชน) และอยู่ระหว่างดำเนินการเข้าจดทะเบียนในตลาดหลักทรัพย์แห่งประเทศไทยโดยจะใช้ชื่อย่อหลักทรัพย์ว่า “SLP”

โครงสร้างการถือหุ้นของกลุ่มบริษัท

นโยบายการแบ่งการดำเนินงานของบริษัทในกลุ่ม

บริษัทฯ มีนโยบายแบ่งการดำเนินงานของบริษัทในกลุ่มเป็น 3 ธุรกิจหลัก ได้แก่

1. ธุรกิจผลิตแม่พิมพ์สำหรับงานพลาสติก : ดำเนินการโดยบริษัทย่อย คือ บริษัท สาลี เอ็นจิเนียริง จำกัด และบริษัท สาลี ซีเอฟที (ประเทศไทย) จำกัด
2. ธุรกิจผลิตชิ้นส่วนพลาสติก : ดำเนินการโดยบริษัทเอง คือ บริษัท สาลีอุตสาหกรรม จำกัด (มหาชน)
3. ธุรกิจพิมพ์ฉลากสินค้า : ดำเนินการโดยบริษัทย่อย คือ บริษัท สาลี พรินท์ติ้ง จำกัด (มหาชน)

แผนภาพโครงสร้างการถือหุ้นของกลุ่มบริษัท

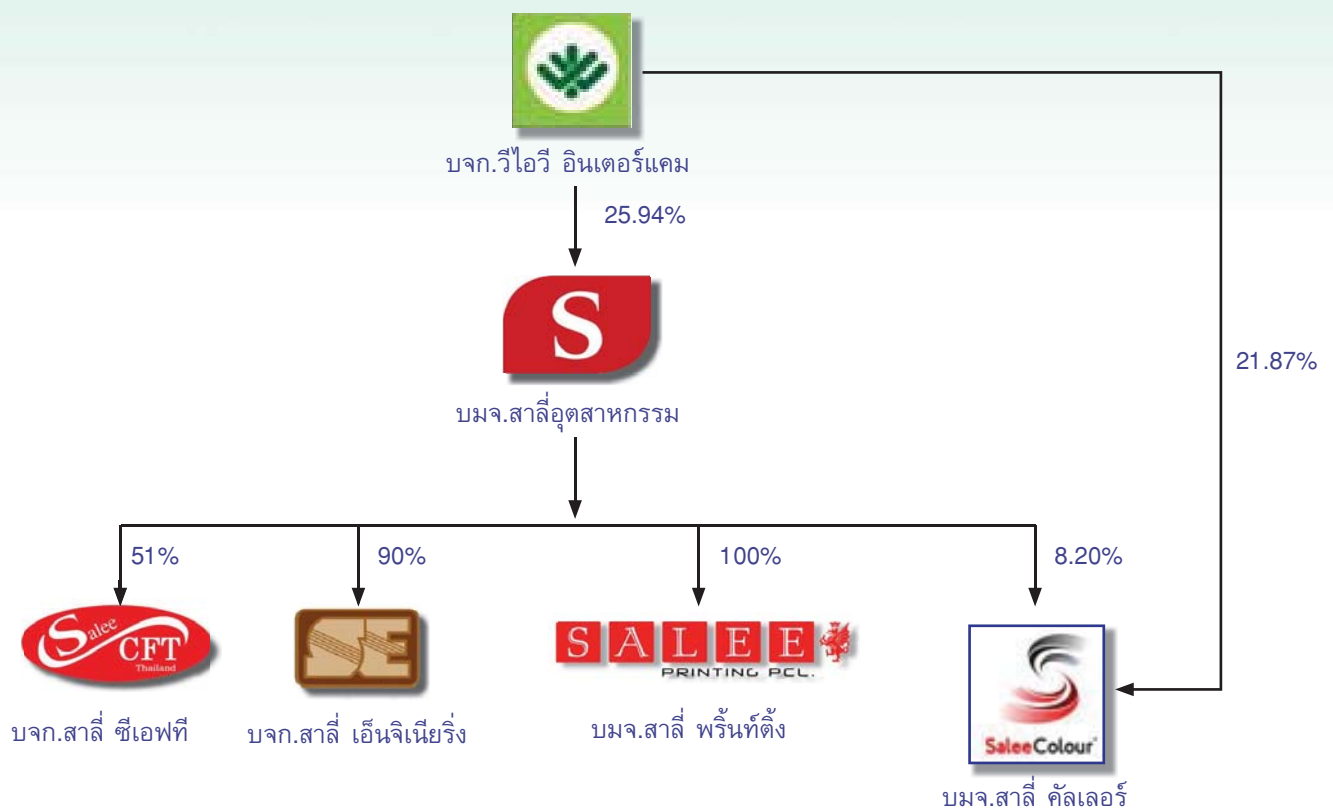

ข้อมูลของบริษัทย่อย บริษัทร่วมและบริษัทที่เกี่ยวข้อง

- 1. บริษัท สาลี พรินท์ติ้ง (มหาชน) จำกัด** บริษัทฯ ถือหุ้นร้อยละ 100

ประเภทกิจการ	:	ผลิตฉลากสินค้าคุณภาพสูง																		
ที่ตั้งบริษัท	:	19 หมู่ 10 ตำบลคลองสี่ อำเภอลองหลวง จังหวัดปทุมธานี 12120 โทรศัพท์ (02) 529-6000 โทรสาร (02) 529-6010-11																		
เว็บไซต์	:	www.saleeprinting.com																		
ทุนจดทะเบียน	:	300 ล้านบาท มูลค่าที่ตราไว้หุ้นละ 0.25 บาท																		
ทุนที่เรียกชำระแล้ว	:	225 ล้านบาท																		
คณะกรรมการ	:	<table border="0"> <tr> <td>นายสุชาติ จิระพรทิพย์</td> <td>ประธานกรรมการ</td> </tr> <tr> <td>นายสุชาติ บุญบรรเจิดศรี</td> <td>กรรมการอิสระและประธานกรรมการตรวจสอบ</td> </tr> <tr> <td>นายสุพจน์ แก้วมณี</td> <td>กรรมการอิสระและกรรมการตรวจสอบ</td> </tr> <tr> <td>นางวรางคณา กัลยาณประดิษฐ์</td> <td>กรรมการอิสระและกรรมการตรวจสอบ</td> </tr> <tr> <td>นายเศวต นราธิปกร</td> <td>กรรมการผู้จัดการ</td> </tr> <tr> <td>นายสาทิส ตัฒธรร</td> <td>กรรมการ</td> </tr> <tr> <td>นายประชา จิระพรทิพย์</td> <td>กรรมการ</td> </tr> <tr> <td>นายทง อัครกัญจน์</td> <td>กรรมการ</td> </tr> <tr> <td>นายประภูตร์ จิระพรทิพย์</td> <td>กรรมการ</td> </tr> </table>	นายสุชาติ จิระพรทิพย์	ประธานกรรมการ	นายสุชาติ บุญบรรเจิดศรี	กรรมการอิสระและประธานกรรมการตรวจสอบ	นายสุพจน์ แก้วมณี	กรรมการอิสระและกรรมการตรวจสอบ	นางวรางคณา กัลยาณประดิษฐ์	กรรมการอิสระและกรรมการตรวจสอบ	นายเศวต นราธิปกร	กรรมการผู้จัดการ	นายสาทิส ตัฒธรร	กรรมการ	นายประชา จิระพรทิพย์	กรรมการ	นายทง อัครกัญจน์	กรรมการ	นายประภูตร์ จิระพรทิพย์	กรรมการ
นายสุชาติ จิระพรทิพย์	ประธานกรรมการ																			
นายสุชาติ บุญบรรเจิดศรี	กรรมการอิสระและประธานกรรมการตรวจสอบ																			
นายสุพจน์ แก้วมณี	กรรมการอิสระและกรรมการตรวจสอบ																			
นางวรางคณา กัลยาณประดิษฐ์	กรรมการอิสระและกรรมการตรวจสอบ																			
นายเศวต นราธิปกร	กรรมการผู้จัดการ																			
นายสาทิส ตัฒธรร	กรรมการ																			
นายประชา จิระพรทิพย์	กรรมการ																			
นายทง อัครกัญจน์	กรรมการ																			
นายประภูตร์ จิระพรทิพย์	กรรมการ																			
รายชื่อผู้ถือหุ้นรายใหญ่	:	บริษัท สาลีนวัตกรรม จำกัด (มหาชน) ร้อยละ 100																		
(ณ วันที่ 31 ธันวาคม 2557)																				
- 2. บริษัท สาลี เอ็นจิเนียริง จำกัด** บริษัทฯ ถือหุ้นร้อยละ 90

ประเภทกิจการ	:	ผลิตแม่พิมพ์ฉีดและขึ้นรูปพลาสติก										
ที่ตั้งบริษัท	:	18 หมู่ 10 อาคาร 6 ตำบลคลองสี่ อำเภอลองหลวง จังหวัดปทุมธานี 12120 โทรศัพท์ (02) 529-5920-7 โทรสาร (02) 529-5928										
เว็บไซต์	:	www.saleeind.com										
ทุนจดทะเบียน	:	25 ล้านบาท มูลค่าที่ตราไว้หุ้นละ 1 บาท										
ทุนที่เรียกชำระแล้ว	:	25 ล้านบาท										
คณะกรรมการ	:	<table border="0"> <tr> <td>นายสุชาติ จิระพรทิพย์</td> <td>ประธานกรรมการ</td> </tr> <tr> <td>นายสาทิส ตัฒธรร</td> <td>กรรมการผู้จัดการ</td> </tr> <tr> <td>นายเศวต นราธิปกร</td> <td>กรรมการ</td> </tr> <tr> <td>นายไพบูลย์ ตั้งตรงศักดิ์</td> <td>กรรมการ</td> </tr> <tr> <td>นายชาญชัย อัครกัญจน์</td> <td>กรรมการ</td> </tr> </table>	นายสุชาติ จิระพรทิพย์	ประธานกรรมการ	นายสาทิส ตัฒธรร	กรรมการผู้จัดการ	นายเศวต นราธิปกร	กรรมการ	นายไพบูลย์ ตั้งตรงศักดิ์	กรรมการ	นายชาญชัย อัครกัญจน์	กรรมการ
นายสุชาติ จิระพรทิพย์	ประธานกรรมการ											
นายสาทิส ตัฒธรร	กรรมการผู้จัดการ											
นายเศวต นราธิปกร	กรรมการ											
นายไพบูลย์ ตั้งตรงศักดิ์	กรรมการ											
นายชาญชัย อัครกัญจน์	กรรมการ											
รายชื่อผู้ถือหุ้นรายใหญ่	:	บริษัท สาลีนวัตกรรม จำกัด (มหาชน) ร้อยละ 90										
(ณ วันที่ 31 ธันวาคม 2557)												
- 3. บริษัท สาลี ซีเอฟที (ประเทศไทย) จำกัด** บริษัทฯ ถือหุ้นร้อยละ 51

ประเภทกิจการ	:	จำหน่ายแม่พิมพ์ (Molds)										
ที่ตั้งบริษัท	:	18 หมู่ 10 ต.คลองสี่ อ.คลองหลวง จ.ปทุมธานี 12120 โทรศัพท์ (02) 5295968-99 โทรสาร (02) 5295959										
เว็บไซต์	:	www.saleeind.com										
ทุนจดทะเบียน	:	10 ล้านบาท มูลค่าที่ตราไว้หุ้นละ 1 บาท										
ทุนที่เรียกชำระแล้ว	:	10 ล้านบาท										
คณะกรรมการ	:	<table border="0"> <tr> <td>นายสุชาติ จิระพรทิพย์</td> <td>ประธานกรรมการ</td> </tr> <tr> <td>นายสาทิส ตัฒธรร</td> <td>กรรมการผู้จัดการ</td> </tr> <tr> <td>นายเศวต นราธิปกร</td> <td>กรรมการ</td> </tr> <tr> <td>นายอาณัติ อัครกัญจน์</td> <td>กรรมการ</td> </tr> <tr> <td>นายคาซึโกะ มียาเกะ</td> <td>กรรมการ</td> </tr> </table>	นายสุชาติ จิระพรทิพย์	ประธานกรรมการ	นายสาทิส ตัฒธรร	กรรมการผู้จัดการ	นายเศวต นราธิปกร	กรรมการ	นายอาณัติ อัครกัญจน์	กรรมการ	นายคาซึโกะ มียาเกะ	กรรมการ
นายสุชาติ จิระพรทิพย์	ประธานกรรมการ											
นายสาทิส ตัฒธรร	กรรมการผู้จัดการ											
นายเศวต นราธิปกร	กรรมการ											
นายอาณัติ อัครกัญจน์	กรรมการ											
นายคาซึโกะ มียาเกะ	กรรมการ											
รายชื่อผู้ถือหุ้นรายใหญ่	:	บริษัท สาลีนวัตกรรม จำกัด (มหาชน) ร้อยละ 51										
(ณ วันที่ 31 ธันวาคม 2557)		บริษัท เซ็นทรัล ฟาเยอร์ จำกัด ร้อยละ 49										

4. บริษัท สาลี คัลเลอร์ จำกัด (มหาชน) บริษัทฯ ถือหุ้นร้อยละ 8.20

ประเภทกิจการ	:	ผลิตและจำหน่ายเม็ดสีพลาสติก
ที่ตั้งบริษัท	:	858 หมู่ที่ 2 ซอย 1C/1 นิคมอุตสาหกรรมบางปู ต.บางปูใหม่ อ.เมืองสมุทรปราการ จ.สมุทรปราการ 10280 โทรศัพท์ (02) 323-2601-8 โทรสาร (02) 3232227-8
เว็บไซต์	:	www.saleecolour.com
ทุนจดทะเบียน	:	652.34 ล้านบาท มูลค่าที่ตราไว้หุ้นละ 1 บาท
ทุนที่เรียกชำระแล้ว	:	581.65 ล้านบาท
คณะกรรมการ	:	พลเอกสมศักดิ์ อัครัตินันท์ ประธานกรรมการตรวจสอบ/กรรมการอิสระ พล.ต.ท.ดร.ระพีพัฒน์ ปาลวงศ์ กรรมการตรวจสอบ/กรรมการอิสระ น.ส.สุวรรณี ลิ้มปวงศ์แสน กรรมการตรวจสอบ/กรรมการอิสระ นายสุชาติ จิระพรทิพย์ ประธานกรรมการบริษัท นายขวัญชัย ภูมิสุพรรณ กรรมการผู้จัดการ นายธนเชษฐ มงคลรัตน์ กรรมการ นายรัช ทองวานิช ประธานกรรมการบริหาร นายราชัน ควหา กรรมการ นายชาญชัย อัครกาญจน์ กรรมการ
รายชื่อผู้ถือหุ้นรายใหญ่ (ณ วันที่ 16 ธันวาคม 2557)	:	บริษัท วีไอวี อินเตอร์คอม จำกัด ร้อยละ 21.87 บริษัท สาลีอุตสาหกรรม จำกัด (มหาชน) ร้อยละ 8.20 นายศศิ ศมนต์เสริมสรณ์ ร้อยละ 5.62

5. บริษัท วีไอวี อินเตอร์คอม จำกัด ถือหุ้นในบริษัทฯ ร้อยละ 25.94

ประเภทกิจการ	:	นำเข้าและจัดจำหน่ายเคมีภัณฑ์
ที่ตั้งสำนักงานใหญ่	:	22 ซ.สุขุมวิท 42 ถ.สุขุมวิท แขวงพระโขนง เขตคลองเตย กรุงเทพมหานคร 10110 โทรศัพท์ (02) 712-1044-77 โทรสาร (02) 712-1040
เว็บไซต์	:	www.vivgroup.com
ทุนจดทะเบียน	:	150 ล้านบาท มูลค่าที่ตราไว้หุ้นละ 100 บาท
ทุนที่เรียกชำระแล้ว	:	150 ล้านบาท
คณะกรรมการ	:	นายประทีป อัครกาญจน์ ประธานคณะกรรมการผู้ถือหุ้น นายสุชาติ จิระพรทิพย์ ประธานคณะกรรมการบริหาร นายประชา จิระพรทิพย์ รองประธานคณะกรรมการบริหาร นายชาญชัย อัครกาญจน์ กรรมการผู้จัดการ นางสาวธันธิดา จิระพรทิพย์ รองกรรมการผู้จัดการ นางวันเพ็ญ อัครกาญจน์ กรรมการ นางพิมพ์ จิระพรทิพย์ กรรมการ
รายชื่อผู้ถือหุ้นรายใหญ่ (ณ 31 ธันวาคม 2557)	:	บริษัท วีไอวี โฮลดิ้ง จำกัด* ร้อยละ 88.03

*หมายเหตุ : บริษัท วีไอวี โฮลดิ้ง จำกัด ถือหุ้นโดย กลุ่มตระกูลจิระพรทิพย์ ร้อยละ 50 และกลุ่มตระกูลอัครกาญจน์ ร้อยละ 50 (ชื่อเดิม บริษัท ทิพออร์ จำกัด)

รายชื่อผู้ถือหุ้นรายใหญ่ 10 รายแรก ณ วันปิดสมุดทะเบียนล่าสุด วันที่ 20 ตุลาคม 2557

ลำดับที่	รายชื่อผู้ถือหุ้นใหญ่	จำนวนหุ้นที่ถือ	สัดส่วนการถือหุ้น
1.	กลุ่มบริษัท วีไอวี อินเตอร์คอม จำกัด* 1. บริษัท วีไอวี อินเตอร์คอม จำกัด 2. น.ส.พรทิพย์ จิระพรทิพย์ 3. น.ส.ธันธิดา จิระพรทิพย์ 4. น.ส.กัญยวดี จิระพรทิพย์ 5. นายพัฒนาชาติ จิระพรทิพย์ 6. นายพีรพันธ์ จิระพรทิพย์ 7. นายประกิต อัครกัญจน์ 8. นายชาญชัย อัครกัญจน์ 9. นายอานัติ อัครกัญจน์ 10. นายทง อัครกัญจน์ 11. น.ส.จารุณี อัครกัญจน์ 12. นางวันเพ็ญ อัครกัญจน์ 13. นางนิตยา อัครกัญจน์	156,849,394 95,594,913 7,117,951 4,884,432 10,578,856 4,624,832 5,328,102 16,946,428 3,857,806 3,160,284 2,225,026 1,733,760 721,320 75,684	41.26 25.15 1.87 1.29 2.78 1.22 1.40 4.46 1.01 0.83 0.58 0.46 0.19 0.02
2.	กลุ่มตระกูลนราธิปกร 1. นายเสวต นราธิปกร 2. นายสุตร นราธิปกร 3. น.ส.มินา นราธิปกร 4. น.ส.มานา นราธิปกร 5. นายสมเกียรติ นราธิปกร 6. นางธาริณี นราธิปกร	33,644,432 13,895,575 6,270,233 7,118,544 6,194,960 129,120 36,000	8.85 3.66 1.65 1.87 1.63 0.03 0.01
3.	กลุ่มตระกูลตั้งตรงศักดิ์ 1. นายไพบุลย์ ตั้งตรงศักดิ์ 2. นางกัลยา ตั้งตรงศักดิ์ 3. นายนพ ตั้งตรงศักดิ์ 4. น.ส.เกตุ ตั้งตรงศักดิ์ 5. นางอุไร ตั้งตรงศักดิ์ 6. น.ส.ดลพร ตั้งตรงศักดิ์ 7. นายไพโรจน์ ตั้งตรงศักดิ์	28,695,600 14,400,000 6,180,000 2,880,000 2,880,000 1,200,000 864,000 291,600	7.55 3.79 1.62 0.76 0.76 0.31 0.23 0.08
4.	กลุ่มตระกูลดัตวธร 1. นายสาทิส ดัตวธร 2. น.ส.สิริภรณ์ ดัตวธร 3. นายสิริภัทร ดัตวธร 4. นางอรทัย ดัตวธร 5. นายสาโรช ดัตวธร	22,850,083 10,435,863 7,200,000 5,180,700 12,120 21,400	6.01 2.75 1.89 1.36 0 0.01
5.	นายโสรัตน์ วณิชวรากิจ	19,791,260	5.21
6.	กลุ่มตระกูลมงคลรัตน์ 1. นางภัทรีน มงคลรัตน์ 2. นายธนศพล มงคลรัตน์ 3. น.ส.ศรัณ्वินี มงคลรัตน์	17,820,002 7,260,002 5,280,000 5,280,000	4.69 1.91 1.39 1.39
7.	นายเลอพงศ์ วงศ์วิวัฒน์	11,377,117	2.99
8.	นางประภทยา จิระพรทิพย์	10,547,451	2.77
9.	The Hong Kong and Shanghai Banking Corporation Limited	5,994,144	1.58
10.	นางกัญญา รัตนตันติพิทักษ์	4,147,200	1.09
รวม		311,717,683	82.00

*บริษัท วีไอวี อินเตอร์คอม จำกัด มีผู้ถือหุ้นรายใหญ่ ณ วันที่ 31 ธันวาคม 2557 คือ บริษัท วีไอวี โฮลดิ้ง จำกัด ซึ่งถือหุ้นอยู่ร้อยละ 88.03

นโยบายการจ่ายปันผล

บริษัทและบริษัทย่อยมีนโยบายการจ่ายเงินปันผลให้แก่ผู้ถือหุ้น ในอัตราไม่น้อยกว่าร้อยละ 30 ของกำไรสุทธิหลังหักภาษีเงินได้นิติบุคคลในแต่ละปี ทั้งนี้ การจ่ายเงินปันผลให้นำปัจจัยต่างๆ ต่อไปนี้ มาพิจารณาประกอบ เช่น ผลการดำเนินงาน และฐานะการเงินของบริษัท การขยายธุรกิจ และปัจจัยอื่นๆ ที่เกี่ยวข้องในการบริหารงานของบริษัท ตามความเหมาะสม ซึ่งการจ่ายเงินปันผลดังกล่าวข้างต้นจะต้องได้รับความเห็นชอบจากคณะกรรมการบริษัทและความเห็นชอบจากที่ประชุมผู้ถือหุ้น

ลักษณะการประกอบธุรกิจของบริษัท

โครงสร้างรายได้ของบริษัท

โครงสร้างรายได้ของบริษัทและบริษัทย่อย สำหรับ ปี 2555 — 2557 ปรากฏดังนี้

กลุ่มธุรกิจ	ดำเนินการโดย	% การถือหุ้น ของบริษัท	2557		2556		2555	
			ล้านบาท	%	ล้านบาท	%	ล้านบาท	%
กลุ่มธุรกิจผลิตชิ้นส่วนพลาสติก	บริษัท		395	36	374	33	480	44
กลุ่มธุรกิจพิมพ์ผลลากสินค้า	บมจ.สาลี พรินท์ติ้ง	100*	645	58	717	63	552	51
กลุ่มธุรกิจผลิตและจำหน่ายแม่พิมพ์	บ.สาลี เอ็นจิเนียริง	90	53	5	39	4	48	5
	บ.สาลี ซีเอฟที	51	11	1	1	-	-	-
อื่นๆ			-	-	-	-	-	-
รวมรายได้			1,104	100	1,131	100	1,080	100

* เมื่อวันที่ 18 กันยายน 2556 บริษัทฯ ซื้อหุ้น บริษัท สาลี พรินท์ติ้ง จำกัด จำนวน 30% จากบริษัท Pago Holding AG (PAGO) ทำให้บริษัทฯ ถือหุ้นใน บริษัท สาลี พรินท์ติ้ง จำกัด ทั้งหมด 100% จากเดิมที่ถืออยู่ 70 %

ข้อมูลทางการเงินโดยสรุป

(หน่วย : พันบาท)

บริษัทและบริษัทย่อย	2557	2556	2555
ผลการดำเนินงาน			
รายได้จากการขายและบริการ	1,081,751	1,112,047	1,048,825
รายได้รวม	1,104,149	1,131,372	1,080,064
ต้นทุนขายและบริการ	768,340	691,496	648,224
กำไรขั้นต้น	313,411	420,551	400,601
ค่าใช้จ่ายในการขายและบริหาร	177,305	161,274	157,797
ดอกเบี้ยจ่าย	16,043	10,412	6,798
กำไรสุทธิ	116,048	179,762	165,603
กำไรต่อหุ้น	0.31	0.57	0.53
ฐานะการเงิน			
สินทรัพย์รวม	1,359,145	1,303,976	1,142,023
หนี้สินรวม	548,683	596,801	323,876
ส่วนของผู้ถือหุ้น	810,463	707,176	818,147
อัตราส่วนทางการเงิน			
อัตราส่วนสภาพคล่อง (เท่า)	0.81	1.37	1.73
อัตรากำไรขั้นต้น (%)	28.97	37.82	38.20
อัตรากำไรจากการดำเนินงาน (%)	12.58	23.32	23.15
อัตรากำไรสุทธิ (%)	10.51	15.89	15.33
อัตราผลตอบแทนของผู้ถือหุ้นเฉลี่ย (%)	15.41	25.39	25.68
อัตราส่วนหนี้สินต่อส่วนของผู้ถือหุ้น (เท่า)	0.68	0.84	0.40

โครงสร้างและลักษณะการประกอบธุรกิจของกลุ่มบริษัท สาลี่อุตสาหกรรม จำกัด (มหาชน) ณ วันที่ 31 ธันวาคม 2557 สามารถสรุปได้ดังนี้

กลุ่มธุรกิจผลิตชิ้นส่วนพลาสติก

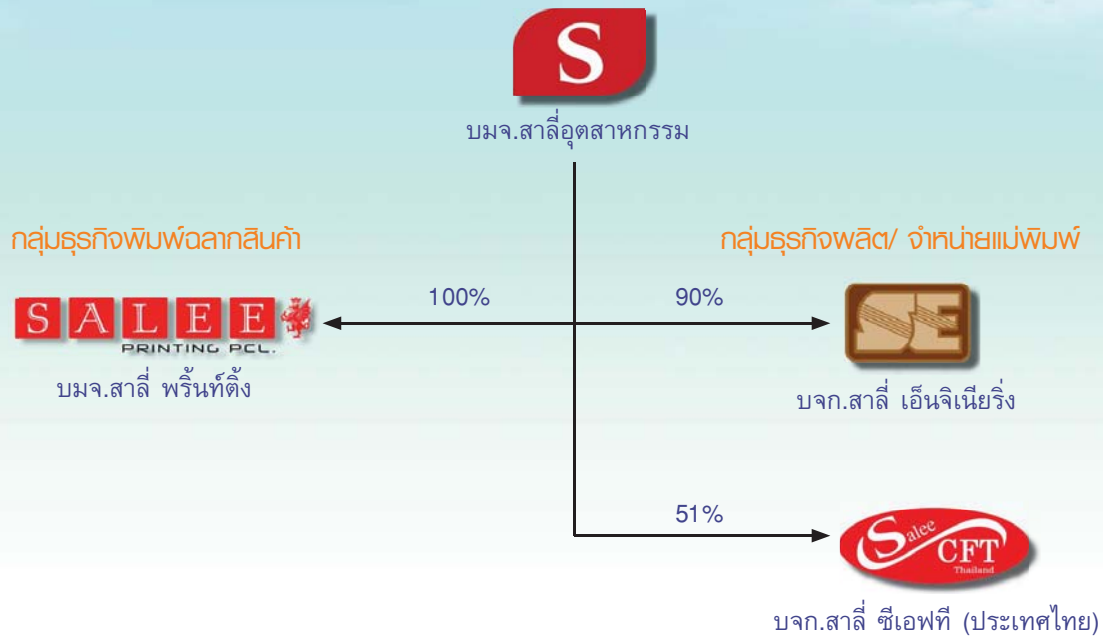

กลุ่มธุรกิจผลิตชิ้นส่วนพลาสติก ดำเนินการโดย บริษัท สาลี่อุตสาหกรรม จำกัด (มหาชน)

ดำเนินธุรกิจรับจ้างผลิตชิ้นส่วนพลาสติก ประเภทอิเล็กทรอนิกส์ เครื่องใช้ไฟฟ้า และยานยนต์ ให้กับผู้ผลิตสินค้าต้นแบบ (Original Equipment Manufacturer : OEM) และ Subcontractors ของผู้ผลิตสินค้าต้นแบบ ซึ่งส่วนใหญ่จะเป็นผู้ผลิตสัญชาติญี่ปุ่น ที่มีฐานการผลิตในประเทศไทยและต่างประเทศ ธุรกิจหลักของบริษัทแบ่งออกเป็น 2 ลักษณะ คือ ธุรกิจผลิตชิ้นส่วนพลาสติกแบบฉีด (Plastic Injection) และธุรกิจผลิตชิ้นส่วนพลาสติกแบบขึ้นรูป (Vacuum Pressure Forming)



กลุ่มธุรกิจพิมพ์ฉลากสินค้า ดำเนินการโดย บริษัท สาลี พรินท์ติ้ง จำกัด (มหาชน)



ดำเนินธุรกิจรับพิมพ์ฉลากสินค้าคุณภาพสูง (Self-adhesive Label) ด้วยเทคโนโลยีและเครื่องจักรอันทันสมัย บริษัทรับพิมพ์ฉลากสินค้าให้กับธุรกิจหลากหลายประเภท ซึ่งลูกค้าส่วนใหญ่ของบริษัทจะเป็นกลุ่มผู้ผลิตสินค้าระดับพรีเมียมที่ให้ความสำคัญกับบรรจุภัณฑ์รวมถึงฉลากสินค้าที่มีคุณภาพ มีลักษณะคงทน สีสดใสสวยงามและโดดเด่น นอกจากนี้ บริษัทยังได้ขยายธุรกิจด้านการพิมพ์ offset สำหรับบรรจุภัณฑ์ประเภทกล่องกระดาษด้วย ปัจจุบันฐานลูกค้าของบริษัทได้ขยายออกไปหลากหลายประเภท อาทิ กลุ่มลูกค้าที่เป็นผู้ผลิตเครื่องสำอาง เครื่องอุปโภคบริโภค เครื่องดื่ม รวมถึงผู้ผลิตผลิตภัณฑ์สำหรับสัตว์เลี้ยง และด้วยคุณภาพสินค้าที่โดดเด่น จึงทำให้บริษัท สาลี พรินท์ติ้ง จำกัด เป็นที่รู้จักอย่างกว้างขวางในวงการผลิตฉลากสินค้าคุณภาพ เพราะนอกจากจะมีเทคโนโลยีการผลิตที่ทันสมัยแล้ว บริษัทยังมีระบบการบริหารการจัดการและทีมงานมืออาชีพที่มีประสบการณ์ทางด้านการพิมพ์ฉลากสินค้านานกว่า 30 ปี ปัจจุบันบริษัทถือหุ้นบริษัท สาลี พรินท์ติ้ง จำกัด (มหาชน) 100% ของทุนเรียกชำระแล้ว



กลุ่มธุรกิจผลิตและจำหน่ายแม่พิมพ์ ดำเนินการโดย บริษัท สาลี เอ็นจิเนียริง จำกัด และบริษัท สาลี ซีเอฟที (ประเทศไทย) จำกัด



บริษัท สาลี เอ็นจิเนียริง จำกัด

ดำเนินธุรกิจผลิตและออกแบบแม่พิมพ์ฉีดและแม่พิมพ์ขึ้นรูปพลาสติก รวมถึงรับซ่อมแซมแม่พิมพ์ ด้วยเครื่องจักรระบบควบคุมอัตโนมัติ โดยมีวัตถุประสงค์ในการจัดตั้งเพื่อเป็นการส่งเสริมความแข็งแกร่งให้แก่ธุรกิจที่เกี่ยวข้องกับกลุ่มบริษัท และทำให้กลุ่มบริษัทสามารถให้บริการลูกค้าที่ครบวงจรมากขึ้น โดยบริษัทถือหุ้นบริษัท สาลี เอ็นจิเนียริง จำกัด ร้อยละ 90 ของทุนเรียกชำระแล้ว



บริษัท สาลี ซีเอฟที (ประเทศไทย) จำกัด

ดำเนินธุรกิจจำหน่ายแม่พิมพ์ โดยการร่วมทุนกับบริษัท เซ็นทรัล ฟาเยน ทุล จำกัด ซึ่งเป็นบริษัทสัญชาติญี่ปุ่นที่มีความชำนาญด้านการผลิตแม่พิมพ์มานานกว่า 30 ปี โดยเฉพาะอย่างยิ่งแม่พิมพ์ที่มีความละเอียดและซับซ้อน โดยบริษัทถือหุ้นบริษัท สาลี ซีเอฟที (ประเทศไทย) จำกัด ร้อยละ 51 ของทุนเรียกชำระแล้ว

ลักษณะผลิตภัณฑ์หรือบริการ

กลุ่มธุรกิจผลิตชิ้นส่วนพลาสติก

ลักษณะของผลิตภัณฑ์

สายผลิตภัณฑ์หลักของบริษัทสามารถแยกได้อีกเป็น 2 ประเภท คือ

1. สายผลิตภัณฑ์ที่ได้รับจากกระบวนการฉีดพลาสติก (Injection Molding) แบ่งออกเป็น 4 กลุ่มลูกค้า ดังนี้

กลุ่มที่ 1 ชิ้นส่วนพลาสติกสำหรับอุตสาหกรรมอิเล็กทรอนิกส์

ผลิตภัณฑ์ : ส่วนประกอบของภาชนะบรรจุอุปกรณ์อิเล็กทรอนิกส์ รวมถึง ถาดไอซี (IC Tray) ที่มีคุณสมบัติพิเศษในการเก็บประจุไฟฟ้า

กลุ่มที่ 2 ชิ้นส่วนพลาสติกสำหรับอุตสาหกรรมเครื่องใช้ไฟฟ้าและเครื่องใช้สำนักงาน

ผลิตภัณฑ์ : ชิ้นส่วนประกอบของ สแกนเนอร์ พรินเตอร์ ไมโครเวฟ แพคเกจ ปลั๊กไฟ สวิตช์ตัดไฟ และเครื่องมือวัดค่าไฟฟ้า

กลุ่มที่ 3 ชิ้นส่วนพลาสติกสำหรับอุตสาหกรรมของใช้ในครัวเรือน

ผลิตภัณฑ์ : ชิ้นส่วนประกอบของ กระติกน้ำและกล่องอาหารระดับพรีเมียม

กลุ่มที่ 4 ชิ้นส่วนพลาสติกสำหรับยานยนต์

ผลิตภัณฑ์ : ชิ้นส่วนประกอบต่างๆ ของรถยนต์ รถจักรยานยนต์



2. สายผลิตภัณฑ์ที่ได้จากกระบวนการขึ้นรูปพลาสติกด้วยระบบสูญญากาศ (Vacuum Pressure Forming) แบ่งออกได้เป็น 2 กลุ่มลูกค้า ดังนี้

กลุ่มที่ 1 บรรจุภัณฑ์พลาสติกสำหรับอุตสาหกรรมอิเล็กทรอนิกส์และเครื่องใช้ไฟฟ้า

ผลิตภัณฑ์ : กล่องบรรจุมอเตอร์คอมพิวเตอร์และเครื่องใช้ไฟฟ้า และกล่องบรรจุชิ้นส่วน Hard Disk Drive/ ถาดใส่ชิ้นงานอลูมิเนียม (Aluminum) ถาดใส่ชิ้นงานแผงวงจรไฟฟ้า และถาดใส่ชิ้นงานอิเล็กทรอนิกส์ และเครื่องใช้ไฟฟ้า อื่นๆ

กลุ่มที่ 2 บรรจุภัณฑ์พลาสติกเพื่อการอุปโภคและบริโภค

ผลิตภัณฑ์ : ถาดใส่กุ้งแช่แข็งและอาหารทะเล บรรจุภัณฑ์ประเภทลามิเนต (Laminate)

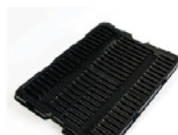

ทั้งนี้ บริษัทได้รับการรับรองมาตรฐานการปฏิบัติงานในกระบวนการผลิตตามมาตรฐานหลายประการ อาทิ ISO9001 : 2008, ISO14001 : 2004, TS 16949 และ GMP เป็นต้น

นอกจากนี้ บริษัทยังได้รับสิทธิและประโยชน์ตามมาตรา 36 (1) และมาตรา 36 (2) แห่งพระราชบัญญัติส่งเสริมการลงทุน พ.ศ.2520 เมื่อวันที่ 26 กรกฎาคม 2547 โดยมีรายละเอียดดังนี้

1. มาตรา 36 (1) ให้ได้รับยกเว้นอากรขาเข้าสำหรับวัตถุดิบและวัสดุจำเป็นที่ต้องนำเข้ามาจากต่างประเทศ เพื่อใช้ในการผลิตเพื่อการส่งออก ตั้งแต่วันที่ 5 กันยายน 2546 จนถึงวันที่ 4 กันยายน 2548 และสามารถขยายได้ปีต่อไป

- มาตรา 36 (2) ให้ได้รับการยกเว้นอากรขาเข้าสำหรับของที่ผู้ได้รับการส่งเสริมนำเข้ามาเพื่อส่งกลับออกไปตั้งแต่วันที่ 5 กันยายน 2546 จนถึงวันที่ 4 กันยายน 2548 และสามารถขยายได้ปีต่อไป

การประกอบธุรกิจผลิตพลาสติก

ลักษณะของผลิตภัณฑ์

ผลิตภัณฑ์ของบริษัทย่อยได้แก่ ฉลากผลิตภัณฑ์หลายหลายรูปแบบ ทั้งฉลากสินค้าที่พิมพ์ลงบนสติ๊กเกอร์ พลาสติก และฉลากสินค้าที่พิมพ์ลงบนสติ๊กเกอร์กระดาษ โดยบริษัทย่อยถือได้ว่าเป็นหนึ่งในผู้ผลิตฉลากผลิตภัณฑ์ที่มีเทคโนโลยีการผลิตระดับสูงในประเทศไทย และได้รับการรับรองมาตรฐานการปฏิบัติงานในกระบวนการผลิตตามมาตรฐาน ISO9001 : 2008 และ ISO14001 : 2004

โดยที่บริษัทมีการจัดซื้อวัตถุดิบจากผู้จัดจำหน่ายรายหนึ่ง อยู่ประมาณร้อยละ 50 ของวัตถุดิบที่ต้องใช้ทั้งหมด เนื่องจากเป็นผู้จัดจำหน่ายสำหรับวัตถุดิบที่มีคุณภาพ โดยเป็นวัตถุดิบประเภทสติ๊กเกอร์สำหรับพิมพ์ฉลากสินค้า ทั้งนี้ บริษัทไม่มีความสัมพันธ์อื่นใดกับผู้จัดจำหน่ายรายดังกล่าวนอกเหนือจากในฐานะผู้ซื้อวัตถุดิบ



การประกอบธุรกิจผลิตแม่พิมพ์พลาสติก

ลักษณะของผลิตภัณฑ์

ผลิตภัณฑ์ของบริษัทย่อยได้แก่ แม่พิมพ์สำหรับงานด้านฉีดพลาสติก และขึ้นรูปพลาสติก รวมถึงการนำเข้าแม่พิมพ์ที่มีความซับซ้อนจากตลาดต่างประเทศ เพื่อมาประกอบและจำหน่ายต่อไป โดยบริษัทได้รับการรับรองมาตรฐานการปฏิบัติงานในกระบวนการผลิตตามมาตรฐาน ISO9001 : 2008

และนอกจากนี้ บริษัทได้รับการส่งเสริมการลงทุนในกิจการ ผลิตแม่พิมพ์ฉีดพลาสติกและซ่อมแซมแม่พิมพ์ประเภท 4.2 กิจการผลิตเครื่องจักรและอุปกรณ์ เมื่อวันที่ 6 กุมภาพันธ์ 2549 โดยได้รับสิทธิและประโยชน์ดังนี้

- มาตรา 25 ให้ได้รับอนุญาตนำคนต่างด้าวซึ่งเป็นช่างฝีมือและผู้ชำนาญการ คู่สมรสและบุคคลซึ่งอยู่ในอุปการะของบุคคลทั้งสองประเภทเข้ามาในราชอาณาจักรได้ตามจำนวนและกำหนดระยะเวลาเท่าที่คณะกรรมการพิจารณาเห็นสมควร
- มาตรา 26 ให้คนต่างด้าวซึ่งเป็นช่างฝีมือหรือผู้ชำนาญการที่ได้รับอนุญาตให้อยู่ราชอาณาจักรตามมาตรา 25 ได้รับอนุญาตทำงานเฉพาะตำแหน่งหน้าที่ที่คณะกรรมการให้ความเห็นชอบตลอดระยะเวลาเท่าที่ได้รับอนุญาตให้อยู่ในราชอาณาจักร
- มาตรา 37 ให้ได้รับอนุญาตให้นำหรือส่งเงินออกนอกราชอาณาจักรเป็นเงินตราต่างประเทศได้

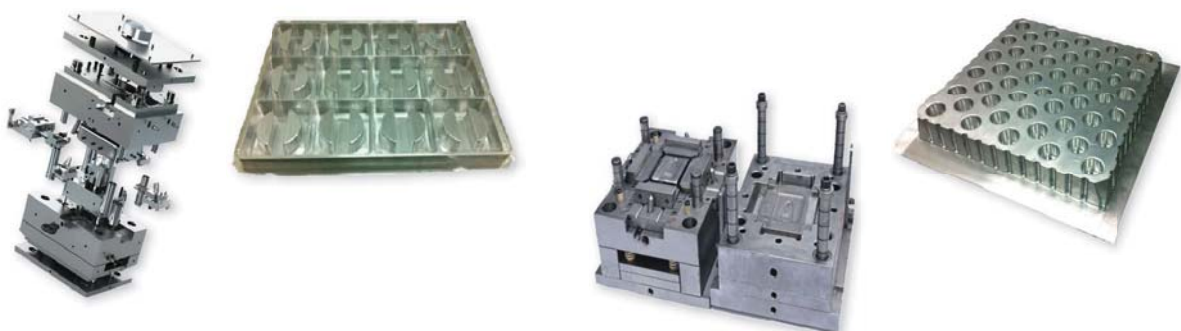

ภาวะอุตสาหกรรมและการแข่งขัน

ธุรกิจผลิตชิ้นส่วนพลาสติก

ก) การตลาดของผลิตภัณฑ์

นโยบายการตลาด

เนื่องจากบริษัทมีความสัมพันธ์ที่ดีกับลูกค้ามายาวนาน ดังนั้น บริษัทจึงมีนโยบายการตลาดที่มุ่งเน้นการสร้างความพอใจในการให้บริการแก่ลูกค้าในระยะยาว (Long-Term Customer Satisfaction) โดยคำนึงถึงการรักษาคุณภาพของสินค้าในระยะยาวและการรักษาความสัมพันธ์ที่ดีกับลูกค้า

ลักษณะลูกค้าและกลุ่มลูกค้าเป้าหมาย

กลุ่มลูกค้าของบริษัทในปัจจุบันเป็น Subcontractors รายใหญ่ของผู้ผลิตสินค้าต้นแบบ (OEM) และผู้ผลิตสินค้าต้นแบบ OEM ซึ่งส่วนใหญ่เป็นสัญชาติญี่ปุ่น โดย Subcontractors เหล่านี้ จะมีสัญญาการจ้างผลิตที่แน่นอนจากผู้ผลิต OEM และมีความสัมพันธ์ทางธุรกิจกับบริษัทมายาวนานตั้งแต่เริ่มก่อตั้งบริษัท ซึ่งบริษัทมีนโยบายจะขยายไปยังผู้ผลิตสินค้าต้นแบบที่อยู่ในประเทศไทย ส่วนกลุ่มลูกค้าเป้าหมายในอนาคต คือ Subcontracts และผู้ผลิตสินค้าต้นแบบจากประเทศญี่ปุ่นซึ่งย้ายฐานการผลิตออกนอกประเทศญี่ปุ่นไปยังภูมิภาคเอเชียตะวันออกเฉียงใต้ และประเทศจีน และตลอดเวลาที่ผ่านมามีสินค้าที่บริษัทผลิตมีคุณภาพและได้มาตรฐานจึงทำให้ลูกค้ามีความไว้วางใจและเพิ่มปริมาณธุรกิจให้กับบริษัทมาโดยตลอด และในช่วง 3 ปีที่ผ่านมา บริษัทไม่มีการจำหน่ายสินค้าให้แก่ลูกค้ารายใดในสัดส่วนที่เกินกว่าร้อยละ 30 ของรายได้รวมของบริษัทในแต่ละปี ทั้งนี้ เนื่องจากบริษัทมีนโยบายที่จะไม่พึ่งพิงลูกค้ารายใดรายหนึ่งมากเกินไป

กลุ่มลูกค้าของบริษัทแบ่งออกเป็น 2 กลุ่ม ตามลักษณะของสายผลิตภัณฑ์ ดังนี้

1. สายผลิตภัณฑ์ที่ได้จากกระบวนการฉีดพลาสติก (Injection Molding)
 - กลุ่มลูกค้าอุตสาหกรรมอิเล็กทรอนิกส์
 - กลุ่มลูกค้าอุตสาหกรรมเครื่องใช้ไฟฟ้าและเครื่องใช้สำนักงาน
 - กลุ่มลูกค้าอุตสาหกรรมผลิตภัณฑ์เครื่องใช้ในครัวเรือน
 - กลุ่มลูกค้าอุตสาหกรรมยานยนต์
2. สายผลิตภัณฑ์ที่ได้จากกระบวนการขึ้นรูปพลาสติก (Vacuum Pressure Forming)
 - กลุ่มลูกค้าบรรจุภัณฑ์พลาสติกสำหรับใส่ชิ้นส่วนอิเล็กทรอนิกส์ และเครื่องใช้ไฟฟ้า
 - กลุ่มลูกค้าบรรจุภัณฑ์พลาสติกเพื่อการอุปโภคและบริโภค

การจำหน่ายและช่องทางการจำหน่าย

สินค้าของบริษัทจะถูกส่งโดยตรงให้กับลูกค้าของบริษัทที่เป็นผู้ผลิตสินค้าต้นแบบ OEM หรือผ่าน Subcontractors ของผู้ผลิตสินค้าต้นแบบซึ่งเป็นลูกค้าของบริษัท โดยสินค้าที่รับซื้อไปจากบริษัทจะถูกนำไปประกอบและส่งกลับไปยังประเทศญี่ปุ่น เพื่อกระจายไปยังประเทศต่างๆ ทั่วโลก เนื่องจากลูกค้าส่วนใหญ่ของบริษัทเป็นกลุ่มลูกค้าชาวญี่ปุ่น ดังนั้น บริษัทจึงได้มีการตั้งทีมการตลาดทั้งที่เป็นชาวไทยและชาวญี่ปุ่นขึ้นเพื่อความสะดวกในการดูแลลูกค้า โดยทีมการตลาดญี่ปุ่นจะเป็นผู้เจรจาและเปิดตลาดหาลูกค้าใหม่ที่เป็นชาวญี่ปุ่น ส่วนทีมไทยจะมีหน้าที่สนับสนุน หลังจากที่มีการตกลงในเบื้องต้นโดยจะเป็นผู้ประสานงานในเรื่องการผลิต การจัดส่งสินค้า เป็นต้น เพื่อให้การผลิตสินค้าราบรื่นเป็นไปตามที่ลูกค้ากำหนดและจัดส่งได้ตรงตามเวลา นอกจากนี้ ทีมการตลาดไทยยังมีหน้าที่ในการขยายตลาดไปยังกลุ่มลูกค้าชาวยุโรปที่มามีการลงทุนในประเทศไทยด้วยเช่นกัน เพื่อกระจายฐานลูกค้าให้มีความหลากหลายมากขึ้น ซึ่งทีมการตลาดของบริษัทมีกลยุทธ์ในการหาลูกค้าใหม่ ดังนี้

1. ลูกค้าเก่าและผู้จำหน่ายวัตถุดิบแนะนำ - ทั้งลูกค้าและผู้จำหน่ายวัตถุดิบที่มีความสัมพันธ์ในทางธุรกิจที่ดีกับบริษัทมาอย่างยาวนานได้นำลูกค้ารายใหม่ให้กับบริษัท
2. เข้าพบลูกค้าใหม่โดยตรง — แนะนำประวัติให้ลูกค้าได้รู้จัก เพื่อเสนอขายสินค้าและบริการให้กับลูกค้า

สัดส่วนการจำหน่ายในประเทศและต่างประเทศ

บริษัทจะมีการขายในประเทศเกือบทั้ง 100% โดยจะมีการขายไปต่างประเทศเพียงประมาณ 1% โดยส่งไปที่ไปที่ประเทศจีนและกัมพูชาเป็นส่วนใหญ่ และบริษัทไม่มีการพึ่งพิงลูกค้ารายใดเกินกว่า 30%

บ) สภาพการแข่งขัน

สภาพการแข่งขันในอุตสาหกรรม

สำหรับในปีที่ผ่านมา ภาวะการแข่งขันที่บริษัทประสบอยู่เป็นการแข่งขันของผู้ประกอบการผลิตชิ้นส่วนพลาสติกภายในประเทศ จึงไม่มีคู่แข่งต่างประเทศ เนื่องจากบริษัทผลิตสินค้าให้แก่ Subcontractors ของผู้ผลิตสินค้าต้นแบบ (OEM) และ Subcontractors ดังกล่าวจะประกอบ และส่งกลับญี่ปุ่นเพื่อกระจายไปยังประเทศต่างๆ ทั่วโลก แต่จากภาวะเศรษฐกิจทั้งในประเทศและต่างประเทศที่ชะลอตัว ทำให้การแข่งขันมีความรุนแรงมากขึ้น โดยเฉพาะในบางอุตสาหกรรมที่มีภาวะหดตัวค่อนข้างมาก เช่น อุตสาหกรรมยานยนต์ เป็นต้น

สำหรับการแข่งขันจากผู้ประกอบการในประเทศ เนื่องจากธุรกิจชิ้นส่วนพลาสติกของบริษัทแบ่งเป็น 2 ประเภท คือ 1) ธุรกิจการผลิตชิ้นส่วนพลาสติกด้วยกระบวนการฉีด และ 2) ธุรกิจการผลิตชิ้นส่วนพลาสติกด้วยกระบวนการขึ้นรูป ทำให้ธุรกิจทั้งสองประเภทมีกลุ่มลูกค้าที่ไม่เหมือนกัน รวมทั้งผลิตภัณฑ์ที่ผลิตได้มีความแตกต่างกัน โดยกลุ่มลูกค้าสำหรับงานด้านฉีดพลาสติกจะมีความหลากหลายกว่าและกระจายไปในหลายอุตสาหกรรม ได้แก่ อุตสาหกรรมยานยนต์ อุตสาหกรรมอิเล็กทรอนิกส์ อุตสาหกรรมของใช้ในครัวเรือน อุตสาหกรรมเครื่องใช้ไฟฟ้าและเครื่องใช้สำนักงาน เป็นต้น ทำให้มีการกระจายความเสี่ยงในส่วนของกลุ่มลูกค้าที่มีความหลากหลาย ส่วนกลุ่มลูกค้าสำหรับงานด้านขึ้นรูปพลาสติก ส่วนใหญ่จะอยู่ในอุตสาหกรรมอิเล็กทรอนิกส์เกือบทั้งหมด ทำให้มีความเสี่ยงสูงกว่า เนื่องจากอุตสาหกรรมอิเล็กทรอนิกส์มีความผันผวนสูงและยังขึ้นอยู่กับเทคโนโลยีที่เปลี่ยนแปลงไป

แนวโน้มภาวะอุตสาหกรรมและสภาพการแข่งขันในอนาคต

สำหรับกลุ่มลูกค้าในกลุ่มอิเล็กทรอนิกส์และยานยนต์ยังมีแนวโน้มทรงตัวจากปีที่ผ่านมา ส่วนลูกค้าในกลุ่มของใช้ในครัวเรือนหรือเครื่องใช้สำนักงานมีแนวโน้มดีขึ้น ทำให้โดยภาพรวมธุรกิจของบริษัทยังมีแนวโน้มเติบโตไปได้ โดยบริษัทต้องขยายธุรกิจไปยังกลุ่มลูกค้าที่ยังมีการเติบโตอยู่ เพื่อทดแทนลูกค้าในกลุ่มอุตสาหกรรมที่มีแนวโน้มไม่ดีขึ้น รวมถึงการพยายามเข้าไปขายงานชิ้นส่วนพลาสติกในส่วนของภาครัฐเพิ่มเติมด้วย

จำนวนคู่แข่งและขนาดของบริษัท

สำหรับจำนวนบริษัทผู้ผลิตชิ้นส่วนพลาสติกด้วยกระบวนการฉีด (Plastic Injection) ในประเทศมีจำนวนมากเป็นจำนวนพันราย แต่ส่วนใหญ่จะเป็นผู้ประกอบการขนาดเล็ก ที่มีความชำนาญเฉพาะด้านในการผลิตแต่ละผลิตภัณฑ์ เช่น ผู้ผลิตชิ้นส่วนพลาสติกสำหรับของใช้ในครัวเรือน สำหรับผู้ผลิตชิ้นส่วนยานยนต์และเครื่องใช้ไฟฟ้า โดยการแบ่งกลุ่มของผู้ประกอบการจะแบ่งตามคุณภาพของสินค้าที่ผลิต สำหรับขนาดธุรกิจของบริษัทถือว่าอยู่ในระดับกลางสำหรับธุรกิจนี้

สำหรับการผลิตชิ้นส่วนพลาสติกแบบขึ้นรูป (Vacuum Pressure Forming) จะมีจำนวนคู่แข่งน้อยกว่า โดยคู่แข่งที่อยู่ในระดับเดียวกันมีประมาณ 4-5 ราย หากนับเฉพาะคู่แข่งที่ผลิตชิ้นส่วนพลาสติกสำหรับอุตสาหกรรมอิเล็กทรอนิกส์และเครื่องใช้ไฟฟ้า ซึ่งในจำนวนนี้มีประมาณ 2-3 ราย เป็นบริษัทรับจ้างขึ้นรูปอย่างเดียว ส่วนผู้ผลิตที่เหลือจะให้บริการออกแบบแม่พิมพ์ด้วยเช่นเดียวกับบริษัท สำหรับขนาดธุรกิจของบริษัทถือว่าอยู่ในระดับกลางสำหรับธุรกิจนี้

สถานภาพและศักยภาพในการแข่งขัน

ในส่วนของสินค้าที่บริษัทผลิตเป็นสินค้าในกลุ่มที่ต้องใช้ความชำนาญในการผลิต รวมทั้งการควบคุมคุณภาพและบริการ ซึ่งผู้ผลิตที่อยู่ในกลุ่มเดียวกันส่วนมากเป็นบริษัทต่างชาติจากประเทศญี่ปุ่น และได้หัน ที่มาตั้งฐานการผลิตในเมืองไทย ซึ่งเป็นผู้ผลิตให้กับ Subcontractors หรือ ผู้ผลิตสินค้าต้นแบบ (OEM) ทั่วไปเหมือนกับบริษัท ดังนั้น การแข่งขันในธุรกิจจึงมีลักษณะค่อนข้างรุนแรง อย่างไรก็ตาม ที่ผ่านมาสินค้าของบริษัทได้รับการยอมรับจากลูกค้ามาโดยตลอด สาเหตุหนึ่งเนื่องมาจากการที่บริษัทมีการลงทุนค่อนข้างสูงในเครื่องจักรที่ใช้ในกระบวนการผลิต เพื่อให้เครื่องจักรทั้งหมดของบริษัทเป็นเครื่องจักรที่ทันสมัย และมีช่างเทคนิคที่มีประสบการณ์ในการปรับสภาพเครื่องจักรสามารถรองรับการผลิตที่มีการเปลี่ยนแปลงรูปแบบผลิตภัณฑ์ต่างๆ รวมถึงจำนวนการผลิตในปริมาณมากได้ นอกจากนี้ บริษัทยังให้ความสำคัญในด้านคุณภาพสินค้าโดยมีการพัฒนาและปรับปรุงประสิทธิภาพในการผลิตอย่างต่อเนื่อง รวมทั้งพัฒนาบุคลากรในส่วนการผลิตอย่างสม่ำเสมอ เพื่อให้พนักงานมีความชำนาญ และมีทักษะแรงงานเพิ่มขึ้น เช่น ส่งพนักงานไปอบรมเทคนิคการใช้เครื่องจักรในการผลิตจากผู้จำหน่ายเครื่องจักรในต่างประเทศ และที่ผ่านมามีบริษัทไม่เคยได้รับคำร้องเรียนจากลูกค้าในเรื่องของคุณภาพและมาตรฐานของสินค้าที่บริษัทผลิต หรือรับ

สัดส่วนการจำหน่ายในประเทศและต่างประเทศ

บริษัทจะมีการขายในประเทศเกือบทั้ง 100% โดยจะมีการขายไปต่างประเทศเพียงประมาณไม่เกิน 3% โดยส่งไปที่ประเทศพม่า ออสเตรเลีย เกาหลีใต้ สิงคโปร์ เป็นต้น และบริษัทไม่มีการฟุ้งฟิงลูกค้ารายใดเกินกว่า 30%

บ) สภาพการแข่งขัน

สภาพการแข่งขันในตลาดอุตสาหกรรม

เนื่องจากลักษณะการให้บริการของบริษัทจะเป็นรูปแบบการให้บริการผลิตผลผลิตสินค้าแบบครบวงจร และจะเน้นการผลิตสินค้าเพียงอย่างเดียวเท่านั้น ส่วนคู่แข่งของบริษัทสามารถแบ่งออกเป็น

- 1) ผู้ผลิตสินค้าเพียงอย่างเดียว และ
- 2) ผู้ผลิตที่ผลิตสินค้าด้านอื่นด้วยนอกจากฉลากพิมพ์

ในส่วนของผู้ผลิตสินค้าเพียงอย่างเดียวส่วนใหญ่จะเป็นผู้ประกอบการขนาดเล็กที่มีลักษณะเป็นโรงงานห้องแถว และใช้เงินลงทุนต่ำ ซึ่งมีเป็นจำนวนมาก และโดยมากจะมีความชำนาญเฉพาะด้านการพิมพ์ฉลากสินค้าแบบกระดาษเท่านั้น ดังนั้น คู่แข่งขันของบริษัทที่ผลิตสินค้าที่มีคุณภาพสินค้าระดับเดียวกันจะมีค่อนข้างน้อยราย เนื่องจากต้องใช้เงินลงทุนในการซื้อเครื่องจักรสูง เพราะต้องใช้เครื่องจักรที่มีเทคโนโลยีที่ทันสมัยและมีความเที่ยงตรงในการผลิตและตรวจเช็คความผิดพลาด อาทิ เครื่องยิงฟิล์ม เครื่อง Vision Inspection เพื่อใช้ตรวจเช็คคุณภาพของฉลากพิมพ์หลังการผลิต เพื่อให้ฉลากที่ได้มีแบบ สี และคุณภาพตามที่ต้องการ ซึ่งทำให้การเข้ามาของคู่แข่งค่อนข้างลำบาก เพราะการจะเข้ามาแข่งขันธุรกิจนี้ต้องมีฐานลูกค้าที่แน่นคักก่อน อย่างไรก็ตาม จากสภาวะเศรษฐกิจชะลอตัวลงทั้งในประเทศและต่างประเทศ ทำให้ส่งผลกระทบต่อยอดขายของบริษัทหดตัวลงด้วย

สำหรับผู้ผลิตที่ผลิตสินค้าชนิดอื่นด้วยนอกเหนือจากฉลากพิมพ์ เช่น ผู้ผลิตพวกบรรจุหีบห่อ อาทิ ขวดน้ำดื่ม หรือถ้วยโยเกิร์ต แม้จะมีการใช้เงินลงทุนในเครื่องจักรสูง แต่ผู้ผลิตในกลุ่มนี้จะเน้นการผลิตสินค้าหลักของบริษัท จึงไม่ได้เน้นการผลิตฉลากพิมพ์เพื่อขาย แต่เป็นการผลิตเพื่อใช้กับสินค้าของบริษัทและบริษัทในกลุ่มเท่านั้น และคาดว่าจะผู้ผลิตดังกล่าวจะไม่เข้ามาเป็นคู่แข่งบริษัทในการผลิตฉลากพิมพ์เป็นสินค้าหลัก และขายให้กับบุคคลภายนอก ดังนั้น การแข่งขันโดยตรงกับบริษัทยังไม่รุนแรงนัก

แนวโน้มภาวะอุตสาหกรรมและสภาพการแข่งขันในอนาคต

จากการวิเคราะห์รายได้ที่ลดลงของบริษัทในปีที่ผ่านมา เกิดจากสภาวะเศรษฐกิจชะลอตัวลงทั้งในประเทศและต่างประเทศ โดยเฉพาะสำหรับสินค้าอุปโภคบริโภคและบริโภค ทำให้ส่งผลกระทบต่อยอดขายของบริษัทหดตัวลงด้วย ซึ่งในปีนี้อาจจะปรับตัวดีขึ้นจากภาวะเศรษฐกิจที่เติบโตขึ้น โดยบริษัทพยายามขยายไปผลิตสินค้าประเภทใหม่ๆ เพิ่มเติมเพื่อสร้างยอดขายเข้ามาทดแทนยอดขายของสินค้าเดิมที่ชะลอตัว

อย่างไรก็ตาม ในระยะยาวแล้ว แนวโน้มตลาดฉลากสินค้าคุณภาพสูงยังมีการขยายตัวเพิ่มขึ้น สาเหตุสำคัญเนื่องจากกระแสความนิยมฉลากสินค้าคุณภาพสูงในต่างประเทศเริ่มเข้ามาในประเทศไทย ประกอบกับผู้บริโภคให้ความสำคัญกับบรรจุภัณฑ์ที่มีความสวยงามมากขึ้น ดังนั้น การทำฉลากสินค้าที่มีคุณภาพดี สีสดใส จะทำให้สินค้ามีความโดดเด่นและดึงดูดผู้บริโภคได้ง่าย นอกจากนี้ ยังช่วยลดต้นทุนการผลิตโดยผู้ผลิตสินค้าไม่จำเป็นต้องผลิตบรรจุภัณฑ์ที่มีลักษณะเหมือนกันแต่มีลวดลายหรือสีที่แตกต่างกันเก็บไว้เป็นจำนวนมาก ดังนั้นตลาดสำหรับสินค้าฉลากสินค้าคุณภาพสูงยังมีการเติบโตได้เป็นอย่างดี และยังคงจะมีการแข่งขันที่ไม่รุนแรงนัก เนื่องจากยังมีคู่แข่งอยู่น้อยราย เพราะคุณภาพของสินค้ายังไม่ได้ตามคุณภาพที่ลูกค้าต้องการ บริษัทจึงมีแผนการขยายกำลังการผลิตโดยระดมทุนจากการเข้าจดทะเบียนในตลาดหลักทรัพย์ เพื่อก่อสร้างโรงงานใหม่จำนวนพื้นที่ประมาณ 5,000 ตารางเมตร ซึ่งจะทำให้สามารถขยายกำลังการผลิตได้อีกประมาณ 60-70% โดยคาดว่าโรงงานใหม่จะแล้วเสร็จประมาณ ไตรมาสที่ 4 ปี 2559

กรณีนี้ก็ดี แนวโน้มการแข่งขันในตลาดนี้ก็จะยิ่งสูงเพิ่มมากขึ้นในแต่ละปี เนื่องจากสินค้าสามารถตั้งราคาขายได้ค่อนข้างดี จึงเป็นตลาดที่ผู้ผลิตรายย่อยพยายามจะพัฒนาตนเองเข้ามาแข่งขันด้วย

จำนวนคู่แข่งและขนาดของบริษัท

สำหรับการพิมพ์ฉลากสินค้าคุณภาพสูง จะมีจำนวนคู่แข่งค่อนข้างน้อย โดยคู่แข่งที่อยู่ในระดับเดียวกันมีประมาณ 4-5 ราย ทำให้การแข่งขันด้านราคาไม่รุนแรงนัก แต่จะแข่งขันด้านคุณภาพของสินค้าและการบริการ โดยเฉพาะการส่งสินค้าได้อย่างรวดเร็วทันเวลา อีกทั้งบริษัทต้องมีการพัฒนาการผลิตและคุณภาพของสินค้าอยู่ตลอดเวลา เพื่อให้ทันกับเทคโนโลยีและความต้องการของตลาดที่เปลี่ยนแปลงไป สำหรับขนาดธุรกิจของบริษัทถือว่าอยู่ในระดับผู้นำรายหนึ่งในธุรกิจการพิมพ์ฉลากสำหรับตลาดฉลากสินค้าคุณภาพสูง

สภาพและศักยภาพในการแข่งขัน

ธุรกิจพิมพ์ฉลากคุณภาพสูงนี้ต้องใช้เงินลงทุนในเครื่องจักรที่ค่อนข้างสูง และการได้รับการยอมรับจากลูกค้าต้องใช้เวลานานและเป็นไปได้ไม่มากนัก แต่เนื่องจากบริษัทได้ก่อตั้งและผลิตฉลากสินค้าคุณภาพสูงนี้มานานแล้วเป็นเวลามากกว่า 15 ปี จึงเป็นที่รู้จักและได้รับการยอมรับจากลูกค้าเป็นอย่างดี อย่างไรก็ตาม บริษัทยังมีคู่แข่งที่เป็นต่างชาติประมาณ 3-4 ราย และบางรายก็เพิ่งเข้ามาตั้งโรงงานในไทย อาทิเช่น มาเลเซีย เป็นต้น อย่างไรก็ตาม บริษัทยังมีโอกาสในการแข่งขันที่ดีกว่า เนื่องจากอยู่ในธุรกิจมานานและเข้าใจสภาพแวดล้อมทางธุรกิจในประเทศไทยดีกว่า

บริษัทมีผู้บริหารและพนักงานที่มีประสบการณ์ยาวนานในธุรกิจนี้ โดยผู้บริหารบางท่านมีประสบการณ์มานานกว่า 30 ปีแล้วในอุตสาหกรรมนี้ ทำให้บริษัทมีข้อได้เปรียบจากประสบการณ์ดังกล่าว ทำให้สามารถให้บริการแก่ลูกค้าได้อย่างครบวงจร และสามารถใช้ประสบการณ์แก้ไขปัญหามาให้แกลูกค้าได้ นอกจากนี้ บริษัทยังมีนโยบายและศักยภาพเพียงพอที่จะลงทุนในเครื่องจักรที่ทันสมัยซึ่งมีราคาสูง เพื่อให้มีการพัฒนาอย่างต่อเนื่อง

ธุรกิจผลิตและจำหน่ายแม่พิมพ์

ก) การตลาดของผลิตภัณฑ์

นโยบายการตลาด

บริษัทเน้นการเข้าหาลูกค้าที่ค่อนข้างใหญ่ที่มีความต้องการแม่พิมพ์คุณภาพสูงตลอดทั้งปี เพื่อให้มีงานแม่พิมพ์อย่างต่อเนื่อง และพยายามจะสนับสนุนให้ลูกค้ามาใช้บริการงานฉีดพลาสติกต่อเนื่องหลังจากแม่พิมพ์เสร็จแล้วด้วย

ลักษณะลูกค้าและกลุ่มลูกค้าเป้าหมาย

กลุ่มลูกค้าของบริษัทในปัจจุบันเป็น Subcontractors รายใหญ่ของผู้ผลิตสินค้าต้นแบบ (OEM) และผู้ผลิตสินค้าต้นแบบ OEM เช่นเดียวกันกับบริษัทแม่ ซึ่งส่วนใหญ่เป็นสัญชาติญี่ปุ่น ซึ่งธุรกิจของบริษัทและบริษัทแม่จะช่วยเหลือซึ่งกันและกันเพื่อให้ลูกค้ามีความมั่นใจในสินค้าและบริการ โดยบางส่วนบริษัทก็ได้รับการแนะนำลูกค้ามาจากบริษัทแม่หรือซื้อแม่พิมพ์ผ่านบริษัทแม่มาเนื่องจากบริษัทแม่มีฐานลูกค้ามาอย่างยาวนานในอุตสาหกรรมผลิตชิ้นส่วนพลาสติก และบริษัทพยายามใช้ข้อได้เปรียบจากการมีผู้ร่วมทุนจากญี่ปุ่นในการทำแม่พิมพ์และมีพนักงานขายเป็นชาวญี่ปุ่น ในการเจาะกลุ่มลูกค้าบริษัทญี่ปุ่นในประเทศไทยโดยเฉพาะ

การจำหน่ายและช่องทางการจำหน่าย

สินค้าของบริษัทจะถูกส่งโดยตรงให้กับลูกค้าของบริษัทที่เป็นผู้ผลิตสินค้าต้นแบบ OEM หรือผ่าน Subcontractors ของผู้ผลิตสินค้าต้นแบบซึ่งเป็นลูกค้าของบริษัท โดยลูกค้าจะนำแม่พิมพ์ที่เสร็จแล้วไปดำเนินการฉีดพลาสติกหรือขึ้นรูปพลาสติกด้วยตนเองต่อไป หรือให้บริษัทแม่ คือ บริษัท สาลี่อุตสาหกรรม จำกัด (มหาชน) ดำเนินการฉีดพลาสติกหรือขึ้นรูปพลาสติกให้ต่อไป เนื่องจากลูกค้าส่วนใหญ่ของบริษัทเป็นกลุ่มลูกค้าชาวญี่ปุ่น ดังนั้น บริษัทจึงได้มีการตั้งทีมการตลาดทั้งที่เป็นชาวไทยและชาวญี่ปุ่นขึ้นเพื่อความสะดวกในการดูแลลูกค้า โดยทีมการตลาดญี่ปุ่นจะเป็นผู้เจรจาและเปิดตลาดหาลูกค้าใหม่ที่เป็นชาวญี่ปุ่น ส่วนทีมไทยจะมีหน้าที่สนับสนุน หลังจากที่มีการตกลงในเบื้องต้นโดยจะเป็นผู้ประสานงานในเรื่องการผลิต การจัดส่งสินค้า เป็นต้น เพื่อให้การผลิตสินค้าราบรื่นเป็นไปตามที่ลูกค้ากำหนดและจัดส่งได้ตรงตามเวลา

สัดส่วนการจำหน่ายในประเทศและต่างประเทศ

บริษัทจะมีการขายในประเทศทั้ง 100% โดยไม่ได้มีการขายไปต่างประเทศแต่อย่างใด และบริษัทไม่มีการพึ่งพิงลูกค้ารายใดเกินกว่า 30%

ข) สภาพการแข่งขัน

สภาพการแข่งขันในอุตสาหกรรม

สำหรับในปีที่ผ่านมา ภาวะการแข่งขันที่บริษัทประสบอยู่มีความรุนแรงขึ้นตามภาวะเศรษฐกิจชะลอตัวลงทั้งในประเทศและต่างประเทศ ทำให้ส่งผลกระทบต่อยอดขายที่ถึงแม้จะเติบโตขึ้น แต่ยังคงต่ำกว่าเป้าหมายและกำลังการผลิตที่บริษัทได้วางไว้ ซึ่งในปีนี้ คาดว่าน่าจะปรับตัวดีขึ้นจากภาวะเศรษฐกิจที่เติบโตขึ้น และเนื่องด้วยประเทศไทยยังมีความต้องการสินค้าแม่พิมพ์อยู่เป็นจำนวนมาก ซึ่งมีจำนวนนำเข้าสูงมากในแต่ละปี ซึ่งก็อยู่ในนโยบายของภาครัฐในการส่งเสริมผู้ผลิตในประเทศเพื่อลดการนำเข้าลง ส่วนคู่แข่งของบริษัทจะเป็นผู้ประกอบการผลิตแม่พิมพ์จากทั้งในประเทศและต่างประเทศ เช่น ประเทศจีน เนื่องจากแม่พิมพ์มีราคาสูงกว่า แต่บริษัทมีข้อได้เปรียบในเรื่องของการบริการหลังการขายและการบริการ เพราะงานแม่พิมพ์บางครั้งต้องมีการปรับปรุงหรือดูแลรักษา ซึ่งบริษัทจะได้เปรียบคู่แข่งต่างประเทศ ในการให้บริการปรับปรุงซ่อมแซมหรือบริการหลังการขายได้อย่างรวดเร็ว

แนวโน้มภาวะอุตสาหกรรมและสภาพการแข่งขันในอนาคต

สำหรับกลุ่มสินค้าแม่พิมพ์นั้นยังมีความต้องการจากลูกค้าอยู่สูง และผู้ผลิตในประเทศยังไม่สามารถสนับสนุนได้อย่างเพียงพอโดยเฉพาะแม่พิมพ์ที่มีความซับซ้อน ดังนั้น ตลาดสำหรับงานแม่พิมพ์ยังมีการเติบโตได้อีกมาก แม้จะได้รับผลกระทบบ้างจากภาวะเศรษฐกิจที่ชะลอตัวลง แต่ยังคงถือว่า มีการแข่งขันไม่รุนแรงนัก เพราะลูกค้าต้องการงานที่มีคุณภาพและการส่งมอบที่ตรงเวลา ซึ่งเป็นสิ่งที่ลูกค้าให้ความสำคัญ สำหรับธุรกิจการผลิตแม่พิมพ์นี้ ยังต้องการบุคลากรที่มีประสบการณ์อีกจำนวนมาก ซึ่งในปัจจุบันยังมีไม่เพียงพอ เนื่องจากมีสถาบันการศึกษาที่สอนทางด้านนี้โดยตรงอยู่จำนวนน้อย พนักงานส่วนใหญ่ต้องอาศัยทักษะจากประสบการณ์การทำงานมาเป็นระยะเวลาพอสมควร จึงจะมีประสบการณ์เพียงพอ ทำให้อุตสาหกรรมนี้ยังขาดแคลนพนักงานที่มีความรู้หรือประสบการณ์โดยตรงอยู่พอสมควร

จำนวนคู่แข่งและขนาดของบริษัท

สำหรับจำนวนบริษัทผู้ผลิตแม่พิมพ์ในประเทศมีจำนวนมากพอสมควรหลายพันราย แต่ส่วนใหญ่จะเป็นผู้ประกอบการขนาดเล็ก ซึ่งมีความสามารถในการผลิตแม่พิมพ์ที่มีความซับซ้อนไม่มากนัก ยังไม่มีขีดความสามารถในการผลิตแม่พิมพ์ที่มีความซับซ้อน เช่น แม่พิมพ์ในอุตสาหกรรมรถยนต์ เป็นต้น ซึ่งในตลาดสำหรับการผลิตแม่พิมพ์ที่มีความซับซ้อน ซึ่งบริษัทอยู่นั้น มีการแข่งขันไม่รุนแรงนัก โดยขนาดบริษัทถือว่าเป็นบริษัทขนาดกลางในอุตสาหกรรมนี้

สถานภาพและศักยภาพในการแข่งขัน

แม่พิมพ์ที่บริษัทผลิตเป็นสินค้าในกลุ่มที่ต้องใช้ความชำนาญในการผลิต รวมทั้งการควบคุมคุณภาพและบริการ ซึ่งที่ผ่านมาสินค้าของบริษัทได้รับการยอมรับจากลูกค้ามาโดยตลอด และบริษัทพยายามใช้ข้อได้เปรียบในการที่มีผู้ร่วมทุนเป็นผู้ผลิตแม่พิมพ์ในประเทศญี่ปุ่นมาสนับสนุนการดำเนินธุรกิจของบริษัท ทั้งในด้านความสามารถการผลิต และการเข้าหาลูกค้าบริษัทญี่ปุ่นในประเทศไทย นอกจากนี้ บริษัทยังให้ความสำคัญในด้านการพัฒนาบุคลากรในส่วนการผลิตอย่างสม่ำเสมอ เพื่อให้พนักงานมีความชำนาญ และมีทักษะแรงงานเพิ่มขึ้น เช่น ส่งพนักงานไปอบรมเทคนิคการใช้เครื่องจักรในการผลิตจากผู้จำหน่ายเครื่องจักรในต่างประเทศ และหน่วยงานฝึกอบรมต่างๆ รวมถึงแผนการส่งพนักงานของบริษัทไปฝึกงานกับผู้ร่วมทุนที่ประเทศญี่ปุ่น เพื่อเสริมสร้างความรู้และประสบการณ์ในการทำแม่พิมพ์ที่มีความซับซ้อนมากขึ้น ซึ่งในปัจจุบัน บริษัทได้ส่งพนักงานไปฝึกงานที่ประเทศญี่ปุ่นแล้วจำนวน 4 คน

การจัดหาวัตถุดิบและบริการ

ธุรกิจผลิตชิ้นส่วนพลาสติก

ก) ลักษณะการจัดได้มาซึ่งวัตถุดิบ

การผลิต

โรงงานของบริษัท ตั้งอยู่ที่ เลขที่ 18 หมู่ 10 ต.คลองสี่ อ.คลองหลวง จ.ปทุมธานี ซึ่งเป็นที่ดินของตนเองจำนวน 69 ไร่ และมีการสร้างโรงงานบนพื้นที่ดินดังกล่าวบางส่วน โดยมีโรงผลิต 2 โรงงานมีพื้นที่การผลิตรวมจำนวน 4,000 ตรม. โดยแบ่งเป็นโรงงานขึ้นรูปพลาสติก (Vacuum Pressure Forming) 2,000 ตรม. และโรงงานฉีดพลาสติก (Injection Molding) จำนวน 2 โรง พื้นที่รวม 5,000 ตรม. ส่วนอาคารสำนักงานมีพื้นที่ 1,500 ตรม. และคลังสินค้ามีพื้นที่ 2,000 ตรม. ซึ่งแต่ละโรงงานจะอยู่ในความดูแลของผู้จัดการทั่วไปฝ่ายผลิตและผู้จัดการแผนกแต่ละแผนก

สำหรับกำลังการผลิตรวมของบริษัท จะดูจากจำนวนวัตถุดิบที่ใช้ โดยในปี 2556 สามารถแบ่งเป็นกำลังการผลิตรวมสำหรับงานขึ้นรูปพลาสติก จำนวนประมาณ 1,200 ตันต่อปี ซึ่งบริษัทใช้กำลังการผลิตเฉลี่ยอยู่ที่ประมาณร้อยละ 40 และกำลังการผลิตรวมสำหรับงานฉีดพลาสติก จำนวนประมาณ 3,000 ตันต่อปี ซึ่งบริษัทใช้กำลังการผลิตเฉลี่ยอยู่ที่ประมาณร้อยละ 70 ส่วนโรงงานฉีดพลาสติกใหม่นี้จะช่วยเสริมให้กำลังการผลิตสำหรับงานฉีดพลาสติกเพิ่มขึ้นได้อีกกว่าเท่าตัว โดยจะเป็นไปในลักษณะค่อยๆ ท่อย่อยเพิ่มกำลังการผลิตตามคำสั่งซื้อหรือความต้องการของลูกค้า

นโยบายการผลิตของบริษัทจะเป็นลักษณะตามคำสั่งซื้อหรือความต้องการของลูกค้า (Made to Order) โดยต้องเป็นไปตามข้อกำหนดของลูกค้า 100% โดยบริษัทจะเน้นการผลิตให้ใช้เวลาน้อยที่สุดแต่ยังคงคุณภาพของสินค้าได้ตามมาตรฐานของลูกค้า การส่งของให้แก่ลูกค้าได้ครบตามจำนวนและถูกต้องตรงต่อเวลา รวมทั้งลดของเสียที่เกิดจากผลิตให้ต่ำที่สุด เพื่อควบคุมค่าใช้จ่ายให้แข่งขันได้ในธุรกิจ ทั้งนี้ บริษัทได้รับมาตรฐานคุณภาพในการผลิตและสิ่งแวดล้อม อันได้แก่ ISO 9001:2008, ISO 14001:2004, TS 16949 และ GMP เป็นต้น รวมถึงการจัดการด้านข้อมูลต่างๆ บริษัทได้มีการใช้โปรแกรม SAP เข้ามาช่วยในการบริหารจัดการข้อมูล เพื่อให้ข้อมูลต่างๆ มีความน่าเชื่อถือ

การจัดหาวัตถุดิบที่ใช้ในการผลิต

วัตถุดิบที่สำคัญที่ใช้การผลิตสินค้าของบริษัทแบ่งออกเป็น 2 ประเภท คือ

- เม็ดพลาสติกที่ใช้ในกระบวนการฉีดพลาสติก เป็นวัตถุดิบที่สำคัญในการผลิตในสัดส่วนร้อยละ 40 ของต้นทุนการผลิต โดยส่วนที่เหลือจะเป็นค่าแรง และค่าเสียการผลิต การได้มาของเม็ดพลาสติกจะมี 2 ลักษณะ คือ ลูกค้าเป็นผู้จัดหาเม็ดพลาสติกที่จะใช้ในการผลิตมาให้ หรือให้บริษัทเป็นผู้ดำเนินการจัดหาเม็ดพลาสติก โดยลูกค้าจะกำหนดประเภท มาตรฐาน คุณภาพ หรือผู้ขายเม็ดพลาสติกมาให้ ซึ่งฝ่ายจัดซื้อของบริษัทจะต้องจัดซื้อเม็ดพลาสติกตามคำสั่งซื้อของลูกค้า ปัจจุบันสัดส่วนวัตถุดิบที่ลูกค้าเป็นผู้จัดหาให้ต่อสัดส่วนวัตถุดิบที่บริษัทเป็นผู้จัดซื้อตามคำสั่งซื้อของลูกค้ามีประมาณ 30 : 70 ของจำนวนวัตถุดิบที่บริษัทใช้ในการผลิตทั้งหมด ที่ผ่านมามีบริษัทสั่งซื้อเม็ดพลาสติกตามมาตรฐาน คุณภาพ หรือผู้ขาย ตามที่ลูกค้ากำหนด จากแหล่งผลิตภายในประเทศร้อยละ 99 โดยจะซื้อจากผู้ขายเม็ดพลาสติกสัญชาติญี่ปุ่นที่มีโรงงานตั้งอยู่ในประเทศไทยและผู้ขายเม็ดพลาสติกชาวไทย ซึ่งมีอยู่จำนวนหลายราย และเม็ดพลาสติกที่ผลิตจากโรงงานดังกล่าวมีคุณภาพดีและเป็นที่ยอมรับของลูกค้า โดยบริษัทมีการสั่งซื้อจากผู้ขายเม็ดพลาสติกรายหนึ่ง จำนวนประมาณร้อยละ 39 ของยอดซื้อเม็ดพลาสติกทั้งหมด ทั้งนี้ บริษัทไม่มีความสัมพันธ์ใดๆ กับผู้ขายเม็ดพลาสติกดังกล่าวนอกเหนือจากในฐานะผู้ซื้อเม็ดพลาสติกเท่านั้น

เม็ดพลาสติกที่บริษัทใช้ส่วนใหญ่ ได้แก่ เม็ดพลาสติกประเภท PP เม็ดพลาสติกประเภท High Impact Polystyrene (HIPS) ซึ่งจัดอยู่ในเม็ดพลาสติกประเภท PS รวมถึง เม็ดพลาสติกประเภทวิศวกรรม (Engineering Plastic) เช่น Acrylonitrile Butadiene Styrene (ABS)

- แผ่นฟิล์มพลาสติกที่ใช้ในกระบวนการขึ้นรูปพลาสติก เป็นวัตถุดิบสำคัญในการผลิตในสัดส่วนร้อยละ 80 ของต้นทุนการผลิต โดยส่วนที่เหลือจะเป็นค่าแรง และค่าเสียการผลิต การได้มาของแผ่นฟิล์มพลาสติกจะเป็นในลักษณะบริษัทเป็นผู้ดำเนินการจัดซื้อตามคุณสมบัติที่ลูกค้ากำหนดทั้งหมด โดยลูกค้าจะกำหนดประเภทมาตรฐาน คุณภาพ หรือผู้ขาย แผ่นฟิล์มพลาสติกมาให้ ซึ่งผู้ผลิตแผ่นฟิล์มพลาสติกที่บริษัทสั่งซื้อจะเป็นผู้ผลิตที่มีโรงงานอยู่ในประเทศถึงร้อยละ 98 ซึ่งมีอยู่จำนวน 4-5 ราย โดยบริษัทมีการสั่งซื้อจากผู้ขายแผ่นฟิล์มพลาสติกอยู่ 2 ราย ในจำนวนใกล้เคียงกัน รวมกันประมาณร้อยละ 62 ของยอดซื้อแผ่นฟิล์มพลาสติกทั้งหมด ทั้งนี้ บริษัทไม่มีความสัมพันธ์ใดๆ กับผู้ขายแผ่นฟิล์มพลาสติกดังกล่าวนอกเหนือจากในฐานะผู้ซื้อแผ่นฟิล์มพลาสติกเท่านั้น

โดยแผ่นฟิล์มที่บริษัทใช้ประกอบด้วย แผ่นฟิล์มพลาสติกประเภท A-PET PS-HI Sheet และ PP Sheet โดยแผ่นฟิล์มพลาสติก A-PET และ PS-HI Sheet จะมีสัดส่วนการสั่งซื้อมากที่สุดประมาณร้อยละ 63 และ 22 ตามลำดับ ของมูลค่าการสั่งซื้อแผ่นฟิล์มพลาสติกโดยรวม ส่วนที่เหลือก็จะเป็นแผ่นฟิล์มพลาสติกประเภท PP Sheet และ PS Sheet

ข) มาตรการต่อสิ่งแวดล้อมจากกระบวนการผลิต หรือการกำจัดวัตถุดิบที่เหลือใช้

การดำเนินการเพื่อลดผลกระทบต่อสิ่งแวดล้อม

เนื่องจากวัตถุดิบของบริษัททั้งเม็ดพลาสติกหรือแผ่นฟิล์มพลาสติกถึงแม้จะเกิดของเสียในการผลิตก็สามารถนำกลับไปใช้ได้อีกในกระบวนการผลิต (Recycle) เช่น ในกรณีของชิ้นงานฉีดพลาสติก สามารถนำของเสียไปบดเพื่อนำกลับไปใช้ในกระบวนการผลิตได้อีก ไม่ว่าจะเป็นไปผสมเพื่อฉีดงานเดิม หรือนำไปใช้ฉีดสำหรับงานประเภทอื่น ส่วนวัตถุดิบประเภทแผ่นฟิล์มนั้น ถ้าหากมีของเสียหรือเศษที่เหลือจากการผลิตก็สามารถขายให้กับบริษัทผู้ผลิตแผ่นฟิล์มนำเศษดังกล่าวไปผสมแล้วรีดเป็นแผ่นขึ้นมาขายใหม่อีกครั้งหนึ่ง

สำหรับผลกระทบต่อสิ่งแวดล้อมจากกระบวนการผลิตนั้นมีไม่มากนัก จะมีเรื่องของการปล่อยน้ำทิ้งจากกระบวนการผลิต ซึ่งก็มีจำนวนปริมาณน้ำไม่มากนัก เนื่องจากในกระบวนการผลิตของบริษัทไม่ได้มีการใช้น้ำเป็นส่วนประกอบสำคัญ สำหรับการฉีดพลาสติก บริษัทมีการใช้ระบบ Septic Chamber ในการกรองน้ำก่อนปล่อยออกไป รวมทั้งบริษัทจัดให้มีการตรวจคุณภาพของน้ำทุกปีจากผู้ประเมินคุณภาพน้ำภายนอก ปีละ 2 ครั้ง เพื่อให้มั่นใจได้ว่าน้ำที่บริษัทปล่อยออกไปนั้นมีความปลอดภัยตามมาตรฐานที่กฎหมายกำหนด ส่วนการขึ้นรูปพลาสติกนั้น มีการใช้น้ำเฉพาะในส่วนของการล้างชิ้นงาน แต่บริษัทมีระบบการใช้น้ำมา Recycle อยู่ตลอดเวลา ด้วยระบบ DI Water ซึ่งเป็นการนำน้ำกลับมาใช้อีกตลอดเวลาในกระบวนการผลิต ทำให้ไม่มีการปล่อยน้ำเสียออกไปหรือหากมีก็เป็นจำนวนน้อยและมีการตรวจเช็คคุณภาพทุกครั้งก่อนปล่อยออกไป

ทั้งนี้ บริษัทได้ให้ความสำคัญกับเรื่องสิ่งแวดล้อมโดยปฏิบัติตามมาตรฐานเกี่ยวกับสิ่งแวดล้อม ISO 14001:2004 ซึ่งที่ผ่านมา บริษัทได้ปฏิบัติตามที่กฎหมายกำหนดและไม่มีข้อพิพาทหรือการถูกฟ้องร้องเกี่ยวกับสิ่งแวดล้อมแต่อย่างใด

ธุรกิจฟิวส์พลาสติก

ก) ลักษณะการจัดได้มาซึ่งวัตถุดิบ

การผลิต

โรงงานของบริษัท ตั้งอยู่ที่ เลขที่ 19 หมู่ 10 ต.คลองสี่ อ.คลองหลวง จ.ปทุมธานี ซึ่งเป็นโรงงานที่เช่าจากบริษัทแม่ โดยโรงงานผลิตมีพื้นที่การผลิตรวมจำนวน 3,000 ตรม. ส่วนอาคารสำนักงานและส่วนเตรียมการพิมพ์มีพื้นที่ 3,100 ตรม. และคลังสินค้ามีพื้นที่ 1,000 ตรม. ซึ่งโรงงานจะอยู่ในความดูแลของผู้จัดการทั่วไปฝ่ายผลิตและผู้จัดการแผนกแต่ละแผนก

สำหรับกำลังการผลิตรวมของบริษัท จะดูจากจำนวนพื้นที่ของสติกเกอร์ที่ใช้ โดยในปี 2557 มีกำลังการผลิตรวมจำนวนประมาณ 7.18 ล้านตารางเมตรต่อปี ซึ่งบริษัทใช้กำลังการผลิตเฉลี่ยอยู่ที่ประมาณร้อยละ 86

นโยบายการผลิตของบริษัทจะเป็นลักษณะตามคำสั่งซื้อหรือความต้องการของลูกค้า (Made to Order)

โดยบริษัทจะเน้นการวางแผนการผลิตให้สามารถผลิตได้อย่างต่อเนื่อง เพื่อลดผลกระทบของการต้องขึ้นผลิตใหม่ ซึ่งจะมีต้นทุนเพิ่มขึ้นในการเริ่มต้นผลิตแต่ละครั้ง ซึ่งสำหรับลูกค้าบางรายที่มีการสั่งซื้อมาอย่างสม่ำเสมออยู่แล้ว บริษัทก็อาจจะผลิตเพื่อเก็บ stock ไว้เลยแล้วค่อยทยอยส่งให้แก่ลูกค้าเพื่อลดต้นทุนในการผลิตลงจากการที่ผลิตเป็นจำนวนมากๆ ในครั้งเดียว และยังช่วยลดของเสียในการผลิตได้อีกด้วย ทั้งนี้ บริษัทได้รับมาตรฐานคุณภาพในการผลิตและสิ่งแวดล้อม อันได้แก่ ISO 9001 : 2008, ISO 14001:2004 เป็นต้น

การจัดหาวัตถุดิบที่ใช้ในการผลิต

สติกเกอร์ คือ วัตถุดิบหลักสำคัญที่ใช้ในการผลิตฉลากสินค้าของบริษัท ซึ่งสติกเกอร์ที่ใช้ในการผลิตมี 2 ประเภท คือ สติกเกอร์พลาสติก และสติกเกอร์กระดาษ โดยสติกเกอร์ทั้ง 2 ชนิด จะถูกสั่งซื้อจากผู้ขายภายในประเทศทั้งหมด ที่ผ่านมาราคาของวัตถุดิบแทบไม่มีการเปลี่ยนแปลงหรือมีการเปลี่ยนแปลงเล็กน้อย ถึงแม้บางครั้งราคาน้ำมันดิบโลกจะมีความผันผวนก็ตาม

บริษัทมีการติดต่อกับผู้จำหน่ายวัตถุดิบประมาณ 4-5 ราย โดยส่วนใหญ่ถึงร้อยละ 95 ของยอดซื้อวัตถุดิบทั้งหมดเป็นการซื้อในประเทศ โดยบริษัทมีการสั่งซื้อจากผู้จำหน่ายสติกเกอร์อยู่รายหนึ่ง จำนวนประมาณร้อยละ 53 ของยอดสั่งซื้อวัตถุดิบทั้งหมด เนื่องจากบริษัทดังกล่าวเป็นผู้จำหน่ายรายใหญ่ที่มีวัตถุดิบหลากหลายประเภทที่มีคุณภาพและการบริการที่ดีกว่าผู้จำหน่ายรายอื่นโดยเฉพาะในเรื่องของคุณภาพของแผ่นสติกเกอร์ ซึ่งเป็นคุณสมบัติที่สำคัญที่สุดในการผลิตฉลากสินค้า ที่ผ่านมาราคาวัตถุดิบที่ซื้อกับบริษัทนี้ไม่มีการเปลี่ยนแปลงมากนักโดยราคาค่อนข้างจะคงเดิมและใกล้เคียงกับผู้จำหน่ายรายอื่น ทั้งนี้ บริษัทไม่มีความสัมพันธ์ใดๆ กับผู้จำหน่ายสติกเกอร์ดังกล่าวนอกเหนือจากในฐานะผู้ซื้อสติกเกอร์เท่านั้น อย่างไรก็ตาม บริษัทมิได้มีนโยบายผูกขาดการซื้อกับผู้จำหน่ายรายใดรายหนึ่ง แต่จะคำนึงถึงคุณภาพและราคาของวัตถุดิบเป็นสำคัญ บริษัทคาดว่าในอนาคตราคาวัตถุดิบจะมีแนวโน้มลดลงเนื่องจากผู้ค้าวัตถุดิบมีจำนวนมากขึ้น

ข) วางแผนต่อสิ่งแวดล้อมจากกระบวนการผลิต หรือการกำจัดวัตถุดิบที่เหลือใช้

การดำเนินการเพื่อลดผลกระทบต่อสิ่งแวดล้อม

เนื่องจากวัตถุดิบของบริษัทที่เป็นสติกเกอร์นั้นเมื่อพิมพ์แล้วเกิดเป็นของเสียหรือไม่ต้องการใช้แล้ว จะไม่สามารถนำกลับไปใช้ได้อีก (Recycle) ต้องทำลายทิ้งอย่างเดียวเท่านั้น เพราะตัววัตถุดิบเองนั้นมีสารเคมีที่เป็นกรดติดอยู่ บริษัทจึงได้มีการจ้างบริษัทภายนอกที่ได้รับอนุญาตตามกฎหมายที่มารับเป็นผู้นำลายสินค้าที่เป็นของเสียให้

สำหรับผลกระทบต่อสิ่งแวดล้อมจากกระบวนการผลิตนั้นมีไม่มากนัก และไม่ส่งผลกระทบต่อสภาพแวดล้อมภายนอก จะมีเฉพาะในเรื่องของสภาพแวดล้อมในการทำงานที่มีกลิ่นค่อนข้างแรงในพื้นที่ผลิต เนื่องจากกลิ่นทินเนอร์ที่อยู่ในสีที่ใช้สำหรับการพิมพ์ ซึ่งบริษัทมีการแก้ไขโดยการให้ระบบดูดอากาศพิเศษสำหรับการพิมพ์โดยเฉพาะเพื่อบรรเทากลิ่นลง และมีการแจกหน้ากากปิดจมูกให้แก่พนักงานของบริษัทได้ใช้เพื่อลดความเสี่ยงจากการสูดดมกลิ่นดังกล่าว

ทั้งนี้ บริษัทได้ให้ความสำคัญกับเรื่องสิ่งแวดล้อมโดยปฏิบัติตามมาตรฐานเกี่ยวกับสิ่งแวดล้อม ISO 14001:2004 ซึ่งที่ผ่านมา บริษัทได้ปฏิบัติตามที่กฎหมายกำหนดและไม่มีข้อพิพาทหรือการถูกฟ้องร้องเกี่ยวกับสิ่งแวดล้อมแต่อย่างใด

ธุรกิจผลิตและจำหน่ายแม่พิมพ์

ก) ลักษณะการจัดให้ได้มาซึ่งผลิตภัณฑ์

การผลิต

โรงงานของบริษัท ตั้งอยู่ที่ เลขที่ 18 หมู่ 10 ต.คลองสี่ อ.คลองหลวง จ.ปทุมธานี ซึ่งเป็นโรงงานที่เช่าจากบริษัทแม่ โดยโรงงานผลิตมีพื้นที่สำนักงานและการผลิตรวมจำนวน 1,000 ตรม. ซึ่งโรงงานจะอยู่ในความดูแลของผู้จัดการทั่วไปฝ่ายผลิตและผู้จัดการแผนกแต่ละแผนก

สำหรับกำลังการผลิตรวมของบริษัท จะดูจากจำนวนแม่พิมพ์ที่สามารถผลิตได้ โดยในปี 2557 มีกำลังการผลิตรวม

จำนวนประมาณ 60 แม่พิมพ์ต่อปี ซึ่งบริษัทใช้กำลังการผลิตเฉลี่ยอยู่ที่ประมาณร้อยละ 60

นโยบายการผลิตของบริษัทจะเป็นลักษณะตามคำสั่งซื้อหรือความต้องการของลูกค้า (Made to Order) โดยบริษัทจะให้ความสำคัญกับการผลิตแม่พิมพ์ให้เสร็จทันตามที่ได้ตกลงไว้กับลูกค้า และพยายามที่จะผลิตแม่พิมพ์ให้สามารถผลิตชิ้นงานให้ได้ใกล้เคียงกับชิ้นงานที่ลูกค้าต้องการมากที่สุด เพื่อไม่ให้ต้องกลับมาแก้ไขในภายหลังซึ่งจะทำให้เกิดต้นทุนส่วนเกินเพิ่มขึ้น อีกทั้งบริษัทพยายามส่งเสริมและพัฒนาบุคลากรให้มีความรู้ทักษะและความสามารถเพิ่มขึ้นผ่านการฝึกอบรมต่างๆ รวมทั้งการฝึกที่โรงงาน เพื่อเน้นให้สามารถทำงานได้จริง ทั้งนี้ บริษัทได้รับมาตรฐานคุณภาพในการผลิตและสิ่งแวดล้อม อันได้แก่ ISO 9001:2008 เป็นต้น

การจัดหาวัตถุดิบที่ใช้ในการผลิต

วัตถุดิบที่บริษัทใช้ผลิตแม่พิมพ์มีทั้งที่เป็นเหล็กและอลูมิเนียม โดยสามารถหาซื้อได้จากในประเทศเกือบทั้งหมดผ่านผู้จัดจำหน่ายหลายราย ซึ่งไม่มีความยุ่งยากในการกระบวนการจัดหาวัตถุดิบ สำหรับราคาวัตถุดิบก็มีการเปลี่ยนแปลงตามราคาตลาดโลกของวัตถุดิบดังกล่าว ซึ่งบริษัทสามารถปรับราคาวัตถุดิบดังกล่าวในราคาชิ้นงานแม่พิมพ์ได้ เนื่องจากงานแม่พิมพ์ที่รับจากลูกค้าจะเป็นลักษณะงานที่รับเป็นครั้งๆ นอกจากนี้ บริษัทต้องมีการจัดหา toolings ต่างๆ เพื่อนำมาใช้ในการทำแม่พิมพ์ ซึ่งก็สามารถหาซื้อได้ในประเทศจากผู้จัดจำหน่ายจำนวนมากเช่นเดียวกัน

บริษัทมีการติดต่อกับผู้จำหน่ายวัตถุดิบหลักประมาณ 4-5 ราย และโดยส่วนใหญ่ถึงร้อยละ 95 ของยอดซื้อวัตถุดิบทั้งหมด เป็นการซื้อในประเทศ โดยบริษัทไม่มีการสั่งซื้อจากผู้จัดจำหน่ายรายใดจำนวนมากอย่างเป็นนัยสำคัญ โดยบริษัทมิได้มีนโยบายผูกขาดการซื้อกับผู้จัดจำหน่ายรายใดรายหนึ่ง แต่จะคำนึงถึงคุณภาพและราคาของวัตถุดิบในขณะนั้นเป็นสำคัญ

บ) วงจรควบคุมสิ่งแวดล้อมจากกระบวนการผลิต หรือการกำจัดวัตถุดิบที่เคสใช้

การดำเนินการเพื่อลดผลกระทบต่อสิ่งแวดล้อม

เนื่องจากวัตถุดิบของบริษัทที่เป็นเหล็กและอลูมิเนียมนั้นเมื่อผลิตแล้วเกิดเป็นของเสียหรือในส่วนที่เป็นเศษที่เกิดจากการผลิต ก็สามารถนำไปขายได้ เนื่องจากผู้ซื้อสามารถนำไปหลอมและนำกลับมาใช้หรือขายได้อีก

สำหรับผลกระทบต่อสิ่งแวดล้อมจากกระบวนการผลิตนั้นมีไม่มากนัก และไม่ส่งผลกระทบต่อสภาพแวดล้อมภายนอก จะมีเฉพาะในเรื่องของสภาพแวดล้อมในการทำงานที่มีฝุ่นและเสียงจากสำหรับเครื่องจักรบางประเภท เช่น เครื่องกลึงหรือตัดแต่งชิ้นงาน เป็นต้น ซึ่งบริษัทได้มีการส่งเสริมให้พนักงานใช้อุปกรณ์หน้าการปิดจมูกและที่อุดหู เพื่อป้องกันฝุ่นและเสียงดังกล่าว

ทั้งนี้ บริษัทได้ให้ความสำคัญกับเรื่องสิ่งแวดล้อม โดยปฏิบัติตามที่กฎหมายกำหนด และไม่มีข้อพิพาทหรือการถูกฟ้องร้องเกี่ยวกับสิ่งแวดล้อมแต่อย่างใด

ปัจจัยความเสี่ยง

1. ความเสี่ยงในการประกอบธุรกิจ

1.1 ความเสี่ยงทางด้านราคาวัตถุดิบ

เนื่องจากเม็ดพลาสติก แผ่นฟิล์มพลาสติก และสติ๊กเกอร์ ซึ่งเป็นวัตถุดิบหลักในการผลิตชิ้นส่วนพลาสติกและพิมพ์ฉลากสินค้า เป็นผลพลอยได้จากการกลั่นน้ำมันดิบและก๊าซธรรมชาติ ดังนั้น ราคาโดยทั่วไปจะแปรผันตามราคาน้ำมันและราคาก๊าซในตลาดโลก ซึ่งหากราคาวัตถุดิบดังกล่าวมีการปรับตัวสูงขึ้นก็อาจจะส่งผลกระทบต่อกำไรของบริษัทและกลุ่มบริษัท

อย่างไรก็ตาม ส่วนใหญ่การผลิตของบริษัทและกลุ่มบริษัทนั้น ลูกค้าจะเป็นผู้กำหนดประเภท มาตรฐาน คุณภาพ และผู้ขายวัตถุดิบมาให้ ซึ่งราคาขายก็จะเป็นราคาเดียวกันทั่วโลก (Global Price) ซึ่งบริษัทและกลุ่มบริษัทก็สามารถขอปรับราคาขึ้นได้ นอกจากนี้ บริษัทและกลุ่มบริษัทยังมีมาตรการรองรับความเสี่ยงจากความผันผวนของราคาวัตถุดิบ ดังนี้

- ประสานและเสริมสร้างความสัมพันธ์ที่ดีและติดต่อกับผู้ค้าวัตถุดิบไว้หลายๆ ราย
- เปรียบเทียบราคาวัตถุดิบจากผู้ขายตั้งแต่ 2 รายขึ้นไป เพื่อให้ได้เงื่อนไขทางการค้าที่ดีที่สุด
- ติดตามแนวโน้มราคาเม็ดพลาสติก แผ่นฟิล์มพลาสติก และสติ๊กเกอร์ จากผู้ขายภายในประเทศและต่างประเทศอย่างสม่ำเสมอ เพื่อวางแผนการสั่งซื้อวัตถุดิบที่เหมาะสม หากราคามีแนวโน้มที่จะเพิ่มขึ้น บริษัทและกลุ่มบริษัทอาจจะสั่งซื้อล่วงหน้าในปริมาณที่เพียงพอต่อการใช้ในการผลิตระยะหนึ่ง
- ติดต่อและสร้างความสัมพันธ์กับลูกค้าอย่างใกล้ชิด เพื่อสามารถชี้แจงและปรับราคาสินค้าตามต้นทุนที่เป็นจริงได้

1.2 ความเสี่ยงจากการพึ่งพิงผู้ผลิตวัตถุดิบคุณภาพน้อยราย

ที่ผ่านมาบริษัทและกลุ่มบริษัทสั่งซื้อวัตถุดิบประเภทเม็ดพลาสติก แผ่นพลาสติก และสติ๊กเกอร์เกือบทั้งหมดจากแหล่งผลิตภายในประเทศ ซึ่งบางครั้งมีผู้ผลิตน้อยรายที่มีคุณภาพ บริษัทและกลุ่มบริษัทจึงสั่งซื้อจากผู้ผลิตรายนั้นซึ่งมีคุณสมบัติดีมีปัญหาในการผลิตน้อยและตรงตามคุณสมบัติที่ลูกค้ากำหนดมากที่สุด และยังเกี่ยวเนื่องกับราคาวัตถุดิบที่ถูกลงจากการสั่งซื้อเป็นปริมาณมากๆ ดังนั้น บริษัทและกลุ่มบริษัทอาจมีความเสี่ยงในการพึ่งพิงผู้ผลิตรายนั้นมากเกินไป โดยสำหรับธุรกิจผลิตชิ้นส่วนพลาสติก บริษัทมีการสั่งซื้อจากผู้ขายเม็ดพลาสติกรายหนึ่ง จำนวนประมาณ 39% ของยอดซื้อเม็ดพลาสติกทั้งหมด และมีการสั่งซื้อจากผู้ขายแผ่นฟิล์มพลาสติกอยู่ 2 ราย ในจำนวนใกล้เคียงกัน รวมกันประมาณ 62% ของยอดซื้อแผ่นฟิล์มพลาสติกทั้งหมด สำหรับในส่วนของการพิมพ์ฉลากสินค้า บริษัทมีการสั่งซื้อจากผู้จัดจำหน่ายสติ๊กเกอร์อยู่รายหนึ่ง จำนวนประมาณร้อยละ 53 ของยอดสั่งซื้อวัตถุดิบทั้งหมด รายละเอียดตามหัวข้อลักษณะการประกอบธุรกิจของบริษัทและกลุ่มบริษัทในเรื่องการจัดหาวัตถุดิบที่ใช้ในการผลิต อย่างไรก็ตาม มีบริษัทโรงงานผลิตวัตถุดิบดังกล่าวเกิดขึ้นใหม่เพิ่มขึ้น บริษัทและกลุ่มบริษัทจึงสามารถจัดหาวัตถุดิบที่มีคุณภาพใกล้เคียงกันได้หากมีความจำเป็น รวมทั้งบริษัทและกลุ่มบริษัทพยายามลดความเสี่ยงโดยติดต่อผู้ผลิตมารายขึ้น

1.3 ความเสี่ยงเกี่ยวกับภาวะการแข่งขันที่รุนแรงขึ้นในธุรกิจชิ้นส่วนพลาสติกสำหรับอุตสาหกรรมอิเล็กทรอนิกส์และชิ้นส่วนยานยนต์ และในธุรกิจพิมพ์ฉลากสินค้า

ธุรกิจผลิตชิ้นส่วนพลาสติก

เนื่องด้วยภาวะเศรษฐกิจโลกและภาวะเศรษฐกิจในประเทศที่ชะลอตัวลง ทำให้ธุรกิจการผลิตชิ้นส่วนพลาสติกสำหรับอุตสาหกรรมอิเล็กทรอนิกส์และชิ้นส่วนยานยนต์ ซึ่งคิดเป็นประมาณร้อยละ 60 ของรายได้ธุรกิจผลิตชิ้นส่วนพลาสติกทั้งหมดของบริษัท มีการแข่งขันที่รุนแรงมากขึ้น ทั้งการแข่งขันจากผู้ผลิตในประเทศ ผู้ผลิตสัญชาติญี่ปุ่นที่มีฐานการผลิตอยู่ในประเทศไทย และบริษัทคู่แข่งในประเทศจีนที่มีต้นทุนแรงงานที่ต่ำกว่า แต่เนื่องจากชิ้นส่วนพลาสติกที่บริษัทผลิตเป็นสินค้าคุณภาพและต้องใช้ความชำนาญของช่างเทคนิค เช่น การปรับสภาพเครื่องจักรในการผลิตให้เหมาะสมกับแม่พิมพ์ที่ถูกกำหนดไว้ เพื่อให้ได้สินค้าตามที่

ลูกค้าต้องการและเป็นการลดของเสียจากขบวนการผลิต อีกทั้งบริษัทยังมีการกระจายสินค้าไปในอุตสาหกรรมอื่นอีกหลายอุตสาหกรรม เช่น ของใช้ในครัวเรือน เครื่องใช้สำนักงาน เป็นต้น จึงทำให้บริษัทไม่ได้รับผลกระทบที่รุนแรงนัก โดยจะเห็นได้จากรายได้ของบริษัทจากธุรกิจผลิตชิ้นส่วนพลาสติก ยังเพิ่มขึ้นได้เล็กน้อย

และที่ผ่านมามีบริษัทไม่มีประวัติการร้องเรียนจากลูกค้าในเรื่องมาตรฐาน หรือคุณภาพของสินค้า ประกอบกับบริษัทมีฐานลูกค้าที่แข็งแกร่ง ทำให้เชื่อมั่นว่าบริษัทสามารถที่จะแข่งขันกับบริษัทชั้นนำในอุตสาหกรรมนี้ได้ ดังนั้น นโยบายการแข่งขันของบริษัทจะเน้นการผลิตสินค้าที่มีคุณภาพให้กับกลุ่มลูกค้าที่ให้ความสำคัญในเรื่องคุณภาพของสินค้ามากกว่าราคา

ธุรกิจพิมพ์ผลากสินค้า

จากการวิเคราะห์รายได้ที่ลดลงของธุรกิจพิมพ์ผลากสินค้าในปีที่ผ่านมา เกิดจากภาวะเศรษฐกิจชะลอตัวลงทั้งในประเทศและต่างประเทศ โดยเฉพาะสำหรับสินค้าอุปโภคและบริโภค ทำให้ส่งผลกระทบต่อยอดขายของบริษัทหดตัวลงด้วย ซึ่งในปีนี้ บริษัทคาดว่าจะปรับตัวดีขึ้นจากภาวะเศรษฐกิจที่เติบโตขึ้น นอกจากนั้นบริษัทยังได้พยายามขยายไปผลิตสินค้าประเภทใหม่ๆ เพิ่มเติม เพื่อสร้างยอดขายเข้ามาทดแทนยอดขายของสินค้าเดิมที่ชะลอตัว

อย่างไรก็ตาม บริษัทเชื่อมั่นว่า ในระยะยาวแล้ว แนวโน้มตลาดผลากสินค้าคุณภาพสูงยังมีการขยายตัวเพิ่มขึ้น สาเหตุสำคัญเนื่องจากกระแสความนิยมผลากสินค้าคุณภาพสูงในต่างประเทศเริ่มเข้ามาในประเทศไทย ประกอบกับผู้บริโภคให้ความสำคัญกับบรรจุภัณฑ์ที่มีความสวยงามมากขึ้น ดังนั้น การทำผลากสินค้าที่มีคุณภาพดี สีสันสดใสจะทำให้สินค้ามีความโดดเด่นและดึงดูดผู้บริโภคได้ง่าย นอกจากนี้ ยังช่วยลดต้นทุนการผลิตโดยผู้ผลิตสินค้าไม่จำเป็นต้องผลิตบรรจุภัณฑ์ที่มีลักษณะเหมือนกันแต่มีลวดลายหรือสีที่แตกต่างกันเก็บไว้เป็นจำนวนมาก และยังคงคาดว่าจะมีการแข่งขันที่ไม่รุนแรงนัก เนื่องจากยังมีคู่แข่งอยู่น้อยราย เพราะคุณภาพของผู้ผลิตผลากส่วนใหญ่ยังไม่ได้ตามคุณภาพที่ลูกค้าของบริษัทต้องการ

นอกจากนั้น ธุรกิจพิมพ์ผลากคุณภาพสูงนี้ต้องใช้เงินลงทุนในเครื่องจักรที่ค่อนข้างสูง และการได้รับการยอมรับจากลูกค้าต้องใช้เวลาและเป็นไปได้ไม่มากนัก แต่เนื่องจากบริษัทได้ก่อตั้งและผลิตผลากสินค้าคุณภาพสูงนี้มานานแล้วเป็นเวลามากกว่า 16 ปี จึงเป็นที่รู้จักและได้รับการยอมรับจากลูกค้าเป็นอย่างดี อีกทั้งบริษัทก็มีผู้บริหารและพนักงานที่มีประสบการณ์มายาวนานในธุรกิจนี้ โดยผู้บริหารบางท่านมีประสบการณ์มานานกว่า 30 ปีแล้วในอุตสาหกรรมนี้ ทำให้บริษัทมีข้อได้เปรียบจากประสบการณ์ดังกล่าว ทำให้สามารถให้บริการแก่ลูกค้าได้อย่างครบวงจร และสามารถแก้ไขปัญหาให้แก่ลูกค้าได้

1.4 ความเสี่ยงจากการพึ่งพิงลูกค้ารายใหญ่

ในปี 2557 บริษัทและบริษัทย่อยมีรายได้จากลูกค้ารายใหญ่ 5 รายแรก รวมกันเป็นเงินจำนวนประมาณ 677 ล้านบาท จากทั้งธุรกิจผลิตชิ้นส่วนพลาสติกและผลิตผลากสินค้า ซึ่งคิดเป็นประมาณร้อยละ 63 ของรายได้จากการขายของกลุ่มบริษัท อย่างไรก็ตาม ไม่มีลูกค้ารายใดรายหนึ่งมียอดขายเกินกว่าร้อยละ 30 ของยอดขายรวม ดังนั้น หากลูกค้ารายใหญ่กลุ่มดังกล่าวยกเลิกหรือลดปริมาณการสั่งผลิตลง และหากกลุ่มบริษัทไม่สามารถหาลูกค้ารายอื่นมาทดแทนได้ ก็จะมีผลกระทบต่อรายได้ของกลุ่มบริษัทอย่างมีนัยสำคัญ นอกจากนี้ หากกลุ่มบริษัทมีการลงทุนเพิ่มทั้งการขยายโรงงานและซื้อเครื่องจักรเพิ่มด้วยมูลค่าที่สูงในขณะที่กลุ่มบริษัทมีรายได้ไม่เป็นไปตามประมาณการแล้ว อาจทำให้เกิดการด้อยค่าของสินทรัพย์ ซึ่งอาจส่งผลกระทบต่อฐานะการเงินและผลการดำเนินงานของกลุ่มบริษัทได้

อย่างไรก็ตาม ที่ผ่านมากลุ่มบริษัทได้ตระหนักถึงความเสี่ยงจากการพึ่งพิงลูกค้ารายใหญ่และผลกระทบต่อผลการดำเนินงานและฐานะการเงินของกลุ่มบริษัท กลุ่มบริษัทจึงได้พยายามขยายฐานลูกค้าให้เพิ่มขึ้น เพื่อลดความเสี่ยงดังกล่าว รวมทั้งกระจายกลุ่มลูกค้าให้หลากหลายไปในธุรกิจต่างๆ รวมถึงการเพิ่มฐานลูกค้าในต่างประเทศให้มากขึ้น ทั้งนี้ ผลงานที่ผ่านมาของกลุ่มบริษัทได้รับการยอมรับจากลูกค้า เนื่องจากสามารถผลิตสินค้าที่มีคุณภาพตรงกับความต้องการและกำหนดเวลาของลูกค้า อีกทั้งสามารถปฏิบัติตามเงื่อนไขต่างๆ ตามที่ลูกค้ากำหนด ตลอดจนมีการดูแลและให้บริการภายหลังการขาย เพื่อสร้างความสัมพันธ์อย่างต่อเนื่องกับลูกค้า ซึ่งที่ผ่านมา กลุ่มลูกค้ารายใหญ่อ้างอิงดังกล่าวก็ยังคงสั่งซื้อสินค้าจากกลุ่มบริษัทอย่างต่อเนื่องยาวนาน

2. ความเสี่ยงที่มีผลกระทบต่อสิทธิหรือการลงทุนของผู้ถือหุ้นหลักทรัพย์

ความเสี่ยงกรณีมีผู้ถือหุ้นรายใหญ่มากกว่าร้อยละ 50

ปัจจุบันกลุ่มผู้ถือหุ้นรายใหญ่ของบริษัท คือ บริษัท วีไอวี อินเทอร์เน็ต จำกัด กลุ่มจีวีเพอร์ทิพย์ และกลุ่มอัคราญจน์ และผู้บริหารของบริษัทอีก 3 ท่าน คือ นายสาทิส ตัฒวรร นายเศวต นราธิปกร และนายเลอพงศ์ วงศ์ทวีพิพัฒน์ โดยกลุ่มดังกล่าวถือหุ้นรวมกันคิดเป็นสัดส่วนประมาณร้อยละ 60 ของทุนชำระแล้วของบริษัท ซึ่งทำให้สามารถควบคุมมติที่ประชุมผู้ถือหุ้นเกือบทั้งหมดไม่ว่าจะเป็นเรื่องการแต่งตั้งกรรมการ หรือการขอมติในเรื่องอื่นที่ต้องใช้เสียงส่วนใหญ่ของที่ประชุมผู้ถือหุ้น ยกเว้นเรื่องที่กฎหมายหรือข้อบังคับบริษัทกำหนดต้องให้ได้รับเสียง 3 ใน 4 ของที่ประชุมผู้ถือหุ้น ดังนั้น ผู้ถือหุ้นรายอื่นจึงอาจไม่สามารถรวบรวมคะแนนเสียงเพื่อตรวจสอบและถ่วงดุลเรื่องที่ผู้ถือหุ้นรายใหญ่เสนอได้

3. ความเสี่ยงเกี่ยวกับการผลิต

ความเสี่ยงกรณีเกิดภัยธรรมชาติ

ในปี 2554 ได้เกิดวิกฤตมหาอุทกภัยในหลายจังหวัด ทั้งกรุงเทพฯ และปริมณฑล ซึ่งรวมถึงจังหวัดปทุมธานี ที่บริษัทและกลุ่มบริษัทตั้งอยู่ ทำให้ได้รับผลกระทบทางด้านคมนาคม การเดินทางของพนักงาน และการขนส่งสินค้า บริษัทและกลุ่มบริษัทจึงได้หยุดการผลิตทั้งหมดประมาณ 15 วัน ส่งผลให้ยอดขายได้ในช่วงเวลาดังกล่าวลดลง และมีค่าใช้จ่ายเพิ่มเติมในการป้องกันน้ำท่วมครั้งนั้น อย่างไรก็ตาม จากการป้องกันอย่างเต็มที่ดังกล่าวทำให้ทรัพย์สินและเครื่องจักรภายในโรงงานของบริษัทและกลุ่มบริษัทไม่ได้รับความเสียหายแต่อย่างใด มีเพียงการเสียหายทางเดินภายนอกเพียงเล็กน้อยเท่านั้น ซึ่งบริษัทและกลุ่มบริษัทได้ทำประกันภัยเอาไว้ อย่างไรก็ตาม ในปี 2555 - 2557 ที่ผ่านมา บริษัทและกลุ่มบริษัทได้เตรียมการป้องกันโดยการอุดช่องโหว่ต่างๆ และการตรวจสอบความแข็งแรงของรั้วบริษัทรอบโรงงาน และได้เตรียมเครื่องมืออุปกรณ์ต่างๆ ในการป้องกันน้ำท่วม อาทิเช่น เครื่องปั้มน้ำขนาดใหญ่ เป็นต้น และบริษัทและกลุ่มบริษัทยังได้มีแผนปฏิบัติการในเรื่องดังกล่าวไว้พร้อมแล้วหากเกิดวิกฤตดังกล่าวขึ้นอีกในอนาคต

4. ความเสี่ยงด้านการเงิน

4.1 ความเสี่ยงในการผิดเงื่อนไขเงินกู้ยืมของธนาคาร

ตามที่บริษัทได้ทำการกู้ยืมเงินระยะยาวจากธนาคารโดยมียอดคงเหลือ ณ วันที่ 31 ธันวาคม 2557 จำนวน 33.62 ล้านบาท โดยธนาคารได้กำหนดเงื่อนไขเงินกู้ยืมดังกล่าว (Covenants) ที่สำคัญที่บริษัทต้องปฏิบัติ คือ การดำรงอัตราส่วนทางการเงิน โดยกำหนดให้มีอัตราส่วนความสามารถในการชำระหนี้ (DSCR : Debt Service Coverage Ratio) ไม่น้อยกว่า 1.50 เท่า และมีอัตราส่วนของหนี้สินรวมต่อส่วนของผู้ถือหุ้น (D/E : Debt to Equity Ratio) ไม่เกิน 2.5 เท่า ซึ่งจากข้อมูลทางการเงิน ณ วันที่ 31 ธันวาคม 2557 บริษัทมี DSCR อยู่ที่ 9.74 เท่า และมี D/E ratio อยู่ที่ 0.29 เท่า ซึ่งยังเป็นไปตามเงื่อนไขที่ธนาคารกำหนดไว้

และบริษัทย่อยแห่งหนึ่งได้ทำการกู้ยืมเงินระยะยาวจากธนาคารโดยมียอดคงเหลือ ณ วันที่ 31 ธันวาคม 2557 จำนวน 76.25 ล้านบาท โดยธนาคารได้กำหนดเงื่อนไขเงินกู้ยืมดังกล่าว (Covenants) ที่สำคัญที่บริษัทต้องปฏิบัติ คือ การดำรงอัตราส่วนทางการเงิน โดยกำหนดให้มีอัตราส่วนความสามารถในการชำระหนี้ (DSCR : Debt Service Coverage Ratio) ไม่น้อยกว่า 1.50 เท่า และมีอัตราส่วนของหนี้สินรวมต่อส่วนของผู้ถือหุ้น (D/E : Debt to Equity Ratio) ไม่เกิน 2 เท่า ซึ่งจากข้อมูลทางการเงิน ณ วันที่ 31 ธันวาคม 2557 บริษัทมี DSCR อยู่ที่ 2.53 เท่า และมี D/E ratio อยู่ที่ 0.73 เท่า ซึ่งยังเป็นไปตามเงื่อนไขที่ธนาคารกำหนดไว้

ทั้งนี้ บริษัทและบริษัทย่อยได้ติดตามอัตราส่วนทางการเงินดังกล่าวอย่างใกล้ชิด เพื่อไม่ให้เกิดการผิดเงื่อนไขจากที่ได้ทำสัญญาเงินกู้ระยะยาวไว้ ซึ่งอาจกระทบต่อฐานะการเงินของกลุ่มบริษัทได้ โดยกลุ่มบริษัทคาดว่า ในอนาคตกลุ่มบริษัทก็จะยังคงสามารถดำรงอัตราส่วนทางการเงินไว้ให้เป็นไปตามเงื่อนไขที่ธนาคารได้กำหนด

4.2 ความเสี่ยงด้านภาวะผันผวนของอัตราดอกเบี้ย

ณ 31 ธันวาคม 2557 กลุ่มบริษัทมีเงินกู้ยืมระยะสั้นและเงินเบิกเกินบัญชี จำนวน 145 ล้านบาทที่มีอัตราดอกเบี้ยอยู่ที่ 3.80 - 4.50% และเงินกู้ระยะยาวทั้งที่ถึงกำหนดชำระใน 1 ปี และที่เกินกว่า 1 ปีรวมกันจำนวนประมาณ 114.29 ล้านบาท ซึ่งเงินกู้ยืมระยะยาวดังกล่าวมีอัตราดอกเบี้ยลอยตัว ตั้งแต่ MLR - 2% จนถึง MLR - 2.25% และ อัตรา BIBOR + 2.3% ต่อปี ซึ่งถ้าหากเกิดเหตุการณ์ที่อัตราดอกเบี้ยมีการปรับเพิ่มขึ้น ก็อาจจะกระทบต่อผลการดำเนินงานของบริษัทได้

บริษัทได้ตระหนักถึงความเสี่ยงในเรื่องอัตราดอกเบี้ยดังกล่าว โดยได้มีการติดตามอย่างใกล้ชิด และได้มีการสร้างความสัมพันธ์ไว้กับหลายๆ ธนาคาร เพื่อให้สามารถได้รับข้อเสนอที่ดีที่สุดในการที่จะนำมาจัดการกับความผันผวนของอัตราดอกเบี้ยดังกล่าว โดยกลุ่มบริษัทได้รับวงเงินสินเชื่อที่หลากหลายจากหลายธนาคารที่สามารถนำมาเบิกใช้ได้ถ้าหากดอกเบี้ยลอยตัวของวงเงินกู้ระยะยาวนั้นมีการปรับขึ้นอย่างรุนแรง เพื่อลดผลกระทบที่เกิดขึ้น

4.3 ความเสี่ยงจากอัตราแลกเปลี่ยน

ณ 31 ธันวาคม 2557 กลุ่มบริษัทมีภาระหนี้สินที่เป็นเงินสกุลต่างประเทศ โดยเฉพาะเงินเยนอยู่จำนวนประมาณ 225.9 ล้านบาท ซึ่งยังไม่ได้มีการทำสัญญาป้องกันความเสี่ยงด้านอัตราแลกเปลี่ยนไว้ ซึ่งถ้าหากอัตราแลกเปลี่ยนเงินเยนดังกล่าวมีการแข็งค่าขึ้น ก็อาจทำให้มีผลกระทบต่อการดำเนินงานของกลุ่มบริษัทได้

ภาระหนี้สินดังกล่าวเกิดจากการที่บริษัทสั่งซื้อเครื่องจักรจากประเทศญี่ปุ่น โดยได้รับเครดิตที่ดีเป็นเวลาถึง 1 ปี ซึ่งที่ผ่านมา บริษัทได้ตระหนักถึงความสำคัญในเรื่องนี้ โดยได้มีการติดตามการขึ้นลงของอัตราแลกเปลี่ยนอย่างใกล้ชิด มีการปรึกษากับธนาคารถึงความเหมาะสมในการซื้อสัญญาป้องกันความเสี่ยงในแต่ละช่วงเวลา ซึ่งส่วนใหญ่ธนาคารจะอนุญาตให้ซื้อสัญญาป้องกันความเสี่ยงอัตราแลกเปลี่ยนได้ไม่เกิน 6 เดือน อีกทั้งที่ผ่านมามีประเทศญี่ปุ่นได้ประกาศนโยบายที่จะทำให้ค่าเงินเยนของตนอ่อนค่าลง จึงเป็นผลดีต่อบริษัทในระดับหนึ่ง ซึ่งบริษัทจะได้ปรึกษาร่วมกับธนาคารอย่างใกล้ชิดในการป้องกันความเสี่ยงดังกล่าวในช่วงเวลาที่เหมาะสมต่อไป

หลักการกำกับดูแลกิจการที่ดีและโครงสร้างการจัดการ

ผังการบริหาร บริษัท สาสีอุตสาหกรรม จำกัด (มหาชน)

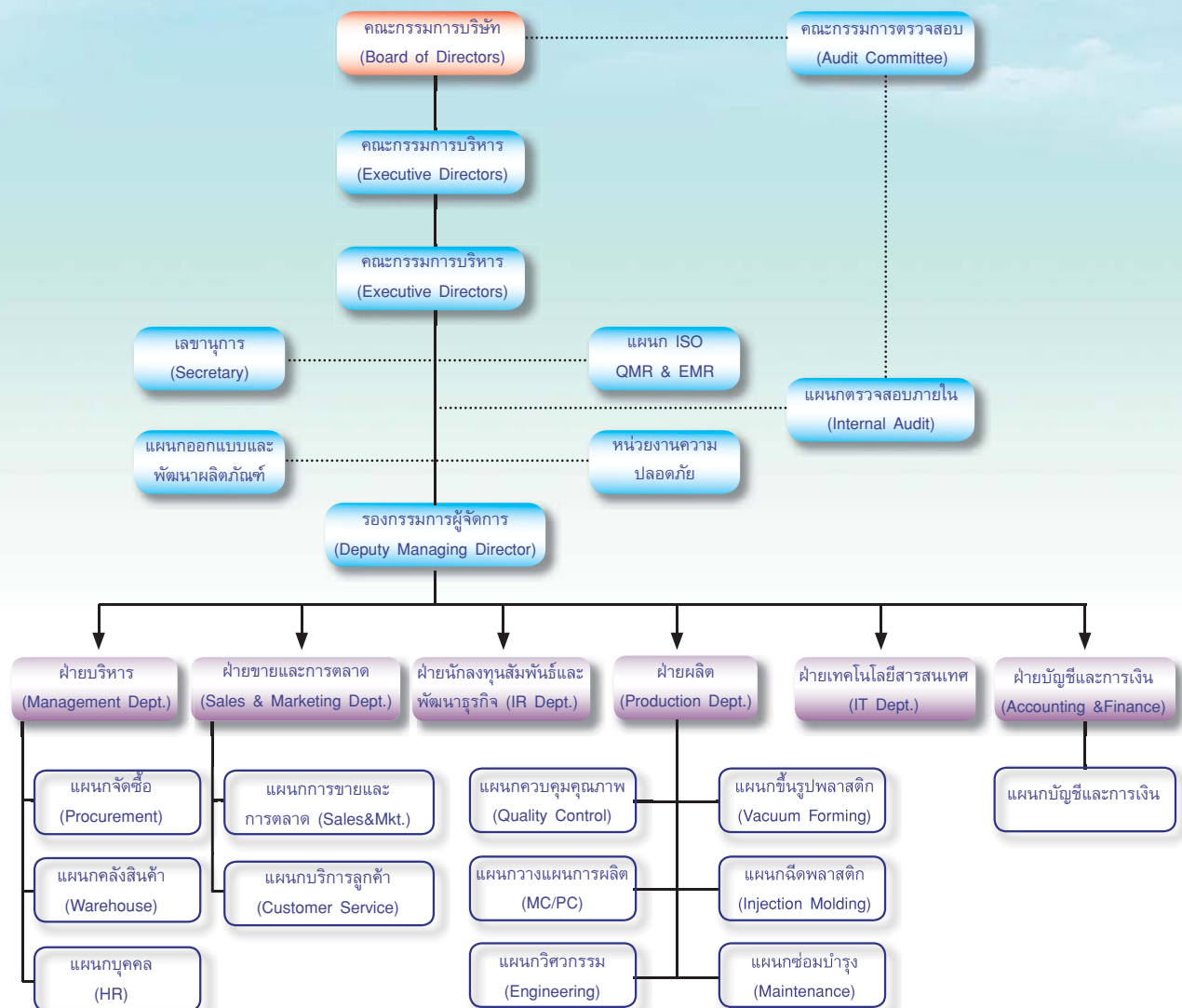

คณะกรรมการบริษัท

บริษัท มีคณะกรรมการ 3 ชุด คือ คณะกรรมการบริษัท คณะกรรมการบริหาร และคณะกรรมการตรวจสอบ โดยคณะกรรมการและผู้บริหารของบริษัทประกอบด้วยผู้ทรงคุณวุฒิที่มีคุณสมบัติครบถ้วนทุกประการตามมาตรา 68 แห่งพระราชบัญญัติบริษัทมหาชน จำกัด พ.ศ. 2535 และตามประกาศคณะกรรมการกำกับหลักทรัพย์และตลาดหลักทรัพย์ที่ กจ.12/2543 เรื่อง การขออนุญาตและการอนุญาตให้เสนอขายหุ้นที่ออกใหม่ ฉบับลงวันที่ 22 มีนาคม 2543 คณะกรรมการของบริษัทมีจำนวน 10 ท่าน ประกอบด้วยกรรมการบริหาร 4 ท่าน กรรมการ 2 ท่าน และกรรมการอิสระ 4 ท่าน โดยมีรายชื่อดังต่อไปนี้

ณ วันที่ 31 ธันวาคม 2557 บริษัทมีกรรมการทั้งหมดจำนวน 10 ท่าน ดังรายนามต่อไปนี้

ลำดับ	ชื่อ-สกุล	ตำแหน่ง
1	นายสุชาติ จีวะพรทิพย์	ประธานกรรมการ / ประธานกรรมการบริหาร
2	นายถาวร ตีรรัตน์ณรงค์	กรรมการอิสระ / ประธานกรรมการตรวจสอบ
3	พลอากาศเอกบุรุษรัตน์ รัตนวานิช	กรรมการอิสระ / กรรมการตรวจสอบ
4	นายพัฒนา อัครนิเวศน์	กรรมการอิสระ / กรรมการตรวจสอบ
5	นายไพฑูรย์ เลิศเพ็ญเมธา	กรรมการอิสระ / กรรมการตรวจสอบ
6	นายสาทิส ตัฒธรร นายสาทิส ตัฒธรร	กรรมการ / กรรมการผู้จัดการ รองกรรมการผู้จัดการ (รักษาการ)
7	นายเศวต นราธิปกร	กรรมการ / กรรมการบริหาร
8	นายเลอพงศ์ วงศ์ทวีพิพัฒน์	กรรมการ
9	นางพิมพ์า จีวะพรทิพย์	กรรมการ
10	นายชาญชัย อัครกาญจน์	กรรมการ / กรรมการบริหาร

* นายสุพจน์ สุนทรินคะ ผู้จัดการฝ่ายนักลงทุนสัมพันธ์และพัฒนาธุรกิจ เป็นเลขานุการคณะกรรมการบริษัท

สำหรับโครงสร้างของคณะกรรมการบริษัทนั้น บริษัทมีนโยบายที่จะเปลี่ยนแปลงให้เป็นไปตามหลักการกำกับดูแลกิจการที่ดี โดยการจัดให้มีประธานกรรมการซึ่งมาจากกรรมการอิสระ รวมทั้งการจัดตั้งคณะกรรมการสรรหาและพิจารณาคำตอบแทนขึ้น โดยคาดว่าจะดำเนินการได้แล้วเสร็จภายในการประชุมสามัญผู้ถือหุ้นประจำปี 2559

กรรมการผู้มีอำนาจลงนามผูกพัน

กรรมการผู้มีอำนาจลงนามผูกพัน ประกอบด้วย นายสุชาติ จีวะพรทิพย์, นายสาทิส ตัฒธรร, นายเศวต นราธิปกร, นายเลอพงศ์ วงศ์ทวีพิพัฒน์ และนายชาญชัย อัครกาญจน์ โดยกรรมการสองในห้าท่านนี้ลงลายมือชื่อร่วมกันและประทับตราสำคัญของบริษัท

ผู้บริหาร

ณ วันที่ 31 ธันวาคม 2557 คณะผู้บริหารของบริษัทมีจำนวน 5 ท่าน ประกอบด้วย

ลำดับ	ชื่อ-สกุล	ตำแหน่ง
1	นายสาทิส ตัฒธรร นายสาทิส ตัฒธรร	กรรมการผู้จัดการ / รองกรรมการผู้จัดการ(รักษาการ) ผู้จัดการฝ่ายเทคโนโลยีสารสนเทศ (รักษาการ)
2	นายวีรวิธ วัฒนชาลัย	ผู้จัดการฝ่ายบริหาร
3	Mr.Takashi Otani	ผู้จัดการฝ่ายการตลาดและการขาย
4	นายสมศักดิ์ พงษ์พานิช	ผู้จัดการฝ่ายผลิต
5	นายสุพจน์ สุนทรินคะ นายสุพจน์ สุนทรินคะ	ผู้จัดการฝ่ายนักลงทุนสัมพันธ์และพัฒนาธุรกิจ ผู้จัดการฝ่ายบัญชีและการเงิน (รักษาการ)

เลขานุการบริษัท

คณะกรรมการบริษัทได้มีมติแต่งตั้งให้นายสุพจน์ สุนทรินกะ ดำรงตำแหน่ง เลขานุการบริษัท ตั้งแต่วันที่ 13 สิงหาคม 2551 โดยคุณสมบัติของผู้ดำรงตำแหน่งเป็นเลขานุการบริษัทปรากฏตามเอกสารแนบ 1 เลขานุการบริษัทจะต้องปฏิบัติหน้าที่ตามที่กำหนดในมาตรา 89/15 และมาตรา 89/16 ของพรบ.หลักทรัพย์และตลาดหลักทรัพย์ (ฉบับที่ 4) พ.ศ. 2551 ซึ่งมีผลใช้บังคับในวันที่ 31 สิงหาคม 2551 ด้วยความรับผิดชอบ ความระมัดระวัง และความซื่อสัตย์สุจริต รวมทั้งต้องปฏิบัติให้เป็นไปตามกฎหมาย วัตถุประสงค์ ข้อบังคับของบริษัท มติคณะกรรมการ ตลอดจนมติที่ประชุมผู้ถือหุ้น ทั้งนี้ หน้าที่ตามกฎหมายของเลขานุการบริษัทมีดังนี้

1. จัดทำและเก็บรักษาเอกสารดังต่อไปนี้

- ก) ทะเบียนกรรมการ
- ข) หนังสือนัดประชุมคณะกรรมการ รายงานการประชุมคณะกรรมการ และรายงานประจำปีของบริษัท
- ค) หนังสือนัดประชุมผู้ถือหุ้นและรายงานการประชุมผู้ถือหุ้น

2. เก็บรักษารายงานการมีส่วนได้เสียที่รายงานโดยกรรมการหรือผู้บริหาร และจัดส่งสำเนารายงานการมีส่วนได้เสียตามมาตรา 89/14 ให้ประธานคณะกรรมการ และประธานกรรมการตรวจสอบทราบภายใน 7 วันทำการนับแต่วันที่บริษัทได้รับรายงานนั้น

3. ดำเนินการอื่นๆ ตามที่คณะกรรมการกำกับตลาดทุนประกาศกำหนด อาทิเช่น การเปิดเผยข้อมูลต่อผู้ถือหุ้นและผู้ที่เกี่ยวข้อง โดยการปฏิบัติตามกฎระเบียบต่างๆ ดังนี้

- 3.1 ข้อบังคับตลาดหลักทรัพย์แห่งประเทศไทย เรื่องหลักเกณฑ์ เงื่อนไข และวิธีการเกี่ยวกับการเปิดเผยสารสนเทศและการปฏิบัติการใดๆ ของบริษัทจดทะเบียน (ประกาศ ณ วันที่ 15 กันยายน 2538)
- 3.2 ประกาศตลาดหลักทรัพย์แห่งประเทศไทย เรื่องแนวทางปฏิบัติเกี่ยวกับการเปิดเผยสารสนเทศของบริษัทจดทะเบียน (ประกาศ ณ วันที่ 30 เมษายน 2536)
- 3.3 ข้อบังคับตลาดหลักทรัพย์แห่งประเทศไทย เรื่อง การจัดทำและส่งงบการเงินและรายงานเกี่ยวกับฐานะการเงินและผลการดำเนินงานของบริษัทจดทะเบียน พ.ศ.2544 (ลงวันที่ 22 มกราคม 2544)
- 3.4 ประกาศคณะกรรมการตลาดหลักทรัพย์แห่งประเทศไทย เรื่อง หลักเกณฑ์ เงื่อนไข และวิธีการในการเปิดเผยข้อมูลเพื่อคุ้มครองประโยชน์หรือส่วนได้เสียของประชาชน พ.ศ. 2548 (ประกาศ ณ วันที่ 9 พฤษภาคม 2548) เป็นต้นไป

นอกจากนี้ เลขานุการบริษัทยังมีหน้าที่อื่นตามที่บริษัท (หรือคณะกรรมการบริษัท) มอบหมาย ดังนี้

- ทำหน้าที่ในการดำเนินการจัดประชุมคณะกรรมการบริษัทและการประชุมผู้ถือหุ้น
- ติดต่อประสานงานกับหน่วยงานภายในบริษัทให้ปฏิบัติตามมติคณะกรรมการบริษัทและมติที่ประชุมผู้ถือหุ้น
- ติดต่อประสานงานกับหน่วยงานที่กำกับดูแล เช่น สำนักงาน ก.ล.ต. ตลาดหลักทรัพย์ฯ และดูแลการเปิดเผยข้อมูลและรายงานสารสนเทศต่อหน่วยงานที่กำกับดูแลและสาธารณชน ให้ถูกต้องครบถ้วนตามกฎหมาย
- จัดให้มีการปฐมนิเทศ ให้คำแนะนำแก่กรรมการที่ได้รับการแต่งตั้งใหม่
- หน้าที่อื่นๆ ตามที่ได้รับมอบหมายจากบริษัท

ค่าตอบแทนกรรมการและผู้บริหาร

ค่าตอบแทนกรรมการ

บริษัทฯ ได้กำหนดนโยบายค่าตอบแทนกรรมการไว้อย่างชัดเจน โดยผ่านมติของคณะกรรมการเป็นผู้พิจารณาและเสนอค่าตอบแทนกรรมการ เพื่อนำเสนอผู้ถือหุ้นพิจารณาอนุมัติต่อไป โดยมีนโยบายและแนวทางในการกำหนดค่าตอบแทน ได้แก่ ผลประกอบการของบริษัท ระดับความรับผิดชอบที่ได้รับมอบหมาย และการเปรียบเทียบกับธุรกิจประเภทและขนาดเดียวกัน กรรมการที่ได้รับมอบหมายให้เป็นกรรมการตรวจสอบและกรรมการบริหารได้รับค่าตอบแทนเพิ่มตามปริมาณงานที่เพิ่มขึ้น

ค่าตอบแทนที่เป็นตัวเงิน มีรายละเอียดดังนี้

- ค่าตอบแทนของคณะกรรมการบริษัทฯ ประกอบด้วยค่าเบี้ยประชุม และโบนัส โดยที่ประชุมผู้ถือหุ้นสามัญประจำปี 2557 ได้อนุมัติค่าเบี้ยประชุมและค่าบำเหน็จของคณะกรรมการประจำปี และที่ประชุมกรรมการได้มีมติอนุมัติให้จ่ายเงินโบนัสแก่คณะกรรมการจากผลประกอบการปี 2557 จำนวนท่านละ 200,000 บาท (รวมภาษี) รวมเป็นเงิน 2,000,000 บาท ค่าตอบแทนของคณะกรรมการบริษัทฯ สำหรับปี 2557 มีจำนวนรวมทั้งสิ้น 3,253,196 บาท (หลังหักภาษี) โดยมีรายละเอียดดังนี้

หน่วย : บาท (หลังหักภาษี)

รายชื่อ	ตำแหน่ง	ค่าเบี้ยประชุมปี 2557		โบนัส ปี 2557	ค่าตอบแทน อื่นๆ	รวม
		กรรมการ	กรรมการ ตรวจสอบ			
1. นายสุชาติ จีวะพรทิพย์	ประธานกรรมการและ ประธานกรรมการบริหาร	135,196	-	180,000	-	315,196
2. นายถาวร ตริรัตน์ณรงค์	กรรมการอิสระ/ ประธานกรรมการตรวจสอบ	108,000	54,000	180,000	-	342,000
3. พลอากาศเอกบุรีรัตน์ รัตนวานิช	กรรมการอิสระ/ กรรมการตรวจสอบ	135,000	72,000	180,000	-	387,000
4. นายพัฒนา อัครวินเวศน์	กรรมการอิสระ/ กรรมการตรวจสอบ	135,000	72,000	180,000	-	387,000
5. นายไพฑูรย์ เลิศเพ็ญเมธา	กรรมการอิสระ/ กรรมการตรวจสอบ	135,000	72,000	180,000	-	387,000
6. นายสาทิส ตัฒวร	กรรมการและกรรมการผู้จัดการ	105,000	-	140,000	-	245,000
7. นายเสวต นราธิกร	กรรมการและกรรมการบริหาร	105,000	-	140,000	-	245,000
8. นายเลอพงศ์ วงศ์ทวีพัฒน์	กรรมการ	135,000	-	180,000	-	315,000
9. นางพิมพ์า จีวะพรทิพย์	กรรมการ	135,000	-	180,000	-	315,000
10. นายชาญชัย อัครกาญจน์	กรรมการและกรรมการบริหาร	135,000	-	180,000	-	315,000
รวม		1,263,196	270,000	1,720,000	-	3,253,196

คำตอบแทนผู้บริหาร

1. คำตอบแทนที่เป็นตัวเงิน มีรายละเอียดดังนี้

- คำตอบแทนผู้บริหารของบริษัทเป็นไปตามหลักการและนโยบายที่คณะกรรมการบริษัท กำหนด ซึ่งเชื่อมโยงกับผลการดำเนินงานของบริษัท จำนวนคำตอบแทนของกรรมการผู้จัดการ และผู้บริหารระดับสูงของบริษัท จำนวน 5 ท่าน ในรอบปี 2557 จำนวนรวมทั้งสิ้น 17,404,153.25 บาท ตามรายละเอียด ดังนี้

หน่วย : บาท	ปี พ.ศ. 2557	ปี พ.ศ. 2556
เงินเดือนรวม	12,717,780	12,221,780
โบนัสรวม	4,686,373.25	11,578,202*
รวม	17,404,153.25	23,799,982

* ทั้งนี้ ในปี 2556 มีการจ่ายโบนัสรวม 11.58 ล้านบาท ซึ่งเป็นการจ่ายโบนัสสำหรับ 2 ปี คือ การดำเนินงานปี 2555 และปี 2556 เนื่องจากบริษัทได้มีการเปลี่ยนระยะเวลาจ่ายโบนัสประจำปีจากเดิมจ่ายในเดือนกุมภาพันธ์ของปีถัดไป เป็นจ่ายในสิ้นเดือนธันวาคมของปีนั้น

2. คำตอบแทนอื่น

เงินสมทบกองทุนสำรองเลี้ยงชีพ ในรอบปี พ.ศ. 2557 บริษัท ได้สมทบเงินเข้ากองทุนสำรองเลี้ยงชีพ ในอัตราร้อยละ 3 ของเงินเดือน ให้แก่ผู้บริหารของบริษัท มียอดรวมดังนี้

หน่วย : บาท	ปี พ.ศ. 2557	ปี พ.ศ. 2556
เงินสมทบกองทุนสำรองเลี้ยงชีพ	373,404.75	366,651

การถือครองหุ้นของคณะกรรมการบริษัทและผู้บริหารของบริษัท ณ วันที่ 31 ธันวาคม 2557 เป็นดังนี้

ลำดับ	ชื่อ - สกุล	หุ้นสามัญ (หุ้น)				
		31 ธันวาคม 2556	เปลี่ยนแปลงในปี 2557	31 ธันวาคม 2557		
				จำนวน	สัดส่วน (%)	
1.	นายสุชาติ จิระพรทิพย์* ประธานกรรมการและประธานผู้บริหาร	10,233,447	ได้มา	-	-	
			จำหน่ายไป	10,233,447	-	
	คู่สมรสและบุตรที่ยังไม่บรรลุนิติภาวะ	560,439	ได้มา	-	-	
			จำหน่ายไป	560,439	-	
2.	นายสาทิศ ตั้ววร กรรมการผู้จัดการ/ รองกรรมการผู้จัดการ(รักษาการ)	8,696,553	ได้มา	1,739,310	10,435,863	2.75
			จำหน่ายไป	-	-	
	คู่สมรสและบุตรที่ยังไม่บรรลุนิติภาวะ	-	ได้มา	-	-	-
			จำหน่ายไป	-	-	
3.	นายเศวต นราธิกร กรรมการ	11,579,646	ได้มา	2,315,929	13,895,575	3.66
			จำหน่ายไป	-	-	
	คู่สมรสและบุตรที่ยังไม่บรรลุนิติภาวะ	-	ได้มา	-	-	-
			จำหน่ายไป	-	-	
4.	นายเลอพงศ์ วงศ์ทวีพัฒน์ กรรมการ	9,480,931	ได้มา	1,896,186	11,377,117	2.99
			จำหน่ายไป	-	-	
	คู่สมรสและบุตรที่ยังไม่บรรลุนิติภาวะ	-	ได้มา	-	-	-
			จำหน่ายไป	-	-	
5.	นางพิมพ์า จิระพรทิพย์* กรรมการ	560,439	ได้มา	-	-	-
			จำหน่ายไป	560,439	-	
	คู่สมรสและบุตรที่ยังไม่บรรลุนิติภาวะ	10,233,447	ได้มา	-	-	-
			จำหน่ายไป	10,233,447	-	
6.	นายชาญชัย อัครกาวุจน์ กรรมการ	3,214,839	ได้มา	642,967	3,857,806	1.01
			จำหน่ายไป	-	-	
	คู่สมรสและบุตรที่ยังไม่บรรลุนิติภาวะ	-	ได้มา	-	-	-
			จำหน่ายไป	-	-	
7.	นายถาวร ตริรัตน์ณรงค์ กรรมการอิสระ/ ประธานกรรมการตรวจสอบ	-	ได้มา	-	-	-
			จำหน่ายไป	-	-	
	คู่สมรสและบุตรที่ยังไม่บรรลุนิติภาวะ	-	ได้มา	-	-	-
			จำหน่ายไป	-	-	
8.	พลอากาศเอกบุรีรัตน์ รัตนวานิช กรรมการอิสระ/ กรรมการตรวจสอบ	-	ได้มา	-	-	-
			จำหน่ายไป	-	-	
	คู่สมรสและบุตรที่ยังไม่บรรลุนิติภาวะ	-	ได้มา	-	-	-
			จำหน่ายไป	-	-	
9.	นายพัฒนา อัครนิเวศน์ กรรมการอิสระ/ กรรมการตรวจสอบ	-	ได้มา	-	-	-
			จำหน่ายไป	-	-	
	คู่สมรสและบุตรที่ยังไม่บรรลุนิติภาวะ	-	ได้มา	-	-	-
			จำหน่ายไป	-	-	
10.	นายไพฑูรย์ เลิศเพ็ญเมธา กรรมการอิสระ/ กรรมการตรวจสอบ	-	ได้มา	-	-	-
			จำหน่ายไป	-	-	
	คู่สมรสและบุตรที่ยังไม่บรรลุนิติภาวะ	-	ได้มา	-	-	-
			จำหน่ายไป	-	-	
รวม		43,765,855	(4,199,494)	39,566,361	10.41	

* คุณสุชาติ จิระพรทิพย์ (ประธานกรรมการ) เป็นสามีของคุณพิมพ์า จิระพรทิพย์ (กรรมการ)

ลำดับ	ชื่อ - สกุล	หุ้นสามัญ (หุ้น)			
		31 ธันวาคม 2556	เปลี่ยนแปลงในปี 2557	31 ธันวาคม 2557	
				จำนวน	สัดส่วน (%)
1.	นายวีรวิธ วณิชยาลัย	53,018	ได้มา 10,603	63,621	0.02
	ผู้จัดการฝ่ายบริหาร		จำหน่ายไป -		
	คู่สมรสและบุตรที่ยังไม่บรรลุนิติภาวะ	360,000	ได้มา 72,000	432,000	0.11
2.	นายสมศักดิ์ พฤษะวัน	50,985	ได้มา 10,197	61,182	0.02
	ผู้จัดการฝ่ายผลิต		จำหน่ายไป -		
	คู่สมรสและบุตรที่ยังไม่บรรลุนิติภาวะ	-	ได้มา -	-	-
3.	Mr.Takashi Otani	50,893	ได้มา 10,178	61,071	0.01
	ผู้จัดการฝ่ายขายและตลาด		จำหน่ายไป -		
	คู่สมรสและบุตรที่ยังไม่บรรลุนิติภาวะ	-	ได้มา -	-	-
4.	นายสุพจน์ สุนทรินคะ	24,027	ได้มา 4,805	28,832	0.01
	ผู้จัดการฝ่ายนักลงทุนสัมพันธ์และพัฒนาธุรกิจ		จำหน่ายไป -		
	คู่สมรสและบุตรที่ยังไม่บรรลุนิติภาวะ	-	ได้มา -	-	-
รวม		538,923	107,783	646,706	0.17

นโยบายการกำกับดูแลกิจการ

คณะกรรมการบริษัท พิจารณาเห็นว่า การกำกับดูแลกิจการที่ดี เป็นสิ่งที่มีความสำคัญ และจำเป็นต่อการดำเนินธุรกิจ ในการเพิ่มขีดความสามารถในการแข่งขันของบริษัท เพื่อให้มีการเจริญเติบโตที่ยั่งยืน และเพื่อเพิ่มความเชื่อมั่นให้แก่ผู้ถือหุ้น ผู้ลงทุนและผู้ที่เกี่ยวข้องทุกฝ่าย บริษัท จึงได้ยึดมั่นในการดำเนินธุรกิจตามหลักการกำกับดูแลกิจการที่ดี มาโดยตลอด พร้อมทั้งปฏิบัติตามข้อกำหนดของกฎหมาย ข้อกำหนดของสำนักงานคณะกรรมการกำกับหลักทรัพย์และตลาดหลักทรัพย์ (ก.ล.ต.) และตลาดหลักทรัพย์แห่งประเทศไทยอย่างเคร่งครัด โดยเห็นความสำคัญของการกำกับดูแลกิจการที่ดีอย่างต่อเนื่อง และให้ความรู้แก่พนักงานเกี่ยวกับหลักการกำกับดูแลกิจการที่ดี รวมทั้งจรรยาบรรณของบริษัท โดยได้กำหนดเป็นนโยบาย ด้านการกำกับดูแลกิจการที่ดี เพื่อให้คณะกรรมการบริษัท ผู้บริหาร และพนักงานยึดถือเป็นแนวทางในการปฏิบัติงาน ดังนี้

1. คณะกรรมการบริษัท ผู้บริหาร และพนักงานทุกคนมุ่งมั่นที่จะนำเอาหลักสำคัญในการกำกับดูแลกิจการที่ดีของบริษัท ทั้ง 6 ประการ คือ
 - 1.1 ความรับผิดชอบต่อการตัดสินใจและการกระทำของตนเอง สามารถชี้แจงและอธิบายการตัดสินใจนั้นได้ (Accountability)
 - 1.2 ความรับผิดชอบต่อการปฏิบัติหน้าที่ด้วยขีดความสามารถและประสิทธิภาพที่เพียงพอ (Responsibility)
 - 1.3 การปฏิบัติต่อผู้มีส่วนได้เสียอย่างเท่าเทียมกัน มีความเป็นธรรม และมีคำอธิบาย (Equitable Treatment)
 - 1.4 ความโปร่งใสในการดำเนินงานที่สามารถตรวจสอบได้ และมีการเปิดเผยข้อมูลอย่างโปร่งใสแก่ผู้ที่เกี่ยวข้อง (Transparency)
 - 1.5 การมีวิสัยทัศน์ในการสร้างมูลค่าเพิ่มให้กับองค์กรในระยะยาว (Vision to Create Long Term Value)
 - 1.6 การมีจริยธรรมและจรรยาบรรณในการดำเนินธุรกิจ (Ethics) มาใช้ในการดำเนินงาน มีโครงสร้างการบริหารที่มีความสัมพันธ์กันระหว่างคณะกรรมการ บริษัท ผู้บริหาร และผู้ถือหุ้นอย่างเป็นธรรม
2. คณะกรรมการบริษัท จะปฏิบัติหน้าที่ด้วยความทุ่มเทและรับผิดชอบ มีความเป็นอิสระ และมีการจัดแบ่งบทบาทหน้าที่ระหว่างประธานกรรมการและกรรมการผู้จัดการใหญ่ออกจากกันอย่างชัดเจน
3. คณะกรรมการบริษัท มีบทบาทสำคัญในการกำหนดวิสัยทัศน์ กลยุทธ์ นโยบายและแผนงานที่สำคัญของบริษัท โดยจะต้องพิจารณาถึงปัจจัยเสี่ยงและวางแผนทางการบริหารจัดการที่มีความเหมาะสม รวมทั้งต้องดำเนินการเพื่อให้มั่นใจว่าระบบบัญชี รายงานทางการเงินและการสอบบัญชีมีความน่าเชื่อถือ
4. คณะกรรมการบริษัท จะต้องเป็นผู้นำในเรื่องจริยธรรม เป็นตัวอย่างในการปฏิบัติงานตามแนวทางการกำกับดูแลกิจการที่ดี
5. คณะกรรมการบริษัท อาจแต่งตั้งคณะกรรมการเฉพาะเรื่องขึ้นตามความเหมาะสม เพื่อช่วยพิจารณาถ่วงถ่วงงานที่มีความสำคัญอย่างรอบคอบ
6. คณะกรรมการบริษัท เป็นผู้พิจารณากำหนดจรรยาบรรณของบริษัท เพื่อให้คณะกรรมการฯ ผู้บริหาร พนักงาน รวมถึงลูกจ้างทุกคนใช้เป็นแนวทางในการประพฤติปฏิบัติ ควบคู่ไปกับข้อบังคับและระเบียบของบริษัท
7. มีการเปิดเผยสารสนเทศของบริษัท ทั้งในเรื่องทางการเงินและที่ไม่ใช่เรื่องทางการเงินอย่างเพียงพอ เชื่อถือได้และทันเวลา เพื่อให้ผู้ถือหุ้นและผู้มีส่วนได้เสียของบริษัท ได้รับสารสนเทศอย่างเท่าเทียมกัน มีหน่วยงานประชาสัมพันธ์ และหน่วยงานนักลงทุนสัมพันธ์ รับผิดชอบในเรื่องการให้ข้อมูลกับนักลงทุนและประชาชนทั่วไป
8. ผู้ถือหุ้นบริษัท จะได้รับการปฏิบัติอย่างเท่าเทียมกัน มีสิทธิในการเข้าถึงข้อมูลสารสนเทศ และมีช่องทางในการสื่อสารกับบริษัท ที่เหมาะสม
9. มีระบบการคัดสรรบุคลากรที่จะเข้ามารับผิดชอบในตำแหน่งบริหารที่สำคัญทุกระดับอย่างเหมาะสม และมีกระบวนการสรรหาที่โปร่งใส เป็นธรรม

จรรยาบรรณ

1. จรรยาบรรณว่าด้วยความรับผิดชอบต่อผู้ถือหุ้น

บริษัท มุ่งมั่นที่จะรับผิดชอบและสร้างความพึงพอใจสูงสุดให้กับผู้ถือหุ้นโดยคำนึงถึงการเจริญเติบโตของบริษัทอย่างยั่งยืนและให้ผลตอบแทนที่เหมาะสมอย่างต่อเนื่อง รวมทั้งจะดำเนินการอย่างโปร่งใส มีระบบบัญชีที่เชื่อถือได้และเพื่อให้เป็นไปตามหลักการดังกล่าว บริษัทฯ จึงยึดถือแนวทางปฏิบัติอย่างเคร่งครัด ดังนี้

1. การเจริญเติบโตของบริษัท อย่างยั่งยืน

- ปฏิบัติหน้าที่ด้วยความซื่อสัตย์สุจริต และเป็นธรรมต่อผู้ถือหุ้นทุกรายเพื่อประโยชน์สูงสุดโดยรวม
- บริหารจัดการบริษัทฯ โดยนำความรู้ และทักษะการบริหารมาประยุกต์ใช้อย่างเต็มความสามารถทุกกรณี รวมทั้งการตัดสินใจดำเนินการใดๆ จะกระทำด้วยความระมัดระวังและรอบคอบ
- ไม่ดำเนินการใดๆ ในลักษณะที่อาจก่อให้เกิดความขัดแย้งทางผลประโยชน์ต่อบริษัทฯ

2. การเปิดเผยข้อมูล

- รายงานสถานภาพและแนวโน้มในอนาคตของบริษัทฯ ต่อผู้ถือหุ้นอย่างเท่าเทียมกัน สม่ำเสมอและครบถ้วนตามความเป็นจริง
- ไม่แสวงหาประโยชน์ให้กับตนเองและผู้เกี่ยวข้องโดยใช้ข้อมูลใดๆ ของบริษัทฯ ซึ่งยังไม่ได้เปิดเผยต่อสาธารณะ
- ไม่เปิดเผยข้อมูลลับอันจะนำมาซึ่งผลเสียของบริษัทฯ ต่อบุคคลภายนอก

2. จรรยาบรรณว่าด้วยความสัมพันธ์กับลูกค้าและประชาชน

บริษัทฯ มีความมุ่งมั่นในการสร้างความพึงพอใจและความมั่นใจให้กับลูกค้าและประชาชน ที่จะได้รับผลิตภัณฑ์และบริการที่ดี มีคุณภาพในระดับราคาที่เหมาะสม รวมทั้งรักษาสัมพันธภาพที่ดีและยั่งยืน จึงได้กำหนดแนวทางปฏิบัติไว้ดังต่อไปนี้

1. มุ่งมั่นในการสร้างความพึงพอใจและความมั่นใจให้กับลูกค้า ให้ได้รับผลิตภัณฑ์และบริการที่ดี มีคุณภาพ ในระดับราคาที่เหมาะสม โดยยกระดับมาตรฐานให้สูงขึ้นอย่างต่อเนื่องและจริงจัง
2. เปิดเผยข่าวสารข้อมูลเกี่ยวกับสินค้าและบริการอย่างครบถ้วน ถูกต้อง ทันต่อเหตุการณ์ และไม่บิดเบือนข้อเท็จจริง รวมทั้งรักษาสัมพันธภาพที่ดีและยั่งยืน
3. ให้การรับประกันสินค้าและบริการภายใต้เงื่อนไขเวลาที่เหมาะสม
4. และดำเนินการอย่างดีที่สุดเพื่อให้ลูกค้าและประชาชนได้รับการตอบสนองอย่างรวดเร็ว
5. ไม่ค้ากำไรเกินควรเมื่อเปรียบเทียบกับคุณภาพของสินค้าหรือบริการในชนิดหรือประเภทเดียวกัน และไม่กำหนดเงื่อนไขการค้าที่ไม่เป็นธรรมต่อลูกค้า
6. ปฏิบัติตามเงื่อนไขต่างๆ ที่มีต่อลูกค้าและประชาชนอย่างเคร่งครัด หากไม่สามารถปฏิบัติได้ ต้องรีบแจ้งให้ลูกค้าและประชาชนทราบล่วงหน้า เพื่อร่วมกันพิจารณาและแนวทางแก้ไข
7. รักษาความลับของลูกค้าอย่างจริงจังและสม่ำเสมอ รวมถึงไม่นำข้อมูลมาใช้เพื่อประโยชน์ของตนเองและผู้ที่เกี่ยวข้อง

3. จรรยาบรรณว่าด้วยความสัมพันธ์กับคู่ค้า คู่แข่งทางการค้า และเจ้าหนี้การค้า

บริษัทฯ คำนึงถึงความเสมอภาคและความซื่อสัตย์ในการดำเนินธุรกิจ และผลประโยชน์ร่วมกันกับคู่ค้า โดยคู่ค้าของบริษัทฯ พึงปฏิบัติตามกฎหมายและกติกาต่างๆ อย่างเคร่งครัด และมีจรรยาบรรณที่ดีในการดำเนินธุรกิจ ในส่วนของธุรกิจที่เป็นการแข่งขัน บริษัทฯ จะยึดถือกติกาของการแข่งขันที่ดี และบริษัทฯ จะยึดถือแนวทางการปฏิบัติที่ดี และเป็นธรรมในการกู้ยืมเงินจากเจ้าหนี้และการชำระคืน ดังนั้น เพื่อให้เป็นไปตามหลักการดังกล่าว บริษัทฯ จึงได้กำหนดแนวทางปฏิบัติไว้ดังต่อไปนี้

1. ความสัมพันธ์กับลูกค้า

- ไม่เรียก ไม่รับ หรือจ่ายผลประโยชน์ใดๆ ที่ไม่สุจริตในการค้ากับลูกค้า
- ปฏิบัติตามเงื่อนไขต่างๆ ที่มีต่อลูกค้าอย่างเคร่งครัด
- กรณีที่ไม่สามารถปฏิบัติตามเงื่อนไขได้ จะรีบแจ้งให้ลูกค้าทราบล่วงหน้า เพื่อร่วมกันพิจารณาหาแนวทางแก้ไขปัญห โดยให้หลักของความสมเหตุสมผล

2. ความสัมพันธ์กับคู่แข่งทางการค้า

- ประพฤติปฏิบัติตามกรอบกติกาของการแข่งขันที่ดี
- ไม่พยายามทำลายชื่อเสียงของคู่แข่งทางการค้าด้วยการกล่าวหาให้ร้ายโดยปราศจากความจริง

3. ความสัมพันธ์กับเจ้าหน้าที่ทางการค้า

- รักษาและปฏิบัติตามเงื่อนไขที่มีต่อเจ้าหน้าที่โดยเคร่งครัด ทั้งในแง่การชำระคืน การดูแลหลักทรัพย์ ค้ำประกัน และเงื่อนไขอื่นๆ รวมทั้งไม่ใช้เงินทุนที่ได้จากการกู้ยืมเงินไปในทางที่ขัดกับวัตถุประสงค์ในข้อตกลงที่ทำกับผู้ให้กู้ยืมเงิน
- รายงานฐานะทางการเงินของบริษัท แก่เจ้าหน้าที่ด้วยความซื่อสัตย์
- รายงานเจ้าหน้าที่ล่วงหน้าหากไม่สามารถปฏิบัติตามข้อผูกพันในสัญญาและร่วมกันหาแนวทางแก้ไขปัญหาดังกล่าว

4. จรรยาบรรณว่าด้วยความรับผิดชอบต่อพนักงาน

บริษัท ถือว่าพนักงานเป็นปัจจัยหนึ่งสู่ความสำเร็จ จึงมุ่งมั่นในการพัฒนาเสริมสร้างวัฒนธรรมและบรรยากาศการทำงานที่ดี ส่งเสริมการทำงานเป็นทีม เพื่อสร้างความมั่นใจให้พนักงาน จึงกำหนดแนวทางปฏิบัติไว้ดังนี้

1. ให้ผลตอบแทนที่เป็นธรรมแก่พนักงาน ในรูปแบบของเงินเดือน และ/หรือเงินโบนัส
2. ดูแลรักษาสภาพแวดล้อมการทำงานให้มีความปลอดภัยต่อชีวิตและทรัพย์สินของพนักงานอยู่เสมอ
3. การแต่งตั้งและโยกย้าย รวมถึงการให้รางวัลและการลงโทษพนักงาน ต้องกระทำด้วยความเสมอภาค สุจริตใจ และตั้งอยู่บนพื้นฐานของความรู้ ความสามารถ และความเหมาะสม รวมทั้งการกระทำ หรือ การปฏิบัติของพนักงานนั้นๆ
4. ให้ความสำคัญต่อการพัฒนา การถ่ายทอดความรู้ และความสามารถของพนักงาน โดยให้โอกาสพนักงานอย่างทั่วถึงและสม่ำเสมอ
5. รับฟังข้อคิดเห็นและข้อเสนอแนะจากพนักงานทุกระดับอย่างเท่าเทียมและเสมอภาค
6. ปฏิบัติตามกฎหมายและข้อบังคับต่างๆ ที่เกี่ยวข้องกับพนักงานอย่างเคร่งครัด
7. บริหารงานโดยหลีกเลี่ยงการกระทำใดๆ ที่ไม่เป็นธรรม ซึ่งอาจมีผลกระทบต่อความมั่นคงในหน้าที่การงานของพนักงาน

5. จรรยาบรรณว่าด้วยความรับผิดชอบต่อสังคมและสิ่งแวดล้อม

บริษัท ตระหนักและห่วงใยถึงความปลอดภัยของสังคมและคุณภาพชีวิตของประชาชนรวมถึงให้ความสำคัญในเรื่องการอนุรักษ์ทรัพยากรธรรมชาติ และส่งเสริมการใช้พลังงานอย่างมีประสิทธิภาพ จึงกำหนดแนวทางปฏิบัติไว้ดังนี้

1. บริษัท จะคำนึงถึงทางเลือกในการใช้ประโยชน์จากทรัพยากรธรรมชาติ โดยให้มีผลกระทบต่อความเสียหายของสังคม สิ่งแวดล้อมและคุณภาพชีวิตของประชาชนน้อยที่สุด
2. คำนึงส่วนหนึ่งเพื่อกิจกรรมที่จะมีส่วนสร้างสรรค์สังคมและสิ่งแวดล้อมอย่างสม่ำเสมอ
3. ปลุกฝังจิตสำนึกในเรื่องความรับผิดชอบต่อสังคมและสิ่งแวดล้อมให้เกิดขึ้นในหมู่พนักงานทุกระดับอย่างต่อเนื่อง

4. ให้ความสำคัญในการทำธุรกรรมกับคู่ค้าที่มีเจตจำนงเดียวกันกับบริษัท ในเรื่องความรับผิดชอบต่อสังคมและสิ่งแวดล้อม
5. บริษัท ถือเป็นนโยบายหลักในการอนุรักษ์พลังงานอย่างมีประสิทธิภาพ เพื่อประโยชน์ต่อชนรุ่นหลัง
6. ปฏิบัติและให้ความร่วมมือ หรือควบคุมให้มีการปฏิบัติตามอย่างเคร่งครัดตามเจตนารมณ์ของกฎหมายและกฎระเบียบที่ออกโดยหน่วยงานกำกับดูแล
7. บริษัท ถือเป็นหน้าที่และเป็นนโยบายหลักในการให้ความสำคัญกับกิจกรรมของชุมชนและสังคมโดยมุ่งเน้นให้เกิดการพัฒนาสังคม ชุมชน สิ่งแวดล้อม มุ่งสร้างสรรค์ และอนุรักษ์ทรัพยากร ธรรมชาติ รวมทั้งสนับสนุนการศึกษาแก่เยาวชน และสนับสนุนกิจกรรมสาธารณประโยชน์แก่ชุมชนที่ด้อยโอกาสให้เป็นชุมชนที่เข้มแข็งพึ่งพาตนเองได้
8. บริษัท ยึดมั่นในระบอบประชาธิปไตย และส่งเสริมให้บุคลากรไปใช้สิทธิเลือกตั้งตามรัฐธรรมนูญ

ทั้งนี้ บริษัท ไม่มีนโยบายที่จะให้การสนับสนุนทางการเงิน ไม่ว่าโดยทางตรงหรือทางอ้อมแก่นักการเมืองใดๆ เพื่อผลประโยชน์ของนักการเมืองหรือพรรคการเมืองนั้นๆ

คณะกรรมการ

คณะกรรมการบริษัทประกอบด้วยบุคคลซึ่งมีความรู้ความสามารถโดยเป็นผู้มีบทบาทสำคัญในการกำหนดนโยบายและภาพรวมขององค์กร ตลอดจนมีบทบาทสำคัญในการกำกับดูแลตรวจสอบและประเมินผลการดำเนินงานของบริษัทให้เป็นไปตามแผนที่วางไว้อย่างเป็นอิสระ

ปัจจุบันคณะกรรมการบริษัทมีจำนวน 10 ท่าน ประกอบด้วย กรรมการอิสระจำนวน 4 ท่าน ซึ่งจะทำให้เกิดการถ่วงดุลในการออกเสียงในการพิจารณาเรื่องต่างๆ ตามเกณฑ์ที่สำนักงานคณะกรรมการกำกับหลักทรัพย์และตลาดหลักทรัพย์และตลาดหลักทรัพย์แห่งประเทศไทยกำหนดตามข้อบังคับของบริษัทกำหนดไว้ว่า ในการประชุมสามัญประจำปีกรรมการต้องออกจากตำแหน่งหนึ่งในสามถ้าจำนวนกรรมการที่จะแบ่งออกให้ตรงเป็นสามส่วนไม่ได้ก็ให้ออกโดยจำนวนใกล้เคียงที่สุดกับส่วนหนึ่งในสามกรรมการที่จะต้องออกจากตำแหน่งในปีแรกและปีที่สองภายหลังจดทะเบียนบริษัทนั้น ให้ใช้วิธีจับสลากกันว่าผู้ใดจะออกส่วนปีหลังๆ ต่อไปให้กรรมการคนที่อยู่ในตำแหน่งนานที่สุดนั้นเป็นผู้ออกจากตำแหน่ง อย่างไรก็ตามกรรมการที่ออกตามวาระนั้นอาจได้รับเลือกเข้ามาดำรงตำแหน่งใหม่ก็ได้

นอกจากนี้ คณะกรรมการบริษัทยังได้แต่งตั้งคณะอนุกรรมการ 3 ชุดได้แก่ คณะกรรมการบริหารคณะกรรมการตรวจสอบและคณะอนุกรรมการบริหารความเสี่ยงเพื่อปฏิบัติหน้าที่เฉพาะเรื่องและเสนอเรื่องให้คณะกรรมการบริษัทพิจารณาหรือรับทราบตามขอบเขตอำนาจหน้าที่ที่กำหนดบริษัทได้แบ่งแยกบทบาทหน้าที่ความรับผิดชอบระหว่างคณะกรรมการบริษัทกับผู้บริหารอย่างชัดเจน โดยคณะกรรมการบริษัททำหน้าที่ในการกำหนดนโยบายและกำกับดูแลการดำเนินงานของผู้บริหารในระดับนโยบายในขณะที่ผู้บริหารทำหน้าที่บริหารงานของบริษัทในด้านต่างๆ ให้เป็นไปตามนโยบายที่กำหนด ดังนั้นประธานกรรมการบริษัทและกรรมการผู้จัดการจึงเป็นบุคคลคนละคนกันโดยทั้งสองตำแหน่งต้องผ่านการคัดเลือกจากคณะกรรมการบริษัทเพื่อให้ได้บุคคลที่มีความเหมาะสมที่สุด

ทั้งนี้ บริษัทมีเลขานุการคณะกรรมการบริษัทซึ่งทำหน้าที่ให้คำแนะนำด้านกฎเกณฑ์ต่างๆ ที่คณะกรรมการจะต้องทราบและปฏิบัติหน้าที่ในการดูแลกิจกรรมของคณะกรรมการ รวมทั้งประสานงานให้มีการปฏิบัติตามมติคณะกรรมการ

1. คณะกรรมการบริษัท

ณ วันที่ 31 ธันวาคม 2557 บริษัทมีกรรมการทั้งหมดจำนวน 10 ท่าน ดังรายนามต่อไปนี้

ลำดับ	ชื่อ-สกุล	ตำแหน่ง
1	นายสุชาติ จีวะพรทิพย์	ประธานคณะกรรมการ
2	นายถาวร ตริรัตน์ณรงค์	กรรมการอิสระ/ ประธานกรรมการตรวจสอบ
3	พลอากาศเอกบุรีรัตน์ รัตนวานิช	กรรมการอิสระ/ กรรมการตรวจสอบ
4	นายพัฒนา อัครนิเวศน์	กรรมการอิสระ/ กรรมการตรวจสอบ
5	นายไพฑูรย์ เลิศเพ็ญเมธา	กรรมการอิสระ/ กรรมการตรวจสอบ
6	นายสาทิส ตั้ววรร	กรรมการและกรรมการผู้จัดการ
	นายสาทิส ตั้ววรร	รองกรรมการผู้จัดการ (รักษาการ)
7	นายเศวต นราธิปกร	กรรมการ
8	นายเลอพงศ์ วงศ์ทวีพิพัฒน์	กรรมการ
9	นางพิมพ์ จีวะพรทิพย์	กรรมการ
10	นายชาญชัย อัครกาญจน์	กรรมการ

นายสุพจน์ สุนทรินคะ ผู้จัดการฝ่ายนักลงทุนสัมพันธ์และพัฒนาธุรกิจ เป็นเลขานุการคณะกรรมการบริษัท

กรรมการผู้มีอำนาจลงนามผูกพัน

กรรมการผู้มีอำนาจลงนามผูกพัน ประกอบด้วย นายสุชาติ จีวะพรทิพย์, นายสาทิส ตั้ววรร, นายเศวต นราธิปกร, นายเลอพงศ์ วงศ์ทวีพิพัฒน์ และนายชาญชัย อัครกาญจน์ โดยกรรมการสองในห้าท่านนี้ลงลายมือชื่อร่วมกันและประทับตราสำคัญของบริษัท

ขอบเขตและอำนาจหน้าที่ของประธานกรรมการ

1. เรียกประชุมคณะกรรมการบริษัท และดูแลการจัดส่งหนังสือนัดประชุม รวมทั้งเอกสาร ต่างๆ เพื่อให้คณะกรรมการได้รับข้อมูลอย่างเพียงพอและทันเวลา
2. เป็นประธานที่ประชุมคณะกรรมการบริษัท
3. เสริมสร้างมาตรฐานการกำกับดูแลกิจการที่ดีของคณะกรรมการบริษัท
4. เป็นประธานที่ประชุมผู้ถือหุ้น และควบคุมการประชุมให้เป็นไปตามข้อบังคับของบริษัทและตามระเบียบวาระที่กำหนดไว้
5. ดูแลให้การติดต่อสื่อสารระหว่างกรรมการและผู้ถือหุ้นเป็นไปอย่างมีประสิทธิภาพ
6. ปฏิบัติหน้าที่ตามกฎหมายที่กำหนดไว้โดยเฉพาะให้เป็นหน้าที่ของประธานกรรมการ

ขอบเขตและอำนาจหน้าที่ของคณะกรรมการบริษัท

ตามมติคณะกรรมการครั้งที่ 2/2547 ณ วันที่ 26 กรกฎาคม 2547 ซึ่งมีคณะกรรมการตรวจสอบเข้าร่วมประชุมด้วยได้กำหนดขอบเขตอำนาจหน้าที่ของคณะกรรมการบริษัทดังนี้

1. อำนาจหน้าที่ตามประมวลกฎหมายแพ่งและพาณิชย์รวมถึงกฎหมายอื่นใดที่กำหนดให้เป็นหน้าที่ของกรรมการหรือคณะกรรมการในบริษัท (มหาชน) จำกัด
2. มีอำนาจหน้าที่ตามข้อบังคับของบริษัทที่กำหนดให้เป็นของคณะกรรมการ
3. มีอำนาจหน้าที่ดูแลและกำหนดนโยบายหลักในการดำเนินธุรกิจ นโยบายทางการเงิน นโยบายการระดมทุน นโยบายในการบริหารเงินทุน และนโยบายในการบริหารความเสี่ยงของบริษัท

4. พิจารณานุมัติงบประมาณ โครงการลงทุนของบริษัท และกำกับดูแลการดำเนินโครงการให้เป็นไปตามแผน
5. กำกับดูแลการดำเนินงานของบริษัทให้เป็นไปตามหรือดีกว่าเป้าหมายที่ตั้งไว้ และกำหนดแนวทางแก้ไขในกรณีที่มีอุปสรรคในการบรรลุเป้าหมายนั้น
6. ดำเนินกิจการภายในขอบเขตของกฎหมาย วัตถุประสงค์และข้อบังคับของบริษัท และตามมติของที่ประชุมใหญ่ผู้ถือหุ้น และตามที่ระบุไว้ในหนังสือบริคณห์สนธิ
7. แต่งตั้งคณะกรรมการบริหาร หรือมอบหมายให้กรรมการคนใดคนหนึ่งหรือหลายคน หรือบุคคลอื่นกระทำการอย่างหนึ่งอย่างใดแทนคณะกรรมการเว้นแต่เรื่องต่อไปนี้ จะกระทำได้อีกเมื่อได้รับอนุมัติจากที่ประชุมผู้ถือหุ้นก่อน ทั้งนี้ กำหนดให้รายการที่กรรมการหรือบุคคลที่อาจมีความขัดแย้ง หรือมีส่วนได้เสีย หรืออาจมีความขัดแย้งทางผลประโยชน์อื่นใดกับบริษัทหรือบริษัทย่อย ให้กรรมการซึ่งมีส่วนได้เสียในเรื่องใดไม่มีสิทธิออกเสียงหรือลงคะแนนในเรื่องนั้น
 - เรื่องที่กฎหมายกำหนดให้ต้องได้รับมติที่ประชุมผู้ถือหุ้น
 - การทำรายการที่กรรมการมีส่วนได้เสียและอยู่ในข่ายที่กฎหมาย หรือข้อกำหนดของตลาดหลักทรัพย์ระบุให้ต้องได้รับอนุมัติจากที่ประชุมผู้ถือหุ้น

และในกรณีดังต่อไปนี้จะต้องได้รับความเห็นชอบจากที่ประชุมคณะกรรมการและที่ประชุมผู้ถือหุ้นด้วยคะแนนเสียงไม่น้อยกว่า 3 ใน 4 ของจำนวนเสียงทั้งหมดของผู้ถือหุ้นที่เข้าประชุมและมีสิทธิออกเสียงลงคะแนน

 - การขายหรือโอนกิจการของบริษัททั้งหมดหรือบางส่วนอย่างมีนัยสำคัญ
 - การรับซื้อหรือรับโอนกิจการของบริษัทอื่นหรือบริษัทเอกชนมาเป็นของบริษัท
 - การแก้ไข หรือเลิกสัญญาเกี่ยวกับการให้เชากิจการของบริษัททั้งหมดหรือบางส่วนที่สำคัญ การมอบหมายให้บุคคลอื่นเข้าจัดการธุรกิจของบริษัท หรือการรวมกิจการกับบุคคลอื่น
 - การแก้ไขเพิ่มเติมหนังสือบริคณห์สนธิหรือข้อบังคับ
 - การออกหุ้นใหม่เพื่อชำระแก่เจ้าหนี้ของบริษัท ตามโครงการแปลงหนี้เป็นทุน
 - การเพิ่มทุน หรือการลดทุนของบริษัท
 - เรื่องอื่นใดตามที่กฎหมายกำหนด

2. คณะกรรมการบริหาร (Executive Board of Director)

ณ วันที่ 31 ธันวาคม 2557 คณะกรรมการบริหารของบริษัทประกอบด้วย 4 ท่าน ดังรายนามต่อไปนี้

ลำดับ	ชื่อ-สกุล	ตำแหน่ง
1	นายสุชาติ จีวะพรทิพย์	ประธานคณะกรรมการบริหาร
2	นายสาทิส ตัฒธรร	กรรมการผู้จัดการ/ รองกรรมการผู้จัดการ(รักษาการ)
3	นายเศวต นราธิปกร	กรรมการบริหาร
4	นายชาญชัย อัครกาญจน์	กรรมการบริหาร

ขอบเขตและอำนาจหน้าที่ของคณะกรรมการบริหาร (จากการประชุมคณะกรรมการครั้งที่ 2/2547 และ 3/2547)

1. วางแผนและกำหนดนโยบาย ทิศทาง กลยุทธ์ แผนงาน รวมถึงโครงสร้างองค์กรและโครงสร้างการบริหารงานหลักในการดำเนินธุรกิจของบริษัทให้สอดคล้องกับสภาพทางเศรษฐกิจและสภาวะการแข่งขันในตลาด เพื่อเสนอให้คณะกรรมการบริษัทพิจารณาอนุมัติ
2. กำหนดแผนธุรกิจและงบประมาณประจำปี และอำนาจการบริหารงานในสายงานต่างๆ ของบริษัท เพื่อเสนอให้คณะกรรมการบริษัทพิจารณาอนุมัติ
3. ตรวจสอบติดตามการดำเนินการตามนโยบายและแนวทางบริหารงานด้านต่างๆ ของบริษัทที่กำหนดไว้ให้เป็นไปอย่างมีประสิทธิภาพ
4. พิจารณาและอนุมัติการจัดซื้อจัดจ้าง การลงทุนขยายงาน รวมถึงการซื้อขายสินทรัพย์ถาวรของบริษัท โดยจะพิจารณาเสนอต่อคณะกรรมการบริษัท หากการจัดซื้อจัดจ้าง ตลอดจนเรื่องการลงทุนขยายงานรวมถึงการซื้อขายสินทรัพย์ถาวรของบริษัทนั้นอยู่นอกเหนือขอบเขตและงบประมาณที่ได้รับมอบหมายจากคณะกรรมการบริษัท
5. พิจารณาอนุมัติ และดำเนินการต่างๆ ที่เกี่ยวข้องกับการบริหารทางการเงินปกติของบริษัท โดยวงเงินให้เป็นไปตามระเบียบอำนาจอนุมัติซึ่งผ่านการพิจารณาจากคณะกรรมการบริษัทแล้ว หากเกินกว่าจำนวนดังกล่าวให้นำเสนอเพื่อขออนุมัติที่ประชุมคณะกรรมการบริษัท
6. ให้กรรมการบริหารทั้งคณะสามารถลงมติเห็นชอบให้กรรมการสองคนของคณะกรรมการบริหารลงนามร่วมกันพร้อมประทับตราบริษัท มีอำนาจมอบอำนาจช่วงในหนังสือมอบอำนาจของบริษัท เพื่อให้ผู้รับมอบอำนาจช่วงสามารถดำเนินการอันเป็นประโยชน์เกี่ยวเนื่องกับกิจการงานต่างๆ ในนามแทนบริษัทได้อย่างเป็นทางการ
7. ปฏิบัติหน้าที่อื่นๆ ตามที่ได้รับมอบหมายจากคณะกรรมการบริษัทเป็นคราวๆ ไป
8. มีอำนาจพิจารณากำหนดสวัสดิการพนักงานให้เหมาะสมกับสถานการณ์ ประเพณีปฏิบัติ และสอดคล้องกับกฎหมายที่บังคับใช้อยู่

ทั้งนี้การอนุมัติรายการของคณะกรรมการบริหารข้างต้น จะไม่รวมถึงการอนุมัติรายการที่ทำให้กรรมการบริหารหรือบุคคลที่อาจมีความขัดแย้ง มีส่วนได้เสีย หรืออาจมีความขัดแย้งทางผลประโยชน์ในลักษณะอื่นใดกับบริษัท และ/หรือบริษัทย่อย รวมทั้งรายการที่กำหนดให้ต้องขอความเห็นชอบจากผู้ถือหุ้นในการเข้าทำรายการที่เกี่ยวข้องกัน หรือการได้มาหรือจำหน่ายไปซึ่งสินทรัพย์ที่สำคัญของบริษัทและ/หรือบริษัท เพื่อให้สอดคล้องกับข้อกำหนดของตลาดหลักทรัพย์แห่งประเทศไทย

ขอบเขตและอำนาจหน้าที่ของกรรมการผู้จัดการ (จากการประชุมคณะกรรมการครั้งที่ 2/2547 และ 3/2547)

1. เป็นผู้บริหารจัดการและควบคุมดูแลการดำเนินกิจการที่เกี่ยวข้องกับการบริหารงานทั่วไปของบริษัท
2. มีอำนาจจ้าง แต่งตั้ง ปลดออก ให้ออก ไล่ออก กำหนดอัตราค่าจ้าง ให้บำเหน็จรางวัล ปรับขึ้นเงินเดือนค่าตอบแทน เงินโบนัส ตลอดจนแต่งตั้งตัวแทนฝ่ายนายจ้างในคณะกรรมการกองทุนสำรองเลี้ยงชีพของบริษัท เกี่ยวกับการพนักงานทั้งหมดของบริษัท
3. มีอำนาจอนุมัติ และมอบอำนาจช่วงอนุมัติการเบิกจ่าย เพื่อการจัดซื้อวัตถุดิบในการผลิตตามคำสั่งของลูกค้า และจัดซื้อทรัพย์สิน รวมทั้งอนุมัติการดำเนินการทางการเงินเพื่อธุรกรรมต่างๆ ของบริษัท ภายในวงเงินตามระเบียบอำนาจอนุมัติ ซึ่งผ่านการพิจารณาจากคณะกรรมการบริษัทแล้ว หากเกินกว่าจำนวนดังกล่าวให้นำเสนอเพื่อขออนุมัติที่ประชุมคณะกรรมการบริหาร
4. มีอำนาจออกคำสั่ง ระเบียบ ประกาศ บันทึกลง เพื่อให้การปฏิบัติงานเป็นไปตามนโยบายและผลประโยชน์ของบริษัทและเพื่อรักษาระเบียบวินัยการทำงานภายในองค์กร
5. มีอำนาจกระทำการและแสดงตนเป็นตัวแทนบริษัท ต่อบุคคลภายนอกในกิจการที่เกี่ยวข้องและเป็นประโยชน์ต่อบริษัท
6. อนุมัติการแต่งตั้งที่ปรึกษาด้านต่างๆ ที่จำเป็นต่อการดำเนินงานของบริษัท
7. ปฏิบัติหน้าที่อื่นๆ ตามที่ได้รับมอบหมายจากคณะกรรมการบริษัท หรือคณะกรรมการบริหารเป็นคราวๆ ไป

ทั้งนี้ การขออนุมัติรายการของกรรมการผู้จัดการข้างต้น จะไม่รวมถึงการขออนุมัติรายการที่ทำให้กรรมการผู้จัดการหรือบุคคลที่อาจมีความขัดแย้ง มีส่วนได้เสีย หรืออาจมีความขัดแย้งทางผลประโยชน์ในลักษณะอื่นใดกับบริษัท และ/หรือบริษัทย่อย รวมทั้ง รายการที่กำหนดให้ต้องขอความเห็นชอบจากผู้ถือหุ้นในการเข้าทำรายการที่เกี่ยวข้องกัน หรือการได้มาหรือจำหน่ายไปซึ่งสินทรัพย์ที่สำคัญของบริษัทและ/หรือบริษัทย่อย เพื่อให้สอดคล้องกับข้อกำหนดของ ตลาดหลักทรัพย์แห่งประเทศไทย

อำนาจการลงนามอนุมัติของคณะกรรมการบริหาร

รายการ	วงเงินอนุมัติ (บาท)	
	กรรมการบริหาร	กรรมการผู้จัดการ
1. การกำหนดราคาขายสินค้า/การยกเลิกขาย/แลกเปลี่ยน	40,000,000	10,000,000
2. การอนุมัติขายสินทรัพย์ถาวร รวมทั้งอุปกรณ์คอมพิวเตอร์ที่เป็นฮาร์ดแวร์ และซอฟต์แวร์	40,000,000	1,000,000
3. การเพิ่มหนี้ค่าสินค้า	40,000,000	5,000,000
4. การซื้อสินค้าในประเทศและต่างประเทศ	40,000,000	10,000,000
5. การซื้อสินทรัพย์ถาวร รวมถึงอุปกรณ์คอมพิวเตอร์ที่เป็นฮาร์ดแวร์ และซอฟต์แวร์	60,000,000	10,000,000
6. การอนุมัติโครงการ/งานก่อสร้าง	60,000,000	5,000,000
7. การตั้งวงเงินเครดิตสำหรับการขายครั้งแรก	ไม่เกิน 20,000,000	ไม่เกิน 10,000,000
8. การขอเพิ่ม/ลดวงเงินเครดิตและเปลี่ยนแปลงระยะเวลาการให้เครดิต สำหรับการขายครั้งต่อไป	ไม่เกิน 20,000,000	ไม่เกิน 10,000,000

3. คณะกรรมการตรวจสอบ

ณ วันที่ 31 ธันวาคม 2557 บริษัทมีกรรมการตรวจสอบ ซึ่งประกอบด้วยบุคคลผู้ทรงคุณวุฒิจำนวน 4 ท่าน ดังรายนามต่อไปนี้

ลำดับ	ชื่อ-สกุล	ตำแหน่ง
1	นายถาวร ตรีรัตน์ณรงค์	กรรมการอิสระ/ ประธานกรรมการตรวจสอบ
2	พลอากาศเอกบุรุษรัตน นันทวานิช	กรรมการอิสระ/ กรรมการตรวจสอบ
3	นายพัฒนา อัครวินาศน์	กรรมการอิสระ/ กรรมการตรวจสอบ
4	นายไพฑูรย์ เลิศเพ็ญเมธา*	กรรมการอิสระ/ กรรมการตรวจสอบ

* นายไพฑูรย์ เลิศเพ็ญเมธา มีความรู้และประสบการณ์เพียงพอที่จะสามารถทำหน้าที่ในการสอบทานความน่าเชื่อถือของงบการเงิน เนื่องจากจบการศึกษาด้านการบัญชีจากมหาวิทยาลัยธรรมศาสตร์และมีประสบการณ์ทำงานด้านการบัญชีโดยตรงมากกว่า 20 ปี โดยมีประวัติการศึกษาและประสบการณ์ทำงานตามตารางข้อมูลคณะกรรมการ

ขอบเขตและอำนาจหน้าที่ของคณะกรรมการตรวจสอบ (จากการประชุมคณะกรรมการบริษัท ครั้งที่ 7/2551)

1. สอบทานให้บริษัทมีการรายงานทางการเงินอย่างถูกต้องและเพียงพอ
2. สอบทานให้บริษัทมีระบบการควบคุมภายใน (Internal Control) และระบบการตรวจสอบภายใน (Internal Audit) ที่เหมาะสมและมีประสิทธิผล และพิจารณาความเป็นอิสระของหน่วยงานตรวจสอบภายใน ตลอดจนให้ความเห็นชอบในการพิจารณาแต่งตั้ง โยกย้าย เลิกจ้างหัวหน้าหน่วยงานตรวจสอบภายใน หรือหน่วยงานอื่นใดที่รับผิดชอบเกี่ยวกับการตรวจสอบภายใน
3. สอบทานให้บริษัทปฏิบัติตามกฎหมายว่าด้วยหลักทรัพย์และตลาดหลักทรัพย์ ข้อกำหนดของตลาดหลักทรัพย์ และกฎหมายที่เกี่ยวข้องกับธุรกิจของบริษัท

4. พิจารณา คัดเลือก เสนอแต่งตั้งบุคคลซึ่งมีความเป็นอิสระเพื่อทำหน้าที่เป็นผู้สอบบัญชีของบริษัท และเสนอคำตอบแทนของบุคคลดังกล่าว รวมทั้งเข้าร่วมประชุมกับผู้สอบบัญชีโดยไม่มีฝ่ายจัดการเข้าร่วมประชุมด้วยอย่างน้อยปีละ 1 ครั้ง
5. พิจารณารายการที่เกี่ยวข้องกันหรือรายการที่อาจมีความขัดแย้งทางผลประโยชน์ ให้เป็นไปตามกฎหมายและข้อกำหนดของตลาดหลักทรัพย์ ทั้งนี้ เพื่อให้มั่นใจว่ารายการดังกล่าวสมเหตุสมผลและเป็นประโยชน์สูงสุดต่อบริษัท
6. จัดทำรายงานของคณะกรรมการตรวจสอบ โดยเปิดเผยไว้ในรายงานประจำปีของบริษัท ซึ่งรายงานดังกล่าวต้องลงนามโดยประธานคณะกรรมการตรวจสอบ และต้องประกอบด้วยข้อมูลอย่างน้อยดังต่อไปนี้
 - (ก) ความเห็นเกี่ยวกับความถูกต้อง ครบถ้วน เป็นที่เชื่อถือได้ของรายงานทางการเงินของบริษัท
 - (ข) ความเห็นเกี่ยวกับความเพียงพอของระบบควบคุมภายในของบริษัท
 - (ค) ความเห็นเกี่ยวกับการปฏิบัติตามกฎหมายว่าด้วยหลักทรัพย์และตลาดหลักทรัพย์ ข้อกำหนดของตลาดหลักทรัพย์หรือกฎหมายที่เกี่ยวข้องกับธุรกิจของบริษัท
 - (ง) ความเห็นเกี่ยวกับความเหมาะสมของผู้สอบบัญชี
 - (จ) ความเห็นเกี่ยวกับรายการที่อาจมีความขัดแย้งทางผลประโยชน์
 - (ฉ) จำนวนการประชุมคณะกรรมการตรวจสอบ และการเข้าร่วมประชุมของกรรมการตรวจสอบแต่ละท่าน
 - (ช) ความเห็นหรือข้อสังเกตโดยรวมที่คณะกรรมการตรวจสอบได้รับจากการปฏิบัติหน้าที่ตามกฎหมายบัตร (charter)
 - (ซ) รายการอื่นที่เห็นว่าผู้ถือหุ้นและผู้ลงทุนทั่วไปควรทราบ ภายใต้ขอบเขตหน้าที่และความรับผิดชอบที่ได้รับมอบหมายจากคณะกรรมการบริษัท
7. ปฏิบัติการอื่นใดตามที่คณะกรรมการของบริษัทมอบหมายด้วยความเห็นชอบจากคณะกรรมการตรวจสอบ
 ทั้งนี้ คณะกรรมการตรวจสอบจะต้องปฏิบัติตามข้อกำหนดและระเบียบวาระต่างๆ ที่ได้รับอนุมัติจากคณะกรรมการบริษัท และต้องไม่อนุมัติรายการใดๆ ที่ตนเองหรือบุคคลที่อาจมีความขัดแย้งทางผลประโยชน์ มีส่วนได้เสียหรืออาจมีความขัดแย้งทางผลประโยชน์ในลักษณะอื่นใดกับบริษัทหรือบริษัทย่อย และจะต้องเปิดเผยรายการดังกล่าวต่อคณะกรรมการบริษัทเพื่อให้คณะกรรมการบริษัทพิจารณา

การสรรหาและแต่งตั้งกรรมการและผู้บริหารระดับสูงสุด

หลักเกณฑ์ในการสรรหาและแต่งตั้งกรรมการบริษัท

การคัดเลือกบุคคลที่จะดำรงตำแหน่งกรรมการของบริษัท ไม่ได้ผ่านการคัดเลือกของคณะกรรมการสรรหา (Nominating Committee) อย่างไรก็ตาม บริษัทจะพิจารณาคุณสมบัติและพิจารณาบุคคลที่มีคุณสมบัติตามมาตรา 68 แห่งพระราชบัญญัติบริษัทมหาชน พ.ศ. 2535 และตามประกาศคณะกรรมการกำกับหลักทรัพย์และตลาดหลักทรัพย์ที่เกี่ยวข้องตามเกณฑ์ที่กฎหมายกำหนด โดยมีองค์ประกอบและหลักเกณฑ์การสรรหาดังนี้

1. คณะกรรมการบริษัทประกอบด้วยกรรมการอย่างน้อย 5 คนและกรรมการไม่น้อยกว่ากึ่งหนึ่งของจำนวนกรรมการทั้งหมดต้องมีถิ่นที่อยู่ในประเทศไทย การแต่งตั้งกรรมการนั้นให้ที่ประชุมผู้ถือหุ้นเป็นผู้เลือกตั้งกรรมการตามหลักเกณฑ์และวิธีการดังต่อไปนี้
 - (1.1) ผู้ถือหุ้นคนหนึ่งจะมีคะแนนเสียงเท่ากับหนึ่งหุ้นต่อหนึ่งเสียง
 - (1.2) ในการเลือกกรรมการอาจใช้วิธีออกเสียงลงคะแนนเลือกกรรมการเป็นรายบุคคลคราวละคนหรือคราวละหลายคนตามแต่ที่ประชุมผู้ถือหุ้นจะเห็นสมควร แต่ในการลงมติแต่ละครั้งผู้ถือหุ้นต้องออกเสียงด้วยคะแนนที่มีตาม (1.1) ทั้งหมดจะแบ่งคะแนนเสียงแก่คนใดมากน้อยเพียงใดไม่ได้

- (1.3) การออกเสียงลงคะแนนเลือกตั้งกรรมการให้ใช้เสียงข้างมากบุคคลซึ่งได้รับคะแนนเสียงสูงสุดตามลำดับลงมาเป็นผู้ได้รับการเลือกตั้งเป็นกรรมการเท่าจำนวนกรรมการที่จะพึงมีหรือจะพึงเลือกตั้งในครั้งนั้น ในกรณีที่บุคคลซึ่งได้รับการเลือกตั้งในลำดับถัดลงมา มีคะแนนเสียงเท่ากันเกินจำนวนกรรมการที่จะพึงมีหรือจะพึงเลือกตั้งในครั้งนั้น ให้ผู้เป็นประธานเป็นผู้ออกเสียงชี้ขาด
2. คณะกรรมการบริษัทต้องมีกรรมการอิสระไม่น้อยกว่า 1 ใน 3 ของกรรมการทั้งคณะและมีจำนวนไม่ต่ำกว่า 3 คนซึ่งกรรมการอิสระถือหุ้นไม่เกินร้อยละหนึ่งของจำนวนทุนจดทะเบียนที่ออกและเรียกชำระแล้วของบริษัทและบริษัทที่เกี่ยวข้อง โดยรวมหุ้นที่ถือโดยบุคคลที่เกี่ยวข้องด้วยและให้มีคุณสมบัติตามประกาศคณะกรรมการกำกับตลาดทุนที่ ทค.28/2551 เรื่องการขออนุญาตและการอนุญาตให้เสนอขายหุ้นที่ออกใหม่ฉบับลงวันที่ 15 ธันวาคม 2551
3. ในการประชุมผู้ถือหุ้นสามัญประจำปีทุกครั้ง ให้กรรมการออกจากตำแหน่งหนึ่งในสามของจำนวนกรรมการที่มีอยู่ทั้งหมด ถ้าจำนวนกรรมการที่จะแบ่งออกให้ตรงเป็นสามส่วนไม่ได้ก็ให้ออกโดยจำนวนใกล้เคียงที่สุดกับส่วนหนึ่งในสาม กรรมการที่จะต้องออกจากตำแหน่งในปีแรกและปีที่สองภายหลังจดทะเบียนบริษัทนั้น ให้ใช้วิธีจับสลากหรือตกลงกันในคณะกรรมการว่าผู้ใดจะออกและปีต่อไป ให้กรรมการคนที่อยู่ในตำแหน่งนานที่สุดเป็นผู้ออกจากตำแหน่ง กรรมการซึ่งพ้นจากตำแหน่งตามวาระในข้อนี้อาจได้รับเลือกตั้งกลับเข้ามาเป็นกรรมการใหม่ได้
4. ในกรณีที่ตำแหน่งกรรมการว่างลงเพราะเหตุอื่นนอกจากถึงคราวออกตามวาระให้คณะอนุกรรมการสรรหาและพิจารณาคำตอบแทนเลือกบุคคลซึ่งมีคุณสมบัติและไม่มีลักษณะต้องห้าม ตามกฎหมายว่าด้วยบริษัทมหาชนจำกัดเข้าเป็นกรรมการแทนในการประชุมคณะกรรมการคราวถัดไป เว้นแต่วาระของกรรมการจะเหลือน้อยกว่าสองเดือนโดยบุคคลซึ่งเข้าเป็นกรรมการดังกล่าวแทน จะอยู่ในตำแหน่งกรรมการได้เพียงเท่าวาระที่ยังเหลืออยู่ของกรรมการที่ตนแทน โดยมติดังกล่าวของคณะกรรมการจะต้องประกอบด้วยคะแนนเสียงไม่น้อยกว่าสามในสี่ของจำนวนกรรมการที่ยังเหลืออยู่
5. ที่ประชุมผู้ถือหุ้นอาจลงมติให้กรรมการคนใดออกจากตำแหน่งก่อนถึงคราวออกตามวาระได้ด้วยคะแนนเสียงไม่น้อยกว่าสามในสี่ของจำนวนผู้ถือหุ้นซึ่งมาประชุมและมีสิทธิออกเสียงและมีหุ้นนับรวมกันได้ไม่น้อยกว่ากึ่งหนึ่งของจำนวนหุ้นที่ถือโดยผู้ถือหุ้นที่มาประชุมและมีสิทธิออกเสียง

หลักเกณฑ์ในการสรรหาและแต่งตั้งกรรมการอิสระ/กรรมการตรวจสอบ

คณะกรรมการตรวจสอบประกอบด้วยกรรมการอิสระอย่างน้อย 3 คนโดยมีวาระอยู่ในตำแหน่งคราวละ 3 ปี บริษัทมีนโยบายในการสรรหากรรมการตรวจสอบ/กรรมการอิสระ โดยจะต้องมีคุณสมบัติดังนี้

1. ถือหุ้นไม่เกินร้อยละหนึ่งของจำนวนหุ้นที่มีสิทธิออกเสียงทั้งหมดของบริษัทใหญ่บริษัทย่อยบริษัทร่วมผู้ถือหุ้นรายใหญ่หรือผู้มีอำนาจควบคุมของบริษัทโดยให้นับรวมหุ้นที่ถือโดยผู้ที่เกี่ยวข้องด้วย
2. ไม่เป็นหรือเคยเป็นกรรมการที่มีส่วนร่วมบริหารงานลูกจ้างพนักงานที่ปรึกษาที่ได้เงินเดือนประจำหรือผู้มีอำนาจควบคุมของบริษัทใหญ่บริษัทย่อยบริษัทร่วมหรือบริษัทย่อยลำดับเดียวกันผู้ถือหุ้นรายใหญ่หรือของผู้มีอำนาจควบคุมของบริษัท เว้นแต่จะได้พ้นจากการมีลักษณะดังกล่าวมาแล้วไม่น้อยกว่าสองปีก่อนได้รับการแต่งตั้ง
3. ไม่เป็นบุคคลที่มีความสัมพันธ์ทางสายโลหิตหรือโดยการจดทะเบียนตามกฎหมายในลักษณะที่เป็นบิดามารดา คู่สมรส พี่น้องและบุตร รวมทั้งคู่สมรสของบุตรของผู้บริหารผู้ถือหุ้นรายใหญ่ผู้มีอำนาจควบคุมหรือบุคคลที่จะได้รับการเสนอชื่อเป็นผู้บริหารหรือผู้มีอำนาจควบคุมของบริษัทหรือบริษัทย่อย
4. ไม่มีหรือเคยมีความสัมพันธ์ทางธุรกิจกับบริษัทใหญ่ บริษัทย่อย บริษัทร่วม ผู้ถือหุ้นรายใหญ่ หรือผู้มีอำนาจควบคุมของบริษัทในลักษณะที่อาจเป็นการขัดขวางการใช้วิจารณญาณอย่างอิสระของตน รวมทั้งไม่เป็นหรือเคยเป็นผู้ถือหุ้นที่มีนัยหรือผู้มีอำนาจควบคุมของผู้ที่มีความสัมพันธ์ทางธุรกิจกับบริษัท บริษัทใหญ่ บริษัทย่อย บริษัทร่วม ผู้ถือหุ้นรายใหญ่หรือผู้มีอำนาจควบคุมของบริษัท เว้นแต่ได้พ้นจากการมีลักษณะดังกล่าวมาแล้วไม่น้อยกว่าสองปีก่อนได้รับการแต่งตั้งทั้งนี้ความสัมพันธ์ทางธุรกิจให้รวมถึงการทำรายการทางการเงินการค้าที่กระทำเป็นประจำเป็นปกติเพื่อประกอบกิจการการเช่าหรือให้เช่าอสังหาริมทรัพย์ รายการที่เกี่ยวกับสินทรัพย์และบริการหรือการให้หรือรับความช่วยเหลือทางการเงิน

ด้วยการรับหรือให้กู้ยืมค่าประกันการให้สินทรัพย์เป็นหลักประกันหนี้สินรวมถึงพฤติกรรมอื่นทำนองเดียวกัน ซึ่งเป็นผลทำให้บริษัทหรือคู่สัญญาที่มีภาระหนี้ที่ต้องชำระต่ออีกฝ่ายหนึ่งตั้งแต่ร้อยละ 3 ของสินทรัพย์ที่มีตัวตนสุทธิหรือตั้งแต่ 20 ล้านบาทขึ้นไปแล้วแต่จำนวนใดจะต่ำกว่า ทั้งนี้การคำนวณภาระหนี้ดังกล่าวให้เป็นไปตามวิธีการคำนวณมูลค่าของรายการที่เกี่ยวข้องตามประกาศคณะกรรมการกำกับตลาดทุนว่าด้วยหลักเกณฑ์ในการทำรายการที่เกี่ยวข้องกันโดยอนุโลม แต่ในการพิจารณาภาระหนี้ดังกล่าว ให้นับรวมภาระหนี้ที่เกิดขึ้นในระหว่างหนึ่งปีก่อนวันที่มีความสัมพันธ์ทางธุรกิจกับบุคคลเดียวกัน

5. ไม่เป็นหรือเคยเป็นผู้สอบบัญชีของบริษัท บริษัทใหญ่ บริษัทย่อย บริษัทร่วม ผู้ถือหุ้นรายใหญ่หรือผู้มีอำนาจควบคุมของบริษัทและไม่ใช่ผู้ถือหุ้นที่มีนัยผู้มีอำนาจควบคุมหรือหุ้นส่วนของสำนักงานสอบบัญชีซึ่งมีผู้สอบบัญชีของบริษัท บริษัทใหญ่ บริษัทย่อย บริษัทร่วม ผู้ถือหุ้นรายใหญ่หรือผู้มีอำนาจควบคุมของบริษัทสังกัดอยู่เว้นแต่จะได้พ้นจากการมีลักษณะดังกล่าวมาแล้วไม่น้อยกว่าสองปีก่อนได้รับการแต่งตั้ง
6. ไม่เป็นหรือเคยเป็นผู้ให้บริการทางวิชาชีพใดๆ ซึ่งรวมถึงการให้บริการเป็นที่ปรึกษากฎหมายหรือที่ปรึกษาทางการเงิน ซึ่งได้รับค่าบริการเกินกว่าสองล้านบาทต่อปีจากบริษัท บริษัทใหญ่ บริษัทย่อย บริษัทร่วม ผู้ถือหุ้นรายใหญ่หรือผู้มีอำนาจควบคุมของบริษัทและไม่ใช่ผู้ถือหุ้นที่มีนัยผู้มีอำนาจควบคุมหรือหุ้นส่วนของผู้ให้บริการทางวิชาชีพนั้นด้วย เว้นแต่จะได้พ้นจากการมีลักษณะดังกล่าวมาแล้วไม่น้อยกว่าสองปีก่อนได้รับการแต่งตั้ง
7. ไม่เป็นกรรมการที่ได้รับการแต่งตั้งขึ้นเพื่อเป็นตัวแทนของกรรมการของบริษัท ผู้ถือหุ้นรายใหญ่หรือผู้ถือหุ้นซึ่งเป็นผู้ที่เกี่ยวข้องกับผู้ถือหุ้นรายใหญ่ของบริษัท
8. ไม่ประกอบกิจการที่มีสภาพอย่างเดียวกันและเป็นการแข่งขันที่มีนัยกับกิจการของบริษัทหรือบริษัทย่อยหรือไม่เป็นหุ้นส่วนที่มีนัยในหุ้นส่วนหรือเป็นกรรมการที่มีส่วนร่วมบริหารงาน ลูกจ้าง พนักงาน ที่ปรึกษาที่รับเงินเดือนประจำหรือถือหุ้นเกินกว่าร้อยละหนึ่งของจำนวนหุ้นที่มีสิทธิออกเสียงทั้งหมดของบริษัทอื่น ซึ่งประกอบกิจการที่มีสภาพอย่างเดียวกันและเป็นการแข่งขันที่มีนัยกับกิจการของบริษัทหรือบริษัทย่อย
9. ไม่มีลักษณะอื่นใดที่ทำให้ไม่สามารถให้ความเห็นอย่างเป็นอิสระเกี่ยวกับการดำเนินงานของบริษัท
10. ไม่เป็นกรรมการที่ได้รับมอบหมายจากคณะกรรมการให้ตัดสินใจในการดำเนินการของบริษัท บริษัทใหญ่ บริษัทย่อยบริษัทร่วม บริษัทย่อยลำดับเดียวกันผู้ถือหุ้นรายใหญ่หรือผู้มีอำนาจควบคุมของบริษัท
11. ไม่เป็นกรรมการของบริษัทใหญ่ บริษัทย่อยหรือบริษัทย่อยลำดับเดียวกันเฉพาะที่เป็นบริษัทจดทะเบียนในตลาดหลักทรัพย์

นอกจากนี้ กรรมการอิสระที่ดำรงตำแหน่งกรรมการตรวจสอบอย่างน้อย 1 คนจะต้องเป็นบุคคลที่มีความรู้และประสบการณ์ด้านการบัญชีหรือการเงินเพียงพอที่จะสามารถทำหน้าที่ในการสอบทานความน่าเชื่อถือของงบการเงินได้ รวมทั้งบริษัทจะพิจารณาคุณสมบัติในด้านอื่นๆ ประกอบด้วย เช่นประสบการณ์ในธุรกิจความเชี่ยวชาญเฉพาะทางที่เกี่ยวข้องกับธุรกิจความมีจริยธรรม เป็นต้น

สำหรับหลักเกณฑ์และวิธีการแต่งตั้งกรรมการตรวจสอบเป็นไปตามหลักเกณฑ์และวิธีการแต่งตั้งกรรมการบริษัทโดยกรรมการตรวจสอบซึ่งพ้นจากตำแหน่งตามวาระอาจได้รับการแต่งตั้งให้กลับมาดำรงตำแหน่งใหม่ได้ กรณีที่ตำแหน่งกรรมการตรวจสอบว่างลงเพราะเหตุอื่นใดนอกจากถึงคราวออกตามวาระ ให้คณะกรรมการบริษัทแต่งตั้งบุคคลที่มีคุณสมบัติครบถ้วนเป็นกรรมการตรวจสอบเพื่อให้กรรมการตรวจสอบมีจำนวนครบตามที่คณะกรรมการบริษัทกำหนด โดยบุคคลที่เป็นกรรมการตรวจสอบแทนจะอยู่ในตำแหน่งได้เพียงวาระที่เหลืออยู่ของกรรมการตรวจสอบซึ่งตนทดแทนและบริษัทต้องแจ้งตลาดหลักทรัพย์ฯทันทีที่กรรมการตรวจสอบลาออกหรือถูกให้ออกก่อนครบวาระ

คุณสมบัติขั้นต่ำตามหลักเกณฑ์ของสำนักงาน ก.ล.ด.

1. ถือหุ้นไม่เกินร้อยละ 1 ของจำนวนหุ้นที่มีสิทธิออกเสียงทั้งหมดของบริษัท บริษัทใหญ่ บริษัทย่อย บริษัทร่วม ผู้ถือหุ้นรายใหญ่ หรือผู้มีอำนาจควบคุมของบริษัท ทั้งนี้ ให้นับรวมการถือหุ้นของผู้ที่เกี่ยวข้องของกรรมการอิสระรายนั้นๆ ด้วย

2. ไม่เป็นหรือเคยเป็นกรรมการที่มีส่วนร่วมบริหารงาน ลูกจ้าง พนักงาน ที่ปรึกษาที่ได้เงินเดือนประจำหรือผู้มีอำนาจควบคุมของบริษัท บริษัทใหญ่ บริษัทย่อย บริษัทร่วม บริษัทย่อยลำดับเดียวกัน ผู้ถือหุ้นรายใหญ่ หรือของผู้มีอำนาจควบคุมของบริษัท เว้นแต่จะได้พ้นจากการมีลักษณะดังกล่าวมาแล้วไม่น้อยกว่า 2 ปี ทั้งนี้ ลักษณะต้องห้ามดังกล่าวไม่รวมถึงกรณีที่มีการมออิสระเคยเป็นข้าราชการหรือที่ปรึกษาของส่วนราชการซึ่งเป็นผู้ถือหุ้นรายใหญ่ หรือผู้มีอำนาจควบคุมของบริษัท
 3. ไม่เป็นบุคคลที่มีความสัมพันธ์ทางสายโลหิต หรือโดยการจดทะเบียนตามกฎหมาย ในลักษณะที่เป็นบิดา มารดา คู่สมรส พี่น้อง และบุตร รวมทั้งคู่สมรสของบุตร ของผู้บริหาร ผู้ถือหุ้นรายใหญ่ ผู้มีอำนาจควบคุม หรือบุคคลที่จะได้รับการเสนอให้เป็นผู้บริหารหรือผู้มีอำนาจควบคุมของบริษัทหรือบริษัทย่อย
 4. ไม่มีหรือเคยมีความสัมพันธ์ทางธุรกิจกับบริษัท บริษัทใหญ่ บริษัทย่อย บริษัทร่วม ผู้ถือหุ้นรายใหญ่ หรือผู้มีอำนาจควบคุมของบริษัท ในลักษณะที่อาจจะเป็นการขัดขวางการใช้วิจารณญาณอย่างอิสระของตน รวมทั้ง ไม่เป็นหรือเคยเป็นผู้ถือหุ้นที่มีนัย หรือผู้มีอำนาจควบคุมของผู้ที่มีความสัมพันธ์ทางธุรกิจกับบริษัท บริษัทใหญ่ บริษัทย่อย บริษัทร่วม ผู้ถือหุ้นรายใหญ่ หรือผู้มีอำนาจควบคุมของบริษัท เว้นแต่จะได้พ้นจากการมีลักษณะดังกล่าวมาแล้วไม่น้อยกว่า 2 ปี
 5. ไม่เป็นหรือเคยเป็นผู้สอบบัญชีของบริษัท บริษัทใหญ่ บริษัทย่อย บริษัทร่วม ผู้ถือหุ้นรายใหญ่ หรือผู้มีอำนาจควบคุมของบริษัท และไม่เป็นผู้ถือหุ้นที่มีนัย ผู้มีอำนาจควบคุม หรือหุ้นส่วนของสำนักงานสอบบัญชี ซึ่งมีผู้สอบบัญชีของบริษัทบริษัทใหญ่ บริษัทย่อย บริษัทร่วม ผู้ถือหุ้นรายใหญ่ หรือผู้มีอำนาจควบคุมของบริษัท สังกัดอยู่ เว้นแต่จะได้พ้นจากการมีลักษณะดังกล่าวมาแล้วไม่น้อยกว่า 2 ปี
 6. ไม่เป็นหรือเคยเป็นผู้ให้บริการทางวิชาชีพใดๆ ซึ่งรวมถึงการให้บริการเป็นที่ปรึกษากฎหมายหรือที่ปรึกษาทางการเงิน ซึ่งได้รับค่าบริการเกินกว่า 2 ล้านบาทต่อปีจากบริษัท บริษัทใหญ่ บริษัทย่อย บริษัทร่วม ผู้ถือหุ้นรายใหญ่ หรือผู้มีอำนาจควบคุมของบริษัท และไม่เป็นผู้ถือหุ้นที่มีนัย ผู้มีอำนาจควบคุม หรือหุ้นส่วนของผู้ให้บริการทางวิชาชีพนั้นด้วย เว้นแต่จะได้พ้นจากการมีลักษณะดังกล่าวมาแล้วไม่น้อยกว่า 2 ปี
 7. ไม่เป็นกรรมการที่ได้รับการแต่งตั้งขึ้นเพื่อเป็นตัวแทนของกรรมการของบริษัท ผู้ถือหุ้นรายใหญ่หรือผู้ถือหุ้น ซึ่งเป็นผู้ที่เกี่ยวข้องกับผู้ถือหุ้นรายใหญ่
 8. ไม่ประกอบกิจการที่มีสภาพอย่างเดียวกันและเป็นการแข่งขันที่มีนัยกับกิจการของบริษัท หรือ บริษัทย่อย หรือไม่เป็นหุ้นส่วนที่มีนัยในห้างหุ้นส่วน หรือเป็นกรรมการที่มีส่วนร่วมบริหารงาน ลูกจ้าง พนักงาน ที่ปรึกษา ที่รับเงินเดือนประจำ หรือผู้ถือหุ้นเกิน 1 % ของจำนวนหุ้นที่มีสิทธิออกเสียงทั้งหมดของบริษัทอื่น ซึ่งประกอบกิจการที่มีสภาพอย่างเดียวกันและเป็นการแข่งขันที่มีนัยกับกิจการของบริษัทหรือบริษัทย่อย
 9. ไม่มีลักษณะอื่นใดที่ทำให้ไม่สามารถให้ความเห็นอย่างเป็นอิสระเกี่ยวกับการดำเนินงานของบริษัท
- ทั้งนี้ ในรอบปี 2557 ที่ผ่านมา กรรมการอิสระทั้ง 4 ท่าน ของบริษัทไม่มีความสัมพันธ์ทางธุรกิจหรือการให้บริการทางวิชาชีพกับกลุ่มบริษัทแต่อย่างใด

หลักเกณฑ์ในการสรรหาและแต่งตั้งกรรมการบริหาร

การสรรหากรรมการบริหาร

คณะกรรมการบริษัทเป็นผู้แต่งตั้งกรรมการบริหารโดยเลือกจากกรรมการหรือผู้บริหารระดับสูงของบริษัทหรือบริษัทย่อยที่สามารถบริหารงานในเรื่องที่เกี่ยวกับการดำเนินงานตามปกติธุรกิจและงานบริหารของบริษัทและสามารถกำหนดนโยบายแผนธุรกิจงบประมาณโครงสร้างการบริหารงาน รวมถึงการตรวจสอบและติดตามผลการดำเนินงานของบริษัทตามนโยบายที่คณะกรรมการบริษัทกำหนด

การสรรหาผู้บริหาร

บริษัทมีนโยบายที่จะสรรหาผู้บริหารโดยคัดเลือกบุคคลที่มีความรู้ความสามารถและมีประสบการณ์ที่เกี่ยวข้องกับธุรกิจ โดยดำเนินการคัดเลือกตามระเบียบเกี่ยวกับการบริหารทรัพยากรบุคคล

ทั้งนี้ กรรมการผู้จัดการได้รับมอบหมายให้เป็นผู้บรรจุและแต่งตั้งบุคคลที่มีความรู้ความสามารถและประสบการณ์ในธุรกิจของบริษัทเข้าเป็นพนักงานในระดับต่างๆ นอกจากนี้การแต่งตั้งหัวหน้าหรือผู้รับผิดชอบเกี่ยวกับงานด้านการตรวจสอบและควบคุมภายในจะต้องได้รับความเห็นชอบจากคณะกรรมการตรวจสอบก่อน

การกำกับดูแลการดำเนินงานของบริษัทย่อยและบริษัทร่วม

ที่ผ่านมาการเสนอชื่อ และใช้สิทธิออกเสียงแต่งตั้งบุคคลเป็นกรรมการในบริษัทย่อยและบริษัทร่วมดำเนินการโดยฝ่ายจัดการ ตั้งแต่ปี 2557 เป็นต้นไป บริษัทกำหนดระเบียบปฏิบัติให้การเสนอชื่อและใช้สิทธิออกเสียงดังกล่าวต้องได้รับอนุมัติจากคณะกรรมการบริษัทด้วย โดยบุคคลที่ได้รับแต่งตั้งให้เป็นกรรมการในบริษัทย่อยหรือบริษัทร่วม มีหน้าที่ดำเนินการเพื่อประโยชน์ที่ดีที่สุดของบริษัทย่อยหรือบริษัทร่วมนั้นๆ (ไม่ใช่ต่อบริษัท) ทั้งนี้ การส่งกรรมการเพื่อเป็นตัวแทนในบริษัทย่อยหรือบริษัทร่วมดังกล่าวเป็นไปตามสัดส่วนการถือหุ้นของบริษัท

นอกจากนี้ ในกรณีเป็นบริษัทย่อย บริษัทกำหนดระเบียบให้บุคคลที่ได้รับแต่งตั้งจากบริษัทนั้นต้องดูแลให้บริษัทย่อยมีข้อบังคับในเรื่องการทำรายการเกี่ยวโยง การได้มาหรือจำหน่ายไปซึ่งสินทรัพย์หรือการทำรายการสำคัญอื่นใดของบริษัทดังกล่าว ให้ครบถ้วนถูกต้อง และใช้หลักเกณฑ์ที่เกี่ยวข้องกับการเปิดเผยและการทำรายการข้างต้นในลักษณะเดียวกับหลักเกณฑ์ของบริษัท รวมถึงต้องกำกับดูแลให้มีการจัดเก็บข้อมูล และการบันทึกบัญชีของบริษัทย่อยให้บริษัทสามารถตรวจสอบและรวบรวมมาจัดทำงบการเงินรวมได้ทันกำหนดด้วย

การดูแลเรื่องการใช้อิทธิพลภายใน

บริษัทฯ มีนโยบายและวิธีการดูแลกรรมการและผู้บริหารในการนำข้อมูลภายในของบริษัท ซึ่งยังไม่เปิดเผยต่อสาธารณชนไปใช้เพื่อแสวงหาประโยชน์ส่วนตน รวมทั้งการซื้อขายหลักทรัพย์ ดังนี้

1. ให้ความรู้แก่กรรมการรวมทั้งผู้บริหารฝ่ายต่างๆ เกี่ยวกับหน้าที่ที่ต้องรายงานการถือครองหลักทรัพย์ของตน คู่สมรส และบุตรที่ยังไม่บรรลุนิติภาวะ ต่อสำนักงานคณะกรรมการกำกับหลักทรัพย์และตลาดหลักทรัพย์ และตลาดหลักทรัพย์แห่งประเทศไทย ตามมาตรา 59 และบทลงโทษตามมาตรา 275 แห่งพระราชบัญญัติหลักทรัพย์และตลาดหลักทรัพย์ พ.ศ. 2535 และให้จัดส่งสำเนารายงานนี้ให้แก่เลขานุการบริษัทในวันเดียวกันกับวันที่ส่งรายงานต่อสำนักงานคณะกรรมการกำกับหลักทรัพย์และตลาดหลักทรัพย์ เพื่อจัดทำบันทึกการเปลี่ยนแปลงและสรุปจำนวนหลักทรัพย์ของกรรมการและผู้บริหารเป็นรายบุคคล เพื่อนำเสนอให้แก่คณะกรรมการบริษัททราบต่อไป นอกจากนี้ ยังได้แจ้งบทลงโทษหากมีการฝ่าฝืนหรือไม่ปฏิบัติตามข้อกำหนดดังกล่าวด้วย
2. บริษัทได้ดำเนินการส่งหนังสือเวียนแจ้งให้กรรมการ ผู้บริหารหรือพนักงานทราบว่า ผู้บริหารที่ได้รับทราบข้อมูลภายในที่เป็นสาระสำคัญ ซึ่งมีผลต่อการเปลี่ยนแปลงราคาหลักทรัพย์ จะต้องระงับการซื้อขายหลักทรัพย์ของบริษัทในช่วง 1 เดือน ก่อนที่งบการเงินหรือข้อมูลภายในนั้นจะเปิดเผยสู่สาธารณชน และต้องไม่ซื้อหลักทรัพย์ของบริษัทจนกว่าจะพ้นระยะเวลา 24 ชั่วโมง นับแต่ได้มีการเปิดเผยข้อมูลนั้นสู่สาธารณะทั้งหมดแล้ว และห้ามไม่ให้เปิดเผยข้อมูลที่เป็นสาระสำคัญนั้นต่อบุคคลอื่น

นอกจากบทลงโทษซึ่งกำหนดไว้ในพระราชบัญญัติหลักทรัพย์และตลาดหลักทรัพย์ พ.ศ. 2535 และข้อกำหนดของตลาดหลักทรัพย์แห่งประเทศไทย บริษัทจะใช้บทลงโทษสูงสุดทางวินัยซึ่งกำหนดไว้ในข้อบังคับการทำงานของบริษัท หากพบว่า ผู้บริหารได้ใช้ข้อมูลภายในหรือมีพฤติกรรมที่ส่อไปในทางที่จะทำให้บริษัทหรือผู้ถือหุ้นได้รับความเสื่อมเสียและเสียหาย

คำตอบแทนของผู้สอบบัญชี

สำหรับคำตอบแทนที่ผู้สอบบัญชีของบริษัทและบริษัทย่อย คือ บริษัทสำนักงาน อีวาย จำกัด ได้รับจากบริษัทและบริษัทย่อย สำหรับปี 2557 มีดังนี้

คำตอบแทนจากการสอบบัญชี (Audit Fee)

บริษัท สาเล่ออุตสาหกรรม จำกัด (มหาชน)	980,000 บาท
บริษัท สาเล่ พรินท์ติ้ง จำกัด (มหาชน)	820,000 บาท
บริษัท สาเล่ เอ็นจิเนียริง จำกัด	290,000 บาท
บริษัท สาเล่ ซีเอฟที (ประเทศไทย) จำกัด	100,000 บาท
รวม	2,190,000 บาท

ค่าบริการอื่น (Non-audit Fee)

ค่าสังเกตการณ์การทำลายสินค้าของบริษัท สาเล่ พรินท์ติ้ง จำกัด (มหาชน) จำนวน 10,000 บาท

การปฏิบัติตามหลักการกำกับดูแลกิจการที่ดี

บริษัทมีการปฏิบัติตามหลักการกำกับดูแลกิจการที่ดี โดยมีรายละเอียดดังนี้

1. สิทธิของผู้ถือหุ้น

บริษัทฯ ให้ความสำคัญต่อสิทธิของผู้ถือหุ้น และตระหนักถึงสิทธิของผู้ถือหุ้นอย่างเท่าเทียมกัน โดยบริษัทฯ ได้จัดประชุมผู้ถือหุ้นตามข้อกำหนดของกฎหมายที่เกี่ยวข้อง ตลอดจนข้อกำหนดของตลาดหลักทรัพย์ และสำนักงาน ก.ล.ต. และข้อบังคับของบริษัทฯ ซึ่งผู้ถือหุ้นสามารถรับทราบข้อบังคับของบริษัทฯ ได้จากเว็บไซต์ของบริษัทฯ บริษัทฯ กำหนดให้มีขั้นตอนการประชุมผู้ถือหุ้นอย่างถูกต้องตั้งแต่การเรียกประชุม การจัดส่งเอกสาร และแจ้งวาระการประชุม ขั้นตอนในการดำเนินการประชุม ตลอดจนจัดส่งรายการการประชุมเป็นไปตามหลักเกณฑ์ของตลาดหลักทรัพย์ บริษัทฯ ได้อำนวยความสะดวกแก่ผู้ถือหุ้นในการเข้าร่วมประชุมโดยจัดส่งข้อมูลสารสนเทศที่ครบถ้วนชัดเจน เพียงพอและทันเวลา พร้อมทั้งจัดสรรเวลาในการประชุมอย่างเพียงพอ และเปิดโอกาสให้ผู้ถือหุ้นมีสิทธิอย่างเท่าเทียมกันในการสอบถามและแสดงความคิดเห็น นอกจากนี้ บริษัทฯ ยังได้อำนวยความสะดวกให้แก่ผู้ถือหุ้นในการเข้าร่วมประชุมผู้ถือหุ้น

บริษัทฯ จะเริ่มประชุมเมื่อมีจำนวนผู้ถือหุ้นหรือผู้รับมอบฉันทะจากผู้ถือหุ้นครบองค์ประชุม ก่อนเริ่มการประชุมผู้ถือหุ้น บริษัทฯ ได้ชี้แจงขั้นตอนการประชุม วิธีการออกเสียงลงคะแนน การผ่านมติของที่ประชุมจะนับจากผู้ถือหุ้นหรือผู้รับมอบฉันทะจากผู้ถือหุ้น ซึ่งมาประชุมและออกเสียงลงคะแนน โดย 1 หุ้น เท่ากับ 1 เสียง

ในปี 2557 บริษัทฯ ได้จัดประชุมผู้ถือหุ้นสามัญประจำปีในวันที่ 24 เมษายน 2557 โดยมีวาระประจำของการประชุมสามัญ กล่าวคือ การพิจารณาผลการดำเนินการประจำปีและการจ่ายเงินปันผล การแต่งตั้งผู้สอบบัญชีและการกำหนดคำตอบแทน การเลือกตั้งกรรมการแทนกรรมการที่หมดวาระ และการกำหนดคำตอบแทนกรรมการ ในการประชุมผู้ถือหุ้น ประธานกรรมการบริษัทฯ ได้เข้าร่วมประชุม และเป็นประธานในที่ประชุม ในบรรดากรรมการท่านอื่นที่เข้าร่วมประชุมประกอบด้วยกรรมการผู้จัดการ กรรมการบริหาร ประธานคณะกรรมการตรวจสอบ และกรรมการบริษัทฯ รวมทั้งหมด 10 ท่าน

ทั้งนี้ ผู้สอบบัญชีของบริษัทฯ ตลอดจนฝ่ายจัดการที่เกี่ยวข้องได้เข้าร่วมในการประชุมด้วยเพื่อชี้แจงและตอบข้อซักถามที่ประชุม ประธานในที่ประชุมได้เปิดโอกาสให้ผู้ถือหุ้นมีสิทธิอย่างเท่าเทียม ในการตรวจสอบการดำเนินงานของบริษัทฯ โดยการสอบถามและแสดงความคิดเห็นและข้อเสนอแนะต่างๆ รวมทั้งได้บันทึกประเด็นซักถามและคำอธิบายโดยฝ่ายจัดการที่สำคัญไว้ในรายงานการประชุม ทั้งนี้บริษัทฯ ได้จัดทำรายงานการประชุมแล้วเสร็จ และเผยแพร่ทางเว็บไซต์ของบริษัทฯ เพื่อให้ผู้ถือหุ้นสามารถตรวจสอบได้โดยไม่จำเป็นต้องให้ผู้ถือหุ้นหรือรับทราบรายงานการประชุมจากเอกสารเชิญประชุมในคราวต่อไป

2. การปฏิบัติต่อผู้ถือหุ้นอย่างเท่าเทียมกัน

เมื่อคณะกรรมการบริษัท มีมติให้จัดประชุมผู้ถือหุ้น บริษัทฯ ได้ประกาศมติกำหนดการประชุมผู้ถือหุ้น พร้อมวาระการประชุมให้ผู้ถือหุ้นทราบผ่านทางสื่อเผยแพร่ข้อมูลของตลาดหลักทรัพย์ฯ ล่วงหน้าเป็นเวลา 1 เดือน และได้จัดส่งหนังสือนัดประชุม ข้อมูลประกอบการประชุมตามวาระต่างๆ โดยในแต่ละวาระมีข้อเท็จจริงและเหตุผลสำหรับเรื่อง เพื่อพิจารณาและความเห็นของคณะกรรมการบริษัท ประกอบ พร้อมแนบรายงานประจำปี หนังสือมอบฉันทะและรายละเอียดชี้แจงวิธีการมอบฉันทะ รวมทั้งระบุนายการเอกสารที่ต้องใช้เพื่อเข้าประชุมให้ผู้ถือหุ้นทราบล่วงหน้า 14 วันก่อนวันประชุม พร้อมทั้งรายชื่อและประวัติกรรมการที่ครบวาระและได้รับการเสนอชื่อเป็นกรรมการอีกวาระหนึ่ง นอกจากนี้ได้ทำการประกาศคำบอกกล่าวเรียกประชุมผู้ถือหุ้นในหนังสือพิมพ์รายวันฉบับภาษาไทยติดต่อกันเป็นเวลา 3 วัน และก่อนการประชุมไม่น้อยกว่า 3 วัน ในกรณีที่ผู้ถือหุ้นไม่สามารถเข้าร่วมประชุมได้ ผู้ถือหุ้นสามารถใช้สิทธิออกเสียงลงคะแนนโดยการมอบฉันทะให้บุคคลใดบุคคลหนึ่งเข้าร่วมประชุม หรือกรรมการอิสระเป็นผู้รับมอบอำนาจจากผู้ถือหุ้นในการออกเสียงในมติต่างๆ

สำหรับการดูแลเรื่องการใช้ข้อมูลภายในนั้น บริษัทฯ ได้จัดให้มีมาตรการป้องกันการรั่วไหลของข้อมูลภายในที่ไม่ถูกต้อง มาตรการควบคุมภายใน และการติดตามประเมินผลที่มีประสิทธิภาพ เหมาะสมกับสภาวะแวดล้อมของงานหรือกิจกรรมของหน่วยงานนั้น โดยกำหนดไว้ในจรรยาบรรณของบริษัทฯ นอกจากนี้ บริษัทฯ มีข้อกำหนดห้ามไม่ให้กรรมการและผู้บริหาร หรือหน่วยงานที่ได้รับทราบข้อมูลภายในเปิดเผยข้อมูลภายในแก่บุคคลภายนอกหรือบุคคลที่ไม่มีหน้าที่เกี่ยวข้อง และไม่แสวงหาผลประโยชน์ให้ตนเองและผู้ที่เกี่ยวข้องจากตำแหน่งหน้าที่และข้อมูลอันเป็นความลับของบริษัทฯ คณะกรรมการได้กำหนดให้กรรมการและผู้บริหารรายงานการเปลี่ยนแปลงการถือหลักทรัพย์ต่อสำนักงานคณะกรรมการกำกับหลักทรัพย์และตลาดหลักทรัพย์ (ก.ล.ต.) ตามมาตรา 59 แห่งพระราชบัญญัติหลักทรัพย์และตลาดหลักทรัพย์ พ.ศ. 2535 ทั้งนี้ การซื้อ ขาย โอน หรือ รับโอนหลักทรัพย์ของบริษัทฯ กรรมการและผู้บริหารของบริษัทฯ จะต้องรายงานการเปลี่ยนแปลงการถือหลักทรัพย์ต่อสำนักงาน ก.ล.ต. และตลาดหลักทรัพย์แห่งประเทศไทยภายใน 3 วันทำการ หลังจากวันที่ซื้อ ขาย โอน หรือรับโอน กรรมการและผู้บริหารจะต้องส่งสำเนารายงานดังกล่าวจำนวน 1 ชุด ให้แก่บริษัทฯ เพื่อเก็บไว้เป็นหลักฐาน

3. บทบาทของผู้มีส่วนได้เสีย

บริษัทฯ ได้ให้ความสำคัญต่อสิทธิของผู้มีส่วนได้เสียทุกกลุ่ม ไม่ว่าจะเป็นผู้มีส่วนได้เสียภายใน ได้แก่ พนักงานและผู้บริหารของบริษัทฯ หรือผู้มีส่วนได้เสียภายนอก ได้แก่ ลูกค้า คู่ค้า คู่แข่ง เจ้าหนี้ ภาครัฐ ชุมชน และหน่วยงานอื่นๆ ที่เกี่ยวข้อง เนื่องจากบริษัทฯ ตระหนักถึงการสนับสนุนจากผู้มีส่วนได้เสียต่างๆ ซึ่งจะสร้างความสามารถในการแข่งขัน และสร้างกำไรให้กับบริษัทฯ ซึ่งถือว่าการสร้างความสำเร็จในระยะยาวของบริษัทฯ ได้

- ผู้ถือหุ้น :** บริษัทฯ มุ่งมั่นเป็นตัวแทนที่ดีของผู้ถือหุ้นในการดำเนินธุรกิจเพื่อสร้างผลกำไรสูงสุดแก่ผู้ถือหุ้นโดยคำนึงถึงการเจริญเติบโตของมูลค่าของบริษัทฯ ในระยะยาว ด้วยผลตอบแทนที่ดีและต่อเนื่องรวมทั้งการดำเนินการเปิดเผยข้อมูลอย่างโปร่งใสและเชื่อถือได้ บริษัทฯ ตระหนักถึงความเสี่ยงในการดำเนินธุรกิจ และทบทวนมาตรการบรรเทาความเสี่ยงเป็นประจำ
- ลูกค้า :** บริษัทฯ มีความมุ่งมั่นในการสร้างความพึงพอใจระดับสูงแก่ลูกค้า และส่งเสริมความสัมพันธ์บนพื้นฐานของผลประโยชน์ร่วมกันโดยการเพิ่มคุณค่าให้กับสินค้าและบริการ พร้อมดำเนินการกับข้อร้องเรียนของลูกค้าทันทีที่ได้รับแจ้ง นอกจากนี้บริษัทฯ มีความรับผิดชอบต่อลูกค้าที่จะได้รับผลิตภัณฑ์และบริการที่ดีมีคุณภาพ ในระดับราคาที่เหมาะสมและบริษัทฯ ยังได้สำรวจความพึงพอใจของลูกค้าอย่างสม่ำเสมอ
- คู่ค้า :** บริษัทฯ คำนึงถึงความเสมอภาคในการดำเนินธุรกิจ และผลประโยชน์ร่วมกัน โดยเป็นไปตามเงื่อนไขทางการค้าและไม่ขัดต่อกฎหมายใดๆ
- คู่แข่ง :** บริษัทฯ สนับสนุนและส่งเสริมนโยบายการแข่งขันอย่างเสรีและเป็นธรรมประพฤติตามกรอบกติกาการแข่งขันที่ดี มีจรรยาบรรณ และอยู่ในกรอบของกฎหมาย

- เจ้าหน้าที่ :** บริษัทฯ ปฏิบัติตามเงื่อนไขข้อกำหนดของสัญญา และพันธะทางการเงินต่อเจ้าหน้าที่อย่างเคร่งครัด ถูกต้องและครบถ้วน
- พนักงาน :** บริษัทฯ ส่งเสริมและพัฒนาความสามารถของพนักงานให้มีศักยภาพในการปฏิบัติงานสูงสุด จัดให้มีสภาพการจ้างงานที่ยุติธรรม และจัดให้มีสภาพแวดล้อมของการทำงานที่ดีและมีความปลอดภัย พร้อมทั้งมีการตรวจสอบคุณภาพของพนักงานเป็นประจำทุกปี
- ภาครัฐ :** บริษัทฯ ให้ความสำคัญต่อการปฏิบัติตามกฎหมาย และกฎระเบียบของหน่วยงานที่เกี่ยวข้องอย่างเคร่งครัด
- ชุมชน :** บริษัทฯ ให้ความสำคัญอย่างยิ่งในการดูแลสิ่งแวดล้อม ความปลอดภัย และความรับผิดชอบต่อชุมชนโดยจัดให้มีการดูแลด้านสิ่งแวดล้อมและความปลอดภัยอย่างมีประสิทธิภาพที่สุด พร้อมทั้งสนับสนุนกิจกรรมของชุมชน และท้องถิ่นที่บริษัทฯ มีการดำเนินธุรกิจ

4. การเปิดเผยข้อมูลและความโปร่งใส

คณะกรรมการบริษัทฯ ได้กำหนดให้การเปิดเผยข้อมูลแก่ผู้มีส่วนได้เสีย และการดำเนินงานด้วยความโปร่งใส มีคุณธรรม สามารถตรวจสอบได้เป็นส่วนหนึ่งในนโยบายการกำกับดูแลกิจการที่ดีของบริษัทฯ เพื่อสร้างความมั่นใจให้แก่ผู้ถือหุ้นและผู้มีส่วนได้เสีย รวมทั้งเปิดเผยผลการปฏิบัติตามหลักการกำกับดูแลกิจการที่ดีในรายงานประจำปี และแบบแสดงรายการข้อมูลประจำปี (56-1) ตามข้อกำหนดของตลาดหลักทรัพย์ฯ

นอกจากนี้ คณะกรรมการบริษัทฯ ได้ตระหนักและมีความรับผิดชอบต่อความเชื่อถือได้และถูกต้องของข้อมูลทางการเงิน และได้จัดให้มีการดำรงรักษาไว้ซึ่งระบบควบคุมภายในที่มีประสิทธิผล เพื่อให้มั่นใจได้ว่าการบันทึกข้อมูลทางบัญชีมีความถูกต้อง ครบถ้วน และเพียงพอที่จะดำรงรักษาไว้ซึ่งทรัพย์สิน เพื่อประโยชน์ต่อผู้ถือหุ้นและผู้ลงทุนทั่วไปที่จะได้รับทราบข้อมูลที่แสดงถึงฐานะทางการเงิน และผลการดำเนินงานที่ครบถ้วนเป็นจริงและสมเหตุสมผล คณะกรรมการบริษัทฯ จึงได้จัดให้มีคณะกรรมการตรวจสอบเพื่อทำหน้าที่ในการสอบทานให้บริษัทฯ มีรายงานทางการเงินอย่างถูกต้องและเพียงพอ ทั้งนี้คณะกรรมการบริษัทฯ ได้จัดทำ “รายงานความรับผิดชอบต่อคณะกรรมการบริษัทฯ ต่อรายงานทางการเงิน” ดังแสดงไว้เป็นหัวข้อต่างหากในรายงานประจำปีแล้ว

บริษัทฯ ได้ให้ความสำคัญต่อการเปิดเผยข้อมูลที่ถูกต้องครบถ้วน และทันเวลา โดยบริษัทฯ ได้เผยแพร่ข้อมูลและข่าวสารต่างๆ เพื่อให้ผู้ลงทุนและผู้ที่เกี่ยวข้องได้รับทราบ ทั้งผ่านช่องทางต่างๆ ของตลาดหลักทรัพย์แห่งประเทศไทย และได้จัดตั้งหน่วยงานนักลงทุนสัมพันธ์ขึ้นเพื่อทำหน้าที่ติดต่อสื่อสารกับผู้ลงทุน ผู้ถือหุ้น รวมทั้งหน่วยงานที่เกี่ยวข้อง หากเกิดรายการที่อาจก่อให้เกิดความขัดแย้งทางผลประโยชน์ บริษัทฯ คำนึงถึงผลประโยชน์โดยรวมเป็นสำคัญและได้ปฏิบัติตามข้อกำหนดของตลาดหลักทรัพย์ฯ ในเรื่องการเปิดเผยข้อมูลและการปฏิบัติการของบริษัทจดทะเบียนในรายการที่เกี่ยวข้องกันอย่างเคร่งครัด รวมทั้งได้เปิดเผยข้อมูลต่อตลาดหลักทรัพย์อย่างครบถ้วนและโปร่งใส

นอกจากนี้ บริษัทฯ ได้เปิดเผยการทำหน้าที่ของคณะกรรมการบริษัทฯ ในรอบปีที่ผ่านมา เช่น จำนวนครั้งการประชุม จำนวนครั้งที่กรรมการแต่ละท่านเข้าร่วมประชุม และได้เปิดเผยนโยบายการจ่ายค่าตอบแทนแก่กรรมการและผู้บริหาร รวมทั้งรูปแบบหรือลักษณะของค่าตอบแทนด้วยในส่วนของการงานด้านนักลงทุนสัมพันธ์นั้น บริษัทฯ ได้มอบหมายให้ผู้จัดการฝ่ายนักลงทุนสัมพันธ์และพัฒนาธุรกิจ เป็นผู้รับผิดชอบในการทำหน้าที่ติดต่อสื่อสารกับผู้ลงทุนสถาบัน ผู้ถือหุ้น รวมทั้งนักวิเคราะห์และภาครัฐที่เกี่ยวข้อง

ผู้ถือหุ้นและนักลงทุนสามารถติดตามข้อมูลต่างๆ ของบริษัทฯ ทางเว็บไซต์ของบริษัทฯ หรือติดต่อขอทราบข้อมูลของบริษัทฯ ได้ที่โทรศัพท์หมายเลข 0-2529-5968-99 โทรสารหมายเลข 0-2529-5959 หรือสอบถามข้อมูลทางอีเมลล์ investor@saleeind.com

5. บทบาทหน้าที่และความรับผิดชอบของคณะกรรมการ

นโยบายการกำกับดูแลกิจการ

บริษัทได้กำหนดให้มีนโยบายการกำกับดูแลกิจการของบริษัทเป็นลายลักษณ์อักษรซึ่งที่ประชุมคณะกรรมการบริษัทครั้งที่ 4/2557 เมื่อวันที่ 11 สิงหาคม 2557 ได้ทบทวนและให้ความเห็นชอบนโยบายดังกล่าว ทั้งนี้ คณะกรรมการจะจัดให้มีการทบทวนนโยบายและการปฏิบัติตามนโยบายดังกล่าวเป็นประจำ และบริษัทจะถือปฏิบัติตามกฎและข้อบังคับต่างๆ ตามที่สำนักงานคณะกรรมการกำกับหลักทรัพย์และตลาดหลักทรัพย์และตลาดหลักทรัพย์แห่งประเทศไทยกำหนดทุกประการโดยจะเปิดเผยรายงานการกำกับดูแลกิจการไว้ในรายงานประจำปีและแบบแสดงรายการข้อมูลประจำปี (แบบ 56-1)

จรรยาบรรณธุรกิจ

บริษัทได้กำหนดหลักปฏิบัติเกี่ยวกับจรรยาบรรณของคณะกรรมการฝ่ายบริหารและพนักงาน เพื่อให้ผู้เกี่ยวข้องยึดถือเป็นแนวทางในการปฏิบัติหน้าที่ตามภารกิจของบริษัท ด้วยความซื่อสัตย์สุจริตและเที่ยงธรรม ทั้งการปฏิบัติต่อบริษัทผู้มีส่วนได้เสียทุกกลุ่มสาธารณะชนและสังคม รวมทั้งการกำหนดระบบติดตามการปฏิบัติตามแนวทางดังกล่าวเป็นประจำ อาทิเช่น จรรยาบรรณว่าด้วยการมีส่วนได้เสียและความขัดแย้งทางผลประโยชน์ การใช้ข้อมูลภายในและการรักษาข้อมูลอันเป็นความลับ การรับและการให้ของขวัญเป็นทรัพย์สินหรือประโยชน์อื่นใด รวมถึงการเลี้ยงหรือรับเลี้ยงจากผู้มีส่วนเกี่ยวข้องกับธุรกิจของบริษัทให้สามารถกระทำได้ในวิสัยอันควรในเทศกาลหรือประเพณีนิยม โดยมีให้พนักงานและผู้บริหาร เรียกร้องหรือรับไม่ว่าในกรณีใดๆ ที่ผิดไปจากธรรมเนียมปฏิบัติและนอกเหนือจากผลตอบแทนอันพึงได้จากบริษัทที่อาจมีผลต่อการตัดสินใจในการปฏิบัติงานด้วยความไม่เป็นธรรม

ทั้งนี้ บริษัทได้มีการประกาศและแจ้งให้พนักงานทุกคนรับทราบและยึดปฏิบัติอย่างเคร่งครัดรวมถึงให้มีการปฏิบัติตามแนวทางดังกล่าว

ความขัดแย้งทางผลประโยชน์

คณะกรรมการบริษัทได้กำหนดนโยบายเกี่ยวกับความขัดแย้งทางผลประโยชน์บนหลักการที่ว่า การตัดสินใจใดๆ ในการดำเนินกิจกรรมทางธุรกิจจะต้องทำเพื่อผลประโยชน์สูงสุดของบริษัทเท่านั้น และควรหลีกเลี่ยงการกระทำที่ก่อให้เกิดความขัดแย้งทางผลประโยชน์โดยกำหนดให้ผู้ที่มีส่วนเกี่ยวข้องหรือเกี่ยวข้องกับรายการที่พิจารณาต้องแจ้งให้บริษัททราบถึงความสัมพันธ์หรือการเกี่ยวโยงของตนในรายการดังกล่าว และต้องไม่เข้าร่วมการพิจารณาตัดสินใจ รวมถึงไม่มีอำนาจอนุมัติในธุรกรรมนั้นๆ

คณะกรรมการตรวจสอบจะนำเสนอคณะกรรมการบริษัทเกี่ยวกับรายการที่เกี่ยวข้องกันและรายการที่มีความขัดแย้งทางผลประโยชน์ ซึ่งได้มีการพิจารณาความเหมาะสมอย่างรอบคอบและได้ปฏิบัติตามหลักเกณฑ์ที่ตลาดหลักทรัพย์แห่งประเทศไทยและ/หรือสำนักงานคณะกรรมการกำกับหลักทรัพย์และตลาดหลักทรัพย์ รวมทั้งจะได้มีการเปิดเผยไว้ในงบการเงินรายปีและแบบแสดงรายการข้อมูลประจำปี (แบบ 56-1)

ระบบการควบคุมภายใน

บริษัทได้ให้ความสำคัญต่อระบบควบคุมภายในทั้งในระดับบริหารและระดับปฏิบัติงานและเพื่อให้เกิดความมีประสิทธิภาพในการดำเนินงาน บริษัทจึงได้กำหนดภาระหน้าที่อำนาจการดำเนินการของผู้ปฏิบัติงานและผู้บริหารไว้เป็นลายลักษณ์อักษรอย่างชัดเจนมีการควบคุมดูแลการใช้ทรัพย์สินของบริษัทให้เกิดประโยชน์และมีการแบ่งแยกหน้าที่ผู้ปฏิบัติงาน ผู้ติดตามควบคุมและประเมินผลออกจากกัน โดยบริษัทได้มีการแต่งตั้งคณะกรรมการตรวจสอบเพื่อทำหน้าที่ในการสอบทานระบบการควบคุมภายในและการตรวจสอบภายในให้มีความเหมาะสมและมีประสิทธิภาพ นอกจากนี้ บริษัทยังจัดให้มีหน่วยงานตรวจสอบภายในทำการตรวจสอบและประเมินระบบการควบคุมภายในของบริษัท เพื่อนำเสนอต่อคณะกรรมการตรวจสอบและคณะกรรมการบริษัท เพื่อทำการสอบทานระบบการควบคุมภายในและการตรวจสอบภายในให้มีความเหมาะสมและมีประสิทธิภาพ มีการควบคุมทางการเงินและมีการปฏิบัติงานที่เป็นไปตามแนวทางที่กำหนดไว้อย่างมีประสิทธิภาพ รวมทั้งการตรวจสอบการปฏิบัติตามกฎหมายและข้อกำหนดต่างๆ ที่เกี่ยวข้อง与公司 โดยผลการตรวจสอบจะนำไปรายงานต่อคณะกรรมการตรวจสอบและคณะกรรมการบริษัท

การบริหารความเสี่ยง

ในปี 2557 บริษัทได้มีการทำการประเมินความเสี่ยงพหุของระบบควบคุมภายในที่มีอยู่เพื่อพิจารณาหาแนวทางในการปรับปรุงแก้ไขการปฏิบัติงานให้ผลการดำเนินงานมีประสิทธิภาพมากยิ่งขึ้น

รายงานของคณะกรรมการ

คณะกรรมการตรวจสอบจะทำหน้าที่สอบทานรายงานทางการเงินโดยมีฝ่ายบัญชีและการเงินและผู้สอบบัญชีมาประชุมร่วมกันและนำเสนอรายงานทางการเงินต่อคณะกรรมการบริษัททุกไตรมาสโดยคณะกรรมการบริษัทเป็นผู้รับผิดชอบต่อการเงินของบริษัท (รวมทั้งสารสนเทศทางการเงิน รายงานความรับผิดชอบของคณะกรรมการต่อรายงานทางการเงินที่ปรากฏในรายงานประจำปี) งบการเงินดังกล่าวจัดทำขึ้นตามมาตรฐานการบัญชีรับรองและตรวจสอบโดยผู้สอบบัญชีของบริษัทการเปิดเผยข้อมูลสารสนเทศที่สำคัญทั้งข้อมูลทางการเงินและไม่ใช้การเงินดำเนินการบนพื้นฐานของข้อเท็จจริงอย่างครบถ้วนและสม่าเสมอด้วย

การประชุมคณะกรรมการ

คณะกรรมการมีการกำหนดการประชุมโดยปกติเป็นประจำทุก 3 เดือนและอาจมีการประชุมพิเศษเพิ่มเติมตามความจำเป็นโดยมีการกำหนดวาระที่ชัดเจนนำเสนอเอกสารก่อนการประชุมล่วงหน้าเพื่อให้คณะกรรมการได้มีเวลาศึกษาข้อมูลอย่างเพียงพอก่อนการประชุม เว้นแต่กรณีมีเหตุจำเป็นเร่งด่วน จำนวนองค์ประชุมต้องมีกรรมการอยู่ไม่น้อยกว่า 2 ใน 3 ของจำนวนกรรมการทั้งหมด ณ ขณะที่คณะกรรมการจะลงมติในเรื่องต่างๆ จากที่ประชุม พร้อมทั้งต้องมีการบันทึกการรายงานการประชุมและจัดเก็บรวบรวมเอกสารรายงานที่รับรองแล้วเพื่อใช้ในการอ้างอิงและสามารถตรวจสอบได้

ในการประชุมประธานกรรมการบริษัทเป็นผู้กำหนดวาระการประชุมและพิจารณาเรื่องเข้าวาระการประชุม คณะกรรมการบริษัทโดยเปิดโอกาสให้กรรมการแต่ละคนสามารถเสนอเรื่องต่างๆ เพื่อเข้ารับการพิจารณาเป็นวาระการประชุมได้

ในการพิจารณาเรื่องต่างๆ ประธานกรรมการบริษัทซึ่งทำหน้าที่ประธานในที่ประชุมจะเปิดโอกาสให้กรรมการแสดงความคิดเห็นได้อย่างอิสระโดยในบางวาระอาจมีผู้บริหารระดับสูงเข้าร่วมประชุมด้วยเพื่อให้สารสนเทศรายละเอียดข้อมูลที่เป็นประโยชน์เพิ่มเติมในฐานะผู้ที่เกี่ยวข้อง รวมทั้งจะได้รับทราบนโยบายโดยตรงเพื่อให้สามารถนำไปปฏิบัติอย่างมีประสิทธิภาพ ทั้งนี้ในการลงมติในที่ประชุมคณะกรรมการบริษัทให้ถ้อยมติของเสียงข้างมากโดยให้กรรมการคนหนึ่งมีเสียงหนึ่งเสียง โดยกรรมการที่มีส่วนได้เสียจะไม่เข้าร่วมประชุมและ /หรือไม่ใช้สิทธิออกเสียงลงคะแนนในเรื่องนั้น และถ้าคะแนนเสียงเท่ากันประธานในที่ประชุมจะออกเสียงเพิ่มขึ้นอีกหนึ่งเสียงเป็นเสียงชี้ขาด

ในปี 2557 บริษัทมีการประชุมคณะกรรมการทั้งหมด 5 ครั้ง และประชุมกรรมการตรวจสอบทั้งหมด 4 ครั้ง โดยมีกรรมการแต่ละท่านเข้าร่วมประชุม ดังนี้

การเข้าร่วมประชุม / จำนวนการประชุมทั้งหมด (ครั้ง)

รายชื่อ	วาระ การดำรงตำแหน่ง	จำนวนครั้ง/เข้าร่วม การประชุมคณะกรรมการ	จำนวนครั้ง/เข้าร่วม การประชุมคณะกรรมการตรวจสอบ
1. นายสุชาติ จีวะพรทิพย์ (1), (3)	2557 - 2560	5/5	-
2. นายถาวร ตริรัตน์ณรงค์ (1), (2)	2556 - 2559	4/5	3/4
3. พลอากาศเอกบุรียรัตน์ รัตนวานิช (1), (2)	2556 - 2559	5/5	4/4
4. นายพัฒนา อัครวินเวศน์ (1), (2)	2556 - 2559	5/5	4/4
5. นายไพฑูรย์ เลิศเพ็ญเมธา (1), (2)	2557 - 2560	5/5	4/4
6. นายสาทิส ตัฒวรร (1), (3)	2555 - 2558	5/5	-
7. นายเสวต นราธิกร (1), (3)	2555 - 2558	5/5	-
8. นายเลอพงศ์ วงศ์ทวีพิพัฒน์ (1)	2557 - 2560	5/5	-
9. นางพิมพ์า จีวะพรทิพย์ (1)	2556 - 2559	5/5	-
10. นายชาญชัย อัครกาญจน์ (1), (3)	2555 - 2558	5/5	-

(1) กรรมการบริษัท ได้แก่ กรรมการลำดับที่ 1-10

(3) กรรมการบริหาร ได้แก่ กรรมการลำดับที่ 1,6,7,10

(2) กรรมการตรวจสอบ ได้แก่ กรรมการลำดับที่ 2-5

คำตอบแทน

บริษัทมีนโยบายจ่ายค่าตอบแทนกรรมการและผู้บริหารที่จูงใจในระดับที่เหมาะสมโดยคำนึงถึงผลการดำเนินงานของบริษัทและความสอดคล้องกับธุรกิจ/อุตสาหกรรมเดียวกัน รวมถึงความเหมาะสมกับหน้าที่และความรับผิดชอบของกรรมการและผู้บริหารแต่ละท่านโดยบริษัทใช้ความระมัดระวังในการจ่ายค่าตอบแทนผู้บริหารของบริษัทให้อยู่ในระดับที่เหมาะสมโดยเป็นอัตราที่แข่งขันได้ในกลุ่มธุรกิจเดียวกันเพื่อที่จะดูแลและรักษาผู้บริหารที่มีคุณภาพไว้ ผู้บริหารที่ได้รับมอบหมายหน้าที่และความรับผิดชอบเพิ่มขึ้นจะได้รับค่าตอบแทนเพิ่มเติมที่เหมาะสมกับหน้าที่และความรับผิดชอบที่ได้รับมอบหมายเพิ่มมากขึ้น ทั้งนี้บริษัทจัดให้มีค่าตอบแทนกรรมการไว้อย่างชัดเจนและโปร่งใสและได้ผ่านการอนุมัติจากที่ประชุมผู้ถือหุ้นโดยกำหนดให้มีการเปิดเผยค่าตอบแทนที่จ่ายให้แก่กรรมการและผู้บริหารตามแบบที่สำนักงานคณะกรรมการกำกับหลักทรัพย์และตลาดหลักทรัพย์กำหนด

การพัฒนากรรมการและผู้บริหาร

คณะกรรมการมีนโยบายส่งเสริมและอำนวยความสะดวกให้มีการฝึกอบรมและการให้ความรู้แก่กรรมการ ผู้เกี่ยวข้องในระบบการกำกับดูแลกิจการของบริษัท เช่น กรรมการ กรรมการตรวจสอบ ผู้บริหาร เป็นต้น เพื่อให้มีการปรับปรุงการปฏิบัติงานอย่างต่อเนื่องและในกรณีที่มีการเปลี่ยนแปลงกรรมการหรือแต่งตั้งกรรมการใหม่ฝ่ายจัดการจะจัดให้มีเอกสารและข้อมูลที่เป็นประโยชน์ต่อการปฏิบัติหน้าที่ของกรรมการใหม่รวมถึงการจัดให้มีการแนะนำลักษณะธุรกิจและแนวทางการดำเนินธุรกิจของบริษัทให้แก่กรรมการใหม่

การบริหารทรัพยากรมนุษย์

บริษัทฯ ตระหนักดีว่า ความสำเร็จและความเจริญเติบโตอย่างยั่งยืนและต่อเนื่องของบริษัทฯ ขึ้นอยู่กับพนักงานและเจ้าหน้าที่ของบริษัทฯทุกคน ดังนั้น บริษัทฯ จึงมุ่งสร้างสรรค์ให้พนักงานมีความสัมพันธ์ที่ดีกับองค์กร ซึ่ง ทำให้บริษัทฯ มีผลการดำเนินงานที่ต่อเนื่อง ด้วยการนำนโยบาย เครื่องมือ และกระบวนการด้านการบริหารทรัพยากรมนุษย์ที่หลากหลายในด้านต่างๆ กันมาปฏิบัติ เพื่อเป็นการพัฒนาทรัพยากรบุคคลให้มีคุณภาพ มีสภาพแวดล้อมและคุณภาพชีวิตที่ดี

บริษัทฯ มีนโยบายเรื่องโอกาสที่เท่าเทียมกัน ยังถูกยึดถือเป็นหลักปฏิบัติในทุกกระบวนการของการบริหารทรัพยากรบุคคลตั้งแต่การแต่งตั้ง เลื่อนตำแหน่ง การโยกย้าย การมอบหมายงาน การเลิกจ้าง การให้รางวัลตอบแทน และการฝึกอบรม

- จำนวนพนักงานทั้งหมดของบริษัทฯ และบริษัทย่อย ณ วันที่ 31 ธันวาคม 2557 (ไม่รวมผู้บริหาร)

บริษัทและบริษัทย่อย	พนักงานประจำ (คน)	พนักงานชั่วคราว (คน)	รวม (คน)
บริษัท สาลีอุตสาหกรรม จำกัด (มหาชน)	343	-	343
บริษัท สาลีฟรันทตั้ง จำกัด (มหาชน)*	170	-	170
บริษัท สาลี เอ็นจิเนียริง จำกัด*	47	-	47
บริษัท สาลี ซีเอฟที (ประเทศไทย) จำกัด*	-	-	-
รวม	560	-	560

* บริษัทย่อยของบริษัท สาลีอุตสาหกรรม จำกัด (มหาชน)

■ ค่าตอบแทนพนักงานของบริษัท

*ค่าตอบแทนในรูปเงินเดือน ค่าแรง ค่าล่วงเวลา โบนัส และสวัสดิการอื่นๆ นอกจากนี้ บริษัทฯ ได้จัดตั้งกองทุนสำรองเลี้ยงชีพสำหรับพนักงานตามพระราชบัญญัติกองทุนในอัตราร้อยละ 3 ของเงินเดือนพนักงานสุทธิจากเงินได้บุคคลธรรมดา ทั้งนี้ พนักงานมีสิทธิในส่วนสมทบของบริษัทในกรณีที่พนักงานเสียชีวิต ปลอดเกษียณ ไม่สามารถทำงานได้ หรือลาออกจากบริษัทหลังจากทำงานกับบริษัทไม่น้อยกว่า 5 ปี

หน่วย : บาท (ก่อนหักภาษี)	ปี 2557	ปี 2556
เงินเดือน	61,287,233.44	52,952,205
โบนัส	6,756,682.75	13,218,341
รวม	68,043,916.19	66,170,546
เงินสมทบกองทุนสำรองเลี้ยงชีพ	948,566	870,196

■ การเปลี่ยนแปลงจำนวนพนักงานของบริษัท ในรอบระยะเวลา 3 ปีที่ผ่านมา

- ในปี พ.ศ.2557 มีพนักงานลาออกจำนวน 260 คน และมีการรับพนักงานใหม่จำนวน 245 คน
- ในปี พ.ศ.2556 มีพนักงานลาออกจำนวน 201 คน และมีการรับพนักงานใหม่จำนวน 207 คน
- ในปี พ.ศ.2555 มีพนักงานลาออกจำนวน 323 คน และมีการรับพนักงานใหม่จำนวน 247 คน

■ ข้อพิพาทด้านแรงงานที่สำคัญในรอบระยะเวลา 3 ปีที่ผ่านมา

- ไม่มี -

■ นโยบายพัฒนาบุคลากร

บริษัทฯ มีนโยบายการพัฒนาพนักงานอย่างสม่ำเสมอ เพื่อให้พนักงานมีศักยภาพในการปฏิบัติงาน โดยบริษัทฯ ให้ความสำคัญในเรื่องบุคลากรตั้งแต่ขั้นตอนการคัดสรรพนักงานให้ได้ผู้ที่มีความรู้ความสามารถเข้ามาสู่องค์กร มีการจัดฝึกอบรมให้ทั้งภายในองค์กรและภายนอกองค์กรเพื่อเป็นการพัฒนาความรู้ความสามารถและเพิ่มทักษะในการทำงาน รวมถึงเป็นการสร้างขวัญกำลังใจให้แก่พนักงานอย่างทั่วถึง

จากการดำเนินนโยบายการพัฒนาบุคลากรดังกล่าวข้างต้น บริษัทพบว่าบุคลากรของบริษัทมีส่วนเป็นอย่างมากในการลดการสูญเสียในการผลิต และสามารถทำงานได้อย่างมีประสิทธิภาพและประสิทธิผลมากขึ้น จนส่งผลให้บริษัทมีต้นทุนการผลิตที่ต่ำลง

ด้านสวัสดิการ

บริษัทฯ มีความเชื่อมั่นในการให้โอกาสการจ้างงานที่เท่าเทียมกันแก่บุคคลผู้ซึ่งมีคุณสมบัติที่เหมาะสมตามข้อกำหนดของงาน โดยไม่คำนึงถึงเชื้อชาติ เพศ ศาสนา สัญชาติ ความผิดปกติทางร่างกายหรือจิตใจตามที่กฎหมายและข้อบังคับต่างๆ ที่เกี่ยวข้องในประเทศไทยกำหนดไว้ เพื่อเป็นการสร้างแรงจูงใจและความมีชีวิตที่ดีให้กับพนักงานทางบริษัทฯ ได้กำหนดค่าตอบแทนและสวัสดิการต่างๆ ตามความเหมาะสมและน่าพอใจ โดยเปรียบเทียบกับตลาดแรงงานในอุตสาหกรรมเดียวกัน ผลประกอบการของบริษัทและผลการปฏิบัติงานของแต่ละบุคคล ผลประโยชน์และสวัสดิการต่างๆ ได้แก่ โบนัส ค่าเบี้ยขยัน รถรับ-ส่งพนักงาน

ชุดยูนิฟอร์ม ค่ากะ การจัดสรรใบสำคัญแสดงสิทธิที่จะซื้อหุ้นสามัญของบริษัทให้แก่กรรมการและ/หรือพนักงานของบริษัทและบริษัทย่อย เงินกองทุนสำรองเลี้ยงชีพ เพื่อเป็นการสร้างความมั่นคงให้กับชีวิตของพนักงานหลังเกษียณอายุการทำงาน

ด้านแรงงานสัมพันธ์

บริษัทฯ มีความมุ่งมั่นที่จะรักษาความสัมพันธ์ที่ดีระหว่างนายจ้างและลูกจ้าง อีกทั้งสร้างสภาพแวดล้อมที่ดีในการทำงานและการมีคุณภาพชีวิตที่ดี บริษัทฯ จึงได้ส่งเสริมให้พนักงานเข้าร่วมกิจกรรมต่างๆ เพื่อเสริมสร้างความสามัคคีระหว่างพนักงานด้วยกันและผู้บริหาร เช่น กิจกรรมกีฬาภายในบริษัทฯ และบริษัทย่อย มีการรับประทานอาหารร่วมกันระหว่างผู้บริหารและพนักงานเนื่องในเทศกาลต่างๆ เช่น วันปีใหม่ วันสงกรานต์

ด้านการฝึกอบรมและพัฒนา

บริษัทฯ มุ่งเน้นให้พนักงานได้รับการพัฒนาความรู้ ทักษะ ความสามารถ และประสบการณ์ที่จำเป็นสำหรับการทำงานในปัจจุบันและอนาคตอย่างมีประสิทธิภาพ จึงให้พนักงานและผู้บริหารได้มีโอกาสเข้ารับการฝึกอบรมและดูงานนอกสถานที่ เพื่อเสริมสร้างทักษะในการทำงานให้มีความชำนาญและเทคนิคใหม่ๆ ให้มีประสิทธิภาพมากยิ่งขึ้น ได้จัดให้พนักงานได้ฝึกอบรมตามความเหมาะสมของหน้าที่กับสถาบันต่างๆ ทั้งในประเทศและต่างประเทศ โดยกำหนดให้การจัดการแผนการอบรมประจำปีของแต่ละแผนกเพื่อส่งพนักงานเข้าฝึกอบรมตามความเหมาะสมกับตำแหน่งและหน้าที่ความรับผิดชอบ



ความรับผิดชอบต่อสังคม

นโยบายภาพรวม

“บริษัท สาลีอุตสาหกรรม จำกัด (มหาชน) มีความมุ่งมั่นในการดำเนินธุรกิจควบคู่ไปกับการใส่ใจ และดูแลรักษา สังคมและสิ่งแวดล้อมภายใต้หลักจริยธรรม การกำกับดูแลกิจการที่ดี โดยมีเป้าหมายการดำเนินงานของบริษัทฯ สอดคล้อง กับกฎหมายต่างๆ ที่เกี่ยวข้อง เพื่อนำไปสู่การดำเนินธุรกิจที่ประสบความสำเร็จอย่างยั่งยืน”

บริษัทฯ มีเจตนารมณ์ที่จะดำเนินธุรกิจให้เจริญเติบโตบนพื้นฐานของธรรมาภิบาลและการดูแลรับผิดชอบต่อสังคมและ สิ่งแวดล้อมอย่างยั่งยืน รวมทั้งคำนึงถึงผลประโยชน์ของผู้มีส่วนได้เสียทุกกลุ่มเป็นสำคัญ ภายใต้แนวคิด “ห่วงใย” (Care) “แบ่งปัน” (Share) และ “ใส่ใจ” (Respect) เพื่อมุ่งหวังให้ภาคอุตสาหกรรมอยู่ร่วมกับชุมชนและสังคมได้อย่างเป็นสุข และ พัฒนาระดับความเจริญก้าวหน้าไปพร้อมๆ กัน ทั้งนี้ บริษัทฯ ได้สนับสนุนมาตรฐานสากล “จรรยาบรรณทางการค้า ของอุตสาหกรรมอิเล็กทรอนิกส์” (Electronics Industry Code of Conduct) หรือ EICC โดยได้มีการจัดทำระบบการจัดการ ความรับผิดชอบต่อสังคมเพื่อส่งเสริมความรับผิดชอบต่อธุรกิจในด้านสังคมและสิ่งแวดล้อม แนวทางปฏิบัติด้านแรงงาน สิทธิมนุษยชน สุขภาพและความปลอดภัย จริยธรรม และสิ่งแวดล้อม ควบคู่ไปกับการปฏิบัติให้ถูกต้องตามที่กฎหมาย กำหนด

การดำเนินงานการจัดทำรายงาน

บริษัทฯ ตระหนักดีว่า จะต้องมีการจัดการด้านสิ่งแวดล้อมควบคู่ไปกับการดำเนินธุรกิจ และมาตรฐานการจัดการ สิ่งแวดล้อม ISO 14001 โดยได้รับการรับรองระบบการจัดการสิ่งแวดล้อม ISO14001:2004 จากบริษัท Bureau Veritas Certification (Thailand) เพื่อเป็นแนวทางในการดำเนินงานด้านสิ่งแวดล้อมที่มีประสิทธิภาพ ดังนั้น บริษัทฯ จึงได้นำ มาตรฐานดังกล่าวมาประยุกต์ใช้ในการดำเนินงานด้านสิ่งแวดล้อมของบริษัทฯ เพื่อให้มั่นใจว่า

- มีการควบคุมสาเหตุที่ก่อให้เกิดผลกระทบสิ่งแวดล้อมที่เกิดจากกิจกรรมการดำเนินงานของ บริษัทฯ
- การดำเนินงานของบริษัทฯ สอดคล้องกับกฎหมายและข้อกำหนดอื่นๆ ด้านสิ่งแวดล้อมที่เกี่ยวข้อง
- มีการพัฒนาปรับปรุงประสิทธิผลการดำเนินงานด้านสิ่งแวดล้อมอย่างต่อเนื่อง

นอกจากนี้มาตรฐาน ISO 14001 มีส่วนช่วยให้บริษัทฯ เข้าใจประเด็นทางด้านสิ่งแวดล้อมและผลกระทบจากกิจกรรม การดำเนินงานของบริษัทฯ ควบคุมและติดตามกิจกรรมที่ก่อให้เกิดผลกระทบสิ่งแวดล้อมที่สำคัญ พร้อมทั้งแจกแจงปัญหา และสภาพที่ไม่เป็นไปตามข้อกำหนด พร้อมทั้งดำเนินการแก้ไขและป้องกันอย่างเหมาะสม ความมุ่งมั่นของพนักงานทุกคน ทุกระดับในองค์กร เป็นอีกปัจจัยที่สำคัญในการทำให้การดำเนินงานด้านสิ่งแวดล้อมบรรลุผลตามนโยบายสิ่งแวดล้อม จึงมีความจำเป็นอย่างยิ่งที่พนักงานจะได้ศึกษาเอกสารในระบบการจัดการสิ่งแวดล้อม เช่น นโยบายสิ่งแวดล้อม คู่มือ สิ่งแวดล้อม ระบบงาน มาตรฐานการทำงาน และเอกสารอื่นๆ อย่างละเอียด และสื่อสารต่อไปยังพนักงานในความดูแล รวมถึงนำไปปฏิบัติ เพื่อให้มั่นใจว่าพนักงานมีความเข้าใจข้อกำหนดต่างๆ ในระบบการจัดการ และนำไปปฏิบัติได้อย่าง ถูกต้อง

ขณะเดียวกันบริษัทฯ ได้จัดแต่งตั้งคณะทำงานด้านความรับผิดชอบต่อสังคม (CSR) ขึ้น โดยได้มีการกำหนดเป็น นโยบายและแนวทางปฏิบัติที่สอดคล้องกับการปฏิบัติตามแนวทางจรรยาบรรณทางการค้าของกลุ่มอุตสาหกรรมอิเล็กทรอนิกส์ (Electronic Industry Code of Conduct) หรือ EICC ที่ได้กำหนดเป็นมาตรฐานให้กลุ่มอุตสาหกรรมอิเล็กทรอนิกส์ มี กระบวนการผลิตรวมถึงการดำเนินธุรกิจให้มีความปลอดภัยและมีความรับผิดชอบต่อสังคมและสิ่งแวดล้อมเพื่อให้กรรมการ ผู้บริหาร และพนักงานของบริษัทฯ ได้ใช้เป็นแนวทางในการดำเนินธุรกิจ และยึดถือปฏิบัติและมุ่งมั่นพัฒนา ปรับปรุง เพื่อสร้างรากฐานความรับผิดชอบต่อสังคมอย่างต่อเนื่องและยั่งยืน โดยการสื่อสารให้พนักงาน คู่ค้า ผู้รับเหมา และผู้ที่ เกี่ยวข้องทุกคนให้ทราบถึงความสำคัญในการรับผิดชอบต่อสังคมร่วมกัน

การประเมินผู้มีส่วนได้เสีย

บริษัท ได้มีการประเมินและแบ่งกลุ่มผู้มีส่วนได้เสียจากการดำเนินธุรกิจของบริษัท ออกเป็น 5 กลุ่ม ได้แก่ พนักงาน ลูกค้า คู่ค้า ผู้ถือหุ้น และชุมชน โดยประเมินจากผลกระทบที่คาดว่าจะการดำเนินงานของบริษัท จะส่งผลกระทบต่อผู้มีส่วนได้เสียผ่านหน่วยงานที่มีหน้าที่ติดต่อผู้มีส่วนได้เสียกลุ่มต่างๆ เพื่อเป็นแนวทางในการดำเนินงานให้มีผลกระทบต่อผู้มีส่วนได้เสียน้อยที่สุดและส่งเสริมธุรกิจดำเนินต่อไปอย่างยั่งยืน

ผู้มีส่วนได้เสีย	ปัญหาสำคัญต่อผู้มีส่วนได้เสีย	ช่องทางการติดต่อ
พนักงาน	<ul style="list-style-type: none"> - เงินเดือนและสวัสดิการ - สิทธิของผู้ใช้แรงงาน - การพัฒนาทรัพยากรมนุษย์ 	<ul style="list-style-type: none"> - www.saleeind.com - ตู้แสดงความคิดเห็น - คณะกรรมการสวัสดิการ
ลูกค้า	<ul style="list-style-type: none"> - การดูแล ควบคุมคุณภาพสินค้า - นโยบายและการจัดการสิ่งแวดล้อม - การจัดการทรัพยากรน้ำ และพลังงาน - การบริการ การติดต่อสื่อสาร 	<ul style="list-style-type: none"> - www.saleeind.com - การประชุม พบปะกับลูกค้าโดยสม่ำเสมอ - การตรวจสอบโดยลูกค้า
Supplier	<ul style="list-style-type: none"> - อาชีวอนามัย และความปลอดภัย - การเปลี่ยนแปลงของภูมิอากาศ - ข้อกำหนดของลูกค้า 	<ul style="list-style-type: none"> - www.saleeind.com - การตรวจสอบสินค้า - ข้อมูลทางเว็บไซต์(อิเล็กทรอนิกส์)
ผู้ถือหุ้น	<ul style="list-style-type: none"> - การกำกับดูแลกิจการ - การบริหารความเสี่ยง - การบริหารงานลูกค้าสัมพันธ์ 	<ul style="list-style-type: none"> - www.saleeind.com - หนังสือรายงานประจำปี - การประชุมสามัญผู้ถือหุ้นประจำปี - พบปะนักลงทุน - การออกบูทแสดงสินค้า
ชุมชน	<ul style="list-style-type: none"> - การจัดการทรัพยากรน้ำ - การตอบแทนสังคมและการกุศล - นโยบายและการจัดการสิ่งแวดล้อม - การดูแลผลิตภัณฑ์ 	<ul style="list-style-type: none"> - www.saleeind.com - กิจกรรมจิตอาสา - พนักงานที่เป็นคนท้องถิ่น

การดำเนินการด้านความรับผิดชอบต่อสังคม

บริษัท ได้มีการดำเนินการด้านความรับผิดชอบต่อสังคมโดยให้ความสำคัญกับประเด็นที่มีผลกระทบต่อผู้มีส่วนได้เสียของบริษัทเพื่อให้สอดคล้องกับหลักการ 8 ข้อ ดังต่อไปนี้

1. การประกอบกิจการด้วยความเป็นธรรม

บริษัทให้ความสำคัญในการดำเนินธุรกิจโดยปฏิบัติตามกรอบการแข่งขันทางการค้าที่สุจริตและเป็นธรรมภายใต้กรอบของกฎหมายและจริยธรรมทางธุรกิจของบริษัท และยึดถือหลักการการแข่งขันอย่างเสมอภาค โดยตั้งอยู่บนพื้นฐานของการได้รับผลตอบแทนที่เป็นธรรมทั้งสองฝ่าย การดำเนินธุรกิจกับคู่ค้าต้องไม่นำมาซึ่งความเสื่อมเสียต่อชื่อเสียงของบริษัทหรือขัดต่อกฎหมาย

บริษัท มีการดำเนินธุรกิจอย่างมีคุณธรรม โปร่งใส และด้วยความรับผิดชอบต่อ คณะกรรมการบริษัทจึงได้จัดทำคู่มือจรรยาบรรณในการปฏิบัติงาน (Code of Conduct) สำหรับพนักงานและผู้บริหาร รวมทั้งได้นำจรรยาบรรณทางการค้าของอุตสาหกรรมอิเล็กทรอนิกส์ (Electronics Industry Code of Conduct) หรือ EICC มาเป็นแนวทางในการดำเนินงานด้วย และเพื่อเป็นแนวทางให้กรรมการ ผู้บริหาร และพนักงานได้ถือปฏิบัติเป็นมาตรฐานเดียวกันและเป็นที่ยอมรับโดยทั่วไป บริษัทฯ ได้เผยแพร่คู่มือจรรยาบรรณในการปฏิบัติงานสำหรับพนักงานไว้บนเว็บไซต์ของบริษัท www.saleeind.com โดยมีการอบรมคู่มือจรรยาบรรณในการปฏิบัติงานให้พนักงานทุกคนได้รับทราบ

ฝ่ายทรัพยากรบุคคลจะมีหน้าที่ดูแลการปฏิบัติงานของพนักงานให้เป็นไปตามจรรยาบรรณ พร้อมกันนี้ บริษัทฯ ยังได้เปิดช่องทางการรับแจ้งเรื่องร้องเรียนจากผู้มีส่วนได้เสียทุกกลุ่มสามารถส่งข้อเสนอแนะหรือข้อร้องเรียนได้ตามช่องทางดังนี้

- ก. พนักงานสาส์สามารถส่งข้อเสนอแนะหรือข้อร้องเรียนได้โดยการหย่อนตู้แสดงความคิดเห็น (กล่องเขียว ที่มีภายในบริษัท)
- ข. ผู้มีส่วนได้เสียสามารถส่งข้อเสนอแนะหรือข้อร้องเรียนได้ตามช่องทาง ดังนี้
 - ส่งจดหมายปิดผนึก โดยไม่ต้องระบุชื่อผู้แจ้งมาที่ ผู้จัดการฝ่ายบริหาร ตามที่อยู่บริษัท
 - แจ้งผ่านโทรศัพท์สายตรง ผู้จัดการฝ่ายบริหาร โทร. 02-5295968-99 ต่อ 1205
 - ส่งจดหมายปิดผนึก โดยไม่ต้องระบุชื่อผู้แจ้งและนำมาใส่กล่องรับแจ้งเบาะแส (ตั้งอยู่ที่บอร์ดประชาสัมพันธ์ด้านหน้าบริษัท) ข้อมูลที่ได้รับแจ้ง บริษัทฯ จะปกปิดเป็นความลับตามนโยบาย

ผู้จัดการฝ่ายบริหารจะรวบรวมและส่งข้อร้องเรียนไปยังคณะกรรมการบริษัท เพื่อทำการพิจารณาตรวจสอบแล้วแต่กรณี ซึ่งจนถึงปัจจุบันบริษัทฯ ยังไม่เคยได้รับข้อร้องเรียนหรือมีประเด็นข้อพิพาทแต่อย่างใด

2. การต่อต้านการทุจริตคอร์รัปชัน

บริษัทฯ ดำเนินธุรกิจด้วยความโปร่งใส ยึดมั่นในความถูกต้อง คณะกรรมการบริษัทจึงได้มีการจัดทำนโยบายการต่อต้านการทุจริตคอร์รัปชัน โดยแจ้งให้พนักงานทุกคนได้รับทราบ เข้าใจและตระหนักถึงความสำคัญของการต่อต้านการทุจริตคอร์รัปชัน ซึ่งมีผลบังคับใช้เมื่อวันที่ 20 สิงหาคม 2557 ที่ผ่านมา เพื่อประกาศเจตนารมณ์ที่บริษัทจะต่อต้านการทุจริตทุกรูปแบบ และมุ่งหมายให้ทุกคนในองค์กรได้มีความเข้าใจเกี่ยวกับการต่อต้านการทุจริตภายใต้นโยบายเดียวกันและผู้ที่มีส่วนเกี่ยวข้องกับบริษัทได้รับทราบเจตนารมณ์ของบริษัทที่มุ่งมั่นอย่างแท้จริง

โดยมีแนวทางในการต่อต้านการทุจริตคอร์รัปชัน รวมถึงการสนับสนุนกิจกรรมที่ส่งเสริมและปลูกฝังให้ผู้บริหารและพนักงาน ปฏิบัติตามกฎหมายและระเบียบข้อบังคับที่เกี่ยวข้อง ไม่สนับสนุนให้มีการสร้างความสำเร็จของงานด้วยวิธีการทุจริต

ช่องทางการรับแจ้งเบาะแสหรือร้องเรียนการทุจริต

คณะกรรมการตรวจสอบเป็นผู้พิจารณารับเรื่องแจ้งเบาะแสข้อร้องเรียน การกระทำที่อาจทำให้เกิดความสงสัยได้ว่าเป็นการทุจริตคอร์รัปชันที่เกิดขึ้นกับบริษัทโดยตรงและทางอ้อม โดยผู้ร้องเรียนสามารถส่งมายังช่องทางรับเรื่องดังนี้

- คณะกรรมการตรวจสอบที่ audit_committee@saleeind.com
- เลขานุการคณะกรรมการตรวจสอบ lakamon@saleeind.com
- กรรมการผู้จัดการ sathit@saleeind.com
- เว็บไซต์ของบริษัท www.saleeind.com
- โทรศัพท์เบอร์ 02-5295968-99 ต่อ 1208 (เลขานุการบริษัท)
- กล่องรับแจ้งเบาะแส (ตั้งอยู่ที่บอร์ดประชาสัมพันธ์ด้านหน้าบริษัท)

3. การเคารพสิทธิมนุษยชน

บริษัทเคารพต่อสิทธิมนุษยชนและการปฏิบัติต่อพนักงาน คู่ค้า และบุคคลอื่นด้วยความเท่าเทียมกัน และยังไม่ส่งเสริมให้บุคคลดังกล่าวละเมิดสิทธิมนุษยชนเช่นเดียวกัน รวมถึงการไม่เลือกปฏิบัติ อาทิเช่น นโยบายการใช้แรงงานต่างด้าว โดยมีโครงสร้างแรงงานตามกฎหมายแรงงานไทย ดูแลเรื่องระบบความปลอดภัยเช่นเดียวกับแรงงานไทย โดยกลุ่มบริษัทยังมีการจ้างพนักงานผู้พิการมาทำงานในส่วนต่างๆ ที่เหมาะสมและมีการปฏิบัติอย่างเท่าเทียมกัน

นอกจากนี้ บริษัทฯ ได้เข้าร่วมโครงการ CSR/EICC พร้อมทั้งปฏิบัติตามความต้องการของลูกค้า โดยตระหนักถึงความรับผิดชอบต่อสังคม เคารพในสิทธิมนุษยชน ใส่ใจต่อปัญหาความขัดแย้งเรื่องแร่ธาตุอย่างต่อเนื่อง และพยายามในการตรวจสอบผู้ขายเพื่อให้มั่นใจในแหล่งที่มาของโลหะโดยเฉพาะ ดีบุก แทนทาลัม ทังสแตน ทอง ซึ่งเป็น “แร่ที่มาจากความไม่ชอบธรรม” สินแร่ดังกล่าวจะต้องไม่ได้มาจากเหมืองแร่ของสาธารณรัฐประชาธิปไตยคองโก และประเทศเพื่อนบ้านที่ถูกควบคุมโดยกลุ่มติดอาวุธ ซึ่งเป็น “พื้นที่เอาเปรียบแรงงาน” บริษัทฯ จึงกำหนดนโยบายเกี่ยวกับแร่ธาตุที่มีความขัดแย้งและความรับผิดชอบต่อสังคม ดังนี้

- ก. ไม่ซื้อแร่ที่มาจากความไม่ชอบธรรมจากพื้นที่เอาเปรียบแรงงาน
- ข. ร้องขอให้ผู้ขายที่ทำธุรกิจกับบริษัทฯ ปฏิเสธที่จะใช้แร่ธาตุจากพื้นที่ที่เอาเปรียบแรงงาน
- ค. ร้องขอให้ผู้ขายที่ทำธุรกิจกับบริษัทฯ แจ้งให้กับผู้ขายรายถัดไปทราบเกี่ยวกับการปฏิเสธการสั่งซื้อเกี่ยวกับนโยบายนี้ ผู้ฝ่าฝืนจะถูกปฏิเสธคำสั่งซื้อจากบริษัทฯ ทันทีโดยไม่ต้องแจ้งให้ทราบล่วงหน้า

4. การปฏิบัติต่อแรงงานอย่างเป็นธรรม

ด้านความปลอดภัย อาชีวอนามัย และสิ่งแวดล้อมในการทำงาน

บริษัทฯ ให้ความสำคัญต่อนโยบายความปลอดภัย อาชีวอนามัย และสภาพแวดล้อมในการทำงาน โดยคำนึงถึงความปลอดภัยและอาชีวอนามัยของพนักงานเป็นสำคัญ โดยได้กำหนดให้มีหน่วยงานที่เกี่ยวข้องทำหน้าที่ดูแลรับผิดชอบต่อให้มีการดำเนินการตามนโยบายให้เป็นไปอย่างต่อเนื่องและมีประสิทธิภาพ โดยมีการประเมินผลและจัดการฝึกอบรมให้แก่พนักงานอย่างสม่ำเสมอ

โดยบริษัทฯ ได้มีการแต่งตั้งคณะกรรมการด้านสิ่งแวดล้อม อาชีวอนามัย และความปลอดภัย เพื่อดูแลให้มีการปฏิบัติตามมาตรฐานระบบการจัดการสิ่งแวดล้อม ISO14001 ซึ่งปัจจุบัน บริษัทได้รับการรับรองมาตรฐานระบบการจัดการสิ่งแวดล้อม ISO14001 อย่างต่อเนื่องเป็นเวลากว่า 10 ปี

นอกจากนี้ บริษัทยังให้ความสำคัญกับความปลอดภัยของพนักงาน โดยกำหนดนโยบายอุบัติเหตุต้องเป็นศูนย์ เป็นเป้าหมายหลักอย่างหนึ่งของบริษัท โดยในปี 2557 มีพนักงานได้บาดเจ็บจากงานจำนวน 7 ราย ซึ่งเพิ่มขึ้นจากปี 2556 ที่มีพนักงานบาดเจ็บจำนวน 6 ราย ซึ่งส่วนใหญ่เป็นอุบัติเหตุจากการใช้มีดตัดเตอร์เพื่อตกแต่งชิ้นงาน โดยจำนวนที่เพิ่มขึ้นคิดเป็นร้อยละ 17

เนื่องจากแนวโน้มการเกิดอุบัติเหตุจากการทำงานจะมีอัตราการที่ไม่แน่นอน เนื่องจากมีพนักงานใหม่เข้ามา บริษัทฯ จึงได้มีการฝึกอบรมให้ความรู้ เพิ่มความระมัดระวัง และจัดกิจกรรมรณรงค์เพื่อสร้างความรู้ ความเข้าใจ และสร้างจิตสำนึกให้กับพนักงาน ในการสร้างปลอดภัยให้กับตนเองและคนรอบข้าง เพื่อช่วยลดอุบัติเหตุในโรงงานให้ได้ตามเป้าหมายหลักที่วางไว้

ด้านสวัสดิการพนักงาน

บริษัทฯ มีการแต่งตั้งคณะกรรมการสวัสดิการในสถานประกอบการขึ้นเพื่อเป็นตัวแทนพนักงานร่วมปรึกษาร่วมกับฝ่ายบริหารเพื่อเป็นการส่งเสริมและสนับสนุนให้พนักงานได้รับสิทธิและสวัสดิการอย่างเป็นธรรม เพื่อเป็นการส่งเสริมความสัมพันธ์และความเข้าใจอันดีระหว่างพนักงานและบริษัทฯ

5. การรับผิดชอบต่อผู้บริโภค

ถึงแม้ว่าบริษัทจะไม่ได้ขายสินค้าโดยตรงให้แก่ผู้บริโภค แต่บริษัทก็ให้ความสำคัญกับสินค้าและบริการของบริษัทว่า จะต้องไม่ก่อให้เกิดความเสี่ยงหรืออันตรายต่อผู้บริโภค โดยมีการสื่อสารกับพนักงานอยู่เสมอที่จะให้ความสำคัญกับเรื่องดังกล่าวเป็นอันดับแรก ไม่ว่าจะเป็นพนักงานฝ่ายผลิตหรือพนักงานฝ่ายตรวจสอบคุณภาพ ซึ่งจะต้องเกี่ยวข้องกับคุณสมบัติของสินค้าและบริการโดยตรง โดยได้ดำเนินการตามมาตรฐานสากลต่างๆ อย่างเคร่งครัดเพื่อสร้างความเชื่อมั่นให้แก่ลูกค้า ในปัจจุบันบริษัท ได้รับการรับรองมาตรฐานต่างๆ ดังนี้

1. มาตรฐานการจัดการด้านคุณภาพ (ISO9001 : 2008)
2. มาตรฐานการจัดการด้านคุณภาพสำหรับอุตสาหกรรมยานยนต์ (ISO/TS16949)
3. มาตรฐานการระบบสุขลักษณะในการผลิตที่ดี (Good Manufacturing Practice) หรือ GMP สำหรับกระบวนการผลิตชิ้นส่วนพลาสติกและการขึ้นรูปด้วยระบบสุญญากาศ (VACUUM)

นอกจากนี้ บริษัท ยังได้ใส่ใจและคำนึงถึงความปลอดภัยต่อผู้บริโภคและสิ่งแวดล้อม โดยเน้นการจัดการด้านสารปนเปื้อนในผลิตภัณฑ์ (Environmental Hazardous Substances) เพื่อควบคุมไม่ให้เกิดการนำสารเคมีที่เป็นอันตรายมาใช้ในการกระบวนการผลิต เพื่อสร้างความเชื่อมั่นว่าสินค้าที่เป็นบรรจภัณฑ์ของบริษัท ไม่มีสารพิษที่เป็นอันตรายต่อผู้บริโภค รวมทั้งผลกระทบต่อสิ่งแวดล้อม โดยมีการติดต่อสื่อสารกับลูกค้าทุกกลุ่มอย่างใกล้ชิด เพื่อให้เข้าถึงข้อมูลและตอบสนองความต้องการของลูกค้าให้ได้มากที่สุด

6. การดูแลรักษาสิ่งแวดล้อม

บริษัท ได้เล็งเห็นถึงความสำคัญในการจัดทำระบบการจัดการด้านสิ่งแวดล้อม ปัจจุบันบริษัท ได้รับการรับรองมาตรฐานระบบการจัดการด้านสิ่งแวดล้อม ISO14001 : 2004 โดยบริษัท ได้ส่งเสริมและให้ความรู้ด้านสังคมและสิ่งแวดล้อมกับพนักงานทุกระดับของบริษัท เพื่อใช้เป็นแนวทางร่วมกันในการพัฒนาและดูแลรับผิดชอบต่อสังคมและสิ่งแวดล้อมให้ทั่วถึงทั้งองค์กร รวมทั้งส่งเสริมให้มีโครงการหรือกิจกรรมเพื่อสังคมและสิ่งแวดล้อมโดยใช้ศักยภาพและทรัพยากรของบริษัท ดำเนินการให้ประสบผลสำเร็จตามเป้าหมายและวัตถุประสงค์อย่างคุ้มค่าและมีประสิทธิภาพ

โครงการการจัดการสิ่งแวดล้อม

บริษัท ตระหนักถึงความสำคัญของการอนุรักษ์พลังงานและการส่งเสริมให้มีการใช้ทรัพยากรอย่างมีประสิทธิภาพ จึงได้มีการกำหนดเป็นนโยบายเกี่ยวกับการจัดการสิ่งแวดล้อมขึ้น เพื่อให้พนักงานได้มีส่วนร่วมในการช่วยกันดูแลรักษาและรับผิดชอบต่อจัดการสิ่งแวดล้อมในการทำงาน ได้แก่

※ โครงการรณรงค์การคัดแยกขยะ

บริษัท ได้สร้างจิตสำนึกให้พนักงานทุกคนตระหนักถึงความสำคัญของสิ่งแวดล้อม ช่วยกันรักษาความสะอาด และดูแลสิ่งแวดล้อมภายในโรงงาน ได้จัดให้มีการปฐมนิเทศแก่พนักงานใหม่ รวมทั้งแม่บ้าน, คนสวน, րပက., ผู้รับเหมา เพื่อให้ทุกคนมีความรู้ ความเข้าใจและเห็นความสำคัญของการคัดแยกขยะ รวมทั้งปรับเปลี่ยนพฤติกรรมทั้งขยะ โดยชี้แจงเกี่ยวกับข้อมูลการทิ้งขยะ การคัดแยกขยะ และการแบ่งประเภทขยะอย่างชัดเจน พร้อมกับติดตามผลเกี่ยวกับความเข้าใจของพนักงานอย่างสม่ำเสมอ

※ โครงการควบคุมและจัดการสารเคมี

บริษัท ได้มีการจัดเก็บ และควบคุมการใช้สารเคมีอย่างคำนึงถึงความปลอดภัย ความสำคัญของสิ่งแวดล้อม และสุขภาพอนามัยของพนักงาน โดยมีการตรวจติดตามสภาพแวดล้อมในการทำงานอย่างสม่ำเสมอ โดยทำการตรวจสอบอุณหภูมิบริเวณพื้นที่จัดเก็บสารเคมี หรือพื้นที่ที่มีการใช้สารเคมี รวมทั้งปรับปรุงข้อปฏิบัติในการทำงานเป็นระยะและต่อเนื่อง พร้อมทั้งกำหนดการซ่อมแผนฉุกเฉินในกรณีที่สารเคมีหกรั่วไหลเป็นประจำทุกปี

❖ **โครงการประหยัดน้ำบาดาลและการนำน้ำ DI กลับมาใช้ในกระบวนการผลิตใหม่**

เพื่อเป็นการลดปัญหาการทำลายสิ่งแวดล้อมและเพื่อการใช้ทรัพยากรอย่างคุ้มค่าและได้ประโยชน์สูงสุด บริษัทฯ จึงได้มีโครงการประหยัดน้ำบาดาลโดยมีเป้าหมายการใช้น้ำไม่เกิน 3,600 ลูกบาศก์เมตรต่อเดือน และลดปริมาณการใช้น้ำที่กระบวนการล้าง 40% หรือไม่เกิน 360 ลูกบาศก์เมตร/เดือน ซึ่งปริมาณการใช้น้ำโดยเฉลี่ยของปี 2557 เท่ากับ 325 ลูกบาศก์เมตร/เดือน

❖ **โครงการอนุรักษ์พลังงาน และโครงการ Energy Saving**

เพื่อเป็นการสร้างจิตสำนึกให้แก่พนักงานภายในองค์กรตระหนักถึงความสำคัญของการประหยัดพลังงานเพื่อลดปัญหาโลกร้อนซึ่งเป็นปัญหาที่ทั่วโลกกำลังประสบอยู่ ซึ่งนอกจากเพื่อสิ่งแวดล้อมที่ดีแล้วยังเป็นการช่วยลดต้นทุนการผลิต โดยรณรงค์ให้พนักงานร่วมมือกันใช้พลังงานอย่างประหยัดและมีประสิทธิภาพ และมีการเผยแพร่ความรู้เกี่ยวกับการประหยัดพลังงานแก่พนักงานอย่างทั่วถึง

❖ **โครงการประหยัดการใช้กระดาษ A4**

เพื่อเป็นการประหยัดทรัพยากร และอนุรักษ์สิ่งแวดล้อม พนักงานและเจ้าหน้าที่บริษัทฯ ได้ร่วมกันประหยัดการใช้กระดาษโดยมีเป้าหมายการใช้กระดาษ A4 ไม่เกิน 83 ริม/เดือน โดยนำกระดาษที่ใช้แล้วมาทำเป็นกระดาษ Reuse และลดการใช้กระดาษโดยใช้วิธีการส่งข้อความทางอีเมลเพื่อลดการพิมพ์เอกสาร ซึ่งได้ทำการตรวจสอบและประเมินผลการใช้กระดาษเป็นระยะ จากผลการประเมินและติดตาม ตั้งแต่เดือน ก.ค. - ธ.ค. 2557 บริษัทฯ มีการใช้กระดาษเพิ่มขึ้นเล็กน้อยเนื่องจากปริมาณงานที่เพิ่มขึ้น โดยในปี 2557 มีการใช้กระดาษ A4 โดยเฉลี่ยเดือนละ 85 ริม/เดือน

❖ **กิจกรรม 5 ส**

บริษัทฯ ได้มีนโยบายจัดทำกิจกรรม 5 ส อย่างต่อเนื่อง เพื่อเป็นการเพิ่มผลผลิตและเพื่อความเป็นระเบียบเรียบร้อยภายในบริษัท โดยมีการแต่งตั้งคณะกรรมการ 5 ส เพื่อเป็นทีมงานในการจัดทำมาตรฐาน และกำหนดการตรวจประเมิน ติดตามผลการปรับปรุง และรายงานผลการติดตามในที่ประชุมกรรมการ 5 ส เป็นประจำโดยได้มีการกำหนดการตรวจประเมินและรายงานผลเดือนละ 2 ครั้ง โดยให้พนักงานทุกคนมีส่วนร่วมและตระหนักถึงความสำคัญของการสะอาด การดูแลความสะอาด ความเป็นระเบียบเรียบร้อย ความสะอาดในการทำงาน และมีสภาพแวดล้อมที่ดีภายในพื้นที่การทำงานของแต่ละหน่วยงาน รวมถึงการสร้างลักษณะนิสัยให้กับพนักงานทุกคน และทำให้เกิดสุขลักษณะที่ดี และได้มีการกำหนดให้มีการทำความสะอาดโรงงาน (Big Cleaning Day) ซึ่งคณะกรรมการ 5 ส ได้กำหนดวัน เวลา ในการทำความสะอาดอย่างน้อย ปีละ 2 ครั้ง

7. การร่วมพัฒนาชุมชนและสังคม

บริษัทดำเนินธุรกิจด้วยความสุจริต โปร่งใส เป็นธรรม และสามารถตรวจสอบได้ โดยมุ่งเน้นการเจริญเติบโตของบริษัทฯ ควบคู่ไปกับการพัฒนาคุณภาพชีวิตของพนักงาน ชุมชน และคุณภาพของสังคม และสิ่งแวดล้อมในทุกมิติ โดยบริษัทมีกิจกรรมที่หลากหลายกับชุมชนในบริเวณใกล้เคียง อาทิเช่น การเลี้ยงอาหารให้แก่นักเรียน การแจกทุนการศึกษา การจัดหาอุปกรณ์การศึกษาและสนับสนุนการให้แก่โรงเรียนในชุมชน การร่วมและสนับสนุนกิจกรรมประจำปีของชุมชนอย่างสม่ำเสมอ เช่น งานแข่งเรือประจำปี เป็นต้น

8. นวัตกรรมและการเผยแพร่นวัตกรรม CSR

บริษัทจัดให้มีการสื่อสารและประชาสัมพันธ์โครงการ หรือกิจกรรมเพื่อสังคมและสิ่งแวดล้อมแบบสองทาง (Two Way Communication) กับชุมชน สังคมและผู้มีส่วนได้เสีย รวมทั้งเปิดโอกาสให้ผู้มีส่วนได้เสีย ได้มีส่วนร่วมในโครงการหรือกิจกรรมนั้นๆ ตามความเหมาะสม โดยมีการเข้าร่วมกิจกรรมกับชุมชนอย่างสม่ำเสมอ

การดำเนินงานกิจกรรมที่มีผลกระทบต่อความรับผิดชอบต่อสังคม

- ไม่มี -

กิจกรรมเพื่อประโยชน์ต่อสังคมและสิ่งแวดล้อม

บริษัทและบริษัทย่อย ได้มุ่งเน้นในการมีส่วนร่วมกิจกรรมทางสังคมและชุมชน เพื่อสร้างความเข้าใจและการดำรงอยู่ร่วมกันอย่างพึ่งพาอาศัยกัน รวมทั้งได้ร่วมสนับสนุนและส่งเสริมขนบธรรมเนียมประเพณีของไทยตามเทศกาลต่างๆ

- o บริษัท ได้สนับสนุนทุนการศึกษาสำหรับเด็กเรียนดีแต่ยากจน และจัดเลี้ยงอาหาร ขนมและเครื่องดื่ม สำหรับนักเรียนและเยาวชนภายในชุมชนตำบลคลองสี่ เนื่องในวันเด็กแห่งชาติเป็นประจำทุกปี
- o เนื่องในวันพ่อแห่งชาติ วันที่ 5 ธันวาคม บริษัท และผู้มีอุปการคุณได้นำอาหาร เช่น ก๋วยเตี๋ยวเรือ กระเพาะปลา ขนม ผลไม้และเครื่องดื่ม แจกฟรีให้กับผู้ที่มาบริจาคโลหิตที่สภากาชาดไทยเป็นประจำทุกปี
- o บริษัท ได้ร่วมกับบริษัทย่อย และพนักงาน บริจาคเงินและสิ่งของจำเป็น เพื่อสมทบทุนบริจาคพร้อมทั้งเลี้ยงอาหารกลางวัน ให้กับมูลนิธิบ้านเด็กอ่อนรังสิต ต.คลองห้า อ.ธัญบุรี จ.ปทุมธานี
- o สนับสนุนกิจกรรมส่งเสริมประเพณีและวัฒนธรรมท้องถิ่น ได้แก่ ประเพณีแข่งเรือประจำปี ต.คลองสี่ เป็นเจ้าภาพทอดกฐินสามัคคี การจัดพิธีรดน้ำขอพรผู้ใหญ่ในวันสงกรานต์ ทำบุญตักบาตรแด่พระภิกษุสงฆ์ในวันขึ้นปีใหม่



มอบทุนการศึกษาและอุปกรณ์การเรียน เสื้อผ้า พร้อมด้วยเลี้ยงอาหาร ขนมและเครื่องดื่ม เนื่องในวันเด็กแห่งชาติประจำปี 2557 ที่โรงเรียนวัดตะวันเรือง โรงเรียนบ้านบึงเขาย้อน โรงเรียนวัดพุทธาราม ศูนย์พัฒนาเด็กเล็กซึ่งเป็นสถานศึกษาในเขตชุมชนคลองสี่ อ.คลองหลวง จ.ปทุมธานี



เมื่อวันที่ 1 มิถุนายน 2557 บริษัท เป็นเจ้าภาพเลี้ยงอาหารเย็นแก่เด็กกำพร้า ที่บ้านเด็กอ่อนรังสิต อำเภอธัญบุรี จังหวัดปทุมธานี



ร่วมกันทำกิจกรรม Big Cleaning Day และทำบุญตักบาตรในวันสงกรานต์ และวันสงท้ายปีเก่าต้อนรับปีใหม่



ร่วมทอดกฐินสามัคคีสมทบทุนเพื่อก่อสร้างศาลาปฏิบัติธรรม ณ สำนักสงฆ์ บ้านท่าหลวง ต.สมสะอาด อ.เดชอุดม จ.อุบลราชธานี เมื่อวันที่ 25 ตุลาคม 2557



ร่วมประเพณีแข่งเรือพายประจำปี 2557 ของตำบลคลองสี่ อ.คลองหลวง จ.ปทุมธานี เลี้ยงถวายเดี่ยวและน้ำดื่มฟรี



เนื่องในวันพ่อแห่งชาติ วันที่ 5 ธันวาคม 2557
บริษัท และบริษัทย่อย ได้นำอาหาร ขนมและเครื่องดื่ม ไปเลี้ยงผู้มาบริจาคโลหิตที่สภากาชาดไทย

คณะกรรมการบริษัทได้กำหนดแนวนโยบายเกี่ยวกับการต่อต้านการคอร์รัปชัน และจะทำแนวทางปฏิบัติในเรื่องนี้เป็นลายลักษณ์อักษรต่อไปโดยมีรายละเอียดดังนี้

นโยบายต่อต้านคอร์รัปชัน (Anti-Corruption Policy)

บริษัทดำเนินธุรกิจตามแนวทางการกำกับดูแลกิจการที่ดี มุ่งสู่การบริหารจัดการที่มีประสิทธิภาพ มีคุณธรรม โปร่งใส โดยคำนึงถึงการสร้างประโยชน์สูงสุดให้แก่ผู้ถือหุ้น ผู้มีส่วนได้เสีย และผู้ที่เกี่ยวข้องในการทำธุรกรรมทางการค้า ดังนั้น

บริษัทฯ จึงกำหนดให้บริษัทฯ บริษัทย่อย บริษัทร่วม และบริษัทอื่นที่มีอำนาจในการควบคุม ปฏิบัติตามนโยบายต่อต้านคอร์รัปชัน ดังต่อไปนี้

1. คณะกรรมการ ผู้บริหาร และพนักงาน ต่อต้านคอร์รัปชันทุกรูปแบบทั้งทางตรงและทางอ้อม ไม่ว่าจะเป็นการนำเสนอ การให้คำมั่นสัญญา การขอ การเรียกร้อง การให้หรือรับสินบน การกระทำหรือพฤติกรรมที่สื่อไปในทางคอร์รัปชันในทุกท้องถิ่นที่บริษัทฯ ดำเนินกิจการอยู่
2. บริษัทฯ จะสื่อสาร ประชาสัมพันธ์ ทั้งภายในและภายนอกองค์กร เพื่อเสริมสร้างให้เกิดความรู้ความเข้าใจและความร่วมมือที่จะยับยั้งผู้ที่ต้องการกระทำคอร์รัปชันต่อบริษัทฯ
3. บริษัทฯ จะจัดทำกระบวนการปฏิบัติอย่างชัดเจน มีการประเมินความเสี่ยงด้านการทุจริตคอร์รัปชัน รวมทั้งมีกระบวนการติดตามและสอบทานอย่างสม่ำเสมอ เพื่อให้สอดคล้องกับการเปลี่ยนแปลงของธุรกิจและกฎหมายที่เกี่ยวข้อง
4. บริษัทฯ จะให้เป็นธรรมและคุ้มครองพนักงานที่ปฏิเสธหรือแจ้งเรื่องคอร์รัปชันที่เกี่ยวข้องกับบริษัทฯ ผ่านช่องทางที่กำหนด แต่หากเป็นผู้กระทำคอร์รัปชันจะต้องได้รับการพิจารณาทางวินัยตามระเบียบที่กำหนดไว้

นอกจากนี้ บริษัทฯ ได้ดำเนินการเพื่อป้องกันการมีส่วนเกี่ยวข้องกับการทุจริตและการคอร์รัปชัน ดังนี้

- 1) บริษัทฯ ได้สื่อสารไปทุกระดับกรรมการ ผู้บริหารและพนักงาน โดยกำหนดให้การดำเนินการทุกกระบวนการอยู่ในขอบข่ายกฎหมายอย่างเคร่งครัด หรือถ้าเกิดข้อผิดพลาดในกระบวนการดำเนินงาน เนื่องจากความประมาทรู้เท่าไม่ถึงการณ์ ก็ให้รับโทษจากภาครัฐโดยไม่มีการวิงวอนให้พ้นผิด
- 2) บริษัทฯ จัดให้มีช่องทางในการแจ้งหากมีการพบเห็นการฝ่าฝืนหรือพบเห็นการกระทำทุจริตคอร์รัปชัน

1. สรุปความเห็นของคณะกรรมการบริษัทเกี่ยวกับระบบการควบคุมภายในของบริษัท

ความเห็นของกรรมการ กรรมการตรวจสอบต่อการควบคุมภายใน

ในรอบปี 2557 คณะกรรมการตรวจสอบซึ่งประกอบด้วยกรรมการอิสระ 4 ท่าน ได้ประเมินระบบการควบคุมภายในของบริษัทในด้านต่างๆ 5 ด้าน คือ การควบคุมภายในองค์กร การประเมินความเสี่ยง การควบคุมการปฏิบัติงาน ระบบสารสนเทศและการสื่อสารข้อมูล และระบบการติดตาม และนำเสนอต่อคณะกรรมการ ซึ่งคณะกรรมการมีความเห็นสอดคล้องกับคณะกรรมการตรวจสอบว่า บริษัทมีระบบควบคุมภายในที่เพียงพอและเหมาะสม รวมทั้งมีระบบควบคุมภายในที่จะติดตามควบคุมดูแลการดำเนินงานบริษัทอยู่ให้สามารถป้องกันทรัพย์สินของบริษัทและบริษัทอยู่จากการที่กรรมการบริษัทหรือผู้บริหารนำไปใช้โดยมิชอบหรือโดยไม่มีความจำเป็น รวมถึงการทำธุรกรรมกับบุคคลที่อาจมีความขัดแย้งและบุคคลที่เกี่ยวข้องกัน อย่างเพียงพอแล้ว และสอดคล้องกับแบบประเมินของสำนักงาน ก.ล.ต.

นอกจากนี้ ผู้สอบบัญชีของบริษัท คือ บริษัทสำนักงาน เอ็นส์ แอนด์ ยัง จำกัด ซึ่งเป็นผู้สอบบัญชีของบริษัท และบริษัทอยู่มีได้ให้ความเห็นในรายงานการสอบบัญชีว่า บริษัทมีข้อบกพร่องเกี่ยวกับระบบการควบคุมภายในแต่อย่างใด

การกำหนดบทลงโทษ

บริษัทได้จัดทำข้อกำหนดเกี่ยวกับจริยธรรมเป็นลายลักษณ์อักษร (Code of Conduct) ให้ถือเป็นนโยบายที่สำคัญที่พนักงานทุกคนต้องสำนึกถึงความถูกต้องชอบธรรมและถูกกฎหมายในการปฏิบัติงานให้แก่บริษัท นอกจากนี้ยังมีการกำหนดบทลงโทษตามลำดับหนักเบาเป็นลายลักษณ์อักษรในกรณีที่พนักงานไม่ว่าระดับใดปฏิบัติตนที่ก่อให้เกิดความเสียหายต่อบริษัท

อำนาจอนุมัติ

บริษัทมีการแบ่งแยกหน้าที่ความรับผิดชอบในการเป็นผู้มีอำนาจอนุมัติ ผู้บันทึกรายการบัญชีและข้อมูลสารสนเทศและผู้ดูแลทรัพย์สินออกจากกันอย่างชัดเจน การจัดซื้อจัดหาที่มีการเปรียบเทียบราคา ทั้งนี้ เพื่อเป็นการตรวจสอบซึ่งกันและกัน โดยผู้จัดการฝ่ายมีอำนาจอนุมัติขั้นต้น และกรรมการผู้จัดการมีอำนาจสูงสุดในการอนุมัติ ส่วนแผนกบัญชีมีหน้าที่ในการบันทึกการรายการ และแผนกบุคคลเป็นผู้ดูแลทรัพย์สิน ประเภทเครื่องจักร และวัตถุดิบ รวมถึงบุคลากร ส่วนแผนกการเงิน ดูแลทรัพย์สินนอกเหนือจากที่แผนกบุคคลดูแล อาทิ เงินสด

การจัดตั้งหน่วยงานตรวจสอบภายใน

สำหรับแผนกตรวจสอบภายใน ทำหน้าที่ตรวจสอบภายในด้านต่างๆ ดังนี้

1. ประเมินประสิทธิภาพการควบคุมภายใน สอบทานและประเมินความเหมาะสมของการปฏิบัติทางบัญชี การจัดซื้อจัดหา ระบบการตรวจรับ จัดเก็บ เบิกจ่ายสินค้าและวัตถุดิบ รวมทั้งสินค้าคงเหลือ
2. ตรวจสอบว่า ได้มีการปฏิบัติตามข้อบังคับและปฏิบัติตามระเบียบนโยบายบริษัท
3. ตรวจสอบการบันทึก ควบคุม เก็บรักษาทรัพย์สินไว้อย่างเหมาะสมสามารถป้องกันความเสียหายได้อย่างเพียงพอ
4. ตรวจสอบความถูกต้องและน่าเชื่อถือของข้อมูลทางการเงิน
5. เสนอแนะระบบการควบคุมภายในเพื่อช่วยให้เกิดผลงานที่มีประสิทธิภาพ
6. ประเมินผลการปฏิบัติงานด้านต่างๆ ว่าเป็นไปตามหน้าที่และความรับผิดชอบที่ได้รับมอบหมายอย่างมีประสิทธิภาพ
7. นำเสนอรายงานผลการตรวจสอบต่อคณะกรรมการตรวจสอบ

2. ความเห็นของคณะกรรมการตรวจสอบในกรณีที่มีความเห็นแตกต่างไปจากความเห็นของคณะกรรมการบริษัท หรือผู้สอบบัญชีมีข้อสังเกตเกี่ยวกับการควบคุมภายในประการใด

- ไม่มี -

3. หัวข้องานตรวจสอบภายในและหัวข้องานกำกับดูแลการปฏิบัติงานของบริษัท

ในการประชุมคณะกรรมการตรวจสอบครั้งที่ 1/2552 เมื่อวันที่ 24 กุมภาพันธ์ 2552 ได้แต่งตั้ง นางสาวลัดดา เพชรชู ให้ดำรงตำแหน่งหัวหน้างานตรวจสอบภายในของบริษัทตั้งแต่วันที่ 24 กุมภาพันธ์ 2552 เนื่องจากมีประสบการณ์ในการปฏิบัติงานด้านการตรวจสอบภายในมาแล้วกว่า 5 ปี และเคยเข้าอบรมในหลักสูตรที่เกี่ยวข้องกับการปฏิบัติงานด้านการตรวจสอบภายใน ได้แก่ การปฏิบัติงานตรวจสอบสำหรับผู้ตรวจสอบมือใหม่ การป้องกันและการตรวจสอบการทุจริตภายใน การควบคุมภายในตามแนวคิดของ COSO เป็นต้น และเข้าใจในกิจกรรมและการดำเนินงานของบริษัท จึงเห็นว่า มีความเหมาะสมที่จะปฏิบัติหน้าที่ดังกล่าวได้อย่างเหมาะสมเพียงพอ

ทั้งนี้ การพิจารณาและอนุมัติ แต่งตั้ง ถอดถอน โยกย้ายผู้ดำรงตำแหน่งหัวหน้าหน่วยงานตรวจสอบภายในของบริษัทจะต้องผ่านการอนุมัติ (หรือได้รับความเห็นชอบ) จากคณะกรรมการตรวจสอบโดยคุณสมบัติของผู้ดำรงตำแหน่งหัวหน้างานตรวจสอบภายใน

แผนงานประจำปี

บริษัทฯ ได้มุ่งมั่นดำเนินนโยบายการบริหารคุณภาพอย่างต่อเนื่องและเข้มแข็ง เพื่อให้บรรลุตามวัตถุประสงค์และเป้าหมายขององค์กรที่กำหนดไว้ ในปี 2557 ผู้บริหารและผู้จัดการฝ่ายทุกท่าน ได้ดำเนินการทบทวนและกำหนดแผนกลยุทธ์ ซึ่งสอดคล้องกับวิสัยทัศน์และภารกิจหลักของบริษัทฯ ตลอดจนได้พิจารณาความเสี่ยงที่อาจเกิดขึ้นจากการดำเนินตามแผนดังกล่าวอีกด้วย

มาตรฐานคุณภาพ

ปัจจุบันบริษัทฯ ได้รับการรับรองการจัดการระบบคุณภาพ ISO 9001 : 2008 และ TS16949 : Third edition จากบริษัท Bureau Veritas Certification (Thailand) เพื่อเป็นแนวทางในการบริหารคุณภาพ และมีเครื่องมือ เครื่องจักรที่ทันสมัยในการผลิตสินค้า เพื่อรองรับความต้องการของลูกค้า และเมื่อเดือนธันวาคม 2556 บริษัทได้รับการรับรองระบบ GMP -CODEX (Good Manufacturing practice) คือหลักเกณฑ์และวิธีการผลิตที่ดีในการผลิต เป็นพื้นฐานที่สำคัญอย่างยิ่งในระบบการจัดการความปลอดภัยทางด้านอาหาร โดยบริษัทฯ ได้รับการรับรองด้านการผลิตขึ้นงานภาคสำหรับใส่อาหารแผ่นขึ้นรูปพลาสติก (Vacuum Forming)

บริษัทฯ มุ่งเน้นในเรื่องคุณภาพของสินค้าเพื่อลดปัญหาทางสินค้าจากลูกค้า โดยหน่วยงานแต่ละฝ่ายที่เกี่ยวข้องกับการผลิต การตรวจสอบคุณภาพ การจัดเก็บสินค้าและการขนส่ง เพื่อช่วยลดปัญหาของเสียและปัญหาการร้องเรียนจากลูกค้า รวมทั้งการส่งมอบสินค้าให้ตรงเวลา เพื่อสร้างความพึงพอใจให้กับลูกค้า โดยแต่ละหน่วยงานกำหนดได้เป้าหมายการทำงาน และได้กำหนดดัชนีชี้วัด (KPI) มาเพื่อใช้ในการวัดผลการดำเนินงานของแต่ละหน่วยงาน

การสำรวจความพึงพอใจของลูกค้า

บริษัทฯ ตระหนักถึงความสำคัญของลูกค้า ดังนั้น หน่วยงานทางด้านการตลาดของบริษัทฯ จึงได้จัดทำการสำรวจความพึงพอใจของลูกค้า และการติดตามเยี่ยมเยียนลูกค้าหลังการขาย ทำให้บริษัทฯ ได้ทราบถึงความต้องการและปัญหาต่างๆ ของลูกค้าและการตลาด เพื่อนำมาปรับปรุงคุณภาพของผลิตภัณฑ์และบริการให้ดียิ่งขึ้น จากผลการสำรวจความพึงพอใจของลูกค้า พบว่าผลการประเมินอยู่ในระดับที่น่าพึงพอใจ จากรายงานการสำรวจความพึงพอใจนี้บริษัทฯ ได้ตระหนักถึงสิ่งที่ควรปรับปรุงและได้นำข้อมูลเหล่านี้มาจัดทำแผนงานการพัฒนาตลาดประจำปี 2558 ต่อไป

“มุ่งมั่นสู่ความเป็นเลิศในการผลิตและบริการ
เพื่อคุณภาพของสินค้าอย่างต่อเนื่อง
เคียงคู่กับความพอใจของลูกค้า สัมมอบตรงเวลา พัฒนาทุกระบบ”



รายงานคณะกรรมการตรวจสอบ

คณะกรรมการตรวจสอบของบริษัทประกอบด้วยกรรมการอิสระจำนวน 4 ท่าน โดยมีฝ่ายตรวจสอบภายในทำหน้าที่เลขานุการ โดยคณะกรรมการตรวจสอบได้กำหนดให้ฝ่ายตรวจสอบภายในรายงานการตรวจสอบต่อคณะกรรมการตรวจสอบโดยตรง คณะกรรมการตรวจสอบมีหน้าที่และความรับผิดชอบตามที่ได้รับมอบหมายจากคณะกรรมการบริษัท เพื่อสร้างให้เกิดความมั่นใจแก่ผู้ถือหุ้นและบุคคลที่เกี่ยวข้องว่า งบการเงินของบริษัท มีการรายงานทางการเงินอย่างถูกต้อง และเปิดเผยข้อมูลอย่างเพียงพอ ทั้งยังดูแลให้บริษัทมีระบบการควบคุมภายในและกระบวนการกำกับดูแลให้มีประสิทธิภาพและมีความโปร่งใส รวมถึงดูแลการปฏิบัติงานของบริษัทให้เป็นไปตามกฎหมายและข้อกำหนดต่างๆ ที่เกี่ยวข้อง



ในรอบปี พ.ศ. 2557 ที่ผ่านมา คณะกรรมการตรวจสอบได้จัดให้มีการประชุมรวมทั้งสิ้น 4 ครั้ง โดยได้ประชุมร่วมกับฝ่ายตรวจสอบภายใน เพื่อพิจารณาเรื่องต่างๆ ดังนี้

- สอบทานรายงานทางการเงินของบริษัท และนำเสนอต่อคณะกรรมการบริษัท เพื่อให้ผู้นุมัติก่อนนำส่งให้แก่หน่วยงานที่เกี่ยวข้อง และเผยแพร่ต่อนักลงทุนรวมถึงประชาชนทั่วไป การสอบทานดังกล่าวกระทำขึ้นเพื่อให้ข้อมูลทางการเงินมีความสมบูรณ์ ถูกต้อง เชื่อถือได้ และมีความโปร่งใส โดยปฏิบัติให้สอดคล้องตามเงื่อนไขของมาตรฐานทางบัญชี รวมทั้งกฎหมายและข้อกำหนดที่เกี่ยวข้อง
- สอบทานการเปิดเผยข้อมูลของบริษัท โดยเฉพาะรายการที่เกี่ยวข้องกันหรือรายการอื่นที่อาจมีความขัดแย้งทางผลประโยชน์ เพื่อให้มั่นใจว่าบริษัท ได้ดำเนินการตามกฎหมายและข้อกำหนดต่างๆ อย่างเคร่งครัด โดยจากการสอบทานไม่พบรายการผิดปกติที่เป็นสาระสำคัญ รายการที่เกี่ยวข้องทางการค้าเป็นรายการที่เป็นไปตามปกติทางธุรกิจของบริษัทฯ
- สอบทานการปฏิบัติงานและรับทราบรายงานผลการตรวจสอบระบบการควบคุมภายใน และติดตามการปรับปรุงแก้ไขตามข้อเสนอแนะ รวมทั้งส่งเสริมให้สำนักงานตรวจสอบภายในสามารถปฏิบัติงานอย่างมีประสิทธิภาพยิ่งขึ้น โดยได้เน้นย้ำให้ฝ่ายจัดการปรับปรุงระบบการควบคุมภายในส่วนที่ยังมีจุดอ่อนอยู่
- สนับสนุนให้บริษัท และบริษัทในเครือปฏิบัติตามหลักการกำกับดูแลกิจการที่ดี
- รายงานผลการปฏิบัติงาน รวมทั้งข้อเสนอแนะให้แก่คณะกรรมการบริษัท ทราบทุกครั้งที่มีการประชุมคณะกรรมการบริษัท
- พิจารณาคัดเลือกและเสนอแต่งตั้งผู้สอบบัญชีประจำปีของบริษัท รวมถึงการพิจารณาค่าตอบแทนของผู้สอบบัญชี

คณะกรรมการตรวจสอบได้ปฏิบัติงานอย่างเป็นอิสระในการพิจารณาและให้คำแนะนำในเรื่องต่างๆ ที่เกี่ยวข้อง โดยได้รับความร่วมมือเป็นอย่างดีจากผู้บริหาร ผู้ตรวจสอบภายใน และผู้สอบบัญชีจากภายนอกของบริษัท โดยมีความเห็นว่าการควบคุมภายในของบริษัทโดยรวมอยู่ในเกณฑ์ที่ดี มีการบริหารงานอย่างโปร่งใส ตรวจสอบได้ และไม่มีข้อบกพร่องหรือข้อสังเกตอื่นใดที่ผิดสังเกต

นายถาวร ตรีรัตน์ณรงค์
ประธานกรรมการตรวจสอบ

1. ประเภทของรายการระหว่างกัน

เป็นรายการระหว่างกันตามการค้าปกติทั่วไป โดยมีรายละเอียดปรากฏตามหมายเหตุประกอบงบการเงิน ข้อ 6 ของงบการเงินประจำปี 2557 ที่เป็นส่วนหนึ่งของรายงานประจำปีนี้

2. ความจำเป็นและความสมเหตุสมผล

รายการที่เกี่ยวข้องกันดังกล่าวข้างต้นเป็นรายการที่มีความจำเป็นเพื่อก่อให้เกิดประโยชน์สูงสุดของบริษัทและเป็นไปตามลักษณะการประกอบธุรกิจทั่วไป และบริษัทได้จ่าย / ได้รับค่าตอบแทนในราคาตลาดที่ยุติธรรม และสมเหตุสมผล ตามที่คณะกรรมการตรวจสอบได้ให้ความเห็นในการทำรายการไว้

3. มาตรการหรือขั้นตอนการอนุมัติการทำรายการที่เกี่ยวข้องกัน

ในปัจจุบันคณะกรรมการตรวจสอบเป็นผู้รับผิดชอบในการตรวจสอบรายการที่เกี่ยวข้องกันของบริษัทให้เป็นรายการที่เกิดขึ้นตามราคาตลาดหรือราคายุติธรรม โดยคำนึงถึงผลประโยชน์สูงสุดของบริษัท อีกทั้งดูแลการเปิดเผยข้อมูลให้ถูกต้อง ครบถ้วน ตามข้อกำหนดของตลาดหลักทรัพย์แห่งประเทศไทย ทั้งนี้ บริษัทมีมาตรการหรือขั้นตอนการทำรายการที่เกี่ยวข้องกัน ดังนี้

- ดูแลให้การทำรายการดังกล่าวให้เป็นไปตามลักษณะธุรกิจการค้าปกติทั่วไป คณะกรรมการตรวจสอบของบริษัทจะเป็นผู้รับผิดชอบในการตรวจสอบดูแลให้รายการดังกล่าวเป็นไปตามราคาตลาด หรือราคายุติธรรม โดยคณะกรรมการหรือผู้ถือหุ้นของบริษัท (แล้วแต่กรณี) จะเป็นผู้อนุมัติการทำรายการที่เกี่ยวข้องกัน ทั้งนี้ กรรมการหรือผู้ถือหุ้นซึ่งมีส่วนได้เสียในเรื่องใด ไม่มีสิทธิออกเสียงลงคะแนนในเรื่องนั้น
- เปิดเผยรายละเอียดของรายการที่เกี่ยวข้องกันตามประกาศและข้อกำหนดของตลาดหลักทรัพย์แห่งประเทศไทย และสำนักงาน ก.ล.ต. ที่เกี่ยวข้อง ดังที่ได้ระบุไว้ในข้อบังคับของบริษัท
- เปิดเผยรายละเอียดของรายการที่เกี่ยวข้องกันตามมาตรฐานการบัญชีที่กำหนดโดยสมาคมนักบัญชี

4. นโยบายหรือแนวโน้มการทำรายการที่เกี่ยวข้องกันในอนาคต

รายการที่เกี่ยวข้องกันดังกล่าวข้างต้น น่าจะยังคงเกิดขึ้นอย่างต่อเนื่องในอนาคตตราบเท่าที่รายการนั้นยังคงเป็นประโยชน์ต่อบริษัท เนื่องจากรายการดังกล่าวเป็นไปตามลักษณะธุรกิจการค้าปกติทั่วไปของบริษัท อย่างไรก็ตาม ภายใต้อาณัติของคณะกรรมการบริษัทจะดำเนินการตามมาตรการและขั้นตอนการอนุมัติการทำรายการที่เกี่ยวข้องดังที่ได้กล่าวไว้แล้ว

รายงานความรับผิดชอบต่อคณะกรรมการต่อรายงานทางการเงิน

คณะกรรมการบริษัท ตระหนักถึงภาระหน้าที่และความรับผิดชอบ ในการดูแลกิจการของบริษัท ให้เป็นไปตามนโยบายการกำกับดูแลกิจการที่ดีที่ได้กำหนดขึ้น รวมทั้งกำกับการดูแลการจัดทำงบการเงินและสารสนเทศทางการเงินที่ปรากฏในรายงานประจำปี เพื่อแสดงถึงฐานะการเงินและผลการดำเนินงานในรอบปีที่ผ่านมา งบการเงินดังกล่าวได้จัดทำขึ้นตามมาตรฐานบัญชีที่รับรองทั่วไปในประเทศไทย โดยใช้นโยบายบัญชีที่เหมาะสมและถือปฏิบัติอย่างสม่ำเสมอ รวมทั้งได้ใช้ดุลยพินิจอย่างระมัดระวังและประมาณการที่ดีที่สุดในการจัดทำ ตลอดจนมีการเปิดเผยข้อมูลสำคัญอย่างเพียงพอและโปร่งใสในหมายเหตุประกอบงบการเงิน

คณะกรรมการได้จัดตั้งคณะกรรมการตรวจสอบซึ่งประกอบด้วย กรรมการอิสระและเป็นกรรมการที่ไม่เป็นผู้บริหาร เพื่อช่วยกำกับดูแลเกี่ยวกับคุณภาพของรายงานทางการเงินและระบบการควบคุมภายใน โดยการติดตาม ประเมินผล ร่วมให้ความเห็นเพิ่มเติม และรายงานต่อคณะกรรมการเกี่ยวกับผลการตรวจสอบงบการเงินของบริษัท สำนักงาน เอ็นส์ท แอนด์ ยัง จำกัด ซึ่งเป็นผู้สอบบัญชีอิสระและฝ่ายตรวจสอบภายในของบริษัท เพื่อให้บริษัท มีระบบการบริหารความเสี่ยงที่ดี มีการกำกับดูแลกิจการที่เหมาะสมและมีประสิทธิภาพ มีระบบการควบคุมภายในที่เพียงพอ และมีการปฏิบัติตามกฎหมายและกฎระเบียบที่เกี่ยวข้องอย่างถูกต้อง ทั้งนี้ ความเห็นของกรรมการตรวจสอบเกี่ยวกับเรื่องนี้ ได้ปรากฏอยู่ในรายงานของคณะกรรมการตรวจสอบ ซึ่งแสดงไว้ในรายงานประจำปีฉบับนี้แล้ว

คณะกรรมการบริษัท มีความเห็นร่วมกันว่า ระบบการควบคุมภายในของบริษัท โดยรวมอยู่ในระดับที่น่าพอใจและสามารถสร้างความเชื่อมั่นอย่างมีเหตุผลได้ว่า งบการเงินประจำปีของบริษัท สาลีอุตสาหกรรม จำกัด (มหาชน) สิ้นสุดวันที่ 31 ธันวาคม 2557 มีความเชื่อถือได้ โดยถือปฏิบัติตามมาตรฐานการบัญชีที่รับรองทั่วไปในประเทศไทย และปฏิบัติถูกต้องตามกฎหมายและกฎระเบียบที่เกี่ยวข้อง



นายสุชาติ จิระพรทิพย์
ประธานกรรมการ



นายสาทิส ตัตวธร
กรรมการผู้จัดการ

คำอธิบายฐานะการเงินและผลการดำเนินงานของบริษัท

ข้อมูลทางการเงินที่สำคัญ

ผู้สอบบัญชี

ปี 2553 - 2557 : นางสาววิสสุตา จรรย์ธนากร ผู้สอบบัญชีรับอนุญาตเลขที่ 3853

ปี 2551- 2552 : นางสาวสุมาลี รวีราภณชิต ผู้สอบบัญชีรับอนุญาตเลขที่ 3970

บริษัทสำนักงาน อีวาย จำกัด (ผู้สอบบัญชีที่ได้รับความเห็นชอบจากสำนักงานคณะกรรมการกำกับหลักทรัพย์และตลาดหลักทรัพย์)

สรุปรายงานการสอบบัญชี

งบการเงินสำหรับงวดปีบัญชีสิ้นสุดวันที่ 31 ธันวาคม 2555 — 2557

ผู้สอบบัญชีได้ตรวจสอบงบดุล งบกำไรขาดทุน งบแสดงการเปลี่ยนแปลงในส่วนของผู้ถือหุ้น และงบกระแสเงินสด สำหรับปีสิ้นสุด ณ วันที่ 31 ธันวาคม 2557 แล้ว ให้ความเห็นว่า งบการเงินของบริษัทแสดงฐานะการเงิน ณ วันที่ 31 ธันวาคม 2557 ผลการดำเนินงาน การเปลี่ยนแปลงในผู้ถือหุ้น และกระแสเงินสด สำหรับปีสิ้นสุดวันเดียวกันถูกต้องตามที่ควรในสาระสำคัญตามหลักการบัญชีที่รับรองทั่วไป

(หน่วย : พันบาท)	งบตรวจสอบ (งบเฉพาะบริษัท)						งบตรวจสอบ (งบรวม)					
	2557	%	2556	%	2555	%	2557	%	2556	%	2555	%
งบดุล												
เงินสดและรายการเทียบเท่าเงินสด	15,104	1.23	29,673	3.03	71,832	11.19	39,234	2.89	71,211	5.46	100,607	8.81
ลูกหนี้การค้าและลูกหนี้อื่น	75,917	6.17	61,753	6.31	54,174	8.44	221,021	16.26	232,815	17.85	178,625	15.64
เงินให้กู้ยืมระยะสั้นแก่กิจการที่เกี่ยวข้องกัน	3,000	0.24	6,500	0.66	30,000	4.67	-	-	-	-	-	-
สินค้าคงเหลือ - สุทธิ	15,373	1.25	11,264	1.15	10,403	1.62	101,955	7.50	118,378	9.08	85,024	7.45
สินทรัพย์หมุนเวียนอื่น	6,093	0.49	1,545	0.16	2,059	0.32	16,897	1.24	12,815	0.98	12,729	1.11
รวมสินทรัพย์หมุนเวียน	115,487	9.38	110,735	11.31	168,468	26.24	379,107	27.89	435,219	33.37	376,985	33.01
เงินฝากธนาคารที่มีภาระค้ำประกัน	-	-	-	-	-	-	931	0.07	779	0.06	526	0.05
เงินลงทุนในบริษัทย่อย-สุทธิ	526,441	42.77	400,264	40.87	74,765	11.64	-	-	-	-	-	-
เงินลงทุนระยะยาวอื่น	57,192	4.65	33,459	3.42	34,510	5.37	57,191	4.21	33,459	2.57	34,510	3.02
อสังหาริมทรัพย์เพื่อการลงทุน	55,054	4.47	63,819	6.52	51,192	7.97	-	-	-	-	-	-
ที่ดิน อาคารและอุปกรณ์ - สุทธิ	470,942	38.26	366,402	37.42	309,390	48.18	832,297	61.24	790,757	60.64	588,599	51.54
สินทรัพย์ไม่มีตัวตน	1,937	0.16	2,721	0.28	3,597	0.56	6,050	0.45	6,605	0.51	5,157	0.45
เงินมัดจำค่าเครื่องจักร	-	-	-	-	-	-	77,332	5.69	30,134	2.31	134,146	11.75

(หน่วย : พันบาท)	งบตรวจสอบ (งบเฉพาะบริษัท)						งบตรวจสอบ (งบรวม)					
	2557	%	2556	%	2555	%	2557	%	2556	%	2555	%
สินทรัพย์ภายใต้ รอตัดบัญชี	3,174	0.26	1,280	0.13	-	-	5,304	0.39	3,898	0.30	-	-
สินทรัพย์ไม่ หมุนเวียนอื่น	747	0.06	562	0.06	259	0.04	933	0.07	3,125	0.24	2,100	0.18
รวมสินทรัพย์ ไม่หมุนเวียน	1,115,487	90.63	868,507	88.70	473,713	73.76	980,038	72.12	868,757	66.63	765,038	66.99
รวมสินทรัพย์	1,230,974	100	979,242	100	642,181	100	1,359,145	100	1,303,976	100	1,142,023	100
เงินเบิกเกิน บัญชีธนาคาร	113,000	9.18	-	-	-	-	147,500	10.85	45,000	3.45	3,000	0.26
เจ้าหนี้การค้า และเจ้าหนี้อื่น	101,558	8.25	36,749	3.75	52,276	8.14	171,472	12.62	92,951	7.13	96,837	8.48
เงินกู้ยืมระยะยาว จากสถาบัน การเงิน-ส่วนที่ ถึงกำหนด ชำระในปี	33,620	2.73	79,680	8.14	-	-	110,036	8.10	81,096	6.22	-	-
เจ้าหนี้สัญญาเช่า ทางการเงิน-ส่วน ที่ถึงชำระภายใน หนึ่งปี	4,291	0.35	4,021	0.41	2,948	0.46	26,525	1.95	32,870	2.52	34,562	3.03
ภาษีเงินได้นิติบุคคล ค้างจ่าย	-	-	2,103	0.21	6,369	0.99	-	-	20,354	1.56	19,204	1.68
หนี้สินหมุนเวียนอื่น	1,655	0.13	16,694	1.70	22,526	3.51	13,685	1.01	44,943	3.45	63,946	5.60
รวมหนี้สินหมุนเวียน	254,124	20.64	139,247	14.21	84,119	13.10	469,218	34.53	317,214	24.33	217,549	19.05
เงินกู้ยืมระยะยาว จากสถาบัน การเงิน-สุทธิ จากส่วนที่ถึง กำหนดชำระ ภายในหนึ่งปี	-	-	190,320	19.44	-	-	4,250	0.31	194,736	14.93	-	-
เจ้าหนี้เข้าซื้อและ เจ้าหนี้สัญญาเช่า ทางการเงินสุทธิ จากส่วนที่ถึง กำหนดชำระ ภายในหนึ่งปี	6,316	0.51	8,378	0.86	7,581	1.18	49,420	3.64	60,366	4.63	83,004	7.27
สำรองผลประโยชน์ ระยะยาวของ พนักงาน	13,484	1.10	12,514	1.28	10,903	1.70	25,586	1.88	23,877	1.83	20,664	1.81
หนี้สินภาษีเงินได้รอ การตัดบัญชี	-	-	-	-	966	0.15	-	-	-	-	1,644	0.14

(หน่วย : พันบาท)	งบตรวจสอบ (งบเฉพาะบริษัท)						งบตรวจสอบ (งบรวม)					
	2557	%	2556	%	2555	%	2557	%	2556	%	2555	%
หนี้สินไม่หมุนเวียนอื่น	-	-	-	-	-	-	208	0.02	608	0.05	1,015	0.09
รวมหนี้สินไม่หมุนเวียน	19,800	1.61	211,212	21.58	19,450	3.03	79,464	5.85	279,587	21.44	106,327	9.31
รวมหนี้สิน	273,924	22.25	350,459	35.79	103,569	16.13	548,682	40.38	596,801	45.77	323,876	28.36
ทุนจดทะเบียนที่ออก และชำระแล้ว	380,121	30.88	316,768	32.35	261,848	40.77	380,121	27.97	316,768	24.29	261,848	22.93
ส่วนเกินมูลค่า หุ้นสามัญ	147,665	12.00	147,665	15.08	147,147	22.91	147,665	10.86	147,665	11.32	147,147	12.88
กำไร (ขาดทุน) สะสม												
- สำรองตามกฎหมาย	38,012	3.09	31,911	3.26	28,079	4.37	47,912	3.53	41,811	3.21	35,009	3.07
- ยังไม่จัดสรร	387,295	31.46	123,409	12.60	84,938	13.23	370,530	27.26	330,978	25.38	213,237	18.67
องค์ประกอบอื่นของ ส่วนของผู้ถือหุ้น	3,957	0.32	9,030	0.92	16,600	2.58	(140,946)	(10.37)	(135,872)	(10.42)	57,558	5.04
รวมส่วนของผู้ถือหุ้น ของบริษัทฯ	957,050	77.75	628,783	64.21	538,612	83.86	805,282	59.25	701,350	53.78	714,799	62.59
ส่วนของผู้มีส่วน ได้เสียที่ไม่มี อำนาจควบคุม ของบริษัทย่อย	-	-	-	-	-	-	5,181	0.38	5,825	0.45	103,348	9.05
รวมส่วนของผู้ถือหุ้น	957,050	77.75	628,783	64.21	538,612	83.86	810,463	59.63	707,175	54.23	818,147	71.64
รวมหนี้สินและ ส่วนของผู้ถือหุ้น	1,230,974	100	979,242	100	642,181	100	1,359,145	100	1,303,976	100	1,142,023	100
งบกำไรขาดทุน												
รายได้จากการขาย และบริการ	403,292	52.61	377,214	77.12	468,630	85.17	1,081,751	97.97	1,112,047	98.29	1,048,825	97.11
รายได้อื่น	46,988	6.13	61,930	12.66	50,690	9.21	22,397	2.03	19,325	1.71	28,345	2.62
รายได้เงินปันผล	316,235	41.26	50,000	10.22	30,894	5.61	-	-	-	-	2,894	0.27
รวมรายได้	766,515	100	489,144	100	550,214	100	1,104,149	100	1,131,372	100	1,080,064	100
ต้นทุนขายและ ค่าบริการ	318,127	41.50	279,679	57.18	335,783	61.03	768,340	69.59	691,496	61.12	648,224	60.02
ค่าใช้จ่ายในการขาย	19,029	2.48	17,454	3.57	20,853	3.79	34,807	3.15	30,661	2.71	31,616	2.93
ค่าใช้จ่ายในการบริหาร	73,574	9.60	70,804	14.48	66,148	12.02	142,498	12.90	130,613	11.54	126,181	11.68
รวมค่าใช้จ่าย	410,730	53.58	367,937	75.22	422,784	76.84	945,645	85.64	852,770	75.37	806,021	74.63
กำไรก่อนค่าใช้จ่าย ทางการเงินและ ภาษีเงินได้ นิติบุคคล	355,785	46.42	121,207	24.78	127,430	23.16	158,504	14.36	278,602	24.63	274,043	25.37
ค่าใช้จ่ายทางการเงิน	(8,680)	(1.13)	(5,473)	(1.12)	(522)	(0.09)	(16,043)	(1.45)	(10,412)	(0.92)	(6,798)	(0.63)
ภาษีเงินได้นิติบุคคล	(6,722)	(0.88)	(15,242)	(3.12)	(25,189)	(4.58)	(27,058)	(2.45)	(53,341)	(4.71)	(62,405)	(5.78)
กำไร (ขาดทุน) สุทธิ สำหรับปี	340,383	44.41	100,492	20.54	101,719	18.49	115,403	10.45	214,849	18.99	204,840	18.97

(หน่วย : พันบาท)	งบตรวจสอบ (งบเฉพาะบริษัท)						งบตรวจสอบ (งบรวม)					
	2557	%	2556	%	2555	%	2557	%	2556	%	2555	%
กำไรขาดทุน เบ็ดเสร็จอื่น:												
ผลขาดทุนจากการวัด มูลค่าเงินลงทุนใน หลักทรัพย์เพื่อขาย - สุทธิจากภาษีเงินได้	(5,074)	(0.66)	(7,569)	(1.55)	(725)	(0.13)	(5,074)	(0.46)	(7,569)	(0.67)	(725)	(0.07)
กำไรขาดทุน เบ็ดเสร็จอื่น สำหรับปี	(5,074)	(0.66)	(7,569)	(1.55)	(725)	(0.13)	(5,074)	(0.46)	(7,569)	(0.67)	(725)	(0.07)
กำไรขาดทุนเบ็ดเสร็จ รวมสำหรับปี	335,309	43.74	92,923	18.99	100,994	18.36	110,329	9.99	207,280	18.32	204,115	18.90
การแบ่งปันกำไร												
ส่วนที่เป็นของผู้ถือหุ้น ของบริษัทฯ	340,383	44.41	100,492	20.54	101,719	18.49	116,048	10.51	179,762	15.89	165,603	15.33
ส่วนที่เป็นของผู้มีส่วน ได้เสียที่ไม่มีอำนาจ ควบคุมของ บริษัทย่อย	-	-	-	-	-	-	(645)	(0.06)	35,087	3.10	39,237	3.63
							115,403	10.45	214,849	18.99	204,840	18.97
การแบ่งปันกำไร เบ็ดเสร็จรวม												
ส่วนที่เป็นของผู้ถือหุ้น บริษัทใหญ่	335,309	43.74	92,923	19.00	100,994	18.36	110,974	10.05	172,193	15.22	164,878	15.27
ส่วนที่เป็นของผู้ถือหุ้น ส่วนน้อยของบริษัทย่อย							(645)	(0.06)	35,087	3.10	39,237	3.63
							110,329	9.99	207,280	18.32	204,115	18.90
กำไรต่อหุ้น												
กำไรต่อหุ้นขั้นพื้นฐาน												
กำไรสุทธิส่วนที่เป็น ของผู้ถือหุ้นบริษัทฯ	0.90		0.27		0.32		0.31		0.47		0.53	
กำไรต่อหุ้นปรับลด												
กำไรสุทธิส่วนที่เป็น ของผู้ถือหุ้นบริษัทฯ	-		0.26		0.32		-		0.47		0.52	

(หน่วย : พันบาท)	งบตรวจสอบ (งบเฉพาะบริษัท)			งบตรวจสอบ (งบรวม)		
	2557	2556	2555	2557	2556	2555
งบกระแสเงินสด						
เงินสดสุทธิจาก (ใช้ไป) กิจกรรมดำเนินงาน	51,601	82,677	116,029	260,453	247,426	303,756
เงินสดสุทธิใช้ไปในกิจกรรมลงทุน	76,804	(384,459)	(60,600)	(177,261)	(552,720)	(193,057)
เงินสดสุทธิจาก (ใช้ไป) ในกิจกรรมจัดหาเงิน	(142,974)	259,623	(27,634)	(115,169)	275,899	(92,281)
เงินสดและรายการเทียบเท่าเงินสดเพิ่มขึ้น(ลดลง)สุทธิ	(14,569)	(42,159)	27,796	(31,978)	(29,396)	18,417
เงินสดและรายการเทียบเท่าเงินสดต้นปี	29,673	71,832	44,036	71,211	100,607	82,190
เงินสดและรายการเทียบเท่าเงินสดปลายปี	15,104	29,673	71,832	39,24	71,211	100,607

ตารางแสดงอัตราส่วนทางการเงินที่สำคัญ

รายการ	หน่วย	2557	2556	2555
อัตราส่วนสภาพคล่อง (Liquidity Ratio)				
อัตราส่วนสภาพคล่อง	เท่า	0.81	1.37	1.73
อัตราส่วนสภาพคล่องหมุนเร็ว	เท่า	0.55	0.96	1.28
อัตราส่วนสภาพคล่องกระแสเงินสด	เท่า	0.66	0.93	1.49
อัตราส่วนหมุนเวียนลูกหนี้การค้า	เท่า	4.77	5.41	6.40
ระยะเวลาเก็บหนี้เฉลี่ย	วัน	75.47	66.54	56.25
อัตราส่วนหมุนเวียนสินค้าคงเหลือ	เท่า	6.97	6.80	8.02
ระยะเวลาขายสินค้าเฉลี่ย	วัน	51.65	52.94	44.89
อัตราส่วนหมุนเวียนเจ้าหนี้	เท่า	5.81	7.29	6.95
ระยะเวลาชำระหนี้	วัน	61.96	49.38	51.80
Cash Cycle	วัน	65.16	70.10	49.34
อัตราส่วนแสดงความสามารถในการหากำไร (Profitability Ratio)				
อัตรากำไรขั้นต้น	%	28.97	37.82	38.20
อัตราส่วนต้นทุนขายต่อยอดขาย	%	71.03	62.18	61.80
อัตรากำไรจากการดำเนินงาน	%	12.58	23.32	23.15
อัตรากำไรอื่น	%	2.03	1.71	2.90
อัตราส่วนเงินสดต่อการหากำไร	%	191.36	95.43	125.10
อัตรากำไรสุทธิ	%	10.51	15.89	15.33
อัตราผลตอบแทนต่อผู้ถือหุ้น	%	15.41	25.39	25.68
อัตราส่วนแสดงประสิทธิภาพในการดำเนินงาน (Efficiency Ratio)				
อัตราผลตอบแทนจากสินทรัพย์	%	8.71	14.70	15.65
อัตราผลตอบแทนจากสินทรัพย์ถาวร	%	30.99	43.14	44.32
อัตราหมุนของสินทรัพย์	เท่า	0.83	0.88	1.02
อัตราส่วนวิเคราะห์นโยบายทางการเงิน (Financial Policy Ratio)				
อัตราส่วนหนี้สินต่อส่วนของผู้ถือหุ้น	เท่า	0.68	0.84	0.40
อัตราส่วนความสามารถชำระดอกเบี้ย	เท่า	18.92	29.89	54.86
อัตราส่วนความสามารถชำระภาระผูกพัน (Cash basis)	เท่า	0.89	0.89	1.06
อัตราการจ่ายเงินปันผล	%	39.09	70.05	57.21

ทั้งนี้ สำหรับอัตราส่วนทางการเงินดังกล่าว ใช้ข้อมูลในการคำนวณจากงบการเงินรวมของบริษัทและบริษัทย่อย โดยใช้สูตรการคำนวณที่ใช้เป็นมาตรฐานโดยทั่วไป โดยใช้กำไรสุทธิส่วนที่เป็นของผู้ถือหุ้นของบริษัทในการคำนวณ สำหรับอัตราการจ่ายเงินปันผลใช้จำนวนปันผลที่จ่ายทั้งที่เป็นเงินปันผลและเป็นหุ้นปันผลจากผลการดำเนินงานปีนั้นเทียบกับกำไรสุทธิส่วนที่เป็นของผู้ถือหุ้นของบริษัทจากงบการเงินเฉพาะกิจการเท่านั้น

การวิเคราะห์และคำอธิบายของฝ่ายจัดการ

1. ภาพรวมของการดำเนินธุรกิจที่ผ่านมาและการเปลี่ยนแปลงที่มีนัยสำคัญ

สำหรับกลุ่มบริษัทที่มีธุรกิจหลักอยู่ 3 ธุรกิจ คือ

1. ธุรกิจผลิตชิ้นส่วนพลาสติก ดำเนินการโดย บริษัท สาสีอุตสาหกรรม จำกัด (มหาชน)
2. ธุรกิจผลิตพลาสติกเส้นค้า ดำเนินการโดย บริษัท สาสี พรินต์ติ้ง จำกัด (มหาชน)
3. ธุรกิจผลิตและจำหน่ายแม่พิมพ์ ดำเนินการโดย บริษัท สาสีเอ็นจิเนียริง จำกัด และบริษัท สาสี ซีเอฟที (ประเทศไทย) จำกัด

โดยมีรายละเอียดดังนี้

ธุรกิจผลิตชิ้นส่วนพลาสติก ลูกค้าส่วนใหญ่จะนำสินค้าของบริษัทไปประกอบเป็นส่วนหนึ่งของสินค้าเพื่อการบริโภคในประเทศและเพื่อการส่งออกอีกทีหนึ่ง กลุ่มลูกค้าส่วนใหญ่จะกระจายอยู่ในหลายอุตสาหกรรม เช่น อุตสาหกรรมชิ้นส่วนอิเล็กทรอนิกส์ ยานยนต์ เครื่องใช้สำนักงาน ของใช้ในครัวเรือน เป็นต้น ทำให้มีการกระจายความเสี่ยงในด้านของกลุ่มธุรกิจของลูกค้าตามกลยุทธ์การดำเนินธุรกิจของบริษัท ดังนั้น เมื่ออุตสาหกรรมใดอุตสาหกรรมหนึ่งมีภาวะอุตสาหกรรมที่ตกต่ำลงก็ไม่ได้มีผลกระทบต่อผลประกอบการของบริษัทอย่างรุนแรงนัก

ธุรกิจผลิตพลาสติกเส้นค้า ส่วนใหญ่กลุ่มลูกค้าเกือบทั้งหมดจะอยู่ในอุตสาหกรรมสินค้าอุปโภคบริโภค และนำสินค้าของบริษัทไปประกอบเป็นส่วนหนึ่งของสินค้าทั้งเพื่อการบริโภคในประเทศและเพื่อการส่งออกด้วย ซึ่งลูกค้าส่วนใหญ่เป็นผู้ผลิตสินค้าอุปโภคบริโภคข้ามชาติรายใหญ่ของโลก โดยกลุ่มลูกค้าในอุตสาหกรรมนี้มีความเสี่ยงของการลดลงของยอดขายค่อนข้างน้อยเนื่องจากผลิตสินค้าที่จำเป็นสำหรับการใช้ชีวิตประจำวัน ทำให้ยอดขายของบริษัทมีความมั่นคงในด้านความต้องการของสินค้าและเติบโตขึ้นตามการบริโภคที่เพิ่มขึ้น

ธุรกิจผลิตและจำหน่ายแม่พิมพ์ หมายถึงธุรกิจการผลิตและจำหน่ายแม่พิมพ์สำหรับงานผลิตชิ้นส่วนพลาสติกเป็นหลัก ซึ่งจะสอดคล้องและเป็นลูกค้ากลุ่มเดียวกันกับงานผลิตชิ้นส่วนพลาสติกของบริษัทแม่ ซึ่งกลุ่มลูกค้าส่วนใหญ่จะกระจายอยู่ในหลายอุตสาหกรรม เช่น อุตสาหกรรมชิ้นส่วนอิเล็กทรอนิกส์ ยานยนต์ เครื่องใช้สำนักงาน ของใช้ในครัวเรือน เป็นต้น ทั้งนี้รวมถึงธุรกิจการจำหน่ายแม่พิมพ์ที่ร่วมทุนกับบริษัทญี่ปุ่น เพื่อขยายฐานลูกค้าไปยังลูกค้าที่ต้องการงานแม่พิมพ์ที่มีความซับซ้อนมากขึ้น หรือลูกค้าที่เป็นบริษัทญี่ปุ่น

นโยบายการดำเนินธุรกิจและเป้าหมายที่กำหนดไว้

กลุ่มบริษัทมีนโยบายการดำเนินธุรกิจที่มุ่งเน้นการเติบโตไปกับลูกค้ากลุ่มลูกค้าบริษัทข้ามชาติที่ต้องการสินค้าคุณภาพสูงในราคาที่สมเหตุสมผล ซึ่งจะเห็นได้ว่า กลุ่มลูกค้าส่วนใหญ่ของกลุ่มบริษัทนั้นจะเป็นบริษัทข้ามชาติและนำสินค้าของบริษัทไปประกอบเพื่อการบริโภคทั้งในประเทศและเพื่อการส่งออก ดังนั้น หากภาวะเศรษฐกิจโลกได้รับผลกระทบหรือมีภาวะที่ตกต่ำลงแล้ว ก็อาจมีผลกระทบต่อผลการดำเนินงานของกลุ่มบริษัทได้ กลุ่มบริษัทจึงได้พยายามลดความเสี่ยงโดยการกระจายลูกค้าไม่ให้กระจุกตัวในลูกค้ารายใดรายหนึ่งหรือในอุตสาหกรรมใดอุตสาหกรรมหนึ่งมากเกินไป โดยกลุ่มลูกค้าจะมีการกระจายไปทั้งในอุตสาหกรรมอุปโภคบริโภค อุตสาหกรรมอิเล็กทรอนิกส์ อุตสาหกรรมยานยนต์ อุตสาหกรรมเครื่องใช้ไฟฟ้า เป็นต้น

โดยในปี 2557 ที่ผ่านมา กลุ่มบริษัทตั้งเป้ารายได้รวมไว้ที่ 1,300 ล้านบาท หรือเติบโตขึ้นประมาณร้อยละ 15 จากปีก่อน แต่สามารถทำได้จริงเพียง 1,104 ล้านบาท ซึ่งสาเหตุที่รายได้ต่ำกว่าเป้าหมายที่วางไว้เนื่องมาจากในช่วงครึ่งปีหลังของปี 2557 มีการชะลอตัวของเศรษฐกิจทั้งในประเทศและต่างประเทศ ทำให้รายได้ของกลุ่มบริษัทลดลง ซึ่งเกิดจากการที่รายได้ไม่เติบโตนักของธุรกิจผลิตชิ้นส่วนพลาสติก เนื่องจากภาวะอุตสาหกรรมชิ้นส่วนอิเล็กทรอนิกส์และชิ้นส่วนยานยนต์ที่หดตัวลง อีกทั้ง ธุรกิจพิมพ์พลาสติก ซึ่งกลุ่มลูกค้าส่วนใหญ่ก็อยู่ในอุตสาหกรรมอุปโภคบริโภค ก็ได้รับผลกระทบจากกำลังซื้อที่ลดลง โดยเฉพาะอย่างยิ่งกำลังซื้อในประเทศที่ลดลงจากราคาสินค้าเกษตรที่ตกต่ำ

สำหรับในปี 2558 นี้ บริษัทตั้งเป้ารายได้รวมเติบโตประมาณร้อยละ 10 - 15 หรืออยู่ที่ประมาณ 1,250 ล้านบาท เพราะคาดการณ์ว่า ในปี 2558 นี้ ภาวะเศรษฐกิจโดยรวมน่าจะปรับตัวดีขึ้น จากเม็ดเงินลงทุนของภาครัฐที่จะช่วยให้กำลังซื้อในประเทศดีขึ้นและมีการเติบโตทางเศรษฐกิจมากขึ้น รวมทั้งภาวะเศรษฐกิจที่เริ่มฟื้นตัวในต่างประเทศก็น่าจะส่งผลดีต่อการส่งออกด้วย

การเปลี่ยนแปลงต่างๆ ที่สำคัญในปีที่ผ่านมา

ในปี 2557 บริษัทมีเหตุการณ์ที่สำคัญต่างๆ ซึ่งได้รายงานต่อสาธารณชนผ่านทางตลาดหลักทรัพย์ฯ แล้วเมื่อคณะกรรมการมีมติอนุมัติในวาระนั้นๆ ตามหลักเกณฑ์ที่กำหนด ตลอดจนการเปิดเผยในหมายเหตุประกอบงบการเงินของบริษัทด้วย โดยสรุปได้ดังนี้

การนำบริษัทย่อยเข้าจดทะเบียนในตลาดหลักทรัพย์ฯ

ที่ประชุมคณะกรรมการบริษัท เมื่อวันที่ 5 มิถุนายน 2557 และที่ประชุมวิสามัญผู้ถือหุ้นครั้งที่ 1/2557 เมื่อวันที่ 18 กรกฎาคม 2557 ได้มีมติให้นำบริษัทย่อยคือ บริษัท สาลี พรินท์ติ้ง จำกัด เข้าจดทะเบียนในตลาดหลักทรัพย์แห่งประเทศไทย โดยมีรายละเอียดดังนี้

1. อนุมัติแผนการนำบริษัท สาลี พรินท์ติ้ง จำกัด “SLP” ซึ่งเป็นบริษัทย่อยเข้าจดทะเบียนในตลาดหลักทรัพย์แห่งประเทศไทย (Spin-Off) โดย SLP จะดำเนินการเพิ่มทุนจดทะเบียนจาก 225,000,000 บาท เป็น 300,000,000 บาท โดยการออกหุ้นสามัญเพิ่มทุนเพื่อเสนอขายต่อประชาชนจำนวน 300,000,000 หุ้น มูลค่าที่ตราไว้หุ้นละ 0.25 บาท
2. อนุมัติให้บริษัทขายหุ้นที่ถืออยู่ใน SLP จำนวน 120,000,000 หุ้น มูลค่าที่ตราไว้หุ้นละ 0.25 บาท ในราคาเสนอขายและในคราวเดียวกับการเสนอขายหุ้นต่อประชาชนของ SLP
3. อนุมัติการจัดสรรหุ้นสามัญเพิ่มทุนของ SLP ให้แก่ผู้ถือหุ้นสามัญของบริษัท ตามสัดส่วนการถือหุ้น (Pre-emptive Right) จำนวนไม่เกิน 126,707,006 หุ้น มูลค่าที่ตราไว้หุ้นละ 0.25 บาท คิดเป็นร้อยละ 30.17 ของจำนวนหุ้นที่เสนอขายทั้งหมดในครั้งนี้อยู่จำนวน 420,000,000 หุ้น ซึ่งคิดเป็นสัดส่วนร้อยละ 35 ของทุนชำระแล้วทั้งหมดของ SLP ภายหลังการเสนอขายหุ้นสามัญเพิ่มทุนที่เสนอขายต่อประชาชนเป็นครั้งแรก (IPO) ทำให้ภายหลังการเสนอขายหุ้นต่อประชาชนในครั้งนี้อยู่จะทำให้สัดส่วนการถือหุ้นใน SLP ของบริษัท ต้องลดลงจากร้อยละ 99.99998 เหลือร้อยละ 64.99998 หรือคิดเป็นอัตราลดลง (Dilution Effect) เท่ากับร้อยละ 35
4. อนุมัติการจัดสรรหุ้นสามัญของ SLP ให้แก่กรรมการและผู้บริหารของบริษัท และ SLP และผู้ที่เกี่ยวข้อง รวมทั้งผู้ถือหุ้นรายใหญ่ของบริษัท ตามสัดส่วนการถือหุ้นที่ตนเองถือหุ้นอยู่ในบริษัท

โดยเมื่อวันที่ 27 ตุลาคม 2557 บริษัท สาลี พรินท์ติ้ง จำกัด (มหาชน) ได้ยื่นขอเสนอขายหุ้นต่อประชาชนทั่วไปต่อสำนักงาน ก.ล.ด. และยื่นขอเข้าจดทะเบียนในตลาดหลักทรัพย์ฯ ต่อตลาดหลักทรัพย์แห่งประเทศไทย ซึ่งปัจจุบันอยู่ในขั้นตอนการพิจารณาของสำนักงาน ก.ล.ด. และตลาดหลักทรัพย์ฯ

การจ่ายเงินปันผล

ที่ประชุมสามัญผู้ถือหุ้นประจำปี 2557 เมื่อวันที่ 24 เมษายน 2557 ได้อนุมัติการจ่ายปันผลสำหรับปี 2556 เป็นหุ้นสามัญจำนวนไม่เกิน 63,353,513 หุ้น ให้แก่ผู้ถือหุ้นของบริษัทในอัตรา 5 หุ้นเดิมต่อ 1 หุ้นปันผล หรือคิดเทียบเป็นอัตราการจ่ายเงินปันผล 0.20 บาทต่อหุ้น และให้จ่ายเงินปันผลเป็นเงินสดในอัตราหุ้นละ 0.02223 บาทต่อหุ้น จึงรวมเป็นปันผลจ่ายทั้งหมดจำนวน 0.22223 บาท โดยกำหนดจ่ายหุ้นปันผลและเงินปันผลดังกล่าวภายในวันที่ 23 พฤษภาคม 2557

ที่ประชุมคณะกรรมการบริษัท เมื่อวันที่ 26 กุมภาพันธ์ 2558 ได้เสนอให้จ่ายเงินปันผลประจำปี 2557 โดยจ่ายเป็นเงินปันผลจากผลการดำเนินงานปี 2557 (ม.ค. - ธ.ค. 2557) และจากกำไรสะสมของบริษัท ให้แก่ ผู้ถือหุ้นจำนวน 380,121,017 หุ้น ในอัตราหุ้นละ 0.35 บาท (สามสิบห้าสตางค์) โดยกำหนดจ่ายเงินปันผลดังกล่าวภายในเดือนพฤษภาคม 2558

อย่างไรก็ตาม เงินปันผลดังกล่าวต้องได้รับการอนุมัติจากที่ประชุมสามัญผู้ถือหุ้นประจำปี 2558 ในวันที่ 28 เมษายน 2558 ก่อน จึงจะมีผล

การเปลี่ยนแปลงมูลค่าหุ้นที่ตราไว้

ที่ประชุมคณะกรรมการบริษัท เมื่อวันที่ 26 กุมภาพันธ์ 2558 ได้เสนอให้เปลี่ยนแปลงมูลค่าหุ้นที่ตราไว้ (Par Value) ของหุ้นสามัญของบริษัท จากมูลค่าที่ตราไว้หุ้นละ 1 บาท เป็นมูลค่าที่ตราไว้หุ้นละ 0.25 บาท

อย่างไรก็ตาม การเปลี่ยนแปลงมูลค่าหุ้นที่ตราไว้ดังกล่าวต้องได้รับการอนุมัติจากที่ประชุมสามัญผู้ถือหุ้นประจำปี 2558 ในวันที่ 28 เมษายน 2558 และนำไปจดทะเบียนที่กระทรวงพาณิชย์ก่อน จึงจะมีผล

มาตรฐานการรายงานทางการเงินใหม่

มาตรฐานการรายงานทางการเงินที่เริ่มมีผลบังคับในปีบัญชีปัจจุบันและที่จะมีผลบังคับในอนาคตมีรายละเอียดดังนี้

ก) มาตรฐานการรายงานทางการเงินที่เริ่มมีผลบังคับในปีบัญชีปัจจุบัน

กรอบแนวคิดสำหรับการรายงานทางการเงิน (ปรับปรุง 2557)

มาตรฐานการบัญชี

ฉบับที่ 1 (ปรับปรุง 2555)	การนำเสนอการเงิน
ฉบับที่ 7 (ปรับปรุง 2555)	งบกระแสเงินสด
ฉบับที่ 12 (ปรับปรุง 2555)	ภาษีเงินได้
ฉบับที่ 17 (ปรับปรุง 2555)	สัญญาเช่า
ฉบับที่ 18 (ปรับปรุง 2555)	รายได้
ฉบับที่ 19 (ปรับปรุง 2555)	ผลประโยชน์ของพนักงาน
ฉบับที่ 21 (ปรับปรุง 2555)	ผลกระทบจากการเปลี่ยนแปลงของอัตราแลกเปลี่ยนเงินตราต่างประเทศ
ฉบับที่ 24 (ปรับปรุง 2555)	การเปิดเผยข้อมูลเกี่ยวกับบุคคลหรือกิจการที่เกี่ยวข้องกัน
ฉบับที่ 28 (ปรับปรุง 2555)	เงินลงทุนในบริษัทร่วม
ฉบับที่ 31 (ปรับปรุง 2555)	ส่วนได้เสียในการร่วมค้า
ฉบับที่ 34 (ปรับปรุง 2555)	งบการเงินระหว่างกาล
ฉบับที่ 36 (ปรับปรุง 2555)	การด้อยค่าของสินทรัพย์
ฉบับที่ 38 (ปรับปรุง 2555)	สินทรัพย์ไม่มีตัวตน

มาตรฐานการรายงานทางการเงิน

ฉบับที่ 2 (ปรับปรุง 2555)	การจ่ายโดยใช้หุ้นเป็นเกณฑ์
ฉบับที่ 3 (ปรับปรุง 2555)	การรวมธุรกิจ
ฉบับที่ 5 (ปรับปรุง 2555)	สินทรัพย์ไม่หมุนเวียนที่ถือไว้เพื่อขายและการดำเนินงานที่ยกเลิก
ฉบับที่ 8 (ปรับปรุง 2555)	ส่วนงานดำเนินงาน

การตีความมาตรฐานการบัญชี

ฉบับที่ 15	สัญญาเช่าดำเนินงาน - สิ่งจูงใจที่ให้แก่ผู้เช่า
ฉบับที่ 27	การประเมินเนื้อหาสัญญาเช่าที่สร้างขึ้นตามรูปแบบกฎหมาย
ฉบับที่ 29	การเปิดเผยข้อมูลของข้อตกลงสัมปทานบริการ
ฉบับที่ 32	สินทรัพย์ไม่มีตัวตน - ต้นทุนเว็บไซต์

การตีความมาตรฐานการรายงานทางการเงิน

ฉบับที่ 1	การเปลี่ยนแปลงในหนี้สินที่เกิดขึ้นจากการรื้อถอน การบูรณะ และหนี้สินที่มีลักษณะคล้ายคลึงกัน
ฉบับที่ 4	การประเมินว่าข้อตกลงประกอบด้วยสัญญาเช่าหรือไม่
ฉบับที่ 5	สิทธิในส่วนได้เสียจากกองทุนการรื้อถอน การบูรณะ และการปรับปรุงสภาพแวดล้อม
ฉบับที่ 7	การปรับปรุงย้อนหลังภายใต้มาตรฐานการบัญชี ฉบับที่ 29 เรื่อง การรายงานทางการเงินในสภาพเศรษฐกิจที่มีภาวะเงินเฟ้อรุนแรง
ฉบับที่ 10	งบการเงินระหว่างกาลและการด้อยค่า
ฉบับที่ 12	ข้อตกลงสัมปทานบริการ
ฉบับที่ 13	โปรแกรมสิทธิพิเศษแก่ลูกค้า
ฉบับที่ 17	การจ่ายสินทรัพย์ที่ไม่ใช่เงินสดให้เจ้าของ
ฉบับที่ 18	การโอนสินทรัพย์จากลูกค้า

แนวปฏิบัติทางบัญชีสำหรับการบันทึกบัญชีหุ้นปันผล

มาตรฐานการรายงานทางการเงินทั้งหมดตามที่กล่าวข้างต้นได้รับการปรับปรุงและจัดให้มีขึ้นเพื่อให้มีเนื้อหาเท่าเทียมกับมาตรฐานการรายงานทางการเงินระหว่างประเทศ ซึ่งโดยส่วนใหญ่เป็นการปรับปรุงถ้อยคำและคำศัพท์ การตีความ และการให้แนวทางปฏิบัติทางการบัญชีกับผู้ใช้มาตรฐาน มาตรฐานการรายงานทางการเงินดังกล่าวไม่มีผลกระทบอย่างเป็นสาระสำคัญต่อการเงินนี้

ข) มาตรฐานการรายงานทางการเงินที่จะมีผลบังคับในอนาคต

สภาวิชาชีพได้ออกมาตรฐานการรายงานทางการเงินฉบับปรับปรุงและฉบับใหม่เป็นจำนวนมาก ซึ่งมีผลบังคับใช้สำหรับรอบระยะเวลาบัญชีที่เริ่มในหรือหลังวันที่ 1 มกราคม 2558 มาตรฐานการรายงานทางการเงินดังกล่าวได้รับการปรับปรุงหรือจัดให้มีขึ้นเพื่อให้มีเนื้อหาเท่าเทียมกับมาตรฐานการรายงานทางการเงินระหว่างประเทศโดยการเปลี่ยนแปลงมาตรฐานการรายงานทางการเงินในครั้งส่วนใหญ่เป็นการปรับปรุงถ้อยคำและคำศัพท์ การตีความ และการให้แนวปฏิบัติทางการบัญชีกับผู้ใช้มาตรฐาน ฝ่ายบริหารของบริษัทเชื่อว่า จะไม่มีผลกระทบอย่างเป็นสาระสำคัญต่อการเงินนี้ในปีที่นำมาตรฐานดังกล่าวมาถือปฏิบัติ อย่างไรก็ตาม มาตรฐานการรายงานทางการเงินตามที่กล่าวข้างต้นบางฉบับเป็นมาตรฐานการรายงานทางบัญชีที่มีการเปลี่ยนแปลงหลักการสำคัญ ซึ่งประกอบด้วยมาตรฐานดังต่อไปนี้

มาตรฐานการบัญชีฉบับที่ 19 (ปรับปรุง 2557) เรื่อง ผลประโยชน์ของพนักงาน

มาตรฐานฉบับปรับปรุงนี้กำหนดให้กิจการต้องรับรู้รายการกำไรขาดทุนจากการประมาณการตามหลักคณิตศาสตร์ ประกันภัยทันทีในกำไรขาดทุนเบ็ดเสร็จอื่น ในขณะที่มาตรฐานฉบับเดิมอนุญาตให้กิจการเลือกรับรู้รายการดังกล่าวทันทีในกำไรขาดทุน หรือในกำไรขาดทุนเบ็ดเสร็จอื่น หรือทยอยรับรู้ในกำไรขาดทุนก็ได้

มาตรฐานการรายงานทางการเงินฉบับที่ 10 เรื่อง งบการเงินรวม

มาตรฐานการรายงานทางการเงินฉบับที่ 10 กำหนดหลักเกณฑ์เกี่ยวกับการจัดทำงบการเงินรวมโดยใช้แทนเนื้อหาเกี่ยวกับการบัญชีสำหรับงบการเงินที่เดิมกำหนดอยู่ในมาตรฐานการบัญชี ฉบับที่ 27 เรื่อง งบการเงินรวมและงบการเงินเฉพาะกิจการ มาตรฐานฉบับนี้เปลี่ยนแปลงหลักการเกี่ยวกับการพิจารณาว่าผู้ลงทุนมีอำนาจการควบคุมหรือไม่ กล่าวคือ ภายใต้มาตรฐานฉบับนี้ผู้ลงทุนจะถือว่าตนควบคุมกิจการที่เข้าไปลงทุนได้ หากตนมีสิทธิได้รับหรือมีส่วนได้เสียในผลตอบแทนของกิจการที่เข้าไปลงทุน และตนสามารถใช้อำนาจในการสั่งการกิจกรรมที่ส่งผลกระทบต่อจำนวนเงินผลตอบแทนนั้นได้ ถึงแม้ว่าตนจะมีสัดส่วนการถือหุ้นหรือสิทธิในการออกเสียงโดยรวมน้อยกว่าหนึ่งก็ตาม การเปลี่ยนแปลงที่สำคัญนี้ ส่งผลให้ฝ่ายบริหารต้องใช้ดุลยพินิจอย่างมากในการทบทวนว่า บริษัทและบริษัทย่อยมีอำนาจควบคุมในกิจการที่เข้าไปลงทุนหรือไม่ และจะต้องนำบริษัทใดในกลุ่มกิจการมาจัดทำงบการเงินรวมบ้าง

ฝ่ายบริหารของบริษัทและบริษัทย่อยเชื่อว่า มาตรฐานฉบับดังกล่าวจะไม่มีผลกระทบอย่างเป็นทางการเป็นสาระสำคัญต่อการเงินของบริษัทและบริษัทย่อย

มาตรฐานการรายงานทางการเงิน ฉบับที่ 12 เรื่อง การเปิดเผยข้อมูลเกี่ยวกับส่วนได้เสียในกิจการอื่น

มาตรฐานฉบับนี้กำหนดเรื่องการเปิดเผยข้อมูลที่เกี่ยวข้องกับส่วนได้เสียของกิจการในบริษัทย่อย การร่วมการงานบริษัทร่วม รวมถึงกิจการที่มีโครงสร้างเฉพาะตัว มาตรฐานฉบับนี้จึงไม่มีผลกระทบทางการเงินต่อการเงินของบริษัทและบริษัทย่อย

มาตรฐานการรายงานทางการเงิน ฉบับที่ 13 เรื่อง การวัดมูลค่ายุติธรรม

มาตรฐานฉบับนี้กำหนดแนวทางเกี่ยวกับการวัดมูลค่ายุติธรรมและการเปิดเผยข้อมูลเกี่ยวกับการวัดมูลค่ายุติธรรม กล่าวคือ หากกิจการต้องวัดมูลค่ายุติธรรมของสินทรัพย์หรือหนี้สินใดตามข้อกำหนดของมาตรฐานที่เกี่ยวข้องอื่น กิจการจะต้องวัดมูลค่ายุติธรรมนั้นตามหลักการของมาตรฐานฉบับนี้ และใช้วิธีเปลี่ยนทันทีเป็นต้นไปในการรับรู้ผลกระทบจากการเริ่มใช้มาตรฐานนี้

จากการประเมินเบื้องต้น ฝ่ายบริหารของบริษัทและบริษัทย่อยเชื่อว่า มาตรฐานข้างต้นจะไม่มีผลกระทบอย่างเป็นทางการเป็นสาระสำคัญต่อการเงินของบริษัทและบริษัทย่อย

2. ผลการดำเนินงาน และความสามารถในการกำกับ

กลุ่มบริษัทมีผลการดำเนินงานที่ลดลงทั้งในแง่ของรายได้และกำไรสุทธิ โดยจะเห็นได้จากรายได้รวมในปี 2557 มีจำนวน 1,104 ล้านบาท ลดลงจากปี 2556 ประมาณร้อยละ 2 ในขณะที่กำไรสุทธิมีจำนวน 116.05 ล้านบาท ลดลงจากปีก่อนถึงร้อยละ 35 เนื่องจากต้นทุนขายที่สูงขึ้นจากประมาณร้อยละ 62 ของยอดขายในปี 2556 เป็นร้อยละ 71 ของยอดขายในปี 2557 เพราะมีการชะลอตัวของเศรษฐกิจทั้งในประเทศและต่างประเทศ โดยเฉพาะอย่างยิ่งกำลังซื้อในประเทศที่ลดลงจากราคาสินค้าเกษตรที่ตกต่ำ ทำให้รายได้ของกลุ่มบริษัทลดลง ซึ่งทำให้เปอร์เซ็นต์อัตราต้นทุนขายต่อยอดขายสูงขึ้น เนื่องจากต้นทุนบางส่วนเป็นต้นทุนคงที่ที่ไม่ลดตามยอดขาย อีกทั้งการแข่งขันที่รุนแรงขึ้นทำให้ต้องมีการแข่งขันด้านราคาขายมากขึ้น

นอกจากนั้น อัตราผลตอบแทนผู้ถือหุ้น (ROE : Return on Equity) ก็มีอัตราผลตอบแทนที่ลดลงจากที่ร้อยละ 25 ในปี 2556 เป็นที่อัตราร้อยละ 15 ในปี 2557 อันเนื่องมาจากกำไรสุทธิที่ลดลงจากเหตุผลดังกล่าวข้างต้น

รายได้

ในปี 2557 กลุ่มบริษัทมีรายได้รวมเท่ากับ 1,104 ล้านบาท ลดลงจากปีก่อนประมาณ 27 ล้านบาท หรือคิดเป็นอัตราร้อยละ 2 เนื่องจาก การลดลงของรายได้จากธุรกิจพิมพ์ผลากสินค้าเป็นหลัก โดยมีรายละเอียดดังนี้

ธุรกิจผลิตชิ้นส่วนพลาสติก รายได้รวมจากธุรกิจผลิตชิ้นส่วนพลาสติกในปี 2557 มีจำนวนประมาณ 395 ล้านบาท คิดเป็นประมาณร้อยละ 36 ของรายได้รวม ซึ่งเพิ่มขึ้นจากปีก่อนประมาณร้อยละ 6 เนื่องจากการขยายกำลังการผลิตด้านฉีดพลาสติกอีกประมาณร้อยละ 40 จากโรงงานใหม่พื้นที่ 3,000 ตารางเมตร แม้ว่าในช่วงครึ่งหลังของปี 2557 จะเผชิญภาวะตกต่ำของเศรษฐกิจโลก และภาวะเศรษฐกิจในประเทศที่ชะลอตัวลง โดยเฉพาะในอุตสาหกรรมยานยนต์

ธุรกิจผลิตผลากสินค้า รายได้รวมจากธุรกิจผลิตผลากสินค้าในปี 2557 มีจำนวน 645 ล้านบาท คิดเป็นร้อยละ 58 ของรายได้รวม ซึ่งลดลงจากปีก่อนประมาณร้อยละ 10 เนื่องจากภาวะตกต่ำของเศรษฐกิจโลก และภาวะเศรษฐกิจในประเทศที่ชะลอตัว ทำให้กำลังซื้อสำหรับสินค้าอุปโภคและบริโภคลดลง รวมทั้งการแข่งขันที่เพิ่มขึ้นในธุรกิจนี้

ธุรกิจผลิตและจำหน่ายแม่พิมพ์ รายได้รวมจากธุรกิจผลิตและจำหน่ายแม่พิมพ์ในปี 2556 มีจำนวน 64 ล้านบาท คิดเป็นร้อยละ 6 ของรายได้รวม ซึ่งเพิ่มขึ้นจากปีก่อนประมาณร้อยละ 60 ซึ่งมีสาเหตุจากฐานลูกค้ามีจำนวนมากขึ้นทั้งลูกค้าเก่าและลูกค้าใหม่ และการขยายกำลังการผลิตเพิ่มขึ้น ทำให้มียอดขายสูงขึ้น

ต้นทุนขายและค่าใช้จ่าย

กลุ่มบริษัทมีกำไรขั้นต้นจำนวน 313 ล้านบาท ซึ่งลดลงจำนวน 107 ล้านบาท เมื่อเทียบกับปีก่อน ซึ่งสาเหตุที่กำไรขั้นต้นของกลุ่มบริษัทลดลงนั้น เนื่องมาจากยอดขายที่ลดลงประมาณร้อยละ 3 และอัตราส่วนต้นทุนขายต่อยอดขายก็เพิ่มขึ้นเป็นร้อยละ 71 ในปี 2557 จากอัตราเดิมที่ร้อยละ 62 ในปี 2556 เนื่องมาจากยอดขายที่ลดลงโดยเฉพาะในช่วงครึ่งปีหลังของปี 2557 ในขณะที่มีการขยายกำลังการผลิตเพิ่มขึ้น ทำให้ค่าใช้จ่ายเพิ่มขึ้นจากการขยายกำลังการผลิตดังกล่าว รวมทั้งราคาขายที่ลดลงจากการแข่งขันที่รุนแรงขึ้น เนื่องจากกำลังซื้อที่ลดลงทำให้ต้องมีการแข่งขันด้านราคามากขึ้น

ค่าใช้จ่ายในการขายและบริหารจำนวน 177 ล้านบาท ในปี 2557 ซึ่งเพิ่มขึ้นจากปีก่อนที่จำนวน 161 ล้านบาท และมีอัตราส่วนค่าใช้จ่ายในการขายและบริหารต่อยอดขายที่เพิ่มขึ้นจากเดิมที่อัตราร้อยละ 15 ในปี 2556 เป็นอัตราร้อยละ 16 ในปี 2557 เนื่องมาจากค่าใช้จ่ายด้านบุคลากรที่เพิ่มขึ้น รวมทั้งค่าใช้จ่ายอื่นๆ อันเกี่ยวเนื่องกับนำบริษัท สาลี พรินท์ติ้ง จำกัด เข้าจดทะเบียนในตลาดหลักทรัพย์ อย่างไรก็ตาม บริษัทได้พยายามควบคุมอัตราค่าใช้จ่ายดังกล่าวไว้ โดยมีการประชุมทุกอาทิตย์เพื่อคอยติดตามและควบคุมค่าใช้จ่ายต่างๆ ให้อยู่ในสัดส่วนที่กำหนดไว้

ธุรกิจผลิตชิ้นส่วนพลาสติก ต้นทุนขายของธุรกิจผลิตชิ้นส่วนพลาสติกในปี 2557 อยู่ที่ประมาณร้อยละ 79 ของยอดขาย ซึ่งเพิ่มขึ้นจากปีก่อนที่อยู่ประมาณร้อยละ 74 เนื่องจากถึงแม้ยอดขายของกลุ่มธุรกิจผลิตชิ้นส่วนพลาสติกจะเพิ่มขึ้นในปี 2557 ประมาณร้อยละ 6 แต่ก็เพิ่มขึ้นน้อยกว่าค่าใช้จ่ายต่างๆ ที่เพิ่มขึ้นจากการขยายกำลังการผลิตของบริษัทอีกประมาณร้อยละ 40 โดยการสร้างโรงงานใหม่และนำเข้าเครื่องจักรใหม่เพิ่มเติม ทำให้บริษัทต้องแบกรับภาระต้นทุนคงที่บางส่วนที่เพิ่มขึ้น เช่น ค่าเสื่อมราคาของโรงงานและเครื่องจักร เป็นต้น

ค่าใช้จ่ายในการขายและบริหารในปี 2557 อยู่ที่ประมาณร้อยละ 23 ของยอดขาย ซึ่งใกล้เคียงกับปีก่อนที่อยู่อัตราเดียวกัน ซึ่งแสดงให้เห็นว่า บริษัทยังมีการควบคุมค่าใช้จ่ายในการขายและบริหารได้ดีพอสมควรแม้อัตราค่าแรงจะสูงขึ้นก็ตาม

ธุรกิจผลิตพลาสติก ต้นทุนขายของธุรกิจผลิตพลาสติกในปี 2557 อยู่ที่ประมาณร้อยละ 65 ของยอดขาย ซึ่งเพิ่มขึ้นจากปีก่อนที่อยู่ประมาณร้อยละ 55 เนื่องจากการแข่งขันที่สูงขึ้น ทำให้ราคาขายลดลง เพื่อให้สามารถแข่งขันได้ รวมทั้งต้นทุนคงที่บางส่วนที่ไม่สามารถลดลงตามยอดขายที่ลดลงได้

ค่าใช้จ่ายในการขายและบริหารในปี 2557 อยู่ที่ประมาณร้อยละ 17 ของยอดขาย ซึ่งใกล้เคียงกับปีก่อนที่อยู่ประมาณร้อยละ 16 ซึ่งส่วนที่สูงขึ้นเนื่องจากค่าใช้จ่ายบางส่วนเป็นค่าใช้จ่ายคงที่ที่ไม่สามารถลดลงตามยอดขายที่ลดลงได้ รวมทั้งค่าใช้จ่ายด้านบุคลากรที่เพิ่มสูงขึ้นด้วย

ธุรกิจผลิตและจำหน่ายแม่พิมพ์ ต้นทุนขายของธุรกิจผลิตและจำหน่ายแม่พิมพ์ ในปี 2557 อยู่ที่ประมาณร้อยละ 89 ของยอดขาย ซึ่งเพิ่มขึ้นจากปีก่อนที่อยู่ประมาณร้อยละ 82 แม้ว่ายอดขายของกลุ่มธุรกิจผลิตและจำหน่ายแม่พิมพ์จะเพิ่มขึ้นในปี 2557 แต่ยอดขายที่เพิ่มขึ้นบางส่วนมาจากลูกค้าที่ไม่สามารถทำกำไรขั้นต้นสูงได้ เนื่องจากต้องแข่งขันด้านราคา รวมถึงต้นทุนที่เพิ่มขึ้นจากค่าใช้จ่ายด้านบุคลากรที่เพิ่มขึ้น

ค่าใช้จ่ายในการขายและบริหารในปี 2557 อยู่ที่ประมาณร้อยละ 16 ของยอดขาย ซึ่งลดลงจากปีก่อนที่อยู่ประมาณร้อยละ 19 เนื่องมาจากยอดขายที่สูงขึ้น แต่ค่าใช้จ่ายบางอย่างเป็นค่าใช้จ่ายคงที่ที่ไม่ผันแปรตามยอดขายที่สูงขึ้น เช่น ค่าเสื่อมราคาของสำนักงาน ค่าใช้จ่ายด้านบุคลากร เป็นต้น ทำให้อัตราเปอร์เซ็นต์ค่าใช้จ่ายในการขายและบริหารเมื่อเทียบกับยอดขายแล้วลดลง

ต้นทุนทางการเงิน

กลุ่มบริษัทมีดอกเบี้ยจ่ายในปี 2557 เท่ากับจำนวน 16.04 ล้านบาท ซึ่งเพิ่มขึ้นจำนวนประมาณ 5.63 ล้านบาท เมื่อเทียบกับปี 2556 ซึ่งมีจำนวน 10.41 ล้านบาท เนื่องจากบริษัทได้ใช้เงินกู้จากสถาบันการเงินเพิ่มขึ้นจำนวน 320 ล้านบาท ตั้งแต่กันยายน 2556 เพื่อเข้าไปถือหุ้นเพิ่มในบริษัท สาลี พรินท์ติ้ง จำกัด จากเดิมถือหุ้นร้อยละ 70 เป็นถือหุ้นร้อยละ 100 โดยการซื้อหุ้นจากผู้ถือหุ้นเดิมรายหนึ่ง ทั้งนี้ อัตราดอกเบี้ยสำหรับการกู้ยืมเพื่อการซื้อหุ้นดังกล่าวและการกู้ยืมระยะสั้นของกลุ่มบริษัทจะอยู่ที่ประมาณ 4-5% ต่อปี

แม้ว่าบริษัทจะมีการจ่ายเงินหนี้บางส่วนให้แก่ธนาคาร จากเงินปันผลที่ได้รับจากบริษัท สาลี พรินท์ติ้ง จำกัด ซึ่งบริษัท สาลี พรินท์ติ้ง จำกัด ก็ได้ใช้เงินกู้ระยะยาวจากธนาคารมาเพื่อทำการจ่ายเงินปันผลดังกล่าว ทำให้เงินกู้ระยะยาวในภาพรวมไม่ได้ลดลงมากนัก ส่วนใหญ่ที่ลดลงก็จะเป็นการชำระหนี้จากกำไรจากการดำเนินงานของกลุ่มบริษัทเอง อย่างไรก็ตาม การเข้าไปถือหุ้นเพิ่มขึ้นในบริษัท สาลี พรินท์ติ้ง จำกัด ดังกล่าวนั้น บริษัทคาดว่าจะสามารถรับรู้กำไรที่เพิ่มขึ้นจากอัตราดอกเบี้ยที่เพิ่มขึ้นดังกล่าว ได้ครอบคลุมเพียงพอหรือมากกว่าค่าใช้จ่ายทางการเงินที่เพิ่มขึ้น

ธุรกิจผลิตชิ้นส่วนพลาสติก มีต้นทุนดอกเบี้ยจ่ายสำหรับปี 2557 อยู่ที่จำนวน 8.68 ล้านบาท ซึ่งเพิ่มขึ้นจากจำนวน 5.48 ล้านบาท ในปี 2556 จำนวน 3.20 ล้านบาท ซึ่งมีสาเหตุมาจากการที่เมื่อวันที่ 18 กันยายน 2556 บริษัทได้เข้าไปถือหุ้นเพิ่มในบริษัท สาลี พรินท์ติ้ง จำกัด จากเดิมถือหุ้นร้อยละ 70 เป็นถือหุ้นร้อยละ 100 โดยการซื้อหุ้นจากผู้ถือหุ้นเดิมรายหนึ่ง โดยใช้เงินกู้จากสถาบันการเงินจำนวน 320 ล้านบาท ในอัตราดอกเบี้ยที่ประมาณ 4.8-5% ต่อปี จึงทำให้ค่าใช้จ่ายดอกเบี้ยในปี 2557 เพิ่มขึ้น แม้บริษัทจะสามารถคืนหนี้บางส่วนได้จากเงินปันผลที่ได้รับจากบริษัท สาลี พรินท์ติ้ง จำกัด ในช่วงเดือนพฤษภาคม 2557 อย่างไรก็ตาม การเข้าไปถือหุ้นดังกล่าว นั้น บริษัทคาดว่าจะสามารถรับรู้กำไรที่เพิ่มขึ้นจากอัตราดอกเบี้ยที่เพิ่มขึ้นดังกล่าว ได้ครอบคลุมเพียงพอหรือมากกว่าค่าใช้จ่ายทางการเงินที่เพิ่มขึ้น

ธุรกิจผลิตลากลากสินค้า มีต้นทุนดอกเบี้ยจ่ายสำหรับปี 2557 อยู่ที่จำนวน 6.79 ล้านบาท ซึ่งใกล้เคียงกับจำนวน 6.85 ล้านบาท ในปี 2556 ถึงแม้ว่าในเดือนพฤษภาคม ปี 2557 บริษัทจะมีการกู้ยืมเงินระยะยาวจากธนาคาร จำนวน 280 ล้านบาท ในอัตราดอกเบี้ยประมาณ 4.5 — 5% มาเพื่อจ่ายเงินปันผลจำนวน 296 ล้านบาท ไปให้บริษัทแม่ แต่ก็ได้รับกลับคืนมาบางส่วนในรูปของเงินเพิ่มทุนของบริษัท รวมทั้งเงินที่ได้จากกำไรจากการดำเนินงานปกติของบริษัท จึงส่งผลให้จำนวนเงินดอกเบี้ยไม่ได้เปลี่ยนแปลงมากนัก

ธุรกิจผลิตและจำหน่ายแม่พิมพ์ มีต้นทุนดอกเบี้ยจ่ายสำหรับปี 2557 อยู่ที่จำนวน 0.79 ล้านบาท ซึ่งลดลงจากจำนวน 1.11 ล้านบาท ในปี 2556 ประมาณ 0.32 ล้านบาท ซึ่งมีสาเหตุมาจากการที่บริษัทมีกระแสเงินสดไปจ่ายเงินกู้ ทำให้ยอดเงินกู้โดยรวมลดลง

ภาษีเงินได้นิติบุคคล

ในปี 2557 กลุ่มบริษัท มีการภาษีเงินได้นิติบุคคลจำนวน 27.06 ล้านบาท ซึ่งลดลงจากจำนวน 53.34 ล้านบาทในปี 2556 เนื่องจากผลกำไรจากการดำเนินงานที่ลดลง

ธุรกิจผลิตชิ้นส่วนพลาสติก มีภาษีเงินได้นิติบุคคลสำหรับปี 2557 อยู่ที่จำนวน 6.72 ล้านบาท ซึ่งลดลงจากจำนวน 15.24 ล้านบาท ในปี 2556 เนื่องจากในปี 2557 แม้มีกำไรสุทธิมากกว่าปีก่อน แต่กำไรสุทธิส่วนใหญ่เป็นกำไรสุทธิที่เกิดจากเงินปันผลรับจากบริษัทย่อย ซึ่งไม่ต้องเสียภาษี ซึ่งถ้าหากคิดเฉพาะกำไรจากการดำเนินงานแล้ว ปี 2557 มีกำไรสุทธิที่ลดลง ทำให้เสียภาษีลดลง

ธุรกิจผลิตลากลากสินค้า มีภาษีเงินได้นิติบุคคลสำหรับปี 2557 อยู่ที่จำนวน 20.35 ล้านบาท ซึ่งลดลงจากจำนวน 38.01 ล้านบาท ในปี 2556 เนื่องจากยอดขายและกำไรสุทธิที่ลดลง

ธุรกิจผลิตและจำหน่ายแม่พิมพ์ มีภาษีเงินได้นิติบุคคลสำหรับปี 2557 อยู่ที่จำนวน 0 บาท ซึ่งลดลงจากจำนวน 0.14 ล้านบาท ในปี 2555 เนื่องจากผลการดำเนินงานมีผลขาดทุนสุทธิ

กำไรสุทธิ

ในปี 2557 กลุ่มบริษัทมีกำไรสุทธิจำนวน 116.05 ล้านบาท คิดเป็นร้อยละ 10.51 ของรายได้รวม ซึ่งลดลงจากจำนวน 179.76 ล้านบาท หรือคิดเป็นอัตราลดลงของจำนวนกำไรสุทธิประมาณร้อยละ 35 ในขณะที่รายได้รวมลดลงเพียงร้อยละ 2.4 เนื่องจากอัตราส่วนต้นทุนต่อยอดขายเพิ่มขึ้นมาก เพราะมีการขยายกำลังการผลิตเพิ่มขึ้น ทำให้ค่าใช้จ่ายเพิ่มขึ้นจากการขยายกำลังการผลิตดังกล่าว รวมทั้งราคาขายที่ลดลงจากการแข่งขันที่รุนแรงขึ้น เนื่องจากกำลังซื้อที่ลดลงทำให้ต้องมีการแข่งขันด้านราคามากขึ้น ในขณะที่อัตราส่วนค่าใช้จ่ายในการขายและบริหารต่อยอดขายยังใกล้เคียงกับปีก่อน

ธุรกิจผลิตชิ้นส่วนพลาสติก มีกำไรสุทธิในปี 2557 อยู่ที่จำนวน 340.38 ล้านบาท ซึ่งเพิ่มขึ้นจากจำนวน 100.49 ล้านบาท ในปี 2556 เนื่องจากกำไรสุทธิดังกล่าวได้รวมรายได้เงินปันผลรับจากบริษัท สาลี พรินท์ติ้ง จำกัด (มหาชน) จำนวน 316.24 ล้านบาท และจำนวน 50 ล้านบาท สำหรับปี 2557 และปี 2556 ตามลำดับ ซึ่งหากไม่นับรวมรายได้เงินปันผลดังกล่าว บริษัทจะมีกำไรสุทธิ จำนวน 24.15 ล้านบาท และ 50.49 ล้านบาท สำหรับปี 2557 และปี 2556 ตามลำดับ ซึ่งคิดเป็นอัตราลดลงประมาณร้อยละ 52 ในขณะที่ยอดขายเพิ่มขึ้นประมาณร้อยละ 6 เนื่องจากถึงแม้ยอดขายของกลุ่มธุรกิจผลิตชิ้นส่วนพลาสติกจะเพิ่มขึ้น แต่ก็เพิ่มขึ้นน้อยกว่าค่าใช้จ่ายต่างๆ ที่เพิ่มขึ้นจากการขยายกำลังการผลิตของบริษัทอีกประมาณร้อยละ 40 โดยการสร้างโรงงานใหม่และนำเข้าเครื่องจักรใหม่เพิ่มเติม ทำให้บริษัทต้องแบกรับภาระต้นทุนคงที่บางส่วนที่เพิ่มขึ้น เช่น ค่าเสื่อมราคาของโรงงานและเครื่องจักร เป็นต้น

ธุรกิจผลิตผลผลิตสินค้า มีกำไรสุทธิในปี 2557 อยู่ที่จำนวน 92.82 ล้านบาท ซึ่งลดลงจากจำนวน 163.80 ล้านบาท ในปี 2556 ซึ่งคิดเป็นอัตราลดลงประมาณร้อยละ 43 เนื่องจากรายได้รวมที่ลดลงประมาณร้อยละ 10 จากปีก่อน เพราะภาวะตกต่ำของเศรษฐกิจโลก และภาวะเศรษฐกิจในประเทศที่ชะลอตัว ทำให้กำลังซื้อสำหรับสินค้าอุปโภคและบริโภคลดลง รวมทั้งการแข่งขันที่เพิ่มขึ้นในธุรกิจนี้ ทำให้ราคาขายลดลง เพื่อให้สามารถแข่งขันได้ รวมทั้งต้นทุนคงที่บางส่วนที่ไม่สามารถลดลงตามยอดขายที่ลดลงได้

ธุรกิจผลิตและจำหน่ายแม่พิมพ์ มีขาดทุนสุทธิในปี 2557 อยู่ที่จำนวน 1.98 ล้านบาท ซึ่งลดลงจากกำไรสุทธิจำนวน 0.35 ล้านบาท ในปี 2556 เนื่องจากแม้ว่ายอดขายของกลุ่มธุรกิจผลิตและจำหน่ายแม่พิมพ์จะเพิ่มขึ้นถึงประมาณร้อยละ 60 ในปี 2557 แต่ยอดขายที่เพิ่มขึ้นบางส่วนมาจากลูกค้าที่ไม่สามารถทำกำไรขั้นต้นสูงได้ เพราะต้องแข่งขันด้านราคา รวมถึงต้นทุนที่เพิ่มขึ้นจากค่าใช้จ่ายด้านบุคลากรที่เพิ่มขึ้น

3. ความสามารถในการบริหารทรัพย์สิน

สินทรัพย์

สินทรัพย์รวมของกลุ่มบริษัทได้เพิ่มขึ้นจากจำนวน 1,304 ล้านบาท ณ วันที่ 31 ธันวาคม 2556 เป็นจำนวน 1,359 ล้านบาท ณ วันที่ 31 ธันวาคม 2557 คิดเป็นอัตราเพิ่มขึ้นร้อยละ 4 เนื่องจากการเพิ่มขึ้นของเงินลงทุนในบริษัท สาลี่ คัลเลอร์ จำกัด (มหาชน) รวมถึงเงินมัดจำค่าเครื่องจักรที่เพิ่มขึ้น เพื่อขยายกำลังการผลิตสำหรับประเภทสินค้าใหม่ และเพื่อช่วยเพิ่มประสิทธิภาพในการผลิตให้มากขึ้น

กลุ่มบริษัทมีอัตรามูลของสินทรัพย์รวมเฉลี่ยในปี 2557 อยู่ที่ประมาณ 0.83 เท่า ซึ่งแย่งเมื่อเทียบกับอัตรามูลของสินทรัพย์รวมเฉลี่ยในปี 2556 ที่ประมาณ 0.88 เท่า เนื่องจากยอดขายได้รวมที่ลดลง ขณะที่มีการผลิตสินค้าจำนวนมากขึ้นเพื่อเก็บเป็น stock รอเรียกจากลูกค้า เพื่อให้ต้นทุนการผลิตต่อหน่วยต่ำลง จึงทำให้สินทรัพย์โดยรวมเพิ่มสูงขึ้นเมื่อเทียบกับยอดขาย

ลูกหนี้การค้าและตัวเงินรับ

กลุ่มบริษัทมียอดลูกหนี้การค้าสุทธิ ณ วันที่ 31 ธันวาคม 2557 เท่ากับ 221 ล้านบาท และเท่ากับ 233 ล้านบาท ณ วันที่ 31 ธันวาคม 2556 ซึ่งคิดเป็นอัตราส่วนลูกหนี้การค้าต่อสินทรัพย์รวม เท่ากับร้อยละ 16.26 แล้วยอดร้อยละ 17.85 ตามลำดับ

กลุ่มบริษัทมีระยะเวลาเก็บหนี้เฉลี่ยในปี 2557 อยู่ที่ประมาณ 75 วัน ซึ่งแย่งเมื่อเทียบกับระยะเวลาเก็บหนี้เฉลี่ยในปี 2556 ที่ประมาณ 67 วัน แต่ยังสอดคล้องกับเครดิตเทอมที่กลุ่มบริษัทกำหนดไว้ที่ประมาณ 30 - 90 วัน เนื่องจากลูกค้าบริษัทข้ามชาติซึ่งเป็นรายใหญ่ จะมีการต่อรองหรือใช้เทคนิคการวางบิล เพื่อยืดระยะเวลาชำระหนี้ให้ยาวนานขึ้น ซึ่งทั้งนี้ ลูกค้าของกลุ่มบริษัทส่วนใหญ่เป็นบริษัทข้ามชาติขนาดใหญ่ที่มีระยะเวลาการชำระหนี้ที่แน่นอน บริษัทจึงไม่มีปัญหาในการรับชำระหนี้มากนัก

สำหรับลูกหนี้การค้าของกลุ่มบริษัท ณ วันที่ 31 ธันวาคม 2557 ที่ค้างชำระมากกว่า 12 เดือนมีจำนวน 1.73 ล้านบาท โดยกลุ่มบริษัทได้ตั้งสำรองค่าเผื่อหนี้สงสัยจะสูญอยู่จำนวน 1.04 ล้านบาท ซึ่งกลุ่มบริษัทคาดว่าจะสามารถเรียกเก็บหนี้ดังกล่าวได้เป็นส่วนใหญ่เนื่องจากลูกหนี้ได้มีการทยอยจ่ายมาอย่างต่อเนื่องโดยตลอดทั้งนี้ กลุ่มบริษัทมีนโยบายตั้งสำรองหนี้สงสัยจะสูญทั้งหมดร้อยละ 100 เมื่อมียอดหนี้ค้างเกินกว่า 12 เดือน เว้นแต่เป็นลูกหนี้ที่กลุ่มบริษัทมั่นใจว่าจะสามารถเรียกเก็บได้ เนื่องจากได้มีการทยอยจ่ายมาอย่างต่อเนื่อง

สินค้าคงเหลือ

กลุ่มบริษัทมียอดสินค้าคงเหลือ ณ วันที่ 31 ธันวาคม 2557 เท่ากับ 102 ล้านบาท และเท่ากับ 118 ล้านบาท ณ วันที่ 31 ธันวาคม 2556 ซึ่งคิดเป็นอัตราส่วนสินค้าคงเหลือต่อสินทรัพย์รวม เท่ากับร้อยละ 7.50 และร้อยละ 9.08 ตามลำดับ

กลุ่มบริษัทมีระยะเวลาขายสินค้าเฉลี่ยในปี 2557 อยู่ที่ประมาณ 52 วัน ซึ่งใกล้เคียงกับระยะเวลาขายสินค้าเฉลี่ยในปี 2556 ที่ประมาณ 53 วัน โดยกลุ่มบริษัทได้พยายามลดต้นทุนการผลิตโดยการผลิตในจำนวนมากๆ ต่อครั้ง และเก็บ stock ไว้รอส่งต่อไป เพื่อให้ต้นทุนผลิตต่อหน่วยลดลง และค่อยส่งให้แก่ลูกค้าตามงวดการจัดส่งที่เรียก แต่จะใช้กับลูกค้าที่เป็นลูกค้าเก่าและค่อนข้างมั่นใจว่าจะมีการเรียกสินค้าแน่นอน อย่างไรก็ตาม กลุ่มบริษัทจะมีการประชุมกันระหว่างฝ่ายวางแผนการผลิตและฝ่ายขายเป็นประจำทุกสัปดาห์เป็นอย่างน้อยในการควบคุมสินค้าคงเหลือดังกล่าว เพื่อลดความเสี่ยงที่จะเกิดความเสียหายจากสินค้าที่ค้าง stock เป็นเวลานาน หรือสินค้าเสื่อมคุณภาพ ทั้งนี้ กลุ่มบริษัทได้มีนโยบายชัดเจนในตั้งสำรองสินค้าเสื่อมคุณภาพที่ไม่ได้เคลื่อนไหวเกินกว่า 1 ปี รวมทั้งได้มีการประสานงานกับผู้สอบบัญชีอย่างใกล้ชิดในกรณีดังกล่าวด้วย

ที่ดิน อาคาร และอุปกรณ์ และสินทรัพย์ไม่มีตัวตน

ณ วันที่ 31 ธันวาคม 2557 กลุ่มบริษัทมี ที่ดิน อาคาร และอุปกรณ์ และสินทรัพย์ไม่มีตัวตน (รวมถึงเงินมัดจำค่าเครื่องจักร) เท่ากับ 916 ล้านบาท และเท่ากับ 827 ล้านบาท ณ วันที่ 31 ธันวาคม 2556 ซึ่งคิดเป็นอัตราส่วนสินทรัพย์ถาวรต่อสินทรัพย์รวม เท่ากับร้อยละ 67 และร้อยละ 63 ตามลำดับ ซึ่งมีอัตราส่วนเพิ่มขึ้นจากการลงทุนเครื่องจักรสำหรับการผลิตสินค้าประเภทใหม่ๆ เพิ่มขึ้น

โดยในปี 2557 กลุ่มบริษัทมีการลงทุนในเครื่องจักรและอุปกรณ์ใหม่ประมาณ 147 ล้านบาท เพื่อขยายกำลังการผลิตสำหรับสินค้าประเภทใหม่ๆ ที่จะทำให้การตลาดเพิ่มเติม และเพื่อใช้เครื่องจักรบางชนิดมาช่วยในการลดต้นทุนการผลิต

ทั้งนี้ ในปี 2557 กลุ่มบริษัทมีสินทรัพย์ไม่มีตัวตน จำนวน 6.05 ล้านบาท คิดเป็นเพียงร้อยละ 0.45 ของสินทรัพย์รวมของกลุ่มบริษัท

หนี้สินรวม

ณ วันที่ 31 ธันวาคม 2557 กลุ่มบริษัทมีหนี้สินรวมเท่ากับ 549 ล้านบาท โดยแบ่งเป็นหนี้สินหมุนเวียน เท่ากับ 469 ล้านบาท และหนี้สินไม่หมุนเวียน เท่ากับ 79 ล้านบาท ซึ่งลดลงร้อยละ 8 เมื่อเทียบกับหนี้สินรวม ณ 31 ธันวาคม 2556 ซึ่งมีจำนวน 597 ล้านบาท เนื่องจากบริษัทได้มีการชำระคืนเงินกู้ยืมระยะยาวอย่างต่อเนื่อง สำหรับเงินกู้ที่ได้กู้ยืมจากธนาคารมาเมื่อปี 2556 เพื่อถือหุ้นเพิ่มในบริษัท สาลี พรินท์ติ้ง จำกัด จากเดิมถือหุ้นร้อยละ 70 เป็นถือหุ้นร้อยละ 100 โดยการซื้อหุ้นจากผู้ถือหุ้นเดิมรายหนึ่ง ทั้งนี้ อัตราดอกเบี้ยสำหรับการกู้ยืมเพื่อซื้อหุ้นดังกล่าวจะอยู่ที่ประมาณ 4.8 - 5% ต่อปี

หากพิจารณาอัตราส่วนหนี้สินต่อทุน (D/E Ratio) ของกลุ่มบริษัท พบว่า ณ วันที่ 31 ธันวาคม 2557 มี อัตราส่วนหนี้สินต่อทุนที่ 0.68 เท่า ซึ่งลดลงจาก 0.84 เท่า ณ 31 ธันวาคม 2556 เนื่องจากเหตุผลการชำระคืนเงินกู้ยืมระยะยาวจากธนาคารดังกล่าวข้างต้น

ส่วนของผู้ถือหุ้น

กลุ่มบริษัทมีส่วนของผู้ถือหุ้น ณ วันที่ 31 ธันวาคม 2557 เท่ากับ 810 ล้านบาท เพิ่มขึ้นจากปีก่อนที่มีจำนวน 707 ล้านบาท ณ วันที่ 31 ธันวาคม 2556 เนื่องจากกำไรจากการดำเนินงาน และการเพิ่มทุนจากการจำหน่ายปันผลให้แก่ผู้ถือหุ้นของบริษัท

ทั้งนี้ ณ วันที่ 31 ธันวาคม 2557 กลุ่มบริษัทมีโครงสร้างเงินทุนประกอบด้วยหนี้สินรวม 549 ล้านบาท และส่วนของผู้ถือหุ้น 810 ล้านบาท คิดเป็นอัตราส่วนหนี้สินต่อทุนที่ 0.68 เท่า

4. สภาพคล่องและความเพียงพอของเงินทุนของบริษัท

4.1 แหล่งที่มาและใช้ไปของเงินทุน

ณ วันที่ 31 ธันวาคม 2557 กลุ่มบริษัทมีอัตราส่วนสภาพคล่องสำหรับสินทรัพย์หมุนเวียนต่อหนี้สินหมุนเวียนลดลง คือ อยู่ที่อัตรา 0.81 เท่า ซึ่งต่ำกว่าที่อัตรา 1.37 เท่า ณ สิ้นปีก่อน ทั้งนี้ เป็นเพราะจำนวน เงินสดที่ลดลงและจำนวนสินค้าคงเหลือที่ลดลง เนื่องจากกลุ่มบริษัทพยายามควบคุมสินค้าคงเหลือไม่ให้มีจำนวนมากเกินไป ในขณะที่หนี้สินหมุนเวียนเพิ่มขึ้นจากการที่ลูกค้าบริษัทข้ามชาติรายใหญ่มีการต่อรองและใช้เทคนิคการวางบิล เพื่อให้มีระยะเวลาชำระหนี้ยาวนานขึ้น รวมทั้งการที่เงินกู้ยืมระยะยาวจากธนาคารที่ครบกำหนดชำระในหนึ่งปีมีจำนวนเพิ่มขึ้น

กลุ่มบริษัทมีสภาพคล่องของกระแสเงินสด ณ วันที่ 31 ธันวาคม 2557 จำนวน 39 ล้านบาท ซึ่งลดลงจากปีก่อนประมาณ 32 ล้านบาท โดยกลุ่มบริษัทสามารถได้เงินสดสุทธิจากการดำเนินงานจำนวนประมาณ 260 ล้านบาท ซึ่งส่วนใหญ่เป็นกำไรสุทธิจากการดำเนินงานและค่าเสื่อมราคา ซึ่งเป็นค่าใช้จ่ายที่ไม่ต้องจ่ายเป็นเงินสด และใช้เงินสดสุทธิสำหรับกิจกรรมการจัดหาเงินที่ประมาณ 115 ล้านบาท เนื่องจากการชำระคืนเงินกู้ยืมระยะยาวจากธนาคาร ในขณะที่กลุ่มบริษัทมีการใช้เงินสดสุทธิไปในกิจกรรมลงทุนจำนวน 177 ล้านบาท โดยจำนวน 147 ล้านบาทเป็นการลงทุนซื้อเครื่องจักรเพิ่มขึ้นเพื่อขยายกำลังการผลิต

จากกระแสเงินสดของกลุ่มบริษัท แสดงให้เห็นว่า กลุ่มบริษัทยังมีกระแสเงินสดเหลือเพียงพอในการชำระหนี้และปฏิบัติตามเงื่อนไขในการกู้ยืมได้เป็นอย่างดี ซึ่งที่ผ่านมา กลุ่มบริษัทไม่เคยมีปัญหานี้ในเรื่องเกี่ยวกับสภาพคล่องในการชำระหนี้เลย

4.2 รายจ่ายลงทุน

ในปี 2557 กลุ่มบริษัทมีการขยายการลงทุนในเครื่องจักรและอุปกรณ์ใหม่ๆ เพื่อขยายกำลังการผลิต จำนวนประมาณ 147 ล้านบาท ซึ่งสามารถใช้สภาพคล่องจากการดำเนินงานของกลุ่มบริษัทในการขยายการลงทุนดังกล่าวได้

4.3 ความเพียงพอของสภาพคล่อง

ในปี 2557 ที่ผ่านมา จากงบกระแสเงินสด จะเห็นว่า ส่วนใหญ่จะมาจากกำไรจากการดำเนินงานและค่าใช้จ่ายที่ไม่ต้องจ่ายเป็นเงินสด เช่น ค่าเสื่อมราคา เป็นต้น ทำให้กลุ่มบริษัทมีเงินทุนเพียงพอที่จะรองรับความต้องการเงินทุนหมุนเวียนที่เพิ่มขึ้นของธุรกิจ รวมทั้งกลุ่มบริษัทยังมีสภาพคล่องที่ดีพอสมควร จากการที่สินทรัพย์หมุนเวียนต่อหนี้สินหมุนเวียนอยู่ที่อัตรา 0.81 เท่า

นอกจากนี้ อัตราส่วนหนี้สินต่อทุนของกลุ่มบริษัทได้ลดลงมาอยู่ที่ 0.68 เท่า ณ วันที่ 31 ธันวาคม 2557 ซึ่งก็อยู่ในระดับที่ไม่สูงนัก ทำให้กลุ่มบริษัทมีโอกาสที่จะใช้ช่องทางการกู้ยืมเงินในการขยายธุรกิจได้อีกจากวงเงินกู้ยืมกับสถาบันการเงินหลายแห่ง ซึ่ง ณ วันที่ 31 ธันวาคม 2557 กลุ่มบริษัทยังมีวงเงินที่ยังไม่ได้ใช้อีกประมาณ 1,282 ล้านบาท

4.4 ความสามารถในการจัดหาแหล่งเงินทุนเพิ่มเติม

กลุ่มบริษัทยังมีวงเงินกู้ยืมคงเหลือกับสถาบันการเงินที่ยังไม่ได้ใช้อยู่พอสมควร ซึ่งจะสามารถสนับสนุนการขยายธุรกิจและ/หรือการลงทุนเพิ่มเติมของกลุ่มบริษัทได้ โดยมีรายละเอียดดังนี้

ประเภทของเงินกู้ยืม	ระยะเวลาครบกำหนด	วงเงินกู้ยืมที่ยังไม่ได้ใช้ (ล้านบาท)
OD (Overdraft)	ไม่มี	53
P/N (Promissory Note)	ไม่มี	242
L/C, T/R (Letter of Credit or Trust Receipt)	ไม่มี	606
LG (Letter of Guarantee)	ไม่มี	21
Long-term loans	ประมาณ 2 ปี	360
รวม		1,282

4.5 ปัจจัยที่ีwans:nucio Credit Rating

กลุ่มบริษัทไม่มีการออกตราสารใดๆ ที่ต้องจัดให้มีการทำ Credit Rating

4.6 ความสามารถในการชำระหนี้และการปฏิบัติตามเงื่อนไขการกู้ยืม (Covenant) และการผูกพัน

กลุ่มบริษัทไม่มีการปฏิบัติใดๆ ที่จะทำให้หรือคาดว่าจะทำให้ไม่สามารถปฏิบัติตามเงื่อนไขการกู้ยืมเงินได้ซึ่งตามที่บริษัทได้ทำการกู้ยืมเงินระยะยาวจากธนาคารโดยมียอดคงเหลือ ณ วันที่ 31 ธันวาคม 2557 จำนวน 33.62 ล้านบาท โดยธนาคารได้กำหนดเงื่อนไขเงินกู้ยืมดังกล่าว (Covenants) ที่สำคัญที่บริษัทต้องปฏิบัติ คือ การดำรงอัตราส่วนทางการเงิน โดยกำหนดให้มีอัตราส่วนความสามารถในการชำระหนี้ (DSCR : Debt Service Coverage Ratio) ไม่น้อยกว่า 1.50 เท่า และมีอัตราส่วนของหนี้สินรวมต่อส่วนของผู้ถือหุ้น (D/E : Debt to Equity Ratio) ไม่เกิน 2.5 เท่า ซึ่งจากข้อมูลทางการเงิน ณ วันที่ 31 ธันวาคม 2557 บริษัทมี DSCR อยู่ที่ 9.74 เท่า และมี D/E ratio อยู่ที่ 0.29 เท่า ซึ่งยังเป็นไปตามเงื่อนไขที่ธนาคารกำหนดไว้ และบริษัท สาลี พรินท์ติ้ง จำกัด (มหาชน) ได้ทำการกู้ยืมเงินระยะยาวจากธนาคารโดยมียอดคงเหลือ ณ วันที่ 31 ธันวาคม 2557 จำนวน 76.25 ล้านบาท โดยธนาคารได้กำหนดเงื่อนไขเงินกู้ยืมดังกล่าว (Covenants) ที่สำคัญที่บริษัทต้องปฏิบัติ คือ การดำรงอัตราส่วนทางการเงิน โดยกำหนดให้มีอัตราส่วนความสามารถในการชำระหนี้ (DSCR : Debt Service Coverage Ratio) ไม่น้อยกว่า 1.50 เท่า และมีอัตราส่วนของหนี้สินรวมต่อส่วนของผู้ถือหุ้น (D/E : Debt to Equity Ratio) ไม่เกิน 2 เท่า ซึ่งจากข้อมูลทางการเงิน ณ วันที่ 31 ธันวาคม 2557 บริษัทมี DSCR อยู่ที่ 2.53 เท่า และมี D/E ratio อยู่ที่ 0.73 เท่า ซึ่งยังเป็นไปตามเงื่อนไขที่ธนาคารกำหนดไว้

5. การผูกพันด้านหนี้สินและการบริหารจัดการนอกงบดุล

ณ 31 ธันวาคม 2557 กลุ่มบริษัทมีภาระผูกพันด้านหนี้สิน ตามรายละเอียดที่เปิดเผยในงบการเงินประจำปี 2557 ในส่วนของหมายเหตุประกอบงบการเงิน ข้อ 16 เงินเบิกเกินบัญชีและเงินกู้ยืมระยะสั้นจากธนาคาร ข้อ 18 เงินกู้ยืมระยะยาว ข้อ 19 หนี้สินตามสัญญาเช่าการเงิน ข้อ 20 สำรองผลประโยชน์ระยะยาวของพนักงาน และข้อ 30 ภาระผูกพันและหนี้สินที่อาจเกิดขึ้น

6. ปัจจัยที่ีwans:nucioผลกระทบการดำเนินงานในอนาคต

ปัจจุบันไม่มีปัจจัยที่ผลกระทบต่อผลการดำเนินงานของกลุ่มบริษัทในอนาคตอย่างมีนัยสำคัญ อาจจะมีผลกระทบบ้างจากภาวะเศรษฐกิจในประเทศที่ชะลอตัวลง ทำให้มีกำลังซื้อที่ลดลง แต่ก็อยู่ในระดับที่สามารถจัดการได้ อย่างไรก็ตาม เนื่องจากกลุ่มลูกค้าส่วนใหญ่ของกลุ่มบริษัทจะเป็นบริษัทข้ามชาติขนาดใหญ่ที่มีฐานการผลิตในประเทศไทย ดังนั้น หากภาวะเศรษฐกิจโลกมีภาวะที่ตกต่ำลงอย่างรุนแรงก็อาจมีผลกระทบต่อผลการดำเนินงานของกลุ่มบริษัทได้ ซึ่งกลุ่มบริษัทได้พยายามลดความเสี่ยงดังกล่าวโดยการกระจายกลุ่มลูกค้าไปในหลายๆ อุตสาหกรรม ไม่ให้พึ่งพิงลูกค้ารายใดหรืออุตสาหกรรมใด อุตสาหกรรมหนึ่งมากเกินไป

รายงานของผู้สอบบัญชีรับอนุญาต



เสนอต่อผู้ถือหุ้นของบริษัท สาลี่อุตสาหกรรม จำกัด (มหาชน)

ข้าพเจ้าได้ตรวจสอบงบการเงินรวมของบริษัท สาลี่อุตสาหกรรม จำกัด (มหาชน) และบริษัทย่อย ซึ่งประกอบด้วย งบแสดงฐานะการเงินรวม ณ วันที่ 31 ธันวาคม 2557 งบกำไรขาดทุนเบ็ดเสร็จรวม งบแสดงการเปลี่ยนแปลงส่วนของผู้ถือหุ้นรวมและงบกระแสเงินสดรวม สำหรับปีสิ้นสุดวันเดียวกัน รวมถึงหมายเหตุสรุปนโยบายการบัญชีที่สำคัญและหมายเหตุเรื่องอื่นๆ และได้ตรวจสอบงบการเงินเฉพาะกิจการของบริษัท สาลี่อุตสาหกรรม จำกัด (มหาชน) ด้วยเช่นกัน

ความรับผิดชอบของผู้บริหารต่องบการเงิน

ผู้บริหารเป็นผู้รับผิดชอบในการจัดทำและการนำเสนองบการเงินเหล่านี้โดยถูกต้องตามที่ควรตามมาตรฐานการรายงานทางการเงินและรับผิดชอบต่อกรรมการควบคุมภายในที่ผู้บริหารพิจารณาว่าจำเป็นเพื่อให้สามารถจัดทำ งบการเงินที่ปราศจากการแสดงข้อมูลที่ขัดต่อข้อเท็จจริงอันเป็นสาระสำคัญไม่ว่าจะเกิดจากการทุจริตหรือข้อผิดพลาด

ความรับผิดชอบของผู้สอบบัญชี

ข้าพเจ้าเป็นผู้รับผิดชอบในการแสดงความเห็นต่องบการเงินดังกล่าวจากผลการตรวจสอบของข้าพเจ้า ข้าพเจ้าได้ปฏิบัติงานตรวจสอบตามมาตรฐานการสอบบัญชี ซึ่งกำหนดให้ข้าพเจ้าปฏิบัติตามข้อกำหนดด้านจรรยาบรรณ รวมถึงวางแผนและปฏิบัติงานตรวจสอบเพื่อให้ได้ความเชื่อมั่นอย่างสมเหตุสมผลว่า งบการเงินปราศจากการแสดงข้อมูลที่ขัดต่อข้อเท็จจริงอันเป็นสาระสำคัญหรือไม่

การตรวจสอบรวมถึงการใช้วิธีการตรวจสอบเพื่อให้ได้มาซึ่งหลักฐานการสอบบัญชีเกี่ยวกับจำนวนเงินและการเปิดเผยข้อมูลในงบการเงิน วิธีการตรวจสอบที่เลือกใช้ขึ้นอยู่กับดุลยพินิจของผู้สอบบัญชี ซึ่งรวมถึงการประเมินความเสี่ยงจากการแสดงข้อมูลที่ขัดต่อข้อเท็จจริงอันเป็นสาระสำคัญของงบการเงินไม่ว่าจะเกิดจากการทุจริตหรือข้อผิดพลาด ในการประเมินความเสี่ยงดังกล่าว ผู้สอบบัญชีพิจารณาการควบคุมภายในที่เกี่ยวข้องกับการจัดทำและการนำเสนองบการเงินโดยถูกต้องตามที่ควรของกิจการ เพื่อออกแบบวิธีการตรวจสอบที่เหมาะสมกับสถานการณ์ แต่ไม่ใช่เพื่อวัตถุประสงค์ในการแสดงความเห็นต่อประสิทธิภาพของการควบคุมภายในของกิจการ การตรวจสอบรวมถึงการประเมินความเหมาะสมของนโยบายการบัญชีที่ผู้บริหารใช้และความสมเหตุสมผลของประมาณการทางบัญชีที่จัดทำขึ้นโดยผู้บริหาร รวมทั้งการประเมินการนำเสนอ งบการเงินโดยรวม

ข้าพเจ้าเชื่อว่าหลักฐานการสอบบัญชีที่ข้าพเจ้าได้รับเพียงพอและเหมาะสมเพื่อใช้เป็นเกณฑ์ในการแสดงความเห็นของข้าพเจ้า

ความเห็น

ข้าพเจ้าเห็นว่า งบการเงินข้างต้นนี้แสดงฐานะการเงิน ณ วันที่ 31 ธันวาคม 2557 ผลการดำเนินงานและกระแสเงินสดสำหรับปีสิ้นสุดวันเดียวกันของบริษัท สาลี่อุตสาหกรรม จำกัด (มหาชน) และบริษัทย่อย และเฉพาะของบริษัท สาลี่อุตสาหกรรม จำกัด (มหาชน) โดยถูกต้องตามที่ควรในสาระสำคัญตามมาตรฐานการรายงานทางการเงิน

วิสสุตา จิริธนากร

ผู้สอบบัญชีรับอนุญาต เลขทะเบียน 3853

บริษัท สำนักงาน อีวาย จำกัด

กรุงเทพฯ: 26 กุมภาพันธ์ 2558

งบแสดงฐานะการเงิน

บริษัท สาส์อุตสาหกรรม จำกัด (มหาชน) และบริษัทย่อย

ณ วันที่ 31 ธันวาคม 2557

(หน่วย: บาท)

		งบการเงินรวม		งบการเงินเฉพาะกิจการ	
หมายเหตุ		2557	2556	2557	2556
สินทรัพย์					
สินทรัพย์หมุนเวียน					
เงินสดและรายการเทียบเท่าเงินสด	7	39,233,542	71,211,090	15,103,802	29,672,793
ลูกหนี้การค้าและลูกหนี้อื่น	8	221,021,327	232,815,186	75,917,149	61,753,266
เงินให้กู้ยืมระยะสั้นแก่กิจการที่เกี่ยวข้องกัน	6	-	-	3,000,000	6,500,000
สินค้าคงเหลือ	9	101,954,907	118,378,022	15,373,488	11,264,247
สินทรัพย์หมุนเวียนอื่น		16,896,967	12,814,931	6,092,990	1,544,635
รวมสินทรัพย์หมุนเวียน		379,106,743	435,219,229	115,487,429	110,734,941
สินทรัพย์ไม่หมุนเวียน					
เงินฝากธนาคารที่มีภาระค้ำประกัน	10	931,271	778,696	-	-
เงินลงทุนในบริษัทย่อย	11	-	-	526,440,804	400,264,354
เงินลงทุนระยะยาวอื่น	12	57,191,560	33,458,881	57,191,560	33,458,881
อสังหาริมทรัพย์เพื่อการลงทุน	13	-	-	55,053,682	63,818,819
ที่ดิน อาคารและอุปกรณ์	14	832,296,782	790,757,232	470,942,401	366,401,499
สินทรัพย์ไม่มีตัวตน	15	6,050,099	6,605,645	1,937,420	2,721,258
เงินมัดจำค่าเครื่องจักร		77,331,996	30,133,917	-	-
สินทรัพย์ภาษีเงินได้รอตัดบัญชี	24	5,303,658	3,898,146	3,174,145	1,279,869
สินทรัพย์ไม่หมุนเวียนอื่น		933,275	3,124,752	746,890	562,208
รวมสินทรัพย์ไม่หมุนเวียน		980,038,641	868,757,269	1,115,486,902	868,506,888
รวมสินทรัพย์		1,359,145,384	1,303,976,498	1,230,974,331	979,241,829

หมายเหตุประกอบงบการเงินเป็นส่วนหนึ่งของงบการเงินนี้

งบแสดงฐานะการเงิน (ต่อ)

บริษัท สาสีอุตสาหกรรม จำกัด (มหาชน) และบริษัทย่อย

ณ วันที่ 31 ธันวาคม 2557

(หน่วย: บาท)

หมายเหตุ	งบการเงินรวม		งบการเงินเฉพาะกิจการ	
	2557	2556	2557	2556
หนี้สินและส่วนของผู้ถือหุ้น				
หนี้สินหมุนเวียน				
เงินเบิกเกินบัญชีและเงินกู้ยืมระยะสั้นจากธนาคาร	16	147,500,000	45,000,000	113,000,000
เจ้าหนี้การค้าและเจ้าหนี้อื่น	17	171,471,898	92,950,734	101,558,597
เงินกู้ยืมระยะยาวจากสถาบันการเงิน - ส่วนที่ถึงกำหนดชำระในปี	18	110,036,000	81,096,000	33,620,000
หนี้สินตามสัญญาเช่าการเงิน - ส่วนที่ถึงกำหนดชำระในปี	19	26,525,578	32,869,741	4,290,935
ภาษีเงินได้ค้างจ่าย		-	20,354,152	-
หนี้สินหมุนเวียนอื่น		13,685,208	44,943,517	1,654,718
รวมหนี้สินหมุนเวียน		469,218,684	317,214,144	254,124,250
หนี้สินไม่หมุนเวียน				
เงินกู้ยืมระยะยาวจากสถาบันการเงิน - สุทธิจากส่วนที่ถึงกำหนดชำระภายในหนึ่งปี	18	4,250,000	194,736,000	-
หนี้สินตามสัญญาเช่าการเงิน - สุทธิจากส่วนที่ถึงกำหนดชำระภายในหนึ่งปี	19	49,419,407	60,366,276	6,315,714
สำรองผลประโยชน์ระยะยาวของพนักงาน	20	25,586,324	23,876,386	13,484,452
หนี้สินไม่หมุนเวียน		208,188	608,119	-
รวมหนี้สินไม่หมุนเวียน		79,463,919	19,800,166	211,211,679
รวมหนี้สิน		548,682,603	273,924,416	350,458,680

หมายเหตุประกอบงบการเงินเป็นส่วนหนึ่งของการงบการเงินนี้

งบแสดงฐานะการเงิน (ต่อ)

บริษัท สาส์อุตสาหกรรม จำกัด (มหาชน) และบริษัทย่อย

ณ วันที่ 31 ธันวาคม 2557

(หน่วย: บาท)

หมายเหตุ	งบการเงินรวม		งบการเงินเฉพาะกิจการ	
	2557	2556	2557	2556
ส่วนของผู้ถือหุ้น				
ทุนเรือนหุ้น	21			
ทุนจดทะเบียน				
หุ้นสามัญ 380,121,074 หุ้น มูลค่าหุ้นละ 1 บาท				
(2556: หุ้นสามัญ 319,110,842 หุ้น				
มูลค่าหุ้นละ 1 บาท)	380,121,074	319,110,842	380,121,074	319,110,842
ทุนออกจำหน่ายและชำระเต็มมูลค่าแล้ว				
หุ้นสามัญ 380,121,017 หุ้น มูลค่าหุ้นละ 1 บาท				
(2556: หุ้นสามัญ 316,767,561 หุ้น				
มูลค่าหุ้นละ 1 บาท)	380,121,017	316,767,561	380,121,017	316,767,561
ส่วนเกินมูลค่าหุ้นสามัญ	147,664,847	147,664,847	147,664,847	147,664,847
กำไรสะสม				
จัดสรรแล้ว - สรรองตามกฎหมาย	22	47,912,107	41,811,084	38,012,107
ยังไม่ได้จัดสรร		370,530,240	330,978,597	387,295,419
องค์ประกอบอื่นของส่วนของผู้ถือหุ้น		(140,946,070)	(135,872,099)	3,956,525
ส่วนของผู้ถือหุ้นของบริษัทฯ		805,282,141	701,349,990	957,049,915
ส่วนของผู้มีส่วนได้เสียที่ไม่มีอำนาจควบคุมของบริษัทย่อย		5,180,640	5,825,583	-
รวมส่วนของผู้ถือหุ้น		810,462,781	707,175,573	957,049,915
รวมหนี้สินและส่วนของผู้ถือหุ้น		1,359,145,384	1,303,976,498	979,241,829

หมายเหตุประกอบงบการเงินเป็นส่วนหนึ่งของงบการเงินนี้

งบกำไรขาดทุนเบ็ดเสร็จ

บริษัท สาสีอุตสาหกรรม จำกัด (มหาชน) และบริษัทย่อย
สำหรับปีสิ้นสุดวันที่ 31 ธันวาคม 2557

(หน่วย: บาท)

หมายเหตุ	งบการเงินรวม		งบการเงินเฉพาะกิจการ	
	2557	2556	2557	2556
กำไรขาดทุน :				
รายได้				
รายได้จากการขายและบริการ	1,081,751,294	1,112,047,036	403,291,599	377,213,661
รายได้เงินปันผล	6, 11	-	316,235,232	50,000,000
รายได้อื่น	22,397,209	19,325,284	46,988,092	61,929,901
รวมรายได้	1,104,148,503	1,131,372,320	766,514,923	489,143,562
ค่าใช้จ่าย				
ต้นทุนขายและบริการ	768,339,753	691,496,263	318,126,892	279,678,533
ค่าใช้จ่ายในการขาย	34,806,569	30,661,313	19,029,107	17,454,242
ค่าใช้จ่ายในการบริหาร	142,498,478	130,612,972	73,573,770	70,803,600
รวมค่าใช้จ่าย	945,644,800	852,770,548	410,729,769	367,936,375
กำไรก่อนค่าใช้จ่ายทางการเงินและค่าใช้จ่ายภาษีเงินได้	158,503,703	278,601,772	355,785,154	121,207,187
ค่าใช้จ่ายทางการเงิน	(16,042,543)	(10,412,295)	(8,680,060)	(5,472,836)
กำไรก่อนค่าใช้จ่ายภาษีเงินได้	142,461,160	268,189,477	347,105,094	115,734,351
ค่าใช้จ่ายภาษีเงินได้	24	(27,058,182)	(6,722,558)	(15,242,090)
กำไรสำหรับปี	115,402,978	214,848,985	340,382,536	100,492,261
กำไรขาดทุนเบ็ดเสร็จอื่น :				
ผลขาดทุนจากการวัดมูลค่าเงินลงทุนในหลักทรัพย์เพื่อขาย				
- สุทธิจากภาษีเงินได้	(5,073,971)	(7,569,504)	(5,073,971)	(7,569,504)
กำไรขาดทุนเบ็ดเสร็จอื่นสำหรับปี	(5,073,971)	(7,569,504)	(5,073,971)	(7,569,504)
กำไรขาดทุนเบ็ดเสร็จรวมสำหรับปี	110,329,007	207,279,481	335,308,565	92,922,757

หมายเหตุประกอบงบการเงินเป็นส่วนหนึ่งของงบการเงินนี้

งบกำไรขาดทุนเบ็ดเสร็จ (ต่อ)

บริษัท สาส์อุตสาหกรรม จำกัด (มหาชน) และบริษัทย่อย
สำหรับปีสิ้นสุดวันที่ 31 ธันวาคม 2557

(หน่วย: บาท)

หมายเหตุ	งบการเงินรวม		งบการเงินเฉพาะกิจการ	
	2557	2556	2557	2556
การแบ่งปันกำไร				
ส่วนที่เป็นของผู้ถือหุ้นของบริษัทฯ	116,047,921	179,762,286	340,382,536	100,492,261
ส่วนที่เป็นของผู้มีส่วนได้เสียที่ไม่มีอำนาจควบคุม ของบริษัทฯ	(644,943)	35,086,699		
	115,402,978	214,848,985		
การแบ่งปันกำไรขาดทุนเบ็ดเสร็จรวม				
ส่วนที่เป็นของผู้ถือหุ้นของบริษัทฯ	110,973,950	172,192,782	335,308,565	92,922,757
ส่วนที่เป็นของผู้มีส่วนได้เสียที่ไม่มีอำนาจควบคุม ของบริษัทฯ	(644,943)	35,086,699		
	110,329,007	207,279,481		
กำไรต่อหุ้น	26			
กำไรต่อหุ้นขั้นพื้นฐาน				
กำไรส่วนที่เป็นของผู้ถือหุ้นของบริษัทฯ	0.31	0.47	0.90	0.27
กำไรต่อหุ้นปรับลด				
กำไรส่วนที่เป็นของผู้ถือหุ้นของบริษัทฯ		0.47		0.26

หมายเหตุประกอบงบการเงินเป็นส่วนหนึ่งของงบการเงินนี้

บริษัท สาสีอุตสาหกรรม จำกัด (มหาชน) และบริษัทย่อย
สำหรับปีสิ้นสุดวันที่ 31 ธันวาคม 2557

(หน่วย: บาท)

	งบการเงินรวม		งบการเงินเฉพาะกิจการ	
	2557	2556	2557	2556
กระแสเงินสดจากกิจกรรมดำเนินงาน				
กำไรก่อนภาษี	142,461,160	268,189,477	347,105,094	115,734,351
รายการปรับกระทบกำไรก่อนภาษีเป็นเงินสดรับ (จ่าย)				
จากกิจกรรมดำเนินงาน				
ค่าเสื่อมราคาและค่าตัดจำหน่าย	135,426,936	117,745,060	60,921,114	41,446,543
ค่าเผื่อหนี้สงสัยจะสูญ	185,925	34,453	-	-
ตัดจำหน่าย (กำไร) ขาดทุนหรือรับรู้จากการขายและ				
เช่ากลับคืน	30,905	(5,872)	-	-
การปรับลดสินค้าคงเหลือเป็นมูลค่าสุทธิที่จะได้รับ	(5,679,876)	8,796,232	(761,027)	(14,649)
กำไรจากการจำหน่ายเครื่องจักรและอุปกรณ์	(734,580)	(1,884,768)	(734,580)	(666,257)
ตัดจำหน่ายอุปกรณ์	208,183	191,768	17	1,328
ตัดจำหน่ายสินทรัพย์ไม่มีตัวตน	83,060	-	-	-
กำไรจากการจำหน่ายเงินลงทุนระยะยาวอื่น	(1,645,609)	(1,713,346)	(1,645,609)	(1,713,346)
สำรองผลประโยชน์ระยะยาวของพนักงาน	1,709,938	3,212,773	970,937	1,610,605
กำไรจากอัตราแลกเปลี่ยนที่ยังไม่เกิดขึ้น	(9,676,370)	(92,845)	(9,632,891)	(216,500)
เงินปันผลรับ	-	-	(316,235,232)	(50,000,000)
ค่าใช้จ่ายดอกเบี้ย	15,302,170	9,389,983	8,540,366	4,851,362
กำไรจากการดำเนินงานก่อนการเปลี่ยนแปลงใน				
สินทรัพย์และหนี้สินดำเนินงาน	277,671,842	403,862,915	88,528,189	111,033,437
สินทรัพย์ดำเนินงาน (เพิ่มขึ้น) ลดลง				
ลูกหนี้การค้าและลูกหนี้อื่น	11,620,450	(54,184,814)	(14,518,878)	(7,540,293)
สินค้าคงเหลือ	22,102,991	(42,150,278)	(3,348,214)	(846,498)
สินทรัพย์หมุนเวียนอื่น	2,614,065	161,299	(5,083,227)	514,897
สินทรัพย์ไม่หมุนเวียนอื่น	1,754,014	(2,033,633)	(184,682)	(303,376)
หนี้สินจากการดำเนินงานเพิ่มขึ้น (ลดลง)				
เจ้าหนี้การค้าและเจ้าหนี้อื่น	28,862,611	16,371,425	12,860,684	5,688,846
หนี้สินหมุนเวียนอื่น	(30,591,129)	(18,106,354)	(15,048,795)	(6,008,143)
หนี้สินไม่หมุนเวียนอื่น	(399,930)	(361,368)	-	-
เงินสดจากกิจกรรมดำเนินงาน	313,634,914	303,559,192	63,205,077	102,538,870
จ่ายภาษีเงินได้	(53,182,234)	(56,132,778)	(11,604,334)	(19,861,764)
เงินสดสุทธิจากกิจกรรมดำเนินงาน	260,452,680	247,426,414	51,600,743	82,677,106

หมายเหตุประกอบงบการเงินเป็นส่วนหนึ่งของงบการเงินนี้

งบกระแสเงินสด (ต่อ)

บริษัท สาส์อุตสาหกรรม จำกัด (มหาชน) และบริษัทย่อย
สำหรับปีสิ้นสุดวันที่ 31 ธันวาคม 2557

(หน่วย: บาท)

	งบการเงินรวม		งบการเงินเฉพาะกิจการ	
	2557	2556	2557	2556
กระแสเงินสดจากกิจกรรมลงทุน				
เงินฝากธนาคารที่มีภาระค้ำประกันเพิ่มขึ้น	(152,575)	(252,944)	-	-
เงินให้กู้ยืมระยะสั้นแก่กิจการที่เกี่ยวข้องกันลดลง	-	-	3,500,000	23,500,000
เงินสตรับจากการจำหน่ายเครื่องจักรและอุปกรณ์	923,364	2,384,738	923,364	708,009
เงินสดจ่ายซื้ออาคาร เครื่องจักรและอุปกรณ์	(99,470,432)	(166,327,646)	(88,246,640)	(126,424,227)
เงินสดจ่ายค่ามัดจำเครื่องจักร	(47,524,586)	(57,826,841)	-	-
ซื้อสินทรัพย์ไม่มีตัวตน	(1,617,869)	(3,603,783)	(12,475)	(48,900)
เงินสตรับจากการขายคืนทุนของเงินลงทุนระยะยาวอื่น	-	1,250,000	-	1,250,000
เงินสดจ่ายซื้อเงินลงทุนในบริษัทย่อย	-	-	(126,176,450)	(5,099,700)
ซื้อส่วนของผู้มีส่วนได้เสียที่ไม่มีอำนาจควบคุมของบริษัทย่อย	-	(320,400,000)	-	(320,400,000)
เงินสตรับจากการจำหน่ายเงินลงทุนระยะยาว	4,664,757	1,733,246	4,664,757	1,733,246
เงินสดจ่ายซื้อเงินลงทุนระยะยาวอื่น	(34,083,422)	(9,677,243)	(34,083,422)	(9,677,243)
เงินปันผลรับ	-	-	316,235,232	50,000,000
เงินสดสุทธิจาก (ใช้ไปใน) กิจกรรมลงทุน	(177,260,763)	(552,720,473)	76,804,366	(384,458,815)
กระแสเงินสดจากกิจกรรมจัดหาเงิน				
เงินเบิกเกินบัญชีและเงินกู้ยืมระยะสั้น				
จากธนาคารเพิ่มขึ้น	102,500,000	42,000,000	113,000,000	-
จ่ายดอกเบี้ย	(15,302,170)	(9,389,983)	(8,531,295)	(4,678,138)
เงินสตรับจากเงินกู้ยืมระยะยาว	280,000,000	275,832,000	-	270,000,000
ชำระคืนเงินกู้ยืมระยะยาว	(441,546,000)	-	(236,380,000)	-
หนี้สินตามสัญญาเช่าทางการเงินลดลง	(33,779,496)	(34,692,313)	(4,021,006)	(2,948,017)
เงินสตรับจากการใช้สิทธิแปลงสภาพใบสำคัญแสดงสิทธิ	-	3,067,482	-	3,067,482
รับชำระหนี้ค่าหุ้นจากผู้มีส่วนได้เสียที่ไม่มีอำนาจควบคุมของบริษัทย่อย	-	4,900,000	-	-
เงินปันผลจ่าย	(7,041,799)	(5,818,642)	(7,041,799)	(5,818,642)
เงินสดสุทธิจาก (ใช้ไปใน) กิจกรรมจัดหาเงิน	(115,169,465)	275,898,544	(142,974,100)	259,622,685
เงินสดและรายการเทียบเท่าเงินสดลดลงสุทธิ	(31,977,548)	(29,395,515)	(14,568,991)	(42,159,024)
เงินสดและรายการเทียบเท่าเงินสดต้นปี	71,211,090	100,606,605	29,672,793	71,831,817
เงินสดและรายการเทียบเท่าเงินสดปลายปี (หมายเหตุ 7)	39,233,542	71,211,090	15,103,802	29,672,793

หมายเหตุประกอบงบการเงินเป็นส่วนหนึ่งของงบการเงินนี้

งบกระแสเงินสด (ต่อ)

บริษัท สาสีอุตสาหกรรม จำกัด (มหาชน) และบริษัทย่อย
สำหรับปีสิ้นสุดวันที่ 31 ธันวาคม 2557

(หน่วย: บาท)

	งบการเงินรวม		งบการเงินเฉพาะกิจการ	
	2557	2556	2557	2556
ข้อมูลกระแสเงินสดเปิดเผยเพิ่มเติม				
รายการที่ไม่ใช่เงินสดประกอบด้วย				
ซื้อเครื่องจักรและยานพาหนะภายใต้สัญญาเช่าการเงิน	16,488,463	10,361,902	2,228,485	4,817,873
ซื้อเครื่องจักรและอุปกรณ์โดยยังมีได้ชำระเงิน	65,330,689	15,887,592	65,283,879	13,335,829
เจ้าหนี้จากการซื้ออุปกรณ์ลดลง	(6,017,386)	(35,976,940)	(3,713,033)	(34,374,862)
โอนเงินมัดจำค่าเครื่องจักรไปบัญชีเครื่องจักร	-	(161,839,111)	-	-
โอนเงินประกันสัญญาเช่าการเงินไปหักหนี้สินตามสัญญาเช่าการเงิน	326,508	-	-	-
จ่ายหุ้นปันผล	(63,353,456)	(52,369,585)	(63,353,456)	(52,369,585)
(กำไร) ขาดทุนที่ยังไม่เกิดขึ้นจากการวัดมูลค่าเงินลงทุนในหลักทรัพย์เพื่อขาย	(5,073,971)	7,569,504	(5,073,971)	7,569,504

หมายเหตุประกอบงบการเงินเป็นส่วนหนึ่งของงบการเงินนี้

งบแสดงการเปลี่ยนแปลงส่วนของผู้ถือหุ้น

บริษัท สาธิตสาครรรบ จำกัด (มหาชน) และบริษัทย่อย
สำหรับปีสิ้นสุดวันที่ 31 ธันวาคม 2557

(หน่วย: บาท)

		งบการเงินรวม									
		ส่วนของผู้ถือหุ้นของบริษัทฯ									
		องค์ประกอบอื่นของส่วนของผู้ถือหุ้น									
		รายการอื่นของ									
		กำไรขาดทุน		การเปลี่ยนแปลง		ส่วนเกินทุนจาก		ส่วนเกิน (ต่ำกว่า)		ส่วนของผู้มี	
		เบ็ดเสร็จอื่น		ที่เกิดจากผู้ถือหุ้น		การวัดมูลค่า		ทุนจากการ		รวม	
ทุนเรือนหุ้น	ส่วนเกินมูลค่า	จัดสรรแล้ว	กำไรสะสม	ส่วนเกินทุนจาก	การวัดมูลค่า	เงินลงทุนใน	ทุนจากการ	รวม	รวม	ส่วนของผู้มี	รวม
หมายเหตุ	ที่ออก	หุ้นสามัญ	สำรอง	ยังไม่ได้	หลักทรัพย์	หลักทรัพย์	เปลี่ยนแปลง	องค์ประกอบอื่น	ส่วนของผู้ถือหุ้น	ส่วนได้เสียที่	ส่วนของผู้
	และชำระแล้ว	หุ้นสามัญ	ตามกฎหมาย	จัดสรร	เพื่อขาย	ในบริษัทย่อย	สัดส่วนการถือหุ้น	ของส่วน	ส่วนของผู้ถือหุ้น	ไม่มีอำนาจ	ถือหุ้น
								ของผู้ถือหุ้น	ของบริษัทฯ	ของบริษัทย่อย	
ยอดคงเหลือ ณ วันที่ 1 มกราคม 2556		261,848,119	147,147,222	35,008,881	213,236,741	16,600,000	40,957,944	57,557,944	714,798,907	103,348,345	818,147,252
เพิ่มทุนจากการใช้สิทธิแปลงสภาพ	21	2,549,857	517,625	-	-	-	-	-	3,067,482	-	3,067,482
จัดสรรสำรองตามกฎหมาย	22	-	-	3,832,203	(3,832,203)	-	-	-	-	-	-
เงินปันผลจ่าย	21, 29	-	-	-	(5,818,642)	-	-	-	(5,818,642)	-	(5,818,642)
หุ้นปันผล	21	52,369,585	-	-	(52,369,585)	-	-	-	-	-	-
รับชำระค่าหุ้นจากส่วนของผู้มีส่วนได้เสียที่											
ไม่มีอำนาจควบคุมบริษัทย่อย		-	-	-	-	-	-	-	-	4,900,000	4,900,000
ซื้อส่วนของผู้มีส่วนได้เสียที่ไม่มีอำนาจควบคุม		-	2,970,000	-	-	-	(185,860,539)	(185,860,539)	(182,890,539)	(137,509,461)	(320,400,000)
ของบริษัทย่อย											
กำไรขาดทุนเบ็ดเสร็จรวมสำหรับปี		-	-	-	179,762,286	(7,569,504)	-	(7,569,504)	172,192,782	35,086,699	207,279,481
ยอดคงเหลือ ณ วันที่ 31 ธันวาคม 2556		316,767,561	147,664,847	41,811,084	330,978,597	9,030,496	(144,902,595)	(135,872,099)	701,349,990	5,825,583	707,175,573
ยอดคงเหลือ ณ วันที่ 1 มกราคม 2557		316,767,561	147,664,847	41,811,084	330,978,597	9,030,496	(144,902,595)	(135,872,099)	701,349,990	5,825,583	707,175,573
จัดสรรสำรองตามกฎหมาย	22	-	-	6,101,023	(6,101,023)	-	-	-	-	-	-
หุ้นปันผล	21	63,353,456	-	-	(63,353,456)	-	-	-	-	-	-
เงินปันผลจ่าย	21, 29	-	-	-	(7,041,799)	-	-	-	(7,041,799)	-	(7,041,799)
กำไรขาดทุนเบ็ดเสร็จรวมสำหรับปี		-	-	-	116,047,921	(5,073,971)	-	(5,073,971)	110,973,950	(644,943)	110,329,007
ยอดคงเหลือ ณ วันที่ 31 ธันวาคม 2557		380,121,017	147,664,847	47,912,107	370,530,240	3,956,525	(144,902,595)	(140,946,070)	805,282,141	5,180,640	810,462,781

หมายเหตุประกอบงบการเงินเป็นส่วนหนึ่งของงบการเงินนี้

งบแสดงการเปลี่ยนแปลงส่วนของผู้ถือหุ้น (ต่อ)

บริษัท สาส์อุตสาหกรรม จำกัด (มหาชน) และบริษัทย่อย

สำหรับปีสิ้นสุดวันที่ 31 ธันวาคม 2557

(หน่วย: บาท)

		งบการเงินเฉพาะกิจการ					
						องค์ประกอบอื่น ของส่วนของผู้ถือหุ้น	
						กำไรขาดทุนเบ็ดเสร็จอื่น	
		กำไรสะสม					
	หมายเหตุ	ทุนเรือนหุ้น ที่ออก และชำระแล้ว	ส่วนเกินมูลค่า หุ้นสามัญ	จัดสรรแล้ว สำรอง ตามกฎหมาย	ยังไม่ได้ จัดสรร	ส่วนเกินทุนจาก การวัดค่าเงินลงทุน ในหลักทรัพย์เพื่อขาย	รวม ส่วนของผู้ถือหุ้น
ยอดคงเหลือ ณ วันที่ 1 มกราคม 2556		261,848,119	147,147,222	28,078,881	84,937,330	16,600,000	538,611,552
เพิ่มทุนจากการใช้สิทธิแปลงสภาพ	21	2,549,857	517,625	-	-	-	3,067,482
จัดสรรสำรองตามกฎหมาย	22	-	-	3,832,203	(3,832,203)	-	-
เงินปันผลจ่าย	21, 29	-	-	-	(5,818,642)	-	(5,818,642)
หุ้นปันผล	21	52,369,585	-	-	(52,369,585)	-	-
กำไรขาดทุนเบ็ดเสร็จรวมสำหรับปี		-	-	-	100,492,261	(7,569,504)	92,922,757
ยอดคงเหลือ ณ วันที่ 31 ธันวาคม 2556		316,767,561	147,664,847	31,911,084	123,409,161	9,030,496	628,783,149
ยอดคงเหลือ ณ วันที่ 1 มกราคม 2557		316,767,561	147,664,847	31,911,084	123,409,161	9,030,496	628,783,149
จัดสรรสำรองตามกฎหมาย	22	-	-	6,101,023	(6,101,023)	-	-
หุ้นปันผล	21	63,353,456	-	-	(63,353,456)	-	-
เงินปันผลจ่าย	21, 29	-	-	-	(7,041,799)	-	(7,041,799)
กำไรขาดทุนเบ็ดเสร็จรวมสำหรับปี		-	-	-	340,382,536	(5,073,971)	335,308,565
ยอดคงเหลือ ณ วันที่ 31 ธันวาคม 2557		380,121,017	147,664,847	38,012,107	387,295,419	3,956,525	957,049,915

หมายเหตุประกอบงบการเงินเป็นส่วนหนึ่งของงบการเงินนี้



หมายเหตุประกอบงบการเงินรวม

บริษัท สาลี่อุตสาหกรรม จำกัด (มหาชน) และบริษัทย่อย

สำหรับปีสิ้นสุดวันที่ 31 ธันวาคม 2557

1. ข้อมูลทั่วไป

บริษัท สาลี่อุตสาหกรรม จำกัด (มหาชน) (“บริษัท”) เป็นบริษัทมหาชนซึ่งจัดตั้งและมีภูมิลำเนาในประเทศไทย ธุรกิจหลักของบริษัท คือ การผลิตและจำหน่ายวัสดุอุปกรณ์ ชิ้นส่วน เครื่องมือเครื่องใช้พลาสติก โดยมีที่อยู่ตามที่จดทะเบียนอยู่ที่ 18 หมู่ 10 ตำบลคลองสี่ อำเภอคลองหลวง จังหวัดปทุมธานี

2. เกณฑ์ในการจัดทำงบการเงิน

2.1 งบการเงินนี้จัดทำขึ้นตามมาตรฐานการรายงานทางการเงินที่กำหนดในพระราชบัญญัติวิชาชีพบัญชี พ.ศ. 2547 โดยแสดงรายการในงบการเงินตามข้อกำหนดในประกาศกรมพัฒนาธุรกิจการค้าลงวันที่ 28 กันยายน 2554 ออกตามความในพระราชบัญญัติการบัญชี พ.ศ. 2543

งบการเงินฉบับภาษาไทยเป็นงบการเงินฉบับที่บริษัทใช้เป็นทางการตามกฎหมาย งบการเงินฉบับภาษาอังกฤษแปลจากงบการเงินฉบับภาษาไทยนี้

งบการเงินนี้ได้จัดทำขึ้นโดยใช้เกณฑ์ราคาทุนเดิมวันแต่จะได้เปิดเผยเป็นอย่างอื่นในนโยบายการบัญชี

2.2 เกณฑ์ในการจัดทำงบการเงินรวม

ก) งบการเงินรวมนี้จัดทำขึ้นโดยรวมงบการเงินของบริษัท สาลี่อุตสาหกรรม จำกัด (มหาชน) (ซึ่งต่อไปนี้จะเรียกว่า “บริษัท”) และ บริษัทย่อย (ซึ่งต่อไปนี้จะเรียกว่า “บริษัทย่อย”) ดังต่อไปนี้

ชื่อบริษัท	ลักษณะธุรกิจ	จัดตั้งขึ้นในประเทศ	อัตราร้อยละของการถือหุ้น	
			2557	2556
บริษัท สาลี่ พรินท์ติ้ง จำกัด (มหาชน) (เดิมชื่อ “บริษัท สาลี่ พรินท์ติ้ง จำกัด”)	รับพิมพ์สติกเกอร์	ไทย	ร้อยละ 100	ร้อยละ 100
บริษัท สาลี่ เอ็นจิเนียริ่ง จำกัด	รับจ้างผลิตแม่พิมพ์	ไทย	90	90
บริษัท สาลี่ ซีเอฟที (ประเทศไทย) จำกัด	จัดจำหน่ายแม่พิมพ์	ไทย	51	51

ข) บริษัทฯนำงบการเงินของบริษัทย่อยมารวมในการจัดทำงบการเงินรวมตั้งแต่วันที่บริษัทฯมีอำนาจในการควบคุมบริษัทย่อย จนถึงวันที่บริษัทฯสิ้นสุดการควบคุมบริษัทย่อยนั้น

ค) งบการเงินของบริษัทย่อยได้จัดทำขึ้นโดยใช้นโยบายการบัญชีที่สำคัญเช่นเดียวกันกับของบริษัทฯ

ง) ยอดคงค้างระหว่างบริษัทฯและบริษัทย่อย รายการค้าระหว่างกันที่มีสาระสำคัญได้ถูกตัดออกจากงบการเงินรวมนี้แล้ว

จ) ส่วนของผู้มีส่วนได้เสียที่ไม่มีอำนาจควบคุม คือ จำนวนกำไรหรือขาดทุนและสินทรัพย์สุทธิของบริษัทฯ ย่อยส่วนที่ไม่ได้เป็นของบริษัทฯ และแสดงเป็นรายการแยกต่างหากในส่วนของกำไรหรือขาดทุนรวม และส่วนของผู้ถือหุ้นในงบแสดงฐานะการเงินรวม

2.3 บริษัทฯจัดทำงบการเงินเฉพาะกิจการเพื่อประโยชน์ต่อสาธารณะ โดยแสดงเงินลงทุนในบริษัทย่อย ตามวิธีราคาทุน

3. มาตรฐานการรายงานทางการเงินใหม่

มาตรฐานการรายงานทางการเงินที่เริ่มมีผลบังคับในปีบัญชีปัจจุบันและที่จะมีผลบังคับในอนาคตมีรายละเอียดดังนี้

ก. มาตรฐานการรายงานทางการเงินที่เริ่มมีผลบังคับในปีบัญชีปัจจุบัน

กรอบแนวคิดสำหรับการรายงานทางการเงิน (ปรับปรุง 2557)

มาตรฐานการบัญชี

ฉบับที่ 1 (ปรับปรุง 2555)	การนำเสนอทางการเงิน
ฉบับที่ 7 (ปรับปรุง 2555)	งบกระแสเงินสด
ฉบับที่ 12 (ปรับปรุง 2555)	ภาษีเงินได้
ฉบับที่ 17 (ปรับปรุง 2555)	สัญญาเช่า
ฉบับที่ 18 (ปรับปรุง 2555)	รายได้
ฉบับที่ 19 (ปรับปรุง 2555)	ผลประโยชน์ของพนักงาน
ฉบับที่ 21 (ปรับปรุง 2555)	ผลกระทบจากการเปลี่ยนแปลงของอัตราแลกเปลี่ยนเงินตราต่างประเทศ
ฉบับที่ 24 (ปรับปรุง 2555)	การเปิดเผยข้อมูลเกี่ยวกับบุคคลหรือกิจการที่เกี่ยวข้องกัน
ฉบับที่ 28 (ปรับปรุง 2555)	เงินลงทุนในบริษัทร่วม
ฉบับที่ 31 (ปรับปรุง 2555)	ส่วนได้เสียในการร่วมค้า
ฉบับที่ 34 (ปรับปรุง 2555)	งบการเงินระหว่างกาล
ฉบับที่ 36 (ปรับปรุง 2555)	การด้อยค่าของสินทรัพย์
ฉบับที่ 38 (ปรับปรุง 2555)	สินทรัพย์ไม่มีตัวตน

มาตรฐานการรายงานทางการเงิน

ฉบับที่ 2 (ปรับปรุง 2555)	การจ่ายโดยใช้หุ้นเป็นเกณฑ์
ฉบับที่ 3 (ปรับปรุง 2555)	การรวมธุรกิจ
ฉบับที่ 5 (ปรับปรุง 2555)	สินทรัพย์ไม่หมุนเวียนที่ถือไว้เพื่อขายและการดำเนินงานที่ยกเลิก
ฉบับที่ 8 (ปรับปรุง 2555)	ส่วนงานดำเนินงาน

การตีความมาตรฐานการบัญชี

ฉบับที่ 15	สัญญาเช่าดำเนินงาน - สิ่งจูงใจที่ให้แก่ผู้เช่า
ฉบับที่ 27	การประเมินเนื้อหาสัญญาเช่าที่สร้างขึ้นตามรูปแบบกฎหมาย
ฉบับที่ 29	การเปิดเผยข้อมูลของข้อตกลงสัมปทานบริการ
ฉบับที่ 32	สินทรัพย์ไม่มีตัวตน - ต้นทุนเว็บไซต์

การตีความมาตรฐานการรายงานทางการเงิน

ฉบับที่ 1	การเปลี่ยนแปลงในหนี้สินที่เกิดขึ้นจากการรื้อถอน การบูรณะ และหนี้สินที่มีลักษณะคล้ายคลึงกัน
ฉบับที่ 4	การประเมินว่าข้อตกลงประกอบด้วยสัญญาเช่าหรือไม่
ฉบับที่ 5	สิทธิในส่วนได้เสียจากกองทุนการรื้อถอน การบูรณะ และการปรับปรุงสภาพแวดล้อม
ฉบับที่ 7	การปรับปรุงย้อนหลังภายใต้มาตรฐานการบัญชี ฉบับที่ 29 เรื่อง การรายงานทางการเงินในสภาพเศรษฐกิจที่มีภาวะเงินเฟ้อรุนแรง
ฉบับที่ 10	งบการเงินระหว่างกาลและการด้อยค่า
ฉบับที่ 12	ข้อตกลงสัมปทานบริการ
ฉบับที่ 13	โปรแกรมสิทธิพิเศษแก่ลูกค้า
ฉบับที่ 17	การจ่ายสินทรัพย์ที่ไม่ใช่เงินสดให้เจ้าของ
ฉบับที่ 18	การโอนสินทรัพย์จากลูกค้า

แนวปฏิบัติทางการบัญชีสำหรับการบันทึกบัญชีหุ้นปันผล

มาตรฐานการรายงานทางการเงินทั้งหมดตามที่กล่าวข้างต้นได้รับการปรับปรุงและจัดให้มีขึ้นเพื่อให้มีเนื้อหาเท่าเทียมกับมาตรฐานการรายงานทางการเงินระหว่างประเทศ ซึ่งโดยส่วนใหญ่เป็นการปรับปรุงถ้อยคำและคำศัพท์ การตีความและการให้แนวปฏิบัติทางการบัญชีกับผู้ใช้มาตรฐาน มาตรฐานการรายงานทางการเงินดังกล่าวไม่มีผลกระทบอย่างเป็นสาระสำคัญต่อ งบการเงินนี้

ข. มาตรฐานการรายงานทางการเงินที่จะมีผลบังคับในอนาคต

สภาวิชาชีพบัญชีได้ออกมาตรฐานการรายงานทางการเงินฉบับปรับปรุงและฉบับใหม่เป็นจำนวนมาก ซึ่งมีผลบังคับใช้สำหรับรอบระยะเวลาบัญชีที่เริ่มในหรือหลังวันที่ 1 มกราคม 2558 มาตรฐานการรายงานทางการเงินดังกล่าวได้รับการปรับปรุงหรือจัดให้มีขึ้นเพื่อให้มีเนื้อหาเท่าเทียมกับมาตรฐานการรายงานทางการเงินระหว่างประเทศโดยการเปลี่ยนแปลงมาตรฐานการรายงานทางการเงินในครั้งนี้อย่างใหญ่เป็นการปรับปรุงถ้อยคำและคำศัพท์ การตีความและการให้แนวปฏิบัติทางการบัญชีกับผู้ใช้มาตรฐาน ฝ่ายบริหารของบริษัทฯเชื่อว่าจะไม่มีผลกระทบอย่างเป็นสาระสำคัญต่อการเงินในปีที่นำมาตรฐานดังกล่าวมาถือปฏิบัติ อย่างไรก็ตาม มาตรฐานการรายงานทางการเงินตามที่กล่าวข้างต้นบางฉบับเป็นมาตรฐานการรายงานทางการเงินบัญชีที่มีการเปลี่ยนแปลงหลักการสำคัญ ซึ่งประกอบด้วยมาตรฐานดังต่อไปนี้

มาตรฐานการบัญชีฉบับที่ 19 (ปรับปรุง 2557) เรื่อง ผลประโยชน์ของพนักงาน

มาตรฐานฉบับปรับปรุงนี้กำหนดให้กิจการต้องรับรู้รายการกำไรขาดทุนจากการประมาณการตามหลักคณิตศาสตร์ประกันภัยทันทีในกำไรขาดทุนเบ็ดเสร็จอื่น ในขณะที่มาตรฐานฉบับเดิมอนุญาตให้กิจการเลือกรับรู้รายการดังกล่าวทันทีในกำไรขาดทุน หรือในกำไรขาดทุนเบ็ดเสร็จอื่น หรือทยอยรับรู้ในกำไรขาดทุนก็ได้

ปัจจุบันบริษัทฯและบริษัทย่อยรับรู้รายการกำไรขาดทุนจากการประมาณการตามหลักคณิตศาสตร์ประกันภัยทันทีในกำไรหรือขาดทุนในงวดที่เกิดรายการ ฝ่ายบริหารของบริษัทฯและบริษัทย่อยประเมินว่าเมื่อนำมาตรฐานฉบับปรับปรุงนี้มาใช้ในปี 2558 และเปลี่ยนมารับรู้รายการกำไรขาดทุนดังกล่าวทันทีในกำไรขาดทุนเบ็ดเสร็จอื่นจะไม่มีผลกระทบต่อหนี้สินสำรองผลประโยชน์ระยะยาวของพนักงานและกำไรสะสมมาในงบการเงิน

มาตรฐานการรายงานทางการเงินฉบับที่ 10 เรื่อง งบการเงินรวม

มาตรฐานการรายงานทางการเงินฉบับที่ 10 กำหนดหลักเกณฑ์เกี่ยวกับการจัดทำงบการเงินรวม โดยใช้แทนเนื้อหาเกี่ยวกับการบัญชีสำหรับงบการเงินรวมที่เดิมกำหนดอยู่ในมาตรฐานการบัญชีฉบับที่ 27 เรื่อง งบการเงินรวม และงบการเงินเฉพาะกิจการ มาตรฐานฉบับนี้เปลี่ยนแปลงหลักการเกี่ยวกับการพิจารณาว่าผู้ลงทุนมีอำนาจการควบคุมหรือไม่ กล่าวคือ ภายใต้มาตรฐานฉบับนี้ผู้ลงทุนจะถือว่าตนควบคุมกิจการที่เข้าไปลงทุนได้ หากตนมีสิทธิได้รับหรือมีส่วนได้เสียในผลตอบแทนของกิจการที่เข้าไปลงทุน และตนสามารถใช้อำนาจในการสั่งการกิจกรรมที่ส่งผลกระทบต่อจำนวนเงินผลตอบแทนนั้นได้ ถึงแม้ว่าตนจะมีสัดส่วนการถือหุ้นหรือสิทธิในการออกเสียงโดยรวมน้อยกว่าก็หนึ่งก็ตาม การเปลี่ยนแปลงที่สำคัญนี้ส่งผลให้ฝ่ายบริหารต้องใช้ดุลยพินิจอย่างมากในการทบทวนว่าบริษัทและบริษัทย่อยมีอำนาจควบคุมในกิจการที่เข้าไปลงทุนหรือไม่และจะต้องนำบริษัทใดในกลุ่มกิจการมาจัดทำงบการเงินรวมบ้าง

ฝ่ายบริหารของบริษัทและบริษัทย่อยเชื่อว่ามาตรฐานฉบับดังกล่าวจะไม่มีผลกระทบอย่างเป็นสาระสำคัญต่องบการเงินของบริษัทและบริษัทย่อย

มาตรฐานการรายงานทางการเงิน ฉบับที่ 12 เรื่อง การเปิดเผยข้อมูลเกี่ยวกับส่วนได้เสียในกิจการอื่น

มาตรฐานฉบับนี้กำหนดเรื่องการเปิดเผยข้อมูลที่เกี่ยวข้องกับส่วนได้เสียของกิจการในบริษัทย่อย การร่วมการงานบริษัทร่วม รวมถึงกิจการที่มีโครงสร้างเฉพาะตัว มาตรฐานฉบับนี้จึงไม่มีผลกระทบทางการเงินต่องบการเงินของบริษัทและบริษัทย่อย

มาตรฐานการรายงานทางการเงินฉบับที่ 13 เรื่อง การวัดมูลค่ายุติธรรม

มาตรฐานฉบับนี้กำหนดแนวทางเกี่ยวกับการวัดมูลค่ายุติธรรมและการเปิดเผยข้อมูลเกี่ยวกับการวัดมูลค่ายุติธรรม กล่าวคือ หากกิจการต้องวัดมูลค่ายุติธรรมของสินทรัพย์หรือหนี้สินใดตามข้อกำหนดของมาตรฐานที่เกี่ยวข้องอื่น กิจการจะต้องวัดมูลค่ายุติธรรมนั้นตามหลักการของมาตรฐานฉบับนี้ และใช้วิธีเปลี่ยนทันทีเป็นต้นไปในการรับรู้ผลกระทบจากการเริ่มใช้มาตรฐานนี้

จากการประเมินเบื้องต้น ฝ่ายบริหารของบริษัทและบริษัทย่อยเชื่อว่ามาตรฐานข้างต้นจะไม่มีผลกระทบอย่างเป็นสาระสำคัญต่องบการเงินของบริษัทและบริษัทย่อย

4. นโยบายการบัญชีที่สำคัญ

4.1 การรับรู้รายได้

ก) ขายสินค้า

รายได้จากการขายสินค้ารับรู้เมื่อบริษัทและบริษัทย่อยได้โอนความเสี่ยงและผลตอบแทนที่มีนัยสำคัญของความเป็นเจ้าของสินค้าให้กับผู้ซื้อแล้ว รายได้จากการขายแสดงมูลค่าตามราคาในใบกำกับสินค้าโดยไม่รวมภาษีมูลค่าเพิ่ม สำหรับสินค้าที่ได้ส่งมอบหลังจากหักส่วนลดแล้ว

ข) รายได้ค่าบริการ

รายได้ค่าบริการรับรู้เมื่อได้ให้บริการแล้วโดยพิจารณาถึงขั้นความสำเร็จของงาน

ค) ดอกเบี้ยรับ

ดอกเบี้ยรับถือเป็นรายได้ตามเกณฑ์คงค้างโดยคำนึงถึงอัตราผลตอบแทนที่แท้จริง

ง) เงินปันผลรับ

เงินปันผลรับถือเป็นรายได้เมื่อบริษัทมีสิทธิในการรับเงินปันผล

4.2 เงินสดและรายการเทียบเท่าเงินสด

เงินสดและรายการเทียบเท่าเงินสด หมายถึง เงินสดและเงินฝากธนาคาร และเงินลงทุนระยะสั้นที่มีสภาพคล่องสูงซึ่งถึงกำหนดจ่ายคืนภายในระยะเวลาไม่เกิน 3 เดือนนับจากวันที่ได้มาและไม่มีข้อจำกัดในการเบิกใช้

4.3 ลูกหนี้การค้า

ลูกหนี้การค้าแสดงมูลค่าตามจำนวนมูลค่าสุทธิที่จะได้รับ บริษัทและบริษัทย่อยบันทึกค่าเผื่อหนี้สงสัยจะสูญสำหรับผลขาดทุนโดยประมาณที่อาจเกิดขึ้นจากการเก็บเงินจากลูกหนี้ไม่ได้ ซึ่งโดยทั่วไปพิจารณาจากประสบการณ์การเก็บเงินและการวิเคราะห์อายุหนี้

4.4 สินค้าคงเหลือ

สินค้าสำเร็จรูปและสินค้าระหว่างผลิตแสดงมูลค่าตามราคาทุน (ตามวิธีถัวเฉลี่ย) หรือมูลค่าสุทธิที่จะได้รับแล้วแต่ราคาใดจะต่ำกว่า ราคาทุนดังกล่าววัดมูลค่าตามวิธีต้นทุนมาตรฐานซึ่งใกล้เคียงกับต้นทุนจริง และประกอบด้วยต้นทุนวัตถุดิบ แรงงานและค่าใช้จ่ายในการผลิต

วัตถุดิบ อะไหล่และวัสดุโรงงานแสดงมูลค่าตามราคาทุนถัวเฉลี่ยหรือมูลค่าสุทธิที่จะได้รับแล้วแต่ราคาใดจะต่ำกว่า และจะถือเป็นส่วนหนึ่งของต้นทุนการผลิตเมื่อมีการเบิกใช้

4.5 เงินลงทุน

ก) เงินลงทุนในหลักทรัพย์เพื่อขายแสดงตามมูลค่ายุติธรรม การเปลี่ยนแปลงในมูลค่ายุติธรรมของหลักทรัพย์ดังกล่าวบันทึกในกำไรขาดทุนเบ็ดเสร็จอื่น และจะบันทึกในส่วนของกำไรหรือขาดทุนเมื่อได้จำหน่ายหลักทรัพย์นั้นออกไป

ข) เงินลงทุนในตราสารทุนที่ไม่อยู่ในความต้องการของตลาดถือเป็นเงินลงทุนทั่วไป ซึ่งแสดงในราคาทุนสุทธิจากค่าเพื่อการด้อยค่า (ถ้ามี)

ค) เงินลงทุนในบริษัทย่อยที่แสดงอยู่ในงบการเงินเฉพาะกิจการแสดงมูลค่าตามวิธีราคาทุน

มูลค่ายุติธรรมของหลักทรัพย์ในความต้องการของตลาดคำนวณจากราคาเสนอซื้อหลังสุด ณ สิ้นวันทำการสุดท้ายของปี ส่วนมูลค่ายุติธรรมของตราสารหนี้คำนวณโดยใช้อัตราผลตอบแทนที่ประกาศโดยสมาคมตลาดตราสารหนี้ไทย มูลค่ายุติธรรมของหน่วยลงทุนคำนวณจากมูลค่าสินทรัพย์สุทธิของหน่วยลงทุน

บริษัทใช้วิธีถัวเฉลี่ยถ่วงน้ำหนักในการคำนวณต้นทุนของเงินลงทุน

เมื่อมีการจำหน่ายเงินลงทุน ผลต่างระหว่างสิ่งตอบแทนสุทธิที่ได้รับกับมูลค่าตามบัญชีของเงินลงทุนจะถูกบันทึกในส่วนของกำไรหรือขาดทุน

4.6 อสังหาริมทรัพย์เพื่อการลงทุน

บริษัทบันทึกมูลค่าเริ่มแรกของอสังหาริมทรัพย์เพื่อการลงทุนในราคาทุนซึ่งรวมต้นทุนการทำรายการ หลังจากนั้นบริษัทจะบันทึกอสังหาริมทรัพย์เพื่อการลงทุนด้วยราคาทุนหักค่าเสื่อมราคาสะสมและค่าเพื่อการด้อยค่า (ถ้ามี)

ค่าเสื่อมราคาของอสังหาริมทรัพย์เพื่อการลงทุนคำนวณจากราคาทุนโดยวิธีเส้นตรงตามอายุการให้ประโยชน์โดยประมาณ 35 ปี ค่าเสื่อมราคาของอสังหาริมทรัพย์เพื่อการลงทุนรวมอยู่ในการคำนวณผลการดำเนินงาน

บริษัทรับรู้ผลต่างระหว่างจำนวนเงินที่ได้รับสุทธิจากการจำหน่ายกับมูลค่าตามบัญชีของสินทรัพย์ในส่วนของกำไรหรือขาดทุนในงวดที่ตัดรายการอสังหาริมทรัพย์เพื่อการลงทุนออกจากบัญชี

4.7 ที่ดิน อาคารและอุปกรณ์ และค่าเสื่อมราคา

ที่ดินแสดงมูลค่าตามราคาทุน อาคารและอุปกรณ์แสดงมูลค่าตามราคาทุนหักค่าเสื่อมราคาสะสม และค่าเพื่อการด้อยค่าของสินทรัพย์ (ถ้ามี)

ค่าเสื่อมราคาของอาคารและอุปกรณ์คำนวณจากราคาทุนของสินทรัพย์โดยวิธีเส้นตรงตามอายุการให้ประโยชน์โดยประมาณดังนี้

อาคาร	35 ปี
ระบบสาธารณูปโภคและส่วนปรับปรุงอาคาร	5 และ 10 ปี
เครื่องมือ อุปกรณ์และเครื่องจักร	5 และ 10 ปี
เครื่องใช้สำนักงาน	5 ปี
ยานพาหนะ	5 ปี

ค่าเสื่อมราคา รวมอยู่ในการคำนวณผลการดำเนินงาน

ไม่มีการคิดค่าเสื่อมราคาสำหรับที่ดินและเครื่องจักรและอุปกรณ์ระหว่างติดตั้ง

4.8 สินทรัพย์ไม่มีตัวตน

สินทรัพย์ไม่มีตัวตนแสดงมูลค่าตามราคาทุนหักค่าตัดจำหน่ายสะสมและค่าเผื่อการด้อยค่าสะสม (ถ้ามี) ของสินทรัพย์นั้น บริษัทและบริษัทย่อยตัดจำหน่ายสินทรัพย์ไม่มีตัวตนที่มีอายุการให้ประโยชน์จำกัดอย่างมีระบบตลอดอายุการให้ประโยชน์เชิงเศรษฐกิจของสินทรัพย์นั้น และจะประเมินการด้อยค่าของสินทรัพย์ดังกล่าวเมื่อมีข้อบ่งชี้ว่าสินทรัพย์นั้นเกิดการด้อยค่า บริษัทและบริษัทย่อยจะทบทวนระยะเวลาการตัดจำหน่ายและวิธีการตัดจำหน่ายของสินทรัพย์ไม่มีตัวตนดังกล่าวทุกสิ้นปีเป็นอย่างน้อย ค่าตัดจำหน่ายรับรู้เป็นค่าใช้จ่ายในส่วนของการกำไรหรือขาดทุน

สินทรัพย์ไม่มีตัวตนที่มีอายุการให้ประโยชน์จำกัดมีดังนี้

คอมพิวเตอร์ซอฟต์แวร์	3, 5 และ 10 ปี
----------------------	----------------

4.9 รายการธุรกิจกับบุคคลหรือกิจการที่เกี่ยวข้องกัน

บุคคลหรือกิจการที่เกี่ยวข้องกันกับบริษัท หมายถึง บุคคลหรือกิจการที่มีอำนาจควบคุมบริษัท หรือถูกบริษัท ควบคุมไม่ว่าจะเป็นโดยทางตรงหรือทางอ้อม หรืออยู่ภายใต้การควบคุมเดียวกันกับ บริษัท

นอกจากนี้บุคคลหรือกิจการที่เกี่ยวข้องกันยังหมายรวมถึงบริษัทร่วมและบุคคลที่มีสิทธิหรือความเสี่ยงโดยทางตรงหรือทางอ้อม ซึ่งทำให้มีอิทธิพลอย่างเป็นสาระสำคัญต่อบริษัท ผู้บริหารสำคัญ กรรมการหรือพนักงานของบริษัท ที่มีอำนาจในการวางแผนและควบคุมการดำเนินงานของบริษัท

4.10 สัญญาเช่าระยะยาว

สัญญาเช่าที่ดิน อาคารและอุปกรณ์ที่ความเสี่ยงและผลตอบแทนของความเป็นเจ้าของส่วนใหญ่ได้โอนไปให้กับผู้เช่า ถือเป็นสัญญาเช่าการเงิน สัญญาเช่าการเงินจะบันทึกเป็นรายจ่ายฝ่ายทุนด้วยมูลค่ายุติธรรมของสินทรัพย์ที่เช่าหรือมูลค่าปัจจุบันสุทธิของจำนวนเงินที่ต้องจ่ายตามสัญญาเช่า แล้วแต่มูลค่าใดจะต่ำกว่า ภาระผูกพันตามสัญญาเช่าหักค่าใช้จ่ายทางการเงินจะบันทึกเป็นหนี้สินระยะยาว ส่วนดอกเบี้ยจ่ายจะบันทึกในส่วนของการกำไรหรือขาดทุนตลอดอายุของสัญญาเช่า สินทรัพย์ที่ได้มาตามสัญญาเช่าการเงินจะคิดค่าเสื่อมราคาตลอดอายุการให้ประโยชน์ของสินทรัพย์ที่เช่า

สัญญาเช่าที่ดิน อาคารและอุปกรณ์ที่ความเสี่ยงและผลตอบแทนของความเป็นเจ้าของส่วนใหญ่ไม่ได้โอนไปให้กับผู้เช่า ถือเป็นสัญญาเช่าดำเนินงาน จำนวนเงินที่จ่ายตามสัญญาเช่าดำเนินงานรับรู้เป็นค่าใช้จ่ายในส่วนของการกำไรหรือขาดทุนตามวิธีเส้นตรงตลอดอายุสัญญาเช่า

4.11 เงินตราต่างประเทศ

บริษัทแสดงงบการเงินรวมและงบการเงินเฉพาะกิจการเป็นสกุลเงินบาท ซึ่งเป็นสกุลเงินที่ใช้ในการดำเนินงานของบริษัท รายการต่าง ๆ ของแต่ละกิจการที่รวมอยู่ในงบการเงินรวมวัดมูลค่าด้วยสกุลเงินที่ใช้ในการดำเนินงานของแต่ละกิจการนั้น

รายการที่เป็นเงินตราต่างประเทศแปลงค่าเป็นเงินบาทโดยใช้อัตราแลกเปลี่ยน ณ วันที่เกิดรายการ สินทรัพย์และหนี้สินที่เป็นตัวเงินซึ่งอยู่ในสกุลเงินตราต่างประเทศแปลงค่าเป็นเงินบาทโดยใช้อัตราแลกเปลี่ยน ณ วันสิ้นรอบระยะเวลา รายงาน

กำไรและขาดทุนที่เกิดจากการเปลี่ยนแปลงในอัตราแลกเปลี่ยนได้รวมอยู่ในการคำนวณผลการดำเนินงาน

4.12 การด้อยค่าของสินทรัพย์

ทุกวันสิ้นรอบระยะเวลารายงาน บริษัทและบริษัทย่อยจะทำการประเมินการด้อยค่าของที่ดิน อาคารและอุปกรณ์หรือสินทรัพย์อื่นของบริษัทและบริษัทย่อยหากมีข้อบ่งชี้ว่าสินทรัพย์ดังกล่าวอาจ ด้อยค่า บริษัทและบริษัทย่อยรับรู้ขาดทุนจากการด้อยค่าเมื่อมูลค่าที่คาดว่าจะได้รับคืนของสินทรัพย์มีมูลค่าต่ำกว่ามูลค่าตามบัญชีของสินทรัพย์นั้น ทั้งนี้มูลค่าที่คาดว่าจะได้รับคืนหมายถึงมูลค่ายุติธรรมหักต้นทุนในการขายของสินทรัพย์หรือมูลค่าจากการใช้สินทรัพย์แล้วแต่ราคาใดจะสูงกว่า

บริษัทและบริษัทย่อยจะรับรู้รายการขาดทุนจากการด้อยค่าในส่วนของการกำไรหรือขาดทุน

4.13 ผลประโยชน์พนักงาน

ผลประโยชน์ระยะสั้นของพนักงาน

บริษัทและบริษัทย่อยรับรู้ เงินเดือน ค่าจ้าง โบนัส และเงินสมทบกองทุนประกันสังคมเป็นค่าใช้จ่ายเมื่อเกิดรายการ

ผลประโยชน์หลังออกจากงานของพนักงาน

โครงการสมทบเงิน

บริษัทและบริษัทย่อยและพนักงานได้ร่วมกันจัดตั้งกองทุนสำรองเลี้ยงชีพ ซึ่งประกอบด้วยเงินที่พนักงานจ่ายสะสม และเงินที่บริษัทและบริษัทย่อยจ่ายสมทบให้เป็นรายเดือน สินทรัพย์ของกองทุนสำรองเลี้ยงชีพได้แยกออกจากสินทรัพย์ของบริษัทและบริษัทย่อย เงินที่บริษัทและบริษัทย่อยจ่ายสมทบกองทุนสำรองเลี้ยงชีพบันทึกเป็นค่าใช้จ่ายในปีที่เกิดรายการ

โครงการผลประโยชน์หลังออกจากงาน

บริษัทและบริษัทย่อยมีภาระสำหรับเงินชดเชยที่ต้องจ่ายให้แก่พนักงานเมื่อออกจากงานตามกฎหมายแรงงาน ซึ่งบริษัทและบริษัทย่อยถือว่าเงินชดเชยดังกล่าวเป็นโครงการผลประโยชน์หลังออกจากงานสำหรับพนักงาน

บริษัทและบริษัทย่อยคำนวณหนี้สินตามโครงการผลประโยชน์หลังออกจากงานของพนักงาน โดยใช้วิธีคิดลดแต่ละหน่วยที่ประมาณการไว้ (Projected Unit Credit Method) โดยผู้เชี่ยวชาญอิสระได้ ทำการประเมินภาระผูกพันดังกล่าวตามหลักคณิตศาสตร์ประกันภัย

ผลกำไรหรือขาดทุนจากการประมาณการตามหลักคณิตศาสตร์ประกันภัยสำหรับโครงการผลประโยชน์หลังออกจากงานของพนักงานจะรับรู้ทันทีในกำไรหรือขาดทุน

4.14 ประเมินการหนี้สิน

บริษัทและบริษัทย่อยจะบันทึกประมาณการหนี้สินไว้ในบัญชีเมื่อภาระผูกพันซึ่งเป็นผลมาจากเหตุการณ์ในอดีตได้เกิดขึ้นแล้ว และมีความเป็นไปได้ค่อนข้างแน่นอนว่าบริษัทจะเสียทรัพยากรเชิงเศรษฐกิจไปเพื่อปลดปล่อยภาระผูกพันนั้น และบริษัทและบริษัทย่อยสามารถประมาณมูลค่าภาระผูกพันนั้นได้อย่างน่าเชื่อถือ

4.15 ภาษีเงินได้

ภาษีเงินได้ประกอบด้วยภาษีเงินได้ปัจจุบันและภาษีเงินได้รอการตัดบัญชี

ภาษีเงินได้ปัจจุบัน

บริษัทและบริษัทย่อยบันทึกภาษีเงินได้ปัจจุบันตามจำนวนที่คาดว่าจะจ่ายให้กับหน่วยงานจัดเก็บภาษีของรัฐ โดยคำนวณจากกำไรทางภาษีตามหลักเกณฑ์ที่กำหนดในกฎหมายภาษีอากร

ภาษีเงินได้รอการตัดบัญชี

บริษัทและบริษัทย่อยบันทึกภาษีเงินได้รอการตัดบัญชีของผลแตกต่างชั่วคราวระหว่างราคาตามบัญชีของสินทรัพย์และหนี้สิน ณ วันสิ้นรอบระยะเวลารายงานกับฐานภาษีของสินทรัพย์และหนี้สินที่เกี่ยวข้องนั้น โดยใช้อัตราภาษีที่มีผลบังคับใช้ ณ วันสิ้นรอบระยะเวลารายงาน

บริษัทและบริษัทย่อยรับรู้หนี้สินภาษีเงินได้รอการตัดบัญชีของผลแตกต่างชั่วคราวที่ต้องเสียภาษีทุกรายการ แต่รับรู้สินทรัพย์ภาษีเงินได้รอการตัดบัญชีสำหรับผลแตกต่างชั่วคราวที่ใช้หักภาษี รวมทั้งผลขาดทุนทางภาษีที่ยังไม่ได้ใช้ในจำนวนเท่าที่ความเป็นไปได้ค่อนข้างแน่ที่บริษัทและบริษัทย่อยจะมีกำไรทางภาษีในอนาคตเพียงพอที่จะใช้ประโยชน์จากผลแตกต่างชั่วคราวที่ใช้หักภาษีและผลขาดทุนทางภาษีที่ยังไม่ได้ใช้นั้น

บริษัทและบริษัทย่อยจะทบทวนมูลค่าตามบัญชีของสินทรัพย์ภาษีเงินได้รอการตัดบัญชีทุกสิ้นรอบระยะเวลารายงาน และจะทำการปรับลดมูลค่าตามบัญชีดังกล่าว หากมีความเป็นไปได้ค่อนข้างแน่ว่าบริษัทและบริษัทย่อยจะไม่มีกำไรทางภาษีเพียงพอต่อการนำสินทรัพย์ภาษีเงินได้รอการตัดบัญชีทั้งหมดหรือบางส่วนมาใช้ประโยชน์

บริษัทและบริษัทย่อยจะบันทึกภาษีเงินได้รอการตัดบัญชีโดยตรงไปยังส่วนของผู้ถือหุ้นหากภาษีที่เกิดขึ้นเกี่ยวข้องกับรายการที่ได้บันทึกโดยตรงไปยังส่วนของผู้ถือหุ้น

5. การใช้ดุลพินิจและประมาณการทางบัญชีที่สำคัญ

ในการจัดทำงบการเงินตามมาตรฐานการรายงานทางการเงิน ฝ่ายบริหารจำเป็นต้องใช้ดุลพินิจและการประมาณการในเรื่องที่มีความไม่แน่นอนเสมอ การใช้ดุลพินิจและการประมาณการดังกล่าวนี้ส่งผลกระทบต่อจำนวนเงินที่แสดงในงบการเงินและต่อข้อมูลที่แสดงในหมายเหตุประกอบงบการเงิน ผลที่เกิดขึ้นจริงอาจแตกต่างไปจากจำนวนที่ประมาณการไว้ การใช้ดุลพินิจและการประมาณการที่สำคัญมีดังนี้

สัญญาเช่า

ในการพิจารณาประเภทของสัญญาเช่าว่าเป็นสัญญาเช่าดำเนินงานหรือสัญญาเช่าทางการเงิน ฝ่ายบริหารได้ใช้ดุลพินิจในการประเมินเงื่อนไขและรายละเอียดของสัญญาเพื่อพิจารณาว่าบริษัทและบริษัทย่อยได้โอนหรือรับโอนความเสี่ยงและผลประโยชน์ในสินทรัพย์ที่เช่าดังกล่าวแล้วหรือไม่

ค่าเผื่อหนี้สงสัยจะสูญของลูกหนี้

ในการประมาณค่าเผื่อหนี้สงสัยจะสูญของลูกหนี้ ฝ่ายบริหารจำเป็นต้องใช้ดุลพินิจในการประมาณการผลขาดทุนที่คาดว่าจะเกิดขึ้นจากลูกหนี้แต่ละราย โดยคำนึงถึงประสบการณ์การเก็บเงินในอดีต อายุของหนี้ที่ค้างและสถานะเศรษฐกิจที่เป็นอยู่ในขณะนั้น เป็นต้น

ค่าเผื่อการด้อยค่าของเงินลงทุนในหลักทรัพย์

บริษัทจะตั้งค่าเผื่อการด้อยค่าของเงินลงทุนในหลักทรัพย์เมื่อขายและเงินลงทุนทั่วไปเมื่อมูลค่ายุติธรรมของเงินลงทุนดังกล่าวได้ลดลงอย่างมีสาระสำคัญและเป็นเวลานานหรือเมื่อมีข้อบ่งชี้ของการด้อยค่า การที่จะสรุปว่าเงินลงทุนดังกล่าวได้ลดลงอย่างมีสาระสำคัญหรือเป็นเวลานานหรือไม่จำเป็นต้องใช้ดุลพินิจของฝ่ายบริหาร

ที่ดิน อาคารและอุปกรณ์และค่าเสื่อมราคา

ในการคำนวณค่าเสื่อมราคาของอาคารและอุปกรณ์ ฝ่ายบริหารจำเป็นต้องทำการประมาณอายุการให้ประโยชน์และมูลค่าคงเหลือเมื่อเลิกใช้งานของอาคารและอุปกรณ์ และต้องทบทวนอายุการให้ประโยชน์และมูลค่าคงเหลือใหม่หากมีการเปลี่ยนแปลงเกิดขึ้น

นอกจากนี้ ฝ่ายบริหารจำเป็นต้องสอบทานการด้อยค่าของที่ดิน อาคารและอุปกรณ์ในแต่ละช่วงเวลาและบันทึกขาดทุนจากการด้อยค่าหากคาดว่ามูลค่าที่คาดว่าจะได้รับคืนต่ำกว่ามูลค่าตามบัญชีของสินทรัพย์นั้น ในการนี้ฝ่ายบริหารจำเป็นต้องใช้ดุลพินิจที่เกี่ยวข้องกับการคาดการณ์รายได้และค่าใช้จ่ายในอนาคตซึ่งเกี่ยวเนื่องกับสินทรัพย์นั้น

สินทรัพย์ภาษีเงินได้รอการตัดบัญชี

บริษัทและบริษัทย่อยจะรับรู้สินทรัพย์ภาษีเงินได้รอการตัดบัญชีสำหรับผลแตกต่างชั่วคราวที่ใช้หักภาษีและขาดทุนทางภาษีที่ไม่ได้ใช้เมื่อมีความเป็นไปได้ค่อนข้างแน่ว่าบริษัทจะมีกำไรทางภาษีในอนาคตเพียงพอที่จะใช้ประโยชน์จากผลแตกต่างชั่วคราวและขาดทุนนั้น ในการนี้ฝ่ายบริหารจำเป็นต้องประมาณการว่าบริษัทควรรับรู้จำนวนสินทรัพย์ภาษีเงินได้รอการตัดบัญชีเป็นจำนวนเท่าใด โดยพิจารณาถึงจำนวนกำไรทางภาษีที่คาดว่าจะเกิดในอนาคตในแต่ละช่วงเวลา

ผลประโยชน์หลังออกจากรางงานของพนักงานตามโครงการผลประโยชน์

หนี้สินตามโครงการผลประโยชน์หลังออกจากรางงานของพนักงาน ประเมินขึ้นตามหลักคณิตศาสตร์ประกันภัย ซึ่งต้องอาศัยข้อสมมติฐานต่าง ๆ ในการประมาณการนั้น เช่น อัตราคิดลด อัตราการขึ้นเงินเดือนในอนาคต อัตราภาระ และ อัตราการเปลี่ยนแปลงในจำนวนพนักงาน เป็นต้น

6. รายการธุรกิจกับกิจการที่เกี่ยวข้องกัน

ในระหว่างปี บริษัทและบริษัทย่อยมีรายการธุรกิจที่สำคัญกับบุคคลหรือกิจการที่เกี่ยวข้องกัน รายการธุรกิจดังกล่าว เป็นไปตามเงื่อนไขทางการค้าและเกณฑ์ตามที่ตกลงกันระหว่างบริษัทและบุคคลหรือกิจการที่เกี่ยวข้องกันเหล่านั้น ซึ่งเป็นไปตามปกติธุรกิจโดยสามารถสรุปได้ดังนี้

(หน่วย: ล้านบาท)

	งบการเงินรวม		งบการเงินเฉพาะกิจการ		นโยบายการกำหนดราคา
	2557	2556	2557	2556	
<u>รายการธุรกิจกับบริษัทย่อย</u> (ตัดออกจากงบการเงินรวมแล้ว)					
รายได้ค่าเช่าและบริการ	-	-	23	39	160 - 240 บาทต่อตารางเมตร (2556: 350 บาทต่อตารางเมตร) ต่อเดือน
รายได้ค่าที่จอดรถ	-	-	-	2	50 บาทต่อตารางเมตรต่อเดือน
รายได้ค่าน้ำ ค่าไฟฟ้า	-	-	3	3	ค่าน้ำ 17 บาทต่อหน่วย ค่าไฟฟ้า 5 บาทต่อหน่วย
ดอกเบี้ยรับ	-	-	-	3	ร้อยละ 6 ต่อปี (2556: ร้อยละ 6 ต่อปี และร้อยละ 15 ต่อปี)
รายได้อื่น	-	-	1	1	ใกล้เคียงราคาราคาทุน
รายได้เงินปันผล	-	-	316	50	ตามที่ประกาศจ่าย
ซื้อสินค้า	-	-	14	13	ราคาตลาด
ซื้อวัสดุและอุปกรณ์	-	-	4	4	ใกล้เคียงราคาราคาทุน
<u>รายการธุรกิจกับกิจการที่เกี่ยวข้องกัน</u>					
ซื้อสินค้า	1	-	-	-	ราคาตลาด
ซื้ออื่น ๆ	-	1	-	-	ราคาตลาด

ยอดคงค้างระหว่างบริษัทและกิจการที่เกี่ยวข้องกัน ณ วันที่ 31 ธันวาคม 2557 และ 2556 มีรายละเอียดดังนี้

(หน่วย: พันบาท)

	งบการเงินรวม		งบการเงินเฉพาะกิจการ	
	2557	2556	2557	2556
ลูกหนี้การค้ากิจการที่เกี่ยวข้องกัน (หมายเหตุ 8)				
บริษัทที่เกี่ยวข้องกัน (มีผู้ถือหุ้นและกรรมการร่วมกัน)	-	78	-	78
รวมลูกหนี้การค้ากิจการที่เกี่ยวข้องกัน	-	78	-	78
ลูกหนี้อื่น - กิจการที่เกี่ยวข้องกัน (หมายเหตุ 8)				
บริษัทย่อย	-	-	474	2,231
รวมลูกหนี้อื่นกิจการที่เกี่ยวข้องกัน	-	-	474	2,231
เงินให้กู้ยืมระยะสั้นแก่กิจการที่เกี่ยวข้องกัน				
บริษัทย่อย	-	-	3,000	6,500
รวมเงินให้กู้ยืมระยะสั้นแก่กิจการที่เกี่ยวข้องกัน	-	-	3,000	6,500
เจ้าหนี้การค้ากิจการที่เกี่ยวข้องกัน (หมายเหตุ 17)				
บริษัทที่เกี่ยวข้องกัน (มีผู้ถือหุ้นและกรรมการร่วมกัน)	1	1,163	1	7
บริษัทย่อย	-	-	301	1,359
รวมเจ้าหนี้การค้ากิจการที่เกี่ยวข้องกัน	1	1,163	302	1,366
เจ้าหนี้อื่น - กิจการที่เกี่ยวข้องกัน				
บริษัทที่เกี่ยวข้องกัน (มีผู้ถือหุ้นและกรรมการร่วมกัน)	35	179	35	29
บริษัทย่อย	-	-	908	510
รวมเจ้าหนี้อื่นกิจการที่เกี่ยวข้องกัน	35	179	943	539

เงินให้กู้ยืมแก่กิจการที่เกี่ยวข้องกัน

ยอดคงค้างของเงินให้กู้ยืมระหว่างบริษัทและกิจการที่เกี่ยวข้องกัน ณ วันที่ 31 ธันวาคม 2557 และ 2556 และการเคลื่อนไหวของเงินให้กู้ยืมดังกล่าวมีรายละเอียดดังนี้

(หน่วย: พันบาท)

	ลักษณะความสัมพันธ์	งบการเงินเฉพาะกิจการ			
		ยอดคงเหลือ ณ วันที่		ในระหว่างปี	
		31 ธันวาคม 2556	เพิ่มขึ้น	ลดลง	31 ธันวาคม 2557
เงินให้กู้ยืมระยะสั้น					
บริษัท สาลี เอ็นจิเนียริง จำกัด	บริษัทย่อย	6,500	-	(3,500)	3,000
รวม		6,500	-	(3,500)	3,000

ค่าตอบแทนกรรมการและผู้บริหาร

ในระหว่างปีสิ้นสุดวันที่ 31 ธันวาคม 2557 และ 2556 บริษัทฯและบริษัทย่อยมีค่าใช้จ่ายผลประโยชน์พนักงานที่ให้แก่กรรมการและผู้บริหาร ดังต่อไปนี้

(หน่วย: ล้านบาท)

	งบการเงินรวม		งบการเงินเฉพาะกิจการ	
	2557	2556	2557	2556
ผลประโยชน์ระยะสั้น	61	57	22	17
ผลประโยชน์หลังออกจากงาน	2	2	1	1
รวม	63	59	23	18

การรับประกันกับกิจการที่เกี่ยวข้องกัน

บริษัทฯมีการะจากการรับประกันให้กับบริษัทย่อยตามที่กล่าวไว้ในหมายเหตุข้อ 30.3(2)

7. เงินสดและรายการเทียบเท่าเงินสด

(หน่วย: พันบาท)

	งบการเงินรวม		งบการเงินเฉพาะกิจการ	
	2557	2556	2557	2556
เงินสด	644	783	100	100
เงินฝากธนาคาร	38,590	70,428	15,004	29,573
รวม	39,234	71,211	15,104	29,673

ณ วันที่ 31 ธันวาคม 2557 เงินฝากออมทรัพย์มีอัตราดอกเบี้ยระหว่างร้อยละ 0.13 ถึง 1.25 ต่อปี (2556: ร้อยละ 0.13 ถึง 0.63 ต่อปี)

8. ลูกหนี้การค้าและลูกหนี้อื่น

(หน่วย: พันบาท)

	งบการเงินรวม		งบการเงินเฉพาะกิจการ	
	2557	2556	2557	2556
ลูกหนี้การค้า - กิจการที่เกี่ยวข้องกัน				
อายุหนี้คงค้างนับจากวันที่ถึงกำหนดชำระ				
ยังไม่ถึงกำหนดชำระ	-	78	-	78
รวมลูกหนี้การค้า - กิจการที่เกี่ยวข้องกัน	-	78	-	78
ลูกหนี้การค้า - กิจการที่ไม่เกี่ยวข้องกัน				
อายุหนี้คงค้างนับจากวันที่ถึงกำหนดชำระ				
ยังไม่ถึงกำหนดชำระ	189,949	199,187	74,169	58,108
ค้างชำระ				
ไม่เกิน 3 เดือน	28,003	31,115	923	1,240
3 - 6 เดือน	606	680	171	-
6 - 12 เดือน	316	26	180	-
มากกว่า 12 เดือน	1,734	2,581	-	96
รวม	220,608	233,589	75,443	59,444
หัก : ค่าเผ่อนหนี้สงสัยจะสูญ	(1,038)	(852)	-	-
รวมลูกหนี้การค้าสุทธิ - กิจการที่ไม่เกี่ยวข้องกัน, สุทธิ	219,570	232,737	75,443	59,444
รวมลูกหนี้การค้า - สุทธิ	219,570	232,815	75,443	59,522
ลูกหนี้อื่น				
รายได้ค้างรับจากกิจการที่เกี่ยวข้องกัน	-	-	474	2,231
ลูกหนี้อื่น	1,451	-	-	-
รวมลูกหนี้อื่น	1,451	-	474	2,231
รวมลูกหนี้การค้าและลูกหนี้อื่น - สุทธิ	221,021	232,815	75,917	61,753

9. สินค้าคงเหลือ

(หน่วย: พันบาท)

	งบการเงินรวม					
	รายการปรับลดราคาทุน					
	ราคาทุน		ให้เป็นมูลค่าสุทธิที่จะได้รับ		สินค้าคงเหลือ - สุทธิ	
	2557	2556	2557	2556	2557	2556
สินค้าสำเร็จรูป	73,925	77,296	(16,086)	(20,409)	57,839	56,887
งานระหว่างทำ	7,210	12,508	-	-	7,210	12,508
วัตถุดิบ	40,002	53,436	(3,096)	(4,453)	36,906	48,983
รวม	121,137	143,240	(19,182)	(24,862)	101,955	118,378

(หน่วย: พันบาท)

	งบการเงินเฉพาะกิจการ					
	รายการปรับลดราคาทุน					
	ราคาทุน		ให้เป็นมูลค่าสุทธิที่จะได้รับ		สินค้าคงเหลือ - สุทธิ	
	2557	2556	2557	2556	2557	2556
สินค้าสำเร็จรูป	6,785	6,670	(248)	(241)	6,537	6,429
วัตถุดิบ	9,305	6,072	(469)	(1,237)	8,836	4,835
รวม	16,090	12,742	(717)	(1,478)	15,373	11,264

ในระหว่างปีปัจจุบัน บริษัทฯและบริษัทย่อยมีการกลับรายการปรับลดมูลค่าสินค้าคงเหลือเป็นจำนวนเงิน 5.7 ล้านบาท (เฉพาะบริษัทฯ: 0.8 ล้านบาท) โดยนำไปหักจากมูลค่าของสินค้าคงเหลือที่รับรู้เป็นค่าใช้จ่ายในระหว่างงวด (2556: บริษัทฯและบริษัทย่อยบันทึกการปรับลดราคาทุนสินค้าคงเหลือให้เป็นมูลค่าสุทธิที่จะได้รับเป็นจำนวนเงิน 8.8 ล้านบาท โดยแสดงเป็นส่วนหนึ่งของต้นทุนขาย)

10. เงินฝากธนาคารที่มีภาระกำกับ

ยอดคงเหลือนี้คือเงินฝากออมทรัพย์ซึ่งบริษัทย่อยแห่งหนึ่งได้นำไปค้ำประกันวงเงินการใช้ไฟฟ้า

11. เงินลงทุนในบริษัทย่อย

เงินลงทุนในบริษัทย่อยตามที่แสดงอยู่ในงบการเงินเฉพาะกิจการมีรายละเอียดดังต่อไปนี้

(หน่วย: พันบาท)

ชื่อบริษัท	ทุนเรียกชำระแล้ว		สัดส่วนเงินลงทุน		ราคาทุน		เงินปันผลที่บริษัทได้รับระหว่างปี	
	2557	2556	2557	2556	2557	2556	2557	2556
บริษัท สาลี พรินต์ติ้ง จำกัด (มหาชน)	225,000	98,824	100	100	515,752	389,576	316,235	50,000
บริษัท สาลี เอ็นจิเนียริ่ง จำกัด	25,000	25,000	90	90	19,807	19,807	-	-
บริษัท สาลี ซีเอฟที (ประเทศไทย) จำกัด	10,000	10,000	51	51	5,100	5,100	-	-
รวม					540,659	414,483	316,235	50,000
หัก : ค่าเผื่อการด้อยค่า					(14,218)	(14,218)		
สุทธิ					526,441	400,265		

บริษัท สาลี พรินต์ติ้ง จำกัด (บริษัทย่อย) ได้จดทะเบียนแปรสภาพเป็นบริษัทมหาชนจำกัดตามกฎหมายว่าด้วยบริษัทมหาชนจำกัด และได้จดทะเบียนเปลี่ยนชื่อบริษัท กับกระทรวงพาณิชย์ จากเดิมชื่อ “บริษัท สาลี พรินต์ติ้ง จำกัด” เป็น “บริษัท สาลี พรินต์ติ้ง จำกัด (มหาชน)” เมื่อวันที่ 1 สิงหาคม 2557

12. เงินลงทุนระยะยาวอื่น

(หน่วย: พันบาท)

ชื่อบริษัท	จัดตั้งขึ้น ในประเทศ	งบการเงินรวมและงบการเงินเฉพาะกิจการ							
		ทุนเรียกชำระแล้ว		สัดส่วนเงินลงทุน		ราคาทุน		มูลค่ายุติธรรม	
		2557	2556	2557	2556	2557	2556	2557	2556
				(ร้อยละ)	(ร้อยละ)				
เงินลงทุนในตราสารทุนในความต้องการของตลาด									
บริษัทที่เกี่ยวข้องกัน									
บริษัท สาลี คัลเลอร์ จำกัด	ประเทศไทย	581,000	193,667	8.20	8.83	52,246	22,171	57,192	33,459
(มหาชน)									
กำไรที่ยังไม่เกิดขึ้นจากการวัดมูลค่า									
เงินลงทุน						4,946	11,288		
เงินลงทุนระยะยาวอื่น - สุทธิ						57,192	33,459		

13. อสังหาริมทรัพย์เพื่อการลงทุน

มูลค่าตามบัญชีของอสังหาริมทรัพย์เพื่อการลงทุน ณ วันที่ 31 ธันวาคม 2557 และ 2556 แสดงได้ดังนี้

(หน่วย: พันบาท)

	งบการเงินเฉพาะกิจการ		
	ที่ดิน ให้เช่า	อาคารสำนักงาน ให้เช่า	รวม
ณ วันที่ 31 ธันวาคม 2557 :			
ราคาทุน	2,250	71,322	73,572
หัก ค่าเสื่อมราคาสะสม	-	(18,518)	(18,518)
มูลค่าตามบัญชี - สุทธิ	2,250	52,804	55,054
ณ วันที่ 31 ธันวาคม 2556 :			
ราคาทุน	2,250	80,071	82,321
หัก ค่าเสื่อมราคาสะสม	-	(18,502)	(18,502)
มูลค่าตามบัญชี - สุทธิ	2,250	61,569	63,819

การกระทบยอดมูลค่าตามบัญชีของอสังหาริมทรัพย์เพื่อการลงทุนสำหรับปี 2557 และ 2556 แสดงได้ดังนี้

(หน่วย: พันบาท)

	งบการเงินเฉพาะกิจการ	
	2557	2556
มูลค่าตามบัญชีต้นปี	63,819	51,192
โอนจาก (โอนไป) บัญชีที่ดิน อาคารและอุปกรณ์	(6,727)	14,914
ค่าเสื่อมราคา	(2,038)	(2,287)
มูลค่าตามบัญชีปลายปี	55,054	63,819

มูลค่ายุติธรรมของอสังหาริมทรัพย์เพื่อการลงทุน ณ วันที่ 31 ธันวาคม 2557 และ 2556 แสดงได้ดังนี้

(หน่วย: พันบาท)

	งบการเงินเฉพาะกิจการ	
	2557	2556
ที่ดินให้เช่า	9,400	9,400
อาคารสำนักงานให้เช่า	59,300	59,300

มูลค่ายุติธรรมประเมินโดยผู้ประเมินราคาอิสระโดยใช้เกณฑ์ราคาตลาดสำหรับที่ดินและอาคารสำนักงานให้เช่า

บริษัทฯ ได้นำอสังหาริมทรัพย์เพื่อการลงทุนมูลค่าสุทธิตามบัญชี จำนวนประมาณ 55 ล้านบาท (2556: 64 ล้านบาท) ไปค้ำประกันวงเงินสินเชื่อที่ได้รับจากธนาคาร

14. ที่ดิน อาคารและอุปกรณ์

(หน่วย: พันบาท)

	งบการเงินรวม							
	ระบบ สาธารณูปโภค และส่วน ปรับปรุง				เครื่องมือ อุปกรณ์และ เครื่องจักรและ อุปกรณ์ ระหว่าง ติดตั้ง			
	ที่ดิน	อาคาร	อาคาร	เครื่องจักร	เครื่องใช้ สำนักงาน	ยานพาหนะ	ติดตั้ง	รวม
ราคาทุน								
ณ วันที่ 1 มกราคม 2556	25,428	197,822	88,031	737,273	96,513	37,448	2,018	1,184,533
ซื้อเพิ่ม	2,393	-	5,011	81,330	2,660	14,261	212,784	318,439
จำหน่าย	-	-	-	(2,641)	(2,262)	(6,852)	-	(11,755)
โอน	-	-	1,150	128,491	(26)	-	(129,615)	-
ณ วันที่ 31 ธันวาคม 2556	27,821	197,822	94,192	944,453	96,885	44,857	85,187	1,491,217
ซื้อเพิ่ม	-	754	2,402	44,571	4,873	2,305	120,368	175,273
จำหน่าย	-	-	(75)	(18,693)	(4,845)	(1,920)	-	(25,533)
โอน	-	61,154	20,602	113,705	9,406	-	(204,867)	-
ณ วันที่ 31 ธันวาคม 2557	27,821	259,730	117,121	1,084,036	106,319	45,242	688	1,640,957
ค่าเสื่อมราคาสะสม								
ณ วันที่ 1 มกราคม 2556	-	39,944	58,866	393,476	85,477	18,171	-	595,934
ค่าเสื่อมราคาสำหรับปี	-	5,652	9,679	88,251	4,267	7,739	-	115,588
ค่าเสื่อมราคาสำหรับส่วนที่จำหน่าย	-	-	-	(2,597)	(2,136)	(6,329)	-	(11,062)
ณ วันที่ 31 ธันวาคม 2556	-	45,596	68,545	479,130	87,608	19,581	-	700,460
ค่าเสื่อมราคาสำหรับปี	-	7,190	11,664	100,648	6,125	7,710	-	133,337
ค่าเสื่อมราคาสำหรับส่วนที่จำหน่าย	-	-	(75)	(18,476)	(4,671)	(1,915)	-	(25,137)
ณ วันที่ 31 ธันวาคม 2557	-	52,786	80,134	561,302	89,062	25,376	-	808,660
มูลค่าสุทธิตามบัญชี								
ณ วันที่ 31 ธันวาคม 2556	27,821	152,226	25,647	465,323	9,277	25,276	85,187	790,757
ณ วันที่ 31 ธันวาคม 2557	27,821	206,944	36,987	522,734	17,257	19,866	688	832,297
ค่าเสื่อมราคาสำหรับปี								
2556 (87 ล้านบาท รวมอยู่ในต้นทุนการผลิต ส่วนที่เหลือรวมอยู่ในค่าใช้จ่ายในการขายและบริหาร)								115,588
2557 (109 ล้านบาท รวมอยู่ในต้นทุนการผลิต ส่วนที่เหลือรวมอยู่ในค่าใช้จ่ายในการขายและบริหาร)								133,337

(หน่วย: พันบาท)

	งบการเงินเฉพาะกิจการ							
	ระบบ							รวม
	สาธารณูปโภค				เครื่องจักรและ			
	ที่ดิน	อาคาร	อาคาร	เครื่องมือ	อุปกรณ์และ	เครื่องใช้	อุปกรณ์ระหว่างติดตั้ง	
ราคาทุน								
ณ วันที่ 1 มกราคม 2556	23,178	136,453	46,658	308,379	69,933	18,645	1,256	604,502
ซื้อเพิ่ม	2,393	-	236	7,525	474	6,925	92,649	110,202
จำหน่าย	-	-	-	(2,681)	(238)	(1,479)	-	(4,398)
โอน	-	(18,702)	1,150	7,636	-	-	(8,786)	(18,702)
ณ วันที่ 31 ธันวาคม 2556	25,571	117,751	48,044	320,859	70,169	24,091	85,119	691,604
ซื้อเพิ่ม	-	754	1,398	27,398	367	2,305	119,824	152,046
จำหน่าย	-	-	-	(1,615)	(112)	(1,841)	-	(3,568)
โอน	-	69,903	20,811	113,650	9,225	-	(204,840)	8,749
ณ วันที่ 31 ธันวาคม 2557	25,571	188,408	70,253	460,292	79,649	24,555	103	848,831
ค่าเสื่อมราคาสะสม								
ณ วันที่ 1 มกราคม 2556	-	27,517	33,380	158,357	68,198	7,660	-	295,112
ค่าเสื่อมราคาสำหรับปี	-	3,366	4,754	25,436	672	4,005	-	38,233
ค่าเสื่อมราคาสำหรับส่วนที่โอน	-	(3,788)	-	-	-	-	-	(3,788)
ค่าเสื่อมราคาสำหรับส่วนที่จำหน่าย	-	-	-	(2,638)	(238)	(1,478)	-	(4,354)
ณ วันที่ 31 ธันวาคม 2556	-	27,095	38,134	181,155	68,632	10,187	-	325,203
ค่าเสื่อมราคาสำหรับปี	-	9,195	6,674	35,272	2,285	4,661	-	58,087
ค่าเสื่อมราคาสำหรับส่วนที่โอน	-	(2,022)	-	-	-	-	-	(2,022)
ค่าเสื่อมราคาสำหรับส่วนที่จำหน่าย	-	-	-	(1,426)	(112)	(1,841)	-	(3,379)
ณ วันที่ 31 ธันวาคม 2557	-	34,268	44,808	215,001	70,805	13,007	-	377,889
มูลค่าสุทธิตามบัญชี								
ณ วันที่ 31 ธันวาคม 2556	25,571	90,656	9,910	139,704	1,537	13,904	85,119	366,401
ณ วันที่ 31 ธันวาคม 2557	25,571	154,140	25,445	245,291	8,844	11,548	103	470,942
ค่าเสื่อมราคาสำหรับปี								
2556 (29 ล้านบาท รวมอยู่ในต้นทุนการผลิต ส่วนที่เหลือรวมอยู่ในค่าใช้จ่ายในการขายและบริหาร)								38,233
2557 (44 ล้านบาท รวมอยู่ในต้นทุนการผลิต ส่วนที่เหลือรวมอยู่ในค่าใช้จ่ายในการขายและบริหาร)								58,088

ณ วันที่ 31 ธันวาคม 2557 และ 2556 เครื่องจักรและยานพาหนะส่วนหนึ่งของบริษัทและบริษัทย่อยซึ่งมีราคาตามบัญชีรวมจำนวน 100 ล้านบาท และ 143 ล้านบาท ตามลำดับ ได้มาภายใต้สัญญาเช่าทางการเงิน (งบการเงินเฉพาะกิจการ: 16 ล้านบาท และ 20 ล้านบาท ตามลำดับ)

ณ วันที่ 31 ธันวาคม 2557 และ 2556 บริษัทและบริษัทย่อยมีอาคารและอุปกรณ์ซึ่งตัดค่าเสื่อมราคาหมดแล้วแต่ยังใช้งานอยู่ มูลค่าตามบัญชีก่อนหักค่าเสื่อมราคาสะสมของสินทรัพย์ดังกล่าวมีจำนวนเงินประมาณ 334 ล้านบาท และ 308 ล้านบาท (งบการเงินเฉพาะกิจการ: 173 ล้านบาท และ 142 ล้านบาท) ตามลำดับ

บริษัทและบริษัทย่อยได้นำที่ดินพร้อมสิ่งปลูกสร้างและเครื่องจักรซึ่งมีมูลค่าสุทธิตามบัญชี ณ วันที่ 31 ธันวาคม 2557 และ 2556 จำนวนรวม 120 ล้านบาท และ 120 ล้านบาท (งบการเงินเฉพาะกิจการ: 106 ล้านบาทและ 105 ล้านบาท) ตามลำดับ ไปค้ำประกันสินเชื่อที่ได้รับจากธนาคาร

15. สินทรัพย์ไม่มีตัวตน

มูลค่าตามบัญชีของสินทรัพย์ไม่มีตัวตนที่เป็นคอมพิวเตอร์ซอฟต์แวร์ ณ วันที่ 31 ธันวาคม 2557 และ 2556 แสดงได้ดังนี้

(หน่วย: พันบาท)

	งบการเงินรวม		งบการเงินเฉพาะกิจการ	
	2557	2556	2557	2556
ราคาทุน	16,893	16,560	8,548	8,535
หัก: ค่าตัดจำหน่ายสะสม	(10,843)	(9,955)	(6,611)	(5,814)
มูลค่าสุทธิตามบัญชี	6,050	6,605	1,937	2,721

การกระทบยอดมูลค่าตามบัญชีของสินทรัพย์ไม่มีตัวตนสำหรับปี 2557 และ 2556 แสดงได้ดังนี้

(หน่วย: พันบาท)

	งบการเงินรวม		งบการเงินเฉพาะกิจการ	
	2557	2556	2557	2556
มูลค่าตามบัญชีต้นปี	6,605	5,157	2,721	3,597
ซื้อคอมพิวเตอร์ซอฟต์แวร์	1,618	3,603	12	49
จำหน่าย	(83)	-	-	-
ค่าตัดจำหน่าย	(2,090)	(2,155)	(796)	(925)
มูลค่าตามบัญชีปลายปี	6,050	6,605	1,937	2,721

16. เงินเบิกเกินบัญชีและเงินกู้ยืมระยะสั้นจากธนาคาร

(หน่วย: พันบาท)

	อัตราดอกเบี้ย (ร้อยละต่อปี)		งบการเงินรวม	
	2557	2556	2557	2556
เงินกู้ยืมระยะสั้นจากธนาคาร	3.80 - 4.60	4.00 - 4.60	147,500	45,000
รวม			147,500	45,000

(หน่วย: พันบาท)

	อัตราดอกเบี้ย (ร้อยละต่อปี)		งบการเงินเฉพาะกิจการ	
	2557	2556	2557	2556
เงินกู้ยืมระยะสั้นจากธนาคาร	3.80 - 4.60	-	113,000	-
รวม			113,000	-

วงเงินเบิกเกินบัญชีของบริษัทฯ ค้ำประกันโดยที่ดินพร้อมสิ่งปลูกสร้างและเครื่องจักรของบริษัทฯ ซึ่งมีมูลค่าสุทธิตามบัญชี ณ วันที่ 31 ธันวาคม 2557 จำนวนรวม 162 ล้านบาท (2556: 169 ล้านบาท)

วงเงินเบิกเกินบัญชีและเงินกู้ยืมระยะสั้นจากธนาคารของบริษัทฯ ย่อยค้ำประกันโดยบริษัทฯ และเครื่องจักรของบริษัทฯ ย่อย ซึ่งมีมูลค่าสุทธิตามบัญชี ณ วันที่ 31 ธันวาคม 2557 จำนวน 7 ล้านบาท (2556: 8 ล้านบาท)

17. เจ้าหนี้การค้าและเจ้าหนี้อื่น

(หน่วย: พันบาท)

	งบการเงินรวม		งบการเงินเฉพาะกิจการ	
	2557	2556	2557	2556
เจ้าหนี้การค้า - กิจการที่เกี่ยวข้องกัน	1	1,163	302	1,366
เจ้าหนี้การค้า - กิจการที่ไม่เกี่ยวข้องกัน	60,045	75,721	24,463	21,508
เจ้าหนี้ค่าซื้อสินทรัพย์ - กิจการที่ไม่เกี่ยวข้องกัน	65,578	15,888	65,284	13,336
อื่นๆ	45,848	179	11,510	539
รวมเจ้าหนี้การค้าและเจ้าหนี้อื่น	171,472	92,951	101,559	36,749

18. เงินกู้ยืมระยะยาว

(หน่วย: พันบาท)

	อัตราดอกเบี้ย	เงื่อนไขการชำระเงินคืนเงินต้น	ค้ำประกันโดย	งบการเงินรวม		งบการเงินเฉพาะกิจการ	
				2557	2556	2557	2556
วงเงินที่ 1	อัตรา BIBOR (1 เดือน) บวก ร้อยละ 2.30 ต่อปี และชำระดอกเบี้ยทุกเดือน	ชำระคืนเป็นรายเดือน เดือนละ 3.30 ล้านบาท รวมจำนวน 47 งวด งวดสุดท้ายชำระส่วนที่เหลือทั้งจำนวน	ค้ำประกันโดยบริษัท สาลี ฟรันทดิ่ง จำกัด (มหาชน) (บริษัทย่อย) และมีเงื่อนไขว่าบริษัทจะไม่นำหุ้นสามัญของบริษัทย่อยดังกล่าวไปก่อภาระผูกพัน (Negative pledge) (เมื่อวันที่ 22 สิงหาคม 2557 ธนาคารได้ปลดภาระค้ำประกันวงเงินกู้ยืมจำนวน 160 ล้านบาท)	18,700	135,000	18,700	135,000
วงเงินที่ 2	อัตรา MLR ลบร้อยละ 2.25 ต่อปี และชำระดอกเบี้ยทุกเดือน	ชำระคืนเป็นรายเดือน เดือนละ 3.34 ล้านบาท รวมจำนวน 47 งวด งวดสุดท้ายชำระส่วนที่เหลือทั้งจำนวน	ค้ำประกันโดยบริษัท สาลี ฟรันทดิ่ง จำกัด (มหาชน) (บริษัทย่อย) และมีเงื่อนไขว่าบริษัทจะไม่นำหุ้นสามัญของบริษัทย่อยดังกล่าวไปก่อภาระผูกพัน (Negative pledge) (เมื่อวันที่ 28 กรกฎาคม 2557 ธนาคารได้ปลดภาระค้ำประกันวงเงินกู้ยืมจำนวน 160 ล้านบาท)	14,920	135,000	14,920	135,000
วงเงินที่ 3	อัตรา MLR ลบร้อยละ 2.25 ต่อปี และชำระดอกเบี้ยทุกเดือน	ชำระคืนไม่น้อยกว่า 130 ล้านบาท จากการเพิ่มทุนของบริษัท สาลี ฟรันทดิ่ง จำกัด (มหาชน) และชำระคืนเป็นรายเดือนเดือนละ 6.25 ล้านบาท รวมจำนวน 24 งวด นอกจากนี้ หากบริษัทย่อยดังกล่าวได้รับเงินจากการระดมทุนเข้าตลาดหลักทรัพย์ บริษัทย่อยดังกล่าวต้องนำเงินทุนนั้นมาชำระหนี้ทั้งจำนวน	การจดจำนำเครื่องจักรและอุปกรณ์โดยบริษัท สาลี ฟรันทดิ่ง จำกัด (มหาชน)	76,250	-	-	-

(หน่วย: พันบาท)

อัตราดอกเบี้ย	เงื่อนไขการชำระเงินต้น	ค้ำประกันโดย	งบการเงินรวม		งบการเงินเฉพาะกิจการ	
			2557	2556	2557	2556
วงเงินที่ 4 อัตรา MLR ลบร้อยละ 2.00 ต่อปี และชำระดอกเบี้ยทุกเดือน	ชำระคืนเป็นรายเดือน เดือนละ 0.118 ล้านบาท รวมจำนวน 60 งวด งวดสุดท้ายชำระส่วนที่เหลือทั้งจำนวน	การจดจำนำเครื่องจักรและอุปกรณ์โดยบริษัท สาลีเอ็นจิ้นเนียริง จำกัด (มหาชน) (บริษัทย่อย) และค้ำประกันโดยบริษัทฯ	4,416	5,832	-	-
รวม			114,286	275,832	33,620	270,000
หัก: เงินกู้ยืมระยะยาวที่ถึงกำหนดชำระภายในหนึ่งปี			(110,036)	(81,096)	(33,620)	(79,680)
ส่วนที่ถึงกำหนดชำระเกินกว่าหนึ่งปี			4,250	194,736	-	190,320

ภายใต้สัญญาเงินกู้ บริษัทฯและบริษัทย่อยต้องปฏิบัติตามเงื่อนไขทางการเงินบางประการตามที่ระบุในสัญญา เช่น การดำรงอัตราส่วนหนี้สินต่อส่วนของผู้ถือหุ้น และอัตราส่วนความสามารถในการชำระหนี้ให้เป็นไปตามอัตราที่กำหนดในสัญญา เป็นต้น

19. หนี้สินตามสัญญาเช่าการเงิน

(หน่วย: พันบาท)

	งบการเงินรวม		งบการเงินเฉพาะกิจการ	
	2557	2556	2557	2556
หนี้สินตามสัญญาเช่าการเงิน	78,863	98,661	11,355	13,431
หัก : ดอกเบี้ยรอการตัดจำหน่าย	(2,918)	(5,425)	(748)	(1,032)
รวม	75,945	93,236	10,607	12,399
หัก : ส่วนที่ถึงกำหนดชำระภายในหนึ่งปี	(26,526)	(32,870)	(4,291)	(4,021)
หนี้สินตามสัญญาเช่าการเงิน - สุทธิจากส่วนที่ถึงกำหนดชำระภายในหนึ่งปี	49,419	60,366	6,315	8,378

บริษัทฯและบริษัทย่อยได้ทำสัญญาเช่าการเงินกับบริษัทที่สี่ซึ่งเพื่อเช่าเครื่องจักรและยานพาหนะใช้ในการดำเนินงานของกิจการโดยมีกำหนดการชำระค่าเช่าเป็นรายเดือน อายุของสัญญามีระยะเวลาโดยเฉลี่ยประมาณ 3 ถึง 5 ปี และสัญญาดังกล่าวเป็นสัญญาที่บอกเลิกไม่ได้

บริษัทฯและบริษัทย่อยมีภาระผูกพันที่จะต้องจ่ายค่าเช่าขั้นต่ำตามสัญญาเช่าการเงินดังนี้

(หน่วย: ล้านบาท)

	31 ธันวาคม 2557		
	งบการเงินรวม		
	ไม่เกิน 1 ปี	1 - 5 ปี	รวม
ผลรวมของจำนวนเงินขั้นต่ำที่ต้องจ่ายทั้งสินตามสัญญาเช่า	29	50	79
ดอกเบี้ยตามสัญญาเช่าการเงินรอการตัดบัญชี	(2)	(1)	(3)
มูลค่าปัจจุบันของจำนวนเงินขั้นต่ำที่ต้องจ่ายทั้งสินตามสัญญาเช่า	27	49	76

(หน่วย: ล้านบาท)

	31 ธันวาคม 2556		
	งบการเงินรวม		
	ไม่เกิน 1 ปี	1 - 5 ปี	รวม
ผลรวมของจำนวนเงินขั้นต่ำที่ต้องจ่ายทั้งสิ้นตามสัญญาเช่า	36	62	98
ดอกเบี้ยตามสัญญาเช่าการเงินรอกการดัดบัญชี	(3)	(2)	(5)
มูลค่าปัจจุบันของจำนวนเงินขั้นต่ำที่ต้องจ่ายทั้งสิ้นตามสัญญาเช่า	33	60	93

(หน่วย: ล้านบาท)

	31 ธันวาคม 2557		
	งบการเงินเฉพาะกิจการ		
	ไม่เกิน 1 ปี	1 - 5 ปี	รวม
ผลรวมของจำนวนเงินขั้นต่ำที่ต้องจ่ายทั้งสิ้นตามสัญญาเช่า	5	6	11
ดอกเบี้ยตามสัญญาเช่าการเงินรอกการดัดบัญชี	(1)	-	(1)
มูลค่าปัจจุบันของจำนวนเงินขั้นต่ำที่ต้องจ่ายทั้งสิ้นตามสัญญาเช่า	4	6	10

(หน่วย: ล้านบาท)

	31 ธันวาคม 2556		
	งบการเงินเฉพาะกิจการ		
	ไม่เกิน 1 ปี	1 - 5 ปี	รวม
ผลรวมของจำนวนเงินขั้นต่ำที่ต้องจ่ายทั้งสิ้นตามสัญญาเช่า	5	9	14
ดอกเบี้ยตามสัญญาเช่าการเงินรอกการดัดบัญชี	(1)	(1)	(2)
มูลค่าปัจจุบันของจำนวนเงินขั้นต่ำที่ต้องจ่ายทั้งสิ้นตามสัญญาเช่า	4	8	12

20. สำรองผลประโยชน์ระยะยาวของพนักงาน

จำนวนเงินสำรองผลประโยชน์ระยะยาวของพนักงานซึ่งเป็นเงินชดเชยพนักงานเมื่อออกจากงานแสดงได้ดังนี้

(หน่วย: พันบาท)

	งบการเงินรวม		งบการเงินเฉพาะกิจการ	
	2557	2556	2557	2556
ภาระผูกพันตามโครงการผลประโยชน์ต้นปี	23,876	20,663	12,513	10,902
ต้นทุนบริการในปัจจุบัน	1,060	2,218	448	1,092
ต้นทุนดอกเบี้ย	425	995	165	519
ผลประโยชน์ที่จ่ายระหว่างปี	(329)	-	-	-
ขาดทุนจากการประมาณการตามคณิตศาสตร์ประกันภัย	554	-	358	-
สำรองผลประโยชน์ระยะยาวของพนักงานปลายปี	25,586	23,876	13,484	12,513

ค่าใช้จ่ายเกี่ยวกับผลประโยชน์ระยะยาวของพนักงานรวมอยู่ในส่วนของกำไรหรือขาดทุนแสดงได้ดังนี้

(หน่วย: พันบาท)

	งบการเงินรวม		งบการเงินเฉพาะกิจการ	
	2557	2556	2557	2556
ต้นทุนบริการในปัจจุบัน	1,060	2,218	448	1,092
ต้นทุนดอกเบี้ย	425	995	165	519
ผลขาดทุนจากการประมาณการตามหลักคณิตศาสตร์ ประกันภัยที่รับรู้ในปี	554	-	358	-
รวมค่าใช้จ่ายที่รับรู้ในส่วนของกำไรหรือขาดทุน	2,039	3,213	971	1,611
ค่าใช้จ่ายดังกล่าวรับรู้ในรายการต่อไปนี้ในส่วนของกำไร หรือขาดทุน				
ต้นทุนขาย	1,352	132	1,252	62
ค่าใช้จ่ายในการขายและการบริหาร	687	3,081	(281)	1,549

สมมติฐานที่สำคัญในการประมาณการตามหลักคณิตศาสตร์ประกันภัย ณ วันประเมินสรุปได้ดังนี้

	งบการเงินรวม		งบการเงินเฉพาะกิจการ	
	2557 (ร้อยละต่อปี)	2556 (ร้อยละต่อปี)	2557 (ร้อยละต่อปี)	2556 (ร้อยละต่อปี)
อัตราคิดลด	4.02 - 4.30	3.55 - 4.54	4.28 - 4.30	4.32 - 4.54
อัตราการขึ้นเงินเดือนใน อนาคต (ขึ้นกับช่วงอายุ)	5.62, 5.64	5.37, 5.98	5.63, 5.64	5.37, 5.98
อัตราการเปลี่ยนแปลงใน จำนวนพนักงาน	0.00 - 50.00	0.00 - 62.00	0.00 - 50.00	0.00 - 62.00

จำนวนเงินภาระผูกพันตามโครงการผลประโยชน์สำหรับปีปัจจุบันและสี่ปีก่อนหน้าย้อนหลังแสดงได้ดังนี้

(หน่วย: พันบาท)

	ภาระผูกพันตามโครงการผลประโยชน์	
	งบการเงินรวม	งบการเงินเฉพาะกิจการ
ปี 2557	25,586	13,484
ปี 2556	23,876	12,513
ปี 2555	20,663	10,902
ปี 2554	22,312	12,914
ปี 2553	16,853	10,957

21. กุณเรือนหุ้น

21.1 เมื่อวันที่ 24 เมษายน 2557 ที่ประชุมสามัญผู้ถือหุ้นประจำปี 2557 ของบริษัทได้มีมติอนุมัติเรื่องดังต่อไปนี้

- ก) จ่ายเงินปันผลจากผลการดำเนินงานปี 2556 และจากกำไรสะสมโดยจ่ายปันผลเป็นเงินสดในอัตราหุ้นละ 0.02223 บาท หรือคิดเป็นจำนวนเงินประมาณ 7.5 ล้านบาท และจ่ายปันผลเป็นหุ้นสามัญของบริษัทจำนวนไม่เกิน 63,353,513 หุ้น มูลค่าที่ตราไว้หุ้นละ 1 บาท ให้แก่ผู้ถือหุ้นของ บริษัทในอัตรา 5 หุ้นเดิมต่อ 1 หุ้น ปันผลหรือคิดเป็นอัตราการจ่ายปันผล 0.20 บาทต่อหุ้น รวมเป็นเงินปันผลทั้งสิ้นจำนวน 0.22223 บาทต่อหุ้น ซึ่งบริษัทได้จ่ายเงินปันผลดังกล่าวในเดือนพฤษภาคม 2557
- ข) ลดทุนจดทะเบียนของบริษัทจากเดิม 319,110,842 บาท เป็น 316,767,561 บาท โดยการตัดหุ้นจดทะเบียนที่ยังมิได้ออกจำหน่ายจำนวน 2,343,242 หุ้น ซึ่งเป็นหุ้นสามัญที่เหลือจากการจัดสรรไว้รองรับใบสำคัญแสดงสิทธิที่ออกให้แก่กรรมการและ/หรือพนักงานของบริษัทและบริษัทย่อย (SALEE-W1) ซึ่งหมดอายุไป และตัดหุ้นจดทะเบียนที่ยังมิได้ออกจำหน่ายจำนวน 39 หุ้น ซึ่งเป็นหุ้นสามัญที่เหลือจากการจัดสรรไว้รองรับการจ่ายหุ้นปันผลเมื่อปี 2556
- ค) เพิ่มทุนจดทะเบียนของบริษัทจากเดิม 316,767,561 บาท เป็น 380,121,074 บาท โดยการออกหุ้นสามัญเพิ่มทุนจำนวน 63,353,513 หุ้น มูลค่าที่ตราไว้หุ้นละ 1 บาท เพื่อรองรับการจ่ายหุ้นปันผล

21.2 เมื่อวันที่ 19 พฤษภาคม 2557 บริษัทได้จดทะเบียนเพิ่มทุนที่ออกจำหน่ายและเรียกชำระแล้วกับกระทรวงพาณิชย์ ทำให้ทุนเรียกชำระแล้วของบริษัทเปลี่ยนจาก 316,767,561 บาท เป็น 380,121,017 บาท

21.3 เมื่อวันที่ 18 กรกฎาคม 2557 ที่ประชุมวิสามัญผู้ถือหุ้นของบริษัทได้มีมติดังต่อไปนี้

- ก) อนุมัติการนำบริษัท สาลี พรินท์ติ้ง จำกัด (บริษัทย่อย) เข้าจดทะเบียนในตลาดหลักทรัพย์แห่งประเทศไทย
- ข) อนุมัติให้แปรรูปบริษัท สาลี พรินท์ติ้ง จำกัด (บริษัทย่อย) เป็นบริษัทมหาชนจำกัด
- ค) อนุมัติให้มีการเปลี่ยนชื่อบริษัทจากบริษัท สาลี พรินท์ติ้ง จำกัด เป็น บริษัท สาลี พรินท์ติ้ง จำกัด (มหาชน) เพื่อให้สอดคล้องกับการแปรรูปบริษัทเป็นบริษัทมหาชน
- ง) อนุมัติให้เปลี่ยนแปลงมูลค่าที่ตราไว้ของหุ้นสามัญของบริษัท สาลี พรินท์ติ้ง จำกัด (มหาชน) จากมูลค่าหุ้นละ 10 บาท เป็นมูลค่าหุ้นละ 0.25 บาท ส่งผลให้ทุนจดทะเบียนของบริษัทย่อยเปลี่ยนแปลงเป็น 900 ล้านบาท มูลค่าที่ตราไว้หุ้นละ 0.25 บาท รวมมูลค่าทั้งสิ้น 225 ล้านบาท
- จ) อนุมัติให้เพิ่มทุนจดทะเบียนของบริษัท สาลี พรินท์ติ้ง จำกัด (มหาชน) จากเดิมจำนวน 225 ล้านบาท เป็น 300 ล้านบาท โดยการออกหุ้นสามัญเพิ่มทุนจำนวน 300 ล้านหุ้น มูลค่าที่ตราไว้หุ้นละ 0.25 บาท และจัดสรรหุ้นเพิ่มทุนจำนวนไม่เกิน 126.7 ล้านหุ้น เพื่อเสนอขายแก่ผู้ถือหุ้นของบริษัทและส่วนที่เหลือเพื่อเสนอขายแก่ประชาชนทั่วไป และบริษัท สาลี พรินท์ติ้ง จำกัด (มหาชน) ได้จดทะเบียนเพิ่มทุนกับกระทรวงพาณิชย์เมื่อวันที่ 1 สิงหาคม 2557
- ฉ) อนุมัติให้บริษัทขายหุ้นที่ถืออยู่ในบริษัท สาลี พรินท์ติ้ง จำกัด (มหาชน) จำนวน 120 ล้านหุ้น มูลค่าที่ตราไว้หุ้นละ 0.25 บาท ในราคาเสนอขายและในคราวเดียวกับการเสนอขายหุ้น ต่อประชาชนของบริษัท สาลี พรินท์ติ้ง จำกัด (มหาชน)

รายการกระทยอดจำนวนหุ้นสามัญ

(หน่วย: หุ้น)

	งบการเงินรวมและ งบการเงินเฉพาะกิจการ	
	2557	2556
หุ้นสามัญจดทะเบียน	380,121,074	319,110,842
หุ้นสามัญที่ออกและชำระแล้ว		
จำนวนหุ้นสามัญ ณ วันต้นปี	316,767,561	261,848,119
เพิ่มจากการออกหุ้นปันผล	63,353,456	52,369,585
เพิ่มจากการใช้สิทธิใบสำคัญแสดงสิทธิ	-	2,549,857
จำนวนหุ้นสามัญ ณ วันปลายปี	380,121,017	316,767,561

22. สำรองตามกฎหมาย

ภายใต้บทบัญญัติของมาตรา 116 แห่งพระราชบัญญัติบริษัทมหาชนจำกัด พ.ศ. 2535 บริษัทต้องจัดสรรกำไรสุทธิประจำปีส่วนหนึ่งไว้เป็นทุนสำรองไม่น้อยกว่าร้อยละ 5 ของกำไรสุทธิประจำปีหักด้วยยอดขาดทุนสะสมยกมา (ถ้ามี) จนกว่าทุนสำรองนี้จะมีจำนวนไม่น้อยกว่าร้อยละ 10 ของทุนจดทะเบียน สำรองตามกฎหมายดังกล่าวไม่สามารถนำไปจ่ายเงินปันผลได้

ในปัจจุบัน บริษัทฯ ได้จัดสรรสำรองตามกฎหมายไว้ครบถ้วนแล้ว

23. ค่าใช้จ่ายตามลักษณะ

รายการค่าใช้จ่ายแบ่งตามลักษณะประกอบด้วยรายการค่าใช้จ่ายที่สำคัญดังต่อไปนี้

(หน่วย: พันบาท)

	งบการเงินรวม		งบการเงินเฉพาะกิจการ	
	2557	2556	2557	2556
เงินเดือนและค่าแรงและผลประโยชน์อื่นของพนักงาน	215,439	201,747	108,748	102,997
ค่าเสื่อมราคา	133,337	115,588	60,126	40,520
ค่าตัดจำหน่าย	2,090	2,155	796	925
ค่าสาธารณูปโภค	49,573	43,893	31,270	25,698
วัตถุดิบและวัสดุสิ้นเปลืองใช้ไป	441,377	421,467	152,257	135,736
การเปลี่ยนแปลงในสินค้าสำเร็จรูปและงานระหว่างทำ	8,669	(26,471)	(115)	(499)

24. ภาษีเงินได้

ค่าใช้จ่ายภาษีเงินได้สำหรับปีสิ้นสุดวันที่ 31 ธันวาคม 2557 และ 2556 สรุปได้ดังนี้

(หน่วย: พันบาท)

	งบการเงินรวม		งบการเงินเฉพาะกิจการ	
	2557	2556	2557	2556
ภาษีเงินได้ปัจจุบัน :				
ภาษีเงินได้นิติบุคคลสำหรับปี	27,196	56,990	7,349	15,596
ภาษีเงินได้รอการตัดบัญชี :				
ภาษีเงินได้รอการตัดบัญชีจากการเกิดผลแตกต่างชั่วคราว				
และการกลับรายการผลแตกต่างชั่วคราว	(138)	(3,650)	(626)	(354)
ค่าใช้จ่ายภาษีเงินได้ที่แสดงอยู่ในงบกำไรขาดทุนเบ็ดเสร็จ	27,058	53,340	6,723	15,242

จำนวนภาษีเงินได้ที่เกี่ยวข้องกับส่วนประกอบแต่ละส่วนของกำไรขาดทุนเบ็ดเสร็จอื่นสำหรับปีสิ้นสุดวันที่ 31 ธันวาคม 2557 และ 2556 สรุปได้ดังนี้

(หน่วย: พันบาท)

	งบการเงินรวม		งบการเงินเฉพาะกิจการ	
	2557	2556	2557	2556
ภาษีเงินได้รอการตัดบัญชีที่เกี่ยวข้องกับขาดทุนจาก				
การวัดมูลค่าเงินลงทุนในหลักทรัพย์เพื่อขาย	1,268	1,892	1,268	1,892

รายการกระทบยอดระหว่างกำไรทางบัญชีกับค่าใช้จ่ายภาษีเงินได้ มีดังนี้

(หน่วย: พันบาท)

	งบการเงินรวม		งบการเงินเฉพาะกิจการ	
	2557	2556	2557	2556
กำไรทางบัญชีก่อนภาษีเงินได้นิติบุคคล	142,461	268,189	347,105	115,734
อัตราภาษีเงินได้นิติบุคคล	20%	20%	20%	20%
กำไรทางบัญชีก่อนภาษีเงินได้นิติบุคคลคูณอัตราภาษี	28,492	53,638	69,421	23,147
ผลกระทบทางภาษีสำหรับ:				
ค่าใช้จ่ายต้องห้าม	64	5,211	590	734
เงินปันผลที่ได้รับยกเว้น	-	-	(63,247)	(8,800)
อื่นๆ	(1,498)	(5,509)	(41)	161
รวม	(1,434)	(298)	(62,698)	(7,905)
ค่าใช้จ่ายภาษีเงินได้ที่แสดงอยู่ในงบกำไรขาดทุนเบ็ดเสร็จ	27,058	53,340	6,723	15,242

ส่วนประกอบของสินทรัพย์ภายใต้การตัดบัญชีและหนี้สินภายใต้การตัดบัญชี ประกอบด้วยรายการดังต่อไปนี้

(หน่วย: พันบาท)

	งบแสดงฐานะการเงิน			
	งบการเงินรวม		งบการเงินเฉพาะกิจการ	
	ณ วันที่ 31 ธันวาคม 2557	ณ วันที่ 31 ธันวาคม 2556	ณ วันที่ 31 ธันวาคม 2557	ณ วันที่ 31 ธันวาคม 2556
สินทรัพย์ภายใต้การตัดบัญชี				
ค่าเผื่อหนี้สงสัยจะสูญ	208	170	-	-
ค่าเผื่อการลดลงของมูลค่าสินค้าคงเหลือ	3,836	4,962	143	295
ค่าเผื่อการด้อยค่าของเงินลงทุนในบริษัทย่อย	2,844	2,844	2,844	2,844
สำรองผลประโยชน์ระยะยาวของพนักงาน	5,117	4,776	2,697	2,503
รวม	12,005	12,752	5,684	5,642
หนี้สินภายใต้การตัดบัญชี				
กำไรที่ยังไม่เกิดขึ้นจากการวัดมูลค่าเงินลงทุนในหลักทรัพย์เพื่อขาย	989	2,258	989	2,258
ผลต่างชั่วคราวของหนี้สินภายใต้สัญญาเช่าการเงิน	5,712	6,596	1,521	2,104
รวม	6,701	8,854	2,510	4,362
สินทรัพย์ภายใต้การตัดบัญชี - สุทธิ	5,304	3,898	3,174	1,280

25. การส่งเสริมการลงทุน

บริษัท สกลี เอ็นจิเนียริง จำกัด (บริษัทย่อย) ได้รับสิทธิพิเศษทางภาษีจากคณะกรรมการส่งเสริมการลงทุนสำหรับการผลิตแม่พิมพ์ฉีดพลาสติกและซ่อมแซมแม่พิมพ์ตามบัตรส่งเสริมการลงทุนเลขที่ 1115(2)/2549 เมื่อวันที่ 30 กันยายน 2548 ภายใต้เงื่อนไขที่กำหนดบางประการ สิทธิพิเศษดังกล่าวรวมถึงการได้รับยกเว้นภาษีเงินได้นิติบุคคลสำหรับกำไรสุทธิที่ได้จากการประกอบกิจการที่ได้รับการส่งเสริมเป็นระยะเวลา 8 ปี นับแต่วันที่เริ่มมีรายได้จากการประกอบกิจการนั้น

26. กำไรต่อหุ้น

กำไรต่อหุ้นขั้นพื้นฐานคำนวณโดยหารกำไรสำหรับงวดที่เป็นของผู้ถือหุ้นของบริษัทฯ (ไม่รวมกำไรขาดทุนเบ็ดเสร็จอื่น) ด้วยจำนวนถัวเฉลี่ยถ่วงน้ำหนักของหุ้นสามัญที่ออกอยู่ในระหว่างปี โดยได้ปรับจำนวนหุ้นตามสัดส่วนที่เปลี่ยนไปของจำนวนหุ้นสามัญที่เปลี่ยนแปลงโดยการออกหุ้นปันผลจำนวน 63.4 ล้านหุ้น ตามที่กล่าวไว้ในหมายเหตุ 21.1 และได้ปรับปรุงจำนวนหุ้นสามัญที่ใช้ในการคำนวณกำไรต่อหุ้นของปีก่อนหน้านำมาเปรียบเทียบโดยถือเสมือนว่าการออกหุ้นปันผลได้เกิดขึ้นตั้งแต่วันที่เริ่มต้นของงวดแรกที่เสนอรายงาน

กำไรต่อหุ้นปรับลดคำนวณโดยหารกำไรสำหรับงวดที่เป็นของผู้ถือหุ้นของบริษัทฯ (ไม่รวมกำไรขาดทุนเบ็ดเสร็จอื่น) ด้วยผลรวมของจำนวนหุ้นสามัญถัวเฉลี่ยถ่วงน้ำหนักที่ออกอยู่ในระหว่างปีตามที่กล่าวข้างต้น กับจำนวนถัวเฉลี่ยถ่วงน้ำหนักของหุ้นสามัญที่บริษัทฯ อาจต้องออกเพื่อแปลงหุ้นสามัญเทียบเท่าปรับลดทั้งสิ้นให้เป็นหุ้นสามัญ โดยสมมติว่าได้มีการแปลงเป็นหุ้นสามัญ ณ วันต้นปีหรือ ณ วันออกหุ้นสามัญเทียบเท่า

ภายหลังเดือนมิถุนายน 2556 บริษัทฯ ไม่มีใบสำคัญแสดงสิทธิ (ESOP-W1) คงเหลือ ดังนั้นจึงมีการคำนวณกำไรต่อหุ้นปรับลดสำหรับปีสิ้นสุดวันที่ 31 ธันวาคม 2556 เท่านั้น

กำไรต่อหุ้นขั้นพื้นฐานและกำไรต่อหุ้นปรับลดแสดงการคำนวณได้ดังนี้

	งบการเงินรวม					
	จำนวนหุ้นสามัญ					
	กำไรสำหรับปี		ถัวเฉลี่ยถ่วงน้ำหนัก		กำไรต่อหุ้น	
	2557 (พันบาท)	2556 (พันบาท)	2557 (พันหุ้น)	2556 (พันหุ้น) (ปรับปรุงใหม่)	2557 (บาท)	2556 (บาท) (ปรับปรุงใหม่)
กำไรต่อหุ้นขั้นพื้นฐาน						
กำไรส่วนที่เป็นของผู้ถือหุ้นของบริษัทฯ	116,048	179,762	380,121	378,910	0.31	0.47
ผลกระทบของหุ้นสามัญเทียบเท่าปรับลด						
ใบสำคัญแสดงสิทธิที่จะซื้อหุ้นสามัญที่ออกให้แก่กรรมการ และ/หรือพนักงานของบริษัทฯและบริษัทย่อย (ESOP-W1)		-		1,098		
กำไรต่อหุ้นปรับลด						
กำไรที่เป็นของผู้ถือหุ้นสามัญสมมติว่ามีการใช้สิทธิซื้อหุ้นสามัญจากใบสำคัญแสดงสิทธิ		179,762		380,008		0.47

	งบการเงินเฉพาะกิจการ					
	จำนวนหุ้นสามัญ					
	กำไรสำหรับปี		ถัวเฉลี่ยถ่วงน้ำหนัก		กำไรต่อหุ้น	
	2557 (พันบาท)	2556 (พันบาท)	2557 (พันหุ้น)	2556 (พันหุ้น) (ปรับปรุงใหม่)	2557 (บาท)	2556 (บาท) (ปรับปรุงใหม่)
กำไรต่อหุ้นขั้นพื้นฐาน						
กำไรส่วนที่เป็นของผู้ถือหุ้นของบริษัทฯ	340,383	100,492	380,121	378,910	0.90	0.27
ผลกระทบของหุ้นสามัญเทียบเท่าปรับลด						
ใบสำคัญแสดงสิทธิที่จะซื้อหุ้นสามัญที่ออกให้แก่กรรมการ และ/หรือพนักงานของบริษัทฯและบริษัทย่อย (ESOP-W1)		-		1,098		
กำไรต่อหุ้นปรับลด						
กำไรที่เป็นของผู้ถือหุ้นสามัญสมมติว่ามีการใช้สิทธิซื้อหุ้นสามัญจากใบสำคัญแสดงสิทธิ		100,492		380,008		0.26

27. ข้อมูลทางการเงินจำแนกตามส่วนงาน

ข้อมูลส่วนงานดำเนินงานที่นำเสนอนี้สอดคล้องกับรายงานภายในของบริษัทฯที่มีอำนาจตัดสินใจสูงสุดด้านการดำเนินงานได้รับและสอบถามอย่างสม่ำเสมอเพื่อใช้ในการตัดสินใจในการจัดสรรทรัพยากรให้กับส่วนงานและประเมินผลการดำเนินงานของส่วนงาน

เพื่อวัตถุประสงค์ในการบริหารงาน บริษัทฯและบริษัทย่อยจัดโครงสร้างองค์กรเป็นหน่วยธุรกิจตามประเภทของผลิตภัณฑ์และบริการ บริษัทฯและบริษัทย่อยมีส่วนงานที่รายงานทั้งสิ้น 3 ส่วนงาน ดังนี้

- ธุรกิจผลิตและจำหน่ายชิ้นส่วนพลาสติก
- รับพิมพ์สติ๊กเกอร์
- รับจ้างผลิตแม่พิมพ์

ผู้มีอำนาจตัดสินใจสูงสุดสอบถามผลการดำเนินงานของแต่ละหน่วยธุรกิจแยกจากกันเพื่อวัตถุประสงค์ในการตัดสินใจเกี่ยวกับการจัดสรรทรัพยากรและการประเมินผลการปฏิบัติงาน บริษัทฯประเมินผลการปฏิบัติงานของส่วนงานโดย

พิจารณาจากกำไรหรือขาดทุนจากการดำเนินงานและสินทรัพย์รวมซึ่งวัดมูลค่าโดยใช้เกณฑ์เดียวกับที่ใช้ในการวัดกำไรหรือขาดทุนจากการดำเนินงานและสินทรัพย์รวมในงบการเงิน

การบันทึกบัญชีสำหรับรายการระหว่างส่วนงานที่รายงานเป็นไปในลักษณะเดียวกับการบันทึกบัญชีสำหรับรายการธุรกิจกับบุคคลภายนอก

ข้อมูลรายได้และกำไรของส่วนงานของบริษัทและบริษัทย่อยสำหรับปีสิ้นสุดวันที่ 31 ธันวาคม 2557 และ 2556 มีดังต่อไปนี้

(หน่วย: พันบาท)

	ธุรกิจผลิต		ธุรกิจรับพิมพ์		ธุรกิจรับจ้าง/		รวมส่วนงาน		ตัดรายการ		งบการเงินรวม	
	และจำหน่าย		ธุรกิจรับพิมพ์		จัดจำหน่าย		ที่รายงาน		ระหว่างกัน			
	ขึ้นส่วนพลาสติก	สติกเกอร์	ผลิตแม่พิมพ์	ผลิตแม่พิมพ์	ผลิตแม่พิมพ์	ผลิตแม่พิมพ์	ผลิตแม่พิมพ์	ผลิตแม่พิมพ์	ผลิตแม่พิมพ์	ผลิตแม่พิมพ์	ผลิตแม่พิมพ์	ผลิตแม่พิมพ์
	2557	2556	2557	2556	2557	2556	2557	2556	2557	2556	2557	2556
รายได้จากลูกค้า												
ภายนอก	403,292	392,031	643,303	717,266	35,636	22,075	1,082,231	1,131,372	-	-	1,082,231	1,131,372
รายได้ระหว่างส่วนงาน	-	97,112	-	-	27,256	18,856	27,256	115,968	(27,256)	(115,968)	-	-
ดอกเบี้ยรับ	332	3,382	161	255	27	46	520	3,683	(217)	(3,035)	303	648
ดอกเบี้ยจ่าย	8,540	4,851	5,995	6,750	767	1,105	15,302	12,706	(217)	(3,035)	15,085	9,671
ค่าเสื่อมราคาและ												
ค่าตัดจำหน่าย	56,878	41,445	74,892	69,924	6,766	6,586	138,536	117,955	(3,109)	(212)	135,427	117,743
ภาษีเงินได้	6,722	15,242	20,351	38,013	(15)	85	27,058	53,340	-	-	27,058	53,340
กำไรของส่วนงาน	31,119	100,492	141,763	163,794	(13,884)	349	158,998	264,635	(43,595)	(49,786)	115,403	214,849

บริษัทและบริษัทย่อยดำเนินธุรกิจในเขตภูมิศาสตร์เดียวคือประเทศไทย ดังนั้น รายได้และสินทรัพย์ที่แสดงอยู่ในงบการเงินจึงถือเป็นการรายงานตามเขตภูมิศาสตร์แล้ว

ในปี 2557 บริษัทและบริษัทย่อยมีรายได้จากลูกค้ารายใหญ่อ้างวน 5 ราย เป็นจำนวนเงินรวมประมาณ 677 ล้านบาท ซึ่งมาจากส่วนงานธุรกิจผลิตและจำหน่ายขึ้นส่วนพลาสติกและธุรกิจรับพิมพ์สติกเกอร์ (ปี 2556 มีรายได้จากลูกค้ารายใหญ่อ้างวน 5 ราย เป็นจำนวนเงินรวมประมาณ 632 ล้านบาท ซึ่งมาจากส่วนงานธุรกิจผลิตและจำหน่ายขึ้นส่วนพลาสติกและธุรกิจรับพิมพ์สติกเกอร์)

28. กองทุนสำรองเลี้ยงชีพ

บริษัท บริษัทย่อยและพนักงานได้ร่วมกันจัดตั้งกองทุนสำรองเลี้ยงชีพขึ้นตามพระราชบัญญัติกองทุนสำรองเลี้ยงชีพ พ.ศ. 2530 โดยบริษัท บริษัทย่อยและพนักงานจะจ่ายสมทบเข้ากองทุนเป็นรายเดือนในอัตราร้อยละ 3 ของเงินเดือน กองทุนสำรองเลี้ยงชีพนี้บริหารโดยบริษัทหลักทรัพย์จัดการกองทุน ยูโอบี (ไทย) จำกัด และจะจ่ายให้แก่พนักงานเมื่อพนักงานนั้นออกจากงานตามระเบียบว่าด้วยกองทุนของบริษัทและบริษัทย่อย ในระหว่างปี 2557 บริษัทและบริษัทย่อยได้จ่ายเงินสมทบกองทุนสำรองเลี้ยงชีพเป็นจำนวนเงินรวม 2.6 ล้านบาท (2556: 1.8 ล้านบาท)

29. เงินปันผล

ที่ประชุมสามัญผู้ถือหุ้นเมื่อวันที่ 24 เมษายน 2557 อนุมัติจ่ายเงินปันผลตามที่กล่าวในหมายเหตุข้อ 21.1 ก)

ที่ประชุมสามัญผู้ถือหุ้นเมื่อวันที่ 19 เมษายน 2556 ได้มีมติอนุมัติจ่ายเงินปันผลเป็นหุ้นสามัญของบริษัทฯ จำนวน 52,369,624 หุ้น มูลค่าหุ้นละ 1 บาท ให้แก่ผู้ถือหุ้นของบริษัทฯ ในอัตรา 5 หุ้นเดิมต่อ 1 หุ้นปันผล รวมมูลค่าทั้งสิ้น 52,369,624 บาท หรือคิดเป็นอัตราการจ่ายเงินปันผล 0.20 บาทต่อหุ้น และจ่ายเงินปันผลเป็นเงินสดในอัตราหุ้นละ 0.02222 บาท หรือคิดเป็นจำนวนเงินรวม 5.8 ล้านบาท

30. การผูกพันและหนี้สินที่อาจเกิดขึ้น

30.1 การผูกพันเกี่ยวกับรายจ่ายฝ่ายทุน

ณ วันที่ 31 ธันวาคม 2557 บริษัทย่อยแห่งหนึ่งมีรายจ่ายฝ่ายทุนจำนวนเงิน 24.2 ล้านบาท ที่เกี่ยวข้องกับการซื้อเครื่องจักร (31 ธันวาคม 2556: บริษัทมีรายจ่ายฝ่ายทุนจำนวนเงิน 9.5 ล้านบาท ที่เกี่ยวข้องกับการก่อสร้างอาคารและโรงงาน)

30.2 การผูกพันเกี่ยวกับสัญญาเช่าดำเนินงาน

บริษัทและบริษัทย่อยได้เข้าทำสัญญาเช่าดำเนินงานที่เกี่ยวข้องกับการเช่าที่ดิน พื้นที่ในอาคารและอุปกรณ์ อายุของสัญญามีระยะเวลาตั้งแต่ 1 ถึง 3 ปี

บริษัทและบริษัทย่อยมีจำนวนเงินขั้นต่ำที่ต้องจ่ายในอนาคตทั้งสิ้นภายใต้สัญญาเช่าดำเนินงานดังกล่าว ดังนี้

(หน่วย: ล้านบาท)

	งบการเงินรวม		งบการเงินเฉพาะกิจการ	
	ณ วันที่ 31 ธันวาคม		ณ วันที่ 31 ธันวาคม	
	2557	2556	2557	2556
จ่ายชำระ				
ภายใน 1 ปี	1.09	3.67	0.59	3.30
มากกว่า 1 ปี แต่ไม่เกิน 3 ปี	0.77	0.79	0.14	0.28

30.3 การค้ำประกัน

- ณ วันที่ 31 ธันวาคม 2557 และ 2556 บริษัทและบริษัทย่อยมีหนังสือค้ำประกันที่ออกโดยธนาคารในนามของบริษัทและบริษัทย่อยเหลืออยู่เป็นจำนวนเงิน 3.7 ล้านบาท และ 3.5 ล้านบาท ตามลำดับ (งบการเงินเฉพาะกิจการ: 2.3 ล้านบาทและ 2.3 ล้านบาท ตามลำดับ) ซึ่งเกี่ยวเนื่องกับการผูกพันทางปฏิบัติบางประการตามปกติธุรกิจของบริษัทและบริษัทย่อย
- บริษัทค้ำประกันวงเงินกู้ให้แก่บริษัท สาลี เอ็นจิเนียริง จำกัด ตามหมายเหตุประกอบ งบการเงินข้อ 18

31. เครื่องมือทางการเงิน

31.1 นโยบายการบริหารความเสี่ยง

เครื่องมือทางการเงินที่สำคัญของบริษัทและบริษัทย่อยตามที่นิยามอยู่ในมาตรฐานการบัญชีฉบับที่ 107 “การแสดงรายการและการเปิดเผยข้อมูลสำหรับเครื่องมือทางการเงิน” ประกอบด้วย เงินสดและรายการเทียบเท่าเงินสด ลูกหนี้การค้า เงินให้กู้ยืม เงินลงทุน เงินกู้ยืมระยะสั้นและเงินกู้ยืมระยะยาว บริษัทและบริษัทย่อยมีความเสี่ยงที่เกี่ยวข้องกับเครื่องมือทางการเงินดังกล่าว และมีนโยบายในการบริหารความเสี่ยงดังนี้

ความเสี่ยงด้านการให้สินเชื่อ

บริษัทและบริษัทย่อยมีความเสี่ยงด้านการให้สินเชื่อที่เกี่ยวข้องกับลูกหนี้การค้า เนื่องจากบริษัทและบริษัทย่อยขายสินค้าให้แก่ลูกค้าจำนวนน้อยราย อย่างไรก็ตาม ลูกหนี้ส่วนใหญ่มีความสามารถในการชำระหนี้ดี บริษัทและบริษัทย่อยไม่คาดว่าจะได้รับความเสียหายอย่างเป็นสาระสำคัญจากการเก็บหนี้จากลูกหนี้เหล่านั้น

ความเสี่ยงจากอัตราดอกเบี้ย

บริษัทและบริษัทย่อยมีความเสี่ยงจากอัตราดอกเบี้ยที่สำคัญอันเกี่ยวเนื่องกับเงินฝากธนาคาร เงินเบิกเกินบัญชี และเงินกู้ยืมระยะสั้นและระยะยาวที่มีดอกเบี้ย สินทรัพย์และหนี้สินทางการเงินส่วนใหญ่มีอัตราดอกเบี้ยที่ปรับขึ้นลงตามอัตราตลาด หรือมีอัตราดอกเบี้ยคงที่ซึ่งใกล้เคียงกับอัตราตลาดในปัจจุบัน

สินทรัพย์และหนี้สินทางการเงินที่สำคัญสามารถจัดตามประเภทอัตราดอกเบี้ย และสำหรับสินทรัพย์และหนี้สินทางการเงินที่มีอัตราดอกเบี้ยคงที่สามารถแยกตามวันที่ครบกำหนดได้ดังนี้

(หน่วย: ล้านบาท)

	ณ วันที่ 31 ธันวาคม 2557					
	อัตราดอกเบี้ยคงที่		อัตราดอกเบี้ย		รวม	อัตราดอกเบี้ย (ร้อยละต่อปี)
	ภายใน 1 ปี	มากกว่า 1 ถึง 5 ปี	ปรับขึ้นลงตามราคาตลาด	ไม่มีอัตราดอกเบี้ย		
สินทรัพย์ทางการเงิน						
เงินสดและรายการเทียบเท่าเงินสด	-	-	39	-	39	0.13 - 1.25
ลูกหนี้การค้าและลูกหนี้อื่น	-	-	-	221	221	-
	-	-	39	221	260	
หนี้สินทางการเงิน						
เงินเบิกเกินบัญชีและเงินกู้ยืมระยะสั้น						
จากธนาคาร	148	-	-	-	148	3.80 - 4.50
เจ้าหนี้การค้าและเจ้าหนี้อื่น	-	-	-	171	171	-
เงินกู้ยืมระยะยาวจากสถาบันการเงิน	-	-	114	-	114	BIBOR+2.30/ MLR-2.25/ MLR-2.00
หนี้สินตามสัญญาเช่าทางการเงิน	27	49	-	-	76	2.68 - 9.23
	175	49	114	171	509	

(หน่วย: ล้านบาท)

	ณ วันที่ 31 ธันวาคม 2556					
	อัตราดอกเบี้ยคงที่		อัตราดอกเบี้ย		รวม	อัตราดอกเบี้ย (ร้อยละต่อปี)
	ภายใน 1 ปี	มากกว่า 1 ถึง 5 ปี	ปรับขึ้นลงตาม ราคาดอลลาร์	ไม่มีอัตรา ดอกเบี้ย		
สินทรัพย์ทางการเงิน						
เงินสดและรายการเทียบเท่าเงินสด	-	-	71	-	71	0.05 - 0.30
ลูกหนี้การค้าและลูกหนี้อื่น	-	-	-	233	233	-
	-	-	71	233	304	
หนี้สินทางการเงิน						
เงินเบิกเกินบัญชีและเงินกู้ยืมระยะสั้น						
จากธนาคาร	45	-	-	-	45	4.00 - 4.60
เจ้าหนี้การค้าและเจ้าหนี้อื่น	-	-	-	93	93	-
เงินกู้ยืมระยะยาวจากสถาบันการเงิน	-	-	276	-	276	BIBOR+2.30/ MLR-2.25/ MLR-2.00
หนี้สินตามสัญญาเช่าทางการเงิน	33	60	-	-	93	4.20 - 9.23
	78	60	276	93	507	

ความเสี่ยงจากอัตราแลกเปลี่ยน

บริษัทและบริษัทย่อยมีความเสี่ยงจากอัตราแลกเปลี่ยนที่สำคัญอันเนื่องมาจากการซื้อหรือขายสินค้าเป็นเงินตราต่างประเทศ

ณ วันที่ 31 ธันวาคม 2557 และ 2556 สินทรัพย์และหนี้สินที่เป็นเงินตราต่างประเทศที่มีสาระสำคัญของบริษัทและบริษัทย่อยซึ่งไม่ได้มีการทำสัญญาป้องกันความเสี่ยงด้านอัตราแลกเปลี่ยนมีดังนี้

สกุลเงิน	สินทรัพย์ทางการเงิน		หนี้สินทางการเงิน		อัตราแลกเปลี่ยนเฉลี่ย	
	ณ วันที่ 31 ธันวาคม		ณ วันที่ 31 ธันวาคม		ณ วันที่ 31 ธันวาคม	
	2557	2556	2557	2556	2557	2556
	(ล้าน)	(ล้าน)	(ล้าน)	(ล้าน)	(บาทต่อหน่วยเงินตราต่างประเทศ)	
ดอลลาร์เวียดนาม	0.2	-	-	-	0.0015	0.0016
เยน	-	0.1	225.9	39.0	0.2738	0.3130

31.2 มูลค่ายุติธรรมของเครื่องมือทางการเงิน

เนื่องจากเครื่องมือทางการเงินส่วนใหญ่ของบริษัทและบริษัทย่อยจัดอยู่ในประเภทระยะสั้น เงินให้กู้ยืมและเงินกู้ยืมมีอัตราดอกเบี้ยใกล้เคียงกับอัตราดอกเบี้ยในตลาด บริษัทและบริษัทย่อยจึงประมาณมูลค่ายุติธรรมของเครื่องมือทางการเงินใกล้เคียงกับมูลค่าตามบัญชีที่แสดงในงบแสดงฐานะการเงิน

มูลค่ายุติธรรม หมายถึง จำนวนเงินที่ผู้ซื้อและผู้ขายตกลงแลกเปลี่ยนสินทรัพย์กันหรือจ่ายชำระหนี้สินในขณะนี้ทั้งสองฝ่ายมีความรอบรู้ และเต็มใจในการแลกเปลี่ยนและสามารถต่อรองราคากันได้อย่างเป็นอิสระในลักษณะที่ไม่มี ความเกี่ยวข้องกัน วิธีการกำหนดมูลค่ายุติธรรมขึ้นอยู่กับลักษณะของเครื่องมือทางการเงิน มูลค่ายุติธรรมจะกำหนดจากราคาตลาดล่าสุด หรือกำหนดขึ้นโดยใช้เกณฑ์การวัดมูลค่าที่เหมาะสม

32. การบริหารจัดการทุน

วัตถุประสงค์ในการบริหารจัดการทุนที่สำคัญของบริษัทฯ คือการจัดให้มีซึ่งโครงสร้างทุนที่เหมาะสมเพื่อสนับสนุนการดำเนินธุรกิจของบริษัทฯและเสริมสร้างมูลค่าการถือหุ้นให้กับผู้ถือหุ้น โดย ณ วันที่ 31 ธันวาคม 2557 กลุ่มบริษัทมีอัตราส่วนหนี้สินต่อทุนเท่ากับ 0.68:1 (2556 : 0.84:1) และเฉพาะ บริษัทมีอัตราส่วนหนี้สินต่อทุนเท่ากับ 0.29:1 (2556 : 0.56:1)

33. เหตุการณ์ภายหลังรอบระยะเวลารายงาน

เมื่อวันที่ 26 กุมภาพันธ์ 2558 ที่ประชุมคณะกรรมการบริษัทฯได้มีมติเห็นชอบให้เสนอต่อที่ประชุมสามัญผู้ถือหุ้นประจำปี 2558 เพื่ออนุมัติในเรื่องต่อไปนี้

- ก) จ่ายเงินปันผลจากกำไรสะสมและผลการดำเนินงานของปี 2557 ให้แก่ผู้ถือหุ้นจำนวน 380,121,017 หุ้น ในอัตราหุ้นละ 0.35 บาท รวมเป็นเงินจำนวนประมาณ 133 ล้านบาท โดยกำหนดจ่ายเงินปันผลในเดือน พฤษภาคม 2558
- ข) เปลี่ยนแปลงมูลค่าที่ตราไว้ของหุ้นสามัญของบริษัทฯจากมูลค่าหุ้นละ 1 บาท เป็นมูลค่าหุ้นละ 0.25 บาท ส่งผลให้ทุนจดทะเบียนของบริษัทฯเปลี่ยนแปลงเป็น 1,520.48 ล้านบาท มูลค่าที่ตราไว้หุ้นละ 0.25 บาท รวมมูลค่าทั้งสิ้น 380.12 ล้านบาท

34. การอนุมัติงบการเงิน

งบการเงินนี้ได้รับอนุมัติให้ออกโดยคณะกรรมการบริษัทฯเมื่อวันที่ 26 กุมภาพันธ์ 2558



บริษัท สาเล่อุตสาหกรรม จำกัด (มหาชน)

SALEE INDUSTRY PUBLIC COMPANY LIMITED

18 หมู่ 10 ตำบลคลองสี่ อำเภอลองหลวง จังหวัดปทุมธานี 12120

โทรศัพท์ 02-529-5968-99 โทรสาร 02-529-5958-59

เว็บไซต์ : <http://www.saleeind.com>