

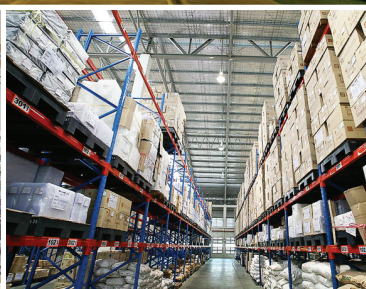

บริษัท สาสิ่งอุตสาหกรรม จำกัด (มหาชน)
SALEE INDUSTRY PUBLIC COMPANY LIMITED

รายงาน ประจำปี 2559

ANNUAL
REPORT
2016





บริษัท สาสิ่งอุตสาหกรรม จำกัด (มหาชน)
SALEE INDUSTRY PUBLIC COMPANY LIMITED



ข้อมูลทั่วไป 4	รายงานจากคณะกรรมการ 5	ข้อมูลคณะกรรมการและผู้บริหาร 6
นโยบายและภาพรวมการประกอบธุรกิจ 15	โครงสร้างการถือหุ้นของกลุ่มบริษัท 18	ผู้ถือหุ้นรายใหญ่ 22
นโยบายการจ่ายปันผล 23	ลักษณะการประกอบธุรกิจของบริษัท 24	การจัดหาผลิตภัณฑ์หรือบริการ 31
ปัจจัยความเสี่ยง 35	หลักการกำกับดูแลกิจการที่ดีและโครงสร้างการจัดการ 38	ความรับผิดชอบต่อสังคม 72
การควบคุมภายในและการบริหารจัดการความเสี่ยง 80	การบริหารคุณภาพโดยรวม 82	รายงานคณะกรรมการตรวจสอบ 83
รายการระหว่างกัน 84	รายงานความรับผิดชอบต่อรายงานทางการเงิน 95	คำอธิบายฐานะการเงินและผลการดำเนินงานของบริษัท 96
การวิเคราะห์และคำอธิบายของฝ่ายจัดการ 101	รายงานของผู้สอบบัญชีรับอนุญาต 111	งบการเงิน 114



ข้อมูลทั่วไป

ณ วันที่ 31 ธันวาคม 2559

ที่อยู่

: 18 หมู่ 10 ตำบลคลองสี่ อำเภอลองหลวง จังหวัดปทุมธานี 12120
โทรศัพท์ (02) 529-5968-99
โทรสาร (02) 529-5958-9 (สำนักงาน) (02) 529-5957 (โรงงาน)

เว็บไซต์

: www.saleeind.com

ชื่อย่อหลักทรัพย์

: SALEE

ประเภทธุรกิจ

: ผลิตชิ้นส่วนพลาสติก โดยมีบริษัทย่อยทำธุรกิจผลิตและจำหน่ายแม่พิมพ์ และพิมพ์ฉลากสินค้าคุณภาพสูง

เลขทะเบียนบริษัท

: บมจ.0107547000630

จดทะเบียนในตลาดหลักทรัพย์ เอ็ม เอ ไอ

: วันที่ 28 เมษายน 2548

ทุนจดทะเบียน (ณ วันที่ 31 ธันวาคม 2559)

: 380,121,074 บาท (สามร้อยแปดสิบล้านหนึ่งแสนสองหมื่นหนึ่งพันเจ็ดสิบสี่บาท) มูลค่าที่ตราไว้หุ้นละ 0.25 บาท

ทุนชำระแล้ว (ณ วันที่ 31 ธันวาคม 2559)

: 380,121,017 บาท (สามร้อยแปดสิบล้านหนึ่งแสนสองหมื่นหนึ่งพันสิบเจ็ดบาท) ประกอบด้วยหุ้นสามัญ 1,520,484,068 หุ้น มูลค่าที่ตราไว้หุ้นละ 0.25 บาท

การลงทุนในบริษัทย่อย

: **บริษัท สาลี พรินท์ติ้ง จำกัด (มหาชน)** ผลิตฉลากสินค้าคุณภาพสูง
ทุนจดทะเบียน 300,000,000 บาท ทุนชำระแล้ว 300,000,000 บาท
อัตราส่วนการถือหุ้นร้อยละ 65
ที่ตั้ง 19 หมู่ 10 ตำบลคลองสี่ อำเภอลองหลวง จังหวัดปทุมธานี 12120
โทรศัพท์ (02) 529-6000 โทรสาร (02) 529-6010-11 www.saleeprinting.com
บริษัท สาลี เอ็นจิเนียริง จำกัด ผลิตแม่พิมพ์พลาสติก
ทุนจดทะเบียน 25 ล้านบาท อัตราส่วนการถือหุ้นร้อยละ 100
ที่ตั้ง 18 อาคาร 6 หมู่ 10 ตำบลคลองสี่ อำเภอลองหลวง จังหวัดปทุมธานี 12120
โทรศัพท์ (02) 529-5920-7 โทรสาร (02) 529-5928 www.saleeind.com

บริษัท เพชรสยาม (ประเทศไทย) จำกัด

ผลิตและจำหน่ายสินค้าพลาสติก ประเภทของใช้ในครัวเรือน

ทุนจดทะเบียน 300,000,000 บาท ทุนชำระแล้ว 300,000,000 บาท
อัตราส่วนการถือหุ้นร้อยละ 75.50

ที่ตั้ง 4 ซอยพระยามนธาตุฯ แยก 9 แขวงบางบอน เขตบางบอน กรุงเทพมหานคร
โทรศัพท์ (02) 4161030 โทรสาร (02) 4158981 www.petchsiamthai.com

นายทะเบียนหลักทรัพย์

: **บริษัท ศูนย์รับฝากหลักทรัพย์ (ประเทศไทย) จำกัด**

ฝ่ายนายทะเบียนหลักทรัพย์

เลขที่ 93 ชั้น 14 ถนนรัชดาภิเษก แขวงดินแดง เขตดินแดง กรุงเทพมหานคร 10400

โทรศัพท์ (02) 0099000 โทรสาร (02) 0099992

ผู้สอบบัญชี

- : 1. นางสาวสุมาลี รีวรบัณฑิต ทะเบียนผู้สอบบัญชีรับอนุญาตเลขที่ 3970 และ/หรือ
2. นายกฤษดา เลิศวนา ทะเบียนผู้สอบบัญชีรับอนุญาตเลขที่ 4958 และ/หรือ
3. นางพูนนารถ เผ่าเจริญ ทะเบียนผู้สอบบัญชีรับอนุญาตเลขที่ 5238

บริษัท สำนักงาน อีวาย จำกัด

193/136-137 อาคารเลคซ์ดา ออฟฟิศ คอมเพล็กซ์ ชั้น 33 ถ.รัชดาภิเษกตัดใหม่
เขตคลองเตย กรุงเทพฯ 10110

โทร. (02) 264-0777, (02) 661-9190

Fax. (02) 264-0789-90

ในช่วงปี 2559 ที่ผ่านมามีถือว่าเป็นปีที่ภาวะเศรษฐกิจในประเทศเริ่มฟื้นตัวดีขึ้น แม้ว่าเศรษฐกิจต่างประเทศยังคงชะลอตัวและไม่ค่อยดีนัก ทำให้ผลประกอบการของกลุ่มบริษัทสามารถปรับตัวดีขึ้น ทั้งในแง่ของยอดขายและกำไร อีกทั้งกลุ่มบริษัทยังได้มีการลงทุนเพิ่มเพื่อขยายกลุ่มลูกค้าใหม่ ๆ โดยจัดตั้งบริษัทย่อย คือ บริษัท เพชรสยาม (ประเทศไทย) จำกัด เพื่อผลิตและจำหน่ายสินค้าพลาสติกประเภทของใช้ในครัวเรือนผ่านทางโมเดิร์นเทรดต่าง ๆ ตั้งแต่เดือนกรกฎาคม 2559 ที่ผ่านมามี



สำหรับในปี 2559 ที่ผ่านมามีบริษัทและบริษัทย่อยมีรายได้รวมทั้งสิ้น 1,165 ล้านบาท เพิ่มขึ้นจากปี 2558 ในอัตราร้อยละ 16 และมีกำไรสุทธิเพิ่มขึ้นจาก 32.73 ล้านบาท ในปี 2558 เป็น 54.91 ล้านบาท ในปี 2559 คิดเป็นอัตราเพิ่มขึ้นร้อยละ 68 ซึ่งสาเหตุที่ทำให้กำไรสุทธิเพิ่มขึ้นดังกล่าวเนื่องมาจากยอดขายของกลุ่มที่เพิ่มขึ้น รวมทั้งการควบคุมต้นทุนการผลิตได้ดีขึ้น โดยเฉพาะในธุรกิจพิมพ์ฉลากสินค้า ทำให้กำไรขั้นต้นของกลุ่มบริษัทปรับตัวดีขึ้น

ทั้งนี้ ในปี 2560 นี้ จากภาวะเศรษฐกิจภายในประเทศที่มีแนวโน้มปรับตัวดีขึ้น จากการลงทุนใหม่ ๆ ของภาครัฐ บริษัทจึงเชื่อว่า ธุรกิจของกลุ่มบริษัทจะยังคงเติบโตได้ดีดังเช่นในปีที่ผ่านมา โดยเฉพาะอย่างยิ่งในปีนี้นี้ กลุ่มบริษัทจะสามารถรับรู้รายได้และผลประกอบการของบริษัท เพชรสยาม (ประเทศไทย) จำกัด ได้เต็มปี และในส่วนของบริษัทฯ ก็มีการขยายฐานของลูกค้าใหม่เพิ่มขึ้นและมีความหลากหลายมากขึ้น เช่น ลูกค้ากลุ่มเครื่องมือแพทย์ เป็นต้น

คณะกรรมการเชื่อมั่นว่า แนวทางการดำเนินธุรกิจของบริษัทที่มีคุณธรรมและยึดมั่นในจริยธรรมทางธุรกิจ จะช่วยเพิ่มมูลค่าทางเศรษฐกิจให้แก่ผู้ถือหุ้น และจะช่วยให้บริษัทสามารถเจริญเติบโตได้อย่างต่อเนื่อง ยั่งยืน และมั่นคงซึ่งคณะกรรมการได้พยายามวางเป้าหมายการดำเนินธุรกิจให้เติบโตอย่างยั่งยืน พร้อมกันไปกับการรักษาสีเขียวสิ่งแวดล้อม พัฒนาสังคม และอยู่ร่วมกับชุมชนได้เป็นอย่างดี โดยมีโครงการช่วยเหลือต่าง ๆ ให้แก่ชุมชนใกล้เคียง อาทิ การบริจาคสิ่งของแก่โรงเรียนต่าง ๆ การร่วมกิจกรรมแจกสิ่งของและเลี้ยงอาหารเด็กในวันเด็ก การบริจาคสิ่งของและเข้าเยี่ยมให้กำลังใจแก่ผู้สูงอายุในบ้านพักคนชรา เป็นต้น

คณะกรรมการบริษัทขอขอบคุณผู้ถือหุ้นทุกท่านที่ไว้วางใจและให้การสนับสนุนบริษัทมาโดยตลอด และขอขอบคุณผู้บริหารและพนักงานบริษัททุกคนที่ได้ร่วมมือร่วมใจกันปฏิบัติหน้าที่อย่างเต็มความสามารถ เพื่อความเจริญก้าวหน้าของบริษัท

คณะกรรมการบริษัทมีความมั่นใจว่า ในปี 2560 บริษัทจะยังคงเติบโตได้ดีดังเช่นในปีที่ผ่านมา ด้วยความร่วมมือร่วมใจกันของทุกฝ่ายที่เกี่ยวข้อง ซึ่งคณะกรรมการทุกคนให้คำมั่นและยืนยันว่า จะทุ่มเทแรงกายแรงใจอย่างเต็มที่ในการปฏิบัติหน้าที่เพื่อให้องค์กรนี้เติบโตอย่างมั่นคงยั่งยืน และสร้างผลตอบแทนที่ดีให้แก่ทุกฝ่าย

พลอากาศเอกบุญรัตน์ รัตนวานิช
ประธานกรรมการ



ข้อมูลคณะกรรมการ

ณ วันที่ 31 ธันวาคม 2559



พลอากาศเอกบุรือรัตน์ รัตนวานิช

ประธานกรรมการ
กรรมการอิสระ
กรรมการตรวจสอบ



นายไพฑูรย์ เลิศพิชญเมธา

กรรมการอิสระ
ประธานกรรมการตรวจสอบ
กรรมการสรรหา
และพิจารณาคำตอบแทน



นายพัฒนา อัสวณิช

กรรมการอิสระ
กรรมการตรวจสอบ
ประธานกรรมการสรรหา
และพิจารณาคำตอบแทน



นายสาทิส ตั้วธ

กรรมการ
ประธานกรรมการบริหาร



นายสุชาติ จิះพรทิพย์

กรรมการ
กรรมการสรรหาและพิจารณาคำตอบแทน



นายเศวต นราธิปกร

กรรมการ
กรรมการบริหาร



นางพิมพ์า จิះพรทิพย์

กรรมการ



นายเลอพงศ์ วงศ์ทวีพัฒน์

กรรมการ



นายสมศักดิ์ พุกกะวัน

กรรมการ
กรรมการผู้จัดการ

รายละเอียดเกี่ยวกับกรรมการและเลขานุการบริษัท

ณ วันที่ 31 ธันวาคม 2559



พลอากาศเอกบุรียรัตน์ รัตนวานิช (อายุ 68 ปี)

ตำแหน่ง/วันที่ได้รับแต่งตั้ง (วาระการดำรงตำแหน่ง 3 ปี)

- กรรมการอิสระ
- ประธานกรรมการ
- กรรมการตรวจสอบ

ได้รับการแต่งตั้งเป็นกรรมการครั้งแรกเมื่อ 9 กันยายน 2552
(แต่งตั้งล่าสุดเมื่อ 26 เมษายน 2559)

คุณวุฒิทางการศึกษา

วทบ. (ทอ)

ประวัติอบรม

DAP รุ่นที่ 26 วันที่ 5 ตุลาคม 2547

DCP รุ่นที่ 122/2553

หลักสูตรการกำกับดูแลกิจการสำหรับกรรมการและผู้บริหารระดับสูง
ของรัฐวิสาหกิจและองค์การมหาชน รุ่นที่ 5 สถาบันพัฒนากรรมการ
และผู้บริหารระดับสูงของภาครัฐ

สัดส่วนการถือหุ้นในบริษัท (%)

-

ความสัมพันธ์ทางครอบครัวระหว่างกรรมการและผู้บริหาร

ไม่มีความสัมพันธ์

ประสบการณ์ทำงาน/การดำรงตำแหน่งในบริษัทอื่น

ตำแหน่งในบริษัทจดทะเบียนอื่น

ปี 2558 - ปัจจุบัน

กรรมการอิสระและกรรมการตรวจสอบ
ประธานกรรมการสรรหาและพิจารณาตอบแทน
บริษัท บูรพาเทคนิคคอล เอ็นจิเนียริง จำกัด (มหาชน)
ประเภทธุรกิจ บริการจัดหาแรงงาน

ปี 2558 - ปัจจุบัน

ปี 2557 - ปัจจุบัน

ประธานกรรมการสรรหาและพิจารณาตอบแทน
กรรมการอิสระและกรรมการตรวจสอบ
บริษัท ออริจิน พร็อพเพอร์ตี้ จำกัด (มหาชน)
ประเภทธุรกิจ ขายอสังหาริมทรัพย์

ปี 2551 - ปี 2554

กรรมการตรวจสอบ
บริษัท ท่าอากาศยานไทย จำกัด (มหาชน)

ตำแหน่งในบริษัทอื่น

ปี 2552

รองผู้อำนวยการทหารสูงสุด
กองบัญชาการกองทัพไทย

ปี 2546 - ปี 2551

กรรมการ บริษัท ทีโอเอ โดฟเคม อินดัสตรีส์ จำกัด
ประเภทธุรกิจ ผลิตภัณฑ์

นายไพฑูรย์ เลิศปัญญาเบระ (อายุ 63 ปี)

ตำแหน่ง/วันที่ได้รับแต่งตั้ง (วาระการดำรงตำแหน่ง 3 ปี)

- กรรมการอิสระ
- ประธานกรรมการตรวจสอบ
- กรรมการสรรหาและพิจารณาตอบแทน

ได้รับการแต่งตั้งเป็นกรรมการครั้งแรก 15 กุมภาพันธ์ 2548
(แต่งตั้งล่าสุดเมื่อ 24 เมษายน 2557)

คุณวุฒิทางการศึกษา

ปริญญาตรี สาขาพาณิชยศาสตร์และการบัญชี
มหาวิทยาลัยธรรมศาสตร์

ประวัติอบรม

DAP รุ่นที่ 35 วันที่ 7 มีนาคม 2548

สัดส่วนการถือหุ้นในบริษัท (%)

-

ความสัมพันธ์ทางครอบครัวระหว่างกรรมการและผู้บริหาร

ไม่มีความสัมพันธ์

ประสบการณ์ทำงาน/การดำรงตำแหน่งในบริษัทอื่น

ตำแหน่งในบริษัทจดทะเบียนอื่น

-

ตำแหน่งในบริษัทอื่น

ปี 2559 - ปัจจุบัน

กรรมการบริษัท ทีโอเอ - พีทีโอเอช จำกัด
ประเภทธุรกิจ ให้เช่าสิ่งปลูกสร้าง

ปี 2558 - ปัจจุบัน

กรรมการบริษัท ทาคาตะ - ทีโอเอ จำกัด
ประเภทธุรกิจ ผลิตภัณฑ์นิรภัย

ปี 2544 - ปี 2558

กรรมการบริษัท พีวเจอร์ เพอร์เฟค ซินดิเคท จำกัด
ประเภทธุรกิจ บริการรับค้าประกัน

และให้เข้าพื้นที่

กรรมการ บริษัท เบทเทอร์เดย์ แมเนจเม้นท์ จำกัด
ประเภทธุรกิจ บริการให้เช่าพื้นที่

ปี 2547 - ปี 2549

กรรมการผู้จัดการ
บริษัท ดิลมาตินเอร์ (ประเทศไทย) จำกัด

ปี 2533 - ปี 2545

ผู้ช่วยกรรมการผู้จัดการ
บริษัท ออคิตแบกส์ คอปอเรชั่น จำกัด
ประเภทธุรกิจ ผลิตภัณฑ์



รายละเอียดเกี่ยวกับกรรมการและเลขานุการบริษัท

ณ วันที่ 31 ธันวาคม 2559

นายพัฒนา วิศวกรรม (อายุ 64 ปี)

ตำแหน่ง/วันที่ได้รับแต่งตั้ง (วาระการดำรงตำแหน่ง 3 ปี)

- กรรมการอิสระ
 - กรรมการตรวจสอบ
 - ประธานกรรมการสรรหาและพิจารณาคำตอบแทน
- ได้รับการแต่งตั้งเป็นกรรมการครั้งแรกเมื่อ 27 เมษายน 2553
(แต่งตั้งล่าสุดเมื่อ 26 เมษายน 2559)

คุณวุฒิทางการศึกษา

พาณิชยการ วิทยาลัยเซนต์หลุยส์

ประวัติอบสม

DAP รุ่นที่ 77 วันที่ 21 มกราคม 2552

สัดส่วนการถือหุ้นในบริษัท (%)

-

ความสัมพันธ์ทางครอบครัวระหว่างกรรมการและผู้บริหาร
ไม่มีความสัมพันธ์

ประสบการณ์ทำงาน/การดำรงตำแหน่งในบริษัทอื่น
ตำแหน่งในบริษัทจดทะเบียนอื่น

-

ตำแหน่งในบริษัทอื่น

ปัจจุบัน

กรรมการ

บริษัท ลินสยามเมทัลโลยีเซ็นเตอร์ (1984) จำกัด
ประเภทธุรกิจ จำหน่าย สแตนเลส, ทองเหลือง,
ทองแดง, ทองเหลือง

ปัจจุบัน

กรรมการ

บริษัท ลินสยามอินเตอร์เนชั่นแนลกรุ๊ป (1991) จำกัด
ประเภทธุรกิจ จำหน่าย สแตนเลส, ทองเหลือง,
ทองแดง, ทองเหลือง

ปี 2542 - ปัจจุบัน

กรรมการผู้จัดการ

บริษัท ลินสยามอินเตอร์คูลลิ่ง จำกัด
ประเภทธุรกิจ นำเข้า/จำหน่ายอะไหล่เครื่องเย็น

ปี 2517 - ปี 2542

ห้างหุ้นส่วนจำกัด ลินสยาม เอ็นจิเนียริง

นายสาทิส ด้วงธรรม (อายุ 60 ปี)

ตำแหน่ง/วันที่ได้รับแต่งตั้ง (วาระการดำรงตำแหน่ง 3 ปี)

กรรมการและประธานกรรมการบริหาร,
กรรมการผู้มีอำนาจลงนาม
ได้รับการแต่งตั้งเป็นกรรมการครั้งแรก 26 กรกฎาคม 2547
(แต่งตั้งล่าสุดเมื่อ 28 เมษายน 2558)

คุณวุฒิทางการศึกษา

ปริญญาตรี สาขาเศรษฐศาสตร์ มหาวิทยาลัยธรรมศาสตร์

ประวัติอบสม

DAP รุ่นที่ 26 วันที่ 5 ตุลาคม 2547

สัดส่วนการถือหุ้นในบริษัท (%)

3.39%

ความสัมพันธ์ทางครอบครัวระหว่างกรรมการและผู้บริหาร
ไม่มีความสัมพันธ์

ประสบการณ์ทำงาน/การดำรงตำแหน่งในบริษัทอื่น
ตำแหน่งในบริษัทจดทะเบียนอื่น

ปี 2542 - ปัจจุบัน กรรมการ บริษัท สาลี พรินท์ติ้ง จำกัด (มหาชน)
ประเภทธุรกิจ ผลิตฉลากสินค้าคุณภาพสูง

ตำแหน่งในบริษัทอื่น

ปี 2559 - ปัจจุบัน

กรรมการผู้จัดการ

บริษัท เพชรสยาม (ประเทศไทย) จำกัด
ประเภทธุรกิจ ผลิตและจำหน่ายสินค้าพลาสติก
ประเภทเครื่องใช้ในครัวเรือน

ปี 2548 - ปัจจุบัน

กรรมการผู้จัดการ

บริษัท บงกชแก้ว (ประเทศไทย) จำกัด
ประเภทธุรกิจ ผลิตและจำหน่ายเครื่องสำอาง

ปี 2556 - ปี 2558

กรรมการ

บริษัท สาลี เอ็นจิเนียริง จำกัด
ประเภทธุรกิจ ผลิตแม่พิมพ์

ปี 2542 - ปี 2556

กรรมการ

บริษัท สาลี ซีเอฟที (ประเทศไทย) จำกัด
ประเภทธุรกิจ จำหน่ายแม่พิมพ์

ปี 2542 - ปี 2547

กรรมการ

บริษัท ยูเนี่ยน ชันไรส์ จำกัด
ประเภทธุรกิจ รับซื้อถาดไอซี

ปี 2542 - ปี 2547

รองกรรมการผู้จัดการ

บริษัท วีไอวี อินเตอร์คอม จำกัด
ประเภทธุรกิจ จำหน่ายเคมีภัณฑ์

รายละเอียดเกี่ยวกับกรรมการและเลขานุการบริษัท

ณ วันที่ 31 ธันวาคม 2559

นายสุชาติ จีวะพรทิพย์ (อายุ 65 ปี)

ตำแหน่ง/วันที่ได้รับแต่งตั้ง (วาระการดำรงตำแหน่ง 3 ปี)

- กรรมการ
 - กรรมการผู้มีอำนาจลงนาม
 - กรรมการสรรหาและพิจารณาค่าตอบแทน
- ได้รับการแต่งตั้งเป็นกรรมการครั้งแรก 26 กรกฎาคม 2547
(แต่งตั้งล่าสุดเมื่อ 24 เมษายน 2557)

คุณวุฒิทางการศึกษา

ประกาศนียบัตรมัธยมศึกษาโรงเรียนรุจิเรวีวิทยา

ประวัติอบสม

DAP รุ่นที่ 26 วันที่ 5 ตุลาคม 2547

สัดส่วนการถือหุ้นในบริษัท (%)

-

ความสัมพันธ์ทางครอบครัวระหว่างกรรมการและผู้บริหาร

สามีนางพิมพ์ จีวะพรทิพย์ (กรรมการ)

ประสบการณ์ทำงาน/การดำรงตำแหน่งในบริษัทอื่น

ตำแหน่งในบริษัทจดทะเบียนอื่น

- | | |
|--------------------|--|
| ปี 2551 - ปัจจุบัน | รองประธานกรรมการ |
| ปี 2546 - ปี 2550 | ประธานกรรมการ
บริษัท สาลี คัลเลอร์ จำกัด (มหาชน)
ประเภทรูทิก ผลิตภัณฑ์พลาสติก |
| ปี 2558 - ปัจจุบัน | กรรมการและประธานกรรมการบริหาร |
| ปี 2542 - ปี 2558 | ประธานกรรมการ
บริษัท สาลี พรินท์ติ้ง จำกัด (มหาชน)
ประเภทรูทิก ผลิตภัณฑ์พลาสติกคุณภาพสูง |

ตำแหน่งในบริษัทอื่น

- | | |
|--------------------|---|
| ปี 2548 - ปัจจุบัน | ประธานกรรมการ
บริษัท สาลี เอ็นจิเนียริง จำกัด
ประเภทรูทิก ผลิตภัณฑ์ |
| ปี 2543 - ปัจจุบัน | ประธานกรรมการบริหาร
บริษัท วีไอวี อินเตอร์คอม จำกัด
ประเภทรูทิก นำเข้าและจำหน่ายเคมีภัณฑ์ |
| ปี 2557 - ปัจจุบัน | ประธานกรรมการ |
| ปี 2543 - ปี 2556 | ประธานกรรมการบริหาร
บริษัท ไวต้า จำกัด
ประเภทรูทิก ผลิตภัณฑ์และจำหน่ายเคมีภัณฑ์
สำหรับสัตว์ |
| ปี 2549 - ปัจจุบัน | กรรมการ
บริษัท ฟรุทากะ วีไอวี (ประเทศไทย) จำกัด
ประเภทรูทิก ขายส่งชิ้นส่วน
เครื่องอิเล็กทรอนิกส์ |
| ปี 2540 - ปัจจุบัน | กรรมการ
บริษัท ชันโย กาเซ (ไทยแลนด์) จำกัด
ประเภทรูทิก ผลิตภัณฑ์และจำหน่ายผลิตภัณฑ์
เคมีในต่างประเทศ |
| ปี 2533 - ปัจจุบัน | กรรมการ บริษัท วีไอวี โฮลดิ้ง จำกัด
ประเภทรูทิก ให้เช่าสถานที่เก็บสินค้า |
| ปี 2522 - ปัจจุบัน | กรรมการ บริษัท เฟเวอร์เทรด จำกัด
ประเภทรูทิก จำหน่ายการดอวยพรต่างๆ |
| ปี 2556 - ปี 2558 | ประธานกรรมการ
บริษัท สาลี ซีเอฟที (ประเทศไทย) จำกัด
ประเภทรูทิก ผลิตภัณฑ์และจำหน่ายแม่พิมพ์ |

นายเศวต นราธิปกร (อายุ 61 ปี)

ตำแหน่ง/วันที่ได้รับแต่งตั้ง (วาระการดำรงตำแหน่ง 3 ปี)

- กรรมการและกรรมการผู้มีอำนาจลงนาม
- ได้รับการแต่งตั้งเป็นกรรมการครั้งแรก 26 กรกฎาคม 2547
(แต่งตั้งล่าสุดเมื่อ 28 เมษายน 2558)

คุณวุฒิทางการศึกษา

ปริญญาตรี สาขาวิทยาศาสตร์เคมี มหาวิทยาลัยเชียงใหม่

ประวัติอบสม

DAP รุ่นที่ 26 วันที่ 5 ตุลาคม 2547

สัดส่วนการถือหุ้นในบริษัท (%)

3.57%

ความสัมพันธ์ทางครอบครัวระหว่างกรรมการและผู้บริหาร

ไม่มีความสัมพันธ์

ประสบการณ์ทำงาน/การดำรงตำแหน่งในบริษัทอื่น

ตำแหน่งในบริษัทจดทะเบียนอื่น

- ปี 2542 - ปัจจุบัน กรรมการผู้จัดการ

บริษัท สาลี พรินท์ติ้ง จำกัด (มหาชน)
ประเภทรูทิก ผลิตภัณฑ์พลาสติกคุณภาพสูง

ตำแหน่งในบริษัทอื่น

- | | |
|--------------------|---|
| ปี 2559 - ปัจจุบัน | กรรมการ บริษัท เพชรสยาม (ประเทศไทย) จำกัด
ประเภทรูทิก ผลิตภัณฑ์และจำหน่ายสินค้าพลาสติก
ประเภทของใช้ในครัวเรือน |
| ปี 2548 - ปัจจุบัน | กรรมการ บริษัท บงกชแก้ว (ประเทศไทย) จำกัด
ประเภทรูทิก จำหน่ายเครื่องสังฆทาน |
| ปี 2556 - ปี 2558 | กรรมการ บริษัท สาลี เอ็นจิเนียริง จำกัด
ประเภทรูทิก ผลิตภัณฑ์ |
| ปี 2542 - ปี 2547 | กรรมการ บริษัท สาลี ซีเอฟที (ประเทศไทย) จำกัด
ประเภทรูทิก จำหน่ายแม่พิมพ์
รองกรรมการผู้จัดการ
บริษัท วีไอวี อินเตอร์คอม จำกัด
ประเภทรูทิก จำหน่ายเคมีภัณฑ์
กรรมการ บริษัท เค.ตรอนคอมพิวเตอร์ จำกัด |



รายละเอียดเกี่ยวกับกรรมการและเลขานุการบริษัท

ณ วันที่ 31 ธันวาคม 2559

นางพิมพ์ จิระพรทิพย์ (อายุ 65 ปี)

ตำแหน่ง/วันที่ได้รับแต่งตั้ง (วาระการดำรงตำแหน่ง 3 ปี)

กรรมการ

ได้รับการแต่งตั้งเป็นกรรมการครั้งแรก 26 กรกฎาคม 2547

(แต่งตั้งล่าสุดเมื่อ 26 เมษายน 2559)

คุณวุฒิทางการศึกษา

ประกาศนียบัตร Business Management Winona Technical Institute MN USA.

ประวัติอบรม

DAP รุ่นที่ 26 วันที่ 5 ตุลาคม 2547

สัดส่วนการถือหุ้นในบริษัท (%)

-

ความสัมพันธ์ทางครอบครัวระหว่างกรรมการและผู้บริหาร

ภรรยา นายสุชาติ จิระพรทิพย์ (กรรมการ)

ประสบการณ์ทำงาน/การดำรงตำแหน่งในบริษัทอื่น

-

ตำแหน่งในบริษัทอื่น

ปี 2543 - ปัจจุบัน

กรรมการ บริษัท วิโอวี อินเทอร์เน็ต จำกัด
ประเภทธุรกิจ นำเข้าและจำหน่ายเคมีภัณฑ์

ปี 2543 - ปัจจุบัน

กรรมการ บริษัท ไวต้า จำกัด
ประเภทธุรกิจ ผลิตและจำหน่ายเคมีภัณฑ์
สำหรับสัตว์

เคยถูกลงโทษในการกระทำที่ไม่เป็นธรรมในการซื้อขายหลักทรัพย์ ตาม พ.ร.บ.
หลักทรัพย์ฯ มาตรา 243 (1) ประกอบ 244 และ 243 (2) ประกอบ ปอ.83 (คำสั่งเปรียบเทียบ
ที่ 56/2555)

นายเลอพงศ์ วงศ์ทวีพัฒน์ (อายุ 67 ปี)

ตำแหน่ง/วันที่ได้รับแต่งตั้ง (วาระการดำรงตำแหน่ง 3 ปี)

กรรมการและกรรมการผู้มีอำนาจลงนาม

ได้รับการแต่งตั้งเป็นกรรมการครั้งแรก 26 กรกฎาคม 2547

(แต่งตั้งล่าสุดเมื่อ 24 เมษายน 2559)

คุณวุฒิทางการศึกษา

ประกาศนียบัตรอาชีวศึกษา วิทยาลัยพาณิชยอัสสัมชัญ

ประวัติอบรม

DAP รุ่นที่ 26 วันที่ 5 ตุลาคม 2547

สัดส่วนการถือหุ้นในบริษัท (%)

2.95%

ความสัมพันธ์ทางครอบครัวระหว่างกรรมการและผู้บริหาร

ไม่มีความสัมพันธ์

ประสบการณ์ทำงาน/การดำรงตำแหน่งในบริษัทอื่น

-

ตำแหน่งในบริษัทอื่น

ปี 2553 - ปัจจุบัน

กรรมการบริหาร
บริษัท ทรีบอนด์ วิโอวี เซลล์ (ประเทศไทย) จำกัด

ประเภทธุรกิจ จำหน่ายกาวยาทุกประเภท

ปัจจุบัน

กรรมการผู้จัดการ

บริษัท ทรีบอนด์ เทคโนโลยี จำกัด

ประเภทธุรกิจ ผลิตฝาคาบด้านบนของฮาร์ดดิสก์ไดรฟ์

ปัจจุบัน

กรรมการ บริษัท ไวต้า จำกัด

ประเภทธุรกิจ ผลิตและจำหน่ายเคมีภัณฑ์สำหรับสัตว์

ปัจจุบัน

กรรมการ บริษัท ไวต้า นิวเทรชั่น จำกัด

ประเภทธุรกิจ ผลิตและจำหน่ายวัตถุดิบเคมีภัณฑ์/
เวชภัณฑ์สำหรับสัตว์

ปี 2542 - ปี 2552

กรรมการ บริษัท วิโอวี อินเทอร์เน็ต จำกัด
ประเภทธุรกิจ นำเข้าและจำหน่ายเคมีภัณฑ์

รายละเอียดเกี่ยวกับกรรมการและเลขานุการบริษัท

ณ วันที่ 31 ธันวาคม 2559



นายสมศักดิ์ พุกพะวัน (อายุ 61 ปี)

ตำแหน่ง/วันที่ได้รับแต่งตั้ง (วาระการดำรงตำแหน่ง 3 ปี)

- กรรมการ
 - กรรมการผู้จัดการ
 - รองกรรมการผู้จัดการ (รักษาการ)
- ได้รับการแต่งตั้งเป็นกรรมการครั้งแรกเมื่อ 25 กุมภาพันธ์ 2559

คุณวุฒิทางการศึกษา

ปริญญาตรี สาขาศึกษาศาสตร์ มหาวิทยาลัยศรีนครินทรวิโรฒ

ประวัติอบสม

DAP รุ่นที่ 128/2016 วันที่ 11 กรกฎาคม 2559

สัดส่วนการถือหุ้นในบริษัท (%)

-

ความสัมพันธ์ทางครอบครัวระหว่างกรรมการและผู้บริหาร

ไม่มีความสัมพันธ์

ประสบการณ์ทำงาน/การดำรงตำแหน่งในบริษัทอื่น
ตำแหน่งในบริษัทจดทะเบียนอื่น

-

ตำแหน่งในบริษัทอื่น

ปี 2559 - ปัจจุบัน

กรรมการ บริษัท เพชรสยาม (ประเทศไทย) จำกัด
ประเภทธุรกิจ ผลิตและจำหน่ายสินค้าพลาสติก
ประเภทเครื่องใช้ในครัวเรือน
กรรมการ บริษัท บงกชแก้ว (ประเทศไทย) จำกัด
ประเภทธุรกิจ ผลิตและจำหน่ายเครื่องสำอาง

นายสุพจน์ สุนทรินะ (อายุ 49 ปี)

ตำแหน่ง/วันที่ได้รับแต่งตั้ง

เลขานุการบริษัท
ได้รับการแต่งตั้งเมื่อวันที่ 13 สิงหาคม 2551

คุณวุฒิทางการศึกษา

ปริญญาโท สาขาบริหารธุรกิจ มหาวิทยาลัยธรรมศาสตร์
ปริญญาตรี สาขาบริหารธุรกิจ มหาวิทยาลัยอัสสัมชัญ

ประวัติอบสม

-

สัดส่วนการถือหุ้นในบริษัท (%)

-

ความสัมพันธ์ทางครอบครัวระหว่างกรรมการและผู้บริหาร

ไม่มีความสัมพันธ์

ประสบการณ์ทำงาน/การดำรงตำแหน่งในบริษัทอื่น
ตำแหน่งในบริษัทจดทะเบียนอื่น

-

ตำแหน่งในบริษัทอื่น

ปี 2559 - ปัจจุบัน

กรรมการ บริษัท เพชรสยาม (ประเทศไทย) จำกัด
ประเภทธุรกิจ ผลิตและจำหน่ายสินค้าพลาสติก
ประเภทเครื่องใช้ในครัวเรือน
กรรมการ บริษัท บงกชแก้ว (ประเทศไทย) จำกัด
ประเภทธุรกิจ ผลิตและจำหน่ายเครื่องสำอาง
ผู้จัดการส่วนฝ่ายการตลาด
ตลาดหลักทรัพย์แห่งประเทศไทย

ปี 2542 - ปี 2547



ข้อมูลคณะผู้บริหาร

ณ วันที่ 31 ธันวาคม 2559



นายสาทิส ตัตวธร
ประธานกรรมการบริหาร



นายเสวต นราธิปกร
กรรมการบริหาร



นายสมศักดิ์ พฤกษ์วัน
กรรมการผู้จัดการ



นายวีรวิธ วณิชยาลัย
ผู้จัดการฝ่ายบริหาร



นายสุพจน์ สุนทรินคะ
ผู้จัดการฝ่ายนักลงทุนสัมพันธ์
และพัฒนารธุรกิจ/
เลขานุการบริษัท



นางสาวศิริวรรณ ปัญจุมทุม
ผู้จัดการฝ่ายบัญชีและการเงิน

รายละเอียดเกี่ยวกับผู้บริหารและผู้มีอำนาจควบคุมบริษัท

ณ วันที่ 31 ธันวาคม 2559



นายสาทิส ด้ตวรร (อายุ 60 ปี)

ประธานกรรมการบริหาร

ความสัมพันธ์กับผู้บริหาร

ไม่มีความสัมพันธ์

สัดส่วนการถือหุ้นในบริษัท (%)

3.39%

การศึกษา

ปริญญาตรี สาขาเศรษฐศาสตร์ มหาวิทยาลัยธรรมศาสตร์

ประวัติอบรม

DAP รุ่นที่ 26 วันที่ 5 ตุลาคม 2547

ประวัติการทำงาน

- ปี 2559 - ปัจจุบัน กรรมการผู้จัดการ บริษัท เพชรสยาม (ประเทศไทย) จำกัด บริษัท บงกชแก้ว (ประเทศไทย) จำกัด
- ปี 2548 - ปัจจุบัน กรรมการผู้จัดการ บริษัท สาลี เอ็นจิเนียริง จำกัด
- ปี 2542 - ปัจจุบัน กรรมการ บริษัท สาลี ฟรันทดิ่ง จำกัด (มหาชน)
- ปี 2556 - ปี 2558 กรรมการ บริษัท สาลี ซีเอฟที (ประเทศไทย) จำกัด
- ปี 2542 - ปี 2556 กรรมการ บริษัท ยูเนี่ยน ชันโรส จำกัด
- ปี 2542 - ปี 2547 รองกรรมการผู้จัดการ บริษัท วิโอวี อินเตอร์เคม จำกัด

นายเศวต นราธิปกร (อายุ 61 ปี)

กรรมการบริหาร

ความสัมพันธ์กับผู้บริหาร

ไม่มีความสัมพันธ์

สัดส่วนการถือหุ้นในบริษัท (%)

3.57%

การศึกษา

ปริญญาตรี สาขาวิทยาศาสตร์เคมี มหาวิทยาลัยเชียงใหม่

ประวัติอบรม

DAP รุ่นที่ 26 วันที่ 5 ตุลาคม 2547

ประวัติการทำงาน

- ปี 2542 - ปัจจุบัน กรรมการผู้จัดการ บริษัท สาลี ฟรันทดิ่ง จำกัด (มหาชน)
- ปี 2559 - ปัจจุบัน กรรมการ บริษัท เพชรสยาม (ประเทศไทย) จำกัด บริษัท บงกชแก้ว (ประเทศไทย) จำกัด
- ปี 2548 - ปัจจุบัน กรรมการบริษัท สาลี เอ็นจิเนียริง จำกัด
- ปี 2556 - ปี 2558 กรรมการบริษัท สาลี ซีเอฟที (ประเทศไทย) จำกัด
- ปี 2542 - ปี 2547 รองกรรมการผู้จัดการ บริษัท วิโอวี อินเตอร์เคม จำกัด

นายสมศักดิ์ พุกกะวัน (อายุ 61 ปี)

กรรมการผู้จัดการ

รองกรรมการผู้จัดการ (รักษาการ)

ความสัมพันธ์กับผู้บริหาร

ไม่มีความสัมพันธ์

สัดส่วนการถือหุ้นในบริษัท (%)

0%

การศึกษา

ปริญญาตรี สาขาศึกษาศาสตร์ มหาวิทยาลัยศรีนครินทรวิโรฒ

ประวัติอบรม

DAP รุ่นที่ 128/2016 วันที่ 11 กรกฎาคม 2559

ประวัติการทำงาน

- ปี 2559 - ปัจจุบัน กรรมการ/กรรมการผู้จัดการ บริษัท สาลีอุตสาหกรรม จำกัด (มหาชน)
- ปี 2559 - ปัจจุบัน กรรมการ บริษัท เพชรสยาม (ประเทศไทย) จำกัด บริษัท บงกชแก้ว (ประเทศไทย) จำกัด
- ปี 2542 - ม.ย. 2558 ผู้จัดการฝ่ายผลิต บริษัท สาลีอุตสาหกรรม จำกัด (มหาชน)



รายละเอียดเกี่ยวกับผู้บริหารและผู้มีอำนาจควบคุมบริษัท

ณ วันที่ 31 ธันวาคม 2559

นายวิริทธิ์ วณิชยาสัย (อายุ 61 ปี)	นายสุพจน์ สุนทรินคะ (อายุ 49 ปี)
<p>ผู้จัดการฝ่ายบริหาร</p> <p>ความสัมพันธ์กับผู้บริหาร ไม่มีความสัมพันธ์</p> <p>สัดส่วนการถือหุ้นในบริษัท (%) 0.13%</p> <p>การศึกษา ปริญญาตรี สาขาบริหารธุรกิจ มหาวิทยาลัยรามคำแหง</p> <p>ประวัติการทำงาน ปี 2536 - ปัจจุบัน ผู้จัดการฝ่ายบริหาร บริษัท สาลี่อุตสาหกรรม จำกัด (มหาชน)</p>	<p>ผู้จัดการฝ่ายนักลงทุนสัมพันธ์และพัฒนารูทกิจ ผู้จัดการฝ่ายเทคโนโลยีสารสนเทศ (รักษาการ)</p> <p>ความสัมพันธ์กับผู้บริหาร ไม่มีความสัมพันธ์</p> <p>สัดส่วนการถือหุ้นในบริษัท (%) 0%</p> <p>การศึกษา - ปริญญาโท สาขาบริหารธุรกิจ มหาวิทยาลัยธรรมศาสตร์ - ปริญญาตรี สาขาบริหารธุรกิจ มหาวิทยาลัยอัสสัมชัญ</p> <p>ประวัติการทำงาน ปี 2547 - ปัจจุบัน ผู้จัดการฝ่ายนักลงทุนสัมพันธ์และพัฒนารูทกิจ บริษัท สาลี่อุตสาหกรรม จำกัด (มหาชน) ปี 2559 - ปัจจุบัน กรรมการ บริษัท เพชรสยาม (ประเทศไทย) จำกัด บริษัท บงกชแก้ว (ประเทศไทย) จำกัด ปี 2542 - ปี 2547 ผู้จัดการส่วน ฝ่ายการตลาด ตลาดหลักทรัพย์แห่งประเทศไทย</p>
นางสาวศิริวรรณ ปัญจกม (อายุ 40 ปี)	
<p>ผู้จัดการฝ่ายบัญชีและการเงิน</p> <p>ความสัมพันธ์กับผู้บริหาร ไม่มีความสัมพันธ์</p> <p>สัดส่วนการถือหุ้นในบริษัท (%) 0%</p> <p>การศึกษา - ปริญญาโท สาขาบริหารธุรกิจ มหาวิทยาลัยเทคโนโลยี ราชภัฏธนบุรี - ปริญญาตรี สาขาการบัญชี มหาวิทยาลัยกรุงเทพ</p> <p>ประวัติอาชญากรรม DAP รุ่นที่ 128/2016 วันที่ 11 กรกฎาคม 2559</p> <p>ประวัติการทำงาน ปี 2558 - ปัจจุบัน ผู้จัดการฝ่ายบัญชีและการเงิน ปี 2548 - ปี 2558 ผู้จัดการแผนกบัญชีและการเงิน ปี 2542 - ปี 2548 หัวหน้าแผนกบัญชีและการเงิน บริษัท สาลี่อุตสาหกรรม จำกัด (มหาชน)</p>	



บริษัท สาลี่อุตสาหกรรม จำกัด (มหาชน) (“บริษัท”) ก่อตั้งขึ้นเมื่อวันที่ 4 มกราคม 2536 ด้วยทุนจดทะเบียน 15 ล้านบาท โดยกลุ่มผู้ถือหุ้นใหญ่และกลุ่มผู้บริหารของบริษัท วีไอวี อินเตอร์คอม จำกัด ได้แก่ กลุ่มจีวีเพรทียัพ กลุ่มอัสวากาญจน์ กลุ่มดัตวธร กลุ่มนราธิปกร กลุ่มวงศ์ทวีพัฒน์ ซึ่งประกอบธุรกิจด้านการจำหน่ายเคมีภัณฑ์ที่มีชื่อเสียงเป็นที่ยอมรับในด้านคุณภาพจากลูกค้ามาเป็นเวลานานกว่า 40 ปี โดยการนำเสนอผลิตภัณฑ์ทางด้านเคมีภัณฑ์ให้แก่ลูกค้า ทำให้กลุ่ม วีไอวี อินเตอร์คอม เล็งเห็นช่องว่างทางการค้า ซึ่งในขณะนั้นวัตถุดิบหลาย ๆ ประเภทที่ลูกค้าใช้ในการผลิตยังคงมีการซื้อจากต่างประเทศ ดังนั้น กลุ่มผู้ถือหุ้นและผู้บริหารของบริษัท จึงทำการขยายขอบเขตการดำเนินธุรกิจไปยังธุรกิจอื่น ๆ เพื่อตอบสนองความต้องการของตลาดในแต่ละกลุ่มลูกค้า โดยได้จัดตั้งบริษัท สาลี่อุตสาหกรรม จำกัด ขึ้นเพื่อประกอบธุรกิจผลิตชิ้นส่วนพลาสติก และต่อมาในปี 2539 ได้จัดตั้งบริษัท สาลี่ พรินต์ติ้ง จำกัด เพื่อประกอบธุรกิจผลิตฉลากสินค้า

บริษัทฯ จดทะเบียนในตลาดหลักทรัพย์ เอ็ม เอ ไอ ในวันที่ 28 เมษายน 2548 ด้วยทุนจดทะเบียน 145,000,000 บาท โดยใช้ชื่อย่อในการซื้อขายหลักทรัพย์ว่า “SALEE”

บริษัท สาลี่อุตสาหกรรม จำกัด (มหาชน) ประกอบธุรกิจรับจ้างผลิตชิ้นส่วนพลาสติก ประเภทอิเล็กทรอนิกส์และเครื่องใช้ไฟฟ้าให้กับผู้ผลิตสินค้าต้นแบบ (Original Equipment Manufacturer : OEM) และ Subcontractors ของผู้ผลิตสินค้าต้นแบบ OEM ซึ่งส่วนใหญ่จะเป็นผู้ผลิตสัญชาติญี่ปุ่น ที่มีฐานการผลิตในประเทศไทยและต่างประเทศ

ธุรกิจหลักของบริษัทแบ่งออกได้เป็น 2 ลักษณะ คือ ธุรกิจผลิตชิ้นส่วนพลาสติกแบบฉีด (Plastic Injection) และธุรกิจผลิตชิ้นส่วนพลาสติก แบบขึ้นรูป (Vacuum Pressure Forming) ตลอดระยะเวลาที่ผ่านมาปริมาณการผลิตและกลุ่มลูกค้าของงานทั้งสองประเภท (Plastic Injection และ Vacuum Pressure Forming) ของบริษัทมีจำนวนเพิ่มขึ้นอย่างต่อเนื่อง ในปี 2556 บริษัทได้เพิ่มกำลังการผลิตด้านการฉีดพลาสติกโดยการสร้างโรงงานการผลิตเพิ่ม เพื่อรองรับกำลังการผลิตที่เพิ่มขึ้นเพื่อตอบสนองความต้องการของลูกค้า

บริษัท สาลี่ พรินต์ติ้ง จำกัด จัดตั้งขึ้นเมื่อปี 2539 เพื่อประกอบธุรกิจด้านการผลิตการพิมพ์ฉลาก โดยเฉพาะฉลากชนิดที่มีกาวในตัว (Self-adhesive Label) ต่อมาบริษัทได้แปรสภาพเป็นบริษัทมหาชนจำกัด โดยเปลี่ยนชื่อเป็น บริษัท สาลี่ พรินต์ติ้ง จำกัด (มหาชน) จดทะเบียนเสร็จเมื่อวันที่ 1 สิงหาคม 2557 และเข้าจดทะเบียนในตลาดหลักทรัพย์แห่งประเทศไทย เมื่อวันที่ 7 พฤษภาคม 2558 โดยใช้ชื่อย่อหลักทรัพย์ว่า “SLP” ซึ่งภายหลังเข้าจดทะเบียนบริษัทฯ ถือหุ้นอยู่ในบริษัท สาลี่ พรินต์ติ้ง จำกัด (มหาชน) ร้อยละ 65

บริษัท สาลี่ เอ็นจิเนียริง จัดตั้งเมื่อวันที่ 3 ตุลาคม 2548 เพื่อทำธุรกิจผลิตแม่พิมพ์ฉีดและขึ้นรูปพลาสติก เพื่อเป็นการเสริมความแข็งแกร่งให้แก่ธุรกิจของบริษัท และทำให้บริษัทมีบริการที่ครบวงจรมากขึ้น โดยบริษัทถือหุ้นอยู่ในบริษัท สาลี่ เอ็นจิเนียริง จำกัด ในอัตราส่วนร้อยละ 100

เมื่อวันที่ 24 กุมภาพันธ์ 2559 ที่ประชุมคณะกรรมการบริษัทบริษัทครั้งที่ 2/2559 มีมติอนุมัติการร่วมลงทุนจัดตั้งบริษัทใหม่ คือ บริษัท เพชรสยาม (ประเทศไทย) จำกัด เพื่อประกอบธุรกิจผลิตและจำหน่ายสินค้าพลาสติกประเภทของใช้ในครัวเรือนผ่านทางโมเดิร์นเทรดต่าง ๆ เพื่อเสริมความแข็งแกร่งในธุรกิจฉีดพลาสติก ซึ่งบริษัท เพชรสยาม (ประเทศไทย) จำกัด เริ่มประกอบธุรกิจและดำเนินการผลิตเมื่อวันที่ 1 กรกฎาคม 2559 โดยบริษัทถือหุ้นในบริษัท เพชรสยาม (ประเทศไทย) ร้อยละ 75.50 ทั้งนี้ บริษัท เพชรสยาม (ประเทศไทย) จำกัด มีบริษัทย่อยอีกหนึ่งแห่ง คือ บริษัท บงกชแก้ว (ประเทศไทย) จำกัด ซึ่งดำเนินการผลิตและจำหน่ายเครื่องสำอางภัณฑ์



นโยบาย วิสัยทัศน์ วัตถุประสงค์ เป้าหมายหรือกลยุทธ์ในการดำเนินงานของกลุ่มบริษัท

ณ วันที่ 31 ธันวาคม 2559

กลุ่มบริษัทมีนโยบายผลิตสินค้าที่มีคุณภาพสูงและการให้บริการที่รวดเร็ว เพื่อมุ่งเน้นสำหรับลูกค้าที่ต้องการงานในลักษณะดังกล่าว โดยเฉพาะลูกค้าที่เป็นบริษัทข้ามชาติต่าง ๆ ซึ่งไม่ได้เน้นที่ราคาสินค้าเป็นสำคัญ

วิสัยทัศน์

“เป็นผู้นำด้านการผลิตอย่างครบวงจรสำหรับชิ้นส่วนพลาสติกและงานพิมพ์หลากหลายคุณภาพสูง”

วัตถุประสงค์

- ผลิตชิ้นส่วนพลาสติกและงานพิมพ์หลากหลายที่มีคุณภาพสูงและเชื่อถือได้
- ผลิตชิ้นส่วนพลาสติกและงานพิมพ์หลากหลายได้อย่างครบวงจรตามความต้องการของลูกค้า ตั้งแต่การออกแบบจนกระทั่งผลิตเป็นสินค้าตามที่ลูกค้าต้องการ
- สนองตอบต่อความต้องการของลูกค้าที่หลากหลายได้อย่างรวดเร็วและทันต่อความต้องการ

เป้าหมายในการดำเนินธุรกิจ

ด้านธุรกิจผลิตชิ้นส่วนพลาสติก บริษัทมีเป้าหมายในการดำเนินงาน ดังนี้

1. เพิ่มสายผลิตภัณฑ์ที่รับจ้างผลิตให้มีความหลากหลายขึ้น โดยเฉพาะสายผลิตภัณฑ์ที่บริษัทเล็งเห็นว่ามีศักยภาพในการเติบโต เช่น สายผลิตภัณฑ์ทางด้านเครื่องมือแพทย์ เป็นต้น โดยปัจจุบันบริษัท ได้ขยายฐานลูกค้าในอุตสาหกรรมดังกล่าว
2. ปรับปรุงมาตรฐานการดำเนินงานในด้านต่าง ๆ เพิ่มขึ้น เพื่อให้ลูกค้ามีความมั่นใจในการดำเนินธุรกิจของบริษัท
3. ขยายฐานลูกค้าไปยังกลุ่มลูกค้าใหม่ทางด้านโมเดิร์นเทรด ผ่านบริษัท เพชรสยาม (ประเทศไทย) จำกัด ซึ่งเป็นบริษัทย่อย

ด้านธุรกิจพิมพ์หลากหลายสินค้า บริษัทมีเป้าหมายในการดำเนินงาน ดังนี้

1. เจาะกลุ่มลูกค้าบริษัทข้ามชาติที่เข้ามาตั้งฐานผลิตในประเทศไทย
2. พยายามเพิ่มประเภทหรือชนิดของสินค้าจากลูกค้าเดิมที่มีอยู่ เพื่อเพิ่มยอดขายจากกลุ่มลูกค้าเดิม เพราะปัจจุบันกลุ่มลูกค้าของบริษัทซึ่งเป็นบริษัทข้ามชาติรายใหญ่อำนาจด้านการจำหน่ายสินค้าอุปโภคบริโภคนั้น ยังมีสินค้าอีกเป็นจำนวนมากที่บริษัทสามารถจะเข้าไปสนับสนุนด้านการผลิตให้ได้
3. เนื่องจากภาวะเศรษฐกิจที่ชะลอตัว บริษัทจึงได้ชะลอการนำเงินที่ได้จากการระดมทุนผ่านตลาดหลักทรัพย์ฯ เพื่อไปก่อสร้างโรงงานใหม่ออกไปก่อน โดยจะนำเงินบางส่วนไปลงทุนในเครื่องจักรที่ทันสมัยเพื่อทดแทนเครื่องจักรเก่า

ด้านธุรกิจผลิตและจำหน่ายแม่พิมพ์

เนื่องด้วยกลุ่มลูกค้าของธุรกิจผลิตและจำหน่ายแม่พิมพ์ซึ่งดำเนินการโดย บริษัท สาลีเอ็นจิ้นเนียริง จำกัด เป็นกลุ่มลูกค้าเดียวกันกับบริษัท สาลีอุตสาหกรรม จำกัด (มหาชน) ซึ่งเป็นบริษัทแม่ กลุ่มบริษัทจึงมีนโยบายที่จะโอนย้ายธุรกิจและบุคลากรของบริษัท สาลีเอ็นจิ้นเนียริง จำกัด ไปยังบริษัทแม่ เพื่อลดค่าใช้จ่ายในการดำเนินการต่าง ๆ ที่ซ้ำซ้อนกัน แต่ยังคงสามารถตอบสนองต่อความต้องการของลูกค้าได้เหมือนเดิม

กลยุทธ์

ด้านธุรกิจผลิตชิ้นส่วนพลาสติก บริษัทมีกลยุทธ์ในการดำเนินงาน ดังนี้

1. บริษัทจะขยายฐานลูกค้าไปยังกลุ่มอุตสาหกรรมที่มีศักยภาพในการเติบโตแต่บริษัทยังได้รับคำสั่งซื้อน้อย อาทิ บรรจุภัณฑ์เพื่อการบริโภค (Food Packaging) เป็นต้น และขยายฐานลูกค้าไปในกลุ่มอุตสาหกรรมเดิมให้มากขึ้น เช่น กลุ่มชิ้นส่วนยานยนต์ กลุ่มชิ้นส่วนเครื่องใช้ไฟฟ้า และอิเล็กทรอนิกส์ รวมถึงการเข้าไปรับงานทางภาครัฐที่เกี่ยวข้องกับชิ้นส่วนพลาสติกเพิ่มเติม

นโยบาย วิสัยทัศน์ วัตถุประสงค์ เป้าหมายหรือกลยุทธ์ในการดำเนินงานของกลุ่มบริษัท

ณ วันที่ 31 ธันวาคม 2559

2. ผลิตสินค้าให้ทันตามนัดหมาย เนื่องจากสินค้าของบริษัทจะผลิตตามคำสั่งซื้อของลูกค้า ซึ่งจะมีลักษณะเฉพาะสำหรับลูกค้าแต่ละราย ดังนั้น จึงต้องมีการวางแผนการผลิตที่ดี เพื่อให้สามารถผลิตสินค้าได้ทันตามความต้องการของลูกค้า รวมทั้งให้บริการส่งมอบสินค้าให้กับลูกค้าตลอด 24 ชั่วโมง
3. ดำเนินการรักษาคุณภาพสินค้าเป็นสำคัญ โดยจัดให้มีการตรวจสอบ และควบคุมคุณภาพของผลิตภัณฑ์ให้เป็นไปตามข้อกำหนดของลูกค้า โดยมีการควบคุมคุณภาพสินค้าทั้งในระหว่างกระบวนการผลิต และก่อนจัดส่งสินค้าให้ลูกค้า
4. มุ่งสร้างความสัมพันธ์ที่ดีกับลูกค้าในระยะยาวโดยบริษัทได้จัดให้เจ้าหน้าที่การตลาดและขายของบริษัทดูแลและรับทราบข้อมูลของลูกค้าแต่ละรายที่เกี่ยวกับความต้องการใช้ผลิตภัณฑ์ชิ้นส่วนพลาสติก เพื่อที่บริษัทจะได้ให้บริการที่ดีและเป็นที่ยอมรับแก่ลูกค้าแต่ละรายได้อย่างมีประสิทธิภาพ
5. มุ่งพัฒนาคุณภาพสินค้าอย่างต่อเนื่อง โดยการพัฒนาประสิทธิภาพการผลิต เทคนิคการผลิต และความชำนาญของบุคลากร เพื่อให้สินค้าที่ผลิตได้มีคุณภาพดีขึ้น อาทิ การปรับปรุงสภาพเครื่องจักรในการผลิตให้เหมาะสมกับแม่พิมพ์ที่ถูกกำหนดไว้ เช่น อุณหภูมิ ระยะการดึงออก เพื่อลดการสูญเสียในการผลิต เป็นต้น
6. เพิ่มเครื่องจักรที่มีขนาดใหญ่ขึ้น เพื่อให้สามารถรองรับการผลิตสินค้าที่มีขนาดใหญ่ขึ้นและสนองตอบต่อความต้องการของลูกค้าได้ในวงกว้างมากขึ้น โดยเฉพาะอย่างยิ่งกลุ่มสินค้าของใช้ในครัวเรือนสำหรับกลุ่มลูกค้าโมเดิร์นเทรดต่าง ๆ

ด้านธุรกิจพิมพ์ฉลากสินค้า บริษัทมีกลยุทธ์ในการดำเนินงาน ดังนี้

1. กลยุทธ์ด้านคุณภาพผลิตภัณฑ์

บริษัทมุ่งเน้นนโยบายผลิตสินค้าที่มีคุณภาพโดยใช้เทคโนโลยีการผลิตที่ทันสมัย ปัจจุบันเครื่องจักรที่ใช้ในการผลิตมีเทคโนโลยีที่ล้ำสมัย ทำให้ชิ้นงานที่ผลิตมีคุณภาพสูง มีความละเอียดและความสวยงาม และมีการตรวจเช็คคุณภาพของฉลากพิมพ์หลังการผลิตเพื่อให้ลูกค้ามั่นใจว่าสินค้าที่จัดส่งมีความครบถ้วน และมีคุณภาพตรงตามที่ลูกค้ากำหนด รวมทั้งมีการนำเทคนิคทางสถิติและการวิเคราะห์เข้ามาใช้เพื่อเพิ่มประสิทธิภาพของระบบคุณภาพ

2. กลยุทธ์ด้านการให้บริการ

บริษัทมีการให้บริการแบบครบวงจร ตั้งแต่กระบวนการออกแบบฉลากสินค้า การจัดทำแม่พิมพ์ จนถึงการผลิตสินค้าและจัดส่ง นอกจากนี้บริษัทยังมีนโยบาย In-House Confidential ในการรักษาความลับของลูกค้า เพื่อให้ลูกค้ามั่นใจว่า ฉลากพิมพ์ที่ผลิตจากบริษัทจะถูกเก็บรักษาเป็นความลับจนกว่าผลิตภัณฑ์ของลูกค้าจะวางจำหน่ายในท้องตลาด

3. กลยุทธ์การตลาด

- 3.1 ใช้การอ้างอิงถึงกลุ่มลูกค้าเดิมที่เป็นบริษัทข้ามชาติที่มีชื่อเสียง ให้เป็นประโยชน์ในการเข้าหากลุ่มลูกค้าข้ามชาติใหม่ ๆ
- 3.2 มุ่งเจาะลูกค้าข้ามชาติที่มีแนวโน้มการเติบโต โดยพิจารณาจากการที่มีการลงทุนขนาดใหญ่หรือมีแผนลงทุนขนาดใหญ่ในประเทศไทย
- 3.3 สร้างความสัมพันธ์และการให้บริการที่ดีกับกลุ่มลูกค้ารายใหญ่เดิม เพื่อขยายการขายและการให้บริการให้แก่ลูกค้าให้มีความครอบคลุมมากขึ้น
- 3.4 เพิ่มประเภทสินค้าใหม่ ๆ เพื่อให้สามารถขยายยอดขายเพิ่มขึ้นในกลุ่มลูกค้าที่บริษัทมีสัมพันธ์ที่ดีอยู่แล้วและกลุ่มลูกค้าใหม่ที่ต้องการสินค้าดังกล่าว
- 3.5 ขยายตลาดในประเทศในการขายสินค้าพลาสติกประเภทของใช้ในครัวเรือนโดยตรงไปถึงมือผู้บริโภคผ่านช่องทางโมเดิร์นเทรดต่าง ๆ

ด้านธุรกิจผลิตและจำหน่ายแม่พิมพ์ บริษัทมีกลยุทธ์ในการดำเนินงานขยายการรับงานแม่พิมพ์ไปยังกลุ่มสินค้าที่มีความหลากหลายมากขึ้น ซึ่งรวมถึงการเข้าไปดำเนินธุรกิจผลิตและจำหน่ายแม่พิมพ์พลาสติกสำหรับสินค้าของใช้ในครัวเรือน ที่บริษัทย่อยผลิตและจำหน่ายผ่านโมเดิร์นเทรดต่างๆ นอกจากนี้ยังรับงานซ่อมแม่พิมพ์ด้วย



นโยบายและภาพรวมการประกอบธุรกิจ

ณ วันที่ 31 ธันวาคม 2559

โครงสร้างการถือหุ้นของกลุ่มบริษัท

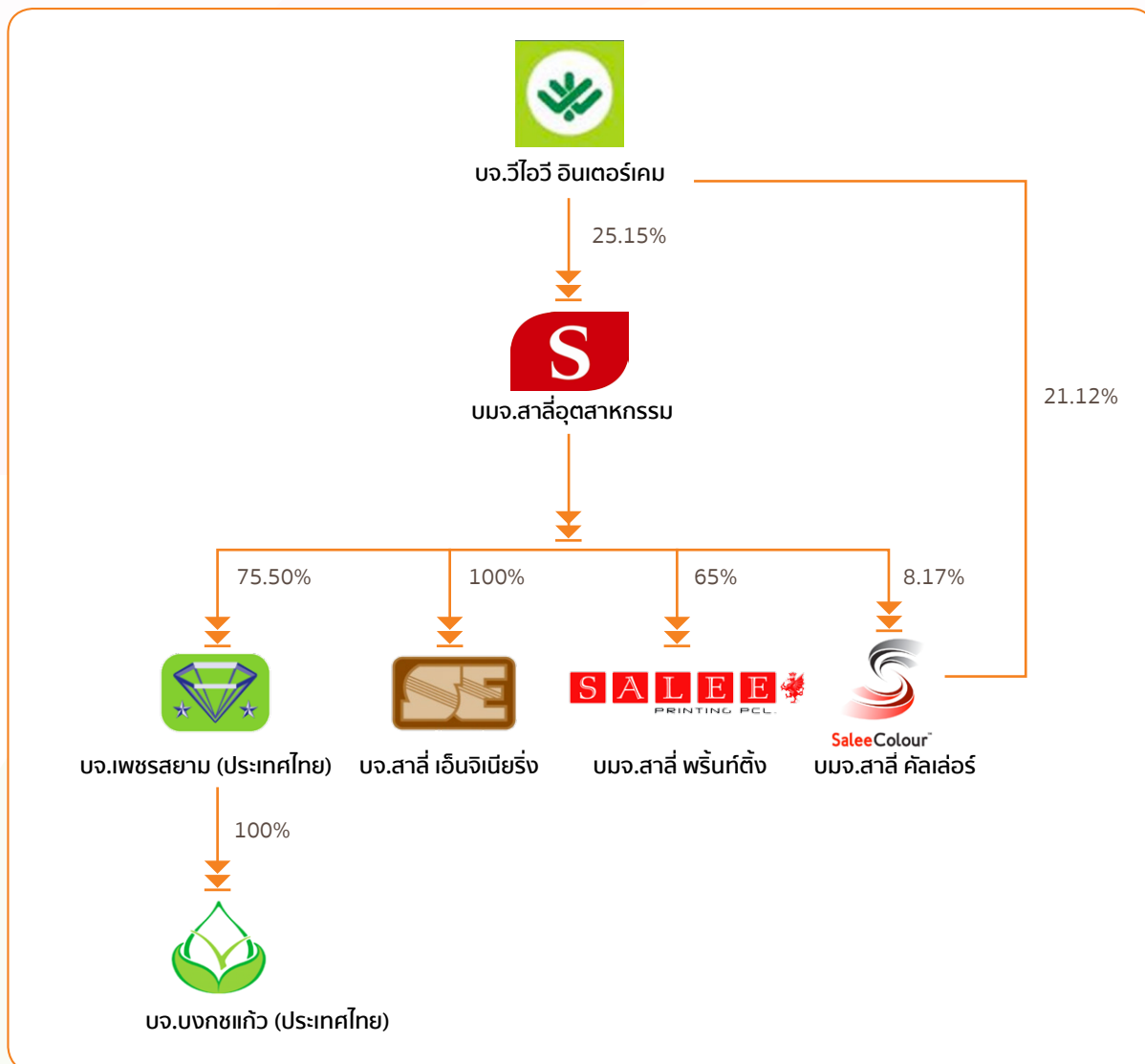



1. บริษัท สาลี พรินท์ติ้ง จำกัด (มหาชน) บริษัทฯ ถือหุ้นร้อยละ 65

ประเภทกิจการ	: ผลิตฉลากสินค้าคุณภาพสูง	
ที่ตั้งบริษัท	: 19 หมู่ 10 ตำบลคลองสี่ อำเภอลองหลวง จังหวัดปทุมธานี 12120	
	: โทรศัพท์ (02) 529-6000 โทรสาร (02) 529-6010-11	
เว็บไซต์	: www.saleeprinting.com	
ทุนจดทะเบียน	: 300 ล้านบาท มูลค่าที่ตราไว้หุ้นละ 0.25 บาท	
ทุนที่เรียกชำระแล้ว	: 300 ล้านบาท	
คณะกรรมการ	: พล.ต.ต.เทอดศักดิ์ รุจิรวงศ์ ประธานกรรมการและกรรมการอิสระ นายสุชาติ บุญบรรเจิดศรี ประธานกรรมการตรวจสอบและกรรมการอิสระ นางวรารัตนา กัลยาณประดิษฐ์ กรรมการตรวจสอบและกรรมการอิสระ/ กรรมการสรรหาและพิจารณาค่าตอบแทน นายสุพจน์ แก้วมณี กรรมการตรวจสอบและกรรมการอิสระ / ประธานกรรมการสรรหาและพิจารณาค่าตอบแทน นายสุชาติ จิระพรทิพย์ กรรมการ / ประธานกรรมการบริหาร / กรรมการสรรหาและพิจารณาค่าตอบแทน นายเสวต นราธิปกร กรรมการผู้จัดการ นายสาทิส ตัฒธร กรรมการ นายประชา จิระพรทิพย์ กรรมการ นายทนง อัครกาญจน์ กรรมการ นายประภุทร์ จิระพรทิพย์ กรรมการ	
รายชื่อผู้ถือหุ้นรายใหญ่	: บริษัท สาลีอุตสาหกรรม จำกัด (มหาชน) ร้อยละ 65.00 บริษัท วี ไอ วี อินเตอร์คอม จำกัด ร้อยละ 2.96 นายรัฐวิทย์ ปรีกษ์งาม ร้อยละ 1.88 นายสิทธิชัย ประวงษ์รัตน์ ร้อยละ 1.22 นายไพบูลย์ ตั้งตรงศักดิ์ ร้อยละ 1.21 นายประกิต อัครกาญจน์ ร้อยละ 1.00 นายชัยวัฒน์ อนันต์วานิช ร้อยละ 0.99	

(ณ วันที่ 22 ธันวาคม 2559)



ข้อมูลของบริษัทย่อย บริษัทร่วมและบริษัทที่เกี่ยวข้อง

ณ วันที่ 31 ธันวาคม 2559

2. บริษัท สาลี เอ็นจิเนียริง จำกัด บริษัทฯ ถือหุ้นร้อยละ 100

ประเภทกิจการ	: ผลิตแม่พิมพ์ฉีดและขึ้นรูปพลาสติก
ที่ตั้งบริษัท	: 18 อาคาร 6 หมู่ 10 ตำบลคลองสี่ อำเภอลองหลวง จังหวัดปทุมธานี 12120 โทรศัพท์ (02) 529-5920-7 โทรสาร (02) 529-5928
เว็บไซต์	: www.saleeind.com
ทุนจดทะเบียน	: 25 ล้านบาท มูลค่าที่ตราไว้หุ้นละ 100 บาท
ทุนที่เรียกชำระแล้ว	: 25 ล้านบาท
คณะกรรมการ	: นายสุชาติ จีวะพรทิพย์ ประธานกรรมการ นายสาทิส ตั้ววร กรรมการผู้จัดการ นายเศวต นราธิปกร กรรมการ นายไพฑูรย์ ตั้งตรงศักดิ์ กรรมการ นายชาญชัย อัสวากาญจน์ กรรมการ
รายชื่อผู้ถือหุ้นรายใหญ่	: บริษัท สาลีอุตสาหกรรม จำกัด (มหาชน) ร้อยละ 100

(ณ วันที่ 31 ธันวาคม 2559)

ทั้งนี้ ในปี 2560 บริษัทฯ จะโอนย้ายธุรกิจการผลิตและจำหน่ายแม่พิมพ์มาดำเนินการภายใต้บริษัทฯ เอง

3. บริษัท เพชรสยาม (ประเทศไทย) จำกัด บริษัทฯ ถือหุ้นร้อยละ 75.50

ประเภทกิจการ	: ผลิตและจำหน่ายสินค้าพลาสติก ประเภทของใช้ในครัวเรือน
ที่ตั้งบริษัท	: 4 ซอยพระยามนธาตุฯ แยก 9 แขวงบางบอน เขตบางบอน กรุงเทพมหานคร โทรศัพท์ (02) 4161030 โทรสาร (02) 4158981
เว็บไซต์	: www.petchsiamthai.com
ทุนจดทะเบียน	: 300 ล้านบาท มูลค่าที่ตราไว้หุ้นละ 100 บาท
ทุนที่เรียกชำระแล้ว	: 300 ล้านบาท
คณะกรรมการ	: นายสาทิส ตั้ววร กรรมการผู้จัดการ นายเศวต นราธิปกร กรรมการ นายสมศักดิ์ พฤษะวัน กรรมการ นายสุพจน์ สุนทรินคะ กรรมการ นางปริญดา ฉันทวานิช กรรมการ

รายชื่อผู้ถือหุ้นรายใหญ่ : บริษัท สาลีอุตสาหกรรม จำกัด (มหาชน) ร้อยละ 75.50

(ณ วันที่ 31 ธันวาคม 2559)

นางปริญดา ฉันทวานิช ร้อยละ 21.43

ณ วันที่ 31 ธันวาคม 2559



ประเภทกิจการ	:	ผลิตและจำหน่ายเครื่องสังฆทาน
ที่ตั้งบริษัท	:	4 ซอยพระยามโนรอาตุฯ แยก 9 แขวงบางบอน เขตบางบอน กรุงเทพมหานคร โทรศัพท์ (02) 4161030 โทรสาร (02) 4158981
เว็บไซต์	:	-
ทุนจดทะเบียน	:	10 ล้านบาท มูลค่าที่ตราไว้หุ้นละ 100 บาท
ทุนที่เรียกชำระแล้ว	:	10 ล้านบาท
คณะกรรมการ	:	นายสาทิส ตั้ววร กรรมการผู้จัดการ นายเศวต นราธิปกร กรรมการ นายสมศักดิ์ พฤษะวัน กรรมการ นายสุพจน์ สุนทรินคะ กรรมการ นางปริญดา ฉันทวานิช กรรมการ

รายชื่อผู้ถือหุ้นรายใหญ่ : บริษัท เพชรสยาม (ประเทศไทย) จำกัด ร้อยละ 100
(ณ วันที่ 31 ธันวาคม 2559)

ประเภทกิจการ	:	ผลิตและจำหน่ายเม็ดสีพลาสติก
ที่ตั้งบริษัท	:	858 หมู่ที่ 2 ซอย 1C/1 นิคมอุตสาหกรรมบางปู ต.บางปูใหม่ อ.เมืองสมุทรปราการ จ.สมุทรปราการ 10280 โทรศัพท์ (02) 323-2601-8 โทรสาร (02) 3232227-8
เว็บไซต์	:	www.saleecolour.com
ทุนจดทะเบียน	:	652.34 ล้านบาท มูลค่าที่ตราไว้หุ้นละ 1 บาท
ทุนที่เรียกชำระแล้ว	:	583.51 ล้านบาท
คณะกรรมการ	:	พลเอก สมศักดิ์ อุตตะนันท์ ประธานกรรมการ / กรรมการตรวจสอบ / กรรมการอิสระ พล.ต.ท.ดร.ระพีพัฒน์ ปาละวงค์ ประธานกรรมการตรวจสอบ/กรรมการอิสระ/ น.ส.สุวรรณี ลิ้มปวงศ์แสน ประธานกรรมการสรรหาและกำหนดค่าตอบแทน นายสุชาติ จิเวพรทิพย์ กรรมการตรวจสอบ / กรรมการอิสระ / นายรัช ทองวานิช กรรมการสรรหาและกำหนดค่าตอบแทน นายขวัญชัย ญัฏฐ์เศรษฐ์ รองประธานกรรมการ/กรรมการสรรหาและกำหนดค่าตอบแทน นายธนศพล มงคลรัตน์ ประธานกรรมการบริหาร / กรรมการ นายราชัน ควรหา กรรมการ นายชาญชัย อัครกาญจน์ กรรมการ
รายชื่อผู้ถือหุ้นรายใหญ่	:	บริษัท วีไอวี อินเตอร์คอม จำกัด ร้อยละ 21.12 (ณ วันที่ 17 พฤศจิกายน 2559) บริษัท สาลิอุตสาหกรรม จำกัด (มหาชน) ร้อยละ 8.17 นายศศิ ศมนต์เสริมสรณ์ ร้อยละ 5.68 น.ส.กันยวดี จิเวพรทิพย์ ร้อยละ 5.29 นายรัจวิทย์ ปรปักษ์ขาม ร้อยละ 3.09



ข้อมูลของบริษัทย่อย บริษัทร่วมและบริษัทที่เกี่ยวข้อง

ณ วันที่ 31 ธันวาคม 2559

6. บริษัท วิโอวี อินเทอร์เน็ต จำกัด ถือหุ้นในบริษัท สาส์อุตสาหกรรม ร้อยละ 25.15

ประเภทกิจการ	: นำเข้าและจัดจำหน่ายเคมีภัณฑ์
ที่ตั้งสำนักงานใหญ่	: 22 ซ.สุขุมวิท 42 ถ.สุขุมวิท แขวงพระโขนง เขตคลองเตย กรุงเทพมหานคร 10110 โทรศัพท์ (02) 712-1044-77 โทรสาร (02) 712-1040
เว็บไซต์	: www.vivgroup.com
ทุนจดทะเบียน	: 150 ล้านบาท มูลค่าที่ตราไว้หุ้นละ 100 บาท
ทุนที่เรียกชำระแล้ว	: 150 ล้านบาท
คณะกรรมการ	: นายประกิต อัครกานจน์ ประธานคณะกรรมการผู้ถือหุ้น นายสุชาติ จิระพรทิพย์ ประธานคณะกรรมการบริหาร นายประชา จิระพรทิพย์ รองประธานคณะกรรมการบริหาร นายชาญชัย อัครกานจน์ กรรมการผู้จัดการ นางสาวธันธิดา จิระพรทิพย์ รองกรรมการผู้จัดการ นางวันเพ็ญ อัครกานจน์ กรรมการ นางพิมพ์พา จิระพรทิพย์ กรรมการ
รายชื่อผู้ถือหุ้นรายใหญ่	: บริษัท วิโอวี โฮลดิ้ง จำกัด* ร้อยละ 89.23

(ณ วันที่ 31 ธันวาคม 2559)

*หมายเหตุ : บริษัท วิโอวี โฮลดิ้ง จำกัด ถือหุ้นโดย กลุ่มตระกูลจิระพรทิพย์ ร้อยละ 50 และกลุ่มตระกูลอัครกานจน์ ร้อยละ 50

ผู้ถือหุ้นรายใหญ่

รายชื่อผู้ถือหุ้นรายใหญ่ 10 รายแรก ณ วันปิดสมุดทะเบียนล่าสุด วันที่ 23 พฤศจิกายน 2559

ลำดับที่	รายชื่อผู้ถือหุ้นใหญ่	จำนวนหุ้นที่ถือ (หุ้น)	สัดส่วนการถือหุ้น
1.	บริษัท วิ โอ วี อินเทอร์เน็ต จำกัด*	382,379,652	25.15
2.	นายไพบูลย์ ตั้งตรงศักดิ์	58,000,000	3.81
3.	นายเศวต นราธิปกร	54,282,300	3.57
3.	นายสาทิส ตั้ววร	51,595,552	3.39
4.	นายเลอพงศ์ วงศ์ทวีพัฒน์	45,108,468	2.97
5.	น.ส.กัญญวดี จิระพรทิพย์	42,315,424	2.78
6.	นางประภัสสรา จิระพรทิพย์	42,123,004	2.77
7.	น.ส.ศรัณยิณี มงคลรัตน์	38,000,000	2.50
8.	นายวัชรชัย มงคลรัตน์	35,000,000	2.30
9.	นายสุตร นราธิปกร	32,934,200	2.17
10.	นายชัยวัฒน์ อนันต์วานิช	32,129,700	2.11

*บริษัท วิโอวี อินเทอร์เน็ต จำกัด มีผู้ถือหุ้นรายใหญ่ ณ วันที่ 31 ธันวาคม 2559 คือ บริษัท วิโอวี โฮลดิ้ง จำกัด ซึ่งถือหุ้นอยู่ร้อยละ 89.23

นโยบายการจ่ายปันผล

ณ วันที่ 31 ธันวาคม 2559



บริษัทและบริษัทย่อยมีนโยบายการจ่ายเงินปันผลให้แก่ผู้ถือหุ้น ในอัตราไม่น้อยกว่าร้อยละ 30 ของกำไรสุทธิหลังหักภาษีเงินได้นิติบุคคลในแต่ละปี ทั้งนี้ การจ่ายเงินปันผลให้นำปัจจัยต่าง ๆ ต่อไปนี้ มาพิจารณาประกอบ เช่น ผลการดำเนินงานและฐานะการเงินของบริษัท การขยายธุรกิจ และปัจจัยอื่น ๆ ที่เกี่ยวข้องในการบริหารงานของบริษัท ตามความเหมาะสม ซึ่งการจ่ายเงินปันผลดังกล่าวข้างต้นจะต้องได้รับความเห็นชอบจากคณะกรรมการบริษัท และความเห็นชอบจากที่ประชุมผู้ถือหุ้น



ลักษณะการประกอบธุรกิจของบริษัท

ณ วันที่ 31 ธันวาคม 2559

โครงสร้างรายได้ของบริษัท

โครงสร้างรายได้ของบริษัทและบริษัทย่อย สำหรับ ปี 2557 - 2559 ปรากฏดังนี้

กลุ่มธุรกิจ	ดำเนินการโดย	% การถือหุ้น ของบริษัท	2559		2558		2557	
			ล้านบาท	%	ล้านบาท	%	ล้านบาท	%
กลุ่มธุรกิจผลิตชิ้นส่วนพลาสติก	- บมจ.สาส์นอุตสาหกรรม	100	402	35	438	43	395	36
ผลิตและจำหน่ายพลาสติกประเภท ของใช้ในครัวเรือนผ่านโมเดิร์นเทรด	- บ.เพชรสยาม (ประเทศไทย)	75.5****	200	17	-	-	-	-
กลุ่มธุรกิจพิมพ์ฉลากสินค้า	- บมจ.สาส์น พรินท์ติ้ง	65*	534	46	533	53	645	58
กลุ่มธุรกิจผลิตและจำหน่ายแม่พิมพ์	- บ.สาส์น เอ็นจิเนียริง	100**	29	2	35	3	53	5
	- บ.สาส์น ซีเอฟที (ประเทศไทย)	51***	-	-	2	1	11	1
รวมรายได้			1,165	100	1,008	100	1,104	100

- * เมื่อวันที่ 7 พฤษภาคม 2558 บริษัท สาส์น พรินท์ติ้ง เข้าจดทะเบียนในตลาดหลักทรัพย์ ทำให้บริษัทฯ ถือหุ้นอยู่ 65% จากเดิมที่อยู่ 100%
- ** เมื่อวันที่ 28 สิงหาคม 2558 บริษัทฯ ซื้อหุ้นบริษัท สาส์น เอ็นจิเนียริง จำกัด จำนวน 10% จากบริษัท ยกศรี จำกัด ทำให้บริษัทฯ ถือหุ้นในบริษัท สาส์น เอ็นจิเนียริง จำกัด ทั้งหมด 100%
- *** ที่ประชุมกรรมการเมื่อวันที่ 8 ธันวาคม 2558 มีมติให้เลิกกิจการบริษัทย่อย คือ บริษัท สาส์น ซีเอฟที (ประเทศไทย) จำกัด ซึ่งปัจจุบันอยู่ระหว่างดำเนินการชำระบัญชี
- **** ที่ประชุมคณะกรรมการครั้งที่ 2/2559 (วันที่ 24 กุมภาพันธ์ 2559) มีมติอนุมัติการร่วมลงทุนจัดตั้งบริษัท เพชรสยาม (ประเทศไทย) จำกัด โดยบริษัทฯ ถือหุ้นในบริษัท เพชรสยาม (ประเทศไทย) จำกัดทั้งหมด 75.50% โดยเริ่มประกอบธุรกิจและดำเนินการผลิตตั้งแต่วันที่ 1 กรกฎาคม 2559

ลักษณะการประกอบธุรกิจของบริษัท

ณ วันที่ 31 ธันวาคม 2559



ข้อมูลทางการเงินโดยสรุป

(หน่วย : พันบาท)

บริษัทและบริษัทย่อย	2559	2558	2557
ผลการดำเนินงาน			
รายได้จากการขายและบริการ	1,145,964	982,584	1,081,751
รายได้รวม	1,164,853	1,007,875	1,104,149
ต้นทุนขายและบริการ	826,954	772,748	768,340
กำไรขั้นต้น	319,010	209,836	313,411
ค่าใช้จ่ายในการขายและบริหาร	222,598	167,444	177,305
ดอกเบี้ยจ่าย	8,810	8,641	16,043
กำไรสุทธิ	54,911	32,732	116,048
กำไรต่อหุ้น	0.0361	0.0215	0.31
ฐานะการเงิน			
สินทรัพย์รวม	2,122,342	1,816,380	1,359,145
หนี้สินรวม	439,604	242,443	548,683
ส่วนของผู้ถือหุ้น	1,682,738	1,573,637	810,463
อัตราส่วนทางการเงิน			
อัตราส่วนสภาพคล่อง (เท่า)	4.53	5.26	0.81
อัตรากำไรขั้นต้น (%)	27.84	21.36	28.97
อัตรากำไรสุทธิ (%)	4.71	3.25	10.51
อัตราผลตอบแทนของผู้ถือหุ้นเฉลี่ย (%)	3.37	3.50	15.41
อัตราส่วนหนี้สินต่อส่วนของผู้ถือหุ้น (เท่า)	0.26	0.15	0.68



ลักษณะการประกอบธุรกิจของบริษัท

ณ วันที่ 31 ธันวาคม 2559

โครงสร้างและลักษณะการประกอบธุรกิจของกลุ่มบริษัท สาเล่อุตสาหกรรม จำกัด (มหาชน)

ณ วันที่ 31 ธันวาคม 2559 สามารถสรุปได้ดังนี้

นโยบายการแบ่งการดำเนินงานของบริษัทในกลุ่ม

บริษัทมีนโยบายแบ่งการดำเนินงานของบริษัทในกลุ่มเป็น 3 ธุรกิจหลัก ได้แก่

1. ธุรกิจผลิตแม่พิมพ์สำหรับงานพลาสติก : ดำเนินการโดยบริษัทย่อย คือ บริษัท สาเล่ เอ็นจิเนียริง จำกัด (ทั้งนี้ ตั้งแต่ปี 2560 ธุรกิจดังกล่าวนี้จะถูกโอนย้ายมาดำเนินการภายใต้บริษัทฯ เอง)
2. ธุรกิจผลิตชิ้นส่วนพลาสติก : ดำเนินการโดยบริษัทฯ และบริษัทย่อย คือ บริษัท เพชรสยาม (ประเทศไทย) จำกัด
3. ธุรกิจพิมพ์ฉลากสินค้า : ดำเนินการโดยบริษัทย่อย คือ บริษัท สาเล่ พรินท์ติ้ง จำกัด (มหาชน)

กลุ่มธุรกิจผลิตชิ้นส่วนพลาสติก



บมจ.สาเล่อุตสาหกรรม

75.50 %



บจ.เพชรสยาม (ประเทศไทย)

กลุ่มธุรกิจพิมพ์ฉลากสินค้า



บมจ.สาเล่ พรินท์ติ้ง

65 %

กลุ่มธุรกิจผลิต/จำหน่ายแม่พิมพ์



100 %

บจก.สาเล่ เอ็นจิเนียริง

ลักษณะการประกอบธุรกิจของบริษัท

ณ วันที่ 31 ธันวาคม 2559

กลุ่มธุรกิจผลิตชิ้นส่วนพลาสติก ดำเนินการโดย
บริษัท สาสีอุตสาหกรรม จำกัด (มหาชน)
และบริษัท เพชรสยาม (ประเทศไทย) จำกัด



บริษัท สาสีอุตสาหกรรม จำกัด (มหาชน) ดำเนินธุรกิจรับจ้างผลิตชิ้นส่วนพลาสติก ประเภทอิเล็กทรอนิกส์ เครื่องใช้ไฟฟ้า และยานยนต์ ให้กับผู้ผลิตสินค้าต้นแบบ (Original Equipment Manufacturer : OEM) และ Subcontractors ของผู้ผลิตสินค้าต้นแบบ ซึ่งส่วนใหญ่จะเป็นผู้ผลิตสัญชาติญี่ปุ่น ที่มีฐานการผลิตในประเทศไทยและต่างประเทศ ธุรกิจหลักของบริษัทแบ่งออกเป็น 2 ลักษณะ คือ ธุรกิจผลิตชิ้นส่วนพลาสติกแบบฉีด (Plastic Injection) และธุรกิจผลิตชิ้นส่วนพลาสติกแบบขึ้นรูป (Vacuum Pressure Forming)

บริษัท เพชรสยาม (ประเทศไทย) จำกัด (บริษัทย่อย) ดำเนินธุรกิจผลิตและจำหน่ายสินค้าพลาสติก ประเภทของใช้ในครัวเรือนผ่านทางโมเดิร์นเทรดต่าง ๆ รวมถึงผลิตและจำหน่ายชุดสังฆทานโดยบริษัทย่อยของบริษัท



กลุ่มธุรกิจพิมพ์ฉลากสินค้า
ดำเนินการโดย บริษัท สาสี พรินท์ติ้ง จำกัด (มหาชน)



ดำเนินธุรกิจรับพิมพ์ฉลากสินค้าคุณภาพสูง (Self-adhesive Label) ด้วยเทคโนโลยีและเครื่องจักรอันทันสมัย บริษัทรับพิมพ์ฉลากสินค้าให้กับธุรกิจหลากหลายประเภท ซึ่งลูกค้าส่วนใหญ่ของบริษัทจะเป็นกลุ่มผู้ผลิตสินค้าระดับพรีเมียมที่ให้ความสำคัญกับบรรจุภัณฑ์รวมถึงฉลากสินค้าที่มีคุณภาพ มีลักษณะคงทน สีสันสวยงามและโดดเด่น นอกจากนี้ บริษัทยังได้ขยายธุรกิจด้านการพิมพ์ offset สำหรับบรรจุภัณฑ์ประเภทกล่องกระดาษด้วย ปัจจุบันฐานลูกค้าของบริษัทได้ขยายออกไปหลากหลายประเภท อาทิ กลุ่มลูกค้าที่เป็นผู้ผลิตเครื่องสำอางค์ เครื่องอุปโภคบริโภค เครื่องดื่ม รวมถึงผู้ผลิตผลิตภัณฑ์สำหรับสัตว์เลี้ยง และด้วยคุณภาพสินค้าที่โดดเด่น จึงทำให้บริษัท สาสี พรินท์ติ้ง จำกัด เป็นที่รู้จักอย่างกว้างขวางในวงการผลิตฉลากสินค้าคุณภาพ เพราะนอกจากจะมีเทคโนโลยีการผลิตที่ทันสมัยแล้ว บริษัทยังมีระบบการบริหารจัดการและทีมงานมืออาชีพที่มีประสบการณ์ทางด้านการพิมพ์ฉลากสินค้านานกว่า 30 ปี ปัจจุบันบริษัทถือหุ้นบริษัท สาสี พรินท์ติ้ง จำกัด (มหาชน) 65% ของทุนเรียกชำระแล้ว



กลุ่มธุรกิจผลิตและจำหน่ายแม่พิมพ์ ดำเนินการโดย บริษัท สาสี เอ็นจิเนียริง จำกัด

ดำเนินธุรกิจผลิตและออกแบบแม่พิมพ์ฉีดและแม่พิมพ์ขึ้นรูปพลาสติก รวมถึงรับซ่อมแซมแม่พิมพ์ ด้วยเครื่องจักรระบบควบคุมอัตโนมัติ โดยมีวัตถุประสงค์ในการจัดตั้งเพื่อเป็นการส่งเสริมความแข็งแกร่งให้แก่ธุรกิจที่เกี่ยวข้องกับกลุ่มบริษัท และทำให้กลุ่มบริษัทสามารถให้บริการลูกค้าที่ครบวงจรมากขึ้น โดยบริษัทถือหุ้นบริษัท สาสี เอ็นจิเนียริง จำกัด ร้อยละ 100 ของทุนเรียกชำระแล้ว

ทั้งนี้ ในปี 2560 บริษัทฯ มีนโยบายจะโอนธุรกิจและบุคลากรทั้งหมดของบริษัท สาสีเอ็นจิเนียริง จำกัด มายังบริษัทฯ เพื่อลดค่าใช้จ่ายที่ซ้ำซ้อนกัน เนื่องจากธุรกิจเกือบทั้งหมดของบริษัท สาสีเอ็นจิเนียริง จำกัด ก็เพื่อสนับสนุนธุรกิจของบริษัทฯ





ลักษณะการประกอบธุรกิจของบริษัท

ณ วันที่ 31 ธันวาคม 2559

ลักษณะผลิตภัณฑ์หรือบริการ

กลุ่มธุรกิจผลิตชิ้นส่วนพลาสติก

ก) กลุ่มลูกค้าในลักษณะรับจ้างผลิต (Original Equipment Manufacturer หรือ OEM) ดำเนินการโดยบริษัทฯ

ลักษณะของผลิตภัณฑ์

สายผลิตภัณฑ์หลักของบริษัทสามารถแยกได้อีกเป็น 2 ประเภท คือ

1. สายผลิตภัณฑ์ที่ได้รับจากกระบวนการฉีดพลาสติก (Injection Molding) แบ่งออกเป็น 4 กลุ่มลูกค้า ดังนี้

- | | |
|--------------------|--|
| กลุ่มที่ 1 | ชิ้นส่วนพลาสติกสำหรับอุตสาหกรรมอิเล็กทรอนิกส์ |
| ผลิตภัณฑ์ : | ส่วนประกอบของภาชนะบรรจุอุปกรณ์อิเล็กทรอนิกส์ รวมถึง ถาดไอซี (IC Tray) ที่มีคุณสมบัติพิเศษในการเก็บประจุไฟฟ้า |
| กลุ่มที่ 2 | ชิ้นส่วนพลาสติกสำหรับอุตสาหกรรมเครื่องใช้ไฟฟ้าและเครื่องใช้สำนักงาน |
| ผลิตภัณฑ์ : | ชิ้นส่วนประกอบของ สแกนเนอร์ พรินเตอร์ ไมโครเวฟ แฟกซ์ ปลั๊กไฟ สวิตช์ตัดไฟ และเครื่องมือวัดค่าไฟฟ้า |
| กลุ่มที่ 3 | ชิ้นส่วนพลาสติกสำหรับอุตสาหกรรมของใช้ในครัวเรือน |
| ผลิตภัณฑ์ : | ชิ้นส่วนประกอบของ กระติกน้ำและกล่องอาหารระดับพรีเมียม เป็นต้น |
| กลุ่มที่ 4 | ชิ้นส่วนพลาสติกสำหรับยานยนต์ |
| ผลิตภัณฑ์ : | ชิ้นส่วนประกอบต่าง ๆ ของรถยนต์ รถจักรยานยนต์ |

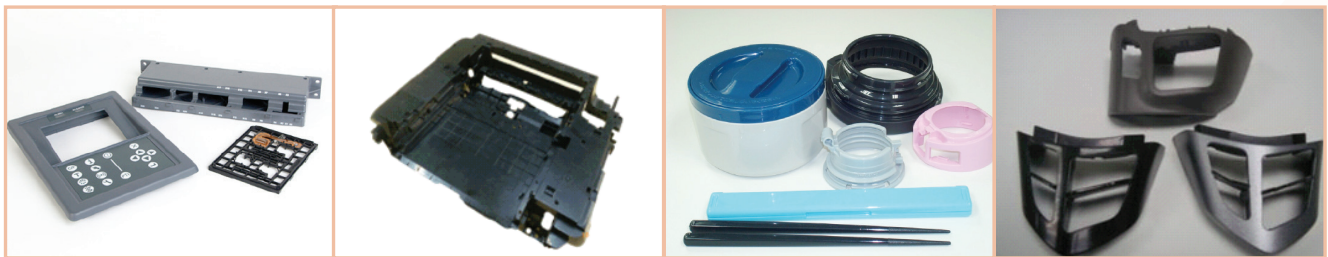

2. สายผลิตภัณฑ์ที่ได้จากกระบวนการขึ้นรูปพลาสติกด้วยระบบสุญญากาศ (Vacuum Pressure Forming) แบ่งออกได้เป็น 2 กลุ่มลูกค้า ดังนี้

- | | |
|--------------------|--|
| กลุ่มที่ 1 | บรรจุภัณฑ์พลาสติกสำหรับอุตสาหกรรมอิเล็กทรอนิกส์และเครื่องใช้ไฟฟ้า |
| ผลิตภัณฑ์ : | กล่องบรรจุมอเตอร์คอมพิวเตอร์และเครื่องใช้ไฟฟ้า และกล่องบรรจุชิ้นส่วน Hard Disk Drive ถาดใส่ชิ้นงานอลูมิเนียม (Aluminum) ถาดใส่ชิ้นงานแผงวงจรไฟฟ้า และถาดใส่ชิ้นงานอิเล็กทรอนิกส์ และเครื่องใช้ไฟฟ้า อื่น ๆ |
| กลุ่มที่ 2 | บรรจุภัณฑ์พลาสติกเพื่อการอุปโภคและบริโภค |
| ผลิตภัณฑ์ : | ถาดใส่กึ่งแข็งและอาหารทะเล บรรจุภัณฑ์ประเภทลามิเนต (Laminate) |



ทั้งนี้ บริษัทได้รับการรับรองมาตรฐานการปฏิบัติงานในกระบวนการผลิตตามมาตรฐานหลายประการ อาทิ ISO9001 : 2008, ISO14001 : 2004, TS 16949 และ GMP เป็นต้น

ลักษณะการประกอบธุรกิจของบริษัท

ณ วันที่ 31 ธันวาคม 2559

นอกจากนี้ บริษัทยังได้รับสิทธิและประโยชน์ตามมาตรา 36 (1) และมาตรา 36 (2) แห่งพระราชบัญญัติส่งเสริมการลงทุน พ.ศ.2520 เมื่อวันที่ 26 กรกฎาคม 2547 โดยมีรายละเอียดดังนี้

1. มาตรา 36 (1) ให้ได้รับยกเว้นอากรขาเข้าสำหรับวัตถุดิบและวัสดุจำเป็นที่ต้องนำเข้ามาจากต่างประเทศ เพื่อใช้ในการผลิตเพื่อการส่งออก ตั้งแต่วันที่ 5 กันยายน 2546 จนถึงวันที่ 4 กันยายน 2548 และสามารถขยายได้ปีต่อไป
2. มาตรา 36 (2) ให้ได้รับการยกเว้นอากรขาเข้าสำหรับของที่ผู้ได้รับการส่งเสริมนำเข้ามาเพื่อส่งกลับออกไป ตั้งแต่วันที่ 5 กันยายน 2546 จนถึงวันที่ 4 กันยายน 2548 และสามารถขยายได้ปีต่อไป

ข) กลุ่มลูกค้าโมเดิร์นเทรด ดำเนินการโดยบริษัทย่อย คือ บริษัท เพชรสยาม (ประเทศไทย) จำกัด

ลักษณะของผลิตภัณฑ์

สายผลิตภัณฑ์หลักของบริษัทสามารถแยกได้อีกเป็น 2 ประเภท คือ

1. สายผลิตภัณฑ์ที่ได้รับจากกระบวนการฉีดพลาสติก (Injection Molding)
สินค้าพลาสติกที่ได้จากกระบวนการฉีดพลาสติก สำหรับสินค้าพลาสติกประเภทของใช้ในครัวเรือน ได้แก่ ตะกร้า ชั้นใส่ของ ถังน้ำ ถังขยะ เป็นต้น
2. สายผลิตภัณฑ์ที่ได้จากการนำมาประกอบหรือจัดหีบห่อขึ้นมาใหม่ (ดำเนินการโดย บริษัท บงกชแก้ว (ประเทศไทย) จำกัด ซึ่งเป็นบริษัทย่อยของบริษัท เพชรสยาม (ประเทศไทย) จำกัด)



ธุรกิจผลิตฉลากสินค้า

ลักษณะของผลิตภัณฑ์

ผลิตภัณฑ์ของบริษัทย่อยได้แก่ ฉลากผลิตภัณฑ์หลายหลายรูปแบบ ทั้งฉลากสินค้าที่พิมพ์ลงบนสติ๊กเกอร์พลาสติกและฉลากสินค้าที่พิมพ์ลงบนสติ๊กเกอร์กระดาษ โดยบริษัทย่อยถือได้ว่าเป็นหนึ่งในผู้ผลิตฉลากผลิตภัณฑ์ที่มีเทคโนโลยีการผลิตระดับสูงในประเทศไทย และได้รับการรับรองมาตรฐานการปฏิบัติงานในกระบวนการผลิตตามมาตรฐาน ISO 9001:2008 และ ISO 14001:2004 โดยที่บริษัทมีการจัดซื้อวัตถุดิบจากผู้จัดจำหน่ายรายหนึ่ง อยู่ประมาณร้อยละ 50 ของวัตถุดิบที่ต้องใช้ทั้งหมด เนื่องจากเป็นผู้จัดจำหน่ายสำหรับวัตถุดิบที่มีคุณภาพ โดยเป็นวัตถุดิบประเภทสติ๊กเกอร์สำหรับพิมพ์ฉลากสินค้า ทั้งนี้ บริษัทไม่มีความสัมพันธ์อื่นใดกับผู้จัดจำหน่ายรายดังกล่าว นอกเหนือจากในฐานะผู้ซื้อวัตถุดิบ





ลักษณะการประกอบธุรกิจของบริษัท

ณ วันที่ 31 ธันวาคม 2559

ธุรกิจผลิตและจำหน่ายแม่พิมพ์

ลักษณะของผลิตภัณฑ์

ผลิตภัณฑ์ของบริษัทย่อยได้แก่ แม่พิมพ์สำหรับงานด้านฉีดพลาสติก และขึ้นรูปพลาสติก โดยบริษัทได้รับการรับรองมาตรฐานการปฏิบัติงานในกระบวนการผลิตตามมาตรฐาน ISO 9001:2008

และนอกจากนี้ บริษัทได้รับการส่งเสริมการลงทุนในกิจการ ผลิตแม่พิมพ์ฉีดพลาสติกและซ่อมแซมแม่พิมพ์ประเภท 4.2 กิจการ ผลิตเครื่องจักรและอุปกรณ์ เมื่อวันที่ 6 กุมภาพันธ์ 2549 โดยได้รับสิทธิและประโยชน์ดังนี้

1. มาตรา 25 ให้ได้รับอนุญาตนำคนต่างด้าวซึ่งเป็นช่างฝีมือและผู้ชำนาญการ คู่สมรสและบุคคลซึ่งอยู่ในอุปการะของบุคคลทั้งสองประเภทเข้ามาในราชอาณาจักรได้ตามจำนวนและกำหนดระยะเวลาเท่าที่คณะกรรมการพิจารณาเห็นสมควร
2. มาตรา 26 ให้คนต่างด้าวซึ่งเป็นช่างฝีมือหรือผู้ชำนาญการที่ได้รับอนุญาตให้อยู่ราชอาณาจักรตามมาตรา 25 ได้รับอนุญาตทำงานเฉพาะตำแหน่งหน้าที่ที่คณะกรรมการให้ความเห็นชอบตลอดระยะเวลาเท่าที่ได้รับอนุญาตให้อยู่ในราชอาณาจักร
3. มาตรา 28 ให้ได้รับยกเว้นอากรขาเข้าสำหรับเครื่องจักรตามที่คณะกรรมการพิจารณาอนุมัติสำหรับเครื่องจักรที่ผลิตตั้งแต่ปี พ.ศ.2538
4. มาตรา 31 วรรคหนึ่ง ให้ได้รับยกเว้นภาษีเงินได้นิติบุคคลสำหรับกำไรสุทธิไม่เกินร้อยละ 100 ของเงินลงทุน ไม่รวมค่าที่ดิน และทุนหมุนเวียนมีกำหนดเวลาแปดปี นับแต่วันที่เริ่มมีรายได้จากการประกอบการนั้น
วรรคสาม รายได้ที่ต้องนำมาคำนวณกำไรสุทธิที่ได้จากการประกอบกิจการตามวรรคหนึ่ง ให้รวมถึงได้จากการจำหน่ายผลพลอยได้ ได้แก่ เศษหรือของเสียจากกระบวนการผลิต
วรรคสี่ ในกรณีที่ประกอบกิจการขาดทุนในระหว่างเวลาได้รับยกเว้นภาษีเงินได้นิติบุคคลตามวรรคหนึ่ง สามารถนำผลขาดทุนประจำปีที่เกิดขึ้นในระหว่างนั้นไปหักออกจากกำไรสุทธิที่เกิดขึ้น
5. มาตรา 34 ให้ได้รับยกเว้นไม่ต้องนำเงินปันผลจากกิจการซึ่งได้รับยกเว้นภาษีตามมาตรา 31 ไปรวมคำนวณเพื่อเสียภาษีเงินได้ตลอดระยะเวลาที่ได้รับยกเว้นภาษีเงินได้นิติบุคคลนั้น
6. มาตรา 36 (1) ให้ได้รับยกเว้นอากรขาเข้าสำหรับวัตถุดิบและวัสดุจำเป็นที่ต้องนำเข้ามาจากต่างประเทศ เพื่อใช้ในการผลิตเพื่อการส่งออกเป็นระยะเวลาหนึ่งปี นับแต่วันนำเข้าครั้งแรก
7. มาตรา 36 (2) ให้ได้รับการยกเว้นอากรขาเข้าสำหรับของที่ผู้ได้รับการส่งเสริมนำเข้ามาเพื่อส่งกลับออกไปเป็นระยะเวลาหนึ่งปี นับแต่วันนำเข้าครั้งแรก
8. มาตรา 37 ให้ได้รับอนุญาตให้นำหรือส่งเงินออกนอกราชอาณาจักรเป็นเงินตราต่างประเทศได้

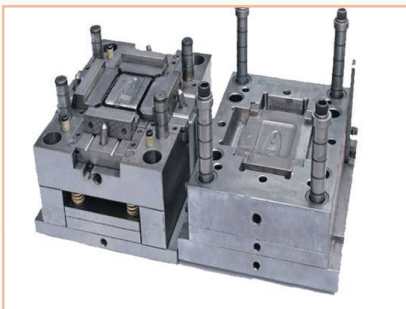

ธุรกิจผลิตชิ้นส่วนพลาสติก

ก) กลุ่มลูกค้าในลักษณะรับจ้างผลิต (OEM)

1. ลักษณะการจัดให้ได้มาซึ่งผลิตภัณฑ์

การผลิต

โรงงานของบริษัท ตั้งอยู่ที่ เลขที่ 18 หมู่ 10 ต.คลองสี่ อ.คลองหลวง จ.ปทุมธานี ซึ่งเป็นที่ดินของตนเองจำนวน 69 ไร่ และมีการสร้างโรงงานบนพื้นที่ดินดังกล่าวบางส่วน โดยมีโรงผลิต 2 โรงงานมีพื้นที่การผลิตรวมจำนวน 7,000 ตรม. โดยแบ่งเป็นโรงงานขึ้นรูปพลาสติก (Vacuum Pressure Forming) 2,000 ตรม. และโรงงานฉีดพลาสติก (Injection Molding) จำนวน 2 โรง พื้นที่รวม 5,000 ตรม. ส่วนอาคารสำนักงานมีพื้นที่ 1,500 ตรม. และคลังสินค้ามีพื้นที่ 2,000 ตรม. ซึ่งแต่ละโรงงานจะอยู่ในความดูแลของผู้จัดการทั่วไปฝ่ายผลิตและผู้จัดการแผนกแต่ละแผนก

สำหรับกำลังการผลิตรวมของบริษัท จะดูจากจำนวนวัตถุดิบที่ใช้ โดยในปี 2559 สามารถแบ่งเป็นกำลังการผลิตรวมสำหรับงานขึ้นรูปพลาสติก จำนวนประมาณ 1,800 ตันต่อปี ซึ่งบริษัทใช้กำลังการผลิตเฉลี่ยอยู่ที่ประมาณร้อยละ 34% และกำลังการผลิตรวมสำหรับงานฉีดพลาสติก จำนวนประมาณ 3,000 ตันต่อปี ซึ่งบริษัทใช้กำลังการผลิตเฉลี่ยอยู่ที่ประมาณร้อยละ 74

นโยบายการผลิตของบริษัทจะเป็นลักษณะตามคำสั่งซื้อหรือความต้องการของลูกค้า (Made to Order) โดยต้องเป็นไปตามข้อกำหนดของลูกค้า 100% โดยบริษัทจะเน้นการผลิตให้ใช้เวลาน้อยที่สุดแต่ยังคงคุณภาพของสินค้าได้ตามมาตรฐานของลูกค้า การส่งของให้แก่ลูกค้าได้ครบตามจำนวนและถูกต้องตรงต่อเวลา รวมทั้งลดของเสียที่เกิดจากผลิตให้ต่ำที่สุด เพื่อควบคุมค่าใช้จ่ายให้แข่งขันได้ในธุรกิจ ทั้งนี้ บริษัทได้รับมาตรฐานคุณภาพในการผลิตและสิ่งแวดล้อม อันได้แก่ ISO 9001:2008, ISO 14001:2004, TS 16949 และ GMP เป็นต้น รวมถึงการจัดการด้านข้อมูลต่าง ๆ บริษัทได้มีการใช้โปรแกรม SAP เข้ามาช่วยในการบริหารจัดการข้อมูล เพื่อให้ข้อมูลต่าง ๆ มีความน่าเชื่อถือ

การจัดหาวัตถุดิบที่ใช้ในการผลิต

วัตถุดิบที่สำคัญที่ใช้การผลิตสินค้าของบริษัทแบ่งออกเป็น 2 ประเภท คือ

- เม็ดพลาสติกที่ใช้ในกระบวนการฉีดพลาสติก เป็นวัตถุดิบที่สำคัญในการผลิตในสัดส่วนร้อยละ 32 ของต้นทุนการผลิต โดยส่วนที่เหลือจะเป็นค่าแรง และค่าเสียการผลิต การได้มาของเม็ดพลาสติกจะมี 2 ลักษณะ คือลูกค้าเป็นผู้จัดหาเม็ดพลาสติกที่จะใช้ในการผลิตมาให้ หรือให้บริษัทเป็นผู้ดำเนินการจัดหาเม็ดพลาสติก โดยลูกค้าจะกำหนดประเภท มาตรฐาน คุณภาพ หรือผู้ขายเม็ดพลาสติกมาให้ ซึ่งฝ่ายจัดซื้อของบริษัทจะต้องจัดซื้อเม็ดพลาสติกตามคำสั่งซื้อของลูกค้า ปัจจุบันสัดส่วนวัตถุดิบที่ลูกค้าเป็นผู้จัดหาให้ต่อสัดส่วนวัตถุดิบที่บริษัทเป็นผู้จัดซื้อตามคำสั่งซื้อของลูกค้ามีประมาณ 39 : 61 ของจำนวนวัตถุดิบที่บริษัทใช้ในการผลิตทั้งหมด

ที่ผ่านมาบริษัทสั่งซื้อเม็ดพลาสติกตามมาตรฐาน คุณภาพ หรือผู้ขาย ตามที่ลูกค้ากำหนด จากแหล่งผลิตภายในประเทศร้อยละ 99 โดยจะซื้อจากผู้ขายเม็ดพลาสติกสัญชาติญี่ปุ่นที่มีโรงงานตั้งอยู่ในประเทศไทยและผู้ขายเม็ดพลาสติกชาวไทย ซึ่งมีอยู่จำนวนหลายราย และเม็ดพลาสติกที่ผลิตจากโรงงานดังกล่าวมีคุณภาพดี และเป็นที่ยอมรับของลูกค้า โดยบริษัทมีการสั่งซื้อจากผู้ขายเม็ดพลาสติกรายใหญ่ 3 ราย รวมจำนวนประมาณร้อยละ 55 ของยอดซื้อเม็ดพลาสติกทั้งหมด ทั้งนี้ บริษัทไม่มีความสัมพันธ์ใด ๆ กับผู้ขายเม็ดพลาสติกดังกล่าวนอกเหนือจากในฐานะผู้ซื้อเม็ดพลาสติกเท่านั้น

เม็ดพลาสติกที่บริษัทใช้ส่วนใหญ่ ได้แก่ เม็ดพลาสติกประเภท PP เม็ดพลาสติกประเภท High Impact Polystyrene (HIPS) ซึ่งจัดอยู่ในเม็ดพลาสติกประเภท PS รวมถึง เม็ดพลาสติกประเภทวิศวกรรม (Engineering Plastic) เช่น Acrylonitrile Butadiene Styrene (ABS)

- แผ่นฟิล์มพลาสติกที่ใช้ในกระบวนการขึ้นรูปพลาสติก เป็นวัตถุดิบสำคัญในการผลิตในสัดส่วนร้อยละ 75 ของต้นทุนการผลิต โดยส่วนที่เหลือจะเป็นค่าแรง และค่าเสียการผลิต การได้มาของแผ่นฟิล์มพลาสติกจะเป็นในลักษณะบริษัทเป็นผู้ดำเนินการจัดซื้อตามคุณสมบัติที่ลูกค้ากำหนดทั้งหมด โดยลูกค้าจะกำหนดประเภท มาตรฐาน คุณภาพ หรือผู้ขาย แผ่นฟิล์มพลาสติกมาให้ ซึ่งผู้ผลิตแผ่นฟิล์มพลาสติกที่บริษัทสั่งซื้อจะเป็นผู้ผลิตที่มีโรงงานอยู่ในประเทศถึงร้อยละ 98 ซึ่งมีอยู่จำนวน 4-5 ราย โดยบริษัทมีการสั่งซื้อจากผู้ขายแผ่นฟิล์มพลาสติกอยู่ 2 รายใหญ่ ๆ ในจำนวน 36% และ 22% ตามลำดับ ของยอดซื้อแผ่นฟิล์มพลาสติกทั้งหมด ทั้งนี้ บริษัทไม่มีความสัมพันธ์ใด ๆ กับผู้ขายแผ่นฟิล์มพลาสติกดังกล่าวนอกเหนือจากในฐานะผู้ซื้อแผ่นฟิล์มพลาสติกเท่านั้น



การจัดหาผลิตภัณฑ์หรือบริการ

ณ วันที่ 31 ธันวาคม 2559

โดยแผ่นฟิล์มที่บริษัทใช้ประกอบด้วย แผ่นฟิล์มพลาสติกประเภท A-PET PS และ PP Sheet โดยจะมีสัดส่วนการสั่งซื้อร้อยละ 71 ร้อยละ 17 และร้อยละ 9 ตามลำดับ ของมูลค่าการสั่งซื้อแผ่นฟิล์มพลาสติกโดยรวม ส่วนที่เหลือก็จะเป็นแผ่นฟิล์มพลาสติกประเภท ABS Sheet

2. ผลกระทบต่อสิ่งแวดล้อมจากกระบวนการผลิต หรือการกำจัดวัตถุดิบที่เหลือให้

การดำเนินการเพื่อลดผลกระทบต่อสิ่งแวดล้อม

เนื่องจากวัตถุดิบของบริษัททั้งเม็ดพลาสติกหรือแผ่นฟิล์มพลาสติกถึงแม้จะเกิดของเสียในการผลิตก็สามารถนำกลับไปใช้ได้อีกในกระบวนการผลิต (Recycle) เช่น ในกรณีของชิ้นงานฉีดพลาสติก สามารถนำของเสียไปบดเพื่อนำกลับไปใช้ในกระบวนการผลิตได้อีก ไม่ว่านำไปผสมเพื่อฉีดงานเดิม หรือนำไปใช้ฉีดสำหรับงานประเภทอื่น ส่วนวัตถุดิบประเภทแผ่นฟิล์มนั้น ถ้าหากมีของเสียหรือเศษที่เหลือจากการผลิตก็สามารถขายให้กับบริษัทผู้ผลิตแผ่นฟิล์มนำเศษดังกล่าวไปผสมแล้วรีดเป็นแผ่นขึ้นมาขายใหม่อีกครั้งหนึ่ง

สำหรับผลกระทบต่อสิ่งแวดล้อมจากกระบวนการผลิตนั้นไม่มากนัก จะมีเรื่องของมลพิษน้ำทั้งจากกระบวนการผลิต ซึ่งก็มีจำนวนปริมาณน้ำไม่มากนัก เนื่องจากในกระบวนการผลิตของบริษัทไม่ได้มีการใช้น้ำเป็นส่วนประกอบสำคัญ สำหรับการฉีดพลาสติก บริษัทมีการใช้ระบบ Septic Chamber ในการกรองน้ำก่อนปล่อยออกไป รวมทั้งบริษัทจัดให้มีการตรวจคุณภาพของน้ำทุกปีจากผู้ประเมินคุณภาพน้ำภายนอก ปีละ 2 ครั้ง เพื่อให้มั่นใจได้ว่าน้ำที่บริษัทปล่อยออกไปนั้นมีคุณสมบัติตามมาตรฐานที่กฎหมายกำหนด ส่วนการขึ้นรูปพลาสติกนั้น มีการใช้น้ำเฉพาะในส่วนของการล้างชิ้นงาน แต่บริษัทมีระบบการใช้น้ำมา Recycle อยู่ตลอดเวลา ด้วยระบบ DI Water ซึ่งเป็นการนำน้ำกลับมาใช้อีกตลอดเวลาในกระบวนการผลิต ทำให้ไม่มีการปล่อยน้ำเสียออกไปหรือหากมีก็เป็นจำนวนน้อยและมีการตรวจเช็คคุณภาพทุกครั้งก่อนปล่อยออกไป

ทั้งนี้ บริษัทได้ให้ความสำคัญกับเรื่องสิ่งแวดล้อมโดยปฏิบัติตามมาตรฐานเกี่ยวกับสิ่งแวดล้อม ISO 14001:2004 ซึ่งที่ผ่านมาบริษัทได้ปฏิบัติตามที่กฎหมายกำหนดและไม่มีข้อพิพาทหรือการถูกฟ้องร้องเกี่ยวกับสิ่งแวดล้อมแต่อย่างใด

ข) กลุ่มลูกค้าโมเดิร์นเทรด

1. ลักษณะการจัดให้ได้มาซึ่งผลิตภัณฑ์

การผลิต

โรงงานของบริษัท ตั้งอยู่ที่ เลขที่ 4 ซอยพระยามนธนาฯ แยก 9 แขวงบางบอน เขตบางบอน กรุงเทพมหานคร ซึ่งเป็นที่ดินและโรงงานเช่า จำนวนพื้นที่ประมาณ 8,000 ตารางเมตรบนที่ดินประมาณ 7 ไร่ ซึ่งจะอยู่ในความดูแลของผู้จัดการทั่วไปฝ่ายผลิตและผู้จัดการแผนกแต่ละแผนก

สำหรับกำลังการผลิตรวมของบริษัท จะดูจากจำนวนวัตถุดิบที่ใช้ โดยในปี 2559 กำลังการผลิตรวมสำหรับงานฉีดพลาสติก จำนวนประมาณ 9,000 ตันต่อปี ซึ่งบริษัทใช้กำลังการผลิตเฉลี่ยอยู่ที่ประมาณร้อยละ 40 (ทั้งนี้ อัตราใช้กำลังการผลิตคิดตั้งแต่ที่บริษัทเริ่มการผลิตในเดือนกรกฎาคม 2559)

นโยบายการผลิตของบริษัทจะเป็นลักษณะตามคำสั่งซื้อหรือความต้องการของลูกค้า (Made to Order) ซึ่งเป็นศูนย์การค้าโมเดิร์นเทรดต่าง ๆ รวมทั้งการนำเสนอสินค้าใหม่ ๆ ให้แก่ศูนย์การค้าโมเดิร์นเทรดดังกล่าวด้วย นอกจากนั้น ยังมีการผลิตตามความต้องการของลูกค้าต่างประเทศ ซึ่งเป็นศูนย์การค้าโมเดิร์นเทรดในต่างประเทศ เช่น ประเทศออสเตรเลีย เป็นต้น โดยสินค้าที่ผลิตต้องเป็นไปตามข้อกำหนดของลูกค้า 100% โดยบริษัทจะเน้นการผลิตให้ใช้เวลาน้อยที่สุดแต่ยังคงคุณภาพของสินค้าได้ตามมาตรฐานของลูกค้า การส่งของให้แก่ลูกค้าได้ครบตามจำนวนและถูกต้องตรงต่อเวลา รวมทั้งลดของเสียที่เกิดจากผลิตให้ต่ำที่สุด เพื่อควบคุมค่าใช้จ่ายให้แข่งขันได้ในธุรกิจ ทั้งนี้ บริษัทได้มีการบริหารจัดการด้านข้อมูลต่าง ๆ โดยการใช้โปรแกรม SAP B1 เข้ามาช่วยในการบริหารจัดการข้อมูล เพื่อให้ข้อมูลต่าง ๆ มีความน่าเชื่อถือ

การจัดหาวัตถุดิบที่ใช้ในการผลิต

วัตถุดิบที่สำคัญที่ใช้การผลิตสินค้าของบริษัท คือ เม็ดพลาสติกที่ใช้ในกระบวนการฉีดพลาสติก เป็นวัตถุดิบที่สำคัญในการผลิตในสัดส่วนประมาณร้อยละ 70 ของต้นทุนการผลิต โดยส่วนที่เหลือจะเป็นค่าแรง และค่าโสหุ้ยการผลิต โดยเม็ดพลาสติกที่บริษัทย่อยใช้เกือบทั้งหมดเป็นเม็ดพลาสติกชนิด PP โดยมีทั้งที่เป็นเม็ดพลาสติกใหม่และที่เป็นเม็ดพลาสติกจากการ recycle

ที่ผ่านมาบริษัทสั่งซื้อเม็ดพลาสติกทั้งเม็ดพลาสติกใหม่และเม็ดพลาสติก recycle ทั้งหมด จากแหล่งผลิตภายในประเทศโดยจะซื้อจากผู้ขายเม็ดพลาสติกชาวไทย ซึ่งมีอยู่จำนวนหลายราย โดยบริษัทมีการสั่งซื้อจากผู้ขายเม็ดพลาสติกรายใหญ่รายหนึ่ง จำนวนประมาณ

ร้อยละ 40 ของยอดซื้อเม็ดพลาสติกทั้งหมด ทั้งนี้ บริษัทไม่มีความสัมพันธ์ใด ๆ กับผู้ขายเม็ดพลาสติกดังกล่าวเนื่องจากในฐานะผู้ซื้อเม็ดพลาสติกเท่านั้น

2. ผลกระทบต่อสิ่งแวดล้อมจากกระบวนการผลิต หรือการกำจัดวัตถุดิบที่เหลือให้

การดำเนินการเพื่อลดผลกระทบต่อสิ่งแวดล้อม

เนื่องจากวัตถุดิบของบริษัท คือ เม็ดพลาสติก ถึงแม้จะเกิดของเสียในการผลิตก็สามารถนำกลับไปใช้ได้อีกในกระบวนการผลิต (Recycle) ในกรณีของชิ้นงานฉีดพลาสติก สามารถนำของเสียไปบดเพื่อนำกลับไปใช้ในกระบวนการผลิตได้อีก ไม่ว่านำไปผสมเพื่อฉีดงานเดิม หรือนำไปใช้ฉีดสำหรับงานประเภทอื่น

สำหรับผลกระทบต่อสิ่งแวดล้อมจากกระบวนการผลิตนั้นมีไม่มากนัก จะมีเรื่องของ การปล่อยน้ำทิ้งจากกระบวนการผลิต ซึ่งก็มีจำนวนปริมาณน้ำไม่มากนัก เนื่องจากในกระบวนการผลิตของบริษัทไม่ได้มีการใช้น้ำเป็นส่วนประกอบสำคัญ

ทั้งนี้ บริษัทไม่มีข้อพิพาทหรือการถูกฟ้องร้องเกี่ยวกับสิ่งแวดล้อมแต่อย่างใด

ธุรกิจพิมพอลาสติก

1. ลักษณะการจัดให้ได้มาซึ่งผลิตภัณฑ์

การผลิต

โรงงานของบริษัท ตั้งอยู่ที่ เลขที่ 19 หมู่ 10 ต.คลองสี่ อ.คลองหลวง จ.ปทุมธานี ซึ่งเป็นโรงงานที่เช่าจากบริษัทแม่ โดยโรงงานผลิตมีพื้นที่การผลิตรวมจำนวน 3,000 ตรม. ส่วนอาคารสำนักงานและส่วนเตรียมการพิมพิมพื้นที่ 3,100 ตรม. และคลังสินค้ามีพื้นที่ 1,000 ตรม. ซึ่งโรงงานจะอยู่ในความดูแลของผู้จัดการทั่วไปฝ่ายผลิตและผู้จัดการแผนกแต่ละแผนก

สำหรับกำลังการผลิตรวมของบริษัท จะดูจากจำนวนพื้นที่ของสติกเกอร์ที่ใช้ โดยในปี 2559 มีกำลังการผลิตรวม จำนวนประมาณ 8.57 ล้านตารางเมตรต่อปี ซึ่งบริษัทใช้กำลังการผลิตเฉลี่ยอยู่ที่ประมาณร้อยละ 63

นโยบายการผลิตของบริษัทจะเป็นลักษณะตามคำสั่งซื้อหรือความต้องการของลูกค้า (Made to Order) โดยบริษัทจะเน้นการวางแผนการผลิตให้สามารถผลิตได้อย่างต่อเนื่อง เพื่อลดผลกระทบของการต้องขึ้นผลิตใหม่ ซึ่งจะมีต้นทุนเพิ่มขึ้นในการเริ่มต้นผลิตแต่ละครั้ง ซึ่งสำหรับลูกค้าบางรายที่มีการสั่งซื้อมาอย่างสม่ำเสมออยู่แล้ว บริษัทก็จะผลิตเพื่อเก็บ stock ไว้เลยแล้วค่อยทยอยส่งให้แก่ลูกค้าเพื่อลดต้นทุนในการผลิตลงจากการที่ผลิตเป็นจำนวนมาก ๆ ในครั้งเดียว และยังช่วยลดของเสียในการผลิตได้อีกด้วย ทั้งนี้ บริษัทได้รับมาตรฐานคุณภาพในการผลิตและสิ่งแวดล้อม อันได้แก่ ISO 9001 : 2008, ISO 14001:2004 เป็นต้น

การจัดหาวัตถุดิบที่ใช้ในการผลิต

สติกเกอร์ คือ วัตถุดิบหลักสำคัญที่ใช้ในการผลิตฉลากสินค้าของบริษัท ซึ่งสติกเกอร์ที่ใช้ในการผลิตมี 2 ประเภท คือ สติกเกอร์พลาสติก และสติกเกอร์กระดาษ โดยสติกเกอร์ทั้ง 2 ชนิด จะถูกสั่งซื้อจากผู้ขายภายในประเทศทั้งหมด ที่ผ่านมาราคาของวัตถุดิบแทบไม่มีการเปลี่ยนแปลงหรือมีการเปลี่ยนแปลงเล็กน้อย ถึงแม้บางครั้งราคาน้ำมันดิบโลกจะมีความผันผวนก็ตาม

บริษัทมีการติดต่อกับผู้จำหน่ายวัตถุดิบประมาณ 4-5 ราย โดยส่วนใหญ่ถึงร้อยละ 95 ของยอดซื้อวัตถุดิบทั้งหมด เป็นการซื้อในประเทศ โดยบริษัทมีการสั่งซื้อจากผู้จำหน่ายสติกเกอร์อยู่รายหนึ่ง จำนวนประมาณร้อยละ 60 ของยอดสั่งซื้อวัตถุดิบทั้งหมด เนื่องจากบริษัทดังกล่าวเป็นผู้จำหน่ายรายใหญ่ที่มีวัตถุดิบหลากหลายประเภทที่มีคุณภาพและการบริการที่ดีกว่าผู้จำหน่ายรายอื่นโดยเฉพาะในเรื่องของคุณภาพของแผ่นสติกเกอร์ ซึ่งเป็นคุณสมบัติที่สำคัญที่สุดในการผลิตฉลากสินค้า ที่ผ่านมาราคาวัตถุดิบที่ซื้อกับบริษัทนี้ไม่มีการเปลี่ยนแปลงมากนักโดยราคาค่อนข้างจะคงเดิมและใกล้เคียงกับผู้จำหน่ายรายอื่น ทั้งนี้ บริษัทไม่มีความสัมพันธ์ใด ๆ กับผู้จำหน่ายสติกเกอร์ดังกล่าวเนื่องจากในฐานะผู้ซื้อสติกเกอร์เท่านั้น อย่างไรก็ตาม บริษัทมิได้มีนโยบายผูกขาดการซื้อกับผู้จำหน่ายรายใดรายหนึ่ง แต่จะคำนึงถึงคุณภาพและราคาของวัตถุดิบเป็นสำคัญ บริษัทคาดว่าในอนาคตราคาวัตถุดิบจะมีแนวโน้มลดลงเนื่องจากผู้ค้าวัตถุดิบมีจำนวนมากขึ้น

2. ผลกระทบต่อสิ่งแวดล้อมจากกระบวนการผลิต หรือการกำจัดวัตถุดิบที่เหลือให้

การดำเนินการเพื่อลดผลกระทบต่อสิ่งแวดล้อม

เนื่องจากวัตถุดิบของบริษัทที่เป็นสติกเกอร์นั้นเมื่อพิมพ์แล้วเกิดเป็นของเสียหรือไม่ต้องการใช้แล้ว จะไม่สามารถนำกลับไปใช้ได้ (Recycle) ต้องทำลายเพียงอย่างเดียวเท่านั้น เพราะตัววัตถุดิบเองนั้นมีสารเคมีที่เป็นกาวยึดอยู่ บริษัทจึงได้มีการจ้างบริษัทภายนอกที่ได้รับอนุญาตตามกฎหมายที่มารับเป็นผู้ทำลายสินค้าที่เป็นของเสียให้



การจัดการผลิตภัณฑ์หรือบริการ

ณ วันที่ 31 ธันวาคม 2559

สำหรับผลกระทบต่อสิ่งแวดล้อมจากกระบวนการผลิตนั้นมีไม่มากนัก และไม่ส่งผลกระทบต่อสภาพแวดล้อมภายนอก จะมีเฉพาะในเรื่องของสภาพแวดล้อมในการทำงานที่มีกลิ่นค่อนข้างแรงในพื้นที่ผลิต เนื่องจากกลิ่นทินเนอร์ที่อยู่ในสปีท์ใช้สำหรับการพิมพ์ ซึ่งบริษัทมีการแก้ไขโดยใช้ระบบดูดอากาศพิเศษสำหรับการพิมพ์โดยเฉพาะเพื่อบรรเทากลิ่นลง และมีการแจกหน้ากากปิดจมูกให้แก่งานของ บริษัทได้ใช้เพื่อลดความเสี่ยงจากการสูดดมกลิ่นดังกล่าว

ทั้งนี้ บริษัทได้ให้ความสำคัญกับเรื่องสิ่งแวดล้อมโดยปฏิบัติตามมาตรฐานเกี่ยวกับสิ่งแวดล้อม ISO 14001:2004 ซึ่งที่ผ่านมา บริษัทได้ปฏิบัติตามที่กฎหมายกำหนดและไม่มีข้อพิพาทหรือการถูกฟ้องร้องเกี่ยวกับสิ่งแวดล้อมแต่อย่างใด

ธุรกิจผลิตและจำหน่ายแม่พิมพ์

1. ลักษณะการจัดให้ได้มาซึ่งผลิตภัณฑ์

การผลิต

โรงงานของบริษัท ตั้งอยู่ที่ เลขที่ 18 หมู่ 10 ต.คลองสี่ อ.คลองหลวง จ.ปทุมธานี ซึ่งเป็นโรงงานที่เช่าจากบริษัทแม่ โดยโรงงานผลิตมีพื้นที่สำนักงานและการผลิตรวมจำนวน 1,000 ตรม. ซึ่งโรงงานจะอยู่ในความดูแลของผู้จัดการทั่วไปฝ่ายผลิตและผู้จัดการแผนกแต่ละแผนก

สำหรับกำลังการผลิตรวมของบริษัท จะดูจากจำนวนแม่พิมพ์ที่สามารถผลิตได้ โดยในปี 2559 มีกำลังการผลิตรวม จำนวนประมาณ 60 แม่พิมพ์ต่อปี ซึ่งบริษัทใช้กำลังการผลิตเฉลี่ยอยู่ที่ประมาณร้อยละ 35

นโยบายการผลิตของบริษัทจะเป็นลักษณะตามคำสั่งซื้อหรือความต้องการของลูกค้า (Made to Order) โดยบริษัทจะให้ความสำคัญกับการผลิตแม่พิมพ์ให้เสร็จทันตามที่ได้ตกลงไว้กับลูกค้า และพยายามที่จะผลิตแม่พิมพ์ให้สามารถผลิตชิ้นงานให้ได้ใกล้เคียงกับชิ้นงานที่ลูกค้าต้องการมากที่สุด เพื่อไม่ให้ต้องกลับมากแก้ไขในภายหลังซึ่งจะทำให้เกิดต้นทุนส่วนเกินเพิ่มขึ้น อีกทั้งบริษัทพยายามส่งเสริมและพัฒนาบุคลากรให้มีทักษะและความสามารถเพิ่มขึ้นผ่านการฝึกอบรมต่าง ๆ รวมทั้งการฝึกที่หน้างาน เพื่อเน้นให้สามารถทำงานได้จริง ทั้งนี้ บริษัทได้รับมาตรฐานคุณภาพในการผลิตและสิ่งแวดล้อม อันได้แก่ ISO 9001:2008 เป็นต้น

การจัดหาวัตถุดิบที่ใช้ในการผลิต

วัตถุดิบที่บริษัทใช้ผลิตแม่พิมพ์มีทั้งที่เป็นเหล็กและอลูมิเนียม โดยสามารถหาซื้อได้จากในประเทศเกือบทั้งหมดผ่านผู้จัดจำหน่ายหลายราย ซึ่งไม่มีความยุ่งยากในการกระบวนการจัดหาวัตถุดิบ สำหรับราคาวัตถุดิบก็มีการเปลี่ยนแปลงตามราคาตลาดโลกของวัตถุดิบดังกล่าว ซึ่งบริษัทสามารถปรับราคาวัตถุดิบดังกล่าวในราคาชิ้นงานแม่พิมพ์ได้ เนื่องจากงานแม่พิมพ์ที่รับจากลูกค้าจะเป็นลักษณะงานที่รับเป็นครั้ง ๆ นอกจากนี้ บริษัทยังมีการจัดหา toolings ต่าง ๆ เพื่อนำมาใช้ในการทำแม่พิมพ์ ซึ่งก็สามารถหาซื้อได้ในประเทศจากผู้จัดจำหน่ายจำนวนมากเช่นเดียวกัน

ในปีที่ผ่านมา บริษัทมีการติดต่อกับผู้จำหน่ายวัตถุดิบหลักประมาณ 4-5 ราย และโดยร้อยละ 32 ของยอดซื้อวัตถุดิบทั้งหมด เป็นการซื้อในประเทศ ส่วนอีกร้อยละ 68 เป็นการซื้อจากต่างประเทศ เนื่องจากในปีที่ผ่านมา บริษัทเริ่มมีการสั่งทำแม่พิมพ์บางส่วนในต่างประเทศแล้วนำมาประกอบให้เสร็จสมบูรณ์ที่บริษัทอีกทีหนึ่ง เพื่อเป็นการลดต้นทุนและสามารถตอบสนองต่อความต้องการของลูกค้าได้อย่างทันเวลา โดยบริษัทไม่มีการสั่งซื้อจากผู้จัดจำหน่ายรายใดจำนวนมากอย่างเป็นนัยสำคัญ โดยบริษัทได้มีนโยบายผูกขาดการซื้อกับผู้จัดจำหน่ายรายใดรายหนึ่ง แต่จะคำนึงถึงคุณภาพและราคาของวัตถุดิบในขณะนั้นเป็นสำคัญ

2. ผลกระทบต่อสิ่งแวดล้อมจากกระบวนการผลิต หรือการกำจัดวัตถุดิบที่เหลือให้

การดำเนินการเพื่อลดผลกระทบต่อสิ่งแวดล้อม

เนื่องจากวัตถุดิบของบริษัทที่เป็นเหล็กและอลูมิเนียมนั้นเมื่อผลิตแล้วเกิดเป็นของเสียหรือในส่วนที่เป็นเศษที่เกิดจากการผลิต ก็สามารถนำไปขายได้ เนื่องจากผู้ซื้อสามารถนำไปหลอมและนำกลับมาใช้หรือขายได้อีก

สำหรับผลกระทบต่อสิ่งแวดล้อมจากกระบวนการผลิตนั้นมีไม่มากนัก และไม่ส่งผลกระทบต่อสภาพแวดล้อมภายนอก จะมีเฉพาะในเรื่องของสภาพแวดล้อมในการทำงานที่มีฝุ่นและเสียงจากสำหรับเครื่องจักรบางประเภท เช่น เครื่องกลึงหรือตัดแต่งชิ้นงาน เป็นต้น ซึ่งบริษัทได้มีการส่งเสริมให้พนักงานใช้อุปกรณ์การปิดจมูกและที่อุดหู เพื่อป้องกันฝุ่นและเสียงดังกล่าว

ทั้งนี้ บริษัทได้ให้ความสำคัญกับเรื่องสิ่งแวดล้อม โดยปฏิบัติตามที่กฎหมายกำหนด และไม่มีข้อพิพาทหรือการถูกฟ้องร้องเกี่ยวกับสิ่งแวดล้อมแต่อย่างใด

1. ความเสี่ยงในการประกอบธุรกิจ

1.1 ความเสี่ยงทางด้านราคาวัตถุดิบ

เนื่องจากเม็ดพลาสติก แผ่นฟิล์มพลาสติก และสติกเกอร์ ซึ่งเป็นวัตถุดิบหลักในการผลิตชิ้นส่วนพลาสติก และพิมพ์ฉลากสินค้า เป็นผลพลอยได้จากการกลั่นน้ำมันดิบและก๊าซธรรมชาติ ดังนั้น ราคาโดยทั่วไปจะแปรผันตามราคาน้ำมันและราคาก๊าซในตลาดโลก ซึ่งหากราคาวัตถุดิบดังกล่าวมีการปรับตัวสูงขึ้นก็อาจจะส่งผลกระทบต่อกำไรของบริษัทและกลุ่มบริษัท

อย่างไรก็ตาม การผลิตของบริษัทและกลุ่มบริษัทส่วนใหญ่ ลูกค้านจะเป็นผู้กำหนดประเภท มาตรฐานคุณภาพ และผู้ขายวัตถุดิบมาให้ ซึ่งราคาขายก็จะเป็นราคาเดียวกันทั่วโลก (Global Price) ซึ่งบริษัทและกลุ่มบริษัทก็สามารถขอปรับราคาขึ้นได้ นอกจากนี้ บริษัทและกลุ่มบริษัทยังมีมาตรการรองรับความเสี่ยงจากความผันผวนของราคาวัตถุดิบ ดังนี้

- ประสานและเสริมสร้างความสัมพันธ์ที่ดีและติดต่อกับผู้ค้าวัตถุดิบไว้หลาย ๆ ราย
- เปรียบเทียบราคาวัตถุดิบจากผู้ขายตั้งแต่ 2 รายขึ้นไป เพื่อให้ได้เงื่อนไขทางการค้าที่ดีที่สุด
- ติดตามแนวโน้มราคาเม็ดพลาสติก แผ่นฟิล์มพลาสติก และสติกเกอร์ จากผู้ขายภายในประเทศและต่างประเทศอย่างสม่ำเสมอ เพื่อวางแผนการสั่งซื้อวัตถุดิบที่เหมาะสม หากราคามีแนวโน้มที่จะเพิ่มขึ้น บริษัทและกลุ่มบริษัทอาจจะสั่งซื้อล่วงหน้าในปริมาณที่เพียงพอต่อการใช้ในการผลิตระยะหนึ่ง
- ติดต่อและสร้างความสัมพันธ์กับลูกค้าอย่างใกล้ชิด เพื่อสามารถชี้แจงและปรับราคาสินค้าตามต้นทุนที่เป็นจริงได้

1.2 ความเสี่ยงจากการพึ่งพาผู้ผลิตวัตถุดิบคุณภาพน้อยราย

ที่ผ่านมาบริษัทและกลุ่มบริษัทสั่งซื้อวัตถุดิบประเภทเม็ดพลาสติก แผ่นพลาสติก และสติกเกอร์ เกือบทั้งหมดจากแหล่งผลิตภายในประเทศ ซึ่งบางครั้งมีผู้ผลิตน้อยรายที่มีคุณภาพ บริษัทและกลุ่มบริษัทจึงสั่งซื้อจากผู้ผลิตรายนั้นซึ่งมีคุณสมบัติดีมีปัญหาในการผลิตน้อย และตรงตามคุณสมบัติที่ลูกค้ากำหนดมากที่สุด และยังเกี่ยวเนื่องกับราคาวัตถุดิบที่ถูกลงจากการสั่งซื้อเป็นปริมาณมาก ๆ ดังนั้น บริษัทและกลุ่มบริษัทอาจมีความเสี่ยงในการพึ่งพาผู้ผลิตรายนั้นมากเกินไป โดยสำหรับธุรกิจผลิตชิ้นส่วนพลาสติก ในลักษณะรับจ้างผลิต (OEM) ที่ดำเนินการโดยบริษัทนั้น บริษัทมีการสั่งซื้อจากผู้ขายเม็ดพลาสติก 3 ราย รวมจำนวนประมาณ 55% ของยอดซื้อเม็ดพลาสติกทั้งหมด และมีการสั่งซื้อจากผู้ขายแผ่นฟิล์มพลาสติกอยู่ 2 รายใหญ่ ๆ ในจำนวน 36% และ 22% ตามลำดับ ของยอดซื้อแผ่นฟิล์มพลาสติกทั้งหมด

สำหรับในส่วนของธุรกิจผลิตสินค้าพลาสติกประเภทของใช้ในครัวเรือนที่จำหน่ายผ่านโมเดิร์นเทรดต่าง ๆ ที่ดำเนินการโดยบริษัทย่อย คือ บริษัท เพชรสยาม (ประเทศไทย) นั้น บริษัทย่อยมีการสั่งซื้อจากผู้ขายเม็ดพลาสติกรายใหญ่รายหนึ่ง จำนวนประมาณ 40% ของยอดซื้อเม็ดพลาสติกทั้งหมด

สำหรับในส่วนของธุรกิจพิมพ์ฉลากสินค้า บริษัทมีการสั่งซื้อจากผู้จำหน่ายสติกเกอร์อยู่รายหนึ่ง จำนวนประมาณร้อยละ 60 ของยอดสั่งซื้อวัตถุดิบทั้งหมด รายละเอียดตามหัวข้อลักษณะการประกอบธุรกิจของบริษัทและกลุ่มบริษัทในเรื่องการจัดหาวัตถุดิบที่ใช้ในการผลิต อย่างไรก็ตาม มีบริษัทโรงงานผลิตวัตถุดิบดังกล่าวเกิดขึ้นใหม่เพิ่มขึ้น บริษัทและกลุ่มบริษัทจึงสามารถจัดหาวัตถุดิบที่มีคุณภาพใกล้เคียงกันได้หากมีความจำเป็น รวมทั้งบริษัทและกลุ่มบริษัทพยายามลดความเสี่ยงโดยติดต่อผู้ผลิตมากรายขึ้น

1.3 ความเสี่ยงเกี่ยวกับภาวะการแข่งขันที่รุนแรงขึ้นในธุรกิจชิ้นส่วนพลาสติก และในธุรกิจพิมพ์ฉลากสินค้า

ธุรกิจผลิตชิ้นส่วนพลาสติก

เนื่องด้วยภาวะเศรษฐกิจโลกและภาวะเศรษฐกิจในประเทศที่ยังคงชะลอตัวอยู่ ทำให้ธุรกิจการผลิตชิ้นส่วนพลาสติก ในลักษณะรับจ้างผลิต (OEM) สำหรับอุตสาหกรรมอิเล็กทรอนิกส์และชิ้นส่วนยานยนต์ ซึ่งคิดเป็นประมาณร้อยละ 57 ของรายได้ธุรกิจผลิตชิ้นส่วนพลาสติกทั้งหมดของบริษัท มีการแข่งขันที่รุนแรงมากขึ้น ทั้งการแข่งขันจากผู้ผลิตในประเทศ ผู้ผลิตสัญชาติญี่ปุ่นที่มีฐานการผลิตอยู่ในประเทศไทย และบริษัทคู่แข่งในประเทศจีนที่มีต้นทุนแรงงานที่ต่ำกว่า แต่เนื่องจากชิ้นส่วนพลาสติกที่บริษัทผลิตเป็นสินค้าคุณภาพและต้องใช้ความชำนาญของช่างเทคนิค เช่น การปรับสภาพเครื่องจักรในการผลิตให้เหมาะสมกับแม่พิมพ์ที่ถูกกำหนดไว้ เพื่อให้ได้สินค้าตามที่ถูกคำต้องการและเป็นการลดของเสียจากขบวนการผลิต อีกทั้งบริษัทยังมีการกระจายสินค้าไปในอุตสาหกรรมอื่นอีกหลายอุตสาหกรรม เช่น ของใช้ในครัวเรือน เครื่องใช้สำนักงาน เป็นต้น จึงทำให้บริษัทไม่ได้รับผลกระทบที่รุนแรงนัก โดยจะเห็นได้จากรายได้ของบริษัทจากธุรกิจผลิตชิ้นส่วนพลาสติก ยังเพิ่มขึ้นได้เล็กน้อย

และที่ผ่านมามีบริษัทไม่มีประวัติการร้องเรียนจากลูกค้าในเรื่องมาตรฐาน หรือคุณภาพของสินค้าประกอบกับบริษัทมีฐานลูกค้าที่แข็งแกร่ง ทำให้เชื่อมั่นว่าบริษัทสามารถที่จะแข่งขันกับบริษัทชั้นนำในอุตสาหกรรมนี้ได้ ดังนั้น นโยบายการแข่งขันของบริษัทจะเน้นการผลิตสินค้าที่มีคุณภาพให้กับกลุ่มลูกค้าที่ให้ความสำคัญในเรื่องคุณภาพของสินค้ามากกว่าราคา



ปัจจัยความเสี่ยง

ณ วันที่ 31 ธันวาคม 2559

สำหรับธุรกิจผลิตสินค้าพลาสติกประเภทของใช้ในครัวเรือน ที่จำหน่ายผ่านโมเดิร์นเทรดต่าง ๆ ที่ดำเนินการโดยบริษัทย่อยนั้นมีการแข่งขันไม่รุนแรงนัก เนื่องจากบริษัทย่อยดังกล่าวสามารถควบคุมต้นทุนการผลิตได้ดี ทำให้ราคาสามารถแข่งขันกับคู่แข่งได้ รวมทั้งยังมีความสัมพันธ์ที่ดีมายาวนานกับกลุ่มลูกค้าโมเดิร์นเทรดต่าง ๆ

ธุรกิจพิมพ์ฉลากสินค้า

จากการวิเคราะห์รายได้ที่ทรงตัวของธุรกิจพิมพ์ฉลากสินค้าในปีที่ผ่านมาเกิดจากการแข่งขันด้านราคาที่สูงขึ้น ทำให้ราคาขายสินค้าต่อหน่วยปริมาณการผลิตมีอัตราที่ลดลง แม้ว่าปริมาณหน่วยของสินค้าที่ขายได้จะมีจำนวนมากขึ้นจากภาวะเศรษฐกิจที่เติบโตขึ้น อย่างไรก็ตาม บริษัทย่อยมีการปรับปรุงประสิทธิภาพการผลิตและควบคุมต้นทุนการผลิตให้ดีขึ้นตลอดเวลา ทำให้มีผลกำไรสุทธิเติบโตขึ้น และในปีหน้ายังเชื่อว่าจะมียอดขายที่เติบโตอย่างต่อเนื่องจากการลงทุนที่เพิ่มขึ้นของภาครัฐ นอกจากนั้นบริษัทย่อยยังได้พยายามขยายไปผลิตสินค้าประเภทใหม่ ๆ เพิ่มเติม เพื่อสร้างยอดขายเข้ามาทดแทนยอดขายของสินค้าเดิมที่ชะลอตัว

บริษัทย่อยเชื่อมั่นว่า ในระยะยาวแล้ว แนวโน้มตลาดฉลากสินค้าคุณภาพสูงยังมีการขยายตัวเพิ่มขึ้น สาเหตุสำคัญเนื่องจากกระแสนิยมฉลากสินค้าคุณภาพสูงในต่างประเทศเริ่มเข้ามาในประเทศไทย ประกอบกับผู้บริโภคให้ความสำคัญกับบรรจุภัณฑ์ที่มีความสวยงามมากขึ้น ดังนั้น การทำฉลากสินค้าที่มีคุณภาพดี สีสันสดใส จะทำให้สินค้ามีความโดดเด่นและดึงดูดผู้บริโภคได้ง่าย นอกจากนี้ ยังช่วยลดต้นทุนการผลิตโดยผู้ผลิตสินค้าไม่จำเป็นต้องผลิตบรรจุภัณฑ์ที่มีลักษณะเหมือนกันแต่มีลวดลายหรือสีที่แตกต่างกันเก็บไว้เป็นจำนวนมาก และยังคาดว่าจะมีการแข่งขันที่ไม่รุนแรงนัก เนื่องจากยังมีคู่แข่งอยู่น้อยราย เพราะคุณภาพของผู้ผลิตฉลากส่วนใหญ่ยังไม่ได้ตามคุณภาพที่ลูกค้าต้องการ

นอกจากนั้น ธุรกิจพิมพ์ฉลากคุณภาพสูงนี้ต้องใช้เงินลงทุนในเครื่องจักรที่ค่อนข้างสูง และการได้รับการยอมรับจากลูกค้าต้องใช้เวลาและเป็นไปได้ไม่มากนัก แต่เนื่องจากบริษัทย่อยได้ก่อตั้งและผลิตฉลากสินค้าคุณภาพสูงนี้มานานแล้วเป็นเวลามากกว่า 20 ปี จึงเป็นที่รู้จักและได้รับการยอมรับจากลูกค้าเป็นอย่างดี อีกทั้งบริษัทก็มีผู้บริหารและพนักงานที่มีประสบการณ์มายาวนานในธุรกิจนี้ โดยผู้บริหารบางคนมีประสบการณ์มานานกว่า 30 ปีแล้วในอุตสาหกรรมนี้ ทำให้บริษัทมีข้อได้เปรียบจากประสบการณ์ดังกล่าว ทำให้สามารถให้บริการแก่ลูกค้าได้อย่างครบวงจร และสามารถใช้ประสบการณ์แก้ไขปัญหาก็แก่ลูกค้าได้

1.4 ความเสี่ยงจากการพึ่งพิงลูกค้ารายใหญ่

ในปี 2559 บริษัทและบริษัทย่อยมีรายได้จากลูกค้ารายใหญ่ 5 รายแรก รวมกันเป็นเงินจำนวนประมาณ 784 ล้านบาท จากทั้งธุรกิจผลิตชิ้นส่วนพลาสติกและผลิตฉลากสินค้า ซึ่งคิดเป็นประมาณร้อยละ 68 ของรายได้จากการขายของกลุ่มบริษัท อย่างไรก็ตาม ไม่มีลูกค้ารายใดรายหนึ่งมียอดขายเกินกว่าร้อยละ 30 ของยอดขายรวม ดังนั้น หากลูกค้ารายใหญ่กลุ่มดังกล่าวยกเลิกหรือลดปริมาณการสั่งผลิตลง และหากกลุ่มบริษัทไม่สามารถหาลูกค้ารายอื่นมาทดแทนได้ ก็จะมีผลกระทบต่อรายได้ของกลุ่มบริษัทอย่างมีนัยสำคัญ นอกจากนี้ หากกลุ่มบริษัทมีการลงทุนเพิ่มทั้งการขยายโรงงานและซื้อเครื่องจักรเพิ่มด้วยมูลค่าที่สูงในขณะที่กลุ่มบริษัทมีรายได้ไม่เป็นไปตามประมาณการแล้ว อาจทำให้เกิดการด้อยค่าของสินทรัพย์ ซึ่งอาจส่งผลกระทบต่อฐานะการเงินและผลการดำเนินงานของกลุ่มบริษัทได้

อย่างไรก็ตาม ที่ผ่านมากลุ่มบริษัทได้ตระหนักถึงความเสี่ยงจากการพึ่งพิงลูกค้ารายใหญ่และผลกระทบต่อผลการดำเนินงานและฐานะการเงินของกลุ่มบริษัท กลุ่มบริษัทจึงได้พยายามขยายฐานลูกค้าให้เพิ่มขึ้น เพื่อลดความเสี่ยงดังกล่าว รวมทั้งกระจายกลุ่มลูกค้าให้หลากหลายไปในธุรกิจต่าง ๆ รวมถึงการเพิ่มฐานลูกค้าในต่างประเทศให้มากขึ้น ทั้งนี้ ผลงานที่ผ่านมาของกลุ่มบริษัทได้รับการยอมรับจากลูกค้า เนื่องจากสามารถผลิตสินค้าที่มีคุณภาพตรงกับความต้องการและกำหนดเวลาของลูกค้า อีกทั้งสามารถปฏิบัติตามเงื่อนไขต่าง ๆ ตามที่ลูกค้ากำหนด ตลอดจนมีการดูแลและให้บริการภายหลังการขาย เพื่อสร้างความสัมพันธ์อย่างต่อเนื่องกับลูกค้า ซึ่งที่ผ่านมา กลุ่มลูกค้ารายใหญ่ดังกล่าวก็ยังสั่งซื้อสินค้าจากกลุ่มบริษัทอย่างต่อเนื่องยาวนาน

2. ความเสี่ยงที่มีผลกระทบต่อสิทธิหรือการลงทุนของผู้ถือหุ้นหลักทรัพย์

ความเสี่ยงกรณีมีผู้ถือหุ้นรายใหญ่มากกว่าร้อยละ 50

ปัจจุบันกลุ่มผู้ถือหุ้นรายใหญ่ของบริษัท คือ บริษัท วีไอวี อินเตอร์คอม จำกัด กลุ่มจีวีพีพี และกลุ่มอัสวากัญจน์ และผู้บริหารของบริษัทอีก 3 ท่าน คือ นายสาทิส ตัฒธร นายเศวต นราธิปกร และนายเลอพงศ์ วงศ์ทวีพัฒน์ โดยกลุ่มดังกล่าวถือหุ้นรวมกันคิดเป็นสัดส่วนประมาณร้อยละ 60 ของทุนชำระแล้วของบริษัท ซึ่งทำให้สามารถควบคุมมติที่ประชุมผู้ถือหุ้นเกือบทั้งหมดไม่ว่าจะเป็นเรื่องการแต่งตั้งกรรมการ หรือการขอมติในเรื่องอื่นที่ต้องใช้เสียงส่วนใหญ่ของที่ประชุมผู้ถือหุ้น ยกเว้นเรื่องที่เกี่ยวข้องกับบริษัทกำหนด

ต้องให้ได้รับเสียง 3 ใน 4 ของที่ประชุมผู้ถือหุ้น ดังนั้น ผู้ถือหุ้นรายอื่นจึงอาจไม่สามารถรวบรวมคะแนนเสียงเพื่อตรวจสอบและถ่วงดุลเรื่องที่ผู้ถือหุ้นรายใหญ่เสนอได้

3. ความเสี่ยงเกี่ยวกับการผลิต

ความเสี่ยงกรณีเกิดภัยธรรมชาติ

ในปี 2554 ได้เกิดวิกฤตมหาอุทกภัยในหลายจังหวัด ทั้งกรุงเทพฯ และปริมณฑล ซึ่งรวมถึงจังหวัดปทุมธานี ที่บริษัทและกลุ่มบริษัทตั้งอยู่ ทำให้ได้รับผลกระทบทางด้านการคมนาคม การเดินทางของพนักงาน และการขนส่งสินค้า บริษัทและกลุ่มบริษัทจึงได้หยุดการผลิตทั้งหมดประมาณ 15 วัน ส่งผลให้ยอดขายได้ในช่วงเวลาดังกล่าวลดลง และมีค่าใช้จ่ายเพิ่มเติมในการป้องกันน้ำท่วมครั้งนั้น อย่างไรก็ตาม จากการป้องกันอย่างเต็มที่ดังกล่าวทำให้ทรัพย์สินและเครื่องจักรภายในโรงงานของบริษัทและกลุ่มบริษัทไม่ได้รับความเสียหายแต่อย่างใด มีเพียงการเสียหายทางเดินภายนอกเพียงเล็กน้อยเท่านั้น ซึ่งบริษัทและกลุ่มบริษัทได้ทำประกันภัยเอาไว้ อย่างไรก็ตาม ในปี 2555 - 2559 ที่ผ่านมา บริษัทและกลุ่มบริษัทได้เตรียมการป้องกันโดยการอุดช่องโหว่ต่าง ๆ และการตรวจสอบความแข็งแรงของรั้วบริษัทรอบโรงงาน และได้เตรียมเครื่องมืออุปกรณ์ต่าง ๆ ในการป้องกันน้ำท่วม อาทิเช่น เครื่องปั้มน้ำขนาดใหญ่ เป็นต้น และบริษัทและกลุ่มบริษัทยังได้มีแผนปฏิบัติการในเรื่องดังกล่าวไว้พร้อมแล้วหากเกิดวิกฤตดังกล่าวขึ้นอีกในอนาคต

4. ความเสี่ยงด้านการเงิน

4.1 ความเสี่ยงในการผิดเงื่อนไขเงินกู้ยืมของธนาคาร

ณ วันที่ 31 ธันวาคม 2559 กลุ่มบริษัทมีเงินสดและเงินลงทุนชั่วคราวจำนวนมากประมาณ 602 ล้านบาท ซึ่งส่วนใหญ่อยู่ภายใต้ทรัพย์สินของบริษัท สาลี่ พรินต์ติ้ง จำกัด (มหาชน) เนื่องจากในปี 2558 กลุ่มบริษัทได้รับเงินทุนจากการเสนอขายหุ้นเพิ่มทุนให้แก่ประชาชนของบริษัท สาลี่ พรินต์ติ้ง จำกัด (มหาชน) และจากการขายหุ้นเดิมบางส่วนในบริษัท สาลี่ พรินต์ติ้ง จำกัด (มหาชน) ของบริษัทฯ ในขณะเดียวกัน บริษัทก็มีการกู้ยืมเงินระยะยาวเพื่อใช้ในการลงทุนจัดตั้งบริษัทย่อยใหม่ คือ บริษัท เพชรสยาม (ประเทศไทย) จำกัด ทำให้ปัจจุบันบริษัทมีเงินกู้ยืมระยะยาวจากธนาคารคงเหลืออยู่จำนวนประมาณ 203 ล้านบาท อย่างไรก็ตาม ณ 31 ธันวาคม 2559 อัตราหนี้สินต่อทุน (D/E ratio) ของกลุ่มบริษัทยังอยู่ในอัตราที่ต่ำ คือ ประมาณ 0.26 เท่า กลุ่มบริษัทจึงไม่มีความเสี่ยงในการผิดเงื่อนไขเงินกู้ยืมของธนาคารแต่อย่างใด

4.2 ความเสี่ยงด้านภาวะผันผวนของอัตราดอกเบี้ย

ณ วันที่ 31 ธันวาคม 2559 กลุ่มบริษัทมีเงินกู้ยืมระยะยาวจากธนาคาร เหลืออยู่ประมาณ 203 ล้านบาท ที่อัตราดอกเบี้ย MLR - 2.5% และอัตรา BIBOR + 2.55% ซึ่ง ณ ปัจจุบันคิดแล้วอยู่ที่ประมาณ 3.75% ดังนั้น ผลกระทบจากความผันผวนของอัตราดอกเบี้ยที่อาจสูงขึ้น ก็อาจส่งผลกระทบต่อผลการดำเนินงานของกลุ่มบริษัทได้ อย่างไรก็ตาม จากจำนวนเงินกู้ระยะยาวที่คงเหลือไม่มากนัก เมื่อเทียบกับฐานะการเงินของกลุ่มบริษัท กลุ่มบริษัทจึงเชื่อว่า ผลกระทบที่อาจเกิดขึ้นนั้นจะมีอยู่อย่างจำกัด และไม่ส่งผลกระทบต่ออย่างรุนแรงรายต่อการฐานะการเงินและผลการดำเนินงานของกลุ่มบริษัทแต่อย่างใด

4.3 ความเสี่ยงจากอัตราแลกเปลี่ยน

ณ วันที่ 31 ธันวาคม 2559 กลุ่มบริษัทมีภาระหนี้สินที่เป็นเงินสกุลต่างประเทศ โดยเฉพาะเงินเยนอยู่จำนวนประมาณ 37.93 ล้านบาท ซึ่งยังไม่ได้มีการทำสัญญาป้องกันความเสี่ยงด้านอัตราแลกเปลี่ยนไว้ ซึ่งถ้าหากอัตราแลกเปลี่ยนเงินเยนดังกล่าวมีการแข็งค่าขึ้น ก็อาจทำให้มีผลกระทบต่อผลการดำเนินงานของกลุ่มบริษัทได้

ภาระหนี้สินดังกล่าวเกิดจากการที่บริษัทสั่งซื้อเครื่องจักรจากประเทศญี่ปุ่น โดยได้รับเครดิตที่ตีเป็นเวลาถึง 1 ปี ซึ่งที่ผ่านมา บริษัทได้ตระหนักถึงความสำคัญในเรื่องนี้ โดยได้มีการติดตามการขึ้นลงของอัตราแลกเปลี่ยนอย่างใกล้ชิด มีการปรึกษากับธนาคารถึงความเหมาะสมในการซื้อสัญญาป้องกันความเสี่ยงในแต่ละช่วงเวลา ซึ่งส่วนใหญ่ธนาคารจะอนุญาตให้ซื้อสัญญาป้องกันความเสี่ยงอัตราแลกเปลี่ยนได้ไม่เกิน 6 เดือน อีกทั้งที่ผ่านมาประเทศญี่ปุ่นได้ประกาศนโยบายที่จะทำให้ค่าเงินเยนของตนอ่อนค่าลง จึงเป็นผลดีต่อบริษัทในระดับหนึ่ง ซึ่งบริษัทจะได้ปรึกษาร่วมกับธนาคารอย่างใกล้ชิดในการป้องกันความเสี่ยงดังกล่าวในช่วงเวลาที่เหมาะสมต่อไป

ผังการบริหาร บริษัท สาส์อุตสาหกรรม จำกัด (มหาชน)

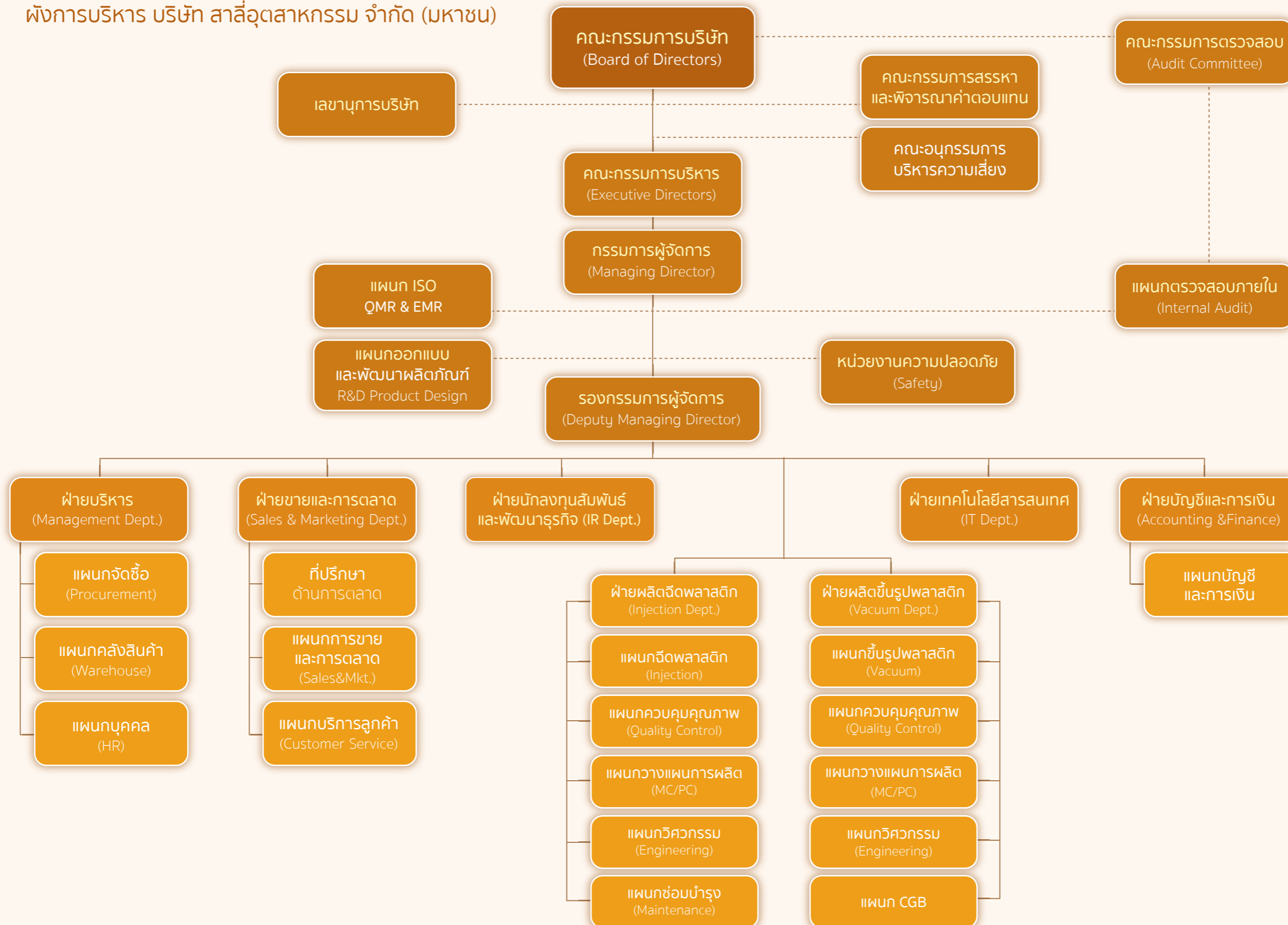



หลักการกำกับดูแลกิจการที่ดีและโครงสร้างการจัดการ

ณ วันที่ 31 ธันวาคม 2559

การกำกับดูแลกิจการ

นโยบายการกำกับดูแลกิจการ

คณะกรรมการบริษัทฯ พิจารณาเห็นว่า การกำกับดูแลกิจการที่ดีเป็นสิ่งที่มีความสำคัญ และจำเป็นต่อการดำเนินธุรกิจในการเพิ่มขีดความสามารถในการแข่งขันของบริษัทฯ เพื่อให้มีการเจริญเติบโตที่ยั่งยืน และเพื่อเพิ่มความเชื่อมั่นให้แก่ผู้ถือหุ้น ผู้ลงทุนและผู้ที่เกี่ยวข้องทุกฝ่าย บริษัทฯ จึงได้ยึดมั่นในการดำเนินธุรกิจตามหลักการกำกับดูแลกิจการที่ดีมาโดยตลอด พร้อมทั้งปฏิบัติตามข้อกำหนดของกฎหมาย ข้อกำหนดของสำนักงานคณะกรรมการกำกับหลักทรัพย์และตลาดหลักทรัพย์ (ก.ล.ต.) และตลาดหลักทรัพย์แห่งประเทศไทย อย่างเคร่งครัด โดยเห็นความสำคัญของการกำกับดูแลกิจการที่ดีอย่างต่อเนื่อง และให้ความรู้แก่พนักงานเกี่ยวกับหลักการกำกับดูแลกิจการที่ดี รวมทั้งจรรยาบรรณของบริษัทฯ โดยได้กำหนดเป็นนโยบายด้านการกำกับดูแลกิจการที่ดี เพื่อให้คณะกรรมการบริษัทฯ ผู้บริหาร และพนักงานยึดถือเป็นแนวทางในการปฏิบัติงาน ดังนี้

1. คณะกรรมการบริษัทฯ ผู้บริหาร และพนักงานทุกคนมุ่งมั่นที่จะนำเอาหลักสำคัญในการกำกับดูแลกิจการที่ดีของบริษัทฯ ทั้ง 6 ประการ คือ
 - 1.1 ความรับผิดชอบต่อการตัดสินใจและการกระทำของตนเอง สามารถชี้แจงและอธิบายการตัดสินใจนั้นได้ (Accountability)
 - 1.2 ความรับผิดชอบต่อการปฏิบัติหน้าที่ด้วยขีดความสามารถและประสิทธิภาพที่เพียงพอ (Responsibility)
 - 1.3 การปฏิบัติต่อผู้มีส่วนได้เสียอย่างเท่าเทียมกัน มีความเป็นธรรม และมีคำอธิบาย (Equitable Treatment)
 - 1.4 ความโปร่งใสในการดำเนินงานที่สามารถตรวจสอบได้ และมีการเปิดเผยข้อมูลอย่างโปร่งใสแก่ผู้ที่เกี่ยวข้อง (Transparency)
 - 1.5 การมีวิสัยทัศน์ในการสร้างมูลค่าเพิ่มให้กับองค์กรในระยะยาว (Vision to Create Long Term Value)
 - 1.6 การมีจริยธรรมและจรรยาบรรณในการดำเนินธุรกิจ (Ethics) มาใช้ในการดำเนินงาน มีโครงสร้างการบริหารที่มีความสัมพันธ์กันระหว่างคณะกรรมการ บริษัทฯ ผู้บริหาร และผู้ถือหุ้นอย่างเป็นธรรม
2. คณะกรรมการบริษัทฯ จะปฏิบัติหน้าที่ด้วยความทุ่มเทและรับผิดชอบ มีความเป็นอิสระ และมีการจัดแบ่งบทบาทหน้าที่ระหว่างประธานกรรมการและกรรมการผู้จัดการใหญ่ออกจากกันอย่างชัดเจน
3. คณะกรรมการบริษัทฯ มีบทบาทสำคัญในการกำหนดวิสัยทัศน์ กลยุทธ์ นโยบายและแผนงานที่สำคัญของบริษัทฯ โดยจะต้องพิจารณาถึงปัจจัยเสี่ยงและวางแผนการจัดการที่มีความเหมาะสม รวมทั้งต้องดำเนินการเพื่อให้มั่นใจว่าระบบบัญชี รายงานทางการเงินและการสอบบัญชีมีความน่าเชื่อถือ
4. คณะกรรมการบริษัทฯ จะต้องเป็นผู้นำในเรื่องจริยธรรม เป็นตัวอย่างในการปฏิบัติงานตามแนวทางการกำกับดูแลกิจการที่ดี
5. คณะกรรมการบริษัทฯ อาจแต่งตั้งคณะกรรมการเฉพาะเรื่องขึ้นตามความเหมาะสม เพื่อช่วยพิจารณากลับกรองงานที่มีความสำคัญอย่างรอบคอบ
6. คณะกรรมการบริษัทฯ เป็นผู้พิจารณากำหนดจรรยาบรรณของบริษัทฯ เพื่อให้คณะกรรมการฯ ผู้บริหาร พนักงาน รวมถึงลูกจ้างทุกคนใช้เป็นแนวทางในการประพฤติปฏิบัติ ควบคู่ไปกับข้อบังคับและระเบียบของบริษัทฯ
7. มีการเปิดเผยสารสนเทศของบริษัทฯ ทั้งในเรื่องทางการเงินและที่ไม่ใช่เรื่องทางการเงินอย่างเพียงพอ เชื่อถือได้และทันเวลา เพื่อให้ผู้ถือหุ้นและผู้มีส่วนได้เสียของบริษัทฯ ได้รับสารสนเทศอย่างเท่าเทียมกัน มีหน่วยงานประชาสัมพันธ์และหน่วยงานนักลงทุนสัมพันธ์ รับผิดชอบในเรื่องการให้ข้อมูลกับนักลงทุนและประชาชนทั่วไป
8. ผู้ถือหุ้นบริษัทฯ จะได้รับการปฏิบัติอย่างเท่าเทียมกัน มีสิทธิในการเข้าถึงข้อมูลสารสนเทศ และมีช่องทางในการสื่อสารกับบริษัทฯ ที่เหมาะสม
9. มีระบบการคัดสรรบุคคลากรที่จะเข้ามารับผิดชอบในตำแหน่งบริหารที่สำคัญทุกระดับอย่างเหมาะสม และมีกระบวนการสรรหาที่โปร่งใส เป็นธรรม

จรรยาบรรณธุรกิจ

1. จรรยาบรรณว่าด้วยความรับผิดชอบต่อผู้ถือหุ้น

บริษัทมุ่งมั่นที่จะรับผิดชอบและสร้างความพึงพอใจสูงสุดให้กับผู้ถือหุ้นโดยคำนึงถึงการเจริญเติบโตของบริษัทฯ อย่างยั่งยืนและให้ผลตอบแทนที่เหมาะสมอย่างต่อเนื่อง รวมทั้งจะดำเนินการอย่างโปร่งใส มีระบบบัญชีที่เชื่อถือได้และเพื่อให้เป็นไปตามหลักการดังกล่าว บริษัทฯ จึงยึดถือแนวทางปฏิบัติอย่างเคร่งครัด ดังนี้

1. การเจริญเติบโตของบริษัทฯ อย่างยั่งยืน
 - ปฏิบัติหน้าที่ด้วยความซื่อสัตย์สุจริต และเป็นธรรมต่อผู้ถือหุ้นทุกรายเพื่อประโยชน์สูงสุดโดยรวม
 - บริหารจัดการบริษัทฯ โดยนำความรู้ และทักษะการบริหารมาประยุกต์ใช้อย่างเต็มความสามารถทุกกรณี รวมทั้งการตัดสินใจดำเนินการใดๆ จะกระทำด้วยความระมัดระวังและรอบคอบ
 - ไม่ดำเนินการใด ๆ ในลักษณะที่อาจก่อให้เกิดความขัดแย้งทางผลประโยชน์ต่อบริษัทฯ
2. การเปิดเผยข้อมูล
 - รายงานสถานภาพและแนวโน้มในอนาคตของบริษัทฯ ต่อผู้ถือหุ้นอย่างเท่าเทียมกัน สม่ำเสมอและครบถ้วนตามความเป็นจริง
 - ไม่แสวงหาประโยชน์ให้กับตนเองและผู้เกี่ยวข้องโดยใช้ข้อมูลใดๆ ของบริษัทฯ ซึ่งยังไม่ได้เปิดเผยต่อสาธารณะ
 - ไม่เปิดเผยข้อมูลลับอันจะนำมาซึ่งผลเสียของบริษัทฯ ต่อบุคคลภายนอก

2. จรรยาบรรณว่าด้วยความสัมพันธ์กับลูกค้าและประชาชน

บริษัทฯ มีความมุ่งมั่นในการสร้างความพึงพอใจและความมั่นใจให้กับลูกค้าและประชาชน ที่จะได้รับผลิตภัณฑ์และบริการที่ดี มีคุณภาพในระดับราคาที่เหมาะสม รวมทั้งรักษาสัมพันธภาพที่ดีและยั่งยืน จึงได้กำหนดแนวทางปฏิบัติไว้ดังต่อไปนี้

1. มุ่งมั่นในการสร้างความพึงพอใจและความมั่นใจให้กับลูกค้า ให้ได้รับผลิตภัณฑ์และบริการที่ดี มีคุณภาพ ในระดับราคาที่เหมาะสม โดยยกระดับมาตรฐานให้สูงขึ้นอย่างต่อเนื่องและจริงจัง
2. เปิดเผยข่าวสารข้อมูลเกี่ยวกับสินค้าและบริการอย่างครบถ้วน ถูกต้อง ทันต่อเหตุการณ์ และไม่บิดเบือนข้อเท็จจริง รวมทั้งรักษาสัมพันธภาพที่ดีและยั่งยืน
3. ให้การรับประกันสินค้าและบริการภายใต้เงื่อนไขเวลาที่เหมาะสม
4. จัดระบบเพื่อให้ลูกค้าและประชาชนสามารถร้องเรียนเกี่ยวกับสินค้าและบริการ และดำเนินการอย่างดีที่สุดเพื่อให้ลูกค้าและประชาชนได้รับการตอบสนองอย่างรวดเร็ว
5. ไม่ค้ากำไรเกินควรเมื่อเปรียบเทียบกับคุณภาพของสินค้าหรือบริการในชนิดหรือประเภทเดียวกัน และไม่กำหนดเงื่อนไขการค้าที่ไม่เป็นธรรมต่อลูกค้า
6. ปฏิบัติตามเงื่อนไขต่าง ๆ ที่มีต่อลูกค้าและประชาชนอย่างเคร่งครัด หากไม่สามารถปฏิบัติได้ ต้องรีบแจ้งให้ลูกค้าและประชาชนทราบล่วงหน้า เพื่อร่วมกันพิจารณาและแนวทางแก้ไข
7. รักษาความลับของลูกค้าอย่างจริงจังและสม่ำเสมอ รวมถึงไม่นำข้อมูลมาใช้ในการโฆษณาของตนเองและผู้ที่เกี่ยวข้อง
8. การไม่ละเมิดทรัพย์สินทางปัญญา บริษัทฯ กำหนดแนวทางปฏิบัติเพื่อให้พนักงานทุกคนมีหน้าที่ปกป้องและรักษาความลับอันเกี่ยวกับทรัพย์สินทางปัญญาของบริษัทฯ ไม่ให้ข้อมูลเหล่านั้นรั่วไหล โดยการนำข้อมูลของบริษัทฯ ไปใช้เพื่อประโยชน์ส่วนตัวหรือเพื่อบุคคลอื่นใดโดยไม่ได้รับอนุญาต รวมทั้งพนักงานทุกคนต้องเคารพและให้เกียรติทรัพย์สินทางปัญญาของผู้อื่น และไม่นำทรัพย์สินทางปัญญาของผู้อื่นไม่ว่าทั้งหมดหรือบางส่วนไปใช้โดยที่ไม่ได้รับอนุญาตจากเจ้าของผลงาน

3. จรรยาบรรณว่าด้วยความสัมพันธ์กับคู่ค้า คู่แข่งทางการค้า และเจ้าหนี้การค้า

บริษัทฯ คำนึงถึงความเสมอภาคและความซื่อสัตย์ในการดำเนินธุรกิจ และผลประโยชน์ร่วมกันกับคู่ค้า โดยคู่ค้าของบริษัทฯ พึงปฏิบัติตามกฎหมายและกติกาต่าง ๆ อย่างเคร่งครัด และมีจรรยาบรรณที่ดีในการดำเนินธุรกิจ ในส่วนของธุรกิจที่เป็นการแข่งขัน บริษัทฯ จะยึดถือกติกาของการแข่งขันที่ดี และบริษัทฯ จะยึดถือแนวทางการปฏิบัติที่ดี และเป็นธรรมในการกู้ยืมเงินจากเจ้าหนี้และการชำระคืน ดังนั้น เพื่อให้เป็นไปตามหลักการดังกล่าว บริษัทฯ จึงได้กำหนดแนวทางปฏิบัติไว้ดังต่อไปนี้

หลักการกำกับดูแลกิจการที่ดีและโครงสร้างการจัดการ

ณ วันที่ 31 ธันวาคม 2559

1. ความสัมพันธ์กับลูกค้า

- ไม่เรียก ไม่รับ หรือจ่ายผลประโยชน์ใด ๆ ที่ไม่สุจริตในการค้ากับลูกค้า
- ปฏิบัติตามเงื่อนไขต่าง ๆ ที่มีต่อลูกค้าอย่างเคร่งครัด
- กรณีที่ไม่สามารถปฏิบัติตามเงื่อนไขได้ จะรีบแจ้งให้ลูกค้าทราบล่วงหน้า เพื่อร่วมกันพิจารณาหาแนวทางแก้ไขปัญหาดังกล่าว โดยใช้หลักของความสมเหตุสมผล

เกณฑ์ในการคัดเลือกลูกค้า

บริษัทฯ ให้ความสำคัญต่อการคัดเลือกลูกค้าที่เหมาะสม โดยจะต้องมั่นใจว่ากระบวนการคัดเลือกและปฏิบัติต่อลูกค้าเป็นไปอย่างเท่าเทียมกันและเป็นธรรม บริษัทฯ ตระหนักถึงความสำคัญของการมีลูกค้าที่มีชื่อเสียง มีจริยธรรม ความเป็นมืออาชีพและคำนึงถึงสวัสดิการของพนักงานที่เป็นไปตามมาตรฐาน โดยเรียนรู้จุดแข็งของกันและกัน เพื่อนำไปสู่การพัฒนาธุรกิจร่วมกันให้มีความก้าวหน้ายิ่งขึ้น บริษัทฯ มีเกณฑ์ในการคัดเลือกลูกค้า ดังนี้

- มีประวัติทางการเงินที่เชื่อถือได้และมีศักยภาพที่จะเติบโตไปพร้อมกับบริษัทฯ ได้ในระยะยาว
- ผลิตภัณฑ์หรือจำหน่ายสินค้าที่มีคุณภาพตรงกับความต้องการ มีการรับรองคุณภาพ สามารถตรวจสอบได้
- การให้บริการหลังการขายแก่ลูกค้า

2. ความสัมพันธ์กับคู่แข่งทางการค้า

- ประพฤติปฏิบัติตามกรอบกติกาของการแข่งขันที่ดี
- ไม่พยายามทำลายชื่อเสียงของคู่แข่งทางการค้าด้วยการกล่าวหาให้ร้ายโดยปราศจากความจริง

3. ความสัมพันธ์กับเจ้าหนี้ทางการค้า

- รักษาและปฏิบัติตามเงื่อนไขที่มีต่อเจ้าหนี้โดยเคร่งครัด ทั้งในแง่การชำระคืน การดูแลหลักทรัพย์ ค้ำประกันและเงื่อนไขอื่น ๆ รวมทั้งไม่ใช้เงินทุนที่ได้จากการกู้ยืมเงินไปในทางที่ขัดกับวัตถุประสงค์ในข้อตกลงที่ทำกับผู้ที่กู้ยืมเงิน
- รายงานฐานะทางการเงินของบริษัทฯ แก่เจ้าหนี้ด้วยความซื่อสัตย์
- รายงานเจ้าหนี้ล่วงหน้าหากไม่สามารถปฏิบัติตามข้อผูกพันในสัญญาและร่วมกันหาแนวทางแก้ไขปัญหาดังกล่าว

4. จรรยาบรรณว่าด้วยความรับผิดชอบต่อพนักงาน

บริษัทฯ ถือว่าพนักงานเป็นปัจจัยหนึ่งสู่ความสำเร็จ จึงมุ่งมั่นในการพัฒนาเสริมสร้างวัฒนธรรมและบรรยากาศการทำงานที่ดี ส่งเสริมการทำงานเป็นทีม เพื่อสร้างความมั่นใจให้พนักงาน จึงกำหนดแนวทางปฏิบัติไว้ดังนี้

1. ให้ผลตอบแทนที่เป็นธรรมแก่พนักงาน ในรูปแบบของเงินเดือน และ/หรือเงินโบนัส
2. ดูแลรักษาสภาพแวดล้อมการทำงานให้มีความปลอดภัยต่อชีวิตและทรัพย์สินของพนักงานอยู่เสมอ
3. การแต่งตั้งและโยกย้าย รวมถึงการให้รางวัลและการลงโทษพนักงาน ต้องกระทำด้วยความเสมอภาค สุจริตใจ และตั้งอยู่บนพื้นฐานของความรู้ ความสามารถ และความเหมาะสม รวมทั้งการกระทำ หรือ การปฏิบัติของพนักงานนั้น ๆ
4. ให้ความสำคัญต่อการพัฒนา การถ่ายทอดความรู้ และความสามารถของพนักงาน โดยให้โอกาสพนักงานอย่างทั่วถึงและสม่ำเสมอ
5. รับฟังข้อคิดเห็นและข้อเสนอแนะจากพนักงานทุกระดับอย่างเท่าเทียมและเสมอภาค
6. ปฏิบัติตามกฎหมายและข้อบังคับต่าง ๆ ที่เกี่ยวข้องกับพนักงานอย่างเคร่งครัด
7. บริหารงานโดยหลีกเลี่ยงการกระทำใด ๆ ที่ไม่เป็นธรรม ซึ่งอาจมีผลกระทบต่อความมั่นคงในหน้าที่การงานของพนักงาน

5. จรรยาบรรณว่าด้วยความรับผิดชอบต่อสังคมและสิ่งแวดล้อม

บริษัทฯ ตระหนักและห่วงใยถึงความปลอดภัยของสังคมและคุณภาพชีวิตของประชาชนรวมถึงให้ความสำคัญในเรื่องการอนุรักษ์ทรัพยากรธรรมชาติ และส่งเสริมการใช้พลังงานอย่างมีประสิทธิภาพ จึงกำหนดแนวทางปฏิบัติไว้ดังนี้

1. บริษัทฯ จะคำนึงถึงทางเลือกในการใช้ประโยชน์จากทรัพยากรธรรมชาติ โดยให้มีผลกระทบต่อความเสียหายของสังคม สิ่งแวดล้อมและคุณภาพชีวิตของประชาชนน้อยที่สุด
2. คำนึงว่าส่วนหนึ่งเพื่อกิจกรรมที่จะมีส่วนสร้างสรรค์สังคมและสิ่งแวดล้อมอย่างสม่ำเสมอ
3. ปลุกฝังจิตสำนึกในเรื่องความรับผิดชอบต่อสังคมและสิ่งแวดล้อมให้เกิดขึ้นในหมู่พนักงานทุกระดับอย่างต่อเนื่อง
4. ให้ความสำคัญในการทำธุรกรรมกับคู่ค้าที่มีเจตจำนงเดียวกันกับบริษัทฯ ในเรื่องความรับผิดชอบต่อสังคมและสิ่งแวดล้อม
5. บริษัทฯ ถือเป็นนโยบายหลักในการอนุรักษ์พลังงานอย่างมีประสิทธิภาพ เพื่อประโยชน์ต่อชนรุ่นหลัง
6. ปฏิบัติและให้ความร่วมมือ หรือควบคุมให้มีการปฏิบัติตามเคร่งครัดตามเจตนารมณ์ของกฎหมายและกฎระเบียบที่ออกโดยหน่วยงานกำกับดูแล
7. บริษัทฯ ถือเป็นหน้าที่และเป็นนโยบายหลักในการให้ความสำคัญกับกิจกรรมของชุมชนและสังคมโดยมุ่งเน้นให้เกิดการพัฒนาสังคม ชุมชน สิ่งแวดล้อม มุ่งสร้างสรรค์ และอนุรักษ์ทรัพยากร ธรรมชาติ รวมทั้งสนับสนุนการศึกษาแก่เยาวชน และสนับสนุนกิจกรรมสาธารณประโยชน์แก่ชุมชนที่ด้อยโอกาสให้เป็นชุมชนที่เข้มแข็งพึ่งพาตนเองได้
8. บริษัทฯ ยึดมั่นในระบอบประชาธิปไตย และส่งเสริมให้บุคลากรไปใช้สิทธิเลือกตั้งตามรัฐธรรมนูญ

ทั้งนี้ บริษัทฯ ไม่มีนโยบายที่จะให้การสนับสนุนทางการเงิน ไม่ว่าโดยทางตรงหรือทางอ้อมแก่นักการเมืองใดๆ เพื่อผลประโยชน์ของนักการเมืองหรือพรรคการเมืองนั้น ๆ

คณะกรรมการ

คณะกรรมการบริษัทประกอบด้วยบุคคลซึ่งมีความรู้ความสามารถโดยเป็นผู้มีบทบาทสำคัญในการกำหนดนโยบายและภาพรวมขององค์กร ตลอดจนมีบทบาทสำคัญในการกำกับดูแลตรวจสอบและประเมินผลการดำเนินงานของบริษัทให้เป็นไปตามแผนที่วางไว้อย่างเป็นอิสระ

ปัจจุบันคณะกรรมการบริษัทมีจำนวน 9 ท่าน ประกอบด้วย กรรมการอิสระจำนวน 3 ท่าน ซึ่งจะทำให้เกิดการถ่วงดุลในการออกเสียงในการพิจารณาเรื่องต่างๆ ตามเกณฑ์ที่สำนักงานคณะกรรมการกำกับหลักทรัพย์และตลาดหลักทรัพย์และตลาดหลักทรัพย์แห่งประเทศไทยกำหนดตามข้อบังคับของบริษัทกำหนดไว้ว่า ในการประชุมสามัญประจำปีกรรมการต้องออกจากตำแหน่งหนึ่งในสาม ถ้าจำนวนกรรมการที่จะแบ่งออกให้ตรงเป็นสามส่วนไม่ได้ก็ให้ออกโดยจำนวนใกล้เคียงที่สุดกับส่วนหนึ่งในสามกรรมการที่จะต้องออกจากตำแหน่งในปีแรกและปีที่สองภายหลังจดทะเบียนบริษัทนั้น ให้ใช้วิธีจับฉลากกันว่าผู้ใดจะออกส่วนปีหลังๆ ต่อไปให้กรรมการคนที่อยู่ในตำแหน่งนานที่สุดนั้นเป็นผู้ออกจากตำแหน่ง อย่างไรก็ตามกรรมการที่ออกตามวาระนั้นอาจได้รับเลือกเข้ามาดำรงตำแหน่งใหม่ก็ได้

นอกจากนี้ คณะกรรมการบริษัทยังได้แต่งตั้งคณะอนุกรรมการ 4 ชุดได้แก่ คณะกรรมการบริหาร คณะกรรมการตรวจสอบ คณะกรรมการสรรหาและพิจารณาค่าตอบแทน และคณะอนุกรรมการบริหารความเสี่ยง เพื่อปฏิบัติหน้าที่เฉพาะเรื่องและเสนอเรื่องให้คณะกรรมการบริษัทพิจารณาหรือรับทราบตามขอบเขตอำนาจหน้าที่ที่กำหนด บริษัทได้แบ่งแยกบทบาทหน้าที่ความรับผิดชอบระหว่างคณะกรรมการบริษัทกับผู้บริหารอย่างชัดเจน โดยคณะกรรมการบริษัททำหน้าที่ในการกำหนดนโยบายและกำกับดูแลการดำเนินงานของผู้บริหารในระดับนโยบายในขณะที่ผู้บริหารทำหน้าที่บริหารงานของบริษัทในด้านต่างๆ ให้เป็นไปตามนโยบายที่กำหนด ดังนั้นประธานกรรมการบริษัทและกรรมการผู้จัดการจึงเป็นบุคคลคนละคนกันโดยทั้งสองตำแหน่งต้องผ่านการคัดเลือกจากคณะกรรมการบริษัทเพื่อให้ได้บุคคลที่มีความเหมาะสมที่สุด

ทั้งนี้ บริษัทมีเลขานุการคณะกรรมการบริษัทซึ่งทำหน้าที่ให้คำแนะนำด้านกฎเกณฑ์ต่างๆ ที่คณะกรรมการจะต้องทราบและปฏิบัติหน้าที่ในการดูแลกิจกรรมของคณะกรรมการ รวมทั้งประสานงานให้มีการปฏิบัติตามมติคณะกรรมการ



หลักการกำกับดูแลกิจการที่ดีและโครงสร้างการจัดการ

ณ วันที่ 31 ธันวาคม 2559

1. คณะกรรมการบริษัท

ณ วันที่ 31 ธันวาคม 2559 บริษัทมีกรรมการทั้งหมดจำนวน 9 ท่าน ดังรายนามต่อไปนี้

ลำดับที่	ชื่อ-สกุล	ตำแหน่ง
1	พลอากาศเอกบุรียรติน รัตนวานิช	ประธานกรรมการ / กรรมการอิสระ
2	นายพัฒนา อัครนิเวศน์	กรรมการ / กรรมการอิสระ
3	นายไพฑูรย์ เลิศเพ็ญเมธา	กรรมการ / กรรมการอิสระ
4	นายสาทิส ตั้ววร	กรรมการ
5	นายสุชาติ จิระพรทิพย์	กรรมการ
6	นายเศวต นราธิปกร	กรรมการ
7	นายเลอพงศ์ วงศ์ทวีพัฒน์	กรรมการ
8	นางพิมพ์า จิระพรทิพย์	กรรมการ
9	นายสมศักดิ์ พฤษะวัน	กรรมการ

นายสุพจน์ สุนทรินคะ ผู้จัดการฝ่ายนักลงทุนสัมพันธ์และพัฒนาธุรกิจ เป็นเลขานุการคณะกรรมการบริษัท

ที่ประชุมคณะกรรมการครั้งที่ 2/2559 เมื่อวันที่ 24 กุมภาพันธ์ 2559 ได้มีมติเกี่ยวกับการเปลี่ยนแปลงตำแหน่งกรรมการ ดังนี้

- ตำแหน่งประธานกรรมการ *เดิม* นายสุชาติ จิระพรทิพย์ *เปลี่ยนเป็น* พลอากาศเอกบุรียรติน รัตนวานิช

ทั้งนี้ นายสุชาติ จิระพรทิพย์ ยังคงดำรงตำแหน่งเป็น กรรมการบริษัท

- ตำแหน่งกรรมการ นายชาญชัย อัครกาญจน์ ได้ลาออกจากตำแหน่งกรรมการและกรรมการบริหาร ตั้งแต่วันที่ 25 กุมภาพันธ์ 2559

เดิม นายชาญชัย อัครกาญจน์ *เปลี่ยนเป็น* นายสมศักดิ์ พฤษะวัน

ขอบเขตและอำนาจหน้าที่ของประธานกรรมการ

1. เรียกประชุมคณะกรรมการบริษัท และดูแลการจัดส่งหนังสือนัดประชุม รวมทั้งเอกสาร ต่าง ๆ เพื่อให้คณะกรรมการได้รับข้อมูลอย่างเพียงพอและทันเวลา
2. เป็นประธานที่ประชุมคณะกรรมการบริษัท
3. เสริมสร้างมาตรฐานการกำกับดูแลกิจการที่ดีของคณะกรรมการบริษัท
4. เป็นประธานที่ประชุมผู้ถือหุ้น และควบคุมการประชุมให้เป็นไปตามข้อบังคับของบริษัทและตามระเบียบวาระที่กำหนดไว้
5. ดูแลให้การติดต่อสื่อสารระหว่างกรรมการและผู้ถือหุ้นเป็นไปอย่างมีประสิทธิภาพ
6. ปฏิบัติหน้าที่ตามกฎหมายที่กำหนดไว้โดยเฉพาะให้เป็นหน้าที่ของประธานกรรมการ

ขอบเขตและอำนาจหน้าที่ของคณะกรรมการบริษัท

ตามมติคณะกรรมการครั้งที่ 2/2547 ณ วันที่ 26 กรกฎาคม 2547 ซึ่งมีคณะกรรมการตรวจสอบเข้าร่วมประชุมด้วยได้กำหนดขอบเขตอำนาจหน้าที่ของคณะกรรมการบริษัทดังนี้

1. อำนาจหน้าที่ตามประมวลกฎหมายแพ่งและพาณิชย์รวมถึงกฎหมายอื่นใดที่กำหนดให้เป็นหน้าที่ของกรรมการหรือคณะกรรมการในบริษัท (มหาชน) จำกัด
 2. มีอำนาจหน้าที่ตามข้อบังคับของบริษัทที่กำหนดให้เป็นของคณะกรรมการ
 3. มีอำนาจหน้าที่ดูแลและกำหนดนโยบายหลักในการดำเนินธุรกิจ นโยบายทางการเงิน นโยบายการระดมทุน นโยบายในการบริหารเงินทุน และนโยบายในการบริหารความเสี่ยงของบริษัท
 4. พิจารณานุมัติงบประมาณ โครงการลงทุนของบริษัท และกำกับดูแลการดำเนินโครงการให้เป็นไปตามแผน
 5. กำกับดูแลการดำเนินงานของบริษัทให้เป็นไปตามหรือดีกว่าเป้าหมายที่ตั้งไว้ และกำหนดแนวทางแก้ไขในกรณีที่มีอุปสรรคในการบรรลุเป้าหมายนั้น
 6. ดำเนินกิจการภายในขอบเขตของกฎหมาย วัตถุประสงค์และข้อบังคับของบริษัท และตามมติของที่ประชุมใหญ่ผู้ถือหุ้น และตามที่ระบุไว้ในหนังสือบริคณห์สนธิ
 7. แต่งตั้งคณะกรรมการบริหาร หรือมอบหมายให้กรรมการคนใดคนหนึ่งหรือหลายคน หรือบุคคลอื่นกระทำการอย่างหนึ่งอย่างใดแทนคณะกรรมการเว้นแต่เรื่องต่อไปนี้ จะกระทำต่อเมื่อได้รับอนุมัติจากที่ประชุมผู้ถือหุ้นก่อน ทั้งนี้ กำหนดให้รายการที่กรรมการหรือบุคคลที่อาจมีความขัดแย้ง หรือมีส่วนได้เสีย หรืออาจมีความขัดแย้งทางผลประโยชน์อื่นใดกับบริษัทหรือบริษัทย่อย ให้กรรมการซึ่งมีส่วนได้เสียในเรื่องใดไม่มีสิทธิออกเสียงหรือลงคะแนนในเรื่องนั้น
 - เรื่องที่กฎหมายกำหนดให้ต้องได้รับมติที่ประชุมผู้ถือหุ้น
 - การทำรายการที่กรรมการมีส่วนได้เสียและอยู่ในข่ายที่กฎหมาย หรือข้อกำหนดของตลาดหลักทรัพย์ระบุให้ต้องได้รับอนุมัติจากที่ประชุมผู้ถือหุ้น
- และในกรณีดังต่อไปนี้จะต้องได้รับความเห็นชอบจากที่ประชุมคณะกรรมการและที่ประชุมผู้ถือหุ้นด้วยคะแนนเสียงไม่น้อยกว่า 3 ใน 4 ของจำนวนเสียงทั้งหมดของผู้ถือหุ้นที่เข้าประชุมและมีสิทธิออกเสียงลงคะแนน
- การขายหรือโอนกิจการของบริษัททั้งหมดหรือบางส่วนอย่างมีนัยสำคัญ
 - การรับซื้อหรือรับโอนกิจการของบริษัทอื่นหรือบริษัทเอกชนมาเป็นของบริษัท
 - การแก้ไข หรือเลิกสัญญาเกี่ยวกับการให้เช่ากิจการของบริษัททั้งหมดหรือบางส่วนที่สำคัญ การมอบหมายให้บุคคลอื่นเข้าจัดการธุรกิจของบริษัท หรือการรวมกิจการกับบุคคลอื่น
 - การแก้ไขเพิ่มเติมหนังสือบริคณห์สนธิหรือข้อบังคับ
 - การออกหุ้นใหม่เพื่อชำระแก่เจ้าหนี้ของบริษัท ตามโครงการแปลงหนี้เป็นทุน
 - การเพิ่มทุน หรือการลดทุนของบริษัท
 - เรื่องอื่นใดตามที่กฎหมายกำหนด

เลขานุการบริษัท

คณะกรรมการบริษัทได้มีมติแต่งตั้งให้นายสุพจน์ สุนทรินคะ ดำรงตำแหน่ง เลขานุการบริษัท ตั้งแต่วันที่ 13 สิงหาคม 2551 โดยคุณสมบัติของผู้ดำรงตำแหน่งเป็นเลขานุการบริษัทปรากฏตามเอกสารแนบ 1 เลขานุการบริษัทจะต้องปฏิบัติหน้าที่ตามที่กำหนดในมาตรา 89/15 และมาตรา 89/16 ของพรบ.หลักทรัพย์และตลาดหลักทรัพย์ (ฉบับที่ 4) พ.ศ. 2551 ซึ่งมีผลใช้บังคับในวันที่ 31 สิงหาคม 2551 ด้วยความรับผิดชอบ ความระมัดระวังและความซื่อสัตย์สุจริต รวมทั้งต้องปฏิบัติให้เป็นไปตามกฎหมาย วัตถุประสงค์ ข้อบังคับของบริษัท มติคณะกรรมการ ตลอดจนมติที่ประชุมผู้ถือหุ้น ทั้งนี้ หน้าที่ตามกฎหมายของเลขานุการบริษัทมีดังนี้

หลักการกำกับดูแลกิจการที่ดีและโครงสร้างการจัดการ

ณ วันที่ 31 ธันวาคม 2559

1. จัดทำและเก็บรักษาเอกสารดังต่อไปนี้
 - 1) ทะเบียนกรรมการ
 - 2) หนังสือนัดประชุมคณะกรรมการ รายงานการประชุมคณะกรรมการ และรายงานประจำปีของบริษัท
 - 3) หนังสือนัดประชุมผู้ถือหุ้นและรายงานการประชุมผู้ถือหุ้น
 2. เก็บรักษารายงานการมีส่วนได้เสียที่รายงานโดยกรรมการหรือผู้บริหาร และจัดส่งสำเนารายงานการมีส่วนได้เสียตามมาตรา 89/14 ให้ประธานคณะกรรมการ และประธานกรรมการตรวจสอบทราบภายใน 7 วันทำการนับแต่วันที่บริษัทได้รับรายงานนั้น
 3. ดำเนินการอื่น ๆ ตามที่คณะกรรมการกำกับตลาดทุนประกาศกำหนด อาทิเช่น การเปิดเผยข้อมูลต่อผู้ถือหุ้นและผู้ที่เกี่ยวข้อง โดยปฏิบัติตามกฎระเบียบต่าง ๆ ดังนี้
 - 3.1 ข้อบังคับตลาดหลักทรัพย์แห่งประเทศไทย เรื่องหลักเกณฑ์ เงื่อนไข และวิธีการเกี่ยวกับการเปิดเผยสารสนเทศและการปฏิบัติการใด ๆ ของบริษัทจดทะเบียน (ประกาศ ณ วันที่ 15 กันยายน 2538)
 - 3.2 ประกาศตลาดหลักทรัพย์แห่งประเทศไทย เรื่องแนวทางปฏิบัติเกี่ยวกับการเปิดเผยสารสนเทศของบริษัทจดทะเบียน (ประกาศ ณ วันที่ 30 เมษายน 2536)
 - 3.3 ข้อบังคับตลาดหลักทรัพย์แห่งประเทศไทย เรื่อง การจัดทำและส่งงบการเงินและรายงานเกี่ยวกับฐานะการเงินและผลการดำเนินงานของบริษัทจดทะเบียน พ.ศ.2544 (ลงวันที่ 22 มกราคม 2544)
 - 3.4 ประกาศคณะกรรมการตลาดหลักทรัพย์แห่งประเทศไทย เรื่อง หลักเกณฑ์ เงื่อนไข และวิธีการในการเปิดเผยข้อมูลเพื่อคุ้มครองประโยชน์หรือส่วนได้เสียของประชาชน พ.ศ. 2548 (ประกาศ ณ วันที่ 9 พฤษภาคม 2548) เป็นต้นไป
- นอกจากนี้ เลขาธิการบริษัทยังมีหน้าที่อื่นตามที่บริษัท (หรือคณะกรรมการบริษัท) มอบหมาย ดังนี้
- ทำหน้าที่ในการดำเนินการจัดประชุมคณะกรรมการบริษัทและการประชุมผู้ถือหุ้น
 - ติดต่อประสานงานกับหน่วยงานภายในบริษัทให้ปฏิบัติตามมติคณะกรรมการบริษัทและมติที่ประชุมผู้ถือหุ้น
 - ติดต่อประสานงานกับหน่วยงานที่กำกับดูแล เช่น สำนักงาน ก.ล.ต. ตลาดหลักทรัพย์ฯ และดูแลการเปิดเผยข้อมูลและรายงานสารสนเทศต่อหน่วยงานที่กำกับดูแลและสาธารณชน ให้ถูกต้องครบถ้วนตามกฎหมาย
 - จัดให้มีการปฐมนิเทศ ให้คำแนะนำแก่กรรมการที่ได้รับการแต่งตั้งใหม่
 - หน้าที่อื่น ๆ ตามที่ได้รับมอบหมายจากบริษัท

หลักการกำกับดูแลกิจการที่ดีและโครงสร้างการจัดการ

ณ วันที่ 31 ธันวาคม 2559

2. คณะกรรมการบริหาร (Executive Board of Director)

ณ วันที่ 31 ธันวาคม 2559 คณะกรรมการบริหารของบริษัทประกอบด้วย 3 ท่าน ดังรายนามต่อไปนี้

ลำดับที่	ชื่อ-สกุล	ตำแหน่ง
1	นายสาทิส ตัฒธร	ประธานกรรมการบริหาร
2	นายเศวต นราธิปกร	กรรมการบริหาร
3	นายสมศักดิ์ พงษ์ชนะวัน	กรรมการผู้จัดการและกรรมการบริหาร

ที่ประชุมคณะกรรมการครั้งที่ 1/2559 เมื่อวันที่ 12 มกราคม 2559 ได้มีมติให้มีการเปลี่ยนโครงสร้างการจัดการ ดังนี้

- ประธานกรรมการบริหาร เดิม นายสุชาติ จีวะพรทิพย์ เปลี่ยนเป็น นายสาทิส ตัฒธร
- กรรมการผู้จัดการ เดิม นายสาทิส ตัฒธร เปลี่ยนเป็น นายสมศักดิ์ พงษ์ชนะวัน

และที่ประชุมคณะกรรมการครั้งที่ 2/2559 เมื่อวันที่ 24 กุมภาพันธ์ 2559 มีมติเปลี่ยนแปลงดังนี้

- กรรมการและกรรมการบริหาร เดิม นายชาญชัย อัครกาญจน์ เปลี่ยนเป็น นายสมศักดิ์ พงษ์ชนะวัน

* ทั้งนี้ ตั้งแต่วันที่ 25 กุมภาพันธ์ 2559 เป็นต้นไป

กรรมการผู้มีอำนาจลงนามผูกพัน

กรรมการผู้มีอำนาจลงนามผูกพัน ประกอบด้วย นายสุชาติ จีวะพรทิพย์, นายสาทิส ตัฒธร, นายเศวต นราธิปกร, และ นายเลอพงศ์ วงศ์ทวีพัฒน์ โดยกรรมการสองในสี่ท่านนี้ลงลายมือชื่อร่วมกันและประทับตราสำคัญของบริษัท

ขอบเขตและอำนาจหน้าที่ของคณะกรรมการบริหาร (จากการประชุมคณะกรรมการครั้งที่ 2/2547 และ 3/2547)

- วางแผนและกำหนดนโยบาย ทิศทาง กลยุทธ์ แผนงาน รวมถึงโครงสร้างองค์กรและโครงสร้างการบริหารงาน หลักในการดำเนินธุรกิจของบริษัทให้สอดคล้องกับสภาพทางเศรษฐกิจและสภาวะการแข่งขันในตลาด เพื่อเสนอให้คณะกรรมการบริษัทพิจารณาอนุมัติ
- กำหนดแผนธุรกิจและงบประมาณประจำปี และอำนาจการบริหารงานในสายงานต่าง ๆ ของบริษัท เพื่อเสนอให้คณะกรรมการบริษัทพิจารณาอนุมัติ
- ตรวจสอบติดตามการดำเนินการตามนโยบายและแนวทางบริหารงานด้านต่าง ๆ ของบริษัทที่กำหนดไว้ให้เป็นไปอย่างมีประสิทธิภาพ
- พิจารณาและอนุมัติการจัดซื้อจัดจ้าง การลงทุนขยายงาน รวมถึงการซื้อขายสินทรัพย์ถาวรของบริษัท โดยจะพิจารณาเสนอต่อคณะกรรมการบริษัท หากการจัดซื้อจัดจ้าง ตลอดจนเรื่องการลงทุนขยายงานรวมถึงการซื้อขายสินทรัพย์ถาวรของบริษัทนั้นอยู่นอกเหนือขอบเขตและงบประมาณที่ได้รับมอบหมายจากคณะกรรมการบริษัท
- พิจารณาอนุมัติ และดำเนินการต่าง ๆ ที่เกี่ยวข้องกับการบริหารทางการเงินปกติของบริษัท โดยวงเงินให้เป็นไปตามระเบียบอำนาจอนุมัติซึ่งผ่านการพิจารณาจากคณะกรรมการบริษัทแล้ว หากเกินกว่าจำนวนดังกล่าวให้นำเสนอเพื่อขออนุมัติที่ประชุมคณะกรรมการบริษัท

หลักการกำกับดูแลกิจการที่ดีและโครงสร้างการจัดการ

ณ วันที่ 31 ธันวาคม 2559

6. ให้กรรมการบริหารทั้งคณะสามารถลงมติเห็นชอบให้กรรมการสองคนของคณะกรรมการบริหารลงนามร่วมกันพร้อมประทับตราบริษัท มีอำนาจมอบอำนาจช่วงในหนังสือมอบอำนาจของบริษัท เพื่อให้ผู้รับมอบอำนาจช่วงสามารถดำเนินการอันเป็นประโยชน์เกี่ยวเนื่องกับกิจการงานต่าง ๆ ในนามแทนบริษัทได้อย่างเป็นทางการ
7. ปฏิบัติหน้าที่อื่น ๆ ตามที่ได้รับมอบหมายจากคณะกรรมการบริษัทเป็นคราว ๆ ไป
8. มีอำนาจพิจารณากำหนดสวัสดิการพนักงานให้เหมาะสมกับสถานการณ์ ประเพณีปฏิบัติ และสอดคล้องกับกฎหมายที่บังคับใช้อยู่

ทั้งนี้การอนุมัติรายการของคณะกรรมการบริหารข้างต้น จะไม่รวมถึงการอนุมัติรายการที่ทำให้กรรมการบริหารหรือบุคคลที่อาจมีความขัดแย้ง มีส่วนได้เสีย หรืออาจมีความขัดแย้งทางผลประโยชน์ในลักษณะอื่นใดกับบริษัทและ/หรือบริษัทย่อย รวมทั้งรายการที่กำหนดให้ต้องขอความเห็นชอบจากผู้ถือหุ้นในการเข้าทำรายการที่เกี่ยวข้องกัน หรือการได้มาหรือจำหน่ายไปซึ่งสินทรัพย์ที่สำคัญของบริษัทและ/หรือบริษัท เพื่อให้สอดคล้องกับข้อกำหนดของตลาดหลักทรัพย์แห่งประเทศไทย

ขอบเขตและอำนาจหน้าที่ของกรรมการผู้จัดการ (จากการประชุมคณะกรรมการครั้งที่ 2/2547 และ 3/2547)

1. เป็นผู้บริหารจัดการและควบคุมดูแลการดำเนินกิจการที่เกี่ยวข้องกับการบริหารงานทั่วไปของบริษัท
2. มีอำนาจจ้าง แต่งตั้ง ปลดออก ให้ออก ไล่ออก กำหนดอัตราค่าจ้าง ให้บำเหน็จรางวัล ปรับขึ้นเงินเดือนค่าตอบแทน เงินโบนัส ตลอดจนแต่งตั้งตัวแทนฝ่ายนายจ้างในคณะกรรมการกองทุนเลี้ยงชีพของบริษัท เกี่ยวกับการพนักงานทั้งหมดของบริษัท
3. มีอำนาจอนุมัติ และมอบอำนาจช่วงอนุมัติการเบิกจ่าย เพื่อการจัดซื้อวัตถุดิบในการผลิตตามคำสั่งของลูกค้า และจัดซื้อทรัพย์สิน รวมทั้งอนุมัติการดำเนินการทางการเงินเพื่อธุรกรรมต่าง ๆ ของบริษัท ภายในวงเงินตามระเบียบอำนาจอนุมัติ ซึ่งผ่านการพิจารณาจากคณะกรรมการบริษัทแล้ว หากเกินกว่าจำนวนดังกล่าวให้นำเสนอเพื่อขออนุมัติที่ประชุมคณะกรรมการบริหาร
4. มีอำนาจออกคำสั่ง ระเบียบ ประกาศ บันทึกลง เพื่อให้เกิดการปฏิบัติงานเป็นไปตามนโยบายและผลประโยชน์ของบริษัทและเพื่อรักษาระเบียบวินัยการทำงานภายในองค์กร
5. มีอำนาจกระทำการและแสดงตนเป็นตัวแทนบริษัท ต่อบุคคลภายนอกในกิจการที่เกี่ยวข้องและเป็นประโยชน์ต่อบริษัท
6. อนุมัติการแต่งตั้งที่ปรึกษาด้านต่าง ๆ ที่จำเป็นต่อการดำเนินงานของบริษัท
7. ปฏิบัติหน้าที่อื่น ๆ ตามที่ได้รับมอบหมายจากคณะกรรมการบริษัท หรือคณะกรรมการบริหารเป็นคราว ๆ ไป

ทั้งนี้ การขออนุมัติรายการของกรรมการผู้จัดการข้างต้น จะไม่รวมถึงการอนุมัติรายการที่ทำให้กรรมการผู้จัดการหรือบุคคลที่อาจมีความขัดแย้ง มีส่วนได้เสีย หรืออาจมีความขัดแย้งทางผลประโยชน์ในลักษณะอื่นใดกับบริษัทและ/หรือบริษัทย่อย รวมทั้ง รายการที่กำหนดให้ต้องขอความเห็นชอบจากผู้ถือหุ้นในการเข้าทำรายการที่เกี่ยวข้องกัน หรือการได้มาหรือจำหน่ายไปซึ่งสินทรัพย์ที่สำคัญของบริษัทและ/หรือบริษัทย่อย เพื่อให้สอดคล้องกับข้อกำหนดของตลาดหลักทรัพย์แห่งประเทศไทย

หลักการทำกับดูแลกิจการที่ดีและโครงสร้างการจัดการ

ณ วันที่ 31 ธันวาคม 2559

อำนาจการลงนามอนุมัติของคณะกรรมการบริหาร

รายการ	วงเงินอนุมัติ (บาท)	
	กรรมการบริหาร	กรรมการผู้จัดการ
1. การกำหนดราคาขายสินค้า/การยกเลิกขาย/แลกเปลี่ยน	40,000,000	10,000,000
2. การอนุมัติขายสินทรัพย์ถาวร รวมทั้งอุปกรณ์คอมพิวเตอร์ที่เป็นฮาร์ดแวร์ และซอฟต์แวร์	40,000,000	1,000,000
3. การเพิ่มหนี้ค่าสินค้า	40,000,000	5,000,000
4. การซื้อสินค้าในประเทศและต่างประเทศ	40,000,000	10,000,000
5. การซื้อสินทรัพย์ถาวร รวมถึงอุปกรณ์คอมพิวเตอร์ที่เป็นฮาร์ดแวร์ และซอฟต์แวร์	60,000,000	10,000,000
6. การอนุมัติโครงการ/งานก่อสร้าง	60,000,000	5,000,000
7. การตั้งวงเงินเครดิตสำหรับการขายครั้งแรก	ไม่เกิน 20,000,000	ไม่เกิน 10,000,000
8. การขอเพิ่ม/ลดวงเงินเครดิตและเปลี่ยนแปลงระยะเวลาการให้เครดิตสำหรับการขายครั้งต่อไป	ไม่เกิน 20,000,000	ไม่เกิน 10,000,000

3. คณะกรรมการตรวจสอบ

ณ วันที่ 31 ธันวาคม 2559 บริษัทมีกรรมการตรวจสอบ ซึ่งประกอบด้วยบุคคลผู้ทรงคุณวุฒิจำนวน 3 ท่าน ดังรายนามต่อไปนี้

ลำดับที่	ชื่อ-สกุล	ตำแหน่ง
1	นายไพฑูรย์ เลิศเพ็ญเมธา*	กรรมการอิสระ / ประธานกรรมการตรวจสอบ
2	พลอากาศเอกบุรียรรัตน์ รัตนวานิช	กรรมการอิสระ / กรรมการตรวจสอบ
3	นายพัฒนา อัสวณิเวศน์	กรรมการอิสระ / กรรมการตรวจสอบ

*นายไพฑูรย์ เลิศเพ็ญเมธา มีความรู้และประสบการณ์เพียงพอที่จะสามารถทำหน้าที่ในการสอบทาน ความน่าเชื่อถือของงบการเงิน เนื่องจากจากการศึกษาด้านการบัญชีจากมหาวิทยาลัยธรรมศาสตร์และมีประสบการณ์ทำงานด้านการบัญชีโดยตรงมากกว่า 20 ปี

ที่ประชุมคณะกรรมการครั้งที่ 2/2559 เมื่อวันที่ 24 กุมภาพันธ์ 2559 ได้มีมติเกี่ยวกับการเปลี่ยนแปลงตำแหน่งกรรมการตรวจสอบ ดังนี้

- ตำแหน่งประธานคณะกรรมการตรวจสอบ **เดิม** **เปลี่ยนเป็น**
พลอากาศเอกบุรียรรัตน์ รัตนวานิช นายไพฑูรย์ เลิศเพ็ญเมธา

หลักการกำกับดูแลกิจการที่ดีและโครงสร้างการจัดการ

ณ วันที่ 31 ธันวาคม 2559

ขอบเขตและอำนาจหน้าที่ของคณะกรรมการตรวจสอบ (จากการประชุมคณะกรรมการบริษัท ครั้งที่ 7/2551)

1. สอบทานให้บริษัทมีการรายงานทางการเงินอย่างถูกต้องและเพียงพอ
2. สอบทานให้บริษัทมีระบบการควบคุมภายใน (Internal Control) และระบบการตรวจสอบภายใน (Internal Audit) ที่เหมาะสมและมีประสิทธิผล และพิจารณาความเป็นอิสระของหน่วยงานตรวจสอบภายใน ตลอดจนให้ความเห็นชอบในการพิจารณาแต่งตั้ง โยกย้าย เลิกจ้างหัวหน้าหน่วยงานตรวจสอบภายใน หรือหน่วยงานอื่นใดที่รับผิดชอบเกี่ยวกับการตรวจสอบภายใน
3. สอบทานให้บริษัทปฏิบัติตามกฎหมายว่าด้วยหลักทรัพย์และตลาดหลักทรัพย์ ข้อกำหนดของตลาดหลักทรัพย์ และกฎหมายที่เกี่ยวข้องกับธุรกิจของบริษัท
4. พิจารณา คัดเลือก เสนอแต่งตั้งบุคคลซึ่งมีความเป็นอิสระเพื่อทำหน้าที่เป็นผู้สอบบัญชีของบริษัท และเสนอคำตอบแทนของบุคคลดังกล่าว รวมทั้งเข้าร่วมประชุมกับผู้สอบบัญชีโดยไม่มีฝ่ายจัดการเข้าร่วมประชุมด้วยอย่างน้อยปีละ 1 ครั้ง
5. พิจารณารายการที่เกี่ยวข้องกันหรือรายการที่อาจมีความขัดแย้งทางผลประโยชน์ ให้เป็นไปตามกฎหมายและข้อกำหนดของตลาดหลักทรัพย์ ทั้งนี้ เพื่อให้มั่นใจว่ารายการดังกล่าวเหมาะสมผลและเป็นประโยชน์สูงสุดต่อบริษัท
6. จัดทำรายงานของคณะกรรมการตรวจสอบ โดยเปิดเผยไว้ในรายงานประจำปีของบริษัท ซึ่งรายงานดังกล่าวต้องลงนามโดยประธานคณะกรรมการตรวจสอบ และต้องประกอบด้วยข้อมูลอย่างน้อยดังต่อไปนี้
 - (1) ความเห็นเกี่ยวกับความถูกต้อง ครบถ้วน เป็นที่เชื่อถือได้ของรายงานทางการเงินของบริษัท
 - (2) ความเห็นเกี่ยวกับความเพียงพอของระบบควบคุมภายในของบริษัท
 - (3) ความเห็นเกี่ยวกับการปฏิบัติตามกฎหมายว่าด้วยหลักทรัพย์และตลาดหลักทรัพย์ ข้อกำหนดของตลาดหลักทรัพย์หรือกฎหมายที่เกี่ยวข้องกับธุรกิจของบริษัท
 - (4) ความเห็นเกี่ยวกับความเหมาะสมของผู้สอบบัญชี
 - (5) ความเห็นเกี่ยวกับรายการที่อาจมีความขัดแย้งทางผลประโยชน์
 - (6) จำนวนการประชุมคณะกรรมการตรวจสอบ และการเข้าร่วมประชุมของกรรมการตรวจสอบแต่ละท่าน
 - (7) ความเห็นหรือข้อสังเกตโดยรวมที่คณะกรรมการตรวจสอบได้รับการปฏิบัติหน้าที่ตามกฎหมาย (charter)
 - (8) รายการอื่นที่เห็นว่าผู้ถือหุ้นและผู้ลงทุนทั่วไปควรทราบ ภายใต้ขอบเขตหน้าที่และความรับผิดชอบที่ได้รับมอบหมายจากคณะกรรมการบริษัท
7. ปฏิบัติการอื่นใดตามที่คณะกรรมการของบริษัทมอบหมายด้วยความเห็นชอบจากคณะกรรมการตรวจสอบ

ทั้งนี้ คณะกรรมการตรวจสอบจะต้องปฏิบัติตามข้อกำหนดและระเบียบวาระต่าง ๆ ที่ได้รับอนุมัติจากคณะกรรมการบริษัท และต้องไม่อนุมัติรายการใด ๆ ที่ตนเองหรือบุคคลที่อาจมีความขัดแย้งทางผลประโยชน์ มีส่วนได้เสีย หรืออาจมีความขัดแย้งทางผลประโยชน์ในลักษณะอื่นใดกับบริษัทหรือบริษัทย่อย และจะต้องเปิดเผยรายการดังกล่าวต่อคณะกรรมการบริษัทเพื่อให้คณะกรรมการบริษัทพิจารณา

หลักการทำงานกับดูแลกิจการที่ดีและโครงสร้างการจัดการ

ณ วันที่ 31 ธันวาคม 2559

4. คณะกรรมการสรรหาและพิจารณาคำตอบแทน

ณ วันที่ 31 ธันวาคม 2559 บริษัทมีกรรมการสรรหาและพิจารณาคำตอบแทน ซึ่งประกอบด้วยบุคคลผู้ทรงคุณวุฒิ จำนวน 3 ท่าน ดังรายนามต่อไปนี้

ลำดับที่	ชื่อ-สกุล	ตำแหน่ง
1	นายพัฒนา อัสวนิเวศน์	ประธานกรรมการสรรหาและพิจารณาคำตอบแทน
2	นายสุชาติ จิระพรทิพย์	กรรมการสรรหาและพิจารณาคำตอบแทน
3	นายไพฑูรย์ เลิศเพ็ญเมธา	กรรมการสรรหาและพิจารณาคำตอบแทน

ที่ประชุมคณะกรรมการครั้งที่ 2/2559 เมื่อวันที่ 24 กุมภาพันธ์ 2559 ได้มีมติเกี่ยวกับการเปลี่ยนแปลงตำแหน่งกรรมการสรรหาและพิจารณาคำตอบแทน ดังนี้

- ตำแหน่งประธานคณะกรรมการสรรหาและพิจารณาคำตอบแทน

เดิม

เปลี่ยนเป็น

พลอากาศเอกบุรีรัตน์ รัตนวานิช นายพัฒนา อัสวนิเวศน์

ขอบเขตและอำนาจหน้าที่ของคณะกรรมการสรรหาและพิจารณาคำตอบแทน (จากการประชุมคณะกรรมการบริษัท ครั้งที่ 4/2558)

1. กำหนดนโยบาย และหลักเกณฑ์ในการสรรหากรรมการ กรรมการผู้จัดการ รองกรรมการผู้จัดการ (ถ้ามี) เพื่อเสนอให้คณะกรรมการบริษัท พิจารณานุมัติ
2. พิจารณาสรรหาคัดเลือกบุคคลที่สมควรได้รับการเสนอรายชื่อเป็นกรรมการรายใหม่ หรือสรรหากรรมการผู้จัดการ รองกรรมการผู้จัดการ (ถ้ามี) โดยให้มีการกำหนดหลักเกณฑ์ หรือวิธีการสรรหาและคัดเลือกอย่างมีหลักเกณฑ์และความโปร่งใส เพื่อเสนอต่อที่ประชุมคณะกรรมการบริษัท และ / หรือ ที่ประชุมผู้ถือหุ้นเพื่อพิจารณานุมัติ
3. พิจารณาแนวทางและ/หรือกำหนดคำตอบแทน ให้แก่กรรมการ กรรมการผู้จัดการ และรองกรรมการผู้จัดการ (ถ้ามี) โดยให้มีการกำหนดหลักเกณฑ์ หรือวิธีการกำหนดคำตอบแทนที่เป็นธรรมและสมเหตุสมผล เพื่อเสนอต่อที่ประชุมคณะกรรมการบริษัท และ/ หรือที่ประชุมผู้ถือหุ้นเพื่อพิจารณานุมัติ
4. ปฏิบัติการอื่นใดตามที่คณะกรรมการบริษัทมอบหมาย

หลักการกำกับดูแลกิจการที่ดีและโครงสร้างการจัดการ

ณ วันที่ 31 ธันวาคม 2559

5. คณะอนุกรรมการบริหารความเสี่ยง

คณะกรรมการบริษัทเป็นผู้แต่งตั้งคณะอนุกรรมการบริหารความเสี่ยงโดยเลือกจากกรรมการและผู้บริหารจำนวนหนึ่งของบริษัท และ/หรือผู้ทรงคุณวุฒิ ทั้งนี้ กำหนดให้คณะอนุกรรมการบริหารความเสี่ยงที่ได้รับการแต่งตั้งคัดเลือกสมาชิก 1 ท่านให้ดำรงตำแหน่งประธานอนุกรรมการบริหารความเสี่ยง ณ วันที่ 31 ธันวาคม 2559 บริษัทมีคณะอนุกรรมการบริหารความเสี่ยง ซึ่งประกอบด้วยบุคคลผู้ทรงคุณวุฒิจำนวน 4 ท่าน ดังรายนามต่อไปนี้

ลำดับที่	ชื่อ-สกุล	ตำแหน่ง
1	นายสมศักดิ์ พุกกะวัน	ประธานอนุกรรมการบริหารความเสี่ยง
2	นายสุพจน์ สุนทรินคะ	กรรมการและเลขานุการ
3	นายวีรวิธ วณิชชาลัย	กรรมการ
4	นางสาวศิริวรรณ ปัญจุมทุม	กรรมการ

ขอบเขตและอำนาจหน้าที่ของคณะอนุกรรมการบริหารความเสี่ยง (จากการประชุมคณะกรรมการบริษัท ครั้งที่ 4/2557)

1. เสนอการกำหนดนโยบายบริหารความเสี่ยงโดยรวมต่อคณะกรรมการบริษัทซึ่งครอบคลุมความเสี่ยงประเภทต่าง ๆ ที่สำคัญ ได้แก่ ความเสี่ยงด้านกลยุทธ์ ความเสี่ยงด้านเครดิต ความเสี่ยงด้านตลาด ความเสี่ยงด้านสภาพคล่อง ความเสี่ยงด้านปฏิบัติการ และความเสี่ยงที่มีผลกระทบต่อชื่อเสียงของกิจการ เป็นต้น
2. วางกลยุทธ์ให้สอดคล้องกับนโยบายบริหารความเสี่ยง โดยสามารถประเมิน ติดตาม และดูแลปริมาณความเสี่ยงของบริษัท ให้อยู่ในระดับที่เหมาะสม
3. ควบคุม ติดตาม ประเมินผลการบริหารความเสี่ยง และดูแลให้บริษัทดำเนินการตามนโยบายและแนวทางบริหารความเสี่ยง ที่บริษัทกำหนด
4. ทบทวนความเพียงพอของนโยบายและระบบบริหารความเสี่ยงโดยรวมถึงมีประสิทธิภาพของระบบและการปฏิบัติตามนโยบาย ที่กำหนด
5. เสนอกำหนดนโยบายการบริหารความเสี่ยงและการกำกับดูแลการบริหารความเสี่ยงของบริษัท ติดตามและประเมินความเสี่ยง ของบริษัทให้มีประสิทธิภาพและอยู่ในระดับที่ยอมรับได้
6. นำเสนอรายงานผลการดำเนินงานของคณะอนุกรรมการบริหารความเสี่ยงต่อคณะกรรมการตรวจสอบเพื่อรับทราบและ/หรือ พิจารณาทุกไตรมาสและรายงานต่อคณะกรรมการบริษัท เพื่อทราบและ/หรือพิจารณาอย่างน้อยปีละ 1 ครั้ง

การสรรหาและแต่งตั้งกรรมการและผู้บริหารระดับสูงสุด

หลักเกณฑ์ในการสรรหาและแต่งตั้งกรรมการบริษัท

การพิจารณาสรรหาคัดเลือกบุคคลที่สมควรได้รับการเสนอรายชื่อเป็นกรรมการรายใหม่ หรือสรรหากรรมการผู้จัดการ รองกรรมการผู้จัดการ (ถ้ามี) โดยคณะกรรมการสรรหาและพิจารณาคำตอบแทน (Nominating and Compensation Committee) กำหนดหลักเกณฑ์ หรือวิธีการสรรหาและคัดเลือกอย่างมีหลักเกณฑ์และโปร่งใส พิจารณาคุณสมบัติและพิจารณาบุคคลที่มีความรู้ ความสามารถ และประสบการณ์ในด้านต่าง ๆ มีความเข้าใจเพียงพอด้านการเงิน เศรษฐกิจ กฎหมาย และอื่น ๆ โดยคำนึงถึงความจำเป็นขององค์กร และการกำกับดูแลกิจการที่ดี ทั้งนี้ คณะกรรมการสรรหาและพิจารณาคำตอบแทนจะรับฟังข้อเสนอแนะจากผู้ถือหุ้นซึ่งเสนอชื่อบุคคลที่ควรได้รับการเลือกตั้งเป็นกรรมการหรือกรรมการอิสระของบริษัทด้วย โดยเปิดโอกาสให้ผู้ถือหุ้นเสนอชื่อบุคคลเพื่อรับการพิจารณาเลือกตั้งเป็นกรรมการดังกล่าวก่อนมีการประชุมสามัญผู้ถือหุ้นตามหลักเกณฑ์ที่บริษัทกำหนด คณะกรรมการสรรหาจะเสนอให้คณะกรรมการบริษัทพิจารณาแต่งตั้งกรรมการและ/หรือกรรมการอิสระ เพื่อพิจารณาเสนอต่อที่ประชุมผู้ถือหุ้นเพื่อเลือกตั้งกรรมการ/กรรมการอิสระ ในกรณีที่กรรมการพ้นตำแหน่งตามวาระหรือเลือกตั้งกรรมการใหม่เพิ่มเติม โดยมีองค์ประกอบและหลักเกณฑ์การสรรหาดังนี้

1. คณะกรรมการบริษัทประกอบด้วยกรรมการอย่างน้อย 5 คนและกรรมการไม่น้อยกว่ากึ่งหนึ่งของจำนวนกรรมการทั้งหมดต้องมีถิ่นที่อยู่ในประเทศไทย การแต่งตั้งกรรมการนั้นให้ที่ประชุมผู้ถือหุ้นเป็นผู้เลือกตั้งกรรมการตามหลักเกณฑ์และวิธีการดังต่อไปนี้
 - (1.1) ผู้ถือหุ้นคนหนึ่งมีคะแนนเสียงเท่ากับหนึ่งหุ้นต่อหนึ่งเสียง
 - (1.2) ในการเลือกกรรมการอาจใช้วิธีออกเสียงลงคะแนนเลือกกรรมการเป็นรายบุคคลคราวละคนหรือคราวละหลายคนตามแต่ที่ประชุมผู้ถือหุ้นจะเห็นสมควร แต่ในการลงมติแต่ละครั้งผู้ถือหุ้นต้องออกเสียงด้วยคะแนนที่มีตาม (1.1) ทั้งหมดจะแบ่งคะแนนเสียงแก่คนใดมากน้อยเพียงใดไม่ได้
 - (1.3) การออกเสียงลงคะแนนเลือกตั้งกรรมการให้ใช้เสียงข้างมากบุคคลซึ่งได้รับคะแนนเสียงสูงสุดตามลำดับลงมาเป็นผู้ได้รับการเลือกตั้งเป็นกรรมการเท่าจำนวนกรรมการที่จะพึงมีหรือจะพึงเลือกตั้งในครั้งนั้น ในกรณีที่บุคคลซึ่งได้รับการเลือกตั้งในลำดับถัดลงมามีคะแนนเสียงเท่ากันเกินจำนวนกรรมการที่จะพึงมีหรือพึงเลือกตั้งในครั้งนั้นให้ผู้เป็นประธานเป็นผู้ออกเสียงชี้ขาด
2. คณะกรรมการบริษัทต้องมีกรรมการอิสระไม่น้อยกว่า 1 ใน 3 ของกรรมการทั้งคณะและมีจำนวนไม่ต่ำกว่า 3 คนซึ่งกรรมการอิสระถือหุ้นไม่เกินร้อยละหนึ่งของจำนวนทุนจดทะเบียนที่ออกและเรียกชำระแล้วของบริษัทและบริษัทที่เกี่ยวข้อง โดยรวมหุ้นที่ถือโดยบุคคลที่เกี่ยวข้องด้วยและให้มีคุณสมบัติตามประกาศคณะกรรมการกำกับตลาดทุนที่ทจ.28/2551 เรื่องการขออนุญาตและการอนุญาตให้เสนอขายหุ้นที่ออกใหม่ฉบับลงวันที่ 15 ธันวาคม 2551
3. ในการประชุมผู้ถือหุ้นสามัญประจำปีทุกครั้ง ให้กรรมการออกจากตำแหน่งหนึ่งในสามของจำนวนกรรมการที่มีอยู่ทั้งหมด ถ้าจำนวนกรรมการที่จะแบ่งออกให้ตรงเป็นสามส่วนไม่ได้ก็ให้ออกโดยจำนวนใกล้เคียงที่สุดกับส่วนหนึ่งในสามกรรมการที่จะต้องออกจากตำแหน่งในปีแรกและปีที่สองภายหลังจดทะเบียนบริษัทนั้น ให้ใช้วิธีจับสลากหรือตกลงกันในคณะกรรมการว่าผู้ใดจะออกและปีต่อไปให้กรรมการคนใดอยู่ในตำแหน่งนานที่สุดเป็นผู้ออกจากตำแหน่งกรรมการซึ่งพ้นจากตำแหน่งตามวาระในข้อนี้อาจได้รับเลือกตั้งกลับเข้ามาเป็นกรรมการใหม่ได้
4. ในกรณีที่ตำแหน่งกรรมการว่างลงเพราะเหตุอื่นนอกจากถึงคราวออกตามวาระให้คณะกรรมการสรรหาและพิจารณาคำตอบแทนเลือกบุคคลซึ่งมีคุณสมบัติและไม่มีลักษณะต้องห้าม ตามกฎหมายว่าด้วยบริษัทมหาชนจำกัดเข้าเป็นกรรมการแทนในการประชุมคณะกรรมการคราวถัดไป เว้นแต่วาระของกรรมการจะเหลือน้อยกว่าสองเดือนโดยบุคคลซึ่งเข้าเป็นกรรมการดังกล่าวแทน จะอยู่ในตำแหน่งกรรมการได้เพียงเท่าวาระที่ยังเหลืออยู่ของกรรมการที่ตนแทน โดยมติดังกล่าวของคณะกรรมการจะต้องประกอบด้วยคะแนนเสียงไม่น้อยกว่าสามในสี่ของจำนวนกรรมการที่ยังเหลืออยู่
5. ที่ประชุมผู้ถือหุ้นอาจลงมติให้กรรมการคนใดออกจากตำแหน่งก่อนถึงคราวออกตามวาระได้ด้วยคะแนนเสียงไม่น้อยกว่าสามในสี่ของจำนวนผู้ถือหุ้นซึ่งมาประชุมและมีสิทธิออกเสียงและมีหุ้นนับรวมกันได้ไม่น้อยกว่ากึ่งหนึ่งของจำนวนหุ้นที่ถือโดยผู้ถือหุ้นที่มาประชุมและมีสิทธิออกเสียง

หลักการกำกับดูแลกิจการที่ดีและโครงสร้างการจัดการ

ณ วันที่ 31 ธันวาคม 2559

หลักเกณฑ์ในการสรรหาและแต่งตั้งผู้บริหารบริษัท

คณะกรรมการสรรหาและพิจารณาคำตอบแทนจะพิจารณาคัดเลือกและกลั่นกรองบุคคล โดยพิจารณาถึงคุณสมบัติและบุคคลที่มีความรู้ ความสามารถ โดยคำนึงถึงจริยธรรม ความซื่อสัตย์ และประสบการณ์ เพื่อดำรงตำแหน่งผู้บริหารระดับสูง ได้แก่ กรรมการผู้จัดการ และรองกรรมการผู้จัดการ โดยจะนำเสนอต่อคณะกรรมการบริษัทเพื่อพิจารณาต่อไป ผู้ที่ได้รับคัดเลือกให้ดำรงตำแหน่งควรมีแนวคิดและวิสัยทัศน์ในการบริหารจัดการในแนวทางเดียวกับคณะกรรมการบริษัทเพื่อให้การดำเนินงานขององค์กรประสบผลสำเร็จลุล่วงตามเป้าหมาย

สำหรับกรณีผู้บริหารในตำแหน่งอื่น ๆ เช่น ผู้จัดการฝ่าย กรรมการผู้จัดการจะเป็นผู้พิจารณาคุณสมบัติ บุคคลที่มีความรู้ ความสามารถและประสบการณ์ เพื่อพิจารณาอนุมัติแต่งตั้ง

หลักเกณฑ์ในการสรรหาและแต่งตั้งกรรมการอิสระ/กรรมการตรวจสอบ

คณะกรรมการตรวจสอบประกอบด้วยกรรมการอิสระอย่างน้อย 3 คนโดยมีวาระอยู่ในตำแหน่งคราวละ 3 ปี บริษัทมีนโยบายในการสรรหากรรมการตรวจสอบ/กรรมการอิสระ โดยจะต้องมีคุณสมบัติดังนี้

1. ถือหุ้นไม่เกินร้อยละหนึ่งของจำนวนหุ้นที่มีสิทธิออกเสียงทั้งหมดของบริษัทหรือบริษัทใหญ่หรือบริษัทย่อยหรือบริษัทร่วมผู้ถือหุ้นรายใหญ่หรือผู้มีอำนาจควบคุมของบริษัทโดยให้นับรวมหุ้นที่ถือโดยผู้ที่เกี่ยวข้องด้วย
2. ไม่เป็นหรือเคยเป็นกรรมการที่มีส่วนร่วมบริหารงานลูกจ้างพนักงานที่ปรึกษาที่ได้เงินเดือนประจำหรือผู้มีอำนาจควบคุมของบริษัทหรือบริษัทใหญ่หรือบริษัทย่อยหรือบริษัทร่วมหรือบริษัทย่อยลำดับเดียวกันกับผู้ถือหุ้นรายใหญ่หรือของผู้ถือหุ้นรายใหญ่หรือของผู้มีอำนาจควบคุมของบริษัท เว้นแต่จะได้พ้นจากการมีลักษณะดังกล่าวมาแล้วไม่น้อยกว่าสองปีก่อนได้รับการแต่งตั้ง
3. ไม่เป็นบุคคลที่มีความสัมพันธ์ทางสายโลหิตหรือโดยการจดทะเบียนตามกฎหมายในลักษณะที่เป็นบิดามารดา คู่สมรส พี่น้องและบุตร รวมทั้งคู่สมรสของบุตรของผู้บริหารผู้ถือหุ้นรายใหญ่ผู้มีอำนาจควบคุมหรือบุคคลที่จะได้รับการเสนอชื่อเป็นผู้บริหารหรือผู้มีอำนาจควบคุมของบริษัทหรือบริษัทย่อย
4. ไม่มีหรือเคยมีความสัมพันธ์ทางธุรกิจกับบริษัทใหญ่ บริษัทย่อย บริษัทร่วม ผู้ถือหุ้นรายใหญ่ หรือผู้มีอำนาจควบคุมของบริษัทในลักษณะที่อาจเป็นการขัดขวางการใช้วิจารณญาณอย่างอิสระของตน รวมทั้งไม่เป็นหรือเคยเป็นผู้ถือหุ้นที่มีนัยหรือผู้มีอำนาจควบคุมของผู้ที่มีความสัมพันธ์ทางธุรกิจกับบริษัท บริษัทใหญ่ บริษัทย่อย บริษัทร่วม ผู้ถือหุ้นรายใหญ่หรือผู้มีอำนาจควบคุมของบริษัท เว้นแต่ได้พ้นจากการมีลักษณะดังกล่าวมาแล้วไม่น้อยกว่าสองปีก่อนได้รับการแต่งตั้งทั้งนี้ความสัมพันธ์ทางธุรกิจให้รวมถึงการทำรายการทางการเงินที่กระทำเป็นประจำเป็นปกติเพื่อประกอบกิจการการเช่าหรือให้เช่าอสังหาริมทรัพย์ รายการที่เกี่ยวกับสินทรัพย์และบริการหรือการให้หรือรับความช่วยเหลือทางการเงินด้วยการรับหรือให้กู้ยืมค้ำประกันการให้สินทรัพย์เป็นหลักประกันหนี้สินรวมถึงพฤติกรรมอื่นทำนองเดียวกัน ซึ่งเป็นผลทำให้บริษัทหรือคู่สัญญาามีภาระหนี้ที่ต้องชำระต่ออีกฝ่ายหนึ่งตั้งแต่ร้อยละ 3 ของสินทรัพย์ที่มีตัวตนสุทธิหรือตั้งแต่ 20 ล้านบาทขึ้นไปแล้วแต่จำนวนใดจะต่ำกว่า ทั้งนี้การคำนวณภาระหนี้ดังกล่าวให้เป็นไปตามวิธีการคำนวณมูลค่าของรายการที่เกี่ยวข้องตามประกาศคณะกรรมการกำกับตลาดทุนว่าด้วยหลักเกณฑ์ในการทำรายการที่เกี่ยวข้องกันโดยอนุโลม แต่ในการพิจารณาภาระหนี้ดังกล่าว ให้นับรวมภาระหนี้ที่เกิดขึ้นในระหว่างหนึ่งปีก่อนวันที่มีความสัมพันธ์ทางธุรกิจกับบุคคลเดียวกัน
5. ไม่เป็นหรือเคยเป็นผู้สอบบัญชีของบริษัท บริษัทใหญ่ บริษัทย่อย บริษัทร่วม ผู้ถือหุ้นรายใหญ่หรือผู้มีอำนาจควบคุมของบริษัท และไม่เป็นผู้ถือหุ้นที่มีนัยผู้มีอำนาจควบคุมหรือหุ้นส่วนของสำนักงานสอบบัญชีซึ่งมีผู้สอบบัญชีของบริษัท บริษัทใหญ่ บริษัทย่อย บริษัทร่วม ผู้ถือหุ้นรายใหญ่หรือผู้มีอำนาจควบคุมของบริษัทสังกัดอยู่เว้นแต่จะได้พ้นจากการมีลักษณะดังกล่าวมาแล้วไม่น้อยกว่าสองปีก่อนได้รับการแต่งตั้ง
6. ไม่เป็นหรือเคยเป็นผู้ให้บริการทางวิชาชีพใดๆ ซึ่งรวมถึงการให้บริการเป็นที่ปรึกษากฎหมายหรือที่ปรึกษาทางการเงินซึ่งได้รับค่าบริการเกินกว่าสองล้านบาทต่อปีจากบริษัท บริษัทใหญ่ บริษัทย่อย บริษัทร่วม ผู้ถือหุ้นรายใหญ่หรือผู้มีอำนาจควบคุมของบริษัทและไม่เป็นผู้ถือหุ้นที่มีนัยผู้มีอำนาจควบคุมหรือหุ้นส่วนของผู้ให้บริการทางวิชาชีพนั้นด้วย เว้นแต่จะได้พ้นจากการมีลักษณะดังกล่าวมาแล้วไม่น้อยกว่าสองปีก่อนได้รับการแต่งตั้ง
7. ไม่เป็นกรรมการที่ได้รับการแต่งตั้งขึ้นเพื่อเป็นตัวแทนของกรรมการของบริษัท ผู้ถือหุ้นรายใหญ่หรือผู้ถือหุ้นซึ่งเป็นผู้ที่เกี่ยวข้องกับผู้ถือหุ้นรายใหญ่ของบริษัท

8. ไม่ประกอบกิจการที่มีสภาพอย่างเดียวกันและเป็นการแข่งขันที่มีนัยกับกิจการของบริษัทหรือบริษัทย่อยหรือไม่เป็นหุ้นส่วนที่มีนัยในทางหุ้นส่วนหรือเป็นกรรมการที่มีส่วนร่วมบริหารงาน ลูกจ้าง พนักงาน ที่ปรึกษาที่รับเงินเดือนประจำหรือถือหุ้นเกินกว่าร้อยละหนึ่งของจำนวนหุ้นที่มีสิทธิออกเสียงทั้งหมดของบริษัทอื่น ซึ่งประกอบกิจการที่มีสภาพอย่างเดียวกันและเป็นการแข่งขันที่มีนัยกับกิจการของบริษัทหรือบริษัทย่อย
 9. ไม่มีลักษณะอื่นใดที่ทำให้ไม่สามารถให้ความเห็นอย่างเป็นอิสระเกี่ยวกับการดำเนินงานของบริษัท
 10. ไม่เป็นกรรมการที่ได้รับมอบหมายจากคณะกรรมการให้ตัดสินใจในการดำเนินกิจการของบริษัท บริษัทใหญ่ บริษัทย่อย บริษัทร่วม บริษัทย่อยลำดับเดียวกันผู้ถือหุ้นรายใหญ่หรือผู้มีอำนาจควบคุมของบริษัท
 11. ไม่เป็นกรรมการของบริษัทใหญ่ บริษัทย่อยหรือบริษัทย่อยลำดับเดียวกันเฉพาะที่เป็นบริษัทจดทะเบียนในตลาดหลักทรัพย์ฯ
- นอกจากนี้ กรรมการอิสระที่ดำรงตำแหน่งกรรมการตรวจสอบอย่างน้อย 1 คนจะต้องเป็นบุคคลที่มีความรู้และประสบการณ์ด้านการบัญชีหรือการเงินเพียงพอที่จะสามารถทำหน้าที่ในการสอบทานความน่าเชื่อถือของงบการเงินได้ รวมทั้งบริษัทจะพิจารณาคุณสมบัติในด้านอื่นๆ ประกอบด้วย เช่นประสบการณ์ในธุรกิจความเชี่ยวชาญเฉพาะทางที่เกี่ยวข้องกับธุรกิจความมีจริยธรรม เป็นต้น

สำหรับหลักเกณฑ์และวิธีการแต่งตั้งกรรมการตรวจสอบเป็นไปตามหลักเกณฑ์และวิธีการแต่งตั้งกรรมการบริษัทโดยกรรมการตรวจสอบซึ่งพ้นจากตำแหน่งตามวาระอาจได้รับการแต่งตั้งให้กลับมาดำรงตำแหน่งใหม่ได้ กรณีที่ตำแหน่งกรรมการตรวจสอบว่างลงเพราะเหตุอื่นใดนอกจากถึงคราวออกตามวาระ ให้คณะกรรมการบริษัทแต่งตั้งบุคคลที่มีคุณสมบัติครบถ้วนเป็นกรรมการตรวจสอบเพื่อให้กรรมการตรวจสอบมีจำนวนครบตามที่คณะกรรมการบริษัทกำหนด โดยบุคคลที่เป็นกรรมการตรวจสอบแทนจะอยู่ในตำแหน่งได้เพียงวาระที่เหลืออยู่ของกรรมการตรวจสอบซึ่งตนทดแทนและบริษัทต้องแจ้งตลาดหลักทรัพย์ฯทันทีที่กรรมการตรวจสอบลาออกหรือถูกให้ออกก่อนครบวาระ

คุณสมบัติขั้นต่ำตามหลักเกณฑ์ของสำนักงาน ก.ล.ด.

1. ถือหุ้นไม่เกินร้อยละ 1 ของจำนวนหุ้นที่มีสิทธิออกเสียงทั้งหมดของบริษัท บริษัทใหญ่ บริษัทย่อย บริษัทร่วม ผู้ถือหุ้นรายใหญ่หรือผู้มีอำนาจควบคุมของบริษัท ทั้งนี้ ให้นับรวมการถือหุ้นของผู้ที่เกี่ยวข้องของกรรมการอิสระรายนั้นๆ ด้วย
2. ไม่เป็นหรือเคยเป็นกรรมการที่มีส่วนร่วมบริหารงาน ลูกจ้าง พนักงาน ที่ปรึกษาที่ได้เงินเดือนประจำหรือผู้มีอำนาจควบคุมของบริษัท บริษัทใหญ่ บริษัทย่อย บริษัทร่วม บริษัทย่อยลำดับเดียวกัน ผู้ถือหุ้นรายใหญ่ หรือของผู้มีอำนาจควบคุมของบริษัท เว้นแต่จะได้พ้นจากการมีลักษณะดังกล่าวมาแล้วไม่น้อยกว่า 2 ปี ทั้งนี้ ลักษณะต้องห้ามดังกล่าวไม่รวมถึงกรณีที่กรรมการอิสระเคยเป็นข้าราชการหรือที่ปรึกษาของส่วนราชการซึ่งเป็นผู้ถือหุ้นรายใหญ่ หรือผู้มีอำนาจควบคุมของบริษัท
3. ไม่เป็นบุคคลที่มีความสัมพันธ์ทางสายโลหิต หรือโดยการจดทะเบียนตามกฎหมาย ในลักษณะที่เป็นบิดา มารดา คู่สมรส พี่น้อง และบุตร รวมทั้งคู่สมรสของบุตร ของผู้บริหาร ผู้ถือหุ้นรายใหญ่ ผู้มีอำนาจควบคุม หรือบุคคลที่จะได้รับการเสนอให้เป็นผู้บริหารหรือผู้มีอำนาจควบคุมของบริษัทหรือบริษัทย่อย
4. ไม่มีหรือเคยมีความสัมพันธ์ทางธุรกิจกับบริษัท บริษัทใหญ่ บริษัทย่อย บริษัทร่วม ผู้ถือหุ้นรายใหญ่ หรือผู้มีอำนาจควบคุมของบริษัท ในลักษณะที่อาจจะเป็นการขัดขวางการใช้วิจารณญาณอย่างอิสระของตน รวมทั้งไม่เป็นหรือเคยเป็นผู้ถือหุ้นที่มีนัย หรือผู้มีอำนาจควบคุมของผู้ที่มีความสัมพันธ์ทางธุรกิจกับบริษัท บริษัทใหญ่ บริษัทย่อย บริษัทร่วม ผู้ถือหุ้นรายใหญ่ หรือผู้มีอำนาจควบคุมของบริษัท เว้นแต่จะได้พ้นจากการมีลักษณะดังกล่าวมาแล้วไม่น้อยกว่า 2 ปี
5. ไม่เป็นหรือเคยเป็นผู้สอบบัญชีของบริษัท บริษัทใหญ่ บริษัทย่อย บริษัทร่วม ผู้ถือหุ้นรายใหญ่ หรือผู้มีอำนาจควบคุมของบริษัท และไม่เป็นผู้ถือหุ้นที่มีนัย ผู้มีอำนาจควบคุม หรือหุ้นส่วนของสำนักงานสอบบัญชี ซึ่งมีผู้สอบบัญชีของบริษัทบริษัทใหญ่ บริษัทย่อย บริษัทร่วม ผู้ถือหุ้นรายใหญ่ หรือผู้มีอำนาจควบคุมของบริษัทสังกัดอยู่ เว้นแต่จะได้พ้นจากการมีลักษณะดังกล่าวมาแล้วไม่น้อยกว่า 2 ปี
6. ไม่เป็นหรือเคยเป็นผู้ให้บริการทางวิชาชีพใด ๆ ซึ่งรวมถึงการให้บริการเป็นที่ปรึกษากฎหมายหรือที่ปรึกษาทางการเงิน ซึ่งได้รับค่าบริการเกินกว่า 2 ล้านบาทต่อปีจากบริษัท บริษัทใหญ่ บริษัทย่อย บริษัทร่วม ผู้ถือหุ้นรายใหญ่ หรือผู้มีอำนาจควบคุมของบริษัท และไม่เป็นผู้ถือหุ้นที่มีนัย ผู้มีอำนาจควบคุม หรือหุ้นส่วนของผู้ให้บริการทางวิชาชีพนั้นด้วย เว้นแต่จะได้พ้นจากการมีลักษณะดังกล่าวมาแล้วไม่น้อยกว่า 2 ปี

หลักการกำกับดูแลกิจการที่ดีและโครงสร้างการจัดการ

ณ วันที่ 31 ธันวาคม 2559

7. ไม่เป็นกรรมการที่ได้รับการแต่งตั้งขึ้นเพื่อเป็นตัวแทนของกรรมการของบริษัท ผู้ถือหุ้นรายใหญ่หรือผู้ถือหุ้นซึ่งเป็นผู้ที่เกี่ยวข้องกับผู้ถือหุ้นรายใหญ่
 8. ไม่ประกอบกิจการที่มีสภาพอย่างเดียวกันและเป็นการแข่งขันที่มีนัยกับกิจการของบริษัท หรือ บริษัทย่อย หรือไม่เป็นหุ้นส่วนที่มีนัยในหุ้นส่วน หรือเป็นกรรมการที่มีส่วนร่วมบริหารงาน ลูกจ้าง พนักงาน ที่ปรึกษาที่รับเงินเดือนประจำ หรือผู้ถือหุ้นเกิน 1 % ของจำนวนหุ้นที่มีสิทธิออกเสียงทั้งหมดของบริษัทอื่น ซึ่งประกอบกิจการที่มีสภาพอย่างเดียวกันและเป็นการแข่งขันที่มีนัยกับกิจการของบริษัทหรือบริษัทย่อย
 9. ไม่มีลักษณะอื่นใดที่ทำให้ไม่สามารถให้ความเห็นอย่างเป็นอิสระเกี่ยวกับการดำเนินงานของบริษัท
- ทั้งนี้ ในรอบปี 2559 ที่ผ่านมา กรรมการอิสระทั้ง 3 ท่าน ของบริษัทไม่มีความสัมพันธ์ทางธุรกิจหรือการให้บริการทางวิชาชีพกับกลุ่มบริษัทแต่อย่างใด

หลักเกณฑ์ในการสรรหาและแต่งตั้งกรรมการบริหาร

การสรรหากรรมการบริหาร

คณะกรรมการบริษัทเป็นผู้แต่งตั้งกรรมการบริหารโดยเลือกจากกรรมการหรือผู้บริหารระดับสูงของบริษัทหรือบริษัทย่อยที่สามารถบริหารงานในเรื่องที่เกี่ยวกับการดำเนินงานตามปกติธุรกิจและงานบริหารของบริษัทและสามารถกำหนดนโยบายแผนธุรกิจ งบประมาณ โครงสร้างการบริหารงาน รวมถึงการตรวจสอบและติดตามผลการดำเนินงานของบริษัทตามนโยบายที่คณะกรรมการบริษัทกำหนด

การสรรหาผู้บริหาร

บริษัทมีนโยบายที่จะสรรหาผู้บริหารโดยคัดเลือกบุคคลที่มีความรู้ความสามารถและมีประสบการณ์ที่เกี่ยวข้องกับธุรกิจ โดยดำเนินการคัดเลือกตามระเบียบเกี่ยวกับการบริหารทรัพยากรบุคคล

ทั้งนี้ กรรมการผู้จัดการได้รับมอบหมายให้เป็นผู้บรรจุและแต่งตั้งบุคคลที่มีความรู้ความสามารถและประสบการณ์ในธุรกิจของบริษัทเข้าเป็นพนักงานในระดับต่างๆ นอกจากนี้การแต่งตั้งหัวหน้าหรือผู้รับผิดชอบเกี่ยวกับงานด้านการตรวจสอบและควบคุมภายในจะต้องได้รับความเห็นชอบจากคณะกรรมการตรวจสอบก่อน

การกำกับดูแลการดำเนินงานของบริษัทย่อยและบริษัทร่วม

ที่ผ่านมาการเสนอชื่อ และใช้สิทธิออกเสียงแต่งตั้งบุคคลเป็นกรรมการในบริษัทย่อยและบริษัทร่วมดำเนินการโดยฝ่ายจัดการ ตั้งแต่ปี 2557 เป็นต้นไป บริษัทกำหนดระเบียบปฏิบัติให้การเสนอชื่อและใช้สิทธิออกเสียงดังกล่าวต้องได้รับอนุมัติจากคณะกรรมการบริษัทด้วย โดยบุคคลที่ได้รับแต่งตั้งให้เป็นกรรมการในบริษัทย่อยหรือบริษัทร่วม มีหน้าที่ดำเนินการเพื่อประโยชน์ที่ดีที่สุดของบริษัทย่อยหรือบริษัทร่วมนั้น ๆ (ไม่ใช่ต่อบริษัท) ทั้งนี้ การส่งกรรมการเพื่อเป็นตัวแทนในบริษัทย่อยหรือบริษัทร่วมดังกล่าวเป็นไปตามสัดส่วนการถือหุ้นของบริษัท

นอกจากนี้ ในกรณีเป็นบริษัทย่อย บริษัทกำหนดระเบียบให้บุคคลที่ได้รับแต่งตั้งจากบริษัทนั้นต้องดูแลให้บริษัทย่อยมีข้อบังคับในเรื่องการทำรายการเกี่ยวโยง การได้มาหรือจำหน่ายไปซึ่งสินทรัพย์หรือการทำรายการสำคัญอื่นใดของบริษัทดังกล่าว ให้ครบถ้วนถูกต้อง และใช้หลักเกณฑ์ที่เกี่ยวข้องกับการเปิดเผยและการทำรายการข้างต้นในลักษณะเดียวกับหลักเกณฑ์ของบริษัท รวมถึงต้องกำกับดูแลให้มีการจัดเก็บข้อมูล และการบันทึกบัญชีของบริษัทย่อยให้บริษัทสามารถตรวจสอบและรวบรวมมาจัดทำงบการเงินรวมได้ทันกำหนดด้วย

การดูแลเรื่องการใช้ข้อมูลภายใน

บริษัทฯ มีนโยบายและวิธีการดูแลกรรมการและผู้บริหารในการนำข้อมูลภายในของบริษัท ซึ่งยังไม่เปิดเผยต่อสาธารณชนไปใช้เพื่อแสวงหาประโยชน์ส่วนตน รวมทั้งการซื้อขายหลักทรัพย์ ดังนี้

1. ให้ความรู้แก่กรรมการรวมทั้งผู้บริหารฝ่ายต่าง ๆ เกี่ยวกับหน้าที่ที่ต้องรายงานการถือครองหลักทรัพย์ (แบบ 59-2) ของตน คู่สมรส และบุตรที่ยังไม่บรรลุนิติภาวะ ต่อสำนักงานคณะกรรมการกำกับหลักทรัพย์และตลาดหลักทรัพย์ และตลาดหลักทรัพย์แห่งประเทศไทย ตามมาตรา 59 และบทลงโทษตามมาตรา 275 แห่งพระราชบัญญัติหลักทรัพย์และตลาดหลักทรัพย์ พ.ศ. 2535 โดยต้องแจ้งผ่านเลขานุการบริษัทก่อนทำการซื้อขาย 1 วัน พร้อมทั้ง ให้จัดส่งสำเนารายงานนี้ให้แก่เลขานุการบริษัทในวันเดียวกันกับวันที่ส่งรายงานต่อสำนักงานคณะกรรมการกำกับหลักทรัพย์และตลาดหลักทรัพย์ เพื่อจัดทำบันทึกการเปลี่ยนแปลงและสรุปจำนวนหลักทรัพย์ของกรรมการและผู้บริหารเป็นรายบุคคล เพื่อนำเสนอให้แก่คณะกรรมการบริษัททราบในที่ประชุมกรรมการไตรมาสละ 1 ครั้ง นอกจากนั้น ยังได้แจ้งบทลงโทษหากมีการฝ่าฝืนหรือไม่ปฏิบัติตามข้อกำหนดดังกล่าวด้วย
2. บริษัทได้ดำเนินการส่งหนังสือเวียนแจ้งให้กรรมการ ผู้บริหารหรือพนักงานทราบว่า ผู้บริหารที่ได้รับทราบข้อมูลภายในที่เป็นสาระสำคัญ ซึ่งมีผลต่อการเปลี่ยนแปลงราคาหลักทรัพย์ จะต้องระงับการซื้อขายหลักทรัพย์ของบริษัทในช่วง 1 เดือน ก่อนที่งบการเงินหรือข้อมูลภายในนั้นจะเปิดเผยสู่สาธารณะ และต้องไม่ซื้อหลักทรัพย์ของบริษัทจนกว่าจะพ้นระยะเวลา 24 ชั่วโมง นับแต่ได้มีการเปิดเผยข้อมูลนั้นสู่สาธารณะทั้งหมดแล้ว และห้ามไม่ให้เปิดเผยข้อมูลที่เป็นสาระสำคัญนั้นต่อบุคคลอื่น

นอกจากบทลงโทษซึ่งกำหนดไว้ในพระราชบัญญัติหลักทรัพย์และตลาดหลักทรัพย์ พ.ศ. 2535 และข้อกำหนดของตลาดหลักทรัพย์แห่งประเทศไทย บริษัทจะใช้บทลงโทษสูงสุดทางวินัยซึ่งกำหนดไว้ในข้อบังคับการทำงานของบริษัท หากพบว่าผู้บริหารได้ใช้ข้อมูลภายในหรือมีพฤติกรรมที่ส่อไปในทางที่จะทำให้บริษัทหรือผู้ถือหุ้นได้รับความเสื่อมเสียและเสียหาย

คำตอบแทนของผู้สอบบัญชี

สำหรับคำตอบแทนที่ผู้สอบบัญชีของบริษัทและบริษัทย่อย คือ บริษัทสำนักงาน อีวาย จำกัด ได้รับจากบริษัทและบริษัทย่อยสำหรับปี 2559 มีดังนี้

คำตอบแทนจากการสอบบัญชี (Audit Fee)

บริษัท สาลี่อุตสาหกรรม จำกัด (มหาชน)	1,200,000	บาท
บริษัท สาลี่ พรินต์ติ้ง จำกัด (มหาชน)	970,000	บาท
บริษัท สาลี่ เอ็นจิเนียริง จำกัด	300,000	บาท
บริษัท เพชรสยาม (ประเทศไทย) จำกัด	680,000	บาท
รวม	3,150,000	บาท

ค่าบริการอื่น (Non-audit Fee) - ไม่มี -

หลักการกำกับดูแลกิจการที่ดีของบริษัท ครอบคลุมหลักการ 5 หมวด ดังนี้

1. สิทธิของผู้ถือหุ้น (The Rights of Shareholders)

บริษัทฯ ให้ความสำคัญต่อสิทธิของผู้ถือหุ้น และตระหนักถึงสิทธิของผู้ถือหุ้นอย่างเท่าเทียมกัน โดยบริษัทฯ ได้จัดประชุมผู้ถือหุ้นตามข้อกำหนดของกฎหมายที่เกี่ยวข้อง ตลอดจนข้อกำหนดของตลาดหลักทรัพย์ฯ และสำนักงาน ก.ล.ต. และข้อบังคับของบริษัทฯ ซึ่งผู้ถือหุ้นสามารถรับทราบข้อบังคับของบริษัทฯ ได้จากเว็บไซต์ของบริษัทฯ กำหนดให้มีขั้นตอนการประชุมผู้ถือหุ้นอย่างถูกต้องตั้งแต่การเปิดโอกาสให้ผู้ถือหุ้นเสนอวาระการประชุมและเสนอบุคคลเพื่อรับการพิจารณาเลือกตั้งเป็นกรรมการในการประชุมสามัญผู้ถือหุ้นประจำปี การเรียกประชุม การจัดส่งเอกสารและแจ้งวาระการประชุม ขั้นตอนในการดำเนินการประชุม ตลอดจนจัดส่งรายการการประชุมเป็นไปตามหลักเกณฑ์ของตลาดหลักทรัพย์ฯ บริษัทฯ มีนโยบายส่งเสริมและอำนวยความสะดวกแก่ผู้ถือหุ้นรวมถึงนักลงทุนสถาบันในการเข้าร่วมประชุม โดยจัดส่งข้อมูลสารสนเทศที่ครบถ้วน ชัดเจน เพียงพอ และทันเวลา พร้อมทั้งจัดสรรเวลาในการประชุมอย่างเพียงพอ และเปิดโอกาสให้ผู้ถือหุ้นมีสิทธิอย่างเท่าเทียมกันในการสอบถามและแสดงความคิดเห็น นอกจากนี้ บริษัทฯ ยังได้อำนวยความสะดวกให้แก่ผู้ถือหุ้นในการเข้าร่วมประชุมผู้ถือหุ้น

บริษัทฯ จะเริ่มประชุมเมื่อมีจำนวนผู้ถือหุ้นหรือผู้รับมอบฉันทะจากผู้ถือหุ้นครบองค์ประชุม ในกรณีที่ผู้ถือหุ้นไม่สามารถเข้าร่วมประชุมด้วยตนเอง บริษัทฯ เปิดโอกาสให้ผู้ถือหุ้นสามารถมอบฉันทะให้กรรมการอิสระหรือบุคคลใดๆ เข้าร่วมประชุมแทนตนได้ ก่อนเริ่มการประชุมผู้ถือหุ้น บริษัทฯ ได้ชี้แจงขั้นตอนการประชุม วิธีการออกเสียงลงคะแนน การผ่านมติของที่ประชุมจะนับจากผู้ถือหุ้นหรือผู้รับมอบฉันทะจากผู้ถือหุ้น ซึ่งมาประชุมและออกเสียงลงคะแนน โดย 1 หุ้น เท่ากับ 1 เสียง

หลักการกำกับดูแลกิจการที่ดีและโครงสร้างการจัดการ

ณ วันที่ 31 ธันวาคม 2559

ในปี 2559 บริษัทฯ ได้จัดประชุมสามัญผู้ถือหุ้นประจำปีในวันที่ 26 เมษายน 2559 โดยมีวาระประจำของการประชุมสามัญ กล่าวคือ การพิจารณาผลการดำเนินการประจำปีและการจ่ายเงินปันผล การแต่งตั้งผู้สอบบัญชีและการกำหนดค่าตอบแทน การเลือกตั้งกรรมการแทนกรรมการที่หมดวาระ และการกำหนดค่าตอบแทนกรรมการ ในการประชุมผู้ถือหุ้นประธานกรรมการ บริษัทฯ ได้เข้าร่วมประชุม และเป็นประธานในที่ประชุม ในบรรดากรรมการท่านอื่นที่เข้าร่วมประชุมประกอบด้วยประธานกรรมการ บริหาร กรรมการผู้จัดการ กรรมการบริหาร ประธานคณะกรรมการตรวจสอบ และกรรมการบริษัทฯ รวมทั้งหมด 9 ท่าน

ทั้งนี้ ผู้สอบบัญชีของบริษัทฯ ตลอดจนฝ่ายจัดการที่เกี่ยวข้องได้เข้าร่วมในการประชุมด้วยเพื่อชี้แจงและตอบข้อซักถามที่ประชุม ประธานในที่ประชุมได้เปิดโอกาสให้ผู้ถือหุ้นมีสิทธิอย่างเท่าเทียม ในการตรวจสอบการดำเนินงานของบริษัทฯ โดยการสอบถาม และแสดงความคิดเห็นและข้อเสนอแนะต่าง ๆ รวมทั้งได้บันทึกประเด็นซักถามและคำอธิบายโดยฝ่ายจัดการที่สำคัญไว้ในรายงาน การประชุม ทั้งนี้บริษัทฯ ได้จัดทำรายงานการประชุมแล้วเสร็จ และเผยแพร่ทางเว็บไซต์ของบริษัทฯ เพื่อให้ผู้ถือหุ้นสามารถ ตรวจสอบได้โดยไม่จำเป็นต้องให้ผู้ถือหุ้นรื้อรับทราบรายงานการประชุมจากเอกสารเชิญประชุมในคราวต่อไป

2. การปฏิบัติต่อผู้ถือหุ้นอย่างเท่าเทียมกัน (The Equitable Treatment of Shareholders)

เมื่อคณะกรรมการบริษัทฯ มีมติให้จัดประชุมผู้ถือหุ้น บริษัทฯ ได้ประกาศมติกำหนดการประชุมผู้ถือหุ้น พร้อมวาระการประชุม ให้ผู้ถือหุ้นทราบผ่านทางสื่อเผยแพร่ข้อมูลของตลาดหลักทรัพย์ฯ ล่วงหน้าเป็นเวลากว่า 1 เดือน และได้จัดส่งหนังสือนัดประชุม ข้อมูลประกอบการประชุมตามวาระต่าง ๆ โดยในแต่ละวาระมีข้อเท็จจริงและเหตุผลสำหรับเรื่อง เพื่อพิจารณาและความเห็น ของคณะกรรมการบริษัทฯ ประกอบ พร้อมแนบรายงานประจำปี หนังสือมอบฉันทะและรายละเอียดชี้แจงวิธีการมอบฉันทะ รวมทั้งระบุนายการเอกสารที่ต้องใช้เพื่อเข้าประชุมให้ผู้ถือหุ้นทราบล่วงหน้า 14 วันก่อนวันประชุม พร้อมทั้งรายชื่อและประวัติ กรรมการที่ครบวาระและได้รับการเสนอชื่อเป็นกรรมการอีกวาระหนึ่ง นอกจากนี้ได้ทำการประกาศคำบอกกล่าวเรียกประชุม ผู้ถือหุ้นในหนังสือพิมพ์รายวันฉบับภาษาไทยติดต่อกันเป็นเวลา 3 วัน และก่อนการประชุมไม่น้อยกว่า 3 วัน ในกรณีที่ผู้ถือหุ้น ไม่สามารถเข้าร่วมประชุมได้ ผู้ถือหุ้นสามารถใช้สิทธิออกเสียงลงคะแนนโดยการมอบฉันทะให้บุคคลใดบุคคลหนึ่งเข้าร่วมประชุม หรือกรรมการอิสระเป็นผู้รับมอบอำนาจจากผู้ถือหุ้นในการออกเสียงในมติต่าง ๆ

สำหรับการดูแลเรื่องการซื้อขายข้อมูลภายในนั้น บริษัทฯ ได้กำหนดมาตรการป้องกันการซื้อขายข้อมูลภายในโดยมิชอบ (Insider Trading) ของบุคคลที่เกี่ยวข้อง ซึ่งหมายถึงกรรมการผู้บริหารและพนักงานในหน่วยงานที่เกี่ยวข้องกับข้อมูลภายใน (รวมทั้งคู่สมรส และ บุตรที่ยังไม่บรรลุนิติภาวะของบุคคลดังกล่าว) โดยห้ามบุคคลที่เกี่ยวข้องทำการซื้อขายหลักทรัพย์ของบริษัทเป็นระยะเวลา อย่างน้อย 30 วันก่อนมีการเปิดเผยงบการเงินรายไตรมาสและงบการเงินประจำปีและควรรอคอยอย่างน้อย 24 ชั่วโมงภายหลัง การเปิดเผยข้อมูลดังกล่าวให้แก่สาธารณชนแล้ว รวมทั้งห้ามไม่ให้เปิดเผยข้อมูลนั้นต่อบุคคลอื่นด้วย

คณะกรรมการได้กำหนดให้กรรมการ ผู้บริหาร หรือผู้ดำรงตำแหน่งระดับบริหาร 4 รายแรก นับต่อจากผู้บริหารสูงสุดลงมา ผู้ซึ่งดำรงตำแหน่งเทียบเท่ากับผู้ดำรงตำแหน่งระดับบริหารรายที่ 4 ทุกนาย รวมถึงผู้ดำรงตำแหน่งสูงกว่าหรือเทียบเท่าผู้จัดการ ฝ่ายบัญชี รวมถึงคู่สมรสและบุตรที่ยังไม่บรรลุนิติภาวะ จะต้องรายงานการถือครองหลักทรัพย์ของบริษัทต่อสำนักงานคณะกรรมการ กำกับหลักทรัพย์และตลาดหลักทรัพย์ (ก.ล.ต.) ตามมาตรา 59 แห่งพระราชบัญญัติหลักทรัพย์และตลาดหลักทรัพย์ พ.ศ. 2535 ภายใน 30 วัน นับจากวันที่ดำรงตำแหน่ง และรายงานการเปลี่ยนแปลงการถือครองหลักทรัพย์ภายใน 3 วันทำการนับจากวันที่มี การเปลี่ยนแปลง กรรมการและผู้บริหารจะต้องจัดส่งสำเนารายงานดังกล่าวจำนวน 1 ชุด ให้แก่บริษัทฯ เพื่อเก็บไว้เป็นหลักฐาน นอกจากนี้ ต้องรายงานการเปลี่ยนแปลงการถือครองหลักทรัพย์ของบริษัทให้คณะกรรมการบริษัททราบผ่านคณะกรรมการตรวจสอบ ทุกสิ้นไตรมาส

บริษัทฯ กำหนดให้กรรมการและผู้บริหารเปิดเผยข้อมูลส่วนตัวได้เสียของตนเอง คู่สมรส และบุคคลที่เกี่ยวข้องต่อคณะกรรมการ บริษัท โดยส่งข้อมูลส่วนตัวเสียดังกล่าวไปยังเลขานุการบริษัท เพื่อเป็นการยืนยันข้อมูลเป็นประจำทุกปี

3. บทบาทของผู้มีส่วนได้เสีย (The Role of Stakeholders)

บริษัทฯ ได้ให้ความสำคัญต่อสิทธิของผู้มีส่วนได้เสียทุกกลุ่ม ไม่ว่าจะเป็นผู้มีส่วนได้เสียภายใน ได้แก่ พนักงาน และผู้บริหารของบริษัทฯ หรือผู้มีส่วนได้เสียภายนอก ได้แก่ ลูกค้า คู่ค้า คู่แข่ง เจ้าหนี้ ภาครัฐ ชุมชน และหน่วยงานอื่น ๆ ที่เกี่ยวข้อง เนื่องจากบริษัทฯ ตระหนักถึงการสนับสนุนจากผู้มีส่วนได้เสียต่าง ๆ ซึ่งจะสร้างความสามารถในการแข่งขัน และสร้างกำไรให้กับบริษัทฯ ซึ่งถือว่าเป็นการสร้างความสำเร็จในระยะยาวของบริษัทฯ ได้

- ผู้ถือหุ้น** : บริษัทฯ มุ่งมั่นเป็นตัวแทนที่ดีของผู้ถือหุ้นในการดำเนินธุรกิจเพื่อสร้างความพึงพอใจสูงสุดแก่ผู้ถือหุ้น โดยคำนึงถึงการเจริญเติบโตของมูลค่าของบริษัทฯ ในระยะยาว ด้วยผลตอบแทนที่ดีและต่อเนื่อง รวมทั้งการดำเนินการเปิดเผยข้อมูลอย่างโปร่งใสและเชื่อถือได้ บริษัทฯ ตระหนักถึงความเสี่ยงในการดำเนินธุรกิจ และทบทวนมาตรการบรรเทาความเสี่ยงเป็นประจำ
- ลูกค้า** : บริษัทฯ มีความมุ่งมั่นในการสร้างความพึงพอใจระดับสูงแก่ลูกค้า และส่งเสริมความสัมพันธ์บนพื้นฐานของผลประโยชน์ร่วมกันโดยการเพิ่มคุณค่าให้กับสินค้า และบริการ พร้อมดำเนินการกับข้อร้องเรียนของลูกค้าทันทีที่ได้รับแจ้ง นอกจากนี้บริษัทฯ มีความรับผิดชอบต่อลูกค้าที่จะได้รับผลิตภัณฑ์และบริการที่มีคุณภาพ ในระดับราคาที่เหมาะสมและบริษัทฯ ยังได้สำรวจความพึงพอใจของลูกค้าอย่างสม่ำเสมอ
- คู่ค้า** : บริษัทฯ คำนึงถึงความเสมอภาคในการดำเนินธุรกิจ และผลประโยชน์ร่วมกัน โดยเป็นไปตามเงื่อนไขทางการค้าและไม่ขัดต่อกฎหมายใด ๆ
- คู่แข่ง** : บริษัทฯ สนับสนุนและส่งเสริมนโยบายการแข่งขันอย่างเสรีและเป็นธรรม ประพฤติตามกรอบกติกาการแข่งขันที่ดี มีจรรยาบรรณ และอยู่ในกรอบของกฎหมาย
- เจ้าหนี้** : บริษัทฯ ปฏิบัติตามเงื่อนไขข้อกำหนดของสัญญา และพันธะทางการเงินต่อเจ้าหนี้อย่างเคร่งครัด ถูกต้องและครบถ้วน
- พนักงาน** : บริษัทฯ ส่งเสริมและพัฒนาความสามารถของพนักงานให้มีศักยภาพในการปฏิบัติงานสูงสุด จัดให้มีสภาพการจ้างงานที่ยุติธรรม และจัดให้มีสภาพแวดล้อมของการทำงานที่ดีและมีความปลอดภัย พร้อมทั้งมีการตรวจสอบสุขภาพของพนักงานเป็นประจำทุกปี
- ภาครัฐ** : บริษัทฯ ให้ความสำคัญต่อการปฏิบัติตามกฎหมาย และกฎระเบียบของหน่วยงานที่เกี่ยวข้องอย่างเคร่งครัด
- ชุมชน** : บริษัทฯ ให้ความสำคัญอย่างยิ่งในการดูแลสิ่งแวดล้อม ความปลอดภัย และความรับผิดชอบต่อชุมชนโดยจัดให้มีการดูแลด้านสิ่งแวดล้อมและความปลอดภัยอย่างมีประสิทธิภาพที่สุด พร้อมทั้งสนับสนุนกิจกรรมของชุมชน และท้องถิ่นที่บริษัทฯ มีการดำเนินธุรกิจ

บริษัทฯ สนับสนุนให้พนักงานและผู้มีส่วนได้เสียมีส่วนร่วมในการสอดส่องดูแลการปฏิบัติตามกฎหมาย กฎระเบียบที่เกี่ยวข้องกับหลักการกำกับดูแลกิจการที่ดี และจรรยาบรรณธุรกิจ รวบรวมงานและทั้งข้อร้องเรียนการกระทำผิดกฎหมาย หรือจรรยาบรรณ หรือพฤติกรรมที่อาจสื่อถึงการทุจริต หรือประพฤติมิชอบ บริษัทฯ กำหนดให้มีหน่วยงานรับแจ้งเหตุข้อร้องเรียนด้วยวาจา โทรศัพท์ โทรสาร อีเมลล์ หรือจดหมาย โดยผู้ร้องเรียนสามารถส่งมายังช่องทางรับเรื่อง ดังนี้

- คณะกรรมการตรวจสอบ audit_committee@saleeind.com
- เลขานุการคณะกรรมการตรวจสอบ lakamon@saleeind.com
- กรรมการผู้จัดการ somsakp@saleeind.com
- เว็บไซต์ของบริษัท www.saleeind.com
- โทรศัพท์เบอร์ 02-5295968-99 ต่อ 1208 (เลขานุการบริษัท)
- กล่องรับแจ้งเบาะแส (ตั้งอยู่ที่บอร์ดประชาสัมพันธ์ด้านหน้าบริษัท)

หลักการกำกับดูแลกิจการที่ดีและโครงสร้างการจัดการ

ณ วันที่ 31 ธันวาคม 2559

4. การเปิดเผยข้อมูลและความโปร่งใส (Disclosure and Transparency)

คณะกรรมการบริษัท ได้กำหนดให้การเปิดเผยข้อมูลแก่ผู้มีส่วนได้เสีย และการดำเนินงานด้วยความโปร่งใส มีคุณธรรม สามารถตรวจสอบได้เป็นส่วนหนึ่งในนโยบายการกำกับดูแลกิจการที่ดีของบริษัทฯ เพื่อสร้างความมั่นใจให้แก่ผู้ถือหุ้นและผู้มีส่วนได้เสีย รวมทั้งเปิดเผยผลการปฏิบัติตามหลักการกำกับดูแลกิจการที่ดีในรายงานประจำปี และแบบแสดงรายการข้อมูลประจำปี (56-1) ตามข้อกำหนดของตลาดหลักทรัพย์ฯ

นอกจากนี้ คณะกรรมการบริษัท ได้ตระหนักและมีความรับผิดชอบต่อความเชื่อถือได้และถูกต้องของข้อมูลทางการเงิน และได้จัดให้มีการดำรงรักษาไว้ซึ่งระบบควบคุมภายในที่มีประสิทธิภาพ เพื่อให้มั่นใจได้ว่าการบันทึกข้อมูลทางบัญชีมีความถูกต้อง ครบถ้วน และเพียงพอที่จะดำรงรักษาไว้ซึ่งทรัพย์สิน เพื่อประโยชน์ต่อผู้ถือหุ้นและผู้ลงทุนทั่วไปที่จะได้รับทราบข้อมูลที่แสดงถึงฐานะทางการเงิน และผลการดำเนินงานที่ครบถ้วนเป็นจริงและสมเหตุสมผล คณะกรรมการบริษัท จึงได้จัดให้มีคณะกรรมการตรวจสอบเพื่อทำหน้าที่ในการสอบทานให้บริษัทฯ มีรายงานทางการเงินอย่างถูกต้องและเพียงพอ ทั้งนี้คณะกรรมการบริษัท ได้จัดทำ “รายงานความรับผิดชอบของคณะกรรมการบริษัท ต่อรายงานทางการเงิน” ดังแสดงไว้เป็นหัวข้อต่างหากในรายงานประจำปีแล้ว

บริษัทฯ ได้ให้ความสำคัญต่อการเปิดเผยข้อมูลที่ถูกต้อง ครบถ้วน และทันเวลา โดยบริษัทได้เผยแพร่ข้อมูลและข่าวสารต่าง ๆ เพื่อให้ผู้ลงทุนและผู้ที่เกี่ยวข้องได้รับทราบ ทั้งผ่านช่องทางต่าง ๆ ของตลาดหลักทรัพย์แห่งประเทศไทย และได้จัดตั้งหน่วยงาน นักลงทุนสัมพันธ์ขึ้นเพื่อทำหน้าที่ติดต่อสื่อสารกับผู้ลงทุน ผู้ถือหุ้น รวมทั้งหน่วยงานที่เกี่ยวข้อง หากเกิดรายการที่อาจก่อให้เกิดความขัดแย้งทางผลประโยชน์ บริษัทฯ ดำเนินถึงผลประโยชน์โดยรวมเป็นสำคัญและได้ปฏิบัติตามข้อกำหนดของตลาดหลักทรัพย์ฯ ในเรื่องการเปิดเผยข้อมูลและการปฏิบัติการของบริษัทจดทะเบียนในรายการที่เกี่ยวข้องกันอย่างเคร่งครัด รวมทั้งได้เปิดเผยข้อมูลต่อตลาดหลักทรัพย์ฯ อย่างครบถ้วนและโปร่งใส

นอกจากนี้ บริษัทฯ ได้เปิดเผยการทำหน้าที่ของคณะกรรมการบริษัท ในรอบปีที่ผ่านมา เช่น จำนวนครั้งการประชุม จำนวนครั้งที่กรรมการแต่ละท่านเข้าร่วมประชุม และได้เปิดเผยนโยบายการจ่ายค่าตอบแทนแก่กรรมการและผู้บริหารรวมทั้งรูปแบบหรือลักษณะของค่าตอบแทนด้วย ในส่วนของงานด้านนักลงทุนสัมพันธ์นั้น บริษัทฯ ได้มอบหมายให้ผู้จัดการฝ่ายนักลงทุนสัมพันธ์และพัฒนารธุรกิจ เป็นผู้รับผิดชอบในการทำหน้าที่ติดต่อสื่อสารกับผู้ลงทุนสถาบัน ผู้ถือหุ้น รวมทั้งนักวิเคราะห์และภาครัฐที่เกี่ยวข้อง

ผู้ถือหุ้นและนักลงทุนสามารถติดตามข้อมูลต่าง ๆ ของบริษัทฯ ทางเว็บไซต์ของบริษัทฯ หรือติดต่อขอทราบข้อมูลของบริษัทฯ ได้ที่ โทรศัพท์หมายเลข 0-2529-5968-99 โทรสารหมายเลข 0-2529-5959 หรือสอบถามข้อมูลทางอีเมลล์ investor@saleeind.com

5. ความรับผิดชอบต่อของคณะกรรมการ

คณะกรรมการบริษัทประกอบด้วยบุคคลที่มีความรู้ทักษะและความเชี่ยวชาญที่หลากหลายและมีภาวะผู้นำซึ่งเป็นที่ยอมรับ โดยคณะกรรมการบริษัทจะมีส่วนร่วมในการกำหนดวิสัยทัศน์ ภารกิจ กลยุทธ์ นโยบายแนวทางในการประกอบธุรกิจและกำกับดูแลการปฏิบัติงานของบริษัท ให้เป็นไปตามกฎหมายวัตถุประสงค์ข้อบังคับและมติของที่ประชุมผู้ถือหุ้นและเพื่อประโยชน์ในการติดตามและกำกับดูแลการดำเนินงานของบริษัทอย่างใกล้ชิด คณะกรรมการบริษัทจึงได้จัดตั้งคณะกรรมการชุดต่างๆ เพื่อติดตามและดูแลการดำเนินงานของบริษัท

บทบาทหน้าที่และความรับผิดชอบของคณะกรรมการ

นโยบายการกำกับดูแลกิจการ

บริษัทได้กำหนดให้มีนโยบายการกำกับดูแลกิจการของบริษัทเป็นลายลักษณ์อักษรซึ่งที่ประชุมคณะกรรมการบริษัทครั้งที่ 4/2557 เมื่อวันที่ 11 สิงหาคม 2557 ได้ทบทวนและให้ความเห็นชอบนโยบายดังกล่าว ทั้งนี้คณะกรรมการจะได้จัดให้มีการทบทวนนโยบายและการปฏิบัติตามนโยบายดังกล่าวเป็นประจำ และบริษัทจะถือปฏิบัติตามกฎและข้อบังคับต่างๆ ตามที่สำนักงานคณะกรรมการกำกับหลักทรัพย์และตลาดหลักทรัพย์และตลาดหลักทรัพย์แห่งประเทศไทยกำหนดทุกประการโดยจะเปิดเผยรายงานการกำกับดูแลกิจการไว้ในรายงานประจำปีและแบบแสดงรายการข้อมูลประจำปี (แบบ 56-1)

จรรยาบรรณธุรกิจ

บริษัทได้กำหนดหลักปฏิบัติเกี่ยวกับจรรยาบรรณของคณะกรรมการฝ่ายบริหารและพนักงาน เพื่อให้ผู้เกี่ยวข้องยึดถือเป็นแนวทางในการปฏิบัติหน้าที่ตามภารกิจของบริษัท ด้วยความซื่อสัตย์สุจริตและเที่ยงธรรม ทั้งการปฏิบัติต่อบริษัทผู้มีส่วนได้เสีย ทุกกลุ่มสาธารณชนและสังคม รวมทั้งการกำหนดระบบติดตามการปฏิบัติตามแนวทางดังกล่าวเป็นประจำ อาทิเช่น จรรยาบรรณว่าด้วยการมีส่วนได้เสียและความขัดแย้งทางผลประโยชน์ การใช้ข้อมูลภายในและการรักษาข้อมูลอันเป็นความลับ การรับและการให้ของขวัญเป็นทรัพย์สินหรือประโยชน์อื่นใด รวมถึงการเลี้ยงหรือรับเลี้ยงจากผู้มีส่วนเกี่ยวข้องกับธุรกิจของบริษัทให้สามารถกระทำได้ในวิสัยอันควรในเทศกาลหรือประเพณีนิยม โดยมีให้พนักงานและผู้บริหาร เรียกร้องหรือรับไม่ว่าในกรณีใดๆ ที่ผิดไปจากธรรมเนียมปฏิบัติและนอกเหนือจากผลตอบแทนอันพึงได้จากบริษัทที่อาจมีผลต่อการตัดสินใจในการปฏิบัติงานด้วยความไม่เป็นธรรม

ทั้งนี้ บริษัทได้มีการประกาศและแจ้งให้พนักงานทุกคนรับทราบและยึดปฏิบัติอย่างเคร่งครัดรวมถึงให้มีการปฏิบัติตามแนวทางดังกล่าว

ความขัดแย้งทางผลประโยชน์

คณะกรรมการบริษัทได้กำหนดนโยบายเกี่ยวกับความขัดแย้งทางผลประโยชน์บนหลักการที่ว่า การตัดสินใจใดๆ ในการดำเนินกิจกรรมทางธุรกิจจะต้องทำเพื่อผลประโยชน์สูงสุดของบริษัทเท่านั้น และควรหลีกเลี่ยงการกระทำที่ก่อให้เกิดความขัดแย้งทางผลประโยชน์โดยกำหนดให้ผู้ที่มีส่วนเกี่ยวข้องหรือเกี่ยวข้องกับรายการที่พิจารณาต้องแจ้งให้บริษัททราบถึงความสัมพันธ์หรือการเกี่ยวโยงของตนในรายการดังกล่าว และต้องไม่เข้าร่วมการพิจารณาตัดสินรวมถึงไม่มีอำนาจอนุมัติในธุรกรรมนั้นๆ

คณะกรรมการตรวจสอบจะนำเสนอคณะกรรมการบริษัทเกี่ยวกับรายการที่เกี่ยวข้องกันและรายการที่มีความขัดแย้งทางผลประโยชน์ ซึ่งได้มีการพิจารณาความเหมาะสมอย่างรอบคอบและได้ปฏิบัติตามหลักเกณฑ์ที่ตลาดหลักทรัพย์แห่งประเทศไทยและ/หรือ สำนักงานคณะกรรมการกำกับหลักทรัพย์และตลาดหลักทรัพย์ รวมทั้งจะได้มีการเปิดเผยไว้ในงบการเงินรายงานประจำปีและแบบแสดงรายการข้อมูลประจำปี (แบบ 56-1)

ระบบการควบคุมภายใน

บริษัทได้ให้ความสำคัญต่อระบบควบคุมภายในทั้งในระดับบริหารและระดับปฏิบัติงานและเพื่อให้เกิดความมีประสิทธิภาพในการดำเนินงาน บริษัทจึงได้กำหนดภาระหน้าที่อำนาจการดำเนินการของผู้ปฏิบัติงานและผู้บริหารไว้เป็นลายลักษณ์อักษรอย่างชัดเจน มีการควบคุมดูแลการใช้ทรัพย์สินของบริษัทให้เกิดประโยชน์และมีการแบ่งแยกหน้าที่ผู้ปฏิบัติงาน ผู้ติดตามควบคุมและประเมินผลออกจากกัน โดยบริษัทได้มีการแต่งตั้งคณะกรรมการตรวจสอบเพื่อทำหน้าที่ในการสอบทานระบบการควบคุมภายใน และการตรวจสอบภายในให้มีความเหมาะสมและมีประสิทธิผล นอกจากนี้ บริษัทยังจัดให้มีหน่วยงานตรวจสอบภายในทำการตรวจสอบและประเมินระบบการควบคุมภายในของบริษัท เพื่อนำเสนอต่อคณะกรรมการตรวจสอบและคณะกรรมการบริษัท เพื่อทำการสอบทานระบบการควบคุมภายในและการตรวจสอบภายในให้มีความเหมาะสมและมีประสิทธิผล มีการควบคุมทางการเงินและมีการปฏิบัติงานที่เป็นไปตามแนวทางที่กำหนดไว้อย่างมีประสิทธิภาพ รวมทั้งการตรวจสอบการปฏิบัติตามกฎหมาย และข้อกำหนดต่างๆ ที่เกี่ยวข้องกับบริษัท โดยผลการตรวจสอบจะนำไปรายงานต่อคณะกรรมการตรวจสอบและคณะกรรมการบริษัท ในปี 2559 บริษัทได้มีการทำการประเมินความเพียงพอของระบบควบคุมภายในที่มีอยู่เพื่อพิจารณาหาแนวทางในการปรับปรุงแก้ไขการปฏิบัติงานให้ผลการดำเนินงานมีประสิทธิภาพมากยิ่งขึ้น

หลักการกำกับดูแลกิจการที่ดีและโครงสร้างการจัดการ

ณ วันที่ 31 ธันวาคม 2559

การบริหารความเสี่ยง

ในปี 2559 คณะกรรมการบริหารความเสี่ยงได้มีการทำการประเมินความเสี่ยงของกิจการในด้านต่าง ๆ เพื่อหาวิธีจัดและ/หรือลดความเสี่ยงที่อาจเกิดขึ้น และได้นำเสนอให้คณะกรรมการบริษัทได้รับทราบ

รายงานของคณะกรรมการ

คณะกรรมการตรวจสอบจะทำหน้าที่สอบทานรายงานทางการเงินโดยมีฝ่ายบัญชีและการเงินและผู้สอบบัญชีมาประชุมร่วมกันและนำเสนอรายงานทางการเงินต่อคณะกรรมการบริษัททุกไตรมาสโดยคณะกรรมการบริษัทเป็นผู้รับผิดชอบต่อการเงินของบริษัท (รวมทั้งสารสนเทศทางการเงิน รายงานความรับผิดชอบของคณะกรรมการต่อรายงานทางการเงินที่ปรากฏในรายงานประจำปี) งบการเงินดังกล่าวจัดทำขึ้นตามมาตรฐานการบัญชีรับรองและตรวจสอบโดยผู้สอบบัญชีของบริษัทการเปิดเผยข้อมูลสารสนเทศที่สำคัญทั้งข้อมูลทางการเงินและไม่ใช้การเงินดำเนินการบนพื้นฐานของข้อเท็จจริงอย่างครบถ้วนและสม่ำเสมอด้วย

การประชุมคณะกรรมการ

คณะกรรมการมีการกำหนดการประชุมโดยปกติเป็นประจำทุก 3 เดือนและอาจมีการประชุมพิเศษเพิ่มเติมตามความจำเป็น โดยมีการกำหนดวาระที่ชัดเจนนำเสนอเอกสารก่อนการประชุมล่วงหน้าเพื่อให้คณะกรรมการได้มีเวลาศึกษาข้อมูลอย่างเพียงพอ ก่อนการประชุม เว้นแต่กรณีมีเหตุจำเป็นเร่งด่วน จำนวนองค์ประชุมต้องมีกรรมการอยู่ไม่น้อยกว่า 2 ใน 3 ของจำนวนกรรมการทั้งหมด ณ ขณะที่คณะกรรมการจะลงมติในเรื่องต่าง ๆ จากที่ประชุม พร้อมทั้งต้องมีการบันทึกรายงานการประชุมและจัดเก็บรวบรวมเอกสารรายงานที่รับรองแล้วเพื่อใช้ในการอ้างอิงและสามารถตรวจสอบได้

ในการประชุมประธานกรรมการบริษัทเป็นผู้กำหนดวาระการประชุมและพิจารณาเรื่องเข้าวาระการประชุมคณะกรรมการบริษัทโดยเปิดโอกาสให้กรรมการแต่ละคนสามารถเสนอเรื่องต่างๆ เพื่อเข้ารับการพิจารณาเป็นวาระการประชุมได้

ในการพิจารณาเรื่องต่างๆ ประธานกรรมการบริษัทซึ่งทำหน้าที่ประธานในที่ประชุมจะเปิดโอกาสให้กรรมการแสดงความคิดเห็นได้อย่างอิสระโดยในบางวาระอาจมีผู้บริหารระดับสูงเข้าร่วมประชุมด้วยเพื่อให้สารสนเทศรายละเอียดข้อมูลที่เป็นประโยชน์เพิ่มเติมในฐานะผู้ที่เกี่ยวข้อง รวมทั้งจะได้รับทราบนโยบายโดยตรงเพื่อให้สามารถนำไปปฏิบัติอย่างมีประสิทธิภาพ ทั้งนี้ในการลงมติในที่ประชุมคณะกรรมการบริษัทให้ถือมติของเสียงข้างมากโดยให้กรรมการคนหนึ่งมีเสียงหนึ่งเสียง โดยกรรมการที่มีส่วนได้เสียจะไม่เข้าร่วมประชุมและ /หรือไม่ใช้สิทธิออกเสียงลงคะแนนในเรื่องนั้น และถ้าคะแนนเสียงเท่ากันประธานในที่ประชุมจะออกเสียงเพิ่มขึ้นอีกหนึ่งเสียงเป็นเสียงชี้ขาด

หลักการกำกับดูแลกิจการที่ดีและโครงสร้างการจัดการ

ณ วันที่ 31 ธันวาคม 2559



ในปี 2559 บริษัทมีการประชุมคณะกรรมการทั้งหมด 5 ครั้ง ประชุมกรรมการตรวจสอบทั้งหมด 4 ครั้ง และประชุมกรรมการสรรหาและพิจารณาคำตอบแทน 3 ครั้ง โดยมีกรรมการแต่ละท่านเข้าร่วมประชุม ดังนี้

การเข้าร่วมประชุม / จำนวนการประชุมทั้งหมด (ครั้ง)

รายชื่อ	การประชุมกรรมการบริหาร	การประชุมกรรมการตรวจสอบ	การประชุมกรรมการสรรหาและพิจารณาคำตอบแทน
1. พลอากาศเอกบุญริรัตน์ รัตนวานิช*	5/5	4/4	2/2
2. นายไพฑูรย์ เลิศเพ็ญเมธา	5/5	4/4	3/3
3. นายพัฒนา อัครวินเวศน์*	5/5	4/4	1/1
4. นายสาทิส ตั้ววร	5/5	-	-
5. นายสุชาติ จิระพรทิพย์	5/5	-	3/3
6. นายเสวต นราธิปกร	5/5	-	-
7. นายเลอพงศ์ วงศ์ทวีพิพัฒน์	5/5	-	-
8. นางพิมพ์า จิระพรทิพย์	5/5	-	-
9. นายสมศักดิ์ พฤษะวัน**	3/3	-	-
10. นายชาญชัย อัครกาญจน์**	2/2	-	-

* นายพัฒนา อัครวินเวศน์ ดำรงตำแหน่งประธานกรรมการสรรหาและพิจารณาคำตอบแทน พลอากาศเอกบุญริรัตน์ รัตนวานิช (ตั้งแต่วันที่ 25 กุมภาพันธ์ 2559)

** นายสมศักดิ์ พฤษะวัน ดำรงตำแหน่งแทน นายชาญชัย อัครกาญจน์ที่ลาออก (ตั้งแต่วันที่ 25 กุมภาพันธ์ 2559)

คำตอบแทน

บริษัทมีนโยบายจ่ายค่าตอบแทนกรรมการและผู้บริหารที่มุ่งเน้นในระดับที่เหมาะสมโดยคำนึงถึงผลการดำเนินงานของบริษัทและความสอดคล้องกับธุรกิจ/อุตสาหกรรมเดียวกัน รวมถึงความเหมาะสมกับหน้าที่และความรับผิดชอบของกรรมการและผู้บริหารแต่ละท่านโดยบริษัทใช้ความระมัดระวังในการจ่ายค่าตอบแทนผู้บริหารของบริษัทให้อยู่ในระดับที่เหมาะสมโดยเป็นอัตราที่แข่งขันได้ในกลุ่มธุรกิจเดียวกันเพื่อที่จะดูแลและรักษาผู้บริหารที่มีคุณภาพไว้ผู้บริหารที่ได้รับมอบหมายหน้าที่และความรับผิดชอบเพิ่มขึ้นจะได้รับค่าตอบแทนเพิ่มเติมที่เหมาะสมกับหน้าที่และความรับผิดชอบที่ได้รับมอบหมายเพิ่มมากขึ้น ทั้งนี้ บริษัทมีคณะกรรมการสรรหาและพิจารณาคำตอบแทน เพื่อให้มีค่าตอบแทนกรรมการไว้อย่างชัดเจนและโปร่งใสและได้ผ่านการอนุมัติจากที่ประชุมผู้ถือหุ้นโดยกำหนดให้มีการเปิดเผยค่าตอบแทนที่จ่ายให้แก่กรรมการและผู้บริหารตามแบบที่สำนักงานคณะกรรมการกำกับหลักทรัพย์และตลาดหลักทรัพย์กำหนด

ค่าตอบแทนกรรมการ

คณะกรรมการสรรหาและพิจารณาคำตอบแทน มีการกำหนดนโยบายการจ่ายค่าตอบแทนและผลประโยชน์อื่นให้แก่กรรมการหรือผู้บริหารระดับสูงของบริษัท โดยพิจารณาและนำเสนอเพื่อขอมติจากคณะกรรมการบริษัท เพื่อนำเสนอผู้ถือหุ้นพิจารณาอนุมัติต่อไป โดยมีนโยบายและแนวทางในการกำหนดค่าตอบแทน ได้แก่ ผลประกอบการของบริษัท ระดับความรับผิดชอบที่ได้รับมอบหมาย และการเปรียบเทียบกับธุรกิจประเภทและขนาดเดียวกัน กรรมการที่ได้รับมอบหมายให้เป็นกรรมการตรวจสอบและกรรมการบริหารได้รับค่าตอบแทนเพิ่มตามปริมาณงานที่เพิ่มขึ้น



หลักการกำกับดูแลกิจการที่ดีและโครงสร้างการจัดการ

ณ วันที่ 31 ธันวาคม 2559

ค่าตอบแทนของคณะกรรมการบริษัทฯ ประกอบด้วยค่าเบี้ยประชุมและค่าบำเหน็จ โดยที่ประชุมผู้ถือหุ้นสามัญประจำปี 2559 ได้มีมติอนุมัติค่าเบี้ยประชุม และค่าบำเหน็จของคณะกรรมการประจำปี 2559 ทั้งนี้ ให้อยู่ในอำนาจของคณะกรรมการในการพิจารณาจัดสรร โดยที่ประชุมกรรมการครั้งที่ 1/2560 เมื่อวันที่ 23 กุมภาพันธ์ 2560 ได้มีมติอนุมัติให้จ่ายค่าบำเหน็จแก่คณะกรรมการจากผลประกอบการปี 2559 จำนวนท่านละ 330,000 บาท (รวมภาษี) รวมเป็นเงิน 2,970,000 บาท ค่าตอบแทนของคณะกรรมการบริษัทฯ สำหรับปี 2559 มีจำนวนรวมทั้งสิ้น 4,435,000 บาท (รวมภาษี) โดยมีรายละเอียดดังนี้

หน่วย : บาท (รวมภาษี)

รายชื่อ	ตำแหน่ง	ค่าเบี้ยประชุมปี 2559			ค่าบำเหน็จประจำปี 2559	ค่าตอบแทนอื่นๆ	รวม
		คณะกรรมการ	คณะกรรมการตรวจสอบ	คณะกรรมการสรรหาและพิจารณา ค่าตอบแทน			
1. พลอากาศเอกบุรียรติน รัตนวานิช	ประธานกรรมการ / กรรมการอิสระ / กรรมการตรวจสอบ	135,000	85,000	30,000	330,000	-	580,000
2. นายไพฑูรย์ เลิศเพ็ญเมธา	ประธานกรรมการตรวจสอบ / กรรมการอิสระ / กรรมการสรรหาและพิจารณาค่าตอบแทน	120,000	95,000	30,000	330,000	-	575,000
3. นายพัฒนา อัครวินเวศน์	กรรมการอิสระ / กรรมการตรวจสอบ / ประธานกรรมการสรรหาและพิจารณาค่าตอบแทน	120,000	80,000	15,000	330,000	-	545,000
4. นายสาทิส ตั้ววร	กรรมการ / ประธานกรรมการบริหาร	120,000	-	-	330,000	-	450,000
5. นายสุชาติ จิระพรทิพย์	กรรมการ / กรรมการสรรหาและพิจารณาค่าตอบแทน	125,000	-	30,000	330,000	-	485,000
6. นายเศวต นราธิปกร	กรรมการ / กรรมการบริหาร	120,000	-	-	330,000	-	450,000
7. นายเลอพงศ์ วงศ์ทวีพัฒน์	กรรมการ	120,000	-	-	330,000	-	450,000
8. นางพิมพ์า จิระพรทิพย์	กรรมการ	120,000	-	-	330,000	-	450,000
9. นายสมศักดิ์ พงษ์ระวัน	กรรมการ / กรรมการผู้จัดการ	90,000	-	-	330,000	-	420,000
10. นายชาญชัย อัครกาญจน์	กรรมการ / กรรมการบริหาร	30,000	-	-	-	-	30,000
รวม		1,100,000	260,000	105,000	2,970,000	-	4,435,000

หลักการกำกับดูแลกิจการที่ดีและโครงสร้างการจัดการ

ณ วันที่ 31 ธันวาคม 2559

- ที่ประชุมคณะกรรมการครั้งที่ 1/2559 เมื่อวันที่ 12 มกราคม 2559 ได้มีมติให้มีการเปลี่ยนโครงสร้างการจัดการ ดังนี้
 - ตำแหน่งประธานกรรมการบริหาร *เดิม* นายสุชาติ จีวะพรทิพย์ *เปลี่ยนเป็น* นายสาทิส ตั้ววร
 - ตำแหน่งกรรมการผู้จัดการ *เดิม* นายสาทิส ตั้ววร *เปลี่ยนเป็น* นายสมศักดิ์ พฤษะวัน
 - ที่ประชุมคณะกรรมการครั้งที่ 2/2559 เมื่อวันที่ 24 กุมภาพันธ์ 2559 ได้มีมติเกี่ยวกับการเปลี่ยนแปลงตำแหน่งกรรมการ ดังนี้
 - ตำแหน่งประธานกรรมการ *เดิม* นายสุชาติ จีวะพรทิพย์ *เปลี่ยนเป็น* พลอากาศเอกบุรียรติน รัตนวานิช
- ทั้งนี้ นายสุชาติ จีวะพรทิพย์ ยังคงดำรงตำแหน่งเป็น กรรมการบริษัท
- ตำแหน่งกรรมการ *เดิม* นายชาญชัย อัครกาญจน์ *เปลี่ยนเป็น* นายสมศักดิ์ พฤษะวัน
 - ตำแหน่งประธานคณะกรรมการตรวจสอบ *เดิม* พลอากาศเอกบุรียรติน รัตนวานิช *เปลี่ยนเป็น* นายไพฑูรย์ เลิศเพ็ญเมธา
 - ตำแหน่งประธานคณะกรรมการสรรหาและพิจารณาค่าตอบแทน *เดิม* พลอากาศเอกบุรียรติน รัตนวานิช *เปลี่ยนเป็น* นายพัฒนา อัครนิเวศน์

ค่าตอบแทนผู้บริหาร

ค่าตอบแทนที่เป็นตัวเงิน มีรายละเอียดดังนี้

- ค่าตอบแทนผู้บริหารของบริษัทเป็นไปตามหลักการและนโยบายที่คณะกรรมการบริษัทฯ กำหนด ซึ่งเชื่อมโยงกับผลการดำเนินงานของบริษัทฯ จำนวนค่าตอบแทนของประธานกรรมการบริหาร กรรมการผู้จัดการ และผู้บริหารระดับสูงของบริษัทฯ รวมทั้งสิ้นจำนวน 5 ท่าน ในรอบปี 2559 จำนวนรวมทั้งสิ้น 17,886,588 บาท ตามรายละเอียด ดังนี้

หน่วย : บาท	ปี พ.ศ. 2559	ปี พ.ศ. 2558 (5 ท่าน)
เงินเดือนรวม	14,321,054	14,499,069
โบนัสรวม	3,565,534	5,205,588.25
รวม	17,886,588	19,704,657.25

ค่าตอบแทนอื่น

เงินสมทบกองทุนสำรองเลี้ยงชีพ ในรอบปี พ.ศ. 2559 บริษัทฯ ได้สมทบเงินเข้ากองทุนสำรองเลี้ยงชีพในอัตราร้อยละ 3 ของเงินเดือนให้แก่ผู้บริหารของบริษัทฯ จำนวน 5 ท่าน มียอดรวมดังนี้

หน่วย : บาท	ปี พ.ศ. 2559	ปี พ.ศ. 2558 (5 ท่าน)
เงินสมทบกองทุนสำรองเลี้ยงชีพ	344,131.25	394,210.75



หลักการทำงานดูแลกิจการที่ดีและโครงสร้างการจัดการ

ณ วันที่ 31 ธันวาคม 2559

การถือครองหุ้นของคณะกรรมการบริษัทและผู้บริหารของบริษัท ณ วันที่ 31 ธันวาคม 2559 เป็นดังนี้

คณะกรรมการ

ลำดับ	ชื่อ - สกุล	หุ้นสามัญ (หุ้น)			
		31 ธันวาคม 2558	เปลี่ยนแปลงในปี 2559	31 ธันวาคม 2559	
				จำนวน	สัดส่วน (%)
1	พลอากาศเอกบุรีรัตน์ รัตนวานิช ประธานกรรมการ / กรรมการอิสระ / กรรมการตรวจสอบ	-	ได้มา	-	-
			จำหน่ายไป	-	-
	คู่สมรสและบุตรที่ยังไม่บรรลุนิติภาวะ	-	ได้มา	-	-
			จำหน่ายไป	-	-
	นายไพฑูรย์ เลิศเพ็ญเมธา กรรมการอิสระ / ประธานกรรมการตรวจสอบ / กรรมการสรรหาและพิจารณาคำตอบแทน	-	ได้มา	-	-
			จำหน่ายไป	-	-
2	นายไพฑูรย์ เลิศเพ็ญเมธา กรรมการอิสระ / ประธานกรรมการตรวจสอบ / กรรมการสรรหาและพิจารณาคำตอบแทน	-	ได้มา	-	-
			จำหน่ายไป	-	-
	คู่สมรสและบุตรที่ยังไม่บรรลุนิติภาวะ	-	ได้มา	-	-
			จำหน่ายไป	-	-
	นายพัฒนา อัครนิเวศน์ กรรมการอิสระ / กรรมการตรวจสอบ / ประธานกรรมการสรรหาและพิจารณาคำตอบแทน	-	ได้มา	-	-
			จำหน่ายไป	-	-
3	นายพัฒนา อัครนิเวศน์ กรรมการอิสระ / กรรมการตรวจสอบ / ประธานกรรมการสรรหาและพิจารณาคำตอบแทน	-	ได้มา	-	-
			จำหน่ายไป	-	-
	คู่สมรสและบุตรที่ยังไม่บรรลุนิติภาวะ	-	ได้มา	-	-
			จำหน่ายไป	-	-
	นายสาทิธ ตัฒธร กรรมการ / ประธานกรรมการบริหาร	44,283,952	ได้มา	7,311,600	51,595,552
			จำหน่ายไป	-	3.39
4	นายสาทิธ ตัฒธร กรรมการ / ประธานกรรมการบริหาร	44,283,952	ได้มา	7,311,600	51,595,552
			จำหน่ายไป	-	3.39
	คู่สมรสและบุตรที่ยังไม่บรรลุนิติภาวะ	-	ได้มา	-	-
			จำหน่ายไป	-	-
	นายสุชาติ จิระพรทิพย์* กรรมการ / กรรมการบริหาร / กรรมการสรรหาและพิจารณาคำตอบแทน	-	ได้มา	-	-
			จำหน่ายไป	-	-
5	นายสุชาติ จิระพรทิพย์* กรรมการ / กรรมการบริหาร / กรรมการสรรหาและพิจารณาคำตอบแทน	-	ได้มา	-	-
			จำหน่ายไป	-	-
	คู่สมรสและบุตรที่ยังไม่บรรลุนิติภาวะ	-	ได้มา	-	-
			จำหน่ายไป	-	-
	นายเสวต นราธิปกร กรรมการ / กรรมการบริหาร	55,582,300	ได้มา	1,700,000	54,282,300
			จำหน่ายไป	3,000,000	3.57
6	นายเสวต นราธิปกร กรรมการ / กรรมการบริหาร	55,582,300	ได้มา	1,700,000	54,282,300
			จำหน่ายไป	3,000,000	3.57
	คู่สมรสและบุตรที่ยังไม่บรรลุนิติภาวะ	-	ได้มา	-	-
			จำหน่ายไป	-	-

หลักการกำกับดูแลกิจการที่ดีและโครงสร้างการจัดการ

ณ วันที่ 31 ธันวาคม 2559



ลำดับ	ชื่อ – สกุล	หุ้นสามัญ (หุ้นสามัญ)			
		31 ธันวาคม 2558	เปลี่ยนแปลงในปี 2559	31 ธันวาคม 2559	
				จำนวน	สัดส่วน (%)
7	นายเลพงศ์ วงศ์ทวีพัฒน์ กรรมการ	45,508,468	ได้มา -	44,908,468	2.95
			จำหน่ายไป 600,000		
	คู่สมรสและบุตรที่ยังไม่บรรลุนิติภาวะ	-	ได้มา -	-	-
			จำหน่ายไป -		
8	นางพิมพ์า จิระพรทิพย์* กรรมการ	-	ได้มา -	-	-
			จำหน่ายไป -		
	คู่สมรสและบุตรที่ยังไม่บรรลุนิติภาวะ	-	ได้มา -	-	-
			จำหน่ายไป -		
9	นายสมศักดิ์ พฤษะวัน** กรรมการ / กรรมการบริหาร / กรรมการผู้จัดการ	200,728	ได้มา -	728	-
			จำหน่ายไป 200,000		
	คู่สมรสและบุตรที่ยังไม่บรรลุนิติภาวะ	-	ได้มา -	-	-
			จำหน่ายไป -		
รวม		145,575,448	5,411,600	150,987,048	9.93

* คุณสุชาติ จิระพรทิพย์ (กรรมการ) เป็นสามีของคุณพิมพ์ จิระพรทิพย์ (กรรมการ)

**คุณสมศักดิ์ พฤษะวัน เข้าดำรงตำแหน่งเมื่อวันที่ 12 มกราคม 2559



หลักการทำกับดูแลกิจการที่ดีและโครงสร้างการจัดการ

ณ วันที่ 31 ธันวาคม 2559

ผู้บริหาร

ลำดับ	ชื่อ – สกุล	หุ้นสามัญ (หุ้น)				
		31 ธันวาคม 2558	เปลี่ยนแปลงในปี 2559		31 ธันวาคม 2559	
					จำนวน	สัดส่วน (%)
1	นายวีรวิธ วณิชชาลัย ผู้จัดการฝ่ายบริหาร	200,000	ได้มา	-	200,000	0.01
			จำหน่ายไป	-		
	คู่สมรสและบุตรที่ยังไม่บรรลุนิติภาวะ	1,728,000	ได้มา	-	1,728,000	0.11
			จำหน่ายไป	-		
2	Mr.Takashi Otani* ผู้จัดการฝ่ายขายและตลาด	244,284	ได้มา	-	-	-
			จำหน่ายไป	244,284		
	คู่สมรสและบุตรที่ยังไม่บรรลุนิติภาวะ	-	ได้มา	-	-	-
			จำหน่ายไป	-		
3	นายสุพจน์ สุนทรินคะ ผู้จัดการฝ่ายนักลงทุนสัมพันธ์และพัฒนาธุรกิจ	3,328	ได้มา	-	3,328	-
			จำหน่ายไป	-		
	คู่สมรสและบุตรที่ยังไม่บรรลุนิติภาวะ	-	ได้มา	-	-	-
			จำหน่ายไป	-		
4	นางสาวศิริวรรณ ปัญจมทุม ผู้จัดการฝ่ายบัญชีและการเงิน	-	ได้มา	-	-	-
			จำหน่ายไป	-		
	คู่สมรสและบุตรที่ยังไม่บรรลุนิติภาวะ		ได้มา	-	-	-
			จำหน่ายไป	-		
รวม		2,376,340	-444,284		1,932,056	0.12

* Mr.Takashi Otani ได้ลาออกจากบริษัท เมื่อวันที่ 12 มกราคม 2559

หลักการกำกับดูแลกิจการที่ดีและโครงสร้างการจัดการ

ณ วันที่ 31 ธันวาคม 2559

การพัฒนากรรมการและผู้บริหาร

คณะกรรมการมีนโยบายส่งเสริมและอำนวยความสะดวกให้มีการฝึกอบรมและการให้ความรู้แก่กรรมการผู้เกี่ยวข้องในระบบการกำกับดูแลกิจการของบริษัท เช่น กรรมการ กรรมการตรวจสอบ ผู้บริหาร เป็นต้น เพื่อให้มีการปรับปรุงการปฏิบัติงานอย่างต่อเนื่องและในกรณีที่มีการเปลี่ยนแปลงกรรมการหรือแต่งตั้งกรรมการใหม่ฝ่ายจัดการจะจัดให้มีเอกสารและข้อมูลที่เป็นประโยชน์ต่อการปฏิบัติหน้าที่ของกรรมการใหม่รวมถึงการจัดให้มีการแนะนำลักษณะธุรกิจและแนวทางการดำเนินธุรกิจของบริษัทให้แก่กรรมการใหม่

การบริหารทรัพยากรมนุษย์

บริษัทฯ ตระหนักดีว่า ความสำเร็จและความเจริญเติบโตอย่างยั่งยืนและต่อเนื่องของบริษัทฯ ขึ้นอยู่กับพนักงานและเจ้าหน้าที่ของบริษัทฯ ทุกคน ดังนั้น บริษัทฯ จึงมุ่งสร้างสรรค์ให้พนักงานมีความสัมพันธ์ที่ดีกับองค์กร ซึ่ง ทำให้บริษัทฯ มีผลการดำเนินงานที่ดีอย่างต่อเนื่อง ด้วยการนำนโยบาย เครื่องมือ และกระบวนการด้านการบริหารทรัพยากรมนุษย์ที่หลากหลายในด้านต่าง ๆ กัน มาปฏิบัติ เพื่อเป็นการพัฒนาทรัพยากรบุคคลให้มีคุณภาพ มีสภาพแวดล้อมและคุณภาพชีวิตที่ดี

บริษัทฯ มีนโยบายเรื่องโอกาสที่เท่าเทียมกัน ยังถูกยึดถือเป็นหลักปฏิบัติในทุกกระบวนการของการบริหารทรัพยากรบุคคลตั้งแต่การแต่งตั้ง เลื่อนตำแหน่ง การโยกย้าย การมอบหมายงาน การเลิกจ้าง การให้รางวัลตอบแทนและการฝึกอบรม

• จำนวนพนักงานทั้งหมดของบริษัทฯ และบริษัทย่อย ณ วันที่ 31 ธันวาคม 2559 (ไม่รวมผู้บริหาร)

บริษัทและบริษัทย่อย	พนักงานประจำ	พนักงานชั่วคราว	รวม
บริษัท สาลี่อุตสาหกรรม จำกัด (มหาชน)	421	-	421
บริษัท สาลี่ พรินท์ติ้ง จำกัด (มหาชน)*	151	-	151
บริษัท สาลี่ เอ็นจิเนียริง จำกัด*	25	-	25
บริษัท เพชรสยาม (ประเทศไทย)*	306	-	306

*บริษัทย่อยของบริษัท สาลี่อุตสาหกรรม จำกัด (มหาชน)

• ค่าตอบแทนพนักงานของบริษัทฯ

- ค่าตอบแทนในรูปแบบเงินเดือน ค่าแรง ค่าล่วงเวลา โบนัส และสวัสดิการอื่น ๆ นอกจากนี้ บริษัทฯ ได้จัดตั้งกองทุนสำรองเลี้ยงชีพสำหรับพนักงานตามพระราชบัญญัติกองทุนในอัตราร้อยละ 3 ของเงินเดือนพนักงานสุทธิจากเงินได้บุคคลธรรมดา ทั้งนี้ พนักงานมีสิทธิในส่วนสมทบของบริษัทในกรณีที่พนักงานเสียชีวิต ปลอดภัย ไม่สามารถทำงานได้ หรือลาออกจากบริษัทหลังจากทำงานกับบริษัทไม่น้อยกว่า 5 ปี

หน่วย : บาท (ก่อนหักภาษี)	ปี 2559	ปี 2558
เงินเดือน	72,747,283.65	77,211,960.04
โบนัส	4,116,850.50	9,769,434.25
รวม	76,864,134.15	86,981,394.29
เงินสมทบกองทุนสำรองเลี้ยงชีพ	964,320.25	1,336,869



หลักการกำกับดูแลกิจการที่ดีและโครงสร้างการจัดการ

ณ วันที่ 31 ธันวาคม 2559

• การเปลี่ยนแปลงจำนวนพนักงานของบริษัทฯ ในรอบระยะเวลา 3 ปีที่ผ่านมา

- ในปี พ.ศ.2559 มีพนักงานลาออก 379 คน และมีการรับพนักงานใหม่ 386 คน
- ในปี พ.ศ.2558 มีพนักงานลาออก 531 คน และมีการรับพนักงานใหม่ 473 คน
- ในปี พ.ศ.2557 มีพนักงานลาออก 260 คน และมีการรับพนักงานใหม่ 254 คน

• ข้อพิพาทด้านแรงงานที่สำคัญในรอบระยะเวลา 3 ปีที่ผ่านมา

- ไม่มี -

• นโยบายพัฒนาบุคลากร

บริษัทฯ มีนโยบายการพัฒนาพนักงานอย่างสม่ำเสมอ เพื่อให้พนักงานมีศักยภาพในการปฏิบัติงาน โดยบริษัทให้ความสำคัญในเรื่องบุคลากรตั้งแต่ขั้นตอนการคัดสรรพนักงานให้ได้ผู้ที่มีความรู้ความสามารถเข้ามาสู่องค์กร มีการจัดฝึกอบรมให้ทั้งภายในองค์กรและภายนอกองค์กรเพื่อเป็นการพัฒนาความรู้ความสามารถและเพิ่มทักษะในการทำงาน รวมถึงเป็นการสร้างขวัญกำลังใจให้แก่พนักงานอย่างทั่วถึง

จากการดำเนินนโยบายการพัฒนาบุคลากรดังกล่าวข้างต้น บริษัทพบว่าบุคลากรของบริษัทมีส่วนเป็นอย่างมากในการลดการสูญเสียในการผลิต และสามารถทำงานได้อย่างมีประสิทธิภาพและประสิทธิผลมากขึ้นจนส่งผลให้บริษัทมีต้นทุนการผลิตที่ต่ำลง

ด้านสวัสดิการ

บริษัทฯ มีความเชื่อมั่นในการให้โอกาสการจ้างงานที่เท่าเทียมกันแก่บุคคลผู้ซึ่งมีคุณสมบัติที่เหมาะสมตามข้อกำหนดของงาน โดยไม่คำนึงถึงเชื้อชาติ เพศ ศาสนา สัญชาติ ความผิดปกติทางร่างกายหรือจิตใจตามที่กฎหมายและข้อบังคับต่าง ๆ ที่เกี่ยวข้องในประเทศไทยกำหนดไว้ เพื่อเป็นการสร้างแรงจูงใจและความมีชีวิตที่ดีให้กับพนักงาน ทางบริษัทฯ ได้กำหนดค่าตอบแทนและสวัสดิการต่าง ๆ ตามความเหมาะสมและน่าพอใจ โดยเปรียบเทียบกับตลาดแรงงานในอุตสาหกรรมเดียวกัน ผลประกอบการของบริษัทฯและผลการปฏิบัติงานของแต่ละบุคคล ผลประโยชน์และสวัสดิการต่าง ๆ ได้แก่ โบนัส ค่าเบี้ยขยัน รลรับ-ส่งพนักงาน ขุดยูนีฟอรม ค่ากะ การจัดสรรใบสำคัญแสดงสิทธิที่จะซื้อหุ้นสามัญของบริษัทให้แก่กรรมการและ/หรือพนักงานของบริษัทและบริษัทย่อย เงินกองทุนสำรองเลี้ยงชีพ เพื่อเป็นการสร้างความมั่นคงให้กับชีวิตของพนักงานหลังเกษียณอายุการทำงาน

ด้านแรงงานสัมพันธ์

บริษัทฯ มีความมุ่งมั่นที่จะรักษาความสัมพันธ์ที่ดีระหว่างนายจ้างและลูกจ้าง อีกทั้งสร้างสภาพแวดล้อมที่ดีในการทำงานและการมีคุณภาพชีวิตที่ดี บริษัทฯ จึงได้ส่งเสริมให้พนักงานเข้าร่วมกิจกรรมต่าง ๆ เพื่อเสริมสร้างความสามัคคีระหว่างพนักงานด้วยกันและผู้บริหาร เช่น กิจกรรมกีฬาภายในบริษัทฯ และบริษัทย่อย มีการรับประทานอาหารร่วมกันระหว่างผู้บริหารและพนักงานเนื่องในเทศกาลต่าง ๆ เช่น วันปีใหม่ วันสงกรานต์

ด้านการฝึกอบรมและพัฒนา

บริษัทฯ มุ่งเน้นให้พนักงานได้รับการพัฒนาความรู้ ทักษะ ความสามารถ และประสบการณ์ที่จำเป็นสำหรับการทำงานในปัจจุบันและอนาคตอย่างมีประสิทธิภาพ จึงให้พนักงานและผู้บริหารได้มีโอกาสเข้ารับการฝึกอบรมและดูงานนอกสถานที่ เพื่อเสริมสร้างทักษะในการทำงานให้มีความชำนาญและเทคนิคใหม่ ๆ ให้มีประสิทธิภาพมากยิ่งขึ้น ได้จัดให้พนักงานได้ฝึกอบรมตามความเหมาะสมของหน้าที่กับสถาบันต่าง ๆ ทั้งในประเทศและต่างประเทศ โดยกำหนดให้การจัดแผนการอบรมประจำปีของแต่ละแผนกเพื่อส่งพนักงานเข้าฝึกอบรมตามความเหมาะสมกับตำแหน่งและหน้าที่ความรับผิดชอบ

หลักการทำงานกับดูแลกิจการที่ดีและโครงสร้างการจัดการ

ณ วันที่ 31 ธันวาคม 2559

สำหรับการฝึกอบรมจากหลักสูตรภายในและภายนอกองค์กรเพื่อให้สอดคล้องกับนโยบายของบริษัทในการพัฒนาบุคลากรประจำปี 2559 จำนวนชั่วโมงการฝึกอบรม 133 ชั่วโมง จำนวน 11 หลักสูตร(รวมการฝึกอบรมทั้งภายนอกและภายในบริษัท) โดยมีพนักงานที่ได้รับการฝึกอบรมคิดเป็นร้อยละ 31.67 ของจำนวนพนักงานทั้งหมด





ความรับผิดชอบต่อสังคม

ณ วันที่ 31 ธันวาคม 2559

นโยบายความรับผิดชอบต่อสังคม

“บริษัท สาลีอุตสาหกรรม จำกัด (มหาชน) มีความมุ่งมั่นในการดำเนินธุรกิจควบคู่ไปกับการใส่ใจ และดูแลรักษาสังคมและสิ่งแวดล้อมภายใต้หลักจริยธรรม การกำกับดูแลกิจการที่ดี โดยมั่นใจว่าการดำเนินงานของบริษัทฯ สอดคล้องกับกฎหมายต่าง ๆ ที่เกี่ยวข้อง เพื่อนำไปสู่การดำเนินธุรกิจที่ประสบความสำเร็จอย่างยั่งยืน”

บริษัทฯ มีเจตนารมณ์ที่จะดำเนินธุรกิจให้เจริญเติบโตบนพื้นฐานของธรรมาภิบาลและการดูแลรับผิดชอบต่อสังคมและสิ่งแวดล้อมอย่างยั่งยืน รวมทั้งคำนึงถึงผลประโยชน์ของผู้มีส่วนได้เสียทุกกลุ่มเป็นสำคัญ ภายใต้แนวคิด “ห่วงใย” (Care) “แบ่งปัน” (Share) และ “ใส่ใจ” (Respect) เพื่อมุ่งหวังให้ภาคอุตสาหกรรมอยู่ร่วมกับชุมชนและสังคมได้อย่างเป็นสุข และพัฒนาระดับความเจริญก้าวหน้าไปพร้อม ๆ กัน ทั้งนี้ บริษัทฯ ได้สนับสนุนมาตรฐานสากล “จรรยาบรรณทางการค้าของอุตสาหกรรมอิเล็กทรอนิกส์” (Electronics Industry Code of Conduct) หรือ EICC โดยได้มีการจัดทำระบบการจัดการความรับผิดชอบต่อสังคมเพื่อส่งเสริมความรับผิดชอบต่อสังคมใน ด้านสังคมและสิ่งแวดล้อม แนวทางปฏิบัติด้านแรงงาน สิทธิมนุษยชน สุขภาพและความปลอดภัย จริยธรรม และสิ่งแวดล้อม ควบคู่ไปกับการปฏิบัติให้ถูกต้องตามที่กฎหมายกำหนด

การดำเนินงานการจรรายงาน

บริษัทฯ ตระหนักดีว่า จะต้องมีการจัดการด้านสิ่งแวดล้อมควบคู่ไปกับการดำเนินธุรกิจ และมาตรฐานการจัดการสิ่งแวดล้อม ISO 14001 โดยได้รับการรับรองระบบการจัดการสิ่งแวดล้อม ISO14001:2004 จากบริษัท Bureau Veritas Certification (Thailand) เพื่อเป็นแนวทางในการดำเนินงานด้านสิ่งแวดล้อมที่มีประสิทธิภาพ ดังนั้น บริษัทฯ จึงได้นำมาตรฐานดังกล่าวมาประยุกต์ใช้ในการดำเนินงานด้านสิ่งแวดล้อมของบริษัทฯ เพื่อให้มั่นใจว่า

- มีการควบคุมสาเหตุที่ก่อให้เกิดผลกระทบสิ่งแวดล้อมที่เกิดจากกิจกรรมการดำเนินงานของ บริษัทฯ
- การดำเนินงานของบริษัทฯ สอดคล้องกับกฎหมายและข้อกำหนดอื่นๆ ด้านสิ่งแวดล้อมที่เกี่ยวข้อง
- มีการพัฒนาปรับปรุงประสิทธิภาพการดำเนินงานด้านสิ่งแวดล้อมอย่างต่อเนื่อง

นอกจากนี้มาตรฐาน ISO 14001 มีส่วนช่วยให้บริษัทฯ เข้าใจประเด็นทางด้านสิ่งแวดล้อมและผลกระทบจากกิจกรรมการดำเนินงานของบริษัทฯ ควบคุมและติดตามกิจกรรมที่ก่อให้เกิดผลกระทบสิ่งแวดล้อมที่สำคัญ พร้อมทั้งແจกแจงปัญหาและสภาพที่ไม่เป็นไปตามข้อกำหนด พร้อมทั้งดำเนินการแก้ไขและป้องกันอย่างเหมาะสม ความมุ่งมั่นของพนักงานทุกคน ทุกระดับในองค์กร เป็นอีกปัจจัยที่สำคัญในการทำให้การดำเนินงานด้านสิ่งแวดล้อมบรรลุผลตามนโยบายสิ่งแวดล้อม จึงมีความจำเป็นอย่างยิ่งที่พนักงานจะได้ศึกษาเอกสารในระบบการจัดการสิ่งแวดล้อม เช่น นโยบายสิ่งแวดล้อม คู่มือสิ่งแวดล้อม ระบบงาน มาตรฐานการทำงาน และเอกสารอื่นๆ อย่างละเอียด และสื่อสารต่อไปยังพนักงานในความดูแล รวมถึงนำไปปฏิบัติ เพื่อให้มั่นใจว่าพนักงานมีความเข้าใจข้อกำหนดต่างๆ ในระบบการจัดการ และนำไปปฏิบัติได้อย่างถูกต้อง

ขณะเดียวกันบริษัทฯ ได้จัดแต่งตั้งคณะทำงานด้านความรับผิดชอบต่อสังคม (CSR) ขึ้น โดยได้มีการกำหนดเป็นนโยบายและแนวทางปฏิบัติที่สอดคล้องกับการปฏิบัติตามแนวทางจรรยาบรรณทางการค้าของกลุ่มอุตสาหกรรมอิเล็กทรอนิกส์ (Electronic Industry Code of Conduct) หรือ EICC ที่ได้กำหนดเป็นมาตรฐานให้กลุ่มอุตสาหกรรมอิเล็กทรอนิกส์มีกระบวนการผลิตรวมถึงการดำเนินธุรกิจให้มีความปลอดภัยและมีความรับผิดชอบต่อสังคมและสิ่งแวดล้อมเพื่อให้กรรมการ ผู้บริหาร และพนักงานของบริษัทฯ ได้ใช้เป็นแนวทางในการดำเนินธุรกิจ และยึดถือปฏิบัติและมุ่งมั่นพัฒนา ปรับปรุง เพื่อสร้างรากฐานความรับผิดชอบต่อสังคมอย่างต่อเนื่องและยั่งยืน โดยการสื่อสารให้พนักงาน คู่ค้า ผู้รับเหมา และผู้ที่เกี่ยวข้องทุกคนให้ทราบถึงความสำคัญในการรับผิดชอบต่อสังคมร่วมกัน

การประเมินผู้มีส่วนได้เสีย

บริษัทฯ ได้มีการประเมินและแบ่งกลุ่มผู้มีส่วนได้เสียจากการดำเนินธุรกิจของบริษัทฯ ออกเป็น 5 กลุ่ม ได้แก่ พนักงาน ลูกค้า คู่ค้า ผู้ถือหุ้น และชุมชน โดยประเมินจากผลกระทบที่คาดว่าจะการดำเนินงานของบริษัทฯ จะส่งผลกระทบต่อผู้มีส่วนได้เสียผ่านหน่วยงานที่มีหน้าที่ติดต่อกับผู้มีส่วนได้เสียกลุ่มต่าง ๆ เพื่อเป็นแนวทางในการดำเนินงานให้ผลกระทบต่อผู้มีส่วนได้เสียที่น้อยที่สุดและส่งเสริมธุรกิจดำเนินต่อไปอย่างยั่งยืน

ผู้มีส่วนได้เสีย	ปัญหาสำคัญต่อผู้มีส่วนได้เสีย	ช่องทางการติดต่อ
พนักงาน	<ul style="list-style-type: none"> - เงินเดือนและสวัสดิการ - สิทธิของผู้ใช้แรงงาน - การพัฒนาทรัพยากรมนุษย์ 	<ul style="list-style-type: none"> - www.saleeind.com - ตู้แสดงความคิดเห็น - คณะกรรมการสวัสดิการ
ลูกค้า	<ul style="list-style-type: none"> - การดูแล ควบคุมคุณภาพสินค้า - นโยบายและการจัดการสิ่งแวดล้อม - การจัดการทรัพยากรน้ำ และพลังงาน - การบริการ การติดต่อสื่อสาร 	<ul style="list-style-type: none"> - www.saleeind.com - การประชุม พบปะกับลูกค้าโดยสม่ำเสมอ - การตรวจสอบโดยลูกค้า
Supplier	<ul style="list-style-type: none"> - อาชีวอนามัย และความปลอดภัย - การเปลี่ยนแปลงของภูมิอากาศ - ข้อกำหนดของลูกค้า 	<ul style="list-style-type: none"> - www.saleeind.com - การตรวจสอบสินค้า - ข้อมูลทางเว็บไซต์(อิเล็กทรอนิกส์)
ผู้ถือหุ้น	<ul style="list-style-type: none"> - การกำกับดูแลกิจการ - การบริหารความเสี่ยง - การบริหารงานลูกค้าสัมพันธ์ 	<ul style="list-style-type: none"> - www.saleeind.com - หนังสือรายงานประจำปี - การประชุมสามัญผู้ถือหุ้นประจำปี - พบปะนักลงทุน - การออกบูทแสดงสินค้า
ชุมชน	<ul style="list-style-type: none"> - การจัดการทรัพยากรน้ำ - การตอบแทนสังคมและการกุศล - นโยบายและการจัดการสิ่งแวดล้อม - การดูแลผลิตภัณฑ์ 	<ul style="list-style-type: none"> - www.saleeind.com - กิจกรรมจิตอาสา - พนักงานที่เป็นคนท้องถิ่น

การดำเนินการด้านความรับผิดชอบต่อสังคม

บริษัทฯ ได้มีการดำเนินการด้านความรับผิดชอบต่อสังคมโดยให้ความสำคัญกับประเด็นที่มีผลกระทบต่อผู้มีส่วนได้เสียของบริษัท เพื่อให้สอดคล้องกับหลักการ 8 ข้อ ดังต่อไปนี้

1. การประกอบกิจการด้วยความเป็นธรรม

บริษัทฯ ให้ความสำคัญในการดำเนินธุรกิจโดยปฏิบัติตามกรอบการแข่งขันทางการค้าที่สุจริตและเป็นธรรมภายใต้กรอบของกฎหมายและจริยธรรมทางธุรกิจของบริษัท และยึดถือหลักการการแข่งขันอย่างเสมอภาค โดยตั้งอยู่บนพื้นฐานของการได้รับผลตอบแทนที่เป็นธรรมทั้งสองฝ่าย การดำเนินธุรกิจกับคู่ค้าต้องไม่นำมาซึ่งความเสื่อมเสียต่อชื่อเสียงของบริษัทหรือขัดต่อกฎหมาย

บริษัทฯ มีการดำเนินธุรกิจอย่างมีคุณธรรม โปร่งใส และด้วยความรับผิดชอบ คณะกรรมการบริษัทจึงได้จัดทำคู่มือจรรยาบรรณในการปฏิบัติงาน (Code of Conduct) สำหรับพนักงานและผู้บริหาร รวมทั้งได้นำจรรยาบรรณทางการค้าของอุตสาหกรรมอิเล็กทรอนิกส์ (Electronics Industry Code of Conduct) หรือ EICC มาเป็นแนวทางในการดำเนินงานด้วย และเพื่อเป็นแนวทางให้กรรมการ ผู้บริหาร และพนักงานได้ถือปฏิบัติเป็นมาตรฐานเดียวกันและเป็นที่ยอมรับโดยทั่วไป บริษัทฯ ได้เผยแพร่คู่มือจรรยาบรรณในการปฏิบัติงานสำหรับพนักงานไว้บนเว็บไซต์ของบริษัท www.saleeind.com โดยมีการอบรมคู่มือจรรยาบรรณในการปฏิบัติงานให้พนักงานทุกคนได้รับทราบ ฝ่ายทรัพยากรบุคคลจะมีหน้าที่ดูแลการปฏิบัติงานของพนักงานให้เป็นไปตามจรรยาบรรณ พร้อมกันนี้ บริษัทฯ ยังได้เปิดช่องทางการรับแจ้งเรื่องร้องเรียนจากผู้มีส่วนได้เสียทุกกลุ่มสามารถส่งข้อเสนอแนะหรือข้อร้องเรียนได้ตามช่องทาง ดังนี้



ความรับผิดชอบต่อสังคม

ณ วันที่ 31 ธันวาคม 2559

1. พนักงานสามารถส่งข้อเสนอแนะหรือข้อร้องเรียนได้โดยการหย่อนตู้แสดงความคิดเห็น (กล่องเขียว ที่มีภายในบริษัท)
2. ผู้มีส่วนได้เสียสามารถส่งข้อเสนอแนะหรือข้อร้องเรียนได้ตามช่องทาง ดังนี้
 - ส่งจดหมายปิดผนึก โดยไม่ต้องระบุชื่อผู้แจ้งมาที่ ผู้จัดการฝ่ายบริหาร ตามที่อยู่บริษัท
 - แจ้งผ่านโทรศัพท์สายตรง ผู้จัดการฝ่ายบริหาร โทร. 02-5295968-99 ต่อ 1205
 - ส่งจดหมายปิดผนึก โดยไม่ต้องระบุชื่อผู้แจ้งและนำมาใส่กล่องรับแจ้งเบาะแส (ตั้งอยู่ที่บอร์ดประชาสัมพันธ์ด้านหน้าบริษัท) ข้อมูลที่ได้รับแจ้ง บริษัทฯ จะปกปิดเป็นความลับตามนโยบาย

ผู้จัดการฝ่ายบริหารจะรวบรวมและส่งข้อร้องเรียนไปยังคณะกรรมการบริษัทฯ เพื่อทำการพิจารณาตรวจสอบแล้วแต่กรณี ซึ่งจนถึงปัจจุบันบริษัทฯ ยังไม่เคยได้รับข้อร้องเรียนหรือมีประเด็นข้อพิพาทแต่อย่างใด

2. การต่อต้านการทุจริตคอร์รัปชัน

บริษัทฯ ดำเนินธุรกิจด้วยความโปร่งใส ยึดมั่นในความถูกต้อง คณะกรรมการบริษัทจึงได้มีการจัดทำนโยบายการต่อต้านการทุจริตคอร์รัปชัน โดยแจ้งให้พนักงานทุกคนได้รับทราบ เข้าใจและตระหนักถึงความสำคัญของการต่อต้านการทุจริตคอร์รัปชัน ซึ่งมีผลบังคับใช้เมื่อวันที่ 20 สิงหาคม 2557 ที่ผ่านมา เพื่อประกาศเจตนารมณ์ที่บริษัทจะต่อต้านการทุจริตทุกรูปแบบ และมุ่งหมายให้ทุกคนในองค์กรได้มีความเข้าใจเกี่ยวกับการต่อต้านการทุจริตภายใต้นโยบายเดียวกันและผู้ที่มีส่วนเกี่ยวข้องกับบริษัทได้รับทราบเจตนารมณ์ของบริษัทที่มุ่งมั่นอย่างแท้จริง โดยมีแนวทางในการต่อต้านการทุจริตคอร์รัปชัน รวมถึงการสนับสนุนกิจกรรมที่ส่งเสริมและปลูกฝังให้ผู้บริหารและพนักงาน ปฏิบัติตามกฎหมายและระเบียบข้อบังคับที่เกี่ยวข้อง ไม่สนับสนุนให้มีการสร้างความสำเร็จของงานด้วยวิธีการทุจริต

ช่องทางการรับแจ้งเบาะแสหรือร้องเรียนการทุจริต

คณะกรรมการตรวจสอบเป็นผู้พิจารณารับเรื่องแจ้งเบาะแสหรือร้องเรียน การกระทำที่อาจทำให้เกิดความสงสัยได้ว่าเป็นการทุจริตคอร์รัปชันที่เกิดขึ้นกับบริษัทโดยตรงและทางอ้อม โดยผู้ร้องเรียนสามารถส่งมายังช่องทางรับเรื่อง ดังนี้

- คณะกรรมการตรวจสอบ audit_committee@saleeind.com
- เลขานุการคณะกรรมการตรวจสอบ lakamon@saleeind.com
- กรรมการผู้จัดการ somsakp@saleeind.com
- เว็บไซต์ของบริษัท www.saleeind.com
- โทรศัพท์เบอร์ 02-5295968-99 ต่อ 1208 (เลขานุการบริษัท)
- กล่องรับแจ้งเบาะแส (ตั้งอยู่ที่บอร์ดประชาสัมพันธ์ด้านหน้าบริษัท)

3. การเคารพสิทธิมนุษยชน

บริษัทเคารพต่อสิทธิมนุษยชนและการปฏิบัติต่อพนักงาน คู่ค้า และบุคคลอื่นด้วยความเท่าเทียมกัน และยังไม่ส่งเสริมให้บุคคลดังกล่าวละเมิดสิทธิมนุษยชนเช่นเดียวกัน รวมถึงการไม่เลือกปฏิบัติ อาทิเช่น นโยบายการใช้แรงงานต่างด้าว โดยมีโครงสร้างแรงงานตามกฎหมายแรงงานไทย ดูแลเรื่องระบบความปลอดภัยเช่นเดียวกับแรงงานไทย โดยกลุ่มบริษัทยังมีการจ้างพนักงานผู้พิการมาทำงานในส่วนต่าง ๆ ที่เหมาะสมและมีการปฏิบัติอย่างเท่าเทียมกัน นอกจากนี้ บริษัทฯ ได้เข้าร่วมโครงการ CSR/EICC พร้อมทั้งปฏิบัติตามความต้องการของลูกค้า โดยตระหนักถึงความรับผิดชอบต่อสังคม เคารพในสิทธิมนุษยชน ใส่ใจต่อปัญหาความขัดแย้งเรื่องแร่ธาตุอย่างต่อเนื่องและพยายามในการตรวจสอบผู้ขาย เพื่อให้มั่นใจในแหล่งที่มาของโลหะโดยเฉพาะ ดีบุก แทนทาลัม ทังสแตน ทอง ซึ่งเป็น “แร่ที่มาจากความไม่ชอบธรรม” สันติ์เร่ดังกล่าวจะต้องไม่ได้มาจากเหมืองแร่ของสาธารณรัฐประชาธิปไตยคองโก และประเทศเพื่อนบ้านที่ถูกควบคุมโดยกลุ่มติดอาวุธ ซึ่งเป็น “พื้นที่เอาเปรียบแรงงาน” บริษัทฯ จึงกำหนดนโยบายเกี่ยวกับแร่ธาตุที่มีความขัดแย้งและความรับผิดชอบต่อสังคม ดังนี้

1. ไม่ซื้อแร่ที่มาจากความไม่ชอบธรรมจากพื้นที่เอาเปรียบแรงงาน
2. ร้องขอให้ผู้ขายที่ทำธุรกิจกับบริษัทฯ ปฏิเสธที่จะใช้แร่ธาตุจากพื้นที่ที่เอาเปรียบแรงงาน
3. ร้องขอให้ผู้ขายที่ทำธุรกิจกับบริษัทฯ แจ้งให้กับผู้ขายรายถัดไปทราบเกี่ยวกับการปฏิเสธการสั่งซื้อเกี่ยวกับนโยบายนี้ ผู้ฝ่าฝืนจะถูกปฏิเสธคำสั่งซื้อจากบริษัทฯ ทันทีโดยไม่ต้องแจ้งให้ทราบล่วงหน้า

4. การปฏิบัติต่อแรงงานอย่างเป็นธรรม

ด้านความปลอดภัย อาชีวอนามัย และสิ่งแวดล้อมในการทำงาน

บริษัทฯ ให้ความสำคัญต่อบริษัทความปลอดภัย อาชีวอนามัย และสภาพแวดล้อมในการทำงาน โดยคำนึงถึงความปลอดภัย และอาชีวอนามัยของพนักงานเป็นสำคัญ โดยได้กำหนดให้มีหน่วยงานที่เกี่ยวข้องทำหน้าที่ดูแลรับผิดชอบเพื่อให้มีการดำเนินการตามนโยบายให้เป็นไปอย่างต่อเนื่องและมีประสิทธิภาพ โดยมีการประเมินผลและจัดการฝึกอบรมให้แก่พนักงานอย่างสม่ำเสมอ

โดยบริษัทฯ ได้มีการแต่งตั้งคณะกรรมการด้านสิ่งแวดล้อม อาชีวอนามัย และความปลอดภัย เพื่อดูแลให้มีการปฏิบัติตามมาตรฐานระบบการจัดการสิ่งแวดล้อม ISO14001 ซึ่งปัจจุบัน บริษัทได้รับการรับรองมาตรฐานระบบการจัดการสิ่งแวดล้อม ISO14001 อย่างต่อเนื่องเป็นเวลากว่า 10 ปี

นอกจากนี้ บริษัทยังให้ความสำคัญกับความปลอดภัยของพนักงาน โดยกำหนดนโยบายอุบัติเหตุต้องเป็นศูนย์ เป็นเป้าหมายหลักอย่างหนึ่งของบริษัท โดยในปี 2559 มีพนักงานได้บาดเจ็บจากงานจำนวน 12 ราย คิดเป็นร้อยละ 2.9 ของพนักงานทั้งหมด ซึ่งเพิ่มขึ้นจากปี 2558 ที่มีพนักงานบาดเจ็บจำนวน 11 ราย ซึ่งส่วนใหญ่เป็นอุบัติเหตุเล็กน้อยจากการใช้มีดคัตเตอร์เพื่อตกแต่งชิ้นงาน โดยจำนวนที่เพิ่มขึ้นคิดเป็นร้อยละ 9 แนวโน้มการเกิดอุบัติเหตุจากการทำงานจะมีอัตราการที่ไม่แน่นอน เนื่องจากมีพนักงานใหม่เข้ามาจำนวนมาก บริษัทฯ จึงจัดให้มีการฝึกอบรมให้ความรู้ เพิ่มความระมัดระวัง และจัดกิจกรรมรณรงค์เพื่อสร้างความรู้ ความเข้าใจ และสร้างจิตสำนึกให้กับพนักงาน ในการสร้างปลอดภัยให้กับตนเองและคนรอบข้าง เพื่อช่วยลดอุบัติเหตุในโรงงานให้ได้ตามเป้าหมายหลักที่วางไว้

ด้านสวัสดิการพนักงาน

บริษัทฯ มีการแต่งตั้งคณะกรรมการสวัสดิการในสถานประกอบการขึ้นเพื่อเป็นตัวแทนพนักงานร่วมปรึกษาหารือกับฝ่ายบริหารเพื่อเป็นการส่งเสริมและสนับสนุนให้พนักงานได้รับสิทธิและสวัสดิการอย่างเป็นธรรม เพื่อเป็นการส่งเสริมความสัมพันธ์และความเข้าใจอันดีระหว่างพนักงานและบริษัทฯ

5. การรับผิดชอบต่อผู้บริโภค

ถึงแม้ว่าบริษัทจะไม่ได้ขายสินค้าโดยตรงให้แก่ผู้บริโภค แต่บริษัทก็ให้ความสำคัญกับสินค้าและบริการของบริษัทฯ จะต้องไม่ก่อให้เกิดความเสี่ยงหรืออันตรายต่อผู้บริโภค โดยมีการสื่อสารกับพนักงานอยู่เสมอที่จะให้ความสำคัญกับเรื่องดังกล่าวเป็นอันดับแรก ไม่ว่าจะเป็นพนักงานฝ่ายผลิตหรือพนักงานฝ่ายตรวจสอบคุณภาพ ซึ่งจะต้องเกี่ยวข้องกับความสมบูรณ์ของสินค้าและบริการโดยตรง โดยได้ดำเนินการตามมาตรฐานสากลต่าง ๆ อย่างเคร่งครัด เพื่อสร้างความเชื่อมั่นให้แก่ลูกค้า ในปัจจุบัน บริษัทฯ ได้รับการรับรองมาตรฐานต่าง ๆ ดังนี้

- มาตรฐานการจัดการด้านคุณภาพ (ISO9001 : 2008)
- มาตรฐานการจัดการด้านคุณภาพสำหรับอุตสาหกรรมยานยนต์ (ISO/TS16949)
- มาตรฐานการระบบสุขลักษณะในการผลิตที่ดี (Good Manufacturing Practice) หรือ GMP สำหรับกระบวนการผลิตชิ้นส่วนพลาสติกและการขึ้นรูปด้วยระบบสูญญากาศ (VACUUM)

นอกจากนี้ บริษัทฯ ยังได้ใส่ใจและคำนึงถึงความปลอดภัยต่อผู้บริโภคและสิ่งแวดล้อม โดยเน้นการจัดการด้านสารปนเปื้อนในผลิตภัณฑ์ (Environmental Hazardous Substances) เพื่อควบคุมไม่ให้มีการนำสารเคมีที่เป็นอันตรายมาใช้ในกระบวนการผลิต เพื่อสร้างความเชื่อมั่นว่าสินค้าที่เป็นบรรจุภัณฑ์ของบริษัทฯ ไม่มีสารพิษที่เป็นอันตรายต่อผู้บริโภค รวมทั้งผลกระทบต่อสิ่งแวดล้อม โดยมีการติดต่อสื่อสารกับลูกค้าทุกกลุ่มอย่างใกล้ชิด เพื่อให้เข้าถึงข้อมูลและตอบสนองความต้องการของลูกค้าให้ได้มากที่สุด



6. การดูแลรักษาสิ่งแวดล้อม

บริษัทฯ ได้เล็งเห็นถึงความสำคัญในการจัดทําระบบการจัดการด้านสิ่งแวดล้อม ปัจจุบันบริษัทฯ ได้รับการรับรองมาตรฐานระบบการจัดการด้านสิ่งแวดล้อม ISO14001 : 2004 โดยบริษัทฯ ได้ส่งเสริมและให้ความรู้ด้านสังคมและสิ่งแวดล้อมกับพนักงานทุกระดับของบริษัทฯ เพื่อใช้เป็นแนวทางร่วมกันในการพัฒนาและดูแลรับผิดชอบต่อสังคมและสิ่งแวดล้อมให้ทั่วถึงทั้งองค์กร รวมทั้งส่งเสริมให้มีโครงการหรือกิจกรรมเพื่อสังคมและสิ่งแวดล้อมโดยใช้ศักยภาพและทรัพยากรของบริษัทฯ ดำเนินการให้ประสบผลสำเร็จตามเป้าหมายและวัตถุประสงค์อย่างคุ้มค่าและมีประสิทธิภาพ

โครงการการจัดการสิ่งแวดล้อม

บริษัทฯ ตระหนักถึงความสำคัญของการอนุรักษ์พลังงานและการส่งเสริมให้มีการใช้ทรัพยากรอย่างมีประสิทธิภาพ จึงได้มีการกำหนดเป็นนโยบายเกี่ยวกับการจัดการสิ่งแวดล้อมขึ้น เพื่อให้พนักงานได้มีส่วนร่วมในการช่วยกันดูแลรักษาและรับผิดชอบต่อสิ่งแวดล้อมในการทำงาน ได้แก่

• โครงการณรงค์การคัดแยกขยะ

บริษัทฯ ได้สร้างจิตสำนึกให้พนักงานทุกคนตระหนักถึงความสำคัญของสิ่งแวดล้อม ช่วยกันรักษาความสะอาด และดูแลสิ่งแวดล้อมภายในโรงงาน ได้จัดให้มีการปฐมนิเทศแก่พนักงานใหม่ รวมทั้งแม่บ้าน, คนสวน, րปภ., ผู้รับเหมา เพื่อให้ทุกคนมีความรู้ ความเข้าใจและเห็นความสำคัญของการคัดแยกขยะ รวมทั้งปรับเปลี่ยนพฤติกรรมการทำงาน โดยชี้แจงเกี่ยวกับข้อมูลการทิ้งขยะ การคัดแยกขยะ และการแบ่งประเภทขยะอย่างชัดเจน พร้อมทั้งติดตามผลเกี่ยวกับความเข้าใจของพนักงานอย่างสม่ำเสมอ

• โครงการควบคุมและจัดการสารเคมี

บริษัทฯ ได้มีการจัดเก็บ และควบคุมการใช้สารเคมีอย่างคำนึงถึงความปลอดภัย ความสำคัญของสิ่งแวดล้อม และสุขภาพอนามัยของพนักงาน โดยมีการตรวจติดตามสภาพแวดล้อมในการทำงานอย่างสม่ำเสมอ โดยทำการตรวจสอบอุณหภูมิบริเวณพื้นที่จัดเก็บสารเคมี หรือพื้นที่ที่มีการใช้สารเคมี รวมทั้งปรับปรุงข้อปฏิบัติในการทำงานเป็นระยะและต่อเนื่อง พร้อมทั้งกำหนดการซ่อมแผนฉุกเฉินในกรณีที่เกิดสารเคมีหกรั่วไหลเป็นประจำทุกปี

• โครงการประหยัดน้ำบาดาลและการนำน้ำ DI กลับมาใช้ในกระบวนการผลิตใหม่

เพื่อเป็นการลดปัญหาการทำลายสิ่งแวดล้อมและเพื่อการใช้ทรัพยากรอย่างคุ้มค่าและได้ประโยชน์สูงสุดบริษัทฯ จึงได้มีโครงการประหยัดน้ำบาดาลโดยมีเป้าหมายการใช้ไม่เกิน 3,600 ลูกบาศก์เมตรต่อเดือน และลดปริมาณการใช้น้ำที่กระบวนการล้าง 40% หรือไม่เกิน 360 ลูกบาศก์เมตร/เดือน ซึ่งปริมาณการใช้น้ำบาดาลโดยเฉลี่ยของปี 2559 เท่ากับ 3,536 ลูกบาศก์เมตรต่อเดือน ซึ่งใกล้เคียงเป้าหมายที่ไว้วางไว้ ทั้งนี้ ในปี 2559 มีอาคารและเครื่องจักรใหม่เพิ่มขึ้นจึงทำให้การใช้น้ำเพิ่มขึ้นไปด้วย

• โครงการอนุรักษ์พลังงาน และโครงการ Energy Saving

เพื่อเป็นการสร้างจิตสำนึกให้แก่พนักงานภายในองค์กรตระหนักถึงความสำคัญของการประหยัดพลังงานเพื่อลดปัญหาโลกร้อนซึ่งเป็นปัญหาที่ทั่วโลกกำลังประสบอยู่ ซึ่งนอกจากเพื่อสิ่งแวดล้อมที่ดีแล้วยังเป็นการช่วยลดต้นทุนการผลิต โดยรณรงค์ให้พนักงานทุกคนมีจิตสำนึก ร่วมมือกันใช้พลังงานอย่างประหยัดและมีประสิทธิภาพ และมีการเผยแพร่ความรู้เกี่ยวกับการประหยัดพลังงานแก่พนักงานอย่างทั่วถึง

• โครงการประหยัดการใช้กระดาษ A4

เพื่อเป็นการประหยัดทรัพยากร และอนุรักษ์สิ่งแวดล้อม พนักงานและเจ้าหน้าที่บริษัทฯ ได้ร่วมกันประหยัดการใช้กระดาษ โดยมีเป้าหมายการใช้กระดาษ A4 ไม่เกิน 113 ริม/เดือน โดยนำกระดาษที่ใช้แล้วมาทำเป็นกระดาษ Reuse และลดการใช้กระดาษโดยใช้วิธีการส่งข้อความทางอีเมลเพื่อลดการพิมพ์เอกสาร ซึ่งได้ทำการตรวจสอบและประเมินผลการใช้กระดาษเป็นระยะ จากผลการประเมินและติดตาม ตั้งแต่เดือน ม.ค. – ธ.ค. 2559 บริษัทฯ มีการใช้กระดาษน้อยกว่าเป้าหมายที่กำหนด โดยในปี 2559 มีการใช้กระดาษ A4 โดยเฉลี่ยเดือนละ 102 ริม/เดือน อย่างไรก็ตามหน่วยงานต่าง ๆ ยังคงให้ความร่วมมือกันเพื่อช่วยลดการใช้กระดาษให้ได้อีกมากที่สุด

• กิจกรรม 5 ส

บริษัทฯ ได้มีนโยบายจัดทำกิจกรรม 5 ส อย่างต่อเนื่อง เพื่อเป็นการเพิ่มผลผลิตและเพื่อความเป็นระเบียบเรียบร้อยภายในบริษัท โดยมีการแต่งตั้งคณะกรรมการ 5 ส เพื่อเป็นทีมงานในการจัดทำมาตรฐานและกำหนดการตรวจประเมิน ติดตามผลการปรับปรุง และรายงานผลการติดตามในที่ประชุมกรรมการ 5 ส เป็นประจำโดยได้มีการกำหนดการตรวจประเมินและรายงานผลเดือนละ 2 ครั้ง โดยให้พนักงานทุกคนได้มีส่วนร่วมและตระหนักถึงความสำคัญของการสะอาด การดูแลความสะอาด ความเป็นระเบียบเรียบร้อย ความสะอาดในการทำงาน และมีสภาพแวดล้อมที่ดีภายในพื้นที่การทำงานของแต่ละหน่วยงาน รวมถึงการสร้างลักษณะนิสัยให้กับพนักงานทุกคน และทำให้เกิดสุขลักษณะที่ดี และได้มีการกำหนดให้มีการทำความสะอาดโรงงาน (Big Cleaning Day) ซึ่งคณะกรรมการ 5 ส ได้กำหนดวัน เวลา ในการทำความสะอาดอย่างน้อยปีละ 2 ครั้ง

7. การร่วมพัฒนาชุมชนและสังคม

บริษัทดำเนินธุรกิจด้วยความสุจริต โปร่งใส เป็นธรรม และสามารถตรวจสอบได้โดยมุ่งเน้นการเจริญเติบโตของบริษัทฯ ควบคู่ไปกับการพัฒนาคุณภาพชีวิตของพนักงาน ชุมชน และคุณภาพของสังคม และสิ่งแวดล้อมในทุกมิติ โดยบริษัทมีกิจกรรมที่หลากหลายกับชุมชนในบริเวณใกล้เคียง อาทิเช่น การเลี้ยงอาหารให้นักเรียน การแจกทุนการศึกษา การจัดหาอุปกรณ์การศึกษาและสนับสนุนการให้แก่วรรณในชุมชน การร่วมและสนับสนุนกิจกรรมประจำปีของชุมชนอย่างสม่ำเสมอ เช่น งานแข่งเรือประจำปี เป็นต้น

8. นวัตกรรมและการเผยแพร่ CSR

บริษัทจัดให้มีการสื่อสารและประชาสัมพันธ์โครงการ หรือกิจกรรมเพื่อสังคมและสิ่งแวดล้อมแบบสองทาง (Two Way Communication) กับชุมชน สังคมและผู้มีส่วนได้เสีย รวมทั้งเปิดโอกาสให้ผู้มีส่วนได้เสีย ได้มีส่วนร่วมในโครงการหรือกิจกรรมนั้น ๆ ตามความเหมาะสม โดยมีการเข้าร่วมกิจกรรมกับชุมชนอย่างสม่ำเสมอ

2. การดำเนินธุรกิจที่มีผลกระทบต่อความรับผิดชอบต่อสังคม

- ไม่มี -

3. กิจกรรมเพื่อประโยชน์ต่อสังคมและสิ่งแวดล้อม

บริษัทฯ และบริษัทย่อย ได้มุ่งเน้นในการมีส่วนร่วมกิจกรรมทางสังคมและชุมชน เพื่อสร้างความเข้าใจและการดำรงอยู่ร่วมกันอย่างพึ่งพาอาศัยกัน รวมทั้งได้ร่วมสนับสนุนและส่งเสริมขนบธรรมเนียมประเพณีของไทยตามเทศกาลต่าง ๆ

- บริษัทฯ ได้สนับสนุนทุนการศึกษาสำหรับเด็กเรียนดีแต่ยากจน มอบอุปกรณ์การเรียนการสอน และจัดเลี้ยงอาหาร ขนม และเครื่องดื่ม สำหรับนักเรียนและเยาวชนภายในชุมชนตำบลคลองสี่ เนื่องในวันเด็กแห่งชาติเป็นประจำทุกปี
- เนื่องในวันพ่อแห่งชาติ วันที่ 5 ธันวาคม บริษัทฯ และผู้มีอุปการะคุณได้นำอาหาร เช่น ก๋วยเตี๋ยวเรือ กระเพาะปลา ขนม ผลไม้และเครื่องดื่ม แจกฟรีให้กับผู้ที่มาบริจาคโลหิตที่สภากาชาดไทยเป็นประจำทุกปี
- สนับสนุนกิจกรรมส่งเสริมประเพณีและวัฒนธรรมท้องถิ่น ได้แก่ ประเพณีแข่งเรือประจำปี ต.คลองสี่ เป็นเจ้าภาพทอดกฐินสามัคคี การจัดพิธีรดน้ำขอพรผู้ใหญ่ในวันสงกรานต์ ทำบุญตักบาตรในวันขึ้นปีใหม่ การบริจาคสิ่งของเหลือใช้ให้กับ มูลนิธิสวนแก้ว วัดสวนแก้ว ได้แก่ คอมพิวเตอร์ พริ้นท์เตอร์ เสื้อผ้า เป็นประจำทุกปี

ความรับผิดชอบต่อสังคม

ณ วันที่ 31 ธันวาคม 2559

● มอบทุนการศึกษาและอุปกรณ์การเรียน เสื้อผ้า พร้อม
ด้วยเลี้ยงอาหาร ขนมและเครื่องดื่ม เนื่องในวันเด็กแห่งชาติ
ประจำปี 2559 ที่โรงเรียนวัดตะวันเรือง โรงเรียนบ้านบึงเขา
ย่อน โรงเรียนวัดพุทธราม ศูนย์พัฒนาเด็กเล็ก ซึ่งเป็นสถาน
ศึกษาในเขตชุมชน ต.คลองลี อ.คลองหลวง จ.ปทุมธานี



● เนื่องในวันพ่อแห่งชาติ วันที่ 5 ธันวาคม 2559 บริษัทฯ
และบริษัทย่อย ได้นำอาหาร ขนมและเครื่องดื่ม ไปเลี้ยงผู้มา
บริจาคโลหิตที่สภากาชาดไทย



ความรับผิดชอบต่อสังคม

ณ วันที่ 31 ธันวาคม 2559

- บริษัทฯ และบริษัทย่อยได้บริจาคสิ่งของ อุปกรณ์คอมพิวเตอร์ เครื่องใช้ไฟฟ้า เสื้อผ้า ให้กับมูลนิธิสวนแก้ว วัดสวนแก้ว ต.บางเลน อ.บางใหญ่ จ.นนทบุรีเป็นประจำทุกปี



- บริษัทฯ และบริษัทในเครือได้ร่วมเป็นเจ้าภาพในการทำบุญทอดกฐินสามัคคี ณ วัดป่าศิลาอาสน์ อ.เมือง จ.ยโสธร เมื่อวันที่ 22 ตุลาคม 2559

- ร่วมกันทำกิจกรรม Big Cleaning Day ทำบุญตักบาตร สรงน้ำพระ และรดน้ำดำหัวผู้ใหญ่ในวันสงกรานต์





การควบคุมภายในและการบริหารจัดการความเสี่ยง

ณ วันที่ 31 ธันวาคม 2559

1. สรุปความเห็นของคณะกรรมการบริษัทเกี่ยวกับระบบการควบคุมภายในของบริษัท

ความเห็นของกรรมการ กรรมการตรวจสอบต่อการควบคุมภายใน

ในรอบปี 2559 คณะกรรมการตรวจสอบซึ่งประกอบด้วยกรรมการอิสระ 3 ท่าน ได้ประเมินระบบการควบคุมภายในของบริษัทในด้านต่าง ๆ 5 ด้าน คือ การควบคุมภายในองค์กร การประเมินความเสี่ยง การควบคุมการปฏิบัติงาน ระบบสารสนเทศและการสื่อสาร ข้อมูล และระบบการติดตาม และนำเสนอต่อคณะกรรมการ ซึ่งคณะกรรมการมีความเห็นสอดคล้องกับคณะกรรมการตรวจสอบว่า บริษัทมีระบบควบคุมภายในที่เพียงพอและเหมาะสม รวมทั้งมีระบบควบคุมภายในที่จะติดตามควบคุมดูแลการดำเนินงานบริษัทอยู่ให้สามารถป้องกันทรัพย์สินของบริษัทและบริษัทอยู่จากการที่กรรมการบริษัทหรือผู้บริหารนำไปใช้โดยมิชอบหรือโดยไม่มีอำนาจ รวมถึงการทำธุรกรรมกับบุคคลที่อาจมีความขัดแย้งและบุคคลที่เกี่ยวข้องกัน อย่างเพียงพอแล้วและสอดคล้องกับแบบประเมินของสำนักงาน ก.ล.ต. นอกจากนี้ ผู้สอบบัญชีของบริษัท คือ บริษัทสำนักงาน อีวาย จำกัด ซึ่งเป็นผู้สอบบัญชีของบริษัทและบริษัทอยู่มิได้ให้ความเห็นในรายงานการสอบบัญชีว่า บริษัทมีข้อบกพร่องเกี่ยวกับระบบการควบคุมภายในแต่อย่างใด

การกำหนดบทลงโทษ

บริษัทได้จัดทำข้อกำหนดเกี่ยวกับจริยธรรมเป็นลายลักษณ์อักษร (Code of Conduct) ให้ถือเป็นนโยบายที่สำคัญที่พนักงานทุกคนต้องสำนึกถึงความถูกต้องชอบธรรมและถูกกฎหมายในการปฏิบัติงานให้แก่บริษัท นอกจากนี้ ยังมีการกำหนดบทลงโทษตามลำดับหนักเบาเป็นลายลักษณ์อักษรในกรณีที่พนักงานไม่วาระดับใดปฏิบัติตนที่ก่อให้เกิดความเสียหายต่อบริษัท

อำนาจอนุมัติ

บริษัทมีการแบ่งแยกหน้าที่ความรับผิดชอบในการเป็นผู้มีอำนาจอนุมัติ ผู้บันทึกรายการบัญชีและข้อมูลสารสนเทศและดูแลทรัพย์สินออกจากกันอย่างชัดเจน การจัดซื้อจัดหามีการเปรียบเทียบราคา ทำการต่อรองราคา ทั้งนี้ เพื่อเป็นการตรวจสอบซึ่งกันและกัน โดยผู้จัดการฝ่ายมีอำนาจอนุมัติขั้นต้น และกรรมการผู้จัดการมีอำนาจสูงสุดในการอนุมัติ ส่วนแผนกบัญชีมีหน้าที่ในการบันทึกรายการและแผนกบุคคลเป็นผู้ดูแลทรัพย์สิน ประเภทเครื่องจักร และวัตถุดิบ รวมถึงบุคลากร ส่วนแผนกการเงิน ดูแลทรัพย์สินนอกเหนือจากที่แผนกบุคคลดูแล อาทิ เงินสด

การจัดตั้งหน่วยงานตรวจสอบภายใน

สำหรับแผนกตรวจสอบภายใน ทำหน้าที่ตรวจสอบภายในด้านต่าง ๆ ดังนี้

1. ประเมินประสิทธิภาพการควบคุมภายใน สอบทานและประเมินความเหมาะสมของการปฏิบัติเกี่ยวกับการจัดซื้อจัดหา ระบบการตรวจรับ จัดเก็บ เบิกจ่าย สินค้าและวัตถุดิบ รวมทั้งสินค้าคงเหลือ
2. ตรวจสอบว่า ได้มีการปฏิบัติตามข้อบังคับและปฏิบัติตามระเบียบนโยบายบริษัท
3. ตรวจสอบการบันทึก ควบคุม เก็บรักษาทรัพย์สินไว้อย่างเหมาะสมสามารถป้องกันความเสียหายได้อย่างเพียงพอ
4. ตรวจสอบความถูกต้องและน่าเชื่อถือของข้อมูลทางการเงิน
5. เสนอแนะระบบการควบคุมภายในเพื่อช่วยให้เกิดผลงานที่มีประสิทธิภาพ
6. ประเมินผลการปฏิบัติงานด้านต่าง ๆ ว่าเป็นไปตามหน้าที่และความรับผิดชอบที่ได้รับมอบหมายอย่างมีประสิทธิภาพ
7. นำเสนอรายงานผลการตรวจสอบต่อคณะกรรมการตรวจสอบ

2. ความเห็นของคณะกรรมการตรวจสอบในกรณีที่มีความเห็นแตกต่างไปจากความเห็นของคณะกรรมการบริษัท หรือผู้สอบบัญชีมีข้อสังเกตเกี่ยวกับการควบคุมภายในประการใด

- ไม่มี -



3. หัวหน้างานตรวจสอบภายในและหัวหน้างานกำกับดูแลการปฏิบัติงานของบริษัท

ในการประชุมคณะกรรมการตรวจสอบครั้งที่ 1/2552 เมื่อวันที่ 24 กุมภาพันธ์ 2552 ได้แต่งตั้ง นางสาวลัดคน เพชรชู ให้ดำรงตำแหน่งหัวหน้างานตรวจสอบภายในของบริษัทตั้งแต่วันที่ 24 กุมภาพันธ์ 2552 เนื่องจากมีประสบการณ์ในการปฏิบัติงานด้านการตรวจสอบภายในมาแล้วกว่า 5 ปี และเคยเข้าอบรมในหลักสูตรที่เกี่ยวข้องกับการปฏิบัติงานด้านการตรวจสอบภายใน ได้แก่ การปฏิบัติงานตรวจสอบสำหรับผู้ตรวจสอบมือใหม่ การป้องกันและการตรวจสอบการทุจริตภายใน การควบคุมภายในตามแนวคิดของ COSO เป็นต้น และเข้าใจในกิจกรรมและการดำเนินงานของบริษัท จึงเห็นว่า มีความเหมาะสมที่จะปฏิบัติหน้าที่ดังกล่าวได้อย่างเหมาะสมเพียงพอ

ทั้งนี้ การพิจารณาและอนุมัติ แต่งตั้ง ถอดถอน โยกย้ายผู้ดำรงตำแหน่งหัวหน้าหน่วยงานตรวจสอบภายในของบริษัทจะต้องผ่านการอนุมัติ (หรือได้รับความเห็นชอบ) จากคณะกรรมการตรวจสอบ



การบริหารคุณภาพโดยรวม

ณ วันที่ 31 ธันวาคม 2559

แผนงานประจำปี

บริษัทฯ ได้มุ่งมั่นดำเนินนโยบายการบริหารคุณภาพอย่างต่อเนื่องและเข้มแข็ง เพื่อให้บรรลุตามวัตถุประสงค์และเป้าหมายขององค์กรที่กำหนดไว้ ในปี 2559 ผู้บริหารและผู้จัดการฝ่ายทุกท่าน ได้ดำเนินการทบทวนและกำหนดแผนกลยุทธ์ ซึ่งสอดคล้องกับวิสัยทัศน์และภารกิจหลักของบริษัทฯ ตลอดจนได้พิจารณาความเสี่ยงที่อาจเกิดขึ้นจากการดำเนินตามแผนดังกล่าวอีกด้วย

มาตรฐานคุณภาพ

ปัจจุบันบริษัทฯ ได้รับการรับรองการจัดการระบบคุณภาพ ISO 9001 : 2008 และ TS16949 : Third edition จากบริษัท Bureau Veritas Certification (Thailand) เพื่อเป็นแนวทางในการบริหารคุณภาพ และมีเครื่องมือ เครื่องจักร ที่ทันสมัยในการผลิตสินค้า เพื่อรองรับความต้องการของลูกค้า และเมื่อเดือนธันวาคม 2556 บริษัทได้รับการรับรองระบบ GMP –CODEX (Good Manufacturing practice) คือหลักเกณฑ์และวิธีการผลิตที่ดีในการผลิต เป็นพื้นฐานที่สำคัญอย่างยิ่งในระบบการจัดการความปลอดภัยทางด้านอาหาร โดยบริษัทฯ ได้รับการรับรองด้านการผลิตชิ้นงานภาชนะสำหรับใส่อาหาร แผ่นขึ้นรูปพลาสติก (Vacuum Forming)

บริษัทฯ มุ่งเน้นในเรื่องคุณภาพของสินค้าเพื่อลดปัญหาทางงานส่งคืนจากลูกค้า โดยหน่วยงานแต่ละฝ่ายที่เกี่ยวข้องกับการผลิต การตรวจสอบคุณภาพ การจัดเก็บสินค้าและการขนส่ง เพื่อช่วยลดปัญหาของเสียและปัญหาการร้องเรียนจากลูกค้า รวมทั้งการส่งมอบสินค้าให้ตรงเวลา เพื่อสร้างความพึงพอใจให้กับลูกค้า โดยแต่ละหน่วยงานกำหนดได้เป้าหมายการทำงาน และได้กำหนดดัชนีชี้วัด (KPI) มาเพื่อใช้ในการวัดผลการดำเนินงานของแต่ละหน่วยงาน

การสำรวจความพึงพอใจของลูกค้า

บริษัทฯ ตระหนักถึงความสำคัญของลูกค้า ดังนั้น หน่วยงานทางด้านการตลาดของบริษัทฯ จึงได้จัดทำการสำรวจความพึงพอใจของลูกค้า และการติดตามเยี่ยมเยียนลูกค้าหลังการขาย ทำให้บริษัทฯ ได้ทราบถึงความต้องการและปัญหาต่าง ๆ ของลูกค้าและการตลาด เพื่อนำมาปรับปรุงคุณภาพของผลิตภัณฑ์และบริการให้ดียิ่งขึ้น จากผลการสำรวจความพึงพอใจของลูกค้า พบว่าผลการประเมินอยู่ในระดับที่น่าพึงพอใจ จากรายงานการสำรวจความพึงพอใจนี้บริษัทฯ ได้ตระหนักถึงสิ่งที่ควรปรับปรุงและได้นำข้อมูลเหล่านั้นมาจัดทำแผนงานการพัฒนาตลาดประจำปี 2560 ต่อไป



รายงานคณะกรรมการตรวจสอบ

ณ วันที่ 31 ธันวาคม 2559



คณะกรรมการตรวจสอบของบริษัทประกอบด้วยกรรมการอิสระจำนวน 3 ท่าน โดยมีฝ่ายตรวจสอบภายในทำหน้าที่เลขานุการ โดยคณะกรรมการตรวจสอบได้กำหนดให้ฝ่ายตรวจสอบภายในรายงานการตรวจสอบต่อคณะกรรมการตรวจสอบโดยตรงคณะกรรมการตรวจสอบมีหน้าที่และความรับผิดชอบตามที่ได้รับมอบหมายจากคณะกรรมการบริษัท เพื่อสร้างให้เกิดความมั่นใจแก่ผู้ถือหุ้นและบุคคลที่เกี่ยวข้องว่า งบการเงินของบริษัท มีการรายงานทางการเงินอย่างถูกต้องและเปิดเผยข้อมูลอย่างเพียงพอ ทั้งยังดูแลให้บริษัทมีระบบการควบคุมภายในและกระบวนการกำกับดูแลให้มีประสิทธิภาพและมีความโปร่งใส รวมถึงดูแลการปฏิบัติงานของบริษัท ให้เป็นไปตามกฎหมายและข้อกำหนดต่าง ๆ ที่เกี่ยวข้อง

ในรอบปี พ.ศ. 2559 ที่ผ่านมา คณะกรรมการตรวจสอบได้จัดให้มีการประชุมรวมทั้งสิ้น 4 ครั้ง โดยได้ประชุมร่วมกับฝ่ายตรวจสอบภายใน เพื่อพิจารณาเรื่องต่าง ๆ ดังนี้

- สอบทานรายงานทางการเงินของบริษัท และนำเสนอต่อคณะกรรมการบริษัท เพื่อให้อนุมัติก่อนนำส่งให้แก่หน่วยงานที่เกี่ยวข้อง และเผยแพร่ต่อนักลงทุนรวมถึงประชาชนทั่วไปการสอบทานดังกล่าวกระทำขึ้นเพื่อให้ข้อมูลทางการเงินมีความสมบูรณ์ ถูกต้อง เชื่อถือได้ และมีความโปร่งใส โดยปฏิบัติให้สอดคล้องตามเงื่อนไขของมาตรฐานทางบัญชี รวมทั้งกฎหมายและข้อกำหนดที่เกี่ยวข้อง
- สอบทานการเปิดเผยข้อมูลของบริษัท โดยเฉพาะรายการที่เกี่ยวข้องกันหรือรายการอื่นที่อาจมีความขัดแย้งทางผลประโยชน์เพื่อให้มั่นใจว่าบริษัทฯ ได้ดำเนินการตามกฎหมายและข้อกำหนดต่าง ๆ อย่างเคร่งครัด โดยจากการสอบทานไม่พบรายการผิดปกติที่เป็นสาระสำคัญ รายการที่เกี่ยวข้องทางการเงินการดำเนินงานเป็นไปตามปกติทางธุรกิจของบริษัทฯ
- สอบทานการปฏิบัติงานและรับทราบรายงานผลการตรวจสอบระบบการควบคุมภายใน และติดตามการปรับปรุงแก้ไขตามข้อเสนอแนะ รวมทั้งส่งเสริมให้สำนักงานตรวจสอบภายในสามารถปฏิบัติงานอย่างมีประสิทธิภาพยิ่งขึ้น โดยได้เน้นย้ำให้ฝ่ายจัดการปรับปรุงระบบการควบคุมภายในส่วนที่ยังมีจุดอ่อนอยู่
- สนับสนุนให้บริษัท และบริษัทในเครือปฏิบัติตามหลักการกำกับดูแลกิจการที่ดี
- รายงานผลการปฏิบัติงาน รวมทั้งข้อเสนอแนะให้แก่คณะกรรมการบริษัท ทราบทุกครั้งที่มีการประชุมคณะกรรมการบริษัท
- พิจารณาคัดเลือกและเสนอแต่งตั้งผู้สอบบัญชีประจำปีของบริษัท รวมถึงการพิจารณาคำตอบแทนของผู้สอบบัญชี

คณะกรรมการตรวจสอบได้ปฏิบัติงานอย่างเป็นอิสระในการพิจารณาและให้คำแนะนำในเรื่องต่าง ๆ ที่เกี่ยวข้อง โดยได้รับความร่วมมือเป็นอย่างดีจากผู้บริหาร ผู้ตรวจสอบภายใน และผู้สอบบัญชีจากภายนอกของบริษัท โดยมีความเห็นว่าการควบคุมภายในของบริษัทโดยรวมอยู่ในเกณฑ์ที่ดี มีการบริหารงานอย่างโปร่งใส ตรวจสอบได้และไม่มีข้อบกพร่องหรือข้อสังเกตอื่นใดที่ผิดสังเกต

(นายไพฑูรย์ เลิศเพ็ญเมธา)
ประธานกรรมการตรวจสอบ



รายการระหว่างกัน

ณ วันที่ 31 ธันวาคม 2559

1. ประเภทของรายการระหว่างกัน

เป็นรายการระหว่างกันตามการค้าปกติทั่วไป โดยมีรายละเอียดปรากฏตามหมายเหตุประกอบงบการเงิน ข้อ 6 ของงบการเงิน ประจำปี 2559 ที่เป็นส่วนหนึ่งของรายงานประจำปีนี้

2. ความจำเป็นและความสมเหตุสมผล

รายการที่เกี่ยวข้องกันดังกล่าวข้างต้นเป็นรายการที่มีความจำเป็นเพื่อก่อให้เกิดประโยชน์สูงสุดของบริษัทและเป็นไปตามลักษณะการประกอบธุรกิจทั่วไป และบริษัทได้จ่าย / ได้รับคำตอบแทนในราคาตลาดที่ยุติธรรม และสมเหตุสมผล ตามที่คณะกรรมการตรวจสอบได้ให้ความเห็นในการทำรายการไว้

3. มาตรการหรือขั้นตอนการอนุมัติการทำรายการที่เกี่ยวข้องกัน

ในปัจจุบันคณะกรรมการตรวจสอบเป็นผู้รับผิดชอบในการตรวจสอบรายการที่เกี่ยวข้องกันของบริษัทให้เป็นรายการที่เกิดขึ้นตามราคาตลาดหรือราคายุติธรรม โดยคำนึงถึงผลประโยชน์สูงสุดของบริษัท อีกทั้งดูแลการเปิดเผยข้อมูลให้ถูกต้อง ครบถ้วน ตามข้อกำหนดของตลาดหลักทรัพย์แห่งประเทศไทย ทั้งนี้ บริษัทมีมาตรการหรือขั้นตอนการทำรายการที่เกี่ยวข้องกัน ดังนี้

- ดูแลให้การทำรายการดังกล่าวให้เป็นไปตามลักษณะธุรกิจการค้าปกติทั่วไป คณะกรรมการตรวจสอบของบริษัทจะเป็นผู้รับผิดชอบในการตรวจสอบดูแลให้รายการดังกล่าวเป็นไปตามราคาตลาด หรือราคายุติธรรม โดยคณะกรรมการหรือผู้ถือหุ้นของบริษัท (แล้วแต่กรณี) จะเป็นผู้อนุมัติการทำรายการที่เกี่ยวข้องกัน ทั้งนี้ กรรมการหรือผู้ถือหุ้นซึ่งมีส่วนได้เสียในเรื่องใด ไม่มีสิทธิออกเสียงลงคะแนนในเรื่องนั้น
- เปิดเผยรายละเอียดของรายการที่เกี่ยวข้องกันตามประกาศและข้อกำหนดของตลาดหลักทรัพย์แห่งประเทศไทยและสำนักงาน ก.ล.ต. ที่เกี่ยวข้อง ดังที่ได้ระบุไว้ในข้อบังคับของบริษัท
- เปิดเผยรายละเอียดของรายการที่เกี่ยวข้องกันตามมาตรฐานการบัญชีที่กำหนดโดยสมาคมนักบัญชี

4. นโยบายหรือแนวโน้มนการทำรายการที่เกี่ยวข้องกันในอนาคต

รายการที่เกี่ยวข้องกันดังกล่าวข้างต้น น่าจะยังคงเกิดขึ้นอย่างต่อเนื่องในอนาคตตราบเท่าที่รายการนั้นยังคงเป็นประโยชน์ต่อบริษัท เนื่องจากรายการดังกล่าวเป็นไปตามลักษณะธุรกิจการค้าปกติทั่วไปของบริษัท อย่างไรก็ตาม ไม่ว่าจะเป็นรายการต่อเนื่องหรือรายการที่อาจเกิดขึ้นใหม่ในอนาคต บริษัทจะดำเนินการตามมาตรการและขั้นตอนการอนุมัติการทำรายการที่เกี่ยวข้องกันดังที่ได้กล่าวไว้แล้ว

ตารางแสดงรายการระหว่างกันระหว่างบริษัทกับบุคคลที่อาจมีความขัดแย้งในปี 2559

ลักษณะความสัมพันธ์

บุคคลที่อาจมีความขัดแย้ง	ความสัมพันธ์
1. บริษัท สาลี พรินต์ติ้ง จำกัด (มหาชน)	เป็นบริษัทย่อย บริษัทฯ ถือหุ้นอยู่ร้อยละ 65 ของจำนวนหุ้นที่จำหน่ายได้แล้วทั้งหมดของบริษัท ณ วันที่ 31 ธันวาคม 2559 มีกรรมการร่วมกันคือ นายสุชาติ จิระพรทิพย์ นายเสวต นราธิปกร และนายสาทิส ตัตวร
2. บริษัท สาลี เอ็นจิเนียริง จำกัด	เป็นบริษัทย่อย บริษัทฯ ถือหุ้นอยู่ร้อยละ 100 ของจำนวนหุ้นที่จำหน่ายได้แล้วทั้งหมดของบริษัท ณ วันที่ 31 ธันวาคม 2559 มีกรรมการร่วมกันคือ นายสุชาติ จิระพรทิพย์ นายสาทิส ตัตวร และนายเสวต นราธิปกร
3. บริษัท เพชรสยาม (ประเทศไทย) จำกัด	เป็นบริษัทย่อย บริษัทฯ ถือหุ้นอยู่ร้อยละ 75.50 ของจำนวนหุ้นที่จำหน่ายได้แล้วทั้งหมดของบริษัท มีกรรมการร่วมกันกับบริษัทฯ คือ นายสาทิส ตัตวร นายเสวต นราธิปกร และนายสมศักดิ์ พงกษะวัน มีกรรมการร่วมกันกับบริษัท สาลี พรินต์ติ้ง จำกัด (มหาชน) คือ นายสาทิส ตัตวร และนายเสวต นราธิปกร มีกรรมการร่วมกันกับบริษัท สาลี เอ็นจิเนียริง คือ นายสาทิส ตัตวร และนายเสวต นราธิปกร
4. บริษัท บงกชแก้ว (ประเทศไทย) จำกัด	ถือหุ้นโดย บริษัท เพชรสยาม (ประเทศไทย) ร้อยละ 100 ของหุ้นที่จำหน่ายได้แล้วทั้งหมดของบริษัท มีกรรมการร่วมกันกับบริษัทฯ คือ นายสาทิส ตัตวร นายเสวต นราธิปกร และนายสมศักดิ์ พงกษะวัน มีกรรมการร่วมกันกับบริษัท เพชรสยาม (ประเทศไทย) คือ นายสาทิส ตัตวร นายเสวต นราธิปกร นายสมศักดิ์ พงกษะวัน และนายสุพจน์ สุนทรินคะ
4. บริษัท สาลี คัลเลอร์ จำกัด (มหาชน)	บริษัทฯ ถือหุ้นอยู่ร้อยละ 8.17 ของจำนวนหุ้นที่จำหน่ายได้แล้วทั้งหมดของบริษัท ณ วันที่ 31 ธันวาคม 2559 มีกรรมการร่วมกันคือ นายสุชาติ จิระพรทิพย์
5. บริษัท วีไอวี อินเตอร์คอม จำกัด	ถือหุ้นในบริษัทฯ ร้อยละ 25.15 ของจำนวนหุ้นที่จำหน่ายได้แล้วทั้งหมดของบริษัทฯ ณ วันที่ 31 ธันวาคม 2559 มีกรรมการร่วมกันกับบริษัทฯ คือ นายสุชาติ จิระพรทิพย์ และนางพิมพ์า จิระพรทิพย์ มีกรรมการร่วมกันกับบริษัท สาลี พรินต์ติ้ง (มหาชน) คือ นายสุชาติ จิระพรทิพย์ และนายประชา จิระพรทิพย์ มีกรรมการร่วมกันกับบริษัท สาลี เอ็นจิเนียริง คือ นายสุชาติ จิระพรทิพย์ และนายชาญชัย อัครกาญจน์
6. บริษัท ทรีบอนด์ วีไอวีเซลส์ จำกัด	ถือหุ้นโดยบริษัท วีไอวี อินเตอร์คอม จำกัด ร้อยละ 50.9985 และมีกรรมการร่วมกันกับบริษัทฯ คือ นายเลอพงศ์ วงศ์ทวีพัฒน์

คณะกรรมการตรวจสอบได้ตรวจสอบรายการระหว่างกันแล้วมีความเห็นว่า รายการต่าง ๆ มีความสมเหตุสมผล โดยมีรายละเอียดดังนี้

ชื่อบริษัท/ความสัมพันธ์	บุคคล/นิติบุคคลที่มีผลประโยชน์ร่วม	ลักษณะรายการระหว่างกัน	มูลค่า (บาท)	ความจำเป็นและความสมเหตุผล
บริษัท สาลี พรินท์ติ้ง จำกัด (มหาชน) - บริษัทฯ ถือหุ้นในบมจ.สาลี พรินท์ติ้ง ร้อยละ 65 - มีการรวมการร่วมกันคือ นายสุชาติ จิวะพรทิพย์ นายเศวต นราธิปกร นายสาทิส ตั้วธรร *ไม่เข้าข่ายรายการเกี่ยวโยง เนื่องจากบริษัทฯ ถือหุ้น 65% และไม่มีบุคคลเกี่ยวโยงถือหุ้นแต่อย่างใด	ประกอบกิจการผลิตผลลากลิ้นค้า	1. บมจ.สาลีอุตสาหกรรมการ คัดค่าเช่าอาคารสำนักงาน อาคารคลังสินค้าและที่จอดรถ โรงงาน	20,988,361.50	1. เป็นรายการคิดค่าพื้นที่สำนักงานและโรงงานตามปกติของธุรกิจในการราคาที่สมเหตุผลเมื่อเทียบกับราคาค่าเช่าในพื้นที่ใกล้เคียงและสิ่งอำนวยความสะดวกที่มีให้โดยเป็นไปตามเงื่อนไขการค้ำปกติบริษัทใช้ราคาประเมินสำหรับการเช่าระยะเวลา 10 ปี จากบริษัทไทยประเมินราคา ลิณน์ พิลลิปส์ จำกัด ซึ่งเป็นผู้ประเมินราคาอิสระที่ได้รับอนุญาตจากสำนักงาน ก.ล.ต. โดยประเมินค่าเช่าไว้ดังนี้ - ค่าเช่าอาคารคลังสินค้า 1,000 ตรม. @ 180 บาท / ตรม. / เดือน - ค่าเช่าอาคารสำนักงาน 3,100 ตรม. @ 240 บาท / ตรม. / เดือน - ค่าเช่าอาคารโรงงาน 3,000 ตรม. @ 220 บาท / ตรม. / เดือน - ค่าเช่าห้องเก็บของ 100 ตรม. @ 160 บาท / ตรม. / เดือน รวมเป็นค่าเช่าและค่าบริการเดือนละ 1,600,000 บาท แต่คิดค่าเช่าเฉลี่ยตลอดอายุสัญญาเช่าตามมาตรฐานการบัญชี ในไตรมาสที่ 2/2559 ปรับค่าเช่าลดลงเนื่องจากบริษัทฯ ขอคืนพื้นที่บางส่วนเหลือในอัตราเดือนละ 1,550,500 บาท โดยสัญญาเช่าฉบับใหม่นี้จะมีอายุ 10 ปี (1 ก.ค. 2557 - 30 มิ.ย. 2567) หมายเหตุ : มีการบันทึกค่าเช่าเพิ่มเนื่องจากคิดค่าเช่าเฉลี่ยแบบเส้นตรงสำหรับระยะเวลาเช่า 10 ปี
		2. บมจ.สาลีอุตสาหกรรมการ คัดค่าไฟฟ้าและน้ำบาดาล	345,324.20	2. เป็นรายการคิดค่าไฟฟ้าสำหรับห้องเก็บของที่เช่าในอัตราหน่วยละ 5 บาท และคิดค่าน้ำบาดาล สำหรับการใช้งานของบริษัทในอัตราหน่วยละ 17 บาท โดยเป็นอัตราที่ไม่ต่ำกว่าอัตราที่บริษัทต้องชำระ
		3. บมจ.สาลีอุตสาหกรรมการ ได้รับเงินปันผลจากบริษัทย่อย	35,099,992.80	3. เป็นรายการรับเงินปันผลตามปกติของธุรกิจตามอัตราส่วนที่บริษัทถือหุ้นในบริษัทย่อย เมื่อวันที่ 19 พฤษภาคม 2559 โดยบมจ. สาลี พรินท์ติ้ง จ่ายปันผลให้บริษัทฯ ซึ่งถือหุ้น 779,999,840 หุ้น ในอัตราหุ้นละ 0.02 บาท รวมเป็นเงิน 15,599,996.80 บาท และเมื่อวันที่ 7 กันยายน 2559 โดยบมจ.สาลี พรินท์ติ้ง จ่ายเงินปันผลให้บริษัทฯ ซึ่งถือหุ้น 779,999,840 หุ้นในอัตราหุ้นละ 0.025 บาท รวมเป็นเงิน 19,499,996 บาท
บริษัท สาลี เอ็นจิเนียริ่ง จำกัด - บริษัทฯ ถือหุ้นใน บจ.สาลี เอ็นจิเนียริ่ง ร้อยละ 100 - มีการรวมการร่วมกันคือ นายสุชาติ จิวะพรทิพย์ นายสาทิส ตั้วธรร นายเศวต นราธิปกร **ไม่เข้าข่ายรายการเกี่ยวโยง เนื่องจากบริษัทฯ ถือหุ้น 100% และไม่มีบุคคลเกี่ยวโยงถือหุ้น	ประกอบกิจการผลิตแม่พิมพ์	1. บมจ.สาลีอุตสาหกรรมการ ซื้อแม่พิมพ์/ซ่อมแม่พิมพ์	8,990,348.00	1. บริษัทฯ ซื้อแม่พิมพ์จาก บจ. สาลี เอ็นจิเนียริ่งเพื่อนำไปใช้ในการผลิตสินค้าและเป็นไปในลักษณะการค้าปกติโดยเป็นราคาที่สมเหตุผล เนื่องจากเป็นราคาตามเงื่อนไขการค้าปกติและราคาเหมือนบุคคลภายนอกทั่วไป
		2. บมจ.สาลีอุตสาหกรรมการ คัดค่า Test งาน และค่าวัสดุอุปกรณ์	451,580.94	2. เป็นการคิดค่าทดลองงานและค่าวัสดุอุปกรณ์ตามปกติธุรกิจ โดยเป็นราคาที่สมเหตุผล
		3. บมจ.สาลีอุตสาหกรรมการ ให้เช่าอาคารสำนักงานและโรงงาน	2,580,000.00	3. เป็นรายการคิดค่าพื้นที่สำนักงานและโรงงานตามปกติของธุรกิจในการราคาที่สมเหตุผลเมื่อเทียบกับราคาค่าเช่าในพื้นที่ใกล้เคียงและสิ่งอำนวยความสะดวกที่มีให้ โดยเป็นไปตามเงื่อนไขการค้าปกติ โดยคิดเป็นค่าเช่าและค่าบริการสำนักงานจากพื้นที่รวม 1,000 ตารางเมตรในอัตราค่าเช่า 55 บาท/ตรม./เดือน และคิดค่าบริการ 160 บาท/ตรม./เดือน
		4. บมจ.สาลีอุตสาหกรรมการ คัดค่าไฟฟ้า และค่าน้ำบาดาล	1,637,571.00	4. เป็นรายการคิดค่าไฟฟ้าและน้ำบาดาลสำหรับอาคารโรงงานและสำนักงาน โดยคิดค่าไฟฟ้าอาคารที่เช่าในอัตราหน่วยละ 5 บาท และคิดค่าน้ำบาดาลสำหรับการใช้งานของบริษัทในอัตราหน่วยละ 17 บาท โดยเป็นอัตราที่ไม่ต่ำกว่าที่บริษัทต้องชำระ
		5. บมจ.สาลีอุตสาหกรรมการ คัดดอกเบี้ยยเงินกู้จากบจ.สาลี เอ็นจิเนียริ่ง	831,393.45	5. เป็นรายการคิดค่าดอกเบี้ยตามปกติธุรกิจในการตลาด และไม่ต่ำกว่าอัตราดอกเบี้ยที่บริษัทต้องกู้ยืมมา โดยคิดดอกเบี้ยเงินกู้ในอัตราร้อยละ 6 ต่อปี
		6. บมจ.สาลีอุตสาหกรรมการ ขายรถยนต์ใช้แล้วให้กับ บ.สาลี เอ็นจิเนียริ่ง	120,500.00	6. เป็นลักษณะการค้าปกติและเป็นการคิดราคาตามปกติธุรกิจ โดยบริษัทฯ ขายรถยนต์ใช้แล้วให้กับ บ.สาลี เอ็นจิเนียริ่ง ในลักษณะผ่อนเป็นงวด ๆ ในราคาที่ไม่ต่ำกว่ามูลค่าทางบัญชีเพื่อสนับสนุนการค้าเนินธุรกิจของบริษัทย่อย

ชื่อบริษัท/ความสัมพันธ์	บุคคล/นิติบุคคลที่มีผลประโยชน์ร่วม	ลักษณะรายการระหว่างกัน	มูลค่า (บาท)	ความจำเป็นและความสมเหตุผลผล
บริษัท เพชรสยาม (ประเทศไทย) จำกัด - บริษัทฯ ถือหุ้นในบริษัท เพชรสยาม (ประเทศไทย) ร้อยละ 75.50 - มีการรวมกันกับบริษัทฯ คือ นายสาทิส ตัฒธร นายเศวต นราธิปกร นายสมศักดิ์ พุกกะวัน - มีการรวมกันกับ บริษัท สาลี เอ็นจิเนียริง คือ นายสาทิส ตัฒธร นายเศวต นราธิปกร - บริษัท เพชรสยาม (ประเทศไทย) ถือหุ้นในบริษัท บงกชแก้ว (ประเทศไทย) ร้อยละ 100 และมีการรวมกันคือ นายสาทิส ตัฒธร นายเศวต นราธิปกร นายสมศักดิ์ พุกกะวัน นายสุพจน์ สุนทรินคะ - คุณปริยดา ฉันทวานิช กรรมการของบ.เพชรสยาม (ประเทศไทย) ถือหุ้นร้อยละ 100 ในบริษัท เพชรสยาม ดีลค์ซ์แวย์	ประกอบกิจการผลิตและจำหน่ายสินค้าพลาสติกประเภทของใช้ในครัวเรือน	1. บริษัทฯ ซื้อสินค้าจาก บ.เพชรสยาม (ประเทศไทย)	1,560,285.00	1. เป็นลักษณะการค้าปกติ และเป็นราคาเดียวกันหรือต่ำกว่า ซึ่งบริษัทฯ สามารถซื้อได้จากผู้ขายรายอื่น
		2. บริษัทฯ ขายสินค้าให้กับ บ.เพชรสยาม (ประเทศไทย)	3,232,875.03	2. เป็นลักษณะการค้าปกติ และเป็นราคาซึ่งบริษัทฯ คิดจากต้นทุนบวกกำไรตามปกติธุรกิจ
		3. บ.เพชรสยาม (ประเทศไทย) จ่ายค่าซื้อแม่พิมพ์และซ่อมแซมแม่พิมพ์ให้กับ บ.สาลี เอ็นจิเนียริง	8,619,586.00	3. เป็นลักษณะการค้าปกติและเป็นราคาเดียวกัน ซึ่งสามารถซื้อและให้บริษัทอื่นดำเนินการซ่อมแม่พิมพ์ได้
		4. บ.เพชรสยาม (ประเทศไทย) ขายสินค้าให้กับ บ.บงกชแก้ว (ประเทศไทย)	8,259,216.91	4. เป็นลักษณะการค้าปกติและเป็นราคาเดียวกัน ซึ่งสามารถขายให้กับผู้ซื้อรายอื่น ทั้งนี้ บ. เพชรสยาม (ประเทศไทย) ถือหุ้น 100% ใน บ.บงกชแก้ว (ประเทศไทย)
		5. บ.เพชรสยาม (ประเทศไทย) คิดค่าบริการจาก บ.บงกชแก้ว (ประเทศไทย)	1,271,050.00	5. เป็นลักษณะการค้าปกติและเป็นการคิดค่าบริการตามราคาปกติธุรกิจ ทั้งนี้ บ. เพชรสยาม (ประเทศไทย) ถือหุ้น 100% ใน บ.บงกชแก้ว (ประเทศไทย)
		6. บ.เพชรสยาม (ประเทศไทย) คิดค่าดอกเบี้ยจากบ.บงกชแก้ว (ประเทศไทย)	28,684.93	6. เป็นลักษณะการค้าปกติและเป็นการคิดดอกเบี้ยตามราคาปกติธุรกิจ ในอัตรา 6% ซึ่งเป็นอัตราดอกเบี้ยที่ไม่ต่ำกว่าอัตราดอกเบี้ยเงินกู้ของบริษัท ทั้งนี้ บ. เพชรสยาม (ประเทศไทย) ถือหุ้น 100% ใน บ.บงกชแก้ว (ประเทศไทย)
		7. บ.เพชรสยาม (ประเทศไทย) ซื้อสินค้าจาก บ.บงกชแก้ว (ประเทศไทย)	2,500.00	7. เป็นลักษณะการค้าปกติ และเป็นราคาเดียวกันหรือต่ำกว่าซึ่งสามารถซื้อได้จากผู้ขายรายอื่น ทั้งนี้ บ. เพชรสยาม (ประเทศไทย) ถือหุ้น 100% ใน บ.บงกชแก้ว (ประเทศไทย)
		8. บ.เพชรสยาม (ประเทศไทย) ซื้อสินค้าจาก บ.เพชรสยาม ดีลค์ซ์แวย์	11,342,345.47	8. เป็นลักษณะการค้าปกติ โดยซื้อในราคาประมาณ 60% ของราคาที่สามารถนำไปขายได้
		9. บ.เพชรสยาม (ประเทศไทย) ซื้อทรัพย์สินจากบ.เพชรสยาม ดีลค์ซ์แวย์	145,195,114.73	9. เป็นราคาตามสัญญาที่บริษัทได้ตกลงกันไว้ และต่ำกว่าราคาประเมินทรัพย์สินโดยผู้ประเมินราคาอิสระที่ได้รับอนุญาตจากสำนักงาน ก.ล.ต. ทั้งนี้ รายการดังกล่าวนี้ได้ผ่านการพิจารณาของคณะกรรมการ บมจ.สาลีอุตสาหกรรม แล้ว
		10. บ.เพชรสยาม (ประเทศไทย) จ่ายค่าไฟฟ้าให้กับ บ.เพชรสยาม ดีลค์ซ์แวย์	13,370,471.15	10. เนื่องจากอยู่ในระหว่างการเปลี่ยนแปลงชื่อเจ้าของหม้อแปลงไฟฟ้า โดยบ.เพชรสยาม ดีลค์ซ์แวย์ ได้คิดค่าไฟฟ้าจาก บ.เพชรสยาม (ประเทศไทย) ตามที่ได้จ่ายไปจริง
		11. บ.เพชรสยาม (ประเทศไทย) ขายสินค้าให้กับบ.เพชรสยาม ดีลค์ซ์แวย์	18,342,078.03	11. เนื่องจากช่วงไตรมาสที่ 3 ปี 2559 อยู่ระหว่างการเปลี่ยนชื่อ Supplier กับลูกค้า modern trade ต่าง ๆ จาก บ.เพชรสยาม ดีลค์ซ์แวย์ เป็น บ. เพชรสยาม (ประเทศไทย) จึงต้องขายสินค้าให้กับบ.เพชรสยาม ดีลค์ซ์แวย์ เพื่อให้ขายต่อให้แก่ลูกค้า เพื่อไม่ให้ลูกค้าขาดสินค้า โดยเป็นลักษณะการค้าปกติ โดยเป็นราคาซึ่งบริษัทคิดจากต้นทุนบวกกำไรตามปกติ
		12. บ.เพชรสยาม (ประเทศไทย) คิดค่าบริการกับบ.เพชรสยาม ดีลค์ซ์แวย์	1,273,853.61	12. เป็นการคิดค่าบริการขนส่งลูกค้า modern trade ต่าง ๆ ในช่วงการเปลี่ยนชื่อ Supplier จากบ.เพชรสยาม ดีลค์ซ์แวย์ เป็น บ.เพชรสยาม (ประเทศไทย) โดยคิดตามค่าใช้จ่ายที่ได้จ่ายจริง
		13. บ.เพชรสยาม (ประเทศไทย) จ่ายค่าโทรศัพท์ให้กับ บ.เพชรสยาม ดีลค์ซ์แวย์	26,132.79	13. เป็นการคิดค่าโทรศัพท์ ในช่วงการเปลี่ยนชื่อผู้ใช้โทรศัพท์จาก บ.เพชรสยาม ดีลค์ซ์แวย์ เป็น บ.เพชรสยาม (ประเทศไทย) โดยจ่ายตามค่าใช้จ่ายที่ได้จ่ายไปจริง
		14. บ.เพชรสยาม (ประเทศไทย) ซื้อสินค้าทั่วไปจาก บ.เพชรสยาม ดีลค์ซ์แวย์	70,476.00	14. เป็นการซื้อสินค้าทั่วไปจาก บ.เพชรสยาม ดีลค์ซ์แวย์ โดยเป็นราคาเดียวกันหรือต่ำกว่าที่บริษัทสามารถซื้อได้จากผู้ขายรายอื่น

ชื่อบริษัท/ความสัมพันธ์	บุคคล/นิติบุคคลที่มีผลประโยชน์ร่วม	ลักษณะรายการระหว่างกัน	มูลค่า (บาท)	ความจำเป็นและความสมเหตุผล
		15. บ.เพชรสยาม (ประเทศไทย) ซื้อสินค้าจาก บมจ.สาลี คัลเลอร์	159,563.00	15. เป็นการซื้อเม็ดสีพลาสติกตามปกติธุรกิจโดยบ.เพชรสยาม (ประเทศไทย) เพื่อนำไปใช้ในการผลิตสินค้าและสามารถบวกกำไรได้ตามปกติธุรกิจ โดยเป็นราคาเดียวกันหรือต่ำกว่าที่บริษัท สามารถซื้อได้จากผู้ขายรายอื่น
		16. บ.เพชรสยาม (ประเทศไทย) จ่ายค่าเช่าให้กับคุณปริญา ฉันทวานิช	2,700,000.00	16. เป็นลักษณะการค้าปกติและเป็นการจ่ายค่าเช่าในราคาตลาดหรือต่ำกว่าตามปกติธุรกิจ ตามสัญญาที่ตกลงกันไว้ ซึ่งรายการดังกล่าวนี้ได้ผ่านการพิจารณาของคณะกรรมการบมจ.สาลีอุตสาหกรรมแล้ว
		17. บ.เพชรสยาม (ประเทศไทย) ซื้อสินค้าจาก บมจ.สาลี ฟรันที้ดิง	53,680.00	17. เป็นการซื้อสติกเกอร์ตามปกติธุรกิจ โดยบ.เพชรสยาม(ประเทศไทย) เพื่อนำไปใช้ในการผลิตสินค้า และสามารถบวกกำไรได้ตามปกติธุรกิจ โดยเป็นราคาเดียวกันหรือต่ำกว่าที่บริษัท สามารถซื้อได้จากผู้ขายรายอื่น
		18. บ.เพชรสยาม (ประเทศไทย) ขายสินค้าให้กับคุณปริญา ฉันทวานิช	2,411.50	18. เป็นลักษณะการค้าปกติ และเป็นราคาซึ่งบริษัทคิดจากต้นทุนบวกกำไรตามปกติ
บริษัท บงกชแก้ว (ประเทศไทย) จำกัด - บริษัท เพชรสยาม (ประเทศไทย) ถือหุ้นในบริษัท บงกชแก้ว (ประเทศไทย) ร้อยละ 100 - มีการรวมร่วมกันกับบริษัทฯ คือ นายสาทิส ตัตวร นายเศวต นราธิปกร นายสมศักดิ์ พฤษะวัน - มีการรวมกันกับ บริษัท เพชรสยาม (ประเทศไทย) คือ นายสาทิส ตัตวร นายเศวต นราธิปกร นายสมศักดิ์ พฤษะวัน นายสุพจน์ สุนทรินคะ - คุณปริญา ฉันทวานิช กรรมการของบ.บงกชแก้ว (ประเทศไทย) ถือหุ้นร้อยละ100 ในบริษัท บงกชแก้ว	ประกอบกิจการ ผลิตชุดสังฆทาน	1. บริษัทฯ ซื้อสินค้าจาก บ.บงกชแก้ว (ประเทศไทย)	27,012.15	1. เป็นลักษณะการค้าปกติ และเป็นราคาเดียวกันหรือต่ำกว่าซึ่งบริษัทฯ สามารถซื้อได้จากผู้ขายรายอื่น
		2. บ.บงกชแก้ว (ประเทศไทย) ซื้อสินค้าจาก บ.เพชรสยาม ดีลักซ์แวร์	30,849.75	2. เป็นลักษณะการค้าปกติ และเป็นราคาเดียวกันหรือต่ำกว่าซึ่งสามารถซื้อได้จากผู้ขายรายอื่น
		3. บ.บงกชแก้ว (ประเทศไทย) ซื้อสินค้าจากบ.บงกชแก้ว	2,084,203.20	3. เป็นลักษณะการค้าปกติและเป็นราคาเดียวกันหรือต่ำกว่าที่บริษัทฯ สามารถหาซื้อได้จากผู้จำหน่ายรายอื่นโดยเป็นราคาตามเงื่อนไขการค้าปกติ
		4. บ.บงกชแก้ว (ประเทศไทย) ซื้อทรัพย์สินจากบ.บงกชแก้ว	1,000,000.00	4. เป็นราคาตามสัญญาที่บริษัทได้ตกลงกันไว้ และต่ำกว่าราคาประเมินทรัพย์สินโดยผู้ประเมินราคาอิสระ ที่ได้รับอนุญาตจากสำนักงาน ก.ล.ต. ทั้งนี้ รายการดังกล่าวนี้ได้ผ่านการพิจารณาของคณะกรรมการ บมจ.สาลีอุตสาหกรรม แล้ว
		5. บ.บงกชแก้ว (ประเทศไทย) จ่ายค่าโทรศัพท์ ให้กับ บ.บงกชแก้ว	3,286.60	5. เป็นการคิดค่าโทรศัพท์ในช่วงการเปลี่ยนชื่อผู้ใช้โทรศัพท์จาก บ.บงกชแก้ว เป็น บ.บงกชแก้ว (ประเทศไทย) โดยคิดตามค่าใช้จ่ายที่ได้จ่ายจริง
		6. บ.บงกชแก้ว (ประเทศไทย) ซื้อสินค้าทั่วไปจาก บ.บงกชแก้ว	2,944.00	6. เป็นการซื้อสินค้าทั่วไปจาก บ.บงกชแก้ว โดยเป็นราคาเดียวกันหรือต่ำกว่าที่บริษัทสามารถซื้อได้จากผู้ขายรายอื่น
		7. บ.บงกชแก้ว (ประเทศไทย) ขายสินค้าและคิดค่าบริการบรรจุของจากบ.บงกชแก้ว	207,200.00	7. เป็นลักษณะการค้าปกติและเป็นการคิดบริการตามราคาปกติธุรกิจ โดยคิดจากต้นทุนบวกกำไรตามปกติธุรกิจ
		8. บ.บงกชแก้ว (ประเทศไทย) จ่ายค่าเช่าให้กับคุณปริญา ฉันทวานิช	250,000.00	8. เป็นลักษณะการค้าปกติและเป็นการจ่ายค่าเช่าในราคาตลาดหรือต่ำกว่าตามปกติธุรกิจ ตามสัญญาที่ตกลงกันไว้ ซึ่งรายการดังกล่าวนี้ได้ผ่านการพิจารณาของคณะกรรมการ บมจ.สาลีอุตสาหกรรม แล้ว
		9. บ.บงกชแก้ว (ประเทศไทย) ซื้อสินค้าจาก บมจ.สาลี ฟรันที้ดิง	12,000.00	9. เป็นการซื้อสติกเกอร์ตามปกติธุรกิจ โดยบ.บงกชแก้ว (ประเทศไทย)เพื่อนำไปใช้ในการผลิตสินค้า และสามารถบวกกำไรได้ตามปกติธุรกิจ โดยเป็นราคาเดียวกันหรือต่ำกว่าที่บริษัทสามารถซื้อได้จากผู้ขายรายอื่น
		10. บ.บงกชแก้ว (ประเทศไทย) ขายสินค้าให้กับคุณปริญา ฉันทวานิช	7,200.00	10. เป็นลักษณะการค้าปกติและเป็นราคาซึ่งบริษัทคิดจากต้นทุนบวกกำไรตามปกติ

ชื่อบริษัท/ความสัมพันธ์	บุคคล/นิติบุคคลที่มีผลประโยชน์ร่วม	ลักษณะรายการระหว่างกัน	มูลค่า (บาท)	ความจำเป็นและความสมเหตุผล
บริษัท วีไอวี อินเตอร์เคม จำกัด - บริษัท วีไอวี อินเตอร์เคม จำกัด มีการรวมการร่วมกับบริษัท สาลี พรินท์ติ้ง คือ นายสุชาติ จิวะพรทิพย์ นายประชา จิวะพรทิพย์	ประกอบกิจการ จำหน่ายเคมีภัณฑ์	1. บมจ.สาลี พรินท์ติ้ง จ่ายค่าลิขสิทธิ์โปรแกรมบัญชี ให้กับบจ. วีไอวี อินเตอร์เคม	188,543.20	1. เป็นไปในลักษณะการค้าปกติของธุรกิจ เป็นการคิดค่าโปรแกรมเกี่ยวกับระบบบัญชีของบมจ. สาลี พรินท์ติ้ง โดยเป็นราคาที่สมเหตุสมผลเมื่อเทียบกับการที่บริษัทฯ จ้างพนักงานเขียนโปรแกรมเองหรือราคาของโปรแกรมสำเร็จรูปในลักษณะเดียวกัน บมจ.สาลี พรินท์ติ้ง ได้เช่าโปรแกรมคอมพิวเตอร์สำหรับการบันทึกรายการทางธุรกิจรวมทั้งการบันทึกบัญชี (Winacc) ซึ่งเป็นโปรแกรมที่เขียนขึ้นเองโดยบจ.วีไอวี อินเตอร์เคม รวมถึงจ่ายค่าบำรุงรายปีโปรแกรมเกี่ยวกับการบริหารงานบุคคล ซึ่งเป็นราคาที่สมเหตุสมผลหากเทียบกับต้องลงทุนซื้อโปรแกรมมาใช้เองหรือจ้างพนักงาน มาเขียนโปรแกรมเอง โดย - หากใช้โปรแกรม SAP หรือ Oracle มีค่าใช้จ่ายในการลงทุนประมาณ 15 -21 ล้านบาท รวมทั้งต้องเสียค่าใช้จ่ายในการ Maintenance ค่อนข้างสูง - สำหรับโปรแกรมบริหารบุคคลนั้น ที่บมจ.สาลี พรินท์ติ้ง ต้องจ่ายผ่านบจ.วีไอวี อินเตอร์เคม นั้น เนื่องมาจากเป็นค่า Maintenance รายปี สำหรับโปรแกรมที่อยู่ในชื่อของ บจ.วีไอวี อินเตอร์เคม ตามอัตราที่บจ. วีไอวี อินเตอร์เคม ได้จ่ายไปจริง <i>เป็นรายการเกี่ยวโยงที่มีขนาดเล็ก คือ มีมูลค่าน้อยกว่าหรือเท่ากับ 1 ล้านบาท หรือ 0.03% ของ NTA</i>
บริษัท สาลี คัลเลอร์ จำกัด (มหาชน) - บริษัทฯ ถือหุ้นในบมจ.สาลี คัลเลอร์ ร้อยละ 8.17 - มีการรวมกันคือ นายสุชาติ จิวะพรทิพย์ - บจ.วีไอวี อินเตอร์เคม ถือหุ้นในบมจ.สาลี คัลเลอร์ ร้อยละ 21.12	ประกอบกิจการ ผลิตและจำหน่าย เม็ดพลาสติกและ Masterbatch	1. บมจ.สาลีอุตสาหกรรม ซื้อสินค้าจาก บมจ.สาลี คัลเลอร์ * เม็ดพลาสติก * Masterbatch (แม่สี)	69,473.50	1. บริษัทฯ ซื้อสินค้าจาก บมจ. สาลี คัลเลอร์ เพื่อนำไปใช้ในการผลิตสินค้าและเป็นไปในลักษณะการค้าปกติ โดยเป็นราคาเดียวกันซึ่งบริษัทสามารถหาซื้อได้จากผู้จำหน่ายรายอื่น โดยเป็นไปตามเงื่อนไขการค้าปกติ และราคาเหมือนบุคคลภายนอกทั่วไป <i>เป็นรายการเกี่ยวโยงที่มีขนาดเล็ก คือ มีมูลค่าน้อยกว่าหรือเท่ากับ 1 ล้านบาท หรือ 0.03% ของ NTA</i>
บริษัท ทรีบอนด์ วีไอวี เซลล์ จำกัด - มีการรวมกันคือ นายเลอพงศ์ วงศ์ทวีพัฒน์	ประกอบกิจการ ผลิตชิ้นส่วนที่ใช้กับ ผลิตภัณฑ์ อิเล็กทรอนิกส์	1. บมจ.สาลีอุตสาหกรรม ซื้อสินค้า/วัสดุสิ้นเปลืองใช้ในโรงงาน จาก บจ.ทรีบอนด์ วีไอวีเซลล์	229,880.00	1. เป็นลักษณะการค้าปกติและเป็นราคาเดียวกันหรือต่ำกว่าที่บริษัทฯ สามารถหาซื้อได้จากผู้จำหน่ายรายอื่นโดยเป็นราคาตามเงื่อนไขการค้าปกติ <i>เป็นรายการเกี่ยวโยงที่มีขนาดเล็ก คือ มีมูลค่าน้อยกว่าหรือเท่ากับ 1 ล้านบาท หรือ 0.03% ของ NTA</i>
		2. บมจ.สาลีอุตสาหกรรม ขายสินค้าให้กับ บจ.ทรีบอนด์ วีไอวี เซลล์	210,504.10	2. เป็นไปในลักษณะการค้าปกติ โดยเป็นราคาที่สมเหตุสมผลและมีอัตรากำไรตามปกติธุรกิจ <i>เป็นรายการเกี่ยวโยงที่มีขนาดเล็ก คือ มีมูลค่าน้อยกว่าหรือเท่ากับ 1 ล้านบาท หรือ 0.03% ของ NTA</i>
		3. บมจ.สาลี พรินท์ติ้ง ขายสินค้า ให้กับบจ.ทรีบอนด์ วีไอวี เซลล์	17,800.00	3. เป็นลักษณะการค้าปกติและเป็นราคาเดียวกัน ซึ่งบริษัทสามารถขายให้ผู้ซื้อรายอื่น



รายการระหว่างกัน

ณ วันที่ 31 ธันวาคม 2559

การอนุมัติการทำรายการระหว่างกันที่ผ่านมาของบริษัทฯ บริษัทฯ จะมอบหมายให้ฝ่ายที่เกี่ยวข้องรวบรวมข้อมูลที่เกี่ยวข้องกับรายการดังกล่าว เพื่อเสนอให้คณะกรรมการตรวจสอบพิจารณาให้ความเห็นเกี่ยวกับความจำเป็นและความเหมาะสมของรายการนั้น ว่ารายการดังกล่าวเป็นรายการที่เป็นไปตามลักษณะธุรกิจทั่วไปและเป็นไปตามราคาตลาด โดยหากรายการระหว่างกันที่เกิดขึ้น จำเป็นต้องมีความเห็นของผู้เชี่ยวชาญประกอบในการพิจารณา บริษัทฯ จะจัดหาผู้เชี่ยวชาญที่มีความเป็นอิสระเพื่อให้ความเห็นและข้อมูลประกอบการพิจารณาของคณะกรรมการตรวจสอบ และนำเสนอต่อคณะกรรมการบริษัทเพื่อพิจารณาอนุมัติ โดยมาตรการและขั้นตอนการอนุมัติการทำรายการระหว่างกัน โดยจะกำหนดให้ผู้บริหารหรือผู้ที่มีส่วนได้ส่วนเสียจะไม่สามารถเข้ามามีส่วนร่วมในการอนุมัติรายการดังกล่าว เพื่อให้มีความเป็นธรรมและเพื่อประโยชน์สูงสุดของบริษัทฯ

นโยบายหรือแนวโน้มนำการทำรายการระหว่างกันในอนาคต

บริษัทฯ คาดว่าในอนาคตอาจมีรายการที่เป็นลักษณะการค้าระหว่างกันเกิดขึ้นอีกและเพื่อให้เป็นการคุ้มครองผู้ลงทุน บริษัทฯ จะยังคงยึดถือนโยบายที่จะดำเนินการให้รายการระหว่างกันดังกล่าวเป็นไปตามลักษณะธุรกิจการค้าปกติทั่วไปและเป็นประโยชน์สูงสุดต่อบริษัทฯ ทั้งนี้ บริษัทฯ จะให้คณะกรรมการตรวจสอบหรือผู้เชี่ยวชาญอิสระพิจารณาตรวจสอบและให้ความเห็นถึงความเหมาะสมของราคาและความสมเหตุสมผลของการทำรายการด้วย รายการระหว่างกันที่อาจเกิดขึ้นในอนาคตนั้น คณะกรรมการบริษัทจะต้องปฏิบัติให้เป็นไปตามกฎหมายว่าด้วยหลักทรัพย์และตลาดหลักทรัพย์ และข้อบังคับประกาศ คำสั่ง หรือข้อกำหนดของตลาดหลักทรัพย์แห่งประเทศไทย รวมถึงตลอดถึงการปฏิบัติตามข้อกำหนดเกี่ยวกับการเปิดเผยข้อมูลการทำรายการเกี่ยวโยง และการได้มาหรือจำหน่ายทรัพย์สินที่สำคัญของบริษัทฯ

รายงานความรับผิดชอบต่อคณะกรรมการ ต่อรายงานทางการเงิน

คณะกรรมการบริษัท ตระหนักถึงภาระหน้าที่และความรับผิดชอบ ในการดูแลกิจการของบริษัทฯ ให้เป็นไปตามนโยบายการกำกับดูแลกิจการที่ดีที่ได้กำหนดขึ้น รวมทั้งกำกับการดูแลการจัดทำงานการเงินและสารสนเทศทางการเงินที่ปรากฏในรายงานประจำปี เพื่อแสดงถึงฐานะการเงินและผลการดำเนินงานในรอบปีที่ผ่านมา งบการเงินดังกล่าวได้จัดทำขึ้นตามมาตรฐานบัญชีที่รับรองทั่วไปในประเทศไทย โดยใช้นโยบายบัญชีที่เหมาะสมและถือปฏิบัติอย่างสม่ำเสมอ รวมทั้งได้ใช้ดุลยพินิจอย่างระมัดระวังและประมาณการที่ดีที่สุดในการจัดทำ ตลอดจนมีการเปิดเผยข้อมูลสำคัญอย่างเพียงพอและโปร่งใสในหมายเหตุประกอบงบการเงิน

คณะกรรมการได้จัดตั้งคณะกรรมการตรวจสอบซึ่งประกอบด้วย กรรมการอิสระและเป็นกรรมการที่ไม่เป็นผู้บริหาร เพื่อช่วยกำกับดูแลเกี่ยวกับคุณภาพของรายงานทางการเงินและระบบการควบคุมภายใน โดยการติดตาม ประเมินผลร่วมให้ความเห็นเพิ่มเติม และรายงานต่อคณะกรรมการเกี่ยวกับผลการตรวจสอบงบการเงินของบริษัท สำนักงาน อีวาย จำกัด ซึ่งเป็นผู้สอบบัญชีอิสระและฝ่ายตรวจสอบภายในของบริษัทฯ เพื่อให้บริษัทฯ มีระบบการบริหารความเสี่ยงที่ดี มีการกำกับดูแลกิจการที่เหมาะสมและมีประสิทธิภาพ มีระบบการควบคุมภายในที่เพียงพอ และมีการปฏิบัติตามกฎหมายและกฎระเบียบที่เกี่ยวข้องอย่างถูกต้อง ทั้งนี้ ความเห็นของกรรมการตรวจสอบเกี่ยวกับเรื่องนี้ ได้ปรากฏอยู่ในรายงานของคณะกรรมการตรวจสอบ ซึ่งแสดงไว้ในรายงานประจำปีฉบับนี้แล้ว

คณะกรรมการบริษัท มีความเห็นร่วมกันว่า ระบบการควบคุมภายในของบริษัทฯ โดยรวมอยู่ในระดับที่น่าพอใจ และสามารถสร้างความเชื่อมั่นอย่างมีเหตุผลได้ว่า งบการเงินประจำปีของบริษัท สาลี่อุตสาหกรรม จำกัด (มหาชน) สิ้นสุดวันที่ 31 ธันวาคม 2559 มีความเชื่อถือได้ โดยถือปฏิบัติตามมาตรฐานการบัญชีที่รับรองทั่วไปในประเทศไทย และปฏิบัติตามกฎหมายและกฎระเบียบที่เกี่ยวข้อง



พลอากาศเอกบุรียรุทธิ์ รัตนวานิช
ประธานกรรมการ

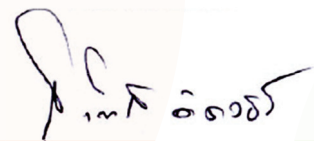

นายสาทิธ ตั้ววร
ประธานกรรมการบริหาร



คำอธิบายฐานะการเงินและผลการดำเนินงานของบริษัท

ณ วันที่ 31 ธันวาคม 2559

ข้อมูลทางการเงินที่สำคัญ

ผู้สอบบัญชี

ปี 2558 – 2559 : นางสาวสุมาลี วีรราชบัณฑิต ผู้สอบบัญชีรับอนุญาตเลขที่ 3970

ปี 2553 - 2557 : นางสาววิสสุตา จริยธนากร ผู้สอบบัญชีรับอนุญาตเลขที่ 3853

บริษัทสำนักงาน อีวาย จำกัด (ผู้สอบบัญชีที่ได้รับความเห็นชอบจากสำนักงานคณะกรรมการกำกับหลักทรัพย์และตลาดหลักทรัพย์)

สรุปรายงานการสอบบัญชี

ผู้สอบบัญชีได้ตรวจสอบงบดุล งบกำไรขาดทุน งบแสดงการเปลี่ยนแปลงในส่วนของผู้ถือหุ้น และงบกระแสเงินสดสำหรับปีสิ้นสุด ณ วันที่ 31 ธันวาคม 2559 แล้ว ให้ความเห็นว่า งบการเงินของบริษัทแสดงฐานะการเงิน ณ วันที่ 31 ธันวาคม 2559 ผลการดำเนินงาน การเปลี่ยนแปลงในผู้ถือหุ้น และกระแสเงินสด สำหรับปีสิ้นสุดวันเดียวกันถูกต้องตามที่ควรในสาระสำคัญตามหลักการบัญชีที่รับรองทั่วไป

ตารางสรุปงบการเงินของบริษัท สาเล่อุตสาหกรรม จำกัด (มหาชน) และบริษัทย่อย

(หน่วย : พันบาท)	งบตรวจสอบ (งบเฉพาะบริษัท)						งบตรวจสอบ (งบรวม)					
	2559	%	2558	%	2557	%	2559	%	2558	%	2557	%
งบดุล												
เงินสดและรายการเทียบเท่าเงินสด	30,343	2.17	40,031	3.32	15,104	1.23	144,103	6.79	66,350	3.65	39,234	2.89
เงินลงทุนชั่วคราว	-	-	-	-	-	-	458,307	21.59	510,300	28.10	-	-
ลูกหนี้การค้าและลูกหนี้อื่น	72,540	5.19	80,083	6.64	75,917	6.17	323,582	15.25	212,900	11.72	221,021	16.26
เงินให้กู้ยืมระยะสั้นแก่กิจการที่เกี่ยวข้องกัน	17,000	1.22	13,000	1.08	3,000	0.24	-	-	-	-	-	-
สินค้าคงเหลือ – สุทธิ	16,818	1.21	21,727	1.80	15,373	1.25	127,040	5.99	89,407	4.92	101,955	7.50
สินทรัพย์หมุนเวียนอื่น	3,189	0.23	1,643	0.14	6,093	0.49	13,705	0.64	23,613	1.30	16,897	1.24
รวมสินทรัพย์หมุนเวียน	139,890	10.02	156,484	12.98	115,487	9.38	1,066,737	50.26	902,570	49.69	379,107	27.89
เงินฝากธนาคารที่มีภาระค้ำประกัน	-	-	-	-	-	-	933	0.04	932	0.05	931	0.07
เงินลงทุนในบริษัทย่อย – สุทธิ	676,720	48.45	456,330	37.83	526,441	42.77	-	-	-	-	-	-
เงินลงทุนระยะยาวอื่น	69,583	4.98	63,387	5.26	57,192	4.65	69,583	3.28	63,387	3.49	57,191	4.21
อสังหาริมทรัพย์เพื่อการลงทุน	49,335	3.53	53,016	4.40	55,054	4.47	-	-	-	-	-	-
ที่ดิน อาคารและอุปกรณ์ – สุทธิ	447,171	32.01	463,248	38.40	470,942	38.26	952,088	44.86	815,576	44.90	832,297	61.24
สินทรัพย์ไม่มีตัวตน	592	0.04	1,235	0.10	1,937	0.16	9,169	0.43	5,577	0.31	6,050	0.45
เงินมัดจำค่าเครื่องจักร	-	-	3,000	0.25	-	-	-	-	4,252	0.23	77,332	5.69
สินทรัพย์ภายในเงินได้รอตัดบัญชี	-	-	1,600	0.13	3,174	0.26	2,872	0.14	6,698	0.37	5,304	0.39
สินทรัพย์ไม่หมุนเวียนอื่น	13,478	0.97	7,936	0.66	747	0.06	20,959	0.99	17,388	0.96	933	0.07
รวมสินทรัพย์ไม่หมุนเวียน	1,256,879	89.98	1,049,752	87.03	1,115,487	90.63	1,055,604	49.74	913,810	50.31	980,038	72.12
รวมสินทรัพย์	1,396,768	100	1,206,236	100	1,230,974	100	2,122,342	100	1,816,380	100	1,359,145	100

คำอธิบายฐานะการเงินและผลการดำเนินงานของบริษัท

ณ วันที่ 31 ธันวาคม 2559



ตารางสรุปงบการเงินของบริษัท สาลี่อุตสาหกรรม จำกัด (มหาชน) และบริษัทย่อย

(หน่วย : พันบาท)	งบตรวจสอบ (งบเฉพาะบริษัท)						งบตรวจสอบ (งบรวม)					
	2559	%	2558	%	2557	%	2559	%	2558	%	2557	%
เงินเบิกเกินบัญชีธนาคาร	-	-	-	-	113,000	9.18	-	-	-	-	147,500	10.85
เจ้าหนี้การค้าและเจ้าหนี้อื่น	47,918	3.43	77,883	6.46	101,558	8.25	124,503	5.87	104,591	5.76	171,472	12.62
เงินกู้ยืมระยะยาวจากสถาบันการเงิน-ส่วนที่ถึงกำหนดชำระในปี	58,920	4.22	-	-	33,620	2.73	58,920	2.78	1,416	0.08	110,036	8.10
เจ้าหนี้สัญญาเช่าทางการเงิน-ส่วนที่ถึงชำระภายในหนึ่งปี	34,481	2.47	26,738	2.22	4,291	0.35	38,447	1.81	55,204	3.04	26,525	1.95
ภาษีเงินได้นิติบุคคลค้างจ่าย	-	-	-	-	-	-	4,318	0.20	-	-	-	-
หนี้สินหมุนเวียนอื่น	3,086	0.22	4,578	0.38	1,655	0.13	9,085	0.43	10,411	0.57	13,685	1.01
รวมหนี้สินหมุนเวียน	144,405	10.34	109,199	9.06	254,124	20.64	235,273	11.09	171,622	9.45	469,218	34.53
เงินกู้ยืมระยะยาวจากสถาบันการเงิน-สุทธิจากส่วนที่ถึงกำหนดชำระภายในหนึ่งปี	144,200	10.32	-	-	-	-	144,200	6.80	1,584	0.09	4,250	0.31
เจ้าหนี้เช่าซื้อและเจ้าหนี้สัญญาเช่าทางการเงินสุทธิจากส่วนที่ถึงกำหนดชำระภายในหนึ่งปี	20,837	1.49	31,403	2.60	6,316	0.51	23,392	1.10	36,369	2.00	49,420	3.64
สำรองผลประโยชน์ระยะยาวของพนักงาน	20,602	1.48	20,262	1.68	13,484	1.10	34,823	1.64	32,753	1.80	25,586	1.88
หนี้สินภาษีเงินได้รอตัดบัญชี	1,901	0.14	-	-	-	-	1,901	0.09	-	-	-	-
หนี้สินไม่หมุนเวียนอื่น	15	0.00	115	0.01	-	-	15	0.00	115	0.01	208	0.02
รวมหนี้สิน ไม่หมุนเวียน	187,555	13.43	51,780	4.29	19,800	1.61	204,331	9.63	70,821	3.90	79,464	5.85
รวมหนี้สิน	331,960	23.77	160,979	13.35	273,924	22.25	439,604	20.71	242,443	13.35	548,682	40.38
ทุนจดทะเบียนที่ออกและชำระแล้ว	380,121	27.22	380,121	31.51	380,121	30.88	380,121	17.91	380,121	20.93	380,121	27.97
ส่วนเกินมูลค่าหุ้นสามัญ	147,665	10.57	147,665	12.24	147,665	12.00	147,665	6.96	147,665	8.13	147,665	10.86
กำไร (ขาดทุน) สะสม - สรรองตามกฎหมาย	38,012	2.72	38,012	3.15	38,012	3.09	56,212	2.65	53,612	2.95	47,912	3.53
- ยังไม่จัดสรร	485,141	34.73	470,546	39.01	387,295	31.46	275,267	12.97	253,408	13.95	370,530	27.26
องค์ประกอบอื่นของส่วนของผู้ถือหุ้น	13,869	0.99	8,913	0.74	3,957	0.32	400,793	18.88	395,383	21.77	(140,946)	(10.37)
รวมส่วนของผู้ถือหุ้นของบริษัทฯ	1,064,808	76.23	1,045,257	86.65	957,050	77.75	1,260,058	59.37	1,230,189	67.73	805,282	59.25
ส่วนของผู้มีส่วนได้เสียที่ไม่มีอำนาจควบคุมของบริษัทย่อย	-	-	-	-	-	-	422,680	19.92	343,748	18.92	5,181	0.38
รวมส่วนของผู้ถือหุ้น	1,064,808	76.23	1,045,257	86.65	957,050	77.75	1,682,738	79.29	1,573,937	86.65	810,463	59.63
รวมหนี้สินและส่วนของผู้ถือหุ้น	1,396,768	100	1,206,236	100	1,230,974	100	2,122,342	100	1,816,380	100	1,359,145	100



คำอธิบายฐานะการเงินและผลการดำเนินงานของบริษัท

ณ วันที่ 31 ธันวาคม 2559

ตารางสรุปงบการเงินของบริษัท สาเล่ออุตสาหกรรม จำกัด (มหาชน) และบริษัทย่อย

(หน่วย : พันบาท)	งบตรวจสอบ (เฉพาะบริษัท)						งบตรวจสอบ (งบรวม)					
	2559	%	2558	%	2557	%	2559	%	2558	%	2557	%
งบกำไรขาดทุน												
รายได้จากการขายและ บริการ	408,011	100.00	431,832	100.00	403,292	100.00	1,145,964	100.00	982,584	100.00	1,081,751	100.00
รายได้อื่น	34,978	8.58	228,621	52.94	46,988	11.65	18,889	1.65	25,292	2.57	22,397	2.07
รายได้เงินปันผล	35,100	8.60	50,004	11.58	316,235	78.41	-	-	-	-	-	-
รวมรายได้	478,089	117.18	710,457	164.52	766,515	190.06	1,164,853	101.65	1,007,876	102.57	1,104,149	102.07
ต้นทุนขายและค่าบริการ	324,204	79.46	346,813	80.31	318,127	78.88	826,954	72.16	772,748	78.64	768,340	71.03
ค่าใช้จ่ายในการขาย	14,284	3.50	18,122	4.20	19,029	4.72	59,708	5.21	35,228	3.59	34,807	3.22
ค่าใช้จ่ายในการบริหาร	83,506	20.47	75,660	17.52	73,574	18.24	162,890	14.21	132,216	13.46	142,498	13.17
รวมค่าใช้จ่าย	421,994	103.43	440,595	102.03	410,730	101.84	1,049,552	91.59	940,192	95.69	945,645	87.42
กำไรก่อนค่าใช้จ่าย ทางการเงินและภาษี เงินได้นิติบุคคล	56,095	13.75	269,862	62.49	355,785	88.22	115,302	10.06	67,684	6.89	158,504	14.65
ค่าใช้จ่ายทางการเงิน	(8,138)	(1.99)	(4,903)	(1.14)	(8,680)	(2.15)	(8,810)	(0.77)	(8,641)	(0.88)	(16,043)	(1.48)
ภาษีเงินได้นิติบุคคล	(3,776)	(0.93)	(44,759)	(10.36)	(6,722)	(1.67)	(26,801)	(2.34)	(17,365)	(1.77)	(27,058)	(2.50)
กำไร (ขาดทุน) สุทธิ สำหรับปี	44,181	10.83	220,200	50.99	340,383	84.40	79,691	6.95	41,678	4.24	115,403	10.67
กำไรขาดทุนเบ็ดเสร็จอื่น:												
รายการที่จะถูกบันทึก ในส่วนของกำไรหรือ ขาดทุนในภายหลัง ผลขาดทุนจากการวัด มูลค่าเงินลงทุนในหลัก ทรัพย์เพื่อขาย - สุทธิ จากภาษีเงินได้	4,956	1.22	4,956	1.15	(5,074)	(1.26)	4,956	0.43	4,957	0.51	(5,074)	(0.47)
รายการที่จะไม่ถูกบันทึก ในส่วนกำไรหรือขาดทุน ในภายหลัง ผลขาดทุน จากการประมาณการ ตามหลักคณิตศาสตร์ ประกันภัย - สุทธิจาก ภาษีเงินได้	823	0.20	(3,907)	(0.91)	-	-	(43)	-	(2,239)	(0.23)	-	-
กำไรขาดทุนเบ็ดเสร็จอื่น สำหรับปี	5,779	1.42	1,049	0.24	(5,074)	(1.26)	4,913	0.43	2,718	0.28	(5,074)	(0.47)
กำไรขาดทุนเบ็ดเสร็จ รวมสำหรับปี	49,960	12.24	221,249	51.23	335,309	83.14	84,605	7.38	44,396	4.52	110,329	10.20
การแบ่งปันกำไร												
ส่วนที่เป็นของผู้ถือหุ้น ของบริษัทฯ	44,181	10.83	220,200	50.99	340,383	84.40	54,910	4.79	32,732	3.33	116,048	10.73
ส่วนที่เป็นของผู้มีส่วนได้ เสียที่ไม่มีอำนาจควบคุม ของบริษัทย่อย	-	-	-	-	-	-	24,781	2.16	8,946	0.91	(645)	(0.06)
	44,181	10.83	220,200	50.99	340,383	84.40	79,691	6.95	41,678	4.24	115,403	10.67

คำอธิบายฐานะการเงินและผลการดำเนินงานของบริษัท

ณ วันที่ 31 ธันวาคม 2559



ตารางสรุปงบการเงินของบริษัท สาขาสหกรณ์ จำกัด (มหาชน) และบริษัทย่อย

(หน่วย : พันบาท)	งบตรวจสอบ (งบเฉพาะบริษัท)						งบตรวจสอบ (งบรวม)					
	2559	%	2558	%	2557	%	2559	%	2558	%	2557	%
การแบ่งปันกำไร เบ็ดเสร็จรวม												
ส่วนที่เป็นของผู้ถือหุ้น บริษัทใหญ่	49,960	12.24	221,249	51.23	335,309	83.14	59,824	5.22	35,172	3.58	110,974	10.26
ส่วนที่เป็นของผู้ถือหุ้น ส่วนน้อยของบริษัทย่อย	-	-	-	-	-	-	24,781	2.16	9,224	0.94	(645)	(0.06)
							84,605	7.38	44,396	4.52	110,329	10.20
กำไรต่อหุ้น												
กำไรต่อหุ้นขั้นพื้นฐาน												
กำไรสุทธิส่วนที่เป็นของ ผู้ถือหุ้นบริษัทฯ	0.0291		0.1448*		0.90		0.0361		0.0215		0.31	
กำไรต่อหุ้นปรับลด												
กำไรสุทธิส่วนที่เป็นของ ผู้ถือหุ้นบริษัทฯ	-		-		-		-		-		-	

* ทั้งนี้บริษัทได้มีการเปลี่ยนแปลงมูลค่าหุ้นที่ตราไว้จากหุ้นละ 1 บาท เป็นหุ้นละ 0.25 บาท ในปี 2558

(หน่วย : พันบาท)	งบตรวจสอบ (งบเฉพาะบริษัท)			งบตรวจสอบ (งบรวม)		
	2559	2558	2557	2559	2558	2557
งบกระแสเงินสด						
เงินสดสุทธิจาก(ใช้ไป)กิจกรรมดำเนินงาน	72,119	54,155	51,268	104,035	149,576	260,150
เงินสดสุทธิจาก(ใช้ไป)กิจกรรมลงทุน	(218,025)	278,115	77,137	(205,224)	(304,408)	(176,958)
เงินสดสุทธิจาก(ใช้ไป)กิจกรรมจัดหาเงิน	136,218	(307,342)	(142,974)	177,940	181,949	(115,169)
เงินสดและรายการเทียบเท่าเงินสดเพิ่มขึ้น(ลดลง)สุทธิ	(9,688)	24,928	(14,569)	76,751	27,116	(31,978)
เงินสดและรายการเทียบเท่าเงินสดของบริษัทย่อย ณ วันที่ได้มา	-	-	-	1,002	-	-
เงินสดและรายการเทียบเท่าเงินสดต้นปี	40,031	15,104	29,673	66,350	39,234	71,211
เงินสดและรายการเทียบเท่าเงินสดปลายปี	30,343	40,031	15,104	144,103	66,350	39,234



คำอธิบายฐานะการเงินและผลการดำเนินงานของบริษัท

ณ วันที่ 31 ธันวาคม 2559

ตารางแสดงอัตราส่วนทางการเงินที่สำคัญ

รายการ	หน่วย	2559	2558	2557
อัตราส่วนสภาพคล่อง (Liquidity Ratio)				
อัตราส่วนสภาพคล่อง	เท่า	4.53	5.26	0.81
อัตราส่วนสภาพคล่องหมุนเร็ว	เท่า	3.94	4.60	0.55
อัตราส่วนสภาพคล่องกระแสเงินสด	เท่า	0.51	0.47	0.66
อัตราส่วนหมุนเวียนลูกหนี้การค้า	เท่า	4.27	4.53	4.77
ระยะเวลาเก็บหนี้เฉลี่ย	วัน	84.31	79.47	75.47
อัตราส่วนหมุนเวียนสินค้าคงเหลือ	เท่า	7.64	8.08	6.97
ระยะเวลาขายสินค้าเฉลี่ย	วัน	47.12	44.55	51.65
อัตราส่วนหมุนเวียนเจ้าหนี้	เท่า	7.22	5.60	5.81
ระยะเวลาชำระหนี้	วัน	49.86	64.29	61.96
Cash Cycle	วัน	81.57	59.73	65.16
อัตราส่วนแสดงความสามารถในการทำกำไร (Profitability Ratio)				
อัตรากำไรขั้นต้น	%	27.84	21.36	28.97
อัตราส่วนต้นทุนขายต่อยอดขาย	%	72.16	78.64	71.03
อัตรากำไรจากการดำเนินงานก่อนดอกเบี้ยและภาษี	%	10.06	6.89	14.65
อัตราส่วนเงินสดต่อการทำกำไร	%	90.22	220.99	164.13
อัตรากำไรสุทธิ	%	4.71	3.25	10.51
อัตราผลตอบแทนต่อผู้ถือหุ้น	%	3.37	3.50	15.41
อัตราส่วนแสดงประสิทธิภาพในการดำเนินงาน (Efficiency Ratio)				
อัตราผลตอบแทนจากสินทรัพย์	%	2.79	2.06	8.71
อัตราผลตอบแทนจากสินทรัพย์ถาวร	%	22.12	22.20	30.99
อัตราหมุนของสินทรัพย์	เท่า	0.59	0.63	0.83
อัตราส่วนวิเคราะห์นโยบายทางการเงิน (Financial Policy Ratio)				
อัตราส่วนหนี้สินต่อส่วนของผู้ถือหุ้น	เท่า	0.26	0.15	0.68
อัตราส่วนความสามารถชำระดอกเบี้ย	เท่า	15.85	20.32	18.92
อัตราส่วนความสามารถชำระภาระผูกพัน (Cash basis)	เท่า	0.26	0.26	0.89
อัตราการจ่ายเงินปันผล	%	120.45	13.81	39.09

ทั้งนี้ สำหรับอัตราส่วนทางการเงินดังกล่าว ใช้ข้อมูลในการคำนวณจากงบการเงินรวมของบริษัทและบริษัทย่อย โดยใช้สูตรการคำนวณที่ใช้เป็นมาตรฐานโดยทั่วไป โดยใช้กำไรสุทธิส่วนที่เป็นของผู้ถือหุ้นของบริษัทในการคำนวณ สำหรับอัตราการจ่ายเงินปันผล ใช้จำนวนปันผลที่จ่ายทั้งที่เป็นเงินปันผลและเป็นหุ้นปันผลจากผลการดำเนินงานปีนั้นเทียบกับกำไรสุทธิส่วนที่เป็นของผู้ถือหุ้นของบริษัทจากงบการเงินเฉพาะกิจการเท่านั้น

1. ภาพรวมของการดำเนินธุรกิจที่ผ่านมาและการเปลี่ยนแปลงที่มีนัยสำคัญ

สำหรับกลุ่มบริษัทที่มีธุรกิจหลักอยู่ 3 ธุรกิจ คือ

1. ธุรกิจผลิตชิ้นส่วนพลาสติก ดำเนินการโดย บริษัท สาลี่อุตสาหกรรม จำกัด (มหาชน) และบริษัท เพชรสยาม (ประเทศไทย) จำกัด
2. ธุรกิจผลิตฉลากสินค้า ดำเนินการโดย บริษัท สาลี่ พรินต์ติ้ง จำกัด (มหาชน)
3. ธุรกิจผลิตและจำหน่ายแม่พิมพ์ ดำเนินการโดย บริษัท สาลี่ เอ็นจิเนียริง จำกัด

โดยมีรายละเอียดดังนี้

ธุรกิจผลิตชิ้นส่วนพลาสติก

- 1) กลุ่มลูกค้าในลักษณะรับจ้างผลิต (Original Equipment Manufacturer หรือ OEM) ดำเนินการโดยบริษัท

ลูกค้าส่วนใหญ่จะนำสินค้าของบริษัทไปประกอบเป็นส่วนหนึ่งของสินค้าเพื่อการบริโภคในประเทศและเพื่อการส่งออก อีกทั้งหนึ่ง กลุ่มลูกค้าส่วนใหญ่จะกระจายอยู่ในหลายอุตสาหกรรม เช่น อุตสาหกรรมชิ้นส่วนอิเล็กทรอนิกส์ ยานยนต์ เครื่องใช้สำนักงาน ของใช้ในครัวเรือน เป็นต้น ทำให้มีการกระจายความเสี่ยงในด้านของกลุ่มธุรกิจของลูกค้าตามกลยุทธ์การดำเนินธุรกิจของบริษัท ดังนั้น เมื่ออุตสาหกรรมใดอุตสาหกรรมหนึ่งมีภาวะอุตสาหกรรมที่ตกต่ำลงก็ไม่ได้มีผลกระทบต่อผลประกอบการของบริษัทอย่างรุนแรงนัก

- 2) กลุ่มลูกค้าโมเดิร์นเทรด ดำเนินการโดยบริษัทย่อย คือ บริษัท เพชรสยาม (ประเทศไทย) จำกัด

ลูกค้าจะนำสินค้าของบริษัทย่อยไปขายตรงให้กับผู้บริโภคอีกหนึ่ง โดยกลุ่มลูกค้าส่วนใหญ่ก็คือ ศูนย์การค้าโมเดิร์นเทรดต่าง ๆ เช่น บิ๊กซี โลตัส แม็คโคร ไทวอต เป็นต้น

ธุรกิจผลิตฉลากสินค้า ส่วนใหญ่กลุ่มลูกค้าเกือบทั้งหมดจะอยู่ในอุตสาหกรรมสินค้าอุปโภคบริโภค และนำสินค้าของบริษัทไปประกอบเป็นส่วนหนึ่งของสินค้าทั้งเพื่อการบริโภคในประเทศและเพื่อการส่งออกด้วย ซึ่งลูกค้าส่วนใหญ่เป็นผู้ผลิตสินค้าอุปโภคบริโภคข้ามชาติรายใหญ่ของโลก โดยกลุ่มลูกค้าในอุตสาหกรรมนี้มีความเสี่ยงของการลดลงของยอดขายค่อนข้างน้อยเนื่องจากผลิตสินค้าที่จำเป็นสำหรับการใช้ชีวิตประจำวัน ทำให้ยอดขายของบริษัทมีความมั่นคงในด้านความต้องการของสินค้าและเติบโตขึ้นตามการบริโภคที่เพิ่มขึ้น

ธุรกิจผลิตและจำหน่ายแม่พิมพ์ หมายถึง ธุรกิจการผลิตและจำหน่ายแม่พิมพ์สำหรับงานผลิตชิ้นส่วนพลาสติกเป็นหลัก ซึ่งจะสอดคล้องและเป็นลูกค้ากลุ่มเดียวกับงานผลิตชิ้นส่วนพลาสติกของบริษัทแม่ ซึ่งกลุ่มลูกค้าส่วนใหญ่จะกระจายอยู่ในหลายอุตสาหกรรม เช่น อุตสาหกรรมชิ้นส่วนอิเล็กทรอนิกส์ ยานยนต์ เครื่องใช้สำนักงาน ของใช้ในครัวเรือน เป็นต้น

นโยบายการดำเนินธุรกิจและเป้าหมายที่กำหนดไว้

กลุ่มบริษัทมีนโยบายการดำเนินธุรกิจที่มุ่งเน้นการเติบโตไปกับลูกค้ากลุ่มลูกค้าบริษัทข้ามชาติที่ต้องการสินค้าคุณภาพสูงในราคาที่สมเหตุสมผล ซึ่งจะเห็นได้ว่า กลุ่มลูกค้าส่วนใหญ่ของกลุ่มบริษัทนั้นจะเป็นบริษัทข้ามชาติและนำสินค้าของบริษัทไปประกอบเพื่อการบริโภคทั้งในประเทศและเพื่อการส่งออก ดังนั้น หากภาวะเศรษฐกิจโลกได้รับผลกระทบหรือมีภาวะที่ตกต่ำลงแล้ว ก็อาจมีผลกระทบต่อผลการดำเนินงานของกลุ่มบริษัทได้ กลุ่มบริษัทจึงได้พยายามลดความเสี่ยงโดยการกระจายลูกค้าไม่ให้กระจุกตัวในลูกค้ารายใดรายหนึ่งหรือในอุตสาหกรรมใดอุตสาหกรรมหนึ่งมากเกินไป โดยกลุ่มลูกค้าจะมีการกระจายไปทั้งในอุตสาหกรรมอุปโภคบริโภค อุตสาหกรรมอิเล็กทรอนิกส์ อุตสาหกรรมยานยนต์ อุตสาหกรรมเครื่องใช้ไฟฟ้า เป็นต้น

โดยในปี 2559 ที่ผ่านมา กลุ่มบริษัทตั้งเป้ารายได้รวมไว้ที่ 1,100 ล้านบาท ซึ่งเติบโตขึ้นประมาณ 10% จากรายได้รวมในปีก่อน แต่สามารถทำได้ถึง 1,165 ล้านบาท ซึ่งสาเหตุหลักที่รายได้รวมของกลุ่มบริษัทสูงกว่าเป้าหมายที่วางไว้เนื่องมาจากในปี 2559 บริษัทได้ลงทุนจัดตั้งบริษัทย่อยแห่งใหม่ คือ บริษัท เพชรสยาม (ประเทศไทย) จำกัด เพื่อผลิตและจำหน่ายสินค้าพลาสติกผ่านศูนย์การค้าโมเดิร์นเทรดต่าง ๆ โดยเริ่มประกอบธุรกิจและดำเนินการผลิตมาตั้งแต่เดือนกรกฎาคมปีที่ผ่านมา ทำให้มีรายได้จากส่วนนี้เข้ามาเพิ่มเติม ส่วนรายได้ของธุรกิจผลิตชิ้นส่วนพลาสติกในลักษณะ OEM เดิมนั้น จะลดตัวลงเล็กน้อย

การวิเคราะห์และคำอธิบายของฝ่ายจัดการ

ณ วันที่ 31 ธันวาคม 2559

เนื่องจากภาวะอุตสาหกรรมชิ้นส่วนอิเล็กทรอนิกส์และชิ้นส่วนยานยนต์ที่ยังคงชะลอตัว ในขณะที่รายได้จากธุรกิจพิมพ์ผลลากสินค้า ซึ่งกลุ่มลูกค้าส่วนใหญ่อยู่ในอุตสาหกรรมอุปโภคบริโภค ยังอยู่ในภาวะทรงตัวเมื่อเทียบกับปีก่อนหน้านั้น สำหรับในปี 2560 นี้ กลุ่มบริษัทตั้งเป้ารายได้รวมเติบโตประมาณร้อยละ 20 หรืออยู่ที่ประมาณ 1,400 ล้านบาท เพราะในปี 2560 นี้ จะสามารถรับรู้รายได้จากบริษัท เพชรสยาม (ประเทศไทย) จำกัด เข้ามาเต็มทั้งปี จากที่ปีก่อนรับรู้ได้เพียง 6 เดือน อีกทั้ง ภาวะเศรษฐกิจโดยรวม น่าจะปรับตัวดีขึ้น จากเม็ดเงินลงทุนของภาครัฐที่กำหนดไว้ในปีนี้ ซึ่งจะช่วยให้กำลังซื้อในประเทศดีขึ้นและมีการเติบโตทางเศรษฐกิจมากขึ้น

การเปลี่ยนแปลงต่าง ๆ ที่สำคัญในปีที่ผ่านมา

ในปี 2559 บริษัทมีเหตุการณ์ที่สำคัญต่าง ๆ ซึ่งได้รายงานต่อสาธารณชนผ่านทางตลาดหลักทรัพย์ฯ แล้วเมื่อคณะกรรมการมีมติอนุมัติในวาระนั้น ๆ ตามหลักเกณฑ์ที่กำหนด ตลอดจนการเปิดเผยในหมายเหตุประกอบงบการเงินของบริษัทด้วย โดยสรุปได้ดังนี้

การเปลี่ยนแปลงโครงสร้างการจัดการ

ที่ประชุมคณะกรรมการบริษัท ครั้งที่ 1/2559 เมื่อวันที่ 12 มกราคม 2559 ได้มีมติดังนี้

1. รับทราบการลาออกของนายสุชาติ จีวะพรทิพย์ จากการเป็นประธานกรรมการบริหารของบริษัท ตั้งแต่วันที่ 12 มกราคม 2559 เป็นต้นไป แต่ยังคงดำรงตำแหน่งกรรมการบริษัท
2. แต่งตั้งให้นายสาทิส ตัฒธวัธ เป็นประธานกรรมการบริหารแทนนายสุชาติ จีวะพรทิพย์ โดยให้มีผลตั้งแต่วันที่ 12 มกราคม 2559 เป็นต้นไป
3. แต่งตั้งให้นายสมศักดิ์ พุกกะวัน เป็นกรรมการผู้จัดการแทนนายสาทิส ตัฒธวัธ โดยให้มีผลตั้งแต่วันที่ 12 มกราคม 2559 เป็นต้นไป

ที่ประชุมคณะกรรมการบริษัท ครั้งที่ 2/2559 เมื่อวันที่ 24 กุมภาพันธ์ 2559 ได้มีมติดังนี้

1. รับทราบการลาออกของคุณชาญชัย อัครวาทญจน์ จากการเป็นกรรมการและกรรมการบริหารของบริษัท ตั้งแต่วันที่ 25 กุมภาพันธ์ 2559 และมีมติแต่งตั้งให้นายสมศักดิ์ พุกกะวัน เป็นกรรมการและกรรมการบริหารแทนตามวาระที่เหลืออยู่
2. อนุมัติโครงสร้างคณะกรรมการชุดย่อยต่าง ๆ เป็นดังนี้

คณะกรรมการตรวจสอบ

นายไพฑูรย์ เลิศเพ็ญเมธา	ประธานกรรมการตรวจสอบ
พลอากาศเอกบุรียร์รัตน์ รัตนวานิช	กรรมการตรวจสอบ
นายพัฒนา อัครวินเวศน์	กรรมการตรวจสอบ

คณะกรรมการสรรหาและพิจารณาค่าตอบแทน

นายพัฒนา อัครวินเวศน์	ประธานกรรมการสรรหาและพิจารณาค่าตอบแทน
นายไพฑูรย์ เลิศเพ็ญเมธา	กรรมการสรรหาและพิจารณาค่าตอบแทน
นายสุชาติ จีวะพรทิพย์	กรรมการสรรหาและพิจารณาค่าตอบแทน

การจ่ายเงินปันผล

ที่ประชุมสามัญผู้ถือหุ้นประจำปี 2559 เมื่อวันที่ 26 เมษายน 2559 ได้อนุมัติการจ่ายเงินปันผลสำหรับผลการดำเนินงานปี 2558 ในอัตราหุ้นละ 0.02 บาทต่อหุ้น (สองสตางค์) โดยกำหนดจ่ายเงินปันผลดังกล่าวในวันที่ 25 พฤษภาคม 2559 ที่ประชุมคณะกรรมการบริษัท เมื่อวันที่ 23 กุมภาพันธ์ 2560 ได้เสนอให้จ่ายเงินปันผลประจำปี 2559 จากผลการดำเนินงานปี 2559 และจากกำไรสะสมของบริษัท ให้แก่ผู้ถือหุ้นจำนวน 1,520,484.068 หุ้น ในอัตราหุ้นละ 0.035 บาท โดยกำหนดจ่ายเงินปันผลดังกล่าวภายในวันที่ 24 พฤษภาคม 2560 อย่างไรก็ตาม เงินปันผลดังกล่าวต้องได้รับการอนุมัติจากที่ประชุมสามัญผู้ถือหุ้นประจำปี 2560 ในวันที่ 25 เมษายน 2560 ก่อนจึงจะมีผล

การลงทุนจัดตั้งบริษัทย่อยใหม่

ที่ประชุมคณะกรรมการบริษัท ครั้งที่ 2/2559 เมื่อวันที่ 24 กุมภาพันธ์ 2559 ได้มีมติให้ร่วมลงทุนจัดตั้งบริษัทย่อยใหม่ คือ บริษัท เพชรสยาม (ประเทศไทย) จำกัด เพื่อผลิตและจำหน่ายสินค้าพลาสติก ประเภทของใช้ในครัวเรือน ด้วยทุนจดทะเบียนและชำระแล้วจำนวน 3,000,000 หุ้น มูลค่าที่ตราไว้หุ้นละ 100 บาท รวม 300,000,000 บาท โดยบริษัทฯ จะเข้าถือหุ้นจำนวนร้อยละ 75.5 ซึ่งบริษัทดังกล่าวได้จัดตั้งขึ้นเรียบร้อยแล้วโดยเริ่มประกอบธุรกิจและดำเนินการผลิตตั้งแต่เดือนกรกฎาคม 2559 ที่ผ่านมา

ทั้งนี้ บริษัท เพชรสยาม (ประเทศไทย) จำกัด ยังได้มีการจัดตั้งบริษัทย่อย คือ บริษัท บงกชแก้ว (ประเทศไทย) จำกัด เพื่อประกอบธุรกิจประกอบและจำหน่ายชุดสังฆทาน สังคภัณฑ์ต่าง ๆ เป็นต้น โดยบริษัทดังกล่าวได้จัดตั้งขึ้นเรียบร้อยแล้วโดยเริ่มประกอบธุรกิจและดำเนินการผลิตตั้งแต่เดือนกรกฎาคม 2559 ที่ผ่านมา

มาตรฐานการรายงานทางการเงินใหม่

1) มาตรฐานการรายงานทางการเงินที่เริ่มมีผลบังคับในปีบัญชีปัจจุบัน

ในระหว่างปี กลุ่มบริษัทฯ ได้นำมาตรฐานการรายงานทางการเงินฉบับปรับปรุง (ปรับปรุง 2558) และฉบับใหม่ที่ออกโดยสภาวิชาชีพบัญชี ซึ่งมีผลบังคับใช้สำหรับระยะเวลาบัญชีที่เริ่มในหรือหลังวันที่ 1 มกราคม 2559 มาถือปฏิบัติ มาตรฐานการรายงานทางการเงินดังกล่าวได้รับการปรับปรุงหรือจัดให้มีขึ้นเพื่อให้มีเนื้อหาเท่าเทียมกับมาตรฐานการรายงานทางการเงินระหว่างประเทศ โดยส่วนใหญ่เป็นการปรับปรุงถ้อยคำและคำศัพท์ การตีความและการให้แนวปฏิบัติทางการบัญชีกับผู้ใช้มาตรฐาน การนำมาตรฐานการรายงานทางการเงินดังกล่าวมาถือปฏิบัตินี้ไม่มีผลกระทบอย่างเป็นสาระสำคัญต่อการเงินของกลุ่มบริษัทฯ

2) มาตรฐานการรายงานทางการเงินที่จะมีผลบังคับในอนาคต

ในระหว่างปีปัจจุบัน สภาวิชาชีพบัญชีได้ประกาศใช้มาตรฐานการรายงานทางการเงินและการตีความมาตรฐานการรายงานทางการเงินฉบับปรับปรุง (ปรับปรุง 2559) รวมถึงแนวปฏิบัติทางบัญชีฉบับใหม่จำนวนหลายฉบับ ซึ่งมีผลบังคับใช้สำหรับงบการเงินที่มีรอบระยะเวลาบัญชีที่เริ่มในหรือหลังวันที่ 1 มกราคม 2560 มาตรฐานการรายงานทางการเงินดังกล่าวได้รับการปรับปรุงหรือจัดให้มีขึ้นเพื่อให้มีเนื้อหาเท่าเทียมกับมาตรฐานการรายงานทางการเงินระหว่างประเทศ โดยส่วนใหญ่เป็นการปรับปรุงถ้อยคำและคำศัพท์ การตีความ และการให้แนวปฏิบัติทางการบัญชีกับผู้ใช้มาตรฐาน

ฝ่ายบริหารของกลุ่มบริษัทฯ เชื่อว่า มาตรฐานการรายงานทางการเงินและการตีความมาตรฐานการรายงานทางการเงินฉบับปรับปรุงและแนวทางปฏิบัติทางบัญชีฉบับใหม่จะไม่มีผลกระทบอย่างเป็นสาระสำคัญต่อการเงินเมื่อนำมาถือปฏิบัติ อย่างไรก็ตาม มาตรฐานการรายงานทางการเงินที่มีการเปลี่ยนแปลงหลักการสำคัญ สรุปได้ดังต่อไปนี้

มาตรฐานการบัญชี ฉบับที่ 27 (ปรับปรุง 2559) เรื่อง งบการเงินเฉพาะกิจการ

มาตรฐานฉบับปรับปรุงนี้กำหนดทางเลือกเพิ่มเติมสำหรับการบันทึกบัญชีเงินลงทุนในบริษัทย่อย เงินลงทุนในการร่วมค้า และเงินลงทุนในบริษัทร่วม ในงบการเงินเฉพาะกิจการ โดยเลือกบันทึกตามวิธีส่วนได้เสียได้ ตามที่อธิบายไว้ในมาตรฐานการบัญชี ฉบับที่ 28 (ปรับปรุง 2559) เรื่อง เงินลงทุนในบริษัทร่วมและการร่วมค้า ทั้งนี้ กิจการต้องใช้วิธีการบันทึกบัญชีเดียวกันสำหรับเงินลงทุนแต่ละประเภทและหากกิจการเลือกบันทึกเงินลงทุนดังกล่าวตามวิธีส่วนได้เสียในงบการเงินเฉพาะกิจการ กิจการต้องปรับปรุงรายการดังกล่าวโดยวิธีปรับย้อนหลัง

มาตรฐานฉบับดังกล่าวจะไม่มีผลกระทบต่องบการเงินของกลุ่มบริษัทฯ เนื่องจากฝ่ายบริหารได้พิจารณาแล้วว่าจะเลือกบันทึกเงินลงทุนดังกล่าวตามวิธีราคาทุนในงบการเงินเฉพาะกิจการตามเดิม

2. ผลการดำเนินงาน และความสามารถในการทำกำไร

กลุ่มบริษัทมีผลการดำเนินงานที่เพิ่มขึ้นทั้งในแง่ของรายได้และกำไรสุทธิ โดยจะเห็นได้จากรายได้รวมในปี 2559 มีจำนวน 1,165 ล้านบาท เพิ่มขึ้นจากปี 2558 ประมาณร้อยละ 16 ในขณะที่กำไรสุทธิมีจำนวน 54.91 ล้านบาท เพิ่มขึ้นจากปีก่อนถึงร้อยละ 68 เนื่องมาจากยอดขายที่เพิ่มขึ้นดังกล่าว และต้นทุนขายที่ลดลงจากประมาณร้อยละ 79 ของยอดขายในปี 2558 เป็นร้อยละ 72 ของยอดขายในปี 2559 เพราะมีการควบคุมและลดต้นทุนการผลิตได้ดีขึ้น โดยเฉพาะในธุรกิจพิมพ์ฉลากสินค้า อีกทั้งต้นทุนบางส่วนเป็นต้นทุนคงที่ที่ไม่เพิ่มขึ้นตามยอดขาย ทำให้เมื่อยอดขายเพิ่มขึ้น อัตราต้นทุนขายต่อยอดขายจึงลดลง

สำหรับอัตราผลตอบแทนผู้ถือหุ้น (ROE : Return on Equity) มีอัตราผลตอบแทนที่ลดลงจากที่ร้อยละ 3.50 ในปี 2558 เป็นที่อัตราร้อยละ 3.37 ในปี 2559 แม้ว่าจำนวนกำไรสุทธิจะเพิ่มขึ้นก็ตาม เนื่องจากส่วนของผู้ถือหุ้นเฉลี่ยที่เพิ่มขึ้นค่อนข้างมากจากการเพิ่มทุนเพื่อเข้าตลาดหลักทรัพย์ของบริษัทย่อย คือ บริษัท สาลี พรินท์ติ้ง จำกัด (มหาชน)

รายได้

ในปี 2559 กลุ่มบริษัทมีรายได้รวมเท่ากับ 1,165 ล้านบาท เพิ่มขึ้นจากปีก่อนประมาณ 157 ล้านบาท หรือคิดเป็นอัตราเพิ่มขึ้นร้อยละ 16 เนื่องจากการรับรู้รายได้ของบริษัทย่อยแห่งใหม่ คือ บริษัท เพชรสยาม (ประเทศไทย) จำกัด ที่เพิ่งเริ่มดำเนินการเมื่อเดือนกรกฎาคม 2559 ที่ผ่านมา โดยมีรายละเอียดดังนี้

ธุรกิจผลิตชิ้นส่วนพลาสติก

1) กลุ่มลูกค้าในลักษณะรับจ้างผลิต (Original Equipment Manufacturer หรือ OEM) ดำเนินการโดยบริษัท

รายได้รวมจากธุรกิจผลิตชิ้นส่วนพลาสติกในปี 2559 มีจำนวนประมาณ 402 ล้านบาท คิดเป็นประมาณร้อยละ 35 ของรายได้รวม ซึ่งลดลงจากปีก่อนประมาณร้อยละ 8 เนื่องจากธุรกิจยังคงเผชิญกับภาวะตกต่ำของเศรษฐกิจโลก และภาวะเศรษฐกิจในประเทศที่ชะลอตัวลง โดยเฉพาะในอุตสาหกรรมยานยนต์และอิเล็กทรอนิกส์

2) กลุ่มลูกค้าโมเดิร์นเทรด ดำเนินการโดยบริษัทย่อย คือ บริษัท เพชรสยาม (ประเทศไทย) จำกัด

รายได้รวมจากธุรกิจผลิตสินค้าพลาสติกในกลุ่มนี้ ในปี 2559 มีจำนวนประมาณ 200 ล้านบาท คิดเป็นประมาณร้อยละ 17 ของรายได้รวม ซึ่งธุรกิจในกลุ่มนี้ กลุ่มบริษัทเพิ่งเริ่มประกอบการและทำการผลิตเมื่อเดือนกรกฎาคม 2559 ที่ผ่านมา กลุ่มบริษัทคาดว่าในปี 2560 เมื่อทำการผลิตได้เต็มปีแล้ว จะช่วยส่งเสริมให้ยอดขายของกลุ่มเพิ่มขึ้น โดยลูกค้าในกลุ่มนี้ คือ ศูนย์การค้าโมเดิร์นเทรดต่าง ๆ ได้แก่ บิ๊กซี โลตัส แม็คโคร ไทวัสดุ เป็นต้น

ธุรกิจผลิตฉลากสินค้า รายได้รวมจากธุรกิจผลิตฉลากสินค้าในปี 2559 มีจำนวน 533 ล้านบาท คิดเป็นร้อยละ 46 ของรายได้รวม ซึ่งใกล้เคียงกับปีก่อนที่มีรายได้จำนวน 534 ล้านบาท แม้ว่าธุรกิจจะมีการแข่งขันด้านราคาที่รุนแรงขึ้น ทั้งจากภาวะเศรษฐกิจในประเทศที่ชะลอตัวและคู่แข่งที่เพิ่มมากขึ้น

ธุรกิจผลิตและจำหน่ายแม่พิมพ์ รายได้รวมจากธุรกิจผลิตและจำหน่ายแม่พิมพ์ในปี 2559 มีจำนวน 29 ล้านบาท คิดเป็นร้อยละ 2 ของรายได้รวม ซึ่งลดลงจากปีก่อนประมาณร้อยละ 22 ซึ่งมีสาเหตุจากภาวะเศรษฐกิจในประเทศที่ชะลอตัว โดยเฉพาะกลุ่มลูกค้าด้านชิ้นส่วนยานยนต์ ซึ่งโดยปกติจะมีการทำแม่พิมพ์ใหม่ ๆ อยู่เสมอ

ทั้งนี้ ในปี 2560 บริษัทฯ มีนโยบายจะโอนธุรกิจ และบุคลากรทั้งหมดของบริษัทฯ สาลีเอ็นจิ้นีริง จำกัด มายังบริษัทฯ เพื่อลดค่าใช้จ่ายที่ซ้ำซ้อนกัน เนื่องจากธุรกิจเกือบทั้งหมดของบริษัทฯ สาลีเอ็นจิ้นีริง จำกัด ก็เพื่อสนับสนุนธุรกิจของบริษัทฯ

ต้นทุนขายและค่าใช้จ่าย

กลุ่มบริษัทมีกำไรขั้นต้นจำนวน 319 ล้านบาท ซึ่งเพิ่มขึ้นจำนวน 109 ล้านบาท เมื่อเทียบกับปีก่อน ซึ่งสาเหตุที่กำไรขั้นต้นของกลุ่มบริษัทเพิ่มขึ้นนั้น เนื่องจากยอดขายที่เพิ่มขึ้นประมาณร้อยละ 17 และอัตราส่วนต้นทุนขายต่อยอดขายที่ลดลงเป็นร้อยละ 72 ในปี 2559 จากอัตราเดิมที่ร้อยละ 79 ในปี 2558 เนื่องมาจากมีการควบคุมและลดต้นทุนการผลิตได้ดีขึ้น โดยเฉพาะในธุรกิจพิมพ์ฉลากสินค้า อีกทั้งต้นทุนบางส่วนเป็นต้นทุนคงที่ที่ไม่เพิ่มขึ้นตามยอดขาย ทำให้เมื่อยอดขายเพิ่มขึ้น อัตราต้นทุนขายต่อยอดขายจึงลดลง

ค่าใช้จ่ายในการขายและบริหารจำนวน 223 ล้านบาท ในปี 2559 ซึ่งเพิ่มขึ้นจากปีก่อนที่อยู่จำนวน 167 ล้านบาท และมีอัตราส่วนค่าใช้จ่ายในการขายและบริหารต่อยอดขายที่เพิ่มขึ้นจากเดิมที่อัตราร้อยละ 17 ในปี 2558 เป็นอัตราร้อยละ 19 ในปี 2559 เนื่องมาจากค่าใช้จ่ายด้านบุคลากรที่เพิ่มขึ้น รวมทั้งค่าใช้จ่ายอื่น ๆ อันเนื่องเกี่ยวกับการขายสินค้าผ่านศูนย์การค้าโมเดิร์นเทรดของบริษัทย่อย อย่างไรก็ตาม บริษัทได้พยายามควบคุมอัตราค่าใช้จ่ายดังกล่าวไว้โดยมีการประชุมทุกอาทิตย์เพื่อคอยติดตามและควบคุมค่าใช้จ่ายต่าง ๆ ให้อยู่ในสัดส่วนที่กำหนดไว้

ธุรกิจผลิตชิ้นส่วนพลาสติก

1) กลุ่มลูกค้าในลักษณะรับจ้างผลิต (Original Equipment Manufacturer หรือ OEM)

ต้นทุนขายของธุรกิจผลิตชิ้นส่วนพลาสติกในปี 2559 อยู่ที่ประมาณร้อยละ 79 ของยอดขาย ซึ่งลดลงเล็กน้อยจากปีก่อนที่อยู่ประมาณร้อยละ 80 เนื่องจากถึงแม้ยอดขายของกลุ่มธุรกิจผลิตชิ้นส่วนพลาสติกจะลดลงในปี 2559 ประมาณร้อยละ 6 แต่ต้นทุนขายก็ลดลงในอัตราที่มากกว่า เพราะบริษัทมีการขยายไปรับผลิตชิ้นส่วนพลาสติกให้กับกลุ่มลูกค้าที่มีอัตรากำไรขั้นต้นที่ดีกว่า เช่น กลุ่มเครื่องมือการแพทย์ เป็นต้น

ค่าใช้จ่ายในการขายและบริหารในปี 2559 อยู่ที่ประมาณร้อยละ 24 ของยอดขาย ซึ่งเพิ่มขึ้นจากปีก่อนที่อยู่ประมาณร้อยละ 22 เนื่องมาจากมีการตั้งยอดขายสำหรับเงินลงทุนในบริษัท สาลีเอ็นจิ้นเนียริง จำกัด และขาดทุนจากอัตราแลกเปลี่ยนสำหรับการซื้อเครื่องจักรใหม่บางส่วน

2) กลุ่มลูกค้าโมเดิร์นเทรด

ต้นทุนขายของธุรกิจผลิตสินค้าพลาสติกในปี 2559 อยู่ที่ประมาณร้อยละ 71 ของยอดขาย ซึ่งต่ำกว่าธุรกิจผลิตชิ้นส่วนพลาสติกสำหรับกลุ่มลูกค้าในลักษณะรับจ้างผลิต แต่ก็จะมีอัตราค่าใช้จ่ายในการขายและบริหารที่สูงสำหรับการขายสินค้าผ่านศูนย์การค้าโมเดิร์นเทรดต่าง ๆ

ค่าใช้จ่ายในการขายและบริหารในปี 2559 อยู่ที่ประมาณร้อยละ 30 ของยอดขาย ซึ่งค่อนข้างสูงเนื่องจากค่าใช้จ่ายที่เกี่ยวข้องเกี่ยวกับการขายสินค้าผ่านศูนย์การค้าโมเดิร์นเทรดต่าง ๆ และค่าใช้จ่ายบางอย่างเป็นค่าใช้จ่ายคงที่ ซึ่งหากบริษัทย่อยสามารถเพิ่มยอดขายขึ้นได้ก็จะทำให้อัตราเปอร์เซ็นต์ค่าใช้จ่ายดังกล่าวนี้ลดลง

ธุรกิจผลิตฉลากสินค้า ต้นทุนขายของธุรกิจพิมพ์ฉลากสินค้า ในปี 2559 อยู่ที่ประมาณร้อยละ 67 ของยอดขาย ซึ่งลดลงจากปีก่อนที่อยู่ประมาณร้อยละ 75 เนื่องจากการดำเนินการผลิตที่มีประสิทธิภาพมากขึ้น ทำให้ควบคุมต้นทุนการผลิตได้ดีขึ้นทั้งในด้านการควบคุมจำนวนของเสียและระยะเวลาในการเปลี่ยนรูปแบบในการผลิตแต่ละครั้ง ค่าใช้จ่ายในการขายและบริหารในปี 2559 อยู่ที่ประมาณร้อยละ 17 ของยอดขาย ซึ่งลดลงจากปีก่อนที่อยู่ประมาณร้อยละ 19 เนื่องจากการบริหารจัดการที่มีประสิทธิภาพขึ้น ทำให้สามารถลดค่าใช้จ่ายด้านบุคลากรลงแต่ยังคงทำการผลิตได้ไม่แตกต่างจากเดิม

ธุรกิจผลิตและจำหน่ายแม่พิมพ์ ต้นทุนขายของธุรกิจผลิตและจำหน่ายแม่พิมพ์ ในปี 2559 อยู่ที่ประมาณร้อยละ 90 ของยอดขาย ซึ่งลดลงจากปีก่อนที่อยู่ประมาณร้อยละ 104 เนื่องจากการควบคุมต้นทุนการผลิตที่มีประสิทธิภาพมากขึ้นค่าใช้จ่ายในการขายและบริหารในปี 2559 อยู่ที่ประมาณร้อยละ 26 ของยอดขาย ซึ่งใกล้เคียงกับปีก่อนที่อยู่ประมาณร้อยละ 27 เนื่องจากแม้ว่ายอดขายจะลดลง ทำให้ต้องแบกรับภาระค่าใช้จ่ายบางอย่างที่เป็นค่าใช้จ่ายคงที่ที่ไม่ลดลงตามยอดขาย แต่ก็มีมีการเข้าไปดูแลและพยายามควบคุมอัตราค่าใช้จ่ายดังกล่าว

ต้นทุนทางการเงิน

กลุ่มบริษัทมีดอกเบี้ยจ่ายในปี 2559 เท่ากับจำนวน 8.81 ล้านบาท ซึ่งใกล้เคียงกับปี 2558 ซึ่งมีจำนวน 8.64 ล้านบาท เนื่องจากแม้ว่าในปี 2558 จะนำเงินทุนที่ระดมได้บางส่วนจากการนำบริษัท สาลี พรินท์ติ้ง จำกัด (มหาชน) เข้าตลาดหลักทรัพย์ฯ ไปจ่ายชำระคืนเงินกู้ยืมจากธนาคารทั้งระยะสั้นและระยะยาวรวมทั้งหนี้สินตามสัญญาเช่าทางการเงินด้วย แต่ในปี 2559 กลุ่มบริษัทก็มีการกู้ยืมเงินระยะยาวใหม่จำนวนรวม 225.5 ล้านบาท เพื่อนำไปใช้ลงทุนจัดตั้งบริษัทย่อยใหม่ คือ บริษัท เพชรสยาม (ประเทศไทย) จำกัด ทำให้ภาระหนี้สินโดยรวมเพิ่มขึ้น ทั้งนี้ อัตราดอกเบี้ยสำหรับการกู้ยืมระยะสั้นของกลุ่มบริษัทจะอยู่ที่ประมาณ 4-5% ต่อปี

ธุรกิจผลิตชิ้นส่วนพลาสติก

1) กลุ่มลูกค้าในลักษณะรับจ้างผลิต (Original Equipment Manufacturer หรือ OEM)

มีต้นทุนดอกเบี้ยจ่ายสำหรับปี 2559 อยู่ที่จำนวน 8.14 ล้านบาท ซึ่งเพิ่มขึ้นจากจำนวน 4.90 ล้านบาท ในปี 2558 จำนวน 3.24 ล้านบาท ซึ่งมีสาเหตุมาจากการที่บริษัทกู้ยืมเงินระยะยาวจากธนาคารเพื่อนำไปลงทุนจัดตั้งบริษัท เพชรสยาม (ประเทศไทย) จำกัด

2) กลุ่มลูกค้าโมเดิร์นเทรด

มีต้นทุนดอกเบี้ยจ่ายสำหรับปี 2559 อยู่ที่จำนวน 0.10 ล้านบาท เนื่องจากบริษัทย่อยยังไม่มีเงินกู้ยืมจากธนาคาร มีเพียงภาระดอกเบี้ยจากหนี้สินตามสัญญาเช่าทางการเงินเพียงเล็กน้อย

ธุรกิจผลิตฉลากสินค้า มีต้นทุนดอกเบี้ยจ่ายสำหรับปี 2559 อยู่ที่จำนวน 0.45 ล้านบาท ซึ่งลดลงจากจำนวน 3.29 ล้านบาท ในปี 2558 ซึ่งมีสาเหตุมาจากในปี 2558 บริษัทย่อยได้รับเงินสดสุทธิจากการเสนอขายหุ้นเพิ่มทุนต่อประชาชนทั่วไปเพื่อเข้าจดทะเบียนในตลาดหลักทรัพย์ และได้นำไปชำระหนี้บางส่วน ทำให้หลังจากชำระหนี้ดังกล่าวแล้ว บริษัทไม่มีภาระหนี้เงินกู้ยืมจากธนาคารอีก

ธุรกิจผลิตและจำหน่ายแม่พิมพ์ มีต้นทุนดอกเบี้ยจ่ายสำหรับปี 2558 อยู่ที่จำนวน 0.95 ล้านบาท ซึ่งเพิ่มขึ้นจากจำนวน 0.83 ล้านบาท ในปี 2558 ประมาณ 0.12 ล้านบาท ซึ่งมีสาเหตุมาจากการที่บริษัทย่อยมีการกู้ยืมเงินเพิ่มขึ้นจากการที่ยังมีผลขาดทุนจากการดำเนินงาน

ภาษีเงินได้นิติบุคคล

ในปี 2559 กลุ่มบริษัทมีภาระภาษีเงินได้นิติบุคคลจำนวน 26.80 ล้านบาท ซึ่งเพิ่มขึ้นจากจำนวน 17.36 ล้านบาทในปี 2558 เนื่องจากผลกำไรจากการดำเนินงานที่เพิ่มขึ้น

ธุรกิจผลิตชิ้นส่วนพลาสติก

1) กลุ่มลูกค้าในลักษณะรับจ้างผลิต (Original Equipment Manufacturer หรือ OEM)

มีภาษีเงินได้นิติบุคคลสำหรับปี 2559 อยู่ที่จำนวน 3.78 ล้านบาท ซึ่งลดลงจากจำนวน 44.76 ล้านบาท ในปี 2558 เนื่องจากในปี 2558 กำไรจากการขายหุ้นสามัญเดิมของบริษัท สาลี พรินท์ติ้ง จำกัด (มหาชน) จำนวน 178.80 ล้านบาท ในขณะที่ในปี 2559 ไม่มีรายการกำไรดังกล่าว

2) กลุ่มลูกค้าโมเดิร์นเทรด

มีภาษีเงินได้นิติบุคคลสำหรับปี 2559 อยู่ที่จำนวน 3.56 ล้านบาท ซึ่งส่วนใหญ่เป็นผลจากการปรับปรุงสต็อกสินค้า

ธุรกิจผลิตฉลากสินค้า มีภาษีเงินได้นิติบุคคลสำหรับปี 2559 อยู่ที่จำนวน 19.46 ล้านบาท ซึ่งเพิ่มขึ้นจากจำนวน 9.40 ล้านบาท ในปี 2558 เนื่องจากกำไรสุทธิที่เพิ่มขึ้น

ธุรกิจผลิตและจำหน่ายแม่พิมพ์ มีภาษีเงินได้นิติบุคคลสำหรับปี 2558 อยู่ที่จำนวน 0.69 ล้านบาท ซึ่งเพิ่มขึ้นจากปี 2557 ที่ไม่มีการเสียภาษีเนื่องจากการหักผลประโยชน์ทางภาษีในอนาคต (Deferred Taxes) ออกด้วยจำนวนดังกล่าว

กำไรสุทธิ

ในปี 2559 กลุ่มบริษัทมีกำไรสุทธิจำนวน 54.91 ล้านบาท คิดเป็นร้อยละ 4.71 ของรายได้รวม ซึ่งเพิ่มขึ้นจากจำนวน 32.73 ล้านบาท หรือคิดเป็นอัตราเพิ่มขึ้นของจำนวนกำไรสุทธิประมาณร้อยละ 68 ในขณะที่รายได้รวมเพิ่มขึ้นเพียงร้อยละ 16 เนื่องจากยอดขายที่เพิ่มขึ้นดังกล่าว และต้นทุนขายที่ลดลงเพราะมีการควบคุมและลดต้นทุนการผลิตได้ดีขึ้น โดยเฉพาะในธุรกิจพิมพ์ฉลากสินค้า อีกทั้งต้นทุนบางส่วนเป็นต้นทุนคงที่ไม่เพิ่มขึ้นตามยอดขาย ทำให้เมื่อยอดขายเพิ่มขึ้น อัตราต้นทุนขายต่อยอดขายจึงลดลง

ธุรกิจผลิตชิ้นส่วนพลาสติก

1) กลุ่มลูกค้าในลักษณะรับจ้างผลิต (Original Equipment Manufacturer หรือ OEM)

มีกำไรสุทธิในปี 2559 อยู่ที่จำนวน 44.18 ล้านบาท ซึ่งลดลงจากจำนวน 220.20 ล้านบาท ในปี 2558 เนื่องจากกำไรสุทธิในปี 2558 ได้รวมกำไรจากการขายหุ้นเดิมของบริษัท สาสี พรินท์ติ้ง จำกัด (มหาชน) จำนวน 178.80 ล้านบาทและรายได้จากเงินปันผลรับจำนวน 50 ล้านบาท ในขณะที่กำไรสุทธิในปี 2559 ได้รวมรายได้จากเงินปันผลรับเพียงจำนวน 35 ล้านบาทซึ่งหากไม่นับรวมรายได้กำไรจากการขายหุ้นและรายได้จากเงินปันผลรับดังกล่าวแล้ว บริษัทจะมีกำไรสุทธิจำนวน 9.08 ล้านบาท และ 14.24 ล้านบาท สำหรับปี 2559 และปี 2558 ตามลำดับ ซึ่งคิดเป็นอัตรารีดลงประมาณร้อยละ 36 ในขณะที่ยอดขายลดลงประมาณร้อยละ 6 เนื่องจากถึงแม้ยอดขายของธุรกิจผลิตชิ้นส่วนพลาสติกจะลดลงเล็กน้อยแต่บริษัทต้องแบกรับภาระต้นทุนคงที่บางส่วนที่ไม่ลดลงตามยอดขาย เช่น ค่าเสื่อมราคาของโรงงานและเครื่องจักร เป็นต้น ทำให้กำไรสุทธิมีอัตรารีดลงที่มากกว่า

2) กลุ่มลูกค้าโมเดิร์นเทรด

มีขาดทุนสุทธิในปี 2559 อยู่ที่จำนวน 3.82 ล้านบาท ซึ่งสาเหตุเนื่องมาจากเป็นธุรกิจที่เพิ่งเริ่มจัดตั้งขึ้น ทำให้ยอดขายยังไม่จุดที่สามารถครอบคลุมต้นทุนและค่าใช้จ่ายทั้งหมดได้ อีกทั้งในปีที่แล้ว มีการปรับปรุงสต็อกสินค้า ทำให้มีภาษีที่ต้องเสียเพิ่มขึ้นด้วย

ธุรกิจผลิตฉลากสินค้า มีกำไรสุทธิในปี 2559 อยู่ที่จำนวน 72.22 ล้านบาท ซึ่งเพิ่มขึ้นจากจำนวน 29.24 ล้านบาท ในปี 2558 ซึ่งคิดเป็นอัตราเพิ่มขึ้นประมาณร้อยละ 147 แม้ว่ารายได้รวมจะไม่ได้เพิ่มขึ้นก็ตาม เนื่องจากการมีการดำเนินการผลิตที่มีประสิทธิภาพมากขึ้น ทำให้ควบคุมต้นทุนการผลิตได้ดีขึ้น ทั้งในด้านการควบคุมจำนวนของเสียและระยะเวลาในการเปลี่ยนรูปแบบในการผลิตแต่ละครั้ง รวมทั้งการบริหารจัดการที่มีประสิทธิภาพขึ้น ทำให้สามารถลดค่าใช้จ่ายด้านบุคลากรลงแต่ยังคงทำการผลิตได้ไม่แตกต่างจากเดิม

ธุรกิจผลิตและจำหน่ายแม่พิมพ์ มีขาดทุนสุทธิในปี 2559 อยู่ที่จำนวน 5.53 ล้านบาท ซึ่งลดลงจากขาดทุนสุทธิจำนวน 11.31 ล้านบาท ในปี 2558 แม้ว่าบริษัทย่อยจะสามารถควบคุมต้นทุนได้ดีขึ้น จึงทำให้มีขาดทุนสุทธิลดลง อย่างไรก็ตามยอดขายในปีที่ผ่านมาไม่สามารถครอบคลุมต้นทุนขายและค่าใช้จ่ายในการขายและบริหารได้ จึงทำให้บริษัทย่อยยังประสบภาวะขาดทุนอยู่ เนื่องจากกลุ่มลูกค้า โดยเฉพาะด้านชิ้นส่วนยานยนต์ ยังคงประสบภาวะชะลอตัวอยู่

3. ความสามารถในการบริหารทรัพย์สิน

สินทรัพย์

สินทรัพย์รวมของกลุ่มบริษัทได้เพิ่มขึ้นจากจำนวน 1,816 ล้านบาท ณ วันที่ 31 ธันวาคม 2558 เป็นจำนวน 2,122 ล้านบาท ณ วันที่ 31 ธันวาคม 2559 คิดเป็นอัตราเพิ่มขึ้นร้อยละ 17 เนื่องจากสินทรัพย์ที่เพิ่มขึ้นจากการลงทุนซื้อทรัพย์สินและเครื่องจักรของบริษัทย่อย คือ บริษัท เพชรสยาม (ประเทศไทย) จำกัด เพื่อผลิตสินค้าพลาสติกจำหน่ายผ่านศูนย์การค้าโมเดิร์นเทรดต่าง ๆ รวมทั้งลูกหนี้การค้าและสินค้าคงเหลือที่เพิ่มขึ้นจากธุรกิจดังกล่าว

กลุ่มบริษัทมีอัตรามูลของสินทรัพย์รวมเฉลี่ยในปี 2559 อยู่ที่ประมาณ 0.59 เท่า ซึ่งต่ำลงเมื่อเทียบกับอัตรามูลของสินทรัพย์รวมเฉลี่ยในปี 2558 ที่ประมาณ 0.63 เท่า เนื่องจากยอดขายได้รวมที่เพิ่มขึ้นในอัตราที่น้อยกว่าขนาดของสินทรัพย์รวมเฉลี่ยที่เพิ่มขึ้นจากการจัดตั้งบริษัทย่อยใหม่

ลูกหนี้การค้าและตัวเงินรับ

กลุ่มบริษัทมียอดลูกหนี้การค้าสุทธิ ณ วันที่ 31 ธันวาคม 2559 เท่ากับ 324 ล้านบาท และเท่ากับ 213 ล้านบาท ณ วันที่ 31 ธันวาคม 2558 ซึ่งคิดเป็นอัตราส่วนลูกหนี้การค้าต่อสินทรัพย์รวม เท่ากับร้อยละ 15.25 และร้อยละ 11.72 ตามลำดับ

กลุ่มบริษัทมีระยะเวลาเก็บหนี้เฉลี่ยในปี 2559 อยู่ที่ประมาณ 84 วัน ซึ่งนานขึ้นเมื่อเทียบกับระยะเวลาเก็บหนี้เฉลี่ยในปี 2558 ที่ประมาณ 79 วัน แต่ยังคงสอดคล้องกับเครดิตเทอมที่กลุ่มบริษัทกำหนดไว้ที่ประมาณ 30 - 90 วัน เนื่องจากกลุ่มลูกค้าในธุรกิจใหม่ของบริษัทเพชรสยาม (ประเทศไทย) จำกัด ส่วนใหญ่เป็นศูนย์การค้าโมเดิร์นเทรด ซึ่งมีระยะเวลาการชำระเงินค่อนข้างยาว รวมทั้งลูกค้าบริษัทข้ามชาติซึ่งเป็นรายใหญ่ จะมีการต่อรองหรือใช้เทคนิคการวางบิล เพื่อยืดระยะเวลาชำระหนี้ให้ยาวนานขึ้น อย่างไรก็ตาม กลุ่มลูกค้าดังกล่าวเป็นบริษัทขนาดใหญ่มีความมั่นคงและมีระยะเวลาการชำระหนี้ที่แน่นอน บริษัทจึงไม่มีปัญหาในด้านการรับชำระหนี้มากนัก

สำหรับลูกหนี้การค้าของกลุ่มบริษัท ณ วันที่ 31 ธันวาคม 2559 ที่ค้างชำระมากกว่า 12 เดือนมีจำนวน 1.52 ล้านบาท โดยกลุ่มบริษัทได้ตั้งสำรองค่าเผื่อหนี้สงสัยจะสูญทั้งจำนวนแล้วอยู่ที่ 1.54 ล้านบาท อย่างไรก็ตาม กลุ่มบริษัทคาดว่าจะสามารถเรียกเก็บหนี้ดังกล่าวได้เป็นส่วนใหญ่เนื่องจากลูกหนี้ดังกล่าวยังมีการติดต่ออยู่ทั้งนี้ กลุ่มบริษัทมีนโยบายตั้งสำรองหนี้สงสัยจะสูญทั้งหมดร้อยละ 100 เมื่อมียอดหนี้ค้างเกินกว่า 12 เดือน เว้นแต่เป็นลูกหนี้ที่กลุ่มบริษัทมั่นใจว่าจะสามารถเรียกเก็บได้เนื่องจากได้มีการทยอยจ่ายมาอย่างต่อเนื่อง

สินค้าคงเหลือ

กลุ่มบริษัทมียอดสินค้าคงเหลือ ณ วันที่ 31 ธันวาคม 2559 เท่ากับ 127 ล้านบาท และเท่ากับ 89 ล้านบาท ณ วันที่ 31 ธันวาคม 2558 ซึ่งคิดเป็นอัตราส่วนสินค้าคงเหลือต่อสินทรัพย์รวม เท่ากับร้อยละ 5.99 และร้อยละ 4.92 ตามลำดับ

กลุ่มบริษัทมีระยะเวลาขายสินค้าเฉลี่ยในปี 2559 อยู่ที่ประมาณ 47 วัน ซึ่งเพิ่มขึ้นจากระยะเวลาขายสินค้าเฉลี่ยในปี 2558 ที่ประมาณ 45 วัน เนื่องจากบางครั้งบริษัทต้องมีการสต็อกสินค้าไว้เพื่อรอการเรียกจากลูกค้าที่ต้องการงานด่วน อย่างไรก็ตาม บริษัทได้พยายามควบคุมการผลิตสินค้าเท่าที่จำเป็นเพื่อไม่ให้มีสินค้าคงเหลือมากเกินไป โดยกลุ่มบริษัทจะมีการประชุมกันระหว่างฝ่ายวางแผนการผลิตและฝ่ายขายเป็นประจำทุกสัปดาห์เป็นอย่างน้อยในการควบคุมสินค้าคงเหลือดังกล่าว เพื่อลดความเสี่ยงที่จะเกิดความเสียหายจากสินค้าที่ค้างสต็อก เป็นเวลานาน หรือสินค้าเสื่อมคุณภาพ ทั้งนี้ กลุ่มบริษัทได้มีนโยบายชัดเจนในตั้งสำรองสินค้าเสื่อมคุณภาพที่ไม่ได้เคลื่อนไหวเกินกว่า 1 ปี รวมทั้งได้มีการประสานงานกับผู้สอบบัญชีอย่างใกล้ชิดในกรณีดังกล่าวด้วย

ที่ดิน อาคาร และอุปกรณ์ และสินทรัพย์ไม่มีตัวตน

ณ วันที่ 31 ธันวาคม 2559 กลุ่มบริษัทมี ที่ดิน อาคาร และอุปกรณ์ และสินทรัพย์ไม่มีตัวตน (รวมถึงเงินมัดจำค่าเครื่องจักร) เท่ากับ 961 ล้านบาท และเท่ากับ 825 ล้านบาท ณ วันที่ 31 ธันวาคม 2558 ซึ่งคิดเป็นอัตราส่วนสินทรัพย์ถาวรต่อสินทรัพย์รวม เท่ากับร้อยละ 45 และร้อยละ 45 ตามลำดับ ซึ่งมีอัตราส่วนเท่ากัน โดยในปี 2559 กลุ่มบริษัทมีการลงทุนในเครื่องจักรและอุปกรณ์ใหม่ประมาณ 286 ล้านบาท เพื่อขยายกำลังการผลิต โดยเฉพาะในธุรกิจผลิตสินค้าพลาสติกเพื่อจำหน่ายผ่านโมเดิร์นเทรดต่าง ๆ

ทั้งนี้ ในปี 2559 กลุ่มบริษัทมีสินทรัพย์ไม่มีตัวตน จำนวน 9.17 ล้านบาท คิดเป็นเพียงร้อยละ 0.43 ของสินทรัพย์รวมของกลุ่มบริษัท

หนี้สินรวม

ณ วันที่ 31 ธันวาคม 2559 กลุ่มบริษัทมีหนี้สินรวมเท่ากับ 440 ล้านบาท โดยแบ่งเป็นหนี้สินหมุนเวียน เท่ากับ 235 ล้านบาท และหนี้สินไม่หมุนเวียน เท่ากับ 205 ล้านบาท ซึ่งลดลงร้อยละ 82 เมื่อเทียบกับหนี้สินรวม ณ 31 ธันวาคม 2558 ซึ่งมีจำนวน 242 ล้านบาท เนื่องจากกลุ่มบริษัทได้กู้เงินระยะยาวจากธนาคาร เพื่อนำไปลงทุนจัดตั้งบริษัท เพชรสยาม (ประเทศไทย) จำกัด ทั้งนี้ อัตราดอกเบี้ยสำหรับการกู้ยืมระยะสั้นของกลุ่มบริษัทจะอยู่ที่ประมาณ 4 - 5% ต่อปี

หากพิจารณาอัตราส่วนหนี้สินต่อทุน (D/E Ratio) ของกลุ่มบริษัท พบว่า ณ วันที่ 31 ธันวาคม 2559 มีอัตราส่วนหนี้สินต่อทุนที่ 0.26 เท่า ซึ่งเพิ่มขึ้นจาก 0.15 เท่า ณ 31 ธันวาคม 2558 เนื่องจากการกู้ยืมเงินระยะยาวจากธนาคารดังกล่าว

ส่วนของผู้ถือหุ้น

กลุ่มบริษัทมีส่วนของผู้ถือหุ้น ณ วันที่ 31 ธันวาคม 2559 เท่ากับ 1,683 ล้านบาท เพิ่มขึ้นจากปีก่อนที่มีจำนวน 1,574 ล้านบาท ณ วันที่ 31 ธันวาคม 2558 เนื่องจากกำไรสะสมจากการดำเนินงานที่เพิ่มขึ้น และส่วนของผู้มีส่วนได้เสียที่ไม่มีอำนาจควบคุมในบริษัทย่อยที่เพิ่มขึ้นจากการลงทุนจัดตั้งบริษัท เพชรสยาม (ประเทศไทย) จำกัด ซึ่งบริษัทถือหุ้นอยู่ร้อยละ 75.5

ทั้งนี้ ณ วันที่ 31 ธันวาคม 2559 กลุ่มบริษัทมีโครงสร้างเงินทุนประกอบด้วยหนี้สินรวม 440 ล้านบาท และส่วนของผู้ถือหุ้น 1,683 ล้านบาท คิดเป็นอัตราส่วนหนี้สินต่อทุนที่ 0.26 เท่า

4. สภาพคล่องและความเพียงพอของเงินทุนของบริษัท

4.1 แหล่งที่มาและใช้ไปของเงินทุน

ณ วันที่ 31 ธันวาคม 2559 กลุ่มบริษัทมีอัตราส่วนสภาพคล่องสำหรับสินทรัพย์หมุนเวียนต่อหนี้สินหมุนเวียนเพิ่มขึ้นคือ อยู่ที่อัตรา 4.53 เท่า ซึ่งต่ำกว่าที่อัตรา 5.26 เท่า ณ สิ้นปีก่อน ทั้งนี้ เป็นเพราะหนี้สินหมุนเวียนที่เพิ่มขึ้นจากเงินกู้ยืมระยะยาวที่ถึงกำหนดชำระในปีหนึ่งปี

กลุ่มบริษัทมีสภาพคล่องของกระแสเงินสด ณ วันที่ 31 ธันวาคม 2559 จำนวน 144 ล้านบาท ซึ่งเพิ่มขึ้นจากปีก่อนประมาณ 78 ล้านบาท โดยกลุ่มบริษัทสามารถได้เงินสดสุทธิจากการดำเนินงานจำนวนประมาณ 104 ล้านบาท ซึ่งส่วนใหญ่เป็นกำไรสุทธิจากการดำเนินงานและค่าเสื่อมราคา ซึ่งเป็นค่าใช้จ่ายที่ไม่ต้องจ่ายเป็นเงินสด และได้เงินสดสุทธิจากกิจกรรมจัดหาเงินที่ประมาณ 178 ล้านบาท โดยส่วนใหญ่เป็นการได้รับเงินสดรับจากเงินกู้ยืมระยะยาวจากธนาคารจำนวน 226 ล้านบาท ในขณะที่มีการคืนเงินกู้ธนาคารทั้งระยะสั้นและระยะยาวรวมทั้งหนี้สินตามสัญญาเช่าทางการเงินด้วยจำนวนรวม 72 ล้านบาท และการจ่ายเงินปันผลจำนวน 30 ล้านบาท ในขณะที่กลุ่มบริษัทมีการใช้เงินสดสุทธิไปในการลงทุนจำนวน 205 ล้านบาท ซึ่งใช้ไปเพื่อการจ่ายซื้อเครื่องจักรเพิ่มขึ้นเพื่อขยายกำลังการผลิตจำนวนประมาณ 286 ล้านบาท ในขณะที่ได้รับเงินสดสุทธิจากการขายเครื่องจักรเก่าจำนวน 27 ล้านบาท และเงินสดที่ถอนจากเงินลงทุนชั่วคราวอีก 52 ล้านบาท

จากกระแสเงินสดของกลุ่มบริษัท แสดงให้เห็นว่า กลุ่มบริษัทยังมีกระแสเงินสดเหลือเพียงพอในการชำระหนี้และปฏิบัติตามเงื่อนไขในการกู้ยืมได้เป็นอย่างดี ซึ่งที่ผ่านมา กลุ่มบริษัทไม่เคยมีปัญหาในเรื่องเกี่ยวกับสภาพคล่องในการชำระหนี้เลย

4.2 รายจ่ายลงทุน

ในปี 2559 กลุ่มบริษัทมีการขยายการลงทุนในเครื่องจักรและอุปกรณ์ใหม่ ๆ เพื่อขยายกำลังการผลิตจำนวนประมาณ 286 ล้านบาท ซึ่งสามารถใช้เงินทุนของบริษัทเองบางส่วนและใช้เงินกู้จากธนาคารในการลงทุนดังกล่าว

4.3 ความเพียงพอของสภาพคล่อง

ในปี 2559 ที่ผ่านมา จากงบกระแสเงินสด จะเห็นว่าส่วนใหญ่จะมาจากกำไรจากการดำเนินงานและค่าใช้จ่ายที่ไม่ต้องจ่ายเป็นเงินสด เช่น ค่าเสื่อมราคา เป็นต้น รวมทั้งเงินกู้ระยะยาวจากธนาคาร ทำให้กลุ่มบริษัทมีเงินทุนเพียงพอที่จะรองรับความต้องการเงินทุนหมุนเวียนที่เพิ่มขึ้นของธุรกิจ รวมทั้งกลุ่มบริษัทยังมีสภาพคล่องที่ดีพอสมควร จากการที่สินทรัพย์หมุนเวียนต่อหนี้สินหมุนเวียนอยู่ที่อัตรา 4.53 เท่า

นอกจากนี้ อัตราส่วนหนี้สินต่อทุนของกลุ่มบริษัทที่ 0.26 เท่า ณ วันที่ 31 ธันวาคม 2559 ซึ่งก็อยู่ในระดับที่ค่อนข้างต่ำทำให้กลุ่มบริษัทมีโอกาสที่จะใช้ช่องทางการกู้ยืมเงินในการขยายธุรกิจได้อีกจากวงเงินกู้ยืมกับสถาบันการเงินหลายแห่ง ซึ่ง ณ วันที่ 31 ธันวาคม 2559 กลุ่มบริษัทยังมีวงเงินที่ยังไม่ได้ใช้อีกประมาณ 678.82 ล้านบาท



การวิเคราะห์และคำอธิบายของฝ่ายจัดการ

ณ วันที่ 31 ธันวาคม 2559

4.4 ความสามารถในการจัดหาแหล่งเงินทุนเพิ่มเติม

กลุ่มบริษัทยังมีวงเงินกู้ยืมคงเหลือกับสถาบันการเงินที่ยังไม่ได้ใช้อยู่พอสมควร ซึ่งจะสามารถ สนับสนุนการขยายธุรกิจ และ/หรือการลงทุนเพิ่มเติมของกลุ่มบริษัทได้โดยมีรายละเอียดดังนี้

ประเภทของเงินกู้ยืม	ระยะเวลาครบกำหนด	วงเงินกู้ยืมที่ยังไม่ได้ใช้ (ล้านบาท)
OD (Overdraft)	ไม่มี	58.00
P/N (Promissory Note)	ไม่มี	252.00
L/C, T/R (Letter of Credit or Trust Receipt)	ไม่มี	343.18
LG (Letter of Guarantee)	ไม่มี	25.64
Total		678.82

4.5 ปัจจัยที่มีผลกระทบต่อ Credit Rating

กลุ่มบริษัทไม่มีการออกตราสารใด ๆ ที่ต้องจัดให้มีการทำ Credit Rating

4.6 ความสามารถในการชำระหนี้และการปฏิบัติตามเงื่อนไขการกู้ยืม (Covenant) และการผูกพัน

กลุ่มบริษัทไม่มีการปฏิบัติใด ๆ ที่จะทำให้หรือคาดว่าจะทำให้ไม่สามารถปฏิบัติตามเงื่อนไขการกู้ยืมเงินได้ โดย ณ วันที่ 31 ธันวาคม 2559 หนี้สินต่อทุน (D/E ratio) ของกลุ่มบริษัทยังอยู่ในระดับค่อนข้างต่ำที่ 0.26 เท่า เท่านั้น

5. การผูกพันด้านหนี้สินและการบริหารจัดการนอกงบดุล

ณ 31 ธันวาคม 2559 กลุ่มบริษัทมีการผูกพันด้านหนี้สิน ตามรายละเอียดที่เปิดเผยในงบการเงินประจำปี 2558 ในส่วนของหมายเหตุประกอบงบการเงิน ข้อ 18 เงินกู้ยืมระยะยาวจากธนาคาร ข้อ 19 หนี้สินตามสัญญาเช่าการเงิน ข้อ 20 สำรองผลประโยชน์ระยะยาวของพนักงาน และข้อ 28 การผูกพันและหนี้สินที่อาจเกิดขึ้น

6. ปัจจัยที่มีผลกระทบต่อผลการดำเนินงานในอนาคต

ปัจจุบันไม่มีปัจจัยที่ผลกระทบต่อผลการดำเนินงานของกลุ่มบริษัทในอนาคตอย่างมีนัยสำคัญ อาจจะมีผลกระทบบ้างจากภาวะเศรษฐกิจในประเทศที่ชะลอตัวลง ทำให้มีกำลังซื้อที่ลดลง แต่ก็อยู่ในระดับที่สามารถจัดการได้อย่างไรก็ตาม เนื่องจากกลุ่มลูกค้าส่วนใหญ่ของกลุ่มบริษัทจะเป็นบริษัทข้ามชาติขนาดใหญ่ที่มีฐานการผลิตในประเทศไทย ดังนั้น หากภาวะเศรษฐกิจโลกมีภาวะที่ตกต่ำลงอย่างรุนแรงก็อาจมีผลกระทบต่อผลการดำเนินงานของกลุ่มบริษัทได้ ซึ่งกลุ่มบริษัทได้พยายามลดความเสี่ยงดังกล่าวโดยการกระจายกลุ่มลูกค้าไปในหลาย ๆ อุตสาหกรรม ไม่ให้พึ่งพิงลูกค้ารายใดหรืออุตสาหกรรมใดอุตสาหกรรมหนึ่งมากเกินไป

เสนอต่อผู้ถือหุ้นของบริษัท สาลี่อุตสาหกรรม จำกัด (มหาชน)

ความเห็น

ข้าพเจ้าได้ตรวจสอบงบการเงินรวมของบริษัท สาลี่อุตสาหกรรม จำกัด (มหาชน) และบริษัทย่อย (กลุ่มบริษัทฯ) ซึ่งประกอบด้วย งบแสดงฐานะการเงินรวม ณ วันที่ 31 ธันวาคม 2559 งบกำไรขาดทุนเบ็ดเสร็จรวม งบแสดงการเปลี่ยนแปลงส่วนของผู้ถือหุ้นรวมและ งบกระแสเงินสดรวมสำหรับปีสิ้นสุดวันเดียวกัน และหมายเหตุประกอบงบการเงินรวม รวมถึงหมายเหตุสรุปนโยบายการบัญชีที่สำคัญ และได้ตรวจสอบงบการเงินเฉพาะกิจการของบริษัท สาลี่อุตสาหกรรม จำกัด (มหาชน) ด้วยเช่นกัน

ข้าพเจ้าเห็นว่า งบการเงินข้างต้นนี้แสดงฐานะการเงิน ณ วันที่ 31 ธันวาคม 2559 ผลการดำเนินงานและกระแสเงินสดสำหรับปีสิ้นสุดวันเดียวกันของบริษัท สาลี่อุตสาหกรรม จำกัด (มหาชน) และบริษัทย่อย และเฉพาะของบริษัท สาลี่อุตสาหกรรม จำกัด (มหาชน) โดยถูกต้องตามที่ควรในสาระสำคัญตามมาตรฐานการรายงานทางการเงิน

เกณฑ์ในการแสดงความเห็น

ข้าพเจ้าได้ปฏิบัติตามตรวจสอบตามมาตรฐานการสอบบัญชี ความรับผิดชอบของข้าพเจ้าได้กล่าวไว้ในส่วนของความรับผิดชอบของผู้สอบบัญชีต่อการตรวจสอบงบการเงินในรายงานของข้าพเจ้า ข้าพเจ้ามีความเป็นอิสระจากกลุ่มบริษัทฯตามข้อกำหนดจรรยาบรรณของผู้ประกอบวิชาชีพบัญชีที่กำหนดโดยสภาวิชาชีพบัญชี ในพระบรมราชูปถัมภ์ ในส่วนที่เกี่ยวข้องกับการตรวจสอบงบการเงิน และข้าพเจ้าได้ปฏิบัติตามข้อกำหนดด้านจรรยาบรรณอื่น ๆ ตามที่ระบุในข้อกำหนดนั้นด้วย ข้าพเจ้าเชื่อว่าหลักฐานการสอบบัญชีที่ข้าพเจ้าได้รับเพียงพอและเหมาะสมเพื่อใช้เป็นเกณฑ์ในการแสดงความเห็นของข้าพเจ้า

เรื่องสำคัญในการตรวจสอบ

เรื่องสำคัญในการตรวจสอบคือ เรื่องต่าง ๆ ที่มีนัยสำคัญที่สุดตามดุลยพินิจของผู้ประกอบวิชาชีพของข้าพเจ้าในการตรวจสอบงบการเงินสำหรับงวดปัจจุบัน ข้าพเจ้าได้นำเรื่องเหล่านี้มาพิจารณาในบริบทของการตรวจสอบ งบการเงินโดยรวมและในการแสดงความเห็นของข้าพเจ้า ทั้งนี้ ข้าพเจ้าไม่ได้แสดงความเห็นแยกต่างหากสำหรับเรื่องเหล่านี้

ข้าพเจ้าได้ปฏิบัติตามความรับผิดชอบที่ได้กล่าวไว้ในส่วนของความรับผิดชอบของผู้สอบบัญชีต่อการตรวจสอบงบการเงินในรายงานของข้าพเจ้า ซึ่งได้รวมความรับผิดชอบที่เกี่ยวข้องกับเรื่องเหล่านี้ด้วย การปฏิบัติงานของข้าพเจ้าได้รวมวิธีการตรวจสอบที่ออกแบบมาเพื่อตอบสนองต่อการประเมินความเสี่ยงจากการแสดงข้อมูลที่ขัดต่อข้อเท็จจริงอันเป็นสาระสำคัญในงบการเงิน ผลของวิธีการตรวจสอบของข้าพเจ้า ซึ่งได้รวมวิธีการตรวจสอบสำหรับเรื่องเหล่านี้ด้วย ได้ใช้เป็นเกณฑ์ในการแสดงความเห็นของข้าพเจ้าต่อการงบการเงินโดยรวม

เรื่องสำคัญในการตรวจสอบ พร้อมวิธีการตรวจสอบสำหรับแต่ละเรื่องมีดังต่อไปนี้

การรับรู้รายได้

รายได้จากการขายถือเป็นรายการบัญชีที่สำคัญยิ่งของกลุ่มบริษัทฯ เนื่องจากจำนวนที่บันทึกในบัญชีส่งผลกระทบต่อผลกำไรขาดทุนประจำปีของกลุ่มบริษัทฯ รวมถึงความผันผวนของเศรษฐกิจอาจส่งผลกระทบต่อสถานการณ์การแข่งขันในอุตสาหกรรมโดยรวมได้ ข้าพเจ้าจึงให้ความสำคัญต่อการรับรู้รายได้ของกลุ่มบริษัทฯ ที่เกี่ยวกับมูลค่าและระยะเวลาในการรับรู้รายได้ ข้าพเจ้าได้ตรวจสอบการรับรู้รายได้ของกลุ่มบริษัทฯ โดยการ

- ประเมินและทดสอบระบบสารสนเทศและระบบการควบคุมภายในของกลุ่มบริษัทฯ ที่เกี่ยวข้องกับวงจรรายได้ โดยการสอบถามผู้รับผิดชอบ ทำความเข้าใจและเลือกตัวอย่างมาสุ่มทดสอบการปฏิบัติตาม การควบคุมที่กลุ่มบริษัทฯ ออกแบบไว้ และให้ความสำคัญในการทดสอบเป็นพิเศษโดยการขยายขอบเขตการทดสอบสำหรับการควบคุมภายในที่ตอบสนองต่อเรื่องดังกล่าวข้างต้น
- สุ่มตัวอย่างเอกสารการขายเพื่อตรวจสอบการรับรู้รายได้ว่าเป็นไปตามเงื่อนไขที่ระบุและสอดคล้องกับนโยบายการรับรู้รายได้ของกลุ่มบริษัทฯ
- สุ่มตรวจสอบเอกสารประกอบรายการขายที่เกิดขึ้นในระหว่างปีและช่วงใกล้สิ้นรอบระยะเวลาบัญชี
- สอบทานใบลดหนี้ที่กลุ่มบริษัทฯ ออกภายหลังวันสิ้นรอบระยะเวลาบัญชี
- วิเคราะห์เปรียบเทียบข้อมูลบัญชีรายได้แบบแยกย่อยเพื่อตรวจสอบความผิดปกติที่อาจเกิดขึ้นของรายการขายตลอดระยะเวลาบัญชี โดยเฉพาะรายการบัญชีที่ทำผ่านใบสำคัญทั่วไป



รายงานของผู้สอบบัญชีรับอนุญาต

ณ วันที่ 31 ธันวาคม 2559

สินค้าคงเหลือ

การประมาณการมูลค่าสุทธิที่คาดว่าจะได้รับของสินค้าคงเหลือตามที่เปิดเผยไว้ในหมายเหตุประกอบงบการเงิน ข้อ 10 ต้องอาศัยดุลยพินิจของฝ่ายบริหารค่อนข้างมาก โดยเฉพาะอย่างยิ่งการประมาณการค่าเพื่อการลดลงของมูลค่าสินค้าคงเหลือสำหรับสินค้าที่ล้าสมัยหรือเสื่อมสภาพซึ่งขึ้นอยู่กับความวิเคราะห์ในรายละเอียดเกี่ยวกับวงจรอายุของสินค้า การแข่งขันทางการตลาด สภาพเศรษฐกิจและอุตสาหกรรม ซึ่งอาจทำให้เกิดความเสี่ยงเกี่ยวกับมูลค่าของค่าเพื่อการลดลงของมูลค่าสินค้าคงเหลือ

ข้าพเจ้าได้ประเมินและทดสอบระบบการควบคุมภายในของกลุ่มบริษัทที่เกี่ยวข้องกับการประเมินค่าเพื่อ การลดลงของมูลค่าสินค้าคงเหลือ โดยการสอบถามผู้รับผิดชอบ ทำความเข้าใจ และเลือกตัวอย่างมาสุ่มทดสอบ การปฏิบัติตามการควบคุมที่กลุ่มบริษัทออกแบบไว้ นอกจากนี้ ข้าพเจ้าได้ประเมินวิธีการและข้อสมมติที่ ฝ่ายบริหารใช้ในการพิจารณาค่าเพื่อการลดลงของมูลค่าสินค้าคงเหลือดังนี้

- ทำความเข้าใจเกณฑ์ที่ใช้ในการพิจารณาค่าเพื่อการลดลงของมูลค่าสินค้าคงเหลือ รวมถึงสอบทานความสม่ำเสมอของการใช้เกณฑ์ดังกล่าว และเหตุผลสำหรับการรับรู้ค่าเพื่อการลดลงของมูลค่าสินค้าคงเหลือแบบเฉพาะเจาะจง
- วิเคราะห์เปรียบเทียบข้อมูลระยะเวลาการถือครองและการเคลื่อนไหวของสินค้าคงเหลือเพื่อระบุถึงกลุ่มสินค้าที่มีข้อบ่งชี้ว่ามีการหมุนเวียนของสินค้าที่ช้ากว่าปกติ
- วิเคราะห์เปรียบเทียบในรายละเอียดสำหรับรายการขายภายหลังวันที่ในงบการเงินกับราคาทุนของสินค้าคงเหลือแต่ละกลุ่มสินค้า
- พิจารณาข้อมูลในอดีตย้อนหลัง 3 ปี สำหรับผลขาดทุนที่เกิดขึ้นจริงจากการขายและการตัดจำหน่ายสินค้าคงเหลือออกจากบัญชีที่เกิดขึ้นในระหว่างปีเปรียบเทียบกับค่าเพื่อการลดลงของมูลค่าสินค้าคงเหลือที่บันทึกไว้ ณ สิ้นปีก่อน

ข้อมูลอื่น

ผู้บริหารเป็นผู้รับผิดชอบต่อข้อมูลอื่น ซึ่งรวมถึงข้อมูลทั้งหมดที่อยู่ในรายงานประจำปีของกลุ่มบริษัท (แต่ไม่รวมถึง งบการเงินและรายงานของผู้สอบบัญชีที่แสดงอยู่ในรายงานนั้น) ซึ่งคาดว่าจะถูกจัดเตรียมให้กับข้าพเจ้าภายหลังวันที่ในรายงานของผู้สอบบัญชีนี้ ความเห็นของข้าพเจ้าต่อการเงินไม่ครอบคลุมถึงข้อมูลอื่นและข้าพเจ้าไม่ได้ให้ข้อสรุปในลักษณะการให้ความเชื่อมั่นในรูปแบบใด ๆ ต่อข้อมูลอื่นนั้น

ความรับผิดชอบของข้าพเจ้าที่เกี่ยวข้องกับการตรวจสอบงบการเงินคือ การอ่านและพิจารณาว่าข้อมูลอื่นนั้นมีความขัดแย้งที่มีสาระสำคัญกับงบการเงินหรือกับความรู้ที่ได้รับจากการตรวจสอบของข้าพเจ้าหรือไม่ หรือปรากฏว่าข้อมูลอื่นแสดงขัดต่อข้อเท็จจริงอันเป็นสาระสำคัญหรือไม่

เมื่อข้าพเจ้าได้อ่านรายงานประจำปีของกลุ่มบริษัทตามที่กล่าวข้างต้นแล้ว และหากสรุปได้ว่าการแสดงข้อมูลที่ขัดต่อข้อเท็จจริงอันเป็นสาระสำคัญ ข้าพเจ้าจะสื่อสารเรื่องดังกล่าวให้ผู้มีหน้าที่ในการกำกับดูแลทราบเพื่อให้มีการดำเนินการแก้ไขที่เหมาะสมต่อไป

ความรับผิดชอบของผู้บริหารและผู้มีหน้าที่ในการกำกับดูแลต้องบการเงิน

ผู้บริหารมีหน้าที่รับผิดชอบในการจัดทำและนำเสนองบการเงินเหล่านี้โดยถูกต้องตามที่ควรตามมาตรฐานการรายงานทางการเงิน และรับผิดชอบเกี่ยวกับการควบคุมภายในที่ผู้บริหารพิจารณาว่าจำเป็นเพื่อให้สามารถจัดทำ งบการเงินที่ปราศจากการแสดงข้อมูลที่ขัดต่อข้อเท็จจริงอันเป็นสาระสำคัญไม่ว่าจะเกิดจากการทุจริตหรือข้อผิดพลาด

ในการจัดทำงบการเงิน ผู้บริหารรับผิดชอบในการประเมินความสามารถของกลุ่มบริษัทในการดำเนินงานต่อเนื่องการเปิดเผยเรื่องเกี่ยวกับการดำเนินงานต่อเนื่องในกรณีที่มีเรื่องดังกล่าว และการใช้เกณฑ์การบัญชีสำหรับกิจการที่ดำเนินงานต่อเนื่องเว้นแต่ผู้บริหารมีความตั้งใจที่จะเลิกกลุ่มบริษัทหรือหยุดดำเนินงานหรือไม่สามารถดำเนินงานต่อเนื่องอีกต่อไปได้

ผู้มีหน้าที่ในการกำกับดูแลมีหน้าที่ในการสอดส่องดูแลกระบวนการในการจัดทำรายงานทางการเงินของกลุ่มบริษัท

ความรับผิดชอบของผู้สอบบัญชีต่อการตรวจสอบงบการเงิน

การตรวจสอบของข้าพเจ้ามีวัตถุประสงค์เพื่อให้ได้ความเชื่อมั่นอย่างสมเหตุสมผลว่างบการเงินโดยรวมปราศจากการแสดงข้อมูลที่ขัดต่อข้อเท็จจริงอันเป็นสาระสำคัญหรือไม่ ไม่ว่าจะเกิดจากการทุจริตหรือข้อผิดพลาด และเสนอรายงานของผู้สอบบัญชีซึ่งรวมความเห็นของข้าพเจ้าอยู่ด้วย ความเชื่อมั่นอย่างสมเหตุสมผลคือ ความเชื่อมั่นในระดับสูงแต่ไม่ได้เป็นการรับประกันว่าการปฏิบัติงานตรวจสอบตามมาตรฐานการสอบบัญชีจะสามารถตรวจพบข้อมูลที่ขัดต่อข้อเท็จจริงอันเป็นสาระสำคัญที่มีอยู่ได้เสมอไป ข้อมูลที่ขัดต่อข้อเท็จจริงอาจเกิดจากการทุจริตหรือข้อผิดพลาดและถือว่ามีความสำคัญเมื่อคาดการณ์อย่างสมเหตุสมผลได้ว่ารายการที่ขัดต่อข้อเท็จจริงแต่ละรายการหรือทุกรายการรวมกันจะมีผลต่อการตัดสินใจทางเศรษฐกิจของผู้ใช้งบการเงินจากการใช้งบการเงินเหล่านี้

รายงานของผู้สอบบัญชีรับอนุญาต

ณ วันที่ 31 ธันวาคม 2559

ในการตรวจสอบของข้าพเจ้าตามมาตรฐานการสอบบัญชี ข้าพเจ้าใช้ดุลยพินิจและการสังเกตและสงสัยเยี่ยง ผู้ประกอบวิชาชีพ ตลอดจนการตรวจสอบ และข้าพเจ้าได้ปฏิบัติตามดังต่อไปนี้ด้วย

- ระบุและประเมินความเสี่ยงที่อาจมีการแสดงข้อมูลที่ขัดต่อข้อเท็จจริงอันเป็นสาระสำคัญในงบการเงิน ไม่ว่าจะเกิดจากการทุจริตหรือข้อผิดพลาด ออกแบบและปฏิบัติตามวิธีการตรวจสอบเพื่อตอบสนองต่อความเสี่ยงเหล่านั้น และได้หลักฐานการสอบบัญชีที่เพียงพอและเหมาะสมเพื่อเป็นเกณฑ์ในการแสดงความเห็นของข้าพเจ้า ความเสี่ยงที่ไม่พบข้อมูลที่ขัดต่อข้อเท็จจริงอันเป็นสาระสำคัญซึ่งเป็นผลมาจาก การทุจริตจะสูงกว่าความเสี่ยงที่เกิดจากข้อผิดพลาด เนื่องจากการทุจริตอาจเกี่ยวกับการสมรู้ร่วมคิด การปลอมแปลงเอกสารหลักฐาน การตั้งใจละเว้นการแสดงข้อมูล การแสดงข้อมูลที่ไม่ตรงตามข้อเท็จจริงหรือการแทรกแซงการควบคุมภายใน
- ทำความเข้าใจเกี่ยวกับระบบการควบคุมภายในที่เกี่ยวข้องกับการตรวจสอบ เพื่อออกแบบวิธีการตรวจสอบให้เหมาะสมกับสถานการณ์ แต่ไม่ใช่เพื่อวัตถุประสงค์ในการแสดงความเห็นต่อความมีประสิทธิภาพของ การควบคุมภายในของกลุ่มบริษัทฯ
- ประเมินความเหมาะสมของนโยบายการบัญชีที่ผู้บริหารใช้และความสมเหตุสมผลของประมาณการทางบัญชีและการเปิดเผยข้อมูลที่เกี่ยวข้องที่ผู้บริหารจัดทำ
- สรุปเกี่ยวกับความเหมาะสมของการใช้เกณฑ์การบัญชีสำหรับกิจการที่ดำเนินงานต่อเนื่องของผู้บริหาร และสรุปจากหลักฐานการสอบบัญชีที่ได้รับว่ามีความไม่แน่นอนที่มีสาระสำคัญเกี่ยวกับเหตุการณ์หรือสถานการณ์ที่อาจเป็นเหตุให้เกิดข้อสงสัยอย่างมีนัยสำคัญต่อความสามารถของกลุ่มบริษัทฯ ในการดำเนินงานต่อเนื่องหรือไม่ หากข้าพเจ้าได้ข้อสรุปว่ามีความไม่แน่นอนที่มีสาระสำคัญ ข้าพเจ้าจะต้องให้ข้อสังเกตไว้ในรายงานของผู้สอบบัญชีของข้าพเจ้าถึงการเปิดเผยข้อมูลที่เกี่ยวข้องในงบการเงิน หรือหากเห็นว่าการเปิดเผยดังกล่าวไม่เพียงพอ ข้าพเจ้าจะแสดงความเห็นที่เปลี่ยนแปลงไป ข้อสรุปของข้าพเจ้าขึ้นอยู่กับหลักฐานการสอบบัญชีที่ได้รับจนถึงวันที่ในรายงานของผู้สอบบัญชีของข้าพเจ้า อย่างไรก็ตาม เหตุการณ์หรือสถานการณ์ในอนาคตอาจเป็นเหตุให้กลุ่มบริษัทฯ ต้องหยุดการดำเนินงานต่อเนื่องได้
- ประเมินการนำเสนอ โครงสร้างและเนื้อหาของงบการเงินโดยรวม รวมถึงการเปิดเผยข้อมูลที่เกี่ยวข้อง ตลอดจนประเมินว่า งบการเงินแสดงรายการและเหตุการณ์ที่เกิดขึ้นโดยถูกต้องตามที่ควรหรือไม่
- รวบรวมเอกสารหลักฐานการสอบบัญชีที่เหมาะสมอย่างเพียงพอเกี่ยวกับข้อมูลทางการเงินของกิจการหรือของกิจกรรมทางธุรกิจ ภายในกลุ่มบริษัทฯ เพื่อแสดงความเห็นต่องบการเงินรวม ข้าพเจ้ารับผิดชอบต่อการกำหนดแนวทางการควบคุมดูแล และการปฏิบัติตามตรวจสอบกลุ่มบริษัทฯ ข้าพเจ้าเป็นผู้รับผิดชอบแต่เพียงผู้เดียวต่อความเห็นของข้าพเจ้า

ข้าพเจ้าได้สื่อสารกับผู้มีส่วนที่ในการกำกับดูแลเกี่ยวกับขอบเขตและช่วงเวลาของการตรวจสอบตามที่ได้วางแผนไว้ ประเด็นที่มีนัยสำคัญที่พบจากการตรวจสอบรวมถึงข้อบกพร่องที่มีนัยสำคัญในระบบการควบคุมภายในซึ่งข้าพเจ้าได้พบในระหว่างการตรวจสอบของข้าพเจ้า

ข้าพเจ้าได้ให้คำรับรองแก่ผู้มีส่วนที่ในการกำกับดูแลว่า ข้าพเจ้าได้ปฏิบัติตามข้อกำหนดจรรยาบรรณที่เกี่ยวข้องกับความเป็นอิสระ และได้สื่อสารกับผู้มีส่วนที่ในการกำกับดูแลเกี่ยวกับความสัมพันธ์ทั้งหมดตลอดจนเรื่องอื่นซึ่งข้าพเจ้าเชื่อว่ามีเหตุผลที่บุคคลภายนอกอาจพิจารณาว่ากระทบต่อความเป็นอิสระของข้าพเจ้าและมาตรการที่ข้าพเจ้าใช้เพื่อป้องกันไม่ให้ข้าพเจ้าขาดความเป็นอิสระ

จากเรื่องทั้งหลายที่สื่อสารกับผู้มีส่วนที่ในการกำกับดูแล ข้าพเจ้าได้พิจารณาเรื่องต่าง ๆ ที่มีนัยสำคัญที่สุดใน การตรวจสอบงบการเงินในงวดปัจจุบันและกำหนดเป็นเรื่องสำคัญในการตรวจสอบ ข้าพเจ้าได้อธิบายเรื่องเหล่านี้ไว้ในรายงานของผู้สอบบัญชี เว้นแต่กฎหมายหรือข้อบังคับห้ามไม่ให้เปิดเผยเรื่องดังกล่าวต่อสาธารณะ หรือในสถานการณ์ที่ยากที่จะเกิดขึ้น ข้าพเจ้าพิจารณาว่าไม่ควรสื่อสารเรื่องดังกล่าวในรายงานของข้าพเจ้าเพราะ การกระทำดังกล่าวสามารถคาดการณ์ได้อย่างสมเหตุสมผลว่าจะมีผลกระทบในทางลบมากกว่าผลประโยชน์ที่ผู้มีส่วนได้เสียสาธารณะจะได้จากการสื่อสารดังกล่าว

ผู้สอบบัญชีที่รับผิดชอบงานสอบบัญชีและการนำเสนอรายงานฉบับนี้คือ นางสาวสุมาลี รีวรابطิต



สุมาลี รีวรابطิต

ผู้สอบบัญชีรับอนุญาตเลขทะเบียน 3970

บริษัท สำนักงาน อีวาย จำกัด

กรุงเทพฯ: 23 กุมภาพันธ์ 2560



งบแสดงฐานะการเงิน

สำหรับปีสิ้นสุดวันที่ 31 ธันวาคม 2559

(หน่วย : บาท)

		งบการเงินรวม		งบการเงินเฉพาะกิจการ	
	หมายเหตุ	2559	2558	2559	2558
สินทรัพย์					
สินทรัพย์หมุนเวียน					
เงินสดและรายการเทียบเท่าเงินสด	7	144,102,772	66,349,671	30,343,346	40,031,326
เงินลงทุนชั่วคราว	8	458,307,414	510,300,000	-	-
ลูกหนี้การค้าและลูกหนี้อื่น	9	323,582,547	212,900,322	72,540,269	80,083,037
เงินให้กู้ยืมระยะสั้นแก่กิจการที่เกี่ยวข้องกัน	6	-	-	17,000,000	13,000,000
สินค้าคงเหลือ	10	127,039,731	89,406,866	16,817,392	21,726,973
สินทรัพย์หมุนเวียนอื่น		13,704,954	23,612,652	3,188,623	1,642,398
รวมสินทรัพย์หมุนเวียน		1,066,737,418	902,569,511	139,889,630	156,483,734
สินทรัพย์ไม่หมุนเวียน					
เงินฝากธนาคารที่มีภาระค้ำประกัน	11	933,055	932,229	-	-
เงินลงทุนในบริษัทย่อย	12	-	-	676,720,320	456,330,013
เงินลงทุนระยะยาวอื่น	13	69,583,064	63,387,312	69,583,064	63,387,312
อสังหาริมทรัพย์เพื่อการลงทุน	14	-	-	49,334,323	53,015,900
ที่ดิน อาคารและอุปกรณ์	15	952,088,180	815,575,526	447,170,556	463,248,330
สินทรัพย์ไม่มีตัวตน	16	9,168,721	5,577,237	591,966	1,235,215
เงินมัดจำค่าเครื่องจักร		-	4,251,943	-	3,000,000
สินทรัพย์ภาษีเงินได้รอตัดบัญชี	23	2,872,000	6,697,695	-	1,599,791
สินทรัพย์ไม่หมุนเวียนอื่น		20,959,255	17,388,285	13,478,315	7,935,468
รวมสินทรัพย์ไม่หมุนเวียน		1,055,604,275	913,810,227	1,256,878,544	1,049,752,029
รวมสินทรัพย์		2,122,341,693	1,816,379,738	1,396,768,174	1,206,235,763

หมายเหตุประกอบงบการเงินเป็นส่วนหนึ่งของงบการเงินนี้

งบแสดงฐานะการเงิน

สำหรับปีสิ้นสุดวันที่ 31 ธันวาคม 2559

(หน่วย : บาท)

		งบการเงินรวม		งบการเงินเฉพาะกิจการ	
	หมายเหตุ	2559	2558	2559	2558
หนี้สินและส่วนของผู้ถือหุ้น					
หนี้สินหมุนเวียน					
เจ้าหนี้การค้าและเจ้าหนี้อื่น	17	124,502,794	104,591,350	47,917,409	77,883,375
เงินกู้ยืมระยะยาวจากธนาคารที่ถึงกำหนดชำระในปี	18	58,920,000	1,416,000	58,920,000	-
หนี้สินตามสัญญาเช่าการเงินที่ถึงกำหนดชำระในปี	19	38,446,597	55,203,444	34,481,195	26,737,501
ภาษีเงินได้ค้างจ่าย		4,318,194	-	-	-
หนี้สินหมุนเวียนอื่น		9,085,011	10,410,913	3,085,897	4,578,253
รวมหนี้สินหมุนเวียน		235,272,596	171,621,707	144,404,501	109,199,129
หนี้สินไม่หมุนเวียน					
เงินกู้ยืมระยะยาวจากธนาคาร	18	144,200,000	1,584,000	144,200,000	-
หนี้สินตามสัญญาเช่าการเงิน	19	23,391,616	36,368,746	20,836,999	31,403,090
สำรองผลประโยชน์ระยะยาวของพนักงาน	20	34,823,240	32,752,953	20,601,772	20,261,632
หนี้สินภาษีเงินได้รอตัดบัญชี	23	1,901,470	-	1,901,470	-
หนี้สินไม่หมุนเวียนอื่น		14,960	115,388	14,960	115,388
รวมหนี้สินไม่หมุนเวียน		204,331,286	70,821,087	187,555,201	51,780,110
รวมหนี้สิน		439,603,882	242,442,794	331,959,702	160,979,239

หมายเหตุประกอบงบการเงินเป็นส่วนหนึ่งของงบการเงินนี้



งบแสดงฐานะการเงิน

สำหรับปีสิ้นสุดวันที่ 31 ธันวาคม 2559

(หน่วย : บาท)

หมายเหตุ	งบการเงินรวม		งบการเงินเฉพาะกิจการ	
	2559	2558	2559	2558
ส่วนของผู้ถือหุ้น				
ทุนเรือนหุ้น				
ทุนจดทะเบียน				
หุ้นสามัญ 1,520,484,296 หุ้น มูลค่าหุ้นละ 0.25 บาท	380,121,074	380,121,074	380,121,074	380,121,074
หุ้นที่ออกและชำระแล้ว				
หุ้นสามัญ 1,520,484,068 หุ้น มูลค่าหุ้นละ 0.25 บาท	380,121,017	380,121,017	380,121,017	380,121,017
ส่วนเกินมูลค่าหุ้นสามัญ	147,664,847	147,664,847	147,664,847	147,664,847
กำไรสะสม				
จัดสรรแล้ว - สรรองตามกฎหมาย 21	56,212,107	53,612,107	38,012,107	38,012,107
ยังไม่ได้จัดสรร	275,267,542	253,408,285	485,140,772	470,545,426
องค์ประกอบอื่นของส่วนของผู้ถือหุ้น	400,792,572	395,382,583	13,869,729	8,913,127
ส่วนของผู้ถือหุ้นของบริษัทฯ	1,260,058,085	1,230,188,839	1,064,808,472	1,045,256,524
ส่วนของผู้มีส่วนได้เสียที่ไม่มีอำนาจควบคุม ของบริษัทย่อย	422,679,726	343,748,105	-	-
รวมส่วนของผู้ถือหุ้น	1,682,737,811	1,573,936,944	1,064,808,472	1,045,256,524
รวมหนี้สินและส่วนของผู้ถือหุ้น	2,122,341,693	1,816,379,738	1,396,768,174	1,206,235,763
	-	-	-	-

หมายเหตุประกอบงบการเงินเป็นส่วนหนึ่งของงบการเงินนี้

กสสมการ

งบกำไรขาดทุนเบ็ดเสร็จ

สำหรับปีสิ้นสุดวันที่ 31 ธันวาคม 2559



(หน่วย : บาท)

หมายเหตุ	งบการเงินรวม		งบการเงินเฉพาะกิจการ	
	2559	2558	2559	2558
กำไรขาดทุน:				
รายได้				
รายได้จากการขายและบริการ	1,145,963,942	982,583,759	408,010,745	431,831,772
รายได้เงินปันผล	6, 12	-	35,099,993	50,003,991
รายได้อื่น	12	18,889,526	34,978,531	228,621,266
รวมรายได้	1,164,853,468	1,007,875,344	478,089,269	710,457,029
ค่าใช้จ่าย				
ต้นทุนขายและบริการ	826,953,705	772,747,617	324,204,476	346,812,793
ค่าใช้จ่ายในการขาย	59,708,203	35,228,087	14,284,165	18,122,435
ค่าใช้จ่ายในการบริหาร	162,889,956	132,216,169	83,505,485	75,660,076
รวมค่าใช้จ่าย	1,049,551,864	940,191,873	421,994,126	440,595,304
กำไรก่อนค่าใช้จ่ายทางการเงินและค่าใช้จ่ายภาษีเงินได้	115,301,604	67,683,471	56,095,143	269,861,725
ค่าใช้จ่ายทางการเงิน	(8,810,021)	(8,640,874)	(8,138,175)	(4,903,537)
กำไรก่อนค่าใช้จ่ายภาษีเงินได้	106,491,583	59,042,597	47,956,968	264,958,188
ค่าใช้จ่ายภาษีเงินได้	23	(26,800,397)	(3,776,276)	(44,758,669)
กำไรสำหรับปี	79,691,186	41,677,854	44,180,692	220,199,519
กำไรขาดทุนเบ็ดเสร็จอื่น:				
รายการที่จะถูกบันทึกในส่วนของกำไรหรือขาดทุนในภายหลัง				
กำไรจากการวัดมูลค่าเงินลงทุนในหลักทรัพย์เพื่อขาย				
- สุทธิจากภาษีเงินได้	4,956,602	4,956,602	4,956,602	4,956,602
รายการที่จะไม่ถูกบันทึกในส่วนของกำไรหรือขาดทุนในภายหลัง				
ผลกำไร (ขาดทุน) จากการประมาณการตามหลักคณิตศาสตร์				
ประกันภัย - สุทธิจากภาษีเงินได้				
	(43,245)	(2,238,684)	822,667	(3,907,306)
กำไรขาดทุนเบ็ดเสร็จอื่นสำหรับปี	4,913,357	2,717,918	5,779,269	1,049,296
กำไรขาดทุนเบ็ดเสร็จรวมสำหรับปี	84,604,543	44,395,772	49,959,961	221,248,815

หมายเหตุประกอบงบการเงินเป็นส่วนหนึ่งของงบการเงินนี้



งบกำไรขาดทุนเบ็ดเสร็จ

สำหรับปีสิ้นสุดวันที่ 31 ธันวาคม 2559

(หน่วย : บาท)

หมายเหตุ	งบการเงินรวม		งบการเงินเฉพาะกิจการ	
	2559	2558	2559	2558
การแบ่งปันกำไร				
ส่วนที่เป็นของผู้ถือหุ้นของบริษัทฯ	54,910,515	32,732,203	44,180,692	220,199,519
ส่วนที่เป็นของผู้มีส่วนได้เสียที่ไม่มีอำนาจควบคุมของบริษัทย่อย	24,780,671	8,945,651		
	79,691,186	41,677,854		
การแบ่งปันกำไรขาดทุนเบ็ดเสร็จรวม				
ส่วนที่เป็นของผู้ถือหุ้นของบริษัทฯ	59,823,872	35,172,003	49,959,961	221,248,815
ส่วนที่เป็นของผู้มีส่วนได้เสียที่ไม่มีอำนาจควบคุมของบริษัทย่อย	24,780,671	9,223,769		
	84,604,543	44,395,772		
กำไรต่อหุ้น				
กำไรต่อหุ้นขั้นพื้นฐาน	0.0361	0.0215	0.0291	0.1448
กำไรส่วนที่เป็นของผู้ถือหุ้นของบริษัทฯ (บาท)				
จำนวนหุ้นสามัญถัวเฉลี่ยถ่วงน้ำหนัก (หุ้น)	1,520,484,068	1,520,484,068	1,520,484,068	1,520,484,068

หมายเหตุประกอบงบการเงินเป็นส่วนหนึ่งของงบการเงินนี้

งบกระแสเงินสด

สำหรับปีสิ้นสุดวันที่ 31 ธันวาคม 2559

(หน่วย : บาท)

งบการเงินรวม

งบการเงินเฉพาะกิจการ

2559

2558

2559

2558

กระแสเงินสดจากกิจกรรมดำเนินงาน

กำไรก่อนภาษี

106,491,583

59,042,597

47,956,968

264,958,188

รายการปรับกระทบกำไรก่อนภาษีเป็นเงินสดรับ (จ่าย)
จากกิจกรรมดำเนินงาน

ค่าเสื่อมราคาและค่าตัดจำหน่าย

140,570,784

150,192,915

58,008,249

59,904,022

ค่าเผื่อนี้สงฆ์จะสูญ

300,250

886,171

346,847

362,088

ตัดจำหน่ายกำไรหรือรับรู้จากการขายและเช่ากลับคืน

(104,681)

(227,399)

(100,428)

(215,816)

การปรับลด (โอนกลับ) ราคาทุนของสินค้าคงเหลือ

ให้เป็นมูลค่าสุทธิที่จะได้รับ

(7,054,995)

4,845,351

836,973

(179,091)

กำไรจากการขายเงินลงทุนในบริษัทย่อย

-

-

-

(184,600,940)

ค่าเผื่อการด้อยค่าของเงินลงทุนในบริษัทย่อย

-

-

6,109,493

2,646,795

กำไรจากการขายเครื่องจักรและอุปกรณ์

(598,002)

(600,770)

(1,009,759)

(661,715)

ตัดจำหน่ายอุปกรณ์

2,829

96,025

23

-

ค่าเผื่อการด้อยค่าของอุปกรณ์

49,631

-

-

-

ตัดจำหน่ายสินทรัพย์ไม่มีตัวตน

1,184

6

-

-

สำรองผลประโยชน์ระยะยาวของพนักงาน

6,102,776

5,664,522

3,475,883

3,189,296

(กำไร) ขาดทุนจากอัตราแลกเปลี่ยนที่ยังไม่เกิดขึ้นจริง

(253,651)

148,475

(287,546)

133,448

รายได้เงินปันผลรับ

-

-

(35,099,993)

(50,003,991)

รายได้ดอกเบี้ย

(8,811,356)

(8,419,445)

(932,925)

(945,935)

ค่าใช้จ่ายดอกเบี้ย

8,169,801

8,390,127

7,615,699

4,777,692

กำไรจากการดำเนินงานก่อนการเปลี่ยนแปลงใน

สินทรัพย์และหนี้สินดำเนินงาน

244,866,153

220,018,575

86,919,484

99,364,041

สินทรัพย์ดำเนินงาน (เพิ่มขึ้น) ลดลง

ลูกหนี้การค้าและลูกหนี้อื่น

(110,950,486)

7,240,469

7,216,217

(4,525,571)

สินค้าคงเหลือ

(30,577,870)

7,702,689

4,072,608

(6,174,394)

สินทรัพย์หมุนเวียนอื่น

(7,592,724)

(2,895,088)

(1,546,225)

4,450,595

สินทรัพย์ไม่หมุนเวียนอื่น

155,686

16,704,246

382,081

(6,388,479)

หมายเหตุประกอบงบการเงินเป็นส่วนหนึ่งของงบการเงินนี้



งบกระแสเงินสด

สำหรับปีสิ้นสุดวันที่ 31 ธันวาคม 2559

(หน่วย : บาท)

	งบการเงินรวม		งบการเงินเฉพาะกิจการ	
	2559	2558	2559	2558
หนี้สินจากการดำเนินงานเพิ่มขึ้น (ลดลง)				
เจ้าหนี้การค้าและเจ้าหนี้อื่น	35,253,623	(30,536,968)	(13,680,924)	12,716,827
หนี้สินหมุนเวียนอื่น	(1,322,448)	(3,369,862)	(1,492,356)	3,023,962
หนี้สินไม่หมุนเวียนอื่น	-	(185,601)	-	230,776
จ่ายสำรองผลประโยชน์ระยะยาวแก่พนักงาน	(4,086,545)	(1,296,249)	(2,107,409)	(1,296,249)
เงินสดจากกิจกรรมดำเนินงาน	125,745,389	213,382,211	79,763,476	101,401,508
จ่ายภาษีเงินได้	(27,023,001)	(63,806,660)	(9,869,997)	(47,246,739)
รับคืนภาษีเงินได้	5,312,968	-	2,225,237	-
เงินสดสุทธิจากกิจกรรมดำเนินงาน	104,035,356	149,575,551	72,118,716	54,154,769
กระแสเงินสดจากกิจกรรมลงทุน				
เงินฝากธนาคารที่มีภาระค้ำประกันเพิ่มขึ้น	(826)	(958)	-	-
เงินให้กู้ยืมระยะสั้นแก่กิจการที่เกี่ยวข้องกันเพิ่มขึ้น	-	-	(4,000,000)	(10,000,000)
เงินสดรับจากการขายเครื่องจักรและอุปกรณ์	26,537,856	70,986,074	26,192,062	70,807,574
เงินสดจ่ายซื้อเครื่องจักรและอุปกรณ์	(286,054,063)	(120,863,916)	(49,712,508)	(85,707,417)
เงินสดจ่ายซื้อสินทรัพย์ไม่มีตัวตน	(5,240,007)	(1,153,659)	(37,370)	(500)
เงินลงทุนชั่วคราวลดลง (เพิ่มขึ้น)	51,992,586	(510,300,000)	-	-
เงินสดจ่ายซื้อเงินลงทุนในบริษัทย่อย	(999,800)	-	(226,499,800)	-
เงินสดรับสุทธิจากการขายเงินลงทุนในบริษัทย่อย	-	253,368,000	-	253,368,000
เงินสดจ่ายซื้อส่วนของผู้มีส่วนได้เสียที่ไม่มีอำนาจควบคุมของบริษัทย่อย	-	(1,303,065)	-	(1,303,065)
เงินปันผลรับ	-	-	35,099,993	50,003,991
ดอกเบี้ยรับ	8,540,080	4,859,039	932,925	945,935
เงินสดสุทธิจาก (ใช้ไปใน) กิจกรรมลงทุน	(205,224,174)	(304,408,485)	(218,024,698)	278,114,518

หมายเหตุประกอบงบการเงินเป็นส่วนหนึ่งของงบการเงินนี้

งบกระแสเงินสด

สำหรับปีสิ้นสุดวันที่ 31 ธันวาคม 2559



(หน่วย : บาท)

	งบการเงินรวม		งบการเงินเฉพาะกิจการ	
	2559	2558	2559	2558
กระแสเงินสดจากกิจกรรมจัดหาเงิน				
เงินกู้ยืมระยะสั้นจากธนาคารลดลง	-	(147,500,000)	-	(113,000,000)
จ่ายดอกเบี้ย	(7,994,978)	(8,390,127)	(7,598,216)	(4,777,692)
เงินสดรับจากเงินกู้ยืมระยะยาวจากธนาคาร	225,500,000	-	225,500,000	-
ชำระคืนเงินกู้ยืมระยะยาวจากธนาคาร	(25,380,000)	(111,286,000)	(22,380,000)	(33,620,000)
หนี้สินตามสัญญาเช่าทางการเงินลดลง	(38,381,500)	(54,808,454)	(28,895,769)	(22,901,715)
รับชำระหนี้จากหนี้จากผู้มีส่วนได้เสียที่ไม่มีอำนาจควบคุมของบริษัทย่อย	73,500,400	636,976,000	-	-
เงินปันผลจ่าย	(30,408,013)	(133,042,356)	(30,408,013)	(133,042,356)
บริษัทย่อยจ่ายเงินปันผลให้ผู้มีส่วนได้เสียที่ไม่มีอำนาจควบคุม	(18,896,063)	-	-	-
เงินสดสุทธิจาก (ใช้ไปใน) กิจกรรมจัดหาเงิน	177,939,846	181,949,063	136,218,002	(307,341,763)
เงินสดและรายการเทียบเท่าเงินสดเพิ่มขึ้น (ลดลง) สุทธิ	76,751,028	27,116,129	(9,687,980)	24,927,524
บวก: เงินสดและรายการเทียบเท่าเงินสดของบริษัทย่อย ณ วันที่ได้มา	1,002,073	-	-	-
เงินสดและรายการเทียบเท่าเงินสดต้นปี	66,349,671	39,233,542	40,031,326	15,103,802
เงินสดและรายการเทียบเท่าเงินสดปลายปี (หมายเหตุ 7)	144,102,772	66,349,671	30,343,346	40,031,326
	-	-	-	-
ข้อมูลกระแสเงินสดเปิดเผยเพิ่มเติม				
รายการที่ไม่ใช่เงินสดประกอบด้วย				
ซื้อเครื่องจักรและยานพาหนะภายใต้สัญญาเช่าการเงิน	27,615,922	70,435,658	26,073,372	70,435,658
ซื้อเครื่องจักรและอุปกรณ์โดยยังมีได้ชำระหนี้	12,899,730	28,833,001	12,854,394	28,756,126
ซื้อสินทรัพย์ไม่มีตัวตนโดยยังมีได้ชำระหนี้	770,000	-	-	-
เจ้าหนี้จากการซื้ออุปกรณ์ลดลง	(28,966,544)	(65,330,689)	(28,889,669)	(65,283,879)
โอนเงินมัดจำค่าเครื่องจักรไปบัญชีเครื่องจักร	(3,055,243)	(47,524,586)	(3,000,000)	-
กำไรที่ยังไม่เกิดขึ้นจากการวัดมูลค่าเงินลงทุนในหลักทรัพย์เพื่อขาย	6,195,753	6,195,753	6,195,753	6,195,753
ผลขาดทุน (กำไร) จากการประมาณการตามหลักคณิตศาสตร์ประกันภัย	54,056	2,798,355	(1,028,334)	4,884,133

หมายเหตุประกอบงบการเงินเป็นส่วนหนึ่งของงบการเงินนี้

(หน่วย: บาท)										
งบการเงินรวม										
ส่วนของผู้ถือหุ้นของบริษัทฯ										
องค์ประกอบอื่นของส่วนของผู้ถือหุ้น										
กำไรสะสม					รายการอื่นของ		ส่วนของผู้มี		ส่วนได้เสียที่	
					กำไรขาดทุนเบ็ดเสร็จอื่น	การเปลี่ยนแปลงที่เกิดจากผู้ถือหุ้น	ส่วนของผู้มี	ส่วนได้เสียที่	ไม่มีอำนาจ	รวม
					ส่วนเกินทุนจากการวัดมูลค่าเงินลงทุนในหลักทรัพย์เพื่อขาย	ส่วนเกิน (ต่ำ) กว่าทุนจากการเปลี่ยนแปลงสัดส่วนการถือหุ้นในบริษัทย่อย	รวม	รวม	รวม	รวม
หมายเหตุ	ทุนเรือนหุ้นที่ออกและชำระแล้ว	ส่วนเกินมูลค่าหุ้นสามัญ	จัดสรรแล้ว	ยังไม่ได้จัดสรร	องค์ประกอบอื่นของส่วนของผู้ถือหุ้น	ส่วนของผู้ถือหุ้นของบริษัทฯ	ส่วนของผู้ถือหุ้นของบริษัทฯ	ส่วนของผู้ถือหุ้นของบริษัทฯ	ส่วนของผู้ถือหุ้นของบริษัทฯ	ส่วนของผู้ถือหุ้นของบริษัทฯ
			สำรองตามกฎหมาย	จัดสรร	หลักทรัพย์เพื่อขาย	ในบริษัทย่อย	ของส่วนของผู้ถือหุ้น	ของส่วนของผู้ถือหุ้น	ของส่วนของผู้ถือหุ้น	ของส่วนของผู้ถือหุ้น
ยอดคงเหลือ ณ วันที่ 1 มกราคม 2558	380,121,017	147,664,847	47,912,107	370,530,240	3,956,525	(144,902,595)	(140,946,070)	805,282,141	5,180,640	810,462,781
กำไรสำหรับปี	-	-	-	32,732,203	-	-	-	32,732,203	8,945,651	41,677,854
กำไรขาดทุนเบ็ดเสร็จอื่นสำหรับปี	-	-	-	(2,516,802)	4,956,602	-	4,956,602	2,439,800	278,118	2,717,918
กำไรขาดทุนเบ็ดเสร็จรวมสำหรับปี	-	-	-	30,215,401	4,956,602	-	4,956,602	35,172,003	9,223,769	44,395,772
จัดสรรสำรองตามกฎหมาย	21	-	5,700,000	(13,610,000)	-	-	-	(7,910,000)	7,910,000	-
ขายเงินลงทุนบางส่วนในบริษัทย่อย	12	-	-	-	-	178,822,995	178,822,995	178,822,995	37,624,817	216,447,812
ส่วนเกินทุนจากการเปลี่ยนแปลงสัดส่วนการถือหุ้นในบริษัทย่อย	12	-	-	(685,000)	-	352,894,000	352,894,000	352,209,000	284,767,000	636,976,000
ซื้อส่วนของผู้มีส่วนได้เสียที่ไม่มีอำนาจควบคุมของบริษัทย่อย	12	-	-	-	-	(344,944)	(344,944)	(344,944)	(958,121)	(1,303,065)
เงินปันผลจ่าย	27	-	-	(133,042,356)	-	-	-	(133,042,356)	-	(133,042,356)
ยอดคงเหลือ ณ วันที่ 31 ธันวาคม 2558	380,121,017	147,664,847	53,612,107	253,408,285	8,913,127	386,469,456	395,382,583	1,230,188,839	343,748,105	1,573,936,944
ยอดคงเหลือ ณ วันที่ 1 มกราคม 2559	380,121,017	147,664,847	53,612,107	253,408,285	8,913,127	386,469,456	395,382,583	1,230,188,839	343,748,105	1,573,936,944
กำไรสำหรับปี	-	-	-	54,910,515	-	-	-	54,910,515	24,780,671	79,691,186
กำไรขาดทุนเบ็ดเสร็จอื่นสำหรับปี	-	-	-	(43,245)	4,956,602	-	4,956,602	4,913,357	-	4,913,357
กำไรขาดทุนเบ็ดเสร็จรวมสำหรับปี	-	-	-	54,867,270	4,956,602	-	4,956,602	59,823,872	24,780,671	84,604,543
จัดสรรสำรองตามกฎหมาย	21	-	2,600,000	(2,600,000)	-	-	-	-	-	-
ส่วนของผู้มีส่วนได้เสียที่ไม่มีอำนาจควบคุมของบริษัทย่อยเพิ่มขึ้น	12	-	-	-	-	453,387	453,387	453,387	73,047,013	73,500,400
เงินปันผลจ่าย	27	-	-	(30,408,013)	-	-	-	(30,408,013)	-	(30,408,013)
บริษัทย่อยจ่ายเงินปันผลให้ผู้มีส่วนได้เสียที่ไม่มีอำนาจควบคุม	-	-	-	-	-	-	-	-	(18,896,063)	(18,896,063)
ยอดคงเหลือ ณ วันที่ 31 ธันวาคม 2559	380,121,017	147,664,847	56,212,107	275,267,542	13,869,729	386,922,843	400,792,572	1,260,058,085	422,679,726	1,682,737,811
	-	-	-	-	-	-	-	-	-	-
	-	-	-	-	-	-	-	-	-	-

หมายเหตุประกอบงบการเงินเป็นส่วนหนึ่งของงบการเงินนี้

(หน่วย: บาท)

งบการเงินเฉพาะกิจการ						
			กำไรสะสม		องค์ประกอบอื่น ของส่วนของผู้ถือหุ้น	
	ทุนเรือนหุ้นที่ออก	ส่วนเกินมูลค่า			กำไรขาดทุนเบ็ดเสร็จอื่น	
			จัดสรรแล้ว	ยังไม่ได้	ส่วนเกินทุน	
					จากการวัดมูลค่า	
หมายเหตุ	และชำระแล้ว	หุ้นสามัญ	สำรองตามกฎหมาย	จัดสรร	เงินลงทุนใน	รวม
					หลักทรัพย์เพื่อขาย	ส่วนของผู้ถือหุ้น
ยอดคงเหลือ ณ วันที่ 1 มกราคม 2558	380,121,017	147,664,847	38,012,107	387,295,419	3,956,525	957,049,915
กำไรสำหรับปี	-	-	-	220,199,519	-	220,199,519
กำไรขาดทุนเบ็ดเสร็จอื่นสำหรับปี	-	-	-	(3,907,306)	4,956,602	1,049,296
กำไรขาดทุนเบ็ดเสร็จรวมสำหรับปี	-	-	-	216,292,213	4,956,602	221,248,815
เงินปันผลจ่าย	-	-	-	(133,042,206)	-	(133,042,206)
ยอดคงเหลือ ณ วันที่ 31 ธันวาคม 2558	380,121,017	147,664,847	38,012,107	470,545,426	8,913,127	1,045,256,524
ยอดคงเหลือ ณ วันที่ 1 มกราคม 2559	380,121,017	147,664,847	38,012,107	470,545,426	8,913,127	1,045,256,524
กำไรสำหรับปี	-	-	-	44,180,692	-	44,180,692
กำไรขาดทุนเบ็ดเสร็จอื่นสำหรับปี	-	-	-	822,667	4,956,602	5,779,269
กำไรขาดทุนเบ็ดเสร็จรวมสำหรับปี	-	-	-	45,003,359	4,956,602	49,959,961
เงินปันผลจ่าย	-	-	-	(30,408,013)	-	(30,408,013)
ยอดคงเหลือ ณ วันที่ 31 ธันวาคม 2559	380,121,017	147,664,847	38,012,107	485,140,772	13,869,729	1,064,808,472
	-	-	-	-	-	-
	-	-	-	-	-	-

หมายเหตุประกอบงบการเงินเป็นส่วนหนึ่งของงบการเงินนี้

หมายเหตุประกอบงบการเงินเป็นส่วนหนึ่งของงบการเงินนี้



หมายเหตุประกอบงบการเงินรวม

สำหรับปีสิ้นสุดวันที่ 31 ธันวาคม 2559

1. ข้อมูลทั่วไป

บริษัท สาลี่อุตสาหกรรม จำกัด (มหาชน) (“บริษัทฯ”) เป็นบริษัทมหาชนซึ่งจัดตั้งและมีภูมิลำเนาในประเทศไทย ธุรกิจหลักของบริษัทฯ คือ การผลิตและจำหน่ายวัสดุอุปกรณ์ ชิ้นส่วน เครื่องมือเครื่องใช้พลาสติก ที่อยู่ตามที่ตั้งทะเบียนของบริษัทฯอยู่ที่ 18 หมู่ 10 ตำบลคลองสี่ อำเภอลองหลวง จังหวัดปทุมธานี

2. เกณฑ์ในการจัดทำงบการเงิน

2.1 งบการเงินนี้จัดทำขึ้นตามมาตรฐานการรายงานทางการเงินที่กำหนดในพระราชบัญญัติวิชาชีพบัญชี พ.ศ. 2547 โดยแสดงรายการในงบการเงินตามข้อกำหนดในประกาศกรมพัฒนาธุรกิจการค้าลงวันที่ 28 กันยายน 2554 ออกตามความในพระราชบัญญัติการบัญชี พ.ศ. 2543

งบการเงินฉบับภาษาไทยเป็นงบการเงินฉบับที่บริษัทฯใช้เป็นทางการตามกฎหมาย งบการเงินฉบับภาษาอังกฤษแปลจากงบการเงินฉบับภาษาไทยนี้

งบการเงินนี้ได้จัดทำขึ้นโดยใช้เกณฑ์ราคาทุนเดิมเว้นแต่จะได้เปิดเผยเป็นอย่างอื่นในนโยบาย การบัญชี

2.2 เกณฑ์ในการจัดทำงบการเงินรวม

ก) งบการเงินรวมนี้จัดทำขึ้นโดยรวมงบการเงินของบริษัท สาลี่อุตสาหกรรม จำกัด (มหาชน) (ซึ่งต่อไปนี้จะเรียกว่า “บริษัทฯ”) และบริษัทย่อย (ซึ่งต่อไปนี้จะรวมเรียกว่า “กลุ่มบริษัทฯ”) ดังต่อไปนี้

ชื่อบริษัท	ลักษณะธุรกิจ	จัดตั้งขึ้นในประเทศ	อัตราร้อยละของการถือหุ้น	
			2559	2558
			ร้อยละ	ร้อยละ
บริษัท สาลี่ พรินท์ติ้ง จำกัด (มหาชน)	รับพิมพ์สติกเกอร์	ไทย	65.0	65.0
บริษัท สาลี่ เอ็นจิเนียริ่ง จำกัด	รับจ้างผลิตแม่พิมพ์	ไทย	100.0	100.0
บริษัท สาลี่ ซีเอฟที (ประเทศไทย) จำกัด	เลิกกิจการ	ไทย	51.0	51.0
บริษัท เพชรสยาม (ประเทศไทย) จำกัด และบริษัทย่อย	ผลิตและจำหน่ายสินค้าพลาสติกใช้ในครัวเรือน	ไทย	75.5	-
บริษัทย่อยที่ถือหุ้นโดยบริษัท เพชรสยาม (ประเทศไทย) จำกัด				
บริษัท บงกชแก้ว (ประเทศไทย) จำกัด	ผลิตและจำหน่ายชุดสังฆทาน	ไทย	100.0	-

ข) บริษัทฯจะถือว่ามีการควบคุมกิจการที่เข้าไปลงทุนหรือบริษัทย่อยได้ หากบริษัทฯมีสิทธิได้รับหรือมีส่วนได้เสียในผลตอบแทนของกิจการที่เข้าไปลงทุน และสามารถใช้อำนาจในการสั่งการกิจกรรมที่ส่งผลกระทบอย่างมีนัยสำคัญต่อจำนวนเงินผลตอบแทนนั้นได้

ค) บริษัทฯนำงบการเงินของบริษัทย่อยมารวมในการจัดทำงบการเงินรวมตั้งแต่วันที่บริษัทฯมีอำนาจในการควบคุมบริษัทย่อย จนถึงวันที่บริษัทฯสิ้นสุดการควบคุมบริษัทย่อยนั้น

ง) งบการเงินของบริษัทย่อยได้จัดทำขึ้นโดยใช้นโยบายการบัญชีที่สำคัญเช่นเดียวกันกับของบริษัทฯ

จ) ยอดคงค้างระหว่างบริษัทฯและบริษัทย่อย รายการค้าระหว่างกันที่มีสาระสำคัญได้ถูกตัดออกจากงบการเงินรวมนี้แล้ว

ฉ) ส่วนของผู้มีส่วนได้เสียที่ไม่มีอำนาจควบคุม คือ จำนวนกำไรหรือขาดทุนและสินทรัพย์สุทธิของบริษัทย่อยส่วนที่ไม่ได้เป็นของบริษัทฯ และแสดงเป็นรายการแยกต่างหากในส่วนของกำไรหรือขาดทุนรวมและส่วนของผู้ถือหุ้นในงบแสดงฐานะการเงินรวม

2.3 บริษัทฯจัดทำงบการเงินเฉพาะกิจการโดยแสดงเงินลงทุนในบริษัทย่อยตามวิธีราคาทุน

3. มาตรฐานการรายงานทางการเงินใหม่

ก) มาตรฐานการรายงานทางการเงินที่เริ่มมีผลบังคับใช้ในปีปัจจุบัน

ในระหว่างปี กลุ่มบริษัทได้นำมาตรฐานการรายงานทางการเงินฉบับปรับปรุง (ปรับปรุง 2558) และฉบับใหม่รวมถึงแนวปฏิบัติทางบัญชี ที่ออกโดยสภาวิชาชีพบัญชี ซึ่งมีผลบังคับใช้สำหรับรอบระยะเวลาบัญชีที่เริ่มในหรือหลังวันที่ 1 มกราคม 2559 มาถือปฏิบัติ มาตรฐานการรายงานทางการเงินดังกล่าวได้รับการปรับปรุงหรือจัดให้มีขึ้นเพื่อให้มีเนื้อหาเท่าเทียมกับมาตรฐานการรายงานทางการเงินระหว่างประเทศ โดยส่วนใหญ่เป็นการปรับปรุงถ้อยคำและคำศัพท์ การตีความและการให้แนวปฏิบัติทางการบัญชีกับผู้ใช้มาตรฐานการนำมาตรฐานการรายงานทางการเงินดังกล่าวมาถือปฏิบัตินี้ไม่มีผลกระทบอย่างเป็นสาระสำคัญต่องบการเงินของกลุ่มบริษัท

ข) มาตรฐานการรายงานทางการเงินที่จะมีผลบังคับใช้ในอนาคต

ในระหว่างปีปัจจุบัน สภาวิชาชีพบัญชีได้ประกาศใช้มาตรฐานการรายงานทางการเงินและการตีความมาตรฐานการรายงานทางการเงินฉบับปรับปรุง (ปรับปรุง 2559) รวมถึงแนวปฏิบัติทางบัญชีฉบับใหม่จำนวนหลายฉบับ ซึ่งมีผลบังคับใช้สำหรับงบการเงินที่มีรอบระยะเวลาบัญชีที่เริ่มในหรือหลังวันที่ 1 มกราคม 2560 มาตรฐานการรายงานทางการเงินดังกล่าวได้รับการปรับปรุงหรือจัดให้มีขึ้นเพื่อให้มีเนื้อหาเท่าเทียมกับมาตรฐานการรายงานทางการเงินระหว่างประเทศ โดยส่วนใหญ่เป็นการปรับปรุงถ้อยคำและคำศัพท์ การตีความและการให้แนวปฏิบัติทางการบัญชีกับผู้ใช้มาตรฐาน

ฝ่ายบริหารของกลุ่มบริษัทฯ เชื่อว่า มาตรฐานการรายงานทางการเงินและการตีความมาตรฐานการรายงานทางการเงินฉบับปรับปรุง และแนวปฏิบัติทางบัญชีฉบับใหม่จะไม่มีผลกระทบอย่างเป็นสาระสำคัญต่องบการเงินเมื่อนำมาถือปฏิบัติ อย่างไรก็ตาม มาตรฐานการรายงานทางการเงินที่มีการเปลี่ยนแปลงหลักการสำคัญ สรุปได้ดังต่อไปนี้

มาตรฐานการบัญชี ฉบับที่ 27 (ปรับปรุง 2559) เรื่อง งบการเงินเฉพาะกิจการ

มาตรฐานฉบับปรับปรุงนี้กำหนดทางเลือกเพิ่มเติมสำหรับการบันทึกบัญชีเงินลงทุนในบริษัทย่อยเงินลงทุนในการร่วมค้า และเงินลงทุนในบริษัทร่วม ในงบการเงินเฉพาะกิจการโดยเลือกบันทึกตามวิธีส่วนได้เสียได้ ตามที่อธิบายไว้ในมาตรฐานการบัญชี ฉบับที่ 28 (ปรับปรุง 2559) เรื่อง เงินลงทุนในบริษัทร่วมและการร่วมค้า ทั้งนี้ กิจการต้องใช้วิธีการบันทึกบัญชีเดียวกันสำหรับเงินลงทุนแต่ละประเภท และหากกิจการเลือกบันทึกเงินลงทุนดังกล่าวตามวิธีส่วนได้เสียในงบการเงินเฉพาะกิจการ กิจการต้องปรับปรุงรายการดังกล่าวโดยวิธีปรับย้อนหลัง

มาตรฐานฉบับดังกล่าวจะไม่มีผลกระทบต่องบการเงินของกลุ่มบริษัทฯ เนื่องจากฝ่ายบริหารได้พิจารณาแล้วว่า จะเลือกบันทึกเงินลงทุนดังกล่าวตามวิธีราคาทุนในงบการเงินเฉพาะกิจการตามเดิม

4. นโยบายการบัญชีที่สำคัญ

4.1 การรับรู้รายได้

ขายสินค้า

รายได้จากการขายสินค้ารับรู้เมื่อกลุ่มบริษัทฯ ได้โอนความเสี่ยงและผลตอบแทนที่มีนัยสำคัญของความเป็นเจ้าของสินค้าให้กับผู้ซื้อแล้ว รายได้จากการขายแสดงมูลค่าตามราคาในใบกำกับสินค้าโดยไม่รวมภาษีมูลค่าเพิ่มสำหรับสินค้าที่ได้ส่งมอบหลังจากหักส่วนลดแล้ว

รายได้ค่าบริการ

รายได้ค่าบริการรับรู้เมื่อได้ให้บริการแล้วโดยพิจารณาถึงขั้นความสำเร็จของงาน

ดอกเบี้ยรับ

ดอกเบี้ยรับถือเป็นรายได้ตามเกณฑ์คงค้างโดยคำนึงถึงอัตราผลตอบแทนที่แท้จริง

เงินปันผลรับ

เงินปันผลรับถือเป็นรายได้เมื่อบริษัทมีสิทธิในการรับเงินปันผล



หมายเหตุประกอบงบการเงินรวม

สำหรับปีสิ้นสุดวันที่ 31 ธันวาคม 2559

4.2 เงินสดและรายการเทียบเท่าเงินสด

เงินสดและรายการเทียบเท่าเงินสด หมายถึง เงินสดและเงินฝากธนาคาร และเงินลงทุนระยะสั้นที่มีสภาพคล่องสูง ซึ่งถึงกำหนดจ่ายคืนภายในระยะเวลาไม่เกิน 3 เดือนนับจากวันที่ได้มาและไม่มีข้อจำกัดในการเบิกใช้

4.3 ลูกหนี้การค้า

ลูกหนี้การค้าแสดงมูลค่าตามจำนวนมูลค่าสุทธิที่จะได้รับ กลุ่มบริษัทบันทึกค่าเพื่อหนี้สงสัยจะสูญสำหรับผลขาดทุนโดยประมาณที่อาจเกิดขึ้นจากการเก็บเงินจากลูกหนี้ไม่ได้ซึ่งโดยทั่วไปพิจารณาจากประสบการณ์การเก็บเงินและการวิเคราะห์อายุหนี้

4.4 สินค้าคงเหลือ

สินค้าสำเร็จรูปและสินค้าระหว่างผลิตแสดงมูลค่าตามราคาทุน (ตามวิธีถัวเฉลี่ย) หรือมูลค่าสุทธิที่จะได้รับแล้วแต่ราคาใดจะต่ำกว่า ราคาทุนดังกล่าววัดมูลค่าตามวิธีต้นทุนมาตรฐานซึ่งใกล้เคียงกับต้นทุนจริง และประกอบด้วยต้นทุนวัตถุดิบ แรงงาน และค่าใช้จ่ายในการผลิต

วัตถุดิบ อะไหล่และวัสดุโรงงานแสดงมูลค่าตามราคาทุนถัวเฉลี่ยหรือมูลค่าสุทธิที่จะได้รับแล้วแต่ราคาใดจะต่ำกว่า และจะถือเป็นส่วนหนึ่งของต้นทุนการผลิตเมื่อมีการเบิกใช้

4.5 เงินลงทุน

ก) เงินลงทุนในหลักทรัพย์เพื่อขายแสดงตามมูลค่ายุติธรรม การเปลี่ยนแปลงในมูลค่ายุติธรรมของหลักทรัพย์ดังกล่าวบันทึกในกำไรขาดทุนเบ็ดเสร็จอื่น และจะบันทึกในส่วนของกำไรหรือขาดทุนเมื่อได้จำหน่ายหลักทรัพย์นั้นออกไป

ข) เงินลงทุนในตราสารทุนที่ไม่อยู่ในความต้องการของตลาดถือเป็นเงินลงทุนทั่วไป ซึ่งแสดงในราคาทุนสุทธิจากค่าเพื่อการด้อยค่า (ถ้ามี)

ค) เงินลงทุนในบริษัทย่อยที่แสดงอยู่ในงบการเงินเฉพาะกิจการแสดงมูลค่าตามวิธีราคาทุน

มูลค่ายุติธรรมของหลักทรัพย์ในความต้องการของตลาดคำนวณจากราคาเสนอซื้อหลังสุด ณ สิ้นวันทำการสุดท้ายของปี ส่วนมูลค่ายุติธรรมของตราสารหนี้คำนวณโดยใช้อัตราผลตอบแทนที่ประกาศโดยสมาคมตลาดตราสารหนี้ไทย มูลค่ายุติธรรมของหน่วยลงทุนคำนวณจากมูลค่าสินทรัพย์สุทธิของหน่วยลงทุน

บริษัทฯ ใช้วิธีถัวเฉลี่ยถ่วงน้ำหนักในการคำนวณต้นทุนของเงินลงทุน

เมื่อมีการจำหน่ายเงินลงทุน ผลต่างระหว่างสิ่งตอบแทนสุทธิที่ได้รับกับมูลค่าตามบัญชีของเงินลงทุนจะถูกบันทึกในส่วนของกำไรหรือขาดทุน

4.6 อสังหาริมทรัพย์เพื่อการลงทุน

บริษัทบันทึกมูลค่าเริ่มแรกของอสังหาริมทรัพย์เพื่อการลงทุนในราคาทุนซึ่งรวมต้นทุนการทำรายการ หลังจากนั้น บริษัทจะบันทึกอสังหาริมทรัพย์เพื่อการลงทุนด้วยราคาทุนหักค่าเสื่อมราคาสะสมและค่าเพื่อการด้อยค่า (ถ้ามี)

ค่าเสื่อมราคาของอสังหาริมทรัพย์เพื่อการลงทุนคำนวณจากราคาทุนโดยวิธีเส้นตรงตามอายุการให้ประโยชน์โดยประมาณ 35 ปี

ค่าเสื่อมราคาของอสังหาริมทรัพย์เพื่อการลงทุนรวมอยู่ในการคำนวณผลการดำเนินงาน

บริษัทรับรู้ผลต่างระหว่างจำนวนเงินที่ได้รับสุทธิจากการจำหน่ายกับมูลค่าตามบัญชีของสินทรัพย์ในส่วนของกำไรหรือขาดทุนในปีที่ตัดรายการอสังหาริมทรัพย์เพื่อการลงทุนออกจากบัญชี

4.7 ที่ดิน อาคารและอุปกรณ์ และค่าเสื่อมราคา

ที่ดินแสดงมูลค่าตามราคาทุน อาคารและอุปกรณ์แสดงมูลค่าตามราคาทุนหักค่าเสื่อมราคาสะสมและค่าเพื่อการด้อยค่าของสินทรัพย์ (ถ้ามี)

ค่าเสื่อมราคาของอาคารและอุปกรณ์คำนวณจากราคาทุนของสินทรัพย์โดยวิธีเส้นตรงตามอายุการให้ประโยชน์โดยประมาณดังนี้

อาคาร	35	ปี
ระบบสาธารณูปโภคและส่วนปรับปรุงอาคาร	5 และ 10	ปี
เครื่องมือ อุปกรณ์และเครื่องจักร	5 และ 10	ปี
เครื่องใช้สำนักงาน	5	ปี
ยานพาหนะ	5	ปี

ค่าเสื่อมราคารวมอยู่ในการคำนวณผลการดำเนินงาน

ไม่มีการคิดค่าเสื่อมราคาสำหรับที่ดินและเครื่องจักรและอุปกรณ์ระหว่างติดตั้ง

4.8 สินทรัพย์ไม่มีตัวตน

สินทรัพย์ไม่มีตัวตนแสดงมูลค่าตามราคาทุนหักค่าตัดจำหน่ายสะสมและค่าเพื่อการด้อยค่าสะสม ของสินทรัพย์นั้น (ถ้ามี)

กลุ่มบริษัทตัดจำหน่ายสินทรัพย์ไม่มีตัวตนที่มีอายุการให้ประโยชน์จำกัดอย่างมีระบบตลอดอายุ การให้ประโยชน์เชิงเศรษฐกิจของสินทรัพย์นั้น และจะประเมินการด้อยค่าของสินทรัพย์ดังกล่าวเมื่อมีข้อบ่งชี้ว่าสินทรัพย์นั้นเกิดการด้อยค่า กลุ่มบริษัทจะทบทวนระยะเวลาการตัดจำหน่ายและวิธีการตัดจำหน่ายของสินทรัพย์ไม่มีตัวตนดังกล่าวทุกสิ้นปีเป็นอย่างน้อย ค่าตัดจำหน่ายรับรู้เป็นค่าใช้จ่ายในส่วนของการกำไรหรือขาดทุน

คอมพิวเตอร์ซอฟต์แวร์มีอายุการให้ประโยชน์โดยประมาณ 3, 5 และ 10 ปี

4.9 รายการธุรกิจกับบุคคลหรือกิจการที่เกี่ยวข้องกัน

บุคคลหรือกิจการที่เกี่ยวข้องกันกับบริษัทฯ หมายถึง บุคคลหรือกิจการที่มีอำนาจควบคุมบริษัทฯ หรือถูกบริษัทฯ ควบคุมไม่ว่าจะเป็นโดยตรงหรือทางอ้อม หรืออยู่ภายใต้การควบคุมเดียวกันกับ บริษัทฯ

นอกจากนี้ บุคคลหรือกิจการที่เกี่ยวข้องกันยังหมายรวมถึงบริษัทร่วมและบุคคลหรือกิจการที่มีสิทธิออกเสียงโดยตรงหรือทางอ้อมซึ่งทำให้มีอิทธิพลอย่างมีสาระสำคัญต่อบริษัทฯ ผู้บริหารสำคัญ กรรมการหรือพนักงานของบริษัทฯ ที่มีอำนาจในการวางแผนและควบคุมการดำเนินงานของบริษัทฯ

4.10 สัญญาเช่าระยะยาว

สัญญาเช่าที่ดิน อาคารและอุปกรณ์ที่ความเสี่ยงและผลตอบแทนของความเป็นเจ้าของส่วนใหญ่ได้โอนไปให้กับผู้เช่าถือเป็นสัญญาเช่าการเงิน สัญญาเช่าการเงินจะบันทึกเป็นรายจ่ายฝ่ายทุนด้วยมูลค่ายุติธรรมของสินทรัพย์ที่เช่าหรือมูลค่าปัจจุบันสุทธิของจำนวนเงินที่ต้องจ่ายตามสัญญาเช่า แล้วแต่มูลค่าใดจะต่ำกว่า ภาระผูกพันตามสัญญาเช่าหักค่าใช้จ่ายทางการเงินจะบันทึกเป็นหนี้สินระยะยาว ส่วนดอกเบี้ยจ่ายจะบันทึกในส่วนของการกำไรหรือขาดทุนตลอดอายุของสัญญาเช่า สินทรัพย์ที่ได้มาตามสัญญาเช่าการเงินจะคิดค่าเสื่อมราคาตลอดอายุการใช้งานของสินทรัพย์ที่เช่า

บริษัทบันทึกสินทรัพย์ที่ขายและเช่ากลับคืนตามสัญญาเช่าการเงินเป็นสินทรัพย์และหนี้สินตามที่กล่าวข้างต้น และบันทึกส่วนเกินของรายได้จากการขายที่สูงกว่าราคาตามบัญชีของสินทรัพย์เป็นรายได้รอตัดบัญชี และตัดบัญชีไปตลอดอายุของสัญญาเช่า

สัญญาเช่าที่ดิน อาคารและอุปกรณ์ที่ความเสี่ยงและผลตอบแทนของความเป็นเจ้าของส่วนใหญ่ไม่ได้โอนไปให้กับผู้เช่าถือเป็นสัญญาเช่าดำเนินงาน จำนวนเงินที่จ่ายตามสัญญาเช่าดำเนินงานรับรู้เป็นค่าใช้จ่ายในส่วนของการกำไรหรือขาดทุนตามวิธีเส้นตรงตลอดอายุสัญญาเช่า



หมายเหตุประกอบงบการเงินรวม

สำหรับปีสิ้นสุดวันที่ 31 ธันวาคม 2559

4.11 เงินตราต่างประเทศ

บริษัทฯ แสดงงบการเงินรวมและงบการเงินเฉพาะกิจการเป็นสกุลเงินบาท ซึ่งเป็นสกุลเงินที่ใช้ในการดำเนินงานของบริษัทฯ รายการต่าง ๆ ของแต่ละกิจการที่รวมอยู่ในงบการเงินรวมวัดมูลค่าด้วยสกุลเงินที่ใช้ในการดำเนินงานของแต่ละกิจการนั้น รายการที่เป็นเงินตราต่างประเทศแปลงค่าเป็นเงินบาทโดยใช้อัตราแลกเปลี่ยน ณ วันที่เกิดรายการ สินทรัพย์และหนี้สินที่เป็นตัวเงินซึ่งอยู่ในสกุลเงินตราต่างประเทศแปลงค่าเป็นเงินบาทโดยใช้อัตราแลกเปลี่ยน ณ วันสิ้นรอบระยะเวลารายงาน การทำและขาดทุนที่เกิดจากการเปลี่ยนแปลงในอัตราแลกเปลี่ยนได้รวมอยู่ในการคำนวณผล การดำเนินงาน

4.12 การด้อยค่าของสินทรัพย์

ทุกวันสิ้นรอบระยะเวลารายงาน กลุ่มบริษัทฯ จะทำการประเมินการด้อยค่าของที่ดิน อาคารและอุปกรณ์หรือสินทรัพย์ที่ไม่มีตัวตนอื่นของกลุ่มบริษัทฯ หากมีข้อบ่งชี้ว่าสินทรัพย์ดังกล่าวอาจด้อยค่า กลุ่มบริษัทฯ จะรับรู้ขาดทุนจากการด้อยค่าเมื่อมูลค่าที่คาดว่าจะได้รับคืนของสินทรัพย์มีมูลค่าต่ำกว่ามูลค่าตามบัญชีของสินทรัพย์นั้น ทั้งนี้ มูลค่าที่คาดว่าจะได้รับคืนหมายถึง มูลค่ายุติธรรมหักต้นทุนในการขายของสินทรัพย์หรือมูลค่าจากการใช้สินทรัพย์แล้วแต่ราคาใดจะสูงกว่า กลุ่มบริษัทฯ จะรับรู้รายการขาดทุนจากการด้อยค่าในส่วนของกำไรหรือขาดทุน

4.13 ผลประโยชน์พนักงาน

ผลประโยชน์ระยะสั้นของพนักงาน

กลุ่มบริษัทฯ รับรู้เงินเดือน ค่าจ้าง โบนัส และเงินสมทบกองทุนประกันสังคมเป็นค่าใช้จ่ายเมื่อเกิดรายการ

ผลประโยชน์หลังออกจากงานของพนักงาน

โครงการสมทบเงิน

กลุ่มบริษัทฯ และพนักงานได้ร่วมกันจัดตั้งกองทุนสำรองเลี้ยงชีพ ซึ่งประกอบด้วยเงินที่พนักงานจ่ายสะสมและเงินที่กลุ่มบริษัทฯ จ่ายสมทบให้เป็นรายเดือน สินทรัพย์ของกองทุนสำรองเลี้ยงชีพได้แยกออกจากสินทรัพย์ของกลุ่มบริษัทฯ เงินที่กลุ่มบริษัทฯ จ่ายสมทบกองทุนสำรองเลี้ยงชีพบันทึกเป็นค่าใช้จ่ายในปีที่เกิดรายการ

โครงการผลประโยชน์หลังออกจากงาน

กลุ่มบริษัทฯ มีภาระสำหรับเงินชดเชยที่ต้องจ่ายให้แก่พนักงานเมื่อออกจากงานตามกฎหมายแรงงาน ซึ่งกลุ่มบริษัทฯ ถือว่าเงินชดเชยดังกล่าวเป็นโครงการผลประโยชน์หลังออกจากงานสำหรับพนักงาน

กลุ่มบริษัทฯ คำนวณหนี้สินตามโครงการผลประโยชน์หลังออกจากงานของพนักงาน โดยใช้วิธีคิดลดแต่ละหน่วยที่ประมาณการไว้ (Projected Unit Credit Method) โดยผู้เชี่ยวชาญอิสระได้ ทำการประเมินภาระผูกพันดังกล่าวตามหลักคณิตศาสตร์ประกันภัย ผลกำไรหรือขาดทุนจากการประมาณการตามหลักคณิตศาสตร์ประกันภัยสำหรับโครงการผลประโยชน์หลังออกจากงานของพนักงาน จะรับรู้ทันทีในกำไรขาดทุนเบ็ดเสร็จอื่น

ในการปฏิบัติตามมาตรฐานการบัญชี ฉบับที่ 19 เรื่อง ผลประโยชน์ของพนักงาน เป็นครั้งแรกในปี 2554 กลุ่มบริษัทฯ เลือกรับรู้หนี้สินในช่วงการเปลี่ยนแปลงที่มากกว่าหนี้สินที่รับรู้ ณ วันเดียวกันตามนโยบายการบัญชีเดิม โดยบันทึกปรับกับกำไรสะสม ณ วันต้นงวดของปี 2554

4.14 ประเมินการหนี้สิน

กลุ่มบริษัทฯ จะบันทึกประมาณการหนี้สินไว้ในบัญชีเมื่อภาระผูกพันซึ่งเป็นผลมาจากเหตุการณ์ในอดีตได้เกิดขึ้นแล้ว และมีความเป็นไปได้ค่อนข้างแน่นอนว่าบริษัทฯ จะเสียทรัพยากรเชิงเศรษฐกิจไปเพื่อปลดปล่อยภาระผูกพันนั้น และกลุ่มบริษัทฯ สามารถประมาณมูลค่าภาระผูกพันนั้นได้อย่างน่าเชื่อถือ

4.15 ภาษีเงินได้

ภาษีเงินได้ประกอบด้วยภาษีเงินได้ปัจจุบันและภาษีเงินได้รอการตัดบัญชี

ภาษีเงินได้ปัจจุบัน

กลุ่มบริษัทบันทึกภาษีเงินได้ปัจจุบันตามจำนวนที่คาดว่าจะจ่ายให้กับหน่วยงานจัดเก็บภาษีของรัฐ โดยคำนวณจากกำไรทางภาษีตามหลักเกณฑ์ที่กำหนดในกฎหมายภาษีอากร

ภาษีเงินได้รอการตัดบัญชี

กลุ่มบริษัทบันทึกภาษีเงินได้รอการตัดบัญชีของผลแตกต่างชั่วคราวระหว่างราคาตามบัญชีของสินทรัพย์และหนี้สิน ณ วันสิ้นรอบระยะเวลารายงานกับฐานภาษีของสินทรัพย์และหนี้สินที่เกี่ยวข้องนั้น โดยใช้อัตราภาษีที่มีผลบังคับใช้ ณ วันสิ้นรอบระยะเวลารายงาน กลุ่มบริษัทรับรู้หนี้สินภาษีเงินได้รอการตัดบัญชีของผลแตกต่างชั่วคราวที่ต้องเสียภาษีทุกรายการ แต่รับรู้สินทรัพย์ภาษีเงินได้รอการตัดบัญชีสำหรับผลแตกต่างชั่วคราวที่ใช้หักภาษี รวมทั้งผลขาดทุนทางภาษีที่ยังไม่ได้ใช้ในจำนวนเท่าที่มีความเป็นไปได้ค่อนข้างแน่ที่กลุ่มบริษัทจะมีกำไรทางภาษีในอนาคตเพียงพอที่จะใช้ประโยชน์จากผลแตกต่างชั่วคราวที่ใช้หักภาษีและผลขาดทุนทางภาษีที่ยังไม่ได้ใช้นั้น

กลุ่มบริษัทจะทบทวนมูลค่าตามบัญชีของสินทรัพย์ภาษีเงินได้รอการตัดบัญชีทุกสิ้นรอบระยะเวลารายงานและจะทำการปรับลดมูลค่าตามบัญชีดังกล่าว หากมีความเป็นไปได้ค่อนข้างแน่ว่ากลุ่มบริษัทจะไม่มีกำไรทางภาษีเพียงพอต่อการนำสินทรัพย์ภาษีเงินได้รอการตัดบัญชีทั้งหมดหรือบางส่วนมาใช้ประโยชน์

กลุ่มบริษัทจะบันทึกภาษีเงินได้รอการตัดบัญชีโดยตรงไปยังส่วนของผู้ถือหุ้นหากภาษีที่เกิดขึ้นเกี่ยวข้องกับรายการที่ได้บันทึกโดยตรงไปยังส่วนของผู้ถือหุ้น

4.16 การวัดมูลค่ายุติธรรม

มูลค่ายุติธรรม หมายถึง ราคาที่คาดว่าจะได้รับจากการขายสินทรัพย์หรือเป็นราคาที่จะต้องจ่ายเพื่อโอนหนี้สินให้ผู้อื่นโดยรายการดังกล่าวเป็นรายการที่เกิดขึ้นในสภาพปกติระหว่างผู้ซื้อและผู้ขาย (ผู้ร่วมในตลาด) ณ วันที่วัดมูลค่า กลุ่มบริษัทใช้ราคาเสนอซื้อขายในตลาดที่มีสภาพคล่องในการวัดมูลค่ายุติธรรมของสินทรัพย์และหนี้สินซึ่งมาตรฐานการรายงานทางการเงินที่เกี่ยวข้องกำหนดให้ต้องวัดมูลค่าด้วยมูลค่ายุติธรรม ยกเว้นในกรณีที่ไม่มีตลาดที่มีสภาพคล่องสำหรับสินทรัพย์หรือหนี้สินที่มีลักษณะเดียวกันหรือไม่สามารถหาราคาเสนอซื้อขายในตลาดที่มีสภาพคล่องได้ กลุ่มบริษัทจะประมาณมูลค่ายุติธรรมโดยใช้เทคนิคการประเมินมูลค่าที่เหมาะสมกับแต่ละสถานการณ์ และพยายามใช้ข้อมูลที่สามารถสังเกตได้ที่เกี่ยวข้องกับสินทรัพย์หรือหนี้สินที่จะวัดมูลค่ายุติธรรมนั้นให้มากที่สุด

ลำดับชั้นของมูลค่ายุติธรรมที่ใช้วัดมูลค่าและเปิดเผยมูลค่ายุติธรรมของสินทรัพย์และหนี้สินใน งบการเงินแบ่งออกเป็นสามระดับตามประเภทของข้อมูลที่ใช้ในการวัดมูลค่ายุติธรรม ดังนี้

- ระดับ 1 ใช้ข้อมูลราคาเสนอซื้อขายของสินทรัพย์หรือหนี้สินอย่างเดียวกันในตลาดที่มีสภาพคล่อง
- ระดับ 2 ใช้ข้อมูลอื่นที่สามารถสังเกตได้ของสินทรัพย์หรือหนี้สิน ไม่ว่าจะเป็นข้อมูลทางตรงหรือทางอ้อม
- ระดับ 3 ใช้ข้อมูลที่ไม่สามารถสังเกตได้ เช่น ข้อมูลเกี่ยวกับกระแสเงินในอนาคตที่กิจการประมาณขึ้น

ทุกวันสิ้นรอบระยะเวลารายงาน กลุ่มบริษัทจะประเมินความจำเป็นในการโอนรายการระหว่างลำดับชั้นของมูลค่ายุติธรรมสำหรับสินทรัพย์และหนี้สินที่ถืออยู่ ณ วันสิ้นรอบระยะเวลารายงานที่มีการวัดมูลค่ายุติธรรมแบบเกิดขึ้นประจำ



5. การใช้ดุลยพินิจและประมาณการทางบัญชีที่สำคัญ

ในการจัดทำงบการเงินตามมาตรฐานการรายงานทางการเงิน ฝ่ายบริหารจำเป็นต้องใช้ดุลยพินิจและการประมาณการในเรื่องที่มีความไม่แน่นอนเสมอ การใช้ดุลยพินิจและการประมาณการดังกล่าวนี้ส่งผลกระทบต่อจำนวนเงินที่แสดงในงบการเงินและต่อข้อมูลที่แสดงในหมายเหตุประกอบงบการเงิน ผลที่เกิดขึ้นจริงอาจแตกต่างไปจากจำนวนที่ประมาณการไว้ การใช้ดุลยพินิจและการประมาณการที่สำคัญมีดังนี้

สัญญาเช่า

ในการพิจารณาประเภทของสัญญาเช่าว่าเป็นสัญญาเช่าดำเนินงานหรือสัญญาเช่าทางการเงิน ฝ่ายบริหารได้ใช้ดุลยพินิจในการประเมินเงื่อนไขและรายละเอียดของสัญญาเพื่อพิจารณาว่ากลุ่มบริษัทได้โอนหรือรับโอนความเสี่ยงและผลประโยชน์ในสินทรัพย์ที่เช่าดังกล่าวแล้วหรือไม่

ค่าเผื่อนี้สงสัยจะสูญของลูกหนี้

ในการประมาณค่าเผื่อนี้สงสัยจะสูญของลูกหนี้ ฝ่ายบริหารจำเป็นต้องใช้ดุลยพินิจในการประมาณการผลขาดทุนที่คาดว่าจะเกิดขึ้นจากลูกหนี้แต่ละราย โดยคำนึงถึงประสบการณ์การเก็บเงินในอดีต อายุของหนี้ที่ค้างค้างและสถานะเศรษฐกิจที่เป็นอยู่ในขณะนั้น เป็นต้น

ค่าเพื่อการลดลงของมูลค่าสินค้าคงเหลือ

ในการประมาณค่าเพื่อการลดลงของมูลค่าสินค้าคงเหลือ ฝ่ายบริหารจำเป็นต้องใช้ดุลยพินิจในการประมาณการผลขาดทุนที่คาดว่าจะเกิดขึ้นจากสินค้าที่ล้าสมัยหรือเสื่อมสภาพ โดยคำนึงถึงวงจรอายุของสินค้า การแข่งขันทางการตลาด สภาพเศรษฐกิจและอุตสาหกรรม

ค่าเพื่อการด้อยค่าของเงินลงทุนในหลักทรัพย์

บริษัทจะตั้งค่าเพื่อการด้อยค่าของเงินลงทุนในหลักทรัพย์เพื่อขายและเงินลงทุนทั่วไปเมื่อมูลค่ายุติธรรมของเงินลงทุนดังกล่าวได้ลดลงอย่างมีสาระสำคัญและเป็นระยะเวลานานหรือเมื่อมีข้อบ่งชี้ของการด้อยค่า การที่จะสรุปว่าเงินลงทุนดังกล่าวได้ลดลงอย่างมีสาระสำคัญหรือเป็นระยะเวลานานหรือไม่นั้นจำเป็นต้องใช้ดุลยพินิจของฝ่ายบริหาร

ที่ดิน อาคารและอุปกรณ์และค่าเสื่อมราคา

ในการคำนวณค่าเสื่อมราคาของอาคารและอุปกรณ์ ฝ่ายบริหารจำเป็นต้องทำการประมาณอายุการให้ประโยชน์และมูลค่าคงเหลือเมื่อเลิกใช้งานของอาคารและอุปกรณ์ และต้องทบทวนอายุการให้ประโยชน์และมูลค่าคงเหลือใหม่หากมีการเปลี่ยนแปลงเกิดขึ้น นอกจากนี้ ฝ่ายบริหารจำเป็นต้องสอบทานการด้อยค่าของที่ดิน อาคารและอุปกรณ์ในแต่ละช่วงเวลาและบันทึกขาดทุนจากการด้อยค่าหากคาดว่ามูลค่าที่คาดว่าจะได้รับคืนต่ำกว่ามูลค่าตามบัญชีของสินทรัพย์นั้น ในการนี้ฝ่ายบริหารจำเป็นต้องใช้ดุลยพินิจที่เกี่ยวข้องกับการคาดการณ์รายได้และค่าใช้จ่ายในอนาคตซึ่งเกี่ยวเนื่องกับสินทรัพย์นั้น

สินทรัพย์ภาษีเงินได้รอการตัดบัญชี

กลุ่มบริษัทจะรับรู้สินทรัพย์ภาษีเงินได้รอการตัดบัญชีสำหรับผลแตกต่างชั่วคราวที่ใช้หักภาษีและขาดทุนทางภาษีที่ไม่ได้ใช้เมื่อมีความเป็นไปได้ค่อนข้างแน่ที่กลุ่มบริษัทจะมีกำไรทางภาษีในอนาคตเพียงพอที่จะใช้ประโยชน์จากผลแตกต่างชั่วคราวและขาดทุนนั้น ในการนี้ฝ่ายบริหารจำเป็นต้องประมาณการว่ากลุ่มบริษัทควรรับรู้จำนวนสินทรัพย์ภาษีเงินได้รอการตัดบัญชีเป็นจำนวนเท่าใดโดยพิจารณาถึงจำนวนกำไรทางภาษีที่คาดว่าจะเกิดในอนาคตในแต่ละช่วงเวลา

หมายเหตุประกอบงบการเงินรวม

สำหรับปีสิ้นสุดวันที่ 31 ธันวาคม 2559

ผลประโยชน์หลังออกจากราชการของพนักงานตามโครงการผลประโยชน์

หนี้สินตามโครงการผลประโยชน์หลังออกจากราชการของพนักงานประมาณขึ้นตามหลักคณิตศาสตร์ประกันภัย ซึ่งต้องอาศัยข้อสมมติฐานต่าง ๆ ในการประมาณการนั้น เช่น อัตราคิดลด อัตราการขึ้นเงินเดือนในอนาคต อัตราภาระ และอัตราการเปลี่ยนแปลงในจำนวนพนักงาน เป็นต้น

6. รายการธุรกิจกับกิจการที่เกี่ยวข้องกัน

ในระหว่างปี กลุ่มบริษัทมีรายการธุรกิจที่สำคัญกับบุคคลหรือกิจการที่เกี่ยวข้องกัน รายการธุรกิจดังกล่าวเป็นไปตามเงื่อนไขทางการเงินการค้าและเกณฑ์ตามที่ตกลงกันระหว่างกลุ่มบริษัทและบุคคลหรือกิจการที่เกี่ยวข้องกันเหล่านั้น ซึ่งเป็นไปตามปกติธุรกิจโดยสามารถสรุปได้ดังนี้

(หน่วย: พันบาท)

	งบการเงินรวม		งบการเงินเฉพาะกิจการ		นโยบายการกำหนดราคา
	2559	2558	2559	2558	
รายการธุรกิจกับบริษัทย่อย (ตัดออกจากงบการเงินรวมแล้ว)					
ขายสินค้า	-	-	3,233	-	ราคาตลาด
รายได้เงินปันผล	-	-	35,100	50,004	ตามที่ประกาศจ่าย
รายได้ค่าเช่าและบริการ	-	-	23,568	24,273	160 - 240 บาทต่อตารางเมตรต่อเดือน
รายได้ค่าน้ำ ค่าไฟฟ้า	-	-	1,983	2,278	ค่าน้ำ 17 บาทต่อหน่วย ค่าไฟฟ้า 5 บาทต่อหน่วย
ดอกเบี้ยรับ	-	-	831	382	ร้อยละ 6 ต่อปี
รายได้อื่น	-	-	572	914	ใกล้เคียงราคาทุน
ซื้อสินค้า	-	-	5,391	4,621	ราคาตลาด
ซื้อวัสดุและอุปกรณ์	-	-	5,187	3,499	ใกล้เคียงราคาทุน
รายการธุรกิจกับบุคคลและกิจการที่เกี่ยวข้องกัน					
ขายสินค้า	18,587	567	211	158	ต้นทุนบวกกำไรส่วนเพิ่มร้อยละ 20 ถึง 40
รายได้อื่น	1,474	-	-	-	ใกล้เคียงราคาทุน
ซื้อสินค้า	13,715	613	98	613	ราคาตลาด
ซื้อวัสดุและอุปกรณ์	304	149	201	143	ใกล้เคียงราคาทุน
ซื้อเครื่องจักรและอุปกรณ์	146,195	-	-	-	ราคาตามสัญญา
ค่าเช่าที่ดินและอาคาร	2,950	-	-	-	62.50 บาทต่อตารางเมตรต่อเดือน
ค่าไฟฟ้า	13,370	-	-	-	3.20 บาทต่อหน่วย
ค่าบริการคอมพิวเตอร์	189	151	-	20	ราคาตามสัญญา



หมายเหตุประกอบงบการเงินรวม

สำหรับปีสิ้นสุดวันที่ 31 ธันวาคม 2559

ยอดคงค้างระหว่างบริษัทและกิจกรรมที่เกี่ยวข้องกัน ณ วันที่ 31 ธันวาคม 2559 และ 2558 มีรายละเอียดดังนี้

(หน่วย: พันบาท)

	งบการเงินรวม		งบการเงินเฉพาะกิจการ	
	2559	2558	2559	2558
ลูกหนี้การค้า - กิจกรรมที่เกี่ยวข้องกัน (หมายเหตุ 9)				
บริษัทย่อย	-	-	2,041	-
รวม	-	-	2,041	-
ลูกหนี้อื่น - กิจกรรมที่เกี่ยวข้องกัน (หมายเหตุ 9)				
บริษัทย่อย	-	-	159	290
รวม	-	-	159	290
รายได้ค้างรับจากกิจกรรมที่เกี่ยวข้องกัน (หมายเหตุ 9)				
บริษัทย่อย	-	-	5,866	3,648
รวม	-	-	5,866	3,648
เงินให้กู้ยืมระยะสั้นแก่กิจกรรมที่เกี่ยวข้องกัน				
บริษัทย่อย	-	-	17,000	13,000
รวม	-	-	17,000	13,000
สินทรัพย์หมุนเวียนอื่น - เงินมัดจำค่าซื้อสินทรัพย์				
บริษัทย่อย	-	-	555	645
รวม	-	-	555	645
เจ้าหนี้การค้า - กิจกรรมที่เกี่ยวข้องกัน (หมายเหตุ 17)				
บริษัทที่เกี่ยวข้องกัน (มีผู้ถือหุ้นและกรรมการร่วมกัน)	14,516	1	-	1
บริษัทย่อย	-	-	1,066	271
รวม	14,516	1	1,066	272
เจ้าหนี้อื่น - กิจกรรมที่เกี่ยวข้องกัน (หมายเหตุ 17)				
บริษัทที่เกี่ยวข้องกัน (มีผู้ถือหุ้นและกรรมการร่วมกัน)	97	53	49	53
บริษัทย่อย	-	-	1,460	750
รวม	97	53	1,509	803

หมายเหตุประกอบงบการเงินรวม

สำหรับปีสิ้นสุดวันที่ 31 ธันวาคม 2559

เงินให้กู้ยืมระยะสั้นแก่กิจการที่เกี่ยวข้องกัน

ในระหว่างปี เงินให้กู้ยืมระยะสั้นแก่บริษัทย่อยมีการเคลื่อนไหวดังต่อไปนี้

กิจการที่เกี่ยวข้องกัน	งบการเงินเฉพาะกิจการ			
	ยอดคงเหลือ	ในระหว่างปี		ยอดคงเหลือ
	ณ วันที่			ณ วันที่
	1 มกราคม 2559	เพิ่มขึ้น	ลดลง	31 ธันวาคม 2559
บริษัท สาลี เอ็นจิเนียริง จำกัด	13,000	5,000	(1,000)	17,000
บริษัท เพชรสยาม (ประเทศไทย) จำกัด	-	43,000	(43,000)	-
รวม	13,000	48,000	(44,000)	17,000

คำตอบแทนกรรมการและผู้บริหาร

ในระหว่างปีสิ้นสุดวันที่ 31 ธันวาคม 2559 และ 2558 กลุ่มบริษัทมีค่าใช้จ่ายผลประโยชน์พนักงานที่ให้แก่กรรมการและผู้บริหารดังต่อไปนี้

	งบการเงินเฉพาะกิจการ		งบการเงินเฉพาะกิจการ	
	2559	2558	2559	2558
ผลประโยชน์ระยะสั้น	56,513	50,316	22,917	19,942
ผลประโยชน์หลังออกจากงาน	7,639	3,352	4,530	1,800
รวม	64,152	53,668	27,447	21,742

การรับประกันกับกิจการที่เกี่ยวข้องกัน

ณ วันที่ 31 ธันวาคม 2558 บริษัทฯมีการรับประกันวงเงินกู้ยืมให้บริษัทย่อย (บริษัท สาลี เอ็นจิเนียริง จำกัด) โดยไม่มีการคิดค่าธรรมเนียมการรับประกัน (2559: ไม่มี)

7. เงินสดและรายการเทียบเท่าเงินสด

	งบการเงินเฉพาะกิจการ		งบการเงินเฉพาะกิจการ	
	2559	2558	2559	2558
เงินสด	1,022	658	100	100
เงินฝากธนาคาร	143,081	65,692	30,243	39,931
รวม	144,103	66,350	30,343	40,031

ณ วันที่ 31 ธันวาคม 2559 กลุ่มบริษัทมีเงินฝากธนาคารในบัญชีออมทรัพย์ซึ่งมีอัตราดอกเบี้ยระหว่างร้อยละ 0.10 ถึง 1.45 ต่อปี (2558: ร้อยละ 0.13 ถึง 0.75 ต่อปี) (งบการเงินเฉพาะกิจการ: ร้อยละ 0.10 ถึง 0.38 ต่อปี (2558: ร้อยละ 0.75 ถึง 1.13 ต่อปี))



หมายเหตุประกอบงบการเงินรวม

สำหรับปีสิ้นสุดวันที่ 31 ธันวาคม 2559

8. เงินลงทุนชั่วคราว

ณ วันที่ 31 ธันวาคม 2559 เงินลงทุนชั่วคราวของบริษัทย่อยแห่งหนึ่งเป็นเงินลงทุนในเงินฝากประจำธนาคารซึ่งมีอัตราดอกเบี้ยระหว่างร้อยละ 0.90 ถึง 1.80 ต่อปี (2558: 1.93 ถึง 2.35 ต่อปี)

9. ลูกหนี้การค้าและลูกหนี้อื่น

(หน่วย: พันบาท)

	งบการเงินรวม		งบการเงินเฉพาะกิจการ	
	2559	2558	2559	2558
ลูกหนี้การค้า - กิจการที่ไม่เกี่ยวข้องกัน				
อายุหนี้คงค้างนับจากวันที่ถึงกำหนดชำระ				
ยังไม่ถึงกำหนดชำระ	249,399	175,913	63,046	73,529
ค้างชำระ				
ไม่เกิน 3 เดือน	68,536	21,838	1,285	2,118
3 - 6 เดือน	561	11,299	108	228
6 - 12 เดือน	40	400	40	400
มากกว่า 12 เดือน	1,521	1,041	689	162
รวม	320,057	210,491	65,168	76,437
หัก: ค่าเผื่อนี้สงสัยจะสูญ	(1,541)	(1,241)	(709)	(362)
ลูกหนี้การค้า - กิจการที่ไม่เกี่ยวข้องกัน, สุทธิ	318,516	209,250	64,459	76,075
ลูกหนี้การค้า - กิจการที่เกี่ยวข้องกัน, สุทธิ	-	-	2,041	-
ลูกหนี้การค้า - สุทธิ	318,516	209,250	66,500	76,075
ลูกหนี้อื่น				
ลูกหนี้อื่น - กิจการที่เกี่ยวข้องกัน	-	-	159	290
ลูกหนี้อื่น - กิจการที่ไม่เกี่ยวข้องกัน	1,918	773	15	70
รายได้ค้างรับจากกิจการที่เกี่ยวข้องกัน	-	-	5,866	3,648
รายได้ค้างรับจากกิจการที่ไม่เกี่ยวข้องกัน	3,832	3,560	-	-
รวม	5,750	4,333	6,040	4,008
หัก : ค่าเผื่อนี้สงสัยจะสูญ	(683)	(683)	-	-
ลูกหนี้อื่น - สุทธิ	5,067	3,650	6,040	4,008
รวมลูกหนี้การค้าและลูกหนี้อื่น - สุทธิ	323,583	212,900	72,540	80,083

หมายเหตุประกอบงบการเงินรวม

สำหรับปีสิ้นสุดวันที่ 31 ธันวาคม 2559



10. สินค้าคงเหลือ

(หน่วย: พันบาท)

	งบการเงินรวม					
	ราคาทุน		รายการปรับลดราคาทุน ให้เป็นมูลค่าสุทธิที่จะได้รับ		สินค้าคงเหลือ - สุทธิ	
	2559	2558	2559	2558	2559	2558
สินค้าสำเร็จรูป	95,269	68,762	(12,143)	(19,985)	83,126	48,777
งานระหว่างทำ	-	4,320	-	(547)	-	3,773
วัตถุดิบ	48,743	40,352	(4,829)	(3,495)	43,914	36,857
รวม	144,012	113,434	(16,972)	(24,027)	127,040	89,407

(หน่วย: พันบาท)

	งบการเงินเฉพาะกิจการ					
	ราคาทุน		รายการปรับลดราคาทุน ให้เป็นมูลค่าสุทธิที่จะได้รับ		สินค้าคงเหลือ - สุทธิ	
	2559	2558	2559	2558	2559	2558
สินค้าสำเร็จรูป	11,162	13,238	(602)	(303)	10,560	12,935
วัตถุดิบ	7,030	9,027	(773)	(235)	6,257	8,792
รวม	18,192	22,265	(1,375)	(538)	16,817	21,727

ในระหว่างปีปัจจุบัน กลุ่มบริษัทบันทึกการปรับลดราคาทุนของสินค้าคงเหลือให้เป็นมูลค่าสุทธิที่จะได้รับเป็นจำนวนเงิน 10.0 ล้านบาท (2558: 16.7 ล้านบาท) (งบการเงินเฉพาะกิจการ: 0.8 ล้านบาท (2558: 0.2 ล้านบาท)) โดยแสดงเป็นส่วนหนึ่งของต้นทุนขาย และบริษัทย่อยแห่งหนึ่งมีการกลับรายการปรับลดมูลค่าสินค้าคงเหลือเป็นจำนวนเงิน 17.1 ล้านบาท (2558: 11.9 ล้านบาท) โดยนำไปหักจากมูลค่าของสินค้าคงเหลือที่รับรู้เป็นค่าใช้จ่ายในระหว่างปี

11. เงินฝากธนาคารที่มีภาระค้ำประกัน

ยอดคงเหลือนี้คือ เงินฝากออมทรัพย์ซึ่งบริษัทย่อยแห่งหนึ่งได้นำไปค้ำประกันวงเงินการใช้ไฟฟ้ากับธนาคาร



หมายเหตุประกอบงบการเงินรวม

สำหรับปีสิ้นสุดวันที่ 31 ธันวาคม 2559

12. เงินลงทุนในบริษัทย่อย

เงินลงทุนในบริษัทย่อยตามที่แสดงอยู่ในงบการเงินเฉพาะกิจการมีรายละเอียดดังต่อไปนี้

ชื่อบริษัท	ทุนเรียกชำระแล้ว		สัดส่วนเงินลงทุน		ราคาทุน		เงินปันผลที่บริษัทได้รับ ในระหว่างปี	
	2559	2558	2559	2558	2559	2558	2559	2558
			(ร้อยละ)	(ร้อยละ)				
บริษัท สาลี พรินท์ติ้ง จำกัด (มหาชน)	1,200,000	1,200,000	65.0	65.0	446,985	446,985	35,100	50,004
บริษัท สาลี เอ็นจิเนียริง จำกัด	25,000	25,000	100.0	100.0	21,110	21,110	-	-
บริษัท สาลี ซีเอฟที (ประเทศไทย) จำกัด	10,000	10,000	51.0	51.0	5,100	5,100	-	-
บริษัท เพชรสยาม (ประเทศไทย) จำกัด และบริษัทย่อย	300,000	1,000	75.5	-	226,500	-	-	-
รวม					699,695	473,195	35,100	50,004
หัก: ค่าเผื่อการด้อยค่า					(22,975)	(16,865)		
สุทธิ					676,720	456,330		

เมื่อวันที่ 7 พฤษภาคม 2558 ตลาดหลักทรัพย์แห่งประเทศไทยได้รับหุ้นสามัญของบริษัท สาลี พรินท์ติ้ง จำกัด (มหาชน) เป็นหลักทรัพย์จดทะเบียนในตลาดหลักทรัพย์แห่งประเทศไทย และเริ่มซื้อขายแก่ประชาชนทั่วไป ภายหลังการทำรายการดังกล่าว บริษัทฯ มีสัดส่วนการถือหุ้นในบริษัทย่อยดังกล่าวลดลงจากร้อยละ 100 เป็นร้อยละ 65 บริษัทฯ ได้บันทึกส่วนของราคาขายที่สูงกว่ามูลค่าตามบัญชีสุทธิของบริษัทย่อยจากการขายหุ้นที่ถือในบริษัท สาลี พรินท์ติ้ง จำกัด (มหาชน) จำนวน 120 ล้านหุ้น เป็นจำนวนเงิน 178.8 ล้านบาท และจากการออกหุ้นเพิ่มทุนของบริษัท สาลี พรินท์ติ้ง จำกัด (มหาชน) จำนวน 300 ล้านหุ้น เป็นจำนวนเงิน 352.9 ล้านบาท ไว้ในส่วนเกิน (ต่ำ) กว่าทุนจากการเปลี่ยนแปลงสัดส่วนการถือหุ้นในบริษัทย่อยในงบแสดงการเปลี่ยนแปลงส่วนของผู้ถือหุ้นในงบการเงินรวม นอกจากนี้ บริษัทฯ รับรู้กำไรจากการขายหุ้นดังกล่าวที่ถือในบริษัท สาลี พรินท์ติ้ง จำกัด (มหาชน) เป็นจำนวนเงิน 184.6 ล้านบาทสุทธิจากค่าใช้จ่ายไว้ในบัญชีรายได้อื่นในงบการเงินเฉพาะกิจการของปี 2558

เมื่อวันที่ 11 สิงหาคม 2558 ที่ประชุมคณะกรรมการบริษัทฯ มีมติอนุมัติให้บริษัทฯ ลงทุนเพิ่มเติมใน บริษัท สาลี เอ็นจิเนียริง จำกัด จำนวน 25,000 หุ้น มูลค่าที่ตราไว้หุ้นละ 100 บาท โดยการซื้อหุ้นจาก ผู้ถือหุ้นเดิมในราคาหุ้นละ 52.1226 บาท รวมมูลค่า 1.3 ล้านบาท (มูลค่าตามบัญชี ณ วันที่ 31 มีนาคม 2558 หุ้นละ 52.1226 บาท) ซึ่งส่งผลให้สัดส่วนการถือหุ้นของบริษัทฯ เพิ่มขึ้นจากร้อยละ 90 เป็นร้อยละ 100 บริษัทฯ ได้บันทึกส่วนต่างของราคาซื้อที่สูงกว่ามูลค่าสุทธิตามบัญชีของบริษัทย่อยจำนวนเงิน 0.3 ล้านบาท ไว้ในส่วนเกิน (ต่ำ) กว่าทุนจากการเปลี่ยนแปลงสัดส่วนการถือหุ้นในบริษัทย่อยในงบแสดงการเปลี่ยนแปลงส่วนของผู้ถือหุ้นรวม

เมื่อวันที่ 8 มกราคม 2559 ที่ประชุมวิสามัญผู้ถือหุ้นของบริษัท สาลี ซีเอฟที (ประเทศไทย) จำกัด (“บริษัทย่อย”) ครั้งที่ 1/2559 ได้มีมติอนุมัติให้เลิกกิจการ และบริษัทย่อยได้จดทะเบียนเลิกกิจการกับกระทรวงพาณิชย์เรียบร้อยแล้วเมื่อวันที่ 18 มกราคม 2559 ขณะนี้บริษัทย่อยอยู่ระหว่างดำเนินการชำระบัญชีและยังไม่ได้จดทะเบียนเสร็จการชำระบัญชี

เมื่อวันที่ 24 กุมภาพันธ์ 2559 ที่ประชุมคณะกรรมการบริษัทฯ ได้มีมติอนุมัติให้จัดตั้งบริษัท เพชรสยาม (ประเทศไทย) จำกัด

หมายเหตุประกอบงบการเงินรวม

สำหรับปีสิ้นสุดวันที่ 31 ธันวาคม 2559

(“บริษัทย่อย”) ด้วยทุนจดทะเบียน 300 ล้านบาท โดยบริษัทฯ จะเข้า ถือหุ้นในอัตราร้อยละ 75.5 คิดเป็นจำนวนเงิน 226.5 ล้านบาท บริษัทย่อยดังกล่าวจะดำเนินธุรกิจในการผลิตและจำหน่ายสินค้าพลาสติกประเภทใช้ในครัวเรือน เมื่อวันที่ 8 มีนาคม 2559 บริษัทฯ ได้เริ่มลงทุนในหุ้นสามัญจำนวน 9,998 หุ้น มูลค่าหุ้นละ 100 บาท คิดเป็นสัดส่วนร้อยละ 99.98 ของทุนที่ออกและเรียกชำระแล้วของบริษัท เพชรสยาม (ประเทศไทย) จำกัด บริษัทดังกล่าวมีทุนจดทะเบียน 1.0 ล้านบาท แบ่งเป็นหุ้นสามัญ 10,000 หุ้น มูลค่าหุ้นละ 100 บาท โดยบริษัทฯ ชำระค่าหุ้นเป็นเงินสดจำนวน 1.0 ล้านบาท นอกจากนี้ บริษัท เพชรสยาม (ประเทศไทย) จำกัด ได้ลงทุนในหุ้นสามัญจำนวน 9,998 หุ้น มูลค่าหุ้นละ 100 บาท ในบริษัท บงกชแก้ว (ประเทศไทย) จำกัด คิดเป็นสัดส่วนร้อยละ 99.98 ของทุนที่ออกและเรียกชำระแล้ว ซึ่งบริษัทดังกล่าวประกอบกิจการผลิตและจำหน่ายชุดสังฆทาน โดยมีทุนจดทะเบียน 1.0 ล้านบาท แบ่งเป็นหุ้นสามัญ 10,000 หุ้น มูลค่าหุ้นละ 100 บาท สิทธิประโยชน์และหนี้สินรวมของบริษัท เพชรสยาม (ประเทศไทย) จำกัด และบริษัทย่อย (กลุ่มบริษัทย่อย) ณ วันที่ซื้อกิจการ ได้รวมอยู่ในงบการเงินรวมของกลุ่มบริษัทฯ แล้ว กลุ่มบริษัทฯ ได้บันทึกสินทรัพย์ที่มีตัวตนสุทธิของกลุ่มบริษัทย่อยตามมูลค่ายุติธรรม ณ วันที่ซื้อกิจการ ราคาซื้อส่วนที่เกินกว่าสินทรัพย์ที่มีตัวตนสุทธิที่ได้รับได้ถูกบันทึกในงบกำไรขาดทุนเบ็ดเสร็จ โดยรับรู้เป็นค่าใช้จ่ายเป็นจำนวนเงิน 0.16 ล้านบาท

มูลค่ายุติธรรมของสินทรัพย์ที่ระบุได้ที่ได้มาและหนี้สินที่รับมา ณ วันที่ซื้อกลุ่มบริษัทย่อย มีรายละเอียดดังนี้

(หน่วย: พันบาท)

จำนวนเงินที่รับรู้ของสินทรัพย์ที่ระบุได้ที่ได้มาและหนี้สินที่รับมา

เงินสดและรายการเทียบเท่าเงินสด	1,002
เจ้าหนี้การค้าและเจ้าหนี้อื่น	(14)
เงินกู้ยืมจากกรรมการ	(150)
รวมสินทรัพย์สุทธิของบริษัทย่อย	838
ส่วนของผู้มีส่วนได้เสียที่ไม่มีอำนาจควบคุมของบริษัทย่อย	(1)
สินทรัพย์สุทธิของบริษัทย่อยในสัดส่วนที่บริษัทฯ ลงทุน	837
ขาดทุนจากการจ่ายซื้อเงินลงทุนในบริษัทย่อย	163
เงินสดจ่ายซื้อเงินลงทุนในบริษัทย่อย	1,000
หัก: เงินสดและรายการเทียบเท่าเงินสดของบริษัทย่อย	(1,002)
เงินรับสุทธิเพื่อลงทุนในบริษัทย่อย	(2)

ในเดือนมิถุนายน 2559 บริษัท เพชรสยาม (ประเทศไทย) จำกัด ได้เพิ่มทุนจดทะเบียนของบริษัทจากทุนจดทะเบียนเดิม 1.0 ล้านบาท (หุ้นสามัญ 10,000 หุ้น มูลค่าหุ้นละ 100 บาท) เป็นทุนจดทะเบียน 200.0 ล้านบาท (หุ้นสามัญ 2 ล้านหุ้น มูลค่าหุ้นละ 100 บาท) โดยที่บริษัทฯ ยังคงลงทุนในบริษัทย่อยดังกล่าวคิดเป็นสัดส่วนร้อยละ 99.98 ของทุนที่ออกและเรียกชำระแล้วของบริษัทย่อย ดังกล่าว ในขณะเดียวกันบริษัท บงกชแก้ว (ประเทศไทย) จำกัด ได้เพิ่มทุนจดทะเบียนของบริษัทจากทุน จดทะเบียนเดิม 1.0 ล้านบาท (หุ้นสามัญ 10,000 หุ้น มูลค่าหุ้นละ 100 บาท) เป็นทุนจดทะเบียน 10.0 ล้านบาท (หุ้นสามัญ 100,000 หุ้น มูลค่าหุ้นละ 100 บาท) โดยบริษัทย่อยยังคงลงทุนในบริษัท บงกชแก้ว (ประเทศไทย) จำกัด คิดเป็นสัดส่วนร้อยละ 99.98 ของทุนที่ออกและเรียกชำระแล้วของบริษัท บงกชแก้ว (ประเทศไทย) จำกัด

เมื่อวันที่ 18 กรกฎาคม 2559 ที่ประชุมวิสามัญผู้ถือหุ้นของบริษัท เพชรสยาม (ประเทศไทย) จำกัด ได้มีมติอนุมัติให้เพิ่มทุนจดทะเบียนของบริษัทจากทุนจดทะเบียนเดิม 200.0 ล้านบาท (หุ้นสามัญ 2 ล้านหุ้น มูลค่าหุ้นละ 100 บาท) เป็นทุนจดทะเบียน 300.0 ล้านบาท (หุ้นสามัญ 3 ล้านหุ้น มูลค่าหุ้นละ 100 บาท) โดยการออกหุ้นสามัญใหม่จำนวน 1 ล้านหุ้น มูลค่าหุ้นละ 100 บาท



หมายเหตุประกอบงบการเงินรวม

สำหรับปีสิ้นสุดวันที่ 31 ธันวาคม 2559

ซึ่งบริษัทย่อยได้จดทะเบียนการเพิ่มทุนกับกระทรวงพาณิชย์แล้วเมื่อวันที่ 29 กรกฎาคม 2559 และเสนอขายหุ้นบางส่วนให้แก่ผู้มีส่วนได้เสียที่ไม่มีอำนาจควบคุมของบริษัทย่อยภายหลังการทำรายการดังกล่าว บริษัทฯ มีสัดส่วนการถือหุ้นในบริษัทย่อยดังกล่าวลดลงจากร้อยละ 99.98 เป็นร้อยละ 75.50 ของทุนที่ออกและเรียกชำระแล้ว โดยบริษัทฯ ได้บันทึกส่วนต่างของราคาขายที่สูงกว่ามูลค่าตามบัญชีสุทธิของบริษัทย่อยดังกล่าวเป็นจำนวนเงิน 0.45 ล้านบาท ไว้ในส่วนเกิน (ต่ำ) กว่าทุนจากการเปลี่ยนแปลงสัดส่วนการถือหุ้นในบริษัทย่อยในงบแสดงการเปลี่ยนแปลงของผู้ถือหุ้นรวม

ในวันที่ 7 พฤศจิกายน 2559 ที่ประชุมคณะกรรมการบริษัทฯ มีมติอนุมัติให้โอนย้ายพนักงานและทรัพย์สินทั้งหมดของบริษัท สาลี เอ็นจิเนียริง จำกัด มายังบริษัทฯ ในเดือนมกราคม 2560

13. เงินลงทุนระยะยาวอื่น

(หน่วย: พันบาท)									
ชื่อบริษัท	จัดตั้งขึ้น ในประเทศ	งบการเงินรวมและงบการเงินเฉพาะกิจการ							
		ทุนเรียกชำระแล้ว		สัดส่วนเงินลงทุน		ราคาทุน		มูลค่ายุติธรรม	
		2559	2558	2559	2558	2559	2558	2559	2558
				(ร้อยละ)	(ร้อยละ)				
เงินลงทุนในหลักทรัพย์เพื่อขาย บริษัทที่เกี่ยวข้องกัน									
บริษัท สาลี คลัสเตอร์ จำกัด (มหาชน)	ประเทศไทย	583,512	582,537	8.17	8.18	52,246	52,246	69,583	63,387
กำไรที่ยังไม่เกิดขึ้นจากการวัดมูลค่า									
เงินลงทุน						17,337	11,141		
เงินลงทุนระยะยาวอื่น - สุทธิ						69,583	63,387		

14. อสังหาริมทรัพย์เพื่อการลงทุน

มูลค่าตามบัญชีของอสังหาริมทรัพย์เพื่อการลงทุน ณ วันที่ 31 ธันวาคม 2559 และ 2558 แสดงได้ดังนี้

(หน่วย: พันบาท)

	งบการเงินเฉพาะกิจการ		
	ที่ดิน ให้เช่า	สิ่งปลูกสร้าง ให้เช่า	รวม
ณ วันที่ 31 ธันวาคม 2559:			
ราคาทุน	2,250	68,916	71,166
หัก: ค่าเสื่อมราคาสะสม	-	(21,832)	(21,832)
มูลค่าตามบัญชี	2,250	47,084	49,334
ณ วันที่ 31 ธันวาคม 2558:			
ราคาทุน	2,250	71,322	73,572
หัก: ค่าเสื่อมราคาสะสม	-	(20,556)	(20,556)
มูลค่าตามบัญชี	2,250	50,766	53,016

หมายเหตุประกอบงบการเงินรวม

สำหรับปีสิ้นสุดวันที่ 31 ธันวาคม 2559



การกระทบยอดมูลค่าตามบัญชีของอสังหาริมทรัพย์เพื่อการลงทุนสำหรับปี 2559 และ 2558 แสดงได้ดังนี้

(หน่วย: พันบาท)

	งบการเงินเฉพาะกิจการ	
	2559	2558
มูลค่าตามบัญชีต้นปี	53,016	55,054
โอนไปบัญชีที่ดิน อาคารและอุปกรณ์	(1,695)	-
ค่าเสื่อมราคา	(1,987)	(2,038)
มูลค่าตามบัญชีปลายปี	49,334	53,016

มูลค่ายุติธรรมของที่ดินพร้อมสิ่งปลูกสร้างให้เช่า ณ วันที่ 31 ธันวาคม 2559 และ 2558 มีมูลค่า 83.1 ล้านบาท ซึ่งประเมินโดยผู้ประเมินราคาอิสระโดยใช้วิธีเปรียบเทียบราคาตลาด (Market Approach) สำหรับที่ดินให้เช่าและวิธีมูลค่าต้นทุนทดแทนสุทธิ (Depreciated Replacement Cost Approach) สำหรับอาคารโรงงานให้เช่า ข้อมูลพื้นฐานหลักที่ใช้ในการประเมินมูลค่ายุติธรรมประกอบด้วย ราคาที่ดินต่อไร่ จำนวนพื้นที่ในอาคาร ราคาส่งปลูกสร้างตามมาตรฐานสมาคมผู้ประเมินทรัพย์สินแห่งประเทศไทย และอายุการให้ประโยชน์ของอาคาร



หมายเหตุประกอบงบการเงินรวม

สำหรับปีสิ้นสุดวันที่ 31 ธันวาคม 2559

15. ที่ดิน อาคารและอุปกรณ์

(หน่วย: พันบาท)

	งบการเงินรวม							
	ที่ดิน		ระบบ สาธารณูปโภค		เครื่องมือ อุปกรณ์และ		เครื่องจักรและ อุปกรณ์	
			และส่วน ปรับปรุง		เครื่องจักร		ระหว่าง ติดตั้ง	
	ที่ดิน	อาคาร	อาคาร	เครื่องจักร	สำนักงาน	ยานพาหนะ	ติดตั้ง	รวม
ราคาทุน								
ณ วันที่ 1 มกราคม 2558	27,821	259,730	117,121	1,084,036	106,319	45,242	688	1,640,957
ซื้อเพิ่ม	-	-	940	123,432	579	563	76,812	202,326
จำหน่าย/ตัดจำหน่าย	-	-	(402)	(81,874)	(753)	(2,679)	-	(85,708)
โอน	-	-	3,516	59,176	1,168	-	(64,376)	(516)
ณ วันที่ 31 ธันวาคม 2558	27,821	259,730	121,175	1,184,770	107,313	43,126	13,124	1,757,059
ซื้อเพิ่ม	-	-	7,896	188,727	5,809	3,679	94,546	300,657
จำหน่าย/ตัดจำหน่าย	-	-	(35)	(32,688)	(500)	(2,481)	-	(35,704)
โอน	-	16,646	-	88,285	88	170	(105,189)	-
ณ วันที่ 31 ธันวาคม 2559	27,821	276,376	129,036	1,429,094	112,710	44,494	2,481	2,022,012
ค่าเสื่อมราคาสะสม								
ณ วันที่ 1 มกราคม 2558	-	52,786	80,134	561,302	89,062	25,376	-	808,660
ค่าเสื่อมราคาสำหรับปี	-	7,420	11,650	115,090	6,182	7,707	-	148,049
ค่าเสื่อมราคาสำหรับส่วนที่จำหน่าย/ตัดจำหน่าย	-	-	(347)	(11,728)	(688)	(2,463)	-	(15,226)
ณ วันที่ 31 ธันวาคม 2558	-	60,206	91,437	664,664	94,556	30,620	-	941,483
ค่าเสื่อมราคาสำหรับปี	-	7,802	6,722	111,926	5,190	6,514	-	138,154
ค่าเสื่อมราคาสำหรับส่วนที่จำหน่าย/ตัดจำหน่าย	-	-	(35)	(7,506)	(497)	(1,724)	-	(9,762)
ณ วันที่ 31 ธันวาคม 2559	-	68,008	98,124	769,084	99,249	35,410	-	1,069,875
ค่าเผื่อการด้อยค่า								
ณ วันที่ 31 ธันวาคม 2558	-	-	-	-	-	-	-	-
เพิ่มขึ้นระหว่างปี	-	-	39	10	-	-	-	49
ณ วันที่ 31 ธันวาคม 2559	-	-	39	10	-	-	-	49
มูลค่าสุทธิตามบัญชี								
ณ วันที่ 31 ธันวาคม 2558	27,821	199,524	29,738	520,106	12,757	12,506	13,124	815,576
ณ วันที่ 31 ธันวาคม 2559	27,821	208,368	30,873	660,000	13,461	9,084	2,481	952,088
ค่าเสื่อมราคาสำหรับปี								
2558 (128 ล้านบาท รวมอยู่ในต้นทุนการผลิต ส่วนที่เหลือรวมอยู่ในค่าใช้จ่ายในการขายและบริหาร)								148,049
2559 (121 ล้านบาท รวมอยู่ในต้นทุนการผลิต ส่วนที่เหลือรวมอยู่ในค่าใช้จ่ายในการขายและบริหาร)								138,154

หมายเหตุประกอบงบการเงินรวม

สำหรับปีสิ้นสุดวันที่ 31 ธันวาคม 2559

(หน่วย: พันบาท)

งบการเงินเฉพาะกิจการ

	ระบบ						เครื่องจักรและ	
	สาธารณูปโภค				อุปกรณ์			
			และส่วน	เครื่องมือ				
			ปรับปรุง	อุปกรณ์และ	เครื่องใช้		ระหว่าง	
	ที่ดิน	อาคาร	อาคาร	เครื่องจักร	สำนักงาน	ยานพาหนะ	ติดตั้ง	รวม
ราคาทุน								
ณ วันที่ 1 มกราคม 2558	25,571	188,408	70,253	460,292	79,649	24,555	103	848,831
ซื้อเพิ่ม	-	-	673	105,787	107	-	13,048	119,615
จำหน่าย	-	-	-	(82,966)	(1)	-	-	(82,967)
โอน	-	-	-	103	-	-	(103)	-
ณ วันที่ 31 ธันวาคม 2558	25,571	188,408	70,926	483,216	79,755	24,555	13,048	885,479
ซื้อเพิ่ม	-	-	1,701	29,469	1,246	1,643	28,692	62,751
จำหน่าย/ตัดจำหน่าย	-	-	-	(32,673)	(382)	(1,219)	-	(34,274)
โอน	-	19,051	-	24,317	12	-	(40,974)	2,406
ณ วันที่ 31 ธันวาคม 2559	25,571	207,459	72,627	504,329	80,631	24,979	766	916,362
ค่าเสื่อมราคาสะสม								
ณ วันที่ 1 มกราคม 2558	-	34,268	44,808	215,001	70,805	13,007	-	377,889
ค่าเสื่อมราคาสำหรับปี	-	5,382	6,706	38,376	2,420	4,279	-	57,163
ค่าเสื่อมราคาสำหรับส่วนที่จำหน่าย	-	-	-	(12,820)	(1)	-	-	(12,821)
ณ วันที่ 31 ธันวาคม 2558	-	39,650	51,514	240,557	73,224	17,286	-	422,231
ค่าเสื่อมราคาสำหรับปี	-	5,815	3,286	40,162	2,365	3,713	-	55,341
ค่าเสื่อมราคาสำหรับส่วนที่จำหน่าย/ตัดจำหน่าย	-	-	-	(7,491)	(382)	(1,219)	-	(9,092)
ค่าเสื่อมราคาสะสมสำหรับส่วนที่โอน	-	711	-	-	-	-	-	711
ณ วันที่ 31 ธันวาคม 2559	-	46,176	54,800	273,228	75,207	19,780	-	469,191
มูลค่าสุทธิตามบัญชี								
ณ วันที่ 31 ธันวาคม 2558	25,571	148,758	19,412	242,659	6,531	7,269	13,048	463,248
ณ วันที่ 31 ธันวาคม 2559	25,571	161,283	17,827	231,101	5,424	5,199	766	447,171
ค่าเสื่อมราคาสำหรับปี								
2558 (47 ล้านบาท รวมอยู่ในต้นทุนการผลิต ส่วนที่เหลือรวมอยู่ในค่าใช้จ่ายในการขายและบริหาร)								57,163
2559 (48 ล้านบาท รวมอยู่ในต้นทุนการผลิต ส่วนที่เหลือรวมอยู่ในค่าใช้จ่ายในการขายและบริหาร)								55,341

ณ วันที่ 31 ธันวาคม 2559 กลุ่มบริษัทมียอดคงเหลือของเครื่องจักรและยานพาหนะซึ่งได้มาภายใต้สัญญาเช่าการเงิน โดยมีมูลค่าสุทธิตามบัญชีเป็นจำนวนเงิน 92.6 ล้านบาท (2558: 87.1 ล้านบาท) (งบการเงินเฉพาะกิจการ 87.3 ล้านบาท (2558: 70.3 ล้านบาท))

ณ วันที่ 31 ธันวาคม 2559 กลุ่มบริษัทมีอาคารและอุปกรณ์จำนวนหนึ่งซึ่งตัดค่าเสื่อมราคาหมดแล้วแต่ยังใช้งานอยู่ มูลค่าตามบัญชีก่อนหักค่าเสื่อมราคาสะสมของสินทรัพย์ดังกล่าวมีจำนวนเงิน 587.7 ล้านบาท (2558: 469.8 ล้านบาท) (งบการเงินเฉพาะกิจการ: 244.4 ล้านบาท (2558: 269.9 ล้านบาท))

ณ วันที่ 31 ธันวาคม 2558 บริษัทย่อยแห่งหนึ่งได้นำเครื่องจักรซึ่งมีมูลค่าสุทธิตามบัญชีจำนวนเงิน 4.9 ล้านบาทไปค้ำประกันสินเชื่อที่ได้รับจากธนาคาร (2559: ไม่มี)



หมายเหตุประกอบงบการเงินรวม

สำหรับปีสิ้นสุดวันที่ 31 ธันวาคม 2559

16. สินทรัพย์ไม่มีตัวตน

มูลค่าตามบัญชีของสินทรัพย์ไม่มีตัวตนที่เป็นคอมพิวเตอร์ซอฟต์แวร์ ณ วันที่ 31 ธันวาคม 2559 และ 2558 แสดงได้ดังนี้

	งบการเงินรวม		งบการเงินเฉพาะกิจการ	
	2559	2558	2559	2558
ราคาทุน	24,436	18,460	8,586	8,549
หัก: ค่าตัดจำหน่ายสะสม	(15,267)	(12,883)	(7,994)	(7,314)
มูลค่าสุทธิตามบัญชี	9,169	5,577	592	1,235

การกระทบยอดมูลค่าตามบัญชีของสินทรัพย์ไม่มีตัวตนสำหรับปี 2559 และ 2558 แสดงได้ดังนี้

	งบการเงินรวม		งบการเงินเฉพาะกิจการ	
	2559	2558	2559	2558
มูลค่าตามบัญชีต้นปี	5,577	6,050	1,235	1,937
ซื้อเพิ่ม	6,010	1,155	37	1
ตัดจำหน่าย	(1)	-	-	-
โอน	-	516	-	-
ค่าตัดจำหน่าย	(2,417)	(2,144)	(680)	(703)
มูลค่าตามบัญชีปลายปี	9,169	5,577	592	1,235

17. เจ้าหนี้การค้าและเจ้าหนี้อื่น

	งบการเงินรวม		งบการเงินเฉพาะกิจการ	
	2559	2558	2559	2558
เจ้าหนี้การค้า - กิจการที่เกี่ยวข้องกัน	14,516	1	1,066	272
เจ้าหนี้การค้า - กิจการที่ไม่เกี่ยวข้องกัน	55,630	55,280	19,895	36,890
เจ้าหนี้ค่าซื้อสินทรัพย์ - กิจการที่ไม่เกี่ยวข้องกัน	13,459	28,967	12,582	28,890
เจ้าหนี้อื่น - กิจการที่เกี่ยวข้องกัน	97	53	1,509	803
เจ้าหนี้อื่น - กิจการที่ไม่เกี่ยวข้องกัน	11,161	4,759	5,383	4,298
ค่าใช้จ่ายค้างจ่าย - กิจการที่ไม่เกี่ยวข้องกัน	29,640	15,531	7,482	6,730
รวม	124,503	104,591	47,917	77,883

หมายเหตุประกอบงบการเงินรวม

สำหรับปีสิ้นสุดวันที่ 31 ธันวาคม 2559

18. เงินกู้ยืมระยะยาวจากธนาคาร

		(หน่วย: พันบาท)					
	อัตราดอกเบี้ย	เงื่อนไขการชำระคืนเงินต้น	ค้ำประกันโดย	งบการเงินรวม		งบการเงินเฉพาะกิจการ	
				2559	2558	2559	2558
วงเงินที่ 1	อัตรา BIBOR (1 เดือน) บวกร้อยละ 2.55 ต่อปี และชำระดอกเบี้ยทุกเดือน	ชำระคืนเป็นรายเดือน เดือนละ 2.55 ล้านบาท รวมจำนวน 48 งวด งวดสุดท้ายชำระจำนวน 5.15 ล้านบาท	บริษัทไม่ได้มอบหลักประกันให้แก่ธนาคาร	96,950	-	96,950	-
วงเงินที่ 2	อัตรา MLR ลบร้อยละ 2.50 ต่อปี และชำระดอกเบี้ย ทุกเดือน	ชำระคืนเป็นรายเดือน เดือนละ 2.36 ล้านบาท รวมจำนวน 48 งวด งวดสุดท้ายชำระส่วนที่เหลือทั้งจำนวน	บริษัทไม่ได้มอบหลักประกันให้แก่ธนาคาร	106,170	-	106,170	-
วงเงินที่ 3	อัตรา MLR ลบร้อยละ 2.00 ต่อปี และชำระดอกเบี้ย ทุกเดือน	ชำระคืนเป็นรายเดือน เดือนละ 0.118 ล้านบาท รวมจำนวน 60 งวด งวดสุดท้ายชำระส่วนที่เหลือทั้งจำนวน	การจดจำนำเครื่องจักรและอุปกรณ์โดยบริษัท สาลี่ เอ็นจิเนียริง จำกัด (มหาชน) (บริษัทย่อย) และค้ำประกันโดยบริษัทฯ	-	3,000	-	-
รวม				203,120	3,000	203,120	-
หัก: ส่วนที่ถึงกำหนดชำระเกินกว่าหนึ่งปี				(58,920)	(1,416)	(58,920)	-
ส่วนที่ถึงกำหนดชำระภายในหนึ่งปี				144,200	1,584	144,200	-

ภายใต้สัญญาเงินกู้ กลุ่มบริษัทฯต้องปฏิบัติตามเงื่อนไขทางการเงินบางประการตามที่ระบุในสัญญา เช่น การดำรงอัตราส่วนหนี้สินต่อส่วนของผู้ถือหุ้น และอัตราส่วนความสามารถในการชำระหนี้ให้เป็นไปตามอัตราที่กำหนดในสัญญา เป็นต้น

19. หนี้สินตามสัญญาเช่าการเงิน

		(หน่วย: พันบาท)			
		งบการเงินรวม		งบการเงินเฉพาะกิจการ	
		2559	2558	2559	2558
หนี้สินตามสัญญาเช่าการเงิน		64,750	95,394	57,875	61,289
หัก: ดอกเบี้ยรอการตัดจำหน่าย		(2,911)	(3,822)	(2,557)	(3,148)
รวม		61,839	91,572	55,318	58,141
หัก: ส่วนที่ถึงกำหนดชำระภายในหนึ่งปี		(38,447)	(55,203)	(34,481)	(26,738)
ส่วนที่ถึงกำหนดชำระเกินกว่าหนึ่งปี		23,392	36,369	20,837	31,403

กลุ่มบริษัทฯได้ทำสัญญาเช่าการเงินกับบริษัทลีสซิ่งเพื่อเช่าเครื่องจักรและยานพาหนะใช้ในการดำเนินงานของกิจการโดยมีกำหนดการชำระค่าเช่าเป็นรายเดือน อายุของสัญญามีระยะเวลาโดยเฉลี่ยประมาณ 3 ถึง 5 ปี และสัญญาดังกล่าวเป็นสัญญาที่บอกเลิกไม่ได้



หมายเหตุประกอบงบการเงินรวม

สำหรับปีสิ้นสุดวันที่ 31 ธันวาคม 2559

กลุ่มบริษัทมีการระดมทุนที่จะต้องจ่ายค่าเช่าขั้นต่ำตามสัญญาเช่าการเงินดังนี้

(หน่วย: พันบาท)			
31 ธันวาคม 2559			
งบการเงินรวม			
	ไม่เกิน 1 ปี	1-5 ปี	รวม
ผลรวมของจำนวนเงินขั้นต่ำที่ต้องจ่ายทั้งสิ้นตามสัญญาเช่า	40,478	24,272	64,750
ดอกเบี้ยตามสัญญาเช่าการเงินรอการตัดบัญชี	(2,031)	(880)	(2,911)
มูลค่าปัจจุบันของจำนวนเงินขั้นต่ำที่ต้องจ่ายทั้งสิ้นตามสัญญาเช่า	38,447	23,392	61,839

(หน่วย: พันบาท)			
31 ธันวาคม 2558			
งบการเงินรวม			
	ไม่เกิน 1 ปี	1-5 ปี	รวม
ผลรวมของจำนวนเงินขั้นต่ำที่ต้องจ่ายทั้งสิ้นตามสัญญาเช่า	57,926	37,468	95,394
ดอกเบี้ยตามสัญญาเช่าการเงินรอการตัดบัญชี	(2,723)	(1,099)	(3,822)
มูลค่าปัจจุบันของจำนวนเงินขั้นต่ำที่ต้องจ่ายทั้งสิ้นตามสัญญาเช่า	55,203	36,369	91,572

(หน่วย: พันบาท)			
31 ธันวาคม 2559			
งบการเงินเฉพาะกิจการ			
	ไม่เกิน 1 ปี	1-5 ปี	รวม
ผลรวมของจำนวนเงินขั้นต่ำที่ต้องจ่ายทั้งสิ้นตามสัญญาเช่า	36,306	21,569	57,875
ดอกเบี้ยตามสัญญาเช่าการเงินรอการตัดบัญชี	(1,825)	(732)	(2,557)
มูลค่าปัจจุบันของจำนวนเงินขั้นต่ำที่ต้องจ่ายทั้งสิ้นตามสัญญาเช่า	34,481	20,837	55,318

(หน่วย: พันบาท)			
31 ธันวาคม 2558			
งบการเงินเฉพาะกิจการ			
	ไม่เกิน 1 ปี	1-5 ปี	รวม
ผลรวมของจำนวนเงินขั้นต่ำที่ต้องจ่ายทั้งสิ้นตามสัญญาเช่า	28,967	32,322	61,289
ดอกเบี้ยตามสัญญาเช่าการเงินรอการตัดบัญชี	(2,229)	(919)	(3,148)
มูลค่าปัจจุบันของจำนวนเงินขั้นต่ำที่ต้องจ่ายทั้งสิ้นตามสัญญาเช่า	26,738	31,403	58,141



20. สำรองผลประโยชน์ระยะยาวของพนักงาน

จำนวนเงินสำรองผลประโยชน์ระยะยาวของพนักงานซึ่งเป็นเงินชดเชยพนักงานเมื่อออกจากงานแสดงได้ดังนี้

	(หน่วย: พันบาท)			
	งบการเงินรวม		งบการเงินเฉพาะกิจการ	
	2559	2558	2559	2558
สำรองผลประโยชน์ระยะยาวของพนักงานต้นปี	32,753	25,586	20,262	13,484
ส่วนที่รับรู้ในกำไรหรือขาดทุน:				
ต้นทุนบริการในปัจจุบัน	5,270	4,435	2,899	2,558
ต้นทุนดอกเบี้ย	833	1,229	577	631
ส่วนที่รับรู้ในกำไรขาดทุนเบ็ดเสร็จอื่น:				
(กำไร) ขาดทุนจากการประมาณการตามหลักคณิตศาสตร์ประกันภัยส่วนที่เกิดจากการเปลี่ยนแปลงข้อสมมติด้านประชากรศาสตร์	-	3,345	-	4,704
การเปลี่ยนแปลงข้อสมมติทางการเงิน	(685)	1,583	(680)	1,180
การปรับปรุงจากประสบการณ์	739	(2,129)	(349)	(999)
ผลประโยชน์ที่จ่ายระหว่างปี	(4,087)	(1,296)	(2,107)	(1,296)
สำรองผลประโยชน์ระยะยาวของพนักงานปลายปี	34,823	32,753	20,602	20,262

ค่าใช้จ่ายเกี่ยวกับผลประโยชน์ระยะยาวของพนักงานรับรู้ในรายการต่อไปนี้ในส่วนของกำไรหรือขาดทุน

	(หน่วย: พันบาท)			
	งบการเงินรวม		งบการเงินเฉพาะกิจการ	
	2559	2558	2559	2558
ต้นทุนขาย	2,398	2,764	1,647	1,829
ค่าใช้จ่ายในการขายและการบริหาร	3,705	2,900	1,829	1,360
รวมค่าใช้จ่ายที่รับรู้ในกำไรหรือขาดทุน	6,103	5,664	3,476	3,189

ณ วันที่ 31 ธันวาคม 2559 กลุ่มบริษัทฯ คาดว่าจะจ่ายชำระผลประโยชน์ระยะยาวของพนักงานภายใน 1 ปี ข้างหน้าเป็นจำนวนเงิน 9.6 ล้านบาท (งบการเงินเฉพาะกิจการ: 9.5 ล้านบาท) (2558: 9.2 ล้านบาท (งบการเงินเฉพาะกิจการ: 9.1 ล้านบาท))

ณ วันที่ 31 ธันวาคม 2559 ระยะเวลาเฉลี่ยถ่วงน้ำหนักในการจ่ายชำระผลประโยชน์ระยะยาวของพนักงานของกลุ่มบริษัทฯ ประมาณ 3 - 20 ปี (งบการเงินเฉพาะกิจการ: 11 - 14 ปี) (2558: 4 - 15 ปี งบการเงินเฉพาะกิจการ: 10 - 15 ปี)



หมายเหตุประกอบงบการเงินรวม

สำหรับปีสิ้นสุดวันที่ 31 ธันวาคม 2559

สมมติฐานที่สำคัญในการประมาณการตามหลักคณิตศาสตร์ประกันภัย สรุปได้ดังนี้

	(หน่วย: ร้อยละต่อปี)			
	งบการเงินรวม		งบการเงินเฉพาะกิจการ	
	2559	2558	2559	2558
อัตราคิดลด	1.83 - 3.51	1.83 - 3.07	3.11 - 3.40	2.57 - 3.07
อัตราการขึ้นเงินเดือน	3.09 - 5.71	3.44 - 5.54	5.27 - 5.71	5.21 - 5.54
อัตราการเปลี่ยนแปลงใน				
จำนวนพนักงาน	0.00 - 54.00	0.00 - 54.00	0.00 - 53.00	0.00 - 53.00

ผลกระทบของการเปลี่ยนแปลงสมมติฐานที่สำคัญต่อมูลค่าปัจจุบันของภาระผูกพันผลประโยชน์ระยะยาวของพนักงาน ณ วันที่ 31 ธันวาคม 2559 และ 2558 สรุปได้ดังนี้

	(หน่วย: พันบาท)			
	31 ธันวาคม 2559			
	งบการเงินรวม		งบการเงินเฉพาะกิจการ	
	เพิ่มขึ้น 0.5%	ลดลง 0.5%	เพิ่มขึ้น 0.5%	ลดลง 0.5%
อัตราคิดลด	(803)	851	(640)	683
อัตราการขึ้นเงินเดือน	354	(347)	129	(127)
อัตราการเปลี่ยนแปลงในจำนวนพนักงาน	(714)	762	(654)	697

	(หน่วย: พันบาท)			
	31 ธันวาคม 2558			
	งบการเงินรวม		งบการเงินเฉพาะกิจการ	
	เพิ่มขึ้น 0.5%	ลดลง 0.5%	เพิ่มขึ้น 0.5%	ลดลง 0.5%
อัตราคิดลด	(874)	927	(653)	698
อัตราการขึ้นเงินเดือน	896	(855)	674	(637)
อัตราการเปลี่ยนแปลงในจำนวนพนักงาน	(689)	755	(642)	704

21. สำรองตามกฎหมาย

ภายใต้บทบัญญัติของมาตรา 116 แห่งพระราชบัญญัติบริษัทมหาชนจำกัด พ.ศ. 2535 บริษัทฯ และบริษัทย่อยแห่งหนึ่งต้องจัดสรรกำไรสุทธิประจำปีส่วนหนึ่งไว้เป็นทุนสำรองไม่น้อยกว่าร้อยละ 5 ของกำไรสุทธิประจำปีหักด้วยยอดขาดทุนสะสมยกมา (ถ้ามี) จนกว่าทุนสำรองนี้จะมีจำนวนไม่น้อยกว่าร้อยละ 10 ของทุนจดทะเบียน สำรองตามกฎหมายดังกล่าวไม่สามารถนำไปจ่ายเงินปันผลในปัจจุบัน บริษัทฯ ได้จัดสรรสำรองตามกฎหมายไว้ครบถ้วนแล้ว

หมายเหตุประกอบงบการเงินรวม

สำหรับปีสิ้นสุดวันที่ 31 ธันวาคม 2559



22. ค่าใช้จ่ายตามลักษณะ

รายการค่าใช้จ่ายแบ่งตามลักษณะประกอบด้วยรายการค่าใช้จ่ายที่สำคัญดังต่อไปนี้

	งบการเงินรวม		งบการเงินเฉพาะกิจการ	
			(หน่วย: พันบาท)	
	2559	2558	2559	2558
เงินเดือน ค่าแรงและผลประโยชน์อื่นของพนักงาน	259,709	223,856	132,476	131,410
ค่าเสื่อมราคา	138,154	148,049	57,328	59,201
ค่าตัดจำหน่าย	2,417	2,144	680	703
ค่าสาธารณูปโภค	78,374	52,257	32,897	34,932
วัตถุดิบและวัสดุสิ้นเปลืองใช้ไป	488,429	409,526	139,151	165,960
การเปลี่ยนแปลงในสินค้าสำเร็จรูปและงานระหว่างทำ	(22,187)	8,053	2,076	(6,453)

23. ภาษีเงินได้

ค่าใช้จ่ายภาษีเงินได้สำหรับปีสิ้นสุดวันที่ 31 ธันวาคม 2559 และ 2558 สรุปได้ดังนี้

	งบการเงินรวม		งบการเงินเฉพาะกิจการ	
			(หน่วย: พันบาท)	
	2559	2558	2559	2558
ภาษีเงินได้ปัจจุบัน:				
ภาษีเงินได้นิติบุคคลสำหรับปี	22,301	18,759	1,720	43,185
ภาษีเงินได้รอการตัดบัญชี:				
ภาษีเงินได้รอการตัดบัญชีจากการเกิดผลแตกต่างชั่วคราว				
และการกลับรายการผลแตกต่างชั่วคราว	4,499	(1,394)	2,056	1,574
ค่าใช้จ่ายภาษีเงินได้ที่แสดงอยู่ในงบกำไรขาดทุนเบ็ดเสร็จ	26,800	17,365	3,776	44,759

จำนวนภาษีเงินได้ที่เกี่ยวข้องกับส่วนประกอบแต่ละส่วนของกำไรขาดทุนเบ็ดเสร็จอื่นสำหรับปีสิ้นสุดวันที่ 31 ธันวาคม 2559 และ 2558 สรุปได้ดังนี้

	งบการเงินรวม		งบการเงินเฉพาะกิจการ	
			(หน่วย: พันบาท)	
	2559	2558	2559	2558
ภาษีเงินได้รอการตัดบัญชีที่เกี่ยวข้องกับ				
กำไรจากการวัดมูลค่าเงินลงทุนในหลักทรัพย์เพื่อขาย	1,239	1,239	1,239	1,239
กำไร (ขาดทุน) จากการประมาณการตามหลักคณิตศาสตร์	(11)	(560)	206	(977)
ประกันภัย				



หมายเหตุประกอบงบการเงินรวม

สำหรับปีสิ้นสุดวันที่ 31 ธันวาคม 2559

รายการกระทบยอดระหว่างกำไรทางบัญชีกับค่าใช้จ่ายภาษีเงินได้ มีดังนี้

	(หน่วย: พันบาท)			
	งบการเงินรวม		งบการเงินเฉพาะกิจการ	
	2559	2558	2559	2558
กำไรทางบัญชีก่อนภาษีเงินได้นิติบุคคล	106,492	59,043	47,957	264,958
อัตราภาษีเงินได้นิติบุคคล	20%	20%	20%	20%
กำไรทางบัญชีก่อนภาษีเงินได้นิติบุคคลคูณอัตราภาษี	21,298	11,809	9,591	52,992
ผลกระทบทางภาษีจากการตัดรายการระหว่างกัน	(1,455)	637	-	-
ขาดทุนทางภาษีสำหรับปีที่ไม่ได้บันทึกเป็นสินทรัพย์ภาษีเงินได้รอการตัดบัญชี	1,040	2,125	-	-
โอนกลับสินทรัพย์ภาษีเงินได้รอตัดบัญชีที่เคยบันทึกไว้	4,033	687	-	-
ผลกระทบทางภาษีสำหรับ:				
ค่าใช้จ่ายต้องห้าม	5,796	1,660	1,253	205
ค่าใช้จ่ายเพื่อการลงทุนที่ได้รับการยกเว้น	(3,778)	-	-	-
เงินปันผลที่ได้รับยกเว้น	-	-	(7,020)	(8,667)
อื่นๆ	(134)	447	(48)	229
รวม	1,884	2,107	(5,815)	(8,233)
ค่าใช้จ่ายภาษีเงินได้ที่แสดงอยู่ในงบกำไรขาดทุนเบ็ดเสร็จ	26,800	17,365	3,776	44,759

ส่วนประกอบของสินทรัพย์ภาษีเงินได้รอการตัดบัญชีและหนี้สินภาษีเงินได้รอการตัดบัญชี ประกอบด้วยรายการดังต่อไปนี้

	(หน่วย: พันบาท)			
	งบแสดงฐานะการเงิน		งบการเงินเฉพาะกิจการ	
	2559	2558	2559	2558
สินทรัพย์ภาษีเงินได้รอการตัดบัญชี				
ค่าเพื่อหนี้สงสัยจะสูญ	292	232	142	72
ค่าเพื่อการลดลงของมูลค่าสินค้าคงเหลือ	3,293	4,691	275	108
ค่าเพื่อการด้อยค่าของเงินลงทุนในบริษัทย่อย	4,595	3,373	4,595	3,373
สำรองผลประโยชน์ระยะยาวของพนักงาน	7,149	6,365	4,120	4,052
รวม	15,329	14,661	9,132	7,605
หนี้สินภาษีเงินได้รอการตัดบัญชี				
กำไรที่ยังไม่เกิดขึ้นจากการวัดมูลค่าเงินลงทุนในหลักทรัพย์เพื่อขาย	3,467	2,228	3,467	2,228
ผลต่างชั่วคราวของหนี้สินภายใต้สัญญาเช่าการเงิน	10,891	5,735	6,393	3,051
ผลต่างชั่วคราวจากสัญญาเช่าระยะยาว	-	-	1,173	726
รวม	14,358	7,963	11,033	6,005
สินทรัพย์ภาษีเงินได้รอการตัดบัญชี - สุทธิ	971	6,698	(1,901)	1,600

ณ วันที่ 31 ธันวาคม 2559 บริษัทย่อยมีรายการผลแตกต่างชั่วคราวที่ใช้หักภาษีและขาดทุนทางภาษีที่ยังไม่ได้ใช้จำนวนเงิน 9.7 ล้านบาท (2558: 2.1 ล้านบาท) ที่บริษัทย่อยไม่ได้บันทึกสินทรัพย์ภาษีเงินได้รอการตัดบัญชี เนื่องจากบริษัทย่อยพิจารณาแล้ว เห็นว่าบริษัทย่อยอาจไม่มีกำไรทางภาษีในอนาคตเพียงพอที่จะนำผลแตกต่างชั่วคราวและผลขาดทุนทางภาษีมาใช้ประโยชน์ได้

ณ วันที่ 31 ธันวาคม 2559 บริษัทย่อยมีผลขาดทุนทางภาษีที่ยังไม่ได้ใช้จำนวนเงิน 8.2 ล้านบาท (2558: 1.7 ล้านบาท) ซึ่งจะทยอยสิ้นสุดระยะเวลาการให้ประโยชน์ภายในปี 2564 (2558: 2563)

24. กำไรต่อหุ้น

กำไรต่อหุ้นชั้นพื้นฐานคำนวณโดยหารกำไรสำหรับปีที่เป็นของผู้ถือหุ้นของบริษัทฯ (ไม่รวมกำไรขาดทุนเบ็ดเสร็จอื่น) ด้วยจำนวน ถัวเฉลี่ยถ่วงน้ำหนักของหุ้นสามัญที่ออกอยู่ในระหว่างปี

25. ข้อมูลทางการเงินจำแนกตามส่วนงาน

ข้อมูลส่วนงานดำเนินงานที่นำเสนอนี้สอดคล้องกับรายงานภายในของบริษัทฯ ที่ผู้มีอำนาจตัดสินใจสูงสุดด้านการดำเนินงานได้รับ และสอบทานอย่างสม่ำเสมอเพื่อใช้ในการตัดสินใจในการจัดสรรทรัพยากรให้กับส่วนงานและประเมินผลการดำเนินงานของส่วนงาน เพื่อวัตถุประสงค์ในการบริหารงาน กลุ่มบริษัทฯ จัดโครงสร้างองค์กรเป็นหน่วยธุรกิจตามประเภทของผลิตภัณฑ์และบริการ กลุ่มบริษัทฯ มีส่วนงานที่รายงานทั้งสิ้น 5 ส่วนงาน ดังนี้

- ธุรกิจผลิตและจำหน่ายชิ้นส่วนพลาสติก
- รับพิมพ์สติ๊กเกอร์
- รับจ้างผลิตและจัดจำหน่ายแม่พิมพ์
- ธุรกิจผลิตและจำหน่ายพลาสติกประเภทใช้ในครัวเรือน
- ธุรกิจผลิตและจำหน่ายชุดสังฆทาน

กลุ่มบริษัทฯ ไม่มีการรวมส่วนงานดำเนินงานเป็นส่วนงานที่รายงานข้างต้น

ผู้มีอำนาจตัดสินใจสูงสุดสอบทานผลการดำเนินงานของแต่ละหน่วยธุรกิจแยกจากกันเพื่อวัตถุประสงค์ในการตัดสินใจเกี่ยวกับการจัดสรรทรัพยากรและการประเมินผลการปฏิบัติงาน กลุ่มบริษัทฯ ประเมินผลการปฏิบัติงานของส่วนงานโดยพิจารณาจากกำไรหรือขาดทุนจากการดำเนินงานและสินทรัพย์รวมซึ่งวัดมูลค่าโดยใช้เกณฑ์เดียวกับที่ใช้ในการวัดกำไรหรือขาดทุนจากการดำเนินงานและสินทรัพย์รวมในงบการเงิน

การบันทึกบัญชีสำหรับรายการระหว่างส่วนงานที่รายงานเป็นไปในลักษณะเดียวกับการบันทึกบัญชีสำหรับรายการธุรกิจกับบุคคลภายนอก

ข้อมูลรายได้และกำไรของส่วนงานของกลุ่มบริษัทฯ สำหรับปีสิ้นสุดวันที่ 31 ธันวาคม 2559 และ 2558 มีดังต่อไปนี้

(หน่วย: พันบาท)																
	ธุรกิจผลิตและจำหน่ายชิ้นส่วนพลาสติก		ธุรกิจรับพิมพ์สติ๊กเกอร์		ธุรกิจรับจ้างผลิต/จัดจำหน่ายแม่พิมพ์		ธุรกิจผลิตและจำหน่ายพลาสติกประเภทใช้ในครัวเรือน		ธุรกิจผลิตและจำหน่ายชุดสังฆทาน		รวมส่วนงานที่รายงาน		ตัดรายการระหว่างกัน		งบการเงินรวม	
	2559	2558	2559	2558	2559	2558	2559	2558	2559	2558	2559	2558	2559	2558	2559	2558
รายได้จากลูกค้าภายนอก	412,700	632,224	525,030	524,820	19,668	27,195	173,879	-	24,765	-	1,156,042	1,184,239	-	(184,783)	1,156,042	999,456
รายได้ระหว่างส่วนงาน	64,456	77,287	66	-	9,318	10,044	11,091	-	30	-	84,961	87,331	(84,961)	(87,331)	-	-
ดอกเบี้ยรับ	933	946	8,575	7,834	24	21	133	-	6	-	9,671	8,801	(860)	(382)	8,811	8,419
ดอกเบี้ยจ่าย	7,616	4,778	447	3,191	936	803	2	-	29	-	9,030	8,772	(860)	(382)	8,170	8,390
ค่าเสื่อมราคาและค่าตัดจำหน่าย	58,008	59,904	67,877	83,815	3,704	6,959	10,904	-	78	-	140,571	150,678	-	(485)	140,571	150,193
ภาษีเงินได้	3,776	44,759	19,465	9,401	-	686	2,970	-	867	-	27,078	54,846	(278)	(37,481)	26,800	17,365
กำไร (ขาดทุน) ของส่วนงาน	44,181	220,200	72,221	29,237	(5,480)	(11,223)	(3,707)	-	23	-	107,238	238,214	(27,547)	(196,536)	79,691	41,678



หมายเหตุประกอบงบการเงินรวม

สำหรับปีสิ้นสุดวันที่ 31 ธันวาคม 2559

สินทรัพย์ของส่วนงานของกลุ่มบริษัทฯ ณ วันที่ 31 ธันวาคม 2559 และ 2558 มีดังต่อไปนี้

(หน่วย: พันบาท)						
สินทรัพย์ของส่วนงาน	ธุรกิจผลิต	ธุรกิจผลิตและจำหน่าย			ธุรกิจผลิต	งบการเงินรวม
	และจำหน่าย ชิ้นส่วนพลาสติก	ธุรกิจรับพิมพ์ สติ๊กเกอร์	ธุรกิจรับจ้างผลิต/ จัดจำหน่ายแม่พิมพ์	พลาสติกประเภท ใช้ในครัวเรือน	และจำหน่าย ชุดสังฆทาน	
ณ วันที่ 31 ธันวาคม 2559	694,427	1,045,334	24,663	322,697	35,221	2,122,342
ณ วันที่ 31 ธันวาคม 2558	731,691	1,051,737	32,952	-	-	1,816,380

ข้อมูลเกี่ยวกับเขตภูมิศาสตร์

รายได้จากลูกค้าภายนอกกำหนดขึ้นตามสถานที่ตั้งของลูกค้า

ประเทศ	(หน่วย: พันบาท)	
	2559	2558
ไทย	1,120,312	962,562
พม่า	9,684	10,324
อังกฤษ	3,086	-
โปแลนด์	463	4,430
อื่น ๆ	12,419	5,268
รวม	1,145,964	982,584

ข้อมูลเกี่ยวกับลูกค้ารายใหญ่

ในปี 2559 กลุ่มบริษัทมีรายได้จากลูกค้ารายใหญ่อ้างอิงจำนวน 5 ราย เป็นจำนวนเงินประมาณ 508.1 ล้านบาท ซึ่งมาจากส่วนงานธุรกิจผลิตและจำหน่ายชิ้นส่วนพลาสติกและธุรกิจรับพิมพ์สติ๊กเกอร์ (2558: 507.4 ล้านบาท)

26. กองทุนสำรองเลี้ยงชีพ

บริษัทฯ บริษัทย่อยและพนักงานได้ร่วมกันจัดตั้งกองทุนสำรองเลี้ยงชีพขึ้นตามพระราชบัญญัติกองทุนสำรองเลี้ยงชีพ พ.ศ. 2530 โดยบริษัทฯ บริษัทย่อยและพนักงานจะจ่ายสมทบเข้ากองทุนเป็นรายเดือนในอัตราร้อยละ 3 ของเงินเดือน กองทุนสำรองเลี้ยงชีพนี้นับบริหารโดยบริษัทหลักทรัพย์จัดการกองทุน ยูโอบี (ไทย) จำกัด และจะจ่ายให้แก่พนักงานเมื่อพนักงานนั้นออกจากการงานตามระเบียบว่าด้วยกองทุนของกลุ่มบริษัทฯ ในระหว่างปี 2559 กลุ่มบริษัทรับรู้เงินสมทบดังกล่าวเป็นค่าใช้จ่ายจำนวนเงินรวม 2.7 ล้านบาท (2558: 2.7 ล้านบาท) (งบการเงินเฉพาะกิจการ: 1.3 ล้านบาท (2558: 1.3 ล้านบาท))

หมายเหตุประกอบงบการเงินรวม

สำหรับปีสิ้นสุดวันที่ 31 ธันวาคม 2559



27. เงินปันผล

เงินปันผล	อนุมัติโดย	จำนวนหุ้น (พันหุ้น)	เงินปันผล	เงินปันผลจ่าย (พันบาท)
			จ่ายต่อหุ้น (บาท)	
เงินปันผลจากกำไรของปี 2557 และ จากกำไรสะสม	ที่ประชุมสามัญผู้ถือหุ้นเมื่อวันที่ 28 เมษายน 2558	380,121	0.3500	133,042
รวมเงินปันผลสำหรับปี 2558				133,042
เงินปันผลจากกำไรของปี 2558 และ จากกำไรสะสม	ที่ประชุมสามัญผู้ถือหุ้นเมื่อวันที่ 26 เมษายน 2559	1,520,484	0.0200	30,408
รวมเงินปันผลสำหรับปี 2559				30,408

28. การผูกพันและหนี้สินที่อาจเกิดขึ้น

28.1 การผูกพันเกี่ยวกับรายจ่ายฝ่ายทุน

ณ วันที่ 31 ธันวาคม 2559 กลุ่มบริษัทมีรายจ่ายฝ่ายทุนจำนวนเงิน 0.3 ล้านบาท (งบการเงินเฉพาะกิจการ: ไม่มี) สำหรับการต่อเติมยานพาหนะ

ณ วันที่ 31 ธันวาคม 2558 บริษัทมีรายจ่ายฝ่ายทุนจำนวนเงิน 5.8 ล้านบาท ที่เกี่ยวข้องกับการก่อสร้างโรงงาน

28.2 การผูกพันเกี่ยวกับสัญญาเช่าดำเนินงานและบริการ

กลุ่มบริษัทได้เข้าทำสัญญาเช่าดำเนินงานที่เกี่ยวข้องกับการเช่าอุปกรณ์และสัญญาบริการ อายุของสัญญามีระยะเวลาตั้งแต่ 1 ถึง 3 ปี

กลุ่มบริษัทมีจำนวนเงินขั้นต่ำที่ต้องจ่ายในอนาคตทั้งสิ้นภายใต้สัญญาข้างต้น ดังนี้

	(หน่วย: พันบาท)			
	งบการเงินรวม		งบการเงินเฉพาะกิจการ	
	2559	2558	2559	2558
จ่ายชำระ				
ภายใน 1 ปี	3,419	3,831	3,059	3,619
มากกว่า 1 ปี แต่ไม่เกิน 3 ปี	-	14	-	14

28.3 การผูกพันเกี่ยวกับสัญญาเช่าระยะยาว

บริษัทย่อยได้ทำสัญญาเช่าที่ดินพร้อมสิ่งปลูกสร้างกับบุคคลที่เกี่ยวข้องกันคนหนึ่ง สัญญาดังกล่าวมีระยะเวลา 3 ปี เริ่มในเดือนกรกฎาคม 2559 ซึ่งบริษัทย่อยอยู่ในฐานะผู้เช่าสามารถพิจารณาในการ ต่อสัญญาได้อีกทุก ๆ 3 ปี ในระหว่างปี 2559 บริษัทย่อยมีค่าเช่าเป็นจำนวนเงิน 3.0 ล้านบาท (2558: ไม่มี)



หมายเหตุประกอบงบการเงินรวม

สำหรับปีสิ้นสุดวันที่ 31 ธันวาคม 2559

28.4 การค้าประกัน

- ก) ณ วันที่ 31 ธันวาคม 2559 กลุ่มบริษัทมีหนังสือค้าประกันที่ออกโดยธนาคารในนามของกลุ่มบริษัทฯ เหลืออยู่เป็นจำนวนเงิน 7.9 ล้านบาท (2558: 4.2 ล้านบาท) (งบการเงินเฉพาะกิจการ: 3.2 ล้านบาท (2558: 2.8 ล้านบาท)) ซึ่งเกี่ยวเนื่องกับการระงับข้อพิพาททางปฏิบัติบางประการตามปกติธุรกิจของกลุ่มบริษัทฯ ซึ่งประกอบด้วยหนังสือค้าประกันการใช้ไฟฟ้า และการสั่งซื้อวัตถุดิบ
- ข) บริษัทค้าประกันวงเงินกู้ให้แก่บริษัท สาลี เอ็นจิเนียริง จำกัด ซึ่งมียอดคงเหลือ ณ วันที่ 31 ธันวาคม 2558 เป็นจำนวนเงิน 3.0 ล้านบาท ในระหว่างปี 2559 บริษัท สาลี เอ็นจิเนียริง จำกัด ได้จ่ายชำระคืนเงินกู้ยืมทั้งหมดแล้ว และบริษัทฯ ได้ไถ่ถอนการค้าประกันดังกล่าวกับธนาคาร

28.5 เลตเตอร์ออฟเครดิต

ณ วันที่ 31 ธันวาคม 2559 บริษัทย่อยแห่งหนึ่งมีการระงับจากการทำเลตเตอร์ออฟเครดิตกับธนาคารเป็นจำนวนเงิน 0.37 ล้านดอลลาร์สหรัฐอเมริกา (2558: ไม่มี) ซึ่งเกี่ยวเนื่องกับการซื้อเครื่องจักร

29. ลำดับชั้นของมูลค่ายุติธรรม

ณ วันที่ 31 ธันวาคม 2559 กลุ่มบริษัทมีสินทรัพย์ที่วัดมูลค่าด้วยมูลค่ายุติธรรมหรือเปิดเผยมูลค่ายุติธรรมแยกแสดงตามลำดับชั้นของมูลค่ายุติธรรม ดังนี้

(หน่วย: พันบาท)				
งบการเงินรวม				
ณ วันที่ 31 ธันวาคม 2559				
	ระดับ 1	ระดับ 2	ระดับ 3	รวม
สินทรัพย์ที่วัดมูลค่าด้วยมูลค่ายุติธรรม				
เงินลงทุนในหลักทรัพย์เพื่อขาย				
ตราสารทุน	69,583	-	-	69,583

(หน่วย: พันบาท)				
งบการเงินรวม				
ณ วันที่ 31 ธันวาคม 2558				
	ระดับ 1	ระดับ 2	ระดับ 3	รวม
สินทรัพย์ที่วัดมูลค่าด้วยมูลค่ายุติธรรม				
เงินลงทุนในหลักทรัพย์เพื่อขาย				
ตราสารทุน	63,387	-	-	63,387

หมายเหตุประกอบงบการเงินรวม

สำหรับปีสิ้นสุดวันที่ 31 ธันวาคม 2559



(หน่วย: พันบาท)

งบการเงินเฉพาะกิจการ

ณ วันที่ 31 ธันวาคม 2559

สินทรัพย์ที่วัดมูลค่าด้วยมูลค่ายุติธรรม

เงินลงทุนในหลักทรัพย์เพื่อขาย

ตราสารทุน

69,583

-

-

69,583

สินทรัพย์ที่เปิดเผยมูลค่ายุติธรรม

อสังหาริมทรัพย์เพื่อการลงทุน

-

10,250

72,800

83,050

(หน่วย: พันบาท)

งบการเงินเฉพาะกิจการ

ณ วันที่ 31 ธันวาคม 2558

สินทรัพย์ที่วัดมูลค่าด้วยมูลค่ายุติธรรม

เงินลงทุนในหลักทรัพย์เพื่อขาย

ตราสารทุน

63,387

-

-

63,387

สินทรัพย์ที่เปิดเผยมูลค่ายุติธรรม

อสังหาริมทรัพย์เพื่อการลงทุน

-

10,250

72,800

83,050

ในระหว่างปีปัจจุบัน ไม่มีการโอนรายการระหว่างลำดับชั้นของมูลค่ายุติธรรม

30. เครื่องมือทางการเงิน

30.1 นโยบายการบริหารความเสี่ยง

เครื่องมือทางการเงินที่สำคัญของกลุ่มบริษัทตามที่นิยามอยู่ในมาตรฐานการบัญชีฉบับที่ 107 “การแสดงรายการและการเปิดเผยข้อมูลสำหรับเครื่องมือทางการเงิน” ประกอบด้วย เงินสดและรายการเทียบเท่าเงินสด เงินลงทุน ลูกหนี้และเจ้าหนี้ เงินให้กู้ยืมและเงินกู้ยืมระยะยาว กลุ่มบริษัทมีความเสี่ยงที่เกี่ยวข้องกับเครื่องมือทางการเงินดังกล่าว และมีนโยบายในการบริหารความเสี่ยงดังนี้

ความเสี่ยงด้านการให้สินเชื่อ

กลุ่มบริษัทมีความเสี่ยงด้านการให้สินเชื่อที่เกี่ยวข้องกับลูกหนี้การค้า เงินให้กู้ยืมและลูกหนี้อื่น ฝ่ายบริหารควบคุมความเสี่ยงนี้โดยการกำหนดให้มั่นนโยบายและวิธีการในการควบคุมสินเชื่อที่เหมาะสม ดังนั้น กลุ่มบริษัทจึงไม่คาดว่าจะได้รับความเสียหายที่เป็นสาระสำคัญจากการให้สินเชื่อ นอกจากนี้ การให้สินเชื่อของกลุ่มบริษัทไม่มีการกระจุกตัวเนื่องจากกลุ่มบริษัท มีฐานของลูกค้านี่หลากหลายและมีอยู่จำนวนมาก ราย จำนวนเงินสูงสุดที่กลุ่มบริษัทอาจต้องสูญเสียจากการให้สินเชื่อคือมูลค่าตามบัญชีของลูกหนี้การค้า เงินให้กู้ยืมและลูกหนี้อื่นที่แสดงอยู่ในงบแสดงฐานะการเงิน



หมายเหตุประกอบงบการเงินรวม

สำหรับปีสิ้นสุดวันที่ 31 ธันวาคม 2559

ความเสี่ยงจากอัตราดอกเบี้ย

กลุ่มบริษัทมีความเสี่ยงจากอัตราดอกเบี้ยที่สำคัญอันเกี่ยวข้องกับเงินฝากธนาคาร เงินให้กู้ยืมและเงินกู้ยืมระยะยาวที่มีดอกเบี้ยสินทรัพย์และหนี้สินทางการเงินส่วนใหญ่มีอัตราดอกเบี้ยที่ปรับขึ้นลงตามอัตราตลาด หรือมีอัตราดอกเบี้ยคงที่ซึ่งใกล้เคียงกับอัตราตลาดในปัจจุบัน

สินทรัพย์และหนี้สินทางการเงินที่สำคัญสามารถจัดตามประเภทอัตราดอกเบี้ย และสำหรับสินทรัพย์และหนี้สินทางการเงินที่มีอัตราดอกเบี้ยคงที่สามารถแยกตามวันที่ครบกำหนดหรือวันที่มีการกำหนดอัตราดอกเบี้ยใหม่ (หากวันที่มีการกำหนดอัตราดอกเบี้ยใหม่ถึงก่อน) ได้ดังนี้

(หน่วย: พันบาท)

	งบการเงินรวม					
	31 ธันวาคม 2559					
	อัตราดอกเบี้ยคงที่		อัตราดอกเบี้ย		รวม	อัตราดอกเบี้ย (ร้อยละต่อปี)
	ภายใน	มากกว่า 1	ปรับขึ้นลงตาม	ไม่มีอัตรา		
	1 ปี	ถึง 5 ปี	ราคาตลาด	ดอกเบี้ย		
สินทรัพย์ทางการเงิน						
เงินสดและรายการเทียบเท่าเงินสด	-	-	143,081	1,022	144,103	0.10 - 1.45
เงินลงทุนชั่วคราว	458,307	-	-	-	458,307	0.90 - 1.80
ลูกหนี้การค้าและลูกหนี้อื่น	-	-	-	323,583	323,583	-
เงินฝากธนาคารที่มีภาระค้ำประกัน	-	-	933	-	933	1.3
	458,307	-	144,014	324,605	926,926	
หนี้สินทางการเงิน						
เจ้าหนี้การค้าและเจ้าหนี้อื่น	-	-	-	124,503	124,503	-
เงินกู้ยืมระยะยาวจากธนาคาร	-	-	203,120	-	203,120	BIBOR+2.55 - MLR-2.50
หนี้สินตามสัญญาเช่าทางการเงิน	38,447	23,392	-	-	61,839	2.68 - 5.28
	38,447	23,392	203,120	124,503	389,462	

หมายเหตุประกอบงบการเงินรวม

สำหรับปีสิ้นสุดวันที่ 31 ธันวาคม 2559



(หน่วย: พันบาท)

	งบการเงินรวม					
	31 ธันวาคม 2558					
	อัตราดอกเบี้ยคงที่		อัตราดอกเบี้ย		รวม	อัตราดอกเบี้ย (ร้อยละต่อปี)
	ภายใน	มากกว่า 1	ปรับขึ้นลงตาม	ไม่มีอัตรา		
	1 ปี	ถึง 5 ปี	ราคาตลาด	ดอกเบี้ย		
สินทรัพย์ทางการเงิน						
เงินสดและรายการเทียบเท่าเงินสด	-	-	65,692	658	66,350	0.13 - 0.75
เงินลงทุนชั่วคราว	510,300	-	-	-	510,300	1.93 - 2.35
ลูกหนี้การค้าและลูกหนี้อื่น	-	-	-	212,900	212,900	-
เงินฝากธนาคารที่มีภาระค้ำประกัน	-	-	932	-	932	1.5
	510,300	-	66,624	213,558	790,482	
หนี้สินทางการเงิน						
เจ้าหนี้การค้าและเจ้าหนี้อื่น	-	-	-	104,591	104,591	-
เงินกู้ยืมระยะยาวจากธนาคาร	-	-	3,000	-	3,000	MLR - 2.00
หนี้สินตามสัญญาเช่าทางการเงิน	55,203	36,369	-	-	91,572	2.18 - 5.60
	55,203	36,369	3,000	104,591	199,163	

(หน่วย: พันบาท)

	งบการเงินเฉพาะกิจการ					
	31 ธันวาคม 2559					
	อัตราดอกเบี้ยคงที่		อัตราดอกเบี้ย		รวม	อัตราดอกเบี้ย (ร้อยละต่อปี)
	ภายใน	มากกว่า 1	ปรับขึ้นลงตาม	ไม่มีอัตรา		
	1 ปี	ถึง 5 ปี	ราคาตลาด	ดอกเบี้ย		
สินทรัพย์ทางการเงิน						
เงินสดและรายการเทียบเท่าเงินสด	-	-	30,243	100	30,343	0.10 - 0.38
ลูกหนี้การค้าและลูกหนี้อื่น	-	-	-	72,540	72,540	-
เงินให้กู้ยืมระยะสั้นแก่กิจการที่เกี่ยวข้องกัน	17,000	-	-	-	17,000	6.00
	17,000	-	30,243	72,640	119,883	
หนี้สินทางการเงิน						
เจ้าหนี้การค้าและเจ้าหนี้อื่น	-	-	-	47,917	47,917	-
เงินกู้ยืมระยะยาวธนาคาร	-	-	203,120	-	203,120	BIBOR+2.55 - MLR-2.50
หนี้สินตามสัญญาเช่าทางการเงิน	34,481	20,837	-	-	55,318	4.10 - 5.28
	34,481	20,837	203,120	47,917	306,355	



หมายเหตุประกอบงบการเงินรวม

สำหรับปีสิ้นสุดวันที่ 31 ธันวาคม 2559

(หน่วย: พันบาท)

งบการเงินเฉพาะกิจการ

31 ธันวาคม 2558

สินทรัพย์ทางการเงิน

เงินสดและรายการเทียบเท่าเงินสด

ลูกหนี้การค้าและลูกหนี้อื่น

เงินให้กู้ยืมระยะสั้นแก่กิจการที่เกี่ยวข้องกัน

หนี้สินทางการเงิน

เจ้าหนี้การค้าและเจ้าหนี้อื่น

หนี้สินตามสัญญาเช่าทางการเงิน

	อัตราดอกเบี้ยคงที่		อัตราดอกเบี้ย		รวม	อัตราดอกเบี้ย (ร้อยละต่อปี)
	ภายใน 1 ปี	มากกว่า 1 ถึง 5 ปี	ปรับขึ้นลงตาม ราคาตลาด	ไม่มีอัตรา ดอกเบี้ย		
เงินสดและรายการเทียบเท่าเงินสด	-	-	39,931	100	40,031	0.75 - 1.13
ลูกหนี้การค้าและลูกหนี้อื่น	-	-	-	80,083	80,083	-
เงินให้กู้ยืมระยะสั้นแก่กิจการที่เกี่ยวข้องกัน	13,000	-	-	-	13,000	6.00
	13,000	-	39,931	80,183	133,114	
เจ้าหนี้การค้าและเจ้าหนี้อื่น	-	-	-	77,883	77,883	-
หนี้สินตามสัญญาเช่าทางการเงิน	26,738	31,403	-	-	58,141	4.40 - 5.28
	26,738	31,403	-	77,883	136,024	

ความเสี่ยงจากอัตราแลกเปลี่ยน

กลุ่มบริษัทมีความเสี่ยงจากอัตราแลกเปลี่ยนที่สำคัญอันเกี่ยวเนื่องจากการซื้อหรือขายสินค้าเป็นเงินตราต่างประเทศ ณ วันที่ 31 ธันวาคม 2558 บริษัทย่อยแห่งหนึ่งได้ตกลงทำสัญญาซื้อขายเงินตราต่างประเทศล่วงหน้า ซึ่งส่วนใหญ่มีอายุสัญญาไม่เกินหนึ่งปีเพื่อใช้เป็นเครื่องมือในการบริหารความเสี่ยง

ณ วันที่ 31 ธันวาคม 2559 และ 2558 กลุ่มบริษัทมียอดคงเหลือของสินทรัพย์และหนี้สินทางการเงินที่เป็นสกุลเงินตราต่างประเทศดังนี้

สกุลเงิน	สินทรัพย์ทางการเงิน		หนี้สินทางการเงิน		อัตราแลกเปลี่ยนเฉลี่ย	
	2559	2558	2559	2558	2559	2558
	(พัน)	(พัน)	(พัน)	(พัน)	(บาทต่อหน่วยเงินตราต่างประเทศ)	
ดอลลาร์เวียดนาม	190	190	-	-	0.0016	0.0016
เยน	-	40	37,930	86,340	0.3113	0.2965
เหรียญสหรัฐอเมริกา	210	33	9	11	35.8307	35.9233
เหรียญสิงคโปร์	4	7	-	-	24.4468	25.2484
ยูโร	8	2	90	90	37.7577	39.0780
ฟรังก์สวิส	0.1	1	-	-	34.7076	36.0227
ริงกิตมาเลเซีย	1	-	-	-	7.8502	-
เหรียญออสเตรเลีย	14	5	-	-	25.5462	25.8990

หมายเหตุประกอบงบการเงินรวม

สำหรับปีสิ้นสุดวันที่ 31 ธันวาคม 2559

ณ วันที่ 31 ธันวาคม 2558 บริษัทย่อยมีสัญญาซื้อขายเงินตราต่างประเทศล่วงหน้าคงเหลือ ดังนี้

สกุลเงิน	จำนวนที่ซื้อ (พัน)	อัตราแลกเปลี่ยนตามสัญญา		วันครบกำหนดตามสัญญา
		ของจำนวนที่ซื้อ (บาทต่อหน่วยเงินตราต่างประเทศ)		
ยูโร	64	38.29		มกราคม 2559

30.2 มูลค่ายุติธรรมของเครื่องมือทางการเงิน

เนื่องจากเครื่องมือทางการเงินส่วนใหญ่ของกลุ่มบริษัทจัดอยู่ในประเภทระยะสั้น เงินให้กู้ยืมและเงินกู้ยืมมีอัตราดอกเบี้ยใกล้เคียงกับอัตราดอกเบี้ยในตลาด กลุ่มบริษัทจึงประมาณมูลค่ายุติธรรมของเครื่องมือทางการเงินใกล้เคียงกับมูลค่าตามบัญชีที่แสดงในงบแสดงฐานะการเงิน

31. การบริหารจัดการทุน

วัตถุประสงค์ในการบริหารจัดการทุนที่สำคัญของกลุ่มบริษัท คือการจัดให้มีซึ่งโครงสร้างทุนที่เหมาะสมเพื่อสนับสนุนการดำเนินธุรกิจของบริษัทและเสริมสร้างมูลค่าการถือหุ้นให้กับผู้ถือหุ้น โดย ณ วันที่ 31 ธันวาคม 2559 กลุ่มบริษัทมีอัตราส่วนหนี้สินต่อทุนเท่ากับ 0.26:1 (2558: 0.15:1) และเฉพาะบริษัทมีอัตราส่วนหนี้สินต่อทุนเท่ากับ 0.31:1 (2558: 0.15:1)

32. เหตุการณ์ภายหลังรอบระยะเวลารายงาน

เมื่อวันที่ 23 กุมภาพันธ์ 2560 ที่ประชุมคณะกรรมการบริษัท ได้มีมติเห็นชอบให้เสนอต่อที่ประชุมสามัญประจำปีผู้ถือหุ้นซึ่งจะจัดขึ้นในเดือนเมษายน 2560 ในเรื่องการจ่ายเงินปันผลให้แก่ผู้ถือหุ้นจากกำไรของปี 2559 และกำไรสะสมของบริษัทฯ ในอัตราหุ้นละ 0.035 บาท รวมเป็นเงิน 53.2 ล้านบาท เงินปันผลนี้จะจ่ายและบันทึกบัญชีภายหลังจากได้รับการอนุมัติจากที่ประชุมสามัญประจำปีผู้ถือหุ้นของบริษัทฯ

เมื่อวันที่ 23 กุมภาพันธ์ 2560 ที่ประชุมคณะกรรมการบริษัท สาลี พรินต์ติ้ง จำกัด (มหาชน) ได้มีมติเห็นชอบให้เสนอต่อที่ประชุมสามัญประจำปีผู้ถือหุ้นซึ่งจะจัดขึ้นในเดือนเมษายน 2560 ในเรื่องการจ่ายเงินปันผลให้แก่ผู้ถือหุ้นจากกำไรของปี 2559 และกำไรสะสมของบริษัทย่อย ในอัตราหุ้นละ 0.06 บาท รวมเป็นเงิน 72 ล้านบาท ทั้งนี้ ในระหว่างปี 2559 บริษัทย่อยได้จ่ายเงินปันผลระหว่างกาลไปแล้วในอัตราหุ้นละ 0.025 บาท รวมเป็นเงิน 30 ล้านบาท และคงเหลือเป็นเงินปันผลที่จะจ่ายในครั้งนี้อยู่ในอัตราหุ้นละ 0.035 บาท รวมเป็นเงิน 42 ล้านบาท เงินปันผลนี้จะจ่ายและบันทึกบัญชีภายหลังจากได้รับการอนุมัติจากที่ประชุมสามัญประจำปีผู้ถือหุ้นของบริษัทย่อย

33. การอนุมัติงบการเงิน

งบการเงินนี้ได้รับอนุมัติให้ออกโดยคณะกรรมการบริษัทเมื่อวันที่ 23 กุมภาพันธ์ 2560