



Sahamit Machinery Public Company Limited



สารบัญ

1	ข้อมูลทางการเงิน และโครงสร้างรายได้
2	คณะกรรมการบริษัท
3	โครงสร้างองค์กร
4	คำอธิบายและการวิเคราะห์ของฝ่ายจัดการ
6	สารจากประธานกรรมการ กรรมการผู้จัดการ
7	ภาพรวมของธุรกิจ
8	ผลิตภัณฑ์และบริการ
11	ปัจจัยความเสี่ยง
12	โครงสร้างการถือหุ้นและการจัดการ
22	การกำกับดูแลกิจการ
27	ความรับผิดชอบต่อสังคม
28	รายการระหว่างกัน
29	รายงานคณะกรรมการตรวจสอบ
30	รายงานความรับผิดชอบต่อสังคมของคณะกรรมการต่อรายงานทางการเงิน
31	รายงานของผู้สอบบัญชีรับอนุญาตและงบการเงิน
52	ข้อมูลสำหรับนักลงทุน

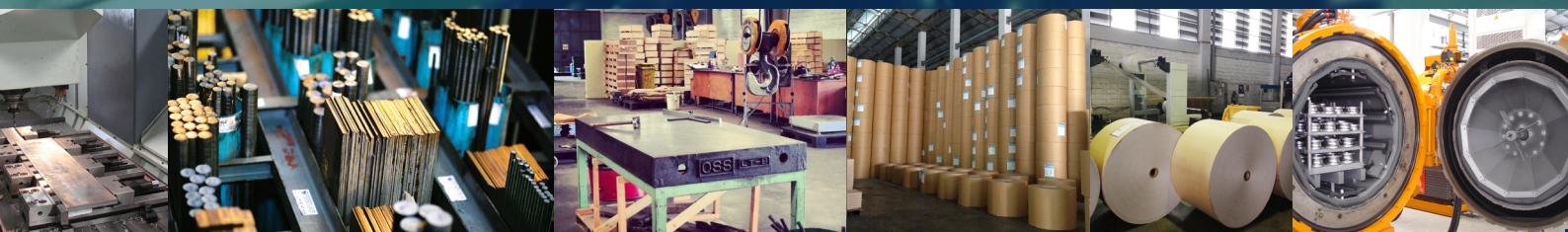

ข้อมูลทางการเงิน

	2556	2555 (ปรับปรุงใหม่)	2554 (ปรับปรุงใหม่)	หน่วย
สินทรัพย์รวม	2,249.47	2,359.58	2,396.82	ล้านบาท
หนี้สินรวม	335.65	561.52	805.95	ล้านบาท
ส่วนของผู้ถือหุ้นรวม	1,913.82	1,798.06	1,590.87	ล้านบาท
รายได้รวม	2,397.55	2,824.15	2,347.69	ล้านบาท
กำไรสุทธิ	264.16	303.42	221.84	ล้านบาท
มูลค่าตามบัญชีต่อหุ้น	3.61	3.39	3.06	บาท
กำไรสุทธิต่อหุ้น	0.50	0.58	0.43	บาท
เงินปันผลจ่ายต่อหุ้น	0.28	0.26	0.24	บาท
ราคาหุ้น ณ วันสิ้นสุด	4.70	4.86	2.86	บาท
อัตรากำไรสุทธิต่อรายได้รวม	11.02	10.74	9.45	%
อัตรากำไรต่อต้นทุน	14.25	17.93	14.24	%
อัตรากำไรต่อต้นทุนจากสินทรัพย์	11.51	12.86	9.82	%
อัตราส่วนความสามารถในการชำระดอกเบี้ย	103.04	33.78	29.67	%
อัตราส่วนหนี้สินต่อส่วนของผู้ถือหุ้น	0.18	0.30	0.50	เท่า
จำนวนพนักงาน	519	519	487	คน

โครงสร้างรายได้ หน่วย : ล้านบาท	2556		2555		2554	
	รายได้	%	รายได้	%	รายได้	%
ผลิตภัณฑ์หลักเชิงสำหรับทำแม่พิมพ์และบริการชุบเหล็ก	1,293.54	53.95	1,389.41	49.20	1,243.69	52.98
ผลิตภัณฑ์เครื่องมือและเครื่องจักรกลโรงงาน	702.76	29.31	843.72	29.88	595.81	25.38
ผลิตภัณฑ์กลุ่มกระดาษ	162.30	6.77	229.27	8.12	213.51	9.09
ผลิตภัณฑ์เครื่องจักรและอุปกรณ์สำหรับอุตสาหกรรมไม้	144.86	6.04	148.01	5.24	140.72	5.99
ผลิตภัณฑ์เกี่ยวกับไฟฟ้า	36.19	1.51	134.79	4.77	117.38	5.00
รายได้อื่นๆ*	57.90	2.41	78.95	2.80	36.58	1.56
รายได้รวม	2,397.55	100.00	2,824.15	100.00	2,347.69	100.00

หมายเหตุ * รายได้อื่นๆ เช่น รายได้ค่านายหน้า กำไรจากการจำหน่ายสินทรัพย์

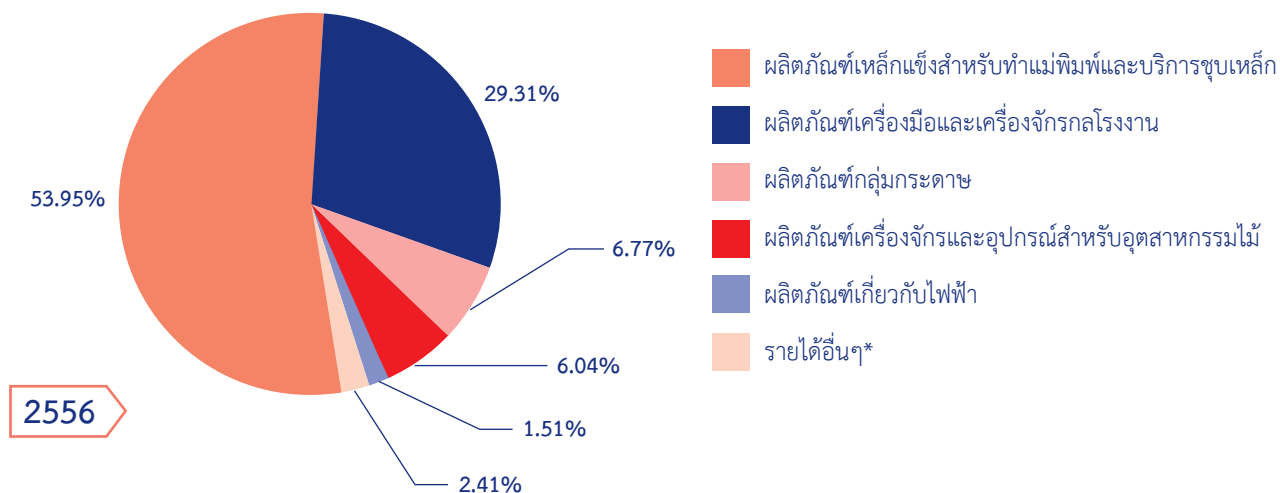

*** ผู้ลงทุนสามารถศึกษาข้อมูลของบริษัทเพิ่มเติมได้จากแบบแสดงรายการข้อมูลประจำปี (แบบ 56-1) ของบริษัทที่แสดงไว้ใน www.sec.or.th

คณะกรรมการบริษัท



1



2



3



4



5



6



7

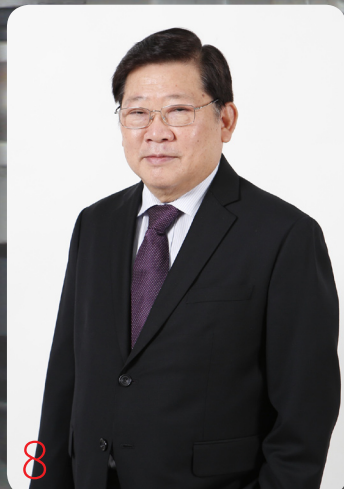

8



9



10

1. นายชัยศิลป์ แท้มศิริชัย
ประธานกรรมการ
และกรรมการผู้จัดการ
2. นายประสงค์ ศรีรัตนกุล
กรรมการ
และรองกรรมการผู้จัดการ
3. นายพรศิลป์ แท้มศิริชัย
กรรมการ
4. นายธนา เสนาวรรณกุล
กรรมการ
5. นายเกรียงไกร บุญกิตติเจริญ
กรรมการ
6. นายพิชัย นิธิวาลิน
กรรมการ
7. พลเอกวาทิตย์ มนัสรังษี
ประธานกรรมการตรวจสอบ
8. นายการุณ กิตติสถาพร
กรรมการตรวจสอบ
9. นายเพ็ญวิทย์ ลิ้มปิติพันธ์
กรรมการตรวจสอบ
10. นายประยูร วิเศษวานนท์
กรรมการตรวจสอบ

โครงสร้างองค์กร

เลขานุการบริษัท

คณะกรรมการบริษัท

คณะกรรมการตรวจสอบ



กรรมการผู้จัดการ
นายชัยศิลป์ แด่มศิริชัย

ฝ่ายตรวจสอบภายใน



รองกรรมการผู้จัดการ
นายประสงค์ ศิริธรรมกุล



ผู้ช่วยกรรมการผู้จัดการ
นายทวี เสนาวัดนกุล



ผู้ช่วยกรรมการผู้จัดการ
นายพทธี สรณานนารุ



ผู้ช่วยกรรมการผู้จัดการ
นางอินทรา ธวัชชีเรีย

ฝ่าย
เครื่องจักร
และอุปกรณ์
สำหรับอุตสาหกรรม

ฝ่าย
ผลิตภัณฑ์
เกี่ยวกับ
ไฟฟ้า

ฝ่าย
ผลิตภัณฑ์
เหล็กแข็ง

ฝ่าย
บริการ
ซัพพลายเชน

ฝ่าย
เครื่องมือ
และ
เครื่องจักรกล
โรงงาน

ฝ่าย
บัญชีการเงิน
และ
สารสนเทศ

ฝ่าย
ผลิตภัณฑ์
กลุ่ม
กระดาษ

ฝ่าย
เครื่องจักร
และอุปกรณ์
สำหรับ
อุตสาหกรรม

ฝ่าย
ทรัพยากร
บุคคล



คำอธิบายและการวิเคราะห์ของฝ่ายจัดการ

ผลการดำเนินงาน

ภาพรวมของผลการดำเนินงานสำหรับปี 2556 บริษัทมีรายได้รวม 2,397.55 ล้านบาท ลดลง 426.60 ล้านบาทจากปีก่อนที่มีรายได้รวม 2,824.15 ล้านบาท หรือลดลงร้อยละ 15.11 ทั้งนี้ มีผลมาจากหลายปัจจัยกล่าวคือ ประการที่ 1. ภาวะเศรษฐกิจและการลงทุนชะลอตัวทั้งภาคการผลิต การค้าและบริการ เมื่อเทียบกับปี 2555 ที่เศรษฐกิจของประเทศมีการขยายตัวอย่างมากจากการเร่งลงทุนเพื่อฟื้นฟูความเสียหายจากเหตุอุทกภัยในปี 2554 ประการที่ 2 การสิ้นสุดของนโยบายและมาตรการกระตุ้นเศรษฐกิจต่างๆ ของภาครัฐ เช่น นโยบายรถคันแรก ซึ่งก่อให้เกิดความตื่นตัวในการใช้เหล็กแม่พิมพ์ และเครื่องจักรกลสำหรับผลิตแม่พิมพ์จำนวนมาก ประการที่ 3. ปัญหาความขัดแย้งทางการเมืองภายในประเทศส่งผลให้ความเชื่อมั่นทางเศรษฐกิจลดลง ประชาชนจึงใช้จ่ายอย่างระมัดระวังขึ้น

รายได้

รายได้หลักในปี 2556 มาจาก

- รายได้จากการขายและบริการ 2,341.54 ล้านบาท คิดเป็นร้อยละ 97.66 ของรายได้รวม
- ค่าขายหน้ารับ 29.02 ล้านบาท คิดเป็นร้อยละ 1.21 ของรายได้รวม
- กำไรจากการจำหน่ายสินทรัพย์ 18.62 ล้านบาท คิดเป็นร้อยละ 0.78 ของรายได้รวม

สำหรับยอดขายรวมของบริษัทแบ่งตามกลุ่มอุตสาหกรรมคิดเป็นสัดส่วน ดังนี้

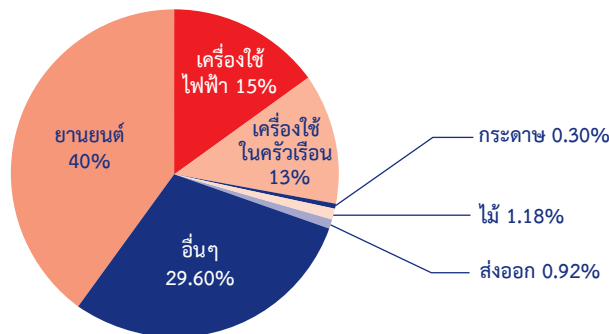

ทั้งนี้ หากแบ่งยอดขายตามกลุ่มผลิตภัณฑ์ พบว่ารายได้ส่วนใหญ่มาจากผลิตภัณฑ์เหล็กแข็งสำหรับทำแม่พิมพ์และบริการชุบเหล็ก มีรายได้ 1,293.54 ล้านบาท คิดเป็นร้อยละ 53.95 ของรายได้รวม และผลิตภัณฑ์เครื่องมือและเครื่องจักรกลโรงงาน มีรายได้รวม 702.76 ล้านบาท คิดเป็นร้อยละ 29.31 ของรายได้รวม

ค่าใช้จ่าย

ค่าใช้จ่ายสำหรับปี 2556 รวม 2,075.91 ล้านบาท คิดเป็นร้อยละ 86.58 ของรายได้รวม ลดลงจากปีก่อน 363.14 ล้านบาท หรือคิดเป็นร้อยละ 14.89 ประกอบด้วย

- ต้นทุนขายและบริการ เท่ากับ 1,684.23 ล้านบาท ลดลง 368.04 ล้านบาท คิดเป็นร้อยละ 17.93
- ต้นทุนทางการเงิน เท่ากับ 3.15 ล้านบาท ลดลง 8.60 ล้านบาท คิดเป็นร้อยละ 73.19

กำไรสุทธิ

กำไรสุทธิสำหรับปี 2556 เท่ากับ 264.16 ล้านบาท หรือคิดเป็นอัตรากำไรสุทธิร้อยละ 11.02 ลดลงจากปีก่อนซึ่งมีกำไรสุทธิ 303.42 ล้านบาท เท่ากับลดลง 39.26 ล้านบาท หรือคิดเป็นร้อยละ 12.94 สาเหตุที่กำไรสุทธิลดลง มาจากยอดขายและค่าขายหน้ารับที่ลดลงตามภาวะเศรษฐกิจ และการขาดทุนจากอัตราแลกเปลี่ยนที่เป็นผลจากค่าเงินบาทที่อ่อนตัวลงหลังการฟื้นตัวของเศรษฐกิจสหรัฐฯ อย่างไรก็ดี หากพิจารณาจากสัดส่วนรายได้และการทำกำไร จะพบว่า บริษัทมีอัตรากำไรขั้นต้น และกำไรสุทธิที่ดีขึ้นตามลำดับดังแสดงไว้ในกราฟด้านล่าง ทั้งนี้เนื่องจากความสามารถในการบริหารต้นทุน และผลิตภัณฑ์และบริการของบริษัทมีลักษณะเฉพาะ และคุณภาพดีเป็นที่ต้องการของตลาดจึงสามารถกำหนดราคาขายที่เหมาะสมได้

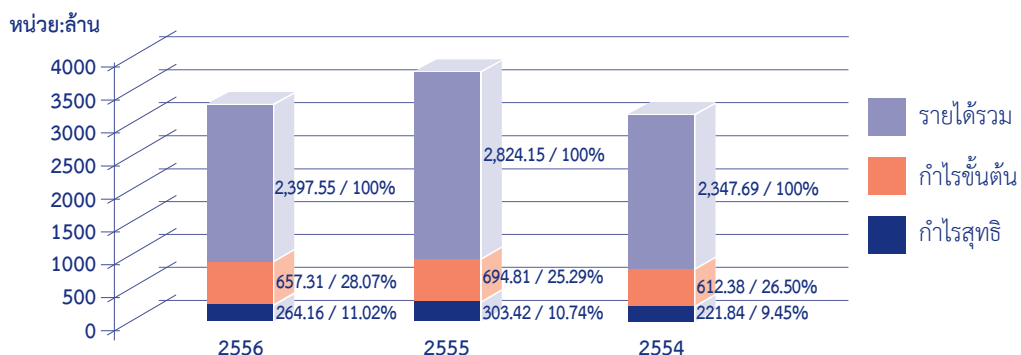

คำอธิบายและการวิเคราะห์ของฝ่ายจัดการ

ฐานะทางการเงิน

ณ วันที่ 31 ธันวาคม 2556 บริษัทมีสินทรัพย์รวมทั้งสิ้น จำนวน 2,249.47 ล้านบาท ลดลง 110.11 ล้านบาท หรือลดลงร้อยละ 4.67 เมื่อเปรียบเทียบกับ ณ สิ้นปี 2555 สินทรัพย์รวม ณ สิ้นปี 2556 ประกอบด้วย

1. สินทรัพย์หมุนเวียนรวม 1,453.81 ล้านบาท ลดลง 173.57 ล้านบาท คิดเป็นร้อยละ 10.67 เมื่อเทียบกับสิ้นปีก่อน
2. สินทรัพย์ไม่หมุนเวียนรวม 795.66 ล้านบาท เพิ่มขึ้น 63.46 ล้านบาท คิดเป็นร้อยละ 8.67 เมื่อเทียบกับสิ้นปีก่อน

ลูกหนี้การค้าสุทธิ ณ วันที่ 31 ธันวาคม 2556 เท่ากับ 467.13 ล้านบาท ซึ่งคิดเป็นร้อยละ 19.95 ของยอดขาย ลดลง 50.82 ล้านบาท คิดเป็นร้อยละ 9.81 จากสิ้นปี 2555 จากรายได้จากการขายและบริการที่ลดลง และมีลูกหนี้ระยะสั้นน้อยกว่า 3 เดือนเท่ากับ 437.58 ล้านบาท คิดเป็นร้อยละ 93.67 ของลูกหนี้การค้าสุทธิ บริษัทมีระยะเวลาเก็บหนี้เฉลี่ย 77 วัน ลดลงเมื่อเทียบกับปีก่อนที่มีระยะเวลาเก็บหนี้เฉลี่ย 79 วัน อย่างไรก็ตามบริษัทมีนโยบายตรวจสอบเครดิตของลูกหนี้อย่างรัดกุมก่อนที่จะให้เครดิตกับลูกค้าเสมอ ณ 31 ธันวาคม 2556 บริษัทได้ตั้งสำรองค่าเผื่อหนี้สงสัยจะสูญ 10.50 ล้านบาท คิดเป็นร้อยละ 2.20 ของยอดลูกหนี้การค้ารวม

สินค้าคงเหลือสุทธิ ณ วันที่ 31 ธันวาคม 2556 เท่ากับ 968.36 ล้านบาท ลดลง 115.88 ล้านบาท คิดเป็นร้อยละ 10.69 จากสิ้นปี 2555 การลดลงของปริมาณสินค้าคงเหลือส่วนใหญ่เป็นสินค้ากลุ่มหลักแข็งสำหรับทำแม่พิมพ์และอุปกรณ์ เครื่องมือและเครื่องจักร ซึ่งเป็นไปตามแผนการบริหารสินค้าคงคลังเพื่อความเหมาะสม

ที่ดิน อาคาร และอุปกรณ์ ณ วันที่ 31 ธันวาคม 2556 เท่ากับ 775.40 ล้านบาท เพิ่มขึ้น 76.73 ล้านบาท คิดเป็นร้อยละ 10.98 จากสิ้นปี 2555 บริษัทมีการลงทุนเพิ่มในที่ดินเพื่อขยายโกดัง สำหรับเก็บสินค้าเพิ่ม และเครื่องจักรเพื่อการบริการสำหรับกลุ่มผลิตภัณฑ์หลักแข็งสำหรับทำแม่พิมพ์และอุปกรณ์ เครื่องจักรสำหรับบริการชุบแข็งเหล็ก เครื่องจักรสำหรับผลิตใบมีดสำหรับอุตสาหกรรมไม้ และยานพาหนะในการขนส่งสินค้าและบริการ คิดเป็นยอดเงินลงทุนรวมทั้งสิ้น 149.53 ล้านบาท

โครงสร้างเงินทุน

ณ 31 ธันวาคม 2556 บริษัทมีหนี้สินรวม 335.65 ล้านบาท ลดลง 225.87 ล้านบาท คิดเป็นร้อยละ 40.22 จากปีก่อน โดยมีหนี้สินหมุนเวียน 300.23 ล้านบาท คิดเป็นร้อยละ 89.45 ของหนี้สินรวม ส่วนใหญ่ลดลงจากเงินเบิกเกินบัญชีและเงินกู้ยืมระยะสั้นจากสถาบันการเงินลดลง 185.16 ล้านบาท เนื่องจากบริษัทมีสภาพคล่องสูง สามารถชำระหนี้ก่อนวันครบกำหนด เพื่อลดภาระต้นทุนทางการเงิน

ส่วนของผู้ถือหุ้น ณ 31 ธันวาคม 2556 เท่ากับ 1,913.82 ล้านบาท ประกอบด้วยทุนจดทะเบียนชำระแล้ว 530 ล้านบาท ส่วนเกินมูลค่าหุ้นสามัญ 262.26 ล้านบาท ส่วนเกินมูลค่าหุ้นสามัญซื้อคืน 12.95 ล้านบาท ส่วนเกินทุนจากการตีราคาที่ดิน 85.92 ล้านบาท และมีกำไรสะสม 1,039.87 ล้านบาท โดยส่วนของผู้ถือหุ้น ณ สิ้นปี 2556 เพิ่มขึ้น 115.76 ล้านบาท คิดเป็นร้อยละ 6.44 จากปีก่อน จากการกำไรสุทธิที่เพิ่มขึ้นจากการดำเนินงาน

ทั้งนี้ บริษัทจ่ายเงินปันผลในปี 2556 จากผลประกอบการงวดหกเดือนหลังของปี 2555 เท่ากับ 95.40 ล้านบาท และจ่ายเงินปันผลระหว่างกาลจากผลประกอบการงวดหกเดือนแรกของปี 2556 เท่ากับ 53.00 ล้านบาท

บริษัทมีอัตราส่วนหนี้สินต่อทุน ณ สิ้นปี 2556 เท่ากับ 0.18 เท่า ลดลงเมื่อเปรียบเทียบกับ ณ สิ้นปี 2555 เท่ากับ 0.30 เท่า จากการลดลงของหนี้สิน 225.87 ล้านบาท จากปีก่อน เนื่องจากบริษัทมีสภาพคล่องสูง จากกระแสเงินสดรับจากการดำเนินงาน

เรียน ท่านผู้ถือหุ้น

ในช่วงปี 2555 นับเป็นปีทองของ บริษัท สหมิตรเครื่องกล จำกัด (มหาชน) โดยเป็นปีที่บริษัท มีผลการดำเนินงานโดดเด่นที่สุด เนื่องจากเศรษฐกิจโดยรวมของประเทศมีการขยายตัวอย่างมาก โดยเฉพาะอย่างยิ่งภาคเอกชนที่ได้รับแรงสนับสนุนจากการลงทุนเพื่อฟื้นฟูความเสียหายจากเหตุการณ์อุทกภัยในปี 2554 นโยบายและมาตรการกระตุ้นเศรษฐกิจต่างๆ ของภาครัฐ

อย่างไรก็ดีในปี 2556 ปัจจัยบวกเหล่านี้เริ่มซาลง ดังจะเห็นได้จากการขยายตัวของเศรษฐกิจไม่เป็นไปตามเป้าหมายที่ตั้งไว้ มูลค่าการส่งออกที่ลดลง และดัชนีการลงทุนของภาคเอกชนที่มีการหดตัว ส่งผลให้ผลประกอบการของบริษัทมีการชะลอตัวลงตามไปด้วย บริษัทมีรายได้รวม เท่ากับ 2,397.55 ล้านบาท และมีกำไรสุทธิ เท่ากับ 264.16 ล้านบาท ซึ่งลดลงจากปีก่อนคิดเป็นร้อยละ 15.11 และร้อยละ 12.94 ตามลำดับ

อนึ่งปี 2556 นี้ บริษัท สหมิตรเครื่องกล จำกัด (มหาชน) ได้ดำเนินกิจการมาครบรอบ 40 ปี ทั้งนี้ ตลอดระยะเวลาของการดำเนินธุรกิจบริษัทยึดมั่นในหลักความซื่อตรงต่อลูกค้าและคู่ค้าเป็นสำคัญ อีกทั้งมุ่งการพัฒนาการอย่างต่อเนื่อง เห็นได้จากการเพิ่มขึ้นของประเภทสินค้าและบริการที่หลากหลายเพื่อตอบสนองทุกความต้องการของลูกค้าในหลายภาคอุตสาหกรรมหลักของประเทศ

สำหรับแผนธุรกิจของปี 2557 นี้ บริษัทยังคงเน้นคัดสรรผลิตภัณฑ์และบริการที่มีคุณภาพระดับสากลมาเสนอให้กับลูกค้าเป็นสำคัญ แผนการลงทุนจึงมุ่งเน้นขยายงานในสายที่ถนัด คือ เพิ่มการให้บริการแปรรูปชิ้นส่วนของผลิตภัณฑ์เหล็กแข็ง การผลิตใบมีดอุตสาหกรรม และยังคงมองหาโอกาสการลงทุนในธุรกิจใหม่ที่จะเอื้อต่อการเจริญเติบโตอย่างมั่นคงของบริษัท

สุดท้ายนี้ ขอขอบคุณพนักงานทุกท่านที่ได้ทุ่มเทและมุ่งมั่นปฏิบัติหน้าที่อย่างเต็มความสามารถ และขอขอบคุณท่านผู้ถือหุ้น ลูกค้า พันธมิตรทางธุรกิจ และผู้มีส่วนเกี่ยวข้องทุกท่าน ที่ไว้วางใจและสนับสนุนการดำเนินงานของบริษัทในทุกๆ ด้านด้วยดีเสมอมา และขอให้ทุกท่านเชื่อมั่นว่า บริษัทจะบริหารงานอย่างรอบคอบ และโปร่งใส รวมทั้งยึดมั่นในหลักธรรมาภิบาลที่ดีอันจะนำมาซึ่งประโยชน์สูงสุดต่อผู้เกี่ยวข้องทุกฝ่าย

นายชัยศิลป์ แด่มศิริชัย
ประธานกรรมการ กรรมการผู้จัดการ

ภาพรวมของธุรกิจ

บริษัท สหมิตรเครื่องกล จำกัด (มหาชน) ผู้นำเข้า และจัดจำหน่ายสินค้าอุตสาหกรรม วัตถุดิบ เครื่องจักรและอุปกรณ์สำหรับโรงงานอุตสาหกรรมหลากหลายประเภท เริ่มก่อตั้งเมื่อวันที่ 7 มิถุนายน 2516 ด้วยทุนเริ่มแรก 80,000 บาท จากนั้นบริษัท มีการเติบโตอย่างต่อเนื่องมาจนปัจจุบันบริษัทมีทุนจดทะเบียน 550 ล้านบาท และมีผลิตภัณฑ์ครอบคลุมและรองรับการเติบโตของภาคการผลิตในประเทศ 5 กลุ่ม คือ

- (1) ผลิตภัณฑ์เหล็กแข็งสำหรับทำแม่พิมพ์และเครื่องมือ
- (2) ผลิตภัณฑ์เครื่องมือและเครื่องจักรกลโรงงาน
- (3) ผลิตภัณฑ์กลุ่มกระดาษ
- (4) ผลิตภัณฑ์เครื่องจักรและอุปกรณ์สำหรับอุตสาหกรรมไม้
- (5) ผลิตภัณฑ์เกี่ยวกับไฟฟ้า

นอกจากนี้ บริษัทมุ่งเน้นการให้บริการก่อน และหลังการขายในลักษณะต่างๆ เพื่อเพิ่มมูลค่าให้กับผลิตภัณฑ์ ประกอบด้วย

- บริการแปรรูปเหล็กแข็งเบื้องต้น เช่น บริการตัด ปาด เจียร เจาะรู และอื่นๆ
- บริการชุบเหล็กแข็งด้วยเครื่องจักรที่ทันสมัย
- บริการให้คำแนะนำในการเลือกใช้ การติดตั้ง และซ่อมบำรุงเครื่องจักรกลและอุปกรณ์
- บริการตัดแปรรูปกระดาษตามความต้องการของลูกค้า
- บริการตัดต่อแปรรูปกระดาษทรายตามขนาดที่ลูกค้าต้องการ
- ผลิตภัณฑ์ไม้ใช้ในอุตสาหกรรมไม้และอุตสาหกรรมกระดาษโดยได้รับความร่วมมือทางด้านการถ่ายโอนเทคโนโลยีการผลิตจาก บริษัท โตโยนาฟ จำกัด ประเทศญี่ปุ่น



ประวัติความเป็นมา และพัฒนาการที่สำคัญของบริษัท

- 2516 ก่อตั้งบริษัทด้วยทุนจดทะเบียน 80,000 บาท เพื่อจำหน่ายวัตถุดิบ เครื่องจักรและอุปกรณ์สำหรับโรงงานอุตสาหกรรม
- 2537 แปรสภาพเป็นบริษัทมหาชนจำกัด และเพิ่มทุนจดทะเบียนเป็น 140 ล้านบาท
- 2538 เพิ่มทุนจดทะเบียนเป็น 160 ล้านบาท และซื้อที่ดินที่อำเภอบางปะกง เพื่อก่อสร้างคลังสินค้า และศูนย์บริการตัดเหล็ก
- 2542 ก่อสร้างคลังสินค้า 1 และ 2 ที่อำเภอบางปะกง เพื่อดำเนินการตัดเหล็ก และใช้เป็นคลังสินค้าของเหล็กและกระดาษ
- 2545 ก่อสร้างคลังสินค้าที่ 3 ที่อำเภอบางปะกง เพื่อใช้เป็นโรงงานตัดต่อกระดาษทราย
- 2547 เพิ่มทุนจดทะเบียนเป็น 550 ล้านบาท
- 2548 จดทะเบียนในตลาดหลักทรัพย์แห่งประเทศไทย โดยเปิดซื้อขายหลักทรัพย์ เมื่อวันที่ 18 พฤษภาคม 2548
- 2549 เปิดโรงงานชุบเหล็กแข็งที่อำเภอบางปะกง เมื่อวันที่ 29 พฤศจิกายน 2549 โดยได้รับพระมหากรุณาธิคุณจาก สมเด็จพระเทพรัตนราชสุดาฯ สยามบรมราชกุมารี เสด็จฯ เป็นองค์ประธานในพิธี
- 2550 ก่อสร้างโรงงานผลิตไบมัดที่ใช้ในอุตสาหกรรมไม้ที่อำเภอบางปะกง โดยได้รับความร่วมมือทางด้านการถ่ายโอนเทคโนโลยีการผลิตจาก บริษัท โตโยนาฟ จำกัด ประเทศญี่ปุ่น และ ขยายกำลังการให้บริการชุบเหล็กแข็ง
- 2551 ก่อสร้างคลังสินค้าที่ 4 ที่อำเภอบางปะกง เพื่อใช้เป็นคลังสินค้าเหล็ก และ ก่อสร้างส่วนต่อขยายคลังสินค้าสาธิตประดิษฐ์ เพื่อใช้ประกอบอุปกรณ์เกี่ยวกับไฟฟ้า
- 2553 ก่อสร้างคลังสินค้าที่ 5 ที่อำเภอบางปะกง เพื่อใช้เป็นคลังสินค้าเหล็ก และรองรับการขยายกำลังการผลิตโรงงานผลิตไบมัดที่ใช้ในอุตสาหกรรมไม้ และกำลังการให้บริการชุบเหล็กแข็ง
- 2554 ก่อสร้างคลังสินค้าที่ 6 ที่อำเภอบางปะกง เพื่อใช้เป็นคลังสินค้าเหล็ก
- 2555 ลงทุนในเครื่องจักรและอุปกรณ์เพิ่ม เพื่อขยายกำลังการให้บริการการแปรรูปเบื้องต้นเหล็ก และ ขยายกำลังการให้บริการชุบเหล็กแข็ง

1. ผลิตภัณฑ์เหล็กแข็งสำหรับทำแม่พิมพ์และเครื่องมือ (Special Steel)

- | | |
|-----------|---|
| ผลิตภัณฑ์ | <ul style="list-style-type: none"> Bohler เหล็กแข็งสำหรับทำแม่พิมพ์และเครื่องมือ เหล็กแข็งใช้ทำอะไหล่เครื่องจักรกล และแม่พิมพ์ อะลูมิเนียม อัลลอย ใบเลื่อยสายพานตัดโลหะ เชื่อมกระทุ้งแม่พิมพ์พลาสติก |
|-----------|---|

บริการ	มีบริการแปรรูปเหล็กแข็งขั้นต้น เช่น ตัด ปาด เจียร เจาะรู บริการชุบเหล็กแข็ง และอื่นๆ
--------	--

2. ผลิตภัณฑ์เครื่องมือและเครื่องจักรกลโรงงาน (Machine Tools and Tooling)

- | | |
|-----------|--|
| ผลิตภัณฑ์ | <ul style="list-style-type: none"> เครื่องจักรกลโรงงานที่ควบคุมด้วยระบบคอมพิวเตอร์ (CNC Machine) ดอกกัดและมิดเล็บบซึ่งมีให้เลือกครอบคลุมการใช้งานทุกประเภท เครื่องมือวัดขนาดชิ้นงานและเครื่องมือวัดระยะแบบดิจิตอล อุปกรณ์จับเครื่องมือซึ่งใช้ประกอบกับเครื่องจักรกลทุกประเภท |
|-----------|--|

บริการ	ให้คำปรึกษาในการเลือกใช้เครื่องจักรกล ให้บริการฝึกอบรมการใช้งาน และให้บริการซ่อมเครื่องจักรกลด้วยอะไหล่ที่มีคุณภาพ โดยทีมวิศวกรที่มีความเชี่ยวชาญ
--------	---

3. ผลิตภัณฑ์กลุ่มกระดาษ (Pulp and Paper)

- | | |
|-----------|--|
| ผลิตภัณฑ์ | <ul style="list-style-type: none"> กระดาษสำหรับงานพิมพ์ กระดาษหนังสือพิมพ์ และบรรจุภัณฑ์ ตัวแทนขายเครื่องตัดและเครื่องกรอกระดาษจากต่างประเทศ ผู้จัดหาเครื่องจักร ชิ้นส่วน อุปกรณ์เครื่องจักรทุกชนิด ที่ใช้ในอุตสาหกรรมผลิตกระดาษและเยื่อกระดาษนำเข้าเคมีต่างๆ ที่ใช้ในกระบวนการผลิต |
|-----------|--|

บริการ	บริการจัดหา ตัด และกรอกระดาษตามขนาดที่ต้องการ
--------	---

4. ผลิตภัณฑ์เครื่องจักรและอุปกรณ์สำหรับอุตสาหกรรมไม้ (Machinery and Equipment for Wood Processing)

- | | |
|-----------|--|
| ผลิตภัณฑ์ | <ul style="list-style-type: none"> กระดาษทราย ผ้าทรายอุตสาหกรรม ใบมีดอุตสาหกรรม ทั้งที่ผลิตเองในประเทศและนำเข้าจากต่างประเทศ ฟืนไม้อุตสาหกรรมผลิตแป้งมันสำปะหลัง วัสดุปิดขอบ และปิดผิวเฟอร์นิเจอร์ จัดหาและนำเข้าเครื่องจักรและอุปกรณ์เก่าและใหม่จากต่างประเทศ เพื่อใช้สำหรับโรงงานในอุตสาหกรรมไม้และเฟอร์นิเจอร์ |
|-----------|--|

บริการ	บริการแปรรูปและตัดต่อกระดาษทรายตามขนาดที่ลูกค้าต้องการ และให้คำปรึกษาในการเลือกซื้อเครื่องจักรที่เหมาะสมกับงาน
--------	--

5. ผลิตภัณฑ์เกี่ยวกับไฟฟ้า (Electrical Engineering)

- | | |
|-----------|--|
| ผลิตภัณฑ์ | <ul style="list-style-type: none"> ระบบควบคุมและสั่งการอุปกรณ์ไฟฟ้าระยะไกลด้วยคอมพิวเตอร์ภายในสถานีไฟฟ้าย่อย (Computer Substation Control System : CSCS) เครื่องมือวัดปริมาณไฟฟ้า อุปกรณ์ตัดต่อกระแสไฟฟ้า (Low-voltage Switch Gear) |
|-----------|--|

บริการ	บริการก่อนและหลังการขาย ซึ่งรวมถึง การออกแบบและการติดตั้งระบบ การฝึกอบรม การให้คำปรึกษาเกี่ยวกับผลิตภัณฑ์
--------	---

บริการชุบเหล็กแข็ง

บริการชุบเหล็กแข็งเป็นบริการใหม่ที่บริษัทมุ่งเน้นลงทุนเพื่อเพิ่มคุณค่าให้กับผลิตภัณฑ์ และตอกย้ำเป้าหมายการให้บริการอย่างครบวงจร ด้วยเทคโนโลยีที่ทันสมัย

ประเภทของการชุบแข็ง การชุบแข็งด้วยระบบสุญญากาศ (vacuum quenching), ระบบไนโตรดิงความดันต่ำ (low pressure nitriding), ระบบคาร์บูไรซิง (carburizing), ระบบคาร์บอนไนโตรดิง (carbon nitriding), การชุบแข็งแบบปรับโครงสร้างจุลภาค (normalizing), การชุบแข็งด้วยน้ำมัน (oil quenching), และการชุบแข็งอื่นๆ

- **เตาสุญญากาศ**

เตาสุญญากาศจากประเทศฝรั่งเศส การทำงานเป็นแบบระบบอัตโนมัติโดยใช้แก๊สที่มีความเย็นและระบบการหมุนรอบวงกลม เพื่อให้แก๊สรวมตัวเป็นเนื้อเดียวกันได้อย่างดีเยี่ยม สามารถทำให้ชิ้นงานที่ได้มีคุณภาพสมบูรณ์แบบ ทั้งสำหรับงานเหล็กเครื่องมือเย็น เหล็กเครื่องมือร้อน และเหล็กเครื่องมือความเร็วสูง เป็นต้น

- **เตาสุญญากาศและออลไนโตรดิง**

วิธีการออลไนโตรดิง คือการชุบแข็งที่ผิวชิ้นงาน โดยใช้ความร้อนความดันต่ำในเตาสุญญากาศ

- **เตาสุญญากาศแบบบรรยากาศ**

เตาสุญญากาศแบบบรรยากาศระบบอัตโนมัติแบบปิดควบคุมโดย PLC ซึ่งเหมาะสำหรับงานชุบที่หลากหลาย เช่น งานชุบแบบคาร์บูไรซิง (carburizing) คาร์บอนไนโตรดิง (carbon nitriding) การชุบน้ำมัน (oil quenching) การอบอ่อน (annealing) สำหรับชิ้นงานที่เป็นเหล็กกล้าคาร์บอน (carbon steel) เหล็กกล้าผสม (low alloy steel) และเหล็กหล่อ (cast iron)

เป้าหมายการดำเนินธุรกิจ

บริษัทมีเป้าหมายการดำเนินธุรกิจที่ยึดมั่นมาโดยตลอด คือ “**เป็นผู้นำในการนำเข้า จัดจำหน่ายและบริการอย่างครบวงจรของวัตถุดิบเหล็กแข็ง เครื่องจักร เครื่องมืออุตสาหกรรม ผลิตภัณฑ์กระดาษ เครื่องจักรและอุปกรณ์อุตสาหกรรมไม้ อุปกรณ์ไฟฟ้า และสินค้าอุตสาหกรรมอื่นๆ เพื่อรองรับการเติบโตของอุตสาหกรรมหลักในประเทศไทย**” และภายใต้เป้าหมายดังกล่าวบริษัทได้ดำเนินกลยุทธ์เพื่อการสร้างมูลค่าเพิ่ม (Value Added) ให้กับกิจการจากฐานธุรกิจนำเข้าและจัดจำหน่ายเหล็กแข็งอุตสาหกรรมเครื่องจักร และอุปกรณ์อุตสาหกรรมของบริษัท ดังต่อไปนี้

- รักษาคุณภาพของสินค้าและบริการของบริษัท (Top quality Product and Service)
- พัฒนาความเชี่ยวชาญในตัวผลิตภัณฑ์อย่างต่อเนื่อง (Professional)
- เพิ่มผลิตภัณฑ์และบริการให้ครบวงจร (One Stop Services)
- ลูกค้าและผู้จัดจำหน่ายสินค้า ถือเป็นหุ้นส่วนทางการค้าของบริษัท (Partnership)

การฝึกอบรมและการพัฒนาบุคลากร

เพื่อดำรงไว้ซึ่งเป้าหมายในการ พัฒนาความเชี่ยวชาญในตัวผลิตภัณฑ์อย่างต่อเนื่อง บริษัทมีการจัดอบรมและสัมมนาพนักงานอย่างสม่ำเสมอในหัวข้อต่างๆ ที่เกี่ยวข้องกับผลิตภัณฑ์ต่างๆของบริษัท ทั้งนี้ บริษัทเล็งเห็นถึงความสำคัญของทรัพยากรบุคคล ซึ่งเป็นปัจจัยหลักประการหนึ่งที่จะส่งเสริมให้การดำเนินงานมีประสิทธิภาพและประสิทธิผลสูงสุด และให้พนักงานมีศักยภาพในการปฏิบัติงาน มีความก้าวหน้าในหน้าที่การงานอย่างมีคุณภาพ จึงได้กำหนดนโยบายพัฒนาบุคลากรอย่างต่อเนื่องทั้งในส่วนงานเทคนิค (Technical) และสายงานวิชาชีพ (Professional) เพื่อเพิ่มพูนความรู้ ทักษะ ตลอดจนเทคนิคการทำงานให้ทันสมัย โดยมีการจัดการฝึกอบรมเพื่อเพิ่มความรู้และทักษะเฉพาะทางตามลักษณะงานของแต่ละสายงาน และจัดส่งพนักงานไปฝึกอบรมกับผู้เชี่ยวชาญของผู้จัดจำหน่ายสินค้าให้บริษัท (Supplier) ทั้งในประเทศ และต่างประเทศ โดยเป็นการฝึกอบรมและสัมมนาทั้งในและนอกสถานที่ โดยในปี 2554 บริษัทได้จัดอบรมสัมมนาเพื่อเพิ่มความรู้และทักษะที่สำคัญ เช่น เทคโนโลยีเครื่องมือตัดและสาธิตเครื่องมือตัด CNC Machining Center, SECO Cutting Tools Technology, เทคโนโลยีกังหันลมผลิตไฟฟ้า เป็นต้น

ภาวะอุตสาหกรรมและการแข่งขัน

- **ภาวะอุตสาหกรรมแม่พิมพ์และเครื่องมือสำหรับโรงงานอุตสาหกรรม**

อุตสาหกรรมแม่พิมพ์ เป็นหนึ่งในอุตสาหกรรมสนับสนุน (Supporting Industry) ที่อยู่เบื้องหลังความสำเร็จของอุตสาหกรรมต่างๆ เช่น อุตสาหกรรมยานยนต์และชิ้นส่วน อุตสาหกรรมไฟฟ้าและอิเล็กทรอนิกส์ เป็นต้น รวมทั้งมีความสำคัญต่อ

การพัฒนาอุตสาหกรรมอื่นๆ และมีส่วนในการสร้างความเข้มแข็งให้กับอุตสาหกรรมเป้าหมายหลักของประเทศ ให้สามารถเติบโตอย่างมั่นคงและยั่งยืนเนื่องจากแม่พิมพ์เป็นเครื่องมือสำคัญในการผลิตในภาคอุตสาหกรรมแทบทุกประเภท

เหล็กแข็งสำหรับทำแม่พิมพ์และอุปกรณ์ (Special steel) เครื่องจักรกลโรงงาน (Machine Tools) และเครื่องมืออุปกรณ์ (Tooling) ล้วนจำเป็นต่อการผลิตแม่พิมพ์ เครื่องมือ อุปกรณ์และอะไหล่สำหรับโรงงานอุตสาหกรรม ดังนั้น ปริมาณความต้องการจะสอดคล้องกับการเติบโตหรือถดถอยของอุตสาหกรรมแม่พิมพ์ และภาวะอุตสาหกรรมโดยรวมของประเทศ

สำหรับภาวะทางการแข่งขัน บริษัท ยังคงรักษาความได้เปรียบในการแข่งขัน เนื่องจากมีผลิตภัณฑ์และบริการที่ครบวงจร ประกอบด้วย เหล็กแข็ง (Special Steel) เครื่องจักรกลโรงงาน เครื่องมืออุปกรณ์ และบริการต่างๆ ทั้งนี้ บริษัท ไม่มีคู่แข่งโดยตรงที่มีผลิตภัณฑ์และบริการที่ครบวงจรเหมือนบริษัท

- **ภาวะอุตสาหกรรมกระดาษ**

อัตราการขยายตัวของอุตสาหกรรมกระดาษนี้เป็นตัวบ่งชี้ ความเจริญก้าวหน้าทาง สังคม และการขยายตัวทางเศรษฐกิจของประเทศได้เป็นอย่างดี โดยอัตราการบริโภคกระดาษของคนไทยโดยเฉลี่ยมีประมาณ 40 กิโลกรัม/คน/ปี และมีแนวโน้มเพิ่มสูงขึ้นทุกปี หากพิจารณาแยกตามรายกลุ่มผลิตภัณฑ์ได้แก่ เยื่อกระดาษ กระดาษกราฟท์ กระดาษพิมพ์เขียน บรรจุภัณฑ์กระดาษ และกระดาษหนังสือพิมพ์ พบว่าความต้องการในเกือบทุกกลุ่มมีแนวโน้มที่จะขยายตัวตามการเติบโตของเศรษฐกิจโลก และเศรษฐกิจภายในประเทศ แม้ว่าอุตสาหกรรมกระดาษจะสามารถผลิตกระดาษแต่ละประเภทเพื่อสนองความต้องการใช้ภายในประเทศแล้วก็ตาม ก็ยังมีการนำเข้าผลิตภัณฑ์กระดาษในแต่ละปีเป็นจำนวนไม่น้อยกว่าปีละ 400,000 ตัน การนำเข้าผลิตภัณฑ์กระดาษก็เพื่อแก้ไขปัญหาภาวะการขาดแคลน ซึ่งผลิตภัณฑ์กระดาษที่นำเข้ามากที่สุดก็คือ กระดาษแข็งและกล่อง กระดาษหนังสือพิมพ์ กระดาษกราฟท์ กระดาษพิมพ์เขียน และกระดาษอนามัย ตามลำดับ

การแข่งขันในธุรกิจนำเข้าและจัดจำหน่ายกระดาษประเภทที่บริษัทนำเข้ามีการแข่งขันกันไม่รุนแรงมากนัก และได้เป็นการแข่งขันกับผู้ผลิตกระดาษในประเทศเนื่องจากกระดาษที่บริษัทนำเข้ามาจำหน่ายเป็นกระดาษที่ผู้ผลิตกระดาษในประเทศยังไม่สามารถผลิตได้เพียงพอกับความต้องการ และบริษัทพยายามมุ่งเจาะกลุ่มลูกค้าเฉพาะเจาะจง (Niche Market) ทั้งนี้ อุตสาหกรรมกระดาษมีการแบ่งตลาดออกเป็นตลาดย่อยๆ หลายตลาด โดยแบ่งตามความต้องการกระดาษและการนำไปใช้งานที่แตกต่างกัน ทำให้ผู้ประกอบการแต่ละรายพยายามจัดหากระดาษที่มีลักษณะแตกต่างกันเพื่อขายให้กับฐานลูกค้าของตนเอง

- **ภาวะอุตสาหกรรมไม้และเครื่องเรือน**

สำหรับการแข่งขันของธุรกิจนำเข้าและจัดจำหน่ายเครื่องจักรและอุปกรณ์สำหรับอุตสาหกรรมไม้ มีการแข่งขันไม่รุนแรงนักเพราะเป็นการแข่งขันกันระหว่างผู้นำเข้ารายย่อยจำนวนมาก และในปัจจุบันยังไม่มีรายใดที่มีสินค้าครบวงจรเหมือนบริษัท ทำให้ยังไม่มีคู่แข่งโดยตรง และบริษัท มีความได้เปรียบในการแข่งขันเนื่องจากมีสินค้าที่หลากหลายซึ่งรองรับตลาดตั้งแต่ระดับบนจนถึงระดับล่าง นอกจากนี้ ในช่วงที่เงินบาทแข็งค่า ผู้ประกอบการบางรายอาจถือโอกาสนำเข้าเครื่องจักรเพื่อปรับปรุงและเพิ่มประสิทธิภาพการผลิต

- **ภาวะอุตสาหกรรมไฟฟ้า**

แนวโน้มการเพิ่มขึ้นหรือลดลงของความต้องการใช้ผลิตภัณฑ์เกี่ยวกับไฟฟ้าของบริษัทฯ จะสอดคล้องกับการเติบโตหรือถดถอยของอุตสาหกรรมการผลิตโดยรวม และปริมาณการใช้ไฟฟ้าของประเทศ เนื่องจากผลิตภัณฑ์ของบริษัทฯ เป็นอุปกรณ์ไฟฟ้าที่ใช้ในโรงงานอุตสาหกรรม คุณภาพสูงและราคาที่เหมาะสม บริษัทไม่เพียงแต่จัดจำหน่ายผลิตภัณฑ์ บริษัทยังให้บริการงานรวมระบบ (System Integration) ซึ่งครอบคลุมตั้งแต่การออกแบบทางด้านวิศวกรรม การสรรหาผลิตภัณฑ์ให้เหมาะสมกับความต้องการของลูกค้า งานติดตั้ง ทดสอบ และงานบริการหลังการขายเป็นต้น ถึงแม้ว่าการแข่งขันในธุรกิจจัดจำหน่ายอุปกรณ์ไฟฟ้ามีการแข่งขันค่อนข้างรุนแรง แต่บริษัทมีผลิตภัณฑ์ที่ทันสมัย และมีคุณภาพ มีบุคลากรที่ชำนาญและยึดมั่นในนโยบายด้านคุณภาพและการบริการที่เป็นเยี่ยม บริษัทมีสถานภาพและศักยภาพที่ดีเมื่อเทียบกับคู่แข่ง

การจัดหาผลิตภัณฑ์และบริการ

ผลิตภัณฑ์ที่บริษัทจัดจำหน่ายส่วนใหญ่เป็นการนำเข้าโดยตรงจากผู้ผลิตในต่างประเทศ โดยบริษัทเลือกสรรผลิตภัณฑ์ที่มีคุณภาพจากผู้ผลิตชั้นนำในต่างประเทศ ปัจจุบันมีผู้จัดจำหน่ายสินค้า (Supplier) ประมาณ 70 บริษัท โดยผู้จัดจำหน่ายสินค้า (Supplier) ที่สำคัญส่วนใหญ่มีความสัมพันธ์กันมายาวนาน และแต่งตั้งบริษัทให้เป็นตัวแทนจำหน่ายแต่เพียงผู้เดียว ทั้งนี้ บริษัทไม่หยุดนิ่งในการคัดสรรผลิตภัณฑ์ใหม่ๆ จากต่างประเทศเข้ามาพัฒนาตลาดในประเทศไทยเพื่อเพิ่มโอกาสทางการตลาดใหม่ให้กับบริษัท

ปัจจัยความเสี่ยง

ปัจจัยความเสี่ยงที่อาจส่งผลกระทบต่อ การดำเนินธุรกิจ สถานะทางการเงิน และผลประกอบการของบริษัท ปัจจัยความเสี่ยงหลักสามารถจำแนกได้ดังนี้

- **ความเสี่ยงจากความผันผวนของราคาเหล็กและกระดาด**

วัฏจักรราคาของราคาเหล็กและกระดาดเป็นไปตามภาวะอุปสงค์และอุปทาน ซึ่งอาจมีผันผวนไปตามสภาวะตลาด ณ ขณะใดขณะหนึ่ง หากด้วยประการในธุรกิจจัดจำหน่ายเหล็กเชิงพิเศษและกระดาดกว่า 40 ปีทำให้บริษัท เน้นสำรองสินค้าคงคลังให้เพียงพอโดยเน้นการสั่งสินค้ามากในช่วงระดับราคาเหล็กและกระดาดลดลง ถือได้ว่าเป็นการบริหารจัดการความเสี่ยงดังกล่าว อนึ่งที่ผ่านมามีบริษัท สามารถปรับราคาขายเหล็กและกระดาดให้สอดคล้องกับราคาตลาดได้เนื่องจากเหล็กเชิงสำหรับทำแม่พิมพ์เป็นเหล็กที่มีคุณสมบัติพิเศษซึ่งเป็นวัตถุดิบเฉพาะที่ใช้ในผลิตแม่พิมพ์และอุปกรณ์ ส่วนกระดาดที่บริษัทจัดจำหน่ายส่วนใหญ่เป็นกระดาดหนังสือพิมพ์ ซึ่งกำลังการผลิตในประเทศไม่เพียงพอความต้องการ และการที่บริษัทมีสินค้าคงคลังพร้อมจัดส่งได้ทันที เป็นผลให้บริษัทมีอำนาจต่อรองราคากับผู้ซื้อ ส่งผลให้ราคาขายที่ปรับตัวเพิ่มขึ้นมิได้ทำให้ยอดขายของบริษัทลดลง และบริษัทยังสามารถรักษาค่าไรขั้นต้นจากการขายเหล็กเชิงและกระดาดไว้ได้

- **ความเสี่ยงจากความผันผวนของอัตราแลกเปลี่ยนเงินตราต่างประเทศ**

ธุรกิจหลักของบริษัท คือการนำเข้าและจัดจำหน่ายสินค้าจากต่างประเทศ ทำให้บริษัท ปฏิเสธไม่ได้ว่ามีความเสี่ยงจากความผันผวนของอัตราแลกเปลี่ยนเงินตราต่างประเทศ อย่างไรก็ตามเนื่องจากบริษัท ซื้อสินค้าจากผู้ผลิตหลายรายในหลายประเทศทำให้ ณ เวลาเดียวกัน บริษัทมีทางเลือกในการเลือกซื้อเงินสกุลหลัก เช่น ดอลลาร์ ยูโร และเยน พร้อมๆ กัน เป็นผลให้บริษัทไม่ต้องอิงกับเงินสกุลหลักสกุลใดสกุลหนึ่ง ส่งผลให้ความเสี่ยงจากความผันผวนของอัตราแลกเปลี่ยนเงินตราต่างประเทศลดลง นอกจากนี้ที่ผ่านมา บริษัทมีนโยบายป้องกันความเสี่ยงจากอัตราแลกเปลี่ยนเงินตราต่างประเทศโดยการทำสัญญาซื้อเงินตราต่างประเทศล่วงหน้า (Forward Contract) ไว้บางส่วน และยังมีภาระหนี้การค้ำให้กับ Supplier บางรายก่อนกำหนด โดยพิจารณาตามความเหมาะสมของกระแสเงินสดและสถานการณ์ในขณะนั้น

- **ความเสี่ยงจากลูกหนี้การค้า**

ณ วันที่ 31 ธันวาคม 2556 บริษัทมีลูกหนี้การค้าทั้งหมด เท่ากับ 467.13 ล้านบาท ซึ่งคิดเป็นร้อยละ 19.95 ของยอดขาย โดยมีระยะเวลาเกินหนี้เฉลี่ย เท่ากับ 76 วัน และมีลูกหนี้ระยะสั้นน้อยกว่า 3 เดือนเท่ากับ 437.58 ล้านบาท คิดเป็นร้อยละ 93.67 ของลูกหนี้การค้าสุทธิ ทั้งนี้ บริษัทอาจมีความเสี่ยงในการเรียกเก็บชำระหนี้จากลูกหนี้การค้า ซึ่งถ้าลูกหนี้การค้าของบริษัทมีปัญหาในการดำเนินงาน ก็อาจส่งผลกระทบต่อสภาพคล่องของบริษัทด้านเงินทุนหมุนเวียน และผลการดำเนินงานของบริษัทได้

อย่างไรก็ตาม บริษัทมีนโยบายตรวจสอบเครดิตของลูกหนี้อย่างรัดกุมก่อนที่จะให้เครดิตกับลูกค้า และบริษัทยังมีการตรวจสอบสถานะเครดิตและสถานะทางการเงินของลูกค้าอย่างสม่ำเสมอ นอกจากนี้บริษัทยังมีนโยบายในการตั้งค่าเผื่อหนี้สงสัยจะสูญเมื่อลูกหนี้มียอดค้างชำระเกินกำหนด หรือเมื่อพบว่าลูกหนี้อาจจะมีปัญหาในการชำระ ประกอบกับการจัดจำหน่ายของบริษัทส่วนใหญ่เป็นการขายตรงให้กับผู้ผลิตในอุตสาหกรรมซึ่งมีความเสี่ยงที่จะไม่ชำระหนี้ต่ำ ทั้งนี้ จากการที่บริษัทมีฐานลูกค้ากว่า 2,000 ราย และไม่มีลูกค้ารายใดมียอดค้างชำระเกินร้อยละ 5 ของยอดขายรวมนั้น เป็นผลให้บริษัทมีฐานะลูกหนี้ที่กระจายตัวและมีจำนวนมากราย ทำให้ความเสี่ยงจากลูกหนี้การค้าดังกล่าวลดลงในตัวเองอยู่แล้ว

รายชื่อและสัดส่วนการถือหุ้นของผู้ถือหุ้น 10 รายแรก ณ 31 ธันวาคม 2556 และ 31 ธันวาคม 2555

ณ วันที่ 31 ธันวาคม 2556				ณ วันที่ 31 ธันวาคม 2555			
ลำดับ	ชื่อ - สกุล	จำนวนหุ้น	ร้อยละ	ลำดับ	ชื่อ - สกุล	จำนวนหุ้น	ร้อยละ
1.	กลุ่ม “นายชัยศิลป์ แด่มศิริชัย”	98,597,646	18.60	1.	กลุ่ม “นายชัยศิลป์ แด่มศิริชัย”	98,085,846	18.51
2.	กลุ่ม “นายประสงค์ ศรีธรรมรัตน์กุล”	95,555,736	18.03	2.	กลุ่ม “นายประสงค์ ศรีธรรมรัตน์กุล”	95,655,736	18.05
3.	กลุ่ม “นายปราโมทย์ ศิวรักษ์”	79,530,372	15.01	3.	กลุ่ม “นายปราโมทย์ ศิวรักษ์”	79,730,572	15.04
4.	กลุ่ม “นายพรศิลป์ แด่มศิริชัย”	27,720,400	5.23	4.	กลุ่ม “นายพรศิลป์ แด่มศิริชัย”	27,720,400	5.23
5.	นายชัยสิทธิ์ วิริยะเมตตากุล	18,030,000	3.40	5.	บริษัท ไทยเอ็นวีดีอาร์ จำกัด	17,559,100	3.31
6.	นายชาตรี โสภณพนิช	14,400,000	2.72	6.	นายชาตรี โสภณพนิช	14,400,000	2.72
7.	นายพิสุทธิ วิริยะเมตตากุล	13,500,000	2.55	7.	นายชัยสิทธิ์ วิริยะเมตตากุล	11,500,000	2.17
8.	นางสุชาดา ลีสวัสดิ์ตระกูล	10,376,600	1.96	8.	นางสุชาดา ลีสวัสดิ์ตระกูล	11,176,600	2.11
9.	ธนาคารกรุงเทพ จำกัด (มหาชน)	10,000,000	1.89	9.	ธนาคารกรุงเทพ จำกัด (มหาชน)	10,000,000	1.89
10.	นายประยุทธ์ มหากิจศิริ	6,788,574	1.28	10.	นายพิสุทธิ วิริยะเมตตากุล	7,684,700	1.45
	รวม	374,499,328	70.67		รวม	373,512,954	70.47
11.	ผู้ถือหุ้นอื่นๆ	155,500,672	29.33	11.	ผู้ถือหุ้นอื่นๆ	156,487,046	29.53
	รวมหุ้นที่เรียกชำระแล้วทั้งสิ้น	530,000,000	100.00		รวมหุ้นที่เรียกชำระแล้วทั้งสิ้น	530,000,000	100.00

ที่มา : ศูนย์รับฝากหลักทรัพย์แห่งประเทศไทย

- กลุ่ม “นายชัยศิลป์ แด่มศิริชัย” รวมผู้ถือหุ้นที่เกี่ยวข้อง ได้แก่ นายชัยศิลป์ แด่มศิริชัย, นางจิรวรรณ แด่มศิริชัย, น.ส.ปิยะนุช แด่มศิริชัย, น.ส. ณัฐพร แด่มศิริชัย, นายชาญเดช แด่มศิริชัย และ นายวรฤทธิ์ แด่มศิริชัย
- กลุ่ม “นายประสงค์ ศรีธรรมรัตน์กุล” รวมผู้ถือหุ้นที่เกี่ยวข้อง ได้แก่ นายประสงค์ ศรีธรรมรัตน์กุล, น.ส.ปิยพร ศรีธรรมรัตน์กุล และ น.ส. ปิยะมล ศรีธรรมรัตน์กุล
- กลุ่ม “นายปราโมทย์ ศิวรักษ์” รวมผู้ถือหุ้นที่เกี่ยวข้อง ได้แก่ นายปราโมทย์ ศิวรักษ์, นางสาวรณมา ศิวรักษ์, น.ส.ปรางทิพย์ ศิวรักษ์ และ น.ส.ศศิรัตน์ ศิวรักษ์
- กลุ่ม “นายพรศิลป์ แด่มศิริชัย” รวมผู้ถือหุ้นที่เกี่ยวข้อง ได้แก่ นายพรศิลป์ แด่มศิริชัย, นางมนทน์ฐ แด่มศิริชัย และ นายพรประสงค์ แด่มศิริชัย

นโยบายการจ่ายเงินปันผล

บริษัทมีนโยบายจ่ายเงินปันผลให้แก่ผู้ถือหุ้นในอัตราไม่น้อยกว่าร้อยละ 40 ของกำไรสุทธิ หลังหักภาษีเงินได้นิติบุคคล สำรองตามกฎหมาย และสำรองเพื่อการขยาย (ถ้ามี) ของบริษัทแล้ว

ผลการดำเนินงานปี	กำไรสุทธิ	เงินปันผลจ่ายต่อหุ้น	จำนวนเงิน (หน่วย : บาท)	อัตรการจ่ายเงินปันผล ต่อกำไรสุทธิ (%)
2555	303,213,988.27	0.32	169,600,000	55.93
2554	221,843,669.58	0.22	114,180,000	51.47
2553	200,252,932.55	0.19	99,160,000	49.52

โครงสร้างการจัดการ

โครงสร้างกรรมการมี 3 ชุด ประกอบด้วยคณะกรรมการบริษัท คณะกรรมการบริหาร และคณะกรรมการตรวจสอบมีรายละเอียดดังนี้

โครงสร้างการถือหุ้นและการจัดการ

คณะกรรมการบริษัท

รายชื่อ		ตำแหน่ง
นายชัยศิลป์	แต้มศิริชัย	ประธานกรรมการ กรรมการผู้จัดการ
นายประสงค์	ศรีธรรมรัตน์กุล	กรรมการ รองกรรมการผู้จัดการ
นายพิชัย	นิธิวาสิน	กรรมการ
นายธนา	เสนาวัฒนกุล	กรรมการ
นายเกรียงไกร	บุญกิตติเจริญ	กรรมการ
นายพรศิลป์	แต้มศิริชัย	กรรมการ
พลเอก วาภิรมย์	มนัสรังษี	ประธานกรรมการตรวจสอบ
นายการุณ	กิตติสถาพร	กรรมการตรวจสอบ
นายเพ็ริยว	ลิมป์ศิริพันธ์	กรรมการตรวจสอบ
นายประยูร	วิเวทภูวนนท์	กรรมการตรวจสอบ

กรรมการผู้มีอำนาจลงลายมือชื่อแทนบริษัทคือนายชัยศิลป์ แต้มศิริชัย ลงลายมือชื่อร่วมกับ นายประสงค์ ศรีธรรมรัตน์กุล รวมเป็นสองคน และประทับตราสำคัญของบริษัท

อำนาจหน้าที่ของคณะกรรมการบริษัท

คณะกรรมการมีอำนาจหน้าที่และความรับผิดชอบในการจัดการบริษัทให้เป็นไปตามกฎหมาย วัตถุประสงค์และข้อบังคับของบริษัท ตลอดจนมติของที่ประชุมผู้ถือหุ้นที่ชอบด้วยกฎหมายด้วยความซื่อสัตย์สุจริตและระมัดระวังรักษาผลประโยชน์ของบริษัท โดยสรุปอำนาจหน้าที่และความรับผิดชอบที่สำคัญได้ดังนี้

1. จัดให้มีการประชุมผู้ถือหุ้นเป็นการประชุมสามัญประจำปี ภายใน 4 เดือนนับแต่วันสิ้นสุดรอบระยะเวลาบัญชีของบริษัท
2. จัดให้มีการประชุมคณะกรรมการอย่างน้อย 3 เดือนต่อครั้ง
3. จัดให้มีการทำงบแสดงฐานะการเงินและงบกำไรขาดทุนเบ็ดเสร็จของบริษัท ณ วันสิ้นสุดรอบระยะเวลาบัญชีของบริษัท ซึ่งผู้สอบบัญชีตรวจสอบแล้ว และนำเสนอต่อที่ประชุมผู้ถือหุ้นเพื่อพิจารณาและอนุมัติ
4. คณะกรรมการอาจมอบอำนาจให้กรรมการคนหนึ่งหรือหลายคนหรือบุคคลอื่นใดปฏิบัติอย่างหนึ่งอย่างใดแทนคณะกรรมการได้ โดยอยู่ภายใต้การควบคุมของคณะกรรมการหรืออาจมอบอำนาจ เพื่อให้บุคคลดังกล่าวมีอำนาจตามที่คณะกรรมการเห็นสมควรและภายในระยะเวลาที่คณะกรรมการเห็นสมควร ซึ่งคณะกรรมการอาจยกเลิกเพิกถอนเปลี่ยนแปลงหรือแก้ไขบุคคลที่ได้รับมอบอำนาจหรืออำนาจนั้นๆ ได้เมื่อเห็นสมควร ทั้งนี้ คณะกรรมการอาจมอบอำนาจให้ คณะกรรมการบริหาร มีอำนาจหน้าที่ในการปฏิบัติงานต่างๆ โดยมีรายละเอียดการมอบอำนาจตามขอบเขตอำนาจหน้าที่ของคณะกรรมการบริหาร ซึ่งการมอบอำนาจนั้นต้องไม่มีลักษณะเป็นการมอบอำนาจที่ทำให้คณะกรรมการบริหารสามารถพิจารณาและอนุมัติรายการที่คณะกรรมการบริหารหรือบุคคลที่อาจมีความขัดแย้งมีส่วนได้เสีย หรือมีความขัดแย้งทางผลประโยชน์อื่นใดทำกับบริษัทหรือบริษัทย่อย ยกเว้นเป็นการอนุมัติรายการที่เป็นไปตามนโยบายและหลักเกณฑ์ที่คณะกรรมการพิจารณาและอนุมัติไว้แล้ว
5. กำหนดเป้าหมาย แนวทาง นโยบาย แผนงานและงบประมาณของบริษัท ควบคุมกำกับดูแลการบริหารและการจัดการของคณะกรรมการบริหาร ให้เป็นไปตามนโยบายที่ได้รับมอบหมาย เว้นแต่ในเรื่องดังต่อไปนี้ คณะกรรมการต้องได้รับมติอนุมัติจากที่ประชุมผู้ถือหุ้นก่อนการดำเนินการ อันได้แก่ เรื่องที่กฎหมายกำหนดให้ต้องได้รับมติอนุมัติจากที่ประชุม ผู้ถือหุ้น เช่น การเพิ่มทุน การลดทุน การออกหุ้นกู้ การขายหรือโอนกิจการของบริษัททั้งหมดหรือบางส่วนที่สำคัญให้แก่บุคคลอื่น หรือการซื้อหรือรับโอนกิจการของบริษัทอื่นมาเป็นของบริษัทการแก้ไขหนังสือบริคณห์สนธิหรือข้อบังคับ เป็นต้น นอกจากนี้ คณะกรรมการยังมีขอบเขตหน้าที่ในการกำกับดูแลให้บริษัทปฏิบัติตามกฎหมายว่าด้วยหลักทรัพย์และตลาดหลักทรัพย์ ข้อกำหนดของตลาดหลักทรัพย์ อาทิเช่น การทำรายการที่เกี่ยวข้องกัน และการซื้อหรือขายทรัพย์สินที่สำคัญตามกฎหมายของตลาดหลักทรัพย์แห่งประเทศไทยหรือกฎหมายที่เกี่ยวข้องกับธุรกิจของบริษัท

6. พิจารณาโครงสร้างการบริหารงาน แต่งตั้งคณะกรรมการบริหาร ประธานกรรมการบริหาร และคณะกรรมการอื่นตามความเหมาะสม
7. ติดตามผลการดำเนินงานให้เป็นไปตามแผนงานและงบประมาณอย่างต่อเนื่อง
8. กรรมการจะต้องไม่ประกอบกิจการอันมีสภาพอย่างเดียวกัน และเป็นการแข่งขันกับกิจการของบริษัท หรือเข้าเป็นหุ้นส่วนในห้างหุ้นส่วนสามัญ หรือเป็นหุ้นส่วนไม่จำกัดความรับผิดชอบในห้างหุ้นส่วนจำกัด หรือเป็นกรรมการของบริษัทเอกชน หรือบริษัทอื่นที่ประกอบกิจการอันมีสภาพอย่างเดียวกัน และเป็นการแข่งขันกับกิจการของบริษัทไม่ว่าจะทำได้เพื่อประโยชน์ตนหรือเพื่อประโยชน์ผู้อื่น เว้นแต่จะได้แจ้งให้ที่ประชุมผู้ถือหุ้นทราบก่อนที่จะมีมติแต่งตั้ง
9. กรรมการต้องแจ้งให้บริษัททราบโดยไม่ชักช้า หากมีส่วนได้เสียไม่ว่าโดยตรงหรือโดยอ้อมในสัญญาที่บริษัททำขึ้น หรือถือหุ้นหรือหุ้นกู้เพิ่มขึ้นหรือลดลงในบริษัทหรือบริษัทในเครือ

คณะกรรมการบริหาร

รายชื่อ	ตำแหน่ง
1. นายชัยศิลป์ แท้มศิริชัย	ประธานกรรมการบริหาร
2. นายประสงค์ ศรีธรรมรัตน์กุล	กรรมการบริหาร

ขอบเขต หน้าที่ ความรับผิดชอบ ของคณะกรรมการบริหาร

คณะกรรมการบริหารมีอำนาจ หน้าที่ และความรับผิดชอบในการบริหารงานในเรื่องเกี่ยวกับการดำเนินงานตามปกติธุระและงานบริหารของบริษัท กำหนดนโยบาย แผนธุรกิจ งบประมาณ โครงสร้างการบริหารงาน และอำนาจการบริหารต่างๆ ของบริษัท หลักเกณฑ์ในการดำเนินธุรกิจให้สอดคล้องกับสภาพเศรษฐกิจ เพื่อเสนอให้ที่ประชุมคณะกรรมการของบริษัทพิจารณาและอนุมัติและ/หรือให้ความเห็นชอบ รวมถึงตลอดถึงการตรวจสอบและติดตามผลการดำเนินงานของบริษัทตามนโยบายที่กำหนด โดยสรุปอำนาจหน้าที่และความรับผิดชอบที่สำคัญได้ดังนี้

1. ดำเนินกิจการและบริหารกิจการของบริษัทตามวัตถุประสงค์ ข้อบังคับ นโยบาย ระเบียบ ข้อกำหนด คำสั่ง และมติของที่ประชุมคณะกรรมการ และ/หรือมติที่ประชุมผู้ถือหุ้นของบริษัททุกประการ
2. พิจารณากำหนดนโยบาย ทิศทาง และกลยุทธ์ การดำเนินธุรกิจของบริษัท กำหนดแผนการเงิน งบประมาณ การบริหารทรัพยากรบุคคล การลงทุนด้านเทคโนโลยีสารสนเทศ การขยายงาน การประชาสัมพันธ์ และควบคุมกำกับดูแลให้การดำเนินงานของคณะทำงานที่แต่งตั้งบรรลุลตามเป้าหมาย
3. พิจารณาเรื่องการจัดสรรงบประมาณประจำปีตามที่ฝ่ายจัดการเสนอแนะก่อนที่จะนำเสนอให้คณะกรรมการบริษัทพิจารณาและอนุมัติ ทั้งนี้ให้รวมถึงการพิจารณาและอนุมัติการเปลี่ยนแปลงและเพิ่มเติมงบประมาณรายจ่ายประจำปีในระหว่างที่ไม่มีการประชุมคณะกรรมการบริษัทและให้นำเสนอคณะกรรมการบริษัท เพื่อทราบในที่ประชุมคราวต่อไป
4. มีอำนาจพิจารณาอนุมัติ การใช้จ่ายเงินในการดำเนินการ ตามปกติธุระกิจของบริษัท เช่น การจัดซื้อทรัพย์สิน การจัดซื้อยานพาหนะ ในวงเงินสำหรับแต่ละรายการไม่เกิน 50 ล้านบาท
5. อนุมัติการใช้จ่ายเงินลงทุนที่สำคัญๆ ที่ได้กำหนดไว้ในงบประมาณรายจ่ายประจำปีตามที่จะได้รับมอบหมายจากคณะกรรมการบริษัท หรือตามที่คณะกรรมการบริษัทได้เคยมีมติอนุมัติในหลักการไว้แล้ว
6. มีอำนาจพิจารณาอนุมัติการกู้ยืมเงิน การจัดหางบการเงินสินเชื่อ หรือการออกตราสารหนี้ รวมถึงการให้หลักประกัน การค้ำประกัน เงินกู้หรือสินเชื่อ หรือการขอสินเชื่อใดๆ ของบริษัท
7. เป็นคณะที่ปรึกษาฝ่ายจัดการในเรื่องเกี่ยวกับนโยบายด้านการเงิน การตลาด การบริหารงานบุคคล และด้านการปฏิบัติการอื่นๆ
8. กำหนดโครงสร้างองค์กร อำนาจการบริหารองค์กร รวมถึงการแต่งตั้ง การว่าจ้าง การโยกย้าย การกำหนดเงินเดือนค่าตอบแทน โบนัสพนักงานระดับผู้บริหาร และการเลิกจ้าง
9. ให้มีอำนาจในการมอบอำนาจให้กรรมการคนหนึ่งหรือหลายคนหรือบุคคลอื่นใดปฏิบัติอย่างหนึ่งอย่างใด โดยอยู่ภายใต้การควบคุมของคณะกรรมการบริหาร หรืออาจมอบอำนาจเพื่อให้บุคคลดังกล่าว มีอำนาจตามที่คณะกรรมการบริหาร

โครงสร้างการถือหุ้นและการจัดการ

เห็นสมควร และภายในระยะเวลาที่คณะกรรมการบริหารเห็นสมควร ซึ่งคณะกรรมการอาจยกเลิก เพิกถอน เปลี่ยนแปลง หรือแก้ไข บุคคลที่ได้รับมอบอำนาจ หรืออำนาจนั้นๆ ได้ตามแต่เห็นสมควร

10. ดำเนินการอื่นๆ ตามที่คณะกรรมการบริษัทมอบหมายเป็นคราวๆ ไป

ทั้งนี้ อำนาจของคณะกรรมการบริหารจะไม่รวมถึงการอนุมัติรายการใดที่อาจมีความขัดแย้ง หรือรายการใดที่คณะกรรมการบริหาร หรือบุคคลที่เกี่ยวข้องกับคณะกรรมการบริหารมีส่วนได้เสีย หรือผลประโยชน์ในลักษณะอื่นใดขัดแย้งกับบริษัท หรือบริษัทย่อย ตามกฎเกณฑ์ของตลาดหลักทรัพย์แห่งประเทศไทย ซึ่งการอนุมัติรายการในลักษณะดังกล่าวจะต้องเสนอต่อที่ประชุมคณะกรรมการ และ/หรือที่ประชุมผู้ถือหุ้นเพื่อพิจารณาและอนุมัติรายการดังกล่าวตามที่ข้อบังคับของบริษัทหรือกฎหมายที่เกี่ยวข้องกำหนด

คณะกรรมการตรวจสอบ (Audit committee)

รายชื่อ		ตำแหน่ง
พลเอก วาสิรมย์	มนัสรังษี	ประธานกรรมการตรวจสอบ
นายการุณ	กิตติสถาพร	กรรมการตรวจสอบ
นายเพรียว	ลิมป์ศิริพันธ์	กรรมการตรวจสอบ
นายประยูร	วิเวชภูวนนท์	กรรมการตรวจสอบ

คณะกรรมการตรวจสอบ (Audit Committee) ของบริษัททั้ง 4 คน มีความเป็นอิสระตามนิยามความเป็นอิสระของกรรมการอิสระ ดังต่อไปนี้

1. กรรมการที่ถือหุ้น ไม่เกิน 1% ของจำนวนหุ้นที่มีสิทธิออกเสียงทั้งหมดของบริษัท บริษัทใหญ่ บริษัทย่อย บริษัทร่วม หรือ นิติบุคคลที่อาจมีความขัดแย้ง ทั้งนี้ ให้นับรวมการถือหุ้นของผู้ที่เกี่ยวข้องของกรรมการอิสระรายนั้น ๆ ด้วย
2. กรรมการที่ไม่มีส่วนร่วมบริหารงาน / ลูกจ้าง / พนักงาน / ที่ปรึกษาที่ได้รับเงินเดือนประจำ / ผู้มีอำนาจควบคุมของบริษัท บริษัทใหญ่ บริษัทย่อย บริษัทร่วม บริษัทย่อยลำดับเดียวกัน หรือนิติบุคคลที่อาจมีความขัดแย้ง ในช่วงเวลาที่ดำรงตำแหน่ง และช่วงเวลา 2 ปีก่อนได้รับการแต่งตั้ง
3. กรรมการที่ไม่มีความสัมพันธ์ทางสายโลหิต หรือ โดยการจดทะเบียนตามกฎหมายในลักษณะที่เป็นบิดา มารดา คู่สมรส พี่น้อง และบุตร รวมทั้งคู่สมรสของบุตร ของผู้บริหาร ผู้ถือหุ้นรายใหญ่ ผู้มีอำนาจควบคุม หรือบุคคลที่จะได้รับการเสนอชื่อเป็น ผู้บริหารหรือผู้มีอำนาจควบคุมของบริษัทหรือบริษัทย่อย
4. กรรมการที่ไม่มีความสัมพันธ์ทางธุรกิจกับบริษัท บริษัทใหญ่ บริษัทย่อย บริษัทร่วมหรือนิติบุคคลที่อาจมีความขัดแย้ง ในลักษณะที่อาจเป็นการขัดขวางการใช้วิจารณญาณอย่างอิสระของตน รวมทั้งไม่เป็นผู้ถือหุ้นรายใหญ่ กรรมการซึ่งไม่ใช่ กรรมการอิสระ หรือผู้บริหาร ของผู้ที่มีความสัมพันธ์ทางธุรกิจกับบริษัท บริษัทใหญ่ บริษัทย่อย บริษัทร่วม หรือนิติบุคคล ที่อาจมีความขัดแย้ง ในช่วงเวลาที่ดำรงตำแหน่ง และ ช่วงเวลา 2 ปีก่อนได้รับการแต่งตั้ง ความสัมพันธ์ทางธุรกิจ รวมถึง การทำรายการทางการเงินที่กระทำเป็นปกติเพื่อประกอบกิจการ การเช่าหรือให้เช่าอสังหาริมทรัพย์ รายการเกี่ยวกับสินทรัพย์ หรือบริการ หรือการให้หรือรับความช่วยเหลือทางการเงิน ด้วยการรับหรือให้กู้ยืม ค่าประกัน การให้สินทรัพย์เป็นหลักประกัน หนี้สิน รวมถึงพฤติกรรมอื่นทำนองเดียวกัน ซึ่งเป็นผลให้ผู้ขออนุญาตหรือคู่สัญญามีภาระหนี้ที่ต้องชำระต่ออีกฝ่ายหนึ่ง ตั้งแต่ร้อยละสามของสินทรัพย์ที่มีตัวตนสุทธิของผู้ขออนุญาตหรือตั้งแต่ยี่สิบล้านบาทขึ้นไป แล้วแต่จำนวนใดจะต่ำกว่า ทั้งนี้ การคำนวณภาระหนี้ดังกล่าวให้เป็นไปตามวิธีการคำนวณมูลค่าของรายการที่เกี่ยวข้องกันตามประกาศคณะกรรมการ กำกับตลาดทุนว่าด้วยหลักเกณฑ์ในการทำรายการที่เกี่ยวข้องกัน โดยอนุโลม แต่ในการพิจารณาภาระหนี้ดังกล่าว ให้นับรวม ภาระหนี้ที่เกิดขึ้นในระหว่างหนึ่งปีก่อนวันที่มีความสัมพันธ์ทางธุรกิจกับบุคคลเดียวกัน
5. กรรมการที่ไม่เป็นผู้สอบบัญชีของบริษัท บริษัทใหญ่ บริษัทย่อย บริษัทร่วม หรือนิติบุคคลที่อาจมีความขัดแย้ง และไม่เป็น ผู้ถือหุ้นรายใหญ่ กรรมการซึ่งไม่ใช่กรรมการอิสระ ผู้บริหาร หรือหุ้นส่วนผู้จัดการของสำนักงานสอบบัญชี ซึ่งมีผู้สอบบัญชี ของบริษัท บริษัทใหญ่ บริษัทย่อย บริษัทร่วม หรือนิติบุคคลที่อาจมีความขัดแย้งสังกัดอยู่ ในช่วงเวลาที่ดำรงตำแหน่ง และ ช่วงเวลา 2 ปีก่อนได้รับการแต่งตั้ง

6. กรรมการที่ไม่เป็นผู้ให้บริการทางวิชาชีพใดๆ ซึ่งรวมถึงการให้บริการเป็นที่ปรึกษากฎหมายหรือที่ปรึกษาทางการเงิน ซึ่งได้รับค่าบริการเกินกว่าสองล้านบาทต่อปีจากบริษัท บริษัทใหญ่ บริษัทย่อย บริษัทร่วม หรือนิติบุคคลที่อาจมีความขัดแย้ง ทั้งนี้ ในกรณีที่ผู้ให้บริการทางวิชาชีพเป็นนิติบุคคล ให้รวมถึงการเป็นผู้ถือหุ้นรายใหญ่ กรรมการซึ่งไม่ใช่กรรมการอิสระ ผู้บริหาร หรือหุ้นส่วนผู้จัดการ ของผู้ให้บริการทางวิชาชีพนั้นด้วย ในช่วงเวลาที่ดำรงตำแหน่ง และ ช่วงเวลา 2 ปีก่อนได้รับการแต่งตั้ง
7. กรรมการที่ไม่ได้รับการแต่งตั้งขึ้นเพื่อเป็นตัวแทนของกรรมการของบริษัท ผู้ถือหุ้นรายใหญ่ หรือผู้ถือหุ้นซึ่งเป็นผู้ที่เกี่ยวข้องกับผู้ถือหุ้นรายใหญ่ของบริษัท
8. ไม่มีลักษณะอื่นใดที่ทำให้ไม่สามารถให้ความเห็นอย่างเป็นอิสระเกี่ยวกับการดำเนินงานของบริษัท

ขอบเขตอำนาจหน้าที่ของคณะกรรมการตรวจสอบ

1. สอบทานให้บริษัทมีการรายงานทางการเงินอย่างถูกต้องและเปิดเผยอย่างเพียงพอ โดยการประสานงานกับผู้สอบบัญชีภายนอกและผู้บริหารที่รับผิดชอบจัดทำรายงานทางการเงินทั้งรายไตรมาสและประจำปี คณะกรรมการตรวจสอบอาจเสนอแนะให้ผู้สอบบัญชีสอบทานหรือตรวจสอบรายการใดๆ ที่เห็นว่าจำเป็นและเป็นเรื่องสำคัญในระหว่างการตรวจสอบบัญชีของบริษัทก็ได้
2. สอบทานให้บริษัทมีระบบการควบคุมภายในและการตรวจสอบภายในที่มีความเหมาะสมและมีประสิทธิภาพ และพิจารณาความเป็นอิสระของหน่วยงานตรวจสอบภายใน ตลอดจนให้ความเห็นชอบในการพิจารณาแต่งตั้ง โยกย้าย เลิกจ้างหัวหน้าหน่วยงานตรวจสอบภายใน หรือหน่วยงานอื่นใดที่รับผิดชอบเกี่ยวกับการตรวจสอบภายใน
3. สอบทานการปฏิบัติของบริษัท ให้เป็นไปตามกฎหมายว่าด้วยหลักทรัพย์และตลาดหลักทรัพย์ ข้อกำหนดของตลาดหลักทรัพย์ หรือกฎหมายที่เกี่ยวข้องกับธุรกิจของบริษัท
4. พิจารณา คัดเลือก และ เสนอแต่งตั้งบุคคลซึ่งมีความเป็นอิสระเพื่อทำหน้าที่เป็นผู้สอบบัญชีของบริษัท และเสนอคำตอบแทนของผู้สอบบัญชี โดยคำนึงถึงความน่าเชื่อถือ ความเพียงพอของทรัพยากร และปริมาณงานตรวจสอบของสำนักงานตรวจสอบบัญชีนั้น รวมทั้งจัดให้มีการประชุมร่วมกับผู้สอบบัญชีโดยไม่มีฝ่ายจัดการ อย่างน้อยปีละ 1 ครั้ง
5. พิจารณาการเปิดเผยข้อมูลของบริษัท ในกรณีที่เกิดรายการเกี่ยวโยงหรือรายการที่อาจมีความขัดแย้งทางผลประโยชน์ ให้เป็นไปตามกฎหมายและข้อกำหนดของตลาดหลักทรัพย์ ทั้งนี้ เพื่อให้มั่นใจว่ารายการดังกล่าวสมเหตุและเป็นประโยชน์สูงสุดต่อบริษัท
6. ปฏิบัติการอื่นใดตามที่คณะกรรมการบริษัทมอบหมาย และคณะกรรมการตรวจสอบเห็นชอบด้วย เช่น ทบทวนนโยบายการบริหารทางการเงินและการบริหารความเสี่ยง ทบทวนการปฏิบัติตามจรรยาบรรณทางธุรกิจของผู้บริหาร ทบทวนร่วมกับผู้บริหารของบริษัทในรายงานสำคัญๆ ที่ต้องเสนอต่อสาธารณชนตามที่กฎหมายกำหนด ได้แก่ บทรายงานและการวิเคราะห์ของฝ่ายบริหาร เป็นต้น
7. จัดทำรายงานกิจกรรมของคณะกรรมการตรวจสอบ โดยเปิดเผยไว้ในรายงานประจำปีของบริษัท ซึ่งรายงานดังกล่าวลงนามโดยประธานกรรมการตรวจสอบ รายการดังกล่าวควรประกอบด้วยข้อมูลดังต่อไปนี้
 - ความเห็นเกี่ยวกับกระบวนการจัดทำและการเปิดเผยข้อมูลในรายงานทางการเงินของบริษัทถึงความถูกต้อง ครบถ้วน เป็นที่เชื่อถือได้
 - ความเห็นเกี่ยวกับความเพียงพอของระบบการควบคุมภายในของบริษัท
 - เหตุผลที่เชื่อว่าผู้สอบบัญชีของบริษัทเหมาะสมที่จะได้รับการแต่งตั้งต่อไปอีกวาระหนึ่ง
 - ความเห็นเกี่ยวกับการปฏิบัติตามกฎหมายว่าด้วยหลักทรัพย์และตลาดหลักทรัพย์ ข้อกำหนดของตลาดหลักทรัพย์ หรือกฎหมายที่เกี่ยวข้องกับธุรกิจของบริษัท
 - ความเห็นเกี่ยวกับรายการที่อาจมีความขัดแย้งทางผลประโยชน์
 - จำนวนการประชุมคณะกรรมการตรวจสอบ และการเข้าร่วมประชุมของกรรมการตรวจสอบแต่ละท่าน
 - ความเห็นหรือข้อสังเกตโดยรวมที่คณะกรรมการตรวจสอบได้รับจากการปฏิบัติหน้าที่ตามกฎหมาย (charter)
 - รายงานอื่นใดที่เห็นว่าผู้ถือหุ้นและผู้ลงทุนทั่วไปควรทราบ ภายใต้ขอบเขตหน้าที่และความรับผิดชอบที่ได้รับมอบหมายจากคณะกรรมการบริษัท

โครงสร้างการถือหุ้นและการจัดการ

8. รายงานการดำเนินงานของคณะกรรมการตรวจสอบให้คณะกรรมการทราบอย่างน้อยปีละหนึ่งครั้ง
9. มีอำนาจในการดำเนินการตรวจสอบและสอบสวนตามที่จำเป็นในเรื่องต่าง ๆ รวมถึงการแสวงหาความเห็นที่เป็นอิสระจากที่ปรึกษาทางวิชาชีพอื่นใด เมื่อเห็นว่าจำเป็นด้วยค่าใช้จ่ายของบริษัท เพื่อให้การปฏิบัติงานภายใต้หน้าที่ความรับผิดชอบสำเร็จลุล่วงด้วยดี

เลขานุการบริษัท

รายชื่อ		ตำแหน่ง
นางสาวปรางทิพย์	ศิริรักษ์	เลขานุการบริษัท

คณะกรรมการบริษัทได้แต่งตั้งเลขานุการบริษัท ตั้งแต่วันที่ 8 สิงหาคม 2551 โดยให้มีอำนาจหน้าที่ตามที่กำหนดไว้ในพระราชบัญญัติหลักทรัพย์และตลาดหลักทรัพย์ พ.ศ. 2535 แก้ไขเพิ่มเติม (ฉบับที่ 4) พ.ศ. 2551 โดยมีคุณสมบัติชอบเขตและหน้าที่ดังต่อไปนี้

คุณสมบัติ

อ้างอิงจากกฎหมายได้กำหนดคุณสมบัติของเลขานุการบริษัทไว้จึงถือเป็นหน้าที่ของคณะกรรมการที่จะต้องดูแลรับผิดชอบให้บุคคลที่มีความรู้ความสามารถเหมาะสมเข้ามาปฏิบัติหน้าที่ โดยเลขานุการบริษัทซึ่งเป็นลูกจ้างของบริษัทมีความสามารถรับหน้าที่เลขานุการบริษัทในบริษัทอื่นๆ แต่อาจรับหน้าที่เลขานุการบริษัทในบริษัทย่อยได้

ขอบเขตและหน้าที่เลขานุการบริษัท

บริษัทได้จัดให้มีเลขานุการบริษัททำหน้าที่ประสานงานระหว่างกรรมการบริษัทและฝ่ายบริหาร ทำหน้าที่ดูแลและประสานงานด้านกฎหมาย กฎเกณฑ์ต่างๆ ที่เกี่ยวข้อง สนับสนุนให้ดำเนินการตามหลักการกำกับดูแลกิจการที่ดี พร้อมปฏิบัติตามข้อบังคับและประกาศของตลาดหลักทรัพย์แห่งประเทศไทย (ตลท.) และสำนักงานคณะกรรมการกำกับหลักทรัพย์และตลาดหลักทรัพย์ (กลต.) โดยเลขานุการบริษัทมีหน้าที่และความรับผิดชอบตามที่กฎหมายและบริษัทกำหนด ดังนี้

1. ให้คำแนะนำเบื้องต้นแก่กรรมการเกี่ยวกับข้อกฎหมาย ระเบียบและข้อบังคับต่างๆ ของบริษัท และติดตามให้มีการปฏิบัติตามอย่างถูกต้องและสม่ำเสมอ รวมถึงรายงานการเปลี่ยนแปลงที่มีนัยสำคัญแก่กรรมการ
2. ประสานงานระหว่างกรรมการบริษัท และฝ่ายบริหาร ดูแลและประสานงานด้านกฎหมาย กฎเกณฑ์ต่างๆ ที่เกี่ยวข้อง รวมทั้งดำเนินการให้มีการปฏิบัติตามมติคณะกรรมการบริษัท
3. จัดการประชุมผู้ถือหุ้น และประชุมคณะกรรมการบริษัทให้เป็นไปตามกฎหมายข้อบังคับของบริษัท และข้อพึงปฏิบัติต่างๆ
4. บันทึกรายงานการประชุมผู้ถือหุ้น และรายงานการประชุมคณะกรรมการบริษัท รวมทั้งติดตามให้มีการปฏิบัติตามมติที่ประชุมผู้ถือหุ้น และที่ประชุมคณะกรรมการบริษัท
5. ดูแลให้มีการเปิดเผยข้อมูลและรายงานสารสนเทศในส่วนที่เกี่ยวข้องตามระเบียบและข้อกำหนดของ กลต. และ ตลท.
6. จัดทำและเก็บรักษาเอกสารดังต่อไปนี้
 - (ก) ทะเบียนกรรมการ
 - (ข) หนังสือนัดประชุมคณะกรรมการ รายงานการประชุมคณะกรรมการและรายงานประจำปีของบริษัท
 - (ค) หนังสือนัดประชุมผู้ถือหุ้น และรายงานการประชุมผู้ถือหุ้น
7. เก็บรักษาเอกสารมีส่วนได้เสียที่รายงานโดยกรรมการหรือผู้บริหาร
8. ดำเนินการอื่นๆ ตามที่คณะกรรมการกำกับตลาดทุนประกาศกำหนด
9. จัดปฐมนิเทศกรรมการใหม่ และการส่งเสริมความรู้ความเข้าใจในเรื่องการกำกับดูแลกิจการที่ดีให้กับกรรมการ ผู้บริหาร และพนักงาน
10. ติดต่อและสื่อสารกับผู้ถือหุ้นทั่วไปให้ได้รับทราบสิทธิต่างๆ ของผู้ถือหุ้นและข่าวสารของบริษัท

ฝ่ายตรวจสอบภายใน

รายชื่อ	ตำแหน่ง
นางสาวไพรวัลย์ ศรีธรรมรัตน์กุล	ผู้จัดการฝ่าย

บริษัทจัดให้มีการตรวจสอบภายในเพื่อให้ความเชื่อมั่น และให้คำปรึกษา อย่างเที่ยงธรรมและเป็นอิสระ เพื่อเพิ่มคุณค่าและปรับปรุงการดำเนินงานของบริษัท อย่างมีประสิทธิภาพและประสิทธิผลภายใต้ค่าใช้จ่ายในการบริหารความเสี่ยงที่เหมาะสม โดยหัวหน้าแผนก ฝ่ายตรวจสอบภายใน มีขอบเขต และหน้าที่ ดังนี้

1. กำกับดูแลการปฏิบัติงานของผู้ตรวจสอบภายใน และควบคุมงานตรวจสอบภายในให้เป็นไปตามมาตรฐานสากล การปฏิบัติงานวิชาชีพการตรวจสอบภายใน
2. กำหนดวัตถุประสงค์ เป้าหมาย และขอบเขตของการตรวจสอบภายใน พร้อมทั้งวางแผนการตรวจสอบประจำปี (Audit plan) เสนอคณะกรรมการตรวจสอบก่อนอนุมัติดำเนินการตรวจสอบ
3. วางมาตรฐานการปฏิบัติงาน และสอบทานการปฏิบัติงานเป็นไปตามมาตรฐานการปฏิบัติงานที่กำหนดไว้
4. พิจารณานุมัติแนวการตรวจสอบ (Audit Program)
5. สอบทานรายงานผลการตรวจสอบ และให้ข้อเสนอแนะเพื่อการปรับปรุงแก้ไข ก่อนนำเสนอคณะกรรมการตรวจสอบ และผู้บริหาร
6. ติดตามผลการปฏิบัติงานเป็นไปตามแผนการตรวจสอบ เพื่อเพิ่มประสิทธิภาพการทำงานของฝ่ายตรวจสอบภายใน ในการให้บริการแก่ผู้บริหาร
7. ให้คำปรึกษา ข้อคิดเห็น และคำแนะนำแนวทางในการปฏิบัติตามระเบียบ วิธีการปฏิบัติงาน และการควบคุมภายใน ตลอดจนกฎหมายที่เกี่ยวข้องกับหน่วยรับตรวจต่างๆ
8. จัดให้มีการฝึกอบรม เพื่อพัฒนาศักยภาพผู้ตรวจสอบภายใน ให้มีความรู้ความสามารถ ตรวจสอบงานได้บรรลุตามเป้าหมาย และให้มีการประเมินผลการปฏิบัติงานของผู้ปฏิบัติงานในฝ่ายตรวจสอบภายใน
9. ทำหน้าที่ฝ่ายเลขานุการคณะกรรมการตรวจสอบ โดยจัดการประชุม จัดหาข้อมูล สรุปผลและบันทึกการประชุม พร้อมแจ้งมติให้กับผู้เกี่ยวข้อง รวมทั้งช่วยคณะกรรมการตรวจสอบ ตรวจสอบเพื่อมั่นใจว่า ปฏิบัติหน้าที่ตามกฎหมายและจรรยาบรรณวิชาชีพอย่างเหมาะสม รวมทั้งบริหารงานตรวจสอบตามมาตรฐานวิชาชีพ เพื่อสนับสนุนการปฏิบัติหน้าที่ของคณะกรรมการตรวจสอบ
10. ปฏิบัติงานอื่นตามที่ได้รับมอบหมายจากคณะกรรมการตรวจสอบ

การสรรหากรรมการ กรรมการอิสระ และผู้บริหาร

บริษัท ไม่มีคณะกรรมการสรรหา การเลือกตั้งคณะกรรมการของบริษัท จะกระทำโดยที่ประชุมผู้ถือหุ้น ตามหลักเกณฑ์และวิธีการดังนี้

1. ผู้ถือหุ้นคนหนึ่งมีคะแนนเสียงเท่ากับ 1 หุ้นต่อ 1 เสียงตามจำนวนหุ้นที่ตนถือ
2. ในการเลือกตั้งกรรมการบริษัท วิธีการออกเสียงลงคะแนน อาจใช้การลงคะแนนเสียงให้แก่ผู้ได้รับการเสนอชื่อเป็นรายบุคคล หรือหลายคนในคราวเดียวกันแล้วแต่ที่ประชุมผู้ถือหุ้นจะเห็นสมควร แต่ในการออกเสียงลงคะแนนหรือมีมติใดๆ ผู้ถือหุ้นแต่ละคนจะใช้สิทธิตามคะแนนเสียงที่มีอยู่ทั้งหมดตามข้อ 1 แต่จะแบ่งคะแนนเสียงให้แก่ผู้ใดมากน้อยเพียงใดไม่ได้
3. การออกเสียงลงคะแนนเพื่อการเลือกตั้งกรรมการ จะต้องเป็นไปตามคะแนนเสียงส่วนใหญ่ หากมีคะแนนเสียงเท่ากัน ให้ผู้ที่เป็นประธานที่ประชุมมีเสียงชี้ขาดเพิ่มขึ้นอีกหนึ่งเสียง

ผู้บริหารบริษัท ณ 31 ธันวาคม 2556

รายชื่อ	ตำแหน่ง
นายชัยศิลป์ แท้มศิริชัย	กรรมการผู้จัดการ
นายประสงค์ ศรีธรรมรัตน์กุล	รองกรรมการผู้จัดการ
นายทวี เสนาวัฒนกุล	ผู้ช่วยกรรมการผู้จัดการ
นายพฤทธิ์ สรณญาณธนาวุธ	ผู้ช่วยกรรมการผู้จัดการ
นางอินทิรา ธวัชวีเชียร	ผู้ช่วยกรรมการผู้จัดการ

โครงสร้างการถือหุ้นและการจัดการ

คำตอบแทนรวมของกรรมการปี 2556

รายชื่อกรรมการ	ตำแหน่งใน คณะกรรมการบริษัท	คำตอบแทน		ค่าเบี้ยประชุม				รวม (บาท)
		กรรมการ	กรรมการ ตรวจสอบ	สถิติ การประชุม	กรรมการ	สถิติ การประชุม	กรรมการ ตรวจสอบ	
นายชัยศิลป์ เต็มศิริชัย	ประธานกรรมการ กรรมการผู้จัดการ	50,000	-	5/5	30,000		-	80,000
นายประสงค์ ศรีธรรมรัตน์กุล	กรรมการ รองกรรมการผู้จัดการ	50,000	-	5/5	30,000		-	80,000
นายปราโมทย์ ศิวรักษ์ ¹	กรรมการ รองกรรมการผู้จัดการ	-	-	2/3	10,000		-	10,000
นายพรศิลป์ เต็มศิริชัย ²	กรรมการ	50,000	-	2/2	10,000		-	60,000
นายธนา เสนาวัดนกุล	กรรมการ	50,000	-	5/5	30,000		-	80,000
นายพิชัย นิธิวาสิน	กรรมการ	50,000	-	5/5	30,000		-	80,000
นายเกรียงไกร บุญกิตติเจริญ	กรรมการ	50,000	-	5/5	30,000		-	80,000
พลเอกวาทิต มั่นสร้างชี	กรรมการ ประธานกรรมการตรวจสอบ	50,000	120,000	3/5	20,000	3/5	15,000	205,000
นายการุณ กิตติสถาพร	กรรมการ กรรมการตรวจสอบ	50,000	120,000	4/5	25,000	4/5	20,000	215,000
นายเพ็ญวิ ลิมป์ศิริพันธ์	กรรมการ กรรมการตรวจสอบ	50,000	120,000	5/5	30,000	5/5	25,000	225,000
นายประยูร วิเศษภูวนนท์	กรรมการ กรรมการตรวจสอบ	50,000	120,000	5/5	30,000	5/5	25,000	225,000
	รวม	500,000	480,000		275,000		85,000	1,340,000

หมายเหตุ : ¹ พ้นจากตำแหน่งกรรมการบริษัท เมื่อวันที่ 4 พฤษภาคม 2556

² ตามมติที่ประชุมคณะกรรมการ ครั้งที่ 3/2556 ให้ดำรงตำแหน่งกรรมการบริษัท เมื่อวันที่ 15 พฤษภาคม 2556

คำตอบแทนกรรมการ และกรรมการตรวจสอบ มีรายละเอียด ดังนี้

- 1) ค่าตอบแทนกรรมการ (บาท / ท่าน / ปี) 50,000 บาท
- 2) ค่าตอบแทนกรรมการตรวจสอบ (บาท / ท่าน / เดือน) 10,000 บาท
- 3) ค่าเบี้ยประชุมกรรมการ (บาท / ท่าน / ครั้ง) 5,000 บาท
(ปี 2556 มีประชุมกรรมการและกรรมการตรวจสอบ 5 ครั้ง / ประชุมสามัญผู้ถือหุ้น 1 ครั้ง)

คำตอบแทนรวมของผู้บริหาร ปี 2556

คำตอบแทนรวมของผู้บริหาร (บาท)	22,171,823.85
จำนวนผู้บริหาร (ราย)	5
รูปแบบคำตอบแทนที่เป็นตัวเงิน	เงินเดือน และโบนัส
รูปแบบคำตอบแทนอื่น	รถประจำตำแหน่ง

คำตอบแทนของผู้สอบบัญชีรอบปีบัญชีสิ้นสุดวันที่ 31 ธันวาคม 2556

ผู้สอบบัญชีสำหรับรอบปีบัญชีสิ้นสุดวันที่ 31 ธันวาคม 2556 ชื่อ นางสาวสุลลิต อาดสว่าง ผู้สอบบัญชีรับอนุญาตทะเบียนเลขที่ 7517 บริษัท สอบบัญชีธรรมนิติ จำกัด โดยมีคำตอบแทนจากการสอบบัญชีปี 2556 จำนวน 930,000 บาท

รายละเอียดเกี่ยวกับผู้บริหารและผู้มีอำนาจควบคุมบริษัท

ชื่อ-นามสกุล	คุณวุฒิทางการศึกษา	ประสบการณ์ทำงาน	
		ช่วงเวลา	ตำแหน่ง / ชื่อหน่วยงาน / บริษัท
นายชัยศิลป์ แด่มศิริชัย อายุ 70 ปี สัดส่วนการถือหุ้น 8.20%	<ul style="list-style-type: none"> - อัสสัมชัญพาณิชย์ - ศิลปศาสตรบัณฑิต มหาวิทยาลัยรามคำแหง - ประกาศนียบัตร MINI MBA จุฬาลงกรณ์มหาวิทยาลัย - ศิลปศาสตรมหาบัณฑิต สาขารัฐศาสตร์ มหาวิทยาลัยรามคำแหง - หลักสูตร Director Certification Program (DCP) รุ่นที่ 53/2005 - หลักสูตร Director Accreditation Program (DAP) จากสมาคมส่งเสริมสถาบันกรรมการบริษัทไทย (IOD) รุ่นที่ 26/2004 - หลักสูตร Finance for Non-Finance Directors (FN) รุ่นที่ 15/2005 	2517 - ปัจจุบัน 2519 - ปัจจุบัน 2531 - ปัจจุบัน	ประธานกรรมการ กรรมการผู้จัดการ บมจ.สหมิตรเครื่องกล กรรมการ บจก.สหมิตรโฮลดิ้ง กรรมการ บจก.เค.เอส.โมลด์พาร์ท
นายประสงค์ ศรีธรรมรัตน์กุล อายุ 70 ปี สัดส่วนการถือหุ้น 8.09%	<ul style="list-style-type: none"> - อัสสัมชัญพาณิชย์ - หลักสูตร Director Accreditation Program (DAP) จากสมาคมส่งเสริมสถาบันกรรมการบริษัทไทย (IOD) รุ่นที่ 28/2004 	2517 - ปัจจุบัน 2519 - ปัจจุบัน 2531 - ปัจจุบัน	กรรมการ รองกรรมการผู้จัดการ บมจ.สหมิตรเครื่องกล กรรมการ บจก.สหมิตรโฮลดิ้ง กรรมการ บจก.เค.เอส. โมลด์พาร์ท
นายธนา เสนาวัฒนกุล อายุ 74 ปี สัดส่วนการถือหุ้น 0.63%	<ul style="list-style-type: none"> - มัธยมบริหารณ์ โรงเรียนสหคุณศึกษา - ศึกษาภาษาญี่ปุ่น โตเกียว - พานิชยศาสตรบัณฑิต (สาขาบริหารธุรกิจ) 	2537 - ปัจจุบัน 2542 - ปัจจุบัน 2530 - ปัจจุบัน	กรรมการ บมจ. สหมิตรเครื่องกล ประธานกรรมการ บจก.กระดานชนวนหลวง กรรมการบริหาร บจก.ตาต้า
นายเกรียงไกร บุญกิตติเจริญ อายุ 70 ปี สัดส่วนการถือหุ้น 0.01%	มหาวิทยาลัยธรรมศาสตร์ <ul style="list-style-type: none"> - หลักสูตร Director Accreditation Program (DAP) จากสมาคมส่งเสริมสถาบันกรรมการบริษัทไทย (IOD) รุ่นที่ 17/2004 	2533 - ปัจจุบัน 2537 - ปัจจุบัน	ประธานกรรมการ บจก.เหรียญทองวิทยา กรรมการ บมจ.สหมิตรเครื่องกล
นายพิชัย นิธิวาสน อายุ 70 ปี สัดส่วนการถือหุ้น 0.94%	<ul style="list-style-type: none"> - อนุปริญญา สาขาบริหารธุรกิจ Golden Gate College, San Francisco, USA - หลักสูตร Director Accreditation Program (DAP) จากสมาคมส่งเสริมสถาบันกรรมการบริษัทไทย (IOD) รุ่นที่ 26/2004 	2518 - ปัจจุบัน 2530 - ปัจจุบัน 2537 - ปัจจุบัน	กรรมการผู้จัดการ บจก.ฮั่วกีเปเปอร์ กรรมการ บจก.บางกอกอินดัสเทรียลแก๊ส กรรมการ บมจ.สหมิตรเครื่องกล
นายพรศิลป์ แด่มศิริชัย อายุ 68 ปี สัดส่วนการถือหุ้น 2.38%	<ul style="list-style-type: none"> - ปริญญาตรี โครงสร้างโยธา คณะวิศวกรรมศาสตร์บัณฑิต จุฬาลงกรณ์มหาวิทยาลัย - MS. Engineering, North Dakota State University, USA - MBA. Business Administration, The University of Southern Queensland, Australia - หลักสูตร Director Certification Program (DCP) รุ่นที่ 50/2004 - หลักสูตร Director Accreditation Program (DAP) จากสมาคมส่งเสริมสถาบันกรรมการบริษัทไทย (IOD) รุ่นที่ 18/2004 	2549 - 2550 2526 - ปัจจุบัน 2526 - ปัจจุบัน 2526 - ปัจจุบัน 2546 - ปัจจุบัน 2546 - ปัจจุบัน 2547 - ปัจจุบัน 2547 - ปัจจุบัน 2549 - ปัจจุบัน 2549 - ปัจจุบัน 2550 - ปัจจุบัน 2556 - ปัจจุบัน	กรรมการ บมจ.ไทยซูการ์เทอร์มิเนล กรรมการ บจก.น้ำตาลท่ามะกา กรรมการ บจก.โรงงานน้ำตาลนิวกุ้งไทย กรรมการ บจก.น้ำตาลนิวกุ้งสันหล้า กรรมการผู้จัดการใหญ่ บจก.โรงไฟฟ้าน้ำตาลขอนแก่น กรรมการผู้จัดการ บจก.เค เอส แอล เคมี กรรมการผู้จัดการใหญ่ บจก.ขอนแก่นแอลกอฮอล์ รองกรรมการผู้จัดการใหญ่อาวุโส บมจ.น้ำตาลขอนแก่น กรรมการ บจก.เกาะกงการเกษตร ประธานกรรมการบริษัท บจก.น้ำตาลเกาะกง กรรมการ บจก.น้ำตาลสะพานมะเขือ กรรมการ บมจ.สหมิตรเครื่องกล
พลเอกวาสิริชัย มั่นสร้างศรี อายุ 67 ปี สัดส่วนการถือหุ้น -	<ul style="list-style-type: none"> - วิทยาศาสตร์บัณฑิต ว.ทบ. (ทบ.) - วิทยาศาสตรมหาบัณฑิต (เทคโนโลยีสารสนเทศฯ) - หลักสูตร Director Accreditation Program (DAP) จากสมาคมส่งเสริมสถาบันกรรมการบริษัทไทย (IOD) รุ่นที่ 26/2004 - วิศวกรรมศาสตร ดุษฎีบัณฑิตกิตติมศักดิ์ (วิศวกรรมโยธา) 	2547 - ปัจจุบัน ปัจจุบัน	ประธานกรรมการตรวจสอบ บมจ.สหมิตรเครื่องกล รองสมุหราชองครักษ์ กรมราชองครักษ์

โครงสร้างการถือหุ้นและการจัดการ

ชื่อ-นามสกุล	คุณวุฒิทางการศึกษา	ประสบการณ์ทำงาน	
		ช่วงเวลา	ตำแหน่ง / ชื่อหน่วยงาน / บริษัท
นายการุณ กิตติสถาพร อายุ 66 ปี สัดส่วนการถือหุ้น 0.03%	<ul style="list-style-type: none"> - ปริญญาตรี Victoria University, New Zealand - ปริญญาโท Syracuse University, USA - ประกาศนียบัตร GATT Commercial Policy Course, Geneva - პრო. รุ่นที่ 8 (วปรอ.388) - หลักสูตร Director Certification Program (DCP) - หลักสูตร Audit Committee Program - หลักสูตร Finance for Non-Finance Directors - หลักสูตร Role of the Remuneration Committee 	2546 - 2551 2544 - 2550 2549 - 2551 ปัจจุบัน ปัจจุบัน ปัจจุบัน ปัจจุบัน 2551 - ปัจจุบัน 2551 - ปัจจุบัน 2552 - ปัจจุบัน 2553 - ปัจจุบัน	ปลัดกระทรวงพาณิชย์ กระทรวงพาณิชย์ กรรมการในคณะกรรมการธนาคารแห่งประเทศไทย ธนาคารแห่งประเทศไทย สมาชิก สภานิติบัญญัติแห่งชาติ สภานิติบัญญัติแห่งชาติ กรรมการกฤษฎีกาคณะที่ 6 สำนักงานคณะกรรมการกฤษฎีกา ผู้ทรงคุณวุฒิในคณะกรรมการกำกับและส่งเสริมการประกอบธุรกิจประกันภัย สำนักงานคณะกรรมการกำกับและส่งเสริมการประกอบธุรกิจประกันภัย ประธานกรรมการบริหารศูนย์ส่งเสริมศิลปาชีพระหว่างประเทศ ศูนย์ส่งเสริมศิลปาชีพระหว่างประเทศ กรรมการตรวจสอบ บมจ. สหมิตรเครื่องกล กรรมการอิสระและประธานกรรมการสรรหาและพิจารณาค่าตอบแทน บมจ.เซ็นทรัลพัฒนา กรรมการอิสระ กรรมการตรวจสอบ และกรรมการสรรหาและกำหนดค่าตอบแทน บมจ.น้ำตาลขอนแก่น กรรมการอิสระ กรรมการตรวจสอบ และกรรมการสรรหาและพิจารณาค่าตอบแทน บมจ.ธนาคารกรุงศรีอยุธยา
นายเพริยว ลิมป์ศิริพันธ์ อายุ 76 ปี สัดส่วนการถือหุ้น 0.66% นายประยูร วิเวชวณนัท อายุ 70 ปี สัดส่วนการถือหุ้น -	<ul style="list-style-type: none"> - หลักสูตร Director Accreditation Program (DAP) จากสมาคมส่งเสริมสถาบัน กรรมการบริษัทไทย (IOD) รุ่นที่ 17/2004 - บัณฑิตบัณฑิต มหาวิทยาลัยธรรมศาสตร์ - นิติศาสตรบัณฑิต มหาวิทยาลัยธรรมศาสตร์ - เนติบัณฑิต เนติบัณฑิตสภา - บริหารธุรกิจมหาบัณฑิต สถาบันบริหารธุรกิจ ศศินทร์แห่งจุฬาลงกรณ์ฯ - หลักสูตร Director Accreditation Program (DAP) จากสมาคมส่งเสริมสถาบัน กรรมการบริษัทไทย (IOD) รุ่นที่ 35/2005 	2505 - ปัจจุบัน 2542 - ปัจจุบัน 2547 - ปัจจุบัน 2543 - 2547 ปัจจุบัน ปัจจุบัน ปัจจุบัน ปัจจุบัน	ประธานกรรมการบริหาร บจก.ท.ไทยเอนเนอร์จี้ (1975) กรรมการ บจก.เอก ดี เท็กซ์ไทล์ กรรมการตรวจสอบ บมจ.สหมิตรเครื่องกล ผู้อำนวยการสำนักงานตรวจสอบ บมจ.บ้านปู กรรมการตรวจสอบ บมจ.สหมิตรเครื่องกล ประธานกรรมการ บมจ.ผลิธัญญะ ประธานกรรมการ บมจ.ไฮโดรเท็ค ประธานกรรมการ บจก.โรงสีข้าววิเวชพัฒนา
นายทวี เสนาวังนกุล อายุ 63 ปี สัดส่วนการถือหุ้น -	<ul style="list-style-type: none"> - อัสสัมชัญพาณิชย์ 	2518 - ปัจจุบัน	ผู้ช่วยกรรมการผู้จัดการ สายธุรกิจเคมี เครื่องจักรอุตสาหกรรมกระดาษ บมจ.สหมิตรเครื่องกล
นายพฤทธิ์ สรณานธนาวุธ อายุ 51 ปี สัดส่วนการถือหุ้น 0.59%	<ul style="list-style-type: none"> - วิศวกรรมศาสตรบัณฑิต สถาบันเทคโนโลยีพระจอมเกล้าธนบุรี 	2528 - ปัจจุบัน	ผู้ช่วยกรรมการผู้จัดการ สายธุรกิจเครื่องจักรกลโรงงาน บมจ.สหมิตรเครื่องกล
นางอินทรา ธวัชวิเชียร อายุ 62 ปี สัดส่วนการถือหุ้น 0.07%	<ul style="list-style-type: none"> - Oswestry College of Further Education, U.K. 	2517 - ปัจจุบัน	ผู้ช่วยกรรมการผู้จัดการ บมจ.สหมิตรเครื่องกล
นางสาวปรางทิพย์ ศิวรักษ์ อายุ 38 ปี สัดส่วนการถือหุ้น 3.20%	<ul style="list-style-type: none"> - ปริญญาโท บริหารธุรกิจ M.S. Business Administration, San Francisco State University, San Francisco, USA - ปริญญาโท การจัดการภาครัฐและเอกชน สถาบันบัณฑิตพัฒนบริหารศาสตร์ NIDA (M.P.P.M.) - ศิลปศาสตรบัณฑิต สังคมศาสตร์ (เกียรตินิยมอันดับ 2) มหาวิทยาลัยเกษตรศาสตร์ - ศิลปศาสตรบัณฑิต บริหารธุรกิจเอกการตลาด มหาวิทยาลัยสุโขทัยธรรมาธิราช 	2547 - ปัจจุบัน	เลขาธิการบริษัท ผู้จัดการฝ่ายวัสดุอุตสาหกรรมไม้ และผู้จัดการแผนกนักลงทุนสัมพันธ์ บมจ.สหมิตรเครื่องกล

บริษัทได้ปฏิบัติตามหลักการกำกับดูแลกิจการที่ดีสำหรับบริษัทจดทะเบียนซึ่งเป็นไปตามแนวทางของตลาดหลักทรัพย์แห่งประเทศไทย บริษัทได้ดำเนินการตามแนวทางปฏิบัติที่สำคัญสรุปได้ดังนี้

สิทธิของผู้ถือหุ้นและการปฏิบัติต่อผู้ถือหุ้นอย่างเท่าเทียมกัน

1. บริษัทมีการให้ข้อมูล วัน เวลา สถานที่ และวาระการประชุม ตลอดจนข้อมูลทั้งหมดที่เกี่ยวข้องกับเรื่องที่ต้องตัดสินใจในที่ประชุม แก่ผู้ถือหุ้นเป็นการล่วงหน้า โดยได้ส่งหนังสือนัดเชิญประชุม และเอกสารประกอบ ให้ผู้ถือหุ้นได้พิจารณาเป็นการล่วงหน้า ไม่น้อยกว่า 7 วัน และในการประชุมสามัญผู้ถือหุ้นประจำปี 2556 บริษัทมีการเผยแพร่ข้อมูลประกอบการประชุมล่วงหน้า ผ่านเว็บไซต์ของบริษัท โดยข้อมูลจะเหมือนกับข้อมูลที่บริษัทจะจัดส่งให้ผู้ถือหุ้นในรูปแบบเอกสารหนังสือเชิญประชุมไว้ในเว็บไซต์ของบริษัท เพื่อเปิดโอกาส ให้ผู้ถือหุ้นได้มีเวลาศึกษาข้อมูลก่อนได้รับข้อมูลในรูปแบบเอกสาร
2. ผู้ถือหุ้นสามารถดาวน์โหลดข้อมูลต่างๆ ของบริษัทได้ที่ www.sahamit.co.th ซึ่งจะมีข้อมูลทางการเงิน ข้อมูลของบริษัทต่างๆ รวมถึง ข้อมูล ของการประชุม ซึ่งจะอำนวยความสะดวกให้ผู้ถือหุ้นและผู้ที่เกี่ยวข้องศึกษาสารสนเทศของบริษัทได้ อีกทั้งยังสามารถสอบถามข้อมูล เพิ่มเติมได้ผ่านแผนกนักลงทุนสัมพันธ์ทาง Email: info@sahamit.co.th
3. ในหนังสือเชิญประชุม บริษัทแจ้งกฎเกณฑ์และวิธีการในการเข้าร่วมประชุมให้ผู้ถือหุ้นทราบ และในกรณีที่ผู้ถือหุ้นไม่สามารถเข้าร่วมประชุมด้วยตนเอง บริษัทเปิดโอกาสให้ผู้ถือหุ้นสามารถมอบฉันทะให้กรรมการอิสระ กรรมการบริษัท หรือบุคคลใดๆ เข้าร่วมประชุมแทนตนได้โดยใช้หนังสือมอบฉันทะที่ได้จัดส่งไปพร้อมกับหนังสือนัดประชุม และผู้ถือหุ้นยังสามารถดาวน์โหลดหนังสือมอบฉันทะผ่านทางเว็บไซต์ของบริษัทได้อีกด้วย นอกจากนี้ ยังได้ให้สิทธิแก่ผู้ถือหุ้นที่เข้าประชุมภายหลังจากได้เริ่มประชุมแล้ว มีสิทธิออกเสียงลงคะแนนสำหรับวาระที่อยู่ในระหว่างการพิจารณาและยังไม่ได้มีการลงมติ และนับเป็นองค์ประชุมตั้งแต่วาระที่ได้เข้าประชุมและออกเสียงเป็นต้นไป เว้นแต่ที่ประชุมผู้ถือหุ้นจะมีความเห็นเป็นอย่างอื่น
4. บริษัทจัดให้มีการประชุมสามัญผู้ถือหุ้นประจำปี 2556 เมื่อวันที่ 25 เมษายน 2556 โดยมีกรรมการบริษัท 9 คนเข้าร่วมประชุม (กรรมการทั้งหมดมีจำนวน 10) มีการเปิดโอกาสให้ผู้ถือหุ้นซักถามข้อสงสัยต่างๆ จากกรรมการบริษัท ทั้งนี้ บริษัทมีนโยบายที่จะไม่มีการวิเคราะหสิทธิของผู้ถือหุ้นในการรับรู้สารสนเทศของบริษัท เช่น ไม่มีการแจกเอกสารที่มีข้อมูลสำคัญ เพิ่มเติมอย่างกะทันหัน ไม่เพิ่มวาระการประชุมหรือเปลี่ยนแปลงข้อมูลสำคัญ ไม่จำกัดสิทธิในการเข้าประชุมของผู้ถือหุ้นที่มาสาย เป็นต้น
5. บริษัทเปิดโอกาสให้ผู้ถือหุ้นสามารถเสนอวาระการประชุมเป็นการล่วงหน้า พร้อมกำหนดหลักเกณฑ์และวิธีการ เช่น ต้องถือหุ้น ไม่น้อยกว่า 500,000 หุ้น และต้องถือหุ้นต่อเนื่องมาเป็นเวลา 1 ปี และต้องมีรายชื่อเป็นผู้ถือหุ้นของบริษัทอยู่ในวันที่เสนอวาระการประชุม โดยคณะกรรมการบริษัทจะเป็นผู้พิจารณาถ่วงดุลข้อเสนองานของผู้ถือหุ้น วาระใดที่เห็นว่าสำคัญและเป็นประโยชน์แก่ผู้ถือหุ้นโดยรวม คณะกรรมการบริษัทจะบรรจุเป็นวาระการประชุม โดยจะแจ้งในหนังสือนัดประชุมว่าเป็นวาระที่กำหนดโดยผู้ถือหุ้น หรือนำไปชี้แจงในที่ประชุมสามัญผู้ถือหุ้น ซึ่งในปี 2556 ไม่มีผู้ใดเสนอวาระการประชุมเป็นการเพิ่มเติม นอกจากนี้ ในปี 2557 บริษัทเปิดโอกาสให้ผู้ถือหุ้นเสนอวาระการประชุมและเสนอชื่อบุคคลเพื่อเข้ารับการคัดเลือกเป็นกรรมการล่วงหน้า และส่งคำถามที่เกี่ยวข้องกับวาระการประชุมถึงคณะกรรมการล่วงหน้าก่อนวันประชุม ผ่านทาง info@sahamit.co.th อีกด้วย
6. ในที่ประชุมสามัญผู้ถือหุ้นประจำปี 2556 ประธานกรรมการได้แจ้งกฎเกณฑ์ที่ใช้ในการประชุม วิธีการออกเสียงลงมติให้ผู้ถือหุ้นทราบ และมีการเปิดโอกาสให้ผู้ถือหุ้นแสดงความคิดเห็นและซักถามได้ซึ่งมีผู้สนใจซักถามเรื่องเกี่ยวกับการเงิน และการดำเนินงานของบริษัท ส่วนในวาระแต่งตั้งกรรมการ คณะกรรมการได้เปิดโอกาสให้ผู้ถือหุ้นเลือกกรรมการเป็นรายคน มีการใช้บัตรลงคะแนนให้ผู้ถือหุ้น กรอกในกรณีที่ไม่เห็นด้วยกับวาระ และมีการถ่ายทอดสดบนทวิตเตอร์และเสียงการประชุม
7. รายงานการประชุมสามัญผู้ถือหุ้นประจำปี 2556 มีการแสดงรายชื่อกรรมการที่เข้า/ไม่เข้าร่วมประชุม ซึ่งมีกรรมการเข้าร่วมประชุมครบ มีคำชี้แจงที่เป็นสาระสำคัญ มีคำถามและคำตอบหรือข้อคิดเห็นโดยสรุป วิเคราะห์และวินิจฉัยคะแนน และแสดงมติที่ประชุมที่เป็นคะแนนเห็นด้วย ไม่เห็นด้วย หรืองดออกเสียง ของทุกวาระการประชุมและเผยแพร่รายงานการประชุมผ่านทางเว็บไซต์ภายใน 14 วัน
8. บริษัทมีมาตรการป้องกันกรรมการ ผู้บริหาร และพนักงานใช้ข้อมูลภายในเพื่อหาผลประโยชน์แก่ตนเองหรือผู้อื่นในทางมิชอบ (แสดง รายละเอียดในหัวข้อ เรื่องการดูแลเรื่องการใช้ข้อมูลภายใน)
9. บริษัทกำหนดเกณฑ์ข้อบังคับของบริษัทว่ากรรมการบริษัทจะประกอบกิจการ หรือเข้าเป็นหุ้นส่วนในห้างหุ้นส่วนสามัญหรือหุ้นส่วน ไม่จำกัดความรับผิดชอบในห้างหุ้นส่วนจำกัด หรือเป็นกรรมการของบริษัทจำกัดหรือบริษัทมหาชนจำกัดอื่นที่ประกอบกิจการอันมีสภาพ อย่างเดียวกันและเป็นการแข่งขันกับกิจการของบริษัทไม่ได้ เว้นแต่จะแจ้งในที่ประชุมผู้ถือหุ้นทราบก่อนที่จะมีมติแต่งตั้ง และกรรมการต้องแจ้งให้บริษัททราบโดยไม่ชักช้าหากมีส่วนได้เสียไม่ว่าโดยตรงหรือโดยอ้อมในสัญญาใดๆ

การกำกับดูแลกิจการ

ที่บริษัททำขึ้นในระหว่างรอบปีบัญชี โดยบริษัทส่งเสริมให้มีการเปิดเผยข้อมูลส่วนได้เสียของกรรมการ ผู้บริหาร และผู้เกี่ยวข้อง ต่อคณะกรรมการ ผ่านวาระการประชุมของคณะกรรมการบริษัท นอกจากนี้ในกรณีที่มีการพิจารณาวาระที่มีส่วนได้เสียของ กรรมการอยู่ กรรมการหรือผู้บริหารที่มีส่วนได้เสียหรือมีส่วนเกี่ยวข้องไม่มีสิทธิในการออกเสียงในวาระดังกล่าว

บทบาทของผู้มีส่วนได้เสีย

คณะกรรมการบริษัทได้ดำเนินนโยบายและกำกับดูแลธุรกิจของบริษัท ด้วยความรับผิดชอบต่อผู้มีส่วนได้เสียทุกฝ่ายเพื่อประโยชน์ร่วมกันอย่างยั่งยืน โดยมีคู่มือจริยธรรมธุรกิจของบริษัท ที่ใช้เป็นหลักในการปฏิบัติงาน ซึ่งประกอบด้วยนโยบายและข้อปฏิบัติเกี่ยวกับจริยธรรมในการทำธุรกิจเพื่อให้เกิดความเข้าใจและยึดถือในการปฏิบัติหน้าที่ เพื่อความสำเร็จของบริษัท โดยให้ความสำคัญกับการดำเนินธุรกิจอย่างมีความรับผิดชอบต่อ 4 ประเด็นหลัก ดังนี้คือ การส่งเสริมสิทธิมนุษยชน มาตรฐานการจ้างงาน การรักษาสิ่งแวดล้อม และการต่อต้านคอร์รัปชัน

สิทธิของผู้ถือหุ้น : ตามที่ได้กล่าวไว้ในหัวข้อ “สิทธิของผู้ถือหุ้นและการปฏิบัติต่อผู้ถือหุ้นอย่างเท่าเทียมกัน”

สิทธิของพนักงาน :

พนักงาน เป็นปัจจัยหลักแห่งความสำเร็จของการบรรลุเป้าหมายของบริษัทฯ จึงเป็นนโยบายของบริษัทฯ ที่จะให้การปฏิบัติที่เป็นธรรมในด้านโอกาส ผลตอบแทน การแต่งตั้ง โยกย้าย ตลอดจนการพัฒนาศักยภาพ โดยยึดแนวปฏิบัติ ดังนี้

- 1) ปฏิบัติต่อพนักงานด้วยความสุภาพ และให้ความเคารพต่อความเป็นปัจเจกชนและศักดิ์ศรีของความเป็นมนุษย์ โดยไม่เลือกปฏิบัติต่อผู้หนึ่งผู้ใดเนื่องจากความแตกต่างในเรื่องเชื้อชาติ ศาสนา สัญชาติ เพศ อายุ หรือพื้นฐานการศึกษา
- 2) ให้ผลตอบแทนที่เป็นธรรมต่อพนักงาน
- 3) ดูแลรักษาสุขภาพแวดล้อมในการทำงานให้มีความปลอดภัยต่อชีวิตและทรัพย์สินของพนักงานอยู่เสมอ
- 4) การประเมินผลงาน การแต่งตั้งและโยกย้าย รวมถึงการให้รางวัลและการลงโทษพนักงานกระทำด้วยความเป็นธรรม และสุจริตใจ โดยตั้งอยู่บนพื้นฐานของความรู้ ความสามารถ และความเหมาะสมของพนักงาน
- 5) ให้ความสำคัญต่อการพัฒนาศักยภาพของพนักงาน โดยการส่งเสริมให้เกิดการเรียนรู้อย่างสม่ำเสมอ และทั่วถึง
- 6) เปิดโอกาส และรับฟัง ข้อคิดเห็นและข้อเสนอแนะ ของพนักงานตามความเชี่ยวชาญทางวิชาชีพของพนักงาน
- 7) ปฏิบัติตามกฎหมายและข้อบังคับต่างๆ ที่เกี่ยวข้องกับพนักงานอย่างเคร่งครัด
- 8) หลีกเลี่ยงการกระทำใดๆ ที่ไม่เป็นธรรม ซึ่งอาจมีผลกระทบต่อความมั่นคงในหน้าที่การงานของพนักงาน หรือคุกคาม และสร้างความกดดันต่อสภาพจิตใจของพนักงาน

สิทธิของลูกค้า :

การรักษาความพึงพอใจของลูกค้า เป็นหน้าที่ของทุกคนในองค์กร ที่จะต้องร่วมมือกัน โดยกำหนดเป็นนโยบายและข้อปฏิบัติ ดังนี้

- 1) รักษาคุณภาพของสินค้า และการให้บริการที่มีคุณภาพ ตรงตาม หรือสูงกว่าความคาดหวังของลูกค้าในราคาที่เหมาะสม
- 2) ให้คำปรึกษา แนะนำ รวมทั้งช่วยลูกค้าในการแก้ปัญหา เพื่อให้การใช้สินค้า หรือ บริการของบริษัทฯ เป็นไปอย่างมีประสิทธิภาพ และเกิดประโยชน์กับลูกค้าสูงสุด โดยยึดถือเสมอว่า ลูกค้าเป็นส่วนส่วนทางการค้าของบริษัทฯ
- 3) ให้ข้อมูลเกี่ยวกับสินค้าของบริษัทฯอย่างถูกต้อง, เพียงพอ และทันต่อเหตุการณ์แก่ลูกค้า ตามความเป็นจริง ทั้งในแง่ของคุณภาพ ปริมาณ หรือเงื่อนไขใดๆ ของสินค้า หรือ บริการนั้นๆ
- 4) ติดต่อกับลูกค้าด้วยความสุภาพ และเป็นที่น่าพอใจของลูกค้า และจัดให้มีระบบและกระบวนการที่ลูกค้าร้องเรียนเกี่ยวกับคุณภาพ ปริมาณ ความปลอดภัยของสินค้าและบริการ
- 5) รักษาความลับ หรือ สารสนเทศของลูกค้า และไม่นำไปใช้เพื่อประโยชน์ของตนเอง หรือ ผู้ที่เกี่ยวข้องโดยมิชอบ

สิทธิของคู่ค้า :

การปฏิบัติต่อคู่ค้าของบริษัทฯ ตั้งอยู่บนพื้นฐานของความเสมอภาคและเป็นธรรม โดยคำนึงถึงประโยชน์สูงสุดของบริษัทฯ หลีกเลี่ยงสถานการณ์ที่ทำให้เกิดความขัดแย้งทางผลประโยชน์ การเจรจาแก้ปัญหาและหาทางออกตั้งอยู่บนพื้นฐานของความสัมพันธ์ทางธุรกิจ โดยมีแนวปฏิบัติดังต่อไปนี้

- 1) ไม่เรียก หรือไม่รับ หรือจ่ายผลประโยชน์ใดๆ ที่ไม่สุจริตในการค้ากับคู่ค้า หากพบว่ามี หรือ อาจจะมีการกระทำในลักษณะดังกล่าว ต้องเปิดเผยรายละเอียดต่อคู่ค้า และร่วมแก้ปัญหาโดยยุติธรรม และรวดเร็ว
- 2) ปฏิบัติตามเงื่อนไขทางการค้า, เงื่อนไขการกู้ยืมเงิน หรือ เงื่อนไขอื่นๆ ตามที่ตกลงกันไว้อย่างเคร่งครัด
- 3) กรณีไม่สามารถปฏิบัติตามเงื่อนไขที่ได้ตกลงกันไว้ ต้องรีบแจ้งล่วงหน้าเพื่อร่วมกันพิจารณาหาแนวทางแก้ไข

สิทธิของเจ้าหนี้ :

บริษัทมุ่งมั่นสร้างความไว้วางใจกับเจ้าหนี้ด้วยการบริหารงานอย่างมีจรรยาบรรณ และปฏิบัติตามเงื่อนไขการกู้ยืมเงิน ข้อตกลง และหน้าที่ที่พึงมีต่อเจ้าหนี้

สิทธิของสังคมและส่วนรวม :

บริษัทดำเนินธุรกิจโดยคำนึงถึงหน้าที่และความรับผิดชอบต่อประเทศชาติ สังคม และสิ่งแวดล้อม ตลอดจนขนบธรรมเนียม ประเพณีท้องถิ่น และยึดมั่นเป็นนโยบายที่จะดูแลรักษาสิ่งแวดล้อมและความปลอดภัยจากกิจกรรมของบริษัท ปฏิบัติตามกฎหมาย และข้อบังคับที่เกี่ยวข้องอย่างเคร่งครัด

ความปลอดภัย อาชีวอนามัย และสิ่งแวดล้อม

บริษัทฯ ให้ความสำคัญต่อการดำเนินธุรกิจบนพื้นฐานของความปลอดภัย อาชีวอนามัย และสิ่งแวดล้อมที่ดี และปฏิบัติตามกฎหมายและข้อบังคับที่เกี่ยวข้องอย่างเคร่งครัดโดยมีแนวปฏิบัติดังนี้

- 1) ปฏิบัติตามกฎหมายและข้อบังคับต่างๆ ที่เกี่ยวข้องกับความปลอดภัย อาชีวอนามัย และสิ่งแวดล้อม
- 2) สร้างจิตสำนึกเกี่ยวกับความปลอดภัยในการปฏิบัติงาน และการดูแลรักษาสภาพแวดล้อมในการทำงานให้มีความปลอดภัยต่อชีวิตและทรัพย์สินของพนักงานอยู่เสมอ
- 3) เอาใจใส่ และให้ความร่วมมือต่อกิจกรรมทั้งปวงที่จะเสริมสร้างคุณภาพ อาชีวอนามัย และสิ่งแวดล้อม

บริษัทจัดช่องทางให้ผู้มีส่วนได้เสียสามารถติดต่อกับบริษัทได้ ในกรณีที่มีเหตุการณ์ที่ไม่เหมาะสมหรือไม่ถูกต้องเกิดขึ้น และผู้มีส่วนได้เสียต้องการที่จะให้แก้ไขหรือขอความชัดเจน หรือผู้มีส่วนได้เสียต้องการที่จะให้ข้อเสนอแนะต่างๆ ผู้มีส่วนได้เสียสามารถทำได้โดยผ่านกระบวนการตรวจสอบของบริษัท ทาง Email: ia@sahamit.co.th หรือทางโทรสารไปยังฝ่ายตรวจสอบภายในที่หมายเลข (0) 2295 1020

การเปิดเผยข้อมูลและความโปร่งใส

บริษัทได้คำนึงถึงการได้รับข้อมูลที่ถูกต้อง ครบถ้วน ทันเวลา โปร่งใส การเข้าถึงข้อมูลได้ง่าย เท่าเทียมกันและความน่าเชื่อถือ โดยบริษัทได้ดำเนินการ

1. เปิดเผยข้อมูล แบบแสดงรายการข้อมูลประจำปี (แบบ 56-1) และรายงานประจำปี ผ่านช่องทางของตลาดหลักทรัพย์ฯ และผ่านช่องทางเว็บไซต์ของบริษัท www.sahamit.co.th นอกจากนี้ในเว็บไซต์ของบริษัท ยังมีการนำเสนอข่าวต่างๆ ที่เกี่ยวข้องกับบริษัท เพื่อเป็นข้อมูลในการตัดสินใจ
2. ในรอบปีที่ผ่านมา บริษัทมิได้ถูกสำนักงาน ก.ล.ต. หรือตลาดหลักทรัพย์ฯ ดำเนินการเนื่องมาจากการเปิดเผยข้อมูลไม่เป็นไปตามข้อกำหนด
3. ในรายงานประจำปี 2556 บริษัทเปิดเผยข้อมูลอำนาจหน้าที่ของคณะกรรมการ และคณะกรรมการตรวจสอบ นโยบายการจ่ายค่าตอบแทนกรรมการ นโยบายการกำกับดูแลโดยสรุป นโยบายเกี่ยวกับสิ่งแวดล้อมและสังคม การปฏิบัติตามนโยบายที่กำหนด และจรรยาบรรณธุรกิจ
4. จัดให้มีรายงานความรับผิดชอบต่อคณะกรรมการต่อรายงานทางการเงินแสดงควบคู่ไปกับรายงานของผู้สอบบัญชีในรายงานประจำปี ซึ่งมีเนื้อหารับรองการปฏิบัติตามหลักการบัญชี และมีการรายงานทางการเงินที่มีข้อมูลถูกต้องครบถ้วนเป็นจริงตามมาตรฐานการบัญชี โดยรายงานดังกล่าวลงนามโดยประธานกรรมการและกรรมการผู้จัดการ
5. ข้อมูลในเว็บไซต์ของบริษัทประกอบด้วย ข้อมูลองค์กร โครงสร้างการถือหุ้น โครงสร้างคณะกรรมการ วิสัยทัศน์ / ภารกิจธุรกิจ และ ผลิตภัณฑ์ นโยบายการกำกับดูแลกิจการและผลการปฏิบัติตามนโยบายที่กำหนด จรรยาบรรณธุรกิจ ข้อมูลนักลงทุน รายงานประจำปี งบการเงิน และข่าวสารที่บริษัทเผยแพร่ โดยมีทั้งภาษาไทยและภาษาอังกฤษ
6. บริษัทตระหนักถึงความสำคัญในการเปิดเผยข้อมูลสารสนเทศแก่ผู้ลงทุนเพื่อให้ผู้ลงทุนได้รับทราบข้อมูลที่ถูกต้อง โปร่งใส และทั่วถึง บริษัทจึงจัดให้มีแผนกนักลงทุนสัมพันธ์เพื่อรับผิดชอบติดต่อประสานงานกับผู้ลงทุนและผู้ถือหุ้น โดยสามารถติดต่อได้ที่ Email: info@sahamit.co.th หรือ ติดต่อที่ คุณปรานทิพย์ ศิวรักษ์ โทรศัพท์ 66 (0) 2295 1000-8 ต่อ 1515

ความรับผิดชอบต่อคณะกรรมการ

1. โครงสร้างของคณะกรรมการบริษัท ประกอบด้วยกรรมการทั้งสิ้น 10 คน ซึ่งเป็นโครงสร้างกรรมการที่เหมาะสมกับขนาดของกิจการ ในคณะกรรมการบริษัทมีกรรมการอิสระและกรรมการตรวจสอบจำนวน 4 คน หรือคิด 1 ใน 3 ของจำนวนกรรมการทั้งหมด ทำให้สามารถถ่วงดุลในการพิจารณาการประชุมต่างๆ ทั้งนี้ คณะกรรมการบริษัทประกอบด้วยบุคคลซึ่งมีความรู้ความสามารถหลากหลายด้าน เช่น ความรู้ความเชี่ยวชาญ เรื่องบัญชี การเงิน การปกครอง การค้าระหว่างประเทศ การผลิต การจัดซื้อ และตรวจสอบภายใน เป็นต้น รายละเอียดประวัติ คุณวุฒิ ประสบการณ์ การถือหุ้น แสดงในข้อมูลเอกสาร 56-1

การกำกับดูแลกิจการ

2. บริษัทมีบุคคลที่ดำรงตำแหน่งประธานกรรมการและกรรมการผู้จัดการเป็นบุคคลเดียวกัน โดยดำรงตำแหน่งประธานกรรมการเนื่องจากบุคคลดังกล่าวเป็นตัวแทนของกลุ่มผู้ถือหุ้นใหญ่ของบริษัท และดำรงตำแหน่งกรรมการผู้จัดการในฐานะผู้บริหารที่ก่อตั้งบริษัท อย่างไรก็ตาม ได้มีการระบุและแบ่งแยกอำนาจและหน้าที่ของกรรมการผู้จัดการกับประธานกรรมการไว้อย่างชัดเจน และบริษัทยังมีคณะกรรมการบริหารซึ่งประกอบด้วยกรรมการ 3 ท่าน ซึ่งมีการถ่วงดุลกันอย่างเหมาะสมจากตัวแทนผู้ถือหุ้นกลุ่มอื่น นอกจากนั้นการตัดสินใจและทำรายการที่ไม่เกี่ยวข้องกับการดำเนินธุรกิจทั่วไปของบริษัทนั้นจะนำเรื่องเข้าสู่การพิจารณาของคณะกรรมการบริษัท ซึ่งมีกรรมการตรวจสอบจำนวน 4 ท่านเข้าร่วมพิจารณาด้วย
3. คณะกรรมการตรวจสอบ ประกอบด้วยกรรมการบริษัทที่เป็นกรรมการอิสระ จำนวน 4 คน เป็นผู้มีความรู้ ความเข้าใจ มีประสบการณ์ด้านบัญชีและการเงิน และงานตรวจสอบภายในเป็นอย่างดี ในปี 2556 คณะกรรมการตรวจสอบมีการประชุม 5 ครั้ง มีการรายงานผลการปฏิบัติงานที่อย่างสม่ำเสมอ รวมถึงการรายงานการทำหน้าที่ในรอบปีที่ผ่านมา
4. คณะกรรมการบริษัทได้จัดให้มีกรรมการย่อย คือ คณะกรรมการสรรหาและกำหนดค่าตอบแทน และคณะกรรมการบริหารความเสี่ยง เนื่องจากคณะกรรมการบริษัทพิจารณาแล้วเห็นว่า ด้วยขนาดกิจการและโครงสร้างองค์กรในปัจจุบันยังไม่มีควมจำเป็นต้องตั้งคณะกรรมการย่อยดังกล่าว อย่างไรก็ตาม คณะกรรมการบริษัท (ประกอบด้วยกรรมการอิสระจำนวน 4 คน หรือ คิดเป็น 1 ใน 3 ของจำนวนกรรมการทั้งหมด) ได้ทำหน้าที่ในกำหนดค่าตอบแทนที่เหมาะสมแก่กรรมการบริษัทและผู้บริหารอย่างชัดเจนและโปร่งใส โดยจะพิจารณาเปรียบเทียบกับค่าตอบแทนของกรรมการกับบริษัทในกลุ่มอุตสาหกรรมเดียวกัน ตลอดจนผลการดำเนินงานของบริษัท และมีการเสนอขออนุมัติที่ประชุมผู้ถือหุ้น เพื่อจ่ายค่าตอบแทนให้แก่คณะกรรมการบริษัท ส่วนค่าตอบแทนผู้บริหาร คณะกรรมการบริหารเป็นผู้พิจารณาจากหน้าที่ความรับผิดชอบ ความรู้ความสามารถ และผลการปฏิบัติงานของแต่ละคน ซึ่งวิธีการจ่ายค่าตอบแทนที่บริษัทปฏิบัติอยู่นี้สอดคล้องกับผลการปฏิบัติงานของพนักงาน และสะท้อนถึงผลการดำเนินงานอย่างแท้จริง ส่วนการบริหารความเสี่ยงคณะกรรมการบริษัท (ประกอบด้วยกรรมการอิสระจำนวน 4 คน หรือคิดเป็น 1 ใน 3 ของจำนวนกรรมการทั้งหมด) ได้ทำหน้าที่ประเมินและติดตามความเสี่ยงโดยรวมซึ่งครอบคลุมความเสี่ยงที่สำคัญของบริษัท เช่น ความเสี่ยงจากความผันผวนของราคาสินค้า ความเสี่ยงจากความผันผวนของอัตราแลกเปลี่ยน และความเสี่ยงจากลูกหนี้การค้า เป็นต้น พร้อมทั้งกำหนดนโยบายและกลยุทธ์บริหารความเสี่ยงเพื่อดูแลปริมาณความเสี่ยงของบริษัทให้อยู่ในระดับที่เหมาะสม
5. ตามข้อบังคับของบริษัท การประชุมสามัญประจำปีทุกครั้ง กรรมการบริษัทอย่างน้อย 1 ใน 3 ของจำนวนกรรมการทั้งหมดต้องออกจากตำแหน่งกรรมการบริษัท โดยให้กรรมการที่อยู่ในตำแหน่งนานที่สุดเป็นผู้ออกจากตำแหน่ง และกรรมการอาจได้รับการแต่งตั้งกลับมาดำรงตำแหน่งได้อีกตามที่ที่ประชุมผู้ถือหุ้นเห็นว่าเหมาะสม ดังนั้น วาระการดำรงตำแหน่งของกรรมการจะอยู่ที่ประมาณ 3 ปี
6. คณะกรรมการกำหนดนโยบายการดำรงตำแหน่งกรรมการที่บริษัทอื่นของกรรมการ ตามระเบียบข้อบังคับของบริษัทที่ว่า กรรมการบริษัทจะประกอบกิจการ หรือเข้าเป็นหุ้นส่วนในทางหุ้นส่วนสามัญหรือหุ้นส่วนไม่จำกัดความรับผิดชอบในทางหุ้นส่วนจำกัด หรือเป็นกรรมการ ของบริษัทจำกัดหรือบริษัทมหาชนจำกัดอื่นที่ประกอบกิจการอันมีสภาพอย่างเดียวกัน และเป็นการแข่งขันกับกิจการของบริษัทไม่ได้ เว้นแต่จะแจ้งให้ที่ประชุมผู้ถือหุ้นทราบก่อนที่จะมีมติแต่งตั้ง โดยนโยบายดังกล่าว ทางคณะกรรมการได้กำหนดให้ใช้กับผู้บริหารระดับ สูงของบริษัทด้วย นอกจากนั้นในการพิจารณาการดำรงตำแหน่งกรรมการบริษัทจดทะเบียน ปัจจุบันไม่มีกรรมการคนใดของบริษัทมีการ ดำรงตำแหน่งกรรมการบริษัทจดทะเบียนมากกว่า 5 บริษัท
7. บทบาท หน้าที่ และความรับผิดชอบของคณะกรรมการ เป็นการแบ่งแยกอำนาจหน้าที่ของคณะกรรมการบริษัท คณะกรรมการตรวจสอบ คณะกรรมการบริหาร กรรมการผู้จัดการ ไว้อย่างชัดเจน
8. บริษัทได้กำหนด วิสัยทัศน์ ภารกิจ กลยุทธ์ เป้าหมาย แผนธุรกิจและงบประมาณของบริษัท ตลอดจนกำกับดูแลให้ฝ่ายจัดการดำเนินการให้เป็นไปตามแผนธุรกิจและงบประมาณที่กำหนดไว้ รวมทั้งจัดให้มีระบบการควบคุมภายใน การตรวจสอบภายใน และการบริหารความเสี่ยงที่มีประสิทธิภาพและประสิทธิผล
9. คณะกรรมการบริษัทตระหนักถึงความสำคัญของการกำกับดูแลกิจการที่ดี ซึ่งเป็นปัจจัยสำคัญในการนำมาซึ่งความสำเร็จในการดำเนินธุรกิจให้เกิดประโยชน์สูงสุดแก่ผู้ถือหุ้น และเกิดความเป็นธรรมแก่ผู้มีส่วนได้เสียทุกฝ่าย โดยคณะกรรมการบริษัทได้ประกาศใช้คู่มือบรรษัทภิบาลเพื่อเป็นคู่มือในการกำกับดูแลกิจการของบริษัทให้เป็นไปตามเจตนารมณ์ข้างต้น และมีการสื่อสาร ส่งเสริมให้บุคลากรของบริษัทเข้าใจและปฏิบัติตามนโยบายดังกล่าว
10. คณะกรรมการบริษัทได้ให้ความเห็นชอบในคู่มือจริยธรรมธุรกิจและข้อพึงปฏิบัติที่เป็นลายลักษณ์อักษรแก่กรรมการและพนักงาน เพื่อใช้เป็นแนวทางปฏิบัติ ซึ่งครอบคลุมหัวข้อต่างๆ ที่สำคัญ เช่น ความซื่อสัตย์ คุณธรรม ความขัดแย้งทางผลประโยชน์

และการปฏิบัติ ตามข้อกำหนดต่างๆ รวมทั้งยังได้มีบทกำหนดโทษทางวินัยอีกด้วย โดยในแต่ละปีสายงานตรวจสอบภายใน และทรัพยากรบุคคล จะประเมินเพื่อนำมาปรับปรุงแก้ไข

11. การป้องกันความขัดแย้งทางผลประโยชน์ คณะกรรมการได้ดูแลอย่างรอบคอบเมื่อเกิดรายการที่อาจมีความขัดแย้งทางผลประโยชน์ โดยผ่านการกลั่นกรองจากคณะกรรมการตรวจสอบ ในหัวข้อที่เป็นรายการระหว่างกัน ตามข้อกำหนด และวิธีการของตลาดหลักทรัพย์ ในเรื่องที่เกี่ยวข้องกับรายการที่เกี่ยวข้องกัน นอกจากนี้ยังมีการกำหนดไม่ให้ผู้มีส่วนได้เสียในรายการที่จะทำไม่มีส่วนร่วมในการตัดสินใจ และมีการเปิดเผยข้อมูลถูกต้องและครบถ้วนในรายงานประจำปีและแบบ 56-1
12. บริษัทมีหน่วยงานตรวจสอบภายในเพื่อทำหน้าที่วิเคราะห์ ตรวจสอบประเมินผลให้คำปรึกษาและข้อเสนอแนะเพื่อสนับสนุนการดำเนินกิจการต่างๆ ของบริษัทและมี คณะกรรมการตรวจสอบเพื่อทำหน้าที่สอบทานให้บริษัท มีระบบการควบคุมภายใน (Internal Control) และการตรวจสอบภายใน (Internal Audit) ที่เหมาะสมและมีประสิทธิภาพ หน่วยงานดังกล่าวมีความเป็นอิสระในการปฏิบัติหน้าที่ขึ้นตรงต่อคณะกรรมการตรวจสอบ มีการทบทวนความเหมาะสมและความเพียงพอของระบบปีละ 1 ครั้ง และคณะกรรมการตรวจสอบมีการให้ความเห็นเรื่องความเพียงพอของระบบควบคุมภายในไว้ในรายงานประจำปี
13. การประชุมคณะกรรมการ บริษัทได้จัดให้มีการประชุมคณะกรรมการและมีการแจ้งให้กรรมการทราบล่วงหน้าโดยกำหนดให้มีการประชุม อย่างน้อยปีละ 4 ครั้ง (ในทุกๆ 3 เดือน) และมีการประชุมอีก 1 ครั้ง 1 เดือนก่อนวันประชุมสามัญผู้ถือหุ้นประจำปี นอกจากนั้นหากมีวาระที่ต้องพิจารณาเป็นพิเศษ บริษัทจะจัดให้มีการประชุมระหว่างกาลอย่างเร่งด่วนตามความเหมาะสม ในการประชุมคณะกรรมการบริษัท ประธานกรรมการและกรรมการผู้จัดการ และเลขานุการบริษัท ร่วมกันพิจารณาการเลือกเรื่องเข้าวาระการประชุมคณะกรรมการ โดยดูให้แน่ใจว่าเรื่องที่สำคัญได้นำเข้าร่วมไว้แล้ว และกรรมการแต่ละคนมีความเป็นอิสระที่จะเสนอเรื่องเข้าสู่การประชุม เลขานุการบริษัทมีการจัดส่งเอกสารประกอบการประชุมให้แก่กรรมการเป็นการล่วงหน้าอย่างน้อย 7 วัน ประธานกรรมการจัดสรรเวลาไว้อย่างเพียงพอที่ฝ่ายจัดการจะเสนอเรื่องและมากพอที่กรรมการจะอภิปรายปัญหา
14. รายงานการประชุมของคณะกรรมการบริษัท จะประกอบด้วยสาระสำคัญ เช่น วันเวลาเริ่ม เวลาเลิกประชุม รายชื่อกรรมการที่เข้าประชุมและขาดประชุม สรุปสาระสำคัญของเรื่องที่เสนอ สรุปประเด็นการอภิปรายและข้อสังเกต มติคณะกรรมการ และความเห็นของกรรมการที่ไม่เห็นด้วย ชื่อผู้จัดรายงานและชื่อผู้รับรองรายงาน บริษัทได้มีการจัดเก็บรายงานการประชุมของคณะกรรมการบริษัทเป็นรูปเล่ม สามารถสืบค้นง่ายแต่แก้ไขไม่ได้ มีการบันทึกและเปิดเผยจำนวนครั้งการเข้าประชุมคณะกรรมการ
15. คณะกรรมการได้มีมติแต่งตั้ง นางสาวปราณีทิพย์ ศิวรักษ์ เป็นเลขานุการบริษัท เพื่อทำหน้าที่จัดการประชุมคณะกรรมการบริษัท คณะอนุกรรมการชุดต่างๆ และการประชุมผู้ถือหุ้น รวมทั้งจัดทำรายงานการประชุมคณะกรรมการ รายงานการประชุมผู้ถือหุ้น รายงานประจำปี ตลอดจนจัดเก็บเอกสารตามที่กฎหมายกำหนด

การกำกับดูแลเรื่องการใช้ข้อมูลภายใน

บริษัทมีนโยบายห้ามกรรมการและผู้บริหารใช้ข้อมูลภายในที่มีสาระสำคัญของบริษัท ซึ่งยังไม่ได้เปิดเผยต่อสาธารณชนเพื่อประโยชน์ของตนเอง หรือผู้อื่น รวมถึงการซื้อขายหลักทรัพย์ของบริษัท โดยมีวิธีการดูแลผู้บริหารในการนำข้อมูลภายในของบริษัทไปใช้ประโยชน์เพื่อส่วนตนหรือ ผู้อื่น ดังนี้

1. ดำเนินการแจ้งให้ผู้บริหารฝ่ายต่างๆ เข้าใจถึงภาระหน้าที่ในการรายงานการถือหลักทรัพย์ในบริษัทของตนเอง คู่สมรส และบุตรที่ยัง ไม่บรรลุนิติภาวะ ตลอดจนรายงานการเปลี่ยนแปลงการถือหลักทรัพย์ตามมาตรา 59 และบทกำหนดโทษตามมาตรา 275 แห่ง พระราชบัญญัติหลักทรัพย์และตลาดหลักทรัพย์ พ.ศ. 2535
2. ดำเนินการส่งหนังสือเวียนแจ้งให้ผู้บริหารทราบว่า ผู้บริหารที่รับทราบข้อมูลภายในที่เป็นสาระสำคัญ ซึ่งมีผลกระทบต่อการเปลี่ยนแปลงราคาหลักทรัพย์ ควรหลีกเลี่ยงหรืองดการซื้อขายหลักทรัพย์ของบริษัทในช่วงระยะเวลา 1 เดือน (ยกเว้นในกรณีจำเป็น) และห้ามเปิดเผยข้อมูลที่เป็นสาระสำคัญนั้นต่อบุคคลอื่น ก่อนที่งบการเงินหรือข้อมูลภายในนั้นจะเปิดเผยต่อสาธารณชน
3. ในกรณีที่มีการเปลี่ยนแปลงการถือหลักทรัพย์ กรรมการบริษัทและผู้บริหารระดับสูงจะต้องแจ้งให้แก่คณะกรรมการทราบในวาระเรื่อง รายงานการถือหลักทรัพย์
4. ข้อมูลภายในหรือเอกสารที่มีสาระสำคัญของบริษัท ทั้งในรูปแบบเอกสารและ Soft File จะถูกเก็บรักษาไว้ในที่รัดกุมและจำกัดให้รับรู้ ได้เฉพาะผู้บริหารระดับสูงตามความจำเป็นเท่านั้น โดยเฉพาะข้อมูลภายในที่เป็นความลับ ในกรณีที่จำเป็นต้องเปิดเผย

การกำกับดูแลกิจการ

เผยต่อพนักงาน บริษัท บริษัทจะให้พนักงานทราบถึงข้อจำกัดในการนำข้อมูลไปใช้อย่างถูกต้อง ในกรณีที่พนักงานนำข้อมูลที่เป็นความลับของบริษัท ไปเปิดเผยต่อบุคคลภายนอก จะถือว่าเป็นความผิดวินัยอย่างร้ายแรง

5. การติดตามผลการปฏิบัติงาน จะดำเนินการสุ่มตรวจกรณีที่มีการซื้อขายหลักทรัพย์ที่ผิดปกติ รวมถึงการตรวจสอบผ่านระบบสารสนเทศ ของบริษัทและข่าวสารจากภายนอก

การควบคุมภายใน

คณะกรรมการบริษัท ให้ความสำคัญต่อการควบคุมภายในอย่างต่อเนื่อง โดยจัดให้มีระบบควบคุมภายในที่มีประสิทธิภาพ ซึ่งเป็นกลไกที่สร้างความมั่นใจต่อฝ่ายบริหาร ในการช่วยลดความเสี่ยงทางธุรกิจ ช่วยให้การดำเนินธุรกิจเป็นไปอย่างมีประสิทธิภาพ มีการจัดสรรทรัพยากรอย่างเหมาะสม บรรลุเป้าหมายที่วางไว้ รวมถึงช่วยปกป้องทรัพย์สินไม่ให้เกิดสูญหาย หรือจากการทุจริต ซึ่งจะส่งผลให้รายงานทางการเงินมีความครบถ้วน ถูกต้อง เชื่อถือได้ โดยมีหน่วยงานตรวจสอบภายใน ซึ่งมีความเป็นอิสระในการปฏิบัติหน้าที่ ภายใต้การกำกับดูแลของคณะกรรมการตรวจสอบ ทำหน้าที่สอบทานการปฏิบัติงานของหน่วยงานต่าง ๆ ภายในบริษัท ตามแผนการตรวจสอบ ซึ่งใช้การประเมินความเสี่ยง เพื่อลำดับความสำคัญในจุดที่เข้าตรวจสอบ ควบคู่กับการให้คำปรึกษา และพัฒนาระบบการควบคุมภายในให้มีความรัดกุม และมีประสิทธิภาพยิ่งขึ้น

ในการประชุมคณะกรรมการบริษัท ครั้งที่ 2/2557 เมื่อวันที่ 14 มีนาคม 2557 ซึ่งมีคณะกรรมการตรวจสอบเข้าร่วมประชุมด้วย คณะกรรมการบริษัทได้ประเมินระบบการควบคุมภายในของบริษัทฯ จากการสอบทานการประเมินความเพียงพอของระบบควบคุมภายในตามแนวทางที่กำหนดโดย สำนักงานคณะกรรมการกำกับหลักทรัพย์และตลาดหลักทรัพย์ และจากการซักถามข้อมูลจากฝ่ายบริหาร และฝ่ายตรวจสอบภายใน คณะกรรมการตรวจสอบ และคณะกรรมการบริษัท มีความเห็นว่าบริษัทฯ มีการควบคุมภายในที่เหมาะสม รัดกุม และเพียงพอในทุกด้าน สอดคล้องกับความเห็นของผู้สอบบัญชี ที่ให้ความเห็นว่าไม่พบจุดอ่อน หรือข้อบกพร่องของระบบควบคุมภายในที่จะกระทบอย่างเป็นสาระสำคัญต่อความถูกต้องของงบการเงิน หรือการบรรลุเป้าหมายขององค์กร

ความรับผิดชอบต่อสังคม

บริษัทมีนโยบายดำเนินธุรกิจด้วยความรับผิดชอบต่อสังคม (Corporate Social Responsibility : CSR) โดยยึดหลักการดำเนินธุรกิจที่โปร่งใส ตรวจสอบได้ มีจริยธรรม เคารพต่อสิทธิมนุษยชน และผลประโยชน์ของผู้มีส่วนได้เสีย เช่น ผู้ถือหุ้น พนักงาน ลูกค้า คู่ค้า และหน่วยงานภาครัฐตลอดจนถึงสังคมและประเทศชาติ บริษัทมุ่งมั่นพัฒนาธุรกิจควบคู่ไปกับการรับผิดชอบต่อสังคม และปฏิบัติตามข้อกำหนดกฎหมายหรือข้อกำหนดอื่นๆ รวมทั้งแนวปฏิบัติสากลที่เกี่ยวข้อง เพื่อพัฒนาสร้างรากฐานของความรับผิดชอบต่อสังคมอย่างต่อเนื่องและยั่งยืน โดยมีนโยบายความรับผิดชอบต่อสังคม รายละเอียดดังนี้

1. **การกำกับดูแลองค์กร :** บริษัทดำเนินธุรกิจ ด้วยการสร้างความน่าเชื่อถือให้กับผู้ลงทุนและผู้มีส่วนได้ส่วนเสีย เพิ่มมูลค่าและส่งเสริมการเติบโตอย่างยั่งยืนขององค์กร รวมถึงการบริหารจัดการตามหลักการที่ดีอันเป็นสากลและเป็นประโยชน์ต่อสังคมไทย
2. **การเคารพสิทธิมนุษยชน :** บริษัทให้ความสำคัญกับสิทธิมนุษยชนขั้นพื้นฐาน เพื่อส่งเสริมการเคารพต่อสิทธิและเสรีภาพ ด้วยการไม่เลือกปฏิบัติ ส่งเสริมความเสมอภาค ไม่แบ่งแยกเพศและชนชั้น ไม่ใช้แรงงานเด็ก และต่อต้านการคอร์รัปชันทุกรูปแบบ
3. **การปฏิบัติต่อแรงงานอย่างเป็นธรรม :** บริษัทมีนโยบายที่จะให้การปฏิบัติต่อพนักงานที่เป็นธรรม ในด้านโอกาส ผลตอบแทน การแต่งตั้ง โยกย้าย ตลอดจนการพัฒนาศักยภาพ บริษัทให้ความสำคัญต่อการดำเนินธุรกิจบนพื้นฐานของความปลอดภัย อาชีวอนามัย และสิ่งแวดล้อมที่ดี และปฏิบัติตามกฎหมายและข้อบังคับที่เกี่ยวข้องอย่างเคร่งครัด
4. **การดำเนินงานอย่างเป็นธรรม :** บริษัทดำเนินธุรกิจอย่างเป็นธรรมและมีจริยธรรม ใส่ใจในการปฏิบัติตามกฎหมาย เคารพกฎระเบียบของสังคม และเป็นองค์กรที่มีความเป็นกลางทางการเมือง
5. **ความสัมพันธ์กับลูกค้า และผู้จัดหา :** บริษัทปฏิบัติต่อลูกค้า โดยตั้งอยู่บนพื้นฐานของความเสมอภาคและเป็นธรรม โดยคำนึงถึงความพอใจสูงสุดของลูกค้า หลีกเลี่ยงสถานการณ์ที่ทำให้เกิดความขัดแย้งทางผลประโยชน์ ในขณะเดียวกัน บริษัทมีความคาดหวังที่จะได้รับการปฏิบัติในลักษณะเดียวกันนี้จากบริษัทผู้จัดหาสินค้าโดยมุ่งเน้นที่จะคงไว้ซึ่งความสัมพันธ์ที่ยั่งยืนกับลูกค้า และผู้จัดหา

รายการระหว่างกัน

ในระหว่างปี 2556 บริษัท และบริษัทย่อย มีรายการระหว่างกันกับบุคคลที่อาจมีความขัดแย้ง ซึ่งผู้สอบบัญชีระบุไว้ในหมายเหตุประกอบงบการเงิน โดยมีรายละเอียด ดังนี้

ความสัมพันธ์	ลักษณะรายการ	รายการ	ขนาดของรายการและยอดคงค้าง (หน่วย : ล้านบาท)
1. บริษัท เค. เอส. โมลด์ พาร์ท จำกัด			
ดำเนินธุรกิจผลิตชิ้นกระทุ้งแม่พิมพ์ ซึ่งเป็นบริษัทร่วมทุนระหว่าง Kanzaki Mfg. Co., Ltd. และ บริษัท สหมิตร โฮลดิ้ง จำกัด โดยมีสัดส่วนการถือหุ้นร้อยละ 53.33 และ 46.67 ตามลำดับ			
(1) บริษัท สหมิตร โฮลดิ้ง จำกัด ถือหุ้นใน บจก. เค.เอส. โมลด์ พาร์ท คิดเป็นสัดส่วนร้อยละ 46.67 ของทุนจดทะเบียน แต่อำนาจการควบคุม บจก.เค.เอส. โมลด์ พาร์ท จะอยู่ที่ผู้ถือหุ้นรายใหญ่จากประเทศญี่ปุ่น คือ Kanzaki Mfg. Co., Ltd.	บริษัทเป็นผู้จำหน่ายสินค้าชิ้นกระทุ้งแม่พิมพ์จาก บจก.เค.เอส. โมลด์พาร์ท โดยบริษัทได้รับการแต่งตั้งให้เป็นตัวแทนจำหน่ายแต่เพียงผู้เดียวในประเทศ	ซื้อสินค้า	103,239
		เจ้าหน้าที่การค้า	17,632
(2) ผู้บริหารของบริษัท คือ นายชัยศิลป์ เต็มศิริชัย และ นายประสงค์ ศรีรัตนกุล เป็นกรรมการและผู้ถือหุ้นร่วมกันใน บจก.สหมิตร โฮลดิ้ง	บริษัทจำหน่ายสินค้าให้กับ บจก.เค.เอส. โมลด์พาร์ท	ขายสินค้า	19,484
		ลูกหนี้การค้า	4,459
2. บริษัท เจริญทองวิทยา จำกัด			
ดำเนินธุรกิจผลิต และจำหน่ายส่งสินค้าประเภทสมุด แฟ้ม และรับตัดกระดาษ			
นายเกรียงไกร บุญกิตติเจริญ เป็นประธานกรรมการบริหารใน บจก.เจริญทองวิทยา และเป็นกรรมการใน บมจ.สหมิตรเครื่องกล	บริษัทขายกระดาษให้แก่ บจก.เจริญทองวิทยา ที่ราคาตลาด	ขายสินค้า	497
		ลูกหนี้การค้า	-
3. บริษัท น้ำตาลขอนแก่น จำกัด (มหาชน)			
ดำเนินธุรกิจผลิตน้ำตาล และธุรกิจอื่นๆ ที่เกี่ยวข้อง			
(1) นายพรศิลป์ เต็มศิริชัย เป็นรองกรรมการผู้จัดการใหญ่อาวุโส ใน บมจ. น้ำตาลขอนแก่น และเป็นกรรมการใน บมจ.สหมิตรเครื่องกล	บริษัทขายอะไหล่และเคมีบำบัดน้ำเสียที่ใช้ใน โรงงานน้ำตาลให้แก่ บมจ.น้ำตาลขอนแก่น	ขายสินค้า	21,134
(2) นายการุณ กิตติสถาพร เป็นกรรมการอิสระ กรรมการตรวจสอบ และกรรมการสรรหาและพิจารณาค่าตอบแทน ใน บมจ.น้ำตาลขอนแก่น และ เป็นกรรมการตรวจสอบ ใน บมจ. สหมิตรเครื่องกล		ลูกหนี้การค้า	1,081
4. บริษัท บางกอก อินดัสเทรียลแก๊ส จำกัด			
ดำเนินธุรกิจขายแก๊สในโตรเจน			
นายพิชัย นิธิวสิน เป็นกรรมการ ของ บจก.บางกอก อินดัสเทรียลแก๊ส และเป็นกรรมการของ บมจ.สหมิตรเครื่องกล	บริษัทซื้อแก๊สในโตรเจน เพื่อใช้ในการชุบ เหล็กแข็งจาก บจก.บางกอก อินดัสเทรียลแก๊ส ในราคาตลาด	ซื้อสินค้า	1,665
		ลูกหนี้การค้า	265
5. บริษัท ฮั่วกีเปเปอร์ จำกัด			
ดำเนินธุรกิจจำหน่ายผลิตภัณฑ์กระดาษ			
นายพิชัย นิธิวสิน เป็นกรรมการผู้จัดการ ของ บจก.ฮั่วกีเปเปอร์ และเป็นกรรมการของ บมจ.สหมิตรเครื่องกล	บริษัทขายกระดาษรูปที่ใช้ในกิจการโรงพิมพ์ ให้แก่ บจก.ฮั่วกีเปเปอร์	ขายสินค้า	5
		ลูกหนี้การค้า	-
6. บริษัท น้ำตาลท่ามะกา จำกัด			
ดำเนินธุรกิจผลิตน้ำตาล และธุรกิจอื่นๆ ที่เกี่ยวข้อง			
นายพรศิลป์ เต็มศิริชัย เป็นกรรมการใน บจก.น้ำตาลท่ามะกา และเป็นกรรมการใน บมจ. สหมิตรเครื่องกล	บริษัทขายเหล็กเพลและอะไหล่ที่ใช้ในโรงงาน น้ำตาลให้แก่ บจก.น้ำตาลท่ามะกา	ขายสินค้า	1,314
		ลูกหนี้การค้า	633
7. บริษัท กระดาษนครหลวง จำกัด			
ดำเนินธุรกิจผลิตและจำหน่ายกระดาษ			
นายธนา เสนาวัฒนกุล เป็นประธานกรรมการใน บจก.กระดาษนครหลวง และเป็นกรรมการใน บมจ.สหมิตรเครื่องกล	บริษัทขายอะไหล่ที่ใช้กับเครื่องจักรผลิตกระดาษ ให้แก่ บจก.กระดาษนครหลวง	ขายสินค้า	619
		ลูกหนี้การค้า	-

มาตรการหรือขั้นตอนการอนุมัติการทำรายการระหว่างกัน

คณะกรรมการของบริษัทได้ร่วมพิจารณาและมีมติเป็นเอกฉันท์ว่า ในกรณีที่มีการทำรายการระหว่างกันกับบุคคลที่อาจมีความขัดแย้งในอนาคต จะต้องมีการจัดเสนอให้แก่ที่ประชุมคณะกรรมการพิจารณาและอนุมัติรายการระหว่างกัน และต้องมีคณะกรรมการตรวจสอบเข้าร่วมประชุมเพื่อพิจารณาดูแลให้รายการระหว่างกันเป็นไปอย่างยุติธรรม สมเหตุสมผล และมีนโยบายการกำหนดราคาที่เหมาะสม ซึ่งรายการดังกล่าวเป็นรายการปกติธุรกิจตามมูลฐานที่ตกลงร่วมกันระหว่างบริษัทและบริษัทที่เกี่ยวข้อง โดยคำนึงถึงประโยชน์สูงสุดของบริษัท เป็นหลัก ทั้งนี้กรรมการผู้มีส่วนได้เสียไม่มีสิทธิออกเสียงในรายการดังกล่าว

รายงานคณะกรรมการตรวจสอบ

คณะกรรมการตรวจสอบ ของบริษัท สหมิตรเครื่องกล จำกัด (มหาชน) ประกอบด้วย กรรมการอิสระ จำนวน 4 คน ซึ่งเป็น ผู้ทรงคุณวุฒิ และมีประสบการณ์ด้านการบริหารองค์กร กฎหมาย การเงิน และบัญชี โดยมี พลเอกวาณิช มนัสรังษี เป็นประธานคณะกรรมการตรวจสอบ นายการุณ กิตติสถาพร นายเพ็ญวิทย์ ลิ้มศิริพันธ์ และนายประยูร วิเวทภูวนนท์ เป็นกรรมการตรวจสอบโดยคณะกรรมการตรวจสอบ มีวาระในการดำรงตำแหน่งคราวละ 2 ปี

ในปี 2556 คณะกรรมการตรวจสอบ ได้ปฏิบัติหน้าที่ตามที่ได้รับมอบหมายจากคณะกรรมการบริษัท และตามที่กำหนดไว้ในคู่มือ คณะกรรมการตรวจสอบ ซึ่งสอดคล้องกับข้อกำหนดของตลาดหลักทรัพย์แห่งประเทศไทย โดยได้จัดให้มีการประชุม รวม 5 ครั้ง และทุกครั้งที่ได้มีการหารือร่วมกับฝ่ายบริหาร ผู้ตรวจสอบภายใน และผู้สอบบัญชี ในเรื่องที่เกี่ยวข้อง สรุปลงสาระสำคัญ ในการปฏิบัติหน้าที่อย่างเป็นอิสระ ได้ดังนี้

- 1) พิจารณาสอบทานงบการเงินของบริษัทและงบการเงินรวมประจำปี 2556 ทั้งในด้าน ความถูกต้องและการเปิดเผยข้อมูลอย่างเพียงพอ โดยคณะกรรมการตรวจสอบเห็นว่ารายงานทางการเงินของบริษัทได้จัดทำขึ้นอย่างถูกต้องเป็นไปตามหลักการบัญชีที่รับรองโดยทั่วไปและมีการเปิดเผยข้อมูลที่สำคัญอย่างเพียงพอในหมายเหตุ ประกอบงบการเงิน
- 2) ประเมินความเหมาะสมและประสิทธิผลของระบบการควบคุมภายในและการตรวจสอบภายใน ซึ่งครอบคลุมถึงการบริหารจัดการทั่วไปของฝ่ายต่างๆ การควบคุมด้านการบริหารการเงิน การปฏิบัติตามกฎหมาย รวมทั้งสอบทานนโยบายแนวทางการบริหารความเสี่ยง โดยคณะกรรมการตรวจสอบเห็นว่าบริษัทมีการควบคุมภายในและการตรวจสอบภายในที่เหมาะสม เพียงพอและมีประสิทธิผล
- 3) สอบทานให้บริษัทมีการปฏิบัติตามกฎหมายว่าด้วยหลักทรัพย์และตลาดหลักทรัพย์ ข้อกำหนดของตลาดหลักทรัพย์ หรือ กฎหมายอื่นใดที่เกี่ยวข้องกับธุรกิจของบริษัท ซึ่งคณะกรรมการตรวจสอบเห็นว่าบริษัทได้มีการปฏิบัติตามกฎหมายและ ข้อกำหนดต่างๆ ที่เกี่ยวข้องกับการดำเนินธุรกิจอย่างเหมาะสม
- 4) พิจารณาคัดเลือกผู้สอบบัญชีและเสนอให้คณะกรรมการบริษัทขออนุมัติที่ประชุมสามัญผู้ถือหุ้น เพื่อแต่งตั้งผู้สอบบัญชีจาก บริษัท สอบบัญชีธรรมดา จำกัด ซึ่งมีความเป็นอิสระเพื่อทำหน้าที่เป็นผู้สอบบัญชีของบริษัท และกำหนดค่าตอบแทน ผู้สอบบัญชีประจำปี 2557
- 5) พิจารณารายการระหว่างกันของบริษัท กับบุคคลหรือกิจการที่เกี่ยวข้องกัน โดยคณะกรรมการตรวจสอบเห็นว่ารายการ ระหว่างกันมีความสมเหตุสมผลและเป็นประโยชน์สูงสุดต่อกลุ่มบริษัท และมีการเปิดเผยข้อมูลรายการระหว่างกันอย่าง ถูกต้องครบถ้วน
- 6) สอบทานการปฏิบัติงานของตนเองโดยได้เปรียบเทียบกับแนวทางปฏิบัติที่ดี ซึ่งคณะกรรมการตรวจสอบมีการปฏิบัติงาน ที่มีประสิทธิภาพและเป็นไปตามแนวทางที่กำหนดไว้
- 7) สอบทานนโยบายการกำกับดูแลกิจการและจรรยาบรรณของบริษัทให้ได้มาตรฐานสากลและเหมาะสมกับการดำเนินธุรกิจ ของบริษัท

โดยสรุป ในปี 2556 คณะกรรมการตรวจสอบได้ใช้ความรู้ ความสามารถ และความระมัดระวัง พร้อมทั้งมีความอิสระอย่างเพียงพอ ในการปฏิบัติหน้าที่สอบทานข้อมูลต่างๆ ที่เกี่ยวข้องกับรายงานทางการเงินและการตรวจสอบภายใน พร้อมทั้งได้ส่งเสริมให้บริษัทมีการ ปฏิบัติตามข้อพึงปฏิบัติที่ดีของบริษัทจดทะเบียน และปฏิบัติงานเป็นไปตามนโยบายการกำกับดูแลกิจการที่ดี รวมทั้งมีระบบการตรวจสอบ ภายในที่เหมาะสม โดยคำนึงถึงผู้ที่มีส่วนได้ส่วนเสียของบริษัทและสังคมโดยรวม ตลอดจนให้คำแนะนำในเรื่องเกี่ยวกับการบริหาร ความเสี่ยง และระบบควบคุมภายในที่ดี เพื่อช่วยกำหนดแผนการปฏิบัติงานในอนาคตรวมถึงวิธีแก้ไขและป้องกันความเสี่ยงอย่างมี ประสิทธิภาพต่อคณะผู้บริหารด้วย

พลเอกวาณิช มนัสรังษี
ประธานกรรมการตรวจสอบ

รายงานความรับผิดชอบต่อคณะกรรมการ ต่อรายงานทางการเงิน

คณะกรรมการบริษัทเป็นผู้รับผิดชอบต่อการเงินรวมของบริษัท และสารสนเทศทางการเงินที่ปรากฏในรายงานประจำปีงบการเงินดังกล่าวจัดทำขึ้นตามมาตรฐานการบัญชีที่รับรองทั่วไปโดยเลือกใช้นโยบายบัญชีที่เหมาะสมและถือปฏิบัติอย่างสม่ำเสมอ ใช้ดุลพินิจอย่างระมัดระวัง และประมาณการที่ดีที่สุดในการจัดทำ รวมทั้งมีการเปิดเผยข้อมูลสำคัญอย่างเพียงพอในหมายเหตุประกอบงบการเงิน

ในการนี้ คณะกรรมการบริษัท ได้แต่งตั้งคณะกรรมการตรวจสอบ ซึ่งเป็นคณะกรรมการอิสระรวม 4 ท่านเป็นผู้ดูแลรับผิดชอบเกี่ยวกับคุณภาพของรายงานทางการเงินและระบบควบคุมภายใน ความเห็นของคณะกรรมการตรวจสอบเกี่ยวกับเรื่องนี้ปรากฏในรายงานของคณะกรรมการตรวจสอบซึ่งได้แสดงไว้ในรายงานประจำปีแล้ว

คณะกรรมการบริษัท มีความเห็นว่า ระบบควบคุมภายในของบริษัท อยู่ในระดับที่น่าพอใจ และสามารถสร้างความเชื่อมั่นอย่างมีเหตุผลต่อความเชื่อถือได้ของงบการเงินรวมของบริษัท ณ วันที่ 31 ธันวาคม 2556

นายชัยศิลป์ แต้มศิริชัย
ประธานกรรมการ กรรมการผู้จัดการ

รายงานของผู้สอบบัญชีรับอนุญาต

บริษัท สหมิตรเครื่องกล จำกัด (มหาชน)

เสนอ ผู้ถือหุ้นและคณะกรรมการ
บริษัท สหมิตรเครื่องกล จำกัด (มหาชน)

ข้าพเจ้าได้ตรวจสอบงบการเงินของบริษัท สหมิตรเครื่องกล จำกัด (มหาชน) ซึ่งประกอบด้วยงบแสดงฐานะการเงิน ณ วันที่ 31 ธันวาคม 2556 และงบกำไรขาดทุนเบ็ดเสร็จ งบแสดงการเปลี่ยนแปลงส่วนของผู้ถือหุ้นและงบกระแสเงินสดสำหรับปีสิ้นสุดวันเดียวกัน รวมถึงหมายเหตุสรุปนโยบายการบัญชีที่สำคัญและหมายเหตุเรื่องอื่นๆ

ความรับผิดชอบของผู้บริหารต่องบการเงิน

ผู้บริหารเป็นผู้รับผิดชอบในการจัดทำและการนำเสนองบการเงินเหล่านี้โดยถูกต้องตามที่ควรตามมาตรฐานการรายงานทางการเงิน และรับผิดชอบเกี่ยวกับการควบคุมภายในที่ผู้บริหารพิจารณาว่าจำเป็นเพื่อให้สามารถจัดทำงบการเงินที่ปราศจากการแสดงข้อมูลที่ขัดต่อข้อเท็จจริงอันเป็นสาระสำคัญไม่ว่าจะเกิดจากการทุจริตหรือข้อผิดพลาด

ความรับผิดชอบของผู้สอบบัญชี

ข้าพเจ้าเป็นผู้รับผิดชอบในการแสดงความเห็นต่องบการเงินดังกล่าวจากผลการตรวจสอบของข้าพเจ้า ข้าพเจ้าได้ปฏิบัติตามตรวจสอบตามมาตรฐานการสอบบัญชี ซึ่งกำหนดให้ข้าพเจ้าปฏิบัติตามข้อกำหนดด้านจรรยาบรรณ รวมถึงวางแผนและปฏิบัติตามตรวจสอบเพื่อให้ได้ความเชื่อมั่นอย่างสมเหตุสมผลว่างบการเงินปราศจากการแสดงข้อมูลที่ขัดต่อข้อเท็จจริงอันเป็นสาระสำคัญหรือไม่

การตรวจสอบรวมถึงการใช้วิธีการตรวจสอบเพื่อให้ได้มาซึ่งหลักฐานการสอบบัญชีเกี่ยวกับจำนวนเงินและการเปิดเผยข้อมูลในงบการเงิน วิธีการตรวจสอบที่เลือกใช้ขึ้นอยู่กับดุลยพินิจของผู้สอบบัญชี ซึ่งรวมถึงการประเมินความเสี่ยงจากการแสดงข้อมูลที่ขัดต่อข้อเท็จจริงอันเป็นสาระสำคัญของงบการเงินไม่ว่าจะเกิดจากการทุจริตหรือข้อผิดพลาด ในการประเมินความเสี่ยงดังกล่าว ผู้สอบบัญชีพิจารณาการควบคุมภายในที่เกี่ยวข้องกับการจัดทำและการนำเสนองบการเงินโดยถูกต้องตามที่ควรของกิจการ เพื่อออกแบบวิธีการตรวจสอบที่เหมาะสมกับสถานการณ์ แต่ไม่ใช่เพื่อวัตถุประสงค์ในการแสดงความเห็นต่อประสิทธิภาพของการควบคุมภายในของกิจการ การตรวจสอบรวมถึงการประเมินความเหมาะสมของนโยบายการบัญชีที่ผู้บริหารใช้และความสมเหตุสมผลของประมาณการทางบัญชีที่จัดทำขึ้นโดยผู้บริหาร รวมทั้งการประเมินการนำเสนองบการเงินโดยรวม

ข้าพเจ้าเชื่อว่าหลักฐานการสอบบัญชีที่ข้าพเจ้าได้รับเพียงพอและเหมาะสมเพื่อใช้เป็นเกณฑ์ในการแสดงความเห็นของข้าพเจ้า

ความเห็น

ข้าพเจ้าเห็นว่า งบการเงินข้างต้นนี้แสดงฐานะทางการเงินของบริษัท สหมิตรเครื่องกล จำกัด (มหาชน) ณ วันที่ 31 ธันวาคม 2556 ผลการดำเนินงาน และกระแสเงินสดสำหรับปีสิ้นสุดวันเดียวกัน โดยถูกต้องตามที่ควรในสาระสำคัญตามมาตรฐานการรายงานทางการเงิน

ข้อมูลและเหตุการณ์ที่เน้น

ข้าพเจ้าขอให้สังเกตหมายเหตุประกอบงบการเงินข้อ 3.1 ในการเสนองบการเงินสำหรับปีสิ้นสุดวันที่ 31 ธันวาคม 2556 บริษัทได้ใช้มาตรฐานการบัญชีที่ประกาศโดยสภาวิชาชีพบัญชีฯ ซึ่งกำหนดให้ถือปฏิบัติกับงบการเงินสำหรับรอบระยะเวลาบัญชีที่เริ่มในหรือหลังวันที่ 1 มกราคม 2556 เป็นต้นไป โดยมีผลกระทบจากการเปลี่ยนแปลงนโยบายการบัญชีตามที่กล่าวไว้ในหมายเหตุประกอบงบการเงินข้อ 3.2 ข้อมูลเปรียบเทียบที่นำเสนอเป็นข้อมูลที่ปรับปรุงใหม่แล้วในเรื่องดังกล่าว การแสดงความเห็นอย่างไม่มีเงื่อนไขของข้าพเจ้าต่องบการเงินมิได้เกี่ยวกับเรื่องที่ข้าพเจ้าขอให้สังเกตข้างต้นนี้



(นางสาวสุลลิต อาดสว่าง)

ผู้สอบบัญชีรับอนุญาต ทะเบียนเลขที่ 7517

บริษัท สอบบัญชีธรรมนิติ จำกัด

กรุงเทพมหานคร

วันที่ 13 กุมภาพันธ์ 2557

2014/062/0381

งบแสดงฐานะการเงิน

บริษัท สหมิตรเครื่องกล จำกัด (มหาชน)
ณ วันที่ 31 ธันวาคม 2556

สินทรัพย์

หมายเหตุ	บาท		
	ณ วันที่ 31 ธันวาคม 2556	ณ วันที่ 31 ธันวาคม 2555 (ปรับปรุงใหม่)	ณ วันที่ 1 มกราคม 2555 (ปรับปรุงใหม่)
สินทรัพย์หมุนเวียน			
เงินสดและรายการเทียบเท่าเงินสด	5	11,416,696.88	16,556,073.92
ลูกหนี้การค้าและลูกหนี้อื่น	4, 6	473,002,066.24	524,361,811.71
สินค้าคงเหลือ	7	968,360,821.48	1,084,236,993.29
สินทรัพย์หมุนเวียนอื่น		1,033,394.57	2,228,013.54
รวมสินทรัพย์หมุนเวียน		1,453,812,979.17	1,627,382,892.46
สินทรัพย์ไม่หมุนเวียน			
เงินฝากประจำธนาคารที่มีภาระผูกพัน	11	598,921.97	585,622.81
อสังหาริมทรัพย์เพื่อการลงทุน	8	-	10,007,313.64
ที่ดิน อาคารและอุปกรณ์	9	775,398,765.16	698,668,386.61
สินทรัพย์ภาษีเงินได้รอการตัดบัญชี	10	17,115,722.49	20,495,200.10
สินทรัพย์ไม่หมุนเวียนอื่น		2,548,483.05	2,442,561.21
รวมสินทรัพย์ไม่หมุนเวียน		795,661,892.67	732,199,084.37
รวมสินทรัพย์		2,249,474,871.84	2,359,581,976.83

หนี้สินและส่วนของผู้ถือหุ้น

หนี้สินหมุนเวียน			
เงินเบิกเกินบัญชีและเงินกู้ยืมระยะสั้นจากสถาบันการเงิน	11	24,956,396.05	210,113,402.14
เจ้าหนี้การค้า	4	204,497,427.07	213,829,064.06
เจ้าหนี้อื่น		27,447,523.39	26,123,989.56
เงินรับล่วงหน้าตามสัญญาว่าจ้าง		-	-
เงินรับล่วงหน้าจากการขายและบริการ		17,340,859.46	20,540,844.51
ภาษีเงินได้ค้างจ่าย		23,450,838.73	39,449,413.41
หนี้สินหมุนเวียนอื่น		2,532,337.98	6,239,731.46
รวมหนี้สินหมุนเวียน		300,225,382.68	516,296,445.14
หนี้สินไม่หมุนเวียน			
หนี้สินภาษีเงินได้รอการตัดบัญชี	10	17,184,731.00	17,184,731.00
ภาระผูกพันผลประโยชน์พนักงาน	12	18,242,047.00	27,892,167.00
หนี้สินไม่หมุนเวียนอื่น		-	150,000.00
รวมหนี้สินไม่หมุนเวียน		35,426,778.00	45,226,898.00
รวมหนี้สิน		335,652,160.68	561,523,343.14
ส่วนของผู้ถือหุ้น			
ทุนเรือนหุ้น			
ทุนจดทะเบียน			
หุ้นสามัญ 550,000,000 หุ้น มูลค่าหุ้นละ 1.00 บาท		550,000,000.00	550,000,000.00
ทุนที่ออกจำหน่ายและชำระเต็มมูลค่าแล้ว			
หุ้นสามัญ 530,000,000 หุ้น มูลค่าหุ้นละ 1.00 บาท		530,000,000.00	530,000,000.00
ส่วนเกินทุน			
ส่วนเกินมูลค่าหุ้นสามัญ		262,262,300.00	262,262,300.00
ส่วนเกินมูลค่าหุ้นทุนซื้อคืน	13	12,951,122.72	12,951,122.72
กำไรสะสม			
จัดสรรแล้ว			
สำรองตามกฎหมาย	14	55,000,000.00	55,000,000.00
สำรองหุ้นทุนซื้อคืน	13	-	-
ยังไม่ได้จัดสรร		984,870,364.44	869,106,286.97
องค์ประกอบอื่นของส่วนของผู้ถือหุ้น	9	68,738,924.00	68,738,924.00
รวมส่วนของผู้ถือหุ้น		1,913,822,711.16	1,798,058,633.69
หัก หักหุ้นทุนซื้อคืน	13	-	-
รวมส่วนของผู้ถือหุ้น		1,913,822,711.16	1,798,058,633.69
รวมหนี้สินและส่วนของผู้ถือหุ้น		2,249,474,871.84	2,359,581,976.83

หมายเหตุประกอบงบการเงินเป็นส่วนหนึ่งของงบการเงินนี้

งบกำไรขาดทุนเบ็ดเสร็จ

บริษัท สหมิตรเครื่องกล จำกัด (มหาชน)
สำหรับปีสิ้นสุดวันที่ 31 ธันวาคม 2556

	หมายเหตุ	บาท	
		2556	2555 (ปรับปรุงใหม่)
รายได้			
รายได้จากการขายและบริการ	4, 22	2,341,544,708.42	2,747,070,995.68
รายได้อื่น			
ค่านายหน้ารับ		29,018,296.03	53,067,283.31
กำไรจากอัตราแลกเปลี่ยน		-	11,007,099.84
กำไรจากการจำหน่ายสินทรัพย์	8	18,616,292.24	6,293,594.44
อื่นๆ		8,374,578.35	6,710,527.29
รวมรายได้		2,397,553,875.04	2,824,149,500.56
ค่าใช้จ่าย			
ต้นทุนขายและการบริการ	4	1,684,234,097.80	2,052,265,270.23
ค่าใช้จ่ายในการขาย		115,389,023.24	120,141,250.12
ค่าใช้จ่ายในการบริหาร		244,975,113.16	230,390,705.30
ค่าตอบแทนผู้บริหาร		23,511,823.85	24,510,100.96
ขาดทุนจากอัตราแลกเปลี่ยน		4,646,574.22	-
ต้นทุนทางการเงิน		3,152,000.48	11,746,992.07
รวมค่าใช้จ่าย		2,075,908,632.75	2,439,054,318.68
กำไรก่อนค่าใช้จ่ายภาษีเงินได้		321,645,242.29	385,095,181.88
ค่าใช้จ่ายภาษีเงินได้	15	57,481,344.82	81,679,893.47
กำไรสำหรับปี		264,163,897.47	303,415,288.41
กำไรขาดทุนเบ็ดเสร็จอื่น		-	-
กำไรเบ็ดเสร็จรวมสำหรับปี		264,163,897.47	303,415,288.41
กำไรต่อหุ้นขั้นพื้นฐาน (บาทต่อหุ้น)	18.2	0.498	0.576

หมายเหตุประกอบงบการเงินเป็นส่วนหนึ่งของงบการเงินนี้

งบแสดงการเปลี่ยนแปลงส่วนของผู้ถือหุ้น

บริษัท สหมิตรเครื่องกล จำกัด (มหาชน) / สำหรับปีสิ้นสุดวันที่ 31 ธันวาคม 2556

หมายเหตุ	ทุนเรือนหุ้น ที่ออกและ ชำระแล้ว	ส่วนเกิน มูลค่าหุ้น สามัญ	ส่วนเกิน มูลค่าหุ้น ทุนซื้อหุ้น	บาท		องค์ประกอบอื่น ของส่วนของผู้ถือหุ้น ของส่วนเกินทุนจาก การตีราคาที่ดิน	หุ้นทุน ซื้อคืน	รวม ส่วนของผู้ถือหุ้น	
				กำไรสะสม					
				จัดสรรแล้ว	ยังไม่ได้จัดสรร				
				- สำรองตาม กฎหมาย	- สำรองหุ้นทุน ซื้อคืน				
ยอดยกมา ณ วันที่ 31 ธันวาคม 2554									
- ตามที่รายงานไว้เดิม	530,000,000.00	262,262,300.00	-	55,000,000.00	28,617,465.28	654,579,467.32	85,923,655.00	(28,617,465.28)	1,587,765,422.32
ผลกระทบของการเปลี่ยนแปลง นโยบายบัญชี - เรื่อง ภาษีเงินได้	3.2	-	-	-	-	20,293,899.96	(17,184,731.00)	-	3,109,168.96
ยอดคงเหลือที่ปรับปรุงแล้ว		530,000,000.00	262,262,300.00	-	55,000,000.00	674,873,367.28	68,738,924.00	(28,617,465.28)	1,590,874,591.28
โอนกลับสำรองหุ้นทุนซื้อคืน	13	-	-	-	(28,617,465.28)	28,617,465.28	-	-	-
ขายหุ้นทุนซื้อคืน	13	-	-	12,951,122.72	-	-	-	28,617,465.28	41,568,588.00
จ่ายเงินปันผล	17	-	-	-	-	(137,799,834.00)	-	-	(137,799,834.00)
กำไรเบ็ดเสร็จรวมสำหรับปี (ปรับปรุงใหม่)		-	-	-	-	303,415,288.41	-	-	303,415,288.41
ยอดคงเหลือ ณ วันที่ 31 ธันวาคม 2555 (ปรับปรุงใหม่)		530,000,000.00	262,262,300.00	12,951,122.72	55,000,000.00	-	869,106,286.97	-	1,798,058,633.69
จ่ายเงินปันผล	17	-	-	-	-	(148,399,820.00)	-	-	(148,399,820.00)
กำไรเบ็ดเสร็จรวมสำหรับงวด		-	-	-	-	264,163,897.47	-	-	264,163,897.47
ยอดคงเหลือ ณ วันที่ 31 ธันวาคม 2556		530,000,000.00	262,262,300.00	12,951,122.72	55,000,000.00	-	984,870,364.44	-	1,913,822,711.16

หมายเหตุประกอบงบการเงินเป็นส่วนหนึ่งของงบการเงินนี้

งบกระแสเงินสด

บริษัท สหมิตรเครื่องกล จำกัด (มหาชน)
สำหรับปีสิ้นสุดวันที่ 31 ธันวาคม 2556

	บาท	
	2556	2555 (ปรับปรุงใหม่)
กระแสเงินสดจากกิจกรรมดำเนินงาน		
กำไรสำหรับปี	264,163,897.47	303,415,288.41
รายการปรับปรุงกระทบกำไรสำหรับปีเป็นเงินสดรับ (จ่าย)		
จากกิจกรรมดำเนินงาน		
ค่าเสื่อมราคา	71,585,674.95	67,514,348.16
ค่าเผื่อนี้สงสยจะสูญ (โอนกลับ)	(1,663,743.50)	(324,017.64)
หนี้สูญ	1,691,789.92	2,895,408.55
(กำไร) ขาดทุนจากการขายอสังหาริมทรัพย์เพื่อการลงทุน	(10,993,527.46)	-
(กำไร) ขาดทุนจากการขายสินทรัพย์ถาวร	(7,622,737.78)	(6,293,589.44)
(กำไร) ขาดทุนจากอัตราแลกเปลี่ยนที่ยังไม่เกิดขึ้นจริง	2,577,910.11	(272,823.40)
ค่าใช้จ่ายภาระผูกพันผลประโยชน์พนักงาน	2,498,316.00	2,239,579.00
ดอกเบี้ยรับ	(290,658.89)	(1,072,563.30)
ดอกเบี้ยจ่าย	3,152,000.48	11,746,992.07
ค่าใช้จ่ายภาษีเงินได้	57,481,344.82	81,679,893.47
กำไรจากการดำเนินงานก่อนการเปลี่ยนแปลง		
ในสินทรัพย์และหนี้สินดำเนินงาน	382,580,266.12	461,528,515.88
สินทรัพย์จากการดำเนินงาน (เพิ่มขึ้น) ลดลง		
ลูกหนี้การค้าและลูกหนี้อื่น	51,347,653.59	(48,611,561.15)
สินค้าคงเหลือ	115,876,171.81	120,509,901.89
สินทรัพย์หมุนเวียนอื่น	1,194,618.97	7,338,533.30
สินทรัพย์ไม่หมุนเวียนอื่น	(105,921.84)	(71,516.96)
หนี้สินจากการดำเนินงานเพิ่มขึ้น (ลดลง)		
เจ้าหนี้การค้า	(11,567,359.52)	9,007,406.21
เจ้าหนี้อื่น	1,421,070.25	1,527,719.43
เงินรับล่วงหน้า	(3,199,985.05)	(35,579,981.72)
หนี้สินหมุนเวียนอื่น	(3,707,393.48)	3,224,878.22
หนี้สินไม่หมุนเวียนอื่น	(150,000.00)	-
เงินสดรับจากการดำเนินงาน	533,689,120.85	518,873,895.10
จ่ายภาระผูกพันผลประโยชน์พนักงาน	(12,869,000.00)	-
จ่ายภาษีเงินได้	(70,100,441.89)	(77,381,863.60)
เงินสดสุทธิได้มาจากกิจกรรมดำเนินงาน	450,719,678.96	441,492,031.50
กระแสเงินสดจากกิจกรรมลงทุน		
เงินฝากประจำธนาคารที่มีภาระผูกพันเพิ่มขึ้น	(13,299.16)	(8,352.06)
เงินสดรับจากการขายอสังหาริมทรัพย์เพื่อการลงทุน	21,000,000.00	-
เงินสดรับจากการขายสินทรัพย์ถาวร	8,837,988.34	7,173,543.90
เงินสดจ่ายซื้อสินทรัพย์ถาวร	(149,530,462.96)	(108,963,993.69)
เงินสดรับจากดอกเบี้ยรับ	290,658.89	1,072,563.30
เงินสดสุทธิใช้ไปในกิจกรรมลงทุน	(119,415,114.89)	(100,726,238.55)
กระแสเงินสดจากกิจกรรมจัดหาเงิน		
เงินเบิกเกินบัญชีและเงินกู้ยืมระยะสั้นจากสถาบันการเงินลดลง	(185,515,148.21)	(229,522,692.71)
เงินสดจ่ายเงินปันผล	(148,399,820.00)	(137,799,834.00)
เงินสดรับจากการขายหุ้นทุนซื้อคืน	-	41,568,588.00
เงินสดจ่ายดอกเบี้ยจ่าย	(2,528,972.90)	(11,209,106.56)
เงินสดสุทธิใช้ไปในกิจกรรมจัดหาเงิน	(336,443,941.11)	(336,963,045.27)
เงินสดและรายการเทียบเท่าเงินสดเพิ่มขึ้น (ลดลง) - สุทธิ	(5,139,377.04)	3,802,747.68
เงินสดและรายการเทียบเท่าเงินสด ณ ต้นปี	16,556,073.92	12,753,326.24
เงินสดและรายการเทียบเท่าเงินสด ณ สิ้นปี	11,416,696.88	16,556,073.92
หมายเหตุประกอบงบการเงินเป็นส่วนหนึ่งของงบการเงินนี้		

หมายเหตุประกอบงบการเงิน

บริษัท สหมิตรเครื่องกล จำกัด (มหาชน)
วันที่ 31 ธันวาคม 2556

1. ข้อมูลทั่วไป

(ก) ภูมิสำเนาและสถานะทางกฎหมายของบริษัท

บริษัท สหมิตรเครื่องกล จำกัด (มหาชน) ได้จดทะเบียนจัดตั้งบริษัทตามกฎหมายไทย เมื่อวันที่ 7 มิถุนายน 2516 และจดทะเบียนแปรสภาพเป็นบริษัทมหาชนจำกัด ตามพระราชบัญญัติบริษัทมหาชนจำกัด พ.ศ.2535 กับกระทรวงพาณิชย์ เมื่อวันที่ 21 พฤศจิกายน 2537 โดยมีที่ตั้งสำนักงานใหญ่อยู่ เลขที่ 42, 48 ซอยโชคชัยจางาเจริญ ถนนพระราม 3 แขวงบางโพงพาง เขตยานนาวา กรุงเทพมหานคร 10120

(ข) ลักษณะการดำเนินงานและกิจกรรมหลัก

บริษัทดำเนินธุรกิจนำเข้าสินค้ามาจำหน่าย โดยแบ่งเป็นกลุ่มจำหน่ายหลักเชิง สำหรับทำเครื่องมือ อุปกรณ์ อะไหล่ แม่พิมพ์และบริการชุบเหล็กแข็ง กลุ่มจำหน่ายเครื่องจักรในการทำแม่พิมพ์ และเครื่องจักรอุปกรณ์อื่นๆ กลุ่มจำหน่ายผลิตภัณฑ์กระดาษ เยื่อกระดาษ เคมี และเครื่องจักรใน อุตสาหกรรมกระดาษ กลุ่มจำหน่ายเครื่องจักรและอุปกรณ์ในอุตสาหกรรมไม้ เฟอร์นิเจอร์ และใบมีดอุตสาหกรรม และกลุ่มผลิตภัณฑ์ไฟฟ้า

2. หลักเกณฑ์ในการจัดทำงบการเงินและนโยบายการบัญชีที่สำคัญ

2.1 หลักเกณฑ์ในการจัดทำงบการเงิน

งบการเงินนี้จัดทำขึ้นตามมาตรฐานการรายงานทางการเงินที่กฎหมายกำหนดตามพระราชบัญญัติวิชาชีพบัญชี พ.ศ. 2547 โดยได้ถือปฏิบัติตามมาตรฐานการรายงานทางการเงินสำหรับกิจการที่มีส่วนได้เสียสาธารณะและการแสดงรายการได้ทำขึ้นตามแบบกำหนดรายการย่อที่ต้องมีในงบการเงินสำหรับบริษัทมหาชนจำกัด ที่กำหนดโดยประกาศกรมพัฒนาธุรกิจการค้า กระทรวงพาณิชย์ ออกตามความในพระราชบัญญัติการบัญชี พ.ศ. 2543

งบการเงินนี้ได้จัดทำขึ้นโดยใช้เกณฑ์ราคาทุนเดิมเว้นแต่จะได้เปิดเผยเป็นอย่างอื่นในนโยบายการบัญชี

งบการเงินฉบับภาษาไทยเป็นงบการเงินฉบับที่บริษัทใช้เป็นทางการตามกฎหมาย งบการเงินฉบับภาษาอังกฤษแปลมาจากงบการเงินฉบับภาษาไทยดังกล่าว

2.2 การรับรู้รายได้และค่าใช้จ่าย

บริษัทรับรู้รายได้จากการขายเมื่อได้โอนความเสี่ยงและผลตอบแทนที่มีนัยสำคัญของความเป็นเจ้าของสินค้าให้กับผู้ซื้อแล้ว

บริษัทรับรู้รายได้ค่าบริการเมื่องานเสร็จและออกใบแจ้งหนี้

บริษัทรับรู้รายได้จากการบริการดูแลรักษาเครื่องจักรและอุปกรณ์ตามระยะเวลา ตามงวดการให้บริการในสัญญาตามเกณฑ์คงค้าง

บริษัทรับรู้รายได้จากงานโครงการตามขั้นความสำเร็จของงาน

บริษัทรับรู้รายได้อื่นและค่าใช้จ่ายตามเกณฑ์คงค้าง

2.3 เงินสดและรายการเทียบเท่าเงินสด

เงินสดและรายการเทียบเท่าเงินสดประกอบด้วยเงินสดในมือและเงินฝากสถาบันการเงิน เฉพาะส่วนที่มีอายุไม่เกิน 3 เดือน โดยไม่รวมเงินฝากที่ติดภาระค้ำประกัน

2.4 ค่าเผื่อนหนี้สงสัยจะสูญ

บริษัทตั้งค่าเผื่อนหนี้สงสัยจะสูญตามจำนวนหนี้ที่คาดว่าจะเรียกเก็บจากลูกหนี้ไม่ได้ ทั้งนี้โดยการประมาณจากประสบการณ์ในการเรียกเก็บหนี้ในอดีตควบคู่กับการวิเคราะห์ฐานะปัจจุบันของลูกหนี้

2.5 สินค้าคงเหลือ

สินค้าคงเหลือแสดงในราคาทุน หรือมูลค่าสุทธิที่จะได้รับแล้วแต่ราคาใดจะต่ำกว่า ราคาทุนของสินค้าคำนวณโดยวิธีดังนี้

สินค้าสำเร็จรูป โดยวิธีถัวเฉลี่ยถ่วงน้ำหนัก

งานระหว่างทำ โดยวิธีถัวเฉลี่ยถ่วงน้ำหนัก

วัตถุดิบและวัสดุสิ้นเปลืองโดยวิธีถัวเฉลี่ยถ่วงน้ำหนัก

ต้นทุนสินค้าคงเหลือ ประกอบด้วย ต้นทุนทั้งหมดในการซื้อ และต้นทุนแปลงสภาพรวมการปันส่วนของค่าใช้จ่ายการผลิต คงที่อย่างเหมาะสม โดยคำนึงถึงระดับกำลังการผลิตตามปกติ

ต้นทุนในการซื้อ ประกอบด้วย ราคาซื้อและค่าใช้จ่ายที่เกี่ยวข้องกับการซื้อสินค้านั้น เช่น อากาศเข้า ค่าขนส่ง และต้นทุนอื่นๆ ซึ่งเกี่ยวข้องโดยตรงกับการได้มาซึ่งสินค้า และหักด้วยส่วนลดการค้าและเงินที่ได้รับคืนจากการซื้อสินค้า

บริษัทบันทึกค่าเผื่อการลดลงของมูลค่าสินค้า โดยพิจารณาสินค้าที่มีการเคลื่อนไหวช้าทุกสิ้นงวดบัญชี

2.6 อสังหาริมทรัพย์เพื่อการลงทุน

อสังหาริมทรัพย์เพื่อการลงทุนหมายถึง อสังหาริมทรัพย์ที่ถือครองเพื่อหาประโยชน์จากรายได้ค่าเช่าหรือจากการเพิ่มขึ้น

หมายเหตุประกอบงบการเงิน

บริษัท สหมิตรเครื่องกล จำกัด (มหาชน)
วันที่ 31 ธันวาคม 2556

ของมูลค่าของสินทรัพย์หรือทั้งสองอย่าง และไม่ได้มีไว้เพื่อใช้ในการดำเนินงาน
ที่ดินที่เป็นอสังหาริมทรัพย์เพื่อการลงทุนแสดงในราคาทุนหลังหักค่าเผื่อการด้อยค่า (ถ้ามี)
อาคารที่เป็นอสังหาริมทรัพย์เพื่อการลงทุนแสดงในราคาทุนหลังหักค่าเสื่อมราคาสะสมและค่าเผื่อการด้อยค่า (ถ้ามี)
ค่าเสื่อมราคาของอสังหาริมทรัพย์เพื่อการลงทุน ประเภทอาคารให้เข้าคำนวณจากราคาทุนโดยวิธีเส้นตรงตามอายุ
การให้ประโยชน์โดยประมาณ 20 ปี ค่าเสื่อมราคาของอสังหาริมทรัพย์เพื่อการลงทุนรวมอยู่ในการคำนวณผลการดำเนินงาน

2.7 ที่ดิน อาคาร และอุปกรณ์และค่าเสื่อมราคา

ที่ดินแสดงในราคาประเมิน บริษัทมีนโยบายที่จะทบทวนมูลค่าของสินทรัพย์ที่ประเมินราคาเพิ่มในเวลา 5 ปี
อาคารและอุปกรณ์ แสดงตามราคาทุนหลังหักค่าเสื่อมราคาสะสมและค่าเผื่อการด้อยค่า (ถ้ามี)
ราคาทุนรับรู้เมื่อเริ่มแรกที่ได้สินทรัพย์มารวมถึงต้นทุนทางตรงอื่นๆ ที่เกี่ยวกับการจัดหาสินทรัพย์เพื่อให้สินทรัพย์อยู่ในสภาพพร้อมที่จะใช้ได้ตามวัตถุประสงค์รวมทั้งต้นทุนในการรื้อถอน ขนย้าย และการบูรณะสถานที่ตั้งของสินทรัพย์ซึ่งเป็นภาระผูกพันของกิจการ (ถ้ามี)
ค่าเสื่อมราคาคำนวณจากราคาทุนหักมูลค่าคงเหลือของสินทรัพย์โดยวิธีเส้นตรงตามอายุการให้ประโยชน์โดยประมาณดังต่อไปนี้ :-

	จำนวนปี
อาคาร	20
ส่วนปรับปรุง	10
เครื่องจักรและอุปกรณ์	5-15
เครื่องตกแต่ง ติดตั้งและอุปกรณ์สำนักงาน	3-5
ยานพาหนะ	5

การกำหนดค่าเสื่อมราคาบริษัทจะพิจารณาส่วนประกอบแต่ละส่วนแยกต่างหากหากจากกันเมื่อส่วนประกอบแต่ละส่วนนั้นมีสาระสำคัญ
ค่าเสื่อมราคารวมอยู่ในการคำนวณการดำเนินงาน
บริษัทมีการทบทวนมูลค่าคงเหลือของสินทรัพย์ อายุการให้ประโยชน์ของสินทรัพย์และวิธีการคิดค่าเสื่อมราคาอย่างน้อยทุกสิ้นปี

2.8 ต้นทุนการเพาะปลูกต้นยางพารา

ต้นทุนการเพาะปลูกต้นยางพารา ประกอบด้วย ค่าต้นยางและค่าใช้จ่ายในการปลูกต้นยางพารา ซึ่งเกิดขึ้นก่อนที่ต้นยางพาราจะให้ผลผลิต ซึ่งแสดงไว้ภายใต้บัญชีสินทรัพย์ไม่หมุนเวียนอื่นในงบแสดงฐานะการเงิน
ต้นทุนการเพาะปลูกต้นยางพารา แสดงตามราคาทุนหลังหักค่าตัดจำหน่ายสะสม ค่าตัดจำหน่ายของต้นทุนการเพาะปลูกต้นยางพารา คำนวณจากราคาทุนของต้นยางพาราในส่วนที่เก็บเกี่ยวได้แล้ว โดยวิธีเส้นตรงตามอายุการให้ผลประโยชน์โดยประมาณ 15 ปี
ค่าใช้จ่ายที่เกี่ยวข้องกับการเพาะปลูกต้นยางพารา ซ่อมและปลูกสวนยางเพิ่มเติมในพื้นที่ที่มีการเก็บเกี่ยวแล้วจะถือเป็นค่าใช้จ่ายในงบกำไรขาดทุนเบ็ดเสร็จทั้งจำนวน
ไม่มีการตัดจำหน่ายสำหรับต้นทุนการเพาะปลูกต้นยางพาราที่ยังไม่พร้อมเก็บเกี่ยว

2.9 บุคคลหรือกิจการที่เกี่ยวข้องกัน

บุคคลหรือกิจการที่เกี่ยวข้องกันหมายถึง บุคคลหรือกิจการที่มีอำนาจควบคุมบริษัท ถูกควบคุมโดยบริษัทไม่ว่าจะเป็นทางตรงหรือทางอ้อม หรืออยู่ภายใต้การควบคุมเดียวกันกับบริษัท รวมถึงบริษัทที่ทำหน้าที่ถือหุ้นบริษัทย่อย และกิจการที่เป็นบริษัทย่อยในเครือเดียวกัน นอกจากนี้บุคคลหรือกิจการที่เกี่ยวข้องกันยังหมายรวมถึงบริษัทร่วมและบุคคลซึ่งถือหุ้นที่มีสิทธิออกเสียงไม่ว่าทางตรงหรือทางอ้อมและมีอิทธิพลอย่างเป็นสาระสำคัญกับบริษัท ผู้บริหารสำคัญ กรรมการหรือพนักงานของบริษัทตลอดทั้งสมาชิกในครอบครัวที่ใกล้ชิดกับบุคคลดังกล่าว และกิจการที่เกี่ยวข้องกับบุคคลเหล่านั้น
ในการพิจารณาความสัมพันธ์ระหว่างบุคคลหรือกิจการที่เกี่ยวข้องกันกับบริษัทแต่ละรายการ บริษัทคำนึงถึงเนื้อหาของความสัมพันธ์มากกว่ารูปแบบทางกฎหมาย

2.10 การด้อยค่าของสินทรัพย์

บริษัทได้สอบทานการด้อยค่าของที่ดิน อาคารและอุปกรณ์และสินทรัพย์อื่นๆ เมื่อมีเหตุการณ์หรือการเปลี่ยนแปลงของสถานการณ์ที่เป็นข้อบ่งชี้ว่า มูลค่าตามบัญชีของสินทรัพย์สูงกว่ามูลค่าที่คาดว่าจะได้รับคืน บริษัทจะรับรู้รายการขาดทุนจากการด้อยค่าเป็นค่าใช้จ่ายของงวดในงบกำไรขาดทุนเบ็ดเสร็จและจะบันทึกกลับรายการขาดทุนจากการด้อยค่าของสินทรัพย์เมื่อมีเหตุการณ์หรือการเปลี่ยนแปลงของสถานการณ์ที่เป็นข้อบ่งชี้ว่าการลดมูลค่าดังกล่าวไม่มีอยู่อีกต่อไป หรือยังคงมีอยู่แต่เป็นไปในทางที่ลดลง โดยบันทึกในบัญชีรายได้อื่น

หมายเหตุประกอบงบการเงิน

บริษัท สหมิตรเครื่องกล จำกัด (มหาชน)
วันที่ 31 ธันวาคม 2556

2.11 รายการบัญชีที่เป็นเงินตราต่างประเทศ

รายการบัญชีที่เป็นเงินตราต่างประเทศแปลงค่าเป็นเงินบาท โดยใช้อัตราแลกเปลี่ยน ณ วันที่เกิดรายการสินทรัพย์และหนี้สินที่เป็นตัวเงินและเป็นเงินตราต่างประเทศ ณ วันที่รายงานได้แปลงค่าเป็นเงินบาทโดยใช้อัตราแลกเปลี่ยน ณ วันนั้น ยกเว้นกรณีที่บริษัทป้องกันความเสี่ยงให้กับรายการที่เป็นเงินตราต่างประเทศ โดยการทำสัญญาซื้อขายเงินตราต่างประเทศล่วงหน้า บริษัทจะแปลงค่าโดยใช้อัตราแลกเปลี่ยนที่ระบุไว้ในสัญญาล่วงหน้านั้น ถ้าหรือขาดทุนจากการแปลงค่าในอัตราแลกเปลี่ยนบันทึกเป็นรายได้ หรือค่าใช้จ่ายของงวดปัจจุบัน

2.12 ประเมินการหนี้สิน

การประมาณการหนี้สินจะรับรู้ในงบการเงินเมื่อบริษัทมีภาระหนี้สินตามกฎหมาย หรือความเป็นไปได้ที่จะก่อให้เกิดภาระหนี้สินจากเหตุการณ์ที่เกิดขึ้นในอดีต และมีความเป็นไปได้ค่อนข้างแน่ที่จะต้องจ่ายชำระหนี้ตามภาระหนี้สินดังกล่าว และจำนวนภาระหนี้สินดังกล่าวสามารถประมาณจำนวนเงินได้อย่างน่าเชื่อถือในกรณีที่ผลกระทบดังกล่าวมีสาระสำคัญ ประมาณการกระแสเงินสดที่จะจ่ายในอนาคตจะถูกคิดลดให้เป็นมูลค่าปัจจุบัน โดยใช้อัตราคิดลดในตลาดปัจจุบันก่อนหักภาษีเงินได้เพื่อสะท้อนถึงมูลค่าที่อาจประเมินได้ตามสถานการณ์ตลาดปัจจุบันตามเวลาและความเสี่ยงที่มีต่อหนี้สิน

2.13 หนี้ทุนซื้อคืน

หนี้ทุนซื้อคืนแสดงมูลค่าในงบการเงินด้วยราคาทุนเป็นรายการหักจากส่วนของผู้ถือหุ้นทั้งหมดหากราคาขายของหนี้ทุนซื้อคืนสูงกว่าราคาซื้อของหนี้ทุนซื้อคืน บริษัทจะรับรู้ผลต่างเข้าบัญชีส่วนเกินมูลค่าหนี้ทุนซื้อคืนและหากราคาขายของหนี้ทุนซื้อคืนต่ำกว่าราคาซื้อของหนี้ทุนซื้อคืนบริษัทจะนำผลต่างหักจากส่วนเกินมูลค่าหนี้ทุนซื้อคืนให้หมดไปก่อน แล้วจึงนำผลต่างที่เหลืออยู่ไปหักจากบัญชีกำไรสะสม

2.14 ภาษีเงินได้

ภาษีเงินได้ ประกอบด้วยภาษีเงินได้ปัจจุบันและภาษีเงินได้รอการตัดบัญชี

ภาษีเงินได้ปัจจุบัน

บริษัทบันทึกภาษีเงินได้ตามจำนวนที่จะต้องจ่าย คำนวณตามหลักเกณฑ์แห่งประมวลรัษฎากรในอัตราภาษีเงินได้ (ปี 2556 : 20%, ปี 2555 : 23%) ของกำไรก่อนภาษีเงินได้ หลังจากปรับปรุงบวกกลับด้วยค่าใช้จ่ายต่างๆ ซึ่งไม่สามารถถือเป็นรายจ่ายในการคำนวณภาษีและหักออกด้วยรายการที่ได้รับยกเว้นหรือไม่ถือเป็นรายได้ในการคำนวณภาษี ซึ่งรวมถึงการได้รับยกเว้นภาษีเงินได้นิติบุคคลสำหรับกำไรที่ได้รับจากการประกอบกิจการที่ได้รับการส่งเสริมการลงทุน

ภาษีเงินได้รอการตัดบัญชี

สินทรัพย์และหนี้สินภาษีเงินได้รอการตัดบัญชีจะคำนวณขึ้นจากผลแตกต่างชั่วคราวระหว่างมูลค่าตามบัญชีกับฐานภาษีของสินทรัพย์หรือหนี้สินนั้น ณ วันสิ้นรอบระยะเวลารายงาน รายการเปลี่ยนแปลงของสินทรัพย์และหนี้สินภาษีเงินได้รอการตัดบัญชีจะถูกรับรู้เป็นรายได้ภาษีเงินได้รอการตัดบัญชีหรือค่าใช้จ่ายภาษีเงินได้รอการตัดบัญชีโดยจะรับรู้ในกำไรขาดทุน เว้นแต่ในส่วนที่เกี่ยวกับรายการที่รับรู้โดยตรงในส่วนของผู้ถือหุ้นหรือกำไรขาดทุนเบ็ดเสร็จอื่น

ผลแตกต่างชั่วคราวที่ใช้หักภาษีจะถูกรับรู้เป็นสินทรัพย์ภาษีเงินได้รอการตัดบัญชีเมื่อมีความเป็นไปได้ค่อนข้างแน่นอนว่าบริษัทจะมีกำไรทางภาษีจากการดำเนินงานในอนาคตเพียงพอที่จะนำสินทรัพย์ภาษีเงินได้รอการตัดบัญชีมาใช้ประโยชน์ได้ และผลแตกต่างชั่วคราวที่ต้องเสียภาษีทุกรายการจะถูกรับรู้เป็นหนี้สินภาษีเงินได้รอการตัดบัญชี

สินทรัพย์และหนี้สินภาษีเงินได้รอการตัดบัญชีถูกวัดมูลค่าโดยใช้อัตราภาษีเงินได้สำหรับงวดที่บริษัทคาดว่าจะได้รับประโยชน์จากสินทรัพย์ภาษีเงินได้รอการตัดบัญชีหรือจะจ่ายชำระหนี้สินภาษีเงินได้ โดยใช้อัตราภาษีและกฎหมายภาษีอากรที่มีผลบังคับใช้อยู่หรือที่คาดว่าจะค่อนข้างแน่นอนว่าจะมีผลบังคับใช้ภายในสิ้นรอบระยะเวลาที่รายงาน

ณ วันสิ้นรอบระยะเวลารายงาน มูลค่าตามบัญชีของสินทรัพย์ภาษีเงินได้รอการตัดบัญชีจะถูกทบทวนและปรับลดมูลค่า เมื่อมีความเป็นไปได้ค่อนข้างแน่นอนว่าบริษัทจะไม่มีกำไรทางภาษีในอนาคตเพียงพอต่อการนำสินทรัพย์ภาษีเงินได้รอการตัดบัญชีทั้งหมดหรือบางส่วนมาใช้ประโยชน์ได้

2.15 การใช้ประมาณการทางบัญชี

ในการจัดทำงบการเงินให้เป็นไปตามมาตรฐานการรายงานทางการเงิน ฝ่ายบริหารต้องใช้การประมาณและตั้งข้อสมมติฐานหลายประการ ซึ่งมีผลกระทบต่อจำนวนเงินที่เกี่ยวข้องกับรายได้ ค่าใช้จ่าย สินทรัพย์และหนี้สิน และการเปิดเผยข้อมูลเกี่ยวกับสินทรัพย์และหนี้สินที่อาจเกิดขึ้น ซึ่งผลที่เกิดขึ้นจริงอาจแตกต่างไปจากจำนวนที่ประมาณไว้

หมายเหตุประกอบงบการเงิน

บริษัท สหมิตรเครื่องกล จำกัด (มหาชน)
วันที่ 31 ธันวาคม 2556

2.16 ผลประโยชน์พนักงาน

ผลประโยชน์ระยะสั้น

บริษัทรับรู้เงินเดือน ค่าจ้าง โบนัส ค่าวันหยุด ค่าสวัสดิการ เงินสมทบกองทุนประกันสังคม และกองทุนสำรองเลี้ยงชีพ เป็นค่าใช้จ่ายเมื่อเกิดรายการ

ผลประโยชน์หลังออกจากการดำเนินงาน (โครงการสมทบเงิน)

บริษัทและพนักงานได้ร่วมกันจัดตั้งกองทุนสำรองเลี้ยงชีพ ซึ่งประกอบด้วยเงินที่พนักงานจ่ายสะสมและเงินที่บริษัทจ่ายสมทบให้เป็นรายเดือน สิทธิประโยชน์ของกองทุนสำรองเลี้ยงชีพได้แยกออกจากสินทรัพย์ของบริษัท เงินที่บริษัทจ่ายสมทบกองทุนสำรองเลี้ยงชีพบันทึกเป็นค่าใช้จ่ายในปีที่เกิดรายการ

ผลประโยชน์หลังออกจากการดำเนินงาน (โครงการผลประโยชน์)

บริษัทมีภาระสำหรับเงินชดเชยที่ต้องจ่ายให้แก่พนักงานเมื่อออกจากการดำเนินงานตามกฎหมายแรงงาน ซึ่งบริษัทถือว่าเงินชดเชยดังกล่าวเป็นโครงการผลประโยชน์หลังออกจากการดำเนินงานสำหรับพนักงาน

บริษัทคำนวณหนี้สินตามโครงการผลประโยชน์หลังออกจากการดำเนินงานของพนักงาน โดยใช้วิธีคิดลดแต่ละหน่วยที่ประมาณการไว้ (Projected Unit Credit Method) โดยผู้เชี่ยวชาญอิสระได้ทำการประเมินภาระผูกพันดังกล่าวตามหลักคณิตศาสตร์ประกันภัย ซึ่งหลักการประมาณการดังกล่าวต้องใช้ข้อสมมติเกี่ยวกับอัตราคิดลด อัตราการขึ้นเงินเดือนในอนาคต อัตราการเปลี่ยนแปลงในจำนวนพนักงาน อัตราการมรณะและอัตราเงินเฟ้อ

ผลกำไรหรือขาดทุนจากการประมาณการตามหลักคณิตศาสตร์ประกันภัย (Actuarial gains and losses) สำหรับโครงการผลประโยชน์หลังออกจากการดำเนินงานของพนักงานจะรับรู้ทันทีในกำไรหรือขาดทุน

3. มาตรฐานการบัญชีใหม่ที่มีผลบังคับใช้ในปีปัจจุบันและมาตรฐานการบัญชีที่ออกและปรับปรุงใหม่แต่ยังไม่ผลบังคับใช้

3.1 มาตรฐานการบัญชีที่มีผลบังคับใช้ในปีปัจจุบัน

สภาวิชาชีพบัญชีได้ออกมาตรฐานการบัญชีและมาตรฐานการรายงานทางการเงินฉบับปรับปรุงปี 2552 และฉบับที่ออกใหม่ การตีความมาตรฐานการบัญชีและแนวปฏิบัติทางบัญชี ที่มีผลบังคับใช้ตั้งแต่รอบระยะเวลาบัญชีที่เริ่มในหรือหลังวันที่ 1 มกราคม 2556 มีดังต่อไปนี้

มาตรฐานการบัญชีฉบับที่ 12	เรื่อง ภาษีเงินได้
มาตรฐานการบัญชีฉบับที่ 20 (ปรับปรุง 2552)	เรื่อง การบัญชีสำหรับเงินอุดหนุนจากรัฐบาล และการเปิดเผยข้อมูลเกี่ยวกับความช่วยเหลือจากรัฐบาล
มาตรฐานการบัญชีฉบับที่ 21 (ปรับปรุง 2552)	เรื่อง ผลกระทบจากการเปลี่ยนแปลงของอัตราแลกเปลี่ยนเงินตราต่างประเทศ
มาตรฐานการรายงานทางการเงินฉบับที่ 8	เรื่อง ส่วนงานดำเนินงาน
การตีความมาตรฐานการบัญชีฉบับที่ 10	เรื่อง ความช่วยเหลือจากรัฐบาล - กรณีที่ไม่มีความเกี่ยวข้องอย่างเฉพาะเจาะจงกับกิจกรรมดำเนินงาน
การตีความมาตรฐานการบัญชีฉบับที่ 21	เรื่อง ภาษีเงินได้ - การได้รับประโยชน์จากสินทรัพย์ที่ไม่ได้คิดค่าเสื่อมราคาใหม่ที่ตราค่าใหม่
การตีความมาตรฐานการบัญชีฉบับที่ 25	เรื่อง ภาษีเงินได้ - การเปลี่ยนแปลงสถานภาพทางภาษีของกิจการ หรือของผู้ถือหุ้น
แนวปฏิบัติทางบัญชีเกี่ยวกับการโอนและการรับโอนสินทรัพย์ทางการเงิน	

ฝ่ายบริหารของบริษัทเชื่อว่ามาตรฐานการบัญชีข้างต้นไม่มีผลกระทบอย่างเป็นสาระสำคัญต่อการเงินเมื่อนำมาถือปฏิบัติ ยกเว้นมาตรฐานการบัญชีฉบับที่ 12 เรื่อง ภาษีเงินได้ ที่บริษัทได้ถือปฏิบัติตามวันที่มีผลบังคับใช้ และมีผลทำให้เกิดการเปลี่ยนแปลงนโยบายการบัญชีของบริษัทตามที่ระบุไว้ในหมายเหตุประกอบงบการเงินข้อ 3.2

3.2 ผลกระทบการเปลี่ยนแปลงนโยบายการบัญชีเนื่องจากการนำมาตรฐานการบัญชีใหม่มาถือปฏิบัติ

ตั้งแต่วันที่ 1 มกราคม 2556 บริษัทได้ถือปฏิบัติตามมาตรฐานการบัญชีฉบับที่ 12 เรื่อง ภาษีเงินได้ ซึ่งมาตรฐานการบัญชีฉบับนี้กำหนดให้กิจการพิจารณาผลแตกต่างชั่วคราวที่เกิดจากความแตกต่างของมูลค่าสินทรัพย์และหนี้สินระหว่างเกณฑ์ทางบัญชีและภาษีอากร เพื่อรับรู้ผลกระทบทางภาษีเป็นสินทรัพย์หรือหนี้สินภาษีเงินได้รอการตัดบัญชีตามหลักเกณฑ์ที่กำหนด

บริษัทได้ใช้นโยบายการบัญชีดังกล่าวในปีปัจจุบันและปรับย้อนหลังงบการเงินปีก่อนที่แสดงเปรียบเทียบเสมือนหนึ่งว่า บริษัทได้รับผลกระทบทางภาษีเป็นสินทรัพย์หรือหนี้สินภาษีเงินได้รอการตัดบัญชีมาโดยตลอด โดยผลกระทบจากการเปลี่ยนแปลงนโยบายบัญชีดังกล่าว มีดังต่อไปนี้

หมายเหตุประกอบงบการเงิน

บริษัท สหมิตรเครื่องกล จำกัด (มหาชน)
วันที่ 31 ธันวาคม 2556

	บาท		
	ณ วันที่ 31 ธันวาคม 2556	ณ วันที่ 31 ธันวาคม 2555	ณ วันที่ 1 มกราคม 2555
งบแสดงฐานะการเงิน			
สินทรัพย์ภายใต้การควบคุมเพิ่มขึ้น	17,115,722.49	20,495,200.10	20,293,899.96
หนี้สินภายใต้การควบคุมเพิ่มขึ้น	17,184,731.00	17,184,731.00	17,184,731.00
กำไรสะสมเพิ่มขึ้น	17,115,722.49	20,495,200.10	20,293,899.96
องค์ประกอบอื่นของส่วนของผู้ถือหุ้นลดลง	(17,184,731.00)	(17,184,731.00)	(17,184,731.00)

	บาท	
	2556	2555
งบกำไรขาดทุนเบ็ดเสร็จ		
ค่าใช้จ่ายภายใต้การควบคุมเพิ่มขึ้น (ลดลง)	3,379,477.61	(201,300.14)
กำไรเพิ่มขึ้น (ลดลง)	(3,379,477.61)	201,300.14
กำไรต่อหุ้นขั้นพื้นฐานเพิ่มขึ้น (ลดลง)	(0.006)	0.000

3.3 มาตรฐานการบัญชีที่ออกและปรับปรุงใหม่แต่ยังไม่มีผลบังคับใช้

สภาวิชาชีพบัญชีได้ออกประกาศสภาวิชาชีพบัญชี ซึ่งลงประกาศในราชกิจจานุเบกษาแล้ว ให้ใช้มาตรฐานการบัญชี มาตรฐานการรายงานทางการเงิน การตีความมาตรฐานการบัญชีและการตีความมาตรฐานการรายงานทางการเงินที่ออกและปรับปรุงใหม่ โดยมีผลบังคับใช้ถือปฏิบัติกับงบการเงินสำหรับรอบระยะเวลาบัญชีที่เริ่มต้นในหรือหลังวันที่ 1 มกราคม 2557 เป็นต้นไป มีดังต่อไปนี้

มาตรฐานการบัญชีฉบับที่ 1 (ปรับปรุง 2555)	เรื่อง การนำเสนองบการเงิน
มาตรฐานการบัญชีฉบับที่ 7 (ปรับปรุง 2555)	เรื่อง งบกระแสเงินสด
มาตรฐานการบัญชีฉบับที่ 12 (ปรับปรุง 2555)	เรื่อง ภาษีเงินได้
มาตรฐานการบัญชีฉบับที่ 17 (ปรับปรุง 2555)	เรื่อง สัญญาเช่า
มาตรฐานการบัญชีฉบับที่ 18 (ปรับปรุง 2555)	เรื่อง รายได้
มาตรฐานการบัญชีฉบับที่ 19 (ปรับปรุง 2555)	เรื่อง ผลประโยชน์พนักงาน
มาตรฐานการบัญชีฉบับที่ 21 (ปรับปรุง 2555)	เรื่อง ผลกระทบจากการเปลี่ยนแปลงของอัตราแลกเปลี่ยนเงินตราต่างประเทศ
มาตรฐานการบัญชีฉบับที่ 24 (ปรับปรุง 2555)	เรื่อง การเปิดเผยข้อมูลเกี่ยวกับบุคคลหรือกิจการที่เกี่ยวข้องกัน
มาตรฐานการบัญชีฉบับที่ 28 (ปรับปรุง 2555)	เรื่อง เงินลงทุนในบริษัทร่วม
มาตรฐานการบัญชีฉบับที่ 31 (ปรับปรุง 2555)	เรื่อง ส่วนได้เสียในการร่วมค้า
มาตรฐานการบัญชีฉบับที่ 34 (ปรับปรุง 2555)	เรื่อง งบการเงินระหว่างกาล
มาตรฐานการบัญชีฉบับที่ 38 (ปรับปรุง 2555)	เรื่อง สินทรัพย์ไม่มีตัวตน
มาตรฐานการรายงานทางการเงินฉบับที่ 2 (ปรับปรุง 2555)	เรื่อง การจ่ายโดยใช้หุ้นเป็นเกณฑ์
มาตรฐานการรายงานทางการเงินฉบับที่ 3 (ปรับปรุง 2555)	เรื่อง การรวมธุรกิจ
มาตรฐานการรายงานทางการเงินฉบับที่ 5 (ปรับปรุง 2555)	เรื่อง สินทรัพย์ไม่หมุนเวียนที่ถือไว้เพื่อขายและการดำเนินงานที่ยกเลิก
มาตรฐานการรายงานทางการเงินฉบับที่ 8 (ปรับปรุง 2555)	เรื่อง ส่วนงานดำเนินงาน
การตีความมาตรฐานการรายงานทางการเงินฉบับที่ 1	เรื่อง การเปลี่ยนแปลงในหนี้สินที่เกิดขึ้นจากการรื้อถอนการบูรณะ และหนี้สินที่มีลักษณะคล้ายคลึงกัน
การตีความมาตรฐานการรายงานทางการเงินฉบับที่ 4	เรื่อง การประเมินว่าข้อตกลงประกอบ ด้วยสัญญาเช่าหรือไม่
การตีความมาตรฐานการรายงานทางการเงินฉบับที่ 5	เรื่อง สิทธิในส่วนได้เสียจากกองทุนการรื้อถอน การบูรณะ และการปรับปรุงสภาพแวดล้อม
การตีความมาตรฐานการรายงานทางการเงินฉบับที่ 7	เรื่อง การรายงานทางการเงินในสภาพเศรษฐกิจที่มีเงินเฟ้อรุนแรง
การตีความมาตรฐานการรายงานทางการเงินฉบับที่ 10	เรื่อง งบการเงินระหว่างกาลและการด้อยค่า

หมายเหตุประกอบงบการเงิน

บริษัท สหมิตรเครื่องกล จำกัด (มหาชน)
วันที่ 31 ธันวาคม 2556

การตีความมาตรฐานการรายงานทางการเงินฉบับที่ 12	เรื่อง	ข้อตกลงสัมปทานบริการ
การตีความมาตรฐานการรายงานทางการเงินฉบับที่ 13	เรื่อง	โปรแกรมสิทธิพิเศษแก่ลูกค้า
การตีความมาตรฐานการรายงานทางการเงินฉบับที่ 17	เรื่อง	การจ่ายสินทรัพย์ที่ไม่ใช่เงินสดให้เจ้าของ
การตีความมาตรฐานการรายงานทางการเงินฉบับที่ 18	เรื่อง	การโอนสินทรัพย์จากลูกค้า
การตีความมาตรฐานการบัญชีฉบับที่ 15	เรื่อง	สิ่งจูงใจสัญญาเช่าดำเนินงาน
การตีความมาตรฐานการบัญชีฉบับที่ 27	เรื่อง	การประเมินเนื้อหาของรายการที่เกี่ยวกับรูปแบบของกฎหมายตามสัญญาเช่า
การตีความมาตรฐานการบัญชีฉบับที่ 29	เรื่อง	การเปิดเผยข้อมูลของข้อตกลงเรื่อง สัมปทานบริการ
การตีความมาตรฐานการบัญชีฉบับที่ 32	เรื่อง	สินทรัพย์ไม่มีตัวตน-ต้นทุนเว็บไซต์

โดยมีผลบังคับใช้ถือปฏิบัติกับงบการเงินสำหรับรอบระยะเวลาบัญชีที่เริ่มต้นในหรือหลังวันที่ 1 มกราคม 2559 เป็นต้นไป มีดังต่อไปนี้

มาตรฐานการรายงานทางการเงินฉบับที่ 4	เรื่อง	สัญญาประกันภัย
-------------------------------------	--------	----------------

ฝ่ายบริหารของบริษัทอยู่ระหว่างการประเมินผลกระทบที่อาจมีต่อการเงินเมื่อนำมาตรฐานการบัญชีที่ออกและปรับปรุงใหม่มาถือปฏิบัติ

4. รายการบัญชีกับบุคคลหรือบริษัทที่เกี่ยวข้องกัน

บริษัทมีรายการบัญชีกับบุคคลหรือบริษัทที่เกี่ยวข้องกัน สินทรัพย์ หนี้สิน รายได้ ต้นทุนและค่าใช้จ่าย ส่วนหนึ่งของบริษัทเกิดขึ้นจากรายการกับบริษัทที่เกี่ยวข้องกันดังกล่าว บริษัทเหล่านี้เกี่ยวข้องกันโดยการมีผู้ถือหุ้นบางส่วนและ/หรือกรรมการร่วมกัน ผลของรายการดังกล่าวซึ่งเป็นรายการปกติธุรกิจได้รวมไว้ในงบการเงินนี้ตามมูลฐานที่ตกลงร่วมกันโดยบริษัทและบริษัทที่เกี่ยวข้อง

รายการบัญชีที่มีสาระสำคัญระหว่างบริษัทกับบริษัทที่เกี่ยวข้องกัน ซึ่งได้รวมไว้ในงบการเงินสำหรับปีสิ้นสุดวันที่ 31 ธันวาคม 2556 และ 2555 มีดังนี้

บริษัทที่เกี่ยวข้องกัน	เกณฑ์กำหนดราคา	บาท	
		2556	2555
รายการขาย			
บริษัท เค.เอส.โมลต์ พาร์ท จำกัด (มีกรรมการร่วมกัน)	ราคาตลาด	19,483,845.03	10,627,788.81
บริษัท เจริญทองวิทยา จำกัด (มีกรรมการร่วมกัน)	ราคาตลาด	497,042.03	374,707.50
บริษัท น้ำตาลขอนแก่น จำกัด (มหาชน) (มีกรรมการร่วมกัน)	ราคาตลาด	21,134,426.81	13,337,536.02
บริษัท โรงงานน้ำตาลท่ามะกา จำกัด (มีกรรมการร่วมกัน)	ราคาตลาด	1,313,619.40	-
บริษัท ฮั่วก๊อปเปอร์ จำกัด (มีกรรมการร่วมกัน)	ราคาตลาด	5,050.00	1,368,560.00
บริษัท กระดาษนครหลวง จำกัด (มีกรรมการร่วมกัน)	ราคาตลาด	618,500.00	-
รายการซื้อ			
บริษัท เค.เอส.โมลต์ พาร์ท จำกัด (มีกรรมการร่วมกัน)	ราคาตลาด	103,238,501.72	114,934,244.06
บริษัท บางกอกอินดัสเทรียลแก๊ส จำกัด (มีกรรมการร่วมกัน)	ราคาตลาด	1,664,841.94	1,285,341.92

ยอดคงเหลือ ณ วันที่ 31 ธันวาคม 2556 และ 2555 ที่มีสาระสำคัญมีดังนี้

	บาท	
	2556	2555
ลูกหนี้การค้าบริษัทที่เกี่ยวข้องกัน		
บริษัท เค.เอส.โมลต์ พาร์ท จำกัด	4,459,071.00	3,296,059.92
บริษัท น้ำตาลขอนแก่น จำกัด (มหาชน)	1,080,625.65	829,120.00
บริษัท ฮั่วก๊อปเปอร์ จำกัด	-	270,715.35
บริษัท โรงงานน้ำตาลท่ามะกา จำกัด	633,440.00	-
เจ้าหนี้การค้าบริษัทที่เกี่ยวข้องกัน		
บริษัท เค.เอส.โมลต์ พาร์ท จำกัด	17,631,815.23	31,962,735.73
บริษัท บางกอกอินดัสเทรียลแก๊ส จำกัด	264,615.16	235,354.67

หมายเหตุประกอบงบการเงิน

บริษัท สหมิตรเครื่องกล จำกัด (มหาชน)
วันที่ 31 ธันวาคม 2556

ค่าตอบแทนผู้บริหาร

ค่าตอบแทนผู้บริหารนี้เป็นผลประโยชน์ที่จ่ายให้แก่ผู้บริหารของบริษัท ประกอบด้วย ค่าตอบแทนที่เป็นตัวเงิน ได้แก่ เงินเดือน และผลประโยชน์ที่เกี่ยวข้อง รวมไปถึงผลประโยชน์ตอบแทนในรูปแบบอื่น ทั้งนี้ผู้บริหารของบริษัทหมายถึงบุคคลที่กำหนดตามกฎหมายว่าด้วยหลักทรัพย์และตลาดหลักทรัพย์

ค่าตอบแทนผู้บริหารสำหรับปีสิ้นสุดวันที่ 31 ธันวาคม 2556 และ 2555 มีดังนี้

	บาท	
	2556	2555
ค่าตอบแทนผู้บริหาร		
ผลประโยชน์ระยะสั้น	23,045,680.00	24,093,545.00
ผลประโยชน์หลังออกจากงาน	466,143.85	416,555.96
รวม	23,511,823.85	24,510,100.96

5. เงินสดและรายการเทียบเท่าเงินสด

เงินสดและรายการเทียบเท่าเงินสด ประกอบด้วย :-

	บาท	
	2556	2555
เงินสดในมือ	477,909.75	428,743.63
เงินฝากกระแสรายวัน	10,123,630.46	1,827,816.65
เงินฝากออมทรัพย์	815,156.67	14,299,513.64
รวม	11,416,696.88	16,556,073.92

เงินฝากออมทรัพย์ดังกล่าวข้างต้นได้รับดอกเบี้ยในอัตราลอยตัวตามอัตราที่ธนาคารกำหนด

6. ลูกหนี้การค้าและลูกหนี้อื่น

ลูกหนี้การค้าและลูกหนี้อื่น ประกอบด้วย :-

	บาท	
	2556	2555
ลูกหนี้การค้า-แยกตามอายุหนี้ที่ค้างชำระ		
- ในประเทศ		
ยังไม่ถึงกำหนดชำระ	267,739,758.75	306,345,299.06
ค้างชำระ:		
น้อยกว่า 3 เดือน	169,842,221.00	170,877,729.86
3 - 6 เดือน	10,010,882.39	10,917,029.29
6 - 12 เดือน	5,148,916.41	26,144,538.76
มากกว่า 12 เดือนขึ้นไป	17,084,552.37	12,521,949.60
รวม	469,826,330.92	526,806,546.57
- ต่างประเทศ		
ยังไม่ถึงกำหนดชำระ	7,808,880.07	5,001,297.34
รวม	477,635,210.99	531,807,843.91
หัก ค่าเผื่อหนี้สงสัยจะสูญ	(10,501,655.61)	(13,857,189.03)
รวมลูกหนี้การค้า - สุทธิ	467,133,555.38	517,950,654.88
ลูกหนี้อื่น		
- เงินทดรองอื่น	1,359,678.65	685,861.37
- ค่าใช้จ่ายจ่ายล่วงหน้า	1,458,678.92	1,817,055.88
- เงินมัดจำค่าสินค้า	3,050,153.29	3,904,101.58
- อื่นๆ	-	4,138.00
รวม	5,868,510.86	6,411,156.83
รวมลูกหนี้การค้าและลูกหนี้อื่น - สุทธิ	473,002,066.24	524,361,811.71

หมายเหตุประกอบงบการเงิน

บริษัท สหมิตรเครื่องกล จำกัด (มหาชน)
วันที่ 31 ธันวาคม 2556

ณ วันที่ 31 ธันวาคม 2556 และ 2555 ค่าเผื่อนหนี้สงสัยจะสูญมีรายการเคลื่อนไหว ดังนี้

	บาท	
	2556	2555
ค่าเผื่อนหนี้สงสัยจะสูญ		
ต้นปี	13,857,189.03	17,076,615.22
รายการเพิ่ม (ลด) ในระหว่างปี	(1,663,743.50)	(324,017.64)
ตัดหนี้สูญในระหว่างปี	(1,691,789.92)	(2,895,408.55)
ปลายปี	10,501,655.61	13,857,189.03

ณ วันที่ 31 ธันวาคม 2556 และ 2555 บริษัทมีลูกหนี้การค้าซึ่งเป็นนิติบุคคลในการกำกับดูแลของรัฐบาล จำนวนเงินรวม 6.37 ล้านบาท และ 11.37 ล้านบาท ตามลำดับ ซึ่งบริษัทได้ขยายระยะเวลาการให้สินเชื่อเป็น 270 วัน ซึ่งนานกว่าลูกหนี้การค้าปกติ (ลูกหนี้การค้าปกติให้สินเชื่อ 30 - 90 วัน) โดยฝ่ายบริหารเชื่อว่าไม่มีความเสี่ยงในการเก็บหนี้

ณ วันที่ 31 ธันวาคม 2556 และ 2555 บริษัทมีลูกหนี้จากการขายผ่อนชำระไม่เกิน 12 เดือน เป็นจำนวนเงินรวม 10.92 ล้านบาท และ 18.78 ล้านบาท ตามลำดับ ซึ่งจัดประเภทอายุลูกหนี้ดังกล่าวไว้ในลูกหนี้การค้า - ในประเทศที่ยังไม่ถึงกำหนดชำระทั้งจำนวน

7. สินค้าคงเหลือ

สินค้านี้คงเหลือ ประกอบด้วย :-

	บาท	
	2556	2555
สินค้านี้คงเหลือ	857,221,020.17	1,004,842,757.00
งานระหว่างทำ	10,875,116.21	8,406,639.75
วัตถุดิบและวัสดุสิ้นเปลือง	48,752,819.43	54,689,912.45
สินค้านี้ระหว่างทาง	58,811,865.67	23,597,684.09
รวม	975,660,821.48	1,091,536,993.29
หัก ค่าเผื่อการลดลงของมูลค่าสินค้า	(7,300,000.00)	(7,300,000.00)
สินค้านี้คงเหลือ - สุทธิ	968,360,821.48	1,084,236,993.29

8. อสังหาริมทรัพย์เพื่อการลงทุน

อสังหาริมทรัพย์เพื่อการลงทุน ประกอบด้วย :-

	บาท				
	ยอดตามบัญชี ณ วันที่ 31 ธันวาคม 2555	จำนวนที่ เพิ่มขึ้น	จำนวนที่ ลดลง	โอนเข้า (โอนออก)	ยอดตามบัญชี ณ วันที่ 31 ธันวาคม 2556
ราคาทุน					
ที่ดินให้เช่า	10,000,000.00	-	(10,000,000.00)	-	-
อาคารให้เช่า	18,090,680.32	-	(18,090,680.32)	-	-
รวม	28,090,680.32	-	(28,090,680.32)	-	-
หัก ค่าเสื่อมราคาสะสม					
อาคารให้เช่า	18,083,366.68	841.10	(18,084,207.78)	-	-
อสังหาริมทรัพย์เพื่อการลงทุน - สุทธิ	10,007,313.64				-

	บาท				
	ยอดตามบัญชี ณ วันที่ 31 ธันวาคม 2554	จำนวนที่ เพิ่มขึ้น	จำนวนที่ ลดลง	โอนเข้า (โอนออก)	ยอดตามบัญชี ณ วันที่ 31 ธันวาคม 2555
ราคาทุน					
ที่ดินให้เช่า	10,000,000.00	-	-	-	10,000,000.00
อาคารให้เช่า	18,090,680.32	-	-	-	18,090,680.32
รวม	28,090,680.32	-	-	-	28,090,680.32
หัก ค่าเสื่อมราคาสะสม					
อาคารให้เช่า	17,404,151.73	679,214.95	-	-	18,083,366.68
อสังหาริมทรัพย์เพื่อการลงทุน - สุทธิ	10,686,528.59				10,007,313.64

หมายเหตุประกอบงบการเงิน

บริษัท สหมิตรเครื่องกล จำกัด (มหาชน)
วันที่ 31 ธันวาคม 2556

ที่ดินพร้อมอาคารให้เช่ามูลค่าตามบัญชีสุทธิ ณ วันที่ 31 ธันวาคม 2555 จำนวน 10.01 ล้านบาท ตัดภาระค่าประกันวงเงินสินเชื่อกับสถาบันการเงิน (ดูหมายเหตุประกอบงบการเงินข้อ 11)

เมื่อวันที่ 18 มิถุนายน 2556 บริษัทได้มีการขายอสังหาริมทรัพย์เพื่อการลงทุนให้กับบริษัทแห่งหนึ่ง ซึ่งประกอบด้วย ที่ดินพร้อมอาคารพาณิชย์ 6 ชั้น ตั้งอยู่ ถนนพระราม 3 แขวงบางโพงพาง เขตยานนาวา กรุงเทพมหานคร ในราคาขาย 21.00 ล้านบาท ทำให้บริษัทมีกำไรจากการจำหน่ายสินทรัพย์เป็นจำนวนเงิน 10.99 ล้านบาท ซึ่งแสดงอยู่ในงบกำไรขาดทุนเบ็ดเสร็จสำหรับปี 2556

9. ที่ดิน อาคารและอุปกรณ์

9.1 ที่ดิน อาคารและอุปกรณ์ ประกอบด้วย :-

	บาท				
	ยอดตามบัญชี ณ วันที่ 31 ธันวาคม 2555	จำนวนที่ เพิ่มขึ้น	จำนวนที่ ลดลง	โอนเข้า (โอนออก)	ยอดตามบัญชี ณ วันที่ 31 ธันวาคม 2556
ราคาประเมิน					
ที่ดินและส่วนปรับปรุง					
- ราคาทุนเดิม	144,582,602.68	67,978,330.00	-	-	212,560,932.68
- ส่วนเกินทุนจากการตีราคาที่ดิน	85,923,655.00	-	-	-	85,923,655.00
- ขาดทุนจากการตีราคาที่ดิน	(5,039,867.68)	-	-	-	(5,039,867.68)
รวมที่ดินและส่วนปรับปรุง -	225,466,390.00	67,978,330.00	-	-	293,444,720.00
ราคาประเมิน					
ราคาทุน					
อาคารและส่วนปรับปรุง	277,067,647.02	2,244,607.00	-	-	279,312,254.02
เครื่องจักรและอุปกรณ์	563,072,687.54	50,851,492.76	(18,450,788.48)	-	595,473,391.82
เครื่องตกแต่ง ติดตั้ง และ					
อุปกรณ์สำนักงาน	39,039,795.53	2,251,694.44	(808,290.43)	-	40,483,199.54
ยานพาหนะ	95,543,952.57	26,204,338.76	(12,022,413.65)	-	109,725,877.68
รวมอาคารและอุปกรณ์ - ราคาทุน	974,724,082.66	81,552,132.96	(31,281,492.56)	-	1,024,994,723.06
รวม	1,200,190,472.66				1,318,439,443.06
หัก ค่าเสื่อมราคาสะสม					
อาคารและส่วนปรับปรุง	157,420,277.42	13,393,374.90	-	-	170,813,652.32
เครื่องจักรและอุปกรณ์	270,986,460.20	42,797,169.83	(17,299,942.36)	-	296,483,687.67
เครื่องตกแต่ง ติดตั้ง และ					
อุปกรณ์สำนักงาน	31,480,817.02	3,455,877.80	(764,349.64)	-	34,172,345.18
ยานพาหนะ	62,504,531.41	11,938,411.32	(12,001,950.00)	-	62,440,992.73
รวม	522,392,086.05	71,584,833.85	(30,066,242.00)	-	563,910,677.90
ที่ดิน อาคารและอุปกรณ์ - สุทธิ	677,798,386.61				754,528,765.16

	บาท				
	ยอดตามบัญชี ณ วันที่ 31 ธันวาคม 2554	จำนวนที่ เพิ่มขึ้น	จำนวนที่ ลดลง	โอนเข้า (โอนออก)	ยอดตามบัญชี ณ วันที่ 31 ธันวาคม 2555
ราคาประเมิน					
ที่ดินและส่วนปรับปรุง					
- ราคาทุนเดิม	144,582,602.68	-	-	-	144,582,602.68
- ส่วนเกินทุนจากการตีราคาที่ดิน	85,923,655.00	-	-	-	85,923,655.00
- ขาดทุนจากการตีราคาที่ดิน	(5,039,867.68)	-	-	-	(5,039,867.68)
รวมที่ดินและส่วนปรับปรุง -	225,466,390.00	-	-	-	225,466,390.00
ราคาประเมิน					
ราคาทุน					
อาคารและส่วนปรับปรุง	275,162,194.28	1,675,452.74	-	230,000.00	277,067,647.02

หมายเหตุประกอบงบการเงิน

บริษัท สหมิตรเครื่องกล จำกัด (มหาชน)
วันที่ 31 ธันวาคม 2556

	บาท				
	ยอดตามบัญชี ณ วันที่ 31 ธันวาคม 2554	จำนวนที่ เพิ่มขึ้น	จำนวนที่ ลดลง	โอนเข้า (โอนออก)	ยอดตามบัญชี ณ วันที่ 31 ธันวาคม 2555
เครื่องจักรและอุปกรณ์	489,282,894.64	82,956,141.66	(11,348,126.23)	2,181,777.47	563,072,687.54
เครื่องตกแต่ง ติดตั้ง และ อุปกรณ์สำนักงาน	33,888,057.34	5,854,573.53	(702,835.34)	-	39,039,795.53
ยานพาหนะ	89,556,366.49	18,477,825.76	(12,490,239.68)	-	95,543,952.57
เครื่องจักรระหว่างทาง	2,411,777.47	-	-	(2,411,777.47)	-
รวมอาคารและอุปกรณ์ - ราคาทุน	890,301,290.22	108,963,993.69	(24,541,201.25)	-	974,724,082.66
รวม	1,115,767,680.22				1,200,190,472.66
หัก ค่าเสื่อมราคาสะสม					
อาคารและส่วนปรับปรุง	142,943,025.09	14,477,252.33	-	-	157,420,277.42
เครื่องจักรและอุปกรณ์	241,560,722.78	40,113,074.47	(10,687,337.05)	-	270,986,460.20
เครื่องตกแต่ง ติดตั้ง และ อุปกรณ์สำนักงาน	28,630,323.51	3,334,183.57	(483,690.06)	-	31,480,817.02
ยานพาหนะ	66,084,128.25	8,910,622.84	(12,490,219.68)	-	62,504,531.41
รวม	479,218,199.63	66,835,133.21	(23,661,246.79)	-	522,392,086.05
ที่ดิน อาคารและอุปกรณ์ - สุทธิ	636,549,480.59				677,798,386.61

ในเดือนธันวาคม 2553 บริษัทได้จัดให้มีการประเมินราคาที่ดินใหม่ทุกแปลง โดยผู้เชี่ยวชาญประเมินราคาอิสระ ทั้งนี้เพื่อให้เป็นไปตามมาตรฐานการบัญชีและได้ปรับปรุงผลของการตีราคาที่ดินในงบการเงินสำหรับปีสิ้นสุดวันที่ 31 ธันวาคม 2553 ทำให้เกิดส่วนเกินจากการตีราคาที่ดินเพิ่มขึ้น รวมเป็นจำนวนเงิน 85.92 ล้านบาท (สุทธิจากภาษีเงินได้ 68.74 ล้านบาท) บันทึกไว้ในบัญชี "ส่วนเกินทุนจากการตีราคาที่ดิน" ซึ่งแสดงไว้ภายใต้ "ส่วนของผู้ถือหุ้น" ในงบแสดงฐานะการเงิน ส่วนเกินทุนจากการตีราคาที่ดินเพิ่มขึ้นนี้ จะนำไปจ่ายเงินปันผลไม่ได้

บริษัทได้นำที่ดินบางส่วนพร้อมอาคารมูลค่าตามบัญชีสุทธิ ณ วันที่ 31 ธันวาคม 2555 จำนวน 154.73 ล้านบาท ไปค้ำประกันวงเงินสินเชื่อกับสถาบันการเงิน (ดูหมายเหตุประกอบงบการเงินข้อ 11)

ในเดือนมิถุนายน 2556 บริษัทได้ปลดภาระจำนองในที่ดินพร้อมอาคารของบริษัทกับสถาบันการเงินทั้งหมดแล้ว
ณ วันที่ 31 ธันวาคม 2556 และ 2555 บริษัทมีสินทรัพย์ที่ตัดค่าเสื่อมราคาหมดแล้ว แต่ยังคงใช้งานอยู่ ดังนี้

	บาท	
	2556	2555
ราคาทุน		
อาคารและส่วนปรับปรุง	60,973,857.00	22,601,867.34
เครื่องจักรและอุปกรณ์	117,873,752.79	97,137,884.71
เครื่องตกแต่ง ติดตั้งและอุปกรณ์สำนักงาน	27,693,718.66	25,237,941.67
ยานพาหนะ	36,657,214.57	46,186,693.64
รวม	243,198,543.02	191,164,387.36

9.2 ที่ดินเพื่อการเพาะปลูกยางพารา ประกอบด้วย :-

	บาท	
	2556	2555
ที่ดินเพื่อการเพาะปลูกยางพารา - ราคาทุนเดิม	34,782,164.47	34,782,164.47
หัก ขาดทุนจากการตีราคาใหม่	(13,912,164.47)	(13,912,164.47)
ที่ดินเพื่อการเพาะปลูกยางพารา - ราคาประเมิน	20,870,000.00	20,870,000.00

บริษัทมีวัตถุประสงค์ที่จะนำที่ดินดังกล่าวไปใช้ในการปลูกต้นยางพารา ในเดือนธันวาคม 2553 บริษัทได้จัดให้มีการประเมินราคาที่ดินใหม่ที่ได้กล่าวไว้ในหมายเหตุข้อ 9.1 ทำให้มีผลขาดทุนจากการตีราคาที่ดินดังกล่าวเป็นจำนวนเงิน 13.91 ล้านบาท

หมายเหตุประกอบงบการเงิน

บริษัท สหมิตรเครื่องกล จำกัด (มหาชน)
วันที่ 31 ธันวาคม 2556

10. สินทรัพย์ภาษีเงินได้รอการตัดบัญชีและหนี้สินภาษีเงินได้รอการตัดบัญชี

การเปลี่ยนแปลงของสินทรัพย์ภาษีเงินได้รอการตัดบัญชีและหนี้สินภาษีเงินได้รอการตัดบัญชี สำหรับปีสิ้นสุดวันที่ 31 ธันวาคม 2556 และ 2555 สรุปได้ดังนี้

	บาท			ยอดตามบัญชี ณ วันที่ 31 ธันวาคม 2556
	ยอดตามบัญชี ณ วันที่ 31 ธันวาคม 2555	รายได้ (ค่าใช้จ่าย) ในระหว่างปี		
		ในกำไรขาดทุน	ในกำไรขาดทุน เบ็ดเสร็จอื่น	
สินทรัพย์ภาษีเงินได้รอการตัดบัญชี :				
ลูกหนี้การค้า	2,771,437.80	(671,106.67)	-	2,100,331.13
สินค้าคงเหลือ	1,460,000.00	-	-	1,460,000.00
ลูกหนี้เงินประกันผลงาน	855,448.44	(855,448.44)	-	-
ค่าเสื่อมราคาของสินทรัพย์ถาวร	6,039,474.03	77,101.50	-	6,116,575.53
ขาดทุนที่ยังไม่เกิดขึ้นจากการตีราคาที่ดิน	3,790,406.43	-	-	3,790,406.43
ภาระผูกพันผลประโยชน์พนักงาน	5,578,433.40	(1,930,024.00)	-	3,648,409.40
รวม	20,495,200.10	(3,379,477.61)	-	17,115,722.49
หนี้สินภาษีเงินได้รอการตัดบัญชี :				
กำไรที่ยังไม่เกิดขึ้นจริงจากการตีราคาที่ดิน	17,184,731.00	-	-	17,184,731.00
รวม	17,184,731.00	-	-	17,184,731.00

	บาท			ยอดตามบัญชี ณ วันที่ 31 ธันวาคม 2555
	ยอดตามบัญชี ณ วันที่ 31 มกราคม 2555	รายได้ (ค่าใช้จ่าย) ในระหว่างปี		
		ในกำไรขาดทุน	ในกำไรขาดทุน เบ็ดเสร็จอื่น	
สินทรัพย์ภาษีเงินได้รอการตัดบัญชี :				
ลูกหนี้การค้า	3,511,905.82	(740,468.02)	-	2,771,437.80
สินค้าคงเหลือ	1,460,000.00	-	-	1,460,000.00
ลูกหนี้เงินประกันผลงาน	855,448.44	-	-	855,448.44
ค่าเสื่อมราคาของสินทรัพย์ถาวร	5,666,044.87	373,429.16	-	6,039,474.03
ขาดทุนที่ยังไม่เกิดขึ้นจากการตีราคาที่ดิน	3,790,406.43	-	-	3,790,406.43
ภาระผูกพันผลประโยชน์พนักงาน	5,010,094.40	568,339.00	-	5,578,433.40
รวม	20,293,899.96	201,300.14	-	20,495,200.10
หนี้สินภาษีเงินได้รอการตัดบัญชี :				
กำไรที่ยังไม่เกิดขึ้นจริงจากการตีราคาที่ดิน	17,184,731.00	-	-	17,184,731.00
รวม	17,184,731.00	-	-	17,184,731.00

11. เงินเบิกเกินบัญชีและเงินกู้ยืมระยะสั้นจากสถาบันการเงิน

เงินเบิกเกินบัญชีและเงินกู้ยืมระยะสั้นจากสถาบันการเงิน ประกอบด้วย :-

	บาท	
	2556	2555
เงินเบิกเกินบัญชีธนาคาร	6,725.39	3,555,063.59
ตั๋วสัญญาใช้เงิน	-	30,000,000.00
เจ้าหนี้ทรัสต์รีซีท	24,949,670.66	176,558,338.55
รวม	24,956,396.05	210,113,402.14

สำหรับปีสิ้นสุดวันที่ 31 ธันวาคม 2556 และ 2555 ตั๋วสัญญาใช้เงินและเจ้าหนี้ทรัสต์รีซีทดังกล่าวข้างต้นมีอัตราดอกเบี้ยระหว่างร้อยละ 1.9757 - 3.5000 ต่อปี และ 2.0507 - 4.0100 ต่อปี ตามลำดับ

ณ วันที่ 31 ธันวาคม 2556 บริษัทมีวงเงินเบิกเกินบัญชีและวงเงินสินเชื่ออื่นกับสถาบันการเงินในประเทศหลายแห่งเป็นจำนวนเงิน 1,795.00 ล้านบาท และ 26.00 ล้านบาทสำหรับเงินเบิกเกินบัญชีธนาคารแห่งหนึ่งค้ำประกันโดยเงินฝากประจำธนาคาร จำนวนเงิน 0.50 ล้านบาท และวงเงินสินเชื่ออื่นไม่มีหลักทรัพย์ค้ำประกันใดๆ

หมายเหตุประกอบงบการเงิน

บริษัท สหมิตรเครื่องกล จำกัด (มหาชน)
วันที่ 31 ธันวาคม 2556

ณ วันที่ 31 ธันวาคม 2555 บริษัทมีวงเงินเบิกเกินบัญชีและวงเงินสินเชื่ออื่นกับสถาบันการเงินในประเทศหลายแห่งเป็นจำนวนเงิน 1,975.00 ล้านบาท และ 26.00 ล้านเหรียญสหรัฐฯ วงเงินดังกล่าวค้ำประกันโดยการจดจำนองที่ดินพร้อมสิ่งปลูกสร้างของบริษัทบางส่วน (ตามที่กล่าวไว้ในหมายเหตุประกอบงบการเงินข้อ 8 และ 9) และค้ำประกันโดยเงินฝากประจำธนาคารจำนวนเงิน 0.50 ล้านบาท

12. ภาระผูกพันผลประโยชน์พนักงาน

ภาระผูกพันผลประโยชน์พนักงาน มีรายละเอียดดังนี้
งบแสดงฐานะการเงิน
ณ วันที่ 31 ธันวาคม 2556 และ 2555

	บาท	
	2556	2555
ภาระผูกพันของโครงการผลประโยชน์ ณ วันที่ 1 มกราคม	27,892,167.00	25,050,472.00
ผลประโยชน์จ่ายโดยโครงการ	(12,869,000.00)	-
ต้นทุนบริการปัจจุบันและดอกเบี้ย	3,218,880.00	2,841,695.00
ภาระผูกพันของโครงการผลประโยชน์ ณ วันที่ 31 ธันวาคม	18,242,047.00	27,892,167.00

ค่าใช้จ่ายที่รับรู้ในงบกำไรขาดทุนเบ็ดเสร็จ

สำหรับปีสิ้นสุดวันที่ 31 ธันวาคม 2556 และ 2555

	บาท	
	2556	2555
ต้นทุนบริการปัจจุบัน		
ค่าใช้จ่ายในการบริหาร	2,032,172.15	1,823,023.04
ค่าตอบแทนผู้บริหาร	466,143.85	416,555.96
	2,498,316.00	2,239,579.00
ดอกเบี้ยจากภาระผูกพัน	720,564.00	602,116.00
รวม	3,218,880.00	2,841,695.00

ข้อสมมติหลักในการประมาณการตามหลักการคณิตศาสตร์ประกันภัย

บริษัทบันทึกภาระผูกพันโดยใช้ข้อสมมติหลักในการประมาณการเกี่ยวกับอัตราคิดลด อัตราการขึ้นเงินเดือนในอนาคต อัตราการเปลี่ยนแปลงในจำนวนพนักงาน อัตราการมรณะ และอัตราเงินเพื่อ

13. หุ้นทุนซื้อคืนและสำรองหุ้นทุนซื้อคืน

เมื่อวันที่ 22 กันยายน 2553 ที่ประชุมคณะกรรมการครั้งที่ 5/2553 มีมติอนุมัติการซื้อหุ้นคืนเพื่อบริหาร ทางการเงินในวงเงินไม่เกิน 150 ล้านบาท จำนวนหุ้นที่จะซื้อคืน 53 ล้านหุ้น (มูลค่าที่ตราไว้หุ้นละ 1 บาท) จำนวนหุ้นที่จะซื้อคืนคิดเป็นร้อยละ 10 ของหุ้นที่จำหน่ายได้แล้วทั้งหมด โดยดำเนินการซื้อหุ้นคืนในตลาดหลักทรัพย์แห่งประเทศไทย กำหนดระยะเวลาที่จะซื้อหุ้นคืนตั้งแต่วันที่ 6 ตุลาคม 2553 ถึงวันที่ 5 เมษายน 2554 และมีระยะเวลาจำหน่ายหุ้นสามัญที่ซื้อคืนภายหลัง 6 เดือน นับแต่การซื้อหุ้นคืนเสร็จสิ้น แต่ต้องไม่เกิน 3 ปี ในกรณีที่บริษัทจำหน่ายหุ้นไม่หมดภายในระยะเวลาที่กำหนด บริษัทจะต้องลดทุนที่ออกและเรียกชำระแล้วลงโดยวิธีตัดหุ้นสามัญที่ซื้อคืนและยังไม่ได้จำหน่าย

ทั้งนี้ตามหนังสือสำนักงานคณะกรรมการกำกับหลักทรัพย์และตลาดหลักทรัพย์ที่ กตต.ชส. (ว) 2/2548 และหนังสือสภาวิชาชีพบัญชีที่ ส.สวช. 016/2548 ได้กำหนดหลักเกณฑ์ให้บริษัทมหาชนจำกัดที่มีการซื้อหุ้นคืนต้องมีมูลค่าหุ้นซื้อคืนไม่เกินวงเงินกำไรสะสม และต้องกันกำไรสะสมไว้เป็นเงินสำรองเท่ากับจำนวนเงินที่ได้จ่ายซื้อหุ้นคืน

ในปี 2553 และ 2554 บริษัทได้ดำเนินการซื้อหุ้นสามัญคืนจำนวน 11,000,000 หุ้น คิดเป็นอัตราร้อยละ 2.08 ของจำนวนหุ้นสามัญที่ออกและชำระแล้ว โดยมีต้นทุนการซื้อรวมจำนวนเงิน 28.62 ล้านบาท

เมื่อวันที่ 9 พฤศจิกายน 2554 ที่ประชุมคณะกรรมการครั้งที่ 6/2554 มีมติอนุมัติให้บริษัทขายหุ้นทุนซื้อคืนจำนวน 11,000,000 หุ้น โดยกำหนดระยะเวลาที่ขายหุ้นทุนซื้อคืนตั้งแต่วันที่ 28 พฤศจิกายน 2554 ถึงวันที่ 5 เมษายน 2557

ในระหว่างปี 2555 บริษัทได้ขายหุ้นทุนซื้อคืนหมดทั้งจำนวน 11,000,000 หุ้น รวมเป็นเงิน 41.57 ล้านบาท ซึ่งมีต้นทุนการซื้อคืนจำนวน 28.62 ล้านบาท ทำให้บริษัทมีส่วนเกินมูลค่าหุ้นสามัญซื้อคืนเป็นจำนวน 12.95 ล้านบาท และบริษัทได้กลับรายการสำรองหุ้นทุนซื้อคืนกับกำไรสะสมเป็นจำนวน 28.62 ล้านบาท

หมายเหตุประกอบงบการเงิน

บริษัท สหมิตรเครื่องกล จำกัด (มหาชน)
วันที่ 31 ธันวาคม 2556

14. สำรองตามกฎหมาย

ตามบทบัญญัติของพระราชบัญญัติบริษัทมหาชน จำกัด พ.ศ. 2535 บริษัทต้องจัดสรรทุนสำรองอย่างน้อยร้อยละ 5 ของกำไรสุทธิ จนกว่าทุนสำรองดังกล่าวจะมีจำนวนไม่น้อยกว่าร้อยละ 10 ของทุนจดทะเบียน ทุนสำรองตามกฎหมายนี้จะนำไปจ่ายเงินปันผลไม่ได้

15. ค่าใช้จ่ายภาษีเงินได้

15.1 ส่วนประกอบหลักของค่าใช้จ่ายภาษีเงินได้

สำหรับปีสิ้นสุดวันที่ 31 ธันวาคม 2556 และ 2555 ประกอบด้วย

	บาท	
	2556	2555 (ปรับปรุงใหม่)
ค่าใช้จ่ายภาษีเงินได้ที่แสดงอยู่ในกำไรขาดทุน :		
ภาษีเงินได้ของปีปัจจุบัน :		
ภาษีเงินได้นิติบุคคลสำหรับปี	54,101,867.21	81,881,193.61
ภาษีเงินได้รอการตัดบัญชี :		
การเปลี่ยนแปลงของผลต่างชั่วคราว	3,379,477.61	(440,436.12)
ที่รับรู้เมื่อเริ่มแรกและที่กลับรายการ		
การปรับมูลค่าภาษีเงินได้รอการตัดบัญชีจากการ		
เปลี่ยนแปลงของอัตราภาษี	-	239,135.98
รวม	57,481,344.82	81,679,893.47

15.2 การกระทบยอดระหว่างจำนวนค่าใช้จ่ายภาษีเงินได้ และผลคูณของกำไรทางบัญชีกับอัตราภาษีที่ใช้

สำหรับปีสิ้นสุดวันที่ 31 ธันวาคม 2556 และ 2555 สรุปได้ดังนี้

	บาท	
	2556	2555 (ปรับปรุงใหม่)
กำไรทางบัญชีสำหรับปี	321,645,242.29	385,095,181.88
อัตราภาษีที่ใช้ (%)	20%	23%
ค่าใช้จ่ายภาษีเงินได้คำนวณตามอัตราภาษีที่ใช้	64,329,048.46	88,571,891.83
รายการกระทบยอด		
ผลกระทบทางภาษีของค่าใช้จ่ายที่ไม่สามารถนำมาหักในการคำนวณ		
กำไรทางภาษี		
- ค่าใช้จ่ายที่ไม่อนุญาตให้ถือเป็นรายจ่ายในการคำนวณกำไรทางภาษี	706,668.66	1,203,025.33
ผลกระทบทางภาษีของรายได้หรือกำไรที่ไม่ต้องนำมาคำนวณกำไรทางภาษี		
- กำไรของกิจการที่ได้รับการส่งเสริมการลงทุนที่ได้รับยกเว้น	(7,287,461.78)	(7,755,513.57)
- ค่าใช้จ่ายที่หักเป็นรายจ่ายได้เพิ่มในทางภาษี	(266,910.52)	(578,646.10)
รายการปรับมูลค่าภาษีเงินได้รอการตัดบัญชีจากการเปลี่ยนแปลง		
ของอัตราภาษี	-	239,135.98
รวมรายการกระทบยอด	(6,847,703.64)	(6,891,998.36)
รวมค่าใช้จ่ายภาษีเงินได้	57,481,344.82	81,679,893.47

15.3 การกระทบยอดระหว่างอัตราภาษีที่แท้จริงถัวเฉลี่ยและอัตราภาษีที่ใช้

สำหรับปีสิ้นสุดวันที่ 31 ธันวาคม 2556 และ 2555 สรุปได้ดังนี้

	2556		2555	
	จำนวนภาษี (บาท)	อัตราภาษี (%)	จำนวนภาษี (บาท)	อัตราภาษี (%)
กำไรทางบัญชีก่อนค่าใช้จ่ายภาษีเงินได้สำหรับปี	321,645,242.29		385,095,181.88	
ค่าใช้จ่ายภาษีเงินได้ตามอัตราภาษีที่ใช้	64,329,048.46	20.00	88,571,891.83	23.00
รายการกระทบยอด	(6,847,703.64)	(2.13)	(6,891,998.36)	(1.79)
ค่าใช้จ่ายภาษีเงินได้ตามอัตราภาษีที่แท้จริงถัวเฉลี่ย	57,481,344.82	17.87	81,679,893.47	21.21

หมายเหตุประกอบงบการเงิน

บริษัท สหมิตรเครื่องกล จำกัด (มหาชน)
วันที่ 31 ธันวาคม 2556

16. การบริหารจัดการทุน

วัตถุประสงค์ในการบริหารจัดการทุนที่สำคัญของบริษัทคือการจัดให้มีซึ่งโครงสร้างทางการเงินที่เหมาะสมและการดำรงไว้ซึ่งความสามารถในการดำเนินธุรกิจอย่างต่อเนื่องเพื่อสร้างผลตอบแทนต่อผู้ถือหุ้นและเป็นประโยชน์ต่อผู้มีส่วนได้เสียอื่น

ตามงบแสดงฐานะการเงิน ณ วันที่ 31 ธันวาคม 2556 และ 2555 (ปรับปรุงใหม่) บริษัทมีอัตราส่วนหนี้สินต่อทุนเท่ากับ 0.18:1 และ 0.31:1 ตามลำดับ

17. เงินปันผล

สำหรับปี 2556

เมื่อวันที่ 8 สิงหาคม 2556 ที่ประชุมคณะกรรมการครั้งที่ 4/2556 มีมติอนุมัติให้บริษัทจ่ายเงินปันผลระหว่างกาล จากผลการดำเนินงานในงวดหกเดือนแรกของปี 2556 ให้แก่ผู้ถือหุ้นในอัตราหุ้นละ 0.10 บาท เป็นจำนวนเงินทั้งสิ้น 53.00 ล้านบาท

และเมื่อวันที่ 25 เมษายน 2556 ที่ประชุมสามัญผู้ถือหุ้นประจำปี 2556 มีมติอนุมัติให้บริษัทจ่ายเงินปันผลประจำปีสิ้นสุดวันที่ 31 ธันวาคม 2555 ให้แก่ผู้ถือหุ้นในอัตราหุ้นละ 0.18 บาท เป็นจำนวนเงินทั้งสิ้น 95.40 ล้านบาท

รวมจ่ายเงินปันผลในปี 2556 เป็นจำนวนเงิน 148.40 ล้านบาท

สำหรับปี 2555

เมื่อวันที่ 9 สิงหาคม 2555 ที่ประชุมคณะกรรมการครั้งที่ 4/2555 มีมติอนุมัติให้บริษัทจ่ายเงินปันผลระหว่างกาล จากผลการดำเนินงานในงวดหกเดือนแรกของปี 2555 ให้แก่ผู้ถือหุ้นในอัตราหุ้นละ 0.14 บาท เป็นจำนวนเงินทั้งสิ้น 74.20 ล้านบาท

และเมื่อวันที่ 30 เมษายน 2555 ที่ประชุมสามัญผู้ถือหุ้นประจำปี 2555 มีมติอนุมัติให้บริษัทจ่ายเงินปันผลประจำปีสิ้นสุดวันที่ 31 ธันวาคม 2554 ให้แก่ผู้ถือหุ้นในอัตราหุ้นละ 0.12 บาท เป็นจำนวนเงินทั้งสิ้น 63.60 ล้านบาท

รวมจ่ายเงินปันผลในปี 2555 เป็นจำนวนเงิน 137.80 ล้านบาท

18. กำไรต่อหุ้น

18.1 จำนวนหุ้นสามัญถ่วงเฉลี่ยถ่วงน้ำหนัก

จำนวนหุ้นสามัญถ่วงเฉลี่ยถ่วงน้ำหนักคำนวณโดยสุทธจากหุ้นสามัญซื้อคืนที่ถือโดยบริษัทตามที่กล่าวไว้ในหมายเหตุประกอบงบการเงินข้อ 13

สำหรับปีสิ้นสุดวันที่ 31 ธันวาคม 2556 และ 2555 จำนวนหุ้นสามัญถ่วงเฉลี่ยถ่วงน้ำหนักคำนวณได้ดังนี้

	จำนวนหุ้น	
	2556	2555
จำนวนหุ้นสามัญคงเหลือ ณ ต้นปี	530,000,000	519,000,000
บวก จำหน่ายหุ้นทุนซื้อคืนถ่วงเฉลี่ยในระหว่างปี	-	8,018,527
จำนวนหุ้นสามัญถ่วงเฉลี่ยถ่วงน้ำหนัก	530,000,000	527,018,527

18.2 กำไรต่อหุ้นขั้นพื้นฐาน

กำไรต่อหุ้นขั้นพื้นฐานคำนวณโดยการหารกำไรสำหรับปีด้วยจำนวนหุ้นสามัญถ่วงเฉลี่ยที่ถ่วงน้ำหนักที่ออกและเรียกชำระแล้วในระหว่างปี

	2556	2555 (ปรับปรุงใหม่)
กำไรสำหรับปีที่เป็นของผู้ถือหุ้นสามัญ (บาท)	264,163,897.47	303,415,288.41
จำนวนหุ้นสามัญถ่วงเฉลี่ยถ่วงน้ำหนัก (หุ้น)	530,000,000	527,018,527
กำไรต่อหุ้นขั้นพื้นฐาน (บาทต่อหุ้น)	0.498	0.576

19. ค่าใช้จ่ายตามลักษณะ

รายการค่าใช้จ่ายแบ่งตามลักษณะประกอบด้วยรายการค่าใช้จ่ายที่สำคัญ ดังต่อไปนี้

	บาท	
	2556	2555
ค่าซื้อสินค้า	1,472,312,081.96	1,889,099,390.52
การเปลี่ยนแปลงในสินค้าและงานระหว่างทำ	145,153,260.37	24,082,828.41
วัตถุดิบและวัสดุสิ้นเปลืองใช้ไป	47,335,267.53	112,078,447.33
ค่าใช้จ่ายพนักงาน	164,667,698.10	166,519,781.83
ค่าตอบแทนผู้บริหาร	23,511,823.85	24,510,100.96
ค่าเสื่อมราคา	71,585,674.95	67,514,348.16
ค่าขนส่งและค่าน้ำมันรถ	22,698,021.34	24,433,666.11

หมายเหตุประกอบงบการเงิน

บริษัท สหมิตรเครื่องกล จำกัด (มหาชน)
วันที่ 31 ธันวาคม 2556

20. กองทุนสำรองเลี้ยงชีพ

บริษัทและพนักงานของบริษัทได้ร่วมกันจัดตั้งกองทุนสำรองเลี้ยงชีพ ซึ่งประกอบด้วยเงินที่พนักงานจ่ายสะสมและเงินที่บริษัทจ่ายสมทบให้ กองทุนสำรองเลี้ยงชีพนี้บริหารโดยธนาคารกรุงศรีอยุธยา จำกัด (มหาชน) และจะจ่ายให้พนักงานในกรณีที่ลาออกจากงานตามระเบียบว่าด้วยกองทุนสำรองเลี้ยงชีพของบริษัท สำหรับปีสิ้นสุดวันที่ 31 ธันวาคม 2556 และ 2555 บริษัทได้จ่ายเงินสมทบให้กับกองทุนสำรองเลี้ยงชีพเป็นจำนวนเงิน 0.74 ล้านบาท และ 0.66 ล้านบาท ตามลำดับ

21. เครื่องมือทางการเงิน

21.1 นโยบายการบริหารความเสี่ยงทางการเงิน

บริษัทมีความเสี่ยงจากความผันผวนของอัตราดอกเบี้ย อัตราแลกเปลี่ยน และมีความเสี่ยงจากการที่คู่สัญญาไม่ปฏิบัติตามสัญญา บริษัทไม่มีนโยบายประกอบธุรกรรมตราสารอนุพันธ์ทางการเงินเพื่อการเก็งกำไรหรือเพื่อการค้า

21.2 ความเสี่ยงจากอัตราดอกเบี้ย

ความเสี่ยงจากอัตราดอกเบี้ยนี้เกิดขึ้นจากความผันผวนของอัตราดอกเบี้ยในตลาดในอนาคต ซึ่งจะส่งผลกระทบต่อผลการดำเนินงานและกระแสเงินสดของบริษัท บริษัทมีความเสี่ยงจากอัตราดอกเบี้ย เนื่องจากมีเงินฝาก เงินเบิกเกินบัญชีและเงินกู้ยืมจากสถาบันการเงิน

เนื่องจากสินทรัพย์ทางการเงินส่วนใหญ่จัดอยู่ในประเภทระยะสั้น บริษัทจึงไม่มีความเสี่ยงจากอัตราดอกเบี้ยที่เป็นสาระสำคัญ ส่วนหนี้สินทางการเงินของบริษัทส่วนใหญ่เป็นหนี้สินระยะสั้น ซึ่งมีอัตราดอกเบี้ยปรับขึ้นลงตามอัตราตลาด ฝ่ายบริหารเห็นว่าอัตราดอกเบี้ยเงินกู้ยืมเหมาะสมกับสถานการณ์ปัจจุบัน และคาดว่าจะไม่มีความผันผวนด้านอัตราดอกเบี้ยเงินกู้ยืมอย่างเป็นสาระสำคัญ

21.3 ความเสี่ยงจากอัตราแลกเปลี่ยน

บริษัทมีความเสี่ยงจากอัตราแลกเปลี่ยนที่สำคัญอันเนื่องมาจากการที่บริษัทมีธุรกรรมที่เป็นเงินตราต่างประเทศ ซึ่งบริษัทได้มีการทำสัญญาป้องกันความเสี่ยงจากอัตราแลกเปลี่ยนไว้

ณ วันที่ 31 ธันวาคม 2556 บริษัทมีสัญญาซื้อเงินตราต่างประเทศล่วงหน้าคงเหลืออยู่สามารถสรุปได้ดังนี้

สกุลเงิน	จำนวนเงินตราต่างประเทศ (หลักพัน)	จำนวนเงินตามสัญญา (พันบาท)	มูลค่ายุติธรรม (พันบาท)
USD	1,611	51,653	52,689
EUR	342	14,981	15,383
JPY	77,900	25,327	24,218

21.4 ความเสี่ยงด้านการให้สินเชื่อ

บริษัทมีความเสี่ยงด้านการให้สินเชื่อเกี่ยวกับลูกหนี้ อย่างไรก็ตามบริษัทมีฐานของลูกค้าที่หลากหลายและมีจำนวนมากราย ดังนั้นบริษัทจึงไม่คาดว่าจะพบความเสียหายอย่างเป็นสาระสำคัญจากการเก็บหนี้จากลูกหนี้เหล่านี้

21.5 มูลค่ายุติธรรม

มูลค่ายุติธรรมของสินทรัพย์ทางการเงินและหนี้สินทางการเงินที่เป็นสาระสำคัญส่วนใหญ่ไม่แตกต่างจากมูลค่าตามบัญชีของสินทรัพย์ทางการเงินและหนี้สินทางการเงินนั้น

22. สิทธิประโยชน์ที่ได้รับจากการส่งเสริมการลงทุน

บริษัทได้รับสิทธิประโยชน์จากการได้รับการส่งเสริมการลงทุนจากคณะกรรมการส่งเสริมการลงทุนตามพระราชบัญญัติส่งเสริมการลงทุน พ.ศ. 2520 ในกิจการชุบเหล็กแข็ง ดังนี้

เลขที่บัตรส่งเสริมการลงทุน	1050 (2)/2549	2229 (2)/2554
ลงวันที่	20 มกราคม 2549	7 ตุลาคม 2554
ประเภทกิจกรรมที่ได้รับการส่งเสริม	ประเภท 4.12 : กิจการชุบแข็ง	ประเภท 4.5 : กิจการอบ - ชุบโลหะ
สิทธิประโยชน์ที่สำคัญที่ได้รับตามบัตรส่งเสริมการลงทุน		
1. การยกเว้นภาษีเงินได้นิติบุคคลสำหรับกำไรสุทธิ นับจากวันที่มีรายได้	17 กรกฎาคม 2549	4 ตุลาคม 2555
2. การยกเว้นภาษีเงินได้นิติบุคคลสำหรับกำไรเป็น ระยะเวลา (ปี)	8 ปี (มูลค่าไม่เกิน 219 ล้านบาท)	8 ปี (มูลค่าไม่เกิน 75 ล้านบาท)

หมายเหตุประกอบงบการเงิน

บริษัท สหมิตรเครื่องกล จำกัด (มหาชน)
วันที่ 31 ธันวาคม 2556

ในฐานะที่เป็นกิจการที่ได้รับการส่งเสริมการลงทุน บริษัทจะต้องปฏิบัติตามเงื่อนไขและข้อกำหนดในบัตรส่งเสริม

รายได้จากการขายและบริการสำหรับปีสิ้นสุดวันที่ 31 ธันวาคม 2556 และ 2555 ประกอบด้วย

	พันบาท					
	2556			2555		
	กิจการที่ ได้รับ การส่งเสริม	กิจการที่ ไม่ได้รับ การส่งเสริม	รวม	กิจการที่ ได้รับ การส่งเสริม	กิจการที่ ไม่ได้รับ การส่งเสริม	รวม
รายได้จากการขายและบริการ						
- ในประเทศ	96,143	2,226,223	2,322,366	89,358	2,627,457	2,716,815
- ต่างประเทศ	-	19,179	19,179	-	30,256	30,256
รวม	96,143	2,245,402	2,341,545	89,358	2,657,713	2,747,071

23. ภาระผูกพันและหนี้สินที่อาจเกิดขึ้นภายหลัง

23.1 ภาระผูกพัน

ณ วันที่ 31 ธันวาคม 2556 บริษัทมีภาระผูกพันจากการทำสัญญาค่าสิทธิการใช้เครื่องหมายการค้ากับบริษัทแห่งหนึ่งในต่างประเทศ โดยบริษัทต้องจ่ายค่าสิทธิในอัตราร้อยละ 3, 5 ของยอดขายภายในประเทศ และอัตราร้อยละ 2 ของยอดขายต่างประเทศ

23.2 ภาระค้ำประกัน

ณ วันที่ 31 ธันวาคม 2556 บริษัทมีภาระค้ำประกัน ดังนี้

- บริษัทมีภาระผูกพันที่ขอให้ธนาคารออกหนังสือค้ำประกัน เป็นจำนวนเงินรวม 42.29 ล้านบาท
- บริษัทมีภาระผูกพันจากการทำเลตเตอร์ออฟเครดิตกับสถาบันการเงินที่ยังไม่ถึงกำหนดชำระเป็นจำนวนเงิน 95.45 ล้านบาท

24. ข้อมูลทางการเงินจำแนกตามส่วนงาน

บริษัทได้นำเสนอข้อมูลทางการเงินจำแนกตามส่วนงานดำเนินงานเป็นรูปแบบหลักในการรายงาน ส่วนงานดำเนินงานพิจารณาจากระบบการบริหารจัดการและโครงสร้างการรายงานทางการเงินภายในที่ได้รายงานต่อผู้มีอำนาจตัดสินใจสูงสุดด้านการดำเนินงานของบริษัท เป็นเกณฑ์ในการกำหนดส่วนงาน

บริษัทประกอบธุรกิจหลักในการนำเข้าและจำหน่ายผลิตภัณฑ์ ซึ่งมีส่วนงานทางภูมิศาสตร์หลักในประเทศ โดยมีส่วนงานธุรกิจ 3 ส่วนงานหลัก ได้แก่ (1) เหล็กและโรงชุบเหล็ก (2) เครื่องมือเครื่องจักร และ (3) อื่นๆ ประกอบด้วยกระดาษ เยื่อกระดาษ วิศวกรรมไฟฟ้า และเครื่องจักรและอุปกรณ์สำหรับอุตสาหกรรมไม้

ข้อมูลทางการเงินจำแนกตามส่วนงานสำหรับปีสิ้นสุดวันที่ 31 ธันวาคม 2556 มีดังนี้

	พันบาท			
	เหล็ก และ โรงชุบเหล็ก	เครื่องมือ เครื่องจักร	อื่นๆ	รวม
รายได้จากการขายและบริการ	1,293,541	702,760	345,244	2,341,545
กำไรขั้นต้นตามส่วนงาน	411,740	161,279	84,292	657,311
รายได้อื่น	8,370	21,708	14,637	44,715
รายได้สุทธิ	420,110	182,987	98,929	702,026
รายได้และค่าใช้จ่ายที่ไม่ได้ปันส่วนงาน :				
รายได้อื่น				11,294
ค่าใช้จ่ายในการขาย				(115,389)
ค่าใช้จ่ายในการบริหาร				(244,975)
ค่าตอบแทนผู้บริหาร				(23,512)
ขาดทุนจากอัตราแลกเปลี่ยน				(4,647)
ต้นทุนทางการเงิน				(3,152)
ค่าใช้จ่ายภาษีเงินได้				(57,481)
กำไรสำหรับปี				264,164

หมายเหตุประกอบงบการเงิน

บริษัท สหมิตรเครื่องกล จำกัด (มหาชน)
วันที่ 31 ธันวาคม 2556

	พันบาท		
	เหล็ก และ โรงชุบเหล็ก	เครื่องมือ เครื่องจักร	อื่นๆ
รวม			
งบแสดงฐานะการเงิน ณ วันที่ 31 ธันวาคม 2556			
ลูกหนี้การค้าและลูกหนี้อื่น			473,002
สินค้าคงเหลือ			968,361
ที่ดิน อาคาร และอุปกรณ์			775,399
สินทรัพย์ภาษีเงินได้รอการตัดบัญชี			17,116
รวมสินทรัพย์อื่น			15,597
รวม			2,249,475

ข้อมูลทางการเงินจำแนกตามส่วนงานสำหรับปีสิ้นสุดวันที่ 31 ธันวาคม 2555 มีดังนี้

	พันบาท		
	เหล็ก และ โรงชุบเหล็ก	เครื่องมือ เครื่องจักร	อื่นๆ
รวม			
รายได้จากการขายและบริการ	1,389,411	843,721	513,939
กำไรขั้นต้นตามส่วนงาน	395,196	172,290	127,320
รายได้อื่น	14,312	40,363	20,165
รายได้สุทธิ	409,508	212,653	147,485
รายได้และค่าใช้จ่ายที่ไม่ได้เป็นส่วนงาน :			
รายได้อื่น			2,238
ค่าใช้จ่ายในการขาย			(120,141)
ค่าใช้จ่ายในการบริหาร			(230,391)
ค่าตอบแทนผู้บริหาร			(24,510)
ต้นทุนทางการเงิน			(11,747)
ค่าใช้จ่ายภาษีเงินได้			(81,680)
กำไรสำหรับปี			303,415

งบแสดงฐานะการเงิน ณ วันที่ 31 ธันวาคม 2555

ลูกหนี้การค้าและลูกหนี้อื่น	524,362
สินค้าคงเหลือ	1,084,237
อสังหาริมทรัพย์เพื่อการลงทุน	10,007
ที่ดิน อาคาร และอุปกรณ์	698,669
สินทรัพย์ภาษีเงินได้รอการตัดบัญชี	20,495
รวมสินทรัพย์อื่น	21,812
รวม	2,359,582

25. การอนุมัติงบการเงิน

งบการเงินนี้ได้รับอนุมัติให้ออกโดยคณะกรรมการของบริษัทเมื่อวันที่ 13 กุมภาพันธ์ 2557

บริษัท	บริษัท สหมิตรเครื่องกล จำกัด (มหาชน)
วันที่ก่อตั้งบริษัท	วันที่ 7 มิถุนายน 2516
ที่ตั้งสำนักงานใหญ่	42, 48 ซอย 53 ถนนพระราม 3 แขวงบางโพงพาง ยานนาวา กรุงเทพมหานคร 10120 โทรศัพท์ : 66 (0) 2295 1000-8, 66 : (0) 2295 1901-9 โทรสาร : 66 (0) 2295 1009, 66 : (0) 2295 1020
ที่ตั้งคลังสินค้า	152, 155 หมู่ 14 ถนนสุขุมวิทสายเก่า ตำบลบางปะกง อำเภอบางปะกง จังหวัดฉะเชิงเทรา โทรศัพท์ : 66 (0) 3883 2035-8 โทรสาร: 66 (0) 3883 2044-5
ทุนจดทะเบียน	550 ล้านบาท
ทุนจดทะเบียนชำระแล้ว	530 ล้านบาท
เว็บไซต์	www.sahamit.co.th
ติดต่อแผนกนักลงทุนสัมพันธ์	คุณปรานทิพย์ ศิวรักษ์ โทรศัพท์ : 66 (0) 2295 1000-8 ต่อ 1515 อีเมล info@sahamit.co.th

นายทะเบียนหุ้น	บริษัท ศูนย์รับฝากหลักทรัพย์ (ประเทศไทย) จำกัด 62 อาคารตลาดหลักทรัพย์แห่งประเทศไทย ถนนรัชดาภิเษก เขตคลองเตย กรุงเทพฯ 10110 โทรศัพท์ : 0 2229-2800 โทรสาร : 0 2359-1259 TSD Call center: 0 2229-2888 Website: http://www.tsd.co.th
----------------	---

ผู้สอบบัญชี	บริษัท สอบบัญชีธรรมนิติ จำกัด โดย นางสาวสุลลิต อาดสว่าง ผู้สอบบัญชีรับอนุญาตทะเบียนเลขที่ 7517 267/1 ถนนประชาราษฎร์ สาย 1 แขวงบางซื่อ เขตบางซื่อ กรุงเทพมหานคร 10800 โทรศัพท์ : 66 (0) 2587-8080 โทรสาร : 66 (0) 2586-0301
-------------	---

SMIT

Special Steel



K.S. MOULD PARTS CO., LTD.



Machine Tools



Tooling



Paper



Wood



TOYO KNIFE CO., LTD.



Electric





สหมิตรเครื่องกล
SAHAMIT MACHINERY

42, 48 ซอย 53 ถนนพระราม 3 แขวงบางโพงพาง
เขตยานนาวา กรุงเทพมหานคร 10120

โทรศัพท์ 66 (0) 2295 1000-8, 66 (0) 2295 1901-9

โทรสาร 66 (0) 2295 1009, 66 (0) 2295 1020

