



สหมิตรเครื่องกล
SAHAMIT MACHINERY



รายงานประจำปี 2557 / 2014 Annual Report

สารบัญ

- | | |
|---|--|
| <p>3 ข้อมูลทางการเงิน และโครงสร้างรายได้</p> <p>4 คำอธิบายและการวิเคราะห์ของฝ่ายจัดการ</p> <p>6 สารจากประธานกรรมการ กรรมการผู้จัดการ</p> <p>7 คณะกรรมการบริษัท</p> <p>8 ภาพรวมธุรกิจ ประวัติความเป็นมา และพัฒนาการที่สำคัญ</p> <p>9 ผลิตภัณฑ์และบริการ</p> <p>11 ภาวะอุตสาหกรรมและการแข่งขัน</p> | <p>12 ปัจจัยความเสี่ยง</p> <p>13 โครงสร้างการถือหุ้นและการจัดการ</p> <p>23 การกำกับดูแลกิจการ</p> <p>29 รายการระหว่างกัน</p> <p>30 รายงานความรับผิดชอบของคณะกรรมการ ต่อรายงานทางการเงิน</p> <p>31 รายงานคณะกรรมการตรวจสอบ</p> <p>32 รายงานของผู้สอบบัญชีรับอนุญาตและงบการเงิน</p> |
|---|--|

Special Steel



K.S. MOULD PARTS CO., LTD.

EVERISING

BÖHLER

WIKUS

SENTRY
HEAT TREATING

Honsberg

Machine Tools

+GF+

KITAMURA

HARDINGE
EXPECT MORE

ANCA
TOTAL PRECISION



TRU TECH
Systems

HARIG

Tooling



INSIZE

CHEVALIER

PHOEBUS
epam

REGO-FIX

VERTEX

SECO

Magnescale

Paper

ichikawa

NIPPON FILCON

The Nippon Joint, Ltd.



SPEEDWELL

Electric

Iskra

Wood



TOYO KNIFE CO., LTD.

FEAL s.r.l.

MODUL
SYSTEME

imeas

BRUKS KLOCKNER
WOOD TECHNOLOGY

KAHL



SMT

At METALEX 2014

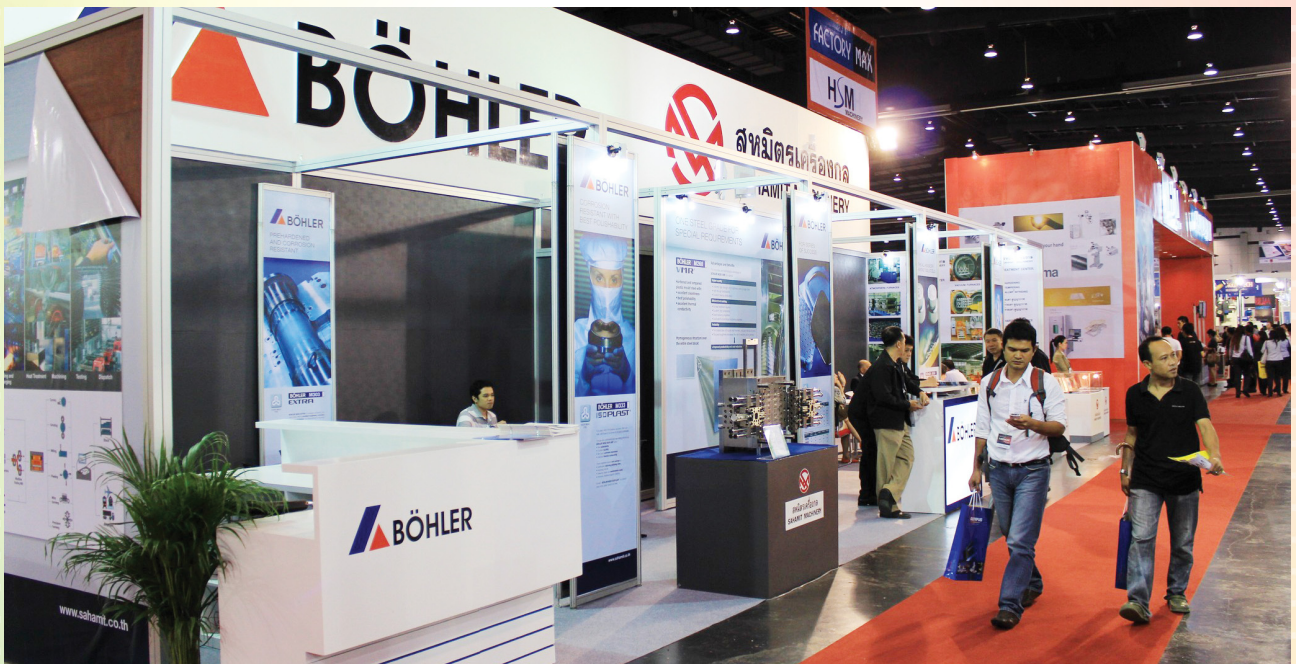





	2557	2556	2555 (ปรับปรุงใหม่)	หน่วย
สินทรัพย์รวม	2,228.83	2,232.36	2,359.58	ล้านบาท
หนี้สินรวม	255.83	318.54	561.52	ล้านบาท
ส่วนของผู้ถือหุ้นรวม	1,973.01	1,913.82	1,798.06	ล้านบาท
รายได้รวม	2,099.53	2,397.55	2,824.15	ล้านบาท
กำไรสุทธิ	194.44	264.16	303.42	ล้านบาท
มูลค่าตามบัญชีต่อหุ้น	3.72	3.61	3.39	บาท
กำไรสุทธิต่อหุ้น	0.37	0.50	0.58	บาท
เงินปันผลจ่ายต่อหุ้น	0.26	0.28	0.26	บาท
ราคาหุ้น ณ วันสิ้นสุด	4.40	4.70	4.86	บาท
อัตรากำไรสุทธิต่อรายได้รวม	9.26	11.02	10.74	%
อัตราผลตอบแทนผู้ถือหุ้น	10.14	14.25	17.93	%
อัตราผลตอบแทนจากสินทรัพย์	8.83	11.51	12.86	%
อัตราส่วนความสามารถในการชำระดอกเบี้ย	284.66	103.04	33.78	%
อัตราส่วนหนี้สินต่อส่วนของผู้ถือหุ้น	0.13	0.18	0.30	เท่า
จำนวนพนักงาน	512	519	519	คน

โครงสร้างรายได้ หน่วย : ล้านบาท	2557		2556		2555	
	รายได้	%	รายได้	%	รายได้	%
ผลิตภัณฑ์หลักเชิงสำหรับทำแม่พิมพ์และบริการชุบเหล็ก	1,200.07	57.16	1,293.54	53.95	1,389.41	49.20
ผลิตภัณฑ์เครื่องมือและเครื่องจักรกลโรงงาน	517.81	24.66	702.76	29.31	843.72	29.88
ผลิตภัณฑ์กลุ่มกระดาษ	157.74	7.51	162.30	6.77	229.27	8.12
ผลิตภัณฑ์เครื่องจักรและอุปกรณ์สำหรับอุตสาหกรรมไม้	150.72	7.18	144.86	6.04	148.01	5.24
ผลิตภัณฑ์เกี่ยวกับไฟฟ้า	37.90	1.81	36.19	1.51	134.79	4.77
รายได้อื่นๆ*	35.29	1.68	57.90	2.41	78.95	2.80
รายได้รวม	2,099.53	100.00	2,397.55	100.00	2,824.15	100.00

หมายเหตุ *รายได้อื่นๆ เช่น รายได้ค่านายหน้า กำไรจากการจำหน่ายสินทรัพย์

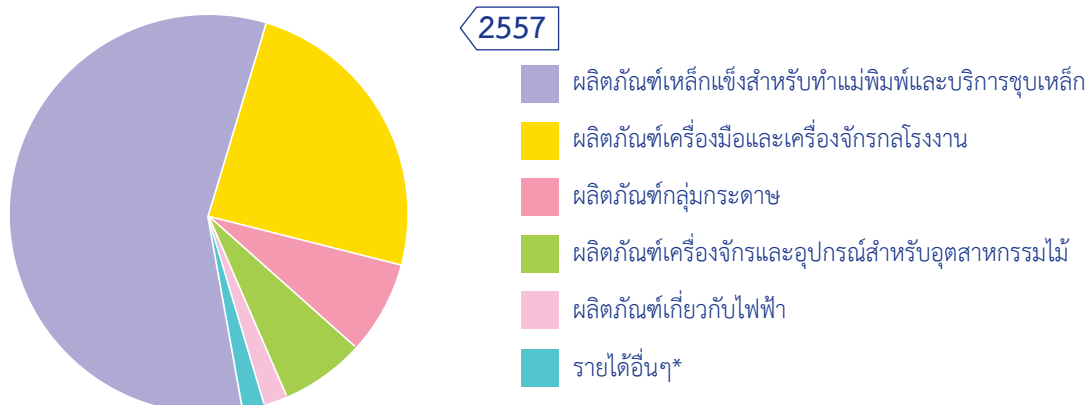

*** ผู้ลงทุนสามารถศึกษาข้อมูลของบริษัทเพิ่มเติมได้จากแบบแสดงรายการข้อมูลประจำปี (แบบ 56-1) ของบริษัทที่แสดงไว้ใน www.sec.or.th



ผลการดำเนินงาน

ภาพรวมของผลการดำเนินงานสำหรับปี 2557 บริษัทมีรายได้รวม 2,099.53 ล้านบาท ลดลง 298.02 ล้านบาทจากปีก่อน ที่มีรายได้รวม 2,397.55 ล้านบาท หรือลดลงร้อยละ 12.43 มีผลมาจากภาวะเศรษฐกิจโลกที่ชะลอตัว ทั้งภาคการผลิต การค้าและบริการ รวมทั้งปัญหาความขัดแย้งทางการเมืองภายในประเทศ ที่ส่งผลกระทบต่อความเชื่อมั่นทางเศรษฐกิจ ทำให้การขยายตัวภาคอุตสาหกรรมไม่เป็นไปตามเป้าหมาย ผู้ประกอบการและประชาชนระมัดระวังการใช้จ่ายมากขึ้น

รายได้

รายได้หลักในปี 2557 มาจาก

- รายได้จากการขายและบริการ 2,065.50 ล้านบาท คิดเป็นร้อยละ 98.38 ของรายได้รวม
- ค่านายหน้ารับ 23.10 ล้านบาท คิดเป็นร้อยละ 1.10 ของรายได้รวม
- กำไรจากอัตราแลกเปลี่ยน 6.57 ล้านบาท คิดเป็นร้อยละ 0.31 ของรายได้รวม
- กำไรจากการจำหน่ายสินทรัพย์ และรายได้อื่นๆ 4.36 ล้านบาท คิดเป็นร้อยละ 0.21 ของรายได้รวม

สำหรับยอดขายรวมของบริษัทแบ่งตามกลุ่มอุตสาหกรรมคิดเป็นสัดส่วน ดังนี้

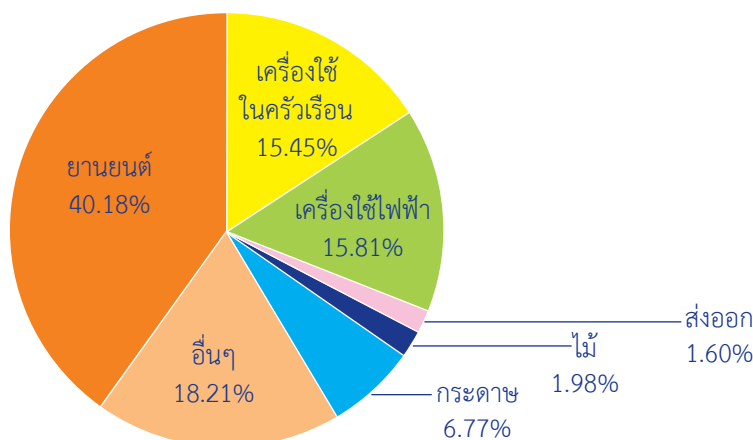

ทั้งนี้ หากแบ่งยอดขายตามกลุ่มผลิตภัณฑ์ พบว่ารายได้ส่วนใหญ่มาจากผลิตภัณฑ์เหล็กแข็งสำหรับทำแม่พิมพ์และบริการชุบเหล็ก มีรายได้ 1,200.07 ล้านบาท คิดเป็นร้อยละ 57.16 ของรายได้รวม และผลิตภัณฑ์เครื่องมือและเครื่องจักรกลโรงงาน มีรายได้รวม 517.81 ล้านบาท คิดเป็นร้อยละ 24.66 ของรายได้รวม

ค่าใช้จ่าย

ค่าใช้จ่ายสำหรับปี 2557 รวม 1,861.32 ล้านบาท คิดเป็นร้อยละ 88.65 ของรายได้รวม ลดลงจากปีก่อน 214.59 ล้านบาท หรือคิดเป็นร้อยละ 10.34 ประกอบด้วย

- ต้นทุนขายและบริการ เท่ากับ 1,495.54 ล้านบาท ลดลง 188.69 ล้านบาท คิดเป็นร้อยละ 11.20
- ต้นทุนทางการเงิน เท่ากับ 0.84 ล้านบาท ลดลง 2.31 ล้านบาท คิดเป็นร้อยละ 73.33

กำไรสุทธิ

กำไรสุทธิสำหรับปี 2557 เท่ากับ 194.44 ล้านบาท หรือคิดเป็นอัตรากำไรสุทธิร้อยละ 9.26 ลดลงจากปีก่อนซึ่งมีกำไรสุทธิ 264.16 ล้านบาท เท่ากับลดลง 69.72 ล้านบาท หรือคิดเป็นร้อยละ 26.39 สาเหตุที่กำไรสุทธิลดลงมาจากยอดขายและค่านายหน้ารับที่ลดลงตามภาวะเศรษฐกิจ และลดลงจากการรับรู้กำไรจากการจำหน่ายสินทรัพย์ถาวรในปี 2556 อย่างไรก็ดี หากพิจารณาจากสัดส่วนรายได้และการทำกำไร จะพบว่า บริษัทยังคงมีอัตรากำไรขั้นต้นที่ดี ดังแสดงไว้ในกราฟด้านล่าง ทั้งนี้เนื่องจากผลิตภัณฑ์และบริการของบริษัทมีลักษณะเฉพาะ และคุณภาพดีเป็นที่ต้องการของตลาดจึงสามารถกำหนดราคาขายที่เหมาะสมได้

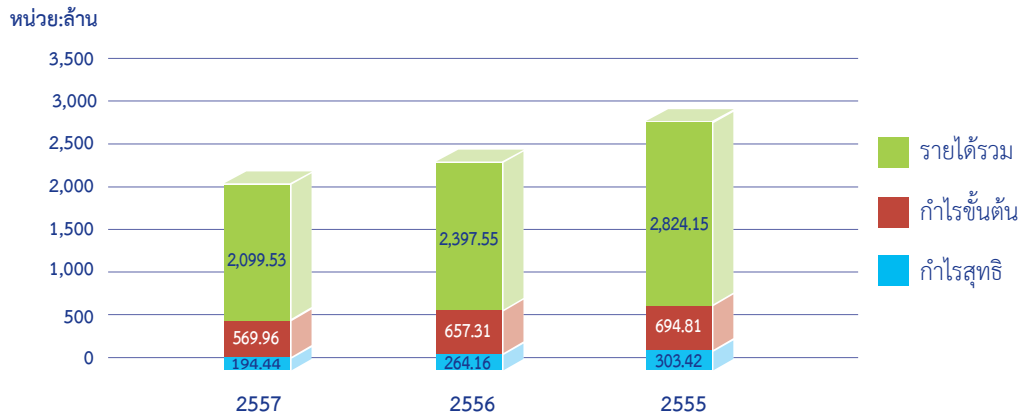

ฐานะทางการเงิน

ณ วันที่ 31 ธันวาคม 2557 บริษัทมีสินทรัพย์รวมทั้งสิ้น จำนวน 2,228.83 ล้านบาท ลดลง 3.53 ล้านบาท หรือลดลงร้อยละ 0.16 เมื่อเปรียบเทียบกับสินทรัพย์รวม ณ สิ้นปี 2556

สินทรัพย์รวม ณ สิ้นปี 2557 ประกอบด้วย

1. สินทรัพย์หมุนเวียนรวม 1,489.89 ล้านบาท เพิ่มขึ้น 36.08 ล้านบาท คิดเป็นร้อยละ 2.48 เมื่อเทียบกับสิ้นปีก่อน
2. สินทรัพย์ไม่หมุนเวียนรวม 738.94 ล้านบาท ลดลง 39.61 ล้านบาท คิดเป็นร้อยละ 5.09 เมื่อเทียบกับสิ้นปีก่อน

เงินลงทุนชั่วคราว ณ วันที่ 31 ธันวาคม 2557 เท่ากับ 67.95 ล้านบาท บริษัทมีการบริหารสภาพคล่องทางการเงิน โดยการลงทุนในหลักทรัพย์ในความต้องการของตลาดทั้งตราสารหนี้และตราสารทุน ซึ่งคาดว่าจะให้ผลตอบแทนที่สูงกว่าเงินฝาก

ลูกหนี้การค้าสุทธิ ณ วันที่ 31 ธันวาคม 2557 เท่ากับ 425.83 ล้านบาท ซึ่งคิดเป็นร้อยละ 20.62 ของยอดขาย ลดลง 41.30 ล้านบาท คิดเป็นร้อยละ 8.84 จากสิ้นปี 2556 จากรายได้จากการขายและบริการที่ลดลง และมีลูกหนี้ระยะสั้นน้อยกว่า 3 เดือนเท่ากับ 412.64 ล้านบาท คิดเป็นร้อยละ 96.90 ของลูกหนี้การค้าสุทธิ บริษัทมีระยะเวลาเก็บหนี้เฉลี่ย 78 วัน เพิ่มขึ้นเมื่อเทียบกับปีก่อน ที่มีระยะเวลาเก็บหนี้เฉลี่ย 77 วัน

อย่างไรก็ตามบริษัทมีนโยบายตรวจสอบเครดิตของลูกหนี้อย่างรัดกุมก่อนที่จะให้เครดิตกับลูกค้าเสมอ ณ 31 ธันวาคม 2557 บริษัทได้ตั้งสำรองค่าเผื่อหนี้สงสัยจะสูญ 9.25 ล้านบาท คิดเป็นร้อยละ 2.17 ของยอดลูกหนี้การค้ารวม

สินค้าคงเหลือสุทธิ ณ วันที่ 31 ธันวาคม 2557 เท่ากับ 932.89 ล้านบาท ลดลง 35.47 ล้านบาท คิดเป็นร้อยละ 3.66 จากสิ้นปี 2556 การลดลงของปริมาณสินค้าคงเหลือทุกกลุ่มผลิตภัณฑ์ ซึ่งเป็นไปตามแผนการบริหารสินค้าคงคลังเพื่อความเหมาะสมตามความต้องการของตลาด

อนึ่ง ในปีที่ผ่านมาบริษัทมีการลงทุนเพิ่มเครื่องจักรเพื่อให้บริการสำหรับกลุ่มผลิตภัณฑ์เหล็กแข็งสำหรับทำแม่พิมพ์ และอุปกรณ์เครื่องจักรสำหรับบริการชุบแข็งเหล็ก รวมทั้งมีการขยายโกดังที่อยู่ระหว่างการก่อสร้างเพื่อใช้เก็บสินค้าเพิ่ม คิดเป็นยอดเงินลงทุนรวมทั้งสิ้น 35 ล้านบาท

โครงสร้างเงินทุน

ณ 31 ธันวาคม 2557 บริษัทมีหนี้สินรวม 255.83 ล้านบาท ลดลง 62.71 ล้านบาท คิดเป็นร้อยละ 19.69 จากปีก่อน โดยมีหนี้สินหมุนเวียน 237.55 ล้านบาท คิดเป็นร้อยละ 92.85 ของหนี้สินรวม สำหรับเงินเบิกเกินบัญชีและเงินกู้ยืมระยะสั้นจากสถาบันการเงินลดลง 23.30 ล้านบาท เนื่องจากบริษัทมีสภาพคล่องสูง สามารถชำระหนี้ก่อนวันครบกำหนด เพื่อลดภาระต้นทุนทางการเงิน

ส่วนของผู้ถือหุ้น ณ 31 ธันวาคม 2557 เท่ากับ 1,973.01 ล้านบาท ประกอบด้วยทุนจดทะเบียนชำระแล้ว 530 ล้านบาท ส่วนเกินมูลค่าหุ้นสามัญ 262.26 ล้านบาท ส่วนเกินมูลค่าหุ้นสามัญซื้อคืน 12.95 ล้านบาท ส่วนเกินทุนจากการตีราคาที่ดิน 68.51 ล้านบาท และมีกำไรสะสม 1,099.28 ล้านบาท โดยส่วนของผู้ถือหุ้น ณ สิ้นปี 2557 เพิ่มขึ้น 59.19 ล้านบาท คิดเป็นร้อยละ 3.09 จากปีก่อน จากกำไรสุทธิที่เพิ่มขึ้นจากการดำเนินงาน

ทั้งนี้ บริษัทจ่ายเงินปันผลในปี 2557 จากผลประกอบการงวดหกเดือนหลังของปี 2556 เท่ากับ 84.80 ล้านบาท และจ่ายเงินปันผลระหว่างกาลจากผลประกอบการงวดหกเดือนแรกของปี 2557 เท่ากับ 53.00 ล้านบาท

บริษัทมีอัตราส่วนหนี้สินต่อทุน ณ สิ้นปี 2557 เท่ากับ 0.13 เท่า ลดลงเมื่อเปรียบเทียบกับ ณ สิ้นปี 2556 เท่ากับ 0.17 เท่า จากการลดลงของหนี้สินเนื่องจากบริษัทมีสภาพคล่องสูง จากกระแสเงินสดรับจากการดำเนินงาน



เรียน ท่านผู้ถือหุ้น

จากภาวะเศรษฐกิจโลกที่ชะลอตัวในปี 2556/2557 และปัญหาทางการเมืองภายในประเทศที่วุ่นวายยืดเยื้อ ส่งผลกระทบโดยตรงต่อความเชื่อมั่นของผู้ประกอบการ และประชาชนทั่วไป ทำให้ภาพรวมของการลงทุน และการใช้จ่ายภายในประเทศลดลงอย่างมาก การขยายตัวของภาคอุตสาหกรรมไม่เป็นไปตามเป้าหมายที่ตั้งไว้ จากปัจจัยต่างๆ ที่กล่าวมา ส่งผลให้ผลประกอบการของบริษัทมีการชะลอตัวลงตามไปด้วย โดยในปี 2557 ที่ผ่านมา บริษัทมีรายได้รวม เท่ากับ 2,099.53 ล้านบาท และมีกำไรสุทธิ เท่ากับ 196.99 ล้านบาท ซึ่งลดลงจากปีก่อนคิดเป็นร้อยละ 12.43 และร้อยละ 25.43 ตามลำดับ

อย่างไรก็ดี ในปีที่ผ่านมาแม้ในภาวะเศรษฐกิจหดตัว บริษัทก็ยังมุ่งมั่นในการเพิ่มศักยภาพในการให้บริการอย่างไม่หยุดยั้ง โดยเพิ่มการลงทุนในบริการแปรรูปขั้นต้นของผลิตภัณฑ์เหล็กแข็ง และบริการชุบเหล็กแข็ง คิดเป็นเงินลงทุนทั้งสิ้นประมาณ 35 ล้านบาท และเพื่อสืบสานเจตนารมณ์ในการ **“เป็นผู้นำในการนำเข้า จัดจำหน่ายและบริการอย่างครบวงจรของวัตถุดิบเหล็กแข็ง เครื่องจักร เครื่องมืออุตสาหกรรม ผลิตภัณฑ์กระดาษ เครื่องจักรและอุปกรณ์อุตสาหกรรมไม้ อุปกรณ์ไฟฟ้า และสินค้าอุตสาหกรรมอื่นๆ เพื่อรองรับการเติบโตของอุตสาหกรรมหลักในประเทศไทย”** สำหรับแผนธุรกิจของปี 2558 นี้ บริษัทยังคงเน้นคัดสรรผลิตภัณฑ์และบริการที่มีคุณภาพระดับสากลมาเสนอให้กับลูกค้าเป็นสำคัญ แผนการลงทุนจึงมุ่งเน้นขยายงานในสายที่ถนัด คือ เพิ่มการให้บริการแปรรูปขั้นต้นของผลิตภัณฑ์เหล็กแข็ง การผลิตใบมีดอุตสาหกรรม และยังคงมองหาโอกาสการลงทุนในธุรกิจใหม่ที่จะเอื้อต่อการเจริญเติบโตอย่างมั่นคงของบริษัท

สุดท้ายนี้ ขอขอบคุณพนักงานทุกท่านที่ได้ทุ่มเทและมุ่งมั่นปฏิบัติหน้าที่อย่างเต็มความสามารถ และขอขอบคุณท่านผู้ถือหุ้น ลูกค้า พันธมิตรทางธุรกิจ และผู้มีส่วนเกี่ยวข้องทุกท่าน ที่ไว้วางใจและสนับสนุนการดำเนินงานของบริษัทในทุกๆ ด้าน ด้วยดีเสมอมา และขอให้ทุกท่านเชื่อมั่นว่า บริษัทจะบริหารงานอย่างรอบคอบ และโปร่งใส รวมทั้งยึดมั่นในหลักธรรมาภิบาลที่ดีอันจะนำมาซึ่งประโยชน์สูงสุดต่อผู้เกี่ยวข้องทุกฝ่าย

นายชัยศิลป์ แด่มศิริชัย

ประธานกรรมการ กรรมการผู้จัดการ

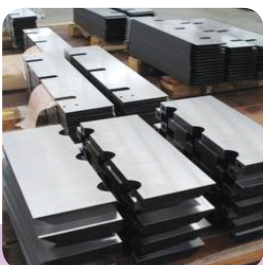



1	2	3	4
5	6	7	8
	9	10	

1. นายชัยศิลป์ แด่มศิริชัย ประธานกรรมการ
และกรรมการผู้จัดการ
2. นายประสงค์ ศรีธรรณกุล กรรมการ
และรองกรรมการผู้จัดการ
3. นายพรศิลป์ แด่มศิริชัย กรรมการ
4. นายธนา เสนาว์พัฒนกุล กรรมการ
5. นายเกรียงไกร บุญกิตติเจริญ กรรมการ
6. นายพิชัย นิธิวาสิน กรรมการ
7. พลเอกวาณิช มั่นสร้างชี ประธานกรรมการตรวจสอบ
8. นายการุณ กิตติสถาพร กรรมการตรวจสอบ
9. นายเพ็ญวิ ลิมป์ศิริพันธ์ กรรมการตรวจสอบ
10. นายประยูร วิเวชภูวนนท์ กรรมการตรวจสอบ



ภาพรวมธุรกิจ ประวัติความเป็นมา และพัฒนาการที่สำคัญ



บริษัท สหมิตรเครื่องกล จำกัด (มหาชน) ผู้นำเข้า และจัดจำหน่ายสินค้าอุตสาหกรรม วัตถุดิบ เครื่องจักรและอุปกรณ์สำหรับโรงงานอุตสาหกรรมหลากหลายประเภท เริ่มก่อตั้งเมื่อวันที่ 7 มิถุนายน 2516 ด้วยทุนเริ่มแรก 80,000 บาท จากนั้นบริษัทมีการเติบโตอย่างต่อเนื่องมาจนปัจจุบันบริษัทมีทุนจดทะเบียน 550 ล้านบาท และมีผลิตภัณฑ์ครอบคลุมและรองรับการเติบโตของภาคการผลิตในประเทศ 5 กลุ่ม คือ

- (1) ผลิตภัณฑ์เหล็กแข็งสำหรับทำแม่พิมพ์และเครื่องมือ
- (2) ผลิตภัณฑ์เครื่องมือและเครื่องจักรกลโรงงาน
- (3) ผลิตภัณฑ์กลุ่มกระดาษ
- (4) ผลิตภัณฑ์เครื่องจักรและอุปกรณ์สำหรับอุตสาหกรรมไม้
- (5) ผลิตภัณฑ์เกี่ยวกับไฟฟ้า



นอกจากนี้ บริษัทมุ่งเน้นการให้บริการก่อน และหลังการขายในลักษณะต่างๆ เพื่อเพิ่มมูลค่าให้กับผลิตภัณฑ์ ประกอบด้วย

- บริการแปรรูปเหล็กแข็งเบื้องต้น เช่น บริการตัด ปาด เจียร เจาะรู และอื่นๆ
- บริการชุบเหล็กแข็งด้วยเครื่องจักรที่ทันสมัย
- บริการให้คำแนะนำในการเลือกใช้ การติดตั้ง และซ่อมบำรุงเครื่องจักรกลและอุปกรณ์
- บริการตัดแปรรูปกระดาษตามความต้องการของลูกค้า
- บริการตัดต่อแปรรูปกระดาษทรายตามขนาดที่ลูกค้าต้องการผลิตใบมีดที่ใช้ในอุตสาหกรรมไม้และอุตสาหกรรมกระดาษ โดยได้รับความร่วมมือทางด้านการถ่ายโอนเทคโนโลยีการผลิตจาก บริษัท โตโยไนท์ จำกัด ประเทศญี่ปุ่น

ประวัติความเป็นมา และพัฒนาการที่สำคัญของบริษัท

- 2516 ก่อตั้งบริษัทด้วยทุนจดทะเบียน 80,000 บาท เพื่อจำหน่ายวัตถุดิบ เครื่องจักรและอุปกรณ์สำหรับโรงงานอุตสาหกรรม
- 2537 แปรสภาพเป็นบริษัทมหาชนจำกัด และเพิ่มทุนจดทะเบียนเป็น 140 ล้านบาท
- 2538 เพิ่มทุนจดทะเบียนเป็น 160 ล้านบาท และซื้อที่ดินที่อำเภอบางปะกง เพื่อก่อสร้างคลังสินค้า และศูนย์บริการตัดเหล็ก
- 2542 ก่อสร้างคลังสินค้า 1 และ 2 ที่อำเภอบางปะกง เพื่อดำเนินการตัดเหล็ก และใช้เป็นคลังสินค้าของเหล็กและกระดาษ
- 2545 ก่อสร้างคลังสินค้าที่ 3 ที่อำเภอบางปะกง เพื่อใช้เป็นโรงงานตัดต่อกระดาษทราย
- 2547 เพิ่มทุนจดทะเบียนเป็น 550 ล้านบาท
- 2548 จดทะเบียนในตลาดหลักทรัพย์แห่งประเทศไทย โดยเปิดซื้อขายหลักทรัพย์ เมื่อวันที่ 18 พฤษภาคม 2548
- 2549 เปิดโรงงานชุบเหล็กแข็งที่อำเภอบางปะกง เมื่อวันที่ 29 พฤศจิกายน 2549 โดยได้รับพระมหากรุณาธิคุณจาก สมเด็จพระเทพรัตนราชสุดาฯ สยามบรมราชกุมารี เสด็จฯ เป็นองค์ประธานในพิธี
- 2550 ก่อสร้างโรงงานผลิตใบมีดที่ใช้ในอุตสาหกรรมไม้ที่อำเภอบางปะกง โดยได้รับความร่วมมือทางด้านการถ่ายโอนเทคโนโลยีการผลิตจาก บริษัท โตโยไนท์ จำกัด ประเทศญี่ปุ่น และขยายกำลังการให้บริการชุบเหล็กแข็ง
- 2551 ก่อสร้างคลังสินค้าที่ 4 ที่อำเภอบางปะกง เพื่อใช้เป็นคลังสินค้าเหล็ก และก่อสร้างส่วนต่อขยายคลังสินค้าสาธิตประติมากรรม เพื่อใช้ประกอบอุปกรณ์เกี่ยวกับไฟฟ้า
- 2553 ก่อสร้างคลังสินค้าที่ 5 ที่อำเภอบางปะกง เพื่อใช้เป็นคลังสินค้าเหล็ก และรองรับการขยายกำลังการผลิตโรงงานผลิตใบมีดที่ใช้ในอุตสาหกรรมไม้ และกำลังการให้บริการชุบเหล็กแข็ง
- 2554 ก่อสร้างคลังสินค้าที่ 6 ที่อำเภอบางปะกง เพื่อใช้เป็นคลังสินค้าเหล็ก
- 2557 ลงทุนในเครื่องจักรและอุปกรณ์เพิ่ม เพื่อขยายกำลังการให้บริการการแปรรูปเบื้องต้นเหล็ก และขยายกำลังการให้บริการชุบเหล็กแข็ง





1. ผลิตภัณฑ์เหล็กแข็งสำหรับทำแม่พิมพ์และเครื่องมือ (Special Steel)

- | | |
|------------------|---|
| ผลิตภัณฑ์ | <ul style="list-style-type: none"> • Bohler เหล็กแข็งสำหรับทำแม่พิมพ์และเครื่องมือ • เหล็กแข็งใช้ทำอะไหล่เครื่องจักรกล และแม่พิมพ์ • อะลูมิเนียม อัลลอย • ใบเลื่อยสายพานตัดโลหะ • เชื่อมกระทุ้งแม่พิมพ์พลาสติก |
|------------------|---|

บริการ	มีบริการแปรรูปเหล็กแข็งขั้นต้น เช่น ตัด ปาด เจียร เจาะรู บริการชุบเหล็กแข็ง และอื่นๆ
---------------	--

2. ผลิตภัณฑ์เครื่องมือและเครื่องจักรกลโรงงาน (Machine Tools and Tooling)

- | | |
|------------------|--|
| ผลิตภัณฑ์ | <ul style="list-style-type: none"> • เครื่องจักรกลโรงงานที่ควบคุมด้วยระบบคอมพิวเตอร์ (CNC Machine) • ดอกกัดและมิดเล็บบซึ่งมีให้เลือกครอบคลุมการใช้งานทุกประเภท • เครื่องมือวัดขนาดชิ้นงานและเครื่องมือวัดระยะแบบดิจิตอล • อุปกรณ์จับเครื่องมือซึ่งใช้ประกอบกับเครื่องจักรกลทุกประเภท |
|------------------|--|

บริการ	ให้คำปรึกษาในการเลือกใช้เครื่องจักรกล ให้บริการฝึกอบรมการใช้งาน และให้บริการซ่อมเครื่องจักรกลด้วยอะไหล่ที่มีคุณภาพ โดยทีมวิศวกรที่มีความเชี่ยวชาญ
---------------	---

3. ผลิตภัณฑ์กลุ่มกระดาษ (Pulp and Paper)

- | | |
|------------------|--|
| ผลิตภัณฑ์ | <ul style="list-style-type: none"> • กระดาษสำหรับงานพิมพ์ กระดาษหนังสือพิมพ์ และบรรจุภัณฑ์ • ตัวแทนขายเครื่องตัดและเครื่องกรอกระดาษจากต่างประเทศ • ผู้จัดหาเครื่องจักร ชิ้นส่วน อุปกรณ์เครื่องจักรทุกชนิด ที่ใช้ในอุตสาหกรรมผลิตกระดาษและเยื่อกระดาษนำเข้าเคมีต่างๆ ที่ใช้ในกระบวนการผลิต |
|------------------|--|

บริการ	บริการจัดหา ตัด และกรอกระดาษตามขนาดที่ต้องการ
---------------	---

4. ผลิตภัณฑ์เครื่องจักรและอุปกรณ์สำหรับอุตสาหกรรมไม้ (Machinery and Equipment for Wood Processing)

- | | |
|------------------|--|
| ผลิตภัณฑ์ | <ul style="list-style-type: none"> • กระดาษทราย ผ้าทรายอุตสาหกรรม • ใบมีดอุตสาหกรรม ทั้งที่ผลิตเองในประเทศและนำเข้าจากต่างประเทศ • ฟันไม้อุตสาหกรรมผลิตแป้นไม้สำหรับหลัง • วัสดุปิดขอบ และปิดผิวเฟอร์นิเจอร์ • จัดหาและนำเข้าเครื่องจักรและอุปกรณ์เก่าและใหม่จากต่างประเทศ เพื่อใช้สำหรับโรงงานในอุตสาหกรรมไม้และเฟอร์นิเจอร์ |
|------------------|--|

บริการ	บริการแปรรูปและตัดต่อกระดาษทรายตามขนาดที่ลูกค้าต้องการ และให้คำปรึกษาในการเลือกซื้อเครื่องจักรที่เหมาะสมกับงาน
---------------	--

5. ผลิตภัณฑ์เกี่ยวกับไฟฟ้า (Electrical Engineering)

- | | |
|------------------|---|
| ผลิตภัณฑ์ | <ul style="list-style-type: none"> • ระบบควบคุมและสั่งการอุปกรณ์ไฟฟ้าระยะไกลด้วยคอมพิวเตอร์ภายในสถานีไฟฟ้าย่อย (Computer Substation Control System : CSCS) • เครื่องมือวัดปริมาณไฟฟ้า • อุปกรณ์ตัดต่อกระแสไฟฟ้า (Low-voltage Switch Gear) |
|------------------|---|

บริการ	บริการก่อนและหลังการขาย ซึ่งรวมถึง การออกแบบและการติดตั้งระบบ การฝึกอบรม การให้คำปรึกษาเกี่ยวกับผลิตภัณฑ์
---------------	---



บริการชุบเหล็กแข็ง

บริการชุบเหล็กแข็งเป็นบริการใหม่ที่บริษัทมุ่งเน้นลงทุนเพื่อเพิ่มคุณค่าให้กับผลิตภัณฑ์ และตอกย้ำเป้าหมายการให้บริการอย่างครบวงจร ด้วยเทคโนโลยีที่ทันสมัย

ประเภทของการชุบแข็ง การชุบแข็งด้วยระบบสุญญากาศ (vacuum quenching), ระบบไนโตรดิงความดันต่ำ (low pressure nitriding), ระบบคาร์บูไรซิง (carburizing), ระบบคาร์บอนไนโตรดิง (carbonitriding), การชุบแข็งแบบปรับโครงสร้างจุลภาค (normalizing), การชุบแข็งด้วยน้ำมัน (oil quenching), และการชุบแข็งอื่นๆ

• เตาชุบระบบสุญญากาศ

เตาชุบระบบสุญญากาศจากประเทศฝรั่งเศส การทำงานเป็นแบบระบบอัตโนมัติโดยใช้แก๊สที่มีความเย็นและระบบการหมุนรอบวงกลม เพื่อให้แก๊สรวมตัวเป็นเนื้อเดียวกันได้อย่างดีเยี่ยม สามารถทำให้ชิ้นงานที่ได้มีคุณภาพสมบูรณ์แบบ ทั้งสำหรับงานเหล็กเครื่องมือเย็น เหล็กเครื่องมือร้อน และเหล็กเครื่องมือความเร็วสูง เป็นต้น

• เตาสุญญากาศและอลูมิเนียมไนโตรดิง

วิธีการอลูมิเนียม ไนโตรดิง คือการชุบแข็งที่ผิวชิ้นงาน โดยใช้ความร้อนความดันต่ำในเตาสุญญากาศ

• เตาชุบระบบบรรยากาศ

เตาชุบระบบบรรยากาศระบบอัตโนมัติแบบปิดควบคุมโดย PLC ซึ่งเหมาะสำหรับงานชุบที่หลากหลาย เช่น งานชุบแบบคาร์บูไรซิง (carburizing) คาร์บอนไนโตรดิง (carbon nitriding) การชุบน้ำมัน (oil quenching) การอบอ่อน (annealing) สำหรับชิ้นงานที่เป็นเหล็กกล้าคาร์บอน (carbon steel) เหล็กกล้าผสม (low alloy steel) และเหล็กหล่อ (cast iron)

เป้าหมายการดำเนินธุรกิจ

บริษัทมีเป้าหมายการดำเนินธุรกิจที่ยึดมั่นมาโดยตลอด คือ “เป็นผู้นำในการนำเข้า จัดจำหน่ายและบริการอย่างครบวงจรของวัตถุดิบเหล็กแข็ง เครื่องจักร เครื่องมืออุตสาหกรรม ผลิตภัณฑ์กระดาศ เครื่องจักรและอุปกรณ์อุตสาหกรรมไม้ อุปกรณ์ไฟฟ้า และสินค้าอุตสาหกรรมอื่นๆ เพื่อรองรับการเติบโตของอุตสาหกรรมหลักในประเทศไทย”

กลยุทธ์ของบริษัท

ภายใต้เป้าหมายดังกล่าวบริษัทได้ดำเนินกลยุทธ์เพื่อการสร้างมูลค่าเพิ่ม (Value Added) ให้กับกิจการจากฐานธุรกิจนำเข้า และจัดจำหน่ายเหล็กแข็งอุตสาหกรรม เครื่องจักร และอุปกรณ์อุตสาหกรรมของบริษัท ดังต่อไปนี้

- รักษาคุณภาพของสินค้าและบริการของบริษัท (Top quality Product and Service)
- พัฒนาความเชี่ยวชาญในตัวผลิตภัณฑ์อย่างต่อเนื่อง (Professional)
- เพิ่มผลิตภัณฑ์และบริการให้ครบวงจร (One Stop Services)
- ลูกค้าและผู้จัดจำหน่ายสินค้า ถือเป็นหุ้นส่วนทางการค้าของบริษัท (Partnership)

การฝึกอบรมและการพัฒนาบุคลากร

เพื่อดำรงไว้ซึ่งเป้าหมายในการพัฒนาความเชี่ยวชาญในตัวผลิตภัณฑ์อย่างต่อเนื่อง บริษัทมีการจัดอบรมและสัมมนาพนักงานอย่างสม่ำเสมอในหัวข้อต่างๆ ที่เกี่ยวข้องกับผลิตภัณฑ์ต่างๆ ของบริษัท ทั้งนี้ บริษัทเล็งเห็นถึงความสำคัญของทรัพยากรบุคคล ซึ่งเป็นปัจจัยหลักประการหนึ่งที่จะส่งเสริมให้การดำเนินงานมีประสิทธิภาพและประสิทธิผลสูงสุด และให้พนักงานมีศักยภาพในการปฏิบัติงาน มีความก้าวหน้าในหน้าที่การงานอย่างมีคุณภาพ จึงได้กำหนดนโยบายพัฒนาบุคลากรอย่างต่อเนื่องทั้งในส่วนงานเทคนิค (Technical) และสายงานวิชาชีพ (Professional) เพื่อเพิ่มพูนความรู้ ทักษะ ตลอดจนเทคนิคการทำงานให้ทันสมัย โดยมีการจัดการฝึกอบรมเพื่อเพิ่มความรู้และทักษะเฉพาะทางตามลักษณะงานของแต่ละสายงาน และจัดส่งพนักงานไปฝึกอบรมกับผู้เชี่ยวชาญของผู้จัดจำหน่ายสินค้าให้บริษัท (Supplier) ทั้งในประเทศ และต่างประเทศ โดยเป็นการฝึกอบรมและสัมมนาทั้งในและนอกสถานที่ โดยในปี 2557 บริษัทได้จัดอบรมสัมมนาเพื่อเพิ่มความรู้และทักษะที่สำคัญ เช่น เทคโนโลยีเครื่องมือตัดและสาธิตเครื่องมือตัด CNC Machining Center, SECO Cutting Tools Technology, เทคโนโลยีกังหันลมผลิตไฟฟ้า เป็นต้น

การจัดหาผลิตภัณฑ์และบริการ

ผลิตภัณฑ์ที่บริษัทจัดจำหน่ายส่วนใหญ่เป็นการนำเข้าโดยตรงจากผู้ผลิตในต่างประเทศ โดยบริษัทเลือกสรรผลิตภัณฑ์ที่มีคุณภาพจากผู้ผลิตชั้นนำในต่างประเทศ ปัจจุบันมีผู้จัดจำหน่ายสินค้า (Supplier) ประมาณ 70 บริษัท โดยผู้จัดจำหน่ายสินค้า (Supplier) ที่สำคัญส่วนใหญ่มีความสัมพันธ์กันมายาวนาน และแต่งตั้งบริษัทให้เป็นตัวแทนจำหน่ายแต่เพียงผู้เดียว ทั้งนี้ บริษัทไม่หยุดนิ่งในการคัดสรรผลิตภัณฑ์ใหม่ๆ จากต่างประเทศเข้ามาพัฒนาตลาดในประเทศไทยเพื่อเพิ่มโอกาสทางการตลาดใหม่ให้กับบริษัท



- **ภาวะอุตสาหกรรมแม่พิมพ์และเครื่องมือสำหรับโรงงานอุตสาหกรรม**

อุตสาหกรรมแม่พิมพ์ เป็นหนึ่งในอุตสาหกรรมสนับสนุน (Supporting Industry) ที่อยู่เบื้องหลังความสำเร็จของอุตสาหกรรมต่างๆ เช่น อุตสาหกรรมยานยนต์และชิ้นส่วน อุตสาหกรรมไฟฟ้าและอิเล็กทรอนิกส์ เป็นต้น รวมทั้งมีความสำคัญต่อการพัฒนาอุตสาหกรรมอื่นๆ และมีส่วนในการสร้างความเข้มแข็งให้กับอุตสาหกรรมเป้าหมายหลักของประเทศ ให้สามารถเติบโตอย่างมั่นคงและยั่งยืนเนื่องจากแม่พิมพ์เป็นเครื่องมือสำคัญในการผลิตในภาคอุตสาหกรรมแทบทุกประเภท

เหล็กแข็งสำหรับทำแม่พิมพ์และอุปกรณ์ (Special steel) เครื่องจักรกลโรงงาน (Machine Tools) และเครื่องมืออุปกรณ์ (Tooling) ล้วนจำเป็นต่อการผลิตแม่พิมพ์ เครื่องมือ อุปกรณ์ และอะไหล่สำหรับโรงงานอุตสาหกรรม ดังนั้น ปริมาณความต้องการจะสอดคล้องกับการเติบโตหรือถดถอยของอุตสาหกรรมแม่พิมพ์ และภาวะอุตสาหกรรมโดยรวมของประเทศ

สำหรับภาวะทางการแข่งขัน บริษัท ยังคงรักษาความได้เปรียบในการแข่งขัน เนื่องจากมีผลิตภัณฑ์และบริการที่ครบวงจรประกอบด้วย เหล็กแข็ง (Special Steel) เครื่องจักรกลโรงงาน เครื่องมืออุปกรณ์ และบริการต่างๆ ทั้งนี้ บริษัทไม่มีคู่แข่งโดยตรงที่มีผลิตภัณฑ์และบริการที่ครบวงจรเหมือนบริษัท

- **ภาวะอุตสาหกรรมกระดาษ**

อัตราการขยายตัวของอุตสาหกรรมกระดาษนี้เป็นตัวชี้วัดความเจริญก้าวหน้าทาง สังคม และการขยายตัวทางเศรษฐกิจของประเทศได้เป็นอย่างดี โดยอัตราการบริโภคกระดาษของคนไทยโดยเฉลี่ยมีประมาณ 40 กิโลกรัม/คน/ปี และมีแนวโน้มเพิ่มสูงขึ้นทุกปี หากพิจารณาแยกตามรายกลุ่มผลิตภัณฑ์ ได้แก่ เยื่อกระดาษ กระดาษกราฟ กระดาษพิมพ์เขียน บรรจุภัณฑ์กระดาษ และกระดาษหนังสือพิมพ์ พบว่าความต้องการในเกือบทุกกลุ่มมีแนวโน้มที่จะขยายตัวตามการเติบโตของเศรษฐกิจโลก และเศรษฐกิจภายในประเทศ แม้ว่าอุตสาหกรรมกระดาษจะสามารถผลิตกระดาษแต่ละประเภทเพื่อสนองความต้องการใช้ภายในประเทศแล้วก็ตาม ก็ยังมีการนำเข้าผลิตภัณฑ์กระดาษในแต่ละปีเป็นจำนวนไม่น้อยกว่าปีละ 400,000 ตัน การนำเข้าผลิตภัณฑ์กระดาษก็เพื่อแก้ไขปัญหาการขาดแคลน ซึ่งผลิตภัณฑ์กระดาษที่นำเข้ามากที่สุดก็คือ กระดาษแข็งและกล่อง กระดาษหนังสือพิมพ์ กระดาษกราฟ กระดาษพิมพ์เขียน และกระดาษอนามัย ตามลำดับ

การแข่งขันในธุรกิจนำเข้าและจัดจำหน่ายกระดาษประเภทที่บริษัทนำเข้ามีการแข่งขันกันไม่รุนแรงมากนัก และมีได้เป็นการแข่งขันกับผู้ผลิตกระดาษในประเทศ เนื่องจากกระดาษที่บริษัทนำเข้ามาจำหน่ายเป็นกระดาษที่ผู้ผลิตกระดาษในประเทศยังไม่สามารถผลิตได้เพียงพอกับความต้องการ และบริษัทพยายามมุ่งเจาะกลุ่มลูกค้าเฉพาะเจาะจง (Niche Market) ทั้งนี้ อุตสาหกรรมกระดาษมีการแบ่งตลาดออกเป็นตลาดย่อยๆ หลายตลาด โดยแบ่งตามความต้องการกระดาษและการนำไปใช้งานที่แตกต่างกัน ทำให้ผู้ประกอบการแต่ละรายพยายามจัดหากระดาษที่มีลักษณะแตกต่างกันเพื่อขายให้กับฐานลูกค้าของตนเอง

- **ภาวะอุตสาหกรรมไม้และเครื่องเรือน**

สำหรับการแข่งขันของธุรกิจนำเข้าและจัดจำหน่ายเครื่องจักรและอุปกรณ์สำหรับอุตสาหกรรมไม้ มีการแข่งขันไม่รุนแรงนัก เพราะเป็นการแข่งขันกันระหว่างผู้นำเข้ารายย่อยจำนวนมาก และในปัจจุบันยังไม่มีรายใดที่มีสินค้าครบวงจรเหมือนบริษัททำให้ยังไม่มีคู่แข่งโดยตรง และบริษัท มีความได้เปรียบในการแข่งขันเนื่องจากมีสินค้าที่หลากหลายซึ่งรองรับตลาดตั้งแต่ระดับบนจนถึงระดับล่าง นอกจากนี้ ในช่วงที่เงินบาทแข็งค่า ผู้ประกอบการบางรายอาจถือโอกาสนำเข้าเครื่องจักรเพื่อปรับปรุงและเพิ่มประสิทธิภาพการผลิต

- **ภาวะอุตสาหกรรมไฟฟ้า**

แนวโน้มการเพิ่มขึ้นหรือลดลงของความต้องการใช้ผลิตภัณฑ์เกี่ยวกับไฟฟ้าของบริษัทฯ จะสอดคล้องกับการเติบโตหรือถดถอยของอุตสาหกรรมการผลิตโดยรวม และปริมาณการใช้ไฟฟ้าของประเทศ เนื่องจากผลิตภัณฑ์ของบริษัทฯ เป็นอุปกรณ์ไฟฟ้าที่ใช้ในโรงงานอุตสาหกรรม คุณภาพสูงและราคาที่เหมาะสม บริษัทไม่เพียงแต่จัดจำหน่ายผลิตภัณฑ์ บริษัทยังให้บริการงานรวมระบบ (System Integration) ซึ่งครอบคลุมตั้งแต่การออกแบบทางด้านวิศวกรรม การสรรหาผลิตภัณฑ์ให้เหมาะสมกับความต้องการของลูกค้า งานติดตั้ง ทดสอบ และงานบริการหลังการขาย เป็นต้น ถึงแม้ว่าการแข่งขันในธุรกิจจัดจำหน่ายอุปกรณ์ไฟฟ้ามีการแข่งขันค่อนข้างรุนแรง แต่บริษัทมีผลิตภัณฑ์ที่ทันสมัย และมีคุณภาพ มีบุคลากรที่ชำนาญและยึดมั่นในนโยบายด้านคุณภาพ และการบริการที่เป็นเยี่ยม บริษัทมีสถานภาพ และศักยภาพที่ดีเมื่อเทียบกับคู่แข่ง



ปัจจัยความเสี่ยงที่อาจส่งผลกระทบต่อการดำเนินธุรกิจ สถานะทางการเงิน และผลประกอบการของบริษัท ปัจจัยความเสี่ยงหลักสามารถจำแนกได้ดังนี้

- **ความเสี่ยงจากความผันผวนของราคาเหล็กและกระดาด**

วัฏจักรราคาของราคาเหล็กและกระดาดเป็นไปตามภาวะอุปสงค์และอุปทาน ซึ่งอาจมีผันผวนไปตามสภาวะตลาด ณ ขณะใดขณะหนึ่ง หากด้วยประสบการณ์ในธุรกิจจัดจำหน่ายเหล็กเชิงพิเศษและกระดาดกว่า 40 ปีทำให้บริษัท เน้นสำรองสินค้าคงคลังให้เพียงพอโดยเน้นการสั่งสินค้ามากในช่วงระดับราคาเหล็กและกระดาดลดลง ถือได้ว่าเป็นการบริหารจัดการความเสี่ยงดังกล่าวหนึ่งที่ผ่านมาบริษัท สามารถปรับราคาขายเหล็กและกระดาดให้สอดคล้องกับราคาตลาดได้เนื่องจากเหล็กเชิงสำหรับทำแม่พิมพ์เป็นเหล็กที่มีคุณสมบัติพิเศษซึ่งเป็นวัตถุดิบเฉพาะที่ใช้ในผลิตแม่พิมพ์และอุปกรณ์ ส่วนกระดาดที่บริษัทจัดจำหน่ายส่วนใหญ่เป็นกระดาดหนังสือพิมพ์ซึ่งกำลังการผลิตในประเทศไม่เพียงพอกับความต้องการ และการที่บริษัทมีสินค้าคงคลังพร้อมจัดส่งได้ทันที เป็นผลให้บริษัทมีอำนาจต่อรองราคากับผู้ซื้อ ส่งผลให้ราคาขายที่ปรับตัวเพิ่มขึ้นมิได้ทำให้ยอดขายของบริษัทลดลง และบริษัทยังสามารถรักษาอัตรากำไรขั้นต้นจากการขายเหล็กเชิงและกระดาดไว้ได้

- **ความเสี่ยงจากความผันผวนของอัตราแลกเปลี่ยนเงินตราต่างประเทศ**

ธุรกิจหลักของบริษัท คือการนำเข้าและจัดจำหน่ายสินค้าจากต่างประเทศ ทำให้บริษัท ปฏิเสธไม่ได้ว่ามีความเสี่ยงจากความผันผวนของอัตราแลกเปลี่ยนเงินตราต่างประเทศ อย่างไรก็ตามเนื่องจากบริษัท ซื้อสินค้าจากผู้ผลิตหลายรายในหลายประเทศ ทำให้ ณ เวลาเดียวกัน บริษัทมีทางเลือกในการเลือกซื้อเงินสกุลหลัก เช่น ดอลลาร์ ยูโร และเยน พร้อมๆ กัน เป็นผลให้บริษัทไม่ต้องอิงกับเงินสกุลหลักสกุลใดสกุลหนึ่ง ส่งผลให้ความเสี่ยงจากความผันผวนของอัตราแลกเปลี่ยนเงินตราต่างประเทศลดลง นอกจากนี้ที่ผ่านมาบริษัทมีนโยบายป้องกันความเสี่ยงจากอัตราแลกเปลี่ยนเงินตราต่างประเทศโดยการทำสัญญาซื้อเงินตราต่างประเทศล่วงหน้า (Forward Contract) ไว้บางส่วน และยังมีการชำระหนี้การค้าให้กับ Supplier บางรายก่อนกำหนด โดยพิจารณาตามความเหมาะสมของกระแสเงินสดและสถานการณ์ในขณะนั้น

- **ความเสี่ยงจากลูกหนี้การค้า**

ณ วันที่ 31 ธันวาคม 2557 บริษัทมีลูกหนี้การค้าทั้งหมด เท่ากับ 435.08 ล้านบาท ซึ่งคิดเป็นร้อยละ 21.06 ของยอดขาย โดยมีระยะเวลาเกินหนี้เฉลี่ย เท่ากับ 78 วัน และมีลูกหนี้ระยะสั้นน้อยกว่า 3 เดือนเท่ากับ 412.64 ล้านบาท คิดเป็นร้อยละ 96.90 ของลูกหนี้การค้าสุทธิ ทั้งนี้ บริษัทอาจมีความเสี่ยงในการเรียกเก็บชำระหนี้จากลูกหนี้การค้า ซึ่งถ้าลูกหนี้การค้าของบริษัทมีปัญหาในการดำเนินงานก็อาจจะส่งผลกระทบต่องสภาพคล่องของบริษัทด้านเงินทุนหมุนเวียน และผลการดำเนินงานของบริษัทได้

อย่างไรก็ตาม บริษัทมีนโยบายตรวจสอบเครดิตของลูกหนี้อย่างรัดกุมก่อนที่จะให้เครดิตกับลูกค้า และบริษัทยังมีการตรวจสอบสถานะเครดิตและสถานะทางการเงินของลูกค้าอย่างสม่ำเสมอ นอกจากนี้บริษัทยังมีนโยบายในการตั้งค่าเผื่อหนี้สงสัยจะสูญเมื่อลูกหนี้มียอดค้างชำระเกินกำหนด หรือเมื่อพบว่าลูกหนี้อาจจะมีปัญหาในการชำระ ประกอบกับการจัดจำหน่ายของบริษัทส่วนใหญ่เป็นการขายตรงให้กับผู้ผลิตในอุตสาหกรรมซึ่งมีความเสี่ยงที่จะไม่ชำระหนี้ต่ำ ทั้งนี้ จากการที่บริษัทมีฐานลูกค้ากว่า 2,000 ราย และไม่มีลูกค้ารายใดมียอดค้างชำระเกินร้อยละ 5 ของยอดขายรวมนั้น เป็นผลให้บริษัทมีฐานลูกหนี้ที่กระจายตัวและมีจำนวนมากราย ทำให้ความเสี่ยงจากลูกหนี้การค้าดังกล่าวลดลงในตัวเองอยู่แล้ว

โครงสร้างการถือหุ้นและการจัดการ



รายชื่อและสัดส่วนการถือหุ้นของผู้ถือหุ้น 10 รายแรก ณ 31 ธันวาคม 2557 และ 31 ธันวาคม 2556

ณ วันที่ 31 ธันวาคม 2557				ณ วันที่ 31 ธันวาคม 2556			
ลำดับ	ชื่อ - สกุล	จำนวนหุ้น	ร้อยละ	ลำดับ	ชื่อ - สกุล	จำนวนหุ้น	ร้อยละ
1.	กลุ่ม “นายชัยศิลป์ แด่มศิริชัย”	99,511,746	18.78	1.	กลุ่ม “นายชัยศิลป์ แด่มศิริชัย”	98,597,646	18.60
2.	กลุ่ม “นายประสงค์ ศรีธรรมรัตน์กุล”	95,555,736	18.03	2.	กลุ่ม “นายประสงค์ ศรีธรรมรัตน์กุล”	95,555,736	18.03
3.	กลุ่ม “นางสุวรรณา ศิวัณษ์”	80,102,772	15.11	3.	กลุ่ม “นางสุวรรณา ศิวัณษ์”	79,530,372	15.01
4.	กลุ่ม “นายพรศิลป์ แด่มศิริชัย”	27,720,400	5.23	4.	กลุ่ม “นายพรศิลป์ แด่มศิริชัย”	27,720,400	5.23
5.	นายชัยสิทธิ์ วิริยะเมตตากุล	18,890,000	3.56	5.	นายชัยสิทธิ์ วิริยะเมตตากุล	18,030,000	3.40
6.	นายชาตรี โสภณพนิช	14,400,000	2.72	6.	นายชาตรี โสภณพนิช	14,400,000	2.72
7.	นายพิสุทธิ วิริยะเมตตากุล	13,770,000	2.60	7.	นายพิสุทธิ วิริยะเมตตากุล	13,500,000	2.55
8.	นางสุชาดา ลีสวัสดิ์ตระกูล	10,376,600	1.96	8.	นางสุชาดา ลีสวัสดิ์ตระกูล	10,376,600	1.96
9.	ธนาคารกรุงเทพ จำกัด (มหาชน)	10,000,000	1.89	9.	ธนาคารกรุงเทพ จำกัด (มหาชน)	10,000,000	1.89
10.	นายประยุทธ์ มหากิจศิริ	6,788,574	1.28	10.	นายประยุทธ์ มหากิจศิริ	6,788,574	1.28
	รวม	377,115,828	71.15		รวม	374,499,328	70.67
11.	ผู้ถือหุ้นอื่นๆ	152,884,172	28.85	11.	ผู้ถือหุ้นอื่นๆ	155,500,672	29.33
	รวมหุ้นที่เรียกชำระแล้วทั้งสิ้น	530,000,000	100.00		รวมหุ้นที่เรียกชำระแล้วทั้งสิ้น	530,000,000	100.00

ที่มา : ศูนย์รับฝากหลักทรัพย์แห่งประเทศไทย

- กลุ่ม “นายชัยศิลป์ แด่มศิริชัย” รวมผู้ถือหุ้นที่เกี่ยวข้อง ได้แก่ นายชัยศิลป์ แด่มศิริชัย, นางจิรวรรณ แด่มศิริชัย, น.ส.ปิยะนุช แด่มศิริชัย, น.ส.ณัฐพร แด่มศิริชัย, นายชาญเดช แด่มศิริชัย และ นายวรฤทธิ์ แด่มศิริชัย
- กลุ่ม “นายประสงค์ ศรีธรรมรัตน์กุล” รวมผู้ถือหุ้นที่เกี่ยวข้อง ได้แก่ นายประสงค์ ศรีธรรมรัตน์กุล, น.ส.ปิยพร ศรีธรรมรัตน์กุล และ น.ส.ปิยะมล ศรีธรรมรัตน์กุล
- กลุ่ม “นางสุวรรณา ศิวัณษ์” รวมผู้ถือหุ้นที่เกี่ยวข้อง ได้แก่ นางสุวรรณา ศิวัณษ์, น.ส.ปรังทิพย์ ศิวัณษ์ และ น.ส.ศศิรัตน์ ศิวัณษ์
- กลุ่ม “นายพรศิลป์ แด่มศิริชัย” รวมผู้ถือหุ้นที่เกี่ยวข้อง ได้แก่ นายพรศิลป์ แด่มศิริชัย, นางมนทน์ธัญญ์ แด่มศิริชัย และ นายพรประสงค์ แด่มศิริชัย

นโยบายการจ่ายเงินปันผล

บริษัทมีนโยบายจ่ายเงินปันผลให้แก่ผู้ถือหุ้นในอัตราไม่น้อยกว่าร้อยละ 40 ของกำไรสุทธิ หลังหักภาษีเงินได้นิติบุคคลสำรองตามกฎหมาย และสำรองเพื่อการขยาย (ถ้ามี) ของบริษัทแล้ว

ผลการดำเนินงานปี	กำไรสุทธิ	เงินปันผลจ่ายต่อหุ้น	จำนวนเงิน (หน่วย : บาท)	อัตราการจ่ายเงินปันผล ต่อกำไรสุทธิ (%)
2556	264,163,897.47	0.26	137,800,000	52.16
2555	303,213,988.27	0.32	169,600,000	55.93
2554	221,843,669.58	0.22	114,180,000	51.47

โครงสร้างการจัดการ

โครงสร้างกรรมการมี 3 ชุด ประกอบด้วยคณะกรรมการบริษัท คณะกรรมการบริหาร และคณะกรรมการตรวจสอบมีรายละเอียดดังนี้



คณะกรรมการบริษัท

รายชื่อ		ตำแหน่ง
นายชัยศิลป์	แต่้มศิริชัย	ประธานกรรมการ กรรมการผู้จัดการ
นายประสงค์	ศรีธรรมรัตน์กุล	กรรมการ รองกรรมการผู้จัดการ
นายพิชัย	นิธิวาสิน	กรรมการ
นายธนา	เสนาวัฒนกุล	กรรมการ
นายเกรียงไกร	บุญกิตติเจริญ	กรรมการ
นายพรศิลป์	แต่้มศิริชัย	กรรมการ
พลเอก วาภิรมย์	มนัสรังษี	ประธานกรรมการตรวจสอบ
นายการุณ	กิตติสถาพร	กรรมการตรวจสอบ
นายเพริยว	ลิ้มปศิริพันธ์	กรรมการตรวจสอบ
นายประยูร	วิเวชภูวนนท์	กรรมการตรวจสอบ

กรรมการผู้มีอำนาจลงลายมือชื่อแทนบริษัทคือนายชัยศิลป์ แต่้มศิริชัย ลงลายมือชื่อร่วมกับนายประสงค์ ศรีธรรมรัตน์กุล รวมเป็นสองคน และประทับตราสำคัญของบริษัท

อำนาจหน้าที่ของคณะกรรมการบริษัท

คณะกรรมการมีอำนาจหน้าที่และความรับผิดชอบในการจัดการบริษัท ให้เป็นไปตามกฎหมาย วัตถุประสงค์และข้อบังคับของบริษัท ตลอดจนมติของที่ประชุมผู้ถือหุ้นที่ชอบด้วยกฎหมายด้วยความซื่อสัตย์สุจริตและระมัดระวังรักษาผลประโยชน์ของบริษัท โดยสรุปอำนาจหน้าที่และความรับผิดชอบที่สำคัญได้ดังนี้

1. จัดให้มีการประชุมผู้ถือหุ้นเป็นการประชุมสามัญประจำปี ภายใน 4 เดือน นับแต่วันสิ้นสุดรอบระยะเวลาบัญชีของบริษัท
2. จัดให้มีการประชุมคณะกรรมการอย่างน้อย 3 เดือนต่อครั้ง
3. จัดให้มีการทำงบแสดงฐานะการเงินและงบกำไรขาดทุนเบ็ดเสร็จของบริษัท ณ วันสิ้นสุดรอบระยะเวลาบัญชีของบริษัท ซึ่งผู้สอบบัญชีตรวจสอบแล้ว และนำเสนอต่อที่ประชุมผู้ถือหุ้นเพื่อพิจารณาและอนุมัติ
4. คณะกรรมการอาจมอบอำนาจให้กรรมการคนหนึ่งหรือหลายคนหรือบุคคลอื่นใดปฏิบัติกรอย่างหนึ่งอย่างใดแทน คณะกรรมการได้ โดยอยู่ภายใต้การควบคุมของคณะกรรมการหรืออาจมอบอำนาจ เพื่อให้บุคคลดังกล่าวมีอำนาจตามที่ คณะกรรมการเห็นสมควรและภายในระยะเวลาที่คณะกรรมการเห็นสมควร ซึ่งคณะกรรมการอาจยกเลิกเพิกถอน เปลี่ยนแปลงหรือแก้ไขบุคคลที่ได้รับมอบอำนาจหรืออำนาจนั้นๆ ได้เมื่อเห็นสมควร ทั้งนี้ คณะกรรมการอาจมอบอำนาจให้ คณะกรรมการบริหาร มีอำนาจหน้าที่ในการปฏิบัติงานต่างๆ โดยมีรายละเอียดการมอบอำนาจตามขอบเขตอำนาจหน้าที่ ของคณะกรรมการบริหาร ซึ่งการมอบอำนาจนั้นต้องไม่มีลักษณะเป็นการมอบอำนาจที่ทำให้คณะกรรมการบริหารสามารถ พิจารณาและอนุมัติรายการที่คณะกรรมการบริหารหรือบุคคลที่อาจมีความขัดแย้งมีส่วนได้เสีย หรือมีความขัดแย้งทางผลประโยชน์อื่นใดทำกับบริษัหรือบริษัทย่อย ยกเว้นเป็นการอนุมัติรายการที่เป็นไปตามนโยบายและหลักเกณฑ์ที่ คณะ กรรมการพิจารณาและอนุมัติไว้แล้ว
5. กำหนดเป้าหมาย แนวทาง นโยบาย แผนงานและงบประมาณของบริษัท ควบคุมกำกับดูแลการบริหารและการจัดการของ คณะกรรมการบริหาร ให้เป็นไปตามนโยบายที่ได้รับมอบหมาย เว้นแต่ในเรื่องดังต่อไปนี้ คณะกรรมการต้องได้รับมติ อนุมัติจากที่ประชุมผู้ถือหุ้นก่อนการดำเนินการ อันได้แก่ เรื่องที่กฎหมายกำหนดให้ต้องได้รับมติอนุมัติจากที่ประชุม ผู้ถือหุ้น เช่น การเพิ่มทุน การลดทุน การออกหุ้นกู้ การขายหรือโอนกิจการของบริษัททั้งหมดหรือบางส่วนที่สำคัญให้แก่บุคคลอื่น หรือการซื้อหรือรับโอนกิจการของบริษัทอื่นมาเป็นของบริษัทการแก้ไขหนังสือบริคณห์สนธิหรือข้อบังคับ เป็นต้น นอกจากนี้ คณะกรรมการยังมีขอบเขตหน้าที่ในการกำกับดูแลให้บริษัทปฏิบัติตามกฎหมายว่าด้วยหลักทรัพย์และตลาด หลักทรัพย์ ข้อกำหนดของตลาดหลักทรัพย์ อาทิเช่น การทำรายการที่เกี่ยวข้องกัน และการซื้อหรือขายหลักทรัพย์ที่สำคัญ ตามกฎเกณฑ์ของตลาดหลักทรัพย์แห่งประเทศไทยหรือกฎหมายที่เกี่ยวข้องกับธุรกิจของบริษัท
6. พิจารณาโครงสร้างการบริหารงาน แต่งตั้งคณะกรรมการบริหาร ประธานกรรมการบริหาร และคณะกรรมการอื่น ตามความเหมาะสม
7. ติดตามผลการดำเนินงานให้เป็นไปตามแผนงานและงบประมาณอย่างต่อเนื่อง



8. กรรมการจะต้องไม่ประกอบกิจการอันมีสภาพอย่างเดียวกัน และเป็นการแข่งขันกับกิจการของบริษัท หรือเข้าเป็นหุ้นส่วนในห้างหุ้นส่วนสามัญ หรือเป็นหุ้นส่วนไม่จำกัดความรับผิดในห้างหุ้นส่วนจำกัด หรือเป็นกรรมการของบริษัทเอกชน หรือบริษัทอื่นที่ประกอบกิจการอันมีสภาพอย่างเดียวกัน และเป็นการแข่งขันกับกิจการของบริษัทไม่ว่าจะทำเพื่อประโยชน์ตนหรือเพื่อประโยชน์ผู้อื่น เว้นแต่จะได้แจ้งให้ที่ประชุมผู้ถือหุ้นทราบก่อนที่จะมีมติแต่งตั้ง
9. กรรมการต้องแจ้งให้บริษัททราบโดยไม่ชักช้า หากมีส่วนได้เสียไม่ว่าโดยตรงหรือโดยอ้อมในสัญญาที่บริษัททำขึ้น หรือถือหุ้นหรือหุ้นกู้เพิ่มขึ้นหรือลดลงในบริษัทหรือบริษัทในเครือ

คณะกรรมการบริหาร

รายชื่อ	ตำแหน่ง
1. นายชัยศิลป์ เต็มศิริชัย	ประธานกรรมการบริหาร
2. นายประสงค์ ศรีธรรมรัตน์กุล	กรรมการบริหาร

ขอบเขต หน้าที่ ความรับผิดชอบ ของคณะกรรมการบริหาร

คณะกรรมการบริหารมีอำนาจ หน้าที่ และความรับผิดชอบในการบริหารงานในเรื่องเกี่ยวกับการดำเนินงานตามปกติธุระและงานบริหารของบริษัท กำหนดนโยบาย แผนธุรกิจ งบประมาณ โครงสร้างการบริหารงาน และอำนาจการบริหารต่างๆ ของบริษัท หลักเกณฑ์ในการดำเนินธุรกิจให้สอดคล้องกับสภาพเศรษฐกิจ เพื่อเสนอให้ที่ประชุมคณะกรรมการของบริษัทพิจารณาและอนุมัติและ/หรือให้ความเห็นชอบ รวมถึงตลอดถึงการตรวจสอบและติดตามผลการดำเนินงานของบริษัทตามนโยบายที่กำหนด โดยสรุปอำนาจหน้าที่และความรับผิดชอบที่สำคัญได้ดังนี้

1. ดำเนินกิจการและบริหารกิจการของบริษัทตามวัตถุประสงค์ ข้อบังคับ นโยบาย ระเบียบ ข้อกำหนด คำสั่ง และมติของที่ประชุมคณะกรรมการ และ/หรือมติที่ประชุมผู้ถือหุ้นของบริษัททุกประการ
2. พิจารณากำหนดนโยบาย ทิศทาง และกลยุทธ์ การดำเนินธุรกิจของบริษัท กำหนดแผนการเงิน งบประมาณ การบริหารทรัพยากรบุคคล การลงทุนด้านเทคโนโลยีสารสนเทศ การขยายงาน การประชาสัมพันธ์ และควบคุมกำกับดูแลให้การดำเนินงานของคณะทำงานที่แต่งตั้งบรรลุตามเป้าหมาย
3. พิจารณาเรื่องการจัดสรรงบประมาณประจำปีตามที่ฝ่ายจัดการเสนอแนะที่จะนำเสนอให้คณะกรรมการบริษัทพิจารณาและอนุมัติ ทั้งนี้รวมถึงการพิจารณาและอนุมัติการเปลี่ยนแปลงและเพิ่มเติมงบประมาณรายจ่ายประจำปีในระหว่างที่ไม่มีที่ประชุมคณะกรรมการบริษัทและให้นำเสนอคณะกรรมการบริษัท เพื่อทราบในที่ประชุมคราวต่อไป
4. มีอำนาจพิจารณาอนุมัติ การใช้จ่ายเงินในการดำเนินการ ตามปกติธุระกิจของบริษัท เช่น การจัดซื้อทรัพย์สิน การจัดซื้อยานพาหนะ ในวงเงินสำหรับแต่ละรายการไม่เกิน 50 ล้านบาท
5. อนุมัติการใช้จ่ายเงินลงทุนที่สำคัญๆ ที่ได้กำหนดไว้ในงบประมาณรายจ่ายประจำปีตามที่จะได้รับมอบหมายจากคณะกรรมการบริษัท หรือตามที่คณะกรรมการบริษัทได้เคยมีมติอนุมัติในหลักการไว้แล้ว
6. มีอำนาจพิจารณาอนุมัติการกู้ยืมเงิน การจัดหาเงินสินเชื่อ หรือการออกตราสารหนี้ รวมถึงการให้หลักประกัน การค้ำประกันเงินกู้หรือสินเชื่อ หรือการขอสินเชื่อใดๆ ของบริษัท
7. เป็นคณะที่ปรึกษาฝ่ายจัดการในเรื่องเกี่ยวกับนโยบายด้านการเงิน การตลาด การบริหารงานบุคคล และด้านการปฏิบัติการอื่นๆ
8. กำหนดโครงสร้างองค์กร อำนาจการบริหารองค์กร รวมถึงการแต่งตั้ง การว่าจ้าง การโยกย้าย การกำหนดเงินเดือนค่าจ้าง ค่าตอบแทน โบนัสพนักงานระดับผู้บริหาร และการเลิกจ้าง
9. ให้มีอำนาจในการมอบอำนาจให้กรรมการคนหนึ่งหรือหลายคนหรือบุคคลอื่นใดปฏิบัติอย่างหนึ่งอย่างใด โดยอยู่ภายใต้การควบคุมของคณะกรรมการบริหาร หรืออาจมอบอำนาจเพื่อให้บุคคลดังกล่าว มีอำนาจตามที่คณะกรรมการบริหารเห็นสมควร และภายในระยะเวลาที่คณะกรรมการบริหารเห็นสมควร ซึ่งคณะกรรมการอาจยกเลิก เพิกถอน เปลี่ยนแปลง หรือแก้ไข บุคคลที่ได้รับมอบอำนาจ หรืออำนาจนั้นๆ ได้ตามแต่เห็นสมควร
10. ดำเนินการอื่นๆ ตามที่คณะกรรมการบริษัทมอบหมายเป็นคราวๆ ไป

ทั้งนี้ อำนาจของคณะกรรมการบริหารจะไม่รวมถึงการอนุมัติรายการใดที่อาจมีความขัดแย้ง หรือรายการใดที่คณะกรรมการบริหารหรือบุคคลที่เกี่ยวข้องกับคณะกรรมการบริหารมีส่วนได้เสีย หรือผลประโยชน์ในลักษณะอื่นใดขัดแย้งกับบริษัท หรือบริษัทย่อย ตามกฎเกณฑ์ของตลาดหลักทรัพย์แห่งประเทศไทย ซึ่งการอนุมัติรายการในลักษณะดังกล่าวจะต้องเสนอต่อที่ประชุมคณะกรรมการ และ/หรือที่ประชุมผู้ถือหุ้นเพื่อพิจารณาและอนุมัติรายการดังกล่าวตามที่ข้อบังคับของบริษัทหรือกฎหมายที่เกี่ยวข้องกำหนด



คณะกรรมการตรวจสอบ (Audit committee)

รายชื่อ		ตำแหน่ง
พลเอก วาภิรมย์	มนัสรังษี	ประธานกรรมการตรวจสอบ
นายการุณ	กิตติสถาพร	กรรมการตรวจสอบ
นายเพ็ญ	ลิมป์ศิริพันธ์	กรรมการตรวจสอบ
นายประยูร	วิเวชภูวนนท์	กรรมการตรวจสอบ

คณะกรรมการตรวจสอบ (Audit Committee) ของบริษัททั้ง 4 คน มีความเป็นอิสระตามนิยามความเป็นอิสระของกรรมการอิสระดังต่อไปนี้

1. กรรมการที่ถือหุ้น ไม่เกิน 1% ของจำนวนหุ้นที่มีสิทธิออกเสียงทั้งหมดของบริษัท บริษัทใหญ่ บริษัทย่อย บริษัทร่วม หรือ นิติบุคคลที่อาจมีความขัดแย้ง ทั้งนี้ ให้นับรวมการถือหุ้นของผู้ที่เกี่ยวข้องของกรรมการอิสระรายนั้นๆ ด้วย
2. กรรมการที่ไม่มีส่วนร่วมบริหารงาน / ลูกจ้าง / พนักงาน / ที่ปรึกษาที่ได้รับเงินเดือนประจำ / ผู้มีอำนาจควบคุมของบริษัท บริษัทใหญ่ บริษัทย่อย บริษัทร่วม บริษัทย่อยลำดับเดียวกัน หรือนิติบุคคลที่อาจมีความขัดแย้ง ในช่วงเวลาที่ดำรงตำแหน่ง และช่วงเวลา 2 ปีก่อนได้รับการแต่งตั้ง
3. กรรมการที่ไม่มีความสัมพันธ์ทางสายโลหิต หรือ โดยการจดทะเบียนตามกฎหมายในลักษณะที่เป็นบิดา มารดา คู่สมรส พี่น้อง และบุตร รวมทั้งคู่สมรสของบุตร ของผู้บริหาร ผู้ถือหุ้นรายใหญ่ ผู้มีอำนาจควบคุม หรือบุคคลที่จะได้รับการเสนอชื่อเป็นผู้บริหารหรือผู้มีอำนาจควบคุมของบริษัทหรือบริษัทย่อย
4. กรรมการที่ไม่มีความสัมพันธ์ทางธุรกิจกับบริษัท บริษัทใหญ่ บริษัทย่อย บริษัทร่วมหรือนิติบุคคลที่อาจมีความขัดแย้ง ในลักษณะที่อาจเป็นการขัดขวางการใช้วิจารณญาณอย่างอิสระของตน รวมทั้งไม่เป็นผู้ถือหุ้นรายใหญ่ กรรมการซึ่งไม่ใช่กรรมการอิสระ หรือผู้บริหาร ของผู้ที่มีความสัมพันธ์ทางธุรกิจกับบริษัท บริษัทใหญ่ บริษัทย่อย บริษัทร่วม หรือนิติบุคคลที่อาจมีความขัดแย้ง ในช่วงเวลาที่ดำรงตำแหน่ง และช่วงเวลา 2 ปีก่อนได้รับการแต่งตั้ง ความสัมพันธ์ทางธุรกิจ รวมถึงการทำรายการทางการเงินที่กระทำเป็นปกติเพื่อประกอบกิจการ การเช่าหรือให้เช่าอสังหาริมทรัพย์ รายการเกี่ยวกับสินทรัพย์ หรือบริการ หรือการให้หรือรับความช่วยเหลือทางการเงิน ด้วยการรับหรือให้กู้ยืม ค้ำประกัน การให้สินทรัพย์เป็นหลักประกันหนี้สิน รวมถึงพฤติกรรมอื่นที่เหมือนกัน ซึ่งเป็นผลให้ผู้ขออนุญาตหรือคู่สัญญามีภาระหนี้ที่ต้องชำระต่ออีกฝ่ายหนึ่ง ตั้งแต่ร้อยละสามของสินทรัพย์ที่มีตัวตนสุทธิของผู้ขออนุญาตหรือตั้งแต่ยี่สิบล้านบาทขึ้นไป แล้วแต่จำนวนใดจะต่ำกว่า ทั้งนี้ การคำนวณภาระหนี้ดังกล่าวให้เป็นไปตามวิธีการคำนวณมูลค่าของรายการที่เกี่ยวข้องกันตามประกาศคณะกรรมการกำกับตลาดทุนว่าด้วยหลักเกณฑ์ในการทำรายการที่เกี่ยวข้องกัน โดยอนุโลม แต่ในการพิจารณาภาระหนี้ดังกล่าว ให้นับรวมภาระหนี้ที่เกิดขึ้นในระหว่างหนึ่งปีก่อนวันที่มีความสัมพันธ์ทางธุรกิจกับบุคคลเดียวกัน
5. กรรมการที่ไม่เป็นผู้สอบบัญชีของบริษัท บริษัทใหญ่ บริษัทย่อย บริษัทร่วม หรือนิติบุคคลที่อาจมีความขัดแย้ง และไม่เป็นผู้ถือหุ้นรายใหญ่ กรรมการซึ่งไม่ใช่กรรมการอิสระ ผู้บริหาร หรือหุ้นส่วนผู้จัดการของสำนักงานสอบบัญชี ซึ่งมีผู้สอบบัญชีของบริษัท บริษัทใหญ่ บริษัทย่อย บริษัทร่วม หรือนิติบุคคลที่อาจมีความขัดแย้งสังกัดอยู่ ในช่วงเวลาที่ดำรงตำแหน่ง และช่วงเวลา 2 ปีก่อนได้รับการแต่งตั้ง
6. กรรมการที่ไม่เป็นผู้ให้บริการทางวิชาชีพใดๆ ซึ่งรวมถึงการให้บริการเป็นที่ปรึกษากฎหมายหรือที่ปรึกษาทางการเงิน ซึ่งได้รับค่าบริการเกินกว่าสองล้านบาทต่อปีจากบริษัท บริษัทใหญ่ บริษัทย่อย บริษัทร่วม หรือนิติบุคคลที่อาจมีความขัดแย้ง ทั้งนี้ ในกรณีที่ผู้ให้บริการทางวิชาชีพเป็นนิติบุคคล ให้รวมถึงการเป็นผู้ถือหุ้นรายใหญ่ กรรมการซึ่งไม่ใช่กรรมการอิสระ ผู้บริหาร หรือหุ้นส่วนผู้จัดการ ของผู้ให้บริการทางวิชาชีพนั้นด้วย ในช่วงเวลาที่ดำรงตำแหน่ง และช่วงเวลา 2 ปีก่อนได้รับการแต่งตั้ง
7. กรรมการที่ไม่ได้รับการแต่งตั้งขึ้นเพื่อเป็นตัวแทนของกรรมการของบริษัท ผู้ถือหุ้นรายใหญ่ หรือผู้ถือหุ้นซึ่งเป็นผู้ที่เกี่ยวข้องกับผู้ถือหุ้นรายใหญ่ของบริษัท
8. ไม่มีลักษณะอื่นใดที่ทำให้ไม่สามารถให้ความเห็นอย่างเป็นอิสระเกี่ยวกับการดำเนินงานของบริษัท

ขอบเขตอำนาจหน้าที่ของคณะกรรมการตรวจสอบ

1. สอบทานให้บริษัทมีการรายงานทางการเงินอย่างถูกต้องและเปิดเผยอย่างเพียงพอ โดยการประสานงานกับผู้สอบบัญชีภายนอกและผู้บริหารที่รับผิดชอบจัดทำรายงานทางการเงินทั้งรายไตรมาสและประจำปี คณะกรรมการตรวจสอบอาจเสนอแนะให้ผู้สอบบัญชีสอบทานหรือตรวจสอบรายการใดๆ ที่เห็นว่าจำเป็นและเป็นเรื่องสำคัญในระหว่างการตรวจสอบบัญชีของบริษัทก็ได้



2. สอบทานให้บริษัทมีระบบการควบคุมภายในและการตรวจสอบภายในที่มีความเหมาะสมและมีประสิทธิภาพ และพิจารณาความเป็นอิสระของหน่วยงานตรวจสอบภายใน ตลอดจนให้ความเห็นชอบในการพิจารณาแต่งตั้ง โยกย้าย เลิกจ้างหัวหน้าหน่วยงานตรวจสอบภายใน หรือหน่วยงานอื่นใดที่รับผิดชอบเกี่ยวกับการตรวจสอบภายใน
3. สอบทานการปฏิบัติของบริษัท ให้เป็นไปตามกฎหมายว่าด้วยหลักทรัพย์และตลาดหลักทรัพย์ ข้อกำหนดของตลาดหลักทรัพย์ หรือกฎหมายที่เกี่ยวข้องกับธุรกิจของบริษัท
4. พิจารณา คัดเลือก และเสนอแต่งตั้งบุคคลซึ่งมีความเป็นอิสระเพื่อทำหน้าที่เป็นผู้สอบบัญชีของบริษัท และเสนอคำตอบแทนของผู้สอบบัญชี โดยคำนึงถึงความน่าเชื่อถือ ความเพียงพอของทรัพยากร และปริมาณงานตรวจสอบของสำนักงานตรวจสอบบัญชีนั้น รวมทั้งจัดให้มีการประชุมร่วมกับผู้สอบบัญชีโดยไม่มีฝ่ายจัดการ อย่างน้อยปีละ 1 ครั้ง
5. พิจารณาการเปิดเผยข้อมูลของบริษัท ในกรณีที่เกิดรายการเกี่ยวโยงหรือรายการที่อาจมีความขัดแย้งทางผลประโยชน์ ให้เป็นไปตามกฎหมายและข้อกำหนดของตลาดหลักทรัพย์ ทั้งนี้ เพื่อให้มั่นใจว่ารายการดังกล่าวสมเหตุและเป็นประโยชน์สูงสุดต่อบริษัท
6. ปฏิบัติการอื่นใดตามที่คณะกรรมการบริษัทมอบหมาย และคณะกรรมการตรวจสอบเห็นชอบด้วย เช่น ทบทวนนโยบายการบริหารทางการเงินและการบริหารความเสี่ยง ทบทวนการปฏิบัติตามจรรยาบรรณทางธุรกิจของผู้บริหาร ทบทวนร่วมกับผู้บริหารของบริษัทในรายงานสำคัญๆ ที่ต้องเสนอต่อสาธารณชนตามที่กฎหมายกำหนด ได้แก่ บทรายงานและการวิเคราะห์ของฝ่ายบริหาร เป็นต้น
7. จัดทำรายงานกิจกรรมของคณะกรรมการตรวจสอบ โดยเปิดเผยไว้ในรายงานประจำปีของบริษัท ซึ่งรายงานดังกล่าวลงนามโดยประธานกรรมการตรวจสอบ รายงานดังกล่าวควรประกอบด้วยข้อมูลดังต่อไปนี้
 - ความเห็นเกี่ยวกับกระบวนการจัดทำและการเปิดเผยข้อมูลในรายงานทางการเงินของบริษัทถึงความถูกต้อง ครบถ้วน เป็นที่เชื่อถือได้
 - ความเห็นเกี่ยวกับความเพียงพอของระบบการควบคุมภายในของบริษัท
 - เหตุผลที่เชื่อว่าผู้สอบบัญชีของบริษัทเหมาะสมที่จะได้รับการแต่งตั้งต่อไปอีกวาระหนึ่ง
 - ความเห็นเกี่ยวกับการปฏิบัติตามกฎหมายว่าด้วยหลักทรัพย์และตลาดหลักทรัพย์ ข้อกำหนดของตลาดหลักทรัพย์ หรือกฎหมายที่เกี่ยวข้องกับธุรกิจของบริษัท
 - ความเห็นเกี่ยวกับรายการที่อาจมีความขัดแย้งทางผลประโยชน์
 - จำนวนการประชุมคณะกรรมการตรวจสอบ และการเข้าร่วมประชุมของกรรมการตรวจสอบแต่ละท่าน
 - ความเห็นหรือข้อสังเกตโดยรวมที่คณะกรรมการตรวจสอบได้จากการปฏิบัติหน้าที่ตามกฎหมาย (charter)
 - รายงานอื่นใดที่เห็นว่าผู้ถือหุ้นและผู้ลงทุนทั่วไปควรทราบ ภายใต้ขอบเขตหน้าที่และความรับผิดชอบที่ได้รับมอบหมายจากคณะกรรมการบริษัท
8. รายงานการดำเนินงานของคณะกรรมการตรวจสอบให้คณะกรรมการทราบอย่างน้อยปีละหนึ่งครั้ง
9. มีอำนาจในการดำเนินการตรวจสอบและสอบสวนตามที่จำเป็นในเรื่องต่างๆ รวมถึงการแสวงหาความเห็นที่เป็นอิสระจากที่ปรึกษาทางวิชาชีพอื่นใด เมื่อเห็นว่าจำเป็นด้วยค่าใช้จ่ายของบริษัท เพื่อให้การปฏิบัติงานภายใต้หน้าที่ความรับผิดชอบสำเร็จลุล่วงด้วยดี

เลขานุการบริษัท

รายชื่อ	ตำแหน่ง
นางสาวปรารถิพย์ ศิวรักษ์	เลขานุการบริษัท

คณะกรรมการบริษัทได้แต่งตั้งเลขานุการบริษัท ตั้งแต่วันที่ 8 สิงหาคม 2551 โดยให้มีอำนาจหน้าที่ตามที่กำหนดไว้ในพระราชบัญญัติหลักทรัพย์และตลาดหลักทรัพย์ พ.ศ. 2535 แก้ไขเพิ่มเติม (ฉบับที่ 4) พ.ศ. 2551 โดยมีคุณสมบัติขอบเขตและหน้าที่ ดังต่อไปนี้

คุณสมบัติ

อ้างอิงจากกฎหมายมิได้กำหนดคุณสมบัติของเลขานุการบริษัทไว้จึงถือเป็นหน้าที่ของคณะกรรมการที่จะต้องดูแลรับผิดชอบให้บุคคลที่มีความรู้ความสามารถเหมาะสมเข้ามาปฏิบัติหน้าที่ โดยเลขานุการบริษัทซึ่งเป็นลูกจ้างของบริษัทมิสามารถรับหน้าที่เลขานุการบริษัทในบริษัทอื่นๆ แต่อาจรับหน้าที่เลขานุการบริษัทในบริษัทย่อยได้



ขอบเขตและหน้าที่เลขานุการบริษัท

บริษัทได้จัดให้มีเลขานุการบริษัททำหน้าที่ประสานงานระหว่างกรรมการบริษัทและฝ่ายบริหาร ทำหน้าที่ดูแลและประสานงานด้านกฎหมาย กฎเกณฑ์ต่างๆ ที่เกี่ยวข้อง สนับสนุนให้ดำเนินการตามหลักการกำกับดูแลกิจการที่ดี พร้อมปฏิบัติตามข้อบังคับและประกาศของตลาดหลักทรัพย์แห่งประเทศไทย (ตลท.) และสำนักงานคณะกรรมการกำกับหลักทรัพย์และตลาดหลักทรัพย์ (กลต.) โดยเลขานุการบริษัทมีหน้าที่และความรับผิดชอบตามที่กฎหมายและบริษัทกำหนด ดังนี้

1. ให้คำแนะนำเบื้องต้นแก่กรรมการเกี่ยวกับข้อกฎหมาย ระเบียบและข้อบังคับต่างๆ ของบริษัท และติดตามให้มีการปฏิบัติตามอย่างถูกต้องและสม่ำเสมอ รวมถึงรายงานการเปลี่ยนแปลงที่มีนัยสำคัญแก่กรรมการ
2. ประสานงานระหว่างกรรมการบริษัท และฝ่ายบริหาร ดูแลและประสานงานด้านกฎหมาย กฎเกณฑ์ต่างๆ ที่เกี่ยวข้อง รวมทั้งดำเนินการให้มีการปฏิบัติตามมติคณะกรรมการบริษัท
3. จัดการประชุมผู้ถือหุ้น และประชุมคณะกรรมการบริษัทให้เป็นไปตามกฎหมายข้อบังคับของบริษัท และข้อพึงปฏิบัติต่างๆ
4. บันทึกรายงานการประชุมผู้ถือหุ้น และรายงานการประชุมคณะกรรมการบริษัท รวมทั้งติดตามให้มีการปฏิบัติตามมติที่ประชุมผู้ถือหุ้น และที่ประชุมคณะกรรมการบริษัท
5. ดูแลให้มีการเปิดเผยข้อมูลและรายงานสารสนเทศในส่วนที่เกี่ยวข้องตามระเบียบและข้อกำหนดของ กลต. และ ตลท.
6. จัดทำและเก็บรักษาเอกสารดังต่อไปนี้
 - (ก) ทะเบียนกรรมการ
 - (ข) หนังสือนัดประชุมคณะกรรมการ รายงานการประชุมคณะกรรมการและรายงานประจำปีของบริษัท
 - (ค) หนังสือนัดประชุมผู้ถือหุ้น และรายงานการประชุมผู้ถือหุ้น
7. เก็บรักษารายงานการมีส่วนได้เสียที่รายงานโดยกรรมการหรือผู้บริหาร
8. ดำเนินการอื่นๆ ตามที่คณะกรรมการกำกับตลาดทุนประกาศกำหนด
9. จัดปฐมนิเทศกรรมการใหม่ และการส่งเสริมความรู้ความเข้าใจในเรื่องการกำกับดูแลกิจการที่ดีให้กับกรรมการ ผู้บริหาร และพนักงาน
10. ติดต่อและสื่อสารกับผู้ถือหุ้นทั่วไปให้ได้รับทราบสิทธิต่างๆ ของผู้ถือหุ้นและข่าวสารของบริษัท

ฝ่ายตรวจสอบภายใน

รายชื่อ	ตำแหน่ง
นางสาวไพรวัลย์ ศรีธีรรัตนกุล	ผู้จัดการฝ่าย

บริษัทจัดให้มีการตรวจสอบภายในเพื่อให้ความเชื่อมั่น และให้คำปรึกษา อย่างเที่ยงธรรมและเป็นอิสระ เพื่อเพิ่มคุณค่าและปรับปรุงการดำเนินงานของบริษัท อย่างมีประสิทธิภาพและประสิทธิผลภายใต้ค่าใช้จ่ายในการบริหารความเสี่ยงที่เหมาะสมโดยหัวหน้าฝ่ายตรวจสอบภายใน มีขอบเขต และหน้าที่ ดังนี้

1. กำกับดูแลการปฏิบัติงานของผู้ตรวจสอบภายใน และควบคุมงานตรวจสอบภายในให้เป็นไปตามมาตรฐานสากลการปฏิบัติงานวิชาชีพการตรวจสอบภายใน
2. กำหนดวัตถุประสงค์ เป้าหมาย และขอบเขตของการตรวจสอบภายใน พร้อมทั้งวางแผนการตรวจสอบประจำปี (Audit plan) เสนอคณะกรรมการตรวจสอบก่อนขออนุมัติดำเนินการตรวจสอบ
3. วางมาตรฐานการปฏิบัติงาน และสอบทานการปฏิบัติงานเป็นไปตามมาตรฐานการปฏิบัติงานที่กำหนดไว้
4. พิจารณานุมัติแนวการตรวจสอบ (Audit Program)
5. สอบทานรายงานผลการตรวจสอบ และให้ข้อเสนอแนะเพื่อการปรับปรุงแก้ไขก่อนนำเสนอคณะกรรมการตรวจสอบและผู้บริหาร
6. ติดตามผลการปฏิบัติงานเป็นไปตามแผนการตรวจสอบ เพื่อเพิ่มประสิทธิภาพการทำงานของฝ่ายตรวจสอบภายใน ในการให้บริการแก่ผู้บริหาร
7. ให้คำปรึกษา ข้อคิดเห็น และคำแนะนำแนวทางในการปฏิบัติตามระเบียบ วิธีการปฏิบัติงาน และการควบคุมภายใน ตลอดจนกฎหมายที่เกี่ยวข้องกับหน่วยรับตรวจต่างๆ
8. จัดให้มีการฝึกอบรม เพื่อพัฒนาศักยภาพผู้ตรวจสอบภายใน ให้มีความรู้ความสามารถ ตรวจสอบงานได้บรรลุตามเป้าหมาย และให้มีการประเมินผลการปฏิบัติงานของผู้ปฏิบัติงานในฝ่ายตรวจสอบภายใน
9. ทำหน้าที่ฝ่ายเลขานุการคณะกรรมการตรวจสอบ โดยจัดวาระการประชุม จัดหาข้อมูล สรุปผลและบันทึกการประชุมพร้อมแจ้งมติให้กับผู้เกี่ยวข้อง รวมทั้งช่วยคณะกรรมการตรวจสอบ ตรวจสอบเพื่อยืนยันว่า ปฏิบัติหน้าที่ตามกฎหมายและควบคุมความรับผิดชอบ

โครงสร้างการถือหุ้นและการจัดการ



อย่างเหมาะสม รวมทั้งบริหารงานตรวจสอบตามมาตรฐานวิชาชีพ เพื่อสนับสนุนการปฏิบัติหน้าที่ของคณะกรรมการตรวจสอบ
10. ปฏิบัติงานอื่นตามที่ได้รับมอบหมายจากคณะกรรมการตรวจสอบ

การสรรหากรรมการ กรรมการอิสระ และผู้บริหาร

บริษัท ไม่มีคณะกรรมการสรรหา การเลือกตั้งคณะกรรมการของบริษัท จะกระทำโดยที่ประชุมผู้ถือหุ้นตามหลักเกณฑ์และวิธีการดังนี้

1. ผู้ถือหุ้นคนหนึ่งมีคะแนนเสียงเท่ากับ 1 หุ้นต่อ 1 เสียงตามจำนวนหุ้นที่ตนถือ
2. ในการเลือกตั้งกรรมการบริษัท วิธีการออกเสียงลงคะแนน อาจใช้การลงคะแนนเสียงให้แก่ผู้ได้รับการเสนอชื่อเป็นรายบุคคล หรือหลายคนในคราวเดียวกันแล้วแต่ที่ประชุมผู้ถือหุ้นจะเห็นสมควร แต่ในการออกเสียงลงคะแนนหรือมีมติใดๆ ผู้ถือหุ้นแต่ละคนจะใช้สิทธิตามคะแนนเสียงที่มีอยู่ทั้งหมดตามข้อ 1 แต่จะแบ่งคะแนนเสียงให้แก่ผู้ใดมากน้อยเพียงใดไม่ได้
3. การออกเสียงลงคะแนนเพื่อเลือกตั้งกรรมการ จะต้องเป็นไปตามคะแนนเสียงส่วนใหญ่ หากมีคะแนนเสียงเท่ากัน ให้ผู้ที่เป็นประธานที่ประชุมมีเสียงชี้ขาดเพิ่มขึ้นอีกหนึ่งเสียง

ผู้บริหารบริษัท ณ 31 ธันวาคม 2557

รายชื่อ	ตำแหน่ง
นายชัยศิลป์ แด่มศิริชัย	กรรมการผู้จัดการ
นายประสงค์ ศรีธรรมรัตน์กุล	รองกรรมการผู้จัดการ
นายทวี เสนาวัดนกุล	ผู้ช่วยกรรมการผู้จัดการ
นายพฤทธิ์ สรญาณธนาวุธ	ผู้ช่วยกรรมการผู้จัดการ
นางอินทิรา ธวัชวิเชียร	ผู้ช่วยกรรมการผู้จัดการ

โครงสร้างองค์กร

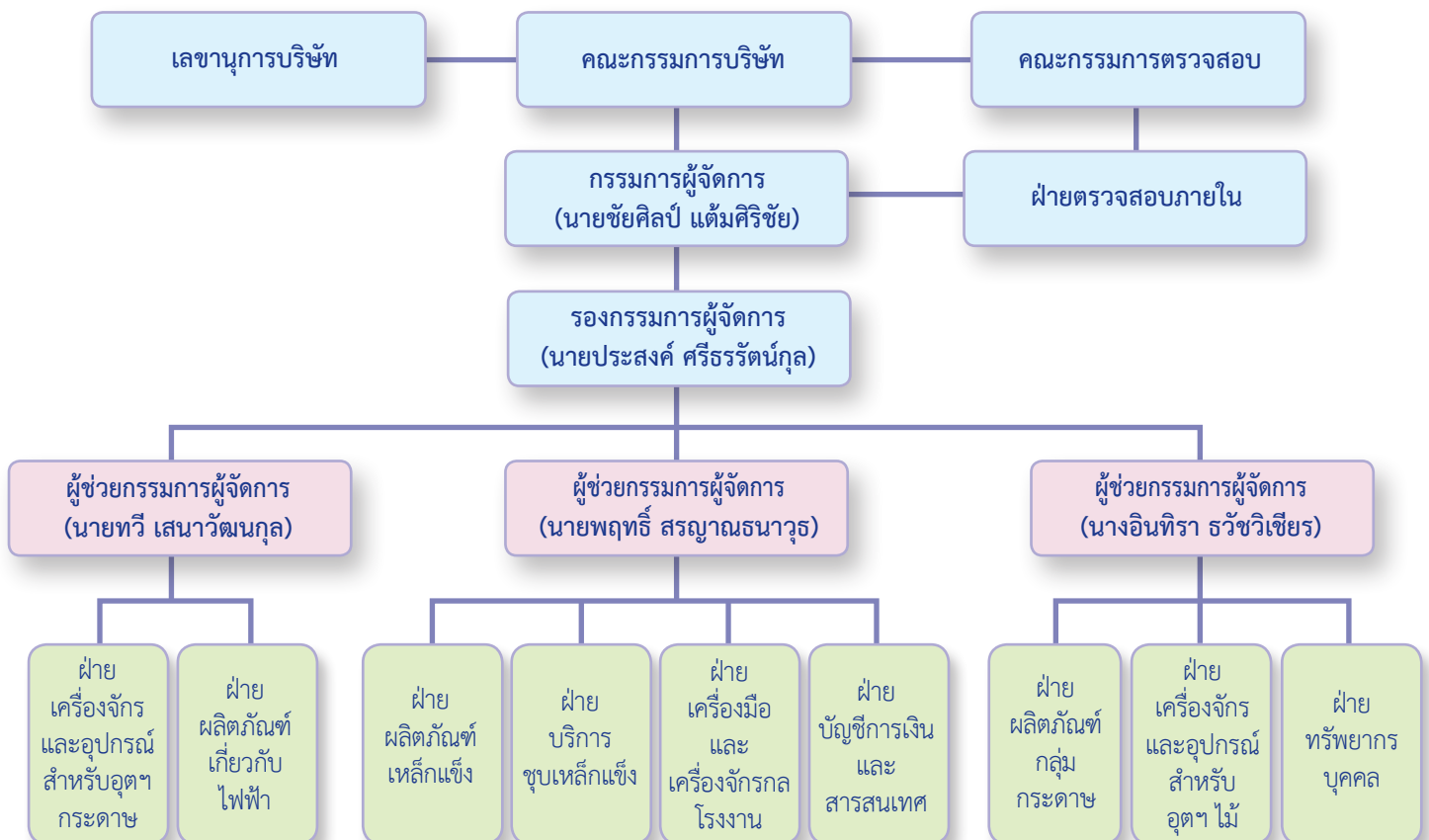

โครงสร้างการถือหุ้นและการจัดการ



คำตอบแทนรวมของกรรมการปี 2557

รายชื่อกรรมการ	ตำแหน่งใน คณะกรรมการบริษัท	คำตอบแทน		ค่าเบี้ยประชุม				รวม (บาท)
		กรรมการ	กรรมการ ตรวจสอบ	สถิติ การประชุม	กรรมการ	สถิติ การประชุม	กรรมการ ตรวจสอบ	
นาย ชัยศิลป์ แต้มศิริชัย	ประธานกรรมการ กรรมการผู้จัดการ	50,000	-	6/6	30,000		-	80,000
นาย ประสงค์ ศรีธรรมรัตน์กุล	กรรมการ รองกรรมการผู้จัดการ	50,000	-	6/6	30,000		-	80,000
นาย พรศิลป์ แต้มศิริชัย	กรรมการ	50,000	-	5/6	25,000		-	75,000
นาย ธนา เสนาวัฒนกุล	กรรมการ	50,000	-	6/6	30,000		-	80,000
นาย พิชัย นิธิวาสน	กรรมการ	50,000	-	4/6	20,000		-	70,000
นาย เกรียงไกร บุญกิตติเจริญ	กรรมการ	50,000	-	6/6	30,000		-	80,000
พลเอก วาภิรมย์ มั่นสร้างชี	กรรมการ ประธานกรรมการตรวจสอบ	50,000	120,000	5/6	25,000	4/5	20,000	215,000
นาย การุณ กิตติสถาพร	กรรมการ กรรมการตรวจสอบ	50,000	120,000	5/6	25,000	4/5	20,000	215,000
นาย เพ็ญวิทย์ ลิ้มศิริพันธ์	กรรมการ กรรมการตรวจสอบ	50,000	120,000	6/6	30,000	5/5	25,000	225,000
นาย ประยูร วิเวชภูวนนท์	กรรมการ กรรมการตรวจสอบ	50,000	120,000	6/6	30,000	5/5	25,000	225,000
	รวม	500,000	480,000		275,000		90,000	1,345,000

คำตอบแทนกรรมการ และกรรมการตรวจสอบ มีรายละเอียด ดังนี้

- 1) ค่าตอบแทนกรรมการ (บาท / ท่าน / ปี) 50,000 บาท
 - 2) ค่าตอบแทนกรรมการตรวจสอบ (บาท / ท่าน / เดือน) 10,000 บาท
 - 3) ค่าเบี้ยประชุมกรรมการ (บาท / ท่าน / ครั้ง) 5,000 บาท
- (ปี 2557 มีประชุมกรรมการและกรรมการตรวจสอบ 5 ครั้ง / ประชุมสามัญผู้ถือหุ้น 1 ครั้ง)

คำตอบแทนรวมของผู้บริหาร ปี 2557

คำตอบแทนรวมของผู้บริหาร (บาท)	19,017,263
จำนวนผู้บริหาร (ราย)	5
รูปแบบคำตอบแทนที่เป็นตัวเงิน	เงินเดือน และโบนัส
รูปแบบคำตอบแทนอื่น	รถประจำตำแหน่ง

คำตอบแทนของผู้สอบบัญชีรอบปีบัญชีสิ้นสุดวันที่ 31 ธันวาคม 2557

ผู้สอบบัญชีสำหรับรอบปีบัญชีสิ้นสุดวันที่ 31 ธันวาคม 2557 ชื่อ นางสาวสุลลิต อาดสว่าง ผู้สอบบัญชีรับอนุญาตทะเบียนเลขที่ 7517 บริษัท สอบบัญชีธรรมนิติ จำกัด โดยมีคำตอบแทนจากการสอบบัญชีปี 2557 ซึ่งประกอบด้วยค่าบริการสอบทานงบการเงินรายไตรมาส 420,000 บาท ค่าบริการตรวจสอบงบการเงินประจำปี 470,000 บาท และค่าบริการตรวจสอบการปฏิบัติตามเงื่อนไขของบัตรส่งเสริมการลงทุน (BOI) 60,000 บาท รวมเป็นจำนวนเงินทั้งสิ้น 950,000 บาท

โครงสร้างการถือหุ้นและการจัดการ



รายละเอียดเกี่ยวกับผู้บริหารและผู้มีอำนาจควบคุมบริษัท

ชื่อ-นามสกุล	คุณวุฒิทางการศึกษา	ประสบการณ์ทำงาน	
		ช่วงเวลา	ตำแหน่ง / ชื่อหน่วยงาน / บริษัท
นายชัยศิลป์ แด่มศิริชัย อายุ 71 ปี สัดส่วนการถือหุ้น 8.20%	<ul style="list-style-type: none"> - อัสสัมชัญพาณิชย์ - ศิลปศาสตรบัณฑิต มหาวิทยาลัยรามคำแหง - ประกาศนียบัตร MINI MBA จุฬาลงกรณ์มหาวิทยาลัย - ศิลปศาสตรมหาบัณฑิต สาขารัฐศาสตร์ มหาวิทยาลัยรามคำแหง - หลักสูตร Director Certification Program (DCP) รุ่นที่ 53/2005 - หลักสูตร Director Accreditation Program (DAP) จากสมาคมส่งเสริมสถาบันกรรมการบริษัทไทย (IOD) รุ่นที่ 26/2004 - หลักสูตร Finance for Non-Finance Directors (FN) รุ่นที่ 15/2005 	2517 - ปัจจุบัน 2519 - ปัจจุบัน 2531 - ปัจจุบัน	ประธานกรรมการ กรรมการผู้จัดการ บมจ.สหมิตรเครื่องกล กรรมการ บจก.สหมิตรโฮลดิ้ง กรรมการ บจก.เค.เอส.โมลด์พาร์ท
นายประสงค์ ศรีธรรมกุล อายุ 71 ปี สัดส่วนการถือหุ้น 8.09%	<ul style="list-style-type: none"> - อัสสัมชัญพาณิชย์ - หลักสูตร Director Accreditation Program (DAP) จากสมาคมส่งเสริมสถาบันกรรมการบริษัทไทย (IOD) รุ่นที่ 28/2004 	2517 - ปัจจุบัน 2519 - ปัจจุบัน 2531 - ปัจจุบัน	กรรมการ รองกรรมการผู้จัดการ บมจ.สหมิตรเครื่องกล กรรมการ บจก.สหมิตรโฮลดิ้ง กรรมการ บจก.เค.เอส. โมลด์พาร์ท
นายธนา เสนาวัฒนกุล อายุ 75 ปี สัดส่วนการถือหุ้น 0.66%	<ul style="list-style-type: none"> - มัธยมปริญญ์ โรงเรียนสหคุณศึกษา - ศึกษาภาษาญี่ปุ่น โตเกียว 	2537 - ปัจจุบัน 2542 - ปัจจุบัน	กรรมการ บมจ. สหมิตรเครื่องกล ประธานกรรมการ บจก.กระดานชนวนหลวง
นายเกรียงไกร บุญกิตติเจริญ อายุ 71 ปี สัดส่วนการถือหุ้น 0.01%	<ul style="list-style-type: none"> - พานิชยศาสตร์บัณฑิต (สาขาบริหารธุรกิจ) มหาวิทยาลัยธรรมศาสตร์ - หลักสูตร Director Accreditation Program (DAP) จากสมาคมส่งเสริมสถาบันกรรมการบริษัทไทย (IOD) รุ่นที่ 17/2004 	2530 - ปัจจุบัน 2533 - ปัจจุบัน 2537 - ปัจจุบัน	กรรมการบริหาร บจก.ตาต้า ประธานกรรมการ บจก.เหรียญทองวิทยา กรรมการ บมจ.สหมิตรเครื่องกล
นายพิชัย นิธิวาลิน อายุ 71 ปี สัดส่วนการถือหุ้น 0.94%	<ul style="list-style-type: none"> - อนุปริญญา สาขาบริหารธุรกิจ Golden Gate College, San Francisco, USA - หลักสูตร Director Accreditation Program (DAP) จากสมาคมส่งเสริมสถาบันกรรมการบริษัทไทย (IOD) รุ่นที่ 26/2004 	2518 - ปัจจุบัน 2530 - ปัจจุบัน 2537 - ปัจจุบัน	กรรมการผู้จัดการ บจก.ฮั่วกีเปเปอร์ กรรมการ บจก.บางกอกอินดัสเทรียลแก๊ส กรรมการ บมจ.สหมิตรเครื่องกล
นายพรศิลป์ แด่มศิริชัย อายุ 69 ปี สัดส่วนการถือหุ้น 2.38%	<ul style="list-style-type: none"> - ปริญญาตรี โครงสร้างโยธา คณะวิศวกรรมศาสตร์บัณฑิต จุฬาลงกรณ์มหาวิทยาลัย - MS. Engineering, North Dakota State University, USA - MBA. Business Administration, The University of Southern Queensland, Australia - หลักสูตร Director Certification Program (DCP) รุ่นที่ 50/2004 - หลักสูตร Director Accreditation Program (DAP) จากสมาคมส่งเสริมสถาบันกรรมการบริษัทไทย (IOD) รุ่นที่ 18/2004 	2549 - 2550 2526 - ปัจจุบัน 2526 - ปัจจุบัน 2526 - ปัจจุบัน 2546 - ปัจจุบัน 2546 - ปัจจุบัน 2547 - ปัจจุบัน 2547 - ปัจจุบัน 2549 - ปัจจุบัน 2549 - ปัจจุบัน 2550 - ปัจจุบัน 2556 - ปัจจุบัน	กรรมการ บมจ.ไทยซูการ์เทอร์มินัล กรรมการ บจก.น้ำตาลท่ามะกา กรรมการ บจก.โรงงานน้ำตาลนิวกุ้งไทย กรรมการ บจก.น้ำตาลนิวกุ้งสันหล้า กรรมการผู้จัดการใหญ่ บจก.โรงไฟฟ้าน้ำตาลขอนแก่น กรรมการผู้จัดการ บจก.เค เอส แอล เคมี กรรมการผู้จัดการใหญ่ บจก.ขอนแก่นแอลกอฮอล์ รองกรรมการผู้จัดการใหญ่อาวูโส บมจ.น้ำตาลขอนแก่น กรรมการ บจก.เกาะกงการเกษตร ประธานกรรมการบริษัท บจก.น้ำตาลเกาะกง กรรมการ บจก.น้ำตาลสะพานมะเขือ กรรมการ บมจ.สหมิตรเครื่องกล
พลเอกวาทิต มนต์รังษี อายุ 68 ปี สัดส่วนการถือหุ้น -	<ul style="list-style-type: none"> - วิทยาศาสตร์บัณฑิต ว.ทบ. (ทบ.) - วิทยาศาสตรมหาบัณฑิต (เทคโนโลยีสารสนเทศฯ) - หลักสูตร Director Accreditation Program (DAP) จากสมาคมส่งเสริมสถาบันกรรมการบริษัทไทย (IOD) รุ่นที่ 26/2004 - วิศวกรรมศาสตร์ ดุษฎีบัณฑิตกิตติมศักดิ์ (วิศวกรรมโยธา) 	2547 - ปัจจุบัน ปัจจุบัน	ประธานกรรมการตรวจสอบ บมจ.สหมิตรเครื่องกล รองสมุหราชองครักษ์ กรมราชองครักษ์

โครงสร้างการถือหุ้นและการจัดการ



ชื่อ-นามสกุล	คุณวุฒิทางการศึกษา	ประสบการณ์ทำงาน	
		ช่วงเวลา	ตำแหน่ง / ชื่อหน่วยงาน / บริษัท
นายการุณ กิตติสถาพร อายุ 67 ปี สัดส่วนการถือหุ้น 0.03%	<ul style="list-style-type: none"> - ปริญญาตรี Victoria University, New Zealand - ปริญญาโท Syracuse University, USA - ประกาศนียบัตร GATT Commercial Policy Course, Geneva - โปร. รุ่นที่ 8 (วปรอ.388) - หลักสูตร Director Certification Program (DCP) - หลักสูตร Audit Committee Program - หลักสูตร Finance for Non-Finance Directors - หลักสูตร Role of the Remuneration Committee 	2544 - 2550 2546 - 2551 2549 - 2551 ปัจจุบัน ปัจจุบัน 2551 - ปัจจุบัน 2551 - ปัจจุบัน 2552 - ปัจจุบัน 2553 - ปัจจุบัน	ปลัดกระทรวงพาณิชย์ กระทรวงพาณิชย์ กรรมการในคณะกรรมการธนาคารแห่งประเทศไทย ธนาคารแห่งประเทศไทย สมาชิกสภานิติบัญญัติแห่งชาติ สภานิติบัญญัติแห่งชาติ กรรมการกฤษฎีกา คณะที่ 6 สำนักงานคณะกรรมการกฤษฎีกา ประธานกรรมการบริหารศูนย์ส่งเสริมศิลปาชีพระหว่างประเทศ ศูนย์ส่งเสริมศิลปาชีพระหว่างประเทศ กรรมการตรวจสอบ บมจ.สหมิตรเครื่องกล กรรมการอิสระและประธานกรรมการสรรหาและพิจารณาค่าตอบแทน บมจ.ธนาคารกรุงศรีอยุธยา กรรมการอิสระ กรรมการตรวจสอบ และกรรมการสรรหาและกำหนดค่าตอบแทน บมจ.เซ็นทรัลพัฒนา กรรมการอิสระ กรรมการตรวจสอบ และกรรมการสรรหาและพิจารณาค่าตอบแทน บมจ.น้ำตาลขอนแก่น
นายเพริยว ลิ้มศิริพันธ์ อายุ 77 ปี สัดส่วนการถือหุ้น 0.66%	<ul style="list-style-type: none"> - หลักสูตร Director Accreditation Program (DAP) จากสมาคมส่งเสริมสถาบัน กรรมการบริษัทไทย (IOD) รุ่นที่ 17/2004 	2505 - ปัจจุบัน 2542 - ปัจจุบัน 2547 - ปัจจุบัน	ประธานกรรมการบริหาร บจก.ท.ไทยเนเนอรัล (1975) กรรมการ บจก.เอก ดี เท็กซ์ไทล์ กรรมการตรวจสอบ บมจ.สหมิตรเครื่องกล
นายประยูร วิเศษวานนท์ อายุ 71 ปี สัดส่วนการถือหุ้น -	<ul style="list-style-type: none"> - บัณฑิตบัณฑิต มหาวิทยาลัยธรรมศาสตร์ - นิติศาสตรบัณฑิต มหาวิทยาลัยธรรมศาสตร์ - เนติบัณฑิต เนติบัณฑิตสภา - บริหารธุรกิจมหาบัณฑิต สถาบันบริหารธุรกิจ ศศินทร์แห่งจุฬาลงกรณ์ฯ - หลักสูตร Director Accreditation Program (DAP) จากสมาคมส่งเสริมสถาบัน กรรมการบริษัทไทย (IOD) รุ่นที่ 35/2005 	2543 - 2547 ปัจจุบัน ปัจจุบัน ปัจจุบัน ปัจจุบัน	ผู้อำนวยการสำนักงานตรวจสอบ บมจ.บ้านปู กรรมการตรวจสอบ บมจ.สหมิตรเครื่องกล ประธานกรรมการ บมจ.ผลธัญญา ประธานกรรมการ บมจ.ไฮโดรเทค ประธานกรรมการ บจก.โรงสีข้าววิเศษพัฒนา
นายทวี เสนาวัฒนกุล อายุ 64 ปี สัดส่วนการถือหุ้น -	<ul style="list-style-type: none"> - อัสสัมชัญพาณิชย์ 	2518 - ปัจจุบัน	ผู้ช่วยกรรมการผู้จัดการ บมจ.สหมิตรเครื่องกล
นายพทธี สรณานนารุส อายุ 52 ปี สัดส่วนการถือหุ้น 0.59%	<ul style="list-style-type: none"> - วิศวกรรมศาสตรบัณฑิต มหาวิทยาลัยพระจอมเกล้าธนบุรี - MMP61 คณะพาณิชยศาสตร์และการบัญชี จุฬาลงกรณ์ฯ - หลักสูตร Director Accreditation Program (DAP) จากสมาคมส่งเสริมสถาบัน กรรมการบริษัทไทย (IOD) รุ่นที่ 109/2014 	2528 - ปัจจุบัน	ผู้ช่วยกรรมการผู้จัดการ บมจ.สหมิตรเครื่องกล
นางอินทรา ธวัชวิเชียร อายุ 63 ปี สัดส่วนการถือหุ้น 0.07%	<ul style="list-style-type: none"> - Oswestry College of Further Education, U.K. 	2517 - ปัจจุบัน	ผู้ช่วยกรรมการผู้จัดการ บมจ.สหมิตรเครื่องกล
นางสาวปรางทิพย์ ศิวัรักษ์ อายุ 39 ปี สัดส่วนการถือหุ้น 3.31%	<ul style="list-style-type: none"> - ศิลปศาสตรบัณฑิต สังคมศาสตร์ (เกียรตินิยมอันดับ 2) มหาวิทยาลัยเกษตรศาสตร์ - ศิลปศาสตรบัณฑิต บริหารธุรกิจเอกการตลาด มหาวิทยาลัยสุโขทัยธรรมาธิราช - ศิลปศาสตรมหาบัณฑิต M.S. Business Administration, San Francisco State University, San Francisco, USA - ศิลปศาสตรมหาบัณฑิต การจัดการภาครัฐและเอกชน สถาบันบัณฑิตพัฒนบริหารศาสตร์ NIDA (M.P.P.M.) - หลักสูตร Director Accreditation Program (DAP) จากสมาคมส่งเสริมสถาบัน กรรมการบริษัทไทย (IOD) รุ่นที่ 109/2014 	2547 - ปัจจุบัน	เลขาธิการบริษัท ผู้จัดการฝ่ายวัสดุอุตสาหกรรมไม้และผู้จัดการแผนกนักลงทุนสัมพันธ์ บมจ.สหมิตรเครื่องกล



บริษัทได้ปฏิบัติตามหลักการกำกับดูแลกิจการที่ดีสำหรับบริษัทจดทะเบียนซึ่งเป็นไปตามแนวทางของตลาดหลักทรัพย์แห่งประเทศไทย บริษัทได้ดำเนินการตามแนวทางปฏิบัติที่สำคัญสรุปได้ดังนี้

สิทธิของผู้ถือหุ้นและการปฏิบัติต่อผู้ถือหุ้นอย่างเท่าเทียมกัน

1. บริษัทมีการให้ข้อมูล วัน เวลา สถานที่ และวาระการประชุม ตลอดจนข้อมูลทั้งหมดที่เกี่ยวข้องกับเรื่องที่ต้องตัดสินใจในที่ประชุมแก่ ผู้ถือหุ้นเป็นการล่วงหน้า โดยได้ส่งหนังสือนัดเชิญประชุม และเอกสารประกอบ ให้ผู้ถือหุ้นได้พิจารณาเป็นการล่วงหน้าไม่น้อยกว่า 7 วัน และในการประชุมสามัญผู้ถือหุ้นประจำปี 2557 บริษัทมีการเผยแพร่ข้อมูลประกอบการประชุมล่วงหน้าผ่านเว็บไซต์ของบริษัท โดยข้อมูลจะเหมือนกับข้อมูลที่บริษัทจะจัดส่งให้ผู้ถือหุ้นในรูปแบบเอกสารหนังสือเชิญประชุมไว้ในเว็บไซต์ของบริษัท เพื่อเปิดโอกาส ให้ผู้ถือหุ้นได้มีเวลาศึกษาข้อมูลก่อนได้รับข้อมูลในรูปแบบเอกสาร
2. ผู้ถือหุ้นสามารถดาวน์โหลดข้อมูลต่างๆ ของบริษัทได้ที่ www.sahamit.co.th ซึ่งจะมีข้อมูลทางการเงิน ข้อมูลของบริษัทต่างๆ รวมถึง ข้อมูลของการประชุม ซึ่งจะอำนวยความสะดวกให้ผู้ถือหุ้นและผู้ที่เกี่ยวข้องศึกษาสารสนเทศของบริษัทได้ อีกทั้งยังสามารถสอบถามข้อมูล เพิ่มเติมได้ผ่านแผนกนักลงทุนสัมพันธ์ทาง Email: info@sahamit.co.th
3. ในหนังสือเชิญประชุม บริษัทแจ้งกฎเกณฑ์และวิธีการในการเข้าร่วมประชุมให้ผู้ถือหุ้นทราบ และในกรณีที่ผู้ถือหุ้นไม่สามารถเข้าร่วมประชุมด้วยตนเอง บริษัทเปิดโอกาสให้ผู้ถือหุ้นสามารถมอบฉันทะให้กรรมการอิสระ กรรมการบริษัท หรือบุคคลใดๆ เข้าร่วมประชุมแทนตนได้โดยใช้หนังสือมอบฉันทะที่ได้จัดส่งไปพร้อมกับหนังสือนัดประชุม และผู้ถือหุ้นยังสามารถดาวน์โหลดหนังสือมอบฉันทะผ่านทางเว็บไซต์ของบริษัทได้อีกด้วย นอกจากนี้ ยังได้ให้สิทธิแก่ผู้ถือหุ้นที่เข้าประชุมภายหลังจากได้เริ่มประชุมแล้ว มีสิทธิออกเสียงลงคะแนนสำหรับวาระที่อยู่ในระหว่างการพิจารณาและยังไม่ได้มีการลงมติและนับเป็นองค์ประชุมตั้งแต่วาระที่ได้เข้าประชุมและออกเสียงเป็นต้นไป เว้นแต่ที่ประชุมผู้ถือหุ้นจะมีความเห็นเป็นอย่างอื่น
4. บริษัทจัดให้มีการประชุมสามัญผู้ถือหุ้นประจำปี 2557 เมื่อวันที่ 28 เมษายน 2557 โดยมีกรรมการบริษัท 10 คนเข้าร่วมประชุม (กรรมการทั้งหมดมีจำนวน 10) มีการเปิดโอกาสให้ผู้ถือหุ้นซักถามข้อสงสัยต่างๆ จากกรรมการบริษัท ทั้งนี้ บริษัทมีนโยบายที่จะไม่มีการรื้อฟื้นสิทธิของผู้ถือหุ้นในการรับรู้สารสนเทศของบริษัท เช่น ไม่มีการแจกเอกสารที่มีข้อมูลสำคัญเพิ่มเติมอย่าง กะทันหัน ไม่เพิ่มวาระการประชุมหรือเปลี่ยนแปลงข้อมูลสำคัญ ไม่จำกัดสิทธิในการเข้าประชุมของผู้ถือหุ้นที่มาสาย เป็นต้น
5. บริษัทเปิดโอกาสให้ผู้ถือหุ้นสามารถเสนอวาระการประชุมเป็นการล่วงหน้า พร้อมกำหนดหลักเกณฑ์และวิธีการ เช่น ต้องถือหุ้นไม่น้อยกว่า 500,000 หุ้น และต้องถือหุ้นต่อเนื่องมาเป็นเวลา 1 ปี และต้องมีรายชื่อเป็นผู้ถือหุ้นของบริษัทอยู่ในวันที่เสนอวาระการประชุม โดยคณะกรรมการบริษัทจะเป็นผู้พิจารณากลับกรองข้อเสนอของผู้ถือหุ้น วาระใดที่เห็นว่าสำคัญและเป็นประโยชน์แก่ผู้ถือหุ้นโดยรวม คณะกรรมการบริษัทจะบรรจุเป็นวาระการประชุม โดยจะแจ้งในหนังสือนัดประชุมว่าเป็นวาระที่กำหนดโดยผู้ถือหุ้น หรือนำไปชี้แจงในที่ประชุมสามัญผู้ถือหุ้น ซึ่งในปี 2557 ไม่มีผู้ใดเสนอวาระการประชุมเป็นการเพิ่มเติม นอกจากนี้ ในปี 2558 บริษัทเปิดโอกาสให้ผู้ถือหุ้นเสนอวาระการประชุมและเสนอชื่อบุคคลเพื่อเข้ารับการคัดเลือกเป็นกรรมการล่วงหน้า และส่งคำถามที่เกี่ยวข้องกับวาระการประชุมถึงคณะกรรมการล่วงหน้าก่อนวันประชุม ผ่านทาง info@sahamit.co.th อีกด้วย
6. ในที่ประชุมสามัญผู้ถือหุ้นประจำปี 2557 ประธานกรรมการได้แจ้งกฎเกณฑ์ที่ใช้ในการประชุม วิธีการออกเสียงลงมติให้ผู้ถือหุ้นทราบ และมีการเปิดโอกาสให้ผู้ถือหุ้นแสดงความคิดเห็นและซักถามได้ซึ่งมีผู้สนใจซักถามเรื่องเกี่ยวกับการเงินและการดำเนินงานของบริษัท ส่วนในวาระแต่งตั้งกรรมการ คณะกรรมการได้เปิดโอกาสให้ผู้ถือหุ้นเลือกกรรมการเป็นรายคน มีการใช้บัตรลงคะแนนให้ผู้ถือหุ้น กรอกในกรณีที่ไม่เห็นด้วยกับวาระ และมีการถ่ายทอดสดบันทึกภาพและเสียงการประชุม
7. รายงานการประชุมสามัญผู้ถือหุ้นประจำปี 2557 มีการแสดงรายชื่อกรรมการที่เข้า / ไม่เข้าร่วมประชุม ซึ่งมีกรรมการเข้าร่วมประชุมครบ มีคำชี้แจงที่เป็นสาระสำคัญ มีคำถามและคำตอบหรือข้อคิดเห็นโดยสรุป วิธีลงคะแนนและวิธีนับคะแนน และแสดงมติที่ประชุมที่เป็นคะแนนเห็นด้วย ไม่เห็นด้วย หรืองดออกเสียง ของทุกวาระการประชุมและเผยแพร่รายงานการประชุมผ่านทางเว็บไซต์ภายใน 14 วัน
8. บริษัทมีมาตรการป้องกันกรรมการ ผู้บริหาร และพนักงานใช้ข้อมูลภายในเพื่อหาผลประโยชน์แก่ตนเองหรือผู้อื่นในทางมิชอบ (แสดงรายละเอียดในหัวข้อ เรื่องการดูแลเรื่องการใช้ข้อมูลภายใน)
9. บริษัทกำหนดเกณฑ์ข้อบังคับของบริษัทว่ากรรมการบริษัทจะประกอบกิจการ หรือเข้าเป็นหุ้นส่วนในห้างหุ้นส่วนสามัญหรือหุ้นส่วน ไม่จำกัดความรับผิดในห้างหุ้นส่วนจำกัด หรือเป็นกรรมการของบริษัทจำกัดหรือบริษัทมหาชนจำกัดอื่นที่ประกอบ



กิจการอันมีสภาพ อย่างเดียวกันและเป็นการแข่งขันกับกิจการของบริษัทไม่ได้ เว้นแต่จะแจ้งให้ที่ประชุมผู้ถือหุ้นทราบ ก่อนที่จะมีมติแต่งตั้ง และกรรมการต้องแจ้งให้บริษัททราบโดยไม่ชักช้าหากมีส่วนได้เสียไม่ว่าโดยตรงหรือโดยอ้อมในสัญญาใดๆ ที่บริษัททำขึ้นในระหว่างรอบปีบัญชี โดยบริษัทส่งเสริมให้มีการเปิดเผยข้อมูลส่วนได้เสียของกรรมการ ผู้บริหาร และผู้เกี่ยวข้องต่อคณะกรรมการ ผ่านวาระการประชุมของคณะกรรมการบริษัท นอกจากนี้ในกรณีที่มีการพิจารณาวาระที่มีส่วนได้เสียของกรรมการอยู่ กรรมการหรือผู้บริหารที่มีส่วนได้เสียหรือมีส่วนเกี่ยวข้องไม่มีสิทธิในการออกเสียงในวาระดังกล่าว

บทบาทของผู้มีส่วนได้เสีย

คณะกรรมการบริษัทได้ดำเนินนโยบายและกำกับดูแลธุรกิจของบริษัท ด้วยความรับผิดชอบต่อผู้มีส่วนได้เสียทุกฝ่ายเพื่อประโยชน์ร่วมกันอย่างยั่งยืน โดยมีคู่มือจริยธรรมธุรกิจของบริษัท ที่ใช้เป็นหลักในการปฏิบัติงาน ซึ่งประกอบด้วยนโยบายและข้อปฏิบัติเกี่ยวกับจริยธรรมในการทำธุรกิจเพื่อให้เกิดความเข้าใจและยึดถือในการปฏิบัติหน้าที่ เพื่อความสำเร็จของบริษัท โดยให้ความสำคัญกับการดำเนินธุรกิจอย่างมีความรับผิดชอบต่อ 4 ประเด็นหลัก ดังนี้คือ การส่งเสริมสิทธิมนุษยชน มาตรฐานการจ้างงาน การรักษาสิ่งแวดล้อม และการต่อต้านคอร์รัปชัน

สิทธิของผู้ถือหุ้น : ตามที่ได้กล่าวไว้ในหัวข้อ “สิทธิของผู้ถือหุ้นและการปฏิบัติต่อผู้ถือหุ้นอย่างเท่าเทียมกัน”

สิทธิของพนักงาน : พนักงาน เป็นปัจจัยหลักแห่งความสำเร็จของการบรรลุเป้าหมายของบริษัทฯ จึงเป็นนโยบายของบริษัทฯ ที่จะให้การปฏิบัติที่เป็นธรรมในด้านโอกาส ผลตอบแทน การแต่งตั้ง โยกย้าย ตลอดจนการพัฒนาศักยภาพ โดยยึดแนวปฏิบัติ ดังนี้

- 1) ปฏิบัติต่อพนักงานด้วยความสุภาพ และให้ความเคารพต่อความเป็นปัจเจกชนและศักดิ์ศรีของความเป็นมนุษย์ โดยไม่เลือกปฏิบัติต่อผู้หนึ่งผู้ใดเนื่องจากความแตกต่างในเรื่องเชื้อชาติ ศาสนา สัญชาติ เพศ อายุ หรือพื้นฐานการศึกษา
- 2) ให้ผลตอบแทนที่เป็นธรรมต่อพนักงาน
- 3) ดูแลรักษาสุขภาพแวดล้อมในการทำงานให้มีความปลอดภัยต่อชีวิตและทรัพย์สินของพนักงานอยู่เสมอ
- 4) การประเมินผลงาน การแต่งตั้งและโยกย้าย รวมถึงการให้รางวัลและการลงโทษพนักงานกระทำด้วยความเป็นธรรม และสุจริตใจ โดยตั้งอยู่บนพื้นฐานของความรู้ ความสามารถ และความเหมาะสมของพนักงาน
- 5) ให้ความสำคัญต่อการพัฒนาศักยภาพของพนักงาน โดยการส่งเสริมให้เกิดการเรียนรู้อย่างสม่ำเสมอ และทั่วถึง
- 6) เปิดโอกาส และรับฟัง ข้อคิดเห็นและข้อเสนอแนะ ของพนักงานตามความเชี่ยวชาญทางวิชาชีพของพนักงาน
- 7) ปฏิบัติตามกฎหมายและข้อบังคับต่างๆ ที่เกี่ยวข้องกับพนักงานอย่างเคร่งครัด
- 8) หลีกเลี่ยงการกระทำใดๆ ที่ไม่เป็นธรรม ซึ่งอาจมีผลกระทบต่อความมั่นคงในหน้าที่การงานของพนักงาน หรือคุกคามและสร้างความกดดันต่อสภาพจิตใจของพนักงาน

สิทธิของลูกค้า : การรักษาความพึงพอใจของลูกค้า เป็นหน้าที่ของทุกคนในองค์กร ที่จะต้องร่วมมือกัน โดยกำหนดเป็นนโยบาย และข้อปฏิบัติ ดังนี้

- 1) รักษาคุณภาพของสินค้า และการให้บริการที่มีคุณภาพ ตรงตาม หรือสูงกว่าความคาดหวังของลูกค้าในราคาที่เหมาะสม
- 2) ให้คำปรึกษา แนะนำ รวมทั้งช่วยลูกค้าในการแก้ปัญหา เพื่อให้การใช้สินค้า หรือ บริการของบริษัทฯ เป็นไปอย่างมีประสิทธิภาพ และเกิดประโยชน์กับลูกค้าสูงสุด โดยยึดถือเสมอว่า ลูกค้าเป็นหุ้นส่วนทางการค้าของบริษัทฯ
- 3) ให้ข้อมูลเกี่ยวกับสินค้าของบริษัทฯอย่างถูกต้อง เพียงพอ และทันต่อเหตุการณ์แก่ลูกค้า ตามความเป็นจริง ทั้งในแง่ของคุณภาพ ปริมาณ หรือ เงื่อนไขใดๆ ของสินค้า หรือบริการนั้นๆ
- 4) ติดต่อกับลูกค้าด้วยความสุภาพ และเป็นที่น่าพอใจของลูกค้า และจัดให้มีระบบและกระบวนการที่ให้ลูกค้าร้องเรียนเกี่ยวกับคุณภาพ ปริมาณ ความปลอดภัยของสินค้าและบริการ
- 5) รักษาความลับ หรือ สารสนเทศของลูกค้า และไม่นำไปใช้เพื่อประโยชน์ของตนเอง หรือ ผู้ที่เกี่ยวข้องโดยมิชอบ

สิทธิของคู่ค้า : การปฏิบัติต่อคู่ค้าของบริษัทฯ ตั้งอยู่บนพื้นฐานของความเสมอภาคและเป็นธรรม โดยคำนึงถึงประโยชน์สูงสุดของบริษัทฯ หลีกเลี่ยงสถานการณ์ที่ทำให้เกิดความขัดแย้งทางผลประโยชน์ การเจรจาแก้ปัญหาและหาทางออกตั้งอยู่บนพื้นฐานของความสัมพันธ์ทางธุรกิจ โดยมีแนวปฏิบัติดังต่อไปนี้

- 1) ไม่เรียก หรือไม่รับ หรือจ่ายผลประโยชน์ใดๆ ที่ไม่สุจริตในการค้ากับคู่ค้า หากพบว่ามี หรือ อาจจะมีการกระทำในลักษณะดังกล่าว ต้องเปิดเผยรายละเอียดต่อคู่ค้า และร่วมแก้ปัญหาโดยยุติธรรม และรวดเร็ว
- 2) ปฏิบัติตามเงื่อนไขทางการค้า เงื่อนไขการกู้ยืมเงิน หรือ เงื่อนไขอื่นๆ ตามที่ตกลงกันไว้อย่างเคร่งครัด
- 3) กรณีไม่สามารถปฏิบัติตามเงื่อนไขที่ได้ตกลงกันไว้ ต้องรีบแจ้งล่วงหน้าเพื่อร่วมกันพิจารณาหาแนวทางแก้ไข



สิทธิของเจ้าหนี้ : บริษัทมุ่งมั่นสร้างความไว้วางใจกับเจ้าหนี้ด้วยการบริหารงานอย่างมีจรรยาบรรณ และปฏิบัติตามเงื่อนไขการกู้ยืมเงิน ข้อตกลงและหน้าที่ที่พึงมีต่อเจ้าหนี้

สิทธิของสังคมและส่วนรวม : บริษัทดำเนินธุรกิจโดยคำนึงถึงหน้าที่และความรับผิดชอบต่อประเทศชาติ สังคม และสิ่งแวดล้อม ตลอดจนขนบธรรมเนียมประเพณีท้องถิ่น และยึดมั่นเป็นนโยบายที่จะดูแลรักษาสิ่งแวดล้อมและความปลอดภัยจากกิจกรรมของบริษัท ปฏิบัติตามกฎหมายและข้อบังคับที่เกี่ยวข้องอย่างเคร่งครัด

ความปลอดภัย อาชีวอนามัย และสิ่งแวดล้อม

บริษัทฯ ให้ความสำคัญต่อการดำเนินธุรกิจบนพื้นฐานของความปลอดภัย อาชีวอนามัย และสิ่งแวดล้อมที่ดี และปฏิบัติตามกฎหมายและข้อบังคับที่เกี่ยวข้องอย่างเคร่งครัดโดยมีแนวปฏิบัติดังนี้

- 1) ปฏิบัติตามกฎหมายและข้อบังคับต่างๆ ที่เกี่ยวข้องกับความปลอดภัย อาชีวอนามัย และสิ่งแวดล้อม
- 2) สร้างจิตสำนึกเกี่ยวกับความปลอดภัยในการปฏิบัติงาน และการดูแลรักษาสภาพแวดล้อมในการทำงานให้มีความปลอดภัยต่อชีวิตและทรัพย์สินของพนักงานอยู่เสมอ
- 3) เอาใจใส่ และให้ความร่วมมือต่อกิจกรรมทั้งปวงที่จะเสริมสร้างคุณภาพ อาชีวอนามัย และสิ่งแวดล้อม

บริษัทจัดช่องทางให้ผู้มีส่วนได้เสียสามารถติดต่อกับบริษัทได้ ในกรณีที่มีเหตุการณ์ที่ไม่เหมาะสมหรือไม่ถูกต้องเกิดขึ้น และผู้มีส่วนได้เสียต้องการที่จะให้แก้ไขหรือขอความชัดเจน หรือผู้มีส่วนได้เสียต้องการที่จะให้ข้อเสนอแนะต่างๆ ผู้มีส่วนได้เสียสามารถทำได้ โดยผ่านกรรมการตรวจสอบของบริษัท ทาง Email: ia@sahamit.co.th หรือทางโทรสารไปยังฝ่ายตรวจสอบภายในที่หมายเลข (0) 2295 1020

การเปิดเผยข้อมูลและความโปร่งใส

บริษัทได้คำนึงถึงการได้รับข้อมูลที่ถูกต้อง ครบถ้วน ทันเวลา โปร่งใส การเข้าถึงข้อมูลได้ง่าย เท่าเทียมกันและความน่าเชื่อถือ โดยบริษัท ได้ดำเนินการ

1. เปิดเผยข้อมูล แบบแสดงรายการข้อมูลประจำปี (แบบ 56-1) และรายงานประจำปี ผ่านช่องทางของตลาดหลักทรัพย์ฯ และผ่านช่องทางเว็บไซต์ของบริษัท www.sahamit.co.th นอกจากนี้ในเว็บไซต์ของบริษัท ยังมีการนำเสนอข่าวต่างๆ ที่เกี่ยวข้องกับบริษัท เพื่อเป็นข้อมูลในการตัดสินใจ
2. ในรอบปีที่ผ่านมา บริษัทมิได้ถูกสำนักงาน ก.ล.ด. หรือตลาดหลักทรัพย์ฯ ดำเนินการเนื่องมาจากการเปิดเผยข้อมูลไม่เป็นไปตามข้อกำหนด
3. ในรายงานประจำปี 2556 บริษัทเปิดเผยข้อมูลอำนาจหน้าที่ของคณะกรรมการ และคณะกรรมการตรวจสอบ นโยบายการจ่ายค่าตอบแทนกรรมการ นโยบายการกำกับดูแลโดยสรุป นโยบายเกี่ยวกับสิ่งแวดล้อมและสังคม การปฏิบัติตามนโยบายที่กำหนด และจรรยาบรรณธุรกิจ
4. จัดให้มีรายงานความรับผิดชอบต่อคณะกรรมการต่อรายงานทางการเงินแสดงควบคู่ไปกับรายงานของผู้สอบบัญชีในรายงานประจำปี ซึ่งมีเนื้อหารับรองการปฏิบัติตามหลักการบัญชี และมีการรายงานทางการเงินที่มีข้อมูลถูกต้องครบถ้วน เป็นจริงตามมาตรฐานการบัญชี โดยรายงานดังกล่าวลงนามโดยประธานกรรมการและกรรมการผู้จัดการ
5. ข้อมูลในเว็บไซต์ของบริษัทประกอบด้วย ข้อมูลองค์กร โครงสร้างการถือหุ้น โครงสร้างคณะกรรมการ วิสัยทัศน์ /ภารกิจธุรกิจ และผลิตภัณฑ์ นโยบายการกำกับดูแลกิจการและผลการปฏิบัติตามนโยบายที่กำหนด จรรยาบรรณธุรกิจ ข้อมูลนักลงทุน รายงานประจำปี งบการเงิน และข่าวสารที่บริษัทเผยแพร่ โดยมีทั้งภาษาไทยและภาษาอังกฤษ
6. บริษัทตระหนักถึงความสำคัญในการเปิดเผยข้อมูลสารสนเทศแก่ผู้ลงทุนเพื่อให้ผู้ลงทุนได้รับทราบข้อมูลที่ถูกต้อง โปร่งใส และทั่วถึง บริษัทจึงจัดให้มีแผนกนักลงทุนสัมพันธ์เพื่อรับผิดชอบติดต่อประสานงานกับผู้ลงทุนและผู้ถือหุ้น โดยสามารถติดต่อได้ที่ Email: info@sahamit.co.th หรือ ติดต่อที่ คุณปรางทิพย์ ศิวรักษ์ โทรศัพท์ 66 (0) 2295 1000-8 ต่อ 1515

ความรับผิดชอบของคณะกรรมการ

1. โครงสร้างของคณะกรรมการบริษัท ประกอบด้วยกรรมการทั้งสิ้น 10 คน ซึ่งเป็นโครงสร้างกรรมการที่เหมาะสมกับขนาดของกิจการ ในคณะกรรมการบริษัทมีกรรมการอิสระและกรรมการตรวจสอบจำนวน 4 คน หรือคิด 1 ใน 3 ของจำนวนกรรมการทั้งหมด ทำให้สามารถถ่วงดุลในการพิจารณาการประชุมต่างๆ ทั้งนี้ คณะกรรมการบริษัทประกอบด้วยบุคคลซึ่งมีความรู้ความสามารถหลากหลายด้าน เช่น ความรู้ความเชี่ยวชาญ เรื่องบัญชี การเงิน การปกครอง การค้าระหว่างประเทศ การผลิต



- การจัดซื้อ และตรวจสอบภายใน เป็นต้น รายละเอียดประวัติ คุณวุฒิ ประสบการณ์ การถือหุ้น แสดงในข้อมูลเอกสาร 56-1
- บริษัทมีบุคคลที่ดำรงตำแหน่งประธานกรรมการและกรรมการผู้จัดการเป็นบุคคลเดียวกัน โดยดำรงตำแหน่งประธานกรรมการเนื่องจากบุคคลดังกล่าวเป็นตัวแทนของกลุ่มผู้ถือหุ้นใหญ่ของบริษัท และดำรงตำแหน่งกรรมการผู้จัดการในฐานะผู้บริหารที่ก่อตั้งบริษัท อย่างไรก็ตาม ได้มีการระบุและแบ่งแยกอำนาจและหน้าที่ของกรรมการผู้จัดการกับประธานกรรมการไว้อย่างชัดเจน และบริษัทยังมีคณะกรรมการบริหารซึ่งประกอบด้วยกรรมการ 3 ท่าน ซึ่งมีการถ่วงดุลกันอย่างเหมาะสมจากตัวแทนผู้ถือหุ้นกลุ่มอื่น นอกจากนั้นการตัดสินใจและทำรายการที่ไม่เกี่ยวข้องกับการดำเนินธุรกิจทั่วไปของบริษัทนั้นจะนำเรื่องเข้าสู่การพิจารณาของคณะกรรมการบริษัท ซึ่งมีกรรมการตรวจสอบจำนวน 4 ท่านเข้าร่วมพิจารณาด้วย
 - คณะกรรมการตรวจสอบ ประกอบด้วยกรรมการบริษัทที่เป็นกรรมการอิสระ จำนวน 4 คน เป็นผู้มีความรู้ความเข้าใจ มีประสบการณ์ด้านบัญชีและการเงิน และงานตรวจสอบภายในเป็นอย่างดี ในปี 2557 คณะกรรมการตรวจสอบมีการประชุม 5 ครั้ง มีการรายงานผลการปฏิบัติงานที่อย่างสม่ำเสมอ รวมถึงการรายงานการทำหน้าที่ในรอบปีที่ผ่านมา
 - คณะกรรมการบริษัทได้จัดให้มีกรรมการย่อย คือ คณะกรรมการสรรหาและกำหนดค่าตอบแทน และคณะกรรมการบริหารความเสี่ยง เนื่องจากคณะกรรมการบริษัทพิจารณาแล้วเห็นว่า ด้วยขนาดกิจการและโครงสร้างองค์กรในปัจจุบันยังไม่มีควมจำเป็นต้องตั้งคณะกรรมการย่อยดังกล่าว อย่างไรก็ตาม คณะกรรมการบริษัท (ประกอบด้วยกรรมการอิสระจำนวน 4 คน หรือ คิดเป็น 1 ใน 3 ของจำนวนกรรมการทั้งหมด) ได้ทำหน้าที่ในกำหนดค่าตอบแทนที่เหมาะสมแก่กรรมการบริษัทและผู้บริหารอย่างชัดเจนและโปร่งใส โดยจะพิจารณาเปรียบเทียบกับค่าตอบแทนของกรรมการกับบริษัทในกลุ่มอุตสาหกรรมเดียวกัน ตลอดจนผลการดำเนินงานของบริษัท และมีการเสนอขออนุมัติที่ประชุมผู้ถือหุ้น เพื่อจ่ายค่าตอบแทนให้แก่คณะกรรมการบริษัท ส่วนค่าตอบแทนผู้บริหาร คณะกรรมการบริหารเป็นผู้พิจารณาจากหน้าที่ความรับผิดชอบ ความรู้ ความสามารถ และผลการปฏิบัติงานของแต่ละคน ซึ่งวิธีการจ่ายค่าตอบแทนที่บริษัทปฏิบัติอยู่นี้สอดคล้องกับผลการปฏิบัติงานของพนักงาน และสะท้อนถึงผลการดำเนินงานอย่างแท้จริง ส่วนการบริหารความเสี่ยง คณะกรรมการบริษัท (ประกอบด้วยกรรมการอิสระจำนวน 4 คน หรือคิดเป็น 1 ใน 3 ของจำนวนกรรมการทั้งหมด) ได้ทำหน้าที่ประเมินและติดตามความเสี่ยงโดยรวมซึ่งครอบคลุมความเสี่ยงที่สำคัญของบริษัท เช่น ความเสี่ยงจากความสัมพันธ์ของราคาสินค้า ความเสี่ยงจากความผันผวนของอัตราแลกเปลี่ยน และความเสี่ยงจากลูกหนี้การค้า เป็นต้น พร้อมทั้งกำหนดนโยบายและกลยุทธ์บริหารความเสี่ยงเพื่อดูแลปริมาณความเสี่ยงของบริษัทให้อยู่ในระดับที่เหมาะสม
 - ตามข้อบังคับของบริษัท การประชุมสามัญประจำปีทุกครั้ง กรรมการบริษัทอย่างน้อย 1 ใน 3 ของจำนวนกรรมการทั้งหมดต้องออกจากตำแหน่งกรรมการบริษัท โดยให้กรรมการที่อยู่ในตำแหน่งนานที่สุดเป็นผู้ออกจากตำแหน่ง และกรรมการอาจได้รับการแต่งตั้งกลับมาดำรงตำแหน่งได้อีกตามที่ที่ประชุมผู้ถือหุ้นเห็นว่าเหมาะสม ดังนั้น วาระการดำรงตำแหน่งของกรรมการจะอยู่ที่ประมาณ 3 ปี
 - คณะกรรมการกำหนดนโยบายการดำรงตำแหน่งกรรมการที่บริษัทอื่นของกรรมการ ตามระเบียบข้อบังคับของบริษัทที่ว่า กรรมการบริษัทจะประกอบกิจการ หรือเข้าเป็นหุ้นส่วนในทางหุ้นส่วนสามัญหรือหุ้นส่วนไม่จำกัดความรับผิดชอบในทางหุ้นส่วนจำกัด หรือเป็นกรรมการ ของบริษัทจำกัดหรือบริษัทมหาชนจำกัดอื่นที่ประกอบกิจการอันมีสภาพอย่างเดียวกัน และเป็นการแข่งขันกับกิจการของบริษัทไม่ได้ เว้นแต่จะแจ้งให้ที่ประชุมผู้ถือหุ้นทราบก่อนที่จะมีมติแต่งตั้ง โดยนโยบายดังกล่าว ทางคณะกรรมการได้กำหนดให้ใช้กับผู้บริหารระดับ สูงของบริษัทด้วย นอกจากนั้นในการพิจารณาการดำรงตำแหน่งกรรมการบริษัทจดทะเบียน ปัจจุบันไม่มีกรรมการคนใดของบริษัทมีการ ดำรงตำแหน่งกรรมการบริษัทจดทะเบียนมากกว่า 5 บริษัท
 - บทบาท หน้าที่ และความรับผิดชอบของคณะกรรมการ เป็นการแบ่งแยกอำนาจหน้าที่ของคณะกรรมการบริษัท คณะกรรมการตรวจสอบ คณะกรรมการบริหาร กรรมการผู้จัดการ ไว้อย่างชัดเจน
 - บริษัทได้กำหนด วิสัยทัศน์ การกิจ กลยุทธ์ เป้าหมาย แผนธุรกิจและงบประมาณของบริษัท ตลอดจนกำกับดูแลให้ฝ่ายจัดการดำเนินการให้เป็นไปตามแผนธุรกิจและงบประมาณที่กำหนดไว้ รวมทั้งจัดให้มีระบบการควบคุมภายใน การตรวจสอบภายในและการบริหารความเสี่ยงที่มีประสิทธิภาพและประสิทธิผล
 - คณะกรรมการบริษัทตระหนักถึงความสำคัญของการกำกับดูแลกิจการที่ดี ซึ่งเป็นปัจจัยสำคัญในการนำมาซึ่งความสำเร็จในการดำเนินธุรกิจให้เกิดประโยชน์สูงสุดแก่ผู้ถือหุ้น และเกิดความเป็นธรรมแก่ผู้มีส่วนได้เสียทุกฝ่าย โดยคณะกรรมการบริษัทได้ประกาศใช้คู่มือบรรษัทภิบาลเพื่อเป็นคู่มือในการกำกับดูแลกิจการของบริษัทให้เป็นไปตามเจตนารมณ์ข้างต้น และมีการสื่อสาร ส่งเสริมให้บุคลากรของบริษัทเข้าใจและปฏิบัติตามนโยบายดังกล่าว



10. คณะกรรมการบริษัทได้ให้ความเห็นชอบในคู่มือจริยธรรมธุรกิจและข้อพึงปฏิบัติที่เป็นลายลักษณ์อักษรแก่กรรมการและพนักงาน เพื่อใช้เป็นแนวทางปฏิบัติ ซึ่งครอบคลุมหัวข้อต่างๆ ที่สำคัญ เช่น ความซื่อสัตย์ คุณธรรม ความขัดแย้งทางผลประโยชน์และการปฏิบัติ ตามข้อกำหนดต่างๆ รวมทั้งยังได้มีบทกำหนดโทษทางวินัยอีกด้วย โดยในแต่ละปีสายงานตรวจสอบภายในและทรัพยากรบุคคล จะประเมินเพื่อนำมาปรับปรุงแก้ไข
11. การป้องกันความขัดแย้งทางผลประโยชน์ คณะกรรมการได้ดูแลอย่างรอบคอบเมื่อเกิดรายการที่อาจมีความขัดแย้งทางผลประโยชน์ โดยผ่านการกลั่นกรองจากคณะกรรมการตรวจสอบ ในหัวข้อที่เป็นรายการระหว่างกัน ตามข้อกำหนด และวิธีการของตลาดหลักทรัพย์ ในเรื่องที่เกี่ยวข้องกับรายการที่เกี่ยวข้องกัน นอกจากนี้ยังมีการกำหนดไม่ให้ผู้มีส่วนได้เสียในรายการที่จะทำไม่มีส่วนร่วมในการตัดสินใจ และมีการเปิดเผยข้อมูลถูกต้องและครบถ้วนในรายงานประจำปีและแบบ 56-1
12. บริษัทมีหน่วยงานตรวจสอบภายในเพื่อทำหน้าที่วิเคราะห์ ตรวจสอบประเมินผลให้คำปรึกษาและข้อเสนอแนะเพื่อสนับสนุนการดำเนินงานต่างๆ ของบริษัทและมี คณะกรรมการตรวจสอบเพื่อทำหน้าที่สอบทานให้บริษัท มีระบบการควบคุมภายใน (Internal Control) และการตรวจสอบภายใน (Internal Audit) ที่เหมาะสมและมีประสิทธิภาพ หน่วยงานดังกล่าวมีความเป็นอิสระในการปฏิบัติหน้าที่ขึ้นตรงต่อคณะกรรมการตรวจสอบ มีการทบทวนความเหมาะสมและความเพียงพอของระบบปีละ 1 ครั้ง และคณะกรรมการตรวจสอบมีการให้ความเห็นเรื่องความเพียงพอของระบบควบคุมภายในไว้ในรายงานประจำปี
13. การประชุมคณะกรรมการ บริษัทได้จัดให้มีการประชุมคณะกรรมการและมีการแจ้งให้กรรมการทราบล่วงหน้าโดยกำหนดให้มีการประชุม อย่างน้อยปีละ 4 ครั้ง (ในทุกๆ 3 เดือน) และมีการประชุมอีก 1 ครั้ง 1 เดือนก่อนวันประชุมสามัญผู้ถือหุ้นประจำปี นอกจากนั้นหากมีวาระที่ต้องพิจารณาเป็นพิเศษ บริษัทจะจัดให้มีการประชุมระหว่างกาลอย่างเร่งด่วนตามความเหมาะสม ในการประชุมคณะกรรมการบริษัท ประธานกรรมการและกรรมการผู้จัดการ และเลขานุการบริษัท ร่วมกันพิจารณาการเลือกเรื่องเข้าวาระการประชุมคณะกรรมการ โดยดูให้แน่ใจว่าเรื่องที่สำคัญได้นำเข้าร่วมไว้แล้ว และกรรมการแต่ละคนมีความเป็นอิสระที่จะเสนอเรื่องเข้าสู่วาระการประชุม เลขานุการบริษัทมีการจัดส่งเอกสารประกอบการประชุมให้แก่กรรมการเป็นการล่วงหน้าอย่างน้อย 7 วัน ประธานกรรมการจัดสรรเวลาไว้อย่างเพียงพอที่ฝ่ายจัดการจะเสนอเรื่องและมากพอที่กรรมการจะอภิปรายปัญหา
14. รายงานการประชุมของคณะกรรมการบริษัท จะประกอบด้วยสาระสำคัญ เช่น วันเวลาเริ่ม เวลาเลิกประชุม รายชื่อกรรมการที่เข้าประชุมและขาดประชุม สรุปสาระสำคัญของเรื่องที่เสนอ สรุปประเด็นการอภิปรายและข้อสังเกต มติ คณะกรรมการและความเห็นของกรรมการที่ไม่เห็นด้วย ชื่อผู้จัดรายงานและชื่อผู้รับรองรายงาน บริษัทได้มีการจัดเก็บรายงานการประชุมของคณะกรรมการบริษัทเป็นรูปเล่ม สามารถสืบค้นง่ายแต่แก้ไขไม่ได้ มีการบันทึกและเปิดเผยจำนวนครั้งการเข้าประชุมคณะกรรมการ
15. คณะกรรมการได้มีมติแต่งตั้ง นางสาวปรางทิพย์ ศิวรักษ์ เป็นเลขานุการบริษัท เพื่อทำหน้าที่จัดการประชุมคณะกรรมการบริษัทคณะกรรมการชุดต่างๆ และการประชุมผู้ถือหุ้น รวมทั้งจัดทำรายงานการประชุมคณะกรรมการ รายงานการประชุมผู้ถือหุ้น รายงานประจำปี ตลอดจนจัดเก็บเอกสารตามที่กฎหมายกำหนด

การกำกับดูแลเรื่องการใช้ข้อมูลภายใน

บริษัทมีนโยบายห้ามกรรมการและผู้บริหารใช้ข้อมูลภายในที่มีสาระสำคัญของบริษัท ซึ่งยังไม่ได้เปิดเผยต่อสาธารณชนเพื่อประโยชน์ของตนเอง หรือผู้อื่น รวมถึงการซื้อขายหลักทรัพย์ของบริษัท โดยมีวิธีการดูแลผู้บริหารในการนำข้อมูลภายในของบริษัทไปใช้ประโยชน์เพื่อส่วนตนหรือ ผู้อื่น ดังนี้

1. ดำเนินการแจ้งให้ผู้บริหารฝ่ายต่างๆ เข้าใจถึงภาระหน้าที่ในการรายงานการถือหลักทรัพย์ในบริษัทของตนเอง คู่สมรส และบุตรที่ยัง ไม่บรรลุนิติภาวะ ตลอดจนรายงานการเปลี่ยนแปลงการถือหลักทรัพย์ตามมาตรา 59 และบทกำหนดโทษตามมาตรา 275 แห่งพระราชบัญญัติหลักทรัพย์และตลาดหลักทรัพย์ พ.ศ. 2535
2. ดำเนินการส่งหนังสือเวียนแจ้งให้ผู้บริหารทราบว่า ผู้บริหารที่รับทราบข้อมูลภายในที่เป็นสาระสำคัญ ซึ่งมีผลกระทบต่อการเปลี่ยนแปลงราคาหลักทรัพย์ ควรหลีกเลี่ยงหรืองดการซื้อขายหลักทรัพย์ของบริษัทในช่วงระยะเวลา 1 เดือน (ยกเว้นในกรณีจำเป็น) และห้ามเปิดเผยข้อมูลที่เป็นสาระสำคัญนั้นต่อบุคคลอื่น ก่อนที่งบการเงินหรือข้อมูลภายในนั้นจะเปิดเผยต่อสาธารณชน
3. ในกรณีที่มีการเปลี่ยนแปลงการถือหลักทรัพย์ กรรมการบริษัทและผู้บริหารระดับสูงจะต้องแจ้งให้แก่คณะกรรมการทราบในวาระเรื่อง รายงานการถือหลักทรัพย์



4. ข้อมูลภายในหรือเอกสารที่มีสาระสำคัญของบริษัท ทั้งในรูปแบบเอกสารและ Soft File จะถูกเก็บรักษาไว้ในที่รัดกุม และจำกัดให้รับรู้ ได้เฉพาะผู้บริหารระดับสูงตามความจำเป็นเท่านั้น โดยเฉพาะข้อมูลภายในที่เป็นความลับ ในกรณีที่จำเป็นต้องเปิดเผยต่อพนักงาน บริษัท จะให้พนักงานทราบถึงข้อจำกัดในการนำข้อมูลไปใช้อย่างถูกต้อง ในกรณีที่พนักงานนำข้อมูลที่เป็นความลับของบริษัท ไปเปิดเผยต่อบุคคลภายนอก จะถือว่าเป็นความผิดวินัยอย่างร้ายแรง
5. การติดตามผลการปฏิบัติงาน จะดำเนินการสุ่มตรวจกรณีที่มีการซื้อขายหลักทรัพย์ที่ผิดปกติ รวมถึงการตรวจสอบผ่านระบบสารสนเทศ ของบริษัทและข่าวสารจากภายนอก

การควบคุมภายใน

คณะกรรมการบริษัท ให้ความสำคัญต่อการควบคุมภายในอย่างต่อเนื่อง โดยจัดให้มีระบบควบคุมภายในที่มีประสิทธิภาพ ซึ่งเป็นกลไกที่สร้างความมั่นใจต่อฝ่ายบริหาร ในการช่วยลดความเสี่ยงทางธุรกิจ ช่วยให้การดำเนินธุรกิจเป็นไปอย่างมีประสิทธิภาพ มีการจัดสรรทรัพยากรอย่างเหมาะสม บรรลุเป้าหมายที่วางไว้ รวมถึงช่วยปกป้องทรัพย์สินไม่ให้รั่วไหล สูญหาย หรือจากการทุจริต ซึ่งจะส่งผลให้รายงานทางการเงินมีความครบถ้วน ถูกต้อง เชื่อถือได้ โดยมีหน่วยงานตรวจสอบภายใน ซึ่งมีความเป็นอิสระในการปฏิบัติหน้าที่ ภายใต้การกำกับดูแลของคณะกรรมการตรวจสอบ ทำหน้าที่สอบทานการปฏิบัติงานของหน่วยงานต่างๆ ภายในบริษัท ตามแผนการตรวจสอบ ซึ่งใช้การประเมินความเสี่ยง เพื่อลำดับความสำคัญในจุดที่เข้าตรวจสอบ ควบคู่กับการให้คำปรึกษา และพัฒนาระบบการควบคุมภายใน ให้มีความรัดกุม และมีประสิทธิผลยิ่งขึ้น

ในการประชุมคณะกรรมการบริษัท ครั้งที่ 2/2558 เมื่อวันที่ 12 มีนาคม 2558 ซึ่งมีคณะกรรมการตรวจสอบเข้าร่วมประชุมด้วย คณะกรรมการบริษัทได้ประเมินระบบการควบคุมภายในของบริษัทฯ จากการสอบทานการประเมินความเสี่ยงพอของระบบควบคุมภายใน ตามแนวทางที่กำหนดโดย สำนักงานคณะกรรมการกำกับหลักทรัพย์และตลาดหลักทรัพย์ และจากการซักถามข้อมูลจากฝ่ายบริหาร และฝ่ายตรวจสอบภายใน คณะกรรมการตรวจสอบ และคณะกรรมการบริษัท มีความเห็นว่าบริษัทฯ มีการควบคุมภายในที่เหมาะสม รัดกุม และเพียงพอในทุกด้าน สอดคล้องกับความเห็นของผู้สอบบัญชี ที่ให้ความเห็นว่าไม่พบจุดอ่อน หรือข้อบกพร่องของระบบควบคุมภายใน ที่จะกระทบอย่างเป็นสาระสำคัญต่อความถูกต้องของงบการเงิน หรือการบรรลุเป้าหมายขององค์กร

ความรับผิดชอบต่อสังคม

บริษัทมีนโยบายดำเนินธุรกิจด้วยความรับผิดชอบต่อสังคม (Corporate Social Responsibility : CSR) โดยยึดหลักการดำเนินธุรกิจที่โปร่งใส ตรวจสอบได้ มีจริยธรรม เคารพต่อสิทธิมนุษยชน และผลประโยชน์ของผู้มีส่วนได้เสีย เช่น ผู้ถือหุ้น พนักงาน ลูกค้า คู่ค้า และหน่วยงานภาครัฐตลอดจนถึงสังคมและประเทศชาติ บริษัทมุ่งมั่นพัฒนาธุรกิจควบคู่ไปกับความรับผิดชอบต่อสังคม และปฏิบัติตามข้อกำหนดกฎหมาย หรือข้อกำหนดอื่นๆ รวมทั้งแนวปฏิบัติสากลที่เกี่ยวข้อง เพื่อพัฒนาสร้างรากฐานของความรับผิดชอบต่อสังคมอย่างต่อเนื่อง และยั่งยืน โดยมีนโยบายความรับผิดชอบต่อสังคม รายละเอียดดังนี้

1. **การกำกับดูแลองค์กร :** บริษัทดำเนินธุรกิจ ด้วยการสร้างความน่าเชื่อถือให้กับผู้ลงทุนและผู้มีส่วนได้ส่วนเสีย เพิ่มมูลค่า และส่งเสริมการเติบโตอย่างยั่งยืนขององค์กร รวมถึงการบริหารจัดการตามหลักการที่ดีอันเป็นสากลและเป็นประโยชน์ต่อสังคมไทย
2. **การเคารพสิทธิมนุษยชน :** บริษัทให้ความสำคัญกับสิทธิมนุษยชนขั้นพื้นฐาน เพื่อส่งเสริมการเคารพต่อสิทธิและเสรีภาพ ด้วยการไม่เลือกปฏิบัติ ส่งเสริมความเสมอภาค ไม่แบ่งแยกเพศและชนชั้น ไม่ใช้แรงงานเด็ก และต่อต้านการคอร์รัปชันทุกรูปแบบ
3. **การปฏิบัติต่อแรงงานอย่างเป็นธรรม :** บริษัทมีนโยบายที่จะให้การปฏิบัติต่อพนักงานที่เป็นธรรม ในด้านโอกาส ผลตอบแทน การแต่งตั้ง โยกย้าย ตลอดจนการพัฒนาศักยภาพ บริษัทให้ความสำคัญต่อการดำเนินธุรกิจบนพื้นฐานของความปลอดภัย อาชีวอนามัย และสิ่งแวดล้อมที่ดี และปฏิบัติตามกฎหมายและข้อบังคับที่เกี่ยวข้องอย่างเคร่งครัด
4. **การดำเนินงานอย่างเป็นธรรม :** บริษัทดำเนินธุรกิจอย่างเป็นธรรมและมีจริยธรรม ใส่ใจในการปฏิบัติตามกฎหมาย เคารพกฎระเบียบของสังคม และเป็นองค์กรที่มีความเป็นกลางทางการเมือง
5. **ความสัมพันธ์กับลูกค้า และผู้จัดหา :** บริษัทปฏิบัติต่อลูกค้า โดยตั้งอยู่บนพื้นฐานของความเสมอภาคและเป็นธรรม โดยคำนึงถึงความพอใจสูงสุดของลูกค้า หลีกเลี่ยงสถานการณ์ที่ทำให้เกิดความขัดแย้งทางผลประโยชน์ ในขณะเดียวกัน บริษัทมีความคาดหวังที่จะได้รับการปฏิบัติในลักษณะเดียวกันนี้จากบริษัทผู้จัดหาสินค้าโดยมุ่งเน้นที่จะคงไว้ซึ่งความสัมพันธ์ที่ยั่งยืนกับลูกค้า และผู้จัดหา

รายการระหว่างกัน



ในระหว่างปี 2557 บริษัท และบริษัทย่อย มีรายการระหว่างกันกับบุคคลที่อาจมีความขัดแย้ง ซึ่งผู้สอบบัญชีระบุไว้ในหมายเหตุประกอบงบการเงิน โดยมีรายละเอียด ดังนี้

ความสัมพันธ์	ลักษณะรายการ	รายการ	ขนาดของรายการและยอดคงค้าง (หน่วย : ล้านบาท)
1. บริษัท เค.เอส. โมลต์ พาร์ท จำกัด			
ดำเนินธุรกิจผลิตชิ้นกระทุ้งแม่พิมพ์ ซึ่งเป็นบริษัทร่วมทุนระหว่าง Kanzaki Mfg. Co., Ltd. และ บริษัท สหมิตร โฮลดิ้ง จำกัด โดยมีสัดส่วนการถือหุ้นร้อยละ 53.33 และ 46.67 ตามลำดับ			
(1) บริษัท สหมิตร โฮลดิ้ง จำกัด ถือหุ้นใน บจก.เค.เอส. โมลต์ พาร์ท คิดเป็นสัดส่วนร้อยละ 46.67 ของทุนจดทะเบียน แต่อำนาจการควบคุม บจก.เค.เอส. โมลต์ พาร์ท จะอยู่ที่ผู้ถือหุ้นรายใหญ่จากประเทศญี่ปุ่น คือ Kanzaki Mfg. Co., Ltd.	บริษัทเป็นผู้จำหน่ายสินค้าชิ้นกระทุ้งแม่พิมพ์จาก บจก.เค.เอส. โมลต์พาร์ท โดยบริษัทได้รับการแต่งตั้งให้เป็นตัวแทนจำหน่ายแต่เพียงผู้เดียวในประเทศ	ซื้อสินค้า	88,321
		เจ้าหน้าที่การค้า	15,364
(2) ผู้บริหารของบริษัท คือ นายชัยศิลป์ เต็มศิริชัย และ นายประสงค์ ศรีรัตนกุล เป็นกรรมการและผู้ถือหุ้นร่วมกันใน บจก.สหมิตร โฮลดิ้ง	บริษัทจำหน่ายสินค้าให้กับ บจก.เค.เอส. โมลต์พาร์ท	ขายสินค้า	42,637
		ลูกหนี้การค้า	17,701
2. บริษัท เจริญทองวิทยา จำกัด			
ดำเนินธุรกิจผลิต และจำหน่ายส่งสินค้าประเภทสมุด แฟ้ม และรับตัดกระดาษ			
นายเกรียงไกร บุญกิตติเจริญ เป็นประธานกรรมการบริหารใน บจก.เจริญทองวิทยา และเป็นกรรมการใน บมจ.สหมิตรเครื่องกล	บริษัทขายกระดาษให้แก่ บจก.เจริญทองวิทยา ที่ราคาตลาด	ขายสินค้า	1,557
		ลูกหนี้การค้า	67
3. บริษัท น้ำตาลขอนแก่น จำกัด (มหาชน)			
ดำเนินธุรกิจผลิตน้ำตาล และธุรกิจอื่นๆ ที่เกี่ยวข้อง			
(1) นายพรศิลป์ เต็มศิริชัย เป็นรองกรรมการผู้จัดการใหญ่อาวุโส ใน บมจ.น้ำตาลขอนแก่น และเป็นกรรมการใน บมจ.สหมิตรเครื่องกล	บริษัทขายอะไหล่และเคมีบำบัดน้ำเสียที่ใช้ใน โรงงานน้ำตาลให้แก่ บมจ.น้ำตาลขอนแก่น	ขายสินค้า	6,481
(2) นายการุณ กิตติสถาพร เป็นกรรมการอิสระ กรรมการตรวจสอบ และกรรมการสรรหาและพิจารณาค่าตอบแทน ใน บมจ.น้ำตาลขอนแก่น และเป็นกรรมการตรวจสอบ ใน บมจ.สหมิตรเครื่องกล		ลูกหนี้การค้า	1,626
4. บริษัท บางกอก อินดัสเทรียลแก๊ส จำกัด			
ดำเนินธุรกิจขายแก๊สไนโตรเจน			
นายพิชัย นิธิวสิน เป็นกรรมการ ของ บจก.บางกอก อินดัสเทรียลแก๊ส และเป็นกรรมการของ บมจ.สหมิตรเครื่องกล	บริษัทซื้อแก๊สไนโตรเจน เพื่อใช้ในการชุบ เหล็กแข็งจาก บจก.บางกอก อินดัสเทรียลแก๊ส ในราคาตลาด	ซื้อสินค้า	1,773
		ลูกหนี้การค้า	287
5. บริษัท ท.ไทยเนอรัล (1975) จำกัด			
ดำเนินธุรกิจเครื่องพิมพ์			
นายเพ็ญวิทย์ ลิ้มศิริพันธ์ เป็นประธานกรรมการบริหาร และผู้ถือหุ้น และเป็นกรรมการตรวจสอบของ บมจ.สหมิตรเครื่องกล	บริษัทขายอุปกรณ์ไฟฟ้า เพื่อนำไปใช้ติดตั้งใน อาคารของ บจก.ท.ไทยเนอรัล (1995)	ขายสินค้า	15
		ลูกหนี้การค้า	-

มาตรการหรือขั้นตอนการอนุมัติการทำรายการระหว่างกัน

คณะกรรมการของบริษัทได้ร่วมพิจารณาและมีมติเป็นเอกฉันท์ว่า ในกรณีที่มีการทำรายการระหว่างกันกับบุคคลที่อาจมีความขัดแย้งในอนาคต จะต้องมีการจัดเสนอให้แก่ที่ประชุมคณะกรรมการพิจารณาและอนุมัติรายการระหว่างกัน และต้องมีคณะกรรมการตรวจสอบเข้าร่วมประชุมเพื่อพิจารณาดูแลให้รายการระหว่างกันเป็นไปอย่างยุติธรรม สมเหตุสมผล และมีนโยบายการกำหนดราคาที่เหมาะสม ซึ่งรายการดังกล่าวเป็นรายการปกติธุรกิจตามมูลฐานที่ตกลงร่วมกันระหว่างบริษัทและบริษัทที่เกี่ยวข้อง โดยคำนึงถึงประโยชน์สูงสุดของบริษัท เป็นหลัก ทั้งนี้ กรรมการผู้มีส่วนได้เสียไม่มีสิทธิออกเสียงในรายการดังกล่าว

รายงานความรับผิดชอบของคณะกรรมการ ต่อรายงานทางการเงิน



คณะกรรมการบริษัทเป็นผู้รับผิดชอบต่อการเงินรวมของบริษัท และสารสนเทศทางการเงินที่ปรากฏในรายงานประจำปีงบการเงินดังกล่าวจัดทำขึ้นตามมาตรฐานการบัญชีที่รับรองทั่วไปโดยเลือกใช้นโยบายบัญชีที่เหมาะสมและถือปฏิบัติอย่างสม่ำเสมอ ใช้ดุลพินิจอย่างระมัดระวัง และประมาณการที่ดีที่สุดในการจัดทำ รวมทั้งมีการเปิดเผยข้อมูลสำคัญอย่างเพียงพอในหมายเหตุประกอบงบการเงิน

ในการนี้ คณะกรรมการบริษัท ได้แต่งตั้งคณะกรรมการตรวจสอบ ซึ่งเป็นคณะกรรมการอิสระรวม 4 ท่าน เป็นผู้ดูแลรับผิดชอบเกี่ยวกับคุณภาพของรายงานทางการเงินและระบบควบคุมภายใน ความเห็นของคณะกรรมการตรวจสอบเกี่ยวกับเรื่องนี้ ปรากฏในรายงานของคณะกรรมการตรวจสอบซึ่งได้แสดงไว้ในรายงานประจำปีแล้ว

คณะกรรมการบริษัท มีความเห็นว่า ระบบควบคุมภายในของบริษัท อยู่ในระดับที่น่าพอใจ และสามารถสร้างความเชื่อมั่นอย่างมีเหตุผลต่อความเชื่อถือได้ของงบการเงินรวมของบริษัท ณ วันที่ 31 ธันวาคม 2557

นายชัยศิลป์ แต้มศิริชัย

ประธานกรรมการ กรรมการผู้จัดการ



คณะกรรมการตรวจสอบ ของบริษัท สหมิตรเครื่องกล จำกัด (มหาชน) ประกอบด้วย กรรมการอิสระ จำนวน 4 คน ซึ่งเป็นผู้ทรงคุณวุฒิ และมีประสบการณ์ด้านการบริหารองค์กร กฎหมาย การเงิน และบัญชี โดยมี พลเอกวาณิช มนัสรังษี เป็นประธานคณะกรรมการตรวจสอบ นายการุณ กิตติสถาพร นายเพ็ริว ลิ้มปรีร์พันธ์ และนายประยูร วิเวชภูวนนท์ เป็นกรรมการตรวจสอบ

ในปี 2557 คณะกรรมการตรวจสอบ ได้ปฏิบัติหน้าที่ตามที่ได้รับมอบหมายจากคณะกรรมการบริษัท และตามที่กำหนดไว้ในคู่มือคณะกรรมการตรวจสอบ ซึ่งสอดคล้องกับข้อกำหนดของตลาดหลักทรัพย์แห่งประเทศไทย โดยได้จัดให้มีการประชุม รวม 5 ครั้ง และทุกครั้งได้มีการหารือร่วมกับฝ่ายบริหาร ผู้ตรวจสอบภายใน และผู้สอบบัญชี ในเรื่องที่เกี่ยวข้อง สรุปสาระสำคัญในการปฏิบัติหน้าที่อย่างเป็นอิสระได้ดังนี้

- 1) พิจารณาสอบทานงบการเงินของบริษัทและงบการเงินรวมประจำปี 2557 ทั้งในด้านความถูกต้องและการเปิดเผยข้อมูลอย่างเพียงพอ โดยคณะกรรมการตรวจสอบเห็นว่ารายงานทางการเงินของบริษัทได้จัดทำขึ้นอย่างถูกต้องเป็นไปตามหลักการบัญชีที่รับรองโดยทั่วไปและมีการเปิดเผยข้อมูลที่สำคัญอย่างเพียงพอในหมายเหตุประกอบงบการเงิน
- 2) ประเมินความเหมาะสมและประสิทธิผลของระบบการควบคุมภายในและการตรวจสอบภายใน ซึ่งครอบคลุมถึงการบริหารจัดการทั่วไปของฝ่ายต่างๆ การควบคุมด้านการบริหารการเงิน การปฏิบัติตามกฎหมาย รวมทั้งสอบทานนโยบายแนวทางการบริหารความเสี่ยง โดยคณะกรรมการตรวจสอบเห็นว่าบริษัทมีการควบคุมภายในและการตรวจสอบภายในที่เหมาะสมเพียงพอและมีประสิทธิผล
- 3) สอบทานให้บริษัทมีการปฏิบัติตามกฎหมายว่าด้วยหลักทรัพย์และตลาดหลักทรัพย์ ข้อกำหนดของตลาดหลักทรัพย์ หรือกฎหมายอื่นใดที่เกี่ยวข้องกับธุรกิจของบริษัท ซึ่งคณะกรรมการตรวจสอบเห็นว่าบริษัทได้มีการปฏิบัติตามกฎหมายและข้อกำหนดต่างๆ ที่เกี่ยวข้องกับการดำเนินธุรกิจอย่างเหมาะสม
- 4) พิจารณาคัดเลือกผู้สอบบัญชีและเสนอให้คณะกรรมการบริษัทขออนุมัติที่ประชุมสามัญผู้ถือหุ้น เพื่อแต่งตั้งผู้สอบบัญชีจากบริษัท สอบบัญชีธรรมชาติ จำกัด ซึ่งมีความเป็นอิสระเพื่อทำหน้าที่เป็นผู้สอบบัญชีของบริษัท และกำหนดค่าตอบแทนผู้สอบบัญชีประจำปี 2558
- 5) พิจารณารายการระหว่างกันของบริษัทกับบุคคล หรือกิจการที่เกี่ยวข้องกัน โดยคณะกรรมการตรวจสอบเห็นว่ารายการระหว่างกันมีความสมเหตุสมผลและเป็นประโยชน์สูงสุดต่อกลุ่มบริษัท และมีการเปิดเผยข้อมูลรายการระหว่างกันอย่างถูกต้องครบถ้วน
- 6) สอบทานการปฏิบัติงานของตนเองโดยได้เปรียบเทียบกับแนวทางปฏิบัติที่ดี ซึ่งคณะกรรมการตรวจสอบมีการปฏิบัติงานที่มีประสิทธิภาพและเป็นไปตามแนวทางที่กำหนดไว้
- 7) สอบทานนโยบายการกำกับดูแลกิจการและจรรยาบรรณของบริษัทให้ได้มาตรฐานสากลและเหมาะสมกับการดำเนินธุรกิจของบริษัท

โดยสรุป ในปี 2557 คณะกรรมการตรวจสอบได้ใช้ความรู้ ความสามารถ และความระมัดระวัง พร้อมทั้งมีความอิสระอย่างเพียงพอในการปฏิบัติหน้าที่สอบทานข้อมูลต่างๆ ที่เกี่ยวข้องกับรายงานทางการเงินและการตรวจสอบภายใน พร้อมทั้งได้ส่งเสริมให้บริษัทมีการปฏิบัติตามข้อพึงปฏิบัติที่ดีของบริษัทจดทะเบียน และปฏิบัติงานเป็นไปตามนโยบายการกำกับดูแลกิจการที่ดี รวมทั้งมีระบบการตรวจสอบภายในที่เหมาะสม โดยคำนึงถึงผู้ที่มีส่วนได้ส่วนเสียของบริษัทและสังคมโดยรวม ตลอดจนให้คำแนะนำในเรื่องเกี่ยวกับการบริหารความเสี่ยง และระบบควบคุมภายในที่ดี เพื่อช่วยกำหนดแผนการปฏิบัติงานในอนาคตรวมไปถึงวิธีแก้ไขและป้องกันความเสี่ยงอย่างมีประสิทธิภาพต่อคณะผู้บริหารด้วย

พลเอกวาณิช มนัสรังษี
ประธานกรรมการตรวจสอบ

รายงานของผู้สอบบัญชีรับอนุญาต

บริษัท สหมิตรเครื่องกล จำกัด (มหาชน)



เสนอ ผู้ถือหุ้นและคณะกรรมการ
บริษัท สหมิตรเครื่องกล จำกัด (มหาชน)

ข้าพเจ้าได้ตรวจสอบงบการเงินของบริษัท สหมิตรเครื่องกล จำกัด (มหาชน) ซึ่งประกอบด้วยงบแสดงฐานะการเงิน ณ วันที่ 31 ธันวาคม 2557 และงบกำไรขาดทุนเบ็ดเสร็จ งบแสดงการเปลี่ยนแปลงส่วนของผู้ถือหุ้นและงบกระแสเงินสดสำหรับปีสิ้นสุดวันเดียวกัน รวมถึงหมายเหตุสรุปนโยบายการบัญชีที่สำคัญและหมายเหตุเรื่องอื่นๆ

ความรับผิดชอบของผู้บริหารต่องบการเงิน

ผู้บริหารเป็นผู้รับผิดชอบในการจัดทำและการนำเสนองบการเงินเหล่านี้โดยถูกต้องตามที่ควรตามมาตรฐานการรายงานทางการเงิน และรับผิดชอบเกี่ยวกับการควบคุมภายในที่ผู้บริหารพิจารณาว่าจำเป็นเพื่อให้สามารถจัดทำงบการเงินที่ปราศจากการแสดงข้อมูลที่ขัดต่อข้อเท็จจริงอันเป็นสาระสำคัญไม่ว่าจะเกิดจากการทุจริตหรือข้อผิดพลาด

ความรับผิดชอบของผู้สอบบัญชี

ข้าพเจ้าเป็นผู้รับผิดชอบในการแสดงความเห็นต่องบการเงินดังกล่าวจากผลการตรวจสอบของข้าพเจ้า ข้าพเจ้าได้ปฏิบัติตามตรวจสอบตามมาตรฐานการสอบบัญชี ซึ่งกำหนดให้ข้าพเจ้าปฏิบัติตามข้อกำหนดด้านจรรยาบรรณ รวมถึงวางแผนและปฏิบัติตามตรวจสอบเพื่อให้ได้ความเชื่อมั่นอย่างสมเหตุสมผลว่างบการเงินปราศจากการแสดงข้อมูลที่ขัดต่อข้อเท็จจริงอันเป็นสาระสำคัญหรือไม่

การตรวจสอบรวมถึงการใช้วิธีการตรวจสอบเพื่อให้ได้มาซึ่งหลักฐานการสอบบัญชีเกี่ยวกับจำนวนเงินและการเปิดเผยข้อมูลในงบการเงิน วิธีการตรวจสอบที่เลือกใช้ขึ้นอยู่กับดุลยพินิจของผู้สอบบัญชี ซึ่งรวมถึงการประเมินความเสี่ยงจากการแสดงข้อมูลที่ขัดต่อข้อเท็จจริงอันเป็นสาระสำคัญของงบการเงินไม่ว่าจะเกิดจากการทุจริตหรือข้อผิดพลาด ในการประเมินความเสี่ยงดังกล่าว ผู้สอบบัญชีพิจารณาการควบคุมภายในที่เกี่ยวข้องกับการจัดทำและการนำเสนองบการเงินโดยถูกต้องตามที่ควรของกิจการ เพื่อออกแบบวิธีการตรวจสอบที่เหมาะสมกับสถานการณ์ แต่ไม่ใช่เพื่อวัตถุประสงค์ในการแสดงความเห็นต่อประสิทธิภาพของการควบคุมภายในของกิจการ การตรวจสอบรวมถึงการประเมินความเหมาะสมของนโยบายการบัญชีที่ผู้บริหารใช้ และความสมเหตุสมผลของประมาณการทางบัญชีที่จัดทำขึ้นโดยผู้บริหาร รวมทั้งการประเมินการนำเสนองบการเงินโดยรวม

ข้าพเจ้าเชื่อว่าหลักฐานการสอบบัญชีที่ข้าพเจ้าได้รับเพียงพอและเหมาะสมเพื่อใช้เป็นเกณฑ์ในการแสดงความเห็นของข้าพเจ้า

ความเห็น

ข้าพเจ้าเห็นว่า งบการเงินข้างต้นนี้แสดงฐานะทางการเงินของบริษัท สหมิตรเครื่องกล จำกัด (มหาชน) ณ วันที่ 31 ธันวาคม 2557 ผลการดำเนินงาน และกระแสเงินสดสำหรับปีสิ้นสุดวันเดียวกัน โดยถูกต้องตามที่ควรในสาระสำคัญตามมาตรฐานการรายงานทางการเงิน

(นางสาวสุลลิต อาดสว่าง)

ผู้สอบบัญชีรับอนุญาต ทะเบียนเลขที่ 7517

บริษัท สอบบัญชีธรรมนิติ จำกัด

กรุงเทพมหานคร

วันที่ 12 กุมภาพันธ์ 2558

2015/074/0284

งบแสดงฐานะการเงิน

บริษัท สหมิตรเครื่องกล จำกัด (มหาชน) / ณ วันที่ 31 ธันวาคม 2557



สินทรัพย์		บาท	
	หมายเหตุ	2557	2556
สินทรัพย์หมุนเวียน			
เงินสดและรายการเทียบเท่าเงินสด	5	50,667,686.24	11,416,696.88
เงินลงทุนชั่วคราว	6	67,953,649.11	-
ลูกหนี้การค้าและลูกหนี้อื่น	4, 7	437,364,409.69	473,002,066.24
สินค้าคงเหลือ	8	932,886,433.08	968,360,821.48
สินทรัพย์หมุนเวียนอื่น		1,019,366.16	1,033,394.57
รวมสินทรัพย์หมุนเวียน		1,489,891,544.28	1,453,812,979.17
สินทรัพย์ไม่หมุนเวียน			
เงินฝากประจำธนาคารที่มีภาระผูกพัน	11	610,780.61	598,921.97
ที่ดิน อาคารและอุปกรณ์	9.1, 9.2	735,732,375.93	775,398,765.16
สินทรัพย์ไม่หมุนเวียนอื่น		2,600,009.23	2,548,483.05
รวมสินทรัพย์ไม่หมุนเวียน		738,943,165.77	778,546,170.18
รวมสินทรัพย์		2,228,834,710.05	2,232,359,149.35
หนี้สินและส่วนของผู้ถือหุ้น			
หนี้สินหมุนเวียน			
เงินเบิกเกินบัญชีและเงินกู้ยืมระยะสั้น			
จากสถาบันการเงิน	11	1,657,681.22	24,956,396.05
เจ้าหนี้การค้า	4	171,700,908.46	204,497,427.07
เจ้าหนี้อื่น		28,770,431.04	27,447,523.39
เงินรับล่วงหน้าจากการขายและบริการ		10,615,928.43	17,340,859.46
ภาษีเงินได้ค้างจ่าย		20,019,870.54	23,450,838.73
หนี้สินหมุนเวียนอื่น		4,786,338.93	2,532,337.98
รวมหนี้สินหมุนเวียน		237,551,158.62	300,225,382.68
หนี้สินไม่หมุนเวียน			
หนี้สินภาษีเงินได้รอการตัดบัญชี	10	525,553.04	69,008.51
ภาระผูกพันผลประโยชน์พนักงาน	12	17,748,998.00	18,242,047.00
รวมหนี้สินไม่หมุนเวียน		18,274,551.04	18,311,055.51
รวมหนี้สิน		255,825,709.66	318,536,438.19
ส่วนของผู้ถือหุ้น			
ทุนเรือนหุ้น			
ทุนจดทะเบียน			
หุ้นสามัญ 550,000,000 หุ้น มูลค่าหุ้นละ 1.00 บาท		550,000,000.00	550,000,000.00
ทุนที่ออกจำหน่ายและชำระเต็มมูลค่าแล้ว			
หุ้นสามัญ 530,000,000 หุ้น มูลค่าหุ้นละ 1.00 บาท		530,000,000.00	530,000,000.00
ส่วนเกินทุน			
ส่วนเกินมูลค่าหุ้นสามัญ		262,262,300.00	262,262,300.00
ส่วนเกินมูลค่าหุ้นซื้อคืน		12,951,122.72	12,951,122.72
กำไรสะสม			
จัดสรรแล้ว			
สำรองตามกฎหมาย	13	55,000,000.00	55,000,000.00
ยังไม่ได้จัดสรร		1,044,283,754.28	984,870,364.44
องค์ประกอบอื่นของส่วนของผู้ถือหุ้น		68,511,823.39	68,738,924.00
รวมส่วนของผู้ถือหุ้น		1,973,009,000.39	1,913,822,711.16
รวมหนี้สินและส่วนของผู้ถือหุ้น		2,228,834,710.05	2,232,359,149.35

หมายเหตุประกอบงบการเงินเป็นส่วนหนึ่งของงบการเงินนี้

งบกำไรขาดทุนเบ็ดเสร็จ

บริษัท สหมิตรเครื่องกล จำกัด (มหาชน) / สำหรับปีสิ้นสุดวันที่ 31 ธันวาคม 2557



	หมายเหตุ	บาท	
		2557	2556
รายได้			
รายได้จากการขายและบริการ	4, 21	2,065,496,227.07	2,341,544,708.42
รายได้อื่น			
ค่านายหน้ารับ		23,099,375.06	29,018,296.03
กำไรจากอัตราแลกเปลี่ยน		6,571,336.09	-
กำไรจากการจำหน่ายสินทรัพย์		1,071,631.41	18,616,292.24
อื่นๆ		3,290,183.42	8,374,578.35
รวมรายได้		2,099,528,753.05	2,397,553,875.04
ค่าใช้จ่าย			
ต้นทุนขายและการบริการ	4	1,495,538,243.11	1,684,234,097.80
ค่าใช้จ่ายในการขาย		99,724,605.73	115,389,023.24
ค่าใช้จ่ายในการบริหาร		244,865,914.02	244,975,113.16
ค่าตอบแทนผู้บริหาร		20,352,263.00	23,511,823.85
ขาดทุนจากอัตราแลกเปลี่ยน		-	4,646,574.22
ต้นทุนทางการเงิน		839,769.28	3,152,000.48
รวมค่าใช้จ่าย		1,861,320,795.14	2,075,908,632.75
กำไรก่อนค่าใช้จ่ายภาษีเงินได้		238,207,957.91	321,645,242.29
ค่าใช้จ่ายภาษีเงินได้	14	43,771,707.27	57,481,344.82
กำไรสำหรับปี		194,436,250.64	264,163,897.47
กำไรขาดทุนเบ็ดเสร็จอื่น			
กำไร (ขาดทุน) ที่ยังไม่เกิดขึ้นจริงจากการเปลี่ยนแปลงในมูลค่ายุติธรรมของเงินลงทุนเพื่อขาย - สุทธิจากภาษีเงินได้		(227,100.61)	-
ผลกำไรจากการประมาณการตามหลักคณิตศาสตร์ประกันภัย - สุทธิจากภาษีเงินได้		2,777,139.20	-
รวมกำไรขาดทุนเบ็ดเสร็จอื่น		2,550,038.59	-
กำไรเบ็ดเสร็จรวมสำหรับปี		196,986,289.23	264,163,897.47
กำไรต่อหุ้นขั้นพื้นฐาน (บาทต่อหุ้น)	17	0.367	0.498

หมายเหตุประกอบงบการเงินเป็นส่วนหนึ่งของการงบการเงินนี้

งบแสดงการเปลี่ยนแปลงส่วนของผู้ถือหุ้น

บริษัท สหมิตรเครื่องกล จำกัด (มหาชน) / สำหรับปีสิ้นสุดวันที่ 31 ธันวาคม 2557



	หมายเหตุ	ทุนเรือนหุ้น ที่ออกและ ชำระแล้ว	ส่วนเกิน มูลค่าหุ้น สามัญ	ส่วนเกิน มูลค่าหุ้น ทุนซื้อหุ้น	บาท		องค์ประกอบอื่น ของส่วนของผู้ถือหุ้น ของส่วนของผู้ถือหุ้น ที่ยัง ไม่เกิดขึ้นจริงจากการ เปลี่ยนแปลงในมูลค่า ยุติธรรมของเงินลงทุนเพื่อขาย	รวม ส่วนของผู้ถือหุ้น		
					กำไรสะสม					
					จัดสรรแล้ว - สรรองตาม กฎหมาย	ยังไม่ได้จัดสรร				
						ส่วนเกินทุนจาก การตีราคาที่ดิน				
ยอดยกมา ณ วันที่										
31 ธันวาคม 2555	16	530,000,000.00	262,262,300.00	12,951,122.72	55,000,000.00	869,106,286.97	68,738,924.00	-	68,738,924.00	1,798,058,633.69
จ่ายเงินปันผล		-	-	-	-	(148,399,820.00)	-	-	-	(148,399,820.00)
กำไรเบ็ดเสร็จรวมสำหรับปี		-	-	-	-	264,163,897.47	-	-	-	264,163,897.47
ยอดคงเหลือ ณ วันที่										
31 ธันวาคม 2556	16	530,000,000.00	262,262,300.00	12,951,122.72	55,000,000.00	984,870,364.44	68,738,924.00	-	68,738,924.00	1,913,822,711.16
จ่ายเงินปันผล		-	-	-	-	(137,800,000.00)	-	-	-	(137,800,000.00)
กำไรเบ็ดเสร็จรวมสำหรับปี		-	-	-	-	197,213,389.84	-	(227,100.61)	(227,100.61)	196,986,289.23
ยอดคงเหลือ ณ วันที่										
31 ธันวาคม 2557		530,000,000.00	262,262,300.00	12,951,122.72	55,000,000.00	1,044,283,754.28	68,738,924.00	(227,100.61)	68,511,823.39	1,973,009,000.39

หมายเหตุประกอบงบการเงินเป็นส่วนหนึ่งของการงบการเงินนี้

งบกระแสเงินสด

บริษัท สหมิตรเครื่องกล จำกัด (มหาชน) / สำหรับปีสิ้นสุดวันที่ 31 ธันวาคม 2557



	บาท	
	2557	2556
กระแสเงินสดจากกิจกรรมดำเนินงาน		
กำไรสำหรับปี	194,436,250.64	264,163,897.47
รายการปรับปรุงกระทบกำไรสำหรับปีเป็นเงินสดรับ (จ่าย)		
จากกิจกรรมดำเนินงาน		
ค่าเสื่อมราคา	73,478,471.16	71,585,674.95
ค่าเผื่อหนี้สงสัยจะสูญ (โอนกลับ)	(1,074,769.45)	(1,663,743.50)
หนี้สูญ	178,069.76	1,691,789.92
กำไรจากการขายเงินลงทุนชั่วคราว	(837,307.61)	-
กำไรจากการขายอสังหาริมทรัพย์เพื่อการลงทุน	-	(10,993,527.46)
กำไรจากการขายสินทรัพย์ถาวร	(1,071,631.41)	(7,622,737.78)
(กำไร) ขาดทุนจากอัตราแลกเปลี่ยนที่ยังไม่เกิดขึ้นจริง	(2,340,181.47)	2,577,910.11
ค่าใช้จ่ายผลประโยชน์พนักงาน	2,363,663.00	2,498,316.00
ดอกเบี้ยรับ	(94,139.11)	(290,658.89)
ดอกเบี้ยจ่าย	839,769.28	3,152,000.48
ค่าใช้จ่ายภาษีเงินได้	43,771,707.27	57,481,344.82
กำไรจากการดำเนินงานก่อนการเปลี่ยนแปลง		
ในสินทรัพย์และหนี้สินดำเนินงาน	309,649,902.06	382,580,266.12
สินทรัพย์จากการดำเนินงาน (เพิ่มขึ้น) ลดลง		
ลูกหนี้การค้าและลูกหนี้อื่น	36,216,540.01	51,347,653.59
สินค้าคงเหลือ	35,474,388.40	115,876,171.81
สินทรัพย์หมุนเวียนอื่น	14,028.41	1,194,618.97
สินทรัพย์ไม่หมุนเวียนอื่น	(51,526.18)	(105,921.84)
หนี้สินจากการดำเนินงานเพิ่มขึ้น (ลดลง)		
เจ้าหนี้การค้า	(30,136,999.65)	(11,567,359.52)
เจ้าหนี้อื่น	1,332,087.81	1,421,070.25
เงินรับล่วงหน้า	(6,724,931.03)	(3,199,985.05)
หนี้สินหมุนเวียนอื่น	2,254,000.95	(3,707,393.48)
หนี้สินไม่หมุนเวียนอื่น	-	(150,000.00)
เงินสดรับจากการดำเนินงาน	348,027,490.78	533,689,120.85
จ่ายภาระผูกพันผลประโยชน์พนักงาน	-	(12,869,000.00)
จ่ายภาษีเงินได้	(47,383,640.58)	(70,100,441.89)
เงินสดสุทธิได้มาจากการดำเนินงาน	300,643,850.20	450,719,678.96
กระแสเงินสดจากกิจกรรมลงทุน		
เงินสดจ่ายลงทุนในเงินลงทุนชั่วคราว	(254,729,413.35)	-
เงินสดรับจากการขายเงินลงทุนชั่วคราว	187,329,196.09	-
เงินฝากประจำธนาคารที่มีภาระผูกพันเพิ่มขึ้น	(11,858.64)	(13,299.16)
เงินสดรับจากการขายอสังหาริมทรัพย์เพื่อการลงทุน	-	21,000,000.00
เงินสดรับจากการขายสินทรัพย์ถาวร	2,825,994.82	8,837,988.34
เงินสดจ่ายซื้อสินทรัพย์ถาวร	(35,566,445.34)	(149,530,462.96)
เงินสดรับจากดอกเบี้ยรับ	94,139.11	290,658.89
เงินสดสุทธิใช้ไปในกิจกรรมลงทุน	(100,058,387.31)	(119,415,114.89)
กระแสเงินสดจากกิจกรรมจัดหาเงิน		
เงินเบิกเกินบัญชีและเงินกู้ยืมระยะสั้นจากสถาบันการเงินลดลง	(23,300,236.09)	(185,515,148.21)
เงินสดจ่ายเงินปันผล	(137,800,000.00)	(148,399,820.00)
เงินสดจ่ายดอกเบี้ยจ่าย	(234,237.44)	(2,528,972.90)
เงินสดสุทธิใช้ไปในกิจกรรมจัดหาเงิน	(161,334,473.53)	(336,443,941.11)
เงินสดและรายการเทียบเท่าเงินสดเพิ่มขึ้น (ลดลง) - สุทธิ	39,250,989.36	(5,139,377.04)
เงินสดและรายการเทียบเท่าเงินสด ณ ต้นปี	11,416,696.88	16,556,073.92
เงินสดและรายการเทียบเท่าเงินสด ณ สิ้นปี	50,667,686.24	11,416,696.88

หมายเหตุประกอบงบการเงินเป็นส่วนหนึ่งของงบการเงินนี้

หมายเหตุประกอบงบการเงิน

บริษัท สหมิตรเครื่องกล จำกัด (มหาชน) / วันที่ 31 ธันวาคม 2557



1. ข้อมูลทั่วไป

(ก) ภูมิสำเนาและสถานะทางกฎหมายของบริษัท

บริษัท สหมิตรเครื่องกล จำกัด (มหาชน) ได้จดทะเบียนจัดตั้งบริษัทตามกฎหมายไทย เมื่อวันที่ 7 มิถุนายน 2516 และจดทะเบียนแปรสภาพเป็นบริษัทมหาชนจำกัด ตามพระราชบัญญัติบริษัทมหาชนจำกัด พ.ศ. 2535 กับกระทรวงพาณิชย์เมื่อวันที่ 21 พฤศจิกายน 2537 โดยมีที่ตั้งสำนักงานใหญ่อยู่ เลขที่ 42, 48 ซอยโชคชัยจรัญญู ถนนพระราม 3 แขวงบางโพงพาง เขตยานนาวา กรุงเทพมหานคร 10120

(ข) ลักษณะการดำเนินงานและกิจกรรมหลัก

บริษัทดำเนินธุรกิจนำเข้าสินค้ามาจำหน่าย โดยแบ่งเป็นกลุ่มจำหน่ายหลักเชิง สำหรับทำเครื่องมือ อุปกรณ์ อะไหล่ แม่พิมพ์และบริการซัพพลายเชน กลุ่มจำหน่ายเครื่องจักรในการทำแม่พิมพ์ และเครื่องจักรอุปกรณ์อื่นๆ กลุ่มจำหน่ายผลิตภัณฑ์กระดาษเยื่อกระดาษ เคมี และเครื่องจักรในอุตสาหกรรมกระดาษ กลุ่มจำหน่ายเครื่องจักรและอุปกรณ์ในอุตสาหกรรมไม้ เฟอร์นิเจอร์และใบมีดอุตสาหกรรมและกลุ่มผลิตภัณฑ์ไฟฟ้า

2. หลักเกณฑ์ในการจัดทำงบการเงินและนโยบายการบัญชีที่สำคัญ

2.1 หลักเกณฑ์ในการจัดทำงบการเงิน

งบการเงินนี้จัดทำขึ้นตามมาตรฐานการรายงานทางการเงินที่กฎหมายกำหนดตามพระราชบัญญัติวิชาชีพบัญชี พ.ศ. 2547 โดยได้ถือปฏิบัติตามมาตรฐานการรายงานทางการเงินสำหรับกิจการที่มีส่วนได้เสียสาธารณะและการแสดงรายการได้ทำขึ้นตามแบบกำหนดรายการที่ต้องมีในงบการเงินสำหรับบริษัทมหาชนจำกัด ที่กำหนดโดยประกาศกรมพัฒนาธุรกิจการค้า กระทรวงพาณิชย์ออกตามความในพระราชบัญญัติการบัญชี พ.ศ. 2543

งบการเงินนี้ได้จัดทำขึ้นโดยใช้เกณฑ์ราคาทุนเดิมเว้นแต่จะได้เปิดเผยเป็นอย่างอื่นในนโยบายการบัญชี

งบการเงินฉบับภาษาไทยเป็นงบการเงินฉบับที่บริษัทใช้เป็นทางการตามกฎหมาย งบการเงินฉบับภาษาอังกฤษแปลมาจากงบการเงินฉบับภาษาไทยดังกล่าว

2.2 การรับรู้รายได้และค่าใช้จ่าย

บริษัทรับรู้รายได้จากการขายเมื่อได้โอนความเสี่ยงและผลตอบแทนที่มีนัยสำคัญของความเป็นเจ้าของสินค้าให้กับผู้ซื้อแล้ว

บริษัทรับรู้รายได้ค่าบริการเมื่องานเสร็จและออกใบแจ้งหนี้

บริษัทรับรู้รายได้จากการบริการดูแลรักษาเครื่องจักรและอุปกรณ์ตามระยะเวลา ตามงวดการให้บริการในสัญญาตามเกณฑ์คงค้าง

บริษัทรับรู้รายได้จากงานโครงการตามขั้นความสำเร็จของงาน

บริษัทรับรู้รายได้อื่นและค่าใช้จ่ายตามเกณฑ์คงค้าง

2.3 เงินสดและรายการเทียบเท่าเงินสด

เงินสดและรายการเทียบเท่าเงินสดประกอบด้วยเงินสดในมือและเงินฝากสถาบันการเงิน เฉพาะส่วนที่มีอายุไม่เกิน 3 เดือน โดยไม่รวมเงินฝากที่ติดภาระค้ำประกัน

2.4 เงินลงทุนชั่วคราว

เงินลงทุนชั่วคราวเป็นเงินลงทุนในหลักทรัพย์เพื่อขายแสดงตามมูลค่ายุติธรรม การเปลี่ยนแปลงในมูลค่ายุติธรรมของหลักทรัพย์บันทึกเป็นรายการต่างหากในส่วนของผู้ถือหุ้น และจะบันทึกเป็นกำไรหรือขาดทุนในงบกำไรขาดทุนเบ็ดเสร็จเมื่อได้จำหน่ายหลักทรัพย์นั้นออกไป

มูลค่ายุติธรรมของหลักทรัพย์ตราสารทุนในความต้องการของตลาดคำนวณจากราคาเสนอซื้อหลังสุด ณ วันสิ้นทำการสุดท้ายของงวด ส่วนมูลค่ายุติธรรมของตราสารหนี้ในความต้องการของตลาดคำนวณโดยใช้อัตราผลตอบแทนที่ประกาศโดยสมาคมตลาดตราสารหนี้ไทย มูลค่ายุติธรรมของหน่วยลงทุนคำนวณจากมูลค่าสินทรัพย์สุทธิของหน่วยลงทุน

2.5 ค่าเผ่อนหนี้สงสัยจะสูญ

บริษัทตั้งค่าเผ่อนหนี้สงสัยจะสูญตามจำนวนหนี้ที่คาดว่าจะเรียกเก็บจากลูกหนี้ไม่ได้ ทั้งนี้โดยการประมาณจากประสบการณ์ในการเรียกเก็บหนี้ในอดีตควบคู่กับการวิเคราะห์ฐานะปัจจุบันของลูกหนี้

2.6 สินค้าคงเหลือ

สินค้าคงเหลือแสดงในราคาทุน หรือมูลค่าสุทธิที่จะได้รับแล้วแต่ราคาใดจะต่ำกว่าราคาทุนของสินค้าคำนวณโดยวิธีดังนี้

สินค้าสำเร็จรูป โดยวิธีถัวเฉลี่ยถ่วงน้ำหนัก

งานระหว่างทำ โดยวิธีถัวเฉลี่ยถ่วงน้ำหนัก

วัตถุดิบและวัสดุสิ้นเปลืองโดยวิธีถัวเฉลี่ยถ่วงน้ำหนัก

หมายเหตุประกอบงบการเงิน

บริษัท สหมิตรเครื่องกล จำกัด (มหาชน) / วันที่ 31 ธันวาคม 2557



ต้นทุนสินค้าคงเหลือ ประกอบด้วย ต้นทุนทั้งหมดในการซื้อ และต้นทุนแปลงสภาพรวมการปันส่วนของค่าใช้จ่ายการผลิตคงที่อย่างเหมาะสม โดยคำนึงถึงระดับกำลังการผลิตตามปกติ

ต้นทุนในการซื้อ ประกอบด้วย ราคาซื้อและค่าใช้จ่ายที่เกี่ยวข้องกับการซื้อสินค้านั้น เช่น อากรขาเข้า ค่าขนส่ง และต้นทุนอื่นๆ ซึ่งเกี่ยวข้องโดยตรงกับการได้มาซึ่งสินค้า และหักด้วยส่วนลดการค้าและเงินที่ได้รับคืนจากการซื้อสินค้า

บริษัทบันทึกค่าเผื่อการลดลงของมูลค่าสินค้า โดยพิจารณาสินค้าที่มีการเคลื่อนไหวช้าทุกสิ้นงวดบัญชี

2.7 อสังหาริมทรัพย์เพื่อการลงทุน

อสังหาริมทรัพย์เพื่อการลงทุนหมายถึง อสังหาริมทรัพย์ที่ถือครองเพื่อหาประโยชน์จากรายได้ค่าเช่าหรือจากการเพิ่มขึ้นของมูลค่าของสินทรัพย์หรือทั้งสองอย่าง และไม่ได้มีไว้เพื่อใช้ในการดำเนินงาน

ที่ดินที่เป็นอสังหาริมทรัพย์เพื่อการลงทุนแสดงในราคาทุนหลังหักค่าเผื่อการด้อยค่า (ถ้ามี)

อาคารที่เป็นอสังหาริมทรัพย์เพื่อการลงทุนแสดงในราคาทุนหลังหักค่าเสื่อมราคาสะสมและค่าเผื่อการด้อยค่า (ถ้ามี)

ค่าเสื่อมราคาของอสังหาริมทรัพย์เพื่อการลงทุน ประเมินอาคารให้เข้าคำนวณจากราคาทุนโดยวิธีเส้นตรงตามอายุการให้ประโยชน์โดยประมาณ 20 ปี ค่าเสื่อมราคาของอสังหาริมทรัพย์เพื่อการลงทุนรวมอยู่ในการคำนวณผลการดำเนินงาน

2.8 ที่ดิน อาคาร และอุปกรณ์และค่าเสื่อมราคา

ที่ดินแสดงในราคาประเมิน บริษัทมีนโยบายที่จะทบทวนมูลค่าของสินทรัพย์ที่ประเมินราคาเพิ่มในเวลา 5 ปี

อาคารและอุปกรณ์ แสดงตามราคาทุนหลังหักค่าเสื่อมราคาสะสมและค่าเผื่อการด้อยค่า (ถ้ามี)

ราคาทุนรับรู้เมื่อเริ่มแรกที่ได้สินทรัพย์มารวมถึงต้นทุนทางตรงอื่นๆ ที่เกี่ยวกับการจัดหาสินทรัพย์เพื่อให้สินทรัพย์อยู่ในสภาพพร้อมที่จะใช้ได้ตามวัตถุประสงค์รวมทั้งต้นทุนในการรื้อถอน ขนย้าย และการบูรณะสถานที่ตั้งของสินทรัพย์ซึ่งเป็นภาระผูกพันของกิจการ (ถ้ามี)

ค่าเสื่อมราคาคำนวณจากราคาทุนหักมูลค่าคงเหลือของสินทรัพย์โดยวิธีเส้นตรงตามอายุการให้ประโยชน์โดยประมาณดังต่อไปนี้ :-

	จำนวนปี
อาคาร	20
ส่วนปรับปรุง	10
เครื่องจักรและอุปกรณ์	5-15
เครื่องตกแต่ง ติดตั้งและอุปกรณ์สำนักงาน	3-5
ยานพาหนะ	5

การกำหนดค่าเสื่อมราคาบริษัทจะพิจารณาส่วนประกอบแต่ละส่วนแยกต่างหากจากกันเมื่อส่วนประกอบแต่ละส่วนนั้นมีสาระสำคัญ ค่าเสื่อมราคารวมอยู่ในการคำนวณการดำเนินงาน

บริษัทมีการทบทวนมูลค่าคงเหลือของสินทรัพย์ อายุการให้ประโยชน์ของสินทรัพย์และวิธีการคิดค่าเสื่อมราคาอย่างน้อยทุกสิ้นปี

ต้นทุนการกู้ยืมของเงินกู้ที่ใช้ในการจัดหาหรือก่อสร้างสินทรัพย์ที่ต้องใช้ระยะเวลานานในการทำให้อยู่ในสภาพพร้อมใช้หรือขายได้ถูกนำไปรวมเป็นราคาทุนของสินทรัพย์จนกว่าสินทรัพย์นั้นจะอยู่ในสภาพพร้อมที่จะใช้ได้ตามประสงค์ ส่วนต้นทุนการกู้ยืมอื่นถือเป็นค่าใช้จ่ายในงวดที่เกิดรายการ ต้นทุนการกู้ยืม ประกอบด้วย ดอกเบี้ยและต้นทุนอื่นที่เกิดขึ้นจากการกู้ยืม

2.9 ต้นทุนการเพาะปลูกต้นยางพารา

ต้นทุนการเพาะปลูกต้นยางพารา แสดงตามราคาทุนหลังหักค่าตัดจำหน่ายสะสม ค่าตัดจำหน่ายของต้นทุนการเพาะปลูกต้นยางพารา คำนวณจากราคาทุนของต้นยางพาราในส่วนที่เก็บเกี่ยวได้แล้ว โดยวิธีเส้นตรงตามอายุการให้ผลประโยชน์โดยประมาณ 15 ปี

ค่าใช้จ่ายที่เกี่ยวข้องกับการเพาะปลูกต้นยางพารา ซ่อมและปลูกสวนยางเพิ่มเติมในพื้นที่ที่มีการเก็บเกี่ยวแล้วจะถือเป็นค่าใช้จ่ายในงบกำไรขาดทุนเบ็ดเสร็จทั้งจำนวน

ไม่มีการตัดจำหน่ายสำหรับต้นทุนการเพาะปลูกต้นยางพาราที่ยังไม่พร้อมเก็บเกี่ยว

2.10 บุคคลหรือกิจการที่เกี่ยวข้องกัน

บุคคลหรือกิจการที่เกี่ยวข้องกันหมายถึง บุคคลหรือกิจการที่มีอำนาจควบคุมบริษัท ถูกควบคุมโดยบริษัทไม่ว่าจะเป็นทางตรงหรือทางอ้อม หรืออยู่ภายใต้การควบคุมเดียวกันกับบริษัท รวมถึงบริษัทที่ทำหน้าที่ถือหุ้นบริษัทย่อย และกิจการที่เป็นบริษัทย่อยในเครือเดียวกัน นอกจากนี้บุคคลหรือกิจการที่เกี่ยวข้องกันยังหมายรวมถึงบริษัทร่วมและบุคคลซึ่งถือหุ้นที่มีสิทธิออกเสียงไม่ว่าทางตรงหรือทางอ้อมและมีอิทธิพลอย่างเป็นสาระสำคัญกับบริษัท ผู้บริหารสำคัญ กรรมการหรือพนักงานของบริษัทตลอดทั้งสมาชิกในครอบครัวที่ใกล้ชิดกับบุคคลดังกล่าว และกิจการที่เกี่ยวข้องกับบุคคลเหล่านั้น

ในการพิจารณาความสัมพันธ์ระหว่างบุคคลหรือกิจการที่เกี่ยวข้องกันกับบริษัทแต่ละรายการ บริษัทคำนึงถึงเนื้อหาของความสัมพันธ์มากกว่ารูปแบบทางกฎหมาย

หมายเหตุประกอบงบการเงิน

บริษัท สหมิตรเครื่องกล จำกัด (มหาชน) / วันที่ 31 ธันวาคม 2557



2.11 การด้อยค่าของสินทรัพย์

บริษัทได้สอบทานการด้อยค่าของที่ดิน อาคารและอุปกรณ์และสินทรัพย์อื่นๆ เมื่อมีเหตุการณ์หรือการเปลี่ยนแปลงของสถานการณ์ที่เป็นข้อบ่งชี้ว่า มูลค่าตามบัญชีของสินทรัพย์สูงกว่ามูลค่าที่คาดว่าจะได้รับคืน บริษัทจะรับรู้รายการขาดทุนจากการด้อยค่าเป็นค่าใช้จ่ายของงวดในงบกำไรขาดทุนเบ็ดเสร็จและจะบันทึกกลับรายการขาดทุนจากการด้อยค่าของสินทรัพย์เมื่อมีเหตุการณ์หรือการเปลี่ยนแปลงของสถานการณ์ที่เป็นข้อบ่งชี้ว่าการลดมูลค่าดังกล่าวไม่ได้อยู่ต่อไป หรือยังคงมีอยู่แต่เป็นไปในทางที่ลดลง โดยบันทึกในบัญชีรายได้อื่น

2.12 รายการบัญชีที่เป็นเงินตราต่างประเทศ

รายการบัญชีที่เป็นเงินตราต่างประเทศแปลงค่าเป็นเงินบาท โดยใช้อัตราแลกเปลี่ยน ณ วันที่เกิดรายการสินทรัพย์และหนี้สินที่เป็นตัวเงินและเป็นเงินตราต่างประเทศ ณ วันที่รายงานได้แปลงค่าเป็นเงินบาทโดยใช้อัตราแลกเปลี่ยน ณ วันนั้น ยกเว้นกรณีที่บริษัทป้องกันความเสี่ยงให้กับรายการที่เป็นเงินตราต่างประเทศ โดยการทำสัญญาซื้อขายเงินตราต่างประเทศล่วงหน้า บริษัทจะแปลงค่าโดยใช้อัตราแลกเปลี่ยนที่ระบุไว้ในสัญญาล่วงหน้านั้น ถ้าไรหรือขาดทุนจากการแปลงค่าในอัตราแลกเปลี่ยนบันทึกเป็นรายได้ หรือค่าใช้จ่ายของงวดปัจจุบัน

2.13 ประเมินการหนี้สิน

การประมาณการหนี้สินจะรับรู้ในงบการเงินเมื่อบริษัทมีภาระหนี้สินตามกฎหมาย หรือความเป็นไปได้ที่จะก่อให้เกิดภาระหนี้สินจากเหตุการณ์ที่เกิดขึ้นในอดีต และมีความเป็นไปได้ค่อนข้างแน่ที่จะต้องจ่ายชำระหนี้ตามภาระหนี้สินดังกล่าว และจำนวนภาระหนี้สินดังกล่าวสามารถประมาณจำนวนเงินได้อย่างน่าเชื่อถือในกรณีที่ผลกระทบดังกล่าวมีสาระสำคัญ ประมาณการกระแสเงินสดที่จะจ่ายในอนาคตจะถูกคิดลดให้เป็นมูลค่าปัจจุบัน โดยใช้อัตราคิดลดในตลาดปัจจุบันก่อนหักภาษีเงินได้เพื่อสะท้อนถึงมูลค่าที่อาจประเมินได้ตามสถานการณ์ตลาดปัจจุบันตามเวลาและความเสี่ยงที่มีต่อหนี้สิน

2.14 หุ้นทุนซื้อคืน

หุ้นทุนซื้อคืนแสดงมูลค่าในงบการเงินด้วยราคาทุนเป็นรายการหักจากส่วนของผู้ถือหุ้นทั้งหมดหากราคาขายของหุ้นทุนซื้อคืนสูงกว่าราคาซื้อของหุ้นทุนซื้อคืน บริษัทจะรับรู้ผลต่างเข้าบัญชีส่วนเกินมูลค่าหุ้นทุนซื้อคืนและหากราคาขายของหุ้นทุนซื้อคืนต่ำกว่าราคาซื้อของหุ้นทุนซื้อคืนบริษัทจะนำผลต่างหักจากส่วนเกินมูลค่าหุ้นทุนซื้อคืนให้หมดไปก่อน แล้วจึงนำผลต่างที่เหลืออยู่ไปหักจากบัญชีกำไรสะสม

2.15 ภาษีเงินได้

ภาษีเงินได้ ประกอบด้วยภาษีเงินได้ปัจจุบันและภาษีเงินได้รอการตัดบัญชี

ภาษีเงินได้ปัจจุบัน

บริษัทบันทึกภาษีเงินได้ตามจำนวนที่จะต้องจ่าย คำนวณตามหลักเกณฑ์แห่งประมวลรัษฎากรในอัตราภาษีเงินได้ ร้อยละ 20 ของกำไรก่อนภาษีเงินได้ หลังจากปรับปรุงบวกกลับด้วยค่าใช้จ่ายต่างๆ ซึ่งไม่สามารถถือเป็นรายจ่ายในการคำนวณภาษีและหักออกด้วยรายการที่ได้รับยกเว้นหรือไม่ถือเป็นรายได้ในการคำนวณภาษี ซึ่งรวมถึงการได้รับยกเว้นภาษีเงินได้นิติบุคคลสำหรับกำไรที่ได้รับจากการประกอบกิจการที่ได้รับการส่งเสริมการลงทุน

ภาษีเงินได้รอการตัดบัญชี

สินทรัพย์และหนี้สินภาษีเงินได้รอการตัดบัญชีจะคำนวณขึ้นจากผลแตกต่างชั่วคราวระหว่างมูลค่าตามบัญชีกับฐานภาษีของสินทรัพย์หรือหนี้สินนั้น ณ วันสิ้นรอบระยะเวลารายงาน รายการเปลี่ยนแปลงของสินทรัพย์และหนี้สินภาษีเงินได้รอการตัดบัญชีจะถูกรับรู้เป็นรายได้ภาษีเงินได้รอการตัดบัญชีหรือค่าใช้จ่ายภาษีเงินได้รอการตัดบัญชีโดยจะรับรู้ในกำไรขาดทุน เว้นแต่ในส่วนที่เกี่ยวข้องกับรายการที่รับรู้โดยตรงในส่วนของผู้ถือหุ้นหรือกำไรขาดทุนเบ็ดเสร็จอื่น

ผลแตกต่างชั่วคราวที่ใช้หักภาษีจะถูกรับรู้เป็นสินทรัพย์ภาษีเงินได้รอการตัดบัญชีเมื่อมีความเป็นไปได้ค่อนข้างแน่นอนว่าบริษัทจะมีกำไรทางภาษีจากการดำเนินงานในอนาคตเพียงพอที่จะนำสินทรัพย์ภาษีเงินได้รอการตัดบัญชีมาใช้ประโยชน์ได้ และผลแตกต่างชั่วคราวที่ต้องเสียภาษีรายการจะถูกรับรู้เป็นหนี้สินภาษีเงินได้รอการตัดบัญชี

สินทรัพย์และหนี้สินภาษีเงินได้รอการตัดบัญชีถูกวัดมูลค่าโดยใช้อัตราภาษีเงินได้สำหรับงวดที่บริษัทคาดว่าจะได้รับประโยชน์จากสินทรัพย์ภาษีเงินได้รอการตัดบัญชีหรือจะจ่ายชำระหนี้สินภาษีเงินได้ โดยใช้อัตราภาษีและกฎหมายภาษีอากรที่มีผลบังคับใช้อยู่หรือที่คาดว่าจะได้ค่อนข้างแน่นอนว่าจะมีผลบังคับใช้ภายในสิ้นรอบระยะเวลาที่รายงาน

ณ วันสิ้นรอบระยะเวลารายงาน มูลค่าตามบัญชีของสินทรัพย์ภาษีเงินได้รอการตัดบัญชีจะถูกทบทวนและปรับลดมูลค่า เมื่อมีความเป็นไปได้ค่อนข้างแน่นอนว่าบริษัทจะไม่มีการทางภาษีในอนาคตเพียงพอต่อการนำสินทรัพย์ภาษีเงินได้รอการตัดบัญชีทั้งหมดหรือบางส่วนมาใช้ประโยชน์ได้

หมายเหตุประกอบงบการเงิน

บริษัท สหมิตรเครื่องกล จำกัด (มหาชน) / วันที่ 31 ธันวาคม 2557



สินทรัพย์ภาษีเงินได้รอการตัดบัญชีและหนี้สินภาษีเงินได้รอการตัดบัญชีจะหักกลบกันได้ก็ต่อเมื่อกิจการมีสิทธิตามกฎหมายและภาษีเงินได้ประเมินโดยหน่วยงานจัดเก็บภาษีหน่วยงานเดียวกัน

ดังนั้นบริษัทจึงหักกลบสินทรัพย์ภาษีเงินได้รอการตัดบัญชีและหนี้สินภาษีเงินได้รอการตัดบัญชีในการแสดงรายการในงบแสดงฐานะการเงินแทนการแสดงแยกจากกัน ทั้งนี้ บริษัทได้จัดประเภทรายการระหว่างสินทรัพย์ภาษีเงินได้รอการตัดบัญชีและหนี้สินภาษีเงินได้รอการตัดบัญชีใหม่สำหรับปีสิ้นสุดวันที่ 31 ธันวาคม 2556 เพื่อให้สอดคล้องกับการแสดงรายการในงบการเงินปี 2557

2.16 การใช้ประมาณการทางบัญชี

ในการจัดทำงบการเงินให้เป็นไปตามมาตรฐานการรายงานทางการเงิน ฝ่ายบริหารต้องใช้การประมาณและตั้งข้อสมมติฐานหลายประการ ซึ่งมีผลกระทบต่อจำนวนเงินที่เกี่ยวกับรายได้ ค่าใช้จ่าย สินทรัพย์และหนี้สิน และการเปิดเผยข้อมูลเกี่ยวกับสินทรัพย์และหนี้สินที่อาจจะเกิดขึ้น ซึ่งผลที่เกิดขึ้นจริงอาจแตกต่างไปจากจำนวนที่ประมาณไว้

2.17 ผลประโยชน์พนักงาน

ผลประโยชน์ระยะสั้น

บริษัทรับรู้เงินเดือน ค่าจ้าง โบนัส ค่าวันหยุด ค่าสวัสดิการ เงินสมทบกองทุนประกันสังคม และกองทุนสำรองเลี้ยงชีพ เป็นค่าใช้จ่ายเมื่อเกิดรายการ

ผลประโยชน์หลังจากออกจากงานของพนักงาน (โครงการสมทบเงิน)

บริษัทและพนักงานได้ร่วมกันจัดตั้งกองทุนสำรองเลี้ยงชีพ ซึ่งประกอบด้วยเงินที่พนักงานจ่ายสะสมและเงินที่บริษัทจ่ายสมทบให้เป็นรายเดือน สินทรัพย์ของกองทุนสำรองเลี้ยงชีพได้แยกออกจากสินทรัพย์ของบริษัท เงินที่บริษัทจ่ายสมทบกองทุนสำรองเลี้ยงชีพบันทึกเป็นค่าใช้จ่ายในปีที่เกิดรายการ

ผลประโยชน์หลังจากออกจากงานของพนักงาน (โครงการผลประโยชน์)

บริษัทมีภาระสำหรับเงินชดเชยที่ต้องจ่ายให้แก่พนักงานเมื่อออกจากงานตามกฎหมายแรงงาน ซึ่งบริษัทถือว่าเงินชดเชยดังกล่าวเป็นโครงการผลประโยชน์หลังจากออกจากงานสำหรับพนักงาน

บริษัทคำนวณหนี้สินตามโครงการผลประโยชน์หลังจากออกจากงานของพนักงาน โดยใช้วิธีคิดลดแต่ละหน่วยที่ประมาณการไว้ (Projected Unit Credit Method) โดยผู้เชี่ยวชาญอิสระได้ทำการประเมินภาระผูกพันดังกล่าวตามหลักคณิตศาสตร์ประกันภัย ซึ่งหลักการประมาณการดังกล่าวต้องใช้ข้อสมมติเกี่ยวกับอัตราคิดลด อัตราการขึ้นเงินเดือนในอนาคต อัตราการเปลี่ยนแปลงในจำนวนพนักงาน อัตราการมรณะและอัตราเงินเฟ้อ

ผลกำไรหรือขาดทุนจากการประมาณการตามหลักคณิตศาสตร์ประกันภัย (Actuarial gains and losses) สำหรับโครงการผลประโยชน์หลังจากออกจากงานของพนักงานจะรับรู้ทันทีในงบกำไรขาดทุนเบ็ดเสร็จอื่น

3. มาตรฐานการบัญชีที่มีผลบังคับใช้ในปัจจุบัน

สภาวิชาชีพบัญชีได้ออกมาตรฐานการบัญชีและมาตรฐานการรายงานทางการเงินฉบับปรับปรุงปี 2555 และออกการตีความมาตรฐานการบัญชีและมาตรฐานการรายงานทางการเงิน ที่มีผลบังคับใช้ตั้งแต่รอบระยะเวลาบัญชีที่เริ่มในหรือหลังวันที่ 1 มกราคม 2557 ดังต่อไปนี้

มาตรฐานการบัญชีฉบับที่ 1 (ปรับปรุง 2555)	เรื่อง การนำเสนองบการเงิน
มาตรฐานการบัญชีฉบับที่ 7 (ปรับปรุง 2555)	เรื่อง งบกระแสเงินสด
มาตรฐานการบัญชีฉบับที่ 12 (ปรับปรุง 2555)	เรื่อง ภาษีเงินได้
มาตรฐานการบัญชีฉบับที่ 17 (ปรับปรุง 2555)	เรื่อง สัญญาเช่า
มาตรฐานการบัญชีฉบับที่ 18 (ปรับปรุง 2555)	เรื่อง รายได้
มาตรฐานการบัญชีฉบับที่ 19 (ปรับปรุง 2555)	เรื่อง ผลประโยชน์ของพนักงาน
มาตรฐานการบัญชีฉบับที่ 21 (ปรับปรุง 2555)	เรื่อง ผลกระทบจากการเปลี่ยนแปลงของอัตราแลกเปลี่ยนเงินตราต่างประเทศ
มาตรฐานการบัญชีฉบับที่ 24 (ปรับปรุง 2555)	เรื่อง การเปิดเผยข้อมูลเกี่ยวกับบุคคลหรือกิจการที่เกี่ยวข้องกัน
มาตรฐานการบัญชีฉบับที่ 28 (ปรับปรุง 2555)	เรื่อง เงินลงทุนในบริษัทร่วม
มาตรฐานการบัญชีฉบับที่ 31 (ปรับปรุง 2555)	เรื่อง ส่วนได้เสียในการร่วมค้า
มาตรฐานการบัญชีฉบับที่ 34 (ปรับปรุง 2555)	เรื่อง งบการเงินระหว่างกาล
มาตรฐานการบัญชีฉบับที่ 36 (ปรับปรุง 2555)	เรื่อง การด้อยค่าของสินทรัพย์
มาตรฐานการบัญชีฉบับที่ 38 (ปรับปรุง 2555)	เรื่อง สินทรัพย์ไม่มีตัวตน
มาตรฐานการรายงานทางการเงินฉบับที่ 2 (ปรับปรุง 2555)	เรื่อง การจ่ายโดยใช้หุ้นเป็นเกณฑ์

หมายเหตุประกอบงบการเงิน

บริษัท สหมิตรเครื่องกล จำกัด (มหาชน) / วันที่ 31 ธันวาคม 2557



มาตรฐานการรายงานทางการเงินฉบับที่ 3 (ปรับปรุง 2555)	เรื่อง การรวมธุรกิจ
มาตรฐานการรายงานทางการเงินฉบับที่ 5 (ปรับปรุง 2555)	เรื่อง สินทรัพย์ไม่หมุนเวียนที่ถือไว้เพื่อขายและการดำเนินงานที่ยกเลิก
มาตรฐานการรายงานทางการเงินฉบับที่ 8 (ปรับปรุง 2555)	เรื่อง ส่วนงานดำเนินงาน
การตีความมาตรฐานการรายงานทางการเงินฉบับที่ 1	เรื่อง การเปลี่ยนแปลงในหนี้สินที่เกิดขึ้นจากการรื้อถอน การบูรณะ และหนี้สินที่มีลักษณะคล้ายคลึงกัน
การตีความมาตรฐานการรายงานทางการเงินฉบับที่ 4	เรื่อง การประเมินว่าข้อตกลงประกอบด้วยสัญญาเช่าหรือไม่
การตีความมาตรฐานการรายงานทางการเงินฉบับที่ 5	เรื่อง สิทธิในส่วนได้เสียจากกองทุนการรื้อถอน การบูรณะและการปรับปรุงสภาพแวดล้อม
การตีความมาตรฐานการรายงานทางการเงินฉบับที่ 7	เรื่อง การปรับปรุงย้อนหลังภายใต้มาตรฐานการบัญชีฉบับที่ 29 เรื่อง การรายงานทางการเงินในสภาพเศรษฐกิจที่มีเงินเฟ้อรุนแรง
การตีความมาตรฐานการรายงานทางการเงินฉบับที่ 10	เรื่อง งบการเงินระหว่างกาลและการด้อยค่า
การตีความมาตรฐานการรายงานทางการเงินฉบับที่ 12	เรื่อง ข้อตกลงสัมปทานบริการ
การตีความมาตรฐานการรายงานทางการเงินฉบับที่ 13	เรื่อง โปรแกรมสิทธิพิเศษแก่ลูกค้า
การตีความมาตรฐานการรายงานทางการเงินฉบับที่ 17	เรื่อง การจ่ายสินทรัพย์ที่ไม่ใช่เงินสดให้เจ้าของ
การตีความมาตรฐานการรายงานทางการเงินฉบับที่ 18	เรื่อง การโอนสินทรัพย์จากลูกค้า
การตีความมาตรฐานการบัญชีฉบับที่ 15	เรื่อง สิ่งจูงใจสัญญาเช่าดำเนินงาน
การตีความมาตรฐานการบัญชีฉบับที่ 27	เรื่อง การประเมินเนื้อหาของรายการที่เกี่ยวกับรูปแบบของกฎหมายตามสัญญาเช่า
การตีความมาตรฐานการบัญชีฉบับที่ 29	เรื่อง การเปิดเผยข้อมูลของข้อตกลง สัมปทานบริการ
การตีความมาตรฐานการบัญชีฉบับที่ 32	เรื่อง สินทรัพย์ไม่มีตัวตน-ต้นทุนเว็บไซต์

ฝ่ายบริหารของบริษัทได้ประเมินแล้วเห็นว่ามาตรฐานการบัญชีข้างต้นไม่มีผลกระทบอย่างเป็นสาระสำคัญต่องบการเงินสำหรับปีปัจจุบัน

4. รายการบัญชีกับบุคคลหรือบริษัทที่เกี่ยวข้องกัน

บริษัทมีรายการบัญชีกับบุคคลหรือบริษัทที่เกี่ยวข้องกัน สินทรัพย์ หนี้สิน รายได้ ต้นทุนและค่าใช้จ่าย ส่วนหนึ่งของบริษัทเกิดขึ้นจากรายการกับบริษัทที่เกี่ยวข้องกันดังกล่าว บริษัทเหล่านี้เกี่ยวข้องกันโดยการมีผู้ถือหุ้นบางส่วนและ/หรือกรรมการร่วมกัน ผลของรายการดังกล่าวซึ่งเป็นรายการปกติธุรกิจได้รวมไว้ในงบการเงินนี้ตามมูลฐานที่ตกลงร่วมกันโดยบริษัทและบริษัทที่เกี่ยวข้อง

รายการบัญชีที่มีสาระสำคัญระหว่างบริษัทกับบริษัทที่เกี่ยวข้องกัน ซึ่งได้รวมไว้ในงบการเงินสำหรับปีสิ้นสุดวันที่ 31 ธันวาคม 2557 และ 2556 มีดังนี้

บริษัทที่เกี่ยวข้องกัน	เกณฑ์กำหนดราคา	บาท	
		2557	2556
รายการขาย			
บริษัท เค.เอส.โมลต์ พาร์ท จำกัด (มีกรรมการร่วมกัน)	ราคาตลาด	42,636,979.24	19,483,845.03
บริษัท เจริญทองวิทยา จำกัด (มีกรรมการร่วมกัน)	ราคาตลาด	1,556,903.02	497,042.03
บริษัท น้ำตาลขอนแก่น จำกัด (มหาชน) (มีกรรมการร่วมกัน)	ราคาตลาด	6,480,936.62	21,134,426.81
บริษัท โรงงานน้ำตาลท่ามะกา จำกัด (มีกรรมการร่วมกัน)	ราคาตลาด	-	1,313,619.40
บริษัท อั่วก๊อปเปอร์ จำกัด (มีกรรมการร่วมกัน)	ราคาตลาด	-	5,050.00
บริษัท กระดาษนครหลวง จำกัด (มีกรรมการร่วมกัน)	ราคาตลาด	-	618,500.00
บริษัท ท.ไทยเนนเนอร์รอล (1975) จำกัด (มีกรรมการร่วมกัน)	ราคาตลาด	15,000.00	
รายการซื้อ			
บริษัท เค.เอส.โมลต์ พาร์ท จำกัด (มีกรรมการร่วมกัน)	ราคาตลาด	88,320,741.93	103,238,501.72
บริษัท บางกอกอินดัสเทรียลแก๊ส จำกัด (มีกรรมการร่วมกัน)	ราคาตลาด	1,773,323.71	1,664,841.94

หมายเหตุประกอบงบการเงิน

บริษัท สหมิตรเครื่องกล จำกัด (มหาชน) / วันที่ 31 ธันวาคม 2557



ยอดคงเหลือ ณ วันที่ 31 ธันวาคม 2557 และ 2556 ที่มีสาระสำคัญมีดังนี้

	บาท	
	2557	2556
ลูกหนี้การค้าบริษัทที่เกี่ยวข้องกัน		
บริษัท เค.เอส.โมลด์ พาร์ท จำกัด	17,700,930.75	4,459,071.00
บริษัท น้ำตาลขอนแก่น จำกัด (มหาชน)	1,625,523.15	1,080,625.65
บริษัท โรงงานน้ำตาลท่ามะกา จำกัด	-	633,440.00
บริษัท เจริญทองวิทยา จำกัด	67,265.55	-
เจ้าหนี้การค้าบริษัทที่เกี่ยวข้องกัน		
บริษัท เค.เอส.โมลด์ พาร์ท จำกัด	14,363,547.77	17,631,815.23
บริษัท บางกอกอินดัสเทรียลแก๊ส จำกัด	287,318.55	264,615.16

คำตอบแทนผู้บริหาร

คำตอบแทนผู้บริหารนี้เป็นผลประโยชน์ที่จ่ายให้แก่ผู้บริหารของบริษัท ประกอบด้วยคำตอบแทนที่เป็นตัวเงิน ได้แก่ เงินเดือนและผลประโยชน์ที่เกี่ยวข้อง รวมไปถึงผลประโยชน์ตอบแทนในรูปแบบอื่น ทั้งนี้ผู้บริหารของบริษัทหมายถึงบุคคลที่กำหนดตามกฎหมายว่าด้วยหลักทรัพย์และตลาดหลักทรัพย์

คำตอบแทนผู้บริหารสำหรับปีสิ้นสุดวันที่ 31 ธันวาคม 2557 และ 2556 มีดังนี้

	บาท	
	2557	2556
ผลประโยชน์ระยะสั้น	19,886,960.00	23,045,680.00
ผลประโยชน์หลังออกจากงาน	465,303.00	466,143.85
รวม	20,352,263.00	23,511,823.85

5. เงินสดและรายการเทียบเท่าเงินสด

เงินสดและรายการเทียบเท่าเงินสด ประกอบด้วย :-

	บาท	
	2557	2556
เงินสดในมือ	479,326.76	477,909.75
เงินฝากกระแสรายวัน	37,627,822.30	10,123,630.46
เงินฝากออมทรัพย์	12,560,537.18	815,156.67
รวม	50,667,686.24	11,416,696.88

เงินฝากออมทรัพย์ดังกล่าวข้างต้นได้รับดอกเบี้ยในอัตราลอยตัวตามอัตราที่ธนาคารกำหนด

6. เงินลงทุนชั่วคราว

เงินลงทุนชั่วคราว ประกอบด้วย :-

	บาท	
	2557	2556
เงินลงทุนในหลักทรัพย์เพื่อขาย		
หน่วยลงทุน - กองทุนเปิดตราสารหนี้	55,000,000.00	-
- กองทุนรวมที่ลงทุนในต่างประเทศ	10,000,000.00	-
ตราสารทุน	3,237,524.87	-
รวม	68,237,524.87	-
บวก ค่าไร (ขาดทุน) ที่ยังไม่เกิดขึ้นจริงจากการเปลี่ยนแปลงในมูลค่ายุติธรรมของเงินลงทุน	(283,875.76)	-
เงินลงทุนในหลักทรัพย์เพื่อขาย - ตามมูลค่ายุติธรรม	67,953,649.11	-

หมายเหตุประกอบงบการเงิน

บริษัท สหมิตรเครื่องกล จำกัด (มหาชน) / วันที่ 31 ธันวาคม 2557



7. ลูกหนี้การค้าและลูกหนี้อื่น

ลูกหนี้การค้าและลูกหนี้อื่น ประกอบด้วย :-

	บาท	
	2557	2556
ลูกหนี้การค้า-แยกตามอายุหนี้ที่ค้างชำระ		
- ในประเทศ		
ยังไม่ถึงกำหนดชำระ	246,332,717.44	267,739,758.75
ค้างชำระ:		
น้อยกว่า 3 เดือน	154,431,081.78	169,842,221.00
3 - 6 เดือน	8,109,994.86	10,010,882.39
6 - 12 เดือน	3,694,889.22	5,148,916.41
มากกว่า 12 เดือนขึ้นไป	10,627,541.52	17,084,552.37
รวม	423,196,224.82	469,826,330.92
- ต่างประเทศ		
ยังไม่ถึงกำหนดชำระ	9,482,070.60	7,808,880.07
ค้างชำระ:		
น้อยกว่า 3 เดือน	2,397,333.48	-
รวม	11,879,404.08	7,808,880.07
รวมลูกหนี้การค้า	435,075,628.90	477,635,210.99
หัก ค่าเผ่อนหนี้สงสัยจะสูญ	(9,248,816.40)	(10,501,655.61)
รวมลูกหนี้การค้า - สุทธิ	425,826,812.50	467,133,555.38
ลูกหนี้อื่น		
- เงินทดรองจ่ายอื่น	1,280,733.58	1,359,678.65
- ค่าใช้จ่ายล่วงหน้า	2,434,124.76	1,458,678.92
- เงินมัดจำค่าสินค้า	7,822,738.85	3,050,153.29
รวม	11,537,597.19	5,868,510.86
รวมลูกหนี้การค้าและลูกหนี้อื่น - สุทธิ	437,364,409.69	473,002,066.24

ณ วันที่ 31 ธันวาคม 2557 และ 2556 ค่าเผ่อนหนี้สงสัยจะสูญมีรายการเคลื่อนไหว ดังนี้

	บาท	
	2557	2556
ค่าเผ่อนหนี้สงสัยจะสูญ		
ต้นปี	10,501,655.61	13,857,189.03
รายการเพิ่ม (ลด) ในระหว่างปี	(1,074,769.45)	(1,663,743.50)
ตัดหนี้สูญในระหว่างปี	(178,069.76)	(1,691,789.92)
ปลายปี	9,248,816.40	10,501,655.61

ณ วันที่ 31 ธันวาคม 2557 และ 2556 บริษัทมีลูกหนี้จากการขายผ่อนชำระไม่เกิน 12 เดือน เป็นจำนวนเงินรวม 2.69 ล้านบาท และ 10.92 ล้านบาท ตามลำดับ ซึ่งจัดประเภทอายุลูกหนี้ดังกล่าวไว้ในลูกหนี้การค้า - ในประเทศที่ยังไม่ถึงกำหนดชำระทั้งจำนวน

ณ วันที่ 31 ธันวาคม 2556 บริษัทมีลูกหนี้การค้าที่ค้างชำระมากกว่า 12 เดือนขึ้นไปซึ่งเป็นนิติบุคคลในการกำกับดูแลของรัฐบาล จำนวนเงินรวม 6.37 ล้านบาท โดยบริษัทได้ขยายระยะเวลาการให้สินเชื่อเป็น 270 วัน ซึ่งนานกว่าลูกหนี้การค้าปกติ (ลูกหนี้การค้าปกติให้สินเชื่อ 30 - 90 วัน) โดยฝ่ายบริหารเชื่อว่าไม่มีความเสี่ยงในการเก็บหนี้ จึงไม่ได้บันทึกค่าเผ่อนหนี้สงสัยจะสูญไว้ และในระหว่างปี 2557 บริษัทได้รับชำระหนี้ดังกล่าวแล้วทั้งจำนวน

หมายเหตุประกอบงบการเงิน

บริษัท สหมิตรเครื่องกล จำกัด (มหาชน) / วันที่ 31 ธันวาคม 2557



8. สินค้ำคงเหลือ

สินค้ำคงเหลือ ประกอบด้วย :-

	บาท	
	2557	2556
สินค้ำคงเหลือ	830,465,000.29	857,221,020.17
งานระหว่างทำ	11,013,540.63	10,875,116.21
วัตถุดิบและวัสดุสิ้นเปลือง	44,096,252.14	48,752,819.43
สินค้ำระหว่างทาง	54,611,640.02	58,811,865.67
รวม	940,186,433.08	975,660,821.48
หัก ค่าเผื่อการลดลงของมูลค่าสินค้ำ	(7,300,000.00)	(7,300,000.00)
สินค้ำคงเหลือ - สุทธิ	932,886,433.08	968,360,821.48

9. ที่ดิน อาคารและอุปกรณ์

ที่ดิน อาคารและอุปกรณ์ ประกอบด้วย :-

9.1 ที่ดิน อาคารและอุปกรณ์เพื่อการดำเนินงาน ประกอบด้วย :-

	บาท			
	ยอดตามบัญชี ณ วันที่ 31 ธันวาคม 2556	จำนวนที่ เพิ่มขึ้น	จำนวนที่ ลดลง	ยอดตามบัญชี ณ วันที่ 31 ธันวาคม 2557
<u>ราคาประเมิน</u>				
ที่ดินและส่วนปรับปรุง				
- ราคาทุนเดิม	212,560,932.68	-	-	212,560,932.68
- ส่วนเกินทุนจากการตีราคาที่ดิน	85,923,655.00	-	-	85,923,655.00
- ขาดทุนจากการตีราคาที่ดิน	(5,039,867.68)	-	-	(5,039,867.68)
รวมที่ดินและส่วนปรับปรุง - ราคาประเมิน	293,444,720.00	-	-	293,444,720.00
<u>ราคาทุน</u>				
อาคารและส่วนปรับปรุง	279,312,254.02	3,103,117.37	-	282,415,371.39
เครื่องจักรและอุปกรณ์	594,595,684.40	16,246,056.56	(5,366,407.39)	605,475,333.57
เครื่องตกแต่ง ติดตั้ง และอุปกรณ์สำนักงาน	40,483,199.54	4,288,551.93	(1,431,686.08)	43,340,065.39
ยานพาหนะ	109,725,877.68	1,704,379.48	(898,700.93)	110,531,556.23
สินทรัพย์ระหว่างก่อสร้าง	877,707.42	10,224,340.00	-	11,102,047.42
รวมอาคารและอุปกรณ์ - ราคาทุน	1,024,994,723.06	35,566,445.34	(7,696,794.40)	1,052,864,374.00
รวม	1,318,439,443.06			1,346,309,094.00
<u>หัก ค่าเสื่อมราคาสะสม</u>				
อาคารและส่วนปรับปรุง	170,813,652.32	12,011,419.13	-	182,825,071.45
เครื่องจักรและอุปกรณ์	296,483,687.67	43,329,861.41	(3,719,850.09)	336,093,698.99
เครื่องตกแต่ง ติดตั้ง และอุปกรณ์สำนักงาน	34,172,345.18	3,372,378.80	(1,323,881.97)	36,220,842.01
ยานพาหนะ	62,440,992.73	14,764,811.82	(898,698.93)	76,307,105.62
รวม	563,910,677.90	73,478,471.16	(5,942,430.99)	631,446,718.07
ที่ดิน อาคารและอุปกรณ์ - สุทธิ	754,528,765.16			714,862,375.93

	บาท			
	ยอดตามบัญชี ณ วันที่ 31 ธันวาคม 2555	จำนวนที่ เพิ่มขึ้น	จำนวนที่ ลดลง	ยอดตามบัญชี ณ วันที่ 31 ธันวาคม 2556
<u>ราคาประเมิน</u>				
ที่ดินและส่วนปรับปรุง				
- ราคาทุนเดิม	144,582,602.68	67,978,330.00	-	212,560,932.68
- ส่วนเกินทุนจากการตีราคาที่ดิน	85,923,655.00	-	-	85,923,655.00
- ขาดทุนจากการตีราคาที่ดิน	(5,039,867.68)	-	-	(5,039,867.68)
รวมที่ดินและส่วนปรับปรุง - ราคาประเมิน	225,466,390.00	67,978,330.00	-	293,444,720.00

หมายเหตุประกอบงบการเงิน

บริษัท สหมิตรเครื่องกล จำกัด (มหาชน) / วันที่ 31 ธันวาคม 2557



	บาท			
	ยอดตามบัญชี ณ วันที่ 31 ธันวาคม 2555	จำนวนที่ เพิ่มขึ้น	จำนวนที่ ลดลง	ยอดตามบัญชี ณ วันที่ 31 ธันวาคม 2556
<u>ราคาทุน</u>				
อาคารและส่วนปรับปรุง	277,067,647.02	2,244,607.00	-	279,312,254.02
เครื่องจักรและอุปกรณ์	563,072,687.54	49,973,785.34	(18,450,788.48)	594,595,684.40
เครื่องตกแต่ง ติดตั้ง และอุปกรณ์สำนักงาน	39,039,795.53	2,251,694.44	(808,290.43)	40,483,199.54
ยานพาหนะ	95,543,952.57	26,204,338.76	(12,022,413.65)	109,725,877.68
สินทรัพย์ระหว่างก่อสร้าง	-	877,707.42	-	877,707.42
รวมอาคารและอุปกรณ์ - ราคาทุน	974,724,082.66	81,552,132.96	(31,281,492.56)	1,024,994,723.06
รวม	1,200,190,472.66			1,318,439,443.06
<u>หัก ค่าเสื่อมราคาสะสม</u>				
อาคารและส่วนปรับปรุง	157,420,277.42	13,393,374.90	-	170,813,652.32
เครื่องจักรและอุปกรณ์	270,986,460.20	42,797,169.83	(17,299,942.36)	296,483,687.67
เครื่องตกแต่ง ติดตั้ง และอุปกรณ์สำนักงาน	31,480,817.02	3,455,877.80	(764,349.64)	34,172,345.18
ยานพาหนะ	62,504,531.41	11,938,411.32	(12,001,950.00)	62,440,992.73
รวม	522,392,086.05	71,584,833.85	(30,066,242.00)	563,910,677.90
ที่ดิน อาคารและอุปกรณ์ - สุทธิ	677,798,386.61			754,528,765.16

ในเดือนธันวาคม 2553 บริษัทได้จัดให้มีการประเมินราคาที่ดินใหม่ทุกแปลง โดยผู้เชี่ยวชาญประเมินราคาอิสระ ทั้งนี้เพื่อให้เป็นไปตามมาตรฐานการบัญชีและได้ปรับปรุงผลของการตีราคาที่ดินในงบการเงินสำหรับปีสิ้นสุดวันที่ 31 ธันวาคม 2553 ทำให้เกิดส่วนเกินจากการตีราคาที่ดินเพิ่มขึ้น รวมเป็นจำนวนเงิน 85.92 ล้านบาท (สุทธิจากภาษีเงินได้ 68.74 ล้านบาท) บันทึกไว้ในบัญชี “ส่วนเกินทุนจากการตีราคาที่ดิน” ซึ่งแสดงไว้ภายใต้ “ส่วนของผู้ถือหุ้น” ในงบแสดงฐานะการเงิน ส่วนเกินทุนจากการตีราคาที่ดินเพิ่มขึ้นนี้ จะนำไปจ่ายเงินปันผลไม่ได้

ณ วันที่ 31 ธันวาคม 2557 และ 2556 บริษัทมีสินทรัพย์ที่ติดค่าเสื่อมราคาหมดแล้ว แต่ยังคงใช้งานอยู่ ดังนี้

	บาท	
	2557	2556
<u>ราคาทุน</u>		
อาคารและส่วนปรับปรุง	69,959,720.89	60,973,857.00
เครื่องจักรและอุปกรณ์	127,764,907.67	117,873,752.79
เครื่องตกแต่ง ติดตั้งและอุปกรณ์สำนักงาน	28,302,853.80	27,693,718.66
ยานพาหนะ	36,617,681.86	36,657,214.57
รวม	262,645,164.22	243,198,543.02

9.2 ที่ดินเพื่อการเพาะปลูกยางพารา ประกอบด้วย :-

	บาท	
	2557	2556
ที่ดินเพื่อการเพาะปลูกยางพารา - ราคาทุนเดิม	34,782,164.47	34,782,164.47
หัก ขาดทุนจากการตีราคาใหม่	(13,912,164.47)	(13,912,164.47)
ที่ดินเพื่อการเพาะปลูกยางพารา - ราคาประเมิน	20,870,000.00	20,870,000.00
ต้นทุนการเพาะปลูกต้นยางพารา	2,459,895.49	2,335,081.65

บริษัทมีวัตถุประสงค์ที่จะนำที่ดินดังกล่าวไปใช้ในการปลูกต้นยางพารา ในเดือนธันวาคม 2553 บริษัทได้จัดให้มีการประเมินราคาที่ดินใหม่ที่ได้กล่าวไว้ในหมายเหตุข้อ 9.1 ทำให้มีผลขาดทุนจากการตีราคาที่ดินดังกล่าวเป็นจำนวนเงิน 13.91 ล้านบาท

ต้นทุนการเพาะปลูกต้นยางพารา ประกอบด้วย ค่าต้นยางและค่าใช้จ่ายในการปลูกต้นยางพารา ซึ่งเกิดขึ้นก่อนที่ต้นยางพาราจะให้ผลผลิต ซึ่งแสดงไว้ภายใต้บัญชีสินทรัพย์ไม่หมุนเวียนอื่นในงบแสดงฐานะการเงิน

หมายเหตุประกอบงบการเงิน

บริษัท สหมิตรเครื่องกล จำกัด (มหาชน) / วันที่ 31 ธันวาคม 2557



10. สินทรัพย์ภาษีเงินได้รอการตัดบัญชีและหนี้สินภาษีเงินได้รอการตัดบัญชี

การเปลี่ยนแปลงของสินทรัพย์ภาษีเงินได้รอการตัดบัญชีและหนี้สินภาษีเงินได้รอการตัดบัญชี สำหรับปีสิ้นสุดวันที่ 31 ธันวาคม 2557 และ 2556 สรุปได้ดังนี้

	บาท		
	ยอดตามบัญชี ณ วันที่ 31 ธันวาคม 2556	รายได้ (ค่าใช้จ่าย) ในระหว่างงวด ในกำไรขาดทุน เบ็ดเสร็จอื่น	ยอดตามบัญชี ณ วันที่ 31 ธันวาคม 2557
สินทรัพย์ภาษีเงินได้รอการตัดบัญชี :			
เงินลงทุนในหลักทรัพย์เพื่อขาย	-	- 56,775.15	56,775.15
ลูกหนี้การค้า	2,100,331.13	(250,567.85)	1,849,763.28
สินค้าคงเหลือ	1,460,000.00	-	1,460,000.00
ค่าเสื่อมราคาของสินทรัพย์ถาวร	6,116,575.53	(164,142.03)	5,952,433.50
ขาดทุนที่ยังไม่เกิดขึ้นจากการตีราคาที่ดิน	3,790,406.43	-	3,790,406.43
ภาระผูกพันผลประโยชน์พนักงาน	3,648,409.40	595,675.00 (694,284.80)	3,549,799.60
รวม	17,115,722.49	180,965.12 (637,509.65)	16,659,177.96
หนี้สินภาษีเงินได้รอการตัดบัญชี :			
กำไรที่ยังไม่เกิดขึ้นจริงจากการตีราคาที่ดิน	17,184,731.00	-	17,184,731.00
รวม	17,184,731.00	-	17,184,731.00
สุทธิ	(69,008.51)		(525,553.04)

	บาท		
	ยอดตามบัญชี ณ วันที่ 31 ธันวาคม 2555	รายได้ (ค่าใช้จ่าย) ในระหว่างปี ในกำไรขาดทุน เบ็ดเสร็จอื่น	ยอดตามบัญชี ณ วันที่ 31 ธันวาคม 2556
สินทรัพย์ภาษีเงินได้รอการตัดบัญชี :			
ลูกหนี้การค้า	2,771,437.80	(671,106.67)	2,100,331.13
สินค้าคงเหลือ	1,460,000.00	-	1,460,000.00
ลูกหนี้เงินประกันผลงาน	855,448.44	(855,448.44)	-
ค่าเสื่อมราคาของสินทรัพย์ถาวร	6,039,474.03	77,101.50	6,116,575.53
ขาดทุนที่ยังไม่เกิดขึ้นจากการตีราคาที่ดิน	3,790,406.43	-	3,790,406.43
ภาระผูกพันผลประโยชน์พนักงาน	5,578,433.40	(1,930,024.00)	3,648,409.40
รวม	20,495,200.10	(3,379,477.61)	17,115,722.49
หนี้สินภาษีเงินได้รอการตัดบัญชี :			
กำไรที่ยังไม่เกิดขึ้นจริงจากการตีราคาที่ดิน	17,184,731.00	-	17,184,731.00
รวม	17,184,731.00	-	17,184,731.00
สุทธิ	3,310,469.10		(69,008.51)

11. เงินเบิกเกินบัญชีและเงินกู้ยืมระยะสั้นจากสถาบันการเงิน

เงินเบิกเกินบัญชีและเงินกู้ยืมระยะสั้นจากสถาบันการเงิน ประกอบด้วย :-

	บาท	
	2557	2556
เงินเบิกเกินบัญชีธนาคาร	520,575.59	6,725.39
เจ้าหนี้ทรัสต์รีซีท	1,137,105.63	24,949,670.66
รวม	1,657,681.22	24,956,396.05

สำหรับปีสิ้นสุดวันที่ 31 ธันวาคม 2557 และ 2556 ตัวสัญญาใช้เงินและเจ้าหนี้ทรัสต์รีซีทดังกล่าวข้างต้นมีอัตราดอกเบี้ยระหว่างร้อยละ 1.9214 - 2.3900 ต่อปี และ 1.9757 - 3.5000 ต่อปี ตามลำดับ

หมายเหตุประกอบงบการเงิน

บริษัท สหมิตรเครื่องกล จำกัด (มหาชน) / วันที่ 31 ธันวาคม 2557



ณ วันที่ 31 ธันวาคม 2557 และ 2556 บริษัทมีวงเงินเบิกเกินบัญชีและวงเงินสินเชื่ออื่นกับสถาบันการเงินในประเทศหลายแห่งเป็นจำนวนเงิน 1,795.00 ล้านบาท และ 26.00 ล้านบาทเหรียญสหรัฐฯ สำหรับเงินเบิกเกินบัญชีธนาคารแห่งหนึ่งค้ำประกันโดยเงินฝากประจำธนาคาร จำนวนเงิน 0.50 ล้านบาท และวงเงินสินเชื่ออื่นไม่มีหลักทรัพย์ค้ำประกันใดๆ

12. ภาระผูกพันผลประโยชน์พนักงาน

ภาระผูกพันผลประโยชน์พนักงาน มีรายละเอียดดังนี้

งบแสดงฐานะการเงิน

สำหรับปีสิ้นสุดวันที่ 31 ธันวาคม 2557 และ 2556

	บาท	
	2557	2556
ภาระผูกพันของโครงการผลประโยชน์ ณ วันที่ 1 มกราคม	18,242,047.00	27,892,167.00
ผลประโยชน์จ่ายโดยโครงการ	-	(12,869,000.00)
ต้นทุนบริการปัจจุบันและดอกเบี้ย	2,978,375.00	3,218,880.00
ผลกำไรจากการประมาณการตามหลักคณิตศาสตร์ประกันภัย	(3,471,424.00)	-
ภาระผูกพันของโครงการผลประโยชน์ ณ วันที่ 31 ธันวาคม	17,748,998.00	18,242,047.00

ค่าใช้จ่ายที่รับรู้ในงบกำไรขาดทุนเบ็ดเสร็จ

สำหรับปีสิ้นสุดวันที่ 31 ธันวาคม 2557 และ 2556

	บาท	
	2557	2556
ต้นทุนบริการปัจจุบัน		
ค่าใช้จ่ายในการบริหาร	1,898,360.00	2,032,172.15
ค่าตอบแทนผู้บริหาร	465,303.00	466,143.85
	2,363,663.00	2,498,316.00
ดอกเบี้ยจากภาระผูกพัน	614,712.00	720,564.00
รวม	2,978,375.00	3,218,880.00

ข้อสมมติหลักในการประมาณการตามหลักการคณิตศาสตร์ประกันภัย

บริษัทบันทึกภาระผูกพันโดยใช้ข้อสมมติหลักในการประมาณการเกี่ยวกับอัตราคิดลด อัตราการขึ้นเงินเดือนในอนาคต อัตราการเปลี่ยนแปลงในจำนวนพนักงาน อัตราการมรณะ และอัตราเงินเฟ้อ

13. สำรองตามกฎหมาย

ตามบทบัญญัติของพระราชบัญญัติบริษัทมหาชน จำกัด พ.ศ. 2535 บริษัทต้องจัดสรรทุนสำรองอย่างน้อยร้อยละ 5 ของกำไรสุทธิจนกว่าทุนสำรองดังกล่าวจะมีจำนวนไม่น้อยกว่าร้อยละ 10 ของทุนจดทะเบียน ทุนสำรองตามกฎหมายนี้จะนำไปจ่ายเงินปันผลไม่ได้

14. ค่าใช้จ่ายภาษีเงินได้

14.1 ส่วนประกอบหลักของค่าใช้จ่ายภาษีเงินได้

สำหรับปีสิ้นสุดวันที่ 31 ธันวาคม 2557 และ 2556 ประกอบด้วย

	บาท	
	2557	2556
ค่าใช้จ่ายภาษีเงินได้ที่แสดงอยู่ในกำไรขาดทุน :		
ภาษีเงินได้ของปีปัจจุบัน :		
ภาษีเงินได้นิติบุคคลสำหรับปี	43,952,672.39	54,101,867.21
ภาษีเงินได้รอการตัดบัญชี :		
การเปลี่ยนแปลงของผลต่างชั่วคราว		
ที่รับรู้เมื่อเริ่มแรกและที่กลับรายการ	(180,965.12)	3,379,477.61
รวม	43,771,707.27	57,481,344.82

หมายเหตุประกอบงบการเงิน

บริษัท สหมิตรเครื่องกล จำกัด (มหาชน) / วันที่ 31 ธันวาคม 2557



14.2 การกระทบยอดระหว่างจำนวนค่าใช้จ่ายภาษีเงินได้ และผลคูณของกำไรทางบัญชีกับอัตราภาษีที่ใช้สำหรับปีสิ้นสุดวันที่ 31 ธันวาคม 2557 และ 2556 สรุปได้ดังนี้

	บาท	
	2557	2556
กำไรทางบัญชีสำหรับปี	238,207,957.91	321,645,242.29
อัตราภาษีที่ใช้	20%	20%
ค่าใช้จ่ายภาษีเงินได้คำนวณตามอัตราภาษีที่ใช้	47,641,591.58	64,329,048.46
รายการกระทบยอด		
ผลกระทบทางภาษีของค่าใช้จ่ายที่ไม่สามารถนำมาหักในการคำนวณกำไรทางภาษี		
- ค่าใช้จ่ายที่ไม่อนุญาตให้ถือเป็นรายจ่ายในการคำนวณกำไรทางภาษี	970,014.56	706,668.66
ผลกระทบทางภาษีของรายได้หรือกำไรที่ไม่ต้องนำมาคำนวณกำไรทางภาษี		
- กำไรของกิจการที่ได้รับการส่งเสริมการลงทุนที่ได้รับยกเว้น	(4,655,638.03)	(7,287,461.78)
- ค่าใช้จ่ายที่หักเป็นรายจ่ายได้เพิ่มในทางภาษี	(184,260.84)	(266,910.52)
รวมรายการกระทบยอด	(3,869,884.31)	(6,847,703.64)
รวมค่าใช้จ่ายภาษีเงินได้	43,771,707.27	57,481,344.82

14.3 การกระทบยอดระหว่างอัตราภาษีที่แท้จริงถัวเฉลี่ยและอัตราภาษีที่ใช้สำหรับปีสิ้นสุดวันที่ 31 ธันวาคม 2557 และ 2556 สรุปได้ดังนี้

	2557		2556	
	จำนวนภาษี (บาท)	อัตราภาษี (%)	จำนวนภาษี (บาท)	อัตราภาษี (%)
กำไรทางบัญชีก่อนค่าใช้จ่ายภาษีเงินได้สำหรับปี	238,207,957.91		321,645,242.29	
ค่าใช้จ่ายภาษีเงินได้ตามอัตราภาษีที่ใช้	47,641,591.58	20.00	64,329,048.46	20.00
รายการกระทบยอด	(3,869,884.31)	(1.62)	(6,847,703.64)	(2.13)
ค่าใช้จ่ายภาษีเงินได้ตามอัตราภาษีที่แท้จริงถัวเฉลี่ย	43,771,707.27	18.38	57,481,344.82	17.87

15. การบริหารจัดการทุน

วัตถุประสงค์ในการบริหารจัดการทุนที่สำคัญของบริษัทคือการจัดให้มีซึ่งโครงสร้างทางการเงินที่เหมาะสมและการดำรงไว้ซึ่งความสามารถในการดำเนินธุรกิจอย่างต่อเนื่องเพื่อสร้างผลตอบแทนต่อผู้ถือหุ้นและเป็นประโยชน์ต่อผู้มีส่วนได้เสียอื่น

ตามงบแสดงฐานะการเงิน ณ วันที่ 31 ธันวาคม 2557 และ 2556 บริษัทมีอัตราส่วนหนี้สินต่อทุนเท่ากับ 0.13:1 และ 0.17:1 ตามลำดับ

16. เงินปันผล

สำหรับปี 2557

เมื่อวันที่ 7 สิงหาคม 2557 ที่ประชุมคณะกรรมการครั้งที่ 4/2557 มีมติอนุมัติให้บริษัทจ่ายเงินปันผลระหว่างกาล จากผลการดำเนินงานในงวดหกเดือนแรกของปี 2557 ให้แก่ผู้ถือหุ้นในอัตราหุ้นละ 0.10 บาท เป็นจำนวนเงินทั้งสิ้น 53.00 ล้านบาท

และเมื่อวันที่ 28 เมษายน 2557 ที่ประชุมสามัญผู้ถือหุ้นประจำปี 2557 มีมติอนุมัติให้บริษัทจ่ายเงินปันผลประจำปีสิ้นสุดวันที่ 31 ธันวาคม 2556 ให้แก่ผู้ถือหุ้นในอัตราหุ้นละ 0.16 บาท เป็นจำนวนเงินทั้งสิ้น 84.80 ล้านบาท

รวมจ่ายเงินปันผลในปี 2557 เป็นจำนวนเงิน 137.80 ล้านบาท

สำหรับปี 2556

เมื่อวันที่ 8 สิงหาคม 2556 ที่ประชุมคณะกรรมการครั้งที่ 4/2556 มีมติอนุมัติให้บริษัทจ่ายเงินปันผลระหว่างกาล จากผลการดำเนินงานในงวดหกเดือนแรกของปี 2556 ให้แก่ผู้ถือหุ้นในอัตราหุ้นละ 0.10 บาท เป็นจำนวนเงินทั้งสิ้น 53.00 ล้านบาท

และเมื่อวันที่ 25 เมษายน 2556 ที่ประชุมสามัญผู้ถือหุ้นประจำปี 2556 มีมติอนุมัติให้บริษัทจ่ายเงินปันผลประจำปีสิ้นสุดวันที่ 31 ธันวาคม 2555 ให้แก่ผู้ถือหุ้นในอัตราหุ้นละ 0.18 บาท เป็นจำนวนเงินทั้งสิ้น 95.40 ล้านบาท

รวมจ่ายเงินปันผลในปี 2556 เป็นจำนวนเงิน 148.40 ล้านบาท

หมายเหตุประกอบงบการเงิน

บริษัท สหมิตรเครื่องกล จำกัด (มหาชน) / วันที่ 31 ธันวาคม 2557



17. กำไรต่อหุ้นขั้นพื้นฐาน

กำไรต่อหุ้นขั้นพื้นฐานคำนวณโดยการหารกำไรสำหรับปีด้วยจำนวนหุ้นสามัญถัวเฉลี่ยที่ถ่วงน้ำหนักที่ออกและเรียกชำระแล้วในระหว่างปี

	2557	2556
กำไรสำหรับปีที่เป็นของผู้ถือหุ้นสามัญ (บาท)	194,436,250.64	264,163,897.47
จำนวนหุ้นสามัญถัวเฉลี่ยถ่วงน้ำหนัก (หุ้น)	530,000,000	530,000,000
กำไรต่อหุ้นขั้นพื้นฐาน (บาทต่อหุ้น)	0.367	0.498

18. ค่าใช้จ่ายตามลักษณะ

รายการค่าใช้จ่ายแบ่งตามลักษณะประกอบด้วยรายการค่าใช้จ่ายที่สำคัญ ดังต่อไปนี้

	บาท	
	2557	2556
ค่าซื้อสินค้า	1,364,970,705.85	1,523,715,530.43
การเปลี่ยนแปลงในสินค้าและงานระหว่างทำ	30,933,565.11	109,953,289.79
วัตถุดิบและวัสดุสิ้นเปลืองใช้ไป	55,793,852.14	47,335,267.53
ค่าใช้จ่ายพนักงาน	170,690,812.33	164,667,698.10
ค่าตอบแทนผู้บริหาร	20,352,263.00	23,511,823.85
ค่าเสื่อมราคา	73,478,471.16	71,585,674.95
ค่าขนส่งและค่าน้ำมันรถ	20,973,987.64	22,698,021.34

19. กองทุนสำรองเลี้ยงชีพ

บริษัทและพนักงานของบริษัทได้ร่วมกันจัดตั้งกองทุนสำรองเลี้ยงชีพ ซึ่งประกอบด้วยเงินที่พนักงานจ่ายสะสมและเงินที่บริษัทจ่ายสมทบให้ กองทุนสำรองเลี้ยงชีพนี้บริหารโดยธนาคารกรุงศรีอยุธยา จำกัด (มหาชน) และจะจ่ายให้พนักงานในกรณีที่ลาออกจากงานตามระเบียบว่าด้วยกองทุนสำรองเลี้ยงชีพของบริษัท สำหรับปีสิ้นสุดวันที่ 31 ธันวาคม 2557 และ 2556 บริษัทได้จ่ายเงินสมทบให้กับกองทุนสำรองเลี้ยงชีพเป็นจำนวนเงิน 0.81 ล้านบาท และ 0.74 ล้านบาท ตามลำดับ

20. เครื่องมือทางการเงิน

20.1 นโยบายการบริหารความเสี่ยงทางการเงิน

บริษัทมีความเสี่ยงจากความผันผวนของอัตราดอกเบี้ย อัตราแลกเปลี่ยน และมีความเสี่ยงจากการที่คู่สัญญาไม่ปฏิบัติตามสัญญา บริษัทไม่มีนโยบายประกอบธุรกรรมตราสารอนุพันธ์ทางการเงินเพื่อการเก็งกำไรหรือเพื่อการค้า

20.2 ความเสี่ยงจากอัตราดอกเบี้ย

ความเสี่ยงจากอัตราดอกเบี้ยนี้เกิดขึ้นจากความผันผวนของอัตราดอกเบี้ยในตลาดในอนาคต ซึ่งจะส่งผลกระทบต่อผลการดำเนินงานและกระแสเงินสดของบริษัท บริษัทมีความเสี่ยงจากอัตราดอกเบี้ย เนื่องจากมีเงินฝาก เงินเบิกเกินบัญชีและเงินกู้ยืมจากสถาบันการเงิน

เนื่องจากสินทรัพย์ทางการเงินส่วนใหญ่จัดอยู่ในประเภทระยะสั้น บริษัทจึงไม่มีความเสี่ยงจากอัตราดอกเบี้ยที่เป็นสาระสำคัญ ส่วนหนี้สินทางการเงินของบริษัทส่วนใหญ่เป็นหนี้สินระยะสั้น ซึ่งมีอัตราดอกเบี้ยปรับขึ้นลงตามอัตราตลาด ฝ่ายบริหารเห็นว่าอัตราดอกเบี้ยเงินกู้ยืมเหมาะสมกับสถานการณ์ปัจจุบัน และคาดว่าจะไม่มีความผันผวนด้านอัตราดอกเบี้ยเงินกู้ยืมอย่างเป็นสาระสำคัญ

20.3 ความเสี่ยงจากอัตราแลกเปลี่ยน

บริษัทมีความเสี่ยงจากอัตราแลกเปลี่ยนที่สำคัญอันเนื่องมาจากการที่บริษัทมีธุรกรรมที่เป็นเงินตราต่างประเทศ ซึ่งบริษัทได้มีการทำสัญญาป้องกันความเสี่ยงจากอัตราแลกเปลี่ยนไว้

ณ วันที่ 31 ธันวาคม 2557 บริษัทมีสัญญาซื้อเงินตราต่างประเทศล่วงหน้าคงเหลืออยู่สามารถสรุปได้ดังนี้

สกุลเงิน	จำนวนเงินตราต่างประเทศ (หลักพัน)	จำนวนเงินตามสัญญา (พันบาท)	มูลค่ายุติธรรม (พันบาท)
USD	2,770	91,228	90,962
EUR	1,409	59,273	55,086
JPY	53,040	15,246	14,535

20.4 ความเสี่ยงด้านการให้สินเชื่อ

บริษัทมีความเสี่ยงด้านการให้สินเชื่อเกี่ยวข้องกับลูกหนี้ อย่างไรก็ตามบริษัทมีฐานของลูกค้าที่หลากหลายและมีจำนวนมากมาย ดังนั้นบริษัทจึงไม่คาดว่าจะพบความเสียหายอย่างเป็นสาระสำคัญจากการเก็บหนี้จากลูกหนี้เหล่านั้น

20.5 มูลค่ายุติธรรม

มูลค่ายุติธรรมของสินทรัพย์ทางการเงินและหนี้สินทางการเงินที่เป็นสาระสำคัญส่วนใหญ่ไม่แตกต่างจากมูลค่าตามบัญชีของสินทรัพย์ทางการเงินและหนี้สินทางการเงินนั้น

หมายเหตุประกอบงบการเงิน

บริษัท สหมิตรเครื่องกล จำกัด (มหาชน) / วันที่ 31 ธันวาคม 2557



21. สิทธิประโยชน์ที่ได้รับจากการส่งเสริมการลงทุน

บริษัทได้รับสิทธิประโยชน์จากการได้รับการส่งเสริมการลงทุนจากคณะกรรมการส่งเสริมการลงทุนตามพระราชบัญญัติส่งเสริมการลงทุน พ.ศ. 2520 ในกิจการชุบเหล็กแข็ง ดังนี้

เลขที่บัตรส่งเสริมการลงทุน	1050 (2)/2549	2229 (2)/2554	1476 (2)/2557
ลงวันที่	20 มกราคม 2549	7 ตุลาคม 2554	11 พฤศจิกายน 2556
ประเภทกิจกรรมที่ได้รับการส่งเสริม	ประเภท 4.12 : กิจการชุบแข็ง	ประเภท 4.5 : กิจการอบ - ชุบโลหะ	ประเภท 4.5 : กิจการอบ - ชุบโลหะ
สิทธิประโยชน์ที่สำคัญที่ได้รับตามบัตร ส่งเสริมการลงทุน			
1. การยกเว้นภาษีเงินได้นิติบุคคลสำหรับ กำไรสุทธิ นับจากวันที่มีรายได้	17 กรกฎาคม 2549	4 ตุลาคม 2555	ยังไม่มีรายได้จากการ ประกอบกิจการ 8 ปี
2. การยกเว้นภาษีเงินได้นิติบุคคลสำหรับ กำไรเป็นระยะเวลา (ปี)	8 ปี (มูลค่าไม่เกิน 219 ล้านบาท)	8 ปี (มูลค่าไม่เกิน 75 ล้านบาท)	8 ปี (มูลค่าไม่เกิน 74 ล้านบาท)

ในฐานะที่เป็นกิจการที่ได้รับการส่งเสริมการลงทุน บริษัทจะต้องปฏิบัติตามเงื่อนไขและข้อกำหนดในบัตรส่งเสริม

รายได้จากการขายและบริการสำหรับปีสิ้นสุดวันที่ 31 ธันวาคม 2557 และ 2556 ประกอบด้วย
พันบาท

	2557			2556		
	กิจการที่ ได้รับ การส่งเสริม	กิจการที่ ไม่ได้รับ การส่งเสริม	รวม	กิจการที่ ได้รับ การส่งเสริม	กิจการที่ ไม่ได้รับ การส่งเสริม	รวม
รายได้จากการขายและบริการ						
- ในประเทศ	60,297	1,972,440	2,032,737	96,143	2,226,223	2,322,366
- ต่างประเทศ	-	32,759	32,759	-	19,179	19,179
รวม	60,297	2,005,199	2,065,496	96,143	2,245,402	2,341,545

22. ข้อมูลทางการเงินจำแนกตามส่วนงาน

บริษัทได้นำเสนอข้อมูลทางการเงินจำแนกตามส่วนงานดำเนินงานเป็นรูปแบบหลักในการรายงาน ส่วนงานดำเนินงานพิจารณาจากระบบการบริหารจัดการและโครงสร้างการรายงานทางการเงินภายในที่ได้รายงานต่อผู้มีอำนาจตัดสินใจสูงสุดด้านการดำเนินงานของบริษัทเป็นเกณฑ์ในการกำหนดส่วนงาน

บริษัทประกอบธุรกิจหลักในการนำเข้าและจำหน่ายผลิตภัณฑ์ ซึ่งมีส่วนงานทางภูมิศาสตร์หลักในประเทศ โดยมีส่วนงานธุรกิจ 3 ส่วนงานหลัก ได้แก่ (1) เหล็กและโรงชุบเหล็ก (2) เครื่องมือเครื่องจักร และ (3) อื่นๆ ประกอบด้วยกระดาด เขื่อนกระดาด วิศวกรรมไฟฟ้า และเครื่องจักรและอุปกรณ์สำหรับอุตสาหกรรมไม้

ข้อมูลทางการเงินจำแนกตามส่วนงานสำหรับปีสิ้นสุดวันที่ 31 ธันวาคม 2557 มีดังนี้

	พันบาท			
	เหล็ก และ โรงชุบเหล็ก	เครื่องมือ เครื่องจักร	อื่นๆ	รวม
รายได้จากการขายและบริการ	1,200,068	517,806	347,622	2,065,496
กำไรขั้นต้นตามส่วนงาน	382,568	110,228	77,162	569,958
รายได้อื่น	5,936	9,294	17,634	32,864
รายได้สุทธิ	388,504	119,522	94,796	602,822
รายได้และค่าใช้จ่ายที่ไม่ได้ปันส่วนงาน :				
รายได้อื่น				1,169
ค่าใช้จ่ายในการขาย				(99,725)
ค่าใช้จ่ายในการบริหาร				(244,866)
ค่าตอบแทนผู้บริหาร				(20,352)
ต้นทุนทางการเงิน				(840)

หมายเหตุประกอบงบการเงิน

บริษัท สหมิตรเครื่องกล จำกัด (มหาชน) / วันที่ 31 ธันวาคม 2557



	พันบาท		
	เหล็ก และ โรงชุบเหล็ก	เครื่องมือ เครื่องจักร	อื่นๆ
ค่าใช้จ่ายภาษีเงินได้			(43,772)
กำไรสำหรับปี			194,436

งบแสดงฐานะการเงิน ณ วันที่ 31 ธันวาคม 2557

ลูกหนี้การค้าและลูกหนี้อื่น	437,364
สินค้าคงเหลือ	932,887
ที่ดิน อาคาร และอุปกรณ์	735,732
รวมสินทรัพย์อื่น	122,852
รวม	2,228,835

ข้อมูลทางการเงินจำแนกตามส่วนงานสำหรับปีสิ้นสุดวันที่ 31 ธันวาคม 2556 มีดังนี้

	พันบาท		
	เหล็ก และ โรงชุบเหล็ก	เครื่องมือ เครื่องจักร	อื่นๆ
รายได้จากการขายและบริการ	1,293,541	702,760	345,244
กำไรขั้นต้นตามส่วนงาน	411,740	161,279	84,292
รายได้อื่น	8,370	21,708	14,637
รายได้สุทธิ	420,110	182,987	98,929

รายได้และค่าใช้จ่ายที่ไม่ได้ปันส่วนงาน :

รายได้อื่น	11,294
ค่าใช้จ่ายในการขาย	(115,389)
ค่าใช้จ่ายในการบริหาร	(244,975)
ค่าตอบแทนผู้บริหาร	(23,512)
ขาดทุนจากอัตราแลกเปลี่ยน	(4,647)
ต้นทุนทางการเงิน	(3,152)
ค่าใช้จ่ายภาษีเงินได้	(57,481)
กำไรสำหรับปี	264,164

งบแสดงฐานะการเงิน ณ วันที่ 31 ธันวาคม 2556

ลูกหนี้การค้าและลูกหนี้อื่น	473,002
สินค้าคงเหลือ	968,361
ที่ดิน อาคาร และอุปกรณ์	775,399
รวมสินทรัพย์อื่น	15,597
รวม	2,232,359

23. ภาระผูกพันและหนี้สินที่อาจเกิดขึ้นภายในหน้า

23.1 ภาระผูกพัน

ณ วันที่ 31 ธันวาคม 2557 บริษัทมีภาระผูกพัน ดังนี้

- บริษัทมีภาระผูกพันจากการทำสัญญาค่าสิทธิการใช้เครื่องหมายการค้ากับบริษัทแห่งหนึ่งในต่างประเทศโดยบริษัทต้องจ่ายค่าสิทธิในอัตราร้อยละ 3, 5 ของยอดขายภายในประเทศ และอัตราร้อยละ 2 ของยอดขายต่างประเทศ
- บริษัทมีภาระผูกพันตามสัญญางานก่อสร้างโกดังเก็บของเป็นจำนวนเงิน 7.10 ล้านบาท (ไม่รวมภาษีมูลค่าเพิ่ม)

23.2 ภาระค้ำประกัน

ณ วันที่ 31 ธันวาคม 2557 บริษัทมีภาระค้ำประกัน ดังนี้

- บริษัทมีภาระผูกพันที่ขอให้ธนาคารออกหนังสือค้ำประกัน เป็นจำนวนเงินรวม 41.56 ล้านบาท
- บริษัทมีภาระผูกพันจากการทำเลตเตอร์ออฟเครดิตกับสถาบันการเงินที่ยังไม่ถึงกำหนดชำระเป็นจำนวนเงิน 97.67 ล้านบาท

24. การจัดประเภทรายการใหม่

บริษัทได้จัดประเภทรายการใหม่บางรายการในงบแสดงฐานะการเงิน ณ วันที่ 31 ธันวาคม 2556 เพื่อให้สอดคล้องกับการแสดงรายการในการเงินปีปัจจุบันซึ่งไม่มีผลกระทบต่อการ (ขาดทุน) หรือส่วนของผู้ถือหุ้นตามที่ได้รายงานไว้

หมายเหตุประกอบงบการเงิน

บริษัท สหมิตรเครื่องกล จำกัด (มหาชน) / วันที่ 31 ธันวาคม 2557



	บาท		
	ก่อนจัด ประเภทใหม่	จัดประเภทใหม่	หลังจัด ประเภทใหม่
งบแสดงฐานะการเงิน			
สินทรัพย์ภายใต้การตัดบัญชี	17,115,722.49	(17,115,722.49)	-
หนี้สินภายใต้การตัดบัญชี	17,184,731.00	(17,115,722.49)	69,008.51

บริษัทไม่มีการจัดประเภทรายการใหม่สำหรับงบแสดงฐานะการเงิน ณ วันที่ 1 มกราคม 2556

25. มาตรฐานการบัญชีที่ออกและปรับปรุงใหม่ที่ยังไม่มีผลบังคับใช้ในปัจจุบัน

สภาวิชาชีพบัญชีได้ออกประกาศสภาวิชาชีพบัญชี ซึ่งลงประกาศในราชกิจจานุเบกษาแล้ว ให้ใช้มาตรฐานการบัญชี มาตรฐานการรายงานทางการเงิน การตีความมาตรฐานการบัญชีและการตีความมาตรฐานการรายงานทางการเงินที่ออกและปรับปรุงใหม่

โดยมีผลบังคับใช้ถือปฏิบัติกับงบการเงินสำหรับรอบระยะเวลาบัญชีที่เริ่มต้นในหรือหลังวันที่ 1 มกราคม 2558 เป็นต้นไป มีดังต่อไปนี้

มาตรฐานการบัญชีฉบับที่ 1 (ปรับปรุง 2557)	เรื่อง การนำเสนองบการเงิน
มาตรฐานการบัญชีฉบับที่ 2 (ปรับปรุง 2557)	เรื่อง สินค้าคงเหลือ
มาตรฐานการบัญชีฉบับที่ 7 (ปรับปรุง 2557)	เรื่อง งบกระแสเงินสด
มาตรฐานการบัญชีฉบับที่ 8 (ปรับปรุง 2557)	เรื่อง นโยบายการบัญชี การเปลี่ยนแปลงประมาณการทางบัญชีและข้อผิดพลาด
มาตรฐานการบัญชีฉบับที่ 10 (ปรับปรุง 2557)	เรื่อง เหตุการณ์ภายหลังรอบระยะเวลารายงาน
มาตรฐานการบัญชีฉบับที่ 11 (ปรับปรุง 2557)	เรื่อง สัญญาก่อสร้าง
มาตรฐานการบัญชีฉบับที่ 12 (ปรับปรุง 2557)	เรื่อง ภาษีเงินได้
มาตรฐานการบัญชีฉบับที่ 16 (ปรับปรุง 2557)	เรื่อง ที่ดิน อาคารและอุปกรณ์
มาตรฐานการบัญชีฉบับที่ 17 (ปรับปรุง 2557)	เรื่อง สัญญาเช่า
มาตรฐานการบัญชีฉบับที่ 18 (ปรับปรุง 2557)	เรื่อง รายได้
มาตรฐานการบัญชีฉบับที่ 19 (ปรับปรุง 2557)	เรื่อง ผลประโยชน์ของพนักงาน
มาตรฐานการบัญชีฉบับที่ 20 (ปรับปรุง 2557)	เรื่อง การบัญชีสำหรับเงินอุดหนุนจากรัฐบาลและเปิดเผยข้อมูลเกี่ยวกับความช่วยเหลือจากรัฐบาล
มาตรฐานการบัญชีฉบับที่ 21 (ปรับปรุง 2557)	เรื่อง ผลกระทบจากการเปลี่ยนแปลงของอัตราแลกเปลี่ยนเงินตราต่างประเทศ
มาตรฐานการบัญชีฉบับที่ 23 (ปรับปรุง 2557)	เรื่อง ต้นทุนการกู้ยืม
มาตรฐานการบัญชีฉบับที่ 24 (ปรับปรุง 2557)	เรื่อง การเปิดเผยข้อมูลเกี่ยวกับบุคคลหรือกิจการที่เกี่ยวข้องกัน
มาตรฐานการบัญชีฉบับที่ 26 (ปรับปรุง 2557)	เรื่อง การบัญชีและการรายงานโครงการผลประโยชน์เมื่อออกจากงาน
มาตรฐานการบัญชีฉบับที่ 27 (ปรับปรุง 2557)	เรื่อง งบการเงินเฉพาะกิจการ
มาตรฐานการบัญชีฉบับที่ 28 (ปรับปรุง 2557)	เรื่อง เงินลงทุนในบริษัทร่วมและการร่วมค้า
มาตรฐานการบัญชีฉบับที่ 29 (ปรับปรุง 2557)	เรื่อง การรายงานทางการเงินในสภาพเศรษฐกิจที่เงินเฟ้อรุนแรง
มาตรฐานการบัญชีฉบับที่ 33 (ปรับปรุง 2557)	เรื่อง กำไรต่อหุ้น
มาตรฐานการบัญชีฉบับที่ 34 (ปรับปรุง 2557)	เรื่อง งบการเงินระหว่างกาล
มาตรฐานการบัญชีฉบับที่ 36 (ปรับปรุง 2557)	เรื่อง การด้อยค่าของสินทรัพย์
มาตรฐานการบัญชีฉบับที่ 37 (ปรับปรุง 2557)	เรื่อง การประมาณการหนี้สิน หนี้สินที่อาจเกิดขึ้นและสินทรัพย์ที่อาจเกิดขึ้น
มาตรฐานการบัญชีฉบับที่ 38 (ปรับปรุง 2557)	เรื่อง สินทรัพย์ไม่มีตัวตน
มาตรฐานการบัญชีฉบับที่ 40 (ปรับปรุง 2557)	เรื่อง อสังหาริมทรัพย์เพื่อการลงทุน
มาตรฐานการรายงานทางการเงินฉบับที่ 2 (ปรับปรุง 2557)	เรื่อง การจ่ายโดยใช้หุ้นเป็นเกณฑ์
มาตรฐานการรายงานทางการเงินฉบับที่ 3 (ปรับปรุง 2557)	เรื่อง การรวมธุรกิจ
มาตรฐานการรายงานทางการเงินฉบับที่ 5 (ปรับปรุง 2557)	เรื่อง สินทรัพย์ไม่หมุนเวียนที่ถือไว้เพื่อขายและการดำเนินงานที่ยกเลิก
มาตรฐานการรายงานทางการเงินฉบับที่ 6 (ปรับปรุง 2557)	เรื่อง การสำรวจและประเมินค่าแหล่งทรัพยากรแร่
มาตรฐานการรายงานทางการเงินฉบับที่ 8 (ปรับปรุง 2557)	เรื่อง ส่วนงานดำเนินงาน
มาตรฐานการรายงานทางการเงินฉบับที่ 10	เรื่อง งบการเงินรวม
มาตรฐานการรายงานทางการเงินฉบับที่ 11	เรื่อง การร่วมกิจการ

หมายเหตุประกอบงบการเงิน

บริษัท สหมิตรเครื่องกล จำกัด (มหาชน) / วันที่ 31 ธันวาคม 2557



มาตรฐานการรายงานทางการเงินฉบับที่ 12
มาตรฐานการรายงานทางการเงินฉบับที่ 13
การตีความมาตรฐานการบัญชีฉบับที่ 10 (ปรับปรุง 2557)

การตีความมาตรฐานการบัญชีฉบับที่ 15 (ปรับปรุง 2557)
การตีความมาตรฐานการบัญชีฉบับที่ 25 (ปรับปรุง 2557)

การตีความมาตรฐานการบัญชีฉบับที่ 27 (ปรับปรุง 2557)

การตีความมาตรฐานการบัญชีฉบับที่ 29 (ปรับปรุง 2557)
การตีความมาตรฐานการบัญชีฉบับที่ 31 (ปรับปรุง 2557)
การตีความมาตรฐานการบัญชีฉบับที่ 32 (ปรับปรุง 2557)
การตีความมาตรฐานการรายงานทางการเงินฉบับที่ 1 (ปรับปรุง 2557)

การตีความมาตรฐานการรายงานทางการเงินฉบับที่ 4 (ปรับปรุง 2557)

การตีความมาตรฐานการรายงานทางการเงินฉบับที่ 5 (ปรับปรุง 2557)

การตีความมาตรฐานการรายงานทางการเงินฉบับที่ 7 (ปรับปรุง 2557)

การตีความมาตรฐานการรายงานทางการเงินฉบับที่ 10 (ปรับปรุง 2557)

การตีความมาตรฐานการรายงานทางการเงินฉบับที่ 12 (ปรับปรุง 2557)

การตีความมาตรฐานการรายงานทางการเงินฉบับที่ 13 (ปรับปรุง 2557)

การตีความมาตรฐานการรายงานทางการเงินฉบับที่ 14 (ปรับปรุง 2557)

การตีความมาตรฐานการรายงานทางการเงินฉบับที่ 15 (ปรับปรุง 2557)

การตีความมาตรฐานการรายงานทางการเงินฉบับที่ 17 (ปรับปรุง 2557)

การตีความมาตรฐานการรายงานทางการเงินฉบับที่ 18 (ปรับปรุง 2557)

การตีความมาตรฐานการรายงานทางการเงินฉบับที่ 20 (ปรับปรุง 2557)

โดยมีผลบังคับใช้ถือปฏิบัติกับงบการเงินสำหรับรอบระยะเวลาบัญชีที่เริ่มต้นในหรือหลังวันที่ 1 มกราคม 2559 เป็นต้นไป มีดังต่อไปนี้
มาตรฐานการรายงานทางการเงินฉบับที่ 4 (ปรับปรุง 2557) เรื่อง สัญญาประกันภัย

ฝ่ายบริหารของบริษัทอยู่ระหว่างการประเมินผลกระทบที่อาจมีต่อการเงินเมื่อนำมาตรฐานการบัญชีที่ออกและปรับปรุงใหม่มาถือปฏิบัติ

เรื่อง การเปิดเผยข้อมูลเกี่ยวกับส่วนได้เสียในกิจการอื่น

เรื่อง การวัดมูลค่ายุติธรรม

เรื่อง ความช่วยเหลือจากรัฐบาล-กรณีที่ไม่มีความเกี่ยวข้องอย่างเฉพาะเจาะจงกับกิจกรรมดำเนินงาน

เรื่อง สิ่งจูงใจสัญญาเช่าดำเนินงาน

เรื่อง ภาษีเงินได้-การเปลี่ยนแปลงสภาพทางภาษีของกิจการหรือผู้ถือหุ้น

เรื่อง การประเมินเนื้อหาของรายการที่เกี่ยวกับรูปแบบของกฎหมายตามสัญญาเช่า

เรื่อง การเปิดเผยข้อมูลของข้อตกลงเรื่อง สัมปทานบริการ

เรื่อง รายได้-รายการแลกเปลี่ยนเกี่ยวกับบริการโฆษณา

เรื่อง สินทรัพย์ไม่มีตัวตน-ต้นทุนเว็บไซต์

เรื่อง การเปลี่ยนแปลงในหนี้สินที่เกิดขึ้นจากการรื้อถอน การบูรณะและหนี้สินที่มีลักษณะคล้ายคลึงกัน

เรื่อง การประเมินว่าข้อตกลงประกอบด้วยสัญญาเช่าหรือไม่

เรื่อง สิทธิในส่วนได้เสียจากกองทุนการรื้อถอน การบูรณะและการปรับปรุงสภาพแวดล้อม

เรื่อง การปรับปรุงย้อนหลังภายใต้มาตรฐานการบัญชี ฉบับที่ 29 (ปรับปรุง 2557) เรื่องการรายงานทางการเงินในสภาพเศรษฐกิจที่มีเงินเฟ้อรุนแรง

เรื่อง งบการเงินระหว่างกาลและการด้อยค่า

เรื่อง ข้อตกลงสัมปทานบริการ

เรื่อง โปรแกรมสิทธิพิเศษแก่ลูกค้า

เรื่อง ข้อจำกัดสินทรัพย์ตามโครงการผลประโยชน์ ข้อกำหนดเงินทุนขั้นต่ำและปฏิสัมพันธ์ของรายการเหล่านี้ สำหรับมาตรฐานการบัญชีฉบับที่ 19 (ปรับปรุง 2557) เรื่อง ผลประโยชน์ของพนักงาน
เรื่อง สัญญาสำหรับการก่อสร้างอสังหาริมทรัพย์

เรื่อง การจ่ายสินทรัพย์ที่ไม่ใช่เงินสดให้เจ้าของ

เรื่อง การโอนสินทรัพย์จากลูกค้า

เรื่อง ต้นทุนการเปิดหน้าดินในช่วงการผลิตสำหรับเหมืองผิวดิน

26. การอนุมัติงบการเงิน

งบการเงินนี้ได้รับอนุมัติให้ออกโดยคณะกรรมการของบริษัทเมื่อวันที่ 12 กุมภาพันธ์ 2558

ข้อมูลสำหรับนักลงทุน



บริษัท
วันที่ก่อตั้งบริษัท
ที่ตั้งสำนักงานใหญ่

บริษัท สหมิตรเครื่องกล จำกัด (มหาชน)

วันที่ 7 มิถุนายน 2516
42, 48 ซอย 53 ถนนพระราม 3 แขวงบางโพงพาง
ยานนาวา กรุงเทพมหานคร 10120
โทรศัพท์ 66 (0) 2295 1000-8, 66 (0) 2295 1901-9
โทรสาร 66 (0) 2295 1009, 66 (0) 2295 1020
152, 155 หมู่ 14 ถนนสุขุมวิทสายเก่า ตำบลบางปะกง
อำเภอบางปะกง จังหวัดฉะเชิงเทรา
โทรศัพท์ 66 (0) 3883 2035-8
โทรสาร 66 (0) 3883 2044-5
550 ล้านบาท
530 ล้านบาท
www.sahamit.co.th
คุณปรางทิพย์ ศิวรักษ์
โทรศัพท์ 66 (0) 2295 1000-8 ต่อ 1515
อีเมล info@sahamit.co.th

ที่ตั้งคลังสินค้า

ทุนจดทะเบียน
ทุนจดทะเบียนชำระแล้ว
เว็บไซต์
ติดต่อแผนกนักลงทุนสัมพันธ์

นายทะเบียนหุ้น

บริษัท ศูนย์รับฝากหลักทรัพย์ (ประเทศไทย) จำกัด
62 อาคารตลาดหลักทรัพย์แห่งประเทศไทย
ถนนรัชดาภิเษก เขตคลองเตย กรุงเทพฯ 10110
โทรศัพท์ 0 2229 2800 โทรสาร 0 2359 1259
TSD Call center: 0 2229 2888
Website: <http://www.tsd.co.th>

ผู้สอบบัญชี

บริษัท สอบบัญชีธรรมนิติ จำกัด โดย
นางสาวสุลลิต อาดสว่าง
ผู้สอบบัญชีรับอนุญาตทะเบียนเลขที่ 7517
267/1 ถนนประชากรราษฎร์ สาย 1 แขวงบางซื่อ
เขตบางซื่อ กรุงเทพมหานคร 10800
โทรศัพท์ 66 (0) 2587 8080
โทรสาร 66 (0) 2586 0301





สหมิตรเครื่องกล
SAHAMIT MACHINERY

42, 48 ซอย 53 ถนนพระราม 3 แขวงบางโพงพาง
เขตยานนาวา กรุงเทพมหานคร 10120
โทรศัพท์ 66 (0) 2295 1000-8, 66 (0) 2295 1901-9
โทรสาร 66 (0) 2295 1009, 66 (0) 2295 1020

www.sahamit.co.th