



สหมิตรเครื่องกล
SAHAMIT MACHINERY

รายงานประจำปี 2559



วิสัยทัศน์

6

มุ่งมั่นเป็นผู้นำอย่างครบวงจร

ด้วยสินค้าและบริการในกลุ่มธุรกิจหลักทั้ง เครื่องจักรกลโรงงานและอุปกรณ์
เครื่องจักร และวัสดุอุตสาหกรรมไม้ กระดาษ และไฟฟ้า

Special Steel

 **BÖHLER**



K.S. MOULD PARTS CO., LTD.

 **Honsberg**



SENTRY
HEAT TREATING

Machine Tools

+GF+

 **KITAMURA**

 **HARDINGE**
EXPECT MORE

 **BRIDGEPORT**
EXPECT MORE

 **FFG FEELER**

ONE LASER
Member of Bystronic



TRU TECH
Systems

 **ESPRIT**

Tooling



CHEVALIER



INSIZE



REGO-FIX



SECO

Magnescale

Wood



TOYO KNIFE CO., LTD.



Paper

 **ichikawa**

 **NIPPON FILCON**

 **The Nippon Joint Ltd.**

MATECH ENGINEERING INC.
MATECH ENGINEERING INC.
REFINER PLATE FOR PAPER RECYCLE

 **SPEEDWELL**

 **Kobayashi**



Maruishi

Electric

 **Iskra**



ข้อมูลทางการเงิน และโครงสร้างรายได้	2
คำอธิบายและการวิเคราะห์ของฝ่ายจัดการ	3
สารจากประธานกรรมการ	5
คณะกรรมการบริษัท	6
โครงสร้างองค์กร	7
ภาพรวมธุรกิจ ประวัติความเป็นมาและพัฒนาการที่สำคัญ	8
ผลิตภัณฑ์และบริการ	9
เป้าหมายการดำเนินธุรกิจ	11
ภาวะอุตสาหกรรมและการแข่งขัน	12
ปัจจัยความเสี่ยง	13
โครงสร้างการถือหุ้นและการจัดการ	15
คณะกรรมการบริหารความเสี่ยง	23
การพัฒนากิจกรรมและผู้บริหาร	27
รายละเอียดเกี่ยวกับผู้บริหารและผู้มีอำนาจควบคุมบริษัท	28
การกำกับดูแลกิจการ	33
รายการระหว่างกัน	41
รายงานคณะกรรมการตรวจสอบ	42
รายงานความรับผิดชอบของคณะกรรมการต่อรายงานทางการเงิน	44
รายงานของผู้สอบบัญชีรับอนุญาตและงบการเงิน	45



ข้อมูลทางการเงิน	2559	2558	2557	หน่วย
สินทรัพย์รวม	2,405.94	2,313.96	2,228.83	ล้านบาท
หนี้สินรวม	286.51	253.14	255.83	ล้านบาท
ส่วนของผู้ถือหุ้นรวม	2,119.44	2,060.82	1,973.01	ล้านบาท
รายได้รวม	2,058.72	1,944.97	2,099.53	ล้านบาท
กำไรสุทธิ	196.85	159.22	194.44	ล้านบาท
มูลค่าตามบัญชีต่อหุ้น	4.00	3.89	3.72	บาท
กำไรสุทธิต่อหุ้น	0.37	0.30	0.37	บาท
เงินปันผลจ่ายต่อหุ้น	0.26	0.24	0.26	บาท
ราคาหุ้น ณ วันสิ้นสุด	4.08	4.20	4.40	บาท
อัตรากำไรสุทธิต่อรายได้รวม	9.56	8.19	9.26	%
อัตราผลตอบแทนผู้ถือหุ้น	9.42	7.89	10.14	%
อัตราผลตอบแทนจากสินทรัพย์	8.34	7.01	8.83	%
อัตราเงินปันผล	6.37	5.71	5.91	%
อัตราส่วนหนี้สินต่อส่วนของผู้ถือหุ้น	0.14	0.12	0.13	เท่า
จำนวนพนักงาน	512	508	512	คน

โครงสร้างรายได้	2559		2558		2557	
หน่วย : ล้านบาท	รายได้	%	รายได้	%	รายได้	%
ผลิตภัณฑ์เหล็กแข็งสำหรับทำแม่พิมพ์และบริการชุบเหล็ก	1,144.87	55.61	1,145.24	58.88	1,200.07	57.16
ผลิตภัณฑ์เครื่องมือและเครื่องจักรกลโรงงาน	560.45	27.22	414.71	21.32	517.81	24.66
ผลิตภัณฑ์กลุ่มกระดาษ	123.12	5.98	144.18	7.41	157.74	7.51
ผลิตภัณฑ์เครื่องจักรและอุปกรณ์สำหรับอุตสาหกรรมไม้	155.42	7.55	155.32	7.99	150.72	7.18
ผลิตภัณฑ์เกี่ยวกับไฟฟ้า	43.86	2.13	49.78	2.56	37.90	1.81
รายได้อื่นๆ**	31.00	1.51	35.74	1.84	35.29	1.68
รายได้รวม	2,058.72	100.00	1,944.97	100.00	2,099.53	100.00

หมายเหตุ **รายได้อื่นๆ เช่น รายได้ค่านายหน้า กำไรจากการจำหน่ายสินทรัพย์

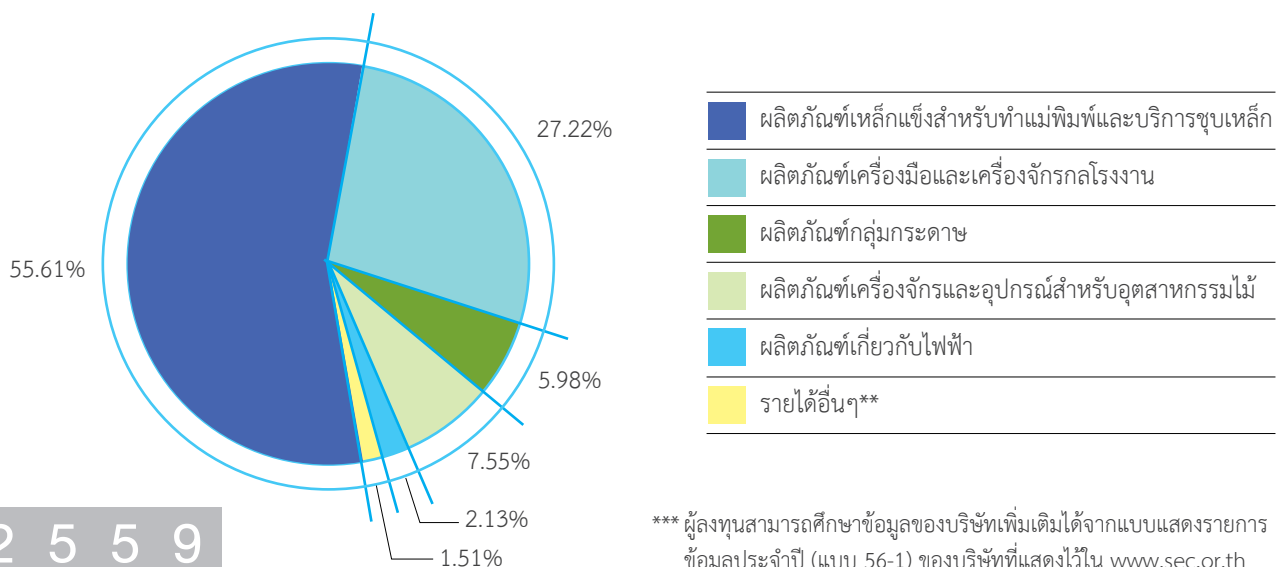

*** ผู้ลงทุนสามารถศึกษาข้อมูลของบริษัทเพิ่มเติมได้จากแบบแสดงรายการข้อมูลประจำปี (แบบ 56-1) ของบริษัทที่แสดงไว้ใน www.sec.or.th



ผลการดำเนินงาน

ภาพรวมของผลการดำเนินงานสำหรับปี 2559 บริษัทมีรายได้รวม 2,058.72 ล้านบาท เพิ่มขึ้น 113.75 ล้านบาทจากปีก่อน ที่มีรายได้รวม 1,944.97 ล้านบาท หรือเพิ่มขึ้นร้อยละ 5.85 มีผลมาจากภาวะเศรษฐกิจโดยรวมที่เริ่มฟื้นตัวจากการลงทุนภาคเอกชน เนื่องจากภาครัฐมีมาตรการและนโยบายกระตุ้นเศรษฐกิจอย่างต่อเนื่อง แต่การฟื้นตัวยังเป็นไปอย่างช้าๆ ทำให้การขยายตัวภาคอุตสาหกรรมยังไม่เป็นไปตามเป้าหมาย ผู้ประกอบการยังชะลอการลงทุน

รายได้ รายได้หลักในปี 2559 มาจาก

- รายได้จากการขายและบริการ 2,028.74 ล้านบาท คิดเป็นร้อยละ 98.54 ของรายได้รวม
- ค่าขายหน้ารับ 9.73 ล้านบาท คิดเป็นร้อยละ 0.47 ของรายได้รวม
- เงินปันผลรับ 6.58 ล้านบาท คิดเป็นร้อยละ 0.32 ของรายได้รวม
- กำไรจากอัตราแลกเปลี่ยน 6.02 ล้านบาท คิดเป็นร้อยละ 0.29 ของรายได้รวม
- กำไรจากการจำหน่ายสินทรัพย์ และรายได้อื่นๆ 7.65 ล้านบาท คิดเป็นร้อยละ 0.37 ของรายได้รวม

สำหรับ ยอดขายรวมของบริษัทแบ่งตามกลุ่มอุตสาหกรรมคิดเป็นสัดส่วน ดังนี้

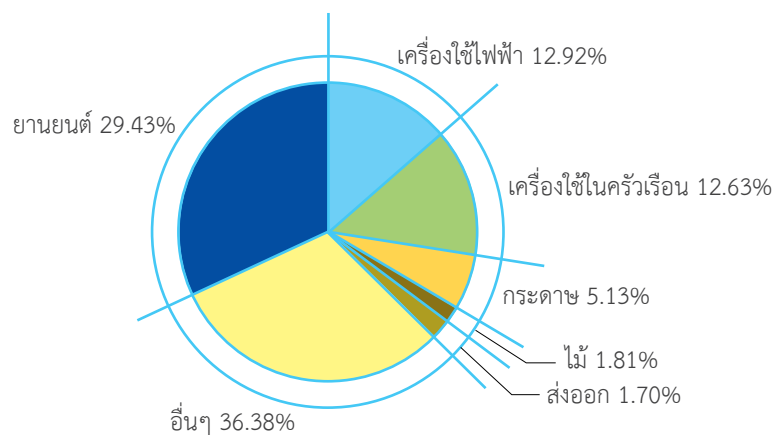

ทั้งนี้ หากแบ่งยอดขายตามกลุ่มผลิตภัณฑ์ พบว่ารายได้ส่วนใหญ่มาจากผลิตภัณฑ์เหล็กแข็งสำหรับทำแม่พิมพ์และบริการชุบเหล็ก มีรายได้ 1,144.87 ล้านบาท คิดเป็นร้อยละ 56.43 ของรายได้รวม และผลิตภัณฑ์เครื่องมือและเครื่องจักรกลโรงงาน มีรายได้รวม 560.45 ล้านบาท คิดเป็นร้อยละ 27.63 ของรายได้รวม

ค่าใช้จ่าย

ค่าใช้จ่ายสำหรับปี 2559 รวม 1,817.14 ล้านบาท คิดเป็นร้อยละ 88.27 ของรายได้รวม เพิ่มขึ้นจากปีก่อน 68.12 ล้านบาท หรือคิดเป็นร้อยละ 3.89 ประกอบด้วย

- ต้นทุนขายและบริการ เท่ากับ 1,435.79 ล้านบาท เพิ่มขึ้น 69.09 ล้านบาท คิดเป็นร้อยละ 5.06
- ค่าใช้จ่ายในการขายและการบริหาร เท่ากับ 349.13 ล้านบาท ลดลง 6.61 ล้านบาท คิดเป็นร้อยละ 1.86
- ค่าตอบแทนผู้บริหาร เท่ากับ 31.38 ล้านบาท เพิ่มขึ้น 10.17 ล้านบาท คิดเป็นร้อยละ 47.95
- ต้นทุนทางการเงิน เท่ากับ 0.85 ล้านบาท เพิ่มขึ้น 0.08 ล้านบาท คิดเป็นร้อยละ 10.39

ต้นทุนขายและบริการที่เพิ่มขึ้น ส่วนใหญ่เพิ่มขึ้นจากผลิตภัณฑ์เครื่องมือและเครื่องจักรกลโรงงาน จากยอดขายที่เพิ่มขึ้น เป็นผลมาจากมาตรการและนโยบายกระตุ้นเศรษฐกิจของภาครัฐ ส่งเสริมให้มีการลงทุนในสินทรัพย์ประเภทเครื่องจักรมากขึ้น

ในปี 2559 มีการปรับโครงสร้างองค์กร ปรับเปลี่ยนตำแหน่งระดับบริหาร ส่งผลให้ค่าใช้จ่ายในการขายและการบริหารลดลง และค่าตอบแทนผู้บริหารเพิ่มขึ้น

กำไรสุทธิ

กำไรสุทธิสำหรับปี 2559 เท่ากับ 196.85 ล้านบาท หรือคิดเป็นอัตรากำไรสุทธิร้อยละ 9.56 เพิ่มขึ้นจากปีก่อนซึ่งมีกำไรสุทธิ 159.22 ล้านบาท เท่ากับเพิ่มขึ้น 37.62 ล้านบาท หรือคิดเป็นร้อยละ 23.63 สาเหตุที่กำไรสุทธิเพิ่มขึ้น มาจากยอดขายที่เพิ่มขึ้น และยังสามารถควบคุมต้นทุนขายและบริการได้ดี ทำให้บริษัทยังคงมีอัตรากำไรขั้นต้นที่ดี ดังแสดงไว้ในกราฟด้านล่าง ทั้งนี้เนื่องจากผลิตภัณฑ์และบริการของบริษัทมีลักษณะเฉพาะ คุณภาพดี เป็นที่ต้องการของตลาด และมีสินค้าคงคลังในระดับที่เหมาะสม จึงสามารถตอบสนองความต้องการของลูกค้าและกำหนดราคาขายตามราคาตลาดที่เหมาะสมได้



หน่วย:ล้านบาท

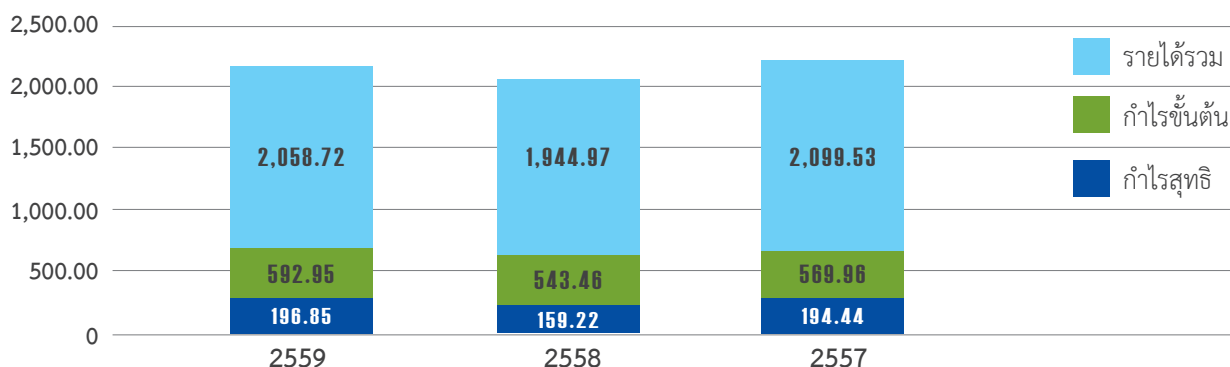

ฐานะทางการเงิน

ณ วันที่ 31 ธันวาคม 2559 บริษัทมีสินทรัพย์รวมทั้งสิ้น จำนวน 2,405.94 ล้านบาท เพิ่มขึ้น 91.99 ล้านบาท หรือเพิ่มขึ้นร้อยละ 3.98 เมื่อเปรียบเทียบกับสินทรัพย์รวม ณ สิ้นปี 2558

สินทรัพย์รวม ณ สิ้นปี 2559 ประกอบด้วย

1. สินทรัพย์หมุนเวียนรวม 1,580.03 ล้านบาท เพิ่มขึ้น 125.26 ล้านบาท คิดเป็นร้อยละ 8.61 เมื่อเทียบกับสิ้นปีก่อน
2. สินทรัพย์ไม่หมุนเวียนรวม 825.91 ล้านบาท ลดลง 33.27 ล้านบาท คิดเป็นร้อยละ 3.87 เมื่อเทียบกับสิ้นปีก่อน

เงินลงทุนชั่วคราว ณ วันที่ 31 ธันวาคม 2559 เท่ากับ 340.76 ล้านบาท บริษัทมีการบริหารสภาพคล่องทางการเงิน โดยการลงทุนในหลักทรัพย์ในความต้องการของตลาดทั้งตราสารหนี้และตราสารทุน ซึ่งคาดว่าจะให้ผลตอบแทนที่สูงกว่าเงินฝาก

ลูกหนี้การค้าสุทธิ ณ วันที่ 31 ธันวาคม 2559 เท่ากับ 408.59 ล้านบาท ซึ่งคิดเป็นร้อยละ 20.14 ของยอดขาย เพิ่มขึ้น 46.23 ล้านบาท คิดเป็นร้อยละ 12.76 จากสิ้นปี 2558 จากรายได้จากการขายและบริการที่เพิ่มขึ้น และมีลูกหนี้ระยะสั้นน้อยกว่า 3 เดือนเท่ากับ 384.10 ล้านบาท คิดเป็นร้อยละ 92.34 ของลูกหนี้การค้ารวม บริษัทมีระยะเวลาเก็บหนี้เฉลี่ย 69 วัน ลดลงเมื่อเทียบกับปีก่อนที่มีระยะเวลาเก็บหนี้เฉลี่ย 75 วัน

อย่างไรก็ตามบริษัทมีนโยบายตรวจสอบเครดิตของลูกหนี้อย่างรัดกุมก่อนที่จะให้เครดิตกับลูกค้าเสมอ ณ 31 ธันวาคม 2559 บริษัทได้ตั้งสำรองค่าเผื่อหนี้สงสัยจะสูญ 7.37 ล้านบาท คิดเป็นร้อยละ 1.77 ของยอดลูกหนี้การค้ารวม

สินค้าคงเหลือสุทธิ ณ วันที่ 31 ธันวาคม 2559 เท่ากับ 784.75 ล้านบาท ลดลง 137.27 ล้านบาท คิดเป็นร้อยละ 14.89 จากสิ้นปี 2558 การลดลงของปริมาณสินค้าคงเหลือทุกกลุ่มผลิตภัณฑ์เป็นไปตามแผนการบริหารสินค้าคงคลังในระดับที่เหมาะสม

ที่ดิน อาคารและอุปกรณ์ ณ วันที่ 31 ธันวาคม 2559 เท่ากับ 765.25 ล้านบาท ลดลง 33.30 ล้านบาท คิดเป็นร้อยละ 4.17 จากปีก่อน

โครงสร้างเงินทุน

ณ 31 ธันวาคม 2559 บริษัทมีหนี้สินรวม 286.51 ล้านบาท เพิ่มขึ้น 33.37 ล้านบาท คิดเป็นร้อยละ 13.18 จากปีก่อน โดยมีหนี้สินหมุนเวียน 250.20 ล้านบาท คิดเป็นร้อยละ 87.33 ของหนี้สินรวม ซึ่งส่วนใหญ่เพิ่มมาจากเจ้าหนี้การค้า เป็นจำนวน 24.10 ล้านบาท คิดเป็นร้อยละ 16.32 จากปีก่อน และหนี้สินไม่หมุนเวียน 36.31 ล้านบาท เพิ่มขึ้น 2.31 คิดเป็นร้อยละ 6.79 จากปีก่อน

ส่วนของผู้ถือหุ้น ณ 31 ธันวาคม 2559 เท่ากับ 2,119.44 ล้านบาท ประกอบด้วยทุนจดทะเบียนชำระแล้ว 530 ล้านบาท ส่วนเกินมูลค่าหุ้นสามัญ 262.26 ล้านบาท ส่วนเกินมูลค่าหุ้นสามัญซื้อคืน 12.95 ล้านบาท ส่วนเกินทุนจากการตีราคาที่ดิน 123.82 ล้านบาท กำไรที่ยังไม่เกิดขึ้นจริงจากการเปลี่ยนแปลงในมูลค่ายุติธรรมของเงินลงทุนเพื่อขาย 0.05 ล้านบาท และมีกำไรสะสม 1,190.35 ล้านบาท โดยส่วนของผู้ถือหุ้น ณ สิ้นปี 2559 เพิ่มขึ้น 58.62 ล้านบาท คิดเป็นร้อยละ 2.84 จากปีก่อน จากกำไรสุทธิที่เพิ่มขึ้นจากการดำเนินงาน

ทั้งนี้ บริษัทจ่ายเงินปันผลในปี 2559 จากผลประกอบการงวดหกเดือนหลังของปี 2558 เท่ากับ 74.20 ล้านบาท และจ่ายเงินปันผลระหว่างกาลจากผลประกอบการงวดหกเดือนแรกของปี 2559 เท่ากับ 63.60 ล้านบาท รวมเงินปันผลจ่ายปี 2559 เท่ากับ 137.80 ล้านบาท

บริษัทมีอัตราส่วนหนี้สินต่อทุน ณ สิ้นปี 2559 เท่ากับ 0.14 เท่า เพิ่มขึ้นเมื่อเปรียบเทียบกับ ณ สิ้นปี 2558 เท่ากับ 0.12 เท่า



เรียน ท่านผู้ถือหุ้น

ในปี 2559 นี้ เศรษฐกิจโลกยังคงผันผวนไม่แน่นอน ในขณะที่เศรษฐกิจในประเทศไทยเองก็อยู่ในช่วงฟื้นตัวอย่างช้าๆ แต่ด้วยความร่วมมือร่วมใจของพนักงานทุกระดับ รวมทั้งการบริหารและวางแผนงานขายอย่างรอบคอบ ทำให้บริษัทมีผลการดำเนินงานที่ดีขึ้นเมื่อเทียบกับปีที่ผ่านมา ผลการดำเนินงานโดยรวมของบริษัทปี 2559 บริษัทมีรายได้รวม 2,058.72 ล้านบาท เพิ่มขึ้น 113.75 ล้านบาทจากปีก่อน หรือเพิ่มขึ้นร้อยละ 5.85 และมีกำไรสุทธิ 196.85 ล้านบาท เพิ่มขึ้นจากปีก่อน 37.62 ล้านบาท หรือคิดเป็นร้อยละ 23.63 โดยรายได้หลักยังคงมาจากกลุ่มผลิตภัณฑ์เหล็กเชิงสำหรับทำแม่พิมพ์และบริการชุบเหล็ก โดยมียอดขายได้เท่ากับ 1,144.87 ล้านบาท หรือคิดเป็นร้อยละ 56.43 ของรายได้รวม

สำหรับปี 2560 ต้องยอมรับว่ายังมีความไม่แน่นอนค่อนข้างสูง โดยเฉพาะปัจจัยจากภายนอกประเทศเป็นสำคัญ แนวโน้มการค้าโลกที่ยังมีความไม่แน่นอนจากการดำเนินนโยบายด้านการค้าของสหรัฐฯ และยุโรป ความผันผวนของตลาดเงินตลาดทุน เป็นต้นประเด็นเหล่านี้เป็นเรื่องสำคัญที่ต้องติดตาม และมีผลต่อการขยายตัวของเศรษฐกิจโลกและของไทย อย่างไรก็ตาม เชื่อว่านโยบายการคลังและการลงทุนของรัฐบาลไทยอย่างต่อเนื่องนั้นจะเป็นแรงกระตุ้นที่สำคัญต่ออุตสาหกรรมจะช่วยส่งเสริมและสนับสนุนต่อการพัฒนาและการเจริญเติบโตให้กับเศรษฐกิจไทย

ในปี 2560 นี้ บริษัทยังคงมุ่งเน้นการปรับปรุงและพัฒนาอย่างต่อเนื่องในหลายๆ ด้าน ทั้งในการพัฒนาด้านคุณภาพสินค้าและบริการให้ได้มาตรฐาน พัฒนาศักยภาพ พัฒนาระบบการดำเนินงานให้ทันสมัยและรวดเร็วยิ่งขึ้น อีกทั้งยังคงให้ความสำคัญกับการเพิ่มศักยภาพทางการแข่งขันผ่านสินค้าและบริการใหม่ๆ หลายด้าน เพื่อสร้างความพึงพอใจสูงสุดแก่ลูกค้าในด้านคุณภาพและมาตรฐานของผลิตภัณฑ์สินค้า การส่งมอบที่ตรงเวลา และกำหนดจรรยาบรรณทางธุรกิจให้สอดคล้องกัน ภายใต้ความรับผิดชอบต่อสังคมและความสัมพันธ์กับลูกค้าในระยะยาว

สุดท้ายนี้ ขอขอบคุณพนักงานทุกท่านที่ได้ทุ่มเทและมุ่งมั่นปฏิบัติหน้าที่อย่างเต็มความสามารถ และขอขอบคุณท่านผู้ถือหุ้น ลูกค้า พันธมิตรทางธุรกิจ และผู้มีส่วนเกี่ยวข้องทุกท่าน ที่ไว้วางใจและสนับสนุนการดำเนินงานของบริษัทในทุกๆ ด้านด้วยดีเสมอมา และขอให้ทุกท่านเชื่อมั่นว่า บริษัทจะบริหารงานอย่างรอบคอบ และโปร่งใส รวมทั้งยึดมั่นในหลักธรรมาภิบาลที่ดีอันจะนำมาซึ่งประโยชน์สูงสุดต่อผู้เกี่ยวข้องทุกฝ่าย

นายชัยศิลป์ แด่มศิริชัย
ประธานกรรมการ



1. นายชัยศิลป์ แด้มศิริชัย
ประธานกรรมการ กรรมการบริหาร
2. นายประสงค์ ศรีธรรมรัตน์กุล
รองประธานกรรมการ กรรมการบริหาร
3. นายพรศิลป์ แด้มศิริชัย
กรรมการ
4. นายธนา เสนาวินกุล
กรรมการ
5. นายเกรียงไกร บุญกิตติเจริญ
กรรมการอิสระ
6. นายพิชัย นิธิวาสน
กรรมการ
7. นายพลฤทธิ์ สรญาณธนาอุ
กรรมการ / กรรมการผู้จัดการ /
ประธานคณะกรรมการบริหารความเสี่ยง
8. นายชาญเดช แด้มศิริชัย
กรรมการ / กรรมการบริหาร
9. นางสาวปิยะนุช แด้มศิริชัย
กรรมการ / กรรมการบริหาร /
คณะกรรมการบริหารความเสี่ยง
10. นางสาวปิยพร ศรีธรรมรัตน์กุล
กรรมการ / กรรมการบริหาร /
คณะกรรมการบริหารความเสี่ยง
11. นางสาวปรางทิพย์ ศิวรักษ์
กรรมการ / กรรมการบริหาร /
คณะกรรมการบริหารความเสี่ยง
12. พลเอกวาฬารมย์ มั่นสร้างชี
กรรมการอิสระ / ประธานกรรมการตรวจสอบ
13. นายการุณ กิตติสถาพร
กรรมการอิสระ / กรรมการตรวจสอบ
14. นายเพริยว ลิมป์ศิริพันธ์
กรรมการอิสระ / กรรมการตรวจสอบ
15. นายประยูร วิเวชภูวนนท์
กรรมการอิสระ / กรรมการตรวจสอบ

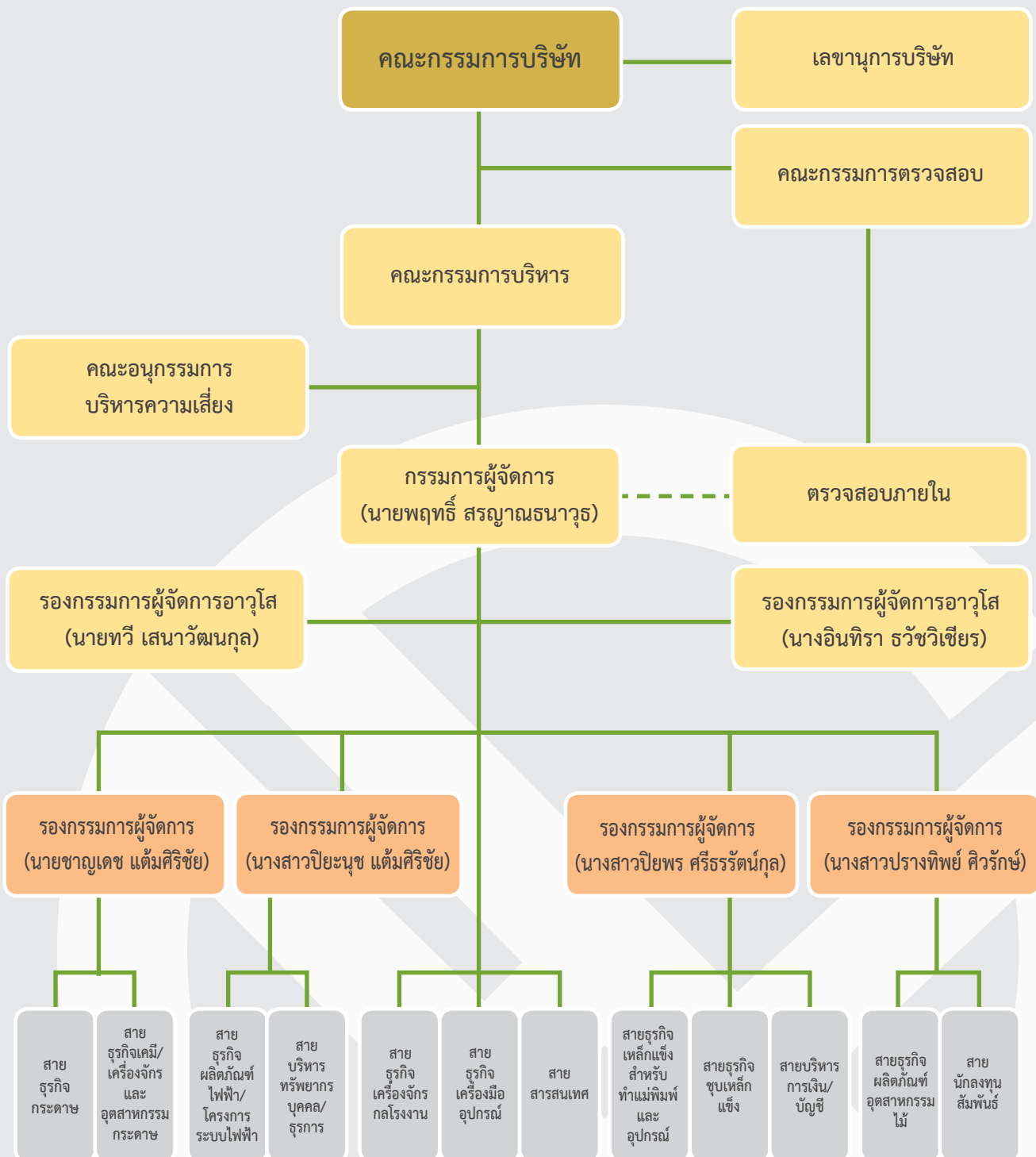



บริษัท สหมิตรเครื่องกล จำกัด (มหาชน) ผู้นำเข้า และจัดจำหน่ายสินค้าอุตสาหกรรม วัสดุดิบ เครื่องจักรและอุปกรณ์สำหรับโรงงานอุตสาหกรรมหลากหลายประเภท เริ่มก่อตั้งเมื่อวันที่ 7 มิถุนายน 2516 ด้วยทุนเริ่มแรก 80,000 บาท จากนั้นบริษัท มีการเติบโตอย่างต่อเนื่องมาจนปัจจุบันบริษัทมีทุนจดทะเบียน 550 ล้านบาท และมีผลิตภัณฑ์ครอบคลุมและรองรับการเติบโตของภาคการผลิตในประเทศ 5 กลุ่ม คือ



- (1) ผลิตภัณฑ์เหล็กแข็งสำหรับทำแม่พิมพ์และเครื่องมือ
- (2) ผลิตภัณฑ์เครื่องมือและเครื่องจักรกลโรงงาน
- (3) ผลิตภัณฑ์กลุ่มกระดาษ
- (4) ผลิตภัณฑ์เครื่องจักรและอุปกรณ์สำหรับอุตสาหกรรมไม้
- (5) ผลิตภัณฑ์เกี่ยวกับไฟฟ้า

นอกจากนี้ บริษัทมุ่งเน้นการให้บริการก่อน และหลังการขายในลักษณะต่างๆ เพื่อเพิ่มมูลค่าให้กับผลิตภัณฑ์ ประกอบด้วย

- บริการแปรรูปเหล็กแข็งเบื้องต้น เช่น บริการตัด ปาด เจียร เจาะรู และอื่นๆ
- บริการชุบเหล็กแข็งด้วยเครื่องจักรที่ทันสมัย
- บริการให้คำแนะนำในการเลือกใช้ การติดตั้ง และซ่อมบำรุงเครื่องจักรกลและอุปกรณ์
- บริการตัดแปรรูปกระดาษตามความต้องการของลูกค้า
- บริการตัดต่อแปรรูปกระดาษทรายตามขนาดที่ลูกค้าต้องการ
- ผลิตภัณฑ์ที่ใช้ในอุตสาหกรรมไม้และอุตสาหกรรมกระดาษโดยได้รับความร่วมมือจาก บริษัท โตโยไนท์ จำกัด ประเทศญี่ปุ่น

ประวัติความเป็นมา และพัฒนาการที่สำคัญของบริษัท

- 2516 ก่อตั้งบริษัทด้วยทุนจดทะเบียน 80,000 บาท เพื่อจำหน่ายวัสดุดิบ เครื่องจักรและอุปกรณ์สำหรับโรงงานอุตสาหกรรม
- 2533 ก่อสร้างคลังสินค้าสาธิตประตู 1 กรุงเทพฯ
- 2536 ก่อสร้างอาคารสำนักงานใหญ่ กรุงเทพฯ
- 2537 แปรสภาพเป็นบริษัทมหาชนจำกัด และเพิ่มทุนจดทะเบียนเป็น 140 ล้านบาท
- 2538 เพิ่มทุนจดทะเบียนเป็น 160 ล้านบาท และซื้อที่ดินที่อำเภอบางปะกง เพื่อก่อสร้างคลังสินค้า และศูนย์บริการตัดเหล็ก
- 2542 ก่อสร้างคลังสินค้า 1 และ 2 ที่อำเภอบางปะกง เพื่อดำเนินการตัดเหล็ก และใช้เป็นคลังสินค้าของเหล็กและกระดาษ
- 2543 ซื้อคลังสินค้าสาธิตประตู 3 ที่กรุงเทพฯ เพื่อใช้เป็นคลังสินค้ากระดาษ
- 2545 ก่อสร้างคลังสินค้าที่ 3 ที่อำเภอบางปะกง เพื่อใช้เป็นโรงงานตัดต่อกระดาษทราย
- 2547 เพิ่มทุนจดทะเบียนเป็น 550 ล้านบาท
- 2548 จดทะเบียนในตลาดหลักทรัพย์แห่งประเทศไทย โดยเปิดซื้อขายหลักทรัพย์ เมื่อวันที่ 18 พฤษภาคม 2548
- 2549 เปิดโรงงานชุบเหล็กแข็งที่อำเภอบางปะกง เมื่อวันที่ 29 พฤศจิกายน 2549 โดยได้รับพระมหากรุณาธิคุณจาก สมเด็จพระเทพรัตนราชสุดาฯ สยามบรมราชกุมารี เสด็จฯ เป็นองค์ประธานในพิธี
- 2550 ก่อสร้างโรงงานผลิตไบโอมิตที่ใช้ในอุตสาหกรรมไม้ที่อำเภอบางปะกง โดยได้รับความร่วมมือจาก บริษัท โตโยไนท์ จำกัด ประเทศญี่ปุ่น และ ขยายกำลังการให้บริการชุบเหล็กแข็ง
- 2551 ก่อสร้างคลังสินค้าที่ 4 ที่อำเภอบางปะกง เพื่อใช้เป็นคลังสินค้าเหล็ก และ ก่อสร้างส่วนต่อขยายคลังสินค้าสาธิตประตู เพื่อใช้ประกอบอุปกรณ์เกี่ยวกับไฟฟ้า
- 2553 ก่อสร้างคลังสินค้าที่ 5 ที่อำเภอบางปะกง เพื่อใช้เป็นคลังสินค้าเหล็ก และรองรับการขยายกำลังการผลิตโรงงานผลิตไบโอมิตที่ใช้ในอุตสาหกรรมไม้ และกำลังการให้บริการชุบเหล็กแข็ง
- 2557 ลงทุนในเครื่องจักรและอุปกรณ์เพิ่ม เพื่อขยายกำลังการให้บริการการแปรรูปเบื้องต้นเหล็ก และขยายกำลังการให้บริการชุบเหล็กแข็ง
- 2558 ก่อสร้างคลังสินค้าสาธิตประตู 4 ที่กรุงเทพฯ เพื่อใช้เป็นคลังสินค้าเหล็ก



1. ผลิตภัณฑ์เหล็กแข็งสำหรับทำแม่พิมพ์และเครื่องมือ (Special Steel)

- ผลิตภัณฑ์**
- Bohler เหล็กแข็งสำหรับทำแม่พิมพ์และเครื่องมือ
 - เหล็กแข็งใช้ทำอะไหล่เครื่องจักรกล และแม่พิมพ์
 - อลูมิเนียมอัลลอยด์
 - ใบเลื่อยสายพานตัดโลหะ
 - เชื่อมกระทุ้งแม่พิมพ์พลาสติก

บริการ มีบริการแปรรูปเหล็กแข็งขั้นต้น เช่น ตัด ปาด เจียร เจาะรู บริการชุบเหล็กแข็ง และอื่นๆ

2. ผลิตภัณฑ์เครื่องมือและเครื่องจักรกลโรงงาน (Machine Tools and Tooling)

- ผลิตภัณฑ์**
- เครื่องจักรกลโรงงานที่ควบคุมด้วยระบบคอมพิวเตอร์ (CNC Machine)
 - ดอกกัดและมิดเล็บบ้างมีให้เลือกครอบคลุมการใช้งานทุกประเภท
 - เครื่องมือวัดขนาดชิ้นงานและเครื่องมือวัดระยะแบบดิจิตอล
 - อุปกรณ์จับเครื่องมือซึ่งใช้ประกอบกับเครื่องจักรกลทุกประเภท

บริการ ให้คำปรึกษาในการเลือกใช้เครื่องจักรกล ให้บริการฝึกอบรมการใช้งาน และให้บริการซ่อมเครื่องจักรกลด้วยอะไหล่ที่มีคุณภาพ โดยทีมวิศวกรที่มีความเชี่ยวชาญ

3. ผลิตภัณฑ์กลุ่มกระดาษ (Paper)

- ผลิตภัณฑ์**
- กระดาษสำหรับงานพิมพ์ กระดาษหนังสือพิมพ์ และบรรจุภัณฑ์
 - ตัวแทนขายเครื่องตัดและเครื่องกรอกระดาษจากต่างประเทศ
 - ผู้จัดหาเครื่องจักร ชิ้นส่วน อุปกรณ์เครื่องจักรทุกชนิด ที่ใช้ในอุตสาหกรรมผลิตกระดาษและเยื่อกระดาษนำเข้าเคมีต่างๆ ที่ใช้ในกระบวนการผลิต

บริการ บริการจัดหา ตัด และกรอกระดาษตามขนาดที่ต้องการ

4. ผลิตภัณฑ์เครื่องจักรและอุปกรณ์สำหรับอุตสาหกรรมไม้ (Machinery and Equipment for Wood Processing)

- ผลิตภัณฑ์**
- กระดาษทราย ผ้าทรายอุตสาหกรรม
 - ใบมีดอุตสาหกรรม ทั้งที่ผลิตเองในประเทศและนำเข้าจากต่างประเทศ
 - ฟันไม้อุตสาหกรรมผลิตแป้นไม้สำหรับช่าง
 - จัดหาและนำเข้าเครื่องจักรและอุปกรณ์เก่าและใหม่จากต่างประเทศ เพื่อใช้สำหรับโรงงานในอุตสาหกรรมไม้และเฟอร์นิเจอร์

บริการ บริการแปรรูปและตัดต่อกระดาษทรายตามขนาดที่ลูกค้าต้องการ และให้คำปรึกษาในการเลือกซื้อเครื่องจักรที่เหมาะสมกับงาน

5. ผลิตภัณฑ์เกี่ยวกับไฟฟ้า (Electrical Engineering)

- ผลิตภัณฑ์**
- ระบบควบคุมและสั่งการอุปกรณ์ไฟฟ้าระยะไกลด้วยคอมพิวเตอร์ภายในสถานีไฟฟ้าย่อย (Computer Substation Control System : CSCS)
 - เครื่องมือวัดปริมาณไฟฟ้า
 - อุปกรณ์ตัดต่อกระแสไฟฟ้า (Low-voltage Switch Gear)

บริการ บริการก่อนและหลังการขาย ซึ่งรวมถึง การออกแบบและการติดตั้งระบบ การฝึกอบรม การให้คำปรึกษาเกี่ยวกับผลิตภัณฑ์



บริการชุบเหล็กแข็ง

บริการชุบเหล็กแข็งเป็นบริการใหม่ที่บริษัทมุ่งเน้นลงทุนเพื่อเพิ่มคุณค่าให้กับผลิตภัณฑ์ และตอกย้ำเป้าหมายการให้บริการอย่างครบวงจร ด้วยเทคโนโลยีที่ทันสมัย

- **ประเภทของการชุบแข็ง** การชุบแข็งด้วยระบบสุญญากาศ (vacuum quenching), ระบบไนโตรดิงความดันต่ำ (low pressure nitriding), ระบบคาร์บูไรซิง (carburizing), ระบบคาร์บอนไนโตรดิง (carbonitriding), การชุบแข็งแบบปรับโครงสร้างจุลภาค (normalizing), การชุบแข็งด้วยน้ำมัน (oil quenching), และการชุบแข็งอื่นๆ
- **เตาชุบระบบสุญญากาศ**
เตาชุบระบบสุญญากาศจากประเทศฝรั่งเศส การทำงานเป็นแบบระบบอัตโนมัติโดยใช้แก๊สที่มีความเย็นและระบบการหมุนรอบวงกลม เพื่อให้แก๊สรวมตัวเป็นเนื้อเดียวกันได้อย่างดีเยี่ยม สามารถทำให้ชิ้นงานที่ได้มีคุณภาพสมบูรณ์แบบ ทั้งสำหรับงานเหล็กเครื่องมือเย็น เหล็กเครื่องมือร้อน และเหล็กเครื่องมือความเร็วสูง เป็นต้น
- **เตาสุญญากาศและออลไนโตรดิง**
วิธีการออลไนโตรดิง คือการชุบแข็งที่ผิวชิ้นงาน โดยใช้ความร้อนความดันต่ำในเตาสุญญากาศ
- **เตาชุบระบบบรรยากาศ**
เตาชุบระบบบรรยากาศระบบอัตโนมัติแบบปิดควบคุมโดย PLC ซึ่งเหมาะสำหรับงานชุบที่หลากหลาย เช่น งานชุบแบบคาร์บูไรซิง (carburizing) คาร์บอนไนโตรดิง (carbon nitriding) การชุบน้ำมัน (oil quenching) การอบอ่อน (annealing) สำหรับชิ้นงานที่เป็นเหล็กกล้าคาร์บอน (carbon steel) เหล็กกล้าผสม (low alloy steel) และเหล็กหล่อ (cast iron)





บริษัทมีเป้าหมายการดำเนินธุรกิจที่ยึดมั่นมาโดยตลอด คือ “เป็นผู้นำในการนำเข้า จัดจำหน่ายและบริการอย่างครบวงจรของวัตถุดิบเหล็กแข็ง เครื่องจักร เครื่องมืออุตสาหกรรม ผลิตภัณฑ์กระดาษ เครื่องจักรและอุปกรณ์อุตสาหกรรมไม้ อุปกรณ์ไฟฟ้า และสินค้าอุตสาหกรรมอื่นๆ เพื่อรองรับการเติบโตของอุตสาหกรรมหลักในประเทศไทย”

วิสัยทัศน์:

“มุ่งมั่นเป็นผู้นำอย่างครบวงจรด้วยสินค้าและบริการในกลุ่มธุรกิจเหล็กแข็ง เครื่องจักรกลโรงงานและอุปกรณ์ เครื่องจักรและวัสดุอุตสาหกรรมไม้ กระดาษ และไฟฟ้า”

พันธกิจ:

- คัดสรรสินค้าและบริการที่มีคุณภาพได้มาตรฐานสากล (World Class Standard & State of the Art Tech)
- พัฒนาศักยภาพขององค์กรและความเชี่ยวชาญให้กับบุคลากรอย่างไม่หยุดยั้ง (Continuous Development)
- สร้างสินค้าและบริการอย่างครบวงจร (One Stop Service / Integrated Solution)
- รักษาสัมพันธ์อันดีกับลูกค้า คู่ค้า พนักงาน ผู้ถือหุ้นและสังคมด้วยหลักธรรมาภิบาล (Stakeholder Relationship)

กลยุทธ์ของบริษัท

ภายใต้เป้าหมายดังกล่าวบริษัทได้ดำเนินกลยุทธ์เพื่อการสร้างมูลค่าเพิ่ม (Value Added) ให้กับกิจการจากฐานธุรกิจนำเข้าและจัดจำหน่ายเหล็กแข็งอุตสาหกรรม เครื่องจักร และอุปกรณ์อุตสาหกรรมของบริษัท ดังต่อไปนี้

- รักษาคุณภาพของสินค้าและบริการของบริษัท (Top quality Product and Service)
- พัฒนาศักยภาพในตัวผลิตภัณฑ์อย่างต่อเนื่อง (Professional)
- เพิ่มผลิตภัณฑ์และบริการให้ครบวงจร (One Stop Services)
- ลูกค้าและผู้จำหน่ายสินค้า ถือเป็นหุ้นส่วนทางการค้าของบริษัท (Partnership)

การฝึกอบรมและการพัฒนาบุคลากร

เพื่อดำรงไว้ซึ่งเป้าหมายในการ พัฒนาความเชี่ยวชาญในตัวผลิตภัณฑ์อย่างต่อเนื่อง บริษัทมีการจัดอบรมและสัมมนาพนักงาน อย่างสม่ำเสมอในหัวข้อต่างๆ ที่เกี่ยวข้องกับผลิตภัณฑ์ต่างๆ ของบริษัท ทั้งนี้ บริษัทเล็งเห็นถึงความสำคัญของทรัพยากรบุคคลซึ่งเป็นปัจจัยหลักประการหนึ่งที่จะส่งเสริมให้การดำเนินงานมีประสิทธิภาพและประสิทธิผลสูงสุด และให้พนักงานมีศักยภาพในการปฏิบัติงาน มีความก้าวหน้าในหน้าที่การงานอย่างมีคุณภาพ จึงได้กำหนดนโยบายพัฒนาบุคลากรอย่างต่อเนื่องทั้งในส่วนงานเทคนิค (Technical) และสายงานวิชาชีพ (Professional) เพื่อเพิ่มพูนความรู้ ทักษะ ตลอดจนเทคนิคการทำงานให้ทันสมัย โดยมีการจัดการฝึกอบรมเพื่อเพิ่มความรู้และทักษะเฉพาะทางตามลักษณะงานของแต่ละสายงาน และจัดส่งพนักงานไปฝึกอบรมกับผู้เชี่ยวชาญของผู้จำหน่ายสินค้าให้บริษัท (Supplier) ทั้งในประเทศ และต่างประเทศ โดยเป็นการฝึกอบรมและสัมมนาทั้งในและนอกสถานที่ โดยในปี 2559 บริษัทได้จัดอบรมสัมมนาเพื่อเพิ่มความรู้และทักษะที่สำคัญ เช่น เทคโนโลยีเครื่องมือตัดและสาธิตเครื่องมือตัด CNC Machining Center, SECO Cutting Tools Technology, เทคโนโลยีกังหันลมผลิตไฟฟ้า เป็นต้น

บริษัทมีการวางแผนการอบรมและสนับสนุนในเรื่องงบประมาณอย่างสม่ำเสมอ พร้อมทั้งสนับสนุนให้มีการสื่อสารเพื่อถ่ายทอดและบริหารความรู้ (Knowledge Management) ร่วมกันระหว่างพนักงานในองค์กร

นอกจากนี้ บริษัทมุ่งเน้นการพัฒนาคุณภาพชีวิตที่ดีของพนักงานและบุคลากร มีการพัฒนาพนักงานให้มีความรู้ความเข้าใจเกี่ยวกับความปลอดภัย อาชีวอนามัย และสิ่งแวดล้อมในที่ทำงาน โดยมีการจัดอบรมเกี่ยวกับเรื่องความปลอดภัยและการปฏิบัติตนในโรงงานอย่างต่อเนื่อง



หากพิจารณาจากฐานลูกค้าของบริษัท พบว่าเกี่ยวข้องกับอุตสาหกรรมดังต่อไปนี้

• ภาวะอุตสาหกรรมแม่พิมพ์และเครื่องมือสำหรับโรงงานอุตสาหกรรม

อุตสาหกรรมแม่พิมพ์ เป็นหนึ่งในอุตสาหกรรมสนับสนุน (Supporting Industry) ที่อยู่เบื้องหลังความสำเร็จของอุตสาหกรรมต่างๆ เช่น อุตสาหกรรมยานยนต์และชิ้นส่วน อุตสาหกรรมไฟฟ้าและอิเล็กทรอนิกส์ เป็นต้น รวมทั้งมีความสำคัญต่อการพัฒนาอุตสาหกรรมอื่นๆ และมีส่วนในการสร้างความเข้มแข็งให้กับอุตสาหกรรมเป้าหมายหลักของประเทศ ให้สามารถเติบโตอย่างมั่นคงและยั่งยืนเนื่องจากแม่พิมพ์เป็นเครื่องมือสำคัญในการผลิตในภาคอุตสาหกรรมแทบทุกประเภท

เหล็กแข็งสำหรับทำแม่พิมพ์และอุปกรณ์ (Special steel) เครื่องจักรกลโรงงาน (Machine Tools) และเครื่องมืออุปกรณ์ (Tooling) ล้วนจำเป็นต่อการผลิตแม่พิมพ์ เครื่องมือ อุปกรณ์และอะไหล่สำหรับโรงงานอุตสาหกรรม ดังนั้น ปริมาณความต้องการจะสอดคล้องกับการเติบโตหรือถดถอยของอุตสาหกรรมแม่พิมพ์ และภาวะอุตสาหกรรมโดยรวมของประเทศ

สำหรับภาวะทางการแข่งขัน บริษัท ยังคงรักษาความได้เปรียบในการแข่งขัน เนื่องจากมีผลิตภัณฑ์และบริการที่ครบวงจร ประกอบด้วย เหล็กแข็ง (Special Steel) เครื่องจักรกลโรงงาน เครื่องมืออุปกรณ์ และบริการต่างๆ ทั้งนี้ บริษัท ไม่มีคู่แข่งโดยตรงที่มีผลิตภัณฑ์และบริการที่ครบวงจรเหมือนบริษัท

• ภาวะอุตสาหกรรมกระดาษ

อัตราการขยายตัวของอุตสาหกรรมกระดาษนี้เป็นตัวบ่งชี้ ความเจริญก้าวหน้าทางสังคม และการขยายตัวทางเศรษฐกิจของประเทศ ได้เป็นอย่างดี โดยอัตราการบริโภคกระดาษของคนไทยโดยเฉลี่ยมีประมาณ 40 กิโลกรัม/คน/ปี และมีแนวโน้มเพิ่มสูงขึ้นทุกปี หากพิจารณาแยกตามรายกลุ่มผลิตภัณฑ์ได้แก่ เยื่อกระดาษ กระดาษคราฟท์ กระดาษพิมพ์เขียน บรรจุภัณฑ์กระดาษ และกระดาษหนังสือพิมพ์ พบว่าความต้องการในเกือบทุกกลุ่มมีแนวโน้มที่จะขยายตัวตามการเติบโตของเศรษฐกิจโลก และเศรษฐกิจภายในประเทศ แม้ว่าอุตสาหกรรมกระดาษจะสามารถผลิตกระดาษแต่ละประเภทเพื่อสนองความต้องการใช้ภายในประเทศแล้วก็ตาม ก็ยังมีการนำเข้าผลิตภัณฑ์กระดาษในแต่ละปีเป็นจำนวนไม่น้อยกว่าปีละ 400,000 ตัน การนำเข้าผลิตภัณฑ์กระดาษก็เพื่อแก้ไขปัญหาภาวะการขาดแคลน ซึ่งผลิตภัณฑ์กระดาษที่นำเข้ามากที่สุดก็คือ กระดาษแข็งและกล่อง กระดาษหนังสือพิมพ์ กระดาษคราฟท์ กระดาษพิมพ์เขียน และกระดาษอนามัย ตามลำดับ

การแข่งขันในธุรกิจนำเข้าและจัดจำหน่ายกระดาษประเภทที่บริษัทนำเข้ามีการแข่งขันกันไม่รุนแรงมากนัก และได้เป็นการแข่งขันกับผู้ผลิตกระดาษในประเทศเนื่องจากกระดาษที่บริษัทนำเข้ามาจำหน่ายเป็นกระดาษที่ผู้ผลิตกระดาษในประเทศยังไม่สามารถผลิตได้เพียงพอกับความต้องการ และบริษัทพยายามมุ่งเจาะกลุ่มลูกค้าเฉพาะเจาะจง (Niche Market) ทั้งนี้ อุตสาหกรรมกระดาษมีการแบ่งตลาดออกเป็นตลาดย่อยๆ หลายตลาด โดยแบ่งตามความต้องการกระดาษและการนำไปใช้งานที่แตกต่างกัน ทำให้ผู้ประกอบการแต่ละรายพยายามจัดหากระดาษที่มีลักษณะแตกต่างกันเพื่อขายให้กับฐานลูกค้าของตนเอง

• ภาวะอุตสาหกรรมไม้และเครื่องเรือน

สำหรับการแข่งขันของธุรกิจนำเข้าและจัดจำหน่ายเครื่องจักรและอุปกรณ์สำหรับอุตสาหกรรมไม้ มีการแข่งขันไม่รุนแรงนัก เพราะเป็นการแข่งขันกันระหว่างผู้นำเข้ารายย่อยจำนวนมาก และในปัจจุบันยังไม่มีรายใดที่มีสินค้าครบวงจรเหมือนบริษัททำให้ยังไม่มีคู่แข่งโดยตรง และบริษัท มีความได้เปรียบในการแข่งขันเนื่องจากมีสินค้าที่หลากหลายซึ่งรองรับตลาดตั้งแต่ระดับบนจนถึงระดับล่าง นอกจากนี้ ในช่วงที่เงินบาทแข็งค่า ผู้ประกอบการบางรายอาจถือโอกาสนำเข้าเครื่องจักรเพื่อปรับปรุงและเพิ่มประสิทธิภาพการผลิต

• ภาวะอุตสาหกรรมไฟฟ้า

แนวโน้มการเพิ่มขึ้นหรือลดลงของความต้องการใช้ผลิตภัณฑ์เกี่ยวกับไฟฟ้าของบริษัทฯ จะสอดคล้องกับการเติบโตหรือถดถอยของอุตสาหกรรมการผลิตโดยรวม และปริมาณการใช้ไฟฟ้าของประเทศ เนื่องจากผลิตภัณฑ์ของบริษัทฯ เป็นอุปกรณ์ไฟฟ้าที่ใช้ในโรงงานอุตสาหกรรม คุณภาพสูงและราคาที่เหมาะสม บริษัทฯ ไม่เพียงแต่จัดจำหน่ายผลิตภัณฑ์ บริษัทฯ ยังให้บริการงานรวมระบบ (System Integration) ซึ่งครอบคลุมตั้งแต่การออกแบบทางด้านวิศวกรรม การสรรหาผลิตภัณฑ์ให้เหมาะสมกับความต้องการของลูกค้า งานติดตั้ง ทดสอบ และงานบริการหลังการขาย เป็นต้น ถึงแม้ว่าการแข่งขันในธุรกิจจัดจำหน่ายอุปกรณ์ไฟฟ้ามีการแข่งขันค่อนข้างรุนแรง แต่บริษัท มีผลิตภัณฑ์ที่ทันสมัย และมีคุณภาพ มีบุคลากรที่ชำนาญและยึดมั่นในนโยบายด้านคุณภาพและการบริการที่เป็นเยี่ยม บริษัทฯ มีสถานภาพและศักยภาพที่ดีเมื่อเทียบกับคู่แข่ง

• การจัดหาผลิตภัณฑ์และบริการ

ผลิตภัณฑ์ที่บริษัทจัดจำหน่ายส่วนใหญ่เป็นการนำเข้าโดยตรงจากผู้ผลิตในต่างประเทศ โดยบริษัทเลือกสรรผลิตภัณฑ์ที่มีคุณภาพจากผู้ผลิตชั้นนำในต่างประเทศ ปัจจุบันมีผู้จัดจำหน่ายสินค้า (Supplier) ประมาณ 70 บริษัท โดยผู้จัดจำหน่ายสินค้า (Supplier) ที่สำคัญส่วนใหญ่มีความสัมพันธ์กันมายาวนาน และแต่งตั้งบริษัทให้เป็นตัวแทนจำหน่ายแต่เพียงผู้เดียว ทั้งนี้ บริษัทฯ ไม่หยุดนิ่งในการคัดสรรผลิตภัณฑ์ใหม่ๆ จากต่างประเทศเข้ามาพัฒนาตลาดในประเทศไทยเพื่อเพิ่มโอกาสทางการตลาดใหม่ให้กับบริษัทฯ



จากการบริหารจัดการความเสี่ยง พบปัจจัยความเสี่ยงต่างๆ ที่อาจเกิดขึ้น และส่งผลกระทบต่อการดำเนินธุรกิจ สถานะทางการเงิน และผลประกอบการของบริษัทที่พบได้ในทุกกิจกรรมของบริษัท ได้รับการจัดการตามกระบวนการบริหารความเสี่ยงให้อยู่ในระดับความเสี่ยงที่บริษัทยอมรับได้ ทั้งนี้ ปัจจัยเสี่ยงหลักๆ มีดังต่อไปนี้

• ความเสี่ยงจากความผันผวนของราคาสินค้าและวัตถุดิบ

ราคาสินค้าและวัตถุดิบเป็นไปตามภาวะอุปสงค์และอุปทาน อาจมีผันผวนไปตามสภาวะตลาด ณ ขณะใดขณะหนึ่ง ซึ่งส่งผลกระทบต่อต้นทุนขาย และการกำหนดราคาขายสินค้า และอาจกระทบต่อยอดขาย และรายได้ของบริษัท

การบริหารจัดการความเสี่ยง จากประสบการณ์ในธุรกิจจัดจำหน่ายกว่า 40 ปีทำให้บริษัท เน้นสำรองสินค้าคงคลังให้เพียงพอ โดยเน้นการสั่งสินค้ามากในช่วงระดับราคาลดลง และปรับราคาขายหลักให้สอดคล้องกับราคาตลาด สร้างความสัมพันธ์อันดีกับผู้ซื้อ และผู้ขาย เพื่อทราบความต้องการสินค้า จึงสามารถวางแผนการสั่งซื้อสินค้าไว้ล่วงหน้าได้

ที่ผ่านมามีบริษัทได้สำรองสินค้าหลัก กลุ่มผลิตภัณฑ์เหล็กแข็งสำหรับทำแม่พิมพ์และบริการชุบเหล็ก คือเหล็กแข็ง ซึ่งมีคุณสมบัติพิเศษเป็นวัตถุดิบเฉพาะที่ใช้ในการผลิตแม่พิมพ์และอุปกรณ์ การที่บริษัทมีสินค้าสำรองคงคลังในปริมาณที่เหมาะสม พร้อมจัดส่งได้ทันที ทำให้บริษัทสามารถบริหารจัดการความเสี่ยงจากความผันผวนของราคาสินค้าและวัตถุดิบ ให้อยู่ในระดับความเสี่ยงที่ยอมรับได้ ส่งผลให้ราคาสินค้าและวัตถุดิบที่ปรับตัวเพิ่มขึ้นตามสภาวะตลาด มิได้ทำให้อุดขายของบริษัทลดลง และบริษัทยังสามารถรักษาราคาไรขัณฑ์จากการขายไว้ได้

• ความเสี่ยงด้านเสถียรภาพตัวแทนจำหน่าย

ธุรกิจหลักของบริษัท คือการนำเข้าและจัดจำหน่ายสินค้าจากต่างประเทศ บริษัทจึงอาจมีความเสี่ยงเนื่องจากการเปลี่ยนแปลงนโยบายของบริษัทผู้ผลิต ซึ่งสามารถเปลี่ยนตัวแทน แต่งตั้งตัวแทนเพิ่มเติม หรือตั้งสำนักงานขายเอง อาจส่งผลให้เกิดการยกเลิกสัญญา หรือการถูกลดบทบาทการเป็นตัวแทนจำหน่ายแต่เพียงผู้เดียวได้

การบริหารจัดการความเสี่ยง โดยรักษาความสัมพันธ์อันดีกับคู่ค้า เพื่อสร้างความมั่นใจ และความไว้วางใจในการดำเนินธุรกิจร่วมกันอย่างมั่นคง พร้อมทั้งประเมินสภาวะตลาด การพัฒนาหรือการเปลี่ยนแปลงของสินค้า เทคโนโลยี และสินค้าทดแทน เพื่อแสวงหา และเลือกร่วมลงทุนกับพันธมิตรทางธุรกิจที่มีศักยภาพสูง เพื่อการขยายตลาด เพิ่มยอดขายให้ธุรกิจเติบโตอย่างยั่งยืน

ในปี 2559 กลุ่มผลิตภัณฑ์เครื่องมือและเครื่องจักรกลโรงงาน มีรายได้เพิ่มขึ้นจากปีก่อน 35.14% จากการจำหน่ายสินค้าและบริการ เนื่องจากบริษัทให้ความสำคัญกับการจำหน่ายสินค้า ควบคู่ไปกับการเพิ่มประสิทธิภาพในการให้บริการหลังการขาย ตลอดระยะเวลาที่ผ่านมามีบริษัทยังได้รับความไว้วางใจจากลูกค้าในการซื้อเครื่องจักรและต่อสัญญาบริการอย่างต่อเนื่อง และยังได้รับความร่วมมือจากคู่ค้าในต่างประเทศ ในเรื่องเทคโนโลยีและการบริการหลังการขาย โดยบริษัทยังเพิ่มความหลากหลายของสินค้าและบริการ ตามสภาวะตลาดและเทคโนโลยีที่เปลี่ยนแปลงไป

• ความเสี่ยงจากอัตราแลกเปลี่ยน

จากลักษณะธุรกิจของบริษัท ทำให้บริษัทปฏิเสธไม่ได้ว่ามีความเสี่ยงจากความผันผวนของอัตราแลกเปลี่ยนเงินตราต่างประเทศตามภาวะเศรษฐกิจทั้งจากภายในและภายนอกประเทศ ซึ่งส่งผลกระทบต่อภาระผูกพันที่เป็นเงินตราต่างประเทศ

การบริหารจัดการความเสี่ยง บริษัทมีนโยบายป้องกันความเสี่ยงจากอัตราแลกเปลี่ยนเงินตราต่างประเทศโดยการทำสัญญาซื้อเงินตราต่างประเทศล่วงหน้า (Forward Contract) และยังมีภาระหนี้การค้ำให้กับ Supplier บางรายก่อนกำหนด โดยพิจารณาตามความเหมาะสมของกระแสเงินสดและอัตราแลกเปลี่ยน ณ ขณะนั้น

อย่างไรก็ตาม เนื่องจากบริษัทได้นำเข้าสินค้าจากผู้ผลิตหลายรายในหลายประเทศ หลายสกุลเงิน เช่น ดอลลาร์ ยูโร และเยน ทำให้ไม่ต้องอิงกับเงินสกุลหลักสกุลใดสกุลหนึ่ง และยังได้ดำเนินการตามนโยบายบริหารจัดการความเสี่ยงโดยการทำ Forward Contract หรือชำระหนี้ Supplier บางรายก่อนกำหนด หากกระแสเงินสดและอัตราแลกเปลี่ยนอยู่ในระดับที่เหมาะสม ส่งผลให้ในปี 2559 ความเสี่ยงจากอัตราแลกเปลี่ยนอยู่ในระดับความเสี่ยงที่ยอมรับได้ และมีกำไรจากอัตราแลกเปลี่ยน 6.01 ล้านบาท



• ความเสี่ยงจากลูกหนี้การค้า

ณ วันที่ 31 ธันวาคม 2559 บริษัทมีลูกหนี้การค้าทั้งหมด เท่ากับ 408.59 ล้านบาท ซึ่งคิดเป็นร้อยละ 20.14 ของยอดขาย โดยมีระยะเวลาเก็บหนี้เฉลี่ย เท่ากับ 69 วัน และมีลูกหนี้ระยะสั้นน้อยกว่า 3 เดือนเท่ากับ 384.10 ล้านบาท คิดเป็นร้อยละ 92.34 ของลูกหนี้การค้า ลูกหนี้การค้าเพิ่มขึ้น 12.75% จากปีก่อน สอดคล้องกับยอดขายที่เพิ่มขึ้น ทั้งนี้ บริษัทอาจมีความเสี่ยงในการเรียกเก็บชำระหนี้จากลูกหนี้การค้า ซึ่งถ้าลูกหนี้การค้าของบริษัทมีปัญหาในการดำเนินงาน ก็อาจจะส่งผลกระทบต่อสภาพคล่องของบริษัท ด้านเงินทุนหมุนเวียน และผลการดำเนินงานของบริษัทได้

การบริหารจัดการความเสี่ยง บริษัทมีนโยบายตรวจสอบเครดิตของลูกหนี้อย่างรัดกุม ชัดเจน ก่อนให้เครดิตกับลูกค้า โดยพิจารณาจากประเภทธุรกิจ และสถานะการเงินของลูกค้า มีการพิจารณาทบทวนสถานะเครดิต เครดิตเทอม และสถานะทางการเงินของลูกค้า อย่างสม่ำเสมอ นอกจากนี้บริษัทยังมีนโยบายในการตั้งค่าเผื่อหนี้สงสัยจะสูญเมื่อลูกหนี้มียอดค้างชำระเกินกำหนด หรือเมื่อพบว่าลูกหนี้ อาจจะมีปัญหาในการชำระ

ที่ผ่านมาการจัดจำหน่ายของบริษัทส่วนใหญ่เป็นการขายตรงให้กับผู้ผลิตในอุตสาหกรรมซึ่งมีความเสี่ยงที่จะไม่ชำระหนี้ต่ำ ทั้งนี้ จากการที่บริษัทมีฐานลูกค้ากว่า 2,000 ราย และไม่มีลูกค้ารายใดมียอดสั่งซื้อเกินร้อยละ 5 ของยอดขายรวมนั้น เป็นผลให้บริษัทมีฐานะลูกหนี้ที่กระจายตัวและมีจำนวนมากราย ทำให้ความเสี่ยงจากลูกหนี้การค้าดังกล่าวลดลงในตัวเองอยู่แล้ว

โครงสร้างการถือหุ้นและการจัดการ



รายชื่อและสัดส่วนการถือหุ้นของผู้ถือหุ้น 10 รายแรก ณ 31 ธันวาคม 2559, 31 ธันวาคม 2558 และ 31 ธันวาคม 2557

ณ วันที่ 31 ธันวาคม 2559				ณ วันที่ 31 ธันวาคม 2558				ณ วันที่ 31 ธันวาคม 2557			
ลำดับ	ชื่อ - สกุล	จำนวนหุ้น	ร้อยละ	ลำดับ	ชื่อ - สกุล	จำนวนหุ้น	ร้อยละ	ลำดับ	ชื่อ - สกุล	จำนวนหุ้น	ร้อยละ
1	กลุ่ม “นายชัยศิลป์ แด่มศิริชัย”			1	กลุ่ม “นายชัยศิลป์ แด่มศิริชัย”			1	กลุ่ม “นายชัยศิลป์ แด่มศิริชัย”		
	- นายชัยศิลป์ แด่มศิริชัย	43,619,246	8.23		- นายชัยศิลป์ แด่มศิริชัย	43,469,346	8.20		- นายชัยศิลป์ แด่มศิริชัย	43,469,346	8.20
	- นางจิรวรรณ แด่มศิริชัย	5,940,000	1.12		- นางจิรวรรณ แด่มศิริชัย	5,940,000	1.12		- นางจิรวรรณ แด่มศิริชัย	5,940,000	1.12
	- นางสาวปิยะนุช แด่มศิริชัย	15,382,100	2.90		- นางสาวปิยะนุช แด่มศิริชัย	15,376,600	2.90		- นางสาวปิยะนุช แด่มศิริชัย	15,343,500	2.90
	- นางสาวณัฐพร แด่มศิริชัย	23,930,400	4.52		- นางสาวณัฐพร แด่มศิริชัย	23,930,400	4.52		- นางสาวณัฐพร แด่มศิริชัย	23,948,900	4.52
	- นายวรฤทธิ์ แด่มศิริชัย	10,860,000	2.05		- นายวรฤทธิ์ แด่มศิริชัย	10,800,000	2.04		- นายวรฤทธิ์ แด่มศิริชัย	10,800,000	2.04
	รวม	99,731,746	18.82		รวม	99,516,346	18.78		รวม	99,501,746	18.78
2	กลุ่ม “นายประสงค์ ศรีธรรมรัตน์กุล”			2	กลุ่ม “นายประสงค์ ศรีธรรมรัตน์กุล”			2	กลุ่ม “นายประสงค์ ศรีธรรมรัตน์กุล”		
	- นายประสงค์ ศรีธรรมรัตน์กุล	42,878,936	8.09		- นายประสงค์ ศรีธรรมรัตน์กุล	42,878,936	8.09		- นายประสงค์ ศรีธรรมรัตน์กุล	42,878,936	8.09
	- นางสาวปิยพร ศรีธรรมรัตน์กุล	25,458,900	4.80		- นางสาวปิยพร ศรีธรรมรัตน์กุล	25,458,900	4.80		- นางสาวปิยพร ศรีธรรมรัตน์กุล	25,458,900	4.80
	- นางสาวปิยะมล ศรีธรรมรัตน์กุล	27,217,900	5.14		- นางสาวปิยะมล ศรีธรรมรัตน์กุล	27,217,900	5.14		- นางสาวปิยะมล ศรีธรรมรัตน์กุล	27,217,900	5.14
	รวม	95,555,736	18.03		รวม	95,555,736	18.03		รวม	95,555,736	18.03
3	กลุ่ม “นางสาวปรางทิพย์ ศิวรักษ์”			3	กลุ่ม “นางสาวปรางทิพย์ ศิวรักษ์”			3	กลุ่ม “นางสาวปรางทิพย์ ศิวรักษ์”		
	- นางสาวปรางทิพย์ ศิวรักษ์	33,191,000	6.26		- นางสาวปรางทิพย์ ศิวรักษ์	32,918,500	6.22		- นางสาวปรางทิพย์ ศิวรักษ์	17,522,000	3.31
	- นางสาวศศิธรณ์ ศิวรักษ์	29,865,200	5.63		- นางสาวศศิธรณ์ ศิวรักษ์	29,865,200	5.63		- นางสาวศศิธรณ์ ศิวรักษ์	14,865,200	2.8
	- นางสาวสุรรรณา ศิวรักษ์	17,715,572	3.34		- นางสาวสุรรรณา ศิวรักษ์	17,715,572	3.34		- นางสาวสุรรรณา ศิวรักษ์	47,715,572	9.00
	รวม	80,771,772	15.23		รวม	80,499,272	15.19		รวม	80,102,772	15.11
4	กลุ่ม “พรศิลป์ แด่มศิริชัย”			4	กลุ่ม “พรศิลป์ แด่มศิริชัย”			4	กลุ่ม “พรศิลป์ แด่มศิริชัย”		
	- นายพรศิลป์ แด่มศิริชัย	12,600,000	2.38		- นายพรศิลป์ แด่มศิริชัย	12,600,000	2.38		- นายพรศิลป์ แด่มศิริชัย	12,600,000	2.38
	- นางมนพัญญ์ แด่มศิริชัย	5,400,000	1.02		- นางมนพัญญ์ แด่มศิริชัย	5,400,000	1.02		- นางมนพัญญ์ แด่มศิริชัย	5,400,000	1.02
	- นายพรประสงค์ แด่มศิริชัย	9,855,500	1.86		- นายพรประสงค์ แด่มศิริชัย	9,720,400	1.83		- นายพรประสงค์ แด่มศิริชัย	9,720,400	1.83
	รวม	27,855,500	5.26		รวม	27,720,400	5.23		รวม	27,720,400	5.23
5	นายชัยสิทธิ์ วิริยะเมตตากุล	19,300,000	3.64	5	นายชัยสิทธิ์ วิริยะเมตตากุล	19,260,000	3.63	5	นายชัยสิทธิ์ วิริยะเมตตากุล	18,890,000	3.56
6	นายพิสุทธิ์ วิริยะเมตตากุล	15,100,000	2.85	6	นายชาติรี โสภณพนิช	14,400,000	2.72	6	นายชาติรี โสภณพนิช	14,400,000	2.72
7	นายชาติรี โสภณพนิช	14,400,000	2.72	7	นายพิสุทธิ์ วิริยะเมตตากุล	14,278,000	2.69	7	นายพิสุทธิ์ วิริยะเมตตากุล	13,770,000	2.60
8	นางสุชาดา ลีสวัสดิ์ตระกูล	10,376,600	1.96	8	นางสุชาดา ลีสวัสดิ์ตระกูล	10,376,600	1.96	8	นางสุชาดา ลีสวัสดิ์ตระกูล	10,376,600	1.96
9	ธนาคารกรุงเทพ จำกัด (มหาชน)	10,000,000	1.89	9	ธนาคารกรุงเทพ จำกัด (มหาชน)	10,000,000	1.89	9	ธนาคารกรุงเทพ จำกัด (มหาชน)	10,000,000	1.89
10	นายประยุทธ มหากิจศิริ	6,788,574	1.28	10	นายประยุทธ มหากิจศิริ	6,788,574	1.28	10	นายประยุทธ มหากิจศิริ	6,788,574	1.28
	รวม	75,965,174	14.34		รวม	75,103,174	14.17		รวม	74,225,174	14.00
11	ผู้ถือหุ้นอื่นๆ	150,120,072	28.32	11	ผู้ถือหุ้นอื่นๆ	151,605,072	28.60	11	ผู้ถือหุ้นอื่นๆ	152,894,172	28.85
	รวมทุนที่เรียกชำระแล้วทั้งสิ้น	530,000,000	100.00		รวมทุนที่เรียกชำระแล้วทั้งสิ้น	530,000,000	100.00		รวมทุนที่เรียกชำระแล้วทั้งสิ้น	530,000,000	100.00

ที่มา : ศูนย์รับฝากหลักทรัพย์แห่งประเทศไทย



นโยบายการจ่ายเงินปันผล

บริษัทมีนโยบายจ่ายเงินปันผลให้แก่ผู้ถือหุ้นในอัตราไม่น้อยกว่าร้อยละ 40 ของกำไรสุทธิ หลังหักภาษีเงินได้นิติบุคคล สรรองตามกฎหมาย และสำรองเพื่อการขยาย (ถ้ามี) ของบริษัทแล้ว

ผลการดำเนินงานปี	กำไรสุทธิ	เงินปันผลจ่ายต่อหุ้น	จำนวนเงิน (หน่วย : บาท)	อัตราการจ่ายเงินปันผล ต่อกำไรสุทธิ (%)	อัตราเงินปันผล (%)
2558	159,221,580.92	0.26	137,800,000	86.55	5.71
2557	194,436,250.64	0.22	116,600,000	59.97	5.91
2556	264,163,897.47	0.26	137,800,000	52.16	5.96

โครงสร้างการจัดการ

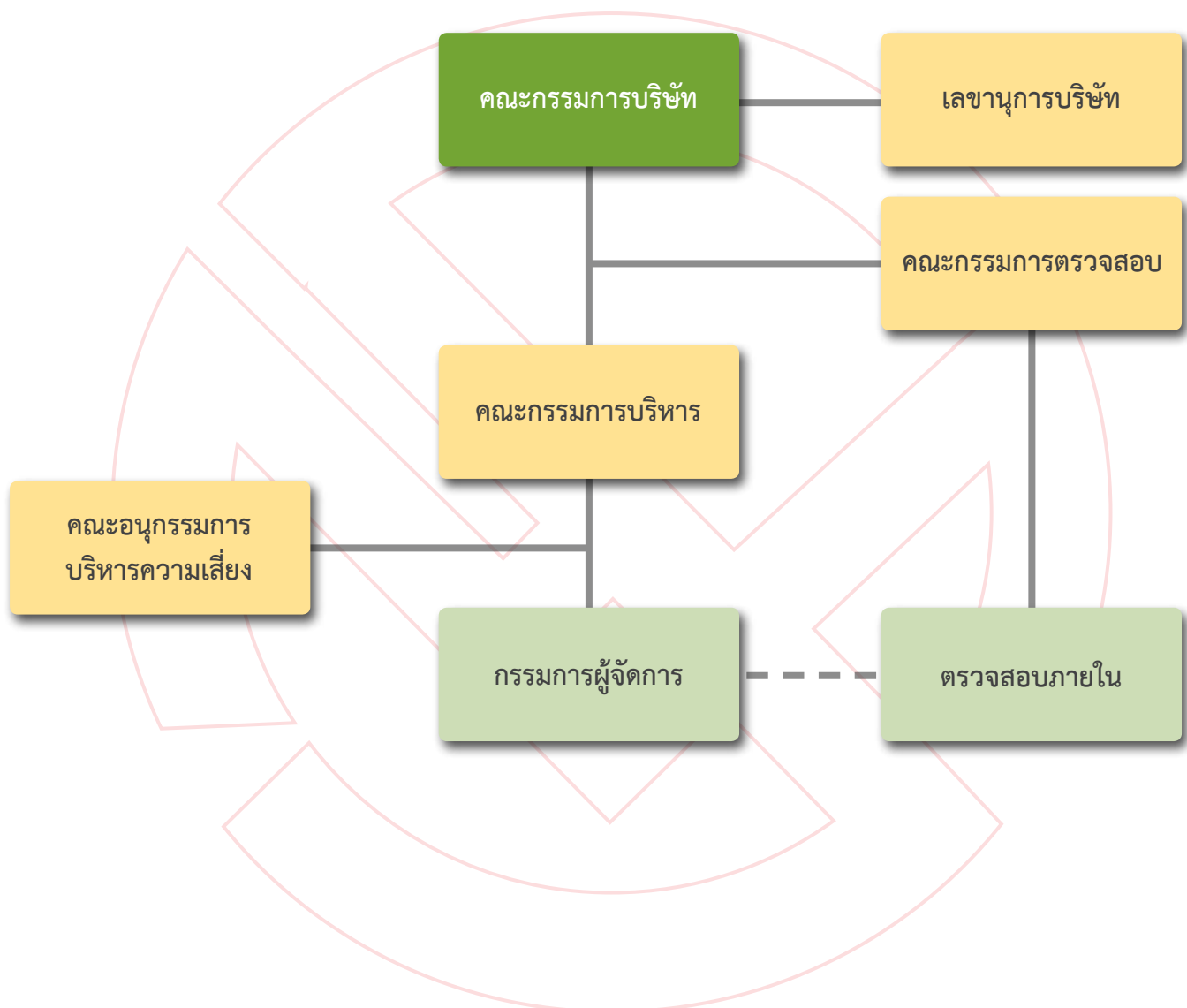



โครงสร้างกรรมการมี 4 ชุด ประกอบด้วย คณะกรรมการบริษัท คณะกรรมการบริหาร คณะกรรมการตรวจสอบ และ คณะอนุกรรมการบริหารความเสี่ยง มีรายละเอียดดังนี้

คณะกรรมการบริษัท

รายชื่อ	ตำแหน่ง
นายชัยศิลป์ แต้มศิริชัย	ประธานกรรมการ
นายประสงค์ ศรีธรรมรัตน์กุล	รองประธานกรรมการ
นายพิชัย นิธิวาสิน	กรรมการ
นายธนา เสนาวินพัฒนกุล	กรรมการ
นายเกรียงไกร บุญกิตติเจริญ	กรรมการอิสระ
นายพรศิลป์ แต้มศิริชัย	กรรมการ
นายพฤทธิ์ สรญาณธนาวุธ	กรรมการ
นายชาญเดช แต้มศิริชัย	กรรมการ
นางสาวปิยะนุช แต้มศิริชัย	กรรมการ
นางสาวปิยพร ศรีธรรมรัตน์กุล	กรรมการ
นางสาวปรางทิพย์ ศิวรักษ์	กรรมการ
พลเอก วาภิรมย์ มั่นสร้างชี	กรรมการอิสระ ประธานกรรมการตรวจสอบ
นายการุณ กิตติสถาพร	กรรมการอิสระ กรรมการตรวจสอบ
นายเพริยว ลิ้มปัสศิริพันธ์	กรรมการอิสระ กรรมการตรวจสอบ
นายประยูร วิเวทวนนท์	กรรมการอิสระ กรรมการตรวจสอบ

กรรมการผู้มีส่วนได้เสียของนายชัยศิลป์ แต้มศิริชัย นางสาวปิยะนุช แต้มศิริชัย คนใดคนหนึ่ง หรือ นายประสงค์ ศรีธรรมรัตน์กุล นางสาวปิยพร ศรีธรรมรัตน์กุล คนใดคนหนึ่ง หรือ นางสาวปรางทิพย์ ศิวรักษ์ หรือ นายพฤทธิ์ สรญาณธนาวุธ กรรมการสองคนลงลายมือชื่อร่วมกัน และประทับตราสำคัญของบริษัท

อำนาจหน้าที่ของคณะกรรมการบริษัท

คณะกรรมการมีอำนาจหน้าที่และความรับผิดชอบในการจัดการบริษัท ให้เป็นไปตามกฎหมาย วัตถุประสงค์และข้อบังคับของบริษัท ตลอดจนมติของที่ประชุมผู้ถือหุ้นที่ชอบด้วยกฎหมายด้วยความซื่อสัตย์สุจริตและระมัดระวังรักษาผลประโยชน์ของบริษัท โดยสรุปอำนาจหน้าที่และความรับผิดชอบที่สำคัญได้ดังนี้

1. จัดให้มีการประชุมผู้ถือหุ้นเป็นการประชุมสามัญประจำปี ภายใน 4 เดือนนับแต่วันสิ้นสุดรอบระยะเวลาบัญชีของบริษัท
2. จัดให้มีการประชุมคณะกรรมการอย่างน้อย 3 เดือนต่อครั้ง
3. จัดให้มีการทำงานแสดงฐานะการเงินและงบกำไรขาดทุนเบ็ดเสร็จของบริษัท ณ วันสิ้นสุดรอบระยะเวลาบัญชีของบริษัท ซึ่งผู้สอบบัญชีตรวจสอบแล้ว และนำเสนอต่อที่ประชุมผู้ถือหุ้นเพื่อพิจารณาและอนุมัติ
4. คณะกรรมการอาจมอบอำนาจให้กรรมการคนหนึ่งหรือหลายคนหรือบุคคลอื่นใดปฏิบัติอย่างหนึ่งอย่างใดแทนคณะกรรมการได้ โดยอยู่ภายใต้การควบคุมของคณะกรรมการหรืออาจมอบอำนาจ เพื่อให้บุคคลดังกล่าวมีอำนาจตามที่คณะกรรมการเห็นสมควรและภายในระยะเวลาที่คณะกรรมการเห็นสมควร ซึ่งคณะกรรมการอาจยกเลิกเพิกถอนเปลี่ยนแปลงหรือแก้ไขบุคคลที่ได้รับมอบอำนาจหรืออำนาจนั้นๆ ได้เมื่อเห็นสมควร ทั้งนี้ คณะกรรมการอาจมอบอำนาจให้คณะกรรมการบริหาร มีอำนาจหน้าที่ในการปฏิบัติงานต่างๆ โดยมีรายละเอียดการมอบอำนาจตามขอบเขตอำนาจหน้าที่ของคณะกรรมการบริหาร ซึ่งการมอบอำนาจนั้นต้องไม่มีลักษณะเป็นการมอบอำนาจที่ทำให้คณะกรรมการบริหารสามารถ



พิจารณาและอนุมัติรายการที่คณะกรรมการบริหารหรือบุคคลที่อาจมีความขัดแย้งมีส่วนได้เสีย หรือมีความขัดแย้งทางผลประโยชน์อื่นใดทำกับบริษัทหรือบริษัทย่อย ยกเว้นเป็นการอนุมัติรายการที่เป็นไปตามนโยบายและหลักเกณฑ์ที่คณะกรรมการพิจารณาและอนุมัติไว้แล้ว

5. กำหนดเป้าหมาย แนวทาง นโยบาย แผนงานและงบประมาณของบริษัท ควบคุมกำกับดูแลการบริหารและการจัดการของคณะกรรมการบริหาร ให้เป็นไปตามนโยบายที่ได้รับมอบหมาย เว้นแต่ในเรื่องดังต่อไปนี้ คณะกรรมการต้องได้รับมติอนุมัติจากที่ประชุมผู้ถือหุ้นก่อนการดำเนินการ อันได้แก่ เรื่องที่กฎหมายกำหนดให้ต้องได้รับมติอนุมัติจากที่ประชุมผู้ถือหุ้น เช่น การเพิ่มทุน การลดทุน การออกหุ้นกู้ การขายหรือโอนกิจการของบริษัททั้งหมดหรือบางส่วนที่สำคัญให้แก่บุคคลอื่น หรือการซื้อหรือรับโอนกิจการของบริษัทอื่นมาเป็นของบริษัทการแก้ไขหนังสือบริคณห์สนธิหรือข้อบังคับ เป็นต้น นอกจากนี้ คณะกรรมการยังมีขอบเขตหน้าที่ในการกำกับดูแลให้บริษัทปฏิบัติตามกฎหมายว่าด้วยหลักทรัพย์และตลาดหลักทรัพย์ ข้อกำหนดของตลาดหลักทรัพย์ อาทิเช่น การทำรายการที่เกี่ยวข้องกัน และการซื้อหรือขายทรัพย์สินที่สำคัญตามกฎหมายของตลาดหลักทรัพย์แห่งประเทศไทยหรือกฎหมายที่เกี่ยวข้องกับธุรกิจของบริษัท
6. พิจารณาโครงสร้างการบริหารงาน แต่งตั้งคณะกรรมการบริหาร ประธานกรรมการบริหาร และคณะกรรมการอื่นตามความเหมาะสม
7. ติดตามผลการดำเนินงานให้เป็นไปตามแผนงานและงบประมาณอย่างต่อเนื่อง
8. กรรมการจะต้องไม่ประกอบกิจการอันมีสภาพอย่างเดียวกัน และเป็นการแข่งขันกับกิจการของบริษัท หรือเข้าเป็นหุ้นส่วนในห้างหุ้นส่วนสามัญ หรือเป็นหุ้นส่วนไม่จำกัดความรับผิดชอบในห้างหุ้นส่วนจำกัด หรือเป็นกรรมการของบริษัทเอกชน หรือบริษัทอื่นที่ประกอบกิจการอันมีสภาพอย่างเดียวกัน และเป็นการแข่งขันกับกิจการของบริษัทไม่ว่าจะทำเพื่อประโยชน์ตนหรือเพื่อประโยชน์ผู้อื่น เว้นแต่จะได้แจ้งให้ที่ประชุมผู้ถือหุ้นทราบก่อนที่จะมีมติแต่งตั้ง
9. กรรมการต้องแจ้งให้บริษัททราบโดยไม่ชักช้า หากมีส่วนได้เสียไม่ว่าโดยตรงหรือโดยอ้อมในสัญญาที่บริษัททำขึ้น หรือถือหุ้นหรือหุ้นกู้เพิ่มขึ้นหรือลดลงในบริษัทหรือบริษัทในเครือ

ในแต่ละปี คณะกรรมการบริษัทจัดให้มีการประเมินผลปฏิบัติงานประจำปี โดยใช้หลักเกณฑ์ประเมินจากตลาดหลักทรัพย์แห่งประเทศไทย โดยมีการประเมินแบบทั้งคณะและรายบุคคล รวมถึงคณะกรรมการชุดย่อยทุกชุด โดยภายหลังจากได้รับผลการประเมิน คณะกรรมการจะพิจารณาผล และหาแนวทางการปรับปรุงการปฏิบัติงาน

คณะกรรมการบริหาร

รายชื่อ	ตำแหน่ง
1. นายชัยศิลป์ เต็มศิริชัย	ประธานกรรมการบริหาร
2. นายประสงค์ ศรีธรรมรัตน์กุล	รองประธานกรรมการบริหาร
3. นายพทุธิ์ สรญาณธนาวุธ	กรรมการผู้จัดการ
4. นายชาญเดช เต็มศิริชัย	รองกรรมการผู้จัดการ
5. นางสาวปิยะนุช เต็มศิริชัย	รองกรรมการผู้จัดการ
6. นางสาวปิยพร ศรีธรรมรัตน์กุล	รองกรรมการผู้จัดการ
7. นางสาวปรางทิพย์ ศิวรักษ์	รองกรรมการผู้จัดการ

ขอบเขต หน้าที่ ความรับผิดชอบ ของคณะกรรมการบริหาร

คณะกรรมการบริหารมีอำนาจ หน้าที่ และความรับผิดชอบในการบริหารงานในเรื่องเกี่ยวกับการดำเนินงานตามปกติธุระและงานบริหารของบริษัท กำหนดนโยบาย แผนธุรกิจ งบประมาณ โครงสร้างการบริหารงาน และอำนาจการบริหารต่างๆ ของบริษัท หลักเกณฑ์ในการดำเนินธุรกิจให้สอดคล้องกับสภาพเศรษฐกิจ เพื่อเสนอให้ที่ประชุมคณะกรรมการของบริษัทพิจารณาและอนุมัติและ/หรือให้ความเห็นชอบ รวมตลอดถึงการตรวจสอบและติดตามผลการดำเนินงานของบริษัทตามนโยบายที่กำหนด โดยสรุปอำนาจหน้าที่และความรับผิดชอบที่สำคัญได้ดังนี้



1. ดำเนินกิจการและบริหารกิจการของบริษัทตามวัตถุประสงค์ ข้อบังคับ นโยบาย ระเบียบ ข้อกำหนด คำสั่ง และมติของที่ประชุมคณะกรรมการ และ/หรือมติที่ประชุมผู้ถือหุ้นของบริษัททุกประการ
2. พิจารณากำหนดนโยบาย ทิศทาง และกลยุทธ์ การดำเนินธุรกิจของบริษัท กำหนดแผนการเงิน งบประมาณ การบริหารทรัพยากรบุคคล การลงทุนด้านเทคโนโลยีสารสนเทศ การขยายงาน การประชาสัมพันธ์ และควบคุมกำกับดูแลให้การดำเนินงานของคณะทำงานที่แต่งตั้งบรรลุตามเป้าหมาย
3. พิจารณาเรื่องการจัดสรรงบประมาณประจำปีตามที่ฝ่ายจัดการเสนอก่อนที่จะนำเสนอให้คณะกรรมการบริษัทพิจารณาและอนุมัติ ทั้งนี้รวมถึงการพิจารณาและอนุมัติการเปลี่ยนแปลงและเพิ่มเติมงบประมาณรายจ่ายประจำปีในระหว่างที่ไม่มีการประชุมคณะกรรมการบริษัทและให้นำเสนอคณะกรรมการบริษัท เพื่อทราบในที่ประชุมคราวต่อไป
4. มีอำนาจพิจารณาอนุมัติ การใช้จ่ายเงินในการดำเนินการ ตามปกติธุรกิจของบริษัท เช่น การจัดซื้อทรัพย์สิน การจัดซื้อยานพาหนะ ในวงเงินสำหรับแต่ละรายการไม่เกิน 50 ล้านบาท
5. อนุมัติการใช้จ่ายเงินลงทุนที่สำคัญ ที่ได้กำหนดไว้ในงบประมาณรายจ่ายประจำปีตามที่จะได้รับมอบหมายจากคณะกรรมการบริษัท หรือตามที่คณะกรรมการบริษัทได้เคยมีมติอนุมัติในหลักการไว้แล้ว
6. มีอำนาจพิจารณาอนุมัติการกู้ยืมเงิน การจัดหางานสินเชื่อ หรือการออกตราสารหนี้ รวมถึงการให้หลักประกัน การค้ำประกัน เงินกู้หรือสินเชื่อ หรือการขอสินเชื่อใดๆ ของบริษัท
7. เป็นคณะที่ปรึกษาฝ่ายจัดการเรื่องเกี่ยวกับนโยบายด้านการเงิน การตลาด การบริหารงานบุคคล และด้านการปฏิบัติการอื่นๆ
8. กำหนดโครงสร้างองค์กร อำนาจการบริหารองค์กร รวมถึงการแต่งตั้ง การว่าจ้าง การโยกย้าย การกำหนดเงินเดือนค่าจ้าง ค่าตอบแทน โบนัสพนักงานระดับผู้บริหาร และการเลิกจ้าง
9. ให้มีอำนาจในการมอบอำนาจให้กรรมการคนหนึ่งหรือหลายคนหรือบุคคลอื่นใดปฏิบัติอย่างหนึ่งอย่างใด โดยอยู่ภายใต้การควบคุมของคณะกรรมการบริหาร หรืออาจมอบอำนาจเพื่อให้บุคคลดังกล่าว มีอำนาจตามที่คณะกรรมการบริหารเห็นสมควร และภายในระยะเวลาที่คณะกรรมการบริหารเห็นสมควร ซึ่งคณะกรรมการอาจยกเลิก เพิกถอน เปลี่ยนแปลง หรือ แก้ไข บุคคลที่ได้รับมอบอำนาจ หรืออำนาจนั้นๆ ได้ตามแต่เห็นสมควร
10. ดำเนินการอื่นๆ ตามที่คณะกรรมการบริษัทมอบหมายเป็นคราวๆ ไป

ทั้งนี้ อำนาจของคณะกรรมการบริหารจะไม่รวมถึงการอนุมัติรายการใดที่อาจมีความขัดแย้ง หรือรายการใดที่คณะกรรมการบริหารหรือบุคคลที่เกี่ยวข้องกับคณะกรรมการบริหารมีส่วนได้เสีย หรือผลประโยชน์ในลักษณะอื่นใดขัดแย้งกับบริษัท หรือบริษัทย่อยตามกฎหมายของตลาดหลักทรัพย์แห่งประเทศไทย ซึ่งการอนุมัติรายการในลักษณะดังกล่าวจะต้องเสนอต่อที่ประชุมคณะกรรมการ และ/หรือที่ประชุมผู้ถือหุ้นเพื่อพิจารณาและอนุมัติรายการดังกล่าวตามที่ข้อบังคับของบริษัทหรือกฎหมายที่เกี่ยวข้องกำหนด

กรรมการผู้จัดการ

รายชื่อ	ตำแหน่ง
นายพทธี สรญาณธนาวุธ	กรรมการผู้จัดการ

ขอบเขตอำนาจหน้าที่ของกรรมการผู้จัดการ

1. รับผิดชอบ ดูแล บริหาร การดำเนินงาน และ/หรือ การบริหารงานประจำวันของบริษัท รวมถึงการกำกับดูแลการดำเนินงานโดยรวม เพื่อให้เป็นไปตามนโยบาย กลยุทธ์ทางธุรกิจ เป้าหมายและแผนการดำเนินงาน เป้าหมายทางการเงิน และงบประมาณของบริษัทที่ได้รับอนุมัติจากคณะกรรมการบริษัท และ/หรือมติที่ประชุมผู้ถือหุ้น
2. จัดทำแผนธุรกิจ และกำหนดอำนาจการบริหารงาน ตลอดจนจัดทำงบประมาณที่ใช้ในการประกอบธุรกิจและงบประมาณรายจ่ายประจำปี เพื่อนำเสนอต่อคณะกรรมการบริษัท เพื่อขออนุมัติและมีหน้าที่รายงานความก้าวหน้าตามแผนงานและงบประมาณที่ได้รับอนุมัติดังกล่าวต่อคณะกรรมการบริษัท
3. จัดโครงการสร้างองค์กรและการบริหารจัดการที่มีประสิทธิภาพตามแนวทางที่คณะกรรมการบริหารของบริษัทกำหนดให้ ทั้งนี้โดยครอบคลุมทั้งเรื่องการค้าเลือก การฝึกอบรม การว่าจ้างและการเลิกจ้างพนักงานของบริษัท ที่ไม่ใช่คณะผู้บริหารหรือผู้บริหารระดับสูง โดยจะเป็นผู้มีอำนาจแทนบริษัท ที่จะลงนามในสัญญาจ้างแรงงาน



4. ติดตามและรายงานสถานะฐานะของบริษัท เสนอแนะทางเลือกและกลยุทธ์ที่สอดคล้องกับนโยบายและสภาพตลาด
5. ดูแลและควบคุมการปฏิบัติงานด้านต่างๆ ของบริษัท อาทิ การบริหารความเสี่ยง การควบคุมภายใน งานด้าน ปฏิบัติการ และงานด้านสนับสนุนต่างๆ และงานทรัพยากร
6. เป็นตัวแทนบริษัทตลอดจนมีอำนาจมอบหมายในการติดต่อกับหน่วยงานราชการและหน่วยกำกับดูแลอื่นๆ
7. ดูแลติดต่อสื่อสารกับสาธารณชน ผู้ถือหุ้น ลูกค้า และพนักงาน เพื่อเสริมชื่อเสียงและภาพพจน์ที่ดีของบริษัท
8. ดูแลให้มีการกำกับดูแลกิจการที่ดี
9. พิจารณาเอกสารสัญญาเกี่ยวกับการดำเนินงานตามปกติของบริษัท ให้คำแนะนำและข้อเสนอแนะในเรื่องดังกล่าวเพื่อให้คณะกรรมการ และ/หรือคณะกรรมการบริหารของบริษัท และ/หรือ ผู้มีส่วนรับผิดชอบในเรื่องนั้นๆ พิจารณาก่อนการลงและหาข้อสรุป
10. มีอำนาจ หน้าที่ และความรับผิดชอบใดๆ ตามที่ได้รับมอบหมายหรือตามนโยบายที่ได้รับมอบหมายจากคณะกรรมการบริษัท ให้มีอำนาจในการมอบอำนาจช่วง และ/หรือ มอบหมายให้บุคคลอื่นปฏิบัติงานเฉพาะอย่างแทนได้ โดยการมอบอำนาจช่วง และ/หรือ

การมอบหมายดังกล่าวให้อยู่ภายในขอบเขตแห่งการมอบอำนาจตามหนังสือมอบอำนาจที่ให้ไว้ และ/หรือให้เป็นไปตามระเบียบ ข้อกำหนดหรือคำสั่งที่คณะกรรมการของบริษัทได้กำหนดไว้ ทั้งนี้การมอบหมายอำนาจหน้าที่และความรับผิดชอบของกรรมการผู้จัดการนั้น จะต้องไม่มีลักษณะเป็นการมอบอำนาจ หรือมอบอำนาจช่วงที่ทำให้กรรมการผู้จัดการ หรือผู้รับมอบอำนาจจากกรรมการผู้จัดการสามารถอนุมัติรายการที่ตนหรือบุคคลที่อาจมีความขัดแย้ง (ตามที่นิยามไว้ในประกาศ คณะกรรมการกำกับหลักทรัพย์และตลาดหลักทรัพย์ หรือประกาศคณะกรรมการกำกับตลาดทุน) อาจมีส่วนได้เสีย หรืออาจได้รับประโยชน์ในลักษณะใดๆ หรืออาจมีความขัดแย้งทางผลประโยชน์อื่นใดกับบริษัทหรือบริษัทย่อยของบริษัท ยกเว้นเป็นการอนุมัติรายการที่เป็นไปตามนโยบายและหลักเกณฑ์ที่ประชุมผู้ถือหุ้นหรือคณะกรรมการบริษัทได้พิจารณาอนุมัติไว้

รายชื่อและสัดส่วนการถือหุ้นของกรรมการและผู้บริหาร ณ 31 ธันวาคม 2559, 31 ธันวาคม 2558 และ 31 ธันวาคม 2557

ลำดับ	ชื่อ - สกุล	ตำแหน่ง	ณ วันที่ 31 ธันวาคม 2559		ณ วันที่ 31 ธันวาคม 2558		ณ วันที่ 31 ธันวาคม 2557	
			จำนวนหุ้น	ร้อยละ	จำนวนหุ้น	ร้อยละ	จำนวนหุ้น	ร้อยละ
1.	นายชัยศิลป์ แด่มศิริชัย	ประธานกรรมการ	43,619,246	8.23	43,469,346	8.20	43,469,346	8.20
2.	นายประสงค์ ศรีธรรมรัตน์กุล	รองประธานกรรมการ	42,878,936	8.09	42,878,936	8.09	42,878,936	8.09
3.	นายพิชัย นิธิวาสิน	กรรมการ	4,629,464	0.87	5,000,064	0.94	5,000,064	0.94
4.	นายธนา เสนาวินกุล	กรรมการ	4,009,074	0.76	3,650,374	0.69	3,502,674	0.66
5.	นายเกรียงไกร บุญกิตติเจริญ	กรรมการอิสระ	36,000	0.01	36,000	0.01	36,000	0.01
6.	นายพรศิลป์ แด่มศิริชัย	กรรมการ	12,600,000	2.38	12,600,000	2.38	12,600,000	2.38
7.	พลเอกวาฬมัย มั่นสร้างชี	กรรมการอิสระ ประธานกรรมการตรวจสอบ	-	-	-	-	-	-
8.	นายการุณ กิตติสถาพร	กรรมการอิสระ กรรมการตรวจสอบ	146,200	0.03	146,200	0.03	146,200	0.03
9.	นายเพ็ญวิ ลิมป์ศิริพันธ์	กรรมการอิสระ กรรมการตรวจสอบ	3,500,000	0.66	3,500,000	0.66	3,500,000	0.66
10.	นายประยูร วิเวทวนนท์	กรรมการอิสระ กรรมการตรวจสอบ	-	-	-	-	-	-
11.	นายพลฤทธิ์ สรณานนท	กรรมการผู้จัดการ	3,137,292	0.59	3,137,292	0.59	3,137,292	0.59
12.	นายทวี เสนาวินกุล	รองกรรมการผู้จัดการอาวุโส	-	-	-	-	-	-
13.	นางอินทรา ธวัชวิเชียร	รองกรรมการผู้จัดการอาวุโส	371,474	0.07	366,774	0.07	366,774	0.07
14.	นายชาญเดช แด่มศิริชัย	รองกรรมการผู้จัดการ	1,000	-	-	-	10,000	-
15.	นางสาวปิยะนุช แด่มศิริชัย	รองกรรมการผู้จัดการ	15,382,100	2.90	15,376,600	2.90	15,343,500	2.90
16.	นางสาวปิยพร ศรีธรรมรัตน์กุล	รองกรรมการผู้จัดการ	25,458,900	4.80	25,458,900	4.80	25,458,900	4.80
17.	นางสาวปรารถทิพย์ ศิวรักษ์	รองกรรมการผู้จัดการ	33,191,000	6.26	32,918,500	6.21	17,522,000	3.31
รวม			188,960,686	35.65	188,538,986	35.57	172,971,686	32.64



คณะกรรมการตรวจสอบ (Audit committee)

รายชื่อ	ตำแหน่ง
พลเอก วาสิษฐ มนัสรังษี	กรรมการอิสระ ประธานกรรมการตรวจสอบ
นายการุณ กิตติสถาพร	กรรมการอิสระ กรรมการตรวจสอบ
นายเพริยว ลิมป์ศิริพันธ์	กรรมการอิสระ กรรมการตรวจสอบ
นายประยูร วิเวชภูวนนท์	กรรมการอิสระ กรรมการตรวจสอบ

คณะกรรมการตรวจสอบ (Audit Committee) ของบริษัทมีวาระดำรงตำแหน่ง เป็นระยะเวลา 3 ปี โดยกรรมการตรวจสอบทั้ง 4 คน มีความเป็นอิสระ ตามนิยามความเป็นอิสระของกรรมการอิสระ ดังต่อไปนี้

1. กรรมการที่ถือหุ้น ไม่เกิน 1% ของจำนวนหุ้นที่มีสิทธิออกเสียงทั้งหมดของบริษัท บริษัทใหญ่ บริษัทย่อย บริษัทร่วม หรือ นิติบุคคลที่อาจมีความขัดแย้ง ทั้งนี้ ให้นับรวมการถือหุ้นของผู้ที่เกี่ยวข้องของกรรมการอิสระรายนั้นๆ ด้วย
2. กรรมการที่ไม่มีส่วนร่วมบริหารงาน / ลูกจ้าง / พนักงาน / ที่ปรึกษาที่ได้รับเงินเดือนประจำ / ผู้มีอำนาจควบคุมของบริษัท บริษัทใหญ่ บริษัทย่อย บริษัทร่วม บริษัทย่อยลำดับเดียวกัน หรือนิติบุคคลที่อาจมีความขัดแย้ง ในช่วงเวลาที่ดำรงตำแหน่ง และ ช่วงเวลา 2 ปีก่อนได้รับการแต่งตั้ง
3. กรรมการที่ไม่มีความสัมพันธ์ทางสายโลหิต หรือ โดยการจดทะเบียนตามกฎหมายในลักษณะที่เป็นบิดา มารดา คู่สมรส พี่น้อง และบุตร รวมทั้งคู่สมรสของบุตร ของผู้บริหาร ผู้ถือหุ้นรายใหญ่ ผู้มีอำนาจควบคุม หรือบุคคลที่จะได้รับการเสนอชื่อ เป็นผู้บริหารหรือผู้มีอำนาจควบคุมของบริษัทหรือบริษัทย่อย
4. กรรมการที่ไม่มีความสัมพันธ์ทางธุรกิจกับบริษัท บริษัทใหญ่ บริษัทย่อย บริษัทร่วมหรือนิติบุคคลที่อาจมีความขัดแย้ง ในลักษณะที่อาจเป็นการขัดขวางการใช้วิจารณญาณอย่างอิสระของตน รวมทั้งไม่เป็นผู้ถือหุ้นรายใหญ่ กรรมการซึ่งไม่ใช่ กรรมการอิสระ หรือผู้บริหาร ของผู้ที่มีความสัมพันธ์ทางธุรกิจกับบริษัท บริษัทใหญ่ บริษัทย่อย บริษัทร่วม หรือนิติบุคคล ที่อาจมีความขัดแย้ง ในช่วงเวลาที่ดำรงตำแหน่ง และ ช่วงเวลา 2 ปีก่อนได้รับการแต่งตั้ง ความสัมพันธ์ทางธุรกิจ รวมถึง การทำรายการทางการเงินการคลังที่กระทำเป็นปกติเพื่อประกอบกิจการ การเช่าหรือให้เช่าอสังหาริมทรัพย์ รายการเกี่ยวกับสินทรัพย์ หรือบริการ หรือการให้หรือรับความช่วยเหลือทางการเงิน ด้วยการรับหรือให้กู้ยืม ค่าประกัน การให้สินทรัพย์เป็นหลักประกัน หนี้สิน รวมถึงพฤติกรรมอื่นทำนองเดียวกัน ซึ่งเป็นผลให้ผู้ขออนุญาตหรือคู่สัญญาที่มีภาระหนี้ที่ต้องชำระต่ออีกฝ่ายหนึ่ง ตั้งแต่ร้อยละสามของสินทรัพย์ที่มีตัวตนสุทธิของผู้ขออนุญาตหรือตั้งแต่ยี่สิบล้านบาทขึ้นไป แล้วแต่จำนวนใดจะต่ำกว่า ทั้งนี้ การคำนวณภาระหนี้ดังกล่าวให้เป็นไปตามวิธีการคำนวณมูลค่าของรายการที่เกี่ยวข้องกันตามประกาศคณะกรรมการกำกับตลาดทุนว่าด้วยหลักเกณฑ์ในการทำรายการที่เกี่ยวข้องกัน โดยอนุโลม แต่ในการพิจารณาภาระหนี้ดังกล่าว ให้นับรวม ภาระหนี้ที่เกิดขึ้นในระหว่างหนึ่งปีก่อนวันที่มีความสัมพันธ์ทางธุรกิจกับบุคคลเดียวกัน
5. กรรมการที่ไม่เป็นผู้สอบบัญชีของบริษัท บริษัทใหญ่ บริษัทย่อย บริษัทร่วม หรือนิติบุคคลที่อาจมีความขัดแย้ง และไม่เป็น ผู้ถือหุ้นรายใหญ่ กรรมการซึ่งไม่ใช่กรรมการอิสระ ผู้บริหาร หรือหุ้นส่วนผู้จัดการของสำนักงานสอบบัญชี ซึ่งมีผู้สอบบัญชี ของบริษัท บริษัทใหญ่ บริษัทย่อย บริษัทร่วม หรือนิติบุคคลที่อาจมีความขัดแย้งสังกัดอยู่ ในช่วงเวลาที่ดำรงตำแหน่ง และ ช่วงเวลา 2 ปีก่อนได้รับการแต่งตั้ง
6. กรรมการที่ไม่เป็นผู้ให้บริการทางวิชาชีพใดๆ ซึ่งรวมถึงการให้บริการเป็นที่ปรึกษากฎหมายหรือที่ปรึกษาทางการเงิน ซึ่งได้รับ ค่าบริการเกินกว่าสองล้านบาทต่อปีจากบริษัท บริษัทใหญ่ บริษัทย่อย บริษัทร่วม หรือนิติบุคคลที่อาจมีความขัดแย้ง ทั้งนี้ ในกรณีที่ผู้ให้บริการทางวิชาชีพเป็นนิติบุคคล ให้รวมถึงการเป็นผู้ถือหุ้นรายใหญ่ กรรมการซึ่งไม่ใช่กรรมการอิสระ ผู้บริหาร หรือหุ้นส่วนผู้จัดการ ของผู้ให้บริการทางวิชาชีพนั้นด้วย ในช่วงเวลาที่ดำรงตำแหน่ง และ ช่วงเวลา 2 ปีก่อนได้รับการแต่งตั้ง



7. กรรมการที่ไม่ได้รับการแต่งตั้งขึ้นเพื่อเป็นตัวแทนของกรรมการของบริษัท ผู้ถือหุ้นรายใหญ่ หรือผู้ถือหุ้นซึ่งเป็นผู้ที่เกี่ยวข้องกับผู้ถือหุ้นรายใหญ่ของบริษัท
8. ไม่มีลักษณะอื่นใดที่ทำให้ไม่สามารถให้ความเห็นอย่างเป็นอิสระเกี่ยวกับการดำเนินงานของบริษัท

ขอบเขตอำนาจหน้าที่ของคณะกรรมการตรวจสอบ

1. สอบทานให้บริษัทมีระบบการรายงานทางการเงิน และการเปิดเผยข้อมูลทางการเงินตามมาตรฐานการรายงานทางการเงิน และตามที่กฎหมายกำหนด อย่างถูกต้อง ครบถ้วน โปร่งใส และเพียงพอ
2. สอบทานให้บริษัทมีระบบการควบคุมภายใน และระบบการตรวจสอบภายใน ที่เหมาะสม มีประสิทธิภาพตามมาตรฐานสากลที่ยอมรับโดยทั่วไป
3. สอบทานให้บริษัทมีระบบการบริหารความเสี่ยง และมาตรการในการจัดการความเสี่ยงที่เหมาะสม และมีประสิทธิภาพ
4. กำกับดูแลการปฏิบัติตามนโยบาย และมาตรการต่อต้านการคอร์รัปชัน และรายงานผลการตรวจสอบภายในที่เกี่ยวข้องกับมาตรการต่อต้านการทุจริตคอร์รัปชันของบริษัท ต่อคณะกรรมการบริษัทอย่างสม่ำเสมอ
5. ให้ความเห็นชอบในการพิจารณา แต่งตั้ง โยกย้าย หรือเลิกจ้างหัวหน้าหน่วยงานตรวจสอบภายใน
6. พิจารณาความเป็นอิสระของหน่วยงานตรวจสอบภายใน โดยพิจารณาจากสายการบังคับบัญชา การปฏิบัติหน้าที่ และรายงานต่างๆ
7. พิจารณานุมัติแผนงานตรวจสอบภายในประจำปี และประเมินผลการปฏิบัติงานของหน่วยงานตรวจสอบภายในให้สอดคล้องตามมาตรฐานสากล
8. สอบทานการปฏิบัติตามกฎหมายว่าด้วยหลักทรัพย์และตลาดหลักทรัพย์ ข้อกำหนดของตลาดหลักทรัพย์ และกฎหมายอื่นที่เกี่ยวข้องกับธุรกิจของบริษัท
9. พิจารณาคัดเลือก เสนอแต่งตั้ง และเสนอค่าตอบแทน รวมถึงพิจารณาความเป็นอิสระ และประสิทธิภาพในการปฏิบัติงานของผู้สอบบัญชีของบริษัท
10. จัดให้มีการประชุมร่วมกับผู้สอบบัญชีโดยไม่มีฝ่ายจัดการเข้าร่วมประชุมด้วยอย่างน้อยปีละ 1 ครั้ง
11. พิจารณารายการเกี่ยวโยงกันหรือรายการที่อาจมีความขัดแย้งทางผลประโยชน์ให้เป็นไปตามข้อกำหนดของตลาดหลักทรัพย์ฯ
12. จัดทำรายงานของคณะกรรมการตรวจสอบ โดยเปิดเผยไว้ในรายงานประจำปีของบริษัท ซึ่งลงนามโดยประธานคณะกรรมการตรวจสอบ
13. ดำเนินการตรวจสอบและสอบสวนตามที่จำเป็นในเรื่องต่างๆ โดยมีอำนาจเรียก หรือ สั่งการให้ฝ่ายจัดการ หัวหน้าหน่วยงาน หรือ พนักงานที่เกี่ยวข้องมาให้ความเห็น ร่วมประชุม หรือส่งเอกสาร ตามที่เห็นว่าจำเป็น และเกี่ยวข้อง รวมถึงการแสวงหาความเห็นที่เป็นอิสระจากที่ปรึกษาทางวิชาชีพอื่นใด เมื่อเห็นว่าจำเป็น ด้วยค่าใช้จ่ายของบริษัท
14. ดำเนินการให้บริษัทกำหนดกระบวนการรับและการกำกับดูแลการรับเรื่องร้องเรียนในเรื่องต่างๆ
15. พิจารณาแบบประเมินความเพียงพอของระบบควบคุมภายในของบริษัทประจำปี และรายงานผลการประเมินให้คณะกรรมการบริษัทพิจารณา
16. รายงานผลการดำเนินงานของคณะกรรมการตรวจสอบให้คณะกรรมการบริษัททราบทุกไตรมาส
17. ประเมินผลการปฏิบัติหน้าที่คณะกรรมการตรวจสอบโดยรวมเป็นประจำทุกปี
18. พิจารณาทบทวนขอบเขตของกฎบัตรคณะกรรมการตรวจสอบให้เหมาะสม เพียงพอ และสอดคล้องกับมาตรฐานสากลเป็นประจำทุกปี
19. ปฏิบัติการอื่นใดตามที่คณะกรรมการบริษัทมอบหมาย และคณะกรรมการตรวจสอบเห็นชอบด้วย



คณะกรรมการบริหารความเสี่ยง

รายชื่อ	ตำแหน่ง
1. นายพทธี สรณานธนาวุธ	ประธานคณะกรรมการบริหารความเสี่ยง
2. นางสาวปิยะนุช แต้ศิริชัย	กรรมการบริหารความเสี่ยง
3. นางสาวปิยพร ศรีธรรตน์กุล	กรรมการบริหารความเสี่ยง
4. นางสาวปรางทิพย์ ศิวรักษ์	กรรมการบริหารความเสี่ยง
5. นางสาวไพรวัลย์ ศรีธรรตน์กุล	เลขานุการคณะกรรมการบริหารความเสี่ยง

คณะกรรมการบริษัทได้แต่งตั้งคณะกรรมการบริหารความเสี่ยง เมื่อวันที่ 14 พฤษภาคม 2558 เพื่อรับผิดชอบในการกำหนดนโยบายด้านการบริหารความเสี่ยง มาตรการ แผนการปฏิบัติงาน รวมทั้งกำกับดูแลระบบ และกระบวนการบริหารความเสี่ยงให้ครอบคลุมเหมาะสมกับการดำเนินธุรกิจ และสอดคล้องตามหลักการกำกับดูแลกิจการที่ดีของตลาดหลักทรัพย์ โดยคณะกรรมการบริหารความเสี่ยงมีหน้าที่ความรับผิดชอบ ดังนี้

1. พิจารณา สอบทาน นำเสนอ นโยบายการบริหารความเสี่ยง และระดับความเสี่ยงที่ยอมรับได้ (Risk Appetite) แก่คณะกรรมการบริษัทเพื่ออนุมัติ และสอบทานนโยบายทุกสิ้นปี
 2. พิจารณา คู่มือบริหารความเสี่ยงของบริษัท และอนุมัติ แผนการบริหารความเสี่ยงประจำปี
 3. พิจารณา ทบทวน แนวทางและเครื่องมือในการบริหารความเสี่ยงให้มีประสิทธิภาพ เหมาะสม และครอบคลุมความเสี่ยงทั่วทั้งองค์กร
 4. พิจารณา และทบทวน การกำหนดเพดานความเสี่ยงที่ยอมรับได้และมาตรการดำเนินการ กรณีพบความเสี่ยงที่ไม่เป็นไปตามเพดานความเสี่ยงที่กำหนด
 5. กำกับดูแล และพัฒนา การปฏิบัติตามนโยบายและกรอบการบริหารความเสี่ยงอย่างต่อเนื่อง
 6. ติดตาม และรับทราบ ผลการประเมินความเสี่ยงและให้คำแนะนำแก่คณะทำงานบริหารความเสี่ยง เพื่อปรับปรุงและพัฒนากระบวนการบริหารความเสี่ยงขององค์กร
 7. รายงานคณะกรรมการบริษัทเกี่ยวกับความเสี่ยง และการจัดการความเสี่ยงที่สำคัญอย่างสม่ำเสมอ
 8. ประเมินความเสี่ยงที่อาจเกิดขึ้นจากผลิตภัณฑ์ใหม่ ธุรกิจที่จัดตั้งขึ้นใหม่ และความเสี่ยงด้านการทุจริตคอร์รัปชัน รวมถึงกำหนดแนวทางการปฏิบัติ และการป้องกันความเสี่ยงที่อาจเกิดขึ้นกับธุรกิจ
 9. ส่งเสริม และสนับสนุน ให้การบริหารความเสี่ยงเป็นส่วนหนึ่งของการดำเนินงาน เพื่อเพิ่มมูลค่าให้กับองค์กร
 10. ปฏิบัติหน้าที่อื่นใดเกี่ยวกับการบริหารความเสี่ยงตามที่คณะกรรมการบริษัทมอบหมาย
- การประชุมของคณะกรรมการบริหารความเสี่ยง กำหนดให้มีการประชุมร่วมกันอย่างน้อยปีละ 1 ครั้ง โดยกรรมการบริหารความเสี่ยง ดำรงตำแหน่งเป็นเวลา 3 ปี

เลขานุการบริษัท

รายชื่อ	ตำแหน่ง
นางสาวณัฐพร แต้ศิริชัย	เลขานุการบริษัท

คณะกรรมการบริษัทได้แต่งตั้งเลขานุการบริษัทใหม่ ตั้งแต่วันที่ 10 มีนาคม 2559 โดยให้มีอำนาจหน้าที่ตามที่กำหนดไว้ในพระราชบัญญัติหลักทรัพย์และตลาดหลักทรัพย์ พ.ศ. 2535 แก้ไขเพิ่มเติม (ฉบับที่ 4) พ.ศ. 2551

ขอบเขตและหน้าที่เลขานุการบริษัท

บริษัทได้จัดให้มีเลขานุการบริษัททำหน้าที่ประสานงานระหว่างกรรมการบริษัทและฝ่ายบริหาร ทำหน้าที่ดูแลและประสานงานด้านกฎหมาย กฎเกณฑ์ต่าง ๆ ที่เกี่ยวข้อง สนับสนุนให้ดำเนินการตามหลักการกำกับดูแลกิจการที่ดี พร้อมปฏิบัติตามข้อบังคับและประกาศของตลาดหลักทรัพย์แห่งประเทศไทย (ตลท.) และสำนักงานคณะกรรมการกำกับหลักทรัพย์และตลาดหลักทรัพย์ (ก.ล.ต.) โดยเลขานุการบริษัทมีหน้าที่และความรับผิดชอบตามที่กฎหมายและบริษัทกำหนด ดังนี้



1. ให้คำแนะนำเบื้องต้นแก่กรรมการเกี่ยวกับข้อกำหนด ระเบียบและข้อบังคับต่างๆ ของบริษัท และติดตามให้มีการปฏิบัติตามอย่างถูกต้องและสม่ำเสมอ รวมถึงรายงานการเปลี่ยนแปลงที่มีนัยสำคัญแก่กรรมการ
2. ประสานงานระหว่างกรรมการบริษัท และฝ่ายบริหาร ดูแลและประสานงานด้านกฎหมาย กฎเกณฑ์ต่างๆ ที่เกี่ยวข้อง รวมทั้งดำเนินการให้มีการปฏิบัติตามมติคณะกรรมการบริษัท
3. จัดการประชุมผู้ถือหุ้น และประชุมคณะกรรมการบริษัทให้เป็นไปตามกฎหมายข้อบังคับของบริษัท และข้อพึงปฏิบัติต่างๆ
4. บันทึกรายงานการประชุมผู้ถือหุ้น และรายงานการประชุมคณะกรรมการบริษัท รวมทั้งติดตามให้มีการปฏิบัติตามมติที่ประชุมผู้ถือหุ้น และที่ประชุมคณะกรรมการบริษัท
5. ดูแลให้มีการเปิดเผยข้อมูลและรายงานสารสนเทศในส่วนที่เกี่ยวข้องตามระเบียบและข้อกำหนดของ กสท. และตลท.
6. จัดทำและเก็บรักษาเอกสารดังต่อไปนี้
 - (ก) ทะเบียนกรรมการ
 - (ข) หนังสือนัดประชุมคณะกรรมการ รายงานการประชุมคณะกรรมการและรายงานประจำปีของบริษัท
 - (ค) หนังสือนัดประชุมผู้ถือหุ้น และรายงานการประชุมผู้ถือหุ้น
7. เก็บรักษารายงานการมีส่วนได้เสียที่รายงานโดยกรรมการหรือผู้บริหาร
8. ดำเนินการอื่นๆ ตามที่คณะกรรมการกำกับตลาดทุนประกาศกำหนด
9. จัดปฐมนิเทศกรรมการใหม่ และการส่งเสริมความรู้ความเข้าใจในเรื่องการกำกับดูแลกิจการที่ดีให้กับกรรมการ ผู้บริหาร และพนักงาน
10. ติดตามและสื่อสารกับผู้ถือหุ้นทั่วไปให้ได้รับทราบสิทธิต่างๆ ของผู้ถือหุ้นและข่าวสารของบริษัท

ฝ่ายตรวจสอบภายใน

รายชื่อ	ตำแหน่ง
นางสาวไพรวลัย ศรีธรรมรัตน์กุล	ผู้จัดการฝ่าย

บริษัทจัดให้มีการตรวจสอบภายในเพื่อให้ความเชื่อมั่น และให้คำปรึกษา อย่างเที่ยงธรรมและเป็นอิสระ เพื่อเพิ่มคุณค่าและปรับปรุงการดำเนินงานของบริษัท อย่างมีประสิทธิภาพและประสิทธิผลภายใต้ค่าใช้จ่ายในการบริหารความเสี่ยงที่เหมาะสม โดยหัวหน้าฝ่ายตรวจสอบภายใน มีขอบเขต และหน้าที่ ดังนี้

1. กำกับดูแลการปฏิบัติงานของผู้ตรวจสอบภายใน และควบคุมงานตรวจสอบภายในให้เป็นไปตามมาตรฐานสากล การปฏิบัติงานวิชาชีพการตรวจสอบภายใน
2. กำหนดวัตถุประสงค์ เป้าหมาย และขอบเขตของการตรวจสอบภายใน พร้อมทั้งวางแผนการตรวจสอบประจำปี (Audit plan) เสนอคณะกรรมการตรวจสอบก่อนอนุมัติดำเนินการตรวจสอบ
3. วางมาตรฐานการปฏิบัติงาน และสอบทานการปฏิบัติงานเป็นไปตามมาตรฐานการปฏิบัติงานที่กำหนดไว้
4. พิจารณานุมัติแนวการตรวจสอบ (Audit Program)
5. สอบทานรายงานผลการตรวจสอบ และให้ข้อเสนอแนะเพื่อการปรับปรุงแก้ไข ก่อนนำเสนอคณะกรรมการตรวจสอบและผู้บริหาร
6. ติดตามผลการปฏิบัติงานเป็นไปตามแผนการตรวจสอบ เพื่อเพิ่มประสิทธิภาพการทำงานของฝ่ายตรวจสอบภายในในการให้บริการแก่ผู้บริหาร
7. ให้คำปรึกษา ข้อคิดเห็น และคำแนะนำแนวทางในการปฏิบัติตามระเบียบ วิธีการปฏิบัติงาน และการควบคุมภายใน ตลอดจนกฎหมายที่เกี่ยวข้องกับหน่วยรับตรวจต่างๆ
8. จัดให้มีการฝึกอบรม เพื่อพัฒนาศักยภาพผู้ตรวจสอบภายใน ให้มีความรู้ความสามารถ ตรวจสอบงานได้บรรลุตามเป้าหมาย และให้มีการประเมินผลการปฏิบัติงานของผู้ปฏิบัติงานในฝ่ายตรวจสอบภายใน
9. ทำหน้าที่ฝ่ายเลขานุการคณะกรรมการตรวจสอบ โดยจัดวาระการประชุม จัดหาข้อมูล สรุปผลและบันทึกประชุมพร้อมแจ้งมติให้กับผู้เกี่ยวข้อง รวมทั้งช่วยคณะกรรมการตรวจสอบ ตรวจสอบเพื่อมั่นใจว่า ปฏิบัติหน้าที่ตามกฎหมายและมาตรฐานวิชาชีพ ความรับผิดชอบอย่างเหมาะสม รวมทั้งบริหารงานตรวจสอบตามมาตรฐานวิชาชีพ เพื่อสนับสนุนการปฏิบัติหน้าที่ของคณะกรรมการตรวจสอบ
10. ปฏิบัติงานอื่นตามที่ได้รับมอบหมายจากคณะกรรมการตรวจสอบ



การสรรหากรรมการ กรรมการอิสระ และผู้บริหาร

บริษัท ไม่มีคณะกรรมการสรรหา การเลือกตั้งคณะกรรมการของบริษัท จะกระทำโดยที่ประชุมผู้ถือหุ้น ตามหลักเกณฑ์และวิธีการดังนี้

1. ผู้ถือหุ้นคนหนึ่งมีคะแนนเสียงเท่ากับ 1 หุ้นต่อ 1 เสียงตามจำนวนหุ้นที่ตนถือ
2. ในการเลือกตั้งกรรมการบริษัท วิธีการออกเสียงลงคะแนน อาจใช้การลงคะแนนเสียงให้แก่ผู้ได้รับการเสนอชื่อเป็นรายบุคคล หรือหลายคนในคราวเดียวกันแล้วแต่ที่ประชุมผู้ถือหุ้นจะเห็นสมควร แต่ในการออกเสียงลงคะแนนหรือมีมติใดๆ ผู้ถือหุ้นแต่ละคนจะใช้สิทธิตามคะแนนเสียงที่มีอยู่ทั้งหมดตามข้อ 1 แต่จะแบ่งคะแนนเสียงให้แก่ผู้ใดมากน้อยเพียงใดไม่ได้
3. การออกเสียงลงคะแนนเพื่อการเลือกตั้งกรรมการ จะต้องเป็นไปตามคะแนนเสียงส่วนใหญ่ หากมีคะแนนเสียงเท่ากัน ให้ผู้ที่เป็นประธานที่ประชุมมีเสียงชี้ขาดเพิ่มขึ้นอีกหนึ่งเสียง

ค่าตอบแทนรวมของกรรมการปี 2559

รายชื่อกรรมการ	ตำแหน่งในคณะกรรมการบริษัท	ค่าตอบแทน		ค่าเบี้ยประชุม				รวม
		กรรมการ	กรรมการตรวจสอบ	สถิติการประชุม	กรรมการ/สามัญผู้ถือหุ้น	สถิติการประชุม	กรรมการตรวจสอบ	
1. นายชัยศิลป์ แด่มศิริชัย	ประธานกรรมการ	80,000	-	6/6	30,000		-	110,000
2. นายประสงค์ ศรีธรรม์กุล	รองประธานกรรมการ	80,000	-	6/6	30,000		-	110,000
3. นายพรศิลป์ แด่มศิริชัย	กรรมการ	80,000	-	5/6	25,000		-	105,000
4. นายธนา เสนาวัฒนกุล	กรรมการ	80,000	-	6/6	30,000		-	110,000
5. นายพิชัย นิธิวาสิน	กรรมการ	80,000	-	5/6	25,000		-	105,000
6. นายเกรียงไกร บุญกิตติเจริญ	กรรมการอิสระ	80,000	-	5/6	25,000		-	105,000
7. นายพทุธิ์ สรณภูณนารู	กรรมการ	80,000	-	2/4	10,000		-	90,000
8. นายชาญเดช แด่มศิริชัย	กรรมการ	80,000	-	4/4	20,000		-	100,000
9. นางสาวปิยะนุช แด่มศิริชัย	กรรมการ	80,000	-	4/4	20,000		-	100,000
10. นางสาวปิยพร ศรีธรรม์กุล	กรรมการ	80,000	-	4/4	20,000		-	100,000
11. นางสาวปรางทิพย์ ศิวรักษ์	กรรมการ	80,000	-	4/4	20,000		-	100,000
12. พลเอกวาสิมย์ มนัสรังษี	กรรมการอิสระ ประธานกรรมการตรวจสอบ	80,000	240,000	3/6	15,000	3/5	15,000	350,000
13. นายการุณ กิตติสถาพร	กรรมการ กรรมการตรวจสอบ	80,000	240,000	5/6	25,000	4/5	20,000	365,000
14. นายเพริ้ว ลิ้มปรีพันธ์	กรรมการ กรรมการตรวจสอบ	80,000	240,000	4/6	20,000	4/5	20,000	360,000
15. นายประยูร วิเวชภูวนนท์	กรรมการ กรรมการตรวจสอบ	80,000	240,000	6/6	30,000	5/5	25,000	375,000
รวม		1,200,000	960,000		345,000		80,000	2,585,000

หมายเหตุ : กรรมการลำดับที่ 7 - 11 แต่งตั้งตามมติที่ประชุมคณะกรรมการ ครั้งที่ 2/2559 ให้ดำรงตำแหน่งกรรมการบริษัท เมื่อวันที่ 10 มีนาคม 2559



การกำหนดค่าตอบแทนกรรมการและกรรมการตรวจสอบของบริษัทไม่ได้ผ่านคณะกรรมการพิจารณาค่าตอบแทน เนื่องจากปัจจุบันบริษัทยังไม่มีคณะกรรมการพิจารณาค่าตอบแทน แต่การกำหนดค่าตอบแทนของกรรมการและกรรมการตรวจสอบของบริษัทได้ผ่านการพิจารณาอย่างรอบคอบจากที่ประชุมคณะกรรมการบริษัท โดยเปรียบเทียบกับลักษณะธุรกิจและขนาดธุรกิจของบริษัทมหาชนจำกัดอื่นที่จดทะเบียนในตลาดหลักทรัพย์แห่งประเทศไทย การปฏิบัติหน้าที่ของกรรมการต่อบริษัท รวมถึงพิจารณาการขยายตัวทางธุรกิจและการเติบโตทางผลกำไรของบริษัท มีรายละเอียด ดังนี้

- 1) ค่าตอบแทนกรรมการ (บาท / ท่าน / ปี) 80,000 บาท
- 2) ค่าตอบแทนกรรมการตรวจสอบ (บาท / ท่าน / เดือน) 20,000 บาท
- 3) ค่าเบี้ยประชุมกรรมการ (บาท / ท่าน / ครั้ง) 5,000 บาท
(ปี 2559 มีประชุมกรรมการและกรรมการตรวจสอบ 5 ครั้ง / ประชุมสามัญผู้ถือหุ้น 1 ครั้ง)
- 4) ค่าตอบแทนอื่น - ไม่มี -

ค่าตอบแทนรวมของผู้บริหาร ปี 2559

ค่าตอบแทนรวมของผู้บริหาร (บาท)	28,799,421
จำนวนผู้บริหาร (ราย)	9
รูปแบบค่าตอบแทนที่เป็นตัวเงิน	เงินเดือน และโบนัส
รูปแบบค่าตอบแทนอื่น	รถประจำตำแหน่ง

ค่าตอบแทนผู้บริหารเป็นไปตามหลักการและนโยบายที่บริษัทกำหนดโดยจะเชื่อมโยงกับผลการดำเนินงานของบริษัทและผลการปฏิบัติงานของแต่ละคน ทั้งนี้ ระดับของค่าตอบแทนผู้บริหารอยู่ในระดับที่จูงใจและรักษาผู้บริหารที่มีคุณภาพตามที่บริษัทต้องการ

ค่าตอบแทนของผู้สอบบัญชีรอบบัญชีสิ้นสุดวันที่ 31 ธันวาคม 2559

ผู้สอบบัญชีสำหรับรอบบัญชีสิ้นสุดวันที่ 31 ธันวาคม 2559 ชื่อ นางสาวธัญพร ตั้งโนนปจัย ผู้สอบบัญชีรับอนุญาตทะเบียนเลขที่ 9169 บริษัท สอบบัญชีธรรมนิติ จำกัด โดยมีค่าตอบแทนจากการสอบบัญชีปี 2559 ซึ่งประกอบด้วยค่าบริการสอบทานงบการเงินรายไตรมาส 435,000 บาท, ค่าบริการตรวจสอบงบการเงินประจำปี 500,000 บาท และค่าบริการตรวจสอบการปฏิบัติตามเงื่อนไขของบัตรส่งเสริมการลงทุน (BOI) 70,000 บาท รวมเป็นจำนวนเงินทั้งสิ้น 1,005,000 บาท



การพัฒนากรรมการและผู้บริหาร

บริษัทได้จัดทำนโยบายด้านการฝึกอบรมและพัฒนาทรัพยากรบุคคลขององค์กรในทุกระดับ มีการจัดเข้าฝึกอบรมและพัฒนาทั้งภายในและภายนอกบริษัท ซึ่งบริษัทส่งกรรมการและผู้บริหารเข้าร่วมอบรมหลักสูตรต่างๆ กับหลายสถาบัน อาทิเช่น หลักสูตร Director Accreditation Program (DAP), หลักสูตร Director Certification Program (DCP) ของสมาคมส่งเสริมสถาบันกรรมการบริษัทไทย (IOD) หลักสูตรพื้นฐานที่จำเป็นสำหรับคณะกรรมการตรวจสอบ หลักสูตรต่างๆ ที่เป็นความรู้ใหม่ที่จัดขึ้นโดยตลาดหลักทรัพย์แห่งประเทศไทย และสถาบันวิชาชีพต่างๆ

โดยในปี 2559 บริษัท ได้ส่งกรรมการและผู้บริหารเข้ารับการอบรมหลายหลักสูตร ดังนี้

นายพฤทธิ์ สรณณธนาวุธ (กรรมการผู้จัดการ) เข้ารับการอบรมหลักสูตร Director Certification Program (DCP) รุ่นที่ 227/2016

นางสาวปรางทิพย์ ศิวรักษ์ (รองกรรมการผู้จัดการ) เข้ารับการอบรมหลักสูตร Director Certification Program (DCP) รุ่นที่ 227/2016

นายชาญเดช แด้มศิริชัย (รองกรรมการผู้จัดการ) เข้ารับการอบรมหลักสูตร Director Certification Program (DCP) รุ่นที่ 228/2016

นางสาวปิยะนุช แด้มศิริชัย (รองกรรมการผู้จัดการ) เข้ารับการอบรมหลักสูตร Director Accreditation Program (DAP) รุ่นที่ 132/2016 และหลักสูตร Risk Management Program for Corporate Leaders (RCL) รุ่นที่ 5/2016

นางสาวณัฐพร แด้มศิริชัย (เลขานุการบริษัท) เข้ารับการอบรมหลักสูตร Company Secretary Program (CSP) รุ่นที่ 73/2016

พร้อมกันนี้ กรณีที่บริษัทมีกรรมการเข้าใหม่ บริษัทกำหนดเป็นนโยบายที่จะต้องมีการอบรมและปฐมนิเทศสำหรับกรรมการใหม่ เพื่อเป็นการให้ข้อมูลพื้นฐานของบริษัทที่จำเป็นและมีประโยชน์ต่อการทำหน้าที่กรรมการของบริษัท นอกจากนี้ กรณีที่บริษัทมีการขยายการดำเนินธุรกิจและโครงการลงทุนต่างๆ ของบริษัท บริษัทเชิญกรรมการของบริษัทเข้ามามีส่วนร่วมในการเข้าเยี่ยมชมและตรวจสอบความคืบหน้าของโครงการอย่างสม่ำเสมอ

แผนการสืบทอดงาน

คณะกรรมการบริษัทเห็นถึงความสำคัญของการกำหนดแผนสืบทอดงาน กรณีที่กรรมการผู้จัดการหรือผู้บริหารระดับสูงไม่สามารถปฏิบัติหน้าที่ในตำแหน่ง เพื่อเป็นการเตรียมความพร้อมให้เกิดความมั่นใจว่า การบริหารงานของบริษัทจะดำเนินต่อไปได้อย่างราบรื่น และมีผู้ที่สามารถรับผิดชอบทดแทนกันได้ตามความเหมาะสม โดยมีนโยบายและแผนการดำเนินงาน ดังนี้

1. วิเคราะห์ และกำหนดตำแหน่งที่ควรวางแผนการสืบทอดตำแหน่งงาน โดยเฉพาะตำแหน่งงานระดับผู้บริหารหรือตำแหน่งงานที่สำคัญในแต่ละสายงาน เพื่อวางแผนการสร้างผู้สืบทอดตำแหน่งงานได้อย่างเหมาะสม
2. กำหนดนโยบาย และวิธีการสรรหา และคัดเลือกบุคลากรจากทั้งภายใน และภายนอกบริษัท เพื่อให้ได้บุคลากรทดแทนที่มีคุณภาพ และคุณสมบัติที่เหมาะสมสอดคล้องกับตำแหน่งงานที่กำหนด
3. วางแผนการพัฒนา กำกับติดตาม และการประเมินความสามารถ และศักยภาพของบุคลากรที่กำหนดให้เป็นผู้สืบทอดตำแหน่งงานอย่างเป็นระบบ
4. ผลักดันบุคลากรที่อยู่ในสายงานเดียวกัน หรือใกล้เคียงกันขึ้นมาทำงานทดแทน

รายละเอียดเกี่ยวกับผู้บริหาร ผู้มีอำนาจควบคุมบริษัท และเลขานุการบริษัท



ชื่อ-นามสกุล	คุณวุฒิทางการศึกษา	ประสบการณ์ทำงาน	
		ช่วงเวลา	ตำแหน่ง / ชื่อหน่วยงาน / บริษัท
นายชัยศิลป์ แด่มศิริชัย อายุ 73 ปี สัดส่วนการถือหุ้น 8.23%	<u>การศึกษา</u> - ศิลปศาสตรมหาบัณฑิต สาขารัฐศาสตร์ มหาวิทยาลัยรามคำแหง - ประกาศนียบัตร MINI MBA จุฬาลงกรณ์มหาวิทยาลัย - ศิลปศาสตรบัณฑิต มหาวิทยาลัยรามคำแหง - อัสสัมชัญพาณิชย์ <u>การอบรม</u> - หลักสูตร Finance for Non-Finance Directors (FN) รุ่นที่ 15/2005 - หลักสูตร Director Certification Program (DCP) รุ่นที่ 53/2005 - หลักสูตร Director Accreditation Program (DAP) จากสมาคมส่งเสริมสถาบันกรรมการบริษัทไทย (IOD) รุ่นที่ 26/2004	2517 - ปัจจุบัน 2531 - ปัจจุบัน 2519 - ปัจจุบัน	<u>ตำแหน่งในบริษัทจดทะเบียน</u> ประธานกรรมการ ประธานกรรมการบริหาร บมจ.สหมิตรเครื่องกล <u>ตำแหน่งในบริษัทอื่น (ไม่ใช่บริษัทจดทะเบียน)</u> กรรมการ บจก.เค.เอส.โมลด์พาร์ท กรรมการ บจก.สหมิตรโฮลด์ดิ้ง
นายประสงค์ ศรีธรรมรัตน์กุล อายุ 73 ปี สัดส่วนการถือหุ้น 8.09%	<u>การศึกษา</u> - อัสสัมชัญพาณิชย์ <u>การอบรม</u> - หลักสูตร Director Accreditation Program (DAP) จากสมาคมส่งเสริมสถาบันกรรมการบริษัทไทย (IOD) รุ่นที่ 28/2004	2517 - ปัจจุบัน 2531 - ปัจจุบัน 2519 - ปัจจุบัน	<u>ตำแหน่งในบริษัทจดทะเบียน</u> รองประธานกรรมการ รองประธานกรรมการบริหาร บมจ.สหมิตรเครื่องกล <u>ตำแหน่งในบริษัทอื่น (ไม่ใช่บริษัทจดทะเบียน)</u> กรรมการ บจก.เค.เอส.โมลด์พาร์ท กรรมการ บจก.สหมิตรโฮลด์ดิ้ง
นายธนา เสนาวัดนกุล อายุ 77 ปี สัดส่วนการถือหุ้น 0.76%	<u>การศึกษา</u> - ศึกษาภาษาญี่ปุ่น โตเกียว - มัธยมปริบูรณ์ โรงเรียนสหคุณศึกษา	2537 - ปัจจุบัน 2542 - ปัจจุบัน	<u>ตำแหน่งในบริษัทจดทะเบียน</u> กรรมการ บมจ. สหมิตรเครื่องกล <u>ตำแหน่งในบริษัทอื่น (ไม่ใช่บริษัทจดทะเบียน)</u> ประธานกรรมการ บจก.กระดานชนวนหลวง
นายเกรียงไกร บุญกิตติเจริญ อายุ 73 ปี สัดส่วนการถือหุ้น 0.01%	<u>การศึกษา</u> - พานิชยศาสตร์บัณฑิต (สาขาบริหารธุรกิจ) มหาวิทยาลัยธรรมศาสตร์ <u>การอบรม</u> - หลักสูตร Director Accreditation Program (DAP) จากสมาคมส่งเสริมสถาบันกรรมการบริษัทไทย (IOD) รุ่นที่ 17/2004	2537 - ปัจจุบัน 2533 - ปัจจุบัน 2530 - ปัจจุบัน	<u>ตำแหน่งในบริษัทจดทะเบียน</u> กรรมการอิสระ บมจ.สหมิตรเครื่องกล <u>ตำแหน่งในบริษัทอื่น (ไม่ใช่บริษัทจดทะเบียน)</u> ประธานกรรมการ บจก.เหรียญทองวิทยา กรรมการบริหาร บจก.ตาต้า
นายพิชัย นิธิวาลิน อายุ 73 ปี สัดส่วนการถือหุ้น 0.87%	<u>การศึกษา</u> - อนุปริญญา สาขาบริหารธุรกิจ Golden Gate College, San Francisco, USA <u>การอบรม</u> - หลักสูตร Director Accreditation Program (DAP) จากสมาคมส่งเสริมสถาบันกรรมการบริษัทไทย (IOD) รุ่นที่ 26/2004	2537 - ปัจจุบัน 2558 - ปัจจุบัน 2540 - ปัจจุบัน 2539 - ปัจจุบัน 2539 - ปัจจุบัน 2536 - ปัจจุบัน 2532 - ปัจจุบัน 2532 - ปัจจุบัน 2531 - ปัจจุบัน 2531 - ปัจจุบัน 2531 - ปัจจุบัน 2531 - ปัจจุบัน 2518 - ปัจจุบัน	<u>ตำแหน่งในบริษัทจดทะเบียน</u> กรรมการ บมจ.สหมิตรเครื่องกล <u>ตำแหน่งในบริษัทอื่น (ไม่ใช่บริษัทจดทะเบียน)</u> กรรมการ บจก.บีเอสที สเตปเพิลดี กรรมการ บจก.โฟมเทค อินเตอร์เนชั่นแนล กรรมการ บจก.บี เอส ที อีลาสโตเมอร์ส กรรมการ บจก.บางกอกโคเจนเนอเรชั่น กรรมการ บจก.กรุงเทพซินดิเกตส์ กรรมการ บจก.โพลิเมอส์ มาร์เก็ตติ้ง กรรมการ บจก.บี ไอ จี มาร์เก็ตติ้ง กรรมการบริหาร บจก.อินเตอร์เนชั่นแนล รีซอร์ท ดีเวลลอปเม้นท์ กรรมการบริหาร บจก.นารายณ์พร็อพเพอร์ตี้ กรรมการบริหาร บจก.นารายณ์ร่วมพัฒนา ประธานกรรมการ บจก.นารายณ์โฮเต็ล กรรมการผู้จัดการ บจก.อัคราเปเปอร์

รายละเอียดเกี่ยวกับผู้บริหาร ผู้มีอำนาจควบคุมบริษัท และเลขานุการบริษัท



ชื่อ-นามสกุล	คุณวุฒิทางการศึกษา	ประสบการณ์ทำงาน	
		ช่วงเวลา	ตำแหน่ง / ชื่อหน่วยงาน / บริษัท
นายพรศิลป์ แด่มศิริชัย อายุ 71 ปี สัดส่วนการถือหุ้น 2.38%	การศึกษา - MBA. Business Administration, The University of Southern Queensland, Australia - MS. Engineering, North Dakota State University, USA - ปริญญาตรี โครงสร้างโยธา คณะวิศวกรรมศาสตร์บัณฑิต จุฬาลงกรณ์มหาวิทยาลัย การอบรม - หลักสูตร Director Certification Program (DCP) รุ่นที่ 50/2004 - หลักสูตร Director Accreditation Program (DAP) จากสมาคมส่งเสริมสถาบันกรรมการบริษัทไทย (IOD) รุ่นที่ 18/2004	2556 - ปัจจุบัน 2547 - ปัจจุบัน 2559 - ปัจจุบัน 2553 - ปัจจุบัน 2550 - ปัจจุบัน 2549 - ปัจจุบัน 2546 - ปัจจุบัน 2546 - ปัจจุบัน 2526 - ปัจจุบัน 2526 - ปัจจุบัน 2526 - ปัจจุบัน	ตำแหน่งในบริษัทจดทะเบียน กรรมการ บมจ.สหมิตรเครื่องกล กรรมการและรองกรรมการผู้จัดการใหญ่อาวุโส บมจ.น้ำตาลขอนแก่น ตำแหน่งในบริษัทอื่น (ไม่ใช่บริษัทจดทะเบียน) กรรมการ บมจ.เคเอสแอล กรีน อินโนเวชัน ประธานกรรมการ บจก.เกาะกงการเกษตร กรรมการ บจก.น้ำตาลสะพานหินเขต กรรมการ บจก.น้ำตาลเกาะกง กรรมการ บจก.เคเอสแอล แมททีเรียล ชัพพลายส์ กรรมการผู้จัดการใหญ่ บจก.โรงไฟฟ้าน้ำตาลขอนแก่น กรรมการและรองกรรมการผู้จัดการใหญ่อาวุโส บจก.น้ำตาลนิวกวางฮันหลี กรรมการและรองกรรมการผู้จัดการใหญ่อาวุโส บจก.โรงงานน้ำตาลนิวกวางฮันหลี กรรมการและรองกรรมการผู้จัดการใหญ่อาวุโส บจก.น้ำตาลท่ามะกา
พลเอกวาทิตย์ มนัสรังษี อายุ 70 ปี สัดส่วนการถือหุ้น -	การศึกษา - วิศวกรรมศาสตร ดุษฎีบัณฑิตกิตติมศักดิ์ (วิศวกรรมโยธา) - วิทยาศาสตร์มหาบัณฑิต (เทคโนโลยีสารสนเทศฯ) - วิทยาศาสตร์บัณฑิต ว.ทบ. (ทบ.) การอบรม - หลักสูตร Director Accreditation Program (DAP) จากสมาคมส่งเสริมสถาบันกรรมการบริษัทไทย (IOD) รุ่นที่ 26/2004	2547 - ปัจจุบัน ปัจจุบัน	ตำแหน่งในบริษัทจดทะเบียน กรรมการอิสระ ประธานกรรมการตรวจสอบ บมจ.สหมิตรเครื่องกล ตำแหน่งในบริษัทอื่น (ไม่ใช่บริษัทจดทะเบียน) ที่ปรึกษาโครงการฯ รองราชเลขาธิการในพระองค์สมเด็จพระเทพรัตนราชสุดาฯ สยามบรมราชกุมารี
นายการุณ กิตติสถาพร อายุ 69 ปี สัดส่วนการถือหุ้น 0.03%	การศึกษา - ปริญญาโท Syracuse University, N.Y. USA - ปริญญาตรี Victoria University of Wellington, New Zealand การอบรม - ประกาศนียบัตร GATT Commercial Policy Course, Geneva - หลักสูตร Anti-Corruption for Executive Program (ACEP) ปี 2556 - หลักสูตร Monitoring the Internal Audit Function (MIA) ปี 2556 - หลักสูตร Finance Institutions Governance Program (FGP) ปี 2554 - หลักสูตร Audit Committee Program (ACP) ปี 2552 - หลักสูตร Finance Statements for Directors (FSD) ปี 2552 - หลักสูตร Role of the Compensation Committee (RCC) ปี 2551 - หลักสูตร Director Certification Program (DCP) ปี 2549	2553 - ปัจจุบัน 2552 - ปัจจุบัน 2551 - ปัจจุบัน 2551 - ปัจจุบัน ปัจจุบัน ปัจจุบัน 2549 - 2551 2546 - 2551 2544 - 2550	ตำแหน่งในบริษัทจดทะเบียน กรรมการอิสระ กรรมการตรวจสอบ กรรมการสรรหา และพิจารณาค่าตอบแทน และกรรมการกำกับดูแลกิจการ บมจ.น้ำตาลขอนแก่น กรรมการอิสระ กรรมการตรวจสอบ และประธาน กรรมการสรรหาและกำหนดค่าตอบแทน บมจ.เซ็นทรัลพัฒนา กรรมการอิสระและประธานกรรมการสรรหา และพิจารณาค่าตอบแทน บมจ.ธนาคารกรุงศรีอยุธยา กรรมการอิสระ กรรมการตรวจสอบ บมจ. สหมิตรเครื่องกล ตำแหน่งในบริษัทอื่น (ไม่ใช่บริษัทจดทะเบียน) ประธานกรรมการบริหารศูนย์ส่งเสริมศิลปาชีพระหว่างประเทศ ศูนย์ส่งเสริมศิลปาชีพระหว่างประเทศ กรรมการกฤษฎีกาคณะที่ 6 สำนักงานคณะกรรมการกฤษฎีกา ธนาคารแห่งประเทศไทย สมาชิกสภานิติบัญญัติแห่งชาติ สภานิติบัญญัติแห่งชาติ กรรมการในคณะกรรมการธนาคารแห่งประเทศไทย ธนาคารแห่งประเทศไทย ปลัดกระทรวงพาณิชย์ กระทรวงพาณิชย์

รายละเอียดเกี่ยวกับผู้บริหาร ผู้มีอำนาจควบคุมบริษัท และเลขานุการบริษัท



ชื่อ-นามสกุล	คุณวุฒิทางการศึกษา	ประสบการณ์ทำงาน	
		ช่วงเวลา	ตำแหน่ง / ชื่อหน่วยงาน / บริษัท
นายเพรียว ลิมปศิริพันธ์ อายุ 79 ปี สัดส่วนการถือหุ้น 0.66%	<u>การอบรม</u> - หลักสูตร Director Accreditation Program (DAP) จากสมาคมส่งเสริมสถาบัน กรรมการบริษัทไทย (IOD) รุ่นที่ 17/2004	2547 - ปัจจุบัน 2542 - ปัจจุบัน 2505 - ปัจจุบัน	<u>ตำแหน่งในบริษัทจดทะเบียน</u> กรรมการอิสระ กรรมการตรวจสอบ บมจ.สหมิตรเครื่องกล <u>ตำแหน่งในบริษัทอื่น (ไม่ใช่บริษัทจดทะเบียน)</u> กรรมการ บจก.เอก ดี เท็กซ์ไทล์ ประธานกรรมการบริหาร บจก.ท.ไทยเอนเนอร์รียล (1975)
นายประยูร วิเวกวนนท์ อายุ 73 ปี สัดส่วนการถือหุ้น -	<u>การศึกษา</u> - บริหารธุรกิจมหาบัณฑิต สถาบันบริหารธุรกิจ ศศินทร์แห่งจุฬาลงกรณ์ฯ - เนติบัณฑิต เนติบัณฑิตสภา - นิติศาสตรบัณฑิต มหาวิทยาลัยธรรมศาสตร์ - บัณฑิตมหาวิทยลัยธรรมศาสตร์ <u>การอบรม</u> - หลักสูตร Director Accreditation Program (DAP) จากสมาคมส่งเสริมสถาบันกรรมการบริษัทไทย (IOD) รุ่นที่ 35/2005	ปัจจุบัน ปัจจุบัน 2548 - ปัจจุบัน 2543 - 2547 ปัจจุบัน	<u>ตำแหน่งในบริษัทจดทะเบียน</u> ที่ปรึกษา บมจ.ไฮโดรเทค ประธานกรรมการที่ปรึกษา บมจ.ผลัญญะ กรรมการอิสระ กรรมการตรวจสอบ บมจ. สหมิตรเครื่องกล ผู้อำนวยการสำนักงานตรวจสอบ บมจ.บ้านปู <u>ตำแหน่งในบริษัทอื่น (ไม่ใช่บริษัทจดทะเบียน)</u> ประธานกรรมการ บจก.โรงสีข้าววิเวกพัฒนา
นายพฤทธิ์ สรณานาธร อายุ 54 ปี สัดส่วนการถือหุ้น 0.59%	<u>การศึกษา</u> - วิศวกรรมศาสตรบัณฑิต มหาวิทยาลัยพระจอมเกล้าธนบุรี - MMP61 คณะพาณิชยศาสตร์และการบัญชี จุฬาลงกรณ์ฯ <u>การอบรม</u> - หลักสูตร Director Certification Program (DCP) จากสมาคมส่งเสริมสถาบันกรรมการบริษัทไทย (IOD) รุ่นที่ 227/2016 - หลักสูตร Risk Management Program for Corporate Leaders (RCL) จากสมาคมส่งเสริมสถาบันกรรมการบริษัทไทย (IOD) รุ่นที่ 1/2015 - หลักสูตร Director Accreditation Program (DAP) จากสมาคมส่งเสริมสถาบันกรรมการบริษัทไทย (IOD) รุ่นที่ 109 /2014	2559 - ปัจจุบัน 2558 - ปัจจุบัน 2528 - 2558	<u>ตำแหน่งในบริษัทจดทะเบียน</u> กรรมการผู้จัดการ บมจ. สหมิตรเครื่องกล ประธานคณะกรรมการบริหารความเสี่ยง บมจ. สหมิตรเครื่องกล ผู้ช่วยรองกรรมการผู้จัดการ บมจ. สหมิตรเครื่องกล
นายทวี เสนาวัฒนกุล อายุ 66 ปี สัดส่วนการถือหุ้น -	<u>การศึกษา</u> - อัสสัมชัญพาณิชย์	2518 - ปัจจุบัน	<u>ตำแหน่งในบริษัทจดทะเบียน</u> รองกรรมการผู้จัดการอาวุโส บมจ.สหมิตรเครื่องกล
นางอินทิรา ธวัชวิเชียร อายุ 65 ปี สัดส่วนการถือหุ้น 0.07%	<u>การศึกษา</u> - Oswestry College of Further Education, U.K.	2517 - ปัจจุบัน	<u>ตำแหน่งในบริษัทจดทะเบียน</u> รองกรรมการผู้จัดการอาวุโส บมจ.สหมิตรเครื่องกล
นายชาญเดช แต้ศิริชัย อายุ 46 ปี สัดส่วนการถือหุ้น -	<u>การศึกษา</u> - บริญญาตรี ภาษาญี่ปุ่น Tenri University <u>การอบรม</u> - หลักสูตร Director Certification Program (DCP) รุ่นที่ 228/2016	2559 - ปัจจุบัน 2540 - 2558	<u>ตำแหน่งในบริษัทจดทะเบียน</u> รองกรรมการผู้จัดการ บมจ.สหมิตรเครื่องกล ผู้จัดการฝ่าย บมจ.สหมิตรเครื่องกล

รายละเอียดเกี่ยวกับผู้บริหาร ผู้มีอำนาจควบคุมบริษัท และเลขาธิการบริษัท



ชื่อ-นามสกุล	คุณวุฒิทางการศึกษา	ประสบการณ์ทำงาน	
		ช่วงเวลา	ตำแหน่ง / ชื่อหน่วยงาน / บริษัท
นายปิยะนุช แด่มศิริชัย อายุ 44 ปี สัดส่วนการถือหุ้น 2.90%	<u>การศึกษา</u> - MBA, General Management ,Strayer University, Maryland, USA - BBA, General Management ,George Washington University At Mount Vernon College, USA <u>การอบรม</u> - หลักสูตร Global Business Leader Program (รุ่นที่ 2) - หลักสูตร Director Accreditation Program (DAP) จากสมาคมส่งเสริมสถาบันกรรมการบริษัทไทย (IOD) รุ่นที่ 132 /2016 - หลักสูตร Risk Management Program for Corporate Leaders (RCL) จากสมาคมส่งเสริมสถาบันกรรมการบริษัทไทย (IOD) รุ่นที่ 5/2016 - หลักสูตร นักบริหารการเงินการคลังภาครัฐระดับสูง (บงส.3 รุ่นที่ 3) - หลักสูตรนักบริหารระดับสูง “ธรรมศาสตร์เพื่อสังคม” (นมธ. รุ่นที่ 7)	2559 - ปัจจุบัน 2558 - ปัจจุบัน 2545 - 2558	<u>ตำแหน่งในบริษัทจดทะเบียน</u> รองกรรมการผู้จัดการ บมจ. สหมิตรเครื่องกล กรรมการบริหารความเสี่ยง บมจ. สหมิตรเครื่องกล ผู้จัดการฝ่าย บมจ. สหมิตรเครื่องกล
นายปิยพร ศรีธรรมรัตน์กุล อายุ 43 ปี สัดส่วนการถือหุ้น 4.80%	<u>การศึกษา</u> - ปริญญาโท Master of Business Administration (MBA), California State University, Fullerton, USA - ปริญญาตรี บริหารธุรกิจบัณฑิต คณะพาณิชยศาสตร์และการบัญชี จุฬาลงกรณ์มหาวิทยาลัย <u>การอบรม</u> - ประกาศนียบัตร Professional Designation in Database Management System, University of California, Los Angeles (UCLA), USA - หลักสูตร Middle Management Leadership Dale Carnegie Training , Saint John's Management Center - หลักสูตร โลหะวิทยา, มหาวิทยาลัยเทคโนโลยีพระจอมเกล้าธนบุรี MINI-MET-ENG ศูนย์เทคโนโลยีโลหะและวัสดุแห่งชาติ	2559 - ปัจจุบัน 2558 - ปัจจุบัน 2546 - 2558	<u>ตำแหน่งในบริษัทจดทะเบียน</u> รองกรรมการผู้จัดการ บมจ. สหมิตรเครื่องกล กรรมการบริหารความเสี่ยง บมจ. สหมิตรเครื่องกล ผู้จัดการฝ่าย บมจ. สหมิตรเครื่องกล
นางสาวปรางทิพย์ ศิวัรักษ์ อายุ 41 ปี สัดส่วนการถือหุ้น 6.26%	<u>การศึกษา</u> - ศิลปศาสตรมหาบัณฑิต การจัดการภาครัฐและเอกชน สถาบันบัณฑิตพัฒนบริหารศาสตร์ NIDA (M.P.P.M.) - ศิลปศาสตรมหาบัณฑิต M.S. Business Administration , San Francisco State University, San Francisco, USA - ศิลปศาสตรบัณฑิต บริหารธุรกิจเอกการตลาด มหาวิทยาลัยสุโขทัยธรรมาธิราช - ศิลปศาสตรบัณฑิต สังคมศาสตร์ (เกียรตินิยมอันดับ 2) มหาวิทยาลัยเกษตรศาสตร์	2559 - ปัจจุบัน 2558 - ปัจจุบัน 2547 - 2558	<u>ตำแหน่งในบริษัทจดทะเบียน</u> รองกรรมการผู้จัดการ บมจ. สหมิตรเครื่องกล กรรมการบริหารความเสี่ยง บมจ. สหมิตรเครื่องกล ผู้จัดการฝ่าย/เลขานุการบริษัท บมจ. สหมิตรเครื่องกล

ชื่อ-นามสกุล	คุณวุฒิทางการศึกษา	ประสบการณ์ทำงาน	
		ช่วงเวลา	ตำแหน่ง / หน่วยงาน / บริษัท
	<u>การอบรม</u> - หลักสูตร Director Certification Program (DCP) จากสมาคมส่งเสริมสถาบันกรรมการบริษัทไทย (IOD) รุ่นที่ 227/2016 - หลักสูตร Risk Management Program for Corporate Leaders (RCL) จากสมาคมส่งเสริมสถาบันกรรมการบริษัทไทย (IOD) รุ่นที่ 1/2015 - หลักสูตร Director Accreditation Program (DAP) จากสมาคมส่งเสริมสถาบันกรรมการบริษัทไทย (IOD) รุ่นที่ 109 /2014		
นางสาวณัฐพร แด่มศิริชัย อายุ 40 ปี สัดส่วนการถือหุ้น 4.52%	<u>การศึกษา</u> - ปริญญาโท บริหารธุรกิจมหาบัณฑิต (MBA), Marymount University, USA - ปริญญาตรี บริหารธุรกิจบัณฑิต (BBA), Strayer University, USA <u>การอบรม</u> - หลักสูตร Company Secretary Program (CSP) จากสมาคมส่งเสริมสถาบันกรรมการบริษัทไทย (IOD) รุ่นที่ 73/2016	2559 - ปัจจุบัน 2552 - ปัจจุบัน	ตำแหน่งในบริษัทจดทะเบียน เลขานุการ บมจ.สหมิตรเครื่องกล ผู้ช่วยรองกรรมการผู้จัดการ บมจ.สหมิตรเครื่องกล

รายละเอียดเกี่ยวกับการดำรงตำแหน่งของกรรมการ ผู้บริหารและผู้มีอำนาจควบคุมของ บริษัท สหมิตรเครื่องกล จำกัด (มหาชน) ณ วันที่ 31 ธันวาคม 2559

[illegible]

หมายเหตุ : สัญลักษณ์ ด้วยย่อ ตำแหน่ง X = ประธานกรรมการ, D = กรรมการ, EM = กรรมการบริหาร, AM = กรรมการตรวจสอบ, ID = กรรมการอิสระ, MD = กรรมการผู้จัดการ, A = ที่ปรึกษา, EX = ผู้บริหาร



บริษัทได้ปฏิบัติตามหลักการกำกับดูแลกิจการที่ดีสำหรับบริษัทจดทะเบียนซึ่งเป็นไปตามแนวทางของตลาดหลักทรัพย์แห่งประเทศไทย บริษัทได้ดำเนินการตามแนวทางปฏิบัติที่สำคัญสรุปได้ดังนี้

สิทธิของผู้ถือหุ้นและการปฏิบัติต่อผู้ถือหุ้นอย่างเท่าเทียมกัน

1. บริษัทมีการให้ข้อมูล วัน เวลา สถานที่ และวาระการประชุม ตลอดจนข้อมูลทั้งหมดที่เกี่ยวข้องกับเรื่องที่ต้องตัดสินใจในที่ประชุมแก่ ผู้ถือหุ้นเป็นการล่วงหน้า โดยได้ส่งหนังสือนัดเชิญประชุม และเอกสารประกอบ ให้ผู้ถือหุ้นได้พิจารณาเป็นการล่วงหน้าไม่น้อยกว่า 7 วัน และในการประชุมสามัญผู้ถือหุ้นประจำปี 2559 บริษัทมีการเผยแพร่ข้อมูลประกอบการประชุมล่วงหน้าผ่านเว็บไซต์ของบริษัท โดยข้อมูลจะเหมือนกับข้อมูลที่บริษัทจะจัดส่งให้ผู้ถือหุ้นในรูปแบบเอกสารหนังสือเชิญประชุมไว้ในเว็บไซต์ของบริษัท เพื่อเปิดโอกาส ให้ผู้ถือหุ้นได้มีเวลาศึกษาข้อมูลก่อนได้รับข้อมูลในรูปแบบเอกสาร
2. ผู้ถือหุ้นสามารถดาวน์โหลดข้อมูลต่างๆ ของบริษัทได้ที่ www.sahamit.co.th ซึ่งจะมีข้อมูลทางการเงิน ข้อมูลของบริษัทต่างๆ รวมถึง ข้อมูล ของการประชุม ซึ่งจะอำนวยความสะดวกให้ผู้ถือหุ้นและผู้ที่เกี่ยวข้องศึกษาสารสนเทศของบริษัทได้ อีกทั้งยังสามารถสอบถามข้อมูล เพิ่มเติมได้ผ่านแผนกนักลงทุนสัมพันธ์ทาง Email: info@sahamit.co.th
3. ในหนังสือเชิญประชุม บริษัทแจ้งกฎเกณฑ์และวิธีการในการเข้าร่วมประชุมให้ผู้ถือหุ้นทราบ และในกรณีที่ผู้ถือหุ้นไม่สามารถเข้าร่วมประชุมด้วยตนเอง บริษัทเปิดโอกาสให้ผู้ถือหุ้นสามารถมอบฉันทะให้กรรมการอิสระ กรรมการบริษัท หรือบุคคลใดๆ เข้าร่วมประชุมแทนตนได้โดยใช้หนังสือมอบฉันทะที่ได้จัดส่งไปพร้อมกับหนังสือนัดประชุม และผู้ถือหุ้นยังสามารถดาวน์โหลดหนังสือมอบฉันทะผ่านทางเว็บไซต์ของบริษัทได้อีกด้วย นอกจากนี้ ยังได้ให้สิทธิแก่ผู้ถือหุ้นที่เข้าประชุมภายหลังจากได้เริ่มประชุมแล้ว มีสิทธิออกเสียงลงคะแนนสำหรับวาระที่อยู่ในระหว่างการพิจารณาและยังไม่ได้มีการลงมติ และนับเป็นองค์ประชุมตั้งแต่วาระที่ได้เข้าประชุมและออกเสียงเป็นต้นไป เว้นแต่ที่ประชุมผู้ถือหุ้นจะมีความเห็นเป็นอย่างอื่น
4. บริษัทจัดให้มีการประชุมสามัญผู้ถือหุ้นประจำปี 2559 เมื่อวันที่ 26 เมษายน 2559 โดยมีกรรมการบริษัท 8 คนเข้าร่วมประชุม (กรรมการทั้งหมดมีจำนวน 10) มีการเปิดโอกาสให้ผู้ถือหุ้นซักถามข้อสงสัยต่างๆ จากกรรมการบริษัท ทั้งนี้ บริษัทมีนโยบายที่จะไม่มีการวิรโรนสิทธิของผู้ถือหุ้นในการรับรู้สารสนเทศของบริษัท เช่น ไม่มีการแจกเอกสารที่มีข้อมูลสำคัญเพิ่มเติมอย่าง กะทันหัน ไม่เพิ่มวาระการประชุมหรือเปลี่ยนแปลงข้อมูลสำคัญ ไม่จำกัดสิทธิในการเข้าประชุมของผู้ถือหุ้นที่มาสาย เป็นต้น
5. บริษัทเปิดโอกาสให้ผู้ถือหุ้นสามารถเสนอวาระการประชุมเป็นการล่วงหน้า พร้อมกำหนดหลักเกณฑ์และวิธีการ เช่น ต้องถือหุ้นไม่น้อยกว่า 500,000 หุ้น และต้องถือหุ้นต่อเนื่องมาเป็นเวลา 1 ปี และต้องมีรายชื่อเป็นผู้ถือหุ้นของบริษัทอยู่ในวันที่เสนอวาระการประชุม โดยคณะกรรมการบริษัทจะเป็นผู้พิจารณากลับกรองข้อเสนอมอบของผู้ถือหุ้น วาระใดที่เห็นว่าสำคัญและเป็นประโยชน์แก่ผู้ถือหุ้นโดยรวม คณะกรรมการบริษัทจะบรรจุเป็นวาระการประชุม โดยจะแจ้งในหนังสือนัดประชุมว่าเป็นวาระที่กำหนดโดยผู้ถือหุ้น หรือนำไปชี้แจงในที่ประชุมสามัญผู้ถือหุ้น ซึ่งในปี 2559 ไม่มีผู้ใดเสนอวาระการประชุมเป็นการเพิ่มเติม นอกจากนี้ ในปี 2560 บริษัทเปิดโอกาสให้ผู้ถือหุ้นเสนอวาระการประชุมและเสนอชื่อบุคคลเพื่อเข้ารับการคัดเลือกเป็นกรรมการล่วงหน้า และส่งคำถามที่เกี่ยวข้องกับวาระการประชุมถึงคณะกรรมการล่วงหน้าก่อนวันประชุม ผ่านทาง info@sahamit.co.th อีกด้วย
6. ในที่ประชุมสามัญผู้ถือหุ้นประจำปี 2559 ประธานกรรมการได้แจ้งกฎเกณฑ์ที่ใช้ในการประชุม วิธีการออกเสียงลงมติให้ผู้ถือหุ้นทราบ และมีการเปิดโอกาสให้ผู้ถือหุ้นแสดงความคิดเห็นและซักถามได้ซึ่งมีผู้สนใจซักถามเรื่องเกี่ยวกับงบการเงิน และการดำเนินงานของบริษัท ส่วนในวาระแต่งตั้งกรรมการ คณะกรรมการได้เปิดโอกาสให้ผู้ถือหุ้นเลือกกรรมการเป็นรายคน มีการใช้บัตรลงคะแนนให้ผู้ถือหุ้น กรอกในกรณีที่ไม่เห็นด้วยกับวาระ และมีการถ่ายวิดีโอทัศนทัศน์ภาพและเสียงการประชุม
7. รายงานการประชุมสามัญผู้ถือหุ้นประจำปี 2559 มีการแสดงรายชื่อกรรมการที่เข้า / ไม่เข้าร่วมประชุม ซึ่งมีกรรมการเข้าร่วมประชุมครบ มีคำชี้แจงที่เป็นสาระสำคัญ มีคำถามและคำตอบหรือข้อคิดเห็นโดยสรุป วิสัยทัศน์และวิสัยทัศน์และแสดงมติที่ประชุมที่เป็นคะแนนเห็นด้วย ไม่เห็นด้วย หรืองดออกเสียง ของทุกวาระการประชุมและเผยแพร่รายงานการประชุมผ่านทางเว็บไซต์ภายใน 14 วัน
8. บริษัทมีมาตรการป้องกันกรรมการ ผู้บริหาร และพนักงานใช้ข้อมูลภายในเพื่อหาผลประโยชน์แก่ตนเองหรือผู้อื่นในทางมิชอบ (แสดงรายละเอียดในหัวข้อ เรื่องการดูแลเรื่องการใช้ข้อมูลภายใน)



9. บริษัทกำหนดเกณฑ์ข้อบังคับของบริษัทว่ากรรมการบริษัทจะประกอบกิจการ หรือเข้าเป็นหุ้นส่วนในทางหุ้นส่วนสามัญ หรือหุ้นส่วน ไม่จำกัดความรับผิดในทางหุ้นส่วนจำกัด หรือเป็นกรรมการของบริษัทจำกัดหรือบริษัทมหาชนจำกัดอื่น ที่ประกอบกิจการอันมีสภาพ อย่างเดียวกันและเป็นการแข่งขันกับกิจการของบริษัทไม่ได้ เว้นแต่จะแจ้งให้ที่ประชุมผู้ถือหุ้นทราบก่อนที่จะมีมติแต่งตั้ง และกรรมการต้องแจ้งให้บริษัททราบโดยไม่ชักช้าหากมีส่วนได้เสียไม่ว่าโดยตรงหรือโดยอ้อม ในสัญญาใดๆ ที่บริษัททำขึ้นในระหว่างรอบปีบัญชี โดยบริษัทส่งเสริมให้มีการเปิดเผยข้อมูลส่วนได้เสียของกรรมการ ผู้บริหาร และผู้เกี่ยวข้องต่อคณะกรรมการ ผ่านวาระการประชุมของคณะกรรมการบริษัท นอกจากนี้ในกรณีที่มีการพิจารณาการที่มีส่วนได้เสียของกรรมการอยู่ กรรมการหรือผู้บริหารที่มีส่วนได้เสียหรือมีส่วนเกี่ยวข้องไม่มีสิทธิในการออกเสียงในวาระดังกล่าว

บทบาทของผู้มีส่วนได้เสีย

คณะกรรมการบริษัทได้ดำเนินนโยบายและกำกับดูแลธุรกิจของบริษัท ด้วยความรับผิดชอบต่อผู้มีส่วนได้เสียทุกฝ่ายเพื่อประโยชน์ร่วมกันอย่างยั่งยืน โดยมีคู่มือจริยธรรมธุรกิจของบริษัท ที่ใช้เป็นหลักในการปฏิบัติงาน ซึ่งประกอบด้วยนโยบายและข้อปฏิบัติเกี่ยวกับจริยธรรมในการทำธุรกิจเพื่อให้เกิดความเข้าใจและยึดถือในการปฏิบัติหน้าที่ เพื่อความสำเร็จของบริษัท โดยให้ความสำคัญกับการดำเนินธุรกิจอย่างมีความรับผิดชอบต่อ 4 ประเด็นหลัก ดังนี้คือ การส่งเสริมสิทธิมนุษยชน มาตรฐานการจ้างงาน การรักษาสิ่งแวดล้อม และการต่อต้านคอร์รัปชัน

สิทธิของผู้ถือหุ้น : ตามที่ได้กล่าวไว้ในหัวข้อ “สิทธิของผู้ถือหุ้นและการปฏิบัติต่อผู้ถือหุ้นอย่างเท่าเทียมกัน”

สิทธิของพนักงาน : พนักงาน เป็นปัจจัยหลักแห่งความสำเร็จของการบรรลุเป้าหมายของบริษัทฯ จึงเป็นนโยบายของบริษัทฯ ที่จะให้การปฏิบัติที่เป็นธรรมในด้านโอกาส ผลตอบแทน การแต่งตั้ง โยกย้าย ตลอดจนการพัฒนาศักยภาพ โดยยึดแนวปฏิบัติ ดังนี้

- 1) ปฏิบัติต่อพนักงานด้วยความสุภาพ และให้ความเคารพต่อความเป็นปัจเจกชนและศักดิ์ศรีของความเป็นมนุษย์ โดยไม่เลือกปฏิบัติต่อผู้หนึ่งผู้ใดเนื่องจากความแตกต่างในเรื่องเชื้อชาติ ศาสนา สัญชาติ เพศ อายุ หรือพื้นฐานการศึกษา
- 2) ให้ผลตอบแทนที่เป็นธรรมต่อพนักงาน
- 3) ดูแลรักษาสุขภาพแวดล้อมในการทำงานให้มีความปลอดภัยต่อชีวิตและทรัพย์สินของพนักงานอยู่เสมอ
- 4) การประเมินผลงาน การแต่งตั้งและโยกย้าย รวมถึงการให้รางวัลและการลงโทษพนักงานกระทำด้วยความเป็นธรรมและสุจริตใจ โดยตั้งอยู่บนพื้นฐานของความรู้ ความสามารถ และ ความเหมาะสมของพนักงาน
- 5) ให้ความสำคัญต่อการพัฒนาศักยภาพของพนักงาน โดยการส่งเสริมให้เกิดการเรียนรู้อย่างสม่ำเสมอ และทั่วถึง
- 6) เปิดโอกาส และรับฟัง ข้อคิดเห็นและข้อเสนอแนะ ของพนักงานตามความเชี่ยวชาญทางวิชาชีพของพนักงาน
- 7) ปฏิบัติตามกฎหมายและข้อบังคับต่างๆ ที่เกี่ยวข้องกับพนักงานอย่างเคร่งครัด
- 8) หลีกเลี่ยงการกระทำใดๆ ที่ไม่เป็นธรรม ซึ่งอาจมีผลกระทบต่อความมั่นคงในหน้าที่การงานของพนักงาน หรือคุกคามและสร้างความกดดันต่อสภาพจิตใจของพนักงาน

นอกจากนี้ บริษัทมีนโยบายส่งเสริมการเสริมสร้างความรู้ ผ่านการอบรมทั้งภายในและภายนอกบริษัท เพื่อรองรับการเติบโตของบริษัทในอนาคต อีกทั้งบริษัทยังมีการจัดตั้งกองทุนสำรองเลี้ยงชีพ เพื่อสร้างหลักประกันให้แก่พนักงานภายในบริษัท

สิทธิของลูกค้า : บริษัทใช้ระบบการจัดการคุณภาพในระดับสากล เช่น ISO 9001:2008 และ AS9100C เพื่อสร้างความพึงพอใจสูงสุดแก่ลูกค้าในด้านคุณภาพและมาตรฐานของผลิตภัณฑ์สินค้า การส่งมอบที่ตรงเวลา และบริการในระดับโลก ตลอดจนรักษาความลับของลูกค้าโดยเคร่งครัด และกำหนดจรรยาบรรณทางธุรกิจให้สอดคล้องกัน ภายใต้ความรับผิดชอบต่อความสัมพันธ์กับลูกค้าในระยะยาว โดยกำหนดเป็นนโยบายและข้อปฏิบัติ ดังนี้

- 1) รักษาคุณภาพของสินค้า และการให้บริการที่มีคุณภาพ ตรงตาม หรือสูงกว่าความคาดหวังของลูกค้าในราคาที่เหมาะสม
- 2) ให้คำปรึกษา แนะนำ รวมทั้งช่วยลูกค้าในการแก้ปัญหา เพื่อให้การใช้สินค้า หรือ บริการของบริษัทฯ เป็นไปอย่างมีประสิทธิภาพ และเกิดประโยชน์กับลูกค้าสูงสุด โดยยึดถือเสมอว่า ลูกค้าเป็นหุ้นส่วนทางการค้าของบริษัทฯ
- 3) ให้ข้อมูลเกี่ยวกับสินค้าของบริษัทอย่างถูกต้อง เพียงพอ และทันต่อเหตุการณ์แก่ลูกค้า ตามความเป็นจริง ทั้งในแง่ของคุณภาพ ปริมาณ หรือเงื่อนไขใดๆ ของสินค้า หรือ บริการนั้น ๆ



- 4) ติดต่อกับลูกค้าด้วยความสุภาพ และเป็นที่น่าพอใจของลูกค้า และจัดให้มีระบบและกระบวนการที่ลูกค้าร้องเรียนเกี่ยวกับคุณภาพ ปริมาณ ความปลอดภัยของสินค้าและบริการ
- 5) รักษาความลับ หรือ สารสนเทศของลูกค้า และไม่นำไปใช้เพื่อประโยชน์ของตนเอง หรือ ผู้ที่เกี่ยวข้องโดยมิชอบ

สิทธิของคู่ค้า : การปฏิบัติต่อคู่ค้าของบริษัท ตั้งอยู่บนพื้นฐานของความเสมอภาคและเป็นธรรม โดยคำนึงถึงประโยชน์สูงสุดของบริษัท หลักเล็งสถานการณ์ที่ทำให้เกิดความขัดแย้งทางผลประโยชน์ การเจรจาแก้ปัญหาและหาทางออกตั้งอยู่บนพื้นฐานของความสัมพันธ์ทางธุรกิจ โดยมีแนวปฏิบัติดังต่อไปนี้

- 1) ไม่เรียก หรือไม่รับ หรือจ่ายผลประโยชน์ใดๆ ที่ไม่สุจริตในการค้ากับคู่ค้า หากพบว่ามี หรือ อาจจะมีการกระทำในลักษณะดังกล่าว ต้องเปิดเผยรายละเอียดต่อคู่ค้า และร่วมแก้ปัญหาโดยยุติธรรม และรวดเร็ว
- 2) ปฏิบัติตามเงื่อนไขทางการค้า, เงื่อนไขการกู้ยืมเงิน หรือ เงื่อนไขอื่นๆ ตามที่ตกลงกันไว้อย่างเคร่งครัด
- 3) กรณีไม่สามารถปฏิบัติตามเงื่อนไขที่ได้ตกลงกันไว้ ต้องรีบแจ้งล่วงหน้าเพื่อร่วมกันพิจารณาหาแนวทางแก้ไข

สิทธิของเจ้าหน้าที่ : บริษัทมุ่งมั่นสร้างความไว้วางใจกับเจ้าหน้าที่ด้วยการบริหารงานอย่างมีจรรยาบรรณ และปฏิบัติตามเงื่อนไขการกู้ยืมเงิน ข้อตกลงและหน้าที่ที่พึงมีต่อเจ้าหน้าที่

สิทธิของสังคมและส่วนรวม : บริษัทดำเนินธุรกิจโดยคำนึงถึงหน้าที่และความรับผิดชอบต่อประเทศชาติ สังคม และสิ่งแวดล้อม ตลอดจนขนบธรรมเนียมประเพณีท้องถิ่น และยึดมั่นเป็นนโยบายที่จะดูแลรักษาสิ่งแวดล้อมและความปลอดภัยจากกิจกรรมของบริษัท ปฏิบัติตามกฎหมายและข้อบังคับที่เกี่ยวข้องอย่างเคร่งครัด

ความปลอดภัย อาชีวอนามัย และสิ่งแวดล้อม

บริษัท ให้ความสำคัญต่อการดำเนินธุรกิจบนพื้นฐานของความปลอดภัย อาชีวอนามัย และสิ่งแวดล้อมที่ดี และปฏิบัติตามกฎหมายและข้อบังคับที่เกี่ยวข้องอย่างเคร่งครัด โดยมีแนวปฏิบัติดังนี้

- 1) ปฏิบัติตามกฎหมายและข้อบังคับต่าง ๆ ที่เกี่ยวข้องกับความปลอดภัย อาชีวอนามัย และสิ่งแวดล้อม
- 2) สร้างจิตสำนึกเกี่ยวกับความปลอดภัยในการปฏิบัติงาน และการดูแลสุขภาพแวดล้อมในการทำงานให้มีความปลอดภัยต่อชีวิตและทรัพย์สินของพนักงานอยู่เสมอ
- 3) เอาใจใส่ และให้ความร่วมมือต่อกิจกรรมทั้งปวงที่จะเสริมสร้างคุณภาพ อาชีวอนามัย และสิ่งแวดล้อม

บริษัทมีแนวทางในการดำเนินธุรกิจอย่างมีคุณธรรม ตามหลักบรรษัทภิบาลที่ดี ยึดมั่นในความรับผิดชอบต่อสังคมและผู้มีส่วนได้เสียทุกกลุ่ม โดยบริษัทได้จัดทำนโยบายการแจ้งเบาะแส (Whistle Blowing Policy) ขึ้น เพื่อเป็นช่องทางให้กรรมการ ผู้บริหาร พนักงาน และผู้มีส่วนได้เสียทุกกลุ่มสามารถร้องเรียนหรือแจ้งเบาะแสในกรณีที่เกิดการทุจริต ฉ้อโกงในสาระที่สำคัญ และกระทบต่อความรู้สึก เช่น การกระทำที่ผิดกฎหมาย ผิดกฎข้อบังคับ ผิดไปจากนโยบายของบริษัท และผิดต่อจริยธรรมทางธุรกิจ เพื่อช่วยกันปรับปรุงแก้ไข หรือดำเนินการให้เกิดความถูกต้อง เหมาะสม โปร่งใส และยุติธรรมต่อไป ทั้งนี้ ข้อมูลของผู้แจ้งเบาะแสและเรื่องที่แจ้ง จะถูกเก็บเป็นความลับ เพื่อป้องกันการถูกละเมิดสิทธิ บริษัทจัดช่องทางติดต่อกับบริษัทได้ โดยผ่านกรรมการตรวจสอบของบริษัท ทาง Email: ia@sahamit.co.th หรือทางโทรสารไปยังฝ่ายตรวจสอบภายในที่หมายเลข (0) 2295 1020

ในปีที่ผ่านมา บริษัทไม่ได้รับแจ้งเบาะแส การกระทำความผิดแต่อย่างใด ทั้งนี้ บริษัทได้กำหนดรายละเอียดเหล่านี้ไว้ในนโยบายการกำกับดูแลกิจการว่าด้วยการให้ข้อมูลการกระทำผิดและการทุจริตและจรรยาบรรณในการดำเนินธุรกิจ

การเปิดเผยข้อมูลและความโปร่งใส

บริษัทได้คำนึงถึงการได้รับข้อมูลที่ถูกต้อง ครบถ้วน ทันเวลา โปร่งใส การเข้าถึงข้อมูลได้ง่าย เท่าเทียมกันและความน่าเชื่อถือ โดยบริษัทได้ดำเนินการ

1. เปิดเผยข้อมูล แบบแสดงรายการข้อมูลประจำปี (แบบ 56-1) และรายงานประจำปี ผ่านช่องทางของตลาดหลักทรัพย์ฯ และผ่านช่องทางเว็บไซต์ของบริษัท www.sahamit.co.th นอกจากนี้ในเว็บไซต์ของบริษัท ยังมีการนำเสนอข่าวต่างๆ ที่เกี่ยวข้องกับบริษัท เพื่อเป็นข้อมูลในการตัดสินใจ
2. ในรอบปีที่ผ่านมา บริษัทมิได้ถูกสำนักงาน ก.ล.ต. หรือตลาดหลักทรัพย์ฯ ดำเนินการเนื่องมาจากการเปิดเผยข้อมูลไม่เป็นไปตามข้อกำหนด



3. ในรายงานประจำปี 2559 บริษัทเปิดเผยข้อมูลอำนาจหน้าที่ของคณะกรรมการ และคณะกรรมการตรวจสอบ นโยบายการจ่ายค่าตอบแทนกรรมการ นโยบายการกำกับดูแลโดยสรุป นโยบายเกี่ยวกับสิ่งแวดล้อมและสังคม การปฏิบัติตามนโยบายที่กำหนด และจรรยาบรรณธุรกิจ
4. จัดให้มีรายงานความรับผิดชอบของคณะกรรมการต่อรายงานทางการเงินแสดงควบคู่ไปกับรายงานของผู้สอบบัญชี ในรายงานประจำปี ซึ่งมีเนื้อหารับรองการปฏิบัติตามหลักการบัญชี และมีการรายงานทางการเงินที่มีข้อมูลถูกต้อง ครบถ้วนเป็นจริงตามมาตรฐานการบัญชี โดยรายงานดังกล่าวลงนามโดยประธานกรรมการ
5. ข้อมูลในเว็บไซต์ของบริษัทประกอบด้วย ข้อมูลองค์กร โครงสร้างการถือหุ้น โครงสร้างคณะกรรมการ วิสัยทัศน์ / ภารกิจธุรกิจ และ ผลิตภัณฑ์ นโยบายการกำกับดูแลกิจการและผลการปฏิบัติตามนโยบายที่กำหนด จรรยาบรรณธุรกิจ ข้อมูลนักลงทุน รายงานประจำปี งบการเงิน และข่าวสารที่บริษัทเผยแพร่ โดยมีทั้งภาษาไทยและภาษาอังกฤษ
6. บริษัทตระหนักถึงความสำคัญในการเปิดเผยข้อมูลสารสนเทศแก่ผู้ลงทุนเพื่อให้ผู้ลงทุนได้รับทราบข้อมูลที่ถูกต้อง โปร่งใส และทั่วถึง บริษัทจึงจัดให้มีแผนกนักลงทุนสัมพันธ์เพื่อรับผิดชอบติดต่อประสานงานกับผู้ลงทุนและผู้ถือหุ้น โดยสามารถติดต่อได้ที่ Email: info@sahamit.co.th หรือ ติดต่อที่ คุณปรางทิพย์ ศิวรักษ์ โทรศัพท์ 66 (0) 2295 1000-8 ต่อ 1515

ความรับผิดชอบของคณะกรรมการ

1. โครงสร้างของคณะกรรมการบริษัท ประกอบด้วยกรรมการทั้งสิ้น 15 คน ซึ่งเป็นโครงสร้างกรรมการที่เหมาะสมกับขนาดของกิจการ ในคณะกรรมการบริษัทมีกรรมการอิสระและกรรมการตรวจสอบจำนวน 5 คน หรือคิด 1 ใน 3 ของจำนวนกรรมการทั้งหมด ทำให้สามารถถ่วงดุลในการพิจารณาการประกอบธุรกิจต่างๆ ทั้งนี้ คณะกรรมการบริษัทประกอบด้วยบุคคลซึ่งมีความรู้ความสามารถหลากหลายด้าน เช่น ความรู้ความเชี่ยวชาญ เรื่องบัญชี การเงิน การปกครอง การค้าระหว่างประเทศ การผลิต การจัดซื้อ และตรวจสอบภายใน เป็นต้น รายละเอียดประวัติ คุณวุฒิ ประสบการณ์ การถือหุ้น แสดงในข้อมูลเอกสาร 56-1
2. บริษัทมีบุคคลที่ดำรงตำแหน่งประธานกรรมการ ซึ่งไม่เป็นบุคคลเดียวกับกรรมการผู้จัดการ โดยมีการระบุและแบ่งแยกอำนาจหน้าที่ของประธานกรรมการ กับกรรมการผู้จัดการไว้อย่างชัดเจน และบริษัทยังมีคณะกรรมการบริหารซึ่งประกอบด้วยกรรมการ 7 ท่าน ซึ่งมีการถ่วงดุลกันอย่างเหมาะสมจากตัวแทนผู้ถือหุ้นกลุ่มอื่น นอกจากนั้นการตัดสินใจและทำรายการที่ไม่เกี่ยวข้องกับการดำเนินธุรกิจทั่วไปของบริษัทนั้นจะนำเรื่องเข้าสู่การพิจารณาของคณะกรรมการบริษัท ซึ่งมีการตรวจสอบจำนวน 4 ท่านเข้าร่วมพิจารณาด้วย
3. คณะกรรมการตรวจสอบ ประกอบด้วยกรรมการบริษัทที่เป็นกรรมการอิสระ จำนวน 4 คน เป็นผู้มีความซื่อสัตย์สุจริตตามเกณฑ์ของตลาดหลักทรัพย์แห่งประเทศไทย และกรรมการตรวจสอบ 1 คน คือ นายประยูร วิเวชวานนท์ เป็นผู้มีความรู้ ความเข้าใจ มีประสบการณ์ด้านบัญชีและการเงิน และงานตรวจสอบภายในเป็นอย่างดี ในปี 2559 คณะกรรมการตรวจสอบมีการประชุม 5 ครั้ง มีการรายงานผลการปฏิบัติหน้าที่อย่างสม่ำเสมอ รวมถึงการรายงานการทำหน้าที่ในรอบปีที่ผ่านมา
4. คณะกรรมการบริษัทได้จัดให้มีกรรมการย่อย คือ คณะกรรมการสรรหาและกำหนดค่าตอบแทน และคณะกรรมการบริหารความเสี่ยง เนื่องจากคณะกรรมการบริษัทพิจารณาแล้วเห็นว่า ด้วยขนาดกิจการและโครงสร้างองค์กรในปัจจุบันยังไม่มี ความจำเป็นต้องตั้งคณะกรรมการย่อยดังกล่าว อย่างไรก็ตาม คณะกรรมการบริษัท (ประกอบด้วยกรรมการอิสระจำนวน 5 คน หรือ คิดเป็น 1 ใน 3 ของจำนวนกรรมการทั้งหมด) ได้ทำหน้าที่ในกำหนดค่าตอบแทนที่เหมาะสมแก่กรรมการบริษัทและผู้บริหารอย่างชัดเจนและโปร่งใส โดยจะพิจารณาเปรียบเทียบกับค่าตอบแทนของกรรมการกับบริษัทในกลุ่มอุตสาหกรรมเดียวกัน ตลอดจนผลการดำเนินงานของบริษัท และมีการเสนอขออนุมัติที่ประชุมผู้ถือหุ้น เพื่อจ่ายค่าตอบแทนให้แก่คณะกรรมการบริษัท ส่วนค่าตอบแทนผู้บริหาร คณะกรรมการบริหารเป็นผู้พิจารณาจากหน้าที่ ความรับผิดชอบ ความรู้ ความสามารถ และผลการปฏิบัติงานของแต่ละคน ซึ่งวิธีการจ่ายค่าตอบแทนที่บริษัทปฏิบัติอยู่นี้ สอดคล้องกับผลการปฏิบัติงานของพนักงาน และสะท้อนถึงผลการดำเนินงานอย่างแท้จริง ส่วนการบริหารความเสี่ยง คณะกรรมการบริษัท (ประกอบด้วยกรรมการอิสระจำนวน 5 คน หรือคิดเป็น 1 ใน 3 ของจำนวนกรรมการทั้งหมด) ได้ทำหน้าที่ประเมินและติดตามความเสี่ยงโดยรวมซึ่งครอบคลุมความเสี่ยงที่สำคัญของบริษัท เช่น ความเสี่ยงจากความผันผวนของราคาสินค้า ความเสี่ยงจากความผันผวนของอัตราแลกเปลี่ยน และความเสี่ยงจากลูกหนี้การค้า เป็นต้น พร้อมทั้งกำหนดนโยบายและกลยุทธ์บริหารความเสี่ยงเพื่อดูแลปริมาณความเสี่ยงของบริษัทให้อยู่ในระดับที่เหมาะสม



5. ตามข้อบังคับของบริษัท การประชุมสามัญประจำปีทุกครั้ง กรรมการบริษัทอย่างน้อย 1 ใน 3 ของจำนวนกรรมการทั้งหมดต้องออกจากตำแหน่งกรรมการบริษัท โดยให้กรรมการที่อยู่ในตำแหน่งนานที่สุดเป็นผู้ออกจากตำแหน่ง และกรรมการอาจได้รับการแต่งตั้งกลับมาดำรงตำแหน่งได้อีกตามที่ที่ประชุมผู้ถือหุ้นเห็นว่าเหมาะสม ดังนั้น วาระการดำรงตำแหน่งของกรรมการจะอยู่ที่ประมาณ 3 ปี
6. คณะกรรมการกำหนดนโยบายการดำรงตำแหน่งกรรมการที่บริษัทอื่นของกรรมการ ตามระเบียบข้อบังคับของบริษัทที่ว่า กรรมการบริษัทจะประกอบกิจการ หรือเข้าเป็นหุ้นส่วนในห้างหุ้นส่วนสามัญหรือหุ้นส่วนไม่จำกัดความรับผิดชอบในห้างหุ้นส่วนจำกัด หรือเป็นกรรมการ ของบริษัทจำกัดหรือบริษัทมหาชนจำกัดที่ประกอบกิจการอันมีสภาพอย่างเดียวกัน และเป็นการแข่งขันกับกิจการของบริษัทไม่ได้ เว้นแต่จะแจ้งให้ที่ประชุมผู้ถือหุ้นทราบก่อนที่จะมีมติแต่งตั้ง โดยนโยบายดังกล่าว ทางคณะกรรมการได้กำหนดให้ใช้กับผู้บริหารระดับ สูงของบริษัทด้วย นอกจากนี้ในการพิจารณาการดำรงตำแหน่งกรรมการบริษัทจดทะเบียน ปัจจุบันไม่มีกรรมการคนใดของบริษัทมีการ ดำรงตำแหน่งกรรมการบริษัทจดทะเบียนมากกว่า 5 บริษัท
7. บทบาท หน้าที่ และความรับผิดชอบของคณะกรรมการ เป็นการแบ่งแยกอำนาจหน้าที่ของคณะกรรมการบริษัท คณะกรรมการตรวจสอบ คณะกรรมการบริหาร กรรมการผู้จัดการ ไว้อย่างชัดเจน
8. บริษัทได้กำหนด วิสัยทัศน์ ภารกิจ กลยุทธ์ เป้าหมาย แผนธุรกิจและงบประมาณของบริษัท ตลอดจนกำกับดูแลให้ฝ่ายจัดการดำเนินการให้เป็นไปตามแผนธุรกิจและงบประมาณที่กำหนดไว้ รวมทั้งจัดให้มีระบบการควบคุมภายใน การตรวจสอบภายในและการบริหารความเสี่ยงที่มีประสิทธิภาพและประสิทธิผล
9. คณะกรรมการบริษัทตระหนักถึงความสำคัญของการกำกับดูแลกิจการที่ดี ซึ่งเป็นปัจจัยสำคัญในการนำมาซึ่งความสำเร็จในการดำเนินธุรกิจให้เกิดประโยชน์สูงสุดแก่ผู้ถือหุ้น และเกิดความเป็นธรรมแก่ผู้มีส่วนได้เสียทุกฝ่าย โดยคณะกรรมการบริษัทได้ประกาศใช้คู่มือบรรษัทภิบาลเพื่อเป็นคู่มือในการกำกับดูแลกิจการของบริษัทให้เป็นไปตามเจตนารมณ์ข้างต้น และมีการสื่อสาร ส่งเสริมให้บุคลากรของบริษัทเข้าใจและปฏิบัติตามนโยบายดังกล่าว
10. คณะกรรมการบริษัทได้ให้ความเห็นชอบในคู่มือจริยธรรมธุรกิจและข้อพึงปฏิบัติที่เป็นลายลักษณ์อักษรแก่กรรมการและพนักงาน เพื่อใช้เป็นแนวทางปฏิบัติ ซึ่งครอบคลุมหัวข้อต่างๆ ที่สำคัญ เช่น ความซื่อสัตย์ คุณธรรม ความขัดแย้งทางผลประโยชน์และการปฏิบัติ ตามข้อกำหนดต่างๆ รวมทั้งยังได้มีบทกำหนดโทษทางวินัยอีกด้วย โดยในแต่ละปีรายงานตรวจสอบภายในและทรัพยากรบุคคล จะประเมินเพื่อนำมาปรับปรุงแก้ไข
11. การป้องกันความขัดแย้งทางผลประโยชน์ คณะกรรมการได้ดูแลอย่างรอบคอบเมื่อเกิดรายการที่อาจมีความขัดแย้งทางผลประโยชน์ โดยผ่านการกลั่นกรองจากคณะกรรมการตรวจสอบ ในหัวข้อที่เป็นรายการระหว่างกัน ตามข้อกำหนดและวิธีการของตลาดหลักทรัพย์ ในเรื่องที่เกี่ยวข้องกับรายการที่เกี่ยวข้องกัน นอกจากนี้ยังมีการกำหนดไม่ให้ผู้มีส่วนได้เสียในรายการที่จะทำไม่มีส่วนร่วมในการตัดสินใจ และมีการเปิดเผยข้อมูลถูกต้องและครบถ้วนในรายงานประจำปีและแบบ 56-1
12. บริษัทมีหน่วยงานตรวจสอบภายในเพื่อทำหน้าที่วิเคราะห์ ตรวจสอบประเมินผลให้คำปรึกษาและข้อเสนอแนะเพื่อสนับสนุนการดำเนินกิจการต่างๆ ของบริษัทและมี คณะกรรมการตรวจสอบเพื่อทำหน้าที่สอบทานให้บริษัท มีระบบการควบคุมภายใน (Internal Control) และการตรวจสอบภายใน (Internal Audit) ที่เหมาะสมและมีประสิทธิผล หน่วยงานดังกล่าวมีความเป็นอิสระในการปฏิบัติหน้าที่ขึ้นตรงต่อคณะกรรมการตรวจสอบ มีการทบทวนความเหมาะสมและความเพียงพอของระบบปีละ 1 ครั้ง และคณะกรรมการตรวจสอบมีการให้ความเห็นเรื่องความเพียงพอของระบบควบคุมภายในไว้ในรายงานประจำปี
13. การประชุมคณะกรรมการ บริษัทได้จัดให้มีการประชุมคณะกรรมการและมีการแจ้งให้กรรมการทราบล่วงหน้าโดยกำหนดให้มีการประชุม อย่างน้อยปีละ 4 ครั้ง (ในทุกๆ 3 เดือน) และมีการประชุมอีก 1 ครั้ง 1 เดือนก่อนวันประชุมสามัญผู้ถือหุ้นประจำปี นอกจากนั้นหากมีวาระที่ต้องพิจารณาเป็นพิเศษ บริษัทจะจัดให้มีการประชุมระหว่างกาลอย่างเร่งด่วนตามความเหมาะสม ในการประชุมคณะกรรมการบริษัท ประธานกรรมการและกรรมการผู้จัดการ และเลขานุการบริษัท ร่วมกันพิจารณาการเลือกเรื่องเข้าวาระการประชุมคณะกรรมการ โดยดูให้แน่ใจว่าเรื่องที่สำคัญได้นำเข้าร่วมไว้แล้ว และกรรมการแต่ละคนมีความเป็นอิสระที่จะเสนอเรื่องเข้าสู่วาระการประชุม เลขานุการบริษัทมีการจัดส่งเอกสารประกอบการประชุม ให้แก่กรรมการเป็นการล่วงหน้าอย่างน้อย 7 วัน ประธานกรรมการจัดสรรเวลาไว้อย่างเพียงพอที่ฝ่ายจัดการจะเสนอเรื่องและมากพอที่กรรมการจะอภิปรายปัญหา



14. รายงานการประชุมของคณะกรรมการบริษัท จะประกอบด้วยสาระสำคัญ เช่น วันเวลาเริ่ม เวลาเลิกประชุม รายชื่อกรรมการที่เข้าประชุมและขาดประชุม สรุปสาระสำคัญของเรื่องที่เสนอ สรุปประเด็นการอภิปรายและข้อสังเกต มติคณะกรรมการและความเห็นของกรรมการที่ไม่เห็นด้วย ชื่อผู้จกรายงานและชื่อผู้รับรองรายงาน บริษัทได้มีการจัดเก็บรายงานการประชุมของคณะกรรมการบริษัทเป็นรูปเล่ม สามารถสืบค้นง่ายแต่แก้ไขไม่ได้ มีการบันทึกและเปิดเผยจำนวนครั้งการประชุมคณะกรรมการ
15. คณะกรรมการได้มีมติแต่งตั้ง นางสาวณัฐพร แท้มศิริชัย เป็นเลขานุการบริษัท เพื่อทำหน้าที่จัดการประชุมคณะกรรมการบริษัท คณะกรรมการชุดต่างๆ และการประชุมผู้ถือหุ้น รวมทั้งจัดทำรายงานการประชุมคณะกรรมการ รายงานการประชุมผู้ถือหุ้น รายงานประจำปี ตลอดจนจัดเก็บเอกสารตามที่กฎหมายกำหนด

การกำกับดูแลเรื่องการใช้ข้อมูลภายใน

บริษัทมีนโยบายห้ามกรรมการและผู้บริหารใช้ข้อมูลภายในที่มีสาระสำคัญของบริษัท ซึ่งยังไม่ได้เปิดเผยต่อสาธารณชนเพื่อประโยชน์ของตนเอง หรือผู้อื่น รวมถึงการซื้อขายหลักทรัพย์ของบริษัท โดยมีวิธีการดูแลผู้บริหารในการนำข้อมูลภายในของบริษัทไปใช้ประโยชน์เพื่อส่วนตนหรือ ผู้อื่น ดังนี้

1. ดำเนินการแจ้งให้ผู้บริหารฝ่ายต่างๆ เข้าใจถึงภาระหน้าที่ในการรายงานการถือหลักทรัพย์ในบริษัทของตนเอง คู่สมรส และบุตรที่ยัง ไม่บรรลุนิติภาวะ ตลอดจนรายงานการเปลี่ยนแปลงการถือหลักทรัพย์ตามมาตรา 59 และบทกำหนดโทษตามมาตรา 275 แห่ง พระราชบัญญัติหลักทรัพย์และตลาดหลักทรัพย์ พ.ศ. 2535
2. ดำเนินการส่งหนังสือเวียนแจ้งให้ผู้บริหารทราบว่า ผู้บริหารที่รับทราบข้อมูลภายในที่เป็นสาระสำคัญ ซึ่งมีผลกระทบต่อ การเปลี่ยนแปลงราคาหลักทรัพย์ ควรหลีกเลี่ยงหรืองดการซื้อขายหลักทรัพย์ของบริษัทในช่วงระยะเวลา 1 เดือน (ยกเว้น ในกรณีจำเป็น) และห้ามเปิดเผยข้อมูลที่เป็นสาระสำคัญนั้นต่อบุคคลอื่น ก่อนที่จะการเงินหรือข้อมูลภายในนั้นจะเปิดเผยต่อสาธารณชน
3. ในกรณีที่มีการเปลี่ยนแปลงการถือหลักทรัพย์ กรรมการบริษัทและผู้บริหารระดับสูงจะต้องแจ้งให้แก่คณะกรรมการทราบ ในวาระเรื่อง รายงานการถือหลักทรัพย์
4. ข้อมูลภายในหรือเอกสารที่มีสาระสำคัญของบริษัท ทั้งในรูปแบบเอกสารและ Soft File จะถูกเก็บรักษาไว้ในที่รัดกุม และจำกัดให้รับรู้ ได้เฉพาะผู้บริหารระดับสูงตามความจำเป็นเท่านั้น โดยเฉพาะข้อมูลภายในที่เป็นความลับ ในกรณีที่ จำเป็นต้องเปิดเผยต่อพนักงาน บริษัท บริษัทจะให้พนักงานทราบถึงข้อจำกัดในการนำข้อมูลไปใช้อย่างถูกต้อง ในกรณีที่ พนักงานนำข้อมูลที่เป็นความลับของบริษัท ไปเปิดเผยต่อบุคคลภายนอก จะถือว่าเป็นความผิดวินัยอย่างร้ายแรง
5. การติดตามผลการปฏิบัติงาน จะดำเนินการสุ่มตรวจกรณีที่มีการซื้อขายหลักทรัพย์ที่ผิดปกติ รวมถึงการตรวจสอบผ่านระบบสารสนเทศ ของบริษัทและข่าวสารจากภายนอก

การควบคุมภายใน

คณะกรรมการบริษัท ให้ความสำคัญต่อการควบคุมภายในอย่างต่อเนื่อง โดยจัดให้มีระบบควบคุมภายในที่มีประสิทธิภาพ ซึ่งเป็นกลไกที่สร้างความมั่นใจต่อฝ่ายบริหาร ในการช่วยลดความเสี่ยงทางธุรกิจ ช่วยให้การดำเนินธุรกิจเป็นไปอย่างมีประสิทธิภาพ มีการจัดสรรทรัพยากรอย่างเหมาะสม บรรลุเป้าหมายที่วางไว้ รวมถึงช่วยปกป้องทรัพย์สินไม่ให้อันตราย สูญหาย หรือจากการทุจริต ซึ่งจะส่งผลให้รายงานทางการเงินมีความครบถ้วน ถูกต้อง เชื่อถือได้ โดยมีหน่วยงานตรวจสอบภายใน ซึ่งมีความเป็นอิสระในการปฏิบัติหน้าที่ ภายใต้ การกำกับดูแลของคณะกรรมการตรวจสอบ ทำหน้าที่สอบทานการปฏิบัติงานของหน่วยงานต่าง ๆ ภายในบริษัท ตามแผนการตรวจสอบ ซึ่งใช้การประเมินความเสี่ยง เพื่อลำดับความสำคัญในจุดที่เข้าตรวจสอบ ควบคู่กับการให้คำปรึกษา และพัฒนาระบบการควบคุมภายใน ให้มีความรัดกุม และมีประสิทธิผลยิ่งขึ้น

ในการประชุมคณะกรรมการบริษัท ครั้งที่ 2/2560 เมื่อวันที่ 10 มีนาคม 2560 ซึ่งมีคณะกรรมการตรวจสอบเข้าร่วมประชุมด้วย คณะกรรมการบริษัทได้ประเมินระบบการควบคุมภายในของบริษัทฯ จากการสอบทานการประเมินความเสี่ยงของระบบควบคุมภายใน ตามแนวทางที่กำหนดโดย สำนักงานคณะกรรมการกำกับหลักทรัพย์และตลาดหลักทรัพย์ และจากการซักถามข้อมูลจากฝ่ายบริหาร และฝ่ายตรวจสอบภายใน คณะกรรมการตรวจสอบ และคณะกรรมการบริษัท มีความเห็นว่าบริษัทฯ มีการควบคุมภายในที่เหมาะสม รัดกุม และเพียงพอในทุกด้าน สอดคล้องกับความเห็นของผู้สอบบัญชี ที่ให้ความเห็นว่าไม่พบจุดอ่อน หรือข้อบกพร่องของระบบควบคุมภายใน ที่จะกระทบอย่างเป็นสาระสำคัญต่อความถูกต้องของงบการเงิน หรือการบรรลุเป้าหมายขององค์กร



การบริหารจัดการความเสี่ยง

การบริหารความเสี่ยง ถือเป็นเครื่องมือสำคัญในการบริหารจัดการ และกำกับดูแลการดำเนินงานในกิจกรรมต่าง ๆ ของบริษัทฯ ให้เป็นไปอย่างมีประสิทธิภาพ ประสิทธิผล บรรลุตามวัตถุประสงค์ของบริษัท เพื่อการเติบโตอย่างยั่งยืน

การบริหารความเสี่ยง จึงเป็นความท้าทายของบริษัทที่จะต้องรักษาสมดุลระหว่างความเสี่ยงและผลของความสำเร็จ ที่จะทำให้เกิดมูลค่าเพิ่มแก่บริษัทโดยไม่ก่อให้เกิดภัยอันตราย ซึ่งหมายความว่า องค์กรต้องมีความเข้าใจถึงความเสี่ยงของธุรกิจตนเอง มีการกำหนดระดับความเสี่ยงที่บริษัทยอมรับได้ และต้องมีความมั่นใจว่าความเสี่ยงเหล่านั้นได้รับการจัดการอย่างเหมาะสม

ดังนั้น คณะอนุกรรมการบริหารความเสี่ยง จึงจัดตั้งคณะทำงานบริหารความเสี่ยงในปี 2558 และได้จัดทำคู่มือบริหารความเสี่ยง แผนบริหารความเสี่ยง ที่ได้รวบรวมความเสี่ยงที่มีโอกาสเกิดขึ้น ผลกระทบ พร้อมทั้งระดับความเสี่ยงในขณะนั้น ระดับความเสี่ยงที่ยอมรับได้ รวมถึงการจัดการความเสี่ยงที่ฝ่ายบริหารใช้กำกับดูแลและประกอบการดำเนินกลยุทธ์ทางธุรกิจในแต่ละด้าน เพื่อสื่อสารการบริหาร ความเสี่ยงกับทุกหน่วยงานให้รับทราบ และนำไปปฏิบัติ รวมทั้งติดตามผล เพื่อปรับปรุงแผนบริหารความเสี่ยงให้เหมาะสม และ สอดคล้องกับการดำเนินงานในทุกกิจกรรมของบริษัท

ทั้งนี้ คณะอนุกรรมการบริหารความเสี่ยงต้องประเมินผลการปฏิบัติงาน และรายงานผลการประเมินความเสี่ยงประจำปีต่อ คณะกรรมการบริษัทรับทราบ เพื่อนำผลการประเมินความเสี่ยงประจำปีมาปรับปรุงกระบวนการบริหารความเสี่ยงให้บรรลุวัตถุประสงค์ ที่กำหนดไว้

กระบวนการบริหารความเสี่ยง มีขั้นตอนดังนี้

1. การกำหนดวัตถุประสงค์ เพื่อให้มีทิศทาง และเป้าหมายชัดเจน
2. การระบุความเสี่ยง ความเสี่ยงที่สำคัญของบริษัทแบ่งออกเป็น 4 ประเภท คือ
 - 2.1 ความเสี่ยงด้านการเงิน
 - 2.2 ความเสี่ยงด้านปฏิบัติงาน
 - 2.3 ความเสี่ยงด้านกฎระเบียบ ข้อบังคับ ของภาครัฐ
 - 2.4 ความเสี่ยงด้านกลยุทธ์
3. การวิเคราะห์ และประเมินความเสี่ยง

การวิเคราะห์ความเสี่ยง เพื่อให้เข้าใจถึงสาเหตุปัจจัยที่ทำให้เกิดความเสี่ยง และสามารถตัดสินใจเลือกวิธีจัดการความเสี่ยง ได้อย่างมีประสิทธิภาพ เป็นการวิเคราะห์เชิงปริมาณ หรือการวิเคราะห์เชิงคุณภาพ (จากผู้ที่เกี่ยวข้องกับความเสี่ยง โดยตรง)

การประเมินความเสี่ยง คือ การนำความเสี่ยงที่ถูกวิเคราะห์ ไปประเมินค่าความเสี่ยง โดยวัดจากโอกาสที่จะเกิด ความเสี่ยงนั้น (Likelihood) เทียบกับผลกระทบจากความเสี่ยง (Impact) และเข้าสู่แนวทางการวางแผนบริหารจัดการความเสี่ยง ที่เหมาะสม
4. การวางแผนบริหารจัดการความเสี่ยง เพื่อหาแนวทางจัดการความเสี่ยงที่เพียงพอและมีประสิทธิภาพ สามารถบริหารจัดการ ความเสี่ยงสำคัญๆ และความเสี่ยงที่อาจเกิดขึ้นใหม่ได้ในสภาพแวดล้อมทางธุรกิจและเวลาที่เปลี่ยนไป
5. การติดตามและรายงานความเสี่ยง เป็นกระบวนการสุดท้ายเพื่อรายงานความเสี่ยงจากทุกหน่วยในองค์กรอย่างสม่ำเสมอ และต่อเนื่อง เพื่อสอบถามสถานะของความเสี่ยง และแผนบริหารจัดการความเสี่ยง ว่าแผนใดมีประสิทธิภาพดีให้คง ดำเนินการต่อ และแผนใดควรปรับเปลี่ยน เมื่อพบว่าระดับความเสี่ยงที่คงเหลือสูงเกินกว่าระดับความเสี่ยงที่ยอมรับได้ เพื่อการตัดสินใจที่ทันเวลาและมีประสิทธิผล

ความรับผิดชอบต่อสังคม

บริษัทมีนโยบายดำเนินธุรกิจด้วยความรับผิดชอบต่อสังคม (Corporate Social Responsibility : CSR) โดยยึดหลักการ ดำเนินธุรกิจที่โปร่งใส ตรวจสอบได้ มีจริยธรรม เคารพต่อสิทธิมนุษยชน และผลประโยชน์ของผู้มีส่วนได้เสีย เช่น ผู้ถือหุ้น พนักงาน ลูกค้า คู่ค้า และหน่วยงานภาครัฐตลอดจนถึงสังคมและประเทศชาติ บริษัทมุ่งมั่นพัฒนาธุรกิจควบคู่ไปกับการรับผิดชอบต่อสังคม และปฏิบัติตาม ข้อกำหนดกฎหมาย หรือข้อกำหนดอื่นๆ รวมทั้งแนวปฏิบัติสากลที่เกี่ยวข้อง เพื่อพัฒนาสร้างรากฐานของความรับผิดชอบต่อสังคม และยั่งยืน โดยมีนโยบายความรับผิดชอบต่อสังคม รายละเอียดดังนี้

1. **การกำกับดูแลองค์กร** : บริษัทดำเนินธุรกิจ ด้วยการสร้างความน่าเชื่อถือให้กับผู้ลงทุนและผู้มีส่วนได้ส่วนเสีย เพิ่มมูลค่า และส่งเสริมการเติบโตอย่างยั่งยืนขององค์กร รวมถึงการบริหารจัดการตามหลักการที่ดีอันเป็นสากลและเป็นประโยชน์ ต่อสังคมไทย



2. **การเคารพสิทธิมนุษยชน** : บริษัทให้ความสำคัญกับสิทธิมนุษยชนขั้นพื้นฐาน เพื่อส่งเสริมการเคารพต่อสิทธิและเสรีภาพ ด้วยการไม่เลือกปฏิบัติ ส่งเสริมความเสมอภาค ไม่แบ่งแยกเพศและชนชั้น ไม่ใช้แรงงานเด็ก และต่อต้านการคอร์รัปชันทุกรูปแบบ
3. **การปฏิบัติต่อแรงงานอย่างเป็นธรรม** : บริษัทมีนโยบายที่จะให้การปฏิบัติต่อพนักงานที่เป็นธรรม ในด้านโอกาส ผลตอบแทน การแต่งตั้ง โยกย้าย ตลอดจนการพัฒนาศักยภาพ บริษัทให้ความสำคัญต่อการดำเนินธุรกิจบนพื้นฐานของความปลอดภัย อาชีวอนามัย และสิ่งแวดล้อมที่ดี และปฏิบัติตามกฎหมายและข้อบังคับที่เกี่ยวข้องอย่างเคร่งครัด
4. **การดำเนินงานอย่างเป็นธรรม** : บริษัทดำเนินธุรกิจอย่างเป็นธรรมและมีจริยธรรม ใส่ใจในการปฏิบัติตามกฎหมาย เคารพกฎระเบียบของสังคม และเป็นองค์กรที่มีความเป็นกลางทางการเมือง
5. **ความสัมพันธ์กับลูกค้า และผู้จัดหา** : บริษัทปฏิบัติต่อลูกค้า โดยตั้งอยู่บนพื้นฐานของความเสมอภาคและเป็นธรรม โดยคำนึงถึงความปลอดภัยสูงสุดของลูกค้า หลีกเลี่ยงสถานการณ์ที่ทำให้เกิดความขัดแย้งทางผลประโยชน์ ในขณะเดียวกัน บริษัทมีความคาดหวังที่จะได้รับการปฏิบัติในลักษณะเดียวกันนี้จากบริษัทผู้จัดหาสินค้าโดยมุ่งเน้นที่จะคงไว้ซึ่งความสัมพันธ์ที่ยั่งยืนกับลูกค้า และผู้จัดหา

ในปี 2559 บริษัทมีการดำเนินกิจกรรมต่างๆ เพื่อเสริมสร้างและพัฒนา ชุมชน สังคม และสิ่งแวดล้อม ดังนี้

1. บริจาคเงินเพื่อการศึกษา ให้แก่นักเรียน โรงเรียนวัดคลองใหม่ และโรงเรียนพรหมานุเคราะห์
2. บริจาคเงินโดยเสด็จพระราชกุศลสมทบ กองทุนพัฒนาเด็กและเยาวชนในถิ่นทุรกันดาร (กพด.)
3. บริจาคสินค้าเพื่อนำไปใช้ประโยชน์ในเชิงการศึกษา กับนักเรียน นักศึกษา วิทยาลัยเทคนิคปทุมธานี แผนกวิชาช่างกลโรงงาน แผนกวิชาเทคนิคการผลิต ได้ฝึกทักษะจากอุปกรณ์จริง ซึ่งทำให้ได้รับความรู้และประสบการณ์ในสาขาวิชาชีพมากยิ่งขึ้น
4. จัดอบรม ฝึกซ้อมดับเพลิง และฝึกซ้อมอพยพหนีไฟ เพื่อเป็นการป้องกันความปลอดภัย และระงับอัคคีภัย ให้พนักงานสามารถนำความรู้ที่ได้ไปใช้ดูแลความปลอดภัยของพนักงาน ครอบครัว และชุมชน
5. ส่งเสริมให้พนักงานได้รับการอบรมในเรื่องความปลอดภัยและอนามัยในการทำงาน และพัฒนาด้านวิชาชีพ เช่น จัดอบรมหลักสูตร 5 ส, การใช้บันจัน, การพัฒนาระบบบริหารมาตรฐานคุณภาพ ISO 9001, ปัญหาคุณภาพไฟฟ้าและการแก้ไข, อบรม จป. หัวหน้างาน สมาคมส่งเสริมความปลอดภัยและอนามัยในการทำงาน ฯลฯ

การต่อต้านคอร์รัปชัน

บริษัทได้ร่วมลงนามในประกาศเจตนารมณ์แนวร่วมปฏิบัติของภาคเอกชนไทยในการต่อต้านการทุจริต รับทราบข้อตกลงคำประกาศเจตนารมณ์แนวร่วมปฏิบัติ (Collective Action Coalition) ของภาคเอกชนไทยในการต่อต้านการทุจริตทุกรูปแบบ โดยในปี 2559 บริษัทได้จัดทำนโยบายการต่อต้านการคอร์รัปชัน ซึ่งได้ผ่านการอนุมัติจากคณะกรรมการบริษัทแล้ว เพื่อกำหนดบทบาทหน้าที่ ความรับผิดชอบ หลักเกณฑ์แนวปฏิบัติในการสอบทาน และติดตามการปฏิบัติตามนโยบาย ให้บุคลากรของบริษัท ยึดถือและปฏิบัติตาม

แนวปฏิบัติของบริษัท คือ การนำนโยบายการต่อต้านคอร์รัปชันเผยแพร่และทำความเข้าใจแก่พนักงาน เพื่อให้มีการปฏิบัติโดยจัดทำจรรยาบรรณเกี่ยวกับการต่อต้านการคอร์รัปชัน คู่มือปฏิบัติงานของหน่วยงานต่างๆ เพื่อใช้อบรม ปฏิบัติ และให้พนักงานเรียนรู้ต่อไป นอกจากนี้ บริษัทให้ความสำคัญคุ้มครองพนักงานที่แจ้งเหตุหรือเบาะแสการคอร์รัปชันภายใต้หลักเกณฑ์ที่กำหนดไว้ ผู้กระทำการคอร์รัปชันถือเป็นผู้กระทำผิดวินัย อันจะถูกลงโทษทางวินัยตามข้อบังคับของบริษัท และอาจถูกดำเนินการตามกฎหมายด้วย

ทั้งนี้ บริษัทดำเนินการปรับปรุงเอกสารและกระบวนการต่างๆ ให้สอดคล้องกับคำประกาศเจตนารมณ์ และหลักเกณฑ์ของแบบประเมินตนเองเกี่ยวกับมาตรการต่อต้านการคอร์รัปชัน และจัดส่งให้คณะกรรมการแนวร่วมปฏิบัติของภาคเอกชนไทยในการต่อต้านการทุจริตเพื่อขอรับรองต่อไป โดยบริษัทได้ยื่นขอรับรองแล้วในไตรมาสสุดท้ายของปี 2559



ในระหว่างปี 2559 บริษัท และบริษัทย่อย มีรายการระหว่างกันกับบุคคลที่อาจมีความขัดแย้ง ซึ่งผู้สอบบัญชีระบุไว้ในหมายเหตุประกอบงบการเงิน โดยมีรายละเอียด ดังนี้

ความสัมพันธ์	ลักษณะรายการ	รายการ	ขนาดของรายการ และยอดคงค้าง (หน่วย : พันบาท)
1. บริษัท เค. เอส. โมลด์ พาร์ท จำกัด ดำเนินธุรกิจผลิตชิ้นกระทุ้งแม่พิมพ์ ซึ่งเป็นบริษัทร่วมทุนระหว่าง Kanzaki Mfg. Co., Ltd. และ บริษัท สหมิตร โฮลดิ้ง จำกัด โดยมีสัดส่วนการถือหุ้นร้อยละ 24.48 และ 60.08 ตามลำดับ			
(1) ผู้บริหารของบริษัท คือ นายชัยศิลป์ แด้มศิริชัย และ นายประสงค์ ศรีธรรมกุล เป็นกรรมการและผู้ถือหุ้นร่วมกันใน บจก.สหมิตร โฮลดิ้ง (2) บริษัท สหมิตรเครื่องกล จำกัด (มหาชน) ถือหุ้นใน บจก.เค.เอส. โมลด์ พาร์ท คิดเป็นสัดส่วนร้อยละ 10.93 ของทุนจดทะเบียน	บริษัทเป็นผู้จำหน่ายสินค้าชิ้นกระทุ้งแม่พิมพ์ จาก บจก. เค.เอส. โมลด์พาร์ท โดยบริษัทได้รับการแต่งตั้งให้เป็นตัวแทนจำหน่าย แต่เพียงผู้เดียวในประเทศ	ซื้อสินค้า	86,798
		เจ้าหน้าที่การค้า	13,357
	บริษัทจำหน่ายสินค้าให้กับ บจก.เค.เอส. โมลด์พาร์ท	ขายสินค้า	34,401
		ลูกหนี้การค้า	8,383
2. บริษัท เจริญทองวิทยา จำกัด ดำเนินธุรกิจผลิต และจำหน่ายส่งสินค้าประเภทสมุด แฟ้ม และรับตัดกระดาษ			
นายเกรียงไกร บุญกิตติเจริญ เป็นประธานกรรมการบริหารใน บจก.เจริญทองวิทยา และเป็นกรรมการใน บมจ.สหมิตรเครื่องกล	บริษัทขายกระดาษให้แก่ บจก.เจริญทองวิทยา	ขายสินค้า ลูกหนี้การค้า	439 46
3. บริษัท น้ำตาลขอนแก่น จำกัด (มหาชน) ดำเนินธุรกิจผลิตน้ำตาล และธุรกิจอื่นๆ ที่เกี่ยวข้อง			
(1) นายพรศิลป์ แด้มศิริชัย เป็นรองกรรมการผู้จัดการใหญ่อาวุโส ใน บมจ.น้ำตาลขอนแก่น และเป็นกรรมการใน บมจ.สหมิตรเครื่องกล (2) นายการุณ กิตติสถาพร เป็นกรรมการอิสระ กรรมการตรวจสอบ และกรรมการสรรหาและพิจารณาค่าตอบแทน ใน บมจ.น้ำตาลขอนแก่น และเป็นกรรมการตรวจสอบ ใน บมจ.สหมิตรเครื่องกล	บริษัทขายอะไหล่และเคมีบำบัดน้ำเสียที่ใช้ใน โรงงานน้ำตาลให้แก่ บมจ.น้ำตาลขอนแก่น	ขายสินค้า	12,583
		ลูกหนี้การค้า	6,545
4. บริษัท บางกอก อินดัสเทรียลแก๊ส จำกัด ดำเนินธุรกิจขายแก๊สไนโตรเจน			
นายพิชัย นิธิวสิน เป็นกรรมการ ของ บจก.บางกอก อินดัสเทรียลแก๊ส และเป็นกรรมการของ บมจ.สหมิตรเครื่องกล	บริษัทซื้อแก๊สไนโตรเจน เพื่อใช้ในกิจการ ชุบเหล็กแข็งจาก บจก.บางกอก อินดัสเทรียลแก๊ส	ซื้อสินค้า เจ้าหน้าที่การค้า	2,191 321
5. บริษัท ฮั่วกีเปเปอร์ จำกัด ดำเนินธุรกิจจำหน่ายผลิตภัณฑ์กระดาษ			
นายพิชัย นิธิวสิน เป็นกรรมการผู้จัดการ ของ บจก.ฮั่วกีเปเปอร์ และเป็นกรรมการของ บมจ.สหมิตรเครื่องกล	บริษัทขายกระดาษปรีท์ที่ใช้ในกิจการโรงพิมพ์ ให้แก่ บจก.ฮั่วกีเปเปอร์	ขายสินค้า	998
		ลูกหนี้การค้า	85
		ซื้อสินค้า เจ้าหน้าที่การค้า	1,500 -

มาตรการหรือขั้นตอนการอนุมัติการทำรายการระหว่างกัน

คณะกรรมการของบริษัทได้ร่วมพิจารณาและมีมติเป็นเอกฉันท์ว่า ในกรณีที่มีการทำรายการระหว่างกันกับบุคคลที่อาจมีความขัดแย้งในอนาคต จะต้องมีการจัดเสนอให้แก่ที่ประชุมคณะกรรมการพิจารณาและอนุมัติรายการระหว่างกัน และต้องมีคณะกรรมการตรวจสอบเข้าร่วมประชุมเพื่อพิจารณาดูแลให้รายการระหว่างกันเป็นไปอย่างยุติธรรม สมเหตุสมผล และมีนโยบายการกำหนดราคาที่เหมาะสม ซึ่งรายการดังกล่าวเป็นรายการปกติธุรกิจตามมูลฐานที่ตกลงร่วมกันระหว่างบริษัทและบริษัทที่เกี่ยวข้อง โดยคำนึงถึงประโยชน์สูงสุดของบริษัท เป็นหลัก ทั้งนี้ กรรมการผู้มีส่วนได้เสียไม่มีสิทธิออกเสียงในรายการดังกล่าว



คณะกรรมการตรวจสอบ บริษัท สหมิตรเครื่องกล จำกัด (มหาชน) ประกอบด้วยกรรมการอิสระผู้ทรงคุณวุฒิ จำนวน 4 คน ประกอบด้วย พลเอกวราภิรมย์ มนัสรังษี เป็นประธานคณะกรรมการตรวจสอบ นายการุณ กิตติสถาพร นายเพ็ริว ลิ้มปรีดิพันธ์ และ นายประยูร วิเศษวณนธ์ เป็นกรรมการตรวจสอบ

คณะกรรมการตรวจสอบ ได้ปฏิบัติหน้าที่อย่างเป็นอิสระและมีคุณสมบัติครบถ้วนตามที่กำหนดไว้ในกฎบัตรคณะกรรมการตรวจสอบ ซึ่งสอดคล้องกับข้อกำหนดและแนวปฏิบัติที่ดีสำหรับคณะกรรมการตรวจสอบของสำนักงานคณะกรรมการกำกับหลักทรัพย์และตลาดหลักทรัพย์ (ก.ล.ต.) และตลาดหลักทรัพย์แห่งประเทศไทย (ต.ล.ท.)

ในรอบปี 2559 คณะกรรมการตรวจสอบมีการประชุมรวม 5 ครั้ง และทุกครั้งได้มีการหารือร่วมกับฝ่ายจัดการ ฝ่ายตรวจสอบภายใน และผู้สอบบัญชี และได้รายงานผลการปฏิบัติงานต่อคณะกรรมการบริษัทเป็นประจำทุกไตรมาส สรุปสาระสำคัญในการปฏิบัติหน้าที่ได้ ดังนี้

1. **การสอบทานรายงานทางการเงิน** คณะกรรมการตรวจสอบได้สอบทานงบการเงินรายไตรมาส และงบการเงินประจำปีของบริษัท ร่วมกับฝ่ายจัดการ ฝ่ายตรวจสอบภายใน และผู้สอบบัญชี โดยได้สอบถามผู้สอบบัญชีในเรื่องความถูกต้องครบถ้วนของงบการเงิน การปรับปรุงรายการบัญชีที่สำคัญ การประมาณการทางบัญชีซึ่งมีผลกระทบต่องบการเงิน ความเพียงพอเหมาะสมของวิธีการบันทึกบัญชีและขอบเขตการตรวจสอบ การเปิดเผยข้อมูลอย่างถูกต้องครบถ้วน เพียงพอ รวมถึงความมีอิสระของผู้สอบบัญชี เพื่อให้มั่นใจว่าการจัดทำงบการเงินเป็นไปตามมาตรฐานบัญชีตามหลักการบัญชีที่รับรองทั่วไป และกฎหมายที่เกี่ยวข้อง มีความเชื่อถือได้ ทันเวลา และมีการเปิดเผยข้อมูลอย่างเพียงพอ นอกจากนี้ คณะกรรมการตรวจสอบได้มีการประชุมร่วมกับผู้สอบบัญชีเป็นการเฉพาะโดยไม่มีผู้บริหารเข้าร่วม จำนวน 1 ครั้ง เพื่อปรึกษาหารือกันอย่างอิสระ

คณะกรรมการตรวจสอบมีความเห็นว่า รายงานทางการเงินของบริษัท จัดทำขึ้นตามหลักการบัญชีที่รับรองทั่วไป มีความถูกต้องตามที่ควรในสาระสำคัญ มีการเปิดเผยข้อมูลอย่างครบถ้วน เพียงพอ ทันเวลา และเป็นประโยชน์ต่อผู้ใช้งบการเงิน

2. **การสอบทานรายการที่เกี่ยวข้องกัน** หรือรายการที่อาจมีความขัดแย้งทางผลประโยชน์ คณะกรรมการตรวจสอบได้สอบทานรายการที่เกี่ยวข้องกัน หรือรายการที่อาจมีความขัดแย้งทางผลประโยชน์ของบริษัท เป็นประจำทุกไตรมาส เพื่อให้มั่นใจว่าบริษัท มีการดำเนินการตามเงื่อนไขทางธุรกิจปกติ โดยยึดหลักความสมเหตุสมผลและเป็นประโยชน์สูงสุดต่อบริษัท รวมทั้งเป็นไปตามข้อกำหนดของสำนักงานคณะกรรมการกำกับหลักทรัพย์และตลาดหลักทรัพย์ (ก.ล.ต.)

คณะกรรมการตรวจสอบมีความเห็นว่า รายการที่เกี่ยวข้องกัน หรือรายการที่อาจมีความขัดแย้งทางผลประโยชน์ของบริษัท เป็นไปตามธุรกิจปกติ มีเงื่อนไขการค้าและราคาที่เหมาะสมเป็นประโยชน์สูงสุดต่อบริษัท และมีการเปิดเผยข้อมูลอย่างครบถ้วนและเพียงพอ

3. **การสอบทานประสิทธิภาพของระบบการควบคุมภายใน** คณะกรรมการตรวจสอบได้สอบทานความเพียงพอของระบบการควบคุมภายใน โดยพิจารณาจากรายงานผลการตรวจสอบของฝ่ายตรวจสอบภายใน ผลการประเมินระบบการควบคุมภายใน โดยใช้แบบประเมินความเพียงพอของระบบการควบคุมภายในของสำนักงานคณะกรรมการกำกับหลักทรัพย์และตลาดหลักทรัพย์ (ก.ล.ต.) ซึ่งสอดคล้องกับผลการประเมินของผู้สอบบัญชีที่รายงานว่ามีข้อบกพร่องที่เป็นสาระสำคัญ โดยคณะกรรมการตรวจสอบได้รายงานผลการประเมินความเพียงพอของระบบการควบคุมภายใน ต่อคณะกรรมการบริษัททราบเป็นประจำทุกปี

คณะกรรมการตรวจสอบมีความเห็นว่า บริษัท มีระบบการควบคุมภายในที่เพียงพอ มีประสิทธิภาพ และเหมาะสมกับการดำเนินธุรกิจ

4. **การกำกับดูแลงานตรวจสอบภายใน** คณะกรรมการตรวจสอบได้กำกับดูแลงานตรวจสอบภายในโดยได้สอบทานแผนการตรวจสอบประจำปีที่ทำขึ้นตามความเสี่ยงของบริษัท การปฏิบัติงานตามแผน และผลการตรวจสอบของฝ่ายตรวจสอบภายในทุกไตรมาส พร้อมให้ข้อเสนอแนะและติดตามการดำเนินการแก้ไขในประเด็นที่มีนัยสำคัญ รวมถึงการสอบทานความเป็นอิสระ ความเพียงพอ เหมาะสมของบุคลากร และงบประมาณประจำปี ทั้งนี้เพื่อให้มั่นใจได้ว่าการดำเนินกิจกรรมตรวจสอบภายในเป็นไปอย่างมีประสิทธิภาพประสิทธิผล

คณะกรรมการตรวจสอบมีความเห็นว่า ระบบการตรวจสอบภายในของบริษัท มีความเหมาะสม เพียงพอ และมีประสิทธิภาพ แผนงานตรวจสอบมีความสอดคล้องกับเป้าหมายและความเสี่ยงของบริษัท



5. การสอบทานการบริหารความเสี่ยง คณะกรรมการตรวจสอบได้สอบทานประสิทธิภาพ และความเหมาะสมของกระบวนการบริหารความเสี่ยงอันเกิดจากภายใน และภายนอกองค์กร รวมถึงนโยบายการบริหารความเสี่ยง แผนงาน และแนวทางการบริหารความเสี่ยงที่ส่งผลกระทบต่อผลการดำเนินงานของบริษัท พร้อมทั้งให้ข้อเสนอแนะเพื่อการพัฒนาปรับปรุงระบบบริหารความเสี่ยงให้เป็นไปตามมาตรฐานสากล และดียิ่งขึ้น

คณะกรรมการตรวจสอบมีความเห็นว่า บริษัท มีระบบการบริหารความเสี่ยงที่เหมาะสม และสอดคล้องกับการเปลี่ยนแปลงของสภาพแวดล้อมและสถานการณ์ต่างๆ ทั้งจากภายในและภายนอกเพียงพอที่จะทำให้การดำเนินงานเป็นไปอย่างมีประสิทธิภาพ

6. การสอบทานการกำกับดูแลกิจการ คณะกรรมการตรวจสอบให้ความสำคัญต่อการบริหารจัดการ เพื่อให้เกิดการกำกับดูแลกิจการที่ดีอย่างเป็นระบบ โดยได้สอบทานการปฏิบัติตามกฎหมายว่าด้วยหลักทรัพย์และตลาดหลักทรัพย์ ข้อกำหนดของตลาดหลักทรัพย์แห่งประเทศไทย และกฎหมายอื่นๆ ที่เกี่ยวข้องกับการดำเนินธุรกิจของบริษัท เพื่อป้องกันการดำเนินงานที่ไม่เป็นไปตามกฎหมาย และระเบียบต่างๆ ที่เกี่ยวข้อง รวมทั้งผลักดันการเข้าเป็นสมาชิกแนวร่วมปฏิบัติของภาคเอกชนไทยในการต่อต้านการทุจริต เพื่อสร้างความตระหนักรู้ในการป้องกันและต่อต้านการทุจริตให้กับผู้บริหารและพนักงานทุกระดับ ทั้งนี้ บริษัท ได้ประกาศใช้คู่มือมาตรการต่อต้านการคอร์รัปชันในเดือน สิงหาคม 2559 พร้อมทั้งจัดให้มีระบบร้องเรียนและแจ้งเบาะแส เพื่อเป็นช่องทางให้พนักงาน ลูกค้า และผู้มีส่วนได้เสีย สามารถแจ้งข้อมูลหรือแจ้งเบาะแส เกี่ยวกับการทุจริต ประพฤติมิชอบหรือการกระทำความผิดจรรยาบรรณธุรกิจ โดยมีหน่วยงานรับผิดชอบในการจัดการข้อร้องเรียนดังกล่าวให้เป็นไปอย่างเหมาะสม เป็นธรรม โปร่งใส

คณะกรรมการตรวจสอบมีความเห็นว่า บริษัท มีการพัฒนาด้านการกำกับดูแลกิจการที่ดีอย่างต่อเนื่อง มีการปฏิบัติตามกฎหมายว่าด้วยหลักทรัพย์และตลาดหลักทรัพย์ และกฎหมายอื่นที่เกี่ยวข้องกับการดำเนินธุรกิจของบริษัท อย่างครบถ้วน

7. พิจารณา คัดเลือก และแต่งตั้งผู้สอบบัญชี คณะกรรมการตรวจสอบได้พิจารณาคัดเลือกผู้สอบบัญชี โดยพิจารณาถึงความเป็นอิสระของผู้สอบบัญชี ความเชี่ยวชาญในวิชาชีพ ผลการปฏิบัติงานที่ผ่านมา และความเหมาะสมของค่าสอบบัญชี รวมถึงการพิจารณาการหมุนเวียนผู้สอบบัญชีทุกๆ 5 ปี ตามประกาศคณะกรรมการกำกับตลาดทุน

คณะกรรมการตรวจสอบมีความเห็นว่า ผู้สอบบัญชีจากบริษัท สอบบัญชีธรรมดา จำกัด เป็นผู้ที่มีความรู้ มีประสบการณ์ และผลงานในปีที่ผ่านมาเป็นที่น่าพอใจ จึงมีมติเห็นชอบ เสนอคณะกรรมการบริษัท เพื่อพิจารณา และขออนุมัติจากที่ประชุมผู้ถือหุ้นให้แต่งตั้ง บริษัท สอบบัญชีธรรมดา จำกัด เป็นผู้สอบบัญชีของบริษัท ประจำปี 2560

8. การทบทวนกฎบัตร และการประเมินตนเอง คณะกรรมการตรวจสอบได้ทบทวนกฎบัตรคณะกรรมการตรวจสอบเป็นประจำทุกปี เพื่อให้มั่นใจว่ากฎบัตรคณะกรรมการตรวจสอบมีความสอดคล้องกับประกาศและแนวปฏิบัติที่ดีของตลาดหลักทรัพย์แห่งประเทศไทย (ต.ล.ท.) และสำนักงานคณะกรรมการกำกับหลักทรัพย์และตลาดหลักทรัพย์ (ก.ล.ต.) รวมถึงได้รายงานผลการปฏิบัติงานของคณะกรรมการตรวจสอบแก่คณะกรรมการบริษัททราบทุกไตรมาส นอกจากนี้คณะกรรมการตรวจสอบได้ประเมินผลการปฏิบัติหน้าที่ของตนเองแบบภาพรวมเป็นรายคณะ ด้วยแบบประเมินการปฏิบัติหน้าที่ของคณะกรรมการตรวจสอบด้วยตนเอง ตามแนวทางการปฏิบัติที่ดีของสำนักงานคณะกรรมการกำกับหลักทรัพย์และตลาดหลักทรัพย์ เพื่อรายงานต่อคณะกรรมการบริษัทเป็นประจำทุกปี โดยผลการประเมินอยู่ในเกณฑ์เป็นที่น่าพอใจ

โดยสรุป คณะกรรมการตรวจสอบได้ปฏิบัติหน้าที่อย่างเป็นอิสระ และครบถ้วนตามที่กำหนดไว้ในกฎบัตรคณะกรรมการตรวจสอบ และตามที่ได้รับมอบหมายจากคณะกรรมการบริษัท โดยใช้ความรู้ ความสามารถ และความระมัดระวัง รอบคอบ ในการให้ความเห็น และคำแนะนำต่างๆ อย่างสร้างสรรค์ เพื่อประโยชน์สูงสุดต่อผู้มีส่วนได้เสียทุกฝ่าย

ในนามคณะกรรมการตรวจสอบ

พลเอกวาทิตย์ มนัสรังษี

ประธานกรรมการตรวจสอบ



คณะกรรมการบริษัทเป็นผู้รับผิดชอบต่อการเงินรวมของบริษัท และสารสนเทศทางการเงินที่ปรากฏในรายงานประจำปีงบการเงินดังกล่าวจัดทำขึ้นตามมาตรฐานการบัญชีที่รับรองทั่วไปโดยเลือกใช้นโยบายบัญชีที่เหมาะสมและถือปฏิบัติอย่างสม่ำเสมอ ใช้ดุลพินิจอย่างระมัดระวัง และประมาณการที่ดีที่สุดในการจัดทำ รวมทั้งมีการเปิดเผยข้อมูลสำคัญอย่างเพียงพอในหมายเหตุประกอบงบการเงิน

ในการนี้ คณะกรรมการบริษัท ได้แต่งตั้งคณะกรรมการตรวจสอบ ซึ่งเป็นคณะกรรมการอิสระรวม 4 ท่านเป็นผู้ดูแลรับผิดชอบเกี่ยวกับคุณภาพของรายงานทางการเงินและระบบควบคุมภายใน ความเห็นของคณะกรรมการตรวจสอบเกี่ยวกับเรื่องนี้ ปรากฏในรายงานของคณะกรรมการตรวจสอบซึ่งได้แสดงไว้ในรายงานประจำปีแล้ว

คณะกรรมการบริษัท มีความเห็นว่า ระบบควบคุมภายในของบริษัท อยู่ในระดับที่น่าพอใจ และสามารถสร้างความเชื่อมั่นอย่างมีเหตุผลต่อความเชื่อถือได้ของงบการเงินรวมของบริษัท ณ วันที่ 31 ธันวาคม 2559

นายชัยศิลป์ แด่มศิริชัย

ประธานกรรมการ



เสนอ **ผู้ถือหุ้นและคณะกรรมการ**
บริษัท สหมิตรเครื่องกล จำกัด (มหาชน)

ความเห็น

ข้าพเจ้าได้ตรวจสอบงบการเงินของ บริษัท สหมิตรเครื่องกล จำกัด (มหาชน) (บริษัท) ซึ่งประกอบด้วยงบแสดงฐานะการเงิน ณ วันที่ 31 ธันวาคม 2559 งบกำไรขาดทุนเบ็ดเสร็จ งบแสดงการเปลี่ยนแปลงส่วนของผู้ถือหุ้นและงบกระแสเงินสดสำหรับปีสิ้นสุดวันเดียวกันและหมายเหตุประกอบงบการเงินรวมถึงหมายเหตุสรุปนโยบายการบัญชีที่สำคัญ

ข้าพเจ้าเห็นว่า งบการเงินข้างต้นนี้แสดงฐานะการเงินของ บริษัท สหมิตรเครื่องกล จำกัด (มหาชน) ณ วันที่ 31 ธันวาคม 2559 และผลการดำเนินงานและกระแสเงินสดสำหรับปีสิ้นสุดวันเดียวกันโดยถูกต้องตามที่ควรในสาระสำคัญตามมาตรฐานการรายงานทางการเงิน

เกณฑ์ในการแสดงความเห็น

ข้าพเจ้าได้ปฏิบัติตามตรวจสอบตามมาตรฐานการสอบบัญชี ความรับผิดชอบของข้าพเจ้าได้กล่าวไว้ในส่วนของความรับผิดชอบของผู้สอบบัญชีต่อการตรวจสอบงบการเงินในรายงานของข้าพเจ้า ข้าพเจ้ามีความเป็นอิสระจากบริษัทตามข้อกำหนดจรรยาบรรณของผู้ประกอบวิชาชีพบัญชีที่กำหนดโดยสภาวิชาชีพบัญชี ในพระบรมราชูปถัมภ์ ในส่วนที่เกี่ยวข้องกับการตรวจสอบงบการเงิน และข้าพเจ้าได้ปฏิบัติตามความรับผิดชอบด้านจรรยาบรรณอื่นๆ ซึ่งเป็นไปตามข้อกำหนดเหล่านี้ ข้าพเจ้าเชื่อว่าหลักฐานการสอบบัญชีที่ข้าพเจ้าได้รับเพียงพอและเหมาะสมเพื่อใช้เป็นเกณฑ์ในการแสดงความเห็นของข้าพเจ้า

เรื่องสำคัญในการตรวจสอบ

เรื่องสำคัญในการตรวจสอบคือเรื่องต่างๆ ที่มีนัยสำคัญที่สุดตามดุลยพินิจของผู้ประกอบวิชาชีพของข้าพเจ้าในการตรวจสอบงบการเงินสำหรับงวดปัจจุบัน ข้าพเจ้าได้นำเรื่องเหล่านี้มาพิจารณาในบริบทของการตรวจสอบงบการเงินโดยรวมและในการแสดงความเห็นของข้าพเจ้า ทั้งนี้ข้าพเจ้าไม่ได้แสดงความเห็นแยกต่างหากสำหรับเรื่องเหล่านี้

การรับรู้รายได้จากการขายและบริการ

บริษัทมีรายได้จากการขายและบริการหลายส่วนงานดำเนินงานที่แยกตามกลุ่มผลิตภัณฑ์ มีการจัดโครงสร้างในการบริหารจัดการภายใต้สภาพแวดล้อมของการควบคุมภายในที่แตกต่างกัน รวมทั้งมีนโยบายการบัญชีการรับรู้รายได้ที่หลากหลายตามที่ได้เปิดเผยไว้ในหมายเหตุประกอบงบการเงินข้อ 2.2 และมีจำนวนรายการของการรับรู้รายได้ในปริมาณมาก มีขอบการรวบรวมข้อมูลรายการเข้าสู่การจัดทำงบการเงินที่แตกต่างกัน ดังนั้นข้าพเจ้าจึงให้ความสำคัญในการตรวจสอบเกณฑ์การรับรู้รายได้ และการโอนความเสี่ยงและผลตอบแทนไปยังลูกค้า

การตอบสนองความเสี่ยงโดยผู้สอบบัญชี

วิธีการตรวจสอบของข้าพเจ้าได้รวมถึงการประเมินนโยบายการบัญชีเกี่ยวกับการรับรู้รายได้ การทำความเข้าใจ การทดสอบและการประเมินประสิทธิภาพของการปฏิบัติตามระบบการควบคุมภายในของแต่ละส่วนงาน การทดสอบการรวบรวมข้อมูลและการทดสอบการประมวลผลของระบบสารสนเทศที่เกี่ยวข้องกับการรับรู้รายได้ การตรวจสอบเอกสารประกอบการบันทึกบัญชีรายได้ที่เกี่ยวข้องเข้าสมุดรายวัน และบัญชีแยกประเภทในระบบงานหลัก การตรวจสอบการตัดยอดรายได้ในแต่ละส่วนงาน รวมถึงตรวจสอบรายการลดหนี้และรายการรับคืนภายหลังวันสิ้นปีเพื่อดูการโอนความเสี่ยงและผลตอบแทนที่อาจมีผลกระทบต่อรายได้ที่บริษัทบันทึกไว้ การวิเคราะห์เปรียบเทียบข้อมูลบัญชีและข้อมูลทางการเงินอื่นที่เกี่ยวข้องกับรายได้จากการขายและการให้บริการ



ข้อมูลอื่น

ผู้บริหารเป็นผู้รับผิดชอบต่อข้อมูลอื่น ข้อมูลอื่นประกอบด้วยข้อมูลซึ่งรวมอยู่ในรายงานประจำปี แต่ไม่รวมถึงงบการเงินและรายงานของผู้สอบบัญชีที่อยู่ในรายงานนั้น ซึ่งคาดว่ารายงานประจำปีจะถูกจัดเตรียมให้ข้าพเจ้าภายหลังวันที่ในรายงานของผู้สอบบัญชีนี้

ความเห็นของข้าพเจ้าต่อการเงินไม่ครอบคลุมถึงข้อมูลอื่นและข้าพเจ้าไม่ได้ให้ความเชื่อมั่นต่อข้อมูลอื่น

ความรับผิดชอบของข้าพเจ้าที่เกี่ยวข้องกับการตรวจสอบงบการเงินคือ การอ่านและพิจารณาว่าข้อมูลอื่นมีความขัดแย้งที่มีสาระสำคัญกับงบการเงินหรือกับความรู้ที่ได้รับจากการตรวจสอบของข้าพเจ้า หรือปรากฏว่า ข้อมูลอื่นมีการแสดงข้อมูลที่ขัดต่อข้อเท็จจริงอันเป็นสาระสำคัญหรือไม่

เมื่อข้าพเจ้าได้อ่านรายงานประจำปี หากข้าพเจ้าสรุปได้ว่าการแสดงข้อมูลที่ขัดต่อข้อเท็จจริงอันเป็นสาระสำคัญ ข้าพเจ้าต้องสื่อสารเรื่องดังกล่าวกับผู้มีส่วนที่ในการกำกับดูแล เพื่อให้ผู้มีส่วนที่ในการกำกับดูแลดำเนินการแก้ไขข้อมูลที่แสดงขัดต่อข้อเท็จจริง

ความรับผิดชอบของผู้บริหารและผู้มีส่วนที่ในการกำกับดูแลต่องบการเงิน

ผู้บริหารมีหน้าที่รับผิดชอบในการจัดทำและนำเสนองบการเงินเหล่านี้โดยถูกต้องตามที่ควรตามมาตรฐานการรายงานทางการเงิน และรับผิดชอบเกี่ยวกับการควบคุมภายในที่ผู้บริหารพิจารณาว่าจำเป็นเพื่อให้สามารถจัดทำงบการเงินที่ปราศจากการแสดงข้อมูลที่ขัดต่อข้อเท็จจริงอันเป็นสาระสำคัญไม่ว่าจะเกิดจากการทุจริตหรือข้อผิดพลาด

ในการจัดทำงบการเงิน ผู้บริหารรับผิดชอบในการประเมินความสามารถของบริษัทในการดำเนินงานต่อเนื่อง เปิดเผยเรื่องที่เกี่ยวข้องกับการดำเนินงานต่อเนื่อง และการใช้เกณฑ์การบัญชีสำหรับการดำเนินงานต่อเนื่องเว้นแต่ผู้บริหารมีความตั้งใจที่จะเลิกบริษัทหรือหยุดดำเนินงานหรือไม่ สามารถดำเนินงานต่อเนื่องต่อไปได้

ผู้มีส่วนที่ในการกำกับดูแลมีหน้าที่ในการสอดส่องดูแลกระบวนการในการจัดทำรายงานทางการเงินของบริษัท

ความรับผิดชอบของผู้สอบบัญชีต่อการตรวจสอบงบการเงิน

การตรวจสอบของข้าพเจ้ามีวัตถุประสงค์เพื่อให้ได้ความเชื่อมั่นอย่างสมเหตุสมผลว่างบการเงินโดยรวมปราศจากการแสดงข้อมูลที่ขัดต่อข้อเท็จจริงอันเป็นสาระสำคัญหรือไม่ ไม่ว่าจะเกิดจากการทุจริตหรือข้อผิดพลาด และเสนอรายงานของผู้สอบบัญชีซึ่งรวมความเห็นของข้าพเจ้าอยู่ด้วย ความเชื่อมั่นอย่างสมเหตุสมผลคือความเชื่อมั่นในระดับสูงแต่ไม่ได้เป็นการรับประกันว่าการปฏิบัติงานตรวจสอบตามมาตรฐานการสอบบัญชีจะสามารถตรวจพบข้อมูลที่ขัดต่อข้อเท็จจริงอันเป็นสาระสำคัญที่มีอยู่ได้เสมอไป ข้อมูลที่ขัดต่อข้อเท็จจริงอาจเกิดจากการทุจริตหรือข้อผิดพลาดและถือว่ามีสาระสำคัญเมื่อพิจารณาได้อย่างสมเหตุสมผลว่างบการเงินที่ขัดต่อข้อเท็จจริงแต่ละรายการหรือทุกรายการรวมกันจะมีผลต่อการตัดสินใจทางเศรษฐกิจของผู้ใช้งบการเงินจากการใช้งบการเงินเหล่านี้

ในการตรวจสอบของข้าพเจ้าตามมาตรฐานการสอบบัญชี ข้าพเจ้าได้ใช้ดุลยพินิจและการสังเกตและสงสัยเยี่ยงผู้ประกอบวิชาชีพตลอดการตรวจสอบ การปฏิบัติงานของข้าพเจ้ารวมถึง

- ระบุและประเมินความเสี่ยงจากการแสดงข้อมูลที่ขัดต่อข้อเท็จจริงอันเป็นสาระสำคัญในงบการเงินไม่ว่าจะเกิดจากการทุจริตหรือข้อผิดพลาด ออกแบบและปฏิบัติงานตามวิธีการตรวจสอบเพื่อตอบสนองต่อความเสี่ยงเหล่านั้น และได้หลักฐานการสอบบัญชีที่เพียงพอและเหมาะสมเพื่อเป็น เกณฑ์ในการแสดงความเห็นของข้าพเจ้า ความเสี่ยงที่ไม่พบข้อมูลที่ขัดต่อข้อเท็จจริงอันเป็นสาระสำคัญซึ่งเป็นผลมาจากการทุจริตจะสูงกว่าความเสี่ยงที่เกิดจากข้อผิดพลาด เนื่องจากการทุจริตอาจเกี่ยวข้องกับการสมรู้ร่วมคิด การปลอมแปลงเอกสารหลักฐาน การตั้งใจละเว้นการแสดงผล การแสดงข้อมูลที่ไม่ตรงตามข้อเท็จจริงหรือการแทรกแซงการควบคุมภายใน
- ทำความเข้าใจในระบบการควบคุมภายในที่เกี่ยวข้องกับการตรวจสอบ เพื่อออกแบบวิธีการตรวจสอบที่เหมาะสมกับสถานการณ์ แต่ไม่ใช่เพื่อวัตถุประสงค์ในการแสดงความเห็นต่อความมีประสิทธิภาพของการควบคุมภายในของบริษัท
- ประเมินความเหมาะสมของนโยบายการบัญชีที่ผู้บริหารใช้และความสมเหตุสมผลของประมาณการทางบัญชีและการเปิดเผยข้อมูลที่เกี่ยวข้องซึ่งจัดทำขึ้นโดยผู้บริหาร



• สรุปเกี่ยวกับความเหมาะสมของการใช้เกณฑ์การบัญชีสำหรับการดำเนินงานต่อเนื่องของผู้บริหารและจากหลักฐานการสอบบัญชีที่ได้รับ สรุปว่ามีความไม่แน่นอนที่มีสาระสำคัญที่เกี่ยวกับเหตุการณ์ หรือสถานการณ์ที่อาจเป็นเหตุให้เกิดข้อสงสัยอย่างมีนัยสำคัญต่อความสามารถของบริษัทในการดำเนินงานต่อเนื่องหรือไม่ ถ้าข้าพเจ้าได้ข้อสรุปว่ามีความไม่แน่นอนที่มีสาระสำคัญ ข้าพเจ้าต้องกล่าวไว้ในรายงานของผู้สอบบัญชีของข้าพเจ้าถึงการเปิดเผยที่เกี่ยวข้องในงบการเงิน หรือถ้าการเปิดเผยดังกล่าวไม่เพียงพอความเห็นของข้าพเจ้าจะเปลี่ยนแปลงไป ข้อสรุปของข้าพเจ้าขึ้นอยู่กับหลักฐานการสอบบัญชีที่ได้รับจนถึงวันที่ในรายงานของผู้สอบบัญชีของข้าพเจ้า อย่างไรก็ตาม เหตุการณ์หรือสถานการณ์ในอนาคตอาจเป็นเหตุให้บริษัทต้องหยุดการดำเนินงานต่อเนื่อง

• ประเมินการนำเสนอ โครงสร้างและเนื้อหาของงบการเงินโดยรวม รวมถึงการเปิดเผยว่างบการเงินแสดงรายการและเหตุการณ์ในรูปแบบที่ทำให้มีการนำเสนอข้อมูลโดยถูกต้องตามที่ควร

ข้าพเจ้าได้สื่อสารกับผู้มีส่วนที่ในการกำกับดูแลเกี่ยวกับขอบเขตและช่วงเวลาของการตรวจสอบตามที่ได้วางแผนไว้ ประเด็นที่มีนัยสำคัญที่พบจากการตรวจสอบรวมถึงข้อบกพร่องที่มีนัยสำคัญในระบบการควบคุมภายในซึ่งข้าพเจ้าได้พบในระหว่างการตรวจสอบของข้าพเจ้า

ข้าพเจ้าได้ให้คำรับรองแก่ผู้มีส่วนที่ในการกำกับดูแลว่าข้าพเจ้าได้ปฏิบัติตามข้อกำหนดจรรยาบรรณที่เกี่ยวข้องกับความเป็นอิสระและได้สื่อสารกับผู้มีส่วนที่ในการกำกับดูแลเกี่ยวกับความสัมพันธ์ทั้งหมดตลอดจนเรื่องอื่นซึ่งข้าพเจ้าเชื่อว่ามีเหตุผลที่บุคคลภายนอกอาจพิจารณาว่ากระทบต่อความเป็นอิสระของข้าพเจ้าและมาตรการที่ข้าพเจ้าใช้เพื่อป้องกันไม่ให้ข้าพเจ้าขาดความเป็นอิสระ

จากเรื่องที่สื่อสารกับผู้มีส่วนที่ในการกำกับดูแล ข้าพเจ้าได้พิจารณาเรื่องต่างๆ ที่มีนัยสำคัญมากที่สุดในการตรวจสอบงบการเงินในงวดปัจจุบันและกำหนดเป็นเรื่องสำคัญในการตรวจสอบ ข้าพเจ้าได้อธิบายเรื่องเหล่านี้ในรายงานของผู้สอบบัญชีเว้นแต่กฎหมายหรือข้อบังคับไม่ให้เปิดเผยต่อสาธารณะเกี่ยวกับเรื่องดังกล่าว หรือในสถานการณ์ที่ยากที่จะเกิดขึ้น ข้าพเจ้าพิจารณาว่าไม่ควรสื่อสารเรื่องดังกล่าวในรายงานของข้าพเจ้าเพราะการกระทำดังกล่าวสามารถคาดการณ์ได้อย่างสมเหตุสมผลว่าจะมีผลกระทบในทางลบมากกว่าผลประโยชน์ต่อส่วนได้เสียสาธารณะจากการสื่อสารดังกล่าว

(นางสาวธัญพร ตั้งธโนปจัย)

ผู้สอบบัญชีรับอนุญาต ทะเบียนเลขที่ 9169

บริษัท สอบบัญชีธรรมนิติ จำกัด

กรุงเทพมหานคร

วันที่ 16 กุมภาพันธ์ 2560



ณ วันที่ 31 ธันวาคม 2559

สินทรัพย์		บาท	
	หมายเหตุ	2559	2558
สินทรัพย์หมุนเวียน			
เงินสดและรายการเทียบเท่าเงินสด	5	16,058,824.40	25,420,378.69
เงินลงทุนชั่วคราว	6	340,758,286.59	137,566,667.21
ลูกหนี้การค้าและลูกหนี้อื่น	4, 7	436,617,282.81	368,475,877.40
สินค้าคงเหลือ	8	784,748,124.69	922,020,358.10
สินทรัพย์หมุนเวียนอื่น		1,851,760.18	1,300,403.18
รวมสินทรัพย์หมุนเวียน		1,580,034,278.67	1,454,783,684.58
สินทรัพย์ไม่หมุนเวียน			
เงินฝากประจำธนาคารที่มีภาระผูกพัน	12	627,714.42	620,214.52
เงินลงทุนทั่วไป	9	57,407,130.63	57,407,130.63
ที่ดิน อาคารและอุปกรณ์	10.1, 10.2	765,251,742.11	798,549,757.58
สินทรัพย์ไม่หมุนเวียนอื่น		2,623,282.75	2,600,281.07
รวมสินทรัพย์ไม่หมุนเวียน		825,909,869.91	859,177,383.80
รวมสินทรัพย์		2,405,944,148.58	2,313,961,068.38
หนี้สินและส่วนของผู้ถือหุ้น			
หนี้สินหมุนเวียน			
เงินเบิกเกินบัญชีและเงินกู้ยืมระยะสั้น			
จากสถาบันการเงิน	12	386,791.43	7,482,193.30
เจ้าหนี้การค้า	4	171,778,373.94	147,684,293.43
เจ้าหนี้อื่น		28,620,130.15	26,957,613.92
เงินรับล่วงหน้าจากการขายและบริการ		17,136,072.62	18,933,558.24
ภาษีเงินได้ค้างจ่าย		21,120,090.87	12,540,704.40
หนี้สินหมุนเวียนอื่น		11,159,343.03	5,543,821.24
รวมหนี้สินหมุนเวียน		250,200,802.04	219,142,184.53
หนี้สินไม่หมุนเวียน			
หนี้สินภาษีเงินได้รอการตัดบัญชี	11	13,223,175.73	13,789,349.96
ภาระผูกพันผลประโยชน์พนักงาน	13	23,082,846.00	20,211,830.00
รวมหนี้สินไม่หมุนเวียน		36,306,021.73	34,001,179.96
รวมหนี้สิน		286,506,823.77	253,143,364.49
ส่วนของผู้ถือหุ้น			
ทุนเรือนหุ้น			
ทุนจดทะเบียน			
หุ้นสามัญ 550,000,000 หุ้น มูลค่าหุ้นละ 1.00 บาท		550,000,000.00	550,000,000.00
ทุนที่ออกจำหน่ายและชำระเต็มมูลค่าแล้ว			
หุ้นสามัญ 530,000,000 หุ้น มูลค่าหุ้นละ 1.00 บาท		530,000,000.00	530,000,000.00
ส่วนเกินทุน			
ส่วนเกินมูลค่าหุ้นสามัญ		262,262,300.00	262,262,300.00
ส่วนเกินมูลค่าหุ้นทุนซื้อคืน		12,951,122.72	12,951,122.72
กำไรสะสม			
จัดสรรแล้ว			
สำรองตามกฎหมาย	14	55,000,000.00	55,000,000.00
ยังไม่ได้จัดสรร		1,135,353,297.65	1,076,305,335.20
องค์ประกอบอื่นของส่วนของผู้ถือหุ้น		123,870,604.44	124,298,945.97
รวมส่วนของผู้ถือหุ้น		2,119,437,324.81	2,060,817,703.89
รวมหนี้สินและส่วนของผู้ถือหุ้น		2,405,944,148.58	2,313,961,068.38

หมายเหตุประกอบงบการเงินเป็นส่วนหนึ่งของงบการเงินนี้

งบกำไรขาดทุนเบ็ดเสร็จ



สำหรับปีสิ้นสุดวันที่ 31 ธันวาคม 2559

รายได้	หมายเหตุ	บาท	
		2559	2558
รายได้จากการขายและบริการ	4, 22	2,028,741,376.81	1,910,162,467.90
รายได้อื่น			
ค่านายหน้ารับ		9,728,532.06	11,984,913.64
เงินปันผลรับ	9	6,582,620.76	7,679,940.89
กำไรจากอัตราแลกเปลี่ยน		6,014,664.74	8,557,509.48
กำไรจากการจำหน่ายสินทรัพย์		4,473,520.00	3,348,304.71
อื่นๆ		3,180,819.09	3,239,943.44
รวมรายได้		2,058,721,533.46	1,944,973,080.06
ค่าใช้จ่าย			
ต้นทุนขายและการบริการ	4	1,435,787,329.36	1,366,701,560.84
ค่าใช้จ่ายในการขาย		103,316,018.62	100,103,663.93
ค่าใช้จ่ายในการบริหาร		245,807,142.15	255,644,184.26
ค่าตอบแทนผู้บริหาร	4	31,384,421.00	21,207,499.00
ขาดทุนจากการตีราคาที่ดิน	10.1, 10.2	-	4,593,357.00
ต้นทุนทางการเงิน		845,554.02	765,339.82
รวมค่าใช้จ่าย		1,817,140,465.15	1,749,015,604.85
กำไรก่อนค่าใช้จ่ายภาษีเงินได้		241,581,068.31	195,957,475.21
ค่าใช้จ่ายภาษีเงินได้	15	44,733,105.86	36,735,894.29
กำไรสำหรับปี		196,847,962.45	159,221,580.92
กำไรขาดทุนเบ็ดเสร็จอื่น :-			
รายการที่จะไม่ถูกจัดประเภทรายการใหม่เข้าไปไว้ในกำไรหรือขาดทุน			
กำไรจากการตีราคาที่ดิน - สุทธิจากภาษีเงินได้		-	55,080,629.60
		-	55,080,629.60
รายการที่อาจถูกจัดประเภทรายการใหม่ในภายหลังเข้าไปไว้ในกำไรหรือขาดทุน			
กำไร (ขาดทุน) ที่ยังไม่เกิดขึ้นจากการเปลี่ยนแปลงในมูลค่ายุติธรรม		(428,341.53)	706,492.98
ของเงินลงทุนเผื่อขาย - สุทธิจากภาษีเงินได้		(428,341.53)	706,492.98
กำไร (ขาดทุน) เบ็ดเสร็จอื่นสำหรับปี		(428,341.53)	55,787,122.58
กำไรเบ็ดเสร็จรวมสำหรับปี		196,419,620.92	215,008,703.50
กำไรต่อหุ้นขั้นพื้นฐาน (บาทต่อหุ้น)	18	0.371	0.300

หมายเหตุประกอบงบการเงินเป็นส่วนหนึ่งของงบการเงินนี้

งบแสดงการเปลี่ยนแปลงส่วนของผู้ถือหุ้น

สำหรับปีสิ้นสุดวันที่ 31 ธันวาคม 2559

หมายเหตุ	ทุนเรือนหุ้น ที่ออกและ ชำระแล้ว	ส่วนเกิน มูลค่าหุ้น สามัญ	ส่วนเกิน มูลค่าหุ้น หุ้นซื้อหุ้น	บาท					รวม ส่วนของผู้ถือหุ้น
				กำไรสะสม		ส่วนเกินทุนจาก การตีราคาที่ดิน	องค์ประกอบอื่น ของส่วนของผู้ถือหุ้น	รวม	
				จัดสรรแล้ว - สํารองตาม กฎหมาย	ยังไม่ได้จัดสรร				
							กำไร (ขาดทุน) ที่ยัง ไม่เกิดขึ้นจริงจากการ เปลี่ยนแปลงในมูลค่า ยุติธรรมของเงินลงทุนเผื่อขาย		
ยอดยกมา ณ วันที่									
1 มกราคม 2558	530,000,000.00	262,262,300.00	12,951,122.72	55,000,000.00	1,044,283,754.28	68,738,924.00	(227,100.61)	68,511,823.39	1,973,009,000.39
ส่วนเกินทุนจากการตีราคาที่ดิน	10	-	-	-	-	55,080,629.60	-	55,080,629.60	55,080,629.60
จ่ายเงินปันผล	17	-	-	-	(127,200,000.00)	-	-	-	(127,200,000.00)
กำไรเบ็ดเสร็จรวมสำหรับปี		-	-	-	159,221,580.92	-	706,492.98	706,492.98	159,928,073.90
ยอดคงเหลือ ณ วันที่									
31 ธันวาคม 2558	530,000,000.00	262,262,300.00	12,951,122.72	55,000,000.00	1,076,305,335.20	123,819,553.60	479,392.37	124,298,945.97	2,060,817,703.89
จ่ายเงินปันผล	17	-	-	-	(137,800,000.00)	-	-	-	(137,800,000.00)
กำไรเบ็ดเสร็จรวมสำหรับปี		-	-	-	196,847,962.45	-	(428,341.53)	(428,341.53)	196,419,620.92
ยอดคงเหลือ ณ วันที่									
31 ธันวาคม 2559	530,000,000.00	262,262,300.00	12,951,122.72	55,000,000.00	1,135,353,297.65	123,819,553.60	51,050.84	123,870,604.44	2,119,437,324.81

หมายเหตุประกอบงบการเงินเป็นส่วนหนึ่งของงบการเงินนี้



งบกระแสเงินสด

สำหรับปีสิ้นสุดวันที่ 31 ธันวาคม 2559

	บาท	
	2559	2558
กระแสเงินสดจากกิจกรรมดำเนินงาน		
กำไรสำหรับปี	196,847,962.45	159,221,580.92
รายการปรับปรุงกระทบกำไรสำหรับปีเป็นเงินสดรับ (จ่าย)		
จากกิจกรรมดำเนินงาน		
ค่าเสื่อมราคา	72,538,245.75	73,395,355.23
ค่าเผื่อหนี้สงสัยจะสูญ (โอนกลับ)	2,212,574.09	(169,794.57)
หนี้สูญ	1,654,551.59	2,269,287.60
(กำไร) ขาดทุนจากการขายเงินลงทุนชั่วคราว	(1,950,610.96)	(1,558,448.79)
(กำไร) ขาดทุนจากการขายสินทรัพย์ถาวร	(4,473,520.00)	(3,348,304.71)
(กำไร) ขาดทุนจากอัตราแลกเปลี่ยนที่ยังไม่เกิดขึ้นจริง	(198,434.00)	703,015.11
ขาดทุนจากการตีราคาที่ดิน	-	4,593,357.00
ค่าใช้จ่ายผลประโยชน์พนักงาน	2,912,896.00	2,532,152.00
เงินปันผลรับ	(6,582,620.76)	(7,679,940.89)
ดอกเบี้ยรับ	(291,589.26)	(149,114.40)
ดอกเบี้ยจ่าย	845,554.02	765,339.82
ค่าใช้จ่ายภาษีเงินได้	44,733,105.86	36,735,894.29
กำไรจากการดำเนินงานก่อนการเปลี่ยนแปลง		
ในสินทรัพย์และหนี้สินดำเนินงาน	308,248,114.78	267,310,378.61
สินทรัพย์จากการดำเนินงาน (เพิ่มขึ้น) ลดลง		
ลูกหนี้การค้าและลูกหนี้อื่น	(72,588,501.59)	66,948,234.92
สินค้าคงเหลือ	137,272,233.41	10,866,074.98
สินทรัพย์หมุนเวียนอื่น	(551,357.00)	(281,037.02)
สินทรัพย์ไม่หมุนเวียนอื่น	(23,001.68)	(271.84)
หนี้สินจากการดำเนินงานเพิ่มขึ้น (ลดลง)		
เจ้าหนี้การค้า	24,872,485.01	(24,878,854.90)
เจ้าหนี้อื่น	1,662,913.09	(1,813,144.49)
เงินรับล่วงหน้า	(1,797,485.62)	8,317,629.81
หนี้สินหมุนเวียนอื่น	5,615,521.79	757,482.31
เงินสดรับจากการดำเนินงาน	402,710,922.19	327,226,492.38
จ่ายภาระผูกพันผลประโยชน์พนักงาน	(883,000.00)	(808,000.00)
จ่ายภาษีเงินได้	(36,612,808.24)	(44,898,044.15)
เงินสดสุทธิได้มาจากการดำเนินงาน	365,215,113.95	281,520,448.23
กระแสเงินสดจากกิจกรรมลงทุน		
เงินสดจ่ายลงทุนในเงินลงทุนชั่วคราว	(860,030,500.00)	(461,597,658.18)
เงินสดรับจากการขายเงินลงทุนชั่วคราว	658,254,064.67	394,426,205.09
เงินฝากประจำธนาคารที่มีภาระผูกพันเพิ่มขึ้น	(7,499.90)	(9,433.91)
เงินสดจ่ายลงทุนในเงินลงทุนทั่วไป	-	(57,407,130.63)
เงินปันผลรับจากเงินลงทุน	6,582,620.76	7,679,940.89
เงินสดจ่ายซื้อสินทรัพย์ถาวร	(40,500,696.44)	(86,293,898.05)
เงินสดรับจากการขายสินทรัพย์ถาวร	5,733,986.16	17,686,895.88
เงินสดรับจากดอกเบี้ยรับ	291,589.26	149,114.40
เงินสดสุทธิใช้ในกิจกรรมลงทุน	(229,676,435.49)	(185,365,964.51)
กระแสเงินสดจากกิจกรรมจัดหาเงิน		
เงินเบิกเกินบัญชีและเงินกู้ยืมระยะสั้นจากสถาบันการเงิน		
เพิ่มขึ้น (ลดลง)	(7,095,401.87)	5,824,541.18
เงินสดจ่ายเงินปันผล	(137,800,000.00)	(127,200,000.00)
เงินสดจ่ายดอกเบี้ยจ่าย	(4,830.88)	(26,332.45)
เงินสดสุทธิใช้ในกิจกรรมจัดหาเงิน	(144,900,232.75)	(121,401,791.27)
เงินสดและรายการเทียบเท่าเงินสดเพิ่มขึ้น (ลดลง) - สุทธิ	(9,361,554.29)	(25,247,307.55)
เงินสดและรายการเทียบเท่าเงินสด ณ ต้นปี	25,420,378.69	50,667,686.24
เงินสดและรายการเทียบเท่าเงินสด ณ สิ้นปี	16,058,824.40	25,420,378.69

หมายเหตุประกอบงบการเงินเป็นส่วนหนึ่งของงบการเงินนี้



1. ข้อมูลทั่วไป

(ก) ภูมิสำเนาและสถานะทางกฎหมายของบริษัท

บริษัท สหมิตรเครื่องกล จำกัด (มหาชน) ได้จดทะเบียนจัดตั้งบริษัทตามกฎหมายไทย เมื่อวันที่ 7 มิถุนายน 2516 และจดทะเบียนแปรสภาพเป็นบริษัทมหาชนจำกัด ตามพระราชบัญญัติบริษัทมหาชนจำกัด พ.ศ. 2535 กับกระทรวงพาณิชย์เมื่อวันที่ 21 พฤศจิกายน 2537 โดยมีที่ตั้งสำนักงานใหญ่อยู่ เลขที่ 42, 48 ซอยโชคชัยจางาเจริญ ถนนพระราม 3 แขวงบางโพงพาง เขตยานนาวา กรุงเทพมหานคร 10120

(ข) ลักษณะการดำเนินงานและกิจกรรมหลัก

บริษัทดำเนินธุรกิจนำเข้าสินค้าจำหน่าย โดยแบ่งเป็นกลุ่มจำหน่ายหลักเชิง สำหรับทำเครื่องมือ อุปกรณ์ อะไหล่ แม่พิมพ์และบริการซัพพลายเออร์ กลุ่มจำหน่ายเครื่องจักรในการทำแม่พิมพ์ และเครื่องจักรอุปกรณ์อื่นๆ กลุ่มจำหน่ายผลิตภัณฑ์กระดาษ เยื่อกระดาษ เคมี และเครื่องจักรในอุตสาหกรรมกระดาษ กลุ่มจำหน่ายเครื่องจักรและอุปกรณ์ในอุตสาหกรรมไม้ เฟอร์นิเจอร์ และใบมีดอุตสาหกรรม และกลุ่มผลิตภัณฑ์ไฟฟ้า

2. หลักเกณฑ์ในการจัดทำงบการเงินและนโยบายการบัญชีที่สำคัญ

2.1 หลักเกณฑ์ในการจัดทำงบการเงิน

งบการเงินนี้จัดทำขึ้นตามมาตรฐานการรายงานทางการเงินที่กฎหมายกำหนดตามพระราชบัญญัติวิชาชีพบัญชี พ.ศ. 2547 โดยได้ถือปฏิบัติตามมาตรฐานการรายงานทางการเงินและการแสดงรายการได้ทำขึ้นตามแบบกำหนดรายการที่ต้องมีในงบการเงินสำหรับบริษัทมหาชนจำกัด ที่กำหนดโดยประกาศกรมพัฒนาธุรกิจการค้า กระทรวงพาณิชย์ ออกตามความในพระราชบัญญัติการบัญชี พ.ศ. 2543

งบการเงินนี้ได้จัดทำขึ้นโดยใช้เกณฑ์ราคาทุนเดิมเว้นแต่จะได้เปิดเผยเป็นอย่างอื่นในนโยบายการบัญชี

งบการเงินฉบับภาษาไทยเป็นงบการเงินฉบับที่บริษัทใช้เป็นทางการตามกฎหมาย งบการเงินฉบับภาษาอังกฤษแปลมาจากงบการเงินฉบับภาษาไทยดังกล่าว

2.2 การรับรู้รายได้และค่าใช้จ่าย

บริษัทรับรู้รายได้จากการขายเมื่อได้โอนความเสี่ยงและผลตอบแทนที่มีนัยสำคัญของความเป็นเจ้าของสินค้าให้กับผู้ซื้อแล้ว

บริษัทรับรู้รายได้ค่าบริการเมื่องานเสร็จและออกไปแจ้งหนี้

บริษัทรับรู้รายได้จากการบริการดูแลรักษาเครื่องจักรและอุปกรณ์ตามระยะเวลา ตามงวดการให้บริการในสัญญาตามเกณฑ์คงค้าง

บริษัทรับรู้รายได้จากงานโครงการตามขั้นความสำเร็จของงาน

บริษัทรับรู้รายได้อื่นและค่าใช้จ่ายตามเกณฑ์คงค้าง

2.3 เงินสดและรายการเทียบเท่าเงินสด

เงินสดและรายการเทียบเท่าเงินสดประกอบด้วยเงินสดในมือและเงินฝากสถาบันการเงิน เฉพาะส่วนที่มีอายุไม่เกิน 3 เดือน โดยไม่รวมเงินฝากที่ติดภาระค้ำประกัน

2.4 เงินลงทุน

เงินลงทุนชั่วคราว เป็นเงินลงทุนในหลักทรัพย์เพื่อขายแสดงตามมูลค่ายุติธรรม การเปลี่ยนแปลงในมูลค่ายุติธรรมของหลักทรัพย์บันทึกเป็นรายการต่างหากในส่วนของผู้ถือหุ้น

มูลค่ายุติธรรมของหลักทรัพย์ตราสารทุนในความต้องการของตลาดคำนวณจากราคาเสนอซื้อหลังสุด ณ วันสิ้นทำการสุดท้ายของงวด ส่วนมูลค่ายุติธรรมของตราสารหนี้ในความต้องการของตลาดคำนวณโดยใช้อัตราผลตอบแทนที่ประกาศโดยสมาคมตลาดตราสารหนี้ไทย มูลค่ายุติธรรมของหน่วยลงทุนคำนวณจากมูลค่าสินทรัพย์สุทธิของหน่วยลงทุน

เงินลงทุนในตราสารทุนที่ไม่อยู่ในความต้องการของตลาดถือเป็นเงินลงทุนทั่วไป แสดงด้วยวิธีราคาทุนสุทธิจากค่าเผื่อการด้อยค่า (ถ้ามี)

การจำหน่ายเงินลงทุน บริษัทบันทึกผลต่างระหว่างผลตอบแทนสุทธิที่ได้รับกับราคาตามบัญชีของเงินลงทุนในงบกำไรขาดทุนเบ็ดเสร็จ โดยบริษัทใช้วิธีถัวเฉลี่ยถ่วงน้ำหนักในการคำนวณต้นทุนของเงินลงทุน

2.5 ค่าเผื่อนี้สงสัยจะสูญ

บริษัทตั้งค่าเผื่อนี้สงสัยจะสูญตามจำนวนหนี้ที่คาดว่าจะเรียกเก็บจากลูกหนี้ไม่ได้ ทั้งนี้โดยการประมาณจากประสบการณ์ในการเรียกเก็บหนี้ในอดีตควบคู่กับการวิเคราะห์ฐานะปัจจุบันของลูกหนี้



2.6 สินค้าคงเหลือ

สินค้าคงเหลือแสดงในราคาทุน หรือมูลค่าสุทธิที่จะได้รับแล้วแต่ราคาใดจะต่ำกว่า ราคาทุนของสินค้าคำนวณโดยวิธีดังนี้
 สินค้าสำเร็จรูป โดยวิธีถัวเฉลี่ยถ่วงน้ำหนัก
 งานระหว่างทำ โดยวิธีถัวเฉลี่ยถ่วงน้ำหนัก
 วัตถุดิบและวัสดุสิ้นเปลืองโดยวิธีถัวเฉลี่ยถ่วงน้ำหนัก
 ต้นทุนสินค้าคงเหลือ ประกอบด้วย ต้นทุนทั้งหมดในการซื้อ และต้นทุนแปลงสภาพรวมการปันส่วนของค่าใช้จ่ายการผลิตที่
 อย่างเหมาะสม โดยคำนึงถึงระดับกำลังการผลิตตามปกติ
 ต้นทุนในการซื้อ ประกอบด้วย ราคาซื้อและค่าใช้จ่ายที่เกี่ยวข้องกับการซื้อสินค้านั้น เช่น อากาศเข้า ค่าขนส่ง และต้นทุนอื่นๆ
 ซึ่งเกี่ยวข้องโดยตรงกับการได้มาซึ่งสินค้า และหักด้วยส่วนลดการค้าและเงินที่ได้รับคืนจากการซื้อสินค้า
 บริษัทบันทึกค่าเผื่อการลดลงของมูลค่าสินค้า โดยพิจารณาสินค้าที่มีการเคลื่อนไหวช้าทุกสิ้นงวดบัญชี

2.7 อสังหาริมทรัพย์เพื่อการลงทุน

อสังหาริมทรัพย์เพื่อการลงทุนหมายถึง อสังหาริมทรัพย์ที่ถือครองเพื่อหาประโยชน์จากรายได้ค่าเช่าหรือจากการเพิ่มขึ้นของมูลค่า
 ของสินทรัพย์หรือทั้งสองอย่าง และไม่ได้มีไว้เพื่อใช้ในการดำเนินงาน
 ที่ดินที่เป็นอสังหาริมทรัพย์เพื่อการลงทุนแสดงในราคาทุนหลังหักค่าเผื่อการด้อยค่า (ถ้ามี)
 อาคารที่เป็นอสังหาริมทรัพย์เพื่อการลงทุนแสดงในราคาทุนหลังหักค่าเสื่อมราคาสะสมและค่าเผื่อการด้อยค่า (ถ้ามี)
 ค่าเสื่อมราคาของอสังหาริมทรัพย์เพื่อการลงทุน ประเภทอาคารให้เข้าคำนวณจากราคาทุนโดยวิธีเส้นตรงตามอายุการให้ประโยชน์
 โดยประมาณ 20 ปี ค่าเสื่อมราคาของอสังหาริมทรัพย์เพื่อการลงทุนรวมอยู่ในการคำนวณผลการดำเนินงาน

2.8 ที่ดิน อาคาร และอุปกรณ์และค่าเสื่อมราคา

ที่ดินแสดงด้วยมูลค่ายุติธรรมตามราคาประเมิน ซึ่งผู้ประเมินอิสระภายนอกได้ประมาณการไว้ และบริษัทมีนโยบายที่จะทบทวน
 มูลค่าของสินทรัพย์ที่ประเมินราคาทุกๆ 5 ปี
 อาคารและอุปกรณ์ แสดงตามราคาทุนหลังหักค่าเสื่อมราคาสะสมและค่าเผื่อการด้อยค่า (ถ้ามี)
 ราคาทุนรับรู้เมื่อเริ่มแรกที่ได้อสังหาริมทรัพย์มารวมถึงต้นทุนทางตรงอื่นๆ ที่เกี่ยวกับการจัดหาสินทรัพย์เพื่อให้สินทรัพย์อยู่ในสภาพ
 พร้อมที่จะใช้ได้ตามวัตถุประสงค์รวมทั้งต้นทุนในการรื้อถอน ขนย้าย และการบูรณะสถานที่ตั้งของสินทรัพย์ซึ่งเป็นภาระผูกพันของ
 กิจการ (ถ้ามี)

ค่าเสื่อมราคาคำนวณจากราคาทุนหักมูลค่าคงเหลือของสินทรัพย์โดยวิธีเส้นตรงตามอายุการให้ประโยชน์โดยประมาณดังต่อไปนี้ :-

	จำนวนปี
อาคาร	20
ส่วนปรับปรุง	10
เครื่องจักรและอุปกรณ์	5-15
เครื่องตกแต่ง ติดตั้งและอุปกรณ์สำนักงาน	3-5
ยานพาหนะ	5

การกำหนดค่าเสื่อมราคาบริษัทจะพิจารณาส่วนประกอบแต่ละส่วนแยกต่างหากหากจากกันเมื่อส่วนประกอบแต่ละส่วนนั้นมีสาระ
 สำคัญ

ค่าเสื่อมราคารวมอยู่ในการคำนวณการดำเนินงาน

บริษัทมีการทบทวนมูลค่าคงเหลือของสินทรัพย์ อายุการให้ประโยชน์ของสินทรัพย์และวิธีการคิดค่าเสื่อมราคาอย่างน้อยทุกสิ้นปี

ต้นทุนการกู้ยืมของเงินกู้ที่ใช้ในการจัดหาหรือก่อสร้างสินทรัพย์ที่ต้องใช้ระยะเวลานานในการทำให้อยู่ในสภาพพร้อมใช้หรือขาย
 ได้ถูกนำไปรวมเป็นราคาทุนของสินทรัพย์จนกว่าสินทรัพย์นั้นจะอยู่ในสภาพพร้อมที่จะใช้ได้ตามประสงค์ ส่วนต้นทุนการกู้ยืมอื่นถือเป็น
 ค่าใช้จ่ายในงวดที่เกิดรายการ ต้นทุนการกู้ยืม ประกอบด้วย ดอกเบี้ยและต้นทุนอื่นที่เกิดขึ้นจากการกู้ยืม

2.9 ต้นทุนการเพาะปลูกต้นยางพารา

ต้นทุนการเพาะปลูกต้นยางพารา แสดงตามราคาทุนหลังหักค่าตัดจำหน่ายสะสม ค่าตัดจำหน่ายของต้นทุนการเพาะปลูกต้นยาง
 พารา คำนวณจากราคาทุนของต้นยางพาราในส่วนที่เก็บเกี่ยวได้แล้ว โดยวิธีเส้นตรงตามอายุการให้ผลประโยชน์โดยประมาณ 15 ปี

ค่าใช้จ่ายที่เกี่ยวข้องกับการเพาะปลูกต้นยางพารา ซ่อมและปลูกสวนยางเพิ่มเติมในพื้นที่ที่มีการเก็บเกี่ยวแล้วจะถือเป็นค่าใช้จ่าย
 ในงบกำไรขาดทุนเบ็ดเสร็จทั้งจำนวน

ไม่มีการตัดจำหน่ายสำหรับต้นทุนการเพาะปลูกต้นยางพาราที่ยังไม่พร้อมเก็บเกี่ยว



2.10 บุคคลหรือกิจการที่เกี่ยวข้องกัน

บุคคลหรือกิจการที่เกี่ยวข้องกันหมายถึง บุคคลหรือกิจการที่มีอำนาจควบคุมบริษัท ถูกควบคุมโดยบริษัทไม่ว่าจะเป็นทางตรงหรือทางอ้อม หรืออยู่ภายใต้การควบคุมเดียวกันกับบริษัท รวมถึงบริษัทที่ทำหน้าที่ถือหุ้นบริษัทย่อย และกิจการที่เป็นบริษัทย่อยในเครือเดียวกัน นอกจากนี้บุคคลหรือกิจการที่เกี่ยวข้องกันยังหมายรวมถึงบริษัทร่วมและบุคคลซึ่งถือหุ้นที่มีสิทธิออกเสียงไม่ว่าทางตรงหรือทางอ้อมและมีอิทธิพลอย่างเป็นสาระสำคัญกับบริษัท ผู้บริหารสำคัญ กรรมการหรือพนักงานของบริษัทตลอดทั้งสมาชิกในครอบครัวที่ใกล้ชิดกับบุคคลดังกล่าว และกิจการที่เกี่ยวข้องกับบุคคลเหล่านั้น

ในการพิจารณาความสัมพันธ์ระหว่างบุคคลหรือกิจการที่เกี่ยวข้องกันกับบริษัทแต่ละรายการ บริษัทคำนึงถึงเนื้อหาของความสัมพันธ์มากกว่ารูปแบบทางกฎหมาย

2.11 การด้อยค่าของสินทรัพย์

บริษัทได้สอบทานการด้อยค่าของที่ดิน อาคารและอุปกรณ์และสินทรัพย์อื่นๆ เมื่อมีเหตุการณ์หรือการเปลี่ยนแปลงของสถานการณ์ที่เป็นข้อบ่งชี้ว่า มูลค่าตามบัญชีของสินทรัพย์สูงกว่ามูลค่าที่คาดว่าจะได้รับคืน บริษัทจะรับรู้รายการขาดทุนจากการด้อยค่าเป็นค่าใช้จ่ายของงวดในงบกำไรขาดทุนเบ็ดเสร็จและบันทึกกลับรายการขาดทุนจากการด้อยค่าของสินทรัพย์เมื่อมีเหตุการณ์หรือการเปลี่ยนแปลงของสถานการณ์ที่เป็นข้อบ่งชี้ว่าการลดมูลค่าดังกล่าวไม่มีอยู่อีกต่อไป หรือยังคงมีอยู่แต่เป็นไปในทางที่ลดลง โดยบันทึกในบัญชีรายได้อื่น

2.12 รายการบัญชีที่เป็นเงินตราต่างประเทศ

รายการบัญชีที่เป็นเงินตราต่างประเทศแปลงค่าเป็นเงินบาท โดยใช้อัตราแลกเปลี่ยน ณ วันที่เกิดรายการสินทรัพย์และหนี้สินที่เป็นตัวเงินและเป็นเงินตราต่างประเทศ ณ วันที่รายงานได้แปลงค่าเป็นเงินบาทโดยใช้อัตราแลกเปลี่ยน ณ วันนั้น ยกเว้นกรณีของบริษัทป้องกันความเสี่ยงให้กับรายการที่เป็นเงินตราต่างประเทศ โดยการทำสัญญาซื้อขายเงินตราต่างประเทศล่วงหน้า บริษัทจะแปลงค่าโดยใช้อัตราแลกเปลี่ยนที่ระบุไว้ในสัญญาล่วงหน้านั้น ถ้าไรหรือขาดทุนจากการแปลงค่าในอัตราแลกเปลี่ยนบันทึกเป็นรายได้ หรือค่าใช้จ่ายของงวดปัจจุบัน

2.13 ประมาณการหนี้สิน

การประมาณการหนี้สินจะรับรู้ในการเงินเมื่อบริษัทมีภาระหนี้สินตามกฎหมาย หรือความเป็นไปได้ที่จะก่อให้เกิดภาระหนี้สินจากเหตุการณ์ที่เกิดขึ้นในอดีต และมีความเป็นไปได้ค่อนข้างแน่ที่จะต้องจ่ายชำระหนี้ตามภาระหนี้สินดังกล่าว และจำนวนภาระหนี้สินดังกล่าวสามารถประมาณจำนวนเงินได้อย่างน่าเชื่อถือในกรณีที่เกิดผลกระทบดังกล่าวมีสาระสำคัญ ประมาณการกระแสเงินสดที่จะจ่ายในอนาคตจะถูกคิดลดให้เป็นมูลค่าปัจจุบัน โดยใช้อัตราคิดลดในตลาดปัจจุบันก่อนหักภาษีเงินได้เพื่อสะท้อนถึงมูลค่าที่อาจประเมินได้ตามสถานการณ์ตลาดปัจจุบันตามเวลาและความเสี่ยงที่มีต่อหนี้สิน

2.14 หนี้ทุนซื้อคืน

หนี้ทุนซื้อคืนแสดงมูลค่าในการเงินด้วยราคาทุนเป็นรายการหักจากส่วนของผู้ถือหุ้นทั้งหมดหากราคาขายของหนี้ทุนซื้อคืนสูงกว่าราคาซื้อของหนี้ทุนซื้อคืน บริษัทจะรับรู้ผลต่างเข้าบัญชีส่วนเกินมูลค่าหนี้ทุนซื้อคืนและหากราคาขายของหนี้ทุนซื้อคืนต่ำกว่าราคาซื้อของหนี้ทุนซื้อคืนบริษัทจะนำผลต่างหักจากส่วนเกินมูลค่าหนี้ทุนซื้อคืนให้หมดไปก่อน แล้วจึงนำผลต่างที่เหลืออยู่ไปหักจากบัญชีกำไรสะสม

2.15 ภาษีเงินได้

ภาษีเงินได้ ประกอบด้วยภาษีเงินได้ปัจจุบันและภาษีเงินได้รอการตัดบัญชี

ภาษีเงินได้ปัจจุบัน

บริษัทบันทึกภาษีเงินได้ตามจำนวนที่จะต้องจ่าย คำนวณตามหลักเกณฑ์แห่งประมวลรัษฎากรในอัตราภาษีเงินได้ร้อยละ 20 ของกำไรก่อนภาษีเงินได้ หลังจากปรับปรุงบวกกลับด้วยค่าใช้จ่ายต่างๆ ซึ่งไม่สามารถถือเป็นรายจ่ายในการคำนวณภาษีและหักออกด้วยรายการที่ได้รับยกเว้นหรือไม่ถือเป็นรายได้ในการคำนวณภาษี ซึ่งรวมถึงการได้รับยกเว้นภาษีเงินได้นิติบุคคลสำหรับกำไรที่ได้รับจากการประกอบกิจการที่ได้รับการส่งเสริมการลงทุน

ภาษีเงินได้รอการตัดบัญชี

สินทรัพย์และหนี้สินภาษีเงินได้รอการตัดบัญชีจะคำนวณขึ้นจากผลแตกต่างชั่วคราวระหว่างมูลค่าตามบัญชีกับฐานภาษีของสินทรัพย์หรือหนี้สินนั้น ณ วันสิ้นรอบระยะเวลารายงาน รายการเปลี่ยนแปลงของสินทรัพย์และหนี้สินภาษีเงินได้รอการตัดบัญชีจะถูกรับรู้เป็นรายได้ภาษีเงินได้รอการตัดบัญชีหรือค่าใช้จ่ายภาษีเงินได้รอการตัดบัญชีโดยจะรับรู้ในกำไรขาดทุน เว้นแต่ในส่วนที่เกี่ยวข้องกับรายการที่รับรู้โดยตรงในส่วนของผู้ถือหุ้นหรือกำไรขาดทุนเบ็ดเสร็จอื่น



ผลแตกต่างชั่วคราวที่ใช้หักภาษีจะถูกรับรู้เป็นสินทรัพย์ภาษีเงินได้รอการตัดบัญชีเมื่อมีความเป็นไปได้ค่อนข้างแน่นอนว่าบริษัทจะมีกำไรทางภาษีจากการดำเนินงานในอนาคตเพียงพอที่จะนำสินทรัพย์ภาษีเงินได้รอการตัดบัญชีมาใช้ประโยชน์ได้ และผลแตกต่างชั่วคราวที่ต้องเสียภาษีทุกรายการจะถูกรับรู้เป็นหนี้สินภาษีเงินได้รอการตัดบัญชี

สินทรัพย์และหนี้สินภาษีเงินได้รอการตัดบัญชีถูกวัดมูลค่าโดยใช้อัตราภาษีเงินได้สำหรับงวดที่บริษัทคาดว่าจะได้รับประโยชน์จากสินทรัพย์ภาษีเงินได้รอการตัดบัญชีหรือจะจ่ายชำระหนี้สินภาษีเงินได้ โดยใช้ใช้อัตราภาษีและกฎหมายภาษีอากรที่มีผลบังคับใช้อยู่หรือที่คาดว่าจะค่อนข้างแน่นอนว่าจะมีผลบังคับใช้ภายในสิ้นรอบระยะเวลาที่รายงาน

ณ วันสิ้นรอบระยะเวลารายงาน มูลค่าตามบัญชีของสินทรัพย์ภาษีเงินได้รอการตัดบัญชีจะถูกทบทวนและปรับลดมูลค่า เมื่อมีความเป็นไปได้ค่อนข้างแน่นอนว่าบริษัทจะไม่กำไรทางภาษีในอนาคตเพียงพอต่อการนำสินทรัพย์ภาษีเงินได้รอการตัดบัญชีทั้งหมดหรือบางส่วนมาใช้ประโยชน์ได้

สินทรัพย์ภาษีเงินได้รอการตัดบัญชีและหนี้สินภาษีเงินได้รอการตัดบัญชีจะหักกลบกกันได้ก็ต่อเมื่อกิจการมีสิทธิตามกฎหมายและภาษีเงินได้นี้ประเมินโดยหน่วยงานจัดเก็บภาษีหน่วยงานเดียวกัน

2.16 การใช้ประมาณการทางบัญชี

ในการจัดทำงบการเงินให้เป็นไปตามมาตรฐานการรายงานทางการเงิน ฝ่ายบริหารต้องใช้การประมาณและตั้งข้อสมมติฐานหลายประการ ซึ่งมีผลกระทบต่อจำนวนเงินที่เกี่ยวกับรายได้ ค่าใช้จ่าย สินทรัพย์และหนี้สิน และการเปิดเผยข้อมูลเกี่ยวกับสินทรัพย์และหนี้สินที่อาจจะเกิดขึ้น ซึ่งผลที่เกิดขึ้นจริงอาจแตกต่างไปจากจำนวนที่ประมาณไว้

2.17 ผลประโยชน์พนักงาน

ผลประโยชน์ระยะสั้น

บริษัทรับรู้เงินเดือน ค่าจ้าง โบนัส ค่าวันหยุด ค่าสวัสดิการ เงินสมทบกองทุนประกันสังคม และกองทุนสำรองเลี้ยงชีพ เป็นค่าใช้จ่ายเมื่อเกิดรายการ

ผลประโยชน์หลังจากออกจากงานของพนักงาน (โครงการสมทบเงิน)

บริษัทและพนักงานได้ร่วมกันจัดตั้งกองทุนสำรองเลี้ยงชีพ ซึ่งประกอบด้วยเงินที่พนักงานจ่ายสะสมและเงินที่บริษัทจ่ายสมทบให้เป็นรายเดือน สินทรัพย์ของกองทุนสำรองเลี้ยงชีพได้แยกออกจากสินทรัพย์ของบริษัท เงินที่บริษัทจ่ายสมทบกองทุนสำรองเลี้ยงชีพบันทึกเป็นค่าใช้จ่ายในปีที่เกิดรายการ

ผลประโยชน์หลังจากออกจากงานของพนักงาน (โครงการผลประโยชน์)

บริษัทมีภาระสำหรับเงินชดเชยที่ต้องจ่ายให้แก่พนักงานเมื่อออกจากงานตามกฎหมายแรงงาน ซึ่งบริษัทถือว่าเงินชดเชยดังกล่าวเป็นโครงการผลประโยชน์หลังจากออกจากงานสำหรับพนักงาน

บริษัทคำนวณหนี้สินตามโครงการผลประโยชน์หลังจากออกจากงานของพนักงาน โดยใช้วิธีคิดลดแต่ละหน่วยที่ประมาณการไว้ (Projected Unit Credit Method) โดยผู้เชี่ยวชาญอิสระได้ทำการประเมินภาระผูกพันดังกล่าวตามหลักคณิตศาสตร์ประกันภัย ซึ่งหลักการประมาณการดังกล่าวต้องใช้ข้อสมมติเกี่ยวกับอัตราคิดลด อัตราการขึ้นเงินเดือนในอนาคต อัตราการเปลี่ยนแปลงในจำนวนพนักงาน อัตราการมรณะและอัตราเงินเฟ้อ

ผลกำไรหรือขาดทุนจากการประมาณการตามหลักคณิตศาสตร์ประกันภัย (Actuarial gains and losses) สำหรับโครงการผลประโยชน์หลังจากออกจากงานของพนักงานจะรับรู้ทันทีในงบกำไรขาดทุนเบ็ดเสร็จอื่น

2.18 การใช้ดุลยพินิจและประมาณการทางบัญชีที่สำคัญ

ในการจัดทำงบการเงินตามมาตรฐานการรายงานทางการเงิน ฝ่ายบริหารจำเป็นต้องใช้ดุลยพินิจและการประมาณการในเรื่องที่มีความไม่แน่นอนเสมอ การใช้ดุลยพินิจและการประมาณการดังกล่าวนี้ส่งผลกระทบต่อจำนวนเงินที่แสดงในงบการเงินและต่อข้อมูลที่แสดงในหมายเหตุประกอบงบการเงิน ผลที่เกิดขึ้นจริงอาจแตกต่างไปจากจำนวนที่ประมาณการไว้ การใช้ดุลยพินิจและการประมาณการที่สำคัญมีดังนี้

ค่าเผื่อหนี้สงสัยจะสูญของลูกหนี้

ในการประมาณค่าเผื่อหนี้สงสัยจะสูญของลูกหนี้ ฝ่ายบริหารจำเป็นต้องใช้ดุลยพินิจในการประมาณการผลขาดทุนที่คาดว่าจะเกิดขึ้นจากลูกหนี้แต่ละราย โดยคำนึงถึงประสบการณ์การเก็บเงินในอดีต อายุของหนี้ที่ค้างค้างและสถานะเศรษฐกิจที่เป็นอยู่ในขณะนั้น เป็นต้น



ค่าเพื่อการลดลงของมูลค่าสินค้าคงเหลือ

ในการประมาณค่าเพื่อการลดลงของมูลค่าสินค้าคงเหลือ ฝ่ายบริหารได้ใช้ดุลยพินิจในการประมาณการผลขาดทุนที่คาดว่าจะเกิดขึ้นจากสินค้าคงเหลือนั้น โดยค่าเพื่อการลดลงของมูลค่าสุทธิที่จะได้รับพิจารณาจากราคาที่คาดว่าจะขายได้ตามปกติของธุรกิจหักด้วยค่าใช้จ่ายในการขายสินค้านั้น และค่าเพื่อสำหรับสินค้าเก่าล้าสมัย เคลื่อนไหวช้าหรือเสื่อมคุณภาพพิจารณาจากอายุโดยประมาณของสินค้าแต่ละชนิด จำนวนค่าเพื่อการลดลงของมูลค่าสินค้าคงเหลือที่ประมาณได้ เมื่อนำมาเปรียบเทียบกับจำนวนเดิมที่มีในบัญชี ค่าเพื่อการลดลงของมูลค่าสินค้าคงเหลือทั้งที่ลดลงและเพิ่มขึ้นจะแสดงเป็นค่าใช้จ่ายภายใต้หัวข้อต้นทุนขายและบริการในส่วนของการกำไรหรือขาดทุน

ที่ดิน อาคารและอุปกรณ์และค่าเสื่อมราคา

ในการคำนวณค่าเสื่อมราคาของอาคารและอุปกรณ์ ฝ่ายบริหารจำเป็นต้องทำการประมาณอายุการให้ประโยชน์และมูลค่าคงเหลือเมื่อเลิกใช้งานของอาคารและอุปกรณ์ และต้องทบทวนอายุการให้ประโยชน์และมูลค่าคงเหลือใหม่หากมีการเปลี่ยนแปลงเกิดขึ้น

นอกจากนี้ฝ่ายบริหารจำเป็นต้องสอบทานการด้อยค่าของที่ดิน อาคารและอุปกรณ์ในแต่ละช่วงเวลาและบันทึกขาดทุนจากการด้อยค่าหากคาดว่ามูลค่าที่คาดว่าจะได้รับคืนต่ำกว่ามูลค่าตามบัญชีของสินทรัพย์นั้น ในการนี้ฝ่ายบริหารจำเป็นต้องใช้ดุลยพินิจที่เกี่ยวข้องกับการคาดการณ์รายได้และค่าใช้จ่ายในอนาคตซึ่งเกี่ยวข้องกับสินทรัพย์นั้น

สินทรัพย์ภาษีเงินได้รอการตัดบัญชี

บริษัทจะรับรู้สินทรัพย์ภาษีเงินได้รอการตัดบัญชีสำหรับผลแตกต่างชั่วคราวที่ใช้หักภาษีและขาดทุนทางภาษีที่ไม่ได้ใช้เมื่อมีความเป็นไปได้ค่อนข้างแน่ว่าจะมีกำไรทางภาษีในอนาคตเพียงพอที่จะใช้ประโยชน์จากผลแตกต่างชั่วคราวและขาดทุนนั้น ในการนี้ฝ่ายบริหารจำเป็นต้องประมาณการว่าควรรับรู้จำนวนสินทรัพย์ภาษีเงินได้รอการตัดบัญชีเป็นจำนวนเท่าใด โดยพิจารณาถึงจำนวนกำไรทางภาษีที่คาดว่าจะเกิดในอนาคตในแต่ละช่วงเวลา

ผลประโยชน์หลังออกจากงานของพนักงานตามโครงการผลประโยชน์

หนี้สินตามโครงการผลประโยชน์หลังออกจากงานของพนักงานประมาณขึ้นตามหลักคณิตศาสตร์ประกันภัย ซึ่งต้องอาศัยข้อสมมติฐานต่างๆ ในการประมาณการนั้น เช่น อัตราคิดลด อัตราการขึ้นเงินเดือนในอนาคต อัตราการเปลี่ยนแปลงในจำนวนพนักงาน เป็นต้น

3. มาตรฐานการบัญชีที่มีผลบังคับใช้ในปัจจุบัน

สภาวิชาชีพบัญชีได้ออกและปรับปรุงมาตรฐานการบัญชี มาตรฐานการรายงานทางการเงิน การตีความมาตรฐานการบัญชีและมาตรฐานการรายงานทางการเงินใหม่ ซึ่งมีผลบังคับใช้ตั้งแต่รอบระยะเวลาบัญชีที่เริ่มในหรือหลังวันที่ 1 มกราคม 2559 ดังต่อไปนี้

กรอบแนวคิดสำหรับการรายงานทางการเงิน (ปรับปรุง 2558)

มาตรฐานการบัญชีฉบับที่ 1 (ปรับปรุง 2558)	เรื่อง การนำเสนองบการเงิน
มาตรฐานการบัญชีฉบับที่ 2 (ปรับปรุง 2558)	เรื่อง สินค้าคงเหลือ
มาตรฐานการบัญชีฉบับที่ 7 (ปรับปรุง 2558)	เรื่อง งบกระแสเงินสด
มาตรฐานการบัญชีฉบับที่ 8 (ปรับปรุง 2558)	เรื่อง นโยบายการบัญชี การเปลี่ยนแปลงประมาณการทางบัญชีและข้อผิดพลาด
มาตรฐานการบัญชีฉบับที่ 10 (ปรับปรุง 2558)	เรื่อง เหตุการณ์ภายหลังรอบระยะเวลารายงาน
มาตรฐานการบัญชีฉบับที่ 11 (ปรับปรุง 2558)	เรื่อง สัญญาก่อสร้าง
มาตรฐานการบัญชีฉบับที่ 12 (ปรับปรุง 2558)	เรื่อง ภาษีเงินได้
มาตรฐานการบัญชีฉบับที่ 16 (ปรับปรุง 2558)	เรื่อง ที่ดิน อาคารและอุปกรณ์
มาตรฐานการบัญชีฉบับที่ 17 (ปรับปรุง 2558)	เรื่อง สัญญาเช่า
มาตรฐานการบัญชีฉบับที่ 18 (ปรับปรุง 2558)	เรื่อง รายได้
มาตรฐานการบัญชีฉบับที่ 19 (ปรับปรุง 2558)	เรื่อง ผลประโยชน์ของพนักงาน
มาตรฐานการบัญชีฉบับที่ 20 (ปรับปรุง 2558)	เรื่อง การบัญชีสำหรับเงินอุดหนุนจากรัฐบาลและเปิดเผยข้อมูลเกี่ยวกับความช่วยเหลือจากรัฐบาล
มาตรฐานการบัญชีฉบับที่ 21 (ปรับปรุง 2558)	เรื่อง ผลกระทบจากการเปลี่ยนแปลงของอัตราแลกเปลี่ยนเงินตราต่างประเทศ
มาตรฐานการบัญชีฉบับที่ 23 (ปรับปรุง 2558)	เรื่อง ต้นทุนการกู้ยืม
มาตรฐานการบัญชีฉบับที่ 24 (ปรับปรุง 2558)	เรื่อง การเปิดเผยข้อมูลเกี่ยวกับบุคคลหรือกิจการที่เกี่ยวข้องกัน
มาตรฐานการบัญชีฉบับที่ 26 (ปรับปรุง 2558)	เรื่อง การบัญชีและการรายงานโครงการผลประโยชน์เมื่อออกจากงาน
มาตรฐานการบัญชีฉบับที่ 27 (ปรับปรุง 2558)	เรื่อง งบการเงินเฉพาะกิจการ
มาตรฐานการบัญชีฉบับที่ 28 (ปรับปรุง 2558)	เรื่อง เงินลงทุนในบริษัทร่วมและการร่วมค้า
มาตรฐานการบัญชีฉบับที่ 29 (ปรับปรุง 2558)	เรื่อง การรายงานทางการเงินในสภาพเศรษฐกิจที่เงินเฟ้อรุนแรง
มาตรฐานการบัญชีฉบับที่ 33 (ปรับปรุง 2558)	เรื่อง กำไรต่อหุ้น



มาตรฐานการบัญชีฉบับที่ 34 (ปรับปรุง 2558)	เรื่อง งบการเงินระหว่างกาล
มาตรฐานการบัญชีฉบับที่ 36 (ปรับปรุง 2558)	เรื่อง การด้อยค่าของสินทรัพย์
มาตรฐานการบัญชีฉบับที่ 37 (ปรับปรุง 2558)	เรื่อง การประมาณการหนี้สิน หนี้สินที่อาจเกิดขึ้นและสินทรัพย์ที่อาจเกิดขึ้น
มาตรฐานการบัญชีฉบับที่ 38 (ปรับปรุง 2558)	เรื่อง สินทรัพย์ไม่มีตัวตน
มาตรฐานการบัญชีฉบับที่ 40 (ปรับปรุง 2558)	เรื่อง อสังหาริมทรัพย์เพื่อการลงทุน
มาตรฐานการบัญชีฉบับที่ 41	เรื่อง เกษตรกรรม
มาตรฐานการรายงานทางการเงินฉบับที่ 2 (ปรับปรุง 2558)	เรื่อง การจ่ายโดยใช้หุ้นเป็นเกณฑ์
มาตรฐานการรายงานทางการเงินฉบับที่ 3 (ปรับปรุง 2558)	เรื่อง การรวมธุรกิจ
มาตรฐานการรายงานทางการเงินฉบับที่ 4 (ปรับปรุง 2558)	เรื่อง สัญญาประกันภัย
มาตรฐานการรายงานทางการเงินฉบับที่ 5 (ปรับปรุง 2558)	เรื่อง สินทรัพย์ไม่หมุนเวียนที่ถือไว้เพื่อขายและการดำเนินงานที่ยกเลิก
มาตรฐานการรายงานทางการเงินฉบับที่ 6 (ปรับปรุง 2558)	เรื่อง การสำรวจและประเมินค่าแหล่งทรัพยากรแร่
มาตรฐานการรายงานทางการเงินฉบับที่ 8 (ปรับปรุง 2558)	เรื่อง ส่วนงานดำเนินงาน
มาตรฐานการรายงานทางการเงินฉบับที่ 10 (ปรับปรุง 2558)	เรื่อง งบการเงินรวม
มาตรฐานการรายงานทางการเงินฉบับที่ 11 (ปรับปรุง 2558)	เรื่อง การร่วมกิจการ
มาตรฐานการรายงานทางการเงินฉบับที่ 12 (ปรับปรุง 2558)	เรื่อง การเปิดเผยข้อมูลเกี่ยวกับส่วนได้เสียในการอื่น
มาตรฐานการรายงานทางการเงินฉบับที่ 13 (ปรับปรุง 2558)	เรื่อง การวัดมูลค่ายุติธรรม
การตีความมาตรฐานการบัญชีฉบับที่ 10 (ปรับปรุง 2558)	เรื่อง ความช่วยเหลือจากรัฐบาล-กรณีที่ไม่มีความเกี่ยวข้องอย่างเฉพาะเจาะจงกับกิจกรรมดำเนินงาน
การตีความมาตรฐานการบัญชีฉบับที่ 15 (ปรับปรุง 2558)	เรื่อง สัญญาเช่าดำเนินงาน-สิ่งจูงใจที่ให้แก่ผู้เช่า
การตีความมาตรฐานการบัญชีฉบับที่ 25 (ปรับปรุง 2558)	เรื่อง ภาษีเงินได้-การเปลี่ยนแปลงสถานภาพทางภาษีของกิจการหรือของผู้ถือหุ้น
การตีความมาตรฐานการบัญชีฉบับที่ 27 (ปรับปรุง 2558)	เรื่อง การประเมินเนื้อหาสัญญาเช่าที่ทำขึ้นตามรูปแบบกฎหมาย
การตีความมาตรฐานการบัญชีฉบับที่ 29 (ปรับปรุง 2558)	เรื่อง การเปิดเผยข้อมูลของข้อตกลงสัมปทานบริการ
การตีความมาตรฐานการบัญชีฉบับที่ 31 (ปรับปรุง 2558)	เรื่อง รายได้-รายการแลกเปลี่ยนเกี่ยวกับบริการโฆษณา
การตีความมาตรฐานการบัญชีฉบับที่ 32 (ปรับปรุง 2558)	เรื่อง สินทรัพย์ไม่มีตัวตน-ต้นทุนเว็บไซต์
การตีความมาตรฐานการรายงานทางการเงินฉบับที่ 1 (ปรับปรุง 2558)	เรื่อง การเปลี่ยนแปลงในหนี้สินที่เกิดขึ้นจากการรื้อถอน การบูรณะและหนี้สินที่มีลักษณะคล้ายคลึงกัน
การตีความมาตรฐานการรายงานทางการเงินฉบับที่ 4 (ปรับปรุง 2558)	เรื่อง การประเมินว่าข้อตกลงประกอบด้วยสัญญาเช่าหรือไม่
การตีความมาตรฐานการรายงานทางการเงินฉบับที่ 5 (ปรับปรุง 2558)	เรื่อง สิทธิในส่วนได้เสียจากกองทุนการรื้อถอนการบูรณะและการปรับปรุงสภาพแวดล้อม
การตีความมาตรฐานการรายงานทางการเงินฉบับที่ 7 (ปรับปรุง 2558)	เรื่อง การปรับปรุงย้อนหลังภายใต้มาตรฐานการบัญชี ฉบับที่ 29 (ปรับปรุง 2558)
การตีความมาตรฐานการรายงานทางการเงินฉบับที่ 10 (ปรับปรุง 2558)	เรื่อง การรายงานทางการเงินในสภาพเศรษฐกิจที่เงินเฟ้อรุนแรง
	เรื่อง งบการเงินระหว่างกาลและการด้อยค่า



วันที่ 31 ธันวาคม 2559

การตีความมาตรฐานการรายงานทางการเงิน ฉบับที่ 12 (ปรับปรุง 2558)	เรื่อง ข้อตกลงสัมปทานบริการ
การตีความมาตรฐานการรายงานทางการเงิน ฉบับที่ 13 (ปรับปรุง 2558)	เรื่อง โปรแกรมสิทธิพิเศษแก่ลูกค้า
การตีความมาตรฐานการรายงานทางการเงิน ฉบับที่ 14 (ปรับปรุง 2558)	เรื่อง ข้อจำกัดสินทรัพย์ตามโครงการผลประโยชน์ ข้อกำหนดเงินทุนขั้นต่ำและปฏิสัมพันธ์ของรายการเหล่านี้สำหรับมาตรฐานการบัญชี ฉบับที่ 19 (ปรับปรุง 2558)
	เรื่อง ผลประโยชน์ของพนักงาน
การตีความมาตรฐานการรายงานทางการเงิน ฉบับที่ 15 (ปรับปรุง 2558)	เรื่อง สัญญาสำหรับการก่อสร้างอสังหาริมทรัพย์
การตีความมาตรฐานการรายงานทางการเงิน ฉบับที่ 17 (ปรับปรุง 2558)	เรื่อง การจ่ายสินทรัพย์ที่ไม่ใช่เงินสดให้เจ้าของ
การตีความมาตรฐานการรายงานทางการเงิน ฉบับที่ 18 (ปรับปรุง 2558)	เรื่อง การโอนสินทรัพย์จากลูกค้า
การตีความมาตรฐานการรายงานทางการเงิน ฉบับที่ 20 (ปรับปรุง 2558)	เรื่อง ต้นทุนการเปิดหน้าดินในช่วงการผลิตสำหรับเหมืองผิวดิน
การตีความมาตรฐานการรายงานทางการเงิน ฉบับที่ 21	เรื่อง เงินที่นำส่งรัฐ

ฝ่ายบริหารของบริษัทได้ประเมินแล้วเห็นว่ามาตรฐานการบัญชี มาตรฐานการรายงานทางการเงิน การตีความมาตรฐานการบัญชีและการตีความมาตรฐานการรายงานทางการเงินที่ออกและปรับปรุงใหม่ข้างต้นไม่มีผลกระทบอย่างเป็นสาระสำคัญต่องบการเงินสำหรับปีปัจจุบัน

4. รายการบัญชีกับบุคคลหรือบริษัทที่เกี่ยวข้องกัน

บริษัทมีรายการบัญชีกับบุคคลหรือบริษัทที่เกี่ยวข้องกัน สินทรัพย์ หนี้สิน รายได้ ต้นทุนและค่าใช้จ่าย ส่วนหนึ่งของบริษัทเกิดขึ้นจากรายการกับบริษัทที่เกี่ยวข้องกันดังกล่าว บริษัทเหล่านี้เกี่ยวข้องกันโดยการมีผู้ถือหุ้นบางส่วนและ/หรือกรรมการร่วมกัน ผลของรายการดังกล่าวซึ่งเป็นรายการปกติธุรกิจได้รวมไว้ในงบการเงินนี้ตามมูลฐานที่ตกลงร่วมกันโดยบริษัทและบริษัทที่เกี่ยวข้อง

รายการบัญชีที่มีสาระสำคัญระหว่างบริษัทกับบริษัทที่เกี่ยวข้องกัน ซึ่งได้รวมไว้ในงบการเงินสำหรับปีสิ้นสุดวันที่ 31 ธันวาคม 2559 และ 2558 มีดังนี้

บริษัทที่เกี่ยวข้องกัน	เกณฑ์กำหนดราคา	บาท	
		2559	2558
รายการขาย			
บริษัท เค.เอส. โมลต์ พาร์ท จำกัด (มีกรรมการร่วมกัน)	ราคาตลาด	34,401,380.47	44,169,930.75
บริษัท เจริญทองวิทยา จำกัด (มีกรรมการร่วมกัน)	ราคาตลาด	439,281.00	376,557.52
บริษัท น้ำตาลขอนแก่น จำกัด (มหาชน) (มีกรรมการร่วมกัน)	ราคาตลาด	12,583,041.31	16,336,188.77
บริษัท ท.ไทยเนนเนอร์รอล (1975) จำกัด (มีกรรมการร่วมกัน)	ราคาตลาด	-	14,000.00
บริษัท ฮั่วก๊อปเปอร์ จำกัด (มีกรรมการร่วมกัน)	ราคาตลาด	997,800.00	68,400.00
รายการซื้อ			
บริษัท เค.เอส. โมลต์ พาร์ท จำกัด (มีกรรมการร่วมกัน)	ราคาตลาด	86,798,049.43	81,262,971.62
บริษัท บางกอกอินดัสเทรียลแก๊ส จำกัด (มีกรรมการร่วมกัน)	ราคาตลาด	2,190,726.38	1,903,889.09
บริษัท ฮั่วก๊อปเปอร์ จำกัด (มีกรรมการร่วมกัน)	ราคาตลาด	1,500,000.00	-

ยอดคงเหลือ ณ วันที่ 31 ธันวาคม 2559 และ 2558 ที่มีสาระสำคัญมีดังนี้

	บาท	
	2559	2558
ลูกหนี้การค้าบริษัทที่เกี่ยวข้องกัน		
บริษัท เค.เอส. โมลต์ พาร์ท จำกัด	8,383,318.09	151,606.71
บริษัท น้ำตาลขอนแก่น จำกัด (มหาชน)	6,545,460.71	2,794,976.81
บริษัท เจริญทองวิทยา จำกัด	46,420.88	45,261.00
บริษัท ฮั่วก๊อปเปอร์ จำกัด	85,279.00	36,594.00
เจ้าหนี้การค้าบริษัทที่เกี่ยวข้องกัน		
บริษัท เค.เอส. โมลต์ พาร์ท จำกัด	13,357,053.43	13,196,928.61
บริษัท บางกอกอินดัสเทรียลแก๊ส จำกัด	321,909.06	349,406.73



วันที่ 31 ธันวาคม 2559

ค่าตอบแทนผู้บริหาร

ค่าตอบแทนผู้บริหารนี้เป็นผลประโยชน์ที่จ่ายให้แก่ผู้บริหารของบริษัท ประกอบด้วย ค่าตอบแทนที่เป็นตัวเงินได้แก่ เงินเดือนและผลประโยชน์ที่เกี่ยวข้อง รวมไปถึงผลประโยชน์ตอบแทนในรูปแบบอื่น ทั้งนี้ผู้บริหารของบริษัทหมายถึงบุคคลที่กำหนดตามกฎหมายว่าด้วยหลักทรัพย์และตลาดหลักทรัพย์

ค่าตอบแทนผู้บริหารสำหรับปีสิ้นสุดวันที่ 31 ธันวาคม 2559 และ 2558 มีดังนี้

	บาท	
	2559	2558
ค่าตอบแทนผู้บริหาร		
ผลประโยชน์ระยะสั้น	30,941,880.00	20,723,880.00
ผลประโยชน์หลังออกจากงาน	442,541.00	483,619.00
รวม	31,384,421.00	21,207,499.00

5. เงินสดและรายการเทียบเท่าเงินสด

เงินสดและรายการเทียบเท่าเงินสด ประกอบด้วย :-

	บาท	
	2559	2558
เงินสดในมือ	368,700.58	492,700.23
เงินฝากกระแสรายวัน	12,584,134.42	18,932,352.61
เงินฝากออมทรัพย์	3,105,989.40	5,995,325.85
รวม	16,058,824.40	25,420,378.69

เงินฝากออมทรัพย์ดังกล่าวข้างต้นได้รับดอกเบี้ยในอัตราลอยตัวตามอัตราที่ธนาคารกำหนด

6. เงินลงทุนชั่วคราว

เงินลงทุนชั่วคราว ประกอบด้วย :-

	บาท	
	2559	2558
เงินลงทุนในหลักทรัพย์เพื่อขาย		
หน่วยลงทุน - กองทุนเปิดตราสารหนี้	340,035,578.79	124,967,549.08
- กองทุนรวมที่ลงทุนในต่างประเทศ	-	10,000,000.00
ตราสารทุน	658,894.25	1,999,877.67
รวม	340,694,473.04	136,967,426.75
บวก กำไร (ขาดทุน) ที่ยังไม่เกิดขึ้นจริงจากการเปลี่ยนแปลงในมูลค่ายุติธรรมของเงินลงทุน	63,813.55	599,240.46
เงินลงทุนในหลักทรัพย์เพื่อขาย - ตามมูลค่ายุติธรรม	340,758,286.59	137,566,667.21

7. ลูกหนี้การค้าและลูกหนี้อื่น

ลูกหนี้การค้าและลูกหนี้อื่น ประกอบด้วย :-

	บาท	
	2559	2558
ลูกหนี้การค้า-แยกตามอายุหนี้ที่ค้างชำระ		
- ในประเทศ		
ยังไม่ถึงกำหนดชำระ	233,094,899.42	201,214,460.12
ค้างชำระ:		
น้อยกว่า 3 เดือน	138,561,030.66	132,980,492.02
มากกว่า 3 - 6 เดือน	7,844,739.90	9,869,210.43
มากกว่า 6 - 12 เดือน	12,501,468.51	4,946,347.92
มากกว่า 12 เดือนขึ้นไป	11,505,794.92	8,254,416.20
รวม	403,507,933.41	357,264,926.69



วันที่ 31 ธันวาคม 2559

	บาท	
	2559	2558
- ต่างประเทศ		
ยังไม่ถึงกำหนดชำระ	10,093,202.37	11,313,981.30
ค้างชำระ:		
น้อยกว่า 3 เดือน	2,356,220.03	588,646.74
รวม	12,449,422.40	11,902,628.04
รวมลูกหนี้การค้า	415,957,355.81	369,167,554.73
หัก ค่าเผื่อนี้สงสัยจะสูญ	(7,367,756.73)	(6,809,734.23)
รวมลูกหนี้การค้า - สุทธิ	408,589,599.08	362,357,820.50
ลูกหนี้อื่น		
- เงินทดรองจ่ายอื่น	2,165,277.92	1,741,875.52
- ค่าใช้จ่ายล่วงหน้า	1,962,564.88	2,070,347.67
- เงินมัดจำค่าสินค้า	23,899,840.93	2,305,833.71
รวม	28,027,683.73	6,118,056.90
รวมลูกหนี้การค้าและลูกหนี้อื่น - สุทธิ	436,617,282.81	368,475,877.40

ณ วันที่ 31 ธันวาคม 2559 และ 2558 ค่าเผื่อนี้สงสัยจะสูญมีรายการเคลื่อนไหว ดังนี้

	บาท	
	2559	2558
ค่าเผื่อนี้สงสัยจะสูญ		
ต้นปี	6,809,734.23	9,248,816.40
รายการเพิ่ม (ลด) ในระหว่างปี	2,212,574.09	(169,794.57)
ตัดหนี้สูญในระหว่างปี	(1,654,551.59)	(2,269,287.60)
ปลายปี	7,367,756.73	6,809,734.23

ณ วันที่ 31 ธันวาคม 2559 และ 2558 บริษัทมีลูกหนี้จากการขายผ่อนชำระไม่เกิน 12 เดือน เป็นจำนวนเงินรวม 10.23 ล้านบาท และ 4.78 ล้านบาท ตามลำดับ ซึ่งจัดประเภทอายุลูกหนี้ดังกล่าวไว้ในลูกหนี้การค้า - ในประเทศที่ยังไม่ถึงกำหนดชำระทั้งจำนวน

8. สินค้าคงเหลือ

สินค้าคงเหลือ ประกอบด้วย :-

	บาท	
	2559	2558
สินค้าคงเหลือ	667,411,850.07	827,222,409.35
งานระหว่างทำ	6,557,895.53	9,982,912.02
วัตถุดิบและวัสดุสิ้นเปลือง	27,101,135.80	33,706,823.70
สินค้าระหว่างทาง	90,977,243.29	58,408,213.03
รวม	792,048,124.69	929,320,358.10
หัก ค่าเผื่อการลดลงของมูลค่าสินค้า	(7,300,000.00)	(7,300,000.00)
สินค้าคงเหลือ - สุทธิ	784,748,124.69	922,020,358.10



วันที่ 31 ธันวาคม 2559

9. เงินลงทุนทั่วไป

เงินลงทุนทั่วไป ประกอบด้วย :-

เงินลงทุนในตราสารทุน; บริษัทที่เกี่ยวข้องกัน	ประเภทธุรกิจ	ทุนชำระแล้ว (บาท)	สัดส่วนอัตราร้อยละ ของการถือหุ้นลงทุน	วิธีราคาทุน (บาท)	
				2559	2558
บริษัท เค.เอส. โมลด์ พาร์ท จำกัด	ขาย/ผลิตชิ้นส่วนแม่พิมพ์ เพิ่มกระทุ้ง และกิจการชุบแข็ง	116,519,000.00	10.93	57,407,130.63	57,407,130.63
รวม				57,407,130.63	57,407,130.63

สำหรับปีสิ้นสุดวันที่ 31 ธันวาคม 2559 และ 2558 บริษัทได้รับเงินปันผลรับจากบริษัท เค.เอส.โมลด์ พาร์ท จำกัด เป็นจำนวนเงิน 6,555,154.09 บาท และ 7,647,679.78 บาท ตามลำดับ

เมื่อวันที่ 11 พฤษภาคม 2558 บริษัทได้ทำสัญญาซื้อหุ้นสามัญของบริษัท เค.เอส. โมลด์ พาร์ท จำกัด กับบริษัทแห่งหนึ่งในประเทศญี่ปุ่น จำนวน 127,300 หุ้น มูลค่าหุ้นละ 450 บาท เป็นจำนวนเงิน 57.41 ล้านบาท (รวมค่าใช้จ่ายในการซื้อหุ้นจำนวนเงิน 0.12 ล้านบาท) โดยบริษัท ได้รับการจดทะเบียนเป็นผู้ถือหุ้นในวันที่ 6 กรกฎาคม 2558 และได้จ่ายชำระค่าซื้อหุ้นทั้งจำนวนแล้วเมื่อวันที่ 13 กรกฎาคม 2558

และต่อมาเมื่อวันที่ 28 ตุลาคม 2558 บริษัท เค. เอส. โมลด์ พาร์ท จำกัด ได้ทำการจดทะเบียนแก้ไขวันจดทะเบียนเป็นผู้ถือหุ้นใหม่กับ กระทรวงพาณิชย์เมื่อวันที่ 11 พฤษภาคม 2558 ให้ถูกต้องตรงตามวันที่ในสัญญาซื้อหุ้นสามัญแล้ว

10. ที่ดิน อาคารและอุปกรณ์

ที่ดิน อาคารและอุปกรณ์ ประกอบด้วย :-

10.1 ที่ดิน อาคารและอุปกรณ์เพื่อการดำเนินงาน ประกอบด้วย :-

	บาท				
	ยอดตามบัญชี ณ วันที่ 31 ธันวาคม 2558	จำนวนที่ เพิ่มขึ้น	จำนวนที่ ลดลง	โอนเข้า (โอนออก)	ยอดตามบัญชี ณ วันที่ 31 ธันวาคม 2559
ราคาประเมิน					
ที่ดินและส่วนปรับปรุง					
- ราคาทุนเดิม	208,495,172.79	-	-	-	208,495,172.79
- ส่วนเกินทุนจากการตีราคาที่ดิน	154,774,442.00	-	-	-	154,774,442.00
- ขาดทุนจากการตีราคาที่ดิน	(20,063,224.68)	-	-	-	(20,063,224.68)
รวมที่ดินและส่วนปรับปรุง - ราคาประเมิน	343,206,390.11	-	-	-	343,206,390.11
ราคาทุน					
อาคารและส่วนปรับปรุง	303,033,716.06	3,108,769.81	-	1,645,795.50	307,788,281.37
เครื่องจักรและอุปกรณ์	613,061,878.80	14,795,504.11	(10,173,558.91)	28,972,145.46	646,655,969.46
เครื่องตกแต่ง ติดตั้ง และอุปกรณ์สำนักงาน	44,415,196.03	3,412,199.29	(1,185,879.70)	28,803.55	46,670,319.17
ยานพาหนะ	111,728,555.48	12,040,833.36	(12,804,627.01)	-	110,964,761.83
สินทรัพย์ระหว่างก่อสร้าง	24,476,062.06	7,143,389.87	-	(30,646,744.51)	972,707.42
รวมอาคารและอุปกรณ์ - ราคาทุน	1,096,715,408.43	40,500,696.44	(24,164,065.62)	-	1,113,052,039.25
รวม	1,439,921,798.54				1,456,258,429.36
หัก ค่าเสื่อมราคาสะสม					
อาคารและส่วนปรับปรุง	194,923,460.36	12,647,465.63	-	-	207,570,925.99
เครื่องจักรและอุปกรณ์	353,906,448.45	44,139,782.60	(9,041,844.38)	-	389,004,386.67
เครื่องตกแต่ง ติดตั้ง และอุปกรณ์สำนักงาน	37,456,907.42	2,968,268.01	(1,071,641.07)	-	39,353,534.36
ยานพาหนะ	86,385,224.73	12,782,729.51	(12,790,114.01)	-	86,377,840.23
รวม	672,672,040.96	72,538,245.75	(22,903,599.46)	-	722,306,687.25
ที่ดิน อาคารและอุปกรณ์ - สุทธิ	767,249,757.58				733,951,742.11



วันที่ 31 ธันวาคม 2559

	บาท				ยอดตามบัญชี ณ วันที่ 31 ธันวาคม 2558
	ยอดตามบัญชี ณ วันที่ 31 ธันวาคม 2557	จำนวนที่ เพิ่มขึ้น	จำนวนที่ ลดลง	โอนเข้า (โอนออก)	
ราคาประเมิน					
ที่ดินและส่วนปรับปรุง					
- ราคาทุนเดิม	212,560,932.68	-	(4,065,759.89)	-	208,495,172.79
- ส่วนเกินทุนจากการตีราคาที่ดิน	85,923,655.00	68,850,787.00	-	-	154,774,442.00
- ขาดทุนจากการตีราคาที่ดิน	(5,039,867.68)	5,039,868.00	(20,063,225.00)	-	(20,063,224.68)
รวมที่ดินและส่วนปรับปรุง - ราคาประเมิน	293,444,720.00	73,890,655.00	(24,128,984.89)	-	343,206,390.11
ราคาทุน					
อาคารและส่วนปรับปรุง	282,415,371.39	4,372,235.69	(353,500.93)	16,599,609.91	303,033,716.06
เครื่องจักรและอุปกรณ์	605,475,333.57	29,858,299.97	(35,790,330.16)	13,518,575.42	613,061,878.80
เครื่องตกแต่ง ติดตั้ง และอุปกรณ์สำนักงาน	43,340,065.39	3,028,069.72	(1,952,939.08)	-	44,415,196.03
ยานพาหนะ	110,531,556.23	5,543,092.70	(4,346,093.45)	-	111,728,555.48
สินทรัพย์ระหว่างก่อสร้าง	11,102,047.42	43,492,199.97	-	(30,118,185.33)	24,476,062.06
รวมอาคารและอุปกรณ์ - ราคาทุน	1,052,864,374.00	86,293,898.05	(42,442,863.62)	-	1,096,715,408.43
รวม	1,346,309,094.00				1,439,921,798.54
หัก ค่าเสื่อมราคาสะสม					
อาคารและส่วนปรับปรุง	182,825,071.45	12,451,888.84	(353,499.93)	-	194,923,460.36
เครื่องจักรและอุปกรณ์	336,093,698.99	43,492,614.86	(25,679,865.40)	-	353,906,448.45
เครื่องตกแต่ง ติดตั้ง และอุปกรณ์สำนักงาน	36,220,842.01	3,026,645.97	(1,790,580.56)	-	37,456,907.42
ยานพาหนะ	76,307,105.62	14,424,205.56	(4,346,086.45)	-	86,385,224.73
รวม	631,446,718.07	73,395,355.23	(32,170,032.34)	-	672,672,040.96
ที่ดิน อาคารและอุปกรณ์ - สุทธิ	714,862,375.93				767,249,757.58

ในเดือนธันวาคม 2558 บริษัทได้มีการประเมินราคาที่ดินใหม่ทุกแปลง โดยผู้เชี่ยวชาญประเมินราคาอิสระ และได้ปรับปรุงผลของการตีราคาที่ดินในงบการเงินสำหรับปีสิ้นสุดวันที่ 31 ธันวาคม 2558 แล้ว โดยมีส่วนเกินทุนจากการตีราคาที่ดินเพิ่มขึ้นจำนวน 68.85 ล้านบาท (สุทธิจากภาษีเงินได้ 55.08 ล้านบาท) บันทึกไว้ในบัญชี “ส่วนเกินทุนจากการตีราคาที่ดิน” ซึ่งแสดงไว้ภายใต้ “ส่วนของผู้ถือหุ้น” ในงบแสดงฐานะการเงิน และมีขาดทุนจากการตีราคาที่ดิน (สุทธิจากรายการโอนกลับผลขาดทุนจากการตีราคาที่ดิน) เพิ่มขึ้นจำนวน 15.02 ล้านบาท บันทึกไว้ในบัญชี “ขาดทุนจากการตีราคาที่ดิน” ซึ่งแสดงไว้ในงบกำไรขาดทุนเบ็ดเสร็จ

ณ วันที่ 31 ธันวาคม 2559 และ 2558 ที่ดินแสดงตามราคาประเมินและมีส่วนเกินทุน (ขาดทุน) จากการตีราคาที่ดิน ดังนี้

	พันบาท				
	ราคาทุนเดิม	ราคาประเมิน ครั้งก่อน	ราคาประเมิน ครั้งล่าสุด (ธันวาคม 2558)	ส่วนเกินทุนจาก การตีราคาที่ดิน (บันทึกเข้าส่วน ของผู้ถือหุ้น)	ขาดทุนจาก การตีราคาที่ดิน (บันทึกเข้ากำไร ขาดทุนเบ็ดเสร็จ)
ที่ดินที่เคยประเมินราคาแล้ว					
- ที่ดินที่ตั้งสำนักงาน	20,072	95,200	134,400	114,328	-
- ที่ดินที่ตั้งโกดัง	123,594	129,350	163,400	39,806	-
- ส่วนปรับปรุงที่ดิน	1,747	1,747	1,747	-	-
ที่ดินที่ยังไม่เคยประเมินราคา					
- ที่ดินที่ตั้งโกดัง	63,082	-	43,660	641	(20,063)
รวม	208,495	226,297	343,207	154,775	(20,063)



วันที่ 31 ธันวาคม 2559

ส่วนเกินทุนจากการตีราคาที่ดินที่เพิ่มขึ้นนี้ จะนำไปจ่ายเงินปันผลไม่ได้
มูลค่าที่ดินของที่ดินที่ประเมินราคาโดยผู้เชี่ยวชาญประเมินราคาอิสระได้กำหนดขึ้นตามวิธีเปรียบเทียบราคาตลาดที่สะท้อนถึงราคาซื้อขายล่าสุดที่มีคุณสมบัติใกล้เคียงกัน ซึ่งถือเป็นการจัดลำดับขั้นของการวัดมูลค่าที่ดินอยู่ในระดับที่ 2 ตามที่อธิบายไว้ในหมายเหตุข้อ 21.5

ณ วันที่ 31 ธันวาคม 2559 และ 2558 บริษัทมีสินทรัพย์ที่ตัดค่าเสื่อมราคาหมดแล้ว แต่ยังคงใช้งานอยู่ ดังนี้

	บาท	
	2559	2558
ราคาทุน		
อาคารและส่วนปรับปรุง	76,640,263.70	72,167,139.05
เครื่องจักรและอุปกรณ์	139,435,929.50	131,225,579.09
เครื่องตกแต่ง ติดตั้งและอุปกรณ์สำนักงาน	33,094,997.89	32,610,106.32
ยานพาหนะ	47,009,291.77	46,426,245.90
รวม	296,180,482.86	282,429,070.36

10.2 ที่ดินเพื่อการเพาะปลูกยางพารา ประกอบด้วย :-

	บาท	
	2559	2558
ที่ดินเพื่อการเพาะปลูกยางพารา - ราคาทุนเดิม	34,782,164.47	34,782,164.47
หัก ขาดทุนจากการตีราคาใหม่	(3,482,164.47)	(3,482,164.47)
ที่ดินเพื่อการเพาะปลูกยางพารา - ราคาประเมิน	31,300,000.00	31,300,000.00
ต้นทุนการเพาะปลูกต้นยางพารา	2,442,119.01	2,454,117.33

บริษัทมีวัตถุประสงค์ที่จะนำที่ดินดังกล่าวไปใช้ในการปลูกต้นยางพารา ในเดือนธันวาคม 2558 บริษัทได้มีการประเมินราคาที่ดินใหม่ตามที่ได้กล่าวไว้ในหมายเหตุข้อ 10.1 มีผลทำให้ผลขาดทุนจากการตีราคาใหม่ลดลง บริษัทได้อนกลับผลขาดทุนจากการตีราคาที่ดินจำนวน 10.43 ล้านบาท (คงเหลือเป็นผลขาดทุนจากการตีราคาที่ดิน 3.48 ล้านบาท) บันทึกสุทธิไว้ในบัญชี “ขาดทุนจากการตีราคาที่ดิน” ซึ่งแสดงไว้ในงบกำไรขาดทุนเบ็ดเสร็จ

ณ วันที่ 31 ธันวาคม 2559 และ 2558 ที่ดินเพื่อการเพาะปลูกยางพาราแสดงตามราคาประเมิน และมีส่วนขาดทุนจากการตีราคาที่ดินดังนี้

	พันบาท				
	ราคาทุนเดิม	ราคาประเมินครั้งก่อน	ราคาประเมินครั้งล่าสุด (ธันวาคม 2558)	ส่วนเกินทุนจากการตีราคาที่ดิน (บันทึกเข้าส่วนของถือหุ้น)	ขาดทุนจากการตีราคาที่ดิน (บันทึกเข้ากำไรขาดทุนเบ็ดเสร็จ)
ที่ดินที่เคยประเมินราคาแล้ว					
- ที่ดินเพื่อการเพาะปลูกยางพารา	34,782	20,870	31,300	-	(3,482)
รวม	34,782	20,870	31,300	-	(3,482)

ต้นทุนการเพาะปลูกต้นยางพารา ประกอบด้วย ค่าต้นยางและค่าใช้จ่ายในการปลูกต้นยางพารา ซึ่งเกิดขึ้นก่อนที่ต้นยางพาราจะให้ผลผลิต ซึ่งแสดงไว้ภายใต้บัญชีสินทรัพย์ไม่หมุนเวียนอื่นในงบแสดงฐานะการเงิน



วันที่ 31 ธันวาคม 2559

11. สินทรัพย์ภาษีเงินได้รอการตัดบัญชีและหนี้สินภาษีเงินได้รอการตัดบัญชี

การเปลี่ยนแปลงของสินทรัพย์ภาษีเงินได้รอการตัดบัญชีและหนี้สินภาษีเงินได้รอการตัดบัญชี สำหรับปีสิ้นสุดวันที่ 31 ธันวาคม 2559 และ 2558 สรุปได้ดังนี้

	บาท			ยอดตามบัญชี ณ วันที่ 31 ธันวาคม 2559
	ยอดตามบัญชี ณ วันที่ 31 ธันวาคม 2558	รายได้ (ค่าใช้จ่าย) ในระหว่างปี		
		ในกำไรขาดทุน	ในกำไรขาดทุน เบ็ดเสร็จอื่น	
สินทรัพย์ภาษีเงินได้รอการตัดบัญชี :				
ลูกหนี้การค้า	1,361,946.85	111,604.50	-	1,473,551.35
สินค้าคงเหลือ	1,460,000.00	-	-	1,460,000.00
ค่าเสื่อมราคาของสินทรัพย์ถาวร	5,711,995.85	(226,718.85)	-	5,485,277.00
ขาดทุนที่ยังไม่เกิดขึ้นจากการตีราคาที่ดิน	4,709,077.83	-	-	4,709,077.83
ภาระผูกพันผลประโยชน์พนักงาน	4,042,366.00	574,203.20	-	4,616,569.20
รวม	17,285,386.53	459,088.85	-	17,744,475.38
หนี้สินภาษีเงินได้รอการตัดบัญชี :				
เงินลงทุนในหลักทรัพย์เพื่อขาย	119,848.09	-	(107,085.38)	12,762.71
กำไรที่ยังไม่เกิดขึ้นจริงจากการตีราคาที่ดิน	30,954,888.40	-	-	30,954,888.40
รวม	31,074,736.49	-	(107,085.38)	30,967,651.11
สุทธิ	(13,789,349.96)			(13,223,175.73)

	บาท			
	ยอดตามบัญชี ณ วันที่ 31 ธันวาคม 2557	รายได้ (ค่าใช้จ่าย) ในระหว่างปี ในกำไรขาดทุน ในกำไรขาดทุน เบ็ดเสร็จอื่น		ยอดตามบัญชี ณ วันที่ 31 ธันวาคม 2558
สินทรัพย์ภาษีเงินได้รอการตัดบัญชี :				
เงินลงทุนในหลักทรัพย์เพื่อขาย	56,775.15	-	(176,623.24)	(119,848.09)
ลูกหนี้การค้า	1,849,763.28	(487,816.43)	-	1,361,946.85
สินค้าคงเหลือ	1,460,000.00	-	-	1,460,000.00
ค่าเสื่อมราคาของสินทรัพย์ถาวร	5,952,433.50	(240,437.65)	-	5,711,995.85
ขาดทุนที่ยังไม่เกิดขึ้นจากการตีราคาที่ดิน	3,790,406.43	918,671.40	-	4,709,077.83
ภาระผูกพันผลประโยชน์พนักงาน	3,549,799.60	492,566.40	-	4,042,366.00
รวม	16,659,177.96	682,983.72	(176,623.24)	17,165,538.44
หนี้สินภาษีเงินได้รอการตัดบัญชี :				
กำไรที่ยังไม่เกิดขึ้นจริงจากการตีราคาที่ดิน	17,184,731.00	-	13,770,157.40	30,954,888.40
รวม	17,184,731.00	-	13,770,157.40	30,954,888.40
สุทธิ	(525,553.04)			(13,789,349.96)

12. เงินเบิกเกินบัญชีและเงินกู้ยืมระยะสั้นจากสถาบันการเงิน

เงินเบิกเกินบัญชีและเงินกู้ยืมระยะสั้นจากสถาบันการเงิน ประกอบด้วย :-

	บาท	
	2559	2558
เงินเบิกเกินบัญชีธนาคาร	386,791.43	623,219.34
เจ้าหนี้ทรัสต์รีซีท	-	6,858,973.96
รวม	386,791.43	7,482,193.30

สำหรับปีสิ้นสุดวันที่ 31 ธันวาคม 2559 และ 2558 ตัวสัญญาใช้เงินและเจ้าหนี้ทรัสต์รีซีทดังกล่าวข้างต้นมีอัตราดอกเบี้ยระหว่างร้อยละ 2.0500 - 2.9939 ต่อปี และ 1.9800 - 2.2510 ต่อปี ตามลำดับ



วันที่ 31 ธันวาคม 2559

ณ วันที่ 31 ธันวาคม 2559 และ 2558 บริษัทมีวงเงินเบิกเกินบัญชีและวงเงินสินเชื่ออื่นกับสถาบันการเงินในประเทศหลายแห่งเป็นจำนวนเงิน 1,665.00 ล้านบาท และ 21.00 ล้านบาท และ 1,795.00 ล้านบาท และ 26.00 ล้านบาท ตามลำดับ สำหรับเงินเบิกเกินบัญชีธนาคารแห่งหนึ่งค้ำประกันโดยเงินฝากประจำธนาคาร จำนวนเงิน 0.50 ล้านบาท และวงเงินสินเชื่ออื่นไม่มีหลักทรัพย์ค้ำประกันใดๆ

13. ภาระผูกพันผลประโยชน์พนักงาน

ภาระผูกพันผลประโยชน์พนักงาน มีรายละเอียดดังนี้
งบแสดงฐานะการเงิน
สำหรับปีสิ้นสุดวันที่ 31 ธันวาคม 2559 และ 2558

ภาระผูกพันของโครงการผลประโยชน์ ณ วันที่ 1 มกราคม
ผลประโยชน์จ่ายโดยโครงการ
ต้นทุนบริการปัจจุบันและดอกเบี้ย
ภาระผูกพันของโครงการผลประโยชน์ ณ วันที่ 31 ธันวาคม

บาท	
2559	2558
20,211,830.00	17,748,998.00
(883,000.00)	(808,000.00)
3,754,016.00	3,270,832.00
23,082,846.00	20,211,830.00

ค่าใช้จ่ายที่รับรู้ในงบกำไรขาดทุนเบ็ดเสร็จ
สำหรับปีสิ้นสุดวันที่ 31 ธันวาคม 2559 และ 2558

ต้นทุนบริการปัจจุบัน
ค่าใช้จ่ายในการบริหาร
ค่าตอบแทนผู้บริหาร
ดอกเบี้ยจากภาระผูกพัน
รวม

บาท	
2559	2558
2,470,355.00	2,048,533.00
442,541.00	483,619.00
2,912,896.00	2,532,152.00
841,120.00	738,680.00
3,754,016.00	3,270,832.00

ข้อสมมติหลักในการประมาณการตามหลักการคณิตศาสตร์ประกันภัย

อัตราคิดลด
อัตราการขึ้นเงินเดือน
อัตราการเปลี่ยนแปลงในจำนวนพนักงาน
อัตราการมรณะ

ร้อยละ
4.16
5.00
0.00 - 28.00 (จำแนกตามช่วงอายุ)
ร้อยละ 100 ของตารางมรณะไทย พ.ศ. 2551

การวิเคราะห์ความอ่อนไหว

ผลกระทบของการเปลี่ยนแปลงสมมติฐานที่สำคัญต่อมูลค่าปัจจุบันของภาระผูกพันผลประโยชน์ระยะยาวของพนักงาน ณ วันที่ 31 ธันวาคม 2559 สรุปได้ดังนี้

	บาท	
	ภาระผูกพันผลประโยชน์พนักงานเพิ่มขึ้น (ลดลง)	
	เพิ่มขึ้นร้อยละ 1	ลดลงร้อยละ 1
อัตราคิดลด	(2,627,659.00)	3,099,288.00
อัตราการขึ้นเงินเดือน	3,794,497.00	(3,210,178.00)
อัตราการเปลี่ยนแปลงในจำนวนพนักงาน	(2,870,352.00)	2,241,460.00
อัตราการมรณะ	241,377.00	(238,607.00)



วันที่ 31 ธันวาคม 2559

14. สำรองตามกฎหมาย

ตามบทบัญญัติของพระราชบัญญัติบริษัทมหาชน จำกัด พ.ศ. 2535 บริษัทต้องจัดสรรทุนสำรองอย่างน้อยร้อยละ 5 ของกำไรสุทธิ จนกว่าทุนสำรองดังกล่าวจะมีจำนวนไม่น้อยกว่าร้อยละ 10 ของทุนจดทะเบียน ทุนสำรองตามกฎหมายนี้จะนำไปจ่ายเงินปันผลไม่ได้

15. ค่าใช้จ่ายภาษีเงินได้

15.1 ส่วนประกอบหลักของค่าใช้จ่ายภาษีเงินได้

สำหรับปีสิ้นสุดวันที่ 31 ธันวาคม 2559 และ 2558 ประกอบด้วย

	บาท	
	2559	2558
ค่าใช้จ่ายภาษีเงินได้ที่แสดงอยู่ในกำไรขาดทุน :		
ภาษีเงินได้ของปีปัจจุบัน :		
ภาษีเงินได้นิติบุคคลสำหรับปี	45,192,194.71	37,418,878.01
ภาษีเงินได้รอการตัดบัญชี :		
การเปลี่ยนแปลงของผลต่างชั่วคราว		
ที่รับรู้เมื่อเริ่มแรกและที่กลับรายการ	(459,088.85)	(682,983.72)
รวม	44,733,105.86	36,735,894.29

15.2 การกระทบยอดระหว่างจำนวนค่าใช้จ่ายภาษีเงินได้ และผลคูณของกำไรทางบัญชีกับอัตราภาษีที่ใช้ สำหรับปีสิ้นสุดวันที่ 31 ธันวาคม 2559 และ 2558 สรุปได้ดังนี้

	บาท	
	2559	2558
กำไรทางบัญชีสำหรับปี	241,581,068.31	195,957,475.21
อัตราภาษีที่ใช้	20%	20%
ค่าใช้จ่ายภาษีเงินได้คำนวณตามอัตราภาษีที่ใช้	48,316,213.66	39,191,495.04
รายการกระทบยอด		
ผลกระทบทางภาษีของค่าใช้จ่ายที่ไม่สามารถนำมาหักในการ		
คำนวณกำไรทางภาษี		
- ค่าใช้จ่ายที่ไม่อนุญาตให้ถือเป็นรายจ่ายในการคำนวณ		
กำไรทางภาษี	935,689.99	980,774.70
ผลกระทบทางภาษีของรายได้หรือกำไรที่ไม่ต้องนำมาคำนวณ		
กำไรทางภาษี		
- รายได้เงินปันผลที่ได้รับยกเว้น	(1,315,524.15)	(1,532,665.96)
- กำไรของกิจการที่ได้รับการส่งเสริมการลงทุนที่ได้รับยกเว้น	(1,818,750.83)	(1,393,612.32)
- ค่าใช้จ่ายที่หักเป็นรายจ่ายได้เพิ่มในทางภาษี	(1,384,522.81)	(510,097.17)
รวมรายการกระทบยอด	(3,583,107.80)	(2,455,600.75)
รวมค่าใช้จ่ายภาษีเงินได้	44,733,105.86	36,735,894.29

15.3 การกระทบยอดระหว่างอัตราภาษีที่แท้จริงถัวเฉลี่ยและอัตราภาษีที่ใช้ สำหรับปีสิ้นสุดวันที่ 31 ธันวาคม 2559 และ 2558 สรุปได้ดังนี้

	2559		2558	
	จำนวนภาษี (บาท)	อัตราภาษี (%)	จำนวนภาษี (บาท)	อัตราภาษี (%)
กำไรทางบัญชีก่อนค่าใช้จ่ายภาษีเงินได้สำหรับปี	241,581,068.31		195,957,475.21	
ค่าใช้จ่ายภาษีเงินได้ตามอัตราภาษีที่ใช้	48,316,213.66	20.00	39,191,495.04	20.00
รายการกระทบยอด	(3,583,107.80)	(1.48)	(2,455,600.75)	(1.25)
ค่าใช้จ่ายภาษีเงินได้ตามอัตราภาษีที่แท้จริงถัวเฉลี่ย	44,733,105.86	18.52	36,735,894.29	18.75



16. การบริหารจัดการทุน

วัตถุประสงค์ในการบริหารจัดการทุนที่สำคัญของบริษัทคือการจัดให้มีซึ่งโครงสร้างทางการเงินที่เหมาะสมและการดำรงไว้ซึ่งความสามารถในการดำเนินธุรกิจอย่างต่อเนื่องเพื่อสร้างผลตอบแทนต่อผู้ถือหุ้นและเป็นประโยชน์ต่อผู้มีส่วนได้เสียอื่น

ตามงบแสดงฐานะการเงิน ณ วันที่ 31 ธันวาคม 2559 และ 2558 บริษัทมีอัตราส่วนหนี้สินต่อทุนเท่ากับ 0.14:1 และ 0.12:1 ตามลำดับ

17. เงินปันผล

สำหรับปี 2559

เมื่อวันที่ 15 สิงหาคม 2559 ที่ประชุมคณะกรรมการครั้งที่ 4/2559 มีมติอนุมัติให้บริษัทจ่ายเงินปันผลระหว่างกาล จากผลการดำเนินงานในงวดหกเดือนแรกของปี 2559 ให้แก่ผู้ถือหุ้นในอัตราหุ้นละ 0.12 บาท เป็นจำนวนเงินทั้งสิ้น 63.60 ล้านบาท

และเมื่อวันที่ 26 เมษายน 2559 ที่ประชุมสามัญผู้ถือหุ้นประจำปี 2559 มีมติอนุมัติให้บริษัทจ่ายเงินปันผลประจำปีสิ้นสุดวันที่ 31 ธันวาคม 2558 ให้แก่ผู้ถือหุ้นในอัตราหุ้นละ 0.14 บาท เป็นจำนวนเงินทั้งสิ้น 74.20 ล้านบาท

รวมจ่ายเงินปันผลในปี 2559 เป็นจำนวนเงิน 137.80 ล้านบาท

สำหรับปี 2558

เมื่อวันที่ 13 สิงหาคม 2558 ที่ประชุมคณะกรรมการครั้งที่ 4/2558 มีมติอนุมัติให้บริษัทจ่ายเงินปันผลระหว่างกาล จากผลการดำเนินงานในงวดหกเดือนแรกของปี 2558 ให้แก่ผู้ถือหุ้นในอัตราหุ้นละ 0.12 บาท เป็นจำนวนเงินทั้งสิ้น 63.60 ล้านบาท

และเมื่อวันที่ 28 เมษายน 2558 ที่ประชุมสามัญผู้ถือหุ้นประจำปี 2558 มีมติอนุมัติให้บริษัทจ่ายเงินปันผลประจำปีสิ้นสุดวันที่ 31 ธันวาคม 2557 ให้แก่ผู้ถือหุ้นในอัตราหุ้นละ 0.12 บาท เป็นจำนวนเงินทั้งสิ้น 63.60 ล้านบาท

รวมจ่ายเงินปันผลในปี 2558 เป็นจำนวนเงิน 127.20 ล้านบาท

18. กำไรต่อหุ้นขั้นพื้นฐาน

กำไรต่อหุ้นขั้นพื้นฐานคำนวณโดยการหารกำไรสำหรับปีด้วยจำนวนหุ้นสามัญถ่วงเฉลี่ยที่ถ่วงน้ำหนักที่ออกและเรียกชำระแล้วในระหว่างปี

	2559	2558
กำไรสำหรับปีที่เป็นของผู้ถือหุ้นสามัญ (บาท)	196,847,962.45	159,221,580.92
จำนวนหุ้นสามัญถ่วงเฉลี่ยถ่วงน้ำหนัก (หุ้น)	530,000,000	530,000,000
กำไรต่อหุ้นขั้นพื้นฐาน (บาทต่อหุ้น)	0.371	0.300

19. ค่าใช้จ่ายตามลักษณะ

รายการค่าใช้จ่ายแบ่งตามลักษณะประกอบด้วยรายการค่าใช้จ่ายที่สำคัญ ดังต่อไปนี้

	บาท	
	2559	2558
ค่าซื้อสินค้า	1,211,710,606.37	1,259,036,219.80
การเปลี่ยนแปลงในสินค้าและงานระหว่างทำ	131,673,281.10	3,634,505.16
วัตถุดิบและวัสดุสิ้นเปลืองใช้ไป	53,191,139.53	56,983,377.44
ค่าใช้จ่ายพนักงาน	179,173,986.04	177,525,131.38
ค่าตอบแทนผู้บริหาร	31,384,421.00	21,207,499.00
ค่าเสื่อมราคา	72,538,245.75	73,395,355.23
ค่าขนส่งและค่าน้ำมันรถ	18,159,750.49	19,065,927.69

20. กองทุนสำรองเลี้ยงชีพ

บริษัทและพนักงานของบริษัทได้ร่วมกันจัดตั้งกองทุนสำรองเลี้ยงชีพ ซึ่งประกอบด้วยเงินที่พนักงานจ่ายสะสมและเงินที่บริษัทจ่ายสมทบให้ กองทุนสำรองเลี้ยงชีพนี้นับบริหารโดยธนาคารกรุงศรีอยุธยา จำกัด (มหาชน) และจะจ่ายให้พนักงานในกรณีที่ลาออกจากงานตามระเบียบว่าด้วยกองทุนสำรองเลี้ยงชีพของบริษัท สำหรับปีสิ้นสุดวันที่ 31 ธันวาคม 2559 และ 2558 บริษัทได้จ่ายเงินสมทบให้กับกองทุนสำรองเลี้ยงชีพเป็นจำนวนเงิน 1.07 ล้านบาท และ 0.93 ล้านบาท ตามลำดับ



21. เครื่องมือทางการเงิน

21.1 นโยบายการบริหารความเสี่ยงทางการเงิน

บริษัทมีความเสี่ยงจากความผันผวนของอัตราดอกเบี้ย อัตราแลกเปลี่ยน และมีความเสี่ยงจากการที่คู่สัญญาไม่ปฏิบัติตามสัญญา บริษัทไม่มีนโยบายประกอบธุรกรรมตราสารอนุพันธ์ทางการเงินเพื่อการเก็งกำไรหรือเพื่อการค้า

21.2 ความเสี่ยงจากอัตราดอกเบี้ย

ความเสี่ยงจากอัตราดอกเบี้ยนี้เกิดขึ้นจากความผันผวนของอัตราดอกเบี้ยในตลาดในอนาคต ซึ่งจะส่งผลกระทบต่อผลการดำเนินงานและกระแสเงินสดของบริษัท บริษัทมีความเสี่ยงจากอัตราดอกเบี้ย เนื่องจากมีเงินฝาก เงินเบิกเกินบัญชีและเงินกู้ยืมจากสถาบันการเงิน

เนื่องจากสินทรัพย์ทางการเงินส่วนใหญ่จัดอยู่ในประเภทระยะสั้น บริษัทจึงไม่มีความเสี่ยงจากอัตราดอกเบี้ยที่เป็นสาระสำคัญ ส่วนหนี้สินทางการเงินของบริษัทส่วนใหญ่เป็นหนี้สินระยะสั้น ซึ่งมีอัตราดอกเบี้ยปรับขึ้นลงตามอัตราตลาด ฝ่ายบริหารเห็นว่าอัตราดอกเบี้ยเงินกู้ยืมเหมาะสมกับสถานการณ์ปัจจุบัน และคาดว่าจะไม่มีความผันผวนด้านอัตราดอกเบี้ยเงินกู้ยืมอย่างมีนัยสำคัญ

21.3 ความเสี่ยงจากอัตราแลกเปลี่ยน

บริษัทมีความเสี่ยงจากอัตราแลกเปลี่ยนที่สำคัญอันเกี่ยวเนื่องจากการที่บริษัทมีธุรกรรมที่เป็นเงินตราต่างประเทศ ซึ่งบริษัทได้มีการทำสัญญาป้องกันความเสี่ยงจากอัตราแลกเปลี่ยนไว้

ณ วันที่ 31 ธันวาคม 2559 บริษัทมีสัญญาซื้อเงินตราต่างประเทศล่วงหน้าคงเหลืออยู่สามารถสรุปได้ดังนี้

สกุลเงิน	จำนวนเงินตราต่างประเทศ (หลักพัน)	จำนวนเงินตามสัญญา (พันบาท)	มูลค่ายุติธรรม (พันบาท)
USD	2,985	104,830	106,373
JPY	27,600	9,363	8,389

21.4 ความเสี่ยงด้านการให้สินเชื่อ

บริษัทมีความเสี่ยงด้านการให้สินเชื่อเกี่ยวกับลูกหนี้ อย่างไรก็ตามบริษัทมีฐานของลูกหนี้ที่หลากหลายและมีจำนวนมากราย ดังนั้นบริษัทจึงไม่คาดว่าจะพบความเสียหายอย่างมีนัยสำคัญจากการเก็บหนี้จากลูกหนี้เหล่านั้น

21.5 การวัดมูลค่ายุติธรรม

บริษัทใช้วิธีการตลาดในการวัดมูลค่ายุติธรรมของสินทรัพย์และหนี้สินซึ่งมาตรฐานการรายงานทางการเงินที่เกี่ยวข้องกำหนดให้ต้องวัดมูลค่าด้วยมูลค่ายุติธรรม ยกเว้นในกรณีที่ไม่มีตลาดที่มีสภาพคล่อง หรือไม่สามารถหาค่าเสนอซื้อขายในตลาดที่มีสภาพคล่องได้ บริษัทจะใช้วิธีการราคาทุนหรือวิธีรายได้ในการวัดมูลค่ายุติธรรมของสินทรัพย์และหนี้สินดังกล่าวแทน

ลำดับชั้นของมูลค่ายุติธรรม

ระดับที่ 1 ใช้ข้อมูลราคาเสนอซื้อขาย (ไม่ต้องปรับปรุง) ในตลาดที่มีสภาพคล่องสำหรับสินทรัพย์หรือหนี้สินอย่างเดียวกัน

ระดับที่ 2 ใช้ข้อมูลอื่นนอกเหนือจากราคาเสนอซื้อขายซึ่งรวมอยู่ในระดับ 1 ที่สามารถสังเกตได้โดยตรง (ได้แก่ ข้อมูลราคาตลาด) หรือโดยอ้อม (ได้แก่ ข้อมูลที่คำนวณมาจากราคาตลาด) สำหรับสินทรัพย์หรือหนี้สินนั้น

ระดับที่ 3 ใช้ข้อมูลที่ไม่สามารถสังเกตได้ เช่น ข้อมูลเกี่ยวกับกระแสเงินในอนาคตที่กิจการประมาณขึ้น

ณ วันที่ 31 ธันวาคม 2559 บริษัทมีสินทรัพย์และหนี้สินที่วัดมูลค่าด้วยมูลค่ายุติธรรม แยกแสดงตามลำดับชั้นของมูลค่ายุติธรรมดังนี้

	บาท			
	ระดับที่ 1	ระดับที่ 2	ระดับที่ 3	รวม
สินทรัพย์ทางการเงินที่วัดมูลค่าด้วยมูลค่ายุติธรรม				
เงินลงทุนชั่วคราว				
- หน่วยลงทุน	-	340,341,486.59	-	340,341,486.59
- ตราสารทุน	416,800.00	-	-	416,800.00
รวม	416,800.00	340,341,486.59	-	340,758,286.59

ในระหว่างปีปัจจุบัน ไม่มีการโอนรายการระหว่างลำดับชั้นของมูลค่ายุติธรรม

เทคนิคการประเมินมูลค่ายุติธรรมและข้อมูลที่ใช้สำหรับการวัดมูลค่ายุติธรรมระดับที่ 2

มูลค่ายุติธรรมของเงินลงทุนในหน่วยลงทุนที่มีได้จดทะเบียนในตลาดหลักทรัพย์แห่งประเทศไทยคำนวณโดยใช้มูลค่าสินทรัพย์สุทธิต่อหน่วยที่ประกาศโดยผู้จัดการกองทุน



วันที่ 31 ธันวาคม 2559

22. สิทธิประโยชน์ที่ได้รับจากการส่งเสริมการลงทุน

บริษัทได้รับสิทธิประโยชน์จากการได้รับการส่งเสริมการลงทุนจากคณะกรรมการส่งเสริมการลงทุนตามพระราชบัญญัติส่งเสริมการลงทุน พ.ศ. 2520 ในกิจการชุบเหล็กแข็ง ดังนี้

เลขที่บัตรส่งเสริมการลงทุน	2229 (2)/2554	1476 (2)/2557
ลงวันที่	7 ตุลาคม 2554	11 พฤศจิกายน 2556
ประเภทกิจกรรมที่ได้รับการส่งเสริม	ประเภท 4.5 : กิจการอบ - ชุบโลหะ	ประเภท 4.5 : กิจการอบ - ชุบโลหะ
สิทธิประโยชน์ที่สำคัญที่ได้รับตามบัตรส่งเสริมการลงทุน		
1. การยกเว้นภาษีเงินได้นิติบุคคลสำหรับกำไรสุทธิเงินจากวันที่มีรายได้	4 ตุลาคม 2555 สิ้นสุดวันที่ 3 ตุลาคม 2563 8 ปี (มูลค่าไม่เกิน 75 ล้านบาท)	28 มีนาคม 2559 สิ้นสุดวันที่ 27 มีนาคม 2567 8 ปี (มูลค่าไม่เกิน 74 ล้านบาท)
2. การยกเว้นภาษีเงินได้นิติบุคคลสำหรับกำไรเป็นระยะเวลา (ปี)		

ในฐานะที่เป็นกิจการที่ได้รับการส่งเสริมการลงทุน บริษัทจะต้องปฏิบัติตามเงื่อนไขและข้อกำหนดในบัตรส่งเสริมรายได้จากการขายและบริการสำหรับปีสิ้นสุดวันที่ 31 ธันวาคม 2559 และ 2558 ประกอบด้วย

	พันบาท					
	2559			2558		
	กิจการที่ได้รับ	กิจการที่ไม่ได้รับ	รวม	กิจการที่ได้รับ	กิจการที่ไม่ได้รับ	รวม
	การส่งเสริม	การส่งเสริม		การส่งเสริม	การส่งเสริม	
รายได้จากการขายและบริการ						
- ในประเทศ	28,166	1,966,101	1,994,267	23,130	1,849,618	1,872,748
- ต่างประเทศ	-	34,474	34,474	-	37,414	37,414
รวม	28,166	2,000,575	2,028,741	23,130	1,887,032	1,910,162

23. ข้อมูลทางการเงินจำแนกตามส่วนงาน

บริษัทได้นำเสนอข้อมูลทางการเงินจำแนกตามส่วนงานดำเนินงานเป็นรูปแบบหลักในการรายงาน ส่วนงานดำเนินงานพิจารณาจากระบบการบริหารจัดการและโครงสร้างการรายงานทางการเงินภายในที่ได้รายงานต่อผู้มีอำนาจตัดสินใจสูงสุดด้านการดำเนินงานของบริษัทเป็นเกณฑ์ในการกำหนดส่วนงาน

บริษัทประกอบธุรกิจหลักในการนำเข้าและจำหน่ายผลิตภัณฑ์ ซึ่งมีส่วนงานทางภูมิศาสตร์หลักในประเทศ โดยมีส่วนงานธุรกิจ 3 ส่วนงานหลัก ได้แก่ (1) เหล็กและโรงชุบเหล็ก (2) เครื่องมือเครื่องจักร และ (3) อื่นๆ ประกอบด้วยกระดาษ เยื่อกระดาษ วิศวกรรมไฟฟ้า และเครื่องจักรและอุปกรณ์สำหรับอุตสาหกรรมไม้

ข้อมูลทางการเงินจำแนกตามส่วนงานสำหรับปีสิ้นสุดวันที่ 31 ธันวาคม 2559 มีดังนี้

	พันบาท			
	เหล็ก และโรงชุบเหล็ก	เครื่องมือเครื่องจักร	อื่นๆ	รวม
รายได้จากการขายและบริการ	1,144,872	560,448	323,421	2,028,741
กำไรขั้นต้นตามส่วนงาน	386,420	117,650	88,884	592,954
รายได้อื่น	5,050	6,128	9,529	20,707
รายได้สุทธิ	391,470	123,778	98,413	613,661
รายได้และค่าใช้จ่ายที่ไม่ได้ปันส่วนงาน :				
รายได้อื่น				9,273
ค่าใช้จ่ายในการขาย				(103,316)
ค่าใช้จ่ายในการบริหาร				(245,807)
ค่าตอบแทนผู้บริหาร				(31,384)
ต้นทุนทางการเงิน				(846)
ค่าใช้จ่ายภาษีเงินได้				(44,733)
กำไรสำหรับปี				196,848



วันที่ 31 ธันวาคม 2559

	พันบาท		
	เหล็ก และ โรงชุบเหล็ก	เครื่องมือ เครื่องจักร	อื่นๆ
งบแสดงฐานะการเงิน ณ วันที่ 31 ธันวาคม 2559			
ลูกหนี้การค้าและลูกหนี้อื่น			436,617
สินค้าคงเหลือ			784,748
ที่ดิน อาคาร และอุปกรณ์			765,252
รวมสินทรัพย์อื่น			419,327
รวม			2,405,944

ข้อมูลทางการเงินจำแนกตามส่วนงานสำหรับปีสิ้นสุดวันที่ 31 ธันวาคม 2558 มีดังนี้

	พันบาท		
	เหล็ก และ โรงชุบเหล็ก	เครื่องมือ เครื่องจักร	อื่นๆ
รายได้จากการขายและบริการ	1,145,239	414,711	350,212
กำไรขั้นต้นตามส่วนงาน	354,944	91,357	97,160
รายได้อื่น	6,548	12,265	10,292
รายได้สุทธิ	361,492	103,622	107,452
รายได้และค่าใช้จ่ายที่ไม่ได้ปันส่วนงาน :			
รายได้อื่น			5,705
ค่าใช้จ่ายในการขาย			(100,104)
ค่าใช้จ่ายในการบริหาร			(255,644)
ค่าตอบแทนผู้บริหาร			(21,207)
ขาดทุนจากการตีราคาที่ดิน			(4,593)
ต้นทุนทางการเงิน			(765)
ค่าใช้จ่ายภาษีเงินได้			(36,736)
กำไรสำหรับปี			159,222
งบแสดงฐานะการเงิน ณ วันที่ 31 ธันวาคม 2558			
ลูกหนี้การค้าและลูกหนี้อื่น			368,476
สินค้าคงเหลือ			922,020
ที่ดิน อาคาร และอุปกรณ์			798,550
รวมสินทรัพย์อื่น			224,915
รวม			2,313,961

24. การผูกพันและหนี้สินที่อาจเกิดขึ้นภายหลัง

24.1 การผูกพัน

ณ วันที่ 31 ธันวาคม 2559 บริษัทมีภาระผูกพัน ดังนี้

- บริษัทมีภาระผูกพันจากการทำสัญญาค่าสิทธิการใช้เครื่องหมายการค้ากับบริษัทแห่งหนึ่งในต่างประเทศโดยบริษัทต้องจ่ายค่าสิทธิในอัตราร้อยละ 1.5 ของยอดขายภายในประเทศ และอัตราร้อยละ 1 ของยอดขายต่างประเทศ

24.2 การค้ำประกัน

ณ วันที่ 31 ธันวาคม 2559 บริษัทมีภาระค้ำประกัน ดังนี้

- บริษัทมีหนังสือค้ำประกัน ซึ่งออกโดยธนาคารในนามของบริษัทเป็นจำนวนเงินรวม 24.45 ล้านบาท เพื่อค้ำประกันการใช้ไฟฟ้าและเกี่ยวเนื่องกับการผูกพันทางการปฏิบัติบางประการตามปกติธุรกิจของบริษัท
- บริษัทมีการทำเลตเตอร์ออฟเครดิตกับสถาบันการเงินที่ยังไม่ถึงกำหนดชำระเป็นจำนวนเงิน 84.24 ล้านบาท

25. มาตรฐานการบัญชีที่ยังไม่มีผลบังคับใช้ในปัจจุบัน

สภาวิชาชีพบัญชีได้ออกประกาศสภาวิชาชีพบัญชี ซึ่งลงประกาศในราชกิจจานุเบกษาแล้ว ให้ใช้ มาตรฐานการบัญชี มาตรฐานการรายงานทางการเงิน การตีความมาตรฐานการบัญชีและการตีความมาตรฐานการรายงานทางการเงินที่ปรับปรุงใหม่



โดยมีผลบังคับใช้ถือปฏิบัติกับงบการเงินสำหรับรอบระยะเวลาบัญชีที่เริ่มต้นในหรือหลังวันที่ 1 มกราคม 2560 เป็นต้นไป มีดังต่อไปนี้	
มาตรฐานการบัญชีฉบับที่ 1 (ปรับปรุง 2559)	เรื่อง การนำเสนองบการเงิน
มาตรฐานการบัญชีฉบับที่ 2 (ปรับปรุง 2559)	เรื่อง สินค้าคงเหลือ
มาตรฐานการบัญชีฉบับที่ 7 (ปรับปรุง 2559)	เรื่อง งบกระแสเงินสด
มาตรฐานการบัญชีฉบับที่ 8 (ปรับปรุง 2559)	เรื่อง นโยบายการบัญชี การเปลี่ยนแปลงประมาณการทางบัญชีและข้อผิดพลาด
มาตรฐานการบัญชีฉบับที่ 10 (ปรับปรุง 2559)	เรื่อง เหตุการณ์ภายหลังรอบระยะเวลารายงาน
มาตรฐานการบัญชีฉบับที่ 11 (ปรับปรุง 2559)	เรื่อง สัญญาก่อสร้าง
มาตรฐานการบัญชีฉบับที่ 12 (ปรับปรุง 2559)	เรื่อง ภาษีเงินได้
มาตรฐานการบัญชีฉบับที่ 16 (ปรับปรุง 2559)	เรื่อง ที่ดิน อาคารและอุปกรณ์
มาตรฐานการบัญชีฉบับที่ 17 (ปรับปรุง 2559)	เรื่อง สัญญาเช่า
มาตรฐานการบัญชีฉบับที่ 18 (ปรับปรุง 2559)	เรื่อง รายได้
มาตรฐานการบัญชีฉบับที่ 19 (ปรับปรุง 2559)	เรื่อง ผลประโยชน์ของพนักงาน
มาตรฐานการบัญชีฉบับที่ 20 (ปรับปรุง 2559)	เรื่อง การบัญชีสำหรับเงินอุดหนุนจากรัฐบาลและเปิดเผยข้อมูลเกี่ยวกับความช่วยเหลือจากรัฐบาล
มาตรฐานการบัญชีฉบับที่ 21 (ปรับปรุง 2559)	เรื่อง ผลกระทบจากการเปลี่ยนแปลงของอัตราแลกเปลี่ยนเงินตราต่างประเทศ
มาตรฐานการบัญชีฉบับที่ 23 (ปรับปรุง 2559)	เรื่อง ต้นทุนการกู้ยืม
มาตรฐานการบัญชีฉบับที่ 24 (ปรับปรุง 2559)	เรื่อง การเปิดเผยข้อมูลเกี่ยวกับบุคคลหรือกิจการที่เกี่ยวข้องกัน
มาตรฐานการบัญชีฉบับที่ 26 (ปรับปรุง 2559)	เรื่อง การบัญชีและการรายงานโครงการผลประโยชน์เมื่อออกจากงาน
มาตรฐานการบัญชีฉบับที่ 27 (ปรับปรุง 2559)	เรื่อง งบการเงินเฉพาะกิจการ
มาตรฐานการบัญชีฉบับที่ 28 (ปรับปรุง 2559)	เรื่อง เงินลงทุนในบริษัทร่วมและการร่วมค้า
มาตรฐานการบัญชีฉบับที่ 29 (ปรับปรุง 2559)	เรื่อง การรายงานทางการเงินในสภาพเศรษฐกิจที่เงินเฟ้อรุนแรง
มาตรฐานการบัญชีฉบับที่ 33 (ปรับปรุง 2559)	เรื่อง กำไรต่อหุ้น
มาตรฐานการบัญชีฉบับที่ 34 (ปรับปรุง 2559)	เรื่อง การรายงานทางการเงินระหว่างกาล
มาตรฐานการบัญชีฉบับที่ 36 (ปรับปรุง 2559)	เรื่อง การด้อยค่าของสินทรัพย์
มาตรฐานการบัญชีฉบับที่ 37 (ปรับปรุง 2559)	เรื่อง การประมาณการหนี้สิน หนี้สินที่อาจเกิดขึ้นและสินทรัพย์ที่อาจเกิดขึ้น
มาตรฐานการบัญชีฉบับที่ 38 (ปรับปรุง 2559)	เรื่อง สินทรัพย์ไม่มีตัวตน
มาตรฐานการบัญชีฉบับที่ 40 (ปรับปรุง 2559)	เรื่อง อสังหาริมทรัพย์เพื่อการลงทุน
มาตรฐานการบัญชีฉบับที่ 41 (ปรับปรุง 2559)	เรื่อง เกษตรกรรม
มาตรฐานการบัญชีฉบับที่ 104 (ปรับปรุง 2559)	เรื่อง การบัญชีสำหรับการปรับโครงสร้างหนี้ที่มีปัญหา
มาตรฐานการบัญชีฉบับที่ 105 (ปรับปรุง 2559)	เรื่อง การบัญชีสำหรับเงินลงทุนในตราสารหนี้และตราสารทุน
มาตรฐานการบัญชีฉบับที่ 107 (ปรับปรุง 2559)	เรื่อง การแสดงรายการและการเปิดเผยข้อมูลสำหรับเครื่องมือทางการเงิน
มาตรฐานการรายงานทางการเงินฉบับที่ 2 (ปรับปรุง 2559)	เรื่อง การจ่ายโดยใช้หุ้นเป็นเกณฑ์
มาตรฐานการรายงานทางการเงินฉบับที่ 3 (ปรับปรุง 2559)	เรื่อง การรวมธุรกิจ
มาตรฐานการรายงานทางการเงินฉบับที่ 4 (ปรับปรุง 2559)	เรื่อง สัญญาประกันภัย
มาตรฐานการรายงานทางการเงินฉบับที่ 5 (ปรับปรุง 2559)	เรื่อง สินทรัพย์ไม่หมุนเวียนที่ถือไว้เพื่อขายและการดำเนินงานที่ยกเลิก
มาตรฐานการรายงานทางการเงินฉบับที่ 6 (ปรับปรุง 2559)	เรื่อง การสำรวจและประเมินค่าแหล่งทรัพยากรแร่
มาตรฐานการรายงานทางการเงินฉบับที่ 8 (ปรับปรุง 2559)	เรื่อง ส่วนงานดำเนินงาน
มาตรฐานการรายงานทางการเงินฉบับที่ 10 (ปรับปรุง 2559)	เรื่อง งบการเงินรวม
มาตรฐานการรายงานทางการเงินฉบับที่ 11 (ปรับปรุง 2559)	เรื่อง การร่วมกิจการ
มาตรฐานการรายงานทางการเงินฉบับที่ 12 (ปรับปรุง 2559)	เรื่อง การเปิดเผยข้อมูลเกี่ยวกับส่วนได้เสียในกิจการอื่น



มาตรฐานการรายงานทางการเงินฉบับที่ 13 (ปรับปรุง 2559)

การตีความมาตรฐานการบัญชีฉบับที่ 10 (ปรับปรุง 2559)

การตีความมาตรฐานการบัญชีฉบับที่ 15 (ปรับปรุง 2559)

การตีความมาตรฐานการบัญชีฉบับที่ 25 (ปรับปรุง 2559)

การตีความมาตรฐานการบัญชีฉบับที่ 27 (ปรับปรุง 2559)

การตีความมาตรฐานการบัญชีฉบับที่ 29 (ปรับปรุง 2559)

การตีความมาตรฐานการบัญชีฉบับที่ 31 (ปรับปรุง 2559)

การตีความมาตรฐานการบัญชีฉบับที่ 32 (ปรับปรุง 2559)

การตีความมาตรฐานการรายงานทางการเงินฉบับที่ 1 (ปรับปรุง 2559)

การตีความมาตรฐานการรายงานทางการเงินฉบับที่ 4 (ปรับปรุง 2559)

การตีความมาตรฐานการรายงานทางการเงินฉบับที่ 5 (ปรับปรุง 2559)

การตีความมาตรฐานการรายงานทางการเงินฉบับที่ 7 (ปรับปรุง 2559)

การตีความมาตรฐานการรายงานทางการเงินฉบับที่ 10 (ปรับปรุง 2559)

การตีความมาตรฐานการรายงานทางการเงินฉบับที่ 12 (ปรับปรุง 2559)

การตีความมาตรฐานการรายงานทางการเงินฉบับที่ 13 (ปรับปรุง 2559)

การตีความมาตรฐานการรายงานทางการเงินฉบับที่ 14 (ปรับปรุง 2559)

ฉบับที่ 19 (ปรับปรุง 2559)

การตีความมาตรฐานการรายงานทางการเงินฉบับที่ 15 (ปรับปรุง 2559)

การตีความมาตรฐานการรายงานทางการเงินฉบับที่ 17 (ปรับปรุง 2559)

การตีความมาตรฐานการรายงานทางการเงินฉบับที่ 18 (ปรับปรุง 2559)

การตีความมาตรฐานการรายงานทางการเงินฉบับที่ 20 (ปรับปรุง 2559)

การตีความมาตรฐานการรายงานทางการเงินฉบับที่ 21 (ปรับปรุง 2559)

เรื่อง การวัดมูลค่ายุติธรรม

เรื่อง ความช่วยเหลือจากรัฐบาล-กรณีที่ไม่มีความเกี่ยวข้องอย่างเฉพาะเจาะจงกับกิจกรรมดำเนินงาน

เรื่อง สัญญาเช่าดำเนินงาน-สิ่งงูเงี้ยวที่ให้แก่ผู้เช่า

เรื่อง ภาษีเงินได้-การเปลี่ยนแปลงสถานภาพทางภาษีของกิจการหรือของผู้ถือหุ้น

เรื่อง การประเมินเนื้อหาสัญญาเช่าที่สร้างขึ้นตามรูปแบบกฎหมาย

เรื่อง การเปิดเผยข้อมูลของข้อตกลงสัมปทานบริการ

เรื่อง รายได้-รายการแลกเปลี่ยนเกี่ยวกับบริการโฆษณา

เรื่อง สินทรัพย์ไม่มีตัวตน-ต้นทุนเว็บไซต์

เรื่อง การเปลี่ยนแปลงในหนี้สินที่เกิดขึ้นจากการรื้อถอน การบูรณะและหนี้สินที่มีลักษณะคล้ายคลึงกัน

เรื่อง การประเมินว่าข้อตกลงประกอบด้วยสัญญาเช่าหรือไม่

เรื่อง สิทธิในส่วนได้เสียจากกองทุนการรื้อถอน การบูรณะและการปรับปรุง สภาพแวดล้อม

เรื่อง การปรับปรุงย้อนหลังภายใต้มาตรฐานการบัญชี ฉบับที่ 29 (ปรับปรุง 2559)

เรื่อง การรายงานทางการเงินในสภาพเศรษฐกิจที่เงินเฟ้อรุนแรง

เรื่อง การรายงานทางการเงินระหว่างกาลและการด้อยค่า

เรื่อง ข้อตกลงสัมปทานบริการ

เรื่อง โปรแกรมสิทธิพิเศษแก่ลูกค้า

เรื่อง ข้อจำกัดสินทรัพย์ตามโครงการผลประโยชน์ ข้อกำหนดเงินทุนขั้นต่ำและปฏิสัมพันธ์ของรายการเหล่านี้ สำหรับมาตรฐานการบัญชี

เรื่อง ผลประโยชน์ของพนักงาน

เรื่อง สัญญาสำหรับการก่อสร้างอสังหาริมทรัพย์

เรื่อง การจ่ายสินทรัพย์ที่ไม่ใช่เงินสดให้แก่เจ้าของ

เรื่อง การโอนสินทรัพย์จากลูกค้า

เรื่อง ต้นทุนการเปิดหน้าดินในช่วงการผลิตสำหรับเหมืองผิวดิน

เรื่อง เงินที่นำส่งรัฐ

ฝ่ายบริหารของบริษัทเชื่อว่ามาตรฐานการบัญชี มาตรฐานการรายงานทางการเงิน การตีความมาตรฐานการบัญชีและการตีความมาตรฐานการรายงานทางการเงินที่ปรับปรุงใหม่ข้างต้นจะไม่มีผลกระทบอย่างเป็นสาระสำคัญต่องบการเงินเมื่อนำมาถือปฏิบัติ

26. การอนุมัติงบการเงิน

งบการเงินนี้ได้รับอนุมัติให้ออกโดยคณะกรรมการของบริษัทเมื่อวันที่ 16 กุมภาพันธ์ 2560



ข้อมูลสำหรับนักลงทุน

บริษัท	บริษัท สหมิตรเครื่องกล จำกัด (มหาชน)
ชื่อย่อหลักทรัพย์	SMIT
วันที่ก่อตั้งบริษัท	วันที่ 7 มิถุนายน 2516
ที่ตั้งสำนักงานใหญ่	42, 48 ซอย 53 ถนนพระราม 3 แขวงบางโพงพาง ยานนาวา กรุงเทพมหานคร 10120
ที่ตั้งคลังสินค้า	โทรศัพท์ 66 (0) 2295 1000-8 , 66 (0) 2295 1901-9 โทรสาร 66 (0) 2295 1009 , 66 (0) 2295 1020 152, 155 หมู่ 14 ถนนสุขุมวิทสายเก่า ตำบลบางปะกง อำเภอบางปะกง จังหวัดฉะเชิงเทรา โทรศัพท์ 66 (0) 3883 2035-8 โทรสาร 66 (0) 3883 2044-5
ทุนจดทะเบียน	550 ล้านบาท
ทุนจดทะเบียนชำระแล้ว	530 ล้านบาท
เว็บไซต์	www.sahamit.co.th
ติดต่อแผนกนักลงทุนสัมพันธ์	คุณปรางทิพย์ ศิวรักษ์ โทรศัพท์ 66 (0) 2295 1000-8 ต่อ 1515 อีเมล info@sahamit.co.th

นายทะเบียนหุ้น	บริษัท ศูนย์รับฝากหลักทรัพย์ (ประเทศไทย) จำกัด ตลาดหลักทรัพย์แห่งประเทศไทย (ข้างสถานทูตจีน) เลขที่ 93 ถนนรัชดาภิเษก แขวงดินแดง เขตดินแดง กรุงเทพฯ 10400 โทรศัพท์ : 66 (0) 2009-9386 โทรสาร : 66 (0) 2009-9476 TSD Call center: 66 (0) 2009-9999 Website: http://www.set.or.th/tsd
----------------	--

ผู้สอบบัญชี	บริษัท สอบบัญชีธรรมานิติ จำกัด โดย นางสาวธัญพร ตั้งโนปจัย ผู้สอบบัญชีรับอนุญาตทะเบียนเลขที่ 9169 78 อาคารธรรมานิติ ชั้น 6 ซอยเพิ่มทรัพย์ (ประชาชื่น 20) ถนนประชาชื่น แขวงบางซื่อ เขตบางซื่อ กรุงเทพมหานคร 10800 โทรศัพท์ 66 (0) 2555-0605 โทรสาร 66 (0) 2555-0666
-------------	---



สหมิตรเครื่องกล
SAHAMIT MACHINERY

42, 48 ซอย 53 ถนนพระราม 3 แขวงบางโพงพาง เขตยานนาวา กรุงเทพมหานคร 10120

โทรศัพท์ 66 (0) 2295 1000-8, 66 (0) 2295 1901-9

โทรสาร 66 (0) 2295 1009, 66 (0) 2295 1020

www.sahamit.co.th