



2014

ANNUAL REPORT

PERMSIN STEEL WORKS PUBLIC COMPANY LIMITED

สารบัญ

- | | | | |
|----|--------------------------------|----|---|
| 5 | ประเด็นสำคัญทางการเงิน | 19 | โครงสร้างการจัดการ |
| 6 | สารจากประธานกรรมการ | 28 | ความรับผิดชอบต่อสังคม |
| 7 | รายงานคณะกรรมการตรวจสอบ | 30 | การกำกับดูแลกิจการ |
| 10 | ข้อมูลเกี่ยวกับบริษัท | 41 | รายการที่เกี่ยวข้องกัน |
| 11 | ผู้ถือหุ้นรายใหญ่ | 43 | การควบคุมภายในและการบริหารความเสี่ยง |
| 12 | นโยบายและภาพรวมการประกอบธุรกิจ | 47 | การวิเคราะห์และคำอธิบายของฝ่ายจัดการ |
| 15 | ปัจจัยความเสี่ยง | 50 | รายงานของผู้สอบบัญชีรับอนุญาตและงบการเงิน |
| 18 | แผนภูมิองค์กร | | |



ภาพกิจกรรมบริษัท เดือน 4-5

งานสถาปนิก เมืองทองธานี

วันที่ 29 เมษายน - 4 พฤษภาคม 2557



ภาพกิจกรรมบริษัท เดือน 7

มอบสิ่งของและทุนการศึกษา

ณ สาขาสถาบันแม่ชีไทย จ.ราชบุรี



ภาพกิจกรรมบริษัท เดือน 10

งานสถาปนิกอีสาน เดอะมอลล์นครราชสีมา

วันที่ 3 - 5 ตุลาคม 2557





ภาพกิจกรรมบริษัท เดือน 10

งานทอดกฐิน ณ วัดเทพธงษ์

จ.สมุทรสาคร

ภาพกิจกรรมพนักงาน เดือน 12

PERMSIN FAMILY DAY



พิธีรับโล่ประกาศเกียรติคุณ

ในโอกาสพิธีเปิดอาคารหลังใหม่ โรงเรียนพระกุมารเยซูวิทยา
ในฐานะเป็นผู้อุปถัมภ์ และสิ่งของแก่โรงเรียนพระกุมารเยซูวิทยา
ฯพณฯ พระคาร์ดินัล ไมเกิ้ล มีชัย กิจบุญชู ประธานในพิธีเป็นผู้มอบ
มอบให้ ณ วันที่ 20 ธันวาคม 2557



สินค้าและบริการต่างๆ ของบริษัท เพิ่มสินสตีลเวคส์ จำกัด (มหาชน)



เหล็กม้วน



C-PURLIN

หลังคาเหล็กและฉนวน PU FOAM

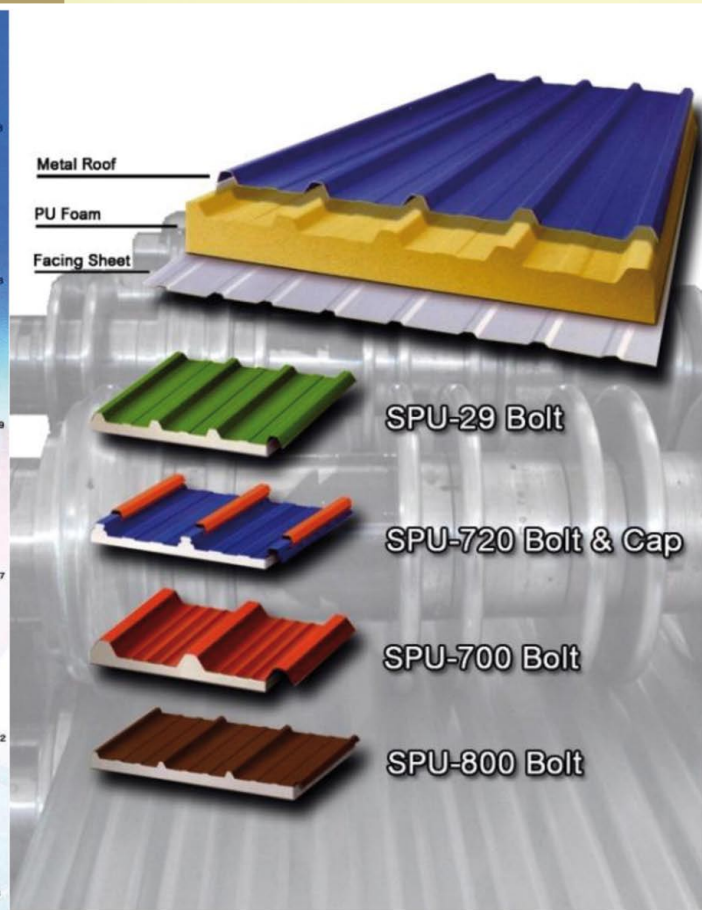
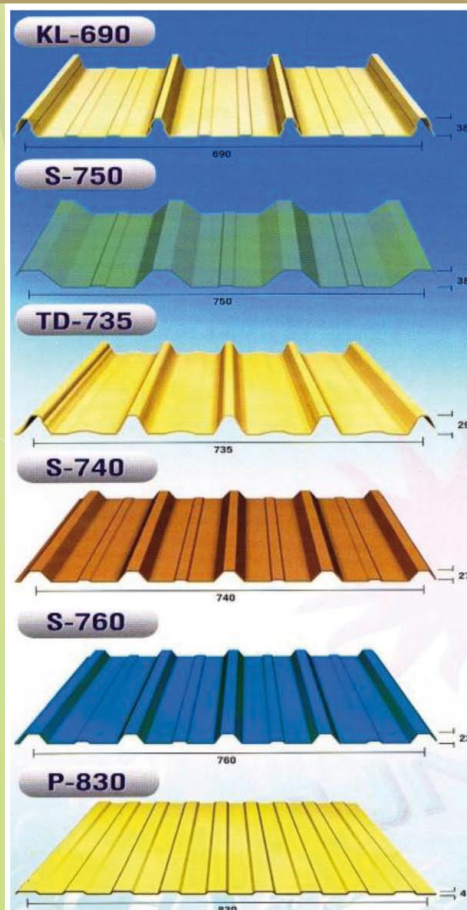

ประเด็นสำคัญทางการเงิน

หน่วย: พันล้านบาท

	2557	+/- (%)	2556	+/- (%)	2555	+/- (%)	2554
งบดุล							
สินทรัพย์หมุนเวียน	3,337.00	+119.64	1,519.27	-16.57	1,820.95	+11.80	1,628.78
สินทรัพย์รวม	4,517.00	+92.88	2,341.85	-8.62	2,562.83	+4.74	2,444.91
หนี้สินหมุนเวียน	3,540.14	+139.43	1,478.54	-12.12	1,682.36	+7.27	1,568.30
หนี้สินรวม	3,651.08	+144.50	1,493.28	-11.49	1,687.15	+5.40	1,600.78
ส่วนของผู้ถือหุ้น	866.27	+2.90	848.57	-2.87	873.67	+3.50	844.12
งบกำไรขาดทุน							
รายได้จากการขาย	5,946.78	+15.36	5,155.09	+25.85	4,096.10	-12.81	4,690.91
รายได้อื่น	17.02	+18.77	14.33	+959.4	1.34	-94.74	25.46
รายได้รวม	5,963.80	+15.37	5,169.42	+25.62	4,115.10	-12.75	4,716.37
ต้นทุนขายและต้นทุนบริการ	5,714.69	+16.91	4,888.19	+25.27	3,902.18	-13.23	4,497.18
ค่าใช้จ่ายในการขายบริหาร	148.33	-31.40	216.21	+128.72	94.53	-20.75	119.28
ต้นทุนทางการเงิน	68.99	+9.76	59.23	+4.19	56.85	+7.42	53.39
กำไร(ขาดทุน) ก่อน ภาษี	31.79	+25.97	5.82	-90.54	61.54	+32.39	46.52
ส่วนแบ่งขาดทุนจากเงินลงทุนในบริษัทร่วม	-7.22	-	-	0	-	0	-
ภาษี	-6.51	-4.97	1.54	-87.20	12.03	+26.63	9.50
กำไรสุทธิ	18.06	+13.79	4.28	-91.36	49.51	+33.87	37.02
อัตราส่วนทางการเงิน							
อัตราส่วนสภาพคล่อง (เท่า)	0.94	-8.27	1.03	-4.86	1.08	-0.04	1.04
อัตราส่วนหนี้สินต่อส่วนของผู้ถือหุ้น (เท่า)	4.21	+139.50	1.76	-8.82	1.93	+0.49	1.90
อัตรากำไรขั้นต้น (%)	4.18	-23.16	5.44	+15.5	4.71	-0.92	4.65
อัตรากำไรสุทธิ (%)	0.30	+275	0.08	-93.33	1.20	-0.66	0.78
มูลค่าตามบัญชีต่อหุ้น	1.73	+1.76	1.70	-0.59	1.69	+0.02	1.69



สารจากประธานกรรมการ

ในปี 2557 ที่ผ่านมา ประเทศไทยของเรามีการเปลี่ยนแปลงทางการเมืองที่สำคัญ สิ่งหนึ่งที่เป็นปัญหาหลักที่พวกเราที่คนประสบอยู่คือ ภาวะถดถอยทางเศรษฐกิจ ซึ่งรัฐบาลพยายามใช้หลายๆมาตรการเข้ามาแก้ไข แต่ก็ยังไม่สัมฤทธิ์ผลเท่าที่ควร ซึ่งคาดว่าจะสภาพเศรษฐกิจที่ซบเซายังคงอยู่ต่อเนื่องไปอีกระยะหนึ่ง บริษัทในฐานะภาคเอกชนที่มีภาระหน้าที่ต่อผู้ถือหุ้น ก็จะต้องพยายามในการผลักดันให้กิจการมีผลการประกอบการที่ดี ในทุกๆสถานะเศรษฐกิจ ทั้งนี้ สิ่งหนึ่งที่เป็นแนวโน้มที่ติดต่อผู้ถือหุ้นของบริษัทคือ ราคาซื้อขายหุ้นสามัญของบริษัทภายใต้ชื่อย่อ PERM ในตลาดหลักทรัพย์ในปีที่ผ่านมานี้มีราคาที่สูงขึ้นเมื่อเปรียบเทียบกับในปีก่อนๆ ซึ่งสอดคล้องกับผลการดำเนินงานที่ดีขึ้นในช่วง 3 ไตรมาสแรก แต่อย่างไรก็ตาม ภาวะที่ราคาตลาดของเหล็กม้วนที่ลดลงอย่างมากในช่วงปลายปี 2557 ต่อเนื่องถึงต้นปี 2558 ส่งผลให้บริษัทจำเป็นต้องตั้งสำรองการลดลงของราคาวัตถุดิบและสินค้าสำเร็จรูปในจำนวนที่สูงถึง 25 ล้านบาท ส่งผลให้กำไรสุทธิตามงบการเงินประจำปี ลดลงเหลือเพียง 18 ล้านบาท ซึ่งถ้าราคาเหล็กม้วนขยับตัวสูงขึ้น การตั้งสำรองนี้ก็จะมีส่วนลดลง หลายๆปีที่ผ่านมาบริษัทมักจะประสบปัญหาเรื่องผลการดำเนินงานซึ่งมีสาเหตุหลักมาจากการตั้งสำรองการลดลงของราคาเหล็กม้วน ด้วยเหตุนี้ในปี 2558 นี้คณะกรรมการบริษัทจึงมีนโยบายที่จะสร้างมูลค่าเพิ่มในตัวสินค้ามากขึ้น แทนที่จะใช้ธุรกิจซื้อขายไปเป็นธุรกิจหลักสำหรับบริษัท โดยบริษัทกำหนดกลยุทธ์ในการสร้างมูลค่าเพิ่มของสินค้าโดยดำเนินการใน 2 แผนงานใหม่คือ

1. การขยายธุรกิจในส่วนของแผ่นเหล็กรีดร้อนเคลือบสีหรือ Metal sheet โดยจะผลิตสินค้าภายใต้นวัตกรรมใหม่ๆที่ก่อให้เกิดมูลค่าเพิ่มเช่น ผลิตภัณฑ์หลังคาและผนังกันความร้อนด้วย PU หรือ Poly urethane หรือที่เรียกสั้นๆว่า Metal sheet + PU ซึ่งเป็นนวัตกรรมที่ใช้ในอุตสาหกรรมรถยนต์ และตู้เย็น ซึ่งพิสูจน์ได้ว่าเป็นฉนวนกันความร้อนได้มากกว่า 87% ทั้งนี้ บริษัทมีการผลิตสินค้าประเภทนี้มาเป็นระยะเวลาหนึ่งแล้ว เพื่อทดสอบผลิตภัณฑ์และการตอบรับของตลาด เมื่อมีความชัดเจนของแนวโน้มที่ดี บริษัทจึงได้ดำเนินการขยายธุรกิจในส่วนนี้
2. การตั้งโรงรีดท่อ เพื่อทำการแปรรูปเหล็กม้วน ให้เป็นท่อเหล็ก ซึ่งมีตลาดรองรับที่ค่อนข้างใหญ่ และมีการเติบโตของอุปสงค์ค่อนข้างต่อเนื่อง ทั้งนี้บริษัทมีความได้เปรียบคู่แข่งในด้านราคาต้นทุนและความพร้อมของสต็อกวัตถุดิบ ดังนั้นจึงมีโอกาสที่จะก้าวขึ้นมาเป็นผู้ผลิตแนวหน้าในประเทศไทย

คณะกรรมการบริษัทเชื่อมั่นว่ากลยุทธ์ดังกล่าว จะช่วยสร้างมูลค่าเพิ่มให้กับสินค้าของบริษัทได้พอสมควร อีกทั้งเป็นการเปิดตลาดและกลุ่มลูกค้ารายใหม่ ซึ่งจะทำให้บริษัทมีการขยายตัวอย่างต่อเนื่องโดยไม่ต้องมีความเสี่ยงในด้านราคาของวัตถุดิบที่เพิ่มมากขึ้นอันสืบเนื่องมาจากการเพิ่มขึ้นของสต็อกสินค้า

บริษัทเชื่อมั่นว่าความมุ่งมั่นและตั้งใจในการประกอบธุรกิจ ภายใต้การปฏิบัติตามกรอบของกฎหมายและจริยธรรมที่ถูกต้องทั้งนี้เป็นไปตามแนวทางของบรรษัทภิบาลที่ดี จะช่วยให้กิจการเติบโตไปในอนาคตในทิศทางที่ถูกต้องด้วยก้าวอย่างที่ยั่งยืนคงสืบไป และขอเป็นกำลังใจให้กับท่านผู้ถือหุ้นและคนไทยทุกคนก้าวพ้นอุปสรรคของภาวะเศรษฐกิจสู่ความเจริญรุ่งเรืองอีกครั้งหนึ่ง

(นายชูเกียรติ ยงวงศ์ไพบูลย์)
ประธานกรรมการ

รายงานคณะกรรมการตรวจสอบ

คณะกรรมการตรวจสอบของบริษัท เพ็ลสิน สเต็ลเวลล์ จำกัด(มหาชน) ประกอบด้วย พลเอก ดร.มนตรี สุภาพร พลตำรวจตรี สหัชชัย อินทรสุขศรี และนายกันต์ อรรถยัวร์วิทย์ รวมเป็น 3 ท่าน โดยนายกันต์ อรรถยัวร์วิทย์ เป็นกรรมการตรวจสอบที่มีความรู้และความสามารถทางด้านบัญชีและการเงิน คณะกรรมการตรวจสอบได้ปฏิบัติหน้าที่และมีความรับผิดชอบตามที่คณะกรรมการบริษัทมอบหมาย และรายงานให้คณะกรรมการบริษัททราบในทุกไตรมาส ทั้งนี้การทำหน้าที่ดังกล่าวเป็นไปตามข้อกำหนดของตลาดหลักทรัพย์แห่งประเทศไทย ที่มีจุดมุ่งหมายที่จะตรวจสอบและดูแลการดำเนินการของบริษัทให้ถูกต้อง มีการจัดการความเสี่ยงที่เหมาะสม เพื่อผลประโยชน์ของผู้ถือหุ้นทุกราย โดยเฉพาะรายย่อย ในปี 2557 ที่ผ่านมาคณะกรรมการตรวจสอบมีการปฏิบัติงานที่มีสาระสำคัญสรุปได้ดังนี้คือ

1. สอบทานงบการเงินรายไตรมาสและงบการเงินประจำปี 2557 ซึ่งได้รับรายงานจากผู้สอบบัญชีอีกทั้งได้หารือกับฝ่ายบริหารในประเด็นสำคัญ เห็นว่ามีการเปิดเผยข้อมูลอย่างครบถ้วนถูกต้อง และมีการตั้งสำรองอย่างเหมาะสม โดยได้จัดทำตามมาตรฐานการบัญชีที่รับรองโดยทั่วไป
2. ตรวจสอบถึงความเพียงพอในระบบควบคุมภายใน ซึ่งไม่พบข้อบกพร่องที่มีนัยสำคัญ นอกจากนี้ยังได้กำชับให้บริษัทติดตามความก้าวหน้าทางเทคโนโลยีให้ทัน เพื่อจะได้นำมาใช้ประโยชน์และป้องกันจุดรั่วไหลที่อาจเกิดขึ้นได้
3. สอบทานการทำรายการที่เกี่ยวข้องกัน หรือรายการที่อาจมีความขัดแย้งทางผลประโยชน์ สำหรับการดำเนินงานในรอบปี 2557 ที่ผ่านมา บริษัทมีรายการเกี่ยวข้องในมูลค่าที่ต่ำโดยดำเนินการภายใต้เงื่อนไขปกติและได้เปิดเผยข้อมูลอย่างครบถ้วนถูกต้อง
4. ติดตามเรื่องการลงทุนในกิจการที่เกี่ยวข้องกัน สืบเนื่องจากบริษัทมีการลงทุนบริษัทร่วม คือบริษัท เต่อหลง (ประเทศไทย) จำกัดในมูลค่า 105 ล้านบาท ซึ่งจำนวนเงินลงทุนดังกล่าวมีมูลค่าสูงและมีนัยสำคัญต่องบการเงินของบริษัท คณะกรรมการตรวจสอบจึงได้ติดตามความคืบหน้าของกิจการดังกล่าวอย่างต่อเนื่อง ซึ่งได้รับการชี้แจงจากฝ่ายบริหารอย่างชัดเจน และได้ติดตามการบันทึกบัญชีสำหรับเงินลงทุนดังกล่าวให้เป็นไปตามมาตรฐานการบัญชีที่รับรองโดยทั่วไป
5. ติดตามเรื่องการจัดการความเสี่ยงเกี่ยวกับความผันผวนของราคาเหล็ก สืบเนื่องจากวัตถุดิบของบริษัทคือ เหล็กม้วน มีความผันผวนของราคาสูง อีกทั้งมีกำไรขั้นต้นไม่มากนัก ดังนั้นการเปลี่ยนแปลงของราคาจึงมีผลต่อกำไรของกิจการโดยตรง คณะกรรมการตรวจสอบจึงได้เน้นย้ำกับฝ่ายบริหารอย่างสม่ำเสมอในการบริหารจัดการสินค้าคงเหลือที่มีประสิทธิภาพและประสิทธิผล
6. ได้พิจารณาคัดเลือกผู้สอบบัญชีรายบริษัท อีวาย สอบบัญชี จำกัด ซึ่งเป็นผู้สอบบัญชีรายใหม่ที่อยู่ในทะเบียนรายชื่อเป็นผู้สอบบัญชีของสำนักงานกำกับหลักทรัพย์และตลาดหลักทรัพย์ มีความพร้อมของบุคลากรที่มีความรู้ความสามารถสำหรับการสอบบัญชีของกิจการที่อยู่ในอุตสาหกรรมเหล็ก โดยให้ความเห็นเสนอแนะต่อคณะกรรมการบริษัทฯ เพื่อขออนุมัติต่อที่ประชุมสามัญผู้ถือหุ้นประจำปี 2557 ให้แต่งตั้งนางสาวศิริภรณ์ เอื้ออนันต์กุล ผู้สอบบัญชีรับอนุญาตทะเบียนเลขที่ 3844, หรือนางสาวสุพรรณิ ดิเรยานันทกุล ผู้สอบบัญชีรับอนุญาตทะเบียนเลขที่ 4498, หรือ นางสาววฐิ ชัยนการนาวิ ผู้สอบบัญชีรับอนุญาตทะเบียนเลขที่ 5423 แห่งบริษัท อีวาย สอบบัญชี จำกัด ซึ่งมีคุณสมบัติเป็นผู้สอบบัญชีของบริษัทจดทะเบียนตามข้อกำหนดของสำนักงานกำกับหลักทรัพย์และตลาดหลักทรัพย์ ให้เป็นผู้สอบบัญชีของบริษัทใน ปี 2558 และกำหนดค่าตอบแทนการสอบบัญชี จำนวน 1,400,000 บาท

คณะกรรมการตรวจสอบมีความเป็นอิสระในการปฏิบัติงานตามภาระที่ได้มอบหมายและได้รับความร่วมมือจากทุกฝ่ายที่เกี่ยวข้อง และได้รับรายงานจากผู้สอบบัญชีในทุกๆไตรมาส เพื่อรับทราบข้อสังเกตเกี่ยวกับงบการเงินและการควบคุมภายในด้านบัญชี ซึ่งไม่พบประเด็นที่ผิดปกติอย่างมีนัยสำคัญ

ในนามคณะกรรมการตรวจสอบ

(พลเอก ดร. มนต์รี สุภาพร)

ประธานกรรมการตรวจสอบ



ข้อมูลทั่วไปบริษัท

ชื่อ ที่ตั้งสำนักงาน ประเภทธุรกิจ

ชื่อบริษัท	: บริษัท เพ็มลินสตีลเวิร์คส์ จำกัด (มหาชน) PERMSIN STEEL WORKS PUBLIC COMPANY LIMITED.
ชื่อย่อ	: PERM
เลขทะเบียนบริษัท	: 0107548000196
เว็บไซต์	: http://www.permsin.com
ประเภทธุรกิจ	: แปรรูปและจัดจำหน่ายเหล็กแผ่นรีดเย็น เหล็กแผ่นรีดร้อน เหล็กเคลือบเคมีด้วยไฟฟ้า หลังคาเหล็กเคลือบสี ผนังเหล็กเคลือบสี หลังคาเหล็กเคลือบสีพร้อมฉนวนกันความร้อน เหล็กโครงสร้างเพดานบ้านและผนัง และเหล็กกล้าแรงดึงสูงชุบสังกะสีรูปตัวซี

ที่ตั้งสำนักงาน

สำนักงานใหญ่	: 4, 95-96 หมู่ที่ 6 ถนนพระราม 2 ตำบลโคกขาม อำเภอเมืองสมุทรสาคร จังหวัดสมุทรสาคร 74000
สาขาที่ 1	: 222 หมู่ที่ 6 ตำบลแม่รำพึง อำเภอบางสะพาน จังหวัดประจวบคีรีขันธ์
สาขาที่ 2	: 108/9 หมู่ที่ 1 ถนนพระราม 2 ตำบลบางน้ำจืด อำเภอเมืองสมุทรสาคร จังหวัดสมุทรสาคร 74000
สาขาที่ 3	: 108/3 หมู่ที่ 1 ถนนพระราม 2 ตำบลบางน้ำจืด อำเภอเมืองสมุทรสาคร จังหวัดสมุทรสาคร 74000
สาขาที่ 4	: 55/93 หมู่ที่ 6 ถนนพระราม 2 แขวงบางมด เขตจอมทอง กรุงเทพมหานคร 10150
สาขาที่ 5	: 90/9 หมู่ที่ 1 ถนนพระราม 2 ตำบลบางน้ำจืด อำเภอเมืองสมุทรสาคร จังหวัดสมุทรสาคร 74000
สำนักงานโรงงาน	: 4, 95-96 หมู่ที่ 6 ถนนพระราม 2 ตำบลโคกขาม อำเภอเมืองสมุทรสาคร จังหวัดสมุทรสาคร 74000

จำนวนและชนิดของหุ้นที่จำหน่ายได้แล้วทั้งหมดของบริษัท

ทุนจดทะเบียน	จำนวน 500,000,000 บาท
แบ่งออกเป็นหุ้นสามัญ	จำนวน 500,000,000 หุ้น
มูลค่าที่ตราไว้หุ้นละ	1 บาท
ทุนชำระแล้ว	จำนวน 500,000,000 บาท
แบ่งออกเป็นหุ้นสามัญ	จำนวน 500,000,000 หุ้น
มูลค่าที่ตราไว้หุ้นละ	1 บาท

ชื่อ สถานที่ตั้ง ของบุคคลอ้างอิงอื่นๆ

นายทะเบียน : บริษัท ศูนย์รับฝากหลักทรัพย์ (ประเทศไทย) จำกัด
เลขที่ 2/7 หมู่ที่ 4 อาคารสถาบันวิทยาการตลาดทุน
ตลาดหลักทรัพย์แห่งประเทศไทย ชั้น 2
NORTHPARK แขวงทุ่งสองห้อง เขตหลักสี่ กรุงเทพมหานคร 10210
โทรศัพท์ 0-2596-9000
โทรสาร 0-2832-4994-6
E-mail : supapan.p@set.or.th

ผู้สอบบัญชีรับอนุญาต : นายบุญเลิศ แก้วพันธุ์ฤกษ์ ผู้สอบบัญชีรับอนุญาตเลขที่ 4165
นายนริศ เสวลักษณ์สกุล ผู้สอบบัญชี รับอนุญาตเลขที่ 5369

บริษัท พีบีพีอาร์ ออดิท แอนด์ แอดไวเซอร์ จำกัด
เลขที่ 152 อาคารชาร์เตอร์ สแควร์ ชั้น 12 เอ ห้อง 08 ถนนสาทรเหนือ
แขวงสีลม เขตบางรัก กรุงเทพมหานคร 10500
โทรศัพท์ 0-2634-5398
โทรสาร 0-2634-5399
E-mail : audit@bpr.co.th
www.bpraudit.co.th

เลขานุการบริษัท : นางชไมพร ยงวงศ์ไพบูลย์
โทรศัพท์ 0-3482-5090-100
โทรสาร 0-3482-5078-9
E-mail : chamaiporn@permsin.com

ส่วนงานนักลงทุนสัมพันธ์ : นางสาวชนิษฐา พร้อมพราย
โทรศัพท์ 0-3482-5090-100
โทรสาร 0-3482-5078-9
E-mail : kanittha@permsin.com



ข้อมูลเกี่ยวกับบริษัท

ชื่อบริษัท	: บริษัท เพ็มสินสตีลเว็คส์ จำกัด (มหาชน)
ชื่อย่อ	: PERM
ลักษณะการประกอบธุรกิจ	: ประกอบธุรกิจเป็นผู้แปรรูปและจัดจำหน่ายสินค้าเหล็กม้วนรีดร้อน,เหล็กม้วน,เหล็กแผ่นรีดเย็น (Cold Rolled Steel), เหล็กม้วนเคลือบเคมีด้วยไฟฟ้า (Electro-Galvanized Steel) แผ่นหลังคาเหล็กเคลือบสีและผนังเหล็กเคลือบสี (Roll Forming Metal Sheet) แผ่นหลังคาเหล็กเคลือบสีพร้อมฉนวนกันความร้อน และเหล็กม้วนชนิดต่างๆ
ที่ตั้งสำนักงานใหญ่	: เลขที่ 4,95-96 หมู่ที่ 6 ถนนพระราม 2 ตำบลโคกขาม อำเภอเมือง จังหวัดสมุทรสาคร 74000
ที่ตั้งสำนักงานสาขาโรงงาน	: 1. เลขที่ 222 หมู่ที่ 6 ตำบลแม่รำพึง อำเภอบางสะพาน จังหวัดประจวบคีรีขันธ์ 77140 2. เลขที่ 108/9 หมู่ที่ 1 ถนนพระราม 2 ตำบลบางน้ำจืด อำเภอเมืองสมุทรสาคร จังหวัดสมุทรสาคร 74000 3. เลขที่ 108/3 หมู่ที่ 1 ถนนพระราม 2 ตำบลบางน้ำจืด อำเภอเมืองสมุทรสาคร จังหวัดสมุทรสาคร 74000 4. เลขที่ 55/93 หมู่ที่ 9 ถนนพระราม 2 แขวงบางมด เขตจอมทอง กรุงเทพมหานคร 10150 5. เลขที่ 90/9 หมู่ที่ 1 ถนนพระราม 2 ตำบลบางน้ำจืด อำเภอเมืองสมุทรสาคร จังหวัดสมุทรสาคร 74000
เลขทะเบียนบริษัท	: 0107548000196
โทรศัพท์สำนักงานใหญ่	: 0-3482-5090-100
โทรศัพท์โรงงาน	: 0-3482-5090-100
โทรสาร สำนักงานใหญ่	: 0-3482-5078-9
Home Page	: www.permisin.com , www.suntechthai.com
Email Address	: contact@permisin.com
ทุนจดทะเบียน	: จำนวน 500,000,000.-บาท
แบ่งเป็นหุ้นสามัญ	: จำนวน 500,000,000 หุ้น
มูลค่าที่ตราไว้	: หุ้นละ 1.- บาท
ทุนเรียกชำระแล้ว	: จำนวนเงิน 500,000,000.- บาท

ผู้ถือหุ้นรายใหญ่

ลำดับ	รายชื่อผู้ถือหุ้น	จำนวนหุ้น	ร้อยละ
1	นายชูเกียรติ ยงวงศ์ไพบูลย์	125,950,000	25.19
2	นายกริช สุธีรัชย์	32,500,000	6.50
3	นางชไมพร ยงวงศ์ไพบูลย์	30,000,000	6.00
4	นายชูชีพ ยงวงศ์ไพบูลย์	16,300,000	3.26
5	นางสาวณัฐพร ยงวงศ์ไพบูลย์	15,203,800	3.04
6	นางสาวลลิตพร ยงวงศ์ไพบูลย์	14,714,800	2.94
7	นายสิงหนาท บัตรสมบูรณ์	12,000,000	2.40
8	นายภัทรพล บัตรสมบูรณ์	6,400,000	1.28
9	นางสาวสุชศรี อารักษ์สุทธิ	3,994,700	0.80
10	นางดาราวรรณ ทิพย์เนตร	2,721,600	0.54
11	นายถนอมศักดิ์ ลาภาโรจนกิจ	2,369,600	0.47
12	นางสาวศิริวรรณ ยศศักดิ์	2,200,000	0.44
13	นางปราณี เกตุศิริ	2,100,000	0.42
14	นางสาวทิพวรรณ สุสวัสดิ์	1,912,400	0.38
15	นางไฉวันนี เหลียง	1,720,000	0.34
16	นายประเสริฐ กิจบุญเลิศ	1,500,000	0.30
17	นายวิชัย ชื่นจำลอง	1,500,000	0.30
18	นายฐากร ทรงอักษรภักธา	1,450,000	0.29
19	นายภูวดล ปิติเกื้อกูล	1,415,000	0.28
20	นายสมชาย วงศ์สวนนนท์	1,200,000	0.24
21	นายอนันต์ เศรษฐี	1,200,000	0.24
22	นายจารุพงษ์ ณีชนะนนท์	1,200,000	0.24
23	นางสาวอัญชนา พินิจกุลจิต	1,100,000	0.22
24	นายพล ประसार	1,050,000	0.21
	รวม	281,701,900	56.34



นโยบายและภาพรวมการประกอบธุรกิจ

บริษัท เฟมิลินสตีลเว็ลส์ จำกัด (มหาชน) (“บริษัท”) ก่อตั้งเมื่อวันที่ 22 ตุลาคม 2532 ด้วยทุนจดทะเบียนและเรียกชำระแล้วเริ่มแรก จำนวน 6 ล้านบาท เพื่อประกอบธุรกิจซื้อมา-ขายไป เหล็กแผ่นรีดเย็น (Cold rolled steel) โดยการนำเข้าสินค้าจากต่างประเทศเป็นหลัก และพัฒนามาเป็นผู้แปรรูปสินค้าเหล็กโดยเริ่มติดตั้งเครื่องจักรสำหรับการตัดเหล็กแผ่นรีดเย็น (Cold Rolled Steel) และเหล็กแผ่นเคลือบเคมีด้วยไฟฟ้า (Electro-galvanized Steel) และในปี 2540 หลังจากที่มีการผลิตเหล็กแผ่นรีดเย็นในประเทศ บริษัทจึงหันมาซื้อจากผู้ผลิตในประเทศ ต่อมาในปี 2547 บริษัทได้ดำเนินธุรกิจผลิตแผ่นหลังคาเหล็กเคลือบสีและผนังเหล็กเคลือบสี (Roll Forming Metal Sheet) ได้เริ่มแปรรูปและจำหน่ายสินค้าเหล็กชนิดอื่น เช่น เหล็กโครงคร่าวเพดานและผนัง (C-line, C-u, T-bar) และเหล็กกล้าแรงดึงสูงชุบสังกะสีรูปตัวซี (C-Channel Galvanized High Tensile Strength) และในปี 2548 บริษัท ได้มีการก่อสร้างอาคารโรงงานและอาคารสำนักงาน เพื่อรองรับการขยายงาน อีก คือ เลขที่ 95-96 หมู่ที่ 6 ตำบลโคกขาม อำเภอเมือง จังหวัดสมุทรสาคร และทำการย้ายสำนักงาน จากสาขาบางมด ในไตรมาสที่ 3 ของปี 2549 ไปอยู่ที่สำนักงานใหม่ที่ 95-96 หมู่ที่ 6 ตำบลโคกขาม อำเภอเมืองสมุทรสาคร ทำให้การประสานงานและการทำงานมีประสิทธิภาพมากขึ้น และรวดเร็วยิ่งขึ้น บริษัท ได้มีการเพิ่มผลิตภัณฑ์ใหม่ขึ้นคือ แผ่นหลังคาเหล็กเคลือบสีพร้อมฉนวนกันความร้อน เป็นการพัฒนาผลิตภัณฑ์เพื่อต้องการให้ผลิตภัณฑ์มีคุณภาพสูงขึ้น เนื่องจากสามารถป้องกันความร้อน และเสียงดังได้ดีขึ้นจากผลิตภัณฑ์เดิม และในปี 2552 บริษัทได้ เพิ่มการจัดจำหน่ายเหล็กกรีดร้อนชนิดม้วน โดยการสั่งซื้อสินค้าจากต่างประเทศเพื่อรองรับฐานลูกค้าที่บริษัท ได้ทำธุรกิจเกี่ยวกับเหล็กกรีดเย็นเพื่อตอบสนองความต้องการของลูกค้าได้ ครบวงจรในธุรกิจเหล็กได้ อย่างครบครันในเรื่องของการจัดจำหน่ายผลิตภัณฑ์เหล็กที่หลากหลายตามความต้องการของลูกค้า

นอกจากบริษัท เฟมิลินสตีลเว็ลส์ จำกัด (มหาชน) แล้วยังมีบริษัทย่อย 1 แห่ง คือ บริษัท เอส. ซี สตีลเวอร์ค จำกัด มีทุนจดทะเบียนและเรียกชำระแล้ว 10 ล้านบาท ซึ่งจัดตั้งขึ้นเพื่อดำเนินธุรกิจบริการติดตั้งแผ่นหลังคาเหล็กเคลือบสี และผนังเหล็กเคลือบสี บริษัทจำหน่ายสินค้าส่วนใหญ่โดยตรงกับลูกค้า (End User) ลูกค้าของบริษัทจะนำไปผลิตเป็นสินค้าสำเร็จรูป หรือเป็นส่วนประกอบสำหรับสินค้าอื่นต่อไป กลุ่มอุตสาหกรรมที่เป็นลูกค้าหลักของบริษัท เช่น อุตสาหกรรมยานยนต์ อุตสาหกรรมเครื่องใช้ไฟฟ้า อุตสาหกรรมเฟอร์นิเจอร์เหล็ก อุตสาหกรรมท่อเหล็กและอุตสาหกรรมก่อสร้าง เป็นต้น สำหรับเหล็กโครงคร่าวเพดานและผนัง บริษัทจำหน่ายสินค้าให้กับผู้รับเหมาและผู้ค้าส่งในอัตราส่วนร้อยละ 90 ของการจำหน่ายเหล็กโครงคร่าวเพดานและผนัง และสำหรับแผ่นหลังคาเหล็กเคลือบสีและผนังเหล็กเคลือบสีนั้น บริษัทจำหน่ายให้กับลูกค้าโดยตรงและผ่านผู้รับเหมาก่อสร้าง เนื่องจากแผ่นหลังคาเหล็กเคลือบสีและผนังเหล็กเคลือบสีจะเป็นการผลิตตามคำสั่งเท่านั้น

1.1 วิสัยทัศน์ วัตถุประสงค์ เป้าหมาย

วิสัยทัศน์ ของบริษัท คือ มุ่งมั่นให้ผลิตภัณฑ์เป็นที่ยอมรับจากลูกค้าทั่วประเทศให้บริการเป็นเลิศ ส่งมอบสินค้ารวดเร็วและตรงต่อเวลา เพื่อสนองความต้องการของลูกค้าได้สูงสุด

บริษัทมีเป้าหมายในการดำเนินธุรกิจ คือ การให้บริการด้วยความจริงใจ รวดเร็วและสร้างความประทับใจให้ลูกค้า และบริษัทมุ่งมั่นที่จะสร้างผลิตภัณฑ์ใหม่ๆ และพัฒนาผลิตภัณฑ์ใหม่ โดยการนำผลิตภัณฑ์ที่ผลิตอยู่ในปัจจุบันมาสร้างมูลค่าเพิ่ม ทั้งที่ดำเนินการด้วยตนเองหรือจ้างผู้อื่น เพื่อให้ได้ผลิตภัณฑ์ใหม่ที่มีมูลค่าสูงขึ้นหรือขยายตลาดไปยังผู้ใช้ประเภทอื่นๆ เช่น ผลิตภัณฑ์เหล็กเคลือบเคมีด้วยไฟฟ้า ผลิตภัณฑ์โครงคร่าวเพดานและผนังรูปตัวซี เป็นต้น กลยุทธ์ดังต่อไปนี้เป็นการดำเนินการโดยตลอดอย่างต่อเนื่องเพื่อสร้างความได้เปรียบในเชิงแข่งขัน

- ด้านการตลาด โดยการจัดหาผลิตภัณฑ์ชนิดใหม่มารองรับลูกค้าในปัจจุบัน เช่น เหล็กกล้าแรงดึงสูงชุบสังกะสีรูปตัวซี โดยเป็นการดำเนินการเพื่ออำนวยความสะดวกหรือสร้างทางเลือกสำหรับการสร้างโครงหลังคา ซึ่งทำให้ผลิตภัณฑ์ของบริษัทยังสามารถเจาะกลุ่มลูกค้าใหม่ที่ใช้หลังคาประเภทอื่น เช่น หลังคากระเบื้องซีเมนต์ และเหล็กกรีดร้อน ซึ่งเพื่อให้บริการลูกค้า ที่ได้สั่งซื้อสินค้ากับบริษัทในส่วนของเหล็กกรีดเย็น เพื่อให้ครอบคลุมกลุ่มลูกค้าที่บริษัทมีอยู่แล้ว และขยายกลุ่มลูกค้ามากขึ้น จะส่งผลทำให้บริษัทสามารถเพิ่มยอดขายได้

- ด้านผลิตภัณฑ์ ส่วนใหญ่ของบริษัทจะนำไปใช้ในอุตสาหกรรมต่อเนื่อง บริษัทจึงคำนึงถึงการรักษาคุณภาพผลิตภัณฑ์เป็นสำคัญ โดยการจัดการให้มีการตรวจสอบคุณภาพของผลิตภัณฑ์ทุกขั้นตอน ตั้งแต่การตรวจรับวัตถุดิบ จากผู้ผลิต จนกระทั่งการส่งมอบให้กับลูกค้า เพื่อให้ได้ผลิตภัณฑ์ที่ได้มาตรฐานตามที่ลูกค้าต้องการ ซึ่งเป็นมาตรฐานของลูกค้าแต่ละราย ที่จะนำไปใช้งาน เพื่อสร้างความมั่นใจให้กับลูกค้า
- ด้านการให้บริการ บริษัท ได้จัดให้มีการบริการที่รวดเร็ว และ ตรงตามความต้องการของลูกค้า ทั้งด้านการผลิตและการจัดส่ง โดยสอบถามถึงรูปแบบและปริมาณความต้องการของผลิตภัณฑ์ เพื่อใช้ในการวางแผนการผลิต และแผนในการจัดเก็บผลิตภัณฑ์คงคลังแต่ละประเภท เพื่อให้มีผลิตภัณฑ์ที่เพียงพอ ต่อการตอบสนองความต้องการของลูกค้าอย่างมีประสิทธิภาพ นอกจากนี้ทางบริษัทยังจัดให้มีการเข้าพบลูกค้าอย่างสม่ำเสมอเพื่อสำรวจความพึงพอใจของลูกค้า และทำการปรับเปลี่ยนและสร้างความพึงพอใจในระยะยาว
- ด้านมาตรฐานคุณภาพบุคลากร เนื่องจากการขยายตัวอย่างต่อเนื่องทั้งในแง่ยอดขายและการพัฒนาสินค้าใหม่ๆ ออกสู่ตลาด ดังนั้นบริษัทจึงมีการเพิ่มบุคลากรที่มีความรู้ความสามารถเข้ามาทำงานในองค์กร ในขณะเดียวกัน มีการอบรมเพื่อยกระดับความสามารถของพนักงานอย่างต่อเนื่อง

ค่านิยม

ผลการดำเนินการที่มีประสิทธิภาพสูง (High Performance)

เรามีความมุ่งมั่นที่จะสร้างความเป็นเลิศให้กับงานทุกอย่างที่เราทำ และเราพร้อมที่จะปรับปรุงต่อไปอย่างต่อเนื่อง เราปรารถนาที่จะบรรลุผลสำเร็จที่เหนือกว่าความคาดหวังทั้งของเราเองและผู้อื่นเราทุ่มเทพลังและตระหนักถึงความเร่งด่วนในการทำงาน เพื่อมุ่งสู่ผลสำเร็จ

ความซื่อตรง (Integrity)

เราซื่อสัตย์ต่อตนเองและผู้อื่น เราดำเนินธุรกิจทุกประเภทบนพื้นฐานของจรรยาบรรณมาตรฐานสูงสุด เรารักษาคำพูดของเราเสมอ เรามีความรับผิดชอบต่อการกระทำและงานที่ได้รับมอบหมาย

การเป็นพันธมิตร (Partnership)

เรามุ่งที่จะเป็นพันธมิตรที่ดี โดยเน้นการสร้างความสัมพันธ์ที่ก่อให้เกิดประโยชน์กับทุกฝ่ายที่ร่วมมือกันอย่างใกล้ชิด และไว้วางใจกัน ทั้งกับลูกค้า บริษัทอื่นๆ ชุมชน และพวกเรากันเอง

ความเป็นเจ้าของ (Ownership)

รักในองค์กร มีจิตสำนึกความเป็นเจ้าของในงาน และภาคภูมิใจในองค์กรที่ทำการ
การมีจิตใจในการในการให้บริการที่ดี (Service Mind)
มีจิตบริการมุ่งเน้นลูกค้าเป็นหลัก และมอบประสบการณ์ที่ดีๆ ให้กับลูกค้า



การเปลี่ยนแปลงและพัฒนาการที่สำคัญในระยะ 3 ปี ที่ ผ่านมา สรุปได้ ดังนี้

- ปี 2555 เดือน ตุลาคม - บริษัทมีซื้อและติดตั้งเครื่องรีดหลังคาลอนคู่เพิ่มอีก 1 เครื่อง เพื่อเพิ่มประสิทธิภาพในการรีดหลังคาเพิ่มขึ้น เพื่อตอบสนองความต้องการของลูกค้า
- ปี 2556 มีนาคม - บริษัทซื้อที่ดินในบริเวณใกล้เคียงกับโรงงานเพิ่มเติมจำนวน 17 ไร่ 3 งาน 101 ตารางวา เพื่อรองรับการขยายโรงงานในอนาคต
- ปี 2556 เดือน มิถุนายน - บริษัท ซื้อ เครื่องขึ้นรูปตัวซี เพื่อ เพิ่ม ผลผลิตภัณฑ์ของบริษัท ให้มากขึ้น
- ปี 2556 - บริษัทได้มีการก่อสร้างอาคารโรงงานเพิ่มเป็นอาคารโรงงาน โกดัง 6 เพื่อการการรองรับการวางเครื่องจักร สำหรับตัดเหล็กรีดร้อนมีพื้นที่ใช้สอย 7,500 ตารางเมตร
- ปี 2557 เดือนเมษายน - บริษัทได้ทำการซื้อ และติดตั้งเครื่องรีดหลังคา 2 เครื่อง กำลังการผลิตประมาณ 1,200,000 ตารางเมตรต่อปี
- เดือนพฤศจิกายน - บริษัทซื้อ และติดตั้งเครื่องตัดเหล็กรีดร้อน จำนวน 2 เครื่อง กำลังการผลิตของเครื่องตัดเหล็กรีดร้อน 2 เครื่อง อยู่ที่ 50,000 ตันต่อปี
- บริษัทมีการซื้อและติดตั้งเครื่องคลายม้วนเหล็ก 1 เครื่อง เพื่อการรีดหลังคาได้สะดวกรวดเร็วขึ้น กำลังการผลิตก็ขึ้นอยู่กับการผลิตหลังคา

โครงสร้างรายได้แยกตามสายผลิตภัณฑ์/บริการของบริษัท

โครงสร้างรายได้ของบริษัทในระยะเวลา 3ปี สิ้นสุดวันที่ 31 ธันวาคม 2555-2557 มีดังนี้

ลำดับที่	รายได้	ปี 2557		ปี 2556		ปี 2555	
		ล้านบาท	สัดส่วน	ล้านบาท	สัดส่วน	ล้านบาท	สัดส่วน
1	จัดหาแปรรูป และจำหน่ายเหล็กรีดเย็น แผ่นและม้วน ซ้อมาขายไป	425.17	20.5	882.97	17.08	839.92	20.5
2	จัดหาแปรรูป และจำหน่ายเหล็กรีดร้อน แผ่นและม้วน ซ้อมาขายไป	2,914.77	32.28	2,415.93	46.73	1,322.80	32.28
3	จัดหาแปรรูปเหล็กเคลือบด้วยเคมีไฟฟ้า เหล็กเคลือบอลูซิงค์ สังกะสี	2,103.77	38.08	1,418.27	27.44	1,560.44	38.08
4	หลังคาเหล็กผนังเหล็ก และตัวแปร	468.29	7.85	402.89	7.79	350.49	8.55
5	บริการและรับจ้าง	51.82	0.87	49.38	0.96	23.67	0.59
	รายได้ทั้งหมด	5,963.82	100	5,169.44	100	4,097.32	100

ปัจจัยความเสี่ยง

คณะกรรมการบริษัทได้ตระหนักถึงปัจจัยความเสี่ยงต่างๆ ซึ่งอาจจะส่งผลกระทบต่อวิสัยทัศน์ พันธกิจ และเป้าหมายการดำเนินธุรกิจของบริษัท จึงได้กำหนดนโยบายเกี่ยวกับการบริหารความเสี่ยงและการควบคุมภายในขึ้นมา เพื่อให้บริษัทมีการบริหารความเสี่ยงทั้งองค์กรอย่างเป็นระบบ มีประสิทธิภาพและมีประสิทธิผล เพื่อใช้เป็นกลไกที่สำคัญในการบริหารความเสี่ยงของบริษัท ตลอดเวลาที่ผ่านมามีบริษัทได้ประเมินและวิเคราะห์ความเสี่ยง โดยแยกเป็นส่วนงานทั้งแนวทางการบริหารจัดการความเสี่ยง และติดตามผลการบริหารจัดการความเสี่ยงอย่างมีระบบ เพื่อให้การดำเนินงานสอดคล้องกับนโยบายการกำกับดูแลกิจการที่ดี สำหรับผลการประเมินความเสี่ยง และการบริหารจัดการความเสี่ยงมีผลกระทบต่อธุรกิจของบริษัท สามารถจำแนกได้ ดังนี้

1. ความเสี่ยงจากด้านการตลาด

• ความเสี่ยงความผันผวนของราคาวัตถุดิบและราคาผลิตภัณฑ์

อุตสาหกรรมเหล็กของไทยเผชิญกับความเสี่ยงอย่างมาก จากความต้องการและราคาของสินค้าที่มีความผันผวนตามฤดูกาล เช่นเดียวกับในประเทศอื่นที่ต้องประสบความเสี่ยงนี้ ทั้งในด้านราคาวัตถุดิบและราคาของสินค้าสำเร็จรูปเนื่องจากสินค้าและผลิตภัณฑ์เหล็ก มักใช้งานในภาคการก่อสร้างเป็นหลัก ดังนั้น การเติบโตของอัตราสินค้าผลิตภัณฑ์มวลรวมของประเทศจึงส่งผลกระทบโดยตรงต่อความผันผวนทางด้านอุปสงค์ นอกจากนั้น จากการที่ประเทศไทยได้ส่งเสริม ในเรื่องข้อตกลงการค้าเสรี จึงเป็นเหตุให้สถานการณ์ทางด้านอุปทานได้รับผลกระทบอย่างรุนแรงสืบเนื่องมาจากการนำเข้าเหล็กจากต่างประเทศ ซึ่งนำไปสู่ความผันผวนที่เพิ่มมากขึ้นต่อราคาของผลิตภัณฑ์เหล็กสำเร็จรูป

บริษัทได้ดำเนินการอย่างเป็นรูปธรรมในการบรรเทาและลดผลกระทบด้านลบของความเสี่ยงด้านการตลาด โดยการมุ่งเน้นที่การสร้างตราสินค้าในสายผลิตภัณฑ์หลักของบริษัท นอกจากนั้น บริษัทยังได้พัฒนา สินค้า และผลิตภัณฑ์ใหม่ๆอย่างต่อเนื่อง เพื่อเพิ่มส่วนแบ่งการตลาดในด้านอุตสาหกรรมต่างๆ การที่บริษัทมุ่งเน้นในการเพิ่มสัดส่วนสินค้าเหล็กพิเศษมากขึ้น จะมีผลโดยตรงต่อการลดความเสี่ยงด้านการตลาดได้ ดังนั้นมาตรการที่ใช้ในการลดความเสี่ยงดังกล่าวของบริษัท ที่สำคัญได้แก่

- (1) มีการติดตามความเคลื่อนไหวของราคาเหล็กโลกอย่างใกล้ชิดและเพื่อความระมัดระวังในการจัดซื้อสินค้าและผลิตภัณฑ์ โดยพยายามจัดซื้อจากแหล่งที่มีราคาที่จะทำให้บริษัทมีส่วนต่างระหว่างราคาขายและต้นทุนสินค้า ตามที่ต้องการ และในปริมาณที่จะขายได้
- (2) ควบคุมปริมาณสินค้าคงคลังทั้งวัตถุดิบหลักและสินค้า ผลิตภัณฑ์ สำเร็จรูปให้อยู่ในระดับที่เหมาะสม ให้สอดคล้องกับการประมาณการการขายและลดระยะเวลาการหมุนเวียนของวัตถุดิบและสินค้าคงคลัง เพื่อลดความเสี่ยงจากผลกระทบของราคาในเชิงลบ
- (3) ดำเนินการวางแผนผลิตให้สอดคล้องกับการขาย และเร่งรัดระยะเวลาในการส่งมอบให้เร็วขึ้น
- (4) ติดตามสถานการณ์การทุ่มตลาดของสินค้านำเข้าจากต่างประเทศและนโยบายการควบคุมราคาของภาครัฐอย่างใกล้ชิด และดำเนินการอย่างเหมาะสมและรวดเร็ว
- (5) เพิ่มการขายและผลิตสินค้าที่จัดเป็นสินค้าคุณภาพพิเศษให้มากขึ้น เนื่องจากมีราคาที่สูงกว่าและมีความผันผวนของราคาที่น้อยกว่า

• ความเสี่ยงจากภาวะเศรษฐกิจ

เนื่องจากการเปลี่ยนของภาวะเศรษฐกิจในเชิงลบจะมีผลกระทบในเชิงลบต่อความต้องการของสินค้าเหล็กโดยรวม ซึ่งจะส่งผลกระทบในเชิงลบต่อปริมาณการขายของบริษัท และผลการดำเนินงานของบริษัทในที่สุด ดังนั้น บริษัทมีความเสี่ยงจากการเปลี่ยนแปลงของภาวะเศรษฐกิจ ความเสี่ยงจากภาวะเศรษฐกิจและการแข่งขันเกิดจากปัจจัยภายนอก ซึ่งอยู่นอกเหนือการควบคุมของบริษัท เช่น ความเสี่ยงที่เกิดจากความผันผวนของอัตราแลกเปลี่ยนเงินตราต่างประเทศ ซึ่งจะส่งผลให้เกิดความเสี่ยงต่อต้นทุนสินค้าและความสามารถในการสร้างผลกำไรของธุรกิจโดยเฉพาะสินค้าที่มีการจัดซื้อจากต่างประเทศ ดังนั้นมาตรการที่บริษัทใช้ลดความเสี่ยงดังกล่าวจึงมีค่อนข้างจำกัด สำหรับมาตรการที่บริษัทใช้เพื่อลดความเสี่ยงจากการแข่งขันคือ



1. เพิ่มการขายสินค้าที่ จัดเป็นชั้นคุณภาพพิเศษเพื่อหลีกเลี่ยงการแข่งขันทางด้านราคา
2. เพิ่มประสิทธิภาพด้านการผลิต เพื่อลดต้นทุนการผลิต
3. เน้นการให้การให้บริการแก่ลูกค้าที่ดีขึ้น

- **ความเสี่ยงความผันผวนของราคาสินค้าและราคาผลิตภัณฑ์**

ความเสี่ยงจากความผันผวนของราคาสินค้าและผลิตภัณฑ์ถือว่าเป็นปัจจัยที่มีความเสี่ยงที่มีความสำคัญมากของของบริษัท ทั้งนี้ เนื่องจากว่าความผันผวนของราคาสินค้า และผลิตภัณฑ์ มีผลกระทบต่อส่วนต่างระหว่างราคาขายและต้นทุนของสินค้า และโดยที่ต้นทุนสินค้าโดยทั่วไปแล้วมีสัดส่วนสูงถึงประมาณร้อยละ 96 ของราคาขาย ดังนั้นการหาความผันผวนของราคาของสินค้า และผลิตภัณฑ์ ทำให้ส่วนต่างระหว่างราคาขายและต้นทุนขายลดลงอย่างมีนัยสำคัญ ก็จะมีผลกระทบต่อการทำงานของธุรกิจของบริษัทค่อนข้างมาก ในปี 2557 ที่ผ่านมา ราคาเหล็กยังมีความผันผวนต่อเนื่องจากปีก่อน แต่ความรุนแรงของความผันผวนน้อยกว่ามาก ปี 2556 โดยเพิ่มขึ้นจากราคาเนื่องจากความผันผวนของราคาสินค้าและผลิตภัณฑ์หลัก เกิดจากปัจจัยภายนอก ซึ่งอยู่นอกเหนือการควบคุมของบริษัท ดังนั้น มาตรการที่ใช้ในการลดความเสี่ยงจากปัจจัยเสี่ยงดังกล่าวของบริษัทที่สำคัญได้แก่

- 1) มีการติดตามความเคลื่อนไหวของราคาเหล็กโลกอย่างใกล้ชิดและเพื่อความระมัดระวังในการจัดซื้อสินค้าและผลิตภัณฑ์ โดยพยายามจัดซื้อจากแหล่งที่มีราคาที่จะทำให้บริษัทมีส่วนต่างระหว่างราคาขายและต้นทุนสินค้าตามที่ต้องการ และในปริมาณที่จะขายได้
- 2) เพิ่มการขายและผลิตสินค้าที่จัดเป็นสินค้าคุณภาพพิเศษให้มากขึ้น เนื่องจากมีราคาที่สูงกว่าและมีความผันผวนของราคาที่น้อยกว่า
- 3) ควบคุมปริมาณสินค้าคงเหลือในคลังให้อยู่ในระดับที่เหมาะสม เพื่อลดความเสี่ยงจากผลกระทบของราคาในเชิงลบ

- **ความเสี่ยงจากภาวะเศรษฐกิจ และการแข่งขัน**

เนื่องจากการเปลี่ยนของภาวะเศรษฐกิจในเชิงลบจะมีผลกระทบต่อความต้องการของสินค้าหลักโดยรวม ซึ่งจะส่งผลกระทบต่อปริมาณการขายของบริษัท และผลการดำเนินงานของบริษัทในที่สุด ดังนั้น บริษัทมีความเสี่ยงจากการเปลี่ยนแปลงของภาวะเศรษฐกิจ ความเสี่ยงจากภาวะเศรษฐกิจและการแข่งขันเกิดจากปัจจัยภายนอก ซึ่งอยู่นอกเหนือการควบคุมของบริษัท ดังนั้นมาตรการที่ใช้ลดความเสี่ยงดังกล่าวจึงมีค่อนข้างจำกัด สำหรับมาตรการที่ใช้ลดความเสี่ยงดังกล่าว จึงมีค่อนข้างจำกัด สำหรับมาตรการที่ใช้เพื่อลดความเสี่ยงจากการแข่งขันคือ

1. เพิ่มการขายสินค้าที่จัดเป็นชั้นคุณภาพพิเศษเพื่อหลีกเลี่ยงการแข่งขันทางด้านราคา
2. เพิ่มประสิทธิภาพด้านการผลิต เพื่อลดต้นทุนการผลิต
3. เน้นการให้การให้บริการแก่ลูกค้าที่ดีขึ้น

2. ความเสี่ยงด้านการเงิน

- **ความเสี่ยงจากการเปลี่ยนแปลงของอัตราแลกเปลี่ยน**

บริษัทมีการนำเข้าเหล็กรีดเย็น และเหล็กรีดร้อนจากต่างประเทศจากการนำเข้าสินค้าจากต่างประเทศ ซึ่งมีสัดส่วนคิดเป็นร้อยละ 70 ของยอดขายทั้งหมด บริษัทจึงมีความเสี่ยงจากการเปลี่ยนแปลงของอัตราแลกเปลี่ยน ซึ่งบริษัทจะใช้เครื่องมือทางการเงินเพื่อป้องกันความเสี่ยงทางด้านนี้ ด้วยการทำสัญญาซื้อเงินตราต่างประเทศล่วงหน้า (Forward Cover) นอกจากนี้เพื่อป้องกันความเสี่ยงได้ในขณะใดขณะหนึ่งในวงเงินตามที่คณะกรรมการเห็นว่าเหมาะสม และในปีปัจจุบันทีมบริหารได้กำหนดนโยบายเกี่ยวกับอัตราแลกเปลี่ยนคือจะรับรู้เมื่อสินค้ามาถึงท่าเรือก็จะทำการกำหนดค่าเงินบาทเลย เพื่อป้องกันการผันผวนเพื่อจะได้รับรู้ต้นทุนของสินค้าและกำหนดราคาสินค้าที่จะขายได้เลย

- **ความเสี่ยงจากการให้สินเชื่อทางการค้า**

ในการดำเนินธุรกิจทางการค้าตามปกติของบริษัท บริษัทจะมีลูกหนี้การค้า ซึ่งเกิดการที่บริษัทจำหน่ายสินค้าให้แก่ลูกค้า ซึ่งเกิดจากการที่บริษัทจำหน่ายสินค้าให้ลูกค้าภายในประเทศที่มีเงื่อนไขการชำระเงินภายในเวลาตามที่ได้กำหนดเวลาตามที่ได้ตกลงไว้กับลูกค้า ลูกหนี้คงค้างของลูกหนี้เฉลี่ยในปี 2557 มีจำนวน 662.10 ล้านบาท บริษัทจึงมี

ความเสี่ยงจากการที่ลูกหนี้การค้าไม่สามารถชำระหนี้ค่าสินค้าภายในกำหนดเวลาที่ต้องชำระหรือภายในกำหนดเวลาตามกำหนดเวลาที่บริษัท พ่อนผันให้เพื่อลดความเสี่ยงทางด้านนี้ บริษัทจึงได้กำหนดหลักเกณฑ์และวิธีปฏิบัติเกี่ยวกับการให้สินเชื่อทางการค้า โดยกำหนดวงเงินสินเชื่อการค้าให้แก่ลูกค้า แต่ละรายตามการวิเคราะห์ความต้องการซื้อสินค้าและความสามารถในการชำระหนี้ของลูกค้ารายนั้นๆ และต้องได้รับการอนุมัติเป็นลายลักษณ์อักษรจากผู้บริหารที่มีอำนาจในการอนุมัติการให้สินเชื่อทางการค้า นอกจากนี้ ยังมีการกำกับดูแลบริหารความเสี่ยงในด้านนี้อย่างสม่ำเสมอด้วยการให้ฝ่ายจัดการรายงานต่อที่ประชุมคณะกรรมการการบริหารทราบเป็นประจำทุกเดือนเกี่ยวกับคุณภาพของลูกหนี้การค้า โดยเฉพาะลูกหนี้รายที่มีหนี้สินเกินกำหนดชำระ ณ วันสิ้นปี 2557 บริษัทมีลูกหนี้ 662.10 ล้านบาท โดยไม่มีลูกค้ารายใดที่มียอดหนี้คงค้างเกินกำหนดชำระ ด้วยระบบการวิเคราะห์และติดตามที่มีประสิทธิภาพ ประกอบกับลูกหนี้การค้าส่วนใหญ่เป็นลูกค้าที่บริษัทรู้จักดี เพราะมีประวัติการติดต่อกับบริษัทมานาน บริษัทจึงสามารถติดตามให้ลูกหนี้ชำระหนี้ที่เกินกำหนดชำระเป็นที่เรียบร้อย โดยที่บริษัทไม่ได้รับความเสียหายแต่อย่างใด

• ความเสี่ยงด้านสภาพคล่อง

ความเสี่ยงด้านสภาพคล่อง หมายถึง ความเสี่ยงที่บริษัทไม่สามารถที่จะปฏิบัติตามภาระผูกพันต่างๆ เมื่อครบกำหนดอันเนื่องจากบริษัทไม่สามารถเปลี่ยนทรัพย์สินเป็นเงินสด หรือไม่สามารถจัดหาเงินสด หรือไม่สามารถจัดหาเงินในจำนวนที่เพียงพอกับความต้องการภายในระยะเวลาที่กำหนดและมีต้นทุนที่เหมาะสม ซึ่งอาจทำให้เกิดความเสียหายต่อบริษัทได้ บริษัทมีการบริหารความเสี่ยงทางด้านนี้ที่สำคัญดังนี้

- ติดตามควบคุมไม่ให้นำหนี้สินระยะสั้นไปลงทุนในสินทรัพย์ที่ไม่หมุนเวียน ซึ่งบริษัทได้ ปฏิบัติตามหลักเกณฑ์นี้อย่างเคร่งครัด
- ติดตามการเปลี่ยนแปลงของสัดส่วนสินทรัพย์หมุนเวียน ซึ่งเป็นเครื่องมือวัดสภาพคล่องที่สำคัญอย่างหนึ่ง หากสัดส่วนสูงขึ้นก็ แสดงว่าเรามีสภาพคล่องที่ดีขึ้น
- จัดหาแหล่งเงินทุนและประเภทของสินเชื่อให้เพียงพอสอดคล้องกับความต้องการกับแผนการดำเนินการของบริษัท

3. ความเสี่ยงจากการบริหารและการสินค้าคงคลัง

สืบเนื่องจากความผันผวนของราคาเหล็กแผ่นรีดร้อน ที่เป็นวัตถุดิบตัวหลักที่ใช้ผลิตเหล็กแผ่นรีดเย็น เพราะฉะนั้นการบริหารและการจัดการสินค้าคงคลังจึงมีผลกระทบโดยตรงกับอัตรากำไรขั้นต้นและความสามารถในการแข่งขันของบริษัทค่อนข้างมาก โดยในช่วงที่ระดับราคาเหล็กเพิ่มสูงขึ้น หากบริษัทมีปริมาณสินค้าคงคลังในระดับสูง จะทำให้ต้นทุนเหล็กรีดเย็นเฉลี่ยของบริษัทอยู่ในระดับต่ำ และในทางกลับกัน กรณีที่เหล็กปรับตัวลดลง หากบริษัทมีปริมาณสินค้าคงคลังสูง จะส่งผลให้ต้นทุนให้ต้นทุนเหล็กรีดเย็นเฉลี่ยของบริษัทอยู่ในระดับสูง ซึ่งอาจจะทำให้กำไรขั้นต้นของบริษัทลดลงหรืออาจขาดทุนได้ หรือในช่วงที่เหล็กรีดเย็นขาดตลาด ถ้าบริษัทสำรองวัตถุดิบในระดับที่ต่ำเกินไป จะทำให้บริษัทไม่สามารถส่งสินค้าให้ลูกค้าได้ตามกำหนดเวลาได้ แต่ด้วยประสบการณ์และการติดตามความเคลื่อนไหวแนวโน้มของราคาเหล็กรีดเย็นในตลาดอย่างใกล้ชิด รวมถึงการที่บริษัทมีเงินทุนหมุนเวียนอยู่ในระดับสูง บริษัทจึงสามารถสั่งซื้อเหล็กรีดเย็นสำรองไว้ในปริมาณที่เหมาะสมสำหรับการใช้งานในแต่ละช่วงเวลาได้

4. ความเสี่ยงด้านการบริหาร การจัดการ

• ความเสี่ยงจากการพึ่งพิงผู้บริหาร

เนื่องจากการประกอบธุรกิจของบริษัทอาศัยความสัมพันธ์ที่กระชับระหว่างผู้บริหารหลักและคู่ค้าที่เกี่ยวข้องทั้งผู้จัดหาวัตถุดิบ (Supplier) และลูกค้า ทำให้บริษัทสามารถจัดหาแหล่งวัตถุดิบได้ในราคาถูกและทราบการเปลี่ยนแปลงเทคโนโลยีการผลิต รวมถึงผลิตภัณฑ์ชนิดใหม่ๆ ทำให้บริษัทอาจได้รับผลกระทบต่อผลประกอบการของบริษัท หากบริษัทสูญเสียผู้บริหารหลักที่เป็นผู้ก่อตั้งบริษัท

อย่างไรก็ตาม บริษัทตระหนักถึงผลกระทบที่อาจเกิดขึ้น บริษัทจึงให้ความสำคัญกับการพัฒนาบุคลากรอย่างต่อเนื่อง รวมถึงในปัจจุบันบริษัทมีผู้อำนวยการแต่ละฝ่ายที่มีความรู้ ความชำนาญในแต่ละด้านที่ดูแล และบริษัทได้มีการกระจายอำนาจให้แต่ละฝ่ายมีอำนาจตัดสินใจตามขอบเขตที่บริษัทกำหนด



แผนภูมิองค์กร

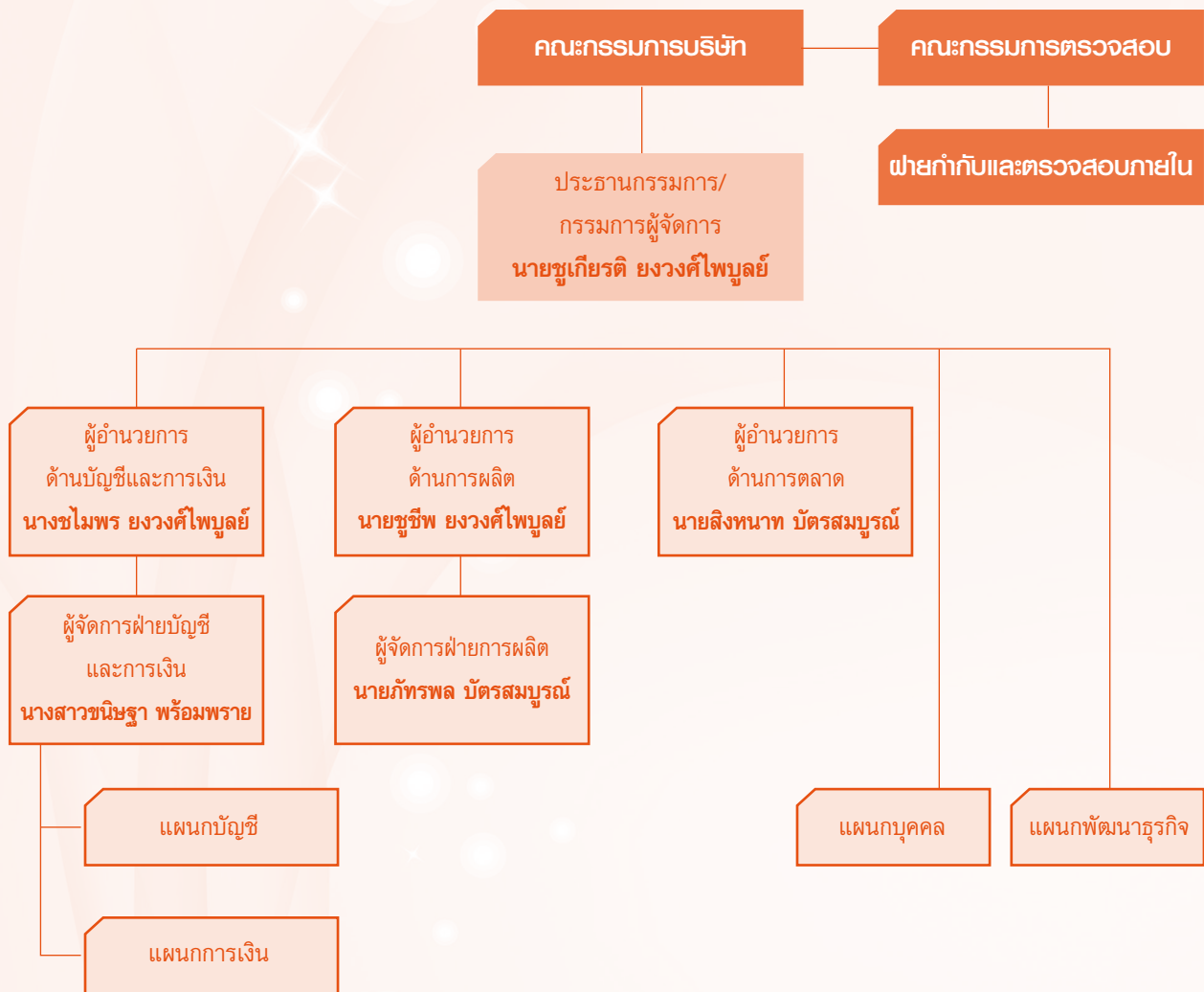

โครงสร้างการจัดการ

คณะกรรมการบริษัท โครงสร้างการจัดการของบริษัท เพิ่มสินสตีลเว็คส์ จำกัด (มหาชน) ประกอบด้วยคณะกรรมการ 4 คณะ ดังนี้

1. คณะกรรมการบริษัท
2. คณะกรรมการบริหาร
3. คณะกรรมการตรวจสอบและกรรมการอิสระ
4. คณะกรรมการสรรหา

โดยคณะกรรมการและผู้บริหารของบริษัทประกอบด้วยผู้ทรงคุณวุฒิที่มีคุณสมบัติครบตามมาตรา 68 แห่งพระราชบัญญัติบริษัทมหาชน จำกัด พ.ศ. 2535 และไม่มีลักษณะต้องห้ามตามประกาศคณะกรรมการกำกับหลักทรัพย์และตลาดหลักทรัพย์ที่ กจ. 5/2548 เรื่อง ข้อกำหนดเกี่ยวกับผู้บริหารของบริษัทที่ออกหลักทรัพย์ ข้อที่ 3 ลงวันที่ 17 มกราคม 2548 ทุกประการ ซึ่งคณะกรรมการแต่ละคณะจะมีหน้าที่และความรับผิดชอบสรุปได้ดังนี้

1 คณะกรรมการบริษัท

ณ วันที่ 31 ธันวาคม 2557 คณะกรรมการบริษัท ประกอบด้วยกรรมการจำนวน 10 ท่าน ดังนี้

รายชื่อกรรมการ	ตำแหน่ง	จำนวนครั้ง การประชุม
1. พลเอก ดร.มนตรี ศุภาพร	ประธานกรรมการตรวจสอบ / กรรมการอิสระ	4/4
2. พลตำรวจตรีสหัสชัย อินทรสุขศรี	กรรมการตรวจสอบ / กรรมการอิสระ	4/4
3. นายกันต์ อรรถยัวร์วิทย์	กรรมการตรวจสอบ / กรรมการอิสระ	4/4
4. พลตำรวจตรีจิตติ รอดบางยาง	กรรมการอิสระ	4/4
5. นายวัชรินทร์ ดวงดารา	กรรมการอิสระ	4/4
6. นายชูเกียรติ ยวงวงศ์ไพบูลย์	ประธานกรรมการบริษัท / ประธานกรรมการบริหาร	4/4
7. นางชไมพร ยวงวงศ์ไพบูลย์	กรรมการบริษัท / กรรมการบริหาร	4/4
8. นายชูชีพ ยวงวงศ์ไพบูลย์	กรรมการบริษัท / กรรมการบริหาร	4/4
9. นายสิงหนาท บัตรสมบุญ	กรรมการบริษัท / กรรมการบริหาร	4/4
10. นายกริช สุธีรัชย์	กรรมการบริษัท / กรรมการบริหาร	4/4

กรรมการผู้มีอำนาจลงนาม

นายชูเกียรติ ยวงวงศ์ไพบูลย์ ลงลายมือชื่อร่วมกับนางชไมพร ยวงวงศ์ไพบูลย์ และประทับตราสำคัญของบริษัท หรือ นายชูเกียรติ ยวงวงศ์ไพบูลย์, นางชไมพร ยวงวงศ์ไพบูลย์, นายสิงหนาท บัตรสมบุญ, นายชูชีพ ยวงวงศ์ไพบูลย์ กรรมการสองคนลงลายมือชื่อร่วมกันและประทับตราสำคัญของบริษัท

ข้อกำหนดเกี่ยวกับจำนวนและคุณสมบัติของกรรมการอิสระ

- 1) โครงสร้างคณะกรรมการบริษัท ต้องมีกรรมการอิสระอย่างน้อยหนึ่งในสามของจำนวนกรรมการทั้งหมดของบริษัท แต่ต้องไม่น้อยกว่าสามคน
- 2) กรรมการอิสระแต่ละคนของบริษัท ต้องเป็นไปตามหลักเกณฑ์ดังต่อไปนี้
 - 2.1 ถือหุ้นไม่เกินร้อยละ 0.50 ของจำนวนหุ้นที่มีสิทธิออกเสียงทั้งหมดของบริษัท บริษัทใหญ่ บริษัทย่อย บริษัทร่วม ผู้ถือหุ้นรายใหญ่ หรือผู้มีอำนาจควบคุมของบริษัท ทั้งนี้ให้นับรวมการถือหุ้นของผู้เกี่ยวข้องของกรรมการอิสระรายนั้นๆ ด้วย
 - 2.2 ไม่เป็นหรือเคยเป็นกรรมการที่มีส่วนร่วมบริหารงาน ลูกจ้าง พนักงาน ที่ปรึกษาที่ได้เงินเดือนประจำ หรือผู้มีอำนาจควบคุมของบริษัท บริษัทใหญ่ บริษัทย่อย บริษัทร่วม ผู้ถือหุ้นรายใหญ่ หรือของผู้มีอำนาจควบคุมบริษัท เว้นแต่จะได้พ้นจากการมีลักษณะดังกล่าวมาแล้วไม่น้อยกว่าสองปีก่อนได้รับการแต่งตั้ง ทั้งนี้ลักษณะ



- ต้องห้ามดังกล่าวไม่รวมถึงกรณีที่กรรมการอิสระเคยเป็นข้าราชการ หรือที่ปรึกษาของส่วนราชการซึ่งเป็นผู้ถือหุ้นรายใหญ่ หรือผู้มีอำนาจควบคุมของบริษัท
- 2.3 ไม่เป็นบุคคลที่มีความสัมพันธ์ทางสายโลหิต หรือโดยการจดทะเบียนตามกฎหมายในลักษณะที่เป็นบิดามารดา คู่สมรส พี่น้อง และบุตร รวมทั้งคู่สมรสของบุตร ของผู้บริหาร ผู้ถือหุ้นรายใหญ่ ผู้มีอำนาจควบคุม หรือบุคคลที่ได้รับการเสนอให้เป็นผู้บริหารหรือผู้มีอำนาจควบคุมของบริษัท หรือบริษัทย่อย
- 2.4 ไม่มีหรือเคยมีความสัมพันธ์ทางธุรกิจกับบริษัท บริษัทใหญ่ บริษัทย่อย บริษัทร่วม ผู้ถือหุ้นรายใหญ่ หรือผู้มีอำนาจควบคุมของบริษัท ในลักษณะที่อาจเป็นการขัดขวางการใช้วิจารณญาณอย่างอิสระของตน รวมทั้งไม่เป็นหรือเคยเป็นผู้ถือหุ้นที่มีนัย หรือผู้มีอำนาจควบคุมของผู้ที่มีความสัมพันธ์ทางธุรกิจกับบริษัท บริษัทใหญ่ บริษัทย่อย บริษัทร่วม ผู้ถือหุ้นรายใหญ่ หรือผู้มีอำนาจควบคุมของบริษัท เว้นแต่จะได้พ้นจากการมีลักษณะดังกล่าวมาแล้วไม่น้อยกว่าสองปีก่อนได้รับการแต่งตั้ง

ความสัมพันธ์ทางธุรกิจตามวรรคหนึ่ง รวมถึงการทำรายการทางการเงินที่กระทำเป็นปกติเพื่อประกอบกิจการการเช่าหรือให้เช่าอสังหาริมทรัพย์ รายการเกี่ยวกับสินทรัพย์หรือบริการ หรือการให้ความช่วยเหลือทางการเงินด้วยการรับหรือให้กู้ยืม ค่าประกัน การให้สินทรัพย์เป็นหลักประกันหนี้สิน รวมถึงพฤติการณ์อื่นทำนองเดียวกัน ซึ่งเป็นผลให้บริษัทหรือคู่สัญญามีภาระหนี้ที่ต้องชำระต่ออีกฝ่ายหนึ่ง ตั้งแต่ร้อยละสามของสินทรัพย์ที่มีตัวตนสุทธิของบริษัทหรือตั้งแต่ยี่สิบล้านบาทขึ้นไป แล้วแต่จำนวนใดจะต่ำกว่า ทั้งนี้ การคำนวณภาระหนี้ดังกล่าวให้เป็นไปตามวิธีการคำนวณมูลค่าของรายการที่เกี่ยวข้องกันตามประกาศคณะกรรมการกำกับตลาดทุนว่าด้วยหลักเกณฑ์ในการทำรายการที่เกี่ยวข้องกัน โดยอนุโลมแต่ในการพิจารณาภาระหนี้ดังกล่าวให้นับรวมภาระหนี้ที่เกิดขึ้นในระหว่างหนึ่งปีก่อนวันที่มีความสัมพันธ์ทางธุรกิจกับบุคคลเดียวกัน

- 2.5 ไม่เป็นหรือเคยเป็นผู้สอบบัญชีของบริษัท บริษัทใหญ่ บริษัทย่อย บริษัทร่วม ผู้ถือหุ้นรายใหญ่ หรือผู้มีอำนาจควบคุมของบริษัท และไม่เป็นผู้ถือหุ้นที่มีนัย ผู้มีอำนาจควบคุม หรือหุ้นส่วนของสำนักงานสอบบัญชี ซึ่งมีผู้สอบบัญชีของบริษัท บริษัทใหญ่ บริษัทย่อย บริษัทร่วม ผู้ถือหุ้นรายใหญ่ หรือผู้มีอำนาจควบคุมของบริษัทในสังกัด เว้นแต่จะได้พ้นจากการมีลักษณะดังกล่าวมาแล้วไม่น้อยกว่าสองปีก่อนได้รับการแต่งตั้ง
- 2.6 ไม่เป็นหรือเคยเป็นผู้ให้บริการทางวิชาชีพใดๆ ซึ่งรวมถึงการให้บริการเป็นที่ปรึกษากฎหมายหรือปรึกษาทางการเงิน ซึ่งได้รับค่าบริการเกินกว่าสองล้านบาทต่อปีจากบริษัท บริษัทใหญ่ บริษัทย่อย บริษัทร่วม ผู้ถือหุ้นรายใหญ่ หรือผู้มีอำนาจควบคุมของบริษัท และไม่เป็นผู้ที่มีนัย ผู้มีอำนาจควบคุม หรือหุ้นส่วนของผู้ให้บริการทางวิชาชีพนั้นด้วย เว้นแต่จะได้พ้นจากการมีลักษณะดังกล่าวมาแล้วไม่น้อยกว่าสองปีก่อนได้รับการแต่งตั้ง
- 2.7 ไม่เป็นกรรมการที่ได้รับการแต่งตั้งขึ้นเพื่อเป็นตัวแทนของกรรมการบริษัท ผู้ถือหุ้นรายใหญ่ หรือผู้ถือหุ้นซึ่งเป็นผู้ที่เกี่ยวข้องกับผู้ถือหุ้นรายใหญ่
- 2.8 ไม่ประกอบกิจการที่มีสภาพอย่างเดียวกัน และเป็นการแข่งขันที่มีนัยกับกิจการของบริษัทหรือบริษัทย่อย หรือไม่เป็นหุ้นส่วนที่มีนัยในห้างหุ้นส่วน หรือเป็นกรรมการที่มีส่วนร่วมบริหารงาน ลูกจ้าง พนักงาน ที่ปรึกษาที่รับเงินเดือนประจำ หรือถือหุ้นเกินร้อยละหนึ่งของจำนวนหุ้นที่มีสิทธิออกเสียงทั้งหมดของบริษัทอื่น ซึ่งประกอบกิจการที่มีสภาพอย่างเดียวกัน และเป็นการแข่งขันที่มีนัยกับกิจการของบริษัทหรือบริษัทย่อย
- 2.9 ไม่มีลักษณะอื่นใดที่ทำให้ไม่สามารถให้ความเห็นอย่างเป็นอิสระเกี่ยวกับการดำเนินงานของบริษัท

ภายหลังที่ได้รับการแต่งตั้งให้เป็นผู้บริหารอิสระที่มีลักษณะเป็นไปตามวรรคหนึ่ง 2.1 ถึง 2.9 แล้ว กรรมการอิสระอาจได้รับมอบหมายจากคณะกรรมการให้ตัดสินใจในการดำเนินกิจการของบริษัท บริษัทใหญ่ บริษัทย่อย บริษัทร่วม ผู้ถือหุ้นรายใหญ่ หรือผู้มีอำนาจควบคุมของบริษัท โดยมีการตัดสินใจในรูปแบบขององค์คณะ (Collective Decision) ได้

ขอบเขตอำนาจหน้าที่ของคณะกรรมการบริษัท

1. คณะกรรมการมีอำนาจหน้าที่จัดการบริษัทให้เป็นไปตามวัตถุประสงค์ ข้อบังคับ และมติของที่ประชุมผู้ถือหุ้น
2. คณะกรรมการจะมอบอำนาจให้แก่กรรมการคนหนึ่งหรือหลายคนหรือบุคคลอื่นโดยปฏิบัติการร่วมกันหรือแยกกันเพื่อกระทำการหนึ่งอย่างใดตามวัตถุประสงค์และข้อบังคับของบริษัท โดยให้คำตอบแทนตามที่คณะกรรมการกำหนด คณะกรรมการมีสิทธิเปลี่ยนแปลงหรือถอนอำนาจที่ได้มอบให้ไว้แก่บุคคลนั้น หรือให้บุคคลนั้นพ้นจากหน้าที่และแต่งตั้งบุคคลอื่นขึ้นแทนในเมื่อพิจารณาเห็นเหมาะสม บุคคลผู้ได้รับมอบอำนาจหรือแต่งตั้งนั้นจะต้องปฏิบัติงาน ตามข้อบังคับ คำสั่งและนโยบายที่คณะกรรมการได้ให้ไว้
3. คณะกรรมการอาจแต่งตั้งบุคคลอื่นใดให้ดำเนินกิจการของบริษัท ภายใต้การควบคุมของคณะกรรมการ หรืออาจมอบอำนาจเพื่อให้บุคคลดังกล่าวมีอำนาจตามที่คณะกรรมการเห็นสมควรและภายในระยะเวลาตามที่คณะกรรมการเห็นสมควร ซึ่งคณะกรรมการอาจยกเลิก เพิกถอน เปลี่ยนแปลง หรือแก้ไขอำนาจนั้นๆ ได้
4. ตามข้อบังคับของบริษัทคณะกรรมการต้องประชุมอย่างน้อยสามเดือนต่อครั้ง
5. คณะกรรมการต้องจัดให้มีการประชุมผู้ถือหุ้นเป็นการประชุมผู้ถือหุ้นประจำปีภายในสี่เดือนนับแต่วันสิ้นสุดของรอบปีบัญชีของบริษัท และคณะกรรมการจะเรียกประชุมผู้ถือหุ้นเป็นการประชุมวิสามัญเมื่อใดก็ได้แต่จะเห็นสมควร หรือผู้ถือหุ้นซึ่งมีหุ้นนับรวมกันได้ไม่น้อยกว่าหนึ่งในห้าของจำนวนหุ้นที่จำหน่ายได้ทั้งหมด หรือผู้ถือหุ้นไม่น้อยกว่ายี่สิบห้าคน ซึ่งมีหุ้นนับรวมกันได้ไม่น้อยกว่าหนึ่งในสิบของจำนวนหุ้นที่จำหน่ายได้ทั้งหมด จะเข้าชื่อกันทำหนังสือขอให้คณะกรรมการเรียกประชุมผู้ถือหุ้นเป็นการประชุมวิสามัญเมื่อใดก็ได้ โดยต้องระบุเหตุผลในการขอเรียกประชุมให้ชัดเจนในหนังสือดังกล่าวด้วย ในกรณีเช่นนี้คณะกรรมการต้องจัดให้มีการประชุมผู้ถือหุ้นภายในหนึ่งเดือนนับแต่วันได้รับหนังสือจากผู้ถือหุ้น
6. คณะกรรมการต้องจัดทำรายงานประจำปี โดยอย่างน้อยต้องปรากฏรายงานตามที่ข้อบังคับของบริษัทได้กำหนดไว้
7. คณะกรรมการมีอำนาจเสนอผลกำไรที่ได้ในปีใดหรือที่สะสมไว้ในปีก่อนออกจ่ายเป็นเงินปันผลในปีใดๆ ให้แก่ผู้ถือหุ้น หรือเสนอให้จัดผลกำไรเป็นประการอื่นก็ได้
8. คณะกรรมการอาจจ่ายเงินปันผลระหว่างกาลให้แก่ผู้ถือหุ้นได้เป็นครั้งคราวเมื่อเห็นว่าบริษัทมีกำไรสมควรพอที่จะทำเช่นนั้น และเมื่อได้จ่ายเงินปันผลแล้วให้รายงานให้ที่ประชุมผู้ถือหุ้นทราบในการประชุมคราวต่อไป
เว้นแต่เรื่องดังต่อไปนี้ จะกระทำต่อเมื่อได้รับอนุมัติจากที่ประชุมผู้ถือหุ้นก่อน ทั้งนี้กำหนดให้รายการที่กรรมการหรือบุคคลที่อาจมีความขัดแย้ง มีส่วนได้เสีย หรืออาจมีความขัดแย้งทางผลประโยชน์อื่นใดกับบริษัทหรือบริษัทย่อย ให้กรรมการซึ่งมีส่วนได้เสียในเรื่องนั้น ไม่มีสิทธิออกเสียงลงคะแนนในเรื่องนั้น
 - เรื่องที่กฎหมายกำหนดให้ต้องได้มติที่ประชุมผู้ถือหุ้น
 - การทำรายการที่กรรมการมีส่วนได้เสียและอยู่ในข่ายที่กฎหมาย หรือข้อกำหนดของตลาดหลักทรัพย์ระบุให้ต้องได้รับอนุมัติจากที่ประชุมผู้ถือหุ้น
 - นอกจากนั้นในกรณีดังต่อไปนี้จะต้องได้รับความเห็นชอบจากที่ประชุมคณะกรรมการและที่ประชุมผู้ถือหุ้นด้วยคะแนนเสียงไม่น้อยกว่า 3 ใน 4 ของจำนวนเสียงทั้งหมดของผู้ถือหุ้นที่เข้าประชุมและมีสิทธิออกเสียงลงคะแนน
 - การขายหรือโอนกิจการของบริษัททั้งหมดหรือบางส่วนที่สำคัญ
 - การซื้อหรือรับโอนกิจการของบริษัทอื่น หรือบริษัทเอกชนมาเป็นของบริษัท
 - การทำ แกะไข หรือเลิกสัญญา เกี่ยวกับการให้เข้ากิจการของบริษัททั้งหมดหรือบางส่วนที่สำคัญ การมอบหมายให้บุคคลอื่นเข้าจัดการธุรกิจของบริษัทหรือการรวมกิจการกับบุคคลอื่นโดยมีวัตถุประสงค์จะแบ่งกำไรขาดทุนกัน
 - การแก้ไขหนังสือบริคณห์สนธิหรือข้อบังคับของบริษัท
 - การเพิ่มทุน การลดทุน การออกหุ้นกู้ การควบหรือเลิกบริษัท
 - เรื่องอื่นใดตามที่กฎหมายกำหนด
9. คณะกรรมการต้องจัดให้มีเลขานุการบริษัทรับผิดชอบดำเนินการตามที่กฎหมายกำหนดในนามของบริษัทหรือคณะกรรมการ



ในกรณีที่เลขานุการบริษัทพ้นจากตำแหน่งหรือไม่อาจปฏิบัติหน้าที่ได้ ให้คณะกรรมการแต่งตั้งเลขานุการบริษัทคนใหม่ภายในเก้าสิบวันนับแต่วันที่เลขานุการบริษัทคนเดิมพ้นจากตำแหน่งหรือไม่อาจปฏิบัติหน้าที่ได้ และให้คณะกรรมการมีอำนาจมอบหมายให้กรรมการคนใดคนหนึ่งปฏิบัติหน้าที่แทนในช่วงเวลาดังกล่าว

ให้ประธานกรรมการแจ้งชื่อเลขานุการบริษัทต่อสำนักงานคณะกรรมการกำกับหลักทรัพย์และตลาดหลักทรัพย์ภายในสิบวันนับแต่วันที่จัดให้มีผู้รับผิดชอบในตำแหน่งดังกล่าว และแจ้งให้สำนักงานคณะกรรมการกำกับหลักทรัพย์และตลาดหลักทรัพย์ทราบถึงสถานที่เก็บเอกสารตามที่กฎหมายกำหนดด้วย

10. คณะกรรมการต้องประชุมอย่างน้อยสามเดือนต่อหนึ่งครั้ง
11. คณะกรรมการต้องจัดให้มีการทำงานบุคคลและบัญชีกำไรขาดทุน ณ วันสิ้นสุดของรอบปีบัญชีของบริษัทเสนอต่อที่ประชุมผู้ถือหุ้นในการประชุมผู้ถือหุ้นประจำปีเพื่อพิจารณาอนุมัติ คณะกรรมการต้องจัดให้ผู้สอบบัญชีตรวจสอบให้เสร็จก่อนนำเสนอต่อที่ประชุมผู้ถือหุ้น

2. คณะกรรมการตรวจสอบและกรรมการอิสระ

ณ วันที่ 31 ธันวาคม 2557 คณะกรรมการตรวจสอบและกรรมการอิสระ ประกอบด้วยกรรมการจำนวน 5 ท่าน ดังนี้

ชื่อ-สกุล	ตำแหน่ง
1. พล.อ. ดร. มนต์รี ศุภาพร	ประธานกรรมการตรวจสอบและกรรมการอิสระ
2. พล.ต.ต. สหัสชัย อินทรสุขศรี	กรรมการตรวจสอบและกรรมการอิสระ
3. นายกันต์ อรรถมัยวรวิทย์	กรรมการตรวจสอบและกรรมการอิสระ
4. พล.ต.ต. จิตติ รอดบางยาง	กรรมการอิสระ
5. นายวัชรินทร์ ดวงดารา	กรรมการอิสระ

โดยกรรมการตรวจสอบลำดับที่ 3 มีความรู้และประสบการณ์เพียงพอที่จะสามารถทำหน้าที่ในการสอบทานความน่าเชื่อถือของงบการเงิน

ขอบเขต อำนาจ หน้าที่ และความรับผิดชอบของคณะกรรมการตรวจสอบและกรรมการอิสระ

1. สอบทานให้บริษัทมีการรายงานทางการเงินอย่างถูกต้องและเปิดเผยอย่างเพียงพอ โดยการประสานงานกับผู้สอบบัญชีภายนอกและผู้บริหารที่รับผิดชอบจัดทำรายงานทางการเงินทั้งรายไตรมาสและประจำปี คณะกรรมการตรวจสอบอาจเสนอแนะให้ผู้สอบบัญชีสอบทานหรือตรวจสอบรายการใดๆ ที่เห็นว่าจำเป็นและเป็นเรื่องสำคัญในระหว่างการตรวจสอบบัญชีของบริษัทก็ได้
2. สอบทานให้บริษัทมีระบบการควบคุมภายใน (Internal Control) และการตรวจสอบภายใน (Internal Audit) ที่มีความเหมาะสมและมีประสิทธิผล โดยสอบทานร่วมกับผู้สอบบัญชีภายนอกและผู้ตรวจสอบภายใน
3. สอบทานการปฏิบัติงานของบริษัทให้เป็นไปตามกฎหมายว่าด้วยหลักทรัพย์และตลาดหลักทรัพย์ ข้อกำหนดของตลาดหลักทรัพย์ หรือกฎหมายที่เกี่ยวข้องกับธุรกิจหลักทรัพย์
4. สอบทานระบบการบริหารความเสี่ยงของบริษัท โดยมุ่งเน้นในความเสี่ยงที่สำคัญของบริษัท
5. พิจารณา คัดเลือก เสนอแต่งตั้งและเสนอคำตอบแทนผู้สอบบัญชีของบริษัท รวมถึงพิจารณาเสนอคำตอบแทนของผู้สอบบัญชีโดยคำนึงถึงความน่าเชื่อถือ ความเพียงพอของทรัพยากร และปริมาณงานตรวจสอบของสำนักงานตรวจสอบบัญชีนั้น รวมถึงประสบการณ์ของบุคลากรที่ได้รับมอบหมายให้ทำการตรวจสอบบัญชีของบริษัท
6. พิจารณาการเปิดเผยข้อมูลของบริษัทในกรณีที่เกิดรายการเกี่ยวโยง หรือรายการที่อาจมีความขัดแย้งทางผลประโยชน์ให้เป็นไปตามกฎหมายว่าด้วยหลักทรัพย์และตลาดหลักทรัพย์ และกฎหมายที่เกี่ยวข้องกับธุรกิจของบริษัท รวมทั้งกฎ/ระเบียบ/ประกาศ/คำสั่ง ที่ออกโดยอาศัยอำนาจตามกฎหมายดังกล่าวให้มีความถูกต้องและครบถ้วน
7. พิจารณาว่าจ้างที่ปรึกษาเฉพาะกิจ ในกรณีที่ต้องการคำแนะนำ หรือความรู้จากผู้เชี่ยวชาญเฉพาะด้าน ด้วยค่าใช้จ่ายของบริษัท

8. จัดทำรายงานการกำกับดูแลกิจการของคณะกรรมการตรวจสอบ โดยเปิดเผยไว้ในรายงานประจำปีของบริษัท ซึ่งรายงานดังกล่าวลงนามโดยประธานกรรมการตรวจสอบ รายงานดังกล่าวควรประกอบด้วยข้อมูลดังต่อไปนี้
 - ความเห็นเกี่ยวกับกระบวนการจัดทำและการเปิดเผยข้อมูลในรายงานทางการเงินของบริษัทถึงความถูกต้อง ครบถ้วน เป็นที่เชื่อถือได้
 - ความเห็นเกี่ยวกับความเพียงพอของระบบการควบคุมภายในของบริษัท
 - เหตุผลที่เชื่อว่าผู้สอบบัญชีของบริษัทเหมาะสมที่จะได้รับการแต่งตั้งต่อไปอีกวาระหนึ่ง
 - ความเห็นเกี่ยวกับการปฏิบัติตามกฎหมายว่าด้วยหลักทรัพย์และตลาดหลักทรัพย์ ข้อกำหนดของ ตลาดหลักทรัพย์ หรือกฎหมายที่เกี่ยวข้องกับธุรกิจของบริษัท
 - รายงานอื่นใดที่เห็นว่าผู้ถือหุ้นและผู้ลงทุนทั่วไปควรทราบ ภายใต้ขอบเขตหน้าที่และความรับผิดชอบที่ได้รับ มอบหมายจากคณะกรรมการบริษัท
9. ปฏิบัติการอื่นใดตามที่คณะกรรมการบริษัทมอบหมายด้วยความเห็นชอบจากคณะกรรมการตรวจสอบ เช่น ทบทวน นโยบายการบริหารทางการเงินและการบริหารความเสี่ยง ทบทวนการปฏิบัติตามจรรยาบรรณทางธุรกิจของผู้บริหาร ทบทวนร่วมกับผู้บริหารของบริษัทในรายงานสำคัญๆ ที่ต้องเสนอต่อสาธารณชนตามที่กฎหมายกำหนด ได้แก่ บท รายงานและการวิเคราะห์ของฝ่ายบริหาร เป็นต้น
10. ในการปฏิบัติหน้าที่ของคณะกรรมการตรวจสอบหากพบข้อสงสัยว่ามีรายการหรือการกระทำดังต่อไปนี้ ซึ่งอาจมีผล กระทบอย่างมีนัยสำคัญต่อฐานะทางการเงินและผลการดำเนินงานของบริษัท ให้คณะกรรมการตรวจสอบรายงานต่อ คณะกรรมการของบริษัท เพื่อดำเนินการปรับปรุงแก้ไขภายในเวลาที่คณะกรรมการบริษัทเห็นสมควร
 - รายการที่เกิดความขัดแย้งทางผลประโยชน์
 - การทุจริต หรือมีสิ่งผิดปกติหรือมีความบกพร่องที่สำคัญในระบบควบคุมภายใน
 - การฝ่าฝืนกฎหมายว่าด้วยหลักทรัพย์และตลาดหลักทรัพย์ และกฎหมายที่เกี่ยวข้องกับธุรกิจของบริษัท รวมทั้งกฎ/ระเบียบ/ประกาศ/คำสั่ง ที่ออกโดยอาศัยอำนาจตามกฎหมายดังกล่าว
11. รายงานผลการดำเนินงานของคณะกรรมการตรวจสอบ ให้คณะกรรมการบริษัททราบอย่างน้อยปีละสองครั้ง
12. จัดทำรายงานของคณะกรรมการตรวจสอบ โดยเปิดเผยไว้ในรายงานประจำปีของบริษัท ซึ่งรายงานดังกล่าวต้องลง นามโดยประธานกรรมการตรวจสอบ และต้องประกอบด้วยข้อมูลตามหลักเกณฑ์และข้อกำหนดของตลาดหลักทรัพย์ แห่งประเทศไทย

3. คณะกรรมการบริหาร

ณ วันที่ 31 ธันวาคม 2557 คณะกรรมการบริหาร ประกอบด้วยกรรมการจำนวน 5 ท่าน ดังนี้

ชื่อ-สกุล	ตำแหน่ง
1. นายชูเกียรติ ยงวงศ์ไพบูลย์	ประธานกรรมการบริหาร
2. นางชไมพร ยงวงศ์ไพบูลย์	กรรมการบริหาร
3. นายชูชีพ ยงวงศ์ไพบูลย์	กรรมการบริหาร
4. นายสิงหนาท บัตรสมบูรณ์	กรรมการบริหาร
5. นายกริช สุธีรัชย์	กรรมการบริหาร

ขอบเขต อำนาจ หน้าที่ และความรับผิดชอบของคณะกรรมการบริหาร

1. กำหนดนโยบาย กลยุทธ์ โครงสร้างทางการเงิน และอำนาจการบริหารต่างๆ เพื่อให้สอดคล้องและสนับสนุนต่อ สภาวะเศรษฐกิจ
2. พิจารณาให้ความเห็นต่อแผนการดำเนินธุรกิจและการจัดสรรงบประมาณประจำปีตามที่กรรมการผู้จัดการเสนอมา เพื่อนำเสนอต่อคณะกรรมการบริษัท
3. กำกับดูแลและติดตามผลการดำเนินงานของบริษัทให้เป็นไปอย่างมีประสิทธิภาพและเหมาะสมกับภาวะของธุรกิจเพื่อ ประโยชน์ต่อการบริหารกิจการและการดำเนินธุรกิจของบริษัทให้เป็นไปตามวัตถุประสงค์และข้อบังคับของบริษัท



4. การจ้าง บรรจุ แต่งตั้ง ปลดจากตำแหน่ง สับเปลี่ยน โอนย้าย พักงาน เลิกจ้าง พนักงานบริหารระดับผู้จัดการทั่วไป ผู้จัดการฝ่าย ให้คณะกรรมการบริหารมีอำนาจอนุมัติให้ดำเนินการได้ ทั้งนี้ เมื่อได้ดำเนินการแล้วคณะกรรมการบริษัทเพื่อทราบต่อไป
5. มีอำนาจในการกำหนดและ/หรือมอบหมายการลงนามในเรื่องต่างๆ ซึ่งเกี่ยวกับการดำเนินงานและการเงินของบริษัท
6. มีอำนาจพิจารณาและอนุมัติเปิดบัญชีเงินฝากประเภทต่างๆ กับธนาคารพาณิชย์ ตามแต่จะพิจารณาเห็นสมควร พร้อมทั้งกำหนดบุคคลในการลงนามเบิกถอนหรือสั่งจ่ายเงินจากบัญชีดังกล่าว
7. ดำเนินการอื่นๆ ตามที่คณะกรรมการบริษัทมอบหมาย
8. มีอำนาจในการพิจารณาตัดสินใจดำเนินการกับธนาคารในธุรกิจปกติของบริษัท เช่น การกู้ยืมเงิน รวมถึงการให้หลักประกันต่างๆ กับธนาคาร เป็นต้น
9. มีอำนาจในการอนุมัติค่าใช้จ่ายเพื่อธุรกรรมตามปกติของบริษัท เช่น ค่าใช้จ่ายดำเนินงาน และค่าใช้จ่ายในการขาย และบริหาร โดยมีวงเงินการอนุมัติรายการดังกล่าวต่อครั้งไม่เกินกว่ารายการละ 150 ล้านบาท หรือตามวงเงินที่คณะกรรมการกำหนด

ทั้งนี้คณะกรรมการบริหารอาจมอบอำนาจหน้าที่ให้พนักงานระดับบริหารของบริษัทมีอำนาจกระทำการในเรื่องใดเรื่องหนึ่งหรือหลายเรื่องตามที่คณะกรรมการบริหารเห็นสมควรได้ การมอบอำนาจดังกล่าวข้างต้น คณะกรรมการบริหารจะต้องปฏิบัติตามข้อกำหนดและระเบียบวาระต่างๆ ที่ได้รับอนุมัติจากคณะกรรมการบริษัท และต้องไม่อนุมัติรายการใดๆ ที่ตนเองหรือบุคคลที่อาจมีความขัดแย้งทางผลประโยชน์ มีส่วนได้เสีย หรืออาจมีความขัดแย้งทางผลประโยชน์ในลักษณะอื่นใดกับบริษัทและบริษัทย่อย และจะต้องนำเสนอรายการดังกล่าวต่อคณะกรรมการบริษัทเพื่อให้คณะกรรมการบริษัทพิจารณา

4. คณะกรรมการสรรหา

ณ วันที่ 31 ธันวาคม 2557 คณะกรรมการสรรหา ประกอบด้วยกรรมการจำนวน 3 ท่าน ดังนี้

ชื่อ-สกุล	ตำแหน่ง
1. พลเอก ดร.มนตรี สุภาพร	ประธานกรรมการสรรหา
2. พลตำรวจตรีสหัสชัย อินทรสุขศรี	กรรมการสรรหา
3. นายกันต์ อรรถมัยวรวิทย์	กรรมการสรรหา

ขอบเขต อำนาจหน้าที่ และความรับผิดชอบของคณะกรรมการสรรหา

1. คัดเลือก สรรหาบุคคลที่ควรได้รับการเสนอชื่อเป็นกรรมการบริษัท อย่างมีหลักเกณฑ์และโปร่งใส รวมทั้งจากรายชื่อต่างๆ ที่ผู้ถือหุ้นแนะนำ (ถ้ามี)

บุคคลที่ได้รับการเสนอชื่อต้องมีความรู้ ความสามารถ ความเป็นอิสระ ปฏิบัติหน้าที่กรรมการด้วยความระมัดระวัง ด้วยความซื่อสัตย์ สามารถทุ่มเทอุทิศเวลาได้อย่างเต็มประสิทธิภาพ มีอายุที่เหมาะสม มีสุขภาพร่างกายที่แข็งแรง และมีจิตใจที่สมบูรณ์ สามารถเข้าร่วมประชุมคณะกรรมการได้อย่างสม่ำเสมอ มีการเตรียมตัวเป็นการล่วงหน้าก่อนการประชุมอย่างดี มีส่วนร่วมสร้างสรรค์ในการประชุม มีความตรงไปตรงมา มีความกล้าหาญในการแสดงความคิดเห็นในที่ประชุม มีประวัติการทำงานและจริยธรรมที่ดีงาม

ทั้งนี้คณะกรรมการสรรหาจะให้ความสำคัญต่อผู้ที่มีทักษะ ประสบการณ์ วิชาชีพ คุณสมบัติเฉพาะด้านต่างๆ ที่คณะกรรมการบริษัทยังขาดอยู่ และมีความจำเป็นต่อธุรกิจก่อนเป็นลำดับต้น เพื่อให้องค์ประกอบของคณะกรรมการบริษัทมีความสมบูรณ์และเป็นประโยชน์สูงสุดแก่บริษัท นอกจากนี้ จะพิจารณาถึงการดำรงตำแหน่งกรรมการในบริษัทอื่นหลายแห่งในขณะเดียวกันด้วยว่าจะมีผลกระทบต่อบริษัทหรือไม่ และพิจารณาปัญหาที่อาจมีผลประโยชน์ขัดกัน (Conflict of Interest) ของกรรมการบริษัท

2. ขอรับข้อคิดเห็นต่างๆ จากคณะกรรมการบริษัท (ถ้ามี) เพื่อประกอบการพิจารณาคัดเลือก สรรหาด้วย ก่อนนำเสนอให้คณะกรรมการบริษัทหรือที่ประชุมผู้ถือหุ้นแล้วแต่กรณี เพื่อพิจารณาต่อไป
3. ปฏิบัติการอื่นใดตามที่คณะกรรมการบริษัทมอบหมายอันเกี่ยวเนื่องกับการสรรหากรรมการบริษัท
4. คณะกรรมการสรรหาอาจหาความเห็นจากที่ปรึกษาภายนอกเกี่ยวกับเรื่องการสรรหา เมื่อเห็นว่ามีความจำเป็นและเหมาะสม รวมทั้งให้กรรมการสรรหาได้รับการอบรมและเสริมสร้างความรู้ในเรื่องที่เกี่ยวข้องต่อการดำเนินงานของคณะกรรมการสรรหาได้ด้วย โดยบริษัทเป็นผู้รับผิดชอบค่าใช้จ่าย
5. คณะกรรมการสรรหาต้องรายงานเรื่องที่เห็นว่าคณะกรรมการบริษัทควรทราบต่อคณะกรรมการบริษัทเป็นประจำ

5 ผู้บริหารของบริษัท

ณ วันที่ 31 ธันวาคม 2557 คณะผู้บริหารของบริษัท ประกอบด้วยผู้บริหารจำนวน 6 ท่าน ดังนี้

ชื่อ-สกุล	ตำแหน่ง
1. นายชูเกียรติ ยวงวงศ์ไพบูลย์	กรรมการผู้จัดการ
2. นางชไมพร ยวงศ์ไพบูลย์	ผู้อำนวยการด้านบัญชีและการเงิน
3. นายชูชีพ ยวงศ์ไพบูลย์	ผู้อำนวยการด้านการผลิต
4. นายสิงหนาท บัตรสมบุญ	ผู้อำนวยการด้านการตลาด
5. นางสาวชนิษฐา พร้อมพราย	ผู้จัดการฝ่ายบัญชีและการเงิน
6. นายภัทรพล บัตรสมบุญ	ผู้จัดการฝ่ายการผลิต

ขอบเขต อำนาจหน้าที่ และความรับผิดชอบของผู้บริหาร

1. จัดให้มีแผนกลยุทธ์และแผนงาน ทั้งระยะสั้นและระยะยาว ให้สอดคล้องกับนโยบายและแผนธุรกิจของบริษัท
2. จัดให้มีกระบวนการในการถ่ายทอดข้อมูล เพื่อชี้แจงให้บุคลากรทุกระดับทราบถึงนโยบายที่คณะกรรมการบริษัทกำหนด เพื่อเป็นแนวทางในการปฏิบัติงาน
3. ปฏิบัติงานและดำเนินการตามที่คณะกรรมการบริษัทได้มอบหมาย ซึ่งอยู่ภายใต้วัตถุประสงค์ กฎระเบียบ ข้อบังคับของบริษัท และอำนาจดำเนินการในเรื่องเกี่ยวกับการดำเนินงานตามธุรกิจปกติของบริษัท
4. จัดทำรายงานเกี่ยวกับการดำเนินงานต่างๆ ให้คณะกรรมการบริษัทได้รับทราบอย่างทันต่อเหตุการณ์
5. มีอำนาจในการอนุมัติค่าใช้จ่ายเพื่อธุรกรรมตามปกติของบริษัท เช่น ค่าใช้จ่ายดำเนินงาน และค่าใช้จ่ายในการขายและบริหาร โดยมีวงเงินการอนุมัติรายการดังกล่าวต่อครั้งไม่เกินกว่ารายการละ 100 ล้านบาท หรือตามวงเงินที่คณะกรรมการกำหนด
6. กำกับดูแลและติดตามผลการดำเนินงานของบริษัทให้เป็นไปอย่างมีประสิทธิภาพและเหมาะสมกับภาวะของธุรกิจเพื่อประโยชน์ต่อการบริหารกิจการและการดำเนินธุรกิจของบริษัทให้เป็นไปตามวัตถุประสงค์และข้อบังคับของบริษัท
7. ดำเนินการอื่นๆ ตามที่คณะกรรมการบริษัทมอบหมาย

ทั้งนี้ การมอบอำนาจดังกล่าวข้างต้น กรรมการผู้จัดการจะต้องปฏิบัติตามข้อกำหนดและระเบียบวาระต่างๆ ที่ได้รับอนุมัติจากคณะกรรมการบริษัท / คณะกรรมการบริหาร และต้องไม่อนุมัติรายการใดๆ ที่ตนเองหรือบุคคลที่อาจมีความขัดแย้งทางผลประโยชน์ มีส่วนได้เสีย หรืออาจมีความขัดแย้งทางผลประโยชน์ในลักษณะอื่นใดกับบริษัทและบริษัทย่อย และจะต้องนำเสนอรายการดังกล่าวต่อคณะกรรมการบริษัท / คณะกรรมการบริหารเพื่อให้คณะกรรมการบริษัท / คณะกรรมการบริหารพิจารณาการอื่นใดนอกเหนือจากที่กล่าวมาข้างต้น กรรมการผู้จัดการไม่สามารถกระทำใด เว้นแต่จะได้รับมอบหมายจากที่ประชุมคณะกรรมการบริษัทเป็นคราวๆ ไป



6 เลขานุการบริษัท

คณะกรรมการบริษัท ได้มีการแต่งตั้งให้ นางชไมพร ยงวงศ์ไพบูลย์ ดำรงตำแหน่งเป็นเลขานุการบริษัทตั้งแต่วันที่ 25 สิงหาคม 2551 โดยคุณสมบัติของผู้ดำรงตำแหน่งเป็นเลขานุการบริษัทปรากฏในเอกสารแนบ 1

7 ค่าตอบแทนกรรมการ ผู้บริหาร และผู้สอบบัญชี

1. ค่าตอบแทนกรรมการ และผู้บริหาร

ในปี 2557 บริษัทมีกรรมการจำนวน 10 ท่าน และกรรมการที่เป็นกรรมการบริหารจำนวน 5 ท่าน สำหรับงวดสิ้นปีบัญชีสิ้นสุดวันที่ 31 ธันวาคม 2557 ดังนี้

ค่าตอบแทนในรูปเงินค่าเบี้ยประชุมที่ได้จ่ายให้แก่ กรรมการบริษัท ตามที่ขออนุมัติจากที่ประชุมสามัญผู้ถือหุ้น ประจำปี 2557 เมื่อวันที่ 29 เมษายน 2557 ดังนี้

- | | |
|--|----------------------|
| 1. ประธานกรรมการตรวจสอบและกรรมการอิสระ | 35,000.- บาท / เดือน |
| 2. กรรมการตรวจสอบและกรรมการอิสระ | 15,000.- บาท / เดือน |
| 3. กรรมการอิสระ | 10,000.- บาท / เดือน |

รวมค่าตอบแทนกรรมการตรวจสอบและกรรมการอิสระ ทั้งสิ้นเป็นจำนวนเงิน 1,020,000.- บาท / ปี

รายชื่อกรรมการ	ตำแหน่ง	คณะกรรมการ	คณะกรรมการ	คณะกรรมการ	รวม
		ตรวจสอบ	อิสระ	สรรหา	
พล อ. ดร มนตรี ศุภาพร	ประธานกรรมการตรวจสอบ	420,000	-	-	420,000
พล ต.ต. สหิษฐ์ อินทรสุขศรี	กรรมการตรวจสอบ/ กรรมการสรรหา	180,000	-	-	180,000
นายกันต์ อรรถมัยวรวิทย์	กรรมการตรวจสอบ/ กรรมการสรรหา	180,000	-	-	180,000
พล ต.ต. จิตติ รอดบางยาง	กรรมการอิสระ		120,000		120,000
นายวัชรินทร์ ดวงดารา	กรรมการอิสระ		120,000		120,000
ยอดรวม		780,000	240,000		1,020,000

4. กรรมการบริหารและผู้บริหารไม่ได้รับค่าตอบแทนอื่น นอกจากค่าตอบแทนที่เป็นตัวเงินในรูปเงินเดือน และโบนัส

รายชื่อกรรมการบริหาร	ตำแหน่ง	ค่าตอบแทน
นายชูเกียรติ ยงวงศ์ไพบูลย์	ประธานกรรมการ	3,600,000
นางชไมพร ยงวงศ์ไพบูลย์	กรรมการ	3,000,000
นายชูชีพ ยงวงศ์ไพบูลย์	กรรมการ	2,314,000
นายสิงหนาท บัตรสมบูรณ์	กรรมการ	1,896,000
นายกรีช สุธีระชัย	กรรมการ	000
ยอดรวมของกรรมการบริหาร		10,810,000

จากตาราง ค่าตอบแทนกรรมการที่เป็นผู้บริหารประกอบด้วยเงินเดือน และโบนัส ให้กับกรรมการให้กับกรรมการที่เป็นผู้บริหารจำนวน 5 คน จำนวนเงิน รวมทั้งสิ้น 10,810,000 บาท

ค่าตอบแทนอื่นของผู้บริหาร

เงินกองทุนสำรองเลี้ยงชีพ บริษัทได้แก่ผู้บริหารโดยบริษัทได้สมทบในอัตรา ร้อยละ 2 ของเงินเดือน ในปี 2557 บริษัทได้จ่ายเงินสมทบกองทุนสำรองเลี้ยงชีพสำหรับกรรมการที่เป็นผู้บริหาร 5 ราย และ ผู้บริหาร จำนวน 2 ราย รวมเป็นเงินทั้งสิ้น จำนวน 350,000 บาท

8 บุคลากร

บริษัทมีพนักงานทั้งหมด 212 คน โดยใน ปี 2557 บริษัทได้จ่ายค่าตอบแทนให้พนักงานจำนวนทั้งสิ้น 51.91 ล้านบาท ซึ่งเป็นค่าตอบแทนได้แก่เงินเดือน ค่าล่วงเวลา เงินเบี้ยขยัน เงินโบนัสเงินประกันสังคม และเงินสำรองเลี้ยงชีพ

จำนวนพนักงานและผลตอบแทน

ปี 2557	สายงานฝ่ายโรงงาน	สายงานฝ่ายขาย	สายงานบริหาร
พนักงานปฏิบัติการ 272 คน	19,676,640	11,773,877	20,459,333
รวม 212	19,676,640	11,773,877	20,459,333



ความรับผิดชอบต่อสังคม (Corporate Social Responsibilities)

นโยบายภาพรวม บริษัท เติมลินสตีลเวิร์ค จำกัด (มหาชน) และบริษัทย่อย มีเจตนารมณ์ที่จะดำเนินธุรกิจ ให้เจริญเติบโตบนพื้นฐานของธรรมาภิบาลและการดูแลรับผิดชอบต่อสังคมและสิ่งแวดล้อมอย่างยั่งยืนรวมทั้งคำนึงถึงผลประโยชน์ของผู้มีส่วนได้เสียทุกกลุ่มเป็นสำคัญภายใต้แนวคิด “ห่วงใย” แบ่งปันและใส่ใจ เพื่อให้ธุรกิจอยู่ร่วมกับชุมชนและสังคมได้อย่างเป็นสุข และพัฒนาระดับความเจริญก้าวหน้าไปพร้อมๆกัน บริษัทขอเป็นส่วนหนึ่งของพลังสร้างสรรค์สังคมให้พัฒนาเคียงคู่ไปกับธุรกิจ โดยดำเนินการเพื่อส่งเสริมพัฒนาคุณภาพชีวิตของชุมชนและท้องถิ่นทั้งในด้านการศึกษา ประเพณีวัฒนธรรมสิ่งแวดล้อมทางธรรมชาติ และทางสังคม บริษัท เติมลินสตีลเวิร์ค ขอเป็นส่วนหนึ่งของพลังสร้างสรรค์สังคมให้พัฒนาเคียงคู่ไปกับธุรกิจ โดยดำเนินโครงการเพื่อส่งเสริมพัฒนาคุณภาพชีวิตของชุมชนและท้องถิ่น ทั้งในด้านการศึกษา การกีฬา ประเพณีวัฒนธรรมสิ่งแวดล้อมทางธรรมชาติ และสังคม ด้านสิ่งแวดล้อมบริษัทก็ ฝ่าปรับปรุงและพัฒนาโครงการสิ่งแวดล้อมในด้านต่างๆ อย่างต่อเนื่องและจริงจัง ทั้งการลงทุนการบริหารจัดการ และการสร้างจิตสำนึกให้กับพนักงาน เพื่อประหยัดการใช้ทรัพยากรธรรมชาติ ประหยัดพลังงาน และการควบคุมป้องกันมลพิษต่อสิ่งแวดล้อมจากปรัชญาและจริยธรรมในการดำเนินธุรกิจที่เชื่อมั่นในคุณค่าของบุคคลากร บริษัท เติมลินสตีลเวิร์ค จึงใส่ใจต่อคุณภาพความเป็นอยู่และคุณภาพชีวิตที่ดีของผู้ที่เกี่ยวข้องทุกคนไม่ว่าจะเป็นพนักงาน ครอบครัวของพนักงาน รวมทั้งชุมชนโดยรอบ

หลักการป้องกันการเกิดผลกระทบต่อสิ่งแวดล้อมและชุมชน

การจัดทำขั้นตอนการปฏิบัติเพื่อป้องกันผลกระทบที่อาจเกิดขึ้นจากการปฏิบัติงานกิจกรรมของบริษัทสู่ชุมชน

การจัดทำขั้นตอนการป้องกันและวิธีปฏิบัติเก็บกู้กรณีฉุกเฉินขึ้นภายในบริษัท เช่นเหตุอัคคีภัยสาเหตุสารเคมีรั่วไหล

หลักการจัดทำความเสี่ยงต่อสิ่งแวดล้อม (Environment Risk Management) ได้มีการจัดทำแบบประเมิน ปะเด็นปัญหาสิ่งแวดล้อม (Aspect) ทุกกิจกรรมที่เกี่ยวข้องกับขบวนการกิจกรรมของบริษัทเพื่อหาแนวทางป้องกันผลกระทบต่อสิ่งแวดล้อมตามลำดับความสำคัญของปัญหา

การปฏิบัติตามข้อกำหนดของท้องถิ่น ชุมชน ลูกค้า และปฏิบัติตามกฎหมายทุกกระทรวงที่เกี่ยวข้องกับการจัดการสิ่งแวดล้อม

หลักการด้านผู้ก่อมลพิษ การพิจารณาในเรื่องการจัดการตลอดวัฏจักรชีวิตกระบวนการผลิตที่สะอาดปลอดภัยมีประสิทธิภาพ การเข้าถึงระบบผลิตภัณฑ์ และบริการการจัดซื้อจัดจ้างที่เป็นมิตรต่อสิ่งแวดล้อม แบ่งรายละเอียดประเด็นพิจารณาไว้ดังนี้

ประเด็นสิ่งแวดล้อม ป้องกันมลพิษ ประกอบด้วยการปล่อยมลพิษสู่อากาศ การระบายสู่แหล่งน้ำ ทั้งลงดินกากของเสีย การใช้และปลดปล่อยสารพิษและสารเคมีอันตราย และการสร้างความเดือดร้อนรำคาญอื่นๆ เช่นเสียง ความสั่นสะเทือน โดยได้มีการแบ่งแยกของเสียไว้เป็น 3 ประเภทคือ

ขยะรีไซเคิล (Recycle Waste) เป็นขยะที่เกิดขึ้นจากกิจกรรมในกระบวนการผลิตและอื่นๆ ที่เกี่ยวข้องภายในโรงงาน แต่ไม่ถึงว่าเป็นขยะอันตราย เช่นเศษเหล็ก กระดาษ พลาสติก ขวดแก้ว การดำเนินการจัดส่งให้ผู้รับเหมากำจัดที่ได้รับรองการจดทะเบียนจากกรมโรงงานอุตสาหกรรม

ขยะทั่วไป (General Waste) เป็นขยะสิ่งปฏิกูลที่เกิดจากการปฏิบัติงานกิจกรรมของพนักงานหรือกระบวนการบางอย่างที่ไม่ถือว่าเป็นขยะอันตราย เช่นเศษถุง ใส่อาหาร ถูน้ำดื่ม ซองขนม เศษใบไม้ ใบหญ้า การดำเนินการจัดส่งให้กับองค์การบริหารส่วนตำบลท้องถิ่น เทศบาลที่ได้รับอนุญาตนำไปกำจัด

ขยะอันตรายหรือภาชนะที่ปนเปื้อนสารเคมี (Hazardous Waste) เป็นขยะสิ่งปฏิกูลที่เกิดจากกิจกรรมในขบวนการผลิตหรือในเชิงส่งเสริมประสิทธิภาพของเครื่องจักร และหรือเกิดอุบัติเหตุจากการใช้ผลิตภัณฑ์ที่ใช้เกี่ยวกับสารเคมีในขบวนการผลิตเช่น ภาชนะเปล่าที่บรรจุยาเคมี สี น้ำมันต่าง และหรือภาชนะที่ใช้เก็บกักสารเคมีเป็นเบื้อนเช่นถุงมือ เศษผ้าขี้เลื่อยขับ หลอดไฟหรืออื่นๆ ที่ระบุในกฎหมายว่าเป็นสารเคมีอันตราย ควบคุมปริมาณ และส่งกำจัดกับผู้รับกำจัดโดยบรรจุในภาชนะปิดมิดชิด ไม่ทิ้งไม่ระบายลงสู่รางน้ำ จัดเก็บในห้องเก็บขยะสารเคมีอันตราย ควบคุมปริมาณ และส่งกำจัดกับบริษัทรับกำจัดที่ได้รับใบอนุญาตจากกรมโรงงานอุตสาหกรรม

ประเด็นสิ่งแวดล้อม การใช้ทรัพยากรอย่างยั่งยืนประกอบด้วยการใช้พลังงานอย่างมีประสิทธิภาพ การกำหนดเป้าหมายในการใช้พลังงานไฟฟ้า การลดการใช้พลังงานไฟฟ้า การจัดทำโครงการอนุรักษ์พลังงาน

ประเด็นสิ่งแวดล้อม การปรับปรุงและฟื้นฟูทรัพยากรธรรมชาติ การป้องกัน ระบบนิเวศการใช้ที่ดินบางพื้นที่ในการปรับปรุงให้เป็นพื้นที่สีเขียวเพื่อรักษาสภาพความชุ่มชื้นให้เกิดความสมดุลและร่มรื่น โดยการปลูกต้นไม้ และไม่ประดับ ทั้งนี้ ตั้งแต่บริษัทได้ทำการเปิดดำเนินการมา บริษัทไม่เคยมีข้อพิพาทหรือถูกฟ้องร้องเกี่ยวกับการสร้างผลกระทบต่อสิ่งแวดล้อมและไม่เคยมีการเตือนหรือปรับจากหน่วยงานของภาครัฐตามกฎหมายที่บริษัทต้องปฏิบัติตามอันได้แก่พระราชบัญญัติโรงงาน พ.ศ. 2535 และพระราชบัญญัติส่งเสริมและรักษาสิ่งแวดล้อม พ.ศ. 2535 อีกทั้งยังได้รับการต่ออายุใบอนุญาตโรงงานจากกรมโรงงานอุตสาหกรรมโดยตลอดนับแต่เปิดดำเนินการมา



การกำกับดูแลกิจการ

เพื่อให้เป็นไปตามนโยบายการปฏิบัติตามข้อพึงปฏิบัติที่ดี (Code of Best Practices) บริษัทจึงได้นำหลักการดังกล่าว มาเป็นแนวทางในการดำเนินงานของบริษัท เพื่อประโยชน์ต่อการดำเนินธุรกิจของบริษัท และเป็นการเสริมสร้างความโปร่งใส ความมีประสิทธิภาพของฝ่ายจัดการ อันจะทำให้เกิดความเชื่อมั่นขึ้นในกลุ่มผู้ถือหุ้น ผู้ลงทุนและผู้ที่เกี่ยวข้องทุกฝ่าย ซึ่งในปัจจุบันบริษัทได้มีการปฏิบัติตามหลักการดังต่อไปนี้

1. นโยบายเกี่ยวกับการกำกับดูแลกิจการ

คณะกรรมการได้ตระหนักดีถึงบทบาท และหน้าที่ความรับผิดชอบของคณะกรรมการในการสร้างเสริมให้เกิดการกำกับดูแลกิจการที่ดีภายในบริษัท โดยกำหนดนโยบายและทิศทางการดำเนินงานของบริษัท เพื่อเพิ่มมูลค่าทางเศรษฐกิจสูงสุดแก่ผู้ถือหุ้นและการเติบโตของบริษัทอย่างยั่งยืน โดยกำกับดูแลให้ฝ่ายบริหารดำเนินการให้เป็นไปตามนโยบายที่กำหนด รวมทั้งดูแลให้มีการตรวจสอบภายในที่มีประสิทธิภาพและประสิทธิผล

ซึ่งคณะกรรมการบริษัท ได้มีมติประกาศใช้นโยบายเกี่ยวกับการกำกับดูแล ของบริษัท เพิ่มสินสตีลเว็ลส์ จำกัด (มหาชน) ซึ่งสอดคล้องกับหลักการกำกับดูแลกิจการที่ดีของตลาดหลักทรัพย์แห่งประเทศไทย ดังข้างล่างนี้

- 1.1 คณะกรรมการบริษัทตระหนักดีในความรับผิดชอบของคณะกรรมการที่พึงมีต่อผู้ถือหุ้นของบริษัทในการที่จะต้องปกป้องประโยชน์ในทุกประการของผู้ถือหุ้น ให้ผู้ถือหุ้นทุกท่านได้รับการปฏิบัติและรับทราบข้อมูลจากบริษัทอย่างเท่าเทียมกัน
- 1.2 คณะกรรมการบริษัทจะกำกับดูแลให้การประชุมผู้ถือหุ้นเป็นไปตามบทบัญญัติของกฎหมายและเป็นไปตามแนวทางปฏิบัติที่ดีตามข้อเสนอแนะของสำนักงานคณะกรรมการกำกับหลักทรัพย์และตลาดหลักทรัพย์ และตลาดหลักทรัพย์แห่งประเทศไทย
- 1.3 คณะกรรมการบริษัท จะคำนึงถึงสิทธิของผู้มีส่วนได้ส่วนเสียกลุ่มต่างๆ ของบริษัท และกำกับดูแลบริษัทให้มีการปฏิบัติตามบทบัญญัติของกฎหมาย
- 1.4 คณะกรรมการบริษัท มีหน้าที่รับผิดชอบในการกำหนดวิสัยทัศน์และพันธกิจของบริษัท รวมทั้งการกำกับดูแลให้ฝ่ายจัดการดำเนินกลยุทธ์ให้สอดคล้องกับวิสัยทัศน์และพันธกิจ ตลอดจนกำกับดูแลเรื่องการบริหารความเสี่ยงและระบบการควบคุมภายในของบริษัท
- 1.5 คณะกรรมการบริษัท จะต้องประกอบด้วยกรรมการอิสระไม่น้อยกว่า 3 คน
- 1.6 คณะกรรมการบริษัทสามารถจัดให้มีคณะกรรมการย่อยชุดต่างๆ ที่มีบทบาทหน้าที่เฉพาะเพื่อศึกษาและกลั่นกรองงานก่อนนำเสนอคณะกรรมการบริษัท เช่นคณะกรรมการบริหารและคณะกรรมการตรวจสอบ เป็นต้น ทั้งนี้อาจพิจารณาเพิ่มคณะกรรมการย่อยชุดอื่นๆ ตามที่เห็นสมควร
- 1.7 คณะกรรมการบริษัทเห็นควรให้มีการแบ่งแยกบุคคลผู้ดำรงตำแหน่งประธานกรรมการบริษัท ประธานกรรมการบริหาร และกรรมการผู้จัดการใหญ่ของบริษัท โดยคณะกรรมการบริษัทกำหนดอำนาจหน้าที่ของแต่ละตำแหน่งให้ชัดเจน นอกจากนี้ยังเห็นควรให้มีการปรับปรุงคู่มืออำนาจดำเนินการอย่างต่อเนื่อง เพื่อให้มีขอบเขตของการกระจายอำนาจของคณะกรรมการบริษัทและขอบเขตของฝ่ายจัดการผู้รับมอบการใช้อำนาจที่ชัดเจน
- 1.8 คณะกรรมการบริษัทจะต้องมีการประชุมโดยสม่ำเสมอเป็นประจำอย่างน้อยทุกสามเดือนต่อครั้งและอาจมีการมีการประชุมพิเศษเพิ่มเติมตามความจำเป็น โดยมีการกำหนดการประชุมล่วงหน้า มีการกำหนดวาระการประชุมที่ชัดเจน และมีการนำเสนอเอกสารประกอบการประชุมล่วงหน้าตามข้อบังคับของบริษัท ได้มีเวลาศึกษาข้อมูลอย่างเพียงพอก่อนเข้าร่วมประชุม
- 1.9 คณะกรรมการบริษัทจะทำหน้าที่ในการพิจารณาคำตอบแทนของกรรมการ เพื่อให้การจ่ายคำตอบแทนของกรรมการเป็นไปอย่างเหมาะสม มีความโปร่งใส และป้องกันความขัดแย้งทางผลประโยชน์ ทั้งนี้ การกำหนดคำตอบแทนใดๆ สำหรับกรรมการให้เป็นไปตามมติที่ประชุมผู้ถือหุ้น

- 1.10 คณะกรรมการบริษัทจะดูแลให้มีแนวทางเกี่ยวกับจริยธรรมในการดำเนินธุรกิจของบริษัท ข้อพึงปฏิบัติที่ดีสำหรับกรรมการและพนักงาน รวมทั้งจะได้สื่อสารให้ผู้ที่เกี่ยวข้องทุกฝ่ายได้ทราบ
- 1.11 คณะกรรมการบริษัทพึงกำหนดแนวปฏิบัติที่ชัดเจนในการกำกับดูแลบริษัท เพื่อขจัดปัญหาความขัดแย้งของผลประโยชน์ระหว่างคณะกรรมการ ฝ่ายจัดการและผู้ถือหุ้นด้วยความระมัดระวัง ซื่อสัตย์ สุจริต มีเหตุมีผล และเป็นอิสระภายในกรอบจริยธรรม
- 1.12 คณะกรรมการบริษัทตระหนักถึงความสำคัญของการสร้างระบบการควบคุมภายใน ทั้งการควบคุมทางการเงิน การดำเนินงาน และการกำกับดูแลการปฏิบัติงาน ทั้งนี้ คณะกรรมการบริษัทจัดให้มีหน่วยงานตรวจสอบภายใน แยกเป็นส่วนงานหนึ่งของบริษัท
- 1.13 คณะกรรมการบริษัทจะกำกับดูแลเพื่อให้พนักงานมั่นใจได้ว่า บริษัทได้เปิดเผยข้อมูลสารสนเทศที่สำคัญของบริษัทอย่างครบถ้วน และทันเวลา

ทางคณะกรรมการบริษัทของบริษัท ได้ดำเนินการตามนโยบายเกี่ยวกับการกำกับดูแลกิจการที่ดี โดยให้มีผลในทางปฏิบัติ รวมทั้งส่งเสริมให้เกิดวัฒนธรรมในการกำกับดูแลอย่างต่อเนื่อง เพื่อเป็นรากฐานในการเติบโตของบริษัทอย่างยั่งยืนต่อไป

2. คณะกรรมการชุดย่อย

โครงสร้างการจัดการของบริษัท เพิ่มสินสตีลเว็คส์ จำกัด (มหาชน) ประกอบด้วยคณะกรรมการ 4 คณะ ดังนี้

1. คณะกรรมการบริษัท
2. คณะกรรมการบริหาร
3. คณะกรรมการตรวจสอบและกรรมการอิสระ
4. คณะกรรมการสรรหา

การถ่วงดุลของกรรมการ

เพื่อให้เป็นการถ่วงดุลอำนาจของกรรมการที่เป็นผู้บริหาร คณะกรรมการของบริษัทจึงกำหนดให้มีคณะกรรมการที่เป็นอิสระ 5 ท่าน ทั้งนี้คณะกรรมการที่เป็นอิสระทั้ง 5 ท่านนี้ มีคุณสมบัติและคุณวุฒิที่เหมาะสมในการปฏิบัติหน้าที่

คณะกรรมการบริษัทจำนวน 10 ท่าน ประกอบด้วย

กรรมการที่เป็นผู้บริหาร	5 ท่าน
กรรมการที่เป็นกรรมการตรวจสอบและกรรมการอิสระ	5 ท่าน

ดังนั้นบริษัทมีกรรมการที่เป็นอิสระทั้งหมด 5 ท่าน คิดเป็น ร้อยละ 50 ของคณะกรรมการทั้งคณะ ซึ่งเป็นสัดส่วนที่สามารถจัดได้ว่าเป็นหลักการถ่วงดุลที่ดี ได้

โดยคณะกรรมการและผู้บริหารของบริษัทประกอบด้วยผู้ทรงคุณวุฒิที่มีคุณสมบัติครบตามมาตรา 68 แห่งพระราชบัญญัติบริษัทมหาชน จำกัด พ.ศ. 2535 และไม่มีลักษณะต้องห้ามตามประกาศคณะกรรมการกำกับหลักทรัพย์และตลาดหลักทรัพย์ที่ กจ. 5/2548 เรื่อง ข้อกำหนดเกี่ยวกับผู้บริหารของบริษัทที่ออกหลักทรัพย์ ข้อที่ 3 ลงวันที่ 17 มกราคม 2548 ทุกประการ ซึ่งคณะกรรมการแต่ละคณะจะมีหน้าที่และความรับผิดชอบสรุปได้ดังนี้



1. คณะกรรมการบริษัท

ณ วันที่ 31 ธันวาคม 2557 คณะกรรมการบริษัท ประกอบด้วยกรรมการจำนวน 10 ท่าน ดังนี้

ชื่อ-สกุล	ตำแหน่ง
1. นายชูเกียรติ ยวงวงศ์ไพบูลย์	ประธานกรรมการ
2. นางชไมพร ยวงวงศ์ไพบูลย์	กรรมการ
3. นายชูชีพ ยวงวงศ์ไพบูลย์	กรรมการ
4. นายสิงหนาท บัตรสมบุญ	กรรมการ
5. นายกรีช สุธีรัชย์	กรรมการ
6. พล.อ. ดร. มนต์รี ศุภาพร	ประธานกรรมการตรวจสอบและกรรมการอิสระ
7. พล.ต.ต. สหัสชัย อินทรสุขศรี	กรรมการตรวจสอบและกรรมการอิสระ
8. นายกันต์ อรรถมย์วรวิทย์	กรรมการตรวจสอบและกรรมการอิสระ
9. พล.ต.ต. จิตติ รอดบางยาง	กรรมการอิสระ
10. นายวัชรินทร์ ดวงดารา	กรรมการอิสระ

กรรมการผู้มีอำนาจลงนาม

นายชูเกียรติ ยวงวงศ์ไพบูลย์ ลงลายมือชื่อร่วมกับนางชไมพร ยวงวงศ์ไพบูลย์ และประทับตราสำคัญของบริษัท หรือ นายชูเกียรติ ยวงวงศ์ ไพบูลย์, นางชไมพร ยวงวงศ์ไพบูลย์, นายสิงหนาท บัตรสมบุญ, นายชูชีพ ยวงวงศ์ไพบูลย์ กรรมการสองคนลงลายมือชื่อร่วมกันและประทับตราสำคัญของบริษัท

ข้อกำหนดเกี่ยวกับจำนวนและคุณสมบัติของกรรมการอิสระ

- 1) โครงสร้างคณะกรรมการบริษัท ต้องมีกรรมการอิสระอย่างน้อยหนึ่งในสามของจำนวนกรรมการทั้งหมดของบริษัท แต่ต้องไม่น้อยกว่าสามคน
- 2) กรรมการอิสระแต่ละคนของบริษัท ต้องเป็นไปตามหลักเกณฑ์ดังต่อไปนี้
 - 2.1 ถือหุ้นไม่เกินร้อยละ 0.50 ของจำนวนหุ้นที่มีสิทธิออกเสียงทั้งหมดของบริษัท บริษัทใหญ่ บริษัทย่อย บริษัทร่วม ผู้ถือหุ้นรายใหญ่ หรือผู้มีอำนาจควบคุมของบริษัท ทั้งนี้ให้นับรวมการถือหุ้นของผู้เกี่ยวข้องของกรรมการอิสระรายนั้นๆด้วย
 - 2.2 ไม่เป็นหรือเคยเป็นกรรมการที่มีส่วนร่วมบริหารงาน ลูกจ้าง พนักงาน ที่ปรึกษาที่ได้เงินเดือนประจำ หรือผู้มีอำนาจควบคุมของบริษัท บริษัทใหญ่ บริษัทย่อย บริษัทร่วม ผู้ถือหุ้นรายใหญ่ หรือของผู้มีอำนาจควบคุมบริษัท เว้นแต่จะได้พ้นจากการมีลักษณะดังกล่าวมาแล้วไม่น้อยกว่าสองปีก่อนได้รับการแต่งตั้ง ทั้งนี้ลักษณะต้องห้ามดังกล่าวไม่รวมถึงกรณีที่กรรมการอิสระเคยเป็นข้าราชการ หรือที่ปรึกษาของส่วนราชการซึ่งเป็นผู้ถือหุ้นรายใหญ่ หรือผู้มีอำนาจควบคุมของบริษัท
 - 2.3 ไม่เป็นบุคคลที่มีความสัมพันธ์ทางสายโลหิต หรือโดยการจดทะเบียนตามกฎหมายในลักษณะที่เป็นบิดา มารดา คู่สมรส พี่น้อง และบุตร รวมทั้งคู่สมรสของบุตร ของผู้บริหาร ผู้ถือหุ้นรายใหญ่ ผู้มีอำนาจควบคุม หรือบุคคลที่ได้รับการเสนอให้เป็นผู้บริหารหรือผู้มีอำนาจควบคุมของบริษัท หรือบริษัทย่อย
 - 2.4 ไม่มีหรือเคยมีความสัมพันธ์ทางธุรกิจกับบริษัท บริษัทใหญ่ บริษัทย่อย บริษัทร่วม ผู้ถือหุ้นรายใหญ่ หรือผู้มีอำนาจควบคุมของบริษัท ในลักษณะที่อาจเป็นการขัดขวางการใช้วิจารณญาณอย่างอิสระของตน รวมทั้งไม่เป็นหรือเคยเป็นผู้ถือหุ้นที่มีนัย หรือผู้มีอำนาจควบคุมของผู้ที่มีความสัมพันธ์ทางธุรกิจกับบริษัท บริษัทใหญ่ บริษัทย่อย บริษัทร่วม ผู้ถือหุ้นรายใหญ่ หรือผู้มีอำนาจควบคุมของบริษัท เว้นแต่จะได้พ้นจากการมีลักษณะดังกล่าวมาแล้วไม่น้อยกว่าสองปีก่อนได้รับการแต่งตั้ง

ความสัมพันธ์ทางธุรกิจตามวรรคหนึ่ง รวมถึงการทำรายการทางการเงินที่กระทำเป็นปกติเพื่อประกอบกิจการการเช่าหรือให้เช่าอสังหาริมทรัพย์ รายการเกี่ยวกับสินทรัพย์หรือบริการ หรือการให้ความ

ช่วยเหลือทางการเงินด้วยการรับหรือให้กู้ยืม ค่าประกัน การให้สินทรัพย์เป็นหลักประกันหนี้สิน รวมถึงพฤติกรรมอื่นทำนองเดียวกัน ซึ่งเป็นผลให้บริษัทหรือคู่สัญญามีภาระหนี้ที่ต้องชำระต่ออีกฝ่ายหนึ่ง ตั้งแต่ร้อยละสามของสินทรัพย์ที่มีตัวตนสุทธิของบริษัทหรือตั้งแต่ยี่สิบล้านบาทขึ้นไป แล้วแต่จำนวนใดจะต่ำกว่า ทั้งนี้ การคำนวณภาระหนี้ดังกล่าวให้เป็นไปตามวิธีการคำนวณมูลค่าของรายการที่เกี่ยวข้องกันตามประกาศคณะกรรมการกำกับตลาดทุนว่าด้วยหลักเกณฑ์ในการทำรายการที่เกี่ยวข้องกัน โดยอนุโลมแต่ในการพิจารณาภาระหนี้ดังกล่าวให้นับรวมภาระหนี้ที่เกิดขึ้นในระหว่างหนึ่งปีก่อนวันที่มีความสัมพันธ์ทางธุรกิจกับบุคคลเดียวกัน

- 2.5 ไม่เป็นหรือเคยเป็นผู้สอบบัญชีของบริษัท บริษัทใหญ่ บริษัทย่อย บริษัทร่วม ผู้ถือหุ้นรายใหญ่ หรือผู้มีอำนาจควบคุมของบริษัท และไม่เป็นผู้ถือหุ้นที่มีนัย ผู้มีอำนาจควบคุม หรือหุ้นส่วนของสำนักงานสอบบัญชี ซึ่งมีผู้สอบบัญชีของบริษัท บริษัทใหญ่ บริษัทย่อย บริษัทร่วม ผู้ถือหุ้นรายใหญ่ หรือผู้มีอำนาจควบคุมของบริษัทในสังกัด เว้นแต่จะได้พ้นจากการมีลักษณะดังกล่าวมาแล้วไม่น้อยกว่าสองปีก่อนได้รับการแต่งตั้ง
- 2.6 ไม่เป็นหรือเคยเป็นผู้ให้บริการทางวิชาชีพใดๆ ซึ่งรวมถึงการให้บริการเป็นที่ปรึกษากฎหมายหรือปรึกษาทางการเงิน ซึ่งได้รับค่าบริการเกินกว่าสองล้านบาทต่อปีจากบริษัท บริษัทใหญ่ บริษัทย่อย บริษัทร่วม ผู้ถือหุ้นรายใหญ่ หรือผู้มีอำนาจควบคุมของบริษัท และไม่เป็นผู้ที่มีนัย ผู้มีอำนาจควบคุม หรือหุ้นส่วนของผู้ให้บริการทางวิชาชีพนั้นด้วย เว้นแต่จะได้พ้นจากการมีลักษณะดังกล่าวมาแล้วไม่น้อยกว่าสองปีก่อนได้รับการแต่งตั้ง
- 2.7 ไม่เป็นกรรมการที่ได้รับการแต่งตั้งขึ้นเพื่อเป็นตัวแทนของกรรมการบริษัท ผู้ถือหุ้นรายใหญ่ หรือผู้ถือหุ้นซึ่งเป็นผู้ที่เกี่ยวข้องกับผู้ถือหุ้นรายใหญ่
- 2.8 ไม่ประกอบกิจการที่มีสภาพอย่างเดียวกัน และเป็นการแข่งขันที่มีนัยกับกิจการของบริษัทหรือบริษัทย่อย หรือไม่เป็นหุ้นส่วนที่มีนัยในห้างหุ้นส่วน หรือเป็นกรรมการที่มีส่วนร่วมบริหารงาน ลูกจ้าง พนักงาน ที่ปรึกษาที่รับเงินเดือนประจำ หรือถือหุ้นเกินร้อยละหนึ่งของจำนวนหุ้นที่มีสิทธิออกเสียงทั้งหมดของบริษัทอื่น ซึ่งประกอบกิจการที่มีสภาพอย่างเดียวกัน และเป็นการแข่งขันที่มีนัยกับกิจการของบริษัทหรือบริษัทย่อย
- 2.9 ไม่มีลักษณะอื่นใดที่ทำให้ไม่สามารถให้ความเห็นอย่างเป็นอิสระเกี่ยวกับการดำเนินงานของบริษัท

ขอบเขตอำนาจหน้าที่ของคณะกรรมการบริษัท

1. คณะกรรมการมีอำนาจหน้าที่จัดการบริษัทให้เป็นไปตามวัตถุประสงค์ ข้อบังคับ และมติของที่ประชุมผู้ถือหุ้น
2. คณะกรรมการจะมอบอำนาจให้แก่กรรมการคนหนึ่งหรือหลายคนหรือบุคคลอื่นใดปฏิบัติกรร่วมกันหรือแยกกันเพื่อกระทำการหนึ่งอย่างใดตามวัตถุประสงค์และข้อบังคับของบริษัท โดยให้คำตอบแทนตามที่คณะกรรมการกำหนด คณะกรรมการมีสิทธิเปลี่ยนแปลงหรือถอนอำนาจที่ได้มอบให้ไว้แก่บุคคลนั้น หรือให้บุคคลนั้นพ้นจากหน้าที่และแต่งตั้งบุคคลอื่นขึ้นแทนในเมื่อพิจารณาเห็นเหมาะสม บุคคลผู้ได้รับมอบอำนาจหรือแต่งตั้งนั้นจะต้องปฏิบัติตาม ข้อบังคับ คำสั่งและนโยบายที่คณะกรรมการได้ให้ไว้
3. คณะกรรมการอาจแต่งตั้งบุคคลอื่นใดให้ดำเนินกิจการของบริษัท ภายใต้การควบคุมของคณะกรรมการ หรืออาจมอบอำนาจเพื่อให้บุคคลดังกล่าวมีอำนาจตามที่คณะกรรมการเห็นสมควรและภายในระยะเวลาตามที่คณะกรรมการเห็นสมควร ซึ่งคณะกรรมการอาจยกเลิก เพิกถอน เปลี่ยนแปลง หรือแก้ไขอำนาจนั้นๆ ได้
4. ตามข้อบังคับของบริษัทคณะกรรมการต้องประชุมอย่างน้อยสามเดือนต่อครั้ง
5. คณะกรรมการต้องจัดให้มีการประชุมผู้ถือหุ้นเป็นการประชุมผู้ถือหุ้นประจำปีภายในสี่เดือนนับแต่วันสิ้นสุดของรอบปีบัญชีของบริษัท และคณะกรรมการจะเรียกประชุมผู้ถือหุ้นเป็นการประชุมวิสามัญเมื่อใดก็ได้ที่สุดแต่จะเห็นสมควร หรือผู้ถือหุ้นซึ่งมีหุ้นนับรวมกันได้ไม่น้อยกว่าหนึ่งในห้าของจำนวนหุ้นที่จำหน่ายได้ทั้งหมด หรือผู้ถือหุ้นไม่น้อยกว่ายี่สิบห้าคน ซึ่งมีหุ้นนับรวมกันได้ไม่น้อยกว่าหนึ่งในสิบของจำนวนหุ้นที่จำหน่ายได้ทั้งหมด จะเข้าชื่อกันทำหนังสือขอให้คณะกรรมการเรียกประชุมผู้ถือหุ้นเป็นการประชุมวิสามัญเมื่อใดก็ได้ โดยต้องระบุเหตุผลในการขอเรียกประชุมให้ชัดเจนในหนังสือดังกล่าวด้วย ในกรณีเช่นนี้คณะกรรมการต้องจัดให้มีการประชุมผู้ถือหุ้นภายในหนึ่งเดือนนับแต่วันได้รับหนังสือจากผู้ถือหุ้น



6. คณะกรรมการต้องจัดทำรายงานประจำปี โดยอย่างน้อยต้องปรากฏรายงานตามที่ข้อบังคับของบริษัทได้กำหนดไว้
7. คณะกรรมการมีอำนาจเสนอผลกำไรที่ได้ในปีใดหรือที่สะสมไว้ในปีก่อนออกจ่ายเป็นเงินปันผลในปีใดๆ ให้แก่ผู้ถือหุ้น หรือเสนอให้จัดผลกำไรเป็นประการอื่นก็ได้
8. คณะกรรมการอาจจ่ายเงินปันผลระหว่างกาลให้แก่ผู้ถือหุ้นได้เป็นครั้งคราวเมื่อเห็นว่าบริษัทมีกำไรสมควรพอที่จะทำเช่นนั้น และเมื่อได้จ่ายเงินปันผลแล้วให้รายงานให้ที่ประชุมผู้ถือหุ้นทราบในการประชุมคราวต่อไป
เว้นแต่เรื่องดังต่อไปนี้ จะกระทำต่อเมื่อได้รับอนุมัติจากที่ประชุมผู้ถือหุ้นก่อน ทั้งนี้กำหนดให้รายการที่กรรมการหรือบุคคลที่อาจมีความขัดแย้ง มีส่วนได้เสีย หรืออาจมีความขัดแย้งทางผลประโยชน์อื่นใดกับบริษัทหรือบริษัทย่อย ให้กรรมการซึ่งมีส่วนได้เสียในเรื่องนั้น ไม่มีสิทธิออกเสียงลงคะแนนในเรื่องนั้น
 - เรื่องที่กฎหมายกำหนดให้ต้องได้มติที่ประชุมผู้ถือหุ้น
 - การทำรายการที่กรรมการมีส่วนได้เสียและอยู่ในข่ายที่กฎหมาย หรือข้อกำหนดของตลาดหลักทรัพย์ระบุให้ต้องได้รับอนุมัติจากที่ประชุมผู้ถือหุ้น
 - นอกจากนั้นในกรณีดังต่อไปนี้จะต้องได้รับความเห็นชอบจากที่ประชุมคณะกรรมการและที่ประชุมผู้ถือหุ้นด้วยคะแนนเสียงไม่น้อยกว่า 3 ใน 4 ของจำนวนเสียงทั้งหมดของผู้ถือหุ้นที่เข้าประชุมและมีสิทธิออกเสียงลงคะแนน
 - การขายหรือโอนกิจการของบริษัททั้งหมดหรือบางส่วนที่สำคัญ
 - การซื้อหรือรับโอนกิจการของบริษัทอื่น หรือบริษัทเอกชนมาเป็นของบริษัท
 - การทำ แก๊ซ หรือเลิกสัญญา เกี่ยวกับการให้เช่ากิจการของบริษัททั้งหมดหรือบางส่วนที่สำคัญ การมอบหมายให้บุคคลอื่นเข้าจัดการธุรกิจของบริษัทหรือการรวมกิจการกับบุคคลอื่นโดยมีวัตถุประสงค์จะแบ่งกำไรขาดทุนกัน
 - การแก้ไขหนังสือบริคณห์สนธิหรือข้อบังคับของบริษัท
 - การเพิ่มทุน การลดทุน การออกหุ้นกู้ การควบหรือเลิกบริษัท
 - เรื่องอื่นใดตามที่กฎหมายกำหนด
9. คณะกรรมการต้องจัดให้มีเลขานุการบริษัทรับผิดชอบดำเนินการตามที่กฎหมายกำหนดในนามของบริษัทหรือคณะกรรมการ
ในกรณีที่เลขานุการบริษัทพ้นจากตำแหน่งหรือไม่อาจปฏิบัติหน้าที่ได้ ให้คณะกรรมการแต่งตั้งเลขานุการบริษัทคนใหม่ ภายในเก้าสิบวันนับแต่วันที่เลขานุการบริษัทคนเดิมพ้นจากตำแหน่งหรือไม่อาจปฏิบัติหน้าที่ได้ และให้คณะกรรมการมีอำนาจมอบหมายให้กรรมการคนใดคนหนึ่งปฏิบัติหน้าที่แทนในช่วงเวลาดังกล่าว
ให้ประธานกรรมการแจ้งชื่อเลขานุการบริษัทต่อสำนักงานคณะกรรมการกำกับหลักทรัพย์และตลาดหลักทรัพย์ภายในสิบสี่วันนับแต่วันที่จัดให้มีผู้รับผิดชอบในตำแหน่งดังกล่าว และแจ้งให้สำนักงานคณะกรรมการกำกับหลักทรัพย์และตลาดหลักทรัพย์ทราบถึงสถานที่เก็บเอกสารตามที่กฎหมายกำหนดด้วย
10. คณะกรรมการต้องประชุมอย่างน้อยสามเดือนต่อหนึ่งครั้ง
11. คณะกรรมการต้องจัดให้มีการทำงานบุคคลและบัญชีกำไรขาดทุน ณ วันสิ้นสุดของรอบปีบัญชีของบริษัทเสนอต่อที่ประชุมผู้ถือหุ้นในการประชุมผู้ถือหุ้นประจำปีเพื่อพิจารณาอนุมัติ คณะกรรมการต้องจัดให้ผู้สอบบัญชีตรวจสอบให้เสร็จก่อนนำเสนอต่อที่ประชุมผู้ถือหุ้น

2. คณะกรรมการตรวจสอบและกรรมการอิสระ

ณ วันที่ 31 ธันวาคม 2557 คณะกรรมการตรวจสอบและกรรมการอิสระ ประกอบด้วยกรรมการจำนวน 5 ท่าน ดังนี้

ชื่อ-สกุล	ตำแหน่ง
1. พล.อ. ดร. มนต์รี ศุภาพร	ประธานกรรมการตรวจสอบและกรรมการอิสระ
2. พล.ต.ต. สหัสชัย อินทรสุขศรี	กรรมการตรวจสอบและกรรมการอิสระ
3. นายกันต์ อรรถยัวร์วิทย์	กรรมการตรวจสอบและกรรมการอิสระ
4. พล.ต.ต. จิตติ รอดบางยาง	กรรมการอิสระ
5. นายวัชรินทร์ ดวงดารา	กรรมการอิสระ

โดยกรรมการตรวจสอบลำดับที่ 3 คือ นายกันต์ อรรถยัวร์วิทย์ มีความรู้และประสบการณ์เพียงพอที่จะสามารถทำหน้าที่ในการสอบทานความน่าเชื่อถือของงบการเงิน

ขอบเขต อำนาจ หน้าที่ และความรับผิดชอบของคณะกรรมการตรวจสอบและกรรมการอิสระ

1. สอบทานให้บริษัทมีการรายงานทางการเงินอย่างถูกต้องและเปิดเผยอย่างเพียงพอ โดยการประสานงานกับผู้สอบบัญชีภายนอกและผู้บริหารที่รับผิดชอบจัดทำรายงานทางการเงินทั้งรายไตรมาสและประจำปี คณะกรรมการตรวจสอบอาจเสนอแนะให้ผู้สอบบัญชีสอบทานหรือตรวจสอบรายการใดๆ ที่เห็นว่าจำเป็นและเป็นเรื่องสำคัญในระหว่างการตรวจสอบบัญชีของบริษัทก็ได้
2. สอบทานให้บริษัทมีระบบการควบคุมภายใน (Internal Control) และการตรวจสอบภายใน (Internal Audit) ที่มีความเหมาะสมและมีประสิทธิผล โดยสอบทานร่วมกับผู้สอบบัญชีภายนอกและผู้ตรวจสอบภายใน
3. สอบทานการปฏิบัติงานของบริษัทให้เป็นไปตามกฎหมายว่าด้วยหลักทรัพย์และตลาดหลักทรัพย์ ข้อกำหนดของตลาดหลักทรัพย์ หรือกฎหมายที่เกี่ยวข้องกับธุรกิจหลักทรัพย์
4. สอบทานระบบการบริหารความเสี่ยงของบริษัท โดยมุ่งเน้นในความเสี่ยงที่สำคัญของบริษัท
5. พิจารณา คัดเลือก เสนอแต่งตั้งและเสนอค่าตอบแทนผู้สอบบัญชีของบริษัท รวมถึงพิจารณาเสนอค่าตอบแทนของผู้สอบบัญชีโดยคำนึงถึงความน่าเชื่อถือ ความเพียงพอของทรัพยากร และปริมาณงานตรวจสอบของสำนักงานตรวจสอบบัญชีนั้น รวมถึงประสบการณ์ของบุคลากรที่ได้รับมอบหมายให้ทำการตรวจสอบบัญชีของบริษัท
6. พิจารณาการเปิดเผยข้อมูลของบริษัทในกรณีที่เกิดรายการเกี่ยวโยง หรือรายการที่อาจมีความขัดแย้งทางผลประโยชน์ให้เป็นไปตามกฎหมายว่าด้วยหลักทรัพย์และตลาดหลักทรัพย์ และกฎหมายที่เกี่ยวข้องกับธุรกิจของบริษัท รวมทั้งกฎ/ระเบียบ/ประกาศ/คำสั่ง ที่ออกโดยอาศัยอำนาจตามกฎหมายดังกล่าวให้มีความถูกต้องและครบถ้วน
7. พิจารณาว่าจ้างที่ปรึกษาเฉพาะกิจ ในกรณีที่ต้องการคำแนะนำ หรือความรู้จากผู้เชี่ยวชาญเฉพาะด้าน ด้วยค่าใช้จ่ายของบริษัท
8. จัดทำรายงานการกำกับดูแลกิจการของคณะกรรมการตรวจสอบ โดยเปิดเผยไว้ในรายงานประจำปีของบริษัท ซึ่งรายงานดังกล่าวลงนามโดยประธานกรรมการตรวจสอบ รายงานดังกล่าวควรประกอบด้วยข้อมูลดังต่อไปนี้
 - ความเห็นเกี่ยวกับกระบวนการจัดทำและการเปิดเผยข้อมูลในรายงานทางการเงินของบริษัทถึงความถูกต้อง ครบถ้วน เป็นที่เชื่อถือได้
 - ความเห็นเกี่ยวกับความเพียงพอของระบบการควบคุมภายในของบริษัท
 - เหตุผลที่เชื่อว่าผู้สอบบัญชีของบริษัทเหมาะสมที่จะได้รับการแต่งตั้งต่อไปอีกวาระหนึ่ง
 - ความเห็นเกี่ยวกับการปฏิบัติตามกฎหมายว่าด้วยหลักทรัพย์และตลาดหลักทรัพย์ ข้อกำหนดของตลาดหลักทรัพย์ หรือกฎหมายที่เกี่ยวข้องกับธุรกิจของบริษัท
 - รายงานอื่นใดที่เห็นว่าผู้ถือหุ้นและผู้ลงทุนทั่วไปควรทราบ ภายใต้ขอบเขตหน้าที่และความรับผิดชอบที่ได้รับมอบหมายจากคณะกรรมการบริษัท



9. ปฏิบัติการอื่นใดตามที่คณะกรรมการบริษัทมอบหมายด้วยความเห็นชอบจากคณะกรรมการตรวจสอบ เช่น ทบทวนนโยบายการบริหารทางการเงินและการบริหารความเสี่ยง ทบทวนการปฏิบัติตามจรรยาบรรณทางธุรกิจของผู้บริหาร ทบทวนร่วมกับผู้บริหารของบริษัทในรายงานสำคัญๆ ที่ต้องเสนอต่อสาธารณชนตามที่กฎหมายกำหนด ได้แก่ บทรายงานและการวิเคราะห์ของฝ่ายบริหาร เป็นต้น
10. ในการปฏิบัติหน้าที่ของคณะกรรมการตรวจสอบหากพบข้อสงสัยว่ามีรายการหรือการกระทำดังต่อไปนี้ ซึ่งอาจมีผลกระทบต่ออย่างมีนัยสำคัญต่อฐานะทางการเงินและผลการดำเนินงานของบริษัท ให้คณะกรรมการตรวจสอบรายงานต่อคณะกรรมการของบริษัท เพื่อดำเนินการปรับปรุงแก้ไขภายในเวลาที่คณะกรรมการบริษัทเห็นสมควร
 - รายการที่เกิดความขัดแย้งทางผลประโยชน์
 - การทุจริต หรือมีสิ่งผิดปกติหรือมีความบกพร่องที่สำคัญในระบบควบคุมภายใน
 - การฝ่าฝืนกฎหมายว่าด้วยหลักทรัพย์และตลาดหลักทรัพย์ และกฎหมายที่เกี่ยวข้องกับธุรกิจของบริษัท รวมทั้งกฎ/ระเบียบ/ประกาศ/คำสั่ง ที่ออกโดยอาศัยอำนาจตามกฎหมายดังกล่าว
11. รายงานผลการดำเนินงานของคณะกรรมการตรวจสอบ ให้คณะกรรมการบริษัททราบอย่างน้อยปีละสองครั้ง
12. จัดทำรายงานของคณะกรรมการตรวจสอบ โดยเปิดเผยไว้ในรายงานประจำปีของบริษัท ซึ่งรายงานดังกล่าวต้องลงนามโดยประธานกรรมการตรวจสอบ และต้องประกอบด้วยข้อมูลตามหลักเกณฑ์และข้อกำหนดของตลาดหลักทรัพย์แห่งประเทศไทย

3. คณะกรรมการบริหาร

ณ วันที่ 31 ธันวาคม 2557 คณะกรรมการบริหาร ประกอบด้วยกรรมการจำนวน 5 ท่าน ดังนี้

ชื่อ-สกุล	ตำแหน่ง
1. นายชูเกียรติ ยงวงศ์ไพบูลย์	ประธานกรรมการบริหาร
2. นางชไมพร ยงวงศ์ไพบูลย์	กรรมการบริหาร
3. นายชูชีพ ยงวงศ์ไพบูลย์	กรรมการบริหาร
4. นายสิงหนาท บัตรสมบุญ	กรรมการบริหาร
5. นายกริช สุธีรัชย์	กรรมการบริหาร

ขอบเขต อำนาจ หน้าที่ และความรับผิดชอบของคณะกรรมการบริหาร

1. กำหนดนโยบาย กลยุทธ์ โครงสร้างทางการเงิน และอำนาจการบริหารต่างๆ เพื่อให้สอดคล้องและสนับสนุนต่อสถานะเศรษฐกิจ
2. พิจารณาให้ความเห็นต่อแผนการดำเนินธุรกิจและการจัดสรรงบประมาณประจำปีตามที่กรรมการผู้จัดการเสนอมา เพื่อนำเสนอต่อคณะกรรมการบริษัท
3. กำกับดูแลและติดตามผลการดำเนินงานของบริษัทให้เป็นไปอย่างมีประสิทธิภาพและเหมาะสมกับภาวะของธุรกิจเพื่อประโยชน์ต่อการบริหารกิจการและการดำเนินธุรกิจของบริษัทให้เป็นไปตามวัตถุประสงค์และข้อบังคับของบริษัท
4. การจ้าง บรรจุ แต่งตั้ง ปลดจากตำแหน่ง สับเปลี่ยน โอนย้าย พักงาน เลิกจ้าง พนักงานบริหารระดับผู้จัดการทั่วไป ผู้จัดการฝ่าย ให้คณะกรรมการบริหารมีอำนาจอนุมัติให้ดำเนินการได้ ทั้งนี้ เมื่อได้ดำเนินการแล้วคณะกรรมการบริษัทเพื่อทราบต่อไป
5. มีอำนาจในการกำหนดและ/หรือมอบหมายการลงนามในเรื่องต่างๆ ซึ่งเกี่ยวกับการดำเนินงานและการเงินของบริษัท
6. มีอำนาจพิจารณาและอนุมัติเปิดบัญชีเงินฝากประเภทต่างๆ กับธนาคารพาณิชย์ ตามแต่จะพิจารณาเห็นสมควร พร้อมทั้งกำหนดบุคคลในการลงนามเบิกถอนหรือสั่งจ่ายเงินจากบัญชีดังกล่าว
7. ดำเนินการอื่นๆ ตามที่คณะกรรมการบริษัทมอบหมาย
8. มีอำนาจในการพิจารณาตัดสินใจดำเนินการกับธนาคารในธุรกิจปกติของบริษัท เช่น การกู้ยืมเงิน รวมถึงการให้หลักประกันต่างๆ กับธนาคาร เป็นต้น

9. มีอำนาจในการอนุมัติค่าใช้จ่ายเพื่อธุรกรรมตามปกติของบริษัท เช่น ค่าใช้จ่ายดำเนินงาน และค่าใช้จ่ายในการขายและบริหาร โดยมีวงเงินการอนุมัติรายการดังกล่าวต่อครั้งไม่เกินกว่ารายการละ 150 ล้านบาท หรือตามวงเงินที่คณะกรรมการกำหนด

ทั้งนี้คณะกรรมการบริหารอาจมอบอำนาจหน้าที่ให้พนักงานระดับบริหารของบริษัทมีอำนาจกระทำการในเรื่องใดเรื่องหนึ่งหรือหลายเรื่องตามที่คณะกรรมการบริหารเห็นสมควรได้ การมอบอำนาจดังกล่าวข้างต้น คณะกรรมการบริหารจะต้องปฏิบัติตามข้อกำหนดและระเบียบวาระต่างๆ ที่ได้รับอนุมัติจากคณะกรรมการบริษัท และต้องไม่อนุมัติรายการใดๆ ที่ตนเองหรือบุคคลที่อาจมีความขัดแย้งทางผลประโยชน์ มีส่วนได้เสีย หรืออาจมีความขัดแย้งทางผลประโยชน์ในลักษณะอื่นใดกับบริษัทและบริษัทย่อย และจะต้องนำเสนอรายการดังกล่าวต่อคณะกรรมการบริษัทเพื่อให้คณะกรรมการบริษัทพิจารณา

4. คณะกรรมการสรรหา

ณ วันที่ 31 ธันวาคม 2557 คณะกรรมการสรรหา ประกอบด้วยกรรมการจำนวน 3 ท่าน ดังนี้

ชื่อ-สกุล	ตำแหน่ง
1. พลเอก ดร.มนตรี คุภาพร	ประธานกรรมการสรรหา
2. พลตำรวจตรีสหัสชัย อินทรสุขศรี	กรรมการสรรหา
3. นายกันต์ อรรถยัวร์วิทย์	กรรมการสรรหา

ขอบเขต อำนาจ หน้าที่ และความรับผิดชอบของคณะกรรมการสรรหา

1. คัดเลือก สรรหาบุคคลที่ควรได้รับการเสนอชื่อเป็นกรรมการบริษัท อย่างมีหลักเกณฑ์และโปร่งใส รวมทั้งจากรายชื่อต่างๆ ที่ผู้ถือหุ้นแนะนำ (ถ้ามี)

บุคคลที่ได้รับการเสนอชื่อต้องมีความรู้ ความสามารถ ความเป็นอิสระ ปฏิบัติหน้าที่กรรมการด้วยความระมัดระวัง ด้วยความซื่อสัตย์ สามารถทุ่มเทอุทิศเวลาได้อย่างเต็มประสิทธิภาพ มีอายุที่เหมาะสม มีสุขภาพร่างกายที่แข็งแรง และมีจิตใจที่สมบูรณ์ สามารถเข้าร่วมประชุมคณะกรรมการได้อย่างสม่ำเสมอ มีการเตรียมตัวเป็นการล่วงหน้าก่อนการประชุมอย่างดี มีส่วนร่วมสร้างสรรค์ในการประชุม มีความตรงไปตรงมา มีความกล้าหาญในการแสดงความคิดเห็นในที่ประชุม มีประวัติการทำงานและจริยธรรมที่ดีงาม

ทั้งนี้คณะกรรมการสรรหาจะให้ความสำคัญต่อผู้ที่มีทักษะ ประสบการณ์ วิชาชีพ คุณสมบัติเฉพาะด้านต่างๆ ที่คณะกรรมการบริษัทยังขาดอยู่ และมีความจำเป็นต่อธุรกิจก่อนเป็นลำดับต้น เพื่อให้องค์ประกอบของคณะกรรมการบริษัทมีความสมบูรณ์และเป็นประโยชน์สูงสุดแก่บริษัท นอกจากนี้ จะพิจารณาถึงการดำรงตำแหน่งกรรมการในบริษัทอื่นหลายแห่งในขณะเดียวกันด้วยว่าจะมีผลกระทบต่อบริษัทหรือไม่ และพิจารณาปัญหาที่อาจมีผลประโยชน์ขัดกัน (Conflict of Interest) ของกรรมการบริษัท
2. ขอรับข้อคิดเห็นต่างๆ จากคณะกรรมการบริษัท (ถ้ามี) เพื่อประกอบการพิจารณาคัดเลือก สรรหาด้วย ก่อนนำเสนอให้คณะกรรมการบริษัทหรือที่ประชุมผู้ถือหุ้นแล้วแต่กรณี เพื่อพิจารณาต่อไป
3. ปฏิบัติการอื่นใดตามที่คณะกรรมการบริษัทมอบหมายอันเกี่ยวเนื่องกับการสรรหากรรมการบริษัท
4. คณะกรรมการสรรหาอาจหาความเห็นจากที่ปรึกษาภายนอกเกี่ยวกับเรื่องการสรรหา เมื่อเห็นว่ามีความจำเป็นและเหมาะสม รวมทั้งให้กรรมการสรรหาได้รับการอบรมและเสริมสร้างความรู้ในเรื่องที่เกี่ยวข้องต่อการดำเนินงานของคณะกรรมการสรรหาได้ด้วย โดยบริษัทเป็นผู้รับผิดชอบค่าใช้จ่าย
5. คณะกรรมการสรรหาต้องรายงานเรื่องที่เห็นว่าคณะกรรมการบริษัทควรทราบต่อคณะกรรมการบริษัทเป็นประจำ



คณะผู้บริหารของบริษัท

ณ วันที่ 31 ธันวาคม 2557 คณะผู้บริหารของบริษัท ประกอบด้วยผู้บริหารจำนวน 6 ท่าน ดังนี้

ชื่อ-สกุล	ตำแหน่ง
1. นายชูเกียรติ	ยงวงศ์ไพบูลย์ กรรมการผู้จัดการ
2. นางชไมพร	ยงวงศ์ไพบูลย์ ผู้อำนวยการด้านบัญชีและการเงิน
3. นายชูชีพ	ยงวงศ์ไพบูลย์ ผู้อำนวยการด้านการผลิต
4. นายสิงหนาท	บัตร์สมบุญณ์ ผู้อำนวยการด้านการตลาด
5. นางสาวชนิษฐา	พร้อมพราย ผู้จัดการฝ่ายบัญชีและการเงิน
6. นายภัทรพล	บัตร์สมบุญณ์ ผู้จัดการฝ่ายการผลิต

ขอบเขต อำนาจหน้าที่ และความรับผิดชอบของผู้บริหาร

1. จัดให้มีแผนกลยุทธ์และแผนงาน ทั้งระยะสั้นและระยะยาว ให้สอดคล้องกับนโยบายและแผนธุรกิจของบริษัท
2. จัดให้มีกระบวนการในการถ่ายทอดข้อมูล เพื่อชี้แจงให้บุคลากรทุกระดับทราบถึงนโยบายที่คณะกรรมการบริษัท กำหนด เพื่อเป็นแนวทางในการปฏิบัติงาน
3. ปฏิบัติงานและดำเนินการตามที่คณะกรรมการบริษัทได้มอบหมาย ซึ่งอยู่ภายใต้วัตถุประสงค์ กฎระเบียบ ข้อบังคับของบริษัท และอำนาจดำเนินการในเรื่องเกี่ยวกับการดำเนินงานตามธุรกิจปกติของบริษัท
4. จัดทำรายงานเกี่ยวกับการดำเนินงานต่างๆ ให้คณะกรรมการบริษัทได้รับทราบอย่างทันต่อเหตุการณ์
5. มีอำนาจในการอนุมัติค่าใช้จ่ายเพื่อธุรกรรมตามปกติของบริษัท เช่น ค่าใช้จ่ายดำเนินงาน และค่าใช้จ่ายในการขาย และบริหาร โดยมีวงเงินการอนุมัติรายการดังกล่าวต่อครั้งไม่เกินกว่ารายการละ 100 ล้านบาท หรือตามวงเงินที่คณะกรรมการกำหนด
6. กำกับดูแลและติดตามผลการดำเนินงานของบริษัทให้เป็นไปอย่างมีประสิทธิภาพและเหมาะสมกับภาวะของธุรกิจเพื่อประโยชน์ต่อการบริหารกิจการและการดำเนินธุรกิจของบริษัทให้เป็นไปตามวัตถุประสงค์และข้อบังคับของบริษัท
7. ดำเนินการอื่นๆ ตามที่คณะกรรมการบริษัทมอบหมาย

ทั้งนี้ การมอบอำนาจดังกล่าวข้างต้น กรรมการผู้จัดการจะต้องปฏิบัติตามข้อกำหนดและระเบียบวาระต่างๆ ที่ได้รับอนุมัติจากคณะกรรมการบริษัท / คณะกรรมการบริหาร และต้องไม่อนุมัติรายการใดๆ ที่ตนเองหรือบุคคลที่อาจมีความขัดแย้งทางผลประโยชน์ มีส่วนได้เสีย หรืออาจมีความขัดแย้งทางผลประโยชน์ในลักษณะอื่นใดกับบริษัทและบริษัทย่อย และจะต้องนำเสนอรายการดังกล่าวต่อคณะกรรมการบริษัท / คณะกรรมการบริหารเพื่อให้คณะกรรมการบริษัท / คณะกรรมการบริหารพิจารณา การอื่นใดนอกเหนือจากที่กล่าวมาข้างต้น กรรมการผู้จัดการไม่สามารถกระทำได้ เว้นแต่จะได้รับมอบหมายจากที่ประชุมคณะกรรมการบริษัทเป็นคราวๆ ไป

9.3 การสรรหาและแต่งตั้งกรรมการและผู้บริหาร

คณะกรรมการตรวจสอบและกรรมการอิสระ

คณะกรรมการตรวจสอบและกรรมการอิสระของบริษัท ประกอบด้วยคณะกรรมการ 5 ท่าน โดยที่ประชุมผู้ถือหุ้นของบริษัทเป็นผู้อนุมัติการจัดตั้งคณะกรรมการตรวจสอบและกรรมการอิสระ และกำหนดให้คณะกรรมการตรวจสอบและกรรมการอิสระอยู่ในวาระคราวละ 3 ปี ซึ่งในการคัดเลือกคณะกรรมการตรวจสอบและกรรมการอิสระของบริษัท จะต้องมีความคุณสมบัติดังนี้

1. ถือหุ้นไม่เกินร้อยละ 0.50 ของทุนจดทะเบียนที่ออกและเรียกชำระแล้วของบริษัท ทั้งนี้ให้นับรวมหุ้นที่ถือโดยบุคคลที่เกี่ยวข้องด้วย
2. ไม่มีส่วนร่วมในการบริหารงานของบริษัท รวมทั้งไม่เป็นลูกจ้าง หรือพนักงาน หรือที่ปรึกษาที่ได้รับเงินเดือนประจำจากบริษัท หรือเป็นผู้มีอำนาจควบคุมของบริษัท หรือเป็นบุคคลที่อาจมีความขัดแย้งโดยต้องไม่มีผลประโยชน์หรือส่วนได้ส่วนเสียในลักษณะดังกล่าวในระยะเวลา 1 ปี ก่อนได้รับแต่งตั้ง

3. ไม่มีความสัมพันธ์ทางธุรกิจ ไม่มีผลประโยชน์หรือส่วนได้เสียไม่ว่าทางตรงหรือทางอ้อม ทั้งในด้านการเงินและการบริหารงานของบริษัทหรือเป็นบุคคลที่อาจมีความขัดแย้งในลักษณะที่จะทำให้ขาดความเป็นอิสระ
4. ไม่เป็นญาติสนิทกับผู้บริหาร หรือผู้ถือหุ้นรายใหญ่ของบริษัท หรือบุคคลที่อาจมีความขัดแย้ง
5. กรรมการตรวจสอบและกรรมการอิสระอย่างน้อย 1 ท่าน ต้องมีความรู้และมีประสบการณ์ด้านบัญชีและการเงินที่เพียงพอ ซึ่งสามารถทำหน้าที่ในการสอบทานความน่าเชื่อถือของงบการเงิน
6. กรรมการตรวจสอบและกรรมการอิสระต้องสามารถแสดงความเห็นและให้ข้อเสนอแนะต่อรายงานการตรวจสอบระบบควบคุมภายในจากฝ่ายกำกับและตรวจสอบภายในของบริษัท

คณะกรรมการบริษัท

บริษัทได้แต่งตั้งคณะกรรมการสรรหา เพื่อทำหน้าที่คัดเลือกบุคคลที่สมควรได้รับการเสนอชื่อเข้ารับเลือกตั้งเป็นกรรมการบริษัท หรือกรรมการผู้จัดการ แล้วนำเสนอต่อที่ประชุมคณะกรรมการบริษัทและ/หรือผู้ถือหุ้นเพื่อพิจารณาต่อไป โดยมีรายละเอียดปรากฏอยู่ในหัวข้อเรื่องโครงสร้างการจัดการ ลำดับที่ 4 คณะกรรมการสรรหา

คณะกรรมการบริษัท ประกอบด้วยกรรมการ 10 ท่าน โดยให้ที่ประชุมผู้ถือหุ้นเป็นผู้พิจารณาเลือกตั้ง และให้คณะกรรมการเลือกตั้งกรรมการด้วยกันเป็นประธานกรรมการ และอาจเลือกรองประธานกรรมการ กรรมการผู้จัดการ และตำแหน่งอื่นตามที่เห็นเหมาะสมด้วยก็ได้ และกรรมการไม่น้อยกว่ากึ่งหนึ่งของจำนวนกรรมการทั้งหมดต้องมีถิ่นที่อยู่ในราชอาณาจักร

การเลือกตั้งกรรมการมีวิธีการดังต่อไปนี้

1. ผู้ถือหุ้นคนหนึ่งมีคะแนนเสียงเท่ากับหนึ่งหุ้นต่อหนึ่งเสียง
2. การเลือกตั้งกรรมการจะลงคะแนนเสียงเลือกตั้งเป็นรายบุคคลหรือหลายคนเป็นกรรมการก็ได้ ทั้งนี้ ตามแต่ที่ประชุมผู้ถือหุ้นจะเห็นควร โดยในการออกเสียงลงคะแนน ไม่ว่าจะเป็นการเลือกตั้งเป็นรายบุคคลหรือหลายคน บุคคลแต่ละคนที่ผู้ถือหุ้นออกเสียงเลือกตั้งจะได้รับคะแนนเสียงจากผู้ถือหุ้นตามจำนวนหุ้นที่ผู้ถือหุ้นนั้นมีอยู่ทั้งหมดตามข้อ 1 โดยผู้ถือหุ้นดังกล่าวจะแบ่งคะแนนเสียงแก่ผู้หนึ่งผู้ใดมากหรือน้อยเพียงใดไม่ได้
3. บุคคลซึ่งได้รับคะแนนเสียงสูงสุดตามลำดับลงมาเป็นผู้ได้รับการเลือกตั้งเป็นกรรมการเท่าจำนวนกรรมการที่จะพึงมีหรือจะพึงเลือกตั้งในครั้งนั้น ในกรณีที่บุคคลซึ่งได้รับการเลือกตั้งในลำดับถัดลงมา มีคะแนนเสียงเท่ากันเกินจำนวนกรรมการที่จะพึงเลือกตั้งในครั้งนั้น ให้ผู้เป็นประธานเป็นผู้ออกเสียงชี้ขาด

9.4 การกำกับดูแลการดำเนินงานของบริษัทย่อยและบริษัทร่วม

บริษัทมีบริษัทย่อยที่ดำเนินธุรกิจที่เพื่อสนับสนุนให้บริษัทใหญ่ แต่กรรมการในบริษัทย่อยเป็นกรรมการชุดเดียวกันกับคณะกรรมการของบริษัท จึงทำให้สามารถควบคุมดูแลการจัดการและรับผิดชอบการดำเนินการของบริษัทย่อย พร้อมทั้งการกำหนดนโยบายต่างๆ ก็จะยึดหลักนโยบายของบริษัทเป็นสำคัญ

9.5 การดูแลเรื่องการใช้อิทธิพลภายใน

1. บริษัทกำหนดให้มีการป้องกันการนำข้อมูลของบริษัทไปใช้ โดยกำหนดให้หน่วยงานที่รู้ข้อมูลห้ามนำข้อมูลไปเปิดเผยยังหน่วยงานหรือบุคคลที่ไม่เกี่ยวข้อง
2. ผู้บริหารของบริษัทที่ได้รับข้อมูลทางการเงินของบริษัท ต้องไม่ใช่ประโยชน์จากข้อมูลดังกล่าวก่อนที่จะเปิดเผยสู่สาธารณชน โดยการกำหนดห้ามผู้บริหารทำการซื้อขายหลักทรัพย์ของบริษัทเป็นระยะเวลา 1 เดือน ก่อนที่งบการเงินจะเปิดเผยสู่สาธารณชน
3. เมื่อหลักทรัพย์ของบริษัทเข้าจดทะเบียนในตลาดหลักทรัพย์แห่งประเทศไทย บริษัทได้กำหนดให้กรรมการและผู้บริหารมีหน้าที่ในการรายงานการถือหลักทรัพย์ในบริษัทตามมาตรา 59 เพื่อให้เป็นไปตามประกาศสำนักงานคณะกรรมการ ก.ล.ต. ที่ สจ. 14/2540 เรื่องการจัดทำและเปิดเผยรายงานการถือหลักทรัพย์ ลงวันที่ 12 พฤษภาคม 2540 และได้กำหนดโทษตามพระราชบัญญัติหลักทรัพย์และตลาดหลักทรัพย์ พ.ศ. 2535 และตามกฎหมายอื่นที่เกี่ยวข้อง



กำหนดของตลาดหลักทรัพย์แห่งประเทศไทย รวมถึงได้กำหนดโทษทางวินัยสำหรับผู้แสวงหาผลประโยชน์จากการนำข้อมูลภายในบริษัทไปใช้หรือนำไปเปิดเผยจนอาจทำให้บริษัทได้รับความเสียหาย โดยพิจารณาโทษตามควรแก่กรณี ได้แก่ การตักเตือนด้วยวาจา การตักเตือนเป็นอักษร การภาคทัณฑ์ ตลอดจนการเลิกจ้างพนักงานการเป็นพนักงานด้วยเหตุไล่ออก ปลดออกหรือให้ออกแล้วแต่กรณี เป็นต้น

9.6 ค่าตอบแทนผู้สอบบัญชี ในปี 2557

ค่าตอบแทนจากการสอบบัญชี (Audit Fee)

ค่าสอบบัญชี งบการเงินเฉพาะบริษัท และงบการเงินรวมสำหรับปี 2557	510,000.- บาท
ค่าสอบทานงบการเงินระหว่างกาล	330,000.- บาท
ค่าสอบบัญชี งบการเงินบริษัทย่อย	95,000.- บาท
รวมค่าสอบบัญชีของบริษัท และบริษัทย่อย	935,000.- บาท

9.7 การปฏิบัติตามหลักการดูแลกิจการที่ดี

เพื่อให้เป็นไปตามนโยบายการปฏิบัติตามข้อพึงปฏิบัติที่ดี (Code of Best Practices) บริษัทจึงได้นำหลักการดังกล่าว เป็นแนวทางในการดำเนินงานของบริษัท เพื่อประโยชน์ต่อการดำเนินธุรกิจของบริษัท และเป็นการเสริมสร้างความโปร่งใส ความมีประสิทธิภาพของฝ่ายจัดการ อันจะทำให้เกิดความเชื่อมั่นขึ้นในกลุ่มผู้ถือหุ้น ผู้ลงทุนและผู้ที่เกี่ยวข้องทุกฝ่าย (รายละเอียดตามเอกสารแนบ 4) ซึ่งในปัจจุบันบริษัทได้มีการปฏิบัติตามหลักการดังกล่าวโดยรวม ยกเว้นในเรื่องของนักลงทุนสัมพันธ์ ซึ่งบริษัทยังไม่ได้มีการจัดตั้งหน่วยงานเฉพาะขึ้น แต่จะดำเนินการให้มีการจัดตั้งหน่วยงานในลักษณะดังกล่าว เพื่อทำหน้าที่ติดต่อสื่อสารกับผู้ลงทุน ผู้ถือหุ้น รวมทั้งหน่วยงานที่เกี่ยวข้อง

แม้ว่าประธานกรรมการบริษัทจะดำรงตำแหน่งกรรมการผู้จัดการของบริษัท แต่ก็เป็นผู้ที่ได้รับคัดเลือก และแต่งตั้งจากคณะกรรมการของบริษัท ซึ่งโครงสร้างคณะกรรมการของบริษัทประกอบด้วยกรรมการที่เป็นอิสระ 5 ท่านจาก ทั้งหมด 10 ท่าน จะทำให้เกิดการถ่วงดุลและสอบทานการบริหารงาน และคณะกรรมการบริษัทมีความเข้าใจถึงบทบาทหน้าที่และความรับผิดชอบของคณะกรรมการจากการอบรม Director Accreditation Program (DAP) จากสมาคมส่งเสริมสถาบันกรรมการไทย

รายการที่เกี่ยวข้องกัน

นโยบายหรือแนวโน้มการทำรายการระหว่างกัน

หากบริษัทมีความจำเป็นต้องทำรายการระหว่างกันกับบุคคลที่อาจมีความขัดแย้งทางผลประโยชน์กับบริษัท รวมถึงรายการระหว่างกันกับบริษัท เพิ่มชัยพาณิชย์ จำกัด รวมถึงบริษัทอื่นใดที่มีผู้ถือหุ้นเช่นเดียวกับบริษัท เพิ่มชัยพาณิชย์ จำกัด บริษัทมีนโยบายที่จะกำหนดเงื่อนไขต่างๆ ให้เป็นไปตามลักษณะการดำเนินการค้าปกติและเป็นราคาตลาดซึ่งสามารถเปรียบเทียบกับราคาที่เกิดขึ้นกับบุคคลภายนอก ทั้งนี้ บริษัทได้ให้คณะกรรมการตรวจสอบหรือผู้สอบบัญชีของบริษัท พิจารณาตรวจสอบและให้ความเห็นถึงความเหมาะสมของราคาและความสมเหตุสมผลของการทำรายการด้วย

รายการระหว่างกันที่อาจเกิดขึ้นในอนาคตนั้น กรรมการจะต้องปฏิบัติตามระเบียบที่กำหนดเกี่ยวกับการทำรายการระหว่างกัน และกรรมการจะต้องไม่อนุมัติรายการใดๆ ที่ตนหรือบุคคลที่อาจมีความขัดแย้งทางผลประโยชน์ ในลักษณะอื่นใดกับบริษัท และจะต้องเปิดเผยรายการดังกล่าวต่อคณะกรรมการบริษัทเพื่อให้คณะกรรมการบริษัทพิจารณา ซึ่งบริษัทจะต้องปฏิบัติให้เป็นไปตามกฎหมายว่าด้วยหลักทรัพย์และตลาดหลักทรัพย์ และข้อบังคับ ประกาศ คำสั่ง กฎ ระเบียบ ของสำนักงานคณะกรรมการกำกับหลักทรัพย์และตลาดหลักทรัพย์ และตลาดหลักทรัพย์แห่งประเทศไทย

1. รายการระหว่างกันที่เกิดขึ้นในช่วงที่ผ่านมา ได้แก่ การจำหน่ายสินค้า และการซื้อสินค้า บริษัทได้ให้คณะกรรมการตรวจสอบเป็นผู้พิจารณารายการที่เกิดขึ้น ซึ่งคณะกรรมการตรวจสอบพิจารณาแล้วเห็นว่า รายการจำหน่ายสินค้า และรายการซื้อสินค้าดังกล่าวเป็นรายการที่เป็นไปตามการค้าปกติ บริษัทจ่ายและได้รับคำตอบแทนในราคาปกติที่จำหน่ายบุคคลภายนอก สำหรับรายการซื้อที่ดิน อาคารและอุปกรณ์นั้น เป็นรายการที่เกิดขึ้นเพื่อนำไปใช้ก่อสร้างอาคารโรงงานเพื่อรองรับการขยายงานของบริษัท ซึ่งเป็นรายการที่สมเหตุสมผล

บุคคลที่อาจมีความขัดแย้ง	ลักษณะความสัมพันธ์	รายการระหว่างกันในปี 2557	รายการคงค้าง
บริษัท เอส. ซี.สตีลเว็ลด์ จำกัด	เป็นนิติบุคคลที่ บริษัทถือหุ้นร้อยละ 99.9 และมีกรรมการร่วมกัน	รายได้จากค่าเช่า 0.18 ล้านบาท เงินกู้ยืม 7.00 ล้านบาท	- 7.00 ล้านบาท
บริษัท เพิ่มชัยพาณิชย์ จำกัด	เป็นนิติบุคคล เป็นญาติสนิทกับกรรมการ	ซื้อสินค้า 335.32 ล้านบาท รายได้จากการขาย 0.00 ล้านบาท	10.56 ล้านบาท 0.00 ล้านบาท
บริษัท เอเซียเมทัล จำกัด (มหาชน)	เป็นนิติบุคคล เป็นญาติสนิทกับกรรมการ	ซื้อสินค้า 44.93 ล้านบาท	5.5 ล้านบาท
บริษัท พีเอสสตีล โปรเซสซิง เซ็นเตอร์ จำกัด (เดิมชื่อ บจก. เพิ่มสหายสตีล)	เป็นนิติบุคคล เป็นญาติสนิทกับกรรมการ	ขายสินทรัพย์ 88.84 ล้านบาท ขายสินค้า 24.23 ล้านบาท	0.00 ล้านบาท 0.00 ล้านบาท
บริษัท สนิธิรัชย์ จำกัด	เป็นนิติบุคคล เป็นญาติสนิท	ซื้อสินค้า 21.00 ล้านบาท	0.00 ล้านบาท

2. ความจำเป็นของการทำรายการนั้น เป็นรายการเพื่อการค้าปกติและทุกรายการที่ทำได้มีการพิจารณาจากคณะกรรมการอิสระและ กรรมการตรวจสอบและเห็นชอบว่า เป็น รายการที่ เป็นการค้าปกติ และเพื่อประโยชน์สูงสุดของบริษัทในการที่จะรักษาลูกค้าในการที่จะตอบสนองความต้องการของลูกค้าได้ ทันทีทันที่
3. สำหรับรายการระหว่างกันในอนาคต เช่น การจำหน่ายสินค้า และการซื้อสินค้า กับบริษัท เพิ่มชัยพาณิชย์ จำกัด บริษัทมีนโยบายให้คณะกรรมการตรวจสอบของบริษัท เป็นผู้พิจารณาและให้ความเห็นต่อรายการดังกล่าว และขอให้กรรมการผู้มีส่วนได้เสียไม่เข้าร่วมประชุม อย่างไรก็ตาม การทำรายการดังกล่าวในอนาคตขึ้นอยู่กับเหตุผลและความจำเป็นของบริษัท การรับและจ่ายคำตอบแทนระหว่างกันจะต้องเป็นไปตามราคาปกติที่จำหน่ายบุคคลภายนอก ซึ่งคณะกรรมการตรวจสอบของบริษัทจะเป็นผู้ให้ความเห็นต่อรายการดังกล่าว โดยคณะกรรมการตรวจสอบจะนำราคาตลาดของผู้อื่นมาเปรียบเทียบกับราคาของบริษัทด้วย



นโยบายด้านราคา

คณะกรรมการตรวจสอบจะเป็นผู้พิจารณา ถึงความจำเป็นและความเหมาะสมผลของรายการนั้น โดยคณะกรรมการตรวจสอบจะนำราคาตลาดของผู้อื่นมาเปรียบเทียบกับราคาที่ทำรายการระหว่างกันของบริษัทย่อยหรือกับบุคคลที่อาจมีความขัดแย้งทางผลประโยชน์

เหตุอันควรในการทำธุรกรรม

การทำธุรกรรมกับบุคคลที่เกี่ยวข้องกันภายหลังจากการแปรสภาพเป็นบริษัทมหาชน จำกัด และการเข้าเป็นบริษัทจดทะเบียนในตลาดหลักทรัพย์แห่งประเทศไทยจะต้องปฏิบัติตามประกาศ กฎ ระเบียบ ของตลาดหลักทรัพย์แห่งประเทศไทย และกฎหมายต่างๆ ที่เกี่ยวข้อง ดังนั้น กรรมการหรือผู้บริหารท่านใดที่มีส่วนได้ส่วนเสียหรือผลประโยชน์ในการทำธุรกรรมในอนาคตจะต้องเปิดเผยผลประโยชน์ที่เกี่ยวข้องทั้งหมดและจะได้รับอนุญาตให้มีส่วนร่วมในการตัดสินใจในขั้นตอนใดๆ ก็ตาม

หมายเหตุ

กรรมการบริษัท/และหรือผู้ถือหุ้นบริษัท เอส ซี สตีลเวอร์ค จำกัด คือ

- นายชูเกียรติ ยวงวงศ์ไพบูลย์ เป็นกรรมการและผู้ถือหุ้นบริษัท เพิ่มสินสตีลเวคส์ จำกัด (มหาชน) กรรมการและผู้ถือหุ้นของบริษัท เอส ซี สตีลเวอร์ค จำกัด
- นางชไมพร ยวงวงศ์ไพบูลย์ เป็นกรรมการและผู้ถือหุ้นบริษัท เพิ่มสินสตีลเวคส์ จำกัด (มหาชน) กรรมการและผู้ถือหุ้นของบริษัท เอส ซี สตีลเวอร์ค จำกัด
- นายชูชีพ ยวงวงศ์ไพบูลย์เป็นกรรมการและผู้ถือหุ้นบริษัท เพิ่มสินสตีลเวคส์ จำกัด (มหาชน) กรรมการและผู้ถือหุ้นของบริษัท เอส ซี สตีลเวอร์ค จำกัด
- นายกริช สุธีรัชย์ เป็นกรรมการและผู้ถือหุ้นบริษัท เพิ่มสินสตีลเวคส์ จำกัด (มหาชน)
- นายสิงหนาท บัตรสมบุญณ์เป็นกรรมการและผู้ถือหุ้นบริษัท เพิ่มสินสตีลเวคส์ จำกัด (มหาชน) กรรมการและผู้ถือหุ้นของบริษัท เอส ซี สตีลเวอร์ค จำกัด

การควบคุมภายใน และการบริหารความเสี่ยง

คณะกรรมการบริษัท เพ็ทสันสตีลเว็ลส์ จำกัด (มหาชน) ได้ให้ความสำคัญต่อการที่บริษัทจัดให้มีระบบการควบคุมภายในที่ดี และมีประสิทธิภาพ โดยประกาศอย่างแข็งขันในนโยบายการกำกับดูแลกิจการที่ดีของบริษัท เพราะเชื่อว่าการมีระบบการควบคุมภายในที่ดี จะช่วยป้องกันความเสียหายและลดความเสี่ยงจากการดำเนินธุรกิจของบริษัท และทำให้บริษัทสามารถบรรลุวิสัยทัศน์ (Vision) ของบริษัทได้

ดังนั้นในปี 2548 บริษัทจึงจัดตั้งหน่วยงาน “สำนักตรวจสอบภายใน” ขึ้นเพื่อทำหน้าที่ตรวจสอบและสอบทานระบบการควบคุมภายในของบริษัท เพ็ทสันสตีลเว็ลส์ จำกัด (มหาชน) และมีการแต่งตั้งคณะกรรมการตรวจสอบขึ้นในปี 2548 คณะกรรมการบริษัทก็ได้มอบหมายให้คณะกรรมการตรวจสอบทำหน้าที่สอบทานให้บริษัทมีระบบการควบคุมภายในและระบบการตรวจสอบภายในที่เหมาะสมและมีประสิทธิภาพ

ในทางปฏิบัติสำนักตรวจสอบภายในของบริษัทได้ศึกษาถึงกรอบการปฏิบัติงานที่เป็นมาตรฐานสากลว่าด้วย International Standards for the Professional of Internal Auditing ของ The Institute of Internal Auditors (IIA) และนำมาประยุกต์ใช้ตามความเหมาะสม เพื่อเป็นแนวทางในการทำงานของสำนักตรวจสอบภายใน โดยได้ตรวจสอบและสอบทานระบบการควบคุมภายในทั้งในด้านการควบคุมทางการเงิน การบัญชี การปฏิบัติงาน การบริหารจัดการ และการถือปฏิบัติตามกฎหมายและระเบียบข้อบังคับทั้งของหน่วยงานราชการต่างๆ และของหน่วยงานที่กำกับดูแลบริษัท ตลอดจนการควบคุมดูแลรักษาความปลอดภัยในระบบเทคโนโลยีสารสนเทศของบริษัท โดยรายงานผลการตรวจสอบถึงประเด็นที่ตรวจพบเกี่ยวกับระบบควบคุมภายในของระบบงานต่างๆ และให้ข้อเสนอแนะ ตลอดจนรายงานผลการติดตามการปรับปรุงแก้ไขของหน่วยงานผู้รับการตรวจสอบ เพื่อนำเสนอต่อฝ่ายบริหารของบริษัท คณะกรรมการตรวจสอบ และคณะกรรมการบริหาร เพื่อทราบและพิจารณาดำเนินการตามความเหมาะสมต่อไป

ในทุกๆปี คณะกรรมการบริษัททบทวนรายงานที่เกี่ยวกับระบบควบคุมภายในของบริษัทและระบบการตรวจสอบภายในจากคณะกรรมการตรวจสอบ ดังนี้ 1) ผลการประเมินตนเองของคณะกรรมการตรวจสอบในการควบคุมภายในของบริษัทตามแบบประเมินผลของสำนักงานคณะกรรมการกำกับหลักทรัพย์และตลาดหลักทรัพย์ และ 2) ผลการประเมินตนเองของฝ่ายจัดการบริษัทในการควบคุมภายในของบริษัทตามแบบประเมินผลของสำนักงานสอบบัญชี ซึ่งเป็นผู้สอบบัญชีของบริษัท รวมทั้ง 3) ประเด็นที่เป็นสาระสำคัญจากสรุปผลการตรวจสอบตามโครงการตรวจสอบของสำนักตรวจสอบภายใน บริษัทตระหนักถึงความสำคัญของระบบการควบคุมภายในของบริษัท จึงมุ่งเน้นให้มีระบบการควบคุมภายในที่เพียงพอ และเหมาะสมต่อการดำเนินธุรกิจ สำหรับกรอบการควบคุมภายในที่คณะกรรมการตรวจสอบและสำนักตรวจสอบภายในของบริษัทได้ยึดถือและใช้อ้างอิงในการปฏิบัติงานคือ Internal Control Integrated Framework ของ Committee of Sponsoring Organizations of the Tread way Commission (COSO) ซึ่งกล่าวถึงองค์ประกอบการควบคุมภายใน 5 ด้าน ดังนี้

1. ด้านสภาพแวดล้อมการควบคุม (Control Environment)
2. ด้านการประเมินความเสี่ยง (Risk Assessment)
3. ด้านกิจกรรมการควบคุม (Control Activities)
4. ด้านข้อมูลสารสนเทศและการสื่อสาร (Information & Communication)
5. ด้านการติดตามและประเมินผล (Monitoring & Evaluation)



ทั้งนี้ บริษัทสามารถอธิบายให้เห็นถึง การควบคุมภายในของบริษัทตามองค์ประกอบของกรอบการควบคุมภายใน ในแต่ละด้านโดยสังเขป ดังนี้

1. ด้านสภาพแวดล้อมการควบคุม (Control Environment)

บริษัทให้ความสำคัญในเรื่องความซื่อสัตย์สุจริตและการมีจริยธรรม โดยส่งเสริมและสนับสนุนให้มีการปฏิบัติตามจริยธรรมในการประกอบธุรกิจ และจริยธรรมของพนักงาน ในปี 2555 บริษัทได้ปรับปรุงผังองค์กรให้สอดคล้องกับสภาวะทางธุรกิจที่เปลี่ยนแปลงไป เพื่อความเหมาะสมยิ่งขึ้น พร้อมกับสับเปลี่ยนผู้บริหารในบางตำแหน่งหน้าที่ตามผังองค์กรใหม่ในส่วนของการพัฒนาบุคลากร ยังคงจัดให้มีการอบรมทั้งภายในบริษัท และส่งไปอบรมภายนอกบริษัท เพื่อสนับสนุนองค์ความรู้ภายในบริษัท ที่เป็นการเอื้อประโยชน์ให้กับพนักงานทุกคน อาทิเช่น การจัดกิจกรรม Training Corner เพื่อให้พนักงานช่วยกันถ่ายทอดความรู้ระหว่างกัน

บริษัทได้เปิดช่องทางการแจ้งเบาะแสหรือข้อร้องเรียน เพื่อให้ผู้มีส่วนได้เสียได้สามารถแจ้งเบาะแสหรือข้อร้องเรียนมายังคณะกรรมการบริษัท โดยมีมาตรการคุ้มครองผู้แจ้งเบาะแสร้องเรียน

บริษัทฯ ได้จัดองค์กรที่เอื้อต่อการปฏิบัติงานของฝ่ายบริหาร โดยเริ่มตั้งแต่องค์ประกอบของคณะกรรมการของบริษัท ซึ่งประกอบด้วยกรรมการที่เป็นฝ่ายบริหาร 5 ท่าน และกรรมการภายนอกซึ่งเป็นการผู้ทรงคุณวุฒิ และกรรมการตรวจสอบและกรรมการอิสระอีก 5 ท่าน ทำให้การพิจารณาการตัดสินใจในการบริหารงานต่างๆ ของ บริษัทฯ การคานอำนาจกันอย่างเหมาะสมและมีประสิทธิภาพ ในส่วนของการจัดผังองค์กรการบริหารงาน บริษัทแบ่งแยกหน้าที่ความรับผิดชอบในงานสามด้านที่เป็นพื้นฐานของระบบการควบคุมภายใน อันได้แก่ หน้าที่ในการอนุมัติ หน้าที่ในการบันทึกรายการทางบัญชีและข้อมูลสารสนเทศ และหน้าที่ในการตรวจสอบทรัพย์สิน นอกจากนี้โดยเด่นชัด บริษัทได้จัดตั้งหน่วยงานตรวจสอบภายในขึ้น โดยให้ขึ้นตรงต่อคณะกรรมการตรวจสอบ ซึ่งจะช่วยในการส่งเสริม ติดตาม ประเมินและปรับปรุงระบบการควบคุมภายในของบริษัทอีกทางหนึ่ง

2. ด้านการประเมินความเสี่ยง (Risk Assessment)

ในการวางแผนและการบริหารงาน บริษัทฯ มีกระบวนการในการทำแผนงานประจำปีที่มีเป้าหมายที่ชัดเจนและวัดผลได้ ภายใต้วิสัยทัศน์ที่กำหนดซึ่งขั้นตอนในการจัดทำแผนงานจะวิเคราะห์ถึงปัจจัยความเสี่ยงในด้านต่างๆ ที่เกี่ยวข้องเพื่อนำมาใช้ในการกำหนดกลยุทธ์ เพื่อดำเนินการ ตลอดจนเครื่องชี้วัดและติดตามผล โดยในระหว่างปฏิบัติงานตามแผนจะได้มีการติดตามและประเมินปัจจัยความเสี่ยงที่อาจมีผลกระทบต่อการดำเนินงานตามแผนงาน ดังกล่าวอย่างสม่ำเสมอทั้งนี้หากมีปัจจัยความเสี่ยงที่เปลี่ยนแปลงไป หรือเพิ่มขึ้นจากที่ได้มีการประเมินไว้ในขั้นตอนการวางแผนที่ได้มีการปรับกลยุทธ์หรือกำหนดมาตรการเพื่อป้องกันและรองรับความเสี่ยงได้อย่างทันท่วงที

3. ด้านกิจกรรมการควบคุม (Control Activities)

บริษัทได้กำหนดนโยบาย รวมทั้งแนวทางปฏิบัติในด้านต่างๆ ของบริษัท เพื่อใช้เป็นแนวทางให้สามารถปฏิบัติงานได้อย่างถูกต้องและเหมาะสม บริษัทได้กำหนดให้มีการแบ่งแยกอำนาจหน้าที่อนุมัติของคณะกรรมการบริษัท คณะกรรมการบริหาร และผู้บริหารในแต่ละระดับในแต่ละหมวดภารกิจของบริษัท เพื่อให้มีระบบควบคุมการใช้อำนาจของบริษัทที่มีความชัดเจนและเหมาะสม เพื่อให้มั่นใจว่าการกระจายอำนาจในการบริหารจัดการของบริษัทยังมีความเหมาะสม และไม่มีข้อขัดข้องในการใช้ถือปฏิบัติ

บริษัทกำหนดให้มีกลไกในการควบคุมดูแลการปฏิบัติตามกฎหมายอย่างเคร่งครัด โดยให้รวบรวมข้อบัญญัติของกฎหมายที่เกี่ยวข้องกับการดำเนินธุรกิจของบริษัทและบริษัทต้องถือปฏิบัติ โดยจัดทำเป็นฐานข้อมูลและกำหนดให้มีผู้ดูแลรับผิดชอบในการปรับปรุงฐานข้อมูลดังกล่าวให้ครบถ้วนถูกต้องและเป็นปัจจุบันอยู่เสมอ

จัดให้มีระบบบริหารจัดการงานต่างๆ ที่เป็นมาตรฐานสากล ซึ่งได้รับรองมาตรฐานอย่างต่อเนื่อง ได้แก่ ระบบบริหารงานคุณภาพตามมาตรฐาน ISO 9001:2008 ระบบการจัดการความปลอดภัย อาชีวอนามัย และสภาพแวดล้อมในการทำงานตามมาตรฐาน

4. ด้านข้อมูลสารสนเทศและการสื่อสาร (Information & Communication)

บริษัท ได้เล็งเห็นความสำคัญในเรื่องระบบสารสนเทศและการสื่อสารข้อมูล เห็นได้จากการที่บริษัทได้ปรับปรุงระบบคอมพิวเตอร์ในการจัดการฐานข้อมูลสารสนเทศของบริษัทขึ้นใหม่ให้มีความทันสมัย ทำให้การจัดเก็บรวบรวม และบริหารข้อมูล และการจัดทำรายงานข้อมูลต่างๆ มีประสิทธิภาพ เหมาะสมต่อการใช้งาน และสามารถรายงานได้อย่างรวดเร็วและทันต่อเหตุการณ์เสมอ

5. ด้านการติดตามและประเมินผล (Monitoring & Evaluation)

กำหนดให้มีการรายงานผลการดำเนินงานของแต่ละสายงานในที่ประชุมผู้บริหาร (Management Meeting) เป็นประจำทุกเดือน

กำหนดให้มีการรายงานและประเมินผลการดำเนินงาน โดยมอบหมายให้คณะกรรมการบริหารทำหน้าที่กลั่นกรองผลการดำเนินงานเปรียบเทียบกับเป้าหมายที่กำหนดเป็นประจำทุกเดือน ในกรณีที่มิมีผลกระทบที่เป็นสาระสำคัญ จะได้พิจารณาดำเนินการแก้ไขทันที

คณะกรรมการชุดย่อยต่างๆ ได้สรุปรายงานผลการดำเนินงานหรือผลการประชุมของคณะกรรมการชุดย่อยแต่ละชุดเสนอคณะกรรมการบริษัทเพื่อทราบเป็นประจำตามวาระที่กำหนดไว้เป็นแนวปฏิบัติสำหรับคณะกรรมการชุดย่อยนั้นๆ

1. บริษัทมีการประชุมคณะกรรมการบริษัทในปี 2557 รวม 4 ครั้ง โดยมีคณะกรรมการตรวจสอบทำหน้าที่รายงานผลการตรวจสอบต่อคณะกรรมการบริษัททุกไตรมาส นอกจากนี้ในการบริหารงานตามแผนงานจะมีการตรวจสอบติดตาม ผลการดำเนินการและวิเคราะห์ผลกระทบทางการเงินอย่างต่อเนื่อง โดยบริษัทได้จัดให้มีการประชุมรวมของพนักงานระดับจัดการของทุกฝ่ายเพื่อรายงานความคืบหน้าของการดำเนินการตามแผนงาน นอกเหนือไปจากการบริหารติดตามระบบงานและเครื่องชี้วัดที่กำหนดตามแผนงานโดยผู้บังคับบัญชาตามลำดับชั้น อันเป็นการเพิ่มช่องทางการที่จะทำให้การส่งผ่านข้อมูลและการติดตามงานตามสายงาน
 1. ความเพียงพอและความเหมาะสมของระบบการควบคุมภายในบริษัท และการจัดให้มีบุคคลากรอย่างเพียงพอที่จะดำเนินการได้อย่างมีประสิทธิภาพรวมทั้งการติดตามควบคุมดูแลการดำเนินงานของบริษัทย่อยสามารถ ป้องกันทรัพย์สินของบริษัท และบริษัทย่อยจากการที่กรรมการหรือผู้บริหารนำไปใช้โดยมิชอบหรือโดยไม่มีอำนาจ
 2. จากที่ผ่านมาบริษัทได้มีระบบการควบคุมภายในของบริษัท ก็ครอบคลุมทุกเรื่องมีทางคณะกรรมการให้ มี การปรับปรุง ในเรื่องของความเสี่ยง ที่มงาน ก็ได้ ทำการดำเนินการในส่วนที่ ทางกรรมการได้ ให้ ข้อเสนอ มาเป็นที่ เรียบร้อย แล้ว
2. ในการประชุมกรรมการของบริษัท ทั้ง 4 ครั้ง โดยมีกรรมการอิสระ 5 ท่าน กรรมการตรวจสอบ 3 ได้เข้าร่วมประชุมด้วยคณะกรรมการบริษัทได้ประเมินระบบการควบคุมภายในของบริษัท โดยการซักถามจากฝ่ายบริหารและอนุมัติแบบประเมินที่ ฝ่ายบริหารจัดทำและรายงานคณะกรรมการตรวจสอบแล้วสรุปได้ว่าจากการประเมินระบบการควบคุมภายในในด้านต่างๆทั้ง 5 องค์ประกอบคือการควบคุมภายในองค์กร การประเมินความเสี่ยง การควบคุมการปฏิบัติงาน ระบบสารสนเทศ และการสื่อสารข้อมูล และระบบการติดตาม คณะกรรมการเห็นว่าระบบการควบคุมภายในของบริษัทมีความเพียงพอเหมาะสม โดยบริษัทได้จัดให้มี บิตคคลากรอย่างเพียงพอที่จะดำเนินการตามระบบอย่างมีประสิทธิภาพ รวมทั้งมีระบบ การควบคุมภายในเรื่องการติดตามควบคุมดูแลการดำเนินงานของบริษัทย่อยให้สามารถ ป้องกันทรัพย์สินของบริษัทและของบริษัทย่อยจากการที่ กรรมการหรือผู้บริหารนำไปใช้โดยมิได้หรือโดยไม่มีอำนาจ รวมถึงการทำธุรกรรมกับบุคคลที่อาจมีความขัดแย้งและบุคคลที่เกี่ยวข้องกันอย่างเพียงพอแล้ว สำหรับการควบคุมภายในหัวข้ออื่น คณะกรรมการเห็นว่าบริษัท มีการควบคุมที่เพียงพอแล้ว

การประเมินระบบการควบคุมภายในกรรมการอิสระและกรรมการตรวจสอบก็มีความเห็นว่ามีครบถ้วนและเพียงพอเหมาะสมแล้ว



3. หัวหน้างานตรวจสอบภายในและหัวหน้ากำกับดูแลการปฏิบัติงานของบริษัท

ในการประชุมคณะกรรมการตรวจสอบเมื่อวันที่ ครั้งที่ 4 ได้แต่งตั้งนางสาว วศินกร บุญเพ็ง ให้ดำรงตำแหน่งหัวหน้างานผู้ตรวจสอบภายในของบริษัท ตั้งแต่วันที่ เนื่องจาก มีประสบการณ์ในการทำงานในธุรกิจอุตสาหกรรมเหล็กมานาน และมี ความรู้ความเข้าใจในกิจกรรมและการดำเนินการของบริษัท จึงเห็นว่ามีเหมาะสม ที่จะปฏิบัติหน้าที่ดังกล่าวได้อย่างเหมาะสมเพียงพอ

ทั้งนี้จากการพิจารณาและอนุมัติแต่งตั้ง ถอดถอน โยกย้ายตำแหน่งหัวหน้างานตรวจสอบภายในของบริษัท จะต้องผ่านการอนุมัติหรือได้รับความเห็นชอบจากคณะกรรมการตรวจสอบโดยคุณสมบัติของผู้ดำรงตำแหน่งหัวหน้างานตรวจสอบภายใน

การวิเคราะห์และคำอธิบายของฝ่ายจัดการ

ผลการดำเนินการรวม

ในปี 2557 บริษัท เพิ่มสินสตีลเว็ลส์ จำกัด (มหาชน) และ บริษัทย่อยมีรายได้รวมจากการประกอบธุรกิจเป็นผู้แปรรูปและจัดจำหน่ายสินค้าเหล็กรีดเย็นและเหล็กรีดร้อน เป็นหลัก จากผลการดำเนินการและฐานะทางการเงินของบริษัท สามารถสรุปได้ดังนี้

รายได้รวม

บริษัทมีรายได้จากการขายเหล็กรีดเย็นเหล็ก เหล็กรีดร้อน หลังคาเหล็กเคลือบสี และผนังเหล็ก ซีลายน์ ทึบบาร์ ตัวแปร ตัวยู จำนวน 5,946.79 ล้านบาท ซึ่งสูงกว่า ยอดขายในงวดเดียวกันของปี 2556 ที่มีจำนวน 5,155.11 ล้านบาท เพิ่มขึ้น จำนวน 791.68 ล้านบาท หรือคิดเป็นร้อยละ 15.36 รายได้รวม จำนวน 5,963.82 ล้านบาท ซึ่งสูงกว่าในงวดเดียวกันของปี 2556 จำนวน 5,169.44 ล้านบาท เพิ่มขึ้น 794.37 บาท หรือคิดเป็น ร้อยละ 15.37 เมื่อเทียบกับยอดขายได้รวมในงวดเดียวกันในปี 2556

การเพิ่มขึ้นของรายได้มีสาเหตุมาจากการปริมาณการขายที่เพิ่มขึ้น ร้อยละ 15.36 เมื่อเทียบกับ ปี 2556 มีสาเหตุหลักจากเนื่องจากบริษัท ได้ทำการขายเหล็กรีดร้อน ที่ มีมูลค่าการซื้อขายที่มีจำนวนมูลค่าการซื้อค่อนข้างมาก เมื่อเทียบกับสินค้าตัวอื่นๆ และบริษัทก็สามารถหาแหล่งสินค้าเพื่อตอบสนองความต้องการของลูกค้าได้ตลอดทั้งปี และบริษัทยังมีการจัดจำหน่ายผลิตภัณฑ์ เหล็กชนิดอื่น ให้ ครอบคลุมกับความต้องการของลูกค้ามากขึ้นจึงทำให้บริษัทสามารถทำการขยายยอดขายของบริษัทได้ และทำให้ ยอดขายเพิ่มขึ้น จากปี 2556 เนื่องจากผลิตภัณฑ์ เหล็กรีดร้อน และ การเพิ่มผลิตภัณฑ์ เหล็กชนิดอื่นๆ ด้วย

ต้นทุนขายและบริการ

ต้นทุนขายในปี 2557 เป็นจำนวน 5,713.84 ล้านบาท คิดเป็นร้อยละ 95.82 ของรายได้ เมื่อเปรียบเทียบกับช่วงเดียวกันของปีที่ผ่านมาที่มีต้นทุนขายอยู่ที่ จำนวน 4,888.19 ล้านบาท คิดเป็นร้อยละ 94.56 ของรายได้ และต้นทุนขายตามยอดขายที่เพิ่มขึ้น 825.65 บาท คิดเป็นร้อยละ 16.89 ในปี 2557 เมื่อเทียบกับปี 2556 คือสาเหตุที่ทำให้ต้นทุนขายเพิ่มขึ้น ตามยอดขายที่เพิ่มขึ้น ด้วย ด้วย ต้นทุนขาย ประกอบด้วย ต้นทุนสินค้า และวัตถุดิบ ซึ่งคิดเป็นร้อยละ 85 -90 ของต้นทุนขายทั้งหมด รองลงมาคือ ต้นทุน ค่าพลังงาน ค่าวัสดุสิ้นเปลืองโรงงาน ค่าซ่อมแซมเครื่องจักร และส่วนที่เหลือคือ ค่าเสื่อมราคา

กำไรขั้นต้น

ในปี 2557 บริษัทมีกำไรขั้นต้น จำนวน 249.12 ล้านบาท คิดเป็นร้อยละ 4.18 ของรายได้ จากการขาย ในขณะที่ปี 2556 บริษัท มีกำไรขั้นต้น จำนวน 281.25 ล้านบาท จากยอดขาย หรือคิดเป็นร้อยละ 5.44 ของรายได้

ค่าใช้จ่ายในการขายและบริหาร

ค่าใช้จ่ายในการขายและบริหารส่วนใหญ่ เป็นค่าใช้จ่ายแปรผันตามยอดขาย ประกอบด้วยค่าขนส่งสินค้าและค่านายหน้า เป็นหลัก ซึ่งในปี 2557 บริษัทมีค่าใช้จ่ายบริหารรวมเป็นจำนวนเงิน 147.55 ล้านบาท ลดลงจากปี 2556 จำนวน 68.63 ล้านบาท คิดเป็นร้อยละ 31.75 ซึ่งมีผลมาจากปี 2557 บริษัทมีมาตรการป้องกันผลขาดทุนจากอัตราแลกเปลี่ยนเงินตราต่างประเทศซึ่ง บริษัทมีการส่งสินค้าจากต่างประเทศ จึงส่งผลให้บริษัทไม่ มี ผลขาดทุนจากอัตราแลกเปลี่ยน

ต้นทุนทางการเงิน (ดอกเบี้ยจ่าย)

ต้นทุนทางการเงิน (ดอกเบี้ยจ่าย)รวมเป็นจำนวนเงิน 68.99 ล้านบาท ในปี 2557 เมื่อเทียบกับ ปี2556 มีจำนวน 59.24 ล้านบาท ซึ่งเพิ่มขึ้นจำนวน 9.78 ล้านบาท คิดเป็นร้อยละ 16.46 เมื่อเทียบกับปี 2556 เนื่องจากบริษัทมีการกู้เงินระยะสั้นมากขึ้น ในรูปแบบของการ ทำ TR จากการเปิด LC เพื่อซื้อสินค้าจากต่างประเทศ และเงินกู้ยืมระยะยาวเพิ่มขึ้น จึงส่งผลทำให้ ดอกเบี้ยจ่ายเพิ่มขึ้น จากการสั่งซื้อสินค้าจากต่างประเทศและการใช้วงเงินสินเชื่อ TR มากขึ้นตามจำนวนคำสั่งซื้อสินค้าต่างประเทศด้วย



กำไร (ขาดทุน) สุทธิ

บริษัทมีผลกำไรสุทธิ จำนวน 18.06 ล้านบาท คิดเป็นร้อยละ 321.03 หรือคิดเป็นมูลค่าผลการดำเนินการ เพิ่มขึ้น จำนวน 13.77 ล้านบาท เมื่อเทียบกับปี 2556 มีผลมาจากปัจจัยดังนี้ คือ

จากการที่ราคาเหล็ก มีการปรับตัวสูงขึ้นในบางช่วง และปริมาณการขายหลักชนิดอื่นก็เพิ่มขึ้น เนื่องจากจากสาเหตุหลัก บริษัท มีการจัดจำหน่ายเหล็กชนิดอื่นมากขึ้น ซึ่งปริมาณความต้องการของลูกค้าในการสั่งซื้อมีปริมาณมากและภาวะเศรษฐกิจขยายตัวหลายๆ ธุรกิจจึงทำให้ปริมาณความต้องการเหล็กโดยรวมที่เพิ่มขึ้น

เนื่องจากบริษัทมีการสั่งซื้อสินค้าจากต่างประเทศ และใช้ เปิดแอลซี ในการต้องใช้เงินตราต่างประเทศซึ่งในปี 2557 บริษัท มีมาตรการการทำการป้องกันการค่าเงินบาทมีความผันผวนโดยการรับรู้อัตราแลกเปลี่ยนเป็นเงินบาทโดยสามารถรับรู้ต้นทุนของสินค้าได้ ณ วันที่สินค้าเข้า และทำให้บริษัทไม่ได้มีผลขาดทุนจากอัตราแลกเปลี่ยน จึงทำให้ผลกำไรขาดทุนในปี 2557 เพิ่มขึ้น

ฐานะการเงิน

สินทรัพย์

สัดส่วนสินทรัพย์ ของบริษัท และบริษัทย่อย ประกอบด้วย

ร้อยละ	ปี 2557	ปี 2556	ปี 2555
ลูกหนี้การค้า	14.86	18.43	22.27
สินค้าคงเหลือ	57.41	45.61	38.37
ที่ดิน อาคาร และ อุปกรณ์	17.27	26.89	22.50
อื่นๆ	10.46	9.08	16.86
รวมสินทรัพย์	100	100	100

ณ วันที่ 31 ธันวาคม 2557 บริษัทฯ มีสินทรัพย์ 4,517.50 ล้านบาท เพิ่มขึ้นจำนวน 2,178.13 ล้านบาท เทียบจากปี 2556 การเพิ่มขึ้นของทรัพย์สินรวมส่วนใหญ่มีผลมาจากการเพิ่มยอดขาย และเป็นสินทรัพย์หมุนเวียน เนื่องจากมีการเพิ่มขึ้นของลูกหนี้ 240.44 ล้านบาท การเพิ่มขึ้นของเงินสด 52.25 ล้านบาท และการเพิ่มขึ้นของสินค้าคงเหลือ จำนวน 1,526.46 ล้านบาท ส่วนที่เป็นสินทรัพย์ไม่หมุนเวียนคือ เงินฝาก ที่ติดภาระค้ำประกัน เพิ่มขึ้น จำนวน 108. ล้านบาท เพราะบริษัทได้นำเงินฝากไปค้ำประกันในการซื้อสินค้าต่างประเทศ โดยการเปิด แอลซี

เงินสดและเงินฝากธนาคารมีจำนวน 69.49 ล้านบาท เพิ่มขึ้น 52.25 ล้านบาท คิดเป็นร้อยละ 303.25 เพิ่มขึ้น เนื่องจากบริษัทมียอดขายสินค้ามากขึ้น ในปี 2557

ลูกหนี้เพิ่มขึ้น จำนวน 240.44 ล้านบาท เป็นผลมาจากยอดขายที่เพิ่มขึ้น ใน ปี 2557 จึงทำให้ ลูกหนี้ มียอดเพิ่มขึ้น ในปี 2557 สินค้าคงเหลือมีจำนวน 2,593.35 ล้านบาท เพิ่มขึ้น 1,526.46 ล้านบาท หรือคิดเป็นร้อยละ 1043.08 เมื่อเทียบกับปี 2556 เนื่องจากในปี 2557 บริษัทมีการจำหน่ายสินค้าได้มากขึ้น ได้พยายามเร่งระบายสินค้าที่ส่งเข้ามา และสินค้าคงเหลือออกเพื่อให้บริษัทมีเงินทุนหมุนเวียนมาใช้ในการดำเนินการในบริษัท

ที่ดิน อาคารและอุปกรณ์ -สุทธิ รวมเป็นจำนวนเงิน 780.01 ล้านบาท เพิ่มขึ้น จำนวน 150.90 ล้านบาท คิดเป็น ร้อยละ 23.99 ส่วนใหญ่ เนื่องจากมากจาก มีการก่อสร้างอาคารโรงงานเพิ่มขึ้น

หนี้สิน และแหล่งที่มาของเงินทุน

สัดส่วนของหนี้สินและส่วนของผู้ถือหุ้นของบริษัทและบริษัทย่อยประกอบด้วย

ร้อยละ	ปี 2557	ปี 2556	ปี 2555
เงินกู้ยืมและสินเชื่อระยะสั้น	55.32	58.39	56.72
เจ้าหนี้การค้า	23.00	4.60	3.59
เงินกู้ระยะยาว	2.10	0.00	1.81
หนี้สินอื่นๆ	0.41	0.74	3.98
ส่วนของผู้ถือหุ้น	19.18	36.27	34.54
รวมหนี้สิน และส่วนของผู้ถือหุ้น	100	100	100

ณ วันที่ 31 ธันวาคม 2557 บริษัท มีจำนวนหนี้สินทั้งหมดเป็นจำนวนเงิน 3,651.08 ล้านบาท เพิ่มขึ้นจำนวน 2,160.29 ล้านบาท คิดเป็นร้อยละ 144.90 สืบเนื่องมาจากบริษัทมีการกู้ยืมเงินระยะสั้นและมีการเปิด แอล ซี เพื่อซื้อสินค้าจากต่างประเทศ และมีการใช้ตัวสัญญาใช้เงินเพื่อชำระค่าสินค้า แต่ถึงอย่างไรก็ยังมีจ่ายคืนเงินกู้ระยะยาวลดลง และมีการจ่ายชำระหนี้สินภายใต้สัญญาเช่าซื้อ และเงินกู้ยืมจากสถาบันการเงินด้วย

เจ้าหนี้การค้า ณ วันที่ 31 ธันวาคม 2557 บริษัทมีเจ้าหนี้ จำนวน 1,038.80 ล้านบาท เพิ่มขึ้นเป็นจำนวนเงิน 931.25 ล้านบาท คิดเป็นร้อยละ 865.85 สืบเนื่องมาจากสาเหตุ ทางบริษัทมีการสั่งซื้อสินค้ามากขึ้น เพื่อทำการสต็อกสินค้าเพื่อขาย จึงส่งผลทำให้บริษัทมีเจ้าหนี้การค้าดังที่กล่าว เพิ่มขึ้น

ส่วนของผู้ถือหุ้น

ส่วนของผู้ถือหุ้นในปี 2557 มีจำนวน 866.27 ล้านบาท เพิ่มขึ้น 17.70 ล้านบาท หรือคิดเป็น ร้อยละ 2.09 เมื่อเทียบกับปี 2556 เนื่องจากสาเหตุดังต่อไปนี้

การเพิ่มขึ้นของกำไรสุทธิประจำปี 2557 จำนวน 18.06 ล้านบาท จึงส่งผลทำให้มีส่วนของผู้ถือหุ้นเปลี่ยนแปลงจากปี 2556



รายงานของผู้สอบบัญชีรับอนุญาต

เสนอ ผู้ถือหุ้นและคณะกรรมการของบริษัท เพิ่มสินสตีลเว็คส์ จำกัด (มหาชน)

ข้าพเจ้าได้ตรวจสอบงบการเงินรวมของบริษัท เพิ่มสินสตีลเว็คส์ จำกัด (มหาชน) และบริษัทย่อย ซึ่งประกอบด้วยงบแสดงฐานะการเงินรวม ณ วันที่ 31 ธันวาคม 2557 งบกำไรขาดทุนเบ็ดเสร็จรวม งบแสดงการเปลี่ยนแปลงส่วนของผู้ถือหุ้นรวมและงบกระแสเงินสดรวม สำหรับปีสิ้นสุดวันเดียวกัน รวมถึงหมายเหตุสรุปนโยบายการบัญชีที่สำคัญและหมายเหตุเรื่องอื่นๆ และได้ตรวจสอบงบการเงินเฉพาะกิจการของบริษัท เพิ่มสินสตีลเว็คส์ จำกัด (มหาชน) ซึ่งประกอบด้วยงบแสดงฐานะการเงิน ณ วันที่ 31 ธันวาคม 2557 งบกำไรขาดทุนเบ็ดเสร็จ งบแสดงการเปลี่ยนแปลงส่วนของผู้ถือหุ้นและงบกระแสเงินสด สำหรับปีสิ้นสุดวันเดียวกัน รวมถึงหมายเหตุสรุปนโยบายการบัญชีที่สำคัญและหมายเหตุเรื่องอื่นๆ

ความรับผิดชอบของผู้บริหารต่องบการเงิน

ผู้บริหารเป็นผู้รับผิดชอบในการจัดทำและการนำเสนองบการเงินเหล่านี้โดยถูกต้องตามที่ควรตามมาตรฐานการรายงานทางการเงิน และรับผิดชอบเกี่ยวกับการควบคุมภายในที่ผู้บริหารพิจารณาว่าจำเป็นเพื่อให้สามารถจัดทำงบการเงินที่ปราศจากการแสดงข้อมูลที่ขัดต่อข้อเท็จจริงอันเป็นสาระสำคัญไม่ว่าจะเกิดจากการทุจริตหรือข้อผิดพลาด

ความรับผิดชอบของผู้สอบบัญชี

ข้าพเจ้าเป็นผู้รับผิดชอบในการแสดงความเห็นต่องบการเงินดังกล่าวจากผลการตรวจสอบของข้าพเจ้า ข้าพเจ้าได้ปฏิบัติตามตรวจสอบตามมาตรฐานการสอบบัญชี ซึ่งกำหนดให้ข้าพเจ้าปฏิบัติตามข้อกำหนดด้านจรรยาบรรณ รวมถึงวางแผนและปฏิบัติตามตรวจสอบเพื่อให้ได้ความเชื่อมั่นอย่างสมเหตุสมผลว่างบการเงินปราศจากการแสดงข้อมูลที่ขัดต่อข้อเท็จจริงอันเป็นสาระสำคัญหรือไม่

การตรวจสอบรวมถึงการใช้วิธีการตรวจสอบเพื่อให้ได้มาซึ่งหลักฐานการสอบบัญชีเกี่ยวกับจำนวนเงินและการเปิดเผยข้อมูลในงบการเงิน วิธีการตรวจสอบที่เลือกใช้ขึ้นอยู่กับดุลยพินิจของผู้สอบบัญชี ซึ่งรวมถึงการประเมินความเสี่ยงจากการแสดงข้อมูลที่ขัดต่อข้อเท็จจริงอันเป็นสาระสำคัญของงบการเงินไม่ว่าจะเกิดจากการทุจริตหรือข้อผิดพลาด ในการประเมินความเสี่ยงดังกล่าว ผู้สอบบัญชีพิจารณาการควบคุมภายในที่เกี่ยวข้องกับการจัดทำและการนำเสนองบการเงินโดยถูกต้องตามที่ควรของกิจการ เพื่อออกแบบวิธีการตรวจสอบที่เหมาะสมกับสถานการณ์ แต่ไม่ใช่เพื่อวัตถุประสงค์ในการแสดงความเห็นต่อประสิทธิภาพของการควบคุมภายในของกิจการ การตรวจสอบรวมถึง การประเมินความเหมาะสมของนโยบายการบัญชีที่ผู้บริหารใช้และความสมเหตุสมผลของประมาณการทางการเงินที่จัดทำขึ้นโดยผู้บริหาร รวมทั้งการประเมินการนำเสนองบการเงินโดยรวม

ข้าพเจ้าเชื่อว่าหลักฐานการสอบบัญชีที่ข้าพเจ้าได้รับเพียงพอและเหมาะสมเพื่อใช้เป็นเกณฑ์ในการแสดงความเห็นของข้าพเจ้า

ความเห็น

ข้าพเจ้าเห็นว่า งบการเงินข้างต้นนี้แสดงฐานะการเงินรวมของบริษัท เพิ่มสินสตีลเว็คส์ จำกัด (มหาชน) และบริษัทย่อย ณ วันที่ 31 ธันวาคม 2557 และผลการดำเนินงานรวมและกระแสเงินสดรวม สำหรับปีสิ้นสุดวันเดียวกันและแสดงฐานะการเงินของบริษัท เพิ่มสินสตีลเว็คส์ จำกัด (มหาชน) ณ วันที่ 31 ธันวาคม 2557 และผลการดำเนินงานและกระแสเงินสดสำหรับปีสิ้นสุดวันเดียวกัน โดยถูกต้องตามที่ควรในสาระสำคัญตามมาตรฐานการรายงานทางการเงิน

เรื่องอื่นๆ

งบการเงินรวมของบริษัท เพิ่มสินสตีลเวคส์ จำกัด (มหาชน) และบริษัทย่อย และงบการเงินเฉพาะกิจการของบริษัท เพิ่มสินสตีลเวคส์ จำกัด (มหาชน) สำหรับปีสิ้นสุดวันที่ 31 ธันวาคม 2556 ตรวจสอบโดยผู้สอบบัญชีอื่นในสำนักงานเดียวกันกับข้าพเจ้า ซึ่งได้แสดงความเห็นอย่างไม่มีเงื่อนไขตามรายงานลงวันที่ 20 กุมภาพันธ์ 2557 และได้ให้ข้อสังเกตเกี่ยวกับการเปลี่ยนแปลงนโยบายการบัญชี เนื่องจากการนำมาตรฐานการบัญชี ฉบับที่ 12 เรื่อง ภาษีเงินได้ ที่มีผลบังคับใช้มาถือปฏิบัติ



(นายนิรุต เสาวลักษณ์สกุล)

ผู้สอบบัญชีรับอนุญาต

เลขทะเบียน 5369

บริษัท บีพีอาร์ ออดิท แอนด์ แอดไวเซอร์ จำกัด

กรุงเทพมหานคร

26 กุมภาพันธ์ 2558



งบแสดงฐานะการเงิน

บริษัท เพ็ชรสินดีโฮม จำกัด (มหาชน) และบริษัทย่อย

ณ วันที่ 31 ธันวาคม 2557

บาท

หมายเหตุ	งบการเงินรวม			งบการเงินเฉพาะกิจการ		
	31 ธันวาคม 2557	31 ธันวาคม 2556 "จัดประเภทใหม่"	1 มกราคม 2556 "จัดประเภทใหม่"	31 ธันวาคม 2557	31 ธันวาคม 2556 "จัดประเภทใหม่"	1 มกราคม 2556 "จัดประเภทใหม่"
สินทรัพย์						
สินทรัพย์หมุนเวียน						
เงินสดและรายการเทียบเท่าเงินสด	6	69,485,810	17,227,724	58,340,923	63,260,924	10,292,664
ลูกหนี้การค้าและลูกหนี้อื่น - กิจการอื่น	7	662,102,339	424,933,010	867,541,845	662,102,339	424,929,860
ลูกหนี้การค้าและลูกหนี้อื่น - กิจการที่เกี่ยวข้องกัน	5, 8	9,396,724	6,123,168	-	7,681,186	6,123,168
สินค้าคงเหลือ	9	2,593,352,429	1,066,896,160	824,722,711	2,593,352,429	1,066,896,161
สินทรัพย์หมุนเวียนอื่น		3,416,452	3,285,523	4,323,952	3,416,452	3,285,523
สินทรัพย์ไม่หมุนเวียนที่ถือไว้เพื่อขาย	10	-	813,103	66,036,453	-	813,103
รวมสินทรัพย์หมุนเวียน		3,337,753,754	1,519,278,688	1,820,965,884	3,329,813,330	1,512,340,479
สินทรัพย์ไม่หมุนเวียน						
เงินฝากสถาบันการเงินที่มีภาระค้ำประกัน	11	225,402,537	116,468,358	126,420,780	225,402,537	116,468,358
เงินลงทุนในบริษัทร่วม	12	97,787,900	-	-	105,000,000	-
เงินลงทุนในบริษัทย่อย	13	-	-	-	9,999,400	9,999,400
อสังหาริมทรัพย์เพื่อการลงทุน	14	45,859,389	65,790,313	72,653,813	45,859,389	65,790,313
ที่ดิน อาคาร และอุปกรณ์	15	780,015,805	629,107,482	536,751,549	780,015,805	629,107,482
ภาษีเงินได้นิติบุคคลจ่ายล่วงหน้า		3,625,681	817,996	3,309,543	3,625,681	817,997
สินทรัพย์ไม่หมุนเวียนอื่น		26,906,738	7,905,077	729,311	26,745,624	7,298,302
รวมสินทรัพย์ไม่หมุนเวียน		1,179,598,050	820,089,226	739,864,996	1,196,648,436	829,481,852
รวมสินทรัพย์		4,517,351,804	2,339,367,914	2,560,830,880	4,526,461,766	2,341,822,331

หมายเหตุประกอบงบการเงินเป็นส่วนหนึ่งของงบการเงินนี้

งบแสดงฐานะการเงิน

บริษัท เพ็บบีสสตีลเวิลด์ จำกัด (มหาชน) และบริษัทย่อย
ณ วันที่ 31 ธันวาคม 2557

บาท

หมายเหตุ	งบการเงินรวม			งบการเงินเฉพาะกิจการ		
	31 ธันวาคม 2557	31 ธันวาคม 2556 "จัดประเภทใหม่"	1 มกราคม 2556 "จัดประเภทใหม่"	31 ธันวาคม 2557	31 ธันวาคม 2556 "จัดประเภทใหม่"	1 มกราคม 2556 "จัดประเภทใหม่"
หนี้สินและส่วนของผู้ถือหุ้น						
หนี้สินหมุนเวียน						
เงินเบิกเกินบัญชีและเงินกู้ยืมระยะสั้นจากสถาบันการเงิน	16	2,449,207,900	1,365,876,404	1,421,654,206	2,449,207,900	1,365,876,404
เจ้าหนี้การค้าและเจ้าหนี้อื่น - กิจการอื่น	17	1,038,872,977	96,979,562	154,319,360	1,038,830,311	96,943,396
เจ้าหนี้การค้าและเจ้าหนี้อื่น - กิจการที่เกี่ยวข้องกัน	5, 18	-	10,576,719	4,585,151	-	10,576,719
หนี้สินตามสัญญาเช่าการเงินส่วนที่ถึงกำหนดชำระภายในหนึ่งปี	19	27,894,872	-	3,660,859	27,894,872	-
เงินกู้ยืมระยะยาวจากสถาบันการเงินส่วนที่ถึงกำหนดชำระภายในหนึ่งปี	20	21,710,000	2,195,000	26,648,000	21,710,000	2,195,000
เงินกู้ยืมระยะสั้นและดอกเบี้ยค้างจ่ายจากบริษัทย่อย	5	-	-	-	7,368,219	8,293,960
ภาษีเงินได้นิติบุคคลค้างจ่าย		5,563	143,282	9,797,898	-	9,715,001
เงินรับล่วงหน้าจากสินทรัพย์ไม่หมุนเวียนที่ถือไว้เพื่อขาย		-	-	58,030,000	-	58,030,000
หนี้สินหมุนเวียนอื่น		2,446,797	3,065,634	3,670,887	3,062,905	3,641,309
รวมหนี้สินหมุนเวียน		3,540,138,109	1,478,836,601	1,682,366,361	3,547,237,919	1,485,812,643
หนี้สินไม่หมุนเวียน						
หนี้สินตามสัญญาเช่าการเงิน						
- สุทธิจากส่วนที่ถึงกำหนดชำระภายในหนึ่งปี	19	25,004,681	-	-	25,004,681	-
เงินกู้ยืมระยะยาวจากสถาบันการเงิน						
- สุทธิจากส่วนที่ถึงกำหนดชำระภายในหนึ่งปี	20	69,860,000	-	-	69,860,000	-
ภาระผูกพันผลประโยชน์พนักงาน	21	8,328,577	6,099,000	4,672,934	8,328,577	6,099,000
หนี้สินภาษีเงินได้รอการตัดบัญชี	26	1,020,654	5,376,531	4,383,924	1,020,654	5,376,531
หนี้สินไม่หมุนเวียนอื่น		6,730,803	481,709	116,810	5,996,058	-
รวมหนี้สินไม่หมุนเวียน		110,944,715	11,957,240	9,173,668	110,209,970	11,475,531
รวมหนี้สิน		3,651,082,824	1,490,793,841	1,691,540,029	3,657,447,889	1,497,288,174
ส่วนของผู้ถือหุ้น						
ทุนเรือนหุ้น - ทุนสามัญ มูลค่าหุ้นละ 1 บาท						
ทุนจดทะเบียน		500,000,000	500,000,000	500,000,000	500,000,000	500,000,000
- 500,000,000 หุ้น มูลค่าหุ้นละ 1 บาท		500,000,000	500,000,000	500,000,000	500,000,000	500,000,000
ทุนที่ออกและชำระเต็มมูลค่าแล้ว		500,000,000	500,000,000	500,000,000	500,000,000	500,000,000
- 500,000,000 หุ้น มูลค่าหุ้นละ 1 บาท		500,000,000	500,000,000	500,000,000	500,000,000	500,000,000
ส่วนเกินมูลค่าหุ้นสามัญ		239,500,000	239,500,000	239,500,000	239,500,000	239,500,000
กำไรสะสม						
- จัดสรรเป็นสำรองตามกฎหมาย	23	14,891,014	13,648,770	13,538,770	14,891,014	13,648,770
- ยังไม่ได้จัดสรร		107,926,458	91,473,795	112,300,573	91,385,387	114,351,749
องค์ประกอบอื่นของส่วนของผู้ถือหุ้น		3,951,508	3,951,508	3,951,508	-	-
รวมส่วนของผู้ถือหุ้นของบริษัท		866,268,980	848,574,073	869,290,851	844,534,157	867,390,519
ส่วนของผู้มีส่วนได้เสียที่ไม่มีอำนาจควบคุม		-	-	-	-	-
รวมส่วนของผู้ถือหุ้น		866,268,980	848,574,073	869,290,851	844,534,157	867,390,519
รวมหนี้สินและส่วนของผู้ถือหุ้น		4,517,351,804	2,339,367,914	2,560,830,880	4,526,461,766	2,341,822,331

หมายเหตุประกอบงบการเงินเป็นส่วนหนึ่งของงบการเงินนี้



งบกำไรขาดทุนเบ็ดเสร็จ

บริษัท เพ็ชรสตีลเวิลด์ จำกัด (มหาชน) และบริษัทย่อย
สำหรับปีสิ้นสุดวันที่ 31 ธันวาคม 2557

บาท

หมายเหตุ	งบการเงินรวม		งบการเงินเฉพาะกิจการ	
	2557	2556	2557	2556
รายได้				
รายได้จากการขาย	5,912,001,878	5,120,058,235	5,912,001,878	5,120,058,235
รายได้จากการบริการ	34,786,810	35,047,195	28,307,395	25,641,332
กำไรจากอัตราแลกเปลี่ยน	12,768,288	-	12,768,288	-
รายได้อื่น	4,257,275	14,332,563	4,410,760	14,480,908
รวมรายได้	5,963,814,251	5,169,437,993	5,957,488,321	5,160,180,475
ค่าใช้จ่าย	25			
ต้นทุนขาย	5,697,852,542	4,866,884,421	5,697,852,542	4,866,884,421
ต้นทุนการให้บริการ	16,843,101	21,308,575	11,601,242	15,266,809
ค่าใช้จ่ายในการขาย	63,742,995	63,349,629	63,742,995	63,349,628
ค่าใช้จ่ายในการบริหาร	69,807,084	55,449,273	69,092,411	54,709,376
ค่าตอบแทนผู้บริหาร	14,793,055	15,384,104	14,793,055	15,384,104
ขาดทุนจากอัตราแลกเปลี่ยน	-	82,003,568	-	82,003,568
ต้นทุนทางการเงิน	68,997,316	59,235,338	69,207,316	59,446,324
รวมค่าใช้จ่าย	5,932,036,093	5,163,614,908	5,926,289,561	5,157,044,230
กำไรก่อนส่วนแบ่งขาดทุนจากเงินลงทุนในบริษัทร่วมและภาษีเงินได้	31,778,158	5,823,085	31,198,760	3,136,245
ส่วนแบ่งขาดทุนจากเงินลงทุนในบริษัทร่วม	(7,212,100)	-	-	-
กำไรก่อนภาษีเงินได้	24,566,058	5,823,085	31,198,760	3,136,245
ค่าใช้จ่ายภาษีเงินได้	(6,505,984)	(1,539,863)	(6,353,873)	(992,607)
กำไรสำหรับปี	18,060,074	4,283,222	24,844,887	2,143,638
กำไรขาดทุนเบ็ดเสร็จอื่น				
- ขาดทุนจากการประมาณการตามหลักคณิตศาสตร์ประกันภัย				
สำหรับโครงการผลประโยชน์พนักงาน	21	(456,458)	(456,458)	-
- ภาษีเงินได้เกี่ยวกับองค์ประกอบของกำไรขาดทุนเบ็ดเสร็จอื่น	26	91,291	91,291	-
กำไรขาดทุนเบ็ดเสร็จอื่นสำหรับปี	(365,167)	-	(365,167)	-
กำไรขาดทุนเบ็ดเสร็จรวมสำหรับปี	17,694,907	4,283,222	24,479,720	2,143,638
การแบ่งปันกำไรสำหรับปี				
- ส่วนที่เป็นของผู้ถือหุ้นของบริษัท	18,060,074	4,283,222	24,844,887	2,143,638
- ส่วนที่เป็นของส่วนได้เสียที่ไม่มีอำนาจควบคุม	-	-	-	-
	18,060,074	4,283,222	24,844,887	2,143,638
การแบ่งปันกำไรขาดทุนเบ็ดเสร็จรวมสำหรับปี				
- ส่วนที่เป็นของผู้ถือหุ้นของบริษัท	17,694,907	4,283,222	24,479,720	2,143,638
- ส่วนที่เป็นของส่วนได้เสียที่ไม่มีอำนาจควบคุม	-	-	-	-
	17,694,907	4,283,222	24,479,720	2,143,638
กำไรต่อหุ้น				
ส่วนที่เป็นของผู้ถือหุ้นของบริษัท	27	0.036	0.009	0.050
			0.050	0.004

หมายเหตุประกอบงบการเงินเป็นส่วนหนึ่งของงบการเงินนี้

งบแสดงการเปลี่ยนแปลงส่วนของผู้ถือหุ้น

บริษัท เพ็ญสินสตีลวิคส์ จำกัด (มหาชน) และบริษัทย่อย
สำหรับปีสิ้นสุดวันที่ 31 ธันวาคม 2557

บาท

หมายเหตุ	งบการเงินรวม						
	ทุนเรือนหุ้น ที่ออกและ ชำระแล้ว	ส่วนเกินทุน หุ้นสามัญ	กำไรสะสม		องค์ประกอบอื่น ของส่วนของผู้ถือหุ้น	รวม	ส่วนของผู้ถือหุ้น
			จัดสรรแล้ว- สำรองตาม กฎหมาย	ยังไม่ได้ จัดสรร	ผลกระทบจาก การรวมกิจการ ที่อยู่ภายใต้ การควบคุมเดียวกัน		
ยอดคงเหลือ ณ วันที่ 1 มกราคม 2556	500,000,000	239,500,000	13,538,770	112,300,573	3,951,508	869,290,851	869,290,851
รายการกับผู้ถือหุ้นที่บันทึกโดยตรงเข้าสู่ส่วนของผู้ถือหุ้น	-	-	110,000	(110,000)	-	-	-
สำรองตามกฎหมาย	-	-	-	(25,000,000)	-	(25,000,000)	(25,000,000)
เงินปันผลจ่าย	-	-	110,000	(25,110,000)	-	(25,000,000)	(25,000,000)
รวมรายการกับผู้ถือหุ้นที่บันทึกโดยตรงเข้าสู่ส่วนของผู้ถือหุ้น	-	-	-	-	-	-	-
กำไรขาดทุนเบ็ดเสร็จสำหรับปี	-	-	-	4,283,222	-	4,283,222	4,283,222
กำไรสำหรับปี	-	-	-	-	-	-	-
กำไรขาดทุนเบ็ดเสร็จอื่น	-	-	-	4,283,222	-	4,283,222	4,283,222
รวมกำไรขาดทุนเบ็ดเสร็จสำหรับปี	-	-	-	-	-	-	-
ยอดคงเหลือ ณ วันที่ 31 ธันวาคม 2556	500,000,000	239,500,000	13,648,770	91,473,795	3,951,508	848,574,073	848,574,073
ยอดคงเหลือ ณ วันที่ 1 มกราคม 2557	500,000,000	239,500,000	13,648,770	91,473,795	3,951,508	848,574,073	848,574,073
รายการกับผู้ถือหุ้นที่บันทึกโดยตรงเข้าสู่ส่วนของผู้ถือหุ้น	-	-	1,242,244	(1,242,244)	-	-	-
สำรองตามกฎหมาย	-	-	1,242,244	(1,242,244)	-	-	-
รวมรายการกับผู้ถือหุ้นที่บันทึกโดยตรงเข้าสู่ส่วนของผู้ถือหุ้น	-	-	-	-	-	-	-
กำไรขาดทุนเบ็ดเสร็จสำหรับปี	-	-	-	18,060,074	-	18,060,074	18,060,074
กำไรสำหรับปี	-	-	-	(365,167)	-	(365,167)	(365,167)
กำไรขาดทุนเบ็ดเสร็จอื่น	-	-	-	17,694,907	-	17,694,907	17,694,907
รวมกำไรขาดทุนเบ็ดเสร็จสำหรับปี	-	-	-	-	-	-	-
ยอดคงเหลือ ณ วันที่ 31 ธันวาคม 2557	500,000,000	239,500,000	14,891,014	107,926,458	3,951,508	866,268,980	866,268,980

หมายเหตุประกอบงบการเงินเป็นส่วนหนึ่งของงบการเงินนี้



งบแสดงการเปลี่ยนแปลงส่วนของผู้ถือหุ้น

บริษัท เพ็นสโบลีเวลส์ จำกัด (มหาชน) และบริษัทย่อย
สำหรับปีสิ้นสุดวันที่ 31 ธันวาคม 2557

บาท

หมายเหตุ	งบการเงินเฉพาะกิจการ				
	ทุนที่ออกและชำระ เต็มมูลค่าแล้ว	ส่วนเกินมูลค่าหุ้น	กำไรสะสม จัดสรรเป็นสำรอง ตามกฎหมาย	ยังไม่ได้จัดสรร	รวมส่วนของผู้ถือหุ้น
ยอดคงเหลือ ณ วันที่ 1 มกราคม 2556	500,000,000	239,500,000	13,538,770	114,351,749	867,390,519
รายการกับผู้ถือหุ้นที่บันทึกโดยตรงเข้าส่วนของผู้ถือหุ้น	-	-	-	-	-
สำรองตามกฎหมาย	-	-	110,000	(110,000)	-
เงินปันผลจ่าย	-	-	-	(25,000,000)	(25,000,000)
รวมรายการกับผู้ถือหุ้นที่บันทึกโดยตรงเข้าส่วนของผู้ถือหุ้น	-	-	110,000	(25,110,000)	(25,000,000)
กำไรขาดทุนเบ็ดเสร็จสำหรับปี	-	-	-	-	-
กำไรสำหรับปี	-	-	-	-	-
กำไรขาดทุนเบ็ดเสร็จอื่น	-	-	-	-	-
รวมกำไรขาดทุนเบ็ดเสร็จสำหรับปี	-	-	-	2,143,638	2,143,638
ยอดคงเหลือ ณ วันที่ 31 ธันวาคม 2556	500,000,000	239,500,000	13,648,770	91,385,387	844,534,157
ยอดคงเหลือ ณ วันที่ 1 มกราคม 2557	500,000,000	239,500,000	13,648,770	91,385,387	844,534,157
รายการกับผู้ถือหุ้นที่บันทึกโดยตรงเข้าส่วนของผู้ถือหุ้น	-	-	-	(1,242,244)	-
สำรองตามกฎหมาย	-	-	1,242,244	(1,242,244)	-
รวมรายการกับผู้ถือหุ้นที่บันทึกโดยตรงเข้าส่วนของผู้ถือหุ้น	-	-	1,242,244	(1,242,244)	-
กำไรขาดทุนเบ็ดเสร็จสำหรับปี	-	-	-	-	-
กำไรสำหรับปี	-	-	-	-	-
กำไรขาดทุนเบ็ดเสร็จอื่น	-	-	-	-	-
รวมกำไรขาดทุนเบ็ดเสร็จสำหรับปี	-	-	-	24,479,720	24,479,720
ยอดคงเหลือ ณ วันที่ 31 ธันวาคม 2557	500,000,000	239,500,000	14,891,014	114,622,863	869,013,877

หมายเหตุประกอบงบการเงินเป็นส่วนหนึ่งของงบการเงินนี้

งบกระแสเงินสด

บริษัท เพ็ญสินส์สตีลวิคส์ จำกัด (มหาชน) และบริษัทย่อย
สำหรับปีสิ้นสุดวันที่ 31 ธันวาคม 2557

บาท

	งบการเงินรวม		งบการเงินเฉพาะกิจการ	
	2557	2556	2557	2556
กระแสเงินสดจากกิจกรรมดำเนินงาน				
กำไรก่อนภาษีเงินได้	24,566,058	5,823,085	31,198,760	3,136,245
ปรับปรุงด้วย				
ค่าเสื่อมราคาที่ดิน อาคารและอุปกรณ์	33,280,963	25,480,709	33,280,963	25,480,709
(กำไร) ขาดทุนจากอัตราแลกเปลี่ยนที่ยังไม่เกิดขึ้นจริง	(3,069,142)	27,275,614	(3,069,142)	27,275,614
รายได้จากการขายและเช่ากลับคืนดัดบัญชี	(479,929)	-	(479,929)	-
กำไรจากการจำหน่ายสินทรัพย์ไม่หมุนเวียนที่ถือไว้เพื่อขาย	-	(7,806,651)	-	(7,806,651)
กำไรจากการจำหน่ายสินทรัพย์ถาวร	-	(1,308,409)	-	(1,308,409)
ขาดทุนจากการลดมูลค่าเงินมัดจำค่าสินค้า	5,933,094	-	5,933,094	-
ขาดทุนจากการลดมูลค่าสินค้าคงเหลือ	24,351,876	-	24,351,876	-
ขาดทุนที่คาดว่าจะเกิดขึ้นจากสัญญาจ้างติดตั้ง	181,159	-	-	-
ภาระผูกพันผลประโยชน์พนักงาน	1,773,119	1,426,066	1,773,119	1,426,066
ส่วนแบ่งขาดทุนจากเงินลงทุนในบริษัทร่วม	7,212,100	-	-	-
ดอกเบี้ยรับ	(2,449,027)	-	(2,449,027)	-
ต้นทุนทางการเงิน	68,997,316	55,251,625	69,207,316	55,462,611
กำไรจากกิจกรรมดำเนินงานก่อนเปลี่ยนแปลงของ				
สินทรัพย์และหนี้สินดำเนินงาน	160,297,587	106,142,039	159,747,030	103,666,185
สินทรัพย์ดำเนินงาน (เพิ่มขึ้น) ลดลง				
ลูกหนี้การค้าและลูกหนี้อื่น - กิจการอื่น	(243,102,424)	442,608,836	(243,105,574)	439,038,692
ลูกหนี้การค้าและลูกหนี้อื่น - กิจการที่เกี่ยวข้องกัน	(3,273,556)	(6,123,168)	(1,558,017)	(6,123,168)
สินค้าคงเหลือ	(1,550,808,144)	(242,173,450)	(1,550,808,144)	(242,173,450)
สินทรัพย์หมุนเวียนอื่น	(130,929)	1,038,429	(130,929)	777,697
สินทรัพย์ไม่หมุนเวียนอื่น	(19,001,661)	(7,186,508)	(19,447,323)	(6,647,756)
หนี้สินดำเนินงานเพิ่มขึ้น (ลดลง)				
เจ้าหนี้การค้าและเจ้าหนี้อื่น - กิจการอื่น	940,111,688	(68,805,293)	940,105,188	(67,044,555)
เจ้าหนี้การค้าและเจ้าหนี้อื่น - กิจการที่เกี่ยวข้องกัน	(10,576,719)	5,991,569	(10,576,719)	5,991,569
หนี้สินหมุนเวียนอื่น	(2,016,113)	(621,833)	(2,052,405)	(594,984)
หนี้สินไม่หมุนเวียนอื่น	4,296,787	364,899	4,043,752	-
เงินสดรับ (จ่าย) จากการดำเนินงาน	(724,203,484)	231,235,520	(723,783,141)	226,890,230
จ่ายดอกเบี้ย	(65,820,077)	(55,472,557)	(65,820,077)	(55,819,284)
รับคืนภาษีเงินได้	-	3,320,257	-	3,309,515
จ่ายภาษีเงินได้	(13,715,975)	(11,019,839)	(13,426,144)	(10,532,970)
เงินสดสุทธิได้มา (ใช้ไป) จากกิจกรรมดำเนินงาน	(803,739,536)	168,063,381	(803,029,362)	163,847,491

หมายเหตุประกอบงบการเงินเป็นส่วนหนึ่งของงบการเงินนี้



งบกระแสเงินสด

บริษัท เพ็ชรสินดีเวิลด์ จำกัด (มหาชน) และบริษัทย่อย
สำหรับปีสิ้นสุดวันที่ 31 ธันวาคม 2557

บาท

กระแสเงินสดจากกิจกรรมลงทุน

	งบการเงินรวม		งบการเงินเฉพาะกิจการ	
	2557	2556	2557	2556
เงินฝากสถาบันการเงินที่มีระยะค่าประกัน (เพิ่มขึ้น) ลดลง	(108,934,178)	9,952,422	(108,934,178)	9,952,422
เงินสดจ่ายซื้อเงินลงทุนในบริษัทรวม	(105,000,000)	-	(105,000,000)	-
เงินสดจ่ายซื้อสินทรัพย์ถาวร	(138,661,424)	(99,286,718)	(138,661,424)	(99,286,718)
เงินสดรับจากการจำหน่ายสินทรัพย์ไม่หมุนเวียนที่ถือไว้เพื่อขาย	-	15,000,000	-	15,000,000
เงินสดรับจากการจำหน่ายสินทรัพย์ถาวร	-	1,308,411	-	1,308,411
รับดอกเบี้ย	2,449,027	-	2,449,027	-
เงินสดสุทธิใช้ไปจากกิจกรรมลงทุน	(350,146,575)	(73,025,885)	(350,146,575)	(73,025,885)

กระแสเงินสดจากกิจกรรมจัดหาเงิน

เงินเบิกเกินบัญชีและเงินกู้ยืมระยะสั้นจากสถาบันการเงินเพิ่มขึ้น (ลดลง)	1,086,374,788	(83,053,416)	1,086,374,788	(83,053,416)
เงินสดจ่ายชำระหนี้ระยะสั้นจากบริษัทย่อย	-	-	-	(1,000,000)
เงินสดรับจากการทำสัญญาขายและเช่ากลับคืนสินทรัพย์	46,323,161	-	46,323,161	-
เงินสดจ่ายชำระหนี้ตามสัญญาเช่าการเงิน	(15,928,752)	(3,660,859)	(15,928,752)	(3,660,859)
เงินสดจ่ายชำระหนี้ระยะยาวจากสถาบันการเงิน	(10,545,000)	(24,453,000)	(10,545,000)	(24,453,000)
เงินสดรับจากเงินกู้ยืมระยะยาวจากสถาบันการเงิน	99,920,000	-	99,920,000	-
เงินปันผลจ่าย	-	(24,983,420)	-	(24,983,420)
เงินสดสุทธิได้มา (ใช้ไป) จากกิจกรรมจัดหาเงิน	1,206,144,197	(136,150,695)	1,206,144,197	(137,150,695)

เงินสดและรายการเทียบเท่าเงินสดเพิ่มขึ้น (ลดลง) สุทธิ

	52,258,086	(41,113,199)	52,968,260	(46,329,089)
เงินสดและรายการเทียบเท่าเงินสด ณ วันต้นปี	17,227,724	58,340,923	10,292,664	56,621,753
เงินสดและรายการเทียบเท่าเงินสด ณ วันสิ้นปี	69,485,810	17,227,724	63,260,924	10,292,664

ข้อมูลกระแสเงินสดเปิดเผยเพิ่มเติม - รายการที่ใช้เงินสด

บริษัทซื้อสินทรัพย์ถาวรภายใต้สัญญาเช่าการเงิน	67,458,642	-	67,458,642	-
---	------------	---	------------	---

หมายเหตุประกอบงบการเงินเป็นส่วนหนึ่งของงบการเงินนี้

หมายเหตุประกอบงบการเงิน

บริษัท เพ็มสโนสตีลเวิร์คส์ จำกัด (มหาชน) และบริษัทย่อย
สำหรับปีสิ้นสุดวันที่ 31 ธันวาคม 2557

หมายเหตุประกอบงบการเงินเป็นส่วนหนึ่งของงบการเงินนี้

งบการเงินนี้ได้รับอนุมัติให้ออกโดยคณะกรรมการเมื่อวันที่ 26 กุมภาพันธ์ 2558

1. ข้อมูลทั่วไป

บริษัท เพ็มสโนสตีลเวิร์คส์ จำกัด (มหาชน) (บริษัท) เป็นนิติบุคคลที่จัดตั้งขึ้นในประเทศไทย บริษัทจดทะเบียนกับตลาดหลักทรัพย์แห่งประเทศไทยเมื่อวันที่ 14 กรกฎาคม 2548

สำนักงานใหญ่ตั้งอยู่เลขที่ 4, 95-96 หมู่ที่ 6 ถนนพระราม 2 ตำบลโคกขาม อำเภอเมือง จังหวัดสมุทรสาคร

สถานประกอบการสาขาที่ 1 ตั้งอยู่เลขที่ 222 หมู่ที่ 6 ตำบลแม่รำพึง อำเภอบางสะพาน จังหวัดประจวบคีรีขันธ์

สถานประกอบการสาขาที่ 2 ตั้งอยู่เลขที่ 108/9 หมู่ที่ 1 ถนนพระราม 2 ตำบลบางน้ำจืด อำเภอเมืองสมุทรสาคร จังหวัดสมุทรสาคร

สถานประกอบการสาขาที่ 3 ตั้งอยู่เลขที่ 108/3 หมู่ที่ 1 ถนนพระราม 2 ตำบลบางน้ำจืด อำเภอเมืองสมุทรสาคร จังหวัดสมุทรสาคร

สถานประกอบการสาขาที่ 4 ตั้งอยู่เลขที่ 55/93 หมู่ที่ 9 ถนนพระราม 2 แขวงบางมด เขตจอมทอง กรุงเทพมหานคร

สถานประกอบการสาขาที่ 5 ตั้งอยู่เลขที่ 90/9 หมู่ที่ 1 ถนนพระราม 2 ตำบลบางน้ำจืด อำเภอเมืองสมุทรสาคร จังหวัดสมุทรสาคร

บริษัทดำเนินธุรกิจหลักในธุรกิจการแปรรูปและจำหน่าย เหล็กรีดร้อนและรีดเย็น เหล็กกล้าแรงดึงสูงชุบสังกะสี เหล็กเคลือบเคมีด้วยไฟฟ้า เหล็กโครงสร้างเพดานและผนัง แผ่นหลังคาและผนังเหล็กเคลือบสี

2. เกณฑ์การจัดทำงบการเงิน

2.1 งบการเงินนี้นำเสนอเพื่อวัตถุประสงค์ของการรายงานเพื่อใช้ในประเทศ และจัดทำเป็นภาษาไทย งบการเงินฉบับภาษาอังกฤษได้จัดทำขึ้นเพื่อความสะดวกของผู้อ่านงบการเงินที่ไม่คุ้นเคยกับภาษาไทย

งบการเงินนี้จัดทำขึ้นตามมาตรฐานการรายงานทางการเงิน รวมถึงแนวปฏิบัติทางการบัญชีที่ประกาศใช้โดยสภาวิชาชีพบัญชี (“สภาวิชาชีพบัญชี”) กฎระเบียบ และประกาศคณะกรรมการกำกับหลักทรัพย์และตลาดหลักทรัพย์ที่เกี่ยวข้อง

งบการเงินนี้จัดทำและแสดงหน่วยเงินตราเป็นเงินบาท ข้อมูลทางการเงินทั้งหมดมีการเปิดเผยในหมายเหตุประกอบงบการเงินเพื่อให้แสดงเป็นหลักพันบาท เว้นแต่ที่ระบุไว้เป็นอย่างอื่น

งบการเงินนี้ได้จัดทำขึ้นโดยถือหลักเกณฑ์การบันทึกตามราคาทุนเดิม เว้นแต่ที่ได้เปิดเผยเป็นอย่างอื่นในนโยบายการบัญชี

2.2 เกณฑ์การจัดทำงบการเงินรวม

ก) งบการเงินรวมนี้จัดทำขึ้นโดยรวมงบการเงินของบริษัท เพ็มสโนสตีลเวิร์คส์ จำกัด (มหาชน) และบริษัทย่อย ณ วันที่ 31 ธันวาคม 2557 และ 2556 ดังนี้

ชื่อบริษัท	ลักษณะธุรกิจ	พันบาท ทุนชำระแล้ว		สัดส่วนการถือหุ้นทางตรงและ ทางอ้อมของบริษัท (ร้อยละ)	
		2557	2556	2557	2556
บริษัท เอส.ซี.สตีลเวอร์คส์ จำกัด	ติดตั้งหลังคา	10,000	10,000	100.00	100.00



- ข) บริษัทนํ้าบการเงินของบริษัทย่อยมารวมในการจัดทำงบการเงินรวมตั้งแต่วันที่บริษัทมีอำนาจในการควบคุมบริษัทย่อยจนถึงวันที่บริษัทสิ้นสุดการควบคุมบริษัทย่อยนั้น
- ค) งบการเงินของบริษัทย่อยได้จัดทำขึ้นโดยใช้นโยบายการบัญชีที่สำคัญเช่นเดียวกันกับของบริษัท
- ง) ยอดคงค้างระหว่างบริษัทและบริษัทย่อย รายการค้าระหว่างกันที่มีสาระสำคัญได้ถูกตัดออกจากงบการเงินรวมนี้แล้ว
- จ) ส่วนของผู้มีส่วนได้เสียที่ไม่มีอำนาจควบคุม คือ จำนวนกำไรหรือขาดทุน และสินทรัพย์สุทธิของบริษัทย่อยส่วนที่ไม่ได้เป็นของบริษัท ซึ่งแสดงเป็นรายการแยกต่างหากในส่วนของกำไรหรือขาดทุนรวม และส่วนของผู้ถือหุ้นในงบแสดงฐานะการเงินรวม

2.3 บริษัทจัดทำงบการเงินเฉพาะกิจการเพื่อประโยชน์ต่อสาธารณะ โดยแสดงเงินลงทุนในบริษัทย่อยตามวิธีราคาทุน

3. การประกาศใช้มาตรฐานการบัญชีใหม่

สภาวิชาชีพบัญชีได้ออกมาตรฐานการบัญชี มาตรฐานการรายงานทางการเงิน การตีความมาตรฐานการบัญชีและแนวปฏิบัติทางบัญชี ซึ่งมีผลบังคับใช้ดังต่อไปนี้

- ก) มาตรฐานการบัญชี มาตรฐานการรายงานทางการเงิน และการตีความมาตรฐานที่มีผลบังคับใช้แล้ว

วันที่มีผลบังคับใช้

มาตรฐานการบัญชี

ฉบับที่ 1 (ปรับปรุง 2555)	การนำเสนองบการเงิน	1 มกราคม 2557
ฉบับที่ 7 (ปรับปรุง 2555)	งบกระแสเงินสด	1 มกราคม 2557
ฉบับที่ 12 (ปรับปรุง 2555)	ภาษีเงินได้	1 มกราคม 2557
ฉบับที่ 17 (ปรับปรุง 2555)	สัญญาเช่า	1 มกราคม 2557
ฉบับที่ 18 (ปรับปรุง 2555)	รายได้	1 มกราคม 2557
ฉบับที่ 19 (ปรับปรุง 2555)	ผลประโยชน์ของพนักงาน	1 มกราคม 2557
ฉบับที่ 21 (ปรับปรุง 2555)	ผลกระทบจากการเปลี่ยนแปลงของอัตราแลกเปลี่ยนเงินตราต่างประเทศ	1 มกราคม 2557
ฉบับที่ 24 (ปรับปรุง 2555)	การเปิดเผยข้อมูลเกี่ยวกับบุคคลหรือกิจการที่เกี่ยวข้องกัน	1 มกราคม 2557
ฉบับที่ 28 (ปรับปรุง 2555)	เงินลงทุนในบริษัทร่วม	1 มกราคม 2557
ฉบับที่ 31 (ปรับปรุง 2555)	ส่วนได้เสียในการร่วมค้า	1 มกราคม 2557
ฉบับที่ 34 (ปรับปรุง 2555)	งบการเงินระหว่างกาล	1 มกราคม 2557
ฉบับที่ 38 (ปรับปรุง 2555)	สินทรัพย์ไม่มีตัวตน	1 มกราคม 2557

มาตรฐานการรายงานทางการเงิน

ฉบับที่ 2 (ปรับปรุง 2555)	การจ่ายโดยใช้หุ้นเป็นเกณฑ์	1 มกราคม 2557
ฉบับที่ 3 (ปรับปรุง 2555)	การรวมธุรกิจ	1 มกราคม 2557
ฉบับที่ 5 (ปรับปรุง 2555)	สินทรัพย์ไม่หมุนเวียนที่ถือไว้เพื่อขายและการดำเนินงานที่ยกเลิก	1 มกราคม 2557
ฉบับที่ 8 (ปรับปรุง 2555)	ส่วนงานดำเนินงาน	1 มกราคม 2557

การตีความมาตรฐานการบัญชี

ฉบับที่ 15	สิ่งจูงใจสัญญาเช่าดำเนินงาน	1 มกราคม 2557
ฉบับที่ 27	การประเมินเนื้อหาของรายการที่เกี่ยวกับรูปแบบของกฎหมายตามสัญญาเช่า	1 มกราคม 2557
ฉบับที่ 29	การเปิดเผยข้อมูลของข้อตกลงสัมปทานบริการ	1 มกราคม 2557
ฉบับที่ 32	สินทรัพย์ไม่มีตัวตน - ต้นทุนเว็บไซต์	1 มกราคม 2557

วันที่มีผลบังคับใช้

การตีความมาตรฐานการรายงานทางการเงิน

ฉบับที่ 1	การเปลี่ยนแปลงในหนี้สินที่เกิดขึ้นจากการรื้อถอน การบูรณะ และหนี้สินที่มีลักษณะคล้ายคลึงกัน	1 มกราคม 2557
ฉบับที่ 4	การประเมินว่าข้อตกลงประกอบด้วยสัญญาเช่าหรือไม่	1 มกราคม 2557
ฉบับที่ 5	สิทธิในส่วนได้เสียจากกองทุนการรื้อถอน การบูรณะ และการปรับปรุงสภาพแวดล้อม	1 มกราคม 2557
ฉบับที่ 7	การปรับปรุงย้อนหลังภายใต้มาตรฐานการบัญชี ฉบับที่ 29 เรื่อง การรายงานทางการเงินในสภาพเศรษฐกิจที่มีเงินเฟ้อรุนแรง	1 มกราคม 2557
ฉบับที่ 10	งบการเงินระหว่างกาลและการด้อยค่า	1 มกราคม 2557
ฉบับที่ 12	ข้อตกลงสัมปทานบริการ	1 มกราคม 2557
ฉบับที่ 13	โปรแกรมสิทธิพิเศษแก่ลูกค้า	1 มกราคม 2557
ฉบับที่ 17	การจ่ายสินทรัพย์ที่ไม่ใช่เงินสดให้เจ้าของ	1 มกราคม 2557
ฉบับที่ 18	การโอนสินทรัพย์จากลูกค้า	1 มกราคม 2557

มาตรฐานการบัญชีและมาตรฐานการรายงานทางการเงินที่มีการปรับปรุงและการตีความที่เกี่ยวข้องดังกล่าวข้างต้น ไม่ส่งผลกระทบต่ออย่างมีสาระสำคัญต่อการเงินของบริษัทและบริษัทย่อย

ข) มาตรฐานการบัญชี มาตรฐานการรายงานทางการเงิน และการตีความมาตรฐานที่ประกาศแล้วแต่ยังไม่มีผลบังคับใช้

วันที่มีผลบังคับใช้

มาตรฐานการบัญชี

ฉบับที่ 1 (ปรับปรุง 2557)	การนำเสนองบการเงิน	1 มกราคม 2558
ฉบับที่ 2 (ปรับปรุง 2557)	สินค้าคงเหลือ	1 มกราคม 2558
ฉบับที่ 7 (ปรับปรุง 2557)	งบกระแสเงินสด	1 มกราคม 2558
ฉบับที่ 8 (ปรับปรุง 2557)	นโยบายการบัญชี การเปลี่ยนแปลงประมาณการทางบัญชี และข้อผิดพลาด	1 มกราคม 2558
ฉบับที่ 10 (ปรับปรุง 2557)	เหตุการณ์ภายหลังรอบระยะเวลารายงาน	1 มกราคม 2558
ฉบับที่ 11 (ปรับปรุง 2557)	สัญญาก่อสร้าง	1 มกราคม 2558
ฉบับที่ 12 (ปรับปรุง 2557)	ภาษีเงินได้	1 มกราคม 2558
ฉบับที่ 16 (ปรับปรุง 2557)	ที่ดิน อาคารและอุปกรณ์	1 มกราคม 2558
ฉบับที่ 17 (ปรับปรุง 2557)	สัญญาเช่า	1 มกราคม 2558
ฉบับที่ 18 (ปรับปรุง 2557)	รายได้	1 มกราคม 2558
ฉบับที่ 19 (ปรับปรุง 2557)	ผลประโยชน์พนักงาน	1 มกราคม 2558
ฉบับที่ 20 (ปรับปรุง 2557)	การบัญชีสำหรับเงินอุดหนุนจากรัฐบาลและการเปิดเผยข้อมูลเกี่ยวกับความช่วยเหลือจากรัฐบาล	1 มกราคม 2558
ฉบับที่ 21 (ปรับปรุง 2557)	ผลกระทบจากการเปลี่ยนแปลงของอัตราแลกเปลี่ยนเงินตราต่างประเทศ	1 มกราคม 2558
ฉบับที่ 23 (ปรับปรุง 2557)	ต้นทุนการกู้ยืม	1 มกราคม 2558
ฉบับที่ 24 (ปรับปรุง 2557)	การเปิดเผยข้อมูลเกี่ยวกับบุคคลหรือกิจการที่เกี่ยวข้องกัน	1 มกราคม 2558
ฉบับที่ 26 (ปรับปรุง 2557)	การบัญชีและการรายงานโครงการผลประโยชน์เมื่อออกจากงาน	1 มกราคม 2558
ฉบับที่ 27 (ปรับปรุง 2557)	งบการเงินเฉพาะกิจการ	1 มกราคม 2558
ฉบับที่ 28 (ปรับปรุง 2557)	เงินลงทุนในบริษัทร่วมและการร่วมค้า	1 มกราคม 2558



		วันที่มีผลบังคับใช้
ฉบับที่ 29 (ปรับปรุง 2557)	การรายงานทางการเงินในสภาพเศรษฐกิจที่เงินเฟ้อรุนแรง	1 มกราคม 2558
ฉบับที่ 33 (ปรับปรุง 2557)	กำไรต่อหุ้น	1 มกราคม 2558
ฉบับที่ 34 (ปรับปรุง 2557)	งบการเงินระหว่างกาล	1 มกราคม 2558
ฉบับที่ 36 (ปรับปรุง 2557)	การด้อยค่าของสินทรัพย์	1 มกราคม 2558
ฉบับที่ 37 (ปรับปรุง 2557)	ประมาณการหนี้สิน หนี้สินที่อาจเกิดขึ้น และสินทรัพย์ที่อาจเกิดขึ้น	1 มกราคม 2558
ฉบับที่ 38 (ปรับปรุง 2557)	สินทรัพย์ไม่มีตัวตน	1 มกราคม 2558
ฉบับที่ 40 (ปรับปรุง 2557)	อสังหาริมทรัพย์เพื่อการลงทุน	1 มกราคม 2558
มาตรฐานการรายงานทางการเงิน		
ฉบับที่ 2 (ปรับปรุง 2557)	การจ่ายโดยใช้หุ้นเป็นเกณฑ์	1 มกราคม 2558
ฉบับที่ 3 (ปรับปรุง 2557)	การรวมธุรกิจ	1 มกราคม 2558
ฉบับที่ 4 (ปรับปรุง 2557)	สัญญาประกันภัย	1 มกราคม 2559
ฉบับที่ 5 (ปรับปรุง 2557)	สินทรัพย์ไม่หมุนเวียนที่ถือไว้เพื่อขายและการดำเนินงานที่ยกเลิก	1 มกราคม 2558
ฉบับที่ 6 (ปรับปรุง 2557)	การสำรวจและประเมินค่าแหล่งทรัพยากรแร่	1 มกราคม 2558
ฉบับที่ 8 (ปรับปรุง 2557)	ส่วนงานดำเนินงาน	1 มกราคม 2558
ฉบับที่ 10	งบการเงินรวม	1 มกราคม 2558
ฉบับที่ 11	การร่วมการงาน	1 มกราคม 2558
ฉบับที่ 12	การเปิดเผยข้อมูลเกี่ยวกับส่วนได้เสียในกิจการอื่น	1 มกราคม 2558
ฉบับที่ 13	การวัดมูลค่ายุติธรรม	1 มกราคม 2558
การตีความมาตรฐานการบัญชี		
ฉบับที่ 10 (ปรับปรุง 2557)	ความช่วยเหลือจากรัฐบาล-กรณีที่ไม่มีความเกี่ยวข้องอย่างเฉพาะเจาะจงกับกิจกรรมดำเนินงาน	1 มกราคม 2558
ฉบับที่ 15 (ปรับปรุง 2557)	สัญญาเช่าดำเนินงาน-สิ่งจูงใจให้แก่ผู้เช่า	1 มกราคม 2558
ฉบับที่ 25 (ปรับปรุง 2557)	ภาษีเงินได้-การเปลี่ยนแปลงสภาพทางภาษีของกิจการหรือของผู้ถือหุ้น	1 มกราคม 2558
ฉบับที่ 27 (ปรับปรุง 2557)	การประเมินเนื้อหาสัญญาเช่าที่สร้างขึ้นตามรูปแบบกฎหมาย	1 มกราคม 2558
ฉบับที่ 29 (ปรับปรุง 2557)	การเปิดเผยข้อมูลของข้อตกลงสัมปทานบริการ	1 มกราคม 2558
ฉบับที่ 31 (ปรับปรุง 2557)	รายได้-รายการแลกเปลี่ยนเกี่ยวกับบริการโฆษณา	1 มกราคม 2558
ฉบับที่ 32 (ปรับปรุง 2557)	สินทรัพย์ไม่มีตัวตน-ต้นทุนเว็บไซต์	1 มกราคม 2558
การตีความมาตรฐานการรายงานทางการเงิน		
ฉบับที่ 1 (ปรับปรุง 2557)	การเปลี่ยนแปลงในหนี้สินที่เกิดขึ้นจากการรื้อถอนการบูรณะ และหนี้สินที่มีลักษณะคล้ายคลึงกัน	1 มกราคม 2558
ฉบับที่ 4 (ปรับปรุง 2557)	การประเมินว่าข้อตกลงประกอบด้วยสัญญาเช่าหรือไม่	1 มกราคม 2558
ฉบับที่ 5 (ปรับปรุง 2557)	สิทธิในส่วนได้เสียจากกองทุนรื้อถอน การบูรณะ และการปรับปรุงสภาพแวดล้อม	1 มกราคม 2558
ฉบับที่ 7 (ปรับปรุง 2557)	การปรับปรุงย้อนหลังภายใต้มาตรฐานการบัญชีฉบับที่ 29 เรื่อง การรายงานทางการเงินในสภาพเศรษฐกิจที่มีภาวะเงินเฟ้อรุนแรง	1 มกราคม 2558
ฉบับที่ 10 (ปรับปรุง 2557)	งบการเงินระหว่างกาลและการด้อยค่า	1 มกราคม 2558
ฉบับที่ 12 (ปรับปรุง 2557)	ข้อตกลงสัมปทานบริการ	1 มกราคม 2558

		วันที่มีผลบังคับใช้
ฉบับที่ 13 (ปรับปรุง 2557)	โปรแกรมสิทธิพิเศษแก่ลูกค้า	1 มกราคม 2558
ฉบับที่ 14	ข้อจำกัดสินทรัพย์ตามโครงการผลประโยชน์ ข้อกำหนด เงินทุนขั้นต่ำและปฏิสัมพันธ์ของรายการเหล่านี้ สำหรับ มาตรฐานการบัญชี ฉบับที่ 19 เรื่อง ผลประโยชน์ของ พนักงาน	1 มกราคม 2558
ฉบับที่ 15 (ปรับปรุง 2557)	สัญญาการก่อสร้างอสังหาริมทรัพย์	1 มกราคม 2558
ฉบับที่ 17 (ปรับปรุง 2557)	การจ่ายสินทรัพย์ที่ไม่ใช่เงินสดให้เจ้าของ	1 มกราคม 2558
ฉบับที่ 18 (ปรับปรุง 2557)	การโอนสินทรัพย์จากลูกค้า	1 มกราคม 2558
ฉบับที่ 20	ต้นทุนการเปิดหน้าดินในช่วงการผลิตสำหรับเหมืองแบบเปิด	1 มกราคม 2558

บริษัทและบริษัทย่อยได้ประเมินในเบื้องต้นถึงผลกระทบที่อาจเกิดขึ้นต่อการเงินของบริษัทและบริษัทย่อยจากการถือปฏิบัติตามมาตรฐานการรายงานทางการเงินที่ออกและปรับปรุงใหม่เหล่านี้ ซึ่งคาดว่าจะไม่มีผลกระทบที่มีสาระสำคัญต่อการเงินในงวดที่ถือปฏิบัติ

4. นโยบายการบัญชีที่สำคัญ

เกณฑ์ในการจัดทำงบการเงินรวม

งบการเงินรวมประกอบด้วย งบการเงินของบริษัทและบริษัทย่อย

การรวมธุรกิจ

บริษัทบันทึกบัญชีสำหรับการรวมธุรกิจตามวิธีซื้อ ยกเว้นในกรณีที่เป็นการรวมธุรกิจภายใต้การควบคุมเดียวกัน

การควบคุม หมายถึง อำนาจในการกำหนดนโยบายทางการเงินและการดำเนินงานของกิจการเพื่อให้ได้มาซึ่งประโยชน์จากกิจกรรมของกิจการนั้น ในการพิจารณาอำนาจในการควบคุม กิจการต้องนำสิทธิในการออกเสียงที่เป็นไปได้และสามารถใช้สิทธิได้มารวมในการพิจารณา วันที่ซื้อกิจการคือวันที่มีการโอนอำนาจในการควบคุมนั้นไปยังผู้ซื้อ การกำหนดวันที่ซื้อกิจการและการโอนอำนาจควบคุมจากฝ่ายหนึ่งไปอีกฝ่ายหนึ่งต้องใช้ดุลยพินิจเข้ามาเกี่ยวข้อง

บริษัทบันทึกบัญชีการรวมธุรกิจโดยใช้วิธีการซื้อ สิ่งตอบแทนที่โอนให้สำหรับการซื้อบริษัทย่อยต้องวัดด้วยมูลค่ายุติธรรมของสินทรัพย์ที่ผู้ซื้อโอนให้และหนี้สินที่ก่อขึ้นและส่วนได้เสียในส่วนของผู้ถือหุ้นที่ออกโดยกลุ่มบริษัท รวมถึงมูลค่ายุติธรรมของสินทรัพย์ หรือหนี้สินที่คาดว่าจะต้องจ่ายชำระ ต้นทุนที่เกี่ยวข้องกับการซื้อจะรับรู้เป็นค่าใช้จ่ายเมื่อเกิดขึ้น และวัดมูลค่าเริ่มแรกของสินทรัพย์และหนี้สินที่ได้มาที่ระบุได้และหนี้สินที่อาจเกิดขึ้นในการรวมธุรกิจด้วยมูลค่ายุติธรรม ณ วันที่ซื้อ ในการรวมธุรกิจแต่ละครั้งบริษัทวัดมูลค่าของส่วนได้เสียที่ไม่มีอำนาจควบคุมในผู้ถูกซื้อด้วยมูลค่ายุติธรรมหรือมูลค่าของสินทรัพย์สุทธิที่ระบุได้ของผู้ถูกซื้อตามสัดส่วนของหุ้นที่ถือ

ในกรณีที่มูลค่าสิ่งตอบแทนที่โอนให้ และมูลค่าส่วนได้เสียที่ไม่มีอำนาจควบคุมในผู้ถูกซื้อ และมูลค่ายุติธรรม ณ วันที่ซื้อธุรกิจของส่วนได้เสียในส่วนของผู้ถือหุ้นของผู้ถูกซื้อที่ผู้ซื้อถืออยู่ก่อนการรวมธุรกิจมากกว่ามูลค่าสุทธิ ณ วันที่ซื้อของสินทรัพย์ที่ได้มาที่ระบุได้และหนี้สินที่รับมา บริษัทจะรับรู้เป็นค่าความนิยม หากมูลค่าสิ่งตอบแทนที่โอนให้ และมูลค่าส่วนได้เสียที่ไม่มีอำนาจควบคุมในผู้ถูกซื้อ และมูลค่ายุติธรรม ณ วันที่ซื้อธุรกิจของส่วนได้เสียในส่วนของผู้ถือหุ้นของผู้ถูกซื้อที่ผู้ซื้อถืออยู่ก่อนการรวมธุรกิจน้อยกว่ามูลค่าราคายุติธรรมของสินทรัพย์สุทธิของบริษัทย่อยเนื่องจากมีการต่อรองราคาซื้อ บริษัทจะรับรู้ส่วนต่างโดยตรงไปยังกำไรหรือขาดทุน

เงินลงทุนในบริษัทย่อย

บริษัทย่อยเป็นกิจการที่อยู่ภายใต้การควบคุมของบริษัท การควบคุมเกิดขึ้นเมื่อบริษัทมีอำนาจควบคุมทั้งทางตรงหรือทางอ้อมในการกำหนดนโยบายทางการเงินและการดำเนินงานของกิจการนั้น เพื่อได้มาซึ่งประโยชน์จากกิจกรรมของบริษัทย่อย งบการเงินของบริษัทย่อยได้รวมอยู่ในงบการเงินรวมนับแต่วันที่มีการควบคุมจนถึงวันที่การควบคุมสิ้นสุดลงหากบริษัทย่อยแห่งใดใช้นโยบาย



การบัญชีที่แตกต่างจากนโยบายที่ใช้ในการจัดทำงบการเงินรวมสำหรับรายการที่เหมือนกันและเหตุการณ์ในสถานการณ์ที่คล้ายคลึงกัน งบการเงินของบริษัทยอยนั้นจะมีการปรับปรุงให้เป็นไปตามนโยบายการบัญชีเดียวกันกับของบริษัทใหญ่เพื่อการจัดทำงบการเงินรวม

ผลขาดทุนในบริษัทยอยจะถูกปันส่วนไปยังส่วนได้เสียที่ไม่มีอำนาจควบคุมแม้ว่าการปันส่วนดังกล่าวจะทำให้ส่วนได้เสียที่ไม่มีอำนาจควบคุมมียอดคงเหลือติดลบก็ตาม

การสูญเสียอำนาจควบคุม

เมื่อมีการสูญเสียอำนาจควบคุม บริษัทตัดรายการสินทรัพย์และหนี้สินในบริษัทยอย ส่วนได้เสียที่ไม่มีอำนาจควบคุมและส่วนประกอบอื่นในส่วนของผู้ถือหุ้นที่เกี่ยวข้องกับบริษัทยอยนั้น กำไรหรือขาดทุนที่เกิดขึ้นจากการสูญเสียอำนาจควบคุมในบริษัทยอยรับรู้ในกำไรหรือขาดทุน ส่วนได้เสียในบริษัทยอยเดิม หากยังคงเหลืออยู่ให้วัดมูลค่าด้วยมูลค่ายุติธรรม วันที่สูญเสียอำนาจควบคุม และจัดประเภทเงินลงทุนเป็นเงินลงทุนตามวิธีส่วนได้เสียหรือเป็นเงินลงทุนเพื่อขาย ขึ้นอยู่กับระดับของอิทธิพลที่คงเหลืออยู่

เงินลงทุนในบริษัทร่วม

บริษัทร่วมเป็นกิจการที่บริษัทมีอิทธิพลอย่างมีนัยสำคัญโดยมีอำนาจเข้าไปมีส่วนร่วมในการตัดสินใจเกี่ยวกับนโยบายทางการเงินและการดำเนินงานแต่ไม่ถึงระดับที่จะควบคุมนโยบายดังกล่าว

เงินตราต่างประเทศ

รายการบัญชีที่เป็นเงินตราต่างประเทศแปลงค่าเป็นเงินบาทโดยใช้อัตราแลกเปลี่ยน ณ วันที่เกิดรายการ

สินทรัพย์และหนี้สินที่เป็นตัวเงินและเป็นเงินตราต่างประเทศ ณ วันที่ในงบแสดงฐานะการเงิน แปลงค่าเป็นเงินบาทโดยใช้อัตราแลกเปลี่ยน ณ วันนั้น กำไรหรือขาดทุนจากการแปลงค่าจะบันทึกในกำไรหรือขาดทุน

สินทรัพย์และหนี้สินที่ไม่เป็นตัวเงินซึ่งเกิดจากรายการบัญชีที่เป็นเงินตราต่างประเทศและบันทึกตามเกณฑ์ราคาทุนเดิม แปลงค่าเป็นเงินบาทโดยใช้อัตราแลกเปลี่ยน ณ วันที่เกิดรายการ

เงินสดและรายการเทียบเท่าเงินสด

เงินสดและรายการเทียบเท่าเงินสด ได้แก่ เงินสดในมือ เงินฝากระหว่างทาง เช็คระหว่างทาง เงินฝากธนาคารทุกประเภทและเงินฝากประจำและเงินลงทุนชั่วคราวที่มีวันครบกำหนดไม่เกิน 3 เดือนนับจากวันที่ได้มา ยกเว้นเงินฝากธนาคารที่ติดภาระค้ำประกัน

ลูกหนี้การค้าและลูกหนี้อื่น

ลูกหนี้การค้าและลูกหนี้อื่นแสดงในราคาตามใบแจ้งหนี้หักค่าเผื่อนี้สงสัยจะสูญ บริษัทและบริษัทยอยตั้งค่าเผื่อนี้สงสัยจะสูญจากลูกหนี้ที่คาดว่าจะเรียกเก็บเงินไม่ได้โดยพิจารณาและวิเคราะห์สถานะของลูกหนี้แต่ละรายประกอบ ลูกหนี้จะถูกตัดจำหน่ายบัญชีเมื่อทราบว่าเป็นหนี้สูญ

สินค้าคงเหลือ

สินค้าคงเหลือแสดงด้วยราคาทุนหรือมูลค่าสุทธิที่จะได้รับแล้วแต่ราคาใดจะต่ำกว่า ราคาทุนของสินค้าคำนวณโดยวิธีถัวเฉลี่ยเคลื่อนที่ ราคาทุนประกอบด้วยต้นทุนในการซื้อสินค้าและค่าใช้จ่ายทางตรงที่เกี่ยวข้องกับการซื้อสินค้า เช่น ค่าอากรขาเข้า ค่าขนส่ง หักด้วยส่วนลดและเงินที่ได้รับคืนจากการซื้อ ราคาทุนของสินค้าสำเร็จรูปและงานระหว่างทำประกอบด้วยค่าวัตถุดิบ ค่าแรงทางตรง ค่าใช้จ่ายอื่นทางตรงและค่าสูญในการผลิตซึ่งปันส่วนตามเกณฑ์การดำเนินงานตามปกติ

มูลค่าสุทธิที่จะได้รับเป็นการประมาณราคาที่จะขายได้จากการดำเนินธุรกิจปกติหักด้วยประมาณการต้นทุนที่จะผลิตให้เสร็จและต้นทุนที่จำเป็นต้องจ่ายไปเพื่อให้ขายสินค้านั้นได้

สินทรัพย์ไม่หมุนเวียนที่ถือไว้เพื่อขาย

สินทรัพย์ไม่หมุนเวียน (หรือกลุ่มสินทรัพย์ที่ยกเลิก) จะถูกจัดประเภทเป็นสินทรัพย์ที่ถือไว้เพื่อขายเมื่อมูลค่าตามบัญชีที่จะได้รับคืนส่วนใหญ่มาจากการขาย และการขายนั้นต้องมีความเป็นไปได้สูงมาก สินทรัพย์ไม่หมุนเวียน (หรือกลุ่มสินทรัพย์ที่ยกเลิก) นั้นจะวัดมูลค่าด้วยจำนวนที่ต่ำกว่าระหว่างมูลค่าตามบัญชีกับมูลค่ายุติธรรมหักต้นทุนในการขาย หากมูลค่าตามบัญชีที่จะได้รับคืนส่วนใหญ่มาจากการขายมากกว่าที่จะได้รับคืนจากการใช้สินทรัพย์นั้นต่อไป

เงินลงทุน

เงินลงทุนในบริษัทย่อย

เงินลงทุนในบริษัทย่อยในงบการเงินเฉพาะกิจการ บันทึกบัญชีโดยใช้วิธีราคาทุน หักค่าเพื่อผลขาดทุนจากการด้อยค่า (ถ้ามี)

เงินลงทุนในบริษัทร่วม

เงินลงทุนในบริษัทร่วมแสดงในงบการเงินรวมโดยใช้วิธีส่วนได้เสีย และแสดงในงบการเงินเฉพาะกิจการโดยวิธีราคาทุนหักค่าเพื่อผลขาดทุนจากการด้อยค่า (ถ้ามี)

อสังหาริมทรัพย์เพื่อการลงทุน

อสังหาริมทรัพย์เพื่อการลงทุน หมายถึง ที่ดิน หรืออาคาร หรือส่วนควบอาคาร หรือทั้งที่ดินและอาคาร ที่ถือครองไว้เพื่อหาประโยชน์จากรายได้ค่าเช่า หรือจากการเพิ่มขึ้นของมูลค่าของสินทรัพย์ หรือทั้งสองอย่าง ทั้งนี้ ไม่ได้มีไว้เพื่อใช้ในการผลิตหรือจัดหาสินค้าหรือให้บริการ ไม่ได้มีไว้เพื่อใช้ในการบริหารงานของกิจการ ไม่ได้มีไว้เพื่อขายตามลักษณะการประกอบธุรกิจตามปกติ

บริษัทบันทึกมูลค่าเริ่มแรกของอสังหาริมทรัพย์เพื่อการลงทุนในราคาทุน หลังจากนั้นบริษัทจะบันทึกอสังหาริมทรัพย์เพื่อการลงทุนด้วยราคาทุนหักค่าเสื่อมราคาสะสมและค่าเพื่อผลขาดทุนจากการด้อยค่า (ถ้ามี)

ค่าเสื่อมราคาของอสังหาริมทรัพย์เพื่อการลงทุนคำนวณจากราคาทุนโดยวิธีเส้นตรงตามอายุการให้ประโยชน์โดยประมาณ 20 - 38 ปี ค่าเสื่อมราคาของอสังหาริมทรัพย์เพื่อการลงทุนรวมอยู่ในการคำนวณผลการดำเนินงาน

ไม่มีการคิดค่าเสื่อมราคาสำหรับอสังหาริมทรัพย์เพื่อการลงทุนประเภทที่ดิน

บริษัทรับรู้ผลต่างระหว่างจำนวนเงินที่ได้รับสุทธิจากการจำหน่ายกับมูลค่าตามบัญชีของสินทรัพย์ในส่วนของการกำไรหรือขาดทุนในงวดที่ตัดรายการอสังหาริมทรัพย์เพื่อการลงทุนออกจากบัญชี

ที่ดิน อาคาร อุปกรณ์และค่าเสื่อมราคา

ที่ดินแสดงมูลค่าตามราคาทุน อาคารและอุปกรณ์แสดงมูลค่าตามราคาทุนหักค่าเสื่อมราคาสะสมและค่าเพื่อผลขาดทุนจากการด้อยค่า (ถ้ามี)

ราคาทุนรวมถึงต้นทุนทางตรงที่เกี่ยวข้องกับการได้มาของสินทรัพย์ ต้นทุนของการก่อสร้างสินทรัพย์ที่กิจการสร้างเองรวมถึงต้นทุนทางตรงอื่นๆที่เกี่ยวข้องกับการจัดหาสินทรัพย์เพื่อให้สินทรัพย์นั้นพร้อมใช้งานได้ตามความประสงค์ ต้นทุนในการรื้อถอน การขนย้าย การบูรณะสถานที่ตั้งของสินทรัพย์และต้นทุนการกู้ยืม

ส่วนประกอบของรายการที่ดิน อาคาร และอุปกรณ์แต่ละรายการที่มีอายุการให้ประโยชน์ไม่เท่ากันต้องบันทึกแต่ละส่วนประกอบที่มีนัยสำคัญแยกต่างหากจากกัน

กำไรหรือขาดทุนจากการจำหน่ายที่ดิน อาคาร และอุปกรณ์ คือผลต่างระหว่างสิ่งตอบแทนสุทธิที่ได้รับจากการจำหน่ายกับมูลค่าตามบัญชีของที่ดิน อาคาร และอุปกรณ์ โดยรับรู้สุทธิเป็นรายได้อื่นหรือค่าใช้จ่ายอื่นในกำไรหรือขาดทุน

งานระหว่างก่อสร้าง ได้แก่ สินทรัพย์ที่อยู่ระหว่างการก่อสร้าง และบันทึกในราคาทุน หักค่าเพื่อผลขาดทุนจากการด้อยค่า (ถ้ามี) ซึ่งประกอบด้วย ต้นทุนในการก่อสร้างและต้นทุนทางตรงอื่นๆ งานระหว่างก่อสร้างจะไม่มีการคิดค่าเสื่อมราคาจนกว่าการก่อสร้างจะแล้วเสร็จและสินทรัพย์นั้นๆ ได้ใช้ในการดำเนินงาน

สินทรัพย์ที่เช่า

การเช่าซึ่งบริษัทและบริษัทย่อยได้รับส่วนใหญ่ของความเสี่ยงและผลตอบแทนจากการครอบครองทรัพย์สินที่เช่านั้นๆ ให้จัดประเภทเป็นสัญญาเช่าการเงิน สินทรัพย์ที่ได้มาโดยทำสัญญาเช่าการเงินบันทึกเป็นสินทรัพย์ด้วยมูลค่ายุติธรรมหรือมูลค่าปัจจุบันของจำนวนเงินขั้นต่ำที่ต้องจ่ายตามสัญญาเช่าแล้วแต่จำนวนใดจะต่ำกว่า หักด้วยค่าเสื่อมราคาสะสมและค่าเพื่อผลขาดทุนจากการด้อยค่า (ถ้ามี) ค่าเช่าที่ชำระจะแยกเป็นส่วนที่เป็นค่าใช้จ่ายทางการเงิน และส่วนที่จะหักจากหนี้ตามสัญญา เพื่อทำให้อัตราดอกเบี้ยในแต่ละงวดเป็นอัตราคงที่สำหรับยอดคงเหลือของหนี้สิน ค่าใช้จ่ายทางการเงินจะบันทึกโดยตรงในกำไรหรือขาดทุน



ต้นทุนที่เกิดขึ้นในภายหลัง

ต้นทุนในการเปลี่ยนแปลงส่วนประกอบจะรับรู้เป็นส่วนหนึ่งของมูลค่าตามบัญชีของรายการที่ดิน อาคารและอุปกรณ์ ถ้ามีความเป็นไปได้ค่อนข้างแน่ที่บริษัทและบริษัทย่อยจะได้รับประโยชน์เชิงเศรษฐกิจในอนาคตจากรายการนั้น และสามารถวัดมูลค่าต้นทุนของรายการนั้นได้อย่างน่าเชื่อถือ ชื่นส่วนที่ถูกเปลี่ยนแปลงจะถูกตัดจำหน่ายตามมูลค่าตามบัญชี ต้นทุนที่เกิดขึ้นในการซ่อมบำรุงที่ดิน อาคารและอุปกรณ์ที่เกิดขึ้นเป็นประจำจะรับรู้ในกำไรหรือขาดทุนเมื่อเกิดขึ้น

ค่าเสื่อมราคา

ค่าเสื่อมราคามันเป็นค่าใช้จ่ายในงบกำไรขาดทุนเบ็ดเสร็จ คำนวณโดยวิธีเส้นตรงตามเกณฑ์อายุการให้ประโยชน์ โดยประมาณของสินทรัพย์แต่ละรายการ ประมาณการอายุการให้ประโยชน์ของสินทรัพย์แสดงได้ดังนี้

อาคารและส่วนปรับปรุงอาคาร	5 - 40 ปี
เครื่องจักรและอุปกรณ์โรงงาน	5 - 10 ปี
เครื่องตกแต่งและเครื่องใช้สำนักงาน	5 ปี
ยานพาหนะ	5 ปี

วิธีการคิดค่าเสื่อมราคา อายุการให้ประโยชน์ของสินทรัพย์ และมูลค่าคงเหลือ ถูกทบทวนอย่างน้อยที่สุดทุกสิ้นรอบปีบัญชี และปรับปรุงตามความเหมาะสม

ต้นทุนการกู้ยืม

ต้นทุนการกู้ยืม ถือเป็นค่าใช้จ่ายในงวดบัญชีที่ค่าใช้จ่ายนั้นเกิดขึ้น ยกเว้น ต้นทุนการกู้ยืมที่เกี่ยวข้องโดยตรงกับการได้มา การก่อสร้าง หรือการผลิตสินทรัพย์ จะรวมเป็นส่วนหนึ่งของราคาทุนของสินทรัพย์นั้น และจะหยุดบันทึกเป็นต้นทุนของสินทรัพย์ เมื่อการดำเนินการส่วนใหญ่ที่จำเป็นในการเตรียมสินทรัพย์ให้อยู่ในสภาพพร้อมที่จะใช้หรือขายตามประสงค์ และการรวมต้นทุน การกู้ยืมเป็นราคาทุนของสินทรัพย์จะหยุดพัก ในระหว่างที่การดำเนินการพัฒนาสินทรัพย์หยุดชะงักลงเป็นเวลาต่อเนื่อง

การด้อยค่าของสินทรัพย์

ยอดสินทรัพย์คงเหลือตามบัญชีของบริษัทและบริษัทย่อยได้รับการทบทวน ณ ทุกวันที่ในงบแสดงฐานะการเงิน ว่ามีข้อบ่งชี้เรื่องการด้อยค่าหรือไม่ ในกรณีที่มีข้อบ่งชี้จะทำการประมาณมูลค่าสินทรัพย์ที่คาดว่าจะได้รับคืน

สินทรัพย์ไม่มีตัวตนที่มีอายุการให้ประโยชน์ไม่จำกัดและสินทรัพย์ที่ไม่มีตัวตนซึ่งยังไม่ได้ใช้จะมีการทดสอบการด้อยค่าทุกปีและมีข้อบ่งชี้เรื่องการด้อยค่า

การรับรู้ขาดทุนจากการด้อยค่า เมื่อมูลค่าตามบัญชีของสินทรัพย์หรือมูลค่าตามบัญชีของหน่วยสินทรัพย์ที่ก่อให้เกิดเงินสดสูงกว่ามูลค่าที่จะได้รับคืน ขาดทุนจากการด้อยค่าบันทึกในกำไรหรือขาดทุน

การคำนวณมูลค่าที่คาดว่าจะได้รับคืน

มูลค่าที่คาดว่าจะได้รับคืนของสินทรัพย์อื่น หมายถึง ราคาขายสุทธิของสินทรัพย์ หรือมูลค่าจากการใช้ของสินทรัพย์แล้วแต่มูลค่าใดจะสูงกว่า ในการประเมินมูลค่าจากการใช้ของสินทรัพย์จะประมาณจากกระแสเงินสดที่จะได้รับในอนาคตจะคิดลดเป็นมูลค่าปัจจุบันโดยใช้อัตราคิดลดก่อนคำนึงภาษีเงินได้เพื่อให้สะท้อนมูลค่าที่อาจประเมินได้ในตลาดปัจจุบันซึ่งแปรไปตามเวลาและความเสี่ยงที่มีต่อสินทรัพย์ สำหรับสินทรัพย์ที่ไม่ก่อให้เกิดกระแสเงินสดโดยอิสระจากสินทรัพย์อื่นให้พิจารณามูลค่าที่คาดว่าจะได้รับคืนให้สอดคล้องกับหน่วยสินทรัพย์ที่ก่อให้เกิดเงินสดที่สินทรัพย์นั้นมีความเกี่ยวข้องด้วย

การกลับรายการด้อยค่า

บริษัทและบริษัทย่อยจะกลับรายการบัญชีขาดทุนจากการด้อยค่าเพียงเพื่อให้มูลค่าตามบัญชีของสินทรัพย์ไม่เกินกว่ามูลค่าตามบัญชีภายหลังหักค่าเสื่อมราคาหรือค่าตัดจำหน่าย เสมือนหนึ่งไม่เคยมีการบันทึกขาดทุนจากการด้อยค่ามาก่อน

เจ้าหน้าที่การค้าและเจ้าหน้าที่อื่น

เจ้าหน้าที่การค้าและเจ้าหน้าที่อื่นแสดงในราคาทุน

เงินกู้ยืม

เงินกู้ยืมรับรู้เมื่อเริ่มแรกด้วยมูลค่ายุติธรรมของสิ่งตอบแทนที่ได้รับหักด้วยต้นทุนการจัดทำรายการที่เกิดขึ้น ในเวลาต่อมาจะวัดมูลค่าเงินกู้ยืมด้วยวิธีราคาทุนตัดจำหน่าย โดยผลต่างระหว่างสิ่งตอบแทน (หักด้วยต้นทุนการจัดทำรายการที่เกิดขึ้น) เมื่อเทียบกับมูลค่าที่จ่ายคืนเพื่อชำระหนี้จะรับรู้ในกำไรหรือขาดทุน โดยค่าธรรมเนียมการจัดหาเงินกู้ยืมจะตัดจ่ายเป็นค่าใช้จ่ายทางการเงินตลอดช่วงเวลาการกู้ยืมตามวิธีอัตราดอกเบี้ยที่แท้จริง

ประมาณการหนี้สิน

ประมาณการหนี้สินจะรับรู้ในงบแสดงฐานะการเงินก็ต่อเมื่อบริษัทและบริษัทย่อยมีภาระหนี้สินเกิดขึ้นจากข้อพิพาททางกฎหมายหรือภาระผูกพันซึ่งเป็นผลมาจากเหตุการณ์ในอดีต และมีความเป็นไปได้ค่อนข้างแน่นอนว่าประโยชน์เชิงเศรษฐกิจจะต้องถูกจ่ายไปเพื่อชำระภาระหนี้สินดังกล่าว โดยภาระหนี้สินดังกล่าวสามารถประมาณจำนวนเงินได้อย่างน่าเชื่อถือ ถ้าผลกระทบดังกล่าวเป็นนัยสำคัญ ประมาณการกระแสเงินสดที่จะจ่ายในอนาคตจะคิดลดเป็นมูลค่าปัจจุบันโดยใช้อัตราคิดลดในตลาดปัจจุบันก่อนคำนึงภาษีเงินได้ เพื่อให้สะท้อนมูลค่าที่อาจประเมินได้ในตลาดปัจจุบันซึ่งแปรไปตามเวลาและความเสี่ยงที่มีต่อหนี้สิน

สัญญาเช่าระยะยาว

สัญญาเช่าที่ดิน อาคาร และอุปกรณ์ที่มีความเสี่ยงและผลตอบแทนของความเป็นเจ้าของส่วนใหญ่ได้โอนไปให้กับผู้เช่าถือเป็นสัญญาเช่าการเงิน สัญญาเช่าการเงินจะบันทึกเป็นรายจ่ายฝ่ายทุนตามมูลค่ายุติธรรมของสินทรัพย์ที่เช่าหรือมูลค่าปัจจุบันสุทธิของจำนวนเงินที่ต้องจ่ายตามสัญญาเช่าแล้วแต่มูลค่าใดจะต่ำกว่า โดยจำนวนเงินที่ต้องจ่ายจะแยกเป็นส่วนที่เป็นค่าใช้จ่ายทางการเงิน และส่วนที่จะหักจากหนี้ตามสัญญา เพื่อให้อัตราดอกเบี้ยแต่ละงวดเป็นอัตราคงที่สำหรับยอดคงเหลือของหนี้สิน ค่าใช้จ่ายทางการเงินจะบันทึกโดยตรงในกำไรหรือขาดทุน เมื่อมีการขายและเช่ากลับคืนตามสัญญาเช่าการเงิน กำไรจากการขายจะถูกทยอยรับรู้ตามระยะเวลาของสัญญาเช่า สินทรัพย์ที่เกิดจากสัญญาเช่าการเงินจะคิดค่าเสื่อมราคาตลอดอายุการให้ประโยชน์ของสินทรัพย์นั้น

สัญญาเช่าสินทรัพย์โดยที่ความเสี่ยงและผลตอบแทนของความเป็นเจ้าของส่วนใหญ่ตกอยู่กับผู้ให้เช่าจะจัดเป็นสัญญาเช่าดำเนินงาน เงินทั้งหมดที่ต้องจ่ายภายใต้สัญญาเช่าดำเนินงานจะบันทึกในกำไรหรือขาดทุน โดยใช้วิธีเส้นตรงตลอดอายุของสัญญาเช่า

ค่าใช้จ่ายที่เกิดขึ้นจากการยกเลิกสัญญาเช่าดำเนินงานก่อนหมดอายุการเช่า เช่น เบี้ยปรับที่ต้องจ่ายให้แก่ผู้ให้เช่าจะบันทึกเป็นค่าใช้จ่ายในรอบระยะเวลาบัญชีที่การยกเลิกนั้นเกิดขึ้น

ผลประโยชน์ของพนักงาน

ผลประโยชน์ระยะสั้นของพนักงาน

บริษัทและบริษัทย่อยรับรู้ เงินเดือน ค่าจ้าง โบนัส และเงินสมทบกองทุนประกันสังคมเป็นค่าใช้จ่ายเมื่อเกิดรายการ

ผลประโยชน์หลังออกจากงานของพนักงาน

โครงการสมทบเงิน

บริษัทและบริษัทย่อยและพนักงานได้ร่วมกันจัดตั้งกองทุนสำรองเลี้ยงชีพ ซึ่งประกอบด้วยเงินที่พนักงานจ่ายสะสม และเงินที่บริษัทและบริษัทย่อยจ่ายสมทบให้เป็นรายเดือน สินทรัพย์ของกองทุนสำรองเลี้ยงชีพได้แยกออกจากสินทรัพย์ของบริษัทและบริษัทย่อย เงินที่บริษัทและบริษัทย่อยจ่ายสมทบกองทุนสำรองเลี้ยงชีพบันทึกเป็นค่าใช้จ่ายในปีที่เกิดรายการ

โครงการผลประโยชน์หลังออกจากงาน

บริษัทและบริษัทย่อยมีภาระสำหรับเงินชดเชยที่ต้องจ่ายให้แก่พนักงานเมื่อออกจากงานตามกฎหมายแรงงาน และตามโครงการผลตอบแทนพนักงานอื่นๆ ซึ่งบริษัทและบริษัทย่อยถือว่าเงินชดเชยดังกล่าวเป็นโครงการผลประโยชน์หลังออกจากงานสำหรับพนักงาน

บริษัทและบริษัทย่อยคำนวณหนี้สินโครงการผลประโยชน์หลังออกจากงานโดยใช้วิธีคิดลดแต่ละหน่วยที่ประมาณการไว้ (Projected Unit Credit Method) โดยผู้เชี่ยวชาญอิสระได้ทำการประเมินหนี้สินดังกล่าวอย่างสม่ำเสมอ วิธีคิดลดแต่ละหน่วยที่ประมาณการไว้พิจารณาว่าการบริการในแต่ละงวดก่อให้เกิดสิทธิในการได้รับผลประโยชน์เพิ่มขึ้น และวัดมูลค่าแต่ละหน่วยแยกจากกันเพื่อรวมเป็นภาระผูกพันงวดสุดท้าย ต้นทุนบริการในอดีตรับรู้ตามวิธีเส้นตรงตลอดช่วงอายุ



งานเฉลี่ยจนกว่าผลประโยชน์ที่ปรับเปลี่ยนนั้นจะตกเป็นลักษณะของพนักงาน กิจการต้องรับรู้กำไรขาดทุนจากการลดขนาดโครงการลงและการชำระผลประโยชน์ของโครงการเมื่อมีการลดขนาดโครงการลงและการชำระผลประโยชน์เกิดขึ้น

ผลกำไรหรือขาดทุนจากการประมาณตามหลักคณิตศาสตร์ประกันภัย (Actuarial gains and losses) สำหรับโครงการผลประโยชน์หลังออกจากงานและผลประโยชน์ระยะยาวอื่นของพนักงานที่เกิดจากการปรับปรุงและเปลี่ยนแปลงข้อสมมุติฐานรับรู้เป็นรายการในกำไรขาดทุนเบ็ดเสร็จอื่น ในรอบระยะเวลาบัญชีที่เกิดขึ้น หนี้สินโครงการผลประโยชน์พนักงานวัดค่าโดยวิธีคิดส่วนลดมูลค่าปัจจุบันของประมาณการกระแสเงินสดในอนาคตโดยใช้อัตราส่วนลดซึ่งใกล้เคียงกับอัตราผลตอบแทนของพันธบัตรรัฐบาล

รายได้

รายได้ที่รับรู้ไม่รวมภาษีมูลค่าเพิ่มหรือภาษีขายอื่นๆ และแสดงสุทธิจากส่วนลดการค้า

รายได้จากการขายสินค้า

รายได้จากการขายสินค้าจะรับรู้ในกำไรหรือขาดทุนเมื่อได้โอนความเสี่ยงและผลตอบแทนที่เป็นสาระสำคัญของความเป็นเจ้าของสินค้าที่มีนัยสำคัญไปให้กับผู้ซื้อแล้ว และจะไม่รับรู้รายได้ถ้าฝ่ายบริหารยังมีการควบคุมหรือบริหารสินค้าที่ขายแล้วนั้นหรือมีความไม่แน่นอนที่มีนัยสำคัญในการได้รับประโยชน์จากรายการบัญชีนั้น ไม่อาจวัดมูลค่าของจำนวนรายได้และต้นทุนที่เกิดขึ้นได้อย่างน่าเชื่อถือ มีความเป็นไปได้ค่อนข้างแน่นอนที่จะต้องรับคืนสินค้า

รายได้จากการให้บริการ

รายได้จากการให้บริการรับรู้เมื่อมีการให้บริการ

รายได้ค่าเช่า

รายได้ค่าเช่าสำหรับสัญญาเช่าดำเนินงานรับรู้ในกำไรหรือขาดทุนโดยวิธีเส้นตรงตลอดอายุสัญญาเช่า

ดอกเบี้ยรับ

ดอกเบี้ยรับบันทึกในกำไรหรือขาดทุนตามเกณฑ์คงค้าง

ค่าใช้จ่าย

สัญญาเช่าดำเนินงาน

รายจ่ายภายใต้สัญญาเช่าดำเนินงานบันทึกในกำไรหรือขาดทุนโดยวิธีเส้นตรงตลอดอายุสัญญาเช่า ประโยชน์ที่ได้รับตามสัญญาเช่าจะรับรู้ในกำไรหรือขาดทุนเป็นส่วนหนึ่งของค่าเช่าทั้งสิ้นตามสัญญา

ต้นทุนทางการเงิน

ดอกเบี้ยจ่ายและค่าใช้จ่ายในทำนองเดียวกันบันทึกในกำไรหรือขาดทุนในงวดที่ค่าใช้จ่ายดังกล่าวเกิดขึ้น ยกเว้นในกรณีที่มีการบันทึกเป็นต้นทุนของสินทรัพย์ อันเป็นผลมาจากการใช้เวลายาวนานในการจัดหา ก่อสร้าง หรือการผลิตสินทรัพย์ดังกล่าวก่อนที่จะนำมาใช้เองหรือเพื่อขาย ดอกเบี้ยซึ่งเป็นส่วนหนึ่งของค่างวดตามสัญญาเช่าการเงินบันทึกในกำไรหรือขาดทุนโดยใช้วิธีอัตราดอกเบี้ยที่แท้จริง

ภาษีเงินได้

ภาษีเงินได้ประกอบด้วยภาษีเงินได้ปัจจุบันและภาษีเงินได้รอการตัดบัญชี

ภาษีเงินได้ปัจจุบัน

บริษัทบันทึกภาษีเงินได้ปัจจุบันตามจำนวนที่คาดว่าจะจ่ายให้แก่หน่วยงานจัดเก็บภาษีของรัฐ โดยคำนวณจากกำไรทางภาษีตามหลักเกณฑ์ที่กำหนดในกฎหมายภาษีอากร

ภาษีเงินได้รอการตัดบัญชี

บริษัทและบริษัทย่อยบันทึกภาษีเงินได้รอการตัดบัญชีของผลแตกต่างชั่วคราวระหว่างราคาตามบัญชีของสินทรัพย์และหนี้สิน ณ วันสิ้นรอบระยะเวลารายงานกับฐานภาษีของสินทรัพย์และหนี้สินที่เกี่ยวข้องนั้น โดยใช้อัตราภาษีที่มีผลบังคับใช้อยู่ หรือที่คาดว่าจะค่อนข้างแน่นอนว่าจะมีผลบังคับใช้ภายในสิ้นรอบระยะเวลาที่รายงาน และคาดว่าอัตราภาษีดังกล่าวจะนำไปใช้เมื่อสินทรัพย์ภาษีเงินได้รอตัดบัญชีที่เกี่ยวข้องได้รับประโยชน์ หรือหนี้สินภาษีเงินได้รอตัดบัญชีได้มีการจ่ายชำระ

บริษัทและบริษัทย่อยรับรู้หนี้สินภาษีเงินได้จากการตัดบัญชีของผลแตกต่างชั่วคราวที่ต้องเสียภาษีทุกรายการ แต่รับรู้สินทรัพย์ภาษีเงินได้จากการตัดบัญชีสำหรับผลแตกต่างชั่วคราวที่ใช้หักภาษี รวมทั้งผลขาดทุนทางภาษีที่ยังไม่ได้ใช้ในจำนวนเท่าที่มีความเป็นไปได้ค่อนข้างแน่ที่บริษัทจะมีกำไรทางภาษีในอนาคตเพียงพอที่จะใช้ประโยชน์จากผลแตกต่างชั่วคราวที่ใช้หักภาษีและผลขาดทุนทางภาษีที่ยังไม่ได้ใช้นั้น

บริษัทและบริษัทย่อยจะทบทวนมูลค่าตามบัญชีของสินทรัพย์ภาษีเงินได้จากการตัดบัญชีทุกสิ้นรอบระยะเวลารายงาน และจะทำการปรับลดมูลค่าตามบัญชีดังกล่าว หากมีความเป็นไปได้ค่อนข้างแน่ว่าบริษัทจะไม่มีกำไรทางภาษีเพียงพอต่อการนำสินทรัพย์ภาษีเงินได้จากการตัดบัญชีทั้งหมดหรือบางส่วนมาใช้ประโยชน์

บริษัทและบริษัทย่อยจะบันทึกภาษีเงินได้จากการตัดบัญชีโดยตรงไปยังส่วนของผู้ถือหุ้นหากภาษีที่เกิดขึ้นเกี่ยวข้องกับรายการที่ได้บันทึกโดยตรงไปยังส่วนของผู้ถือหุ้น

สินทรัพย์ภาษีเงินได้จากการตัดบัญชีและหนี้สินภาษีเงินได้จากการตัดบัญชี จะแสดงหักกลบกกันก็ต่อเมื่อบริษัท มีสิทธิตามกฎหมายที่จะนำสินทรัพย์ภาษีเงินได้ของงวดปัจจุบันมาหักกลบกกับหนี้สินภาษีเงินได้ของงวดปัจจุบัน และทั้งสินทรัพย์ภาษีเงินได้จากการตัดบัญชีและหนี้สินภาษีเงินได้จากการตัดบัญชีเกี่ยวข้องกับภาษีเงินได้ที่ประเมินโดยหน่วยงานจัดเก็บภาษีหน่วยงานเดียวกัน โดยการเรียกเก็บเป็นหน่วยภาษีเดียวกัน หรือหน่วยภาษีต่างกันซึ่งตั้งใจจะจ่ายหนี้สินและสินทรัพย์ภาษีเงินได้ของงวดปัจจุบันด้วยยอดสุทธิ

กำไรต่อหุ้น

กำไรต่อหุ้นคำนวณโดยการหารกำไรสำหรับปีที่เป็นของผู้ถือหุ้นสามัญ (ไม่รวมกำไรขาดทุนเบ็ดเสร็จอื่น) ด้วยจำนวนหุ้นสามัญถัวเฉลี่ยถ่วงน้ำหนักที่ออกอยู่ในระหว่างปี

การใช้ดุลยพินิจและประมาณการทางบัญชีที่สำคัญ

ในการจัดทำงบการเงินตามมาตรฐานการรายงานทางการเงิน ฝ่ายบริหารจำเป็นต้องใช้ดุลยพินิจและการประมาณการในเรื่องที่มีความไม่แน่นอนเสมอ การใช้ดุลยพินิจและการประมาณการดังกล่าวนี้ส่งผลกระทบต่อจำนวนเงินที่แสดงในงบการเงินและต่อข้อมูลที่แสดงในหมายเหตุประกอบงบการเงิน ผลที่เกิดขึ้นจริงอาจแตกต่างไปจากจำนวนที่ประมาณการไว้ การใช้ดุลยพินิจและการประมาณการที่สำคัญมีดังนี้

สัญญาเช่า

ในการพิจารณาประเภทของสัญญาเช่าว่าเป็นสัญญาเช่าดำเนินงานหรือสัญญาเช่าทางการเงิน ฝ่ายบริหารได้ใช้ดุลยพินิจในการประเมินเงื่อนไขและรายละเอียดของสัญญาเพื่อพิจารณาว่าบริษัทได้โอนหรือรับโอนความเสี่ยงและผลประโยชน์ในสินทรัพย์ที่เช่าดังกล่าวแล้วหรือไม่

ค่าเผื่อนี้สงสัยจะสูญของลูกหนี้

ในการประมาณค่าเผื่อนี้สงสัยจะสูญของลูกหนี้ ฝ่ายบริหารจำเป็นต้องใช้ดุลยพินิจในการประมาณการผลขาดทุนที่คาดว่าจะเกิดขึ้นจากลูกหนี้แต่ละราย โดยคำนึงถึงประสบการณ์การเก็บเงินในอดีต อายุของหนี้ที่คงค้างและสถานะเศรษฐกิจที่เป็นอยู่ในขณะนั้น เป็นต้น

ค่าเผื่อการด้อยค่าของเงินลงทุน

บริษัทและบริษัทย่อย จะตั้งค่าเผื่อการด้อยค่าของเงินลงทุนเมื่อมูลค่ายุติธรรมของเงินลงทุนดังกล่าวได้ลดลงอย่างมีสาระสำคัญ และเป็นระยะเวลานานหรือเมื่อมีข้อบ่งชี้ของการด้อยค่า การที่จะสรุปว่าเงินลงทุนดังกล่าวได้ลดลงอย่างมีสาระสำคัญหรือเป็นระยะเวลานานหรือไม่นั้นจำเป็นต้องใช้ดุลยพินิจของฝ่ายบริหาร

มูลค่ายุติธรรมของเครื่องมือทางการเงิน

ในการประเมินมูลค่ายุติธรรมของเครื่องมือทางการเงินที่ไม่มีการซื้อขายในตลาดและไม่สามารถหาค่าได้ในตลาดซื้อขายคล่อง ฝ่ายบริหารต้องใช้ดุลยพินิจในการประมาณมูลค่ายุติธรรมของเครื่องมือทางการเงินดังกล่าว โดยใช้เทคนิคและแบบจำลองการประเมินมูลค่า ซึ่งตัวแปรที่ใช้ในแบบจำลองได้มาจากการเทียบเคียงกับตัวแปรที่มีอยู่ในตลาด โดยคำนึงถึงสภาพคล่อง ข้อมูลความสัมพันธ์ และการเปลี่ยนแปลงของมูลค่าของเครื่องมือทางการเงินในระยะยาว



ที่ดิน อาคารและอุปกรณ์ และอสังหาริมทรัพย์เพื่อการลงทุน

ในการคำนวณค่าเสื่อมราคาของอาคารและอุปกรณ์ และอสังหาริมทรัพย์เพื่อการลงทุน ฝ่ายบริหารจำเป็นต้องทำการประมาณอายุการให้ประโยชน์และมูลค่าคงเหลือเมื่อเลิกใช้งานของอาคารและอุปกรณ์ และอสังหาริมทรัพย์เพื่อการลงทุน และต้องทบทวนอายุการให้ประโยชน์และมูลค่าคงเหลือใหม่หากมีการเปลี่ยนแปลงเกิดขึ้น

นอกจากนี้ ฝ่ายบริหารจำเป็นต้องสอบทานการด้อยค่าของที่ดิน อาคารและอุปกรณ์ และอสังหาริมทรัพย์เพื่อการลงทุนในแต่ละช่วงเวลาและบันทึกขาดทุนจากการด้อยค่าหากคาดว่าจะได้รับคืนต่ำกว่ามูลค่าตามบัญชีของสินทรัพย์นั้น ในการนี้ ฝ่ายบริหารจำเป็นต้องใช้ดุลยพินิจที่เกี่ยวข้องกับการคาดการณ์รายได้และค่าใช้จ่ายในอนาคตซึ่งเกี่ยวข้องกับสินทรัพย์นั้น

ผลประโยชน์หลังออกจางานของพนักงานตามโครงการผลประโยชน์

หนี้สินตามโครงการผลประโยชน์หลังออกจางานของพนักงาน ประมาณขึ้นตามหลักคณิตศาสตร์ประกันภัย ซึ่งต้องอาศัยข้อสมมติฐานต่างๆในการประมาณการนั้น เช่น อัตราคิดลด อัตราการขึ้นเงินเดือนในอนาคต อัตราการลด และอัตราการเปลี่ยนแปลงในจำนวนพนักงาน เป็นต้น

สินทรัพย์ภาษีเงินได้รอการตัดบัญชี

บริษัทและบริษัทย่อย จะรับรู้สินทรัพย์ภาษีเงินได้รอการตัดบัญชีสำหรับผลแตกต่างชั่วคราวที่ใช้หักภาษีและขาดทุนทางภาษีที่ไม่ได้ใช้เมื่อมีความเป็นไปได้ค่อนข้างแน่ว่ากลุ่มบริษัทและบริษัทจะมีกำไรทางภาษีในอนาคตเพียงพอที่จะใช้ประโยชน์จากผลแตกต่างชั่วคราวและขาดทุนนั้น ในการนี้ฝ่ายบริหารจำเป็นต้องประมาณการว่าบริษัทและบริษัทย่อย ควรรับรู้จำนวนสินทรัพย์ภาษีเงินได้รอการตัดบัญชีเป็นจำนวนเท่าใด โดยพิจารณาถึงจำนวนกำไรทางภาษีที่คาดว่าจะเกิดในอนาคตในแต่ละช่วงเวลา

5. รายการกับบุคคลและกิจการที่เกี่ยวข้องกัน

สินทรัพย์ หนี้สิน รายได้ ต้นทุน และค่าใช้จ่าย ส่วนหนึ่งของบริษัทเกิดจากรายการบัญชีกับบุคคลหรือกิจการที่เกี่ยวข้องกัน บุคคลหรือกิจการที่เกี่ยวข้องกัน หมายถึง บุคคลหรือกิจการที่อยู่ภายใต้การควบคุมของบริษัท หรือสามารถควบคุมบริษัททั้งทางตรงและทางอ้อม หรือมีอิทธิพลอย่างเป็นสาระสำคัญในการตัดสินใจด้านการเงินหรือการดำเนินงานของบริษัท

ลักษณะของความสัมพันธ์กับบุคคลหรือกิจการที่เกี่ยวข้องกันเป็นดังนี้

ชื่อบริษัท	ประเภทธุรกิจ	ลักษณะความสัมพันธ์
บริษัทย่อย		
บริษัท เอส.ซี.สตีลเวอร์ค จำกัด	ติดตั้งหลังคา	ถือหุ้นโดยบริษัท 100%
บริษัทร่วม		
บริษัท เต่อหลง (ไทยแลนด์) จำกัด	ผลิตและจำหน่ายเหล็ก และเหล็กกันกล้า ชั้นมูลฐานรวมทั้งเหล็กแผ่นรีดร้อน และ เหล็กโครงสร้างรูปพรรณ	ถือหุ้นโดยบริษัท 10.5% และ มีกรรมกร่วมกัน
กิจการที่เกี่ยวข้องกัน		
บริษัท เอเซีย เมทัล จำกัด (มหาชน)	โรงงานผลิตเหล็ก	ถือหุ้นโดยญาติสนิทของกรรมการ
บริษัท เพิ่มชัยพาณิชย์ จำกัด	จำหน่ายเหล็ก	ถือหุ้นโดยญาติสนิทของกรรมการ
บริษัท พีเอส สตีล โปรเซสซิง เซ็นเตอร์ จำกัด	จำหน่ายเหล็กตัด	ถือหุ้นโดยญาติสนิทของกรรมการ
บริษัท เค เอ็น ที อินเตอร์เทรด จำกัด	ซื้อขายอสังหาริมทรัพย์	ถือหุ้นโดยญาติสนิทของกรรมการ
บริษัท ลินธิรัชย์ จำกัด	จำหน่ายเหล็ก	ถือหุ้นโดยญาติสนิทของกรรมการ
ห้างหุ้นส่วนสามัญ ซิบีไทย	ให้เช่าป้ายโฆษณา	มีกรรมการและผู้ถือหุ้นร่วมกัน

นโยบายการกำหนดราคาสำหรับแต่ละรายการอธิบายได้ดังต่อไปนี้

รายการ	นโยบายการคิดราคา
รายการธุรกิจกับบริษัทย่อย	
รายได้ค่าเช่า	อัตราเดือนละ 15,000 บาท
ต้นทุนทางการเงิน	ไม่มีสัญญา คิดดอกเบี้ยร้อยละ 3 ต่อปี
รายการธุรกิจกับกิจการที่เกี่ยวข้องกัน	
รายได้จากการขาย	ราคาใกล้เคียงกับราคาที่ใช้กับบุคคลภายนอก
รายได้จากการให้บริการตัดเหล็ก	ราคาใกล้เคียงกับราคาที่ใช้กับบุคคลภายนอก
รายได้จากการให้บริการติดตั้ง	ราคาใกล้เคียงกับราคาที่ใช้กับบุคคลภายนอก
จำหน่ายสินทรัพย์ไม่หมุนเวียนที่ถือไว้เพื่อขาย	ราคาประเมินโดยผู้ประเมินราคาอิสระ
ซื้อสินค้า	ราคาใกล้เคียงกับราคาที่ใช้กับบุคคลภายนอก
ค่าบริการตัดเหล็ก	ราคาใกล้เคียงกับราคาที่ใช้กับบุคคลภายนอก
ค่าเช่าป้ายโฆษณา	ราคาตามสัญญา

รายได้และค่าใช้จ่ายที่มีสาระสำคัญที่เกิดขึ้นระหว่างกิจการที่เกี่ยวข้องกันสำหรับปีสิ้นสุดวันที่ 31 ธันวาคม 2557 และ 2556 มีดังนี้

	พันบาท			
	งบการเงินรวม		งบการเงินเฉพาะกิจการ	
	2557	2556	2557	2556
รายได้จากการขาย				
บริษัท พีเอส สตีลโปรดักส์ จำกัด	48,217	24,239	48,217	24,239
บริษัท เอเซีย เมทัล จำกัด (มหาชน)	17,085	44,933	17,085	44,933
บริษัท เตอหลง (ไทยแลนด์) จำกัด	9,564	-	9,564	-
รวม	74,866	69,172	74,866	69,172
รายได้จากการให้บริการตัดเหล็ก				
บริษัท เค เอ็น ที อินเตอร์เทรด จำกัด	194	-	194	-
รายได้จากการให้บริการติดตั้ง				
บริษัท เตอหลง (ไทยแลนด์) จำกัด	1,818	-	-	-
รายได้ค่าเช่า				
บริษัท เอส.ซี.สตีลเวอร์ค จำกัด	-	-	180	180
จำหน่ายสินทรัพย์ไม่หมุนเวียนที่ถือไว้เพื่อขาย				
บริษัท พีเอส สตีล โปรดักส์ เซ็นเตอร์ จำกัด	-	73,030	-	73,030
ซื้อสินค้า				
บริษัท เพิ่มชัยพาณิชย์ จำกัด	-	355,323	-	355,323
บริษัท ลินธีรชัย จำกัด	-	21,060	-	21,060
รวม	-	376,383	-	376,383
ค่าบริการตัดเหล็ก				
บริษัท พีเอส สตีล โปรดักส์ เซ็นเตอร์ จำกัด	-	3	-	3
ค่าเช่าป้ายโฆษณา				
ห้างหุ้นส่วนสามัญ ซิบีไทย	1,236	-	1,236	-
ต้นทุนทางการเงิน				
บริษัท เอส.ซี.สตีลเวอร์ค จำกัด	-	-	210	211



คำตอบแทนกรรมการและผู้บริหารที่สำคัญ สำหรับปีสิ้นสุดวันที่ 31 ธันวาคม 2557 และ 2556 มีดังนี้

พันบาท

งบการเงินรวม		งบการเงินเฉพาะกิจการ	
2557	2556	2557	2556
13,673	14,404	13,673	14,404
1,120	980	1,120	980
14,793	15,384	14,793	15,384

คำตอบแทนกรรมการและผู้บริหารที่สำคัญ

ผลประโยชน์ระยะสั้น

ผลประโยชน์หลังออกจากงาน

รวม

ยอดคงเหลือที่มีสาระสำคัญกับบุคคลหรือกิจการที่เกี่ยวข้องกัน ณ วันที่ 31 ธันวาคม 2557 และ 2556 มีดังนี้

พันบาท

งบการเงินรวม		งบการเงินเฉพาะกิจการ	
2557	2556	2557	2556
9,397	-	7,681	-
-	5,892	-	5,892
-	231	-	231
9,397	6,123	7,681	6,123
-	10,577	-	10,577
-	-	7,000	7,000
-	-	368	158
-	-	7,368	7,158

ลูกหนี้การค้า

บริษัท เตอหลง (ไทยแลนด์) จำกัด

บริษัท เอเชีย เมทัล จำกัด (มหาชน)

บริษัท พีเอส สตีล โปรเซสซิง เซ็นเตอร์ จำกัด

รวม

เจ้าหนี้การค้า

บริษัท เพิ่มชัยพาณิชย์ จำกัด

เงินกู้ยืมระยะสั้นและดอกเบี้ยค้างจ่าย

เงินกู้ยืมระยะสั้น

บริษัท เอส.ซี.สตีลเวอร์ค จำกัด (อัตราดอกเบี้ยร้อยละ 3 ต่อปี)

ดอกเบี้ยค้างจ่าย

บริษัท เอส.ซี.สตีลเวอร์ค จำกัด

รวม

รายการเคลื่อนไหวของเงินกู้ยืมระยะสั้นและดอกเบี้ยค้างจ่ายจากบริษัทย่อยในงบการเงินเฉพาะกิจการสำหรับปีสิ้นสุดวันที่ 31 ธันวาคม 2557 และ 2556 มีดังนี้

พันบาท

งบการเงินเฉพาะกิจการ			
2556	เพิ่มขึ้น	ลดลง	2557
7,000	-	-	7,000
158	210	-	368
7,158	210	-	7,368
8,000	-	(1,000)	7,000
294	211	(347)	158
8,294	211	(1,347)	7,158

เงินกู้ยืมระยะสั้นและดอกเบี้ยค้างจ่าย

บริษัท เอส.ซี.สตีลเวอร์ค จำกัด

เงินกู้ยืมระยะสั้น

ดอกเบี้ยค้างจ่าย

รวม

เงินกู้ยืมระยะสั้นและดอกเบี้ยค้างจ่าย

บริษัท เอส.ซี.สตีลเวอร์ค จำกัด

เงินกู้ยืมระยะสั้น

ดอกเบี้ยค้างจ่าย

รวม

6. เงินสดและรายการเทียบเท่าเงินสด

	พันบาท			
	งบการเงินรวม		งบการเงินเฉพาะกิจการ	
	2557	2556	2557	2556
เงินสด	313	201	313	200
เงินฝากธนาคาร	69,173	17,027	62,948	10,093
รวม	69,486	17,228	63,261	10,293

7. ลูกหนี้การค้าและลูกหนี้อื่น - กิจการอื่น

	พันบาท			
	งบการเงินรวม		งบการเงินเฉพาะกิจการ	
	2557	2556	2557	2556
ลูกหนี้การค้า	408,751	264,334	408,535	264,118
เช็ครับลงวันที่ล่วงหน้า	120,621	108,596	120,621	108,596
รวม	529,372	372,930	529,156	372,714
หัก ค่าเผื่อนี้สงสัยจะสูญ	(216)	(216)	-	-
ลูกหนี้การค้า-สุทธิ	529,156	372,714	529,156	372,714
ลูกหนี้อื่น				
ลูกหนี้กรมสรรพากร	55,740	13,322	55,740	13,319
เงินจ่ายล่วงหน้าค่าสินค้า	81,239	38,168	81,239	38,168
ค่าใช้จ่ายจ่ายล่วงหน้า	1,900	729	1,900	729
รวม	138,879	52,219	138,879	52,216
หัก ค่าเพื่อการลดมูลค่าเงินจ่ายล่วงหน้าค่าสินค้า	(5,933)	-	(5,933)	-
รวมลูกหนี้อื่น	132,946	52,219	132,946	52,216
รวม	662,102	424,933	662,102	424,930

ยอดคงเหลือลูกหนี้การค้า - กิจการอื่น ณ วันที่ 31 ธันวาคม 2557 และ 2556 แยกตามอายุหนี้ที่ค้างชำระได้ดังนี้

	พันบาท			
	งบการเงินรวม		งบการเงินเฉพาะกิจการ	
	2557	2556	2557	2556
ยังไม่ถึงกำหนดชำระ	382,719	279,629	382,719	279,629
เกินกำหนดชำระ				
ไม่เกิน 3 เดือน	144,407	92,927	144,407	92,927
เกินกว่า 3 - 6 เดือน	1,008	152	1,008	152
เกินกว่า 6 - 12 เดือน	1,007	6	1,007	6
เกินกว่า 12 เดือน	231	216	15	-
รวม	529,372	372,930	529,156	372,714
หัก ค่าเผื่อนี้สงสัยจะสูญ	(216)	(216)	-	-
สุทธิ	529,156	372,714	529,156	372,714



หนี้สูญและหนี้สงสัยจะสูญ
สำหรับปีสิ้นสุดวันที่ 31 ธันวาคม

พันบาท			
งบการเงินรวม		งบการเงินเฉพาะกิจการ	
2557	2556	2557	2556
-	-	-	-

8. ลูกหนี้การค้าและลูกหนี้อื่น - กิจการที่เกี่ยวข้องกัน

ลูกหนี้การค้า
เชื่ควรับวันที่ล่วงหน้า
รวม

พันบาท			
งบการเงินรวม		งบการเงินเฉพาะกิจการ	
2557	2556	2557	2556
9,397	5,892	7,681	5,892
-	231	-	231
9,397	6,123	7,681	6,123

ยอดคงเหลือลูกหนี้การค้า - กิจการที่เกี่ยวข้องกัน ณ วันที่ 31 ธันวาคม 2557 และ 2556 แยกตามอายุหนี้ที่ค้างชำระได้ดังนี้

ยังไม่ถึงกำหนดชำระ
เกินกำหนดชำระ
ไม่เกิน 3 เดือน
รวม

พันบาท			
งบการเงินรวม		งบการเงินเฉพาะกิจการ	
2557	2556	2557	2556
9,397	5,892	7,681	5,892
-	231	-	231
9,397	6,123	7,681	6,123

9. สินค้าคงเหลือ

สินค้าสำเร็จรูป
วัตถุดิบ
วัสดุสิ้นเปลือง
สินค้าระหว่างทาง
รวม
หัก ค่าเพื่อการลดมูลค่าของสินค้าคงเหลือสุทธิ
ต้นทุนของสินค้าคงเหลือที่บันทึกเป็นค่าใช้จ่ายและได้รวมในบัญชีต้นทุนขาย
สำหรับปีสิ้นสุดวันที่ 31 ธันวาคม
- ต้นทุนขาย
- ขาดทุนจากการลดมูลค่าสินค้าคงเหลือ
- ขาดทุนจากการลดมูลค่าของเงินมัดจำจ่ายค่าสินค้า
รวม

พันบาท			
งบการเงินรวม		งบการเงินเฉพาะกิจการ	
2557	2556	2557	2556
1,680,239	1,039,186	1,680,239	1,039,186
1,646	6,884	1,646	6,884
94	6	94	6
936,546	21,641	936,546	21,641
2,618,525	1,067,717	2,618,525	1,067,717
(25,173)	(821)	(25,173)	(821)
2,593,352	1,066,896	2,593,352	1,066,896
5,667,568	4,866,884	5,667,568	4,866,884
24,352	-	24,352	-
5,933	-	5,933	-
5,697,853	4,866,884	5,697,853	4,866,884

10. สินทรัพย์ไม่หมุนเวียนที่ถือไว้เพื่อขาย

	พันบาท	
	งบการเงินรวม	งบการเงินเฉพาะกิจการ
ยอดคงเหลือ ณ วันที่ 1 มกราคม 2556	66,036	66,036
จำหน่ายระหว่างปี	(65,223)	(65,223)
ยอดคงเหลือ ณ วันที่ 31 ธันวาคม 2556	813	813
โอนออกเป็นที่ดิน อาคารและอุปกรณ์	(813)	(813)
ยอดคงเหลือ ณ วันที่ 31 ธันวาคม 2557	-	-

ที่ประชุมวิสามัญผู้ถือหุ้น เมื่อวันที่ 20 ตุลาคม 2554 ได้มีมติอนุมัติให้จำหน่ายอาคารสำนักงานและโรงงานเดิมที่ตั้งอยู่ตำบลบางน้ำจืดอำเภอเมือง จังหวัดสมุทรสาคร พร้อมส่วนควบอุปกรณ์และเครื่องจักร และสิทธิการเช่าที่ดินที่ตั้งอาคาร ซึ่งมีระยะเวลาสิทธิการเช่าคงเหลือประมาณ 22 ปี 6 เดือน (สิ้นสุดเดือนมีนาคม 2577) ให้แก่ บริษัท พีเอส สตีล โปรเซสซิง เซ็นเตอร์ จำกัด (ผู้ซื้อ) มีมูลค่าราคาซื้อขายรวม 88.83 ล้านบาท (ไม่รวมภาษีมูลค่าเพิ่ม) และมีมูลค่าตามบัญชีจำนวน 65.22 ล้านบาท โดยมีระยะเวลาการชำระค่าซื้อสินทรัพย์ทั้งหมดภายในวันที่ 30 กรกฎาคม 2555 ทั้งนี้บริษัททำการจดทะเบียนโอนกรรมสิทธิ์ในสินทรัพย์ไม่หมุนเวียนที่ถือไว้เพื่อขายดังกล่าวให้แก่ผู้ซื้อเมื่อเดือนตุลาคม 2556

การจ่ายชำระของผู้ซื้อสรุปได้ดังนี้

	พันบาท	
	งบการเงินรวม	งบการเงินเฉพาะกิจการ
ราคาขาย	88,830	88,830
จ่ายชำระในระหว่างปี 2554	(18,830)	(18,830)
จ่ายชำระในระหว่างปี 2555	(55,000)	(55,000)
จ่ายชำระในระหว่างปี 2556	(15,000)	(15,000)
คงเหลือ ณ วันที่ 31 ธันวาคม 2556	-	-

11. เงินฝากสถาบันการเงินที่มีภาระกำกับ

ณ วันที่ 31 ธันวาคม 2557 และ 2556 บริษัทมีเงินฝากธนาคารกับสถาบันการเงินในประเทศหลายแห่ง จำนวน 225.40 ล้านบาท และ 116.47 ล้านบาท ตามลำดับ บริษัทนำไปเป็นหลักทรัพย์เพื่อค้ำประกันการเปิดเลตเตอร์ออฟเครดิต และทำทรัสต์รีซีพและค้ำประกันการใช้ไฟฟ้า

12. เงินลงทุนในบริษัทร่วม

เงินลงทุนในบริษัทร่วม ณ วันที่ 31 ธันวาคม 2557 และ 2556 มีรายละเอียดดังนี้

ชื่อบริษัท	ลักษณะธุรกิจ	จัดตั้งขึ้นในประเทศ	พันบาท					
			สัดส่วนการถือหุ้นทั้งทางตรงและทางอ้อมของบริษัท (ร้อยละ)		งบการเงินรวม		งบการเงินเฉพาะกิจการ	
					มูลค่าตามบัญชี			
					ตามวิธีส่วนได้เสีย		ราคาทุน	
			2557	2556	2557	2556	2557	2556
บริษัท เตอหลง (ไทยแลนด์) จำกัด	ผลิตและจำหน่ายเหล็กและเหล็กก้นกล้า	ไทย						
	จำหน่ายชิ้นมูลฐานรวมทั้งเหล็กแผ่นรีดร้อนและเหล็กโครงสร้างรูปพรรณ							
			10.50	-	97,788	-	105,000	-



ส่วนแบ่งขาดทุนและเงินปันผลรับจากเงินลงทุนในบริษัทร่วม

ในระหว่างปี บริษัทรับรู้ส่วนแบ่งขาดทุนจากการลงทุนในบริษัทร่วม และเงินปันผลรับในงบการเงินรวม ดังนี้

พันบาท

ชื่อบริษัท	งบการเงินรวม	
	สำหรับปีสิ้นสุดวันที่ 31 ธันวาคม 2557	
	ส่วนแบ่งขาดทุนจากเงินลงทุน ในบริษัทร่วมในระหว่างปี	เงินปันผลที่บริษัทรับ ในระหว่างปี
บริษัท เตอหลง (ไทยแลนด์) จำกัด	7,212	-

ข้อมูลทางการเงินของบริษัทร่วม

ข้อมูลทางการเงินตามที่แสดงอยู่ในงบการเงินของบริษัทร่วม โดยสรุปมีดังนี้

พันบาท

ชื่อบริษัท	สำหรับปี				
	ณ วันที่ 31 ธันวาคม 2557			สิ้นสุดวันที่ 31 ธันวาคม 2557	
	ทุนเรียกชำระ	สินทรัพย์รวม	หนี้สินรวม	รายได้รวม	ขาดทุนสุทธิ
บริษัท เตอหลง (ไทยแลนด์) จำกัด	1,000,000	1,043,320	133,392	4,168	45,072

เมื่อวันที่ 6 กุมภาพันธ์ 2557 ที่ประชุมคณะกรรมการบริหาร มีมติอนุมัติให้บริษัทซื้อเงินลงทุนในบริษัท เตอหลง (ไทยแลนด์) จำกัด ซึ่งมีทุนจดทะเบียน 700.00 ล้านบาท ในไตรมาสที่ 1 ปี 2557 บริษัทดังกล่าวได้เรียกชำระค่าหุ้นแล้ว ร้อยละ 50 คิดเป็นจำนวนเงิน 350.00 ล้านบาท สัดส่วนการลงทุนของบริษัทร้อยละ 15 ของทุนจดทะเบียน ดังนั้นบริษัทจึงจ่ายซื้อเงินลงทุนในบริษัทดังกล่าวแล้ว เป็นเงินจำนวน 52.50 ล้านบาท และในไตรมาสที่ 2 ปี 2557 บริษัทดังกล่าวได้เรียกชำระค่าหุ้นส่วนที่เหลืออีกร้อยละ 50 คิดเป็นจำนวนเงิน 350.00 ล้านบาท ซึ่งบริษัทได้จ่ายชำระค่าหุ้นดังกล่าวในสัดส่วนของบริษัทร้อยละ 15 ในเดือนกรกฎาคม 2557 เป็นเงินจำนวน 52.50 บาท รวมเงินลงทุนของบริษัทในบริษัทดังกล่าวมีจำนวน 105.00 ล้านบาท

ตามรายงานการประชุมผู้ถือหุ้นของบริษัทร่วม เมื่อวันที่ 17 กรกฎาคม 2557 มีมติให้เพิ่มทุนจดทะเบียนจาก 700.00 ล้านบาท เป็น 1,000.00 ล้านบาท บริษัทร่วมได้จดทะเบียนเพิ่มทุนกับกระทรวงพาณิชย์เรียบร้อยแล้วในเดือน สิงหาคม 2557 และได้เรียกชำระค่าหุ้นในไตรมาสที่ 4 ปี 2557 ซึ่งบริษัทไม่ได้ซื้อเงินลงทุนตามสัดส่วนเดิม ดังนั้นจึงส่งผลให้สัดส่วนของบริษัทในเงินลงทุนดังกล่าวลดลงเหลือร้อยละ 10.5

บริษัทจัดประเภทเงินลงทุนในบริษัท เตอหลง (ไทยแลนด์) จำกัด เป็นบริษัทร่วม เนื่องจากบริษัทส่งตัวแทนเข้าร่วมอยู่ในคณะกรรมการของบริษัท เตอหลง (ไทยแลนด์) จำกัด ท่านหนึ่ง และตัวแทนของบริษัทมีสิทธิเข้าไปมีส่วนร่วมในการตัดสินใจเกี่ยวกับนโยบายทางการเงินและการดำเนินงานตามสัญญาร่วมลงทุน

13. เงินลงทุนในบริษัทย่อย

เงินลงทุนในบริษัทย่อย ณ วันที่ 31 ธันวาคม 2557 และ 2556 ประกอบด้วย

ชื่อบริษัท	งบการเงินเฉพาะกิจการ					
	สัดส่วนการถือหุ้นทั้งทางตรง และทางอ้อมของบริษัท(ร้อยละ)		พันบาท		วิธีราคาทุน	
			ทุนชำระแล้ว			
	2557	2556	2557	2556	2557	2556
บริษัท เอส.ซี.สตีลเวอร์ค จำกัด	100.00	100.00	10,000	10,000	9,999	9,999

14. อสังหาริมทรัพย์เพื่อการลงทุน

รายการเปลี่ยนแปลงของบัญชีอสังหาริมทรัพย์เพื่อการลงทุนสำหรับปีสิ้นสุดวันที่ 31 ธันวาคม 2557 และ 2556 สรุปได้ดังนี้

	พันบาท		
	งบการเงินรวมและงบการเงินเฉพาะกิจการ		
	ที่ดิน	ส่วนปรับปรุงที่ดิน	รวม
ยอดคงเหลือ ณ วันที่ 1 มกราคม 2556	59,444	13,210	72,654
โอนออกเป็นที่ดิน อาคารและอุปกรณ์	(6,864)	-	(6,864)
ยอดคงเหลือ ณ วันที่ 31 ธันวาคม 2556	52,580	13,210	65,790
รับโอนจากที่ดิน อาคารและอุปกรณ์	4,501	-	4,501
โอนออกเป็นที่ดิน อาคารและอุปกรณ์	(11,222)	(13,210)	(24,432)
ยอดคงเหลือ ณ วันที่ 31 ธันวาคม 2557	45,859	-	45,859

ณ วันที่ 31 ธันวาคม 2557 และ 2556 บริษัทได้นำอสังหาริมทรัพย์เพื่อการลงทุน ราคาทุนจำนวน 41.36 ล้านบาท และ 65.79 ล้านบาท ตามลำดับ ไปจดจำนองไว้เป็นหลักทรัพย์ค้ำประกันวงเงินสินเชื่อที่บริษัทได้รับจากสถาบันการเงิน

อสังหาริมทรัพย์เพื่อการลงทุน ณ วันที่ 31 ธันวาคม 2557 มีมูลค่ายุติธรรม ซึ่งประเมินโดยผู้ประเมินราคาอิสระ โดยประเมินมูลค่ายุติธรรมตามวิธีเปรียบเทียบราคาตลาด (Market Approach) โดยมีมูลค่ายุติธรรมตามรายงานการประเมินราคาจำนวน 62.55 ล้านบาท

15. ที่ดิน อาคารและอุปกรณ์

	พันบาท						
	งบการเงินรวมและงบการเงินเฉพาะกิจการ						
	ที่ดินและส่วนปรับปรุงที่ดิน	อาคารและส่วนปรับปรุงอาคาร	เครื่องจักรและอุปกรณ์โรงงาน	เครื่องตกแต่งและเครื่องใช้สำนักงาน	ยานพาหนะ	งานระหว่างก่อสร้างและเครื่องจักรระหว่างติดตั้ง	รวม
ราคาทุน							
ยอดคงเหลือ ณ วันที่ 1 มกราคม 2556	114,706	402,649	266,495	15,411	79,764	990	880,015
ซื้อเพิ่ม	9,760	603	28,254	1,043	1,646	69,666	110,972
จำหน่าย	-	-	-	-	(5,766)	-	(5,766)
โอนเข้า/โอนออก	6,864	-	-	-	-	-	6,864
ยอดคงเหลือ ณ วันที่ 31 ธันวาคม 2556	131,330	403,252	294,749	16,454	75,644	70,656	992,085
ซื้อเพิ่ม	3,250	327	61,424	567	24,115	116,438	206,121
จำหน่าย	-	-	(45,035)	-	-	-	(45,035)
รับโอนจากสินทรัพย์ไม่หมุนเวียนที่ถือไว้เพื่อขาย	-	2,425	-	-	-	-	2,425
รับโอนจากอสังหาริมทรัพย์เพื่อการลงทุน	24,432	-	-	-	-	-	24,432
โอนออกเป็นอสังหาริมทรัพย์เพื่อการลงทุน	(4,501)	-	-	-	-	-	(4,501)
โอนเข้า/โอนออก	-	99,610	36,051	-	-	(135,661)	-
ยอดคงเหลือ ณ วันที่ 31 ธันวาคม 2557	154,511	505,614	347,189	17,021	99,759	51,433	1,175,527



พันบาท

งบการเงินรวมและงบการเงินเฉพาะกิจการ						
ที่ดินและส่วน ปรับปรุงที่ดิน	อาคารและ ส่วนปรับปรุง อาคาร	เครื่องจักร และอุปกรณ์ โรงงาน	เครื่องตกแต่ง และเครื่องใช้ สำนักงาน	ยานพาหนะ	งานระหว่าง ก่อสร้างและ เครื่องจักร ระหว่างติดตั้ง	รวม

ค่าเสื่อมราคาสะสม

ยอดคงเหลือ ณ วันที่ 1 มกราคม 2556	-	93,192	166,140	13,850	70,081	-	343,263
ค่าเสื่อมราคาสำหรับปี	-	9,805	12,706	832	2,138	-	25,481
จำหน่าย	-	-	-	-	(5,766)	-	(5,766)
ยอดคงเหลือ ณ วันที่ 31 ธันวาคม 2556	-	102,997	178,846	14,682	66,453	-	362,978
ค่าเสื่อมราคาสำหรับปี	-	12,386	17,071	809	3,015	-	33,281
รับโอนจากสินทรัพย์ไม่หมุนเวียนที่ถือไว้เพื่อขาย	-	1,612	-	-	-	-	1,612
โอนออกเป็นอสังหาริมทรัพย์เพื่อการลงทุน	-	-	(2,360)	-	-	-	(2,360)
ยอดคงเหลือ ณ วันที่ 31 ธันวาคม 2557	-	116,995	193,557	15,491	69,468	-	395,511

มูลค่าสุทธิตามบัญชี

ณ วันที่ 31 ธันวาคม 2556	131,330	300,255	115,903	1,772	9,191	70,656	629,107
ณ วันที่ 31 ธันวาคม 2557	154,511	388,619	153,632	1,530	30,291	51,433	780,016

ค่าเสื่อมราคาซึ่งรวมอยู่ในงบกำไรขาดทุนเบ็ดเสร็จ สำหรับปีสิ้นสุดวันที่ 31 ธันวาคม

2556	25,481
2557	33,281

ณ วันที่ 31 ธันวาคม 2557 และ 2556 บริษัทมีสินทรัพย์ถาวรที่คิดค่าเสื่อมราคาจนครบมูลค่าแล้ว แต่ยังใช้งานได้อยู่ ราคาทุนจำนวน 220.93 ล้านบาท และ 209.87 ล้านบาท ตามลำดับ

ณ วันที่ 31 ธันวาคม 2557 และ 2556 ที่ดิน อาคารและเครื่องจักรของบริษัท มูลค่าตามบัญชี จำนวน 519.22 ล้านบาท และ 381.39 ล้านบาท ตามลำดับ บริษัทจดจำนองไว้เป็นหลักทรัพย์ค้ำประกันวงเงินสินเชื่อที่บริษัทได้รับจากสถาบันการเงิน

ในระหว่างปี 2557 บริษัทได้ทำสัญญาขายและเช่ากลับคืนสำหรับเครื่องจักรกับบริษัทสองแห่ง สัญญาเช่ามีระยะเวลา 3 ปี การทำสัญญาขายและเช่ากลับคืนมีส่วนเกินจากการขายที่สูงกว่ามูลค่าตามบัญชีเป็นจำนวน 3.65 ล้านบาท ส่วนเกินนี้บันทึกเป็นรายการรายได้รอตัดบัญชีจากการขายและเช่ากลับคืน และแสดงอยู่ในงบแสดงฐานะการเงิน ดังนี้

พันบาท

งบการเงินรวม	งบการเงินเฉพาะกิจการ
2557	2557
หนี้สินหมุนเวียนอื่น	1,216
หนี้สินไม่หมุนเวียนอื่น	1,952

หนี้สินหมุนเวียนอื่น
หนี้สินไม่หมุนเวียนอื่น

สำหรับปีสิ้นสุดวันที่ 31 ธันวาคม 2557 บริษัทมีการรับรู้รายได้รอตัดบัญชีจากการขายและเช่ากลับคืนในกำไรหรือขาดทุนจำนวน 0.48 ล้านบาท

ณ วันที่ 31 ธันวาคม 2557 บริษัทมีเครื่องจักร และยานพาหนะ ซึ่งเป็นสินทรัพย์ภายใต้สัญญาเช่าการเงิน มูลค่าสุทธิตามบัญชีจำนวน 44.49 ล้านบาท และ 19.76 ล้านบาท ตามลำดับ

16. เงินเบิกเกินบัญชีและเงินกู้ยืมระยะสั้นจากสถาบันการเงิน

	พันบาท			
	อัตราดอกเบี้ยร้อยละ (ต่อปี)		งบการเงินรวมและ งบการเงินเฉพาะกิจการ	
	2557	2556	2557	2556
เงินเบิกเกินบัญชี	7.38 - 7.78	7.43	23,285	31,543
ตั๋วสัญญาใช้เงิน	2.60 - 4.10	4.35 - 4.90	824,000	509,000
ทรัสต์รีซีท	1.45 - 3.75	1.43 - 4.35	1,601,923	825,333
รวม			2,449,208	1,365,876

ณ วันที่ 31 ธันวาคม 2557 และ 2556 บริษัทมีวงเงินเบิกเกินบัญชีจากสถาบันการเงินหลายแห่ง จำนวน 105.00 ล้านบาท คิดอัตราดอกเบี้ยร้อยละ MOR ต่อปี นอกจากนี้บริษัทมีวงเงินกู้ยืมระยะสั้นจากสถาบันการเงินหลายแห่ง จำนวน 2,619.00 ล้านบาท และ 2,599.00 ล้านบาท ตามลำดับ

วงเงินเบิกเกินบัญชีและเงินกู้ยืมระยะสั้นจากสถาบันการเงินดังกล่าวค้ำประกันโดยเงินฝากสถาบันการเงิน และการจดจำนองอสังหาริมทรัพย์เพื่อการลงทุน และที่ดินพร้อมสิ่งปลูกสร้างตามหมายเหตุประกอบงบการเงินข้อ 14 และ 15 ร่วมกับการค้ำประกันโดยกรรมการของบริษัท

17. เจ้าหนี้การค้าและเจ้าหนี้อื่น - กิจการอื่น

	พันบาท			
	งบการเงินรวม		งบการเงินเฉพาะกิจการ	
	2557	2556	2557	2556
เจ้าหนี้การค้า	935,257	40,202	935,257	40,202
เช็คจ่ายลงวันที่ล่วงหน้า	62,901	19,904	62,899	19,904
รวมเจ้าหนี้การค้า	998,158	60,106	998,156	60,106
เจ้าหนี้อื่น				
เงินรับล่วงหน้าค่าสินค้า	29,356	14,134	29,355	14,133
ค่าใช้จ่ายค้างจ่าย	9,358	11,023	9,318	10,988
อื่นๆ	2,001	11,716	2,001	11,716
รวมเจ้าหนี้อื่น	40,715	36,873	40,674	36,837
รวม	1,038,873	96,979	1,038,830	96,943

18. เจ้าหนี้การค้าและเจ้าหนี้อื่น - กิจการที่เกี่ยวข้องกัน

	พันบาท			
	งบการเงินรวม		งบการเงินเฉพาะกิจการ	
	2557	2556	2557	2556
เจ้าหนี้การค้า	-	10,577	-	10,577



19. หนี้สินตามสัญญาเช่าการเงิน

	พันบาท			
	งบการเงินรวม		งบการเงินเฉพาะกิจการ	
	2557	2556	2557	2556
หนี้สินภายใต้สัญญาเช่าทางการเงิน	59,661	-	59,661	-
หัก ดอกเบี้ยจ่ายรอดัดบัญชี	(3,481)	-	(3,481)	-
ภาษีซื้อรอดัดบัญชี	(3,280)	-	(3,280)	-
รวม	52,900	-	52,900	-
หัก ส่วนที่ถึงกำหนดชำระภายในหนึ่งปี	(27,895)	-	(27,895)	-
สุทธิจากส่วนที่ถึงกำหนดชำระภายในหนึ่งปี	25,005	-	25,005	-

ณ วันที่ 31 ธันวาคม 2557 และ 2556 บริษัทมีหนี้สินภายใต้สัญญาเช่าทางการเงิน โดยมีรายละเอียดของจำนวนเงินที่ต้องจ่ายชำระดังนี้

	พันบาท							
	งบการเงินรวม							
	2557		2556					
ผลรวมของจำนวนเงินขั้นต่ำที่ต้องจ่าย	ดอกเบี้ยจ่ายรอดัดบัญชี	ภาษีซื้อรอดัดบัญชี	มูลค่าปัจจุบันของจำนวนเงินขั้นต่ำที่ต้องจ่าย	ผลรวมของจำนวนเงินขั้นต่ำที่ต้องจ่าย	ดอกเบี้ยจ่ายรอดัดบัญชี	ภาษีซื้อรอดัดบัญชี	มูลค่าปัจจุบันของจำนวนเงินขั้นต่ำที่ต้องจ่าย	
ถึงกำหนดชำระภายในหนึ่งปี	31,939	(2,310)	(1,734)	27,895	-	-	-	-
ถึงกำหนดชำระเกินหนึ่งปีแต่ไม่เกินห้าปี	27,722	(1,171)	(1,546)	25,005	-	-	-	-
รวม	59,661	(3,481)	(3,280)	52,900	-	-	-	-

	พันบาท							
	งบการเงินเฉพาะกิจการ							
	2557		2556					
ผลรวมของจำนวนเงินขั้นต่ำที่ต้องจ่าย	ดอกเบี้ยจ่ายรอดัดบัญชี	ภาษีซื้อรอดัดบัญชี	มูลค่าปัจจุบันของจำนวนเงินขั้นต่ำที่ต้องจ่าย	ผลรวมของจำนวนเงินขั้นต่ำที่ต้องจ่าย	ดอกเบี้ยจ่ายรอดัดบัญชี	ภาษีซื้อรอดัดบัญชี	มูลค่าปัจจุบันของจำนวนเงินขั้นต่ำที่ต้องจ่าย	
ถึงกำหนดชำระภายในหนึ่งปี	31,939	(2,310)	(1,734)	27,895	-	-	-	-
ถึงกำหนดชำระเกินหนึ่งปีแต่ไม่เกินห้าปี	27,722	(1,171)	(1,546)	25,005	-	-	-	-
รวม	59,661	(3,481)	(3,280)	52,900	-	-	-	-

20. เงินกู้ยืมระยะยาวจากสถาบันการเงิน

	พันบาท			
	งบการเงินรวม		งบการเงินเฉพาะกิจการ	
	2557	2556	2557	2556
เงินกู้ยืมระยะยาวจากสถาบันการเงิน	91,570	2,195	91,570	2,195
หัก ส่วนที่ถึงกำหนดชำระภายในหนึ่งปี	(21,710)	(2,195)	(21,710)	(2,195)
สุทธิจากส่วนที่ถึงกำหนดชำระภายในหนึ่งปี	69,860	-	69,860	-

ในเดือนมกราคม 2554 บริษัทได้ทำสัญญากู้ยืมเงินระยะยาวกับสถาบันการเงินในประเทศแห่งหนึ่งเป็น จำนวน 80.00 ล้านบาท กำหนดจ่ายชำระเป็นรายเดือนงวดละ 2.22 ล้านบาท เป็นจำนวน 36 งวดโดยเริ่มจ่ายชำระงวดแรกในเดือนมกราคม 2554 และมีอัตราดอกเบี้ยร้อยละ MLR ต่อปี ซึ่งวงเงินสินเชื่อดังกล่าวค้ำประกันโดยการจดจำนอง อสังหาริมทรัพย์เพื่อการลงทุน และที่ดินพร้อมสิ่งปลูกสร้างตามหมายเหตุประกอบงบการเงินข้อ 14 และ 15 เงินกู้ยืมดังกล่าวได้จ่ายชำระงวดสุดท้ายแล้วในเดือนมกราคม 2557

ในเดือนกรกฎาคม 2557 บริษัทได้ทำสัญญาเงินกู้ยืมระยะยาวกับสถาบันการเงินในประเทศแห่งหนึ่งจำนวน 2 วงเงินดังนี้

- 1) วงเงินที่ 1 เป็นจำนวนเงิน 85.00 ล้านบาท มีอัตราดอกเบี้ยร้อยละ MLR ต่อปี กำหนดจ่ายชำระคืนเงินต้นเป็นรายเดือนงวดละไม่น้อยกว่าจำนวน 1.42 ล้านบาท พร้อมชำระดอกเบี้ยต่างหากทุกเดือน จำนวน 60 งวด ซึ่งบริษัทเริ่มจ่ายชำระงวดแรกในเดือนกรกฎาคม 2557 ณ วันที่ 31 ธันวาคม 2557 เงินกู้ยืมชำระแล้วคงเหลือจำนวน 77.82 ล้านบาท
- 2) วงเงินที่ 2 เป็นจำนวนเงิน 15.00 ล้านบาท มีอัตราดอกเบี้ยร้อยละ MLR ต่อปี กำหนดจ่ายชำระคืนเงินต้นเป็นรายเดือนงวดละไม่น้อยกว่าจำนวน 0.25 ล้านบาท พร้อมชำระดอกเบี้ยต่างหากทุกเดือน จำนวน 60 งวด ซึ่งบริษัทเริ่มจ่ายชำระงวดแรกในเดือนกรกฎาคม 2557 ณ วันที่ 31 ธันวาคม 2557 เงินกู้ยืมชำระแล้วคงเหลือจำนวน 13.75 ล้านบาท

วงเงินสินเชื่อดังกล่าวค้ำประกันโดยการจดจำนองอสังหาริมทรัพย์เพื่อการลงทุน และที่ดินพร้อมสิ่งปลูกสร้างตามหมายเหตุประกอบงบการเงินข้อ 14 และ 15

ตามเงื่อนไขของสัญญาเงินกู้ บริษัทต้องปฏิบัติตามข้อกำหนดและเงื่อนไขของสัญญาเงินกู้บางประการ เช่น และการรักษาอัตราส่วนหนี้สินรวมต่อส่วนของผู้ถือหุ้นไม่เกินกว่า 2.5:1 เท่าตลอดอายุสัญญาเงินกู้ เป็นต้น

บริษัทไม่สามารถปฏิบัติตามเงื่อนไขเงินกู้ยืมระยะยาวจากสถาบันการเงิน เรื่อง การดำรงสัดส่วนหนี้สินสถาบันการเงินต่อทุน ณ วันสิ้นปี 2557 ไม่เกินกว่า 2.5:1 เท่า ปัจจุบันบริษัทอยู่ระหว่างการขอผ่อนผันจากธนาคาร

รายการเคลื่อนไหวของเงินกู้ยืมระยะยาวจากสถาบันการเงินสำหรับปีสิ้นสุดวันที่ 31 ธันวาคม 2557 สรุปได้ดังนี้

	พันบาท	
	งบการเงินรวม	งบการเงินเฉพาะกิจการ
ยอดคงเหลือ ณ วันที่ 1 มกราคม 2557	2,195	2,195
บวก กู้ยืมเพิ่มระหว่างปี	99,920	99,920
หัก จ่ายชำระคืนระหว่างปี	(10,545)	(10,545)
ยอดคงเหลือ ณ วันที่ 31 ธันวาคม 2557	91,570	91,570



21. ภาระผูกพันของผลประโยชน์พนักงาน

ภาระผูกพันผลประโยชน์พนักงานในงบแสดงฐานะการเงิน ณ วันที่ 31 ธันวาคม 2557 และ 2556 มีดังต่อไปนี้

พันบาท

	งบการเงินรวม		งบการเงินเฉพาะกิจการ	
	2557	2556	2557	2556
ผลประโยชน์หลังออกจากงาน				
เงินชดเชยตามกฎหมายแรงงาน	8,329	6,099	8,329	6,099

การเปลี่ยนแปลงในมูลค่าปัจจุบันของภาระผูกพันของโครงการผลประโยชน์ สำหรับปีสิ้นสุดวันที่ 31 ธันวาคม 2557 และ 2556 ดังนี้

พันบาท

	งบการเงินรวม		งบการเงินเฉพาะกิจการ	
	2557	2556	2557	2556
ภาระผูกพันของโครงการผลประโยชน์ ณ วันที่ 1 มกราคม	6,099	4,673	6,099	4,673
ต้นทุนบริการปัจจุบันและดอกเบี้ย	1,774	1,426	1,774	1,426
ขาดทุนจากการประมาณตามหลักคณิตศาสตร์ประกันภัย				
ที่รับรู้ในกำไรขาดทุนเบ็ดเสร็จอื่น	456	-	456	-
ภาระผูกพันของโครงการผลประโยชน์ ณ วันที่ 31 ธันวาคม	8,329	6,099	8,329	6,099

ค่าใช้จ่ายที่รับรู้ในกำไรหรือขาดทุน สำหรับปีสิ้นสุดวันที่ 31 ธันวาคม 2557 และ 2556 มีดังนี้

พันบาท

	งบการเงินรวม		งบการเงินเฉพาะกิจการ	
	2557	2556	2557	2556
ต้นทุนบริการปัจจุบัน	1,488	1,231	1,488	1,231
ดอกเบี้ยจากภาระผูกพัน	286	195	286	195
รวม	1,774	1,426	1,774	1,426

ค่าใช้จ่ายที่รับรู้ในกำไรหรือขาดทุนข้างต้น สำหรับปีสิ้นสุดวันที่ 31 ธันวาคม 2557 และ 2556 แสดงรวมในรายการดังต่อไปนี้

พันบาท

	งบการเงินรวม		งบการเงินเฉพาะกิจการ	
	2557	2556	2557	2556
ต้นทุนขาย	171	122	171	122
ค่าใช้จ่ายในการขาย	227	217	227	217
ค่าใช้จ่ายในการบริหาร	1,376	1,087	1,376	1,087
รวม	1,774	1,426	1,774	1,426

ข้อสมมติหลักในการประมาณการตามหลักการคณิตศาสตร์ประกันภัย ณ วันที่รายงาน สำหรับปีสิ้นสุดวันที่ 31 ธันวาคม 2557 และ 2556 มีดังต่อไปนี้

	งบการเงินรวมและงบการเงินเฉพาะกิจการ	
	2557	2556
อัตราคิดลด	ร้อยละ 4.3499	ร้อยละ 4.1734
อัตราการเพิ่มขึ้นของเงินเฟ้อ	ร้อยละ 5.0000	ร้อยละ 5.0000
อัตราการหมุนเวียนพนักงาน	ร้อยละ 14 ถึง ร้อยละ 32	ร้อยละ 18 ถึง ร้อยละ 29
อัตราการมรณะ	TMO2008 (ตารางมรณะไทยปี 2551)	TMO1997 (ตารางมรณะไทยปี 2540)

22. สำรองตามกฎหมาย

ตามพระราชบัญญัติบริษัทมหาชนจำกัด พ.ศ. 2535 บริษัทจะต้องจัดสรรเงินสำรองอย่างน้อยร้อยละ 5 ของกำไรสุทธิประจำปีหลังจากหักขาดทุนสะสมยกมา (ถ้ามี) จนกว่าสำรองดังกล่าวมีจำนวนเท่ากับร้อยละ 10 ของทุนจดทะเบียนของบริษัทสำรองตามกฎหมายนี้ไม่สามารถนำไปจ่ายเป็นเงินปันผลได้

23. การจัดสรรเงินปันผลจ่ายและสำรองตามกฎหมาย

เมื่อวันที่ 26 เมษายน 2556 ที่ประชุมสามัญผู้ถือหุ้นประจำปี ครั้งที่ 1/2556 มีมติอนุมัติให้จ่ายเงินปันผลจากผลการดำเนินงานประจำปี 2555 จำนวน 500 ล้านบาท ในอัตราหุ้นละ 0.05 บาท เป็นจำนวน 25.00 ล้านบาท ซึ่งได้จ่ายให้ผู้ถือหุ้นแล้วในวันที่ 26 พฤษภาคม 2556 และจัดสรรสำรองตามกฎหมายร้อยละ 5 ของกำไรสุทธิประจำปี 2555 จำนวน 0.11 ล้านบาท ณ วันที่ 31 ธันวาคม 2556 สำรองตามกฎหมายมีจำนวน 13.65 ล้านบาท

ในปี 2557 บริษัทจัดสรรสำรองตามกฎหมายร้อยละ 5 ของกำไรสุทธิประจำปี 2557 จำนวน 1.24 ล้านบาท มีผลให้ ณ วันที่ 31 ธันวาคม 2557 สำรองตามกฎหมายมีจำนวน 14.89 ล้านบาท

24. กองทุนสำรองเลี้ยงชีพ

บริษัทได้จัดตั้งเงินกองทุนสำรองเลี้ยงชีพพนักงานตามความในพระราชบัญญัติกองทุนสำรองเลี้ยงชีพ พ.ศ. 2530 ตามระเบียบกองทุน บริษัทและพนักงานต้องจ่ายเงินสมทบและเงินสะสมเข้ากองทุนนี้เป็นร้อยละของเงินเดือนพนักงานด้วยจำนวนที่เท่ากัน บริษัทได้แต่งตั้งผู้จัดการกองทุน เพื่อบริหารกองทุนให้เป็นไปตามข้อกำหนดของกฎกระทรวงฉบับที่ 2 (พ.ศ. 2532) ออกตามความในพระราชบัญญัติกองทุนสำรองเลี้ยงชีพ พ.ศ. 2530

บริษัทจ่ายเงินสมทบเข้ากองทุนสำหรับปีสิ้นสุดวันที่ 31 ธันวาคม 2557 และ 2556 มีดังนี้

	พันบาท			
	งบการเงินรวม		งบการเงินเฉพาะกิจการ	
	2557	2556	2557	2556
เงินสมทบกองทุนสำรองเลี้ยงชีพ	844	840	844	840



25. ค่าใช้จ่ายตามลักษณะ

ค่าใช้จ่ายที่สำคัญสำหรับปีสิ้นสุดวันที่ 31 ธันวาคม 2557 และ 2556 ซึ่งจำแนกตามลักษณะได้ดังนี้

พันบาท

	งบการเงินรวม		งบการเงินเฉพาะกิจการ	
	2557	2556	2557	2556
การเปลี่ยนแปลงในสินค้าสำเร็จรูปและงานระหว่างทำ	(641,053)	(290,338)	(641,053)	(290,338)
ซื้อสินค้าสำเร็จรูป	5,918,343	4,889,652	5,918,343	4,889,652
วัตถุดิบและวัสดุสิ้นเปลืองใช้ไป	335,233	228,268	335,233	228,268
ค่าใช้จ่ายพนักงาน	65,700	56,604	65,105	56,009
ค่าขนส่ง	39,552	43,559	39,552	43,559
ค่าเสื่อมราคา	33,281	25,481	33,281	25,481
ค่าซ่อมแซมและบำรุงรักษา	14,915	10,619	14,915	10,619
ค่าตอบแทนผู้บริหาร	14,793	15,384	14,793	15,384
ขาดทุนจากการลดมูลค่าสินค้าคงเหลือ	24,352	-	24,352	-
ขาดทุนจากการลดมูลค่าของเงินมัดจำจ่ายค่าสินค้า	5,933	-	5,933	-
ต้นทุนทางการเงิน	68,997	59,235	69,207	59,446
ค่าใช้จ่ายอื่น	51,990	125,151	46,629	118,964
รวม	5,932,036	5,163,615	5,926,290	5,157,044

26. ภาษีเงินได้

ค่าใช้จ่ายภาษีเงินได้ สำหรับปีสิ้นสุดวันที่ 31 ธันวาคม 2557 และ 2556 มีดังนี้

พันบาท

	งบการเงินรวม		งบการเงินเฉพาะกิจการ	
	2557	2556	2557	2556
ภาษีเงินได้ปัจจุบัน				
ค่าใช้จ่ายภาษีเงินได้ของงวดปัจจุบัน	(10,771)	(547)	(10,619)	-
ภาษีเงินได้รอการตัดบัญชี				
รายได้ (ค่าใช้จ่าย) ภาษีเงินได้รอการตัดบัญชีจากการเกิดผลแตกต่างชั่วคราวและการกลับรายการผลแตกต่างชั่วคราว	4,265	(1,565)	4,265	(1,565)
รายได้ (ค่าใช้จ่าย) ภาษีเงินได้รอการตัดบัญชีที่เกิดจากการลดอัตราภาษีเงินได้	-	572	-	572
ค่าใช้จ่ายภาษีเงินได้ที่รับรู้ในกำไรหรือขาดทุน	(6,506)	(1,540)	(6,354)	(993)

รายการกระทบบยอดเพื่อหาอัตราภาษีที่แท้จริง สำหรับปีสิ้นสุดวันที่ 31 ธันวาคม 2557 และ 2556 สามารถแสดงได้ดังนี้

พันบาท				
งบการเงินรวม				
2557		2556		
อัตราภาษี (ร้อยละ)	จำนวนเงิน	อัตราภาษี (ร้อยละ)	จำนวนเงิน	
กำไรทางบัญชีก่อนภาษีเงินได้	24,566		5,823	
กำไรทางบัญชีก่อนภาษีเงินได้คูณอัตราภาษี	20 (4,913)	20	(1,165)	
การเปลี่ยนแปลงของภาษีเงินได้รอการตัดบัญชี	4,265		(993)	
ขาดทุนสะสมทางภาษี	1,389		(1,104)	
ผลกระทบทางภาษีสำหรับรายได้ที่ได้รับยกเว้นภาษีและ ค่าใช้จ่ายที่ไม่สามารถถือเป็นรายจ่ายในการคำนวณภาษี	(7,247)		1,722	
รวมค่าใช้จ่ายภาษีเงินได้	26 (6,506)	26	(1,540)	

พันบาท				
งบการเงินเฉพาะกิจการ				
2557		2556		
อัตราภาษี (ร้อยละ)	จำนวนเงิน	อัตราภาษี (ร้อยละ)	จำนวนเงิน	
กำไรทางบัญชีก่อนภาษีเงินได้	31,199		3,136	
กำไรทางบัญชีก่อนภาษีเงินได้คูณอัตราภาษี	20 (6,240)	20	(627)	
การเปลี่ยนแปลงของภาษีเงินได้รอการตัดบัญชี	4,265		(993)	
ขาดทุนสะสมทางภาษี	1,389		(1,104)	
ผลกระทบทางภาษีสำหรับรายได้ที่ได้รับยกเว้นภาษีและ ค่าใช้จ่ายที่ไม่สามารถถือเป็นรายจ่ายในการคำนวณภาษี	(5,768)		1,731	
รวมค่าใช้จ่ายภาษีเงินได้	20 (6,354)	32	(993)	

จำนวนภาษีเงินได้ที่เกี่ยวข้องกับส่วนประกอบของกำไรขาดทุนเบ็ดเสร็จอื่นสำหรับปีสิ้นสุดวันที่ 31 ธันวาคม 2557 และ 2556 สรุปได้ดังนี้

พันบาท				
งบการเงินรวม		งบการเงินเฉพาะกิจการ		
2557	2556	2557	2556	
ภาษีเงินได้รอการตัดบัญชีที่เกี่ยวข้องกับ				
ขาดทุนจากการประมาณการตามหลักคณิตศาสตร์				
ประกันภัยสำหรับโครงการผลประโยชน์พนักงาน	91	-	91	-



ส่วนประกอบของสินทรัพย์ภาษีเงินได้รอการตัดบัญชี และหนี้สินภาษีเงินได้รอการตัดบัญชี ณ วันที่ 31 ธันวาคม 2557 และ 2556 ประกอบด้วยรายการดังต่อไปนี้

	พันบาท			
	งบการเงินรวม		งบการเงินเฉพาะกิจการ	
	2557	2556	2557	2556
สินทรัพย์ภาษีเงินได้รอการตัดบัญชี				
ค่าเผื่อนี้สงสัยจะสูญ	1,186	-	1,186	-
ค่าเผื่อการลดมูลค่าของสินค้าคงเหลือ	5,034	164	5,034	164
รายได้รอตัดบัญชีจากการขายและเช่ากลับคืน	634	-	634	-
ภาระผูกพันผลประโยชน์ของพนักงาน	1,666	1,220	1,666	1,220
ขาดทุนสะสมทางภาษี	-	1,104	-	1,104
รวมสินทรัพย์ภาษีเงินได้รอการตัดบัญชี	8,520	2,488	8,520	2,488
หนี้ภาษีเงินได้รอการตัดบัญชี				
ค่าเสื่อมราคาจากการเปลี่ยนแปลงประมาณการอายุการให้ประโยชน์ของสินทรัพย์	(9,541)	(7,865)	(9,541)	(7,865)
รวมหนี้ภาษีเงินได้รอการตัดบัญชี	(9,541)	(7,865)	(9,541)	(7,865)
สุทธิ	(1,021)	(5,377)	(1,021)	(5,377)

27. กำไรต่อหุ้น

กำไรต่อหุ้นสำหรับปีสิ้นสุดวันที่ 31 ธันวาคม 2557 และ 2556 คำนวณจากกำไรสำหรับปีที่เป็นส่วนของผู้ถือหุ้นของบริษัท และจำนวนหุ้นสามัญที่ออกจำหน่ายแล้วระหว่างปี โดยแสดงการคำนวณดังนี้

	พันบาท/พันหุ้น			
	งบการเงินรวม		งบการเงินเฉพาะกิจการ	
	2557	2556	2557	2556
กำไรส่วนที่เป็นของผู้ถือหุ้นของบริษัท (พันบาท)	18,060	4,283	24,845	2,144
จำนวนหุ้นสามัญโดยวิธีถัวเฉลี่ยถ่วงน้ำหนัก (พันหุ้น)	500,000	500,000	500,000	500,000
กำไรต่อหุ้น (บาท)	0.036	0.009	0.050	0.004

28. ข้อมูลทางการเงินจำแนกส่วนงาน

ข้อมูลทางการเงินจำแนกตามส่วนงานจะแสดงข้อมูลเกี่ยวกับผลิตภัณฑ์และบริการประเภทต่างๆ ของบริษัทและบริษัทย่อย

ข้อมูลส่วนงานดำเนินงานที่นำเสนอนี้สอดคล้องกับรายงานภายในของบริษัทที่มีอำนาจตัดสินใจสูงสุดด้านการดำเนินงานได้รับและสอบถามอย่างสม่ำเสมอเพื่อใช้ในการตัดสินใจในการจัดสรรทรัพยากรให้กับส่วนงานและประเมินผลการดำเนินงานของส่วนงาน

ผลการดำเนินงานและสินทรัพย์และหนี้สินตามส่วนงานเป็นรายการที่เกี่ยวข้องโดยตรงกับส่วนงานหรือที่สามารถปันส่วนให้กับส่วนงานได้อย่างสมเหตุสมผล

ส่วนงานที่รายงาน

บริษัทและบริษัทย่อย มีส่วนงานที่รายงาน 2 ส่วนงาน คือ

ส่วนงานที่ 1 ธุรกิจจำหน่ายเหล็ก

ส่วนงานที่ 2 ธุรกิจรับจ้างติดตั้ง

ข้อมูลเกี่ยวกับเขตภูมิศาสตร์

บริษัทและบริษัทย่อยดำเนินธุรกิจเฉพาะในประเทศไทยเท่านั้น ดังนั้นฝ่ายบริหารจึงพิจารณาว่าบริษัทและบริษัทย่อยมีส่วนงานทางภูมิศาสตร์เพียงส่วนงานเดียว

ข้อมูลเกี่ยวกับลูกค้ารายใหญ่

สำหรับปีสิ้นสุดวันที่ 31 ธันวาคม 2557 รายได้จากลูกค้ารายใหญ่ 1 ราย จากส่วนงานธุรกิจจำหน่ายเหล็ก จำนวนเงิน 1,138.51 ล้านบาท จากยอดรายได้รวมของบริษัทและบริษัทย่อย (2556: รายได้จากลูกค้ารายใหญ่ 2 ราย จากส่วนงานธุรกิจจำหน่ายเหล็ก รวมจำนวนเงิน 1,772.85 ล้านบาท จากยอดรายได้รวมของบริษัทและบริษัทย่อย)

ข้อมูลทางการเงินจำแนกตามส่วนงานที่รายงานของบริษัทและบริษัทย่อย สำหรับปีสิ้นสุดวันที่ 31 ธันวาคม 2557 และ 2556 มีดังนี้

	พันบาท					
	งบการเงินรวม					
	ธุรกิจจำหน่ายเหล็ก		ธุรกิจรับจ้างติดตั้ง		รวมส่วนงานที่รายงาน	
	2557	2556	2557	2556	2557	2556
รายได้จากลูกค้าภายนอก	5,912,002	5,120,058	34,787	35,047	5,946,789	5,155,105
รายได้ระหว่างส่วนงาน	-	-	-	-	-	-
รวมรายได้	5,912,002	5,120,058	34,787	35,047	5,946,789	5,155,105
ดอกเบี้ยรับ	2,449	3,922	236	243	2,685	4,165
ดอกเบี้ยจ่าย	69,207	59,446	-	-	69,207	59,446
ค่าเสื่อมราคาและค่าตัดจำหน่าย	33,281	25,481	-	-	33,281	25,481
กำไรก่อนภาษีเงินได้	29,522	8,388	17,049	12,819	46,571	21,207

สินทรัพย์และหนี้สินจำแนกตามส่วนงานที่รายงานของบริษัทและบริษัทย่อย ณ วันที่ 31 ธันวาคม 2557 และ 2556 มีดังนี้

	พันบาท					
	งบการเงินรวม					
	ธุรกิจจำหน่ายเหล็ก		ธุรกิจรับจ้างติดตั้ง		รวมส่วนงานที่รายงาน	
	2557	2556	2557	2556	2557	2556
	“จัดประเภทใหม่”		“จัดประเภทใหม่”		“จัดประเภทใหม่”	
สินทรัพย์ของส่วนงาน	4,526,462	2,341,822	15,470	14,703	4,541,932	2,356,525
รายจ่ายฝ่ายทุน	206,120	110,972	-	-	206,120	110,972
หนี้สินส่วนงาน	3,657,448	1,497,288	1,003	664	3,658,451	1,497,952



การกระทบบยอตรายได้ กำไรหรือขาดทุน สินทรัพย์และหนี้สิน สำหรับปีสิ้นสุดวันที่ 31 ธันวาคม 2557 และ 2556
ดังนี้

	พันบาท	
	งบการเงินรวม	
	2557	2556
รายได้		
รวมรายได้จากส่วนงานที่รายงาน	5,946,789	5,155,105
รายได้อื่น	17,415	14,724
รวมรายได้	5,964,204	5,169,829
ตัด รายการรายได้ระหว่างส่วนงาน	-	-
รายการดอกเบี้ยรับและอื่นๆ	(390)	(391)
รายได้รวม	5,963,814	5,169,438
กำไรหรือขาดทุน		
รวมกำไรหรือขาดทุนจากส่วนงานที่รายงาน	46,571	21,207
รายการปรับปรุงและรายการตัดบัญชีระหว่างส่วนงาน	-	-
รายการที่ไม่ได้ปันส่วน:		
ค่าตอบแทนผู้บริหาร	(14,793)	(15,384)
ส่วนแบ่งขาดทุนจากเงินลงทุนในบริษัทร่วม	(7,212)	-
กำไรหรือขาดทุนรวมก่อนภาษีเงินได้	24,566	5,823

	พันบาท	
	งบการเงินรวม	
	2557	2556
		“จัดประเภทใหม่”
สินทรัพย์		
รวมสินทรัพย์ของส่วนงานที่รายงาน	4,541,932	2,356,525
รายการปรับปรุงและรายการตัดบัญชีระหว่างส่วนงาน	(24,580)	(17,157)
สินทรัพย์รวม	4,517,352	2,339,368
หนี้สิน		
รวมหนี้สินของส่วนงานที่รายงาน	3,658,451	1,497,952
รายการปรับปรุงและรายการตัดบัญชีระหว่างส่วนงาน	(7,368)	(7,158)
หนี้สินรวม	3,651,083	1,490,794

29. เครื่องมือทางการเงิน

ความเสี่ยงด้านสภาพคล่อง

ความเสี่ยงด้านสภาพคล่องหรือความเสี่ยงในการระดมทุน คือ ความเสี่ยงที่กิจการจะเผชิญความยุ่งยากในการระดมทุนให้เพียงพอและทันเวลาต่อการปฏิบัติตามภาระผูกพันที่ระบุไว้ในเครื่องมือทางการเงิน ความเสี่ยงด้านสภาพคล่องอาจเกิดจากการที่กิจการไม่สามารถขายสินทรัพย์ทางการเงินได้ทันเวลาด้วยราคาที่ใกล้เคียงกับมูลค่ายุติธรรม

ความเสี่ยงจากอัตราแลกเปลี่ยน

บริษัทมีความเสี่ยงจากอัตราแลกเปลี่ยนเงินตราต่างประเทศ เนื่องจากบริษัทมีรายการค้าเป็นสกุลเงินต่างประเทศ บริษัทไม่ได้เข้าทำสัญญาอนุพันธ์ทางการเงินเกี่ยวกับเงินตราต่างประเทศ เพื่อป้องกันความเสี่ยงจากอัตราแลกเปลี่ยนดังกล่าว

ณ วันที่ 31 ธันวาคม 2557 และ 2556 บริษัทมียอดคงเหลือของหนี้สินทางการเงินที่เป็นสกุลเงินตราต่างประเทศที่ไม่ได้ป้องกันความเสี่ยง ดังนี้

	ล้านเหรียญสหรัฐฯ			
	งบการเงินรวม		งบการเงินเฉพาะกิจการ	
	2557	2556	2557	2556
ทรัสต์รีซีท	75.60	25.07	75.60	25.07

ความเสี่ยงจากอัตราดอกเบี้ย

บริษัทและบริษัทย่อยมีความเสี่ยงจากอัตราดอกเบี้ย เนื่องจากมีเงินฝากกับสถาบันการเงิน เงินเบิกเกินบัญชี เงินกู้ยืมจากสถาบันการเงิน หนี้สินภายใต้สัญญาเช่าทางการเงิน และเงินกู้ยืมจากกิจการที่เกี่ยวข้องกัน อย่างไรก็ตามบริษัทและบริษัทย่อยเชื่อว่าความผันผวนของอัตราดอกเบี้ยในตลาดในอนาคตจะไม่ส่งผลกระทบต่อผลการดำเนินงานและกระแสเงินสดของกิจการ ดังนั้นบริษัทและบริษัทย่อยจึงมิได้ใช้ตราสารอนุพันธ์ทางการเงินเพื่อป้องกันความเสี่ยงดังกล่าว

บริษัทและบริษัทย่อยมีสินทรัพย์ และหนี้สินที่มีความเสี่ยงจากอัตราดอกเบี้ย ดังนี้

	งบการเงินรวม			
	จำนวนเงิน (ล้านบาท)		อัตราดอกเบี้ยต่อปี (ร้อยละ)	
	2557	2556	2557	2556
เงินฝากธนาคารประเภทออมทรัพย์	68.17	11.57	0.125 - 0.50	0.125 - 0.50
เงินฝากสถาบันการเงินที่มีภาระค้ำประกัน	225.40	116.47	1.60 - 2.00	1.60 - 2.20
เงินเบิกเกินบัญชีและเงินกู้ยืมระยะสั้นจากสถาบันการเงิน	2,449.21	1,365.88	1.45 - 7.78	1.43 - 7.43
หนี้สินภายใต้สัญญาเช่าทางการเงิน	52.90	-	2.70 - 6.58	-
เงินกู้ยืมระยะยาวจากสถาบันการเงิน	91.57	2.20	6.75	6.75

	งบการเงินเฉพาะกิจการ			
	จำนวนเงิน (ล้านบาท)		อัตราดอกเบี้ยต่อปี (ร้อยละ)	
	2557	2556	2557	2556
เงินฝากธนาคารประเภทออมทรัพย์	61.98	4.67	0.125 - 0.50	0.125 - 0.50
เงินฝากสถาบันการเงินที่มีภาระค้ำประกัน	225.40	116.47	1.60 - 2.00	1.60 - 2.20
เงินเบิกเกินบัญชีและเงินกู้ยืมระยะสั้นจากสถาบันการเงิน	2,449.21	1,365.88	1.45 - 7.78	1.43 - 7.43
หนี้สินภายใต้สัญญาเช่าทางการเงิน	52.90	-	2.70 - 6.58	-
เงินกู้ยืมระยะยาวจากสถาบันการเงิน	91.57	2.20	6.75	6.75
เงินกู้ยืมระยะสั้นจากบริษัทย่อย	7.00	7.00	3.00	3.00

ความเสี่ยงด้านการให้สินเชื่อ

บริษัทและบริษัทย่อยมีความเสี่ยงด้านการให้สินเชื่อที่เกี่ยวข้องกับลูกค้า อย่างไรก็ตามเนื่องจาก บริษัทและบริษัทย่อยมีฐานของลูกค้าที่เป็นบริษัทขนาดใหญ่ ดังนั้นบริษัทและบริษัทย่อยจึงไม่คาดว่าจะได้รับความเสียหายอย่างเป็นสาระสำคัญจากการเก็บหนี้จากลูกหนี้เหล่านั้น บริษัทและบริษัทย่อยได้ประมาณค่าเพื่อหนี้สงสัยจะสูญโดยอาศัยการประเมินผลของฝ่ายบริหารเกี่ยวกับความสามารถในการชำระหนี้ของลูกค้าที่คงค้างอยู่ ณ วันสิ้นปี



มูลค่ายุติธรรมของเครื่องมือทางการเงิน

มูลค่ายุติธรรม หมายถึง จำนวนเงินที่ผู้ซื้อและผู้ขายตกลงแลกเปลี่ยนกันในขณะที่ทั้งสองฝ่ายมีความรอบรู้และเต็มใจในการแลกเปลี่ยนและสามารถต่อรองราคากันได้อย่างเป็นอิสระในลักษณะของผู้ที่ไม่มีความเกี่ยวข้องกัน มูลค่ายุติธรรมได้มาจากราคาตลาดที่กำหนดกระแสเงินสดคิดลดหรือมูลค่าของสินทรัพย์สุทธิแล้วแต่ความเหมาะสม

บริษัทและบริษัทย่อยใช้วิธีการและสมมติฐานดังต่อไปนี้ในการประมาณมูลค่ายุติธรรมของสินทรัพย์และหนี้สินทางการเงิน

เงินสดและรายการเทียบเท่าเงินสด ลูกหนี้การค้า เงินฝากสถาบันการเงินที่มีภาระค้ำประกัน เจ้าหนี้การค้า ภาษีเงินได้นิติบุคคลค้างจ่าย และค่าใช้จ่ายค้างจ่าย หนี้สินภายใต้สัญญาเช่าการเงิน และเงินเบิกเกินบัญชีและเงินกู้ยืม มีราคาตามบัญชีใกล้เคียงกับมูลค่ายุติธรรม เนื่องจากเครื่องมือทางการเงินเหล่านี้จะครบกำหนดในระยะเวลาอันสั้น

30. การบริหารจัดการทุน

วัตถุประสงค์ของบริษัทในการบริหารจัดการทุน คือ การจัดให้มีโครงสร้างทางการเงินที่เหมาะสม และการดำรงไว้ซึ่งความสามารถในการดำเนินธุรกิจอย่างต่อเนื่อง โดยมีนโยบายการรักษาอัตราส่วนหนี้สินต่อทุนให้อยู่ในอัตราที่บริษัทสามารถดำเนินธุรกิจของบริษัท โดยมีภาระต้นทุนเงินทุนที่เหมาะสม รวมทั้งรักษาอัตราส่วนหนี้สินต่อทุนให้สอดคล้องกับเงื่อนไขสัญญาเงินกู้ยืมที่มีกับสถาบันการเงินที่เกี่ยวข้อง

งบการเงินรวม ณ วันที่ 31 ธันวาคม 2557 และ 2556 แสดงอัตราส่วนหนี้สินต่อทุนเป็น 4.21:1 และ 1.76:1 ตามลำดับ

งบการเงินเฉพาะกิจการ ณ วันที่ 31 ธันวาคม 2557 และ 2556 แสดงอัตราส่วนหนี้สินต่อทุนเป็น 4.21:1 และ 1.77:1 ตามลำดับ

31. ภาระผูกพันและหนี้สินที่อาจเกิดขึ้น

31.1 ภาระผูกพัน

- ณ วันที่ 31 ธันวาคม 2557 และ 2556 บริษัทมีภาระผูกพันเกี่ยวกับสัญญาก่อสร้างระยะยาวคงเหลือจำนวน 33.08 ล้านบาท และ 1.38 ล้านบาท ตามลำดับ
- ณ วันที่ 31 ธันวาคม 2557 และ 2556 บริษัทมีภาระผูกพันเกี่ยวกับการซื้อเครื่องจักร จำนวน 12.46 ล้านบาท และ 2.12 ล้านเหรียญดอลลาร์สหรัฐ และจำนวน 2.40 ล้านบาท และ 0.50 ล้านเหรียญดอลลาร์สหรัฐตามลำดับ
- ณ วันที่ 31 ธันวาคม 2557 บริษัทมีภาระผูกพันเกี่ยวกับการซื้อที่ดิน จำนวน 2.40 ล้านบาท
- วันที่ 31 ธันวาคม 2556 บริษัทมีภาระผูกพันเกี่ยวกับค่าจ้างเหมางานระบบไฟฟ้าและติดตั้งรางเคเบิลอาคารจำนวน 3.59 ล้านบาท

31.2 หนี้สินที่อาจเกิดขึ้น

- ณ วันที่ 31 ธันวาคม 2557 และ 2556 บริษัทมีหนังสือค้ำประกันเพื่อค้ำประกันการจ่ายชำระค่าใช้ไฟฟ้าและระบบสาธารณูปโภคของบริษัท เป็นจำนวน 1.39 ล้านบาท และ 1.04 ล้านบาท ตามลำดับ
- ณ วันที่ 31 ธันวาคม 2557 บริษัทและบริษัทย่อยมีหนังสือค้ำประกัน เพื่อค้ำประกันสินค้าและบริการให้แก่ลูกค้า จำนวน 4.45 ล้านบาท และเฉพาะกิจการจำนวน 3.57 ล้านบาท (2556: บริษัทและบริษัทย่อยมีหนังสือค้ำประกัน เพื่อค้ำประกันสินค้าและบริการให้แก่ลูกค้าจำนวน 1.54 ล้านบาท และเฉพาะกิจการจำนวน 1.39 ล้านบาท)
- ณ วันที่ 31 ธันวาคม 2557 และ 2556 บริษัทมีเลตเตอร์ออฟเครดิตที่เปิดแล้วแต่ยังไม่ได้ใช้ จำนวน 31.44 ล้านเหรียญดอลลาร์สหรัฐเทียบเท่า จำนวน 1,041.04 ล้านบาท และ 3.59 ล้านเหรียญดอลลาร์สหรัฐเทียบเท่าจำนวน 118.16 ล้านบาท ตามลำดับ

32. การจัดประเภทบัญชีใหม่

รายการบางรายการในงบแสดงฐานะการเงิน ณ วันที่ 31 ธันวาคม 2556 และวันที่ 1 มกราคม 2556 ได้มีการจัดประเภทใหม่เพื่อให้สอดคล้องกับการนำเสนอในงบแสดงฐานะการเงิน ณ วันที่ 31 ธันวาคม 2557 ดังนี้

พันบาท

	งบการเงินรวม			งบการเงินเฉพาะกิจการ		
	31 ธันวาคม 2556			31 ธันวาคม 2556		
	ตามที่ รายงานเดิม	จัดประเภท ใหม่	ตามที่ รายงานใหม่	ตามที่ รายงานเดิม	จัดประเภท ใหม่	ตามที่ รายงานใหม่
งบแสดงฐานะการเงิน						
สินทรัพย์ภาษีเงินได้รอการตัดบัญชี	2,488	(2,488)	-	2,488	(2,488)	-
หนี้สินภาษีเงินได้รอการตัดบัญชี	7,865	(2,488)	5,377	7,865	(2,488)	5,377

พันบาท

	งบการเงินรวม			งบการเงินเฉพาะกิจการ		
	1 มกราคม 2556			1 มกราคม 2556		
	ตามที่ รายงานเดิม	จัดประเภท ใหม่	ตามที่ รายงานใหม่	ตามที่ รายงานเดิม	จัดประเภท ใหม่	ตามที่ รายงานใหม่
งบแสดงฐานะการเงิน						
สินทรัพย์ภาษีเงินได้รอการตัดบัญชี	1,264	(1,264)	-	1,264	(1,264)	-
หนี้สินภาษีเงินได้รอการตัดบัญชี	5,648	(1,264)	4,384	5,648	(1,264)	4,384

25th



PERMSIN

ANNIVERSARY

SINCE 1989

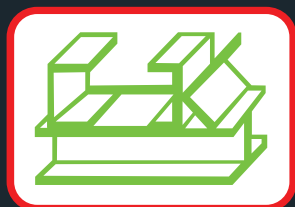

บริษัท เพ็มสินสตีลเวิร์คส์ จำกัด (มหาชน)

PERMSIN STEEL WORKS PUBLIC COMPANY LIMITED

4,95-96 หมู่6 ถ.พระราม2 ต.โคกขาม อ.เมือง จ.สมุทรสาคร 74000

โทร. 034-825090-100 HOTLINE: 086-757-6330 FAX: 034-825-078

E-mail : contact@permsin.com <http://www.permsin.com>