

PERMSIN STEEL WORKS PUBLIC COMPANY LIMITED

รายงานประจำปี 2558

# ANNUAL REPORT 2015

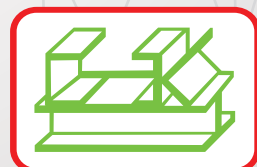

**PERMSIN**

# สารบัญ

	05	ประเด็นสำคัญทางการเงิน
สารจากประธานกรรมการ	06	
	07	สารจากประธานกรรมการตรวจสอบ
ข้อมูลทั่วไปบริษัท	08	
	10	ข้อมูลเกี่ยวกับบริษัท
ผู้ถือหุ้นรายใหญ่	11	
	12	นโยบายและภาพรวมการประกอบธุรกิจ
ปัจจัยความเสี่ยง	15	
	19	แผนภูมิองค์กร
โครงสร้างการจัดการ	20	
	29	ความรับผิดชอบต่อสังคม
การกำกับดูแลกิจการ	31	
	42	รายการที่เกี่ยวโยงกัน
การควบคุมภายในและการบริหารความเสี่ยง	44	
	47	การวิเคราะห์และคำอธิบายของฝ่ายจัดการ
รายงานของผู้สอบบัญชีรับอนุญาตและงบการเงิน	50	



## ภาพกิจกรรมบริษัทเดือน 7 ปลูกล้าชายเลน ณ ชายทะเล จ.สมุทรสาคร



## ภาพกิจกรรมพนักงานเดือน 12 PERMSIN FAMILY DAY







งาน Thai Green Building  
14/07/58

ภาพกิจกรรมบริษัท เดือน 4-5  
งานสถาปนิก เมืองทองธานี  
วันที่ 28 เมษายน - 3 พฤษภาคม





สินค้าและบริการต่าง ๆ ของบริษัท เพิ่มสินสตีลเว็คส์ จำกัด (มหาชน)

## PANEL

**SUNTECH®** Cooling Panel  
SPU - PN - 800 ES

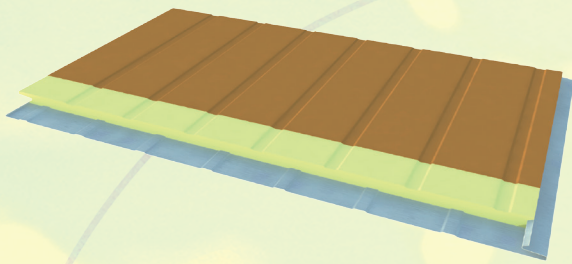

**SUNTECH®** Cooling Panel  
SPU - PN - 765 IS / 1000 IS / 1070 IS

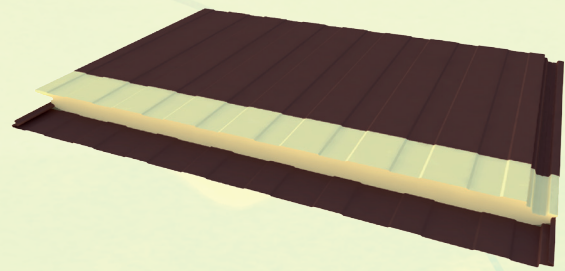

## เหล็กเหลี่ยม



## เหล็กกลม



## บริษัท เหมสันสตีลเวิร์กส์ จำกัด (มหาชน)





## ประเด็นสำคัญทางการเงิน

หน่วย : พันล้านบาท

	2558	+/- (%)	2557	+/- (%)	2556	+/- (%)	2555
<b>งบดุล</b>							
สินทรัพย์หมุนเวียน	2,168.00	-35.03	3,337.00	+119.64	1,519.27	+11.80	1,820.95
สินทรัพย์รวม	3,283.00	-27.32	4,517.00	+92.88	2,341.85	+4.74	2,562.83
หนี้สินหมุนเวียน	2,664.00	-24.75	3,540.14	+139.43	1,478.54	+7.27	1,682.36
หนี้สินรวม	2,705.00	-25.91	3,651.08	+144.50	1,493.28	+5.40	1,687.15
ส่วนของผู้ถือหุ้น	577.00	-33.39	866.27	+2.90	848.57	+3.50	873.67
<b>งบกำไรขาดทุน</b>							
รายได้จากการขาย	4,579.00	-23.00	5,946.78	+15.36	5,155.09	-12.81	4,096.10
รายได้อื่น	16.00	-5.99	17.02	+18.77	14.33	-94.74	1.34
รายได้รวม	4,595.00	-22.95	5,963.80	+15.37	5,169.42	-12.75	4,115.10
ต้นทุนขายและต้นทุนบริการ	4,562.00	-20.17	5,714.69	+16.91	4,888.19	-13.23	3,902.18
ค่าใช้จ่ายในการขายบริหาร	233.00	+57.08	148.33	-31.40	216.21	-20.75	94.53
ต้นทุนทางการเงิน	98.00	+170.99	68.99	+9.76	59.23	+7.42	56.85
กำไร(ขาดทุน) ก่อน ภาษี	-298.00	+1037.40	31.79	+25.97	5.82	+32.39	61.54
ส่วนแบ่งขาดทุนจากเงินลงทุนในบริษัทร่วม	-3.00	-58.45	-7.22	-	-	0	-
ภาษี	38.00	683.72	-6.51	-4.97	1.54	+26.63	12.03
กำไรสุทธิ	-263.00	-1556.26	18.06	+13.79	4.28	+33.87	49.51
<b>อัตราส่วนทางการเงิน</b>							
อัตราส่วนสภาพคล่อง (เท่า)	0.81	-14.70	0.94	-8.27	1.03	-0.04	1.08
อัตราส่วนหนี้สินต่อส่วนของผู้ถือหุ้น (เท่า)	4.69	+11.28	4.21	+139.50	1.76	+0.49	1.93
อัตรากำไรขั้นต้น (%)	-6.51	-255.74	4.18	-23.16	5.44	-0.92	4.71
อัตรากำไรสุทธิ (%)	-5.74	-2013.33	0.30	+275	0.08	-0.66	1.20
มูลค่าตามบัญชีต่อหุ้น	1.15	-22.29	1.73	+1.76	1.70	+0.02	1.69





## สารจากประธานกรรมการ

ปี 2558 ที่ผ่านมานับเป็นปีที่บริษัทในอุตสาหกรรมเหล็กรีดร้อน และเหล็กเคลือบสี ประสบปัญหาครบวงจร ตั้งแต่ปัญหา ด้านผู้จำหน่ายสินค้าให้กับบริษัท (Supplier) ราคาสินค้าที่ลดลงเป็นลำดับเป็นระยะเวลายาวนาน และจากภาวะเศรษฐกิจที่ ชะลออย่างต่อเนื่องของประเทศไทยเรา ทำให้หลายๆ กิจกรรมประสบปัญหาในการดำเนินงาน ซึ่งรวมทั้งบริษัทด้วย อย่างไรก็ตาม บริษัทเชื่อว่าการลดลงของราคาสินค้าจะเกิดขึ้นในช่วงเวลาหนึ่งๆ เท่านั้นอาจจะในช่วงสั้นๆ หรือช่วงที่ค่อนข้างยาวเช่นที่ กำลังประสบอยู่นี้ก็ตาม แต่ด้วยเหตุผลที่ว่าผลิตภัณฑ์เหล็กยังเป็นวัตถุดิบหลักสำหรับอุตสาหกรรมหลักๆ เช่น รถยนต์ ก่อสร้าง และเฟอร์นิเจอร์ เป็นต้น ดังนั้นท้ายที่สุดอุปทานของผลิตภัณฑ์นี้ก็จะมีกลับมาก และจะเพิ่มสูงขึ้นเมื่อภาวะเศรษฐกิจ เริ่มกระเตื้องขึ้น

ในช่วงปลายปีมีเริ่มมีสัญญาณการเปลี่ยนแปลงที่ลดลงของอุปทานเหล็กในตลาดโลก สืบเนื่องจากภาวะการชะลอตัว ของเศรษฐกิจในประเทศจีนทำให้อุปสงค์ของเหล็กลดลงตามลำดับ จนเกิดสภาพเหล็กล้นตลาด ซึ่งส่งผลกระทบโดยตรงต่อ การประกอบกิจการของโรงงานในอุตสาหกรรมนี้ ท้ายที่สุดโรงงานผลิตเหล็กหลายๆ แห่งต่างก็ทยอยปิดตัวลงจนเกือบจะเป็น ครึ่งหนึ่งของจำนวนโรงงานทั้งหมด จากสภาวะดังกล่าวคาดว่าจะส่งผลให้ราคาเหล็กน่าจะเริ่มกระเตื้องขึ้นได้ในต้นปี 2016 นี้ ดังนั้นบริษัทจึงคาดว่าผลการประกอบกิจการในปีหน้าน่าจะเริ่มพลิกฟื้นได้ แม้ว่าบริษัทจะประสบปัญหาเรื่องผลการประกอบกิจการ โดยเฉพาะอย่างยิ่งในครึ่งปีหลัง แต่บริษัทก็ยังมีความพยายามอย่างต่อเนื่องในการรักษาระดับความเจริญเติบโตของกิจการ โดยดำเนินการตามแผนกลยุทธ์ที่กำหนดไว้ดังต่อไปนี้คือ

1. การขยายตัวทางด้านยอดขาย ทั้งเหล็กรีดร้อนและเหล็กเคลือบสี โดยเฉพาะเหล็กรีดร้อนหรือเหล็กดำ บริษัทได้พยายาม จัดหาวัตถุดิบจากแหล่งต่างมาตอบสนองความต้องการของลูกค้าให้ได้มากที่สุด ซึ่งส่งผลให้มียอดขายที่เติบโตจากปี ที่ผ่านมาประมาณร้อยละ 5
2. การบุกเบิกและขยายตลาดสำหรับแผ่นเหล็กเคลือบสี รีดขึ้นรูปพร้อมฉนวนกันความร้อน PU (Poly Urethane) ซึ่งใช้ทำ หลังคาและผนัง ทั้งนี้ผลิตภัณฑ์นี้ยังอยู่ในช่วงเริ่มต้นของการขยายตลาดและบริษัทคาดว่าจะได้อีกผลิตภัณฑ์หนึ่งที่มี โอกาสขยายตัวสูงในอนาคตอันใกล้นี้ ในขณะเดียวกันก็ยังเป็นการสร้างผลกำไรขั้นต้นที่ค่อนข้างดีให้กับบริษัทอีกด้วย
3. การสร้างมูลค่าเพิ่มให้กับสินค้าโดยการจัดตั้งบริษัทย่อยเพื่อรีดท่อ โดยใช้เหล็กรีดร้อนมาขึ้นรูป ทั้งนี้บริษัทก็จะได้กลุ่ม ลูกค้าเพิ่มเติมสำหรับผลิตภัณฑ์ท่อรีดร้อนนี้ โดยบริษัทคาดว่าสินค้ากลุ่มนี้ยังมีความต้องการใช้ค่อนข้างสูง และมีการขยายอย่างต่อเนื่อง

ความเชื่อมั่นในพื้นฐานของอุตสาหกรรมดังที่กล่าวมาในข้างต้น สอดคล้องกับกลยุทธ์ที่กำหนดขึ้นโดยคำนึงถึงผลใน ระยะยาวเป็นหลัก กระผมเชื่อว่าส่งผลให้บริษัทก้าวเดินไปข้างหน้าด้วยก้าวอย่างที่มั่นคง และเมื่อภาวะราคาสินค้าในตลาด กระเตื้องขึ้น บริษัทก็จะสามารถพลิกฟื้นกลับมาทำกำไรได้อย่างแน่นอน

(นายชูเกียรติ ยงวงศ์ไพบูลย์)  
ประธานกรรมการ



## สารจากประธานกรรมการตรวจสอบ

คณะกรรมการตรวจสอบของบริษัทฯประกอบด้วย พลเอก ดร.มนตรี ศุภาพร พลตำรวจตรี สหัชชัย อินทรสุขศรี และนายกันต์ อรรถยัวร์วิทย์ รวมเป็น 3 ท่าน โดยนายกันต์ อรรถยัวร์วิทย์ เป็นกรรมการตรวจสอบที่มีความรู้ทางด้านบัญชี คณะกรรมการตรวจสอบได้ปฏิบัติหน้าที่ตามข้อกำหนดของตลาดหลักทรัพย์แห่งประเทศไทย และตามที่คณะกรรมการบริษัทมอบหมาย ทั้งนี้ในปี 2558 ที่ผ่านมามีสาระสำคัญในการปฏิบัติหน้าที่พอสรุปได้ดังนี้คือ

1. สอบทานงบการเงินรายไตรมาสและงบการเงินประจำปี 2558 ซึ่งได้รับการนำเสนอข้อมูลโดยผู้สอบบัญชี ทางคณะกรรมการตรวจสอบได้ซักถามถึงรายละเอียดในงบการเงินที่คาดว่าจะส่งผลกระทบต่อผลการดำเนินงานในอนาคต ซึ่งผู้สอบบัญชีได้แจกแจงที่มาโดยชัดเจน ดังนั้นคณะกรรมการตรวจสอบจึงมีความเห็นว่างบการเงินดังกล่าวมีความถูกต้องตามมาตรฐานการสอบบัญชีโดยทั่วไป
2. ตรวจสอบถึงการบริหารความเสี่ยง ใน 3 ประเด็นหลักคือ ความเสี่ยงจากการลดลงของราคาสินค้า (ทั้งเหล็กรีดร้อนและเหล็กเคลือบ) ในตลาดทั้งในประเทศและต่างประเทศ ความเสี่ยงจากการเปลี่ยนแปลงของอุปสงค์และอุปทานของสินค้า และความเสี่ยงจากอัตราแลกเปลี่ยน ทั้งนี้เนื่องจากในปี 2558 ที่ผ่านมามีการเปลี่ยนแปลงที่มีนัยสำคัญของทั้งสามปัจจัย อันส่งผลกระทบต่อผลการดำเนินงานอย่างชัดเจน
3. สอบทานถึงการทำการรายการที่เกี่ยวข้องกัน รวมทั้งรายการที่อาจจะก่อให้เกิดความเสี่ยงในเรื่องผลประโยชน์ทับซ้อน เนื่องจากปี 2558 นี้บริษัทได้ขายเงินลงทุน ในบริษัท เต่อหลง (ประเทศไทย) จำกัด ให้กับผู้ถือหุ้นเดิมของบริษัทดังกล่าวอีก 3 รายคือ โดยผู้ถือหุ้นรายหนึ่งเป็นผู้ถือหุ้นของบริษัทด้วย แต่จากการพิจารณาตามเกณฑ์ที่ตลาดหลักทรัพย์แห่งประเทศไทยกำหนดปรากฏว่าไม่เข้าข่ายรายการที่เกี่ยวข้องกัน นอกจากนี้ยังเป็นราคาเดียวกันกับที่ขายให้กับผู้ถือหุ้นที่ไม่มีความเกี่ยวข้องใดๆ กับบริษัท คณะกรรมการตรวจสอบจึงเห็นว่าการขายเงินลงทุนตามราคาดังกล่าวเป็นราคาที่ยุติธรรม
4. สอบทานถึงการปฏิบัติตามกฎหมายว่าด้วยหลักทรัพย์และตลาดหลักทรัพย์แห่งประเทศไทย ซึ่งพบว่าบริษัทดำเนินการได้ครบถ้วนถูกต้อง
5. ได้พิจารณาเลือกผู้สอบบัญชีของบริษัทรายบริษัท สำนักงาน อี วาย จำกัด ซึ่งเป็นผู้สอบบัญชีของบริษัทในปีที่ผ่านมาเป็นผู้สอบบัญชีในปีนี้อีกปีหนึ่ง โดยให้ความเห็นชอบต่อที่ประชุมคณะกรรมการบริษัทฯ เพื่อขออนุมัติต่อที่ประชุมผู้ถือหุ้นประจำปี 2559 ให้แต่งตั้ง นางสาวฐ ชัยนการนาวิ ผู้สอบบัญชีรับอนุญาตเลขที่ 5423 หรือ นางสาวศิริวรรณ เอื้ออนันต์กุล ผู้สอบบัญชีรับอนุญาตเลขที่ 3844 หรือนางสาวสุพรรณิ ดริยานันท์กุล ผู้สอบบัญชีรับอนุญาตเลขที่ 4498 แห่งบริษัท สำนักงาน อี วาย จำกัด ซึ่งมีคุณสมบัติเป็นผู้สอบบัญชีของบริษัทจดทะเบียนตามข้อกำหนดของสำนักงานคณะกรรมการกำกับหลักทรัพย์และตลาดหลักทรัพย์ ให้เป็นผู้สอบบัญชีในปี 2559 และกำหนดค่าตอบแทนผู้สอบบัญชีจำนวน 1,550,000 บาท

คณะกรรมการตรวจสอบมีความเป็นอิสระในการปฏิบัติตามภารกิจที่ได้รับมอบหมาย โดยได้ประชุมร่วมกับผู้สอบบัญชีทุกไตรมาส เพื่อรับทราบข้อพึงสังเกตเกี่ยวกับรายงานทางการเงินและการควบคุมภายในที่เหมาะสม ซึ่งไม่พบประเด็นที่ผิดปกติอย่างมีนัยสำคัญ

ในนามคณะกรรมการตรวจสอบ



(พลเอก ดร.มนตรี ศุภาพร)  
ประธานกรรมการตรวจสอบ



## ข้อมูลทั่วไปบริษัท

### ชื่อที่ตั้งสำนักงาน ประเภทธุรกิจ

ชื่อบริษัท	: บริษัท เพิ่มสินสตีลเวิร์คส์ จำกัด (มหาชน) PERMSIN STEEL WORKS PUBLIC COMPANY LIMITED.
ชื่อย่อ	: PERM
เลขทะเบียนบริษัท	: 0107548000196
เว็บไซต์	: <a href="http://www.permsin.com">http://www.permsin.com</a>
ประเภทธุรกิจ	: แปรรูปและจัดจำหน่ายเหล็กแผ่นรีดเย็น เหล็กแผ่นรีดร้อน เหล็กเคลือบเคมีด้วยไฟฟ้า หลังคาเหล็กเคลือบสี ผนังเหล็กเคลือบสี หลังคาเหล็กเคลือบสีพร้อมฉนวนกันความร้อน เหล็กโครงสร้างเพดานบ้านและผนัง และเหล็กกล้าแรงดึงสูงชุบสังกะสีรูปตัวซี
ที่ตั้งสำนักงานสำนักงานใหญ่	: 4, 95-96 หมู่ที่ 6 ถนนพระราม 2 ตำบลโคกขาม อำเภอเมืองสมุทรสาคร จังหวัดสมุทรสาคร 74000
สาขาที่ 1	: 222 หมู่ที่ 6 ตำบลแม่รำพึง อำเภอบางสะพาน จังหวัดประจวบคีรีขันธ์
สาขาที่ 2	: 108/9 หมู่ที่ 1 ถนนพระราม 2 ตำบลบางน้ำจืด อำเภอเมืองสมุทรสาคร จังหวัดสมุทรสาคร 74000
สาขาที่ 3	: 108/3 หมู่ที่ 1 ถนนพระราม 2 ตำบลบางน้ำจืด อำเภอเมืองสมุทรสาคร จังหวัดสมุทรสาคร 74000
สาขาที่ 4	: 55/93 หมู่ที่ 6 ถนนพระราม 2 แขวงบางมด เขตจอมทอง กรุงเทพมหานคร 10150
สาขาที่ 5	: 90/9 หมู่ที่ 1 ถนนพระราม 2 ตำบลบางน้ำจืด อำเภอเมืองสมุทรสาคร จังหวัดสมุทรสาคร 74000
สำนักงานโรงงาน	: 4, 95-96 หมู่ที่ 6 ถนนพระราม 2 ตำบลโคกขาม อำเภอเมืองสมุทรสาคร จังหวัดสมุทรสาคร 74000

### จำนวนและชนิดของหุ้นที่จำหน่ายได้แล้วทั้งหมดของบริษัท

ทุนจดทะเบียน	จำนวน	500,000,000	บาท
แบ่งออกเป็นหุ้นสามัญ	จำนวน	500,000,000	หุ้น
มูลค่าที่ตราไว้หุ้นละ		1	บาท
ทุนชำระแล้ว	จำนวน	500,000,000	บาท
แบ่งออกเป็นหุ้นสามัญ	จำนวน	500,000,000	หุ้น
มูลค่าที่ตราไว้หุ้นละ		1	บาท



## ชื่อ สถานที่ตั้ง ของบุคคลอ้างอิงอื่น ๆ

**นายทะเบียน** : บริษัท ศูนย์รับฝากหลักทรัพย์ (ประเทศไทย) จำกัด  
93 ถนนรัชดาภิเษก แขวงดินแดง เขตดินแดง กรุงเทพฯ 10400  
โทรศัพท์ : 0 2009-9000  
โทรสาร : 0 2009-9991  
SET Contact center: 0 2009-9999  
Website: <http://www.set.or.th/tsd>  
E-mail: SETContactCenter@set.or.th

**ผู้สอบบัญชีรับอนุญาต** : นางสาวศิริภรณ์ เอื้ออนันตกุล ผู้สอบบัญชีรับอนุญาตเลขที่ 3844  
นางสาวสุพรรณิ ดิเรยานันท์กุล ผู้สอบบัญชี รับอนุญาตเลขที่ 4498  
นางสาววรุฒ ขยันการนาวิ ผู้สอบบัญชี รับอนุญาตเลขที่ 52123

**บริษัท สำนักงาน อีวาย จำกัด**  
ชั้น 33 อาคารเลดรัชดา เลขที่ 193/136-137 ถนนรัชดาภิเษก  
แขวงคลองเตย กรุงเทพมหานคร 10110  
โทรศัพท์ 0-2264-9090  
โทรสาร 0-2264-0789-90  
[www.ey.com](http://www.ey.com)

**เลขานุการบริษัท** : นางชไมพร ยงวงศ์ไพบูลย์  
โทรศัพท์ 0-3482-5090-100  
โทรสาร 0-3482-5078-9  
Email : chamaiporn@permsin.com

**ส่วนงานนักลงทุนสัมพันธ์** : นางสาวณิษฐา พร้อมพราย  
โทรศัพท์ 0-3482-5090-100  
โทรสาร 0-3482-5078-9  
Email : kanittha@permsin.com



## ข้อมูลเกี่ยวกับบริษัท

ชื่อบริษัท	: บริษัท เพมสินสตีลเวดส์ จำกัด (มหาชน)
ชื่อย่อ	: PERM
ลักษณะการประกอบธุรกิจ	: ประกอบธุรกิจเป็นผู้แปรรูปและจัดจำหน่ายสินค้าเหล็กม้วนรีดร้อน, เหล็กม้วน, เหล็กแผ่นรีดเย็น (Cold Rolled Steel), เหล็กม้วนเคลือบเคมีด้วยไฟฟ้า (Electro-Galvanized Steel) แผ่นหลังคาเหล็กเคลือบสีและผนังเหล็กเคลือบสี (Roll Forming Metal Sheet) แผ่นหลังคาเหล็กเคลือบสีพร้อมฉนวนกันความร้อน และเหล็กม้วนชนิดต่างๆ
ที่ตั้งสำนักงานใหญ่	: เลขที่ 4,95-96 หมู่ที่ 6 ถนนพระราม 2 ตำบลโคกขาม อำเภอเมือง จังหวัดสมุทรสาคร 74000 : 1. เลขที่ 222 หมู่ที่ 6 ตำบลแม่รำพึง อำเภอบางสะพาน จังหวัดประจวบคีรีขันธ์ 77140 : 2. เลขที่ 108/9 หมู่ที่ 1 ถนนพระราม 2 ตำบลบางน้ำจืด อำเภอเมืองสมุทรสาคร จังหวัดสมุทรสาคร 74000 : 3. เลขที่ 108/3 หมู่ที่ 1 ถนนพระราม 2 ตำบลบางน้ำจืด อำเภอเมืองสมุทรสาคร จังหวัดสมุทรสาคร 74000 : 4. เลขที่ 55/93 หมู่ที่ 9 ถนนพระราม 2 แขวงบางมด เขตจอมทอง กรุงเทพมหานคร 10150 : 5. เลขที่ 90/9 หมู่ที่ 1 ถนนพระราม 2 ตำบลบางน้ำจืด อำเภอเมืองสมุทรสาคร จังหวัดสมุทรสาคร 74000
เลขทะเบียนบริษัท	: 0107548000196
โทรศัพท์สำนักงานใหญ่	: 0-3482-5090-100
โทรศัพท์โรงงาน	: 0-3482-5090-100
โทรสารสำนักงานใหญ่	: 0-3482-5078-9
Home Page	: <a href="http://www.permsin.com">www.permsin.com</a> , <a href="http://www.suntechthai.com">www.suntechthai.com</a>
Email Address	: <a href="mailto:contact@permsin.com">contact@permsin.com</a>
ทุนจดทะเบียน	: จำนวน 500,000,000.-บาท
แบ่งเป็นหุ้นสามัญ	: จำนวน 500,000,000 หุ้น
มูลค่าที่ตราไว้	: หุ้นละ 1.- บาท
ทุนเรียกชำระแล้ว	: จำนวนเงิน 500,000,000.- บาท



## ผู้ถือหุ้นรายใหญ่

ลำดับ	รายชื่อผู้ถือหุ้น	จำนวนหุ้น	ร้อยละ
1	นายชูเกียรติ ยงวงศ์ไพบูลย์	125,950,000	25.19
2	นางชไมพร ยงวงศ์ไพบูลย์	33,143,700	6.63
3	นายกริช สุธีรัชย์	32,500,000	6.50
4	นายชูชีพ ยงวงศ์ไพบูลย์	16,300,000	3.26
5	นางสาวณัฐพร ยงวงศ์ไพบูลย์	15,271,200	3.05
6	นางสาวลลิตพร ยงวงศ์ไพบูลย์	15,023,000	3.00
7	นายสิงหนาท บัตรสมบุญ	12,000,000	2.40
8	นายภัทรพล บัตรสมบุญ	6,400,000	1.28
9	นางสาวสุษศรี อารักษ์สุทธิ	4,544,700	0.91
10	นางดาราวรรณ ทิพย์เนตร	4,221,600	0.84
11	นายประสิทธิ์ กิจบุญเลิศ	3,729,000	0.75
12	นางปราณี เกตุศิริ	2,620,000	0.52
13	นายถนอมศักดิ์ ลาภาโรจนกิจ	2,369,000	0.47
14	นางโลว์นนี่ เหลียง	1,920,000	0.38
15	นางทิพวรรณ สุขสวัสดิ์	1,912,000	0.38
16	นางชนาว์ศมี นาคพงษ์พันธ์	1,751,700	0.35
17	นางอัญญา พินิจกุลจิต	1,720,000	0.34
18	บริษัท ไทยเอ็นวีดีอาร์ จำกัด	1,604,400	0.32
19	นางสาวฉัตรฐิตา วริศวุฒิโรจน์	1,500,000	0.30
20	นายวิชัย ชื่นจำลอง	1,500,000	0.30
21	นางธิดา อุดมพิชาธร	1,350,000	0.27
22	นายภูวดล ปิติเกื้อกูล	1,275,000	0.26
23	นายสมชาย วงศ์สวนนท์	1,200,000	0.24
24	นายอนันต์ เศรษฐี	1,200,000	0.21
25	นางศิริวรรณ ยศศักดิ์ดา	1,200,000	0.24
รวม		291,005,300	58.15





## นโยบายและภาพรวมการประกอบธุรกิจ

บริษัท เฟมัสตีลเว็สต์ จำกัด (มหาชน) (“บริษัท”) ก่อตั้งเมื่อวันที่ 22 ตุลาคม 2532 ด้วยทุนจดทะเบียนและเรียกชำระแล้วเริ่มแรก จำนวน 6 ล้านบาท เพื่อประกอบธุรกิจซื้อมา-ขายไป เหล็กแผ่นรีดเย็น (Cold rolled steel) โดยการนำเข้าสินค้าจากต่างประเทศเป็นหลัก และพัฒนามาเป็นผู้แปรรูปสินค้าเหล็กโดยเริ่มติดตั้งเครื่องจักรสำหรับการตัดเหล็กแผ่นรีดเย็น (Cold Rolled Steel) และเหล็กแผ่นเคลือบเคมีด้วยไฟฟ้า (Electro-galvanized Steel) และในปี 2540 หลังจากที่มีการผลิตเหล็กแผ่นรีดเย็นในประเทศ บริษัทจึงหันมาซื้อจากผู้ผลิตในประเทศ ต่อมาในปี 2547 บริษัทได้ดำเนินธุรกิจผลิตแผ่นหลังคาเหล็กเคลือบสีและผนังเหล็กเคลือบสี (Roll Forming Metal Sheet) ได้เริ่มแปรรูปและจำหน่ายสินค้าเหล็กชนิดอื่น เช่น เหล็กโครงคราวเพดานและผนัง (C-line, C-u, T-bar) และเหล็กกล้าแรงดึงสูงชุบสังกะสีรูปตัวซี (C-Channel Galvanized High Tensile Strength) และในปี 2548 บริษัท ได้มีการก่อสร้างอาคารโรงงานและอาคารสำนักงาน เพื่อรองรับการขยายงานอีก คือ เลขที่ 95-96 หมู่ที่ 6 ตำบลโคกขาม อำเภอเมือง จังหวัดสมุทรสาคร และทำการย้ายสำนักงาน จากสาขาบางมด ในไตรมาสที่ 3 ของปี 2549 ไปอยู่ที่สำนักงานใหม่ที่ 95-96 หมู่ที่ 6 ตำบลโคกขาม อำเภอเมืองสมุทรสาคร ทำให้การประสานงานและการดำเนินงานมีประสิทธิภาพมากขึ้น และรวดเร็วยิ่งขึ้น บริษัท ได้มีการเพิ่มผลิตภัณฑ์ใหม่ขึ้นคือ แผ่นหลังคาเหล็กเคลือบสีพร้อมฉนวนกันความร้อน เป็นการพัฒนาผลิตภัณฑ์เพื่อต้องการให้ผลิตภัณฑ์มีคุณภาพสูงขึ้น เนื่องจากสามารถป้องกันความร้อน และเสียงดังได้ดีขึ้นจากผลิตภัณฑ์เดิม และในปี 2552 บริษัทได้ เพิ่มการจัดจำหน่ายเหล็กรีดร้อนชนิดม้วน โดยการสั่งซื้อสินค้าจากต่างประเทศเพื่อรองรับฐานลูกค้าที่บริษัทได้ทำธุรกิจเกี่ยวกับเหล็กรีดเย็นเพื่อตอบสนองความต้องการของลูกค้าได้ ครบวงจรในธุรกิจเหล็กได้ อย่างครบครันในเรื่องของการจัดจำหน่ายผลิตภัณฑ์เหล็กที่หลากหลายตามความต้องการของลูกค้า

นอกจากบริษัท เฟมัสตีลเว็สต์ จำกัด (มหาชน) แล้วยังมีบริษัทย่อย 1 แห่ง คือ บริษัท เอส. ซี สตีลเวอร์ค จำกัด มีทุนจดทะเบียนและเรียกชำระแล้ว 10 ล้านบาท ซึ่งจัดตั้งขึ้นเพื่อดำเนินธุรกิจบริการติดตั้งแผ่นหลังคาเหล็กเคลือบสี และผนังเหล็กเคลือบสี บริษัทจำหน่ายสินค้าส่วนใหญ่โดยตรงกับลูกค้า (End User) ลูกค้าของบริษัทจะนำไปผลิตเป็นสินค้าสำเร็จรูปหรือเป็นส่วนประกอบสำหรับสินค้าอื่นต่อไป กลุ่มอุตสาหกรรมที่เป็นลูกค้าหลักของบริษัท เช่น อุตสาหกรรมยานยนต์ อุตสาหกรรมเครื่องใช้ไฟฟ้า อุตสาหกรรมเฟอร์นิเจอร์เหล็ก อุตสาหกรรมท่อเหล็กและอุตสาหกรรมก่อสร้าง เป็นต้น สำหรับเหล็กโครงคราวเพดานและผนัง บริษัทจำหน่ายสินค้าให้กับผู้รับเหมาและผู้ค้าส่งในอัตราส่วนร้อยละ 90 ของการจำหน่ายเหล็กโครงคราวเพดานและผนัง และสำหรับแผ่นหลังคาเหล็กเคลือบสีและผนังเหล็กเคลือบสีนั้น บริษัทจำหน่ายให้กับลูกค้าโดยตรงและผ่านผู้รับเหมาก่อสร้าง เนื่องจากแผ่นหลังคาเหล็กเคลือบสีและผนังเหล็กเคลือบสีจะเป็นการผลิตตามคำสั่งเท่านั้น

### 1. วิสัยทัศน์ วัตถุประสงค์ เป้าหมาย

วิสัยทัศน์ ของบริษัท คือ มุ่งมั่นให้ผลิตภัณฑ์เป็นที่ยอมรับจากลูกค้าทั่วประเทศให้บริการเป็นเลิศ ส่งมอบสินค้ารวดเร็วและตรงต่อเวลา เพื่อสนองความต้องการของลูกค้าได้สูงสุด

บริษัทมีเป้าหมายในการดำเนินธุรกิจ คือ การให้บริการด้วยความจริงใจ รวดเร็วและสร้างความประทับใจให้ลูกค้า และบริษัทมุ่งมั่นที่จะสร้างผลิตภัณฑ์ใหม่ๆ และพัฒนาผลิตภัณฑ์ใหม่ โดยการนำผลิตภัณฑ์ที่ผลิตอยู่ในปัจจุบันมาสร้างมูลค่าเพิ่ม ทั้งที่ดำเนินการด้วยตนเองหรือจ้างผู้อื่น เพื่อให้ได้ผลิตภัณฑ์ใหม่ที่มีมูลค่าสูงขึ้นหรือขยายตลาดไปยังผู้ใช้ประเภทอื่นๆ เช่น ผลิตภัณฑ์เหล็กเคลือบเคมีด้วยไฟฟ้า ผลิตภัณฑ์โครงคราวเพดานและผนังรูปตัวซี เป็นต้น กลยุทธ์ดังต่อไปนี้ เป็นการดำเนินการโดยตลอดอย่างต่อเนื่องเพื่อสร้างความได้เปรียบในเชิงแข่งขัน

- ด้านการตลาด โดยการจัดหาผลิตภัณฑ์ชนิดใหม่มารองรับลูกค้าในปัจจุบัน เช่น เหล็กกล้าแรงดึงสูงชุบสังกะสีรูปตัวซี โดยเป็นการดำเนินการเพื่ออำนวยความสะดวกหรือสร้างทางเลือกสำหรับการสร้างโครงหลังคา ซึ่งทำให้ผลิตภัณฑ์ของบริษัทยังสามารถเจาะกลุ่มลูกค้าใหม่ที่ใช้หลังคาประเภทอื่น เช่น หลังคากระเบื้องซีเมนต์ และเหล็กรีดร้อน ซึ่งเพื่อให้บริการลูกค้า ที่ได้สั่งซื้อสินค้ากับบริษัทในส่วนของเหล็กรีดเย็น เพื่อให้ครอบคลุมกลุ่มลูกค้าที่บริษัทมีอยู่แล้ว และ ขยายกลุ่มลูกค้ามากขึ้น จะส่งผลทำให้บริษัทสามารถเพิ่มยอดขาย ได้
- ด้านผลิตภัณฑ์ ส่วนใหญ่ของบริษัทจะนำไปใช้ในอุตสาหกรรมต่อเนื่อง บริษัทจึงคำนึงถึงการรักษาคุณภาพผลิตภัณฑ์เป็นสำคัญ โดยการจัดการให้มีการตรวจสอบคุณภาพของผลิตภัณฑ์ทุกขั้นตอน ตั้งแต่การตรวจวัตถุดิบ จาก



ผู้ผลิตจนกระทั่งการส่งมอบให้กับลูกค้า เพื่อให้ได้ผลิตภัณฑ์ที่ได้มาตรฐานตามที่ลูกค้าต้องการ ซึ่งเป็นมาตรฐานของลูกค้าแต่ละราย ที่จะนำไปใช้งาน เพื่อสร้างความมั่นใจให้กับลูกค้า

- ด้านการให้บริการ บริษัท ได้จัดให้มีการบริการที่รวดเร็ว และ ตรงตามความต้องการของลูกค้า ทั้งด้านการผลิตและการจัดส่ง โดยสอบถามถึงรูปแบบและปริมาณความต้องการของผลิตภัณฑ์ เพื่อใช้ในการวางแผนการผลิตและแผนในการจัด เก็บผลิตภัณฑ์คงคลังแต่ละประเภท เพื่อให้มีผลิตภัณฑ์ที่เพียงพอ ต่อการตอบสนองความต้องการของลูกค้าอย่างมีประสิทธิภาพ นอกจากนี้ทางบริษัทยังจัดให้มีการเข้าพบลูกค้าอย่างสม่ำเสมอเพื่อสำรวจความพึงพอใจของลูกค้า และทำการปรับเปลี่ยนและสร้างความพึงพอใจในระยะยาว
- ด้านมาตรฐานคุณภาพบุคลากร เนื่องจากการขยายตัวอย่างต่อเนื่องทั้งในแง่ยอดขายและการพัฒนาสินค้าใหม่ๆ ออกสู่ตลาด ดังนั้นบริษัทจึงมีการเพิ่มบุคลากรที่มีความรู้ความสามารถเข้ามาทำงานในองค์กร ในขณะเดียวกันมีการอบรมเพื่อยกระดับความสามารถของพนักงานอย่างต่อเนื่อง

## ค่านิยม

### ผลการดำเนินการที่มีประสิทธิภาพสูง (High Performance)

เรามีความมุ่งมั่นที่จะสร้างความเป็นเลิศให้กับงานทุกอย่างที่เราทำ และเราพร้อมที่จะปรับปรุงต่อไปอย่างต่อเนื่อง เราปรารถนาที่จะบรรลุผลสำเร็จที่เหนือกว่าความคาดหมายทั้งของเราเองและผู้อื่นเราทุ่มเทพลังและตระหนักถึงความเร่งด่วนในการทำงาน เพื่อมุ่งสู่ผลสำเร็จ

### ความซื่อตรง (Integrity)

เราซื่อสัตย์ต่อตนเองและผู้อื่น เราดำเนินธุรกิจทุกประเภทบนพื้นฐานของจรรยาบรรณมาตรฐานสูงสุด เรารักษาคำพูดของเราเสมอ เรามีความรับผิดชอบต่อการกระทำและงานที่ได้รับมอบหมาย

### การเป็นพันธมิตร (Partnership)

เรามุ่งที่จะเป็นพันธมิตรที่ดี โดยเน้นการสร้างความสัมพันธ์ที่ก่อให้เกิดประโยชน์กับทุกฝ่ายที่ร่วมมือกันอย่างใกล้ชิดและไว้วางใจกัน ทั้งกับลูกค้า บริษัทอื่นๆ ชุมชน และพวกเรากันเอง

### ความเป็นเจ้าของ (Ownership)

รักในองค์กร มีจิตสำนึกความเป็นเจ้าของในงาน และภาคภูมิใจในองค์กรที่ทำ

การมีจิตใจในการให้บริการที่ดี (Service Mind)

มีจิตบริการมุ่งเน้นลูกค้าเป็นหลัก และมอบประสบการณ์ที่ดีๆ ให้กับลูกค้า

## การเปลี่ยนแปลงและพัฒนาการที่สำคัญในระยะ 3 ปีที่ผ่านมา สรุปได้ ดังนี้

- |                       |   |
|-----------------------|---|
| ปี 2555 เดือนตุลาคม   | - บริษัทมีซื้อและติดตั้งเครื่องรีดหลังคาลอนคู่ เพิ่มอีก 1 เครื่อง เพื่อเพิ่มประสิทธิภาพในการรีดหลังคาเพิ่มขึ้น เพื่อตอบสนองความต้องการของลูกค้า     |
| ปี 2556 เดือนมีนาคม   | - บริษัทซื้อที่ดินในบริเวณใกล้เคียงกับโรงงาน เพิ่มเติม จำนวน 17 ไร่ 3 งาน 101 ตารางวา เพื่อรองรับการขยายโรงงานใน อนาคต                              |
| ปี 2556 เดือนมิถุนายน | - บริษัทซื้อเครื่องขึ้นรูปตัวซีเพื่อเพิ่มผลิตภัณฑ์ของบริษัทให้มากขึ้น   |
| ปี 2556               | - บริษัทได้มีการก่อสร้างอาคารโรงงานเพิ่มเป็นอาคารโรงงาน โกดัง 6 เพื่อการรองรับการวางเครื่องจักรสำหรับตัดเหล็กรีดร้อนมีพื้นที่ใช้สอย 7,500 ตารางเมตร |
| ปี 2557 เดือนเมษายน   | - บริษัทได้ทำการซื้อ และติดตั้งเครื่องรีดหลังคา 2 เครื่อง กำลังการผลิตประมาณ 1,200,000 ตารางเมตรต่อปี   |
| เดือนพฤศจิกายน        | - บริษัทซื้อ และติดตั้งเครื่อง ตัดเหล็กรีดร้อน จำนวน 2 เครื่อง กำลังการผลิตของเครื่องตัดเหล็กรีดร้อน 2 เครื่อง อยู่ที่ 50,000 ตันต่อปี              |
|                       | - บริษัทมีการซื้อและติดตั้งเครื่องคลายมัน เหล็ก 1 เครื่อง เพื่อการรีดหลังคาได้สะดวกรวดเร็วขึ้น กำลังการผลิตก็ขึ้นอยู่กับการผลิตหลังคา               |



- ปี 2558 บริษัท ซื้อที่ดินในบริเวณใกล้เคียง กับโรงงานเพิ่มเติมเพื่อเตรียมรองรับการขยายโรงงาน และกำลังการผลิต จำนวน 4 ไร่ 2 งาน
- บริษัทได้มีการก่อสร้างอาคาร โรงงาน โกดัง 7 เพื่อขยายโรงงาน พื้นที่ใช้สอย 9,000 ตารางเมตร และเสร็จสมบูรณ์ในตอนปลายปีเพื่อใช้เป็นโรงรีดท่อ ติดตั้งเครื่องจักรสำหรับผลิตท่อเหล็กรีดร้อน ที่มาจากต่างประเทศ จำนวน 4 เครื่อง กำลังการผลิต 50,000 ตัน / ปี
- บริษัทมีการวางแผนก่อสร้างโกดัง 8 เพื่อใช้เป็นที่ผลิตหลังคา PU เพื่อรองรับการเติบโตของการ ขยายตัวของผลิตภัณฑ์หลังคา ซึ่งโรงงานจะเสร็จสมบูรณ์ในไตรมาส 1 ปี 2559

อนึ่ง อำนาจในการควบคุมการบริหารงาน และการตัดสินใจ ระดับบริหารของบริษัท ยังเป็นคณะผู้บริหารชุดเดิม ตั้งแต่ ก่อตั้งบริษัท ยังไม่มีการเปลี่ยนแปลงคณะผู้บริหารอย่างมีนัยสำคัญ

#### โครงสร้างรายได้แยกตามสายผลิตภัณฑ์/บริการของบริษัท

โครงสร้างรายได้ของบริษัทในระยะเวลา 3 ปี สิ้นสุดวันที่ 31 ธันวาคม 2556-2558 มีดังนี้

ลำดับที่	รายได้	ปี 2558		ปี 2557		ปี 2556	
		ล้านบาท	สัดส่วน	ล้านบาท	สัดส่วน	ล้านบาท	สัดส่วน
1	จัดหาแปรรูป และจำหน่ายเหล็กรีดเย็น แผ่น และม้วน ซ้อมาขายไป	409.89	8.99	425.17	20.5	882.97	17.08
2	จัดหาแปรรูป และจำหน่ายเหล็กรีดร้อน แผ่น และม้วน ซ้อมาขายไป	2,243.00	49.20	2,914.77	32.28	2,415.93	46.73
3	จัดหาแปรรูปเหล็กเคลือบด้วยเคมีไฟฟ้า เหล็กเคลือบอลูซิงค์ สังกะสี	1,339.66	29.38	2,103.77	38.08	1,418.27	27.44
4	หลังคาเหล็กผนังเหล็ก และตัวแปร	500.43	10.98	468.29	7.85	402.89	7.79
5	บริการและรับจ้าง	66.16	1.45	51.82	0.87	49.38	0.96
	รายได้ทั้งหมด	4,559.14	100	5,963.82	100	5,169.44	100



# ปัจจัยความเสี่ยง

คณะกรรมการบริษัทได้ตระหนักถึงปัจจัยความเสี่ยงต่างๆ ซึ่งอาจจะส่งผลกระทบต่อวิสัยทัศน์ พันธกิจ และเป้าหมายการดำเนินธุรกิจของบริษัท จึงได้กำหนดนโยบายเกี่ยวกับการบริหารความเสี่ยงและการควบคุมภายในขึ้นมา เพื่อให้บริษัทมีการบริหารความเสี่ยงทั้งองค์กรอย่างเป็นระบบ มีประสิทธิภาพและมีประสิทธิผล เพื่อใช้เป็นกลไกที่สำคัญในการบริหารความเสี่ยงของบริษัท ตลอดเวลาที่ผ่านมามีบริษัทได้ประเมินและวิเคราะห์ความเสี่ยง โดยแยกเป็นส่วนงานทั้งแนวทางการบริหารจัดการความเสี่ยง และติดตามผลการบริหารจัดการความเสี่ยงอย่างมีระบบ เพื่อให้การดำเนินงานสอดคล้องกับนโยบายการกำกับดูแลกิจการที่ดี สำหรับผลการประเมินความเสี่ยง และการบริหารจัดการความเสี่ยงมีผลกระทบต่อธุรกิจของบริษัท สามารถจำแนกได้ ดังนี้

## 1. ความเสี่ยงจากด้านการตลาด

### • ความเสี่ยงความผันผวนของราคาวัตถุดิบและราคาผลิตภัณฑ์

อุตสาหกรรมหลักของไทยเผชิญกับความเสี่ยงอย่างมาก จากความต้องการและราคาของสินค้าที่มีความผันผวนตามฤดูกาล เช่นเดียวกับในประเทศอื่นที่ต้องประสบความเสี่ยงนี้ ทั้งในด้านราคาวัตถุดิบและราคาของสินค้าสำเร็จรูปเนื่องจากสินค้าและผลิตภัณฑ์หลัก มักใช้งานในภาคการก่อสร้างเป็นหลัก ดังนั้น การเติบโตของอัตราสินค้า ผลิตภัณฑ์มวลรวมของประเทศจึงส่งผลกระทบโดยตรงต่อความผันผวนทางด้านอุปสงค์ นอกจากนั้นจากการที่ประเทศไทยได้ส่งเสริม ในเรื่องข้อตกลงการค้าเสรี จึงเป็นเหตุให้สถานการณ์ทางด้านอุปทานได้รับผลกระทบอย่างรุนแรงสืบเนื่องมาจากการนำเข้าหลักจากต่างประเทศ ซึ่งนำไปสู่ความผันผวนที่เพิ่มมากขึ้นต่อราคาของผลิตภัณฑ์หลักสำเร็จรูป

บริษัทได้ดำเนินการอย่างเป็นรูปธรรมในการบรรเทาและลดผลกระทบด้านลบของความเสี่ยงด้านการตลาด โดยการมุ่งเน้นที่การสร้างตราสินค้าในสายผลิตภัณฑ์หลักของบริษัท นอกจากนั้น บริษัทยังได้พัฒนา สินค้าและผลิตภัณฑ์ใหม่ๆอย่างต่อเนื่อง เพื่อเพิ่มส่วนแบ่งการตลาดในด้านอุตสาหกรรมต่างๆ ที่บริษัทมุ่งเน้นในการเพิ่มสัดส่วนสินค้าหลักพิเศษมากขึ้น จะมีผลโดยตรงต่อการลดความเสี่ยงทางด้านการตลาดได้ ดังนั้นมาตรการที่ใช้ในการลดความเสี่ยงดังกล่าวของบริษัทที่สำคัญได้แก่

- (1) มีการติดตามความเคลื่อนไหวของราคาหลักโลกอย่างใกล้ชิดและเพื่อความระมัดระวังในการจัดซื้อสินค้าและผลิตภัณฑ์ โดยพยายามจัดซื้อจากแหล่งที่มีราคาที่จะทำให้บริษัทมีส่วนต่างระหว่างราคาขายและต้นทุนสินค้าตามที่ต้องการและในปริมาณที่จะขายได้
- (2) ควบคุมปริมาณสินค้าคงคลังทั้งวัตถุดิบหลักและสินค้า ผลิตภัณฑ์ สำเร็จรูปให้อยู่ในระดับที่เหมาะสมให้สอดคล้องกับการประมาณการการขายและลดระยะเวลาการหมุนเวียนของวัตถุดิบและสินค้าคงคลังเพื่อลดความเสี่ยงจากผลกระทบของราคาในเชิงลบ
- (3) ดำเนินการวางแผนผลิตให้สอดคล้องกับการขาย และเร่งรัดระยะเวลาในการส่งมอบให้เร็วขึ้น
- (4) ติดตามสถานการณ์การทุ่มตลาดของสินค้านำเข้าจากต่างประเทศและนโยบายการควบคุมราคาของภาครัฐอย่างใกล้ชิด และดำเนินการอย่างเหมาะสมและรวดเร็ว
- (5) เพิ่มการขายและผลิตสินค้าที่จัดเป็นสินค้าคุณภาพพิเศษให้มากขึ้น เนื่องจากมีราคาที่สูงกว่าและมีความผันผวนของราคาที่น้อยกว่า

### • ความเสี่ยงจากภาวะเศรษฐกิจ

เนื่องจากการเปลี่ยนของภาวะเศรษฐกิจในเชิงลบจะมีผลกระทบในเชิงลบต่อความต้องการของสินค้าหลักโดยรวม ซึ่งจะส่งผลกระทบในเชิงลบต่อปริมาณการขายของบริษัท และผลการดำเนินงานของบริษัทในที่สุด ดังนั้น บริษัทมีความเสี่ยงจากการเปลี่ยนแปลงของภาวะเศรษฐกิจ ความเสี่ยงจากภาวะเศรษฐกิจและการแข่งขันเกิดจากปัจจัยภายนอก ซึ่งอยู่นอกเหนือการควบคุมของบริษัท เช่น ความเสี่ยงที่เกิดจากความผันผวนของอัตราแลกเปลี่ยนเงินตราต่างประเทศ ซึ่งจะส่งผลให้เกิดความเสี่ยงต่อต้นทุนสินค้าและความสามารถในการสร้าง



ผลกำไรของธุรกิจโดยเฉพาะสินค้าที่มีการจัดซื้อจากต่างประเทศ ดังนั้นมาตรการที่บริษัทใช้ลดความเสี่ยงดังกล่าวจึงมีค่อนข้างจำกัด สำหรับมาตรการที่บริษัทใช้เพื่อลดความเสี่ยงจากการแข่งขันคือ

1. เพิ่มการขายสินค้าที่ จัดเป็นชั้นคุณภาพพิเศษเพื่อหลีกเลี่ยงการแข่งขันทางด้านราคา
2. เพิ่มประสิทธิภาพด้านการผลิต เพื่อลดต้นทุนการผลิต
3. เน้นการให้การให้บริการแก่ลูกค้าที่ดีขึ้น

- **ความเสี่ยงความผันผวนของราคาวัตถุดิบและราคาผลิตภัณฑ์**

ความเสี่ยงจากความผันผวนของราคาสินค้าและผลิตภัณฑ์ถือว่าเป็นปัจจัยที่มีความเสี่ยงที่มีความสำคัญมากของของบริษัท ทั้งนี้ เนื่องจากว่าความผันผวนของราคาสินค้า และผลิตภัณฑ์ มีผลกระทบต่อส่วนต่างระหว่างราคาขายและต้นทุนของสินค้า และโดยที่ต้นทุนสินค้าโดยทั่วไปแล้วมีสัดส่วนสูงถึงประมาณร้อยละ 96 ของราคาขาย ดังนั้นการหากความผันผวนของราคาของสินค้า และผลิตภัณฑ์ ทำให้ ส่วนต่างระหว่างราคาขายและต้นทุนขาย ลดลงอย่างมีนัยสำคัญ ก็จะมีผลกระทบต่อภาระดำเนินงานของบริษัทค่อนข้างมาก ในปี 2558 ที่ผ่านมาราคาเหล็กยังมีความผันผวนต่อเนื่องจากปีก่อน แต่ความรุนแรงของความผันผวนมากกว่า ปี 2557 ราคาตกลงอย่างมาก เนื่องจากความผันผวนของราคาสินค้าและผลิตภัณฑ์หลัก เกิดจากปัจจัยภายนอก ซึ่งอยู่นอกเหนือการควบคุมของบริษัท ดังนั้น มาตรการที่ใช้ในการลดความเสี่ยงจากปัจจัยเสี่ยงดังกล่าวของบริษัทที่สำคัญได้แก่

- 1) มีการติดตามความเคลื่อนไหวของราคาเหล็กโลกอย่างใกล้ชิดและเพื่อความระมัดระวังในการจัดซื้อสินค้าและผลิตภัณฑ์ โดยพยายามจัดซื้อจากแหล่งที่มีราคาที่จะทำให้บริษัทมีส่วนต่างระหว่างราคาขายและต้นทุนสินค้า ตามที่ต้องการ และในปริมาณที่จะขายได้
- 2) เพิ่มการขายและผลิตสินค้าที่จัดเป็นสินค้าคุณภาพพิเศษให้มากขึ้น เนื่องจากมีราคาที่สูงกว่าและมีความผันผวนของราคาที่น้อยกว่า
- 3) ควบคุมปริมาณสินค้าคงเหลือในคลังให้อยู่ในระดับที่เหมาะสม เพื่อลดความเสี่ยงจากผลกระทบของราคาในเชิงลบ

- **ความเสี่ยงจากภาวะเศรษฐกิจ และการแข่งขัน**

เนื่องจากการเปลี่ยนของภาวะเศรษฐกิจในเชิงลบจะมีผลกระทบในเชิงลบต่อความต้องการของสินค้าหลักโดยรวม ซึ่งจะส่งผลกระทบต่อปริมาณการขายของบริษัท และผลการดำเนินงานของบริษัทในที่สุด ดังนั้น บริษัทมีความเสี่ยงจากการเปลี่ยนแปลงของภาวะเศรษฐกิจ ความเสี่ยงจากภาวะเศรษฐกิจและการแข่งขันเกิดจากปัจจัยภายนอก ซึ่งอยู่นอกเหนือการควบคุมของบริษัท ดังนั้นมาตรการที่ใช้ลดความเสี่ยงดังกล่าวจึงมีค่อนข้างจำกัด สำหรับมาตรการที่ใช้ลดความเสี่ยงดังกล่าว จึงมีค่อนข้างจำกัด สำหรับมาตรการที่ใช้เพื่อลดความเสี่ยงจากการแข่งขันคือ

1. เพิ่มการขายสินค้าที่ จัดเป็นชั้นคุณภาพพิเศษเพื่อหลีกเลี่ยงการแข่งขันทางด้านราคา
2. เพิ่มประสิทธิภาพด้านการผลิต เพื่อลดต้นทุนการผลิต
3. เน้นการให้การให้บริการแก่ลูกค้าที่ ดีขึ้น

## 2. ความเสี่ยงด้านการเงิน

- **ความเสี่ยงจากการเปลี่ยนแปลงของอัตราแลกเปลี่ยน**

บริษัทมีการนำเข้าเหล็กรีดเย็น และเหล็กรีดร้อนจากต่างประเทศจากการนำเข้าสินค้าจากต่างประเทศ ซึ่งมีสัดส่วนคิดเป็นร้อยละ 70 ของยอดขายทั้งหมด บริษัทจึงมีความเสี่ยงจากการเปลี่ยนแปลงของอัตราแลกเปลี่ยน ซึ่งบริษัทจะใช้เครื่องมือทางการเงินเพื่อป้องกันความเสี่ยงทางด้านนี้ ด้วยการทำสัญญาซื้อเงินตราต่างประเทศล่วงหน้า (Forward Cover) นอกจากนี้เพื่อป้องกันความเสี่ยงได้ในขณะใดขณะหนึ่งในวงเงินตามที่คณะกรรมการเห็นว่าเหมาะสม และในปีปัจจุบันที่บริหารได้กำหนดนโยบายเกี่ยวกับอัตราแลกเปลี่ยนคือจะรับรู้เมื่อสินค้ามาถึงท่าเรือก็จะทำการกำหนดค่าเงินบาทเลยเพื่อป้องกันการผันผวนเพื่อจะได้รับรู้ต้นทุนของสินค้าและกำหนดราคาสินค้าที่จะขายได้เลย



- **ความเสี่ยงจากการให้สินเชื่อทางการค้า**

ในการดำเนินธุรกิจทางด้านการค้าตามปกติของบริษัท บริษัทจะมีลูกหนี้การค้า ซึ่งเกิดการที่บริษัทจำหน่ายสินค้าให้แก่ลูกค้า ซึ่งเกิดจากการที่บริษัทจำหน่ายสินค้าให้ลูกค้าภายในประเทศที่มีเงื่อนไขการชำระเงินภายในเวลาตามที่กำหนดเวลาตามที่ได้ตกลงไว้กับลูกค้า ลูกหนี้ดังกล่าวของลูกหนี้เฉลี่ยในปี 2558 มีจำนวน 294.64 ล้านบาท บริษัทจึงมีความเสี่ยงจากการที่ลูกหนี้การค้าไม่สามารถชำระหนี้ค่าสินค้าภายในกำหนดเวลาที่ต้องชำระหรือภายในกำหนดเวลาตามกำหนดเวลาที่บริษัท ผ่อนผันให้เพื่อลดความเสี่ยงทางด้านนี้ บริษัทจึงได้กำหนดหลักเกณฑ์และวิธีปฏิบัติเกี่ยวกับการให้สินเชื่อทางการค้า โดยกำหนดวงเงินสินเชื่อการค้าให้แก่ลูกค้า แต่ละรายตามการวิเคราะห์ความต้องการซื้อสินค้าและความสามารถในการชำระหนี้ของลูกค้ารายนั้นๆ และต้องได้รับการอนุมัติเป็นลายลักษณ์อักษรจากผู้บริหารที่มีอำนาจในการอนุมัติการให้สินเชื่อทางการค้า นอกจากนี้ยังมีการกำกับดูแลบริหารความเสี่ยงในด้านนี้อย่างสม่ำเสมอด้วยการให้ฝ่ายจัดการรายงานต่อที่ประชุมคณะกรรมการการบริหารทราบเป็นประจำทุกเดือนเกี่ยวกับคุณภาพของลูกหนี้การค้า โดยเฉพาะลูกหนี้รายที่มีหนี้สินเกินกำหนดระยะเวลาชำระ ณ วันสิ้นปี 2558 บริษัทมีลูกหนี้ 57.00 ล้านบาท และคณะกรรมการบริหารได้มีการตั้งสำรองหนี้สงสัยจะสูญของลูกค้ารายนี้ และได้ทำการดำเนินการติดตามในการการชำระหนี้ที่ค้างอยู่อย่างสม่ำเสมอ แต่ด้วยสภาพคล่องและภาวะของอุตสาหกรรมเหล็ก ทำให้ลูกค้าเกิดหนี้เกินกำหนดเวลา และด้วยระบบการวิเคราะห์และติดตามที่มีประสิทธิภาพ ประกอบกับลูกหนี้การค้าส่วนใหญ่เป็นลูกค้าที่บริษัทรู้จักดี เพราะมีประวัติการติดต่อกับบริษัทมานาน บริษัทจึงสามารถติดตามให้ลูกหนี้ชำระหนี้ที่เกินกำหนดชำระเป็นที่เรียบร้อย โดยที่บริษัทไม่ได้รับความเสียหายแต่อย่างใด

- **ความเสี่ยงด้านสภาพคล่อง**

ความเสี่ยงด้านสภาพคล่อง หมายถึง ความเสี่ยงที่บริษัทไม่สามารถที่จะปฏิบัติตามภาระผูกพันต่างๆ เมื่อครบกำหนดอันเนื่องจากบริษัทไม่ได้สามารถเปลี่ยนทรัพย์สินเป็นเงินสด หรือไม่สามารถจัดหาเงินสด หรือไม่สามารถจัดหาเงินในจำนวนที่เพียงพอกับความต้องการภายในระยะเวลาที่กำหนดและมีต้นทุนที่เหมาะสม ซึ่งอาจทำให้เกิดความเสียหายต่อบริษัท ได้ บริษัทมีการบริหารความเสี่ยงทางด้านนี้ ที่สำคัญดังนี้

- ติดตามควบคุมไม่ให้น้ำหนัสนิรยะสั้นไปลงทุนในสินทรัพย์ที่ไม่หมุนเวียน ซึ่งบริษัทได้ ปฏิบัติตามหลักเกณฑ์ นี้อย่างเคร่งครัด
- ติดตามการเปลี่ยนแปลงของสัดส่วนสินทรัพย์หมุนเวียน ซึ่งเป็นเครื่องมือวัดสภาพคล่องที่สำคัญอย่างหนึ่ง หากสัดส่วนสูงขึ้นก็ แสดงว่าว่ามีสภาพคล่องที่ดีขึ้น
- จัดหาแหล่งเงินทุนและประเภทของสินเชื่อให้เพียงพอสอดคล้องกับความต้องการกับแผนการดำเนินการของบริษัท

### 3. **ความเสี่ยงจากการบริหารและจัดการสินค้าคงคลัง**

สืบเนื่องจากความผันผวนของราคาเหล็กแผ่นรีดร้อน ที่เป็นวัตถุดิบตัวหลักที่ใช้ผลิตเหล็กแผ่นรีดเย็น

เพราะฉะนั้นการบริหารและการจัดการสินค้าคงคลังจึงมีผลกระทบโดยตรงกับอัตรากำไรขั้นต้นและความสามารถในการแข่งขันของบริษัทค่อนข้างมาก โดยในช่วงที่ระดับราคาเหล็กเพิ่มสูงขึ้น หากบริษัทมีปริมาณสินค้าคงคลังในระดับสูง จะทำให้ต้นทุนเหล็กรีดเย็นเฉลี่ยของบริษัทอยู่ในระดับต่ำ และในทางกลับกัน กรณีที่เหล็กปรับตัวลดลง หากบริษัทมีปริมาณสินค้าคงคลังสูง จะส่งผลให้ต้นทุนให้ต้นทุนเหล็กรีดเย็นเฉลี่ยของบริษัทอยู่ในระดับสูง ซึ่งอาจจะทำให้กำไรขั้นต้นของบริษัทลดลงหรืออาจขาดทุนได้ หรือในช่วงที่เหล็กรีดเย็นขาดตลาด ถ้าบริษัทสำรองวัตถุดิบในระดับที่ต่ำเกินไป จะทำให้บริษัทไม่สามารถส่งสินค้าให้ลูกค้าได้ทันตามกำหนดเวลาได้ แต่ด้วยประสบการณ์และการติดตามความเคลื่อนไหวแนวโน้มของราคาเหล็กรีดเย็นในตลาดอย่างใกล้ชิด รวมถึงการที่บริษัทมีเงินทุนหมุนเวียนอยู่ในระดับสูง บริษัทจึงสามารถสั่งซื้อเหล็กรีดเย็นสำรองไว้ในปริมาณที่เหมาะสมสำหรับการใช้งานในแต่ละช่วงเวลาได้



#### 4. ความเสี่ยงด้านการบริหาร การจัดการ

- ความเสี่ยงจากการพึ่งพิงผู้บริหาร

เนื่องจากการประกอบธุรกิจของบริษัทอาศัยความสัมพันธ์ที่ดีระหว่างผู้บริหารหลักและคู่ค้าที่เกี่ยวข้อง ทั้งผู้จัดหาวัตถุดิบ (Supplier) และลูกค้า ทำให้บริษัทสามารถจัดหาแหล่งวัตถุดิบได้ในราคาถูกลงและทราบการเปลี่ยนแปลงเทคโนโลยีการผลิต รวมถึงผลิตภัณฑ์ชนิดใหม่ๆ ทำให้บริษัทอาจได้รับผลกระทบต่อผลประโยชน์ของบริษัท หากบริษัทสูญเสียผู้บริหารหลักที่เป็นผู้ก่อตั้งบริษัท

อย่างไรก็ตาม บริษัทตระหนักถึงผลกระทบที่อาจเกิดขึ้น บริษัทจึงให้ความสำคัญกับการพัฒนาบุคลากรอย่างต่อเนื่อง รวมถึงในปัจจุบันบริษัทมีผู้อำนวยการแต่ละฝ่ายที่มีความรู้ ความชำนาญในแต่ละด้านที่ดูแล และบริษัทได้มีการกระจายอำนาจให้แต่ละฝ่ายมีอำนาจตัดสินใจตามขอบเขตที่บริษัทกำหนด



## แผนภูมิองค์กร

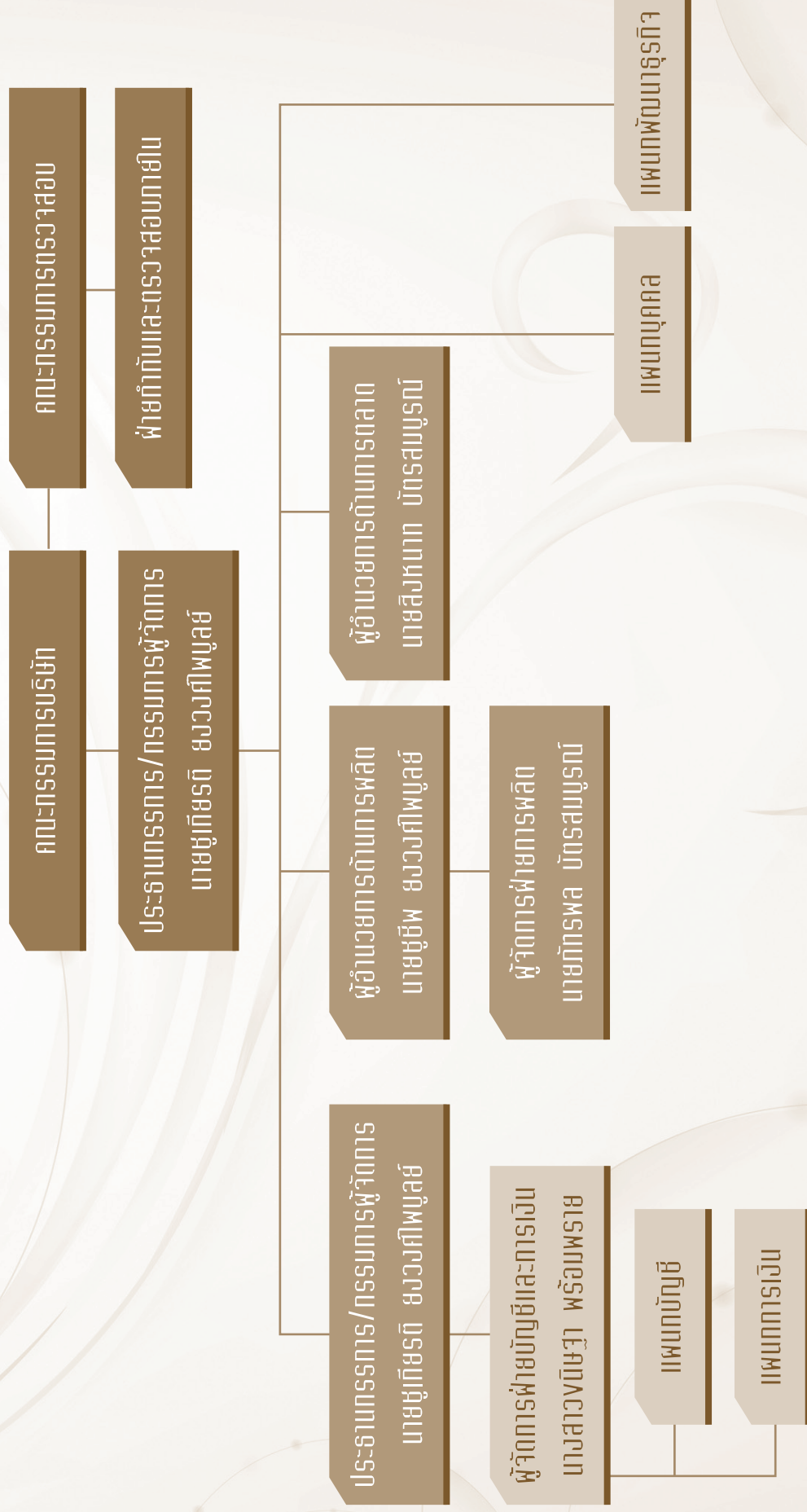



## โครงสร้างการจัดการ

คณะกรรมการบริษัท โครงสร้างการจัดการของบริษัท เพิ่มสินสตีลเวดส์ จำกัด (มหาชน) ประกอบด้วยคณะกรรมการ 4 คณะ ดังนี้

1. คณะกรรมการบริษัท
2. คณะกรรมการบริหาร
3. คณะกรรมการตรวจสอบและกรรมการอิสระ
4. คณะกรรมการสรรหา

โดยคณะกรรมการและผู้บริหารของบริษัทประกอบด้วยผู้ทรงคุณวุฒิที่มีคุณสมบัติครบตามมาตรา 68 แห่งพระราชบัญญัติบริษัทมหาชน จำกัด พ.ศ. 2535 และไม่มีลักษณะต้องห้ามตามประกาศคณะกรรมการกำกับหลักทรัพย์และตลาดหลักทรัพย์ที่ กจ. 5/2548 เรื่อง ข้อกำหนดเกี่ยวกับผู้บริหารของบริษัทที่ออกหลักทรัพย์ ข้อที่ 3 ลงวันที่ 17 มกราคม 2548 ทุกประการ ซึ่งคณะกรรมการแต่ละคณะจะมีหน้าที่และความรับผิดชอบสรุปได้ดังนี้

### 1 คณะกรรมการบริษัท

ณ วันที่ 31 ธันวาคม 2558 คณะกรรมการบริษัท ประกอบด้วยกรรมการจำนวน 10 ท่าน ดังนี้

รายชื่อกรรมการ	ตำแหน่ง	จำนวนครั้งการประชุม
1. พลเอก ดร.มนตรี ศุภภาพร	ประธานกรรมการตรวจสอบ / กรรมการอิสระ	5/5
2. พลตำรวจตรีสหัชชัย อินทรสุขศรี	กรรมการตรวจสอบ / กรรมการอิสระ	5/5
3. นายกันต์ อรรถมัยวาทิชัย	กรรมการตรวจสอบ / กรรมการอิสระ	5/5
4. พลตำรวจตรีจิตติ รอดบางยาง	กรรมการอิสระ	4/5
5. นายวัชรินทร์ ดวงดารา	กรรมการอิสระ	5/5
6. นายชูเกียรติ ยวงวงศ์ไพบูลย์	ประธานกรรมการบริษัท / ประธานกรรมการบริหาร	5/5
7. นางชไมพร ยวงวงศ์ไพบูลย์	กรรมการบริษัท / กรรมการบริหาร	5/5
8. นายชูชีพ ยวงวงศ์ไพบูลย์	กรรมการบริษัท / กรรมการบริหาร	5/5
9. นายสิงหนาท บัตรสมบุญ	กรรมการบริษัท / กรรมการบริหาร	5/5
10. นายกริช สุธีรัชย์	กรรมการบริษัท / กรรมการบริหาร	5/5

### กรรมการผู้ชำนาญการ

นายชูเกียรติ ยวงวงศ์ไพบูลย์ ลงลายมือชื่อร่วมกับนางชไมพร ยวงวงศ์ไพบูลย์ และประทับตราสำคัญของบริษัท หรือ นายชูเกียรติ ยวงวงศ์ไพบูลย์, นางชไมพร ยวงวงศ์ไพบูลย์, นายสิงหนาท บัตรสมบุญ, นายชูชีพ ยวงวงศ์ไพบูลย์ กรรมการสองคนลงลายมือชื่อร่วมกันและประทับตราสำคัญของบริษัท

### ข้อกำหนดเกี่ยวกับจำนวนและคุณสมบัติของกรรมการอิสระ

- 1) โครงสร้างคณะกรรมการบริษัท ต้องมีกรรมการอิสระอย่างน้อยหนึ่งในสามของจำนวนกรรมการทั้งหมดของบริษัท แต่ต้องไม่น้อยกว่าสามคน
- 2) กรรมการอิสระแต่ละคนของบริษัท ต้องเป็นไปตามหลักเกณฑ์ดังต่อไปนี้
  - 2.1 ถือหุ้นไม่เกินร้อยละ 0.50 ของจำนวนหุ้นที่มีสิทธิออกเสียงทั้งหมดของบริษัท บริษัทใหญ่ บริษัทย่อย บริษัทร่วม ผู้ถือหุ้นรายใหญ่ หรือผู้มีอำนาจควบคุมของบริษัท ทั้งนี้ให้นับรวมการถือหุ้นของผู้เกี่ยวข้องของกรรมการอิสระรายนั้นๆ ด้วย



- 2.2 ไม่เป็นหรือเคยเป็นกรรมการที่มีส่วนร่วมบริหารงาน ลูกจ้าง พนักงาน ที่ปรึกษาที่ได้เงินเดือนประจำ หรือผู้มีอำนาจควบคุมของบริษัท บริษัทใหญ่ บริษัทย่อย บริษัทร่วม ผู้ถือหุ้นรายใหญ่ หรือของผู้มีอำนาจควบคุมบริษัท เว้นแต่จะได้พ้นจากการมีลักษณะดังกล่าวมาแล้วไม่น้อยกว่าสองปีก่อนได้รับการแต่งตั้ง ทั้งนี้ลักษณะต้องห้ามดังกล่าวไม่รวมถึงกรณีที่กรรมการอิสระเคยเป็นข้าราชการ หรือที่ปรึกษาของส่วนราชการซึ่งเป็นผู้ถือหุ้นรายใหญ่ หรือผู้มีอำนาจควบคุมของบริษัท
- 2.3 ไม่เป็นบุคคลที่มีความสัมพันธ์ทางสายโลหิต หรือโดยการจดทะเบียนตามกฎหมายในลักษณะที่เป็นบิดา มารดา คู่สมรส พี่น้อง และบุตร รวมทั้งคู่สมรสของบุตร ของผู้บริหาร ผู้ถือหุ้นรายใหญ่ ผู้มีอำนาจควบคุม หรือบุคคลที่ได้รับการเสนอให้เป็นผู้บริหารหรือผู้มีอำนาจควบคุมของบริษัท หรือบริษัทย่อย
- 2.4 ไม่มีหรือเคยมีความสัมพันธ์ทางธุรกิจกับบริษัท บริษัทใหญ่ บริษัทย่อย บริษัทร่วม ผู้ถือหุ้นรายใหญ่ หรือผู้มีอำนาจควบคุมของบริษัท ในลักษณะที่อาจเป็นการขัดขวางการพิจารณาอย่างอิสระของตน รวมทั้งไม่เป็นหรือเคยเป็นผู้ถือหุ้นที่มีนัย หรือผู้มีอำนาจควบคุมของผู้ที่มีความสัมพันธ์ทางธุรกิจกับบริษัท บริษัทใหญ่ บริษัทย่อย บริษัทร่วม ผู้ถือหุ้นรายใหญ่ หรือผู้มีอำนาจควบคุมของบริษัท เว้นแต่จะได้พ้นจากการมีลักษณะดังกล่าวมาแล้วไม่น้อยกว่าสองปีก่อนได้รับการแต่งตั้ง

ความสัมพันธ์ทางธุรกิจตามวรรคหนึ่ง รวมถึงการทำรายการทางการเงินที่กระทำเป็นปกติเพื่อประกอบกิจการการเช่าหรือให้เช่าอสังหาริมทรัพย์ รายการเกี่ยวกับสินทรัพย์หรือบริการ หรือการให้ความช่วยเหลือทางการเงินด้วยการรับหรือให้กู้ยืม ค่าประกัน การให้สินทรัพย์เป็นหลักประกันหนี้สิน รวมถึงพฤติการณ์อื่นที่เหมือนกัน ซึ่งเป็นผลให้บริษัทหรือคู่สัญญาที่มีภาระหนี้ที่ต้องชำระต่ออีกฝ่ายหนึ่ง ตั้งแต่ร้อยละสามของสินทรัพย์ที่มีตัวตนสุทธิของบริษัทหรือตั้งแต่ยี่สิบล้านบาทขึ้นไป แล้วแต่จำนวนใดจะต่ำกว่า ทั้งนี้ การคำนวณภาระหนี้ดังกล่าวให้เป็นไปตามวิธีการคำนวณมูลค่าของรายการที่เกี่ยวข้องกัน ตามประกาศคณะกรรมการกำกับตลาดทุนว่าด้วยหลักเกณฑ์ในการทำรายการที่เกี่ยวข้องกัน โดยอนุโลม แต่ในการพิจารณาภาระหนี้ดังกล่าวให้นับรวมภาระหนี้ที่เกิดขึ้นในระหว่างหนึ่งปีก่อนวันที่มีความสัมพันธ์ทางธุรกิจกับบุคคลเดียวกัน

- 2.5 ไม่เป็นหรือเคยเป็นผู้สอบบัญชีของบริษัท บริษัทใหญ่ บริษัทย่อย บริษัทร่วม ผู้ถือหุ้นรายใหญ่ หรือผู้มีอำนาจควบคุมของบริษัท และไม่เป็นผู้ถือหุ้นที่มีนัย ผู้มีอำนาจควบคุม หรือหุ้นส่วนของสำนักงานสอบบัญชี ซึ่งมีผู้สอบบัญชีของบริษัท บริษัทใหญ่ บริษัทย่อย บริษัทร่วม ผู้ถือหุ้นรายใหญ่ หรือผู้มีอำนาจควบคุมของบริษัทในสังกัด เว้นแต่จะได้พ้นจากการมีลักษณะดังกล่าวมาแล้วไม่น้อยกว่าสองปีก่อนได้รับการแต่งตั้ง
- 2.6 ไม่เป็นหรือเคยเป็นผู้ให้บริการทางวิชาชีพใดๆ ซึ่งรวมถึงการให้บริการเป็นที่ปรึกษากฎหมายหรือปรึกษาทางการเงิน ซึ่งได้รับค่าบริการเกินกว่าสองล้านบาทต่อปีจากบริษัท บริษัทใหญ่ บริษัทย่อย บริษัทร่วม ผู้ถือหุ้นรายใหญ่ หรือผู้มีอำนาจควบคุมของบริษัท และไม่เป็นผู้ที่มีนัย ผู้มีอำนาจควบคุม หรือหุ้นส่วนของผู้ให้บริการทางวิชาชีพนั้นด้วย เว้นแต่จะได้พ้นจากการมีลักษณะดังกล่าวมาแล้วไม่น้อยกว่าสองปีก่อนได้รับการแต่งตั้ง
- 2.7 ไม่เป็นกรรมการที่ได้รับการแต่งตั้งขึ้นเพื่อเป็นตัวแทนของกรรมการบริษัท ผู้ถือหุ้นรายใหญ่ หรือผู้ถือหุ้นซึ่งเป็นผู้ที่เกี่ยวข้องกับผู้ถือหุ้นรายใหญ่
- 2.8 ไม่ประกอบกิจการที่มีสภาพอย่างเดียวกัน และเป็นการแข่งขันที่มีนัยกับกิจการของบริษัทหรือบริษัทย่อย หรือไม่เป็นหุ้นส่วนที่มีนัยในห้างหุ้นส่วน หรือเป็นกรรมการที่มีส่วนร่วมบริหารงาน ลูกจ้าง พนักงาน ที่ปรึกษาที่รับเงินเดือนประจำ หรือถือหุ้นเกินร้อยละหนึ่งของจำนวนหุ้นที่มีสิทธิออกเสียงทั้งหมดของบริษัทอื่น ซึ่งประกอบกิจการที่มีสภาพอย่างเดียวกัน และเป็นการแข่งขันที่มีนัยกับกิจการของบริษัทหรือบริษัทย่อย
- 2.9 ไม่มีลักษณะอื่นใดที่ทำให้ไม่สามารถให้ความเห็นอย่างเป็นอิสระเกี่ยวกับการดำเนินงานของบริษัท



ภายหลังที่ได้รับการแต่งตั้งให้เป็นกรรมการอิสระที่มีลักษณะเป็นไปตามวรรคหนึ่ง 2.1 ถึง 2.9 แล้ว กรรมการอิสระอาจได้รับมอบหมายจากคณะกรรมการให้ตัดสินใจในการดำเนินการของบริษัท บริษัทใหญ่ บริษัทย่อย บริษัทร่วม ผู้ถือหุ้นรายใหญ่ หรือผู้มีอำนาจควบคุมของบริษัท โดยมีการตัดสินใจในรูปแบบขององค์คณะ (Collective Decision) ได้

#### ขอบเขตอำนาจหน้าที่ของคณะกรรมการบริษัท

1. คณะกรรมการมีอำนาจหน้าที่จัดการบริษัทให้เป็นไปตามวัตถุประสงค์ ข้อบังคับ และมติของที่ประชุมผู้ถือหุ้น
2. คณะกรรมการจะมอบอำนาจให้แก่กรรมการคนหนึ่งหรือหลายคนหรือบุคคลอื่นใดปฏิบัติการร่วมกันหรือแยกกันเพื่อกระทำการอย่างหนึ่งอย่างใดตามวัตถุประสงค์และข้อบังคับของบริษัท โดยให้คำตอบแทนตามที่คณะกรรมการกำหนด คณะกรรมการมีสิทธิเปลี่ยนแปลงหรือถอนอำนาจที่ได้มอบให้ไว้แก่บุคคลนั้น หรือให้บุคคลนั้นพ้นจากหน้าที่และแต่งตั้งบุคคลอื่นขึ้นแทนในเมื่อพิจารณาเห็นเหมาะสม บุคคลผู้ได้รับมอบอำนาจหรือแต่งตั้งนั้นจะต้องปฏิบัติงาน ตามข้อบังคับ คำสั่งและนโยบายที่คณะกรรมการได้ให้ไว้
3. คณะกรรมการอาจแต่งตั้งบุคคลอื่นใดให้ดำเนินการของบริษัท ภายใต้การควบคุมของคณะกรรมการ หรืออาจมอบอำนาจเพื่อให้บุคคลดังกล่าวมีอำนาจตามที่คณะกรรมการเห็นสมควรและภายในระยะเวลาตามที่คณะกรรมการเห็นสมควร ซึ่งคณะกรรมการอาจยกเลิก เพิกถอน เปลี่ยนแปลง หรือแก้ไขอำนาจนั้นๆ ได้
4. ตามข้อบังคับของบริษัทคณะกรรมการต้องประชุมอย่างน้อยสามเดือนต่อครั้ง
5. คณะกรรมการต้องจัดให้มีการประชุมผู้ถือหุ้นเป็นการประชุมผู้ถือหุ้นประจำปีภายในสี่เดือนนับแต่วันสิ้นสุดของรอบบัญชีของบริษัท และคณะกรรมการจะเรียกประชุมผู้ถือหุ้นเป็นการประชุมวิสามัญเมื่อใดก็ได้แต่จะเห็นสมควร หรือผู้ถือหุ้นซึ่งมีหุ้นนับรวมกันได้ไม่น้อยกว่าหนึ่งในห้าของจำนวนหุ้นที่จำหน่ายได้ทั้งหมด หรือผู้ถือหุ้นไม่น้อยกว่ายี่สิบห้าคน ซึ่งมีหุ้นนับรวมกันได้ไม่น้อยกว่าหนึ่งในสิบของจำนวนหุ้นที่จำหน่ายได้ทั้งหมด จะเข้าชื่อกันทำหนังสือขอให้คณะกรรมการเรียกประชุมผู้ถือหุ้นเป็นการประชุมวิสามัญเมื่อใดก็ได้ โดยต้องระบุเหตุผลในการขอเรียกประชุมให้ชัดเจนในหนังสือดังกล่าวด้วย ในกรณีเช่นนี้คณะกรรมการต้องจัดให้มีการประชุมผู้ถือหุ้นภายในหนึ่งเดือนนับแต่วันได้รับหนังสือจากผู้ถือหุ้น
6. คณะกรรมการต้องจัดทำรายงานประจำปี โดยอย่างน้อยต้องปรากฏรายงานตามที่ข้อบังคับของบริษัทได้กำหนดไว้
7. คณะกรรมการมีอำนาจเสนอผลกำไรที่ได้ในปีใดหรือที่สะสมไว้ในปีก่อนออกจ่ายเป็นเงินปันผลในปีใดๆ ให้แก่ผู้ถือหุ้น หรือเสนอให้จัดผลกำไรเป็นประการอื่นก็ได้
8. คณะกรรมการอาจจ่ายเงินปันผลระหว่างกาลให้แก่ผู้ถือหุ้นได้เป็นครั้งคราวเมื่อเห็นว่าบริษัทมีกำไรสมควรพอที่จะทำเช่นนั้น และเมื่อได้จ่ายเงินปันผลแล้วให้รายงานให้ที่ประชุมผู้ถือหุ้นทราบในการประชุมคราวต่อไป

เว้นแต่เรื่องดังต่อไปนี้ จะกระทำต่อเมื่อได้รับอนุมัติจากที่ประชุมผู้ถือหุ้นก่อน ทั้งนี้กำหนดให้รายการที่กรรมการหรือบุคคลที่อาจมีความขัดแย้ง มีส่วนได้เสีย หรืออาจมีความขัดแย้งทางผลประโยชน์ใดกับบริษัท หรือบริษัทย่อย ให้กรรมการซึ่งมีส่วนได้เสียในเรื่องนั้น ไม่มีสิทธิออกเสียงลงคะแนนในเรื่องนั้น

- เรื่องที่กฎหมายกำหนดให้ต้องได้มติที่ประชุมผู้ถือหุ้น
  - การทำรายการที่กรรมการมีส่วนได้เสียและอยู่ในข่ายที่กฎหมาย หรือข้อกำหนดของตลาดหลักทรัพย์ระบุให้ต้องได้รับอนุมัติจากที่ประชุมผู้ถือหุ้น
  - นอกจากนั้นในกรณีดังต่อไปนี้จะต้องได้รับความเห็นชอบจากที่ประชุมคณะกรรมการและที่ประชุมผู้ถือหุ้นด้วยคะแนนเสียงไม่น้อยกว่า 3 ใน 4 ของจำนวนเสียงทั้งหมดของผู้ถือหุ้นที่เข้าประชุมและมีสิทธิออกเสียงลงคะแนน
    - การขายหรือโอนกิจการของบริษัททั้งหมดหรือบางส่วนที่สำคัญ
    - การซื้อหรือรับโอนกิจการของบริษัทอื่น หรือบริษัทเอกชนมาเป็นของบริษัท
    - การทำ แก้วไข หรือเลิกสัญญา เกี่ยวกับการให้เช่ากิจการของบริษัททั้งหมดหรือบางส่วนที่สำคัญ
- การมอบหมายให้บุคคลอื่นเข้าจัดการธุรกิจของบริษัทหรือการรวมกิจการกับบุคคลอื่นโดยมีวัตถุประสงค์จะแบ่งกำไรขาดทุนกัน



- การแก้ไขหนังสือบริคณห์สนธิหรือข้อบังคับของบริษัท
  - การเพิ่มทุน การลดทุน การออกหุ้นกู้ การควบหรือเลิกบริษัท
  - เรื่องอื่นใดตามที่กฎหมายกำหนด
9. คณะกรรมการต้องจัดให้มีเลขานุการบริษัทรับผิดชอบดำเนินการตามที่กฎหมายกำหนดในนามของบริษัทหรือคณะกรรมการ
- ในกรณีที่เลขานุการบริษัทพ้นจากตำแหน่งหรือไม่อาจปฏิบัติหน้าที่ได้ ให้คณะกรรมการแต่งตั้งเลขานุการบริษัทคนใหม่ ภายในเก้าสิบวันนับแต่วันที่เลขานุการบริษัทคนเดิมพ้นจากตำแหน่งหรือไม่อาจปฏิบัติหน้าที่ได้ และให้คณะกรรมการมีอำนาจมอบหมายให้กรรมการคนใดคนหนึ่งปฏิบัติหน้าที่แทนในช่วงเวลาดังกล่าว
- ให้ประธานกรรมการแจ้งชื่อเลขานุการบริษัทต่อสำนักงานคณะกรรมการกำกับหลักทรัพย์และตลาดหลักทรัพย์ภายในสิบสี่วันนับแต่วันที่จัดให้มีผู้รับผิดชอบในตำแหน่งดังกล่าว และแจ้งให้สำนักงานคณะกรรมการกำกับหลักทรัพย์และตลาดหลักทรัพย์ทราบถึงสถานที่เก็บเอกสารตามที่กฎหมายกำหนดด้วย
10. คณะกรรมการต้องประชุมอย่างน้อยสามเดือนต่อหนึ่งครั้ง
11. คณะกรรมการต้องจัดให้มีการทำงบดุลและบัญชีกำไรขาดทุน ณ วันสิ้นสุดของรอบปีบัญชีของบริษัทเสนอต่อที่ประชุมผู้ถือหุ้นในการประชุมผู้ถือหุ้นประจำปีเพื่อพิจารณาอนุมัติ คณะกรรมการต้องจัดให้ผู้สอบบัญชีตรวจสอบให้เสร็จก่อนนำเสนอต่อที่ประชุมผู้ถือหุ้น

## 2. คณะกรรมการตรวจสอบและกรรมการอิสระ

ณ วันที่ 31 ธันวาคม 2558 คณะกรรมการตรวจสอบและกรรมการอิสระ ประกอบด้วยกรรมการจำนวน 5 ท่าน ดังนี้

ชื่อ-สกุล	ตำแหน่ง
1. พล.อ. ดร. มนต์รี ศุภาพร	ประธานกรรมการตรวจสอบและกรรมการอิสระ
2. พล.ต.ต. สหัชชัย อินทรสุขศรี	กรรมการตรวจสอบและกรรมการอิสระ
3. นายกันต์ อรรถชัยวิทย์	กรรมการตรวจสอบและกรรมการอิสระ
4. พล.ต.ต. จิตติ รอดบางยาง	กรรมการอิสระ
5. นายวัชรินทร์ ดวงดารา	กรรมการอิสระ

โดยกรรมการตรวจสอบลำดับที่ 3 มีความรู้และประสบการณ์เพียงพอที่จะสามารถทำหน้าที่ในการสอบทานความน่าเชื่อถือของงบการเงิน

### ขอบเขต อำนาจ หน้าที่ และความรับผิดชอบของคณะกรรมการตรวจสอบและกรรมการอิสระ

1. สอบทานให้บริษัทมีการรายงานทางการเงินอย่างถูกต้องและเปิดเผยอย่างเพียงพอ โดยการประสานงานกับผู้สอบบัญชีภายนอกและผู้บริหารที่รับผิดชอบจัดทำรายงานทางการเงินทั้งรายไตรมาสและประจำปี คณะกรรมการตรวจสอบอาจเสนอแนะให้ผู้สอบบัญชีสอบทานหรือตรวจสอบรายการใดๆ ที่เห็นว่าจำเป็นและเป็นเรื่องสำคัญในระหว่างการตรวจสอบบัญชีของบริษัทก็ได้
2. สอบทานให้บริษัทมีระบบการควบคุมภายใน (Internal Control) และการตรวจสอบภายใน (Internal Audit) ที่มีความเหมาะสมและมีประสิทธิภาพ โดยสอบทานร่วมกับผู้สอบบัญชีภายนอกและผู้ตรวจสอบภายใน
3. สอบทานการปฏิบัติงานของบริษัทให้เป็นไปตามกฎหมายว่าด้วยหลักทรัพย์และตลาดหลักทรัพย์ ข้อกำหนดของตลาดหลักทรัพย์ หรือกฎหมายที่เกี่ยวข้องกับธุรกิจหลักทรัพย์
4. สอบทานระบบการบริหารความเสี่ยงของบริษัท โดยมุ่งเน้นในความเสี่ยงที่สำคัญของบริษัท
5. พิจารณา คัดเลือก เสนอแต่งตั้งและเสนอคำตอบแทนผู้สอบบัญชีของบริษัท รวมถึงพิจารณาเสนอคำตอบแทนของผู้สอบบัญชีโดยคำนึงถึงความน่าเชื่อถือ ความเพียงพอของทรัพยากร และปริมาณงานตรวจสอบของสำนักงานตรวจสอบบัญชีนั้น รวมถึงประสบการณ์ของบุคลากรที่ได้รับมอบหมายให้ทำการตรวจสอบบัญชีของบริษัท



6. พิจารณาการเปิดเผยข้อมูลของบริษัทในกรณีที่เกิดรายการเกี่ยวโยง หรือรายการที่อาจมีความขัดแย้งทางผลประโยชน์ให้เป็นไปตามกฎหมายว่าด้วยหลักทรัพย์และตลาดหลักทรัพย์ และกฎหมายที่เกี่ยวข้องกับธุรกิจของบริษัท รวมทั้งกฎ/ระเบียบ/ประกาศ/คำสั่ง ที่ออกโดยอาศัยอำนาจตามกฎหมายดังกล่าวให้มีความถูกต้องและครบถ้วน
7. พิจารณาว่าจ้างที่ปรึกษาเฉพาะกิจ ในกรณีที่ต้องการคำแนะนำ หรือความรู้จากผู้เชี่ยวชาญเฉพาะด้าน ด้วยค่าใช้จ่ายของบริษัท
8. จัดทำรายงานการกำกับดูแลกิจการของคณะกรรมการตรวจสอบ โดยเปิดเผยไว้ในรายงานประจำปีของบริษัท ซึ่งรายงานดังกล่าวลงนามโดยประธานกรรมการตรวจสอบ รายงานดังกล่าวควรประกอบด้วยข้อมูลดังต่อไปนี้
  - ความเห็นเกี่ยวกับกระบวนการจัดทำและการเปิดเผยข้อมูลในรายงานทางการเงินของบริษัทถึงความถูกต้องครบถ้วน เป็นที่เชื่อถือได้
  - ความเห็นเกี่ยวกับความเพียงพอของระบบการควบคุมภายในของบริษัท
  - เหตุผลที่เชื่อว่าผู้สอบบัญชีของบริษัทเหมาะสมที่จะได้รับการแต่งตั้งต่อไปอีกวาระหนึ่ง
  - ความเห็นเกี่ยวกับการปฏิบัติตามกฎหมายว่าด้วยหลักทรัพย์และตลาดหลักทรัพย์ ข้อกำหนดของตลาดหลักทรัพย์ หรือกฎหมายที่เกี่ยวข้องกับธุรกิจของบริษัท
  - รายงานอื่นใดที่เห็นว่าผู้ถือหุ้นและผู้ลงทุนทั่วไปควรทราบ ภายใต้อขอบเขตหน้าที่และความรับผิดชอบที่ได้รับมอบหมายจากคณะกรรมการบริษัท
9. ปฏิบัติการอื่นใดตามที่คณะกรรมการบริษัทมอบหมายด้วยความเห็นชอบจากคณะกรรมการตรวจสอบ เช่น ทบทวนนโยบายการบริหารทางการเงินและการบริหารความเสี่ยง ทบทวนการปฏิบัติตามจรรยาบรรณทางธุรกิจของผู้บริหาร ทบทวนร่วมกับผู้บริหารของบริษัทในรายงานสำคัญๆ ที่ต้องเสนอต่อสาธารณชนตามที่กฎหมายกำหนด ได้แก่ บทรายงานและการวิเคราะห์ของฝ่ายบริหาร เป็นต้น
10. ในการปฏิบัติหน้าที่ของคณะกรรมการตรวจสอบหากพบข้อสงสัยว่ามีรายการหรือการกระทำได้ต่อไปนี้ ซึ่งอาจมีผลกระทบอย่างมีนัยสำคัญต่อฐานะทางการเงินและผลการดำเนินงานของบริษัท ให้คณะกรรมการตรวจสอบรายงานต่อคณะกรรมการของบริษัท เพื่อดำเนินการปรับปรุงแก้ไขภายในเวลาที่คณะกรรมการบริษัทเห็นสมควร
  - รายการที่เกิดความขัดแย้งทางผลประโยชน์
  - การทุจริต หรือมีสิ่งผิดปกติหรือมีความบกพร่องที่สำคัญในระบบควบคุมภายใน
  - การฝ่าฝืนกฎหมายว่าด้วยหลักทรัพย์และตลาดหลักทรัพย์ และกฎหมายที่เกี่ยวข้องกับธุรกิจของบริษัท รวมทั้งกฎ/ระเบียบ/ประกาศ/คำสั่ง ที่ออกโดยอาศัยอำนาจตามกฎหมายดังกล่าว
11. รายงานผลการดำเนินงานของคณะกรรมการตรวจสอบ ให้คณะกรรมการบริษัททราบอย่างน้อยปีละสองครั้ง
12. จัดทำรายงานของคณะกรรมการตรวจสอบ โดยเปิดเผยไว้ในรายงานประจำปีของบริษัท ซึ่งรายงานดังกล่าวต้องลงนามโดยประธานกรรมการตรวจสอบ และต้องประกอบด้วยข้อมูลตามหลักเกณฑ์และข้อกำหนดของตลาดหลักทรัพย์แห่งประเทศไทย

### 3. คณะกรรมการบริหาร

ณ วันที่ 31 ธันวาคม 2558 คณะกรรมการบริหาร ประกอบด้วยกรรมการจำนวน 5 ท่าน ดังนี้

ชื่อ-สกุล	ตำแหน่ง
1. นายชูเกียรติ ยงวงศ์ไพบูลย์	ประธานกรรมการบริหาร
2. นางชไมพร ยงวงศ์ไพบูลย์	กรรมการบริหาร
3. นายชูชีพ ยงวงศ์ไพบูลย์	กรรมการบริหาร
4. นายสิงหนาท บัตรสมบุญ	กรรมการบริหาร
5. นายกริช สุธีรัชย์	กรรมการบริหาร



#### ขอบเขต อำนาจหน้าที่ และความรับผิดชอบของคณะกรรมการบริหาร

1. กำหนดนโยบาย กลยุทธ์ โครงสร้างทางการเงิน และอำนาจการบริหารต่างๆ เพื่อให้สอดคล้องและสนับสนุนต่อสถานะเศรษฐกิจ
2. พิจารณาให้ความเห็นต่อแผนการดำเนินงานธุรกิจและการจัดสรรงบประมาณประจำปีตามที่กรรมการผู้จัดการเสนอมา เพื่อนำเสนอต่อคณะกรรมการบริษัท
3. กำกับดูแลและติดตามผลการดำเนินงานของบริษัทให้เป็นไปอย่างมีประสิทธิภาพและเหมาะสมกับภาวะของธุรกิจเพื่อประโยชน์ต่อการบริหารกิจการและการดำเนินธุรกิจของบริษัทให้เป็นไปตามวัตถุประสงค์และข้อบังคับของบริษัท
4. การจ้าง บรรจุ แต่งตั้ง ปลดจากตำแหน่ง สับเปลี่ยน โอนย้าย พักงาน เลิกจ้าง พนักงานบริหารระดับผู้จัดการทั่วไป ผู้จัดการฝ่าย ให้คณะกรรมการบริหารมีอำนาจอนุมัติให้ดำเนินการได้ ทั้งนี้ เมื่อได้ดำเนินการแล้วคณะกรรมการบริษัทเพื่อทราบต่อไป
5. มีอำนาจในการกำหนดและ/หรือมอบหมายการลงนามในเรื่องต่างๆ ซึ่งเกี่ยวกับการดำเนินงานและการเงินของบริษัท
6. มีอำนาจพิจารณาและอนุมัติเปิดบัญชีเงินฝากประเภทต่างๆ กับธนาคารพาณิชย์ ตามแต่จะพิจารณาเห็นสมควร พร้อมทั้งกำหนดบุคคลในการลงนามเบิกถอนหรือสั่งจ่ายเงินจากบัญชีดังกล่าว
7. ดำเนินการอื่นๆ ตามที่คณะกรรมการบริษัทมอบหมาย
8. มีอำนาจในการพิจารณาตัดสินใจดำเนินการกับธนาคารในธุรกิจปกติของบริษัท เช่น การกู้ยืมเงิน รวมถึงการให้หลักประกันต่างๆ กับธนาคาร เป็นต้น
9. มีอำนาจในการอนุมัติค่าใช้จ่ายเพื่อธุรกรรมตามปกติของบริษัท เช่น ค่าใช้จ่ายดำเนินงาน และค่าใช้จ่ายในการขายและบริหาร โดยมีวงเงินการอนุมัติรายการดังกล่าวต่อครั้งไม่เกินกว่ารายการละ 150 ล้านบาท หรือตามวงเงินที่คณะกรรมการกำหนด

ทั้งนี้คณะกรรมการบริหารอาจมอบอำนาจหน้าที่ให้พนักงานระดับบริหารของบริษัทมีอำนาจกระทำการในเรื่องใดเรื่องหนึ่งหรือหลายเรื่องตามที่คณะกรรมการบริหารเห็นสมควรได้ การมอบอำนาจดังกล่าวข้างต้น คณะกรรมการบริหารจะต้องปฏิบัติตามข้อกำหนดและระเบียบวาระต่างๆ ที่ได้รับอนุมัติจากคณะกรรมการบริษัท และต้องไม่อนุมัติรายการใดๆ ที่ตนเองหรือบุคคลที่อาจมีความขัดแย้งทางผลประโยชน์ มีส่วนได้เสีย หรืออาจมีความขัดแย้งทางผลประโยชน์ในลักษณะอื่นใดกับบริษัทและบริษัทย่อย และจะต้องนำเสนอรายการดังกล่าวต่อคณะกรรมการบริษัทเพื่อให้คณะกรรมการบริษัทพิจารณา

#### 4. คณะกรรมการสรรหา

ณ วันที่ 31 ธันวาคม 2558 คณะกรรมการสรรหา ประกอบด้วยกรรมการจำนวน 3 ท่าน ดังนี้

ชื่อ-สกุล	ตำแหน่ง
1. พลเอก ดร.มนตรี ศุภาพร	ประธานกรรมการสรรหา
2. พลตำรวจตรีสหัสชัย อินทรสุขศรี	กรรมการสรรหา
3. นายกันต์ อรรถยัยวิทย์	กรรมการสรรหา

#### ขอบเขต อำนาจหน้าที่ และความรับผิดชอบของคณะกรรมการสรรหา

1. คัดเลือก สรรหาบุคคลที่ควรได้รับการเสนอชื่อเป็นกรรมการบริษัท อย่างมีหลักเกณฑ์และโปร่งใส รวมทั้งจากรายชื่อต่างๆ ที่ผู้ถือหุ้นแนะนำ (ถ้ามี)  
บุคคลที่ได้รับการเสนอชื่อต้องมีความรู้ ความสามารถ ความเป็นอิสระ ปฏิบัติหน้าที่กรรมการด้วยความระมัดระวัง ด้วยความซื่อสัตย์ สามารถทุ่มเทอุทิศเวลาได้อย่างเต็มประสิทธิภาพ มีอายุที่เหมาะสม มีสุขภาพร่างกาย



ที่แข็งแรง และมีจิตใจที่สมบูรณ์ สามารถเข้าร่วมประชุมคณะกรรมการได้อย่างสม่ำเสมอ มีการเตรียมตัวเป็นการล่วงหน้าก่อนการประชุมอย่างดี มีส่วนร่วมสร้างสรรค์ในการประชุม มีความตรงไปตรงมา มีความกล้าหาญในการแสดงความคิดเห็นในที่ประชุม มีประวัติการทำงานและจริยธรรมที่ดีงาม

ทั้งนี้คณะกรรมการสรรหาจะให้ความสำคัญต่อผู้ที่มีทักษะ ประสบการณ์ วิชาชีพ คุณสมบัติเฉพาะด้านต่างๆ ที่คณะกรรมการบริษัทยังขาดอยู่ และมีความจำเป็นต่อธุรกิจก่อนเป็นลำดับต้น เพื่อให้องค์ประกอบของคณะกรรมการบริษัทมีความสมบูรณ์และเป็นประโยชน์สูงสุดแก่บริษัท นอกจากนี้จะพิจารณาถึงการดำรงตำแหน่งกรรมการในบริษัทอื่นหลายแห่งในขณะเดียวกันด้วยว่าจะมีผลกระทบต่อบริษัทหรือไม่ และพิจารณาปัญหาที่อาจมีผลประโยชน์ขัดกัน (Conflict of Interest) ของกรรมการบริษัท

2. ขอรับข้อคิดเห็นต่างๆ จากคณะกรรมการบริษัท (ถ้ามี) เพื่อประกอบการพิจารณาคัดเลือก สรรหาด้วย ก่อนนำเสนอให้คณะกรรมการบริษัทหรือที่ประชุมผู้ถือหุ้นแล้วแต่กรณี เพื่อพิจารณาต่อไป
3. ปฏิบัติการอื่นใดตามที่คณะกรรมการบริษัทมอบหมายอันเกี่ยวกับการสรรหากรรมการบริษัท
4. คณะกรรมการสรรหาอาจหาความเห็นจากที่ปรึกษาภายนอกเกี่ยวกับเรื่องการสรรหา เมื่อเห็นว่ามีความจำเป็นและเหมาะสม รวมทั้งให้กรรมการสรรหาได้รับการอบรมและเสริมสร้างความรู้ในเรื่องที่เกี่ยวข้องต่อการดำเนินงานของคณะกรรมการสรรหาได้ด้วย โดยบริษัทเป็นผู้รับผิดชอบค่าใช้จ่าย
5. คณะกรรมการสรรหาต้องรายงานเรื่องที่เห็นว่าคณะกรรมการบริษัทควรทราบต่อคณะกรรมการบริษัทเป็นประจำ

## 5 ผู้บริหารของบริษัท

ณ วันที่ 31 ธันวาคม 2558 คณะผู้บริหารของบริษัท ประกอบด้วยผู้บริหารจำนวน 6 ท่าน ดังนี้

ชื่อ-สกุล	ตำแหน่ง
1. นายชูเกียรติ ยงวงศ์ไพบูลย์	กรรมการผู้จัดการ
2. นางชไมพร ยงวงศ์ไพบูลย์	ผู้อำนวยการด้านบัญชีและการเงิน
3. นายชูชีพ ยงวงศ์ไพบูลย์	ผู้อำนวยการด้านการผลิต
4. นายสิงหนาท บัตรสมบูรณ์	ผู้อำนวยการด้านการตลาด
5. นางสาวชนิษฐา พร้อมพราย	ผู้จัดการฝ่ายบัญชีและการเงิน
6. นายภัทรพล บัตรสมบูรณ์	ผู้จัดการฝ่ายการผลิต

### ขอบเขต อำนาจ หน้าที่ และความรับผิดชอบของผู้บริหาร

1. จัดให้มีแผนกลยุทธ์และแผนงาน ทั้งระยะสั้นและระยะยาว ให้สอดคล้องกับนโยบายและแผนธุรกิจของบริษัท
2. จัดให้มีกระบวนการในการถ่ายทอดข้อมูล เพื่อชี้แจงให้บุคลากรทุกระดับทราบถึงนโยบายที่คณะกรรมการบริษัทกำหนด เพื่อเป็นแนวทางในการปฏิบัติงาน
3. ปฏิบัติงานและดำเนินการตามที่คณะกรรมการบริษัทได้มอบหมาย ซึ่งอยู่ภายใต้วัตถุประสงค์ กฎระเบียบ ข้อบังคับของบริษัท และอำนาจดำเนินการในเรื่องเกี่ยวกับการดำเนินงานตามธุรกิจปกติของบริษัท
4. จัดทำรายงานเกี่ยวกับการดำเนินงานต่างๆ ให้คณะกรรมการบริษัทได้รับทราบอย่างทันต่อเหตุการณ์
5. มีอำนาจในการอนุมัติค่าใช้จ่ายเพื่อธุรกรรมตามปกติของบริษัท เช่น ค่าใช้จ่ายดำเนินงาน และค่าใช้จ่ายในการขายและบริหาร โดยมีวงเงินการอนุมัติรายการดังกล่าวต่อครั้งไม่เกินกว่ารายการละ 100 ล้านบาท หรือตามวงเงินที่คณะกรรมการกำหนด
6. กำกับดูแลและติดตามผลการดำเนินงานของบริษัทให้เป็นไปอย่างมีประสิทธิภาพและเหมาะสมกับภาวะของธุรกิจเพื่อประโยชน์ต่อการบริหารจัดการและการดำเนินธุรกิจของบริษัทให้เป็นไปตามวัตถุประสงค์และข้อบังคับของบริษัท
7. ดำเนินการอื่นๆ ตามที่คณะกรรมการบริษัทมอบหมาย



ทั้งนี้ การมอบอำนาจดังกล่าวข้างต้น กรรมการผู้จัดการจะต้องปฏิบัติตามข้อกำหนดและระเบียบวาระต่างๆ ที่ได้รับอนุมัติจากคณะกรรมการบริษัท / คณะกรรมการบริหาร และต้องไม่อนุมัติรายการใดๆ ที่ตนเองหรือบุคคลที่อาจมีความขัดแย้งทางผลประโยชน์ มีส่วนได้เสีย หรืออาจมีความขัดแย้งทางผลประโยชน์ในลักษณะอื่นใดกับบริษัทและบริษัทย่อย และจะต้องนำเสนอรายการดังกล่าวต่อคณะกรรมการบริษัท / คณะกรรมการบริหารเพื่อให้คณะกรรมการบริษัท / คณะกรรมการบริหารพิจารณา การอื่นใดนอกเหนือจากที่กล่าวมาข้างต้น กรรมการผู้จัดการไม่สามารถกระทำได้ เว้นแต่จะได้รับมอบหมายจากที่ประชุมคณะกรรมการบริษัทเป็นคราวๆ ไป

แผนภาพโครงสร้างการบริหารจัดการภายในบริษัท ณ วันที่ 31 ธันวาคม 2558

## 6 เลขาธิการบริษัท

คณะกรรมการบริษัท ได้มีการแต่งตั้งให้ นางขไมพร ยงวงศ์ไพบูลย์ ดำรงตำแหน่งเป็นเลขาธิการบริษัทตั้งแต่วันที่ 25 สิงหาคม 2551 โดยคุณสมบัติของผู้ดำรงตำแหน่งเป็นเลขาธิการบริษัทปรากฏในเอกสารแนบ 1

## 7 ค่าตอบแทนกรรมการ ผู้บริหาร และผู้สอบบัญชี

### 1. ค่าตอบแทนกรรมการ และผู้บริหาร

ในปี 2558 บริษัทมีกรรมการจำนวน 10 ท่าน และกรรมการที่เป็นกรรมการบริหารจำนวน 5 ท่าน สำหรับงวดสิ้นปีบัญชีสิ้นสุดวันที่ 31 ธันวาคม 2558 ดังนี้

ค่าตอบแทนในรูปแบบเงินค่าเบี้ยประชุมที่ได้จ่ายให้แก่ กรรมการบริษัท ตามที่ขออนุมัติจากที่ประชุมสามัญผู้ถือหุ้น ประจำปี 2558 เมื่อวันที่ 29 เมษายน 2558 ดังนี้

1. ประธานกรรมการตรวจสอบและกรรมการอิสระ	30,000.- บาท / เดือน
2. กรรมการตรวจสอบและกรรมการอิสระ	15,000.- บาท / เดือน
3. กรรมการอิสระ	10,000.- บาท / เดือน

รวมค่าตอบแทนกรรมการตรวจสอบและกรรมการอิสระ ทั้งสิ้นเป็นจำนวนเงิน 960,000.- บาท / ปี

รายชื่อกรรมการ	ตำแหน่ง	คณะกรรมการ			รวม
		ตรวจสอบ	อิสระ	สรรหา	
พล.อ. ดร. มนต์รี ศุภาพร	ประธานกรรมการตรวจสอบ	360,000	-	-	360,000
พล.ต.ต. สหิษฐ์ อินทรสุศรี	กรรมการตรวจสอบ/กรรมการสรรหา	180,000	-	-	180,000
นายกันต์ อรรถยววิทย์	กรรมการตรวจสอบ/ กรรมการสรรหา	180,000	-	-	180,000
พล.ต.ต. จิตติ รอดบางยาง	กรรมการอิสระ		120,000		120,000
นายวัชรินทร์ ดวงดารา	กรรมการอิสระ		120,000		120,000
ยอดรวม		720,000	240,000		960,000

### 4. กรรมการบริหารและผู้บริหารไม่ได้รับค่าตอบแทนอื่น นอกจากค่าตอบแทนที่เป็นตัวเงินในรูปแบบเงินเดือนและโบนัส

ค่าตอบแทนกรรมการที่เป็นผู้บริหารประกอบด้วยเงินเดือน และโบนัส ให้กับกรรมการให้กับกรรมการที่เป็นผู้บริหารจำนวน 5 คน จำนวนเงิน รวมทั้งสิ้น 12,790,000 บาท

ค่าตอบแทนของผู้บริหาร ประกอบด้วยเงินเดือน และโบนัส ให้กับผู้บริหาร จำนวน 2 คน จำนวนเงิน รวมทั้งสิ้น 2,242,000 บาท เงินกองทุนสำรองเลี้ยงชีพ บริษัทได้แก่ผู้บริหารโดยบริษัทได้สมทบในอัตรา ร้อยละ 2 ของเงินเดือน ในปี 2558 บริษัทได้จ่ายเงินสมทบกองทุนสำรองเลี้ยงชีพสำหรับกรรมการที่เป็นผู้บริหาร 5 ราย และผู้บริหาร จำนวน 2 ราย รวมเป็นเงินทั้งสิ้น จำนวน 350,000 บาท



## ๘ บุคลากร

บริษัทมีพนักงานทั้งหมด 317 คน โดยใน ปี 2558 บริษัทได้จ่ายค่าตอบแทนให้พนักงานจำนวนทั้งสิ้น 41.36 ล้านบาท ซึ่งเป็นค่าตอบแทนได้แก่เงินเดือน ค่าล่วงเวลา เงินเบี้ยขยัน เงินโบนัสเงินประกันสังคม และเงินสำรองเลี้ยงชีพ

### จำนวนพนักงานและผลตอบแทน

ปี 2558	สายงานฝ่ายโรงงาน	สายงานฝ่ายขาย	สายงานบริหาร
พนักงานปฏิบัติการ 315 คน	23,022,000	10,909,986	9,108,548
พนักงานบริหาร 2 คน			2,242,000
รวม 317	23,022,000	10,909,986	11,350,548



## ความรับผิดชอบต่อสังคม (Corporate Social Responsibilities)

นโยบายภาพรวม บริษัท เพิ่มสินสตีลเวิร์ค จำกัด (มหาชน) และบริษัทย่อย มีเจตนารมณ์ที่จะดำเนินธุรกิจให้เจริญเติบโตบนพื้นฐานของธรรมาภิบาลและการดูแลรับผิดชอบต่อสังคมและสิ่งแวดล้อมอย่างยั่งยืนรวมทั้งคำนึงถึงผลประโยชน์ของผู้มีส่วนได้เสียทุกกลุ่มเป็นสำคัญภายใต้แนวคิด “ห่วงใย” แบ่งปัน และ ใส่ใจ เพื่อให้ธุรกิจอยู่ร่วมกับชุมชนและสังคมได้อย่างเป็นสุข และพัฒนาระดับความเจริญก้าวหน้าไปพร้อมๆกัน บริษัท ขอเป็นส่วนหนึ่งของพลังสร้างสรรค์สังคมให้พัฒนาเคียงคู่ไปกับธุรกิจ โดยดำเนินการเพื่อส่งเสริมพัฒนาคุณภาพชีวิตของชุมชน และท้องถิ่น ทั้งในด้านการศึกษา ประเพณีวัฒนธรรม สิ่งแวดล้อมทางธรรมชาติ และทางสังคม บริษัทเพิ่มสินสตีลเวิร์ค ขอเป็นส่วนหนึ่งของพลังสร้างสรรค์สังคมให้พัฒนาเคียงคู่ไปกับธุรกิจ โดยดำเนินโครงการเพื่อส่งเสริมพัฒนาคุณภาพชีวิตของชุมชนและท้องถิ่น ทั้งในด้านการศึกษา การกีฬา ประเพณีวัฒนธรรม สิ่งแวดล้อมทางธรรมชาติ และสังคม ด้านสิ่งแวดล้อมบริษัทก็เฝ้าปรับปรุงและพัฒนาโครงการสิ่งแวดล้อมในด้านต่างๆ อย่างต่อเนื่องและจริงจัง ทั้งการลงทุน การบริหารจัดการ และการสร้างจิตสำนึกให้กับพนักงาน เพื่อประหยัดการใช้ทรัพยากรธรรมชาติ ประหยัดพลังงาน และการควบคุมป้องกันมลพิษต่อสิ่งแวดล้อม จากปรัชญาและจริยธรรมในการดำเนินธุรกิจที่เชื่อมั่นในคุณค่าของบุคลากร บริษัทเพิ่มสินสตีลเวิร์คจึงใส่ใจต่อคุณภาพความเป็นอยู่ และคุณภาพชีวิตที่ดีของผู้ที่เกี่ยวข้องทุกคนไม่ว่าจะเป็นพนักงาน ครอบครัวของพนักงาน รวมทั้งชุมชนโดยรอบ

### หลักการป้องกันการเกิดผลกระทบต่อสิ่งแวดล้อมและชุมชน

การจัดทำขั้นตอนการปฏิบัติเพื่อป้องกันผลกระทบที่อาจเกิดขึ้นจากการปฏิบัติกิจกรรมของบริษัทสู่ชุมชน

การจัดทำขั้นตอนการป้องกันและวิธีปฏิบัติแก่ผู้กรณีฉุกเฉินขึ้นภายในบริษัท เช่นเหตุอัคคีภัยสาเหตุสารเคมีรั่วไหล

หลักการจัดทำความเสี่ยงต่อสิ่งแวดล้อม (Environment Risk Management) ได้มีการจัดทำแบบประเมิน ประเด็นปัญหา สิ่งแวดล้อม (Aspect) ทุกกิจกรรมที่เกี่ยวข้องกับขบวนการกิจกรรมของบริษัทเพื่อหาแนวทางป้องกันผลกระทบต่อสิ่งแวดล้อมตามลำดับความสำคัญของปัญหา

การปฏิบัติตามข้อกำหนดของท้องถิ่น ชุมชน ลูกค้า และปฏิบัติตามกฎหมายทุกกระทรวงที่เกี่ยวข้องกับการจัดการสิ่งแวดล้อม

หลักการด้านผู้ก่อมลพิษ การพิจารณาในเรื่องการจัดการตลอดวัฏจักรชีวิตกระบวนการผลิตที่สะอาดและมีประสิทธิภาพ การเข้าถึงระบบชนิดภัณฑ์ และบริการ การจัดซื้อจัดจ้างที่เป็นมิตรต่อสิ่งแวดล้อม แล่งรายละเอียดประเด็นพิจารณาไว้ดังนี้

ประเด็นสิ่งแวดล้อม ป้องกันมลพิษ ประกอบด้วยการปล่อยมลพิษสู่อากาศ การระบายสู่แหล่งน้ำทิ้งลงดิน กากของเสีย การใช้และปลดปล่อยสารพิษและสารเคมีอันตราย และการสร้างความเดือดร้อนรำคาญอื่นๆ เช่นเสียง ความสั่นสะเทือน โดยได้มีการแบ่งแยกของเสียไว้เป็น 3 ประเภทคือ

ขยะรีไซเคิล (Recycle Waste) เป็นขยะที่เกิดขึ้นจากกิจกรรมในกระบวนการผลิตและอื่นๆ ที่เกี่ยวข้องภายในโรงงาน แต่ไม่ถือว่าเป็นขยะอันตราย เช่นเศษเหล็ก กระดาษ พลาสติก ขวดแก้ว การดำเนินการจัดส่งให้ผู้รับเหมากำจัดที่ได้รับรองการจดทะเบียนจากโรงงานอุตสาหกรรม

ขยะทั่วไป (General Waste) เป็นขยะสิ่งปฏิกูลที่เกิดจากการปฏิบัติกิจกรรมของพนักงานหรือกระบวนการบางอย่างที่ไม่ถือว่าเป็นขยะอันตราย เช่นเศษถุง ใส่อาหาร ถูน้ำมัน ของขนม เศษใบไม้ ใบหญ้า การดำเนินการจัดส่งให้กับองค์การบริหารส่วนตำบลท้องถิ่น เทศบาลที่ได้รับอนุญาตนำไปกำจัด

ขยะอันตรายหรือภาชนะที่ปนเปื้อนสารเคมี (Hazardous Waste) เป็นขยะสิ่งปฏิกูลที่เกิดจากกิจกรรมในขบวนการผลิตหรือในเชิงส่งเสริมประสิทธิภาพของเครื่องจักร และหรือ เกิดอุบัติเหตุจากการใช้ผลิตภัณฑ์ที่เกี่ยวข้องกับสารเคมีในขบวนการผลิต เช่นภาชนะเปล่าที่บรรจุยาเคมี สี น้ำมันต่าง และหรือภาชนะที่ใช้เก็บกักสารเคมีปนเปื้อนเช่นถุงมือ เศษผ้าใช้เลื่อยจับ หลอดไฟ หรืออื่นๆ ที่ระบุในกฎหมายว่าเป็นสารเคมีอันตราย ควบคุมปริมาณ และส่งกำจัดกับผู้รับกำจัดโดยบรรจุในภาชนะปิดมิดชิดไม่ทิ้ง ไม่ระบายลงสู่รางน้ำ จัดเก็บในห้องเก็บขยะสารเคมีอันตราย ควบคุมปริมาณ และส่งกำจัดกับบริษัทรับกำจัดที่ได้รับใบอนุญาตจากโรงงานอุตสาหกรรม



ประเด็นสิ่งแวดล้อม การใช้ทรัพยากรอย่างยั่งยืนประกอบด้วยการใช้พลังงานอย่างมีประสิทธิภาพการกำหนดเป้าหมายในการใช้พลังงานไฟฟ้า การลดการใช้พลังงานไฟฟ้า การจัดทำแผนการอนุรักษ์พลังงาน

ประเด็นสิ่งแวดล้อม การปรับปรุงและฟื้นฟูทรัพยากรธรรมชาติ การป้องกัน ระบบนิเวศการใช้ที่ดินบางพื้นที่ในการปรับปรุงให้เป็นพื้นที่สีเขียวเพื่อรักษาสภาพความชุ่มชื้นให้เกิดความสมดุลและร่มรื่น โดยการปลูกต้นไม้ และไม้ประดับ ทั้งนี้ตั้งแต่บริษัทได้ทำการเปิดดำเนินการมา บริษัทไม่เคยมีข้อพิพาทหรือถูกฟ้องร้องเกี่ยวกับการสร้างผลกระทบต่อสิ่งแวดล้อม และไม่เคยมีการเตือนหรือปรับจากหน่วยงานของภาครัฐตามกฎหมายที่บริษัทต้องปฏิบัติตามอันได้แก่พระราชบัญญัติโรงงาน พ.ศ. 2535 และพระราชบัญญัติส่งเสริมและรักษาสิ่งแวดล้อม พ.ศ. 2535 อีกทั้งยังได้รับการต่ออายุใบอนุญาตโรงงานจากกรมโรงงานอุตสาหกรรมโดยตลอดนับแต่เปิดดำเนินการมา



# การกำกับดูแลกิจการ

เพื่อให้เป็นไปตามนโยบายการปฏิบัติตามข้อพึงปฏิบัติที่ดี (Code of Best Practices) บริษัทจึงได้นำหลักการดังกล่าวมาเป็นแนวทางในการดำเนินงานของบริษัท เพื่อประโยชน์ต่อการดำเนินธุรกิจของบริษัท และเป็นการเสริมสร้างความโปร่งใส ความมีประสิทธิภาพของฝ่ายจัดการ อันจะทำให้เกิดความเชื่อมั่นขึ้นในกลุ่มผู้ถือหุ้น ผู้ลงทุนและผู้ที่เกี่ยวข้องทุกฝ่าย ซึ่งในปัจจุบัน บริษัทได้มีการปฏิบัติตามหลักการดังต่อไปนี้

## 1. นโยบายเกี่ยวกับการกำกับดูแลกิจการ

คณะกรรมการได้ตระหนักดีถึงบทบาท และหน้าที่ความรับผิดชอบของคณะกรรมการในการสร้างเสริมให้เกิดการกำกับดูแลกิจการที่ดีภายในบริษัท โดยกำหนดนโยบายและทิศทางการดำเนินงานของบริษัท เพื่อเพิ่มมูลค่าทางเศรษฐกิจสูงสุดแก่ผู้ถือหุ้นและการเติบโตของบริษัทอย่างยั่งยืน โดยกำกับดูแลให้ฝ่ายบริหารดำเนินการให้เป็นไปตามนโยบายที่กำหนด รวมทั้งดูแลให้มีการตรวจสอบภายในที่มีประสิทธิภาพและประสิทธิผล

ซึ่งคณะกรรมการบริษัท ได้มีมติประกาศนโยบายเกี่ยวกับการกำกับดูแลของบริษัท เพิ่มสินสตีลเวดส์ จำกัด (มหาชน) ซึ่งสอดคล้องกับหลักการกำกับดูแลกิจการที่ดีของตลาดหลักทรัพย์แห่งประเทศไทย ดังข้างล่างนี้

- 1.1 คณะกรรมการบริษัทตระหนักดีในความรับผิดชอบของคณะกรรมการที่พึงมีต่อผู้ถือหุ้นของบริษัทในหน้าที่จะต้องปกป้องประโยชน์ในทุกประการของผู้ถือหุ้น ให้ผู้ถือหุ้นทุกท่านได้รับการปฏิบัติและรับทราบข้อมูลจากบริษัทอย่างเท่าเทียมกัน
- 1.2 คณะกรรมการบริษัทจะกำกับดูแลให้การประชุมผู้ถือหุ้นเป็นไปตามบทบัญญัติของกฎหมายและเป็นไปตามแนวทางปฏิบัติที่ดีตามข้อเสนอแนะของสำนักงานคณะกรรมการกำกับหลักทรัพย์และตลาดหลักทรัพย์ และตลาดหลักทรัพย์แห่งประเทศไทย
- 1.3 คณะกรรมการบริษัท จะคำนึงถึงสิทธิของผู้มีส่วนได้ส่วนเสียกลุ่มต่างๆ ของบริษัท และกำกับดูแลบริษัทให้มีการปฏิบัติตามบทบัญญัติของกฎหมาย
- 1.4 คณะกรรมการบริษัท มีหน้าที่รับผิดชอบในการกำหนดวิสัยทัศน์และพันธกิจของบริษัท รวมทั้งการกำกับดูแลให้ฝ่ายจัดการดำเนินกลยุทธ์ให้สอดคล้องกับวิสัยทัศน์และพันธกิจ ตลอดจนกำกับดูแลเรื่องการบริหารความเสี่ยง และระบบการควบคุมภายในของบริษัท
- 1.5 คณะกรรมการบริษัท จะต้องประกอบด้วยกรรมการอิสระไม่น้อยกว่า 3 คน
- 1.6 คณะกรรมการบริษัทสามารถจัดให้มีคณะกรรมการย่อยชุดต่างๆ ที่มีบทบาทหน้าที่เฉพาะเพื่อศึกษาและกลั่นกรองงานก่อนนำเสนอคณะกรรมการบริษัท เช่นคณะกรรมการบริหารและคณะกรรมการตรวจสอบ เป็นต้น ทั้งนี้อาจพิจารณาเพิ่มคณะกรรมการย่อยชุดอื่นๆ ตามที่เห็นสมควร
- 1.7 คณะกรรมการบริษัทเห็นควรให้มีการแบ่งแยกบุคคลผู้ดำรงตำแหน่งประธานกรรมการบริษัท ประธานกรรมการบริหาร และกรรมการผู้จัดการใหญ่ของบริษัท โดยคณะกรรมการบริษัทกำหนดอำนาจหน้าที่ของแต่ละตำแหน่งให้ชัดเจน นอกจากนี้ยังเห็นควรให้มีการปรับปรุงคู่มืออำนาจดำเนินการอย่างต่อเนื่อง เพื่อให้มีขอบเขตของการกระจายอำนาจของคณะกรรมการบริษัทและขอบเขตของฝ่ายจัดการผู้รับมอบการใช้อำนาจที่ชัดเจน
- 1.8 คณะกรรมการบริษัทจะต้องมีการประชุมโดยสม่ำเสมอเป็นประจำอย่างน้อยทุกสามเดือนต่อครั้งและอาจมีการมีการประชุมพิเศษเพิ่มเติมตามความจำเป็น โดยมีการกำหนดการประชุมล่วงหน้า มีการกำหนดวาระการประชุมที่ชัดเจนและมีการนำเสนอเอกสารประกอบการประชุมล่วงหน้าตามข้อบังคับของบริษัท ได้มีเวลาศึกษาข้อมูลอย่างเพียงพอก่อนเข้าร่วมประชุม
- 1.9 คณะกรรมการบริษัทจะทำหน้าที่ในการพิจารณาคำตอบแทนของกรรมการ เพื่อให้การจ่ายค่าตอบแทนของกรรมการเป็นไปอย่างเหมาะสม มีความโปร่งใส และป้องกันความขัดแย้งทางผลประโยชน์ ทั้งนี้ การกำหนดค่าตอบแทนใดๆ สำหรับกรรมการ ให้เป็นไปตามมติที่ประชุมผู้ถือหุ้น



- 1.10 คณะกรรมการบริษัทจะดูแลให้มีแนวทางเกี่ยวกับจริยธรรมในการดำเนินธุรกิจของบริษัท ข้อพึงปฏิบัติที่ดีสำหรับกรรมการและพนักงาน รวมทั้งจะได้สื่อสารให้ผู้ที่เกี่ยวข้องทุกฝ่ายได้ทราบ
- 1.11 คณะกรรมการบริษัทพึงกำหนดแนวปฏิบัติที่ชัดเจนในการกำกับดูแลบริษัท เพื่อจัดปัญหาความขัดแย้งของผลประโยชน์ระหว่างคณะกรรมการ ฝ่ายจัดการและผู้ถือหุ้นด้วยความระมัดระวัง ซื่อสัตย์ สุจริต มีเหตุมีผล และเป็นอิสระภายในกรอบจริยธรรม
- 1.12 คณะกรรมการบริษัทตระหนักถึงความสำคัญของการสร้างระบบการควบคุมภายใน ทั้งการควบคุมทางการเงิน การดำเนินงาน และการกำกับดูแลการปฏิบัติงาน ทั้งนี้ คณะกรรมการบริษัทจัดให้มีหน่วยงานตรวจสอบภายในแยกเป็นหน่วยงานหนึ่งของบริษัท
- 1.13 คณะกรรมการบริษัทจะกำกับดูแลเพื่อให้นักลงทุนมั่นใจได้ว่า บริษัทได้เปิดเผยข้อมูลสารสนเทศที่สำคัญของบริษัทอย่างครบถ้วน และทันเวลา

ทางคณะกรรมการบริษัทของบริษัท ได้ดำเนินการตามนโยบายเกี่ยวกับการกำกับดูแลกิจการที่ดี โดยให้มีผลในทางปฏิบัติ รวมทั้งส่งเสริมให้เกิดวัฒนธรรมในการกำกับดูแลอย่างต่อเนื่อง เพื่อเป็นรากฐานในการเติบโตของบริษัทอย่างยั่งยืนต่อไป

## 2 คณะกรรมการชุดย่อย

โครงสร้างการจัดการของบริษัท เพิ่มสินสตีลเว็สต์ จำกัด (มหาชน) ประกอบด้วยคณะกรรมการ 4 คณะ ดังนี้

1. คณะกรรมการบริษัท
2. คณะกรรมการบริหาร
3. คณะกรรมการตรวจสอบและกรรมการอิสระ
4. คณะกรรมการสรรหา

### การถ่วงดุลของกรรมการ

เพื่อให้เป็นการถ่วงดุลอำนาจของกรรมการที่เป็นผู้บริหาร คณะกรรมการของบริษัทจึงกำหนดให้มีคณะกรรมการที่เป็นอิสระ 5 ท่าน ทั้งนี้คณะกรรมการที่เป็นอิสระทั้ง 5 ท่านนี้ มีคุณสมบัติและคุณวุฒิที่เหมาะสมในการปฏิบัติหน้าที่ คณะกรรมการบริษัทจำนวน 10 ท่าน ประกอบด้วย

กรรมการที่เป็นผู้บริหาร	5	ท่าน
กรรมการที่เป็นกรรมการตรวจสอบและกรรมการอิสระ	5	ท่าน

ดังนั้นบริษัทมีกรรมการที่เป็นอิสระทั้งหมด 5 ท่าน คิดเป็น ร้อยละ 50 ของคณะกรรมการทั้งคณะ ซึ่งเป็นสัดส่วนที่สามารถจัดได้ว่าเป็นหลักการถ่วงดุลที่ ดี ได้

โดยคณะกรรมการและผู้บริหารของบริษัทประกอบด้วยผู้ทรงคุณวุฒิที่มีคุณสมบัติครบตามมาตรา 68 แห่งพระราชบัญญัติบริษัทมหาชน จำกัด พ.ศ. 2535 และไม่มีลักษณะต้องห้ามตามประกาศคณะกรรมการกำกับหลักทรัพย์และตลาดหลักทรัพย์ที่ กจ. 5/2548 เรื่อง ข้อกำหนดเกี่ยวกับผู้บริหารของบริษัทที่ออกหลักทรัพย์ ข้อที่ 3 ลงวันที่ 17 มกราคม 2548 ทุกประการ ซึ่งคณะกรรมการแต่ละคณะจะมีหน้าที่และความรับผิดชอบสรุปได้ดังนี้



## 1. คณะกรรมการบริษัท

ณ วันที่ 31 ธันวาคม 2558 คณะกรรมการบริษัท ประกอบด้วยกรรมการจำนวน 10 ท่าน ดังนี้

ชื่อ-สกุล	ตำแหน่ง
1. นายชูเกียรติ ยวงวงศ์ไพบูลย์	ประธานกรรมการ
2. นางชไมพร ยวงวงศ์ไพบูลย์	กรรมการ
3. นายชูชีพ ยวงวงศ์ไพบูลย์	กรรมการ
4. นายสิงหนาท บัตรสมบุญ	กรรมการ
5. นายกริช สุธีรัชย์	กรรมการ
6. พล.อ. ดร. มนต์รี สุภาพร	ประธานกรรมการตรวจสอบและกรรมการอิสระ
7. พล.ต.ต. สหัชชัย อินทรสุขศรี	กรรมการตรวจสอบและกรรมการอิสระ
8. นายกันต์ อรรถชัยวิทย์	กรรมการตรวจสอบและกรรมการอิสระ
9. พล.ต.ต. จิตติ รอดบางยาง	กรรมการอิสระ
10. นายวัชรินทร์ ดวงดารา	กรรมการอิสระ

### กรรมการผู้มีอำนาจลงนาม

นายชูเกียรติ ยวงวงศ์ไพบูลย์ ลงลายมือชื่อร่วมกับนางชไมพร ยวงวงศ์ไพบูลย์ และประทับตราสำคัญของบริษัท หรือ นายชูเกียรติ ยวงวงศ์ ไพบูลย์, นางชไมพร ยวงวงศ์ไพบูลย์, นายสิงหนาท บัตรสมบุญ, นายชูชีพ ยวงวงศ์ไพบูลย์ กรรมการสองคนลงลายมือชื่อร่วมกันและประทับตราสำคัญของบริษัท

### ข้อกำหนดเกี่ยวกับจำนวนและคุณสมบัติของกรรมการอิสระ

- 1) โครงสร้างคณะกรรมการบริษัท ต้องมีกรรมการอิสระอย่างน้อยหนึ่งในสามของจำนวนกรรมการทั้งหมดของบริษัท แต่ต้องไม่น้อยกว่าสามคน
- 2) กรรมการอิสระแต่ละคนของบริษัท ต้องเป็นไปตามหลักเกณฑ์ดังต่อไปนี้
  - 2.1 ถือหุ้นไม่เกินร้อยละ 0.50 ของจำนวนหุ้นที่มีสิทธิออกเสียงทั้งหมดของบริษัท บริษัทใหญ่ บริษัทย่อย บริษัทร่วม ผู้ถือหุ้นรายใหญ่ หรือผู้มีอำนาจควบคุมของบริษัท ทั้งนี้ให้นับรวมการถือหุ้นของผู้เกี่ยวข้องของกรรมการอิสระรายนั้นๆ ด้วย
  - 2.2 ไม่เป็นหรือเคยเป็นกรรมการที่มีส่วนร่วมบริหารงาน ลูกจ้าง พนักงาน ที่ปรึกษาที่ได้เงินเดือนประจำ หรือผู้มีอำนาจควบคุมของบริษัท บริษัทใหญ่ บริษัทย่อย บริษัทร่วม ผู้ถือหุ้นรายใหญ่ หรือของผู้มีอำนาจควบคุมบริษัท เว้นแต่จะได้พ้นจากการมีลักษณะดังกล่าวมาแล้วไม่น้อยกว่าสองปีก่อนได้รับการแต่งตั้ง ทั้งนี้ลักษณะต้องห้ามดังกล่าวไม่รวมถึงกรณีที่กรรมการอิสระเคยเป็นข้าราชการ หรือที่ปรึกษาของส่วนราชการซึ่งเป็นผู้ถือหุ้นรายใหญ่ หรือผู้มีอำนาจควบคุมของบริษัท
  - 2.3 ไม่เป็นบุคคลที่มีความสัมพันธ์ทางสายโลหิต หรือโดยการจดทะเบียนตามกฎหมายในลักษณะที่เป็นบิดามารดา คู่สมรส พี่น้อง และบุตร รวมทั้งคู่สมรสของบุตร ของผู้บริหาร ผู้ถือหุ้นรายใหญ่ ผู้มีอำนาจควบคุม หรือบุคคลที่ได้รับการเสนอให้เป็นผู้บริหารหรือผู้มีอำนาจควบคุมของบริษัท หรือบริษัทย่อย
  - 2.4 ไม่มีหรือเคยมีความสัมพันธ์ทางธุรกิจกับบริษัท บริษัทใหญ่ บริษัทย่อย บริษัทร่วม ผู้ถือหุ้นรายใหญ่ หรือผู้มีอำนาจควบคุมของบริษัท ในลักษณะที่อาจเป็นการขัดขวางการใช้จรรยาบรรณอย่างอิสระของตน รวมทั้งไม่เป็นหรือเคยเป็นผู้ถือหุ้นที่มีนัย หรือผู้มีอำนาจควบคุมของผู้ที่มีความสัมพันธ์ทางธุรกิจกับบริษัท บริษัทใหญ่ บริษัทย่อย บริษัทร่วม ผู้ถือหุ้นรายใหญ่ หรือผู้มีอำนาจควบคุมของบริษัท เว้นแต่จะได้พ้นจากการมีลักษณะดังกล่าวมาแล้วไม่น้อยกว่าสองปีก่อนได้รับการแต่งตั้ง



ความสัมพันธ์ทางธุรกิจตามวรรคหนึ่ง รวมถึงการทำรายการทางการค้าที่กระทำเป็นปกติ เพื่อประกอบกิจการการเช่าหรือให้เช่าอสังหาริมทรัพย์ รายการเกี่ยวกับสินทรัพย์หรือบริการ หรือ การได้รับความช่วยเหลือทางการเงินด้วยการรับหรือให้กู้ยืม ค่าประกัน การให้สินทรัพย์เป็นหลัก ประกันหนี้สิน รวมถึงพฤติกรรมอื่นทำนองเดียวกัน ซึ่งเป็นผลให้บริษัทหรือคู่สัญญามีภาระหนี้ที่ ต้องชำระต่ออีกฝ่ายหนึ่ง ตั้งแต่ร้อยละสามของสินทรัพย์ที่มีตัวตนสุทธิของบริษัทหรือตั้งแต่ยี่สิบ ล้านบาทขึ้นไป แล้วแต่จำนวนใดจะต่ำกว่า ทั้งนี้ การคำนวณภาระหนี้ดังกล่าวให้เป็นไปตามวิธี การคำนวณมูลค่าของรายการที่เกี่ยวข้องกันตามประกาศคณะกรรมการกำกับตลาดทุนว่าด้วยหลัก เกณฑ์ในการทำรายการที่เกี่ยวข้องกัน โดยอนุโลมแต่ในการพิจารณาภาระหนี้ดังกล่าวให้นับรวม ภาระหนี้ที่เกิดขึ้นในระหว่างหนึ่งปีก่อนวันที่มีความสัมพันธ์ทางธุรกิจกับบุคคลเดียวกัน

- 2.5 ไม่เป็นหรือเคยเป็นผู้สอบบัญชีของบริษัท บริษัทใหญ่ บริษัทย่อย บริษัทร่วม ผู้ถือหุ้นรายใหญ่ หรือผู้มีอำนาจควบคุมของบริษัท และไม่เป็นผู้ถือหุ้นที่มีนัย ผู้มีอำนาจควบคุม หรือหุ้นส่วนของ สำนักงานสอบบัญชี ซึ่งมีผู้สอบบัญชีของบริษัท บริษัทใหญ่ บริษัทย่อย บริษัทร่วม ผู้ถือหุ้นราย ใหญ่ หรือผู้มีอำนาจควบคุมของบริษัทในสังกัด เว้นแต่จะได้พ้นจากการมีลักษณะดังกล่าวมาแล้ว ไม่น้อยกว่าสองปีก่อนได้รับการแต่งตั้ง
- 2.6 ไม่เป็นหรือเคยเป็นผู้ให้บริการทางวิชาชีพใดๆ ซึ่งรวมถึงการให้บริการเป็นที่ปรึกษากฎหมายหรือ ปรึกษาทางการเงิน ซึ่งได้รับค่าบริการเกินกว่าสองล้านบาทต่อปีจากบริษัท บริษัทใหญ่ บริษัท ย่อย บริษัทร่วม ผู้ถือหุ้นรายใหญ่ หรือผู้มีอำนาจควบคุมของบริษัท และไม่เป็นผู้ที่มีนัย ผู้มีอำนาจ ควบคุม หรือหุ้นส่วนของผู้ให้บริการทางวิชาชีพนั้นด้วย เว้นแต่จะได้พ้นจากการมีลักษณะดังกล่าว มาแล้วไม่น้อยกว่าสองปีก่อนได้รับการแต่งตั้ง
- 2.7 ไม่เป็นกรรมการที่ได้รับการแต่งตั้งขึ้นเพื่อเป็นตัวแทนของกรรมการบริษัท ผู้ถือหุ้นรายใหญ่ หรือ ผู้ถือหุ้นซึ่งเป็นผู้ที่เกี่ยวข้องกับผู้ถือหุ้นรายใหญ่
- 2.8 ไม่ประกอบกิจการที่มีสภาพอย่างเดียวกัน และเป็นการแข่งขันที่มีนัยกับกิจการของบริษัทหรือ บริษัทย่อย หรือไม่เป็นหุ้นส่วนที่มีนัยในห้างหุ้นส่วน หรือเป็นกรรมการที่มีส่วนร่วมบริหารงาน ลูกจ้าง พนักงาน ที่ปรึกษาที่รับเงินเดือนประจำ หรือถือหุ้นเกินร้อยละหนึ่งของจำนวนหุ้นที่มีสิทธิ ออกเสียงทั้งหมดของบริษัทอื่น ซึ่งประกอบกิจการที่มีสภาพอย่างเดียวกัน และเป็นการแข่งขันที่มี นัยกับกิจการของบริษัทหรือบริษัทย่อย
- 2.9 ไม่มีลักษณะอื่นใดที่ทำให้ไม่สามารถให้ความเห็นอย่างเป็นอิสระเกี่ยวกับการดำเนินงานของบริษัท

ภายหลังที่ได้รับการแต่งตั้งให้เป็นกรรมการอิสระที่มีลักษณะเป็นไปตามวรรคหนึ่ง 2.1 ถึง 2.9 แล้ว กรรมการ อิสระอาจได้รับมอบหมายจากคณะกรรมการให้ตัดสินใจในการดำเนินกิจการของบริษัท บริษัทใหญ่ บริษัทย่อย บริษัทร่วม ผู้ถือหุ้นรายใหญ่ หรือผู้มีอำนาจควบคุมของบริษัท โดยมีการตัดสินใจในรูปแบบขององค์คณะ (Col- lective Decision) ได้

#### ขอบเขตอำนาจหน้าที่ของคณะกรรมการบริษัท

1. คณะกรรมการมีอำนาจหน้าที่จัดการบริษัทให้เป็นไปตามวัตถุประสงค์ ข้อบังคับ และมติของที่ประชุมผู้ถือหุ้น
2. คณะกรรมการจะมอบอำนาจให้แก่กรรมการคนหนึ่งหรือหลายคนหรือบุคคลอื่นใดปฏิบัติการร่วมกันหรือแยกกัน เพื่อกระทำการอย่างหนึ่งอย่างใดตามวัตถุประสงค์และข้อบังคับของบริษัท โดยให้คำตอบแทนตามที่คณะกรรมการ กำหนด คณะกรรมการมีสิทธิเปลี่ยนแปลงหรือถอนอำนาจที่ได้มอบให้ไว้แก่บุคคลนั้น หรือให้บุคคลนั้นพ้นจาก หน้าที่และแต่งตั้งบุคคลอื่นขึ้นแทนในเมื่อพิจารณาเห็นเหมาะสม บุคคลผู้ได้รับมอบอำนาจหรือแต่งตั้งนั้นจะต้อง ปฏิบัติงาน ตามข้อบังคับ คำสั่งและนโยบายที่คณะกรรมการได้ให้ไว้
3. คณะกรรมการอาจแต่งตั้งบุคคลอื่นใดให้ดำเนินกิจการของบริษัท ภายใต้การควบคุมของคณะกรรมการ หรือ อาจมอบอำนาจเพื่อให้บุคคลดังกล่าวมีอำนาจตามที่คณะกรรมการเห็นสมควรและภายในระยะเวลาตามที่คณะ กรรมการเห็นสมควร ซึ่งคณะกรรมการอาจยกเลิก เพิกถอน เปลี่ยนแปลง หรือแก้ไขอำนาจนั้นๆ ได้



4. ตามข้อบังคับของบริษัทคณะกรรมการต้องประชุมอย่างน้อยสามเดือนต่อครั้ง
  5. คณะกรรมการต้องจัดให้มีการประชุมผู้ถือหุ้นเป็นการประชุมผู้ถือหุ้นประจำปีภายในสี่เดือนนับแต่วันสิ้นสุดของรอบปีบัญชีของบริษัท และคณะกรรมการจะเรียกประชุมผู้ถือหุ้นเป็นการประชุมวิสามัญเมื่อใดก็ได้แต่จะเห็นสมควร หรือผู้ถือหุ้นซึ่งมีหุ้นนับรวมกันได้ไม่น้อยกว่าหนึ่งในห้าของจำนวนหุ้นที่จำหน่ายได้ทั้งหมด หรือผู้ถือหุ้นไม่น้อยกว่ายี่สิบห้าคน ซึ่งมีหุ้นนับรวมกันได้ไม่น้อยกว่าหนึ่งในสิบของจำนวนหุ้นที่จำหน่ายได้ทั้งหมด จะเข้าชื่อกันทำหนังสือขอให้คณะกรรมการเรียกประชุมผู้ถือหุ้นเป็นการประชุมวิสามัญเมื่อใดก็ได้ โดยต้องระบุเหตุผลในการขอเรียกประชุมให้ชัดเจนในหนังสือดังกล่าวด้วย ในกรณีเช่นนี้คณะกรรมการต้องจัดให้มีการประชุมผู้ถือหุ้นภายในหนึ่งเดือนนับแต่วันได้รับหนังสือจากผู้ถือหุ้น
  6. คณะกรรมการต้องจัดทำรายงานประจำปี โดยอย่างน้อยต้องปรากฏรายงานตามที่ข้อบังคับของบริษัทได้กำหนดไว้
  7. คณะกรรมการมีอำนาจเสนอผลกำไรที่ได้ในปีใดหรือที่สะสมไว้ในปีก่อนออกจ่ายเป็นเงินปันผลในปีใดๆ ให้แก่ผู้ถือหุ้น หรือเสนอให้จัดผลกำไรเป็นประการอื่นก็ได้
  8. คณะกรรมการอาจจ่ายเงินปันผลระหว่างกาลให้แก่ผู้ถือหุ้นได้เป็นครั้งคราวเมื่อเห็นว่าบริษัทมีกำไรสมควรพอที่จะทำเช่นนั้น และเมื่อได้จ่ายเงินปันผลแล้วให้รายงานให้ที่ประชุมผู้ถือหุ้นทราบในการประชุมคราวต่อไป  
 เว้นแต่เรื่องดังต่อไปนี้ จะกระทำต่อเมื่อได้รับอนุมัติจากที่ประชุมผู้ถือหุ้นก่อน ทั้งนี้กำหนดให้รายการที่กรรมการหรือบุคคลที่อาจมีความขัดแย้ง มีส่วนได้เสีย หรืออาจมีความขัดแย้งทางผลประโยชน์อื่นใดกับบริษัทหรือบริษัทย่อย ให้กรรมการซึ่งมีส่วนได้เสียในเรื่องนั้น ไม่มีสิทธิออกเสียงลงคะแนนในเรื่องนั้น
    - เรื่องที่กฎหมายกำหนดให้ต้องได้มติที่ประชุมผู้ถือหุ้น
    - การทำรายการที่กรรมการมีส่วนได้เสียและอยู่ในข่ายที่กฎหมาย หรือข้อกำหนดของตลาดหลักทรัพย์ระบุให้ต้องได้รับอนุมัติจากที่ประชุมผู้ถือหุ้น
    - นอกจากนั้นในกรณีดังต่อไปนี้จะต้องได้รับความเห็นชอบจากที่ประชุมคณะกรรมการและที่ประชุมผู้ถือหุ้นด้วยคะแนนเสียงไม่น้อยกว่า 3 ใน 4 ของจำนวนเสียงทั้งหมดของผู้ถือหุ้นที่เข้าประชุมและมีสิทธิออกเสียงลงคะแนน
      - การขายหรือโอนกิจการของบริษัททั้งหมดหรือบางส่วนที่สำคัญ
      - การซื้อหรือรับโอนกิจการของบริษัทอื่น หรือบริษัทเอกชนมาเป็นของบริษัท
      - การทำ แก้วไข หรือเลิกสัญญา เกี่ยวกับการให้เช่ากิจการของบริษัททั้งหมดหรือบางส่วนที่สำคัญ
- การมอบหมายให้บุคคลอื่นเข้าจัดการธุรกิจของบริษัทหรือการรวมกิจการกับบุคคลอื่นโดยมีวัตถุประสงค์จะแบ่งกำไรขาดทุนกัน
- การแก้ไขหนังสือบริคณห์สนธิหรือข้อบังคับของบริษัท
  - การเพิ่มทุน การลดทุน การออกหุ้นกู้ การควบหรือเลิกบริษัท
  - เรื่องอื่นใดตามที่กฎหมายกำหนด
9. คณะกรรมการต้องจัดให้มีเลขานุการบริษัทรับผิดชอบดำเนินการตามที่กฎหมายกำหนดในนามของบริษัทหรือคณะกรรมการ  
 ในกรณีที่เลขานุการบริษัทพ้นจากตำแหน่งหรือไม่อาจปฏิบัติหน้าที่ได้ ให้คณะกรรมการแต่งตั้งเลขานุการบริษัทคนใหม่ ภายในเก้าสิบวันนับแต่วันที่เลขานุการบริษัทคนเดิมพ้นจากตำแหน่งหรือไม่อาจปฏิบัติหน้าที่ได้ และให้คณะกรรมการมีอำนาจมอบหมายให้กรรมการคนใดคนหนึ่งปฏิบัติหน้าที่แทนในช่วงเวลาดังกล่าว  
 ให้ประธานกรรมการแจ้งชื่อเลขานุการบริษัทต่อสำนักงานคณะกรรมการกำกับหลักทรัพย์และตลาดหลักทรัพย์ภายในสิบวันนับแต่วันที่จัดให้มีผู้รับผิดชอบในตำแหน่งดังกล่าว และแจ้งให้สำนักงานคณะกรรมการกำกับหลักทรัพย์และตลาดหลักทรัพย์ทราบถึงสถานที่เก็บเอกสารตามที่กฎหมายกำหนดด้วย
  10. คณะกรรมการต้องประชุมอย่างน้อยสามเดือนต่อหนึ่งครั้ง
  11. คณะกรรมการต้องจัดให้มีการทบทวนและบัญชีกำไรขาดทุน ณ วันสิ้นสุดของรอบปีบัญชีของบริษัทเสนอต่อที่ประชุมผู้ถือหุ้นในการประชุมผู้ถือหุ้นประจำปีเพื่อพิจารณาอนุมัติ คณะกรรมการต้องจัดให้ผู้สอบบัญชีตรวจสอบให้เสร็จก่อนนำเสนอต่อที่ประชุมผู้ถือหุ้น



## 2. คณะกรรมการตรวจสอบและกรรมการอิสระ

ณ วันที่ 31 ธันวาคม 2558 คณะกรรมการตรวจสอบและกรรมการอิสระ ประกอบด้วยกรรมการจำนวน 5 ท่าน ดังนี้

ชื่อ-สกุล	ตำแหน่ง
1. พล.อ. ดร. มนต์รี ศุภาพร	ประธานกรรมการตรวจสอบและกรรมการอิสระ
2. พล.ต.ต. สหัชชัย อินทรสุขศรี	กรรมการตรวจสอบและกรรมการอิสระ
3. นายกันต์ อรรถยววิทย์	กรรมการตรวจสอบและกรรมการอิสระ
4. พล.ต.ต. จิตติ รอดบางยาง	กรรมการอิสระ
5. นายวัชรินทร์ ดวงดารา	กรรมการอิสระ

โดยกรรมการตรวจสอบลำดับที่ 3 คือ นายกันต์ อรรถยววิทย์ มีความรู้และประสบการณ์เพียงพอที่จะสามารถทำหน้าที่ในการสอบทานความน่าเชื่อถือของงบการเงิน

### ขอบเขต อำนาจหน้าที่ และความรับผิดชอบของคณะกรรมการตรวจสอบและกรรมการอิสระ

1. สอบทานให้บริษัทมีการรายงานทางการเงินอย่างถูกต้องและเปิดเผยอย่างเพียงพอ โดยการประสานงานกับผู้สอบบัญชีภายนอกและผู้บริหารที่รับผิดชอบจัดทำรายงานทางการเงินทั้งรายไตรมาสและประจำปี คณะกรรมการตรวจสอบอาจเสนอแนะให้ผู้สอบบัญชีสอบทานหรือตรวจสอบรายการใดๆ ที่เห็นว่าจำเป็นและเป็นเรื่องสำคัญในระหว่างการตรวจสอบบัญชีของบริษัทก็ได้
2. สอบทานให้บริษัทมีระบบการควบคุมภายใน (Internal Control) และการตรวจสอบภายใน (Internal Audit) ที่มีความเหมาะสมและมีประสิทธิผล โดยสอบทานร่วมกับผู้สอบบัญชีภายนอกและผู้ตรวจสอบภายใน
3. สอบทานการปฏิบัติงานของบริษัทให้เป็นไปตามกฎหมายว่าด้วยหลักทรัพย์และตลาดหลักทรัพย์ ข้อกำหนดของตลาดหลักทรัพย์ หรือกฎหมายที่เกี่ยวข้องกับธุรกิจหลักทรัพย์
4. สอบทานระบบการบริหารความเสี่ยงของบริษัท โดยมุ่งเน้นในความเสี่ยงที่สำคัญของบริษัท
5. พิจารณา คัดเลือก เสนอแต่งตั้งและเสนอคำตอบแทนผู้สอบบัญชีของบริษัท รวมถึงพิจารณาเสนอคำตอบแทนของผู้สอบบัญชีโดยคำนึงถึงความน่าเชื่อถือ ความเพียงพอของทรัพยากร และปริมาณงานตรวจสอบของสำนักงานตรวจสอบบัญชีนั้น รวมถึงประสบการณ์ของบุคลากรที่ได้รับมอบหมายให้ทำการตรวจสอบบัญชีของบริษัท
6. พิจารณาการเปิดเผยข้อมูลของบริษัทในกรณีที่เกิดรายการเกี่ยวโยง หรือรายการที่อาจมีความขัดแย้งทางผลประโยชน์ให้เป็นไปตามกฎหมายว่าด้วยหลักทรัพย์และตลาดหลักทรัพย์ และกฎหมายที่เกี่ยวข้องกับธุรกิจของบริษัท รวมทั้งกฎ/ระเบียบ/ประกาศ/คำสั่ง ที่ออกโดยอาศัยอำนาจตามกฎหมายดังกล่าวให้มีความถูกต้องและครบถ้วน
7. พิจารณาว่าจ้างที่ปรึกษาเฉพาะกิจ ในกรณีที่ต้องการคำแนะนำ หรือความรู้จากผู้เชี่ยวชาญเฉพาะด้าน ด้วยค่าใช้จ่ายของบริษัท
8. จัดทำรายงานการกำกับดูแลกิจการของคณะกรรมการตรวจสอบ โดยเปิดเผยไว้ในรายงานประจำปีของบริษัท ซึ่งรายงานดังกล่าวลงนามโดยประธานกรรมการตรวจสอบ รายการดังกล่าวควรประกอบด้วยข้อมูลดังต่อไปนี้
  - ความเห็นเกี่ยวกับกระบวนการจัดทำและการเปิดเผยข้อมูลในรายงานทางการเงินของบริษัทถึงความถูกต้องครบถ้วน เป็นที่เชื่อถือได้
  - ความเห็นเกี่ยวกับความเพียงพอของระบบการควบคุมภายในของบริษัท
  - เหตุผลที่เชื่อว่าผู้สอบบัญชีของบริษัทเหมาะสมที่จะได้รับการแต่งตั้งต่อไปอีกวาระหนึ่ง
  - ความเห็นเกี่ยวกับการปฏิบัติตามกฎหมายว่าด้วยหลักทรัพย์และตลาดหลักทรัพย์ ข้อกำหนดของตลาดหลักทรัพย์ หรือกฎหมายที่เกี่ยวข้องกับธุรกิจของบริษัท
  - รายงานอื่นใดที่เห็นว่าผู้ถือหุ้นและผู้ลงทุนทั่วไปควรทราบ ภายใต้ขอบเขตหน้าที่และความรับผิดชอบที่ได้รับมอบหมายจากคณะกรรมการบริษัท



9. ปฏิบัติการอื่นใดตามที่คณะกรรมการบริษัทมอบหมายด้วยความเห็นชอบจากคณะกรรมการตรวจสอบ เช่น ทบทวนนโยบายการบริหารทางการเงินและการบริหารความเสี่ยง ทบทวนการปฏิบัติตามจรรยาบรรณทางธุรกิจของผู้บริหาร ทบทวนร่วมกับผู้บริหารของบริษัทในรายงานสำคัญๆ ที่ต้องเสนอต่อสาธารณชนตามที่กฎหมายกำหนด ได้แก่ บทรายงานและการวิเคราะห์ของฝ่ายบริหาร เป็นต้น
10. ในการปฏิบัติหน้าที่ของคณะกรรมการตรวจสอบหากพบข้อสงสัยว่ามีรายการหรือการกระทำดังต่อไปนี้ ซึ่งอาจมีผลกระทบต่ออย่างมีนัยสำคัญต่อฐานะทางการเงินและผลการดำเนินงานของบริษัท ให้คณะกรรมการตรวจสอบรายงานต่อคณะกรรมการของบริษัท เพื่อดำเนินการปรับปรุงแก้ไขภายในเวลาที่คณะกรรมการบริษัทเห็นสมควร
  - รายการที่เกิดความขัดแย้งทางผลประโยชน์
  - การทุจริต หรือมีสิ่งผิดปกติหรือมีความบกพร่องที่สำคัญในระบบควบคุมภายใน
  - การฝ่าฝืนกฎหมายว่าด้วยหลักทรัพย์และตลาดหลักทรัพย์ และกฎหมายที่เกี่ยวข้องกับธุรกิจของบริษัท รวมทั้งกฎ/ระเบียบ/ประกาศ/คำสั่ง ที่ออกโดยอาศัยอำนาจตามกฎหมายดังกล่าว
11. รายงานผลการดำเนินงานของคณะกรรมการตรวจสอบ ให้คณะกรรมการบริษัททราบอย่างน้อยปีละสองครั้ง
12. จัดทำรายงานของคณะกรรมการตรวจสอบ โดยเปิดเผยไว้ในรายงานประจำปีของบริษัท ซึ่งรายงานดังกล่าวต้องลงนามโดยประธานกรรมการตรวจสอบ และต้องประกอบด้วยข้อมูลตามหลักเกณฑ์และข้อกำหนดของตลาดหลักทรัพย์แห่งประเทศไทย

### 3. คณะกรรมการบริหาร

ณ วันที่ 31 ธันวาคม 2558 คณะกรรมการบริหาร ประกอบด้วยกรรมการจำนวน 5 ท่าน ดังนี้

ชื่อ-สกุล	ตำแหน่ง
1. นายชูเกียรติ ยงวงศ์ไพบูลย์	ประธานกรรมการบริหาร
2. นางชไมพร ยงวงศ์ไพบูลย์	กรรมการบริหาร
3. นายชูชีพ ยงวงศ์ไพบูลย์	กรรมการบริหาร
4. นายสิงหนาท บัตรสมบุญ	กรรมการบริหาร
5. นายกรีช สุธีรัชย์	กรรมการบริหาร

#### ขอบเขต อำนาจ หน้าที่ และความรับผิดชอบของคณะกรรมการบริหาร

1. กำหนดนโยบาย กลยุทธ์ โครงสร้างทางการเงิน และอำนาจการบริหารต่างๆ เพื่อให้สอดคล้องและสนับสนุนต่อสถานะเศรษฐกิจ
2. พิจารณาให้ความเห็นต่อแผนการดำเนินธุรกิจและการจัดสรรงบประมาณประจำปีตามที่กรรมการผู้จัดการเสนอมา เพื่อนำเสนอต่อคณะกรรมการบริษัท
3. กำกับดูแลและติดตามผลการดำเนินงานของบริษัทให้เป็นไปอย่างมีประสิทธิภาพและเหมาะสมกับภาวะของธุรกิจเพื่อประโยชน์ต่อการบริหารกิจการและการดำเนินธุรกิจของบริษัทให้เป็นไปตามวัตถุประสงค์และข้อบังคับของบริษัท
4. การจ้าง บรรจุ แต่งตั้ง ปลดจากตำแหน่ง สับเปลี่ยน โอนย้าย พักงาน เลิกจ้าง พนักงานบริหารระดับผู้จัดการทั่วไป ผู้จัดการฝ่าย ให้คณะกรรมการบริหารมีอำนาจอนุมัติให้ดำเนินการได้ ทั้งนี้ เมื่อได้ดำเนินการแล้ว คณะกรรมการบริษัทเพื่อทราบต่อไป
5. มีอำนาจในการกำหนดและ/หรือมอบหมายการลงนามในเรื่องต่างๆ ซึ่งเกี่ยวกับการดำเนินงานและการเงินของบริษัท
6. มีอำนาจพิจารณาและอนุมัติเปิดบัญชีเงินฝากประเภทต่างๆ กับธนาคารพาณิชย์ ตามแต่จะพิจารณาเห็นสมควร พร้อมทั้งกำหนดบุคคลในการลงนามเบิกถอนหรือสั่งจ่ายเงินจากบัญชีดังกล่าว
7. ดำเนินการอื่นๆ ตามที่คณะกรรมการบริษัทมอบหมาย



8. มีอำนาจในการพิจารณาตัดสินใจดำเนินการกับธนาคารในธุรกิจปกติของบริษัท เช่น การกู้ยืมเงิน รวมถึงการให้หลักประกันต่างๆ กับธนาคาร เป็นต้น
9. มีอำนาจในการอนุมัติค่าใช้จ่ายเพื่อธุรกรรมตามปกติของบริษัท เช่น ค่าใช้จ่ายดำเนินงาน และค่าใช้จ่ายในการขายและบริหาร โดยมีวงเงินการอนุมัติรายการดังกล่าวต่อครั้งไม่เกินกว่ารายการละ 150 ล้านบาท หรือตามวงเงินที่คณะกรรมการกำหนด

ทั้งนี้คณะกรรมการบริหารอาจมอบอำนาจหน้าที่ให้พนักงานระดับบริหารของบริษัทมีอำนาจกระทำการในเรื่องใดเรื่องหนึ่งหรือหลายเรื่องตามที่คณะกรรมการบริหารเห็นสมควรได้ การมอบอำนาจดังกล่าวข้างต้น คณะกรรมการบริหารจะต้องปฏิบัติตามข้อกำหนดและระเบียบวาระต่างๆ ที่ได้รับอนุมัติจากคณะกรรมการบริษัท และต้องไม่อนุมัติรายการใดๆ ที่ตนเองหรือบุคคลที่อาจมีความขัดแย้งทางผลประโยชน์ มีส่วนได้เสีย หรืออาจมีความขัดแย้งทางผลประโยชน์ในลักษณะอื่นใดกับบริษัทและบริษัทย่อย และจะต้องนำเสนอรายการดังกล่าวต่อคณะกรรมการบริษัทเพื่อให้คณะกรรมการบริษัทพิจารณา

#### 4. คณะกรรมการสรรหา

ณ วันที่ 31 ธันวาคม 2558 คณะกรรมการสรรหา ประกอบด้วยกรรมการจำนวน 3 ท่าน ดังนี้

ชื่อ-สกุล	ตำแหน่ง
1. พลเอก ดร.มนตรี ศุภาพร	ประธานกรรมการสรรหา
2. พลตำรวจตรีสหัชชัย อินทรสุขศรี	กรรมการสรรหา
3. นายกันต์ อรรถขัยวิทย์	กรรมการสรรหา

#### ขอบเขต อำนาจ หน้าที่ และความรับผิดชอบของคณะกรรมการสรรหา

1. คัดเลือก สรรหาบุคคลที่ควรได้รับการเสนอชื่อเป็นกรรมการบริษัท อย่างมีหลักเกณฑ์และโปร่งใส รวมทั้งจากรายชื่อต่างๆ ที่ผู้ถือหุ้นแนะนำ (ถ้ามี)  
บุคคลที่ได้รับการเสนอชื่อต้องมีความรู้ ความสามารถ ความเป็นอิสระ ปฏิบัติหน้าที่กรรมการด้วยความระมัดระวัง ด้วยความซื่อสัตย์ สามารถทุ่มเทอุทิศเวลาได้อย่างเต็มประสิทธิภาพ มีอายุที่เหมาะสม มีสุขภาพร่างกายที่แข็งแรง และมีจิตใจที่สมบูรณ์ สามารถเข้าร่วมประชุมคณะกรรมการได้อย่างสม่ำเสมอ มีการเตรียมตัวเป็นการล่วงหน้าก่อนการประชุมอย่างดี มีส่วนร่วมสร้างสรรค์ในการประชุม มีความตรงไปตรงมา มีความกล้าหาญในการแสดงความคิดเห็นในที่ประชุม มีประวัติการทำงานและจริยธรรมที่ดีงาม  
ทั้งนี้คณะกรรมการสรรหาจะให้ความสำคัญต่อผู้ที่มีทักษะ ประสบการณ์ วิชาชีพ คุณสมบัติเฉพาะด้านต่างๆ ที่คณะกรรมการบริษัทยังขาดอยู่ และมีความจำเป็นต่อธุรกิจก่อนเป็นลำดับต้น เพื่อให้องค์ประกอบของคณะกรรมการบริษัทมีความสมบูรณ์และเป็นประโยชน์สูงสุดแก่บริษัท นอกจากนี้จะพิจารณาถึงการดำรงตำแหน่งกรรมการในบริษัทอื่นหลายแห่งในขณะเดียวกันด้วยว่าจะมีผลกระทบต่อบริษัทหรือไม่ และพิจารณาปัญหาที่อาจมีผลประโยชน์ขัดกัน (Conflict of Interest) ของกรรมการบริษัท
2. ขอรับข้อคิดเห็นต่างๆ จากคณะกรรมการบริษัท (ถ้ามี) เพื่อประกอบการพิจารณาคัดเลือก สรรหาด้วย ก่อนนำเสนอให้คณะกรรมการบริษัทหรือที่ประชุมผู้ถือหุ้นแล้วแต่กรณี เพื่อพิจารณาต่อไป
3. ปฏิบัติการอื่นใดตามที่คณะกรรมการบริษัทมอบหมายอันเกี่ยวกับการสรรหากรรมการบริษัท
4. คณะกรรมการสรรหาอาจหาความเห็นจากที่ปรึกษาภายนอกเกี่ยวกับเรื่องการสรรหา เมื่อเห็นว่ามีความจำเป็นและเหมาะสม รวมทั้งให้กรรมการสรรหาได้รับการอบรมและเสริมสร้างความรู้ในเรื่องที่เกี่ยวข้องต่อการดำเนินงานของคณะกรรมการสรรหาได้ด้วย โดยบริษัทเป็นผู้รับผิดชอบค่าใช้จ่าย
5. คณะกรรมการสรรหาต้องรายงานเรื่องที่เห็นว่าคณะกรรมการบริษัทควรทราบต่อคณะกรรมการบริษัทเป็นประจำ



## คณะผู้บริหารของบริษัท

ณ วันที่ 31 ธันวาคม 2558 คณะผู้บริหารของบริษัท ประกอบด้วยผู้บริหารจำนวน 6 ท่าน ดังนี้

ชื่อ-สกุล	ตำแหน่ง
1. นายชูเกียรติ ยงวงศ์ไพบูลย์	กรรมการผู้จัดการ
2. นางชไมพร ยงวงศ์ไพบูลย์	ผู้อำนวยการด้านบัญชีและการเงิน
3. นายชูชีพ ยงวงศ์ไพบูลย์	ผู้อำนวยการด้านการผลิต
4. นายสิงหนาท บัตรสมบุญ	ผู้อำนวยการด้านการตลาด
5. นางสาวชนิษฐา พร้อมพราย	ผู้จัดการฝ่ายบัญชีและการเงิน
6. นายภัทรพล บัตรสมบุญ	ผู้จัดการฝ่ายการผลิต

### ขอบเขต อำนาจ หน้าที่ และความรับผิดชอบของผู้บริหาร

1. จัดให้มีแผนกลยุทธ์และแผนงาน ทั้งระยะสั้นและระยะยาว ให้สอดคล้องกับนโยบายและแผนธุรกิจของบริษัท
2. จัดให้มีกระบวนการในการถ่ายทอดข้อมูล เพื่อชี้แจงให้บุคลากรทุกระดับทราบถึงนโยบายที่คณะกรรมการบริษัท กำหนด เพื่อเป็นแนวทางในการปฏิบัติงาน
3. ปฏิบัติงานและดำเนินการตามที่คณะกรรมการบริษัทได้มอบหมาย ซึ่งอยู่ภายใต้วัตถุประสงค์ กฎระเบียบ ข้อบังคับของบริษัท และอำนาจดำเนินการในเรื่องเกี่ยวกับการดำเนินงานตามธุรกิจปกติของบริษัท
4. จัดทำรายงานเกี่ยวกับการดำเนินงานต่างๆ ให้คณะกรรมการบริษัทได้รับทราบอย่างทันต่อเหตุการณ์
5. มีอำนาจในการอนุมัติค่าใช้จ่ายเพื่อธุรกรรมตามปกติของบริษัท เช่น ค่าใช้จ่ายดำเนินงาน และค่าใช้จ่ายในการขาย และบริหาร โดยมีวงเงินการอนุมัติรายการดังกล่าวต่อครั้งไม่เกินกว่ารายการละ 100 ล้านบาท หรือตามวงเงินที่ คณะกรรมการกำหนด
6. กำกับดูแลและติดตามผลการดำเนินงานของบริษัทให้เป็นไปอย่างมีประสิทธิภาพและเหมาะสมกับภาวะของธุรกิจ เพื่อประโยชน์ต่อการบริหารกิจการและการดำเนินธุรกิจของบริษัทให้เป็นไปตามวัตถุประสงค์และข้อบังคับของบริษัท
7. ดำเนินการอื่นๆ ตามที่คณะกรรมการบริษัทมอบหมาย

ทั้งนี้ การมอบอำนาจดังกล่าวข้างต้น กรรมการผู้จัดการจะต้องปฏิบัติตามข้อกำหนดและระเบียบวาระต่างๆ ที่ได้รับอนุมัติจากคณะกรรมการบริษัท / คณะกรรมการบริหาร และต้องไม่อนุมัติรายการใดๆ ที่ตนเองหรือบุคคลที่อาจมีความขัดแย้งทางผลประโยชน์ มีส่วนได้เสีย หรืออาจมีความขัดแย้งทางผลประโยชน์ในลักษณะอื่นใดกับบริษัทและบริษัทย่อย และจะต้องนำเสนอรายการดังกล่าวต่อคณะกรรมการบริษัท / คณะกรรมการบริหารเพื่อให้คณะกรรมการบริษัท / คณะกรรมการบริหารพิจารณา การอื่นใดนอกเหนือจากที่กล่าวมาข้างต้น กรรมการผู้จัดการไม่สามารถกระทำได้ เว้นแต่จะได้รับมอบหมายจากที่ประชุมคณะกรรมการบริษัทเป็นคราวๆ ไป

## 3 การสรรหาและแต่งตั้งกรรมการและผู้บริหาร

### คณะกรรมการตรวจสอบและกรรมการอิสระ

คณะกรรมการตรวจสอบและกรรมการอิสระของบริษัท ประกอบด้วยคณะกรรมการ 5 ท่าน โดยที่ประชุมผู้ถือหุ้นของบริษัทเป็นผู้อนุมัติการจัดตั้งคณะกรรมการตรวจสอบและกรรมการอิสระ และกำหนดให้คณะกรรมการตรวจสอบและกรรมการอิสระอยู่ในวาระคราวละ 3 ปี ซึ่งในการคัดเลือกคณะกรรมการตรวจสอบและกรรมการอิสระของบริษัท จะต้องมิคุณสมบัติดังนี้

1. ถือหุ้นไม่เกินร้อยละ 0.50 ของทุนจดทะเบียนที่ออกและเรียกชำระแล้วของบริษัท ทั้งนี้ให้นับรวมหุ้นที่ถือโดยบุคคลที่เกี่ยวข้องด้วย



2. ไม่มีส่วนร่วมในการบริหารงานของบริษัท รวมทั้งไม่เป็นลูกจ้าง หรือพนักงาน หรือที่ปรึกษาที่ได้รับเงินเดือนประจำจากบริษัท หรือเป็นผู้มีอำนาจควบคุมของบริษัท หรือเป็นบุคคลที่อาจมีความขัดแย้งโดยต้องไม่มีผลประโยชน์หรือส่วนได้ส่วนเสียในลักษณะดังกล่าวในระยะเวลา 1 ปี ก่อนได้รับแต่งตั้ง
3. ไม่มีความสัมพันธ์ทางธุรกิจ ไม่มีผลประโยชน์หรือส่วนได้เสียไม่ว่าทางตรงหรือทางอ้อม ทั้งในด้านการเงินและการบริหารงานของบริษัทหรือเป็นบุคคลที่อาจมีความขัดแย้งในลักษณะที่จะทำให้ขาดความเป็นอิสระ
4. ไม่เป็นญาติสนิทกับผู้บริหาร หรือผู้ถือหุ้นรายใหญ่ของบริษัท หรือบุคคลที่อาจมีความขัดแย้ง
5. กรรมการตรวจสอบและกรรมการอิสระอย่างน้อย 1 ท่าน ต้องมีความรู้และมีประสบการณ์ด้านบัญชีและการเงินที่เพียงพอ ซึ่งสามารถทำหน้าที่ในการสอบทานความน่าเชื่อถือของงบการเงิน
6. กรรมการตรวจสอบและกรรมการอิสระต้องสามารถแสดงความเห็นและให้ข้อเสนอแนะต่อรายงานการตรวจสอบระบบควบคุมภายในจากฝ่ายกำกับและตรวจสอบภายในของบริษัท

#### คณะกรรมการบริษัท

บริษัทได้แต่งตั้งคณะกรรมการสรรหา เพื่อทำหน้าที่คัดเลือกบุคคลที่สมควรได้รับการเสนอชื่อเข้ารับเลือกตั้งเป็นกรรมการบริษัท หรือกรรมการผู้จัดการ แล้วนำเสนอต่อที่ประชุมคณะกรรมการบริษัทและ/หรือผู้ถือหุ้นเพื่อพิจารณาต่อไป โดยมีรายละเอียดปรากฏอยู่ในหัวข้อเรื่องโครงสร้างการจัดการ ลำดับที่ 4 คณะกรรมการสรรหา

คณะกรรมการบริษัท ประกอบด้วยกรรมการ 10 ท่าน โดยให้ที่ประชุมผู้ถือหุ้นเป็นผู้พิจารณาเลือกตั้ง และให้คณะกรรมการเลือกตั้งกรรมการด้วยกันเป็นประธานกรรมการ และอาจเลือกรองประธานกรรมการ กรรมการผู้จัดการ และตำแหน่งอื่นตามที่เห็นเหมาะสมด้วยก็ได้ และกรรมการไม่น้อยกว่ากึ่งหนึ่งของจำนวนกรรมการทั้งหมดต้องมีถิ่นที่อยู่ในราชอาณาจักร

#### การเลือกตั้งกรรมการมีวิธีการดังต่อไปนี้

1. ผู้ถือหุ้นคนหนึ่งมีคะแนนเสียงเท่ากับหนึ่งหุ้นต่อหนึ่งเสียง
2. การเลือกตั้งกรรมการจะลงคะแนนเสียงเลือกตั้งเป็นรายบุคคลหรือหลายคนเป็นกรรมการก็ได้ ทั้งนี้ ตามแต่ที่ประชุมผู้ถือหุ้นจะเห็นควร โดยในการออกเสียงลงคะแนน ไม่ว่าจะเป็นการเลือกตั้งเป็นรายบุคคลหรือหลายคน บุคคลแต่ละคนที่ผู้ถือหุ้นออกเสียงเลือกตั้งจะได้รับคะแนนเสียงจากผู้ถือหุ้นตามจำนวนหุ้นที่ผู้ถือหุ้นนั้นมีอยู่ทั้งหมดตามข้อ 1 โดยผู้ถือหุ้นดังกล่าวจะแบ่งคะแนนเสียงแก่ผู้หนึ่งผู้ใดมากหรือน้อยเพียงใดไม่ได้
3. บุคคลซึ่งได้รับคะแนนเสียงสูงสุดตามลำดับลงมาเป็นผู้ได้รับการเลือกตั้งเป็นกรรมการเท่าจำนวนกรรมการที่จะพึงมีหรือจะพึงเลือกตั้งในครั้งนั้น ในกรณีที่บุคคลซึ่งได้รับการเลือกตั้งในลำดับถัดลงมามีคะแนนเสียงเท่ากันเกินจำนวนกรรมการที่จะพึงเลือกตั้งในครั้งนั้น ให้ผู้เป็นประธานเป็นผู้ออกเสียงชี้ขาด

#### 4 การกำกับดูแลการดำเนินงานของบริษัทย่อยและบริษัทร่วม

บริษัทมีบริษัทย่อยที่ดำเนินธุรกิจที่ เพื่อสนับสนุนให้ บริษัทใหญ่ แต่กรรมการใน บริษัทย่อย เป็น กรรมการชุดเดียวกันกับ คณะกรรมการของบริษัท จึงทำให้ สามารถควบคุมดูแลการจัดการละรับผิดชอบการดำเนินการของบริษัท ย่อย พร้อมทั้งการกำหนดนโยบาย ต่างๆ ก็ จะยึดหลักนโยบายของบริษัท เป็นสำคัญ

#### 5 การดูแลเรื่องการใช้ข้อมูลภายใน

1. บริษัทกำหนดให้มีการป้องกันการนำข้อมูลของบริษัทไปใช้ โดยกำหนดให้หน่วยงานที่รู้ข้อมูลห้ามนำข้อมูลไปเปิดเผยยังหน่วยงานหรือบุคคลที่ไม่เกี่ยวข้อง
2. ผู้บริหารของบริษัทที่ได้รับข้อมูลทางการเงินของบริษัท ต้องไม่ใช่ประโยชน์จากข้อมูลดังกล่าวก่อนที่จะเปิดเผยสู่สาธารณชน โดยการกำหนดห้ามผู้บริหารทำการซื้อขายหลักทรัพย์ของบริษัทเป็นระยะเวลา 1 เดือน ก่อนที่งบการเงินจะเปิดเผยสู่สาธารณชน



3. เมื่อหลักทรัพย์ของบริษัทเข้าจดทะเบียนในตลาดหลักทรัพย์แห่งประเทศไทย บริษัทได้กำหนดให้กรรมการและผู้บริหารมีหน้าที่ในการรายงานการถือหลักทรัพย์ในบริษัทตามมาตรา 59 เพื่อให้เป็นไปตามประกาศสำนักงานคณะกรรมการ ก.ล.ด. ที่ สจ. 14/2540 เรื่องการจัดทำและเปิดเผยรายงานการถือหลักทรัพย์ ลงวันที่ 12 พฤษภาคม 2540 และได้กำหนดโทษตามพระราชบัญญัติหลักทรัพย์และตลาดหลักทรัพย์ พ.ศ. 2535 และตามกฎหมายเกณฑ์ข้อกำหนดของตลาดหลักทรัพย์แห่งประเทศไทย รวมถึงได้กำหนดโทษทางวินัยสำหรับผู้แสวงหาผลประโยชน์จากการนำข้อมูลภายในบริษัทไปใช้หรือนำไปเปิดเผยจนอาจทำให้บริษัทได้รับความเสียหาย โดยพิจารณาโทษตามควรแก่กรณี ได้แก่ การดักเตือนด้วยวาจา การดักเตือนเป็นอักษร การภาคทัณฑ์ ตลอดจนการเลิกจ้างพ้นสภาพการเป็นพนักงานด้วยเหตุไล่ออก ปลดออกหรือให้ออกแล้วแต่กรณี เป็นต้น

## 6 ค่าตอบแทนผู้สอบบัญชี ในปี 2558

### ค่าตอบแทนจากการสอบบัญชี (Audit Fee)

ค่าสอบบัญชี งบการเงินเฉพาะบริษัท และงบการเงินรวมสำหรับปี 2558	700,000.- บาท
ค่าสอบทานงบการเงินระหว่างกาล	540,000.- บาท
ค่าสอบบัญชี งบการเงินบริษัทย่อย	100,000.- บาท
รวมค่าสอบบัญชีของบริษัท และบริษัทย่อย	<u>1,340,000.- บาท</u>

## 7 การปฏิบัติตามหลักการดูแลกิจการดี

เพื่อให้เป็นไปตามนโยบายการปฏิบัติตามข้อพึงปฏิบัติที่ดี (Code of Best Practices) บริษัทจึงได้นำหลักการดังกล่าว เป็นแนวทางในการดำเนินงานของบริษัท เพื่อประโยชน์ต่อการดำเนินธุรกิจของบริษัท และเป็นการเสริมสร้างความโปร่งใส ความมีประสิทธิภาพของฝ่ายจัดการ อันจะทำให้เกิดความเชื่อมั่นขึ้นในกลุ่มผู้ถือหุ้น ผู้ลงทุนและผู้ที่เกี่ยวข้องทุกฝ่าย (รายละเอียดตามเอกสารแนบ 4) ซึ่งในปัจจุบันบริษัทได้มีการปฏิบัติตามหลักการดังกล่าวโดยรวม ยกเว้นในเรื่องของนักลงทุนสัมพันธ์ ซึ่งบริษัทยังไม่ได้มีการจัดตั้งหน่วยงานเฉพาะขึ้น แต่จะดำเนินการให้มีการจัดตั้งหน่วยงานในลักษณะดังกล่าว เพื่อทำหน้าที่ติดต่อสื่อสารกับผู้ลงทุน ผู้ถือหุ้น รวมทั้งหน่วยงานที่เกี่ยวข้อง

แม้ว่าประธานกรรมการบริษัทจะดำรงตำแหน่งกรรมการผู้จัดการของบริษัท แต่ก็เป็นผู้ที่ได้รับคัดเลือก และแต่งตั้งจากคณะกรรมการของบริษัท ซึ่งโครงสร้างคณะกรรมการของบริษัทประกอบด้วยกรรมการที่เป็นอิสระ 5 ท่าน จากทั้งหมด 10 ท่าน จะทำให้เกิดการถ่วงดุลและสอบทานการบริหารงาน และคณะกรรมการบริษัทมีความเข้าใจถึงบทบาทหน้าที่และความรับผิดชอบของคณะกรรมการจากการอบรม Director Accreditation Program (DAP) จากสมาคมส่งเสริมสถาบันกรรมการไทย



## รายการที่เกี่ยวข้องกัน

### นิยามหรือแนวทางการทำรายการระหว่างกัน

หากบริษัทมีความจำเป็นต้องทำรายการระหว่างกันกับบุคคลที่อาจมีความขัดแย้งทางผลประโยชน์กับบริษัท รวมถึงรายการระหว่างกันกับบริษัท เพิ่มชัยพาณิชย์ จำกัด รวมถึงบริษัทอื่นใดที่มีผู้ถือหุ้นเช่นเดียวกับบริษัท เพิ่มชัยพาณิชย์ จำกัด บริษัทมีนโยบายที่จะกำหนดเงื่อนไขต่างๆ ให้เป็นไปตามลักษณะการดำเนินการค้าปกติและเป็นราคาตลาดซึ่งสามารถเปรียบเทียบได้กับราคาที่เกิดขึ้นกับบุคคลภายนอก ทั้งนี้ บริษัทได้ให้คณะกรรมการตรวจสอบหรือผู้สอบบัญชีของบริษัท พิจารณาตรวจสอบและให้ความเห็นถึงความเหมาะสมของราคาและความสมเหตุสมผลของการทำรายการด้วย

รายการระหว่างกันที่อาจเกิดขึ้นในอนาคตนั้น กรรมการจะต้องปฏิบัติตามระเบียบที่กำหนดเกี่ยวกับการทำรายการระหว่างกัน และกรรมการจะต้องไม่อนุมัติรายการใดๆ ที่ตนหรือบุคคลที่อาจมีความขัดแย้งทางผลประโยชน์ ในลักษณะอื่นใดกับบริษัท และจะต้องเปิดเผยรายการดังกล่าวต่อคณะกรรมการบริษัทเพื่อให้คณะกรรมการบริษัทพิจารณา ซึ่งบริษัทจะต้องปฏิบัติให้เป็นไปตามกฎหมายว่าด้วยหลักทรัพย์และตลาดหลักทรัพย์ และข้อบังคับ ประกาศ คำสั่ง กฎ ระเบียบ ของสำนักงานคณะกรรมการกำกับหลักทรัพย์และตลาดหลักทรัพย์ และตลาดหลักทรัพย์แห่งประเทศไทย

1. รายการระหว่างกันที่เกิดขึ้นในช่วงที่ผ่านมา ได้แก่ การจำหน่ายสินค้า และการซื้อสินค้า บริษัทได้ให้คณะกรรมการตรวจสอบเป็นผู้พิจารณารายการที่เกิดขึ้น ซึ่งคณะกรรมการตรวจสอบพิจารณาแล้วเห็นว่า รายการจำหน่ายสินค้า และรายการซื้อสินค้านี้เป็นรายการที่เป็นไปตามการค้าปกติ บริษัทจ่ายและได้รับคำตอบแทนในราคาปกติที่จำหน่ายบุคคลภายนอก สำหรับรายการซื้อที่ดิน อาคารและอุปกรณ์นั้น เป็นรายการที่เกิดขึ้นเพื่อนำไปใช้ก่อสร้างอาคารโรงงานเพื่อรองรับการขยายงานของบริษัท ซึ่งเป็นรายการที่สมเหตุสมผล

บุคคลที่อาจมีความขัดแย้ง	ลักษณะความสัมพันธ์	รายการระหว่างกันในปี 2558	รายการคงค้าง
บริษัท เอส. ซี. สติลเว็คส์ จำกัด	เป็นนิติบุคคลที่บริษัทถือหุ้นร้อยละ 99.9 และมีกรรมการร่วมกัน	รายได้จากค่าเช่า 0.18 ล้านบาท เงินกู้ยืม 7.00 ล้านบาท	- 7.00 ล้านบาท
บริษัท เต๋อหลง (ไทยแลนด์) จำกัด	เป็นนิติบุคคลที่บริษัทถือหุ้นร้อยละ 100 และมีกรรมการบางส่วนไปเป็นกรรมการร่วม	เงินลงทุน 105 ล้านบาท	
บริษัท เพิ่มชัยพาณิชย์ จำกัด	เป็นนิติบุคคล เป็นญาติสนิทกับกรรมการ	ซื้อสินค้า - ล้านบาท รายได้จากการขาย 76,00 ล้านบาท	- ล้านบาท 0.00 ล้านบาท
บริษัท เอเซียเมทัล จำกัด (มหาชน)	เป็นนิติบุคคล เป็นญาติสนิทกับกรรมการ	ขายสินค้า 17.08 ล้านบาท	0.00 ล้านบาท
บริษัท พีเอสสตีล โปรเซสซิง เซ็นเตอร์ จำกัด	เป็นนิติบุคคล ขายสินค้า	48.22 ล้านบาท	0.00 ล้านบาท

2. ความจำเป็นของการทำรายการนั้น เป็นรายการเพื่อการค้าปกติและทุกรายการที่ทำได้มีการพิจารณาจากคณะกรรมการอิสระและ กรรมการตรวจสอบและเห็นชอบว่า เป็น รายการที่ เป็นการค้าปกติ และเพื่อประโยชน์สูงสุดของบริษัทในการที่จะรักษาลูกค้าในการที่จะตอบสนองความต้องการของลูกค้าได้ ทันทีทุกที่
3. สำหรับรายการระหว่างกันในอนาคต เช่น การจำหน่ายสินค้า และการซื้อสินค้า กับบริษัท เพิ่มชัยพาณิชย์ จำกัด บริษัทมีนโยบายให้คณะกรรมการตรวจสอบของบริษัท เป็นผู้พิจารณาและให้ความเห็นต่อรายการดังกล่าว และขอให้กรรมการผู้มีส่วนได้เสียไม่เข้าร่วมประชุม อย่างไรก็ตาม การทำรายการดังกล่าวในอนาคตขึ้นอยู่กับเหตุผลและความจำเป็นของ



บริษัท การรับและจ่ายค่าตอบแทนระหว่างกันจะต้องเป็นไปตามราคาปกติที่จำหน่ายบุคคลภายนอก ซึ่งคณะกรรมการตรวจสอบของบริษัทจะเป็นผู้ให้ความเห็นต่อรายการดังกล่าว โดยคณะกรรมการตรวจสอบจะนำราคาตลาดของผู้อื่นมาเปรียบเทียบกับราคาของบริษัทด้วย

## นโยบายด้านราคา

คณะกรรมการตรวจสอบจะเป็นผู้พิจารณา ถึงความจำเป็นและความสมเหตุสมผลของรายการนั้น โดยคณะกรรมการตรวจสอบจะนำราคาตลาดของผู้อื่นมาเปรียบเทียบกับราคาที่ทำรายการระหว่างกันของบริษัทย่อยหรือกับบุคคลที่อาจมีความขัดแย้งทางผลประโยชน์

## เหตุอันควรถือในการทำธุรกรรม

การทำธุรกรรมกับบุคคลที่เกี่ยวข้องกันภายหลังจากการแปรสภาพเป็นบริษัทมหาชน จำกัด และการเข้าเป็นบริษัทจดทะเบียนในตลาดหลักทรัพย์แห่งประเทศไทย จะต้องปฏิบัติตามประกาศ กฎ ระเบียบ ของตลาดหลักทรัพย์แห่งประเทศไทย และกฎหมายต่างๆ ที่เกี่ยวข้อง ดังนั้น กรรมการหรือผู้บริหารท่านใดที่มีส่วนได้ส่วนเสีย หรือผลประโยชน์ในการทำธุรกรรมในอนาคต จะต้องเปิดเผยผลประโยชน์ที่เกี่ยวข้องทั้งหมด และจะได้รับอนุญาตให้มีส่วนร่วมในการตัดสินใจในขั้นตอนใดๆ ก็ตาม

### หมายเหตุ

กรรมการบริษัท/ และหรือผู้ถือหุ้นบริษัท เอส ซี สตีลเวอร์ด จำกัด ต่อ มา ได้ เปลี่ยน ชื่อ เป็น บริษัท ชันเทรฟ จำกัด คือ

- นายชูเกียรติ ยวงวงศ์ไพบูลย์ เป็นกรรมการและผู้ถือหุ้นบริษัท เพิ่มสินสตีลเวดส์ จำกัด (มหาชน) กรรมการและผู้ถือหุ้นของบริษัท เอส ซี สตีลเวอร์ด จำกัด และ ไปเป็นกรรมการ ใน บริษัท เต่อหลง (ไทยแลนด์) จำกัด
- นางจไมพร ยวงวงศ์ไพบูลย์ เป็นกรรมการและผู้ถือหุ้นบริษัท เพิ่มสินสตีลเวดส์ จำกัด (มหาชน) กรรมการและผู้ถือหุ้นของบริษัท เอส ซี สตีลเวอร์ด จำกัด
- นายชูชีพ ยวงวงศ์ไพบูลย์เป็นกรรมการและผู้ถือหุ้นบริษัท เพิ่มสินสตีลเวดส์ จำกัด (มหาชน) กรรมการและผู้ถือหุ้นของบริษัท เอส ซี สตีลเวอร์ด จำกัด
- นายกรีช สุธีรัชย์ เป็นกรรมการและผู้ถือหุ้นบริษัท เพิ่มสินสตีลเวดส์ จำกัด (มหาชน)
- นายสิงหนาท บัตรสมบุญเป็นกรรมการและผู้ถือหุ้นบริษัท เพิ่มสินสตีลเวดส์ จำกัด (มหาชน) กรรมการและผู้ถือหุ้นของบริษัท เอส ซี สตีลเวอร์ด จำกัด



## การควบคุมภายใน และการบริหารความเสี่ยง

คณะกรรมการบริษัท เพิ่มสินสตีลเวดส์ จำกัด (มหาชน) ได้ให้ความสำคัญต่อการที่บริษัทจัดให้มีระบบการควบคุมภายในที่ดีและมีประสิทธิภาพ โดยประกาศอย่างชัดเจนในนโยบายการกำกับดูแลกิจการที่ดีของบริษัท เพราะเชื่อว่าการมีระบบการควบคุมภายในที่ดีจะช่วยป้องกันความเสียหายและลดความเสี่ยงจากการดำเนินธุรกิจของบริษัท และทำให้บริษัทสามารถบรรลุวิสัยทัศน์ (Vision) ของบริษัทได้

ดังนั้นในปี 2548 บริษัทจึงจัดตั้งหน่วยงาน “สำนักตรวจสอบภายใน” ขึ้นเพื่อทำหน้าที่ตรวจสอบและสอบทานระบบการควบคุมภายในของบริษัท เพิ่มสินสตีลเวดส์ จำกัด (มหาชน) และมีการแต่งตั้งคณะกรรมการตรวจสอบขึ้นในปี 2548 คณะกรรมการบริษัทก็ได้มอบหมายให้คณะกรรมการตรวจสอบทำหน้าที่สอบทานให้บริษัทมีระบบการควบคุมภายในและระบบการตรวจสอบภายในที่เหมาะสมและมีประสิทธิภาพ

ในทางปฏิบัติสำนักตรวจสอบภายในของบริษัทได้ศึกษาถึงกรอบการปฏิบัติงานที่เป็นมาตรฐานสากลว่าด้วย International Standards for the Professional of Internal Auditing ของ The Institute of Internal Auditors (IIA) และนำมาประยุกต์ใช้ตามความเหมาะสม เพื่อเป็นแนวทางในการทำงานของสำนักตรวจสอบภายใน โดยได้ตรวจสอบและสอบทานระบบการควบคุมภายในทั้งในด้านการควบคุมทางการเงิน การบัญชี การปฏิบัติงาน การบริหารจัดการ และการถือปฏิบัติตามกฎหมายและระเบียบข้อบังคับทั้งของหน่วยงานราชการต่างๆ และของหน่วยงานที่กำกับดูแลบริษัท ตลอดจนการควบคุมดูแลรักษาความปลอดภัยในระบบเทคโนโลยีสารสนเทศของบริษัท โดยรายงานผลการตรวจสอบถึงประเด็นที่ตรวจพบเกี่ยวกับระบบควบคุมภายในของระบบงานต่างๆ และให้ข้อเสนอแนะ ตลอดจนรายงานผลการติดตามการปรับปรุงแก้ไขของหน่วยงานผู้รับการตรวจสอบ เพื่อนำเสนอต่อฝ่ายบริหารของบริษัท คณะกรรมการตรวจสอบ และคณะกรรมการบริหาร เพื่อทราบและพิจารณาดำเนินการตามความเหมาะสมต่อไป

ในทุกๆ ปี คณะกรรมการบริษัททบทวนรายงานที่เกี่ยวกับระบบควบคุมภายในของบริษัทและระบบการตรวจสอบภายในจากคณะกรรมการตรวจสอบ ดังนี้ 1) ผลการประเมินตนเองของคณะกรรมการตรวจสอบในการควบคุมภายในของบริษัทตามแบบประเมินผลของสำนักงานคณะกรรมการกำกับหลักทรัพย์และตลาดหลักทรัพย์ และ 2) ผลการประเมินตนเองของฝ่ายจัดการบริษัทในการควบคุมภายในของบริษัทตามแบบประเมินผลของสำนักงานสอบบัญชี ซึ่งเป็นผู้สอบบัญชีของบริษัท รวมทั้ง 3) ประเด็นที่เป็นสาระสำคัญจากสรุปผลการตรวจสอบตามโครงการตรวจสอบของสำนักตรวจสอบภายใน

บริษัทตระหนักถึงความสำคัญของระบบการควบคุมภายในของบริษัท จึงมุ่งเน้นให้มีระบบการควบคุมภายในที่เพียงพอและเหมาะสมต่อการดำเนินธุรกิจ สำหรับกรอบการควบคุมภายในที่คณะกรรมการตรวจสอบและสำนักตรวจสอบภายในของบริษัทได้ยึดถือและใช้อ้างอิงในการปฏิบัติงานคือ Internal Control Integrated Framework ของ Committee of Sponsoring Organizations of the Tread way Commission (COSO) ซึ่งกล่าวถึงองค์ประกอบการควบคุมภายใน 5 ด้าน ดังนี้

1. ด้านสภาพแวดล้อมการควบคุม (Control Environment)
2. ด้านการประเมินความเสี่ยง (Risk Assessment)
3. ด้านกิจกรรมการควบคุม (Control Activities)
4. ด้านข้อมูลสารสนเทศและการสื่อสาร (Information & Communication)
5. ด้านการติดตามและประเมินผล (Monitoring & Evaluation)

ทั้งนี้ บริษัทสามารถอธิบายให้เห็นถึง การควบคุมภายในของบริษัทตามองค์ประกอบของกรอบการควบคุมภายใน ในแต่ละด้านโดยสังเขป ดังนี้

### 1. ด้านสภาพแวดล้อมการควบคุม (Control Environment)

บริษัทให้ความสำคัญในเรื่องความซื่อสัตย์สุจริตและการมีจริยธรรม โดยส่งเสริมและสนับสนุนให้มีการปฏิบัติตามจริยธรรมในการประกอบธุรกิจ และจริยธรรมของพนักงาน ในปี 2555 บริษัทได้ปรับปรุงผังองค์กรให้สอดคล้องกับสภาวะทางธุรกิจที่เปลี่ยนแปลงไป เพื่อความเหมาะสมยิ่งขึ้น พร้อมกับปรับเปลี่ยนผู้บริหารในบางตำแหน่งหน้าที่ตามผังองค์กรใหม่ ในส่วนของการพัฒนาบุคลากร ยังคงจัดให้มีการอบรมทั้งภายในบริษัท และส่งไปอบรมภายนอกบริษัท เพื่อสนับสนุนองค์ความรู้ภายในบริษัท ที่เป็นการเอื้อประโยชน์ให้กับพนักงานทุกคน อาทิเช่น การจัดกิจกรรม Training Corner เพื่อให้พนักงานช่วยกันถ่ายทอดความรู้ระหว่างกัน



บริษัทได้เปิดช่องทางการแจ้งเบาะแสหรือข้อร้องเรียน เพื่อให้ผู้มีส่วนได้เสียได้สามารถแจ้งเบาะแสหรือข้อร้องเรียนมายังคณะกรรมการบริษัท โดยมีมาตรการคุ้มครองผู้แจ้งเบาะแสร้องเรียน

บริษัทได้จัดองค์กรที่เอื้อต่อการปฏิบัติงานของฝ่ายบริหาร โดยเริ่มตั้งแต่องค์ประกอบของคณะกรรมการของบริษัท ซึ่งประกอบด้วยกรรมการที่เป็นฝ่ายบริหาร 5 ท่าน และกรรมการภายนอกซึ่งเป็นกรรมการผู้ทรงคุณวุฒิ และกรรมการตรวจสอบและกรรมการอิสระอีก 5 ท่าน ทำให้การพิจารณาการตัดสินใจในการบริหารงานต่างๆ ของ บริษัท การคำนึงถึงกันอย่างเหมาะสมและมีประสิทธิภาพ ในส่วนของการจัดผังองค์กรการบริหารงาน บริษัทแบ่งแยกหน้าที่ความรับผิดชอบในงานสามด้านที่เป็นพื้นฐานของระบบการควบคุมภายใน อันได้แก่ หน้าที่ในการอนุมัติ หน้าที่ในการบันทึกการทางบัญชีและข้อมูลสารสนเทศ และหน้าที่ในการตรวจสอบทรัพย์สิน ออกจากกันโดยเด็ดขาด บริษัทได้จัดตั้งหน่วยงานตรวจสอบภายในขึ้น โดยให้ขึ้นตรงต่อคณะกรรมการตรวจสอบ ซึ่งจะช่วยในการส่งเสริม ติดตาม ประเมิน และปรับปรุงระบบการควบคุมภายในของบริษัทอีกทางหนึ่ง

## 2. การประเมินความเสี่ยง (Risk Assessment)

ในการวางแผนและการบริหารงาน บริษัทมีกระบวนการในการทำแผนงานประจำปีที่มีเป้าหมายที่ชัดเจนและวัดผลได้ ภายใต้วิสัยทัศน์ที่กำหนดซึ่งขั้นตอนในการจัดทำแผนงานจะวิเคราะห์ถึงปัจจัยความเสี่ยงในด้านต่างๆ ที่เกี่ยวข้องเพื่อนำมาใช้ในการกำหนดกลยุทธ์ เพื่อดำเนินการ ตลอดจนเครื่องชี้วัดและติดตามผล โดยในระหว่างปฏิบัติงานตามแผน จะได้มีการติดตามและประเมินปัจจัยความเสี่ยงที่อาจมีผลกระทบต่อการทำงานตามแผนงาน ดังกล่าวอย่างสม่ำเสมอ ทั้งนี้หากมีปัจจัยความเสี่ยงที่เปลี่ยนแปลงไป หรือเพิ่มขึ้นจากที่ได้มีการประเมินไว้ในขั้นตอนการวางแผนที่ได้มีการปรับกลยุทธ์หรือกำหนดมาตรการเพื่อป้องกันและรองรับความเสี่ยงได้อย่างทันท่วงที

## 3. กิจกรรมการควบคุม (Control Activities)

บริษัทได้กำหนดนโยบาย รวมทั้งแนวทางปฏิบัติในด้านต่างๆ ของบริษัท เพื่อใช้เป็นแนวทางให้สามารถปฏิบัติงานได้อย่างถูกต้องและเหมาะสม บริษัทได้กำหนดให้มีการแบ่งแยกอำนาจหน้าที่อนุมัติของคณะกรรมการบริษัท คณะกรรมการบริหาร และผู้บริหารในแต่ละระดับในแต่ละหมวดภารกิจของบริษัท เพื่อให้มีระบบควบคุมการใช้อำนาจของบริษัทที่มีความชัดเจนและเหมาะสม เพื่อให้มั่นใจว่าการกระจายอำนาจในการบริหารจัดการของบริษัทยังมีความเหมาะสม และไม่มีข้อขัดข้องในการใช้ถือปฏิบัติ

บริษัทกำหนดให้มีกลไกในการควบคุมดูแลการปฏิบัติตามกฎหมายอย่างเคร่งครัด โดยให้รวบรวมข้อบัญญัติของกฎหมายที่เกี่ยวข้องกับการดำเนินธุรกิจของบริษัทและบริษัทต้องถือปฏิบัติ โดยจัดทำเป็นฐานข้อมูลและกำหนดให้มีผู้ดูแลรับผิดชอบในการปรับปรุงฐานข้อมูลดังกล่าวให้ครบถ้วนถูกต้องและเป็นปัจจุบันอยู่เสมอ

จัดให้มีระบบบริหารจัดการงานต่างๆ ที่เป็นมาตรฐานสากล ซึ่งได้รับรองมาตรฐานอย่างต่อเนื่อง ได้แก่ ระบบบริหารงานคุณภาพตามมาตรฐาน ISO 9001:2008 ระบบการจัดการความปลอดภัย อาชีวอนามัย และสภาพแวดล้อมในการทำงานตามมาตรฐาน

## 4. การสื่อสารสารสนเทศและการสื่อสาร (Information & Communication)

บริษัท ได้เล็งเห็นความสำคัญในเรื่องระบบสารสนเทศและการสื่อสารข้อมูล เห็นได้จากการที่บริษัทได้ปรับปรุงระบบคอมพิวเตอร์ในการจัดการฐานข้อมูลสารสนเทศของบริษัทขึ้นใหม่ให้มีความทันสมัย ทำให้การจัดเก็บรวบรวม และบริหารข้อมูล และการจัดทำรายงานข้อมูลต่างๆ มีประสิทธิภาพ เหมาะสมต่อการใช้งาน และสามารถรายงานได้อย่างรวดเร็วและทันต่อเหตุการณ์เสมอ

## 5. การติดตามและประเมินผล (Monitoring & Evaluation)

กำหนดให้มีการรายงานผลการดำเนินงานของแต่ละสายงานในที่ประชุมผู้บริหาร (Management Meeting) เป็นประจำทุกเดือน



กำหนดให้มีการรายงานและประเมินผลการดำเนินงาน โดยมอบหมายให้คณะกรรมการบริหารทำหน้าที่กลั่นกรองผลการดำเนินงานเปรียบเทียบกับเป้าหมายที่กำหนดเป็นประจำทุกเดือน ในกรณีที่มีผลกระทบที่เป็นสาระสำคัญ จะได้พิจารณาดำเนินการแก้ไขทันที

คณะกรรมการชุดย่อยต่างๆ ได้สรุปรายงานผลการดำเนินงานหรือผลการประชุมของคณะกรรมการชุดย่อยแต่ละชุด เสนอคณะกรรมการบริษัทเพื่อทราบเป็นประจำตามวาระที่กำหนดไว้เป็นแนวปฏิบัติสำหรับคณะกรรมการชุดย่อยนั้นๆ

1. บริษัทมีการประชุมคณะกรรมการบริษัทในปี 2557 รวม 4 ครั้ง โดยมีคณะกรรมการตรวจสอบทำหน้าที่รายงานผลการตรวจสอบต่อคณะกรรมการบริษัททุกไตรมาส นอกจากนี้ในการบริหารงานตามแผนงานจะมีการตรวจสอบติดตาม ผลการดำเนินการและวิเคราะห์ผลกระทบทางด้านการเงินอย่างต่อเนื่อง โดยบริษัทได้จัดให้มีการประชุมรวมของพนักงานระดับจัดการของทุกฝ่ายเพื่อรายงานความคืบหน้าของการดำเนินการตามแผนงาน นอกเหนือไปจากการบริหารติดตามระบบงานและเครื่องชี้วัดที่กำหนดตามแผนงานโดยผู้บังคับบัญชาตามลำดับชั้น อันเป็นการเพิ่มช่องทางที่จะทำให้การส่งผ่านข้อมูลและการติดตามงานตามสายงาน
  1. ความเพียงพอและความเหมาะสมของระบบการควบคุมภายในบริษัท และการจัดให้มีบุคคลากรอย่างเพียงพอที่จะดำเนินการได้อย่างมีประสิทธิภาพรวมทั้งการติดตามควบคุมดูแลการดำเนินงานของบริษัทย่อย สามารถป้องกันทรัพย์สินของบริษัท และบริษัทย่อยจากการที่กรรมการหรือผู้บริหารนำไปใช้โดยมิชอบหรือโดยไม่มีอำนาจ
  2. จากที่ผ่านมามีบริษัทได้มีระบบการควบคุมภายในของบริษัท ก็ครอบคลุมทุกเรื่องมีทางคณะกรรมการให้มีการปรับปรุงในเรื่องของความเสี่ยง ทีมงานก็ได้ทำการดำเนินการในส่วนที่ทางกรรมการได้ให้ข้อเสนอมาเป็นที่เรียบร้อยแล้ว
2. ในการประชุมกรรมการของบริษัท ทั้ง 5 ครั้ง โดยมีกรรมการอิสระ 5 ท่าน กรรมการตรวจสอบ 3 ท่าน ได้เข้าร่วมประชุมด้วยคณะกรรมการบริษัทได้ประเมินระบบการควบคุมภายในของบริษัท โดยการซักถามจากฝ่ายบริหารและอนุมัติแบบประเมินที่ฝ่ายบริหารจัดทำและรายงานคณะกรรมการตรวจสอบแล้วสรุปได้ว่าการประเมินระบบการควบคุมภายในด้านต่างๆทั้ง 5 องค์ประกอบคือการควบคุมภายในองค์กร การประเมินความเสี่ยง การควบคุมการปฏิบัติงาน ระบบสารสนเทศ และการสื่อสารข้อมูล และระบบการติดตาม คณะกรรมการเห็นว่าระบบการควบคุมภายในของบริษัทมีความเพียงพอเหมาะสม โดยบริษัทได้จัดให้มี บุคคลากรอย่างเพียงพอที่จะดำเนินการตามระบบอย่างมีประสิทธิภาพ รวมทั้งมีระบบ การควบคุมภายในเรื่องการติดตามควบคุมดูแลการดำเนินงานของบริษัทย่อยให้สามารถป้องกันทรัพย์สินของบริษัทและของบริษัทย่อยจากการที่กรรมการหรือผู้บริหารนำไปใช้โดยมิได้หรือโดยไม่มีอำนาจ รวมถึงการทำธุรกรรมกับบุคคลที่อาจมีความขัดแย้งและบุคคลที่เกี่ยวข้องกันอย่างเพียงพอแล้ว สำหรับการควบคุมภายในหัวข้ออื่น คณะกรรมการเห็นว่าบริษัทมีการควบคุมที่เพียงพอแล้ว การประเมินระบบการควบคุมภายในกรรมการอิสระและกรรมการตรวจสอบก็มีความเห็นว่ามีครบถ้วนและเพียงพอเหมาะสมแล้ว
3. หัวหน้างานตรวจสอบภายในและหัวหน้ากำกับดูแลการปฏิบัติงานของบริษัท

ในการประชุมคณะกรรมการตรวจสอบเมื่อวันที่ 10 พฤศจิกายน 2558 ครั้งที่ 4 ได้แต่งตั้งนางสาววสินกร บุญเพ็ง ให้ดำรงตำแหน่งหัวหน้างานผู้ตรวจสอบภายในของบริษัท ตั้งแต่วันที่ เนื่องจากมีประสบการณ์ในการทำงานในธุรกิจอุตสาหกรรมเหล็กมานานและมีความรู้ความเข้าใจในกิจกรรมและการดำเนินการของบริษัท จึงเห็นว่ามี ความเหมาะสมที่จะปฏิบัติหน้าที่ดังกล่าวได้อย่างเหมาะสมเพียงพอ

ทั้งนี้จากการพิจารณาและอนุมัติแต่งตั้ง ถอดถอน โยกย้ายตำแหน่งหัวหน้างานตรวจสอบภายในของบริษัท จะต้องผ่านการอนุมัติหรือได้รับความเห็นชอบจากคณะกรรมการตรวจสอบโดยคุณสมบัติของผู้ดำรงตำแหน่ง หัวหน้างานตรวจสอบภายใน



## การวิเคราะห์และคำอธิบายของฝ่ายจัดการ

บริษัท เพ็ชร์สตีลเวิร์ด จำกัด (มหาชน) (PERM) มีผลการดำเนินงานโดยรวมประจำปี 2558 สิ้นสุดวันที่ 31 ธันวาคม 2558 โดยมี ผลขาดทุนสุทธิ 263.74 ล้านบาท ซึ่งเมื่อเปรียบเทียบกับงวดเดียวกันของปีก่อน ลดลงจำนวน 281.81 ล้านบาท คิดเป็นร้อยละ 1,560.40 โดยมีสาเหตุหลักดังต่อไปนี้

(ล้านบาท)

ผลการป ระกอบการ	ประจำปี 2558	ประจำปี 2557	%
รายได้จากการขาย และบริการ	4,579.27	5,946.78	-23.00
รายได้รวม	4,595.05	5,963.79	-22.95
กำไรขาดทุนจากอัตราแลกเปลี่ยน	(12.56)	12.77	-198.43
กำไร(ขาดทุน)สุทธิ	(263.74)	18.06	- 1,560.40

### วิเคราะห์ผลการดำเนินงาน

#### กำไรสุทธิ

บริษัทมีผลขาดทุนสุทธิสำหรับปี สิ้นสุด 31 ธันวาคม 2558 จำนวน 263.74 ล้านบาท ลดลงจากงวดเดียวกันปีที่แล้ว จำนวน 281.81 ล้านบาท คิดเป็น ร้อยละ 1,560.40 โดยมีสาเหตุดังนี้

#### 1. รายได้

บริษัทมีรายได้รวม ปี 2558 จำนวน 4,595.05 ล้านบาท ลดลงซึ่งต่ำกว่า ยอดขายในงวดเดียวกันของปีที่แล้ว จำนวน 5,963.79 ล้านบาท ลดลงจำนวน 1,368.74 ล้านบาท หรือคิดเป็นร้อยละ 22.95 รายได้จากการขายและบริการ จำนวน 4,579.27 ล้านบาทลดลงจากงวดเดียวกัน ปีที่ แล้วจำนวน 1,367.51 ล้านบาท หรือคิดเป็นร้อยละ 23.00 โดยเป็นผลมาจากปริมาณขายและราคาขายที่ลดลงของธุรกิจเหล็กแผ่นรีดร้อนตามภาวะราคาเหล็กในตลาดโลกที่ยังลดลงอย่างต่อเนื่อง สภาวะเศรษฐกิจของประเทศไทยชะลอตัว ภาวะการแข่งขันที่สูง และภาวะเศรษฐกิจโลกที่ตกต่ำ

ขาดทุนจากอัตราแลกเปลี่ยนเงินตรา จำนวน 12.56 ล้านบาท เมื่อเทียบกับงวดเดียวกันปีที่แล้วเพิ่มขึ้น จำนวน 25.32 ล้านบาท หรือคิดเป็นร้อยละ 198.43 เนื่องจากค่าเงินบาทมีภาวะอ่อนค่าลงตามภาวะเศรษฐกิจของโลก

#### 2. ค่าใช้จ่าย

ค่าใช้จ่าย มีต้นทุนขายและบริการ ในปี 2558 เป็นจำนวน 4,561.81 ล้านบาท ลดลงจำนวน 1,152.88 ล้านบาท หรือคิดเป็นร้อยละ 20.17 เมื่อเปรียบเทียบกับงวดเดียวกันของปีที่แล้ว ต้นทุนขายที่ลดลง เนื่องจากผันแปรตาม ยอดขายที่ลดลง กำไรขั้นต้นของปี 2558 จำนวน 33.24 ล้านบาท คิดเป็น ร้อยละ 0. 73 เมื่อเทียบกับงวดเดียวกัน ปีที่แล้ว คือ 249.10 ล้านบาท หรือคิดเป็นร้อยละ 4.19 ค่าใช้จ่ายขาย และบริหารในปี 2558 เป็นจำนวน 220.70 ล้านบาท เพิ่มขึ้น จำนวน 72.36 ล้านบาท หรือ คิดเป็นร้อยละ 48.78 ที่เพิ่มขึ้น เนื่องมาจากมีการตั้งสำรองหนี้สูญจากลูกหนี้ การค้าที่ประสบปัญหาจากภาวะเศรษฐกิจ ตกต่ำจำนวน 57.60 ล้านบาท แต่บริษัทก็ยังดำเนินการติดตามทวงถามอยู่ มีการปรับลดมูลค่าของสินค้าคงเหลือ จำนวน 61.9 ล้านบาท และมีค่าใช้จ่ายในการส่งเสริมการขายที่เพิ่มขึ้น 8.80 ล้านบาท เพื่อเพิ่มช่องทางในการขยายธุรกิจ

#### ต้นทุนทางการเงิน (ดอกเบี้ยจ่าย)

ต้นทุนทางการเงิน (ดอกเบี้ยจ่าย)รวมเป็นจำนวนเงิน 98.61 ล้านบาท ใน ปี 2558 เมื่อเทียบกับงวดเดียวกัน ปีก่อนมีจำนวน 68.99 ล้านบาท ซึ่งเพิ่มขึ้นจำนวน 29.62 ล้านบาท คิดเป็นร้อยละ 42.93 เมื่อเทียบกับงวดเดียวกัน ปีก่อน เนื่องจากบริษัทมีการกู้เงินระยะสั้นมากขึ้น ในรูปแบบของการทำ TR จากการเปิด LC เพื่อซื้อสินค้าจากต่างประเทศ



และเงินกู้ยืมระยะยาวเพิ่มขึ้น จึงส่งผลทำให้ดอกเบี้ยจ่ายเพิ่มขึ้น จากการสั่งซื้อสินค้าจากต่างประเทศและการใช้วงเงินสินเชื่อ TR มากขึ้นตามจำนวนคำสั่งซื้อสินค้าต่างประเทศด้วย

## วิเคราะห์ฐานะการเงิน

### สินทรัพย์

สัดส่วนสินทรัพย์ ของบริษัท และบริษัทย่อย ประกอบด้วย

ล้านบาท

สินทรัพย์	ณ 31 ธันวาคม 2558	ณ 31 ธันวาคม 2557	%
ลูกหนี้การค้า	249.64	538.55	-53.65 %
สินค้าคงเหลือ	1,698.99	2,593.35	-34.49 %
ที่ดิน อาคาร และ อุปกรณ์	970.00	780.02	24.36 %
อื่นๆ	364.64	605.44	-39.77 %
รวมสินทรัพย์	3,283.27	4,517.36	-27.32 %

ณ วันที่ 31 ธันวาคม 2558 บริษัท มีสินทรัพย์ 3,283.27 ล้านบาท ลดลง จำนวน 1,234.09 ล้านบาท เทียบจากปี 2557 การลดลงของทรัพย์สินรวมส่วนใหญ่มีผลมาจากการลดลงของยอดขาย และเป็นสินทรัพย์หมุนเวียน ลูกหนี้การค้าลดลง จำนวน 288.91 หรือคิดเป็นร้อยละ 53.65 เนื่องจากยอดขายลดลงในปี 2558 ลูกหนี้การค้าลดลง สืบเนื่องจากการที่ ภาวะเศรษฐกิจที่ตกต่ำ ลูกค้าบางรายเกิดภาวะที่ไม่สามารถจ่ายชำระก็ต้องสำรองหนี้สูญทำให้ลูกหนี้ลดลง

ในปี 2558 สินค้าคงเหลือมีจำนวน 1,698.99 ล้านบาท ลดลง 894.36 ล้านบาท หรือคิดเป็นร้อยละ 34.49 เมื่อเทียบกับปี 2557 เนื่องจากการลดการสต็อกสินค้าเพื่อให้เป็นไปตามแนวโน้มของอุตสาหกรรม ภาวะเศรษฐกิจที่ชะลอตัวและการบริหารสินค้าให้ดีขึ้น

ที่ดิน อาคารและอุปกรณ์-สุทธิ รวมเป็นจำนวนเงิน 970.00 ล้านบาท เพิ่มขึ้นจำนวน 189.98 ล้านบาท คิดเป็นร้อยละ 24.36 ส่วนใหญ่ เนื่องมาจากการก่อสร้างอาคารโรงงาน และการซื้อเครื่องจักรเพิ่มขึ้นเพื่อเพิ่มสายการผลิตในผลิตภัณฑ์ท่อ

### หนี้สิน และแหล่งที่มาของเงินทุน

สัดส่วนของหนี้สินและส่วนของผู้ถือหุ้นของบริษัทและบริษัทย่อยประกอบด้วย

ล้านบาท

หนี้สิน และส่วนของผู้ถือหุ้น	ณ 31 ธันวาคม 2558	ณ 31 ธันวาคม 2557	%
เงินกู้ยืมและสินเชื่อระยะสั้น	2,214.88	2,449.21	-9.57%
เจ้าหนี้การค้า	242.07	1,009.52	-76.02 %
เงินกู้ระยะยาว	153.42	91.57	67.54%
หนี้สินอื่นๆ	95.37	100.79	-5.38 %
ส่วนของผู้ถือหุ้น	577.53	866.27	-33.33 %
รวมหนี้สิน และส่วนของผู้ถือหุ้น	3,283.27	4,517.36	-27.32 %

ณ วันที่ 31 ธันวาคม 2558 บริษัท มีจำนวนหนี้สินทั้งหมดเป็นจำนวนเงิน 2,705.74 ล้านบาท ลดลงจำนวน 945.35 ล้านบาท คิดเป็นร้อยละ 25.89 สืบเนื่องมาจากบริษัทมีการจ่ายชำระเจ้าหนี้การค้าไปและมีซื้อสินค้าจากต่างประเทศ และมีการใช้ตัวสัญญาให้เงินลดลงจึงทำให้หนี้สินลดลง



เจ้าหนี้การค้า ณ วันที่ 31 ธันวาคม 2558 บริษัทมีเจ้าหนี้ จำนวน 242.07 ล้านบาท ลดลงเป็นจำนวนเงิน 767.45 ล้านบาท คิดเป็นร้อยละ 76.02 สืบเนื่องมาจากสาเหตุทางบริษัทมีการสั่งซื้อสินค้าน้อยลง เนื่องจากยอดขายลดลงจึงส่งผลทำให้บริษัทมีเจ้าหนี้การค้าดังที่กล่าวลดลง

### ส่วนของผู้ถือหุ้น

ส่วนของผู้ถือหุ้น ณ วันที่ 31 ธันวาคม 2558 มีจำนวน 577.53 ล้านบาท ลดลงจำนวน 288.74 ล้านบาท หรือคิดเป็นร้อยละ 33.33 เมื่อเทียบกับปี 2557 เนื่องมาจากสาเหตุดังต่อไปนี้

การลดลงเนื่องจากผลขาดทุนสุทธิ สำหรับงวด วันที่ 30 ธันวาคม 2558 จำนวน 263.74 ล้านบาท และมีการจ่ายเงินปันผล จึงส่งผลทำให้มีส่วนของผู้ถือหุ้นลดลงจากปี 2557



## รายงานของผู้สอบบัญชีรับอนุญาต

### เสนอต่อผู้ถือหุ้นของบริษัท เพิ่มสินสตีลเวดส์ จำกัด (มหาชน)

ข้าพเจ้าได้ตรวจสอบงบการเงินรวมของบริษัท เพิ่มสินสตีลเวดส์ จำกัด (มหาชน) และบริษัทย่อย ซึ่งประกอบด้วย งบแสดงฐานะการเงินรวม ณ วันที่ 31 ธันวาคม 2558 งบกำไรขาดทุนเบ็ดเสร็จรวม งบแสดงการเปลี่ยนแปลงส่วนของผู้ถือหุ้นรวมและงบกระแสเงินสดรวม สำหรับปีสิ้นสุดวันเดียวกัน รวมถึงหมายเหตุสรุปนโยบายการบัญชีที่สำคัญและหมายเหตุเรื่องอื่นๆ และได้ตรวจสอบงบการเงินเฉพาะกิจการของ บริษัท เพิ่มสินสตีลเวดส์ จำกัด (มหาชน) ด้วยเช่นกัน

### ความรับผิดชอบของผู้บริหารต่องบการเงิน

ผู้บริหารเป็นผู้รับผิดชอบในการจัดทำและการนำเสนองบการเงินเหล่านี้โดยถูกต้องตามที่ควรตามมาตรฐานการรายงานทางการเงินและรับผิดชอบเกี่ยวกับการควบคุมภายในที่ผู้บริหารพิจารณาว่าจำเป็นเพื่อให้สามารถจัดทำ งบการเงินที่ปราศจากการแสดงข้อมูลที่ขัดต่อข้อเท็จจริงอันเป็นสาระสำคัญไม่ว่าจะเกิดจากการทุจริตหรือข้อผิดพลาด

### ความรับผิดชอบของผู้สอบบัญชี

ข้าพเจ้าเป็นผู้รับผิดชอบในการแสดงความเห็นต่องบการเงินดังกล่าวจากผลการตรวจสอบของข้าพเจ้า ข้าพเจ้าได้ปฏิบัติตามตรวจสอบตามมาตรฐานการสอบบัญชี ซึ่งกำหนดให้ข้าพเจ้าปฏิบัติตามข้อกำหนดด้านจรรยาบรรณ รวมถึงวางแผนและปฏิบัติตามตรวจสอบเพื่อให้ได้ความเชื่อมั่นอย่างสมเหตุสมผลว่า งบการเงินปราศจากการแสดงข้อมูลที่ขัดต่อข้อเท็จจริงอันเป็นสาระสำคัญหรือไม่

การตรวจสอบรวมถึงการใช้วิธีการตรวจสอบเพื่อให้ได้มาซึ่งหลักฐานการสอบบัญชีเกี่ยวกับจำนวนเงินและการเปิดเผยข้อมูลในงบการเงิน วิธีการตรวจสอบที่เลือกใช้ขึ้นอยู่กับดุลยพินิจของผู้สอบบัญชี ซึ่งรวมถึงการประเมินความเสี่ยงจากการแสดงข้อมูลที่ขัดต่อข้อเท็จจริงอันเป็นสาระสำคัญของงบการเงินไม่ว่าจะเกิดจากการทุจริตหรือข้อผิดพลาด ในการประเมินความเสี่ยงดังกล่าว ผู้สอบบัญชีพิจารณาการควบคุมภายในที่เกี่ยวข้องกับการจัดทำและการนำเสนองบการเงินโดยถูกต้องตามที่ควรของกิจการ เพื่อออกแบบวิธีการตรวจสอบที่เหมาะสมกับสถานการณ์ แต่ไม่ใช่เพื่อวัตถุประสงค์ในการแสดงความเห็นต่อประสิทธิภาพของการควบคุมภายในของกิจการ การตรวจสอบรวมถึงการประเมินความเหมาะสมของนโยบายการบัญชีที่ผู้บริหารใช้และความสมเหตุสมผลของประมาณการทางบัญชีที่จัดทำขึ้นโดยผู้บริหาร รวมทั้งการประเมินการนำเสนองบการเงินโดยรวม

ข้าพเจ้าเชื่อว่าหลักฐานการสอบบัญชีที่ข้าพเจ้าได้รับเพียงพอและเหมาะสมเพื่อใช้เป็นเกณฑ์ในการแสดงความเห็นของข้าพเจ้า

### ความเห็น

ข้าพเจ้าเห็นว่างบการเงินข้างต้นนี้แสดงฐานะการเงิน ณ วันที่ 31 ธันวาคม 2558 ผลการดำเนินงานและกระแสเงินสดสำหรับปีสิ้นสุดวันเดียวกันของบริษัท เพิ่มสินสตีลเวดส์ จำกัด (มหาชน) และบริษัทย่อย และเฉพาะของบริษัท เพิ่มสินสตีลเวดส์ จำกัด (มหาชน) โดยถูกต้องตามที่ควรในสาระสำคัญตามมาตรฐานการรายงานทางการเงิน



## เรื่องอื่น

งบการเงินรวมของบริษัท เพิ่มสินสตีลเว็คส์ จำกัด (มหาชน) และบริษัทย่อย และงบการเงินเฉพาะกิจการของบริษัท เพิ่มสินสตีลเว็คส์ จำกัด (มหาชน) สำหรับปีสิ้นสุดวันที่ 31 ธันวาคม 2557 ที่แสดงเป็นข้อมูลเปรียบเทียบกับตรวจสอบโดยผู้สอบบัญชีอื่น ซึ่งแสดงความเห็นอย่างไม่มีเงื่อนไขตามรายงานลงวันที่ 26 กุมภาพันธ์ 2558



วฐุ ขยันการนาวิ

ผู้สอบบัญชีรับอนุญาต เลขทะเบียน 5423

บริษัท สำนักงาน อีวาย จำกัด  
กรุงเทพฯ: 22 กุมภาพันธ์ 2559



## งบแสดงฐานะการเงิน

บริษัท เฟ้่มสินสตีลเวดส์ จำกัด (มหาชน) และบริษัทย่อย  
ณ วันที่ 31 ธันวาคม 2558

(หน่วย: บาท)

### สินทรัพย์

#### สินทรัพย์หมุนเวียน

เงินสดและรายการเทียบเท่าเงินสด

เงินลงทุนชั่วคราว

ลูกหนี้การค้า

สินค้าคงเหลือ

เงินจ่ายล่วงหน้าค่าสินค้า

ลูกหนี้กรรมสรรพากร

สินทรัพย์หมุนเวียนอื่น

#### รวมสินทรัพย์หมุนเวียน

#### สินทรัพย์ไม่หมุนเวียน

เงินฝากธนาคารที่มีภาระค้ำประกัน

เงินลงทุนในบริษัทร่วม

เงินลงทุนในบริษัทย่อย

อสังหาริมทรัพย์เพื่อการลงทุน

ที่ดิน อาคารและอุปกรณ์

สินทรัพย์ภาษีเงินได้รอการตัดบัญชี

สินทรัพย์ไม่หมุนเวียนอื่น

#### รวมสินทรัพย์ไม่หมุนเวียน

#### รวมสินทรัพย์

หมายเหตุ	งบการเงินรวม		งบการเงินเฉพาะกิจการ	
	ณ วันที่ 31	ณ วันที่ 31	ณ วันที่ 31	ณ วันที่ 31
	ธันวาคม 2558	ธันวาคม 2557	ธันวาคม 2558	ธันวาคม 2557
7	44,729,952	69,485,810	42,152,021	63,260,924
8	72,135,835	-	72,135,835	-
9	294,640,142	538,552,298	289,015,737	536,836,760
10	1,698,997,421	2,593,352,429	1,698,997,421	2,593,352,429
	13,516,449	75,305,834	13,516,449	75,305,834
	39,009,953	55,740,132	39,009,953	55,740,132
	5,229,326	5,326,035	5,229,326	5,326,034
	<b>2,168,259,078</b>	<b>3,337,762,538</b>	<b>2,160,056,742</b>	<b>3,329,822,113</b>
11	84,164,000	225,402,537	84,164,000	225,402,537
12	-	97,787,900	-	105,000,000
13	-	-	9,999,400	9,999,400
14	-	45,859,389	-	45,859,389
15	970,737,860	780,015,805	970,737,860	780,015,805
23	37,728,952	-	37,728,952	-
	22,381,843	30,532,419	22,088,167	30,371,306
	<b>1,115,012,655</b>	<b>1,179,598,050</b>	<b>1,124,718,379</b>	<b>1,196,648,437</b>
	<b>3,283,271,733</b>	<b>4,517,360,588</b>	<b>3,284,775,121</b>	<b>4,526,470,550</b>



## งบแสดงฐานะการเงิน (ต่อ)

บริษัท เฟมัสสตีลเวดส์ จำกัด (มหาชน) และบริษัทย่อย  
ณ วันที่ 31 ธันวาคม 2558

(หน่วย: บาท)

### หนี้สินและส่วนของผู้ถือหุ้น

#### หนี้สินหมุนเวียน

เงินเบิกเกินบัญชีและเงินกู้ยืมระยะสั้นจากสถาบันการเงิน

เจ้าหนี้การค้าและเจ้าหนี้อื่น

เงินกู้ยืมระยะสั้นจากบริษัทย่อย

เงินกู้ยืมระยะยาว

ส่วนของหนี้สินตามสัญญาเช่าการเงินที่

ถึงกำหนดชำระภายในหนึ่งปี

เงินรับล่วงหน้าค่าสินค้า

หนี้สินหมุนเวียนอื่น

รวมหนี้สินหมุนเวียน

#### หนี้สินไม่หมุนเวียน

หนี้สินตามสัญญาเช่าการเงิน - สุทธิจากส่วนที่

ถึงกำหนดชำระภายในหนึ่งปี

สำรองผลประโยชน์ระยะยาวของพนักงาน

หนี้สินภาษีเงินได้รอการตัดบัญชี

หนี้สินไม่หมุนเวียนอื่น

รวมหนี้สินไม่หมุนเวียน

รวมหนี้สิน

หมายเหตุ	งบการเงินรวม		งบการเงินเฉพาะกิจการ	
	ณ วันที่ 31	ณ วันที่ 31	ณ วันที่ 31	ณ วันที่ 31
	ธันวาคม 2558	ธันวาคม 2557	ธันวาคม 2558	ธันวาคม 2557
16	2,214,879,498	2,449,207,900	2,214,879,498	2,449,207,900
17	242,067,622	1,009,516,594	242,508,176	1,009,843,313
6	-	-	7,000,000	7,000,000
18	153,420,000	91,570,000	153,420,000	91,570,000
19	43,323,319	27,894,872	43,323,319	27,894,872
	7,570,127	29,356,383	7,570,127	29,355,217
	2,974,038	2,452,361	2,789,127	2,226,618
	2,664,234,604	3,609,998,110	2,671,490,247	3,617,097,920
19	23,783,361	25,013,464	23,783,361	25,013,464
20	11,460,132	8,328,577	11,460,132	8,328,577
23	-	1,020,654	-	1,020,654
	6,261,659	6,730,803	5,613,992	5,996,058
	41,505,152	41,093,498	40,857,485	40,358,753
	2,705,739,756	3,651,091,608	2,712,347,732	3,657,456,673

หมายเหตุประกอบงบการเงินเป็นส่วนหนึ่งของงบการเงินนี้



## งบแสดงฐานะการเงิน (ต่อ)

บริษัท เฟมัสสตีลเวดส์ จำกัด (มหาชน) และบริษัทย่อย  
ณ วันที่ 31 ธันวาคม 2558

(หน่วย: บาท)

ส่วนของผู้ถือหุ้น

ทุนเรือนหุ้น

ทุนจดทะเบียน

หุ้นสามัญ 500,000,000 หุ้น มูลค่าหุ้นละ 1 บาท

ทุนออกจำหน่ายและชำระเต็มมูลค่าแล้ว

หุ้นสามัญ 500,000,000 หุ้น มูลค่าหุ้นละ 1 บาท

ส่วนเกินมูลค่าหุ้นสามัญ

กำไรสะสม

จัดสรรแล้ว - สำรองตามกฎหมาย

ยังไม่ได้จัดสรร (ขาดทุนสะสม)

องค์ประกอบอื่นของส่วนของผู้ถือหุ้น

รวมส่วนของผู้ถือหุ้น

รวมหนี้สินและส่วนของผู้ถือหุ้น

หมายเหตุ	งบการเงินรวม		งบการเงินเฉพาะกิจการ	
	ณ วันที่ 31	ณ วันที่ 31	ณ วันที่ 31	ณ วันที่ 31
	ธันวาคม 2558	ธันวาคม 2557	ธันวาคม 2558	ธันวาคม 2557
	500,000,000	500,000,000	500,000,000	500,000,000
	500,000,000	500,000,000	500,000,000	500,000,000
	239,500,000	239,500,000	239,500,000	239,500,000
21	14,891,014	14,891,014	14,891,014	14,891,014
	(180,810,545)	107,926,458	(181,963,625)	114,622,863
	3,951,508	3,951,508	-	-
	577,531,977	866,268,980	572,427,389	869,013,877
	3,283,271,733	4,517,360,588	3,284,775,121	4,526,470,550



ງບກຳໂຮງາດຖຸນເບີດເສຣີ

บริษัท เฝินสินสตีลเวดส์ จำกัด (มหาชน) และบริษัทย่อย  
สำหรับปีสิ้นสุดวันที่ 31 ธันวาคม 2558

(หน่วย: บาท)

		งบการเงินรวม		งบการเงินเฉพาะกิจการ	
		ณ วันที่ 31 ธันวาคม 2558	ณ วันที่ 31 ธันวาคม 2557	ณ วันที่ 31 ธันวาคม 2558	ณ วันที่ 31 ธันวาคม 2557
หมายเหตุ					
กำไรขาดทุน:					
รายได้					
รายได้จากการขาย		4,559,550,765	5,921,520,346	4,559,550,765	5,921,520,346
รายได้จากการบริการ		19,716,687	25,268,342	10,710,569	18,788,927
กำไรจากอัตราแลกเปลี่ยน		-	12,768,288	-	12,768,288
กำไรจากการขายเงินลงทุนในบริษัทร่วม	12	10,917,369	-	-	-
รายได้อื่น		4,867,491	4,257,275	5,033,526	4,410,760
รวมรายได้		4,595,052,312	5,963,814,251	4,575,294,860	5,957,488,321
ค่าใช้จ่าย					
ต้นทุนขาย		4,550,544,884	5,697,852,542	4,550,544,884	5,697,852,542
ต้นทุนการให้บริการ		11,266,245	16,843,101	3,738,994	11,601,242
ค่าใช้จ่ายในการขาย		80,477,420	63,742,995	80,477,421	63,742,995
ค่าใช้จ่ายในการบริหาร		140,215,690	84,600,139	139,492,510	83,885,466
ขาดทุนจากอัตราแลกเปลี่ยน		12,564,683	-	12,564,683	-
รวมค่าใช้จ่าย		4,795,068,922	5,863,038,777	4,786,818,492	5,857,082,245
กำไร (ขาดทุน) ก่อนส่วนแบ่งขาดทุนจากเงินลงทุนในบริษัทร่วม					
ค่าใช้จ่ายทางการเงินและภาษีเงินได้		(200,016,610)	100,775,474	(211,523,632)	100,406,076
ส่วนแบ่งขาดทุนจากเงินลงทุนในบริษัทร่วม	12	(3,705,268)	(7,212,100)	-	-
กำไร (ขาดทุน) ก่อนค่าใช้จ่ายทางการเงินและภาษีเงินได้		(203,721,878)	93,563,374	(211,523,632)	100,406,076
ค่าใช้จ่ายทางการเงิน	13	(98,605,386)	(68,997,316)	(98,812,463)	(69,207,316)
กำไร (ขาดทุน) ก่อนภาษีเงินได้		(302,327,264)	24,566,058	(310,336,095)	31,198,760
ภาษีเงินได้	23	38,590,261	(6,505,984)	38,749,607	(6,353,873)
กำไร (ขาดทุน) สำหรับปี		(263,737,003)	18,060,074	(271,586,488)	24,844,887
กำไรขาดทุนเบ็ดเสร็จอื่น:					
รายการที่จะไม่ถูกบันทึกในส่วนของกำไรหรือขาดทุนในภายหลัง					
ผลขาดทุนจากการประมาณการตาม					
หลักคณิตศาสตร์ประกันภัย - สุทธิจากภาษีเงินได้		-	(365,167)	-	(365,167)
กำไรขาดทุนเบ็ดเสร็จอื่นสำหรับปี		-	(365,167)	-	(365,167)
กำไรขาดทุนเบ็ดเสร็จรวมสำหรับปี		(263,737,003)	17,694,907	(271,586,488)	24,479,720
กำไรต่อหุ้นขั้นพื้นฐาน	24				
กำไร (ขาดทุน) สำหรับปี		(0.527)	0.036	(0.543)	0.050

หมายเหตุประกอบงบการเงินเป็นส่วนหนึ่งของงบการเงินนี้

## งบแสดงการเปลี่ยนแปลงส่วนของผู้ถือหุ้น

บริษัท เพิ่มสินสตีลเวดส์ จำกัด (มหาชน) และบริษัทย่อย  
สำหรับปีสิ้นสุดวันที่ 31 ธันวาคม 2558

(หน่วย: บาท)

### งบการเงินรวม

	องค์ประกอบอื่น ของส่วนของผู้ถือหุ้น					รวม
	ทุนเรือนหุ้น ที่ออกและชำระแล้ว	ส่วนเกินมูลค่า หุ้นสามัญ	กำไรสะสม		รวมกิจการที่อยู่ภายใต้ การควบคุมเดียวกัน ส่วนของผู้ถือหุ้น	
			จัดสรรแล้ว - สำรองตามกฎหมาย	ยังไม่ได้จัดสรร (ขาดทุนสะสม)		
ยอดคงเหลือ ณ วันที่ 1 มกราคม 2557	500,000,000	239,500,000	13,648,770	91,473,795	3,951,508	848,574,073
กำไรสำหรับปี	-	-	-	18,060,074	-	18,060,074
กำไรขาดทุนเบ็ดเสร็จอื่นสำหรับปี	-	-	-	(365,167)	-	(365,167)
กำไรขาดทุนเบ็ดเสร็จรวมสำหรับปี	-	-	-	17,694,907	-	17,694,907
โอนกำไรสะสมที่ยังไม่ได้จัดสรรเป็นสำรองตามกฎหมาย	-	-	1,242,244	(1,242,244)	-	-
ยอดคงเหลือ ณ วันที่ 31 ธันวาคม 2557	500,000,000	239,500,000	14,891,014	107,926,458	3,951,508	866,268,980
ยอดคงเหลือ ณ วันที่ 1 มกราคม 2558	500,000,000	239,500,000	14,891,014	107,926,458	3,951,508	866,268,980
เงินปันผลจ่าย (หมายเหตุ 27)	-	-	-	(25,000,000)	-	(25,000,000)
ขาดทุนสำหรับปี	-	-	-	(263,737,003)	-	(263,737,003)
ยอดคงเหลือ ณ วันที่ 31 ธันวาคม 2558	500,000,000	239,500,000	14,891,014	(180,810,545)	3,951,508	577,531,977

หมายเหตุประกอบงบการเงินเป็นส่วนหนึ่งของงบการเงินนี้





## งบแสดงการเปลี่ยนแปลงส่วนของผู้ถือหุ้น (ต่อ)

บริษัท เพิ่มสินสตีลเวสต์ จำกัด (มหาชน) และบริษัทย่อย  
สำหรับปีสิ้นสุดวันที่ 31 ธันวาคม 2558

(หน่วย: บาท)

	งบการเงินเฉพาะกิจการ					
	กำไรสะสม			กำไรสะสม		
	ทุนเรือนหุ้น ที่ออกและชำระแล้ว	ส่วนเกินมูลค่า หุ้นสามัญ	จัดสรรแล้ว - สำรองตามกฎหมาย	ยังไม่จัดสรร (ขาดทุนสะสม)	รวมส่วนของ ผู้ถือหุ้น	
ยอดคงเหลือ ณ วันที่ 1 มกราคม 2557	500,000,000	239,500,000	13,648,770	91,385,387	844,534,157	
กำไรสำหรับปี	-	-	-	24,844,887	24,844,887	
กำไรขาดทุนเบ็ดเสร็จอื่นสำหรับปี	-	-	-	(365,167)	(365,167)	
กำไรขาดทุนเบ็ดเสร็จรวมสำหรับปี	-	-	-	24,479,720	24,479,720	
โอนกำไรสะสมที่ยังไม่ได้จัดสรรเป็นสำรองตามกฎหมาย	-	-	1,242,244	(1,242,244)	-	
ยอดคงเหลือ ณ วันที่ 31 ธันวาคม 2557	500,000,000	239,500,000	14,891,014	114,622,863	869,013,877	
ยอดคงเหลือ ณ วันที่ 1 มกราคม 2558	500,000,000	239,500,000	14,891,014	114,622,863	869,013,877	
เงินปันผลจ่าย (หมายเหตุ 27)	-	-	-	(25,000,000)	(25,000,000)	
ขาดทุนสำหรับปี	-	-	-	(271,586,488)	(271,586,488)	
ยอดคงเหลือ ณ วันที่ 31 ธันวาคม 2558	500,000,000	239,500,000	14,891,014	(181,963,625)	572,427,389	

หมายเหตุประกอบงบการเงินเป็นส่วนหนึ่งของงบการเงินนี้



## งบกระแสเงินสด

บริษัท เฟ้่มสินสตีลเว็ดส์ จำกัด (มหาชน) และบริษัทย่อย  
สำหรับปีสิ้นสุดวันที่ 31 ธันวาคม 2558

(หน่วย: บาท)

### กระแสเงินสดจากกิจกรรมดำเนินงาน

กำไร (ขาดทุน) ก่อนภาษี

รายการปรับกระทบยอดกำไร (ขาดทุน) ก่อนภาษีเป็น

เงินสดรับ (จ่าย) จากกิจกรรมดำเนินงาน

ส่วนแบ่งขาดทุนจากเงินลงทุนในบริษัทร่วม

กำไรจากการขายเงินลงทุนในบริษัทร่วม

ค่าเสื่อมราคา

ค่าเผื่อหนี้สงสัยจะสูญ

(กำไร) ขาดทุนจากอัตราแลกเปลี่ยนที่ยังไม่เกิดขึ้นจริง

กำไรหรือการรับรู้จากการขายและเช่ากลับคืนตัดบัญชี

ค่าเผื่อการลดลงของมูลค่าเงินจ่ายล่วงหน้าค่าสินค้า (โอนกลับ)

การปรับลดราคาทุนของสินค้าคงเหลือเป็นมูลค่าสุทธิที่จะได้รับ

สำรองผลประโยชน์ระยะยาวของพนักงาน

ดอกเบี้ยรับ

ค่าใช้จ่ายดอกเบี้ย

กำไร (ขาดทุน) จากการดำเนินงานก่อนการเปลี่ยนแปลงในสินทรัพย์

และหนี้สินดำเนินงาน

สินทรัพย์ดำเนินงาน (เพิ่มขึ้น) ลดลง

ลูกหนี้การค้า

สินค้าคงเหลือ

สินทรัพย์หมุนเวียนอื่น

สินทรัพย์ไม่หมุนเวียนอื่น

หนี้สินดำเนินงานเพิ่มขึ้น (ลดลง)

เจ้าหนี้การค้าและเจ้าหนี้อื่น

หนี้สินหมุนเวียนอื่น

หนี้สินไม่หมุนเวียนอื่น

เงินสดจาก (ใช้ไปใน) กิจกรรมดำเนินงาน

ดอกเบี้ยรับ

จ่ายดอกเบี้ย

จ่ายภาษีเงินได้

เงินสดสุทธิจาก (ใช้ไปใน) กิจกรรมดำเนินงาน

	งบการเงินรวม		งบการเงินเฉพาะกิจการ	
	2558	2557	2558	2557
กำไร (ขาดทุน) ก่อนภาษี	(302,327,264)	24,566,058	(310,336,095)	31,198,760
รายการปรับกระทบยอดกำไร (ขาดทุน) ก่อนภาษีเป็น				
เงินสดรับ (จ่าย) จากกิจกรรมดำเนินงาน				
ส่วนแบ่งขาดทุนจากเงินลงทุนในบริษัทร่วม	3,705,268	7,212,100	-	-
กำไรจากการขายเงินลงทุนในบริษัทร่วม	(10,917,369)	-	-	-
ค่าเสื่อมราคา	40,300,735	33,280,963	40,300,735	33,280,963
ค่าเผื่อหนี้สงสัยจะสูญ	57,631,786	-	57,631,786	-
(กำไร) ขาดทุนจากอัตราแลกเปลี่ยนที่ยังไม่เกิดขึ้นจริง	1,245,711	(3,069,142)	1,245,711	(3,069,142)
กำไรหรือการรับรู้จากการขายและเช่ากลับคืนตัดบัญชี	(1,352,287)	(479,929)	(1,352,287)	(479,929)
ค่าเผื่อการลดลงของมูลค่าเงินจ่ายล่วงหน้าค่าสินค้า (โอนกลับ)	(4,069,238)	5,933,094	(4,069,238)	5,933,094
การปรับลดราคาทุนของสินค้าคงเหลือเป็นมูลค่าสุทธิที่จะได้รับ	35,414,543	24,351,876	35,414,543	24,351,876
สำรองผลประโยชน์ระยะยาวของพนักงาน	3,131,555	1,773,119	3,131,555	1,773,119
ดอกเบี้ยรับ	(2,318,845)	(2,449,027)	(2,304,882)	(2,449,027)
ค่าใช้จ่ายดอกเบี้ย	95,034,226	68,997,316	95,244,226	69,207,316
กำไร (ขาดทุน) จากการดำเนินงานก่อนการเปลี่ยนแปลงในสินทรัพย์				
และหนี้สินดำเนินงาน	(84,521,179)	160,116,428	(85,093,946)	159,747,030
สินทรัพย์ดำเนินงาน (เพิ่มขึ้น) ลดลง				
ลูกหนี้การค้า	186,280,370	(159,711,706)	190,189,237	(157,999,317)
สินค้าคงเหลือ	858,940,466	(1,550,808,144)	858,940,466	(1,550,808,144)
สินทรัพย์หมุนเวียนอื่น	82,685,511	(86,795,203)	82,685,511	(86,795,203)
สินทรัพย์ไม่หมุนเวียนอื่น	443,636	(19,001,661)	576,199	(19,447,323)
หนี้สินดำเนินงานเพิ่มขึ้น (ลดลง)				
เจ้าหนี้การค้าและเจ้าหนี้อื่น	(771,038,386)	942,756,083	(771,133,385)	942,749,583
หนี้สินหมุนเวียนอื่น	(21,257,849)	(17,057,047)	(21,222,580)	(17,274,498)
หนี้สินไม่หมุนเวียนอื่น	883,144	4,296,787	970,220	4,043,752
เงินสดจาก (ใช้ไปใน) กิจกรรมดำเนินงาน	252,415,713	(726,204,463)	255,911,722	(725,784,120)
ดอกเบี้ยรับ	2,318,845	2,449,027	2,304,882	2,449,027
จ่ายดอกเบี้ย	(96,594,798)	(65,820,077)	(96,594,798)	(65,820,077)
จ่ายภาษีเงินได้	(592,554)	(13,715,975)	(427,645)	(13,426,144)
เงินสดสุทธิจาก (ใช้ไปใน) กิจกรรมดำเนินงาน	157,547,206	(803,291,488)	161,194,161	(802,581,314)



## งบกระแสเงินสด (ต่อ)

บริษัท เพิ่มสินสตีลเวดส์ จำกัด (มหาชน) และบริษัทย่อย  
สำหรับปีสิ้นสุดวันที่ 31 ธันวาคม 2558

(หน่วย: บาท)

	งบการเงินรวม		งบการเงินเฉพาะกิจการ	
	2558	2557	2558	2557
<b>กระแสเงินสดจากกิจกรรมลงทุน</b>				
เงินฝากธนาคารที่มีภาระดําประกันลดลง (เพิ่มขึ้น)	69,102,702	(108,934,178)	69,102,702	(108,934,178)
เงินสดจ่ายซื้อเงินลงทุนในบริษัทร่วม	-	(105,000,000)	-	(105,000,000)
เงินสดรับจากการขายเงินลงทุนในบริษัทร่วม	105,000,000	-	105,000,000	-
ซื้อที่ดิน อาคารและอุปกรณ์	(171,879,996)	(136,660,445)	(171,879,996)	(136,660,445)
<b>เงินสดสุทธิจาก (ใช้ไปใน) กิจกรรมลงทุน</b>	<b>2,222,706</b>	<b>(350,594,623)</b>	<b>2,222,706</b>	<b>(350,594,623)</b>
<b>กระแสเงินสดจากกิจกรรมจัดหาเงิน</b>				
เงินเบิกเกินบัญชีและเงินกู้ยืมระยะสั้นจากสถาบันการเงินเพิ่มขึ้น (ลดลง)	(235,574,114)	1,086,374,788	(235,574,114)	1,086,374,788
เงินสดรับจากการขายและเช่ากลับคืนอุปกรณ์	56,084,962	46,323,161	56,084,962	46,323,161
ชำระคืนหนี้สินตามสัญญาเช่าการเงิน	(41,886,618)	(15,928,752)	(41,886,618)	(15,928,752)
ชำระคืนเงินกู้ยืมระยะยาว	(28,840,000)	(10,545,000)	(28,840,000)	(10,545,000)
เงินสดรับจากเงินกู้ยืมระยะยาว	90,690,000	99,920,000	90,690,000	99,920,000
เงินปันผลจ่าย	(25,000,000)	-	(25,000,000)	-
<b>เงินสดสุทธิจาก (ใช้ไปใน) กิจกรรมจัดหาเงิน</b>	<b>(184,525,770)</b>	<b>1,206,144,197</b>	<b>(184,525,770)</b>	<b>1,206,144,197</b>
<b>เงินสดและรายการเทียบเท่าเงินสดเพิ่มขึ้น (ลดลง) สุทธิ</b>	<b>(24,755,858)</b>	<b>52,258,086</b>	<b>(21,108,903)</b>	<b>52,968,260</b>
<b>เงินสดและรายการเทียบเท่าเงินสดต้นปี</b>	<b>69,485,810</b>	<b>17,227,724</b>	<b>63,260,924</b>	<b>10,292,664</b>
<b>เงินสดและรายการเทียบเท่าเงินสดปลายปี</b>	<b>44,729,952</b>	<b>69,485,810</b>	<b>42,152,021</b>	<b>63,260,924</b>
<b>ข้อมูลกระแสเงินสดเปิดเผยเพิ่มเติม</b>				
<b>รายการที่ไม่ใช่เงินสด</b>				
ซื้ออุปกรณ์ภายใต้สัญญาเช่าการเงิน	-	67,458,642	-	67,458,642
รายการซื้อสินทรัพย์ที่ยังไม่จ่ายชำระ	3,786,095	2,000,979	3,786,095	2,000,979
โอนเงินมัดจำเป็นที่ดิน อาคารและอุปกรณ์	8,134,585	-	8,134,585	-

หมายเหตุประกอบงบการเงินเป็นส่วนหนึ่งของงบการเงินนี้



# หมายเหตุประกอบงบการเงินรวม

บริษัท เฟมัสสินสตีลเวดส์ จำกัด (มหาชน) และบริษัทย่อย  
สำหรับปีสิ้นสุดวันที่ 31 ธันวาคม 2558

## 1. ข้อมูลทั่วไป

บริษัท เฟมัสสินสตีลเวดส์ จำกัด (มหาชน) (“บริษัท”) เป็นบริษัทมหาชนซึ่งจัดตั้งและมีภูมิลำเนาในประเทศไทย ธุรกิจหลักของบริษัทคือการแปรรูปและจำหน่ายเหล็กรีดร้อนและรีดเย็น เหล็กกล้าแรงดึงสูงชุบสังกะสี เหล็กเคลือบเคมีด้วยไฟฟ้า เหล็กโครงสร้างเวดและผนัง แผ่นหลังคาและผนังเหล็กเคลือบสี โดยมีที่อยู่ตามที่จดทะเบียนของสำนักงานใหญ่และสาขาดังนี้

สำนักงานใหญ่:	ตั้งอยู่เลขที่ 4, 95-96 หมู่ที่ 6 ถนนพระราม 2 ตำบลโคกขาม อำเภอเมืองสมุทรสาคร จังหวัดสมุทรสาคร
สถานประกอบการสาขาที่ 1:	ตั้งอยู่เลขที่ 222 หมู่ที่ 6 ตำบลแม่รำพึง อำเภอบางสะพาน จังหวัดประจวบคีรีขันธ์
สถานประกอบการสาขาที่ 2:	ตั้งอยู่เลขที่ 108/9 หมู่ที่ 1 ถนนพระราม 2 ตำบลบางน้ำจืด อำเภอเมืองสมุทรสาคร จังหวัดสมุทรสาคร
สถานประกอบการสาขาที่ 3:	ตั้งอยู่เลขที่ 108/3 หมู่ที่ 1 ถนนพระราม 2 ตำบลบางน้ำจืด อำเภอเมืองสมุทรสาคร จังหวัดสมุทรสาคร
สถานประกอบการสาขาที่ 4:	ตั้งอยู่เลขที่ 55/93 หมู่ที่ 9 ถนนพระราม 2 แขวงบางมด เขตจอมทองกรุงเทพมหานคร
สถานประกอบการสาขาที่ 5:	ตั้งอยู่เลขที่ 90/9 หมู่ที่ 1 ถนนพระราม 2 ตำบลบางน้ำจืด อำเภอเมืองสมุทรสาคร จังหวัดสมุทรสาคร

เนื่องจากธุรกิจหลักของบริษัท คือ การจำหน่ายเหล็กซึ่งเป็นสินค้าโภคภัณฑ์ที่มีราคาขายอ้างอิงกับราคาตลาดโลก ในระหว่างปี 2558 ราคาเหล็กในตลาดโลกเกิดภาวะผันผวนลดลงอย่างมากจึงส่งผลกระทบต่อผลการดำเนินงานของบริษัทในปี 2558 อย่างเป็นสาระสำคัญ อย่างไรก็ตาม ผู้บริหารของบริษัทฯ เชื่อว่าสถานการณ์ดังกล่าวจะเกิดขึ้นเป็นการชั่วคราวเท่านั้น

## 2. แผนกในการจัดทำงบการเงิน

2.1 งบการเงินนี้จัดทำขึ้นตามมาตรฐานการรายงานทางการเงินที่กำหนดในพระราชบัญญัติวิธีปฏิบัติ พ.ศ. 2547 โดยแสดงรายการในงบการเงินตามข้อกำหนดในประกาศกรมพัฒนาธุรกิจการค้าลงวันที่ 28 กันยายน 2554 ออกตามความในพระราชบัญญัติการบัญชี พ.ศ. 2543

งบการเงินฉบับภาษาไทยเป็นงบการเงินฉบับที่บริษัทฯ ใช้เป็นทางการตามกฎหมาย งบการเงินฉบับภาษาอังกฤษแปลจากงบการเงินฉบับภาษาไทยนี้

งบการเงินนี้ได้จัดทำขึ้นโดยใช้เกณฑ์ราคาทุนเดิมเว้นแต่จะได้เปิดเผยเป็นอย่างอื่นในนโยบายการบัญชี



## 2.2 เกณฑ์ในการจัดทำงบการเงินรวม

- ก) งบการเงินรวมนี้ได้จัดทำขึ้นโดยรวมงบการเงินของบริษัท เพิ่มสินสตีลเวดส์ จำกัด (มหาชน) (ซึ่งต่อไปนี้จะเรียกว่า “บริษัท”) และบริษัทย่อย (ซึ่งต่อไปนี้จะเรียกว่า “บริษัทย่อย”) ดังต่อไปนี้

ชื่อบริษัท	ลักษณะธุรกิจ	จัดตั้งขึ้นในประเทศ	อัตราร้อยละของการถือหุ้น	
			2558 ร้อยละ	2557 ร้อยละ
บริษัท เอส.ซี. สตีลเวอร์ด จำกัด	ติดตั้งหลังคา	ไทย	100	100
<p>ข) บริษัทจะถือว่ามีภาวะควบคุมกิจการที่เข้าไปลงทุนหรือบริษัทย่อยได้ หากบริษัทมีสิทธิได้รับหรือมีส่วนได้เสียในผลตอบแทนของกิจการที่เข้าไปลงทุน และสามารถใช้อำนาจในการสั่งการกิจกรรมที่ส่งผลกระทบต่ออย่างมีนัยสำคัญต่อจำนวนเงินผลตอบแทนนั้นได้</p> <p>ค) บริษัทนำงบการเงินของบริษัทย่อยมารวมในการจัดทำงบการเงินรวมตั้งแต่วันที่บริษัทมีอำนาจในการควบคุมบริษัทย่อยจนถึงวันที่บริษัทสิ้นสุดการควบคุมบริษัทย่อยนั้น</p> <p>ง) งบการเงินของบริษัทย่อยได้จัดทำขึ้นโดยใช้นโยบายการบัญชีที่สำคัญเช่นเดียวกันกับของบริษัท</p> <p>จ) ยอดคงค้างระหว่างบริษัทและบริษัทย่อย รายการค้าระหว่างกันที่มีสาระสำคัญได้ถูกตัดออกจากงบการเงินรวมนี้แล้ว</p>				

## 2.3 บริษัทจัดทำงบการเงินเฉพาะกิจการโดยแสดงเงินลงทุนในบริษัทย่อยและบริษัทร่วมตามวิธีราคาทุน

## 3. มาตรฐานการรายงานทางการเงินไทย

มาตรฐานการรายงานทางการเงินที่เริ่มมีผลบังคับในปีบัญชีปัจจุบันและที่จะมีผลบังคับในอนาคตมีรายละเอียดดังนี้

### ก. มาตรฐานการรายงานทางการเงินที่เริ่มมีผลบังคับใช้ในปีปัจจุบัน

บริษัทและบริษัทย่อยได้นำมาตรฐานการรายงานทางการเงินฉบับปรับปรุง (ปรับปรุง 2557) และฉบับใหม่ ที่ออกโดยสภาวิชาชีพบัญชี ซึ่งมีผลบังคับใช้สำหรับรอบระยะเวลาบัญชีที่เริ่มในหรือหลังวันที่ 1 มกราคม 2558 มาถือปฏิบัติ มาตรฐานการรายงานทางการเงินดังกล่าวได้รับการปรับปรุงหรือจัดให้มีขึ้นเพื่อให้มีเนื้อหาเท่าเทียมกับ มาตรฐานการรายงานทางการเงินระหว่างประเทศ โดยส่วนใหญ่เป็นการปรับปรุงถ้อยคำและคำศัพท์ การตีความ และการให้แนวปฏิบัติทางการบัญชีกับผู้ใช้มาตรฐาน การนำมาตรฐานการรายงานทางการเงินดังกล่าวมาถือปฏิบัติ นี้ไม่มีผลกระทบต่อเป็นสาระสำคัญต่อการเงินของบริษัทและบริษัทย่อย อย่างไรก็ตาม มาตรฐานการรายงานทางการเงินตามที่กล่าวข้างต้นบางฉบับมีการเปลี่ยนแปลงหลักการสำคัญซึ่งสามารถสรุปได้ดังนี้

### มาตรฐานการบัญชีฉบับที่ 19 (ปรับปรุง 2557) เรื่อง ผลประโยชน์ของพนักงาน

มาตรฐานฉบับปรับปรุงนี้กำหนดให้กิจการต้องรับรู้รายการกำไรขาดทุนจากการประมาณการตามหลักคณิตศาสตร์ประกันภัยทันทีในกำไรขาดทุนเบ็ดเสร็จอื่นในขณะที่มาตรฐานฉบับเดิมอนุญาตให้กิจการเลือกรับรู้รายการดังกล่าวทันทีในกำไรขาดทุน หรือในกำไรขาดทุนเบ็ดเสร็จอื่น หรือทยอยรับรู้ในกำไรขาดทุนก็ได้

มาตรฐานฉบับปรับปรุงดังกล่าวไม่มีผลกระทบต่องบการเงินนี้เนื่องจากบริษัทและบริษัทย่อยรับรู้รายการกำไรขาดทุนจากการประมาณการตามหลักคณิตศาสตร์ประกันภัยในกำไรขาดทุนเบ็ดเสร็จอื่นอยู่แต่เดิมแล้ว



### มาตรฐานการรายงานทางการเงินฉบับที่ 10 เรื่อง งบการเงินรวม

มาตรฐานการรายงานทางการเงินฉบับที่ 10 กำหนดหลักเกณฑ์เกี่ยวกับการจัดทำงบการเงินรวม โดยให้แทนเนื้อหาเกี่ยวกับการบัญชีสำหรับงบการเงินรวมที่เดิมกำหนดอยู่ในมาตรฐานการบัญชี ฉบับที่ 27 เรื่อง งบการเงินรวมและงบการเงินเฉพาะกิจการ มาตรฐานฉบับนี้เปลี่ยนแปลงหลักการเกี่ยวกับการพิจารณาว่า ผู้ลงทุนมีอำนาจการควบคุมหรือไม่ กล่าวคือ ภายใต้มาตรฐานฉบับนี้ ผู้ลงทุนจะถือว่าตนควบคุมกิจการที่เข้าไปลงทุนได้ หากตนมีสิทธิได้รับหรือมีส่วนได้เสียในผลตอบแทนของกิจการที่เข้าไปลงทุน และตนสามารถใช้อำนาจในการสั่งการกิจกรรมที่ส่งผลกระทบต่อจำนวนเงินผลตอบแทนนั้นได้ ถึงแม้ว่าตนจะมีสัดส่วนการถือหุ้นหรือสิทธิในการออกเสียงโดยรวมน้อยกว่ากึ่งหนึ่งก็ตาม การเปลี่ยนแปลงที่สำคัญนี้ส่งผลให้ฝ่ายบริหารต้องใช้ดุลยพินิจอย่างมากในการทบทวนว่าบริษัทและบริษัทย่อยมีอำนาจควบคุมในกิจการที่เข้าไปลงทุนหรือไม่และจะต้องนำบริษัทใดในกลุ่มกิจการมาจัดทำงบการเงินรวมบ้าง

การเปลี่ยนแปลงหลักการนี้ไม่มีผลกระทบต่องบการเงินของบริษัทและบริษัทย่อย

### มาตรฐานการรายงานทางการเงินฉบับที่ 11 เรื่อง การร่วมกิจการงาน

มาตรฐานการรายงานทางการเงินฉบับที่ 11 ให้แทนมาตรฐานการบัญชี ฉบับที่ 31 เรื่อง ส่วนได้เสียในการร่วมค้า ซึ่งได้ถูกยกเลิกไป มาตรฐานฉบับนี้กำหนดให้กิจการที่ลงทุนในกิจการใดต้องพิจารณาว่าตนมีการควบคุมร่วม (Joint control) กับผู้ลงทุนรายอื่นในกิจการนั้นหรือไม่ หากกิจการมีการควบคุมร่วมกับ ผู้ลงทุนรายอื่นในกิจการที่ถูกลงทุนนั้นแล้วให้ถือว่ากิจการนั้นเป็นการร่วมกิจการงาน (Joint arrangement) หลังจากนั้นกิจการต้องใช้ดุลยพินิจในการกำหนดประเภทของการร่วมกิจการงานนั้นว่าเป็น การดำเนินงานร่วมกัน (Joint operation) หรือ การร่วมค้า (Joint venture) และบันทึกส่วนได้เสียจากการลงทุนให้เหมาะสมกับประเภทของการร่วมกิจการงาน กล่าวคือ หากเป็นการดำเนินงานร่วมกัน ให้กิจการรับรู้ ส่วนแบ่งในสินทรัพย์ หนี้สิน รายได้ และค่าใช้จ่ายแต่ละรายการของการดำเนินงานร่วมกันตามส่วนที่ตนมีสิทธิตามสัญญาในงบการเงินเฉพาะกิจการของตน แต่หากเป็นการร่วมค้า ให้กิจการรับรู้เงินลงทุนในการร่วมค้าตามวิธีส่วนได้เสียในงบการเงินที่แสดงเงินลงทุนตามวิธีส่วนได้เสีย หรืองบการเงินรวม (หากมี) และรับรู้เงินลงทุนในการร่วมค้าตามวิธีราคาทุนในงบการเงินเฉพาะกิจการ มาตรฐานการรายงานทางการเงินฉบับนี้ไม่เกี่ยวข้องกังบการเงินของบริษัทและบริษัทย่อย

### มาตรฐานการรายงานทางการเงินฉบับที่ 12 เรื่อง การเปิดเผยข้อมูลเกี่ยวกับส่วนได้เสียในกิจการอื่น

มาตรฐานฉบับนี้กำหนดเรื่องการเปิดเผยข้อมูลที่เกี่ยวข้องกับส่วนได้เสียของกิจการในบริษัทย่อย การร่วมกิจการงาน บริษัทร่วม รวมถึงกิจการที่มีโครงสร้างเฉพาะตัว มาตรฐานฉบับนี้จึงไม่มีผลกระทบต่องบการเงินของบริษัทและบริษัทย่อย

### มาตรฐานการรายงานทางการเงินฉบับที่ 13 เรื่อง การวัดมูลค่ายุติธรรม

มาตรฐานฉบับนี้กำหนดแนวทางเกี่ยวกับการวัดมูลค่ายุติธรรมและการเปิดเผยข้อมูลที่เกี่ยวข้องกับการวัดมูลค่ายุติธรรม กล่าวคือ หากกิจการต้องวัดมูลค่ายุติธรรมของสินทรัพย์หรือหนี้สินใดตามข้อกำหนดของมาตรฐานที่เกี่ยวข้องอื่น กิจการจะต้องวัดมูลค่ายุติธรรมนั้นตามหลักการของมาตรฐานฉบับนี้ และใช้วิธีเปลี่ยนทันทีเป็นต้นไปในการรับรู้ผลกระทบจากการเริ่มใช้มาตรฐานนี้

มาตรฐานฉบับนี้ไม่มีผลกระทบอย่างเป็นทางการเป็นสาระสำคัญต่องบการเงินของบริษัทและบริษัทย่อย

#### ข. มาตรฐานการรายงานทางการเงินที่จะมีผลบังคับในอนาคต

ในระหว่างปีปัจจุบัน สภาวิชาชีพบัญชีได้ประกาศใช้มาตรฐานการรายงานทางการเงินฉบับปรับปรุง (ปรับปรุง 2558) และฉบับใหม่ รวมถึงแนวปฏิบัติทางบัญชี จำนวนหลายฉบับ ซึ่งมีผลบังคับใช้สำหรับงบการเงินที่มีรอบระยะเวลาบัญชีที่เริ่มในหรือหลังวันที่ 1 มกราคม 2559 มาตรฐานการรายงานทางการเงินดังกล่าวได้รับการปรับปรุงหรือจัดให้มีขึ้นเพื่อให้มีเนื้อหาเท่าเทียมกับมาตรฐานการรายงานทางการเงินระหว่างประเทศ ฝ่ายบริหารของบริษัทและบริษัทย่อยเชื่อว่ามาตรฐานการรายงานทางการเงินฉบับปรับปรุงและฉบับใหม่ รวมถึงแนวปฏิบัติทางบัญชีดังกล่าวจะไม่มีผลกระทบอย่างเป็นทางการเป็นสาระสำคัญต่องบการเงินเมื่อนำมาถือปฏิบัติ



## 4. นโยบายการบัญชีที่สำคัญ

### 4.1 การรับรู้รายได้

#### ขายสินค้า

รายได้จากการขายสินค้ารับรู้เมื่อบริษัทได้โอนความเสี่ยงและผลตอบแทนที่มีนัยสำคัญของความเป็นเจ้าของสินค้าให้กับผู้ซื้อแล้ว รายได้จากการขายแสดงมูลค่าตามราคาในใบกำกับสินค้าโดยไม่รวมภาษีมูลค่าเพิ่มสำหรับสินค้าที่ได้ส่งมอบหลังจากหักส่วนลดแล้ว

#### รายได้ค่าบริการ

รายได้ค่าบริการรับรู้เมื่อได้ให้บริการแล้วโดยพิจารณาถึงขั้นความสำเร็จของงาน

#### ดอกเบี้ยรับ

ดอกเบี้ยรับถือเป็นรายได้ตามเกณฑ์คงค้างโดยคำนึงถึงอัตราผลตอบแทนที่แท้จริง

### 4.2 เงินสดและรายการเทียบเท่าเงินสด

เงินสดและรายการเทียบเท่าเงินสด หมายถึง เงินสดและเงินฝากธนาคาร และเงินลงทุนระยะสั้นที่มีสภาพคล่องสูง ซึ่งถึงกำหนดจ่ายคืนภายในระยะเวลาไม่เกิน 3 เดือนนับจากวันที่ได้มาและไม่มีข้อจำกัดในการเบิกใช้

### 4.3 ลูกหนี้การค้า

ลูกหนี้การค้าแสดงมูลค่าตามจำนวนมูลค่าสุทธิที่จะได้รับ บริษัทและบริษัทย่อยบันทึกค่าเผื่อหนี้สงสัยจะสูญสำหรับผลขาดทุนโดยประมาณที่อาจเกิดขึ้นจากการเก็บเงินจากลูกหนี้ไม่ได้ ซึ่งโดยทั่วไปพิจารณาจากประสบการณ์การเก็บเงินและการวิเคราะห์อายุหนี้

### 4.4 สินค้าคงเหลือ

สินค้าสำเร็จรูปแสดงมูลค่าตามราคาทุน (ตามวิธีถัวเฉลี่ยเคลื่อนที่) หรือมูลค่าสุทธิที่จะได้รับแล้วแต่ราคาใดจะต่ำกว่า

วัตถุดิบและวัสดุสิ้นเปลือง แสดงมูลค่าตามราคาทุน (ตามวิธีถัวเฉลี่ยเคลื่อนที่) หรือมูลค่าสุทธิที่จะได้รับแล้วแต่ราคาใดจะต่ำกว่า และจะถือเป็นส่วนหนึ่งของต้นทุนการผลิตเมื่อมีการเบิกใช้

### 4.5 เงินลงทุน

ก) เงินลงทุนในบริษัทร่วมที่แสดงอยู่ในงบการเงินรวมแสดงมูลค่าตามวิธีส่วนได้เสีย

ข) เงินลงทุนในบริษัทย่อยและบริษัทร่วมที่แสดงอยู่ในงบการเงินเฉพาะกิจการแสดงมูลค่าตามวิธี ราคาทุนหักค่าเผื่อการด้อยค่า (ถ้ามี)

### 4.6 อสังหาริมทรัพย์เพื่อการลงทุน

บริษัทบันทึกมูลค่าเริ่มแรกของอสังหาริมทรัพย์เพื่อการลงทุนในราคาทุนซึ่งรวมต้นทุนการทำรายการ หลังจากนั้น บริษัทจะบันทึกอสังหาริมทรัพย์เพื่อการลงทุนด้วยราคาทุนหักค่าเสื่อมราคาสะสมและค่าเผื่อการด้อยค่า (ถ้ามี)

ไม่มีการคิดค่าเสื่อมราคาสำหรับอสังหาริมทรัพย์เพื่อการลงทุนประเภทที่ดิน

### 4.7 ที่ดิน อาคารและอุปกรณ์ และค่าเสื่อมราคา

ที่ดินแสดงมูลค่าตามราคาทุน อาคารและอุปกรณ์แสดงมูลค่าตามราคาทุนหักค่าเสื่อมราคาสะสม และค่าเผื่อการด้อยค่าของสินทรัพย์ (ถ้ามี)



ค่าเสื่อมราคาของอาคารและอุปกรณ์คำนวณจากราคาทุนของสินทรัพย์โดยวิธีเส้นตรงตามอายุการให้ประโยชน์โดยประมาณดังนี้

อาคารและส่วนปรับปรุงอาคาร	5 - 40 ปี
เครื่องจักรและอุปกรณ์โรงงาน	5 - 10 ปี
เครื่องตกแต่งและเครื่องใช้สำนักงาน	5 ปี
ยานพาหนะ	5 ปี

ค่าเสื่อมราคารวมอยู่ในส่วนของกำไรหรือขาดทุน และไม่มีการคิดค่าเสื่อมราคาสำหรับที่ดินและสินทรัพย์ระหว่างติดตั้งและก่อสร้าง

บริษัทจัดรายการที่ดิน อาคาร และอุปกรณ์ออกจากบัญชี เมื่อจำหน่ายสินทรัพย์หรือคาดว่าจะไม่ได้รับประโยชน์เชิงเศรษฐกิจในอนาคตจากการใช้หรือการจำหน่ายสินทรัพย์ รายการผลกำไรหรือขาดทุนจากการจำหน่ายสินทรัพย์จะรับรู้ในส่วนของกำไรหรือขาดทุนเมื่อบริษัทจัดรายการสินทรัพย์นั้นออกจากบัญชี

#### 4.8 ต้นทุนการกู้ยืม

ต้นทุนการกู้ยืมของเงินกู้ที่ใช้ในการได้มา การก่อสร้าง หรือการผลิตสินทรัพย์ที่ต้องใช้ระยะเวลานานในการแปลงสภาพให้พร้อมใช้หรือขาย ได้ถูกนำไปรวมเป็นราคาทุนของสินทรัพย์จนกว่าสินทรัพย์นั้นจะอยู่ในสภาพพร้อมที่จะใช้ได้ตามที่มุ่งประสงค์ ส่วนต้นทุนการกู้ยืมอื่นถือเป็นค่าใช้จ่ายในงวดที่เกิดรายการ ต้นทุนการกู้ยืมประกอบด้วยดอกเบี้ยและต้นทุนอื่นที่เกิดขึ้นจากการกู้ยืมนั้น

บุคคลหรือกิจการที่เกี่ยวข้องกันกับบริษัท หมายถึง บุคคลหรือกิจการที่มีอำนาจควบคุมบริษัท หรือถูกบริษัทควบคุมไม่ว่าจะเป็นโดยทางตรงหรือทางอ้อม หรืออยู่ภายใต้การควบคุมเดียวกันกับบริษัท

นอกจากนี้บุคคลหรือกิจการที่เกี่ยวข้องกันยังหมายรวมถึงบริษัทรวมและบุคคลที่มีสิทธิออกเสียงโดยทางตรงหรือทางอ้อมซึ่งทำให้มีอิทธิพลอย่างเป็นสาระสำคัญต่อบริษัท ผู้บริหารสำคัญ กรรมการหรือพนักงานของบริษัทที่มีอำนาจในการวางแผนและควบคุมการดำเนินงานของบริษัท

#### 4.10 สัญญาเช่าระยะยาว

สัญญาเช่าอุปกรณ์ที่ความเสี่ยงและผลตอบแทนของความเป็นเจ้าของส่วนใหญ่ได้โอนไปให้กับผู้เช่าถือเป็นสัญญาเช่าการเงิน สัญญาเช่าการเงินจะบันทึกเป็นรายจ่ายฝ่ายทุนด้วยมูลค่ายุติธรรมของสินทรัพย์ที่เช่าหรือมูลค่าปัจจุบันสุทธิของจำนวนเงินที่ต้องจ่ายตามสัญญาเช่าแล้วแต่มูลค่าใดจะต่ำกว่า ภาวะผูกพันตามสัญญาเช่าหักค่าใช้จ่ายทางการเงินจะบันทึกเป็นหนี้สินระยะยาว ส่วนดอกเบี้ยจ่ายจะบันทึกในส่วนของกำไรหรือขาดทุนตลอดอายุของสัญญาเช่า สินทรัพย์ที่ได้มาตามสัญญาเช่าการเงินจะคิดค่าเสื่อมราคาตลอดอายุการใช้งานของสินทรัพย์ที่เช่า

สัญญาเช่าอุปกรณ์ที่ความเสี่ยงและผลตอบแทนของความเป็นเจ้าของส่วนใหญ่ไม่ได้โอนไปให้กับผู้เช่าถือเป็นสัญญาเช่าดำเนินงาน จำนวนเงินที่จ่ายตามสัญญาเช่าดำเนินงานรับรู้เป็นค่าใช้จ่ายในส่วนของกำไรหรือขาดทุนตามวิธีเส้นตรงตลอดอายุของสัญญาเช่า

#### 4.11 เงินตราต่างประเทศ

บริษัทแสดงงบการเงินรวมและงบการเงินเฉพาะกิจการเป็นสกุลเงินบาท ซึ่งเป็นสกุลเงินที่ใช้ในการดำเนินงานของบริษัท รายการต่างๆของแต่ละกิจการที่รวมอยู่ในงบการเงินรวมวัดมูลค่าด้วยสกุลเงินที่ใช้ในการดำเนินงานของแต่ละกิจการนั้น

รายการที่เป็นเงินตราต่างประเทศแปลงค่าเป็นเงินบาทโดยใช้อัตราแลกเปลี่ยน ณ วันที่เกิดรายการสินทรัพย์และหนี้สินที่เป็นตัวเงินซึ่งอยู่ในสกุลเงินตราต่างประเทศได้แปลงค่าเป็นเงินบาทโดยใช้อัตราแลกเปลี่ยน ณ วันสิ้นรอบระยะเวลารายงาน

กำไรและขาดทุนที่เกิดจากการเปลี่ยนแปลงในอัตราแลกเปลี่ยนได้รวมอยู่ในการคำนวณผลการดำเนินงาน



#### 4.12 การด้อยค่าของสินทรัพย์

ทุกวันสิ้นรอบระยะเวลารายงาน บริษัทและบริษัทย่อยจะทำการประเมินการด้อยค่าของที่ดิน อาคารและอุปกรณ์หรือสินทรัพย์อื่นของบริษัทและบริษัทย่อยหากมีข้อบ่งชี้ว่าสินทรัพย์ดังกล่าวอาจด้อยค่า บริษัทและบริษัทย่อยรับรู้ขาดทุนจากการด้อยค่าเมื่อมูลค่าที่คาดว่าจะได้รับคืนของสินทรัพย์มีมูลค่าต่ำกว่ามูลค่าตามบัญชีของสินทรัพย์นั้น ทั้งนี้มูลค่าที่คาดว่าจะได้รับคืนหมายถึงมูลค่ายุติธรรมหักต้นทุนในการขายของสินทรัพย์หรือมูลค่าจากการใช้สินทรัพย์แล้วแต่ราคาใดจะสูงกว่า

บริษัทและบริษัทย่อยจะรับรู้รายการขาดทุนจากการด้อยค่าในส่วนของการกำไรหรือขาดทุน

#### 4.13 ผลประโยชน์ของพนักงาน

##### ผลประโยชน์ระยะสั้นของพนักงาน

บริษัทและบริษัทย่อยรับรู้ เงินเดือน ค่าจ้าง โบนัส และเงินสมทบกองทุนประกันสังคมเป็นค่าใช้จ่ายเมื่อเกิดรายการ

##### ผลประโยชน์หลังออกจากรางานของพนักงาน

###### โครงการสมทบเงิน

บริษัท บริษัทย่อยและพนักงานได้ร่วมกันจัดตั้งกองทุนสำรองเลี้ยงชีพ ซึ่งประกอบด้วยเงินที่พนักงานจ่ายสะสมและเงินที่บริษัทและบริษัทย่อยจ่ายสมทบให้เป็นรายเดือน สินทรัพย์ของกองทุนสำรองเลี้ยงชีพได้แยกออกจากสินทรัพย์ของบริษัทและบริษัทย่อย เงินที่บริษัทและบริษัทย่อยจ่ายสมทบกองทุนสำรองเลี้ยงชีพบันทึกเป็นค่าใช้จ่ายในปีที่เกิดรายการ

###### โครงการผลประโยชน์หลังออกจากรางาน

บริษัทและบริษัทย่อยมีภาระสำหรับเงินชดเชยที่ต้องจ่ายให้แก่พนักงานเมื่อออกจากรางานตามกฎหมายแรงงาน ซึ่งบริษัทและบริษัทย่อยถือว่าเงินชดเชยดังกล่าวเป็นโครงการผลประโยชน์หลังออกจากรางานสำหรับพนักงาน

บริษัทและบริษัทย่อยคำนวณหนี้สินตามโครงการผลประโยชน์หลังออกจากรางานของพนักงาน โดยใช้วิธีคิดลดแต่ละหน่วยที่ประมาณการไว้ (Projected Unit Credit Method) โดยผู้เชี่ยวชาญอิสระได้ทำการประเมินภาระผูกพันดังกล่าวตามหลักคณิตศาสตร์ประกันภัย

ผลกำไรหรือขาดทุนจากการประมาณการตามหลักคณิตศาสตร์ประกันภัย สำหรับโครงการผลประโยชน์หลังออกจากรางานของพนักงานจะรับรู้ทันทีในกำไรขาดทุนเบ็ดเสร็จอื่น

#### 4.14 ประมาณการหนี้สิน

บริษัทและบริษัทย่อยจะบันทึกประมาณการหนี้สินไว้ในบัญชีเมื่อภาระผูกพันซึ่งเป็นผลมาจากเหตุการณ์ในอดีตได้เกิดขึ้นแล้ว และมีความเป็นไปได้ค่อนข้างแน่นอนว่าบริษัทและบริษัทย่อยจะเสียทรัพยากรเชิงเศรษฐกิจไปเพื่อปลดปล่อยภาระผูกพันนั้น และบริษัทและบริษัทย่อยสามารถประมาณมูลค่าภาระผูกพันนั้นได้อย่างน่าเชื่อถือ

#### 4.15 ภาษีเงินได้

ภาษีเงินได้ประกอบด้วยภาษีเงินได้ปัจจุบันและภาษีเงินได้รอการตัดบัญชี

##### ภาษีเงินได้ปัจจุบัน

บริษัทและบริษัทย่อยบันทึกภาษีเงินได้ปัจจุบันตามจำนวนที่คาดว่าจะจ่ายให้กับหน่วยงานจัดเก็บภาษีของรัฐ โดยคำนวณจากกำไรทางภาษีตามหลักเกณฑ์ที่กำหนดในกฎหมายภาษีอากร

##### ภาษีเงินได้รอการตัดบัญชี

บริษัทและบริษัทย่อยบันทึกภาษีเงินได้รอการตัดบัญชีของผลแตกต่างชั่วคราวระหว่างราคาตามบัญชีของสินทรัพย์และหนี้สิน ณ วันสิ้นรอบระยะเวลารายงานกับฐานภาษีของสินทรัพย์และหนี้สินที่เกี่ยวข้องนั้น โดยใช้อัตราภาษีที่มีผลบังคับใช้ ณ วันสิ้นรอบระยะเวลารายงาน



บริษัทและบริษัทย่อยรับรู้หนี้สินภาษีเงินได้รอการตัดบัญชีของผลแตกต่างชั่วคราวที่ต้องเสียภาษี ทุก รายการ แต่รับรู้สินทรัพย์ภาษีเงินได้รอการตัดบัญชีสำหรับผลแตกต่างชั่วคราวที่ใช้หักภาษี รวมทั้ง ผลขาดทุนทาง ภาษีที่ยังไม่ได้ใช้ในจำนวนเท่าที่มีความเป็นไปได้ค่อนข้างแน่ที่บริษัทและบริษัทย่อยจะมีกำไรทางภาษีในอนาคต เพียงพอที่จะใช้ประโยชน์จากผลแตกต่างชั่วคราวที่ใช้หักภาษีและผลขาดทุนทางภาษีที่ยังไม่ได้ใช้นั้น

บริษัทและบริษัทย่อยจะทบทวนมูลค่าตามบัญชีของสินทรัพย์ภาษีเงินได้รอการตัดบัญชีทุกสิ้นรอบระยะ เวลารายงานและจะทำการปรับลดมูลค่าตามบัญชีดังกล่าว หากมีความเป็นไปได้ค่อนข้างแน่ว่า บริษัทและ บริษัทย่อยจะไม่กำไรทางภาษีเพียงพอต่อการนำสินทรัพย์ภาษีเงินได้รอการตัดบัญชีทั้งหมดหรือบางส่วนมา ใช้ประโยชน์

บริษัทและบริษัทย่อยจะบันทึกภาษีเงินได้รอการตัดบัญชีโดยตรงไปยังส่วนของผู้ถือหุ้นหากภาษีที่ เกิดขึ้นเกี่ยวข้องกับรายการที่ได้บันทึกโดยตรงไปยังส่วนของผู้ถือหุ้น

## 5. การใช้ดุลยพินิจและประมาณการทางบัญชีที่สำคัญ

ในการจัดทำงบการเงินตามมาตรฐานการรายงานทางการเงิน ฝ่ายบริหารจำเป็นต้องใช้ดุลยพินิจและ การประมาณ การในเรื่องที่มีความไม่แน่นอนเสมอ การใช้ดุลยพินิจและการประมาณการดังกล่าวนี้ส่งผลกระทบต่อจำนวนเงินที่แสดง ในงบการเงินและต่อข้อมูลที่แสดงในหมายเหตุประกอบงบการเงิน ผลที่เกิดขึ้นจริงอาจแตกต่างไปจากจำนวนที่ ประมาณการไว้ การใช้ดุลยพินิจและการประมาณการที่สำคัญ มีดังนี้

### สัญญาเช่า

ในการพิจารณาประเภทของสัญญาเช่าว่าเป็นสัญญาเช่าดำเนินงานหรือสัญญาเช่าทางการเงิน ฝ่ายบริหารได้ ใช้ดุลยพินิจในการประเมินเงื่อนไขและรายละเอียดของสัญญาเพื่อพิจารณาว่าบริษัทและบริษัทย่อยได้โอนหรือรับโอน ความเสี่ยงและผลประโยชน์ในสินทรัพย์ที่เช่าดังกล่าวแล้วหรือไม่

### ค่าเผื่อนี้สงสัยจะสูญของลูกหนี้

ในการประมาณค่าเผื่อนี้สงสัยจะสูญของลูกหนี้ ฝ่ายบริหารจำเป็นต้องใช้ดุลยพินิจในการประมาณการ ผลขาดทุน ที่คาดว่าจะเกิดขึ้นจากลูกหนี้แต่ละราย โดยคำนึงถึงประสบการณ์การเก็บเงินในอดีต อายุของหนี้ที่ค้างและสถานะ เศรษฐกิจที่เป็นอยู่ในขณะนั้น เป็นต้น

### การปรับลดสินค้าคงเหลือเป็นมูลค่าสุทธิที่จะได้รับ

ในการประมาณการปรับลดสินค้าคงเหลือเป็นมูลค่าสุทธิที่จะได้รับ ฝ่ายบริหารได้ใช้ดุลยพินิจในการประมาณมูลค่า สุทธิที่จะได้รับของสินค้าคงเหลือ โดยจำนวนเงินที่คาดว่าจะได้รับจากสินค้าคงเหลือพิจารณาจากการเปลี่ยนแปลงของ ราคาขายหรือต้นทุนที่เกี่ยวข้องโดยตรงกับเหตุการณ์ที่เกิดขึ้นภายหลังวันที่ในงบการเงินและฝ่ายบริหารได้ใช้ดุลยพินิจ ในการประมาณการผลขาดทุนที่คาดว่าจะเกิดขึ้นจากสินค้าเสื่อมคุณภาพ โดยคำนึงถึงอายุของสินค้าคงเหลือและสถานะ เศรษฐกิจที่เป็นอยู่ในขณะนั้น

### ที่ดิน อาคารและอุปกรณ์และค่าเสื่อมราคา

ในการคำนวณค่าเสื่อมราคาของอาคารและอุปกรณ์ ฝ่ายบริหารจำเป็นต้องทำการประมาณอายุการให้ประโยชน์ และมูลค่าคงเหลือเมื่อเลิกใช้งานของอาคารและอุปกรณ์ และต้องทบทวนอายุการให้ประโยชน์และมูลค่าคงเหลือใหม่หาก มีการเปลี่ยนแปลงเกิดขึ้น

นอกจากนี้ ฝ่ายบริหารจำเป็นต้องสอบทานการด้อยค่าของที่ดิน อาคารและอุปกรณ์ในแต่ละช่วงเวลาและบันทึก ขาดทุนจากการด้อยค่าหากคาดว่าจะได้รับคืนต่ำกว่ามูลค่าตามบัญชีของสินทรัพย์นั้น ในการนี้ฝ่ายบริหาร จำเป็นต้องใช้ดุลยพินิจที่เกี่ยวข้องกับการคาดการณ์รายได้และค่าใช้จ่ายในอนาคตซึ่งเกี่ยวเนื่องกับสินทรัพย์นั้น



## สินทรัพย์ภาษีเงินได้รอการตัดบัญชี

บริษัทและบริษัทย่อย จะรับรู้สินทรัพย์ภาษีเงินได้รอการตัดบัญชีสำหรับผลแตกต่างชั่วคราวที่ใช้หักภาษีและขาดทุนทางภาษีที่ไม่ได้ใช้เมื่อมีความเป็นไปได้ค่อนข้างแน่ว่าบริษัทและบริษัทย่อยจะมีกำไรทางภาษีในอนาคตเพียงพอที่จะใช้ประโยชน์จากผลแตกต่างชั่วคราวและขาดทุนนั้น ในการนี้ฝ่ายบริหารจำเป็นต้องประมาณการว่าบริษัทและบริษัทย่อยควรรับรู้จำนวนสินทรัพย์ภาษีเงินได้รอการตัดบัญชีเป็นจำนวนเท่าใด โดยพิจารณาถึงจำนวนกำไรทางภาษีที่คาดว่าจะเกิดในอนาคตในแต่ละช่วงเวลา

ผลประโยชน์หลังออกจากการงานของพนักงานตามโครงการผลประโยชน์

หนี้สินตามโครงการผลประโยชน์หลังออกจากการงานของพนักงานประมาณขึ้นตามหลักคณิตศาสตร์ประกันภัย ซึ่งต้องอาศัยข้อสมมติฐานต่าง ๆ ในการประมาณการนั้น เช่น อัตราคิดลด อัตราการขึ้นเงินเดือนในอนาคต อัตราภาระและอัตราการเปลี่ยนแปลงในจำนวนพนักงาน เป็นต้น

## 6. รายการธุรกิจกับกิจการที่เกี่ยวข้องกัน

ในระหว่างปี บริษัทและบริษัทย่อยมีรายการธุรกิจที่สำคัญกับบุคคลหรือกิจการที่เกี่ยวข้องกัน รายการธุรกิจดังกล่าวเป็นไปตามเงื่อนไขทางการค้าและเกณฑ์ตามที่ตกลงกันระหว่างบริษัทและบุคคลหรือกิจการที่เกี่ยวข้องกันเหล่านั้น ซึ่งเป็นไปตามปกติธุรกิจโดยสามารถสรุปได้ดังนี้

(หน่วย: พันบาท)

	งบการเงินรวม		งบการเงินเฉพาะกิจการ		นโยบายการกำหนดราคา
	2558	2557	2558	2557	
<b>รายการธุรกิจกับบริษัทย่อย</b>					
(ตัดออกจากงบการเงินรวมแล้ว)					
รายได้ค่าเช่า	-	-	180	180	ตามสัญญา
ดอกเบี้ยจ่าย	-	-	210	210	อัตราร้อยละ 3 ต่อปี
<b>รายการธุรกิจกับบริษัทร่วม</b>					
รายได้จากการขาย	6,696	9,564	6,696	9,564	ใกล้เคียงกับราคาตลาด
รายได้จากการบริการ	3,016	1,818	-	-	ใกล้เคียงกับราคาตลาด
<b>รายการธุรกิจกับกิจการที่เกี่ยวข้องกัน</b>					
รายได้จากการขาย	76,680	65,302	76,680	65,302	ใกล้เคียงกับราคาตลาด
รายได้จากการบริการ	-	194	-	194	ใกล้เคียงกับราคาตลาด
ค่าเช่าจ่าย	-	1,236	-	1,236	ตามสัญญา
<b>รายการธุรกิจกับกรรมการ</b>					
ค่าเช่าจ่าย	5,204	-	5,204	-	ตามสัญญา



ยอดคงค้างระหว่างบริษัทและกิจการที่เกี่ยวข้องกัน ณ วันที่ 31 ธันวาคม 2558 และ 2557 มีรายละเอียดดังนี้

(หน่วย: พันบาท)

**ลูกหนี้การค้า - กิจการที่เกี่ยวข้องกัน (หมายเหตุ 9)**

บริษัทร่วม

บริษัทที่เกี่ยวข้องกัน (ถือหุ้นโดยญาติสนิทของกรรมการ)

รวมลูกหนี้การค้า - กิจการที่เกี่ยวข้องกัน

**เจ้าหนี้อื่น - กิจการที่เกี่ยวข้องกัน (หมายเหตุ 17)**

ดอกเบี้ยค้างจ่ายบริษัทย่อย

รวมเจ้าหนี้อื่น - กิจการที่เกี่ยวข้องกัน

งบการเงินรวม		งบการเงินเฉพาะกิจการ	
2558	2557	2558	2557
-	9,397	-	7,681
2,827	-	2,827	-
2,827	9,397	2,827	7,681
-	-	578	368
-	-	578	368

**เงินกู้ยืมระยะสั้นจากบริษัทย่อย**

ยอดคงค้างของเงินกู้ยืมระหว่างบริษัท และบริษัทย่อย ณ วันที่ 31 ธันวาคม 2558 และ 2557 และการเคลื่อนไหวของเงินกู้ยืมดังกล่าวมีรายละเอียดดังนี้

(หน่วย: พันบาท)

เงินกู้ยืมจากบริษัทย่อย	งบการเงินเฉพาะกิจการ			
	ยอดคงเหลือ ณ วันที่ 31 ธันวาคม 2557	เพิ่มขึ้น ระหว่างปี	ลดลง ระหว่างปี	ยอดคงเหลือ ณ วันที่ 31 ธันวาคม 2558
	ธันวาคม 2557	ระหว่างปี	ระหว่างปี	ธันวาคม 2558
บริษัท เอส.ซี. สตีลเวิร์ด จำกัด	7,000	-	-	7,000
รวม	7,000	-	-	7,000

**คำตอบแทนกรรมการและผู้บริหาร**

ในระหว่างปีสิ้นสุดวันที่ 31 ธันวาคม 2558 และ 2557 บริษัทมีค่าใช้จ่ายผลประโยชน์พนักงานที่ให้แก่กรรมการและผู้บริหาร ดังต่อไปนี้

(หน่วย: พันบาท)

	งบการเงินรวมและงบการเงินเฉพาะกิจการ	
	2558	2557
ผลประโยชน์ระยะสั้น	14,912	14,866
ผลประโยชน์หลังออกจากงาน	1,090	1,120
รวม	16,002	15,986

**7. เงินสดและรายการเทียบเท่าเงินสด**

(หน่วย: พันบาท)

งบการเงินรวม		งบการเงินเฉพาะกิจการ	
2558	2557	2558	2557
233	313	233	313
44,497	69,173	41,919	62,948
44,730	69,486	42,152	63,261

เงินสด

เงินฝากธนาคาร

รวม



ณ วันที่ 31 ธันวาคม 2558 เงินฝากออมทรัพย์ มีอัตราดอกเบี้ยระหว่างร้อยละ 0.125 ถึง 0.375 ต่อปี (2557: ร้อยละ 0.125 ถึง 0.50 ต่อปี)

## 8. เงินลงทุนชั่วคราว

ยอดคงเหลือของเงินลงทุนชั่วคราวจำนวน 72.1 ล้านบาท เป็นเงินลงทุนในเงินฝากประจำธนาคารที่มีกำหนดชำระคืนเกินกว่า 3 เดือน และมีอัตราดอกเบี้ยระหว่างร้อยละ 0.75 ถึง 1.35 ต่อปี

## 9. ลูกหนี้การค้า

(หน่วย: พันบาท)

### ลูกหนี้การค้า - กิจการที่เกี่ยวข้องกัน (หมายเหตุ 6)

อายุหนี้คงค้างนับจากวันที่ถึงกำหนดชำระ

ยังไม่ถึงกำหนดชำระ

รวมลูกหนี้การค้า - กิจการที่เกี่ยวข้องกัน

### ลูกหนี้การค้า - กิจการที่ไม่เกี่ยวข้องกัน

อายุหนี้คงค้างนับจากวันที่ถึงกำหนดชำระ

ยังไม่ถึงกำหนดชำระ

ค้างชำระ

ไม่เกิน 3 เดือน

3 - 6 เดือน

6 - 12 เดือน

มากกว่า 12 เดือน

รวม

หัก: ค่าเผื่อนี้สงสัยจะสูญ

รวมลูกหนี้การค้า - กิจการที่ไม่เกี่ยวข้องกัน, สุทธิ

รวมลูกหนี้การค้า - สุทธิ

งบการเงินรวม		งบการเงินเฉพาะกิจการ	
2558	2557	2558	2557
2,827	9,397	2,827	7,681
2,827	9,397	2,827	7,681
120,827	382,719	120,827	382,719
100,972	144,407	100,482	144,407
53,359	1,008	51,452	1,008
74,280	1,007	71,053	1,007
223	230	7	15
349,661	529,371	343,821	529,156
(57,848)	(216)	(57,632)	-
291,813	529,155	286,189	529,156
294,640	538,552	289,016	536,837

ณ วันที่ 31 ธันวาคม 2558 ยอดคงเหลือของลูกหนี้การค้าได้รวมเช็ดลงวันที่ล่วงหน้าของบริษัทที่ได้รับจากลูกหนี้การค้าแล้วเป็นจำนวน 94.8 ล้านบาท (2557: จำนวน 120.6 ล้านบาท)

## 10. สินค้าคงเหลือ

(หน่วย: พันบาท)

	งบการเงินรวมและงบการเงินเฉพาะกิจการ					
	ราคาทุน		รายการปรับลดราคาทุนให้เป็นมูลค่าสุทธิที่จะได้รับ		สินค้าคงเหลือ-สุทธิ	
	2558	2557	2558	2557	2558	2557
สินค้าสำเร็จรูป	1,392,984	1,680,239	(60,588)	(25,173)	1,332,396	1,655,066
วัตถุดิบ	4,257	1,646	-	-	4,257	1,646
วัสดุสิ้นเปลือง	18	94	-	-	18	94
สินค้าระหว่างทาง	362,326	936,546	-	-	362,326	936,546
รวม	1,759,585	2,618,525	(60,588)	(25,173)	1,698,997	2,593,352



ในระหว่างปีปัจจุบัน บริษัทฯบันทึกการปรับลดราคาหุ้นของสินค้าคงเหลือให้เป็นมูลค่าสุทธิที่จะได้รับ เป็นจำนวน 35.4 ล้านบาท (2557: 24.4 ล้านบาท) โดยแสดงเป็นส่วนหนึ่งของต้นทุนขาย

## 11. เงินฝากธนาคารที่มีภาระกำกับ

ยอดคงเหลือนี้ คือ เงินฝากประจำซึ่งบริษัทฯได้นำไปค้ำประกันวงเงินสินเชื่อ

## 12. เงินลงทุนในบริษัทร่วม

(หน่วย: บาท)

บริษัท	ลักษณะธุรกิจ	จัดตั้งขึ้น ในประเทศ	ส่วนแบ่งขาดทุนจาก							
			สัดส่วน		มูลค่าตามบัญชีตาม		เงินลงทุนในบริษัทร่วม			
			เงินลงทุน		ราคาทุน		วิธีส่วนได้เสีย		ในระหว่างปี	
			2558	2557	2558	2557	2558	2557	2558	2557
			ร้อยละ	ร้อยละ						
บริษัท เต่อหลง (ไทยแลนด์) จำกัด	แปรรูปและ จำหน่ายเหล็ก	ไทย	-	10.5	-	105,000	-	97,788	(3,705)	(7,212)
รวมเงินลงทุนในบริษัทร่วม					-	105,000	-	97,788	(3,705)	(7,212)

บริษัทฯจัดประเภทเงินลงทุนในบริษัท เต่อหลง (ไทยแลนด์) จำกัด เป็นเงินลงทุนในบริษัทร่วม เนื่องจากบริษัทฯ ส่งตัวแทนเข้าร่วมอยู่ในคณะกรรมการของบริษัท เต่อหลง (ไทยแลนด์) จำกัด ท่านหนึ่ง และตัวแทนของบริษัทฯมีสิทธิเข้าไปมีส่วนร่วมในการตัดสินใจเกี่ยวกับนโยบายทางการเงินและการดำเนินงานตามสัญญาร่วมลงทุน

เมื่อวันที่ 9 มิถุนายน 2558 บริษัทฯได้ขายหุ้นของบริษัท เต่อหลง (ไทยแลนด์) จำกัด ที่บริษัทฯถืออยู่ทั้งหมด จำนวน 1,050,000 หุ้น ในราคาหุ้นละ 100 บาท รวมเป็นจำนวนเงินประมาณ 105 ล้านบาท และบันทึกกำไรจากการขายหุ้นจำนวนเงิน 10.9 ล้านบาท โดยแยกแสดงเป็นรายการต่างหากอยู่ภายใต้หัวข้อ “กำไรจากการขายเงินลงทุนในบริษัทร่วม” ในส่วนของกำไรหรือขาดทุนรวมสำหรับปี 2558

## 13. เงินลงทุนในบริษัทย่อย

เงินลงทุนในบริษัทย่อยตามที่แสดงในงบการเงินเฉพาะกิจการ มีรายละเอียดดังต่อไปนี้

(หน่วย: พันบาท)

บริษัท	ทุนเรียกชำระแล้ว		สัดส่วนเงินลงทุน		ราคาหุ้น	
	2558	2557	2558	2557	2558	2557
			(ร้อยละ)	(ร้อยละ)		
บริษัท เอส.ซี. สตีลเวิร์ด จำกัด	10,000	10,000	100	100	9,999	9,999
รวม					9,999	9,999

บริษัท เอส.ซี. สตีลเวิร์ด จำกัด

บริษัท เอส.ซี. สตีลเวิร์ด จำกัด ได้จดทะเบียนเปลี่ยนชื่อเป็นบริษัท ชันเทครูฟ จำกัด กับกรมพัฒนา ธุรกิจการค้า เมื่อวันที่ 21 มกราคม 2559



## บริษัท แอตแลนติก ไปป์ จำกัด

ที่ประชุมคณะกรรมการบริษัท เมื่อวันที่ 25 พฤศจิกายน 2558 ได้มีมติอนุมัติจัดตั้งบริษัทย่อยภายใต้ชื่อบริษัท แอตแลนติก ไปป์ จำกัด เพื่อจำหน่ายท่อเหล็ก โดยมีทุนจดทะเบียน 10 ล้านบาท (หุ้นสามัญ 100,000 หุ้น มูลค่าที่ตราไว้หุ้นละ 100 บาท) โดยบริษัทมีสัดส่วนการลงทุนร้อยละ 100 บริษัทดังกล่าวได้จดทะเบียนจัดตั้งบริษัทในวันที่ 21 มกราคม 2559

## 14. อสังหาริมทรัพย์เพื่อการลงทุน

ในระหว่างปีปัจจุบัน บริษัทเริ่มมีการใช้งานที่ดินที่เคยจัดประเภทไว้เป็นอสังหาริมทรัพย์เพื่อการลงทุน ดังนั้น บริษัทจึงโอนเปลี่ยนประเภทที่ดินดังกล่าวทั้งหมดจากอสังหาริมทรัพย์เพื่อการลงทุนเป็นที่ดิน อาคารและอุปกรณ์ การกระทบบยอดมูลค่าตามบัญชีของอสังหาริมทรัพย์เพื่อการลงทุนสำหรับปี 2558 และ 2557 แสดงได้ดังนี้

(หน่วย: พันบาท)

	งบการเงินรวมและงบการเงินเฉพาะกิจการ	
	2558	2557
มูลค่าตามบัญชีต้นปี	45,859	65,790
โอนเปลี่ยนประเภทสินทรัพย์	(45,859)	(19,931)
มูลค่าตามบัญชีปลายปี	-	45,859

อสังหาริมทรัพย์เพื่อการลงทุนของบริษัท คือ ที่ดิน โดยมีมูลค่ายุติธรรม ณ วันที่ 31 ธันวาคม 2557 จำนวน 62.6 ล้านบาท

มูลค่ายุติธรรมประเมินโดยผู้ประเมินราคาอิสระโดยใช้เกณฑ์ราคาตลาด

ณ วันที่ 31 ธันวาคม 2557 บริษัทได้นำอสังหาริมทรัพย์เพื่อการลงทุนมูลค่าสุทธิตามบัญชี จำนวนประมาณ 41.4 ล้านบาท ไปด้าประกันวงเงินสินเชื่อที่ได้รับจากธนาคารพาณิชย์



งบการเงินรวมและการเงินเฉพาะกิจการ						
ที่ดินและส่วน ปรับปรุงที่ดิน	อาคารและ ส่วนปรับปรุง	เครื่องจักร	เครื่องตกแต่ง	ยานพาหนะ	สินทรัพย์	รวม
		และอุปกรณ์ โรงงาน	และเครื่องใช้ สำนักงาน		ระหว่างติดตั้ง และก่อสร้าง	
131,330	403,252	294,749	16,454	75,644	70,656	992,085
3,250	327	61,424	567	24,115	116,438	206,121
-	-	(45,035)	-	-	-	(45,035)
-	2,425	-	-	-	-	2,425
19,931	-	-	-	-	-	19,931
-	99,610	36,051	-	-	(135,661)	-
154,511	505,614	347,189	17,021	99,759	51,433	1,175,527
12,226	-	80,728	1,142	-	89,705	183,801
-	-	-	-	-	1,363	1,363
45,859	-	-	-	-	-	45,859
-	109,367	-	-	-	(109,367)	-
212,596	614,981	427,917	18,163	99,759	33,134	1,406,550
-	102,997	178,846	14,682	66,453	-	362,978
-	12,386	17,071	809	3,015	-	33,281
-	1,612	-	-	-	-	1,612
-	-	(2,360)	-	-	-	(2,360)
-	116,995	193,557	15,491	69,468	-	395,511
-	13,132	20,919	741	5,509	-	40,301
-	130,127	214,476	16,232	74,977	-	435,812
154,511	388,619	153,632	1,530	30,291	51,433	780,016
212,596	484,854	213,441	1,931	24,782	33,134	970,738
ต้นทุนการผลิต ส่วนที่เหลือรวมอยู่ในค่าใช้จ่ายในการขายและบริหาร)						33,281
ต้นทุนการผลิต ส่วนที่เหลือรวมอยู่ในค่าใช้จ่ายในการขายและบริหาร)						40,301

บริษัทได้นำที่ดิน อาคารและอุปกรณ์มูลค่าสุทธิตามบัญชี จำนวนประมาณ 695.3 ล้านบาท (2557: 519.2 ล้านบาท) ไปค้าประกันวงเงินสินเชื่อที่ได้รับจากสถาบันการเงิน



## 16. เงินเบิกเกินบัญชีและเงินกู้ยืมระยะสั้นจากสถาบันการเงิน

(หน่วย: พันบาท)

	อัตราดอกเบี้ย (ร้อยละต่อปี)	งบการเงินรวมและงบการเงินเฉพาะกิจการ	
		2558	2557
เงินเบิกเกินบัญชีธนาคาร	อ้างอิง MOR	-	23,285
ตัวสัญญาใช้เงิน	1.50 - 4.25	1,049,000	824,000
ทรัสต์รีซีท	1.45 - 3.75	1,165,879	1,601,923
รวม		2,214,879	2,449,208

เงินเบิกเกินบัญชีและเงินกู้ยืมระยะสั้นจากสถาบันการเงินค้ำประกันโดยการจดจำนองที่ดินพร้อมสิ่งปลูกสร้าง และการจำนำบัญชีเงินฝากประจำของบริษัทฯ

## 17. เจ้าหนี้การค้าและเจ้าหนี้อื่น

(หน่วย: พันบาท)

	งบการเงินรวม		งบการเงินเฉพาะกิจการ	
	2558	2557	2558	2557
เจ้าหนี้การค้า	220,193	998,158	220,059	998,156
ค่าใช้จ่ายค้างจ่าย	16,479	7,550	16,475	7,510
ดอกเบี้ยค้างจ่าย	1,610	1,808	1,610	1,808
ดอกเบี้ยค้างจ่าย - กิจการที่เกี่ยวข้องกัน (หมายเหตุ 6)	-	-	578	368
เจ้าหนี้อื่น	3,786	2,001	3,786	2,001
รวมเจ้าหนี้การค้าและเจ้าหนี้อื่น	242,068	1,009,517	242,508	1,009,843

## 18. เงินกู้ยืมระยะยาว

(หน่วย: พันบาท)

เงินกู้	วงเงินกู้ (ล้านบาท)	อัตราดอกเบี้ย (ร้อยละ)	การชำระคืน	งบการเงินรวมและ งบการเงินเฉพาะกิจการ	
				2558	2557
1	85.0	อ้างอิง MLR	ชำระคืนเงินต้นเป็นรายเดือน เป็นระยะเวลา 60 เดือน (สิ้นสุดในปี 2562)	60,780	77,820
2	15.0	อ้างอิง MLR	ชำระคืนเงินต้นเป็นรายเดือน เป็นระยะเวลา 60 เดือน (สิ้นสุดในปี 2562)	10,750	13,750
3	7.8	อ้างอิง MLR	ชำระคืนเงินต้นเป็นรายเดือน เป็นระยะเวลา 60 เดือน (สิ้นสุดในปี 2563)	6,890	-
4	104.0	อ้างอิง MLR	ชำระคืนเงินต้นเป็นรายเดือน เป็นระยะเวลา 60 เดือน (สิ้นสุดในปี 2563)	59,730	-
5	18.2	อ้างอิง MLR	ชำระคืนเงินต้นเป็นรายเดือน เป็นระยะเวลา 60 เดือน (สิ้นสุดในปี 2563)	15,270	-
รวม				153,420	91,570



เงินกู้ยืมดังกล่าวค้ำประกันโดยการจดจำนองที่ดินพร้อมสิ่งปลูกสร้างของบริษัท

ภายใต้สัญญาเงินกู้ บริษัทต้องปฏิบัติตามเงื่อนไขทางการเงินบางประการตามที่ระบุในสัญญา เช่น การดำรงอัตราส่วนหนี้สินต่อส่วนของผู้ถือหุ้นไม่เกินกว่า 2.5 เท่า อย่างไรก็ตาม ณ วันที่ 31 ธันวาคม 2558 และ 2557 อัตราส่วนดังกล่าวเกินกว่าที่กำหนด จากเหตุการณ์ดังกล่าวมีผลทำให้เจ้าหนี้เงินกู้ยืมอาจใช้สิทธิบางประการตามที่ระบุในสัญญา ซึ่งรวมถึงการเรียกชำระหนี้คืนทั้งจำนวนจากบริษัทในทันที ปัจจุบันบริษัทอยู่ระหว่างการขอผ่อนผันการผิดเงื่อนไขดังกล่าวจากธนาคาร ดังนั้นเพื่อให้เป็นไปตามมาตรฐานการรายงานทางการเงิน บริษัทจึงแสดงรายการยอดคงเหลือของเงินกู้ยืมระยะยาวดังกล่าวเป็นหนี้สินที่ถึงกำหนดชำระภายในหนึ่งปี

ณ วันที่ 31 ธันวาคม 2558 บริษัทมีวงเงินกู้ยืมระยะยาวตามสัญญาเงินกู้ที่ยังมิได้เบิกใช้เป็นจำนวน 39.4 ล้านบาท (2557: ไม่มี)

## 19. หนี้สินตามสัญญาเช่าการเงิน

(หน่วย: พันบาท)

หนี้สินตามสัญญาเช่าการเงิน

หัก: ดอกเบี้ยรอการตัดจำหน่าย

รวม

หัก: ส่วนที่ถึงกำหนดชำระภายในหนึ่งปี

หนี้สินตามสัญญาเช่าการเงิน-สุทธิจากส่วนที่ถึงกำหนดชำระภายในหนึ่งปี

### งบการเงินรวมและงบการเงินเฉพาะกิจการ

2558

2557

70,797

(3,691)

67,106

(43,323)

23,783

56,389

(3,481)

52,908

(27,895)

25,013

บริษัทได้ทำสัญญาเช่าการเงินกับบริษัทลีสซิ่งเพื่อเช่าเครื่องจักร ยานพาหนะและอุปกรณ์ใช้ในการดำเนินงานของกิจการโดยมีกำหนดการชำระค่าเช่าเป็นรายเดือน อายุของสัญญามีระยะเวลาโดยเฉลี่ยประมาณ 2 ถึง 4 ปี

บริษัทมีภาระผูกพันที่จะต้องจ่ายค่าเช่าขั้นต่ำตามสัญญาเช่าการเงินดังนี้

(หน่วย: พันบาท)

### ณ วันที่ 31 ธันวาคม 2558

ไม่เกิน 1 ปี

1 - 5 ปี

รวม

46

25

71

(3)

(1)

(4)

43

24

67

ผลรวมของจำนวนเงินขั้นต่ำที่ต้องจ่ายทั้งสิ้นตามสัญญาเช่า

ดอกเบี้ยตามสัญญาเช่าการเงินรอการตัดบัญชี

มูลค่าปัจจุบันของจำนวนเงินขั้นต่ำที่ต้องจ่ายทั้งสิ้นตามสัญญาเช่า

(หน่วย: พันบาท)

### ณ วันที่ 31 ธันวาคม 2558

ไม่เกิน 1 ปี

1 - 5 ปี

รวม

30

26

56

(2)

(1)

(3)

28

25

53

ผลรวมของจำนวนเงินขั้นต่ำที่ต้องจ่ายทั้งสิ้นตามสัญญาเช่า

ดอกเบี้ยตามสัญญาเช่าการเงินรอการตัดบัญชี

มูลค่าปัจจุบันของจำนวนเงินขั้นต่ำที่ต้องจ่ายทั้งสิ้นตามสัญญาเช่า



## 20. สำรองผลประโยชน์ระยะยาวของพนักงาน

จำนวนเงินสำรองผลประโยชน์ระยะยาวของพนักงานซึ่งเป็นเงินชดเชยพนักงานเมื่อออกจากงานแสดงได้ดังนี้

(หน่วย: พันบาท)

	งบการเงินรวมและงบการเงินเฉพาะกิจการ	
	2558	2557
สำรองผลประโยชน์ระยะยาวของพนักงานต้นปี	8,329	6,099
ส่วนที่รับรู้ในกำไรหรือขาดทุน:		
ต้นทุนบริการในปัจจุบัน	2,656	1,488
ต้นทุนดอกเบี้ย	475	286
ส่วนที่รับรู้ในกำไรขาดทุนเบ็ดเสร็จอื่น:		
(กำไร) ขาดทุนจากการประมาณการตามหลักคณิตศาสตร์ประกันภัย		
ส่วนที่เกิดจากการเปลี่ยนแปลงข้อสมมติทางการเงิน	-	595
ส่วนที่เกิดจากการปรับปรุงจากประสบการณ์	-	(139)
สำรองผลประโยชน์ระยะยาวของพนักงานปลายปี	11,460	8,329

ค่าใช้จ่ายเกี่ยวกับผลประโยชน์ระยะยาวของพนักงานรับรู้ในรายการต่อไปนี้ในส่วนของกำไรหรือขาดทุน

(หน่วย: พันบาท)

	งบการเงินรวมและงบการเงินเฉพาะกิจการ	
	2558	2557
ต้นทุนขาย	555	171
ค่าใช้จ่ายในการขายและการบริหาร	2,576	1,603
รวมค่าใช้จ่ายที่รับรู้ในกำไรหรือขาดทุน	3,131	1,774

ณ วันที่ 31 ธันวาคม 2558 ระยะเวลาเฉลี่ยถ่วงน้ำหนักในการจ่ายชำระผลประโยชน์ระยะยาวของพนักงานของบริษัทประมาณ 27.2 ปี (2557: 27.2 ปี)

สมมติฐานที่สำคัญในการประมาณการตามหลักคณิตศาสตร์ประกันภัย สรุปได้ดังนี้

	งบการเงินรวมและงบการเงินเฉพาะกิจการ	
	2558 (ร้อยละต่อปี)	2557 (ร้อยละต่อปี)
อัตราคิดลด	4.35	4.35
อัตราการขึ้นเงินเดือน	5.00	5.00
อัตราการเปลี่ยนแปลงในจำนวนพนักงาน (ขึ้นกับช่วงอายุ)	0 - 32.00	0 - 32.00



ผลกระทบของการเปลี่ยนแปลงสมมติฐานที่สำคัญต่อมูลค่าปัจจุบันของภาระผูกพันผลประโยชน์ระยะยาวของพนักงาน ณ วันที่ 31 ธันวาคม 2558 สรุปได้ดังนี้

(หน่วย: พันบาท)

อัตราคิดลด  
อัตราการขึ้นเงินเดือน  
อัตราการเปลี่ยนแปลงในจำนวนพนักงาน

งบการเงินรวมและงบการเงินเฉพาะกิจการ	
เพิ่มขึ้น 1%	ลดลง 1%
(1,298)	1,531
1,733	(1,475)
(1,401)	193

## 21. สำรองตามกฎหมาย

ภายใต้บทบัญญัติของมาตรา 116 แห่งพระราชบัญญัติบริษัทมหาชนจำกัด พ.ศ. 2535 บริษัทต้องจัดสรรกำไรสุทธิประจำปีส่วนหนึ่งไว้เป็นทุนสำรองไม่น้อยกว่าร้อยละ 5 ของกำไรสุทธิประจำปีหักด้วยยอดขาดทุนสะสมยกมา (ถ้ามี) จนกว่าทุนสำรองนี้จะมีจำนวนไม่น้อยกว่าร้อยละ 10 ของทุนจดทะเบียน สำรองตามกฎหมายดังกล่าวไม่สามารถนำไปจ่ายเงินปันผลได้

## 22. ค่าใช้จ่ายตามลักษณะ

รายการค่าใช้จ่ายแบ่งตามลักษณะประกอบด้วยรายการค่าใช้จ่ายที่สำคัญดังต่อไปนี้

(หน่วย: พันบาท)

เงินเดือนและค่าแรงและผลประโยชน์อื่นของพนักงาน  
ค่าเสื่อมราคา  
ค่าขนส่ง  
ค่าซ่อมแซมและบำรุงรักษา  
ดอกเบี้ยจ่ายและค่าธรรมเนียมธนาคาร  
ขาดทุนจากการปรับลดสินค้าคงเหลือเป็นมูลค่าสุทธิที่ได้รับ  
ค่าเผื่อหนี้สงสัยจะสูญ  
ซื้อสินค้าสำเร็จรูป  
การเปลี่ยนแปลงในสินค้าสำเร็จรูป

งบการเงินรวม		งบการเงินเฉพาะกิจการ	
2558	2557	2558	2557
91,561	86,002	90,941	85,407
40,301	33,281	40,301	33,281
45,970	39,552	45,970	39,552
11,335	14,915	11,335	14,915
98,605	68,997	98,812	69,207
35,415	24,352	35,415	24,352
57,632	-	57,632	-
4,107,695	6,196,632	4,107,695	6,196,632
287,255	(641,053)	287,255	(641,053)

## 23. ภาษีเงินได้

ภาษีเงินได้สำหรับปีสิ้นสุดวันที่ 31 ธันวาคม 2558 และ 2557 สรุปได้ดังนี้

(หน่วย: พันบาท)

ภาษีเงินได้ปัจจุบัน:  
ภาษีเงินได้นิติบุคคลสำหรับปี  
ภาษีเงินได้รอการตัดบัญชี:  
ภาษีเงินได้รอการตัดบัญชีจากการเกิดผลแตกต่างชั่วคราว  
และการกลับรายการผลแตกต่างชั่วคราว  
ค่าใช้จ่าย (ผลประโยชน์) ภาษีเงินได้ที่แสดงอยู่ในงบกำไรขาดทุนเบ็ดเสร็จ

งบการเงินรวม		งบการเงินเฉพาะกิจการ	
2558	2557	2558	2557
160	10,771	-	10,619
(38,750)	(4,265)	(38,750)	(4,265)
(38,590)	6,506	(38,750)	6,354



จำนวนภาษีเงินได้ที่เกี่ยวข้องกับส่วนประกอบแต่ละส่วนของกำไรขาดทุนเบ็ดเสร็จอื่นสำหรับปีสิ้นสุดวันที่ 31 ธันวาคม 2558 และ 2557 สรุปได้ดังนี้

(หน่วย: พันบาท)

	งบการเงินรวมและงบการเงินเฉพาะกิจการ	
	2558	2557
ภาษีเงินได้รอการตัดบัญชีที่เกี่ยวข้องกับขาดทุนจากการประมาณการตามหลักคณิตศาสตร์ประกันภัย	-	91

รายการกระทบยอดระหว่างกำไร (ขาดทุน) ทางบัญชีกับค่าใช้จ่าย (ผลประโยชน์) ภาษีเงินได้มีดังนี้

(หน่วย: พันบาท)

	งบการเงินรวม		งบการเงินเฉพาะกิจการ	
	2558	2557	2558	2557
กำไร (ขาดทุน) ทางบัญชีก่อนภาษีเงินได้นิติบุคคล	(302,327)	24,566	(310,336)	31,199
อัตราภาษีเงินได้นิติบุคคล ร้อยละ 20		ร้อยละ 20	ร้อยละ 20	ร้อยละ 20
กำไร (ขาดทุน) ทางบัญชีก่อนภาษีเงินได้นิติบุคคลคูณอัตราภาษี	(60,465)	4,913	(62,067)	6,240
ผลกระทบทางภาษีสำหรับ:				
ขาดทุนทางภาษีที่ถูกใช้ประโยชน์ในปีปัจจุบันแต่ ไม่เคยรับรู้เป็นสินทรัพย์ภาษีเงินได้รอตัดบัญชี	-	(285)	-	(285)
ผลกระทบจากผลขาดทุนระหว่างปี	22,765	-	22,765	-
ผลกระทบต่อภาษีเงินได้จากผลแตกต่างชั่วคราว	-	(421)	-	(421)
ผลกระทบจากเงินได้ที่ไม่ต้องนำมาคำนวณภาษี	(2,183)	-	-	-
ค่าใช้จ่ายต้องห้าม	1,293	2,299	552	820
ค่าใช้จ่าย (ผลประโยชน์) ภาษีเงินได้ที่แสดงอยู่ในงบกำไรขาดทุนเบ็ดเสร็จ	(38,590)	6,506	(38,750)	6,354



ส่วนประกอบของสินทรัพย์ภาษีเงินได้รอการตัดบัญชีและหนี้สินภาษีเงินได้รอการตัดบัญชี ประกอบด้วยรายการดังต่อไปนี้

(หน่วย: พันบาท)

	งบแสดงฐานะการเงิน งบการเงินรวมและ งบการเงินเฉพาะกิจการ	
	2558	2557
<b>สินทรัพย์ภาษีเงินได้รอการตัดบัญชี</b>		
ค่าเผื่อหนี้สงสัยจะสูญ	11,526	-
ค่าเผื่อการลดลงของมูลค่าเงินจ่ายล่วงหน้าค่าสินค้า	384	1,185
ค่าเผื่อการลดลงของมูลค่าสินค้าคงเหลือ	12,118	5,035
รายได้รอตัดบัญชีจากการขายและเช่ากลับคืน	559	634
สำรองผลประโยชน์ระยะยาวของพนักงาน	2,292	1,666
ขาดทุนทางภาษีที่ยังไม่ได้ใช้	22,800	-
<b>รวม</b>	<b>49,679</b>	<b>8,520</b>
<b>หนี้สินภาษีเงินได้รอการตัดบัญชี</b>		
ค่าเสื่อมราคาสะสม - อาคาร	(11,950)	(9,541)
<b>รวม</b>	<b>37,729</b>	<b>(1,021)</b>

ณ วันที่ 31 ธันวาคม 2558 บริษัทมีขาดทุนทางภาษีที่ยังไม่ได้ใช้ จำนวน 113.8 ล้านบาท (2557:ไม่มี) ที่บริษัทไม่ได้บันทึกสินทรัพย์ภาษีเงินได้รอการตัดบัญชี เนื่องจากบริษัทพิจารณาแล้วเห็นว่าบริษัทอาจไม่มีกำไรทางภาษีในอนาคตเพียงพอที่จะนำขาดทุนทางภาษีมาใช้ประโยชน์ได้

ผลขาดทุนทางภาษีที่ยังไม่ได้ใช้จะสิ้นสุดระยะเวลาการให้ประโยชน์ภายในปี 2563

## 24. กำไรต่อหุ้น

กำไร (ขาดทุน) ต่อหุ้นขั้นพื้นฐานคำนวณโดยหารกำไร (ขาดทุน) สำหรับปีที่เป็นของผู้ถือหุ้นของบริษัท (ไม่รวมกำไรขาดทุนเบ็ดเสร็จอื่น) ด้วยจำนวนถัวเฉลี่ยถ่วงน้ำหนักของหุ้นสามัญที่ออกอยู่ในระหว่างปี

## 25. ข้อมูลทางการเงินจำแนกตามส่วนงาน

ข้อมูลส่วนงานดำเนินงานที่น่าเสนอนี้สอดคล้องกับรายงานภายในของบริษัทที่มีอำนาจตัดสินใจสูงสุดด้านการดำเนินงานได้รับและสอบถามอย่างสม่ำเสมอเพื่อใช้ในการตัดสินใจในการจัดสรรทรัพยากรให้กับส่วนงานและประเมินผลการดำเนินงานของส่วนงาน ทั้งนี้ผู้มีอำนาจตัดสินใจสูงสุดด้านการดำเนินงานของบริษัทคือ กรรมการผู้จัดการ

เพื่อวัตถุประสงค์ในการบริหารงาน บริษัทและบริษัทย่อยจัดโครงสร้างองค์กรเป็นหน่วยธุรกิจตามประเภทของผลิตภัณฑ์และบริการ บริษัทและบริษัทย่อยมีส่วนงานที่รายงานทั้งสิ้น 2 ส่วนงาน ดังนี้

- ส่วนงานธุรกิจจำหน่ายเหล็ก
- ส่วนงานธุรกิจบริการติดตั้งหลังคา

บริษัทและบริษัทย่อยไม่มีการรวมส่วนงานดำเนินงานเป็นส่วนงานที่รายงานข้างต้น

ผู้มีอำนาจตัดสินใจสูงสุดสอบถามผลการดำเนินงานของแต่ละหน่วยธุรกิจแยกจากกันเพื่อวัตถุประสงค์ในการตัดสินใจเกี่ยวกับการจัดสรรทรัพยากรและการประเมินผลการปฏิบัติงาน บริษัทประเมินผลการปฏิบัติงานของส่วนงานโดยพิจารณาจากกำไรหรือขาดทุนจากการดำเนินงานและสินทรัพย์รวมซึ่งวัดมูลค่าโดยใช้เกณฑ์เดียวกับที่ใช้ในการวัดกำไรหรือขาดทุนจากการดำเนินงานและสินทรัพย์รวมในงบการเงิน



การบันทึกบัญชีสำหรับรายการระหว่างส่วนงานที่รายงานเป็นไปในลักษณะเดียวกับการบันทึกบัญชีสำหรับรายการธุรกิจกับบุคคลภายนอก

ข้อมูลรายได้และกำไร (ขาดทุน) ของส่วนงานของบริษัทและบริษัทย่อยสำหรับปีสิ้นสุดวันที่ 31 ธันวาคม 2558 และ 2557 มีดังต่อไปนี้

(หน่วย: พันบาท)

	ส่วนงานธุรกิจ จำหน่ายเหล็ก		ส่วนงานธุรกิจ บริการติดตั้งหลังคา		งบการเงินรวม	
	2558	2557	2558	2557	2558	2557
รายได้						
รายได้จากการขายและบริการให้กับลูกค้าภายนอก	4,559,551	5,921,520	19,717	25,268	4,579,268	5,946,788
รวมรายได้	4,559,551	5,921,520	19,717	25,268	4,579,268	5,946,788
กำไรของส่วนงาน	9,006	223,668	8,451	8,425	17,457	232,093
รายได้ (ค่าใช้จ่าย) ที่ไม่ได้ปันส่วน:						
กำไรจากการขายเงินลงทุนในบริษัทร่วม					10,917	-
รายได้อื่น					4,867	4,257
ค่าใช้จ่ายในการขาย					(80,477)	(63,743)
ค่าใช้จ่ายในการบริหาร					(140,216)	(84,600)
กำไร (ขาดทุน) จากอัตราแลกเปลี่ยน					(12,565)	12,768
ส่วนแบ่งขาดทุนจากเงินลงทุนในบริษัทร่วม					(3,705)	(7,212)
ค่าใช้จ่ายทางการเงิน					(98,605)	(68,997)
กำไร (ขาดทุน) ก่อนภาษีเงินได้					(302,327)	24,566
ภาษีเงินได้					38,590	(6,506)
กำไร (ขาดทุน) สำหรับปี					(263,737)	18,060

### ข้อมูลเกี่ยวกับเขตภูมิศาสตร์

บริษัท และบริษัทย่อยดำเนินธุรกิจในประเทศเดียว คือประเทศไทย ดังนั้นรายได้และสินทรัพย์ที่แสดงอยู่ในงบการเงิน จึงถือเป็นการรายงานตามเขตภูมิศาสตร์แล้ว

### ข้อมูลเกี่ยวกับลูกค้ารายใหญ่

ในปี 2558 บริษัทและบริษัทย่อย มีรายได้จากลูกค้ารายใหญ่จำนวน 1 ราย เป็นจำนวนเงินประมาณ 567.1 ล้านบาท ซึ่งมาจากส่วนงานจำหน่ายเหล็ก (ปี 2557 มีรายได้จากลูกค้ารายใหญ่จำนวนหนึ่งราย เป็นจำนวนเงิน 1,138.5 ล้านบาท ซึ่งมาจากส่วนงานธุรกิจจำหน่ายเหล็ก)

## 26. กองทุนสำรองเลี้ยงชีพ

บริษัท บริษัทย่อยและพนักงานได้ร่วมกันจัดตั้งกองทุนสำรองเลี้ยงชีพขึ้นตามพระราชบัญญัติกองทุนสำรองเลี้ยงชีพ พ.ศ. 2530 โดยบริษัท บริษัทย่อยและพนักงานจะจ่ายสมทบเข้ากองทุนเป็นรายเดือนในอัตราร้อยละ 2 ของเงินเดือน กองทุนสำรองเลี้ยงชีพนี้บริหารโดยบริษัท หลักทรัพย์จัดการกองทุนกสิกรไทย จำกัด และจะจ่ายให้แก่พนักงานเมื่อพนักงานนั้นออกจากการงานตามระเบียบว่าด้วยกองทุนของบริษัทและบริษัทย่อย ในระหว่างปี 2558 บริษัทและบริษัทย่อยรับรู้เงินสมทบดังกล่าวเป็นค่าใช้จ่ายจำนวน 1.0 ล้านบาท (2557: 1.0 ล้านบาท)



## 27. เงินปันผล

เงินปันผล	อนุมัติโดย	เงินปันผลจ่าย	เงินปันผลจ่ายต่อหุ้น
		(หน่วย: พันบาท)	(หน่วย: บาท)
เงินปันผลประจำปี 2557	ที่ประชุมสามัญผู้ถือหุ้น เมื่อวันที่ 29 เมษายน 2558	25,000	0.05

## 28. การผูกพันและหนี้สินที่อาจเกิดขึ้น

### 28.1 การระผูกพันเกี่ยวกับรายจ่ายฝ่ายทุน

- ก) ณ วันที่ 31 ธันวาคม 2558 บริษัทมีภาระผูกพันเกี่ยวกับสัญญาก่อสร้างอาคารโรงงานจำนวนเงินประมาณ 2.4 ล้านบาท (2557: 33.1 ล้านบาท)
- ข) ณ วันที่ 31 ธันวาคม 2558 บริษัทมีภาระผูกพันเกี่ยวกับการซื้อเครื่องจักรจำนวนเงินประมาณ 4.0 ล้านบาท และ 0.9 ล้านเหรียญสหรัฐอเมริกา (2557: 12.5 ล้านบาท และ 2.1 ล้านเหรียญสหรัฐอเมริกา)

### 28.2 การระผูกพันเกี่ยวกับสัญญาเช่าดำเนินงาน

ณ วันที่ 31 ธันวาคม 2558 บริษัทมีภาระผูกพันที่สำคัญเกี่ยวกับสัญญาเช่าดำเนินงานที่เกี่ยวข้องกับการเช่าป้ายโฆษณาจำนวนเงินประมาณ 4.9 ล้านบาท (2557: 4.0 ล้านบาท)

### 28.3 การค้าประกัน

- ก) ณ วันที่ 31 ธันวาคม 2558 บริษัทและบริษัทย่อยมีหนังสือค้าประกันซึ่งออกโดยธนาคารในนามบริษัทและบริษัทย่อยเหลืออยู่เป็นจำนวน 1.9 ล้านบาท (2557: 5.9 ล้านบาท) (งบการเงินเฉพาะกิจการ: 1.8 ล้านบาท (2557: 5.0 ล้านบาท)) ซึ่งเกี่ยวเนื่องกับการระผูกพันทางปฏิบัติบางประการตามปกติธุรกิจของบริษัทและบริษัทย่อย ซึ่งประกอบด้วยหนังสือค้าประกันเพื่อค้าประกันการปฏิบัติงานตามสัญญาจำนวน 0.5 ล้านบาท (2557: 4.5 ล้านบาท) (งบการเงินเฉพาะกิจการ: 0.4 ล้านบาท (2557: 3.6 ล้านบาท)) และเพื่อค้าประกันการใช้ไฟฟ้าจำนวน 1.4 ล้านบาท (2557: 1.4 ล้านบาท) (งบการเงินเฉพาะกิจการ: 1.4 ล้านบาท (2557: 1.4 ล้านบาท))
- ข) ณ วันที่ 31 ธันวาคม 2558 บริษัทมีภาระผูกพันตามเลตเตอร์ออฟเครดิตกับผู้ขายในต่างประเทศเป็นจำนวน 33.4 ล้านบาท และ 0.4 ล้านเหรียญสหรัฐอเมริกา (2557: 31.4 ล้านเหรียญสหรัฐอเมริกา)

## 29. เครื่องมือทางการเงิน

### 29.1 นโยบายการบริหารความเสี่ยง

เครื่องมือทางการเงินที่สำคัญของบริษัทและบริษัทย่อยตามที่นิยามอยู่ในมาตรฐานการบัญชีฉบับที่ 107 “การแสดงรายการและการเปิดเผยข้อมูลสำหรับเครื่องมือทางการเงิน” ประกอบด้วยรายการดังต่อไปนี้

สินทรัพย์ทางการเงิน	หนี้สินทางการเงิน
- เงินสดและรายการเทียบเท่าเงินสด	- เงินเบิกเกินบัญชีและเงินกู้ยืมระยะสั้นจากสถาบันการเงิน
- เงินลงทุนชั่วคราว	- เจ้าหนี้การค้าและเจ้าหนี้อื่น
- ลูกหนี้การค้า	- เงินกู้ยืมระยะสั้นจากกิจการที่เกี่ยวข้องกัน
- เงินฝากธนาคารที่มีภาระค้าประกัน	- เงินกู้ยืมระยะยาว
	- หนี้สินตามสัญญาเช่าการเงิน



บริษัทและบริษัทย่อยมีความเสี่ยงที่เกี่ยวข้องกับเครื่องมือทางการเงินดังกล่าวและมีนโยบายในการบริหารความเสี่ยงดังนี้

#### ความเสี่ยงด้านการให้สินเชื่อ

บริษัทและบริษัทย่อยมีความเสี่ยงด้านการให้สินเชื่อที่เกี่ยวข้องกับลูกหนี้การค้า ฝ่ายบริหารควบคุมความเสี่ยงนี้โดยการกำหนดให้มีนโยบายและวิธีการในการควบคุมสินเชื่อที่เหมาะสม ดังนั้นบริษัทและ บริษัทย่อยจึงไม่คาดว่าจะได้รับความเสียหายที่เป็นสาระสำคัญจากการให้สินเชื่อ นอกจากนี้ การให้สินเชื่อของบริษัทและบริษัทย่อยไม่มีการกระจุกตัวเนื่องจากบริษัทและบริษัทย่อยมีฐานของลูกค้าที่หลากหลายและมีอยู่จำนวนมาก ราย จำนวนเงินสูงสุดที่บริษัทและบริษัทย่อยอาจต้องสูญเสียจากการให้สินเชื่อคือมูลค่าตามบัญชีของลูกหนี้ ที่แสดงอยู่ในงบแสดงฐานะการเงิน

#### ความเสี่ยงจากอัตราดอกเบี้ย

บริษัทและบริษัทย่อยมีความเสี่ยงจากอัตราดอกเบี้ยที่สำคัญอันเกี่ยวเนื่องกับเงินฝากสถาบันการเงิน เงินเบิกเกินบัญชี เงินกู้ยืมระยะสั้นจากสถาบันการเงิน หนี้สินตามสัญญาเช่าการเงินและเงินกู้ยืมระยะยาวที่มีดอกเบี้ยสินทรัพย์และหนี้สินทางการเงินส่วนใหญ่มีอัตราดอกเบี้ยที่ปรับขึ้นลงตามอัตราตลาด หรือมีอัตราดอกเบี้ยคงที่ซึ่งใกล้เคียงกับอัตราตลาดในปัจจุบัน

ณ วันที่ 31 ธันวาคม 2558 และ 2557 สินทรัพย์และหนี้สินทางการเงินที่สำคัญสามารถจัดตามประเภทอัตราดอกเบี้ย และสำหรับสินทรัพย์และหนี้สินทางการเงินที่มีอัตราดอกเบี้ยคงที่สามารถแยกตามวันที่ครบกำหนดหรือ วันที่มีการกำหนดอัตราดอกเบี้ยใหม่ (หากวันที่มีการกำหนดอัตราดอกเบี้ยใหม่ถึงก่อน) ได้ดังนี้

(หน่วย: ล้านบาท)

ณ วันที่ 31 ธันวาคม 2558						
งบการเงินรวม						
อัตราดอกเบี้ยคงที่		อัตราดอกเบี้ย		อัตรา	รวม	ดอกเบี้ย
ภายใน	มากกว่า	ปรับขึ้นลง	ไม่มีอัตรา			
1 ปี	1 ถึง 5 ปี	ตามราคาตลาด	ดอกเบี้ย			
(ร้อยละต่อปี)						
<b>สินทรัพย์ทางการเงิน</b>						
เงินสดและรายการเทียบเท่าเงินสด	-	-	44.5	0.2	44.7	0.125 - 0.375
เงินลงทุนชั่วคราว	72.1	-	-	-	72.1	0.75 - 1.35
ลูกหนี้การค้า	-	-	-	294.6	294.6	-
เงินฝากธนาคารที่มีภาระค่าประกัน	84.2	-	-	-	84.2	0.75 - 1.35
	156.3	-	44.5	294.8	495.6	
<b>หนี้สินทางการเงิน</b>						
เงินเบิกเกินบัญชีและเงินกู้ยืมระยะสั้น						
จากสถาบันการเงิน	2,214.9	-	-	-	2,214.9	1.45 - 4.25
เจ้าหนี้การค้าและเจ้าหนี้อื่น	-	-	-	242.1	242.1	-
หนี้สินตามสัญญาเช่าการเงิน	43.3	23.8	-	-	67.1	5.10 - 6.58
เงินกู้ยืมระยะยาว	-	-	153.4	-	153.4	MLR
	2,258.2	23.8	153.4	242.1	2,677.5	



(หน่วย: ล้านบาท)

ณ วันที่ 31 ธันวาคม 2557					
งบการเงินรวม					
อัตราดอกเบี้ยคงที่		อัตราดอกเบี้ย		อัตรา	ดอกเบี้ย
ภายใน	มากกว่า	ปรับขึ้นลง	ไม่มีอัตรา		
1 ปี	1 ถึง 5 ปี	ตามราคาตลาด	ดอกเบี้ย	รวม	

(ร้อยละต่อปี)

#### สินทรัพย์ทางการเงิน

เงินสดและรายการเทียบเท่าเงินสด

ลูกหนี้การค้า

เงินฝากธนาคารที่มีภาระด้าประกัน

-	-	69.2	0.3	69.5	0.125 - 0.50
-	-	-	538.6	538.6	-
225.4	-	-	-	225.4	1.60 - 2.00
225.4	-	69.2	538.9	833.5	
2,425.9	-	23.3	-	2,449.2	1.45 - 4.10, MOR
-	-	-	1,009.5	1,009.5	-
27.9	25.0	-	-	52.9	2.70 - 6.58
-	-	91.6	-	91.6	MLR
2,453.8	25.0	114.9	1,009.5	3,603.2	

#### หนี้สินทางการเงิน

เงินเบิกเกินบัญชีและเงินกู้ยืมระยะสั้น

จากสถาบันการเงิน

เจ้าหนี้การค้าและเจ้าหนี้อื่น

หนี้สินตามสัญญาเช่าการเงิน

เงินกู้ยืมระยะยาว

(หน่วย: ล้านบาท)

ณ วันที่ 31 ธันวาคม 2558					
งบการเงินเฉพาะกิจการ					
อัตราดอกเบี้ยคงที่		อัตราดอกเบี้ย		อัตรา	ดอกเบี้ย
ภายใน	มากกว่า	ปรับขึ้นลง	ไม่มีอัตรา		
1 ปี	1 ถึง 5 ปี	ตามราคาตลาด	ดอกเบี้ย	รวม	

(ร้อยละต่อปี)

#### สินทรัพย์ทางการเงิน

เงินสดและรายการเทียบเท่าเงินสด

เงินลงทุนชั่วคราว

ลูกหนี้การค้า

เงินฝากธนาคารที่มีภาระด้าประกัน

-	-	42.0	0.2	42.2	0.125 - 0.375
72.1	-	-	-	72.1	0.75 - 1.35
-	-	-	289.0	289.0	-
84.2	-	-	-	84.2	0.75 - 1.35
156.3	-	42.0	289.2	487.5	
2,214.9	-	-	-	2,214.9	1.45 - 4.25
-	-	-	242.5	242.5	-
7.0	-	-	-	7.0	3.00
43.3	23.8	-	-	67.1	5.10 - 6.58
-	-	153.4	-	153.4	MLR
2,265.2	23.8	153.4	242.5	2,684.9	

#### หนี้สินทางการเงิน

เงินเบิกเกินบัญชีและเงินกู้ยืมระยะสั้น

จากสถาบันการเงิน

เจ้าหนี้การค้าและเจ้าหนี้อื่น

เงินกู้ยืมระยะสั้นจากบริษัทย่อย

หนี้สินตามสัญญาเช่าการเงิน

เงินกู้ยืมระยะยาว



(หน่วย: ล้านบาท)

ณ วันที่ 31 ธันวาคม 2558					
งบการเงินเฉพาะกิจการ					
อัตราดอกเบี้ยคงที่	อัตราดอกเบี้ย	อัตราดอกเบี้ย	ไม่มีอัตรา	อัตรา	ดอกเบี้ย
ภายใน	มากกว่า	ปรับขึ้นลง	ดอกเบี้ย	รวม	
1 ปี	1 ถึง 5 ปี	ตามราคาตลาด			

(ร้อยละต่อปี)

#### สินทรัพย์ทางการเงิน

เงินสดและรายการเทียบเท่าเงินสด

ลูกหนี้การค้า

เงินฝากธนาคารที่มีภาระดอกเบี้ย

#### หนี้สินทางการเงิน

เงินเบิกเกินบัญชีและเงินกู้ยืมระยะสั้น

จากสถาบันการเงิน

เจ้าหนี้การค้าและเจ้าหนี้อื่น

เงินกู้ยืมระยะสั้นจากบริษัทย่อย

หนี้สินตามสัญญาเช่าการเงิน

เงินกู้ยืมระยะยาว

-	-	63.0	0.3	63.3	0.125 - 0.50
-	-	-	536.8	536.8	-
225.4	-	-	-	225.4	1.60 - 2.00
225.4	-	63.0	537.1	825.5	
2,425.9	-	23.3	-	2,449.2	1.45 - 4.10, MOR
-	-	-	1,009.8	1,009.8	-
7.0	-	-	-	7.0	3.00
27.9	25.0	-	-	52.9	2.70 - 6.58
-	-	91.6	-	91.6	MLR
2,460.8	25.0	114.9	1,009.8	3,610.5	

#### ความเสี่ยงจากอัตราแลกเปลี่ยน

บริษัทมีความเสี่ยงจากอัตราแลกเปลี่ยนที่สำคัญอันเนื่องมาจากการซื้อสินค้าเป็นเงินตราต่างประเทศ บริษัทมียอดคงเหลือของหนี้สินทางการเงินที่เป็นสกุลเงินตราต่างประเทศที่ไม่ได้ทำสัญญาป้องกันความเสี่ยง ดังนี้

สกุลเงิน	หนี้สินทางการเงิน		อัตราแลกเปลี่ยนเฉลี่ย	
	ณ วันที่ 31 ธันวาคม		ณ วันที่ 31 ธันวาคม	
	2558	2557	2558	2557
	(ล้าน)	(ล้าน)	(บาทต่อหน่วยเงินตราต่างประเทศ)	
เหรียญสหรัฐอเมริกา	10.7	38.6	36.2538	32.963

#### 29.2 มูลค่ายุติธรรมของเครื่องมือทางการเงิน

เนื่องจากเครื่องมือทางการเงินส่วนใหญ่ของบริษัทและบริษัทย่อยจัดอยู่ในประเภทระยะสั้นและเงินกู้ยืมมีอัตราดอกเบี้ยใกล้เคียงกับอัตราดอกเบี้ยในตลาด บริษัทและบริษัทย่อยจึงประมาณมูลค่ายุติธรรมของเครื่องมือทางการเงินใกล้เคียงกับมูลค่าตามบัญชีที่แสดงในงบแสดงฐานะการเงิน

มูลค่ายุติธรรม หมายถึง ราคาที่คาดว่าจะได้รับจากการขายสินทรัพย์หรือเป็นราคาที่จะต้องจ่ายเพื่อโอนหนี้สินให้ผู้อื่นโดยรายการดังกล่าวเป็นรายการที่เกิดขึ้นในสภาพปกติระหว่างผู้ซื้อและผู้ขาย (ผู้ร่วมในตลาด) ณ วันที่วัดมูลค่า บริษัทและบริษัทย่อยใช้ราคาเสนอซื้อขายในตลาดที่มีสภาพคล่องในการวัดมูลค่ายุติธรรมของสินทรัพย์และหนี้สินซึ่งมาตรฐานการรายงานทางการเงินที่เกี่ยวข้องกำหนดให้ต้องวัดมูลค่าด้วยมูลค่ายุติธรรม ยกเว้นในกรณีที่ไม่มีตลาดที่มีสภาพคล่องสำหรับสินทรัพย์หรือหนี้สินที่มีลักษณะเดียวกันหรือไม่สามารถหาราคาเสนอซื้อ



ขายในตลาดที่มีสภาพคล่องได้ บริษัทและบริษัทย่อยจะประมาณมูลค่ายุติธรรมโดยใช้เทคนิคการประเมินมูลค่าที่เหมาะสมกับแต่ละสถานการณ์ และพยายามใช้ข้อมูลที่สามารถสังเกตได้ที่เกี่ยวข้องกับสินทรัพย์หรือหนี้สินที่จะวัดมูลค่ายุติธรรมนั้นให้มากที่สุด

### 30. การบริหารจัดการทุน

วัตถุประสงค์ในการบริหารจัดการทุนที่สำคัญของบริษัท คือการจัดให้มีซึ่งโครงสร้างทุนที่เหมาะสมเพื่อสนับสนุนการดำเนินธุรกิจของบริษัทและเสริมสร้างมูลค่าการถือหุ้นให้กับผู้ถือหุ้น

### 31. การอนุมัติงบการเงิน

งบการเงินนี้ได้รับอนุมัติให้ออกโดยคณะกรรมการบริษัท เมื่อวันที่ 22 กุมภาพันธ์ 2559



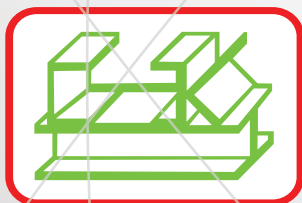

บริษัท เพ็มสินสตีลเวิร์คส์ จำกัด (มหาชน)

PERMSIN STEEL WORKS PUBLIC COMPANY LIMITED

4,95-96 หมู่ 6 ถ.พระราม 2 ต.โคกขาม อ.เมือง จ.สมุทรสาคร 74000

โทร. 034-825090-100 HOTLINE. 086-757-6330 FAX. 034-825-078

E-mail : [contact@permsin.com](mailto:contact@permsin.com) <http://www.permsin.com>