

สารบัญ

5

ประเด็นสำคัญ
ทางการเงิน

6

สารจาก
ประธานกรรมการ

7

สารจาก
ประธานกรรมการ
ตรวจสอบ

8

ข้อมูลทั่วไป
บริษัท

10

ข้อมูล
เกี่ยวกับบริษัท

11

ผู้ถือหุ้นรายใหญ่

12

นโยบายและภาพรวม
การประกอบธุรกิจ

15

ปัจจัยความเสี่ยง

21

แผนภูมิองค์กร

22

โครงสร้าง
การจัดการ

31

ความรับผิดชอบต่อ
สังคม

33

การกำกับ
ดูแลกิจการ

44

รายการ
ที่เกี่ยวข้องกัน

46

การควบคุมภายใน
และการบริหาร
ความเสี่ยง

49

การวิเคราะห์
และคำอธิบาย
ของฝ่ายจัดการ

52

รายงานของ
ผู้สอบบัญชี
รับอนุญาตและ
งบการเงิน

1

ภาพกิจกรรมบริษัทเดือน 1

วันเติ้ดกับเพิ่มสิน ณ สถานธรรมจารียาณี จ.ราชบุรี



ภาพกิจกรรมบริษัทเดือน 7

วันเติ้ดกับเพิ่มสิน ณ สถานธรรมจารียาณี จ.ราชบุรี

2



3

ภาพกิจกรรมบริษัทเดือน 9
เป็นเจ้าภาพถวายบำเพ็ญกุศล





5

สินค้าและบริการต่างๆ ของบริษัท เพิ่มสินสตีลวิคส์ จำกัด (มหาชน)

งานสลิตเหล็ก/งานตัดเหล็ก



เหล็กขาว



เหล็กดำ



ประเด็นสำคัญทางการเงิน

หน่วย : พันล้านบาท

งบดุล

สินทรัพย์หมุนเวียน

สินทรัพย์รวม

หนี้สินหมุนเวียน

หนี้สินรวม

ส่วนของผู้ถือหุ้น

งบกำไรขาดทุน

รายได้จากการขาย

รายได้อื่น

รายได้รวม

ต้นทุนขายและต้นทุนบริการ

ค่าใช้จ่ายในการขายบริหาร

ต้นทุนทางการเงิน

กำไร(ขาดทุน) ก่อน ภาษี

ส่วนแบ่งขาดทุนจากเงินลงทุนในบริษัทร่วม

ภาษี

กำไรสุทธิ

อัตราส่วนทางการเงิน

อัตราส่วนสภาพคล่อง (เท่า)

อัตราส่วนหนี้สินต่อส่วนของผู้ถือหุ้น (เท่า)

อัตรากำไรขั้นต้น (%)

อัตรากำไรสุทธิ (%)

มูลค่าตามบัญชีต่อหุ้น

	2560	+/- (%)	2559	+/- (%)	2558	+/- (%)
สินทรัพย์หมุนเวียน	2,472.52	-8.49	2,835.65	+30.80	2,168.00	-35.03
สินทรัพย์รวม	3,704.14	-7.51	4,004.87	+21.99	3,283.00	-27.32
หนี้สินหมุนเวียน	2,594.86	-12.79	2,975.55	+11.69	2,664.00	-24.75
หนี้สินรวม	2,639.68	-12.43	3,014.36	+11.44	2,705.00	-25.91
ส่วนของผู้ถือหุ้น	1,064.46	+7.47	990.51	+71.67	577.00	-33.39
รายได้จากการขาย	5,347.15	+2.47	5,218.50	+13.97	4,579.00	-23.00
รายได้อื่น	82.61	+489.23	14.02	-12.38	16.00	-5.99
รายได้รวม	5,429.76	+3.77	5,232.50	+13.87	4,595.00	-22.95
ต้นทุนขายและต้นทุนบริการ	4,984.95	+12.10	4,447.01	-2.52	4,562.00	-20.17
ค่าใช้จ่ายในการขายบริหาร	185.91	-13.23	214.25	-8.05	233.00	+57.08
ต้นทุนทางการเงิน	75.67	+17.83	64.22	-34.47	98.00	+170.99
กำไร(ขาดทุน) ก่อน ภาษี	183.23	+63.86	507.02	+270.14	-298.00	+1037.40
ส่วนแบ่งขาดทุนจากเงินลงทุนในบริษัทร่วม	-	0	-	-100	-3.00	-58.45
ภาษี	35.41	-62.62	94.72	+149.26	38.00	683.72
กำไรสุทธิ	147.82	-64.15	412.30	+256.77	-263.00	-1556.26
อัตราส่วนสภาพคล่อง (เท่า)	0.95	0	0.95	+17.65	0.81	-14.70
อัตราส่วนหนี้สินต่อส่วนของผู้ถือหุ้น (เท่า)	2.48	-18.51	3.04	-35.09	4.69	+11.28
อัตรากำไรขั้นต้น (%)	8.19	-15.48	9.69	+248.85	-6.51	-255.74
อัตรากำไรสุทธิ (%)	2.71	-65.61	7.88	+3.70	-5.77	-2013.33
มูลค่าตามบัญชีต่อหุ้น	2.13	+7.52	1.98	+87.48	1.15	-22.29



สารจากประธานกรรมการ

เหล็กเป็นหนึ่งในสามวัสดุที่เป็นพื้นฐานหลักขององค์ประกอบในการจัดทำเครื่องมือ เครื่องใช้ และสิ่งอำนวยความสะดวกรอบๆ ตัวเราไม่ว่าจะเป็น โต๊ะ เก้าอี้ เครื่องใช้สำนักงาน ตลอดจนไปถึงยานพาหนะต่างๆ รอบๆ ตัวเรานั้น เราจะไม่สามารถหลีกเลี่ยงวัสดุที่เป็น ไม้ เหล็ก หรือพลาสติก ได้เลย ความแตกต่างว่าจะเป็นวัสดุชนิดไหนมีสัดส่วนที่มากกว่ากันขึ้นอยู่กับความเจริญก้าวหน้าของประเทศนั้นๆ ประเทศที่ยังล้าหลัง ไม้ อาจจะมีสัดส่วนเป็นวัสดุหลัก ประเทศที่พัฒนามากขึ้น เหล็กก็จะมีสัดส่วนเป็นวัสดุหลัก ประเทศที่เป็นผู้นำทางเทคโนโลยี พลาสติกก็จะเป็นวัสดุหลัก แต่ในทุกๆ ที่ก็จะหนีไม่พ้นวัสดุทั้งสามประเภทนี้ การพัฒนาวัสดุหลักทั้งสามชนิดนี้จึงเป็นตัวจักรที่สำคัญในการสร้างความเจริญให้กับสังคมในทุกประเทศ

ในฐานะของการเป็นส่วนหนึ่งในอุตสาหกรรมเหล็กในประเทศไทย บริษัท เฟอร์นิช สตีลเวิร์ด จำกัด (มหาชน) จึงเป็นตัวจักรอันหนึ่งที่มีส่วนต่อการพัฒนาประเทศชาติ บ้านเมืองของเราให้ก้าวหน้า แม้ว่าเราจะเป็นเพียงตัวจักรเล็กๆ แต่บริษัทก็มีความใฝ่ฝันอันยิ่งใหญ่ และมีปณิธานอันแน่วแน่ที่จะพัฒนาธุรกิจนี้ให้มีความก้าวหน้าไม่เพียงเฉพาะในเรื่องผลประกอบการ แต่สิ่งสำคัญกว่านั้นคือการรังสรรค์นวัตกรรมและพัฒนาอุตสาหกรรมให้มีความก้าวหน้าทางวิทยาการเพื่อมีส่วนร่วมในการพัฒนาประเทศชาติของเราให้เจริญก้าวหน้าไม่แพ้ประเทศอื่นๆ ภายใต้นโยบายดังกล่าวบริษัทจึงมีการขยายธุรกิจและสร้างนวัตกรรมใหม่อย่างต่อเนื่องตลอดมา ในอนาคตอันใกล้บริษัทก็มีการเตรียมการสำหรับการลงทุนขนาดใหญ่เพื่อก้าวไปอีกขั้นหนึ่งของการรุกในเชิงธุรกิจ และที่สำคัญจะเป็นการสร้างและดำเนินธุรกิจโดยบริษัทคนไทย เพื่อความก้าวหน้าและมั่นคงของอุตสาหกรรมเหล็กในประเทศไทย

บริษัทขอขอบคุณผู้มีส่วนได้เสียทุกท่าน ไม่ว่าจะเป็น ผู้ถือหุ้น คณะผู้บริหาร พนักงาน ลูกค้า และคู่ค้าทุกราย สถาบันการเงินที่ให้การสนับสนุน ตลอดจนภาครัฐที่มีส่วนต่อการดำเนินธุรกิจของบริษัทให้ดำเนินต่อไปด้วยก้าวที่ยั่งยืน คณะผู้บริหารและพนักงานทุกคนมีความตั้งใจจริงที่จะมุ่งมั่นสร้างความสำเร็จให้กับองค์กร ภายใต้งจริยธรรมที่ถูกต้อง และหวังเป็นอย่างยิ่งว่าจะเป็นส่วนหนึ่งในการพัฒนาประเทศไทยของเราให้ก้าวหน้ายิ่งขึ้นสืบไป

(นายชูเกียรติ ยงวงศ์ไพบุลย์)
ประธานกรรมการ

สารจากประธานกรรมการตรวจสอบ

คณะกรรมการตรวจสอบของบริษัท เฝิมสิน สตีลเวิร์ด จำกัด(มหาชน) ประกอบด้วย พลเอก ดร.มนตรี ศุภาพร พลตำรวจตรีสหัชชัย อินทรสุขศรี และนายวัชรินทร์ ดวงดารา ทั้งนี้ พลตำรวจตรีสหัชชัย อินทรสุขศรี และนายวัชรินทร์ ดวงดารา เป็นผู้ที่มีความรู้ ความชำนาญทางด้านบัญชีและการเงิน คณะกรรมการตรวจสอบได้ปฏิบัติหน้าที่และความรับผิดชอบตามที่คณะกรรมการบริษัทมอบหมาย และรายงานให้คณะกรรมการบริษัทรับทราบทุกไตรมาส ทั้งนี้ในปี 2560 ที่ผ่านมาก คณะกรรมการตรวจสอบมีการปฏิบัติงานที่มีสาระสำคัญสรุปได้ดังนี้คือ

1. สอบทานงบการเงินรายไตรมาสและงบการเงินประจำปี 2560 ซึ่งได้รับการนำเสนอข้อมูลพร้อมทั้งข้อสังเกตจากผู้สอบบัญชี ทางคณะกรรมการตรวจสอบได้ซักถามถึงรายละเอียดในงบการเงินที่คาดว่าจะส่งผลกระทบต่อผลการดำเนินงานในอนาคต ซึ่งผู้สอบบัญชีได้แจกแจงที่มาโดยชัดเจน ดังนั้นคณะกรรมการตรวจสอบจึงมีความเห็นว่างบการเงินดังกล่าวมีความถูกต้องตามมาตรฐานการสอบบัญชีโดยทั่วไป
2. ตรวจสอบถึงการบริหารความเสี่ยง ซึ่งมีประเด็นหลักที่พิจารณา 3 ประเด็นคือ ความเสี่ยงจากการเปลี่ยนแปลงของราคา เหล็กคอร์ดร้อนซึ่งเป็นสินค้าหลักของบริษัท ความเสี่ยงจากการบริหารอัตราแลกเปลี่ยนอันเนื่องมาจากการสั่งซื้อสินค้า จากต่างประเทศ และความเสี่ยงจากการขยายธุรกิจทั้งในบริษัทใหญ่และการลงทุนในบริษัทย่อย ทั้งนี้คณะกรรมการ ตรวจสอบได้กำหนดกรอบที่เหมาะสมสำหรับการดำเนินการทั้ง 3 ประเด็นข้างต้นและให้ข้อคิดเห็นสำหรับการร่วมลงทุน กับผู้ประกอบการรายอื่นในฐานะของบริษัทจดทะเบียนในตลาดหลักทรัพย์
3. สอบทานถึงความเพียงพอของระบบควบคุมภายใน และพบว่ายังมีความบกพร่องบางประการเช่น ระบบการบันทึกและควบคุมสินค้าคงเหลือ ซึ่งคณะกรรมการตรวจสอบได้กำชับให้ฝ่ายบริหารเร่งแก้ไขให้ครบถ้วนสมบูรณ์
4. สอบทานถึงการทำการรายการที่เกี่ยวข้องกัน ทั้งนี้ในปีที่ผ่านมาบริษัทไม่มีการทำการรายการที่เกี่ยวข้องกันแต่ประการใด
5. สอบทานถึงการปฏิบัติตามกฎหมายว่าด้วยหลักทรัพย์และตลาดหลักทรัพย์แห่งประเทศไทย ซึ่งพบว่าบริษัทดำเนินการได้ครบถ้วนถูกต้อง และกำชับให้บริษัทให้สอบทานความถูกต้องและเหมาะสมทุกครั้งในกรณีที่มีการดำเนินการใดๆที่แตกต่างจากการปฏิบัติตามปกติ รวมถึงในกรณีที่มีข้อสงสัยหรือไม่แน่ใจสำหรับการดำเนินการใดๆที่อาจจะสุ่มเสี่ยงหรือไม่เป็นไปตามหลักธรรมาภิบาล
6. ได้พิจารณาเลือกผู้สอบบัญชีของบริษัทรายบริษัท สำนักงาน อี วาย จำกัด ซึ่งเป็นผู้สอบบัญชีของบริษัทในปีที่ผ่านมาเป็น ผู้สอบบัญชีในปีนี้อีกปีหนึ่ง โดยให้ความเห็นชอบต่อที่ประชุมคณะกรรมการบริษัทเพื่อขออนุมัติต่อที่ประชุมผู้ถือหุ้น ประจำปี 2561 ให้แต่งตั้ง นางสาวฐ ขยันการนาวิ ผู้สอบบัญชีรับอนุญาตเลขที่ 5423 หรือ นายศุภชัย ปัญญาวัฒน์ ผู้สอบบัญชีรับอนุญาตเลขที่ 3930 หรือนายณัฐวุฒิ สันติเพชร ผู้สอบบัญชีรับอนุญาตเลขที่ 5730 แห่งบริษัท สำนักงาน อี วาย จำกัด ซึ่งเป็นผู้สอบบัญชีในปีที่แล้วและมีคุณสมบัติเป็นผู้สอบบัญชีของบริษัทจดทะเบียนตามข้อกำหนดของ สำนักงานคณะกรรมการกำกับหลักทรัพย์และตลาดหลักทรัพย์ ให้เป็นผู้สอบบัญชีในปี 2561 และกำหนดค่าตอบแทน ผู้สอบบัญชีจำนวน 3,000,000บาท (สามล้านบาทถ้วน)
7. ให้คำแนะนำที่เป็นประโยชน์กับบริษัท อาทิ การเปลี่ยนแปลงหรือเพิ่มเติม สำหรับข้อกำหนด กฎระเบียบ ในฐานะบริษัทจดทะเบียนในตลาดหลักทรัพย์ ตลอดจนแนวทางในการดำเนินธุรกิจและการเปิดเผยข้อมูล เพื่อความโปร่งใส และยุติธรรมสำหรับผู้ถือหุ้นรายย่อยที่ไม่มีส่วนในการบริหารกิจการ ตลอดจนแนวนโยบายที่ควรกำหนดเพิ่มเติม เช่น การต่อต้านการทุจริต เป็นต้น

คณะกรรมการตรวจสอบมีความเป็นอิสระในการปฏิบัติตามภารกิจที่ได้รับมอบหมาย ปฏิบัติหน้าที่ด้วยความเอาใจใส่

และใช้ความรู้ความชำนาญในวิชาชีพของกรรมการแต่ละท่านอย่างเต็มความสามารถ โดยมีจุดมุ่งหวังให้บริษัทดำเนินธุรกิจอย่างถูกต้อง มีจริยธรรมในการทำงาน บริหารความเสี่ยงอย่างมีอาชีพ อันจะส่งผลต่อความยั่งยืนของบริษัทในอนาคตสืบไป

ในนามคณะกรรมการตรวจสอบ



(พลเอก ดร.มนตรี ศุภาพร)
ประธานกรรมการตรวจสอบ



ข้อมูลทั่วไปบริษัท

ชื่อ ที่ตั้งสำนักงาน ประเภทธุรกิจ

ชื่อบริษัท	: บริษัท เพ็มสินสตีลเวิร์คส์ จำกัด (มหาชน) PERMSIN STEEL WORKS PUBLIC COMPANY LIMITED.
ชื่อย่อ	: PERM
เลขทะเบียนบริษัท	: 0107548000196
เว็บไซต์	: http://www.permsin.com
ประเภทธุรกิจ	: แปรรูปและจัดจำหน่ายเหล็กแผ่นรีดเย็น เหล็กแผ่นรีดร้อน เหล็กเคลือบเคมีด้วยไฟฟ้า หลังคาเหล็กเคลือบสี ผนังเหล็กเคลือบสี หลังคาเหล็กเคลือบสีพร้อมฉนวนกันความร้อน เหล็กโครงสร้างเพดานบ้านและผนัง และเหล็กกล้าแรงดึงสูงชุบสังกะสีรูปตัวซี
ที่ตั้งสำนักงานสำนักงานใหญ่	: 4, 95-96 หมู่ที่ 6 ถนนพระราม 2 ตำบลโคกขาม อำเภอเมืองสมุทรสาคร จังหวัดสมุทรสาคร 74000
สาขาที่ 1	: 222 หมู่ที่ 6 ตำบลแม่รำพึง อำเภอบางสะพาน จังหวัดประจวบคีรีขันธ์
สาขาที่ 2	: 108/9 หมู่ที่ 1 ถนนพระราม 2 ตำบลบางน้ำจืด อำเภอเมืองสมุทรสาคร จังหวัดสมุทรสาคร 74000
สาขาที่ 3	: 108/3 หมู่ที่ 1 ถนนพระราม 2 ตำบลบางน้ำจืด อำเภอเมืองสมุทรสาคร จังหวัดสมุทรสาคร 74000
สาขาที่ 4	: 55/93 หมู่ที่ 6 ถนนพระราม 2 แขวงบางมด เขตจอมทอง กรุงเทพมหานคร 10150
สาขาที่ 5	: 90/9 หมู่ที่ 1 ถนนพระราม 2 ตำบลบางน้ำจืด อำเภอเมืองสมุทรสาคร จังหวัดสมุทรสาคร 74000
สำนักงานโรงงาน	: 4, 95-96 หมู่ที่ 6 ถนนพระราม 2 ตำบลโคกขาม อำเภอเมืองสมุทรสาคร จังหวัดสมุทรสาคร 74000

จำนวนและชนิดของหุ้นที่จำหน่ายได้แล้วทั้งหมดของบริษัท

ทุนจดทะเบียน	จำนวน	500,000,000	บาท
แบ่งออกเป็นหุ้นสามัญ	จำนวน	500,000,000	หุ้น
มูลค่าที่ตราไว้หุ้นละ		1	บาท
ทุนชำระแล้ว	จำนวน	500,000,000	บาท
แบ่งออกเป็นหุ้นสามัญ	จำนวน	500,000,000	หุ้น
มูลค่าที่ตราไว้หุ้นละ		1	บาท

ชื่อ สถานที่ตั้ง ของบุคคลอ้างอิงอื่นๆ

นายทะเบียน : บริษัท ศูนย์รับฝากหลักทรัพย์ (ประเทศไทย) จำกัด
93 ถนนรัชดาภิเษก แขวงดินแดง เขตดินแดง กรุงเทพฯ 10400
โทรศัพท์ : 0 2009-9000
โทรสาร : 0 2009-9991
SET Contact center: 0 2009-9999
Website: <http://www.set.or.th/tsd>
E-mail: SETContactCenter@set.or.th

ผู้สอบบัญชีรับอนุญาต : นางสาวศิริภรณ์ เอื้ออนันตกุล ผู้สอบบัญชีรับอนุญาตเลขที่ 3844
นางสาวสุพรรณิ ตรีนานนท์กุล ผู้สอบบัญชี รับอนุญาตเลขที่ 4498
นางสาววฐิ ขยันการนาวิ ผู้สอบบัญชี รับอนุญาตเลขที่ 5423

บริษัท สำนักงาน อีวาย จำกัด
ชั้น 33 อาคารเลดรัชดา เลขที่ 193/136-137 ถนนรัชดาภิเษก
แขวงคลองเตย กรุงเทพมหานคร 10110
โทรศัพท์ 0-2264-9090
โทรสาร 0-2264-0789-90
www.ey.com

เลขานุการบริษัท : นางชไมพร ยงวงศ์ไพบุญย์
โทรศัพท์ 0-3482-5090-100
โทรสาร 0-3482-5078-9
Email : chamaiporn@permsin.com

ส่วนงานนักลงทุนสัมพันธ์ : นางสาวกนิษฐา พร้อมพราย
โทรศัพท์ 0-3482-5090-100
โทรสาร 0-3482-5078-9
Email : kanittha@permsin.com



ข้อมูลเกี่ยวกับบริษัท

ชื่อบริษัท	: บริษัท เพ็มสินสตีลเว็สต์ จำกัด (มหาชน)
ชื่อย่อ	: PERM
ลักษณะการประกอบธุรกิจ	: ประกอบธุรกิจเป็นผู้แปรรูปและจัดจำหน่ายสินค้าเหล็กม้วนรีดร้อน, เหล็กม้วน, เหล็กแผ่นรีดเย็น (Cold Rolled Steel), เหล็กม้วนเคลือบเคมีด้วยไฟฟ้า (Electro-Galvanized Steel) แผ่นหลังคาเหล็กเคลือบสีและผนังเหล็กเคลือบสี (Roll Forming Metal Sheet) แผ่นหลังคาเหล็กเคลือบสีพร้อมฉนวนกันความร้อน และเหล็กม้วนชนิดต่างๆ
ที่ตั้งสำนักงานใหญ่	: เลขที่ 4,95-96 หมู่ที่ 6 ถนนพระราม 2 ตำบลโคกขาม อำเภอเมือง จังหวัดสมุทรสาคร 74000
ที่ตั้งสำนักงานสาขาโรงงาน	: 1. เลขที่ 222 หมู่ที่ 6 ตำบลแม่รำพึง อำเภอบางสะพาน จังหวัดประจวบคีรีขันธ์ 77140 2. เลขที่ 108/9 หมู่ที่ 1 ถนนพระราม 2 ตำบลบางน้ำจืด อำเภอเมืองสมุทรสาคร จังหวัดสมุทรสาคร 74000 3. เลขที่ 108/3 หมู่ที่ 1 ถนนพระราม 2 ตำบลบางน้ำจืด อำเภอเมืองสมุทรสาคร จังหวัดสมุทรสาคร 74000 4. เลขที่ 55/93 หมู่ที่ 9 ถนนพระราม 2 แขวงบางมด เขตจอมทอง กรุงเทพมหานคร 10150 5. เลขที่ 90/9 หมู่ที่ 1 ถนนพระราม 2 ตำบลบางน้ำจืด อำเภอเมืองสมุทรสาคร จังหวัดสมุทรสาคร 74000
เลขทะเบียนบริษัท	: 0107548000196
โทรศัพท์สำนักงานใหญ่	: 0-3482-5090-100
โทรศัพท์โรงงาน	: 0-3482-5090-100
โทรสาร สำนักงานใหญ่	: 0-3482-5078-9
Home Page	: www.permsin.com , www.suntechthai.com
Email Address	: contact@permsin.com
ทุนจดทะเบียน	: จำนวน 500,000,000.- บาท
แบ่งเป็นหุ้นสามัญ	: จำนวน 500,000,000 หุ้น
มูลค่าที่ตราไว้	: หุ้นละ 1.- บาท
ทุนเรียกชำระแล้ว	: จำนวนเงิน 500,000,000.- บาท

ผู้ถือหุ้นรายใหญ่

ลำดับ	รายชื่อผู้ถือหุ้น	จำนวนหุ้น	ร้อยละ
1	นายชูเกียรติ ยวงวงศ์ไพบูลย์	125,950,000	25.19
2	นางชไมพร ยวงวงศ์ไพบูลย์	34,819,200	6.96
3	นายธนวัฒน์ โกวิทย์โสภณ	34,260,000	6.85
4	นายวิวัฒน์ โกวิทย์โสภณ	29,473,300	5.89
5	นางสาววิภาดา โกวิทย์โสภณ	23,560,000	4.71
6	นางสาวลลิตพร ยวงวงศ์ไพบูลย์	20,854,000	4.17
7	นางสาวณัฐพร ยวงวงศ์ไพบูลย์	18,851,700	3.77
8	นายชูชีพ ยวงวงศ์ไพบูลย์	16,580,000	3.32
9	นายเพิ่มศิลป์ ยวงวงศ์ไพบูลย์	12,385,100	2.48
10	นายสิงหนาท บัตรสมบุญ	12,000,000	2.40
11	นายภัทรพล บัตรสมบุญ	6,400,000	1.28
12	นายอำพล วิโรจน์เวชภัณฑ์	5,280,000	1.06
13	นางโสภาวดี บุญยรักษ์	4,990,800	1.00
14	นายกริช สุธีรัชย์	3,900,000	0.78
15	นางสาวเบญจมาศ บัตรสมบุญ	2,617,700	0.52
16	นายสมบุญ ยั่งยืนสุนทร	2,350,000	0.47
17	นายสมชาย ตั้งวงศ์สามารถ	2,300,000	0.46
18	นางสาวยุพา มั่นคง	2,161,800	0.43
19	นายไพรัช อิมโชคชัย	2,100,000	0.42
20	นายอนันต์ เศรษฐี	1,550,000	0.31
21	นางสลิม ธนาชีวิต	1,470,000	0.29
22	นายประสิทธิ์ กิจบุญเลิศ	1,358,000	0.27
23	นายบุญชู บุญทริชาติ	1,320,300	0.26
24	นางมานิดา ตั้งวงศ์สามารถ	1,280,000	0.25
รวม		367,813,100	73.56



นโยบายและภาพรวมการประกอบธุรกิจ

ภาพรวมการประกอบธุรกิจ และบริษัทย่อย

บริษัท เพ็ญสินสตีลเว็สต์ จำกัด (มหาชน) (“บริษัท”) ก่อตั้งเมื่อวันที่ 22 ตุลาคม 2532 ด้วยทุนจดทะเบียนและเรียกชำระแล้วเริ่มแรก จำนวน 6 ล้านบาท เพื่อประกอบธุรกิจซื้อมา-ขายไป เหล็กแผ่นรีดเย็น (Cold rolled steel) โดยการนำเข้าสินค้าจากต่างประเทศเป็นหลัก และพัฒนามาเป็นผู้แปรรูปสินค้าเหล็กโดยเริ่มติดตั้งเครื่องจักรสำหรับการตัดเหล็กแผ่นรีดเย็น (Cold Rolled Steel) และเหล็กแผ่นเคลือบเคมีด้วยไฟฟ้า (Electro-galvanized Steel) และในปี 2540 หลังจากที่มีการผลิตเหล็กแผ่นรีดเย็น

ในประเทศ บริษัทจึงหันมาซื้อจากผู้ผลิตในประเทศ ต่อมาในปี 2547 บริษัทได้ดำเนินธุรกิจผลิตแผ่นหลังคาเหล็กเคลือบสี และผนังเหล็กเคลือบสี (Roll Forming Metal Sheet) ได้เริ่มแปรรูปและจำหน่ายสินค้าเหล็กชนิดอื่น เช่น เหล็กโครงคร่าวเพดาน และผนัง (C-line, C-u, T-bar) และเหล็กกล้าแรงดึงสูงชุบสังกะสีรูปตัวซี (C-Channel Galvanized High Tensile Strength) และในปี 2548 บริษัท ได้มีการก่อสร้างอาคารโรงงานและอาคารสำนักงาน เพื่อรองรับการขยายงาน อีก คือ เลขที่ 4,95-96 หมู่ที่ 6 ตำบลโคกขาม อำเภอเมือง จังหวัดสมุทรสาคร และทำการย้ายสำนักงาน จากสาขาบางมด ในไตรมาสที่ 3 ของปี 2549 ไปอยู่ที่สำนักงานใหม่ที่ 4,95-96 หมู่ที่ 6 ตำบลโคกขาม อำเภอเมืองสมุทรสาคร ทำให้การประสานงานและการทำงานมีประสิทธิภาพมากขึ้น และรวดเร็วยิ่งขึ้น บริษัท ได้มีการเพิ่มผลิตภัณฑ์ใหม่ขึ้นคือ แผ่นหลังคาเหล็กเคลือบสีพร้อมฉนวนกันความร้อน เป็นการพัฒนาผลิตภัณฑ์เพื่อต้องการให้ผลิตภัณฑ์มีคุณภาพสูงขึ้น เนื่องจากสามารถป้องกันความร้อน และเสียงดังได้ดีขึ้นจากผลิตภัณฑ์เดิม และในปี 2552 บริษัทได้ เพิ่มการจัดจำหน่ายเหล็กรีดร้อนชนิดม้วน โดยการสั่งซื้อสินค้าจากต่างประเทศเพื่อรองรับฐานลูกค้าที่บริษัทได้ทำธุรกิจเกี่ยวกับเหล็กรีดเย็นเพื่อตอบสนองความต้องการของลูกค้าได้ ครบวงจรในธุรกิจเหล็กได้ อย่างครบครันในเรื่องของการจัดจำหน่ายผลิตภัณฑ์เหล็กที่หลากหลายตามความต้องการของลูกค้า

1.1 วิสัยทัศน์ วัตถุประสงค์ เป้าหมาย

วิสัยทัศน์ ของบริษัท คือ มุ่งมั่นให้ผลิตภัณฑ์เป็นที่ยอมรับจากลูกค้าทั่วประเทศให้บริการเป็นเลิศ ส่งมอบสินค้ารวดเร็วและตรงต่อเวลา เพื่อสนองความต้องการของลูกค้าได้สูงสุด

บริษัทมีเป้าหมายในการดำเนินธุรกิจ คือ การให้บริการด้วยความจริงใจ รวดเร็วและสร้างความประทับใจให้ลูกค้า และบริษัทมุ่งเน้นที่จะสร้างผลิตภัณฑ์ใหม่ๆ และ พัฒนาผลิตภัณฑ์ใหม่ โดยการนำผลิตภัณฑ์ที่ผลิตอยู่ในปัจจุบันมาสร้างมูลค่าเพิ่ม ทั้งที่ดำเนินการด้วยตนเองหรือจ้างผู้อื่น เพื่อให้ได้ผลิตภัณฑ์ใหม่ที่มีมูลค่าสูงขึ้นหรือขยายตลาดไปยังผู้ใช้ประเภทอื่นๆ เช่น ผลิตภัณฑ์เหล็กเคลือบเคมีด้วยไฟฟ้า ผลิตภัณฑ์โครงคร่าวเพดานและผนังรูปตัวซี เป็นต้น กลยุทธ์ดังต่อไปนี้ เป็นการดำเนินการโดยตลอดอย่างต่อเนื่องเพื่อสร้างความได้เปรียบในเชิงแข่งขัน

- ด้านการตลาด โดยการจัดหาผลิตภัณฑ์ชนิดใหม่มารองรับลูกค้าในปัจจุบัน เช่น เหล็กกล้าแรงดึงสูงชุบสังกะสีรูปตัวซี โดยเป็นการดำเนินการเพื่ออำนวยความสะดวกหรือสร้างทางเลือกสำหรับการสร้างโครงหลังคา ซึ่งทำให้ผลิตภัณฑ์ของบริษัทยังสามารถเจาะกลุ่มลูกค้าใหม่ที่ใช้หลังคาประเภทอื่น เช่น หลังคากระเบื้องซีเมนต์ และเหล็กรีดร้อน ซึ่งเพื่อให้บริการลูกค้า ที่ได้สั่งซื้อสินค้ากับบริษัทในส่วนของเหล็กรีดเย็น เพื่อให้ครอบคลุมกลุ่มลูกค้าที่บริษัทมีอยู่แล้ว และ ขยายกลุ่มลูกค้ามากขึ้น จะส่งผลทำให้บริษัทสามารถเพิ่มยอดขาย ได้
- ด้านผลิตภัณฑ์ ส่วนใหญ่ของบริษัทจะนำไปใช้ในอุตสาหกรรมต่อเนื่อง บริษัทจึงคำนึงถึงการรักษาคุณภาพผลิตภัณฑ์เป็นสำคัญ โดยการจัดการให้มีการตรวจสอบคุณภาพของผลิตภัณฑ์ทุกขั้นตอน ตั้งแต่การตรวจรับวัตถุดิบ จากผู้ผลิต จนกระทั่งการส่งมอบให้กับลูกค้า เพื่อให้ได้ผลิตภัณฑ์ที่ได้มาตรฐานตามที่ลูกค้าต้องการ ซึ่งเป็นมาตรฐานของลูกค้าแต่ละราย ที่จะนำไปใช้งาน เพื่อสร้างความมั่นใจให้กับลูกค้า
- ด้านการให้บริการ บริษัท ได้จัดให้มีการบริการที่รวดเร็ว และ ตรงตามความต้องการของลูกค้า ทั้งด้านการผลิตและการจัดส่ง โดยสอบถามถึงรูปแบบและปริมาณความต้องการของผลิตภัณฑ์ เพื่อใช้ในการวางแผนการผลิตและแผนในการจัด เก็บผลิตภัณฑ์คงคลังแต่ละประเภท เพื่อให้มีผลิตภัณฑ์ที่เพียงพอ ต่อการตอบสนองความต้องการของลูกค้าอย่างมีประสิทธิภาพ นอกจากนี้ทางบริษัทยังจัดให้มีการเข้าพบลูกค้าอย่างสม่ำเสมอเพื่อสำรวจความพึงพอใจของลูกค้า และทำการปรับเปลี่ยนและสร้างความพึงพอใจในระยะยาว

- ด้านมาตรฐานคุณภาพบุคลากร เนื่องจากการขยายตัวอย่างต่อเนื่องทั้งในแง่ยอดขายและการพัฒนาสินค้าใหม่ๆ ออกสู่ตลาด ดังนั้นบริษัทจึงมีการเพิ่มบุคลากรที่มีความรู้ความสามารถเข้ามาทำงานในองค์กร ในขณะเดียวกัน มีการอบรมเพื่อยกระดับความสามารถของพนักงานอย่างต่อเนื่อง

ค่านิยม

ผลการดำเนินการที่มีประสิทธิภาพสูง (High Performance)

เรามีความมุ่งมั่นที่จะสร้างความเป็นเลิศให้กับงานทุกอย่างที่เราทำ และเราพร้อมที่จะปรับปรุงต่อไปอย่างต่อเนื่อง เราปรารถนาที่จะบรรลุผลสำเร็จที่เหนือกว่าความคาดหวังทั้งของเราเองและผู้อื่นเราทุ่มเทพลังและตระหนักถึงความเร่งด่วนในการทำงาน เพื่อมุ่งสู่ผลสำเร็จ

ความซื่อตรง (Integrity)

เราซื่อสัตย์ต่อตนเองและผู้อื่น เราดำเนินธุรกิจทุกประเภทบนพื้นฐานของจรรยาบรรณมาตรฐานสูงสุด เรารักษาคำพูดของเราเสมอ เรามีความรับผิดชอบต่อการกระทำและงานที่ได้รับมอบหมาย

การเป็นพันธมิตร (Partnership)

เรามุ่งที่จะเป็นพันธมิตรที่ดี โดยเน้นการสร้างความสัมพันธ์ที่ก่อให้เกิดประโยชน์กับทุกฝ่ายที่ร่วมมือกันอย่างใกล้ชิดและไว้วางใจกัน ทั้งกับลูกค้า บริษัทอื่นๆ ชุมชน และพวกเราตนเอง

ความเป็นเจ้าของ (Ownership)

รักในองค์กร มีจิตสำนึกความเป็นเจ้าของในงาน และภาคภูมิใจในองค์กรที่ทำงาน

การมีจิตใจในการให้บริการที่ดี (Service Mind)

มีจิตบริการมุ่งเน้นลูกค้าเป็นหลัก และมอบประสบการณ์ที่ดีๆ ให้กับลูกค้า

1.2 การเปลี่ยนแปลงและพัฒนาการที่สำคัญในระยะ 3 ปี ที่ ผ่านมา สรุปได้ ดังนี้

- | | |
|-----------------------|---|
| ปี 2555 เดือนตุลาคม | - บริษัทมีซื้อและติดตั้ง เครื่องรีดหลังคา ลอนคู่ เพิ่มอีก 1 เครื่อง เพื่อเพิ่มประสิทธิภาพ ในการรีดหลังคาเพิ่มขึ้นเพื่อตอบสนองความต้องการของลูกค้า |
| ปี 2556 เดือนมีนาคม | - บริษัท ซื้อที่ดินในบริเวณใกล้เคียงกับโรงงาน เพิ่มเติม จำนวน 17 ไร่ 3 งาน 101 ตารางวา เพื่อรองรับการขยายโรงงานในอนาคต |
| ปี 2556 เดือนมิถุนายน | - บริษัทซื้อเครื่องขึ้นรูปตัวซีเพื่อเพิ่มผลผลิตภัณฑ์ของบริษัทให้มากขึ้น |
| ปี 2556 | - บริษัทได้มีการก่อสร้าง อาคารโรงงานเพิ่มเป็นอาคาร โรงงานโกดัง 6 เพื่อการรองรับการวางเครื่องจักร สำหรับตัด เหล็กรีด ร้อน มีพื้นที่ใช้สอย 7,500 ตารางเมตร |
| ปี 2557 เดือนเมษายน | - บริษัทได้ทำการซื้อและติดตั้งเครื่องรีดหลังคา 2 เครื่อง กำลังการผลิต ประมาณ 1,200,000 ตารางเมตร ต่อปี |
| เดือนพฤศจิกายน | - บริษัทซื้อ และติดตั้งเครื่องตัดเหล็กรีดร้อน จำนวน 2 เครื่อง กำลังการผลิตของเครื่องตัดเหล็กรีดร้อน 2 เครื่อง อยู่ ที่ 50,000 ตัน ต่อ ปี |
| | - บริษัทมีการซื้อและติดตั้งเครื่องคลายมันเหล็ก 1 เครื่อง เพื่อการรีดหลังคาได้สะดวกรวดเร็วขึ้น กำลังการผลิตก็ขึ้นอยู่กับการผลิตหลังคา |
| ปี 2558 เดือนมกราคม | - บริษัทได้มีการก่อสร้างอาคารโรงงาน เป็นอาคารโกดัง 7 เพื่อการทำโรงรีดท่อ |
| เดือนกุมภาพันธ์ | - บริษัทได้ทำการซื้อที่ดิน จำนวน 2 แปลง คือ โฉนด เลขที่ 4361 เนื้อที่ 5 ไร่ และ โฉนดเลขที่ 4359 เนื้อที่ 4 ไร่ 1 งาน ซึ่งเป็นพื้นที่ติดกับที่ดินของบริษัทซึ่งจะสะดวกในการขยายงานในอนาคต |
| เดือนกันยายน | - บริษัทได้ซื้อเครื่องจักรสำหรับรีดท่อ 4 เครื่อง และ รีด 1 ตัวซี เครื่องตัดเหล็ก 3 เครื่อง |
| ปี 2559 เดือนตุลาคม | - บริษัทได้ทำการวางแผนที่จะก่อสร้างโกดัง 8 เพื่อ เป็นโรงงานรีดหลังคาเหล็กฉนวนพียู และผนังเหล็กเคลือบฉนวนพียู |
| ปี 2560 เดือนมกราคม | - บริษัทได้มีการจัดตั้งบริษัทย่อยขึ้นมาเพิ่ม และได้ทำการเปลี่ยนชื่อบริษัทย่อยจาก บริษัท เอสซี สตีลเวอร์ค จำกัด เป็น บริษัท ชันเทค สตีลเวคส์ จำกัด และได้จัดตั้งบริษัท แอดแลนดิกไปป์ จำกัด |



- เดือนมีนาคม - บริษัทได้มี แยกการผลิตภัณฑ์ และแยกการดำเนินการออกจาก บริษัท เพิ่มสินสตีลเวดส์ จำกัด (มหาชน) ที่ชัดเจน และได้ขายเครื่องจักร คือ เครื่องหลังคาให้กับบริษัท ชันเทค สตีลเวดส์ จำกัด เพื่อให้ดำเนินการผลิตและจัดจำหน่ายเอง
- เดือนกันยายน - บริษัท เพิ่มสิน สตีลเวดส์ ได้ขายเครื่องจักรในการรีดท่อให้กับบริษัทห้วยย คือ บริษัท แอตแลนติก ไปป์ เพื่อให้บริษัทห้วยยสามารถดำเนินการผลิตและจัดจำหน่ายเอง
- เดือนตุลาคม - บริษัท เพิ่มสินได้เริ่มดำเนินการก่อสร้างอาคาร โรงงาน โกดัง 9 และ โกดัง 10 เพื่อรองรับการเติบโตของบริษัทห้วยยและได้จัดสรรวงเงินจากสถาบันการเงิน ให้บริษัทห้วยยได้มาใช้ร่วม และสามารถดำเนินการทางการค้าด้วยตัวของบริษัทห้วยยเอง

ลักษณะการประกอบธุรกิจ

โครงสร้างรายได้ของบริษัทในระยะเวลา 3 ปี สิ้นสุดวันที่ 31 ธันวาคม 2558-2560 มีดังนี้

ลำดับที่	รายได้	ปี 2560		ปี 2559		ปี 2558	
		ล้านบาท	สัดส่วน	ล้านบาท	สัดส่วน	ล้านบาท	สัดส่วน
1	จัดหาแปรรูป และจำหน่ายเหล็กรีดเย็น แผ่น และ ม้วน ซ้อมาขายไป	249.78	4.87	409.89	8.03	409.89	8.99
2	จัดหาแปรรูป และจำหน่ายเหล็กรีดร้อน แผ่น และม้วน ซ้อมาขายไป	1,680.98	32.75	2,293.35	44.95	2,243.00	49.20
3	จัดหาแปรรูปเหล็กเคลือบด้วยเคมีไฟฟ้า เหล็กเคลือบ สังกะสี	2,767.68	53.92	1,633.44	32.00	1,339.66	38.08
4	หลังคาเหล็กผนังเหล็ก และตัวแปร	0	0	346.29	6.79	500.43	10.98
5	บริการและรับจ้าง	12.363	0.24	42.49	0.83	66.16	1.45
รายได้จากขายและบริการ		5,133.15	100	5,102.26	100	4,559.14	100

ปัจจัยความเสี่ยง

คณะกรรมการบริษัทได้ตระหนักถึงปัจจัยความเสี่ยงต่างๆ ซึ่งอาจจะส่งผลกระทบต่อวิสัยทัศน์ พันธกิจ และเป้าหมายการดำเนินธุรกิจของบริษัท จึงได้กำหนดนโยบายเกี่ยวกับการบริหารความเสี่ยงและการควบคุมภายในขึ้นมา เพื่อให้บริษัทมีการบริหารความเสี่ยงทั้งองค์กรอย่างเป็นระบบ มีประสิทธิภาพและมีประสิทธิผล เพื่อใช้เป็นกลไกที่สำคัญในการบริหารความเสี่ยงของบริษัท ตลอดเวลาที่ผ่านมามีบริษัทได้ประเมินและวิเคราะห์ความเสี่ยง โดยแยกเป็นงานส่วนงานทั้งแนวทางการบริหารจัดการความเสี่ยง และติดตามผลการบริหารจัดการความเสี่ยงอย่างมีระบบ เพื่อให้การดำเนินงานสอดคล้องกับนโยบายการกำกับดูแลกิจการที่ดี สำหรับผลการประเมินความเสี่ยง และการบริหารจัดการความเสี่ยงมีผลกระทบต่อธุรกิจของบริษัท สามารถจำแนกได้ ดังนี้

1. ความเสี่ยงจากการดำเนินธุรกิจ

• ความเสี่ยงความผันผวนของราคาวัตถุดิบและราคาผลิตภัณฑ์

อุตสาหกรรมหลักของไทยเผชิญกับความเสี่ยงอย่างมาก จากความต้องการและราคาของสินค้าที่มีความผันผวนตามฤดูกาล เช่นเดียวกับในประเทศอื่นที่ต้องประสบความเสี่ยงนี้ ทั้งในด้านราคาวัตถุดิบและราคาของสินค้าสำเร็จรูปเนื่องจากสินค้าและผลิตภัณฑ์หลัก มักใช้งานในภาคการก่อสร้างเป็นหลัก ดังนั้น การเติบโตของอัตราสินค้า ผลิตภัณฑ์มวลรวมของประเทศจึงส่งผลกระทบโดยตรงต่อความผันผวนทางด้านอุปสงค์ นอกจากนี้ จากการที่ประเทศไทยได้ส่งเสริม ในเรื่องข้อตกลงการค้าเสรี จึงเป็นเหตุให้สถานการณ์ทางด้านอุปทานได้รับผลกระทบอย่างรุนแรงสืบเนื่องมาจากการนำเข้าหลักจากต่างประเทศ ซึ่งนำไปสู่ความผันผวนที่เพิ่มมากขึ้นต่อราคาของผลิตภัณฑ์หลักสำเร็จรูปบริษัทได้ดำเนินการอย่างเป็นรูปธรรมในการบรรเทาและลดผลกระทบด้านลบของความเสี่ยงด้านการตลาด โดยการมุ่งเน้นที่การสร้างตราสินค้าในสายผลิตภัณฑ์หลักของบริษัท นอกจากนั้น บริษัทยังได้พัฒนา สินค้า และผลิตภัณฑ์ใหม่ๆอย่างต่อเนื่อง เพื่อเพิ่มส่วนแบ่งการตลาดในด้านอุตสาหกรรมต่างๆ การที่บริษัทมุ่งเน้นในการเพิ่มสัดส่วนสินค้าหลักพิเศษมากขึ้น จะมีผลโดยตรงต่อการลดความเสี่ยงทางด้านการตลาดได้ ดังนั้นมาตรการที่ใช้ในการลดความเสี่ยงดังกล่าวของบริษัท ที่สำคัญได้แก่

- (1) มีการติดตามความเคลื่อนไหวของราคาหลักโลกอย่างใกล้ชิดและเพื่อความระมัดระวังในการจัดซื้อสินค้าและผลิตภัณฑ์ โดยพยายามจัดซื้อจากแหล่งที่มีราคาที่จะทำให้บริษัทมีส่วนต่างระหว่างราคาขายและต้นทุนสินค้า ตามที่ต้องการ และในปริมาณที่จะขายได้
- (2) ควบคุมปริมาณสินค้าคงคลังทั้งวัตถุดิบหลักและสินค้า ผลิตภัณฑ์ สำเร็จรูปให้อยู่ในระดับที่เหมาะสมให้สอดคล้องกับการประมาณการการขายและลดระยะเวลาการหมุนเวียนของวัตถุดิบและสินค้าคงคลังเพื่อลดความเสี่ยงจากผลกระทบของราคาในเชิงลบ
- (3) ดำเนินการวางแผนผลิตให้สอดคล้องกับการขาย และเร่งรัดระยะเวลาในการส่งมอบให้เร็วขึ้น
- (4) ติดตามสถานการณ์การหุ้มนตลาดของสินค้านำเข้าจากต่างประเทศและนโยบายการควบคุมราคาของภาครัฐอย่างใกล้ชิด และดำเนินการอย่างเหมาะสมและรวดเร็ว
- (5) เพิ่มการขายและผลิตสินค้าที่จัดเป็นสินค้าคุณภาพพิเศษให้มากขึ้น เนื่องจากมีราคาที่สูงกว่าและมีความผันผวนของราคาที่น้อยกว่า

• ความเสี่ยงจากภาวะเศรษฐกิจ

เนื่องจากการเปลี่ยนของภาวะเศรษฐกิจในเชิงลบจะมีผลกระทบในเชิงลบต่อความต้องการของสินค้าหลักโดยรวม ซึ่งจะส่งผลกระทบในเชิงลบต่อปริมาณการขายของบริษัท และผลการดำเนินงานของบริษัทในที่สุด ดังนั้น บริษัทมีความเสี่ยงจากการเปลี่ยนแปลงของภาวะเศรษฐกิจ ความเสี่ยงจากภาวะเศรษฐกิจและการแข่งขันเกิดจากปัจจัยภายนอก ซึ่งอยู่นอกเหนือการควบคุมของบริษัท เช่น ความเสี่ยงที่เกิดจากความผันผวนของอัตราแลกเปลี่ยนเงินตราต่างประเทศ ซึ่งจะส่งผลให้เกิดความเสี่ยงต่อต้นทุนสินค้าและความสามารถในการสร้างผลกำไรของธุรกิจโดยเฉพาะสินค้าที่มีการจัดซื้อจากต่างประเทศ ดังนั้นมาตรการที่บริษัทใช้ลดความเสี่ยงดังกล่าวจึงมีค่อนข้างจำกัด สำหรับมาตรการที่บริษัทใช้เพื่อลดความเสี่ยงจากการแข่งขันคือ



1. เพิ่มการขายสินค้าที่ จัดเป็นชั้นคุณภาพพิเศษเพื่อหลีกเลี่ยงการแข่งขันทางด้านราคา
2. เพิ่มประสิทธิภาพด้านการผลิต เพื่อลดต้นทุนการผลิต
3. เน้นการให้การให้บริการแก่ลูกค้าที่ดีขึ้น

- **ความเสี่ยงการให้เครดิตลูกค้า**

คือความเสี่ยงจากการที่ลูกค้าไม่สามารถชำระค่าสินค้า ตามเงื่อนไขที่ตกลงกันได้ หรือชำระเงินล่าช้า กว่าระยะเวลาที่ตกลงกันได้ ซึ่งอาจทำให้บริษัทประสบปัญหาสภาพคล่อง หรือ เกิดความสูญเสียทางการเงิน โดยบริษัทมีข้อปฏิบัติในการพิจารณาให้สินเชื่อแก่ลูกค้าอย่างเคร่งครัด คือจะพิจารณาจากสถานะการเงิน โดยพิจารณาจากงบการเงินและรายการเดินบัญชีกับสถาบันการเงิน ประวัติลูกค้าและจะจำกัดวงเงินของลูกค้า เพื่อเป็นการป้องกันความเสี่ยงจากการผิดนัดชำระหนี้ที่อาจจะเกิดขึ้น แต่ทั้งนี้ ทางบริษัทก็ได้จะจำกัดการเติบโต ของการดำเนินธุรกิจ บริษัทจึงได้พิจารณาทำประกันลูกค้า เพื่อเป็นการป้องกันความเสี่ยงจากลูกค้าที่อาจจะเกิด การผิดนัดชำระหนี้ด้วย และบริษัทไม่ได้ยึดติดกับลูกค้ากลุ่มใดกลุ่มหนึ่งเป็นหลัก

- **ความเสี่ยงจากภาวะเศรษฐกิจ และการแข่งขัน**

เนื่องจากการเปลี่ยนของภาวะเศรษฐกิจในเชิงลบจะมีผลกระทบในเชิงลบต่อความต้องการของสินค้าหลัก โดยรวม ซึ่งจะส่งผลกระทบต่อปริมาณการขายของบริษัท และผลการดำเนินงานของบริษัทในที่สุด ดังนั้น บริษัทมีความเสี่ยงจากการเปลี่ยนแปลงของภาวะเศรษฐกิจ ความเสี่ยงจากภาวะเศรษฐกิจและการแข่งขัน เกิดจากปัจจัยภายนอก ซึ่งอยู่นอกเหนือการควบคุมของบริษัท ดังนั้นมาตรการที่ช่วยลดความเสี่ยงดังกล่าวจึงมี ค่อนข้างจำกัด สำหรับมาตรการที่ช่วยลดความเสี่ยงดังกล่าว จึงมีค่อนข้างจำกัด สำหรับมาตรการที่ใช้เพื่อลดความ เสี่ยงจากการแข่งขันคือ

1. เพิ่มการขายสินค้าที่ จัดเป็นชั้นคุณภาพพิเศษเพื่อหลีกเลี่ยงการแข่งขันทางด้านราคา
2. เพิ่มประสิทธิภาพด้านการผลิต เพื่อลดต้นทุนการผลิต
3. เน้นการให้การให้บริการแก่ลูกค้าที่ ดีขึ้น

2. ความเสี่ยงด้านการเงิน

- **ความเสี่ยงจากการเปลี่ยนแปลงของอัตราแลกเปลี่ยน**

บริษัทมีการนำเข้าเหล็กรีดเย็น และเหล็กรีดร้อนจากต่างประเทศจากการนำเข้าสินค้าจากต่างประเทศ ซึ่งมีสัดส่วนคิดเป็นร้อยละ 70 ของยอดขายทั้งหมด บริษัทจึงมีความเสี่ยงจากการเปลี่ยนแปลงของอัตรา แลก เปลี่ยน ซึ่งบริษัทจะใช้เครื่องมือทางการเงินเพื่อป้องกันความเสี่ยงทางด้านนี้ ด้วยการทำสัญญาซื้อเงินตรา ต่าง ประเทศล่วงหน้า (Forward Contact) นอกจากนี้เพื่อป้องกันความเสี่ยงได้ในขณะใดขณะหนึ่งในวงเงินตาม ที่ คณะกรรมการเห็นว่าเหมาะสม และในปัจจุบัน ทีมบริหารได้ กำหนดนโยบายเกี่ยวกับอัตราแลกเปลี่ยนคือ จะ รับรู้เมื่อสินค้ามาถึงท่าเรือก็จะทำการกำหนดค่าเงินบาทเลยเพื่อป้องกันการผันผวนเพื่อจะได้รับรู้ต้นทุนของ สินค้า และกำหนดราคาสินค้าที่จะขายได้เลย

- **ความเสี่ยงจากการให้สินเชื่อทางการค้า**

ในการดำเนินธุรกิจทางการค้าตามปกติของบริษัท บริษัทจะมีลูกหนี้การค้า ซึ่งเกิดการที่บริษัท จำหน่าย สินค้าให้แก่ลูกค้า ซึ่งเกิดจากการที่บริษัทจัดจำหน่ายสินค้าให้ลูกค้าภายในประเทศที่มีเงื่อนไขการชำระ เงิน ภายในเวลาตามที่ได้กำหนดเวลาตามที่ได้ตกลงไว้กับลูกค้า ลูกหนี้ดังกล่าวของลูกหนี้เฉลี่ยในปี 2558 มีจำนวน 294.64 ล้านบาท บริษัทจึงมีความเสี่ยงจากการที่ลูกหนี้การค้าไม่สามารถชำระหนี้ค่าสินค้าภายในกำหนดเวลา ที่ต้องชำระหรือภายในกำหนดเวลาตามกำหนดเวลาที่บริษัท ผ่อนผันให้เพื่อลดความเสี่ยงทางด้านนี้ บริษัทจึง ได้กำหนดหลักเกณฑ์และวิธีปฏิบัติเกี่ยวกับการให้สินเชื่อทางการค้า โดยกำหนดวงเงินสินเชื่อการค้าให้แก่ลูกค้า แต่ละรายตามการวิเคราะห์ความต้องการซื้อสินค้าและความสามารถในการชำระหนี้ของลูกค้ารายนั้นๆ และต้อง ได้รับการอนุมัติเป็นลายลักษณ์อักษรจากผู้บริหารที่มีอำนาจในการอนุมัติการให้สินเชื่อทางการค้า นอกจากนี้ ยังมี การกำกับดูแลบริหารความเสี่ยงในด้านนี้อย่างสม่ำเสมอด้วยการให้ฝ่ายจัดการรายงานต่อที่ประชุมคณะกรรมการ

การบริหารทราบเป็นประจำทุกเดือนเกี่ยวกับคุณภาพของลูกหนี้การค้า ภาวะของอุตสาหกรรมหลัก ทำให้ลูกค้าเกิดหนี้เกินกำหนดเวลา และ ด้วยระบบการวิเคราะห์และติดตามที่มีประสิทธิภาพ ประกอบกับลูกหนี้การค้าส่วนใหญ่เป็นลูกค้าที่บริษัทรู้จักดี เพราะมีประวัติการติดต่อกับบริษัทมานาน บริษัทจึงสามารถติดตามให้ลูกหนี้ชำระหนี้ที่เกินกำหนดชำระเป็นที่เรียบร้อย โดยที่บริษัทไม่ได้รับความเสียหายแต่อย่างใด และป้องกันความเสี่ยงจากการที่จะเกียจเงินจากลูกหนี้การค้าไม่ได้ ทางคณะกรรมการบริหารของบริษัทได้ตัดสินใจทำประกันลูกหนี้การค้า เพื่อป้องกันความเสี่ยงจากการเก็บเงินจากลูกหนี้ และป้องกันการเสียโอกาสทางธุรกิจในการที่จะขยายกลุ่มลูกค้า และสามารถที่จะเพิ่มยอดขายได้

- **ความเสี่ยงด้านสภาพคล่อง**

ความเสี่ยงด้านสภาพคล่อง หมายถึง ความเสี่ยงที่บริษัทไม่สามารถที่จะปฏิบัติตามภาระผูกพันต่างๆ เมื่อครบกำหนดอันเนื่องจากบริษัทไม่สามารถเปลี่ยนทรัพย์สินเป็นเงินสด หรือไม่สามารถจัดหาเงินสด หรือไม่สามารถจัดหาเงินในจำนวนที่เพียงพอกับความต้องการภายในระยะเวลาที่กำหนดและมีต้นทุนที่เหมาะสม ซึ่งอาจทำให้เกิดความเสียหายต่อบริษัท ได้ บริษัทมีการบริหารความเสี่ยงทางด้านนี้ ที่สำคัญดังนี้

- ติดตามควบคุมไม่ให้นำหนี้สินระยะสั้นไปลงทุนในสินทรัพย์ที่ไม่หมุนเวียน ซึ่งบริษัทได้ ปฏิบัติตามหลักเกณฑ์ นี้อย่างเคร่งครัด
- ติดตามการเปลี่ยนแปลงของสัดส่วนสินทรัพย์หมุนเวียน ซึ่งเป็นเครื่องมือวัดสภาพคล่องที่สำคัญอย่างหนึ่ง หากสัดส่วนสูงขึ้นก็ แสดงว่าว่ามีสภาพคล่องที่ดีขึ้น
- จัดหาแหล่งเงินทุนและประเภทของสินเชื่อให้เพียงพอสอดคล้องกับความต้องการกับแผนการดำเนินการของบริษัท

3. ความเสี่ยงจากการบริหารและจัดการสินค้าคงคลัง

สืบเนื่องจากความผันผวนของราคาเหล็กแผ่นรีดร้อน ที่เป็นวัตถุดิบตัวหลักที่ใช้ผลิตเหล็กแผ่นรีดเย็น เพราะฉะนั้นการบริหารและการจัดการสินค้าคงคลังจึงมีผลกระทบโดยตรงกับอัตรากำไรขั้นต้นและความสามารถในการแข่งขันของบริษัทค่อนข้างมาก โดยในช่วงที่ระดับราคาเหล็กเพิ่มสูงขึ้น หากบริษัทมีปริมาณสินค้าคงคลังในระดับสูง จะทำให้อัตนทุนเหล็กรีดเย็นเฉลี่ยของบริษัทอยู่ในระดับต่ำ และในทางกลับกัน กรณีที่เหล็กปรับตัวลดลง หากบริษัทมีปริมาณสินค้าคงคลังสูง จะส่งผลให้อัตนทุนเหล็กรีดเย็นเฉลี่ยของบริษัทอยู่ในระดับสูง ซึ่งอาจจะทำให้กำไรขั้นต้นของบริษัทลดลงหรืออาจขาดทุนได้ หรือในช่วงที่เหล็กรีดเย็นขาดตลาด ถ้าบริษัทสำรองวัตถุดิบในระดับที่ต่ำเกินไป จะทำให้บริษัทไม่สามารถส่งสินค้าให้ลูกค้าได้ตามกำหนดเวลาได้ แต่ด้วยประสบการณ์และการติดตามความเคลื่อนไหวแนวโน้มของราคาเหล็กรีดเย็นในตลาดอย่างใกล้ชิด รวมถึงการที่บริษัทมีเงินทุนหมุนเวียนอยู่ในระดับสูง บริษัทจึงสามารถสั่งซื้อเหล็กรีดเย็นสำรองไว้ในปริมาณที่เหมาะสมสำหรับการใช้งานในแต่ละช่วงเวลาได้

4. ความเสี่ยงด้านการบริหาร การจัดการ

- **ความเสี่ยงจากการพึ่งพิงผู้บริหาร**

เนื่องจากการประกอบธุรกิจของบริษัทอาศัยความสัมพันธ์ที่ดีระหว่างผู้บริหารหลักและคู่ค้าที่เกี่ยวข้อง ทั้งผู้จัดหาวัตถุดิบ (Supplier) และลูกค้า ทำให้บริษัทสามารถจัดหาแหล่งวัตถุดิบได้ในราคาถูกและทราบการเปลี่ยนแปลงเทคโนโลยีการผลิต รวมถึงผลิตภัณฑ์ชนิดใหม่ๆ ทำให้บริษัทอาจได้รับผลกระทบต่อผลประกอบการของบริษัท หากบริษัทสูญเสียผู้บริหารหลักที่เป็นผู้ก่อตั้งบริษัท

อย่างไรก็ตาม บริษัทตระหนักถึงผลกระทบที่อาจเกิดขึ้น บริษัทจึงให้ความสำคัญกับการพัฒนาบุคลากรอย่างต่อเนื่อง รวมถึงในปัจจุบันบริษัทมีผู้อำนวยการแต่ละฝ่ายที่มีความรู้ ความชำนาญในแต่ละด้านที่ดูแล และบริษัทได้มีการกระจายอำนาจให้แก่ฝ่ายมีอำนาจตัดสินใจตามขอบเขตที่บริษัทกำหนด



แผนภูมิองค์กร

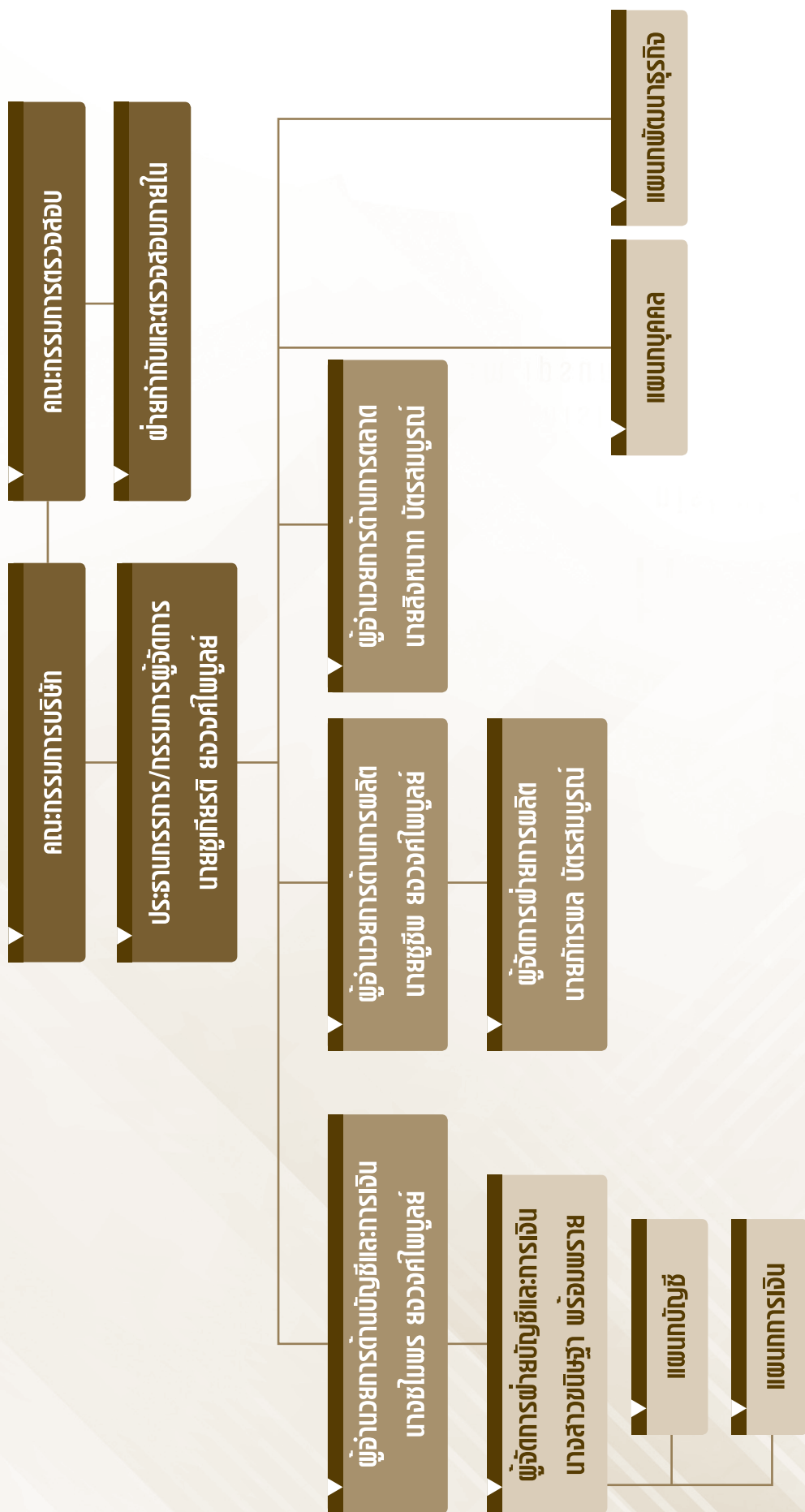

โครงสร้างการจัดการ

คณะกรรมการบริษัท โครงสร้างการจัดการของบริษัท เฝิมสินสตีลเว็สต์ จำกัด (มหาชน) ประกอบด้วยคณะกรรมการ 4 คนะ ดังนี้

1. คณะกรรมการบริษัท
2. คณะกรรมการบริหาร
3. คณะกรรมการตรวจสอบและกรรมการอิสระ
4. คณะกรรมการสรรหา

โดยคณะกรรมการและผู้บริหารของบริษัทประกอบด้วยผู้ทรงคุณวุฒิที่มีคุณสมบัติครบตามมาตรา 68 แห่งพระราชบัญญัติบริษัทมหาชน จำกัด พ.ศ. 2535 และไม่มีลักษณะต้องห้ามตามประกาศคณะกรรมการกำกับหลักทรัพย์และตลาดหลักทรัพย์ที่ กจ. 5/2548 เรื่อง ข้อกำหนดเกี่ยวกับผู้บริหารของบริษัทที่ออกหลักทรัพย์ ข้อที่ 3 ลงวันที่ 17 มกราคม 2548 ทุกประการ ซึ่ง คณะกรรมการแต่ละคณะจะมีหน้าที่และความรับผิดชอบสรุปได้ดังนี้

1 คณะกรรมการบริษัท

ณ วันที่ 31 ธันวาคม 2560 คณะกรรมการบริษัท ประกอบด้วยกรรมการจำนวน 8 ท่าน ดังนี้

รายชื่อกรรมการ	ตำแหน่ง	จำนวนครั้งการประชุม
1. พลเอก ดร.มนตรี ศุภาพร	ประธานกรรมการตรวจสอบ / กรรมการอิสระ	4/4
2. พลตำรวจตรีสหัสชัย อินทรสุขศรี	กรรมการตรวจสอบ / กรรมการอิสระ	4/4
3. นายกันต์ อรรถยัศวรวิทย์	กรรมการตรวจสอบ / กรรมการอิสระ	4/4
4. นายวัชรินทร์ ดวงดารา	กรรมการอิสระ	4/4
5. นายชูเกียรติ ยงวงศ์ไพบูลย์	ประธานกรรมการบริษัท / ประธานกรรมการบริหาร	4/4
6. นางชไมพร ยงวงศ์ไพบูลย์	กรรมการบริษัท / กรรมการบริหาร	4/4
7. นายชูชีพ ยงวงศ์ไพบูลย์	กรรมการบริษัท / กรรมการบริหาร	4/4
8. นายสิงหนาท บัตรสมบุญ	กรรมการบริษัท / กรรมการบริหาร	4/4

กรรมการผู้มีอำนาจลงนาม

นายชูเกียรติ ยงวงศ์ไพบูลย์ ลงลายมือชื่อร่วมกับนางชไมพร ยงวงศ์ไพบูลย์ และประทับตราสำคัญของบริษัท หรือ นายชูเกียรติ ยงวงศ์ไพบูลย์, นางชไมพร ยงวงศ์ไพบูลย์, นายสิงหนาท บัตรสมบุญ, นายชูชีพ ยงวงศ์ไพบูลย์ กรรมการสองคนลงลายมือชื่อร่วมกันและประทับตราสำคัญของบริษัท

ข้อกำหนดเกี่ยวกับจำนวนและคุณสมบัติของกรรมการอิสระ

- โครงสร้างคณะกรรมการบริษัท ต้องมีกรรมการอิสระอย่างน้อยหนึ่งในสามของจำนวนกรรมการทั้งหมดของบริษัท แต่ต้องไม่น้อยกว่าสามคน
- กรรมการอิสระแต่ละคนของบริษัท ต้องเป็นไปตามหลักเกณฑ์ดังต่อไปนี้
 - ถือหุ้นไม่เกินร้อยละ 0.50 ของจำนวนหุ้นที่มีสิทธิออกเสียงทั้งหมดของบริษัท บริษัทใหญ่ บริษัทย่อย บริษัทร่วม ผู้ถือหุ้นรายใหญ่ หรือผู้มีอำนาจควบคุมของบริษัท ทั้งนี้ให้นับรวมการถือหุ้นของผู้เกี่ยวข้องของกรรมการอิสระรายนั้นๆด้วย
 - ไม่เป็นหรือเคยเป็นกรรมการที่มีส่วนร่วมบริหารงาน ลูกจ้าง พนักงาน ที่ปรึกษาที่ได้เงินเดือนประจำ หรือผู้มีอำนาจควบคุมของบริษัท บริษัทใหญ่ บริษัทย่อย บริษัทร่วม ผู้ถือหุ้นรายใหญ่ หรือของผู้มีอำนาจ



ควบคุมบริษัท เว้นแต่จะได้พ้นจากการมีลักษณะดังกล่าวมาแล้วไม่น้อยกว่าสองปีก่อนได้รับการแต่งตั้ง
ทั้งนี้ลักษณะต้องห้ามดังกล่าวไม่รวมถึงกรณีที่มีการกระทำความผิดเป็นข้าราชการ หรือที่ปรึกษาของส่วน
ราชการซึ่งเป็นผู้ถือหุ้นรายใหญ่ หรือผู้มีอำนาจควบคุมของบริษัท

- ไม่เป็นบุคคลที่มีความสัมพันธ์ทางสายโลหิต หรือโดยการจดทะเบียนตามกฎหมายในลักษณะที่เป็นบิดา
มารดา คู่สมรส พี่น้อง และบุตร รวมทั้งคู่สมรสของบุตร ของผู้บริหาร ผู้ถือหุ้นรายใหญ่ ผู้มีอำนาจควบคุม
หรือบุคคลที่ได้รับการเสนอให้เป็นผู้บริหารหรือผู้มีอำนาจควบคุมของบริษัท หรือบริษัทย่อย
- ไม่มีหรือเคยมีความสัมพันธ์ทางธุรกิจกับบริษัท บริษัทใหญ่ บริษัทย่อย บริษัทร่วม ผู้ถือหุ้นรายใหญ่ หรือผู้
มีอำนาจควบคุมของบริษัท ในลักษณะที่อาจเป็นการขัดขวางการใช้อำนาจอย่างอิสระของตน รวมทั้ง
ไม่เป็นหรือเคยเป็นผู้ถือหุ้นที่มีนัย หรือผู้มีอำนาจควบคุมของผู้ที่มีความสัมพันธ์ทางธุรกิจกับบริษัท บริษัท
ใหญ่ บริษัทย่อย บริษัทร่วม ผู้ถือหุ้นรายใหญ่ หรือผู้มีอำนาจควบคุมของบริษัท เว้นแต่จะได้พ้นจากการ
มีลักษณะดังกล่าวมาแล้วไม่น้อยกว่าสองปีก่อนได้รับการแต่งตั้ง

ความสัมพันธ์ทางธุรกิจตามวรรคหนึ่ง รวมถึงการทำรายการทางการเงินที่กระทำเป็นปกติเพื่อ
ประกอบกิจการการเช่าหรือให้เช่าอสังหาริมทรัพย์ รายการเกี่ยวกับสินทรัพย์หรือบริการ หรือการให้ความ
ความช่วยเหลือทางการเงินด้วยการรับหรือให้กู้ยืม ค่าประกัน การให้สินทรัพย์เป็นหลักประกันหนี้สิน รวม
ถึงพฤติการณ์อื่นทำนองเดียวกัน ซึ่งเป็นผลให้บริษัทหรือคู่สัญญาที่มีภาระหนี้ที่ต้องชำระต่ออีกฝ่ายหนึ่ง
ตั้งแต่ร้อยละสามของสินทรัพย์ที่มีตัวตนสุทธิของบริษัทหรือตั้งแต่ยี่สิบล้านบาทขึ้นไป แล้วแต่จำนวนใด
จะต่ำกว่า ทั้งนี้ การคำนวณภาระหนี้ดังกล่าวให้เป็นไปตามวิธีการคำนวณมูลค่าของรายการที่เกี่ยวข้องกัน
ตามประกาศคณะกรรมการกำกับตลาดทุนว่าด้วยหลักเกณฑ์ในการทำรายการที่เกี่ยวข้องกัน โดยอนุโลม
แต่ในการพิจารณาภาระหนี้ดังกล่าวให้นับรวมภาระหนี้ที่เกิดขึ้นในระหว่างหนึ่งปีก่อนวันที่มีความสัมพันธ์
ทางธุรกิจกับบุคคลเดียวกัน

- ไม่เป็นหรือเคยเป็นผู้สอบบัญชีของบริษัท บริษัทใหญ่ บริษัทย่อย บริษัทร่วม ผู้ถือหุ้นรายใหญ่ หรือผู้
มีอำนาจควบคุมของบริษัท และไม่เป็นผู้ถือหุ้นที่มีนัย ผู้มีอำนาจควบคุม หรือหุ้นส่วนของสำนักงานสอบ
บัญชี ซึ่งมีผู้สอบบัญชีของบริษัท บริษัทใหญ่ บริษัทย่อย บริษัทร่วม ผู้ถือหุ้นรายใหญ่ หรือผู้มีอำนาจ
ควบคุมของบริษัทในสังกัด เว้นแต่จะได้พ้นจากการมีลักษณะดังกล่าวมาแล้วไม่น้อยกว่าสองปีก่อนได้
รับการแต่งตั้ง
- ไม่เป็นหรือเคยเป็นผู้ให้บริการทางวิชาชีพใดๆ ซึ่งรวมถึงการให้บริการเป็นที่ปรึกษากฎหมายหรือปรึกษา
ทางการเงิน ซึ่งได้รับค่าบริการเกินกว่าสองล้านบาทต่อปีจากบริษัท บริษัทใหญ่ บริษัทย่อย บริษัทร่วม ผู้
ถือหุ้นรายใหญ่ หรือผู้มีอำนาจควบคุมของบริษัท และไม่เป็นผู้ที่มีนัย ผู้มีอำนาจควบคุม หรือหุ้นส่วนของ
ผู้ให้บริการทางวิชาชีพนั้นด้วย เว้นแต่จะได้พ้นจากการมีลักษณะดังกล่าวมาแล้วไม่น้อยกว่าสองปีก่อนได้
รับการแต่งตั้ง
- ไม่เป็นกรรมการที่ได้รับการแต่งตั้งขึ้นเพื่อเป็นตัวแทนของกรรมการบริษัท ผู้ถือหุ้นรายใหญ่ หรือผู้ถือหุ้น
ซึ่งเป็นผู้ที่เกี่ยวข้องกับผู้ถือหุ้นรายใหญ่
- ไม่ประกอบกิจการที่มีสภาพอย่างเดียวกัน และเป็นการแข่งขันที่มีนัยกับกิจการของบริษัทหรือบริษัทย่อย
หรือไม่เป็นหุ้นส่วนที่มีนัยในห้างหุ้นส่วน หรือเป็นกรรมการที่มีส่วนร่วมบริหารงาน ลูกจ้าง พนักงาน ที่
ปรึกษาที่รับเงินเดือนประจำ หรือถือหุ้นเกินร้อยละหนึ่งของจำนวนหุ้นที่มีสิทธิออกเสียงทั้งหมดของบริษัท
อื่น ซึ่งประกอบกิจการที่มีสภาพอย่างเดียวกัน และเป็นการแข่งขันที่มีนัยกับกิจการของบริษัทหรือบริษัท
ย่อย
- ไม่มีลักษณะอื่นใดที่ทำให้ไม่สามารถให้ความเห็นอย่างเป็นอิสระเกี่ยวกับการดำเนินงานของบริษัท

ภายหลังที่ได้รับการแต่งตั้งให้เป็นกรรมการอิสระที่มีลักษณะเป็นไปตามวรรคหนึ่ง 2.1 ถึง 2.9 แล้ว กรรมการ
อิสระอาจได้รับมอบหมายจากคณะกรรมการให้ตัดสินใจในการดำเนินกิจการของบริษัท บริษัทใหญ่ บริษัทย่อย บริษัทร่วม
ผู้ถือหุ้นรายใหญ่ หรือผู้มีอำนาจควบคุมของบริษัท โดยมีการตัดสินใจในรูปแบบขององค์คณะ (Collective Decision) ได้

ขอบเขตอำนาจหน้าที่ของคณะกรรมการบริษัท

- คณะกรรมการมีอำนาจหน้าที่จัดการบริษัทให้เป็นไปตามวัตถุประสงค์ ข้อบังคับ และมติของที่ประชุมผู้ถือหุ้น
- คณะกรรมการจะมอบอำนาจให้แก่กรรมการคนหนึ่งหรือหลายคนหรือบุคคลอื่นโดยปฏิบัติการร่วมกันหรือแยกกันเพื่อกระทำการอย่างหนึ่งอย่างใดตามวัตถุประสงค์และข้อบังคับของบริษัท โดยให้คำตอบแทนตามที่คณะกรรมการกำหนด คณะกรรมการมีสิทธิเปลี่ยนแปลงหรือถอนอำนาจที่ได้มอบให้ไว้แก่บุคคลนั้น หรือให้บุคคลนั้นพ้นจากหน้าที่และแต่งตั้งบุคคลอื่นขึ้นแทนในเมื่อพิจารณาเห็นเหมาะสม บุคคลผู้ได้รับมอบอำนาจหรือแต่งตั้งนั้นจะต้องปฏิบัติงาน ตามข้อบังคับ คำสั่งและนโยบายที่คณะกรรมการได้ให้ไว้
- คณะกรรมการอาจแต่งตั้งบุคคลอื่นใดให้ดำเนินกิจการของบริษัท ภายใต้การควบคุมของคณะกรรมการ หรืออาจมอบอำนาจเพื่อให้บุคคลดังกล่าวมีอำนาจตามที่คณะกรรมการเห็นสมควรและภายในระยะเวลาตามที่คณะกรรมการเห็นสมควร ซึ่งคณะกรรมการอาจยกเลิก เพิกถอน เปลี่ยนแปลง หรือแก้ไขอำนาจนั้นๆ ได้
- ตามข้อบังคับของบริษัทคณะกรรมการต้องประชุมอย่างน้อยสามเดือนต่อครั้ง
- คณะกรรมการต้องจัดให้มีการประชุมผู้ถือหุ้นเป็นการประชุมผู้ถือหุ้นประจำปีภายในสี่เดือนนับแต่วันสิ้นสุดของรอบปีบัญชีของบริษัท และคณะกรรมการจะเรียกประชุมผู้ถือหุ้นเป็นการประชุมวิสามัญเมื่อใดก็ได้แต่จะเห็นสมควร หรือผู้ถือหุ้นซึ่งมีหุ้นนับรวมกันได้ไม่น้อยกว่าหนึ่งในห้าของจำนวนหุ้นที่จำหน่ายได้ทั้งหมด หรือผู้ถือหุ้นไม่น้อยกว่ายี่สิบห้าคน ซึ่งมีหุ้นนับรวมกันได้ไม่น้อยกว่าหนึ่งในสิบของจำนวนหุ้นที่จำหน่ายได้ทั้งหมด จะเข้าชื่อกันทำหนังสือขอให้คณะกรรมการเรียกประชุมผู้ถือหุ้นเป็นการประชุมวิสามัญเมื่อใดก็ได้ โดยต้องระบุเหตุผลในการขอเรียกประชุมให้ชัดเจนในหนังสือดังกล่าวด้วย ในกรณีเช่นนี้คณะกรรมการต้องจัดให้มีการประชุมผู้ถือหุ้นภายในหนึ่งเดือนนับแต่วันได้รับหนังสือจากผู้ถือหุ้น
- คณะกรรมการต้องจัดทำรายงานประจำปี โดยอย่างน้อยต้องปรากฏรายงานตามที่ข้อบังคับของบริษัทได้กำหนดไว้
- คณะกรรมการมีอำนาจเสนอผลกำไรที่ได้ในปีใดหรือที่สะสมไว้ในปีก่อนออกจ่ายเป็นเงินปันผลในปีใดๆ ให้แก่ผู้ถือหุ้น หรือเสนอให้จัดผลกำไรเป็นประการอื่นก็ได้
- คณะกรรมการอาจจ่ายเงินปันผลระหว่างกาลให้แก่ผู้ถือหุ้นได้เป็นครั้งคราวเมื่อเห็นว่าบริษัทมีกำไรสมควรพอที่จะทำเช่นนั้น และเมื่อได้จ่ายเงินปันผลแล้วให้รายงานให้ที่ประชุมผู้ถือหุ้นทราบในการประชุมคราวต่อไป
- เว้นแต่เรื่องดังต่อไปนี้ จะกระทำต่อเมื่อได้รับอนุมัติจากที่ประชุมผู้ถือหุ้นก่อน ทั้งนี้กำหนดให้รายการที่กรรมการหรือบุคคลที่อาจมีความขัดแย้ง มีส่วนได้เสีย หรืออาจมีความขัดแย้งทางผลประโยชน์อื่นใดกับบริษัท หรือบริษัทย่อย ให้กรรมการซึ่งมีส่วนได้เสียในเรื่องนั้น ไม่มีสิทธิออกเสียงลงคะแนนในเรื่องนั้น
- เรื่องที่กฎหมายกำหนดให้ต้องได้มติที่ประชุมผู้ถือหุ้น
- การทำรายการที่กรรมการมีส่วนได้เสียและอยู่ในข่ายที่กฎหมาย หรือข้อกำหนดของตลาดหลักทรัพย์ระบุให้ต้องได้รับอนุมัติจากที่ประชุมผู้ถือหุ้น
- นอกจากนั้นในกรณีดังต่อไปนี้จะต้องได้รับความเห็นชอบจากที่ประชุมคณะกรรมการและที่ประชุมผู้ถือหุ้นด้วยคะแนนเสียงไม่น้อยกว่า 3 ใน 4 ของจำนวนเสียงทั้งหมดของผู้ถือหุ้นที่เข้าประชุมและมีสิทธิออกเสียงลงคะแนน
 - การขายหรือโอนกิจการของบริษัททั้งหมดหรือบางส่วนที่สำคัญ
 - การซื้อหรือรับโอนกิจการของบริษัทอื่น หรือบริษัทเอกชนมาเป็นของบริษัท
 - การทำ แก้วไข หรือเลิกสัญญา เกี่ยวกับการให้เข้ากิจการของบริษัททั้งหมดหรือบางส่วนที่สำคัญ การมอบหมายให้บุคคลอื่นเข้าจัดการธุรกิจของบริษัทหรือการรวมกิจการกับบุคคลอื่นโดยมีวัตถุประสงค์จะแบ่งกำไรขาดทุนกัน
 - การแก้ไขหนังสือบริคณห์สนธิหรือข้อบังคับของบริษัท
 - การเพิ่มทุน การลดทุน การออกหุ้นกู้ การควบหรือเลิกบริษัท
 - เรื่องอื่นใดตามที่กฎหมายกำหนด
- คณะกรรมการต้องจัดให้มีเลขานุการบริษัทรับผิดชอบดำเนินการตามที่กฎหมายกำหนดในนามของบริษัทหรือคณะกรรมการในกรณีที่เลขานุการบริษัทพ้นจากตำแหน่งหรือไม่อาจปฏิบัติหน้าที่ได้ ให้คณะกรรมการแต่งตั้งเลขานุการบริษัทคนใหม่ ภายในเก้าสิบวันนับแต่วันที่เลขานุการบริษัทคนเดิมพ้นจากตำแหน่งหรือไม่อาจปฏิบัติหน้าที่ได้ และ



ให้คณะกรรมการมีอำนาจมอบหมายให้กรรมการคนใดคนหนึ่งปฏิบัติหน้าที่แทนในช่วงเวลาดังกล่าวให้ประธานกรรมการแจ้งชื่อเลขานุการบริษัทต่อสำนักงานคณะกรรมการกำกับหลักทรัพย์และตลาดหลักทรัพย์ภายในสิบสี่วันนับแต่วันที่จัดให้มีผู้รับผิดชอบในตำแหน่งดังกล่าว และแจ้งให้สำนักงานคณะกรรมการกำกับหลักทรัพย์และตลาดหลักทรัพย์ทราบถึงสถานที่เก็บเอกสารตามที่กฎหมายกำหนดด้วย

- คณะกรรมการต้องประชุมอย่างน้อยสามเดือนต่อหนึ่งครั้ง
- คณะกรรมการต้องจัดให้มีการทำงานบุคคลและบัญชีกำไรขาดทุน ณ วันสิ้นสุดของรอบปีบัญชีของบริษัทเสนอต่อที่ประชุมผู้ถือหุ้นในการประชุมผู้ถือหุ้นประจำปีเพื่อพิจารณาอนุมัติ คณะกรรมการต้องจัดให้ผู้สอบบัญชีตรวจสอบให้เสร็จก่อนนำเสนอต่อที่ประชุมผู้ถือหุ้น

2. คณะกรรมการตรวจสอบและกรรมการอิสระ:

ณ วันที่ 31 ธันวาคม 2560 คณะกรรมการตรวจสอบและกรรมการอิสระ ประกอบด้วยกรรมการจำนวน 4 ท่าน ดังนี้

ชื่อ-สกุล	ตำแหน่ง
1. พล.อ. ดร. มนต์รี ศุภาพร	ประธานกรรมการตรวจสอบและกรรมการอิสระ
2. พล.ต.ต. สหัชชัย อินทรสุขศรี	กรรมการตรวจสอบและกรรมการอิสระ
3. นายกันต์ อรรถยัวร์วิทย์	กรรมการตรวจสอบและกรรมการอิสระ
4. นายวัชรินทร์ ดวงดารา	กรรมการอิสระ

โดยกรรมการตรวจสอบลำดับที่ 3 มีความรู้และประสบการณ์เพียงพอที่จะสามารถทำหน้าที่ในการสอบทานความน่าเชื่อถือของงบการเงิน

ขอบเขต อำนาจ หน้าที่ และความรับผิดชอบของคณะกรรมการตรวจสอบและกรรมการอิสระ

- สอบทานให้บริษัทมีการรายงานทางการเงินอย่างถูกต้องและเปิดเผยอย่างเพียงพอ โดยการประสานงานกับผู้สอบบัญชีภายนอกและผู้บริหารที่รับผิดชอบจัดทำรายงานทางการเงินทั้งรายไตรมาสและประจำปี คณะกรรมการตรวจสอบอาจเสนอแนะให้ผู้สอบบัญชีสอบทานหรือตรวจสอบรายการใดๆ ที่เห็นว่าจำเป็นและเป็นเรื่องสำคัญในระหว่างการตรวจสอบบัญชีของบริษัทก็ได้
- สอบทานให้บริษัทมีระบบการควบคุมภายใน (Internal Control) และการตรวจสอบภายใน (Internal Audit) ที่มีความเหมาะสมและมีประสิทธิภาพ โดยสอบทานร่วมกับผู้สอบบัญชีภายนอกและผู้ตรวจสอบภายใน
- สอบทานการปฏิบัติงานของบริษัทให้เป็นไปตามกฎหมายว่าด้วยหลักทรัพย์และตลาดหลักทรัพย์ ข้อกำหนดของตลาดหลักทรัพย์ หรือกฎหมายที่เกี่ยวข้องกับธุรกิจหลักทรัพย์
- สอบทานระบบการบริหารความเสี่ยงของบริษัท โดยมุ่งเน้นในความเสี่ยงที่สำคัญของบริษัท
- พิจารณา คัดเลือก เสนอแต่งตั้งและเสนอคำตอบแทนผู้สอบบัญชีของบริษัท รวมถึงพิจารณาเสนอคำตอบแทนของผู้สอบบัญชีโดยคำนึงถึงความน่าเชื่อถือ ความเพียงพอของทรัพยากร และปริมาณงานตรวจสอบของสำนักงานตรวจสอบบัญชานั้น รวมถึงประสบการณ์ของบุคลากรที่ได้รับมอบหมายให้ทำการตรวจสอบบัญชีของบริษัท
- พิจารณาการเปิดเผยข้อมูลของบริษัทในกรณีที่เกิดรายการเกี่ยวโยง หรือรายการที่อาจมีความขัดแย้งทางผลประโยชน์ให้เป็นไปตามกฎหมายว่าด้วยหลักทรัพย์และตลาดหลักทรัพย์ และกฎหมายที่เกี่ยวข้องกับธุรกิจของบริษัท รวมทั้งกฎ/ระเบียบ/ประกาศ/คำสั่ง ที่ออกโดยอาศัยอำนาจตามกฎหมายดังกล่าวให้มีความถูกต้องและครบถ้วน
- พิจารณาว่าจ้างที่ปรึกษาเฉพาะกิจ ในกรณีที่ต้องการคำแนะนำ หรือความรู้จากผู้เชี่ยวชาญเฉพาะด้าน ด้วยค่าใช้จ่ายของบริษัท

- จัดทำรายงานการกำกับดูแลกิจการของคณะกรรมการตรวจสอบ โดยเปิดเผยไว้ในรายงานประจำปีของบริษัท ซึ่งรายงานดังกล่าวลงนามโดยประธานกรรมการตรวจสอบ รายงานดังกล่าวควรประกอบด้วยข้อมูลดังต่อไปนี้
 - ความเห็นเกี่ยวกับกระบวนการจัดทำและการเปิดเผยข้อมูลในรายงานทางการเงินของบริษัทถึงความถูกต้องครบถ้วน เป็นที่เชื่อถือได้
 - ความเห็นเกี่ยวกับความเพียงพอของระบบการควบคุมภายในของบริษัท
 - เหตุผลที่เชื่อว่าผู้สอบบัญชีของบริษัทเหมาะสมที่จะได้รับการแต่งตั้งต่อไปอีกวาระหนึ่ง
 - ความเห็นเกี่ยวกับการปฏิบัติตามกฎหมายว่าด้วยหลักทรัพย์และตลาดหลักทรัพย์ ข้อกำหนดของตลาดหลักทรัพย์ หรือกฎหมายที่เกี่ยวข้องกับธุรกิจของบริษัท
 - รายงานอื่นใดที่เห็นว่าผู้ถือหุ้นและผู้ลงทุนทั่วไปควรทราบ ภายใต้ขอบเขตหน้าที่และความรับผิดชอบที่ได้รับมอบหมายจากคณะกรรมการบริษัท
- ปฏิบัติการอื่นใดตามที่คณะกรรมการบริษัทมอบหมายด้วยความเห็นชอบจากคณะกรรมการตรวจสอบ เช่น ทบทวนนโยบายการบริหารทางการเงินและการบริหารความเสี่ยง ทบทวนการปฏิบัติตามจรรยาบรรณทางธุรกิจของผู้บริหาร ทบทวนร่วมกับผู้บริหารของบริษัทในรายงานสำคัญๆ ที่ต้องเสนอต่อสาธารณชนตามที่กฎหมายกำหนด ได้แก่ บทรายงานและการวิเคราะห์ของฝ่ายบริหาร เป็นต้น
- ในการปฏิบัติหน้าที่ของคณะกรรมการตรวจสอบหากพบข้อสงสัยว่ามีรายการหรือการกระหาดังต่อไปนี้ ซึ่งอาจมีผลกระทบอย่างมีนัยสำคัญต่อฐานะทางการเงินและผลการดำเนินงานของบริษัท ให้คณะกรรมการตรวจสอบรายงานต่อคณะกรรมการของบริษัท เพื่อดำเนินการปรับปรุงแก้ไขภายในเวลาที่คณะกรรมการบริษัทเห็นสมควร
 - รายการที่เกิดความขัดแย้งทางผลประโยชน์
 - การทุจริต หรือมีสิ่งผิดปกติหรือมีความบกพร่องที่สำคัญในระบบควบคุมภายใน
 - การฝ่าฝืนกฎหมายว่าด้วยหลักทรัพย์และตลาดหลักทรัพย์ และกฎหมายที่เกี่ยวข้องกับธุรกิจของบริษัท รวมทั้งกฎ/ระเบียบ/ประกาศ/คำสั่ง ที่ออกโดยอาศัยอำนาจตามกฎหมายดังกล่าว
- รายงานผลการดำเนินงานของคณะกรรมการตรวจสอบ ให้คณะกรรมการบริษัททราบอย่างน้อยปีละสองครั้ง
- จัดทำรายงานของคณะกรรมการตรวจสอบ โดยเปิดเผยไว้ในรายงานประจำปีของบริษัท ซึ่งรายงานดังกล่าวต้องลงนามโดยประธานกรรมการตรวจสอบ และต้องประกอบด้วยข้อมูลตามหลักเกณฑ์และข้อกำหนดของตลาดหลักทรัพย์แห่งประเทศไทย

3. คณะกรรมการบริหาร

ณ วันที่ 31 ธันวาคม 2560 คณะกรรมการบริหาร ประกอบด้วยกรรมการจำนวน 4 ท่าน ดังนี้

ชื่อ-สกุล	ตำแหน่ง
1. นายชูเกียรติ ยวงวงศ์ไพบูลย์	ประธานกรรมการบริหาร
2. นางชไมพร ยวงวงศ์ไพบูลย์	กรรมการบริหาร
3. นายชูชีพ ยวงวงศ์ไพบูลย์	กรรมการบริหาร
4. นายสิงหนาท บัตรสมบุญ	กรรมการบริหาร

ขอบเขต อำนาจ หน้าที่ และความรับผิดชอบของคณะกรรมการบริหาร

- กำหนดนโยบาย กลยุทธ์ โครงสร้างทางการเงิน และอำนาจการบริหารต่างๆ เพื่อให้สอดคล้องและสนับสนุนต่อสถานะเศรษฐกิจ
- พิจารณาให้ความเห็นต่อแผนการดำเนินธุรกิจและการจัดสรรงบประมาณประจำปีตามที่กรรมการผู้จัดการเสนอมา เพื่อนำเสนอต่อคณะกรรมการบริษัท
- กำกับดูแลและติดตามผลการดำเนินงานของบริษัทให้เป็นไปอย่างมีประสิทธิภาพและเหมาะสมกับภาวะของธุรกิจ เพื่อประโยชน์ต่อการบริหารกิจการและการดำเนินธุรกิจของบริษัทให้เป็นไปตามวัตถุประสงค์และข้อบังคับของบริษัท



- การจ้าง บรรจุ แต่งตั้ง ปลดจากตำแหน่ง สับเปลี่ยน โอนย้าย พักงาน เลิกจ้าง พนักงานบริหารระดับผู้จัดการทั่วไป ผู้จัดการฝ่าย ให้คณะกรรมการบริหารมีอำนาจอนุมัติให้ดำเนินการได้ ทั้งนี้ เมื่อได้ดำเนินการแล้วคณะกรรมการบริษัทเพื่อทราบต่อไป
- มีอำนาจในการกำหนดและ/หรือมอบหมายการลงนามในเรื่องต่างๆ ซึ่งเกี่ยวกับการดำเนินงานและการเงินของบริษัท
- มีอำนาจพิจารณาและอนุมัติเปิดบัญชีเงินฝากประเภทต่างๆ กับธนาคารพาณิชย์ ตามแต่จะพิจารณาเห็นสมควร พร้อมทั้งกำหนดบุคคลในการลงนามเบิกถอนหรือส่งจ่ายเงินจากบัญชีดังกล่าว
- ดำเนินการอื่นๆ ตามที่คณะกรรมการบริษัทมอบหมาย
- มีอำนาจในการพิจารณาตัดสินใจดำเนินการกับธนาคารในธุรกิจปกติของบริษัท เช่น การกู้ยืมเงิน รวมถึงการให้หลักประกันต่างๆ กับธนาคาร เป็นต้น
- มีอำนาจในการอนุมัติค่าใช้จ่ายเพื่อธุรกรรมตามปกติของบริษัท เช่น ค่าใช้จ่ายดำเนินงาน และค่าใช้จ่ายในการขายและบริหาร โดยมีวงเงินการอนุมัติรายการดังกล่าวต่อครั้งไม่เกินกว่ารายการละ 150 ล้านบาท หรือตามวงเงินที่คณะกรรมการกำหนด

ทั้งนี้คณะกรรมการบริหารอาจมอบอำนาจหน้าที่ให้พนักงานระดับบริหารของบริษัทมีอำนาจกระทำการในเรื่องใดเรื่องหนึ่งหรือหลายเรื่องตามที่คณะกรรมการบริหารเห็นสมควรได้ การมอบอำนาจดังกล่าวข้างต้น คณะกรรมการบริหารจะต้องปฏิบัติตามข้อกำหนดและระเบียบวาระต่างๆ ที่ได้รับอนุมัติจากคณะกรรมการบริษัท และต้องไม่อนุมัติรายการใดๆ ที่ตนเองหรือบุคคลที่อาจมีความขัดแย้งทางผลประโยชน์ มีส่วนได้เสีย หรืออาจมีความขัดแย้งทางผลประโยชน์ในลักษณะอื่นใดกับบริษัทและบริษัทย่อย และจะต้องนำเสนอรายการดังกล่าวต่อคณะกรรมการบริษัทเพื่อให้คณะกรรมการบริษัทพิจารณา

4. คณะกรรมการสรรหา

ณ วันที่ 31 ธันวาคม 2560 คณะกรรมการสรรหา ประกอบด้วยกรรมการจำนวน 3 ท่าน ดังนี้

ชื่อ-สกุล	ตำแหน่ง
1. พลเอก ดร.มนตรี ศุภาพร	ประธานกรรมการสรรหา
2. พลตำรวจตรีสหัสชัย อินทรสุขศรี	กรรมการสรรหา
3. นายกันต์ อรรถยววิทย์	กรรมการสรรหา

ขอบเขต อำนาจ หน้าที่ และความรับผิดชอบของคณะกรรมการสรรหา

- คัดเลือก สรรหาบุคคลที่ควรได้รับการเสนอชื่อเป็นกรรมการบริษัท อย่างมีหลักเกณฑ์และโปร่งใส รวมทั้งจากรายชื่อต่างๆ ที่ผู้ถือหุ้นแนะนำ (ถ้ามี)

บุคคลที่ได้รับการเสนอชื่อต้องมีความรู้ ความสามารถ ความเป็นอิสระ ปฏิบัติหน้าที่กรรมการด้วยความระมัดระวัง ด้วยความซื่อสัตย์ สามารถทุ่มเทอุทิศเวลาได้อย่างเต็มประสิทธิภาพ มีอายุที่เหมาะสม มีสุขภาพร่างกายที่แข็งแรง และมีจิตใจที่สมบูรณ์ สามารถเข้าร่วมประชุมคณะกรรมการได้อย่างสม่ำเสมอ มีการเตรียมตัวเป็นการล่วงหน้าก่อนการประชุมอย่างดี มีส่วนร่วมสร้างสรรค์ในการประชุม มีความตรงไปตรงมา มีความกล้าหาญในการแสดงความคิดเห็นในที่ประชุม มีประวัติการทำงานและจริยธรรมที่ดีงาม

ทั้งนี้คณะกรรมการสรรหาจะให้ความสำคัญต่อผู้ที่มีทักษะ ประสบการณ์ วิชาชีพ คุณสมบัติเฉพาะด้านต่างๆ ที่คณะกรรมการบริษัทยังขาดอยู่ และมีความจำเป็นต่อธุรกิจก่อนเป็นลำดับต้น เพื่อให้องค์ประกอบของคณะกรรมการบริษัทมีความสมบูรณ์และเป็นประโยชน์สูงสุดแก่บริษัท นอกจากนี้จะพิจารณาถึงการดำรงตำแหน่งกรรมการในบริษัทอื่นหลายแห่งในขณะเดียวกันด้วยว่าจะมีผลกระทบต่อบริษัทหรือไม่ และพิจารณาปัญหาที่อาจมีผลประโยชน์ขัดกัน (Conflict of Interest) ของกรรมการบริษัท

- ขอรับข้อคิดเห็นต่างๆ จากคณะกรรมการบริษัท (ถ้ามี) เพื่อประกอบการพิจารณาคัดเลือก สรรหาด้วย ก่อนนำเสนอให้คณะกรรมการบริษัทหรือที่ประชุมผู้ถือหุ้นแล้วแต่กรณี เพื่อพิจารณาต่อไป
- ปฏิบัติการอื่นใดตามที่คณะกรรมการบริษัทมอบหมายอันเนื่องมาจากการสรรหากรรมการบริษัท
- คณะกรรมการสรรหาอาจหาความเห็นจากที่ปรึกษาภายนอกเกี่ยวกับเรื่องการสรรหา เมื่อเห็นว่ามีความจำเป็นและเหมาะสม รวมทั้งให้กรรมการสรรหาได้รับการอบรมและเสริมสร้างความรู้ในเรื่องที่เกี่ยวข้องต่อการดำเนินงานของคณะกรรมการสรรหาได้ด้วย โดยบริษัทเป็นผู้รับผิดชอบค่าใช้จ่าย
- คณะกรรมการสรรหาต้องรายงานเรื่องที่เห็นว่าคณะกรรมการบริษัทควรทบทวนต่อคณะกรรมการบริษัทเป็นประจำ

5. ผู้บริหารของบริษัท

ณ วันที่ 31 ธันวาคม 2560 คณะผู้บริหารของบริษัท ประกอบด้วยผู้บริหารจำนวน 6 ท่าน ดังนี้

ชื่อ-สกุล	ตำแหน่ง
1. นายชูเกียรติ ยวงวงศ์ไพบูลย์	กรรมการผู้จัดการ
2. นางชไมพร ยวงวงศ์ไพบูลย์	ผู้อำนวยการด้านบัญชีและการเงิน
3. นายชูชีพ ยวงวงศ์ไพบูลย์	ผู้อำนวยการด้านการผลิต
4. นายสิงหนาท บัตรสมบุญ	ผู้อำนวยการด้านการตลาด
5. นางสาวนิษฐา พร้อมพราย	ผู้จัดการฝ่ายบัญชีและการเงิน
6. นายภัทรพล บัตรสมบุญ	ผู้จัดการฝ่ายการผลิต

ขอบเขต อำนาจหน้าที่ และความรับผิดชอบของผู้บริหาร

- จัดให้มีแผนกลยุทธ์และแผนงาน ทั้งระยะสั้นและระยะยาว ให้สอดคล้องกับนโยบายและแผนธุรกิจของบริษัท
- จัดให้มีกระบวนการในการถ่ายทอดข้อมูล เพื่อชี้แจงให้บุคลากรทุกระดับทราบถึงนโยบายที่คณะกรรมการบริษัทกำหนด เพื่อเป็นแนวทางในการปฏิบัติงาน
- ปฏิบัติงานและดำเนินการตามที่คณะกรรมการบริษัทได้มอบหมาย ซึ่งอยู่ภายใต้วัตถุประสงค์ กฎระเบียบ ข้อบังคับของบริษัท และอำนาจดำเนินการในเรื่องเกี่ยวกับการดำเนินงานตามธุรกิจปกติของบริษัท
- จัดทำรายงานเกี่ยวกับการดำเนินงานต่างๆ ให้คณะกรรมการบริษัทได้รับทราบอย่างทันต่อเหตุการณ์
- มีอำนาจในการอนุมัติค่าใช้จ่ายเพื่อธุรกรรมตามปกติของบริษัท เช่น ค่าใช้จ่ายดำเนินงาน และค่าใช้จ่ายในการขายและบริหาร โดยมีวงเงินการอนุมัติรายการดังกล่าวต่อครั้งไม่เกินกว่ารายการละ 100 ล้านบาท หรือตามวงเงินที่คณะกรรมการกำหนด
- กำกับดูแลและติดตามผลการดำเนินงานของบริษัทให้เป็นไปอย่างมีประสิทธิภาพและเหมาะสมกับภาวะของธุรกิจ เพื่อประโยชน์ต่อการบริหารกิจการและการดำเนินธุรกิจของบริษัทให้เป็นไปตามวัตถุประสงค์และข้อบังคับของบริษัท
- ดำเนินการอื่นๆ ตามที่คณะกรรมการบริษัทมอบหมาย

ทั้งนี้ การมอบอำนาจดังกล่าวข้างต้น กรรมการผู้จัดการจะต้องปฏิบัติตามข้อกำหนดและระเบียบวาระต่างๆ ที่ได้รับอนุมัติจากคณะกรรมการบริษัท / คณะกรรมการบริหาร และต้องไม่อนุมัติรายการใดๆ ที่ตนเองหรือบุคคลที่อาจมีความขัดแย้งทางผลประโยชน์ มีส่วนได้เสีย หรืออาจมีความขัดแย้งทางผลประโยชน์ในลักษณะอื่นใดกับบริษัทและบริษัทย่อย และจะต้องนำเสนอรายการดังกล่าวต่อคณะกรรมการบริษัท / คณะกรรมการบริหารเพื่อให้คณะกรรมการบริษัท / คณะกรรมการบริหารพิจารณา การอื่นใดนอกเหนือจากที่กล่าวมาข้างต้น กรรมการผู้จัดการไม่สามารถกระทำได้ เว้นแต่จะได้รับมอบหมายจากที่ประชุมคณะกรรมการบริษัทเป็นคราวๆ ไป

แผนภาพโครงสร้างการบริหารจัดการภายในบริษัท ณ วันที่ 31 ธันวาคม 2560



6 เลขานุการบริษัท

คณะกรรมการบริษัท ได้มีการแต่งตั้งให้ นางชไมพร ยงวงศ์ไพบูลย์ ดำรงตำแหน่งเป็นเลขานุการบริษัทตั้งแต่วันที่ 25 สิงหาคม 2551 โดยคุณสมบัติของผู้ดำรงตำแหน่งเป็นเลขานุการบริษัทปรากฏในเอกสารแนบ 1

7 ค่าตอบแทนกรรมการ ผู้บริหาร และผู้สอบบัญชี

- ค่าตอบแทนกรรมการ และผู้บริหาร

ในปี 2560 บริษัทมีกรรมการจำนวน 8 ท่าน และกรรมการที่เป็นกรรมการบริหารจำนวน 4 ท่าน สำหรับงวดสิ้นปีบัญชีสิ้นสุดวันที่ 31 ธันวาคม 2560 ดังนี้

ค่าตอบแทนในรูปเงินค่าเบี้ยประชุมที่ได้จ่ายให้แก่ กรรมการบริษัท ตามที่ขออนุมัติจากที่ประชุมสามัญผู้ถือหุ้น ประจำปี 2559 เมื่อวันที่ 27 เมษายน 2560 ดังนี้

1. ประธานกรรมการตรวจสอบและกรรมการอิสระ	35,000.- บาท / เดือน
2. กรรมการตรวจสอบและกรรมการอิสระ	15,000.- บาท / เดือน
3. กรรมการอิสระ	10,000.- บาท / เดือน

รวมค่าตอบแทนกรรมการตรวจสอบและกรรมการอิสระ ทั้งสิ้นเป็นจำนวนเงิน 1,020,000.- บาท / ปี

รายชื่อกรรมการ	ตำแหน่ง	คณะกรรมการ ตรวจสอบ	คณะกรรมการ อิสระ	คณะกรรมการ สรรหา	รวม
พล อ. ดร มนต์รี ศุภาพร	ประธานกรรมการตรวจสอบ	420,000	-	-	420,000
พล ต.ต. สหิษฐ์ อินทรสุขศรี	กรรมการตรวจสอบ/กรรมการสรรหา	180,000	-	-	180,000
นายกันต์ อรรถยววิทย์	กรรมการตรวจสอบ/ กรรมการสรรหา	180,000	-	-	180,000
นายวัชรินทร์ ดวงดารา	กรรมการอิสระ		120,000		120,000
ยอดรวม		780,000	120,000		900,000

4. กรรมการบริหารและผู้บริหารไม่ได้รับค่าตอบแทนอื่น นอกจากค่าตอบแทนที่เป็นตัวเงินในรูปเงินเดือนและโบนัส

รายชื่อกรรมการบริหาร	ตำแหน่ง	ค่าตอบแทน
นายชูเกียรติ ยงวงศ์ไพบูลย์	ประธานกรรมการ	4,200,000
นางชไมพร ยงวงศ์ไพบูลย์	กรรมการ	3,500,000
นายชูชีพ ยงวงศ์ไพบูลย์	กรรมการ	3,078,000
นายสิงหนาท บัตรสมบูรณ์	กรรมการ	2,212,000
ยอดรวมของกรรมการบริหาร		12,990,000

จากตาราง ค่าตอบแทนกรรมการที่เป็นผู้บริหารประกอบด้วยเงินเดือน และโบนัส ให้กับกรรมการให้กับกรรมการที่เป็นผู้บริหารจำนวน 4 คน จำนวนเงิน รวมทั้งสิ้น 12,990,000 บาท

ค่าตอบแทนของผู้บริหารที่ไม่ได้เป็นกรรมการ ประกอบด้วยเงินเดือน และโบนัส ให้กับผู้บริหาร จำนวน 2 คน จำนวนเงิน รวมทั้งสิ้น 2,556,000 บาท เงินกองทุนสำรองเลี้ยงชีพ บริษัทได้แก่ผู้บริหารโดยบริษัทได้สมทบในอัตรา ร้อยละ 2 ของเงินเดือน ในปี 2560 บริษัทได้จ่ายเงินสมทบกองทุนสำรองเลี้ยงชีพสำหรับกรรมการที่เป็นผู้บริหาร 4 ราย และผู้บริหาร จำนวน 2 ราย

8 บุคลากร

บริษัทมีพนักงานทั้งหมด 203 คน โดยใน ปี 2560 บริษัทได้จ่ายค่าตอบแทนให้พนักงานจำนวนทั้งสิ้น 77,755,729 ล้านบาท ซึ่งเป็นค่าตอบแทนได้แก่เงินเดือน ค่าล่วงเวลา เงินเบี้ยขยัน เงินโบนัสเงินประกันสังคม และเงินสำรองเลี้ยงชีพ

จำนวนพนักงานและผลตอบแทน

ปี 2560	สายงานฝ่ายโรงงาน	สายงานฝ่ายขาย	สายงานบริหาร
พนักงานปฏิบัติการ 201 คน	32,766,789	13,375,926	29,057,014
พนักงานบริหาร 2 คน	2,556,000		
รวม	32,766,789	13,375,926	31,613,013
ยอดรวมทั้งสิ้น			77,755,729



ความรับผิดชอบต่อสังคม (Corporate Social Responsibilities)

นโยบายภาพรวม บริษัท เพ็ชรสินดีเวิลด์ จำกัด (มหาชน) และบริษัทย่อยมีเจตนารมณ์ที่จะดำเนินธุรกิจให้เจริญเติบโตบนพื้นฐานของธรรมาภิบาลและการดูแลรับผิดชอบต่อสังคมและสิ่งแวดล้อมอย่างยั่งยืนรวมทั้งคำนึงถึงผลประโยชน์ของผู้มีส่วนได้เสียทุกกลุ่มเป็นสำคัญภายใต้แนวคิด “ห่วงใย” แบ่งปันและใส่ใจ เพื่อให้ธุรกิจอยู่ร่วมกับชุมชนและสังคมได้อย่างเป็นสุข และพัฒนาระดับความเจริญก้าวหน้าไปพร้อมๆกัน บริษัทขอเป็นส่วนหนึ่งของพลังสร้างสรรค์สังคมให้พัฒนาเคียงคู่ไปกับธุรกิจ โดยดำเนินการเพื่อส่งเสริมพัฒนาคุณภาพชีวิตของชุมชน และท้องถิ่นทั้งในด้านการศึกษา ประเพณีวัฒนธรรมสิ่งแวดล้อมทางธรรมชาติและทางสังคม บริษัทเพ็ชรสินดีเวิลด์ขอเป็นส่วนหนึ่งของพลังสร้างสรรค์สังคมให้พัฒนาเคียงคู่ไปกับธุรกิจ โดยดำเนินโครงการเพื่อส่งเสริมพัฒนาคุณภาพชีวิตของชุมชนและท้องถิ่น ทั้งในด้านการศึกษา การกีฬา ประเพณีวัฒนธรรมสิ่งแวดล้อมทางธรรมชาติ และสังคม ด้านสิ่งแวดล้อมบริษัทก็เฝ้าปรับปรุงและพัฒนาโครงการสิ่งแวดล้อมในด้านต่างๆ อย่างต่อเนื่องและจริงจัง ทั้งการลงทุน การบริหารจัดการ และการสร้างจิตสำนึกให้กับพนักงาน เพื่อประหยัดการใช้ทรัพยากรธรรมชาติ ประหยัดพลังงาน และการควบคุมป้องกันมลพิษต่อสิ่งแวดล้อม จากปรัชญาและจริยธรรมในการดำเนินธุรกิจที่เชื่อมั่นในคุณค่าของบุคลากร บริษัทเพ็ชรสินดีเวิลด์จึงใส่ใจต่อคุณภาพความเป็นอยู่ และคุณภาพชีวิตที่ดีของผู้ที่เกี่ยวข้องทุกคนไม่ว่าจะเป็นพนักงาน ครอบครัวของพนักงาน รวมทั้งชุมชนโดยรอบ

หลักการป้องกันการเกิดผลกระทบต่อสิ่งแวดล้อมและชุมชน

การจัดทำขั้นตอนการปฏิบัติเพื่อป้องกันผลกระทบที่อาจจะเกิดขึ้นจากการปฏิบัติกิจกรรมของบริษัทสู่ชุมชน

การจัดทำขั้นตอนการป้องกันและวิธีปฏิบัติเกี่ยวกับกรณีฉุกเฉินภายในบริษัท เช่น เหตุอัคคีภัยสาเหตุสารเคมีรั่วไหล

หลักการจัดการความเสี่ยงต่อสิ่งแวดล้อม (Environment Risk Management) ได้มีการจัดทำแบบประเมิน ประเด็นปัญหาสิ่งแวดล้อม (Aspect) ทุกกิจกรรมที่เกี่ยวข้องกับขบวนการกิจกรรมของบริษัทเพื่อหาแนวทางป้องกันผลกระทบต่อสิ่งแวดล้อมตามลำดับความสำคัญของปัญหา

การปฏิบัติตามข้อกำหนดของท้องถิ่น ชุมชน ลูกค้า และปฏิบัติตามกฎหมายทุกกระทรวงที่เกี่ยวข้องกับการจัดการสิ่งแวดล้อม

หลักการด้านผู้ก่อมลพิษ การพิจารณาในเรื่องการจัดการตลอดวัฏจักรชีวิตกระบวนการผลิตที่สะอาดปลอดภัยมีประสิทธิภาพ การเข้าถึงระบบผลิตภัณฑ์ และบริการ การจัดซื้อจัดจ้างที่เป็นมิตรต่อสิ่งแวดล้อม แล้วยละเอียดประเด็นพิจารณาไว้ดังนี้

ประเด็นสิ่งแวดล้อม ป้องกันมลพิษ ประกอบด้วยการปล่อยมลพิษสู่อากาศ การระบายสู่แหล่งน้ำ ทั้งลงดินกากของเสีย การใช้และปลดปล่อยสารพิษและสารเคมีอันตราย และการสร้างความเดือดร้อนรำคาญอื่นๆ เช่นเสียง ความสั่นสะเทือน โดยได้มีการแบ่งแยกของเสียไว้เป็น 3 ประเภทคือ

ขยะรีไซเคิล (Recycle Waste) เป็นขยะที่เกิดขึ้นจากกิจกรรมในกระบวนการผลิตและอื่นๆ ที่เกี่ยวข้องภายในโรงงาน แต่ไม่ถือว่าเป็นขยะอันตราย เช่นเศษเหล็ก กระดาษ พลาสติก ขวดแก้ว การดำเนินการจัดส่งให้ผู้รับเหมากำจัดที่ได้รับรองการจดทะเบียนจากกรมโรงงานอุตสาหกรรม

ขยะทั่วไป (General Waste) เป็นขยะสิ่งปฏิกูลที่เกิดจากการปฏิบัติกิจกรรมของพนักงานหรือกระบวนการบางอย่างที่ไม่ถือว่าเป็นขยะอันตราย เช่นเศษถุงใส่อาหาร ถังน้ำดื่ม ขอนมม เศษใบไม้ ใบหญ้า การดำเนินการจัดส่งให้กับองค์การบริหารส่วนตำบลท้องถิ่น เทศบาลที่ได้รับอนุญาตนำไปกำจัด

ขยะอันตรายหรือภาชนะที่ปนเปื้อนสารเคมี (Hazardous Waste) เป็นขยะสิ่งปฏิกูลที่เกิดจากกิจกรรมในขบวนการผลิตหรือในเชิงส่งเสริมประสิทธิภาพของเครื่องจักร และหรือ เกิดอุบัติเหตุจากการใช้ผลิตภัณฑ์ที่เกี่ยวข้องกับสารเคมีในขบวนการผลิต เช่นภาชนะเปล่าที่บรรจุยาเคมี สี น้ำมันต่างๆ และหรือภาชนะที่ใส่เก็บกักสารเคมีปนเปื้อน เช่น ถังมือ เศษผ้าขี้เลื่อยจับหลอดไฟหรืออื่นๆ ที่ระบุในกฎหมายว่าเป็นสารเคมีอันตราย ควบคุมปริมาณ และส่งกำจัดกับผู้รับกำจัดโดยบรรจุในภาชนะปิดมิดชิด ไม่ทิ้ง ไม่ระบายลงสู่รางน้ำ จัดเก็บในห้องเก็บขยะสารเคมีอันตราย ควบคุมปริมาณ และส่งกำจัดกับบริษัทรับกำจัดที่ได้รับใบอนุญาตจากกรมโรงงานอุตสาหกรรม

ประเด็นสิ่งแวดล้อม การใช้ทรัพยากรอย่างยั่งยืนประกอบด้วยการใช้พลังงานอย่างมีประสิทธิภาพการกำหนดเป้าหมายในการใช้พลังงานไฟฟ้า การลดการใช้พลังงานไฟฟ้า การจัดทำโครงการอนุรักษ์พลังงาน

ประเด็นสิ่งแวดล้อม การปรับปรุงและฟื้นฟูทรัพยากรธรรมชาติ การป้องกัน ระบบนิเวศการใช้ที่ดินบางพื้นที่ในการปรับปรุงให้เป็นพื้นที่สีเขียวเพื่อรักษาสภาพความชุ่มชื้นให้เกิดความสมดุลและร่มรื่น โดยการปลูกต้นไม้ และไม้ประดับ ทั้งนี้ตั้งแต่บริษัทได้ทำการเปิดดำเนินการมา บริษัทไม่เคยมีข้อพิพาทหรือถูกฟ้องร้องเกี่ยวกับการสร้างผลกระทบต่อสิ่งแวดล้อม และไม่เคยมีการเตือนหรือปรับจากหน่วยงานของภาครัฐตามกฎหมายที่บริษัทต้องปฏิบัติตาม อันได้แก่พระราชบัญญัติ โรงงาน พ.ศ. 2535 และพระราชบัญญัติส่งเสริมและรักษาสิ่งแวดล้อม พ.ศ. 2535 อีกทั้งยังได้รับการต่ออายุใบอนุญาตโรงงานจากกรมโรงงานอุตสาหกรรมโดยตลอดนับแต่เปิดดำเนินการมา



การกำกับดูแลกิจการ

เพื่อให้เป็นไปตามนโยบายการปฏิบัติตามข้อพึงปฏิบัติที่ดี (Code of Best Practices) บริษัทจึงได้นำหลักการดังกล่าวมาเป็นแนวทางในการดำเนินงานของบริษัท เพื่อประโยชน์ต่อการดำเนินธุรกิจของบริษัท และเป็นการเสริมสร้างความโปร่งใส ความมีประสิทธิผลของฝ่ายจัดการ อันจะทำให้เกิดความเชื่อมั่นขึ้นในกลุ่มผู้ถือหุ้น ผู้ลงทุนและผู้ที่เกี่ยวข้องทุกฝ่าย ซึ่งในปัจจุบัน บริษัทได้มีการปฏิบัติตามหลักการดังต่อไปนี้

1. นโยบายเกี่ยวกับการกำกับดูแลกิจการ

คณะกรรมการได้ตระหนักดีถึงบทบาท และหน้าที่ความรับผิดชอบของคณะกรรมการในการสร้างเสริมให้เกิดการกำกับดูแลกิจการที่ดีภายในบริษัท โดยกำหนดนโยบายและทิศทางการดำเนินงานของบริษัท เพื่อเพิ่มมูลค่าทางเศรษฐกิจสูงสุดแก่ผู้ถือหุ้นและการเติบโตของบริษัทอย่างยั่งยืน โดยกำกับดูแลให้ฝ่ายบริหารดำเนินการให้เป็นไปตามนโยบายที่กำหนด รวมทั้งดูแลให้มีการตรวจสอบภายในที่มีประสิทธิภาพและประสิทธิผล

ซึ่งคณะกรรมการบริษัท ได้มีมติประกาศใช้นโยบายเกี่ยวกับการกำกับดูแล ของบริษัท เพิ่มสินสตีลเวสต์ จำกัด (มหาชน) ซึ่งสอดคล้องกับหลักการกำกับดูแลกิจการที่ดีของตลาดหลักทรัพย์แห่งประเทศไทย ดังข้างล่างนี้

- 1.1 คณะกรรมการบริษัทตระหนักดีในความรับผิดชอบของคณะกรรมการที่พึงมีต่อผู้ถือหุ้นของบริษัทในการที่จะต้องปกป้องประโยชน์ในทุกประการของผู้ถือหุ้น ให้ผู้ถือหุ้นทุกท่านได้รับการปฏิบัติและรับทราบข้อมูลจากบริษัทอย่างเท่าเทียมกัน
- 1.2 คณะกรรมการบริษัทจะกำกับดูแลให้การประชุมผู้ถือหุ้นเป็นไปตามบทบัญญัติของกฎหมายและเป็นไปตามแนวทางปฏิบัติที่ดีตามข้อเสนอแนะของสำนักงานคณะกรรมการกำกับหลักทรัพย์และตลาดหลักทรัพย์ และตลาดหลักทรัพย์แห่งประเทศไทย
- 1.3 คณะกรรมการบริษัท จะคำนึงถึงสิทธิของผู้มีส่วนได้ส่วนเสียกลุ่มต่างๆ ของบริษัท และกำกับดูแลบริษัทให้มีการปฏิบัติตามบทบัญญัติของกฎหมาย
- 1.4 คณะกรรมการบริษัท มีหน้าที่รับผิดชอบในการกำหนดวิสัยทัศน์และพันธกิจของบริษัท รวมทั้งการกำกับดูแลให้ฝ่ายจัดการดำเนินกลยุทธ์ให้สอดคล้องกับวิสัยทัศน์และพันธกิจ ตลอดจนกำกับดูแลเรื่องการบริหารความเสี่ยงและระบบการควบคุมภายในของบริษัท
- 1.5 คณะกรรมการบริษัท จะต้องประกอบด้วยกรรมการอิสระไม่น้อยกว่า 3 คน
- 1.6 คณะกรรมการบริษัทสามารถจัดให้มีคณะกรรมการย่อยชุดต่างๆ ที่มีบทบาทหน้าที่เฉพาะเพื่อศึกษาและกลั่นกรองงานก่อนนำเสนอคณะกรรมการบริษัท เช่นคณะกรรมการบริหารและคณะกรรมการตรวจสอบ เป็นต้น ทั้งนี้อาจพิจารณาเพิ่มคณะกรรมการย่อยชุดอื่นๆ ตามที่เห็นสมควร
- 1.7 คณะกรรมการบริษัทเห็นควรให้มีการแบ่งแยกบุคคลผู้ดำรงตำแหน่งประธานกรรมการบริษัท ประธานกรรมการบริหาร และกรรมการผู้จัดการใหญ่ของบริษัท โดยคณะกรรมการบริษัทกำหนดอำนาจหน้าที่ของแต่ละตำแหน่งให้ชัดเจน นอกจากนี้ยังเห็นควรให้มีการปรับปรุงคู่มืออำนาจดำเนินการอย่างต่อเนื่อง เพื่อให้มีขอบเขตของการกระจายอำนาจของคณะกรรมการบริษัทและขอบเขตของฝ่ายจัดการผู้รับมอบการใช้อำนาจที่ชัดเจน
- 1.8 คณะกรรมการบริษัทจะต้องมีการประชุมโดยสม่ำเสมอเป็นประจำอย่างน้อยทุกสามเดือนต่อครั้งและอาจมีการประชุมพิเศษเพิ่มเติมตามความจำเป็น โดยมีการกำหนดการประชุมล่วงหน้า มีการกำหนดวาระการประชุมที่ชัดเจนและมีการนำเสนอเอกสารประกอบการประชุมล่วงหน้าตามข้อบังคับของบริษัท ได้มีเวลาศึกษาข้อมูลอย่างเพียงพอก่อนเข้าร่วมประชุม
- 1.9 คณะกรรมการบริษัทจะทำหน้าที่ในการพิจารณาคำตอบแทนของกรรมการ เพื่อให้การจ่ายค่าตอบแทนของกรรมการเป็นไปอย่างเหมาะสม มีความโปร่งใส และป้องกันความขัดแย้งทางผลประโยชน์ ทั้งนี้ การกำหนดค่าตอบแทนใดๆ สำหรับกรรมการ ให้เป็นไปตามมติที่ประชุมผู้ถือหุ้น

- 1.10 คณะกรรมการบริษัทจะดูแลให้มีแนวทางเกี่ยวกับจริยธรรมในการดำเนินธุรกิจของบริษัท ข้อพึงปฏิบัติที่ดีสำหรับกรรมการและพนักงาน รวมทั้งจะได้สื่อสารให้ผู้ที่เกี่ยวข้องทุกฝ่ายได้ทราบ
- 1.11 คณะกรรมการบริษัทพึงกำหนดแนวปฏิบัติที่ชัดเจนในการกำกับดูแลบริษัท เพื่อขจัดปัญหาความขัดแย้งของผลประโยชน์ระหว่างคณะกรรมการ ฝ่ายจัดการและผู้ถือหุ้นด้วยความระมัดระวัง ซื่อสัตย์ สุจริต มีเหตุมีผล และเป็นอิสระภายในกรอบจริยธรรม
- 1.12 คณะกรรมการบริษัทตระหนักถึงความสำคัญของการสร้างระบบการควบคุมภายใน ทั้งการควบคุมทางการเงิน การดำเนินงาน และการกำกับดูแลการปฏิบัติงาน ทั้งนี้ คณะกรรมการบริษัทจัดให้มีหน่วยงานตรวจสอบภายใน แยกเป็นหน่วยงานหนึ่งของบริษัท
- 1.13 คณะกรรมการบริษัทจะกำกับดูแลเพื่อให้นักลงทุนมั่นใจได้ว่า บริษัทได้เปิดเผยข้อมูลสารสนเทศที่สำคัญของบริษัท อย่างครบถ้วน และทันเวลา

ทางคณะกรรมการบริษัทของบริษัท ได้ดำเนินการตามนโยบายเกี่ยวกับการกำกับดูแลกิจการที่ดี โดยให้มีผลในทางปฏิบัติ รวมทั้งส่งเสริมให้เกิดวัฒนธรรมในการกำกับดูแลอย่างต่อเนื่อง เพื่อเป็นรากฐานในการเติบโตของบริษัทอย่างยั่งยืนต่อไป

2 คณะกรรมการชุดย่อย

โครงสร้างการจัดการของบริษัท เพิ่มสินสตีลเวดส์ จำกัด (มหาชน) ประกอบด้วยคณะกรรมการ 4 คณะ ดังนี้

1. คณะกรรมการบริษัท
2. คณะกรรมการบริหาร
3. คณะกรรมการตรวจสอบและกรรมการอิสระ
4. คณะกรรมการสรรหา

การถ่วงดุลของกรรมการ

เพื่อให้เป็นการถ่วงดุลอำนาจของกรรมการที่เป็นผู้บริหาร คณะกรรมการของบริษัทจึงกำหนดให้มีคณะกรรมการที่เป็นอิสระ 5 ท่าน ทั้งนี้คณะกรรมการที่เป็นอิสระทั้ง 5 ท่านนี้ มีคุณสมบัติและคุณวุฒิที่เหมาะสมในการปฏิบัติหน้าที่

คณะกรรมการบริษัทจำนวน 8 ท่าน ประกอบด้วย

กรรมการที่เป็นผู้บริหาร	4	ท่าน
กรรมการที่เป็นกรรมการตรวจสอบและกรรมการอิสระ	4	ท่าน

ดังนั้นบริษัทมีกรรมการที่เป็นอิสระทั้งหมด 5 ท่าน คิดเป็น ร้อยละ 50 ของคณะกรรมการทั้งคณะ ซึ่งเป็นสัดส่วนที่สามารถจัดได้ว่าเป็นหลักการถ่วงดุลที่ดีได้

โดยคณะกรรมการและผู้บริหารของบริษัทประกอบด้วยผู้ทรงคุณวุฒิที่มีคุณสมบัติครบตามมาตรา 68 แห่งพระราชบัญญัติบริษัทมหาชน จำกัด พ.ศ. 2535 และไม่มีลักษณะต้องห้ามตามประกาศคณะกรรมการกำกับหลักทรัพย์และตลาดหลักทรัพย์ที่ กจ. 5/2548 เรื่อง ข้อกำหนดเกี่ยวกับผู้บริหารของบริษัทที่ออกหลักทรัพย์ ข้อที่ 3 ลงวันที่ 17 มกราคม 2548 ทุกประการ ซึ่งคณะกรรมการแต่ละคณะจะมีหน้าที่และความรับผิดชอบสรุปได้ดังนี้



1. คณะกรรมการบริษัท

ณ วันที่ 31 ธันวาคม 2560 คณะกรรมการบริษัท ประกอบด้วยกรรมการจำนวน 8 ท่าน ดังนี้

ชื่อ-สกุล	ตำแหน่ง
1. นายชูเกียรติ ยวงวงศ์ไพบูลย์	ประธานกรรมการ
2. นางชไมพร ยวงวงศ์ไพบูลย์	กรรมการ
3. นายชูชีพ ยวงวงศ์ไพบูลย์	กรรมการ
4. นายสิงหนาท บัตรสมบุญ	กรรมการ
5. พล.อ. ดร. มนต์รี ศุภาพร	ประธานกรรมการตรวจสอบและกรรมการอิสระ
6. พล.ต.ต. สหัชชัย อินทรสุขศรี	กรรมการตรวจสอบและกรรมการอิสระ
7. นายกันต์ อรรถมัยวาทิช	กรรมการตรวจสอบและกรรมการอิสระ
8. นายวัชรินทร์ ดวงดารา	กรรมการอิสระ

กรรมการผู้มีอำนาจลงนาม

นายชูเกียรติ ยวงวงศ์ไพบูลย์ ลงลายมือชื่อร่วมกับนางชไมพร ยวงวงศ์ไพบูลย์ และประทับตราสำคัญของบริษัท หรือ นายชูเกียรติ ยวงวงศ์ ไพบูลย์, นางชไมพร ยวงวงศ์ไพบูลย์, นายสิงหนาท บัตรสมบุญ, นายชูชีพ ยวงวงศ์ไพบูลย์ กรรมการสองคนลงลายมือชื่อร่วมกันและประทับตราสำคัญของบริษัท

ข้อกำหนดเกี่ยวกับจำนวนและคุณสมบัติของกรรมการอิสระ

- 1) โครงสร้างคณะกรรมการบริษัท ต้องมีกรรมการอิสระอย่างน้อยหนึ่งในสามของจำนวนกรรมการทั้งหมดของบริษัท แต่ต้องไม่น้อยกว่าสามคน
- 2) กรรมการอิสระแต่ละคนของบริษัท ต้องเป็นไปตามหลักเกณฑ์ดังต่อไปนี้
 - 2.1 ถือหุ้นไม่เกินร้อยละ 0.50 ของจำนวนหุ้นที่มีสิทธิออกเสียงทั้งหมดของบริษัท บริษัทใหญ่ บริษัทย่อย บริษัทร่วม ผู้ถือหุ้นรายใหญ่ หรือผู้มีอำนาจควบคุมของบริษัท ทั้งนี้ให้รวมการถือหุ้นของผู้เกี่ยวข้องของกรรมการอิสระรายนั้นๆ ด้วย
 - 2.2 ไม่เป็นหรือเคยเป็นกรรมการที่มีส่วนร่วมบริหารงาน ลูกจ้าง พนักงาน ที่ปรึกษาที่ได้เงินเดือนประจำ หรือผู้มีอำนาจควบคุมของบริษัท บริษัทใหญ่ บริษัทย่อย บริษัทร่วม ผู้ถือหุ้นรายใหญ่ หรือของผู้มีอำนาจควบคุมบริษัท เว้นแต่จะได้พ้นจากการมีลักษณะดังกล่าวมาแล้วไม่น้อยกว่าสองปีก่อนได้รับการแต่งตั้ง ทั้งนี้ลักษณะต้องห้ามดังกล่าวไม่รวมถึงกรณีที่กรรมการอิสระเคยเป็นข้าราชการ หรือที่ปรึกษาของส่วนราชการซึ่งเป็นผู้ถือหุ้นรายใหญ่ หรือผู้มีอำนาจควบคุมของบริษัท
 - 2.3 ไม่เป็นบุคคลที่มีความสัมพันธ์ทางสายโลหิต หรือโดยการจดทะเบียนตามกฎหมายในลักษณะที่เป็นบิดามารดา คู่สมรส พี่น้อง และบุตร รวมทั้งคู่สมรสของบุตร ของผู้บริหาร ผู้ถือหุ้นรายใหญ่ ผู้มีอำนาจควบคุม หรือบุคคลที่ได้รับการเสนอให้เป็นผู้บริหารหรือผู้มีอำนาจควบคุมของบริษัท หรือบริษัทย่อย
 - 2.4 ไม่มีหรือเคยมีความสัมพันธ์ทางธุรกิจกับบริษัท บริษัทใหญ่ บริษัทย่อย บริษัทร่วม ผู้ถือหุ้นรายใหญ่ หรือผู้มีอำนาจควบคุมของบริษัท ในลักษณะที่อาจเป็นการขัดขวางการพิจารณาอย่างอิสระของตน รวมทั้งไม่เป็นหรือเคยเป็นผู้ถือหุ้นที่มีนัย หรือผู้มีอำนาจควบคุมของผู้ที่มีความสัมพันธ์ทางธุรกิจกับบริษัท บริษัทใหญ่ บริษัทย่อย บริษัทร่วม ผู้ถือหุ้นรายใหญ่ หรือผู้มีอำนาจควบคุมของบริษัท เว้นแต่จะได้พ้นจากการมีลักษณะดังกล่าวมาแล้วไม่น้อยกว่าสองปีก่อนได้รับการแต่งตั้ง

ความสัมพันธ์ทางธุรกิจตามวรรคหนึ่ง รวมถึงการทำรายการทางการเงินที่กระทำเป็นปกติ เพื่อประกอบกิจการการเช่าหรือให้เช่าสิ่งหาริมทรัพย์ รายการเกี่ยวกับสินทรัพย์หรือบริการ หรือ การได้รับความช่วยเหลือทางการเงินด้วยการรับหรือให้กู้ยืม ค่าประกัน การให้สินทรัพย์เป็นหลัก ประกันหนี้สิน รวมถึงพฤติการณ์อื่นทำนองเดียวกัน ซึ่งเป็นผลให้บริษัทหรือคู่สัญญาามีภาระหนี้ที่ ต้องชำระต่ออีกฝ่ายหนึ่ง ตั้งแต่ร้อยละสามของสินทรัพย์ที่มีตัวตนสุทธิของบริษัทหรือตั้งแต่ยี่สิบ ล้านบาทขึ้นไป แล้วแต่จำนวนใดจะต่ำกว่า ทั้งนี้ การคำนวณภาระหนี้ดังกล่าวให้เป็นไปตามวิธี การคำนวณมูลค่าของรายการที่เกี่ยวข้องกันตามประกาศคณะกรรมการกำกับตลาดทุนว่าด้วยหลัก เกณฑ์ในการทำรายการที่เกี่ยวข้องกัน โดยอนุโลมแต่ในการพิจารณาภาระหนี้ดังกล่าวให้นับรวม ภาระหนี้ที่เกิดขึ้นในระหว่างหนึ่งปีก่อนวันที่มีความสัมพันธ์ทางธุรกิจกับบุคคลเดียวกัน

- 2.5 ไม่เป็นหรือเคยเป็นผู้สอบบัญชีของบริษัท บริษัทใหญ่ บริษัทย่อย บริษัทร่วม ผู้ถือหุ้นรายใหญ่ หรือผู้มีอำนาจควบคุมของบริษัท และไม่เป็นผู้ถือหุ้นที่มีนัย ผู้มีอำนาจควบคุม หรือหุ้นส่วนของ สำนักงานสอบบัญชี ซึ่งมีผู้สอบบัญชีของบริษัท บริษัทใหญ่ บริษัทย่อย บริษัทร่วม ผู้ถือหุ้น รายใหญ่ หรือผู้มีอำนาจควบคุมของบริษัทในสังกัด เว้นแต่จะได้พ้นจากการมีลักษณะดังกล่าว มาแล้วไม่น้อยกว่าสองปีก่อนได้รับการแต่งตั้ง
- 2.6 ไม่เป็นหรือเคยเป็นผู้ให้บริการทางวิชาชีพใดๆ ซึ่งรวมถึงการให้บริการเป็นที่ปรึกษากฎหมายหรือ บริการทางการเงิน ซึ่งได้รับค่าบริการเกินกว่าสองล้านบาทต่อปีจากบริษัท บริษัทใหญ่ บริษัท ย่อย บริษัทร่วม ผู้ถือหุ้นรายใหญ่ หรือผู้มีอำนาจควบคุมของบริษัท และไม่เป็นผู้ที่มีนัย ผู้มีอำนาจ ควบคุม หรือหุ้นส่วนของผู้ให้บริการทางวิชาชีพนั้นด้วย เว้นแต่จะได้พ้นจากการมีลักษณะดังกล่าว มาแล้วไม่น้อยกว่าสองปีก่อนได้รับการแต่งตั้ง
- 2.7 ไม่เป็นกรรมการที่ได้รับการแต่งตั้งขึ้นเพื่อเป็นตัวแทนของกรรมการบริษัท ผู้ถือหุ้นรายใหญ่ หรือ ผู้ถือหุ้นซึ่งเป็นผู้ที่เกี่ยวข้องกับผู้ถือหุ้นรายใหญ่
- 2.8 ไม่ประกอบกิจการที่มีสภาพอย่างเดียวกัน และเป็นการแข่งขันที่มีนัยกับกิจการของบริษัทหรือ บริษัทย่อย หรือไม่เป็นหุ้นส่วนที่มีนัยในห้างหุ้นส่วน หรือเป็นกรรมการที่มีส่วนร่วมบริหารงาน ลูกจ้าง พนักงาน ที่ปรึกษาที่รับเงินเดือนประจำ หรือถือหุ้นเกินร้อยละหนึ่งของจำนวนหุ้นที่มีสิทธิ ออกเสียงทั้งหมดของบริษัทอื่น ซึ่งประกอบกิจการที่มีสภาพอย่างเดียวกัน และเป็นการแข่งขันที่มี นัยกับกิจการของบริษัทหรือบริษัทย่อย
- 2.9 ไม่มีลักษณะอื่นใดที่ทำให้ไม่สามารถให้ความเห็นอย่างเป็นอิสระเกี่ยวกับการดำเนินงานของบริษัท

ภายหลังที่ได้รับการแต่งตั้งให้เป็นกรรมการอิสระที่มีลักษณะเป็นไปตามวรรคหนึ่ง 2.1 ถึง 2.9 แล้ว กรรมการ อิสระอาจได้รับมอบหมายจากคณะกรรมการให้ตัดสินใจในการดำเนินกิจการของบริษัท บริษัทใหญ่ บริษัทย่อย บริษัทร่วม ผู้ถือหุ้นรายใหญ่ หรือผู้มีอำนาจควบคุมของบริษัท โดยมีการตัดสินใจในรูปแบบขององค์คณะ (Col- lective Decision) ได้

ขอบเขตอำนาจหน้าที่ของคณะกรรมการบริษัท

1. คณะกรรมการมีอำนาจหน้าที่จัดการบริษัทให้เป็นไปตามวัตถุประสงค์ ข้อบังคับ และมติของที่ประชุมผู้ถือหุ้น
2. คณะกรรมการจะมอบอำนาจให้แก่กรรมการคนหนึ่งหรือหลายคนหรือบุคคลอื่นใดปฏิบัติการร่วมกันหรือแยกกัน เพื่อกระทำการอย่างหนึ่งอย่างใดตามวัตถุประสงค์และข้อบังคับของบริษัท โดยให้คำตอบแทนตามที่คณะกรรมการ กำหนด คณะกรรมการมีสิทธิเปลี่ยนแปลงหรือถอนอำนาจที่ได้มอบให้ไว้แก่บุคคลนั้น หรือให้บุคคลนั้นพ้นจาก หน้าที่และแต่งตั้งบุคคลอื่นขึ้นแทนในเมื่อพิจารณาเห็นเหมาะสม บุคคลผู้ได้รับมอบอำนาจหรือแต่งตั้งนั้นจะต้อง ปฏิบัติงาน ตามข้อบังคับ คำสั่งและนโยบายที่คณะกรรมการได้ให้ไว้
3. คณะกรรมการอาจแต่งตั้งบุคคลอื่นใดให้ดำเนินกิจการของบริษัท ภายใต้การควบคุมของคณะกรรมการ หรือ อาจมอบอำนาจเพื่อให้บุคคลดังกล่าวมีอำนาจตามที่คณะกรรมการเห็นสมควรและภายในระยะเวลาตามที่คณะ กรรมการเห็นสมควร ซึ่งคณะกรรมการอาจยกเลิก เพิกถอน เปลี่ยนแปลง หรือแก้ไขอำนาจนั้นๆ ได้



4. ตามข้อบังคับของบริษัทคณะกรรมการต้องประชุมอย่างน้อยสามเดือนต่อครั้ง
5. คณะกรรมการต้องจัดให้มีการประชุมผู้ถือหุ้นเป็นการประชุมผู้ถือหุ้นประจำปีภายในสี่เดือนนับแต่วันสิ้นสุดของรอบปีบัญชีของบริษัท และคณะกรรมการจะเรียกประชุมผู้ถือหุ้นเป็นการประชุมวิสามัญเมื่อใดก็ได้แต่จะเห็นสมควร หรือผู้ถือหุ้นซึ่งมีหุ้นนับรวมกันได้ไม่น้อยกว่าหนึ่งในห้าของจำนวนหุ้นที่จำหน่ายได้ทั้งหมด หรือผู้ถือหุ้นไม่น้อยกว่ายี่สิบห้าคน ซึ่งมีหุ้นนับรวมกันได้ไม่น้อยกว่าหนึ่งในสิบของจำนวนหุ้นที่จำหน่ายได้ทั้งหมด จะเข้าชื่อกันทำหนังสือขอให้คณะกรรมการเรียกประชุมผู้ถือหุ้นเป็นการประชุมวิสามัญเมื่อใดก็ได้ โดยต้องระบุเหตุผลในการขอเรียกประชุมให้ชัดเจนในหนังสือดังกล่าวด้วย ในกรณีเช่นนี้คณะกรรมการต้องจัดให้มีการประชุมผู้ถือหุ้นภายในหนึ่งเดือนนับแต่วันได้รับหนังสือจากผู้ถือหุ้น
6. คณะกรรมการต้องจัดทำรายงานประจำปี โดยอย่างน้อยต้องปรากฏรายงานตามที่ข้อบังคับของบริษัทได้กำหนดไว้
7. คณะกรรมการมีอำนาจเสนอผลกำไรที่ได้ในปีใดหรือที่สะสมไว้ในปีก่อนออกจ่ายเป็นเงินปันผลในปีใดๆ ให้แก่ผู้ถือหุ้น หรือเสนอให้จัดผลกำไรเป็นประการอื่นก็ได้
8. คณะกรรมการอาจจ่ายเงินปันผลระหว่างกาลให้แก่ผู้ถือหุ้นได้เป็นครั้งคราวเมื่อเห็นว่าบริษัทมีกำไรสมควรพอที่จะทำเช่นนั้น และเมื่อได้จ่ายเงินปันผลแล้วให้รายงานให้ที่ประชุมผู้ถือหุ้นทราบในการประชุมคราวต่อไป
เว้นแต่เรื่องดังต่อไปนี้ จะกระทำต่อเมื่อได้รับอนุมัติจากที่ประชุมผู้ถือหุ้นก่อน ทั้งนี้กำหนดให้รายการที่กรรมการหรือบุคคลที่อาจมีความขัดแย้ง มีส่วนได้เสีย หรืออาจมีความขัดแย้งทางผลประโยชน์อื่นใดกับบริษัทหรือบริษัทย่อย ให้กรรมการซึ่งมีส่วนได้เสียในเรื่องนั้น ไม่มีสิทธิออกเสียงลงคะแนนในเรื่องนั้น
 - เรื่องที่กฎหมายกำหนดให้ต้องได้มติที่ประชุมผู้ถือหุ้น
 - การทำรายการที่กรรมการมีส่วนได้เสียและอยู่ในข่ายที่กฎหมาย หรือข้อกำหนดของตลาดหลักทรัพย์ระบุให้ต้องได้รับอนุมัติจากที่ประชุมผู้ถือหุ้น
 - นอกจากนั้นในกรณีดังต่อไปนี้จะต้องได้รับความเห็นชอบจากที่ประชุมคณะกรรมการและที่ประชุมผู้ถือหุ้นด้วยคะแนนเสียงไม่น้อยกว่า 3 ใน 4 ของจำนวนเสียงทั้งหมดของผู้ถือหุ้นที่เข้าประชุมและมีสิทธิออกเสียงลงคะแนน
 - การขายหรือโอนกิจการของบริษัททั้งหมดหรือบางส่วนที่สำคัญ
 - การซื้อหรือรับโอนกิจการของบริษัทอื่น หรือบริษัทเอกชนมาเป็นของบริษัท
 - การทำ แก้วไข หรือเลิกสัญญา เกี่ยวกับการให้เช่ากิจการของบริษัททั้งหมดหรือบางส่วนที่สำคัญ การมอบหมายให้บุคคลอื่นเข้าจัดการธุรกิจของบริษัทหรือการรวมกิจการกับบุคคลอื่นโดยมีวัตถุประสงค์จะแบ่งกำไรขาดทุนกัน
 - การแก้ไขหนังสือบริคณห์สนธิหรือข้อบังคับของบริษัท
 - การเพิ่มทุน การลดทุน การออกหุ้นกู้ การควบหรือเลิกบริษัท
 - เรื่องอื่นใดตามที่กฎหมายกำหนด
9. คณะกรรมการต้องจัดให้มีเลขานุการบริษัทรับผิดชอบดำเนินการตามที่กฎหมายกำหนดในนามของบริษัทหรือคณะกรรมการ
ในกรณีที่เลขานุการบริษัทพ้นจากตำแหน่งหรือไม่อาจปฏิบัติหน้าที่ได้ ให้คณะกรรมการแต่งตั้งเลขานุการบริษัทคนใหม่ ภายในเก้าสิบวันนับแต่วันที่เลขานุการบริษัทคนเดิมพ้นจากตำแหน่งหรือไม่อาจปฏิบัติหน้าที่ได้ และให้คณะกรรมการมีอำนาจมอบหมายให้กรรมการคนใดคนหนึ่งปฏิบัติหน้าที่แทนในช่วงเวลาดังกล่าว
ให้ประธานกรรมการแจ้งชื่อเลขานุการบริษัทต่อสำนักงานคณะกรรมการกำกับหลักทรัพย์และตลาดหลักทรัพย์ภายในสิบวันนับแต่วันที่จัดให้มีผู้รับผิดชอบในตำแหน่งดังกล่าว และแจ้งให้สำนักงานคณะกรรมการกำกับหลักทรัพย์และตลาดหลักทรัพย์ทราบถึงสถานที่เก็บเอกสารตามที่กฎหมายกำหนดด้วย
10. คณะกรรมการต้องประชุมอย่างน้อยสามเดือนต่อหนึ่งครั้ง
11. คณะกรรมการต้องจัดให้มีการทำงบดุลและบัญชีกำไรขาดทุน ณ วันสิ้นสุดของรอบปีบัญชีของบริษัทเสนอต่อที่ประชุมผู้ถือหุ้นในการประชุมผู้ถือหุ้นประจำปีเพื่อพิจารณาอนุมัติ คณะกรรมการต้องจัดให้ผู้สอบบัญชีตรวจสอบให้เสร็จก่อนนำเสนอต่อที่ประชุมผู้ถือหุ้น

2. คณะกรรมการตรวจสอบและกรรมการอิสระ

ณ วันที่ 31 ธันวาคม 2560 คณะกรรมการตรวจสอบและกรรมการอิสระ ประกอบด้วยกรรมการจำนวน 4 ท่าน ดังนี้

ชื่อ-สกุล	ตำแหน่ง
1. พล.อ. ดร. มนต์รี ศุภาพร	ประธานกรรมการตรวจสอบและกรรมการอิสระ
2. พล.ต.ต. สหสชัย อินทรสุขศรี	กรรมการตรวจสอบและกรรมการอิสระ
3. นายกันต์ อรรถยววิทย์	กรรมการตรวจสอบและกรรมการอิสระ
4. นายวัชรินทร์ ดวงดารา	กรรมการอิสระ

โดยกรรมการตรวจสอบลำดับที่ 3 คือ นายกันต์ อรรถยววิทย์ มีความรู้และประสบการณ์เพียงพอที่จะสามารถทำหน้าที่ในการสอบทานความน่าเชื่อถือของงบการเงิน

ขอบเขต อำนาจ หน้าที่ และความรับผิดชอบของคณะกรรมการตรวจสอบและกรรมการอิสระ

1. สอบทานให้บริษัทมีการรายงานทางการเงินอย่างถูกต้องและเปิดเผยอย่างเพียงพอ โดยการประสานงานกับผู้สอบบัญชีภายนอกและผู้บริหารที่รับผิดชอบจัดทำรายงานทางการเงินทั้งรายไตรมาสและประจำปี คณะกรรมการตรวจสอบอาจเสนอแนะให้ผู้สอบบัญชีสอบทานหรือตรวจสอบรายการใด ๆ ที่เห็นว่าจำเป็นและเป็นเรื่องสำคัญในระหว่างการตรวจสอบบัญชีของบริษัทก็ได้
2. สอบทานให้บริษัทมีระบบการควบคุมภายใน (Internal Control) และการตรวจสอบภายใน (Internal Audit) ที่มีความเหมาะสมและมีประสิทธิภาพ โดยสอบทานร่วมกับผู้สอบบัญชีภายนอกและผู้ตรวจสอบภายใน
3. สอบทานการปฏิบัติงานของบริษัทให้เป็นไปตามกฎหมายว่าด้วยหลักทรัพย์และตลาดหลักทรัพย์ ข้อกำหนดของตลาดหลักทรัพย์ หรือกฎหมายที่เกี่ยวข้องกับธุรกิจหลักทรัพย์
4. สอบทานระบบการบริหารความเสี่ยงของบริษัท โดยมุ่งเน้นในความเสี่ยงที่สำคัญของบริษัท
5. พิจารณา คัดเลือก เสนอแต่งตั้งและเสนอคำตอบแทนผู้สอบบัญชีของบริษัท รวมถึงพิจารณาเสนอคำตอบแทนของผู้สอบบัญชีโดยคำนึงถึงความน่าเชื่อถือ ความเพียงพอของทรัพยากร และปริมาณงานตรวจสอบของสำนักงานตรวจสอบบัญชีนั้น รวมถึงประสบการณ์ของบุคลากรที่ได้รับมอบหมายให้ทำการตรวจสอบบัญชีของบริษัท
6. พิจารณาการเปิดเผยข้อมูลของบริษัทในกรณีที่เกิดรายการเกี่ยวโยง หรือรายการที่อาจมีความขัดแย้งทางผลประโยชน์ให้เป็นไปตามกฎหมายว่าด้วยหลักทรัพย์และตลาดหลักทรัพย์ และกฎหมายที่เกี่ยวข้องกับธุรกิจของบริษัท รวมทั้งกฎ/ระเบียบ/ประกาศ/คำสั่ง ที่ออกโดยอาศัยอำนาจตามกฎหมายดังกล่าวให้มีความถูกต้องและครบถ้วน
7. พิจารณาว่าจ้างที่ปรึกษาเฉพาะกิจ ในกรณีที่ต้องการคำแนะนำ หรือความรู้จากผู้เชี่ยวชาญเฉพาะด้าน ด้วยค่าใช้จ่ายของบริษัท
8. จัดทำรายงานการกำกับดูแลกิจการของคณะกรรมการตรวจสอบ โดยเปิดเผยไว้ในรายงานประจำปีของบริษัท ซึ่งรายงานดังกล่าวลงนามโดยประธานกรรมการตรวจสอบ รายงานดังกล่าวควรประกอบด้วยข้อมูลดังต่อไปนี้
 - ความเห็นเกี่ยวกับกระบวนการจัดทำและการเปิดเผยข้อมูลในรายงานทางการเงินของบริษัทถึงความถูกต้องครบถ้วน เป็นที่เชื่อถือได้
 - ความเห็นเกี่ยวกับความเพียงพอของระบบการควบคุมภายในของบริษัท
 - เหตุผลที่เชื่อว่าผู้สอบบัญชีของบริษัทเหมาะสมที่จะได้รับการแต่งตั้งต่อไปอีกวาระหนึ่ง
 - ความเห็นเกี่ยวกับการปฏิบัติตามกฎหมายว่าด้วยหลักทรัพย์และตลาดหลักทรัพย์ ข้อกำหนดของตลาดหลักทรัพย์ หรือกฎหมายที่เกี่ยวข้องกับธุรกิจของบริษัท
 - รายงานอื่นใดที่เห็นว่าผู้ถือหุ้นและผู้ลงทุนทั่วไปควรทราบ ภายใต้ขอบเขตหน้าที่และความรับผิดชอบที่ได้รับมอบหมายจากคณะกรรมการบริษัท



9. ปฏิบัติการอื่นใดตามที่คณะกรรมการบริษัทมอบหมายด้วยความเห็นชอบจากคณะกรรมการตรวจสอบ เช่น ทบทวนนโยบายการบริหารทางการเงินและการบริหารความเสี่ยง ทบทวนการปฏิบัติตามจรรยาบรรณทางธุรกิจของผู้บริหาร ทบทวนร่วมกับผู้บริหารของบริษัทในรายงานสำคัญ ๆ ที่ต้องเสนอต่อสาธารณชนตามที่กฎหมายกำหนดได้แก่ บทรายงานและการวิเคราะห์ของฝ่ายบริหาร เป็นต้น
10. ในการปฏิบัติหน้าที่ของคณะกรรมการตรวจสอบหากพบข้อสงสัยว่ามีรายการหรือการกระทำดังต่อไปนี้ ซึ่งอาจมีผลกระทบอย่างมีนัยสำคัญต่อฐานะทางการเงินและผลการดำเนินงานของบริษัท ให้คณะกรรมการตรวจสอบรายงานต่อคณะกรรมการของบริษัท เพื่อดำเนินการปรับปรุงแก้ไขภายในเวลาที่คณะกรรมการบริษัทเห็นสมควร
 - รายการที่เกิดความขัดแย้งทางผลประโยชน์
 - การทุจริต หรือมีสิ่งผิดปกติหรือมีความบกพร่องที่สำคัญในระบบควบคุมภายใน
 - การฝ่าฝืนกฎหมายด้วยหลักทรัพย์และตลาดหลักทรัพย์ และกฎหมายที่เกี่ยวข้องกับธุรกิจของบริษัท รวมทั้งกฎ/ระเบียบ/ประกาศ/คำสั่ง ที่ออกโดยอาศัยอำนาจตามกฎหมายดังกล่าว
11. รายงานผลการดำเนินงานของคณะกรรมการตรวจสอบ ให้คณะกรรมการบริษัททราบอย่างน้อยปีละสองครั้ง
12. จัดทำรายงานของคณะกรรมการตรวจสอบ โดยเปิดเผยไว้ในรายงานประจำปีของบริษัท ซึ่งรายงานดังกล่าวต้องลงนามโดยประธานกรรมการตรวจสอบ และต้องประกอบด้วยข้อมูลตามหลักเกณฑ์และข้อกำหนดของตลาดหลักทรัพย์แห่งประเทศไทย

3. คณะกรรมการบริหาร

ณ วันที่ 31 ธันวาคม 2560 คณะกรรมการบริหาร ประกอบด้วยกรรมการจำนวน 4 ท่าน ดังนี้

ชื่อ-สกุล	ตำแหน่ง
1. นายชูเกียรติ ยวงวงศ์ไพบูลย์	ประธานกรรมการบริหาร
2. นางชไมพร ยวงวงศ์ไพบูลย์	กรรมการบริหาร
3. นายชูชีพ ยวงวงศ์ไพบูลย์	กรรมการบริหาร
4. นายสิงหนาท บัตรสมบูรณ์	กรรมการบริหาร

ขอบเขต อำนาจ หน้าที่ และความรับผิดชอบของคณะกรรมการบริหาร

1. กำหนดนโยบาย กลยุทธ์ โครงสร้างทางการเงิน และอำนาจการบริหารต่างๆ เพื่อให้สอดคล้องและสนับสนุนต่อสถานะเศรษฐกิจ
2. พิจารณาให้ความเห็นต่อแผนการดำเนินธุรกิจและการจัดสรรงบประมาณประจำปีตามที่กรรมการผู้จัดการเสนอมา เพื่อนำเสนอต่อคณะกรรมการบริษัท
3. กำกับดูแลและติดตามผลการดำเนินงานของบริษัทให้เป็นไปอย่างมีประสิทธิภาพและเหมาะสมกับภาวะของธุรกิจ เพื่อประโยชน์ต่อการบริหารกิจการและการดำเนินธุรกิจของบริษัทให้เป็นไปตามวัตถุประสงค์และข้อบังคับของบริษัท
4. การจ้าง บรรจุ แต่งตั้ง ปลดจากตำแหน่ง สับเปลี่ยน โอนย้าย พักงาน เลิกจ้าง พนักงานบริหารระดับผู้จัดการทั่วไป ผู้จัดการฝ่าย ให้คณะกรรมการบริหารมีอำนาจอนุมัติให้ดำเนินการได้ ทั้งนี้ เมื่อได้ดำเนินการแล้วคณะกรรมการบริษัทเพื่อทราบต่อไป
5. มีอำนาจในการกำหนดและ/หรือมอบหมายการลงนามในเรื่องต่างๆ ซึ่งเกี่ยวกับการดำเนินงานและการเงินของบริษัท
6. มีอำนาจพิจารณาและอนุมัติเปิดบัญชีเงินฝากประเภทต่างๆ กับธนาคารพาณิชย์ ตามแต่จะพิจารณาเห็นสมควร พร้อมทั้งกำหนดบุคคลในการลงนามเบิกถอนหรือสั่งจ่ายเงินจากบัญชีดังกล่าว
7. ดำเนินการอื่นๆ ตามที่คณะกรรมการบริษัทมอบหมาย

8. มีอำนาจในการพิจารณาตัดสินใจดำเนินการกับธนาคารในธุรกิจปกติของบริษัท เช่น การกู้ยืมเงิน รวมถึงการให้หลักประกันต่างๆ กับธนาคาร เป็นต้น
9. มีอำนาจในการอนุมัติค่าใช้จ่ายเพื่อธุรกรรมตามปกติของบริษัท เช่น ค่าใช้จ่ายดำเนินงาน และค่าใช้จ่ายในการขายและบริหาร โดยมีวงเงินการอนุมัติรายการดังกล่าวต่อครั้งไม่เกินกว่ารายการละ 150 ล้านบาท หรือตามวงเงินที่คณะกรรมการกำหนด

ทั้งนี้คณะกรรมการบริหารอาจมอบอำนาจหน้าที่ให้พนักงานระดับบริหารของบริษัทมีอำนาจกระทำการในเรื่องใดเรื่องหนึ่งหรือหลายเรื่องตามที่คณะกรรมการบริหารเห็นสมควรได้ การมอบอำนาจดังกล่าวข้างต้น คณะกรรมการบริหารจะต้องปฏิบัติตามข้อกำหนดและระเบียบวาระต่างๆ ที่ได้รับอนุมัติจากคณะกรรมการบริษัท และต้องไม่อนุมัติรายการใดๆ ที่ตนเองหรือบุคคลที่อาจมีความขัดแย้งทางผลประโยชน์ มีส่วนได้เสีย หรืออาจมีความขัดแย้งทางผลประโยชน์ในลักษณะอื่นใดกับบริษัทและบริษัทย่อย และจะต้องนำเสนอรายการดังกล่าวต่อคณะกรรมการบริษัทเพื่อให้คณะกรรมการบริษัทพิจารณา

4. คณะกรรมการสรรหา

ณ วันที่ 31 ธันวาคม 2560 คณะกรรมการสรรหา ประกอบด้วยกรรมการจำนวน 3 ท่าน ดังนี้

ชื่อ-สกุล	ตำแหน่ง
1. พลเอก ดร.มนตรี ศุภาพร	ประธานกรรมการสรรหา
2. พลตำรวจตรีสหัชชัย อินทรสุขศรี	กรรมการสรรหา
3. นายกันต์ อรรถยัวร์วิทย์	กรรมการสรรหา

ขอบเขต อำนาจ หน้าที่ และความรับผิดชอบของคณะกรรมการสรรหา

1. คัดเลือก สรรหาบุคคลที่ควรได้รับการเสนอชื่อเป็นกรรมการบริษัท อย่างมีหลักเกณฑ์และโปร่งใส รวมทั้งจากรายชื่อต่างๆ ที่ผู้ถือหุ้นแนะนำ (ถ้ามี)
บุคคลที่ได้รับการเสนอชื่อต้องมีความรู้ ความสามารถ ความเป็นอิสระ ปฏิบัติหน้าที่กรรมการด้วยความระมัดระวัง ด้วยความซื่อสัตย์ สามารถทุ่มเทเวลาได้อย่างเต็มประสิทธิภาพ มีอายุที่เหมาะสม มีสุขภาพร่างกายที่แข็งแรง และมีจิตใจที่สมบูรณ์ สามารถเข้าร่วมประชุมคณะกรรมการได้อย่างสม่ำเสมอ มีการเตรียมตัวเป็นการล่วงหน้าก่อนการประชุมอย่างดี มีส่วนร่วมสร้างสรรค์ในการประชุม มีความตรงไปตรงมา มีความกล้าหาญในการแสดงความคิดเห็นในที่ประชุม มีประวัติการทำงานและจริยธรรมที่ดีงาม
ทั้งนี้คณะกรรมการสรรหาจะให้ความสำคัญต่อผู้ที่มีทักษะ ประสบการณ์ วิชาชีพ คุณสมบัติเฉพาะด้านต่างๆ ที่คณะกรรมการบริษัทยังขาดอยู่ และมีความจำเป็นต่อธุรกิจก่อนเป็นลำดับต้น เพื่อให้องค์ประกอบของคณะกรรมการบริษัทมีความสมบูรณ์และเป็นประโยชน์สูงสุดแก่บริษัท นอกจากนี้จะพิจารณาถึงการดำรงตำแหน่งกรรมการในบริษัทอื่นหลายแห่งในขณะเดียวกันด้วยว่าจะมีผลกระทบต่อบริษัทหรือไม่ และพิจารณาปัญหาที่อาจมีผลประโยชน์ขัดกัน (Conflict of Interest) ของกรรมการบริษัท
2. ขอรับข้อคิดเห็นต่างๆ จากคณะกรรมการบริษัท (ถ้ามี) เพื่อประกอบการพิจารณาคัดเลือก สรรหาด้วย ก่อนนำเสนอให้คณะกรรมการบริษัทหรือที่ประชุมผู้ถือหุ้นแล้วแต่กรณี เพื่อพิจารณาต่อไป
3. ปฏิบัติการอื่นใดตามที่คณะกรรมการบริษัทมอบหมายอันเกี่ยวกับการสรรหากรรมการบริษัท
4. คณะกรรมการสรรหาอาจหาความเห็นจากที่ปรึกษาภายนอกเกี่ยวกับเรื่องการสรรหา เมื่อเห็นว่ามีความจำเป็นและเหมาะสม รวมทั้งให้กรรมการสรรหาได้รับการอบรมและเสริมสร้างความรู้ในเรื่องที่เกี่ยวข้องต่อการดำเนินงานของคณะกรรมการสรรหาได้ด้วย โดยบริษัทเป็นผู้รับผิดชอบค่าใช้จ่าย
5. คณะกรรมการสรรหาต้องรายงานเรื่องที่เห็นว่าคณะกรรมการบริษัทควรทราบต่อคณะกรรมการบริษัทเป็นประจำ



คณะผู้บริหารของบริษัท

ณ วันที่ 31 ธันวาคม 2560 คณะผู้บริหารของบริษัท ประกอบด้วยผู้บริหารจำนวน 6 ท่าน ดังนี้

ชื่อ-สกุล	ตำแหน่ง
1. นายชูเกียรติ ยงวงศ์ไพบูลย์	กรรมการผู้จัดการ
2. นางชไมพร ยงวงศ์ไพบูลย์	ผู้อำนวยการด้านบัญชีและการเงิน
3. นายชูชีพ ยงวงศ์ไพบูลย์	ผู้อำนวยการด้านการผลิต
4. นายสิงหนาท บัตรสมบูรณ์	ผู้อำนวยการด้านการตลาด
5. นางสาวชนิษฐา พร้อมพราย	ผู้จัดการฝ่ายบัญชีและการเงิน
6. นายภัทรพล บัตรสมบูรณ์	ผู้จัดการฝ่ายการผลิต

ขอบเขต อำนาจ หน้าที่ และความรับผิดชอบของผู้บริหาร

1. จัดให้มีแผนกลยุทธ์และแผนงาน ทั้งระยะสั้นและระยะยาว ให้สอดคล้องกับนโยบายและแผนธุรกิจของบริษัท
2. จัดให้มีกระบวนการในการถ่ายทอดข้อมูล เพื่อชี้แจงให้บุคลากรทุกระดับทราบถึงนโยบายที่คณะกรรมการบริษัท กำหนด เพื่อเป็นแนวทางในการปฏิบัติงาน
3. ปฏิบัติงานและดำเนินการตามที่คณะกรรมการบริษัทได้มอบหมาย ซึ่งอยู่ภายใต้วัตถุประสงค์ กฎระเบียบ ข้อบังคับของบริษัท และอำนาจดำเนินการในเรื่องเกี่ยวกับการดำเนินงานตามธุรกิจปกติของบริษัท
4. จัดทำรายงานเกี่ยวกับการดำเนินงานต่างๆ ให้คณะกรรมการบริษัทได้รับทราบอย่างทันต่อเหตุการณ์
5. มีอำนาจในการอนุมัติค่าใช้จ่ายเพื่อธุรกรรมตามปกติของบริษัท เช่น ค่าใช้จ่ายดำเนินงาน และค่าใช้จ่ายในการขาย และบริหาร โดยมีวงเงินการอนุมัติรายการดังกล่าวต่อครั้งไม่เกินกว่ารายการละ 100 ล้านบาท หรือตามวงเงินที่ คณะกรรมการกำหนด
6. กำกับดูแลและติดตามผลการดำเนินงานของบริษัทให้เป็นไปอย่างมีประสิทธิภาพและเหมาะสมกับภาวะของธุรกิจ เพื่อประโยชน์ต่อการบริหารกิจการและการดำเนินธุรกิจของบริษัทให้เป็นไปตามวัตถุประสงค์และข้อบังคับของบริษัท
7. ดำเนินการอื่นๆ ตามที่คณะกรรมการบริษัทมอบหมาย

ทั้งนี้ การมอบอำนาจดังกล่าวข้างต้น กรรมการผู้จัดการจะต้องปฏิบัติตามข้อกำหนดและระเบียบวาระต่างๆ ที่ได้รับอนุมัติจากคณะกรรมการบริษัท / คณะกรรมการบริหาร และต้องไม่อนุมัติรายการใดๆ ที่ตนเองหรือบุคคลที่อาจมีความขัดแย้งทางผลประโยชน์ มีส่วนได้เสีย หรืออาจมีความขัดแย้งทางผลประโยชน์ในลักษณะอื่นใดกับบริษัทและบริษัทย่อย และจะต้องนำเสนอรายการดังกล่าวต่อคณะกรรมการบริษัท / คณะกรรมการบริหารเพื่อให้คณะกรรมการบริษัท / คณะกรรมการบริหารพิจารณา การอื่นใดนอกเหนือจากที่กล่าวมาข้างต้น กรรมการผู้จัดการไม่สามารถกระทำได้ เว้นแต่จะได้รับมอบหมายจากที่ประชุมคณะกรรมการบริษัทเป็นคราวๆ ไป

3 การสรรหาและแต่งตั้งกรรมการและผู้บริหาร

คณะกรรมการตรวจสอบและกรรมการอิสระ

คณะกรรมการตรวจสอบและกรรมการอิสระของบริษัท ประกอบด้วยคณะกรรมการ 4 ท่าน โดยที่ประชุมผู้ถือหุ้นของบริษัทเป็นผู้อนุมัติการจัดตั้งคณะกรรมการตรวจสอบและกรรมการอิสระ และกำหนดให้คณะกรรมการตรวจสอบและกรรมการอิสระอยู่ในวาระคราวละ 3 ปี ซึ่งในการคัดเลือกคณะกรรมการตรวจสอบและกรรมการอิสระของบริษัท จะต้องมีความสอดคล้องดังนี้

1. ถือหุ้นไม่เกินร้อยละ 0.50 ของทุนจดทะเบียนที่ออกและเรียกชำระแล้วของบริษัท ทั้งนี้ให้นับรวมหุ้นที่ถือโดยบุคคลที่เกี่ยวข้องด้วย

2. ไม่มีส่วนร่วมในการบริหารงานของบริษัท รวมทั้งไม่เป็นลูกจ้าง หรือพนักงาน หรือที่ปรึกษาที่ได้รับเงินเดือนประจำจากบริษัท หรือเป็นผู้มีอำนาจควบคุมของบริษัท หรือเป็นบุคคลที่อาจมีความขัดแย้งโดยต้องไม่มีผลประโยชน์หรือส่วนได้ส่วนเสียในลักษณะดังกล่าวในระยะเวลา 1 ปี ก่อนได้รับแต่งตั้ง
3. ไม่มีความสัมพันธ์ทางธุรกิจ ไม่มีผลประโยชน์หรือส่วนได้เสียไม่ว่าทางตรงหรือทางอ้อม ทั้งในด้านการเงินและการบริหารงานของบริษัทหรือเป็นบุคคลที่อาจมีความขัดแย้งในลักษณะที่จะทำให้ขาดความเป็นอิสระ
4. ไม่เป็นญาติสนิทกับผู้บริหาร หรือผู้ถือหุ้นรายใหญ่ของบริษัท หรือบุคคลที่อาจมีความขัดแย้ง
5. กรรมการตรวจสอบและกรรมการอิสระอย่างน้อย 1 ท่าน ต้องมีความรู้และมีประสบการณ์ด้านบัญชีและการเงินที่เพียงพอ ซึ่งสามารถทำหน้าที่ในการสอบทานความน่าเชื่อถือของงบการเงิน
6. กรรมการตรวจสอบและกรรมการอิสระต้องสามารถแสดงความเห็นและให้ข้อเสนอแนะต่อรายงานการตรวจสอบระบบควบคุมภายในจากฝ่ายกำกับและตรวจสอบภายในของบริษัท

คณะกรรมการบริษัท

บริษัทได้แต่งตั้งคณะกรรมการสรรหา เพื่อทำหน้าที่คัดเลือกบุคคลที่สมควรได้รับการเสนอชื่อเข้ารับเลือกตั้งเป็นกรรมการบริษัท หรือกรรมการผู้จัดการ แล้วนำเสนอต่อที่ประชุมคณะกรรมการบริษัทและ/หรือผู้ถือหุ้นเพื่อพิจารณาต่อไป โดยมีรายละเอียดปรากฏอยู่ในหัวข้อเรื่องโครงสร้างการจัดการ ลำดับที่ 4 คณะกรรมการสรรหา

คณะกรรมการบริษัท ประกอบด้วยกรรมการ 8 ท่าน โดยให้ที่ประชุมผู้ถือหุ้นเป็นผู้พิจารณาเลือกตั้ง และให้คณะกรรมการเลือกตั้งกรรมการด้วยกันเป็นประธานกรรมการ และอาจเลือกรองประธานกรรมการ กรรมการผู้จัดการ และตำแหน่งอื่นตามที่เห็นเหมาะสมด้วยก็ได้ และกรรมการไม่น้อยกว่ากึ่งหนึ่งของจำนวนกรรมการทั้งหมดต้องมีถิ่นที่อยู่ในราชอาณาจักร

การเลือกตั้งกรรมการมีวิธีการดังต่อไปนี้

1. ผู้ถือหุ้นคนหนึ่งมีคะแนนเสียงเท่ากับหนึ่งหุ้นต่อหนึ่งเสียง
2. การเลือกตั้งกรรมการจะลงคะแนนเสียงเลือกตั้งเป็นรายบุคคลหรือหลายคนเป็นกรรมการก็ได้ ทั้งนี้ ตามแต่ที่ประชุมผู้ถือหุ้นจะเห็นควร โดยในการออกเสียงลงคะแนน ไม่ว่าจะเป็นการเลือกตั้งเป็นรายบุคคลหรือหลายคน บุคคลแต่ละคนที่ผู้ถือหุ้นออกเสียงเลือกตั้งจะได้รับคะแนนเสียงจากผู้ถือหุ้นตามจำนวนหุ้นที่ผู้ถือหุ้นนั้นมีอยู่ทั้งหมดตามข้อ 1 โดยผู้ถือหุ้นดังกล่าวจะแบ่งคะแนนเสียงแก่ผู้หนึ่งผู้ใดมากหรือน้อยเพียงใดไม่ได้
3. บุคคลซึ่งได้รับคะแนนเสียงสูงสุดตามลำดับลงมาเป็นผู้ได้รับการเลือกตั้งเป็นกรรมการเท่าจำนวนกรรมการที่จะพึงมีหรือจะพึงเลือกตั้งในครั้งนั้น ในกรณีที่บุคคลซึ่งได้รับการเลือกตั้งในลำดับถัดลงมามีคะแนนเสียงเท่ากันเกินจำนวนกรรมการที่จะพึงเลือกตั้งในครั้งนั้น ให้ผู้เป็นประธานเป็นผู้ออกเสียงชี้ขาด

4 การกำกับดูแลการดำเนินงานของบริษัทย่อยและบริษัทร่วม

บริษัทมีบริษัทย่อยที่ดำเนินธุรกิจที่ เพื่อสนับสนุนให้ บริษัทใหญ่ แต่กรรมการใน บริษัทย่อย เป็น กรรมการชุดเดียวกันกับ คณะกรรมการของบริษัท จึงทำให้ สามารถควบคุมดูแลการจัดการรับผิดชอบการดำเนินงานของบริษัทย่อย พร้อมทั้งการกำหนดนโยบาย ต่างๆ ก็ จะยึดหลักนโยบายของบริษัท เป็นสำคัญ

5 การดูแลเรื่องการใช้ข้อมูลภายใน

1. บริษัทกำหนดให้มีการป้องกันการนำข้อมูลของบริษัทไปใช้ โดยกำหนดให้หน่วยงานที่รู้ข้อมูลห้ามนำข้อมูลไปเปิดเผยยังหน่วยงานหรือบุคคลที่ไม่เกี่ยวข้อง
2. ผู้บริหารของบริษัทที่ได้รับข้อมูลทางการเงินของบริษัท ต้องไม่ใช้ประโยชน์จากข้อมูลดังกล่าวก่อนที่จะเปิดเผยสู่สาธารณชน โดยการกำหนดห้ามผู้บริหารทำการซื้อขายหลักทรัพย์ของบริษัทเป็นระยะเวลา 1 เดือน ก่อนที่งบการเงินจะเปิดเผยสู่สาธารณชน



3. เมื่อหลักทรัพย์ของบริษัทเข้าจดทะเบียนในตลาดหลักทรัพย์แห่งประเทศไทย บริษัทได้กำหนดให้กรรมการและผู้บริหารมีหน้าที่ในการรายงานการถือหลักทรัพย์ในบริษัทตามมาตรา 59 เพื่อให้เป็นไปตามประกาศสำนักงานคณะกรรมการ ก.ล.ต. ที่ สจ. 14/2540 เรื่องการจัดทำและเปิดเผยรายงานการถือหลักทรัพย์ ลงวันที่ 12 พฤษภาคม 2540 และได้กำหนดโทษตามพระราชบัญญัติหลักทรัพย์และตลาดหลักทรัพย์ พ.ศ. 2535 และตามกฎหมายที่ข้อกำหนดของตลาดหลักทรัพย์แห่งประเทศไทย รวมถึงได้กำหนดโทษทางวินัยสำหรับผู้แสวงหาผลประโยชน์จากการนำข้อมูลภายในบริษัทไปใช้หรือนำไปเปิดเผยจนอาจทำให้บริษัทได้รับความเสียหาย โดยพิจารณาโทษตามควรแก่กรณี ได้แก่ การตักเตือนด้วยวาจา การตักเตือนเป็นอักษร การภาคทัณฑ์ ตลอดจนการเลิกจ้างพนักงาน การเป็นพนักงานด้วยเหตุไล่ออก ปลดออกหรือให้ออกแล้วแต่กรณี เป็นต้น

6 ค่าตอบแทนผู้สอบบัญชี ในปี 2560

ค่าตอบแทนจากการสอบบัญชี (Audit Fee)

ค่าสอบบัญชี งบการเงินเฉพาะบริษัท และงบการเงินรวมสำหรับปี 2560	800,000.- บาท
ค่าสอบทานงบการเงินระหว่างกาล	600,000.- บาท
ค่าสอบบัญชี งบการเงินบริษัทย่อย	1,050,000.- บาท
รวมค่าสอบบัญชีของบริษัท และบริษัทย่อย	<u>2,450,000- บาท</u>

7 การปฏิบัติตามหลักการดูแลกิจการที่ดี

เพื่อให้เป็นไปตามนโยบายการปฏิบัติตามข้อพึงปฏิบัติที่ดี (Code of Best Practices) บริษัทจึงได้นำหลักการดังกล่าว เป็นแนวทางในการดำเนินงานของบริษัท เพื่อประโยชน์ต่อการดำเนินธุรกิจของบริษัท และเป็นการเสริมสร้างความโปร่งใส ความมีประสิทธิภาพของฝ่ายจัดการ อันจะก่อให้เกิดความเชื่อมั่นขึ้นในกลุ่มผู้ถือหุ้น ผู้ลงทุนและผู้ที่เกี่ยวข้องทุกฝ่าย (รายละเอียดตามเอกสารแนบ 4) ซึ่งในปัจจุบันบริษัทได้มีการปฏิบัติตามหลักการดังกล่าวโดยรวม ยกเว้นในเรื่องของนักลงทุนสัมพันธ์ ซึ่งบริษัทยังไม่ได้มีการจัดตั้งหน่วยงานเฉพาะขึ้น แต่จะดำเนินการให้มีการจัดตั้งหน่วยงานในลักษณะดังกล่าว เพื่อทำหน้าที่ติดต่อสื่อสารกับผู้ลงทุน ผู้ถือหุ้น รวมทั้งหน่วยงานที่เกี่ยวข้อง

แม้ว่าประธานกรรมการบริษัทจะดำรงตำแหน่งกรรมการผู้จัดการของบริษัท แต่ก็เป็นผู้ที่ได้รับคัดเลือก และแต่งตั้งจากคณะกรรมการของบริษัท ซึ่งโครงสร้างคณะกรรมการของบริษัทประกอบด้วยกรรมการที่เป็นอิสระ 4 ท่าน จากทั้งหมด 8 ท่าน จะทำให้เกิดการถ่วงดุลและสอบทานการบริหารงาน และคณะกรรมการบริษัทมีความเข้าใจถึงบทบาทหน้าที่และความรับผิดชอบของคณะกรรมการจากการอบรม Director Accreditation Program (DAP) จากสมาคมส่งเสริมสถาบันกรรมการไทย

รายการระหว่างกัน

นโยบายหรือแนวเน้มการการรายการระหว่างกัน

หากบริษัทมีความจำเป็นต้องทำการรายการระหว่างกันกับบุคคลที่อาจมีความขัดแย้งทางผลประโยชน์กับบริษัท รวมถึงรายการระหว่างกันกับบริษัท เพิ่มชัยพาณิชย์ จำกัด รวมถึงบริษัทอื่นใดที่มีผู้ถือหุ้นเช่นเดียวกับบริษัท เพิ่มชัยพาณิชย์ จำกัด บริษัทมีนโยบายที่จะกำหนดเงื่อนไขต่างๆ ให้เป็นไปตามลักษณะการดำเนินการค้าปกติและเป็นราคาตลาดซึ่งสามารถเปรียบเทียบได้กับราคาที่เกิดขึ้นกับบุคคลภายนอก ทั้งนี้ บริษัทได้ให้คณะกรรมการตรวจสอบหรือผู้สอบบัญชีของบริษัท พิจารณาตรวจสอบและให้ความเห็นถึงความเหมาะสมของราคาและความสมเหตุสมผลของการทำการรายการด้วย

รายการระหว่างกันที่อาจเกิดขึ้นในอนาคตนั้น กรรมการจะต้องปฏิบัติตามระเบียบที่กำหนดเกี่ยวกับการทำการรายการระหว่างกัน และกรรมการจะต้องไม่อนุมัติรายการใดๆ ที่ตนหรือบุคคลที่อาจมีความขัดแย้งทางผลประโยชน์ ในลักษณะอื่นใดกับบริษัท และจะต้องเปิดเผยรายการดังกล่าวต่อคณะกรรมการบริษัทเพื่อให้คณะกรรมการบริษัทพิจารณา ซึ่งบริษัทจะต้องปฏิบัติให้เป็นไปตามกฎหมายว่าด้วยหลักทรัพย์และตลาดหลักทรัพย์ และข้อบังคับ ประกาศ คำสั่ง กฎ ระเบียบ ของสำนักงานคณะกรรมการกำกับหลักทรัพย์และตลาดหลักทรัพย์ และตลาดหลักทรัพย์แห่งประเทศไทย

1. รายการระหว่างกันที่เกิดขึ้นในช่วงที่ผ่านมา ได้แก่ การจำหน่ายสินค้า และการซื้อสินค้า บริษัทได้ให้คณะกรรมการตรวจสอบเป็นผู้พิจารณารายการที่เกิดขึ้น ซึ่งคณะกรรมการตรวจสอบพิจารณาแล้วเห็นว่า รายการจำหน่ายสินค้า และรายการซื้อสินค้านี้เป็นรายการที่เป็นไปตามการค้าปกติ บริษัทจ่ายและได้รับค่าตอบแทนในราคาปกติที่จำหน่ายบุคคลภายนอก สำหรับรายการซื้อที่ดิน อาคารและอุปกรณ์นั้น เป็นรายการที่เกิดขึ้นเพื่อนำไปใช้ก่อสร้างอาคารโรงงานเพื่อรองรับการขยายงานของบริษัท ซึ่งเป็นรายการที่สมเหตุสมผล
2. ความจำเป็นของการทำการรายการนั้น เป็นรายการเพื่อการค้าปกติและทุกรายการที่ทำให้ได้มีการพิจารณาจากคณะกรรมการอิสระและ กรรมการตรวจสอบและเห็นชอบว่า เป็น รายการที่เป็นการค้าปกติ และเพื่อประโยชน์สูงสุดของบริษัทในการที่จะรักษาลูกค้าในการที่จะตอบสนองความต้องการของลูกค้าได้ทันทั่วทั้ง
3. สำหรับรายการระหว่างกันในอนาคต เช่น การจำหน่ายสินค้า และการซื้อสินค้ากับบริษัท เพิ่มชัยพาณิชย์ จำกัด บริษัทมีนโยบายให้คณะกรรมการตรวจสอบของบริษัท เป็นผู้พิจารณาและให้ความเห็นต่อรายการดังกล่าว และขอให้กรรมการผู้มีส่วนได้เสียไม่เข้าร่วมประชุม อย่างไรก็ตาม การทำการรายการดังกล่าวในอนาคตขึ้นอยู่กับเหตุผลและความจำเป็นของบริษัท การรับและจ่ายค่าตอบแทนระหว่างกันจะต้องเป็นไปตามราคาปกติที่จำหน่ายบุคคลภายนอก ซึ่งคณะกรรมการตรวจสอบของบริษัทจะเป็นผู้ให้ความเห็นต่อรายการดังกล่าว โดยคณะกรรมการตรวจสอบจะนำราคาตลาดของผู้อื่นมาเปรียบเทียบกับราคาของบริษัทด้วย

นโยบายด้านราคา

คณะกรรมการตรวจสอบจะเป็นผู้พิจารณา ถึงความจำเป็นและความสมเหตุสมผลของรายการนั้น โดยคณะกรรมการตรวจสอบจะนำราคาตลาดของผู้อื่นมาเปรียบเทียบกับราคาทำการรายการระหว่างกันของบริษัทหรือกับบุคคลที่อาจมีความขัดแย้งทางผลประโยชน์

เหตุอันควรในการการธุรกรรม

การทำธุรกรรมกับบุคคลที่เกี่ยวข้องกันภายหลังจากการแปรสภาพเป็นบริษัทมหาชน จำกัด และการเข้าเป็นบริษัทจดทะเบียนในตลาดหลักทรัพย์แห่งประเทศไทย จะต้องปฏิบัติตามประกาศ กฎ ระเบียบ ของตลาดหลักทรัพย์แห่งประเทศไทย และกฎหมายต่างๆ ที่เกี่ยวข้อง ดังนั้น กรรมการหรือผู้บริหารท่านใดที่มีส่วนได้เสีย หรือผลประโยชน์ ในการทำธุรกรรมในอนาคต จะต้องเปิดเผยผลประโยชน์ ที่เกี่ยวข้องทั้งหมด และจะได้รับอนุญาต ให้มีส่วนร่วมในการตัดสินใจในขั้นตอนใดๆ ก็ตาม



หมายเหตุ

กรรมการบริษัท/ และหรือผู้ถือหุ้นบริษัทย่อย คือ บริษัท ชันเทสดีลเวิร์ด จำกัด และ บริษัท แอดแลนติกไปป์ จำกัด
ดังนี้คือ

- นายชูเกียรติ ยงวงศ์ไพบูลย์ เป็นกรรมการและผู้ถือหุ้นบริษัท เพิ่มสินสตีลเวิร์ด จำกัด (มหาชน) กรรมการและผู้ถือหุ้นของบริษัท ชันเทสดีลเวิร์ด จำกัด และไปเป็นกรรมการในบริษัท แอดแลนติกไปป์ จำกัด
- นางชไมพร ยงวงศ์ไพบูลย์ เป็นกรรมการและผู้ถือหุ้นบริษัท เพิ่มสินสตีลเวิร์ด จำกัด (มหาชน) กรรมการและผู้ถือหุ้นของบริษัท ชันเทสดีลเวิร์ด จำกัด และไปเป็นกรรมการในบริษัท แอดแลนติกไปป์
- นายชูชีพ ยงวงศ์ไพบูลย์ เป็นกรรมการและผู้ถือหุ้นบริษัท เพิ่มสินสตีลเวิร์ด จำกัด (มหาชน) กรรมการและผู้ถือหุ้นของบริษัท ชันเทสดีลเวิร์ด จำกัด และไปเป็นกรรมการในบริษัท แอดแลนติกไปป์ จำกัด
- นายสิงหนาท บัตรสมบุญ เป็นกรรมการและผู้ถือหุ้นบริษัท เพิ่มสินสตีลเวิร์ด จำกัด (มหาชน) กรรมการผู้ถือหุ้นของบริษัท ชันเทสดีลเวิร์ด จำกัด และไปเป็นกรรมการในบริษัท แอดแลนติกไปป์ จำกัด

การควบคุมภายใน และการบริหารความเสี่ยง

คณะกรรมการบริษัท เพิ่มสินสตีลเวดส์ จำกัด (มหาชน) ได้ให้ความสำคัญต่อการที่บริษัทจัดให้มีระบบการควบคุมภายในที่ดีและมีประสิทธิภาพ โดยประกาศอย่างชัดเจนในนโยบายการกำกับดูแลกิจการที่ดีของบริษัท เพราะเชื่อว่าการมีระบบการควบคุมภายในที่ดี จะช่วยป้องกันความเสียหายและลดความเสี่ยงจากการดำเนินธุรกิจของบริษัท และทำให้บริษัทสามารถบรรลุวิสัยทัศน์ (Vision) ของบริษัทได้

ดังนั้นในปี 2548 บริษัทจึงจัดตั้งหน่วยงาน “สำนักตรวจสอบภายใน” ขึ้นเพื่อทำหน้าที่ตรวจสอบและสอบทานระบบการควบคุมภายในของบริษัท เพิ่มสินสตีลเวดส์ จำกัด (มหาชน) และมีการแต่งตั้งคณะกรรมการตรวจสอบขึ้นในปี 2548 คณะกรรมการบริษัทก็ได้มอบหมายให้คณะกรรมการตรวจสอบทำหน้าที่สอบทานให้บริษัทมีระบบการควบคุมภายในและระบบการตรวจสอบภายในที่เหมาะสมและมีประสิทธิภาพ

ในทางปฏิบัติสำนักตรวจสอบภายในของบริษัทได้ศึกษาถึงกรอบการปฏิบัติงานที่เป็นมาตรฐานสากลว่าด้วย International Standards for the Professional of Internal Auditing ของ The Institute of Internal Auditors (IIA) และนำมาประยุกต์ใช้ตามความเหมาะสม เพื่อเป็นแนวทางในการทำงานของสำนักตรวจสอบภายใน โดยได้ตรวจสอบและสอบทานระบบการควบคุมภายในทั้งในด้านการควบคุมทางการเงิน การบัญชี การปฏิบัติงาน การบริหารจัดการ และการถือปฏิบัติตามกฎหมายและระเบียบข้อบังคับทั้งของหน่วยงานราชการต่างๆ และของหน่วยงานที่กำกับดูแลบริษัท ตลอดจนการควบคุมดูแลรักษาความปลอดภัยในระบบเทคโนโลยีสารสนเทศของบริษัท โดยรายงานผลการตรวจสอบถึงประเด็นที่ตรวจพบเกี่ยวกับระบบควบคุมภายในของระบบงานต่างๆ และให้ข้อเสนอแนะ ตลอดจนรายงานผลการติดตามการปรับปรุงแก้ไขของหน่วยงานผู้รับการตรวจสอบ เพื่อนำเสนอต่อฝ่ายบริหารของบริษัท คณะกรรมการตรวจสอบ และคณะกรรมการบริหาร เพื่อทราบและพิจารณาดำเนินการตามความเหมาะสมต่อไป

ในทุกๆ ปี คณะกรรมการบริษัทรับทราบรายงานที่เกี่ยวกับระบบควบคุมภายในของบริษัทและระบบการตรวจสอบภายในจากคณะกรรมการตรวจสอบ ดังนี้ 1) ผลการประเมินตนเองของคณะกรรมการตรวจสอบในการควบคุมภายในของบริษัทตามแบบประเมินผลของสำนักงานคณะกรรมการกำกับหลักทรัพย์และตลาดหลักทรัพย์ และ 2) ผลการประเมินตนเองของฝ่ายจัดการบริษัท ในการควบคุมภายในของบริษัทตามแบบประเมินผลของสำนักงานสอบบัญชี ซึ่งเป็นผู้สอบบัญชีของบริษัท รวมทั้ง 3) ประเด็นที่เป็นสาระสำคัญจากสรุปผลการตรวจสอบตามโครงการตรวจสอบของสำนักตรวจสอบภายใน

บริษัทตระหนักถึงความสำคัญของระบบการควบคุมภายในของบริษัท จึงมุ่งเน้นให้มีระบบการควบคุมภายในที่เพียงพอและเหมาะสมต่อการดำเนินธุรกิจ สำหรับกรอบการควบคุมภายในที่คณะกรรมการตรวจสอบและสำนักตรวจสอบภายในของบริษัทได้ยึดถือและใช้อ้างอิงในการปฏิบัติงานคือ Internal Control Integrated Framework ของ Committee of Sponsoring Organizations of the Tread way Commission (COSO) ซึ่งกล่าวถึงองค์ประกอบการควบคุมภายใน 5 ด้าน ดังนี้

1. ด้านสภาพแวดล้อมการควบคุม (Control Environment)
2. ด้านการประเมินความเสี่ยง (Risk Assessment)
3. ด้านกิจกรรมการควบคุม (Control Activities)
4. ด้านข้อมูลสารสนเทศและการสื่อสาร (Information & Communication)
5. ด้านการติดตามและประเมินผล (Monitoring & Evaluation)

ทั้งนี้ บริษัทสามารถอธิบายให้เห็นถึง การควบคุมภายในของบริษัทตามองค์ประกอบของกรอบการควบคุมภายใน ในแต่ละด้านโดยสังเขป ดังนี้

1. ด้านสภาพแวดล้อมการควบคุม (Control Environment)

บริษัทให้ความสำคัญในเรื่องความซื่อสัตย์สุจริตและการมีจริยธรรม โดยส่งเสริมและสนับสนุนให้มีการปฏิบัติตามจริยธรรมในการประกอบธุรกิจ และจริยธรรมของพนักงาน ในปี 2560 บริษัทได้ปรับปรุงผังองค์กรให้สอดคล้องกับสภาวะทางธุรกิจที่เปลี่ยนแปลงไป เพื่อความเหมาะสมยิ่งขึ้น พร้อมกับสับเปลี่ยนผู้บริหารในบางตำแหน่งหน้าที่ตามผังองค์กรใหม่ ในส่วนของการพัฒนาบุคลากร ยังคงจัดให้มีการอบรมทั้งภายในบริษัท และส่งไปอบรมภายนอกบริษัท เพื่อสนับสนุนองค์ความรู้ภายในบริษัท ที่เป็นการเอื้อประโยชน์ให้กับพนักงานทุกคน อาทิเช่น การจัดกิจกรรม Training Corner เพื่อให้พนักงานช่วยกันถ่ายทอดความรู้ระหว่างกัน



บริษัทได้เปิดช่องทางการแจ้งเบาะแสหรือข้อร้องเรียน เพื่อให้ผู้มีส่วนได้เสียได้สามารถแจ้งเบาะแสหรือข้อร้องเรียนมายังคณะกรรมการบริษัท โดยมีมาตรการคุ้มครองผู้แจ้งเบาะแสร้องเรียน

บริษัทได้จัดองค์การที่เอื้อต่อการปฏิบัติงานของฝ่ายบริหาร โดยเริ่มตั้งแต่องค์ประกอบของคณะกรรมการของบริษัท ซึ่งประกอบด้วยกรรมการที่เป็นฝ่ายบริหาร 4 ท่าน และกรรมการภายนอกซึ่งเป็นกรรมการผู้ทรงคุณวุฒิ และกรรมการตรวจสอบและกรรมการอิสระอีก 4 ท่าน ทำให้การพิจารณาการตัดสินใจในการบริหารงานต่างๆ ของ บริษัท การคำนึงถึงอย่างเหมาะสมและมีประสิทธิภาพ ในส่วนของการจัดตั้งองค์การการบริหารงาน บริษัทแบ่งแยกหน้าที่ความรับผิดชอบในงานสามด้านที่เป็นพื้นฐานของระบบการควบคุมภายใน อันได้แก่ หน้าที่ในการอนุมัติ หน้าที่ในการบันทึกการทางบัญชีและข้อมูลสารสนเทศ และหน้าที่ในการตรวจสอบทรัพย์สิน ออกจากกันโดยเด็ดขาด บริษัทได้จัดตั้งหน่วยงานตรวจสอบภายในขึ้น โดยให้ขึ้นตรงต่อคณะกรรมการตรวจสอบ ซึ่งจะช่วยในการส่งเสริม ติดตาม ประเมิน และปรับปรุงระบบการควบคุมภายในของบริษัทอีกทางหนึ่ง

2. ด้านการประเมินความเสี่ยง (Risk Assessment)

ในการวางแผนและการบริหารงาน บริษัทมีกระบวนการในการทำแผนงานประจำปีที่มีเป้าหมายที่ชัดเจนและวัดผลได้ ภายใต้วิสัยทัศน์ที่กำหนดซึ่งขั้นตอนในการจัดทำแผนงานจะวิเคราะห์ถึงปัจจัยความเสี่ยงในด้านต่างๆ ที่เกี่ยวข้องเพื่อนำมาใช้ในการกำหนดกลยุทธ์ เพื่อดำเนินการ ตลอดจนเครื่องชี้วัดและติดตามผล โดยในระหว่างปฏิบัติงานตามแผนจะได้มีการติดตามและประเมินปัจจัยความเสี่ยงที่อาจมีผลกระทบต่อการดำเนินงานตามแผนงาน ดังกล่าวอย่างสม่ำเสมอ ทั้งนี้หากมีปัจจัยความเสี่ยงที่เปลี่ยนแปลงไป หรือเพิ่มขึ้นจากที่ได้มีการประเมินไว้ในขั้นตอนการวางแผนที่ได้มีการปรับกลยุทธ์หรือกำหนดมาตรการเพื่อป้องกันและรองรับความเสี่ยงได้อย่างทันท่วงที

3. ด้านกิจกรรมการควบคุม (Control Activities)

บริษัทได้กำหนดนโยบาย รวมทั้งแนวทางปฏิบัติในด้านต่างๆ ของบริษัท เพื่อใช้เป็นแนวทางให้สามารถปฏิบัติงานได้อย่างถูกต้องและเหมาะสม บริษัทได้กำหนดให้มีการแบ่งแยกอำนาจหน้าที่อนุมัติของคณะกรรมการบริษัท คณะกรรมการบริหาร และผู้บริหารในแต่ละระดับในแต่ละหมวดภารกิจของบริษัท เพื่อให้มีระบบควบคุมการใช้อำนาจของบริษัทที่มีความชัดเจนและเหมาะสม เพื่อให้มั่นใจว่าการกระจายอำนาจในการบริหารจัดการของบริษัทยังมีความเหมาะสม และไม่มีข้อขัดข้องในการใช้ถือปฏิบัติ

บริษัทกำหนดให้มีกลไกในการควบคุมดูแลการปฏิบัติตามกฎหมายอย่างเคร่งครัด โดยให้รวบรวมข้อบัญญัติของกฎหมายที่เกี่ยวข้องกับการดำเนินธุรกิจของบริษัทและบริษัทต้องถือปฏิบัติ โดยจัดทำเป็นฐานข้อมูลและกำหนดให้มีผู้ดูแลรับผิดชอบในการปรับปรุงฐานข้อมูลดังกล่าวให้ครบถ้วนถูกต้องและเป็นปัจจุบันอยู่เสมอ

จัดให้มีระบบบริหารจัดการงานต่างๆ ที่เป็นมาตรฐานสากล ซึ่งได้รับรองมาตรฐานอย่างต่อเนื่อง ได้แก่ ระบบบริหารงานคุณภาพตามมาตรฐาน ISO 9001:2008 ระบบการจัดการความปลอดภัย อาชีวอนามัย และสภาพแวดล้อมในการทำงานตามมาตรฐาน

4. ด้านข้อมูลสารสนเทศและการสื่อสาร (Information & Communication)

บริษัท ได้เล็งเห็นความสำคัญในเรื่องระบบสารสนเทศและการสื่อสารข้อมูล เห็นได้จากการที่บริษัทได้ปรับปรุงระบบคอมพิวเตอร์ในการจัดการฐานข้อมูลสารสนเทศของบริษัทขึ้นใหม่ให้มีความทันสมัย ทำให้การจัดเก็บรวบรวม และบริหารข้อมูล และการจัดทำรายงานข้อมูลต่างๆ มีประสิทธิภาพ เหมาะสมต่อการใช้งาน และสามารถรายงานได้อย่างรวดเร็วและทันต่อเหตุการณ์เสมอ

5. ด้านการติดตามและประเมินผล (Monitoring & Evaluation)

กำหนดให้มีการรายงานผลการดำเนินงานของแต่ละสายงานในที่ประชุมผู้บริหาร (Management Meeting) เป็นประจำทุกเดือน

กำหนดให้มีการรายงานและประเมินผลการดำเนินงาน โดยมอบหมายให้คณะกรรมการบริหารทำหน้าที่กลั่นกรองผลการดำเนินงานเปรียบเทียบกับเป้าหมายที่กำหนดเป็นประจำทุกเดือน ในกรณีที่มีผลกระทบที่เป็นสาระสำคัญ จะได้พิจารณาดำเนินการแก้ไขทันที

คณะกรรมการชุดย่อยต่างๆ ได้สรุปรายงานผลการดำเนินงานหรือผลการประชุมของคณะกรรมการชุดย่อยแต่ละชุด เสนอคณะกรรมการบริษัทเพื่อทราบเป็นประจำตามวาระที่กำหนดไว้เป็นแนวปฏิบัติสำหรับคณะกรรมการชุดย่อยนั้นๆ

1. บริษัทมีการประชุมคณะกรรมการบริษัทในปี 2560 รวม 4 ครั้ง โดยมีคณะกรรมการตรวจสอบทำหน้าที่รายงานผลการตรวจสอบต่อคณะกรรมการบริษัททุกไตรมาส นอกจากนี้ในการบริหารงานตามแผนงานจะมีการตรวจสอบติดตาม ผลการดำเนินการและวิเคราะห์ผลกระทบทางการเงินอย่างต่อเนื่อง โดยบริษัทได้จัดให้มีการประชุมรวมของพนักงานระดับจัดการของทุกฝ่ายเพื่อรายงานความคืบหน้าของการดำเนินการตามแผนงาน นอกเหนือไปจากการบริหารจัดการระบบงานและเครื่องชี้วัดที่กำหนดตามแผนงานโดยผู้บังคับบัญชาตามลำดับชั้น อันเป็นการเพิ่มช่องทางที่จะทำให้การส่งผ่านข้อมูลและการติดตามงานตามสายงาน

1.1 ความเพียงพอและความเหมาะสมของระบบการควบคุมภายในบริษัท และการจัดให้มีบุคลากรอย่างเพียงพอที่จะดำเนินการได้อย่างมีประสิทธิภาพรวมทั้งการติดตามควบคุมดูแลการดำเนินงานของบริษัทย่อย สามารถป้องกันทรัพย์สินของบริษัท และบริษัทย่อยจากการที่กรรมการหรือผู้บริหารนำไปใช้โดยมิชอบหรือโดยไม่มีอำนาจ

1.2 จากที่ผ่านมาบริษัทได้มีระบบการควบคุมภายในของบริษัทก็ครอบคลุมทุกเรื่องมีทางคณะกรรมการให้มีการปรับปรุงในเรื่องของความเสี่ยง ทีมงานก็ได้ทำการดำเนินการในส่วนที่ทางกรรมการได้ให้ข้อเสนอมาเป็นที่เรียบร้อยแล้ว

2. ในการประชุมกรรมการของบริษัท ทั้ง 4 ครั้ง โดยมีกรรมการอิสระ 4 ท่าน กรรมการตรวจสอบ 3 ได้เข้าร่วมประชุมด้วยคณะกรรมการบริษัทได้ประเมินระบบการควบคุมภายในของบริษัท โดยการซักถามจากฝ่ายบริหารและอนุมัติแบบประเมินที่ ฝ่ายบริหารจัดการทำและรายงานคณะกรรมการตรวจสอบแล้วสรุปได้ว่าจากการประเมินระบบการควบคุมภายในด้านต่างๆทั้ง 5 องค์ประกอบคือการควบคุมภายในองค์กร การประเมินความเสี่ยง การควบคุมการปฏิบัติงาน ระบบสารสนเทศ และการสื่อสารข้อมูล และระบบการติดตาม คณะกรรมการเห็นว่าระบบการควบคุมภายในของบริษัทมีความเพียงพอเหมาะสม โดยบริษัทได้จัดให้มี บุคลากรอย่างเพียงพอที่จะดำเนินการตามระบบอย่างมีประสิทธิภาพ รวมทั้งมีระบบการควบคุมภายในเรื่องการติดตามควบคุมดูแลการดำเนินงานของบริษัทย่อยให้สามารถป้องกันทรัพย์สินของบริษัทและของบริษัทย่อยจากการที่ กรรมการหรือผู้บริหารนำไปใช้โดยมิได้หรือโดยไม่มีอำนาจ รวมถึงการทำธุรกรรมกับบุคคลที่อาจจะมีขัดแย้งและบุคคลที่เกี่ยวข้องกันอย่างเพียงพอแล้ว สำหรับการควบคุมภายในหัวข้ออื่น คณะกรรมการเห็นว่าบริษัทมีการควบคุมที่เพียงพอแล้ว

การประเมินระบบการควบคุมภายในกรรมการอิสระและกรรมการตรวจสอบก็มีความเห็นว่ามีความครบถ้วนและเพียงพอเหมาะสมแล้ว

3. **หัวหน้างานตรวจสอบภายในและหัวหน้ากำกับดูแลการปฏิบัติงานของบริษัท**

ในการประชุมคณะกรรมการตรวจสอบ ได้แต่งตั้งนางสาวดิศกร บุญเพ็ง ให้ดำรงตำแหน่งหัวหน้างานผู้ตรวจสอบภายในของบริษัท เนื่องจากมีประสบการณ์ในการทำงานในธุรกิจอุตสาหกรรมเหล็กมานาน และมีความรู้ความเข้าใจในกิจกรรมและการดำเนินงานของบริษัทจึงเห็นว่ามีความเหมาะสมที่จะปฏิบัติหน้าที่ดังกล่าวได้อย่างเหมาะสมเพียงพอ

ทั้งนี้จากการพิจารณาและอนุมัติแต่งตั้ง ถอดถอน โยกย้ายตำแหน่งหัวหน้างานตรวจสอบภายในของบริษัทจะต้องผ่านการอนุมัติหรือได้รับความเห็นชอบจากคณะกรรมการตรวจสอบโดยคุณสมบัติของผู้ดำรงตำแหน่งหัวหน้างานตรวจสอบภายในปรากฏในเอกสารแนบ 3



การวิเคราะห์และคำอธิบายของฝ่ายจัดการ

บริษัท เพ็ทสันสตีลเวิร์ด จำกัด (มหาชน) (PERM) มีผลการดำเนินงานโดยรวมปี 2560 โดยมี ผลกำไรสุทธิ 147.82 ล้านบาท ซึ่งเมื่อเปรียบเทียบกับงวดเดียวกันของปีก่อน ลดลงจำนวน 264.47 ล้านบาท คิดเป็นร้อยละ 64.47 โดยมีสาเหตุหลักดังต่อไปนี้

(ล้านบาท)

ผลการประกอบการ	ปี 2560	ปี 2559	%
รายได้จากการขาย และบริการ	5,347.15	5,218.50	2.47 %
รายได้รวม	5,429.77	5,232.50	3.77 %
กำไร(ขาดทุน) สุทธิ	147.82	412.29	64.15 %

วิเคราะห์ ผลการดำเนินงานกำไรสุทธิ

บริษัทมีผลกำไรสุทธิสำหรับปี 2560 สิ้นสุด 31 ธันวาคม 2560 จำนวน 147.82 ล้านบาท ลดลงจากงวดเดียวกันปีที่แล้ว จำนวน 264.47 ล้านบาท คิดเป็นร้อยละ 64.15 โดยมีสาเหตุดังนี้

1. รายได้

บริษัทมีรายได้รวม สำหรับ ปี 2560 สิ้นสุด 31 ธันวาคม 2560 จำนวน 5,429.77 ล้านบาท เพิ่มขึ้นจาก ยอดขายในงวดเดียวกันของปีที่แล้วจำนวน 5,232.50 ล้านบาท เพิ่มขึ้นจำนวน 197.27 ล้านบาท หรือ คิดเป็นร้อยละ 3.77 รายได้จากการขายและบริการ จำนวน 5,347.15 ล้านบาท เพิ่มขึ้นจากงวดเดียวกัน ปีที่แล้วจำนวน 5,218.49 ล้านบาท เพิ่มขึ้นจำนวน 128.65 ล้านบาทหรือคิด เป็นร้อยละ 2.47 โดยเป็นผลมาจาก บริษัทได้เพิ่มผลิตภัณฑ์ให้หลากหลายมากขึ้น อาทิ ท่อเหล็ก และท่อสังกะสี รวมทั้งภาวะเศรษฐกิจของประเทศไทยเริ่มฟื้นตัวและทางภาครัฐบาลก็ได้มีการอนุมัติโครงการต่างๆ ออกมา ทำให้มี ปัจจัยส่งเสริมให้เศรษฐกิจภายในประเทศ ทำให้ยอดขายได้ เพิ่มขึ้น

2. ค่าใช้จ่าย

2.1 ต้นทุนขายและบริการ สำหรับ ปี 2560 เป็นจำนวน 4,984.95 ล้านบาท เพิ่มขึ้นจำนวน 537.95 ล้านบาท หรือคิดเป็นร้อยละ 12.10 เมื่อเปรียบเทียบกับงวดเดียวกันของปีที่แล้ว เนื่องจากยอดขายที่เพิ่มขึ้น และภาวะเศรษฐกิจขาขึ้น ทำให้บริษัทสามารถขายสินค้าได้มากขึ้น ทำให้ต้นทุนสินค้าเพิ่มขึ้น ผันแปรตามยอดขาย จึงทำให้ต้นทุนสินค้าเพิ่มขึ้นจากงวดเดียวกันปีที่แล้ว

2.2 ค่าใช้จ่ายในการขายและบริหาร สำหรับ ปี 2560 มีค่าใช้จ่ายในการขายและบริหาร เป็นจำนวน 185.92 ล้านบาท ลดลงจำนวน 28.34 ล้านบาท หรือคิดเป็นร้อยละ 13.22 เมื่อเทียบกับงวดเดียวกันปีที่แล้ว เนื่องจาก บริษัทได้มีการบริหารจัดการเรื่องค่าใช้จ่ายที่มีประสิทธิภาพจึงส่งผลทำให้ค่าใช้จ่ายการขายและบริหารลดลง

ต้นทุนทางการเงิน (ดอกเบี้ยจ่าย)

ต้นทุนทางการเงิน (ดอกเบี้ยจ่าย) สำหรับปี 2560 เป็นจำนวนเงิน 75.67 ล้านบาท เมื่อเทียบกับงวดเดียวกันปีก่อนมีจำนวน 64.23 ล้านบาท เพิ่มขึ้นจำนวน 11.45 ล้านบาท คิดเป็นร้อยละ 17.82 เมื่อเทียบกับงวดเดียวกัน ปีก่อน เนื่องจากบริษัทมีการใช้เงินกู้ระยะสั้นมากขึ้นเนื่องจากการสั่งซื้อสินค้าจากต่างประเทศโดยการเปิด LC และใช้ T/R จากยอดขายที่เพิ่มขึ้น จึงส่งผลทำให้ดอกเบี้ยลดลง

วิเคราะห์ฐานะการเงิน สินทรัพย์

สัดส่วนสินทรัพย์ของบริษัท และบริษัทย่อย ประกอบด้วย

ล้านบาท

สินทรัพย์	ณ 31 ธันวาคม 2560	ณ 31 ธันวาคม 2559	%
ลูกหนี้การค้า	300.78	461.71	-34.85%
สินค้าคงเหลือ	1,995.34	1,669.53	19.51%
ที่ดิน อาคาร และ อุปกรณ์	1,108.92	1,070.54	2.68%
อื่นๆ	299.10	796.97	-62.31%
รวมสินทรัพย์	3,704.14	4,004.87	-7.51%

ณ วันที่ 31 ธันวาคม 2560 บริษัท มีสินทรัพย์ 3,704.14 ล้านบาท ลดลง จำนวน 300.73 ล้านบาทเปรียบเทียบกับปี 2559 การลดลงของทรัพย์สินรวมส่วนใหญ่มีผลมาจาก ลูกหนี้การค้า และสินทรัพย์หมุนเวียนอื่นที่เพิ่มขึ้น

ในปี 2560 มีลูกหนี้การค้า 300.78 ล้านบาท ลดลง 160.92 ล้านบาท หรือคิดเป็นร้อยละ 34.85 เมื่อเทียบกับปี 2559 เนื่องจากบริษัทมีนโยบายในการบริหารจัดการลูกหนี้การค้าที่มีประสิทธิภาพเพื่อส่งเสริมการขายมียอดขายเพิ่มขึ้น สินค้าคงเหลือจำนวน 1,995.34 ล้านบาท เพิ่มขึ้นจากปี 2559 จำนวน 325.81 หรือคิดเป็นร้อยละ 19.51 เนื่องจากยอดขายที่เพิ่มขึ้นและนโยบาย ในการจัดการและบริหารสินค้าคงเหลือที่มีประสิทธิภาพ สินทรัพย์อื่น จำนวน 299.10 ล้านบาท ลดลงจำนวน 497.86 ล้านบาท หรือคิดเป็นร้อยละ 62.47 เนื่องจากการจ่ายล่วงหน้าค่าสินค้าลดลง

ที่ดิน อาคารและอุปกรณ์ - สุทธิ รวมเป็นจำนวนเงิน 1,108.92 ล้านบาท เพิ่มขึ้น จำนวน 28.82 ล้านบาท คิดเป็นร้อยละ 2.68 ส่วนใหญ่ เนื่องมาจากการสร้างอาคารโรงงาน

หนี้สิน และแหล่งที่มาของเงินทุน

สัดส่วนของหนี้สินและส่วนของผู้ถือหุ้นของบริษัทและบริษัทย่อยประกอบด้วย

ล้านบาท

หนี้สิน และส่วนของผู้ถือหุ้น	ณ 31 ธันวาคม 2560	ณ 31 ธันวาคม 2559	%
เงินกู้ยืมและสินเชื่อระยะสั้น	1,869.38	2,528.19	-26.06%
เจ้าหนี้การค้า	602.34	167.97	258.61%
เงินกู้ระยะยาว	43.29	107.22	-59.63%
หนี้สินอื่นๆ	124.67	211.07	-40.91%
ส่วนของผู้ถือหุ้น	1,064.46	990.51	7.47%
รวมหนี้สิน และส่วนของผู้ถือหุ้น	3,704.14	4,004.87	-7.51 %

ณ วันที่ 31 ธันวาคม 2560 บริษัท มีจำนวนหนี้สินทั้งหมดเป็นจำนวนเงิน 2,639.68 ล้านบาท ลดลง จำนวน 374.68 ล้านบาท คิดเป็นร้อยละ 12.43 สืบเนื่องมาจากบริษัทมีการกู้ยืมเงินระยะสั้น ลดลงและเงินกู้ระยะยาวลดลง เพราะว่าบริษัทมีกระแสเงินจากการขายเพิ่มขึ้นจึงส่งผลให้บริษัทมีความสามารถในการจ่ายคืนเงินกู้ยืม จึงทำให้หนี้สินลดลง

เจ้าหนี้การค้า ณ วันที่ 31 ธันวาคม 2560 บริษัทมีเจ้าหนี้ จำนวน 602.34 ล้านบาท เพิ่มขึ้น เป็นจำนวนเงิน 434.38 ล้านบาท คิดเป็นร้อยละ 258.61 สืบเนื่องมาจากสาเหตุ ทางบริษัทมีการสั่งซื้อสินค้ามากขึ้นเนื่องจากการเพิ่มผลิตภัณฑ์



ส่วนของผู้ถือหุ้น

ส่วนของผู้ถือหุ้น ณ วันที่ 31 ธันวาคม 2560 มีจำนวน 1,064.49 ล้านบาท เพิ่มขึ้น 73.94 ล้านบาท หรือคิดเป็น ร้อยละ 7.47 เมื่อเทียบกับปี 2559 เนื่องจากสาเหตุดังต่อไปนี้

การเพิ่มขึ้นเนื่องจากผลกำไรสุทธิ สำหรับงวด วันที่ 31 ธันวาคม 2560 จำนวน 147.82 ล้านบาท จึงส่งผลกระทบต่อส่วนของผู้ถือหุ้น เพิ่มขึ้น จากปี 2559

งบกำไรขาดทุน

ปี 2560

งบกำไรขาดทุน

ปี 2559

รายงานของผู้สอบบัญชีรับอนุญาต

เสนอต่อผู้ถือหุ้นของบริษัท เพิ่มสินสตีลวิคส์ จำกัด (มหาชน)

ความเห็น

ข้าพเจ้าได้ตรวจสอบงบการเงินรวมของบริษัท เพิ่มสินสตีลวิคส์ จำกัด (มหาชน) และบริษัทย่อย (กลุ่มบริษัท) ซึ่งประกอบด้วยงบแสดงฐานะการเงินรวม ณ วันที่ 31 ธันวาคม 2560 งบกำไรขาดทุนเบ็ดเสร็จรวม งบแสดงการเปลี่ยนแปลงส่วนของผู้ถือหุ้นรวมและงบกระแสเงินสดรวมสำหรับปีสิ้นสุดวันเดียวกัน และหมายเหตุประกอบงบการเงินรวม รวมถึงหมายเหตุสรุปนโยบายการบัญชีที่สำคัญ และได้ตรวจสอบงบการเงินเฉพาะกิจการของบริษัท เพิ่มสินสตีลวิคส์ จำกัด (มหาชน) ด้วยเช่นกัน

ข้าพเจ้าเห็นว่างบการเงินข้างต้นนี้แสดงฐานะการเงิน ณ วันที่ 31 ธันวาคม 2560 ผลการดำเนินงานและกระแสเงินสดสำหรับปีสิ้นสุดวันเดียวกันของบริษัท เพิ่มสินสตีลวิคส์ จำกัด (มหาชน) และบริษัทย่อย และ เฉพาะของบริษัท เพิ่มสินสตีลวิคส์ จำกัด (มหาชน) โดยถูกต้องตามที่ควรในสาระสำคัญตามมาตรฐานการรายงานทางการเงิน

เกณฑ์ในการแสดงความเห็น

ข้าพเจ้าได้ปฏิบัติตามตรวจสอบตามมาตรฐานการสอบบัญชี ความรับผิดชอบของข้าพเจ้าได้กล่าวไว้ในวรรค ความรับผิดชอบของผู้สอบบัญชีต่อการตรวจสอบงบการเงินในรายงานของข้าพเจ้า ข้าพเจ้ามีความเป็นอิสระจากกลุ่มบริษัทตามข้อกำหนดจรรยาบรรณของผู้ประกอบวิชาชีพบัญชีที่กำหนดโดยสภาวิชาชีพบัญชีในส่วนของที่เกี่ยวข้องกับการตรวจสอบงบการเงิน และข้าพเจ้าได้ปฏิบัติตามข้อกำหนดด้านจรรยาบรรณอื่นๆตามที่ระบุในข้อกำหนดนั้นด้วย ข้าพเจ้าเชื่อว่าหลักฐานการสอบบัญชีที่ข้าพเจ้าได้รับเพียงพอและเหมาะสมเพื่อใช้เป็นเกณฑ์ในการแสดงความเห็นของข้าพเจ้า

เรื่องสำคัญในการตรวจสอบ

เรื่องสำคัญในการตรวจสอบคือเรื่องต่างๆที่มีนัยสำคัญที่สุดตามดุลยพินิจของผู้ประกอบวิชาชีพของข้าพเจ้า ในการตรวจสอบงบการเงินสำหรับงวดปัจจุบัน ข้าพเจ้าได้นำเรื่องเหล่านี้มาพิจารณาในบริบทของการตรวจสอบ งบการเงินโดยรวมและในการแสดงความเห็นของข้าพเจ้า ทั้งนี้ ข้าพเจ้าไม่ได้แสดงความเห็นแยกต่างหากสำหรับเรื่องเหล่านี้

ข้าพเจ้าได้ปฏิบัติตามความรับผิดชอบที่ได้กล่าวไว้ในวรรคความรับผิดชอบของผู้สอบบัญชีต่อการตรวจสอบงบการเงินในรายงานของข้าพเจ้า ซึ่งได้รวมความรับผิดชอบที่เกี่ยวกับเรื่องเหล่านี้ด้วย การปฏิบัติงานของข้าพเจ้า ได้รวมวิธีการตรวจสอบที่ออกแบบมาเพื่อตอบสนองต่อการประเมินความเสี่ยงจากการแสดงข้อมูลที่ขัดต่อข้อเท็จจริงอันเป็นสาระสำคัญในงบการเงิน ผลของวิธีการตรวจสอบของข้าพเจ้า ซึ่งได้รวมวิธีการตรวจสอบสำหรับเรื่องเหล่านี้ด้วย ได้ใช้เป็นเกณฑ์ในการแสดงความเห็นของข้าพเจ้าต่องบการเงินโดยรวม

เรื่องสำคัญในการตรวจสอบ พร้อมวิธีการตรวจสอบสำหรับแต่ละเรื่องมีดังต่อไปนี้

การรับรู้รายได้จากการขาย

รายได้จากการขายสินค้าเป็นรายการบัญชีที่สำคัญมากรายการหนึ่งของกลุ่มบริษัท เนื่องจากเป็นรายการที่ส่งผลกระทบต่อกำไรขาดทุนประจำปีของกลุ่มบริษัทโดยตรง โดยในปี 2560 รายได้จากการขายสินค้าคิดเป็นร้อยละ 99 ของรายได้รวมของกลุ่มบริษัท ข้าพเจ้าจึงให้ความสนใจเป็นพิเศษในการตรวจสอบการรับรู้รายได้จากการขายโดยเฉพาะเรื่องช่วงเวลาในการรับรู้รายได้

ข้าพเจ้าได้ประเมินและทดสอบระบบการควบคุมภายในของกลุ่มบริษัทที่เกี่ยวข้องกับวงจรรายได้ โดยการสอบถามผู้รับผิดชอบ ทำความเข้าใจและเลือกตัวอย่างมาสุ่มทดสอบการปฏิบัติตามการควบคุมภายในสำคัญที่กลุ่มบริษัทออกแบบไว้ นอกจากนี้ ข้าพเจ้าได้สุ่มตรวจสอบเอกสารประกอบรายการขายที่เกิดขึ้นในระหว่างปีและขยายขอบเขตการตรวจสอบสำหรับรายการขายที่เกิดขึ้นในช่วงใกล้สิ้นรอบระยะเวลาบัญชี สอบทานใบลดหนี้ที่กลุ่มบริษัทออกภายหลังวันสิ้นรอบระยะเวลาบัญชี และวิเคราะห์เปรียบเทียบข้อมูลบัญชีรายได้จากการขายเพื่อตรวจสอบความผิดปกติที่อาจเกิดขึ้นของรายการขายตลอดรอบระยะเวลาบัญชี โดยเฉพาะรายการบัญชีที่ทำผ่านใบสำคัญทั่วไป



คำเพื่อการลดลงของมูลค่าสินค้านำเข้า

การประมาณการมูลค่าสุทธิที่คาดว่าจะได้รับของสินค้านำเข้าตามที่ได้เปิดเผยไว้ในหมายเหตุประกอบงบการเงินข้อ 10. จำเป็นต้องอาศัยดุลยพินิจของฝ่ายบริหาร ประกอบกับสินค้านำเข้าหลักของกลุ่มบริษัทคือเหล็กม้วน ท่อเหล็ก และเหล็กแผ่น ซึ่งเป็นสินค้าโภคภัณฑ์ และมีราคาวัตถุดิบและราคาขายที่อ้างอิงกับราคาตลาดโลก การแข่งขันทางการตลาด สภาพเศรษฐกิจ และอุตสาหกรรม ดังนั้นอาจทำให้เกิดความเสี่ยงเกี่ยวกับมูลค่าของคำเพื่อการลดลงของมูลค่าสินค้านำเข้า

ข้าพเจ้าได้ประเมินวิธีการและทำความเข้าใจเกณฑ์ที่ใช้ในการพิจารณาคำเพื่อการลดลงของมูลค่าสินค้านำเข้ารวมถึง สอบทานความสม่ำเสมอของการใช้เกณฑ์ดังกล่าว พร้อมทั้งวิเคราะห์เปรียบเทียบข้อมูลระยะเวลาการถือครองและการเคลื่อนไหวของสินค้านำเข้าเพื่อระบุถึงกลุ่มสินค้านำเข้าที่มีข้อบ่งชี้ว่ามีการหมุนเวียนของสินค้า ที่ช้ากว่าปกติและวิเคราะห์เปรียบเทียบจำนวนเงินสุทธิที่กิจการได้รับจากการขายภายหลังวันที่ในงบการเงินและแนวโน้มราคาตลาดเหล็กโลกภายหลังวันที่ในงบการเงินกับราคาทุนของสินค้านำเข้า

ข้อมูลอื่น

ผู้บริหารเป็นผู้รับผิดชอบต่อข้อมูลอื่น ซึ่งรวมถึงข้อมูลที่อยู่ในรายงานประจำปีของกลุ่มบริษัท (แต่ไม่รวมถึงงบการเงินและรายงานของผู้สอบบัญชีที่แสดงอยู่ในรายงานนั้น) ซึ่งคาดว่าจะถูกจัดเตรียมให้กับข้าพเจ้าภายหลังวันที่ในรายงานของผู้สอบบัญชีนี้

ความเห็นของข้าพเจ้าต้องบ่งชี้ว่าไม่ครอบคลุมถึงข้อมูลอื่นและข้าพเจ้าไม่ได้ให้ข้อสรุปในลักษณะการให้ความเชื่อมั่นในรูปแบบใดๆ ต่อข้อมูลอื่นนั้น

ความรับผิดชอบของข้าพเจ้าที่เกี่ยวข้องกับการตรวจสอบงบการเงินคือ การอ่านและพิจารณาว่าข้อมูลอื่นนั้นมีความขัดแย้งที่มีสาระสำคัญกับงบการเงินหรือกับความรู้ที่ได้รับจากการตรวจสอบของข้าพเจ้าหรือไม่ หรือปรากฏว่าข้อมูลอื่นแสดงขัดต่อข้อเท็จจริงอันเป็นสาระสำคัญหรือไม่

เมื่อข้าพเจ้าได้อ่านรายงานประจำปีของกลุ่มบริษัทตามที่กล่าวข้างต้นแล้ว และหากสรุปได้ว่าการแสดงข้อมูลที่ขัดต่อข้อเท็จจริงอันเป็นสาระสำคัญ ข้าพเจ้าจะสื่อสารเรื่องดังกล่าวให้ผู้มีหน้าที่ในการกำกับดูแลทราบเพื่อให้มีการดำเนินการแก้ไขที่เหมาะสมต่อไป

ความรับผิดชอบของผู้บริหารและผู้มีหน้าที่ในการกำกับดูแลต่อการเงิน

ผู้บริหารมีหน้าที่รับผิดชอบในการจัดทำและนำเสนองบการเงินเหล่านี้โดยถูกต้องตามที่ควรตามมาตรฐานการรายงานทางการเงิน และรับผิดชอบเกี่ยวกับการควบคุมภายในที่ผู้บริหารพิจารณาว่าจำเป็นเพื่อให้สามารถจัดทำงบการเงินที่ปราศจากการแสดงข้อมูลที่ขัดต่อข้อเท็จจริงอันเป็นสาระสำคัญไม่ว่าจะเกิดจากการทุจริตหรือข้อผิดพลาด

ในการจัดทำงบการเงิน ผู้บริหารรับผิดชอบในการประเมินความสามารถของกลุ่มบริษัทในการดำเนินงานต่อเนื่อง การเปิดเผยเรื่องที่เกี่ยวข้องกับการดำเนินงานต่อเนื่องในกรณีที่มียุติการดำเนินงาน และการใช้เกณฑ์การบัญชีสำหรับกิจการ ที่ดำเนินงานต่อเนื่องเว้นแต่ผู้บริหารมีความตั้งใจที่จะเลิกกลุ่มบริษัทหรือหยุดดำเนินงานหรือไม่สามารถดำเนินงานต่อเนื่องอีกต่อไปได้

ผู้มีหน้าที่ในการกำกับดูแลมีหน้าที่ในการสอดส่องดูแลกระบวนการในการจัดทำรายงานทางการเงินของกลุ่มบริษัท

ความรับผิดชอบของผู้สอบบัญชีต่อการตรวจสอบงบการเงิน

การตรวจสอบของข้าพเจ้ามีวัตถุประสงค์เพื่อให้ได้ความเชื่อมั่นอย่างสมเหตุสมผลว่างบการเงินโดยรวมปราศจากการแสดงข้อมูลที่ขัดต่อข้อเท็จจริงอันเป็นสาระสำคัญหรือไม่ ไม่ว่าจะเกิดจากการทุจริตหรือข้อผิดพลาด และเสนอรายงานของผู้สอบบัญชีซึ่งรวมความเห็นของข้าพเจ้าอยู่ด้วย ความเชื่อมั่นอย่างสมเหตุสมผลคือความเชื่อมั่นในระดับสูงแต่ไม่ได้เป็นการรับประกันว่าการปฏิบัติงานตรวจสอบตามมาตรฐานการสอบบัญชีจะสามารถตรวจพบข้อมูลที่ขัดต่อข้อเท็จจริงอันเป็นสาระสำคัญที่มีอยู่ได้เสมอไป ข้อมูลที่ขัดต่อข้อเท็จจริงอาจเกิดจากการทุจริตหรือข้อผิดพลาดและถือว่าเป็นสาระสำคัญเมื่อการดำเนินการอย่างสมเหตุสมผลได้วាយการที่ขัดต่อข้อเท็จจริงแต่ละรายการหรือทุกรายการรวมกันจะมีผลต่อการตัดสินใจทางเศรษฐกิจของผู้ใช้งบการเงินจากการใช้งบการเงินเหล่านี้

ในการตรวจสอบของข้าพเจ้าตามมาตรฐานการสอบบัญชี ข้าพเจ้าใช้ดุลยพินิจและการสังเกตและสงสัยเยี่ยงผู้ประกอบวิชาชีพตลอดการตรวจสอบ และข้าพเจ้าได้ปฏิบัติงานดังต่อไปนี้ด้วย

- ระบุและประเมินความเสี่ยงที่อาจมีการแสดงข้อมูลที่ขัดต่อข้อเท็จจริงอันเป็นสาระสำคัญในงบการเงิน ไม่ว่าจะเกิดจากการทุจริตหรือข้อผิดพลาด ออกแบบและปฏิบัติงานตามวิธีการตรวจสอบเพื่อตอบสนองต่อความเสี่ยงเหล่านั้น และได้หลัก

ฐานการสอบบัญชีที่เพียงพอและเหมาะสมเพื่อเป็นเกณฑ์ในการแสดงความเห็นของข้าพเจ้า ความเสี่ยงที่ไม่พบข้อมูลที่ขัดต่อข้อเท็จจริงอันเป็นสาระสำคัญซึ่งเป็นผลมาจากการทุจริตจะสูงกว่าความเสี่ยงที่เกิดจากข้อผิดพลาด เนื่องจากการทุจริตอาจเกี่ยวกับการสมรู้ร่วมคิด การปลอมแปลงเอกสารหลักฐาน การตั้งใจละเว้นการแสดงผล การแสดงผลข้อมูลที่ไม่ตรงตามข้อเท็จจริงหรือการแทรกแซงการควบคุมภายใน

- ทำความเข้าใจเกี่ยวกับระบบการควบคุมภายในที่เกี่ยวข้องกับการตรวจสอบ เพื่อออกแบบวิธีการตรวจสอบให้เหมาะสมกับสถานการณ์ แต่ไม่ใช่เพื่อวัตถุประสงค์ในการแสดงความเห็นต่อความมีประสิทธิภาพของการควบคุมภายในของกลุ่มบริษัท
- ประเมินความเหมาะสมของนโยบายการบัญชีที่ผู้บริหารใช้และความสมเหตุสมผลของประมาณการทางบัญชีและการเปิดเผยข้อมูลที่เกี่ยวข้องที่ผู้บริหารจัดทำ
- สรุปรูปแบบความเหมาะสมของการใช้เกณฑ์การบัญชีสำหรับกิจการที่ดำเนินงานต่อเนื่องของผู้บริหาร และสรุปจากหลักฐานการสอบบัญชีที่ได้รับว่ามีความไม่แน่นอนที่มีสาระสำคัญเกี่ยวกับเหตุการณ์หรือสถานการณ์ที่อาจเป็นเหตุให้เกิดข้อสงสัยอย่างมีนัยสำคัญต่อความสามารถของกลุ่มบริษัทในการดำเนินงานต่อเนื่องหรือไม่ หากข้าพเจ้าได้ข้อสรุปว่ามีความไม่แน่นอนที่มีสาระสำคัญ ข้าพเจ้าจะต้องให้ข้อสังเกตไว้ในรายงานของผู้สอบบัญชีของข้าพเจ้าถึงการเปิดเผยข้อมูลที่เกี่ยวข้องในงบการเงิน หรือหากเห็นว่าการเปิดเผยดังกล่าวไม่เพียงพอ ข้าพเจ้าจะแสดงความเห็นที่เปลี่ยนแปลงไปข้อสรุปของข้าพเจ้าขึ้นอยู่กับหลักฐานการสอบบัญชีที่ได้รับจนถึงวันที่ในรายงานของผู้สอบบัญชีของข้าพเจ้า อย่างไรก็ตาม เหตุการณ์หรือสถานการณ์ในอนาคตอาจเป็นเหตุให้กลุ่มบริษัทต้องหยุดการดำเนินงานต่อเนื่องได้
- ประเมินการนำเสนอ โครงสร้างและเนื้อหาของงบการเงินโดยรวม รวมถึงการเปิดเผยข้อมูลที่เกี่ยวข้อง ตลอดจนประเมินว่างบการเงินแสดงรายการและเหตุการณ์ที่เกิดขึ้นโดยถูกต้องตามที่ควรหรือไม่
- รวบรวมเอกสารหลักฐานการสอบบัญชีที่เหมาะสมอย่างเพียงพอเกี่ยวกับข้อมูลทางการเงินของกิจการหรือของกิจกรรมทางธุรกิจภายในกลุ่มบริษัทเพื่อแสดงความเห็นต่องบการเงินรวม ข้าพเจ้ารับผิดชอบต่อการกำหนดแนวทาง การควบคุมดูแล และการปฏิบัติงานตรวจสอบกลุ่มบริษัท ข้าพเจ้าเป็นผู้รับผิดชอบแต่เพียงผู้เดียวต่อความเห็นของข้าพเจ้า

ข้าพเจ้าได้สื่อสารกับผู้มีหน้าที่ในการกำกับดูแลในเรื่องต่างๆ ซึ่งรวมถึงขอบเขตและช่วงเวลาของการตรวจสอบตามที่ได้วางแผนไว้ ประเด็นที่มีนัยสำคัญที่พบจากการตรวจสอบรวมถึงข้อบกพร่องที่มีนัยสำคัญในระบบการควบคุมภายในหากข้าพเจ้าได้พบในระหว่างการตรวจสอบของข้าพเจ้า

ข้าพเจ้าได้ให้คำรับรองแก่ผู้มีหน้าที่ในการกำกับดูแลว่าข้าพเจ้าได้ปฏิบัติตามข้อกำหนดจรรยาบรรณที่เกี่ยวข้องกับความเป็นอิสระ และได้สื่อสารกับผู้มีหน้าที่ในการกำกับดูแลเกี่ยวกับความสัมพันธ์ทั้งหมดตลอดจนเรื่องอื่นซึ่งข้าพเจ้าเชื่อว่ามีเหตุผลที่บุคคลภายนอกอาจพิจารณาว่ากระทบต่อความเป็นอิสระของข้าพเจ้า และมาตรการที่ข้าพเจ้าใช้เพื่อป้องกันไม่ให้ข้าพเจ้าขาดความเป็นอิสระ

จากเรื่องทั้งหลายที่สื่อสารกับผู้มีหน้าที่ในการกำกับดูแล ข้าพเจ้าได้พิจารณาเรื่องต่างๆ ที่มีนัยสำคัญที่สุดในการตรวจสอบงบการเงินในงวดปัจจุบันและกำหนดเป็นเรื่องสำคัญในการตรวจสอบ ข้าพเจ้าได้อธิบายเรื่องเหล่านี้ไว้ในรายงานของผู้สอบบัญชีเว้นแต่กฎหมายหรือข้อบังคับห้ามไม่ให้เปิดเผยเรื่องดังกล่าวต่อสาธารณะ หรือในสถานการณ์ที่ยากที่จะเกิดขึ้น ข้าพเจ้าพิจารณาว่าไม่ควรสื่อสารเรื่องดังกล่าวในรายงานของข้าพเจ้า เพราะการกระทำดังกล่าวสามารถคาดการณ์ได้อย่างสมเหตุสมผลว่าจะมีผลกระทบในทางลบมากกว่าผลประโยชน์ที่ผู้มีส่วนได้เสียสาธารณะจะได้จากการสื่อสารดังกล่าว

ข้าพเจ้าเป็นผู้รับผิดชอบงานสอบบัญชีและการนำเสนอรายงานฉบับนี้



วฐ ยันการนาวี

ผู้สอบบัญชีรับอนุญาต เลขทะเบียน 5423

บริษัท สำนักงาน อีวาย จำกัด
กรุงเทพฯ: 26 กุมภาพันธ์ 2561



งบแสดงฐานะการเงิน

บริษัท เพ็ทสตีลเวิลด์ จำกัด (มหาชน) และบริษัทย่อย
ณ วันที่ 31 ธันวาคม 2560

(หน่วย: บาท)

หมายเหตุ	งบการเงินรวม		งบการเงินเฉพาะกิจการ	
	2560	2559	2560	2559
สินทรัพย์				
สินทรัพย์หมุนเวียน				
เงินสดและรายการเทียบเท่าเงินสด	7	64,349,259	220,920,829	38,315,432
เงินลงทุนชั่วคราว - เงินฝากธนาคาร	8	2,246,534	1,626,484	2,246,534
ลูกหนี้การค้าและลูกหนี้อื่น	9	300,780,987	461,705,142	284,913,694
สินค้าคงเหลือ	10	1,995,340,801	1,669,534,436	1,079,619,642
เงินจ่ายล่วงหน้าค่าสินค้า		40,187,779	461,043,827	40,020,214
ภาษีมูลค่าเพิ่มรอเรียกคืน		62,559,043	16,882,546	3,303,196
ลูกหนี้ตามสัญญาซื้อขายเงินตราต่างประเทศล่วงหน้า		2,549,860	-	2,044,492
สินทรัพย์หมุนเวียนอื่น		4,487,929	3,942,956	3,408,317
รวมสินทรัพย์หมุนเวียน		2,472,502,192	2,835,656,220	1,453,871,521
สินทรัพย์ไม่หมุนเวียน				
เงินฝากธนาคารที่มีภาระค้ำประกัน	11	88,801,873	84,164,000	59,801,873
เงินลงทุนในบริษัทย่อย	12	-	-	409,998,100
อสังหาริมทรัพย์เพื่อการลงทุน	13	-	-	246,013,831
ที่ดิน อาคารและอุปกรณ์	14	1,108,920,710	1,076,667,164	744,173,685
สินทรัพย์ภาษีเงินได้รอการตัดบัญชี	22	5,431,777	2,344,674	-
เงินจ่ายล่วงหน้าค่าซื้อสินทรัพย์		27,464,582	4,096,810	20,735,444
สินทรัพย์ไม่หมุนเวียนอื่น		1,024,220	1,948,588	447,426
รวมสินทรัพย์ไม่หมุนเวียน		1,231,643,162	1,169,221,236	1,481,170,359
รวมสินทรัพย์		3,704,145,354	4,004,877,456	2,935,041,880

หมายเหตุประกอบงบการเงินเป็นส่วนหนึ่งของงบการเงินนี้

งบแสดงฐานะการเงิน (ต่อ)

บริษัท เฟมัสสตeelเวดส์ จำกัด (มหาชน) และบริษัทย่อย
ณ วันที่ 31 ธันวาคม 2560

(หน่วย: บาท)

หมายเหตุ	งบการเงินรวม		งบการเงินเฉพาะกิจการ	
	2560	2559	2560	2559
หนี้สินและส่วนของผู้ถือหุ้น				
หนี้สินหมุนเวียน				
เงินกู้ยืมระยะสั้นจากธนาคาร	15	1,869,381,844	2,528,191,262	1,352,124,670
เจ้าหนี้การค้าและเจ้าหนี้อื่น	16	602,343,989	167,966,944	515,827,654
เงินกู้ยืมระยะสั้นจากบริษัทย่อย	6	-	-	7,000,000
ส่วนของเงินกู้ยืมระยะยาวที่ถึงกำหนดชำระภายในหนึ่งปี	17	43,290,000	107,220,000	43,290,000
ส่วนของหนี้สินตามสัญญาเช่าการเงินที่ถึงกำหนดชำระภายในหนึ่งปี	18	21,974,087	42,492,063	10,295,727
เงินรับล่วงหน้าค่าสินค้า		37,197,143	74,784,752	47,290,288
ภาษีเงินได้ค้างจ่าย		18,515,905	50,757,063	1,301,243
หนี้สินหมุนเวียนอื่น		2,159,580	4,136,218	1,245,014
รวมหนี้สินหมุนเวียน		2,594,862,548	2,975,548,302	1,978,374,596
หนี้สินไม่หมุนเวียน				
เงินกู้ยืมระยะยาว - สุทธิจากส่วนที่ถึงกำหนดชำระภายในหนึ่งปี	17	17,730,000	-	17,730,000
หนี้สินตามสัญญาเช่าการเงิน - สุทธิจากส่วนที่ถึงกำหนดชำระภายในหนึ่งปี	18	5,619,330	21,717,205	-
สำรองผลประโยชน์ระยะยาวของพนักงาน	19	13,916,771	12,989,535	13,366,627
หนี้สินภาษีเงินได้รอการตัดบัญชี	22	5,720,424	-	11,421,100
หนี้สินไม่หมุนเวียนอื่น		1,838,619	4,110,389	1,539,751
รวมหนี้สินไม่หมุนเวียน		44,825,144	38,817,129	44,057,478
รวมหนี้สิน		2,639,687,692	3,014,365,431	2,022,432,074

หมายเหตุประกอบงบการเงินเป็นส่วนหนึ่งของงบการเงินนี้



งบแสดงฐานะการเงิน (ต่อ)

บริษัท เพ็ชรสินดีเวิลด์ จำกัด (มหาชน) และบริษัทย่อย
ณ วันที่ 31 ธันวาคม 2560

(หน่วย: บาท)

หมายเหตุ	งบการเงินรวม		งบการเงินเฉพาะกิจการ	
	2560	2559	2560	2559
ส่วนของผู้ถือหุ้น				
ทุนเรือนหุ้น				
ทุนจดทะเบียน				
หุ้นสามัญ 500,000,000 หุ้น มูลค่าหุ้นละ 1 บาท	500,000,000	500,000,000	500,000,000	500,000,000
ทุนออกจำหน่ายและชำระเต็มมูลค่าแล้ว				
หุ้นสามัญ 500,000,000 หุ้น มูลค่าหุ้นละ 1 บาท	500,000,000	500,000,000	500,000,000	500,000,000
ส่วนเกินมูลค่าหุ้นสามัญ	239,500,000	239,500,000	239,500,000	239,500,000
ส่วนเกินทุนจากการรวมธุรกิจภายใต้การควบคุมเดียวกัน	3,951,508	3,951,508	-	-
กำไรสะสม				
จัดสรรแล้ว - สรรองตามกฎหมาย	35,473,836	31,373,836	35,473,836	31,373,836
ยังไม่ได้จัดสรร	285,532,318	215,686,681	137,635,970	131,897,742
รวมส่วนของผู้ถือหุ้น	1,064,457,662	990,512,025	912,609,806	902,771,578
รวมหนี้สินและส่วนของผู้ถือหุ้น	3,704,145,354	4,004,877,456	2,935,041,880	3,826,361,092

หมายเหตุประกอบงบการเงินเป็นส่วนหนึ่งของงบการเงินนี้

งบกำไรขาดทุนเบ็ดเสร็จ

บริษัท เพิ่มสินสตีลเวดส์ จำกัด (มหาชน) และบริษัทย่อย
สำหรับปีสิ้นสุดวันที่ 31 ธันวาคม 2560

(หน่วย: บาท)

หมายเหตุ	งบการเงินรวม		งบการเงินเฉพาะกิจการ	
	2560	2559	2560	2559
กำไรขาดทุน:				
รายได้				
รายได้จากการขายและบริการ	5,347,149,445	5,218,499,426	5,133,148,046	5,072,002,946
กำไรจากอัตราแลกเปลี่ยน	68,991,958	-	68,007,021	-
กำไรจากการจำหน่ายอุปกรณ์	1,355,572	1,546,192	16,292,580	1,546,192
รายได้อื่น	12,274,724	12,456,305	61,918,863	28,390,612
รวมรายได้	5,429,771,699	5,232,501,923	5,279,366,510	5,101,939,750
ค่าใช้จ่าย				
ต้นทุนขายและบริการ	4,984,950,347	4,447,001,738	4,947,097,145	4,436,158,061
ค่าใช้จ่ายในการขายและบริการ	77,830,695	99,109,897	59,312,675	88,892,923
ค่าใช้จ่ายในการบริหาร	108,088,189	110,578,380	100,272,582	105,999,755
ขาดทุนจากอัตราแลกเปลี่ยน	-	4,579,561	-	4,579,561
รวมค่าใช้จ่าย	5,170,869,231	4,661,269,576	5,106,682,402	4,635,630,300
กำไรก่อนค่าใช้จ่ายทางการเงินและภาษีเงินได้	258,902,468	571,232,347	172,684,108	466,309,450
ค่าใช้จ่ายทางการเงิน	(75,672,267)	(64,224,331)	(70,022,119)	(63,318,155)
กำไรก่อนภาษีเงินได้	183,230,201	507,008,016	102,661,989	402,991,295
ภาษีเงินได้	(35,412,049)	(94,715,713)	(18,999,718)	(73,334,851)
กำไรสำหรับปี	147,818,152	412,292,303	83,662,271	329,656,444
กำไรขาดทุนเบ็ดเสร็จอื่น:				
รายการที่จะไม่ถูกบันทึกในส่วนของกำไรหรือขาดทุนในภายหลัง				
ผลกำไรจากการประมาณการตามหลักคณิตศาสตร์ประกันภัย	1,409,356	859,681	1,469,946	859,681
หัก: ผลกระทบของภาษีเงินได้	(281,871)	(171,936)	(293,989)	(171,936)
กำไรขาดทุนเบ็ดเสร็จอื่นสำหรับปี	1,127,485	687,745	1,175,957	687,745
กำไรขาดทุนเบ็ดเสร็จรวมสำหรับปี	148,945,637	412,980,048	84,838,228	330,344,189
กำไรต่อหุ้นขั้นพื้นฐาน				
กำไรสำหรับปี	0.30	0.82	0.17	0.66

หมายเหตุประกอบงบการเงินเป็นส่วนหนึ่งของงบการเงินนี้



งบแสดงการเปลี่ยนแปลงส่วนของผู้ถือหุ้น

บริษัท เพ็ชรสินดีเวิลด์ส์ จำกัด (มหาชน) และบริษัทย่อย
สำหรับปีสิ้นสุดวันที่ 31 ธันวาคม 2560

(หน่วย: บาท)

งบการเงินรวม						
ทุนเรือนหุ้น ที่ออกและชำระ เต็มมูลค่าแล้ว	ส่วนเกินมูลค่า หุ้นสามัญ	ส่วนเกินทุนดก		กำไรสะสม		รวม
		การรวมธุรกิจภายใต้ การควบคุมเดียวกัน	การจัดสรรแล้ว - สำรองตามกฎหมาย	ยังไม่ได้จัดสรร (ขาดทุนสะสม)	ส่วนของผู้ถือหุ้น	
500,000,000	239,500,000	3,951,508	14,891,014	(180,810,545)	577,531,977	
-	-	-	-	412,292,303	412,292,303	
-	-	-	-	687,745	687,745	
-	-	-	-	412,980,048	412,980,048	
-	-	-	16,482,822	(16,482,822)		
500,000,000	239,500,000	3,951,508	31,373,836	215,686,681	990,512,025	
500,000,000	239,500,000	3,951,508	31,373,836	215,686,681	990,512,025	
-	-	-	-	147,818,152	147,818,152	
-	-	-	-	1,127,485	1,127,485	
-	-	-	-	148,945,637	148,945,637	
-	-	-	-	(75,000,000)	(75,000,000)	
-	-	-	4,100,000	(4,100,000)	-	
500,000,000	239,500,000	3,951,508	35,473,836	285,532,318	1,064,457,662	

ยอดคงเหลือ ณ วันที่ 1 มกราคม 2559
กำไรสำหรับปี
กำไรขาดทุนเบ็ดเสร็จอื่นสำหรับปี
กำไรขาดทุนเบ็ดเสร็จรวมสำหรับปี
โอนกำไรสะสมที่ยังไม่ได้จัดสรรเป็นสำรองตามกฎหมาย
ยอดคงเหลือ ณ วันที่ 31 ธันวาคม 2559

ยอดคงเหลือ ณ วันที่ 1 มกราคม 2560
กำไรสำหรับปี
กำไรขาดทุนเบ็ดเสร็จอื่นสำหรับปี
กำไรขาดทุนเบ็ดเสร็จรวมสำหรับปี
เงินปันผลจ่าย (หมายเหตุ 26)
โอนกำไรสะสมที่ยังไม่ได้จัดสรรเป็นสำรองตามกฎหมาย
ยอดคงเหลือ ณ วันที่ 31 ธันวาคม 2560

หมายเหตุประกอบงบการเงินเป็นส่วนหนึ่งของงบการเงินนี้

จบแสดงการเปลี่ยนแปลงส่วนของผู้ออกหุ้น (ต่อ)

บริษัท เพิ่มสินสตีลเวดส์ จำกัด (มหาชน) และบริษัทย่อย
สำหรับปีสิ้นสุดวันที่ 31 ธันวาคม 2560

(หน่วย: บาท)

งบการเงินเฉพาะกิจการ					
ยอดคงเหลือ ณ วันที่ 1 มกราคม 2559	กำไรสุทธิ	กำไรสุทธิ	ส่วนเกินมูลค่าหุ้นสามัญ	กำไรสะสม	
				จัดสรรแล้ว -	ยังไม่จัดสรร
			หุ้นสามัญ	สำรองตามกฎหมาย	(ขาดทุนสะสม)
500,000,000	-	-	239,500,000	14,891,014	(181,963,625)
-	-	-	-	-	329,656,444
-	-	-	-	-	687,745
-	-	-	-	-	330,344,189
-	-	-	-	16,482,822	(16,482,822)
-	-	-	-	-	-
500,000,000	-	-	239,500,000	31,373,836	131,897,742
500,000,000	-	-	239,500,000	31,373,836	131,897,742
-	-	-	-	-	83,662,271
-	-	-	-	-	1,175,957
-	-	-	-	-	84,838,228
-	-	-	-	-	(75,000,000)
-	-	-	-	4,100,000	(4,100,000)
-	-	-	-	-	-
500,000,000	-	-	239,500,000	35,473,836	137,635,970
					912,609,806

ยอดคงเหลือ ณ วันที่ 1 มกราคม 2559
กำไรสุทธิ
กำไรขาดทุนเบ็ดเสร็จอื่นสำหรับปี
กำไรขาดทุนเบ็ดเสร็จรวมสำหรับปี
โอนกำไรสะสมที่ยังไม่ได้จัดสรรเป็นสำรองตามกฎหมาย
ยอดคงเหลือ ณ วันที่ 31 ธันวาคม 2559

ยอดคงเหลือ ณ วันที่ 1 มกราคม 2560
กำไรสุทธิ
กำไรขาดทุนเบ็ดเสร็จอื่นสำหรับปี
กำไรขาดทุนเบ็ดเสร็จรวมสำหรับปี
เงินปันผลจ่าย (หมายเหตุ 26)
โอนกำไรสะสมที่ยังไม่ได้จัดสรรเป็นสำรองตามกฎหมาย
ยอดคงเหลือ ณ วันที่ 31 ธันวาคม 2560

หมายเหตุประกอบงบการเงินเป็นส่วนหนึ่งของงบการเงินนี้



งบกระแสเงินสด

บริษัท เพ็ทสโนสเทลเวิร์คส์ จำกัด (มหาชน) และบริษัทย่อย
สำหรับปีสิ้นสุดวันที่ 31 ธันวาคม 2560

(หน่วย: บาท)

	งบการเงินรวม		งบการเงินเฉพาะกิจการ	
	2560	2559	2560	2559
กระแสเงินสดจากกิจกรรมดำเนินงาน				
กำไรก่อนภาษี	183,230,201	507,008,016	102,661,989	402,991,295
รายการปรับกระทบยอดกำไรก่อนภาษีเป็นเงินสดรับ (จ่าย)				
จากกิจกรรมดำเนินงาน				
ค่าเสื่อมราคา	68,574,514	56,944,816	58,903,221	55,514,418
หนี้สงสัยจะสูญ (โอนกลับ)	(10,788,835)	13,524,737	(10,788,835)	13,524,737
ขาดทุน (กำไร) จากอัตราแลกเปลี่ยนที่ยังไม่เกิดขึ้นจริง	(14,842,232)	30,724,531	(14,017,551)	30,724,531
กำไร/การรับรู้จากการขายและเช่ากลับคืนตัดบัญชี	(1,062,995)	(1,546,192)	(1,062,995)	(1,546,192)
โอนกลับค่าเผื่อการลดมูลค่ายุติธรรมจ่ายล่วงหน้าค่าสินค้า	-	(1,926,931)	-	(1,926,931)
การปรับลดราคาทุนของสินค้าคงเหลือเป็น				
มูลค่าสุทธิที่จะได้รับ (โอนกลับ)	(30,267,029)	4,086,194	(57,390,040)	4,086,194
กำไรจากการจำหน่ายเครื่องจักรและอุปกรณ์	(292,577)	(3,268)	(15,229,586)	(3,268)
สำรองผลประโยชน์ระยะยาวของพนักงาน	2,521,592	2,389,084	2,393,025	2,028,097
ดอกเบี้ยรับ	(1,237,173)	(1,513,854)	(1,052,101)	(1,137,672)
ค่าใช้จ่ายดอกเบี้ย	69,710,360	60,791,606	65,075,326	60,072,698
กำไรจากการดำเนินงานก่อนการเปลี่ยนแปลงในสินทรัพย์				
และหนี้สินดำเนินงาน	265,545,826	670,478,739	129,492,453	564,327,907
สินทรัพย์ดำเนินงาน (เพิ่มขึ้น) ลดลง				
ลูกหนี้การค้าและลูกหนี้อื่น	168,805,572	(219,739,572)	118,893,976	(159,574,121)
สินค้าคงเหลือ	(295,539,336)	27,303,722	640,910,461	33,698,095
เงินจ่ายล่วงหน้าค่าสินค้า	420,856,048	(438,140,993)	421,023,613	(438,140,993)
สินทรัพย์หมุนเวียนอื่น	(46,020,965)	14,815,399	13,580,123	13,245,312
สินทรัพย์ไม่หมุนเวียนอื่น	924,368	607,409	1,501,161	2,417,686
หนี้สินดำเนินงานเพิ่มขึ้น (ลดลง)				
เจ้าหนี้การค้าและเจ้าหนี้อื่น	424,708,794	(75,204,930)	345,011,270	(81,061,986)
สำรองผลประโยชน์ระยะยาวของพนักงาน	(185,000)	-	(185,000)	-
หนี้สินหมุนเวียนอื่น	(38,501,253)	67,119,259	12,430,402	25,551,093
หนี้สินไม่หมุนเวียนอื่น	(2,271,769)	(2,151,270)	(1,682,751)	(2,391,489)
เงินสดจาก (ใช้ไปใน) กิจกรรมดำเนินงาน	898,322,285	45,087,763	1,680,975,708	(41,928,496)
ดอกเบี้ยรับ	1,615,231	877,795	1,430,158	501,613
จ่ายดอกเบี้ย	(66,954,382)	(55,508,071)	(63,657,366)	(55,508,071)
จ่ายภาษีเงินได้	(65,502,263)	(8,746,308)	(41,263,999)	(1,085,199)
เงินสดสุทธิจาก (ใช้ไปใน) กิจกรรมดำเนินงาน	767,480,871	(18,288,821)	1,577,484,501	(98,020,153)

หมายเหตุประกอบงบการเงินเป็นส่วนหนึ่งของงบการเงินนี้

งบกระแสเงินสด (ต่อ)

บริษัท เพิ่มสินสตีลเวดส์ จำกัด (มหาชน) และบริษัทย่อย
สำหรับปีสิ้นสุดวันที่ 31 ธันวาคม 2560

(หน่วย: บาท)

	งบการเงินรวม		งบการเงินเฉพาะกิจการ	
	2560	2559	2560	2559
กระแสเงินสดจากกิจกรรมลงทุน				
เงินลงทุนชั่วคราว (เพิ่มขึ้น) ลดลง	(620,050)	70,509,351	(620,050)	70,509,351
เงินฝากธนาคารที่มีภาระดอกเบี้ย (เพิ่มขึ้น) ลดลง	(4,637,873)	-	24,362,127	-
เงินสดจ่ายซื้อเงินลงทุนในบริษัทย่อย	-	-	(390,000,000)	(9,998,700)
ซื้ออาคารและอุปกรณ์	(61,955,408)	(87,282,732)	(55,379,098)	(87,265,404)
เงินสดรับจากการจำหน่ายอุปกรณ์	598,131	335,240	89,961,682	45,251,288
เงินจ่ายล่วงหน้าค่าซื้อสินทรัพย์	(37,440,112)	(11,078,293)	(30,710,974)	(8,974,340)
เงินสดสุทธิจาก (ใช้ไปใน) กิจกรรมลงทุน	(104,055,312)	(27,516,433)	(362,386,313)	9,522,195
กระแสเงินสดจากกิจกรรมจัดหาเงิน				
เงินกู้ยืมระยะสั้นจากธนาคารเพิ่มขึ้น (ลดลง)	(647,042,017)	282,587,233	(1,164,560,933)	282,587,233
เงินสดรับจากการขายและเช่ากลับคืนเครื่องจักรและอุปกรณ์	-	44,916,048	-	-
ชำระคืนหนี้สินตามสัญญาเช่าการเงิน	(51,755,112)	(59,307,150)	(31,753,213)	(49,309,906)
ชำระคืนเงินกู้ยืมระยะยาว	(46,200,000)	(46,200,000)	(46,200,000)	(46,200,000)
เงินปันผลจ่าย	(75,000,000)	-	(75,000,000)	-
เงินสดสุทธิจาก (ใช้ไปใน) กิจกรรมจัดหาเงิน	(819,997,129)	221,996,131	(1,317,514,146)	187,077,327
เงินสดและรายการเทียบเท่าเงินสดเพิ่มขึ้น (ลดลง) สุทธิ	(156,571,570)	176,190,877	(102,415,958)	98,579,369
เงินสดและรายการเทียบเท่าเงินสดต้นปี	220,920,829	44,729,952	140,731,390	42,152,021
เงินสดและรายการเทียบเท่าเงินสดปลายปี	64,349,259	220,920,829	38,315,432	140,731,390
ข้อมูลกระแสเงินสดเปิดเผยเพิ่มเติม				
รายการที่ไม่ใช่เงินสด				
ซื้ออุปกรณ์ที่ยังไม่ได้ชำระ	10,175,865	444,593	8,381,161	444,593
โอนเงินมัดจำเป็นที่ดิน อาคารและอุปกรณ์	14,072,341	24,703,376	11,968,389	24,703,376
โอนที่ดินและอาคารเป็นอสังหาริมทรัพย์เพื่อการลงทุน	-	-	153,949,850	95,838,323
ซื้ออุปกรณ์ภายใต้สัญญาเช่าการเงิน	12,480,000	7,759,000	12,480,000	7,759,000
ซื้อสินทรัพย์โดยการหักกลบกับลูกหนี้การค้า	2,450,000	41,101,839	2,450,000	41,101,839
โอนเจ้าหนี้การค้าอุปกรณ์เป็นเงินรับล่วงหน้าค่าสินค้า	-	2,803,738	-	2,803,738

หมายเหตุประกอบงบการเงินเป็นส่วนหนึ่งของงบการเงินนี้



หมายเหตุประกอบงบการเงินรวม

บริษัท เฟมัสสตีลเว็ลด์ จำกัด (มหาชน) และบริษัทย่อย
สำหรับปีสิ้นสุดวันที่ 31 ธันวาคม 2560

1. ข้อมูลทั่วไป

บริษัท เฟมัสสตีลเว็ลด์ จำกัด (มหาชน) (“บริษัท”) เป็นบริษัทมหาชนซึ่งจัดตั้งและมีภูมิลำเนาในประเทศไทย ธุรกิจหลักของบริษัทคือการแปรรูปและจำหน่ายเหล็กรีดร้อนและรีดเย็น เหล็กกล้าแรงดึงสูงชุบสังกะสี เหล็กเคลือบเคมีด้วยไฟฟ้า เหล็กโครงสร้างราวด้านและผนัง แผ่นหลังคาและผนังเหล็กเคลือบสี โดยมีที่อยู่ตามที่จดทะเบียนของสำนักงานใหญ่และสาขาดังนี้

สำนักงานใหญ่:	ตั้งอยู่เลขที่ 4, 95-96 หมู่ที่ 6 ถนนพระราม 2 ตำบลโคกขาม อำเภอเมืองสมุทรสาคร จังหวัดสมุทรสาคร
สถานประกอบการสาขาที่ 1:	ตั้งอยู่เลขที่ 222 หมู่ที่ 6 ตำบลแม่รำพึง อำเภอบางสะพาน จังหวัดประจวบคีรีขันธ์
สถานประกอบการสาขาที่ 2:	ตั้งอยู่เลขที่ 108/9 หมู่ที่ 1 ถนนพระราม 2 ตำบลบางน้ำจืด อำเภอเมืองสมุทรสาคร จังหวัดสมุทรสาคร
สถานประกอบการสาขาที่ 3:	ตั้งอยู่เลขที่ 108/3 หมู่ที่ 1 ถนนพระราม 2 ตำบลบางน้ำจืด อำเภอเมืองสมุทรสาคร จังหวัดสมุทรสาคร
สถานประกอบการสาขาที่ 4:	ตั้งอยู่เลขที่ 55/93 หมู่ที่ 9 ถนนพระราม 2 แขวงบางมด เขตจอมทองกรุงเทพมหานคร
สถานประกอบการสาขาที่ 5:	ตั้งอยู่เลขที่ 90/9 หมู่ที่ 1 ถนนพระราม 2 ตำบลบางน้ำจืด อำเภอเมืองสมุทรสาคร จังหวัดสมุทรสาคร

2. เกณฑ์ในการจัดทำงบการเงิน

2.1 งบการเงินนี้จัดทำขึ้นตามมาตรฐานการรายงานทางการเงินที่กำหนดในพระราชบัญญัติวิชาชีพบัญชี พ.ศ. 2547 โดยแสดงรายการในงบการเงินตามข้อกำหนดในประกาศกรมพัฒนาธุรกิจการค้าลงวันที่ 11 ตุลาคม 2559 ออกตามความในพระราชบัญญัติการบัญชี พ.ศ. 2543

งบการเงินฉบับภาษาไทยเป็นงบการเงินฉบับที่บริษัทใช้เป็นทางการตามกฎหมาย งบการเงินฉบับภาษาอังกฤษแปลจากงบการเงินฉบับภาษาไทยนี้

งบการเงินนี้ได้จัดทำขึ้นโดยใช้เกณฑ์ราคาทุนเดิมเว้นแต่จะได้เปิดเผยเป็นอย่างอื่นในนโยบายการบัญชี

2.2 เกณฑ์ในการจัดทำงบการเงินรวม

ก) งบการเงินรวมนี้ได้จัดทำขึ้นโดยรวมงบการเงินของบริษัทและบริษัทย่อย (ซึ่งต่อไปนี้เรียกว่า “บริษัทย่อย”) ดังต่อไปนี้

ชื่อบริษัท	ลักษณะธุรกิจ	จัดตั้งขึ้นใน ประเทศ	อัตราร้อยละ ของการถือหุ้น	
			2560 ร้อยละ	2559 ร้อยละ
บริษัท ชันเทสดีลเวดส์ จำกัด (เดิมชื่อ “บริษัท ชันเทรฟ จำกัด”)	ผลิต จำหน่ายและติดตั้งหลังคา และจำหน่าย เหล็กม้วน	ไทย	100	100
บริษัท แอตแลนติก ไปป์ จำกัด	ผลิตและจำหน่ายท่อเหล็ก และเหล็กแผ่น	ไทย	100	100

เมื่อวันที่ 4 เมษายน 2560 บริษัท ชันเทรฟ จำกัด ได้จดทะเบียนเปลี่ยนชื่อเป็นบริษัท ชันเทสดีลเวดส์ จำกัด กับกรมพัฒนาธุรกิจการค้า

- ข) บริษัทฯจะถือว่ามีการควบคุมกิจการที่เข้าไปลงทุนหรือบริษัทย่อยได้ หากบริษัทฯมีสิทธิได้รับหรือมีส่วนได้เสียในผลตอบแทนของกิจการที่เข้าไปลงทุน และสามารถใช้อำนาจในการสั่งการกิจกรรมที่ส่งผลกระทบอย่างมีนัยสำคัญต่อจำนวนเงินผลตอบแทนนั้นได้
- ค) บริษัทฯนำงบการเงินของบริษัทย่อยมารวมในการจัดทำงบการเงินรวมตั้งแต่วันที่บริษัทฯมีอำนาจในการควบคุมบริษัทย่อยจนถึงวันที่บริษัทฯสิ้นสุดการควบคุมบริษัทย่อยนั้น
- ง) งบการเงินของบริษัทย่อยได้จัดทำขึ้นโดยใช้นโยบายการบัญชีที่สำคัญเช่นเดียวกันกับของบริษัทฯ
- จ) ยอดคงค้างระหว่างบริษัทฯและบริษัทย่อย รายการค้าระหว่างกันที่มีสาระสำคัญได้ถูกตัดออกจากงบการเงินรวมนี้แล้ว

2.3 บริษัทฯจัดทำงบการเงินเฉพาะกิจการโดยแสดงเงินลงทุนในบริษัทย่อยตามวิธีราคาทุน

3. มาตรฐานการรายงานทางการเงินไทย

ก. มาตรฐานการรายงานทางการเงินที่เริ่มมีผลบังคับใช้ในปีปัจจุบัน

ในระหว่างปี บริษัทฯและบริษัทย่อยได้นำมาตรฐานการรายงานทางการเงินและการตีความมาตรฐาน การรายงานทางการเงินฉบับปรับปรุง (ปรับปรุง 2559) รวมถึงแนวปฏิบัติทางบัญชีฉบับใหม่ ซึ่งมีผลบังคับใช้สำหรับงบการเงินที่มีรอบระยะเวลาบัญชีที่เริ่มในหรือหลังวันที่ 1 มกราคม 2560 มาถือปฏิบัติ มาตรฐานการรายงานทางการเงินดังกล่าวได้รับการปรับปรุงหรือจัดให้มีขึ้นเพื่อให้มีเนื้อหาเท่าเทียมกับมาตรฐานการรายงานทางการเงินระหว่างประเทศ โดยส่วนใหญ่เป็นการปรับปรุงถ้อยคำและคำศัพท์ การตีความและการให้แนวปฏิบัติทางบัญชีกับผู้ใช้มาตรฐาน การนำมาตรฐานการรายงานทางการเงินดังกล่าวมาถือปฏิบัตินี้ไม่มีผลกระทบอย่างเป็นสาระสำคัญต่องบการเงินของบริษัทฯและบริษัทย่อย

ข. มาตรฐานการรายงานทางการเงินที่จะมีผลบังคับใช้ในอนาคต

ในระหว่างปีปัจจุบัน สภาวิชาชีพบัญชีได้ประกาศใช้มาตรฐานการรายงานทางการเงินและการตีความ มาตรฐานการรายงานทางการเงินฉบับปรับปรุง (ปรับปรุง 2560) จำนวนหลายฉบับ ซึ่งมีผลบังคับใช้สำหรับงบการเงินที่มีรอบระยะเวลาบัญชีที่เริ่มในหรือหลังวันที่ 1 มกราคม 2561 มาตรฐานการรายงานทางการเงินดังกล่าวได้รับการปรับปรุงหรือจัดให้มีขึ้นเพื่อให้มีเนื้อหาเท่าเทียมกับมาตรฐานการรายงานทางการเงินระหว่างประเทศ โดยส่วนใหญ่เป็นการปรับปรุงและอธิบายให้ชัดเจนเกี่ยวกับการเปิดเผยข้อมูลในหมายเหตุประกอบงบการเงิน

ฝ่ายบริหารของบริษัทฯและบริษัทย่อยเชื่อว่ามาตรฐานการรายงานทางการเงินฉบับปรับปรุงจะไม่มีผลกระทบอย่างเป็นสาระสำคัญต่องบการเงินเมื่อนำมาถือปฏิบัติ



4. นโยบายการบัญชีที่สำคัญ

4.1 การรับรู้รายได้

ขายสินค้า

รายได้จากการขายสินค้ารับรู้เมื่อบริษัทและบริษัทย่อยได้โอนความเสี่ยงและผลตอบแทนที่มีนัยสำคัญของความเป็นเจ้าของสินค้าให้กับผู้ซื้อแล้ว รายได้จากการขายแสดงมูลค่าตามราคาในใบกำกับสินค้าโดยไม่รวมภาษีมูลค่าเพิ่ม สำหรับสินค้าที่ได้ส่งมอบหลังจากหักส่วนลดแล้ว

รายได้ค่าบริการ

รายได้ค่าบริการรับรู้เมื่อได้ให้บริการแล้วโดยพิจารณาถึงขั้นความสำเร็จของงาน

ดอกเบี้ยรับ

ดอกเบี้ยรับถือเป็นรายได้ตามเกณฑ์คงค้างโดยคำนึงถึงอัตราผลตอบแทนที่แท้จริง

4.2 เงินสดและรายการเทียบเท่าเงินสด

เงินสดและรายการเทียบเท่าเงินสด หมายถึง เงินสดและเงินฝากธนาคาร และเงินลงทุนระยะสั้นที่มีสภาพคล่องสูง ซึ่งถึงกำหนดจ่ายคืนภายในระยะเวลาไม่เกิน 3 เดือนนับจากวันที่ได้มาและไม่มีข้อจำกัดในการเบิกใช้

4.3 ลูกหนี้การค้าและลูกหนี้อื่น

ลูกหนี้การค้าและลูกหนี้อื่นแสดงมูลค่าตามจำนวนมูลค่าสุทธิที่จะได้รับ บริษัทและบริษัทย่อยบันทึกค่าเผื่อนี้สงสัยจะสูญสำหรับผลขาดทุนโดยประมาณที่อาจเกิดขึ้นจากการเก็บเงินจากลูกหนี้ไม่ได้ ซึ่งโดยทั่วไปพิจารณาจากประสบการณ์การเก็บเงินและการวิเคราะห์อายุหนี้

4.4 สินค้าคงเหลือ

สินค้าสำเร็จรูปแสดงมูลค่าตามราคาทุน (ตามวิธีถัวเฉลี่ยเคลื่อนที่) หรือมูลค่าสุทธิที่จะได้รับแล้วแต่ราคาใดจะต่ำกว่า

วัตถุดิบและวัสดุสิ้นเปลืองแสดงมูลค่าตามราคาทุน (ตามวิธีถัวเฉลี่ยเคลื่อนที่) หรือมูลค่าสุทธิที่จะได้รับแล้วแต่ราคาใดจะต่ำกว่า และจะถือเป็นส่วนหนึ่งของต้นทุนการผลิตเมื่อมีการเบิกใช้

4.5 เงินลงทุน

เงินลงทุนในบริษัทย่อยที่แสดงอยู่ในงบการเงินเฉพาะกิจการแสดงมูลค่าตามวิธีราคาทุนหักค่าเผื่อการด้อยค่า (ถ้ามี)

4.6 อสังหาริมทรัพย์เพื่อการลงทุน

บริษัทบันทึกมูลค่าเริ่มแรกของอสังหาริมทรัพย์เพื่อการลงทุนในราคาทุนซึ่งรวมต้นทุนการทำรายการ หลังจากนั้น บริษัทจะบันทึกอสังหาริมทรัพย์เพื่อการลงทุนด้วยราคาทุนหักค่าเสื่อมราคาสะสมและค่าเผื่อการด้อยค่า (ถ้ามี)

ค่าเสื่อมราคาของอสังหาริมทรัพย์เพื่อการลงทุนคำนวณจากราคาทุนโดยวิธีเส้นตรงตามอายุการให้ประโยชน์โดยประมาณ 35 - 40 ปี ค่าเสื่อมราคาของอสังหาริมทรัพย์เพื่อการลงทุนรวมอยู่ในส่วนของกำไรหรือขาดทุน

ไม่มีการคิดค่าเสื่อมราคาสำหรับที่ดินและส่วนปรับปรุงที่ดิน

4.7 ที่ดิน อาคารและอุปกรณ์ และค่าเสื่อมราคา

ที่ดินและส่วนปรับปรุงที่ดินแสดงมูลค่าตามราคาทุน อาคารและอุปกรณ์แสดงมูลค่าตามราคาทุน หักค่าเสื่อมราคาสะสม และค่าเผื่อการด้อยค่าของสินทรัพย์ (ถ้ามี)

ค่าเสื่อมราคาของอาคารและอุปกรณ์คำนวณจากราคาทุนของสินทรัพย์โดยวิธีเส้นตรงตามอายุการให้ประโยชน์โดยประมาณดังนี้

อาคารและส่วนปรับปรุงอาคาร	5 - 40 ปี
เครื่องจักรและอุปกรณ์โรงงาน	5 - 10 ปี
เครื่องตกแต่งและเครื่องใช้สำนักงาน	5 ปี
ยานพาหนะ	5 ปี

ค่าเสื่อมราคารวมอยู่ในส่วนของกำไรหรือขาดทุน และไม่มีการคิดค่าเสื่อมราคาสำหรับที่ดินและ ส่วนปรับปรุงที่ดิน และสินทรัพย์ระหว่างติดตั้งและก่อสร้าง

บริษัทและบริษัทย่อยตัดรายการที่ดิน อาคาร และอุปกรณ์ออกจากบัญชี เมื่อจำหน่ายสินทรัพย์หรือคาดว่าจะไม่ได้รับประโยชน์เชิงเศรษฐกิจในอนาคตจากการใช้หรือการจำหน่ายสินทรัพย์ รายการผลกำไรหรือขาดทุนจากการจำหน่ายสินทรัพย์จะรับรู้ในส่วนของกำไรหรือขาดทุนเมื่อบริษัทและบริษัทย่อยตัดรายการสินทรัพย์นั้นออกจากบัญชี

4.8 รายการธุรกิจกับบุคคลหรือกิจการที่เกี่ยวข้องกัน

บุคคลหรือกิจการที่เกี่ยวข้องกันกับบริษัทและบริษัทย่อย หมายถึง บุคคลหรือกิจการที่มีอำนาจควบคุมบริษัทและบริษัทย่อย หรือถูกบริษัทและบริษัทย่อยควบคุมไม่ว่าจะเป็นโดยทางตรงหรือทางอ้อม หรืออยู่ภายใต้การควบคุมเดียวกันกับบริษัทและบริษัทย่อย

นอกจากนี้บุคคลหรือกิจการที่เกี่ยวข้องกันยังหมายรวมถึงบุคคลหรือกิจการที่มีสิทธิออกเสียงโดยตรงหรือทางอ้อมซึ่งทำให้มีอิทธิพลอย่างเป็นสาระสำคัญต่อบริษัทและบริษัทย่อย ผู้บริหารสำคัญ กรรมการหรือพนักงานของบริษัทที่มีอำนาจในการวางแผนและควบคุมการดำเนินงานของบริษัทและบริษัทย่อย

4.9 สัญญาเช่าระยะยาว

สัญญาเช่าอุปกรณ์ที่ความเสี่ยงและผลตอบแทนของความเป็นเจ้าของส่วนใหญ่ได้โอนไปให้กับผู้เช่าถือเป็นสัญญาเช่าการเงิน สัญญาเช่าการเงินจะบันทึกเป็นรายจ่ายฝ่ายทุนด้วยมูลค่ายุติธรรมของสินทรัพย์ที่เช่าหรือมูลค่าปัจจุบันสุทธิของจำนวนเงินที่ต้องจ่ายตามสัญญาเช่าแล้วแต่มูลค่าใดจะต่ำกว่า ภาระผูกพันตามสัญญาเช่าหักค่าใช้จ่ายทางการเงินจะบันทึกเป็นหนี้สินระยะยาว ส่วนดอกเบี้ยจ่ายจะบันทึกในส่วนของกำไรหรือขาดทุนตลอดอายุของสัญญาเช่า สินทรัพย์ที่ได้มาตามสัญญาเช่าการเงินจะคิดค่าเสื่อมราคาตลอดอายุการใช้งานของสินทรัพย์ที่เช่า

สัญญาเช่าอุปกรณ์ที่ความเสี่ยงและผลตอบแทนของความเป็นเจ้าของส่วนใหญ่ไม่ได้โอนไปให้กับผู้เช่าถือเป็นสัญญาเช่าดำเนินงาน จำนวนเงินที่จ่ายตามสัญญาเช่าดำเนินงานรับรู้เป็นค่าใช้จ่ายในส่วนของกำไรหรือขาดทุนตามวิธีเส้นตรงตลอดอายุของสัญญาเช่า

4.10 สัญญาขายและเช่าสินทรัพย์กลับคืน

การขายและเช่าสินทรัพย์กลับคืนที่เข้าลักษณะสัญญาเช่าการเงินนั้น ส่วนเกินของรายรับที่ได้จากการขายที่สูงกว่าราคาตามบัญชีของสินทรัพย์จะบันทึกเป็นรายได้รอตัดบัญชี และตัดบัญชีไปตลอดอายุของสัญญาเช่า

4.11 เงินตราต่างประเทศ

บริษัทแสดงงบการเงินรวมและงบการเงินเฉพาะกิจการเป็นสกุลเงินบาท ซึ่งเป็นสกุลเงินที่ใช้ในการดำเนินงานของบริษัท รายการต่างๆของแต่ละกิจการที่รวมอยู่ในงบการเงินรวมวัดมูลค่าด้วยสกุลเงินที่ใช้ในการดำเนินงานของแต่ละกิจการนั้น

รายการที่เป็นเงินตราต่างประเทศแปลงค่าเป็นเงินบาทโดยใช้อัตราแลกเปลี่ยน ณ วันที่เกิดรายการสินทรัพย์และหนี้สินที่เป็นตัวเงินซึ่งอยู่ในสกุลเงินตราต่างประเทศได้แปลงค่าเป็นเงินบาทโดยใช้อัตราแลกเปลี่ยน ณ วันสิ้นรอบระยะเวลารายงาน

กำไรและขาดทุนที่เกิดจากการเปลี่ยนแปลงในอัตราแลกเปลี่ยนได้รวมอยู่ในส่วนของกำไรหรือขาดทุน



4.12 การด้อยค่าของสินทรัพย์

ทุกวันสิ้นรอบระยะเวลารายงาน บริษัทและบริษัทย่อยจะทำการประเมินการด้อยค่าของที่ดิน อาคาร และอุปกรณ์หรือสินทรัพย์อื่นของบริษัทและบริษัทย่อยหากมีข้อบ่งชี้ว่าสินทรัพย์ดังกล่าวอาจด้อยค่า บริษัทและบริษัทย่อยรับรู้ขาดทุนจากการด้อยค่าเมื่อมูลค่าที่คาดว่าจะได้รับคืนของสินทรัพย์มีมูลค่าต่ำกว่า มูลค่าตามบัญชีของสินทรัพย์นั้น ทั้งนี้มูลค่าที่คาดว่าจะได้รับคืนหมายถึงมูลค่ายุติธรรมหักต้นทุนใน การขายของสินทรัพย์ หรือมูลค่าจากการใช้สินทรัพย์แล้วแต่ราคาใดจะสูงกว่า

บริษัทและบริษัทย่อยจะรับรู้รายการขาดทุนจากการด้อยค่าในส่วนของการกำไรหรือขาดทุน

4.13 ผลประโยชน์ของพนักงาน

ผลประโยชน์ระยะสั้นของพนักงาน

บริษัทและบริษัทย่อยรับรู้ เงินเดือน ค่าจ้าง โบนัส และเงินสมทบกองทุนประกันสังคมเป็นค่าใช้จ่ายเมื่อเกิดรายการ

ผลประโยชน์หลังออกจากงานของพนักงานและผลประโยชน์ระยะยาวอื่นของพนักงาน

โครงการสมทบเงิน

บริษัท บริษัทย่อยและพนักงานได้ร่วมกันจัดตั้งกองทุนสำรองเลี้ยงชีพ ซึ่งประกอบด้วยเงินที่พนักงานจ่ายสะสมและเงินที่บริษัทและบริษัทย่อยจ่ายสมทบให้เป็นรายเดือน สินทรัพย์ของกองทุนสำรองเลี้ยงชีพได้แยกออกจากสินทรัพย์ของบริษัทและบริษัทย่อย เงินที่บริษัทและบริษัทย่อยจ่ายสมทบกองทุนสำรองเลี้ยงชีพบันทึกเป็นค่าใช้จ่ายในปีที่เกิดรายการ

โครงการผลประโยชน์หลังออกจากงานและผลประโยชน์ระยะยาวอื่นของพนักงาน

บริษัทและบริษัทย่อยมีภาระสำหรับเงินชดเชยที่ต้องจ่ายให้แก่พนักงานเมื่อออกจากงานตามกฎหมายแรงงาน ซึ่งบริษัทและบริษัทย่อยถือว่าเงินชดเชยดังกล่าวเป็นโครงการผลประโยชน์หลังออกจากงานสำหรับพนักงาน นอกจากนั้น บริษัทและบริษัทย่อยจัดให้มีโครงการผลประโยชน์ระยะยาวอื่นของพนักงาน ได้แก่ โครงการเงินรางวัลการปฏิบัติงานครบกำหนดระยะเวลา

บริษัทและบริษัทย่อยคำนวณหนี้สินตามโครงการผลประโยชน์หลังออกจากงานของพนักงานและโครงการผลประโยชน์ระยะยาวอื่นของพนักงาน โดยใช้วิธีคิดลดแต่ละหน่วยที่ประมาณการไว้ (Projected Unit Credit Method) โดยผู้เชี่ยวชาญอิสระได้ทำการประเมินภาระผูกพันดังกล่าวตามหลักคณิตศาสตร์ประกันภัย

ผลกำไรหรือขาดทุนจากการประมาณการตามหลักคณิตศาสตร์ประกันภัย สำหรับโครงการผลประโยชน์หลังออกจากงานของพนักงานจะรับรู้ทันทีในกำไรขาดทุนเบ็ดเสร็จอื่น

ผลกำไรหรือขาดทุนจากการประมาณการตามหลักคณิตศาสตร์ประกันภัยสำหรับโครงการผลประโยชน์ระยะยาวอื่นของพนักงานจะรับรู้ทันทีในกำไรหรือขาดทุน

4.14 ประเมินการหนี้สิน

บริษัทและบริษัทย่อยจะบันทึกประมาณการหนี้สินไว้ในบัญชีเมื่อภาระผูกพันซึ่งเป็นผลมาจากเหตุการณ์ในอดีตได้เกิดขึ้นแล้ว และมีความเป็นไปได้ค่อนข้างแน่นอนว่าบริษัทและบริษัทย่อยจะเสียทรัพยากร เจิงเศรษฐกิจไปเพื่อปลดปล่อยภาระผูกพันนั้น และบริษัทและบริษัทย่อยสามารถประมาณมูลค่าภาระผูกพันนั้นได้อย่างน่าเชื่อถือ

4.15 ภาษีเงินได้

ภาษีเงินได้ประกอบด้วยภาษีเงินได้ปัจจุบันและภาษีเงินได้รอการตัดบัญชี

ภาษีเงินได้ปัจจุบัน

บริษัทและบริษัทย่อยบันทึกภาษีเงินได้ปัจจุบันตามจำนวนที่คาดว่าจะจ่ายให้กับหน่วยงานจัดเก็บภาษีของรัฐ โดยคำนวณจากกำไรทางภาษีตามหลักเกณฑ์ที่กำหนดในกฎหมายภาษีอากร

ภาษีเงินได้จากการตัดบัญชี

บริษัทและบริษัทย่อยบันทึกภาษีเงินได้จากการตัดบัญชีของผลแตกต่างชั่วคราวระหว่างราคาตามบัญชีของสินทรัพย์และหนี้สิน ณ วันสิ้นรอบระยะเวลารายงานกับฐานภาษีของสินทรัพย์และหนี้สินที่เกี่ยวข้องนั้น โดยใช้อัตราภาษีที่มีผลบังคับใช้ ณ วันสิ้นรอบระยะเวลารายงาน

บริษัทและบริษัทย่อยรับรู้หนี้สินภาษีเงินได้จากการตัดบัญชีของผลแตกต่างชั่วคราวที่ต้องเสียภาษี ทุกรายการ แต่รับรู้สินทรัพย์ภาษีเงินได้จากการตัดบัญชีสำหรับผลแตกต่างชั่วคราวที่ใช้หักภาษี รวมทั้ง ผลขาดทุนทางภาษีที่ยังไม่ได้ใช้ในจำนวนเท่าที่มีความเป็นไปได้ค่อนข้างแน่ที่บริษัทและบริษัทย่อยจะมีกำไรทางภาษีในอนาคตเพียงพอที่จะใช้ประโยชน์จากผลแตกต่างชั่วคราวที่ใช้หักภาษีและผลขาดทุนทางภาษีที่ยังไม่ได้ใช้นั้น

บริษัทและบริษัทย่อยจะทบทวนมูลค่าตามบัญชีของสินทรัพย์ภาษีเงินได้จากการตัดบัญชีทุกสิ้นรอบระยะเวลารายงานและจะทำการปรับลดมูลค่าตามบัญชีดังกล่าว หากมีความเป็นไปได้ค่อนข้างแน่ว่า บริษัทและบริษัทย่อยจะไม่มีกำไรทางภาษีเพียงพอต่อการนำสินทรัพย์ภาษีเงินได้จากการตัดบัญชีทั้งหมดหรือบางส่วนมาใช้ประโยชน์

บริษัทและบริษัทย่อยจะบันทึกภาษีเงินได้จากการตัดบัญชีโดยตรงไปยังส่วนของผู้ถือหุ้นหากภาษีที่เกิดขึ้นเกี่ยวข้องกับรายการที่ได้บันทึกโดยตรงไปยังส่วนของผู้ถือหุ้น

4.16 ตราสารอนุพันธ์

สัญญาซื้อขายเงินตราต่างประเทศล่วงหน้า

ลูกหนี้และเจ้าหนี้ตามสัญญาซื้อขายเงินตราต่างประเทศล่วงหน้าจะถูกแปลงค่าตามอัตราแลกเปลี่ยน ณ วันสิ้นรอบระยะเวลารายงาน กำไรขาดทุนที่ยังไม่เกิดขึ้นจากการแปลงค่าเงินตราต่างประเทศดังกล่าวจะถูกบันทึกในส่วนของกำไรหรือขาดทุน ส่วนเกินหรือส่วนลดที่เกิดขึ้นจากการทำสัญญาจะถูกตัดจำหน่ายด้วยวิธีเส้นตรงตามอายุของสัญญา

4.17 การวัดมูลค่ายุติธรรม

มูลค่ายุติธรรม หมายถึง ราคาที่คาดว่าจะได้รับจากการขายสินทรัพย์หรือเป็นราคาที่จะต้องจ่ายเพื่อโอนหนี้สินให้ผู้อื่นโดยรายการดังกล่าวเป็นรายการที่เกิดขึ้นในสภาพปกติระหว่างผู้ซื้อและผู้ขาย (ผู้ร่วมในตลาด) ณ วันที่วัดมูลค่า บริษัทและบริษัทย่อยใช้ราคาเสนอซื้อขายในตลาดที่มีสภาพคล่องในการวัดมูลค่ายุติธรรมของสินทรัพย์และหนี้สินซึ่งมาตรฐานการรายงานทางการเงินที่เกี่ยวข้องกำหนดให้ต้องวัดมูลค่าด้วยมูลค่ายุติธรรม ยกเว้นในกรณีที่ไม่มีตลาดที่มีสภาพคล่องสำหรับสินทรัพย์หรือหนี้สินที่มีลักษณะเดียวกันหรือไม่สามารถหาราคาเสนอซื้อขายในตลาดที่มีสภาพคล่องได้ บริษัทและบริษัทย่อยจะประมาณมูลค่ายุติธรรมโดยใช้เทคนิคการประเมินมูลค่าที่เหมาะสมกับแต่ละสถานการณ์ และพยายามใช้ข้อมูลที่สามารถสังเกตได้ที่เกี่ยวข้องกับสินทรัพย์หรือหนี้สินที่จะวัดมูลค่ายุติธรรมนั้นให้มากที่สุด

ลำดับชั้นของมูลค่ายุติธรรมที่ใช้วัดมูลค่าและเปิดเผยมูลค่ายุติธรรมของสินทรัพย์และหนี้สินในงบการเงินแบ่งออกเป็นสามระดับตามประเภทของข้อมูลที่ใช้ในการวัดมูลค่ายุติธรรม ดังนี้

- ระดับ 1 ใช้ข้อมูลราคาเสนอซื้อขายของสินทรัพย์หรือหนี้สินอย่างเดียวกันในตลาดที่มีสภาพคล่อง
- ระดับ 2 ใช้ข้อมูลอื่นที่สามารถสังเกตได้ของสินทรัพย์หรือหนี้สิน ไม่ว่าจะเป็นข้อมูลทางตรงหรือทางอ้อม
- ระดับ 3 ใช้ข้อมูลที่ไม่สามารถสังเกตได้ เช่น ข้อมูลเกี่ยวกับกระแสเงินในอนาคตที่กิจการประมาณขึ้น

ทุกวันสิ้นรอบระยะเวลารายงาน บริษัทและบริษัทย่อยจะประเมินความจำเป็นในการโอนรายการระหว่างลำดับชั้นของมูลค่ายุติธรรมสำหรับสินทรัพย์และหนี้สินที่ถืออยู่ ณ วันสิ้นรอบระยะเวลารายงานที่มีการวัดมูลค่ายุติธรรมแบบเกิดขึ้นประจำ



5. การใช้ดุลยพินิจและประมาณการทางบัญชีที่สำคัญ

ในการจัดทำงบการเงินตามมาตรฐานการรายงานทางการเงิน ฝ่ายบริหารจำเป็นต้องใช้ดุลยพินิจและการประมาณการในเรื่องที่มีความไม่แน่นอนเสมอ การใช้ดุลยพินิจและการประมาณการดังกล่าวนี้ ส่งผลกระทบต่อจำนวนเงินที่แสดงในงบการเงินและต่อข้อมูลที่แสดงในหมายเหตุประกอบงบการเงิน ผลที่เกิดขึ้นจริงอาจแตกต่างไปจากจำนวนที่ประมาณการไว้ การใช้ดุลยพินิจและการประมาณการที่สำคัญ มีดังนี้

ค่าเผื่อหนี้สงสัยจะสูญของลูกหนี้

ในการประมาณค่าเผื่อหนี้สงสัยจะสูญของลูกหนี้ ฝ่ายบริหารจำเป็นต้องใช้ดุลยพินิจในการประมาณการ ผลขาดทุนที่คาดว่าจะเกิดขึ้นจากลูกหนี้แต่ละราย โดยคำนึงถึงประสบการณ์การเก็บเงินในอดีต อายุของหนี้ที่ค้างค้างและสถานะเศรษฐกิจที่เป็นอยู่ในขณะนั้น เป็นต้น

การปรับลดสินค้าคงเหลือเป็นมูลค่าสุทธิที่จะได้รับ

ในการประมาณการปรับลดสินค้าคงเหลือเป็นมูลค่าสุทธิที่จะได้รับ ฝ่ายบริหารได้ใช้ดุลยพินิจในการประมาณมูลค่าสุทธิที่คาดว่าจะได้รับของสินค้าคงเหลือ โดยจำนวนเงินที่คาดว่าจะได้รับจากสินค้าคงเหลือพิจารณาจากการเปลี่ยนแปลงของราคาขายที่เกี่ยวข้องโดยตรงกับเหตุการณ์ที่เกิดขึ้นภายหลังวันที่ในงบการเงินและ ฝ่ายบริหารได้ใช้ดุลยพินิจในการประมาณการผลขาดทุนที่คาดว่าจะเกิดขึ้นจากสินค้าเสื่อมคุณภาพ

ที่ดิน อาคารและอุปกรณ์และค่าเสื่อมราคา

ในการคำนวณค่าเสื่อมราคาของอาคารและอุปกรณ์ ฝ่ายบริหารจำเป็นต้องทำการประมาณอายุการให้ประโยชน์และมูลค่าคงเหลือเมื่อเลิกใช้งานของอาคารและอุปกรณ์ และต้องทบทวนอายุการให้ประโยชน์และมูลค่าคงเหลือใหม่หากมีการเปลี่ยนแปลงเกิดขึ้น

นอกจากนี้ ฝ่ายบริหารจำเป็นต้องสอบทานการด้อยค่าของที่ดิน อาคารและอุปกรณ์ในแต่ละช่วงเวลาและบันทึกขาดทุนจากการด้อยค่าหากคาดว่ามูลค่าที่คาดว่าจะได้รับดินต่ำกว่ามูลค่าตามบัญชีของสินทรัพย์นั้น ในการนี้ฝ่ายบริหารจำเป็นต้องใช้ดุลยพินิจที่เกี่ยวข้องกับการคาดการณ์รายได้และค่าใช้จ่ายในอนาคต ซึ่งเกี่ยวข้องกับสินทรัพย์นั้น

สินทรัพย์ภาษีเงินได้รอการตัดบัญชี

บริษัทและบริษัทย่อยจะรับรู้สินทรัพย์ภาษีเงินได้รอการตัดบัญชีสำหรับผลแตกต่างชั่วคราวที่ใช้หักภาษีและขาดทุนทางภาษีที่ไม่ได้ใช้เมื่อมีความเป็นไปได้ค่อนข้างแน่นอนว่าบริษัทและบริษัทย่อยจะมีกำไรทางภาษีในอนาคตเพียงพอที่จะใช้ประโยชน์จากผลแตกต่างชั่วคราวและขาดทุนนั้น ในการนี้ฝ่ายบริหารจำเป็นต้องประมาณการว่าบริษัทและบริษัทย่อยควรรับรู้จำนวนสินทรัพย์ภาษีเงินได้รอการตัดบัญชีเป็นจำนวนเท่าใด โดยพิจารณาถึงจำนวนกำไรทางภาษีที่คาดว่าจะเกิดในอนาคตในแต่ละช่วงเวลา

6. รายการธุรกิจกับกิจการที่เกี่ยวข้องกัน

ในระหว่างปี บริษัทและบริษัทย่อยมีรายการธุรกิจที่สำคัญกับบุคคลหรือกิจการที่เกี่ยวข้องกัน รายการธุรกิจดังกล่าวเป็นไปตามเงื่อนไขทางการค้าและเกณฑ์ตามที่ตกลงกันระหว่างบริษัท บริษัทย่อยและบุคคลหรือกิจการที่เกี่ยวข้องกันเหล่านั้น ซึ่งเป็นไปตามปกติธุรกิจโดยสามารถสรุปได้ดังนี้

(หน่วย: พันบาท)

	งบการเงินรวม		งบการเงินเฉพาะกิจการ		นโยบายการกำหนดราคา
	2560	2559	2560	2559	
รายการธุรกิจกับบริษัทย่อย					
(ตัดออกจากงบการเงินรวมแล้ว)					
รายได้จากการขายและบริการ	-	-	2,555,420	1,383,268	ราคาที่ตกลงร่วมกัน
รายได้ค่าเช่า	-	-	20,714	4,993	ตามสัญญา
ขายเครื่องจักรและอุปกรณ์	-	-	89,364	-	ราคาที่ตกลงร่วมกัน
รายได้ค่าขนส่ง	-	-	38,864	17,610	ราคาเทียบเคียงกับราคาตลาด
ซื้อสินค้า	-	-	1,052	-	ราคาที่ตกลงร่วมกัน
ดอกเบี้ยจ่าย	-	-	210	211	อัตราร้อยละ 3 ต่อปี
รายการธุรกิจกับกิจการที่เกี่ยวข้องกัน					
รายได้จากการขาย	80,806	131,064	80,806	131,064	ราคาเทียบเคียงกับราคาตลาด
ซื้อสินค้า	25,280	32,735	25,280	32,735	ราคาเทียบเคียงกับราคาตลาด
ค่าบริการ	-	57	-	57	ราคาเทียบเคียงกับราคาตลาด
รายการธุรกิจกับกรรมการ					
ค่าเช่าจ่าย	6,088	5,204	-	5,204	ตามสัญญา

ยอดคงค้างระหว่างบริษัท บริษัทย่อยและกิจการที่เกี่ยวข้องกัน ณ วันที่ 31 ธันวาคม 2560 และ 2559 มีรายละเอียดดังนี้
(หน่วย: พันบาท)

	งบการเงินรวม		งบการเงินเฉพาะกิจการ	
	2560	2559	2560	2559
ลูกหนี้การค้า - กิจการที่เกี่ยวข้องกัน (หมายเหตุ 9)				
บริษัทย่อย	-	-	138,502	79,596
บริษัทที่เกี่ยวข้องกัน (ถือหุ้นโดยญาติสนิทของกรรมการ)	17,754	47,506	17,754	47,506
รวมลูกหนี้การค้า - กิจการที่เกี่ยวข้องกัน	17,754	47,506	156,256	127,102
ลูกหนี้อื่น - กิจการที่เกี่ยวข้องกัน (หมายเหตุ 9)				
บริษัทย่อย	-	-	2,703	496
รวมลูกหนี้อื่น - กิจการที่เกี่ยวข้องกัน	-	-	2,703	496
ดอกเบี้ยค้างจ่าย - กิจการที่เกี่ยวข้องกัน (หมายเหตุ 16)				
บริษัทย่อย	-	-	999	789
รวมดอกเบี้ยค้างจ่าย - กิจการที่เกี่ยวข้องกัน	-	-	999	789
เงินรับล่วงหน้าค่าสินค้า - กิจการที่เกี่ยวข้องกัน				
บริษัทย่อย	-	-	28,628	-
รวมเงินรับล่วงหน้าค่าสินค้า - กิจการที่เกี่ยวข้องกัน	-	-	28,628	-
เงินประกันค่าเช่าสำนักงาน - กิจการที่เกี่ยวข้องกัน				
บริษัทย่อย	-	-	10	10
รวมเงินประกันค่าเช่าสำนักงาน-กิจการที่เกี่ยวข้องกัน	-	-	10	10



เงินกู้ยืมระยะสั้นจากบริษัทย่อย

ยอดคงค้างของเงินกู้ยืมระหว่างบริษัทและบริษัทย่อย และการเคลื่อนไหวของเงินกู้ยืมดังกล่าวมีรายละเอียดดังนี้
(หน่วย: พันบาท)

	งบการเงินเฉพาะกิจการ			
	ยอดคงเหลือ		ยอดคงเหลือ	
	ณ วันที่ 31	เพิ่มขึ้น	ลดลง	ณ วันที่ 31
	ธันวาคม 2559	ระหว่างปี	ระหว่างปี	ธันวาคม 2560
บริษัท ชันเทคสตีลเวดส์ จำกัด	7,000	-	-	7,000

ค่าตอบแทนกรรมการและผู้บริหาร

ในระหว่างปี บริษัทมีค่าใช้จ่ายผลประโยชน์พนักงานให้แก่กรรมการและผู้บริหาร ดังต่อไปนี้

(หน่วย: พันบาท)

	งบการเงินรวมและงบการเงินเฉพาะกิจการ	
	2560	2559
ผลประโยชน์ระยะสั้น	15,546	15,355
ผลประโยชน์หลังออกจากงาน	815	935
รวม	16,361	16,290

7. เงินสดและรายการเทียบเท่าเงินสด

(หน่วย: พันบาท)

	งบการเงินรวม		งบการเงินเฉพาะกิจการ	
	2560	2559	2560	2559
เงินสด	522	360	200	200
เงินฝากธนาคาร	63,827	220,561	38,115	140,531
รวม	64,349	220,921	38,315	140,731

ณ วันที่ 31 ธันวาคม 2560 เงินฝากออมทรัพย์มีอัตราดอกเบี้ยระหว่างร้อยละ 0.125 ถึง 0.500 ต่อปี (2559: ร้อยละ 0.125 ถึง 0.500 ต่อปี)

8. เงินลงทุนชั่วคราว - เงินฝากธนาคาร

ยอดคงเหลือของเงินลงทุนชั่วคราวจำนวน 2.2 ล้านบาท (2559: 1.6 ล้านบาท) เป็นเงินลงทุนในเงินฝากประจำธนาคารที่มีกำหนดชำระคืนเกินกว่า 3 เดือนแต่ไม่เกิน 1 ปี และมีอัตราดอกเบี้ยระหว่างร้อยละ 0.55 ถึง 1.10 ต่อปี (2559: ร้อยละ 0.55 ถึง 0.90 ต่อปี)

9. ลูกหนี้การค้าและลูกหนี้อื่น

(หน่วย: พันบาท)

ลูกหนี้การค้า - กิจการที่เกี่ยวข้องกัน (หมายเหตุ 6)

อายุหนี้คงค้างนับจากวันที่ถึงกำหนดชำระ

ยังไม่ถึงกำหนดชำระ

ค้างชำระ

ไม่เกิน 3 เดือน

รวมลูกหนี้การค้า - กิจการที่เกี่ยวข้องกัน

ลูกหนี้การค้า - กิจการที่ไม่เกี่ยวข้องกัน

อายุหนี้คงค้างนับจากวันที่ถึงกำหนดชำระ

ยังไม่ถึงกำหนดชำระ

ค้างชำระ

ไม่เกิน 3 เดือน

มากกว่า 3 - 6 เดือน

มากกว่า 6 - 12 เดือน

มากกว่า 12 เดือน

รวม

หัก: ค่าเผ่อนี้สงสัยจะสูญ

รวมลูกหนี้การค้า - กิจการที่ไม่เกี่ยวข้องกัน, สุทธิ

รวมลูกหนี้การค้า - สุทธิ

ลูกหนี้อื่น

ลูกหนี้อื่น - กิจการที่เกี่ยวข้องกัน (หมายเหตุ 6)

ลูกหนี้อื่น - กิจการที่ไม่เกี่ยวข้องกัน

ดอกเบี้ยค้างรับ

รวมลูกหนี้อื่น

รวมลูกหนี้การค้าและลูกหนี้อื่น - สุทธิ

	งบการเงินรวม		งบการเงินเฉพาะกิจการ	
	2560	2559	2560	2559
ลูกหนี้การค้า - กิจการที่เกี่ยวข้องกัน (หมายเหตุ 6)				
อายุหนี้คงค้างนับจากวันที่ถึงกำหนดชำระ				
ยังไม่ถึงกำหนดชำระ	17,754	21,507	130,556	101,103
ค้างชำระ				
ไม่เกิน 3 เดือน	-	25,999	25,700	25,999
รวมลูกหนี้การค้า - กิจการที่เกี่ยวข้องกัน	17,754	47,506	156,256	127,102
ลูกหนี้การค้า - กิจการที่ไม่เกี่ยวข้องกัน				
อายุหนี้คงค้างนับจากวันที่ถึงกำหนดชำระ				
ยังไม่ถึงกำหนดชำระ	157,448	346,378	104,497	235,559
ค้างชำระ				
ไม่เกิน 3 เดือน	123,804	65,267	20,330	30,229
มากกว่า 3 - 6 เดือน	343	25	-	-
มากกว่า 6 - 12 เดือน	299	3	-	3
มากกว่า 12 เดือน	60,583	71,503	60,368	71,288
รวม	342,477	483,176	185,195	337,079
หัก: ค่าเผ่อนี้สงสัยจะสูญ	(60,583)	(71,372)	(60,368)	(71,157)
รวมลูกหนี้การค้า - กิจการที่ไม่เกี่ยวข้องกัน, สุทธิ	281,894	411,804	124,827	265,922
รวมลูกหนี้การค้า - สุทธิ	299,648	459,310	281,083	393,024
ลูกหนี้อื่น				
ลูกหนี้อื่น - กิจการที่เกี่ยวข้องกัน (หมายเหตุ 6)	-	-	2,703	496
ลูกหนี้อื่น - กิจการที่ไม่เกี่ยวข้องกัน	875	1,759	870	1,759
ดอกเบี้ยค้างรับ	258	636	258	636
รวมลูกหนี้อื่น	1,133	2,395	3,831	2,891
รวมลูกหนี้การค้าและลูกหนี้อื่น - สุทธิ	300,781	461,705	284,914	395,915

10. สินค้าคงเหลือ

(หน่วย: พันบาท)

	งบการเงินรวม					
	ราคาทุน		รายการปรับลดราคาทุนให้เป็นมูลค่าสุทธิที่จะได้รับ		สินค้าคงเหลือ-สุทธิ	
	2560	2559	2560	2559	2560	2559
สินค้าสำเร็จรูป	1,558,232	1,653,890	(31,618)	(55,206)	1,526,614	1,598,684
วัตถุดิบ	1,491	1,832	-	-	1,491	1,832
วัสดุสิ้นเปลือง	51	82	-	-	51	82
สินค้าระหว่างทาง	469,974	78,404	(2,789)	(9,468)	467,185	68,936
รวม	2,029,748	1,734,208	(34,407)	(64,674)	1,995,341	1,669,534



(หน่วย: พันบาท)

	งบการเงินเฉพาะกิจการ					
	ราคาทุน		รายการปรับลดราคาทุนให้เป็นมูลค่าสุทธิที่จะได้รับ		สินค้าคงเหลือ-สุทธิ	
	2560	2559	2560	2559	2560	2559
สินค้าสำเร็จรูป	660,757	1,649,410	(7,284)	(55,206)	653,473	1,594,204
สินค้าระหว่างทาง	426,147	78,404	-	(9,468)	426,147	68,936
รวม	1,086,904	1,727,814	(7,284)	(64,674)	1,079,620	1,663,140

ในระหว่างปีปัจจุบัน บริษัทและบริษัทย่อยบันทึกการปรับลดราคาทุนของสินค้าคงเหลือให้เป็นมูลค่าสุทธิที่จะได้รับเป็นจำนวน 56.1 ล้านบาท (2559: 14.9 ล้านบาท) และเฉพาะของบริษัทจำนวน 17.5 ล้านบาท (2559: 14.9 ล้านบาท) โดยแสดงเป็นส่วนหนึ่งของต้นทุนขาย และมีการกลับรายการปรับลดมูลค่าสินค้าคงเหลือเป็นจำนวน 86.4 ล้านบาท (2559: 10.8 ล้านบาท) และเฉพาะของบริษัทจำนวน 74.9 ล้านบาท (2559: 10.8 ล้านบาท) โดยนำไปหักจากมูลค่าของสินค้าคงเหลือที่รับรู้เป็นค่าใช้จ่ายในระหว่างปี

11. เงินฝากธนาคารที่มีภาระกำกับ

ยอดคงเหลือนี้ คือ เงินฝากประจำของบริษัทและเงินฝากออมทรัพย์ของบริษัทย่อยแห่งหนึ่ง ซึ่งได้นำไป ตั้ประกันวงเงินสินเชื่อของบริษัทและบริษัทย่อย

12. เงินลงทุนในบริษัทย่อย

เงินลงทุนในบริษัทย่อยตามที่แสดงในงบการเงินเฉพาะกิจการ มีรายละเอียดดังต่อไปนี้

(หน่วย: พันบาท)

บริษัท	ทุนเรียกชำระแล้ว		ราคาทุน	
	2560	2559	2560	2559
บริษัท ชันเทสตีลเวดส์ จำกัด	40,000	10,000	399,999	9,999
บริษัท แอตแลนติก ไปป์ จำกัด	10,000	10,000	9,999	9,999
รวม			409,998	19,998

บริษัท ชันเทสตีลเวดส์ จำกัด

เมื่อวันที่ 31 มีนาคม 2560 ที่ประชุมวิสามัญผู้ถือหุ้นของบริษัท ชันเทสตีลเวดส์ จำกัด (“ชันเทค”) ได้มีมติอนุมัติให้เพิ่มทุนจดทะเบียนจำนวน 390 ล้านบาท โดยการออกหุ้นใหม่เป็นหุ้นสามัญจำนวน 3.9 ล้านหุ้น มูลค่าหุ้นละ 100 บาท (เรียกชำระเต็มมูลค่าแล้ว) ซึ่งมีผลทำให้ทุนจดทะเบียนของชันเทคเพิ่มขึ้นเป็น 400 ล้านบาท (4.0 ล้านหุ้น มูลค่าหุ้นละ 100 บาท เรียกชำระเต็มมูลค่าแล้ว) ชันเทคได้จดทะเบียนเพิ่มทุนดังกล่าวกับกระทรวงพาณิชย์เมื่อวันที่ 4 เมษายน 2560 และบริษัทได้จ่ายชำระค่าหุ้นเพิ่มทุนทั้งจำนวนแล้วในวันดังกล่าว

13. อสังหาริมทรัพย์เพื่อการลงทุน

(หน่วย: พันบาท)

	งบการเงินเฉพาะกิจการ					
	ที่ดินและส่วนปรับปรุงที่ดิน		อาคารและส่วนปรับปรุง		รวม	
	2560	2559	2560	2559	2560	2559
ราคาทุน	25,946	19,757	265,689	97,054	291,635	116,811
หัก: ค่าเสื่อมราคาสะสม	-	-	(45,621)	(20,973)	(45,621)	(20,973)
มูลค่าตามบัญชี - สุทธิ	25,946	19,757	220,068	76,081	246,014	95,838

การกระทบบยอดมูลค่าตามบัญชีของอสังหาริมทรัพย์เพื่อการลงทุนสำหรับปีแสดงได้ดังนี้

(หน่วย: พันบาท)

	งบการเงินรวมและงบการเงินเฉพาะกิจการ	
	2560	2559
มูลค่าตามบัญชีต้นปี	95,838	-
โอนจากที่ดิน อาคารและอุปกรณ์	153,950	95,838
ค่าเสื่อมราคาสำหรับปี	(3,774)	-
มูลค่าตามบัญชีปลายปี	246,014	95,838
มูลค่ายุติธรรม	327,000	136,000

มูลค่ายุติธรรมประเมินโดยผู้ประเมินราคาอิสระโดยใช้เกณฑ์วิธีพิจารณาจากรายได้ (Income Approach) สำหรับที่ดินและอาคารให้เช่าซึ่งเป็นการวัดมูลค่าด้วยมูลค่ายุติธรรมระดับ 3 ตามลำดับชั้นของมูลค่ายุติธรรม ข้อสมมติฐานหลักที่ใช้ในการประเมินมูลค่ายุติธรรมดังกล่าวประกอบด้วย อัตราผลตอบแทน อัตราเงินเฟ้อ และอัตราการเติบโตระยะยาวของค่าเช่า

ณ วันที่ 31 ธันวาคม 2560 และ 2559 บริษัทฯได้นำอสังหาริมทรัพย์เพื่อการลงทุนทั้งจำนวนไปด้าประกันวงเงินสินเชื่อที่ได้รับจากธนาคารพาณิชย์



14. ที่ดิน อาคารและอุปกรณ์

(หน่วย: พันบาท)

	งบการเงินรวม						รวม
	ที่ดินและส่วน ปรับปรุงที่ดิน	อาคารและ ส่วนปรับปรุง	เครื่องจักร และอุปกรณ์ โรงงาน	เครื่องตกแต่ง และเครื่องใช้ สำนักงาน	สินทรัพย์ ระหว่างติดตั้ง และก่อสร้าง	ยานพาหนะ	
ราคาทุน							
1 มกราคม 2559	212,596	614,981	427,917	18,163	99,759	33,134	1,406,550
ซื้อเพิ่ม	4,787	794	44,251	1,065	37,628	74,681	163,206
จำหน่าย	-	-	-	-	(492)	-	(492)
โอนเข้า (ออก)	-	44,363	53,341	-	-	(97,704)	-
31 ธันวาคม 2559	217,383	660,138	525,509	19,228	136,895	10,111	1,569,264
ซื้อเพิ่ม	8,128	2,396	20,088	2,158	15,594	52,771	101,135
จำหน่าย	-	-	-	-	(1,523)	-	(1,523)
โอนเข้า (ออก)	4,720	8,660	4,846	-	-	(18,226)	-
31 ธันวาคม 2560	230,231	671,194	550,443	21,386	150,966	44,656	1,668,876
ค่าเสื่อมราคาสะสม							
1 มกราคม 2559	-	130,127	214,476	16,232	74,977	-	435,812
ค่าเสื่อมราคาสำหรับปี	-	15,740	30,836	690	9,679	-	56,945
ค่าเสื่อมราคาสำหรับส่วนที่จำหน่าย	-	-	-	-	(160)	-	(160)
31 ธันวาคม 2559	-	145,867	245,312	16,922	84,496	-	492,597
ค่าเสื่อมราคาสำหรับปี	-	17,485	38,013	1,023	12,054	-	68,575
ค่าเสื่อมราคาสำหรับส่วนที่จำหน่าย	-	-	-	-	(1,217)	-	(1,217)
31 ธันวาคม 2560	-	163,352	283,325	17,945	95,333	-	559,955
มูลค่าสุทธิตามบัญชี							
31 ธันวาคม 2559	217,383	514,271	280,197	2,306	52,399	10,111	1,076,667
31 ธันวาคม 2560	230,231	507,842	267,118	3,441	55,633	44,656	1,108,921
ค่าเสื่อมราคาสำหรับปี							
2559 (จำนวน 43.1 ล้านบาท รวมอยู่ในต้นทุนการผลิต ส่วนที่เหลือรวมอยู่ในค่าใช้จ่ายในการขายและบริหาร)							56,945
2560 (จำนวน 44.0 ล้านบาท รวมอยู่ในต้นทุนการผลิต ส่วนที่เหลือรวมอยู่ในค่าใช้จ่ายในการขายและบริหาร)							68,575

	งบการเงินเฉพาะกิจการ						
	ที่ดินและส่วน ปรับปรุงที่ดิน	อาคารและ ส่วนปรับปรุง	เครื่องจักร และอุปกรณ์ โรงงาน	เครื่องตกแต่ง และเครื่องใช้ สำนักงาน	ยานพาหนะ	สินทรัพย์ ระหว่างติดตั้ง และก่อสร้าง	รวม
ราคาทุน							
1 มกราคม 2559	212,596	614,981	427,917	18,163	99,759	33,134	1,406,550
ซื้อเพิ่ม	4,787	793	44,251	1,048	37,628	74,681	163,188
จำหน่าย	-	-	(44,916)	-	(492)	-	(45,408)
โอนไปสังหาริมทรัพย์เพื่อการลงทุน	(19,757)	(97,054)	-	-	-	-	(116,811)
โอนเข้า (ออก)	-	44,363	53,341	-	-	(97,704)	-
31 ธันวาคม 2559	197,626	563,083	480,593	19,211	136,895	10,111	1,407,519
ซื้อเพิ่ม	8,128	2,286	9,857	2,023	15,594	52,771	90,659
จำหน่าย	-	(670)	(197,315)	-	(1,523)	-	(199,508)
โอนไปสังหาริมทรัพย์เพื่อการลงทุน	(6,189)	(168,634)	-	-	-	-	(174,823)
โอนเข้า (ออก)	4,720	8,660	4,846	-	-	(18,226)	-
31 ธันวาคม 2560	204,285	404,725	297,981	21,234	150,966	44,656	1,123,847
ค่าเสื่อมราคาสะสม							
1 มกราคม 2559	-	130,127	214,476	16,232	74,977	-	435,812
ค่าเสื่อมราคาสำหรับปี	-	15,740	29,407	688	9,679	-	55,514
ค่าเสื่อมราคาสำหรับส่วนที่จำหน่าย	-	-	-	-	(160)	-	(160)
โอนไปสังหาริมทรัพย์เพื่อการลงทุน	-	(20,973)	-	-	-	-	(20,973)
31 ธันวาคม 2559	-	124,894	243,883	16,920	84,496	-	470,193
ค่าเสื่อมราคาสำหรับปี	-	13,692	28,380	1,003	12,054	-	55,129
ค่าเสื่อมราคาสำหรับส่วนที่จำหน่าย	-	(246)	(123,313)	-	(1,217)	-	(124,776)
โอนไปสังหาริมทรัพย์เพื่อการลงทุน	-	(20,873)	-	-	-	-	(20,873)
31 ธันวาคม 2560	-	117,467	148,950	17,923	95,333	-	379,673
มูลค่าสุทธิตามบัญชี							
31 ธันวาคม 2559	197,626	438,189	236,710	2,291	52,399	10,111	937,326
31 ธันวาคม 2560	204,285	287,258	149,031	3,311	55,633	44,656	744,174
ค่าเสื่อมราคาสำหรับปี							
2559 (จำนวน 41.7 ล้านบาท รวมอยู่ในต้นทุนการผลิต ส่วนที่เหลือรวมอยู่ในค่าใช้จ่ายในการขายและบริหาร)							55,514
2560 (จำนวน 30.7 ล้านบาท รวมอยู่ในต้นทุนการผลิต ส่วนที่เหลือรวมอยู่ในค่าใช้จ่ายในการขายและบริหาร)							55,129

ณ วันที่ 31 ธันวาคม 2560 บริษัทฯและบริษัทย่อยมียอดคงเหลือของเครื่องจักร ยานพาหนะและอุปกรณ์ ซึ่งได้มาภายใต้สัญญาเช่าทางการเงิน โดยมีมูลค่าสุทธิตามบัญชีเป็นจำนวน 125.9 ล้านบาท (2559: 128.4 ล้านบาท) และเฉพาะของบริษัทฯจำนวน 86.5 ล้านบาท (2559: 84.9 ล้านบาท)

ณ วันที่ 31 ธันวาคม 2560 บริษัทฯและบริษัทย่อยมีอาคารและอุปกรณ์จำนวนหนึ่งซึ่งตัดค่าเสื่อมราคาหมดแล้ว แต่ยังใช้งานอยู่ มูลค่าตามบัญชีก่อนหักค่าเสื่อมราคาสะสมของสินทรัพย์ดังกล่าวมีจำนวนเงินประมาณ 240.4 ล้านบาท (2559: 236.2 ล้านบาท) และเฉพาะของบริษัทฯจำนวน 137.5 ล้านบาท (2559: 236.2 ล้านบาท)

บริษัทฯและบริษัทย่อยได้นำที่ดินพร้อมสิ่งปลูกสร้างและเครื่องจักรของบริษัทฯมูลค่าสุทธิตามบัญชีจำนวนประมาณ 668.9 ล้านบาท (2559: 717.9 ล้านบาท) และเฉพาะบริษัทฯจำนวนประมาณ 422.9 ล้านบาท (2559: 622.1 ล้านบาท) ไปค้ำประกันวงเงินสินเชื่อที่ได้รับจากธนาคาร



15. เงินกู้ยืมระยะสั้นจากธนาคาร

(หน่วย: พันบาท)

	อัตราดอกเบี้ย (ร้อยละต่อปี)	งบการเงินรวม		งบการเงินเฉพาะกิจการ	
		2560	2559	2560	2559
ตัวสัญญาใช้เงิน	3.35 - 3.60	556,227	664,064	556,227	664,064
ทรัสต์รีซีท	1.95 - 3.00	1,313,155	1,864,127	795,898	1,864,127
รวม		1,869,382	2,528,191	1,352,125	2,528,191

เงินกู้ยืมระยะสั้นจากธนาคารค้าประกันโดยการจดจำนองที่ดินพร้อมสิ่งปลูกสร้าง และการจำนำบัญชีเงินฝากประจำของบริษัทฯและเงินฝากออมทรัพย์ของบริษัทย่อยแห่งหนึ่ง

16. เจ้าหนี้การค้าและเจ้าหนี้อื่น

(หน่วย: พันบาท)

	งบการเงินรวม		งบการเงินเฉพาะกิจการ	
	2560	2559	2560	2559
เจ้าหนี้การค้า	568,921	146,380	487,522	141,209
เจ้าหนี้อื่น 22,314	9,088	17,553	9,030	
ค่าใช้จ่ายค้างจ่าย	8,854	9,340	7,621	8,574
ดอกเบี้ยค้างจ่าย	2,255	3,159	2,133	3,159
ดอกเบี้ยค้างจ่าย - กิจการที่เกี่ยวข้องกัน (หมายเหตุ 6)	-	-	999	789
รวมเจ้าหนี้การค้าและเจ้าหนี้อื่น	602,344	167,967	515,828	162,761

17. เงินกู้ยืมระยะยาว

(หน่วย: พันบาท)

เงินกู้	วงเงินกู้ (ล้านบาท)	อัตราดอกเบี้ย (ร้อยละ)	การชำระคืน	งบการเงินรวมและ งบการเงินเฉพาะกิจการ	
				2559	2560
1	85.0	อ้างอิง MLR	ชำระคืนเงินต้นเป็นรายเดือน เป็นระยะเวลา 60 เดือน (สิ้นสุดในปี 2562)	26,700	43,740
2	15.0	อ้างอิง MLR	ชำระคืนเงินต้นเป็นรายเดือน เป็นระยะเวลา 60 เดือน (สิ้นสุดในปี 2562)	4,750	7,750
3	7.8	อ้างอิง MLR	ชำระคืนเงินต้นเป็นรายเดือน เป็นระยะเวลา 60 เดือน (สิ้นสุดในปี 2563)	3,770	5,330
4	104.0	อ้างอิง MLR	ชำระคืนเงินต้นเป็นรายเดือน เป็นระยะเวลา 39 เดือน (สิ้นสุดในปี 2561)	17,970	38,850
5	18.2	อ้างอิง MLR	ชำระคืนเงินต้นเป็นรายเดือน เป็นระยะเวลา 60 เดือน (สิ้นสุดในปี 2563)	7,830	11,550
รวม				61,020	107,220
หัก : ส่วนที่ถึงกำหนดชำระในปี				(43,290)	(107,220)
เงินกู้ยืมระยะยาว - สุทธิจากส่วนที่ถึงกำหนดชำระภายในหนึ่งปี				17,730	-

เงินกู้ยืมดังกล่าวค้ำประกันโดยการจดจำนองที่ดินพร้อมสิ่งปลูกสร้างของบริษัทฯ

ณ วันที่ 31 ธันวาคม 2559 บริษัทฯต้องปฏิบัติตามเงื่อนไขทางการเงินบางประการตามที่ระบุในสัญญา เช่น การดำรงอัตราส่วนหนี้สินต่อส่วนของผู้ถือหุ้นไม่เกินกว่า 2.50 เท่า และอัตราส่วนความสามารถในการชำระหนี้ไม่ต่ำกว่า 1.25 เท่า อย่างไรก็ตามบริษัทฯไม่สามารถดำรงอัตราส่วนหนี้สินต่อส่วนของผู้ถือหุ้นให้เป็นไปตามกำหนด จากเหตุการณ์ดังกล่าวมีผลทำให้เจ้าหนี้เงินกู้ยืมอาจใช้สิทธิบางประการตามที่ระบุในสัญญาซึ่งรวมถึงการเรียกชำระหนี้คืนทั้งจำนวนจากบริษัทฯในทันที ดังนั้นเพื่อให้เป็นไปตามมาตรฐานการรายงานทางการเงิน บริษัทฯจึงแสดงรายการยอดคงเหลือของเงินกู้ยืมระยะยาวดังกล่าวเป็นหนี้สินหมุนเวียนทั้งจำนวนในงบการเงินปี 2559

ในปี 2560 บริษัทฯได้เปลี่ยนแปลงเงื่อนไขการดำรงอัตราส่วนหนี้สินต่อส่วนของผู้ถือหุ้นจากไม่เกินกว่า 2.50 เท่า เป็นไม่เกินกว่า 3.25 เท่า กับธนาคารส่งผลให้ ณ วันที่ 31 ธันวาคม 2560 บริษัทฯจึงแสดงรายการยอดคงเหลือของเงินกู้ยืมระยะยาวภายใต้เงื่อนไขการชำระเงินตามปกติ

ณ วันที่ 31 ธันวาคม 2560 บริษัทฯมีวงเงินกู้ยืมระยะยาวตามสัญญาเงินกู้ที่ยังไม่เบิกใช้เป็นจำนวน 39.4 ล้านบาท (2559: 39.4 ล้านบาท)

18. หนี้สินตามสัญญาเช่าการเงิน

(หน่วย: พันบาท)

	งบการเงินรวม		งบการเงินเฉพาะกิจการ	
	2560	2559	2560	2559
หนี้สินตามสัญญาเช่าการเงิน	28,416	67,410	10,453	29,445
หัก: ดอกเบี้ยรอการตัดจำหน่าย	(823)	(3,201)	(157)	(1,084)
รวม	27,593	64,209	10,296	28,361
หัก: ส่วนที่ถึงกำหนดชำระภายในหนึ่งปี	(21,974)	(42,492)	(10,296)	(21,983)
หนี้สินตามสัญญาเช่าการเงิน - สุทธิจากส่วนที่ถึงกำหนดชำระภายในหนึ่งปี	5,619	21,717	-	6,378

บริษัทฯและบริษัทย่อยได้ทำสัญญาเช่าการเงินกับบริษัทลีสซิ่งเพื่อเช่าเครื่องจักร ยานพาหนะและอุปกรณ์เพื่อใช้ในการดำเนินงานของกิจการ โดยมีกำหนดการชำระค่าเช่าเป็นรายเดือน อายุของสัญญามีระยะเวลาโดยเฉลี่ยประมาณ 1 ถึง 4 ปี

ณ วันที่ 31 ธันวาคม 2560 และ 2559 บริษัทฯและบริษัทย่อยมีภาระผูกพันที่จะต้องจ่ายค่าเช่าขั้นต่ำตามสัญญาเช่าการเงินดังนี้

(หน่วย: พันบาท)

	งบการเงินรวม					
	ไม่เกิน 1 ปี		1 - 4 ปี		รวม	
	2560	2559	2560	2559	2560	2559
ผลรวมของจำนวนเงินขั้นต่ำที่ต้องจ่าย						
ทั้งสิ้นตามสัญญาเช่า	22,775	44,908	5,640	22,502	28,415	67,410
ดอกเบี้ยตามสัญญาเช่ารอการตัดบัญชี	(801)	(2,416)	(21)	(785)	(822)	(3,201)
มูลค่าปัจจุบันของจำนวนเงินขั้นต่ำที่ต้องจ่ายทั้งสิ้นตามสัญญาเช่า	21,974	42,492	5,619	21,717	27,593	64,209



(หน่วย: พันบาท)

	งบการเงินเฉพาะกิจการ					
	ไม่เกิน 1 ปี		1 - 4 ปี		รวม	
	2560	2559	2560	2559	2560	2559
ผลรวมของจำนวนเงินขั้นต่ำที่ต้องจ่าย ทั้งสิ้นตามสัญญาเช่า	10,453	22,948	-	6,497	10,453	29,445
ดอกเบี้ยตามสัญญาเช่ารอการตัดบัญชี	(157)	(965)	-	(119)	(157)	(1,084)
มูลค่าปัจจุบันของจำนวนเงินขั้นต่ำที่ ต้องจ่ายทั้งสิ้นตามสัญญาเช่า	10,296	21,983	-	6,378	10,296	28,361

19. สำรองผลประโยชน์ระยะยาวของพนักงาน

จำนวนเงินสำรองผลประโยชน์ระยะยาวของพนักงานแสดงได้ดังนี้

(หน่วย: พันบาท)

	งบการเงินรวม					
	โครงการผลประโยชน์หลัง ออกจากราชการของพนักงาน		โครงการผลประโยชน์ระยะยาวอื่น ของพนักงาน		รวม	
	2560	2559	2560	2559	2560	2559
สำรองผลประโยชน์ระยะยาวของ พนักงานต้นปี	12,082	10,599	908	861	12,990	11,460
ส่วนที่รับรู้ในกำไรหรือขาดทุน:						
ต้นทุนบริการในปัจจุบัน	1,672	1,796	234	38	1,906	1,834
ต้นทุนดอกเบี้ย (กำไร) ขาดทุนจากการประมาณการ ตามหลักคณิตศาสตร์ประกันภัย	396	546	30	9	426	555
ส่วนที่เกิดจากการเปลี่ยนแปลง ข้อสมมติด้านประชากรศาสตร์	-	-	(31)	-	(31)	-
ส่วนที่เกิดจากการเปลี่ยนแปลง ข้อสมมติทางการเงิน	-	-	(82)	-	(82)	-
ส่วนที่เกิดจากการปรับปรุงจาก ประสบการณ์	-	-	303	-	303	-
ส่วนที่รับรู้ในกำไรขาดทุนเบ็ดเสร็จอื่น:						
(กำไร) ขาดทุนจากการประมาณการ ตามหลักคณิตศาสตร์ประกันภัย	(3,091)	-	-	-	(3,091)	-
ส่วนที่เกิดจากการเปลี่ยนแปลง ข้อสมมติด้านประชากรศาสตร์	-	-	-	-	-	-
ส่วนที่เกิดจากการเปลี่ยนแปลง ข้อสมมติทางการเงิน	1,158	1,634	-	-	1,158	1,634
ส่วนที่เกิดจากการปรับปรุงจาก ประสบการณ์	523	(2,493)	-	-	523	(2,493)
ผลประโยชน์จ่ายระหว่างปี	-	-	(185)	-	(185)	-
สำรองผลประโยชน์ระยะยาวของ พนักงานปลายปี	12,740	12,082	1,177	908	13,917	12,990

(หน่วย: พันบาท)

	งบการเงินเฉพาะกิจการ					
	โครงการผลประโยชน์หลัง ออกจางานของพนักงาน		โครงการผลประโยชน์ระยะยาวอื่น ของพนักงาน		รวม	
	2560	2559	2560	2559	2560	2559
สำรองผลประโยชน์ระยะยาวของ พนักงานต้นปี	11,748	10,599	881	861	12,629	11,460
ส่วนที่รับรู้ในกำไรหรือขาดทุน:						
ต้นทุนบริการในปัจจุบัน	1,598	1,526	222	12	1,820	1,538
ต้นทุนดอกเบี้ย	385	483	29	7	414	490
(กำไร) ขาดทุนจากการประมาณการ ตามหลักคณิตศาสตร์ประกันภัย						
ส่วนที่เกิดจากการเปลี่ยนแปลง						
ข้อสมมติด้านประชากรศาสตร์	-	-	(85)	-	(85)	-
ส่วนที่เกิดจากการปรับปรุง						
จากประสบการณ์	-	-	244	-	244	-
ส่วนที่รับรู้ในกำไรขาดทุนเบ็ดเสร็จอื่น:						
(กำไร) ขาดทุนจากการประมาณการ ตามหลักคณิตศาสตร์ประกันภัย						
ส่วนที่เกิดจากการเปลี่ยนแปลง						
ข้อสมมติด้านประชากรศาสตร์	(3,008)	-	-	-	(3,008)	-
ส่วนที่เกิดจากการเปลี่ยนแปลง						
ข้อสมมติทางการเงิน	1,123	1,634	-	-	1,123	1,634
ส่วนที่เกิดจากการปรับปรุง						
จากประสบการณ์	415	(2,493)	-	-	415	(2,493)
ผลประโยชน์จ่ายระหว่างปี	-	-	(185)	-	(185)	-
สำรองผลประโยชน์ระยะยาวของ พนักงานปลายปี	12,261	11,749	1,106	880	13,367	12,629

ค่าใช้จ่ายเกี่ยวกับผลประโยชน์ระยะยาวของพนักงานรับรู้ในรายการต่อไปนี้ในส่วนของกำไรหรือขาดทุน

(หน่วย: พันบาท)

	งบการเงินรวม					
	โครงการผลประโยชน์หลัง ออกจางานของพนักงาน		โครงการผลประโยชน์ระยะยาวอื่น ของพนักงาน		รวม	
	2560	2559	2560	2559	2560	2559
ต้นทุนขาย	427	530	95	12	522	542
ค่าใช้จ่ายในการขายและการบริหาร	1,641	1,812	359	35	2,000	1,847
รวมค่าใช้จ่ายที่รับรู้ในกำไรหรือขาดทุน	2,068	2,342	454	47	2,522	2,389



(หน่วย: พันบาท)

	งบการเงินเฉพาะกิจการ					
	โครงการผลประโยชน์หลัง		โครงการผลประโยชน์ระยะยาวอื่น		รวม	
	ออกจางานของพนักงาน		ของพนักงาน			
	2560	2559	2560	2559	2560	2559
ต้นทุนขาย	366	327	91	-	457	327
ค่าใช้จ่ายในการขายและการบริหาร	1,617	1,682	319	19	1,936	1,701
รวมค่าใช้จ่ายที่รับรู้ในกำไรหรือขาดทุน	1,983	2,009	410	19	2,393	2,028

บริษัทและบริษัทย่อยคาดว่าจะจ่ายชำระผลประโยชน์ระยะยาวของพนักงานภายใน 1 ปีข้างหน้า เป็นจำนวนประมาณ 0.6 ล้านบาท (2559: 0.2 ล้านบาท) และเฉพาะของบริษัทจำนวนประมาณ 0.6 ล้านบาท (2559: 0.2 ล้านบาท) ณ วันที่ 31 ธันวาคม 2560 ระยะเวลาเฉลี่ยถ่วงน้ำหนักในการจ่ายชำระผลประโยชน์ระยะยาวของพนักงานของบริษัทและบริษัทย่อยประมาณ 28 ปี (2559: 27 ปี) และเฉพาะของบริษัทประมาณ 25 ปี (2559: 27 ปี) สมมติฐานที่สำคัญในการประมาณการตามหลักคณิตศาสตร์ประกันภัยสรุปได้ดังนี้

	งบการเงินรวมและงบการเงินเฉพาะกิจการ	
	2560	2559
	(ร้อยละต่อปี)	(ร้อยละต่อปี)
อัตราคิดลด	2.77	3.28
อัตราการขึ้นเงินเดือน	5.00	5.00
อัตราการเปลี่ยนแปลงในจำนวนพนักงาน (ขึ้นกับช่วงอายุ)	0 - 40.00	0 - 32.00

ผลกระทบของการเปลี่ยนแปลงสมมติฐานที่สำคัญต่อมูลค่าปัจจุบันของภาระผูกพันผลประโยชน์ระยะยาวของพนักงาน ณ วันที่ 31 ธันวาคม 2560 และ 2559 สรุปได้ดังนี้

(หน่วย: พันบาท)

	2560			
	งบการเงินรวม		งบการเงินเฉพาะกิจการ	
	เพิ่มขึ้น 1%	ลดลง 1%	เพิ่มขึ้น 1%	ลดลง 1%
อัตราคิดลด	(1,556)	1,816	(1,497)	1,747
อัตราการขึ้นเงินเดือน	1,694	(1,480)	1,632	(1,427)
อัตราการเปลี่ยนแปลงในจำนวนพนักงาน	(1,670)	688	(1,606)	667

(หน่วย: พันบาท)

	2559			
	งบการเงินรวม		งบการเงินเฉพาะกิจการ	
	เพิ่มขึ้น 1%	ลดลง 1%	เพิ่มขึ้น 1%	ลดลง 1%
อัตราคิดลด	(1,574)	1,851	(1,535)	1,806
อัตราการขึ้นเงินเดือน	1,749	(1,517)	1,707	(1,480)
อัตราการเปลี่ยนแปลงในจำนวนพนักงาน	(1,679)	237	(1,637)	233

20. สำรองตามกฎหมาย

ภายใต้บทบัญญัติของมาตรา 116 แห่งพระราชบัญญัติบริษัทมหาชนจำกัด พ.ศ. 2535 บริษัทจะต้องจัดสรรกำไรสุทธิประจำปีส่วนหนึ่งไว้เป็นทุนสำรองไม่น้อยกว่าร้อยละ 5 ของกำไรสุทธิประจำปีหักด้วยยอดขาดทุนสะสมยกมา (ถ้ามี) จนกว่าทุนสำรองนี้มีจำนวนไม่น้อยกว่าร้อยละ 10 ของทุนจดทะเบียน สำรองตามกฎหมายดังกล่าวไม่สามารถนำไปจ่ายเงินปันผลได้

21. ค่าใช้จ่ายตามลักษณะ:

รายการค่าใช้จ่ายแบ่งตามลักษณะประกอบด้วยรายการค่าใช้จ่ายที่สำคัญดังต่อไปนี้

(หน่วย: พันบาท)

	งบการเงินรวม		งบการเงินเฉพาะกิจการ	
	2560	2559	2560	2559
เงินเดือนและค่าแรงและผลประโยชน์อื่นของพนักงาน	118,720	119,366	93,074	108,799
วัสดุสิ้นเปลืองทั่วไป	127,216	109,944	3,789	95,399
ค่าเสื่อมราคา	68,575	56,945	58,903	55,514
ค่าขนส่งออก	44,451	57,220	40,528	54,161
ค่าซ่อมแซมและบำรุงรักษา	22,220	10,580	18,083	10,579
ขาดทุนจากการปรับลดสินค้าคงเหลือเป็นมูลค่าสุทธิ ที่จะได้รับ (โอนกลับ)	(30,267)	4,086	(57,390)	4,086
ค่าเผื่อนี้สงสัยจะสูญ (โอนกลับ)	(10,789)	13,525	(10,789)	13,525
ซื้อสินค้าสำเร็จรูป	4,668,929	4,480,062	3,921,646	4,485,652
การเปลี่ยนแปลงในสินค้าสำเร็จรูป	96,658	(260,906)	988,653	(256,426)

22. ภาษีเงินได้

ภาษีเงินได้สำหรับปีสรุปได้ดังนี้

(หน่วย: พันบาท)

	งบการเงินรวม		งบการเงินเฉพาะกิจการ	
	2560	2559	2560	2559
ภาษีเงินได้ปัจจุบัน:				
ภาษีเงินได้นิติบุคคลสำหรับปี	33,061	59,504	5,528	38,123
ภาษีเงินได้รอการตัดบัญชี:				
ภาษีเงินได้รอการตัดบัญชีจากการเกิดผลแตกต่างชั่วคราว และการกลับรายการผลแตกต่างชั่วคราว	2,351	35,212	13,472	35,212
ภาษีเงินได้ที่แสดงอยู่ในงบกำไรขาดทุนเบ็ดเสร็จ	35,412	94,716	19,000	73,335

จำนวนภาษีเงินได้ที่เกี่ยวข้องกับส่วนประกอบแต่ละส่วนของกำไรขาดทุนเบ็ดเสร็จอื่นสำหรับปีสรุปได้ดังนี้

(หน่วย: พันบาท)

	งบการเงินรวม		งบการเงินเฉพาะกิจการ	
	2560	2559	2560	2559
ภาษีเงินได้รอการตัดบัญชีที่เกี่ยวข้องกับผลกำไรจากการประมาณการตามหลักคณิตศาสตร์ประกันภัย	281	172	294	172



รายการกระหนดยอดระหว่างกำไรทางบัญชีกับค่าใช้จ่ายภาษีเงินได้มีดังนี้

(หน่วย: พันบาท)

	งบการเงินรวม		งบการเงินเฉพาะกิจการ	
	2560	2559	2560	2559
กำไรทางบัญชีก่อนภาษีเงินได้นิติบุคคล	183,230	507,008	102,662	402,991
อัตราภาษีเงินได้นิติบุคคล	ร้อยละ 20	ร้อยละ 20	ร้อยละ 20	ร้อยละ 20
กำไรทางบัญชีก่อนภาษีเงินได้นิติบุคคลคูณอัตราภาษี	36,646	101,402	20,532	80,598
ขาดทุนทางภาษีที่ถูกใช้ประโยชน์ในปัจจุบันแต่ ไม่เคยรับรู้เป็นสินทรัพย์ภาษีเงินได้รอตัดบัญชี	-	(11,200)	-	(11,200)
ผลกระทบทางภาษีสำหรับ:				
รายได้และค่าใช้จ่ายที่ไม่ถือเป็นรายได้และ ค่าใช้จ่ายทางภาษี	(1,138)	4,068	(1,048)	3,937
ค่าใช้จ่ายที่มีสิทธิหักได้เพิ่ม	(484)	-	(484)	-
ขาดทุนทางภาษีปัจจุบันที่ไม่ได้บันทึกเป็นสินทรัพย์ภาษีเงินได้รอการตัดบัญชี	904	-	-	-
อื่นๆ	(516)	446	-	-
รวม	(1,234)	4,514	(1,532)	3,937
ค่าใช้จ่ายภาษีเงินได้ที่แสดงอยู่ในงบกำไรขาดทุนเบ็ดเสร็จ	35,412	94,716	19,000	73,335

ส่วนประกอบของสินทรัพย์ภาษีเงินได้รอการตัดบัญชีและหนี้สินภาษีเงินได้รอการตัดบัญชีประกอบด้วยรายการดังต่อไปนี้

(หน่วย: พันบาท)

	งบการเงินรวม		งบการเงินเฉพาะกิจการ	
	2560	2559	2560	2559
สินทรัพย์ (หนี้สิน) ภาษีเงินได้รอการตัดบัญชี				
ค่าเผื่อการลดลงของมูลค่าสินค้านี้คงเหลือ	6,881	12,935	1,457	12,935
รายได้รอตัดบัญชีจากการขายและเช่ากลับคืน	38	251	38	251
สำรองผลประโยชน์ระยะยาวของพนักงาน	2,784	2,526	2,673	2,526
ค่าเสื่อมราคาสะสม - อาคาร	(15,692)	(13,367)	(15,589)	(13,367)
กำไรที่ยังไม่เกิดขึ้นจริงจากการขายสินทรัพย์ระหว่างกัน	2,988	-	-	-
กำไรที่ยังไม่เกิดขึ้นจริงจากการขายสินทรัพย์ระหว่างกัน	2,713	-	-	-
รวม	(288)	2,345	(11,421)	2,345
โดยแสดงเป็น				
สินทรัพย์ภาษีเงินได้รอการตัดบัญชี	5,432	2,345	-	2,345
หนี้สินภาษีเงินได้รอการตัดบัญชี	(5,720)	-	(11,421)	-
รวม	(288)	2,345	(11,421)	2,345

ณ วันที่ 31 ธันวาคม 2560 บริษัทย่อยมีรายการขาดทุนทางภาษีที่ยังไม่ได้ใช้จำนวน 4.5 ล้านบาท (2559:ไม่มี) ซึ่งจะทยอยสิ้นสุดระยะเวลาการให้ประโยชน์ภายในปี 2565 ที่บริษัทย่อยไม่ได้บันทึกสินทรัพย์ภาษีเงินได้รอการตัดบัญชีเนื่องจากบริษัทย่อยพิจารณาแล้วเห็นว่าอาจไม่มีกำไรทางภาษีในอนาคตเพียงพอที่จะนำผลขาดทุนทางภาษีมาใช้ประโยชน์ได้

23. กำไรต่อหุ้นขั้นพื้นฐาน

กำไรต่อหุ้นขั้นพื้นฐานคำนวณโดยหารกำไรสำหรับปีที่เป็นของผู้ถือหุ้นของบริษัทฯ (ไม่รวมกำไรขาดทุนเบ็ดเสร็จอื่น) ด้วยจำนวนถัวเฉลี่ยถ่วงน้ำหนักของหุ้นสามัญที่ออกอยู่ในระหว่างปี

24. ข้อมูลทางการเงินจำแนกตามส่วนงาน

ข้อมูลส่วนงานดำเนินงานที่นำเสนอนี้สอดคล้องกับรายงานภายในของบริษัทและบริษัทย่อยที่มีอำนาจตัดสินใจสูงสุดด้านการดำเนินงานได้รับและสอบทานอย่างสม่ำเสมอเพื่อใช้ในการตัดสินใจในการจัดสรรทรัพยากรให้กับส่วนงานและประเมินผลการดำเนินงานของส่วนงาน ทั้งนี้ผู้มีอำนาจตัดสินใจสูงสุด ด้านการดำเนินงานของบริษัทและบริษัทย่อยคือ กรรมการผู้จัดการ

เพื่อวัตถุประสงค์ในการบริหารงาน บริษัทและบริษัทย่อยจัดโครงสร้างองค์กรเป็นหน่วยธุรกิจตามประเภทของผลิตภัณฑ์และบริการ โดยบริษัทและบริษัทย่อยมีส่วนงานที่รายงานทั้งสิ้น 3 ส่วนงาน ดังนี้

- ส่วนงานธุรกิจจำหน่ายเหล็กม้วน ผลิตและจำหน่ายหลังคา
- ส่วนงานธุรกิจผลิตและจำหน่ายท่อเหล็ก
- ส่วนงานธุรกิจบริการติดตั้งหลังคา

บริษัทและบริษัทย่อยไม่มีการรวมส่วนงานดำเนินงานเป็นส่วนงานที่รายงานข้างต้น

ผู้มีอำนาจตัดสินใจสูงสุดสอบทานผลการดำเนินงานของแต่ละหน่วยธุรกิจแยกจากกันเพื่อวัตถุประสงค์ในการตัดสินใจเกี่ยวกับการจัดสรรทรัพยากรและการประเมินผลการปฏิบัติงาน บริษัทและบริษัทย่อยประเมินผลการปฏิบัติงานของส่วนงานโดยพิจารณาจากกำไรหรือขาดทุนจากการดำเนินงานซึ่งวัดมูลค่าโดยใช้เกณฑ์เดียวกับที่ใช้ในการวัดกำไรหรือขาดทุนจากการดำเนินงานในงบการเงิน

การบันทึกบัญชีสำหรับรายการระหว่างส่วนงานที่รายงานเป็นไปในลักษณะเดียวกับการบันทึกบัญชีสำหรับรายการธุรกิจกับบุคคลภายนอก

ข้อมูลรายได้และกำไรของส่วนงานของบริษัทและบริษัทย่อยสำหรับปีมีดังต่อไปนี้

(หน่วย: ล้านบาท)

	ส่วนงานธุรกิจจำหน่าย							
	เหล็กม้วน ผลิตและจำหน่ายหลังคา		ส่วนงานธุรกิจผลิตและจำหน่ายท่อเหล็ก		ส่วนงานธุรกิจบริการติดตั้งหลังคา		งบการเงินรวม	
	2560	2559	2560	2559	2560	2559	2560	2559
รายได้จากการขายและบริการ								
รายได้จากภายนอก	4,849	4,831	498	377	-	10	5,347	5,218
รวมรายได้	4,849	4,831	498	377	-	10	5,347	5,218
กำไรของส่วนงาน	301	703	61	66	-	2	362	771
รายได้ (ค่าใช้จ่าย) ที่ไม่ได้ปันส่วน:								
กำไรจากอัตราแลกเปลี่ยน							69	-
รายได้อื่น							14	14
ค่าใช้จ่ายในการขายและบริการ							(78)	(99)
ค่าใช้จ่ายในการบริหาร							(108)	(110)
ขาดทุนจากอัตราแลกเปลี่ยน							-	(5)
ค่าใช้จ่ายทางการเงิน							(76)	(64)
กำไรก่อนภาษีเงินได้							183	507
ภาษีเงินได้							(35)	(95)
กำไรสำหรับปี							148	412

ผู้มีอำนาจตัดสินใจสูงสุดพิจารณาสินทรัพย์รวมและหนี้สินรวมในการดำเนินงานของกิจการ ดังนั้นจึงไม่มีการปันส่วนสินทรัพย์และหนี้สินให้แก่แต่ละส่วนงาน



ข้อมูลเกี่ยวกับเขตภูมิศาสตร์

บริษัทและบริษัทย่อยดำเนินธุรกิจในประเทศเดียว คือประเทศไทย ดังนั้นรายได้และสินทรัพย์ที่แสดงอยู่ในงบการเงิน จึงถือเป็นการรายงานตามเขตภูมิศาสตร์แล้ว

ข้อมูลเกี่ยวกับลูกค้ารายใหญ่

ในปี 2560 และ 2559 บริษัทและบริษัทย่อยไม่มีรายได้จากลูกค้ารายใดที่มีมูลค่าเท่ากับหรือมากกว่าร้อยละ 10 ของรายได้ของกิจการ

25. กองทุนสำรองเลี้ยงชีพ

บริษัทและพนักงานได้ร่วมกันจัดตั้งกองทุนสำรองเลี้ยงชีพขึ้นตามพระราชบัญญัติกองทุนสำรองเลี้ยงชีพ พ.ศ. 2530 โดยบริษัทและพนักงานจะจ่ายสมทบเข้ากองทุนเป็นรายเดือนในอัตราร้อยละ 2 ของเงินเดือน กองทุนสำรองเลี้ยงชีพบริหารโดยบริษัทหลักทรัพย์จัดการกองทุนกสิกรไทย จำกัด และจะจ่ายให้แก่พนักงานเมื่อพนักงานนั้นออกจากงานตามระเบียบว่าด้วยกองทุนของบริษัทฯ ในระหว่างปี 2560 บริษัทฯรับรู้เงินสมทบดังกล่าวเป็นค่าใช้จ่ายจำนวน 0.8 ล้านบาท (2559: 0.8 ล้านบาท)

26. เงินปันผล

เงินปันผล	อนุมัติโดย	เงินปันผลจ่าย	เงินปันผลจ่ายต่อหุ้น
		(หน่วย: พันบาท)	(หน่วย: บาท)
เงินปันผลประจำปี 2559	ที่ประชุมสามัญผู้ถือหุ้น เมื่อวันที่ 27 เมษายน 2560	75,000	0.15

27. การผูกพันและหนี้สินที่อาจเกิดขึ้น

27.1 การผูกพันเกี่ยวกับรายจ่ายฝ่ายทุน

ณ วันที่ 31 ธันวาคม 2560 บริษัทและบริษัทย่อยมีการผูกพันเกี่ยวกับการซื้อเครื่องจักรเป็นจำนวนเงินประมาณ 50.5 ล้านบาท และ 0.5 ล้านเหรียญสหรัฐอเมริกา (2559: 2.3 ล้านบาท และ 0.1 ล้านเหรียญสหรัฐอเมริกา) และเฉพาะของบริษัทฯเป็นจำนวนเงินประมาณ 50.5 ล้านบาท (2559: 2.3 ล้านบาท)

27.2 การผูกพันเกี่ยวกับสัญญาเช่าดำเนินงานและสัญญาบริการ

ณ วันที่ 31 ธันวาคม 2560 บริษัทและบริษัทย่อยมีการผูกพันที่สำคัญเกี่ยวกับสัญญาเช่าดำเนินงานที่เกี่ยวข้องกับการเช่าป้ายโฆษณาและสัญญาบริการรักษาความปลอดภัยเป็นจำนวนเงินประมาณ 1.9 ล้านบาท (2559: 6.2 ล้านบาท) และเฉพาะของบริษัทฯสำหรับปี 2559 เป็นจำนวนเงินประมาณ 1.3 ล้านบาท

27.3 การค้าประกัน

- ก) ณ วันที่ 31 ธันวาคม 2560 บริษัทและบริษัทย่อยมีหนังสือค้ำประกันซึ่งออกโดยธนาคารในนามบริษัทฯ และบริษัทย่อยเหลืออยู่เป็นจำนวน 1.6 ล้านบาท (2559: 1.6 ล้านบาท) และเฉพาะของบริษัทฯเป็นจำนวน 1.5 ล้านบาท (2559: 1.5 ล้านบาท) ซึ่งเกี่ยวเนื่องกับการผูกพันทางปฏิบัติบางประการตามปกติธุรกิจของบริษัทฯและบริษัทย่อยและเพื่อค้ำประกันการใช้ไฟฟ้า
- ข) ณ วันที่ 31 ธันวาคม 2560 บริษัทฯมีการผูกพันตามเลตเตอร์ออฟเครดิตกับผู้ขายในประเทศและต่างประเทศเป็นจำนวนประมาณ 14.5 ล้านบาท และ 15.0 ล้านเหรียญสหรัฐอเมริกา (2559: 101.5 ล้านบาท และ 5.6 ล้านเหรียญสหรัฐอเมริกา) และเฉพาะของบริษัทฯ เป็นจำนวนเงินประมาณ 12.5 ล้านบาท และ 14.2 ล้านเหรียญสหรัฐอเมริกา (2559: 101.5 ล้านบาท และ 5.6 ล้านเหรียญสหรัฐอเมริกา)

28. เครื่องมือทางการเงิน

28.1 นโยบายการบริหารความเสี่ยง

เครื่องมือทางการเงินที่สำคัญของบริษัทและบริษัทย่อยตามที่นิยามอยู่ในมาตรฐานการบัญชีฉบับที่ 107 การแสดงรายการและการเปิดเผยข้อมูลสำหรับเครื่องมือทางการเงิน ประกอบด้วยรายการดังต่อไปนี้

<u>สินทรัพย์ทางการเงิน</u>	<u>หนี้สินทางการเงิน</u>
- เงินสดและรายการเทียบเท่าเงินสด	- เงินกู้ยืมระยะสั้นจากธนาคาร
- เงินลงทุนชั่วคราว - เงินฝากธนาคาร	- เจ้าหนี้การค้าและเจ้าหนี้อื่น
- ลูกหนี้การค้าและลูกหนี้อื่น	- เงินกู้ยืมระยะสั้นจากบริษัทย่อย
- เงินฝากธนาคารที่มีภาระค้ำประกัน	- เงินกู้ยืมระยะยาว
	- หนี้สินตามสัญญาเช่าการเงิน

บริษัทและบริษัทย่อยมีความเสี่ยงที่เกี่ยวข้องกับเครื่องมือทางการเงินดังกล่าวและมีนโยบายในการบริหารความเสี่ยงดังนี้

ความเสี่ยงด้านการให้สินเชื่อ

บริษัทและบริษัทย่อยมีความเสี่ยงด้านการให้สินเชื่อที่เกี่ยวข้องกับลูกหนี้การค้าและลูกหนี้อื่น ฝ่ายบริหารควบคุมความเสี่ยงนี้โดยการกำหนดให้มีนโยบายและวิธีการในการควบคุมสินเชื่อที่เหมาะสม ดังนั้นบริษัทและบริษัทย่อยจึงไม่คาดว่าจะได้รับความเสียหายที่เป็นสาระสำคัญจากการให้สินเชื่อ นอกจากนี้ การให้สินเชื่อของบริษัทและบริษัทย่อยไม่มีการกระจุกตัวเนื่องจากบริษัทและบริษัทย่อย มีฐานของลูกค้าที่หลากหลายและมีอยู่จำนวนมาก ราย จำนวนเงินสูงสุดที่บริษัทและบริษัทย่อย อาจต้องสูญเสียจากการให้สินเชื่อคือมูลค่าตามบัญชีของลูกหนี้การค้าและลูกหนี้อื่นที่แสดงอยู่ในงบแสดงฐานะการเงิน

ความเสี่ยงจากอัตราดอกเบี้ย

บริษัทและบริษัทย่อยมีความเสี่ยงจากอัตราดอกเบี้ยที่สำคัญอันเกี่ยวข้องกับเงินฝากธนาคาร เงินกู้ยืมระยะสั้นและเงินกู้ยืมระยะยาวจากธนาคาร และหนี้สินตามสัญญาเช่าการเงินที่มีดอกเบี้ย อย่างไรก็ตาม เนื่องจากสินทรัพย์และหนี้สินทางการเงินส่วนใหญ่มีอัตราดอกเบี้ยที่ปรับขึ้นลงตามอัตราตลาด หรือมีอัตราดอกเบี้ยคงที่ซึ่งใกล้เคียงกับอัตราตลาดในปัจจุบัน ความเสี่ยงจากอัตราดอกเบี้ยของบริษัทและบริษัทย่อยจึงอยู่ในระดับต่ำ รายละเอียดของเงินฝากธนาคาร เงินกู้ยืมระยะสั้นและเงินกู้ยืมระยะยาวจากธนาคาร และหนี้สินตามสัญญาเช่าการเงิน แสดงไว้ในหมายเหตุประกอบงบการเงินที่เกี่ยวข้อง

ความเสี่ยงจากอัตราแลกเปลี่ยน

บริษัทและบริษัทย่อยมีความเสี่ยงจากอัตราแลกเปลี่ยนที่สำคัญอันเกี่ยวเนื่องจากการซื้อสินค้าเป็นเงินตราต่างประเทศ บริษัทและบริษัทย่อยได้ตกลงทำสัญญาซื้อขายเงินตราต่างประเทศล่วงหน้า ซึ่งส่วนใหญ่ มีอายุสัญญาไม่เกินหนึ่งปีเพื่อใช้เป็นเครื่องมือในการบริหารความเสี่ยง

ณ วันที่ 31 ธันวาคม 2560 และ 2559 บริษัทและบริษัทย่อยมียอดคงเหลือของหนี้สินทางการเงินที่เป็นสกุลเงินตราต่างประเทศดังนี้



สกุลเงิน	งบการเงินรวม			
	หนี้สินทางการเงิน		อัตราแลกเปลี่ยนเฉลี่ย	
	2560 (ล้าน)	2559 (ล้าน)	2560 (บาทต่อหน่วยเงินตราต่างประเทศ)	2559
เหรียญสหรัฐอเมริกา	36.8	47.3	32.8472	36.0025

สกุลเงิน	งบการเงินเฉพาะกิจการ			
	หนี้สินทางการเงิน		อัตราแลกเปลี่ยนเฉลี่ย	
	2560 (ล้าน)	2559 (ล้าน)	2560 (บาทต่อหน่วยเงินตราต่างประเทศ)	2559
เหรียญสหรัฐอเมริกา	33.8	47.3	32.8472	36.0025

ณ วันที่ 31 ธันวาคม 2560 บริษัทและบริษัทย่อยมีสัญญาซื้อเงินตราต่างประเทศล่วงหน้าคงเหลือ ดังนี้

งบการเงินรวม			
สกุลเงิน	จำนวนที่ซื้อ (ล้าน)	อัตราแลกเปลี่ยนตามสัญญา ของจำนวนที่ซื้อ (บาทต่อหน่วยเงินตราต่างประเทศ)	
		วันครบกำหนดตามสัญญา	
เหรียญสหรัฐอเมริกา	10.0	32.54 – 32.55 14 มีนาคม – 18 มิถุนายน 2561	

งบการเงินเฉพาะกิจการ			
สกุลเงิน	จำนวนที่ซื้อ (ล้าน)	อัตราแลกเปลี่ยนตามสัญญา ของจำนวนที่ซื้อ (บาทต่อหน่วยเงินตราต่างประเทศ)	
		วันครบกำหนดตามสัญญา	
เหรียญสหรัฐอเมริกา	8.0	32.54 – 32.55 14 มีนาคม – 18 มิถุนายน 2561	

28.2 มูลค่ายุติธรรมของเครื่องมือทางการเงิน

เนื่องจากเครื่องมือทางการเงินส่วนใหญ่ของบริษัทและบริษัทย่อยจัดอยู่ในประเภทระยะสั้นและเงินกู้ยืมมีอัตราดอกเบี้ยใกล้เคียงกับอัตราดอกเบี้ยในตลาด บริษัทและบริษัทย่อยจึงประมาณมูลค่ายุติธรรมของเครื่องมือทางการเงินใกล้เคียงกับมูลค่าตามบัญชีที่แสดงในงบแสดงฐานะการเงิน

29. การบริการจัดการทุน

วัตถุประสงค์ในการบริหารจัดการทุนที่สำคัญของบริษัท คือการจัดให้มีซึ่งโครงสร้างทุนที่เหมาะสม เพื่อสนับสนุนการดำเนินธุรกิจของบริษัทและเสริมสร้างมูลค่าการถือหุ้นให้กับผู้ถือหุ้น โดย ณ วันที่ 31 ธันวาคม 2560 กลุ่มบริษัทมีอัตราส่วนหนี้สินต่อทุนเท่ากับ 2.48:1 (2559: 3.04:1) และเฉพาะของบริษัทมีอัตราส่วนหนี้สินต่อทุนเท่ากับ 2.22:1 (2559: 3.24:1).

30. การอนุมัติงบการเงิน

งบการเงินนี้ได้รับอนุมัติให้ออกโดยคณะกรรมการบริษัท เมื่อวันที่ 26 กุมภาพันธ์ 2561