



PERMSIN
Steel Works Public Company Limited

ANNUAL REPORT --- 2020



มอก. 863-2532



มอก. 528-2548



มอก. 1479-2558



มอก. 2012-2558



สารบัญ	หน้า
ประเด็นทางการเงิน	1
สารจากประธานกรรมการ	2
รายงานกรรมการตรวจสอบ	4
ข้อมูลทั่วไปของบริษัท	6
ข้อมูลเกี่ยวกับบริษัท	8
ผู้ถือหุ้นรายใหญ่	9
ภาพรวมการประกอบธุรกิจ	10
ปัจจัยและความเสี่ยง	23
แผนภูมิองค์กร	27
โครงสร้างและการจัดการ	28
ความรับผิดชอบต่อสังคม	38
การกำกับดูแลกิจการ	40
รายการระหว่างกัน	52
การควบคุมภายใน	55
การวิเคราะห์และคำอธิบายของฝ่ายจัดการ	59
รายงานผู้สอบบัญชี	62
งบการเงิน	67
หมายเหตุประกอบงบการเงินรวมและงบการเงินเฉพาะกิจการ	79



ประเด็นสำคัญทางการเงิน

หน่วย : พันล้านบาท

	2563	+/- (%)	2562	+/- (%)	2561	+/- (%)
งบดุล						
สินทรัพย์หมุนเวียน	1,420.38	-40.47	2,385.81	-18.37	2,922.84	+18.21
สินทรัพย์รวม	2,747.92	-26.73	3,750.51	-11.78	4,251.14	+14.77
หนี้สินหมุนเวียน	1,494.33	-39.6	2,486.42	-20.96	3,145.77	+21.33
หนี้สินรวม	1,611.01	-38.97	2,639.79	-19.44	3,276.77	+24.14
ส่วนของผู้ถือหุ้น	1,100.36	+2.36	1,110.72	13.99	974.37	-8.46
งบกำไรขาดทุน						
รายได้จากการขาย	4,117.49	-6.34	4,396.40	7.84	4,770.25	-10.79
รายได้อื่น	51.25	-44.04	91.60	58.2	57.90	-29.91
รายได้รวม	4,168.74	-7.11	4,488.00	-7.05	4,828.15	-11.08
ต้นทุนขายและต้นทุนบริการ	3,783.36	-12.00	4,299.35	-6.1	4,578.73	-8.15
ค่าใช้จ่ายในการขายบริหาร	254.68	+15.65	220.22	-4.06	211.62	+13.83
ต้นทุนทางการเงิน	66.23	-29.86	94.43	16.02	81.39	+7.56
กำไร(ขาดทุน) ก่อน ภาษี	64.47	+151.17	(126.00)	189.06	-43.59	+123.79
ส่วนแบ่งขาดทุนจากเงินลงทุนในบริษัทร่วม	-		-		-	
ภาษี	38.27	+66.65	22.97	378.10	(8.23)	-123.24
กำไรสุทธิ	26.20	+117.59	(148.97)	187.48	(51.82)	-135.06
อัตราส่วนทางการเงิน						
อัตราส่วนสภาพคล่อง (เท่า)	0.95	0.94	0.96	3.27	0.93	-2.49
อัตราส่วนหนี้สินต่อส่วนของผู้ถือหุ้น (เท่า)	1.46	38.40	2.38	-29.33	3.36	+22.71
อัตรากำไรขั้นต้น (%)	0.08	305.74	0.02	-99.51	4.10	-118.32
อัตรากำไรสุทธิ (%)	0.01	133.33	-0.03	-97.24	-1.09	-185.80
มูลค่าตามบัญชีต่อหุ้น	1.52	729.17	-0.24	-128.16	-0.10	-174.87



สารจากประธานกรรมการ

บริษัท เพิ่มสินสตีลเว็คส์ จำกัด(มหาชน)

การระบาดของโควิด-19 ตั้งแต่ช่วงต้นปี 2563 ที่ผ่านมา ส่งผลกระทบต่อการดำเนินชีวิตของคนไทยเป็นวงกว้าง องค์กรธุรกิจแทบทุกแห่งถูกผลกระทบโดยถ้วนหน้า จะแตกต่างกันก็เพียงแต่ความรุนแรงของผลกระทบนั้นมากน้อยต่างกันเท่านั้นเอง ธุรกิจโรงแรม สายการบิน ได้รับผลกระทบมากที่สุด ทั้งนี้สืบเนื่องมาจากมาตรการล็อกดาวน์ในหลายๆประเทศทำให้การเดินทางลดลงอย่างมาก ธุรกิจอื่นๆ เช่นร้านอาหาร ห้างสรรพสินค้า ถูกผลกระทบรองลงมาทั้งทางตรงและทางอ้อม แม้กระทั่งธุรกิจที่เกี่ยวข้องกับการก่อสร้างซึ่งน่าจะถูกผลกระทบไม่มากก็ยังคงมีปัญหา อันสืบเนื่องมาจากกำลังซื้อที่ลดลงก่อให้เกิดความตกต่ำทางเศรษฐกิจ และส่งผลให้ความมั่นใจในการลงทุนลดลงเป็นอย่างมาก สิ่งที่ตามมาคือการลงทุนมักจะเกิดเฉพาะโครงการที่มีอยู่เดิม แต่การลงทุนใหม่มักจะถูกชะลอออกไปก่อน

ปัญหาทางด้านเศรษฐกิจที่เกิดขึ้นอย่างใหญ่หลวงนี้เป็นสิ่งที่เกิดขึ้นแล้วและพวกเราทุกคนตกอยู่ท่ามกลางปัญหานี้ ทางรัฐบาลได้พยายามออกหลายๆมาตรการเพื่อมาแก้ปัญหาดังกล่าว ซึ่งยังไม่ทำให้เศรษฐกิจกลับมาสู่สภาพปกติดังเช่นในอดีต ทั้งนี้เพราะปัญหาที่เราเผชิญร่วมกันครั้งนี้เป็นปัญหาที่มีความรุนแรงมากและเกิดขึ้นทั่วโลก ไม่ใช่เฉพาะปัญหาที่เกิดขึ้นในประเทศไทยเช่นเดียวกับวิกฤตต้มยำกุ้งที่เกิดในช่วงปี 2540 สิ่งที่เราทุกคนจะต้องตระหนักคือ การร่วมมือกันในทุกระดับเพื่อแก้ปัญหาดังกล่าวจะต้องเกิดขึ้นตั้งแต่ระดับตัวบุคคล ซึ่งรวมถึงระดับครอบครัวจะต้องพยายามรักษาระดับรายได้ให้ลดลงให้น้อยที่สุด ซึ่งทุกคนอาจจะต้องทำงานให้มากขึ้นในขณะที่รายได้ลดลง ในขณะเดียวกันก็ต้องใช้จ่ายด้วยความระมัดระวังให้มากที่สุด ใช้เพียงแต่สิ่งที่จำเป็นเท่านั้นถึงจะพอประครองสถานการณ์ไปได้

ภายใต้สถานการณ์ดังกล่าว บริษัท เพิ่มสินสตีลเว็คส์ จำกัด (มหาชน) ในฐานะองค์กรทางธุรกิจที่มีการจ้างงานก่อให้เกิดรายได้สำหรับลูกจ้างซึ่งเป็นที่มาของรายได้ในภาคครัวเรือนตามที่กล่าวมาข้างต้น บริษัทมีความมุ่งมั่นที่จะดำรงสถานการณ์การจ้างงานสำหรับลูกจ้างทุกคนเพื่อเป็นอีกแรงหนึ่งสำหรับการพยุงฐานะทางเศรษฐกิจของทุกครัวเรือน และยังสานงานต่อสำหรับการลงทุนขนาดใหญ่ที่ได้มีโครงการมาก่อนหน้านี้ ผู้บริหารและพนักงานทุกคนมีเป้าหมายที่ชัดเจนซึ่งไม่เพียงแต่การทำธุรกิจให้ประสบความสำเร็จในระดับองค์กร แต่เรามีความเห็นว่าเราจะต้องทำงานให้มากขึ้น โดยที่ผลลัพธ์ในแง่การทำกำไรอาจจะไม่ได้เพิ่มขึ้น จุดหมายที่สำคัญคือการเป็นกลไกที่แข็งแกร่งของระบบเศรษฐกิจของประเทศ เรายังคงมุ่งมั่นที่จะดำเนินการลงทุนอย่างต่อเนื่องสำหรับโครงการผลิตเหล็กเคลือบสี (Preprinted Galvalume : PPGL) ภายใต้อำนาจ เอ็มพาวเวอร์สตีล จำกัด ซึ่งเป็นบริษัทย่อยแม้ว่าภาวะโรคระบาดโควิด-19 จะเป็นอุปสรรค แต่บริษัทก็ใช้ความพยายามอย่างเต็มที่ที่จะผลักดันให้โครงการมีความคืบหน้าตามกำหนดการเดิม ปัจจุบันได้มีการตอกเสาเข็มเพื่อเป็นฐานรากทั้งโครงการในพื้นที่ประมาณ 40 ไร่เศษ เรียบร้อยแล้ว ในขณะเดียวกันเครื่องจักรตามสายพานการผลิตขนาดใหญ่มูลค่าประมาณ 800 ล้านบาท บริษัทได้เปิด L/C สั่งซื้อไปตั้งแต่ช่วงกลางปี 2563 ก็ได้กับการจัดเตรียมเพื่อทยอยส่งมอบจากต่างประเทศ ในช่วงตั้งแต่กลางปี 2564 ก็คาดว่าจะดำเนินการได้ตามกำหนดการที่มีอยู่เดิม

บริษัทเชื่อมั่นว่า ปณิธานอันแน่วแน่ และความมุ่งมั่นของทีมงานทุกคนจะช่วยให้เรา ซึ่งไม่ได้หมายถึงเฉพาะบริษัทเท่านั้น แต่รวมถึงลูกค้าที่ซื้อและขายสินค้าให้กับเรา ตลอดจนบุคคลากรของกิจการเหล่านั้นสามารถฟัน



ฝ่าวิกฤตในครั้งนี้ไปได้ และเป็นส่วนหนึ่งในการสร้างความแข็งแกร่งให้กับระบบเศรษฐกิจโดยรวมของประเทศในที่สุด และท้ายสุดผมต้องขอขอบคุณผู้ถือหุ้นทุกท่านที่สนับสนุนบริษัทฯ เป็นอย่างดี ทำให้บริษัทมีความแข็งแกร่งทางด้านเงินทุนจนสามารถดำเนินการได้ตามวัตถุประสงค์ที่ตั้งไว้ทุกประการ

(นายชูเกียรติ ชวงศ์ไพฑูรย์)

ประธานกรรมการ



บริษัท เพิ่มสิน สตีลเว็คส์ จำกัด(มหาชน)

รายงานประจำปี 2563

สารจากประธานกรรมการตรวจสอบ

คณะกรรมการตรวจสอบของบริษัท เพิ่มสินสตีลเว็คส์ จำกัด (มหาชน) ประกอบด้วย กรรมการที่ทรงคุณวุฒิจำนวน 4 ท่านได้แก่ พลเอก ดร.มนตรี สุภาพร พลตำรวจตรีสหัชชัย อินทรสุขศรี นายวัชรินทร์ ดวงดารา และนายกุศล ศรีเปารยะ ทั้งนี้กรรมการตรวจสอบนาม นายกุศล ศรีเปารยะ เป็น กรรมการตรวจสอบที่มีความรู้ความชำนาญทางด้านบัญชีและการเงิน ในรอบปี 2563 ที่ผ่านมา คณะกรรมการตรวจสอบมีการประชุมทั้งสิ้น 5 ครั้ง โดยมีสาระที่ประชุมร่วมกันในประเด็นดังต่อไปนี้คือ

1. สอบทานงบการเงินรายไตรมาสและงบการเงินประจำปี 2563 ซึ่งได้รับการนำเสนอโดย ผู้สอบบัญชี ทางคณะกรรมการตรวจสอบได้ซักถามในรายละเอียดและผลกระทบที่จะเกิดขึ้น จากรายการที่มีการเปลี่ยนแปลงอย่างมีนัยสำคัญ ซึ่งได้รับคำอธิบายอย่างชัดเจน ดังนั้น คณะกรรมการตรวจสอบจึงมีความเห็นว่า รายงานทางการเงินดังกล่าวมีความถูกต้องตาม มาตรฐานการสอบบัญชีโดยทั่วไป
2. สอบทานถึงการบริหารความเสี่ยงในประเด็นดังต่อไปนี้คือ ความเสี่ยงในการปฏิบัติตาม ระเบียบของตลาดหลักทรัพย์ ทั้งในส่วนของบริษัทและกรรมการของบริษัท ความเสี่ยง สำหรับการทำธุรกรรมที่เป็นเงินตราต่างประเทศ ความเสี่ยงสำหรับการเปลี่ยนแปลงของ ราคาสินค้า และความเสี่ยงที่สืบเนื่องมาจากผลกระทบที่เกิดจากสภาพแวดล้อมทาง เทคโนโลยีที่เปลี่ยนแปลงไปจากในอดีต ทั้งนี้ในปีนี้มีสาระสำคัญเกี่ยวกับผลกระทบที่เกิด จากการระบาดของโควิด19 ซึ่งปรากฏว่า ธุรกิจของบริษัทได้รับผลกระทบน้อยกว่าธุรกิจที่ เกี่ยวข้องโดยตรง ซึ่งได้แก่ธุรกิจการเดินทางและท่องเที่ยว ซึ่งบริษัทมีเป้าหมายที่จะรักษาผล การประกอบการไม่ให้ตกต่ำไปจากเดิม โดยการติดตามสภาพการเปลี่ยนแปลงของภาวะ ตลาดอย่างใกล้ชิด
3. สอบทานถึงการทำการรายการที่เกี่ยวข้องกัน รวมทั้งรายการที่อาจจะก่อให้เกิดความเสี่ยงในเรื่อง ผลประโยชน์ทับซ้อน ซึ่งปรากฏว่าในรอบปีที่ผ่านมาไม่ปรากฏรายการในลักษณะดังกล่าว แต่ประการใด
4. สอบทานถึงการปฏิบัติตามข้อกำหนดและระเบียบปฏิบัติของตลาดหลักทรัพย์แห่งประเทศไทย ซึ่งพบว่าบริษัทดำเนินการได้ถูกต้อง นอกจากนี้บริษัทยังดำเนินการเปิดช่องทางให้ผู้ถือ หุ้นเสนอบุคคลเข้ารับการเลือกตั้งเป็นกรรมการบริษัท เพื่อส่งเสริมการกำกับดูแลกิจการที่ดี ตามแนวทางที่ตลาดหลักทรัพย์แห่งประเทศไทยกำหนดอีกด้วย
5. สอบถามถึงแนวทางในการดูแลพนักงานทั้งการรักษาระดับการจ้างงาน และสุขภาพของ พนักงานในกรณีที่ได้รับผลกระทบจากวิกฤตการณ์โควิด19 ทั้งทางตรงและทางอ้อม ทั้งนี้สืบ เนื่องจากการระบาดของโควิด19 ครั้งใหม่ในต้นปี2564 มีจุดเริ่มจากจังหวัดสมุทรสาครซึ่ง



เป็นที่ตั้งของบริษัท ปรากฏว่าบริษัทไม่มีนโยบายที่จะลดพนักงานแต่มีการจ้างงานเพิ่ม เนื่องจากการดำเนินโครงการผลิตเหล็กเคลือบสีของบริษัทย่อยคือ บริษัท เอ็มพาวเวอร์สตีล จำกัด และเน้นการจ้างงานคนไทยเป็นหลักจึงไม่มีพนักงานที่เป็นชาวต่างชาติ อีกทั้งลักษณะการทำงานไม่แออัดหรือต้องทำงานใกล้ชิดกัน ซึ่งลดปัญหาการติดเชื้อโรคได้ค่อนข้างมาก นอกจากนี้บริษัทมีการประชาสัมพันธ์ให้พนักงานทราบถึงวิธีการรักษาสุขอนามัยเพื่อป้องกันการรับเชื้อโควิด19 โดยรู้เท่าไม่ถึงการณ์ อีกทั้งให้ฝ่ายบุคคลติดตามสอดส่องดูแลสุขภาพของพนักงานอย่างใกล้ชิดมากกว่าปกติ เพื่อที่จะสามารถแก้ไขปัญหาได้ทันทั่วทั้งในกรณีที่พนักงานอาจจะติดเชื้อโควิด19 ซึ่งเท่าที่ผ่านมายังไม่ปรากฏการติดเชื้อโควิด19 ในหมู่พนักงานแต่ประการใด และบริษัทยังคงมาตรการดังกล่าวจนกว่าการระบาดจะยุติ

6. พิจารณาเลือกผู้สอบบัญชีของบริษัทราย บริษัท สำนักงานอวิชัย จำกัด ซึ่งเป็นผู้สอบบัญชีของบริษัทในรอบปีที่ผ่านมาเป็นผู้สอบบัญชีในปีนี้อีกปีหนึ่ง โดยให้ความเห็นชอบต่อที่ประชุมคณะกรรมการบริษัทเพื่อขออนุมัติต่อที่ประชุมผู้ถือหุ้นประจำปี 2564 ให้แต่งตั้งนายวัชรินทร์ ภัทรพงษ์กุล ผู้สอบบัญชีรับอนุญาตเลขที่ 6660 หรือ นายศุภชัย ปัญญวัฒน์ ผู้สอบบัญชีรับอนุญาตเลขที่ 3930 หรือ นายณัฐวุฒิ สันติเพชร ผู้สอบบัญชีรับอนุญาตเลขที่ 5730 แห่งบริษัท สำนักงานอวิชัย จำกัด ซึ่งมีคุณสมบัติเป็นผู้สอบบัญชีของบริษัทจดทะเบียนตามข้อกำหนดของสำนักงานคณะกรรมการกำกับหลักทรัพย์และตลาดหลักทรัพย์ ให้เป็นผู้สอบบัญชีในปี 2564 และกำหนดค่าสอบบัญชีจำนวน 4,400,000.00 บาท (สี่ล้านสี่แสนบาทถ้วน) ซึ่งเท่ากับค่าสอบบัญชีในปี 2563

คณะกรรมการตรวจสอบมีความเป็นอิสระในการปฏิบัติตามภารกิจที่ได้รับมอบหมาย โดยได้ประชุมร่วมกับผู้สอบบัญชีทุกไตรมาส เพื่อรับทราบข้อเท็จจริงเกี่ยวกับรายงานทางการเงินและการควบคุมภายในที่เหมาะสม รวมถึงประเด็นอื่นๆที่พึงพิจารณาเพื่อความสำเร็จของข้อมูลที่ใช้เพื่อออกรายงานทางการเงินต่อไป

ในนามคณะกรรมการตรวจสอบ

(พลเอก ดร.มนตรี สุภาพร)

ประธานกรรมการตรวจสอบ



ข้อมูลทั่วไปบริษัท

ชื่อ ที่ตั้งสำนักงาน ประเภทธุรกิจ

ชื่อบริษัท : บริษัท เพ็มสินสตีลเวิร์กส์ จำกัด (มหาชน)
PERMSIN STEEL WORKS PUBLIC COMPANY LIMITED.
ชื่อย่อ : PERM
เลขทะเบียนบริษัท : 0107548000196
เว็บไซต์ : <http://www.permsin.com>
ประเภทธุรกิจ : แปรรูปและจัดจำหน่ายเหล็กแผ่นรีดเย็น เหล็กแผ่นรีดร้อน เหล็กเคลือบเคลมด้วยไฟฟ้า
หลังคาเหล็กเคลือบสี ผนังเหล็กเคลือบสี หลังคาเหล็กเคลือบสีพร้อมฉนวนกันความร้อน
เหล็กโครงสร้างเพดานบ้านและผนัง และเหล็กกล้าแรงดึงสูงชุบสังกะสีรีปตัวซี

ที่ตั้งสำนักงาน

สำนักงานใหญ่ : 4, 95-96 หมู่ที่ 6 ถนนพระราม 2 ตำบลโคกขาม อำเภอเมืองสมุทรสาคร จังหวัดสมุทรสาคร
รหัสไปรษณีย์ 74000
สาขาที่ 1 : 222 หมู่ที่ 6 ตำบลแม่รำพึง อำเภอบางสะพาน จังหวัดประจวบคีรีขันธ์
สาขาที่ 2 : 108/9 หมู่ที่ 1 ถนนพระราม 2 ตำบลบางน้ำจืด อำเภอเมืองสมุทรสาคร จังหวัดสมุทรสาคร
รหัสไปรษณีย์ 74000
สำนักงานโรงงาน : 4, 95-96 หมู่ที่ 6 ถนนพระราม 2 ตำบลโคกขาม อำเภอเมืองสมุทรสาคร จังหวัดสมุทรสาคร
รหัสไปรษณีย์ 74000

จำนวนและชนิดของหุ้นที่จำหน่ายได้แล้วทั้งหมดของบริษัท

ทุนจดทะเบียน	จำนวน	1,000,000,000	บาท
แบ่งออกเป็นหุ้นสามัญ	จำนวน	1,000,000,000	หุ้น
มูลค่าที่ตราไว้หุ้นละ		1	บาท
ทุนชำระแล้ว	จำนวน	750,000,000	บาท
แบ่งออกเป็นหุ้นสามัญ	จำนวน	750,000,000	หุ้น
มูลค่าที่ตราไว้หุ้นละ		1	บาท

ชื่อ สถานที่ตั้ง ของบุคคลอ้างอิงอื่นๆ

นายทะเบียน : บริษัท ศูนย์รับฝากหลักทรัพย์ (ประเทศไทย) จำกัด
93 ถนนรัชดาภิเษก แขวงดินแดง เขตดินแดง กรุงเทพฯ 10400
โทรศัพท์ : 0 2009-9000
โทรสาร : 0 2009-9991
SET Contact center: 0 2009-9999
Website: <http://www.set.or.th/tsd>
E-mail: SETContactCenter@set.or.th



ผู้สอบบัญชีรับอนุญาต : นายวัชรินทร์ ภัทรพงษ์กุล ผู้สอบบัญชี รับอนุญาตเลขที่ 6660
นายศุภชัย ปัญญาวัฒน์ ผู้สอบบัญชีรับอนุญาตเลขที่ 3930
นายณัฐวุฒิ สันติเพชร ผู้สอบบัญชี รับอนุญาตเลขที่ 5730
บริษัท สำนักงาน อีวาย จำกัด
ชั้น 33 อาคารเลครัชดา
เลขที่ 193/136-137 ถนนรัชดาภิเษก
แขวงคลองเตย กรุงเทพมหานคร 10110
โทรศัพท์ 0-2264-9090
โทรสาร 0-2264-0789-90
www.ey.com

เลขานุการบริษัท : นางสาวพิมพ์พิศา พร้อมพราย (รักษาการณั้)
โทรศัพท์ 0-3482-5090-100 ต่อ 283
โทรสาร 0-3482-5078-9
Email : kanittha@permsin.com

ส่วนงานนักลงทุนสัมพันธ์ นางสาวศินกร บุญเพ็ง
โทรศัพท์ 0-3482-5090-100 ต่อ 283
โทรสาร 0-3482-5078-9
Email : vasinakorn.b@permsin.com



ข้อมูลเกี่ยวกับบริษัท

ชื่อบริษัท	: บริษัท เพ็มสินสตีลเว็คส์ จำกัด (มหาชน)
ชื่อย่อ	: PERM
ลักษณะการประกอบธุรกิจ	: ประกอบธุรกิจเป็นผู้แปรรูปและจัดจำหน่ายสินค้าเหล็กม้วนรีดร้อน, เหล็กม้วน, เหล็กแผ่นรีดเย็น (Cold Rolled Steel), เหล็กม้วนเคลือบเคมีด้วยไฟฟ้า (Electro-Galvanized Steel) เหล็กสังกะสี และเหล็กม้วนชนิดต่างๆ
ที่ตั้งสำนักงานใหญ่	: เลขที่ 4,95-96 หมู่ที่ 6 ถนนพระราม 2 ตำบลโคกขาม อำเภอเมือง จังหวัดสมุทรสาคร 74000
ที่ตั้งสำนักงานสาขาโรงงาน	: 1. เลขที่ 222 หมู่ที่ 6 ตำบลแม่รำพึง อำเภอบางสะพาน จังหวัดประจวบคีรีขันธ์ 77140 2. เลขที่ 108/9 หมู่ที่ 1 ถนนพระราม 2 ตำบลบางน้ำจืด อำเภอเมือง จังหวัดสมุทรสาคร 74000
เลขทะเบียนบริษัท	: 0107548000196
โทรศัพท์สำนักงานใหญ่	: 0-3482-5090-100
โทรศัพท์โรงงาน	: 0-3482-5090-100
โทรสาร สำนักงานใหญ่	: 0-3482-5078-9
Home Page	: www.permsin.com , www.suntechsteel.com
Email Address	: contact@permsin.com
ทุนจดทะเบียน	: จำนวน 1,000,000,000.00 บาท
แบ่งเป็นหุ้นสามัญ	: จำนวน 1,000,000,000 หุ้น
มูลค่าที่ตราไว้	: หุ้นละ 1.00 บาท
ทุนเรียกชำระแล้ว	: จำนวนเงิน 750,000,000.00 บาท



ผู้ถือหุ้นรายใหญ่

ณ วันที่ 31 ธันวาคม 2563

ลำดับ	รายชื่อผู้ถือหุ้น	จำนวนหุ้น	ร้อยละ
1	นายชูเกียรติ ขวงศ์ไพบูลย์	188,925,000	25.19
2	นางชไมพร ขวงศ์ไพบูลย์	52,228,800	6.96
3	นางสาวลลิตพร ขวงศ์ไพบูลย์	36,281,900	4.84
4	นายธนวัฒน์ โกวิทย์โสภณ	34,124,800	4.55
5	นางสาวณัฐพร ขวงศ์ไพบูลย์	33,279,350	4.44
6	นายวิวัฒน์ โกวิทย์โสภณ	29,968,300	4.00
7	นายฐิพ ขวงศ์ไพบูลย์	25,200,000	3.36
8	นายเพิ่มศิลป์ ขวงศ์ไพบูลย์	23,577,650	3.14
9	นางสาววิภาดา โกวิทย์โสภณ	22,800,000	3.04
10	นายสิงหนาท บัตรสมบูรณ์	18,000,000	2.40
11	นายอำพล วิโรจน์เวชภัณฑ์	16,346,000	2.18
12	นายสมบูรณ์ ชัยยืนสุนทร	12,196,200	1.63
13	นายภัทรพล บัตรสมบูรณ์	9,600,000	1.28
14	นางสาวเบญจมาศ บัตรสมบูรณ์	9,183,650	1.23
15	นายวิเชียร ศรีมนินทรนิมิต	8,000,000	1.07
16	นายสมชาย ตั้งวงศ์สามารถ	7,500,000	1.00
17	นายกริช สุธีรัชย์	5,850,000	0.78
18	นายจักษ์วัฏ วัฒนมงคลรัตน์	5,790,700	0.77
19	นายบุญชู บุญทริกาชาติ	5,011,000	0.67
20	นางสุภา ชัยยืนสุนทร	4,000,000	0.53
21	นายวิทยา เทพนิมิตร	3,542,200	0.47
22	นายปริญญ์ กิจประเสริฐ	3,235,600	0.43
23	นางมานิดา ตั้งวงศ์สามารถ	3,000,000	0.40
24	นายประสิทธิ์ กิจบุญเลิศ	2,787,000	0.37
	รวม	560,428,150	74.72



ภาพรวมการประกอบธุรกิจ

ภาพรวมการประกอบธุรกิจ และบริษัทย่อย

บริษัท เพิ่มสินสตีลเว็คส์ จำกัด (มหาชน) (“บริษัท”) ก่อตั้งเมื่อวันที่ 22 ตุลาคม 2532 ด้วยทุนจดทะเบียนและเรียกชำระแล้วเริ่มแรก จำนวน 6 ล้านบาท เพื่อประกอบธุรกิจซื้อ-ขายไป เหล็กแผ่นรีดเย็น (Cold Rolled Steel) โดยการนำเข้าสินค้าจากต่างประเทศเป็นหลัก และพัฒนามาเป็นผู้แปรรูปสินค้าเหล็ก โดยเริ่มติดตั้งเครื่องจักรสำหรับการตัดเหล็กแผ่นรีดเย็น (Cold Rolled Steel) และเหล็กแผ่นเคลือบเคลือบด้วยไฟฟ้า (Electro-Galvanized Steel) ในปี 2540 หลังจากที่มีการผลิตเหล็กแผ่นรีดเย็นในประเทศ บริษัทจึงหันมาซื้อจากผู้ผลิตในประเทศ ต่อมาในปี 2547 บริษัทได้ดำเนินธุรกิจผลิตแผ่นหลังคาเหล็กเคลือบสีและผนังเหล็กเคลือบสี (Roll Forming Metal Sheet) ได้เริ่มแปรรูปและจำหน่ายสินค้าเหล็กชนิดอื่น เช่น เหล็กโครงค้ำวางเพดานและผนัง (C-line, C-u, T-bar) และเหล็กกล้าแรงดึงสูงรูปตัวซี (C-Channel Galvanized High Tensile Strength) ในปี 2548 บริษัทได้ก่อสร้างอาคารโรงงานและอาคารสำนักงาน เพื่อรองรับการขยายงาน คือ เลขที่ 4, 95-96 หมู่ที่ 6 ตำบลโคกขาม อำเภอเมืองสมุทรสาคร จังหวัดสมุทรสาคร และทำการย้ายสำนักงานสาขา 4 ไปอยู่ที่สำนักงานแห่งใหม่ เลขที่ 4, 95-96 หมู่ที่ 6 ตำบลโคกขาม อำเภอเมืองสมุทรสาคร จังหวัดสมุทรสาคร ในไตรมาส 3 ปี 2549 ทำให้การประสานงานและการทำงานมีประสิทธิภาพรวดเร็วยิ่งขึ้น บริษัทได้เพิ่มผลิตภัณฑ์ใหม่คือ แผ่นหลังคาเหล็กเคลือบสีพร้อมฉนวนกันความร้อน เป็นการพัฒนาผลิตภัณฑ์เพื่อต้องการให้ผลิตภัณฑ์มีคุณภาพสูงขึ้น เนื่องจากสามารถป้องกันความร้อน และลดเสียงได้ดีขึ้นจากผลิตภัณฑ์เดิม และในวันที่ 9 มีนาคม 2551 บริษัทได้ย้ายสำนักงานใหญ่ และฐานการผลิต จาก ต.บางน้ำจืด อ.เมืองสมุทรสาคร จ.สมุทรสาคร มาอยู่รวมกันที่ 4, 95-96 หมู่ที่ 6 ต.โคกขาม อ.เมืองสมุทรสาคร จ.สมุทรสาคร เพื่อให้เกิดความคล่องตัวในการติดต่อและประสานได้สะดวกรวดเร็วมากยิ่งขึ้น ต่อมาในปี 2552 บริษัทได้เพิ่มการจัดจำหน่ายเหล็กรีดร้อนชนิดม้วน (Hot Rolled Steel Coil) โดยการสั่งซื้อสินค้าจากต่างประเทศเพื่อรองรับฐานลูกค้าที่บริษัทได้ทำธุรกิจเกี่ยวกับเหล็กรีดเย็น (Cold Rolled Steel Coil) เพื่อตอบสนองความต้องการของลูกค้าได้ครบวงจรในธุรกิจเหล็กอย่างครบครัน ในเรื่องของ การจัดจำหน่ายผลิตภัณฑ์เหล็กที่หลากหลายตามความต้องการของลูกค้า

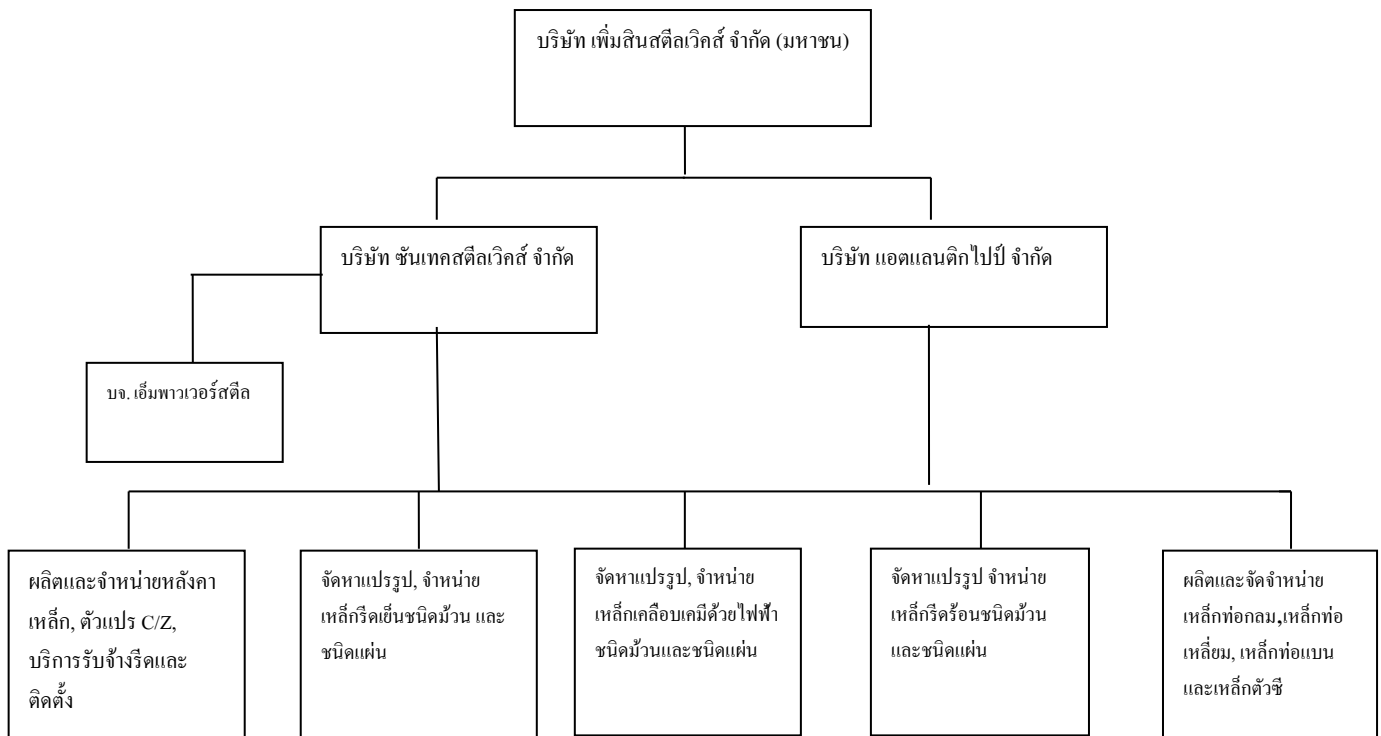

นอกจากบริษัท เพิ่มสินสตีลเว็ทส์ จำกัด (มหาชน) แล้วยังมีบริษัทย่อย 3 แห่ง คือ

1. บริษัท ชันเทคสตีลเว็ทส์ จำกัด ทุนจดทะเบียน 400 ล้านบาท ซึ่งจัดตั้งขึ้นเพื่อดำเนินธุรกิจจำหน่าย เหล็กม้วนอลูซิงค์, เหล็กม้วนเคลือบสี ที่ใช้ในการผลิตหลังคาเหล็ก ผลิตและจำหน่ายหลังคาเหล็ก, หลังคาเหล็กพร้อมฉนวน PU, ผนังเหล็ก, ตัวแปร C/Z บริการติดตั้งแผ่นหลังคาเหล็กเคลือบสี และผนังเหล็กเคลือบสี

2. บริษัท แอดแลนติกแป๊ะ จำกัด จัดตั้งเมื่อวันที่ 21 มกราคม 2559 ทุนจดทะเบียน 100 ล้านบาท เป็นผู้ผลิตและจำหน่ายท่อเหล็กดำ ท่อเหล็กสังกะสี และท่อเหล็กชนิดต่างๆ โดยส่วนใหญ่จำหน่ายโดยตรงกับลูกค้า (End User) ลูกค้าของบริษัทจะนำไปผลิตเป็นสินค้าสำเร็จรูป หรือเป็นส่วนประกอบสำหรับสินค้าอื่นต่อไป

กลุ่มอุตสาหกรรมที่เป็นลูกค้าหลักของบริษัท ได้แก่ กลุ่มอุตสาหกรรมยานยนต์, อุตสาหกรรมเครื่องใช้ไฟฟ้า, อุตสาหกรรมเฟอร์นิเจอร์เหล็ก, อุตสาหกรรมท่อเหล็กและอุตสาหกรรมก่อสร้าง เป็นต้น

3. บริษัท เอ็มพาวเวอร์สตีล จำกัด จัดตั้งเมื่อวันที่ 21 เมษายน 2561 ด้วยทุนจดทะเบียน 700 ล้านบาท เรียกชำระแล้ว 25% ของทุนจดทะเบียน เป็นจำนวนเงิน 175 ล้านบาท ต่อมาในเดือนตุลาคม 2562 ได้ลดทุนจดทะเบียนเหลือ 400 ล้านบาทและเรียกชำระแล้วเต็มจำนวน เป็นเงิน 400 ล้านบาท โดยมีวัตถุประสงค์เพื่อเป็นผู้ผลิตเหล็กม้วนเคลือบสี

วิสัยทัศน์ วัตถุประสงค์ เป้าหมาย

วิสัยทัศน์ ของบริษัท คือ มุ่งมั่นให้ผลิตภัณฑ์เป็นที่ยอมรับจากลูกค้าทั่วประเทศ ให้บริการเป็นเลิศ ส่งมอบสินค้ารวดเร็วและตรงต่อเวลา เพื่อสนองความต้องการของลูกค้าได้สูงสุด

บริษัทมีเป้าหมายในการดำเนินธุรกิจ คือ การให้บริการด้วยความจริงใจ รวดเร็วและสร้างความประทับใจให้ลูกค้า โดยบริษัทมุ่งมั่นที่จะสร้างผลิตภัณฑ์ใหม่ๆ และพัฒนาผลิตภัณฑ์ใหม่ให้ได้ผลิตภัณฑ์ที่มีคุณภาพสูงสุด โดยการนำผลิตภัณฑ์ที่ผลิตอยู่ในปัจจุบันมาสร้างมูลค่าเพิ่ม ทั้งที่ดำเนินการด้วยตนเอง หรือจ้างผู้อื่น เพื่อให้ได้ผลิตภัณฑ์ใหม่ที่



มีมูลค่าสูงขึ้น หรือขยายตลาดไปยังผู้ใช้ประเภทอื่นๆ เช่น ผลิตภัณฑ์เหล็กเคลือบเคมีด้วยไฟฟ้า, ผลิตภัณฑ์โครงคร่าว เพดานและผนังรูปตัวซี เป็นต้น กลยุทธ์ดังต่อไปนี้ เป็นการดำเนินการโดยตลอดอย่างต่อเนื่องเพื่อสร้างความได้เปรียบ ในเชิงแข่งขันในด้านต่างๆ อันได้แก่

- ด้านการตลาด โดยการจัดหาผลิตภัณฑ์ชนิดใหม่มารองรับลูกค้าในปัจจุบัน เช่น เหล็กกล้าแรงดึงสูงชุบ สังกะสีรูปตัวซี โดยเป็นการดำเนินการเพื่ออำนวยความสะดวกหรือสร้างทางเลือกสำหรับการสร้างโครงหลังคา ซึ่งทำให้ผลิตภัณฑ์ของบริษัทยังสามารถเจาะกลุ่มลูกค้าใหม่ที่ใช้หลังคาประเภทอื่น เช่น หลังคากระเบื้องซีเมนต์ และเหล็ก รีดร้อน เพื่อให้บริการลูกค้าที่ได้สั่งซื้อสินค้ากับบริษัทในส่วนของเหล็กรีดเย็น เพื่อให้ครอบคลุมกลุ่มลูกค้าที่บริษัทมี อยู่แล้ว และขยายกลุ่มลูกค้ามากขึ้น จะส่งผลทำให้บริษัทสามารถเพิ่มยอดขายได้

- ด้านผลิตภัณฑ์ ผลิตภัณฑ์ส่วนใหญ่ของบริษัทจะนำไปใช้ในอุตสาหกรรมต่อเนื่อง บริษัทจึงคำนึงถึงการ รักษาคุณภาพผลิตภัณฑ์เป็นสำคัญ โดยการจัดการให้มีการตรวจสอบคุณภาพของผลิตภัณฑ์ทุกขั้นตอน ตั้งแต่การตรวจ รับวัตถุดิบจากผู้ผลิต ตลอดจนถึงการส่งมอบให้กับลูกค้า เพื่อให้ได้ผลิตภัณฑ์ที่ได้มาตรฐานตามที่ลูกค้าต้องการ ซึ่ง เป็นมาตรฐานของลูกค้าแต่ละรายที่จะนำไปใช้งาน เพื่อสร้างความมั่นใจให้กับลูกค้า

- ด้านการให้บริการ บริษัทได้จัดให้มีการบริการที่รวดเร็ว และตรงตามความต้องการของลูกค้า ทั้งด้าน การผลิต และการจัดส่ง โดยสอบถามถึงรูปแบบและปริมาณความต้องการของผลิตภัณฑ์ เพื่อใช้ในการวางแผนการผลิต และแผนในการจัดเก็บผลิตภัณฑ์คงคลังแต่ละประเภท เพื่อให้มีผลิตภัณฑ์เพียงพอต่อความต้องการของลูกค้า อย่างมีประสิทธิภาพ นอกจากนี้ทางบริษัทยังจัดให้มีการเข้าพบลูกค้าอย่างสม่ำเสมอเพื่อสำรวจความพึงพอใจของลูกค้า และทำการปรับเปลี่ยน และสร้างความพึงพอใจในระยะยาว

- ด้านมาตรฐานคุณภาพบุคลากร เนื่องจากการขยายตัวอย่างต่อเนื่อง ทั้งในด้านยอดขายและการพัฒนา สินค้าใหม่ๆ ออกสู่ตลาด ดังนั้นบริษัทจึงมีการเพิ่มบุคลากรที่มีความรู้ความสามารถเข้ามาทำงานในองค์กร ใน ขณะเดียวกัน บริษัทได้มีการจัดอบรมให้พนักงานอย่างสม่ำเสมอเพื่อยกระดับความสามารถของพนักงานอย่างต่อเนื่อง

ค่านิยม

ผลการดำเนินการที่มีประสิทธิภาพสูง (High Performance)

เรามีความมุ่งมั่นที่จะสร้างความเป็นเลิศให้กับงานทุกอย่างที่เราทำ และเราพร้อมที่จะปรับปรุงต่อไปอย่าง ต่อเนื่อง เราปรารถนาที่จะบรรลุผลสำเร็จที่เหนือกว่าความคาดหวังทั้งของเราเองและผู้อื่น เราทุ่มเทพลังกาย พลังใจ และตระหนักถึงความเร่งด่วนในการทำงาน เพื่อมุ่งสู่ผลสำเร็จอันสูงสุด

ความซื่อตรง (Integrity)

เราซื่อสัตย์ต่อตนเองและผู้อื่น เราดำเนินธุรกิจทุกประเภทบนพื้นฐานของจรรยาบรรณมาตรฐานสูงสุด เรารักษาคำพูดของเราเสมอ เรามีความรับผิดชอบต่อการกระทำ และงานที่ได้รับมอบหมาย

การเป็นพันธมิตร (Partnership)

เรามุ่งที่จะเป็นพันธมิตรที่ดี โดยเน้นการสร้างความสัมพันธ์ที่ก่อให้เกิดประโยชน์กับทุกฝ่ายที่ร่วมมือกัน อย่างใกล้ชิดและไว้วางใจกัน ทั้งกับลูกค้า บริษัทอื่นๆ ชุมชน และพวกเราตนเอง

ความเป็นเจ้าของ (Ownership)

รักในองค์กร มีจิตสำนึกความเป็นเจ้าของในงาน และภาคภูมิใจในองค์กรที่ทำ

การมีจิตใจในการให้บริการที่ดี (Service Mind)

มีจิตบริการมุ่งเน้นลูกค้าเป็นหลัก และมอบประสบการณ์ที่ดีๆ ให้กับลูกค้า



การเปลี่ยนแปลงและพัฒนาการที่สำคัญในระยะ 2 ปี ที่ผ่านมา สรุปได้ ดังนี้

- เดือน มีนาคม 2562 บริษัท เพ็มสินสตีลเว็สต์ จำกัด (มหาชน) (PERM) ได้ดำเนินการปรับโครงสร้างบริษัทย่อย โดยมีวัตถุประสงค์เพื่อการบริหารจัดการภายในให้มีความคล่องตัวและมีประสิทธิภาพขึ้น ซึ่งมีรายละเอียดดังนี้ บริษัท เอ็มพาวเวอร์สตีล จำกัด(EMPOWER STEEL COMPANY LIMITED) ทุนเริ่มต้น 700,000,000 ล้านบาท แบ่งออกเป็นหุ้นสามัญจำนวน 7,000,000 หุ้นที่ตราไว้ หุ้นละ 100 บาท โครงสร้างการถือหุ้นเดิม : บริษัทเพ็มสินสตีลเว็สต์ จำกัด (มหาชน) ถือหุ้นในสัดส่วน ร้อยละ 99 นายชูเกียรติ ขววงศ์ไพบลูย์ ถือหุ้นในสัดส่วน ร้อยละ 0.85 นางสาวไมพร ขววงศ์ไพบลูย์ ถือหุ้นในสัดส่วน ร้อยละ 0.13 นางสาวณัฐพร ขววงศ์ไพบลูย์ ถือหุ้นในสัดส่วน ร้อยละ 0.02 เปลี่ยนมาเป็น บริษัท ชันเทคสตีลเว็สต์ จำกัด ถือหุ้นในสัดส่วน ร้อยละ 99 ซึ่งบริษัท ชันเทคสตีลเว็สต์ จำกัด เป็นบริษัทย่อยของ บริษัท เพ็มสินสตีลเว็สต์ จำกัด (มหาชน) ที่ถือหุ้นอยู่ในสัดส่วน ร้อยละ 99
- เดือน พฤษภาคม 2562 จัดสรรหุ้นสามัญเพิ่มทุน จำนวนไม่เกิน 500,000,000 หุ้น มูลค่าที่ตราไว้หุ้นละ 1.00 บาท เพื่อเสนอขายให้แก่ผู้ถือหุ้นเดิมตามสัดส่วนการถือหุ้น (Right Offering) และรองรับการใช้สิทธิตามใบสำคัญแสดงสิทธิ PERM-W1
- เดือน กรกฎาคม 2562 บริษัทได้เสนอขายหุ้นสามัญเพิ่มทุนจำนวน 250,000,000 หุ้น มูลค่าที่ตราไว้หุ้นละ 1.00 บาท เสนอขายในราคาหุ้นละ 1.00 บาท รวมเป็นเงิน 250,000,000 บาท ซึ่งได้รับมาจากการเพิ่มทุน ทั้งนี้เป็นการเพิ่มทุนให้กับผู้ถือหุ้นเดิมตามสัดส่วนการถือหุ้นโดยกำหนดอัตราในการจัดสรรหุ้นสามัญเพิ่มทุนให้แก่ผู้ถือหุ้นเดิมที่ 2 หุ้นเดิม ต่อ 1 หุ้นใหม่ ระหว่างวันที่ 31 พฤษภาคม 2562 และ วันที่ 4 - 7 มิถุนายน 2562 โดย ได้ดำเนินการจดทะเบียนเพิ่มทุน จาก 500 ล้านหุ้น เป็น 1,000 ล้านหุ้น และเรียกชำระแล้ว 750 ล้านหุ้น หรือ 750 ล้านบาท เป็นที่เรียบร้อยแล้ว
- เดือน เมษายน 2563 มีการเริ่มก่อสร้าง อาคารโรงงาน ของ บริษัท เอ็มพาวเวอร์สตีล จำกัด โดยมีเริ่มก่อสร้างลงเสาเอก
- เดือน พฤษภาคม 2563 เกิดการแพร่ระบาดของโรคติดเชื้อไวรัสโคโรนา 2019 หรือ (COVID 19) ได้ขยายวงกว้างขึ้นและต่อเนื่องทำให้เกิดการชะลอตัวของเศรษฐกิจ สถานการณ์ดังกล่าวส่งผลกระทบต่อกิจกรรมทางธุรกิจของกลุ่มบริษัทใน ส่วนของการขายสินค้า เนื่องจากการชะลอตัวของทุกอุตสาหกรรม



เดือน ธันวาคม 2563

เกิดการแพร่ระบาดของโรคติดเชื้อไวรัสโคโรนา 2019 หรือ (COVID 19) ในจังหวัดสมุทรสาคร อย่างหนัก จากแรงงานข้ามชาติ จนทำให้ จังหวัดสมุทรสาคร สั่งlock downจังหวัด ซึ่งเป็นที่ตั้งของกลุ่มบริษัท ทำให้กิจกรรมทางธุรกิจชะงักมีผลต่อธุรกิจและอุตสาหกรรมในจังหวัดเป็นอย่างมาก

**ลักษณะการประกอบธุรกิจ**

โครงสร้างรายได้แยกตามสายผลิตภัณฑ์/บริการของบริษัท

โครงสร้างรายได้ของบริษัทในระยะเวลา 3 ปี สิ้นสุดวันที่ 31 ธันวาคม 2561-2563 มีดังนี้

ลำดับ ที่	รายได้	ปี 2563		ปี 2562		ปี 2561	
		ล้านบาท	สัดส่วน	ล้านบาท	สัดส่วน	ล้านบาท	สัดส่วน
1	จัดหาแปรรูป และจำหน่ายเหล็กรีดเย็น แผ่น และ ม้วน ซื้อมาขายไป	280.47		91.09	4.65	625.90	27.07
2	เหล็กม้วนดำ เหล็ก แผ่นดำ ซื้อมาขายไป	223.70		245.73	12.55	618.48	26.74
3	จัดหาแปรรูปเหล็กเคลือบด้วยเคมีไฟฟ้า เหล็กเคลือบ สังกะสี	844.22		1,168.29	59.65	1,053.71	45.63
4	เหล็กปิกเกอร์ม้วน และ แผ่น	24.13	0	0	0	0	0.00
5	บริการและรับจ้าง และรายได้อื่น	85.88		453.49	23.15	12.98	0.56
6	เหล็กอลูซิงค์	130.05	0	0	0	1.44	0.06
	รายได้จากขายและบริการ	1,588.45	100	1,958.32	100	2,312.51	100

ลักษณะผลิตภัณฑ์และบริการ

บริษัทแบ่งลักษณะการผลิตภัณฑ์และบริการของบริษัท ออกเป็น 2 ประเภท ดังนี้

1. ศูนย์บริการเหล็ก (Steel Service Center)**1) ผลิตภัณฑ์เหล็กรีดเย็น (Cold Rolled Steel)**

บริษัทเป็นผู้ให้บริการในการจัดหาแปรรูปและจัดจำหน่ายสินค้าเหล็กรีดเย็น (Cold Rolled Steel) โดยปัจจุบันบริษัทซื้อเหล็กแผ่นรีดเย็นชนิดม้วน (Cold Rolled Steel Sheet In Coil) จากผู้ผลิตในประเทศ และจากต่างประเทศ ซึ่งลูกค้าจะนำไปใช้ในการผลิตเป็นชิ้นงานเหล็กต่างๆ ต่อไป โดยสามารถจำแนกสินค้าเหล็กแผ่นรีดเย็นของบริษัทออกเป็น 2 ประเภท ดังนี้

1.1 เหล็กรีดเย็นชนิดม้วนชั้นหนึ่ง (Prime Grade Cold Rolled Steel)

เป็นผลิตภัณฑ์ที่มีคุณภาพสูงโดยพิจารณาจากความหนาที่สม่ำเสมอ ไม่มีรอยตำหนิ มีความตึงผิวสม่ำเสมอ ผลิตภัณฑ์นี้เป็นสินค้าหลัก ของโรงงานผลิตเหล็กแผ่นรีดเย็น โดยการนำเหล็กแผ่นรีดร้อนมารีดให้มีขนาดบางลง และนำมาผ่านกระบวนการปรับระเบียบประจุไฟฟ้าและขัดผิว ให้เป็นเหล็กแผ่นรีดเย็นที่มีความบาง อ่อนตัวมากขึ้น และมีผิวสัมผัสที่เรียบ สวยงาม ปัจจุบัน บริษัทซื้อเหล็กแผ่นรีดเย็นชนิดม้วนชั้นหนึ่งจากกลุ่มบริษัทผู้ผลิตเหล็กแผ่นรีดเย็นในประเทศ คือ บริษัท ไทยสตีลเซลส์ จำกัด (ผู้จัดจำหน่ายของบริษัท เหล็กแผ่นรีดเย็นไทย จำกัด (มหาชน)) โดยบริษัทจะนำเหล็กแผ่นรีดเย็นชนิดม้วนชั้นหนึ่งมาแปรรูป เป็นผลิตภัณฑ์และจำหน่ายให้แก่ลูกค้า ดังนี้



- 1.1.1 การแปรรูปเหล็กแผ่น (Cutting Sheet) บริษัทนำเหล็กแผ่นรีดเย็นชนิดม้วน นำมาตัดเป็นเหล็กแผ่นตามความกว้างและความยาวที่ลูกค้ากำหนด โดยบริษัทสามารถตัดเหล็กแผ่นรีดเย็น ที่มีความหนา ตั้งแต่ 0.18 - 3.00 มิลลิเมตร ตามความกว้างได้สูงสุด 1,550 มิลลิเมตร และตามความยาวสูงสุด 4,000 มิลลิเมตร
- 1.1.2 บริการจัดหา เหล็กม้วน (Steel Coil) บริษัทจำหน่ายเหล็กแผ่นรีดเย็นชนิดม้วนตามน้ำหนักให้ลูกค้า สำหรับลูกค้าซึ่งมีเครื่องตัดแผ่นหรือเครื่องตัดเหล็กม้วนแถบเล็กเอง โดยลูกค้าจะนำเหล็กม้วนที่ซื้อไปตัดหรือขึ้นรูปเพื่อผลิตชิ้นงานต่อไป ซึ่งลูกค้ากลุ่มนี้ไม่สามารถซื้อโดยตรงจากกลุ่มบริษัทผู้ผลิตเหล็กเนื่องจากในอุตสาหกรรมเหล็กนั้น กลุ่มบริษัทผู้ผลิตเหล็กจะพิจารณาถึงการสั่งซื้ออย่างสม่ำเสมอและต่อเนื่อง รวมถึงความสามารถในการชำระหนี้ของผู้ค้าเหล็กแต่ละราย ซึ่งจะมีผู้ค้าเหล็กเพียงไม่กี่รายที่สามารถซื้อเหล็กแผ่นรีดเย็นโดยตรงจากกลุ่มบริษัทผู้ผลิตเหล็กแผ่นรีดเย็น
- 1.1.3 แปรรูปเหล็กม้วนแถบเล็ก (Slitting Coil) บริษัทนำเหล็กแผ่นรีดเย็นชนิดม้วนมาตัดตามความกว้างที่ลูกค้ากำหนดและม้วนกลับเพื่อจำหน่ายเป็นม้วน โดยส่วนใหญ่ลูกค้าจะนำเหล็กม้วนดังกล่าวไปตัดหรือขึ้นรูปเพื่อผลิตชิ้นงานต่อไป

1.2 เหล็กรีดเย็นชั้นรอง (Second Grade Cold Rolled Steel)

เป็นผลิตภัณฑ์ที่มีคุณภาพรองลงมาจากเหล็กแผ่นรีดเย็นชั้นหนึ่ง ซึ่งเกิดจากกระบวนการผลิตเหล็กแผ่นรีดเย็นชั้นหนึ่ง ซึ่งปกติจะมีเหล็กที่ไม่ได้มาตรฐานออกมาจากการผลิตด้วย ได้แก่ เหล็กแผ่นรีดเย็นชนิดม้วนขนาดเล็ก (Pup Coil) เหล็กแผ่นรีดเย็นหัว-ท้าย (Cut Sheet) และเหล็กแผ่นรีดเย็นด้านข้างของม้วน (Scrap ball / Chopstick) ปัจจุบัน บริษัทซื้อเหล็กแผ่นรีดเย็นชั้นรองจากบริษัท เหล็กแผ่นรีดเย็นไทย จำกัด (มหาชน) ซึ่งมีรายละเอียดของแต่ละผลิตภัณฑ์ มีดังนี้

- 1.2.1 เหล็กแผ่นรีดเย็นชนิดม้วนขนาดเล็ก (Pup Coil) เหล็กแผ่นรีดเย็นชนิดม้วนขนาดเล็ก (Pup Coil) ได้แก่ เหล็กแผ่นรีดเย็นซึ่งเกิดจากกระบวนการผลิตเหล็กแผ่นรีดเย็นชั้นหนึ่งที่ไม่ได้ตามมาตรฐาน เช่น มีคานาบนพื้นผิว หรือมีความกว้างและน้ำหนักไม่ได้ตามกำหนด โดยโรงงานผู้ผลิตเหล็กแผ่นรีดเย็นจะนำมาตัดและม้วนเป็นม้วนขนาดเล็กและจำหน่ายเป็นเหล็กชั้นรองให้กับบริษัท และบริษัทจะนำเหล็กรีดเย็นชนิดม้วนขนาดเล็ก (Pup Coil) มาทำการคัดแยกนำส่วนที่ดีที่มีความหนาสม่ำเสมอมาตัดเป็นแผ่นเพื่อจำหน่ายให้แก่ลูกค้าต่อไป ซึ่งลูกค้าผู้ใช้เหล็กแผ่นกลุ่มนี้ส่วนใหญ่เป็นโรงงานอุตสาหกรรมขนาดเล็กถึงปานกลางที่ไม่มีความจำเป็นต้องใช้เหล็กแผ่นรีดเย็นชั้นหนึ่งสำหรับเป็นวัตถุดิบในกระบวนการผลิต และสำหรับเหล็ก รีดเย็นชั้นรองที่มีความหนาที่ไม่สม่ำเสมอทั้งม้วนซึ่งต้องใช้แรงงานในการคัดแยกและพื้นที่จัดเก็บจำนวนมากบริษัทจะขายต่อไปยังผู้ค้าเหล็กชั้นสอง
- 1.2.2 เหล็กแผ่นรีดเย็นหัว-ท้าย (Cut Sheet) เหล็กแผ่นรีดเย็นหัว-ท้าย (Cut Sheet) ได้แก่ เหล็กแผ่นรีดเย็นที่เกิดจากกระบวนการผลิตเหล็กแผ่นรีดเย็นในช่วงหัว-ท้ายม้วนของการรีดเหล็กแผ่นรีดเย็น ซึ่งผู้ผลิตต้องตัดออกตามมาตรฐานการผลิต



ที่กำหนด ซึ่งจะได้ออกมาเป็นเหล็กแผ่นเรียกว่าเหล็กแผ่นรีดเย็นห้วน-ท้าย (Cut Sheet) รวมทั้งเหล็กแผ่นรีดเย็นที่เกิดจากกระบวนการนำเหล็กรีดเย็นชนิดม้วนมาตัดเป็นแผ่นของบริษัทซึ่งจะต้องทำการตัดช่วงหัว-ท้ายของม้วนที่ไม่ได้มาตรฐานหรือมีรอยยับออกเป็นแผ่น และจำหน่ายให้แก่ลูกค้าต่อไป ซึ่งลูกค้าผู้ใช้เหล็กแผ่นกลุ่มนี้ส่วนใหญ่เป็นโรงงานอุตสาหกรรมขนาดเล็ก

- 1.2.3 เหล็กแผ่นรีดเย็นด้านข้างของม้วน (Scrap ball / Chopstick) เป็นผลิตภัณฑ์ที่ได้จากการตัดขอบด้านข้างของเหล็กแผ่นรีดเย็นชนิดม้วน เพื่อให้เหล็กแผ่นรีดเย็นดังกล่าวมีความกว้างสม่ำเสมอเท่ากันตลอดทั้งม้วน ซึ่งเศษที่ตัดขอบด้านข้างดังกล่าว จะออกมาในลักษณะที่ขดเป็นก้อน เรียกว่า Scrap Ball และลักษณะที่เป็นแท่งยาวขนาดเล็ก เรียกว่า Chopstick ซึ่งจะขึ้นอยู่กับ.
- 1.2.4 เครื่องจักรที่ใช้สำหรับการตัดขอบ ซึ่งบริษัทจะจำหน่ายต่อไปกับผู้ผลิตเหล็กแผ่นรีดร้อนหรือผู้ผลิตเหล็กเส้นในประเทศที่ใช้เศษเหล็กเป็นวัตถุดิบในการผลิต

บริษัทนำเหล็กแผ่นรีดเย็นทั้งประเภทชิ้นหนึ่งและชิ้นรอง มาผ่านกระบวนการแปรรูปโดยใช้เครื่องจักรที่ทันสมัยและมีประสิทธิภาพในการแปรรูปผลิตภัณฑ์เหล็กแผ่นรีดเย็น ทั้งนี้บริษัทมีเครื่องจักรสำหรับการตัดเหล็กแผ่นรีดเย็น (Cutting Sheet) จำนวน 3 เครื่อง กำลังการผลิต อยู่ที่ 120,000 ตัน ต่อปี และเครื่องจักรสำหรับการตัดเหล็กม้วนแถบเล็ก (Slitting Coil) จำนวน 1 เครื่อง โดยมีกำลังการผลิต อยู่ที่ 40,000 ตัน ปี โดยลูกค้าจะนำผลิตภัณฑ์เหล็กแผ่นรีดเย็น ทั้งชนิดแผ่นและชนิดม้วนที่ซื้อจากบริษัท เป็นวัตถุดิบในกระบวนการผลิตในอุตสาหกรรมต่อเนื่องต่างๆ ได้แก่ อุตสาหกรรมยานยนต์ อุตสาหกรรมเครื่องใช้ไฟฟ้า อุตสาหกรรมเฟอร์นิเจอร์เหล็ก อุตสาหกรรมท่อเหล็ก และอุตสาหกรรมอื่น ๆ

2 ผลิตภัณฑ์เหล็กรีดร้อน (Hot Rolled Steel)

2.1 บริษัทเป็นผู้ให้บริการในการจัดหาและจำหน่ายเหล็กรีดร้อนแผ่นชนิดม้วน เป็นผลิตภัณฑ์ที่ผ่านกระบวนการผลิตเหล็กแท่งทรงแบน มาผ่านการรีดด้วยความร้อนให้มีลักษณะที่เป็น แผ่นมีขนาดความกว้างความยาว และมีความหนาที่แตกต่างกัน โดยเหล็กรีดร้อนที่บริษัทจำหน่ายมี ความหนาตั้งแต่ 1.2 มิลลิเมตร ถึง 12 มิลลิเมตร โดยบริษัทจะจัดจำหน่ายโดยเป็นม้วน

2.2 แปรรูปเหล็กรีดร้อนชนิดม้วนมาตัดเป็น แผ่น ตามความต้องการของลูกค้า โดย เครื่องตัดเหล็กรีดร้อนที่มีประสิทธิภาพสูง จำนวน 2 เครื่อง กำลังการผลิต 100,000 ตัน ต่อปี เหล็กรีดร้อนที่บริษัทจำหน่ายให้ลูกค้านั้น เพื่อนำไปใช้ในอุตสาหกรรมต่าง ๆ ที่ต้องการพื้นผิวด้านนอกของสินค้าสำเร็จรูปที่เรียบสำหรับการพ่นสี เช่น อุตสาหกรรมยานยนต์ ในส่วนตัวถัง อุตสาหกรรมเครื่องใช้ไฟฟ้า ตัวถังคอมพิวเตอร์ ในส่วน โครงของเครื่องปรับอากาศและตู้เย็น เป็นต้น

3 ผลิตภัณฑ์เหล็กเคลือบเคมีด้วยไฟฟ้า เหล็กเคลือบสังกะสี ผลิตภัณฑ์เหล็กเคลือบเคมีด้วยไฟฟ้า (Electro-galvanized Steel)

บริษัทจัดจำหน่ายเหล็กเคลือบเคมีด้วยไฟฟ้า ซึ่งเหล็กดังกล่าว เกิดจากการนำเหล็กแผ่นรีดเย็น มาผ่านกรรมวิธีเคลือบเคมีโดยใช้ไฟฟ้า ทำให้พื้นผิวเหล็กแผ่นรีดเย็นเป็นสีเทา เพื่อนำไปใช้ในอุตสาหกรรมต่าง ๆ ที่ต้องการ



พื้นผิวด้านนอกของสินค้าสำเร็จรูปที่เรียบสำหรับการพ่นสี เช่น อุตสาหกรรมยานยนต์ ในส่วนตัวถัง อุตสาหกรรม
เครื่องใช้ไฟฟ้า ตัวถังคอมพิวเตอร์ ในส่วนโครงของเครื่องปรับอากาศและตู้เย็น เป็นต้น โดยบริษัทจะนำเหล็กแผ่น
เหล็กเคลือบเคมีด้วยไฟฟ้าชนิดม้วน และ แผ่น ตามที่ลูกค้าต้องการ

แนวโน้มอุตสาหกรรมและภาวะการแข่งขัน

การผลิตเหล็กดิบของโลก

ยอดการผลิตเหล็กดิบของโลกเดือนสิงหาคม พ.ศ. 2563 อยู่ที่ 153.7 ล้านตัน ปรับตัวลดลงร้อยละ 1.4 เมื่อเทียบกับช่วงเดียวกันของปีก่อน ประเทศจีนผู้ผลิตเหล็กดิบรายใหญ่ที่สุดของโลก มียอดการผลิตเหล็กดิบในเดือนสิงหาคม อยู่ที่ 94.8 ล้านตัน ซึ่งเป็นการผลิตระดับสูงสุดเป็นประวัติการณ์ โดยการผลิตปรับเพิ่มขึ้นเมื่อเทียบกับช่วงเดียวกันของปีก่อน ร้อยละ 8.7 สำหรับยอดการผลิตเหล็กดิบของประเทศอินเดียในเดือนสิงหาคม อยู่ที่ 8.5 ล้านตัน ลดลงร้อยละ 4.4 เมื่อเทียบกับช่วงเดียวกันของปีก่อน และยอดการผลิตเหล็กดิบของประเทศญี่ปุ่น อยู่ที่ 6.4 ล้านตัน ลดลงร้อยละ 20.6 เมื่อเทียบกับช่วงเดียวกันของปีก่อน

ในเดือนสิงหาคม 2563 พบว่า ผลผลิตเหล็กดิบมีการผลิตหดตัวเกือบทุกภูมิภาคทั่วโลก เมื่อเทียบกับช่วงเดียวกันของปีก่อนหน้า ยกเว้นในภูมิภาคเอเชีย (รวมจีน) และภูมิภาคอเมริกาใต้ (South America) ที่มีการผลิตเหล็กดิบขยายตัวเพิ่มขึ้น การระบาดของโคโรนาไวรัสในหลายประเทศ ยังคงเป็นปัจจัยหลักที่กดดันภาคการผลิตของอุตสาหกรรมต่อเนื่องในหลายภูมิภาคทั่วโลก ส่งผลให้อุปสงค์และการผลิตเหล็กดิบของโลกให้ยังคงปรับลดลง

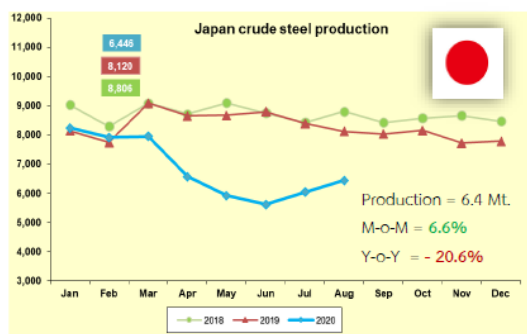
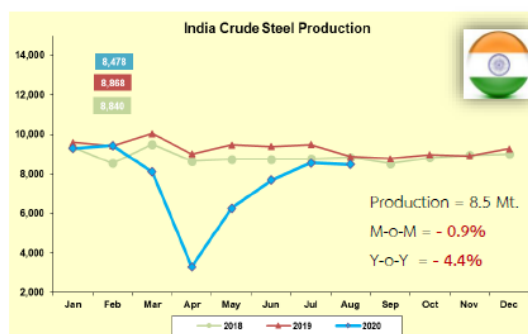
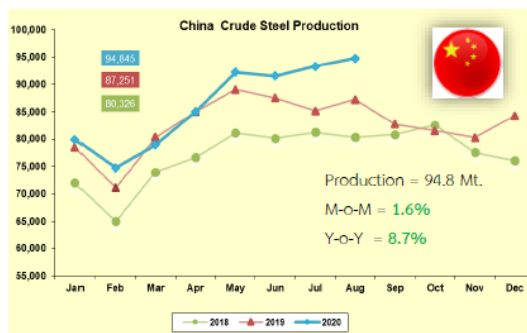
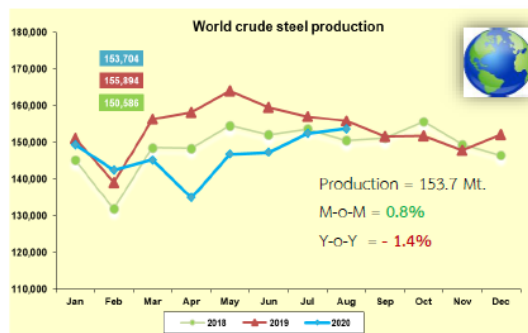



สถานการณ์การผลิตเหล็กของไทย

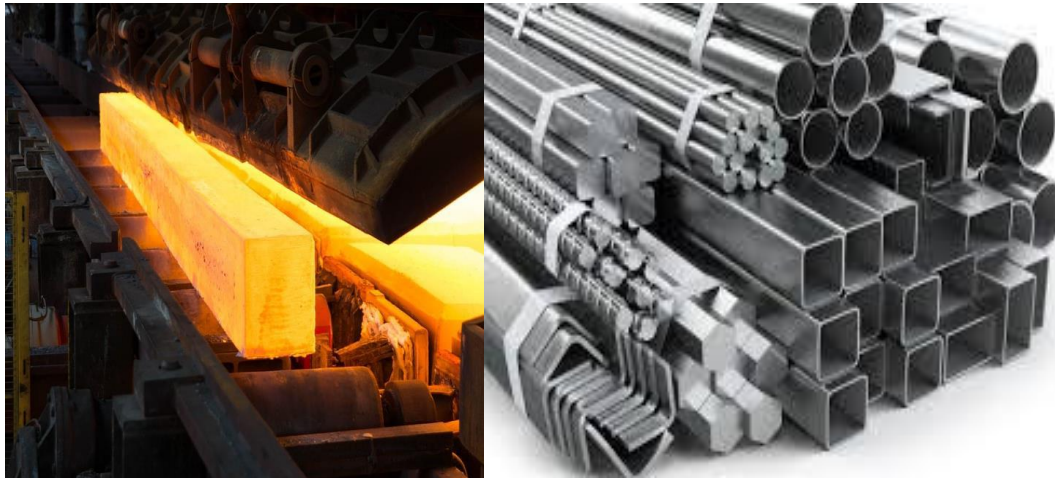

การผลิตเหล็กของไทยเดือนสิงหาคม พ.ศ. 2563 ยอดการผลิตเหล็กดิบรวมของไทย อยู่ที่ 348,853 ตัน ปรับตัวลดลงร้อยละ 8.3 เมื่อเทียบกับช่วงเดียวกันของปีก่อน สำหรับยอดการผลิตเหล็กสำเร็จรูปของไทยเดือนสิงหาคม พ.ศ. 2563 อยู่ที่ 602,731 ตัน ปรับตัวลดลงร้อยละ 3.4 เมื่อเทียบกับช่วงเวลาเดียวกันของปีที่ผ่านมา จำแนกเป็นการผลิตเหล็กทรงยาว อยู่ที่ 424,165 ตัน ขยายตัวขึ้นร้อยละ 10 เมื่อเทียบกับช่วงเวลาเดียวกันของปีที่ผ่านมา โดยการผลิตเหล็กเส้นและเหล็กโครงสร้างรูปพรรณรีดร้อน (Bar&HR section) อยู่ที่ 344,500 ตัน ขยายตัวร้อยละ 17.5 เมื่อเทียบกับช่วงเดียวกันของปีก่อนและการผลิตเหล็กกลวด (Wire rod) อยู่ที่ 79,665 ตัน หดตัวลดลงร้อยละ 13.7 เมื่อเทียบกับช่วงเดียวกันของปีก่อน การผลิตเหล็กทรงแบนในเดือนสิงหาคม พ.ศ. 2563 อยู่ที่ 178,566 ตัน ปรับตัวลดลงร้อยละ 25.2 เมื่อเทียบกับช่วงเวลาเดียวกันของปีที่ผ่านมา การผลิตเหล็กแผ่นหนา (HR Plate) อยู่ที่ 9,390 ตัน คงที่เมื่อเทียบกับช่วงเดียวกันของปีก่อน การผลิตเหล็กแผ่นรีดร้อน (HR coil/sheet) การผลิตเหล็กแผ่นรีดเย็น (CR sheet) และการผลิตเหล็กแผ่นเคลือบสังกะสี (Galvanized sheet) มีปริมาณอยู่ที่ 169,176 ตัน 130,128 ตัน และ 68,082 ตัน ลดลงร้อยละ 26.2 ร้อยละ 23.8 และร้อยละ 23.7 เมื่อเทียบกับช่วงเดียวกันของปีก่อน ตามลำดับ

การผลิตสะสม 8 เดือนแรกของปี 2563 ตั้งแต่เดือนมกราคม-เดือนสิงหาคม การผลิตผลิตภัณฑ์เหล็กสำเร็จรูปของไทย มีปริมาณอยู่ที่ 4.7 ล้านตัน ปรับตัวลดลงร้อยละ 12.1 เมื่อเทียบกับช่วงเดียวกันของปีก่อนหน้า โดยการผลิตของผลิตภัณฑ์เหล็กทรงยาวอยู่ที่ 3 ล้านตัน ปรับตัวลดลงร้อยละ 12.1 เมื่อเทียบกับช่วงเดียวกันของปีก่อน โดยการผลิตเหล็กเส้นและเหล็กโครงสร้างรูปพรรณรีดร้อน (Bar&HR section) ลดลงร้อยละ 16.3 ในขณะที่การผลิตของเหล็กกลวดขยายตัวเพิ่มขึ้นร้อยละ 6.5 การผลิตของผลิตภัณฑ์เหล็กทรงแบนสะสม 8 เดือนของปี 2563 อยู่ที่ 1.7 ล้านตัน ปรับตัวลดลงร้อยละ 12.1 เมื่อเทียบกับช่วงเดียวกันของปีก่อนหน้า ผลิตภัณฑ์ส่วนใหญ่มีการปรับตัวลดลง โดยการผลิตเหล็กแผ่นรีดร้อน (HR coil/sheet) การผลิตเหล็กแผ่นรีดเย็น (CR coil/sheet) และการผลิตเหล็กแผ่นเคลือบสังกะสี (Galvanized coil/sheet) ลดลงร้อยละ 12 ร้อยละ 23.2 และร้อยละ 27.6 เมื่อเทียบกับช่วงเดียวกันของปีที่ผ่านมา ตามลำดับ

ยอดการบริโภคเหล็กสำเร็จรูปของไทย

การบริโภคเหล็กสำเร็จรูปของไทย เดือนสิงหาคม พ.ศ. 2563 อยู่ที่ 1.3 ล้านตัน ปรับตัวลดลงร้อยละ 19.4 เมื่อเทียบกับช่วงเวลาเดียวกันของปีที่ผ่านมา จำแนกเป็นการบริโภคผลิตภัณฑ์เหล็กทรงยาว 554,313 ตัน ขยายตัวขึ้น

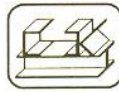

เล็กน้อยคิดเป็นร้อยละ 0.2 เมื่อเทียบกับช่วงเวลาเดียวกันของปีก่อน โดยการบริโภคเหล็กเส้นและเหล็กโครงสร้างรูปพรรณรีดร้อน (Bar&HR section) ขยายตัวขึ้นร้อยละ 4.8 เมื่อเทียบกับช่วงเดียวกันของปีก่อน มีการบริโภคอยู่ที่ 343,772 ตัน และการบริโภคเหล็กกลวด (Wire rod) มีปริมาณอยู่ที่ 178,307 ตัน ปรับลดลงร้อยละ 14.3 เมื่อเทียบกับช่วงเดียวกันของปีก่อน การบริโภคผลิตภัณฑ์เหล็กทรงแบน ในเดือนสิงหาคม อยู่ที่ประมาณ 741,270 ตัน หดตัวลดลงร้อยละ 29.7 เมื่อเทียบกับช่วงเวลาเดียวกันของปีก่อน การบริโภคเหล็กแผ่นหนา (HR Plate) เหล็กแผ่นรีดร้อน (HR coil/sheet) และ เหล็กแผ่นรีดเย็น (CR coil/sheet) ปรับตัวลดลงร้อยละ 23 ร้อยละ 47.9 และร้อยละ 41.1 เมื่อเทียบกับช่วงเวลาเดียวกันของปีก่อนมีปริมาณการบริโภคอยู่ที่ 45,145 ตัน 303,572 ตัน และ 178,167 ตัน ตามลำดับ ในขณะที่การบริโภคเหล็กแผ่นเคลือบสังกะสี (Galvanized coil/sheet) ขยายตัวร้อยละ 41.1 เมื่อเทียบกับช่วงเวลาเดียวกันของปีก่อน มีปริมาณอยู่ที่ 290,284 ตัน การบริโภคสะสม 8 เดือนแรกของปี 2563 ตั้งแต่เดือนมกราคม-เดือนสิงหาคม การบริโภคผลิตภัณฑ์เหล็กสำเร็จรูปของไทย มีปริมาณอยู่ที่ 11 ล้านตัน ปรับตัวลดลงร้อยละ 14.2 เมื่อเทียบกับช่วงเดียวกันของปีก่อนหน้า โดยการบริโภคของผลิตภัณฑ์เหล็กทรงยาวอยู่ที่ 4.2 ล้านตัน ปรับตัวลดลงร้อยละ 10.1 เมื่อเทียบกับช่วงเดียวกันของปีก่อน การบริโภคผลิตภัณฑ์เหล็กเส้นและเหล็กโครงสร้างรูปพรรณรีดร้อน (Bar & HR section) และการบริโภคเหล็กกลวด (Wire rod) ลดลงร้อยละ 16.4 และร้อยละ 2 เมื่อเทียบกับช่วงเดียวกันของปีก่อนตามลำดับ การบริโภคของผลิตภัณฑ์เหล็กทรงแบนสะสม 8 เดือนแรกของปีอยู่ที่ 6.7 ล้านตัน ปรับตัวลดลงร้อยละ 16.6 เมื่อเทียบกับช่วงเดียวกันของปีก่อนหน้า การบริโภคผลิตภัณฑ์เหล็กทรงแบนส่วนใหญ่มีการปรับตัวลดลง โดยการบริโภคเหล็กแผ่นรีดร้อน (HR coil/sheet) และเหล็กแผ่นรีดเย็น (CR coil/sheet) ปรับตัวลดลงร้อยละ 26.8 และ 26.7 เมื่อเทียบกับช่วงเดียวกันของปีก่อน ตามลำดับในขณะที่การบริโภคเหล็กแผ่นเคลือบสังกะสี (Galvanized coil/sheet) ขยายตัวเพิ่มขึ้นร้อยละ 8.2 เมื่อเทียบกับช่วงเดียวกันของปีก่อน

การนำเข้าผลิตภัณฑ์เหล็ก

การนำเข้าผลิตภัณฑ์เหล็กทั้งหมดของไทย เดือนสิงหาคม พ.ศ. 2563 อยู่ที่ 1,137,041 ตัน ปรับตัวลดลง ร้อยละ 27.1 เมื่อเทียบกับช่วงเวลาเดียวกันของปีที่ผ่านมา จำแนกเป็น (1) การนำเข้าวัตถุดิบ 118,514 ตัน ลดลง ร้อยละ 26.3 เมื่อเทียบกับช่วงเวลาเดียวกันของปีก่อน (2) การนำเข้าผลิตภัณฑ์เหล็กสำเร็จรูปอยู่ที่ 252,911 ตัน หดตัวลดลงร้อยละ 19 เมื่อเทียบกับช่วงเวลาเดียวกันของปีก่อน และ (3) การนำเข้าผลิตภัณฑ์เหล็กสำเร็จรูปอยู่ที่ 765,615 ตัน หดตัวลดลงร้อยละ 29.5 เมื่อเทียบกับช่วงเวลาเดียวกันของปีก่อน โดยการนำเข้าผลิตภัณฑ์เหล็กทรงยาว อยู่ที่ 167,900 ตัน ปรับตัวลดลงร้อยละ 27.8 เมื่อเทียบกับช่วงเวลาเดียวกันของปีที่ผ่านมา โดยการนำเข้าเหล็กเส้นและเหล็กโครงสร้างรูปพรรณรีดร้อน (Bar&HR section) อยู่ที่ 23,149 ตัน ลดลงร้อยละ 64.4 เมื่อเทียบกับช่วงเวลาเดียวกันของปีที่ผ่านมา และการนำเข้าเหล็กกลวด (Wire rod) อยู่ที่ 99,171 ตัน หดตัวลดลงร้อยละ 16.8 เมื่อเทียบกับช่วงเวลาเดียวกันของปีที่ผ่านมา การนำเข้าผลิตภัณฑ์เหล็กทรงแบน อยู่ที่ 597,716 ตัน ปรับตัวลดลง ร้อยละ 30 เมื่อเทียบกับช่วงเวลาเดียวกันของปีก่อน โดยการนำเข้าเหล็กแผ่นหนารีดร้อน (HR Plate) เหล็กแผ่นรีดร้อน (HR coil/sheet) และเหล็กแผ่นรีดเย็น (CR coil/sheet) อยู่ที่ 35,818 ตัน 141,841 ตัน และ 55,602 ตัน ปรับลดลงร้อยละ 27.5 ร้อยละ 59.9 และร้อยละ 60.7 เมื่อเทียบกับช่วงเดียวกันของปีที่ผ่านมา ตามลำดับ ส่วนการนำเข้าเหล็กแผ่นเคลือบสังกะสี (Galvanized coil/sheet) ในเดือนนี้มีปริมาณการนำเข้าอยู่ที่ 227,271 ตัน ปรับเพิ่มขึ้นร้อยละ 33.7 เมื่อเทียบกับช่วงเดียวกันของปีที่ผ่านมา ผลิตภัณฑ์ที่มีการนำเข้ามากที่สุด ได้แก่ เหล็กแผ่นเคลือบสังกะสี (Galvanized coil/sheet) เหล็กแผ่นรีดร้อนชนิดม้วน/แผ่น (HR coil/sheet) และเหล็กกลวด (Wire rod)

การนำเข้าสะสม 8 เดือนแรกของปี 2563 ตั้งแต่เดือนมกราคม-เดือนสิงหาคม การนำเข้าผลิตภัณฑ์เหล็กสำเร็จรูปของไทย มีปริมาณอยู่ที่ 7 ล้านตัน ปรับตัวลดลงร้อยละ 17.7 เมื่อเทียบกับช่วงเดียวกันของปีก่อนหน้า โดยการนำเข้าของ



ผลิตภัณฑ์เหล็กทรงยาวและผลิตภัณฑ์เหล็กทรงแบนอยู่ที่ 1.6 ล้านตัน และ 5.4 ล้านตัน ปรับตัวลดลงร้อยละ 16.8 และ ร้อยละ 18 เมื่อเทียบกับช่วงเดียวกันของปีก่อน ตามลำดับ

(Source: Customs and ISIT Analysis Unit '000 tonne20192020% Y-o-YRaw 9)

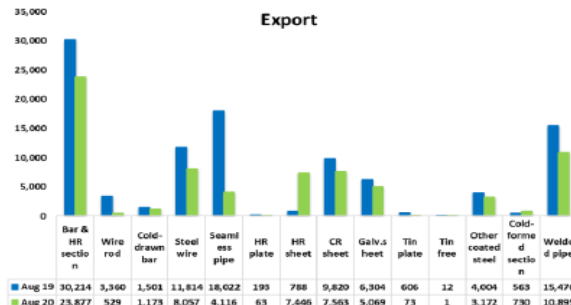

ในช่วงหลายปีที่ผ่านมา อุตสาหกรรมเหล็กในประเทศเผชิญความท้าทายจากประเด็นความสามารถในการแข่งขันด้านราคาจากเหล็กนำเข้าจากจีนมาโดยตลอด สาเหตุหลักมาจากปัญหาเหล็กล้นตลาด ที่เริ่มเมื่อปี 2557 ผู้ผลิตเหล็กจีนจึงเร่งระบายสินค้า ผ่านการส่งออกไปยังตลาดต่างประเทศซึ่งรวมถึงไทยที่เป็นประเทศนำเข้าเหล็กอันดับต้นๆ ของโลก ทั้งนี้ราคาเหล็กเส้นที่ใช้ในงานก่อสร้างที่ไทยนำเข้าจากจีนอยู่ในระดับที่ต่ำกว่าราคาเหล็กเส้นของไทยเฉลี่ยประมาณ 20% ในช่วงปี 2557-2562 โดยส่งผลให้สัดส่วนการนำเข้าต่อการบริโภคภายในประเทศเพิ่มขึ้นอย่างมีนัยสำคัญโดยเพิ่มจาก 8% ในปี 2559 เป็น 40% ในช่วงปี 2560-2562 ทั้งนี้แม้หลายประเทศทั่วโลก รวมถึงไทย มีวิธีการรับมือปริมาณเหล็กจากจีนจำนวนมากที่เข้ามายังตลาดในประเทศผ่านการใช้มาตรการตอบโต้การทุ่มตลาด (Anti-Dumping: AD) มาตรการปกป้องการนำเข้า (Safeguard) แต่ก็ช่วยบรรเทาผลกระทบได้ระดับหนึ่งเท่านั้น เนื่องจากในทางปฏิบัติมาตรการเหล่านี้ สามารถหลบเลี่ยงได้โดยอาศัยการดัดแปลงเพียงเล็กน้อย การส่งสินค้าผ่านประเทศตัวกลางหรือประเทศอื่น รวมทั้งการนำเข้าชิ้นส่วนมาประกอบเป็นสินค้าสำเร็จรูป จึงเป็นที่มาของการที่ผู้ประกอบการผลิตเหล็กในไทยพยายามเรียกร้องให้หน่วยงานที่เกี่ยวข้องเข้ามาช่วยเหลืออุตสาหกรรมเหล็กในประเทศอย่างต่อเนื่อง ดังนั้นเมื่อวันที่ 1 กันยายน 2563 ที่ผ่านมา คณะรัฐมนตรีจึงได้มีมติเห็นชอบอนุมัติหลักการร่างกฎกระทรวงกำหนดพัสดุและวิธีการจัดซื้อจัดจ้างพัสดุที่รัฐต้องการส่งเสริมหรือสนับสนุน (ฉบับที่ 2) เพิ่มหมวด 9 พักตร์ ส่งเสริมพัสดุที่ผลิตในประเทศ โดยเฉพาะในงานก่อสร้างที่ระบุให้ในงานก่อสร้างของรัฐต้องใช้เหล็กที่ผลิตภายในประเทศไม่น้อยกว่าร้อยละ 90 ของมูลค่าหรือปริมาณการใช้เหล็กทั้งหมดในโครงการก่อสร้างนั้น และเมื่อรวมกับพัสดุนั้นๆ แล้วจะต้องมีสัดส่วนการจัดซื้อจัดจ้างพัสดุที่ผลิตภายในประเทศไม่น้อยกว่าร้อยละ 60 ของพัสดุที่จะใช้ โดยความหมายของพัสดุที่ผลิตในประเทศ คือ พักตร์ที่ได้รับการรับรองว่าเป็น “Made in Thailand” หรือเป็นการผลิต หรือใช้วัสดุในไทย นอกจากนี้หากเกิดการประมูลแข่งขันการจัดซื้อพัสดุระหว่างบริษัทสัญชาติไทยที่ขึ้นทะเบียนไว้กับสำนักงานส่งเสริมวิสาหกิจขนาดกลางและขนาดย่อม (สสว.) และ บริษัทที่มีได้ถือสัญชาติไทยในงานของภาครัฐบริษัทสัญชาติไทยจะชนะการประมูลหากเสนอราคาประมูลสูงกว่าผู้ประเมินต่ำสุดไม่เกิน 3% และพัสดุนั้นต้องได้รับการรับรองจากสภาอุตสาหกรรมว่าเป็นพัสดุที่ผลิตในประเทศ มาตรการดังกล่าวคงมีผลกระทบเชิงบวกต่ออุตสาหกรรมเหล็กในประเทศในระดับจำกัด ขณะที่มีโอกาสทำให้ต้นทุนก่อสร้างโครงการภาครัฐสูงขึ้นร้อยละ 0.5 ถึง 0.8 ร่างกฎกระทรวงดังกล่าว น่าจะส่งผลกระทบต่อโครงการภาครัฐ ที่เป็นโครงสร้างพื้นฐาน เนื่องจากในการก่อสร้างอาคารส่วนใหญ่ใช้เหล็กที่ผลิตในประเทศอยู่แล้ว สาเหตุมาจากเหล็กเส้นก่อสร้างจากจีนที่ผลิตด้วยวิธี Induction furnace พึ่งได้รับการบรรจุเข้าไปในเกณฑ์ของ มอก. ปี 2559 ทำให้ถึงแม้เหล็กจีนราคาจะถูก แต่ในทางปฏิบัติ อาจจะไม่ได้รับความนิยมมากนัก ที่ผ่านมามีการใช้เหล็กก่อสร้างในงานโครงสร้างพื้นฐานของภาครัฐในช่วงปี 2562-2563 มีมูลค่าการก่อสร้างเฉลี่ยปีละ 5



แสนล้านบาทต่อปี และมีการใช้เหล็กเฉลี่ยปีละประมาณ 1.6 ล้านตันต่อปี เหล็กกลุ่มจะสามารถเปลี่ยนมาเป็นการผลิตในประเทศได้คือเหล็กก่อสร้างกลุ่มที่ไทยสามารถผลิตได้เองแต่ยังมีการนำเข้าจากต่างประเทศ (Imported non-special grade steel) คิดเป็น 25% ของการใช้เหล็กก่อสร้างในงานโครงสร้างพื้นฐานของภาครัฐ หรือประมาณ 4 แสนตันต่อปี ร้างกฎกระทรวงฯ นี้ น่าจะสามารถบังคับใช้ได้จริงแต่จะมีผลในวงจำกัดโดยอาจมีการใช้เหล็กที่ผลิตในประเทศเพิ่มขึ้นประมาณ 3.6 แสนตันต่อปี ในช่วงปี 2564-2565 ซึ่งคิดเป็นประมาณ 7% ของความต้องการบริโภคเหล็กก่อสร้างในปัจจุบันเฉลี่ยที่ 5.2 ล้านตัน และจะทำให้อัตราการใช้กำลังการผลิตในประเทศเพิ่มขึ้นจาก 55% เป็น 58.6% ถึงแม้นโยบายนี้จะทำให้ปริมาณการผลิตเหล็กในประเทศสูงขึ้นซึ่งน่าจะเกิดผลเชิงบวกต่อผู้ผลิต แต่ในขณะเดียวกันอาจทำให้ต้นทุนก่อสร้างของโครงการภาครัฐสูงขึ้นประมาณ 0.5-0.8 % ของมูลค่างานก่อสร้าง เนื่องจากหลักเกณฑ์นี้ทำให้งานก่อสร้างภาครัฐต้องใช้เหล็กก่อสร้างที่ผลิตภายในประเทศ และบริษัทสัญชาติไทยจะชนะการประมูลทันทีหากราคาสูงกว่าไม่เกินร้อยละ 3 ในขณะที่งานที่ต้องใช้เหล็กพิเศษที่ไทย ผลิตเหล็กประเภทนี้เองไม่ได้และต้องอาศัยการนำเข้า เช่น งานรถไฟ อาจจะไม่ได้รับต้นทุนการก่อสร้างที่สูงขึ้นมากนัก

อย่างไรก็ตาม หากเกณฑ์นี้สามารถครอบคลุมไปถึงโครงการก่อสร้างที่ร่วมลงทุนระหว่างรัฐและเอกชน หรือ PPP จะทำให้ตัวเลขการใช้เหล็กที่ผลิตเหล็กในประเทศสูงขึ้น เนื่องจากแผนงานก่อสร้างโครงสร้างพื้นฐานขนาดใหญ่ในระยะหลังมักเป็นโครงการรูปแบบ PPP อย่างไรก็ดีโครงการประเภทนี้เป็นงานที่ต้องใช้เหล็กชนิดพิเศษเป็นจำนวนมาก ทำให้การใช้เหล็กต้องขึ้นอยู่กับสัญญาของโครงการและสเปคที่ผู้ออกแบบกำหนด

แม้ว่าการใช้นโยบายที่สนับสนุนอุตสาหกรรมเหล็กโดยเฉพาะเจาะจงอาจจะส่งผลดีต่อผู้ผลิตเหล็กในประเทศ ขณะที่แนวโน้มที่จะทำให้ต้นทุนการก่อสร้างทั้งระบบเพิ่มขึ้น อย่างไรก็ตามอุตสาหกรรมเหล็กเป็นอุตสาหกรรมยุทธศาสตร์ที่จะส่งผลต่อความยั่งยืนของอุตสาหกรรมต่อเนื่องที่สำคัญอื่นๆนอกเหนือจากการก่อสร้าง โดยเฉพาะอย่างยิ่งอุตสาหกรรมยานยนต์ ดังนั้น นอกจากการบรรเทาผลกระทบจากการสูญเสียความสามารถในการแข่งขันด้านราคาของเหล็กไทยผ่านมาตรการและนโยบายต่างๆ แล้ว สำหรับการแก้ปัญหาในระยะยาวนั้น หากทุกฝ่ายที่เกี่ยวข้องต้องการสนับสนุนอุตสาหกรรมเหล็กในประเทศให้ได้อย่างยั่งยืน อาจจะต้องกลับมาทบทวนห่วงโซ่อุปทานเหล็ก ซึ่งมีผลิตภัณฑ์เหล็กหลากหลายประเภทที่แตกต่างตามรูปแบบการใช้งานว่า ไทยมีจุดแข็งทางด้านคุณภาพและต้นทุนที่สอดคล้องกับการใช้งานในอุตสาหกรรมสำคัญของประเทศในผลิตภัณฑ์เหล็กประเภทใด เพื่อที่จะสามารถกำหนดแนวทางการสนับสนุนอุตสาหกรรมเหล็กได้อย่างตรงจุด ซึ่งจะนำไปสู่การลดการนำเข้าเหล็กประเภทนั้นๆ ลง

- 1 ประเทศไทยนำเข้าเหล็กเฉลี่ยเป็นอันดับที่ 3 ของโลกในช่วงปี 2558-2562 (World steel association)
- 2 ราคาเหล็กส่งออกของประเทศไทย
- 3 รายละเอียดอาจมีการเปลี่ยนแปลงได้ภายหลังจากการประกาศเป็นกฎกระทรวง
- 4 เหล็กก่อสร้างที่คาดว่าจะอยู่ในเกณฑ์ เช่น เหล็กโครงสร้าง เหล็กเส้น เหล็กลวดต่างๆ
- 5 ไทยบริโภคเหล็กเฉลี่ยปี ละ 5.2 ล้านตัน ในช่วงปี 2559-2562
- 6 มูลค่าการใช้เหล็กของไทยคาดว่าจะอยู่ที่ประมาณ 18-24% ต่อมูลค่าการก่อสร้าง เมื่อเทียบกับค่าเฉลี่ยโลกที่ประมาณ 14 -16% (World steel association)
- 7 เหล็กในกลุ่มการรถไฟแห่งประเทศไทยยังไม่สามารถผลิตได้ เนื่องจากเรายังไม่ได้รับรองจากมาตรฐาน GB ที่เป็นมาตรฐานของจีนที่ใช้ในการรับรองคุณภาพเหล็กที่ใช้ในงานรถไฟ



ปัจจัยความเสี่ยง

1. ความเสี่ยงจากการดำเนินธุรกิจ

● ความเสี่ยงความผันผวนของราควัตถุดิบและราคาผลิตภัณฑ์

อุตสาหกรรมเหล็กของไทยเผชิญกับความเสี่ยงอย่างมาก จากความต้องการและราคาของสินค้าที่มีความผันผวนตามฤดูกาล เช่นเดียวกับในประเทศอื่นที่ต้องประสบความเสี่ยงนี้ ทั้งในด้านราควัตถุดิบ และราคาของสินค้าสำเร็จรูป เนื่องจากสินค้าและผลิตภัณฑ์เหล็ก มักใช้งานในภาคการก่อสร้างเป็นหลัก ดังนั้น การเติบโตของอัตราสินค้า ผลิตภัณฑ์มวลรวมของประเทศ จึงส่งผลกระทบต่อความผันผวนทางด้านอุปสงค์ นอกจากนั้น การที่ประเทศไทยได้ส่งเสริมในเรื่องข้อตกลงการค้าเสรี จึงเป็นเหตุให้สถานการณ์ทางด้านอุปทานได้รับผลกระทบอย่างรุนแรง สืบเนื่องมาจากการนำเข้าเหล็กจากต่างประเทศ ซึ่งนำไปสู่ความผันผวนที่เพิ่มมากขึ้นต่อราคาของผลิตภัณฑ์เหล็กสำเร็จรูป บริษัทได้ดำเนินการอย่างเป็นรูปธรรมในการบรรเทาและลดผลกระทบด้านลบของความเสี่ยงด้านการตลาด โดยการมุ่งเน้นการสร้างตราสินค้าในสายผลิตภัณฑ์หลักของบริษัท นอกจากนั้น บริษัทยังได้พัฒนา สินค้า และผลิตภัณฑ์ใหม่ๆอย่างต่อเนื่อง เพื่อเพิ่มส่วนแบ่งทางการตลาดในอุตสาหกรรมต่างๆ การที่บริษัทมุ่งเน้นในการเพิ่มสัดส่วนสินค้าหลักพิเศษมากขึ้น มีผลโดยตรงต่อการลดความเสี่ยงทางการตลาดได้ ดังนั้นมาตรการที่ใช้ในการลดความเสี่ยงดังกล่าวของบริษัท ที่สำคัญได้แก่

- (1) มีการติดตามความเคลื่อนไหวของราคาเหล็กโลกอย่างใกล้ชิด และเพื่อความระมัดระวังในการจัดซื้อสินค้า และผลิตภัณฑ์ โดยพยายามจัดซื้อจากแหล่งที่มีราคาที่จะทำให้บริษัทมีส่วนต่างระหว่างราคาขายและต้นทุนสินค้าตามที่ต้องการ และในปริมาณที่จะขายได้
- (2) ควบคุมปริมาณสินค้าคงคลัง ทั้งวัตถุดิบเหล็กและสินค้า ผลิตภัณฑ์สำเร็จรูป ให้อยู่ในระดับที่เหมาะสมสอดคล้องกับการประมาณการขาย และลดระยะเวลาการหมุนเวียนของวัตถุดิบ และสินค้าคงคลัง เพื่อลดความเสี่ยงจากผลกระทบของราคาในเชิงลบ
- (3) ดำเนินการวางแผนผลิตให้สอดคล้องกับการขาย และเร่งรัดระยะเวลาในการส่งมอบให้เร็วขึ้น
- (4) ติดตามสถานการณ์การทุ่มตลาดของสินค้านำเข้าจากต่างประเทศ และนโยบายการควบคุมราคาของภาครัฐอย่างใกล้ชิด และดำเนินการอย่างเหมาะสมและรวดเร็ว
- (5) เพิ่มการขาย และผลิตสินค้าที่จัดเป็นสินค้าคุณภาพพิเศษให้มากขึ้น เนื่องจากมีราคาที่สูงกว่า และมีความผันผวนของราคาที่น้อยกว่า

● ความเสี่ยงการให้เครดิตลูกค้า

ความเสี่ยงการให้เครดิตลูกค้า คือ ความเสี่ยงจากการที่ลูกค้าไม่สามารถมาชำระค่าสินค้าตามเงื่อนไขที่ตกลงกันไว้ หรือชำระเงินล่าช้ากว่าระยะเวลาที่ตกลงกันไว้ ซึ่งอาจทำให้บริษัทประสบปัญหาสภาพคล่อง หรือเกิดความสูญเสียทางการเงิน โดยบริษัทมีข้อปฏิบัติในการพิจารณาให้สินเชื่อแก่ลูกค้าอย่างเคร่งครัด คือ จะพิจารณาจากสถานะทางการเงิน โดยพิจารณาจากงบการเงิน และรายการเดินบัญชีจากสถาบันการเงิน ประวัติลูกค้า และจำกัดวงเงินของลูกค้า เพื่อเป็นการป้องกันความเสี่ยงจากการผิดนัดชำระหนี้ที่อาจจะเกิดขึ้น แต่ทั้งนี้ ทางบริษัทก็ได้จำกัดการเติบโตของการดำเนินธุรกิจบริษัทจึงได้พิจารณาทำประกันลูกหนี้ เพื่อเป็นการป้องกันความเสี่ยงจากลูกค้าที่อาจจะเกิดจากการผิดนัดชำระหนี้ด้วย และบริษัทไม่ได้ยึดติดกับลูกค้ากลุ่มใดกลุ่มหนึ่งเป็นหลัก



- **ความเสี่ยงจากภาวะเศรษฐกิจ และการแข่งขัน**

เนื่องจากการเปลี่ยนแปลงของภาวะเศรษฐกิจในเชิงลบ จึงมีผลกระทบในเชิงลบต่อความต้องการของสินค้าหลักโดยรวม ซึ่งส่งผลกระทบในเชิงลบต่อปริมาณการขายของบริษัทและผลการดำเนินงานของบริษัทในที่สุด ดังนั้น บริษัทมีความเสี่ยงจากการเปลี่ยนแปลงของภาวะเศรษฐกิจ ความเสี่ยงจากภาวะเศรษฐกิจและการแข่งขัน เกิดจากปัจจัยภายนอก ซึ่งอยู่นอกเหนือการควบคุมของบริษัท ดังนั้นมาตรการที่ใช้ลดความเสี่ยงดังกล่าวจึงมีค่อนข้างจำกัด สำหรับมาตรการที่ใช้เพื่อลดความเสี่ยงจากการแข่งขันคือ

1. เพิ่มการขายสินค้าที่จัดเป็นชั้นคุณภาพพิเศษ เพื่อหลีกเลี่ยงการแข่งขันทางด้านราคา
2. เพิ่มประสิทธิภาพด้านการผลิต เพื่อลดต้นทุนการผลิต
3. เน้นการให้บริการแก่ลูกค้าที่ดีขึ้น

2. ความเสี่ยงด้านการเงิน

- **ความเสี่ยงจากการเปลี่ยนแปลงของอัตราแลกเปลี่ยน**

บริษัทมีการนำเข้าเหล็กรีดเย็น (Cold Rolled Steel), เหล็กรีดร้อน (Hot Rolled Steel), เหล็กสังกะสี (Gavanized Steel) จากต่างประเทศ ซึ่งมีสัดส่วนคิดเป็นร้อยละ 80 ของยอดขายทั้งหมด บริษัทจึงมีความเสี่ยงจากการเปลี่ยนแปลงของอัตราแลกเปลี่ยน (Exchange Rate) ซึ่งบริษัทจะใช้เครื่องมือทางการเงินเพื่อป้องกันความเสี่ยงทางด้านนี้ ด้วยการทำสัญญาซื้อเงินตราต่างประเทศล่วงหน้า (Forward Cover) นอกจากนี้เพื่อป้องกันความเสี่ยงได้ในขณะใดขณะหนึ่งในวงเงินตามที่คณะกรรมการเห็นว่าเหมาะสม และในปัจจุบัน ทีมคณะผู้บริหารได้กำหนดนโยบายเกี่ยวกับอัตราแลกเปลี่ยน คือ จะรับรู้เมื่อสินค้ามาถึงท่าเรือ ก็จะทำการกำหนดค่าเงินบาทเลย เพื่อป้องกันการผันผวน และจะได้รับต้นทุนของสินค้าเพื่อที่จะกำหนดราคาสินค้าที่จะขายได้เลย

- **ความเสี่ยงจากการให้สินเชื่อทางการค้า**

ในการดำเนินธุรกิจทางการค้าตามปกติของบริษัท บริษัทจะมีลูกหนี้การค้า ซึ่งเกิดจากการที่บริษัทจำหน่ายสินค้าให้แก่ลูกค้าภายในประเทศที่มีเงื่อนไขการชำระเงินภายในระยะเวลาตามที่ได้ตกลงไว้กับลูกค้า ลูกหนี้คงค้างของลูกหนี้เฉลี่ยในปี 2563 มีจำนวน 239.87 ล้านบาท บริษัทจึงมีความเสี่ยงจากการที่ลูกหนี้การค้าไม่สามารถชำระหนี้ค่าสินค้าภายในกำหนดเวลาที่ต้องชำระหรือภายในกำหนดเวลาที่บริษัท ผ่อนผันให้ เพื่อลดความเสี่ยงทางด้านนี้ บริษัทจึงได้กำหนดหลักเกณฑ์และวิธีปฏิบัติเกี่ยวกับการให้สินเชื่อทางการค้า โดยกำหนดวงเงินสินเชื่อการค้า ให้แก่ลูกค้า แต่ละรายตามการวิเคราะห์ความต้องการซื้อสินค้าและความสามารถในการชำระหนี้ของลูกค้ารายนั้นๆ และต้องได้รับการอนุมัติเป็นลายลักษณ์อักษรจากผู้บริหารที่มีอำนาจในการอนุมัติการให้สินเชื่อทางการค้า นอกจากนี้ ยังมีการกำกับดูแลบริหารความเสี่ยงในด้านนี้อย่างสม่ำเสมอด้วยการให้ฝ่ายจัดการรายงานต่อที่ประชุมคณะกรรมการการบริหารทราบเป็นประจำทุกเดือน เกี่ยวกับคุณภาพของลูกหนี้การค้า ภาวะของอุตสาหกรรมเหล็ก ทำให้ลูกค้าเกิดหนี้เกินกำหนดเวลา และด้วยระบบการวิเคราะห์และติดตามที่มีประสิทธิภาพ ประกอบกับลูกหนี้การค้าส่วนใหญ่เป็นลูกค้าที่บริษัทรู้จักดี เพราะมีประวัติการติดต่อกับบริษัทมานาน บริษัทจึงสามารถติดตามให้ลูกหนี้ชำระหนี้ที่เกินกำหนดชำระหนี้ที่เรียบร้อย โดยที่บริษัทไม่ได้รับความเสียหายแต่อย่างใด และป้องกันความเสี่ยงจากการที่จะเก็บเงินจากลูกหนี้การค้าไม่ได้ ทางคณะกรรมการบริหารของบริษัท ได้ตัดสินใจทำประกันลูกหนี้การค้า เพื่อป้องกันความเสี่ยงจากการเก็บเงินจากลูกหนี้ และป้องกันการเสียโอกาสทางธุรกิจในการที่จะขายกลุ่มลูกค้า และสามารถที่จะเพิ่มยอดขายได้

- **ความเสี่ยงด้านสภาพคล่อง**

ความเสี่ยงด้านสภาพคล่อง หมายถึง ความเสี่ยงที่บริษัทไม่สามารถที่จะปฏิบัติตามภาระผูกพันต่าง ๆ เมื่อครบกำหนดอันเนื่องมาจากบริษัทไม่ได้สามารถเปลี่ยนทรัพย์สินเป็นเงินสด หรือไม่สามารถจัดหาเงินสด หรือไม่สามารถ



จัดหาเงินในจำนวนที่เพียงพอกับความต้องการภายในระยะเวลาที่กำหนดและมีต้นทุนที่เหมาะสม ซึ่งอาจทำให้เกิดความเสียหายต่อบริษัทได้ บริษัทมีการบริหารความเสี่ยงทางด้านนี้ ที่สำคัญดังนี้

- ติดตามควบคุมไม่ให้นำหนี้สินระยะสั้นไปลงทุนในสินทรัพย์ที่ไม่หมุนเวียน ซึ่งบริษัทได้ ปฏิบัติตามหลักเกณฑ์นี้อย่างเคร่งครัด

- ติดตามการเปลี่ยนแปลงของสัดส่วนสินทรัพย์หมุนเวียน ซึ่งเป็นเครื่องมือวัดสภาพคล่องที่สำคัญอย่างหนึ่ง หากสัดส่วนสูงขึ้นก็ แสดงว่าเรามีสภาพคล่องที่ดีขึ้น

- จัดหาแหล่งเงินทุนและประเภทของสินเชื่อให้เพียงพอสอดคล้องกับความต้องการกับแผนการดำเนินการของบริษัท

ความเสี่ยงเกี่ยวกับการเปลี่ยนแปลงกฎหมายด้านแข่งขัน

ความเสี่ยงเกี่ยวกับการเปลี่ยนแปลงกฎหมายที่มีผลต่อการแข่งขัน

การออกมาตรการการตอบโต้การทุ่มตลาด (Anti-Dumping : AD) ของกรมการค้าต่างประเทศกระทรวงพาณิชย์ ภายใต้พระราชบัญญัติการตอบโต้การทุ่มตลาดและการอุดหนุนซึ่งสินค้าจากต่างประเทศ พศ. 2542 ทางคณะกรรมการพิจารณาการทุ่มตลาดและการอุดหนุนได้พิจารณาทบทวนต่ออายุมาตรการการตอบโต้ การทุ่มตลาดของเหล็กรีดร้อนออกไปอีก 5 ปี นับแต่วันที่ 23 พฤษภาคม 2558 โดยการเก็บอากรเหล็กแผ่นรีดร้อนชนิดม้วนและไม่เป็นม้วนจาก 16 ประเทศ ได้แก่ ประเทศญี่ปุ่น สาธารณรัฐแอฟริกาใต้ สหพันธรัฐรัสเซีย สาธารณรัฐคาซัคสถาน สาธารณรัฐอินเดีย เกาหลีใต้ ฮ่องกง สาธารณรัฐเวเนซุเอลา อาเจนตินา สาธารณรัฐประชาธิปไตยประชาชนแอลจีเรีย อินโดนีเซีย สาธารณรัฐสโลวาเกีย โรมาเนีย ยูเครน มาเลเซีย และจีน ทั้งนี้ผลของมาตรการดังกล่าว ซึ่งทำให้ต้องเสียภาษีเพิ่มขึ้นในอัตราร้อยละ 0-128.11 ของราคา CIF ทำให้ราคาเหล็กนำเข้าจากต่างประเทศมีราคาที่สูงกว่าที่ผลิตในประเทศมาก

1. ความเสี่ยงจากการบริหารและจัดการสินค้าคงคลัง

สืบเนื่องจากความผันผวนของราคาเหล็กแผ่นรีดร้อน ที่เป็นวัตถุดิบตัวหลักที่ใช้ผลิตเหล็กแผ่นรีดเย็น เพราะฉะนั้นการบริหารและการจัดการสินค้าคงคลังจึงมีผลกระทบโดยตรงกับอัตรากำไรขั้นต้นและความสามารถในการแข่งขันของบริษัทค่อนข้างมาก โดยในช่วงที่ระดับราคาเหล็กเพิ่มสูงขึ้น หากบริษัทมีปริมาณสินค้าคงคลังในระดับสูง จะทำให้ต้นทุนเหล็กรีดเย็นเฉลี่ยของบริษัทอยู่ในระดับต่ำ และในทางกลับกัน กรณีที่เหล็กปรับตัวลดลง หากบริษัทมีปริมาณสินค้าคงคลังสูง จะส่งผลให้ต้นทุนเหล็กรีดเย็นเฉลี่ยของบริษัทอยู่ในระดับสูง ซึ่งอาจจะทำให้กำไรขั้นต้นของบริษัทลดลงหรืออาจขาดทุนได้ หรือในช่วงที่เหล็กรีดเย็นขาดตลาด ถ้าบริษัทสำรองวัตถุดิบในระดับที่ต่ำเกินไป จะทำให้บริษัทไม่สามารถส่งสินค้าให้ลูกค้าได้ตามกำหนดเวลา แต่ด้วยประสบการณ์และการติดตามความเคลื่อนไหวแนวโน้มของราคาเหล็กรีดเย็นในตลาดอย่างใกล้ชิด รวมถึงการที่บริษัทมีเงินทุนหมุนเวียนอยู่ในระดับสูง บริษัทจึงสามารถสั่งซื้อเหล็กรีดเย็นสำรองไว้ในปริมาณที่เหมาะสมสำหรับการใช้งานในแต่ละช่วงเวลาได้

2. ความเสี่ยงด้านการบริหาร การจัดการ

● ความเสี่ยงจากการพึ่งพิงผู้บริหาร

เนื่องจากการประกอบธุรกิจของบริษัทอาศัยความสัมพันธ์ที่กระชับระหว่างผู้บริหารหลักและลูกค้าที่เกี่ยวข้อง ทั้งผู้จัดหาวัตถุดิบ (Supplier) และลูกค้า ทำให้บริษัทสามารถจัดหาแหล่งวัตถุดิบได้ในราคาถูกและทราบการเปลี่ยนแปลงเทคโนโลยีการผลิต รวมถึงผลิตภัณฑ์ชนิดใหม่ๆ ทำให้บริษัทอาจได้รับผลกระทบต่อผลประกอบการของบริษัท หากบริษัทสูญเสียผู้บริหารหลักที่เป็นผู้ก่อตั้งบริษัท



อย่างไรก็ตาม บริษัทตระหนักถึงผลกระทบที่อาจเกิดขึ้น บริษัทจึงให้ความสำคัญกับการพัฒนาบุคลากรอย่างต่อเนื่อง รวมถึงในปัจจุบันบริษัทมีผู้อำนวยการแต่ละฝ่ายที่มีความรู้ ความชำนาญในแต่ละด้านที่ดูแล และบริษัทได้มีการกระจายอำนาจให้แก่ฝ่ายมีอำนาจตัดสินใจตามขอบเขตที่บริษัทกำหนด

- ความเสี่ยงจากการขาดแคลนวัตถุดิบ

เหล็กแผ่นรีดเย็นชนิดม้วน (cold rolled coil) ซึ่งเป็นสินค้าหลักในการแปรรูปและการจำหน่ายของบริษัทจากผู้ผลิตและผู้จำหน่ายรายใหญ่ของประเทศไทยมีเพียง 3 ราย คือ บริษัท เอ็นเอสบลูสโกล (ประเทศไทย) จำกัด บริษัท เหล็กแผ่นรีดเย็นไทย จำกัด (มหาชน) และ บริษัท สดาร์คอร์ จำกัด ซึ่งปัจจุบันปริมาณความต้องการใช้ในประเทศ ยังคงมีความเสี่ยงจากการขาดแคลนวัตถุดิบ คือ หากผู้ผลิตทั้งสามราย หรือรายใดรายหนึ่งมีปัญหาการหยุดผลิตหรือกำลังการผลิตน้อยลงจนส่งผลกระทบต่ออุปทานโดยรวมของตลาดและเกิดการส่งมอบสินค้าให้แก่บริษัทไม่ทันตามความต้องการของบริษัท และบริษัทอาจจะไม่สามารถจัดหาสินค้าจากแหล่งอื่นได้ทัน ทำให้บริษัทมีปัญหาการส่งมอบสินค้าให้แก่ลูกค้าได้ ทั้งนี้ที่ผ่านมามีบริษัท ไม่ได้ประสบปัญหาการส่งมอบสินค้าให้แก่ลูกค้า เนื่องจากบริษัทมีการป้องกันความเสี่ยงโดยการนำเข้าจากต่างประเทศโดยมีการสำรองสินค้าไว้เพื่อจำหน่าย อย่างน้อย 3 เดือน

เหล็กแผ่นรีดร้อนชนิดม้วน (Hot Rolled coil) ซึ่งเป็นสินค้าหลักจากผู้ผลิตและจำหน่ายเหล็กแผ่นรีดร้อนรายใหญ่ของประเทศไทย 3 รายคือ สหวิริยาอินคัสตรี จำกัด (มหาชน), บริษัท จีเอ สตีล จำกัด (มหาชน) และบริษัท จี สตีล จำกัด (มหาชน) ซึ่งการมีผู้ผลิตเหล็กรีดร้อน แค่ 3 รายนั้น ทำให้การซื้อขายเป็นระบบผูกขาด และผู้ขายมีอำนาจกำหนดราคา และการต่อรองเป็นของผู้ขาย ทำให้บริษัทมีความเสี่ยงต่อการขาดแคลนสินค้า ในกรณีที่ผู้ผลิตทั้ง 3 รายดังกล่าวประสบปัญหาทางการเงิน ซึ่งอาจจะมีผลต่อเนื่องมาจากขีดความสามารถในการผลิตน้อยลง อาจจะทำให้บริษัทไม่สามารถหาสินค้ามาทดแทนได้ทันตามความต้องการของลูกค้า แต่อย่างไรก็ตาม บริษัทก็หาวิธีป้องกันความเสี่ยงดังกล่าวโดยการจัดหาสินค้าจากแหล่งอื่น และสินค้าชนิดอื่นเพื่อทดแทนความต้องการของลูกค้าได้

เหล็กแผ่นเคลือบชนิดม้วน (Coated steel coil) บริษัทมีการสั่งซื้อเหล็กแผ่นเคลือบชนิดม้วนจากต่างประเทศเนื่องจากมีผู้ผลิตเหล็กเคลือบรายเดียวเท่านั้นภายในประเทศ คือ บริษัท เอ็นเอสบลูสโกล (ประเทศไทย) จำกัด บริษัทจึงสั่งซื้อจากต่างประเทศเพื่อป้องกันความเสี่ยงในการพึ่งพิงผู้ผลิตรายเดียวและความเสี่ยงจากการขาดสินค้า อย่างไรก็ตาม บริษัทป้องกันความเสี่ยงดังกล่าวโดยการจัดหาสินค้าจากแหล่งอื่นๆจากต่างประเทศ และมีการสำรองสินค้าดังกล่าวไว้ในปริมาณที่ค่อนข้างสูง และเพียงพอต่อความต้องการของลูกค้าแน่นอน

เพื่อลดความเสี่ยงจากการพึ่งพิงผู้ผลิตรายใหญ่ และการขาดแคลนสินค้า เพื่อการจัดการที่ดีและมีประสิทธิภาพบริษัทได้ทำการวางแผนการสั่งซื้อเหล็กเป็นการล่วงหน้าประมาณ 2-3 เดือน โดยคำนึงถึงแนวโน้มของราคาและปริมาณความต้องการเป็นสำคัญ และบริษัทยังได้สั่งซื้อจากผู้ผลิตต่างประเทศที่มีคุณภาพดี และราคาถูกกว่าภายในประเทศ เพื่อป้องกันการเกิดภาวะขาดแคลนสินค้า และเป็นการบริหารต้นทุนของสินค้าด้วย



แผนภูมิองค์กร

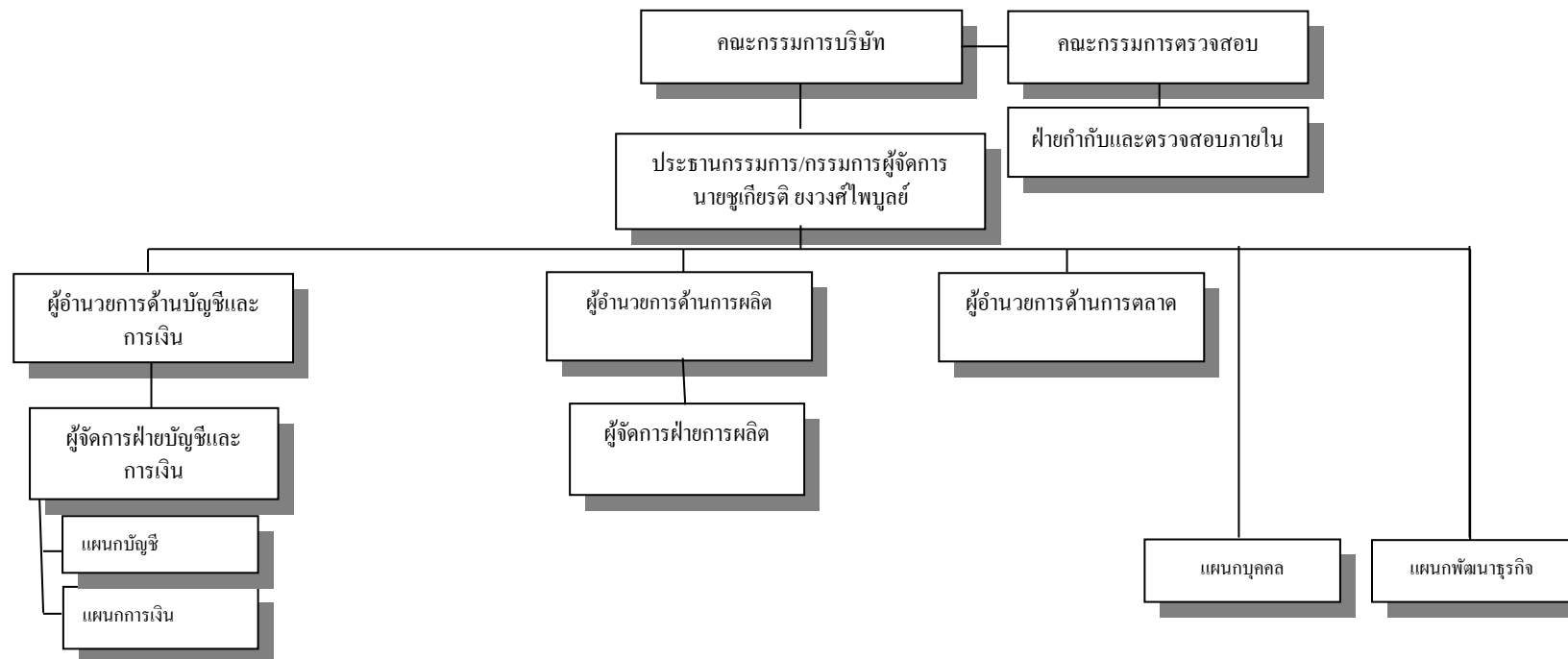

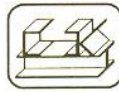

โครงสร้างการจัดการ

คณะกรรมการบริษัท โครงสร้างการจัดการของบริษัท เพิ่มสินสตีลเว็คส์ จำกัด (มหาชน) ประกอบด้วย คณะกรรมการ 4 คณะ ดังนี้

1. คณะกรรมการบริษัท
2. คณะกรรมการบริหาร
3. คณะกรรมการตรวจสอบและกรรมการอิสระ
4. คณะกรรมการสรรหา

โดยคณะกรรมการและผู้บริหารของบริษัทประกอบด้วยผู้ทรงคุณวุฒิที่มีคุณสมบัติครบตามมาตรา 68 แห่งพระราชบัญญัติบริษัทมหาชน จำกัด พ.ศ. 2535 และไม่มีลักษณะต้องห้ามตามประกาศคณะกรรมการกำกับหลักทรัพย์และตลาดหลักทรัพย์ที่ กจ. 5/2548 เรื่อง ข้อกำหนดเกี่ยวกับผู้บริหารของบริษัทที่ออกหลักทรัพย์ ข้อที่ 3 ลงวันที่ 17 มกราคม 2548 ทุกประการ ซึ่งคณะกรรมการแต่ละคณะจะมีหน้าที่และความรับผิดชอบสรุปได้ดังนี้

1 คณะกรรมการบริษัท

ณ วันที่ 31 ธันวาคม 2563 คณะกรรมการบริษัท ประกอบด้วยกรรมการจำนวน 8 ท่าน ดังนี้
เนื่องจาก นางชไมพร ขววงศ์ไพบูลย์ ได้ลาออกจากการเป็นกรรมการจากบริษัทเพิ่มสินสตีลเว็คส์ จำกัด (มหาชน) เพื่อไปบริหารงานในบริษัทย่อย

รายชื่อกรรมการ	ตำแหน่ง	จำนวนครั้งการประชุม
1. พลเอก ดร.มนตรี สุภาพร	ประธานกรรมการตรวจสอบ / กรรมการอิสระ	5/5
2. พลตำรวจตรีสหัสชัย อินทรสุขศรี	กรรมการตรวจสอบ / กรรมการอิสระ	5/5
3. นายวัชรินทร์ ดวงดารา	กรรมการตรวจสอบ / กรรมการอิสระ	5/5
4. นายกุศล ศรีเปารยะ	กรรมการตรวจสอบ / กรรมการอิสระ	4/5
5. นายชูเกียรติ ขววงศ์ไพบูลย์	ประธานกรรมการบริษัท / ประธานกรรมการบริหาร	5/5
6. นายกันต์ อรรถชัยวิทย์	กรรมการบริษัท / กรรมการบริหาร	5/5
7. นายชูชีพ ขววงศ์ไพบูลย์	กรรมการบริษัท / กรรมการบริหาร	5/5
8. นายสิงหนาท บัตรสมบุญ	กรรมการบริษัท / กรรมการบริหาร	5/5

กรรมการผู้มีอำนาจลงนาม

นายชูเกียรติ ขววงศ์ไพบูลย์ ลงลายมือชื่อร่วมกับ, นายสิงหนาท บัตรสมบุญ, นายชูชีพ ขววงศ์ไพบูลย์ กรรมการสองคนลงลายมือชื่อร่วมกันและประทับตราสำคัญของบริษัท

ข้อกำหนดเกี่ยวกับจำนวนและคุณสมบัติของกรรมการอิสระ

- โครงสร้างคณะกรรมการบริษัท ต้องมีกรรมการอิสระอย่างน้อยหนึ่งในสามของจำนวนกรรมการทั้งหมดของบริษัท แต่ต้องไม่น้อยกว่าสามคน
- กรรมการอิสระแต่ละคนของบริษัท ต้องเป็นไปตามหลักเกณฑ์ดังต่อไปนี้



- ❖ ถือหุ้นไม่เกินร้อยละ 0.50 ของจำนวนหุ้นที่มีสิทธิออกเสียงทั้งหมดของบริษัท บริษัทใหญ่ บริษัทย่อย บริษัทร่วม ผู้ถือหุ้นรายใหญ่ หรือผู้มีอำนาจควบคุมของบริษัท ทั้งนี้ให้นับรวมการถือหุ้นของผู้เกี่ยวข้องของกรรมการอิสระรายนั้นๆด้วย
- ❖ ไม่เป็นหรือเคยเป็นกรรมการที่มีส่วนร่วมบริหารงาน ลูกจ้าง พนักงาน ที่ปรึกษาที่ได้เงินเดือนประจำ หรือผู้มีอำนาจควบคุมของบริษัท บริษัทใหญ่ บริษัทย่อย บริษัทร่วม ผู้ถือหุ้นรายใหญ่ หรือของผู้มีอำนาจควบคุมบริษัท เว้นแต่จะได้พ้นจากการมีลักษณะดังกล่าวมาแล้ว ไม่น้อยกว่าสองปีก่อนได้รับการแต่งตั้ง ทั้งนี้ลักษณะต้องห้ามดังกล่าวไม่รวมถึงกรณีที่กรรมการอิสระเคยเป็นข้าราชการ หรือที่ปรึกษาของส่วนราชการซึ่งเป็นผู้ถือหุ้นรายใหญ่ หรือผู้มีอำนาจควบคุมของบริษัท
- ❖ ไม่เป็นบุคคลที่มีความสัมพันธ์ทางสายโลหิต หรือโดยการจดทะเบียนตามกฎหมายในลักษณะที่เป็นบิดามารดา คู่สมรส พี่น้อง และบุตร รวมทั้งคู่สมรสของบุตร ของผู้บริหาร ผู้ถือหุ้นรายใหญ่ ผู้มีอำนาจควบคุม หรือบุคคลที่ได้รับการเสนอให้เป็นผู้บริหารหรือผู้มีอำนาจควบคุมของบริษัท หรือบริษัทย่อย
- ❖ ไม่มีหรือเคยมีความสัมพันธ์ทางธุรกิจกับบริษัท บริษัทใหญ่ บริษัทย่อย บริษัทร่วม ผู้ถือหุ้นรายใหญ่ หรือผู้มีอำนาจควบคุมของบริษัท ในลักษณะที่อาจเป็นการขัดขวางการพิจารณาอย่างอิสระของตน รวมทั้งไม่เป็นหรือเคยเป็นผู้ถือหุ้นที่มีนัย หรือผู้มีอำนาจควบคุมของผู้ที่มีความสัมพันธ์ทางธุรกิจกับบริษัท บริษัทใหญ่ บริษัทย่อย บริษัทร่วม ผู้ถือหุ้นรายใหญ่ หรือผู้มีอำนาจควบคุมของบริษัท เว้นแต่จะได้พ้นจากการมีลักษณะดังกล่าวมาแล้ว ไม่น้อยกว่าสองปีก่อนได้รับการแต่งตั้ง

ความสัมพันธ์ทางธุรกิจตามวรรคหนึ่ง รวมถึงการทำรายการทางการเงินที่กระทำเป็นปกติเพื่อประกอบกิจการการเช่าหรือให้เช่าอสังหาริมทรัพย์ รายการเกี่ยวกับสินทรัพย์หรือบริการ หรือการได้รับความช่วยเหลือทางการเงินด้วยการรับหรือให้กู้ยืม ค้ำประกัน การให้สินทรัพย์เป็นหลักประกันหนี้สิน รวมถึงพฤติกรรมอื่นที่ตนเองเดียวกัน ซึ่งเป็นผลให้บริษัทหรือคู่สัญญาที่มีภาระหนี้ที่ต้องชำระต่ออีกฝ่ายหนึ่ง ตั้งแต่ร้อยละสามของสินทรัพย์ที่มีตัวตนสุทธิของบริษัทหรือตั้งแต่ยี่สิบล้านบาทขึ้นไป แล้วแต่จำนวนใดจะต่ำกว่า ทั้งนี้ การคำนวณภาระหนี้ดังกล่าวให้เป็นไปตามวิธีการคำนวณมูลค่าของรายการที่เกี่ยวข้องกันตามประกาศคณะกรรมการกำกับตลาดทุนว่าด้วยหลักเกณฑ์ในการทำรายการที่เกี่ยวข้องกัน โดยอนุโลมแต่ในการพิจารณาภาระหนี้ดังกล่าวให้นับรวมภาระหนี้ที่เกิดขึ้นในระหว่างหนึ่งปีก่อนวันที่มีความสัมพันธ์ทางธุรกิจกับบุคคลเดียวกัน

- ❖ ไม่เป็นหรือเคยเป็นผู้สอบบัญชีของบริษัท บริษัทใหญ่ บริษัทย่อย บริษัทร่วม ผู้ถือหุ้นรายใหญ่ หรือผู้มีอำนาจควบคุมของบริษัท และไม่เป็นผู้ถือหุ้นที่มีนัย ผู้มีอำนาจควบคุม หรือหุ้นส่วนของสำนักงานสอบบัญชี ซึ่งมีผู้สอบบัญชีของบริษัท บริษัทใหญ่ บริษัทย่อย บริษัทร่วม ผู้ถือหุ้นรายใหญ่ หรือผู้มีอำนาจควบคุมของบริษัทในสังกัด เว้นแต่จะได้พ้นจากการมีลักษณะดังกล่าวมาแล้ว ไม่น้อยกว่าสองปีก่อนได้รับการแต่งตั้ง
- ❖ ไม่เป็นหรือเคยเป็นผู้ให้บริการทางวิชาชีพใดๆ ซึ่งรวมถึงการให้บริการเป็นที่ปรึกษากฎหมายหรือปรึกษาทางการเงิน ซึ่งได้รับค่าบริการเกินกว่าสองล้านบาทต่อปีจากบริษัท บริษัทใหญ่ บริษัทย่อย บริษัทร่วม ผู้ถือหุ้นรายใหญ่ หรือผู้มีอำนาจควบคุมของบริษัท และไม่เป็นผู้ที่มีนัย ผู้มีอำนาจควบคุม หรือหุ้นส่วนของผู้ให้บริการทางวิชาชีพนั้นด้วย เว้นแต่จะได้พ้นจากการมีลักษณะดังกล่าวมาแล้ว ไม่น้อยกว่าสองปีก่อนได้รับการแต่งตั้ง



- ❖ ไม่เป็นกรรมการที่ได้รับการแต่งตั้งขึ้นเพื่อเป็นตัวแทนของกรรมการบริษัท ผู้ถือหุ้นรายใหญ่ หรือ ผู้ถือหุ้นซึ่งเป็นผู้ที่เกี่ยวข้องกับผู้ถือหุ้นรายใหญ่
- ❖ ไม่ประกอบกิจการที่มีสภาพอย่างเดียวกัน และเป็นการแข่งขันที่มีนัยกับกิจการของบริษัทหรือ บริษัทย่อย หรือไม่ป็นหุ้นส่วนที่มีนัยในห้างหุ้นส่วน หรือเป็นกรรมการที่มีส่วนร่วมบริหารงาน ลูกจ้าง พนักงาน ที่ปรึกษาที่รับเงินเดือนประจำ หรือถือหุ้นเกินร้อยละหนึ่งของจำนวนหุ้นที่มีสิทธิออกเสียงทั้งหมดของบริษัทอื่น ซึ่งประกอบกิจการที่มีสภาพอย่างเดียวกัน และเป็นการแข่งขันที่มี นัยกับกิจการของบริษัทหรือบริษัทย่อย
- ❖ ไม่มีลักษณะอื่นใดที่ทำให้ไม่สามารถให้ความเห็นอย่างเป็นอิสระเกี่ยวกับการดำเนินงานของ บริษัท

ภายหลังที่ได้รับการแต่งตั้งให้เป็นกรรมการอิสระที่มีลักษณะเป็นไปตามวรรคหนึ่ง 2.1 ถึง 2.9 แล้ว กรรมการอิสระอาจได้รับมอบหมายจากคณะกรรมการให้ตัดสินใจในการดำเนินกิจการของบริษัท บริษัทใหญ่ บริษัทย่อย บริษัทร่วม ผู้ถือหุ้นรายใหญ่ หรือผู้มีอำนาจควบคุมของบริษัท โดยมีการตัดสินใจในรูปแบบขององค์คณะ (Collective Decision) ได้

ขอบเขตอำนาจหน้าที่ของคณะกรรมการบริษัท

- คณะกรรมการมีอำนาจหน้าที่จัดการบริษัทให้เป็นไปตามวัตถุประสงค์ ข้อบังคับ และมติของที่ประชุมผู้ถือหุ้น
- คณะกรรมการจะมอบอำนาจให้แก่กรรมการคนหนึ่งหรือหลายคนหรือนุคคลอื่นใดปฏิบัติการร่วมกันหรือแยกกัน เพื่อกระทำการอย่างหนึ่งอย่างใดตามวัตถุประสงค์และข้อบังคับของบริษัท โดยให้คำตอบแทนตามที่คณะกรรมการ กำหนด คณะกรรมการมีสิทธิเปลี่ยนแปลงหรือถอนอำนาจที่ได้มอบให้ไว้แก่นุคคลนั้น หรือให้นุคคลนั้นพ้นจาก หน้าที่และแต่งตั้งบุคคลอื่นขึ้นแทนในเมื่อพิจารณาเห็นเหมาะสม บุคคลผู้ได้รับมอบอำนาจหรือแต่งตั้งนั้นจะต้อง ปฏิบัติงาน ตามข้อบังคับ คำสั่งและนโยบายที่คณะกรรมการได้ให้ไว้
- คณะกรรมการอาจแต่งตั้งบุคคลอื่นใดให้ดำเนินกิจการของบริษัท ภายใต้การควบคุมของคณะกรรมการ หรืออาจ มอบอำนาจเพื่อให้บุคคลดังกล่าวมีอำนาจตามที่คณะกรรมการเห็นสมควรและภายในระยะเวลาตามที่ คณะกรรมการเห็นสมควร ซึ่งคณะกรรมการอาจยกเลิก เพิกถอน เปลี่ยนแปลง หรือแก้ไขอำนาจนั้นๆ ได้
- ตามข้อบังคับของบริษัทคณะกรรมการต้องประชุมอย่างน้อยสามเดือนต่อครั้ง
- คณะกรรมการต้องจัดให้มีการประชุมผู้ถือหุ้นเป็นการประชุมผู้ถือหุ้นประจำปีภายในสี่เดือนนับแต่วันสิ้นสุดของ รอบปีบัญชีของบริษัท และคณะกรรมการจะเรียกประชุมผู้ถือหุ้นเป็นการประชุมวิสามัญเมื่อใดก็ได้ สุดแต่จะ เห็นสมควร หรือผู้ถือหุ้นซึ่งมีหุ้นนับรวมกันได้ไม่น้อยกว่าหนึ่งในห้าของจำนวนหุ้นที่จำหน่ายได้ทั้งหมด หรือผู้ ถือหุ้นไม่น้อยกว่ายี่สิบห้าคน ซึ่งมีหุ้นนับรวมกันได้ไม่น้อยกว่าหนึ่งในสิบของจำนวนหุ้นที่จำหน่ายได้ทั้งหมด จะ เข้าชื่อกันทำหนังสือขอให้คณะกรรมการเรียกประชุมผู้ถือหุ้นเป็นการประชุมวิสามัญเมื่อใดก็ได้ โดยต้องระบุ เหตุผลในการขอเรียกประชุมให้ชัดเจนในหนังสือดังกล่าวด้วย ในกรณีเช่นนี้คณะกรรมการต้องจัดให้มีการ ประชุมผู้ถือหุ้นภายในหนึ่งเดือนนับแต่วันได้รับหนังสือจากผู้ถือหุ้น
- คณะกรรมการต้องจัดทำรายงานประจำปี โดยอย่างน้อยต้องปรากฏรายงานตามที่ข้อบังคับของบริษัทได้กำหนดไว้
- คณะกรรมการมีอำนาจเสนอผลกำไรที่ได้ในปีใดหรือที่สะสมไว้ในปีก่อนออกจ่ายเป็นเงินปันผลในปีใดๆ ให้แก่ผู้ ถือหุ้น หรือเสนอให้จัดผลกำไรเป็นประการอื่นก็ได้
- คณะกรรมการอาจจ่ายเงินปันผลระหว่างกาลให้แก่ผู้ถือหุ้นได้เป็นครั้งคราวเมื่อเห็นว่าบริษัทมีกำไรสมควรพอที่จะ ทำเช่นนั้น และเมื่อได้จ่ายเงินปันผลแล้วให้รายงานให้ที่ประชุมผู้ถือหุ้นทราบในการประชุมคราวต่อไป



เว้นแต่เรื่องดังต่อไปนี้ จะกระทำได้อีกเมื่อได้รับอนุมัติจากที่ประชุมผู้ถือหุ้นก่อน ทั้งนี้กำหนดให้รายการที่กรรมการหรือบุคคลที่อาจมีความขัดแย้ง มีส่วนได้เสีย หรืออาจมีความขัดแย้งทางผลประโยชน์อื่นใดกับบริษัทหรือบริษัทย่อย ให้กรรมการซึ่งมีส่วนได้เสียในเรื่องนั้น ไม่มีสิทธิออกเสียงลงคะแนนในเรื่องนั้น

- เรื่องที่กฎหมายกำหนดให้ต้องได้มติที่ประชุมผู้ถือหุ้น
- การทำรายการที่กรรมการมีส่วนได้เสียและอยู่ในข่ายที่กฎหมาย หรือข้อกำหนดของตลาดหลักทรัพย์ระบุให้ต้องได้รับอนุมัติจากที่ประชุมผู้ถือหุ้น
- นอกจากนั้นในกรณีดังต่อไปนี้จะต้องได้รับความเห็นชอบจากที่ประชุมคณะกรรมการและที่ประชุมผู้ถือหุ้นด้วยคะแนนเสียงไม่น้อยกว่า 3 ใน 4 ของจำนวนเสียงทั้งหมดของผู้ถือหุ้นที่เข้าประชุมและมีสิทธิออกเสียงลงคะแนน
 - การขายหรือโอนกิจการของบริษัททั้งหมดหรือบางส่วนที่สำคัญ
 - การซื้อหรือรับโอนกิจการของบริษัทอื่น หรือบริษัทเอกชนมาเป็นของบริษัท
 - การทำ แก๊ซ หรือเลิกสัญญา เกี่ยวกับการให้เช่ากิจการของบริษัททั้งหมดหรือบางส่วนที่สำคัญ การมอบหมายให้บุคคลอื่นเข้าจัดการธุรกิจของบริษัทหรือการรวมกิจการกับบุคคลอื่น โดยมีวัตถุประสงค์จะแบ่งกำไรขาดทุนกัน
 - การแก้ไขหนังสือบริคณห์สนธิหรือข้อบังคับของบริษัท
 - การเพิ่มทุน การลดทุน การออกหุ้นกู้ การควบหรือเลิกบริษัท
 - เรื่องอื่นใดตามที่กฎหมายกำหนด
- คณะกรรมการต้องจัดให้มีเลขานุการบริษัทรับผิดชอบดำเนินการตามที่กฎหมายกำหนดในนามของบริษัทหรือคณะกรรมการในกรณีที่เลขานุการบริษัทพ้นจากตำแหน่งหรือไม่อาจปฏิบัติหน้าที่ได้ ให้คณะกรรมการแต่งตั้งเลขานุการบริษัทคนใหม่ ภายในเก้าสิบวันนับแต่วันที่เลขานุการบริษัทคนเดิมพ้นจากตำแหน่งหรือไม่อาจปฏิบัติหน้าที่ได้ และให้คณะกรรมการมีอำนาจมอบหมายให้กรรมการคนใดคนหนึ่งปฏิบัติหน้าที่แทนในช่วงเวลาดังกล่าวให้ประธานกรรมการแจ้งชื่อเลขานุการบริษัทต่อสำนักงานคณะกรรมการกำกับหลักทรัพย์และตลาดหลักทรัพย์ภายในสิบวันนับแต่วันที่จัดให้มีผู้รับผิดชอบในตำแหน่งดังกล่าว และแจ้งให้สำนักงานคณะกรรมการกำกับหลักทรัพย์และตลาดหลักทรัพย์ทราบถึงสถานที่เก็บเอกสารตามที่กฎหมายกำหนดด้วย
- คณะกรรมการต้องประชุมอย่างน้อยสามเดือนต่อหนึ่งครั้ง
- คณะกรรมการต้องจัดให้มีการทำงบดุลและบัญชีกำไรขาดทุน ณ วันสิ้นสุดของรอบปีบัญชีของบริษัทเสนอต่อที่ประชุมผู้ถือหุ้นในการประชุมผู้ถือหุ้นประจำปีเพื่อพิจารณาอนุมัติ คณะกรรมการต้องจัดให้ผู้สอบบัญชีตรวจสอบให้เสร็จก่อนนำเสนอต่อที่ประชุมผู้ถือหุ้น

2. คณะกรรมการตรวจสอบและกรรมการอิสระ

ณ วันที่ 31 ธันวาคม 2563 คณะกรรมการตรวจสอบและกรรมการอิสระ ประกอบด้วยกรรมการจำนวน 4 ท่าน ดังนี้

ชื่อ-สกุล	ตำแหน่ง
1. พลเอก ดร. มนตรี สุภาพร	ประธานกรรมการตรวจสอบและกรรมการอิสระ
2. พลตำรวจตรีสหัสชัย อินทรสุขศรี	กรรมการตรวจสอบและกรรมการอิสระ



3. นายกุศล ศรีเปารยะ	กรรมการตรวจสอบและกรรมการอิสระ
4. นายวัชรินทร์ ดวงดารา	กรรมการตรวจสอบและกรรมการอิสระ

โดยกรรมการตรวจสอบลำดับที่ 3 มีความรู้และประสบการณ์เพียงพอที่จะสามารถทำหน้าที่ในการสอบทานความน่าเชื่อถือของงบการเงิน

ขอบเขต อำนาจหน้าที่ และความรับผิดชอบของคณะกรรมการตรวจสอบและกรรมการอิสระ

- สอบทานให้บริษัทมีการรายงานทางการเงินอย่างถูกต้องและเปิดเผยอย่างเพียงพอ โดยการประสานงานกับผู้สอบบัญชีภายนอกและผู้บริหารที่รับผิดชอบจัดทำรายงานทางการเงินทั้งรายไตรมาสและประจำปี คณะกรรมการตรวจสอบอาจเสนอแนะให้ผู้สอบบัญชีสอบทานหรือตรวจสอบรายการใด ๆ ที่เห็นว่าจำเป็นและเป็นเรื่องสำคัญในระหว่างการตรวจสอบบัญชีของบริษัทก็ได้
- สอบทานให้บริษัทมีระบบการควบคุมภายใน (Internal Control) และการตรวจสอบภายใน (Internal Audit) ที่มีความเหมาะสมและมีประสิทธิภาพ โดยสอบทานร่วมกับผู้สอบบัญชีภายนอกและผู้ตรวจสอบภายใน
- สอบทานการปฏิบัติงานของบริษัทให้เป็นไปตามกฎหมายว่าด้วยหลักทรัพย์และตลาดหลักทรัพย์ ข้อกำหนดของตลาดหลักทรัพย์ หรือกฎหมายที่เกี่ยวข้องกับธุรกิจหลักทรัพย์
- สอบทานระบบการบริหารความเสี่ยงของบริษัท โดยมุ่งเน้นในความเสี่ยงที่สำคัญของบริษัท
- พิจารณา คัดเลือก เสนอแต่งตั้งและเสนอคำตอบแทนผู้สอบบัญชีของบริษัท รวมถึงพิจารณาเสนอคำตอบแทนของผู้สอบบัญชีโดยคำนึงถึงความน่าเชื่อถือ ความเพียงพอของทรัพยากร และปริมาณงานตรวจสอบของสำนักงานตรวจสอบบัญชีนั้น รวมถึงประสบการณ์ของบุคลากรที่ได้รับมอบหมายให้ทำการตรวจสอบบัญชีของบริษัท
- พิจารณาการเปิดเผยข้อมูลของบริษัทในกรณีที่เกิดรายการเกี่ยวโยง หรือรายการที่อาจมีความขัดแย้งทางผลประโยชน์ให้เป็นไปตามกฎหมายว่าด้วยหลักทรัพย์และตลาดหลักทรัพย์ และกฎหมายที่เกี่ยวข้องกับธุรกิจของบริษัท รวมทั้งกฎ/ระเบียบ/ประกาศ/คำสั่ง ที่ออกโดยอาศัยอำนาจตามกฎหมายดังกล่าวให้มีความถูกต้องและครบถ้วน
- พิจารณาว่าจ้างที่ปรึกษาเฉพาะกิจ ในกรณีที่ต้องการคำแนะนำ หรือความรู้จากผู้เชี่ยวชาญเฉพาะด้าน ด้วยค่าใช้จ่ายของบริษัท
- จัดทำรายงานการกำกับดูแลกิจการของคณะกรรมการตรวจสอบ โดยเปิดเผยไว้ในรายงานประจำปีของบริษัท ซึ่งรายงานดังกล่าวลงนามโดยประธานกรรมการตรวจสอบ รายการดังกล่าวควรประกอบด้วยข้อมูลดังต่อไปนี้
 - ความเห็นเกี่ยวกับกระบวนการจัดทำและการเปิดเผยข้อมูลในรายงานทางการเงินของบริษัทถึงความถูกต้องครบถ้วน เป็นที่น่าเชื่อถือได้
 - ความเห็นเกี่ยวกับความเพียงพอของระบบการควบคุมภายในของบริษัท
 - เหตุผลที่เชื่อว่าผู้สอบบัญชีของบริษัทเหมาะสมที่จะได้รับการแต่งตั้งต่อไปอีกวาระหนึ่ง
 - ความเห็นเกี่ยวกับการปฏิบัติตามกฎหมายว่าด้วยหลักทรัพย์และตลาดหลักทรัพย์ ข้อกำหนดของตลาดหลักทรัพย์ หรือกฎหมายที่เกี่ยวข้องกับธุรกิจของบริษัท
 - รายงานอื่นใดที่เห็นว่าผู้ถือหุ้นและผู้ลงทุนทั่วไปควรทราบ ภายใต้อำนาจหน้าที่และความรับผิดชอบที่ได้รับมอบหมายจากคณะกรรมการบริษัท
- ปฏิบัติการอื่นใดตามที่คณะกรรมการบริษัทมอบหมายด้วยความเห็นชอบจากคณะกรรมการตรวจสอบ เช่น ทบทวนนโยบายการบริหารทางการเงินและการบริหารความเสี่ยง ทบทวนการปฏิบัติตามจรรยาบรรณทางธุรกิจ



ของผู้บริหาร ทบทวนร่วมกับผู้บริหารของบริษัทในรายงานสำคัญ ๆ ที่ต้องเสนอต่อสาธารณชนตามที่กฎหมายกำหนด ได้แก่ บทรายงานและการวิเคราะห์ของฝ่ายบริหาร เป็นต้น

- ในการปฏิบัติหน้าที่ของคณะกรรมการตรวจสอบหากพบข้อสงสัยว่ามีรายการหรือการกระทำดังต่อไปนี้ ซึ่งอาจมีผลกระทบอย่างมีนัยสำคัญต่อฐานะทางการเงินและผลการดำเนินงานของบริษัท ให้คณะกรรมการตรวจสอบรายงานต่อคณะกรรมการของบริษัท เพื่อดำเนินการปรับปรุงแก้ไขภายในเวลาที่คณะกรรมการบริษัทเห็นสมควร
 - รายการที่เกิดความขัดแย้งทางผลประโยชน์
 - การทุจริต หรือมีสิ่งผิดปกติหรือมีความบกพร่องที่สำคัญในระบบควบคุมภายใน
 - การฝ่าฝืนกฎหมายว่าด้วยหลักทรัพย์และตลาดหลักทรัพย์ และกฎหมายที่เกี่ยวข้องกับธุรกิจของบริษัท รวมทั้งกฎ/ระเบียบ/ประกาศ/คำสั่ง ที่ออกโดยอาศัยอำนาจตามกฎหมายดังกล่าว
- รายงานผลการดำเนินงานของคณะกรรมการตรวจสอบ ให้คณะกรรมการบริษัททราบอย่างน้อยปีละสองครั้ง
- จัดทำรายงานของคณะกรรมการตรวจสอบ โดยเปิดเผยไว้ในรายงานประจำปีของบริษัท ซึ่งรายงานดังกล่าวต้องลงนามโดยประธานกรรมการตรวจสอบ และต้องประกอบด้วยข้อมูลตามหลักเกณฑ์และข้อกำหนดของตลาดหลักทรัพย์แห่งประเทศไทย

3. คณะกรรมการบริหาร

ณ วันที่ 31 ธันวาคม 2563 คณะกรรมการบริหาร ประกอบด้วยกรรมการจำนวน 3 ท่าน ดังนี้

ชื่อ-สกุล	ตำแหน่ง
1. นายชูเกียรติ ชวงศ์ไพบูลย์	ประธานกรรมการบริหาร
2. นายชูชีพ ชวงศ์ไพบูลย์	กรรมการบริหาร
3. นายสิงหนาท บัตรสมบุญ	กรรมการบริหาร

ขอบเขต อำนาจ หน้าที่ และความรับผิดชอบของคณะกรรมการบริหาร

- กำหนดนโยบาย กลยุทธ์ โครงสร้างทางการเงิน และอำนาจการบริหารต่างๆ เพื่อให้สอดคล้องและสนับสนุนต่อสถานะเศรษฐกิจ
- พิจารณาให้ความเห็นต่อแผนการดำเนินธุรกิจและการจัดสรรงบประมาณประจำปีตามที่กรรมการผู้จัดการเสนอมา เพื่อนำเสนอต่อคณะกรรมการบริษัท
- กำกับดูแลและติดตามผลการดำเนินงานของบริษัทให้เป็นไปอย่างมีประสิทธิภาพและเหมาะสมกับภาวะของธุรกิจ เพื่อประโยชน์ต่อการบริหารกิจการและการดำเนินธุรกิจของบริษัทให้เป็นไปตามวัตถุประสงค์และข้อบังคับของบริษัท
- การจ้าง บรรจุ แต่งตั้ง ปลดจากตำแหน่ง สับเปลี่ยน โอนย้าย พักงาน เลิกจ้าง พนักงานบริหารระดับผู้จัดการทั่วไป ผู้จัดการฝ่าย ให้คณะกรรมการบริหารมีอำนาจอนุมัติให้ดำเนินการได้ ทั้งนี้ เมื่อได้ดำเนินการแล้วคณะกรรมการบริษัทเพื่อทราบต่อไป
- มีอำนาจในการกำหนดและ/หรือมอบหมายการลงนามในเรื่องต่างๆ ซึ่งเกี่ยวกับการดำเนินงานและการเงินของบริษัท
- มีอำนาจพิจารณาและอนุมัติเปิดบัญชีเงินฝากประเภทต่างๆ กับธนาคารพาณิชย์ ตามแต่จะพิจารณาเห็นสมควร พร้อมทั้งกำหนดบุคคลในการลงนามเบิกถอนหรือสั่งจ่ายเงินจากบัญชีดังกล่าว
- ดำเนินการอื่นๆ ตามที่คณะกรรมการบริษัทมอบหมาย



- มีอำนาจในการพิจารณาตัดสินใจดำเนินการกับธนาคาร ในธุรกิจปกติของบริษัท เช่น การกู้ยืมเงิน รวมถึงการให้หลักประกันต่างๆ กับธนาคาร เป็นต้น
- มีอำนาจในการอนุมัติค่าใช้จ่ายเพื่อธุรกรรมตามปกติของบริษัท เช่น ค่าใช้จ่ายดำเนินงาน และค่าใช้จ่ายในการขายและบริหาร โดยมีวงเงินการอนุมัติรายการดังกล่าวต่อครั้งไม่เกินกว่ารายการละ 150 ล้านบาท หรือตามวงเงินที่คณะกรรมการกำหนด

ทั้งนี้คณะกรรมการบริหารอาจมอบอำนาจหน้าที่ให้พนักงานระดับบริหารของบริษัทมีอำนาจกระทำการในเรื่องใดเรื่องหนึ่งหรือหลายเรื่องตามที่คณะกรรมการบริหารเห็นสมควรได้ การมอบอำนาจดังกล่าวข้างต้น คณะกรรมการบริหารจะต้องปฏิบัติตามข้อกำหนดและระเบียบวาระต่างๆ ที่ได้รับอนุมัติจากคณะกรรมการบริษัท และต้องไม่อนุมัติรายการใด ๆ ที่ตนเองหรือบุคคลที่อาจมีความขัดแย้งทางผลประโยชน์ มีส่วนได้เสีย หรืออาจมีความขัดแย้งทางผลประโยชน์ในลักษณะอื่นใดกับบริษัทและบริษัทย่อย และจะต้องนำเสนอรายการดังกล่าวต่อคณะกรรมการบริษัทเพื่อให้คณะกรรมการบริษัทพิจารณา

4. คณะกรรมการสรรหา

ณ วันที่ 31 ธันวาคม 2563 คณะกรรมการสรรหา ประกอบด้วยกรรมการจำนวน 3 ท่าน ดังนี้

ชื่อ-สกุล	ตำแหน่ง
1. พลเอก ดร.มนตรี สุภาพร	ประธานกรรมการสรรหา
2. พลตำรวจตรีสหัชชัย อินทรสุขศรี	กรรมการสรรหา
3. นายกันต์ อรรถชัยวิทย์	กรรมการสรรหา

ขอบเขต อำนาจ หน้าที่ และความรับผิดชอบของคณะกรรมการสรรหา

- คัดเลือก สรรหาบุคคลที่ควรได้รับการเสนอชื่อเป็นกรรมการบริษัท อย่างมีหลักเกณฑ์และโปร่งใส รวมทั้งจากรายชื่อต่างๆ ที่ผู้ถือหุ้นแนะนำ (ถ้ามี)

บุคคลที่ได้รับการเสนอชื่อต้องมีความรู้ ความสามารถ ความเป็นอิสระ ปฏิบัติหน้าที่กรรมการด้วยความระมัดระวังด้วยความซื่อสัตย์ สามารถทุ่มเทอุทิศเวลาได้อย่างเต็มประสิทธิภาพ มีอายุที่เหมาะสม มีสุขภาพร่างกายที่แข็งแรง และมีจิตใจที่สมบูรณ์ สามารถเข้าร่วมประชุมคณะกรรมการได้อย่างสม่ำเสมอ มีการเตรียมตัวเป็นการล่วงหน้าก่อนการประชุมอย่างดี มีส่วนร่วมสร้างสรรค์ในการประชุม มีความตรงไปตรงมา มีความกล้าหาญในการแสดงความคิดเห็นในที่ประชุม มีประวัติการทำงานและจริยธรรมที่ดีงาม

ทั้งนี้คณะกรรมการสรรหาจะให้ความสำคัญต่อผู้ที่มีทักษะ ประสบการณ์ วิชาชีพ คุณสมบัติเฉพาะด้านต่างๆ ที่คณะกรรมการบริษัทยังขาดอยู่ และมีความจำเป็นต่อธุรกิจก่อนเป็นลำดับต้น เพื่อให้องค์ประกอบของคณะกรรมการบริษัทมีความสมบูรณ์และเป็นประโยชน์สูงสุดแก่บริษัท นอกจากนี้ จะพิจารณาถึงการดำรงตำแหน่งกรรมการในบริษัทอื่นหลายแห่งในขณะเดียวกันด้วยว่าจะมีผลกระทบต่อบริษัทหรือไม่ และพิจารณาปัญหาที่อาจมีผลประโยชน์ขัดกัน (Conflict of Interest) ของกรรมการบริษัท

- ขอรับข้อคิดเห็นต่างๆ จากคณะกรรมการบริษัท (ถ้ามี) เพื่อประกอบการพิจารณาคัดเลือก สรรหาด้วย ก่อนนำเสนอให้คณะกรรมการบริษัทหรือที่ประชุมผู้ถือหุ้นแล้วแต่กรณี เพื่อพิจารณาต่อไป
- ปฏิบัติการอื่นใดตามที่คณะกรรมการบริษัทมอบหมายอันเกี่ยวกับการสรรหากรรมการบริษัท



- คณะกรรมการสรรหาอาจหาความเห็นจากที่ปรึกษาภายนอกเกี่ยวกับเรื่องการสรรหา เมื่อเห็นว่ามีคุณสมบัติและเหมาะสม รวมทั้งให้กรรมการสรรหาได้รับการอบรมและเสริมสร้างความรู้ในเรื่องที่เกี่ยวข้องต่อการดำเนินงานของคณะกรรมการสรรหาได้ด้วย โดยบริษัทเป็นผู้รับผิดชอบค่าใช้จ่าย
- คณะกรรมการสรรหาต้องรายงานเรื่องที่เห็นว่าคณะกรรมการบริษัทควรทราบต่อคณะกรรมการบริษัทเป็นประจำ

ผู้บริหารของบริษัท

ณ วันที่ 31 ธันวาคม 2563 คณะผู้บริหารของบริษัท ประกอบด้วยผู้บริหารจำนวน 5 ท่าน ดังนี้

ชื่อ-สกุล	ตำแหน่ง
1. นายชูเกียรติ ขวรงค์ไพฑูริย์	กรรมการผู้จัดการ
2. น.ส.พิมพ์พิศา พรหมพราย	ผู้อำนวยการด้านบัญชีและการเงิน
3. นายชูชีพ ขวรงค์ไพฑูริย์	ผู้อำนวยการด้านการผลิต
4. นายสิงหนาท บัตรสมบูรณ์	ผู้อำนวยการด้านการตลาด
5. นายภัทรพล บัตรสมบูรณ์	ผู้จัดการฝ่ายการผลิต

ขอบเขต อำนาจ หน้าที่ และความรับผิดชอบของผู้บริหาร

- จัดให้มีแผนกลยุทธ์และแผนงาน ทั้งระยะสั้นและระยะยาว ให้สอดคล้องกับนโยบายและแผนธุรกิจของบริษัท
- จัดให้มีกระบวนการในการถ่ายทอดข้อมูล เพื่อชี้แจงให้บุคลากรทุกระดับทราบถึงนโยบายที่คณะกรรมการบริษัทกำหนด เพื่อเป็นแนวทางในการปฏิบัติงาน
- ปฏิบัติงานและดำเนินการตามที่คณะกรรมการบริษัทได้มอบหมาย ซึ่งอยู่ภายใต้วัตถุประสงค์ ภาระเบี่ยงข้อบังคับของบริษัท และอำนาจดำเนินการในเรื่องเกี่ยวกับการดำเนินงานตามธุรกิจปกติของบริษัท
- จัดทำรายงานเกี่ยวกับการดำเนินงานต่างๆ ให้คณะกรรมการบริษัทได้รับทราบอย่างทันต่อเหตุการณ์
- มีอำนาจในการอนุมัติค่าใช้จ่ายเพื่อธุรกรรมตามปกติของบริษัท เช่น ค่าใช้จ่ายดำเนินงาน และค่าใช้จ่ายในการขายและบริหาร โดยมีวงเงินการอนุมัติรายการดังกล่าวต่อครั้งไม่เกินกว่ารายการละ 100 ล้านบาท หรือตามวงเงินที่คณะกรรมการกำหนด
- กำกับดูแลและติดตามผลการดำเนินงานของบริษัทให้เป็นไปอย่างมีประสิทธิภาพและเหมาะสมกับภาวะของธุรกิจ เพื่อประโยชน์ต่อการบริหารกิจการและการดำเนินธุรกิจของบริษัทให้เป็นไปตามวัตถุประสงค์และข้อบังคับของบริษัท
- ดำเนินการอื่นๆ ตามที่คณะกรรมการบริษัทมอบหมาย

ทั้งนี้ การมอบอำนาจดังกล่าวข้างต้น กรรมการผู้จัดการจะต้องปฏิบัติตามข้อกำหนดและระเบียบวาระต่างๆ ที่ได้รับอนุมัติจากคณะกรรมการบริษัท / คณะกรรมการบริหาร และต้องไม่อนุมัติรายการใด ๆ ที่ตนเองหรือบุคคลที่อาจมีความขัดแย้งทางผลประโยชน์ มีส่วนได้เสีย หรืออาจมีความขัดแย้งทางผลประโยชน์ในลักษณะอื่นใดกับบริษัทและบริษัทย่อย และจะต้องนำเสนอรายการดังกล่าวต่อคณะกรรมการบริษัท / คณะกรรมการบริหารเพื่อให้คณะกรรมการบริษัท / คณะกรรมการบริหารพิจารณา การอื่นใดนอกเหนือจากที่กล่าวมาข้างต้น กรรมการผู้จัดการไม่สามารถกระทำได้ เว้นแต่จะได้รับมอบหมายจากที่ประชุมคณะกรรมการบริษัทเป็นคราว ๆ ไป

แผนภาพโครงสร้างการบริหารจัดการภายในบริษัท ณ วันที่ 31 ธันวาคม 2563

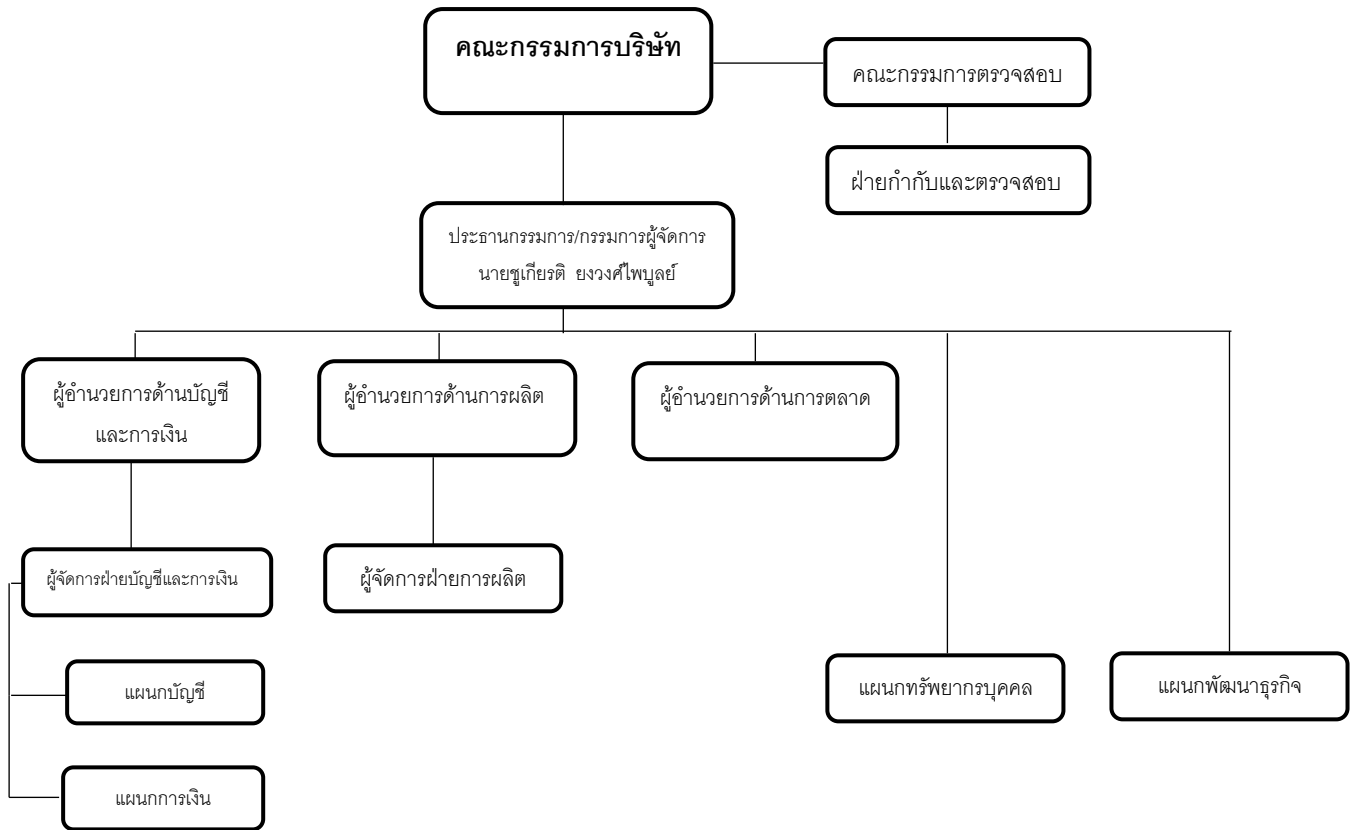
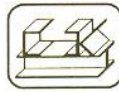

เลขานุการบริษัท

คณะกรรมการบริษัท ได้มีการมติแต่งตั้งให้ น.ส.พิมพ์พิศา พร้อมพราย ดำรงตำแหน่งเป็นเลขานุการบริษัทตั้งแต่วันที่ 1 กันยายน 2561

ค่าตอบแทนกรรมการ ผู้บริหาร และผู้สอบบัญชี

• ค่าตอบแทนกรรมการ และผู้บริหาร

ในปี 2563 บริษัทมีกรรมการจำนวน 8 ท่าน และกรรมการที่เป็นกรรมการบริหารจำนวน 3 ท่าน สำหรับงวดสิ้นปีบัญชีสิ้นสุดวันที่ 31 ธันวาคม 2563 ดังนี้

ค่าตอบแทนในรูปเงินค่าเบี้ยประชุมที่ได้จ่ายให้แก่ กรรมการบริษัท ตามที่ขออนุมัติจากที่ประชุมสามัญผู้ถือหุ้น ประจำปี 2563 เมื่อวันที่ 24 เมษายน 2563 ดังนี้

- | | |
|--|----------------------|
| 1. ประธานกรรมการตรวจสอบและกรรมการอิสระ | 35,000.- บาท / เดือน |
| 2. กรรมการตรวจสอบและกรรมการอิสระ | 15,000.- บาท / เดือน |

รวมค่าตอบแทนกรรมการตรวจสอบและกรรมการอิสระ ทั้งสิ้นเป็นจำนวนเงิน 960,000.- บาท / ปี

- | |
|---|
| 3. กรรมการบริหารและผู้บริหารที่ไม่ได้รับค่าตอบแทนอื่น นอกจากค่าตอบแทนที่เป็นตัวเงินในรูปเงินเดือน และโบนัสกับกรรมการที่เป็นผู้บริหารจำนวน 3 คน จำนวนเงิน รวมทั้งสิ้น 14,464,000 บาท |
|---|

ค่าตอบแทนของผู้บริหารที่ไม่ได้เป็นกรรมการ ประกอบด้วยเงินเดือน และโบนัส ให้กับผู้บริหาร จำนวน 2 คน จำนวนเงิน รวมทั้งสิ้น 3,920,000 บาท เงินกองทุนสำรองเลี้ยงชีพ บริษัทได้แก่ผู้บริหารโดยบริษัทได้สมทบในอัตรา ร้อยละ 2 ของเงินเดือน ในปี 2563 บริษัทได้จ่ายเงินสมทบกองทุนสำรองเลี้ยงชีพสำหรับกรรมการที่เป็นผู้บริหาร 3 ราย และผู้บริหาร จำนวน 2 ราย

**ค่าสอบบัญชี**

ค่าสอบบัญชีงบการเงินเฉพาะบริษัท และงบการเงินการเงินรวม ปี 2563	จำนวน	1,125,000.00	บาท
ค่าสอบทานงบการเงินระหว่างกาลรวม 3 ไตรมาส ปี 2563	จำนวน	975,000.00	บาท
ค่าสอบบัญชีสำหรับปี 2563 ของบริษัท ย่อย	จำนวน	2,300,000.00	บาท
รวมค่าสอบบัญชี สำหรับปี 2563	จำนวน	4,400,000.00	บาท

บุคลากร

บริษัทมีพนักงานทั้งหมด 90 คน โดยใน ปี 2563 บริษัทได้จ่ายค่าตอบแทนให้พนักงานจำนวนทั้งสิ้น 64,766,537 บาท ซึ่งเป็นค่าตอบแทนได้แก่เงินเดือน ค่าล่วงเวลา เงินเบี้ยขยัน เงินโบนัสเงินประกันสังคม และเงินสำรองเลี้ยงชีพ

จำนวนพนักงานและผลตอบแทน

ปี 2563	สายงานฝ่ายโรงงาน	สายงานฝ่ายขาย	สายงานบริหาร
พนักงานปฏิบัติการ 84 คน	17,177,327	3,947,858	39,715,352
พนักงานบริหาร 2 คน			3,920,000
รวม	17,177,327	3,947,858	43,635,352
ยอดรวมทั้งสิ้น			64,766,537



ความรับผิดชอบต่อสังคม (Corporate Social Responsibilities)

นโยบายภาพรวม บริษัท เพ็ทสันสตีลเวิร์คส์ จำกัด (มหาชน) และบริษัทย่อย มีเจตนารมณ์ที่จะดำเนินธุรกิจให้เจริญเติบโตบนพื้นฐานของธรรมาภิบาลและการดูแลรับผิดชอบต่อสังคมและสิ่งแวดล้อมอย่างยั่งยืนรวมทั้งคำนึงถึงผลประโยชน์ของผู้มีส่วนได้เสียทุกกลุ่มเป็นสำคัญภายใต้แนวคิด “ห่วงใย” แบ่งปัน และ ใส่ใจ เพื่อให้ธุรกิจ อยู่ร่วมกับชุมชนและสังคมได้อย่างเป็นสุข และพัฒนายกระดับความเจริญก้าวหน้าไปพร้อมๆ กัน บริษัท ขอเป็นส่วนหนึ่งของพลังสร้างสรรค์สังคมให้พัฒนาเคียงคู่ไป กับธุรกิจ โดยดำเนินการเพื่อส่งเสริมพัฒนาคุณภาพชีวิตของชุมชน และท้องถิ่น ทั้งในด้านการศึกษา ประเพณีวัฒนธรรมสิ่งแวดล้อมทางธรรมชาติ และทางสังคม บริษัทเพ็ทสันสตีลเวิร์คส์ ขอเป็นส่วนหนึ่งของพลังสร้างสรรค์สังคมให้พัฒนาเคียงคู่ไปกับธุรกิจ โดยดำเนินโครงการเพื่อส่งเสริมพัฒนาคุณภาพชีวิตของชุมชนและท้องถิ่น ทั้งในด้านการศึกษา การกีฬา ประเพณีวัฒนธรรมสิ่งแวดล้อมทางธรรมชาติ และสังคม ด้านสิ่งแวดล้อมบริษัทก็ เฝ้าปรับปรุงและพัฒนาโครงการสิ่งแวดล้อมในด้านต่างๆ อย่างต่อเนื่องและจริงจัง ทั้งการลงทุน การบริหารจัดการ และการสร้างจิตสำนึกให้กับพนักงาน เพื่อประหยัดการใช้ทรัพยากรธรรมชาติ ประหยัดพลังงาน และการควบคุมป้องกันมลพิษต่อสิ่งแวดล้อม จากปรัชญาและจริยธรรมในการดำเนินธุรกิจที่เชื่อมั่นในคุณค่าของบุคลากร บริษัทเพ็ทสันสตีลเวิร์คส์จึงใส่ใจ ต่อคุณภาพความเป็นอยู่ และคุณภาพชีวิตที่ดีของผู้ที่เกี่ยวข้องทุกคนไม่ว่าจะเป็นพนักงาน ครอบครัวของพนักงาน รวมทั้งชุมชนโดยรอบ

หลักการป้องกันการเกิดผลกระทบต่อสิ่งแวดล้อมและชุมชน

การจัดทำขั้นตอนการปฏิบัติเพื่อป้องกันผลกระทบที่อาจจะเกิดขึ้นจากการปฏิบัติกิจกรรมของบริษัทสู่ชุมชน

การจัดทำขั้นตอนการป้องกันและวิธีปฏิบัติเก็บกู้กรณีฉุกเฉินขึ้นภายในบริษัท เช่นเหตุอัคคีภัยสาเหตุสารเคมีรั่วไหล

หลักการจัดการความเสี่ยงต่อสิ่งแวดล้อม (Environment Risk Management) ได้มีการจัดทำแบบประเมินประเด็นปัญหาสิ่งแวดล้อม (Aspect) ทุกกิจกรรมที่เกี่ยวข้องกับขบวนการกิจกรรมของบริษัทเพื่อหาแนวทางป้องกันผลกระทบต่อสิ่งแวดล้อม ตามลำดับความสำคัญของปัญหา

การปฏิบัติตามข้อกำหนดของท้องถิ่น ชุมชน ลูกค้า และปฏิบัติตามกฎหมายทุกกระทรวงที่เกี่ยวข้องกับการจัดการสิ่งแวดล้อม

หลักการด้านผู้ก่อมลพิษ การพิจารณาในเรื่องการจัดการตลอดวัฏจักรชีวิตกระบวนการผลิตที่สะอาดปลอดภัยมีประสิทธิภาพ การเข้าถึงระบบพษจิตภัณฑ์ และบริการ การจัดซื้อจัดจ้างที่เป็นมิตรต่อสิ่งแวดล้อม ดังมีรายละเอียดประเด็นพิจารณาไว้ดังนี้

ประเด็นสิ่งแวดล้อม ป้องกันมลพิษ ประกอบด้วย การปล่อยมลพิษสู่อากาศ การระบายสู่แหล่งน้ำ ทั้งลงดิน กากของเสีย การใช้ปลดปล่อยสารพิษและสารเคมีอันตราย และการสร้างความเดือดร้อนรำคาญอื่น ๆ เช่น เสียง ความสั่นสะเทือน โดยได้มีการแบ่งแยกของเสียไว้เป็น 3 ประเภทคือ

ขยะรีไซเคิล (Recycle Waste) เป็นขยะที่เกิดขึ้นจากกิจกรรมในกระบวนการผลิตและอื่นๆ ที่เกี่ยวข้องภายในโรงงาน แต่ไม่ถือว่าเป็นขยะอันตราย เช่น เศษเหล็ก กระจก พลาสติก ขวดแก้ว การดำเนินการจัดส่งให้ผู้รับเหมากำจัดที่ได้รับรองการจดทะเบียนจากกรมโรงงานอุตสาหกรรม

ขยะทั่วไป (General Waste) เป็นขยะสิ่งปฏิกูลที่เกิดจากการปฏิบัติกิจกรรมของพนักงาน หรือกระบวนการบางอย่างที่ไม่ถือว่าเป็นขยะอันตราย เช่น เศษถุงใส่อาหาร ถังน้ำดื่ม ขอนมม เศษใบไม้ ใบหญ้า การดำเนินการจัดส่งให้กับองค์การบริหารส่วนตำบลท้องถิ่น เทศบาล ที่ได้รับอนุญาตนำไปกำจัด



ขยะอันตรายหรือภาชนะที่ปนเปื้อนสารเคมี (Hazardous Waste) เป็นขยะสิ่งปฏิกูลที่เกิดจากกิจกรรมใน ขบวนการผลิตหรือในเชิงส่งเสริมประสิทธิภาพของเครื่องจักร และหรือ เกิดอุบัติเหตุจากการใช้ผลิตภัณฑ์ที่ใช้เกี่ยวกับ สารเคมีในขบวนการผลิต เช่น ภาชนะเปล่าที่บรรจุยาเคมี สี น้ำมันต่าง และหรือภาชนะที่ใช้เก็บกักสารเคมีปนเปื้อน เช่น ถังมือ เศษผ้า ขี้เลื่อย หลอดไฟ หรืออื่นๆ ที่ระบุในกฎหมายว่าเป็นสารเคมีอันตราย ควบคุมปริมาณ และส่งกำจัด กับผู้รับกำจัดโดยบรรจุในภาชนะปิดมิดชิด ไม่ทิ้ง ไม่ระบายลงสู่รางน้ำ จัดเก็บในห้องเก็บขยะสารเคมีอันตราย ควบคุมปริมาณ และส่งกำจัดกับบริษัทรับกำจัดที่ได้รับใบอนุญาตจากกรมโรงงานอุตสาหกรรม

ประเด็นสิ่งแวดล้อม การใช้ทรัพยากรอย่างยั่งยืน ประกอบด้วยการใช้พลังงานอย่างมีประสิทธิภาพ การ กำหนดเป้าหมาย ในการใช้พลังงานไฟฟ้า และการลดการใช้พลังงานไฟฟ้า การจัดทำโครงการอนุรักษ์พลังงาน

ประเด็นสิ่งแวดล้อม การปรับปรุงและฟื้นฟูทรัพยากรธรรมชาติ การป้องกัน ระบบนิเวศน์ การใช้ที่ดินบางพื้นที่ ในการปรับปรุงให้เป็นพื้นที่สีเขียว เพื่อรักษาสภาพความชุ่มชื้นให้เกิดความสมดุลและร่มรื่น โดยการปลูกต้นไม้ และไม้ประดับ ทั้งนี้ ตั้งแต่บริษัทได้ทำการเปิดดำเนินการมา บริษัทไม่เคยมีข้อพิพาทหรือถูกฟ้องร้องเกี่ยวกับการสร้างผลกระทบ ต่อสิ่งแวดล้อม และไม่เคยมีการถูกตักเตือนหรือปรับจากหน่วยงานของภาครัฐตามกฎหมายที่บริษัทต้องปฏิบัติตาม อัน ได้แก่พระราชบัญญัติ โรงงาน พ.ศ. 2535 และพระราชบัญญัติส่งเสริมและรักษาสิ่งแวดล้อม พ.ศ. 2535 อีกทั้งยังได้รับการ ต่ออายุใบอนุญาตโรงงานจากกรมโรงงานอุตสาหกรรมโดยตลอดนับตั้งแต่เปิดดำเนินการมา



การกำกับดูแลกิจการ

เพื่อให้เป็นไปตามนโยบายการปฏิบัติตามข้อพึงปฏิบัติที่ดี (Code of Best Practices) บริษัทจึงได้นำหลักการดังกล่าว มาเป็นแนวทางในการดำเนินงานของบริษัท เพื่อประโยชน์ต่อการดำเนินธุรกิจของบริษัท และเป็นการเสริมสร้างความโปร่งใส ความมีประสิทธิภาพของฝ่ายจัดการ อันจะทำให้เกิดความเชื่อมั่นขึ้นในกลุ่มผู้ถือหุ้น ผู้ลงทุนและผู้ที่เกี่ยวข้องทุกฝ่าย ซึ่งในปัจจุบันบริษัทได้มีการปฏิบัติตามหลักการดังต่อไปนี้

1. นโยบายเกี่ยวกับการกำกับดูแลกิจการ

คณะกรรมการได้ตระหนักดีถึงบทบาท และหน้าที่ความรับผิดชอบของคณะกรรมการในการสร้างเสริมให้เกิดการกำกับดูแลกิจการที่ดีภายในบริษัท โดยกำหนดนโยบายและทิศทางการดำเนินงานของบริษัท เพื่อเพิ่มมูลค่าทางเศรษฐกิจสูงสุดแก่ผู้ถือหุ้นและการเติบโตของบริษัทอย่างยั่งยืน โดยกำกับดูแลให้ฝ่ายบริหารดำเนินการให้เป็นไปตามนโยบายที่กำหนด รวมทั้งดูแลให้มีการตรวจสอบภายในที่มีประสิทธิภาพและประสิทธิผล

ซึ่งคณะกรรมการบริษัท ได้มีมติประกาศใช้นโยบายเกี่ยวกับการกำกับดูแล ของบริษัท เพิ่มสินสตีลเว็คส์ จำกัด (มหาชน) ซึ่งสอดคล้องกับหลักการกำกับดูแลกิจการที่ดีของตลาดหลักทรัพย์แห่งประเทศไทย ดังนี้

1.1 คณะกรรมการบริษัทตระหนักดีในความรับผิดชอบของคณะกรรมการที่พึงมีต่อผู้ถือหุ้นของบริษัทในการที่จะต้องปกป้องประโยชน์ในทุกระยะการของผู้ถือหุ้น ให้ผู้ถือหุ้นทุกท่านได้รับการปฏิบัติและรับทราบข้อมูลจากบริษัทอย่างเท่าเทียมกัน

1.2 คณะกรรมการบริษัทจะกำกับดูแลให้การประชุมผู้ถือหุ้นเป็นไปตามบทบัญญัติของกฎหมายและเป็นไปตามแนวทางปฏิบัติที่ดีตามข้อเสนอแนะของสำนักงานคณะกรรมการกำกับหลักทรัพย์และตลาดหลักทรัพย์ และตลาดหลักทรัพย์แห่งประเทศไทย

1.3 คณะกรรมการบริษัท จะคำนึงถึงสิทธิของผู้มีส่วนได้ส่วนเสียกลุ่มต่างๆ ของบริษัท และกำกับดูแลบริษัทให้มีการปฏิบัติตามบทบัญญัติของกฎหมาย

1.4 คณะกรรมการบริษัท มีหน้าที่รับผิดชอบในการกำหนดวิสัยทัศน์และพันธกิจของบริษัท รวมทั้งการกำกับดูแลให้ฝ่ายจัดการดำเนินกลยุทธ์ให้สอดคล้องกับวิสัยทัศน์และพันธกิจ ตลอดจนกำกับดูแลเรื่องการบริหารความเสี่ยงและระบบการควบคุมภายในของบริษัท

1.5 คณะกรรมการบริษัท จะต้องประกอบด้วยกรรมการอิสระไม่น้อยกว่า 3 คน

1.6 คณะกรรมการบริษัทสามารถจัดให้มีคณะกรรมการย่อยชุดต่างๆ ที่มีบทบาทหน้าที่เฉพาะเพื่อศึกษาและกลั่นกรองงานก่อนนำเสนอคณะกรรมการบริษัท เช่น คณะกรรมการบริหารและคณะกรรมการตรวจสอบ เป็นต้น ทั้งนี้อาจพิจารณาเพิ่มคณะกรรมการย่อยชุดอื่นๆ ตามที่เห็นสมควร

1.7 คณะกรรมการบริษัทเห็นควรให้มีการแบ่งแยกบุคคลผู้ดำรงตำแหน่งประธานกรรมการบริษัท ประธานกรรมการบริหาร และกรรมการผู้จัดการใหญ่ของบริษัท โดยคณะกรรมการบริษัทกำหนดอำนาจหน้าที่ของแต่ละตำแหน่งให้ชัดเจน นอกจากนี้ยังเห็นควรให้มีการปรับปรุงคู่มืออำนาจดำเนินการอย่างต่อเนื่อง เพื่อให้มีขอบเขตของการกระจายอำนาจของคณะกรรมการบริษัทและขอบเขตของฝ่ายจัดการผู้รับมอบการใช้อำนาจที่ชัดเจน



1.8 คณะกรรมการบริษัทจะต้องมีการประชุมโดยสม่ำเสมอเป็นประจำอย่างน้อยทุกสามเดือนต่อครั้ง และอาจมีการประชุมพิเศษเพิ่มเติมตามความจำเป็น โดยมีการกำหนดการประชุมล่วงหน้า มีการกำหนดวาระการประชุมที่ชัดเจนและมีการนำส่งเอกสารประกอบการประชุมล่วงหน้าตามข้อบังคับของบริษัท ได้มีเวลาศึกษาข้อมูลอย่างเพียงพอก่อนเข้าร่วมประชุม

1.9 คณะกรรมการบริษัทจะทำหน้าที่ในการพิจารณาคำตอบแทนของกรรมการ เพื่อให้การจ่ายคำตอบแทนของกรรมการเป็นไปอย่างเหมาะสม มีความโปร่งใส และป้องกันความขัดแย้งทางผลประโยชน์ ทั้งนี้ การกำหนดคำตอบแทนใดๆ สำหรับกรรมการ ให้เป็นไปตามมติที่ประชุมผู้ถือหุ้น

1.10 คณะกรรมการบริษัทจะดูแลให้มีแนวทางเกี่ยวกับจริยธรรมในการดำเนินธุรกิจของบริษัท ขอสั่งปฏิบัติที่ดีสำหรับกรรมการและพนักงาน รวมทั้งได้สื่อสารให้ผู้ที่เกี่ยวข้องทุกฝ่ายได้ทราบ

1.11 คณะกรรมการบริษัทพึงกำหนดแนวปฏิบัติที่ชัดเจนในการกำกับดูแลบริษัท เพื่อขจัดปัญหาความขัดแย้งของผลประโยชน์ระหว่างคณะกรรมการ ฝ่ายจัดการและผู้ถือหุ้นด้วยความระมัดระวัง ซื่อสัตย์ สุจริต มีเหตุมีผล และเป็นอิสระภายในกรอบจริยธรรม

1.12 คณะกรรมการบริษัทตระหนักถึงความสำคัญของการสร้างระบบการควบคุมภายใน ทั้งการควบคุมทางการเงิน การดำเนินงาน และการกำกับดูแลการปฏิบัติงาน ทั้งนี้ คณะกรรมการบริษัทจัดให้มีหน่วยงานตรวจสอบภายในแยกเป็นงานหนึ่งของบริษัท

1.13 คณะกรรมการบริษัทจะกำกับดูแลเพื่อให้พนักงานมั่นใจได้ว่า บริษัทได้เปิดเผยข้อมูลสารสนเทศที่สำคัญของบริษัทอย่างครบถ้วน และทันเวลา

ทางคณะกรรมการบริษัทของบริษัท ได้ดำเนินการตามนโยบายเกี่ยวกับการกำกับดูแลกิจการที่ดี โดยให้มีผลในทางปฏิบัติ รวมทั้งส่งเสริมให้เกิดวัฒนธรรมในการกำกับดูแลอย่างต่อเนื่อง เพื่อเป็นรากฐานในการเติบโตของบริษัทอย่างยั่งยืนต่อไป

คณะกรรมการชุดย่อย

โครงสร้างการจัดการของบริษัท เพิ่มสินสตีลเว็คส์ จำกัด (มหาชน) ประกอบด้วยคณะกรรมการ 4 คณะ ดังนี้

1. คณะกรรมการบริษัท
2. คณะกรรมการบริหาร
3. คณะกรรมการตรวจสอบและกรรมการอิสระ
4. คณะกรรมการสรรหา

การถ่วงดุลของกรรมการ

เพื่อให้เป็นการถ่วงดุลอำนาจของกรรมการที่เป็นผู้บริหาร คณะกรรมการของบริษัทจึงกำหนดให้มีคณะกรรมการที่เป็นอิสระ 4 ท่าน ทั้งนี้คณะกรรมการที่เป็นอิสระทั้ง 4 ท่านนี้ มีคุณสมบัติและคุณวุฒิที่เหมาะสมในการปฏิบัติหน้าที่

คณะกรรมการบริษัทจำนวน 8 ท่าน ประกอบด้วย

กรรมการที่เป็นผู้บริหาร	4	ท่าน
กรรมการที่เป็นกรรมการตรวจสอบและกรรมการอิสระ	4	ท่าน



ดังนั้นบริษัทมีกรรมการที่เป็นอิสระทั้งหมด 4 ท่าน คิดเป็น ร้อยละ 50 ของคณะกรรมการทั้งคณะ ซึ่งเป็นสัดส่วนที่สามารถจัดได้ว่าเป็นหลักการถ่วงดุลที่ดี ได้

โดยคณะกรรมการและผู้บริหารของบริษัทประกอบด้วยผู้ทรงคุณวุฒิที่มีคุณสมบัติครบตามมาตรา 68 แห่งพระราชบัญญัติบริษัทมหาชน จำกัด พ.ศ. 2535 และไม่มีลักษณะต้องห้ามตามประกาศคณะกรรมการกำกับหลักทรัพย์และตลาดหลักทรัพย์ที่ กจ. 5/2548 เรื่อง ข้อกำหนดเกี่ยวกับผู้บริหารของบริษัทที่ออกหลักทรัพย์ ข้อที่ 3 ลงวันที่ 17 มกราคม 2548 ทุกประการ ซึ่งคณะกรรมการแต่ละคณะจะมีหน้าที่และความรับผิดชอบสรุปได้ดังนี้

1. คณะกรรมการบริษัท

ณ วันที่ 31 ธันวาคม 2563 คณะกรรมการบริษัท ประกอบด้วยกรรมการจำนวน 8 ท่าน ดังนี้

ชื่อ-สกุล	ตำแหน่ง
1. นายชูเกียรติ ขววงส์ไพบูลย์	ประธานกรรมการบริษัท
2. นายกันต์ อรรถนัยวิทย์	กรรมการบริษัท
3. นายชูชีพ ขววงส์ไพบูลย์	กรรมการบริษัท
4. นายสิงหนาท บัตรสมบุญ	กรรมการบริษัท
5. พลเอก ดร. มนต์รี สุภาพร	ประธานกรรมการตรวจสอบและกรรมการอิสระ
6. พลตำรวจตรีสหัสชัย อินทรสุขศรี	กรรมการตรวจสอบและกรรมการอิสระ
7. นายกุศล ศรีเปารยะ	กรรมการตรวจสอบและกรรมการอิสระ
8. นายวัชรินทร์ ควงคารา	กรรมการตรวจสอบและกรรมการอิสระ

กรรมการผู้มีอำนาจลงนาม

นายชูเกียรติ ขววงส์ไพบูลย์, นายสิงหนาท บัตรสมบุญ, นายชูชีพ ขววงส์ไพบูลย์ กรรมการสองคนลงลายมือชื่อร่วมกันและประทับตราสำคัญของบริษัท

ข้อกำหนดเกี่ยวกับจำนวนและคุณสมบัติของกรรมการอิสระ

- โครงสร้างคณะกรรมการบริษัท ต้องมีกรรมการอิสระอย่างน้อยหนึ่งในสามของจำนวนกรรมการทั้งหมดของบริษัท แต่ต้องไม่น้อยกว่าสามคน
- กรรมการอิสระแต่ละคนของบริษัท ต้องเป็นไปตามหลักเกณฑ์ดังต่อไปนี้
 - ❖ ถือหุ้นไม่เกินร้อยละ 0.50 ของจำนวนหุ้นที่มีสิทธิออกเสียงทั้งหมดของบริษัท บริษัทใหญ่ บริษัทย่อย บริษัทร่วม ผู้ถือหุ้นรายใหญ่ หรือผู้มีอำนาจควบคุมของบริษัท ทั้งนี้ให้นับรวมการถือหุ้นของผู้เกี่ยวข้องของกรรมการอิสระรายนั้นๆด้วย
 - ❖ ไม่เป็นหรือเคยเป็นกรรมการที่มีส่วนร่วมบริหารงาน ลูกจ้าง พนักงาน ที่ปรึกษาที่ได้เงินเดือนประจำ หรือผู้มีอำนาจควบคุมของบริษัท บริษัทใหญ่ บริษัทย่อย บริษัทร่วม ผู้ถือหุ้นรายใหญ่ หรือของผู้มีอำนาจควบคุมบริษัท เว้นแต่จะได้พ้นจากการมีลักษณะดังกล่าวมาแล้วไม่น้อยกว่าสองปีก่อนได้รับการแต่งตั้ง ทั้งนี้ลักษณะต้องห้ามดังกล่าวไม่รวมถึงกรณีที่กรรมการอิสระเคยเป็นข้าราชการ หรือที่ปรึกษาของส่วนราชการซึ่งเป็นผู้ถือหุ้นรายใหญ่ หรือผู้มีอำนาจควบคุมของบริษัท
 - ❖ ไม่เป็นบุคคลที่มีความสัมพันธ์ทางสายโลหิต หรือโดยการจดทะเบียนตามกฎหมายในลักษณะที่เป็นบิดามารดา คู่สมรส พี่น้อง และบุตร รวมทั้งคู่สมรสของบุตร ของผู้บริหาร ผู้ถือหุ้นรายใหญ่ ผู้



มีอำนาจควบคุม หรือบุคคลที่ได้รับการเสนอให้เป็นผู้บริหารหรือผู้มีอำนาจควบคุมของบริษัท หรือบริษัทย่อย

- ❖ ไม่มีหรือเคยมีความสัมพันธ์ทางธุรกิจกับบริษัท บริษัทใหญ่ บริษัทย่อย บริษัทร่วม ผู้ถือหุ้นรายใหญ่ หรือผู้มีอำนาจควบคุมของบริษัท ในลักษณะที่อาจเป็นการขัดขวางการใช้วิจารณญาณอย่างอิสระของตน รวมทั้งไม่เป็นหรือเคยเป็นผู้ถือหุ้นที่มีนัย หรือผู้มีอำนาจควบคุมของผู้ที่มีความสัมพันธ์ทางธุรกิจกับบริษัท บริษัทใหญ่ บริษัทย่อย บริษัทร่วม ผู้ถือหุ้นรายใหญ่ หรือผู้มีอำนาจควบคุมของบริษัท เว้นแต่จะได้พ้นจากการมีลักษณะดังกล่าวมาแล้ว ไม่น้อยกว่าสองปีก่อนได้รับการแต่งตั้ง

ความสัมพันธ์ทางธุรกิจตามวรรคหนึ่ง รวมถึงการทำรายการทางการเงินที่กระทำเป็นปกติเพื่อประกอบกิจการการเช่าหรือให้เช่าอสังหาริมทรัพย์ รายการเกี่ยวกับสินทรัพย์หรือบริการ หรือการให้ความช่วยเหลือทางการเงินด้วยการรับหรือให้กู้ยืม ค่าประกัน การให้สินทรัพย์เป็นหลักประกันหนี้สิน รวมถึงพฤติกรรมอื่นที่ตนเองเดียวกัน ซึ่งเป็นผลให้บริษัทหรือคู่สัญญาไม่ว่ากรณีใดที่ต้องชำระต่ออีกฝ่ายหนึ่ง ตั้งแต่ร้อยละสามของสินทรัพย์ที่มีตัวตนสุทธิของบริษัทหรือตั้งแต่ยี่สิบล้านบาทขึ้นไป แล้วแต่จำนวนใดจะต่ำกว่า ทั้งนี้ การคำนวณภาระหนี้ดังกล่าวให้เป็นไปตามวิธีการคำนวณมูลค่าของรายการที่เกี่ยวข้องกันตามประกาศคณะกรรมการกำกับตลาดทุนว่าด้วยหลักเกณฑ์ในการทำรายการที่เกี่ยวข้องกัน โดยอนุโลมแต่ในการพิจารณาภาระหนี้ดังกล่าวให้นับรวมภาระหนี้ที่เกิดขึ้นในระหว่างหนึ่งปีก่อนวันที่มีความสัมพันธ์ทางธุรกิจกับบุคคลเดียวกัน

- ❖ ไม่เป็นหรือเคยเป็นผู้สอบบัญชีของบริษัท บริษัทใหญ่ บริษัทย่อย บริษัทร่วม ผู้ถือหุ้นรายใหญ่ หรือผู้มีอำนาจควบคุมของบริษัท และไม่เป็นผู้ถือหุ้นที่มีนัย ผู้มีอำนาจควบคุม หรือหุ้นส่วนของสำนักงานสอบบัญชี ซึ่งมีผู้สอบบัญชีของบริษัท บริษัทใหญ่ บริษัทย่อย บริษัทร่วม ผู้ถือหุ้นรายใหญ่ หรือผู้มีอำนาจควบคุมของบริษัทในสังกัด เว้นแต่จะได้พ้นจากการมีลักษณะดังกล่าวมาแล้ว ไม่น้อยกว่าสองปีก่อนได้รับการแต่งตั้ง
- ❖ ไม่เป็นหรือเคยเป็นผู้ให้บริการทางวิชาชีพใดๆ ซึ่งรวมถึงการให้บริการเป็นที่ปรึกษากฎหมายหรือปรึกษาทางการเงิน ซึ่งได้รับค่าบริการเกินกว่าสองล้านบาทต่อปีจากบริษัท บริษัทใหญ่ บริษัทย่อย บริษัทร่วม ผู้ถือหุ้นรายใหญ่ หรือผู้มีอำนาจควบคุมของบริษัท และไม่เป็นผู้ที่มีนัย ผู้มีอำนาจควบคุม หรือหุ้นส่วนของผู้ให้บริการทางวิชาชีพนั้นด้วย เว้นแต่จะได้พ้นจากการมีลักษณะดังกล่าวมาแล้ว ไม่น้อยกว่าสองปีก่อนได้รับการแต่งตั้ง
- ❖ ไม่เป็นกรรมการที่ได้รับการแต่งตั้งขึ้นเพื่อเป็นตัวแทนของกรรมการบริษัท ผู้ถือหุ้นรายใหญ่ หรือผู้ถือหุ้นซึ่งเป็นผู้ที่เกี่ยวข้องกับผู้ถือหุ้นรายใหญ่
- ❖ ไม่ประกอบกิจการที่มีสภาพอย่างเดียวกัน และเป็นการแข่งขันที่มีนัยกับกิจการของบริษัทหรือบริษัทย่อย หรือไม่เป็นหุ้นส่วนที่มีนัยในห้างหุ้นส่วน หรือเป็นกรรมการที่มีส่วนร่วมบริหารงาน ลูกจ้าง พนักงาน ที่ปรึกษาที่รับเงินเดือนประจำ หรือถือหุ้นเกินร้อยละหนึ่งของจำนวนหุ้นที่มีสิทธิออกเสียงทั้งหมดของบริษัทอื่น ซึ่งประกอบกิจการที่มีสภาพอย่างเดียวกัน และเป็นการแข่งขันที่มีนัยกับกิจการของบริษัทหรือบริษัทย่อย
- ❖ ไม่มีลักษณะอื่นใดที่ทำให้ไม่สามารถให้ความเห็นอย่างเป็นอิสระเกี่ยวกับการดำเนินงานของบริษัท

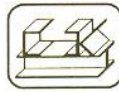

ภายหลังที่ได้รับการแต่งตั้งให้เป็นกรรมการอิสระที่มีลักษณะเป็นไปตามวรรคหนึ่ง 2.1 ถึง 2.9 แล้ว กรรมการอิสระอาจได้รับมอบหมายจากคณะกรรมการให้ตัดสินใจในการดำเนินกิจการของบริษัท บริษัทใหญ่ บริษัทย่อย บริษัทร่วม ผู้ถือหุ้นรายใหญ่ หรือผู้มีอำนาจควบคุมของบริษัท โดยมีการตัดสินใจในรูปแบบขององค์คณะ (Collective Decision) ได้

ขอบเขตอำนาจหน้าที่ของคณะกรรมการบริษัท

- คณะกรรมการมีอำนาจหน้าที่จัดการบริษัทให้เป็นไปตามวัตถุประสงค์ ข้อบังคับ และมติของที่ประชุมผู้ถือหุ้น
 - คณะกรรมการจะมอบอำนาจให้แก่กรรมการคนหนึ่งหรือหลายคนหรือบุคคลอื่นใดปฏิบัติการร่วมกันหรือแยกกันเพื่อกระทำการอย่างหนึ่งอย่างใดตามวัตถุประสงค์และข้อบังคับของบริษัท โดยให้คำตอบแทนตามที่คณะกรรมการกำหนด คณะกรรมการมีสิทธิเปลี่ยนแปลงหรือถอนอำนาจที่ได้มอบให้ไว้แก่บุคคลนั้น หรือให้บุคคลนั้นพ้นจากหน้าที่และแต่งตั้งบุคคลอื่นขึ้นแทนในเมื่อพิจารณาเห็นเหมาะสม บุคคลผู้ได้รับมอบอำนาจหรือแต่งตั้งนั้นจะต้องปฏิบัติงาน ตามข้อบังคับ คำสั่งและนโยบายที่คณะกรรมการได้ให้ไว้
 - คณะกรรมการอาจแต่งตั้งบุคคลอื่นใดให้ดำเนินกิจการของบริษัท ภายใต้การควบคุมของคณะกรรมการ หรืออาจมอบอำนาจเพื่อให้บุคคลดังกล่าวมีอำนาจตามที่คณะกรรมการเห็นสมควรและภายในระยะเวลาตามที่คณะกรรมการเห็นสมควร ซึ่งคณะกรรมการอาจยกเลิก เพิกถอน เปลี่ยนแปลง หรือแก้ไขอำนาจนั้นๆ ได้
 - ตามข้อบังคับของบริษัทคณะกรรมการต้องประชุมอย่างน้อยสามเดือนต่อครั้ง
 - คณะกรรมการต้องจัดให้มีการประชุมผู้ถือหุ้นเป็นการประชุมผู้ถือหุ้นประจำปีภายในสี่เดือนนับแต่วันสิ้นสุดของรอบปีบัญชีของบริษัท และคณะกรรมการจะเรียกประชุมผู้ถือหุ้นเป็นการประชุมวิสามัญเมื่อใดก็ได้ สุดแต่จะเห็นสมควร หรือผู้ถือหุ้นซึ่งมีหุ้นนับรวมกันได้ไม่น้อยกว่าหนึ่งในห้าของจำนวนหุ้นที่จำหน่ายได้ทั้งหมด หรือผู้ถือหุ้นไม่น้อยกว่ายี่สิบห้าคน ซึ่งมีหุ้นนับรวมกันได้ไม่น้อยกว่าหนึ่งในสิบของจำนวนหุ้นที่จำหน่ายได้ทั้งหมด จะเข้าชื่อกันทำหนังสือขอให้คณะกรรมการเรียกประชุมผู้ถือหุ้นเป็นการประชุมวิสามัญเมื่อใดก็ได้ โดยต้องระบุเหตุผลในการขอเรียกประชุมให้ชัดเจนในหนังสือดังกล่าวด้วย ในกรณีเช่นนี้คณะกรรมการต้องจัดให้มีการประชุมผู้ถือหุ้นภายในหนึ่งเดือนนับแต่วันได้รับหนังสือจากผู้ถือหุ้น
 - คณะกรรมการต้องจัดทำรายงานประจำปี โดยอย่างน้อยต้องปรากฏรายงานตามที่ข้อบังคับของบริษัทได้กำหนดไว้
 - คณะกรรมการมีอำนาจเสนอผลกำไรที่ได้ในปีใดหรือที่สะสมไว้ในปีก่อนออกจ่ายเป็นเงินปันผลในปีใดๆ ให้แก่ผู้ถือหุ้น หรือเสนอให้จัดผลกำไรเป็นประการอื่นก็ได้
 - คณะกรรมการอาจจ่ายเงินปันผลระหว่างกาลให้แก่ผู้ถือหุ้นได้เป็นครั้งคราวเมื่อเห็นว่าบริษัทมีกำไรสมควรพอที่จะทำเช่นนั้น และเมื่อได้จ่ายเงินปันผลแล้วให้รายงานให้ที่ประชุมผู้ถือหุ้นทราบในการประชุมคราวต่อไป
- เว้นแต่เรื่องดังต่อไปนี้ จะกระทำต่อเมื่อได้รับอนุมัติจากที่ประชุมผู้ถือหุ้นก่อน ทั้งนี้กำหนดให้รายการที่กรรมการหรือบุคคลที่อาจมีความขัดแย้ง มีส่วนได้เสีย หรืออาจมีความขัดแย้งทางผลประโยชน์อื่นใดกับบริษัทหรือบริษัทย่อย ให้กรรมการซึ่งมีส่วนได้เสียในเรื่องนั้น ไม่มีสิทธิออกเสียงลงคะแนนในเรื่องนั้น
- เรื่องที่กฎหมายกำหนดให้ต้องได้มติที่ประชุมผู้ถือหุ้น
 - การทำรายการที่กรรมการมีส่วนได้เสียและอยู่ในข่ายที่กฎหมาย หรือข้อกำหนดของตลาดหลักทรัพย์ระบุให้ต้องได้รับอนุมัติจากที่ประชุมผู้ถือหุ้น
 - นอกจากนั้นในกรณีดังต่อไปนี้จะต้องได้รับความเห็นชอบจากที่ประชุมคณะกรรมการและที่ประชุมผู้ถือหุ้นด้วยคะแนนเสียงไม่น้อยกว่า 3 ใน 4 ของจำนวนเสียงทั้งหมดของผู้ถือหุ้นที่เข้าประชุมและมีสิทธิออกเสียงลงคะแนน
 - การขายหรือโอนกิจการของบริษัททั้งหมดหรือบางส่วนที่สำคัญ
 - การซื้อหรือรับโอนกิจการของบริษัทอื่น หรือบริษัทเอกชนมาเป็นของบริษัท



- การทำ แก้ไข หรือเลิกสัญญา เกี่ยวกับการให้เข้ากิจการของบริษัททั้งหมดหรือบางส่วนที่สำคัญ การมอบหมายให้บุคคลอื่นเข้าจัดการธุรกิจของบริษัทหรือการรวมกิจการกับบุคคลอื่น โดยมี วัตถุประสงค์จะแบ่งกำไรขาดทุนกัน
- การแก้ไขหนังสือบริคณห์สนธิหรือข้อบังคับของบริษัท
- การเพิ่มทุน การลดทุน การออกหุ้นกู้ การควบหรือเลิกบริษัท
- เรื่องอื่นใดตามที่กฎหมายกำหนด

- คณะกรรมการต้องจัดให้มีเลขานุการบริษัทรับผิดชอบดำเนินการตามที่กฎหมายกำหนดในนามของบริษัทหรือ คณะกรรมการ

ในกรณีที่เลขานุการบริษัทพ้นจากตำแหน่งหรือไม่อาจปฏิบัติหน้าที่ได้ ให้คณะกรรมการแต่งตั้งเลขานุการบริษัท คนใหม่ ภายในเก้าสิบวันนับแต่วันที่เลขานุการบริษัทคนเดิมพ้นจากตำแหน่งหรือไม่อาจปฏิบัติหน้าที่ได้ และให้ คณะกรรมการมีอำนาจมอบหมายให้กรรมการคนใดคนหนึ่งปฏิบัติหน้าที่แทนในช่วงเวลาดังกล่าว

ให้ประธานกรรมการแจ้งชื่อเลขานุการบริษัทต่อสำนักงานคณะกรรมการกำกับหลักทรัพย์และตลาดหลักทรัพย์ ภายในสิบวันนับแต่วันที่จัดให้มีผู้รับผิดชอบในตำแหน่งดังกล่าว และแจ้งให้สำนักงานคณะกรรมการกำกับหลักทรัพย์และ ตลาดหลักทรัพย์ทราบถึงสถานที่เก็บเอกสารตามที่กฎหมายกำหนดด้วย

- คณะกรรมการต้องประชุมอย่างน้อยสามเดือนต่อหนึ่งครั้ง
- คณะกรรมการต้องจัดให้มีการทำงบดุลและบัญชีกำไรขาดทุน ณ วันสิ้นสุดของรอบปีบัญชีของบริษัทเสนอต่อที่ ประชุมผู้ถือหุ้นในการประชุมผู้ถือหุ้นประจำปีเพื่อพิจารณาอนุมัติ คณะกรรมการต้องจัดให้ผู้สอบบัญชีตรวจสอบ ให้เสร็จก่อนนำเสนอต่อที่ประชุมผู้ถือหุ้น

2. คณะกรรมการตรวจสอบและกรรมการอิสระ

ณ วันที่ 31 ธันวาคม 2563 คณะกรรมการตรวจสอบและกรรมการอิสระ ประกอบด้วยกรรมการจำนวน 4 ท่าน ดังนี้

ชื่อ-สกุล	ตำแหน่ง
1. พลเอก ดร. มนตรี สุภาพร	ประธานกรรมการตรวจสอบและกรรมการอิสระ
2. พลตำรวจตรีสหัสชัย อินทรสุขศรี	กรรมการตรวจสอบและกรรมการอิสระ
3. นายกุลล ศรีเปารยะ	กรรมการตรวจสอบและกรรมการอิสระ
4.. นายวัชรินทร์ ควดดารา	กรรมการตรวจสอบและกรรมการอิสระ

โดยกรรมการตรวจสอบลำดับที่ 3 คือ นายกุลล ศรีเปารยะ มีความรู้และประสบการณ์เพียงพอที่จะสามารถทำ หน้าที่ในการสอบทานความน่าเชื่อถือของงบการเงิน

ขอบเขต อำนาจ หน้าที่ และความรับผิดชอบของคณะกรรมการตรวจสอบและกรรมการอิสระ

- สอบทานให้บริษัทมีการรายงานทางการเงินอย่างถูกต้องและเปิดเผยอย่างเพียงพอ โดยการประสานงานกับผู้สอบ บัญชีภายนอกและผู้บริหารที่รับผิดชอบจัดทำรายงานทางการเงินทั้งรายไตรมาสและประจำปี คณะกรรมการ ตรวจสอบอาจเสนอแนะให้ผู้สอบบัญชีสอบทานหรือตรวจสอบรายการใด ๆ ที่เห็นว่าจำเป็นและเป็นเรื่องสำคัญ ในระหว่างการตรวจสอบบัญชีของบริษัทก็ได้
- สอบทานให้บริษัทมีระบบการควบคุมภายใน (Internal Control) และการตรวจสอบภายใน (Internal Audit) ที่มีความเหมาะสมและมีประสิทธิภาพ โดยสอบทานร่วมกับผู้สอบบัญชีภายนอกและผู้ตรวจสอบภายใน



- สอบทานการปฏิบัติงานของบริษัทให้เป็นไปตามกฎหมายว่าด้วยหลักทรัพย์และตลาดหลักทรัพย์ ข้อกำหนดของตลาดหลักทรัพย์ หรือกฎหมายที่เกี่ยวข้องกับธุรกิจหลักทรัพย์
- สอบทานระบบการบริหารความเสี่ยงของบริษัท โดยมุ่งเน้นในความเสี่ยงที่สำคัญของบริษัท
- พิจารณา คัดเลือก เสนอแต่งตั้งและเสนอค่าตอบแทนผู้สอบบัญชีของบริษัท รวมถึงพิจารณาเสนอค่าตอบแทนของผู้สอบบัญชีโดยคำนึงถึงความน่าเชื่อถือ ความเพียงพอของทรัพยากร และปริมาณงานตรวจสอบของสำนักงานตรวจสอบบัญชีนั้น รวมถึงประสบการณ์ของบุคลากรที่ได้รับมอบหมายให้ทำการตรวจสอบบัญชีของบริษัท
- พิจารณาการเปิดเผยข้อมูลของบริษัทในกรณีที่เกิดรายการเกี่ยวโยง หรือรายการที่อาจมีความขัดแย้งทางผลประโยชน์ให้เป็นไปตามกฎหมายว่าด้วยหลักทรัพย์และตลาดหลักทรัพย์ และกฎหมายที่เกี่ยวข้องกับธุรกิจของบริษัท รวมทั้งกฎ/ระเบียบ/ประกาศ/คำสั่ง ที่ออกโดยอาศัยอำนาจตามกฎหมายดังกล่าวให้มีความถูกต้องและครบถ้วน
- พิจารณาว่าจ้างที่ปรึกษาเฉพาะกิจ ในกรณีที่ต้องการคำแนะนำ หรือความรู้จากผู้เชี่ยวชาญเฉพาะด้าน ด้วยค่าใช้จ่ายของบริษัท
- จัดทำรายงานการกำกับดูแลกิจการของคณะกรรมการตรวจสอบ โดยเปิดเผยไว้ในรายงานประจำปีของบริษัท ซึ่งรายงานดังกล่าวลงนามโดยประธานกรรมการตรวจสอบ รายการดังกล่าวควรประกอบด้วยข้อมูลดังต่อไปนี้
 - ความเห็นเกี่ยวกับกระบวนการจัดทำและการเปิดเผยข้อมูลในรายงานทางการเงินของบริษัทถึงความถูกต้องครบถ้วน เป็นที่เชื่อถือได้
 - ความเห็นเกี่ยวกับความเพียงพอของระบบการควบคุมภายในของบริษัท
 - เหตุผลที่เชื่อว่าผู้สอบบัญชีของบริษัทเหมาะสมที่จะได้รับการแต่งตั้งต่อไปอีกวาระหนึ่ง
 - ความเห็นเกี่ยวกับการปฏิบัติตามกฎหมายว่าด้วยหลักทรัพย์และตลาดหลักทรัพย์ ข้อกำหนดของตลาดหลักทรัพย์ หรือกฎหมายที่เกี่ยวข้องกับธุรกิจของบริษัท
 - รายงานอื่นใดที่เห็นว่าผู้ถือหุ้นและผู้ลงทุนทั่วไปควรทราบ ภายใต้ขอบเขตหน้าที่และความรับผิดชอบที่ได้รับมอบหมายจากคณะกรรมการบริษัท
- ปฏิบัติการอื่นใดตามที่คณะกรรมการบริษัทมอบหมายด้วยความเห็นชอบจากคณะกรรมการตรวจสอบ เช่น ทบทวนนโยบายการบริหารทางการเงินและการบริหารความเสี่ยง ทบทวนการปฏิบัติตามจรรยาบรรณทางธุรกิจของผู้บริหาร ทบทวนร่วมกับผู้บริหารของบริษัทในรายงานสำคัญ ๆ ที่ต้องเสนอต่อสาธารณชนตามที่กฎหมายกำหนด ได้แก่ บทรายงานและการวิเคราะห์ของฝ่ายบริหาร เป็นต้น
- ในการปฏิบัติหน้าที่ของคณะกรรมการตรวจสอบหากพบข้อสงสัยว่ามีรายการหรือการกระทำดังต่อไปนี้ ซึ่งอาจมีผลกระทบอย่างมีนัยสำคัญต่อฐานะทางการเงินและผลการดำเนินงานของบริษัท ให้คณะกรรมการตรวจสอบรายงานต่อคณะกรรมการของบริษัท เพื่อดำเนินการปรับปรุงแก้ไขภายในเวลาที่คณะกรรมการบริษัทเห็นสมควร
 - รายการที่เกิดความขัดแย้งทางผลประโยชน์
 - การทุจริต หรือมีสิ่งผิดปกติหรือมีความบกพร่องที่สำคัญในระบบควบคุมภายใน
 - การฝ่าฝืนกฎหมายว่าด้วยหลักทรัพย์และตลาดหลักทรัพย์ และกฎหมายที่เกี่ยวข้องกับธุรกิจของบริษัท รวมทั้งกฎ/ระเบียบ/ประกาศ/คำสั่ง ที่ออกโดยอาศัยอำนาจตามกฎหมายดังกล่าว
- รายงานผลการดำเนินงานของคณะกรรมการตรวจสอบ ให้คณะกรรมการบริษัททราบอย่างน้อยปีละสองครั้ง
- จัดทำรายงานของคณะกรรมการตรวจสอบ โดยเปิดเผยไว้ในรายงานประจำปีของบริษัท ซึ่งรายงานดังกล่าวต้องลงนามโดยประธานกรรมการตรวจสอบ และต้องประกอบด้วยข้อมูลตามหลักเกณฑ์และข้อกำหนดของตลาดหลักทรัพย์แห่งประเทศไทย



3. คณะกรรมการบริหาร

ณ วันที่ 31 ธันวาคม 2563 คณะกรรมการบริหาร ประกอบด้วยกรรมการจำนวน 3 ท่าน ดังนี้

ชื่อ-สกุล			ตำแหน่ง
1.	นายชูเกียรติ	ขวงศ์ไพบุลย์	ประธานกรรมการบริหาร
2.	นายชูชีพ	ขวงศ์ไพบุลย์	กรรมการบริหาร
3.	นายสิงหนาท	บัตรสมบุรณ์	กรรมการบริหาร

ขอบเขต อำนาจหน้าที่ และความรับผิดชอบของคณะกรรมการบริหาร

- กำหนดนโยบาย กลยุทธ์ โครงสร้างทางการเงิน และอำนาจการบริหารต่างๆ เพื่อให้สอดคล้องและสนับสนุนต่อสถานะเศรษฐกิจ
- พิจารณาให้ความเห็นต่อแผนการดำเนินงานธุรกิจและการจัดสรรงบประมาณประจำปีตามที่กรรมการผู้จัดการเสนอมา เพื่อนำเสนอต่อคณะกรรมการบริษัท
- กำกับดูแลและติดตามผลการดำเนินงานของบริษัทให้เป็นไปอย่างมีประสิทธิภาพและเหมาะสมกับภาวะของธุรกิจ เพื่อประโยชน์ต่อการบริหารกิจการและการดำเนินธุรกิจของบริษัทให้เป็นไปตามวัตถุประสงค์และข้อบังคับของบริษัท
- การจ้าง บรรจุ แต่งตั้ง ปลดจากตำแหน่ง สับเปลี่ยน โอนย้าย พักงาน เลิกจ้าง พนักงานบริหารระดับผู้จัดการทั่วไป ผู้จัดการฝ่าย ให้คณะกรรมการบริหารมีอำนาจอนุมัติให้ดำเนินการได้ ทั้งนี้ เมื่อได้ดำเนินการแล้วคณะกรรมการบริษัทเพื่อทราบต่อไป
- มีอำนาจในการกำหนดและ/หรือมอบหมายการลงนามในเรื่องต่างๆ ซึ่งเกี่ยวกับการดำเนินงานและการเงินของบริษัท
- มีอำนาจพิจารณาและอนุมัติเปิดบัญชีเงินฝากประเภทต่างๆ กับธนาคารพาณิชย์ ตามแต่จะพิจารณาเห็นสมควร พร้อมทั้งกำหนดบุคคลในการลงนามเบิกถอนหรือสั่งจ่ายเงินจากบัญชีดังกล่าว
- ดำเนินการอื่นๆ ตามที่คณะกรรมการบริษัทมอบหมาย
- มีอำนาจในการพิจารณาตัดสินใจดำเนินการกับธนาคารในธุรกิจปกติของบริษัท เช่น การกู้ยืมเงิน รวมถึงการให้หลักประกันต่างๆ กับธนาคาร เป็นต้น
- มีอำนาจในการอนุมัติค่าใช้จ่ายเพื่อธุรกรรมตามปกติของบริษัท เช่น ค่าใช้จ่ายดำเนินงาน และค่าใช้จ่ายในการขาย และบริหาร โดยมีวงเงินการอนุมัติรายการดังกล่าวต่อครั้งไม่เกินกว่ารายการละ 150 ล้านบาท หรือตามวงเงินที่คณะกรรมการกำหนด

ทั้งนี้คณะกรรมการบริหารอาจมอบอำนาจหน้าที่ให้พนักงานระดับบริหารของบริษัทมีอำนาจกระทำการในเรื่องใดเรื่องหนึ่งหรือหลายเรื่องตามที่คณะกรรมการบริหารเห็นสมควรได้ การมอบอำนาจดังกล่าวข้างต้น คณะกรรมการบริหารจะต้องปฏิบัติตามข้อกำหนดและระเบียบวาระต่างๆ ที่ได้รับอนุมัติจากคณะกรรมการบริษัท และต้องไม่อนุมัติรายการใด ๆ ที่ตนเองหรือบุคคลที่อาจมีความขัดแย้งทางผลประโยชน์ มีส่วนได้เสีย หรืออาจมีความขัดแย้งทางผลประโยชน์ในลักษณะอื่นใดกับบริษัทและบริษัทย่อย และจะต้องนำเสนอรายการดังกล่าวต่อคณะกรรมการบริษัทเพื่อให้คณะกรรมการบริษัทพิจารณา



4. คณะกรรมการสรรหา

ณ วันที่ 31 ธันวาคม 2563 คณะกรรมการสรรหา ประกอบด้วยกรรมการจำนวน 3 ท่าน ดังนี้

ชื่อ-สกุล	ตำแหน่ง
1. พลเอก ดร.มนตรี สุภาพร	ประธานกรรมการสรรหา
2. พลตำรวจตรีสหัสชัย อินทรสุขศรี	กรรมการสรรหา
3. นายกันต์ อรรถยรรวิทย์	กรรมการสรรหา

ขอบเขต อำนาจหน้าที่ และความรับผิดชอบของคณะกรรมการสรรหา

- คัดเลือก สรรหาบุคคลที่ควรได้รับการเสนอชื่อเป็นกรรมการบริษัท อย่างมีหลักเกณฑ์และโปร่งใส รวมทั้งจากรายชื่อต่างๆ ที่ผู้ถือหุ้นแนะนำ (ถ้ามี)

บุคคลที่ได้รับการเสนอชื่อต้องมีความรู้ ความสามารถ ความเป็นอิสระ ปฏิบัติหน้าที่กรรมการด้วยความระมัดระวังด้วยความซื่อสัตย์ สามารถทุ่มเทอุทิศเวลาได้อย่างเต็มประสิทธิภาพ มีอายุที่เหมาะสม มีสุขภาพร่างกายที่แข็งแรง และมีจิตใจที่สมบูรณ์ สามารถเข้าร่วมประชุมคณะกรรมการได้อย่างสม่ำเสมอ มีการเตรียมตัวเป็นการล่วงหน้าก่อนการประชุมอย่างดี มีส่วนร่วมสร้างสรรค์ในการประชุม มีความตรงไปตรงมา มีความกล้าหาญในการแสดงความคิดเห็นในที่ประชุม มีประวัติการทำงานและจริยธรรมที่ดีงาม

ทั้งนี้คณะกรรมการสรรหาจะให้ความสำคัญต่อผู้ที่มีทักษะ ประสบการณ์ วิชาชีพ คุณสมบัติเฉพาะด้านต่างๆ ที่คณะกรรมการบริษัทยังขาดอยู่และมีความจำเป็นต่อธุรกิจก่อนเป็นลำดับต้น เพื่อให้องค์ประกอบของคณะกรรมการบริษัทมีความสมบูรณ์และเป็นประโยชน์สูงสุดแก่บริษัท นอกจากนี้ จะพิจารณาถึงการดำรงตำแหน่งกรรมการในบริษัทอื่นหลายแห่งในขณะเดียวกันด้วยว่าจะมีผลกระทบต่อบริษัทหรือไม่ และพิจารณาปัญหาที่อาจมีผลประโยชน์ขัดกัน (Conflict of Interest) ของกรรมการบริษัท

- ขอรับข้อคิดเห็นต่างๆ จากคณะกรรมการบริษัท (ถ้ามี) เพื่อประกอบการพิจารณาคัดเลือก สรรหาด้วย ก่อนนำเสนอให้คณะกรรมการบริษัทหรือที่ประชุมผู้ถือหุ้นแล้วแต่กรณี เพื่อพิจารณาต่อไป
- ปฏิบัติการอื่นใดตามที่คณะกรรมการบริษัทมอบหมายอันเนื่องเกี่ยวกับการสรรหากรรมการบริษัท
- คณะกรรมการสรรหาอาจหาความเห็นจากที่ปรึกษาภายนอกเกี่ยวกับเรื่องการสรรหา เมื่อเห็นว่ามีความจำเป็นและเหมาะสม รวมทั้งให้กรรมการสรรหาได้รับการอบรมและเสริมสร้างความรู้ในเรื่องที่เกี่ยวข้องต่อการดำเนินงานของคณะกรรมการสรรหาได้ด้วย โดยบริษัทเป็นผู้รับผิดชอบค่าใช้จ่าย
- คณะกรรมการสรรหาต้องรายงานเรื่องที่เห็นว่าคณะกรรมการบริษัทควรทราบต่อคณะกรรมการบริษัทเป็นประจำ

คณะผู้บริหารของบริษัท

ณ วันที่ 31 ธันวาคม 2563 คณะผู้บริหารของบริษัท ประกอบด้วยผู้บริหารจำนวน 5 ท่าน ดังนี้

ชื่อ-สกุล	ตำแหน่ง
1. นายชูเกียรติ ขวงสวัสดิ์	กรรมการผู้จัดการ
2. น.ส.พิมพ์พิศา พรหมพราย	ผู้อำนวยการด้านบัญชีและการเงิน
3. นายชูชีพ ขวงสวัสดิ์	ผู้อำนวยการด้านการผลิต
4. นายสิงหนาท บัตรสมบูรณ์	ผู้อำนวยการด้านการตลาด
5. นายภัทรพล บัตรสมบูรณ์	ผู้จัดการฝ่ายการผลิต



ขอบเขต อำนาจ หน้าที่ และความรับผิดชอบของผู้บริหาร

- จัดให้มีแผนกลยุทธ์และแผนงาน ทั้งระยะสั้นและระยะยาว ให้สอดคล้องกับนโยบายและแผนธุรกิจของบริษัท
- จัดให้มีกระบวนการในการถ่ายทอดข้อมูล เพื่อชี้แจงให้บุคลากรทุกระดับทราบถึงนโยบายที่คณะกรรมการบริษัทกำหนด เพื่อเป็นแนวทางในการปฏิบัติงาน
- ปฏิบัติงานและดำเนินการตามที่คณะกรรมการบริษัทได้มอบหมาย ซึ่งอยู่ภายใต้วัตถุประสงค์ ภาระเป็ยบข้อบังคับของบริษัท และอำนาจดำเนินการในเรื่องเกี่ยวกับการดำเนินงานตามธุรกิจปกติของบริษัท
- จัดทำรายงานเกี่ยวกับการดำเนินงานต่างๆ ให้คณะกรรมการบริษัทได้รับทราบอย่างทันต่อเหตุการณ์
- มีอำนาจในการอนุมัติค่าใช้จ่ายเพื่อธุรกรรมตามปกติของบริษัท เช่น ค่าใช้จ่ายดำเนินงาน และค่าใช้จ่ายในการขายและบริหาร โดยมีวงเงินการอนุมัติรายการดังกล่าวต่อครั้งไม่เกินกว่ารายการละ 100 ล้านบาท หรือตามวงเงินที่คณะกรรมการกำหนด
- กำกับดูแลและติดตามผลการดำเนินงานของบริษัทให้เป็นไปอย่างมีประสิทธิภาพและเหมาะสมกับภาวะของธุรกิจเพื่อประโยชน์ต่อการบริหารกิจการและการดำเนินธุรกิจของบริษัทให้เป็นไปตามวัตถุประสงค์และข้อบังคับของบริษัท
- ดำเนินการอื่นๆ ตามที่คณะกรรมการบริษัทมอบหมาย

ทั้งนี้ การมอบอำนาจดังกล่าวข้างต้น กรรมการผู้จัดการจะต้องปฏิบัติตามข้อกำหนดและระเบียบวาระต่าง ๆ ที่ได้รับอนุมัติจากคณะกรรมการบริษัท / คณะกรรมการบริหาร และต้องไม่อนุมัติรายการใด ๆ ที่ตนเองหรือบุคคลที่อาจมีความขัดแย้งทางผลประโยชน์ มีส่วนได้เสีย หรืออาจมีความขัดแย้งทางผลประโยชน์ในลักษณะอื่นใดกับบริษัทและบริษัทย่อย และจะต้องนำเสนอรายการดังกล่าวต่อคณะกรรมการบริษัท / คณะกรรมการบริหารเพื่อให้คณะกรรมการบริษัท / คณะกรรมการบริหารพิจารณา การอื่นใดนอกเหนือจากที่กล่าวมาข้างต้น กรรมการผู้จัดการไม่สามารถกระทำได้ เว้นแต่จะได้รับมอบหมายจากที่ประชุมคณะกรรมการบริษัทเป็นคราว ๆ ไป

การสรรหาและแต่งตั้งกรรมการและผู้บริหาร

คณะกรรมการตรวจสอบและกรรมการอิสระ

คณะกรรมการตรวจสอบและกรรมการอิสระของบริษัท ประกอบด้วยคณะกรรมการ 4 ท่าน โดยที่ประชุมผู้ถือหุ้นของบริษัทเป็นผู้อนุมัติการจัดตั้งคณะกรรมการตรวจสอบและกรรมการอิสระ และกำหนดให้คณะกรรมการตรวจสอบและกรรมการอิสระอยู่ในวาระคราวละ 3 ปี ซึ่งในการคัดเลือกคณะกรรมการตรวจสอบและกรรมการอิสระของบริษัทจะต้องมีคุณสมบัติดังนี้

1. ถือหุ้นไม่เกินร้อยละ 0.50 ของทุนจดทะเบียนที่ออกและเรียกชำระแล้วของบริษัท ทั้งนี้ให้นับรวมหุ้นที่ถือโดยบุคคลที่เกี่ยวข้องด้วย
2. ไม่มีส่วนร่วมในการบริหารงานของบริษัท รวมทั้งไม่เป็นลูกจ้าง หรือพนักงาน หรือที่ปรึกษาที่ได้รับเงินเดือนประจำจากบริษัท หรือเป็นผู้มีอำนาจควบคุมของบริษัท หรือเป็นบุคคลที่อาจมีความขัดแย้งโดยต้องไม่มีผลประโยชน์หรือส่วนได้เสียในลักษณะดังกล่าวในระยะเวลา 1 ปี ก่อนได้รับแต่งตั้ง
3. ไม่มีความสัมพันธ์ทางธุรกิจ ไม่มีผลประโยชน์หรือส่วนได้เสียไม่ว่าทางตรงหรือทางอ้อม ทั้งในด้านการเงินและการบริหารงานของบริษัทหรือเป็นบุคคลที่อาจมีความขัดแย้งในลักษณะที่จะทำให้ขาดความเป็นอิสระ
4. ไม่เป็นญาติสนิทกับผู้บริหาร หรือผู้ถือหุ้นรายใหญ่ของบริษัท หรือบุคคลที่อาจมีความขัดแย้ง
5. กรรมการตรวจสอบและกรรมการอิสระอย่างน้อย 1 ท่าน ต้องมีความรู้และมีประสบการณ์ด้านบัญชีและการเงินที่เพียงพอ ซึ่งสามารถทำหน้าที่ในการสอบทานความน่าเชื่อถือของงบการเงิน



6. กรรมการตรวจสอบและกรรมการอิสระต้องสามารถแสดงความเห็นและให้ข้อเสนอแนะต่อรายงานการตรวจสอบระบบควบคุมภายในจากฝ่ายกำกับและตรวจสอบภายในของบริษัท

คณะกรรมการบริษัท

บริษัทได้แต่งตั้งคณะกรรมการสรรหา เพื่อทำหน้าที่คัดเลือกบุคคลที่สมควรได้รับการเสนอชื่อเข้ารับเลือกตั้งเป็นกรรมการบริษัท หรือกรรมการผู้จัดการ แล้วนำเสนอต่อที่ประชุมคณะกรรมการบริษัทและ/หรือผู้ถือหุ้นเพื่อพิจารณาต่อไป โดยมีรายละเอียดปรากฏอยู่ในหัวข้อเรื่องโครงสร้างการจัดการ ลำดับที่ 4 คณะกรรมการสรรหา

คณะกรรมการบริษัท ประกอบด้วยกรรมการ 8 ท่าน โดยให้ที่ประชุมผู้ถือหุ้นเป็นผู้พิจารณาเลือกตั้ง และให้คณะกรรมการเลือกตั้งกรรมการด้วยกันเป็นประธานกรรมการ และอาจเลือกรองประธานกรรมการ กรรมการผู้จัดการ และตำแหน่งอื่นตามที่เห็นเหมาะสมด้วยก็ได้ และกรรมการ ไม่น้อยกว่ากึ่งหนึ่งของจำนวนกรรมการทั้งหมดต้องมีถิ่นที่อยู่ในราชอาณาจักร

การเลือกตั้งกรรมการมีวิธีการดังต่อไปนี้

1. ผู้ถือหุ้นคนหนึ่งมีคะแนนเสียงเท่ากับหนึ่งหุ้นต่อหนึ่งเสียง
2. การเลือกตั้งกรรมการจะลงคะแนนเสียงเลือกตั้งเป็นรายบุคคลหรือหลายคนเป็นกรรมการก็ได้ ทั้งนี้ ตามแต่ที่ประชุมผู้ถือหุ้นจะเห็นควร โดยในการออกเสียงลงคะแนน ไม่ว่าจะเป็นการเลือกตั้งเป็นรายบุคคลหรือหลายคน บุคคลแต่ละคนที่ผู้ถือหุ้นออกเสียงเลือกตั้งจะได้รับคะแนนเสียงจากผู้ถือหุ้นตามจำนวนหุ้นที่ผู้ถือหุ้นนั้นมีอยู่ทั้งหมดตามข้อ 1 โดยผู้ถือหุ้นดังกล่าวจะแบ่งคะแนนเสียงแก่ผู้หนึ่งผู้ใดมากหรือน้อยเพียงใดไม่ได้
3. บุคคลซึ่งได้รับคะแนนเสียงสูงสุดตามลำดับลงมาเป็นผู้ได้รับการเลือกตั้งเป็นกรรมการเท่าจำนวนกรรมการที่จะพึงมีหรือจะพึงเลือกตั้งในครั้งนั้น ในกรณีที่บุคคลซึ่งได้รับการเลือกตั้งในลำดับถัดลงมามีคะแนนเสียงเท่ากันเกินจำนวนกรรมการที่จะพึงเลือกตั้งในครั้งนั้น ให้ผู้เป็นประธานเป็นผู้ออกเสียงชี้ขาด

การกำกับดูแลการดำเนินงานของบริษัทย่อยและบริษัทร่วม

บริษัทมีบริษัทย่อยที่ดำเนินธุรกิจที่ เพื่อสนับสนุนให้ บริษัทใหญ่ แต่กรรมการใน บริษัทย่อย เป็น กรรมการชุดเดียวกันกับ คณะกรรมการของบริษัท จึงทำให้ สามารถควบคุมดูแลการจัดการรับผิดชอบการดำเนินงานของบริษัทย่อย พร้อมทั้งการกำหนดนโยบาย ต่างๆ ก็ จะยึดหลักนโยบายของบริษัท เป็นสำคัญ

การดูแลเรื่องการใช้ข้อมูลภายใน

1. บริษัทกำหนดให้มีการป้องกันการนำข้อมูลของบริษัทไปใช้ โดยกำหนดให้หน่วยงานที่รู้ข้อมูลห้ามนำข้อมูลไปเปิดเผยยังหน่วยงานหรือบุคคลที่ไม่เกี่ยวข้อง
2. ผู้บริหารของบริษัทที่ได้รับข้อมูลทางการเงินของบริษัท ต้องไม่ใช่ประโยชน์จากข้อมูลดังกล่าวก่อนที่จะเปิดเผยสู่สาธารณชน โดยการกำหนดห้ามผู้บริหารทำการซื้อขายหลักทรัพย์ของบริษัทเป็นระยะเวลา 1 เดือน ก่อนที่งบการเงินจะเปิดเผยสู่สาธารณชน
3. เมื่อหลักทรัพย์ของบริษัทเข้าจดทะเบียนในตลาดหลักทรัพย์แห่งประเทศไทย บริษัทได้กำหนดให้กรรมการและผู้บริหารมีหน้าที่ในการรายงานการถือหลักทรัพย์ในบริษัทตามมาตรา 59 เพื่อให้เป็นไปตามประกาศสำนักงานคณะกรรมการ ก.ล.ต. ที่ สจ. 14/2540 เรื่องการจัดทำและเปิดเผยรายงานการถือหลักทรัพย์ ลงวันที่ 12 พฤษภาคม 2540 และได้กำหนดโทษตามพระราชบัญญัติหลักทรัพย์และตลาดหลักทรัพย์ พ.ศ. 2535 และตามกฎเกณฑ์ข้อกำหนดของตลาดหลักทรัพย์แห่งประเทศไทย รวมถึงได้กำหนดโทษทางวินัยสำหรับผู้แสวงหาผลประโยชน์จากการนำข้อมูลภายในบริษัทไปใช้หรือนำไปเปิดเผยจนอาจทำให้บริษัทได้รับความเสียหาย โดยพิจารณาจากโทษ



ตามควรแก่กรณี ได้แก่ การดัดแปลงด้วยวาจา การดัดแปลงเป็นอักษร การภาคทัณฑ์ ตลอดจนการเลิกจ้างพนักงาน
การเป็นพนักงานด้วยเหตุไล่ออก ปลดออกหรือให้ออกแล้วแต่กรณี เป็นต้น

ค่าตอบแทนผู้สอบบัญชี ในปี 2563

ค่าตอบแทนจากการสอบบัญชี (Audit Fee)

ค่าสอบบัญชี งบการเงินเฉพาะบริษัท และงบการเงินรวมสำหรับปี 2563	1,125,000.00	บาท
ค่าสอบทานงบการเงินระหว่างกาล	975,000.00	บาท
ค่าสอบบัญชี งบการเงินบริษัทย่อย	2,300,000.00	บาท
รวมค่าสอบบัญชีของบริษัท และบริษัทย่อย	<u>4,400,000.00</u>	บาท

การปฏิบัติตามหลักการดูแลกิจการที่ดี

เพื่อให้เป็นไปตามนโยบายการปฏิบัติตามข้อพึงปฏิบัติที่ดี (Code of Best Practices) บริษัทจึงได้นำหลักการดังกล่าว เป็นแนวทางในการดำเนินงานของบริษัท เพื่อประโยชน์ต่อการดำเนินธุรกิจของบริษัท และเป็นการเสริมสร้างความโปร่งใส ความมีประสิทธิภาพของฝ่ายจัดการ อันจะทำให้เกิดความเชื่อมั่นขึ้นในกลุ่มผู้ถือหุ้น ผู้ลงทุนและผู้ที่เกี่ยวข้องทุกฝ่าย (รายละเอียดตามเอกสารแนบ 4) ซึ่งในปัจจุบันบริษัทได้มีการปฏิบัติตามหลักการดังกล่าวโดยรวม ยกเว้นในเรื่องของนักลงทุนสัมพันธ์ ซึ่งบริษัทยังไม่ได้มีการจัดตั้งหน่วยงานเฉพาะขึ้น แต่จะดำเนินการให้มีการจัดตั้งหน่วยงานในลักษณะดังกล่าว เพื่อทำหน้าที่ติดต่อสื่อสารกับผู้ลงทุน ผู้ถือหุ้น รวมทั้งหน่วยงานที่เกี่ยวข้อง

แม้ว่าประธานกรรมการบริษัทจะดำรงตำแหน่งกรรมการผู้จัดการของบริษัท แต่ก็เป็นผู้ที่ได้รับคัดเลือก และแต่งตั้งจากคณะกรรมการของบริษัท ซึ่งโครงสร้างคณะกรรมการของบริษัทประกอบด้วยกรรมการที่เป็นอิสระ 4 ท่านจาก ทั้งหมด 8 ท่าน จะทำให้เกิดการถ่วงดุลและสอบทานการบริหารงาน และคณะกรรมการบริษัทมีความเข้าใจถึงบทบาทหน้าที่และความรับผิดชอบของคณะกรรมการจากการอบรม Director Accreditation Program (DAP) จากสมาคมส่งเสริมสถาบันกรรมการไทย

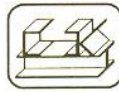

รายการระหว่างกัน

นโยบายหรือแนวโน้มนำการทำรายการระหว่างกัน

หากบริษัทมีความจำเป็นต้องทำรายการระหว่างกันกับบุคคลที่อาจมีความขัดแย้งทางผลประโยชน์กับบริษัท รวมถึงรายการระหว่างกันกับบริษัท เพิ่มชัยพาณิชย์ จำกัด รวมถึงบริษัทอื่นใดที่มีผู้ถือหุ้นเช่นเดียวกับบริษัท เพิ่มชัยพาณิชย์ จำกัด บริษัทมีนโยบายที่จะกำหนดเงื่อนไขต่าง ๆ ให้เป็นไปตามลักษณะการดำเนินการค้าปกติและเป็นราคาตลาดซึ่งสามารถเปรียบเทียบได้กับราคาที่เกิดขึ้นกับบุคคลภายนอก ทั้งนี้ บริษัทได้ให้คณะกรรมการตรวจสอบหรือผู้สอบบัญชีของบริษัท พิจารณาตรวจสอบและให้ความเห็นถึงความเหมาะสมของราคาและความสมเหตุสมผลของการทำรายการด้วย

รายการระหว่างกันที่อาจเกิดขึ้นในอนาคตนั้น กรรมการจะต้องปฏิบัติตามระเบียบที่กำหนดเกี่ยวกับการทำรายการระหว่างกัน และกรรมการจะต้องไม่อนุมัติรายการใด ๆ ที่ตนหรือบุคคลที่อาจมีความขัดแย้งทางผลประโยชน์ ในลักษณะอื่นใดกับบริษัท และจะต้องเปิดเผยรายการดังกล่าวต่อคณะกรรมการบริษัทเพื่อให้คณะกรรมการบริษัทพิจารณา ซึ่งบริษัทจะต้องปฏิบัติให้เป็นไปตามกฎหมายว่าด้วยหลักทรัพย์และตลาดหลักทรัพย์ และข้อบังคับ ประกาศ คำสั่ง กฎ ระเบียบ ของสำนักงานคณะกรรมการกำกับหลักทรัพย์และตลาดหลักทรัพย์ และตลาดหลักทรัพย์แห่งประเทศไทย

- ❖ รายการระหว่างกันที่เกิดขึ้นในช่วงที่ผ่านมา ได้แก่ การจำหน่ายสินค้า และการซื้อสินค้า บริษัทได้ให้คณะกรรมการตรวจสอบเป็นผู้พิจารณารายการที่เกิดขึ้น ซึ่งคณะกรรมการตรวจสอบพิจารณาแล้วเห็นว่ารายการจำหน่ายสินค้า และรายการซื้อสินค้านี้เป็นรายการที่เป็นไปตามการค้าปกติ บริษัทจ่ายและได้รับค่าตอบแทนในราคาปกติที่จำหน่ายบุคคลภายนอก สำหรับรายการซื้อที่ดิน อาคารและอุปกรณ์นั้นเป็นรายการที่เกิดขึ้นเพื่อนำไปใช้ก่อสร้างอาคารโรงงานเพื่อรองรับการขยายงานของบริษัท ซึ่งเป็นรายการที่สมเหตุสมผล



ชื่อบริษัทและผู้เกี่ยวข้อง	ลักษณะความสัมพันธ์	ลักษณะรายการ	ยอดคงค้าง/มูลค่ารายการ (ล้านบาท)		เงื่อนไข ความจำเป็นและความสมเหตุสมผล
			ยอดซื้อ - ขาย	ยอดคงค้าง	
บจก. แกรนด์ เอเซีย สตีล โปรเซสซิ่ง เซ็นเตอร์	กรรมการของบริษัทดังกล่าวเป็นพี่ชายของคุณชูเกียรติ ขววงศ์ไพบูรณ์ ประธานกรรมการบริษัท	ขายสินค้า	4.70	4.10	การขายสินค้าตามราคาตลาดทั่วไป
บจก. เพิ่มชัยพาณิชย์	กรรมการของบริษัทดังกล่าวเป็นน้องของคุณชูเกียรติ ขววงศ์ไพบูรณ์ ประธานกรรมการบริษัท	ขายสินค้า	-	-	การขายสินค้าตามราคาตลาดทั่วไป
บจก. พีเอส สตีล โปรเซสซิ่ง	กรรมการของบริษัทดังกล่าวเป็นลูกพี่ลูกน้องของคุณชูเกียรติ ขววงศ์ไพบูรณ์ ประธานกรรมการบริษัท	ขายสินค้า	-	-	การขายสินค้าตามราคาตลาดทั่วไป
บจก. ชันเทคสตีลเว็คส์	บริษัทย่อย	ขายสินค้า	26.75	-	การขายสินค้าตามราคาตลาดทั่วไป
บจก. แอตแลนติกไปป์	บริษัทย่อย	ขายสินค้า	296.68	63.61	การซื้อขายสินค้าตามราคาตลาดทั่วไป

- ❖ ความจำเป็นของการทำรายการนั้น เป็นรายการเพื่อการค้าปกติและทุกรายการที่ทำได้มีการพิจารณาจากคณะกรรมการอิสระและ กรรมการตรวจสอบและเห็นชอบว่า เป็น รายการที่ เป็นการค้าปกติ และเพื่อประโยชน์สูงสุดของบริษัทในการที่จะรักษาลูกค้าในการที่จะตอบสนองความต้องการของลูกค้าได้ทันทั่วทั้ง
- ❖ สำหรับรายการระหว่างกันในอนาคต เช่น การจำหน่ายสินค้า และการซื้อสินค้า กับบริษัท เพิ่มชัยพาณิชย์ จำกัด บริษัทมีนโยบายให้คณะกรรมการตรวจสอบของบริษัท เป็นผู้พิจารณาและให้ความเห็นต่อรายการดังกล่าว และขอให้กรรมการผู้มีส่วนได้เสียไม่เข้าร่วมประชุม อย่างไรก็ตาม การทำรายการดังกล่าวในอนาคตขึ้นอยู่กับเหตุผลและความจำเป็นของบริษัท การรับและจ่ายค่าตอบแทนระหว่างกันจะต้องเป็นไปตามราคาปกติที่จำหน่ายบุคคลภายนอก ซึ่งคณะกรรมการตรวจสอบของบริษัทจะเป็นผู้ให้ความเห็นต่อรายการดังกล่าว โดยคณะกรรมการตรวจสอบจะนำราคาตลาดของผู้อื่นมาเปรียบเทียบกับราคาของบริษัทด้วย



นโยบายด้านราคา

คณะกรรมการตรวจสอบจะเป็นผู้พิจารณา ถึงความจำเป็นและความสมเหตุสมผลของรายการนั้น โดยคณะกรรมการตรวจสอบจะนำราคาตลาดของผู้อื่นมาเปรียบเทียบกับราคาที่ทำรายการระหว่างกันของบริษัทย่อยหรือกับบุคคลที่อาจมีความขัดแย้งทางผลประโยชน์

เหตุอันควรในการทำธุรกรรม

การทำธุรกรรมกับบุคคลที่เกี่ยวข้องกันภายหลังจากการแปรสภาพเป็นบริษัทมหาชน จำกัด และการเข้าเป็นบริษัทจดทะเบียนในตลาดหลักทรัพย์แห่งประเทศไทย จะต้องปฏิบัติตามประกาศ กฎระเบียบ ของตลาดหลักทรัพย์แห่งประเทศไทย และกฎหมายต่างๆ ที่เกี่ยวข้อง ดังนั้น กรรมการหรือผู้บริหารท่านใดที่มีส่วนได้ส่วนเสีย หรือผลประโยชน์ ในการทำธุรกรรมในอนาคต จะต้องเปิดเผยผลประโยชน์ ที่เกี่ยวข้องทั้งหมด และจะได้รับอนุญาต ให้มีส่วนร่วมในการตัดสินใจในขั้นตอนใดๆก็ตาม

หมายเหตุ

กรรมการบริษัท/ และหรือผู้ถือหุ้นบริษัท ย่อย คือ

- นายชูเกียรติ ขววงศ์ไพบูลย์ เป็นกรรมการและผู้ถือหุ้นในบริษัท เพิ่มสินสตีลเว็คส์ จำกัด (มหาชน) เป็นกรรมการและผู้ถือหุ้นในบริษัท ชันเทคสตีลเว็คส์ จำกัด เป็นกรรมการและผู้ถือหุ้นในบริษัทบริษัท แอตแลนติกไปป์ จำกัด และเป็นกรรมการและผู้ถือหุ้นใน บริษัท เอ็มพาวเวอร์สตีล จำกัด
- นายชูชีพ ขววงศ์ไพบูลย์ เป็นกรรมการและผู้ถือหุ้นในบริษัท เพิ่มสินสตีลเว็คส์ จำกัด (มหาชน) เป็นกรรมการและผู้ถือหุ้นในบริษัท ชันเทคสตีลเว็คส์ จำกัด และเป็นกรรมการและผู้ถือหุ้นใน บริษัท แอตแลนติกไปป์ จำกัด
- นายสิงหนาท บัตรสมบุญ เป็นกรรมการและผู้ถือหุ้นในบริษัท เพิ่มสินสตีลเว็คส์ จำกัด (มหาชน) เป็นกรรมการและผู้ถือหุ้นในบริษัท ชันเทคสตีลเว็คส์ จำกัด และเป็นกรรมการและผู้ถือหุ้นใน บริษัท แอตแลนติกไปป์ จำกัด



การควบคุมภายใน และการบริหารความเสี่ยง

คณะกรรมการบริษัท เพิ่มสินสตีลเว็คส์ จำกัด (มหาชน) ได้ให้ความสำคัญต่อการที่บริษัทจัดให้มีระบบการควบคุมภายในที่ดีและมีประสิทธิภาพ โดยประกาศอย่างแข็งขันในนโยบายการกำกับดูแลกิจการที่ดีของบริษัท เพราะเชื่อว่าการมีระบบการควบคุมภายในที่ดี จะช่วยป้องกันความเสียหายและลดความเสี่ยงจากการดำเนินธุรกิจของบริษัท และทำให้บริษัทสามารถบรรลุวิสัยทัศน์ (Vision) ของบริษัทได้

บริษัทจึงจัดตั้งหน่วยงาน “สำนักตรวจสอบภายใน” ขึ้นเพื่อทำหน้าที่ตรวจสอบและสอบทานระบบการควบคุมภายในของบริษัท เพิ่มสินสตีลเว็คส์ จำกัด (มหาชน) และมีการแต่งตั้งคณะกรรมการตรวจสอบขึ้นในปี 2548 คณะกรรมการบริษัทก็ได้มอบหมายให้คณะกรรมการตรวจสอบทำหน้าที่สอบทานให้บริษัทมีระบบการควบคุมภายในและระบบการตรวจสอบภายในที่เหมาะสมและมีประสิทธิภาพ

ในทางปฏิบัติ สำนักตรวจสอบภายในของบริษัทได้ศึกษาถึงกรอบการปฏิบัติงานที่เป็นมาตรฐานสากลว่าด้วย International Standards for the Professional of Internal Auditing ของ The Institute of Internal Auditors (IIA) และนำมาประยุกต์ใช้ตามความเหมาะสม เพื่อเป็นแนวทางในการทำงานของสำนักตรวจสอบภายใน โดยได้ตรวจสอบและสอบทานระบบการควบคุมภายใน ทั้งในด้านการควบคุมทางการเงิน การบัญชี การปฏิบัติงาน การบริหารจัดการ การถือปฏิบัติตามกฎหมาย และระเบียบข้อบังคับทั้งของหน่วยงานราชการต่างๆ และของหน่วยงานที่กำกับดูแลบริษัท ตลอดจนการควบคุมดูแลรักษาความปลอดภัยในระบบเทคโนโลยีสารสนเทศของบริษัท โดยรายงานผลการตรวจสอบถึงประเด็นที่ตรวจพบเกี่ยวกับระบบควบคุมภายในของระบบงานต่างๆ ให้ข้อเสนอแนะ ตลอดจนรายงานผลการติดตามการปรับปรุงแก้ไขของหน่วยงานผู้รับการตรวจสอบ เพื่อนำเสนอต่อฝ่ายบริหารของบริษัท คณะกรรมการตรวจสอบ และคณะกรรมการบริหาร เพื่อทราบและพิจารณาดำเนินการตามความเหมาะสมต่อไป

ในทุกๆ ปี คณะกรรมการบริษัทรับทราบรายงานที่เกี่ยวกับระบบควบคุมภายในของบริษัทและระบบการตรวจสอบภายในจากคณะกรรมการตรวจสอบ ดังนี้

- 1) ผลการประเมินตนเองของคณะกรรมการตรวจสอบในการควบคุมภายในของบริษัทตามแบบประเมินผลของสำนักงานคณะกรรมการกำกับหลักทรัพย์และตลาดหลักทรัพย์
- 2) ผลการประเมินตนเองของฝ่ายจัดการบริษัท ในการควบคุมภายในของบริษัทตามแบบประเมินผลของสำนักงานสอบบัญชี ซึ่งเป็นผู้สอบบัญชีของบริษัท
- 3) ประเด็นที่เป็นสาระสำคัญจากสรุปผลการตรวจสอบตามโครงการตรวจสอบของสำนักตรวจสอบภายใน

บริษัทตระหนักถึงความสำคัญของระบบการควบคุมภายในของบริษัท จึงมุ่งเน้นให้มีระบบการควบคุมภายในที่เพียงพอ และเหมาะสมต่อการดำเนินธุรกิจ สำหรับกรอบการควบคุมภายในที่คณะกรรมการตรวจสอบและสำนักตรวจสอบภายในของบริษัทได้ยึดถือและใช้อ้างอิงในการปฏิบัติงานคือ Internal Control Integrated Framework ของ Committee of Sponsoring Organizations of the Tread way Commission (COSO) ซึ่งกล่าวถึงองค์ประกอบการควบคุมภายใน 5 ด้าน ดังนี้

1. ด้านสภาพแวดล้อมการควบคุม (Control Environment)
2. ด้านการประเมินความเสี่ยง (Risk Assessment)
3. ด้านกิจกรรมการควบคุม (Control Activities)
4. ด้านข้อมูลสารสนเทศและการสื่อสาร (Information & Communication)



5. ด้านการติดตามและประเมินผล (Monitoring & Evaluation)

ทั้งนี้ บริษัทสามารถอธิบายให้เห็นถึง การควบคุมภายในของบริษัทตามองค์ประกอบของกรอบการควบคุมภายใน ในแต่ละด้านโดยสังเขป ดังนี้

1. ด้านสภาพแวดล้อมการควบคุม (Control Environment)

บริษัทให้ความสำคัญในเรื่องความซื่อสัตย์สุจริตและการมีจริยธรรม โดยส่งเสริมและสนับสนุนให้มีการปฏิบัติตามจริยธรรมในการประกอบธุรกิจ และจริยธรรมของพนักงาน ในปี 2563 บริษัทได้ปรับปรุงฟังก์ชันการให้สอดคล้องกับสภาวะทางธุรกิจที่เปลี่ยนแปลงไปเพื่อความเหมาะสมยิ่งขึ้น พร้อมกับสับเปลี่ยนผู้บริหารในบางตำแหน่งหน้าที่ตามฟังก์ชันใหม่ ในส่วนของการพัฒนาบุคลากร ยังคงจัดให้มีการอบรมทั้งภายในบริษัท และส่งไปอบรมภายนอกบริษัท เพื่อสนับสนุนองค์ความรู้ภายในบริษัทที่เป็นการเอื้อประโยชน์ให้กับพนักงานทุกคน อาทิเช่น การจัดกิจกรรม Training Corner เพื่อให้พนักงานช่วยกันถ่ายทอดความรู้ระหว่างกัน

บริษัทได้เปิดช่องทางการแจ้งเบาะแสหรือข้อร้องเรียน เพื่อให้ผู้มีส่วนได้ส่วนเสียสามารถแจ้งเบาะแสหรือข้อร้องเรียนมายังคณะกรรมการบริษัท โดยมีมาตรการคุ้มครองผู้แจ้งเบาะแสร้องเรียน

บริษัทได้จัดองค์กรที่เอื้อต่อการปฏิบัติงานของฝ่ายบริหาร โดยเริ่มตั้งแต่องค์ประกอบของคณะกรรมการของบริษัท ซึ่งประกอบด้วยกรรมการที่เป็นฝ่ายบริหาร 4 ท่าน และกรรมการภายนอกซึ่งเป็นกรรมการผู้ทรงคุณวุฒิเป็นกรรมการตรวจสอบและกรรมการอิสระอีก 4 ท่าน ทำให้การพิจารณาการตัดสินใจในการบริหารงานต่างๆ ของ บริษัทฯ การคำนึงถึงอย่างเหมาะสมและมีประสิทธิภาพ ในส่วนของการจัดฟังก์ชันการบริหารงาน บริษัทแบ่งแยกหน้าที่ความรับผิดชอบในงานสามด้านที่เป็นพื้นฐานของระบบการควบคุมภายใน อันได้แก่ หน้าที่ในการอนุมัติ หน้าที่ในการบันทึกรายการทางบัญชีและข้อมูลสารสนเทศ และหน้าที่ในการตรวจสอบทรัพย์สิน ออกจากกันโดยชัดเจน บริษัทได้จัดตั้งหน่วยงานตรวจสอบภายในขึ้น โดยให้ขึ้นตรงต่อคณะกรรมการตรวจสอบ ซึ่งจะช่วยในการส่งเสริม ติดตาม ประเมินและปรับปรุงระบบการควบคุมภายในของบริษัทอีกทางหนึ่ง

2. ด้านการประเมินความเสี่ยง (Risk Assessment)

ในการวางแผนและการบริหารงาน บริษัทฯมีกระบวนการในการทำแผนงานประจำปีที่มีเป้าหมายที่ชัดเจนและวัดผลได้ ภายใต้วิสัยทัศน์ที่กำหนด ซึ่งขั้นตอนในการจัดทำแผนงานจะวิเคราะห์ถึงปัจจัยความเสี่ยงในด้านต่างๆที่เกี่ยวข้องเพื่อนำมาใช้ในการกำหนดกลยุทธ์เพื่อดำเนินการ ตลอดจนเครื่องชี้วัดและติดตามผล โดยในระหว่างปฏิบัติงานตามแผนได้มีการติดตามและประเมินปัจจัยความเสี่ยงที่อาจมีผลกระทบต่อการดำเนินงานตามแผนงาน ดังกล่าวอย่างสม่ำเสมอ ทั้งนี้หากมีปัจจัยความเสี่ยงที่เปลี่ยนแปลงไป หรือเพิ่มขึ้นจากที่ได้มีการประเมินไว้ในขั้นตอนการวางแผนที่ได้มีการปรับกลยุทธ์หรือกำหนดมาตรการเพื่อป้องกันและรองรับความเสี่ยงได้อย่างทันท่วงที

3. ด้านกิจกรรมการควบคุม (Control Activities)

บริษัทได้กำหนดนโยบาย รวมทั้งแนวทางปฏิบัติในด้านต่างๆ ของบริษัท เพื่อใช้เป็นแนวทางให้สามารถปฏิบัติงานได้อย่างถูกต้องและเหมาะสม บริษัทได้กำหนดให้มีการแบ่งแยกอำนาจหน้าที่อนุมัติของคณะกรรมการบริษัท คณะกรรมการบริหาร และผู้บริหารในแต่ละระดับในแต่ละหมวดภารกิจของบริษัท เพื่อให้มีระบบควบคุมการใช้อำนาจของ



บริษัทที่มีความชัดเจนและเหมาะสม เพื่อให้มั่นใจว่าการกระจายอำนาจในการบริหารจัดการของบริษัทยังมีความเหมาะสม และไม่มีข้อขัดข้องในการใช้ถือปฏิบัติ

บริษัทกำหนดให้มีกลไกในการควบคุมดูแลการปฏิบัติตามกฎหมายอย่างเคร่งครัด โดยให้รวบรวมข้อบัญญัติของกฎหมายที่เกี่ยวข้องกับการดำเนินธุรกิจของบริษัทและบริษัทต้องถือปฏิบัติ โดยจัดทำเป็นฐานข้อมูลและกำหนดให้มีผู้ดูแลรับผิดชอบในการปรับปรุงฐานข้อมูลดังกล่าวให้ครบถ้วนถูกต้องและเป็นปัจจุบันอยู่เสมอ

จัดให้มีระบบบริหารจัดการงานต่างๆ ที่เป็นมาตรฐานสากล ซึ่งได้รับรองมาตรฐานมาอย่างต่อเนื่อง ได้แก่ ระบบบริหารงานคุณภาพตามมาตรฐาน ISO 9001:2015 และ ISO14001:2015 ระบบการจัดการความปลอดภัย อาชีวอนามัย และสภาพแวดล้อมในการทำงานตามมาตรฐาน

4. ด้านข้อมูลสารสนเทศและการสื่อสาร (Information & Communication)

บริษัท ได้เล็งเห็นความสำคัญในเรื่องระบบสารสนเทศและการสื่อสารข้อมูล เห็นได้จากการที่บริษัทได้ปรับปรุงระบบคอมพิวเตอร์ในการจัดการฐานข้อมูลสารสนเทศของบริษัทขึ้นใหม่ให้มีความทันสมัย ทำให้การจัดเก็บรวบรวม และบริหารข้อมูล และการจัดทำรายงานข้อมูลต่างๆ มีประสิทธิภาพ เหมาะสมต่อการใช้งาน และสามารถรายงานได้อย่างรวดเร็ว และทันต่อเหตุการณ์เสมอ

5. ด้านการติดตามและประเมินผล (Monitoring & Evaluation)

กำหนดให้มีการรายงานผลการดำเนินงานของแต่ละสาขางานในที่ประชุมผู้บริหาร (Management Meeting) เป็นประจำทุกเดือน

กำหนดให้มีการรายงานและประเมินผลการดำเนินงาน โดยมอบหมายให้คณะกรรมการบริหารทำหน้าที่ที่กลั่นกรองผลการดำเนินงานเปรียบเทียบกับเป้าหมายที่กำหนดเป็นประจำทุกเดือน ในกรณีที่มีผลกระทบที่เป็นสาระสำคัญ จะได้พิจารณาดำเนินการแก้ไขทันที

คณะกรรมการชุดย่อยต่างๆ ได้สรุปรายงานผลการดำเนินงานหรือผลการประชุมของคณะกรรมการชุดย่อยแต่ละชุด เสนอคณะกรรมการบริษัทเพื่อทราบเป็นประจำตามวาระที่กำหนดไว้เป็นแนวปฏิบัติสำหรับคณะกรรมการชุดย่อยนั้นๆ

5.1 บริษัทมีการประชุมคณะกรรมการบริษัทในปี 2563 รวม 5 ครั้ง โดยมีคณะกรรมการตรวจสอบทำหน้าที่รายงานผลการตรวจสอบต่อคณะกรรมการบริษัททุกไตรมาส นอกจากนี้ในการบริหารงานตามแผนงานจะมีการตรวจสอบติดตามผลการดำเนินการและวิเคราะห์ผลกระทบทางการเงินอย่างต่อเนื่อง โดยบริษัทได้จัดให้มีการประชุมพนักงานระดับจัดการของทุกฝ่ายเพื่อรายงานความคืบหน้าของการดำเนินการตามแผนงาน นอกเหนือไปจากการบริหารจัดการระบบงานและเครื่องจักรที่กำหนดตามแผนงาน โดยผู้บังคับบัญชาตามลำดับชั้น อันเป็นการเพิ่มช่องทางที่จะทำให้การส่งผ่านข้อมูลและการติดตามงานตามสาขางาน กล่าวคือ

5.1.1. ความเพียงพอและความเหมาะสมของระบบการควบคุมภายในของบริษัท และการจัดให้มีบุคลากรอย่างเพียงพอที่จะดำเนินการได้อย่างมีประสิทธิภาพ รวมทั้งการติดตามควบคุมดูแลการดำเนินงานของบริษัทย่อยสามารถป้องกันทรัพย์สินของบริษัท และบริษัทย่อยจากการที่กรรมการหรือผู้บริหารนำไปใช้โดยมิชอบหรือโดยไม่มีอำนาจ



5.1.2. จากที่ผ่านมามีบริษัทได้มีระบบการควบคุมภายในของบริษัทครอบคลุมทุกเรื่อง โดยทางคณะกรรมการให้มีการปรับปรุงในเรื่องของความเสี่ยง ที่งานก็ได้ทำการดำเนินการในส่วนที่ทางกรรมการได้ให้ข้อเสนอแนะมาเป็นที่เรียบร้อยแล้ว

5.2 ในการประชุมกรรมการของบริษัท ทั้ง 5 ครั้ง โดยมีกรรมการอิสระและกรรมการตรวจสอบ 4 ท่าน ได้เข้าร่วมประชุมด้วยคณะกรรมการบริษัทได้ประเมินระบบการควบคุมภายในของบริษัท โดยการซักถามจากฝ่ายบริหารและอนุมัติแบบประเมินที่ฝ่ายบริหารจัดทำ และรายงานคณะกรรมการตรวจสอบ สรุปได้ว่าจากการประเมินระบบการควบคุมภายในด้านต่างๆทั้ง 5 องค์ประกอบ คือ การควบคุมภายในองค์กร การประเมินความเสี่ยง การควบคุมการปฏิบัติงานระบบสารสนเทศและการสื่อสารข้อมูล และระบบการติดตาม คณะกรรมการเห็นว่าระบบการควบคุมภายในของบริษัทมีความเพียงพอเหมาะสม โดยบริษัทได้จัดให้มีบุคลากรอย่างเพียงพอที่จะดำเนินการตามระบบอย่างมีประสิทธิภาพ รวมทั้งมีระบบการควบคุมภายในเรื่องการติดตามควบคุมดูแลการดำเนินงานของบริษัทช่วยให้สามารถป้องกันทรัพย์สินของบริษัท และของบริษัทย่อย จากการที่กรรมการหรือผู้บริหารนำไปใช้โดยมิชอบหรือโดยไม่มีอำนาจ รวมถึงการทำธุรกรรมกับบุคคลที่อาจมีความขัดแย้งและบุคคลที่เกี่ยวข้องกันอย่างเพียงพอแล้ว สำหรับการควบคุมภายในหัวข้ออื่น คณะกรรมการเห็นว่าบริษัทมีการควบคุมที่เพียงพอแล้ว

การประเมินระบบการควบคุมภายในกรรมการอิสระและกรรมการตรวจสอบก็มีความเห็นว่ามีความครบถ้วนและเพียงพอเหมาะสมแล้ว

5.3 ฝ่ายตรวจสอบภายในและการกำกับดูแลการปฏิบัติงานของบริษัท

ในการประชุมคณะกรรมการตรวจสอบ ได้พิจารณาอนุมัติให้แต่งตั้ง นางสาวสินกร บุญเพ็ง ดำรงตำแหน่งผู้จัดการฝ่ายตรวจสอบภายในของบริษัท เนื่องจากเป็นผู้มีประสบการณ์การทำงานในธุรกิจอุตสาหกรรมเหล็กมานาน และมีความรู้ความเข้าใจในกิจกรรมและการดำเนินงานของบริษัทเป็นอย่างดี จึงเห็นว่ามีเหมาะสม ที่จะปฏิบัติหน้าที่ดังกล่าวได้อย่างเหมาะสมเพียงพอ

ทั้งนี้ การพิจารณาและอนุมัติแต่งตั้ง ถอดถอน โยกย้ายตำแหน่งผู้จัดการฝ่ายตรวจสอบภายในของบริษัทจะต้องผ่านการอนุมัติหรือได้รับความเห็นชอบจากคณะกรรมการตรวจสอบ โดยคุณสมบัติของผู้ดำรงตำแหน่งผู้จัดการฝ่ายตรวจสอบภายในปรากฏในเอกสารแนบ 3

**การวิเคราะห์และคำอธิบายของฝ่ายจัดการ (Management Discussion and Analysis)**

บริษัท เพ็มสินสตีลเวิร์ค จำกัด (มหาชน) (PERM) มีผลการดำเนินงานโดยรวมปี 2563 โดยมี ผลกำไรสุทธิ 26.20 ล้านบาท ซึ่งเมื่อเปรียบเทียบกับงวดเดียวกันของปีก่อน เพิ่มขึ้นจำนวน 177.10 บาท คิดเป็นร้อยละ 117.36 โดยมีสาเหตุหลักดังต่อไปนี้

(ล้านบาท)

ผลการประกอบการ	ปี 2563	ปี 2562	% Δ
รายได้จากการขาย และบริการ	4,117.49	4,396.40	-6.34 %
รายได้รวม	4,168.75	4,488.00	-7.11 %
กำไร(ขาดทุน) สุทธิ	26.20	(150.90)	117.36 %

วิเคราะห์ผลการดำเนินงาน**ผลกำไรสุทธิ**

บริษัทมีผลกำไรสุทธิสำหรับปี 2563 สิ้นสุด 31 ธันวาคม 2563 จำนวน 26.20 ล้านบาท เพิ่มขึ้นจากงวดเดียวกันปีที่ผ่านมาจำนวน 177.10 ล้านบาท คิดเป็นร้อยละ 117.36 โดยมีสาเหตุดังนี้

1.รายได้

บริษัทมีรายได้รวมสำหรับปี 2563 สิ้นสุด 31 ธันวาคม 2563 จำนวน 4,168.75 ล้านบาท ลดลงจาก ยอดขายในงวดเดียวกันของปีที่ผ่านมาที่มีจำนวน 4,488.02 ล้านบาท ลดลงจำนวน 319.26 ล้านบาท หรือคิดเป็นร้อยละ 7.11 รายได้จากการขายและบริการจำนวน 4,117.49 ล้านบาท ลดลงจากงวดเดียวกันปีที่ผ่านมาที่มีจำนวน 4,396.39 ล้านบาท ลดลงจำนวน 278.91 ล้านบาทหรือคิดเป็นร้อยละ 6.34 โดยเป็นผลมาจากการราคาสินค้าลดลง และเนื่องมาจากการแพร่ระบาดของโรคติดเชื้อไวรัสโคโรนา 2019 (COVID-19) ที่ได้ขยายวงกว้างขึ้นอย่างต่อเนื่อง ทำให้เกิดการชะลอตัวของเศรษฐกิจ ซึ่งมีผลกระทบต่อธุรกิจ และอุตสาหกรรมส่วนใหญ่ เช่นระบบห่วงโซ่อุปทานการใช้จ่ายของผู้บริโภค การจำกัดหรือหยุดชะงักการผลิตการดำเนินงานที่ล่าช้าขึ้น สถานการณ์ดังกล่าวมีผลกระทบต่อกิจการทางธุรกิจของกลุ่มบริษัทในส่วนที่เกี่ยวข้องกับการขายสินค้า เนื่องจากการชะลอของอุตสาหกรรมหลักส่งผลกระทบต่ออย่างมีนัยสำคัญต่อการดำเนินการ

2.ค่าใช้จ่าย

2.1 ต้นทุนขายและบริการ สำหรับปี 2563 เป็นจำนวน 3,783.36 ล้านบาท ลดลงจำนวน 515.98 ล้านบาท หรือคิดเป็นร้อยละ 12.00 เมื่อเปรียบเทียบกับงวดเดียวกันของปีที่ผ่านมา เนื่องจากการขายสินค้าได้น้อยลง แต่อย่างไรก็ตามบริษัทมีอัตรากำไรขั้นต้นที่เพิ่มขึ้นจากปีก่อน

2.2 ค่าใช้จ่ายในการขายและบริหาร สำหรับปี 2563 มีค่าใช้จ่ายในการขายและบริหารเป็นจำนวน 254.68 ล้านบาท เพิ่มขึ้นจำนวน 34.46 ล้านบาท หรือคิดเป็นร้อยละ 15.65 เมื่อเทียบกับงวดเดียวกันปีที่ผ่านมา เนื่องจากบริษัทมีค่าใช้จ่ายในการขายและบริหารเพิ่มขึ้น

**ต้นทุนทางการเงิน (ดอกเบี้ยจ่าย)**

ต้นทุนทางการเงิน (ดอกเบี้ยจ่าย) สำหรับปี 2563 เป็นจำนวนเงิน 66.24 ล้านบาท เมื่อเทียบกับงวดเดียวกันปีก่อนมีจำนวน 94.43 ล้านบาท ลดลงจำนวน 28.19 ล้านบาท หรือคิดเป็นร้อยละ 29.86 เมื่อเทียบกับงวดเดียวกันปีก่อน เนื่องจากบริษัทมีกระแสเงินสดรับจากการดำเนินงานของปี 2563 ที่เพิ่มสูงขึ้น ทำให้บริษัทสามารถลดภาระเงินกู้ โดยชำระคืนเงินกู้ยืมระยะสั้นได้เป็นจำนวนมาก

วิเคราะห์ฐานะการเงิน**สินทรัพย์**

สัดส่วนสินทรัพย์ ของบริษัท และบริษัทย่อย ประกอบด้วย

	ล้านบาท		
สินทรัพย์	ณ 31 ธันวาคม 2563	ณ 31 ธันวาคม 2562	% Δ
ลูกหนี้การค้า	239.87	188.65	27.15
สินค้าคงเหลือ	1,104.30	1,849.65	-40.30
ที่ดิน อาคาร และ อุปกรณ์	1,217.19	1,293.26	-5.88
อื่น ๆ	186.56	418.93	-49.27
รวมสินทรัพย์	2,747.92	3,750.51	-26.73

ณ วันที่ 31 ธันวาคม 2563 บริษัทฯ มีสินทรัพย์ 2,747.92 ล้านบาท ลดลง จำนวน 1,002.58 ล้านบาท เปรียบเทียบกับปี 2562 การลดลงของทรัพย์สินรวมส่วนใหญ่มีผลมาจาก ลูกหนี้การค้า สินค้าคงเหลือ และสินทรัพย์หมุนเวียนอื่นที่ลดลง

ในปี 2563 มีลูกหนี้การค้า 239.87 ล้านบาท เพิ่มขึ้น 51.23 ล้านบาท หรือคิดเป็นร้อยละ 27.15 เมื่อเทียบกับปี 2562 เนื่องจากบริษัทมีนโยบายในการบริหารจัดการลูกหนี้การค้าที่มีประสิทธิภาพ และจากยอดขายที่เพิ่มขึ้นในช่วงไตรมาส 4 ปี 2563 สินค้าคงเหลือ จำนวน 1,104.30 ล้านบาท ลดลง จากปี 2562 จำนวน 745.35 หรือคิดเป็นร้อยละ 40.30 เนื่องจากเป็นในช่วงไตรมาส 4 ปี 2563 มียอดขายเพิ่มขึ้น การแพร่ระบาดของโรคติดเชื้อไวรัสโคโรนา 2019 (COVID-19) ทำให้ไม่สามารถสั่งซื้อสินค้าจากต่างประเทศได้ จึงส่งผลทำให้สินค้าคงเหลือลดลง

ที่ดิน อาคารและอุปกรณ์ – สุทธิ รวมเป็นจำนวนเงิน 1,217.19 ล้านบาท ลดลง จำนวน 76.07 ล้านบาท คิดเป็นร้อยละ 5.88 ส่วนใหญ่ เนื่องมาจากค่าเสื่อมราคา

หนี้สิน และแหล่งที่มาของเงินทุน

สัดส่วนของหนี้สินและส่วนของผู้ถือหุ้นของบริษัทและบริษัทย่อยประกอบด้วย

	ล้านบาท		
หนี้สิน และ ส่วนของเจ้าของ	ณ 31 ธันวาคม 2563	ณ 31 ธันวาคม 2562	% Δ
เงินกู้ยืมและสินเชื่ระยะสั้น	1,037.69	2,227.47	-53.41
เจ้าหนี้การค้า	348.89	161.15	116.50
เงินกู้ระยะยาว	61.25	187.91	- 67.40
หนี้สินอื่น ๆ	163.17	63.23	157.96
ส่วนของผู้ถือหุ้น	1,136.91	1,110.72	2.36
รวมหนี้สิน และ ส่วนของผู้ถือหุ้น	2,747.92	3,750.51	-26.73



ณ วันที่ 31 ธันวาคม 2563 บริษัท มีจำนวนหนี้สินทั้งหมดเป็นจำนวนเงิน 2,639.79 ล้านบาท ลดลงจำนวน 1,028.78 ล้านบาท คิดเป็นร้อยละ 38.97 สืบเนื่องมาจากบริษัทมีการจ่ายหนี้กู้ยืมเงินระยะสั้น และการจ่ายเงินกู้ระยะยาวจากการก่อสร้างอาคารโรงงาน โดยขอสินเชื่อจากธนาคารพาณิชย์เป็นเงินกู้ระยะยาว จึงทำให้หนี้สินลดลง

เจ้าหนี้การค้า ณ วันที่ 31 ธันวาคม 2563 บริษัทมีเจ้าหนี้จำนวน 348.89 ล้านบาท เพิ่มขึ้นเป็นจำนวนเงิน 187.74 ล้านบาท คิดเป็นร้อยละ 116.50 สืบเนื่องมาจากสาเหตุที่ทางบริษัทมีการสั่งซื้อสินค้าเพิ่มขึ้น เพราะช่วงไตรมาส 4/2563 บริษัทมียอดขายเพิ่ม จึงทำให้บริษัทมีการสั่งซื้อสินค้าจากภายในประเทศมากขึ้น ส่งผลทำให้เจ้าหนี้เพิ่มขึ้น

ส่วนของผู้ถือหุ้น

ส่วนของผู้ถือหุ้น ณ วันที่ 31 ธันวาคม 2563 มีจำนวน 1,136.91 ล้านบาท เพิ่มขึ้นจำนวน 26.19 ล้านบาท หรือคิดเป็นร้อยละ 2.36 เมื่อเทียบกับปี 2562 เนื่องจากผลการดำเนินงานของบริษัทที่มีกำไรในปี 2563

รายงานของผู้สอบบัญชีรับอนุญาต

เสนอต่อผู้ถือหุ้นของบริษัท เพิ่มสินสตีลเวสต์ จำกัด (มหาชน)

ความเห็น

ข้าพเจ้าได้ตรวจสอบงบการเงินรวมของบริษัท เพิ่มสินสตีลเวสต์ จำกัด (มหาชน) และบริษัทย่อย (กลุ่มบริษัท) ซึ่งประกอบด้วยงบแสดงฐานะการเงินรวม ณ วันที่ 31 ธันวาคม 2563 งบกำไรขาดทุนเบ็ดเสร็จรวม งบแสดงการเปลี่ยนแปลงส่วนของผู้ถือหุ้นรวมและงบกระแสเงินสดรวมสำหรับปีสิ้นสุดวันเดียวกัน และหมายเหตุประกอบงบการเงินรวม รวมถึงหมายเหตุสรุปนโยบายการบัญชีที่สำคัญ และได้ตรวจสอบงบการเงินเฉพาะกิจการของบริษัท เพิ่มสินสตีลเวสต์ จำกัด (มหาชน) ด้วยเช่นกัน

ข้าพเจ้าเห็นว่างบการเงินข้างต้นนี้แสดงฐานะการเงิน ณ วันที่ 31 ธันวาคม 2563 ผลการดำเนินงานและกระแสเงินสดสำหรับปีสิ้นสุดวันเดียวกันของบริษัท เพิ่มสินสตีลเวสต์ จำกัด (มหาชน) และบริษัทย่อย และเฉพาะของบริษัท เพิ่มสินสตีลเวสต์ จำกัด (มหาชน) โดยถูกต้องตามที่ควรในสาระสำคัญตามมาตรฐานการรายงานทางการเงิน

เกณฑ์ในการแสดงความเห็น

ข้าพเจ้าได้ปฏิบัติงานตรวจสอบตามมาตรฐานการสอบบัญชี ความรับผิดชอบของข้าพเจ้าได้กล่าวไว้ในวรรค ความรับผิดชอบของผู้สอบบัญชีต่อการตรวจสอบงบการเงินในรายงานของข้าพเจ้า ข้าพเจ้ามีความเป็นอิสระจากกลุ่มบริษัทตามข้อกำหนดจรรยาบรรณของผู้ประกอบวิชาชีพบัญชีที่กำหนดโดยสภาวิชาชีพบัญชีในส่วนที่เกี่ยวข้องกับการตรวจสอบงบการเงิน และข้าพเจ้าได้ปฏิบัติตามข้อกำหนดด้านจรรยาบรรณอื่นๆตามที่ระบุในข้อกำหนดนั้นด้วย ข้าพเจ้าเชื่อว่าหลักฐานการสอบบัญชีที่ข้าพเจ้าได้รับเพียงพอและเหมาะสมเพื่อใช้เป็นเกณฑ์ในการแสดงความเห็นของข้าพเจ้า

เรื่องสำคัญในการตรวจสอบ

เรื่องสำคัญในการตรวจสอบคือเรื่องต่างๆที่มีนัยสำคัญที่สุดตามดุลยพินิจของผู้ประกอบวิชาชีพของข้าพเจ้า ในการตรวจสอบงบการเงินสำหรับงวดปัจจุบัน ข้าพเจ้าได้นำเรื่องเหล่านี้มาพิจารณาในบริบทของการตรวจสอบงบการเงินโดยรวมและในการแสดงความเห็นของข้าพเจ้า ทั้งนี้ ข้าพเจ้าไม่ได้แสดงความเห็นแยกต่างหากสำหรับเรื่องเหล่านี้

ข้าพเจ้าได้ปฏิบัติงานตามความรับผิดชอบที่ได้กล่าวไว้ในวรรคความรับผิดชอบของผู้สอบบัญชีต่อการตรวจสอบงบการเงินในรายงานของข้าพเจ้า ซึ่งได้รวมความรับผิดชอบที่เกี่ยวกับเรื่องเหล่านี้ด้วย การปฏิบัติงานของข้าพเจ้าได้รวมวิธีการตรวจสอบที่ออกแบบมาเพื่อตอบสนองต่อการประเมินความเสี่ยงจากการแสดงข้อมูลที่ขัดต่อ

ข้อเท็จจริงอันเป็นสาระสำคัญในงบการเงิน ผลของวิธีการตรวจสอบของข้าพเจ้า ซึ่งได้รวมวิธีการตรวจสอบสำหรับเรื่องเหล่านี้ด้วย ได้ใช้เป็นเกณฑ์ในการแสดงความเห็นของข้าพเจ้าต่องบการเงินโดยรวม

เรื่องสำคัญในการตรวจสอบ พร้อมวิธีการตรวจสอบสำหรับแต่ละเรื่องมีดังต่อไปนี้

การรับรู้รายได้จากการขาย

รายได้จากการขายสินค้าเป็นรายการบัญชีที่สำคัญมากรายการหนึ่งของกลุ่มบริษัท เนื่องจากเป็นรายการที่ส่งผลกระทบต่อกำไรขาดทุนประจำปีของกลุ่มบริษัท โดยตรง โดยในปี 2563 รายได้จากการขายสินค้าคิดเป็นร้อยละ 99 ของรายได้รวมของกลุ่มบริษัท ข้าพเจ้าจึงให้ความสนใจเป็นพิเศษในการตรวจสอบการรับรู้รายได้จากการขายโดยเฉพาะเรื่องช่วงเวลาในการรับรู้รายได้

ข้าพเจ้าได้ประเมินและทดสอบระบบการควบคุมภายในของกลุ่มบริษัทที่เกี่ยวข้องกับวงจรรายได้ โดยการสอบถามผู้รับผิดชอบ ทำความเข้าใจและเลือกตัวอย่างมาสุ่มทดสอบการปฏิบัติตามการควบคุมภายในสำคัญที่กลุ่มบริษัทออกแบบไว้ นอกจากนี้ข้าพเจ้าได้สุ่มตรวจสอบเอกสารประกอบรายการขายที่เกิดขึ้นในระหว่างปีและขยายขอบเขตการตรวจสอบสำหรับรายการขายที่เกิดขึ้นในช่วงใกล้สิ้นรอบระยะเวลาบัญชี สอบทานใบลดหนี้ที่กลุ่มบริษัทออกภายหลังวันสิ้นรอบระยะเวลาบัญชี และวิเคราะห์เปรียบเทียบข้อมูลบัญชีรายได้จากการขายเพื่อตรวจสอบความผิดปกติที่อาจเกิดขึ้นของรายการขายตลอดรอบระยะเวลาบัญชี โดยเฉพาะรายการบัญชีที่ทำผ่านใบสำคัญทั่วไป

ค่าเผื่อการลดลงของมูลค่าสินค้าคงเหลือ

การประมาณการมูลค่าสุทธิที่คาดว่าจะได้รับของสินค้าคงเหลือตามที่เปิดเผยไว้ในหมายเหตุประกอบงบการเงินรวมข้อ 10 จำเป็นต้องอาศัยดุลยพินิจของฝ่ายบริหาร ประกอบกับสินค้าคงเหลือหลักของกลุ่มบริษัทคือเหล็กม้วนท่อเหล็ก และเหล็กแผ่น ซึ่งเป็นสินค้าโภคภัณฑ์ และมีราคาวัตถุดิบและราคาขายที่อ้างอิงกับราคาตลาดโลก การแข่งขันทางการตลาด สภาพเศรษฐกิจและอุตสาหกรรม ดังนั้นอาจทำให้เกิดความเสี่ยงเกี่ยวกับมูลค่าของค่าเผื่อการลดลงของมูลค่าสินค้าคงเหลือ

ข้าพเจ้าได้ประเมินวิธีการและทำความเข้าใจเกณฑ์ที่ใช้ในการพิจารณาค่าเผื่อการลดลงของมูลค่าสินค้าคงเหลือ รวมถึงสอบทานความสม่าเสมอของการใช้เกณฑ์ดังกล่าว พร้อมทั้งวิเคราะห์เปรียบเทียบข้อมูลระยะเวลากการถือครองและการเคลื่อนไหวของสินค้าคงเหลือเพื่อระบุถึงกลุ่มสินค้าที่มีข้อบ่งชี้ว่ามีการหมุนเวียนของสินค้าที่ช้ากว่าปกติและวิเคราะห์เปรียบเทียบจำนวนเงินสุทธิที่กิจการได้รับจากการขายภายหลังวันที่ในงบการเงินและแนวโน้มราคาตลาดเหล็กโลกภายหลังวันที่ในงบการเงินกับราคาทุนของสินค้าคงเหลือ

ข้อมูลอื่น

ผู้บริหารเป็นผู้รับผิดชอบต่อข้อมูลอื่น ซึ่งรวมถึงข้อมูลที่รวมอยู่ในรายงานประจำปีของกลุ่มบริษัท (แต่ไม่รวมถึง

งบการเงินและรายงานของผู้สอบบัญชีที่แสดงอยู่ในรายงานนั้น) ซึ่งคาดว่าจะถูกจัดเตรียมให้กับข้าพเจ้าภายหลังวันที่
ในรายงานของผู้สอบบัญชีนี้

ความเห็นของข้าพเจ้าต่องบการเงินไม่ครอบคลุมถึงข้อมูลอื่นและข้าพเจ้าไม่ได้ให้ข้อสรุปในลักษณะการให้
ความเชื่อมั่นในรูปแบบใดๆต่อข้อมูลอื่นนั้น

ความรับผิดชอบของข้าพเจ้าที่เกี่ยวเนื่องกับการตรวจสอบงบการเงินคือ การอ่านและพิจารณาว่าข้อมูลอื่นนั้น
ความขัดแย้งที่มีสาระสำคัญกับงบการเงินหรือกับความรู้ที่ได้รับจากการตรวจสอบของข้าพเจ้าหรือไม่ หรือปรากฏว่า
ข้อมูลอื่นแสดงขัดต่อข้อเท็จจริงอันเป็นสาระสำคัญหรือไม่

เมื่อข้าพเจ้าได้อ่านรายงานประจำปีของกลุ่มบริษัทตามที่กล่าวข้างต้นแล้ว และหากสรุปได้ว่าการแสดงข้อมูลที่
ขัดต่อข้อเท็จจริงอันเป็นสาระสำคัญ ข้าพเจ้าจะสื่อสารเรื่องดังกล่าวให้ผู้มีหน้าที่ในการกำกับดูแลทราบเพื่อให้มี
การดำเนินการแก้ไขที่เหมาะสมต่อไป

ความรับผิดชอบของผู้บริหารและผู้มีหน้าที่ในการกำกับดูแลต่องบการเงิน

ผู้บริหารมีหน้าที่รับผิดชอบในการจัดทำและนำเสนองบการเงินเหล่านี้ โดยถูกต้องตามที่ควรตามมาตรฐาน
การรายงานทางการเงิน และรับผิดชอบเกี่ยวกับการควบคุมภายในที่ผู้บริหารพิจารณาว่าจำเป็นเพื่อให้สามารถจัดทำ
งบการเงินที่ปราศจากการแสดงข้อมูลที่ขัดต่อข้อเท็จจริงอันเป็นสาระสำคัญไม่ว่าจะเกิดจากการทุจริตหรือ
ข้อผิดพลาด

ในการจัดทำงบการเงิน ผู้บริหารรับผิดชอบในการประเมินความสามารถของกลุ่มบริษัทในการดำเนินงานต่อเนื่อง
การเปิดเผยเรื่องที่เกี่ยวข้องกับการดำเนินงานต่อเนื่องในกรณีที่มีเรื่องดังกล่าว และการใช้เกณฑ์การบัญชีสำหรับกิจการ
ที่ดำเนินงานต่อเนื่องเว้นแต่ผู้บริหารมีความตั้งใจที่จะเลิกกลุ่มบริษัทหรือหยุดดำเนินงานหรือไม่สามารถดำเนินงาน
ต่อเนื่องอีกต่อไปได้

ผู้มีหน้าที่ในการกำกับดูแลมีหน้าที่ในการสอดส่องดูแลกระบวนการในการจัดทำรายงานทางการเงินของกลุ่มบริษัท

ความรับผิดชอบของผู้สอบบัญชีต่อการตรวจสอบงบการเงิน

การตรวจสอบของข้าพเจ้ามีวัตถุประสงค์เพื่อให้ได้ความเชื่อมั่นอย่างสมเหตุสมผลว่างบการเงินโดยรวมปราศจาก
การแสดงผลข้อมูลที่ขัดต่อข้อเท็จจริงอันเป็นสาระสำคัญหรือไม่ ไม่ว่าจะเกิดจากการทุจริตหรือข้อผิดพลาด และเสนอ
รายงานของผู้สอบบัญชีซึ่งรวมความเห็นของข้าพเจ้าอยู่ด้วย ความเชื่อมั่นอย่างสมเหตุสมผลคือความเชื่อมั่นใน
ระดับสูงแต่ไม่ได้เป็นการรับประกันว่าการปฏิบัติตามตรวจสอบตามมาตรฐานการสอบบัญชีจะสามารถตรวจพบ
ข้อมูลที่ขัดต่อข้อเท็จจริงอันเป็นสาระสำคัญที่มีอยู่ได้เสมอไป ข้อมูลที่ขัดต่อข้อเท็จจริงอาจเกิดจากการทุจริตหรือ
ข้อผิดพลาดและถือว่ามีสาระสำคัญเมื่อคาดการณ์อย่างสมเหตุสมผลได้ว่ารายการที่ขัดต่อข้อเท็จจริงแต่ละรายการ
หรือทุกรายการรวมกันจะมีผลต่อการตัดสินใจทางเศรษฐกิจของผู้ใช้งบการเงินจากการใช้งบการเงินเหล่านี้

ในการตรวจสอบของข้าพเจ้าตามมาตรฐานการสอบบัญชี ข้าพเจ้าใช้ดุลยพินิจและการสังเกตและสงสัยเยี่ยงผู้ประกอบวิชาชีพตลอดการตรวจสอบ และข้าพเจ้าได้ปฏิบัติงานดังต่อไปนี้ด้วย

- ระบุและประเมินความเสี่ยงที่อาจมีการแสดงข้อมูลที่ขัดต่อข้อเท็จจริงอันเป็นสาระสำคัญในงบการเงิน ไม่ว่าจะเกิดจากการทุจริตหรือข้อผิดพลาด ออกแบบและปฏิบัติงานตามวิธีการตรวจสอบเพื่อตอบสนองต่อความเสี่ยงเหล่านั้น และได้หลักฐานการสอบบัญชีที่เพียงพอและเหมาะสมเพื่อเป็นเกณฑ์ในการแสดงความเห็นของข้าพเจ้า ความเสี่ยงที่ไม่พบข้อมูลที่ขัดต่อข้อเท็จจริงอันเป็นสาระสำคัญซึ่งเป็นผลมาจากการทุจริตจะสูงกว่าความเสี่ยงที่เกิดจากข้อผิดพลาด เนื่องจากการทุจริตอาจเกี่ยวกับการสมรู้ร่วมคิด การปลอมแปลงเอกสารหลักฐาน การตั้งใจละเว้นการแสดงข้อมูล การแสดงข้อมูลที่ไม่ตรงตามข้อเท็จจริงหรือการแทรกแซงการควบคุมภายใน
- ทำความเข้าใจเกี่ยวกับระบบการควบคุมภายในที่เกี่ยวข้องกับการตรวจสอบ เพื่อออกแบบวิธีการตรวจสอบให้เหมาะสมกับสถานการณ์ แต่ไม่ใช่เพื่อวัตถุประสงค์ในการแสดงความเห็นต่อความมีประสิทธิภาพของการควบคุมภายในของกลุ่มบริษัท
- ประเมินความเหมาะสมของนโยบายการบัญชีที่ผู้บริหารใช้และความสมเหตุสมผลของประมาณการทางบัญชีและการเปิดเผยข้อมูลที่เกี่ยวข้องที่ผู้บริหารจัดทำ
- สรุปเกี่ยวกับความเหมาะสมของการใช้เกณฑ์การบัญชีสำหรับกิจการที่ดำเนินงานต่อเนื่องของผู้บริหาร และสรุปจากหลักฐานการสอบบัญชีที่ได้รับว่ามีความไม่แน่นอนที่มีสาระสำคัญที่เกี่ยวกับเหตุการณ์หรือสถานการณ์ที่อาจเป็นเหตุให้เกิดข้อสงสัยอย่างมีนัยสำคัญต่อความสามารถของกลุ่มบริษัทในการดำเนินงานต่อเนื่องหรือไม่ หากข้าพเจ้าได้ข้อสรุปว่ามีความไม่แน่นอนที่มีสาระสำคัญ ข้าพเจ้าจะต้องให้ข้อสังเกตไว้ในรายงานของผู้สอบบัญชีของข้าพเจ้าถึงการเปิดเผยข้อมูลที่เกี่ยวข้องในงบการเงิน หรือหากเห็นว่าการเปิดเผยดังกล่าวไม่เพียงพอ ข้าพเจ้าจะแสดงความเห็นที่เปลี่ยนแปลงไป ข้อสรุปของข้าพเจ้าขึ้นอยู่กับหลักฐานการสอบบัญชีที่ได้รับจนถึงวันที่ในรายงานของผู้สอบบัญชีของข้าพเจ้า อย่างไรก็ตาม เหตุการณ์หรือสถานการณ์ในอนาคตอาจเป็นเหตุให้กลุ่มบริษัทต้องหยุดการดำเนินงานต่อเนื่องได้
- ประเมินการนำเสนอ โครงสร้างและเนื้อหาของงบการเงินโดยรวม รวมถึงการเปิดเผยข้อมูลที่เกี่ยวข้องตลอดจนประเมินว่างบการเงินแสดงรายการและเหตุการณ์ที่เกิดขึ้น โดยถูกต้องตามที่ควรหรือไม่
- รวบรวมเอกสารหลักฐานการสอบบัญชีที่เหมาะสมอย่างเพียงพอเกี่ยวกับข้อมูลทางการเงินของกิจการหรือของกิจกรรมทางธุรกิจภายในกลุ่มบริษัทเพื่อแสดงความเห็นต่องบการเงินรวม ข้าพเจ้ารับผิดชอบต่อการกำหนดแนวทาง การควบคุมดูแล และการปฏิบัติงานตรวจสอบกลุ่มบริษัท ข้าพเจ้าเป็นผู้รับผิดชอบแต่เพียงผู้เดียวต่อความเห็นของข้าพเจ้า

ข้าพเจ้าได้สื่อสารกับผู้มีหน้าที่ในการกำกับดูแลในเรื่องต่างๆซึ่งรวมถึงขอบเขตและช่วงเวลาของการตรวจสอบตามที่ได้วางแผนไว้ ประเด็นที่มีนัยสำคัญที่พบจากการตรวจสอบรวมถึงข้อบกพร่องที่มีนัยสำคัญในระบบการควบคุมภายในหากข้าพเจ้าได้พบในระหว่างการตรวจสอบของข้าพเจ้า

ข้าพเจ้าได้ให้คำรับรองแก่ผู้มีหน้าที่ในการกำกับดูแลว่าข้าพเจ้าได้ปฏิบัติตามข้อกำหนดจรรยาบรรณที่เกี่ยวข้องกับความเป็นอิสระ และได้สื่อสารกับผู้มีหน้าที่ในการกำกับดูแลเกี่ยวกับความสัมพันธ์ทั้งหมดตลอดจนเรื่องอื่นซึ่งข้าพเจ้าเชื่อว่ามีเหตุผลที่บุคคลภายนอกอาจพิจารณาว่ากระทบต่อความเป็นอิสระของข้าพเจ้า และมาตรการที่ข้าพเจ้าใช้เพื่อป้องกันไม่ให้ข้าพเจ้าขาดความเป็นอิสระ

จากเรื่องทั้งหลายที่สื่อสารกับผู้มีหน้าที่ในการกำกับดูแล ข้าพเจ้าได้พิจารณาเรื่องต่างๆที่มีนัยสำคัญที่สุดในการตรวจสอบงบการเงินในงวดปัจจุบันและกำหนดเป็นเรื่องสำคัญในการตรวจสอบ ข้าพเจ้าได้อธิบายเรื่องเหล่านี้ไว้ในรายงานของผู้สอบบัญชี เว้นแต่กฎหมายหรือข้อบังคับห้ามไม่ให้เปิดเผยเรื่องดังกล่าวต่อสาธารณะหรือในสถานการณ์ที่ยากที่จะเกิดขึ้น ข้าพเจ้าพิจารณาว่าไม่ควรสื่อสารเรื่องดังกล่าวในรายงานของข้าพเจ้า เพราะการกระทำดังกล่าวสามารถคาดการณ์ได้อย่างสมเหตุสมผลว่าจะมีผลกระทบในทางลบมากกว่าผลประโยชน์ที่ผู้มีส่วนได้เสียสาธารณะจะได้จากการสื่อสารดังกล่าว

ข้าพเจ้าเป็นผู้รับผิดชอบงานสอบบัญชีและการนำเสนอรายงานฉบับนี้

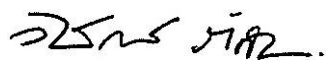

วัชรินทร์ ภัทรพงษ์กุล

ผู้สอบบัญชีรับอนุญาต เลขทะเบียน 6660

บริษัท สำนักงาน อีวาย จำกัด

กรุงเทพฯ: 25 กุมภาพันธ์ 2564

บริษัท เอมิสันสตีลเว็คส์ จำกัด (มหาชน) และบริษัทย่อย

งบแสดงฐานะการเงิน

ณ วันที่ 31 ธันวาคม 2563

(หน่วย: บาท)

		งบการเงินรวม		งบการเงินเฉพาะกิจการ	
	หมายเหตุ	<u>2563</u>	<u>2562</u>	<u>2563</u>	<u>2562</u>
สินทรัพย์					
สินทรัพย์หมุนเวียน					
เงินสดและรายการเทียบเท่าเงินสด	7	51,706,801	254,756,219	30,725,078	41,939,312
เงินฝากธนาคารที่มีภาระค้ำประกัน	8	2,933,236	2,634,852	2,933,236	2,634,852
ลูกหนี้การค้าและลูกหนี้อื่น	9	239,871,172	188,657,379	241,179,084	302,727,732
สินค้าคงเหลือ	10	1,104,300,932	1,849,652,527	350,647,998	654,817,030
ภาษีมูลค่าเพิ่มรอเรียกคืน		13,996,582	74,121,746	-	18,623,487
สินทรัพย์หมุนเวียนอื่น		7,567,548	15,987,730	6,217,936	5,193,138
รวมสินทรัพย์หมุนเวียน		1,420,376,271	2,385,810,453	631,703,332	1,025,935,551
สินทรัพย์ไม่หมุนเวียน					
เงินฝากธนาคารที่มีภาระค้ำประกัน	11	25,000,000	25,000,000	25,000,000	25,000,000
เงินลงทุนในบริษัทย่อย	12	-	-	416,998,100	432,998,100
อสังหาริมทรัพย์เพื่อการลงทุน	13	-	-	387,002,080	492,696,130
ที่ดิน อาคารและอุปกรณ์	14	1,195,927,919	1,274,249,287	557,143,636	537,374,633
โปรแกรมคอมพิวเตอร์		21,266,187	-	2,706,223	-
สินทรัพย์ภาษีเงินได้รอการตัดบัญชี	25	8,276,094	19,015,525	-	-
เงินจ่ายล่วงหน้าค่าซื้ออุปกรณ์		70,539,237	43,321,600	-	50,000
สินทรัพย์ไม่หมุนเวียนอื่น		6,535,963	3,110,967	6,495,163	3,057,192
รวมสินทรัพย์ไม่หมุนเวียน		1,327,545,400	1,364,697,379	1,395,345,202	1,491,176,055
รวมสินทรัพย์		2,747,921,671	3,750,507,832	2,027,048,534	2,517,111,606

หมายเหตุประกอบงบการเงินเป็นส่วนหนึ่งของงบการเงินนี้

บริษัท เเพมสินสตีลเว็คส์ จำกัด (มหาชน) และบริษัทย่อย

งบแสดงฐานะการเงิน (ต่อ)

ณ วันที่ 31 ธันวาคม 2563

(หน่วย: บาท)

		งบการเงินรวม		งบการเงินเฉพาะกิจการ	
	หมายเหตุ	2563	2562	2563	2562
หนี้สินและส่วนของผู้ถือหุ้น					
หนี้สินหมุนเวียน					
เงินกู้ยืมระยะสั้นจากธนาคาร	15	1,037,692,113	,227,473,403	344,675,268	1,280,085,048
เจ้าหนี้การค้าและเจ้าหนี้อื่น	16	348,893,348	161,154,223	186,721,409	17,749,111
เงินกู้ยืมระยะสั้นจากบริษัทย่อย	6	-	-	377,000,000	30,000,000
ส่วนของเงินกู้ยืมระยะยาวที่ถึงกำหนดชำระภายในหนึ่งปี	17	58,084,000	43,485,000	58,084,000	43,485,000
ส่วนของหนี้สินตามสัญญาเช่าที่ถึงกำหนดชำระภายในหนึ่งปี					
	18	20,191,125	22,300,686	-	-
เงินรับล่วงหน้าค่าสินค้า		16,693,748	11,853,696	1,352,621	3,436,807
ภาษีเงินได้ค้างจ่าย		3,176,729	10,338,842	-	-
เจ้าหนี้ตามสัญญาซื้อขายเงินตราต่างประเทศล่วงหน้า		-	7,539,420	-	5,105,743
หนี้สินหมุนเวียนอื่น		9,595,249	2,271,839	4,313,584	612,990
รวมหนี้สินหมุนเวียน		1,494,326,312	2,486,417,109	972,146,882	1,380,474,699
หนี้สินไม่หมุนเวียน					
เงินกู้ยืมระยะยาว - สุทธิจากส่วนที่ถึงกำหนดชำระภายในหนึ่งปี					
	17	26,416,000	67,316,000	26,416,000	67,316,000
หนี้สินตามสัญญาเช่า - สุทธิจากส่วนที่ถึงกำหนดชำระภายในหนึ่งปี					
	18	34,837,758	54,809,946	-	-
สำรองผลประโยชน์ระยะยาวของพนักงาน	19	37,102,419	27,037,009	21,475,502	16,050,085
หนี้สินภาษีเงินได้รอการตัดบัญชี	25	17,853,694	3,649,961	17,131,574	2,908,850
หนี้สินไม่หมุนเวียนอื่น		473,218	562,512	430,980	455,117
รวมหนี้สินไม่หมุนเวียน		116,683,089	153,375,428	65,454,056	86,730,052
รวมหนี้สิน		1,611,009,401	2,639,792,537	1,037,600,938	1,467,204,751

หมายเหตุประกอบงบการเงินเป็นส่วนหนึ่งของงบการเงินนี้

บริษัท เติมสินสตีลเว็คส์ จำกัด (มหาชน) และบริษัทย่อย

งบแสดงฐานะการเงิน (ต่อ)

ณ วันที่ 31 ธันวาคม 2563

(หน่วย: บาท)

หมายเหตุ	งบการเงินรวม		งบการเงินเฉพาะกิจการ	
	2563	2562	2563	2562
ส่วนของผู้ถือหุ้น				
ทุนเรือนหุ้น				
ทุนจดทะเบียน				
หุ้นสามัญ 1,000,000,000 หุ้น มูลค่าหุ้นละ 1 บาท	1,000,000,000	1,000,000,000	1,000,000,000	1,000,000,000
ทุนออกจำหน่ายและชำระเต็มมูลค่าแล้ว				
หุ้นสามัญ 750,000,000 หุ้น มูลค่าหุ้นละ 1 บาท	750,000,000	750,000,000	750,000,000	750,000,000
ส่วนเกินมูลค่าหุ้นสามัญ	239,500,000	239,500,000	239,500,000	239,500,000
ส่วนเกินทุนจากการรวมธุรกิจภายใต้การควบคุมเดียวกัน	3,951,508	3,951,508	-	-
กำไรสะสม				
จัดสรรแล้ว - ดำรงตามกฎหมาย	22 37,100,000	37,100,000	37,100,000	37,100,000
ยังไม่ได้จัดสรร (ขาดทุนสะสม)	69,806,953	41,584,595	(37,152,404)	23,306,855
ส่วนของผู้ถือหุ้นของบริษัทฯ	1,100,358,461	1,072,136,103	989,447,596	1,049,906,855
ส่วนของผู้มีส่วนได้เสียที่ไม่มีอำนาจควบคุมของบริษัท	36,553,809	38,579,192	-	-
ย่อย				
รวมส่วนของผู้ถือหุ้น	1,136,912,270	1,110,715,295	989,447,596	1,049,906,855
รวมหนี้สินและส่วนของผู้ถือหุ้น	2,747,921,671	3,750,507,832	2,027,048,534	2,517,111,606
	-	-	-	-

หมายเหตุประกอบงบการเงินเป็นส่วนหนึ่งของงบการเงินนี้

บริษัท เติมสินสตีลเว็คส์ จำกัด (มหาชน) และบริษัทย่อย
งบกำไรขาดทุนเบ็ดเสร็จ
สำหรับปีสิ้นสุดวันที่ 31 ธันวาคม 2563

(หน่วย: บาท)

		งบการเงินรวม		งบการเงินเฉพาะกิจการ	
	หมายเหตุ	2563	2562	2563	2562
กำไรขาดทุน:	-	-	-	-	-
รายได้					
รายได้จากการขายและบริการ		4,117,489,504	4,396,399,549	1,502,591,935	1,536,474,439
รายได้ค่าเช่า	6	-	-	50,320,500	61,341,960
กำไรจากอัตราแลกเปลี่ยน		33,775,104	77,572,309	28,063,705	44,467,212
กำไรจากการจำหน่ายอุปกรณ์		5,845,501	-	5,845,501	7,845,732
เงินปันผลรับจากบริษัทย่อย	6, 12	-	-	-	300,000,000
รายได้อื่น		11,635,547	14,031,140	1,625,999	8,487,417
รวมรายได้		4,168,745,656	4,488,002,998	1,588,447,640	1,958,616,760
ค่าใช้จ่าย					
ต้นทุนขายและบริการ		3,783,362,349	4,299,348,137	1,448,869,923	1,657,721,007
ต้นทุนค่าเช่า		-	-	19,826,395	20,482,602
ค่าใช้จ่ายในการขายและบริการ		50,850,939	58,527,756	8,312,088	17,288,057
ค่าใช้จ่ายในการบริหาร		203,828,652	161,695,245	118,357,769	167,757,378
รวมค่าใช้จ่าย		4,038,041,940	4,519,571,138	1,595,366,175	1,863,249,044
กำไร (ขาดทุน) จากการดำเนินงาน		130,703,716	(31,568,140)	(6,918,535)	95,367,716
ต้นทุนทางการเงิน	23	(66,234,634)	(94,429,808)	(39,318,000)	(65,532,800)
กำไร (ขาดทุน) ก่อนภาษีเงินได้		64,469,082	(125,997,948)	(46,236,535)	29,834,916
ภาษีเงินได้	25	(38,272,107)	(22,961,851)	(14,222,724)	(280,115)
กำไร (ขาดทุน) สำหรับปี		26,196,975	(148,959,799)	(60,459,259)	29,554,801
กำไรขาดทุนเบ็ดเสร็จอื่น:					
รายการที่จะไม่ถูกบันทึกในส่วนของกำไรหรือขาดทุนในภายหลัง					
ผลกำไร (ขาดทุน) จากการประมาณการตามหลัก	19	-	(2,427,723)	-	4,115,049
คณิตศาสตร์ประกันภัย					
หัก: ผลกระทบของภาษีเงินได้		-	485,545	-	(823,010)
กำไรขาดทุนเบ็ดเสร็จอื่นสำหรับปี		-	(1,942,178)	-	3,292,039
กำไรขาดทุนเบ็ดเสร็จรวมสำหรับปี		26,196,975	(150,901,977)	(60,459,259)	32,846,840

หมายเหตุประกอบงบการเงินเป็นส่วนหนึ่งของงบการเงินนี้

บริษัท เติมสินสตีลเว็คส์ จำกัด (มหาชน) และบริษัทย่อย
งบกำไรขาดทุนเบ็ดเสร็จ (ต่อ)
สำหรับปีสิ้นสุดวันที่ 31 ธันวาคม 2563

(หน่วย: บาท)

	งบการเงินรวม		งบการเงินเฉพาะกิจการ	
หมายเหตุ	2563	2562	2563	2562
การแบ่งปันกำไร (ขาดทุน)				
ส่วนที่เป็นของผู้ถือหุ้นของบริษัทฯ	28,222,358	(148,545,623)	(60,459,259)	29,554,801
ส่วนที่เป็นของผู้มีส่วนได้เสียที่ไม่มีอำนาจควบคุมของบริษัทย่อย	(2,025,383)	(414,176)		
	26,196,975	(148,959,799)		
การแบ่งปันกำไรขาดทุนเบ็ดเสร็จรวม				
ส่วนที่เป็นของผู้ถือหุ้นของบริษัทฯ	28,222,358	(150,487,801)	(60,459,259)	32,846,840
ส่วนที่เป็นของผู้มีส่วนได้เสียที่ไม่มีอำนาจควบคุมของบริษัทย่อย	(2,025,383)	(414,176)		
	26,196,975	(150,901,977)		
กำไร (ขาดทุน) ต่อหุ้นขั้นพื้นฐาน				
กำไร (ขาดทุน) ส่วนที่เป็นของผู้ถือหุ้นของบริษัทฯ	0.04	(0.24)	(0.08)	0.05

หมายเหตุประกอบงบการเงินเป็นส่วนหนึ่งของงบการเงินนี้

บริษัท เวิร์คพอยท์ เอ็น터테인먼트 จำกัด (มหาชน) และบริษัทย่อย

งบแสดงการเปลี่ยนแปลงส่วนของผู้ถือหุ้น

สำหรับปีสิ้นสุดวันที่ 31 ธันวาคม 2563

(หน่วย: บาท)

	งบการเงินรวม							
	ส่วนของผู้ถือหุ้นของบริษัทใหญ่						ส่วนของผู้มีส่วนได้เสียที่ไม่มีอำนาจควบคุมของบริษัทย่อย	
	ทุนเรือนหุ้น		ส่วนเกินทุนจาก การรวมธุรกิจภายใต้ การควบคุมเดียวกัน	กำไรสะสม		รวม ส่วนของผู้ถือหุ้น ของบริษัทฯ		
	ที่ออกและชำระ เต็มมูลค่าแล้ว	ส่วนเกินมูลค่า หุ้นสามัญ		จัดสรรแล้ว - สำรองตามกฎหมาย	ยังไม่ได้จัดสรร			
	รวม	รวม	ส่วนของผู้ถือหุ้น					
ยอดคงเหลือ ณ วันที่ 1 มกราคม 2562	500,000,000	239,500,000	3,951,508	35,473,836	193,698,560	972,623,904	1,743,368	974,367,272
ขาดทุนสำหรับปี	-	-	-	-	(148,545,623)	(148,545,623)	(414,176)	(148,959,799)
กำไรขาดทุนเบ็ดเสร็จอื่นสำหรับปี	-	-	-	-	(1,942,178)	(1,942,178)	-	(1,942,178)
กำไรขาดทุนเบ็ดเสร็จรวมสำหรับปี	-	-	-	-	(150,487,801)	(150,487,801)	(414,176)	(150,901,977)
ออกหุ้นสามัญเพิ่มทุน (หมายเหตุ 20)	250,000,000	-	-	-	-	250,000,000	-	250,000,000
จัดสรรสำรองตามกฎหมาย (หมายเหตุ 22)	-	-	-	1,626,164	(1,626,164)	-	-	-
ส่วนของผู้มีส่วนได้เสียที่ไม่มีอำนาจควบคุม								
บริษัทย่อยเพิ่มขึ้น (หมายเหตุ 12)	-	-	-	-	-	-	37,250,000	37,250,000
								1,110,715,295
ยอดคงเหลือ ณ วันที่ 31 ธันวาคม 2562	750,000,000	239,500,000	3,951,508	37,100,000	41,584,595	1,072,136,103	38,579,192	

								-
ยอดคงเหลือ ณ วันที่ 1 มกราคม 2563	750,000,000	239,500,000	3,951,508	37,100,000	41,584,595	1,072,136,103	38,579,192	1,110,715,295
กำไรขาดทุนเบ็ดเสร็จรวมสำหรับปี	-	-	-	-	28,222,358	28,222,358	(2,025,383)	26,196,975
ยอดคงเหลือ ณ วันที่ 31 ธันวาคม 2563	750,000,000	239,500,000	3,951,508	37,100,000	69,806,953	1,100,358,461	36,553,809	1,136,912,270

หมายเหตุประกอบงบการเงินเป็นส่วนหนึ่งของงบการเงินนี้

บริษัท เติมสินสตีลเว็คส์ จำกัด (มหาชน) และบริษัทย่อย

งบแสดงการเปลี่ยนแปลงส่วนของผู้ถือหุ้น (ต่อ)

สำหรับปีสิ้นสุดวันที่ 31 ธันวาคม 2563

(หน่วย: บาท)

	งบการเงินเฉพาะกิจการ				
	ทุนเรือนหุ้น ที่ออกและชำระ เต็มมูลค่าแล้ว	ส่วนเกินมูลค่า หุ้นสามัญ	กำไรสะสม		รวม ส่วนของผู้ถือหุ้น
			จัดสรรแล้ว -	ยังไม่ได้จัดสรร	
			สำรองตามกฎหมาย	(ขาดทุนสะสม)	
ยอดคงเหลือ ณ วันที่ 1 มกราคม 2562	500,000,000	239,500,000	35,473,836	(7,913,821)	767,060,015
กำไรสำหรับปี	-	-	-	29,554,801	29,554,801
กำไรขาดทุนเบ็ดเสร็จอื่นสำหรับปี	-	-	-	3,292,039	3,292,039
กำไรขาดทุนเบ็ดเสร็จรวมสำหรับปี	-	-	-	32,846,840	32,846,840
ออกหุ้นสามัญเพิ่มทุน (หมายเหตุ 20)	250,000,000	-	-	-	250,000,000
จัดสรรสำรองตามกฎหมาย (หมายเหตุ 22)	-	-	1,626,164	(1,626,164)	-
ยอดคงเหลือ ณ วันที่ 31 ธันวาคม 2562	750,000,000	239,500,000	37,100,000	23,306,855	1,049,906,855
ยอดคงเหลือ ณ วันที่ 1 มกราคม 2563	750,000,000	239,500,000	37,100,000	23,306,855	1,049,906,855
กำไรขาดทุนเบ็ดเสร็จรวมสำหรับปี	-	-	-	(60,459,259)	(60,459,259)
ยอดคงเหลือ ณ วันที่ 31 ธันวาคม 2563	750,000,000	239,500,000	37,100,000	(37,152,404)	989,447,596

-

หมายเหตุประกอบงบการเงินเป็นส่วนหนึ่งของงบการเงินนี้

บริษัท เอมิสันสตีลเว็คส์ จำกัด (มหาชน) และบริษัทย่อย

งบกระแสเงินสด

สำหรับปีสิ้นสุดวันที่ 31 ธันวาคม 2563

(หน่วย: บาท)

	งบการเงินรวม		งบการเงินเฉพาะกิจการ	
	2563	2562	2563	2562
กระแสเงินสดจากกิจกรรมดำเนินงาน				
กำไร (ขาดทุน) ก่อนภาษี	64,469,082	(125,997,948)	(46,236,535)	29,834,916
รายการปรับกระทบยอดกำไร (ขาดทุน) ก่อนภาษี				
เป็นเงินสดรับ (จ่าย) จากกิจกรรมดำเนินงาน				
ค่าเสื่อมราคา	101,973,471	104,769,853	69,623,841	76,084,391
ค่าเผื่อนี้สงสัยจะสูญ (โอนกลับ)	-	(16,592,674)	-	12,227,457
โอนกลับสำรองผลขาดทุนด้านเครดิตที่คาดว่าจะเกิดขึ้น	(3,061,669)	-	(7,614,600)	-
โอนกลับการปรับลดราคาทุนของสินค้าคงเหลือเป็นมูลค่าสุทธิที่จะได้รับ	(84,907,477)	(54,760,005)	(28,992,137)	(26,998,430)
ขาดทุนจากการด้อยค่าของเงินลงทุนในบริษัทย่อย	-	-	16,000,000	57,001,300
เงินปันผลรับจากบริษัทย่อย	-	-	-	(300,000,000)
กำไรจากการจำหน่ายอุปกรณ์	(5,845,501)	-	(5,845,501)	(7,845,732)
ขาดทุนจากการด้อยค่าอุปกรณ์	20,674,630	-	20,674,630	-
สำรองผลประโยชน์ระยะยาวของพนักงาน	10,482,742	8,276,029	5,500,417	4,550,815
กำไรจากอัตราแลกเปลี่ยนที่ยังไม่เกิดขึ้นจริง	(9,870,709)	(4,824,743)	(7,662,537)	(3,566,264)
ดอกเบี้ยรับ	(484,568)	(743,627)	(219,095)	(445,697)
ค่าใช้จ่ายดอกเบี้ย	55,254,533	89,802,089	38,714,986	64,531,428
กำไร (ขาดทุน) จากการดำเนินงานก่อนการเปลี่ยนแปลง				
ในสินทรัพย์และหนี้สินดำเนินงาน	148,684,534	(71,026)	53,943,469	(94,625,816)
สินทรัพย์ดำเนินงาน (เพิ่มขึ้น) ลดลง				
ลูกหนี้การค้าและลูกหนี้อื่น	(48,282,847)	129,650,078	(50,967,474)	95,822,081
สินค้าคงเหลือ	830,259,072	625,941,904	333,161,169	273,443,194
สินทรัพย์หมุนเวียนอื่น	68,326,272	25,501,149	17,221,271	(1,605,958)
สินทรัพย์ไม่หมุนเวียนอื่น	8,005	1,567,470	(4,970)	3,000
หนี้สินดำเนินงานเพิ่มขึ้น (ลดลง)				
เจ้าหนี้การค้าและเจ้าหนี้อื่น	174,623,387	(249,778,657)	169,713,501	(170,656,735)
หนี้สินหมุนเวียนอื่น	12,163,463	(34,057,203)	1,616,408	(15,475,743)
จ่ายผลประโยชน์พนักงาน	(417,332)	(140,000)	(75,000)	(110,000)

หนี้สินไม่หมุนเวียนอื่น	(89,294)	(1,522,772)	(24,137)	(1,479,862)
เงินสดจากกิจกรรมดำเนินงาน	1,185,275,260	497,090,943	524,584,237	85,314,161
ดอกเบี้ยรับ	615,291	741,572	349,817	443,642
จ่ายดอกเบี้ย	(56,070,499)	(91,441,992)	(45,343,403)	(62,029,642)
จ่ายภาษีเงินได้	(23,445,982)	(27,711,261)	(2,953,782)	(3,433,001)
เงินสดสุทธิจากกิจกรรมดำเนินงาน	1,106,374,070	378,679,262	476,636,869	20,295,160

หมายเหตุประกอบงบการเงินเป็นส่วนหนึ่งของงบการเงินนี้

บริษัท เอมสตีลเวสต์ จำกัด (มหาชน) และบริษัทย่อย

งบกระแสเงินสด (ต่อ)

สำหรับปีสิ้นสุดวันที่ 31 ธันวาคม 2563

(หน่วย: บาท)

	งบการเงินรวม		งบการเงินเฉพาะกิจการ	
	2563	2562	2563	2562
กระแสเงินสดจากกิจกรรมลงทุน				
เงินฝากธนาคารที่มีภาระค้ำประกันเพิ่มขึ้น	(298,384)	(294,939)	(298,384)	(294,939)
เงินสดจ่ายซื้อเงินลงทุนในบริษัทย่อย	-	-	-	(90,000,000)
เงินสดรับจากการขายเงินลงทุนในบริษัทย่อย	-	-	-	173,250,000
เงินปันผลรับจากบริษัทย่อย	-	-	120,000,000	180,000,000
ซื้ออสังหาริมทรัพย์เพื่อการลงทุน	-	-	-	(2,691,700)
ซื้อที่ดิน อาคารและอุปกรณ์	(41,118,796)	(79,532,810)	(5,764,709)	(3,524,025)
ซื้อ โปรแกรมคอมพิวเตอร์	(17,294,376)	-	(1,729,438)	-
เงินสดรับจากการจำหน่ายอุปกรณ์	7,000,000	-	7,000,000	13,824,182
เงินสดจ่ายเจ้าหน้าที่ค่าซื้ออุปกรณ์	(2,183,854)	(27,584,157)	-	(12,883,071)
เงินจ่ายล่วงหน้าค่าซื้ออุปกรณ์	(27,217,637)	(43,271,600)	-	-
เงินสดสุทธิจาก (ใช้ไปใน) กิจกรรมลงทุน	(81,113,047)	(150,683,506)	119,207,469	257,680,447
กระแสเงินสดจากกิจกรรมจัดหาเงิน				
เงินกู้ยืมระยะสั้นจากธนาคารลดลง	(1,179,927,692)	(339,020,971)	(927,757,572)	(185,671,294)
เงินกู้ยืมระยะสั้นจากบริษัทย่อยเพิ่มขึ้น (ลดลง)	-	-	347,000,000	(278,000,000)
ชำระคืนหนี้สินตามสัญญาเช่า	(22,081,749)	(23,571,004)	-	-
เงินสดรับจากการขายและเช่ากลับคืนสินทรัพย์	-	74,929,523	-	-
ชำระคืนเงินกู้ยืมระยะยาว	(26,301,000)	(55,870,000)	(26,301,000)	(55,870,000)
เงินสดรับจากการออกหุ้นสามัญเพิ่มทุน	-	250,000,000	-	250,000,000
เงินสดรับจากผู้มีส่วนได้เสียที่ไม่มีอำนาจควบคุมของบริษัทย่อย	-	37,250,000	-	-
เงินสดสุทธิใช้ไปในกิจกรรมจัดหาเงิน	(1,228,310,441)	(56,282,452)	(607,058,572)	(269,541,294)
เงินสดและรายการเทียบเท่าเงินสดเพิ่มขึ้น (ลดลง) สุทธิ	(203,049,418)	171,713,304	(11,214,234)	8,434,313
เงินสดและรายการเทียบเท่าเงินสดต้นปี	254,756,219	83,042,915	41,939,312	33,504,999
เงินสดและรายการเทียบเท่าเงินสดปลายปี	51,706,801	254,756,219	30,725,078	41,939,312

ข้อมูลกระแสเงินสดเปิดเผยเพิ่มเติม

รายการที่ไม่ใช่เงินสด

ซื้ออุปกรณ์ที่ยังไม่ได้ชำระ	4,634,248	2,285,649	-	101,795
ซื้อโปรแกรมคอมพิวเตอร์ที่ยังไม่ได้ชำระ	3,959,000	-	791,800	-
โอนเงินจ่ายล่วงหน้าเป็นที่ดิน อาคารและอุปกรณ์	-	16,137,450	-	802,310
โอนอสังหาริมทรัพย์เพื่อการลงทุนเป็นที่ดิน อาคารและอุปกรณ์	-	-	94,153,708	-
ซื้ออุปกรณ์ภายใต้สัญญาเช่า	-	15,800,250	-	-
เงินปันผลค้างรับจากบริษัทย่อย	-	-	-	120,000,000

หมายเหตุประกอบงบการเงินเป็นส่วนหนึ่งของงบการเงินนี้

บริษัท เพิ่มสินสตีลเว็คส์ จำกัด (มหาชน) และบริษัทย่อย

หมายเหตุประกอบงบการเงินรวม

สำหรับปีสิ้นสุดวันที่ 31 ธันวาคม 2563

1. ข้อมูลบริษัทฯ

บริษัท เพิ่มสินสตีลเว็คส์ จำกัด (มหาชน) (“บริษัทฯ”) เป็นบริษัทมหาชนซึ่งจัดตั้งและมีภูมิลำเนาในประเทศไทย ธุรกิจหลักของบริษัทฯคือการแปรรูปและจำหน่ายเหล็กรีดร้อนและรีดเย็น เหล็กกล้าแรงดึงสูงชุบสังกะสี เหล็กเคลือบเคมีด้วยไฟฟ้า เหล็กโครงคร่าวเพดานและผนัง แผ่นหลังคาและผนังเหล็กเคลือบสี โดยมีที่อยู่ตามที่จดทะเบียนของสำนักงานใหญ่และสาขาดังนี้

สำนักงานใหญ่: ตั้งอยู่เลขที่ 4, 95-96 หมู่ที่ 6 ถนนพระราม 2 ตำบลโคกขาม
อำเภอเมืองสมุทรสาคร จังหวัดสมุทรสาคร

สถานประกอบการสาขาที่ 1: ตั้งอยู่เลขที่ 222 หมู่ที่ 6 ตำบลแม่รำพึง อำเภอบางสะพาน
จังหวัดประจวบคีรีขันธ์

สถานประกอบการสาขาที่ 2: ตั้งอยู่เลขที่ 108/9 หมู่ที่ 1 ถนนพระราม 2 ตำบลบางน้ำจืด
อำเภอเมืองสมุทรสาคร จังหวัดสมุทรสาคร

สถานประกอบการสาขาที่ 3: ตั้งอยู่เลขที่ 108/3 หมู่ที่ 1 ถนนพระราม 2 ตำบลบางน้ำจืด
อำเภอเมืองสมุทรสาคร จังหวัดสมุทรสาคร

สถานประกอบการสาขาที่ 4: ตั้งอยู่เลขที่ 55/93 หมู่ที่ 9 ถนนพระราม 2 แขวงบางมด
เขตจอมทอง กรุงเทพมหานคร

สถานประกอบการสาขาที่ 5: ตั้งอยู่เลขที่ 90/9 หมู่ที่ 1 ถนนพระราม 2 ตำบลบางน้ำจืด
อำเภอเมืองสมุทรสาคร จังหวัดสมุทรสาคร

2. เกณฑ์ในการจัดทำงบการเงิน

2.1 งบการเงินนี้จัดทำขึ้นตามมาตรฐานการรายงานทางการเงินที่กำหนดในพระราชบัญญัติวิชาชีพบัญชี พ.ศ. 2547 โดยแสดงรายการในงบการเงินตามข้อกำหนดในประกาศกรมพัฒนาธุรกิจการค้าออกตามความในพระราชบัญญัติการบัญชี พ.ศ. 2543

งบการเงินฉบับภาษาไทยเป็นงบการเงินฉบับที่บริษัทฯใช้เป็นทางการตามกฎหมาย งบการเงินฉบับภาษาอังกฤษแปลจากงบการเงินฉบับภาษาไทยนี้

งบการเงินนี้ได้จัดทำขึ้นโดยใช้เกณฑ์ราคาทุนเดิมเว้นแต่จะได้เปิดเผยเป็นอย่างอื่นในนโยบายการบัญชี

2.2 เกณฑ์ในการจัดทำงบการเงินรวม

- ก) งบการเงินรวมนี้จัดทำขึ้นโดยรวมงบการเงินของบริษัทฯและบริษัทย่อย (“กลุ่มบริษัท”) ซึ่งมีรายละเอียดบริษัทย่อย ดังต่อไปนี้

ชื่อบริษัท	ลักษณะธุรกิจ	จัดตั้งขึ้นใน ประเทศ	อัตราร้อยละ ของการถือหุ้น	
			2563	2562
			ร้อยละ	ร้อยละ
<u>ถือหุ้นโดยบริษัทฯ</u>				
บริษัท ชันเทคสตีลเว็คส์ จำกัด	ผลิตและจำหน่ายเหล็กม้วน และเหล็กงานหลังคา	ไทย	100	100
บริษัท แอตแลนติก ไปป์ จำกัด	ผลิตและจำหน่ายท่อเหล็ก	ไทย	100	100
<u>ถือหุ้นโดยบริษัทย่อย</u>				
บริษัท เอ็มพาวเวอร์สตีล จำกัด	ผลิตและจำหน่ายเหล็กม้วน (ถือหุ้นโดยบริษัท ชันเทคสตีลเว็คส์ จำกัด)	ไทย	90	90

- ข) บริษัทฯจะถือว่ามีการควบคุมกิจการที่เข้าไปลงทุนหรือบริษัทย่อยได้ หากบริษัทฯมีสิทธิได้รับหรือมีส่วนได้เสียในผลตอบแทนของกิจการที่เข้าไปลงทุน และสามารถใช้อำนาจในการสั่งการกิจกรรมที่ส่งผลกระทบอย่างมีนัยสำคัญต่อจำนวนเงินผลตอบแทนนั้นได้
- ค) บริษัทฯนำงบการเงินของบริษัทย่อยมารวมในการจัดทำงบการเงินรวมตั้งแต่วันที่บริษัทฯมีอำนาจในการควบคุมบริษัทย่อยจนถึงวันที่บริษัทฯสิ้นสุดการควบคุมบริษัทย่อยนั้น
- ง) งบการเงินของบริษัทย่อยนี้จัดทำขึ้นโดยใช้นโยบายการบัญชีที่สำคัญเช่นเดียวกันกับของบริษัทฯ
- จ) ยอดคงค้างระหว่างกลุ่มบริษัท รายการค้าระหว่างกันที่มีสาระสำคัญได้ถูกตัดออกจากงบการเงินรวมนี้แล้ว
- ฉ) ส่วนของผู้มีส่วนได้เสียที่ไม่มีอำนาจควบคุม คือ จำนวนกำไรหรือขาดทุนและสินทรัพย์สุทธิของบริษัทย่อยส่วนที่ไม่ได้เป็นของบริษัทฯ และแสดงเป็นรายการแยกต่างหากในส่วนของกำไรหรือขาดทุนรวมและส่วนของผู้ถือหุ้นในงบแสดงฐานะการเงินรวม
- 2.3 บริษัทฯจัดทำงบการเงินเฉพาะกิจการ โดยแสดงเงินลงทุนในบริษัทย่อยตามวิธีราคาทุนหักค่าเผื่อการด้อยค่า

3. มาตรฐานการรายงานทางการเงินใหม่

ก) มาตรฐานการรายงานทางการเงินที่เริ่มมีผลบังคับใช้ในปัจจุบัน

ในระหว่างปี กลุ่มบริษัทได้นำมาตรฐานการรายงานทางการเงินและการตีความมาตรฐานการรายงานทางการเงินฉบับปรับปรุง (ปรับปรุง 2562) และฉบับใหม่ จำนวนหลายฉบับ ซึ่งมีผลบังคับใช้สำหรับงบการเงินที่มีรอบระยะเวลาบัญชีที่เริ่มในหรือหลังวันที่ 1 มกราคม 2563 มาถือปฏิบัติ มาตรฐานการรายงานทางการเงินดังกล่าวได้รับการปรับปรุงหรือจัดให้มีขึ้นเพื่อให้มีเนื้อหาเท่าเทียมกับมาตรฐานการรายงานทางการเงินระหว่างประเทศ โดยส่วนใหญ่เป็นการอธิบายให้ชัดเจนเกี่ยวกับวิธีปฏิบัติทางการบัญชีและการให้แนวปฏิบัติทางการบัญชีกับผู้ใช้งานมาตรฐาน การนำมาตรฐานการรายงานทางการเงินดังกล่าวมาถือปฏิบัตินี้ไม่มีผลกระทบอย่างเป็นสาระสำคัญต่องบการเงินของกลุ่มบริษัท อย่างไรก็ตาม มาตรฐานการรายงานทางการเงินฉบับใหม่ซึ่งได้มีการเปลี่ยนแปลงหลักการสำคัญ สามารถสรุปได้ดังนี้

มาตรฐานการรายงานทางการเงิน กลุ่มเครื่องมือทางการเงิน

มาตรฐานการรายงานทางการเงิน กลุ่มเครื่องมือทางการเงิน ประกอบด้วยมาตรฐานและการตีความมาตรฐาน จำนวน 5 ฉบับ ได้แก่

มาตรฐานการรายงานทางการเงิน

ฉบับที่ 7	การเปิดเผยข้อมูลเครื่องมือทางการเงิน
ฉบับที่ 9	เครื่องมือทางการเงิน

มาตรฐานการบัญชี

ฉบับที่ 32	การแสดงรายการเครื่องมือทางการเงิน
------------	-----------------------------------

การตีความมาตรฐานการรายงานทางการเงิน

ฉบับที่ 16	การป้องกันความเสี่ยงของเงินลงทุนสุทธิในหน่วยงานต่างประเทศ
ฉบับที่ 19	การชำระหนี้สินทางการเงินด้วยตราสารทุน

มาตรฐานการรายงานทางการเงินกลุ่มดังกล่าวข้างต้น กำหนดหลักการเกี่ยวกับการจัดประเภท และการวัดมูลค่าเครื่องมือทางการเงินด้วยมูลค่ายุติธรรมหรือราคาทุนตัดจำหน่ายโดยพิจารณาจากประเภทของตราสารทางการเงิน ลักษณะของกระแสเงินสดตามสัญญาและแผนธุรกิจของกิจการ หลักการเกี่ยวกับวิธีการคำนวณการด้อยค่าของเครื่องมือทางการเงินโดยใช้แนวคิดของผลขาดทุนด้านเครดิตที่คาดว่าจะเกิดขึ้น และหลักการเกี่ยวกับการบัญชีป้องกันความเสี่ยง รวมถึงการแสดงรายการและการเปิดเผยข้อมูลเครื่องมือทางการเงิน

มาตรฐานกลุ่มนี้ไม่มีผลกระทบอย่างมีสาระสำคัญต่อบการเงินของกลุ่มบริษัท

มาตรฐานการรายงานทางการเงิน ฉบับที่ 16 เรื่อง สัญญาเช่า

มาตรฐานการรายงานทางการเงิน ฉบับที่ 16 ใช้แทนมาตรฐานการบัญชี ฉบับที่ 17 เรื่อง สัญญาเช่า และการตีความมาตรฐานบัญชีที่เกี่ยวข้อง มาตรฐานฉบับนี้ได้กำหนดหลักการของการรับรู้รายการการวัดมูลค่า การแสดงรายการและการเปิดเผยข้อมูลของสัญญาเช่า และกำหนดให้ผู้เช่ารับรู้สินทรัพย์และหนี้สินสำหรับสัญญาเช่าทุกรายการที่มีระยะเวลาในการเช่ามากกว่า 12 เดือน เว้นแต่สินทรัพย์อ้างอิงนั้นมีมูลค่าต่ำ

การบัญชีสำหรับผู้ให้เช่าไม่มีการเปลี่ยนแปลงอย่างมีสาระสำคัญจากมาตรฐานการบัญชี ฉบับที่ 17 ผู้ให้เช่ายังคงต้องจัดประเภทสัญญาเช่าเป็นสัญญาเช่าดำเนินงานหรือสัญญาเช่าเงินทุน

มาตรฐานฉบับนี้ไม่มีผลกระทบอย่างมีสาระสำคัญต่อบการเงินของกลุ่มบริษัท

ข) มาตรฐานการรายงานทางการเงินที่จะมีผลบังคับใช้สำหรับงบการเงินที่มีรอบระยะเวลาบัญชีที่เริ่มในหรือหลังวันที่ 1 มกราคม 2564

สภาวิชาชีพบัญชีได้ประกาศใช้มาตรฐานการรายงานทางการเงินและการตีความมาตรฐานการรายงานทางการเงินฉบับปรับปรุง ซึ่งจะมีผลบังคับใช้สำหรับงบการเงินที่มีรอบระยะเวลาบัญชีที่เริ่มในหรือหลังวันที่ 1 มกราคม 2564 มาตรฐานการรายงานทางการเงินดังกล่าวได้รับการปรับปรุงหรือจัดให้มีขึ้นเพื่อให้มีเนื้อหาเท่าเทียมกับมาตรฐานการรายงานทางการเงินระหว่างประเทศ โดยส่วนใหญ่เป็นการอธิบายให้ชัดเจนเกี่ยวกับวิธีปฏิบัติทางการบัญชีและการให้แนวปฏิบัติทางบัญชีกับผู้ใช้มาตรฐาน

ฝ่ายบริหารของกลุ่มบริษัทพิจารณาว่ามาตรฐานดังกล่าวจะไม่มีผลกระทบอย่างมีสาระสำคัญต่อบการเงินของกลุ่มบริษัทในปีที่เริ่มนำมาตรฐานดังกล่าวมาถือปฏิบัติ

4. นโยบายการบัญชีที่สำคัญ

4.1 การรับรู้รายได้และค่าใช้จ่าย

ขายสินค้า

รายได้จากการขายสินค้ารับรู้เมื่อกลุ่มบริษัทได้อินอานาจควบคุมในสินค้าให้แก่ลูกค้าแล้ว กล่าวคือ เมื่อมีการส่งมอบสินค้า รายได้จากการขายแสดงตามมูลค่าที่ได้รับหรือคาดว่าจะได้รับสำหรับสินค้าที่ได้ส่งมอบหลังจากหักประมาณการสินค้ารับคืนและส่วนลด โดยไม่รวมภาษีมูลค่าเพิ่ม

รายได้ค่าบริการ

รายได้ค่าบริการรับรู้ตลอดช่วงเวลาที่ให้บริการ โดยพิจารณาถึงขั้นความสำเร็จของงาน

รายได้ค่าเช่า

รายได้ค่าเช่าพื้นที่ในโรงงานจะรับรู้เป็นรายได้ตามวิธีเส้นตรงตลอดอายุสัญญา

ดอกเบี้ยรับ

ดอกเบี้ยรับถือเป็นรายได้ตามเกณฑ์คงค้างโดยคำนึงถึงอัตราผลตอบแทนที่แท้จริง

เงินปันผลรับ

เงินปันผลรับถือเป็นรายได้เมื่อบริษัทมีสิทธิในการรับเงินปันผล

ต้นทุนทางการเงิน

ค่าใช้จ่ายดอกเบี้ยจากหนี้สินทางการเงินที่วัดมูลค่าด้วยราคาทุนตัดจำหน่ายคำนวณโดยใช้วิธีดอกเบี้ยที่แท้จริงและรับรู้ตามเกณฑ์คงค้าง

4.2 เงินสดและรายการเทียบเท่าเงินสด

เงินสดและรายการเทียบเท่าเงินสด หมายถึง เงินสดและเงินฝากธนาคาร และเงินลงทุนระยะสั้นที่มีสภาพคล่องสูง ซึ่งถึงกำหนดจ่ายคืนภายในระยะเวลาไม่เกิน 3 เดือนนับจากวันที่ได้มาและไม่มีข้อจำกัดในการเบิกใช้

4.3 สินค้าคงเหลือ

สินค้าสำเร็จรูปแสดงมูลค่าตามราคาทุน (ตามวิธีถัวเฉลี่ยถ่วงน้ำหนัก) หรือมูลค่าสุทธิที่จะได้รับแล้วแต่ราคาใดจะต่ำกว่า

วัตถุดิบและวัสดุสิ้นเปลืองแสดงมูลค่าตามราคาทุน (ตามวิธีถัวเฉลี่ยถ่วงน้ำหนัก) หรือมูลค่าสุทธิที่จะได้รับแล้วแต่ราคาใดจะต่ำกว่า และจะถือเป็นส่วนหนึ่งของต้นทุนการผลิตเมื่อมีการเบิกใช้

4.4 เงินลงทุนในบริษัทย่อย

เงินลงทุนในบริษัทย่อยที่แสดงอยู่ในงบการเงินเฉพาะกิจการแสดงมูลค่าตามวิธีราคาทุนหักค่าเพื่อการด้อยค่า

บริษัทฯ ใช้วิธีถัวเฉลี่ยถ่วงน้ำหนักในการคำนวณต้นทุนของเงินลงทุน

4.5 อสังหาริมทรัพย์เพื่อการลงทุน

บริษัทฯ บันทึกมูลค่าเริ่มแรกของอสังหาริมทรัพย์เพื่อการลงทุนในราคาทุนซึ่งรวมต้นทุนการทำรายการ หลังจากนั้น บริษัทฯ จะบันทึกอสังหาริมทรัพย์เพื่อการลงทุนด้วยราคาทุนหักค่าเสื่อมราคาสะสมและค่าเพื่อการด้อยค่า (ถ้ามี)

ค่าเสื่อมราคาของอสังหาริมทรัพย์เพื่อการลงทุนคำนวณจากราคาทุนโดยวิธีเส้นตรงตามอายุการให้ประโยชน์โดยประมาณ 20 - 40 ปี ค่าเสื่อมราคาของอสังหาริมทรัพย์เพื่อการลงทุนรวมอยู่ในส่วนของกำไรหรือขาดทุน

ไม่มีการคิดค่าเสื่อมราคาสำหรับที่ดินและส่วนปรับปรุงที่ดิน

4.6 ที่ดิน อาคารและอุปกรณ์ และค่าเสื่อมราคา

ที่ดินและส่วนปรับปรุงที่ดินแสดงมูลค่าตามราคาทุน อาคารและอุปกรณ์แสดงมูลค่าตามราคาทุนหักค่าเสื่อมราคาสะสม และค่าเพื่อการด้อยค่าของสินทรัพย์

ค่าเสื่อมราคาของอาคารและอุปกรณ์คำนวณจากราคาทุนของสินทรัพย์โดยวิธีเส้นตรงตามอายุการให้ประโยชน์โดยประมาณดังนี้

อาคารและส่วนปรับปรุงอาคาร	5 - 40 ปี
เครื่องจักรและอุปกรณ์โรงงาน	5 - 10 ปี
เครื่องตกแต่งและเครื่องใช้สำนักงาน	5 ปี
ยานพาหนะ	5 ปี

ค่าเสื่อมราคารวมอยู่ในส่วนของกำไรหรือขาดทุน และไม่มีการคิดค่าเสื่อมราคาสำหรับที่ดินและส่วนปรับปรุงที่ดิน และสินทรัพย์ระหว่างติดตั้งและก่อสร้าง

กลุ่มบริษัทตัดรายการที่ดิน อาคาร และอุปกรณ์ออกจากบัญชี เมื่อจำหน่ายสินทรัพย์หรือคาดว่าจะไม่ได้รับประโยชน์เชิงเศรษฐกิจในอนาคตจากการใช้หรือการจำหน่ายสินทรัพย์ รายการผลกำไรหรือขาดทุนจากการจำหน่ายสินทรัพย์จะรับรู้ในส่วนของกำไรหรือขาดทุนเมื่อกกลุ่มบริษัทตัดรายการสินทรัพย์นั้นออกจากบัญชี

4.7 ต้นทุนการกู้ยืม

ต้นทุนการกู้ยืมของเงินกู้ที่ใช้ในการได้มา การก่อสร้าง หรือการผลิตสินทรัพย์ที่ต้องใช้ระยะเวลานานในการแปลงสภาพให้พร้อมใช้หรือขาย ได้ถูกนำไปรวมเป็นราคาทุนของสินทรัพย์เกินกว่าสินทรัพย์นั้นจะอยู่ในสภาพพร้อมที่จะใช้ได้ตามที่มุ่งประสงค์ ส่วนต้นทุนการกู้ยืมอื่นถือเป็นค่าใช้จ่ายในงวดที่เกิดรายการ ต้นทุนการกู้ยืมประกอบด้วยดอกเบี้ยและต้นทุนอื่นที่เกิดขึ้นจากการกู้ยืมนั้น

4.8 โปรแกรมคอมพิวเตอร์

โปรแกรมคอมพิวเตอร์แสดงมูลค่าตามราคาทุนหักค่าตัดจำหน่ายสะสมและค่าเพื่อการด้อยค่าสะสม (ถ้ามี)

กลุ่มบริษัทตัดจำหน่ายโปรแกรมคอมพิวเตอร์ที่มีอายุการให้ประโยชน์จำกัดอย่างมีระบบตลอดอายุการให้ประโยชน์เชิงเศรษฐกิจของสินทรัพย์เป็นระยะเวลา 5 ปี และไม่มีการคิดค่าตัดจำหน่ายสำหรับโปรแกรมคอมพิวเตอร์ระหว่างพัฒนาและจะประเมินการด้อยค่า เมื่อมีข้อบ่งชี้ว่าการด้อยค่า กลุ่มบริษัทจะทบทวนระยะเวลาการตัดจำหน่ายและวิธีการตัดจำหน่ายของ โปรแกรมคอมพิวเตอร์ดังกล่าวทุกสิ้นปีเป็นอย่างน้อย ค่าตัดจำหน่ายรับรู้เป็นค่าใช้จ่ายในส่วนของการกำไรหรือขาดทุน

4.9 สัญญาเช่า

ณ วันเริ่มต้นของสัญญาเช่า กลุ่มบริษัทจะประเมินว่าสัญญาเป็นสัญญาเช่าหรือประกอบด้วยสัญญาเช่าหรือไม่ โดยสัญญาจะเป็นสัญญาเช่าหรือประกอบด้วยสัญญาเช่า ก็ต่อเมื่อสัญญานั้นมีการให้สิทธิในการควบคุมการใช้สินทรัพย์ที่ระบุได้สำหรับช่วงเวลาหนึ่งเพื่อเป็นการแลกเปลี่ยนกับสิ่งตอบแทน

4.9.1 กลุ่มบริษัทในฐานะผู้เช่า

นโยบายการบัญชีที่ถือปฏิบัติตั้งแต่วันที่ 1 มกราคม 2563

กลุ่มบริษัทใช้วิธีการบัญชีเดียวสำหรับการรับรู้รายการและการวัดมูลค่าสัญญาเช่าทุกสัญญา เว้นแต่สัญญาเช่าระยะสั้นและสัญญาเช่าที่สินทรัพย์อ้างอิงมีมูลค่าต่ำ ณ วันที่สัญญาเช่าเริ่มมีผล (วันที่สินทรัพย์อ้างอิงพร้อมใช้งาน) กลุ่มบริษัทบันทึกสินทรัพย์สิทธิการใช้ซึ่งแสดงสิทธิในการใช้สินทรัพย์อ้างอิงและหนี้สินตามสัญญาเช่าตามการจ่ายชำระตามสัญญาเช่า

สินทรัพย์สิทธิการใช้

สินทรัพย์สิทธิการใช้วัดมูลค่าด้วยราคาทุนหักค่าเสื่อมราคาสะสม ผลขาดทุนจากการด้อยค่าสะสม และปรับปรุงด้วยการวัดมูลค่าของหนี้สินตามสัญญาเช่าใหม่ ราคาทุนของสินทรัพย์สิทธิการใช้ประกอบด้วยจำนวนเงินของหนี้สินตามสัญญาเช่าจากการรับรู้เริ่มแรก ต้นทุนทางตรงเริ่มแรกที่เกิดขึ้นจำนวนเงินที่จ่ายชำระตามสัญญาเช่า ณ วันที่สัญญาเช่าเริ่มมีผลหรือก่อนวันที่สัญญาเช่าเริ่มมีผล และหักด้วยสิ่งจูงใจตามสัญญาเช่าที่ได้รับ

ค่าเสื่อมราคาของสินทรัพย์สิทธิการใช้เครื่องจักรและอุปกรณ์คำนวณจากราคาทุนโดยวิธีเส้นตรงตามอายุการให้ประโยชน์โดยประมาณของสินทรัพย์สิทธิการใช้ 5 - 10 ปี

หากความเป็นเจ้าของในสินทรัพย์อ้างอิงได้โอนให้กับกลุ่มบริษัทเมื่อสิ้นสุดอายุสัญญาเช่าหรือราคาทุนของสินทรัพย์ดังกล่าวได้รวมถึงการใช้สิทธิเลือกซื้อ ค่าเสื่อมราคาจะคำนวณจากอายุการให้ประโยชน์โดยประมาณของสินทรัพย์

สินทรัพย์สิทธิการใช้แสดงรวมเป็นส่วนหนึ่งของที่ดิน อาคารและอุปกรณ์ในงบแสดงฐานะการเงิน

หนี้สินตามสัญญาเช่า

หนี้สินตามสัญญาเช่าวัดมูลค่าด้วยมูลค่าปัจจุบันของจำนวนเงินที่ต้องจ่ายตามสัญญาเช่าตลอดอายุสัญญาเช่า จำนวนเงินที่ต้องจ่ายตามสัญญาเช่าประกอบด้วยค่าเช่าคงที่หักด้วยสิ่งจูงใจตามสัญญาเช่า ค่าเช่าผันแปรที่ขึ้นอยู่กับดัชนีหรืออัตรา จำนวนเงินที่คาดว่าจะจ่ายภายใต้การรับประกันมูลค่าคงเหลือนับถึงราคาใช้สิทธิของสิทธิเลือกซื้อซึ่งมีความแน่นอนอย่างสมเหตุสมผลที่กลุ่มบริษัทจะใช้สิทธินั้น และการจ่ายค่าปรับเพื่อการยกเลิกสัญญาเช่า หากข้อกำหนดของสัญญาเช่าแสดงให้เห็นว่ากลุ่มบริษัทจะใช้สิทธิในการยกเลิกสัญญาเช่า กลุ่มบริษัทบันทึกค่าเช่าผันแปรที่ไม่ขึ้นอยู่กับดัชนีหรืออัตราเป็นค่าใช้จ่ายในงวดที่เหตุการณ์หรือเงื่อนไขซึ่งเกี่ยวข้องกับการจ่ายชำระนั้นได้เกิดขึ้น

กลุ่มบริษัทคิดลดมูลค่าปัจจุบันของจำนวนเงินที่ต้องจ่ายตามสัญญาเช่าด้วยอัตราดอกเบี้ยตาม نرخของสัญญาเช่าหรืออัตราดอกเบี้ยการกู้ยืมส่วนเพิ่มของกลุ่มบริษัท หลังจากวันที่สัญญาเช่าเริ่มมีผล มูลค่าตามบัญชีของหนี้สินตามสัญญาเช่าจะเพิ่มขึ้นจากดอกเบี้ยของหนี้สินตามสัญญาเช่าและลดลงจากการจ่ายชำระหนี้สินตามสัญญาเช่า นอกจากนี้ มูลค่าตามบัญชีของหนี้สินตามสัญญาเช่าจะถูกวัดมูลค่าใหม่เมื่อมีการเปลี่ยนแปลงอายุสัญญาเช่า การเปลี่ยนแปลงการจ่ายชำระตามสัญญาเช่า หรือการเปลี่ยนแปลงในการประเมินสิทธิเลือกซื้อสินทรัพย์อ้างอิง

นโยบายการบัญชีที่ถือปฏิบัติก่อนวันที่ 1 มกราคม 2563

สัญญาเช่าระยะยาว

สัญญาเช่าอุปกรณ์ที่ความเสี่ยงและผลตอบแทนของความเป็นเจ้าของส่วนใหญ่ได้โอนไปให้กับผู้เช่าถือเป็นสัญญาเช่าการเงิน สัญญาเช่าการเงินจะบันทึกเป็นรายจ่ายฝ่ายทุนด้วยมูลค่ายุติธรรมของสินทรัพย์ที่เช่าหรือมูลค่าปัจจุบันสุทธิของจำนวนเงินที่ต้องจ่ายตามสัญญาเช่าแล้วแต่มูลค่าใดจะต่ำกว่าภาระผูกพันตามสัญญาเช่าหักค่าใช้จ่ายทางการเงินจะบันทึกเป็นหนี้สินระยะยาว ส่วนดอกเบี้ยจ่ายจะบันทึกในส่วนของกำไรหรือขาดทุนตลอดอายุของสัญญาเช่า สินทรัพย์ที่ได้มาตามสัญญาเช่าการเงินจะคิดค่าเสื่อมราคาตลอดอายุการใช้งานของสินทรัพย์ที่เช่า

สัญญาเช่าอุปกรณ์ที่ความเสี่ยงและผลตอบแทนของความเป็นเจ้าของส่วนใหญ่ไม่ได้โอนไปให้กับผู้เช่าถือเป็นสัญญาเช่าดำเนินงาน จำนวนเงินที่จ่ายตามสัญญาเช่าดำเนินงานรับรู้เป็นค่าใช้จ่ายในส่วนกำไรหรือขาดทุนตามวิธีเส้นตรงตลอดอายุของสัญญาเช่า

สัญญาขายและเช่าสินทรัพย์กลับคืน

การขายและเช่าสินทรัพย์กลับคืนที่เข้าลักษณะสัญญาเช่าการเงินนั้น ส่วนเกินของรายรับที่ได้จากการขายที่สูงกว่าราคาตามบัญชีของสินทรัพย์จะบันทึกรับรู้เป็นส่วนหนึ่งของหนี้สินตามสัญญาเช่าและตัดจำหน่ายตลอดอายุของสัญญาเช่า

4.9.2 บริษัทในฐานะผู้ให้เช่า

สัญญาเช่าที่ความเสี่ยงและผลตอบแทนของความเป็นเจ้าของส่วนใหญ่ไม่ได้โอนไปให้กับผู้เช่าถือเป็นสัญญาเช่าดำเนินงาน กลุ่มบริษัทบันทึกจำนวนเงินที่ได้รับตามสัญญาเช่าดำเนินงานเป็นรายได้ในส่วนของการกำไรหรือขาดทุนตามวิธีเส้นตรงตลอดอายุของสัญญาเช่า ต้นทุนทางตรงเริ่มแรกที่เกิดขึ้นจากการได้มาซึ่งสัญญาเช่าดำเนินงานรวมในมูลค่าตามบัญชีของสินทรัพย์อ้างอิงและรับรู้เป็นค่าใช้จ่ายตลอดอายุสัญญาเช่าโดยใช้เกณฑ์เดียวกันกับรายได้จากสัญญาเช่า

4.10 รายการธุรกิจกับบุคคลหรือกิจการที่เกี่ยวข้องกัน

บุคคลหรือกิจการที่เกี่ยวข้องกันกับกลุ่มบริษัท หมายถึง บุคคลหรือกิจการที่มีอำนาจควบคุมกลุ่มบริษัท หรือถูกกลุ่มบริษัทควบคุมไม่ว่าจะเป็นโดยทางตรงหรือทางอ้อม หรืออยู่ภายใต้การควบคุมเดียวกันกับกลุ่มบริษัท

นอกจากนี้บุคคลหรือกิจการที่เกี่ยวข้องกันยังหมายถึงบุคคลหรือกิจการที่มีสิทธิออกเสียงโดยทางตรงหรือทางอ้อมซึ่งทำให้มีอิทธิพลอย่างเป็นสาระสำคัญต่อกลุ่มบริษัท ผู้บริหารสำคัญ กรรมการหรือพนักงานของกลุ่มบริษัทที่มีอำนาจในการวางแผนและควบคุมการดำเนินงานของกลุ่มบริษัท

4.11 เงินตราต่างประเทศ

กลุ่มบริษัทแสดงงบการเงินรวมและงบการเงินเฉพาะกิจการเป็นสกุลเงินบาท ซึ่งเป็นสกุลเงินที่ใช้ในการดำเนินงานของกลุ่มบริษัท

รายการที่เป็นเงินตราต่างประเทศแปลงค่าเป็นเงินบาทโดยใช้อัตราแลกเปลี่ยน ณ วันที่เกิดรายการสินทรัพย์และหนี้สินที่เป็นตัวเงินซึ่งอยู่ในสกุลเงินตราต่างประเทศได้แปลงค่าเป็นเงินบาทโดยใช้อัตราแลกเปลี่ยน ณ วันสิ้นรอบระยะเวลารายงาน

กำไรและขาดทุนที่เกิดจากการเปลี่ยนแปลงในอัตราแลกเปลี่ยนได้รวมอยู่ในส่วนของกำไรหรือขาดทุน

4.12 การด้อยค่าของสินทรัพย์ที่ไม่ใช่สินทรัพย์ทางการเงิน

ทุกวันสิ้นรอบระยะเวลารายงาน กลุ่มบริษัทจะทำการประเมินการด้อยค่าของที่ดิน อาคารและอุปกรณ์ หรือสินทรัพย์อื่นของกลุ่มบริษัทหากมีข้อบ่งชี้ว่าสินทรัพย์ดังกล่าวอาจด้อยค่า กลุ่มบริษัทรับรู้ขาดทุนจากการด้อยค่าเมื่อมูลค่าที่คาดว่าจะได้รับคืนของสินทรัพย์มีมูลค่าต่ำกว่ามูลค่าตามบัญชีของสินทรัพย์นั้น ทั้งนี้มูลค่าที่คาดว่าจะได้รับคืนหมายถึงมูลค่ายุติธรรมหักต้นทุนในการขายของสินทรัพย์หรือมูลค่าจากการใช้สินทรัพย์แล้วแต่ราคาใดจะสูงกว่า

กลุ่มบริษัทจะรับรู้รายการขาดทุนจากการด้อยค่าในส่วนของกำไรหรือขาดทุน

4.13 ผลประโยชน์ของพนักงาน

ผลประโยชน์ระยะสั้นของพนักงาน

กลุ่มบริษัทรับรู้ เงินเดือน ค่าจ้าง โบนัส และเงินสมทบกองทุนประกันสังคมเป็นค่าใช้จ่ายเมื่อเกิดรายการ

ผลประโยชน์หลังออกจากงานของพนักงานและผลประโยชน์ระยะยาวอื่นของพนักงาน

โครงการสมทบเงิน

กลุ่มบริษัทและพนักงานได้ร่วมกันจัดตั้งกองทุนสำรองเลี้ยงชีพ ซึ่งประกอบด้วยเงินที่พนักงานจ่ายสะสมและเงินที่กลุ่มบริษัทจ่ายสมทบให้เป็นรายเดือน สินทรัพย์ของกองทุนสำรองเลี้ยงชีพได้แยกออกจากสินทรัพย์ของกลุ่มบริษัท เงินที่กลุ่มบริษัทจ่ายสมทบกองทุนสำรองเลี้ยงชีพบันทึกเป็นค่าใช้จ่ายในปีที่เกิดรายการ

โครงการผลประโยชน์หลังออกจากงานและผลประโยชน์ระยะยาวอื่นของพนักงาน

กลุ่มบริษัทมีภาระสำหรับเงินชดเชยที่ต้องจ่ายให้แก่พนักงานเมื่อออกจากงานตามกฎหมายแรงงาน ซึ่งกลุ่มบริษัทถือว่าเงินชดเชยดังกล่าวเป็นโครงการผลประโยชน์หลังออกจากงานสำหรับพนักงาน นอกจากนี้ กลุ่มบริษัทจัดให้มีโครงการผลประโยชน์ระยะยาวอื่นของพนักงาน ได้แก่ โครงการเงินรางวัลการปฏิบัติงานครบกำหนดระยะเวลา

กลุ่มบริษัทคำนวณหนี้สินตามโครงการผลประโยชน์หลังออกจากงานของพนักงานและโครงการผลประโยชน์ระยะยาวอื่นของพนักงาน โดยใช้วิธีคิดลดแต่ละหน่วยที่ประมาณการไว้ (Projected Unit Credit Method) โดยผู้เชี่ยวชาญอิสระได้ทำการประเมินภาระผูกพันดังกล่าวตามหลักคณิตศาสตร์ประกันภัย

ผลกำไรหรือขาดทุนจากการประมาณการตามหลักคณิตศาสตร์ประกันภัย สำหรับโครงการผลประโยชน์หลังออกจากงานของพนักงานจะรับรู้ทันทีในกำไรขาดทุนเบ็ดเสร็จอื่น และสำหรับโครงการผลประโยชน์ระยะยาวอื่นของพนักงานจะรับรู้ทันทีในกำไรหรือขาดทุน

ต้นทุนบริการในอดีตจะรับรู้ทั้งจำนวนในส่วนของกำไรหรือขาดทุนทันทีที่มีการแก้ไขโครงการหรือลดขนาดโครงการ หรือเมื่อมีการรับรู้ต้นทุนการปรับโครงสร้างที่เกี่ยวข้อง

4.14 ประเมินการหนี้สิน

กลุ่มบริษัทจะบันทึกประเมินการหนี้สินไว้ในบัญชีเมื่อภาระผูกพันซึ่งเป็นผลมาจากเหตุการณ์ในอดีตได้เกิดขึ้นแล้ว และมีความเป็นไปได้ค่อนข้างแน่นอนว่ากลุ่มบริษัทจะเสียทรัพยากรเชิงเศรษฐกิจไปเพื่อปลดปล่อยภาระผูกพันนั้น และกลุ่มบริษัทสามารถประมาณมูลค่าภาระผูกพันนั้นได้อย่างน่าเชื่อถือ

4.15 ภาษีเงินได้

ภาษีเงินได้ประกอบด้วยภาษีเงินได้ปัจจุบันและภาษีเงินได้รอการตัดบัญชี

ภาษีเงินได้ปัจจุบัน

กลุ่มบริษัทบันทึกภาษีเงินได้ปัจจุบันตามจำนวนที่คาดว่าจะจ่ายให้กับหน่วยงานจัดเก็บภาษีของรัฐ โดยคำนวณจากกำไรทางภาษีตามหลักเกณฑ์ที่กำหนดในกฎหมายภาษีอากร

ภาษีเงินได้รอการตัดบัญชี

กลุ่มบริษัทบันทึกภาษีเงินได้รอการตัดบัญชีของผลแตกต่างชั่วคราวระหว่างราคาตามบัญชีของสินทรัพย์ และหนี้สิน ณ วันสิ้นรอบระยะเวลารายงานกับฐานภาษีของสินทรัพย์และหนี้สินที่เกี่ยวข้องนั้น โดยใช้อัตราภาษีที่มีผลบังคับใช้ ณ วันสิ้นรอบระยะเวลารายงาน

กลุ่มบริษัทรับรู้หนี้สินภาษีเงินได้รอการตัดบัญชีของผลแตกต่างชั่วคราวที่ต้องเสียภาษีทุกรายการแต่รับรู้สินทรัพย์ภาษีเงินได้รอการตัดบัญชีสำหรับผลแตกต่างชั่วคราวที่ใช้หักภาษี รวมทั้ง ผลขาดทุนทางภาษีที่ยังไม่ได้ใช้ในจำนวนเท่าที่มีความเป็นไปได้ค่อนข้างแน่ที่กลุ่มบริษัทจะมีกำไรทางภาษีในอนาคตเพียงพอที่จะใช้ประโยชน์จากผลแตกต่างชั่วคราวที่ใช้หักภาษีและผลขาดทุนทางภาษีที่ยังไม่ได้ใช้นั้น

กลุ่มบริษัทจะทบทวนมูลค่าตามบัญชีของสินทรัพย์ภาษีเงินได้รอการตัดบัญชีทุกสิ้นรอบระยะเวลา รายงานและจะทำการปรับลดมูลค่าตามบัญชีดังกล่าว หากมีความเป็นไปได้ค่อนข้างแน่ว่ากลุ่มบริษัท จะไม่มีกำไรทางภาษีเพียงพอต่อการนำสินทรัพย์ภาษีเงินได้รอการตัดบัญชีทั้งหมดหรือบางส่วนมาใช้ ประโยชน์

กลุ่มบริษัทจะบันทึกภาษีเงินได้รอการตัดบัญชีโดยตรงไปยังส่วนของผู้ถือหุ้นหากภาษีที่เกิดขึ้น เกี่ยวข้องกับรายการที่ได้บันทึกโดยตรงไปยังส่วนของผู้ถือหุ้น

4.16 เครื่องมือทางการเงิน

นโยบายการบัญชีที่ถือปฏิบัติตั้งแต่วันที่ 1 มกราคม 2563

กลุ่มบริษัทรับรู้รายการเมื่อเริ่มแรกของสินทรัพย์ทางการเงินด้วยมูลค่ายุติธรรม และบวกด้วยต้นทุน การทำรายการเฉพาะในกรณีที่เป็นสินทรัพย์ทางการเงินที่ไม่ได้วัดมูลค่าด้วยมูลค่ายุติธรรมผ่านกำไร หรือขาดทุน อย่างไรก็ตาม สำหรับลูกหนี้การค้าที่ไม่มีองค์ประกอบเกี่ยวกับการจัดหาเงินที่มีนัยสำคัญ กลุ่มบริษัทจะรับรู้สินทรัพย์ทางการเงินดังกล่าวด้วยราคาของรายการ ตามที่กล่าวไว้ในนโยบายการบัญชี เรื่องการรับรู้รายได้

การจัดประเภทรายการและการวัดมูลค่าของสินทรัพย์ทางการเงิน

กลุ่มบริษัทจัดประเภทสินทรัพย์ทางการเงิน ณ วันที่รับรู้รายการเริ่มแรก เป็นสินทรัพย์ทางการเงินที่วัดมูลค่าในภายหลังด้วยราคาทุนตัดจำหน่าย โดยพิจารณาจากแผนธุรกิจของกิจการในการจัดการสินทรัพย์ทางการเงิน และลักษณะของกระแสเงินสดตามสัญญาของสินทรัพย์ทางการเงิน

สินทรัพย์ทางการเงินที่วัดมูลค่าด้วยราคาทุนตัดจำหน่าย

กลุ่มบริษัทวัดมูลค่าสินทรัพย์ทางการเงินด้วยราคาทุนตัดจำหน่าย เมื่อกลุ่มบริษัทถือครองสินทรัพย์ทางการเงินนั้นเพื่อรับกระแสเงินสดตามสัญญา และเงื่อนไขตามสัญญาของสินทรัพย์ทางการเงินก่อให้เกิดกระแสเงินสดที่เป็นการรับชำระเพียงเงินต้นและดอกเบี้ยจากยอดคงเหลือของเงินต้นในวันที่ระบุไว้เท่านั้น

สินทรัพย์ทางการเงินดังกล่าววัดมูลค่าในภายหลังโดยใช้วิธีดอกเบี้ยที่แท้จริงและต้องมีการประเมินการด้อยค่า ทั้งนี้ ผลกำไรและขาดทุนที่เกิดขึ้นจากการตัดรายการ การเปลี่ยนแปลง หรือการด้อยค่าของสินทรัพย์ดังกล่าวจะรับรู้ในส่วนของกำไรหรือขาดทุน

การจัดประเภทรายการและการวัดมูลค่าของหนี้สินทางการเงิน

ยกเว้นหนี้สินตราสารอนุพันธ์ กลุ่มบริษัทรับรู้รายการเมื่อเริ่มแรกสำหรับหนี้สินทางการเงินด้วยมูลค่ายุติธรรมหักต้นทุนการทำรายการ และจัดประเภทหนี้สินทางการเงินเป็นหนี้สินทางการเงินที่วัดมูลค่าในภายหลังด้วยราคาทุนตัดจำหน่าย โดยใช้วิธีดอกเบี้ยที่แท้จริง ทั้งนี้ ผลกำไรและขาดทุนที่เกิดขึ้นจากการตัดรายการหนี้สินทางการเงินและการตัดจำหน่ายตามวิธีดอกเบี้ยที่แท้จริงจะรับรู้ในส่วนของกำไรหรือขาดทุน โดยการคำนวณมูลค่าราคาทุนตัดจำหน่ายคำนึงถึงค่าธรรมเนียมหรือต้นทุนที่ถือเป็นส่วนหนึ่งของอัตราดอกเบี้ยที่แท้จริงนั้นด้วย ทั้งนี้ ค่าตัดจำหน่ายตามวิธีดอกเบี้ยที่แท้จริงแสดงเป็นส่วนหนึ่งของต้นทุนทางการเงินในส่วนของกำไรหรือขาดทุน

การตัดรายการของเครื่องมือทางการเงิน

สินทรัพย์ทางการเงินจะถูกตัดรายการออกจากบัญชี เมื่อสิทธิที่จะได้รับกระแสเงินสดของสินทรัพย์นั้นได้สิ้นสุดลง หรือได้มีการโอนสิทธิที่จะได้รับกระแสเงินสดของสินทรัพย์นั้น รวมถึงได้มีการโอนความเสี่ยงและผลตอบแทนเกือบทั้งหมดของสินทรัพย์นั้น หรือมีการโอนการควบคุมในสินทรัพย์นั้น แม้ว่าจะไม่มีการโอนหรือไม่ได้คงไว้ซึ่งความเสี่ยงและผลตอบแทนเกือบทั้งหมดของสินทรัพย์นั้น

กลุ่มบริษัทตัดรายการหนี้สินทางการเงินก็ต่อเมื่อได้มีการปฏิบัติตามภาระผูกพันของหนี้สินนั้นแล้ว มีการยกเลิกภาระผูกพันนั้น หรือมีการสิ้นสุดลงของภาระผูกพันนั้น ในกรณีที่มีการเปลี่ยนหนี้สินทางการเงินที่มีอยู่ให้เป็นหนี้สินใหม่จากผู้ให้กู้รายเดียวกันซึ่งมีข้อกำหนดที่แตกต่างกันอย่างมาก หรือมีการแก้ไขข้อกำหนดของหนี้สินที่มีอยู่อย่างเป็นสาระสำคัญ จะถือว่าเป็นการตัดรายการหนี้สินเดิมและรับรู้หนี้สินใหม่ โดยรับรู้ผลแตกต่างของมูลค่าตามบัญชีดังกล่าวในส่วนของกำไรหรือขาดทุน

การด้อยค่าของสินทรัพย์ทางการเงิน

กลุ่มบริษัทรับรู้ค่าเพื่อผลขาดทุนด้านเครดิตที่คาดว่าจะเกิดขึ้นของตราสารหนี้ทั้งหมดที่ไม่ได้วัดมูลค่าด้วยมูลค่ายุติธรรมผ่านกำไรหรือขาดทุน ผลขาดทุนด้านเครดิตที่คาดว่าจะเกิดขึ้นคำนวณจากผลต่างของกระแสเงินสดที่จะครบกำหนดชำระตามสัญญากับกระแสเงินสดทั้งหมดที่กลุ่มบริษัทคาดว่าจะได้รับชำระ และคิดลดด้วยอัตราดอกเบี้ยที่แท้จริงโดยประมาณของสินทรัพย์ทางการเงิน ณ วันที่ได้มา

กลุ่มบริษัทใช้วิธีการอย่างง่ายในการคำนวณผลขาดทุนด้านเครดิตที่คาดว่าจะเกิดขึ้นสำหรับลูกหนี้การค้า ดังนั้น ทุกวันสิ้นรอบระยะเวลารายงาน กลุ่มบริษัทจึงไม่มีการติดตามการเปลี่ยนแปลงของความเสี่ยงทางด้านเครดิต แต่จะรับรู้ค่าเพื่อผลขาดทุนจากผลขาดทุนด้านเครดิตที่คาดว่าจะเกิดขึ้นตลอดอายุของลูกหนี้การค้าโดยอ้างอิงจากข้อมูลผลขาดทุนด้านเครดิตจากประสบการณ์ในอดีต ปรับปรุงด้วยข้อมูลการคาดการณ์ไปในอนาคตเกี่ยวกับลูกหนี้หนี้และสภาพแวดล้อมทางด้านเศรษฐกิจ

สินทรัพย์ทางการเงินจะถูกตัดจำหน่ายออกจากบัญชี เมื่อกิจการคาดว่าจะไม่ได้รับคืนกระแสเงินสดตามสัญญาอีกต่อไป

การหักกลบของเครื่องมือทางการเงิน

สินทรัพย์ทางการเงินและหนี้สินทางการเงินจะนำมาหักกลบกัน และแสดงด้วยยอดสุทธิในงบแสดงฐานะการเงิน ก็ต่อเมื่อกิจการมีสิทธิบังคับใช้ได้ตามกฎหมายอยู่แล้วในการหักกลบจำนวนเงินที่รับรู้ และกิจการมีความตั้งใจที่จะชำระด้วยยอดสุทธิ หรือตั้งใจที่จะรับสินทรัพย์และชำระหนี้สินพร้อมกัน

นโยบายการบัญชีที่ถือปฏิบัติก่อนวันที่ 1 มกราคม 2563

ลูกหนี้การค้าและลูกหนี้อื่น

ลูกหนี้การค้าและลูกหนี้อื่นแสดงมูลค่าตามจำนวนมูลค่าสุทธิที่จะได้รับ กลุ่มบริษัทบันทึกค่าเพื่อหนี้สงสัยจะสูญสำหรับผลขาดทุน โดยประมาณที่อาจเกิดขึ้นจากการเก็บเงินจากลูกหนี้ไม่ได้ ซึ่งโดยทั่วไปพิจารณาจากประสบการณ์การเก็บเงินและการวิเคราะห์อายุหนี้

สัญญาซื้อขายเงินตราต่างประเทศล่วงหน้า

ลูกหนี้และเจ้าหนี้ตามสัญญาซื้อขายเงินตราต่างประเทศล่วงหน้าจะถูกแปลงค่าตามอัตราแลกเปลี่ยน ณ วันสิ้นรอบระยะเวลารายงาน กำไรขาดทุนที่ยังไม่เกิดขึ้นจากการแปลงค่าเงินตราต่างประเทศดังกล่าวจะถูกบันทึกในส่วนของกำไรหรือขาดทุน ส่วนเกินหรือส่วนลดที่เกิดขึ้นจากการทำสัญญาจะถูกตัดจำหน่ายด้วยวิธีเส้นตรงตามอายุของสัญญา

4.17 การวัดมูลค่ายุติธรรม

มูลค่ายุติธรรม หมายถึง ราคาที่คาดว่าจะได้รับจากการขายสินทรัพย์หรือเป็นราคาที่จะต้องจ่ายเพื่อโอนหนี้สินให้ผู้อื่น โดยรายการดังกล่าวเป็นรายการที่เกิดขึ้นในสภาพปกติระหว่างผู้ซื้อและผู้ขาย (ผู้ร่วมในตลาด) ณ วันที่วัดมูลค่า กลุ่มบริษัทใช้ราคาเสนอซื้อขายในตลาดที่มีสภาพคล่องในการวัดมูลค่ายุติธรรมของสินทรัพย์และหนี้สินซึ่งมาตรฐานการรายงานทางการเงินที่เกี่ยวข้องกำหนดให้ต้องวัดมูลค่าด้วยมูลค่ายุติธรรม ยกเว้นในกรณีที่ไม่มีตลาดที่มีสภาพคล่องสำหรับสินทรัพย์หรือหนี้สินที่มีลักษณะเดียวกันหรือไม่สามารถหาราคาเสนอซื้อขายในตลาดที่มีสภาพคล่องได้ กลุ่มบริษัทจะประมาณมูลค่ายุติธรรมโดยใช้เทคนิคการประเมินมูลค่าที่เหมาะสมกับแต่ละสถานการณ์ และพยายามใช้ข้อมูลที่สามารถสังเกตได้ที่เกี่ยวข้องกับสินทรัพย์หรือหนี้สินที่จะวัดมูลค่ายุติธรรมนั้นให้มากที่สุด

ลำดับชั้นของมูลค่ายุติธรรมที่ใช้วัดมูลค่าและเปิดเผยมูลค่ายุติธรรมของสินทรัพย์และหนี้สินในงบการเงินแบ่งออกเป็นสามระดับตามประเภทของข้อมูลที่นำมาใช้ในการวัดมูลค่ายุติธรรม ดังนี้

- ระดับ 1 ใช้ข้อมูลราคาเสนอซื้อขายของสินทรัพย์หรือหนี้สินอย่างเดียวกันในตลาดที่มีสภาพคล่อง
 - ระดับ 2 ใช้ข้อมูลอื่นที่สามารถสังเกตได้ของสินทรัพย์หรือหนี้สิน ไม่ว่าจะเป็นข้อมูลทางตรงหรือทางอ้อม
 - ระดับ 3 ใช้ข้อมูลที่ไม่สามารถสังเกตได้ เช่น ข้อมูลเกี่ยวกับกระแสเงินในอนาคตที่กิจการประมาณขึ้น
- ทุกวันสิ้นรอบระยะเวลารายงาน กลุ่มบริษัทจะประเมินความจำเป็นในการโอนรายการระหว่างลำดับชั้นของมูลค่ายุติธรรมสำหรับสินทรัพย์และหนี้สินที่ถืออยู่ ณ วันสิ้นรอบระยะเวลารายงานที่มีการวัดมูลค่ายุติธรรมแบบเกิดขึ้นประจำ

5. การใช้ดุลยพินิจและประมาณการทางบัญชีที่สำคัญ

ในการจัดทำงบการเงินตามมาตรฐานการรายงานทางการเงิน ฝ่ายบริหารจำเป็นต้องใช้ดุลยพินิจและการประมาณการในเรื่องที่มีความไม่แน่นอนเสมอ การใช้ดุลยพินิจและการประมาณการดังกล่าวนี้ส่งผลกระทบต่อจำนวนเงินที่แสดงในงบการเงินและต่อข้อมูลที่แสดงในหมายเหตุประกอบงบการเงิน ผลที่เกิดขึ้นจริงอาจแตกต่างไปจากจำนวนที่ประมาณการไว้ การใช้ดุลยพินิจและการประมาณการที่สำคัญ มีดังนี้

การปรับลดสินค้าคงเหลือเป็นมูลค่าสุทธิที่จะได้รับ

ในการประมาณการปรับลดสินค้าคงเหลือเป็นมูลค่าสุทธิที่จะได้รับ ฝ่ายบริหารได้ใช้ดุลยพินิจในการประมาณมูลค่าสุทธิที่คาดว่าจะได้รับของสินค้าคงเหลือ โดยจำนวนเงินที่คาดว่าจะได้รับจากสินค้าคงเหลือพิจารณาจากการเปลี่ยนแปลงของราคาขายที่เกี่ยวข้องโดยตรงกับเหตุการณ์ที่เกิดขึ้นภายหลังวันที่ในงบการเงินและฝ่ายบริหารได้ใช้ดุลยพินิจในการประมาณการผลขาดทุนที่คาดว่าจะเกิดขึ้นจากสินค้าเสื่อมคุณภาพ

ที่ดิน อาคารและอุปกรณ์และค่าเสื่อมราคา

ในการคำนวณค่าเสื่อมราคาของอาคารและอุปกรณ์ ฝ่ายบริหารจำเป็นต้องทำการประมาณอายุการให้ประโยชน์และมูลค่าคงเหลือเมื่อเลิกใช้งานของอาคารและอุปกรณ์ และต้องทบทวนอายุการให้ประโยชน์และมูลค่าคงเหลือใหม่หากมีการเปลี่ยนแปลงเกิดขึ้น

นอกจากนี้ ฝ่ายบริหารจำเป็นต้องสอบทานการด้อยค่าของที่ดิน อาคารและอุปกรณ์ในแต่ละช่วงเวลา และบันทึกขาดทุนจากการด้อยค่าหากคาดว่ามูลค่าที่คาดว่าจะได้รับคืนต่ำกว่ามูลค่าตามบัญชีของสินทรัพย์นั้น ในการนี้ฝ่ายบริหารจำเป็นต้องใช้ดุลยพินิจที่เกี่ยวข้องกับการคาดการณ์รายได้และค่าใช้จ่ายในอนาคตซึ่งเกี่ยวข้องกับสินทรัพย์นั้น

สินทรัพย์ภาษีเงินได้รอการตัดบัญชี

กลุ่มบริษัทจะรับรู้สินทรัพย์ภาษีเงินได้รอการตัดบัญชีสำหรับผลแตกต่างชั่วคราวที่ใช้หักภาษีและขาดทุนทางภาษีที่ไม่ได้ใช้เมื่อมีความเป็นไปได้ค่อนข้างแน่ว่ากลุ่มบริษัทจะมีกำไรทางภาษีในอนาคตเพียงพอที่จะใช้ประโยชน์จากผลแตกต่างชั่วคราวและขาดทุนนั้น ในการนี้ฝ่ายบริหารจำเป็นต้องประมาณการว่ากลุ่มบริษัทควรรับรู้จำนวนสินทรัพย์ภาษีเงินได้รอการตัดบัญชีเป็นจำนวนเท่าใดโดยพิจารณาถึงจำนวนกำไรทางภาษีที่คาดว่าจะเกิดในอนาคตในแต่ละช่วงเวลา

6. รายการธุรกิจกับกิจการที่เกี่ยวข้องกัน

ในระหว่างปี กลุ่มบริษัทมีรายการธุรกิจที่สำคัญกับบุคคลหรือกิจการที่เกี่ยวข้องกัน รายการธุรกิจดังกล่าวเป็นไปตามเงื่อนไขทางการค้าและเกณฑ์ตามที่ตกลงกันระหว่างกลุ่มบริษัทและบุคคลหรือกิจการที่เกี่ยวข้องกันเหล่านั้น ซึ่งเป็นไปตามปกติธุรกิจโดยสามารถสรุปได้ดังนี้

(หน่วย: ล้านบาท)

	งบการเงินรวม		งบการเงินเฉพาะกิจการ		นโยบายการกำหนดราคา
	2563	2562	2563	2562	
รายการธุรกิจกับบริษัทย่อย					
(ตัดออกจากงบการเงินรวมแล้ว)					
รายได้จากการขายและบริการ	-	-	323	126	ราคาที่ตกลงร่วมกัน
รายได้ค่าเช่า	-	-	50	61	ตามสัญญา
รายได้ค่าขนส่ง	-	-	-	5	ราคาที่ตกลงร่วมกัน
ขายอุปกรณ์	-	-	-	14	ราคาที่ตกลงร่วมกัน
ดอกเบี้ยจ่าย	-	-	3	5	อัตราร้อยละ 3 ต่อปี
รายได้เงินปันผล	-	-	-	300	อัตราหุ้นละ 75 บาท
รายการธุรกิจกับบริษัทที่เกี่ยวข้องกัน					
รายได้จากการขาย	13	17	13	17	ราคาเทียบเคียงกับราคาตลาด
ค่าเช่าจ่าย	7	-	-	-	ตามสัญญา
รายการธุรกิจกับกรรมการ					
ค่าเช่าจ่าย	-	8	-	-	ตามสัญญา

ยอดคงค้างระหว่างกลุ่มบริษัทและกิจการที่เกี่ยวข้องกันมีรายละเอียดดังนี้

(หน่วย: ล้านบาท)

	งบการเงินรวม		งบการเงินเฉพาะกิจการ	
	2563	2562	2563	2562
<u>ลูกหนี้การค้า - กิจการที่เกี่ยวข้องกัน (หมายเหตุ 9)</u>				
บริษัทย่อย	-	-	144	101
บริษัทที่เกี่ยวข้องกัน (ถือหุ้นโดยญาติสนิทของกรรมการ)	4	-	4	-
รวม	4	-	148	101
หัก: สำรองผลขาดทุนด้านเครดิตที่คาดว่าจะเกิดขึ้น/ ค่าเผื่อหนี้สงสัยจะสูญ	-	-	(24)	(29)
รวมลูกหนี้การค้า - กิจการที่เกี่ยวข้องกัน, สุทธิ	4	-	124	72
<u>ลูกหนี้อื่น - กิจการที่เกี่ยวข้องกัน (หมายเหตุ 9)</u>				
บริษัทย่อย	-	-	-	120
<u>ดอกเบี้ยค้างจ่าย - กิจการที่เกี่ยวข้องกัน (หมายเหตุ 16)</u>				
บริษัทย่อย	-	-	2	8

เงินกู้ยืมระยะสั้นจากบริษัทย่อย

ยอดคงค้างและการเคลื่อนไหวของเงินกู้ยืมระหว่างกลุ่มบริษัทมีรายละเอียดดังนี้

(หน่วย: ล้านบาท)

	งบการเงินเฉพาะกิจการ			
	ยอดคงเหลือ ณ วันที่		ยอดคงเหลือ ณ วันที่	
	ระหว่างปี			
	31 ธันวาคม 2562	เพิ่มขึ้น	ลดลง	31 ธันวาคม 2563
บริษัท ชันเทสดีเวลลิตี้ จำกัด	-	194	(37)	157
บริษัท เอ็มพาวเวอร์สดีล จำกัด	30	380	(190)	220
รวม	30	574	(227)	377

ค่าตอบแทนกรรมการและผู้บริหาร

ในระหว่างปี กลุ่มบริษัทมีค่าใช้จ่ายผลประโยชน์พนักงานที่ให้แก่กรรมการและผู้บริหาร ดังต่อไปนี้

(หน่วย: ล้านบาท)

	งบการเงินรวม		งบการเงินเฉพาะกิจการ	
	2563	2562	2563	2562
ผลประโยชน์ระยะสั้น	46	35	19	16
ผลประโยชน์หลังออกจากงาน	7	1	3	1
รวม	53	36	22	17

7. เงินสดและรายการเทียบเท่าเงินสด

ณ วันที่ 31 ธันวาคม 2563 เงินฝากออมทรัพย์มีอัตราดอกเบี้ยระหว่างร้อยละ 0.05 - 0.13 ต่อปี (2562: ร้อยละ 0.13 - 0.38 ต่อปี)

8. เงินฝากธนาคารที่มีภาระค้ำประกัน

ยอดคงเหลือนี้ คือ เงินฝากประจำธนาคารของบริษัทฯ มีอัตราดอกเบี้ยระหว่างร้อยละ 0.20 - 0.35 ต่อปี (2562: ร้อยละ 0.70 - 0.75 ต่อปี)

9. ลูกหนี้การค้าและลูกหนี้อื่น

	(หน่วย: ล้านบาท)			
	งบการเงินรวม		งบการเงินเฉพาะกิจการ	
	2563	2562	2563	2562
ลูกหนี้การค้า - กิจการที่เกี่ยวข้องกัน (หมายเหตุ 6)				
อายุหนี้คงค้างนับจากวันที่ถึงกำหนดชำระ				
ยังไม่ถึงกำหนดชำระ	4	-	52	-
ค้างชำระ				
ไม่เกิน 3 เดือน	-	-	41	3
มากกว่า 3 - 6 เดือน	-	-	55	34
มากกว่า 6 - 12 เดือน	-	-	-	35
มากกว่า 12 เดือน	-	-	-	29
รวม	4	-	148	101
หัก: สำรองผลขาดทุนด้านเครดิตที่คาดว่าจะเกิดขึ้น/ ค่าเผื่อหนี้สงสัยจะสูญ	-	-	(24)	(29)
รวมลูกหนี้การค้า - กิจการที่เกี่ยวข้องกัน, สุทธิ	4	-	124	72
ลูกหนี้การค้า - กิจการที่ไม่เกี่ยวข้องกัน				
อายุหนี้คงค้างนับจากวันที่ถึงกำหนดชำระ				
ยังไม่ถึงกำหนดชำระ	202	150	116	96
ค้างชำระ				
ไม่เกิน 3 เดือน	32	38	-	14
มากกว่า 3 - 6 เดือน	-	-	-	-
มากกว่า 6 - 12 เดือน	1	-	-	-
มากกว่า 12 เดือน	40	43	40	43
รวม	275	231	156	153
หัก: สำรองผลขาดทุนด้านเครดิตที่คาดว่าจะเกิดขึ้น/ ค่าเผื่อหนี้สงสัยจะสูญ	(40)	(43)	(40)	(43)
รวมลูกหนี้การค้า - กิจการที่ไม่เกี่ยวข้องกัน, สุทธิ	235	188	116	110
รวมลูกหนี้การค้า - สุทธิ	239	188	240	182

(หน่วย: ล้านบาท)				
	งบการเงินรวม		งบการเงินเฉพาะกิจการ	
	2563	2562	2563	2562
ลูกหนี้อื่น				
ลูกหนี้อื่น - กิจการที่เกี่ยวข้องกัน (หมายเหตุ 6)	-	-	-	120
ลูกหนี้อื่น - กิจการที่ไม่เกี่ยวข้องกัน	1	1	1	1
รวมลูกหนี้อื่น	1	1	1	121
รวมลูกหนี้การค้าและลูกหนี้อื่น - สุทธิ	240	189	241	303

10. สินค้าคงเหลือ

(หน่วย: ล้านบาท)						
	งบการเงินรวม					
	ราคาทุน		รายการปรับลดราคาทุนให้เป็นมูลค่าสุทธิที่จะได้รับ		สินค้าคงเหลือ - สุทธิ	
	2563	2562	2563	2562	2563	2562
สินค้าสำเร็จรูป	1,049	1,795	(11)	(96)	1,038	1,699
วัตถุดิบ	40	137	-	-	40	137
สินค้าระหว่างทาง	26	14	-	-	26	14
รวม	1,115	1,946	(11)	(96)	1,104	1,850

(หน่วย: ล้านบาท)						
	งบการเงินเฉพาะกิจการ					
	ราคาทุน		รายการปรับลดราคาทุนให้เป็นมูลค่าสุทธิที่จะได้รับ		สินค้าคงเหลือ - สุทธิ	
	2563	2562	2563	2562	2563	2562
สินค้าสำเร็จรูป	333	692	(8)	(37)	325	655
สินค้าระหว่างทาง	26	-	-	-	26	-
รวม	359	692	(8)	(37)	351	655

ในระหว่างปี 2563 และ 2562 กลุ่มบริษัทได้บันทึกการปรับลดราคาทุนของสินค้าคงเหลือให้เป็นมูลค่าสุทธิที่จะได้รับและกลับรายการปรับลดมูลค่าสินค้าในส่วนของผู้ขายดังนี้

(หน่วย: ล้านบาท)				
	งบการเงินรวม		งบการเงินเฉพาะกิจการ	
	2563	2562	2563	2562
รายการปรับลดราคาทุนของสินค้าคงเหลือเป็นมูลค่าสุทธิที่จะได้รับ	47	206	20	118
โอนกลับรายการปรับลดราคาทุนของสินค้าคงเหลือ	(132)	(261)	(49)	(145)

11. เงินฝากธนาคารที่มีภาระค้ำประกัน

ยอดคงเหลือนี้ คือ เงินฝากประจำของบริษัทฯซึ่งได้นำไปค้ำประกันวงเงินสินเชื่อของกลุ่มบริษัท

12. เงินลงทุนในบริษัทย่อย

บริษัท	ทุนเรียกชำระแล้ว		ราคาทุน		(หน่วย: ล้านบาท)	
					เงินปันผลที่บริษัทฯ	
					รับระหว่างปี	
	2563	2562	2563	2562	2563	2562
บริษัท ชันเทสดีเวลลอปส์ จำกัด	400	400	400	400	-	-
บริษัท แอดแลนด์โก ไปป์ จำกัด	100	100	100	100	-	300
รวม			500	500	-	300
หัก: ค่าเผื่อการด้อยค่าของเงินลงทุน			(83)	(67)		
รวมเงินลงทุนในบริษัทย่อย - สุทธิ			417	433		

13. อสังหาริมทรัพย์เพื่อการลงทุน

	(หน่วย: ล้านบาท)					
	งบการเงินเฉพาะกิจการ					
	ที่ดินและส่วนปรับปรุงที่ดิน		อาคารและส่วนปรับปรุง		รวม	
	2563	2562	2563	2562	2563	2562
ราคาทุน	64	76	371	490	435	566
หัก: ค่าเสื่อมราคาสะสม	-	-	(48)	(73)	(48)	(73)
มูลค่าตามบัญชี - สุทธิ	64	76	323	417	387	493

การกระทบยอดมูลค่าตามบัญชีของอสังหาริมทรัพย์เพื่อการลงทุนสำหรับปี 2563 และ 2562 แสดงได้ดังนี้

	(หน่วย: ล้านบาท)	
	งบการเงินเฉพาะกิจการ	
	2563	2562
มูลค่าตามบัญชีต้นปี	493	502
ซื้อเพิ่มระหว่างปี - ราคาทุน	-	3
โอนไปยังที่ดิน อาคารและอุปกรณ์ (หมายเหตุ 14)	(94)	-
ค่าเสื่อมราคาสําหรับปี	(12)	(12)
มูลค่าตามบัญชีปลายปี	387	493
มูลค่ายุติธรรม	402	639

มูลค่ายุติธรรมประเมินโดยผู้ประเมินราคาอิสระโดยใช้เกณฑ์วิธีพิจารณาจากรายได้ (Income Approach) สำหรับที่ดินและอาคารให้เช่าซึ่งเป็นการวัดมูลค่าด้วยมูลค่ายุติธรรมระดับ 3 ตามลำดับชั้นของมูลค่ายุติธรรมข้อสมมติฐานหลักที่ใช้ในการประเมินมูลค่ายุติธรรมดังกล่าวประกอบด้วย อัตราผลตอบแทนอัตราเงินเฟ้อ และอัตราการเติบโตระยะยาวของค่าเช่า

ณ วันที่ 31 ธันวาคม 2563 และ 2562 บริษัทฯได้นำอสังหาริมทรัพย์เพื่อการลงทุนทั้งจำนวนไปค้ำประกันวงเงินสินเชื่อที่ได้รับจากธนาคารพาณิชย์

14. ที่ดิน อาคารและอุปกรณ์

	(หน่วย: ล้านบาท)			
	งบการเงินรวม		งบการเงินเฉพาะกิจการ	
	2563	2562	2563	2562
มูลค่าสุทธิตามบัญชี				
ที่ดิน อาคารและอุปกรณ์	1,091	1,274	557	537
สินทรัพย์สิทธิการใช้ (หมายเหตุ 18)	105	-	-	-
รวม	1,196	1,274	557	537

รายการเปลี่ยนแปลงของบัญชีที่ดิน อาคารและอุปกรณ์ สำหรับปีสิ้นสุดวันที่ 31 ธันวาคม 2563 และ 2562 สรุปได้ดังนี้

	(หน่วย: ล้านบาท)						
	งบการเงินรวม						รวม
	ที่ดินและ ปรับปรุง ที่ดิน	อาคารและ ปรับปรุง	เครื่องจักร และอุปกรณ์ โรงงาน	เครื่อง ตกแต่งและ เครื่องใช้ สำนักงาน	ยานพาหนะ	สินทรัพย์ ระหว่าง ติดตั้งและ ก่อสร้าง	
ราคาทุน							
1 มกราคม 2562	244	843	593	23	155	36	1,894
ซื้อเพิ่ม	23	6	6	2	15	62	114
โอนเข้า (ออก)	-	4	43	-	-	(47)	-
31 ธันวาคม 2562	267	853	642	25	170	51	2,008
ซื้อเพิ่ม	-	-	-	1	5	39	45
จำหน่าย/ตัดจำหน่าย	-	(18)	(32)	(19)	-	-	(69)
โอนเข้า (ออก)	-	2	45	-	-	(47)	-
31 ธันวาคม 2563	267	837	655	7	175	43	1,984
ค่าเสื่อมราคาสะสม							
1 มกราคม 2562	-	182	320	19	108	-	629
ค่าเสื่อมราคาสำหรับปี	-	25	54	2	24	-	105
31 ธันวาคม 2562	-	207	374	21	132	-	734
ค่าเสื่อมราคาสำหรับปี	-	23	59	1	18	-	101
ค่าเสื่อมราคาสำหรับส่วนที่ จำหน่าย/ตัดจำหน่าย	-	(18)	(32)	(18)	-	-	(68)
31 ธันวาคม 2563	-	212	401	4	150	-	767

ค่าเผื่อการด้อยค่า

(หน่วย: ล้านบาท)

	งบการเงินรวม						
	ที่ดินและ		เครื่องจักร	เครื่อง		สินทรัพย์	
	ส่วน	อาคารและ	และอุปกรณ์	ตกแต่งและ		ระหว่าง	
	ปรับปรุง	ส่วน		เครื่องใช้		ติดตั้งและ	
	ที่ดิน	ปรับปรุง	โรงงาน	สำนักงาน	ยานพาหนะ	ก่อสร้าง	รวม
1 มกราคม 2563	-	-	-	-	-	-	-
เพิ่มขึ้นระหว่างปี	-	-	21	-	-	-	21
31 ธันวาคม 2563	-	-	21	-	-	-	21
มูลค่าสุทธิตามบัญชี							
31 ธันวาคม 2562	267	646	268	4	38	51	1,274
31 ธันวาคม 2563	267	625	233	3	25	43	1,196
ค่าเสื่อมราคาสำหรับปี							
2562 (จำนวน 69 ล้านบาท รวมอยู่ในต้นทุนการผลิต ส่วนที่เหลือรวมอยู่ในค่าใช้จ่ายในการขายและบริหาร)							105
2563 (จำนวน 65 ล้านบาท รวมอยู่ในต้นทุนการผลิต ส่วนที่เหลือรวมอยู่ในค่าใช้จ่ายในการขายและบริหาร)							101

(หน่วย: ล้านบาท)

	งบการเงินเฉพาะกิจการ						
	ที่ดินและ		เครื่อง			สินทรัพย์	
	ส่วน	อาคารและ	เครื่องจักร	ตกแต่งและ		ระหว่าง	
	ปรับปรุง	ส่วน	และอุปกรณ์	เครื่องใช้		ติดตั้งและ	
	ที่ดิน	ปรับปรุง	โรงงาน	สำนักงาน	ยานพาหนะ	ก่อสร้าง	รวม
ราคาทุน							
1 มกราคม 2562	162	354	329	22	151	4	1,022
ซื้อเพิ่ม	-	3	-	-	-	1	4
จำหน่าย	-	-	-	-	(19)	-	(19)
โอนเข้า (ออก)	-	4	-	-	-	(4)	-
31 ธันวาคม 2562	162	361	329	22	132	1	1,007
ซื้อเพิ่ม	-	-	-	1	4	1	6
จำหน่าย/ตัดจำหน่าย	-	(18)	(32)	(19)	-	-	(69)
โอนจากอสังหาริมทรัพย์							
เพื่อการลงทุน (หมายเหตุ 13)	12	119	-	-	-	-	131
โอนเข้า (ออก)	-	2	-	-	-	(2)	-
31 ธันวาคม 2563	174	464	297	4	136	-	1,075
ค่าเสื่อมราคาสะสม							
1 มกราคม 2562	-	120	173	19	107	-	419
ค่าเสื่อมราคาสำหรับปี	-	13	33	1	17	-	64
ค่าเสื่อมราคาสำหรับส่วนที่							
จำหน่าย	-	-	-	-	(13)	-	(13)
31 ธันวาคม 2562	-	133	206	20	111	-	470
ค่าเสื่อมราคาสำหรับปี	-	13	32	1	12	-	58

(หน่วย: ล้านบาท)

	งบการเงินเฉพาะกิจการ						
	ที่ดินและ			เครื่อง		สินทรัพย์	
	ส่วน	อาคารและ	เครื่องจักร	ตกแต่งและ		ระหว่าง	
	ปรับปรุง	ส่วน	และอุปกรณ์	เครื่องใช้		ติดตั้งและ	
	ที่ดิน	ปรับปรุง	โรงงาน	สำนักงาน	ยานพาหนะ	ก่อสร้าง	รวม
ค่าเสื่อมราคาสำหรับส่วนที่							
จำหน่าย/ตัดจำหน่าย	-	(18)	(32)	(18)	-	-	(68)
โอนจากอสังหาริมทรัพย์							
เพื่อการลงทุน (หมายเหตุ 13)	-	37	-	-	-	-	37
31 ธันวาคม 2563	-	165	206	3	123	-	497
ค่าเพื่อการด้อยค่า							
1 มกราคม 2563	-	-	-	-	-	-	-
เพิ่มขึ้นระหว่างปี	-	-	21	-	-	-	21
31 ธันวาคม 2563	-	-	21	-	-	-	21
มูลค่าสุทธิตามบัญชี							
31 ธันวาคม 2562	162	228	123	2	21	1	537
31 ธันวาคม 2563	174	299	70	1	13	-	557
ค่าเสื่อมราคาสำหรับปี							
2562 (จำนวน 31 ล้านบาท รวมอยู่ในต้นทุนการผลิต ส่วนที่เหลือรวมอยู่ในค่าใช้จ่ายในการขายและบริหาร)							64
2563 (จำนวน 27 ล้านบาท รวมอยู่ในต้นทุนการผลิต ส่วนที่เหลือรวมอยู่ในค่าใช้จ่ายในการขายและบริหาร)							58

กลุ่มบริษัทมีอาคารและอุปกรณ์จำนวนหนึ่งซึ่งตัดค่าเสื่อมราคาหมดแล้วแต่ยังใช้งานอยู่ดังนี้

(หน่วย: ล้านบาท)

	งบการเงินรวม		งบการเงินเฉพาะกิจการ	
	2563	2562	2563	2562
มูลค่าตามบัญชีก่อนหักค่าเสื่อมราคาสะสม	341	283	225	167
กลุ่มบริษัทได้นำที่ดินพร้อมสิ่งปลูกสร้างและเครื่องจักร ไปค้ำประกันวงเงินสินเชื่อที่ได้รับจากธนาคารดังนี้				

(หน่วย: ล้านบาท)

	งบการเงินรวม		งบการเงินเฉพาะกิจการ	
	2563	2562	2563	2562
มูลค่าสุทธิตามบัญชี	851	872	464	380

15. เงินกู้ยืมระยะสั้นจากธนาคาร

(หน่วย: ล้านบาท)

	อัตราดอกเบี้ย (ร้อยละต่อปี)	งบการเงินรวม		งบการเงินเฉพาะกิจการ	
		2563	2562	2563	2562
ตั๋วสัญญาใช้เงิน	2.40 - 3.75	251	936	155	800
ทรัสต์รีซีท	2.10 - 3.50	787	1,291	190	480
รวม		1,038	2,227	345	1,280

วงเงินเงินกู้ยืมระยะสั้นจากธนาคารค้ำประกันโดยการจดจำนองที่ดินพร้อมสิ่งปลูกสร้าง และการจำนำบัญชีเงินฝากประจำของบริษัทฯ

16. เจ้าหนี้การค้าและเจ้าหนี้อื่น

(หน่วย: ล้านบาท)

	งบการเงินรวม		งบการเงินเฉพาะกิจการ	
	2563	2562	2563	2562
เจ้าหนี้การค้า	319	135	173	-
เจ้าหนี้อื่น	16	14	4	2
ค่าใช้จ่ายค้างจ่าย	12	10	7	6
ดอกเบี้ยค้างจ่าย	2	2	1	2
ดอกเบี้ยค้างจ่าย - กิจการที่เกี่ยวข้องกัน (หมายเหตุ 6)	-	-	2	8
รวมเจ้าหนี้การค้าและเจ้าหนี้อื่น	349	161	187	18

17. เงินกู้ยืมระยะยาว

(หน่วย: ล้านบาท)

เงินกู้	วงเงินกู้ (ล้านบาท)	อัตราดอกเบี้ย (ร้อยละ)	การชำระคืน	งบการเงินรวมและ งบการเงินเฉพาะกิจการ	
				2563	2562
1	8	อ้างอิง MLR	ชำระคืนเงินต้นเป็นรายเดือน เป็นระยะเวลา 60 เดือน (สิ้นสุดในปี 2563)	-	1
2	175	อ้างอิง MLR	ชำระคืนเงินต้นเป็นรายเดือน เป็นระยะเวลา 60 เดือน (สิ้นสุดในปี 2566)	85	110
รวม				85	111
หัก : ส่วนที่ถึงกำหนดชำระในปี				(58)	(44)
เงินกู้ยืมระยะยาว - สุทธิจากส่วนที่ถึงกำหนดชำระภายในหนึ่งปี				27	67

การเปลี่ยนแปลงของบัญชีเงินกู้ยืมระยะยาวสำหรับปีสิ้นสุดวันที่ 31 ธันวาคม 2563 มีรายละเอียดดังนี้

	(หน่วย: ล้านบาท)
	งบการเงินรวมและ งบการเงินเฉพาะกิจการ
ยอดคงเหลือ ณ วันที่ 1 มกราคม 2563	111
หัก: จ่ายคืนเงินกู้	(26)
ยอดคงเหลือ ณ วันที่ 31 ธันวาคม 2563	85

เงินกู้ยืมดังกล่าวค้ำประกันโดยการจดจำนองที่ดินพร้อมสิ่งปลูกสร้างของบริษัทฯ

ภายใต้สัญญาเงินกู้ บริษัทฯต้องปฏิบัติตามเงื่อนไขทางการเงินบางประการตามที่ระบุในสัญญา เช่น การดำรงอัตราส่วนหนี้สินต่อส่วนของผู้ถือหุ้นไม่เกินกว่า 3.25 เท่า

ณ วันที่ 31 ธันวาคม 2563 บริษัทฯมีวงเงินกู้ยืมระยะยาวตามสัญญาเงินกู้ที่ยังไม่เบิกใช้เป็นจำนวน 9 ล้านบาท (2562: 48 ล้านบาท)

18. สัญญาเช่า

18.1 กลุ่มบริษัทในฐานะผู้เช่า

บริษัทย่อยได้ทำสัญญาเช่ากับบริษัทอิสระซึ่งเพื่อเช่าเครื่องจักรและอุปกรณ์เพื่อใช้ในการดำเนินงานของกิจการ โดยมีกำหนดการชำระค่าเช่าเป็นรายเดือน อายุของสัญญามีระยะเวลาโดยเฉลี่ยประมาณ 1 - 5 ปี

ก) สินทรัพย์สิทธิการใช้

รายการเปลี่ยนแปลงของบัญชีสินทรัพย์สิทธิการใช้เครื่องจักรและอุปกรณ์สำหรับปีสิ้นสุดวันที่ 31 ธันวาคม 2563 สรุปได้ดังนี้

	(หน่วย: ล้านบาท)
	งบการเงินรวม
ณ 1 มกราคม 2563	120
ค่าเสื่อมราคาสำหรับปี	(15)
ณ 31 ธันวาคม 2563	105

ข) หนี้สินตามสัญญาเช่า

(หน่วย: ล้านบาท)

	งบการเงินรวม	
	2563	2562
หนี้สินตามสัญญาเช่า	60	86
หัก: ดอกเบี้ยรอการตัดจำหน่าย	(5)	(9)
รวม	55	77
หัก: ส่วนที่ถึงกำหนดชำระภายในหนึ่งปี	(20)	(22)
หนี้สินตามสัญญาเช่า - สุทธิจากส่วนที่ถึงกำหนดชำระภายในหนึ่งปี	35	55

บริษัทย่อยมีภาระผูกพันที่จะต้องจ่ายค่าเช่าขั้นต่ำตามสัญญาเช่าการเงินดังนี้

(หน่วย: ล้านบาท)

	งบการเงินรวม					
	ไม่เกิน 1 ปี		1 - 4 ปี		รวม	
	2563	2562	2563	2562	2563	2562
ผลรวมของจำนวนเงินขั้นต่ำที่ต้องจ่าย						
ทั้งสินตามสัญญาเช่า	23	26	37	60	60	86
ดอกเบี้ยตามสัญญาเช่ารอการตัดบัญชี	(3)	(4)	(2)	(5)	(5)	(9)
มูลค่าปัจจุบันของจำนวนเงินขั้นต่ำที่ต้องจ่ายทั้งสินตามสัญญาเช่า	20	22	35	55	55	77

ค) ค่าใช้จ่ายเกี่ยวกับสัญญาเช่าที่รับรู้ในส่วนของกำไรหรือขาดทุน

(หน่วย: ล้านบาท)

สำหรับปีสิ้นสุดวันที่

31 ธันวาคม 2563

	งบการเงินรวม
ค่าเสื่อมราคาของสินทรัพย์สิทธิการใช้	15
ดอกเบี้ยจ่ายของหนี้สินตามสัญญาเช่า	4

18.2 บริษัทในฐานะผู้ให้เช่า

บริษัทฯ เข้าทำสัญญาเช่าดำเนินงานสำหรับอสังหาริมทรัพย์เพื่อการลงทุนซึ่งประกอบด้วยอาคารสำนักงานและโรงงาน (ดูหมายเหตุ 13) โดยมีอายุสัญญา 3 ปี

บริษัทฯ มีจำนวนเงินขั้นต่ำที่คาดว่าจะได้รับในอนาคตจากการให้เช่าภายใต้สัญญาเช่าดำเนินงานที่ยกเลิกไม่ได้ ณ วันที่ 31 ธันวาคม 2563 ดังนี้

	(หน่วย: ล้านบาท)
	งบการเงินเฉพาะกิจการ
ภายใน 1 ปี	50
มากกว่า 1 ปี แต่ไม่เกิน 3 ปี	54
รวม	104

19. ดำรงผลประโยชน์ระยะยาวของพนักงาน

(หน่วย: ล้านบาท)

	งบการเงินรวม					
	โครงการผลประโยชน์หลังออก จากงานของพนักงาน		โครงการผลประโยชน์ ระยะยาวอื่นของ พนักงาน		รวม	
	2563	2562	2563	2562	2563	2562
ดำรงผลประโยชน์ระยะยาวของพนักงานต้นปี	26	15	1	1	27	16
ส่วนที่รับรู้ในกำไรหรือขาดทุน:						
ต้นทุนบริการในปัจจุบัน	9	3	-	-	9	3
ต้นทุนดอกเบี้ย	1	1	-	-	1	1
ต้นทุนบริการในอดีต	-	5	-	-	-	5
ส่วนที่รับรู้ในกำไรขาดทุนเบ็ดเสร็จอื่น:						
(กำไร) ขาดทุนจากการประมาณการตามหลัก						
คณิตศาสตร์ประกันภัย						
ส่วนที่เกิดจากการเปลี่ยนแปลงข้อสมมติทางการเงิน	-	3	-	-	-	3
ส่วนที่เกิดจากการปรับปรุงจากประสบการณ์	-	(1)	-	-	-	(1)
ดำรงผลประโยชน์ระยะยาวของพนักงานปลายปี	36	26	1	1	37	27

(หน่วย: ล้านบาท)

	งบการเงินเฉพาะกิจการ					
	โครงการ		โครงการผลประโยชน์			
	ผลประโยชน์หลังออก		ระยะยาวอื่นของ			
	จากงานของพนักงาน		พนักงาน		รวม	
	2563	2562	2563	2562	2563	2562
สำรองผลประโยชน์ระยะยาวของพนักงานต้นปี	15	15	1	1	16	16
ส่วนที่รับรู้ในกำไรหรือขาดทุน:						
ต้นทุนบริการในปัจจุบัน	5	2	-	-	5	2
ต้นทุนบริการในอดีต	-	2	-	-	-	2
ส่วนที่รับรู้ในกำไรขาดทุนเบ็ดเสร็จอื่น:						
(กำไร) ขาดทุนจากการประมาณการตามหลัก						
คณิตศาสตร์ประกันภัย						
ส่วนที่เกิดจากการเปลี่ยนแปลงข้อสมมติทางการเงิน	-	2	-	-	-	2
ส่วนที่เกิดจากการปรับปรุงจากประสบการณ์	-	(2)	-	-	-	(2)
โอนพนักงานไปบริษัทย่อย	-	(4)	-	-	-	(4)
สำรองผลประโยชน์ระยะยาวของพนักงานปลายปี	20	15	1	1	21	16

ระยะเวลาเฉลี่ยถ่วงน้ำหนักในการจ่ายชำระผลประโยชน์ระยะยาวของพนักงานของกลุ่มบริษัทมีดังนี้

	งบการเงินรวม		งบการเงินเฉพาะกิจการ	
	2563	2562	2563	2562
ระยะเวลาเฉลี่ยถ่วงน้ำหนัก (ปี)	27	28	23	24

สมมติฐานที่สำคัญในการประมาณการตามหลักคณิตศาสตร์ประกันภัยสรุปได้ดังนี้

	งบการเงินรวมและ งบการเงินเฉพาะกิจการ	
	2563 (ร้อยละต่อปี)	2562 (ร้อยละต่อปี)
อัตราคิดลด	1.49 - 3.27	2.74 - 3.27
อัตราการขึ้นเงินเดือน	5.00	5.00
อัตราการเปลี่ยนแปลงในจำนวนพนักงาน (ขึ้นกับช่วงอายุ)	0.00 - 44.00	0.00 - 44.00

ผลกระทบของการเปลี่ยนแปลงสมมติฐานที่สำคัญต่อมูลค่าปัจจุบันของภาระผูกพันผลประโยชน์ระยะยาวของพนักงานสรุปได้ดังนี้

(หน่วย: ล้านบาท)

	2563			
	งบการเงินรวม		งบการเงินเฉพาะกิจการ	
	เพิ่มขึ้น 1%	ลดลง 1%	เพิ่มขึ้น 1%	ลดลง 1%
อัตราคิดลด	(3)	3	(2)	2
อัตราการขึ้นเงินเดือน	4	(3)	2	(2)
อัตราการเปลี่ยนแปลงในจำนวนพนักงาน	(3)	1	(2)	1

(หน่วย: ล้านบาท)

	2562			
	งบการเงินรวม		งบการเงินเฉพาะกิจการ	
	เพิ่มขึ้น 1%	ลดลง 1%	เพิ่มขึ้น 1%	ลดลง 1%
อัตราคิดลด	(3)	3	(2)	2
อัตราการขึ้นเงินเดือน	3	(3)	2	(2)
อัตราการเปลี่ยนแปลงในจำนวนพนักงาน	(3)	1	(2)	1

เมื่อวันที่ 5 เมษายน 2562 พระราชบัญญัติคุ้มครองแรงงาน (ฉบับที่ 7) พ.ศ. 2562 ได้ประกาศลงในราชกิจจานุเบกษา ซึ่งได้กำหนดอัตราค่าชดเชยเพิ่มเติมกรณีนายจ้างเลิกจ้าง สำหรับลูกจ้างซึ่งทำงานติดต่อกันครบ 20 ปีขึ้นไปให้มีสิทธิได้รับค่าชดเชยไม่น้อยกว่าค่าจ้างอัตราสุดท้าย 400 วัน กฎหมายดังกล่าวมีผลบังคับใช้ตั้งแต่วันที่ 5 พฤษภาคม 2562 เป็นต้นไป การเปลี่ยนแปลงดังกล่าวถือเป็น การแก้ไขโครงการสำหรับโครงการผลประโยชน์หลังออกจากงาน และมีผลกระทบให้กลุ่มบริษัทมีหนี้สินสำรองผลประโยชน์ระยะยาวของพนักงานเพิ่มขึ้น 5 ล้านบาทและเฉพาะของบริษัทฯจำนวน 2 ล้านบาท กลุ่มบริษัทบันทึกผลกระทบจากการเปลี่ยนแปลงดังกล่าวโดยรับรู้ต้นทุนบริการในอดีตเป็นค่าใช้จ่ายทันทีในกำไรหรือขาดทุนของปี 2562

20. ทุนเรือนหุ้น

เมื่อวันที่ 30 เมษายน 2562 ที่ประชุมสามัญผู้ถือหุ้นของบริษัทฯ ครั้งที่ 1/2562 ได้มีมติอนุมัติในเรื่องดังต่อไปนี้

- ก) เพิ่มทุนจดทะเบียนของบริษัทฯ จำนวน 500,000,000 บาท จากทุนจดทะเบียนเดิมจำนวน 500,000,000 บาท เป็นทุนจดทะเบียนจำนวน 1,000,000,000 บาท โดยการออกหุ้นสามัญเพิ่มทุนจำนวน 500,000,000 หุ้น มูลค่าที่ตราไว้หุ้นละ 1 บาท
- ข) ออกและเสนอขายหุ้นสามัญเพิ่มทุนของบริษัทฯ จำนวน 250,000,000 หุ้น มูลค่าที่ตราไว้หุ้นละ 1 บาท ให้แก่ผู้ถือหุ้นเดิมตามสัดส่วนการถือหุ้น ในอัตราจัดสรร 2 หุ้นสามัญเดิม ต่อ 1 หุ้นสามัญเพิ่มทุนโดยเศษของหุ้นให้ปัดทิ้ง ในราคาหุ้นละ 1 บาท ซึ่งต่อมามีผู้ใช้สิทธิซื้อหุ้นสามัญเพิ่มทุนเป็นจำนวน 250,000,000 หุ้น
- ค) ออกและจัดสรรหุ้นสามัญเพิ่มทุนของบริษัทฯ จำนวน 250,000,000 หุ้น มูลค่าที่ตราไว้หุ้นละ 1 บาท เพื่อรองรับการใช้สิทธิซื้อหุ้นสามัญของบริษัทฯ ตามใบสำคัญแสดงสิทธิที่จะซื้อหุ้นสามัญของบริษัทฯ รุ่นที่ 1 (“PERM-W1”)

การเพิ่มทุนดังกล่าวทำให้บริษัทฯ มีทุนที่ออกและชำระแล้วเพิ่มขึ้นจาก 500,000,000 บาท (หุ้นสามัญจำนวน 500,000,000 หุ้น มูลค่าที่ตราไว้หุ้นละ 1 บาท) เป็น 750,000,000 บาท (หุ้นสามัญจำนวน 750,000,000 หุ้น มูลค่าที่ตราไว้หุ้นละ 1 บาท)

บริษัทฯ ได้ดำเนินการจดทะเบียนการเพิ่มทุนดังกล่าวกับกระทรวงพาณิชย์แล้วเมื่อวันที่ 18 มิถุนายน 2562

21. ใบสำคัญแสดงสิทธิซื้อหุ้นสามัญ

เมื่อวันที่ 30 เมษายน 2562 ที่ประชุมสามัญผู้ถือหุ้นของบริษัทฯ ครั้งที่ 1/2562 ได้มีมติอนุมัติให้ออกใบสำคัญแสดงสิทธิที่จะซื้อหุ้นสามัญของบริษัทฯ รุ่นที่ 1 (“PERM-W1”) เพื่อจัดสรรให้แก่ผู้ถือหุ้นเดิมที่ได้จองซื้อหุ้นสามัญเพิ่มทุน และได้รับการจัดสรรหุ้นสามัญเพิ่มทุนดังกล่าวโดยไม่คิดค่าตอบแทนในอัตราส่วนหุ้นสามัญเดิม 1 หุ้นต่อ 1 หน่วยใบสำคัญแสดงสิทธิ รายละเอียดของใบสำคัญแสดงสิทธิมีดังนี้

วันที่ออกใบสำคัญแสดงสิทธิ	18 มิถุนายน 2562
จำนวนใบสำคัญแสดงสิทธิ	250,000,000 หน่วย
อายุของใบสำคัญแสดงสิทธิ	3 ปี นับจากวันที่ออกใบสำคัญแสดงสิทธิ และสามารถ行使สิทธิซื้อหุ้นสามัญได้ทุกๆ 3 เดือน
ราคา行使สิทธิ	ใบสำคัญแสดงสิทธิ 1 หน่วย มีสิทธิในการซื้อหุ้นสามัญเพิ่มทุนของบริษัทฯ ได้ 1 หุ้น ในราคา行使สิทธิที่จะซื้อหุ้นสามัญหุ้นละ 1.80 บาท

ในระหว่างปี 2563 และ 2562 ไม่มีการใช้สิทธิตามใบสำคัญแสดงสิทธิข้างต้น

ณ วันที่ 31 ธันวาคม 2563 และ 2562 บริษัทฯคงเหลือใบสำคัญแสดงสิทธิที่ยังไม่ได้มีการใช้สิทธิจำนวน 250 ล้านหน่วย

22. สำรองตามกฎหมาย

ภายใต้บทบัญญัติของมาตรา 116 แห่งพระราชบัญญัติบริษัทมหาชนจำกัด พ.ศ. 2535 บริษัทฯต้องจัดสรรกำไรสุทธิประจำปีส่วนหนึ่งไว้เป็นทุนสำรองไม่น้อยกว่าร้อยละ 5 ของกำไรสุทธิประจำปีหักด้วยยอดขาดทุนสะสมยกมา (ถ้ามี) จนกว่าทุนสำรองนี้จะมีจำนวนไม่น้อยกว่าร้อยละ 10 ของทุนจดทะเบียน สำรองตามกฎหมายดังกล่าวไม่สามารถนำไปจ่ายเงินปันผลได้

23. ต้นทุนทางการเงิน

(หน่วย: ล้านบาท)

	งบการเงินรวม		งบการเงินเฉพาะกิจการ	
	2563	2562	2563	2562
ค่าใช้จ่ายดอกเบี้ยของเงินกู้ยืม	62	93	39	66
ค่าใช้จ่ายดอกเบี้ยของหนี้สินจากสัญญาเช่า	4	1	-	-
รวม	66	94	39	66

24. ค่าใช้จ่ายตามลักษณะ

(หน่วย: ล้านบาท)

	งบการเงินรวม		งบการเงินเฉพาะกิจการ	
	2563	2562	2563	2562
เงินเดือนและค่าแรงและผลประโยชน์อื่นของพนักงาน	134	140	48	56
วัสดุสิ้นเปลืองทั่วไป	22	72	1	1
ค่าเสื่อมราคา	102	105	70	76
ค่าขนส่ง	8	11	4	10
ค่าซ่อมแซมและบำรุงรักษา	19	28	7	12
โอนกลับการปรับลดสินค้าคงเหลือเป็นมูลค่าสุทธิ				
ที่จะได้รับ	(85)	(55)	(29)	(27)
ซื้อสินค้าสำเร็จรูป	2,888	3,684	1,076	1,507
การเปลี่ยนแปลงในสินค้าคงเหลือ	843	465	360	120

25. ภาษีเงินได้

	(หน่วย: ล้านบาท)			
	งบการเงินรวม		งบการเงินเฉพาะกิจการ	
	2563	2562	2563	2562
ภาษีเงินได้ปัจจุบัน:				
ภาษีเงินได้นิติบุคคลสำหรับปี	13	21	-	-
ภาษีเงินได้รอการตัดบัญชี:				
ภาษีเงินได้รอการตัดบัญชีจากการเกิดผลแตกต่าง				
ชั่วคราวและการกลับรายการผลแตกต่างชั่วคราว	25	2	14	-
ภาษีเงินได้ที่แสดงอยู่ในกำไรขาดทุน	38	23	14	-

รายการกระทบขอระหว่างกำไรทางบัญชีกับค่าใช้จ่ายภาษีเงินได้มีดังนี้

	(หน่วย: ล้านบาท)			
	งบการเงินรวม		งบการเงินเฉพาะกิจการ	
	2563	2562	2563	2562
กำไร (ขาดทุน) ทางบัญชีก่อนภาษีเงินได้นิติบุคคล	64	(126)	(46)	30
อัตราภาษีเงินได้นิติบุคคล	ร้อยละ 20	ร้อยละ 20	ร้อยละ 20	ร้อยละ 20
กำไร (ขาดทุน) ทางบัญชีก่อนภาษีเงินได้นิติบุคคล				
คูณอัตราภาษี	13	(25)	(9)	6
ผลกระทบทางภาษีสำหรับ:				
รายได้และค่าใช้จ่ายที่ไม่ถือเป็นรายได้และ				
ค่าใช้จ่ายทางภาษี	4	(2)	2	(45)
ผลแตกต่างชั่วคราวที่ไม่ได้บันทึกเป็น				
สินทรัพย์ภาษีเงินได้รอการตัดบัญชี	21	50	21	39
รวม	25	48	23	(6)
ภาษีเงินได้ที่แสดงอยู่ในกำไรขาดทุน	38	23	14	-

ส่วนประกอบของสินทรัพย์ภายในได้รับการตัดบัญชีและหนี้สินภายในได้รับการตัดบัญชีประกอบด้วยรายการดังต่อไปนี้

	(หน่วย: ล้านบาท)			
	งบแสดงฐานะการเงินรวม		กำไรหรือขาดทุนใน	
	ณ วันที่		งบกำไรขาดทุนเบ็ดเสร็จรวม	
			สำหรับปี	
	31 ธันวาคม	31 ธันวาคม	2563	2562
สินทรัพย์ (หนี้สิน) ภายในที่ได้รับการตัดบัญชี				
ค่าเผื่อการลดลงของมูลค่าสินค้าคงเหลือ	-	19	19	11
สำรองผลประโยชน์ระยะยาวของพนักงาน	7	5	(2)	(2)
ค่าเสื่อมราคา	(21)	(14)	7	(4)
อื่น ๆ	4	5	1	(3)
ภายในที่ได้รับการตัดบัญชีจากการเกิดผลแตกต่างชั่วคราวและการกลับรายการผลแตกต่างชั่วคราว			25	2
รวม	(10)	15		
โดยแสดงเป็น				
สินทรัพย์ภายในที่ได้รับการตัดบัญชี	8	19		
หนี้สินภายในที่ได้รับการตัดบัญชี	(18)	(4)		
รวม	(10)	15		

	(หน่วย: ล้านบาท)			
	งบแสดงฐานะการเงิน		กำไรหรือขาดทุนใน	
	เฉพาะกิจการ		งบกำไรขาดทุนเบ็ดเสร็จ	
	ณ วันที่		เฉพาะกิจการ	
	31 ธันวาคม	31 ธันวาคม	2563	2562
สินทรัพย์ (หนี้สิน) ภายในที่ได้รับการตัดบัญชี				
ค่าเผื่อการลดลงของมูลค่าสินค้าคงเหลือ	-	7	7	6
สำรองผลประโยชน์ระยะยาวของพนักงาน	4	3	(1)	(1)
ค่าเสื่อมราคา	(21)	(14)	7	(4)
อื่น ๆ	-	1	1	(1)
ภายในที่ได้รับการตัดบัญชีจากการเกิดผลแตกต่างชั่วคราวและการกลับรายการผลแตกต่างชั่วคราว			14	-
หนี้สินภายในที่ได้รับการตัดบัญชี	(17)	(3)		

ณ วันที่ 31 ธันวาคม 2563 กลุ่มบริษัทมีรายการขาดทุนทางภาษีที่ยังไม่ได้ใช้จำนวน 429 ล้านบาท (2562: 347 ล้านบาท) และเฉพาะของบริษัทฯเป็นจำนวนเงิน 341 ล้านบาท (2562: 280 ล้านบาท) ซึ่งจะทยอยสิ้นสุดระยะเวลาการให้ประโยชน์ระหว่างปี 2566 - 2568 และเฉพาะของบริษัทฯปี 2566 - 2568 ที่กลุ่มบริษัทไม่ได้บันทึกสินทรัพย์ภาษีเงินได้รอการตัดบัญชี เนื่องจากกลุ่มบริษัทพิจารณาแล้วเห็นว่าอาจไม่มีกำไรทางภาษีในอนาคตเพียงพอที่จะนำผลขาดทุนทางภาษีมาใช้ประโยชน์ได้

26. กำไร (ขาดทุน) ต่อหุ้น

กำไร (ขาดทุน) ต่อหุ้นขั้นพื้นฐานคำนวณโดยหารกำไร (ขาดทุน) สำหรับปีที่เป็นของผู้ถือหุ้นของบริษัทฯ (ไม่รวมกำไรขาดทุนเบ็ดเสร็จอื่น) ด้วยจำนวนถัวเฉลี่ยถ่วงน้ำหนักของหุ้นสามัญที่ออกอยู่ในระหว่างปี

กำไร (ขาดทุน) ต่อหุ้นปรับลดคำนวณโดยหารกำไร (ขาดทุน) สำหรับปีที่เป็นของผู้ถือหุ้นของบริษัทฯ (ไม่รวมกำไรขาดทุนเบ็ดเสร็จอื่น) ด้วยผลรวมของจำนวนหุ้นสามัญถัวเฉลี่ยถ่วงน้ำหนักที่ออกอยู่ในระหว่างงวดกับจำนวนถัวเฉลี่ยถ่วงน้ำหนักของหุ้นสามัญที่บริษัทฯอาจต้องออกเพื่อแปลงหุ้นสามัญเทียบเท่าปรับลดทั้งสิ้นให้เป็นหุ้นสามัญ โดยสมมติว่าได้มีการแปลงเป็นหุ้นสามัญ ณ วันต้นงวดหรือ ณ วันออกหุ้นสามัญเทียบเท่า

กำไร (ขาดทุน) ต่อหุ้นสำหรับปีสิ้นสุดวันที่ 31 ธันวาคม 2563 และ 2562 มีรายละเอียดการคำนวณดังนี้

	งบการเงินรวม		งบการเงินเฉพาะกิจการ	
	2563	2562	2563	2562
กำไร (ขาดทุน) สำหรับปีส่วนที่เป็นของผู้ถือหุ้นของ				
บริษัทฯ (ล้านบาท)	28	(149)	(60)	30
จำนวนหุ้นสามัญถัวเฉลี่ยถ่วงน้ำหนัก (ล้านหุ้น)	750	634	750	634
กำไร (ขาดทุน) ต่อหุ้นขั้นพื้นฐาน (บาทต่อหุ้น)	0.04	(0.24)	(0.08)	0.05

เนื่องจากใบสำคัญแสดงสิทธิ PERM-W1 มีราคาใช้สิทธิสูงกว่าราคาตลาดของหุ้นสามัญถัวเฉลี่ยสำหรับปีสิ้นสุดวันที่ 31 ธันวาคม 2563 และ 2562 ดังนั้น บริษัทฯจึงไม่นำผลของใบสำคัญแสดงสิทธิดังกล่าวมารวมคำนวณเพื่อหากำไรต่อหุ้นปรับลด

27. ข้อมูลทางการเงินจำแนกตามส่วนงาน

ข้อมูลส่วนงานดำเนินงานที่นำเสนอนี้สอดคล้องกับรายงานภายในของกลุ่มบริษัทที่ผู้มีอำนาจตัดสินใจสูงสุดด้านการดำเนินงานได้รับและสอบทานอย่างสม่ำเสมอเพื่อใช้ในการตัดสินใจในการจัดสรรทรัพยากรให้กับส่วนงานและประเมินผลการดำเนินงานของส่วนงาน ทั้งนี้ผู้มีอำนาจตัดสินใจสูงสุดในการดำเนินงานของกลุ่มบริษัทคือ กรรมการผู้จัดการ

กลุ่มบริษัทจัดโครงสร้างองค์กรเป็นหน่วยธุรกิจตามประเภทของผลิตภัณฑ์และบริการ กลุ่มบริษัทมีส่วนงานที่รายงานทั้งสิ้น 3 ส่วนงาน ดังนี้

- ส่วนงานธุรกิจจำหน่ายเหล็กม้วน
- ส่วนงานธุรกิจผลิตและจำหน่ายเหล็กงานหลังคา
- ส่วนงานธุรกิจผลิตและจำหน่ายท่อเหล็ก

กลุ่มบริษัทไม่มีการรวมส่วนงานดำเนินงานเป็นส่วนงานที่รายงานข้างต้น

ผู้มีอำนาจตัดสินใจสูงสุดสอบทานผลการดำเนินงานของแต่ละหน่วยธุรกิจแยกจากกันเพื่อวัตถุประสงค์ในการตัดสินใจเกี่ยวกับการจัดสรรทรัพยากรและการประเมินผลการปฏิบัติงาน กลุ่มบริษัทประเมินผลการปฏิบัติงานของส่วนงานโดยพิจารณาจากกำไรหรือขาดทุนจากการดำเนินงานซึ่งวัดมูลค่าโดยใช้เกณฑ์เดียวกับที่ใช้ในการวัดกำไรหรือขาดทุนจากการดำเนินงานในงบการเงิน

การบันทึกบัญชีสำหรับรายการระหว่างส่วนงานที่รายงานเป็นไปในลักษณะเดียวกับการบันทึกบัญชีสำหรับรายการธุรกิจกับบุคคลภายนอก

ข้อมูลรายได้และกำไรของส่วนงานของกลุ่มบริษัทสำหรับปีมีดังต่อไปนี้

(หน่วย: ล้านบาท)

	ส่วนงานธุรกิจ		ส่วนงานธุรกิจผลิตและ		ส่วนงานธุรกิจผลิตและ		รวม		การตัดรายการบัญชี		งบการเงินรวม	
	จำหน่ายเหล็กม้วน		จำหน่ายเหล็กงานหลังคา		จำหน่ายท่อเหล็ก				ระหว่างกัน			
	2563	2562	2563	2562	2563	2562	2563	2562	2563	2562	2563	2562
รายได้จากการขายและบริการ												
รายได้จากภายนอก	1,179	1,410	2,471	2,511	467	475	4,117	4,396	-	-	4,117	4,396
รายได้ระหว่างส่วนงาน	323	126	-	-	-	-	323	126	(323)	(126)	-	-
รวมรายได้	1,502	1,536	2,471	2,511	467	475	4,440	4,522	(323)	(126)	4,117	4,396
กำไร (ขาดทุน) ของส่วนงาน	54	(121)	220	180	26	(23)	300	36	34	61	334	97
รายได้ (ค่าใช้จ่าย) ที่ไม่ได้ปันส่วน:												
กำไรจากอัตราแลกเปลี่ยน											34	78
กำไรจากการจำหน่ายอุปกรณ์											6	-
รายได้อื่น											11	14
ค่าใช้จ่ายในการขายและบริการ											(51)	(59)
ค่าใช้จ่ายในการบริหาร											(204)	(162)
ต้นทุนทางการเงิน											(66)	(94)
กำไร (ขาดทุน) ก่อนภาษีเงินได้											64	(126)
ภาษีเงินได้											(38)	(23)
กำไร (ขาดทุน) สำหรับปี											26	(149)

ผู้มีอำนาจตัดสินใจสูงสุดพิจารณาสินทรัพย์รวมและหนี้สินรวมในการดำเนินงานของกิจการ ดังนั้นจึงไม่มีการปันส่วนสินทรัพย์และหนี้สินให้แก่แต่ละส่วนงาน

ข้อมูลเกี่ยวกับเขตภูมิศาสตร์

กลุ่มบริษัทดำเนินธุรกิจในเขตภูมิศาสตร์เดียว คือประเทศไทย ดังนั้นรายได้และสินทรัพย์ที่แสดงอยู่ในงบการเงินจึงถือเป็นการรายงานตามเขตภูมิศาสตร์แล้ว

ข้อมูลเกี่ยวกับลูกค้ารายใหญ่

ในปี 2563 และ 2562 กลุ่มบริษัทไม่มีรายได้จากลูกค้ารายใดที่มีมูลค่าเท่ากับหรือมากกว่าร้อยละ 10 ของรายได้ของกิจการ

28. กองทุนสำรองเลี้ยงชีพ

กลุ่มบริษัทและพนักงานได้ร่วมกันจัดตั้งกองทุนสำรองเลี้ยงชีพขึ้นตามพระราชบัญญัติกองทุนสำรองเลี้ยงชีพ พ.ศ. 2530 โดยกลุ่มบริษัทและพนักงานจะจ่ายสมทบเข้ากองทุนเป็นรายเดือน ในอัตราร้อยละ 2 ของเงินเดือน กองทุนสำรองเลี้ยงชีพนี้บริหารโดยบริษัทหลักทรัพย์จัดการกองทุนกสิกรไทย จำกัด และจะจ่ายให้แก่พนักงานเมื่อพนักงานนั้นออกจากงานตามระเบียบว่าด้วยกองทุนของกลุ่มบริษัท ในระหว่างปี 2563 และ 2562 กลุ่มบริษัทรับรู้เงินสมทบดังกล่าวเป็นค่าใช้จ่ายดังนี้

(หน่วย: ล้านบาท)

	งบการเงินรวม		งบการเงินเฉพาะกิจการ	
	2563	2562	2563	2562
กองทุนสำรองเลี้ยงชีพ	1	1	1	1

29. ภาระผูกพันและหนี้สินที่อาจเกิดขึ้น

29.1 ภาระผูกพันเกี่ยวกับรายจ่ายฝ่ายทุน

ณ วันที่ 31 ธันวาคม 2563 และ 2562 กลุ่มบริษัทมีภาระผูกพันเกี่ยวกับการซื้อเครื่องจักร โปรแกรมคอมพิวเตอร์ และงานก่อสร้างโรงงานดังนี้

	งบการเงินรวม		งบการเงินเฉพาะกิจการ	
	2563	2562	2563	2562
สกุลเงินบาท (ล้านบาท)	270	48	-	6
สกุลเงินเหรียญสหรัฐอเมริกา (ล้านเหรียญ)	13	13	-	-

29.2 การค้าประกัน

- ก) ณ วันที่ 31 ธันวาคม 2563 และ 2562 กลุ่มบริษัทมีหนังสือการค้าประกันซึ่งออกโดยธนาคารในนามกลุ่มบริษัทซึ่งเกี่ยวเนื่องกับการระดมทุนทางปฏิบัติบางประการตามปกติธุรกิจของกลุ่มบริษัทและเพื่อการค้าประกันการใช้ไฟฟ้า ดังนี้

(หน่วย: ล้านบาท)

	งบการเงินรวม		งบการเงินเฉพาะกิจการ	
	2563	2562	2563	2562
หนังสือการค้าประกัน	3	3	3	3

- ข) ณ วันที่ 31 ธันวาคม 2563 และ 2562 กลุ่มบริษัทมีภาระผูกพันตามเลตเตอร์ออฟเครดิตกับผู้ขายในประเทศและต่างประเทศ ดังนี้

	งบการเงินรวม		งบการเงินเฉพาะกิจการ	
	2563	2562	2563	2562
สกุลเงินบาท (ล้านบาท)	-	5	-	-
สกุลเงินเหรียญสหรัฐอเมริกา (ล้านเหรียญ)	11	1	3	-

30. เครื่องมือทางการเงิน

30.1 นโยบายการบริหารความเสี่ยง

เครื่องมือทางการเงินที่สำคัญของกลุ่มบริษัท ประกอบด้วยรายการดังต่อไปนี้

สินทรัพย์ทางการเงิน	หนี้สินทางการเงิน
- เงินสดและรายการเทียบเท่าเงินสด	- เงินกู้ยืมระยะสั้นจากธนาคาร
- เงินฝากธนาคารที่มีภาระการค้าประกัน	- เจ้าหนี้การค้าและเจ้าหนี้อื่น
- ลูกหนี้การค้าและลูกหนี้อื่น	- เงินกู้ยืมระยะสั้นจากบริษัทย่อย
	- เงินกู้ยืมระยะยาว
	- หนี้สินตามสัญญาเช่า

กลุ่มบริษัทมีความเสี่ยงที่เกี่ยวข้องกับเครื่องมือทางการเงินดังกล่าวและมีนโยบายในการบริหารความเสี่ยงดังนี้

ความเสี่ยงด้านเครดิต

กลุ่มบริษัทมีความเสี่ยงด้านเครดิตที่เกี่ยวข้องกับลูกหนี้การค้าและลูกหนี้อื่น โดยจำนวนเงินสูงสุดที่กลุ่มบริษัทอาจต้องสูญเสียจากการให้สินเชื่อคือมูลค่าตามบัญชีที่แสดงอยู่ในงบแสดงฐานะการเงิน

ลูกหนี้การค้าและลูกหนี้อื่น

กลุ่มบริษัทบริหารความเสี่ยงโดยใช้นโยบายและขั้นตอนในการควบคุมการให้สินเชื่ออย่างเหมาะสม จึงไม่คาดว่าจะเกิดผลขาดทุนทางการเงินที่มีสาระสำคัญ นอกจากนี้ กลุ่มบริษัทมีการติดตามยอดคงค้างของลูกหนี้การค้าและลูกหนี้อื่นอย่างสม่ำเสมอ

กลุ่มบริษัทพิจารณาการด้อยค่าทุกวันสิ้นรอบระยะเวลารายงาน อัตราการตั้งสำรองของผลขาดทุนด้านเครดิตที่คาดว่าจะเกิดขึ้นคำนวณโดยพิจารณาจากอายุหนี้คงค้างนับจากวันที่ถึงกำหนดชำระสำหรับกลุ่มลูกหนี้ที่มีรูปแบบของความเสี่ยงด้านเครดิตที่คล้ายคลึงกัน โดยจัดกลุ่มลูกหนี้ตามประเภทของลูกหนี้ การคำนวณผลขาดทุนจากการด้อยค่าด้านเครดิตที่คาดว่าจะเกิดขึ้นคำนึงถึงผลของความน่าจะเป็นถ่วงน้ำหนัก มูลค่าของเงินตามเวลาและข้อมูลที่มีความสมเหตุสมผลและสามารถสนับสนุนได้ที่มีอยู่ ณ วันที่รายงานเกี่ยวกับเหตุการณ์ในอดีต สภาพการณ์ปัจจุบันและการคาดการณ์สถานะเศรษฐกิจในอนาคต โดยทั่วไป กลุ่มบริษัทจะตัดจำหน่ายลูกหนี้การค้าออกจากบัญชีหากลูกหนี้หนี้ค้างชำระเกินกว่าหนึ่งปี และกลุ่มบริษัทไม่ได้มีการดำเนินการตามกฎหมายกับลูกหนี้รายดังกล่าว

ความเสี่ยงด้านตลาด

กลุ่มบริษัทมีความเสี่ยงด้านตลาด 2 ประเภท ได้แก่ ความเสี่ยงจากอัตราแลกเปลี่ยน และความเสี่ยงจากอัตราดอกเบี้ย

ความเสี่ยงจากอัตราแลกเปลี่ยน

ความเสี่ยงจากอัตราแลกเปลี่ยน คือ ความเสี่ยงที่มูลค่าธุรกรรมหรือกระแสเงินสดในอนาคตจะมีความผันผวนเนื่องจากการเปลี่ยนแปลงของอัตราแลกเปลี่ยนเงินตราต่างประเทศ กลุ่มบริษัทมีความเสี่ยงจากการเปลี่ยนแปลงของอัตราแลกเปลี่ยนเงินตราต่างประเทศอันเนื่องมาจากการซื้อสินค้าเป็นเงินตราต่างประเทศ

กลุ่มบริษัทมียอดคงเหลือของหนี้สินทางการเงินที่เป็นสกุลเงินตราต่างประเทศ ณ วันที่ 31 ธันวาคม 2563 และ 2562 ดังนี้

สกุลเงิน	งบการเงินรวม		งบการเงินเฉพาะกิจการ		อัตราแลกเปลี่ยนเฉลี่ย (บาทต่อหน่วยเงินตรา ต่างประเทศ)	
	(ล้าน)	(ล้าน)	(ล้าน)	(ล้าน)		
เหรียญสหรัฐอเมริกา	8	23	6	16	30.2068	30.3313

การวิเคราะห์ผลกระทบของการเปลี่ยนแปลงอัตราแลกเปลี่ยน

กลุ่มบริษัทไม่มีความเสี่ยงอย่างเป็นสาระสำคัญจากการเปลี่ยนแปลงของหนี้สินที่เป็นสกุลเงินตราต่างประเทศ

ความเสี่ยงจากอัตราดอกเบี้ย

กลุ่มบริษัทมีความเสี่ยงจากอัตราดอกเบี้ยที่สำคัญอันเกี่ยวข้องกับเงินฝากธนาคาร เงินกู้ยืมระยะสั้นและเงินกู้ยืมระยะยาวจากธนาคาร เงินกู้ยืมระยะสั้นจากบริษัทย่อย และหนี้สินตามสัญญาเช่า สินทรัพย์และหนี้สินทางการเงินส่วนใหญ่มีอัตราดอกเบี้ยที่ปรับขึ้นลงตามอัตราตลาด หรือมีอัตราดอกเบี้ยคงที่ซึ่งใกล้เคียงกับอัตราตลาดในปัจจุบัน ความเสี่ยงจากอัตราดอกเบี้ยของกลุ่มบริษัทจึงอยู่ในระดับต่ำ รายละเอียดของเงินฝากธนาคาร เงินกู้ยืมระยะสั้นและเงินกู้ยืมระยะยาวจากธนาคาร เงินกู้ยืมระยะสั้นจากบริษัทย่อยและหนี้สินตามสัญญาเช่า แสดงไว้ในหมายเหตุประกอบงบการเงินที่เกี่ยวข้อง

การวิเคราะห์ผลกระทบของการเปลี่ยนแปลงอัตราดอกเบี้ย

สินทรัพย์ทางการเงินและหนี้สินทางการเงิน ณ วันสิ้นรอบระยะเวลารายงานของกลุ่มบริษัทส่วนใหญ่มีอัตราดอกเบี้ยที่ปรับขึ้นลงตามอัตราตลาด หรือมีอัตราดอกเบี้ยคงที่ซึ่งใกล้เคียงกับอัตราตลาดในปัจจุบัน ผลกระทบของการเปลี่ยนแปลงอัตราดอกเบี้ยจึงไม่มีผลกระทบอย่างเป็นสาระสำคัญต่อการเงิน

กลุ่มบริหารความเสี่ยงจากราคาสินค้าโภคภัณฑ์โดยพิจารณาระดับปริมาณสินค้าคงเหลือของกลุ่มบริษัทให้อยู่ในระดับที่เหมาะสม โดยคำนึงถึงราคาวัตถุดิบและราคาจำหน่ายผลิตภัณฑ์ในตลาดอุตสาหกรรม ความเสี่ยงจากราคาสินค้าโภคภัณฑ์จึงอยู่ในระดับต่ำ รายละเอียดของสินค้าคงเหลือแสดงไว้ในหมายเหตุประกอบงบการเงินที่เกี่ยวข้อง

ความเสี่ยงด้านสภาพคล่อง

กลุ่มบริษัทมีการติดตามความเสี่ยงจากการขาดสภาพคล่องโดยการใช้เงินกู้ยืมธนาคารและสัญญาเช่า ทั้งนี้ ณ วันที่ 31 ธันวาคม 2563 กลุ่มบริษัทมีหนี้สินหมุนเวียนมากกว่าสินทรัพย์หมุนเวียน 74 ล้านบาท (2562: 101 ล้านบาท) และเฉพาะของบริษัทจำนวน 340 ล้านบาท (2562: 354 ล้านบาท) โดยกลุ่มบริษัทมีความสามารถในการเข้าถึงแหล่งของเงินทุนที่หลากหลาย กลุ่มบริษัทได้ประเมินความเสี่ยงด้านสภาพคล่องและได้ข้อสรุปว่าความเสี่ยงดังกล่าวอยู่ในระดับต่ำ

30.2 มูลค่ายุติธรรมของเครื่องมือทางการเงิน

เนื่องจากเครื่องมือทางการเงินส่วนใหญ่ของกลุ่มบริษัทจัดอยู่ในประเภทระยะสั้นและเงินกู้ยืมมีอัตราดอกเบี้ยใกล้เคียงกับอัตราดอกเบี้ยในตลาด กลุ่มบริษัทจึงประมาณมูลค่ายุติธรรมของเครื่องมือทางการเงินใกล้เคียงกับมูลค่าตามบัญชีที่แสดงในงบแสดงฐานะการเงิน

31. การบริหารจัดการทุน

วัตถุประสงค์ในการบริหารจัดการทุนที่สำคัญของบริษัทฯ คือการจัดให้มีซึ่งโครงสร้างทุนที่เหมาะสมเพื่อสนับสนุนการดำเนินธุรกิจของบริษัทฯและเสริมสร้างมูลค่าการถือหุ้นให้กับผู้ถือหุ้น

ณ วันที่ 31 ธันวาคม 2563 และ 2562 กลุ่มบริษัทมีอัตราส่วนหนี้สินต่อทุนดังนี้

	งบการเงินรวม		งบการเงินเฉพาะกิจการ	
	<u>2563</u>	<u>2562</u>	<u>2563</u>	<u>2562</u>
อัตราส่วนหนี้สินต่อทุน	1.42:1	2.38:1	1.05:1	1.40:1

32. การอนุมัติงบการเงิน

งบการเงินนี้ได้รับอนุมัติให้ออกโดยคณะกรรมการบริษัทฯ เมื่อวันที่ 25 กุมภาพันธ์ 2564



เพิ่มโลกสีเขียวไปกับเพิ่มสิน

บริษัท เพิ่มสินสตีลเวดส์ จำกัด (มหาชน)

4,95-96 หมู่ 6 ถ.พระราม 2 ต.โคกขาม อ.เมือง จ.สมุทรสาคร 74000

Tel. (034) 825096-100 , Fax. (034) 825079



<http://www.permsin.com>