

ทุกวันต้องดีกว่าเมื่อวาน
Better than yesterday, everyday

รายงานประจำปี 2552
บมจ. เอ็ม.ซี.เอส. สตีล



สารบัญ

เรื่อง	หน้า
สารจากประธานกรรมการ	1
ข้อมูลทั่วไป	4
สรุปข้อมูลทางการเงิน	6
ฐานะทางการเงินและผลการดำเนินงาน	8
คณะกรรมการบริษัท	9
คณะกรรมการบริษัทและคณะกรรมการบริหาร	10
ภาพรวมของธุรกิจ	16
โครงสร้างเงินทุน	20
โครงสร้างการลงทุน	23
โครงสร้างรายได้	23
ปัจจัยความเสี่ยง	24
โครงสร้างการจัดการขององค์กร	26
การสรรหากรรมการและผู้บริหาร	28
การกำกับดูแลและการดูแลเรื่องการใช้ข้อมูลภายใน	29
รายการเกี่ยวโยงกัน	35
รายงานของคณะกรรมการตรวจสอบ	36
รายงานของผู้ตรวจสอบบัญชีรับอนุญาตและงบการเงิน	37

สารจากประธานกรรมการ



ในปี 2552 ต่างคาดหมายว่า จะเกิดปัญหากับเศรษฐกิจโลก เนื่องจากความล้มเหลวของวิกฤติทางการเงิน ยังคงมีผลกระทบต่อธุรกิจโดยรวมอย่างต่อเนื่อง อย่างไรก็ตาม ปี 2552 กลับกลายเป็นปีที่ทำลายสถิติสำหรับเรา ด้วยรายได้ที่มากถึง 4,000 ล้านบาท (ส่งออกไปประเทศญี่ปุ่นถึง 1,000 ล้านบาท) ซึ่งเป็นครั้งแรกในประวัติศาสตร์ของบริษัท โดยมีผลกำไรมากถึง 586 ล้านบาทซึ่งเพิ่มขึ้นมากกว่า 67% เมื่อเปรียบเทียบกับปีก่อน ทั้งนี้เป็นผลมาตรการการลดค่าใช้จ่ายของบริษัท , การเคลื่อนไหวของอัตราแลกเปลี่ยนที่เป็นผลดีกับบริษัท และสิ่งที่สำคัญที่มีผลอีกอย่างหนึ่งก็คือ บริษัทสามารถซื้อวัตถุดิบ ได้ในราคาที่ได้เปรียบในช่วงเวลาที่เหล็กถูกลง และที่ในขณะที่เราพอใจกับผลสำเร็จที่ได้รับจาก ปี 2552 เราหวังว่าผลประกอบการในปี 2552 ที่ออกมาจะส่งผลต่อบริษัทฯ ประสิทธิภาพของบริษัทในระยะยาว และเราก็มุ่งมั่นที่จะรักษาไว้ซึ่งความสำเร็จต่อไป

ปัจจุบันนี้เรามีนงานของประเทศญี่ปุ่นที่รับไว้แล้วจนกระทั่งถึงเดือน มิถุนายน 2554 รวมทั้งสิ้นประมาณ 67,000 คัน (โดยในปี 2553 เพียงปีเดียวเรามีนงานของประเทศญี่ปุ่นไม่น้อยกว่า 40,000 คัน อยู่ในมือ) ซึ่งนอกจากนั้นยังงานสะพานของไต้หวัน และงานในประเทศอีก 1 โครงการ เรายังคาดหวังว่าจะมีงานโครงสร้างพื้นฐานในประเทศเพิ่มขึ้นบางงานอีกด้วย อย่างไรก็ตามเรามองเห็นล่วงหน้าถึงความไม่แน่นอนของเศรษฐกิจในอนาคตอันใกล้ และเชื่อว่าสิ่งนี้จะทำให้เกิดอิทธิพลภายนอกต่อการดำเนินงานของเราพอสมควร

หลายคนคาดคะเนภาพอนาคตที่แจ่มใสขึ้นสำหรับปี 2553 แต่ในความเห็นของเรา ปัญหารากฐานจำนวนมากยังคงอยู่ และ โดยเฉพาะอย่างยิ่งประเทศพัฒนาแล้วทั้งหลายจะคืนเงินเพื่อให้เศรษฐกิจของตนกลับเข้าสู่รูปเข้ารอยเดิม สำหรับประเทศไทย ปัญหาที่เพิ่มขึ้นรวมถึงความไม่แน่นอนของการที่จะเกิดความมั่นคงทางการเมืองภายในประเทศเลื่อนขยายออกไป และความเป็นไปได้ของความเสร็จสมบูรณ์จากประเทศเพื่อนบ้านต่าง ๆ หลังจากการลงนาม FTA (บริเวณการค้าอิสระ) ระหว่างชาติต่าง ๆ ในการประชุมเอเชีย-ยุโรป (ASEM) เพื่อต่อสู้กับปัญหาเหล่านี้ เราได้พิจารณาทางเลือกอย่างระมัดระวัง และผลที่ได้คือขั้นตอนต่อไปนี้จะทำให้ฐานะของเราเข้มแข็งขึ้นใน 5-10 ปี ข้างหน้า

1. การยื่นคำขอการรับรองมาตรฐาน ระดับเอส (Super) จากประเทศญี่ปุ่น

ปัจจุบันนี้มีเกือบ 3,000 บริษัทผลิตโครงสร้างสำเร็จรูปในประเทศญี่ปุ่น ซึ่งมีจำนวน 200 รายที่ได้รับการรับรองเป็นระดับ เอช (High) (เช่นเดียวกับ MCS) และอีก 10 ราย ที่ได้รับการรับรองเป็นระดับ เอส (Super) แต่ยังไม่เคยมีผู้ผลิตโครงสร้างสำเร็จรูปต่างประเทศรายใดได้รับการรับรองระดับ เอส (Super) หรือยื่นคำร้องขอ เนื่องจากมาตรฐานนี้มีข้อกำหนดที่มีความเข้มงวดกวดขันในการให้การรับรอง ซึ่งประกอบด้วยคุณภาพที่ต้องสูงและบุคลากรผู้เชี่ยวชาญในวิชาชีพที่มีมาตรฐาน ,มีความต้องการสำหรับการวิจัยด้านเทคนิคภายในบริษัท ,มีความต้องการการมีส่วนร่วมในอุตสาหกรรมผลิตโครงสร้างสำเร็จรูป และการต้องเข้าร่วมในการประชุมต่าง ๆ อย่างใกล้ชิด เราเชื่อว่า การได้รับการรับรองระดับ เอส (Super) จะทำให้เรามีข้อได้เปรียบในการแข่งขันอย่างมหาศาล และเราจะสามารถรับงาน โครงการผลิตภัณฑ์โครงสร้างอื่นในประเทศญี่ปุ่นนอกเหนือจากผู้ผลิตโครงสร้างเหล็กที่ได้รับการมาตรฐานระดับ เอช (High)

เราเชื่อว่าขณะนี้เป็นเวลาที่เหมาะสมที่จะดำเนินการยื่นเรื่องขอ และเราได้เริ่มขยายโรงงานแล้วเพื่อรองรับความต้องการต่าง ๆ เราได้ลงนามในสัญญา 3 ปี กับมหาวิทยาลัย เกียวโต ในประเทศญี่ปุ่นเพื่อดำเนินการโครงการวิจัยต่าง ๆ และเพื่อเตรียมเอกสารที่จะแสดงในการประชุมประจำปีในประเทศญี่ปุ่นในปลายฤดูร้อน เราได้เข้าทำสัญญากับบริษัท คาจิมา คอนสตรัคชั่น (Kajima Construction) เพื่อดำเนินการวิธีการทดสอบใหม่ ๆ ในการผลิตโครงสร้างสำเร็จรูปที่โรงงานของเรา

เราได้จ้างที่ปรึกษาในประเทศญี่ปุ่นเพื่อเป็นตัวแทน MCS ในการเข้าร่วมประชุมต่าง ๆ ที่จำเป็น และเราจะสร้างศูนย์ฝึกอบรมการเชื่อมเพื่อให้แน่ใจว่ามีช่างเชื่อมที่มีทักษะสูงพร้อมอยู่ ซึ่งเราจะยื่นคำร้องขอมาตรฐาน S-Grade ในไตรมาส 4 ของปีนี้ และคาดว่าจะได้รับการตรวจสอบในไตรมาส 1 ปี 2554

2. การขยายงานเข้าสู่งานผลิตผลิตภัณฑ์โครงสร้างสะพาน

ในฐานะผู้ผลิตโครงสร้างสำเร็จรูปในภูมิภาคนี้ เราจำเป็นต้องมีประสิทธิภาพที่จะดำเนินงานผลิตผลิตภัณฑ์โครงสร้างสะพาน อย่างไรก็ตาม เรามีความสนใจงานดังกล่าวน้อย เนื่องจากเราเน้นงานโครงสร้างอาคารเป็นหลัก เราเชื่อว่าขณะนี้เป็นเวลาที่เหมาะสมที่จะขยายตลาดเข้าสู่งานประเภทนี้ ดังนั้นเราจึงสร้างโรงงาน ซึ่งประกอบด้วยเครนที่มีความสามารถในการยกได้ถึง 100 ตัน และเครื่องอัด 1,000 ตัน เพื่อรองรับความต้องการสำหรับงานผลิตโครงสร้างสำเร็จรูปดังกล่าว โดยปัจจุบันนี้เรามีสัญญากับบริษัทได้หวันเพื่อทำงานโครงสร้างสะพานโดยจะเริ่มผลิตในกลางปีนี้

3. การได้มาซึ่งแหล่งวัตถุดิบ /แรงงาน จากความสามารถของโรงงานในประเทศจีน

แม้ว่าการลงทุนในประเทศจีนเป็นเรื่องที่ทำให้เกิดความยุ่งยากสำหรับเรา แต่หลังจากที่ได้จัดทรัพยากรต่าง ๆ มากพอสมควรเข้าไปในโรงงานที่ประเทศจีนแล้ว เราเชื่อว่าขณะนี้โรงงานนี้มีเครื่องมือทำงานเพื่อรับงานโครงการต่างประเทศที่ดีกว่าก่อนหน้านี้มาก โรงงานที่ Kumsan ปัจจุบันนี้ได้รับการรับรองมาตรฐาน AISC และมาตรฐาน EU ส่วนโรงงาน Xiamen ได้รับมาตรฐานระดับ เอช (H) และมาตรฐาน EU เมื่อโรงงานต่าง ๆ ของเราเข้ารูปรอยแล้ว ขณะนี้เราอยู่ในฐานะที่จะเสนอบริการ และคาดหวังที่จะได้โครงการใหม่ ๆ ซึ่งในที่สุดจะทำให้งานของเราหลากหลายและแตกต่างขึ้น อันเนื่องมาจากความต้องการจากประเทศที่พัฒนาแล้วใหม่ ๆ ซึ่งต้องการสิ่งอำนวยความสะดวกใหม่ ๆ และประเทศพัฒนาแล้วซึ่งต้องการสิ่งอำนวยความสะดวกใหม่แทนสิ่งอำนวยความสะดวกเก่า ๆ เนื่องจากบริษัทวิศวกรรมใหญ่ ๆ ทั้งหมดมี

ศูนย์กลางทรัพยากรอยู่ในประเทศจีน ประเทศจีนจึงเป็นสถานที่ที่ดีที่สุดที่เราจะส่งเสริมบริษัทของเรา นอกจากนั้น มันเป็นสิ่งที่สำคัญสำหรับเราในขายฐานลูกค้าของเรานอกเหนือจากตลาดประเทศญี่ปุ่น

ตั้งแต่บริษัทนี้ก่อตั้งขึ้นมา คติพจน์ของเราคือ “ทุกวันต้องก้าวหน้ากว่าเมื่อวาน” เสมอ เราตระหนักดีว่าการอยู่รอดในโลกที่เติบโตอย่างรวดเร็วและเปลี่ยนแปลงอยู่เสมอ มีสิ่งเดียวที่เราต้องทำ คือ การแน่ใจว่าเราจะดีกว่าก่อนหน้านี้เสมอ ซึ่งแน่นอนว่าเราจะต้องเผชิญความท้าทายที่เราไม่เคยได้เผชิญหน้ามาก่อน แต่เราเชื่อว่าการยึดถือหลักการที่ยึดมั่นของเรา เราจะสามารถประคับประคองบริษัทให้ผ่านน้ำมน้ำที่เต็มไปด้วยคลื่นลมไปได้

ตลอดเวลาที่ผ่านมา เราจัดสรรงบประมาณด้วยเงินจำนวนมากเพื่อการฝึกอบรมเสมอ และจะยังคงดำเนินการต่อเนื่องดังกล่าวไปในปีนี้ด้วย ซึ่งนอกเหนือจากสถาบันการฝึกอบรมช่วงเชื่อดังกล่าวข้างบนนี้ เรายังได้จัดเงินทุนไว้สำหรับการพัฒนาภาษาต่างประเทศ โปรแกรม ISO18001 ISO 17025 ทักษะคอมพิวเตอร์ และการฝึกอบรมการสื่อสารทางเทคโนโลยีสารสนเทศ และเรายังจะส่งพนักงานสองคนไปประเทศญี่ปุ่นเพื่อรับการอบรมอย่างต่อเนื่อง และเรายังยอมรับพนักงานจากที่ประเทศจีน (เพื่อมาอบรมที่โรงงานในเมืองไทยของเรา)

ในท้ายสุด ข้าพเจ้าต้องขอแสดงความขอบคุณแก่สมาชิกของคณะกรรมการ ตลอดจนทีมผู้บริหาร และพนักงานของบริษัทนี้ ซึ่งได้พยายามทุกวิถีทางที่จะเอาชนะความยากลำบากที่เราได้เผชิญหน้า ในขณะที่ไม่ต้องมีความสงสัยเลยว่าจะมีความยุ่งยาก ความยากลำบาก รออยู่ข้างหน้า ข้าพเจ้ามีความเชื่อมั่นว่าด้วยความร่วมมืออย่างเต็มที่และการให้คำมั่นของทุกฝ่ายที่เกี่ยวข้องกับบริษัท เราจะสามารถเอาชนะอุปสรรค และ ปรากฏเป็นบริษัทที่ดีกว่าในปัจจุบัน

ดร. ไนวัน จี

ประธานกรรมการ

บมจ. เอ็ม.ซี.เอส. สตีล

ข้อมูลทั่วไป



ชื่อบริษัท	บริษัท เอ็ม.ซี.เอส.สตีล จำกัด (มหาชน)
ประเภทธุรกิจ	ผลิตและติดตั้งผลิตภัณฑ์โครงสร้างเหล็ก (Steel Structure)
เลขทะเบียนบริษัท	0107548000048
ทุนจดทะเบียน	500,000,000 บาท แบ่งเป็นหุ้นสามัญ 500,000,000 หุ้น มูลค่าหุ้นละ 1 บาท (ชำระเต็มจำนวน)

สำนักงานและโรงงานของบริษัท

เลขที่ 70 หมู่ 2 ตำบลช้างใหญ่ อำเภอบางไทร
จังหวัดพระนครศรีอยุธยา 13290
โทรศัพท์ +66 035-283191-4
โทรสาร +66 035-283199 , +66 035-283314
Website : www.mcssteel.com
E-Mail : info@mcssteel.co.th

บุคคลอ้างอิงอื่นๆ

ก) นายทะเบียนหลักทรัพย์

บริษัท ศูนย์รับฝากหลักทรัพย์ (ประเทศไทย) จำกัด
อาคารสถาบันวิทยาการตลาดทุน
2/7 หมู่ที่ 4 (โครงการนอร์ธปาร์ค) ถ.วิภาวดีรังสิต
แขวงทุ่งสองห้อง เขตหลักสี่ กรุงเทพมหานคร 10210
โทรศัพท์ + 66 (0) 2596-9000

ข) ผู้สอบบัญชี

นางสาววันนิสา งามบัวทอง
ผู้สอบบัญชีรับอนุญาตเลขที่ 6838
ผู้สอบบัญชีที่ได้รับความเห็นชอบจากสำนักงานกสด.
บริษัท สอบบัญชีธรรมนิติ จำกัด
267/1 ถนนประชากรราษฎร์สาย1 แขวงบางซื่อ
เขตบางซื่อ กรุงเทพมหานคร 10800
โทรศัพท์ + 66 (0) 2587-8080

ค) ที่ปรึกษากฎหมาย

บริษัท สำนักกฎหมายธรรมนิติ จำกัด
2/4 อาคารนายเลิศทาวเวอร์ ชั้น 4 ถนนวิฑู
แขวงจตุจักร เขตปทุมวัน กรุงเทพมหานคร 10330
โทรศัพท์ + 66 (0) 2252-1260

ง) สถาบันการเงิน

บมจ. ธนาคารกรุงเทพ – สาขาสำนักงานใหญ่สีลม
บมจ. ธนาคารกรุงเทพ – สาขาประตูน้ำพระอินทร์

สรุปข้อมูลทางการเงิน

(งบการเงินแสดงเงินลงทุนตามส่วนได้เสีย)

สินทรัพย์รวม

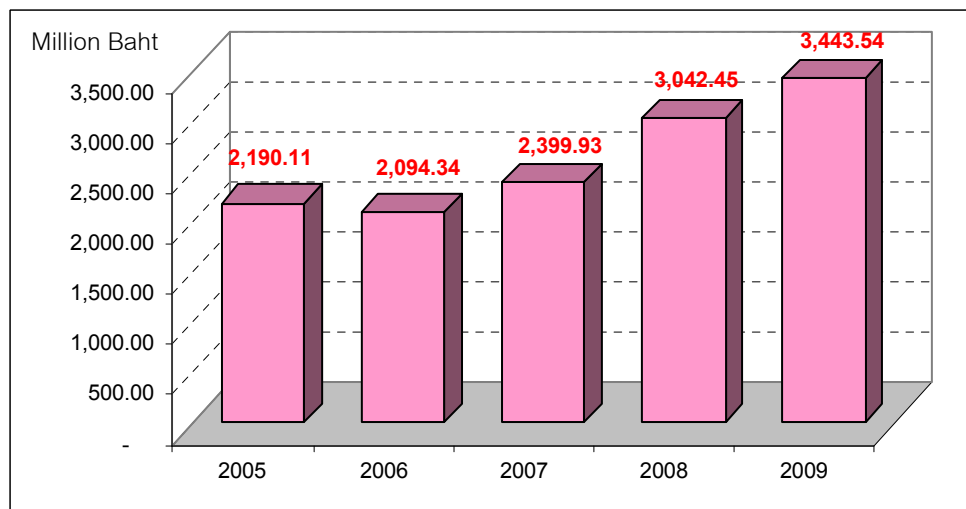

รายได้รวม

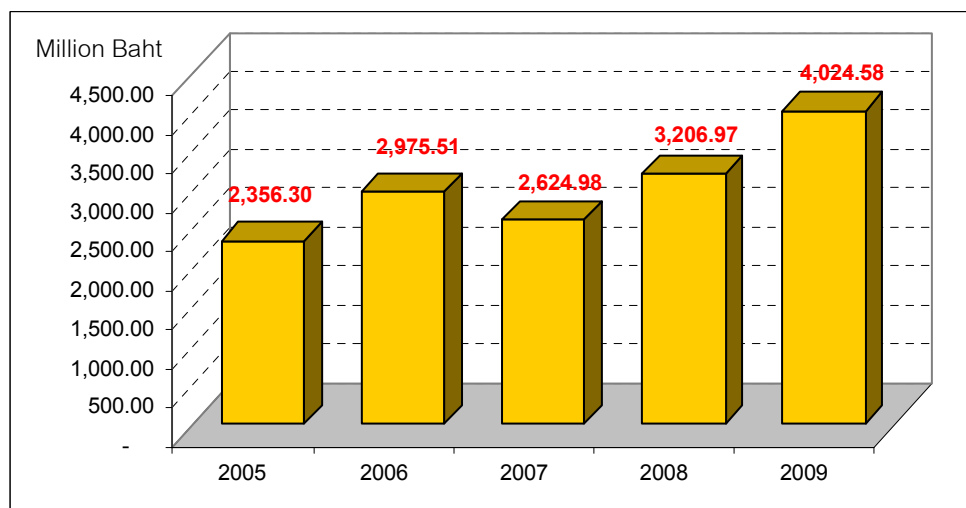

กำไรสุทธิ

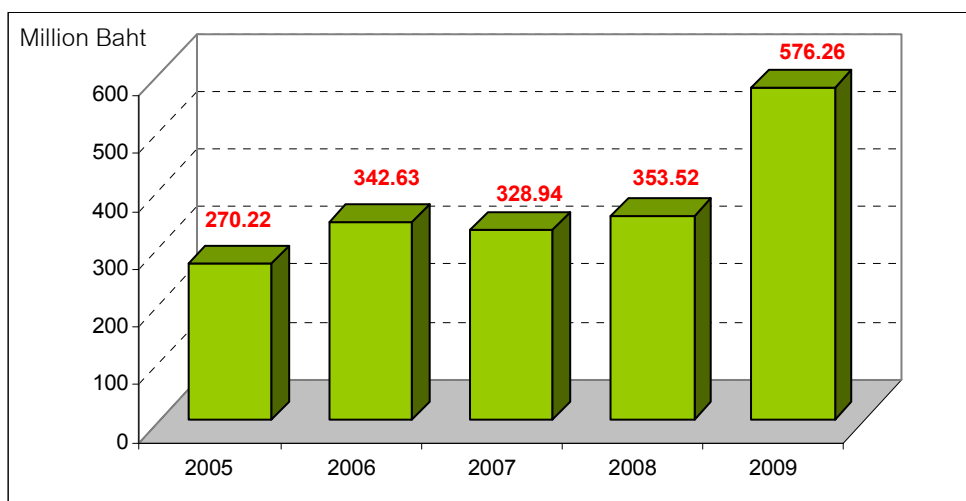

หน่วย : ล้านบาท

	2548	2549	2550	2551	2552
สินทรัพย์รวม	2,190.11	2,094.34	2,399.93	3,042.45	3,443.54
หนี้สินรวม	1,169.27	918.65	1,061.31	1,501.02	1,525.17
ส่วนของผู้ถือหุ้น	1,020.84	1,175.69	1,338.62	1,541.44	1,918.37
รายได้จากการขาย	2,286.30	2,881.18	2,545.43	3,145.68	3,945.93
รายได้รวม	2,356.30	2,975.51	2,624.98	3,206.97	4,024.58
กำไร (ขาดทุน) สุทธิ	270.22	342.63	328.94	353.52	576.26
อัตรากำไรสุทธิต่อรายได้รวม (ร้อยละ)	11.47	11.51	12.52	11.01	14.32
อัตราผลตอบแทนต่อส่วนของผู้ถือหุ้น (ร้อยละ)	33.06	31.20	26.17	24.55	33.31
อัตราผลตอบแทนจากสินทรัพย์รวม (ร้อยละ)	15.55	15.99	14.63	12.99	17.77
กำไร (ขาดทุน) สุทธิต่อหุ้น (บาท)	0.60	0.69	0.66	0.71	1.15
เงินปันผลต่อหุ้น (บาท)	0.30	0.35	0.33	0.30	0.60
มูลค่าตามบัญชีต่อหุ้น (บาท)	2.04	2.35	2.68	3.08	3.84

หมายเหตุ บทที่ใช้ใช้งบการเงินแสดงเงินลงทุนตามส่วนได้เสีย

ฐานะทางการเงินและผลการดำเนินงาน

ผลประกอบการบริษัทปี 2552 สำหรับงบการเงินที่แสดงเงินลงทุนตามวิธีส่วนได้เสีย (1 มกราคม – 31 ธันวาคม 2552) บริษัทมีรายได้รวมทั้งสิ้น 4,024.58 ล้านบาท เพิ่มขึ้น 817.61 ล้านบาทจากปีที่แล้ว และมีกำไรสุทธิ 576.26 ล้านบาท โดยในปี 2552 บริษัทฯมียอดขายจากงานส่งออก 44,988.87 ตัน และไม่มียอดขายจากงานในประเทศ

ณ วันที่ 31 ธันวาคม 2552 บริษัทมีสินทรัพย์รวมทั้งสิ้น 3,443.54 ล้านบาท เพิ่มขึ้น 401.09 ล้านบาท โดยมีหนี้สินรวม 1,525.17 ล้านบาท เพิ่มขึ้น 24.15 ล้านบาท และส่วนของผู้อถือหุ้นมีจำนวน 1,918.37 ล้านบาท เพิ่มขึ้นจากปีที่แล้ว 376.93 ล้านบาท

มูลค่าสุทธิตามบัญชีของสินทรัพย์สินบริษัท ซึ่งประกอบด้วย ที่ดิน อาคารและสิ่งปลูกสร้าง เครื่องจักร อุปกรณ์และเครื่องใช้ ยานพาหนะ และทรัพย์สินระหว่างก่อสร้าง มีมูลค่ารวม 607.97 ล้านบาท เพิ่มขึ้น 30.50 ล้านบาท (รายละเอียดตามหมายเหตุ 9 ประกอบงบการเงิน)

คณะกรรมการบริษัท



จากซ้ายไปขวา

ดร.ไนชวน ชี

ประธานกรรมการ

นายสมพงษ์ เมธาติตย์สุข

กรรมการ

นายไพรัตน์ วิวัฒน์บรรจง

กรรมการ

นายพรชัย พิศาลอนุกุลกิจ

กรรมการ



จากซ้ายไปขวา

นายสมยศ เจียมจิริงกร

กรรมการอิสระและประธานคณะกรรมการตรวจสอบ

พล.ต.ท. สุวัฒน์ จันทรอิทธิกุล

กรรมการอิสระและกรรมการตรวจสอบ

นางวิภาดา ชาติกุลวัฒน์

กรรมการอิสระและกรรมการตรวจสอบ

คณะกรรมการและคณะกรรมการบริหาร

ดร.ไวยวน จี

ประธานกรรมการ

ประธานเจ้าหน้าที่บริหาร

และกรรมการผู้มีอำนาจลงนาม

1. ลักษณะการเป็นกรรมการ	<ul style="list-style-type: none"> ■ เข้าดำรงเมื่อปี 2548 ■ ปัจจุบันดำรงตำแหน่งมาทั้งหมด 3 วาระ
2. การเข้าร่วมประชุม	<ul style="list-style-type: none"> ■ ปี 2552 เข้าร่วมประชุมคณะกรรมการ 8/8 ครั้ง
3. สัดส่วนในการถือหุ้นในบริษัท	<ul style="list-style-type: none"> ■ จำนวน 123,451,400 หุ้น คิดเป็น 24.69% ทั้งนี้รวมในส่วนของการขายและบุตรที่ยังไม่บรรลุนิติภาวะ
4. การศึกษา	<ul style="list-style-type: none"> ■ ปริญญาเอก วิศวกรรมศาสตร์ มหาวิทยาลัยเกียวโต ประเทศญี่ปุ่น ■ หลักสูตร Director Accreditation Program (DAP) รุ่นที่ 25 ปี 2547
5. ตำแหน่งปัจจุบัน	<ul style="list-style-type: none"> ■ กรรมการและผู้อำนวยการ M.C.S. Steel – Japan Co., Ltd. (Japan) ■ ประธานกรรมการ Hua Yin Holding Co., Ltd. ■ กรรมการ บ.เบสท์เมต พร็อพเพอร์ตี้ จำกัด

นายสมพงษ์ เมธาภิตยภัฏ

กรรมการ

และกรรมการผู้อำนวยการ

1. ลักษณะการเป็นกรรมการ	<ul style="list-style-type: none"> ■ เข้าดำรงเมื่อปี 2548 ■ ปัจจุบันดำรงตำแหน่งมาทั้งหมด 3 วาระ
2. การเข้าร่วมประชุม	<ul style="list-style-type: none"> ■ ปี 2552 เข้าร่วมประชุมคณะกรรมการ 8/8 ครั้ง
3. สัดส่วนในการถือหุ้นในบริษัท	<ul style="list-style-type: none"> ■ จำนวน 6,945,100 หุ้น คิดเป็น 1.39% ทั้งนี้รวมในส่วนของการขายและบุตรที่ยังไม่บรรลุนิติภาวะ
4. การศึกษา	<ul style="list-style-type: none"> ■ ปริญญาตรี สาขาบริหารธุรกิจ มหาวิทยาลัยเกษมบัณฑิต ■ หลักสูตร Director Accreditation Program (DAP) รุ่นที่ 19 ปี 2547 ■ Mini Master of Management Program รุ่นที่ 30
5. ตำแหน่งปัจจุบัน	<ul style="list-style-type: none"> ■ กรรมการ บ.เบสท์เมต พร็อพเพอร์ตี้ จำกัด

นายสมยศ เจียมจิริงกร
กรรมการอิสระ
และประธานกรรมการตรวจสอบ

1. ลักษณะการเป็นกรรมการ	<ul style="list-style-type: none"> ■ เข้าดำรงเมื่อปี 2548 ■ ปัจจุบันดำรงตำแหน่งมาทั้งหมด 2 วาระ
2. การเข้าร่วมประชุม	<ul style="list-style-type: none"> ■ ปี 2552 เข้าร่วมประชุมคณะกรรมการ 8/8 ครั้ง ■ ปี 2552 เข้าร่วมประชุมคณะกรรมการตรวจสอบ 6/6 ครั้ง
3. สัดส่วนในการถือหุ้นในบริษัท	■ ไม่มี
4. การศึกษา	<ul style="list-style-type: none"> ■ ปริญญาโท สาขาบริหารธุรกิจ มหาวิทยาลัยธรรมศาสตร์ ■ หลักสูตร Director Certification Program (DCP) รุ่นที่ 7 ปี 2544
5. ตำแหน่งปัจจุบัน	<ul style="list-style-type: none"> ■ ที่ปรึกษา บริษัท คาม่าร่วมทุน จำกัด ■ กรรมการอิสระ บริษัท เจ้าพระยามหานคร จำกัด (มหาชน) ■ ประธานคณะกรรมการตรวจสอบ บริษัท ควอลิตี้เทค จำกัด (มหาชน)

พลตำรวจโทสุวัฒน์ จันทร์อิทธิกุล
กรรมการอิสระ
และกรรมการตรวจสอบ

1. ลักษณะการเป็นกรรมการ	<ul style="list-style-type: none"> ■ เข้าดำรงเมื่อปี 2548 ■ ปัจจุบันดำรงตำแหน่งมาทั้งหมด 2 วาระ
2. การเข้าร่วมประชุม	<ul style="list-style-type: none"> ■ ปี 2552 เข้าร่วมประชุมคณะกรรมการ 8/8 ครั้ง ■ ปี 2552 เข้าร่วมประชุมคณะกรรมการตรวจสอบ 6/6 ครั้ง
3. สัดส่วนในการถือหุ้นในบริษัท	■ ไม่มี
4. การศึกษา	<ul style="list-style-type: none"> ■ ปริญญาโท พัฒนบริหารศาสตร์ มหาบัณฑิต ทางรัฐประศาสนศาสตร์ (บริหารงานคลัง) สถาบันบัณฑิตพัฒนบริหารศาสตร์ ■ หลักสูตร Director Accreditation Program (DAP) รุ่นที่ 31 ปี 2548
5. ตำแหน่งปัจจุบัน	■ ผู้ช่วยผู้บัญชาการ สำนักงานตำรวจแห่งชาติ

นางวิภาดา ขาติกุลวัฒน์
กรรมการอิสระ
และกรรมการตรวจสอบ

1. ลักษณะการเป็นกรรมการ	<ul style="list-style-type: none"> ■ เข้าดำรงเมื่อปี 2548 ■ ปัจจุบันดำรงตำแหน่งมาทั้งหมด 2 วาระ
2. การเข้าร่วมประชุม	<ul style="list-style-type: none"> ■ ปี 2552 เข้าร่วมประชุมคณะกรรมการ 8/8 ครั้ง ■ ปี 2552 เข้าร่วมประชุมคณะกรรมการตรวจสอบ 6/6 ครั้ง
3. สัดส่วนในการถือหุ้นในบริษัท	<ul style="list-style-type: none"> ■ ไม่มี
4. การศึกษา	<ul style="list-style-type: none"> ■ ปริญญาโท สาขาบริหารธุรกิจ มหาวิทยาลัยเกษตรศาสตร์ ■ หลักสูตร Director Accreditation Program (DAP) รุ่นที่ 31 ปี 2548

นายพรชัย พิศาลอนุกุลกิจ

- กรรมการ
- รองผู้อำนวยการฝ่ายการผลิตและประกันคุณภาพ
- ผู้จัดการฝ่ายผลิตและซ่อมบำรุง

1. ลักษณะการเป็นกรรมการ	<ul style="list-style-type: none"> ■ เข้าดำรงเมื่อ ปี 2552 (แทนคุณพรทิพย์ที่ลาออก) ■ ปัจจุบันดำรงตำแหน่งมาทั้งหมด 3 วาระ
2. การเข้าร่วมประชุม	<ul style="list-style-type: none"> ■ ปี 2552 เข้าร่วมประชุมคณะกรรมการ 3/8 ครั้ง
3. สัดส่วนในการถือหุ้นในบริษัท	<ul style="list-style-type: none"> ■ ไม่มี
4. การศึกษา	<ul style="list-style-type: none"> ■ ปริญญาตรี อดสาหกรรมศาสตร์ วิศวกรรมศาสตร์ ■ สถาบันเทคโนโลยีพระจอมเกล้าพระนครเหนือ ■ หลักสูตร Director Accreditation Program (DAP) รุ่นที่ 42 ปี 2548

** หมดวาระในการประชุมผู้ถือหุ้นปี 2552 และได้รับแต่งตั้งกลับเป็นกรรมการเมื่อวันที่ 9 พฤศจิกายน 2552 แทนคุณพรทิพย์ที่ลาออก

นายไพรัตน์ วิวัฒน์บวรพงษ์

- กรรมการ
- รองผู้อำนวยการฝ่ายบริหารงานโครงการและสารสนเทศ
- ผู้จัดการฝ่ายประมาณราคาและวางแผน

1. ลักษณะการเป็นกรรมการ	<ul style="list-style-type: none"> ■ เข้าดำรงเมื่อปี 2550 ■ ปัจจุบันดำรงตำแหน่งมาทั้งหมด 2 วาระ
2. การเข้าร่วมประชุม	<ul style="list-style-type: none"> ■ ปี 2552 เข้าร่วมประชุมคณะกรรมการ 8/8 ครั้ง
3. สัดส่วนในการถือหุ้นในบริษัท	<ul style="list-style-type: none"> ■ จำนวน 10,000 หุ้น หรือ 0.002%
4. การศึกษา	<ul style="list-style-type: none"> ■ ปริญญาตรี วิศวกรรมศาสตร์ สาขาวิศวกรรมโยธา ■ สถาบันเทคโนโลยีราชมงคล วิทยาเขตเทเวศร์ ■ Program (DAP) รุ่นที่ 70 ปี 2551

นายทริเนโอะ คาคุตะ

- รองผู้อำนวยการฝ่าย Engineering and R&D
- ผู้จัดการฝ่ายประสานงานลูกค้า

1. สัดส่วนในการถือหุ้นในบริษัท	■ ไม่มี
2. การศึกษา	■ ปริญญาตรี ศิลปกรรมศาสตร์ สาขาประติมากรรม Kyoto -Seika University Japan

นายคิน เลียง ลี

- ผู้จัดการฝ่ายแบบ

1. สัดส่วนในการถือหุ้นในบริษัท	■ จำนวน 172,000 หรือ 0.034%
2. การศึกษา	■ ปริญญาประกาศนียบัตรวิชาชีพชั้นสูง สาขา Architecture Ungku Omar College, Malaysia

นางอภรรพร แสงปริญญา

- ผู้จัดการฝ่ายนำเข้า-ส่งออกและจัดซื้อ

1. สัดส่วนในการถือหุ้นในบริษัท	■ จำนวน 10,000 หุ้น หรือ 0.002%
2. การศึกษา	■ ปริญญาตรี สาขาการจัดการ -ภาษาอังกฤษธุรกิจ สถาบันเทคโนโลยีราชมงคล วิทยาเขตบพิตรพิมุข จักรวรรดิ
3. ความสัมพันธ์ระหว่างผู้บริหาร	■ บุตรร่วมบิดามารดาเดียวกับ นางสาวกัญชลิลา แสงปริญญา เลขานุการบริษัท

นางสาววรรณิ ปะมังกร

- รักษาการณ์ผู้จัดการฝ่ายตรวจสอบภายใน

1. สัดส่วนในการถือหุ้นในบริษัท	■ จำนวน 196,000 หุ้น หรือ 0.039%
2. การศึกษา	■ ปริญญาโท เทคโนโลยีชีวเคมี มหาลัยเทคโนโลยีพระจอมเกล้าธนบุรี

นายอภิชาติ พุฒลา

- ผู้จัดการฝ่ายธุรการและบุคคล

1. สัดส่วนในการถือหุ้นในบริษัท	■ ไม่มี
2. การศึกษา	■ ปริญญาตรี บริหารธุรกิจบัณฑิต สาขาบริหารทรัพยากรมนุษย์ สถาบันราชภัฏเพชรบุรีวิทยาลัยการณ ในพระราชูปถัมภ์

นายสำรวย ศรีนุวัตร

- ผู้จัดการฝ่ายเทคโนโลยีและสารสนเทศ

1. สัดส่วนในการถือหุ้นในบริษัท	■ ไม่มี
2. การศึกษา	■ ปริญญาโท วิทยาศาสตร์มหาบัณฑิต สาขาเทคโนโลยีสารสนเทศ สถาบันเทคโนโลยีพระจอมเกล้าพระนครเหนือ

นายฮิโระกิ อิจิริ

- ผู้จัดการฝ่ายประกันคุณภาพ

1. สัดส่วนในการถือหุ้นในบริษัท	■ ไม่มี
2. การศึกษา	■ ประกาศนียบัตรวิชาชีพชั้นสูง สาขา Mechanical & Electric Osaka Municipal Miyakojima Industrial High School

นางสาวมัธวรรณศรี ศรีศักดา

- ผู้จัดการฝ่ายบัญชีและการเงิน

1. สัดส่วนในการถือหุ้นในบริษัท	■ จำนวน 33,000 หุ้น หรือ 0.007%
2. การศึกษา	■ ปริญญาตรี บริหารธุรกิจบัณฑิต สาขาวิชาการบัญชี มหาวิทยาลัยรังสิต

นายชัยสิทธิ์ อรัญญขจรพรศน์

- ผู้จัดการฝ่ายความปลอดภัย อาชีวอนามัยและสิ่งแวดล้อม

1. สัดส่วนในการถือหุ้นในบริษัท	■ ไม่มี
2. การศึกษา	■ ปริญญาโท วิทยาศาสตรมหาบัณฑิต สาขาเทคโนโลยีการบริหารสิ่งแวดล้อม มหาวิทยาลัยมหิดล

นายคัสซีโนริ นิโนมียา

- ผู้จัดการฝ่าย Engineering and R&D

1. สัดส่วนในการถือหุ้นในบริษัท	■ ไม่มี
2. การศึกษา	■ ประกาศนียบัตรวิชาชีพชั้นสูง สาขา Electronic The Nasuseiho Senior High School , Japan

นางสาวกัญชลิศา แสงปริญญา

- ผู้ช่วยผู้จัดการฝ่ายบริหาร
- เลขานุการบริษัท

1. ส่วนในการถือหุ้นในบริษัท	■ จำนวน 67,500 หุ้น หรือ 0.014%
2. การศึกษา	■ ปริญญาโท บริหารธุรกิจมหาบัณฑิต สาขาการจัดการธุรกิจระหว่างประเทศ มหาวิทยาลัยเซนต์จอห์น
3. ความสัมพันธ์ระหว่างผู้บริหาร	■ บุตรร่วมบิดามารดาเดียวกับ นางอภิญญา แสงปริญญา ผู้จัดการฝ่ายนำเข้า-ส่งออกและจัดซื้อ

ภาพรวมของธุรกิจ



บริษัท เอ็ม.ซี.เอส. สตีล จำกัด (มหาชน) (“บริษัท”) (เดิมชื่อ “บริษัท เอ็ม.ซี.เอส. อินเตอร์เนชั่นแนล จำกัด” และ “บริษัท เอ็ม.ซี.เอส. โฮลกู จำกัด”) ก่อตั้งขึ้นในปี 2535 โดยกลุ่มผู้เชี่ยวชาญในวงการเหล็กและธุรกิจก่อสร้างมานาน 4 ทาน คือ ดร.ไวยวน ชี นายสมพงษ์ เมธาสิทธิสุข นายมานิช อิวานูวัฒน์ และสุวัธน อึ้งภากรณ์ ด้วยทุนจดทะเบียนเริ่มแรก 15 ล้านบาท ปัจจุบันบริษัทมีทุนจดทะเบียน 500 ล้านบาท เป็นหุ้นสามัญชำระเต็มมูลค่า จำนวน 500 ล้านหุ้นมูลค่าหุ้นละ 1 บาทโดยมีวัตถุประสงค์เริ่มแรกเพื่อประกอบธุรกิจผลิตและติดตั้งโครงสร้างเหล็กทั่วไปขนาดไม่ใหญ่สำหรับอาคาร ต่อมา ได้พัฒนาเป็นผู้ผลิตโครงสร้างเหล็กขนาดใหญ่ (Fabricated Steel) โดยเฉพาะโครงสร้างเหล็กที่เป็นคาน(Beam) และเสา (Column-Box)ที่มีความทนทานต่อแรงสั่นสะเทือนได้ดี เพื่อใช้ในการก่อสร้างอาคารสูงขนาดใหญ่ นอกจากนี้ในปี 2546 บริษัทได้เริ่มขยายการลงทุนไปสู่ธุรกิจเกษตร แต่เนื่องจากใน 2 ปีที่ผ่านมาธุรกิจดังกล่าวไม่สามารถดำเนินการได้ตามเป้าหมาย เนื่องจากไม่มีการสนับสนุนอย่างจริงจังในส่วนของการรัฐบาล ปลายปี 2549 บริษัทฯจึงตัดสินใจยกเลิกโครงการดังกล่าว

บริษัทมีการประกอบธุรกิจหลักโดยมีโรงงานตั้งอยู่ที่ตำบลช้างใหญ่ อำเภอบางไทร จังหวัดพระนครศรีอยุธยา โดยบริษัทเป็นผู้ผลิตและจำหน่ายโครงสร้างเหล็กขนาดใหญ่ (Structure Steel Fabrication) สำหรับโครงการก่อสร้างขนาดใหญ่ทั้งในประเทศและต่างประเทศ โดยโครงสร้างเหล็กที่บริษัทผลิตมี 2 ประเภท คือ โครงสร้างเหล็กที่นำมาใช้เป็นเสา (Box Column) และโครงสร้างเหล็กที่นำมาใช้เป็นคาน (Beam) ซึ่งเป็นส่วนประกอบที่สำคัญของอาคาร โดยในปี 2552 บริษัท ได้ต่อเติมโรงงานอีก 1 โรงงาน เนื้อที่ประมาณ 8,500 ตารางเมตรซึ่งหากโรงงานดังกล่าวเสร็จแล้วจะทำให้กำลังการผลิตสูงสุดประมาณ 70,000 ตันต่อปี

ขบวนการผลิตโครงสร้างเหล็กจะเริ่มตั้งแต่ การนำแผ่นเหล็กที่ร้อนคุณภาพสูงมาตัดให้ได้ขนาดที่ต้องการ จากนั้นนำแผ่นเหล็กมาประกอบเข้าด้วยกันด้วยการเชื่อมเป็นรูปทรงต่างๆ เช่น เสา หรือ คาน โดยใช้ลวดเชื่อมเป็นวัสดุในการเชื่อมต่อ จากนั้นนำชิ้นส่วนประกอบที่เกี่ยวข้อง เช่น เหล็กลวด ท่อเหล็ก แผ่นเหล็ก ตามแบบมาเชื่อมต่อให้ครบ ขั้นสุดท้ายปรับแต่งให้งานได้ตามคุณภาพที่ต้องการ

บริษัทมีการจัดจำหน่ายให้กับลูกค้าโดยตรง ไปยังกลุ่มลูกค้าผู้รับเหมาขนาดใหญ่และลูกค้าที่มีโครงการก่อสร้างทั่วไป โดยในปี 2552 บริษัทมีการจัดจำหน่ายโดยตรงให้กับลูกค้าในประเทศญี่ปุ่นถึง 100% ของปริมาณการจำหน่ายรวม โดยทั่วไปบริษัทจะได้รับรายการสั่งซื้อจากลูกค้าอย่างน้อย 6 เดือน ถึง 1 ปีล่วงหน้า ทำให้บริษัทไม่มีปัญหาเรื่องการผลิตและจำหน่าย นอกจากนี้ สินค้าของบริษัทมีคุณภาพได้รับมาตรฐานเป็นที่ยอมรับในประเทศญี่ปุ่น และบริษัทได้รักษาคุณภาพชิ้นงานที่ผลิตให้ได้ตามมาตรฐานอย่างสม่ำเสมอ ทั้งนี้ผลิตภัณฑ์ของบริษัทได้รับการยอมรับจากสถาบันที่มีชื่อเสียงทั้งในประเทศ และต่างประเทศ ดังนี้

1. มาตรฐาน H Grade จากประเทศญี่ปุ่น
2. มาตรฐาน AISC (American Institute of Steel Construction Ins.) จากประเทศสหรัฐอเมริกา
3. มาตรฐาน ISO 9001 : 2008 ซึ่งเป็นข้อกำหนดของระบบบริหารคุณภาพสำหรับงานผลิต ติดตั้งโครงสร้างเหล็ก รวมทั้งกระบวนการตัด และเชื่อม และงานสี
4. มาตรฐาน ISO / IEC 17025 : 2005 ซึ่งเป็นข้อกำหนดทั่วไปว่าด้วยความสามารถของห้องปฏิบัติการทดสอบและห้องปฏิบัติการสอบเทียบ
5. มาตรฐาน OHSAS 18001 : 2007 เรื่องการจัดการอาชีวอนามัยและความปลอดภัยในการทำงาน



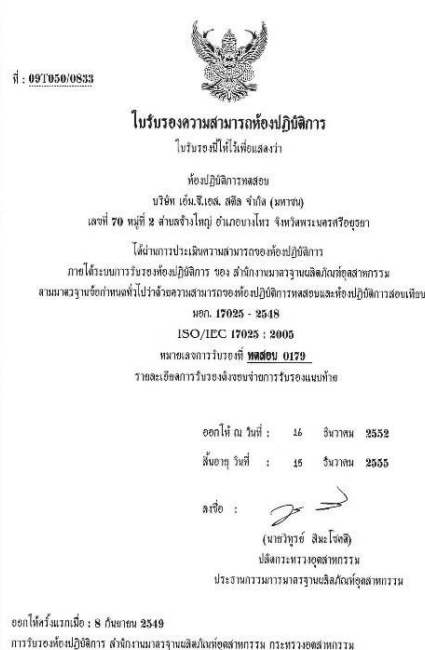

นอกจากนี้ บริษัทมีการผลิตโครงสร้างเหล็กทั่วไป เช่น โครงสร้างหลังคา เสาหรือคานที่ใช้ในการก่อสร้างในประเทศซึ่งมีกระบวนการผลิตเช่นเดียวกับการผลิตโครงสร้างเหล็กขนาดใหญ่

โดยในปี 2552 บริษัทได้อื่นคำขอรับสิทธิประโยชน์จากบัตรส่งเสริมการลงทุน สำหรับโรงงานใหม่ 1 โรงงาน เนื้อที่ประมาณ 8,500 ตารางเมตร สามารถสรุปได้ดังนี้

บัตรส่งเสริมเลขที่	1064(2)/2553
รายละเอียด	
1. วันที่ได้รับอนุมัติ	16 / 12 / 2552
2. เพื่อส่งเสริมการลงทุนในกิจการ	ผลิตโครงสร้างโลหะที่ใช้ในการก่อสร้างหรืองานอุตสาหกรรมหรือการซ่อม Platform
3. สิทธิประโยชน์สำคัญที่ได้รับ	ได้รับ
(1) ได้รับการยกเว้นอากรขาเข้าสำหรับเครื่องจักรที่ใช้ในโครงการใหม่ที่ขอส่งเสริม	
(2) ได้รับยกเว้นภาษีเงินได้นิติบุคคลสำหรับกำไรสุทธิที่ได้จากการประกอบกิจการที่ได้รับการส่งเสริม รวมกันไม่เกิน 173.365 ล้านบาท และได้รับยกเว้นไม่ต้องนำเงินปันผลจากกิจการที่ได้รับการส่งเสริมซึ่งได้รับยกเว้นภาษีเงินได้นิติบุคคลไปรวมคำนวณเพื่อเสียภาษี	5 ปี นับแต่วันที่ที่มีรายได้จากการประกอบกิจการนั้น
(3) ได้รับยกเว้นอากรขาเข้าสำหรับวัตถุดิบและวัสดุจำเป็นที่ต้องนำเข้าจากต่างประเทศเพื่อใช้ในการผลิตเพื่อการส่งออก	1 ปี นับตั้งแต่นำเข้าวันแรก
4. วันที่เริ่มใช้สิทธิตามบัตรส่งเสริม	ตั้งแต่เดือนพฤษภาคม 2553

ซึ่ง ณ วันที่ 31 ธันวาคม 2552 บริษัทฯ มีบริษัทย่อยและบริษัทร่วมดังนี้

ชื่อบริษัท	ประเภทกิจการ ประเทศที่ตั้ง	ลักษณะ ความสัมพันธ์	ทุนชำระแล้ว	สัดส่วนการถือหุ้น ของบริษัท (%)
บริษัทย่อย				
M.C.S. Steel – Japan Co., Ltd.	รับจ้าง ญี่ปุ่น	การถือหุ้น และผู้บริหารร่วมกัน	50 ล้านบาท	57.00
บริษัทร่วม				
Hua Yin Holding Co., Ltd.	รับจ้าง จีน	การถือหุ้น และผู้บริหารร่วมกัน	23 ล้านบาท ดอลลาร์สหรัฐ	19.78
Kano Sangyo Co., Ltd.	รับจ้าง ญี่ปุ่น	การถือหุ้น	84 ล้านบาท	11.90
TKC Co.,Ltd.	รับจ้าง ญี่ปุ่น	การถือหุ้น	12 ล้านบาท	25.00

โครงสร้างเงินทุน

1. หลักทรัพย์ของบริษัท

ทุนจดทะเบียนและทุนชำระแล้วของบริษัท ณ วันที่ 31 ธันวาคม 2552 คือ

ทุนจดทะเบียน	จำนวน	500,000,000	บาท
ชำระแล้ว	จำนวน	500,000,000	บาท
แบ่งเป็นหุ้นสามัญ	จำนวน	500,000,000	หุ้น
มูลค่าหุ้นที่ตราไว้ หุ้นละ		1.00	บาท

2. โครงการซื้อหุ้นคืนของบริษัท (Treasury Stock) เพื่อการบริหารทางการเงิน

ในปี 2552 อ้างอิงจดหมายแจ้งตลาดหลักทรัพย์ เลขที่ MCS 007/2551 เมื่อวันที่ 27 ตุลาคม 2551 เกี่ยวกับโครงการซื้อหุ้นคืนเพื่อการบริหารทางการเงินของบริษัท เอ็ม.ซี.เอส.สติล จำกัด (มหาชน) ที่มีรอบระยะเวลาตั้งแต่ 12 พฤศจิกายน 2551 – 11 พฤษภาคม 2552 บริษัทฯไม่ได้ดำเนินการตามโครงการที่ได้แจ้งไปแล้วนั้น เนื่องจากสถานการณ์เศรษฐกิจของโลก ซึ่งบริษัทฯ ได้พิจารณาแล้วเห็นว่าบริษัทฯ ควรที่จะเก็บเงินสดดังกล่าวเพื่อมาใช้ในการดำเนินงานของบริษัทฯ ในสถานการณ์ที่เป็นอยู่ในปัจจุบันมากกว่า บริษัทฯ จึงไม่ได้ดำเนินการซื้อหุ้นคืนตามที่ได้ประกาศไว้

3. ผู้ถือหุ้น

รายชื่อและสัดส่วนการถือหุ้นของกลุ่มผู้ถือหุ้นรายใหญ่ 10 รายแรก ณ วันปิดสมุดทะเบียนวันที่ 7 กันยายน 2552

รายชื่อ	จำนวนหุ้น	ร้อยละ
1. ดร.ไฉยวน ชิ	83,451,400	16.69
- นางโยโกะ คิ	30,000,000	6.00
- นายไทคิ คิ *	20,000,000	4.00
- นางสาวคาริน คิ *	20,000,000	4.00
- นายยูคิ คิ *	20,000,000	4.00
- เด็กหญิงชาลิสา ชิ	10,000,000	2.00
รวมกลุ่ม ดร.ไฉยวน ชิ	183,451,400	36.69
2. SOMERS (U.K.) LIMITED	40,753,500	8.15
3. บริษัทไทยเอ็นวีดีอาร์ จำกัด	30,483,500	6.10
4. นายสุทธิพงษ์ เวศย์วรุฒม์	27,020,000	5.40
- นางขวัญตา เวศย์วรุฒม์	3,070,000	0.61
รวมกลุ่มนายสุทธิพงษ์ เวศย์วรุฒม์	30,090,000	6.02
5. นายสมพงษ์ เมธาสถิตย์สุข	4,945,100	0.99
- นายเมธัส เมธาสถิตย์สุข	2,000,000	0.40
- นางสาวชมพูนุช เมธาสถิตย์สุข *	1,973,100	0.39
- นางสาวปรีชาดิ เมธาสถิตย์สุข *	2,000,000	0.40
- นายณัฐวัฒน์ เมธาสถิตย์สุข *	2,130,000	0.43
รวมกลุ่ม นายสมพงษ์ เมธาสถิตย์สุข	13,048,200	2.61
6. GOLDMAN SACHS INTERNATIONAL	11,190,500	2.24
7. นายสุนทร ด้านเฉลิมนนท์	4,900,000	0.98
8. กองทุนเปิดไทยพาณิชย์หุ้นปันผล	4,200,500	0.84
9. นายสมเกียรติ เทิดทูลทวีเดช	3,980,400	0.80
10. ผู้ถือหุ้นอื่น ๆ	177,902,000	35.58
รวม	500,000,000	100.00

หมายเหตุ : * คือ บุตรที่บรรลุนิติภาวะ



4. นโยบายการจ่ายเงินปันผล

บริษัทมีนโยบายจ่ายเงินปันผลในอัตราในอัตราไม่ต่ำกว่าร้อยละ 50 ของกำไรสุทธิหลังหักภาษีและสำรองตามกฎหมายอย่างไรก็ตาม บริษัทอาจกำหนดให้มีการจ่ายเงินปันผลในอัตราน้อยกว่าที่กำหนดข้างต้นได้ โดยขึ้นอยู่กับผลการดำเนินงาน สถานะการเงิน สภาพคล่อง ความจำเป็นในการใช้เงินลงทุนหมุนเวียนในการดำเนินงาน การขยายธุรกิจ และปัจจัยอื่นๆ ที่เกี่ยวข้องในการบริหารงานของบริษัท โดยในส่วนของบริษัทย่อยและบริษัทร่วมมีนโยบายการจ่ายเงินปันผลให้แก่บริษัทโดยพิจารณาจากผลการดำเนินงานในแต่ละปี

ทั้งนี้ บริษัทฯ ได้จ่ายเงินปันผลสำหรับผลประกอบการปี 2550-2552 ตามรายละเอียดด้านล่าง

ปี	รอบ มค. – มิ.ย. (บาท) วันที่จ่ายเงินปันผล	รอบ ก.ค. – ธ.ค. (บาท) วันที่จ่ายเงินปันผล	รวมเงินปันผลต่อหุ้น : ปี (บาท)
2550	0.10 11 กันยายน 2550	0.23 16 เมษายน 2551	0.33
2551	0.10 12 กันยายน 2551	0.20 27 เมษายน 2552	0.30
2552	0.15 11 กันยายน 2552	-	-

โครงสร้างการลงทุน

บริษัทฯ มีบริษัทย่อยและบริษัทร่วมดังนี้

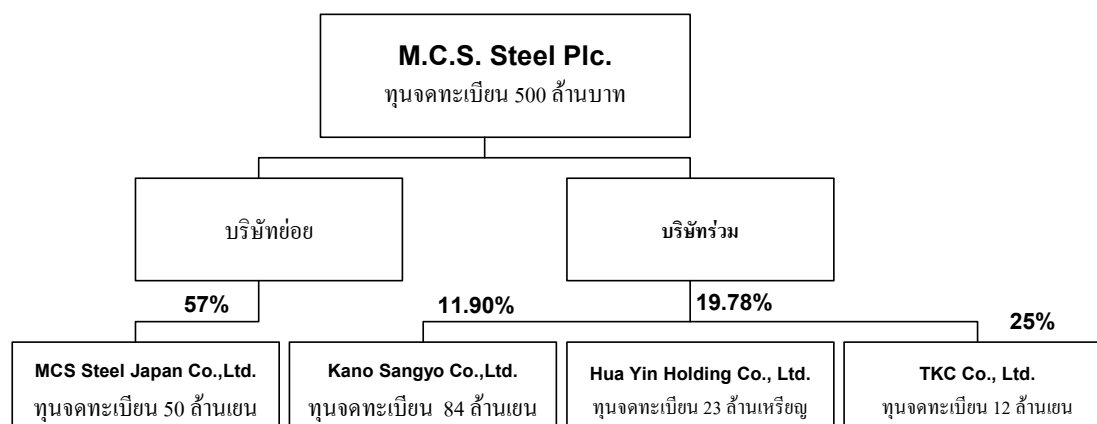

โครงสร้างรายได้

ผลิตภัณฑ์	2550		2551		2552	
	จำนวนเงิน	ร้อยละ %	จำนวนเงิน	ร้อยละ %	จำนวนเงิน	ร้อยละ %
1.รายได้จากการขายโครงสร้างหลัก						
1.1 งานในประเทศ	26,159,257	1.00	82,695,000	2.58	-	-
1.2 งานต่างประเทศ	2,519,269,558	95.97	3,062,983,368	95.39	3,945,932,607	98.05
2. รายได้จากการขายเศษเหล็ก	25,777,724	0.98	49,485,046	1.54	33,177,570	0.82
3. รายได้อื่นๆ	9,734,679	0.37	15,851,463	0.49	6,067,009	0.15
4. กำไรจากอัตราแลกเปลี่ยน	44,109,585	1.68	-	-	39,406,216	0.98
รายได้รวม	2,625,050,803	100	3,211,014,877	100	4,024,583,403	100

หมายเหตุ : โครงสร้างรายได้นี้ไม่นับรวมส่วนแบ่งกำไร(ขาดทุน) ของบริษัทย่อย

ปัจจัยความเสี่ยง

ความเสี่ยงจากอัตราแลกเปลี่ยน

บรรดาผู้ส่งออกได้รับผลกระทบจากการเคลื่อนไหวของอัตราแลกเปลี่ยนอย่างหลีกเลี่ยงไม่ได้ ถึงแม้ว่าบริษัทนี้มีรายได้ส่วนมากเป็นเงินเยน บริษัทจึงได้รับผลกระทบจากการเคลื่อนไหวของอัตราแลกเปลี่ยนไม่มากนัก เนื่องจากมีวัตถุดิบ เป็นสัดส่วนเกือบ 60% ของต้นทุนการผลิตซึ่งได้รับการซื้อขายในเงินตราสกุลเดียวกัน อย่างไรก็ตาม ความผันผวนที่รวดเร็วในเงินบาทไทยและญี่ปุ่นในปี 2552 แสดงให้เห็นถึงความเสี่ยงของอัตราแลกเปลี่ยนที่ไม่คงที่ ภาวะเศรษฐกิจที่ตกต่ำทั่วโลกในปัจจุบัน ทำให้เกิดความกดดันต่อรัฐบาลประเทศต่างๆ ที่จะใช้มาตรการกับเงินตราของตน และบริษัทคาดว่าในปี 2553 แนวโน้มการเคลื่อนไหวของอัตราแลกเปลี่ยนจะเป็นเช่นเดิมต่อไป ซึ่งจะมีผลอย่างมากต่อการดำเนินธุรกิจของบริษัทฯ

ความเสี่ยงจากราคาน้ำมัน

ในครึ่งปีแรกของปี 2552 ราคาน้ำมันดิบในตลาดโลกตกต่ำ และจากนั้นได้เพิ่มขึ้นในครึ่งปีหลังของปี 2552 ซึ่งสูงขึ้นถึงประมาณครึ่งหนึ่งของช่วงเวลาที่มียาราคาสูง ซึ่งมีผลกระทบต่อค่าขนส่งในทุกภาคส่วน โดยเฉพาะบรรดาผู้ส่งออกทั้งหลาย การขึ้นลงของราคาน้ำมันมีผลต่อค่าขนส่งของบริษัทฯ ซึ่งมีความผันผวนระหว่าง 10% และเกือบ 15% ของค่าขนส่งรวมของบริษัทฯ และบริษัทฯคาดว่า ในปี 2553 ราคาน้ำมันจะยังคงผันผวนเช่นเดิมต่อไป

ความเสี่ยงจากผู้ถือหุ้นรายใหญ่ที่มีอิทธิพลในการกำหนดนโยบายบริษัทฯ

เมื่อต้นปี 2553 กลุ่ม ดร.โนฮอน ชิ มีส่วนในการถือหุ้นเกือบ 25% ของหุ้นซึ่งชำระทุนหมดแล้ว โดยทางกลุ่ม ได้ส่งตัวแทนเข้าดำรงตำแหน่ง ประธานเจ้าหน้าที่บริหารและ CEO ของบริษัทฯ ทำให้กลุ่มดังกล่าวมีอิทธิพลที่สำคัญต่อนโยบายการบริหารจัดการของบริษัทฯ

ความเสี่ยงจากการมีลูกค้ารายใหญ่เพียงน้อยราย

บริษัทดำเนินการธุรกิจการประกอบและส่งมอบโครงสร้างเหล็กขนาดใหญ่ ซึ่งดำเนินการผลิตตามข้อกำหนดของแต่ละโครงการ ซึ่งลูกค้ารายใหญ่ ของบริษัทคือ บริษัท Kajima Corporation, Shimizu Corporation และ Takenaka Corporation ซึ่งเป็นบริษัทก่อสร้างที่ใหญ่ที่สุดและเป็นบริษัทชั้นนำในญี่ปุ่น โดย 90% ของรายได้รวมของบริษัทฯในปี 2552 มาจากบริษัทเหล่านี้ ดังนั้นหากบริษัทสูญเสียลูกค้ารายใดรายหนึ่งไป จะมีผลกระทบอย่างมากต่อการดำเนินธุรกิจของบริษัทฯ

อย่างไรก็ตาม บริษัทฯมีความมั่นใจว่าจะไม่มีเหตุการณ์เช่นนั้นเกิดขึ้น ตามที่กล่าวไว้ข้างต้น บริษัทเหล่านี้เป็นบริษัทผู้รับเหมาก่อสร้างขนาดใหญ่ ซึ่งจำเป็นต้องใช้โครงสร้างเหล็กในปริมาณที่มาก (เกือบ 1,000,000 ตัน ต่อปี) ขณะที่กำลังการผลิตของบริษัทในปัจจุบันทำได้เพียง 60,000 ตัน ต่อปี

บริษัทฯจะดำเนินการคัดเลือกลูกค้าต่อไป ดังที่เคยทำมาแล้ว ซึ่งเป็นสิ่งสำคัญอย่างยิ่ง ที่จะต้องมีฐานลูกค้าที่กว้างขวาง แต่สิ่งที่สำคัญไม่แพ้กันก็คือ จะต้องไม่มีจำนวนลูกค้าที่มากเกินไปเช่นกันโดยบริษัทฯจะต้องใช้เวลาเพื่อที่จะทำความเข้าใจความต้องการของลูกค้า อีกทั้งปรับปรุงการบริการของบริษัทฯให้ตรงต่อความต้องการของลูกค้าด้วย

อย่างไรก็ตาม บริษัทฯ พยายามที่จะ ผลิตงานให้มีความหลากหลายขึ้น เช่น งานสะพาน งานในประเทศ และ แหล่งวัตถุดิบ/พลังงาน ที่เกี่ยวข้องกับงานในอนาคต

ความเสี่ยงในการจัดหาวัตถุดิบ

วัตถุดิบที่ใช้ในการประกอบโครงสร้างเหล็กคือ แผ่นเหล็กรีดร้อน บริษัทฯ สั่งซื้อแผ่นเหล็กรีดร้อนจากบริษัท JFE Steel Corporation ซึ่งเป็นบริษัทผลิตเหล็กที่ใหญ่ที่สุดเป็นอันดับ 2 ในประเทศญี่ปุ่น เป็นแหล่งจัดส่งหลักให้ โดยมีมูลค่าการนำเข้าอยู่ที่ประมาณ 70% ของต้นทุนวัตถุดิบของบริษัทฯ เพื่อเป็นไปตามนโยบายบริษัทฯ ในการกระจายความเสี่ยงจากการมีผู้จัดหาวัตถุดิบเพียงรายเดียว โดยบริษัทฯ ได้สั่งซื้อแผ่นเหล็กบางส่วน ซึ่งมีคุณสมบัติและคุณภาพที่คล้ายคลึงกันจากบริษัท Sumikin Corporation ประเทศญี่ปุ่นและบริษัท Posco Corporation ประเทศเกาหลี ทั้งนี้บริษัทฯ ได้เริ่มสำรวจความเป็นไปได้ในการสั่งซื้อวัตถุดิบจากโรงงานเหล็กในประเทศจีน โดยผ่านบริษัทย่อยของเราในประเทศจีน ซึ่งบริษัทคาดว่าวัตถุดิบจากประเทศจีนอาจจะสามารถใช้ได้ใน 2 ปีข้างหน้า ซึ่งจะทำให้เราได้เปรียบคู่แข่งรายอื่นๆ ในประเทศญี่ปุ่น

อย่างไรก็ตาม การรวมกลุ่มกันระหว่างโรงงานเหล็กใหญ่ๆ ทั่วโลกในช่วงปีที่ผ่านมาได้ทำการตกลงราคาขายอย่างไม่เป็นทางการร่วมกัน เพื่อนำไปสู่การกำหนดราคาขายที่สูงขึ้นกว่าเดิม แม้ว่าบริษัทฯ คาดหวังว่า ราคาวัตถุดิบจะลดต่ำลงเนื่องจากสถานะเศรษฐกิจในปัจจุบัน อย่างไรก็ตามผู้ประกอบการทั้งหลายก็มีความคิดที่ว่าจะต้องมีวัตถุดิบไว้ในปริมาณที่เพียงพอและต้องมีราคาที่เหมาะสมด้วยเช่นกัน

ความเสี่ยงจากภาวะเศรษฐกิจและอุตสาหกรรมการก่อสร้างในประเทศญี่ปุ่น

ธุรกิจของบริษัทฯ คือการผลิตโครงสร้างเหล็กขนาดใหญ่สำหรับอาคารสูง ซึ่ง 90% ผลิตส่งให้บริษัทผู้รับเหมารายใหญ่ในประเทศญี่ปุ่น แต่เนื่องจากความเปลี่ยนแปลงของเศรษฐกิจทั่วโลกได้มีผลกระทบต่ออุตสาหกรรมการก่อสร้างเป็นอย่างมาก ไม่ยกเว้นแม้แต่อุตสาหกรรมการก่อสร้างในประเทศญี่ปุ่น ด้วยความล่าช้าและการยกเลิกงานกลายเป็นเรื่องปกติ โครงการงานก่อสร้างต่างๆ ได้ลดจำนวนลงและผลที่ตามมาคือความต้องการงาน โครงสร้างเหล็กได้ลดลงอย่างมาก มีเพียงโครงการใหญ่ๆ สำหรับผู้รับเหมารายใหญ่ในศูนย์กลางกรุงโตเกียว เท่านั้นที่ยังคงมีอยู่ ถึงแม้สถานะของโครงการเหล่านี้ยังคงอยู่ในระดับที่ดี และทราบเท่าที่โครงการเหล่านี้ยังเจริญเติบโตต่อไป บริษัทฯ ก็จะเป็นที่ต้องการเนื่องจาก ผู้รับเหมาจะยังจำเป็นต้องหาผู้รับเหมาช่วงดังเช่นบริษัทของเรา ซึ่งสามารถช่วยลดต้นทุนโครงการโดยรวมได้ ดังนั้นหากสถานการณ์ยังคงเป็นเช่นนี้ต่อไป บริษัทฯ ก็จะมีงานเพียงพอจนถึงปี 2554 ถึงแม้ว่าระดับกำไรจะลดลงกว่าเดิม เนื่องจากการแข่งขันที่รุนแรงระหว่างผู้ประกอบการทั้งหมด

ความเสี่ยงจากการเข้าบริหาร MCS-Japan

บริษัทฯ มีสัดส่วนในการถือหุ้น 57% ของบริษัท MCS Steel-Japan และได้ส่งตัวแทนเข้าควบคุมการบริหารของบริษัทดังกล่าว ตั้งแต่เดือนเมษายน 2552

บริษัท MCS Steel-Japan เป็นตัวแทนของบริษัทฯ ในการติดต่อกับลูกค้า, ประสานงานระหว่างที่ตั้งโครงการกับบริษัทฯ, จ่ายแบบงาน, ส่งมอบสินค้าไปยังที่ตั้งโครงการ และทำการซ่อมแซมงานที่จำเป็น ถือเป็นสิ่งที่สำคัญยิ่ง ที่จะต้องมีตัวแทนที่มีความสามารถปฏิบัติงานแทนบริษัท MCS ในประเทศญี่ปุ่นเพื่อสร้างความพึงพอใจให้แก่ลูกค้า และเพื่อให้บริษัทดำเนินธุรกิจกับลูกค้าได้อย่างต่อเนื่อง

โครงสร้างการจัดการขององค์กร

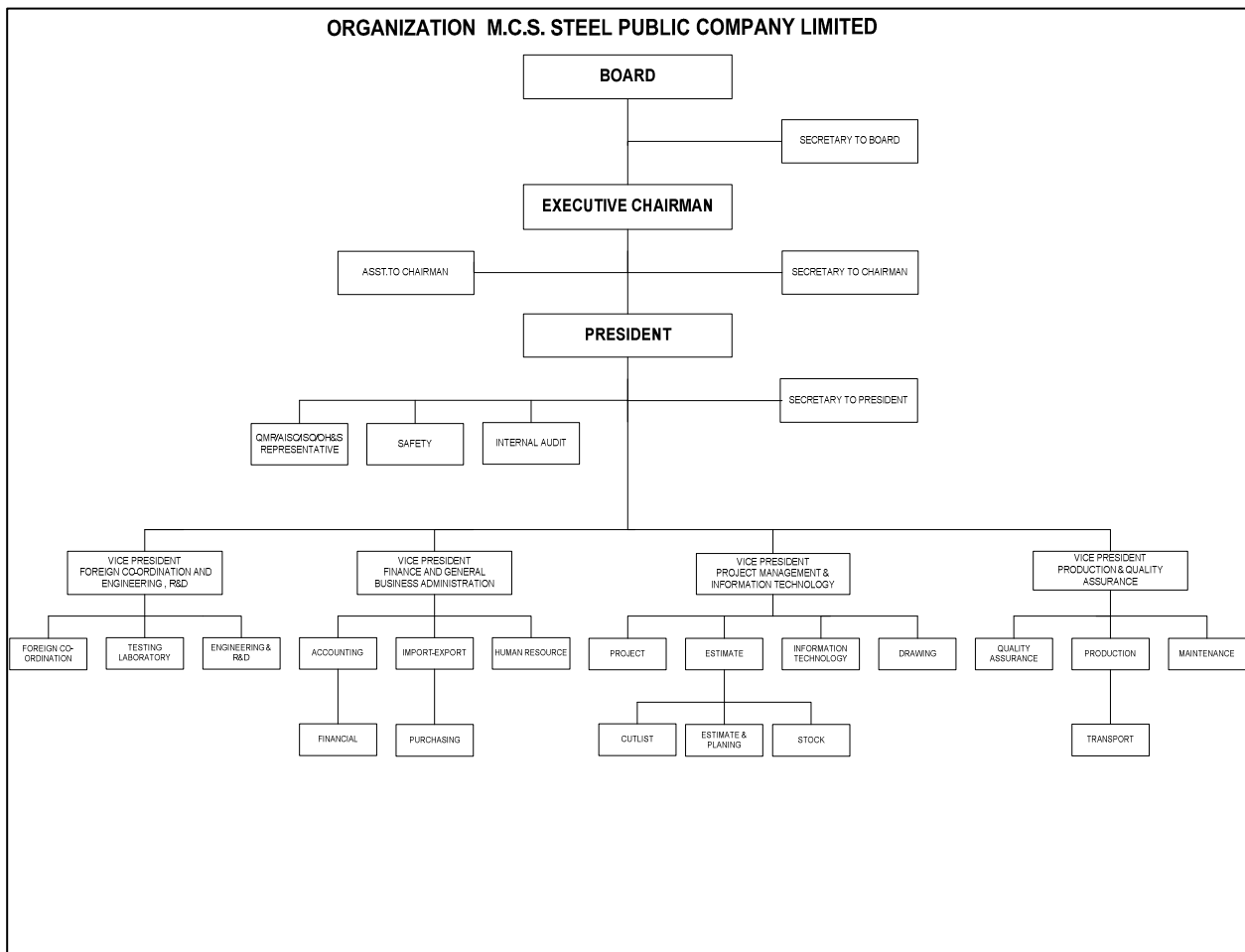

1. โครงสร้างการจัดการ (ณ วันที่ 31 ธันวาคม 2552)

บริษัทมีคณะกรรมการต่างๆ ประกอบด้วย

- (1) คณะกรรมการบริษัท
- (2) คณะกรรมการตรวจสอบ
- (3) คณะกรรมการบริหาร

คณะกรรมการบริษัท

ในปัจจุบัน มีจำนวน 7 ท่านเป็นผู้กำหนดแนวนโยบายการดำเนินงานของบริษัท กับมีอำนาจหน้าที่บริหารจัดการ ควบคุมและติดตามการดำเนินงานของบริษัทให้เป็นไปตามกฎหมาย วัตถุประสงค์ และข้อบังคับของบริษัท ตลอดจนมติของที่ประชุมผู้ถือหุ้น และให้มีการเปิดเผยข้อมูลอย่างเพียงพอและครบถ้วนให้กับผู้ถือหุ้นหรือผู้เกี่ยวข้องทุกฝ่าย และให้การบริหารมีความโปร่งใสซึ่งคณะกรรมการอาจมอบหมายให้กรรมการท่านหนึ่งหรือหลายท่าน หรือบุคคลอื่นใดปฏิบัติหน้าที่อย่างใดอย่างหนึ่งแทนกรรมการได้

โดยมี นางสาวกัญชลิศา แสงปริญญา เป็นเลขานุการคณะกรรมการบริษัท

บริษัทได้มอบอำนาจในการลงนามผูกพันบริษัทให้ดร.ไวยวน ชี ตำแหน่งประธานกรรมการ โดยให้มีอำนาจในการลงนามผูกพันบริษัทโดยลงลายมือชื่อพร้อมประทับตราสำคัญของบริษัท

ผู้บริหาร

ในปัจจุบันมีจำนวน 14 ท่าน ประกอบด้วย ประธานเจ้าหน้าที่บริหาร ,กรรมการผู้อำนวยการ ,รองผู้อำนวยการ และ ผู้จัดการฝ่ายต่างๆโดยมีหน้าที่เป็นผู้บริหารดำเนินกิจการของบริษัท ตามสายงานที่รับผิดชอบ

จำนวนพนักงาน

ณ วันที่ 31 ธันวาคม 2552 บริษัทมีพนักงาน (ไม่รวมผู้บริหาร 14 ท่าน) จำนวนทั้งสิ้น 586 คน แบ่งตามสายงานได้ดังนี้

สายงานหลัก	จำนวนพนักงาน (คน)
พนักงานฝ่ายผลิตและประกันคุณภาพ	460
พนักงานส่วนสำนักงาน	123
พนักงานที่ประเทศญี่ปุ่น	3
รวมทั้งสิ้น	586

การสรรหากรรมการและผู้บริหาร

บริษัท ไม่มีคณะกรรมการสรรหากรรมการ แต่มีหลักเกณฑ์การเลือกและแต่งตั้งกรรมการตามวิธีการที่ระบุไว้ในข้อบังคับของบริษัท และกรรมการที่ได้รับการแต่งตั้งจะต้องได้รับอนุมัติจากที่ประชุมผู้ถือหุ้น มติที่ประชุมผู้ถือหุ้นให้ถือคะแนนเสียงข้างมากของผู้ถือหุ้นซึ่งมาประชุมและมีสิทธิออกเสียงลงคะแนน

คณะกรรมการ

1. คณะกรรมการบริษัทประกอบด้วยกรรมการจำนวนไม่น้อยกว่า 5 คน โดยกรรมการไม่น้อยกว่ากึ่งหนึ่งของจำนวนกรรมการทั้งหมดต้องมีถิ่นที่อยู่ในราชอาณาจักร
2. ให้ที่ประชุมผู้ถือหุ้นเลือกตั้งกรรมการ ตามหลักเกณฑ์และวิธีการดังต่อไปนี้
 - 2.1. ผู้ถือหุ้นคนหนึ่งมีคะแนนเสียงเท่ากับหนึ่ง (1) หุ้นต่อหนึ่ง (1) เสียง
 - 2.2. ผู้ถือหุ้นแต่ละรายจะต้องใช้คะแนนเสียงทั้งหมดที่มีอยู่ตามข้อ 2.1 เลือกตั้งบุคคลคนเดียวหรือหลายคนเป็นกรรมการก็ได้ แต่จะแบ่งคะแนนเสียงให้แก่ผู้ใดมากน้อยเพียงใดไม่ได้
 - 2.3. บุคคลที่ได้รับคะแนนสูงสุดตามลำดับลงมาเป็นผู้ได้รับเลือกเป็นกรรมการเท่าจำนวนกรรมการที่จะพึงมีหรือจะพึงเลือกตั้งในครั้งนั้น ในกรณีที่บุคคลซึ่งได้รับการเลือกตั้งในลำดับถัดลงมามีคะแนนเสียงเท่ากันเกินจำนวนกรรมการที่จะพึงมีหรือจะพึงเลือกตั้งในครั้งนั้น ให้ประธานที่ประชุมเป็นผู้ออกเสียงชี้ขาด
3. ในการประชุมผู้ถือหุ้นสามัญประจำปีทุกครั้ง ให้กรรมการออกจากตำแหน่งจำนวนหนึ่งในสาม (1/3) ของจำนวนกรรมการในขณะนั้น ถ้าจำนวนกรรมการจะแบ่งออกให้ตรงเป็นสามส่วนไม่ได้ ก็ให้ออกโดยจำนวนใกล้เคียงที่สุดกับส่วนหนึ่งในสาม (1/3)

กรรมการซึ่งพ้นจากตำแหน่งตามวาระนั้น อาจได้รับเลือกให้กลับเข้ามารับตำแหน่งอีกได้ ให้กรรมการตกลงเห็นชอบร่วมกันเกี่ยวกับลำดับในการพ้นจากตำแหน่งกรรมการตามวิธีการดังกล่าวไว้ในวรรคข้างต้นกรรมการที่จะต้องออกจากตำแหน่งในปีแรกและปีที่สองภายหลังจดทะเบียนบริษัทนั้น ให้จับสลากกัน ส่วนปีหลัง ๆ ต่อไปให้กรรมการคนที่อยู่ในตำแหน่งนานที่สุดนั้นเป็นผู้ออกจากตำแหน่ง

4. กรรมการคนใดจะลาออกจากตำแหน่งให้ยื่นหนังสือลาออกต่อบริษัท โดยการลาออกนั้นจะมีผลนับแต่วันที่หนังสือลาออกไปถึงบริษัท
5. ในกรณีที่กรรมการว่างลงโดยมิใช่ออกตามวาระ ให้คณะกรรมการเลือกบุคคลคนหนึ่งซึ่งมีคุณสมบัติเหมาะสมมาเป็นกรรมการแทนในการประชุมคณะกรรมการต่อไป เว้นแต่วาระของกรรมการเหลือน้อยกว่า 2 เดือนและบุคคลซึ่งเข้ามาแทนจะอยู่ในตำแหน่งกรรมการได้เพียงเท่าวาระที่เหลืออยู่ของกรรมการที่ตนแทน
6. ที่ประชุมผู้ถือหุ้นอาจลงมติให้กรรมการคนใดออกจากตำแหน่งก่อนถึงคราวออกตามวาระได้ด้วยคะแนนเสียงไม่น้อยกว่าสามในสี่ (3/4) ของจำนวนผู้ถือหุ้นซึ่งมาประชุมและมีสิทธิออกเสียง และมีหุ้นนับรวมกันได้ไม่น้อยกว่ากึ่งหนึ่งของจำนวนหุ้นที่ถือโดยผู้ถือหุ้นที่มาประชุมและมีสิทธิออกเสียง

กรรมการอิสระ และหรือ กรรมการตรวจสอบ

อิงตามหลักเกณฑ์การคัดเลือกกรรมการบริษัท ทั้งนี้กรรมการอิสระ และหรือ กรรมการตรวจสอบต้องได้รับการแต่งตั้งจากคณะกรรมการบริษัทหรือที่ประชุมผู้ถือหุ้นของบริษัท โดยกรรมการตรวจสอบแต่ละรายต้องเป็นกรรมการอิสระ

ผู้บริหาร

บริษัทไม่มีคณะกรรมการสรรหาผู้บริหาร ทั้งนี้ บริษัทมีนโยบายที่จะสรรหาผู้บริหารโดยคัดเลือกบุคคลที่มีความรู้ ความสามารถ และมีประสบการณ์ที่เกี่ยวข้องกับธุรกิจ และจะต้องได้รับการอนุมัติจากคณะกรรมการบริษัทหรือบุคคลที่คณะกรรมการบริษัทมอบหมาย

การกำกับดูแลกิจการ และการดูแลเรื่องการใช้ข้อมูลภายใน

1. สิทธิของผู้ถือหุ้น

ผู้ถือหุ้น : สิทธิและความเท่าเทียมกัน

บริษัทมีนโยบายที่จะปฏิบัติต่อผู้ถือหุ้น และอำนวยความสะดวกแก่ผู้ถือหุ้นอย่างเท่าเทียมกันทั้งในการเข้าร่วมประชุม การได้รับสารสนเทศ และการใช้สิทธิออกเสียงลงคะแนนในที่ประชุมผู้ถือหุ้น และบริษัทได้จัดส่งหนังสือนัดประชุมพร้อมทั้งข้อมูลประกอบการประชุมตามวาระต่าง ๆ ให้ผู้ถือหุ้นทราบล่วงหน้าก่อนวันประชุมไม่น้อยกว่า 7 วัน (หรือเป็นไปตามที่ สำนักงานคณะกรรมการกำกับหลักทรัพย์และตลาดหลักทรัพย์และตลาดหลักทรัพย์แห่งประเทศไทยกำหนด) รวมทั้งยังมีการเผยแพร่บนเว็บไซต์ของบริษัทฯ โดยในแต่ละวาระจะมีความเห็นของกรรมการประกอบเพื่อประกอบการตัดสินใจเข้าร่วมประชุมและลงมติของผู้ถือหุ้น และมีการบันทึกการประชุมถูกต้อง ครบถ้วน เพื่อให้ผู้ถือหุ้นสามารถตรวจสอบได้

ในกรณีที่ผู้ถือหุ้นไม่สามารถเข้าร่วมประชุมได้ ผู้ถือหุ้นสามารถมอบฉันทะให้กับบุคคลหนึ่งบุคคลใดให้เป็นผู้รับมอบอำนาจ โดยบริษัทได้เพิ่มทางเลือกให้กับผู้ถือหุ้น โดยมีการเสนอให้กรรมการอิสระ หรือ กรรมการตรวจสอบเป็นผู้รับมอบอำนาจจากผู้ถือหุ้น โดยจะระบุรายชื่อกรรมการผู้รับมอบอำนาจในหนังสือมอบฉันทะที่แนบมาพร้อมกับหนังสือนัดประชุม

การประชุมผู้ถือหุ้น

ในปี 2552 บริษัทฯ ได้จัดให้มีการประชุมสามัญผู้ถือหุ้นจำนวน 1 ครั้ง คือการประชุมสามัญประจำปี (Annual General Meeting or AGM) ในวันที่ 10 เมษายน 2552 ที่ โรงแรมคอนราด กรุงเทพฯ โดยในการประชุมดังกล่าวมีคณะกรรมการบริษัทฯ และผู้บริหาร ตลอดจนที่ปรึกษากฎหมาย และผู้สอบบัญชีรับอนุญาตของบริษัทฯ เข้าร่วมประชุมครบองค์ประชุม และจัดให้มีการบันทึกการประชุมทั้งในลักษณะของวิดีโอ และการบันทึกเสียง ตลอดจนการประชุม นอกจากนี้ ประธานกรรมการยังเปิดโอกาสให้ผู้ถือหุ้นได้แสดงความเห็นและซักถามประเด็นที่มีข้อสงสัย อีกทั้งบริษัทฯ ได้จัดส่งรายงานการประชุมผู้ถือหุ้นสามัญประจำปี แก่ตลาดหลักทรัพย์ฯ ได้ภายในระยะเวลาที่กำหนด

2. การปฏิบัติต่อผู้ถือหุ้นอย่างเท่าเทียม

ความขัดแย้งทางผลประโยชน์

เพื่อป้องกันความขัดแย้งทางผลประโยชน์คณะกรรมการได้ดูแลอย่างรอบคอบเมื่อเกิดรายการที่อาจมีความขัดแย้งทางผลประโยชน์ โดยได้กำหนดนโยบายและขั้นตอนการอนุมัติรายการที่เกี่ยวข้องกันไว้เป็นลายลักษณ์อักษร รวมทั้ง

กำหนดนโยบายและวิธีการดูแลไม่ให้ผู้บริหารและผู้ที่เกี่ยวข้องนำข้อมูลภายในบริษัทไปใช้เพื่อประโยชน์ส่วนตน รวมทั้งการรักษาความลับของลูกค้า

คณะกรรมการบริษัทได้กำหนดแนวทางในการป้องกันความขัดแย้งทางผลประโยชน์ไว้ในประกาศเรื่องนโยบาย การกำกับดูแลกิจการของบริษัท ซึ่งกำหนดเป็นข้อพึงปฏิบัติของกรรมการ ผู้บริหาร ผู้ถือหุ้นรายใหญ่ ผู้มีอำนาจควบคุมบริษัท และพนักงาน สรุปได้ดังนี้

1. ห้ามกรรมการ ผู้บริหาร ผู้ถือหุ้นรายใหญ่ ผู้มีอำนาจควบคุมบริษัท และพนักงาน กระทำการใดๆ อันเป็นการแข่งขันกับธุรกิจของบริษัทโดยไม่ได้รับความยินยอม ไม่ว่าทางตรงหรือทางอ้อม เว้นแต่ได้รับการอนุมัติจากคณะกรรมการบริษัทที่ไม่มีความขัดแย้งทางผลประโยชน์ในเรื่องนั้นๆ อนุมัติให้ทำได้เท่านั้น
2. กรรมการ ผู้บริหาร ผู้ถือหุ้นรายใหญ่ ผู้มีอำนาจควบคุมบริษัท และพนักงาน จะรักษาความลับทางการค้าของบริษัทไว้เป็นความลับ โดยจะไม่ใช้เปิดเผย และหรือเอาไปใช้เพื่อประโยชน์ของตนหรือผู้อื่น เว้นแต่นำไปใช้เพื่อทำงานให้บริษัท
3. กรรมการ ผู้บริหาร ผู้ถือหุ้นรายใหญ่ ผู้มีอำนาจควบคุมบริษัท และพนักงาน จะไม่ใช้เปิดเผย และหรือเอาไป ซึ่งข้อมูลที่เป็นความลับทางการค้าของบริษัท และ/หรืออนุญาตให้บุคคลอื่นกระทำการดังกล่าว โดยไม่ได้รับคำยินยอมจากบริษัทไม่ว่าในรูปแบบใดๆ
4. กรรมการ ผู้บริหาร ผู้ถือหุ้นรายใหญ่ ผู้มีอำนาจควบคุมบริษัท และหรือพนักงาน จะทำงานด้วยความซื่อสัตย์ สุจริตและระมัดระวังผลประโยชน์ของบริษัทเป็นสำคัญ

3. บทบาทของผู้มีส่วนได้เสีย

สิทธิของผู้มีส่วนได้เสีย

บริษัทได้ให้ความสำคัญต่อสิทธิของผู้มีส่วนได้เสียทุกกลุ่มไม่ว่าจะเป็นผู้มีส่วนได้เสียภายใน ได้แก่ พนักงาน และผู้บริหารของบริษัท หรือผู้มีส่วนได้เสียภายนอก เช่น เจ้าหนี้ คู่แข่ง เป็นต้น โดยมีรายละเอียด ดังนี้

- | | | |
|----------|---|---|
| พนักงาน | : | ปฏิบัติกับพนักงานอย่างเป็นธรรม และให้ผลตอบแทนที่เหมาะสม |
| เจ้าหนี้ | : | ปฏิบัติตามเงื่อนไขและข้อตกลงที่กำหนดไว้ในสัญญา |
| ลูกค้า | : | เอาใจใส่และรับผิดชอบต่อกู้ค้า ผลิตภัณฑ์ที่มีคุณภาพและมาตรฐาน รักษาความลับของลูกค้า และมีระบบในการรับข้อร้องเรียนของลูกค้าเพื่อรับดำเนินการหาข้อยุติด้วยความเป็นธรรมและโดยเร็วที่สุด |
| คู่แข่ง | : | ปฏิบัติตามกรอบกติกาการแข่งขันที่อุตสาหกรรมหรือผู้กำกับดูแลจากทางการกำหนด รักษาบรรทัดฐานของข้อพึงปฏิบัติในการแข่งขัน |
| สังคม | : | มีความรับผิดชอบต่อสังคมโดยดำเนินธุรกิจอย่างมีจรรยาบรรณเชิงผู้ประกอบการวิชาชีพ และให้การสนับสนุนกิจกรรมต่างๆ ที่เกื้อกูลและสร้างสรรค์ต่อสังคมตามความเหมาะสม |

4. การเปิดเผยข้อมูลและความโปร่งใส

นโยบายเกี่ยวกับการกำกับดูแลกิจการ

บริษัทได้ตระหนักถึงความสำคัญของการกำกับดูแลกิจการที่ดี เพื่อเพิ่มความโปร่งใสและเพิ่มความขีดความสามารถในการแข่งขันของกิจการ รวมทั้งเพิ่มความเชื่อมั่นให้แก่ผู้ถือหุ้น และผู้เกี่ยวข้องทุกฝ่าย จึงได้กำหนดนโยบายการกำกับดูแลกิจการ โดยครอบคลุมหลักการที่สำคัญ ดังนี้

- (1) การปฏิบัติต่อผู้ถือหุ้นและผู้มีส่วนได้เสียอย่างเท่าเทียมกัน เป็นธรรมต่อทุกฝ่าย
- (2) คณะกรรมการมีความมุ่งมั่นในการสร้างมูลค่าเพิ่มแก่กิจการในระยะยาว บริหารงานและบริหารความเสี่ยงด้วยความรอบคอบและระมัดระวัง รับผิดชอบต่อการปฏิบัติหน้าที่ด้วยความสามารถและประสิทธิภาพที่เพียงพอเพื่อให้เกิดประโยชน์สูงสุดต่อผู้ถือหุ้น ดูแลมิให้เกิดปัญหาความขัดแย้งทางผลประโยชน์ และรับผิดชอบต่อการค้าสินใจและการกระทำของตนเอง
- (3) การดำเนินงานเป็นไปด้วยความโปร่งใส สามารถตรวจสอบได้ เปิดเผยข้อมูลอย่างเพียงพอแก่ผู้ที่เกี่ยวข้องทุกฝ่าย
- (4) มีการกำหนดจริยธรรมในการดำเนินธุรกิจเพื่อให้กรรมการและพนักงานถือปฏิบัติ พร้อมจัดทำคู่มือการปฏิบัติงานของพนักงาน (Compliance Manual)

นอกจากนี้ บริษัทจะปฏิบัติตามกฎและข้อบังคับต่างๆ ตามที่สำนักงานคณะกรรมการกำกับหลักทรัพย์และตลาดหลักทรัพย์และตลาดหลักทรัพย์แห่งประเทศไทยกำหนดทุกประการ ภายหลังจากที่หุ้นสามัญของบริษัทเข้าจดทะเบียนในตลาดหลักทรัพย์แห่งประเทศไทย บริษัทจะเปิดเผยรายงานการกำกับดูแลกิจการในรายงานประจำปีและแบบแสดงรายการข้อมูลประจำปี (แบบ 56-1)

รายงานของคณะกรรมการบริษัท

คณะกรรมการบริษัทเป็นผู้รับผิดชอบต่อการเงินของบริษัท งบการเงินดังกล่าวจัดทำขึ้นตามมาตรฐานการบัญชีที่รับรองทั่วไปในประเทศไทย และตรวจสอบโดยผู้สอบบัญชีรับอนุญาตที่ได้รับอนุญาตจากสำนักงานคณะกรรมการกำกับหลักทรัพย์และตลาดหลักทรัพย์ ซึ่งในการนี้คณะกรรมการตรวจสอบจะเป็นผู้สอบทานคุณภาพของรายงานทางการเงินและระบบควบคุมภายใน รวมถึงการเปิดเผยข้อมูลสำคัญอย่างเพียงพอในหมายเหตุประกอบงบการเงิน โดยคณะกรรมการตรวจสอบจะได้นำเสนอความเห็นของคณะกรรมการตรวจสอบต่อคณะกรรมการบริษัทและที่ประชุมผู้ถือหุ้นตามลำดับ

ความสัมพันธ์กับผู้ลงทุน

คณะกรรมการบริษัทให้ความสำคัญต่อการเปิดเผยข้อมูลที่มีความถูกต้อง ครบถ้วน และโปร่งใส ให้กับผู้ถือหุ้นทุกราย บริษัทยังคงให้ความสำคัญต่อการเปิดเผยข้อมูลและนำเสนอข้อมูลดังกล่าวต่อผู้ถือหุ้นและผู้ลงทุนทั่วไปให้เป็นไปตามมาตรฐานและกฎเกณฑ์ที่กำหนดโดยสำนักงานคณะกรรมการกำกับหลักทรัพย์และตลาดหลักทรัพย์และตลาดหลักทรัพย์ ทั้งโดยผ่านช่องทางและสื่อการเผยแพร่ข้อมูลต่าง ๆ ของตลาดหลักทรัพย์แห่งประเทศไทย และ website ของ

บริษัท www.mcssteel.com หรือติดต่อได้ที่หมายเลข 035 283191-4 หรือจดหมายอิเล็กทรอนิกส์ (e-mail address) info@mcssteel.co.th โดยในขณะนี้บริษัทยังไม่มีการจัดตั้งหน่วยงานนักลงทุนสัมพันธ์ (Investor Relations) เพื่อให้บริการข้อมูลต่างๆ ของบริษัท ได้มอบหมายให้ ดร.โนชนน จี และ/หรือ นายสมพงษ์ เมฆาสถิตย์สุข ทำหน้าที่ติดต่อสื่อสารกับผู้ถือหุ้น นักลงทุน นักวิเคราะห์ และประชาชนทั่วไป

5. ความรับผิดชอบของคณะกรรมการ

ภาวะผู้นำและวิสัยทัศน์

คณะกรรมการของบริษัท ประกอบด้วยกรรมการที่มีความรู้ ความสามารถ และประสบการณ์ในการดำเนินธุรกิจทำหน้าที่เป็นผู้ชี้แนะและกำหนดนโยบาย วิสัยทัศน์ กลยุทธ์ เป้าหมาย ภารกิจ แผนธุรกิจ และงบประมาณของบริษัท ตลอดจนกำกับดูแลให้ฝ่ายบริหารดำเนินการไปตามที่กำหนดไว้อย่างมีประสิทธิภาพและประสิทธิผลภายใต้กรอบของกฎหมาย วัตถุประสงค์ ข้อบังคับของบริษัท และมติที่ประชุมผู้ถือหุ้น ด้วยความรับผิดชอบ ซื่อสัตย์สุจริตระมัดระวัง ตามหลักการข้อพึงปฏิบัติที่ดี นอกจากนี้ คณะกรรมการบริษัทได้ให้ความสำคัญและจัดให้บริษัทมีระบบการควบคุมภายใน การตรวจสอบภายใน การประเมินและการบริหารงานที่รัดกุมต่อเนื่องมีประสิทธิภาพ รวมทั้งมีการติดตามการดำเนินการในเรื่องดังกล่าวอย่างสม่ำเสมอ

คณะกรรมการบริษัทเป็นผู้พิจารณาให้มีการกำหนดและแยกบทบาท หน้าที่ และความรับผิดชอบระหว่างคณะกรรมการบริษัท และฝ่ายบริหาร โดยกำหนดระดับอำนาจการดำเนินการอย่างชัดเจน รวมทั้งสื่อสารบทบาทหน้าที่และความรับผิดชอบดังกล่าวต่อกรรมการและพนักงานอย่างสม่ำเสมอ

จริยธรรมธุรกิจ

บริษัทได้จัดทำคู่มือการปฏิบัติงานของพนักงาน (Compliance Manual) ซึ่งมุ่งเน้นถึงจริยธรรมในการดำเนินธุรกิจ และการปฏิบัติตามข้อบังคับของทางการ และให้กรรมการ ผู้บริหารและพนักงานลงนามรับทราบและถือปฏิบัติ โดยบริษัทจะมีการติดตามการปฏิบัติตามคู่มือดังกล่าวเป็นประจำรวมถึงมีการกำหนดบทลงโทษทางวินัยไว้ด้วย

การถ่วงดุลของกรรมการที่ไม่เป็นผู้บริหาร

บริษัทมีคณะกรรมการประกอบด้วยผู้ที่มีความรู้ ความสามารถและประสบการณ์ด้านต่างๆ รวม 7 ท่าน โดยเป็นตัวแทนจากผู้ถือหุ้นและเป็นผู้บริหาร 2 ท่าน กรรมการที่ไม่เป็นผู้บริหาร 2 ท่าน และกรรมการอิสระที่เป็นกรรมการตรวจสอบ 3 ท่าน ทั้งนี้ทั้ง 3 ท่านมีคุณสมบัติครบถ้วนตามประกาศตลาดหลักทรัพย์ว่าด้วยคุณสมบัติและขอบเขตการดำเนินงานของคณะกรรมการตรวจสอบกำหนดไว้ เพื่อมาปฏิบัติหน้าที่ตรวจสอบและถ่วงดุลการบริหารกิจการในด้านต่างๆ ของบริษัท ทั้งนี้เพื่อให้เกิดความเป็นธรรม เป็นประโยชน์สูงสุดต่อผู้ถือหุ้นทุกคน

การรวมหรือแยกตำแหน่ง

ประธานกรรมการบริษัทเป็นผู้ถือหุ้นรายใหญ่ซึ่งมีส่วนการร้อยละ 16.69 และหากรวมนับรวมการถือหุ้นในกลุ่มของประธานกรรมการสำหรับภรรยาและบุตรที่ยังไม่บรรลุนิติภาวะจะมีสัดส่วนร้อยละ 24.69 (ณ วันที่ 7 กันยายน พ.ศ. 2552) ของหุ้นที่เรียกชำระแล้วทั้งหมด โดยประธานกรรมการบริษัทเป็นบุคคลเดียวกับประธานเจ้าหน้าที่บริหาร อย่างไรก็ตาม การทำรายการต่างๆ ที่ไม่ใช่การดำเนินงานตามปกติของบริษัท จะผ่านการพิจารณาจากคณะกรรมการบริษัท ซึ่งมีกรรมการตรวจสอบร่วมอยู่ด้วย 3 ท่าน คิดเป็นร้อยละ 43 ของกรรมการทั้งหมด

ค่าตอบแทนของกรรมการบริษัทและผู้บริหาร

บริษัทมีนโยบายจ่ายค่าตอบแทนกรรมการและผู้บริหารที่มุ่งเน้นในระดับที่เหมาะสมและกำหนดค่าตอบแทนกรรมการและผู้บริหารไว้อย่างชัดเจนและโปร่งใส โดยได้รับอนุมัติจากที่ประชุมผู้ถือหุ้น ทั้งนี้การกำหนดค่าตอบแทนจะจัดให้อยู่ในลักษณะที่เชื่อมโยงกับผลการดำเนินงานของบริษัท เหมาะสมกับหน้าที่และความรับผิดชอบของกรรมการ และผู้บริหารแต่ละท่าน โดยอยู่ในรูปของค่าตอบแทนรายเดือน เบี้ยประชุม และ/หรือ เงินเดือน และ โบนัส

ก. ค่าตอบแทนที่เป็นตัวเงิน

● กรรมการ

รายละเอียดค่าตอบแทนกรรมการบริษัทในปี 2552

ซึ่งประกอบด้วยประชุมกรรมการ 8 ครั้ง , ประชุมสามัญผู้ถือหุ้น 1 ครั้ง และประชุมคณะกรรมการตรวจสอบ 6 ครั้ง

รายชื่อ	ค่าตอบแทน (บาท)
1. ดร.โน彦 ชี	662,200
2. นายสมพงษ์ เมธาภิชัยสุข	219,450
3. นายพรชัย พิศาลอนุกุลกิจ	65,450
4. นายไพรัตน์ วิวัฒน์บรรจง	215,600
5. นางสาวพรทิพย์ จุลเอียด	130,900
6. นายสมยศ เขียมจิริงกร	523,600
7. พลตำรวจโทสุวัฒน์ จันทร์อิทธิกุล	446,600
8.นางวิภาดา ชาติกุลวัฒน์	446,600

หมายเหตุ : คุณพรทิพย์ได้ลาออกจากการเป็นกรรมการเมื่อวันที่ 5 ตุลาคม 2552

รายละเอียดค่าตอบแทนกรรมการบริษัทช้อยในปี 2552

รายชื่อ	ค่าตอบแทน (เยน)
1. ดร. ไนชวน ชี	1,800,000

• ผู้บริหาร

ค่าตอบแทน	ปี 2552 (มกราคม – ธันวาคม)	
	จำนวนราย	ค่าตอบแทน (บาท)
เงินเดือนและโบนัส	14	20,635,750.46
เงินกองทุนสำรองเลี้ยงชีพ + อื่นๆ	14	3,387,795.00

การประชุมคณะกรรมการ

คณะกรรมการบริษัทมีการประชุมอย่างสม่ำเสมอปีละ 4 ครั้งเป็นอย่างน้อย ซึ่งในการประชุมแต่ละครั้งทางฝ่ายบริหารได้จัดเตรียมข้อมูลและรายละเอียดเพื่อให้คณะกรรมการใช้ประกอบการพิจารณา และในระหว่างประชุมประธานในที่ประชุมได้ให้เวลากับกรรมการในการพิจารณาหารือต่างๆ อย่างรอบคอบ รวมถึงการให้แสดงความคิดเห็นได้อย่างเต็มที่ และมีการจดบันทึกการประชุมเป็นลายลักษณ์อักษร รวมทั้งมีการจัดเก็บรายงานการประชุมที่ผ่านการรับรองเพื่อให้ผู้เกี่ยวข้องตรวจสอบได้ ซึ่งในปี 2552 ที่ผ่านมามีการประชุมทั้งหมด 8 ครั้ง

คณะกรรมการ

บริษัทมีคณะกรรมการตรวจสอบ นอกเหนือจากคณะกรรมการบริษัท เพื่อเพิ่มประสิทธิภาพและความคล่องตัวในการดำเนินงาน โดยในปี 2552 มีการประชุมของคณะกรรมการตรวจสอบจำนวน 6 ครั้ง และในปัจจุบันมีนางสาวกัญชลิกา แสงปริญญ เป็นเลขาคณะกรรมการตรวจสอบ

ระบบการควบคุมภายใน

บริษัทได้ให้ความสำคัญต่อการกำกับดูแลและการควบคุมภายในทั้งในระดับบริหาร และระดับปฏิบัติงานที่มีประสิทธิภาพ จึงได้กำหนดภาระหน้าที่ อำนาจการดำเนินการของผู้ปฏิบัติงานและผู้บริหารในเรื่องต่าง ๆ ไว้เป็นลายลักษณ์อักษรอย่างชัดเจน มีการควบคุมดูแลการใช้สินทรัพย์ของบริษัทให้เกิดประโยชน์ และมีการแบ่งแยกหน้าที่ผู้ปฏิบัติงานผู้ติดตามควบคุมและประเมินผลออกจากกัน เพื่อให้เกิดการถ่วงดุลและตรวจสอบระหว่างกันอย่างเหมาะสมและชัดเจน

อย่างไรก็ตามบริษัทมีแผนที่จะจัดตั้งหน่วยงานกำกับและตรวจสอบภายในเพื่อทำหน้าที่ในการกำกับดูแลและตรวจสอบการดำเนินธุรกิจต่างๆ ของบริษัท เพื่อให้มั่นใจว่าบริษัทปฏิบัติตามระเบียบ ข้อบังคับที่ทางการและบริษัทกำหนดไว้ และเพื่อให้หน่วยงานดังกล่าวมีความเป็นอิสระ สามารถทำหน้าที่ตรวจสอบและถ่วงดุลได้อย่างเต็มที่

หน่วยงานดังกล่าวจะขึ้นตรงและรายงานผลการกำกับดูแลต่อคณะกรรมการตรวจสอบ ทั้งนี้เนื่องจากปัจจุบันบริษัทยังไม่มี การจัดตั้งหน่วยงานกำกับและตรวจสอบภายใน ซึ่งบริษัทก็มีการตรวจสอบระบบภายในอย่างสม่ำเสมอ โดยมีการ ตรวจสอบตามมาตรฐานระบบ ISO 9001 : 2002 โดยในปี 2552 บริษัทฯ มีการจ้างบริษัท ชญุตร์ จำกัด ซึ่งเป็นผู้ ตรวจสอบภายในจากภายนอก เพื่อมาตรวจสอบระบบที่บริษัทฯ เห็นว่ามีความสำคัญ

รายการเกี่ยวโยงกัน

รายการบัญชีที่มีสาระสำคัญระหว่างบริษัทกับบริษัทที่เกี่ยวข้องกัน ซึ่งได้รวมไว้ในงบการเงินสำหรับ ปีสิ้นสุดวันที่ 31

ธันวาคม 2552 และ 2551 มีดังนี้

	เกณฑ์กำหนดราคา	หน่วย: ล้านเยนญี่ปุ่น		หน่วย: ล้านบาท	
		งบการเงินที่แสดงเงินลงทุนตามวิธี		งบการเงินที่แสดงเงินลงทุนตามวิธี	
		ส่วนได้เสีย/งบการเงินเฉพาะกิจการ		ส่วนได้เสีย/งบการเงินเฉพาะกิจการ	
		2552	2551	2552	2551
M.C.S. STEEL - JAPAN					
COMPANY LIMITED					
รายได้อื่น	20% ของรายได้				
	จากการขายที่เรียก				
	เก็บไม่ได้	2.51	-	0.89	-
ซื้อวัตถุดิบ	ราคาทุนบวก				
	คอมมิชชั่น 5%	6.46	0.43	2.41	0.13
ค่าใช้จ่ายในการดำเนินงาน	ราคาตกลงร่วมกัน				
	บนพื้นฐานของ				
	ราคาตลาด	581.77	556.26	213.39	192.11

ยอดคงเหลือ ณ วันที่ 31 ธันวาคม 2552 และ 2551 ที่มีสาระสำคัญมีดังนี้

	ลักษณะความสัมพันธ์	หน่วย: เงินเยนญี่ปุ่น		หน่วย: บาท	
		งบการเงินที่แสดงเงินลงทุนตาม		งบการเงินที่แสดงเงินลงทุนตาม	
		วิธีส่วนได้เสีย/งบการเงินเฉพาะกิจการ		วิธีส่วนได้เสีย/งบการเงินเฉพาะกิจการ	
		2552	2551	2552	2551
M.C.S. STEEL - JAPAN					
COMPANY LIMITED	บริษัทย่อย				
ลูกหนี้อื่น		2,505,578.00	-	896,874.15	-
เจ้าหนี้การค้า		-	93,638.00	-	36,500.85
ค่าใช้จ่ายค้างจ่าย		213,783,002.16	169,665,399.53	78,160,989.64	66,136,930.12

รายงานของคณะกรรมการตรวจสอบ

เรียน ท่านผู้ถือหุ้น

คณะกรรมการตรวจสอบ บริษัท เอ็ม.ซี.เอส. สติล จำกัด (มหาชน) ประกอบด้วยกรรมการอิสระจำนวน 3 ท่าน ซึ่งองค์ประกอบและคุณสมบัติของคณะกรรมการตรวจสอบเป็นไปตามหลักเกณฑ์ที่กำหนดในประกาศคณะกรรมการกำกับหลักทรัพย์และตลาดหลักทรัพย์แห่งประเทศไทย คณะกรรมการดังกล่าวประกอบด้วย นายสมยศ เจียมจิริงกร เป็นประธานกรรมการตรวจสอบ พล.ต.ท. สุวัฒน์ จันทร์อิทธิกุล และนางวิภาดา ชาติกุลวัฒน์ เป็นกรรมการตรวจสอบ

ในรอบปี 2552 คณะกรรมการตรวจสอบได้ปฏิบัติหน้าที่และความรับผิดชอบโดยมีสาระสำคัญสรุปได้ดังนี้

1. สอบทานความถูกต้องและน่าเชื่อถือของงบการเงินรายไตรมาสและงบการเงินประจำปี 2552 ของบริษัทฯ ซึ่งงบการเงินดังกล่าวได้จัดทำขึ้นตามมาตรฐานบัญชีที่รับรองทั่วไปและมีการเปิดเผยข้อมูลเพียงพอและเป็นไปตามข้อกำหนดและประกาศของคณะกรรมการกำกับหลักทรัพย์และตลาดหลักทรัพย์ (ก.ล.ต.) และตลาดหลักทรัพย์แห่งประเทศไทย
2. สอบทานระบบการควบคุมภายในและการตรวจสอบภายใน โดยได้ให้ข้อเสนอแนะเพื่อช่วยปรับปรุงระบบการควบคุมภายในที่เกี่ยวข้องกับการดำเนินธุรกิจให้มีประสิทธิภาพเหมาะสมต่อการเปลี่ยนแปลงของสภาพเศรษฐกิจ
3. ด้านการกำกับดูแลและการดำเนินงานของบริษัทฯ ตามหลักการกำกับดูแลกิจการที่ดี คณะกรรมการตรวจสอบได้สอบทานการปฏิบัติงานตามการกำกับดูแลกิจการที่ดีของตลาดหลักทรัพย์ฯ โดยภาพรวมแล้ว บริษัทฯ อยู่ในเกณฑ์ที่ดีและได้แนะนำแนวทางที่จะพัฒนาให้ดีขึ้นต่อไป
4. คณะกรรมการตรวจสอบได้ประเมินการปฏิบัติงานสอบบัญชีและความเห็นเสนอต่อคณะกรรมการบริษัท เพื่อขออนุมัติที่ประชุมผู้ถือหุ้นแต่งตั้ง แต่งตั้งผู้สอบบัญชีของบริษัท สอบบัญชีธรรมาภิบาล จำกัด โดยนายพจน์ อัสวสันตชัย ผู้สอบบัญชีอนุญาตเลขที่ 4891 หรือ นางสาว จันทรา ว่องศรีอุดมพร ผู้สอบบัญชีอนุญาตเลขที่ 4996 หรือ นางสาววันวิสา งามบัวทอง ผู้สอบบัญชีอนุญาตเลขที่ 6838 หรือนายธนະวุฒิ พิณกุลย์สวัสดิ์ ผู้สอบบัญชีอนุญาตเลขที่ 6699 เป็นผู้สอบบัญชี โดยเป็นค่าตอบแทนการตรวจสอบบัญชีไม่เกินปีละ 1,000,000 บาท

ในระหว่างปี 2552 คณะกรรมการตรวจสอบได้มีการประชุมรวม 6 ครั้ง โดยมีกรรมการเข้าร่วมประชุมและพิจารณาให้คำแนะนำต่างๆ ด้วยความเป็นอิสระ โดยไม่มีข้อจำกัดในเรื่องข้อมูล ทรัพยากร และได้รับความร่วมมือจากคณะกรรมการบริษัทฯ เป็นอย่างดี



(นายสมยศ เจียมจิริงกร)

ประธานคณะกรรมการตรวจสอบ

6 มีนาคม 2553

รายงานของผู้ตรวจสอบบัญชีรับอนุญาต

เสนอ ผู้ถือหุ้นและคณะกรรมการ
บริษัท เอ็ม.ซี.เอส. สติล จำกัด (มหาชน)

ข้าพเจ้าได้ตรวจสอบงบดุล ณ วันที่ 31 ธันวาคม 2552 งบกำไรขาดทุน งบแสดงการเปลี่ยนแปลงส่วนของผู้ถือหุ้น และงบกระแสเงินสด สำหรับปีสิ้นสุดวันเดียวกันของบริษัท เอ็ม.ซี.เอส. สติล จำกัด (มหาชน) กิจการได้นำเสนอทั้งงบการเงินที่แสดงเงินลงทุนตามวิธีส่วนได้เสียและงบการเงินเฉพาะกิจการที่แสดงตามวิธีราคาทุน ซึ่งผู้บริหารของกิจการเป็นผู้รับผิดชอบต่อความถูกต้องและครบถ้วนของข้อมูลในงบการเงินเหล่านี้ ส่วนข้าพเจ้าเป็นผู้รับผิดชอบในการแสดงความเห็นต่องบการเงินดังกล่าวจากผลการตรวจสอบของข้าพเจ้า งบการเงินของบริษัทดังกล่าว สำหรับปีสิ้นสุดวันที่ 31 ธันวาคม 2551 ที่นำมาแสดงเปรียบเทียบตรวจสอบโดยผู้สอบบัญชีอื่น ในสำนักงานเดียวกันกับข้าพเจ้า ซึ่งได้แสดงความเห็นอย่างไม่มีเงื่อนไข ตามรายงานลงวันที่ 16 กุมภาพันธ์ 2552

ข้าพเจ้าได้ปฏิบัติงานตรวจสอบตามมาตรฐานการสอบบัญชีที่รับรองทั่วไป ซึ่งกำหนดให้ข้าพเจ้าต้องวางแผนและปฏิบัติงานเพื่อให้ได้ความเชื่อมั่นอย่างมีเหตุผลว่า งบการเงินแสดงข้อมูลที่ขัดต่อข้อเท็จจริงอันเป็นสาระสำคัญหรือไม่ การตรวจสอบรวมถึงการใช้วิธีการทดสอบหลักฐานประกอบรายการทั้งที่เป็นจำนวนเงินและการเปิดเผยข้อมูลในงบการเงิน การประเมินความเหมาะสมของหลักการบัญชีที่กิจการใช้ และประมาณการเกี่ยวกับรายการทางการเงินที่เป็นสาระสำคัญ ซึ่งผู้บริหารเป็นผู้จัดทำขึ้นตลอดจนการประเมินถึงความเหมาะสมของการแสดงรายการที่นำเสนอในงบการเงินโดยรวม ข้าพเจ้าเชื่อว่าการตรวจสอบดังกล่าวให้ข้อสรุปที่เป็นเกณฑ์อย่างเหมาะสมในการแสดงความเห็นของข้าพเจ้า

ข้าพเจ้าเห็นว่า งบการเงินข้างต้นนี้แสดงฐานะการเงิน ณ วันที่ 31 ธันวาคม 2552 ผลการดำเนินงาน การเปลี่ยนแปลงส่วนของผู้ถือหุ้น และกระแสเงินสด สำหรับปีสิ้นสุดวันเดียวกันของบริษัท เอ็ม.ซี.เอส. สติล จำกัด (มหาชน) โดยถูกต้องตามที่ควรในสาระสำคัญตามหลักการบัญชีที่รับรองทั่วไป



(นางสาววันนิสา งามบัวทอง)

ผู้สอบบัญชีรับอนุญาต ทะเบียนเลขที่ 6838

บริษัท สอบบัญชีธรรมนิติ จำกัด

กรุงเทพมหานคร

วันที่ 26 กุมภาพันธ์ 2553

2010/271/9568

บริษัท เอ็ม.ซี.เอส. สตีล จำกัด (มหาชน)

งบดุล

ณ วันที่ 31 ธันวาคม 2552 และ 2551

		สินทรัพย์			
		บาท			
		งบการเงินที่แสดงเงินลงทุน		งบการเงินเฉพาะกิจการ	
		ตามวิธีส่วนได้เสีย			
		หมายเหตุ	ณ วันที่ 31	ณ วันที่ 31	ณ วันที่ 31
		ธันวาคม 2552	ธันวาคม 2551	ธันวาคม 2552	ธันวาคม 2551
สินทรัพย์หมุนเวียน					
เงินสดและรายการเทียบเท่าเงินสด	4	1,800,790,995.95	337,711,278.33	1,800,790,995.95	337,711,278.33
ลูกหนี้การค้าและลูกหนี้เงินประกัน	5	80,809,464.63	655,060,958.12	80,809,464.63	655,060,958.12
สินค้าคงเหลือ - สุทธิ	6	643,969,641.43	1,010,302,421.05	643,969,641.43	1,010,302,421.05
ลูกหนี้กรรมสรรพากร		6,925,482.97	2,050,849.83	6,925,482.97	2,050,849.83
สินทรัพย์หมุนเวียนอื่น	3	8,939,322.96	4,549,039.40	8,939,322.96	4,549,039.40
รวมสินทรัพย์หมุนเวียน		2,541,434,907.94	2,009,674,546.73	2,541,434,907.94	2,009,674,546.73
สินทรัพย์ไม่หมุนเวียน					
เงินลงทุนในบริษัทร่วม	7	276,674,185.03	303,614,048.20	272,042,085.00	274,131,387.00
เงินลงทุนในบริษัทย่อย	7	10,723,367.99	-	10,568,832.00	-
เงินลงทุนระยะยาวอื่น (เงินลงทุนทั่วไป)					
- ราคาทุน	8	3,237,550.00	3,237,550.00	3,237,550.00	3,237,550.00
ที่ดิน อาคารและอุปกรณ์ - สุทธิ	9	607,967,665.68	577,470,836.48	607,967,665.68	577,470,836.48
เงินฝากที่ติดภาระค้ำประกัน	10	-	145,389,745.83	-	145,389,745.83
สินทรัพย์ไม่หมุนเวียนอื่น	11	3,502,794.09	3,067,618.57	3,502,794.09	3,067,618.57
รวมสินทรัพย์ไม่หมุนเวียน		902,105,562.79	1,032,779,799.08	897,318,926.77	1,003,297,137.88
รวมสินทรัพย์		3,443,540,470.73	3,042,454,345.81	3,438,753,834.71	3,012,971,684.61

หมายเหตุประกอบงบการเงินเป็นส่วนหนึ่งของงบการเงินนี้

บริษัท เอ็ม.ซี.เอส. สตีล จำกัด (มหาชน)

งบดุล (ต่อ)

ณ วันที่ 31 ธันวาคม 2552 และ 2551

หนี้สินและส่วนของผู้ถือหุ้น

		บาท			
		งบการเงินที่แสดงเงินลงทุน ตามวิธีส่วนได้เสีย		งบการเงินเฉพาะกิจการ	
หมายเหตุ		ณ วันที่ 31 ธันวาคม 2552	ณ วันที่ 31 ธันวาคม 2551	ณ วันที่ 31 ธันวาคม 2552	ณ วันที่ 31 ธันวาคม 2551
หนี้สินหมุนเวียน					
เจ้าหนี้การค้าและตัวเงินจ่าย					
- บริษัทที่เกี่ยวข้องกัน	3	-	36,500.85	-	36,500.85
- บริษัทอื่น	13	1,084,811,878.73	1,206,743,172.41	1,084,811,878.73	1,206,743,172.41
ภาษีเงินได้นิติบุคคลค้างจ่าย		136,321,994.32	60,350,634.53	136,321,994.32	60,350,634.53
ค่าใช้จ่ายค้างจ่าย		49,306,838.85	31,030,654.15	49,306,838.85	31,030,654.15
ค่าใช้จ่ายค้างจ่าย - บริษัทที่เกี่ยวข้องกัน	3	78,160,989.64	66,136,930.12	78,160,989.64	66,136,930.12
ประมาณการหนี้สินจากการ					
รับประกันสินค้าภายใน 1 ปี	14	109,183,721.36	75,857,369.03	109,183,721.36	75,857,369.03
หนี้สินหมุนเวียนอื่น		5,102,975.40	5,729,931.48	5,102,975.40	5,729,931.48
รวมหนี้สินหมุนเวียน		1,462,888,398.30	1,445,885,192.57	1,462,888,398.30	1,445,885,192.57
หนี้สินไม่หมุนเวียน					
ประมาณการหนี้สินจากการ					
รับประกันสินค้าระยะยาว	14	62,283,009.16	55,133,700.62	62,283,009.16	55,133,700.62
รวมหนี้สินไม่หมุนเวียน		62,283,009.16	55,133,700.62	62,283,009.16	55,133,700.62
รวมหนี้สิน		1,525,171,407.46	1,501,018,893.19	1,525,171,407.46	1,501,018,893.19

หมายเหตุประกอบงบการเงินเป็นส่วนหนึ่งของงบการเงินนี้

บริษัท เอ็ม.ซี.เอส. สตีล จำกัด (มหาชน)
งบดุล (ต่อ)
ณ วันที่ 31 ธันวาคม 2552 และ 2551

หนี้สินและส่วนของผู้ถือหุ้น (ต่อ)

		บาท			
		งบการเงินที่แสดงเงินลงทุน ตามวิธีส่วนได้เสีย		งบการเงินเฉพาะกิจการ	
หมายเหตุ		ณ วันที่ 31 ธันวาคม 2552	ณ วันที่ 31 ธันวาคม 2551	ณ วันที่ 31 ธันวาคม 2552	ณ วันที่ 31 ธันวาคม 2551
ส่วนของผู้ถือหุ้น					
ทุนเรือนหุ้น					
ทุนจดทะเบียน					
หุ้นสามัญ 500,000,000 หุ้น					
มูลค่าหุ้นละ 1.00 บาท					
		500,000,000.00	500,000,000.00	500,000,000.00	500,000,000.00
ทุนที่ออกและเรียกชำระเต็มมูลค่าแล้ว					
หุ้นสามัญ 500,000,000 หุ้น					
มูลค่าหุ้นละ 1.00 บาท					
		500,000,000.00	500,000,000.00	500,000,000.00	500,000,000.00
ส่วนเกินมูลค่าหุ้นสามัญ		140,000,000.00	140,000,000.00	140,000,000.00	140,000,000.00
ส่วนเกินทุนจากการตีราคาสินทรัพย์					
	16				
ที่ดิน		45,985,432.50	45,985,432.50	45,985,432.50	45,985,432.50
อาคาร		37,689,471.70	42,589,483.94	37,689,471.70	42,589,483.94
เครื่องจักร และครุณ		5,447,122.58	10,722,224.59	5,447,122.58	10,722,224.59
รวมส่วนเกินทุนจากการตีราคาสินทรัพย์		89,122,026.78	99,297,141.03	89,122,026.78	99,297,141.03
ผลต่างจากการแปลงค่างบการเงิน					
	7	11,029,252.37	25,180,937.32	-	-
กำไรสะสม					
จัดสรรแล้ว - สำรองตามกฎหมาย					
	17	50,000,000.00	50,000,000.00	50,000,000.00	50,000,000.00
ยังไม่ได้จัดสรร					
		1,128,217,784.12	726,957,374.27	1,134,460,400.47	722,655,650.39
รวมส่วนของผู้ถือหุ้น		1,918,369,063.27	1,541,435,452.62	1,913,582,427.25	1,511,952,791.42
รวมหนี้สินและส่วนของผู้ถือหุ้น		3,443,540,470.73	3,042,454,345.81	3,438,753,834.71	3,012,971,684.61

หมายเหตุประกอบงบการเงินเป็นส่วนหนึ่งของงบการเงินนี้

บริษัท เอ็ม.ซี.เอส. สติล จำกัด (มหาชน)
งบกำไรขาดทุน
สำหรับปีสิ้นสุดวันที่ 31 ธันวาคม 2552 และ 2551

		บาท			
		งบการเงินที่แสดงเงินลงทุน ตามวิธีส่วนได้เสีย		งบการเงินเฉพาะกิจการ	
หมายเหตุ		2552	2551	2552	2551
รายได้	20				
รายได้จากการขาย		3,945,932,607.48	3,145,678,367.50	3,945,932,607.48	3,145,678,367.50
กำไรจากอัตราแลกเปลี่ยน		39,406,216.21	-	39,406,216.21	-
รายได้อื่น	3	39,244,578.95	61,294,028.99	39,244,578.95	61,294,028.99
รวมรายได้		4,024,583,402.64	3,206,972,396.49	4,024,583,402.64	3,206,972,396.49
ค่าใช้จ่าย	20				
ต้นทุนขาย	3, 22	2,752,338,710.67	2,163,368,260.37	2,752,338,710.67	2,163,368,260.37
ค่าใช้จ่ายในการขาย		277,606,367.47	376,178,733.33	277,606,367.47	376,178,733.33
ค่าใช้จ่ายในการบริหาร		164,623,574.39	114,144,625.85	164,623,574.39	114,144,625.85
ค่าตอบแทนผู้บริหาร	23	16,593,864.64	17,256,936.97	16,593,864.64	17,256,936.97
ขาดทุนจากอัตราแลกเปลี่ยน		-	60,512,868.32	-	60,512,868.32
รวมค่าใช้จ่าย		3,211,162,517.17	2,731,461,424.84	3,211,162,517.17	2,731,461,424.84
ส่วนแบ่งกำไร (ขาดทุน) จากเงินลงทุน					
ในบริษัทร่วมและบริษัทย่อย	7	(10,544,340.23)	4,042,480.24	-	-
กำไรก่อนค่าใช้จ่ายทางการเงินและภาษีเงินได้		802,876,545.24	479,553,451.89	813,420,885.47	475,510,971.65
ค่าใช้จ่ายทางการเงิน		40,151.09	-	40,151.09	-
กำไรก่อนภาษีเงินได้		802,836,394.15	479,553,451.89	813,380,734.38	475,510,971.65
ภาษีเงินได้	25	226,575,984.30	126,036,120.36	226,575,984.30	126,036,120.36
กำไรสุทธิ		576,260,409.85	353,517,331.53	586,804,750.08	349,474,851.29
กำไรต่อหุ้น	21				
กำไรสุทธิ		1.15	0.71	1.17	0.70

หมายเหตุประกอบงบการเงินเป็นส่วนหนึ่งของงบการเงินนี้

หมายเหตุประกอบงบการเงินเป็นส่วนหนึ่งของงบการเงินนี้

บริษัท เอ็ม.ซี.เอส. สตีล จำกัด (มหาชน)

งบแสดงการเปลี่ยนแปลงส่วนของผู้ถือหุ้น (ต่อ)

สำหรับปีสิ้นสุดวันที่ 31 ธันวาคม 2552 และ 2551

		บาท				
		งบการเงินเฉพาะกิจการ				
หมายเหตุ		ทุนเรือนหุ้น ที่ออกและ ชำระแล้ว	ส่วนเกิน มูลค่าหุ้น	ส่วนเกินทุน จากการตีราคา สินทรัพย์	กำไรสะสม	รวม
					จัดสรรแล้ว - สำรองตามกฎหมาย	ที่ยังไม่ได้ จัดสรร
		500,000,000.00	140,000,000.00	110,191,227.84	50,000,000.00	538,174,469.10
		-	-	(10,894,086.81)	-	-
		-	-	(10,894,086.81)	-	-
		-	-	-	-	349,474,851.29
		-	-	(10,894,086.81)	-	349,474,851.29
		-	-	-	-	(164,993,670.00)
		500,000,000.00	140,000,000.00	99,297,141.03	50,000,000.00	722,655,650.39
		-	-	(10,175,114.25)	-	-
		-	-	(10,175,114.25)	-	-
		-	-	-	-	586,804,750.08
		-	-	(10,175,114.25)	-	586,804,750.08
		-	-	-	-	(175,000,000.00)
		500,000,000.00	140,000,000.00	89,122,026.78	50,000,000.00	1,134,460,400.47

หมายเหตุประกอบงบการเงินเป็นส่วนหนึ่งของงบการเงินนี้

บริษัท เอ็ม.ซี.เอส. สตีล จำกัด (มหาชน)
งบกระแสเงินสด
สำหรับปีสิ้นสุดวันที่ 31 ธันวาคม 2552 และ 2551

	บาท			
	งบการเงินที่แสดงเงินลงทุน		งบการเงินเฉพาะกิจการ	
	ตามวิธีส่วนได้เสีย			
	2552	2551	2552	2551
กระแสเงินสดจากกิจกรรมดำเนินงาน				
กำไรสุทธิ	576,260,409.85	353,517,331.53	586,804,750.08	349,474,851.29
บวก (หัก) รายการปรับปรุงกระทบกำไรสุทธิเป็นเงินสดรับ (จ่าย)				
จากกิจกรรมดำเนินงาน				
ค่าเสื่อมราคาและค่าตัดจำหน่าย	64,609,230.91	60,381,720.91	64,609,230.91	60,381,720.91
ดอกเบี้ยรับ	(2,402,848.57)	(3,451,175.71)	(2,402,848.57)	(3,451,175.71)
ดอกเบี้ยจ่าย	40,151.09	-	40,151.09	-
ภาษีเงินได้	226,575,984.30	126,036,120.36	226,575,984.30	126,036,120.36
(กำไร) ขาดทุนจากการขายสินทรัพย์	(164,247.25)	(1,635,226.78)	(164,247.25)	(1,635,226.78)
(กำไร) ขาดทุนจากอัตราแลกเปลี่ยนที่ยังไม่เกิดขึ้นจริง	(3,671,198.71)	91,313,657.58	(3,671,198.71)	91,313,657.58
หนี้สูญจากลูกหนี้เงินประกัน	706,561.20	-	706,561.20	-
ค่าเพื่อมูลค่าสินค้าลดลง	36,569,237.91	-	36,569,237.91	-
ประมาณการหนี้สินจากค่าากรนำเข้า	15,896,268.75	-	15,896,268.75	-
ประมาณการหนี้สินจากการรับประกันสินค้า	71,026,786.93	44,519,609.87	71,026,786.93	44,519,609.87
ส่วนแบ่งผลขาดทุน (กำไร) ในบริษัทร่วมและบริษัทย่อย	10,544,340.23	(4,042,480.24)	-	-
กำไร (ขาดทุน) จากการดำเนินงานก่อนการเปลี่ยนแปลง				
ในสินทรัพย์และหนี้สินดำเนินงาน	995,990,676.64	666,639,557.52	995,990,676.64	666,639,557.52
สินทรัพย์ดำเนินงานลดลง (เพิ่มขึ้น)				
ลูกหนี้การค้าและลูกหนี้เงินประกัน	572,871,594.04	(200,755,093.25)	572,871,594.04	(200,755,093.25)
สินค้าคงเหลือ	333,407,276.19	(312,911,939.23)	333,407,276.19	(312,911,939.23)
ลูกหนี้กรรมสรรพากร	(4,874,633.14)	1,238,838.83	(4,874,633.14)	1,238,838.83
สินทรัพย์หมุนเวียนอื่น	(4,657,756.43)	(1,241,703.41)	(4,657,756.43)	(1,241,703.41)
สินทรัพย์ไม่หมุนเวียนอื่น	(1,250,999.18)	(622,678.62)	(1,250,999.18)	(622,678.62)
หนี้สินดำเนินงานเพิ่มขึ้น (ลดลง)				
เจ้าหนี้การค้าและตัวเงินจ่าย				
- บริษัทที่เกี่ยวข้องกัน	(36,500.85)	(147,326.37)	(36,500.85)	(147,326.37)
- บริษัทอื่น	(111,201,661.98)	302,974,351.19	(111,201,661.98)	302,974,351.19
ค่าใช้จ่ายค้างจ่าย	(1,263,818.53)	(5,277,819.78)	(1,263,818.53)	(5,277,819.78)
ค่าใช้จ่ายค้างจ่าย - กิจการที่เกี่ยวข้องกัน	12,036,681.67	(897,451.55)	12,036,681.67	(897,451.55)
เงินสดจ่ายหนี้สินจากการรับประกันสินค้า	(30,551,126.06)	(9,393,521.11)	(30,551,126.06)	(9,393,521.11)
หนี้สินหมุนเวียนอื่น	(626,956.08)	967,232.81	(626,956.08)	967,232.81

หมายเหตุประกอบงบการเงินเป็นส่วนหนึ่งของงบการเงินนี้

บริษัท เอ็ม.ซี.เอส. สตีล จำกัด (มหาชน)

งบกระแสเงินสด (ต่อ)

สำหรับปีสิ้นสุดวันที่ 31 ธันวาคม 2552 และ 2551

	บาท			
	งบการเงินที่แสดงเงินลงทุน ตามวิธีส่วนได้เสีย		งบการเงินเฉพาะกิจการ	
	2552	2551	2552	2551
เงินสดรับ (จ่าย) จากการดำเนินงาน	1,759,842,776.29	440,572,447.03	1,759,842,776.29	440,572,447.03
จ่ายภาษีเงินได้	(150,604,624.51)	(131,707,937.93)	(150,604,624.51)	(131,707,937.93)
เงินสดสุทธิได้มาจาก (ใช้ไปใน) กิจกรรมดำเนินงาน	1,609,238,151.78	308,864,509.10	1,609,238,151.78	308,864,509.10
กระแสเงินสดจากกิจกรรมลงทุน				
เงินสดรับดอกเบี้ย	2,696,001.44	3,343,504.03	2,696,001.44	3,343,504.03
เงินสดจ่ายจากการซื้อเงินลงทุนในบริษัทย่อย	(8,479,530.00)	-	(8,479,530.00)	-
เงินสดรับจากการขายทรัพย์สินถาวร	2,213,944.01	6,653,548.21	2,213,944.01	6,653,548.21
ที่ดิน อาคารและอุปกรณ์เพิ่มขึ้น	(106,515,047.46)	(74,953,236.89)	(106,515,047.46)	(74,953,236.89)
เงินฝากที่คิดภาระค่าประกัน (เพิ่มขึ้น) ลดลง	145,389,745.83	(6,906,064.62)	145,389,745.83	(6,906,064.62)
เงินสดสุทธิได้มาจาก (ใช้ไปใน) กิจกรรมลงทุน	35,305,113.82	(71,862,249.27)	35,305,113.82	(71,862,249.27)
กระแสเงินสดจากกิจกรรมจัดหาเงิน				
เงินสดจ่ายเงินปันผล	(175,000,000.00)	(164,993,670.00)	(175,000,000.00)	(164,993,670.00)
เงินสดจ่ายดอกเบี้ย	(40,151.09)	-	(40,151.09)	-
เงินสดสุทธิได้มาจาก (ใช้ไปใน) กิจกรรมจัดหาเงิน	(175,040,151.09)	(164,993,670.00)	(175,040,151.09)	(164,993,670.00)
เงินสดและรายการเทียบเท่าเงินสดเพิ่มขึ้น (ลดลง)	1,469,503,114.51	72,008,589.83	1,469,503,114.51	72,008,589.83
กำไร (ขาดทุน) จากอัตราแลกเปลี่ยนที่ยังไม่เกิดขึ้นจริง				
จากเงินฝากธนาคารสกุลเงินตราต่างประเทศ	(6,423,396.89)	(9,778,124.00)	(6,423,396.89)	(9,778,124.00)
เงินสดและรายการเทียบเท่าเงินสด ณ วันต้นปี	337,711,278.33	275,480,812.50	337,711,278.33	275,480,812.50
เงินสดและรายการเทียบเท่าเงินสด ณ วันสิ้นปี	1,800,790,995.95	337,711,278.33	1,800,790,995.95	337,711,278.33

หมายเหตุประกอบงบการเงินเป็นส่วนหนึ่งของงบการเงินนี้

บริษัท เอ็ม.ซี.เอส. สตีล จำกัด (มหาชน)

หมายเหตุประกอบงบการเงิน

วันที่ 31 ธันวาคม 2552 และ 2551

1. ข้อมูลทั่วไป

(ก) ภูมิฐานะและสถานะทางกฎหมาย

บริษัทได้จดทะเบียนจัดตั้งเป็นบริษัทจำกัด เมื่อวันที่ 9 มิถุนายน 2535 และได้แปรสภาพบริษัทจากบริษัทจำกัด เป็นบริษัทมหาชนจำกัด ได้จดทะเบียนกับกรมพัฒนาธุรกิจการค้าแล้ว เมื่อวันที่ 4 กุมภาพันธ์ 2548 ชื่อบริษัทแก้ไขเป็น บริษัท เอ็ม.ซี.เอส. สตีล จำกัด (มหาชน) (M.C.S. Steel Public Company Limited)

บริษัทมีที่อยู่ตามที่ได้จดทะเบียนไว้ดังนี้

เลขที่ 70 หมู่ที่ 2 ตำบลช้างใหญ่ อำเภอบางไทร จังหวัดพระนครศรีอยุธยา

(ข) ลักษณะธุรกิจ

บริษัทประกอบธุรกิจหลักเป็นผู้ผลิตและจำหน่ายสินค้าประเภทโครงสร้างเหล็กสำหรับงานก่อสร้างอาคาร และผลิตและจำหน่ายปื้ชีวภาพ

ในไตรมาส 1 ปี 2550 ตามรายงานการประชุมคณะกรรมการครั้งที่ 2/2550 เมื่อวันที่ 12 กุมภาพันธ์ 2550 ฝ่ายบริหารของบริษัท ได้มีความเห็นเกี่ยวกับธุรกิจเกษตรกรรมสำหรับส่วนงานผลิตและจำหน่ายปื้ชีวภาพของบริษัทว่าไม่มีความกีดหน้าและไม่สามารถที่จะดำเนินการในเชิงพาณิชย์ต่อไปได้ ในขณะนี้จึงได้มีมติปรับโครงสร้างโดยให้ยุติธุรกิจดังกล่าวในเชิงพาณิชย์ แต่จะยังคงทำการทดลองเพื่อวิจัยและพัฒนาต่อไป ซึ่งทางผู้บริหารเล็งเห็นว่าน่าจะเป็นประโยชน์ต่อประเทศชาติในอนาคต โดยใช้เครื่องมือและอุปกรณ์เท่าที่มีอยู่เดิม ยกเว้นส่วนอาคารที่ได้โอนเข้าส่วนงานผลิตโครงสร้างเหล็ก

ต่อมาเมื่อวันที่ 10 ธันวาคม 2551 ฝ่ายบริหารของบริษัทได้มีมติอนุมัติให้หยุดการทดลองเพื่อวิจัยและพัฒนา และยกเลิกส่วนงานผลิตและจำหน่ายปื้ชีวภาพแล้วในเดือนธันวาคม 2551 (ดูหมายเหตุข้อ 20, 26)

2. หลักเกณฑ์ในการจัดทำงบการเงินและนโยบายการบัญชีที่สำคัญ

2.1 หลักเกณฑ์ในการจัดทำงบการเงิน

งบการเงินนี้จัดทำขึ้นตามมาตรฐานการบัญชีที่กฎหมายกำหนดตามพระราชบัญญัติวิชาชีพบัญชี พ.ศ. 2547 และการแสดงรายการได้ทำขึ้นตามแบบกำหนดรายการข้อที่ต้องมีในงบการเงิน พ.ศ. 2552 สำหรับบริษัทมหาชนจำกัด ที่กำหนดโดยประกาศกรมพัฒนาธุรกิจการค้า กระทรวงพาณิชย์ ออกตามความในพระราชบัญญัติการบัญชี พ.ศ. 2543

งบการเงินฉบับภาษาไทยเป็นงบการเงินฉบับที่บริษัทใช้เป็นทางการตามกฎหมาย งบการเงินฉบับภาษาอังกฤษแปลมาจากงบการเงินฉบับภาษาไทยดังกล่าว

งบการเงินนี้ได้จัดทำขึ้นโดยใช้เกณฑ์ราคาทุนเดิมเว้นแต่จะได้เปิดเผยเป็นอย่างอื่นในนโยบายการบัญชี

2.2 มาตรฐานการบัญชีใหม่ที่ประกาศใช้ในระหว่างปี

2.2.1 สภาวิชาชีพบัญชีได้ออกประกาศสภาวิชาชีพบัญชีฉบับที่ 12/2552 เมื่อวันที่ 15 พฤษภาคม 2552 กำหนดให้จัดเลขระบุนับมาตรฐานการบัญชีของไทยให้ตรงตามมาตรฐานการบัญชีระหว่างประเทศ

2.2.2 สภาวิชาชีพบัญชีได้ออกประกาศสภาวิชาชีพบัญชีฉบับที่ 86/2551 และ 16/2552 ให้ใช้มาตรฐานการบัญชี มาตรฐานการรายงานทางการเงิน และแนวปฏิบัติทางการบัญชีใหม่ ดังต่อไปนี้
ก) มาตรฐานการบัญชี มาตรฐานการรายงานทางการเงิน และแนวปฏิบัติทางการบัญชี ซึ่งให้ถือปฏิบัติกับงบการเงินสำหรับรอบระยะเวลาบัญชีที่เริ่มในหรือหลังวันที่ 1 มกราคม 2552 เป็นต้นไป

แม่บทการบัญชี (ปรับปรุง 2550)

มาตรฐานการบัญชีฉบับที่ 36 การด้อยค่าของสินทรัพย์ (ปรับปรุง 2550)

มาตรฐานการรายงานทางการเงินฉบับที่ 5 สินทรัพย์ไม่หมุนเวียนที่ถือไว้เพื่อขายและการดำเนินงานที่ยกเลิก (ปรับปรุง 2550)

แนวปฏิบัติทางการบัญชีสำหรับการบันทึกบัญชีสิทธิการเช่า

แนวปฏิบัติทางการบัญชีสำหรับการรวมธุรกิจภายใต้การควบคุมเดียวกัน

มาตรฐานการบัญชี มาตรฐานการรายงานทางการเงิน และแนวปฏิบัติทางการบัญชีข้างต้น ฝ่ายบริหารของบริษัทได้ประเมินแล้วเห็นว่าไม่มีผลกระทบอย่างเป็นสาระสำคัญต่องบการเงินสำหรับปีปัจจุบัน

ข) มาตรฐานการบัญชีที่ยังไม่มีผลบังคับใช้ในปีปัจจุบัน

มาตรฐานการบัญชีฉบับที่ 20 การบัญชีสำหรับเงินอุดหนุนจากรัฐบาลและการเปิดเผยข้อมูลเกี่ยวกับความช่วยเหลือจากรัฐบาล (ใช้บังคับวันที่ 1 มกราคม 2555)

มาตรฐานการบัญชีฉบับที่ 24 การเปิดเผยข้อมูลเกี่ยวกับบุคคลหรือกิจการที่เกี่ยวข้องกัน (ปรับปรุง 2550) (ใช้บังคับวันที่ 1 มกราคม 2554)

มาตรฐานการบัญชีฉบับที่ 40 อสังหาริมทรัพย์เพื่อการลงทุน (ใช้บังคับวันที่ 1 มกราคม 2554)

ฝ่ายบริหารของบริษัทอยู่ระหว่างการประเมินผลกระทบต่องบการเงินสำหรับปีที่เริ่มใช้มาตรฐานการบัญชีข้างต้น

2.3 การรับรู้รายได้และค่าใช้จ่าย

บริษัทรับรู้รายได้จากการขายเมื่องานเสร็จและส่งมอบสินค้าแล้ว

บริษัทรับรู้รายได้อื่น และค่าใช้จ่ายตามเกณฑ์คงค้าง

2.4 เงินสดและรายการเทียบเท่าเงินสด

เงินสดและรายการเทียบเท่าเงินสด หมายถึง เงินสดและเงินฝากธนาคาร และเงินลงทุนระยะสั้นที่มีสภาพคล่องสูง ซึ่งถึงกำหนดจ่ายคืนภายในระยะเวลาไม่เกิน 3 เดือนนับจากวันที่ได้มาและไม่มีข้อจำกัดในการเบิกใช้

2.5 ค่าเผื่อหนี้สงสัยจะสูญ

บริษัทประมาณค่าเผื่อหนี้สงสัยจะสูญ (ถ้ามี) โดยอาศัยการประเมินของฝ่ายบริหารเกี่ยวกับความสูญเสียที่อาจจะเกิดขึ้นจากยอดลูกหนี้ที่คงค้าง การประเมินดังกล่าว ได้คำนึงถึงประสบการณ์การชำระเงินในอดีตฐานะการเงินของลูกหนี้ ตลอดจนสถานะทางเศรษฐกิจ

2.6 สินค้าคงเหลือ

สินค้าคงเหลือแสดงในราคาทุนหรือมูลค่าสุทธิที่จะได้รับ แล้วแต่ราคาใดจะต่ำกว่า สำหรับค่าเผื่อมูลค่าสินค้าลดลงตั้งขึ้นโดยพิจารณาจากสินค้าคงเหลือประเภทเหล็กคองคั้งและน็อตคองคั้งที่เก็บไว้นานและเสื่อมคุณภาพ ในกรณีราคาทุนโดยวิธี

งานระหว่างทำ	ต้นทุนจริง
เหล็ก, น็อตคองคั้งและวัสดุสิ้นเปลือง	วิธีเข้าก่อนออกก่อน

2.7 เงินลงทุนในบริษัทร่วมและบริษัทย่อย

เงินลงทุนในบริษัทร่วมและบริษัทย่อยแสดงในงบการเงินที่แสดงเงินลงทุนตามวิธีส่วนได้เสีย กล่าวคือ บริษัทจะบันทึกเงินลงทุนครั้งแรกในราคาทุนที่ลงทุน เงินลงทุนนี้จะถูกปรับด้วยส่วนแบ่งผลกำไรหรือขาดทุนจากการดำเนินงานของบริษัทร่วมและบริษัทย่อยตามอัตราส่วนของการลงทุนและบริษัทรับรู้ส่วนแบ่งกำไรหรือขาดทุนดังกล่าวในงบกำไรขาดทุน และการเปลี่ยนแปลงที่เกิดขึ้นจากส่วนทุนของบริษัทร่วมและบริษัทย่อยที่ไม่เคยบันทึกในงบกำไรขาดทุนมาก่อน ได้แก่ การเปลี่ยนแปลงที่เกิดจากการแปลงค่างบการเงิน ซึ่งจะบันทึกไว้เป็นรายการแยกต่างหากในส่วนของผู้ถือหุ้น จนกว่าจะมีการจำหน่ายเงินลงทุนนั้นออกไป

เงินลงทุนในบริษัทร่วมและบริษัทย่อยแสดงในงบการเงินเฉพาะกิจการตามวิธีราคาทุน หักด้วยสำรองเพื่อการด้อยค่าของเงินลงทุน (ถ้ามี) บริษัทจะรับรู้ผลขาดทุนจากการด้อยค่าเป็นค่าใช้จ่ายในงบกำไรขาดทุนในงวดบัญชีที่เกิดขึ้น

2.8 เงินลงทุนระยะยาวอื่น (เงินลงทุนทั่วไป)

เงินลงทุนระยะยาวอื่นที่เป็นเงินลงทุนทั่วไปแสดงในราคาทุน หักด้วยสำรองเพื่อการด้อยค่าของเงินลงทุน (ถ้ามี) บริษัทจะรับรู้ผลขาดทุนจากการด้อยค่าเป็นค่าใช้จ่ายในงบกำไรขาดทุนในงวดบัญชีที่เกิดขึ้น

2.9 ที่ดิน อาคารและอุปกรณ์

ที่ดินแสดงตามราคาทุน

อาคาร เครื่องจักรและเครน เครื่องมือเครื่องใช้ เครื่องตกแต่งและเครื่องใช้สำนักงาน และยานพาหนะแสดงตามราคาทุนหักค่าเสื่อมราคาสะสม

ค่าเสื่อมราคาคำนวณโดยวิธีเส้นตรงตามอายุการใช้งาน โดยประมาณของสินทรัพย์ ดังต่อไปนี้

อาคาร	20	ปี
เครื่องจักรและเครน	5-10	ปี
เครื่องมือและเครื่องใช้	5	ปี
เครื่องตกแต่ง และเครื่องใช้สำนักงาน	3-5	ปี
ยานพาหนะ	5	ปี

ตั้งแต่เดือนสิงหาคม 2547 บริษัทได้เปลี่ยนแปลงการวัดมูลค่าภายหลังการรับรู้มูลค่าเริ่มแรก ของที่ดิน อาคารและเครื่องจักร และครุฑ จากเดิมที่บันทึกไว้ราคาทุนหักค่าเสื่อมราคาสะสม และ ค่าเผื่อการด้อยค่าของสินทรัพย์ (ซึ่งเป็นแนวทางที่กำหนดให้ถือปฏิบัติตามมาตรฐาน) มาเป็นราคาที่ ดีใหม่ (ซึ่งเป็นแนวทางที่อาจเลือกปฏิบัติได้ตามมาตรฐาน) ซึ่งถือตามราคาประเมินของผู้ประเมิน อิสระ ส่วนเกินทุนจากการตีราคาดังกล่าวได้แสดงไว้ใน “ส่วนเกินทุนจากการตีราคาสินทรัพย์” ภายใต้ ส่วนของผู้ถือหุ้น และทยอยตัดจ่ายค่าเสื่อมราคาของส่วนที่ตีราคาเพิ่มตามอายุการใช้งานที่เหลือโดยตัด ไปสู่บัญชีส่วนเกินทุนจากการตีราคาเพิ่มโดยตรง (ถือปฏิบัติตามเกณฑ์ราคาทุนที่อนุญาตให้เลือกได้)

บริษัทมีนโยบายที่จะประเมินราคาสินทรัพย์ดังกล่าวใหม่ในทุก ๆ ห้าปี

2.10 สินทรัพย์ไม่มีตัวตน

สินทรัพย์ไม่มีตัวตน แสดงในราคาทุนหักค่าใช้จ่ายตัดจ่าย

ค่าใช้จ่ายตัดจ่ายคำนวณ โดยวิธีเส้นตรงตามอายุการใช้งานโดยประมาณของสินทรัพย์ไม่มี ตัวตน ดังต่อไปนี้

โปรแกรมคอมพิวเตอร์

5-10 ปี

2.11 การด้อยค่าของสินทรัพย์

บริษัทได้สอบทานการด้อยค่าของสินทรัพย์เมื่อมีเหตุการณ์หรือการเปลี่ยนแปลงของ สถานการณ์ที่เป็นข้อบ่งชี้ว่ามูลค่าตามบัญชีของสินทรัพย์อาจจะไม่ได้รับคืน เมื่อมูลค่าตามบัญชี ของสินทรัพย์สูงกว่ามูลค่าที่คาดว่าจะได้รับคืน บริษัทจะรับรู้รายการขาดทุนจากการด้อยค่าเป็น ค่าใช้จ่ายของปีในงบกำไรขาดทุน และจะบันทึกกลับรายการขาดทุนจากการด้อยค่าของสินทรัพย์ เมื่อมีเหตุการณ์หรือการเปลี่ยนแปลงของสถานการณ์ที่เป็นข้อบ่งชี้ว่าการลดมูลค่าดังกล่าวไม่มีอยู่อีก ต่อไปหรือยังคงมีอยู่แต่เป็นไปในทางที่ลดลงโดยบันทึกในบัญชีรายได้อื่น

2.12 บุคคลหรือกิจการที่เกี่ยวข้องกัน

บุคคลหรือกิจการที่เกี่ยวข้องกันหมายถึง บุคคลหรือกิจการที่มีอำนาจควบคุมบริษัทถูกควบคุม โดยบริษัทไม่ว่าจะเป็นทางตรงหรือทางอ้อม หรืออยู่ภายใต้การควบคุมเดียวกันกับบริษัท รวมถึง บริษัทที่ทำหน้าที่ถือหุ้น บริษัทย่อย และกิจการที่เป็นบริษัทย่อยในเครือเดียวกัน นอกจากนี้บุคคล หรือกิจการที่เกี่ยวข้องกันยังหมายรวมถึงบริษัทร่วมและบุคคลซึ่งถือหุ้นที่มีสิทธิออกเสียงไม่ว่า ทางตรงหรือทางอ้อมและมีอิทธิพลอย่างเป็นสาระสำคัญกับบริษัท ผู้บริหารสำคัญ กรรมการหรือ พนักงานของบริษัทตลอดทั้งสมาชิกในครอบครัวที่ใกล้ชิดกับบุคคลดังกล่าว และกิจการที่เกี่ยวข้อง กับบุคคลเหล่านั้น

ในการพิจารณาความสัมพันธ์ระหว่างบุคคลหรือกิจการที่เกี่ยวข้องกันกับบริษัทแต่ละรายการ บริษัทคำนึงถึงเนื้อหาของความสัมพันธ์มากกว่ารูปแบบทางกฎหมาย

2.13 รายการบัญชีที่เป็นเงินตราต่างประเทศ

บริษัทแปลงค่ารายการบัญชีที่เกิดขึ้นระหว่างปีในสกุลเงินตราต่างประเทศเป็นเงินบาทตามอัตราแลกเปลี่ยน ณ วันที่เกิดรายการ และแปลงค่าสินทรัพย์และหนี้สินในสกุลเงินตราต่างประเทศ ณ วันที่ตามงบบุคคลเป็นเงินบาทตามอัตราแลกเปลี่ยน ณ วันนั้น บริษัทรับรู้กำไรหรือขาดทุนจากอัตราแลกเปลี่ยนทั้งจำนวน เป็นรายได้หรือค่าใช้จ่ายในงวดบัญชีที่เกิดขึ้น

บริษัทแปลงค่างบกำไรขาดทุนของหน่วยงานต่างประเทศเป็นเงินบาทตามอัตราแลกเปลี่ยนด้วยเฉลี่ยในระหว่างปีและรายการในงบดุลแปลงค่าเป็นเงินบาทโดยใช้อัตราแลกเปลี่ยน ณ วันที่ในงบดุล ผลต่างจากการแปลงค่ารายการในงบการเงินดังกล่าวจะแสดงภายใต้ส่วนของผู้ถือหุ้น เมื่อบริษัทจำหน่ายหน่วยงานต่างประเทศ จึงจะบันทึกผลต่างดังกล่าวเป็นส่วนหนึ่งของกำไรหรือขาดทุนจากการจำหน่ายหน่วยงานต่างประเทศนั้น

2.14 ภาษีเงินได้

ภาษีเงินได้นิติบุคคลคำนวณขึ้นจากกำไรสุทธิสำหรับงวดปรับปรุงด้วยรายการที่กำหนดภายใต้ประมวลรัษฎากร ไม่ให้หรือให้ถือเป็นรายได้หรือค่าใช้จ่ายทางภาษีเงินได้ ในอัตราร้อยละ 25 เป็นระยะเวลา 5 ปี นับตั้งแต่ปี 2549 ถึงปี 2553

2.15 การใช้ประมาณการทางการเงินบัญชี

ในการจัดทำงบการเงินให้เป็นไปตามหลักการบัญชีที่รับรองทั่วไป ฝ่ายบริหารต้องใช้ในการประมาณและตั้งข้อสมมติฐานหลายประการ ซึ่งมีผลกระทบต่อจำนวนเงินที่เกี่ยวกับรายได้ ค่าใช้จ่ายสินทรัพย์และหนี้สิน และการเปิดเผยข้อมูลเกี่ยวกับสินทรัพย์และหนี้สินที่อาจเกิดขึ้น ซึ่งผลที่เกิดขึ้นจริงอาจแตกต่างไปจากจำนวนที่ประมาณไว้

2.16 ประมาณการหนี้สิน

การประมาณการหนี้สินจะรับรู้ในงบดุลเมื่อบริษัทมีภาระหนี้สินตามกฎหมาย หรือความเป็นไปได้ที่จะก่อให้เกิดภาระหนี้สินจากเหตุการณ์ที่เกิดขึ้นในอดีต และมีความเป็นไปได้ค่อนข้างแน่ที่จะต้องจ่ายชำระหนี้ตามภาระหนี้สินดังกล่าว และจำนวนภาระหนี้สินดังกล่าวสามารถประมาณจำนวนเงินได้อย่างน่าเชื่อถือในกรณีที่ผลกระทบดังกล่าวมีสาระสำคัญ ประมาณการกระแสเงินสดที่จะจ่ายในอนาคตจะถูกคิดลดให้เป็นมูลค่าปัจจุบันโดยใช้อัตราคิดลดในตลาดปัจจุบันก่อนหักภาษีเงินได้เพื่อสะท้อนถึงมูลค่าที่อาจประเมินได้ตามสถานการณ์ตลาดปัจจุบันตามเวลาและความเสี่ยงที่มีต่อหนี้สิน

2.17 ผลประโยชน์พนักงาน

เงินเดือน ค่าจ้าง เงินรางวัล ค่าประกันสังคม เงินกองทุนสำรองเลี้ยงชีพ และสวัสดิการต่าง ๆ รับรู้เป็นค่าใช้จ่ายเมื่อเกิดรายการ

2.18 กำไร(ขาดทุน)ต่อหุ้น

กำไรต่อหุ้นขั้นพื้นฐานคำนวณโดยการหารกำไรสุทธิสำหรับปีด้วยจำนวนหุ้นสามัญถัวเฉลี่ยถ่วงน้ำหนักที่ออกและเรียกชำระแล้วในระหว่างปี

3. รายการบัญชีกับบริษัทที่เกี่ยวข้อง

บริษัทมีรายการบัญชีกับบริษัทที่เกี่ยวข้องกัน สินทรัพย์ หนี้สิน รายได้ ต้นทุนและค่าใช้จ่ายส่วนหนึ่งของบริษัทเกิดขึ้นจากรายการกับบริษัทที่เกี่ยวข้องกันดังกล่าว บริษัทเหล่านี้เกี่ยวข้องกันโดยการมีผู้ถือหุ้นบางส่วนและ/หรือกรรมการร่วมกัน ผลของรายการดังกล่าวซึ่งเป็นรายการปกติธุรกิจได้รวมไว้ในงบการเงินตามมูลฐานที่ตกลงกัน โดยบริษัทที่เกี่ยวข้อง

รายการบัญชีที่มีสาระสำคัญระหว่างบริษัทกับบริษัทที่เกี่ยวข้องกัน ซึ่งได้รวมไว้ในงบการเงินสำหรับปีสิ้นสุดวันที่ 31 ธันวาคม 2552 และ 2551 มีดังนี้

		หน่วย: ล้านเยนญี่ปุ่น		หน่วย: ล้านบาท	
		งบการเงินที่แสดงเงินลงทุนตามวิธี ส่วนได้เสีย/งบการเงินเฉพาะกิจการ		งบการเงินที่แสดงเงินลงทุนตามวิธี ส่วนได้เสีย/งบการเงินเฉพาะกิจการ	
	เกณฑ์กำหนดราคา	2552	2551	2552	2551
M.C.S. STEEL - JAPAN					
COMPANY LIMITED					
รายได้อื่น	20% ของรายได้ จากการขายที่เรียก เก็บไม่ได้	2.51	-	0.89	-
ซื้อวัตถุดิบ	ราคาทุนบวก คอมมิชชั่น 5%	6.46	0.43	2.41	0.13
ค่าใช้จ่ายในการดำเนินงาน	ราคาตกลงร่วมกัน บนพื้นฐานของ ราคาตลาด	581.77	556.26	213.39	192.11

ยอดคงเหลือ ณ วันที่ 31 ธันวาคม 2552 และ 2551 ที่มีสาระสำคัญมีดังนี้

		หน่วย: เงินเยนญี่ปุ่น		หน่วย: บาท	
		งบการเงินที่แสดงเงินลงทุนตาม วิธีส่วนได้เสีย/งบการเงินเฉพาะกิจการ		งบการเงินที่แสดงเงินลงทุนตาม วิธีส่วนได้เสีย/งบการเงินเฉพาะกิจการ	
	ลักษณะความสัมพันธ์	2552	2551	2552	2551
M.C.S. STEEL - JAPAN					
COMPANY LIMITED					
	บริษัทย่อย				
ลูกหนี้อื่น		2,505,578.00	-	896,874.15	-
เจ้าหนี้การค้า		-	93,638.00	-	36,500.85
ค่าใช้จ่ายค้างจ่าย		213,783,002.16	169,665,399.53	78,160,989.64	66,136,930.12

4. เงินสดและรายการเทียบเท่าเงินสด

บัญชีนี้ประกอบด้วย

		แยกตามสกุลเงิน		บาท	
		งบการเงินที่แสดงเงินลงทุนตาม วิธีส่วนได้เสีย/งบการเงินเฉพาะกิจการ		งบการเงินที่แสดงเงินลงทุนตาม วิธีส่วนได้เสีย/งบการเงินเฉพาะกิจการ	
		2552	2551	2552	2551
เงินสด	- เงินบาท	350,000.00	350,000.00	350,000.00	350,000.00
	- เงินเยนญี่ปุ่น	678,650.00	678,650.00	242,923.45	259,195.44
เงินฝากธนาคาร - ออมทรัพย์					
	- เงินบาท	633,303,143.74	170,905,310.73	633,303,143.74	170,905,310.73
	- เงินเหรียญสหรัฐอเมริกา	5,048.45	2,716.77	167,217.79	94,306.97
	- เงินเยนญี่ปุ่น	2,728,931,175.41	251,289,006.47	976,823,643.16	95,974,307.66
เงินลงทุนชั่วคราว - เงินฝากประจำ 1 เดือน					
	- เงินบาท	70,539,360.59	70,128,157.53	70,539,360.59	70,128,157.53
เงินลงทุนชั่วคราว - เงินฝากประจำ 3 เดือน					
	- เงินบาท	119,364,707.22	-	119,364,707.22	-
รวม				1,800,790,995.95	337,711,278.33

เงินฝากออมทรัพย์สกุลเงินบาทได้รับดอกเบี้ยในอัตราลอยตัวตามที่สถาบันการเงินกำหนด (ณ วันที่ 31 ธันวาคม 2552 และ 2551 อัตราดอกเบี้ยร้อยละ 0.25 ต่อปี และ 0.50 ต่อปีตามลำดับ)

เงินฝากออมทรัพย์สกุลเงินเหรียญสหรัฐอเมริกาและสกุลเงินเยนญี่ปุ่นไม่มีดอกเบี้ย

เงินลงทุนชั่วคราว - เงินฝากประจำ 1 เดือน ได้รับดอกเบี้ยในอัตราลอยตัวตามที่สถาบันการเงินกำหนด (ณ วันที่ 31 ธันวาคม 2552 และ 2551 อัตราดอกเบี้ยร้อยละ 0.375 ต่อปี และ 1.25 ต่อปี ตามลำดับ)

เงินลงทุนชั่วคราว - เงินฝากประจำ 3 เดือน ได้รับดอกเบี้ยในอัตราลอยตัวตามที่สถาบันการเงินกำหนด (ณ วันที่ 31 ธันวาคม 2552 อัตราดอกเบี้ยร้อยละ 0.50-0.75 ต่อปี)

5. ลูกหนี้การค้าและลูกหนี้เงินประกัน

บัญชีนี้ประกอบด้วย

		แยกตามสกุลเงิน		บาท	
		งบการเงินที่แสดงเงินลงทุนตาม วิธีส่วนได้เสีย/งบการเงินเฉพาะกิจการ		งบการเงินที่แสดงเงินลงทุนตาม วิธีส่วนได้เสีย/งบการเงินเฉพาะกิจการ	
		2552	2551	2552	2551
ลูกหนี้การค้า					
	ต่างประเทศ- เงินเยนญี่ปุ่น	-	1,482,328,251.00	-	566,142,664.24
ลูกหนี้เงินประกัน					
	ต่างประเทศ- เงินเยนญี่ปุ่น	225,755,661.00	232,814,284.00	80,809,464.63	88,918,293.88
รวม				80,809,464.63	655,060,958.12
ลูกหนี้ยังไม่ถึงกำหนดชำระ				80,809,464.63	655,060,958.12

6. สินค้ำคงเหลือ - สุทธิ

บัญชีนี้ประกอบด้วย

	บาท	
	งบการเงินที่แสดงเงินลงทุนตามวิธีส่วนได้เสีย/งบการเงินเฉพาะกิจการ	
	2552	2551
งานระหว่างทำ	310,597,351.92	262,920,226.66
เหล็กคงคลัง	330,599,332.23	702,885,833.23
สต็อกวัสดุสิ้นเปลือง	22,332,848.93	38,451,824.61
น้อดคงคลัง	2,654,651.43	2,866,919.57
วัตถุดิบระหว่างทาง	14,354,694.83	3,177,616.98
รวม	680,538,879.34	1,010,302,421.05
หัก ค่าเสื่อมมูลค่าสินค้ำลดลงเหล็กและน้อดคงคลัง	(36,569,237.91)	-
สุทธิ	643,969,641.43	1,010,302,421.05

ณ วันที่ 31 ธันวาคม 2552 บริษัทได้จำหน่ายเหล็กคงคลังทั้งหมดเป็นหลักทรัพย์ค้ำประกันส่วนหนึ่งของวงเงินสินเชื่อทุกประเภทที่มีต่อสถาบันการเงิน ดังกล่าวไว้ในหมายเหตุข้อ 12

7. เงินลงทุนในบริษัทร่วมและบริษัทย่อย

บัญชีนี้ประกอบด้วย

							พันบาท					
							งบการเงินที่แสดงเงินลงทุน		งบการเงินเฉพาะกิจการ			
							ตามวิธีส่วนได้เสีย					
	ประเภท	ลักษณะ	ทุนชำระแล้ว		ถือหุ้นร้อยละ		วิธีส่วนได้เสีย		วิธีราคาทุน			
	ของธุรกิจ	ความสัมพันธ์	ณ วันที่ 31 ธันวาคม	ณ วันที่ 31 ธันวาคม	ณ วันที่ 31 ธันวาคม	ณ วันที่ 31 ธันวาคม	ณ วันที่ 31 ธันวาคม	ณ วันที่ 31 ธันวาคม	ณ วันที่ 31 ธันวาคม	ณ วันที่ 31 ธันวาคม	เงินปันผล (พันบาท)	
			2552	2551	2552	2551	2552	2551	2552	2551		
บริษัทร่วม												
	บริษัท ที.เค.ซี. จำกัด (ประเทศไทย)	รับจ้าง	การถือหุ้น	12 ล้านบาท	12 ล้านบาท	25	25	1,095	1,095	1,095	1,095	-
	หัก ค่าเสื่อมมูลค่าลดลงของเงินลงทุน							(1,095)	(1,095)	(1,095)	(1,095)	-
	สุทธิ							-	-	-	-	-
	M.C.S. STEEL - JAPAN COMPANY LIMITED	รับจ้าง	การถือหุ้นและผู้บริหารร่วมกัน	-	30 ล้านบาท	-	20	-	1,813	-	2,089	-
	HUA YIN HOLDING CO., LTD. (CHINA)	รับจ้าง	การถือหุ้นและผู้บริหารร่วมกัน	23 ล้าน ดอลลาร์	23 ล้าน ดอลลาร์							
			สหรัฐอเมริกา	สหรัฐอเมริกา	19.78	19.78	276,674	301,801	272,042	272,042	-	
	รวม						276,674	303,614	272,042	274,131	-	
บริษัทย่อย												
	M.C.S. STEEL - JAPAN COMPANY LIMITED	รับจ้าง	การถือหุ้นและผู้บริหารร่วมกัน	50 ล้านบาท	-	57	-	10,723	-	10,569	-	-
	รวม						10,723	-	10,569	-	-	

รายการเคลื่อนไหวของเงินลงทุนในบริษัทร่วมและบริษัทย่อย ในระหว่างปี มีดังนี้

	พันบาท			
	งบการเงินที่แสดงเงินลงทุน ตามวิธีส่วนได้เสีย		งบการเงินเฉพาะกิจการ	
	2552	2551	2552	2551
ยอดคงเหลือยกมาต้นปี	303,614	274,390	274,131	274,131
ส่วนแบ่งกำไร (ขาดทุน) จากเงินลงทุน				
ในบริษัทร่วมและบริษัทย่อย	(10,545)	4,043	-	-
ซื้อ/ลงทุนเพิ่ม	8,480	-	8,480	-
ผลกระทบจากการแปลงค่างบการเงิน	(14,152)	25,181	-	-
โอนจัดประเภทเป็นเงินลงทุนในบริษัทย่อย	(10,723)	-	(10,569)	-
ยอดคงเหลือยกไปปลายปี	276,674	303,614	272,042	274,131

การเปลี่ยนแปลงเงินลงทุนบริษัทร่วมและบริษัทย่อยที่สำคัญ

บริษัทร่วม

เมื่อวันที่ 4 ธันวาคม 2550 บริษัทได้ลงทุนเพิ่มเติมในหุ้นสามัญของ Hua Yin Holding Co., Ltd. (China) เพื่อเพิ่มสัดส่วนความเป็นเจ้าของจากเดิมอัตราร้อยละ 5 เป็นอัตราร้อยละ 19.78 ของทุนจดทะเบียนของบริษัทดังกล่าว เป็นจำนวนเงิน 193.12 ล้านบาท และบริษัทได้เข้าไปมีส่วนร่วมในการควบคุมกิจกรรมเชิงเศรษฐกิจตามที่ตกลงไว้ในสัญญาอย่างมีอิทธิพลอย่างมีนัยสำคัญ เป็นผลให้บริษัทดังกล่าวมีฐานะเป็นบริษัทร่วม ในไตรมาส 4/2550 จึงได้จัดประเภทใหม่จากเดิมแสดงเป็นเงินลงทุนทั่วไป (ราคาทุน) เป็นเงินลงทุนในบริษัทร่วม

บริษัทย่อย

ตามมติที่ประชุมคณะกรรมการครั้งที่ 8/2551 เมื่อวันที่ 10 ธันวาคม 2551 บริษัทมีมติอนุมัติให้มีการเพิ่มสัดส่วนการถือหุ้นใน M.C.S. STEEL - JAPAN COMPANY LIMITED เพื่อเพิ่มประสิทธิภาพในการบริการลูกค้าที่ประเทศญี่ปุ่น โดยวิธีการเข้าซื้อหุ้นเพิ่มทุนและจากผู้ถือหุ้นอื่น

และเมื่อวันที่ 23 มีนาคม 2552 บริษัทได้ลงทุนเพิ่มเติมในหุ้นสามัญของ M.C.S. STEEL - JAPAN COMPANY LIMITED เพื่อเพิ่มสัดส่วนความเป็นเจ้าของจากเดิมอัตราร้อยละ 20 เป็นอัตราร้อยละ 57 ของทุนจดทะเบียนของบริษัทดังกล่าว เป็นจำนวนเงิน 8.48 ล้านบาท โดยบริษัทซื้อหุ้นเพิ่มจากผู้ถือหุ้นอื่นจำนวน 50 หุ้น ในราคาพาร์ เป็นจำนวนเงิน 0.94 ล้านบาท (2.50 ล้านบาท) ซึ่งมีมูลค่าใกล้เคียงกับราคายุติธรรมของสินทรัพย์สุทธิ นอกจากนี้บริษัทซื้อหุ้นทุนที่ออกใหม่ทั้งหมดของบริษัทย่อย จำนวน 400 หุ้น ในราคาพาร์ เป็นจำนวนเงิน 7.54 ล้านบาท (20 ล้านบาท) และจากการซื้อหุ้นเพิ่มทุนดังกล่าวจะมีผลทำให้ส่วนได้เสียของผู้ถือหุ้นส่วนน้อยลดลงจำนวน 0.11 ล้านบาท

บริษัทได้เข้าไปมีอำนาจในการกำหนดนโยบายทางการเงินและการดำเนินงาน เป็นผลให้บริษัทดังกล่าวมีฐานะเป็นบริษัทย่อยนับตั้งแต่วันที่บริษัทซื้อหุ้นเพิ่มทุน ดังนั้น ในไตรมาส 1/2552 จึงได้จัดประเภทใหม่จากเดิมแสดงเป็นเงินลงทุนในบริษัทร่วม เป็นเงินลงทุนในบริษัทย่อย

ณ วันที่ 31 ธันวาคม 2552 บริษัทยังมีได้นำเสนองบการเงินรวม เนื่องจากงบการเงินของบริษัทย่อยในต่างประเทศอยู่ระหว่างจัดทำงบการเงินโดยฝ่ายบริหาร สินทรัพย์สุทธิของบริษัทย่อย ณ วันที่ 31 มีนาคม 2552 เป็นจำนวนเงิน 19.22 ล้านบาท คิดเป็นอัตราร้อยละ 0.56 ของสินทรัพย์รวมของบริษัท และผลขาดทุนสุทธิของบริษัทย่อยสำหรับงวดสามเดือนสิ้นสุดวันที่ 31 มีนาคม 2552 เป็นจำนวนเงิน (0.41) ล้านบาท คิดเป็นอัตราร้อยละ (0.07) ของกำไรสุทธิงวดปีของบริษัท

เงินลงทุนสำหรับการเงินเฉพาะกิจการ

ตั้งแต่ไตรมาสที่ 1 ปี 2550 บริษัทได้เปลี่ยนแปลงวิธีการบันทึกบัญชีเงินลงทุนในบริษัทร่วมและบริษัทย่อยในงบการเงินเฉพาะกิจการจากวิธีส่วนได้เสียเป็นวิธีราคาทุน

เงินลงทุนสำหรับการเงินที่แสดงเงินลงทุนตามวิธีส่วนได้เสีย

บริษัทมีนโยบายบันทึกเงินลงทุนในหุ้นของบริษัทร่วมและบริษัทย่อยตามวิธีส่วนได้เสีย ส่วนได้เสียในกำไรหรือขาดทุนสุทธิของ M.C.S. STEEL - JAPAN COMPANY LIMITED คำนวณจากงบการเงินล่าสุดของบริษัทย่อยดังกล่าว ณ วันที่ 31 มีนาคม 2552 ซึ่งจัดทำโดยฝ่ายบริหาร และ HUA YIN HOLDING CO., LTD. คำนวณจากงบการเงินล่าสุดของบริษัทร่วมดังกล่าว ณ วันที่ 30 กันยายน 2552 ซึ่งจัดทำโดยฝ่ายบริหาร

ณ วันที่ 31 ธันวาคม 2552 และ 2551 บัญชีเงินลงทุนในบริษัทร่วมและบริษัทย่อยตามวิธีส่วนได้เสียคิดเป็นร้อยละดังนี้

	พันบาท		อัตราร้อยละของสินทรัพย์รวมของงบการเงิน ที่แสดงเงินลงทุนตามวิธีส่วนได้เสีย	
	2552	2551	2552	2551
<u>เงินลงทุนในบริษัทร่วม</u>				
HUA YIN HOLDING CO., LTD. (CHINA)	276,674	301,801	8.03	9.92
M.C.S. STEEL - JAPAN COMPANY LIMITED	-	1,813	-	0.06
	<u>276,674</u>	<u>303,614</u>	<u>8.03</u>	<u>9.98</u>
<u>เงินลงทุนในบริษัทย่อย</u>				
M.C.S. STEEL - JAPAN COMPANY LIMITED	10,723	-	0.31	-
	<u>10,723</u>	<u>-</u>	<u>0.31</u>	<u>-</u>

ส่วนแบ่งกำไร (ขาดทุน) จากเงินลงทุนในบริษัทร่วมและบริษัทย่อย สำหรับปีสิ้นสุดวันที่ 31 ธันวาคม 2552 และ 2551 คิดเป็นร้อยละดังนี้

	พันบาท		อัตราร้อยละของกำไรสุทธิของงบการเงิน ที่แสดงเงินลงทุนตามวิธีส่วนได้เสีย	
	2552	2551	2552	2551
<u>ส่วนแบ่งกำไร(ขาดทุน)จากเงินลงทุนในบริษัทร่วม</u>				
HUA YIN HOLDING CO., LTD. (CHINA)	(10,563)	4,253	(1.84)	1.20
M.C.S. STEEL - JAPAN COMPANY LIMITED	-	(211)	-	(0.06)
<u>ส่วนแบ่งกำไร(ขาดทุน)จากเงินลงทุนในบริษัทย่อย</u>				
M.C.S. STEEL - JAPAN COMPANY LIMITED	19	-	0.01	-
	<u>(10,544)</u>	<u>4,042</u>	<u>(1.83)</u>	<u>1.14</u>

บัญชีเงินลงทุนในบริษัทร่วมและบริษัทย่อยตามวิธีส่วนได้เสีย มีผลต่างจากอัตราแลกเปลี่ยนที่ใช้ในการแปลงค่างบการเงินของเงินลงทุนในต่างประเทศ ซึ่งได้บันทึกไว้ในบัญชี “ผลต่างจากการแปลงค่างบการเงิน” และแสดงไว้ภายใต้ “ส่วนของผู้ถือหุ้น” ในงบดุล คิดเป็นร้อยละดังนี้

		อัตราร้อยละของสินทรัพย์รวมของงบการเงิน					
		พันบาท		อัตราร้อยละของเงินลงทุนเดิม		ที่แสดงเงินลงทุนตามวิธีส่วนได้เสีย	
		ณ วันที่ 31	ณ วันที่ 31	ณ วันที่ 31	ณ วันที่ 31	ณ วันที่ 31	ณ วันที่ 31
		ธันวาคม 2552	ธันวาคม 2551	ธันวาคม 2552	ธันวาคม 2551	ธันวาคม 2552	ธันวาคม 2551
ผลต่างจากการแปลงค่างบการเงิน							
บริษัทร่วม							
HUA YIN HOLDING CO., LTD.							
(CHINA)		10,941	25,505	3.87	9.30	0.31	0.84
M.C.S. STEEL - JAPAN							
COMPANY LIMITED		-	(324)	-	(0.12)	-	(0.01)
บริษัทย่อย							
M.C.S. STEEL - JAPAN							
COMPANY LIMITED		88	-	0.03	-	0.01	-
		11,029	25,181	3.90	9.18	0.32	0.83

8. เงินลงทุนระยะยาวอื่น

เงินลงทุนทั่วไป - ราคาทุน

				พันบาท					
				งบการเงินที่แสดงเงินลงทุนตามวิธีส่วนได้เสีย/งบการเงินเฉพาะกิจการ					
	ประเภท ของธุรกิจ	ลักษณะ	หน่วยเงินตรา	ทุนชำระแล้ว (หน่วย: พันหุ้น)		ถือหุ้นร้อยละ		ราคาหุ้น	
		ความสัมพันธ์		ณ วันที่ 31 ธันวาคม	ณ วันที่ 31 ธันวาคม	ณ วันที่ 31 ธันวาคม	ณ วันที่ 31 ธันวาคม	ณ วันที่ 31 ธันวาคม	ณ วันที่ 31 ธันวาคม
				2552	2551	2552	2551	2552	2551
Kano Sangyo Co.,Ltd.(Japan)	โครงสร้างหลัก	การถือหุ้น	เยนญี่ปุ่น	84,000	84,000	11.90	11.90	3,238	3,238
								3,238	3,238

9. ที่ดิน อาคาร และอุปกรณ์ - สุทธิ

ที่ดิน อาคาร และอุปกรณ์ - สุทธิ ประกอบด้วย

	บาท			
	งบการเงินที่แสดงเงินลงทุนตามวิธีส่วนได้เสีย/งบการเงินเฉพาะกิจการ			
	ยอดตามบัญชี ณ 31 ธ.ค. 51	จำนวน ที่เพิ่มขึ้น	จำนวน ที่ลดลง	ยอดตามบัญชี ณ 31 ธ.ค. 52
ส่วนงานผลิตโครงหลัก				
ราคาที่ดินใหม่				
ราคาทุน				
- ที่ดิน	129,169,372.55	-	-	129,169,372.55
- อาคาร	177,694,998.56	-	-	177,694,998.56
- เครื่องจักร และเครน	68,535,944.67	-	-	68,535,944.67
รวมราคาทุน	375,400,315.78	-	-	375,400,315.78
ส่วนเกินทุน				
- ที่ดิน	45,985,432.50	-	-	45,985,432.50
- อาคาร	42,589,483.94	-	(4,900,012.24)	37,689,471.70
- เครื่องจักร และเครน	10,722,224.59	-	(5,275,102.01)	5,447,122.58
รวมส่วนเกินทุน	99,297,141.03	-	(10,175,114.25)	89,122,026.78
รวมราคาที่ดินใหม่	474,697,456.81			464,522,342.56
หัก ค่าเสื่อมราคาสะสม				
- อาคาร	(52,898,792.48)	(11,808,974.67)	-	(64,707,767.15)
- เครื่องจักร และเครน	(59,352,272.44)	(6,489,645.45)	-	(65,841,917.89)
รวมค่าเสื่อมราคาสะสม	(112,251,064.92)	(18,298,620.12)	-	(130,549,685.04)
หัก ขาดทุนจากการตีราคาทรัพย์สิน				
- ที่ดิน	(4,643,555.05)	-	-	(4,643,555.05)
- เครื่องจักร และเครน	(1,141,987.97)	-	-	(1,141,987.97)
รวม	(5,785,543.02)	-	-	(5,785,543.02)
ราคาที่ดินใหม่ - สุทธิ	356,660,848.87			328,187,114.50
สินทรัพย์ถาวรส่วนที่เข้ามาหลังวัน				
ประเมิน :				
ราคาทุน				
- อาคาร	132,624,021.15	1,073,335.50	-	133,697,356.65
- เครื่องจักร และเครน	112,748,932.15	-	-	126,929,683.22
- อาคารระหว่างก่อสร้าง	-	62,332,363.39	-	62,332,363.39
- เครื่องจักร และเครนระหว่างติดตั้ง	-	21,829,922.44	-	21,829,922.44
รวมราคาทุน	245,372,953.30	85,235,621.33	-	344,789,325.70
หัก ค่าเสื่อมราคาสะสม				
- อาคาร	(17,571,370.88)	(8,400,215.69)	-	(25,971,586.57)
- เครื่องจักร และเครน	(52,639,421.21)	(21,394,724.61)	-	(79,164,280.11)
รวมค่าเสื่อมราคาสะสม	(70,210,792.09)	(29,794,940.30)	-	(105,135,866.68)
ราคาทุน - สุทธิ	175,162,161.21			239,653,459.02
ราคาที่ดินใหม่ - สุทธิ	531,823,010.08			567,840,573.52

บาท					
งบการเงินที่แสดงเงินลงทุนตามวิธีส่วนได้เสีย/งบการเงินเฉพาะกิจการ					
ยอดตามบัญชี ณ 31 ธ.ค. 51	จำนวน ที่เพิ่มขึ้น	จำนวน ที่ลดลง	โอนเข้า (โอนออก)	ยอดตามบัญชี ณ 31 ธ.ค. 52	
สินทรัพย์ถาวรส่วนที่แสดง					
ในราคาทุน :					
- เครื่องมือ และเครื่องใช้	70,222,995.39	13,619,326.69	(2,381,477.60)	(14,148,766.07)	67,312,078.41
- เครื่องตกแต่งและเครื่องใช้สำนักงาน	41,325,080.84	4,413,099.44	(5,000,113.96)	792,663.71	41,530,730.03
- ยานพาหนะ	5,535,336.45	3,247,000.00	(2,000,000.00)	-	6,782,336.45
รวมราคาทุน	117,083,412.68	21,279,426.13	(9,381,591.56)	(13,356,102.36)	115,625,144.89
หัก ค่าเสื่อมราคาสะสม					
- เครื่องมือ และเครื่องใช้	(45,807,724.00)	(6,355,400.12)	2,242,001.19	4,832,626.76	(45,088,496.17)
- เครื่องตกแต่งและเครื่องใช้สำนักงาน	(26,352,368.66)	(7,100,458.97)	4,857,135.17	(457,259.67)	(29,052,952.13)
- ยานพาหนะ	(550,283.25)	(1,265,625.22)	232,758.44	-	(1,583,150.03)
รวมค่าเสื่อมราคาสะสม	(72,710,375.91)	(14,721,484.31)	7,331,894.80	4,375,367.09	(75,724,598.33)
ราคาทุน - สุทธิ	44,373,036.77				39,900,546.56
รวม	576,196,046.85				607,741,120.08
ส่วนงานผลิตและจำหน่ายปุ๋ย					
(ส่วนงานที่ยกเลิกการดำเนินงาน)					
สินทรัพย์ถาวรส่วนที่แสดงใน					
ราคาทุน :					
- เครื่องมือ และเครื่องใช้	7,897,368.05	-	-	(452,915.00)	7,444,453.05
- เครื่องตกแต่ง และเครื่องใช้สำนักงาน	1,225,106.43	-	-	(371,733.71)	853,372.72
รวมราคาทุน	9,122,474.48	-	-	(824,648.71)	8,297,825.77
หัก ค่าเสื่อมราคาสะสม					
- เครื่องมือ และเครื่องใช้	(6,783,174.74)	(848,549.92)	-	410,481.00	(7,221,243.66)
- เครื่องตกแต่งและเครื่องใช้สำนักงาน	(1,064,510.11)	(129,812.60)	-	344,286.20	(850,036.51)
รวมค่าเสื่อมราคาสะสม	(7,847,684.85)	(978,362.52)	-	754,767.20	(8,071,280.17)
ราคาทุน - สุทธิ	1,274,789.63				226,545.60
ที่ดิน อาคารและอุปกรณ์ - สุทธิ	577,470,836.48				607,967,665.68

บาท	
งบการเงินที่แสดงเงินลงทุนตามวิธีส่วนได้เสีย/ งบการเงินเฉพาะกิจการ สำหรับปีสิ้นสุดวันที่ 31 ธันวาคม	
2552	2551
ค่าเสื่อมราคาในงบกำไรขาดทุนแสดงอยู่ใน	
ต้นทุนขาย	49,917,579.68
ค่าใช้จ่ายในการบริหาร	13,875,827.57
รวม	63,793,407.25
	59,592,108.99

ตั้งแต่เดือนสิงหาคม 2547 บริษัทได้เปลี่ยนแปลงการวัดมูลค่าภายหลังการรับรู้มูลค่าเริ่มแรกของที่ดิน อาคาร และเครื่องจักรและครุฑ จากราคาทุนหักค่าเสื่อมราคาสะสม และค่าเผื่อการด้อยค่าของสินทรัพย์ (ซึ่งเป็นแนวทางที่กำหนดให้ถือปฏิบัติตามมาตรฐานการบัญชี) มาเป็นราคาที่ตีใหม่ (ซึ่งเป็นแนวทางที่อาจเลือกปฏิบัติได้ตามมาตรฐานการบัญชี) ซึ่งถือตามราคาประเมินโดยผู้ประเมินราคาอิสระ (บริษัท ไทยประเมินราคา ลินน์ ฟิลลิปส์ จำกัด) และทยอยตัดค่าเสื่อมราคาของส่วนที่ตีราคาเพิ่มของสินทรัพย์ตามอายุใช้งานที่เหลือโดยตัดไปสู่บัญชีส่วนเกินทุนจากการตีราคาเพิ่มโดยตรง (ถือปฏิบัติตามเกณฑ์ราคาทุนที่อนุญาตให้เลือกได้) ถ้าหากบริษัทได้ใช้วิธีตัดค่าเสื่อมราคาโดยผ่านงบกำไรขาดทุน (ตามหลักการที่กำหนดในมาตรฐานการบัญชี) กำไรสุทธิสำหรับปีสิ้นสุดวันที่ 31 ธันวาคม 2552 และ 2551 จะลดลง 10.18 ล้านบาท และ 10.89 ล้านบาท กำไรต่อหุ้นจะลดลง 0.02 บาทต่อหุ้น และ 0.02 บาทต่อหุ้นตามลำดับ

ในไตรมาส 4 ปี 2552 บริษัทได้ทำการประเมินราคาที่ดิน อาคาร และเครื่องจักรและครุฑใหม่ การประเมินดังกล่าวเป็นไปตามนโยบายการบัญชีของบริษัทที่จะให้ผู้เชี่ยวชาญอิสระประเมินราคาสินทรัพย์ทุก ๆ 5 ปี ณ วันที่ 31 ธันวาคม 2552 บริษัทยังมีได้รับรู้รายการสำหรับการประเมินราคาสินทรัพย์ใหม่ เนื่องจากอยู่ระหว่างการพิจารณาข้อมูลโดยฝ่ายบริหาร

ณ วันที่ 31 ธันวาคม 2552 และ 2551 ที่ดิน สิ่งปลูกสร้างทั้งหมดและเครื่องจักรบางส่วนมูลค่าจดจำนองเท่ากับ 507.60 ล้านบาท และ 392.60 ล้านบาท ตามลำดับ ดัชนีการค่าประกันวงเงินเบิกเกินบัญชี วงเงินทรัสต์รีซีทีส์ เลตเตอร์ออฟเครดิต วงเงินตั๋วอาวัล วงเงินหนังสือค้ำประกัน และวงเงินสัญญาซื้อขายเงินตราต่างประเทศล่วงหน้า

ณ วันที่ 31 ธันวาคม 2552 บริษัทมีเครื่องจักรและครุฑ เครื่องมือและเครื่องใช้ เครื่องตกแต่งติดตั้งและเครื่องใช้สำนักงาน (ราคาทุน) ที่ตัดค่าเสื่อมราคาหมดแล้วแต่ยังใช้งานอยู่ มีจำนวน 139,846,358.03 บาท 42,846,800.19 บาท และ 18,614,482.91 บาท ตามลำดับ

10. เงินฝากที่ติดภาระค้ำประกัน

บัญชีนี้ ประกอบด้วย

		บาท	
		งบการเงินที่แสดงเงินลงทุนตามวิธี ส่วนได้เสีย/งบการเงินเฉพาะกิจการ	
		2552	2551
		แยกตามสกุลเงิน	
		2552	2551
เงินฝาก - ประเภทออมทรัพย์	- เงินเยนญี่ปุ่น	-	150,000,000.00
เงินฝาก - ประเภทประจำ 3 เดือน			
(รวมดอกเบี้ย)	- เงินบาท	-	88,100,545.83
รวม		-	145,389,745.83

เงินฝากออมทรัพย์สกุลเงินเยนญี่ปุ่นไม่มีดอกเบี้ย

เงินฝากประจำ มีอัตราดอกเบี้ยในอัตราลอยตัวตามที่สถาบันการเงินกำหนด (ณ วันที่ 31 ธันวาคม 2551 อัตราดอกเบี้ยร้อยละ 2.625 ต่อปี)

ณ วันที่ 31 ธันวาคม 2551 บริษัทมีเงินฝากประเภทออมทรัพย์จำนวน 150 ล้านเยน และเงินฝากประจำ 3 เดือน เป็นเฉพาะส่วนของเงินต้น จำนวน 85 ล้านบาท ดัชนีการค่าประกันวงเงินเลตเตอร์ออฟเครดิตและวงเงินทรัสต์รีซีทีส์กับสถาบันการเงินในประเทศแห่งหนึ่ง

ในไตรมาส 3 ปี 2552 บริษัทได้มีการเปลี่ยนแปลงหลักประกันวงเงินสินเชื่อ โดยยกเลิกการนำเงินฝากออมทรัพย์ และเงินฝากประจำ 3 เดือน เป็นหลักประกันค้ำประกัน และบริษัทได้จัดประเภทเงินฝากทั้งหมดไปเป็นเงินสดและรายการเทียบเท่าเงินสด (หมายเหตุ 4)

11. สินทรัพย์ไม่มีหมุนเวียนอื่น
บัญชีนี้ ประกอบด้วย

	บาท	
	งบการเงินที่แสดงเงินลงทุนตามวิธีส่วนได้เสีย/งบการเงินเฉพาะกิจการ	
	2552	2551
สินทรัพย์ไม่มีตัวตน- สุทธิ	3,494,169.09	2,797,018.57
เงินมัดจำและเงินรับประกัน	8,625.00	270,600.00
รวม	3,502,794.09	3,067,618.57

สินทรัพย์ไม่มีตัวตน - สุทธิ ประกอบด้วย

	บาท			
	ยอดตามบัญชี ณ 31 ธ.ค. 51	จำนวน ที่เพิ่มขึ้น	จำนวน ที่ลดลง	ยอดตามบัญชี ณ 31 ธ.ค. 52
<u>ราคาทุน</u>				
โปรแกรมคอมพิวเตอร์	6,028,464.44	1,512,974.18	-	7,541,438.62
หัก ค่าตัดจำหน่ายสะสม	(3,231,445.87)	(815,823.66)	-	(4,047,269.53)
โปรแกรมคอมพิวเตอร์ - สุทธิ	2,797,018.57	697,150.52	-	3,494,169.09

	บาท	
	งบการเงินที่แสดงเงินลงทุนตามวิธีส่วนได้เสีย/งบการเงินเฉพาะกิจการสำหรับปีสิ้นสุดวันที่ 31 ธันวาคม	
	2552	2551
ค่าตัดจำหน่ายในงบกำไรขาดทุนแสดงอยู่ในค่าใช้จ่ายในการบริหาร	815,823.66	789,611.92
รวม	815,823.66	789,611.92

12. เงินเบิกเกินบัญชีและเงินกู้ยืมระยะสั้นจากสถาบันการเงิน

ณ วันที่ 31 ธันวาคม 2552 และ 2551 บริษัทมีวงเงินเบิกเกินบัญชีกับสถาบันการเงินในประเทศแห่งหนึ่ง จำนวนรวม 5 ล้านบาท โดยเสียดอกเบี้ยในอัตรดอกเบี้ยลอยตัวในอัตรา MOR

ณ วันที่ 31 ธันวาคม 2552 และ 2551 บริษัทมีวงเงินทรัสต์รีซีทส์และเลตเตอร์ออฟเครดิตกับสถาบันการเงินในประเทศแห่งหนึ่ง จำนวน 1,300 ล้านบาท และ 1,000 ล้านบาท ตามลำดับ โดยเสียค่าธรรมเนียมในอัตราร้อยละ 0.0833 ต่อ 3 เดือน

ณ วันที่ 31 ธันวาคม 2552 และ 2551 บริษัทมีวงเงินตัวอาวัลกับสถาบันการเงินในประเทศแห่งหนึ่ง จำนวน 10 ล้านบาท โดยเสียค่าธรรมเนียมในอัตราร้อยละ 2 ต่อปี

ณ วันที่ 31 ธันวาคม 2551 วงเงินเบิกเกินบัญชี วงเงินทรัสต์รีซีทส์ เลตเตอร์ออฟเครดิต และวงเงินตัวอาวัลดังกล่าว ค่าประกันโดยที่ดินพร้อมสิ่งปลูกสร้างทั้งหมดและเครื่องจักรบางส่วนของบริษัท เงินฝากออมทรัพย์และเงินฝากประจำ และในไตรมาส 3 ปี 2552 บริษัทได้มีการเปลี่ยนแปลงวงเงินและหลักทรัพย์ประกันวงเงินสินเชื่อ โดยยกเลิกเงินฝากออมทรัพย์ เงินฝากประจำเป็นหลักทรัพย์ค้ำประกัน และมีการจดจำนองที่ดินพร้อมสิ่งปลูกสร้าง จำนำหลักคดคลังทั้งหมดเพิ่มขึ้นเป็นหลักทรัพย์ค้ำประกัน

13. เจ้าหนี้การค้าและตัวเงินจ่าย
บัญชีนี้ ประกอบด้วย

	แยกตามสกุลเงิน		บาท	
			งบการเงินที่แสดงเงินลงทุนตามวิธีส่วนได้เสีย/งบการเงินเฉพาะกิจการ	
	2552	2551	2552	2551
เงินบาท	43,864,251.53	37,577,676.46	43,864,251.53	37,577,676.46
เงินเยนญี่ปุ่น	2,845,116,603.00	2,865,185,645.00	1,040,200,236.09	1,116,872,285.87
เงินเหรียญสหรัฐอเมริกา	22,299.00	1,490,582.46	747,391.11	52,293,210.08
รวม			1,084,811,878.73	1,206,743,172.41

14. ประมาณการหนี้สินจากการรับประกันสินค้า

บริษัทตั้งประมาณการหนี้สินจากการรับประกันสินค้าจากความเสียหายที่อาจเกิดขึ้นในอัตราร้อยละ 1.8 จากมูลค่าสินค้าที่ขายและส่งมอบให้แก่ผู้ซื้อแล้วตามสัญญา โดยมีกำหนดระยะเวลาการรับประกัน 2 ปี นับจากวันที่ส่งมอบครบทั้งจำนวนตามสัญญาโดยอาศัยประสบการณ์ของผู้บริหาร และข้อมูลปัจจุบัน

	บาท	
	งบการเงินที่แสดงเงินลงทุนตามวิธีส่วนได้เสีย/งบการเงินเฉพาะกิจการ	
	ยอดตามบัญชี ณ 31 ธ.ค. 2552	ยอดตามบัญชี ณ 31 ธ.ค. 2551
ยอดคงเหลือยกมาต้นปี	130,991,069.65	95,864,980.89
บวก ตั้งเพิ่มระหว่างปี	71,026,786.93	55,133,700.61
หัก จ่ายชำระระหว่างปี	(30,551,126.06)	(9,393,521.11)
ตัดจำหน่ายจากบัญชีระหว่างปี	-	(10,614,090.74)
ยอดคงเหลือยกไปปลายปี	171,466,730.52	130,991,069.65
หัก ประมาณการหนี้สินจากการรับประกันสินค้า ภายในหนึ่งปี	(109,183,721.36)	(75,857,369.03)
ประมาณการหนี้สินจากการรับประกันสินค้าระยะยาว	62,283,009.16	55,133,700.62

15. หุ้นทุนซื้อคืน

ตามมติที่ประชุมคณะกรรมการครั้งที่ 6/2551 เมื่อวันที่ 24 ตุลาคม 2551 บริษัทมีมติอนุมัติให้ซื้อหุ้นคืนเพื่อบริหารทางการเงินของบริษัท ในวงเงินไม่เกิน 150 ล้านบาท โดยจะซื้อหุ้นคืนเป็นจำนวนไม่เกิน 50 ล้านหุ้น หรือคิดเป็นร้อยละ 10 ของหุ้นที่ออกและจำหน่ายได้แล้วทั้งหมดของบริษัท โดยกำหนดระยะเวลาการซื้อหุ้นคืนตั้งแต่วันที่ 12 พฤศจิกายน 2551 ถึงวันที่ 11 พฤษภาคม 2552 และระยะเวลาจำหน่ายหุ้นทุนที่ซื้อคืนคณะกรรมการจะเป็นผู้กำหนด (ภายหลัง 6 เดือนนับแต่การซื้อหุ้นคืนเสร็จสิ้น แต่ต้องไม่เกิน 3 ปี) ในกรณีที่บริษัทจำหน่ายหุ้นทุนซื้อคืนไม่หมดภายในระยะเวลาที่กำหนด บริษัทจะลดทุนที่ออกและชำระแล้วลง โดยวิธีตัดหุ้นทุนที่ซื้อคืนและยังไม่ได้จำหน่ายที่เหลืออยู่

ณ วันที่ 12 พฤษภาคม 2552 (วันที่สิ้นสุดโครงการซื้อหุ้นคืน) บริษัทไม่ได้ดำเนินการตามโครงการที่ได้ประกาศไว้ เนื่องจากฝ่ายบริหารพิจารณาจากสถานการณ์ปัจจุบันและสถานการณ์เศรษฐกิจของโลก บริษัทควรเก็บเงินสดเพื่อใช้ในการดำเนินงาน

16. ส่วนเกินทุนจากการตีราคาสินทรัพย์เพิ่ม

ตั้งแต่เดือน สิงหาคม 2547 บริษัทได้เปลี่ยนแปลงวิธีการวัดมูลค่าภายหลังการรับรู้มูลค่าเริ่มแรกของที่ดิน อาคาร และ เครื่องจักรและครุณจากเดิมบันทึกไว้ด้วยราคาทุนหักค่าเสื่อมราคาสะสม มาเป็นราคาที่ดีใหม่ซึ่งถือตามราคาประเมินโดยผู้ประเมินอิสระ โดยใช้วิธีการประเมินดังนี้

- ที่ดิน ใช้วิธีการประเมินแบบเปรียบเทียบราคาตลาด (Market Approach)
- อาคาร และ เครื่องจักรและครุณ ใช้วิธีการประเมินแบบเปรียบเทียบราคาตลาดใหม่หักค่าเสื่อมราคา (Depreciated Replacement Cost)

ส่วนเกินทุนจากการตีราคาที่ดิน อาคาร และ เครื่องจักรและครุณ ได้บันทึกไว้ในบัญชี “ส่วนเกินทุนจากการตีราคาสินทรัพย์” และแสดงไว้ภายใต้ “ส่วนของผู้ถือหุ้น” ในงบดุล

ส่วนเกินทุนจากการตีราคาทรัพย์สิน ประกอบด้วย

	บาท			
	งบการเงินที่แสดงเงินลงทุนตามวิธีส่วนได้เสีย/งบการเงินเฉพาะกิจการ			
	ที่ดิน	อาคาร	เครื่องจักรและครุณ	รวม
ส่วนเกินทุนจากการตีราคาสินทรัพย์				
ยอดคงเหลือ ณ 1 มกราคม 2551	45,985,432.50	47,489,496.24	16,716,299.10	110,191,227.84
เพิ่มขึ้น (ลดลง) จากการตีราคาสินทรัพย์	-	-	-	-
ลดลงจากการตัดจ่าย	-	(4,900,012.30)	(5,994,074.51)	(10,894,086.81)
จำหน่ายสินทรัพย์	-	-	-	-
ยอดคงเหลือ ณ 31 ธันวาคม 2551	45,985,432.50	42,589,483.94	10,722,224.59	99,297,141.03
เพิ่มขึ้น (ลดลง) จากการตีราคาสินทรัพย์	-	-	-	-
ลดลงจากการตัดจ่าย	-	(4,900,012.24)	(5,275,102.01)	(10,175,114.25)
จำหน่ายสินทรัพย์	-	-	-	-
ยอดคงเหลือ ณ 31 ธันวาคม 2552	45,985,432.50	37,689,471.70	5,447,122.58	89,122,026.78

ส่วนเกินทุนจากการตีราคาสินทรัพย์ใหม่นี้จะนำไปจ่ายเงินปันผลไม่ได้

17. สำรองตามกฎหมาย

ตามบทบัญญัติของพระราชบัญญัติบริษัทมหาชน จำกัด พ.ศ. 2535 บริษัทต้องจัดสรรทุนสำรองอย่างน้อยร้อยละ 5 ของกำไรสุทธิประจำปีหลังจากหักขาดทุนสะสมยกมา (ถ้ามี) จนกว่าทุนสำรองดังกล่าว จะมีจำนวนไม่น้อยกว่าร้อยละ 10 ของทุนจดทะเบียน ทุนสำรองตามกฎหมายนี้จะนำไปจ่ายเงินปันผลไม่ได้

บริษัทได้จัดสรรทุนสำรองตามกฎหมายครบร้อยละ 10 ของทุนจดทะเบียนแล้ว

18. เงินปันผล

ตามมติที่ประชุมคณะกรรมการครั้งที่ 2/2552 เมื่อวันที่ 28 กุมภาพันธ์ 2552 ได้อนุมัติจ่ายเงินปันผลจากผลการดำเนินงาน สำหรับงวดหกเดือนหลังสิ้นสุดวันที่ 31 ธันวาคม 2551 ในอัตราหุ้นละ 0.20 บาท เป็นเงิน 100 ล้านบาท และกำหนดจ่ายเงินปันผลดังกล่าวภายในวันที่ 27 เมษายน 2552

การอนุมัติจ่ายเงินปันผลดังกล่าวได้รับการอนุมัติจากที่ประชุมสามัญผู้ถือหุ้นประจำปี 2552 เมื่อวันที่ 10 เมษายน 2552

ตามมติที่ประชุมคณะกรรมการครั้งที่ 5/2552 เมื่อวันที่ 7 สิงหาคม 2552 ได้อนุมัติจ่ายเงินปันผลจากผลการดำเนินงาน สำหรับงวดหกเดือนสิ้นสุดวันที่ 30 มิถุนายน 2552 ในอัตราหุ้นละ 0.15 บาท เป็นเงิน 75 ล้านบาท และกำหนดจ่ายเงินปันผลดังกล่าวภายในวันที่ 7 กันยายน 2552

ตามมติที่ประชุมคณะกรรมการครั้งที่ 2/2551 เมื่อวันที่ 15 กุมภาพันธ์ 2551 ได้อนุมัติจ่ายเงินปันผลจากผลการดำเนินงาน สำหรับงวดหกเดือนหลังสิ้นสุดวันที่ 31 ธันวาคม 2550 ในอัตราหุ้นละ 0.23 บาท เป็นเงิน 115 ล้านบาท และกำหนดจ่ายเงินปันผลดังกล่าวภายในวันที่ 16 เมษายน 2551

การอนุมัติจ่ายเงินปันผลดังกล่าวได้รับการอนุมัติจากที่ประชุมสามัญผู้ถือหุ้นประจำปี 2551 เมื่อวันที่ 27 มีนาคม 2551

ตามมติที่ประชุมคณะกรรมการครั้งที่ 5/2551 เมื่อวันที่ 11 สิงหาคม 2551 ได้อนุมัติจ่ายเงินปันผลจากผลการดำเนินงาน สำหรับงวดหกเดือนสิ้นสุดวันที่ 30 มิถุนายน 2551 ในอัตราหุ้นละ 0.10 บาท เป็นเงิน 50 ล้านบาท และกำหนดจ่ายเงินปันผลดังกล่าวภายในวันที่ 12 กันยายน 2551

19. เงินกองทุนสำรองเลี้ยงชีพพนักงาน

บริษัทได้จัดตั้งกองทุนสำรองเลี้ยงชีพพนักงานสำหรับพนักงานประจำทั้งหมดของบริษัทตามความในพระราชบัญญัติกองทุนสำรองเลี้ยงชีพ พ.ศ. 2530

พนักงานและบริษัทจ่ายสมทบเข้าเงินกองทุนตามโครงการนี้ในอัตราร้อยละของเงินเดือนของพนักงานแต่ละคน พนักงานจะได้รับส่วนที่บริษัทสมทบตามระเบียบและข้อบังคับของเงินกองทุนและตามระยะเวลาการทำงานกับบริษัท บริษัทได้แต่งตั้งผู้จัดการกองทุนแห่งหนึ่งเพื่อบริหารกองทุนตามข้อกำหนดในพระราชบัญญัติกองทุนสำรองเลี้ยงชีพ พ.ศ. 2530

สำหรับปีสิ้นสุดวันที่ 31 ธันวาคม 2552 และ 2551 บริษัทจ่ายสมทบเข้ากองทุนสำรองเลี้ยงชีพ เป็นจำนวนเงิน 2.33 ล้านบาท และ 1.91 ล้านบาท ตามลำดับ

20. ข้อมูลทางการเงินจำแนกตามส่วนงาน

รายละเอียดข้อมูลทางการเงินจำแนกตามส่วนงานของบริษัท และรายการที่รวมอยู่ในงบกำไรขาดทุนของการดำเนินงานของส่วนงานที่ยังดำเนินอยู่และส่วนงานที่ยกเลิก แสดงได้ดังนี้

งบการเงินที่แสดงเงินลงทุนตามวิธีส่วนได้เสีย

	สำหรับปีสิ้นสุดวันที่ 31 ธันวาคม 2552 (บาท)				
	การดำเนินงานที่ยังดำเนินอยู่			การดำเนินงานที่ยกเลิก	
	โครงสร้างหลัก			บัญชีภาพ	
	ในประเทศ	ต่างประเทศ	รวม		รวม
รายได้					
รายได้จากการขาย	-	3,945,932,607.48	3,945,932,607.48	-	3,945,932,607.48
กำไรจากอัตราแลกเปลี่ยน	-	39,406,216.21	39,406,216.21	-	39,406,216.21
รายได้อื่น	-	39,195,178.95	39,195,178.95	49,400.00	39,244,578.95
รวมรายได้	-	4,024,534,002.64	4,024,534,002.64	49,400.00	4,024,583,402.64
ค่าใช้จ่าย					
ต้นทุนขาย	-	2,752,338,710.67	2,752,338,710.67	-	2,752,338,710.67
ค่าใช้จ่ายในการขาย	-	277,606,367.47	277,606,367.47	-	277,606,367.47
ค่าใช้จ่ายในการบริหาร	-	180,239,076.51	180,239,076.51	978,362.52	181,217,439.03
รวมค่าใช้จ่าย	-	3,210,184,154.65	3,210,184,154.65	978,362.52	3,211,162,517.17
ส่วนแบ่งกำไร (ขาดทุน) จากเงินลงทุน					
ในบริษัทร่วมและบริษัทย่อย	-	(10,544,340.23)	(10,544,340.23)	-	(10,544,340.23)
กำไรก่อนค่าใช้จ่ายทางการเงินและภาษีเงินได้	-	803,805,507.76	803,805,507.76	(928,962.52)	802,876,545.24
ค่าใช้จ่ายทางการเงิน	-	40,151.09	40,151.09	-	40,151.09
กำไรก่อนภาษีเงินได้	-	803,765,356.67	803,765,356.67	(928,962.52)	802,836,394.15
ภาษีเงินได้	-	226,575,984.30	226,575,984.30	-	226,575,984.30
กำไรสุทธิ	-	577,189,372.37	577,189,372.37	(928,962.52)	576,260,409.85
ณ วันที่ 31 ธันวาคม 2552					
ที่ดิน อาคาร และอุปกรณ์ - สุทธิ			607,741,120.08	226,545.60	607,967,665.68
สินทรัพย์อื่น ๆ					2,835,572,805.05
รวม					3,443,540,470.73

สำหรับปีสิ้นสุดวันที่ 31 ธันวาคม 2551 (บาท)					
	การดำเนินงานที่ยังดำเนินอยู่			การดำเนินงานที่ยกเลิก	
	โครงสร้างเหล็ก			ปฏิจีวภาพ	
	ในประเทศ	ต่างประเทศ	รวม		รวม
รายได้					
รายได้จากการขาย	82,695,000.00	3,062,983,367.50	3,145,678,367.50	-	3,145,678,367.50
รายได้อื่น	1,592,832.93	58,997,772.06	60,590,604.99	703,424.00	61,294,028.99
รวมรายได้	84,287,832.93	3,121,981,139.56	3,206,268,972.49	703,424.00	3,206,972,396.49
ค่าใช้จ่าย					
ต้นทุนขาย	59,448,801.32	2,103,919,459.05	2,163,368,260.37	-	2,163,368,260.37
ค่าใช้จ่ายในการขาย	975,078.00	375,203,655.33	376,178,733.33	-	376,178,733.33
ค่าใช้จ่ายในการบริหาร	3,382,978.72	125,303,918.69	128,686,897.41	2,714,665.41	131,401,562.82
ขาดทุนจากอัตราแลกเปลี่ยน	-	60,512,868.32	60,512,868.32	-	60,512,868.32
รวมค่าใช้จ่าย	63,806,858.04	2,664,939,901.39	2,728,746,759.43	2,714,665.41	2,731,461,424.84
ส่วนแบ่งกำไร (ขาดทุน) จากเงินลงทุน					
ในบริษัทร่วมและบริษัทย่อย	-	4,042,480.24	4,042,480.24	-	4,042,480.24
กำไรก่อนค่าใช้จ่ายทางการเงินและภาษีเงินได้	20,480,974.89	461,083,718.41	481,564,693.30	(2,011,241.41)	479,553,451.89
ค่าใช้จ่ายทางการเงิน	-	-	-	-	-
กำไรก่อนภาษีเงินได้	20,480,974.89	461,083,718.41	481,564,693.30	(2,011,241.41)	479,553,451.89
ภาษีเงินได้	5,405,701.65	120,630,418.71	126,036,120.36	-	126,036,120.36
กำไรสุทธิ	15,075,273.24	340,453,299.70	355,528,572.94	(2,011,241.41)	353,517,331.53
ณ วันที่ 31 ธันวาคม 2551					
ที่ดิน อาคาร และอุปกรณ์ - สุทธิ			576,196,046.85	1,274,789.63	577,470,836.48
สินทรัพย์อื่น ๆ					2,464,983,509.33
รวม					3,042,454,345.81

งบการเงินเฉพาะกิจการ

สำหรับปีสิ้นสุดวันที่ 31 ธันวาคม 2552 (บาท)					
	การดำเนินงานที่ยังดำเนินอยู่			การดำเนินงานที่ยกเลิก	
	โครงสร้างหลัก			ปฏิจาภาพ	
	ในประเทศ	ต่างประเทศ	รวม		รวม
รายได้					
รายได้จากการขาย	-	3,945,932,607.48	3,945,932,607.48	-	3,945,932,607.48
กำไรจากอัตราแลกเปลี่ยน	-	39,406,216.21	39,406,216.21	-	39,406,216.21
รายได้อื่น	-	39,195,178.95	39,195,178.95	49,400.00	39,244,578.95
รวมรายได้	-	4,024,534,002.64	4,024,534,002.64	49,400.00	4,024,583,402.64
ค่าใช้จ่าย					
ต้นทุนขาย	-	2,752,338,710.67	2,752,338,710.67	-	2,752,338,710.67
ค่าใช้จ่ายในการขาย	-	277,606,367.47	277,606,367.47	-	277,606,367.47
ค่าใช้จ่ายในการบริหาร	-	180,239,076.51	180,239,076.51	978,362.52	181,217,439.03
รวมค่าใช้จ่าย	-	3,210,184,154.65	3,210,184,154.65	978,362.52	3,211,162,517.17
กำไรก่อนค่าใช้จ่ายทางการเงินและภาษีเงินได้	-	814,349,847.99	814,349,847.99	(928,962.52)	813,420,885.47
ค่าใช้จ่ายทางการเงิน	-	40,151.09	40,151.09	-	40,151.09
กำไรก่อนภาษีเงินได้	-	814,309,696.90	814,309,696.90	(928,962.52)	813,380,734.38
ภาษีเงินได้	-	226,575,984.30	226,575,984.30	-	226,575,984.30
กำไรสุทธิ	-	587,733,712.60	587,733,712.60	(928,962.52)	586,804,750.08
ณ วันที่ 31 ธันวาคม 2552					
ที่ดิน อาคาร และอุปกรณ์ - สุทธิ			607,741,120.08	226,545.60	607,967,665.68
สินทรัพย์อื่น ๆ					2,830,786,169.03
รวม					3,438,753,834.71

สำหรับปีสิ้นสุดวันที่ 31 ธันวาคม 2551 (บาท)					
	การดำเนินงานที่ยังดำเนินอยู่			การดำเนินงานที่ยกเลิก	
	โครงสร้างหลัก			บัญชีภาพ	
	ในประเทศ	ต่างประเทศ	รวม		รวม
รายได้					
รายได้จากการขาย	82,695,000.00	3,062,983,367.50	3,145,678,367.50	-	3,145,678,367.50
รายได้อื่น	1,592,832.93	58,997,772.06	60,590,604.99	703,424.00	61,294,028.99
รวมรายได้	84,287,832.93	3,121,981,139.56	3,206,268,972.49	703,424.00	3,206,972,396.49
ค่าใช้จ่าย					
ต้นทุนขาย	59,448,801.32	2,103,919,459.05	2,163,368,260.37	-	2,163,368,260.37
ค่าใช้จ่ายในการขาย	975,078.00	375,203,655.33	376,178,733.33	-	376,178,733.33
ค่าใช้จ่ายในการบริหาร	3,382,978.72	125,303,918.69	128,686,897.41	2,714,665.41	131,401,562.82
ขาดทุนจากอัตราแลกเปลี่ยน	-	60,512,868.32	60,512,868.32	-	60,512,868.32
รวมค่าใช้จ่าย	63,806,858.04	2,664,939,901.39	2,728,746,759.43	2,714,665.41	2,731,461,424.84
กำไรก่อนค่าใช้จ่ายทางการเงินและภาษีเงินได้	20,480,974.89	457,041,238.17	477,522,213.06	(2,011,241.41)	475,510,971.65
ค่าใช้จ่ายทางการเงิน	-	-	-	-	-
กำไรก่อนภาษีเงินได้	20,480,974.89	457,041,238.17	477,522,213.06	(2,011,241.41)	475,510,971.65
ภาษีเงินได้	5,405,701.65	120,630,418.71	126,036,120.36	-	126,036,120.36
กำไรสุทธิ	15,075,273.24	336,410,819.46	351,486,092.70	(2,011,241.41)	349,474,851.29
ณ วันที่ 31 ธันวาคม 2551					
ที่ดิน อาคาร และอุปกรณ์ - สุทธิ			576,196,046.85	1,274,789.63	577,470,836.48
สินทรัพย์อื่น ๆ					2,435,500,848.13
รวม					3,012,971,684.61

21. กำไรต่อหุ้น

กำไรต่อหุ้นขั้นพื้นฐานคำนวณโดยการหารกำไรสุทธิสำหรับปีด้วยจำนวนหุ้นสามัญถัวเฉลี่ยถ่วงน้ำหนักที่ออกและเรียกชำระแล้วในระหว่างปี

		งบการเงินที่แสดงเงินลงทุน		งบการเงินเฉพาะกิจการ	
		ตามวิธีส่วนได้เสีย			
		สำหรับปีสิ้นสุดวันที่ 31 ธันวาคม		สำหรับปีสิ้นสุดวันที่ 31 ธันวาคม	
		2552	2551	2552	2551
กำไรสุทธิที่เป็นของผู้ถือหุ้นสามัญ	(บาท)	576,260,409.85	353,517,331.53	586,804,750.08	349,474,851.29
จำนวนหุ้นสามัญถัวเฉลี่ยถ่วงน้ำหนัก	(หุ้น)	500,000,000	500,000,000	500,000,000	500,000,000
กำไรต่อหุ้นขั้นพื้นฐาน	(บาทต่อหุ้น)	1.15	0.71	1.17	0.70

22. ค่าใช้จ่ายตามลักษณะ

รายการค่าใช้จ่ายแบ่งตามลักษณะประกอบด้วยรายการค่าใช้จ่ายที่สำคัญดังต่อไปนี้

	บาท	
	งบการเงินที่แสดงเงินลงทุนตามวิธี ส่วนได้เสีย/งบการเงินเฉพาะกิจการ สำหรับปีสิ้นสุดวันที่ 31 ธันวาคม	
	2552	2551
วัตถุดิบทางตรงใช้ไป	2,232,991,531.19	1,694,872,128.57
วัสดุทางอ้อมใช้ไป	138,215,474.22	143,735,939.83
ค่าใช้จ่ายในการส่งออก	277,606,367.47	376,178,733.33
ประมาณการหนี้สินจากการรับประกันสินค้า	71,026,786.93	44,519,609.87
ค่าใช้จ่ายในการแก้ไขชิ้นงาน	26,277,045.44	27,400,421.19
ค่าเขียนแบบ	19,987,028.30	9,666,968.26
ค่าเสื่อมราคาและค่าตัดจำหน่าย	64,609,230.91	60,381,720.91
ค่าใช้จ่ายพนักงาน	164,232,499.72	149,921,238.94

ค่าใช้จ่ายพนักงาน ได้แก่ เงินเดือน เงินรางวัล ค่าประกันสังคม เงินกองทุนสำรองเลี้ยงชีพ และสวัสดิการต่างๆ

23. ค่าตอบแทนผู้บริหาร

	บาท	
	งบการเงินที่แสดงเงินลงทุนตามวิธี ส่วนได้เสีย/งบการเงินเฉพาะกิจการ สำหรับปีสิ้นสุดวันที่ 31 ธันวาคม	
	2552	2551
ค่าตอบแทนผู้บริหาร	16,593,864.64	17,256,936.97

ค่าตอบแทนผู้บริหารนี้เป็นผลประโยชน์ที่จ่ายให้แก่ผู้บริหารของบริษัท ประกอบด้วยค่าตอบแทนที่เป็นตัวเงิน ได้แก่ เงินเดือนและผลประโยชน์ที่เกี่ยวข้อง รวมไปถึงผลประโยชน์ตอบแทนในรูปแบบอื่น ทั้งนี้ผู้บริหารของบริษัทหมายถึงบุคคลที่กำหนดกฎหมายว่าด้วยหลักทรัพย์และตลาดหลักทรัพย์

24. การเปิดเผยข้อมูลเกี่ยวกับเครื่องมือทางการเงิน

24.1 การบริหารความเสี่ยงทางการเงิน

บริษัทบริหารความเสี่ยงทางการเงินที่อาจเกิดขึ้นในสินทรัพย์ทางการเงินและหนี้สินทางการเงินตามปกติธุรกิจ โดยใช้ระบบการจัดการและการควบคุมภายในองค์กรโดยทั่วไป และไม่ได้ถือหรือออกอนุพันธ์ทางการเงินใด ๆ ยกเว้นสัญญาซื้อขายเงินตราต่างประเทศล่วงหน้า เพื่อใช้เป็นเครื่องมือบริหาร

24.2 ความเสี่ยงด้านการให้สินเชื่อ (Credit risk)

บริษัทผลิตสินค้าประเภทโครงเหล็กสำหรับงานก่อสร้างอาคารส่วนใหญ่ให้แก่บริษัทในต่างประเทศ โดยกำหนดชำระค่าสินค้าตามหนังสือเลตเตอร์ออฟเครดิตผ่านทางธนาคารโดยผู้ซื้อ

24.3 ความเสี่ยงเกี่ยวกับอัตราดอกเบี้ย

ความเสี่ยงเกี่ยวกับอัตราดอกเบี้ยเกิดจากการที่อัตราดอกเบี้ยจะเปลี่ยนแปลงไป ซึ่งก่อให้เกิดผลเสียหายแก่บริษัทในงวดปัจจุบันและงวดต่อ ๆ ไป

24.4 ความเสี่ยงด้านอัตราแลกเปลี่ยน (Foreign currency risk)

บริษัทมีความเสี่ยงจากอัตราแลกเปลี่ยนเงินตราต่างประเทศ เนื่องจากบริษัทมีเงินฝากสถาบันการเงิน ลูกหนี้การค้าต่างประเทศ เจ้าหนี้การค้าต่างประเทศ ค่าใช้จ่ายค้างจ่าย ในสกุลเงินเหรียญสหรัฐฯ และเงินเยนญี่ปุ่น

ณ วันที่ 31 ธันวาคม 2552 และ 2551 บริษัทมีสินทรัพย์และหนี้สินที่เป็นเงินตราต่างประเทศ ดังนี้:-

	งบการเงินที่แสดงเงินลงทุนตามวิธีส่วนได้เสีย/ งบการเงินเฉพาะกิจการ			
	2552		2551	
มูลค่าสินทรัพย์ที่เป็นเงินตราต่างประเทศ	2,955.67	ล้านเยนญี่ปุ่น	2,117.11	ล้านเยนญี่ปุ่น
มูลค่าหนี้สินที่เป็นเงินตราต่างประเทศ	0.02	ล้านดอลลาร์	1.49	ล้านดอลลาร์
มูลค่าหนี้สินที่เป็นเงินตราต่างประเทศ	3,059.50	ล้านเยนญี่ปุ่น	3,040.76	ล้านเยนญี่ปุ่น

ณ วันที่ 31 ธันวาคม 2552 และ 2551 บริษัทมีสัญญาซื้อขายเงินตราต่างประเทศล่วงหน้า ซึ่งส่วนใหญ่มีอายุสัญญาระหว่าง 4 ถึง 6 เดือน ดังนี้

	ณ วันที่ 31 ธันวาคม 2552			
	มูลค่าตามสัญญาซื้อขายเงินตราต่างประเทศ		มูลค่ายุติธรรม	ระยะเวลาคงเหลือ
	(ล้านเยนญี่ปุ่น)	(ล้านบาท)	(ล้านบาท)	ตามสัญญา (วัน)
สัญญาขายเงินตราต่างประเทศ	0.11	0.04	0.04	68
สัญญาขายเงินตราต่างประเทศ	101.82	37.93	36.51	144
สัญญาขายเงินตราต่างประเทศ	300.00	114.03	107.58	145
สัญญาขายเงินตราต่างประเทศ	300.00	114.03	107.58	145
สัญญาขายเงินตราต่างประเทศ	300.00	115.36	107.58	146
รวม	1,001.93	381.39	359.29	

	ณ วันที่ 31 ธันวาคม 2551			
	มูลค่าตามสัญญาซื้อขายเงินตราต่างประเทศ		มูลค่ายุติธรรม	ระยะเวลาคงเหลือ
	(ล้านเยนญี่ปุ่น)	(ล้านบาท)	(ล้านบาท)	ตามสัญญา (วัน)
สัญญาซื้อเงินตราต่างประเทศ	73.76	23.88	28.22	16
สัญญาซื้อเงินตราต่างประเทศ	82.97	27.30	31.80	75
สัญญาซื้อเงินตราต่างประเทศ	76.45	27.55	29.30	56
	233.18	78.73	89.32	
สัญญาขายเงินตราต่างประเทศ	300.00	97.53	114.97	64
สัญญาขายเงินตราต่างประเทศ	300.00	101.19	115.03	97
สัญญาขายเงินตราต่างประเทศ	300.00	108.75	115.00	114
	900.00	307.47	345.00	

ณ วันที่ 31 ธันวาคม 2551				
	มูลค่าตามสัญญาซื้อขายเงินตราต่างประเทศ		มูลค่ายุติธรรม	ระยะเวลาคงเหลือ
	(ล้านดอลลาร์สหรัฐ)	(ล้านบาท)	(ล้านบาท)	ตามสัญญา (วัน)
สัญญาซื้อขายเงินตราต่างประเทศ	0.69	23.95	24.27	16
สัญญาซื้อขายเงินตราต่างประเทศ	0.79	27.36	27.83	75
สัญญาซื้อขายเงินตราต่างประเทศ	0.79	27.60	27.92	56
รวม	2.27	78.91	80.02	

24.5 มูลค่ายุติธรรม

มูลค่ายุติธรรมของทรัพย์สินทางการเงินและหนี้สินทางการเงินที่เป็นสาระสำคัญส่วนใหญ่ไม่แตกต่างจากมูลค่าตามบัญชีของทรัพย์สินทางการเงินและหนี้สินทางการเงินนั้น

25. ภาษีเงินได้

ภาษีเงินได้นิติบุคคลคำนวณขึ้นจากกำไรสุทธิสำหรับปีปรับปรุงด้วยรายการที่กำหนดภายใต้ประมวลรัษฎากร ไม่ให้หรือให้ถือเป็นรายได้หรือค่าใช้จ่ายทางภาษีเงินได้ที่สำคัญ ได้แก่ ประมาณการหนี้สินจากการรับประกันสินค้า เป็นต้น ในอัตราร้อยละ 25 เป็นระยะเวลา 5 ปี นับตั้งแต่ปี 2549 ถึง ปี 2553 การกระทบยอดระหว่างกำไรทางบัญชีกับกำไรทางภาษีเงินได้ มีดังนี้

	บาท			
	งบการเงินที่แสดงเงินลงทุน		งบการเงินเฉพาะกิจการ	
	ตามวิธีส่วนได้เสีย			
	2552	2551	2552	2551
กำไรทางบัญชีก่อนภาษีเงินได้	802,836,394.15	479,553,451.89	813,380,734.38	475,510,971.65
ผลกระทบทางบัญชีของรายได้และค่าใช้จ่ายที่ไม่ถือเป็นรายได้และค่าใช้จ่ายทางภาษี				
- ส่วนแบ่งผลกำไร (ขาดทุน) ใน				
บริษัทร่วมและบริษัทย่อย	10,544,340.23	(4,042,480.24)	-	-
- สারণค่าเพื่อมูลค่าสินค้าลดลง	36,569,237.91	-	36,569,237.91	-
- ประมาณการหนี้สินจากค่าอากรนำเข้า	15,896,268.75	-	15,896,268.75	-
- ประมาณการหนี้สินจากการ				
รับประกันสินค้าระยะยาว	71,026,786.93	55,133,700.61	71,026,786.93	55,133,700.61
- จ่ายชำระหนี้สินจากการรับประกันสินค้า	(30,551,126.06)	(9,393,521.11)	(30,551,126.06)	(9,393,521.11)
- คัดจำหน่ายประมาณการหนี้สินจากการ				
รับประกันสินค้าระยะยาว	-	(10,614,090.74)	-	(10,614,090.74)
- สิทธิประโยชน์ทางภาษี	(2,418,426.28)	(6,759,022.95)	(2,418,426.28)	(6,759,022.95)
- รายการปรับกระทบอื่นๆ	2,400,461.55	266,443.98	2,400,461.55	266,443.98
กำไรทางภาษีเงินได้	906,303,937.18	504,144,481.44	906,303,937.18	504,144,481.44
ภาษีเงินได้สำหรับปี (อัตรา 25%)	226,575,984.30	126,036,120.36	226,575,984.30	126,036,120.36

26. การยกเลิกส่วนงานผลิตและจำหน่ายปิโตรเคมี

เมื่อวันที่ 10 ธันวาคม 2551 ฝ่ายบริหารของบริษัทได้มีมติอนุมัติให้หยุดการทดลองเพื่อวิจัยและพัฒนา และยกเลิกส่วนงานผลิตและจำหน่ายปิโตรเคมีแล้วในเดือนธันวาคม 2551

สินทรัพย์ หนี้สินและผลการดำเนินงานของส่วนงานที่ยกเลิก (ส่วนงานผลิตและจำหน่ายปิโตรเคมี)

	บาท	
	งบการเงินที่แสดงเงินลงทุนตาม	
	วิธีส่วนได้เสีย/งบการเงินเฉพาะกิจการ	
	ณ วันที่ 31 ธันวาคม	
	2552	2551
งบดุล		
สินทรัพย์		
หนี้สิน		
(ไม่มีหนี้สินและการผูกพันที่เกิดจากการยกเลิกส่วนงาน)		
สินทรัพย์สุทธิ (ดูหมายเหตุข้อ 20)	226,545.60	1,274,789.63

	บาท	
	งบการเงินที่แสดงเงินลงทุนตาม	
	วิธีส่วนได้เสีย/งบการเงินเฉพาะกิจการ	
	สำหรับปีสิ้นสุดวันที่ 31 ธันวาคม	
	2552	2551
งบกำไรขาดทุน		
รายได้	49,400.00	703,424.00
ค่าใช้จ่าย	978,362.52	2,714,665.41
ขาดทุนสุทธิ (ดูหมายเหตุข้อ 20)	(928,962.52)	(2,011,241.41)

กระแสเงินสดสุทธิของส่วนงานที่ยกเลิก (ส่วนงานผลิตและจำหน่ายปิโตรเคมี) แสดงได้ดังนี้

	บาท	
	งบการเงินที่แสดงเงินลงทุนตาม	
	วิธีส่วนได้เสีย/งบการเงินเฉพาะกิจการ	
	สำหรับปีสิ้นสุดวันที่ 31 ธันวาคม	
	2552	2551
เงินสดสุทธิได้มาจาก(ใช้ไปใน)กิจกรรมดำเนินงาน	49,400.00	(205,999.34)
เงินสดสุทธิได้มาจาก(ใช้ไปใน)กิจกรรมลงทุน	-	(70,084.80)
เงินสดสุทธิได้มาจาก(ใช้ไปใน)กิจกรรมจัดหาเงิน	-	-
เงินสดและรายการเทียบเท่าเงินสดเพิ่มขึ้น (ลดลง)	49,400.00	(276,084.14)

- 28.2 บริษัทได้มีการจัดประเภทรายการบัญชีบางรายการในงบการเงินสำหรับปีสิ้นสุดวันที่ 31 ธันวาคม 2551 ใหม่เพื่อให้สอดคล้องกับการจัดประเภทรายการบัญชีในปีปัจจุบัน ซึ่งไม่มีผลกระทบต่อกำไรสุทธิหรือส่วนของผู้ถือหุ้น การจัดประเภทรายการใหม่มีดังต่อไปนี้

	บาท			
	งบการเงินที่แสดงเงินลงทุน ตามวิธีส่วนได้เสีย		งบการเงินเฉพาะกิจการ	
	ตามที่จัด ประเภทใหม่	ตามที่เคย รายงานไว้	ตามที่จัด ประเภทใหม่	ตามที่เคย รายงานไว้
<u>งบกำไรขาดทุนสำหรับปีสิ้นสุดวันที่ 31 ธันวาคม 2551</u>				
ต้นทุนขาย	2,163,368,260.37	2,539,546,993.70	2,163,368,260.37	2,539,546,993.70
ค่าใช้จ่ายในการขายและบริหาร	-	128,144,462.82	-	128,144,462.82
ค่าใช้จ่ายในการขาย	376,178,733.33	-	376,178,733.33	-
ค่าใช้จ่ายในการบริหาร	114,144,625.85	-	114,144,625.85	-
ค่าตอบแทนกรรมการ	-	3,257,100.00	-	3,257,100.00
ค่าตอบแทนผู้บริหาร	17,256,936.97	-	17,256,936.97	-

29. การอนุมัติงบการเงิน

งบการเงินนี้ได้รับการอนุมัติจากคณะกรรมการของบริษัทแล้วเมื่อวันที่ 26 กุมภาพันธ์ 2553