

ทุกวันนี้ดีกว่าเมื่อวาน
Better than yesterday, everyday



Annual Report 2010
M.C.S. Steel Public Co.,Ltd.

เรื่อง	หน้า
สารจากประธานเจ้าหน้าที่บริหาร	1
ข้อมูลทั่วไป	4
จุดเด่นทางการเงิน	6
ฐานะทางการเงินและผลการดำเนินงาน	8
คณะกรรมการบริษัท	9
คณะกรรมการบริษัทและคณะกรรมการบริหาร	10
ภาพรวมการประกอบธุรกิจ	17
โครงสร้างเงินทุน	21
โครงสร้างการลงทุน	23
โครงสร้างรายได้	23
ปัจจัยความเสี่ยง	24
โครงสร้างการจัดการ	26
การสรรหากรรมการและผู้บริหาร	28
การกำกับดูแลและการดูแลเรื่องการใช้ข้อมูลภายใน	29
รายการเกี่ยวโยงกัน	37
รายงานของคณะกรรมการตรวจสอบ	38
รายงานของผู้ตรวจสอบบัญชีรับอนุญาตและงบการเงิน	39



ปีนี้เป็นอีกปีหนึ่งที่ทำลายสถิติสำหรับเรา ด้วยผลกำไรที่มากกว่า 797 ล้านบาท ซึ่งเป็นครั้งแรกในประวัติศาสตร์ของบริษัท ถึงแม้ว่ารายได้ของเราจะน้อยกว่าเมื่อเปรียบเทียบกับปีที่แล้ว เราก็สามารถได้มาซึ่งต้นทุนวัตถุดิบที่ได้เปรียบในการแข่งขัน ดังนั้นจึงเป็นผลทำให้กำไรยิ่งขึ้น

ในขณะที่เราฉลองความสำเร็จของเรา เราก็ทราบถึงความเปลี่ยนแปลงต่าง ๆ ที่เกิดขึ้นกับอุตสาหกรรมเหล็กในช่วงปีที่ผ่านมา หลังจากกิจกรรม M&A ภาคอุตสาหกรรมเหล็ก โดยบริษัทผลิตวัตถุดิบ(เหล็ก)รายใหญ่ที่สำคัญทั้งสามราย ได้นำไปสู่การเปลี่ยนแปลงของการเจรจาต่อรองราคาวัตถุดิบที่ให้เป็นไตรมาส ซึ่งทำให้เกิดการผันผวนของราคาวัตถุดิบ (เหล็ก) มากยิ่งขึ้น ซึ่งจะมีผลกระทบต่อเราอย่างมาก เนื่องจาก 50 – 60% ของต้นทุนทั้งหมดของเรามาจากต้นทุนวัตถุดิบ (เหล็ก) ทั้งสิ้น

ซึ่งเราขอรายงานเรื่องที่ได้ดำเนินการในปีที่ผ่านมา ดังต่อไปนี้

1. เราได้ยื่นคำร้องขอการรับรองมาตรฐาน เกรด เอส ซึ่งเป็นมาตรฐานที่ไม่เคยได้มีการอนุมัติมาก่อนสำหรับคำร้องที่ยื่นโดยโรงงานผลิตโครงสร้างต่างประเทศ (เนื่องจากข้อกำหนดที่ยากยิ่งขึ้น) เราถือว่า การยื่นคำร้องนี้ เป็นวัตถุประสงค์สำคัญลำดับแรกและเชื่อว่าคำร้องของเราจะได้รับความสำเร็จ อย่างไรก็ตามผลการรับรองดังกล่าวจะเกิดขึ้น (โดยจะประกาศผลในเดือนเมษายน 2554) ซึ่งหากเราได้รับได้รับมาตรฐานดังกล่าว จะทำให้เราจะอยู่ในตำแหน่งที่แข็งแกร่งกว่าเมื่อเปรียบเทียบกับคู่แข่งรายอื่นๆ ของเรา

2. งานสะพานได้หวั่นที่ล่าช้า เนื่องจากเรายังไม่ได้รับการอนุมัติจากหน่วยราชการที่เกี่ยวข้อง อย่างไรก็ตาม โครงการนี้ยังคงเป็นส่วนหนึ่งของนโยบายความอยู่รอดของเรา และเรายังคงพยายามต่อเนื่องไปในปีหน้า เพื่อเริ่มงาน สะพานของเราอย่างที่วางแผนไว้

3. เราได้ตั้งโรงเรียนฝึกอบรมช่างเชื่อมขึ้น ซึ่งอาจจะไม่ได้เป็นโรงเรียนแห่งแรกในประเทศไทย แต่เป็น โรงเรียนประเภทนี้แห่งแรก (ด้วยขนาดและวิธีที่มีพร้อมด้วยห้องทดสอบที่ทำงานโดยสมบูรณ์แบบ) เราสามารถฝึกอบรม ช่างเชื่อมได้มากถึง 100 คน ต่อปี หรือ อาจจะมากกว่านั้น หากรวมการอบรมอื่น ๆ (AWS, JIS, AW และอื่น ๆ) ซึ่งไม่ เพียงแต่สามารถทำให้เรามั่นใจได้ว่าเรามีช่างเชื่อมที่มีทักษะที่เราต้องการในบริษัทนี้ แต่ยังสนับสนุนการขยายงานของเราใน ประเทศจีนหรือญี่ปุ่นอีกด้วย

4. การขยายโรงงานของเราได้ดำเนินการเสร็จสิ้นแล้ว ซึ่งทำให้เราสามารถรองรับการผลิตได้เพิ่มขึ้นอีก ประมาณ 10,000 ตันต่อปี ที่สำคัญกว่านั้นคือ โรงงานใหม่ของเราสามารถรับโครงสร้างเหล็กที่มีขนาด 100 ตัน ซึ่งจะให้เรามี ข้อได้เปรียบในงานที่เกี่ยวกับโครงสร้างใหญ่ โดยเฉพาะ โครงการที่เป็น โครงสร้างชั้นพื้นฐาน เนื่องจากมีบริษัทผลิต โครงสร้างจำนวนน้อยที่มีเครื่องมือดังกล่าว ดังเช่น โครงการ MRT ในปัจจุบันก็เป็นตัวอย่างของงานประเภทนี้

5. ด้วยความพยายามอันยาวนานของเรา ในที่สุดเราก็ได้รับงานญี่ปุ่นสำหรับโรงงาน Xiamen ประเทศจีน ซึ่งจะเริ่มผลิตประมาณเดือนมีนาคม 2554 ซึ่งโรงงานดังกล่าวจะเพิ่มสินค้าของเราให้แก่ประเทศญี่ปุ่น ปีละประมาณ 10,000-20,000 ตันต่อปี และในอนาคตอันใกล้ เมื่อวัตถุดิบ (เหล็ก) ของจีนสามารถใช้สำหรับงานโครงการในประเทศ ญี่ปุ่นได้ มันจะทำให้เรามีโอกาสที่ดีกว่าในการสั่งซื้อวัตถุดิบ (เหล็ก) ในอนาคต

6. เมื่อเรากล่าวถึงขีดความสามารถของโรงงาน Xiamen เราต้องยอมรับว่าการลงทุนในประเทศจีนของเรา ไม่เป็นไปตามที่เราคาดหวังนัก ส่วนใหญ่เนื่องจากการแข่งขันกันอย่างรุนแรงในตลาดจีน (ขณะนี้เรามีโรงงานผลิตโครงสร้าง สำเร็จรูปในประเทศจีนมากกว่า 7,000 ราย) และการจัดการที่ทำได้ล่าช้าโดยเฉพาะอย่างยิ่งในการจัดการด้านบุคลากร ซึ่งเรา สามารถเลือกตัดความสูญเสียออกไปและยกเลิกการลงทุนมาจากทางประเทศจีนก็ได้ อย่างไรก็ตามเรายังคงเชื่อว่า แนวความคิดตั้งแต่แรกเริ่มของเราว่าการมีศูนย์กลางที่สำคัญในจีนเป็นสิ่งจำเป็นสำหรับผู้ผลิตโครงสร้างเหล็กอย่างเรา ซึ่ง อาจจะเป็นประโยชน์ในระยะยาว ดังนั้น เราคิดว่าเราควรจะเปลี่ยนแปลงวิธีการ เราเชื่อว่าเราต้องควบคุมการจัดการบริษัท ของจีนให้มากขึ้น และควรจะมีโรงงานเดียวเท่านั้น ซึ่งเรากำลังเจรจาดตกลงกับผู้ถือหุ้นรายใหญ่ ของ Huayin เพื่อ ยินยอมให้เราย้ายเงินลงทุนที่ Huayin ไปที่โรงงาน Xiamen เพียงแห่งเดียว ในขณะที่คงไว้ซึ่งการถือหุ้น 5% กับ Huayin รวมเข้ากับ 15% ของหุ้นที่โรงงาน Xiamen โดยอาจจะเพิ่มเงินลงทุนเข้าไปอีก ประมาณ 120 ล้านบาท ซึ่งจะทำให้เรามี สัดส่วนการถือหุ้นในโรงงาน Xiamen ประมาณ 80% ซึ่งกระบวนการดำเนินการต้องให้ขายหุ้นกับ Huayin เดิมและตั้ง บริษัทใหม่ขึ้น ซึ่งเป็นกระบวนการที่ซับซ้อน โดยขณะนี้เราได้ขอให้บริษัทกฎหมายใหญ่ที่ประเทศจีนแห่งหนึ่งให้เริ่มศึกษา แนวทางความเป็นไปได้ และหวังว่าเราได้รับการอนุมัติจากคณะกรรมการของเรา และในที่สุดจะสามารถรายงานให้ผู้ถือหุ้น เพื่อรับทราบรายละเอียดต่างๆ ต่อไป

ด้วยการเพิ่มขึ้นของกระแสเงินทุนในโลกในปัจจุบันนี้ สินค้าทั้งหลายกลายเป็นเป้าหมายสำหรับเงินทุน ซึ่งทำให้ธุรกิจเปลี่ยนแปลงด้วยเหตุผลต่างๆ มากกว่าในอดีต เราทราบดีว่ามีปัจจัยมากมายซึ่งจะมีผลกระทบอย่างมากต่อการดำเนินงานของเรา ซึ่งเราควรที่จะเตรียมตัวสำหรับอนาคตโดยมีการวางแผนในระยะสั้น ๆ ดังนี้

1. เพื่อต่อสู้กับสถานการณ์ทางเศรษฐกิจในประเทศญี่ปุ่น เราได้ตัดสินใจเพิ่มฐานลูกค้าของเรา ปัจจุบันเราได้ยื่นเสนอราคากับบริษัท โอบายาชิ (Obayashi) และ ไทเซ่ (Taisei Corporation) ผู้รับเหมาทั่วไป 2 รายที่เหลืออยู่ของ “บริษัทใหญ่ทั้ง 5 รายในญี่ปุ่น” และจะเริ่มทำงานโครงการของบริษัทดังกล่าวปลายปีหน้า ในขณะที่โรงงาน Xiamen สามารถจัดให้มีผลิตภัณฑ์ต้นทุนต่ำได้ด้วยวัตถุดิบของจีนที่มีราคาต่ำกว่า ซึ่งเราหวังว่าจะสามารถได้มา ซึ่งโครงการต่างๆ ของ คาจิมา (Kajima) ชิมิซึ (Shimizu) หรือทาเคนะกะ (Takenaka) อย่างต่อเนื่อง

2. ในการคำนึงถึงการลดลงของธุรกิจในตลาดญี่ปุ่น เป็นผลให้เราต้องเน้นตลาดอื่นเพิ่มขึ้น ไม่ว่าจะเป็นโครงการในต่างประเทศที่เป็นของผู้รับเหมาญี่ปุ่น หรือโครงสร้างพื้นฐาน/เหมืองแร่/โรงไฟฟ้า หรือโครงการอื่นๆ ที่เป็นผู้รับเหมาต่างประเทศรายใหญ่อื่นๆ สำหรับการถือหุ้นส่วนที่เหลือ 5% ของ Huayin ก็เพื่อจุดประสงค์ดังกล่าว ซึ่งเราจะร่วมกับ Huayin เพื่อยื่นเสนอราคากับผู้รับเหมารายใหญ่ๆ ในประเทศจีน สำหรับงานโครงการอื่นๆ นอกเหนือจากโครงการในประเทศญี่ปุ่น

3. นอกเหนือจากผู้รับเหมาญี่ปุ่นหรือผู้รับเหมาต่างชาติใหญ่อื่นๆ เราจะหันมาพิจารณาโครงการ ที่เป็นโครงสร้างพื้นฐานต่างๆ ในประเทศ หรือภายในอาเซียน ซึ่งโครงการเหล่านี้จะสามารถลดความเสี่ยงในด้านค่าขนส่ง ซึ่งอาจจะเพิ่มขึ้นสูงมากเมื่อราคาน้ำมันปรับตัวสูงขึ้นโดยกองทุนที่ต้องการเก็งกำไร

4. เพื่อรับมือกับโครงการที่เป็นโครงสร้างพื้นฐานในอนาคต เราจะต้องเตรียมความพร้อมต่าง ๆ เช่น มาตรฐานต่างๆ ที่จำเป็น การจัดหาอุปกรณ์ที่จำเป็น รวมทั้งการเตรียมพนักงานของเราให้มีทักษะต่างๆ ซึ่งเราหวังว่าจะเพิ่มส่วนแบ่งทางการตลาด สำหรับโครงการที่เป็นโครงสร้างพื้นฐานประมาณ 30% ในอีก 2-3 ปีข้างหน้า

เราเข้าจดทะเบียนในตลาดหลักทรัพย์ฯ เป็นเวลา 5 ปี และโครงสร้างการถือหุ้นของเราได้เปลี่ยนแปลงในระหว่างระยะเวลานี้ ซึ่งจะเป็นการยุติธรรมที่จะขอให้ผู้ถือหุ้นใหญ่ท่านอื่นๆ เสนอความคิดเห็น หรือเข้าร่วมในกิจกรรมการ และทีมผู้บริหารของเรา ถ้าหากท่านนั้นมีความสนใจ

ในที่สุด ข้าพเจ้าขอขอบคุณ กรรมการ ผู้บริหาร และพนักงาน ของเอ็มซีเอส ทุกท่าน สำหรับความพยายามอย่างต่อเนื่องที่ทำให้ความสำเร็จเหล่านี้เป็นไปได้ ข้าพเจ้าคาดหวังว่าปีข้างหน้านี้อาจจะต้องพบกับความลำบากและอุปสรรค แต่ก็เหมือนกับทุก ๆ ปีในอดีต เราจะทำในสิ่งที่เราต้องทำ เพื่อให้แน่ใจว่าเราจะมีโอกาสที่ดีที่สุดเสมอสำหรับอนาคตของบริษัทนี้

ดร.โนยวน ชิ

ประธานเจ้าหน้าที่บริหาร



ชื่อบริษัท	บริษัท เอ็ม.ซี.เอส.สตีล จำกัด (มหาชน)
ประเภทธุรกิจ	ผลิตและติดตั้งผลิตภัณฑ์โครงสร้างเหล็ก (Steel Structure)
เลขทะเบียนบริษัท	0107548000048
ทุนจดทะเบียน	500,000,000 บาท แบ่งเป็นหุ้นสามัญ 500,000,000 หุ้น มูลค่าหุ้นละ 1 บาท (ชำระเต็มจำนวน)

สำนักงานและโรงงานของบริษัท

เลขที่ 70 หมู่ 2 ตำบลช้างใหญ่ อำเภอบางไทร
จังหวัดพระนครศรีอยุธยา 13290
โทรศัพท์ +66 035-283191-4
โทรสาร +66 035-283199 , +66 035-283314
Website : www.mcssteel.com
E-Mail : info@mcssteel.co.th

ก) นายทะเบียนหลักทรัพย์

บริษัท ศูนย์รับฝากหลักทรัพย์ (ประเทศไทย) จำกัด
อาคารสถาบันวิชาการตลาดทุน
2/7 หมู่ที่ 4 (โครงการนอร์ธปาร์ค) ถ.วิภาวดีรังสิต
แขวงทุ่งสองห้อง เขตหลักสี่ กรุงเทพมหานคร 10210
โทรศัพท์ + 66 (0) 2596-9000

ข) ผู้สอบบัญชี

นางสาววันนิสา งามบัวทอง
ผู้สอบบัญชีรับอนุญาตเลขที่ 6838
ผู้สอบบัญชีที่ได้รับความเห็นชอบจากสำนักงานกสศ.
บริษัท สอบบัญชีธรรมนิติ จำกัด
267/1 ถนนประชากรราษฎร์สาย1 แขวงบางซื่อ
เขตบางซื่อ กรุงเทพมหานคร 10800
โทรศัพท์ + 66 (0) 2587-8080

ค) ที่ปรึกษากฎหมาย

บริษัท สำนักกฎหมายธรรมนิติ จำกัด
2/4 อาคารนายเลิศทาวเวอร์ ชั้น 4 ถนนวิฑู
แขวงลุมพินี เขตปทุมวัน กรุงเทพมหานคร 10330
โทรศัพท์ + 66 (0) 2252-1260

ง) สถาบันการเงิน

บมจ. ธนาคารกรุงเทพ – สาขาสำนักงานใหญ่สีลม
บมจ. ธนาคารกรุงเทพ – สาขาประตูน้ำพระอินทร์

จุดเด่นทางการเงิน

(งบการเงินแสดงเงินลงทุนตามส่วนได้เสีย)

สินทรัพย์รวม

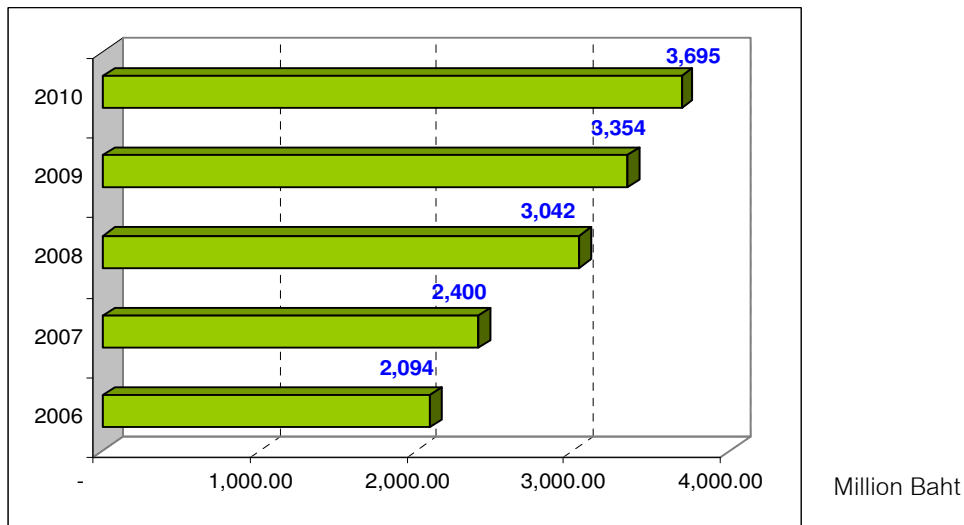

รายได้รวม

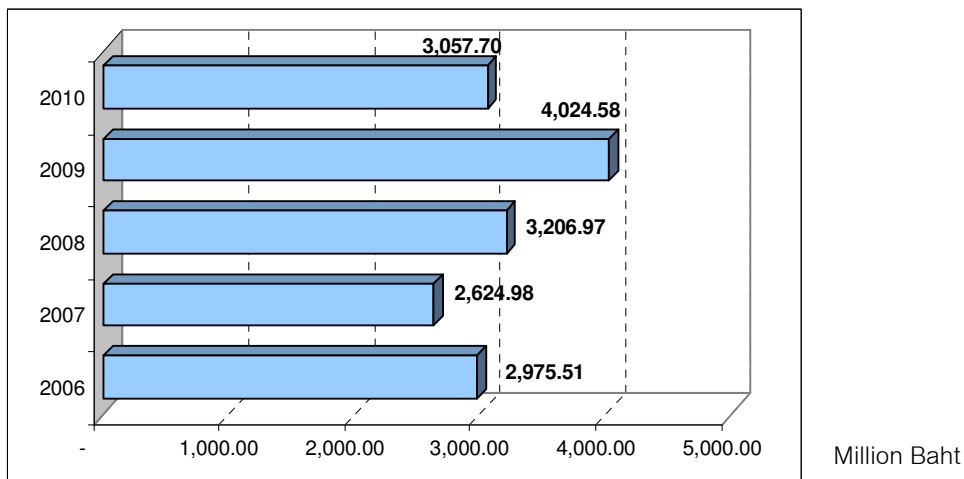

กำไรสุทธิ

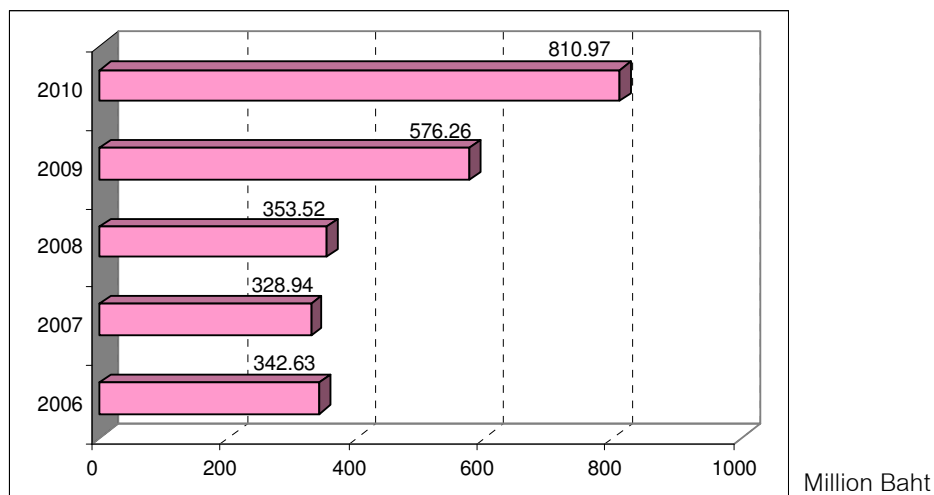

หน่วย : ล้านบาท

	2549	2550	2551	2552	2553
สินทรัพย์รวม	2,094.34	2,399.93	3,042.45	3,354.42	3,694.70
หนี้สินรวม	918.65	1,061.31	1,501.02	1,525.17	1,448.45
ส่วนของผู้ถือหุ้น	1,175.69	1,338.62	1,541.44	1,918.37	2,246.26
รายได้จากการขาย	2,881.18	2,545.43	3,145.68	3,945.93	2,941.30
รายได้รวม	2,975.51	2,624.98	3,206.97	4,024.58	3,057.70
กำไร (ขาดทุน) สุทธิ	342.63	328.94	353.52	576.26	810.97
อัตรากำไรสุทธิต่อรายได้รวม (ร้อยละ)	11.51	12.52	11.01	14.32	26.52
อัตราผลตอบแทนต่อส่วนของผู้ถือหุ้น (ร้อยละ)	31.20	26.17	24.55	33.31	39.80
อัตราผลตอบแทนจากสินทรัพย์รวม (ร้อยละ)	15.99	14.63	12.99	17.77	23.01
กำไร (ขาดทุน) สุทธิต่อหุ้น (บาท)	0.69	0.66	0.71	1.15	1.62
เงินปันผลต่อหุ้น (บาท)	0.35	0.33	0.30	0.60	0.80
มูลค่าตามบัญชีต่อหุ้น (บาท)	2.35	2.68	3.08	3.84	4.49

หมายเหตุ

1. งบที่ใช้ใช้งบการเงินแสดงเงินลงทุนตามส่วนได้เสีย
2. เงินปันผลต่อหุ้น (บาท) ปี 2553 รวมที่จะเสนอจ่ายในวันที่ 18 เมษายน 2554

ฐานะทางการเงินและผลการดำเนินงาน

ผลประกอบการบริษัทปี 2553 สำหรับงบการเงินที่แสดงเงินลงทุนตามวิธีส่วนได้เสีย (1 มกราคม – 31 ธันวาคม 2553) บริษัทมีรายได้รวมทั้งสิ้น 3,057.70 ล้านบาท ลดลง 966.88 ล้านบาทจากปีที่แล้ว และมีกำไรสุทธิ 810.97 ล้านบาท โดยในปี 2553 บริษัทฯมียอดขายทั้งสิ้น 43,489.58 ตัน โดยแบ่งเป็นยอดขายจากงานในประเทศ 5,121.43 ตัน ส่วนที่เหลือเป็นงานต่างประเทศ

ณ วันที่ 31 ธันวาคม 2553 บริษัทมีสินทรัพย์รวมทั้งสิ้น 3,694.70 ล้านบาท เพิ่มขึ้น 340.29 ล้านบาท โดยมีหนี้สินรวม 1,448.45 ล้านบาท ลดลง 76.73 ล้านบาท และส่วนของผู้ถือหุ้นมีจำนวน 2,246.26 ล้านบาท เพิ่มขึ้นจากปีที่แล้ว 417.01 ล้านบาท

มูลค่าสุทธิตามบัญชีของสินทรัพย์สินบริษัท ซึ่งประกอบด้วย ที่ดิน อาคารและสิ่งปลูกสร้าง เครื่องจักร อุปกรณ์และเครื่องใช้ ยานพาหนะ และทรัพย์สินระหว่างก่อสร้าง มีมูลค่ารวม 561.92 ล้านบาท เพิ่มขึ้น 43.07 ล้านบาท (รายละเอียดตามหมายเหตุประกอบงบการเงินข้อ 9)



คณะกรรมการบริษัท



จากซ้ายไปขวา

ดร.โนนชวน ชี

นายสมพงษ์ เมธาจิตยัสุข

นายไพรัตน์ วิวัฒน์บรรจง

นายพรชัย พิศาลอนุกุลกิจ

ประธานกรรมการ

กรรมการ

กรรมการ

กรรมการ



จากซ้ายไปขวา

นายสมยศ เจียมจิรังกร

พล.ต.อ. สุวัฒน์ จันทร์อิทธิกุล

นายทินกร สีดาสมบุญ

กรรมการอิสระและประธานคณะกรรมการตรวจสอบ

กรรมการอิสระและกรรมการตรวจสอบ

กรรมการอิสระและกรรมการตรวจสอบ

คณะกรรมการและคณะกรรมการบริหาร

ดร.โนยวน จี

ประธานกรรมการ ,ประธานเจ้าหน้าที่บริหาร

และกรรมการผู้มีอำนาจลงนาม

1. ลักษณะการเป็นกรรมการ	<ul style="list-style-type: none"> ■ เข้าดำรงเมื่อปี 2548 ■ ปัจจุบันดำรงตำแหน่งมาทั้งหมด 2 วาระ
2. การเข้าร่วมประชุม	<ul style="list-style-type: none"> ■ ปี 2553 เข้าร่วมประชุมคณะกรรมการ 9/9 ครั้ง
3. สัดส่วนในการถือหุ้นในบริษัท ณ วันที่ 30 ธันวาคม 2553	<ul style="list-style-type: none"> ■ จำนวน 113,451,400 หุ้น คิดเป็น 22.69% ทั้งนี้รวมในส่วนของบริษัท
4. การศึกษา	<ul style="list-style-type: none"> ■ ปริญญาเอก วิศวกรรมศาสตร์ มหาวิทยาลัยเกียวโต ประเทศญี่ปุ่น ■ หลักสูตร Director Accreditation Program (DAP) รุ่นที่ 25 ปี 2547
5. ตำแหน่งปัจจุบัน	<ul style="list-style-type: none"> ■ กรรมการและผู้อำนวยการ M.C.S. Steel – Japan Co., Ltd. (Japan) ■ ประธานกรรมการ Hua Yin Holding Co., Ltd. ■ กรรมการ บ.เบสท์เมต พร็อพเพอร์ตี้ จำกัด ■ กรรมการ Tanaka Welding Center Co., Ltd

นายสมพงษ์ เมธาภิตยส์สุข

กรรมการและกรรมการผู้อำนวยการ

1. ลักษณะการเป็นกรรมการ	<ul style="list-style-type: none"> ■ เข้าดำรงเมื่อปี 2548 ■ ปัจจุบันดำรงตำแหน่งมาทั้งหมด 2 วาระ
2. การเข้าร่วมประชุม	<ul style="list-style-type: none"> ■ ปี 2553 เข้าร่วมประชุมคณะกรรมการ 9/9 ครั้ง
3. สัดส่วนในการถือหุ้นในบริษัท ณ วันที่ 30 ธันวาคม 2553	<ul style="list-style-type: none"> ■ จำนวน 6,945,100 หุ้น คิดเป็น 1.39% ทั้งนี้รวมในส่วนของบริษัทที่ยังไม่บรรลุนิติภาวะ
4. การศึกษา	<ul style="list-style-type: none"> ■ ปริญญาตรี สาขาบริหารธุรกิจ มหาวิทยาลัยเกษมบัณฑิต ■ หลักสูตร Director Accreditation Program (DAP) รุ่นที่ 19 ปี 2547 ■ Mini Master of Management Program รุ่นที่ 30
5. ตำแหน่งปัจจุบัน	<ul style="list-style-type: none"> ■ กรรมการ บ.เบสท์เมต พร็อพเพอร์ตี้ จำกัด ■ กรรมการ Tanaka Welding Center Co., Ltd

นายสมยศ เจียมจิริงกร**กรรมการอิสระ****และประธานกรรมการตรวจสอบ**

1. ลักษณะการเป็นกรรมการ	<ul style="list-style-type: none">■ เข้าดำรงเมื่อปี 2548■ ปัจจุบันดำรงตำแหน่งมาทั้งหมด 2 วาระ
2. การเข้าร่วมประชุม	<ul style="list-style-type: none">■ ปี 2553 เข้าร่วมประชุมคณะกรรมการ 9/9 ครั้ง■ ปี 2553 เข้าร่วมประชุมคณะกรรมการตรวจสอบ 5/5 ครั้ง
3. สัดส่วนในการถือหุ้นในบริษัท ณ วันที่ 30 ธันวาคม 2553	<ul style="list-style-type: none">■ ไม่มี
4. การศึกษา	<ul style="list-style-type: none">■ ปริญญาโท สาขาบริหารธุรกิจ มหาวิทยาลัยธรรมศาสตร์■ หลักสูตร Director Certification Program (DCP) รุ่นที่ 7 ปี 2544
5. ตำแหน่งปัจจุบัน	<ul style="list-style-type: none">■ ที่ปรึกษา บริษัท คาม่าร่วมทุน จำกัด■ กรรมการอิสระ บริษัท เจ้าพระยามหานคร จำกัด (มหาชน)■ ประธานคณะกรรมการตรวจสอบ บริษัท ควอลิตี้เทค จำกัด (มหาชน)

พลตำรวจเอกสุวัฒน์ จันทร์อิทธิกุล**กรรมการอิสระ****และกรรมการตรวจสอบ**

1. ลักษณะการเป็นกรรมการ	<ul style="list-style-type: none">■ เข้าดำรงเมื่อปี 2548■ ปัจจุบันดำรงตำแหน่งมาทั้งหมด 2 วาระ
2. การเข้าร่วมประชุม	<ul style="list-style-type: none">■ ปี 2553 เข้าร่วมประชุมคณะกรรมการ 9/9 ครั้ง■ ปี 2553 เข้าร่วมประชุมคณะกรรมการตรวจสอบ 5/5 ครั้ง
3. สัดส่วนในการถือหุ้นในบริษัท ณ วันที่ 30 ธันวาคม 2553	<ul style="list-style-type: none">■ ไม่มี
4. การศึกษา	<ul style="list-style-type: none">■ ปริญญาโท พัฒนบริหารศาสตร์ มหาบัณฑิต ทางรัฐประศาสนศาสตร์ (บริหารงานคลัง) สถาบันบัณฑิตพัฒนบริหารศาสตร์■ หลักสูตร Director Accreditation Program (DAP) รุ่นที่ 31 ปี 2548
5. ตำแหน่งปัจจุบัน	<ul style="list-style-type: none">■ ที่ปรึกษา (สบ10) ด้านบริหาร สำนักงานตำรวจแห่งชาติ

นายทินกร สีดาสมบุญ
กรรมการอิสระ
และกรรมการตรวจสอบ

1. ลักษณะการเป็นกรรมการ	<ul style="list-style-type: none"> ■ เข้าดำรงเมื่อเดือนธันวาคม ปี 2553
2. การเข้าร่วมประชุม	<ul style="list-style-type: none"> ■ ปี 2553 เข้าร่วมประชุมคณะกรรมการ 1/9 ครั้ง ■ ปี 2553 เข้าร่วมประชุมคณะกรรมการตรวจสอบ - ครั้ง
3. สัดส่วนในการถือหุ้นในบริษัท ณ วันที่ 30 ธันวาคม 2553	<ul style="list-style-type: none"> ■ ไม่มี
4. การศึกษา	<ul style="list-style-type: none"> ■ ปริญญาโท สาขาบริหารธุรกิจ มหาวิทยาลัยหอการค้าไทย ■ หลักสูตร Director Accreditation Program (DAP) รุ่นที่ 61 ปี 2549 ■ หลักสูตร Director Certification Program (DCP) รุ่นที่ 92 ปี 2549 ■ หลักสูตร Audit Committee Program (ACP) รุ่นที่ 19 ปี 2549
5. ตำแหน่งปัจจุบัน	<ul style="list-style-type: none"> ■ กรรมการอิสระ และกรรมการตรวจสอบ บริษัท ควอลิตี้เทค จำกัด (มหาชน) ■ กรรมการผู้จัดการ บริษัท สำนักงานพระอาทิตย์การสอบบัญชี จำกัด ■ กรรมการอิสระ บริษัท ดีวีเอ็มวีเอส จำกัด ■ หุ่นส่วนผู้จัดการ สำนักงานพระอาทิตย์การสอบบัญชี ■ หุ่นส่วนผู้จัดการ สำนักงาน ที เอ็น แอล การบัญชีและกฎหมาย

** คุณทินกร ได้รับการแต่งตั้งเป็นกรรมการเมื่อวันที่ 4 ธันวาคม 2553

นายพรชัย พิศาลอนุกุลกิจ

- กรรมการ
- รองผู้อำนวยการฝ่ายการผลิตและประกันคุณภาพ
- ผู้จัดการฝ่ายผลิตและซ่อมบำรุง

1. ลักษณะการเป็นกรรมการ	<ul style="list-style-type: none"> ■ เข้าดำรงเมื่อ ปี 2552 ■ ปัจจุบันดำรงตำแหน่งมาทั้งหมด 2 วาระ
2. การเข้าร่วมประชุม	<ul style="list-style-type: none"> ■ ปี 2553 เข้าร่วมประชุมคณะกรรมการ 8/9 ครั้ง
3. สัดส่วนในการถือหุ้นในบริษัท ณ วันที่ 30 ธันวาคม 2553	<ul style="list-style-type: none"> ■ 40,000 หุ้น หรือ 0.008%
4. การศึกษา	<ul style="list-style-type: none"> ■ ปริญญาตรี อดสาหกรรมศาสตร์ วิศวกรรมศาสตร์ สถาบันเทคโนโลยีพระจอมเกล้าพระนครเหนือ ■ หลักสูตร Director Accreditation Program (DAP) รุ่นที่ 42 ปี 2548

นายไพรัตน์ วิวัฒน์บรรจงษ์

- กรรมการ
- รองผู้อำนวยการฝ่ายบริหารงานโครงการและสารสนเทศ
- ผู้จัดการฝ่ายประมาณราคาและวางแผน

1. ลักษณะการเป็นกรรมการ	<ul style="list-style-type: none">▪ เข้าดำรงเมื่อปี 2550▪ ปัจจุบันดำรงตำแหน่งมาทั้งหมด 2 วาระ
2. การเข้าร่วมประชุม	<ul style="list-style-type: none">▪ ปี 2553 เข้าร่วมประชุมคณะกรรมการ 9/9 ครั้ง
3. สัดส่วนในการถือหุ้นในบริษัท ณ วันที่ 30 ธันวาคม 2553	<ul style="list-style-type: none">▪ จำนวน 10,000 หุ้น หรือ 0.002%
4. การศึกษา	<ul style="list-style-type: none">▪ ปริญญาตรี วิศวกรรมศาสตร์ สาขาวิศวกรรมโยธา สถาบันเทคโนโลยีราชมงคล วิทยาเขตเทเวศร์▪ Program (DAP) รุ่นที่ 70 ปี 2551

นายทริเนโอ คาคุตะ

- รองผู้อำนวยการฝ่าย Engineering and R&D
- ผู้จัดการฝ่ายประสานงานลูกค้า

1. สัดส่วนในการถือหุ้นในบริษัท ณ วันที่ 30 ธันวาคม 2553	<ul style="list-style-type: none">▪ ไม่มี
2. การศึกษา	<ul style="list-style-type: none">▪ ปริญญาตรี ศิลปกรรมศาสตร์ สาขาประติมากรรม Kyoto -Seika University Japan

นายคิน เลียง ลี

- ผู้จัดการฝ่ายแบบ

1. สัดส่วนในการถือหุ้นในบริษัท ณ วันที่ 30 ธันวาคม 2553	<ul style="list-style-type: none">▪ ไม่มี
2. การศึกษา	<ul style="list-style-type: none">▪ ปริญญาประกาศนียบัตรวิชาชีพชั้นสูง สาขา Architecture Ungku Omar College, Malaysia

นางอภิญญา แสงปริญญา

- ผู้จัดการฝ่ายนำเข้า-ส่งออกและจัดซื้อ

1. สัดส่วนในการถือหุ้นในบริษัท ณ วันที่ 30 ธันวาคม 2553	■ จำนวน 10,000 หุ้น หรือ 0.002%
2. การศึกษา	■ ปริญญาตรี สาขาการจัดการ -ภาษาอังกฤษธุรกิจ สถาบันเทคโนโลยีราชมงคล วิทยาเขตบพิตรพิมุข จักรวรรดิ
3. ความสัมพันธ์ระหว่างผู้บริหาร	■ บุตรร่วมบิดามารดาเดียวกับ นางสาวกัญชลิลา แสงปริญญา เลขานุการบริษัท

นางสาววรรณิ ปะภังกร

- รักษาการณ์ผู้จัดการฝ่ายตรวจสอบภายใน

1. สัดส่วนในการถือหุ้นในบริษัท ณ วันที่ 30 ธันวาคม 2553	■ จำนวน 174,000 หุ้น หรือ 0.035%
2. การศึกษา	■ ปริญญาโท เทคโนโลยีชีวเคมี มหาวิทยาลัยเทคโนโลยีพระจอมเกล้าธนบุรี

นายอภิชาติ พุฒลา

- ผู้จัดการฝ่ายธุรการและบุคคล

1. สัดส่วนในการถือหุ้นในบริษัท ณ วันที่ 30 ธันวาคม 2553	■ ไม่มี
2. การศึกษา	■ ปริญญาตรี บริหารธุรกิจบัณฑิต สาขาบริหารทรัพยากรมนุษย์ สถาบันราชภัฏเพชรบุรีวิทยาเขตกรัง ในพระราชูปถัมภ์

นายสำรวย ศรีนุวัตร

- ผู้จัดการฝ่ายเทคโนโลยีและสารสนเทศ

1. สัดส่วนในการถือหุ้นในบริษัท ณ วันที่ 30 ธันวาคม 2553	■ ไม่มี
2. การศึกษา	■ ปริญญาโท วิทยาศาสตร์มหาบัณฑิต สาขาเทคโนโลยีสารสนเทศ สถาบันเทคโนโลยีพระจอมเกล้าพระนครเหนือ

นายฮิโระกิ อิจิริ

- ผู้จัดการฝ่ายประกันคุณภาพ

1. สัดส่วนในการถือหุ้นในบริษัท ณ วันที่ 30 ธันวาคม 2553	■ ไม่มี
2. การศึกษา	■ ประกาศนียบัตรวิชาชีพชั้นสูง สาขา Mechanical & Electric Osaka Municipal Miyakojima Industrial High School

นางสาวมัทวรรณ ศรีสักดา

- ผู้จัดการฝ่ายบัญชีและการเงิน

1. สัดส่วนในการถือหุ้นในบริษัท ณ วันที่ 30 ธันวาคม 2553	■ จำนวน 33,000 หุ้น หรือ 0.007%
2. การศึกษา	■ ปริญญาตรี บริหารธุรกิจบัณฑิต สาขาวิชาการบัญชี มหาวิทยาลัยรังสิต

นายชัยสิทธิ์ อรรถนุทธเศรษฐ์

- ผู้จัดการฝ่ายความปลอดภัย อาชีวอนามัยและสิ่งแวดล้อม

1. สัดส่วนในการถือหุ้นในบริษัท ณ วันที่ 30 ธันวาคม 2553	■ ไม่มี
2. การศึกษา	■ ปริญญาโท วิทยาศาสตรมหาบัณฑิต สาขาเทคโนโลยีการบริหารสิ่งแวดล้อม มหาวิทยาลัยมหิดล

นายคัสซึโนริ นิโนมียา

- ผู้จัดการฝ่าย Engineering and R&D

1. สัดส่วนในการถือหุ้นในบริษัท ณ วันที่ 30 ธันวาคม 2553	■ ไม่มี
2. การศึกษา	■ ประกาศนียบัตรวิชาชีพชั้นสูง สาขา Electronic The Nasuseiho Senior High School , Japan

นางสาวกัญชลิกา แสงปริญญา

- ผู้ช่วยผู้จัดการฝ่ายบริหาร
- เลขานุการบริษัท

1. สัดส่วนในการถือหุ้นในบริษัท ณ วันที่ 30 ธันวาคม 2553	■ จำนวน 67,500 หุ้น หรือ 0.014%
2. การศึกษา	■ ปริญญาโท บริหารธุรกิจมหาบัณฑิต สาขาการจัดการธุรกิจระหว่างประเทศ มหาวิทยาลัยเซนต์จอห์น
3. ความสัมพันธ์ระหว่างผู้บริหาร	■ บุตรร่วมบิดามารดาเดียวกับ นางอัฐพร แสงปริญญา ผู้จัดการฝ่ายนำเข้า-ส่งออกและจัดซื้อ



ภาพรวมการประกอบธุรกิจ

บริษัท เอ็ม.ซี.เอส. สตีล จำกัด (มหาชน) (“บริษัท”) (เดิมชื่อ “บริษัท เอ็ม.ซี.เอส. อินเตอร์เนชั่นแนล จำกัด” และ “บริษัท เอ็ม.ซี.เอส. โซโกกุ จำกัด”) ก่อตั้งขึ้นในปี 2535 โดยกลุ่มผู้เชี่ยวชาญในวงการเหล็กและธุรกิจก่อสร้างมานาน 4 ทาน คือ ดร.โนยวน ชิ นายสมพงษ์ เมธาสิทธิสุข นายมาโนช อิวานูวัฒน์ และสุวัธน อึ้งภากรณ์ ด้วยทุนจดทะเบียนเริ่มแรก 15 ล้านบาท ปัจจุบันบริษัทมีทุนจดทะเบียน 500 ล้านบาท เป็นหุ้นสามัญชำระเต็มมูลค่า จำนวน 500 ล้านหุ้นมูลค่าหุ้นละ 1 บาทโดยมีวัตถุประสงค์เริ่มแรกเพื่อประกอบธุรกิจผลิตและติดตั้งโครงสร้างเหล็กทั่วไปขนาดไม่ใหญ่สำหรับอาคาร ต่อมาได้พัฒนาเป็นผู้ผลิตโครงสร้างเหล็กขนาดใหญ่ (Fabricated Steel) โดยเฉพาะโครงสร้างเหล็กที่เป็นคาน(Beam) และเสา (Column-Box)ที่มีความทนทานต่อแรงสั่นสะเทือนได้ดี เพื่อใช้ในการก่อสร้างอาคารสูงขนาดใหญ่ นอกจากนี้ในปี 2546 บริษัทได้เริ่มขยายการลงทุนไปสู่ธุรกิจเกษตร แต่เนื่องจากใน 2 ปีที่ผ่านมาธุรกิจดังกล่าวไม่สามารถดำเนินการได้ตามเป้าหมาย เนื่องจากไม่มีการสนับสนุนอย่างจริงจังในส่วนของการขาดทุน ปลายปี 2549 บริษัทจึงตัดสินใจยกเลิกโครงการดังกล่าว

บริษัทมีการประกอบธุรกิจหลักโดยมีโรงงานตั้งอยู่ที่ ตำบลช้างใหญ่ อำเภอบางไทร จังหวัดพระนครศรีอยุธยา โดยบริษัทเป็นผู้ผลิตและจำหน่ายโครงสร้างเหล็กขนาดใหญ่ (Structure Steel Fabrication) สำหรับโครงการก่อสร้างขนาดใหญ่ทั้งในประเทศและต่างประเทศ โดยโครงสร้างเหล็กที่บริษัทผลิตมี 2 ประเภท คือ โครงสร้างเหล็กที่นำมาใช้เป็นเสา (Box Column) และโครงสร้างเหล็กที่นำมาใช้เป็นคาน (Beam) ซึ่งเป็นส่วนประกอบที่สำคัญของอาคาร โดยปัจจุบันบริษัทฯ มีทั้งหมด 11 โรงงาน บนเนื้อที่ 200 ไร่ มีกำลังการผลิตสูงสุดอยู่ที่ประมาณ 70,000 ตันต่อปี

ขบวนการผลิตโครงสร้างเหล็กจะเริ่มตั้งแต่ การนำแผ่นเหล็กที่ร้อนคุณภาพสูงมาตัดให้ได้ขนาดที่ต้องการ จากนั้นนำแผ่นเหล็กมาประกอบเข้าด้วยกันด้วยการเชื่อมเป็นรูปทรงต่างๆ เช่น เสา หรือ คาน โดยใช้ลวดเชื่อมเป็นวัสดุในการเชื่อมต่อ จากนั้นนำชิ้นส่วนประกอบที่เกี่ยวข้อง เช่น เหล็กกลัด ท่อเหล็ก แผ่นเหล็ก ตามแบบมาเชื่อมต่อให้ครบ ขั้นสุดท้ายปรับแต่งให้งานได้ตามคุณภาพที่ต้องการ



บริษัทมีการจัดจำหน่ายให้กับลูกค้าโดยตรง ไปยังกลุ่มลูกค้าผู้รับเหมาขนาดใหญ่และลูกค้าที่มีโครงการก่อสร้างทั่วไป โดยในปี 2553 บริษัทมีการจัดจำหน่ายโดยตรงให้กับลูกค้าในประเทศญี่ปุ่นประมาณ 90% ของปริมาณการจำหน่ายรวม ส่วนที่เหลือเป็นงานในประเทศ ซึ่งโดยทั่วไปบริษัทจะได้รับรายการสั่งซื้อล่วงหน้าจากลูกค้าอย่างน้อย 6 เดือนถึง 1 ปี ทำให้บริษัทไม่มีปัญหาเรื่องการผลิตและจำหน่าย นอกจากนี้ สินค้าของบริษัทมีคุณภาพได้รับมาตรฐานเป็นที่ยอมรับในประเทศญี่ปุ่น และบริษัทได้รักษาคุณภาพชิ้นงานที่ผลิตให้ได้ตามมาตรฐานอย่างสม่ำเสมอ ทั้งนี้ผลิตภัณฑ์ของบริษัทได้รับการยอมรับจากสถาบันที่มีชื่อเสียงทั้งในประเทศ และต่างประเทศ ดังนี้

1. มาตรฐาน H Grade จากประเทศญี่ปุ่น
2. มาตรฐาน AISC (American Institute of Steel Construction Ins.) จากประเทศสหรัฐอเมริกา
3. มาตรฐาน ISO 9001 : 2008 ซึ่งเป็นข้อกำหนดของระบบบริหารคุณภาพสำหรับงานผลิต ติดตั้งโครงสร้างเหล็ก รวมทั้งกระบวนการตัด และเชื่อม และงานสี
4. มาตรฐาน ISO / IEC 17025 : 2005 ซึ่งเป็นข้อกำหนดทั่วไปว่าด้วยความสามารถของห้องปฏิบัติการทดสอบและห้องปฏิบัติการสอบเทียบ
5. มาตรฐาน OHSAS 18001 : 2007 เรื่องการจัดการอาชีวอนามัยและความปลอดภัยในการทำงาน

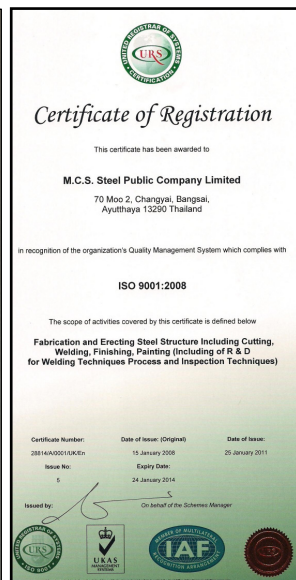

ซึ่งในปี 2553 บริษัทเป็นหนึ่งในจำนวน 9 บริษัทจดทะเบียนไทย ที่ผ่านการคัดเลือกเข้าไปอยู่ในการจัดอันดับ Asia's 200 Best Under A Billion โดยนิตยสาร Forbes Asia ซึ่งค้นหาสุดยอดบริษัท 200 แห่งจากทั่วทั้งภูมิภาคเอเชียแปซิฟิก ที่มียอดขายไม่เกิน 1,000 ล้านดอลลาร์สหรัฐ



และในปี 2553 ที่ผ่านมามีบริษัทฯ ได้รับรางวัล **Best Performance Award** จาก SET AWARDS 2010



ณ วันที่ 31 ธันวาคม 2553 บริษัทฯ มีบริษัทย่อยและบริษัทร่วมดังนี้

ชื่อบริษัท	ประเภทกิจการ ประเทศที่ตั้ง	ลักษณะ ความสัมพันธ์	ทุนชำระแล้ว	สัดส่วนการถือหุ้น ของบริษัท (%)
บริษัทย่อย				
M.C.S. Steel – Japan Co., Ltd.	รับจ้าง ญี่ปุ่น	การถือหุ้น และผู้บริหารร่วมกัน	50 ล้านบาท	57.00
Tanaka Welding Center Co., Ltd.	รับจ้าง ประเทศไทย	การถือหุ้น และผู้บริหารร่วมกัน	500,000 บาท	99.92
บริษัทร่วม				
Hua Yin Holding Co., Ltd.	รับจ้าง จีน	การถือหุ้น และผู้บริหารร่วมกัน	23 ล้านดอลลาร์ สหรัฐ	19.78
Kano Sangyo Co., Ltd.	รับจ้าง ญี่ปุ่น	การถือหุ้น	84 ล้านบาท	11.90
TKC Co.,Ltd.	รับจ้าง ญี่ปุ่น	การถือหุ้น	12 ล้านบาท	25.00

1. หลักทรัพย์ของบริษัท

ทุนจดทะเบียนและทุนชำระแล้วของบริษัท ณ วันที่ 31 ธันวาคม 2553 คือ

ทุนจดทะเบียน	จำนวน	500,000,000	บาท	ชำระเต็มจำนวน
แบ่งเป็นหุ้นสามัญ	จำนวน	500,000,000	หุ้น	
มูลค่าหุ้นที่ตราไว้	หุ้นละ	1.00	บาท	

2. ผู้ถือหุ้น รายใหญ่ 10 รายแรก ณ วันปิดสมุดทะเบียนวันที่ 30 ธันวาคม 2553

รายชื่อ	จำนวนหุ้น	ร้อยละ
1. ดร.โนยวน ชี	83,451,400	16.69
- นางโยโกะ คิ	30,000,000	6.00
- นายไทคิ คิ *	5,000,000	1.00
- นางสาวคาริน คิ *	5,000,000	1.00
- นายยูคิ คิ *	5,000,000	1.00
รวมกลุ่ม ดร.โนยวน ชี	128,451,400	25.69
2. นายสุทธพิงษ์ เวศย์วรุฒม์	53,700,000	10.74
- นางขวัญตา เวศย์วรุฒม์	4,062,900	0.81
- นายสินธุ เวศย์วรุฒม์	9,711,000	1.94
รวมกลุ่มนายสุทธพิงษ์ เวศย์วรุฒม์	67,473,900	13.49
3. SOMERS (U.K.) LIMITED	40,753,500	8.15
4. บริษัทไทยเอ็นวีดีอาร์ จำกัด	38,477,300	7.70
5. นายสุรชัย รติทอง	15,000,000	3.00
6. J.P. MORGAN BANK LUXEMBOURG S.A. LEND	9,988,600	2.00
7. นายสุนทร คำณเฉลิมนนท์	9,200,000	1.84
8. นายฮารากิชิ ทันวานี	6,500,000	1.30
9. นายสมเกียรติ เทิดทูลทวีเดช	5,944,900	1.19
10. ผู้ถือหุ้นอื่น ๆ	178,210,400	35.64
รวม	500,000,000	100.00

หมายเหตุ : * คือ บุตรที่บรรลุนิติภาวะ

4. นโยบายการจ่ายเงินปันผล

บริษัทมีนโยบายจ่ายเงินปันผลในอัตราในอัตราไม่ต่ำกว่าร้อยละ 50 ของกำไรสุทธิหลังหักภาษีและสำรองตามกฎหมายอย่างไรก็ตาม บริษัทอาจกำหนดให้มีการจ่ายเงินปันผลในอัตราน้อยกว่าที่กำหนดข้างต้นได้ โดยขึ้นอยู่กับผลการดำเนินงาน สถานะการเงิน สภาพคล่อง ความจำเป็นในการใช้เงินลงทุนหมุนเวียนในการดำเนินงาน การขยายธุรกิจ และปัจจัยอื่นๆ ที่เกี่ยวข้องในการบริหารงานของบริษัท โดยในส่วนของบริษัทย่อยและบริษัทร่วมมีนโยบายการจ่ายเงินปันผลให้แก่บริษัทโดยพิจารณาจากผลการดำเนินงานในแต่ละปี

ทั้งนี้ บริษัทฯ ได้จ่ายเงินปันผลสำหรับผลประกอบการปี 2551-2553 ตามรายละเอียดด้านล่าง

ปี	รอบ ม.ค. – มิ.ย. (บาท) วันที่จ่ายเงินปันผล	รอบ ก.ค. – ธ.ค. (บาท) วันที่จ่ายเงินปันผล	รวมเงินปันผลต่อหุ้น : ปี (บาท)
2551	0.10 12 กันยายน 2551	0.20 27 เมษายน 2552	0.30
2552	0.15 11 กันยายน 2552	0.45 4 พฤษภาคม 2553	0.60
2553	0.30 3 กันยายน 2553	-	0.30



โครงสร้างการลงทุน

บริษัทฯ มีบริษัทย่อยและบริษัทร่วมดังนี้

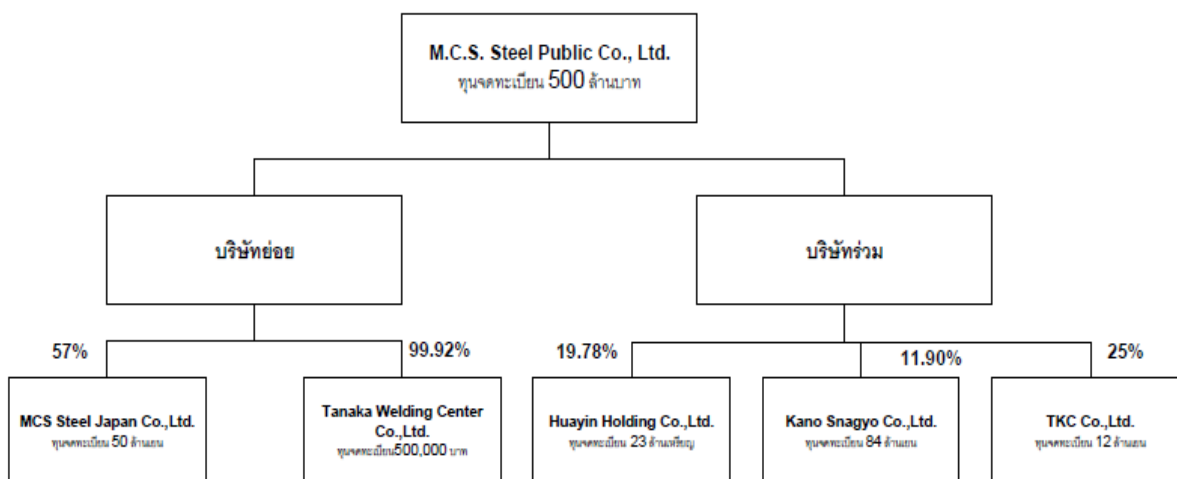

โครงสร้างรายได้

ผลิตภัณฑ์	2551		2552		2553	
	จำนวนเงิน	ร้อยละ %	จำนวนเงิน	ร้อยละ %	จำนวนเงิน	ร้อยละ %
1. รายได้จากการขายโครงสร้างเหล็ก						
1.1 งานในประเทศ	82,695,000	2.58	-	-	123,860,567	4.05
1.2 งานต่างประเทศ	3,062,983,368	95.39	3,945,932,607	98.05	2,817,436,722	92.14
2. รายได้จากการขายเศษเหล็ก	49,485,046	1.54	33,177,570	0.82	38,771,028	1.27
3. รายได้อื่นๆ	15,851,463	0.49	6,067,009	0.15	9,155,989	0.30
4. กำไรจากอัตราแลกเปลี่ยน	-	-	39,406,216	0.98	68,478,393	2.24
รายได้รวม	3,211,014,877	100	4,024,583,403	100	3,057,702,699	100

หมายเหตุ : โครงสร้างรายได้นี้ไม่นับรวมส่วนแบ่งกำไร(ขาดทุน) ของบริษัทย่อย

ความเสี่ยงเกี่ยวกับอัตราแลกเปลี่ยน

ผู้ส่งออกทุกรายได้รับผลกระทบจากการเคลื่อนไหวของอัตราแลกเปลี่ยน ถึงแม้ว่าบริษัทมีรายได้ส่วนใหญ่เป็นเงินเยน ส่งผลให้บริษัทได้รับผลกระทบจากการเคลื่อนไหวของอัตราแลกเปลี่ยนน้อยมาก เนื่องจากวัตถุดิบซึ่งเท่ากับเกือบ 60% ของต้นทุนการผลิต ซื้อด้วยสกุลเงินเดียวกัน อันเป็นการกระทำที่ป้องกันความเสี่ยงโดยธรรมชาติ อย่างไรก็ตาม ความเปลี่ยนแปลงขึ้นลงของอัตราแลกเปลี่ยนสกุลเงินบาทของไทยและสกุลเงินญี่ปุ่นในปี 2553 ได้แสดงให้เห็นความเสี่ยงของอัตราแลกเปลี่ยนที่ไม่มีเสถียรภาพ “สงครามสกุลเงิน” ทั่วโลกในปัจจุบันนี้จะกดดันรัฐบาลต่าง ๆ ให้สร้างมาตรการต่าง ๆ เกี่ยวกับสกุลเงินของตน และเราคาดว่าปี พ.ศ. 2554 แนวโน้มการผันผวนของการเคลื่อนไหวในอัตราแลกเปลี่ยนเงินตรายังคงจะมีต่อเนื่องไป ซึ่งจะมีผลกระทบอย่างมากต่อการดำเนินการของเรา

ความเสี่ยงจากราคาน้ำมัน

ในครึ่งปีแรกของ พ.ศ. 2553 ราคาน้ำมันดิบในตลาดโลกลดลง และแล้วก็ปรับตัวสูงขึ้นอีกครั้งในครึ่งปีหลัง ประมาณ 2/3 ของราคาที่สูงขึ้นทั้งหมด ซึ่งมีผลกระทบต่อค่าขนส่งในทุกภาคธุรกิจ โดยเฉพาะอย่างยิ่งต่อบริษัทส่งออก การเพิ่มขึ้นหรือลดลงของราคาน้ำมันมีผลต่อต้นทุนค่าขนส่งของเรา ซึ่งจะผันผวนระหว่าง 8%-15% ของต้นทุนทั้งหมดของเรา เราคาดว่าราคาน้ำมันจะยังคงผันผวนอย่างนี้ต่อเนื่องไปในปี พ.ศ. 2554 โดยขึ้นอยู่กับ การเปลี่ยนแปลงของเศรษฐกิจในประเทศจีน

ความเสี่ยงของผู้ถือหุ้นรายใหญ่มีอิทธิพลในการกำหนดนโยบายการจัดการ

ปลายปี พ.ศ. 2553 กลุ่ม ดร. ไนชวน ชิ มีสัดส่วนการถือหุ้นประมาณ 26% (นับรวมภรรยาและบุตรที่บรรลุนิติภาวะ) ของหุ้นที่ชำระแล้วของบริษัทฯ โดยทางกลุ่มได้ส่งผู้แทนเข้ามาดำรงตำแหน่งประธาน และ ประธานเจ้าหน้าที่บริหารของบริษัทฯ เป็นผลทำให้กลุ่มดังกล่าวมีอิทธิพลต่อนโยบายการบริหารจัดการของบริษัทฯ อย่างไรก็ตามในโอกาสต่างๆ ดร.ชิ ได้แสดงเจตนาของคนที่ลดสัดส่วนการถือหุ้นลงมาเหลือประมาณ 15% - 20% และต้องการเชิญให้ผู้ถือหุ้นใหญ่ใหม่ ๆ เข้าเป็นกรรมการ

ความเสี่ยงที่ขึ้นอยู่กับเพียงลูกค้ารายใหญ่จำนวนน้อยราย

บริษัทดำเนินธุรกิจเป็นโรงงานผลิตและส่งมอบโครงสร้างเหล็กขนาดใหญ่ ซึ่งประกอบตามข้อกำหนดของแต่ละโครงการ ลูกค้ารายใหญ่ของเราคือ Kajima Corporation, Shimizu Corporation และ Takenaka Corporation ซึ่งเป็น 3 บริษัทใหญ่ที่สุดในบริษัทก่อสร้างในประเทศญี่ปุ่น โดยในปี 2553 รายได้ประมาณ 90% ของรายได้ทั้งหมดของบริษัทได้มาจากบริษัททั้ง 3 บริษัทนี้ ดังนั้นการสูญเสียบริษัทใดบริษัทหนึ่งใน 3 บริษัทนี้ จะมีผลกระทบอย่างสำคัญกับการดำเนินธุรกิจของบริษัทฯ อย่างไรก็ตาม บริษัทฯ ได้แจ้งไปแล้วว่า ในปีนี้จะเพิ่มผู้รับเหมาหลักในประเทศญี่ปุ่นอีก 2 ราย และมีแผนที่จะขยายตลาดไปในตลาดอื่นๆ ให้หลากหลายมากขึ้น เช่นเดียวกัน

ความเสี่ยงเกี่ยวกับการจัดหาวัตถุดิบ

วัตถุดิบหลักที่ใช้ในการผลิตโครงสร้างเหล็ก คือ เหล็กครีลอน บริษัทสั่งซื้อเหล็กครีลอนเกรดพิเศษจาก JFE Steel Corporation ซึ่งเป็นโรงงานเหล็กที่ใหญ่ที่สุดเป็นอันดับ 2 ในประเทศญี่ปุ่น ซึ่งบริษัสดังกล่าวเป็นแหล่งจัดหาวัตถุดิบหลักของบริษัท โดยมูลค่าการนำเข้าประมาณ 70 % ของมูลค่าวัตถุดิบทั้งหมดมาจากบริษัทนี้ โดยในปีที่ผ่านมา บริษัทฯ ได้มีการกระจายความเสี่ยงที่ต้องขึ้นอยู่กับบริษัทผู้จัดหาวัตถุดิบเพียงรายเดียว โดยมีการสั่งซื้อแผ่นเหล็กที่มีลักษณะและคุณภาพคล้ายกันจาก SHINNITTETSU Corporation, SUIKIN Corporation ในประเทศญี่ปุ่น และ POSCO Corporation ในประเทศเกาหลี อย่างไรก็ตาม บริษัทฯ ยังได้เริ่มทดลองความเป็นไปได้ของการซื้อวัตถุดิบจากโรงงานจีนผ่านทางหุ้นส่วนของเราในประเทศจีน ซึ่งเราคาดหวังว่าจะมีความเป็นไปได้ที่จะใช้วัตถุดิบจากประเทศจีนภายในระยะเวลาอันใกล้ ซึ่งจะทำให้เรามีข้อได้เปรียบเหนือคู่แข่งในประเทศญี่ปุ่น อย่างไรก็ตาม การรวมกันระหว่างโรงงานผลิตเหล็กขนาดใหญ่ทั่วโลกในปีที่ผ่านมา ส่งผลให้เกิดระบบผูกขาดทางการค้าที่ใช้เป็นตัวแปรในการกำหนดราคาซึ่งอาจจะนำไปสู่ราคาของเหล็กที่สูงขึ้น ซึ่งจะเป็นเรื่องที่ไม่มีความยั่งยืนของผู้ผลิตโครงสร้าง ที่จะให้ได้ว่าวัสดุในจำนวนที่เพียงพอ และในราคาที่สมควร

ความเสี่ยงต่อภาวะเศรษฐกิจและอุตสาหกรรมการก่อสร้างในประเทศญี่ปุ่น

ธุรกิจของบริษัทคือการจัดหาโครงสร้างเหล็กขนาดใหญ่สำหรับอาคารสูง ซึ่ง 90% ส่งให้ผู้รับเหมาใหญ่ในประเทศญี่ปุ่น เหตุการณ์ภัยพิบัติทางเศรษฐกิจของโลกส่งผลกระทบร้ายแรงต่ออุตสาหกรรมการก่อสร้าง ไม่เว้นแม้แต่อุตสาหกรรมการก่อสร้างของประเทศญี่ปุ่น ความล่าช้า การยกเลิกงาน กลายเป็นเรื่องปกติ โครงการก่อสร้างเริ่มลดลง และผลให้ความต้องการงานโครงสร้างเหล็กลดลงอย่างมาก ซึ่งมีเพียงแต่โครงการใหญ่ ๆ สำหรับบริษัทญี่ปุ่นที่อยู่ในโตเกียวและรอบๆ โตเกียวเท่านั้น ที่ยังคงมีอยู่ ซึ่งเราคาดว่างานก่อสร้างในส่วนอื่นๆ ในประเทศญี่ปุ่นคงจะใช้เวลาอีกสองสามปีจึงจะเกิดขึ้น

ความเสี่ยงจากการลงทุนใน MCS Japan

บริษัทถือหุ้นใน MCS Japan ประมาณ 57% และได้มีส่วนช่วยในการบริหารจัดการของ MCS Japan MCS Japan ทำหน้าที่เป็นผู้แทนของ MCS ในประเทศญี่ปุ่น เพื่อติดต่อกับลูกค้าญี่ปุ่นของเรา MCS Japan เป็นสำนักงานเพื่อติดต่อประสานงานระหว่าง Site โครงการในญี่ปุ่นกับ MCS ทำหน้าที่จ่ายแบบโครงสร้างเหล็กให้กับ MCS ทำหน้าที่ส่งสินค้าไปที่ที่ตั้งของโครงการ หากลูกค้าต้องการ รวมทั้งจัดการกับงานซ่อมแซมที่จำเป็นใดๆ

ซึ่งเป็นสิ่งสำคัญอย่างยิ่งที่ต้องมีผู้แทนเพื่อดำเนินงานในประเทศญี่ปุ่นสำหรับ MCS เพื่อตอบสนองความต้องการของลูกค้า และติดต่อธุรกิจกับพวกเขาอย่างต่อเนื่อง โดย MCS ได้ส่งผู้แทนไปร่วมบริหารตั้งแต่เดือนเมษายน ปี 2552 และมีความมุ่งหมายที่จะเปิดสำนักงานที่โตเกียว ในต้นปี 2554 อันใกล้

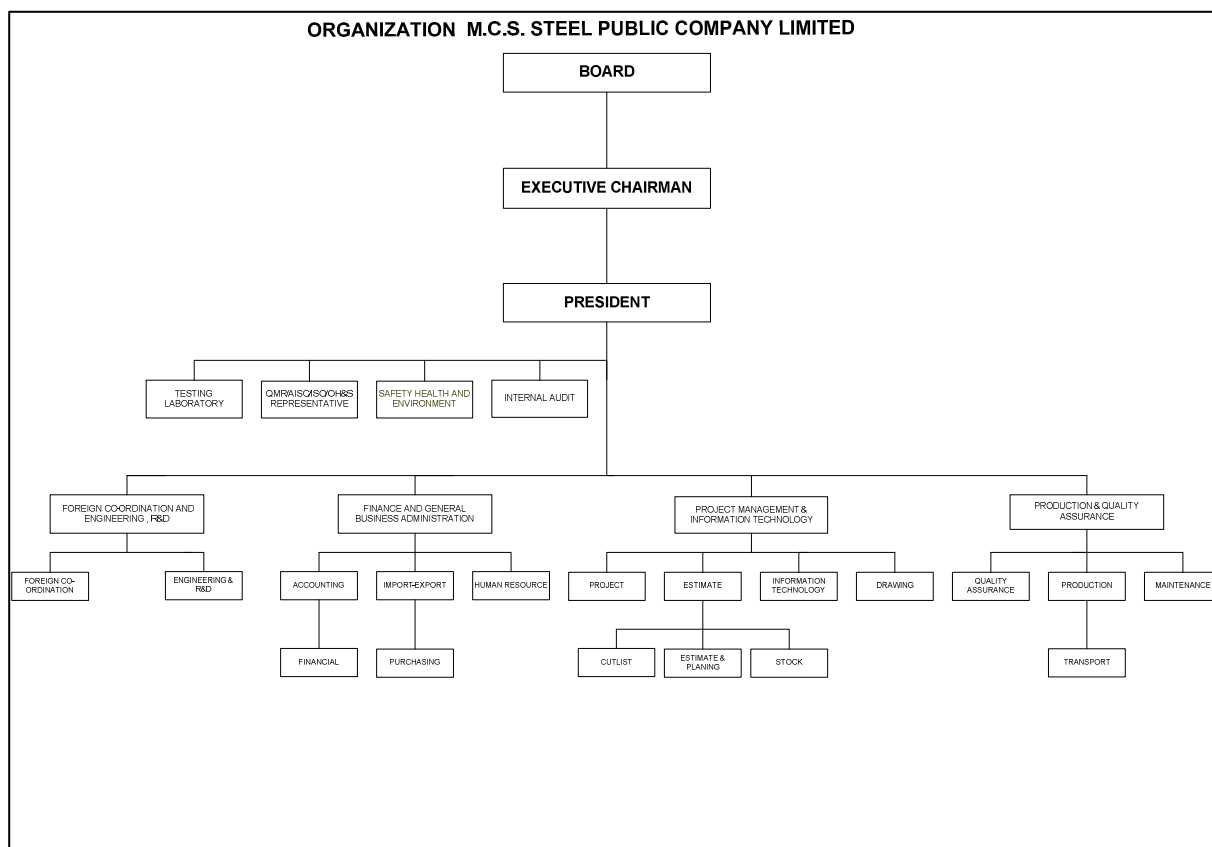

โครงสร้างการจัดการ (ณ วันที่ 31 ธันวาคม 2553)

บริษัทมีคณะกรรมการต่างๆ ประกอบด้วย

- (1) คณะกรรมการบริษัท
- (2) คณะกรรมการตรวจสอบ
- (3) คณะกรรมการบริหาร

คณะกรรมการบริษัท

ในปัจจุบัน มีจำนวน 7 ท่านเป็นผู้กำหนดแนวนโยบายการดำเนินงานของบริษัท กับมีอำนาจหน้าที่บริหารจัดการ ควบคุมและติดตามการดำเนินงานของบริษัทให้เป็นไปตามกฎหมาย วัตถุประสงค์ และข้อบังคับของบริษัท ตลอดจนมติของที่ประชุมผู้ถือหุ้น และให้มีการเปิดเผยข้อมูลอย่างเพียงพอและครบถ้วนให้กับผู้ถือหุ้นหรือผู้เกี่ยวข้องทุกฝ่าย และให้การบริหารมีความโปร่งใสซึ่งคณะกรรมการอาจมอบหมายให้กรรมการท่านหนึ่งหรือหลายท่าน หรือบุคคลอื่นใดปฏิบัติหน้าที่อย่างใดอย่างหนึ่งแทนกรรมการได้

โดยมี นางสาวกัญชลิศา แสงปริญญา เป็นเลขานุการคณะกรรมการบริษัท

บริษัทได้มอบอำนาจในการลงนามผูกพันบริษัทให้ดร.ไวยวน จี ตำแหน่งประธานกรรมการ โดยให้อำนาจในการลงนามผูกพันบริษัทโดยลงลายมือชื่อพร้อมประทับตราสำคัญของบริษัท

ผู้บริหาร

ในปัจจุบันมีจำนวน 14 ท่าน ประกอบด้วย ประธานเจ้าหน้าที่บริหาร ,กรรมการผู้อำนวยการ ,รองผู้อำนวยการ และ ผู้จัดการฝ่ายต่างๆโดยมีหน้าที่เป็นผู้บริหารดำเนินกิจการของบริษัท ตามสายงานที่รับผิดชอบ

จำนวนพนักงาน

ณ วันที่ 31 ธันวาคม 2552-2553 บริษัทมีพนักงาน (ไม่รวมผู้บริหาร 14 ท่าน) แบ่งตามสายงานได้ดังนี้

สายงานหลัก	จำนวนพนักงาน (คน)	
	2552	2553
พนักงานฝ่ายผลิตและประกันคุณภาพ	460	430
พนักงานส่วนสำนักงาน	123	158
พนักงานที่ประเทศญี่ปุ่น	3	3
รวมทั้งสิ้น	586	591

การสรรหากรรมการและผู้บริหาร

บริษัทไม่มีคณะกรรมการสรรหากรรมการ แต่มีหลักเกณฑ์การเลือกและแต่งตั้งกรรมการตามวิธีการที่ระบุไว้ในข้อบังคับของบริษัท และกรรมการที่ได้รับการแต่งตั้งจะต้องได้รับอนุมัติจากที่ประชุมผู้ถือหุ้น มติที่ประชุมผู้ถือหุ้นให้ถือคะแนนเสียงข้างมากของผู้ถือหุ้นซึ่งมาประชุมและมีสิทธิออกเสียงลงคะแนน

คณะกรรมการ

1. คณะกรรมการบริษัทประกอบด้วยกรรมการจำนวนไม่น้อยกว่า 5 คน โดยกรรมการไม่น้อยกว่ากึ่งหนึ่งของจำนวนกรรมการทั้งหมดต้องมีถิ่นที่อยู่ในราชอาณาจักร
2. ให้ที่ประชุมผู้ถือหุ้นเลือกตั้งกรรมการ ตามหลักเกณฑ์และวิธีการดังต่อไปนี้
 - 2.1. ผู้ถือหุ้นคนหนึ่งมีคะแนนเสียงเท่ากับหนึ่ง (1) หุ้นต่อหนึ่ง (1) เสียง
 - 2.2. ผู้ถือหุ้นแต่ละรายจะต้องใช้คะแนนเสียงทั้งหมดที่มีอยู่ตามข้อ 2.1 เลือกตั้งบุคคลคนเดียวหรือหลายคนเป็นกรรมการก็ได้ แต่จะแบ่งคะแนนเสียงให้แก่ผู้ใดมากน้อยเพียงใดไม่ได้
 - 2.3. บุคคลที่ได้รับคะแนนสูงสุดตามลำดับลงมาเป็นผู้ได้รับเลือกเป็นกรรมการเท่าจำนวนกรรมการที่จะพึงมีหรือจะพึงเลือกตั้งในครั้งนั้น ในกรณีที่บุคคลซึ่งได้รับการเลือกตั้งในลำดับถัดลงมามีคะแนนเสียงเท่ากันเกินจำนวนกรรมการที่จะพึงมีหรือจะพึงเลือกตั้งในครั้งนั้น ให้ประธานที่ประชุมเป็นผู้ออกเสียงชี้ขาด
3. ในการประชุมผู้ถือหุ้นสามัญประจำปีทุกครั้ง ให้กรรมการออกจากตำแหน่งจำนวนหนึ่งในสาม (1/3) ของจำนวนกรรมการในขณะนั้น ถ้าจำนวนกรรมการจะแบ่งออกให้ตรงเป็นสามส่วนไม่ได้ ก็ให้ออกโดยจำนวนใกล้เคียงที่สุดกับส่วนหนึ่งในสาม (1/3)

กรรมการซึ่งพ้นจากตำแหน่งตามวาระนั้น อาจได้รับเลือกให้กลับเข้ามารับตำแหน่งอีกได้ให้กรรมการตกลงเห็นชอบร่วมกันเกี่ยวกับลำดับในการพ้นจากตำแหน่งกรรมการตามวิธีการดังได้กล่าวไว้ในวรรคข้างต้นกรรมการที่จะต้องออกจากตำแหน่งในปีแรกและปีที่สองภายหลังจดทะเบียนบริษัทนั้น ให้จับสลากกัน ส่วนปีหลัง ๆ ต่อไปให้กรรมการคนที่อยู่ในตำแหน่งนานที่สุดนั้นเป็นผู้ออกจากตำแหน่ง
4. กรรมการคนใดจะลาออกจากตำแหน่งให้ยื่นหนังสือลาออกต่อบริษัท โดยการลาออกนั้นจะมีผลนับแต่วันที่หนังสือลาออกไปถึงบริษัท

5. ในกรณีที่กรรมการว่างลงโดยมิใช่ออกตามวาระ ให้คณะกรรมการเลือกบุคคลคนหนึ่งซึ่งมีคุณสมบัติเหมาะสมมาเป็นกรรมการแทนในการประชุมคณะกรรมการต่อไป เว้นแต่วาระของกรรมการเหลือน้อยกว่า 2 เดือนและบุคคลซึ่งเข้ามาแทนจะอยู่ในตำแหน่งกรรมการได้เพียงเท่าวาระที่เหลืออยู่ของกรรมการที่ตนแทน
6. ที่ประชุมผู้ถือหุ้นอาจลงมติให้กรรมการคนใดออกจากตำแหน่งก่อนถึงคราวออกตามวาระได้ด้วยคะแนนเสียงไม่น้อยกว่าสามในสี่ (3/4) ของจำนวนผู้ถือหุ้นซึ่งมาประชุมและมีสิทธิออกเสียง และมีหุ้นนับรวมกันได้ไม่น้อยกว่ากึ่งหนึ่งของจำนวนหุ้นที่ถือโดยผู้ถือหุ้นที่มาประชุมและมีสิทธิออกเสียง

กรรมการอิสระ และหรือ กรรมการตรวจสอบ

อิงตามหลักเกณฑ์การคัดเลือกกรรมการบริษัท ทั้งนี้ กรรมการอิสระ และหรือ กรรมการตรวจสอบต้องได้รับการแต่งตั้งจากคณะกรรมการบริษัทหรือที่ประชุมผู้ถือหุ้นของบริษัท โดยกรรมการตรวจสอบแต่ละรายต้องเป็นกรรมการอิสระ

ผู้บริหาร

บริษัทไม่มีคณะกรรมการสรรหาผู้บริหาร ทั้งนี้ บริษัทมีนโยบายที่จะสรรหาผู้บริหารโดยคัดเลือกบุคคลที่มีความรู้ ความสามารถ และมีประสบการณ์ที่เกี่ยวข้องกับธุรกิจ และจะต้องได้รับการอนุมัติจากคณะกรรมการบริษัทหรือบุคคลที่คณะกรรมการบริษัทมอบหมาย

การกำกับดูแลกิจการ และการดูแลเรื่องการใช้ข้อมูลภายใน

1. สิทธิของผู้ถือหุ้น

ผู้ถือหุ้น : สิทธิและความเท่าเทียมกัน

บริษัทมีนโยบายที่จะปฏิบัติต่อผู้ถือหุ้น และอำนวยความสะดวกแก่ผู้ถือหุ้นอย่างเท่าเทียมกันทั้งในการเข้าร่วมประชุม การได้รับสารสนเทศ และการใช้สิทธิออกเสียงลงคะแนนในที่ประชุมผู้ถือหุ้น และบริษัทได้จัดส่งหนังสือนัดประชุมพร้อมทั้งข้อมูลประกอบการประชุมตามวาระต่าง ๆ ให้ผู้ถือหุ้นทราบล่วงหน้าก่อนวันประชุมไม่น้อยกว่า 7 วัน (หรือเป็นไปตามที่ สำนักงานคณะกรรมการกำกับหลักทรัพย์และตลาดหลักทรัพย์และตลาดหลักทรัพย์แห่งประเทศไทยกำหนด) รวมทั้งยังมีการเผยแพร่บนเว็บไซต์ของบริษัทฯ โดยในแต่ละวาระจะมีความเห็นของกรรมการประกอบเพื่อประกอบการตัดสินใจเข้าร่วมประชุมและลงมติของผู้ถือหุ้น และมีการบันทึกการประชุมถูกต้อง ครบถ้วน เพื่อให้ผู้ถือหุ้นสามารถตรวจสอบได้

ในกรณีที่ผู้ถือหุ้นไม่สามารถเข้าร่วมประชุมได้ ผู้ถือหุ้นสามารถมอบฉันทะให้กับบุคคลหนึ่งบุคคลใดให้เป็นผู้รับมอบอำนาจ โดยบริษัทได้เพิ่มทางเลือกให้กับผู้ถือหุ้น โดยมีการเสนอให้กรรมการอิสระ หรือ กรรมการตรวจสอบเป็นผู้รับมอบอำนาจจากผู้ถือหุ้น โดยจะระบุรายชื่อกรรมการผู้รับมอบอำนาจในหนังสือมอบฉันทะที่แนบมาพร้อมกับหนังสือนัดประชุม

การประชุมผู้ถือหุ้น

ในปี 2553 บริษัทฯ ได้จัดให้มีการประชุมสามัญผู้ถือหุ้นจำนวน 1 ครั้ง คือ การประชุมสามัญประจำปี (Annual General Meeting or AGM) ในวันที่ 22 เมษายน 2553 ที่ห้องแซฟไฟร์ 1 Hall 9 ศูนย์การประชุมอิมแพ็ค เมืองทองธานี โดยในการประชุมดังกล่าว มีคณะกรรมการบริษัทฯ และผู้บริหาร ตลอดจนที่ปรึกษากฎหมาย และผู้สอบบัญชีรับอนุญาตของบริษัทฯ เข้าร่วมประชุมครบองค์ประชุม และจัดให้มีการบันทึกการประชุมทั้งในลักษณะของวิดีโอ และการบันทึกเสียง ตลอดจนการประชุม นอกจากนี้ ประชามติการประชุมยังเปิดโอกาสให้ผู้ถือหุ้นได้แสดงความเห็นและซักถามประเด็นที่มีข้อสงสัย อีกทั้งบริษัทฯ ได้จัดส่งรายงานการประชุมผู้ถือหุ้นสามัญประจำปี แก่ตลาดหลักทรัพย์ฯ ได้ภายในระยะเวลาที่กำหนด

2. การปฏิบัติต่อผู้ถือหุ้นอย่างเท่าเทียม

ความขัดแย้งทางผลประโยชน์

เพื่อป้องกันความขัดแย้งทางผลประโยชน์คณะกรรมการได้ดูแลอย่างรอบคอบเมื่อเกิดรายการที่อาจมีความขัดแย้งทางผลประโยชน์ โดยได้กำหนดนโยบายและขั้นตอนการอนุมัติรายการที่เกี่ยวข้องกันไว้เป็นลายลักษณ์อักษร รวมทั้งกำหนดนโยบายและวิธีการดูแลไม่ให้ผู้บริหารและผู้ที่เกี่ยวข้องนำข้อมูลภายในบริษัทไปใช้เพื่อประโยชน์ส่วนตน รวมทั้งการรักษาความลับของลูกค้า

คณะกรรมการบริษัทได้กำหนดแนวทางในการป้องกันความขัดแย้งทางผลประโยชน์ไว้ในประกาศเรื่องนโยบาย การกำกับดูแลกิจการของบริษัท ซึ่งกำหนดเป็นข้อพึงปฏิบัติของกรรมการ ผู้บริหาร ผู้ถือหุ้นรายใหญ่ ผู้มีอำนาจควบคุมบริษัท และพนักงาน สรุปได้ดังนี้

1. ห้ามกรรมการ ผู้บริหาร ผู้ถือหุ้นรายใหญ่ ผู้มีอำนาจควบคุมบริษัท และพนักงาน กระทำการใดๆ อันเป็นการแข่งขันกับธุรกิจของบริษัทโดยไม่ได้รับความยินยอม ไม่ว่าทางตรงหรือทางอ้อม เว้นแต่ได้รับการอนุมัติจากคณะกรรมการบริษัทที่ไม่มีความขัดแย้งทางผลประโยชน์ในเรื่องนั้นๆ อนุมัติให้ทำได้เท่านั้น
2. กรรมการ ผู้บริหาร ผู้ถือหุ้นรายใหญ่ ผู้มีอำนาจควบคุมบริษัท และพนักงาน จะรักษาความลับทางการค้าของบริษัทไว้เป็นความลับ โดยจะไม่ใช้เปิดเผย และหรือเอาไปใช้เพื่อประโยชน์ของตนหรือผู้อื่น เว้นแต่นำไปใช้เพื่อทำงานให้บริษัท
3. กรรมการ ผู้บริหาร ผู้ถือหุ้นรายใหญ่ ผู้มีอำนาจควบคุมบริษัท และพนักงาน จะไม่ใช้เปิดเผย และหรือเอาไป ซึ่งข้อมูลที่เป็นความลับทางการค้าของบริษัท และ/หรืออนุญาตให้บุคคลอื่นกระทำการดังกล่าว โดยไม่ได้รับคำยินยอมจากบริษัทไม่ว่าในรูปแบบใดๆ
4. กรรมการ ผู้บริหาร ผู้ถือหุ้นรายใหญ่ ผู้มีอำนาจควบคุมบริษัท และหรือพนักงาน จะทำงานด้วยความซื่อสัตย์ สุจริตและระมัดระวังผลประโยชน์ของบริษัทเป็นสำคัญ

3. บทบาทของผู้มีส่วนได้เสีย

สิทธิของผู้มีส่วนได้เสีย

บริษัทได้ให้ความสำคัญต่อสิทธิของผู้มีส่วนได้เสียทุกกลุ่มไม่ว่าจะเป็นผู้มีส่วนได้เสียภายใน ได้แก่ พนักงาน และผู้บริหารของบริษัท หรือผู้มีส่วนได้เสียภายนอก เช่น เจ้าหนี้ คู่แข่ง เป็นต้น โดยมีรายละเอียด ดังนี้

- พนักงาน : ปฏิบัติกับพนักงานอย่างเป็นธรรม และให้ผลตอบแทนที่เหมาะสม
- เจ้าหนี้ : ปฏิบัติตามเงื่อนไขและข้อตกลงที่กำหนดไว้ในสัญญา
- ลูกค้า : เอาใจใส่และรับผิดชอบต่อกู้ค้า ผลิตภัณฑ์ที่มีคุณภาพและมาตรฐาน รักษาความลับของลูกค้า และมีระบบในการรับข้อร้องเรียนของลูกค้าเพื่อรีบดำเนินการหาข้อยุติด้วยความเป็นธรรมและโดยเร็วที่สุด
- คู่แข่ง : ปฏิบัติตามกรอบกติกาการแข่งขันที่อุตสาหกรรมหรือผู้กำกับดูแลจากทางการกำหนด รักษาบรรทัดฐานของข้อพึงปฏิบัติในการแข่งขัน
- สังคม : มีความรับผิดชอบต่อสังคมโดยดำเนินธุรกิจอย่างมีจรรยาบรรณเยี่ยงผู้ประกอบการวิชาชีพ และให้การสนับสนุนกิจกรรมต่างๆ ที่เกื้อกูลและสร้างสรรค์ต่อสังคมตามความเหมาะสม

4. การเปิดเผยข้อมูลและความโปร่งใส

นโยบายเกี่ยวกับการกำกับดูแลกิจการ

บริษัทได้ตระหนักถึงความสำคัญของการกำกับดูแลกิจการที่ดี เพื่อเพิ่มความโปร่งใสและเพิ่มขีดความสามารถในการแข่งขันของกิจการ รวมทั้งเพิ่มความเชื่อมั่นให้แก่ผู้ถือหุ้น และผู้เกี่ยวข้องทุกฝ่าย จึงได้กำหนดนโยบายการกำกับดูแลกิจการ โดยครอบคลุมหลักการที่สำคัญ ดังนี้

- (1) การปฏิบัติต่อผู้ถือหุ้นและผู้มีส่วนได้เสียอย่างเท่าเทียมกัน เป็นธรรมต่อทุกฝ่าย
- (2) คณะกรรมการมีความมุ่งมั่นในการสร้างมูลค่าเพิ่มแก่กิจการในระยะยาว บริหารงานและบริหารความเสี่ยงด้วยความรอบคอบและระมัดระวัง รับผิดชอบต่อการปฏิบัติหน้าที่ด้วยความสามารถและประสิทธิภาพที่เพียงพอเพื่อให้เกิดประโยชน์สูงสุดต่อผู้ถือหุ้น ดูแลมิให้เกิดปัญหาความขัดแย้งทางผลประโยชน์ และรับผิดชอบต่อการตัดสินใจและการกระทำของตนเอง
- (3) การดำเนินงานเป็นไปด้วยความโปร่งใส สามารถตรวจสอบได้ เปิดเผยข้อมูลอย่างเพียงพอแก่ผู้ที่เกี่ยวข้องทุกฝ่าย
- (4) มีการกำหนดจริยธรรมในการดำเนินธุรกิจเพื่อให้กรรมการและพนักงานถือปฏิบัติ พร้อมจัดทำคู่มือการปฏิบัติงานของพนักงาน (Compliance Manual)

นอกจากนี้ บริษัทจะปฏิบัติตามกฎและข้อบังคับต่างๆ ตามที่สำนักงานคณะกรรมการกำกับหลักทรัพย์และตลาดหลักทรัพย์และตลาดหลักทรัพย์แห่งประเทศไทยกำหนดทุกประการ ภายหลังจากที่หุ้นสามัญของบริษัทเข้าจดทะเบียนในตลาดหลักทรัพย์แห่งประเทศไทย บริษัทจะเปิดเผยรายงานการกำกับดูแลกิจการในรายงานประจำปีและแบบแสดงรายการข้อมูลประจำปี (แบบ 56-1)

รายงานของคณะกรรมการบริษัท

คณะกรรมการบริษัทเป็นผู้รับผิดชอบต่อการเงินของบริษัท งบการเงินดังกล่าวจัดทำขึ้นตามมาตรฐานการบัญชีที่รับรองทั่วไปในประเทศไทย และตรวจสอบโดยผู้สอบบัญชีรับอนุญาตที่ได้รับอนุญาตจากสำนักงานคณะกรรมการกำกับหลักทรัพย์และตลาดหลักทรัพย์ ซึ่งในการนี้คณะกรรมการตรวจสอบจะเป็นผู้สอบทานคุณภาพของรายงานทางการเงินและระบบควบคุมภายใน รวมถึงการเปิดเผยข้อมูลสำคัญอย่างเพียงพอในหมายเหตุประกอบงบการเงิน โดยคณะกรรมการตรวจสอบจะได้นำเสนอความเห็นของคณะกรรมการตรวจสอบต่อคณะกรรมการบริษัทและที่ประชุมผู้ถือหุ้นตามลำดับ

ความสัมพันธ์กับผู้ลงทุน

คณะกรรมการบริษัทให้ความสำคัญต่อการเปิดเผยข้อมูลที่มีความถูกต้อง ครบถ้วน และโปร่งใส ให้กับผู้ถือหุ้นทุกราย บริษัทยังให้ความสำคัญต่อการเปิดเผยข้อมูลและนำเสนอข้อมูลดังกล่าวต่อผู้ถือหุ้นและผู้ลงทุนทั่วไปให้เป็นไปตามมาตรฐานและกฎเกณฑ์ที่กำหนดโดยสำนักงานคณะกรรมการกำกับหลักทรัพย์และตลาดหลักทรัพย์และตลาดหลักทรัพย์ ทั้งโดยผ่านช่องทางและสื่อการเผยแพร่ข้อมูลต่าง ๆ ของตลาดหลักทรัพย์แห่งประเทศไทย และ website ของบริษัท www.mcssteel.com หรือจดหมายอิเล็กทรอนิกส์ (e-mail address) info@mcssteel.co.th โดยในขณะนี้บริษัทยังไม่มีการจัดตั้งหน่วยงานนักลงทุนสัมพันธ์ (Investor Relations) เพื่อให้บริการข้อมูลต่างๆ ของบริษัท ได้มอบหมายให้ ดร.โนชนน ชิ และ/หรือ นายสมพงษ์ เมฆาสถิตยสุข ทำหน้าที่ติดต่อสื่อสารกับผู้ถือหุ้น นักลงทุน นักวิเคราะห์ และประชาชนทั่วไป

5. ความรับผิดชอบของคณะกรรมการ

ภาวะผู้นำและวิสัยทัศน์

คณะกรรมการของบริษัท ประกอบด้วยกรรมการที่มีความรู้ ความสามารถ และประสบการณ์ในการดำเนินธุรกิจทำหน้าที่เป็นผู้ชี้แนะและกำหนดนโยบาย วิสัยทัศน์ กลยุทธ์ เป้าหมาย ภารกิจ แผนธุรกิจ และงบประมาณของบริษัท ตลอดจนกำกับดูแลให้ฝ่ายบริหารดำเนินการไปตามที่กำหนดไว้อย่างมีประสิทธิภาพและประสิทธิผลภายใต้กรอบของกฎหมาย วัตถุประสงค์ ข้อบังคับของบริษัท และมติที่ประชุมผู้ถือหุ้น ด้วยความรับผิดชอบ ชื่อสัตย์สุจริตระมัดระวัง ตามหลักการข้อพึงปฏิบัติที่ดี นอกจากนี้ คณะกรรมการบริษัทได้ให้ความสำคัญและจัดให้บริษัทมีระบบการควบคุมภายใน การตรวจสอบภายใน การประเมินและการบริหารงานที่รัดกุมต่อเนื่องมีประสิทธิภาพ รวมทั้งมีการติดตามการดำเนินการในเรื่องดังกล่าวอย่างสม่ำเสมอ

คณะกรรมการบริษัทเป็นผู้พิจารณาให้มีการกำหนดและแยกบทบาท หน้าที่ และความรับผิดชอบระหว่าง คณะกรรมการบริษัท และฝ่ายบริหาร โดยกำหนดระดับอำนาจการดำเนินการอย่างชัดเจน รวมทั้งสื่อสารบทบาทหน้าที่และความรับผิดชอบดังกล่าวต่อกรรมการและพนักงานอย่างสม่ำเสมอ

จริยธรรมธุรกิจ

บริษัทได้จัดทำคู่มือการปฏิบัติงานของพนักงาน (Compliance Manual) ซึ่งมุ่งเน้นถึงจริยธรรมในการดำเนินธุรกิจ และการปฏิบัติตามข้อบังคับของทางการ และให้กรรมการ ผู้บริหารและพนักงานลงนามรับทราบและถือปฏิบัติ โดยบริษัทจะมีการติดตามการปฏิบัติตามคู่มือดังกล่าวเป็นประจำรวมถึงมีการกำหนดบทลงโทษทางวินัยไว้ด้วย

การถ่วงดุลของกรรมการที่ไม่เป็นผู้บริหาร

บริษัทมีคณะกรรมการประกอบด้วยผู้ที่มีความรู้ ความสามารถและประสบการณ์ด้านต่างๆ รวม 7 ท่าน โดยเป็นตัวแทนจากผู้ถือหุ้นและเป็นผู้บริหาร 2 ท่าน กรรมการที่ไม่เป็นผู้บริหาร 2 ท่าน และกรรมการอิสระที่เป็นกรรมการตรวจสอบ 3 ท่าน ทั้งนี้ทั้ง 3 ท่านมีคุณสมบัติครบถ้วนตามประกาศตลาดหลักทรัพย์ว่าด้วยคุณสมบัติและขอบเขตการดำเนินงานของคณะกรรมการตรวจสอบกำหนดไว้ เพื่อมาปฏิบัติหน้าที่ตรวจสอบและถ่วงดุลการบริหารกิจการในด้านต่างๆ ของบริษัท ทั้งนี้เพื่อให้เกิดความเป็นธรรม เป็นประโยชน์สูงสุดต่อผู้ถือหุ้นทุกคน

การรวมหรือแยกตำแหน่ง

ประธานกรรมการบริษัท เป็นผู้ถือหุ้นรายใหญ่ซึ่งมีสัดส่วนการร้อยละ 16.69 และหากรวมนับรวมการถือหุ้นในกลุ่มของประธานกรรมการที่รวมภรรยาและบุตรที่บรรลุนิติภาวะจะมีสัดส่วนร้อยละ 25.69 (ณ วันที่ 30 ธันวาคม พ.ศ. 2553) ของหุ้นที่เรียกชำระแล้วทั้งหมด โดยประธานกรรมการบริษัทเป็นบุคคลเดียวกับประธานเจ้าหน้าที่บริหาร อย่างไรก็ตาม การทำรายการต่างๆ ที่ไม่ใช่การดำเนินงานตามปกติของบริษัท จะผ่านการพิจารณาจากคณะกรรมการบริษัท ซึ่งมีกรรมการตรวจสอบร่วมอยู่ด้วย 3 ท่าน คิดเป็นร้อยละ 43 ของกรรมการทั้งหมด

ค่าตอบแทนของกรรมการบริษัทและผู้บริหาร

บริษัทมีนโยบายจ่ายค่าตอบแทนกรรมการและผู้บริหารที่มุ่งเน้นในระดับที่เหมาะสมและกำหนดค่าตอบแทน กรรมการและผู้บริหารไว้อย่างชัดเจนและโปร่งใส โดยได้รับอนุมัติจากที่ประชุมผู้ถือหุ้น ทั้งนี้การกำหนดค่าตอบแทนจะจัดให้อยู่ในลักษณะที่เชื่อมโยงกับผลการดำเนินงานของบริษัท เหมาะสมกับหน้าที่และความรับผิดชอบของกรรมการ และผู้บริหารแต่ละท่าน โดยอยู่ในรูปของค่าตอบแทนรายเดือน เบี้ยประชุม และ/หรือ เงินเดือน และ โบนัส

ค่าตอบแทนที่เป็นตัวเงิน

- กรรมการ

รายละเอียดค่าตอบแทนกรรมการบริษัทในปี 2553

ซึ่งประกอบด้วยประชุมกรรมการ 9 ครั้ง , ประชุมสามัญผู้ถือหุ้น 1 ครั้ง และประชุมคณะกรรมการตรวจสอบ 5 ครั้ง

รายชื่อ	ตำแหน่ง	ค่าตอบแทน (บาท)	
		2552	2553
1. ดร.โนชน ชี	ประธานกรรมการ	662,200	1,185,800
2. นายสมพงษ์ เมธาภิตยส์สุข	กรรมการ	219,450	602,000
3. นายพรชัย พิศาลอนุกุลกิจ	กรรมการ	65,450	504,000
4. นายไพรัตน์ วิวัฒน์บวรวงษ์	กรรมการ	215,600	518,000
5. นายสมยศ เจียมจิริงกร	กรรมการอิสระและ ประธานคณะกรรมการตรวจสอบ	130,900	819,280
6. พลตำรวจเอกสุวัฒน์ จันทร์อิทธิกุล	กรรมการอิสระ และกรรมการตรวจสอบ	523,600	668,360
7.นางวิภาดา ชาตกุลวัฒน์	กรรมการอิสระ และกรรมการตรวจสอบ	446,600	528,220
8.นายทินกร สีดาสมบุรณ์	กรรมการอิสระ และกรรมการตรวจสอบ	-	53,900

หมายเหตุ :

1. คุณวิภาดาได้ลาออกจากการเป็นกรรมการอิสระและกรรมการตรวจสอบเมื่อวันที่ 15 ตุลาคม 2553
2. คุณทินกร ได้รับการแต่งตั้งให้เป็นกรรมการ อิสระและกรรมการตรวจสอบตั้งแต่วันที่ 4 ธันวาคม 2553

รายละเอียดค่าตอบแทนกรรมการบริษัทช้อยในปี 2552-2553

รายชื่อ	2552	2553
	ค่าตอบแทน (เยน)	
1. คร.โนชวน ชี	1,800,000	1,800,000

● ผู้บริหาร

ค่าตอบแทน	ปี			
	2552		2553	
	จำนวน ราย	ค่าตอบแทน (บาท)	Number	Remuneration (Baht)
เงินเดือนและโบนัส	14	20,635,750.46	14	24,239,609.98
เงินกองทุนสำรองเลี้ยงชีพ + อื่นๆ	14	3,387,795.00	14	4,113,299.98

การประชุมคณะกรรมการ

คณะกรรมการบริษัทมีการประชุมอย่างสม่ำเสมอปีละ 4 ครั้งเป็นอย่างน้อย ซึ่งในการประชุมแต่ละครั้งทางฝ่ายบริหารได้จัดเตรียมข้อมูลและรายละเอียดเพื่อให้คณะกรรมการใช้ประกอบการพิจารณา และในระหว่างประชุมประธานในที่ประชุมได้ให้เวลากับกรรมการในการพิจารณาวาระต่างๆ อย่างรอบคอบ รวมถึงการให้แสดงความคิดเห็นได้อย่างเต็มที่ และมีการจดบันทึกการประชุมเป็นลายลักษณ์อักษร รวมทั้งมีการจัดเก็บรายงานการประชุมที่ผ่านการรับรองเพื่อให้ผู้เกี่ยวข้องตรวจสอบได้ ซึ่งในปี 2553 ที่ผ่านมามีการประชุมทั้งหมด 9 ครั้ง

คณะอนุกรรมการ

บริษัทมีคณะกรรมการตรวจสอบ นอกเหนือจากคณะกรรมการบริษัท เพื่อเพิ่มประสิทธิภาพและความคล่องตัวในการดำเนินงาน โดยในปี 2553 มีการประชุมของคณะกรรมการตรวจสอบจำนวน 5 ครั้ง และในปัจจุบันมีนางสาวกัญชลิลา แสงปริญญา เป็นเลขาคณะกรรมการตรวจสอบ

ระบบการควบคุมภายใน

บริษัทได้ให้ความสำคัญต่อการกำกับดูแลและการควบคุมภายในทั้งในระดับบริหาร และระดับปฏิบัติงานที่มีประสิทธิภาพ จึงได้กำหนดภาระหน้าที่ อำนาจการดำเนินการของผู้ปฏิบัติงานและผู้บริหารในเรื่องต่าง ๆ ไว้เป็นลายลักษณ์อักษรอย่างชัดเจน มีการควบคุมดูแลการใช้สินทรัพย์ของบริษัทให้เกิดประโยชน์ และมีการแบ่งแยกหน้าที่ผู้ปฏิบัติงานผู้ติดตามควบคุมและประเมินผลออกจากกัน เพื่อให้เกิดการถ่วงดุลและตรวจสอบระหว่างกันอย่างเหมาะสมและชัดเจน

อย่างไรก็ตามบริษัทมีแผนที่จะจัดตั้งหน่วยงานกำกับและตรวจสอบภายในเพื่อทำหน้าที่ในการกำกับดูแล และตรวจสอบการดำเนินธุรกิจต่างๆ ของบริษัท เพื่อให้มั่นใจว่าบริษัทปฏิบัติเป็นไปตามระเบียบ ข้อบังคับที่ทางการและบริษัทกำหนดไว้ และเพื่อให้หน่วยงานดังกล่าวมีความเป็นอิสระ สามารถทำหน้าที่ตรวจสอบและถ่วงดุลได้อย่างเต็มที่ หน่วยงานดังกล่าวจะขึ้นตรงและรายงานผลการกำกับดูแลต่อคณะกรรมการตรวจสอบ ทั้งนี้เนื่องจากปัจจุบันบริษัทยังไม่มี การจัดตั้งหน่วยงานกำกับและตรวจสอบภายในอย่างเป็นทางการ ซึ่งบริษัทก็มีการตรวจสอบระบบภายในอย่างสม่ำเสมอ โดยมีการตรวจสอบตามมาตรฐานระบบ ISO 9001 : 2008 โดยในปี 2553 บริษัทฯ มีการจ้าง Ernst & Young (Thailand) Co.,Ltd. ซึ่งเป็นผู้ตรวจสอบภายในจากภายนอก เพื่อมาประเมินความเสี่ยงโดยรวมของบริษัทฯอีกครั้งหลังจากที่มีการประเมินไปเมื่อตอนปี 2548 และได้คัดเลือกให้ตรวจสอบระบบผลิตและคุณภาพ ซึ่งเป็นระบบที่ทางคณะกรรมการตรวจสอบเห็นว่ามีความสำคัญต่อธุรกิจบริษัทฯ ซึ่งขณะเดียวกันบริษัทฯก็ยังคงมีแผนที่จะจัดตั้งฝ่ายตรวจสอบภายในขึ้นใน บริษัทฯ อย่างเป็นทางการ

รายการเกี่ยวโยงกัน

รายการบัญชีที่มีสาระสำคัญระหว่างบริษัทกับบริษัทที่เกี่ยวข้องกัน ซึ่งได้รวมไว้ในงบการเงินสำหรับ ปีสิ้นสุดวันที่ 31

ธันวาคม 2553 และ 2552 มีดังนี้

		หน่วย: ล้าน (สกุลเงินต่างประเทศ)		หน่วย: ล้านบาท	
		งบการเงินที่แสดงเงินลงทุนตามวิธี ส่วนได้เสีย/งบการเงินเฉพาะกิจการ		งบการเงินที่แสดงเงินลงทุนตามวิธี ส่วนได้เสีย/งบการเงินเฉพาะกิจการ	
	เกณฑ์กำหนดราคา	2553	2552	2553	2552
หน่วย: เยนญี่ปุ่น					
M.C.S. STEEL - JAPAN					
COMPANY LIMITED					
รายได้อื่น	20% ของรายได้ จากการขายที่เรียก เก็บไม่ได้	0.56	2.51	0.19	0.89
ซื้อวัตถุดิบ	ราคาทุนบวก คอมมิชชั่น 5%	4.06	6.46	1.47	2.41
ค่าใช้จ่ายในการดำเนินงาน	ราคาตกลงร่วมกัน บนพื้นฐานของ ราคาตลาด	531.29	581.77	193.26	213.39
หน่วย: ดอลลาร์สหรัฐฯ					
FAR EAST (XIAMEN) STEEL INDUSTRY					
COMPANY LIMITED					
ซื้อวัสดุสิ้นเปลือง	ราคาตลาด	0.07	-	2.21	-
ค่าใช้จ่ายในการดำเนินงาน	ราคาตกลงร่วมกัน	0.08	-	2.70	-

ยอดคงเหลือ ณ วันที่ 31 ธันวาคม 2553 และ 2552 ที่มีสาระสำคัญมีดังนี้

		หน่วย: สกุลเงินต่างประเทศ		หน่วย: บาท	
		งบการเงินที่แสดงเงินลงทุนตาม วิธีส่วนได้เสีย/งบการเงินเฉพาะกิจการ		งบการเงินที่แสดงเงินลงทุนตาม วิธีส่วนได้เสีย/งบการเงินเฉพาะกิจการ	
	ลักษณะความสัมพันธ์	2553	2552	2553	2552
หน่วย: เยนญี่ปุ่น					
M.C.S. STEEL - JAPAN					
COMPANY LIMITED					
ลูกหนี้อื่น	บริษัทย่อย	299,520.00	2,505,578.00	109,523.08	896,874.15
เงินทรงจ่าย		109,711.00	-	40,117.44	-
ค่าใช้จ่ายค้างจ่าย		224,431,053.62	213,783,002.16	83,986,140.01	78,160,989.64
หน่วย: ดอลลาร์สหรัฐฯ					
FAR EAST (XIAMEN) STEEL INDUSTRY					
COMPANY LIMITED					
เงินมัดจำค่าสินค้า	บริษัทที่เกี่ยวข้องกัน	700,806.01	-	20,959,846.31	-

รายงานของคณะกรรมการตรวจสอบ

เรียน ท่านผู้ถือหุ้นทุกท่าน

คณะกรรมการตรวจสอบ บริษัท เอ็ม.ซี.เอส. สตีล จำกัด (มหาชน) ประกอบด้วยกรรมการบริษัทที่เป็นกรรมการอิสระจำนวน 3 ท่าน ซึ่งองค์ประกอบและคุณสมบัติของคณะกรรมการตรวจสอบเป็นไปตามหลักเกณฑ์ที่กำหนดในประกาศคณะกรรมการกำกับหลักทรัพย์และตลาดหลักทรัพย์แห่งประเทศไทย

ในรอบปี 2553 คณะกรรมการตรวจสอบได้ปฏิบัติหน้าที่และความรับผิดชอบโดยมีสาระสำคัญดังนี้

1. สอบทานความถูกต้องและน่าเชื่อถือของงบการเงินรายไตรมาสและงบการเงินประจำปี 2553 ของบริษัทฯ ซึ่งงบการเงินดังกล่าวได้จัดทำขึ้นตามมาตรฐานบัญชีที่รับรองทั่วไปและมีการเปิดเผยข้อมูลเพียงพอและเป็นไปตามข้อกำหนดและประกาศของคณะกรรมการกำกับหลักทรัพย์และตลาดหลักทรัพย์ และตลาดหลักทรัพย์แห่งประเทศไทย

2. ด้านการกำกับดูแลและการดำเนินงานของบริษัทฯ ตามหลักการกำกับดูแลกิจการที่ดี คณะกรรมการตรวจสอบได้สอบทานการปฏิบัติงานตามการกำกับดูแลกิจการที่ดีของตลาดหลักทรัพย์ฯ โดยภาพรวมแล้ว บริษัทฯ อยู่ในเกณฑ์ที่ดีและได้ร่วมกันเสนอแนวทางที่จะพัฒนาให้ดียิ่งขึ้นต่อไป

3. พิจารณาสอบทานรายงานการประเมินความเสี่ยงของบริษัทฯ ซึ่งได้มีการประเมินใหม่ในปี 2553 โดยผู้ตรวจสอบที่เชี่ยวชาญจากภายนอก เพื่อให้ทันเหตุการณ์และเหมาะสมต่อการเปลี่ยนแปลงของสภาพเศรษฐกิจของโลกยุคโลกาภิวัตน์

4. พิจารณาสอบทานความเหมาะสมของระบบการควบคุมภายใน โดยมีการเสนอแนะเพื่อช่วยปรับปรุงระบบการควบคุมภายในให้มีประสิทธิภาพและทันต่อการเปลี่ยนแปลงของสภาวะเศรษฐกิจภายในและภายนอกประเทศ

5. ในด้านการกำกับดูแลการตรวจสอบภายใน ได้สอบทานการปฏิบัติงาน และรายงานของการตรวจสอบจากผู้ตรวจสอบภายในของบริษัทเอง และผู้ตรวจสอบจากภายนอกเพื่อให้การตรวจสอบเป็นไปอย่างมีประสิทธิภาพ

6. คณะกรรมการตรวจสอบได้ประเมินการปฏิบัติงานสอบบัญชีและมีความเห็นเสนอต่อคณะกรรมการบริษัทเพื่อขออนุมัติที่ประชุมผู้ถือหุ้น แต่งตั้งผู้สอบบัญชีของบริษัท สอบบัญชีธรรมาภิบาล จำกัด โดยนายพจน์ อัสวสันตชัย ผู้สอบบัญชีอนุญาตเลขที่ 4891 หรือ นางสาว จันทรา ว่องศรีอุดมพร ผู้สอบบัญชีอนุญาตเลขที่ 4996 หรือ นางสาววันวิสา งามบัวทอง ผู้สอบบัญชีอนุญาตเลขที่ 6838 หรือนายธนະวุฒิ พิณุลย์สวัสดิ์ ผู้สอบบัญชีอนุญาตเลขที่ 6699 เป็นผู้สอบบัญชีของบริษัทฯ ประจำปี 2554 โดยค่าตอบแทนการตรวจสอบบัญชีไม่เกินปีละ 1,500,000 บาท

ในระหว่างปี 2553 คณะกรรมการตรวจสอบได้มีการประชุมรวม 5 ครั้ง โดยมีกรรมการเข้าร่วมประชุมและพิจารณาให้คำแนะนำต่างๆ ด้วยความเป็นอิสระ โดยไม่มีข้อจำกัดในเรื่องข้อมูล ทรัพยากร และได้รับความร่วมมือจากคณะกรรมการบริษัทฯ เป็นอย่างดี



(นายสมยศ เจียมจิริงกร)

ประธานคณะกรรมการตรวจสอบ

16 กุมภาพันธ์ 2554

รายงานของผู้ตรวจสอบบัญชีรับอนุญาต

เสนอ ผู้ถือหุ้นและคณะกรรมการ
บริษัท เอ็ม.ซี.เอส. สติล จำกัด (มหาชน)

ข้าพเจ้าได้ตรวจสอบงบดุล ณ วันที่ 31 ธันวาคม 2553 และ 2552 งบกำไรขาดทุน งบแสดงการเปลี่ยนแปลง ส่วนของผู้ถือหุ้น และงบกระแสเงินสด สำหรับปีสิ้นสุดวันเดียวกันของบริษัท เอ็ม.ซี.เอส. สติล จำกัด (มหาชน) กิจการได้นำเสนอทั้งงบการเงินที่แสดงเงินลงทุนตามวิธีส่วนได้เสียและงบการเงินเฉพาะกิจการที่แสดงตามวิธีราคาทุน ซึ่งผู้บริหารของกิจการเป็นผู้รับผิดชอบต่อความถูกต้องและครบถ้วนของข้อมูลใน งบการเงินเหล่านี้ ส่วนข้าพเจ้าเป็นผู้รับผิดชอบในการแสดงความเห็นต่องบการเงินดังกล่าวจากผลการตรวจสอบของข้าพเจ้า

ข้าพเจ้าได้ปฏิบัติงานตรวจสอบตามมาตรฐานการสอบบัญชีที่รับรองทั่วไป ซึ่งกำหนดให้ข้าพเจ้าต้องวางแผนและปฏิบัติงานเพื่อให้ได้ความเชื่อมั่นอย่างมีเหตุผลว่า งบการเงินแสดงข้อมูลที่ขัดต่อข้อเท็จจริงอันเป็นสาระสำคัญหรือไม่ การตรวจสอบรวมถึงการใช้วิธีการทดสอบหลักฐานประกอบรายการทั้งที่เป็นจำนวนเงินและการเปิดเผยข้อมูลใน งบการเงิน การประเมินความเหมาะสมของหลักการบัญชีที่กิจการใช้ และประมาณการเกี่ยวกับรายการทางการเงินที่เป็นสาระสำคัญ ซึ่งผู้บริหารเป็นผู้จัดทำขึ้นตลอดจนการประเมินถึงความเหมาะสมของการแสดงรายการที่นำเสนอในงบการเงิน โดยรวม ข้าพเจ้าเชื่อว่าการตรวจสอบดังกล่าวให้ข้อสรุปที่เป็นเกณฑ์อย่างเหมาะสมในการแสดงความเห็นของข้าพเจ้า

ข้าพเจ้าเห็นว่า งบการเงินข้างต้นนี้แสดงฐานะการเงิน ณ วันที่ 31 ธันวาคม 2553 และ 2552 ผลการดำเนินงาน การเปลี่ยนแปลงส่วนของผู้ถือหุ้น และกระแสเงินสด สำหรับปีสิ้นสุดวันเดียวกันของบริษัท เอ็ม.ซี.เอส. สติล จำกัด (มหาชน) โดยถูกต้องตามที่ควรในสาระสำคัญตามหลักการบัญชีที่รับรองทั่วไป

(มีต่อ)

รายงานของผู้ตรวจสอบบัญชีรับอนุญาต (ต่อ)

โดยมิได้เป็นการแสดงความเห็นอย่างมีเงื่อนไขต่อการเงิน ข้าพเจ้าให้สังเกตหมายเหตุประกอบงบการเงินข้อ 9 ในการประชุมคณะกรรมการบริษัท เมื่อวันที่ 27 พฤศจิกายน 2553 คณะกรรมการมีมติให้บริษัทเปลี่ยนแปลงนโยบายการบัญชีเกี่ยวกับวิธีการวัดมูลค่าภายหลังการรับรู้มูลค่าเริ่มแรกของที่ดิน อาคาร เครื่องจักรและครุภัณฑ์จากวิธีราคาที่ดีใหม่ ซึ่งถือตามราคาประเมินโดยผู้ประเมินอิสระตั้งแต่เดือนสิงหาคม 2547 (ซึ่งเป็นแนวทางที่อาจเลือกปฏิบัติได้ตามมาตรฐานการบัญชี) มาเป็นวิธีราคาทุนเดิม (ซึ่งเป็นแนวทางที่กำหนดให้ถือปฏิบัติตามมาตรฐานการบัญชี) ตั้งแต่วันที่ 31 ธันวาคม 2553 เนื่องจากฝ่ายบริหารเห็นว่า การแสดงราคาประเมินโดยผู้ประเมินอิสระตามวิธีแบบเปรียบเทียบราคาตลาด (Market approach) สำหรับที่ดิน และแบบเปรียบเทียบราคาตลาดหักค่าเสื่อมราคา (Depreciated Replacement Cost) สำหรับอาคาร เครื่องจักรและครุภัณฑ์ ไม่สะท้อนราคายุติธรรมที่เหมาะสมได้ เนื่องจากราคาที่ประเมินสูงกว่าราคาทรัพย์สินสุทธิอย่างเป็นสาระสำคัญ โดยเฉพาะกลุ่มอาคาร เครื่องจักรและครุภัณฑ์ ซึ่งทางบริษัทได้มีการเปลี่ยนแปลงและนำมาประกอบเพิ่มเติมเฉพาะอุตสาหกรรม ทำให้ยากในการพิจารณาได้ว่า ราคาประเมินโดยวิธีดังกล่าวนี้เหมาะสม และปัจจุบันฐานะการเงินของบริษัทมั่นคงไม่จำเป็นต้องใช้ราคาที่ดีใหม่ บริษัทได้ปรับปรุงย้อนหลังงบการเงินสำหรับปีสิ้นสุดวันที่ 31 ธันวาคม 2552 เพื่อให้สามารถเปรียบเทียบได้ ซึ่งมีผลกระทบทำให้สินทรัพย์รวม และส่วนของผู้ถือหุ้น ณ วันที่ 1 มกราคม 2552 และ 2553 ลดลงด้วยจำนวนเดียวกัน 99,297,141.03 บาท และจำนวน 89,122,026.78 บาท ตามลำดับ



(นางสาววันนิสา งามบัวทอง)

ผู้สอบบัญชีรับอนุญาต ทะเบียนเลขที่ 6838

บริษัท สอบบัญชีธรรมนิติ จำกัด

กรุงเทพมหานคร

วันที่ 12 กุมภาพันธ์ 2554

2011/105/0196

บริษัท เอ็ม.ซี.เอส. สตีล จำกัด (มหาชน)

งบดุล

ณ วันที่ 31 ธันวาคม 2553 และ 2552

		สินทรัพย์			
		บาท			
		งบการเงินที่แสดงเงินลงทุน		งบการเงินเฉพาะกิจการ	
		ตามวิธีส่วนได้เสีย			
หมายเหตุ		ณ วันที่ 31	ณ วันที่ 31	ณ วันที่ 31	ณ วันที่ 31
		ธันวาคม 2553	ธันวาคม 2552 (ปรับปรุงใหม่)	ธันวาคม 2553	ธันวาคม 2552 (ปรับปรุงใหม่)
สินทรัพย์หมุนเวียน					
เงินสดและรายการเทียบเท่าเงินสด	4	1,376,326,206.58	1,800,790,995.95	1,376,326,206.58	1,800,790,995.95
ลูกหนี้การค้าและลูกหนี้เงินประกัน	5	137,083,308.38	80,809,464.63	137,083,308.38	80,809,464.63
สินค้าคงเหลือ - สุทธิ	6	1,279,510,507.32	643,969,641.43	1,279,510,507.32	643,969,641.43
ลูกหนี้กรมสรรพากร		13,980,824.52	6,925,482.97	13,980,824.52	6,925,482.97
เงินมัดจำค่าสินค้า	3	21,264,431.42	-	21,264,431.42	-
สินทรัพย์หมุนเวียนอื่น	3	15,463,467.71	8,939,322.96	15,463,467.71	8,939,322.96
รวมสินทรัพย์หมุนเวียน		2,843,628,745.93	2,541,434,907.94	2,843,628,745.93	2,541,434,907.94
สินทรัพย์ไม่หมุนเวียน					
เงินลงทุนในบริษัทร่วม	7	268,899,368.48	276,674,185.03	272,042,085.00	272,042,085.00
เงินลงทุนในบริษัทย่อย	7	13,644,501.07	10,723,367.99	11,068,432.00	10,568,832.00
เงินลงทุนระยะยาวอื่น (เงินลงทุนทั่วไป)					
- ราคาทุน - สุทธิ	8	1,618,336.64	3,237,550.00	1,618,336.64	3,237,550.00
ที่ดิน อาคารและอุปกรณ์ - สุทธิ	9	561,917,555.70	518,845,638.90	561,917,555.70	518,845,638.90
สินทรัพย์ไม่หมุนเวียนอื่น	10	4,994,762.58	3,502,794.09	4,994,762.58	3,502,794.09
รวมสินทรัพย์ไม่หมุนเวียน		851,074,524.47	812,983,536.01	851,641,171.92	808,196,899.99
รวมสินทรัพย์		3,694,703,270.40	3,354,418,443.95	3,695,269,917.85	3,349,631,807.93

หมายเหตุประกอบงบการเงินเป็นส่วนหนึ่งของงบการเงินนี้

บริษัท เอ็ม.ซี.เอส. สตีล จำกัด (มหาชน)
 งบดุล (ต่อ)
 ณ วันที่ 31 ธันวาคม 2553 และ 2552

หนี้สินและส่วนของผู้ถือหุ้น

		บาท			
		งบการเงินที่แสดงเงินลงทุน		งบการเงินเฉพาะกิจการ	
		ตามวิธีส่วนได้เสีย			
หมายเหตุ		ณ วันที่ 31 ธันวาคม 2553	ณ วันที่ 31 ธันวาคม 2552 (ปรับปรุงใหม่)	ณ วันที่ 31 ธันวาคม 2553	ณ วันที่ 31 ธันวาคม 2552 (ปรับปรุงใหม่)
หนี้สินหมุนเวียน					
เจ้าหนี้การค้าและตัวเงินจ่าย	12	1,052,438,837.11	1,084,811,878.73	1,052,438,837.11	1,084,811,878.73
ภาษีเงินได้นิติบุคคลค้างจ่าย	25	127,644,280.73	136,321,994.32	127,644,280.73	136,321,994.32
ค่าใช้จ่ายค้างจ่าย		72,004,256.41	49,306,838.85	72,004,256.41	49,306,838.85
ค่าใช้จ่ายค้างจ่าย - บริษัทที่เกี่ยวข้องกัน	3	83,986,140.01	78,160,989.64	83,986,140.01	78,160,989.64
ประมาณการหนี้สินจากการ					
รับประกันสินค้าภายใน 1 ปี	13	58,608,883.64	109,183,721.36	58,608,883.64	109,183,721.36
หนี้สินหมุนเวียนอื่น		7,215,033.83	5,102,975.40	7,215,033.83	5,102,975.40
รวมหนี้สินหมุนเวียน		1,401,897,431.73	1,462,888,398.30	1,401,897,431.73	1,462,888,398.30
หนี้สินไม่หมุนเวียน					
ประมาณการหนี้สินจากการ					
รับประกันสินค้าระยะยาว	13	46,548,853.90	62,283,009.16	46,548,853.90	62,283,009.16
รวมหนี้สินไม่หมุนเวียน		46,548,853.90	62,283,009.16	46,548,853.90	62,283,009.16
รวมหนี้สิน		1,448,446,285.63	1,525,171,407.46	1,448,446,285.63	1,525,171,407.46

หมายเหตุประกอบงบการเงินเป็นส่วนหนึ่งของงบการเงินนี้

บริษัท เอ็ม.ซี.เอส. สตีล จำกัด (มหาชน)
งบดุล (ต่อ)
ณ วันที่ 31 ธันวาคม 2553 และ 2552

หนี้สินและส่วนของผู้ถือหุ้น (ต่อ)

		บาท			
		งบการเงินที่แสดงเงินลงทุน ตามวิธีส่วนได้เสีย		งบการเงินเฉพาะกิจการ	
หมายเหตุ		ณ วันที่ 31 ธันวาคม 2553	ณ วันที่ 31 ธันวาคม 2552 (ปรับปรุงใหม่)	ณ วันที่ 31 ธันวาคม 2553	ณ วันที่ 31 ธันวาคม 2552 (ปรับปรุงใหม่)
ส่วนของผู้ถือหุ้น					
ทุนเรือนหุ้น					
ทุนจดทะเบียน					
หุ้นสามัญ 500,000,000 หุ้น					
มูลค่าหุ้นละ 1.00 บาท		500,000,000.00	500,000,000.00	500,000,000.00	500,000,000.00
ทุนที่ออกและเรียกชำระเต็มมูลค่าแล้ว					
หุ้นสามัญ 500,000,000 หุ้น					
มูลค่าหุ้นละ 1.00 บาท		500,000,000.00	500,000,000.00	500,000,000.00	500,000,000.00
ส่วนเกินมูลค่าหุ้นสามัญ		140,000,000.00	140,000,000.00	140,000,000.00	140,000,000.00
ผลต่างจากการแปลงค้างการเงิน	7	(7,933,639.38)	11,029,252.37	-	-
กำไรสะสม					
จัดสรรแล้ว - สํารองตามกฎหมาย		50,000,000.00	50,000,000.00	50,000,000.00	50,000,000.00
ยังไม่ได้จัดสรร		1,564,190,624.15	1,128,217,784.12	1,556,823,632.22	1,134,460,400.47
รวมส่วนของผู้ถือหุ้น		2,246,256,984.77	1,829,247,036.49	2,246,823,632.22	1,824,460,400.47
รวมหนี้สินและส่วนของผู้ถือหุ้น		3,694,703,270.40	3,354,418,443.95	3,695,269,917.85	3,349,631,807.93

หมายเหตุประกอบงบการเงินเป็นส่วนหนึ่งของงบการเงินนี้

บริษัท เอ็ม.ซี.เอส. สตีล จำกัด (มหาชน)
งบกำไรขาดทุน
สำหรับปีสิ้นสุดวันที่ 31 ธันวาคม 2553 และ 2552

		บาท			
		งบการเงินที่แสดงเงินลงทุน ตามวิธีส่วนได้เสีย		งบการเงินเฉพาะกิจการ	
หมายเหตุ		2553	2552	2553	2552
รายได้	19				
รายได้จากการขาย		2,941,297,289.37	3,945,932,607.48	2,941,297,289.37	3,945,932,607.48
กำไรจากอัตราแลกเปลี่ยน		68,478,392.98	39,406,216.21	68,478,392.98	39,406,216.21
รายได้อื่น	3	47,927,016.87	39,244,578.95	55,947,537.12	39,244,578.95
รวมรายได้		3,057,702,699.22	4,024,583,402.64	3,065,723,219.47	4,024,583,402.64
ค่าใช้จ่าย	19				
ต้นทุนขาย	3, 21	1,566,135,720.53	2,752,338,710.67	1,566,135,720.53	2,752,338,710.67
ค่าใช้จ่ายในการขาย	21	250,704,924.68	277,606,367.47	250,704,924.68	277,606,367.47
ค่าใช้จ่ายในการบริหาร		195,943,226.85	164,623,574.39	195,943,226.85	164,623,574.39
ค่าตอบแทนผู้บริหาร	22	24,610,353.03	16,593,864.64	24,610,353.03	16,593,864.64
รวมค่าใช้จ่าย		2,037,394,225.09	3,211,162,517.17	2,037,394,225.09	3,211,162,517.17
ส่วนแบ่งกำไร (ขาดทุน) จากเงินลงทุน					
ในบริษัทร่วมและบริษัทย่อย	7	21,630,128.53	(10,544,340.23)	-	-
กำไรก่อนค่าใช้จ่ายทางการเงินและภาษีเงินได้		1,041,938,602.66	802,876,545.24	1,028,328,994.38	813,420,885.47
ค่าใช้จ่ายทางการเงิน		8,297.38	40,151.09	8,297.38	40,151.09
กำไรก่อนภาษีเงินได้		1,041,930,305.28	802,836,394.15	1,028,320,697.00	813,380,734.38
ภาษีเงินได้	25	230,957,465.25	226,575,984.30	230,957,465.25	226,575,984.30
กำไรสุทธิ		810,972,840.03	576,260,409.85	797,363,231.75	586,804,750.08
กำไรต่อหุ้น	20				
กำไรสุทธิ		1.62	1.15	1.59	1.17

หมายเหตุประกอบงบการเงินเป็นส่วนหนึ่งของงบการเงินนี้

บริษัท เอ็ม.ซี.เอส. สติล จำกัด (มหาชน)
งบแสดงการเปลี่ยนแปลงส่วนของผู้ถือหุ้น
สำหรับปีสิ้นสุดวันที่ 31 ธันวาคม 2553 และ 2552

		บาท						
		งบการเงินที่แสดงเงินลงทุนตามวิธีส่วนได้เสีย						
หมายเหตุ		ทุนเรือนหุ้น ที่ออกและ ชำระแล้ว	ส่วนเกิน มูลค่าหุ้น	ส่วนเกินทุน จากการตีราคา สินทรัพย์	ผลต่างจาก การแปลงค่า งบการเงิน	กำไรสะสม		รวม
						จัดสรรแล้ว - สำรองตามกฎหมาย	ที่ยังไม่ได้ จัดสรร	
	ขอดยกมา ณ วันที่ 1 มกราคม 2552 (ตามรายงานไว้เดิม)	500,000,000.00	140,000,000.00	99,297,141.03	25,180,937.32	50,000,000.00	726,957,374.27	1,541,435,452.62
	ผลสะสมจากการเปลี่ยนแปลงนโยบายบัญชี	-	-	(99,297,141.03)	-	-	-	(99,297,141.03)
	ขอดยกมา ณ วันที่ 1 มกราคม 2552 (ปรับปรุงใหม่)	500,000,000.00	140,000,000.00	-	25,180,937.32	50,000,000.00	726,957,374.27	1,442,138,311.59
	ผลต่างจากการแปลงค่างบการเงิน	-	-	-	(14,151,684.95)	-	-	(14,151,684.95)
	รวมรายได้ (ค่าใช้จ่าย) ที่รับรู้							
	ในส่วนของผู้ถือหุ้น	-	-	-	(14,151,684.95)	-	-	(14,151,684.95)
	กำไรสุทธิ สำหรับปี 2552	-	-	-	-	-	576,260,409.85	576,260,409.85
	รวมรายได้ (ค่าใช้จ่าย) ทั้งสิ้น							
	ที่รับรู้สำหรับปี	-	-	-	(14,151,684.95)	-	576,260,409.85	562,108,724.90
	จ่ายเงินปันผล	-	-	-	-	-	(175,000,000.00)	(175,000,000.00)
	ขอดคงเหลือ ณ วันที่ 31 ธันวาคม 2552 (ปรับปรุงใหม่)	500,000,000.00	140,000,000.00		11,029,252.37	50,000,000.00	1,128,217,784.12	1,829,247,036.49
	ผลต่างจากการแปลงค่างบการเงิน	-	-	-	(18,962,891.75)	-	-	(18,962,891.75)
	รวมรายได้ (ค่าใช้จ่าย) ที่รับรู้							
	ในส่วนของผู้ถือหุ้น	-	-	-	(18,962,891.75)	-	-	(18,962,891.75)
	กำไรสุทธิ สำหรับปี 2553	-	-	-	-	-	810,972,840.03	810,972,840.03
	รวมรายได้ (ค่าใช้จ่าย) ทั้งสิ้น							
	ที่รับรู้สำหรับปี	-	-	-	(18,962,891.75)	-	810,972,840.03	792,009,948.28
	จ่ายเงินปันผล	-	-	-	-	-	(375,000,000.00)	(375,000,000.00)
	ขอดคงเหลือ ณ วันที่ 31 ธันวาคม 2553	500,000,000.00	140,000,000.00	-	(7,933,639.38)	50,000,000.00	1,564,190,624.15	2,246,256,984.77

หมายเหตุประกอบงบการเงินเป็นส่วนหนึ่งของงบการเงินนี้

บริษัท เอ็ม.ซี.เอส. สตีล จำกัด (มหาชน)
งบแสดงการเปลี่ยนแปลงส่วนของผู้ถือหุ้น (ต่อ)
สำหรับปีสิ้นสุดวันที่ 31 ธันวาคม 2553 และ 2552

		บาท				
		งบการเงินเฉพาะกิจการ				
หมายเหตุ		ทุนเรือนหุ้น ที่ออกและ ชำระแล้ว	ส่วนเกิน มูลค่าหุ้น	ส่วนเกินทุน จากการตีราคา สินทรัพย์	กำไรสะสม	รวม
					จัดสรรแล้ว - สำรองตามกฎหมาย	ที่ยังไม่ได้ จัดสรร
		500,000,000.00	140,000,000.00	99,297,141.03	50,000,000.00	722,655,650.39
		-	-	(99,297,141.03)	-	-
		500,000,000.00	140,000,000.00	-	50,000,000.00	722,655,650.39
		-	-	-	-	586,804,750.08
		-	-	-	-	586,804,750.08
		-	-	-	-	(175,000,000.00)
		500,000,000.00	140,000,000.00	-	50,000,000.00	1,134,460,400.47
		-	-	-	-	797,363,231.75
		-	-	-	-	797,363,231.75
		-	-	-	-	(375,000,000.00)
		500,000,000.00	140,000,000.00	-	50,000,000.00	1,556,823,632.22

หมายเหตุประกอบงบการเงินเป็นส่วนหนึ่งของงบการเงินนี้

บริษัท เอ็ม.ซี.เอส. สตีล จำกัด (มหาชน)

งบกระแสเงินสด

สำหรับปีสิ้นสุดวันที่ 31 ธันวาคม 2553 และ 2552

	บาท			
	งบการเงินที่แสดงเงินลงทุน		งบการเงินเฉพาะกิจการ	
	ตามวิธีส่วนได้เสีย			
	2553	2552	2553	2552
กระแสเงินสดจากกิจกรรมดำเนินงาน				
กำไรสุทธิ	810,972,840.03	576,260,409.85	797,363,231.75	586,804,750.08
บวก (หัก) รายการปรับปรุงกระทบกำไรสุทธิเป็นเงินสดรับ (จ่าย)				
จากกิจกรรมดำเนินงาน				
ค่าเสื่อมราคาและค่าตัดจำหน่าย	65,950,768.10	64,609,230.91	65,950,768.10	64,609,230.91
ดอกเบี้ยรับ	(3,461,838.79)	(2,402,848.57)	(3,461,838.79)	(2,402,848.57)
เงินปันผลรับ	-	-	(8,020,520.25)	-
ค่าใช้จ่ายดอกเบี้ยจ่าย	8,297.38	40,151.09	8,297.38	40,151.09
ภาษีเงินได้	230,957,465.25	226,575,984.30	230,957,465.25	226,575,984.30
(กำไร) ขาดทุนจากการขายสินทรัพย์	(291,763.13)	(164,247.25)	(291,763.13)	(164,247.25)
(กำไร) ขาดทุนจากอัตราแลกเปลี่ยนที่ยังไม่เกิดขึ้นจริง	7,180,807.78	(3,671,198.71)	7,180,807.78	(3,671,198.71)
หนี้สูญจากลูกหนี้เงินประกัน	321,975.17	706,561.20	321,975.17	706,561.20
ค่าเผื่อมูลค่าสินค้าลดลง (โอนกลับ)	(25,717,275.82)	36,569,237.91	(25,717,275.82)	36,569,237.91
ค่าเผื่อหนี้สงสัยจะสูญ	750,206.28	-	750,206.28	-
ค่าเผื่อมูลค่าลดลงของเงินลงทุนระยะยาวอื่น	1,619,213.36	-	1,619,213.36	-
ประมาณการหนี้สินจากค่าอากรนำเข้า (โอนกลับ)	(15,896,268.75)	15,896,268.75	(15,896,268.75)	15,896,268.75
ประมาณการหนี้สินจากการรับประกันสินค้า (โอนกลับ)	(26,543,381.18)	71,026,786.93	(26,543,381.18)	71,026,786.93
ส่วนแบ่งผลขาดทุน (กำไร) ในบริษัทร่วมและบริษัทย่อย	(21,630,128.53)	10,544,340.23	-	-
กำไร (ขาดทุน) จากการดำเนินงานก่อนการเปลี่ยนแปลง				
ในสินทรัพย์และหนี้สินดำเนินงาน	1,024,220,917.15	995,990,676.64	1,024,220,917.15	995,990,676.64
สินทรัพย์ดำเนินงานลดลง (เพิ่มขึ้น)				
ลูกหนี้การค้าและลูกหนี้เงินประกัน	(54,089,900.51)	572,871,594.04	(54,089,900.51)	572,871,594.04
สินค้าคงเหลือ	(613,467,324.55)	333,407,276.19	(613,467,324.55)	333,407,276.19
ลูกหนี้กรมสรรพากร	(7,055,341.55)	(4,874,633.14)	(7,055,341.55)	(4,874,633.14)
เงินมัดจำค่าสินค้า	(22,666,095.11)	-	(22,666,095.11)	-
สินทรัพย์หมุนเวียนอื่น	(6,053,976.02)	(4,657,756.43)	(6,053,976.02)	(4,657,756.43)
สินทรัพย์ไม่หมุนเวียนอื่น	(471,688.50)	(1,250,999.18)	(471,688.50)	(1,250,999.18)
หนี้สินดำเนินงานเพิ่มขึ้น (ลดลง)				
เจ้าหนี้การค้าและตัวเงินจ่าย	(49,233,160.13)	(111,238,162.83)	(49,233,160.13)	(111,238,162.83)
ค่าใช้จ่ายค้างจ่าย	48,540,981.81	(1,263,818.53)	48,540,981.81	(1,263,818.53)
ค่าใช้จ่ายค้างจ่าย - กิจกรรมที่เกี่ยวข้องกัน	5,787,125.33	12,036,681.67	5,787,125.33	12,036,681.67
เงินสดจ่ายหนี้สินจากการรับประกันสินค้า	(39,765,611.80)	(30,551,126.06)	(39,765,611.80)	(30,551,126.06)
หนี้สินหมุนเวียนอื่น	2,112,058.43	(626,956.08)	2,112,058.43	(626,956.08)

หมายเหตุประกอบงบการเงินเป็นส่วนหนึ่งของงบการเงินนี้

บริษัท เอ็ม.ซี.เอส. สตีล จำกัด (มหาชน)
งบกระแสเงินสด (ต่อ)
สำหรับปีสิ้นสุดวันที่ 31 ธันวาคม 2553 และ 2552

	บาท			
	งบการเงินที่แสดงเงินลงทุน		งบการเงินเฉพาะกิจการ	
	ตามวิธีส่วนได้เสีย			
	2553	2552	2553	2552
เงินสดรับ (จ่าย) จากการดำเนินงาน	287,857,984.55	1,759,842,776.29	287,857,984.55	1,759,842,776.29
จ่ายภาษีเงินได้	(239,635,178.84)	(150,604,624.51)	(239,635,178.84)	(150,604,624.51)
เงินสดสุทธิได้มาจาก (ใช้ไปใน) กิจกรรมดำเนินงาน	48,222,805.71	1,609,238,151.78	48,222,805.71	1,609,238,151.78
กระแสเงินสดจากกิจกรรมลงทุน				
เงินสดรับดอกเบี้ย	2,255,863.38	2,696,001.44	2,255,863.38	2,696,001.44
เงินสดรับจากเงินปันผลรับ	8,020,520.25	-	8,020,520.25	-
เงินสดจ่ายจากการซื้อเงินลงทุนในบริษัทย่อย	(499,600.00)	(8,479,530.00)	(499,600.00)	(8,479,530.00)
เงินสดรับจากการขายทรัพย์สินถาวร	339,082.87	2,213,944.01	339,082.87	2,213,944.01
ที่ดิน อาคารและอุปกรณ์ และสินทรัพย์ไม่มีตัวตนเพิ่มขึ้น	(110,090,284.63)	(106,515,047.46)	(110,090,284.63)	(106,515,047.46)
เงินฝากที่คิดการะค้ำประกัน (เพิ่มขึ้น) ลดลง	-	145,389,745.83	-	145,389,745.83
เงินสดสุทธิได้มาจาก (ใช้ไปใน) กิจกรรมลงทุน	(99,974,418.13)	35,305,113.82	(99,974,418.13)	35,305,113.82
กระแสเงินสดจากกิจกรรมจัดหาเงิน				
เงินสดจ่ายดอกเบี้ย	(8,297.38)	(40,151.09)	(8,297.38)	(40,151.09)
เงินสดจ่ายเงินปันผล	(375,000,000.00)	(175,000,000.00)	(375,000,000.00)	(175,000,000.00)
เงินสดสุทธิได้มาจาก (ใช้ไปใน) กิจกรรมจัดหาเงิน	(375,008,297.38)	(175,040,151.09)	(375,008,297.38)	(175,040,151.09)
เงินสดและรายการเทียบเท่าเงินสดเพิ่มขึ้น (ลดลง)	(426,759,909.80)	1,469,503,114.51	(426,759,909.80)	1,469,503,114.51
กำไร (ขาดทุน) จากอัตราแลกเปลี่ยนที่ยังไม่เกิดขึ้นจริง				
จากเงินฝากธนาคารสกุลเงินตราต่างประเทศ	2,295,120.43	(6,423,396.89)	2,295,120.43	(6,423,396.89)
เงินสดและรายการเทียบเท่าเงินสด ณ วันต้นปี	1,800,790,995.95	337,711,278.33	1,800,790,995.95	337,711,278.33
เงินสดและรายการเทียบเท่าเงินสด ณ วันสิ้นปี	1,376,326,206.58	1,800,790,995.95	1,376,326,206.58	1,800,790,995.95

หมายเหตุประกอบงบการเงินเป็นส่วนหนึ่งของงบการเงินนี้

บริษัท เอ็ม.ซี.เอส. สตีล จำกัด (มหาชน)

หมายเหตุประกอบงบการเงิน

วันที่ 31 ธันวาคม 2553 และ 2552

1. ข้อมูลทั่วไป

(ก) ภูมิฐานะและสถานะทางกฎหมาย

บริษัทได้จดทะเบียนจัดตั้งเป็นบริษัทจำกัด เมื่อวันที่ 9 มิถุนายน 2535 และได้แปรสภาพบริษัทจากบริษัทจำกัด เป็นบริษัทมหาชนจำกัด ได้จดทะเบียนกับกรมพัฒนาธุรกิจการค้าแล้ว เมื่อวันที่ 4 กุมภาพันธ์ 2548 ชื่อบริษัทแก้ไขเป็น บริษัท เอ็ม.ซี.เอส. สตีล จำกัด (มหาชน) (M.C.S. Steel Public Company Limited)

บริษัทมีที่อยู่ตามที่ได้จดทะเบียนไว้ดังนี้

เลขที่ 70 หมู่ที่ 2 ตำบลช้างใหญ่ อำเภอบางไทร จังหวัดพระนครศรีอยุธยา

(ข) ลักษณะธุรกิจ

บริษัทประกอบธุรกิจหลักเป็นผู้ผลิตและจำหน่ายสินค้าประเภทโครงสร้างเหล็กสำหรับงานก่อสร้างอาคาร

2. หลักเกณฑ์ในการจัดทำงบการเงินและนโยบายการบัญชีที่สำคัญ

2.1 หลักเกณฑ์ในการจัดทำงบการเงิน

งบการเงินนี้จัดทำขึ้นตามมาตรฐานการบัญชีที่กฎหมายกำหนดตามพระราชบัญญัติวิชาชีพบัญชี พ.ศ. 2547 และการแสดงรายการได้ทำขึ้นตามแบบกำหนดรายการย่อที่ต้องมีในงบการเงิน พ.ศ. 2552 สำหรับบริษัทมหาชนจำกัด ที่กำหนดโดยประกาศกรมพัฒนาธุรกิจการค้า กระทรวงพาณิชย์ ออกตามความในพระราชบัญญัติการบัญชี พ.ศ. 2543

งบการเงินฉบับภาษาไทยเป็นงบการเงินฉบับที่บริษัทใช้เป็นทางการตามกฎหมาย งบการเงินฉบับภาษาอังกฤษแปลมาจากงบการเงินฉบับภาษาไทยดังกล่าว

งบการเงินนี้ได้จัดทำขึ้นโดยใช้เกณฑ์ราคาทุนเดิมเว้นแต่จะได้เปิดเผยเป็นอย่างอื่นในนโยบายการบัญชี

2.2 มาตรฐานการบัญชีใหม่ที่ประกาศใช้ในช่วงปี

ในช่วงปี 2553 สภาวิชาชีพบัญชีได้ออกประกาศสภาวิชาชีพบัญชีให้ใช้มาตรฐานการบัญชีและมาตรฐานการรายงานทางการเงิน ฉบับปรับปรุงปี 2552 ฉบับที่ออกใหม่และการตีความมาตรฐานการรายงานทางการเงิน เป็นจำนวนรวม 32 ฉบับ มีดังต่อไปนี้

แม่บทการบัญชี (ปรับปรุง 2552)

มาตรฐานการบัญชี ฉบับที่ 1 (ปรับปรุง 2552) เรื่อง การนำเสนองบการเงิน

มาตรฐานการบัญชี ฉบับที่ 2 (ปรับปรุง 2552) เรื่อง สินค้าคงเหลือ

มาตรฐานการบัญชี ฉบับที่ 7 (ปรับปรุง 2552) เรื่อง งบกระแสเงินสด

- มาตรฐานการบัญชี ฉบับที่ 8 (ปรับปรุง 2552) เรื่อง นโยบายการบัญชีการเปลี่ยนแปลงประมาณการทางบัญชีและข้อผิดพลาด
- มาตรฐานการบัญชี ฉบับที่ 10 (ปรับปรุง 2552) เรื่อง เหตุการณ์ภายหลังรอบระยะเวลารายงาน
- มาตรฐานการบัญชี ฉบับที่ 11 (ปรับปรุง 2552) เรื่อง สัญญาก่อสร้าง
- มาตรฐานการบัญชี ฉบับที่ 12 เรื่อง ภาษีเงินได้
- มาตรฐานการบัญชี ฉบับที่ 16 (ปรับปรุง 2552) เรื่อง ที่ดิน อาคารและอุปกรณ์
- มาตรฐานการบัญชี ฉบับที่ 17 (ปรับปรุง 2552) เรื่อง สัญญาเช่า
- มาตรฐานการบัญชี ฉบับที่ 18 (ปรับปรุง 2552) เรื่อง รายได้
- มาตรฐานการบัญชี ฉบับที่ 19 เรื่อง ผลประโยชน์ของพนักงาน
- มาตรฐานการบัญชี ฉบับที่ 20 (ปรับปรุง 2552) เรื่อง การบัญชีสำหรับเงินอุดหนุนจากรัฐบาลและการเปิดเผยข้อมูลเกี่ยวกับความช่วยเหลือจากรัฐบาล
- มาตรฐานการบัญชี ฉบับที่ 21 (ปรับปรุง 2552) เรื่อง ผลกระทบจากการเปลี่ยนแปลงของอัตราแลกเปลี่ยนเงินตราต่างประเทศ
- มาตรฐานการบัญชี ฉบับที่ 23 (ปรับปรุง 2552) เรื่อง ต้นทุนการกู้ยืม
- มาตรฐานการบัญชี ฉบับที่ 24 (ปรับปรุง 2552) เรื่อง การเปิดเผยข้อมูลเกี่ยวกับบุคคลหรือกิจการที่เกี่ยวข้องกัน
- มาตรฐานการบัญชี ฉบับที่ 26 เรื่อง การบัญชีและการรายงานโครงการผลประโยชน์เมื่อออกจากงาน
- มาตรฐานการบัญชี ฉบับที่ 27 (ปรับปรุง 2552) เรื่อง งบการเงินรวมและงบการเงินเฉพาะกิจการ
- มาตรฐานการบัญชี ฉบับที่ 28 (ปรับปรุง 2552) เรื่อง เงินลงทุนในบริษัทร่วม
- มาตรฐานการบัญชี ฉบับที่ 29 เรื่อง การรายงานทางการเงินในสภาพเศรษฐกิจที่เงินเฟ้อรุนแรง
- มาตรฐานการบัญชี ฉบับที่ 31 (ปรับปรุง 2552) เรื่อง ส่วนได้เสียในการร่วมค้า
- มาตรฐานการบัญชี ฉบับที่ 33 (ปรับปรุง 2552) เรื่อง กำไรต่อหุ้น
- มาตรฐานการบัญชี ฉบับที่ 34 (ปรับปรุง 2552) เรื่อง งบการเงินระหว่างกาล
- มาตรฐานการบัญชี ฉบับที่ 36 (ปรับปรุง 2552) เรื่อง การด้อยค่าของสินทรัพย์
- มาตรฐานการบัญชี ฉบับที่ 37 (ปรับปรุง 2552) เรื่อง ประมาณการหนี้สิน หนี้สินที่อาจเกิดขึ้นและสินทรัพย์ที่อาจเกิดขึ้น
- มาตรฐานการบัญชี ฉบับที่ 38 (ปรับปรุง 2552) เรื่อง สินทรัพย์ไม่มีตัวตน
- มาตรฐานการบัญชี ฉบับที่ 40 (ปรับปรุง 2552) เรื่อง อสังหาริมทรัพย์เพื่อการลงทุน
- มาตรฐานการรายงานทางการเงิน ฉบับที่ 2 เรื่อง การจ่ายโดยใช้หุ้นเป็นเกณฑ์
- มาตรฐานการรายงานทางการเงิน ฉบับที่ 3 (ปรับปรุง 2552) เรื่อง การรวมธุรกิจ
- มาตรฐานการรายงานทางการเงิน ฉบับที่ 5 (ปรับปรุง 2552) เรื่อง สินทรัพย์ไม่หมุนเวียนที่ถือไว้เพื่อขายและการดำเนินงานที่ยกเลิก
- มาตรฐานการรายงานทางการเงิน ฉบับที่ 6 เรื่อง การสำรวจและประเมินค่าแหล่งทรัพยากรแร่
- การตีความมาตรฐานการรายงานทางการเงิน ฉบับที่ 15 เรื่อง สัญญาการก่อสร้างอสังหาริมทรัพย์

มาตรฐานการบัญชีและมาตรฐานการรายงานทางการเงินข้างต้นให้ถือปฏิบัติกับงบการเงินสำหรับรอบระยะเวลาบัญชีที่เริ่มในหรือหลังวันที่ 1 มกราคม 2554 เป็นต้นไป ยกเว้นมาตรฐานการบัญชีฉบับที่ 12 ฉบับที่ 20 และฉบับที่ 21 ให้ถือปฏิบัติกับงบการเงินสำหรับรอบระยะเวลาบัญชีที่เริ่มในหรือหลังวันที่ 1 มกราคม 2556 เป็นต้นไป

ฝ่ายบริหารของบริษัทได้ประเมินแล้วเห็นว่ามาตรฐานการบัญชีและมาตรฐานการรายงานทางการเงินข้างต้นจะไม่มีผลกระทบอย่างเป็นสาระสำคัญต่องบการเงินสำหรับปีที่เริ่มใช้มาตรฐานการบัญชีดังกล่าว ยกเว้น มาตรฐานการบัญชีฉบับที่ 12 เรื่องภาษีเงินได้ มาตรฐานการบัญชีฉบับที่ 16 (ปรับปรุง 2552) เรื่องที่ดิน อาคารและอุปกรณ์และมาตรฐานการบัญชีฉบับที่ 19 เรื่องผลประโยชน์ของพนักงาน ฝ่ายบริหารของบริษัทอยู่ระหว่างการประเมินผลกระทบต่องบการเงินสำหรับปีที่เริ่มใช้มาตรฐานฉบับดังกล่าว

2.3 การรับรู้รายได้และค่าใช้จ่าย

บริษัทรับรู้รายได้จากการขายเมื่องานเสร็จและส่งมอบสินค้าแล้ว
บริษัทรับรู้รายได้อื่น และค่าใช้จ่ายตามเกณฑ์คงค้าง

2.4 เงินสดและรายการเทียบเท่าเงินสด

เงินสดและรายการเทียบเท่าเงินสด หมายถึง เงินสดและเงินฝากธนาคาร และเงินลงทุนระยะสั้นที่มีสภาพคล่องสูง ซึ่งถึงกำหนดจ่ายคืนภายในระยะเวลาไม่เกิน 3 เดือนนับจากวันที่ได้มาและไม่มีข้อจำกัดในการเบิกใช้

2.5 ค่าเผื่อนี้สงสัยจะสูญ

บริษัทประมาณค่าเผื่อนี้สงสัยจะสูญ (ถ้ามี) โดยอาศัยการประเมินของฝ่ายบริหารเกี่ยวกับความสูญเสียดังกล่าวที่จะเกิดขึ้นจากยอดลูกหนี้ที่คงค้าง การประเมินดังกล่าว ได้คำนึงถึงประสบการณ์การชำระเงินในอดีตฐานะการเงินของลูกค้านี้ ตลอดจนสถานะทางเศรษฐกิจ

2.6 สินค้าคงเหลือ

สินค้าคงเหลือแสดงในราคาทุนหรือมูลค่าสุทธิที่จะได้รับ แล้วแต่ราคาใดจะต่ำกว่า สำหรับค่าเผื่อมูลค่าสินค้าลดลงตั้งขึ้นโดยพิจารณาจากสินค้าคงเหลือประเภทเหล็กคกคลังและน็อตคกคลังที่เก็บไว้นานและเสื่อมคุณภาพ ในกรณีราคาทุนโดยวิธี

งานระหว่างทำ

ต้นทุนจริง - วิธีเข้าก่อนออกก่อน

เหล็ก, น็อตคกคลังและวัสดุสิ้นเปลือง

วิธีเข้าก่อนออกก่อน

ต้นทุนของงานระหว่างทำเป็นต้นทุนจริงซึ่งประกอบด้วย วัตถุดิบเหล็ก ค่าแรงงานทางตรง ค่าใช้จ่ายทางตรง และโสหุ้ยการผลิตอื่นปันส่วนตามน้ำหนักการผลิตแต่ละงาน

2.7 เงินลงทุนในบริษัทร่วมและบริษัทย่อย

เงินลงทุนในบริษัทร่วมและบริษัทย่อยแสดงในงบการเงินที่แสดงเงินลงทุนตามวิธีส่วนได้เสีย กล่าวคือ บริษัทจะบันทึกเงินลงทุนครั้งแรกในราคาทุนที่ลงทุน เงินลงทุนนี้จะถูกปรับด้วยส่วนแบ่งผลกำไรหรือขาดทุนจากการดำเนินงานของบริษัทร่วมและบริษัทย่อยตามอัตราส่วนของการลงทุนและบริษัทรับรู้ส่วนแบ่งกำไรหรือขาดทุนดังกล่าวในงบกำไรขาดทุน และการเปลี่ยนแปลงที่เกิดขึ้นจากส่วนทุนของบริษัทร่วมและบริษัทย่อยที่ไม่เคยบันทึกในงบกำไรขาดทุนมาก่อนได้แก่ การเปลี่ยนแปลงที่เกิดจากการแปลงค่างบการเงิน ซึ่งจะบันทึกไว้เป็นรายการแยกต่างหากในส่วนของผู้ถือหุ้น จนกว่าจะมีการจำหน่ายเงินลงทุนนั้นออกไป

เงินลงทุนในบริษัทร่วมและบริษัทย่อยแสดงในงบการเงินเฉพาะกิจการตามวิธีราคาทุน หักด้วยสำรองเพื่อการด้อยค่าของเงินลงทุน (ถ้ามี) บริษัทจะรับรู้ผลขาดทุนจากการด้อยค่าเป็นค่าใช้จ่ายในงบกำไรขาดทุนในงวดบัญชีที่เกิดขึ้น

2.8 เงินลงทุนระยะยาวอื่น (เงินลงทุนทั่วไป)

เงินลงทุนระยะยาวอื่นที่เป็นเงินลงทุนทั่วไปแสดงในราคาทุน หักด้วยสำรองเพื่อการด้อยค่าของเงินลงทุน (ถ้ามี) บริษัทจะรับรู้ผลขาดทุนจากการด้อยค่าเป็นค่าใช้จ่ายในงบกำไรขาดทุนในงวดบัญชีที่เกิดขึ้น

2.9 ที่ดิน อาคารและอุปกรณ์

ที่ดินแสดงตามราคาทุน

อาคาร เครื่องจักรและเครน เครื่องมือเครื่องใช้ เครื่องตกแต่งและเครื่องใช้สำนักงาน และยานพาหนะแสดงตามราคาทุนหักค่าเสื่อมราคาสะสมและค่าเพื่อการด้อยค่า

ค่าเสื่อมราคาคำนวณโดยวิธีเส้นตรงตามอายุการใช้งาน โดยประมาณของสินทรัพย์ ดังต่อไปนี้

อาคาร	20	ปี
เครื่องจักรและเครน	5-10	ปี
เครื่องมือและเครื่องใช้	5	ปี
เครื่องตกแต่ง และเครื่องใช้สำนักงาน	3-5	ปี
ยานพาหนะ	5	ปี

2.10 สินทรัพย์ไม่มีตัวตน

สินทรัพย์ไม่มีตัวตน แสดงในราคาทุนหักค่าใช้จ่ายตัดจ่าย

ค่าใช้จ่ายตัดจ่ายคำนวณ โดยวิธีเส้นตรงตามอายุการใช้งานโดยประมาณของสินทรัพย์ไม่มีตัวตน ดังต่อไปนี้

โปรแกรมคอมพิวเตอร์	5-10	ปี
--------------------	------	----

2.11 การด้อยค่าของสินทรัพย์

บริษัทได้สอบทานการด้อยค่าของสินทรัพย์เมื่อมีเหตุการณ์หรือการเปลี่ยนแปลงของสถานการณ์ที่เป็นข้อบ่งชี้ว่ามูลค่าตามบัญชีของสินทรัพย์อาจจะไม่ได้รับคืน เมื่อมูลค่าตามบัญชีของสินทรัพย์สูงกว่ามูลค่าที่คาดว่าจะได้รับคืน บริษัทจะรับรู้รายการขาดทุนจากการด้อยค่าเป็นค่าใช้จ่ายของปีในงบกำไรขาดทุน และจะบันทึกกลับรายการขาดทุนจากการด้อยค่าของสินทรัพย์เมื่อมีเหตุการณ์หรือการเปลี่ยนแปลงของสถานการณ์ที่เป็นข้อบ่งชี้ว่าการลดมูลค่าดังกล่าวไม่มีอยู่อีกต่อไปหรือยังคงมีอยู่แต่เป็นไปในทางที่ลดลงโดยบันทึกในบัญชีรายได้อื่น

2.12 บุคคลหรือกิจการที่เกี่ยวข้องกัน

บุคคลหรือกิจการที่เกี่ยวข้องกันหมายถึง บุคคลหรือกิจการที่มีอำนาจควบคุมบริษัทถูกควบคุมโดยบริษัทไม่ว่าจะเป็นทางตรงหรือทางอ้อม หรืออยู่ภายใต้การควบคุมเดียวกันกับบริษัท รวมถึงบริษัทที่ทำหน้าที่ถือหุ้น บริษัทย่อย และกิจการที่เป็นบริษัทย่อยในเครือเดียวกัน นอกจากนี้บุคคลหรือกิจการที่เกี่ยวข้องกันยังหมายรวมถึงบริษัทร่วมและบุคคลซึ่งถือหุ้นที่มีสิทธิออกเสียงไม่ว่าทางตรงหรือทางอ้อมและมีอิทธิพลอย่างเป็นสาระสำคัญกับบริษัท ผู้บริหารสำคัญ กรรมการหรือพนักงานของบริษัทตลอดทั้งสมาชิกในครอบครัวที่ใกล้ชิดกับบุคคลดังกล่าว และกิจการที่เกี่ยวข้องกับบุคคลเหล่านั้น

ในการพิจารณาความสัมพันธ์ระหว่างบุคคลหรือกิจการที่เกี่ยวข้องกันกับบริษัทแต่ละรายการ บริษัทคำนึงถึงเนื้อหาของความสัมพันธ์มากกว่ารูปแบบทางกฎหมาย

2.13 รายการบัญชีที่เป็นเงินตราต่างประเทศ

บริษัทแปลงค่ารายการบัญชีที่เกิดขึ้นระหว่างปีในสกุลเงินตราต่างประเทศเป็นเงินบาทตามอัตราแลกเปลี่ยน ณ วันที่เกิดรายการ และแปลงค่าสินทรัพย์และหนี้สินในสกุลเงินตราต่างประเทศ ณ วันที่ตามงบดุลเป็นเงินบาทตามอัตราแลกเปลี่ยน ณ วันนั้น บริษัทรับรู้กำไรหรือขาดทุนจากอัตราแลกเปลี่ยนทั้งจำนวน เป็นรายได้หรือค่าใช้จ่ายในงวดบัญชีที่เกิดขึ้น

บริษัทแปลงค่างบกำไรขาดทุนของหน่วยงานต่างประเทศเป็นเงินบาทตามอัตราแลกเปลี่ยนตัวเฉลี่ยในระหว่างปีและรายการในงบดุลแปลงค่าเป็นเงินบาทโดยใช้อัตราแลกเปลี่ยน ณ วันที่ในงบดุล ผลต่างจากการแปลงค่ารายการในงบการเงินดังกล่าวจะแสดงภายใต้ส่วนของผู้ถือหุ้น เมื่อบริษัทจำหน่ายหน่วยงานต่างประเทศ จึงจะบันทึกผลต่างดังกล่าวเป็นส่วนหนึ่งของกำไรหรือขาดทุนจากการจำหน่ายหน่วยงานต่างประเทศนั้น

2.14 ภาษีเงินได้

ภาษีเงินได้นิติบุคคลคำนวณขึ้นจากกำไรสุทธิสำหรับงวดปรับปรุงด้วยรายการที่กำหนดภายใต้ประมวลรัษฎากร ไม่ให้หรือให้ถือเป็นรายได้หรือค่าใช้จ่ายทางภาษีเงินได้ ในอัตราร้อยละ 25 เป็นระยะเวลา 5 ปี นับตั้งแต่ปี 2549 ถึงปี 2553

2.15 การใช้ประมาณการทางการเงินบัญชี

ในการจัดทำงบการเงินให้เป็นไปตามหลักการบัญชีที่รับรองทั่วไป ฝ่ายบริหารต้องใช้ในการประมาณและตั้งข้อสมมติฐานหลายประการ ซึ่งมีผลกระทบต่อจำนวนเงินที่เกี่ยวกับรายได้ ค่าใช้จ่ายสินทรัพย์และหนี้สิน และการเปิดเผยข้อมูลเกี่ยวกับสินทรัพย์และหนี้สินที่อาจเกิดขึ้น ซึ่งผลที่เกิดขึ้นจริงอาจแตกต่างไปจากจำนวนที่ประมาณไว้

2.16 ประมาณการหนี้สิน

การประมาณการหนี้สินจะรับรู้ในงบดุลเมื่อบริษัทมีภาระหนี้สินตามกฎหมาย หรือความเป็นไปได้ที่จะก่อให้เกิดภาระหนี้สินจากเหตุการณ์ที่เกิดขึ้นในอดีต และมีความเป็นไปได้ค่อนข้างแน่ที่จะต้องจ่ายชำระหนี้ตามภาระหนี้สินดังกล่าว และจำนวนภาระหนี้สินดังกล่าวสามารถประมาณจำนวนเงินได้อย่างน่าเชื่อถือในกรณีที่ผลกระทบดังกล่าวมีสาระสำคัญ ประมาณการกระแสเงินสดที่จะจ่ายในอนาคตจะถูกคิดลดให้เป็นมูลค่าปัจจุบันโดยใช้อัตราคิดลดในตลาดปัจจุบันก่อนหักภาษีเงินได้เพื่อสะท้อนถึงมูลค่าที่อาจประเมินได้ตามสถานการณ์ตลาดปัจจุบันตามเวลาและความเสี่ยงที่มีต่อหนี้สิน

2.17 ผลประโยชน์พนักงาน

เงินเดือน ค่าจ้าง เงินรางวัล ค่าประกันสังคม เงินกองทุนสำรองเลี้ยงชีพ และสวัสดิการต่าง ๆ รับรู้เป็นค่าใช้จ่ายเมื่อเกิดรายการ

2.18 กำไรต่อหุ้น

กำไรต่อหุ้นขั้นพื้นฐานคำนวณโดยการหารกำไรสุทธิสำหรับปีด้วยจำนวนหุ้นสามัญถัวเฉลี่ยถ่วงน้ำหนักที่ออกและเรียกชำระแล้วในระหว่างปี

3. รายการบัญชีกับบริษัทที่เกี่ยวข้อง

บริษัทมีรายการบัญชีกับบริษัทที่เกี่ยวข้องกัน สินทรัพย์ หนี้สิน รายได้ ต้นทุนและค่าใช้จ่ายส่วนหนึ่งของบริษัทเกิดขึ้นจากรายการกับบริษัทที่เกี่ยวข้องกันดังกล่าว บริษัทเหล่านี้เกี่ยวข้องกันโดยการมีผู้ถือหุ้นบางส่วนและ/หรือกรรมการร่วมกัน ผลของรายการดังกล่าวซึ่งเป็นรายการปกติธุรกิจได้รวมไว้ในงบการเงินตามมูลฐานที่ตกลงกันโดยบริษัทที่เกี่ยวข้อง

รายการบัญชีที่มีสาระสำคัญระหว่างบริษัทกับบริษัทที่เกี่ยวข้องกัน ซึ่งได้รวมไว้ในงบการเงินสำหรับปีสิ้นสุดวันที่ 31 ธันวาคม 2553 และ 2552 มีดังนี้

		หน่วย:ล้าน (สกุลเงินต่างประเทศ)		หน่วย:ล้านบาท	
		งบการเงินที่แสดงเงินลงทุนตามวิธี ส่วนได้เสีย/งบการเงินเฉพาะกิจการ		งบการเงินที่แสดงเงินลงทุนตามวิธี ส่วนได้เสีย/งบการเงินเฉพาะกิจการ	
	เกณฑ์กำหนดราคา	2553	2552	2553	2552
หน่วย : เยนญี่ปุ่น					
M.C.S. STEEL - JAPAN					
COMPANY LIMITED					
รายได้อื่น	20% ของรายได้ จากการขายที่เรียก เก็บไม่ได้	0.56	2.51	0.19	0.89
ซื้อวัตถุดิบ	ราคาทุนบวก คอมมิชชั่น 5%	4.06	6.46	1.47	2.41
ค่าใช้จ่ายในการดำเนินงาน	ราคาตกลงร่วมกัน บนพื้นฐานของ ราคาตลาด	531.29	581.77	193.26	213.39
หน่วย : ดอลลาร์สหรัฐฯ					
FAR EAST (XIAMEN) STEEL INDUSTRY					
COMPANY LIMITED					
ซื้อวัสดุสิ้นเปลือง	ราคาตลาด	0.07	-	2.21	-
ค่าใช้จ่ายในการดำเนินงาน	ราคาตกลงร่วมกัน	0.08	-	2.70	-

ยอดคงเหลือ ณ วันที่ 31 ธันวาคม 2553 และ 2552 ที่มีสาระสำคัญมีดังนี้

		หน่วย:สกุลเงินต่างประเทศ		หน่วย:บาท	
		งบการเงินที่แสดงเงินลงทุนตาม วิธีส่วนได้เสีย/งบการเงินเฉพาะกิจการ		งบการเงินที่แสดงเงินลงทุนตาม วิธีส่วนได้เสีย/งบการเงินเฉพาะกิจการ	
	ลักษณะความสัมพันธ์	2553	2552	2553	2552
หน่วย : เยนญี่ปุ่น					
M.C.S. STEEL - JAPAN					
COMPANY LIMITED					
	บริษัทย่อย				
ลูกหนี้อื่น		299,520.00	2,505,578.00	109,523.08	896,874.15
เงินทรองจ่าย		109,711.00	-	40,117.44	-
ค่าใช้จ่ายค้างจ่าย		224,431,053.62	213,783,002.16	83,986,140.01	78,160,989.64
หน่วย : ดอลลาร์สหรัฐฯ					
FAR EAST (XIAMEN) STEEL INDUSTRY					
COMPANY LIMITED					
	บริษัทที่เกี่ยวข้องกัน				
เงินมัดจำค่าสินค้า		700,806.01	-	20,959,846.31	-

4. เงินสดและรายการเทียบเท่าเงินสด

บัญชีนี้ประกอบด้วย

		แยกตามสกุลเงิน		บาท	
		งบการเงินที่แสดงเงินลงทุนตาม วิธีส่วนได้เสีย/งบการเงินเฉพาะกิจการ		งบการเงินที่แสดงเงินลงทุนตาม วิธีส่วนได้เสีย/งบการเงินเฉพาะกิจการ	
		2553	2552	2553	2552
เงินสด	- เงินบาท	350,000.00	350,000.00	350,000.00	350,000.00
	- เงินเยนญี่ปุ่น	678,650.00	678,650.00	248,156.52	242,923.45
เงินฝากธนาคาร - ออมทรัพย์					
	- เงินบาท	332,969,600.51	633,303,143.74	332,969,600.51	633,303,143.74
	- เงินเหรียญสหรัฐอเมริกา	247,231.77	5,048.45	7,394,257.22	167,217.79
	- เงินเยนญี่ปุ่น	1,762,323,281.65	2,728,931,175.41	644,414,655.81	976,823,643.16
เงินลงทุนชั่วคราว - เงินฝากประจำ 1 เดือน					
	- เงินบาท	70,853,052.50	70,539,360.59	70,853,052.50	70,539,360.59
เงินลงทุนชั่วคราว - เงินฝากประจำ 3 เดือน					
	- เงินบาท	120,096,484.02	119,364,707.22	120,096,484.02	119,364,707.22
เงินลงทุนชั่วคราว - ตัวแลกเปลี่ยน 3 เดือน					
	- เงินบาท	200,000,000.00	-	200,000,000.00	-
รวม				1,376,326,206.58	1,800,790,995.95

เงินฝากออมทรัพย์สกุลเงินบาทได้รับดอกเบี้ยในอัตราลอยตัวตามที่สถาบันการเงินกำหนด (ณ วันที่ 31 ธันวาคม 2553 และ 2552 อัตราดอกเบี้ยร้อยละ 0.25 ต่อปี)

เงินฝากออมทรัพย์สกุลเงินเหรียญสหรัฐอเมริกาและสกุลเงินเยนญี่ปุ่นไม่มีดอกเบี้ย

เงินลงทุนชั่วคราว - เงินฝากประจำ 1 เดือน ได้รับดอกเบี้ยในอัตราลอยตัวตามที่สถาบันการเงินกำหนด (ณ วันที่ 31 ธันวาคม 2553 และ 2552 อัตราดอกเบี้ยร้อยละ 0.75 ต่อปี และ 0.375 ต่อปี ตามลำดับ)

เงินลงทุนชั่วคราว - เงินฝากประจำ 3 เดือน ได้รับดอกเบี้ยในอัตราลอยตัวตามที่สถาบันการเงินกำหนด (ณ วันที่ 31 ธันวาคม 2553 และ 2552 อัตราดอกเบี้ยร้อยละ 0.50-1.00 ต่อปี และ 0.50-0.75 ต่อปี ตามลำดับ)

เงินลงทุนชั่วคราว - ตัวแลกเปลี่ยน 3 เดือน ได้รับดอกเบี้ยในอัตราลอยตัวตามที่สถาบันการเงินกำหนด (ณ วันที่ 31 ธันวาคม 2553 อัตราดอกเบี้ยร้อยละ 1.65 ต่อปี)

5. ลูกหนี้การค้าและลูกหนี้เงินประกัน

บัญชีนี้ประกอบด้วย

		แยกตามสกุลเงิน		บาท	
		งบการเงินที่แสดงเงินลงทุนตาม วิธีส่วนได้เสีย/งบการเงินเฉพาะกิจการ		งบการเงินที่แสดงเงินลงทุนตาม วิธีส่วนได้เสีย/งบการเงินเฉพาะกิจการ	
		2553	2552	2553	2552
ลูกหนี้การค้า					
ในประเทศ - เงินบาท		14,173,035.86	-	14,173,035.86	-
ลูกหนี้เงินประกัน					
ในประเทศ - เงินบาท		211,844.66	-	211,844.66	-
ต่างประเทศ - เงินเยนญี่ปุ่น		335,551,487.00	225,755,661.00	122,698,427.86	80,809,464.63
รวม				137,083,308.38	80,809,464.63
ลูกหนี้ยังไม่ถึงกำหนดชำระ				137,083,308.38	80,809,464.63

6. สินค้ำคงเหลือ - สุทธิ

บัญชีนี้ประกอบด้วย

	บาท	
	งบการเงินที่แสดงเงินลงทุนตาม วิธีส่วนได้เสีย/งบการเงินเฉพาะกิจการ	
	2553	2552
งานระหว่างทำ	670,042,970.65	310,597,351.92
เหล็กคงคลัง	331,263,343.88	330,599,332.23
สต็อกวัสดุสิ้นเปลือง	24,555,865.23	22,332,848.93
น้อตคงคลัง	3,104,219.26	2,654,651.43
วัตถุดิบระหว่างทาง	261,396,070.39	14,354,694.83
รวม	1,290,362,469.41	680,538,879.34
หัก ค่าเผื่อมูลค่าสินค้ำลดลงเหล็กและน้อตคงคลัง	(10,851,962.09)	(36,569,237.91)
สุทธิ	1,279,510,507.32	643,969,641.43

ค่าเผื่อมูลค่าสินค้ำลดลงเหล็กและน้อตคงคลัง มีการเปลี่ยนแปลงในระหว่างปี ดังนี้

	บาท	
	งบการเงินที่แสดงเงินลงทุนตาม วิธีส่วนได้เสีย/งบการเงินเฉพาะกิจการ	
	2553	2552
ยอดต้นปี	36,569,237.91	-
ค่าเผื่อมูลค่าสินค้ำลดลงเพิ่มขึ้น	7,162,379.11	36,569,237.91
ค่าเผื่อมูลค่าสินค้ำลดลงโอนกลับ	(32,879,654.93)	-
ยอดปลายปี	10,851,962.09	36,569,237.91

ในปี 2553 บริษัทได้บันทึกโอนกลับรายการค่าเผื่อมูลค่าสินค้ำลดลงจำนวน 32,879,654.93 บาท เนื่องจากบางโครงการมีความจำเป็นต้องนำวัตถุดิบค้างนานมาใช้ในการผลิต

ณ วันที่ 31 ธันวาคม 2553 และ 2552 บริษัทได้จํานําเหล็กคงคลังทั้งหมดเป็นหลักทรัพย์ค้ำประกัน ส่วนหนึ่งของวงเงินสินเชื่อทุกประเภทที่มีต่อสถาบันการเงิน ดังกล่าวไว้ในหมายเหตุข้อ 11

7. เงินลงทุนในบริษัทร่วมและบริษัทย่อย
บัญชีนี้ประกอบด้วย

							พันบาท				เงินปันผล (พันบาท)
							งบการเงินที่แสดงเงินลงทุน ตามวิธีส่วนได้เสีย		งบการเงินเฉพาะกิจการ		
							วิธีส่วนได้เสีย		วิธีราคาทุน		
							ณ วันที่ 31	ณ วันที่ 31	ณ วันที่ 31	ณ วันที่ 31	
ประเภท ของธุรกิจ	ลักษณะ	ทุนชำระแล้ว ณ วันที่ 31 ธันวาคม	ณ วันที่ 31 ธันวาคม	ถือหุ้นร้อยละ ณ วันที่ 31 ธันวาคม	ณ วันที่ 31 ธันวาคม	ณ วันที่ 31 ธันวาคม	ณ วันที่ 31 ธันวาคม	ณ วันที่ 31 ธันวาคม	ณ วันที่ 31 ธันวาคม		
		2553	2552	2553	2552	2553	2552	2553	2552	2553	
บริษัทร่วม											
บริษัท ที.เค.ซี. จำกัด (ประเทศไทย) จำกัด	รับจ้าง	การถือหุ้น	12 ล้านบาท	12 ล้านบาท	25	25	1,095	1,095	1,095	1,095	-
หัก ค่าเผื่อมูลค่าลดลงของเงินลงทุนสุทธิ							(1,095)	(1,095)	(1,095)	(1,095)	-
							-	-	-	-	-
HUA YIN HOLDING CO., LTD. (CHINA)	รับจ้าง	การถือหุ้นและ ผู้บริหารร่วมกัน	23 ล้าน ดอลลาร์	23 ล้าน ดอลลาร์							
		สหรัฐฯ	สหรัฐฯ		19.78	19.78	268,899	276,674	272,042	272,042	7,608
รวม							268,899	276,674	272,042	272,042	7,608
บริษัทย่อย											
M.C.S. STEEL - JAPAN COMPANY LIMITED	รับจ้าง	การถือหุ้นและ ผู้บริหารร่วมกัน	50 ล้านบาท	50 ล้านบาท	57	57	13,145	10,723	10,569	10,569	412
บริษัท ทานากะ เวลด์ดิ้ง เซ็นเตอร์ จำกัด	รับจ้าง	การถือหุ้นและ ผู้บริหารร่วมกัน	0.5 ล้าน บาท	-	99.92	-	499	-	499	-	-
รวม							13,644	10,723	11,068	10,569	412

รายการเคลื่อนไหวของเงินลงทุนในบริษัทร่วมและบริษัทย่อย ในระหว่างปีมีดังนี้

	พันบาท			
	งบการเงินที่แสดงเงินลงทุน ตามวิธีส่วนได้เสีย		งบการเงินเฉพาะกิจการ	
	2553	2552	2553	2552
เงินลงทุนในบริษัทร่วม				
ยอดคงเหลือยกมาต้นงวด	276,674	303,614	272,042	274,131
ส่วนแบ่งกำไร (ขาดทุน) จากเงินลงทุน				
ในบริษัทร่วม	18,619	(10,545)	-	-
ซื้อ/ลงทุนเพิ่ม	-	8,480	-	8,480
รายได้เงินปันผลจากบริษัทร่วม	(7,608)	-	-	-
ผลกระทบจากการแปลงค่างบการเงิน	(18,786)	(14,152)	-	-
โอนจัดประเภทเป็นเงินลงทุนในบริษัทย่อย	-	(10,723)	-	(10,569)
ยอดคงเหลือยกไปปลายงวด	268,899	276,674	272,042	272,042

	พันบาท			
	งบการเงินที่แสดงเงินลงทุน ตามวิธีส่วนได้เสีย		งบการเงินเฉพาะกิจการ	
	2553	2552	2553	2552
<u>เงินลงทุนในบริษัทย่อย</u>				
ยอดคงเหลือยกมาต้นงวด	10,723	-	10,569	-
ส่วนแบ่งกำไรจากเงินลงทุนในบริษัทย่อย	3,011	-	-	-
ซื้อ / ลงทุนเพิ่ม	499	-	499	-
รายได้เงินปันผลจากบริษัทย่อย	(412)	-	-	-
ผลกระทบจากการแปลงค่างบการเงิน	(177)	-	-	-
รับโอนจัดประเภทจากเงินลงทุนในบริษัทร่วม	-	10,723	-	10,569
ยอดคงเหลือยกไปปลายงวด	13,644	10,723	11,068	10,569

การเปลี่ยนแปลงเงินลงทุนบริษัทร่วมและบริษัทย่อยที่สำคัญ

บริษัทร่วม

เมื่อวันที่ 4 ธันวาคม 2550 บริษัทได้ลงทุนเพิ่มเติมในหุ้นสามัญของ Hua Yin Holding Co., Ltd. (China) เพื่อเพิ่มสัดส่วนความเป็นเจ้าของจากเดิมอัตราร้อยละ 5 เป็นอัตราร้อยละ 19.78 ของทุนจดทะเบียนของบริษัทดังกล่าว เป็นจำนวนเงิน 193.12 ล้านบาท และบริษัทได้เข้าไปมีส่วนร่วมในการควบคุมกิจกรรมเชิงเศรษฐกิจตามที่ตกลงไว้ในสัญญาอย่างมีอิทธิพลอย่างมีนัยสำคัญ เป็นผลให้บริษัทดังกล่าวมีฐานะเป็นบริษัทร่วม ในไตรมาส 4/2550 จึงได้จัดประเภทใหม่จากเดิมแสดงเป็นเงินลงทุนทั่วไป (ราคาทุน) เป็นเงินลงทุนในบริษัทร่วม

บริษัทย่อย

M.C.S. STEEL – JAPAN COMPANY LIMITED

ตามมติที่ประชุมคณะกรรมการครั้งที่ 8/2551 เมื่อวันที่ 10 ธันวาคม 2551 บริษัทมีมติอนุมัติให้มีการเพิ่มสัดส่วนการถือหุ้นใน M.C.S. STEEL - JAPAN COMPANY LIMITED เพื่อเพิ่มประสิทธิภาพในการบริการลูกค้าที่ประเทศญี่ปุ่น โดยวิธีการเข้าซื้อหุ้นเพิ่มทุนและจากผู้ถือหุ้นอื่น

และเมื่อวันที่ 23 มีนาคม 2552 บริษัทได้ลงทุนเพิ่มเติมในหุ้นสามัญของ M.C.S. STEEL - JAPAN COMPANY LIMITED เพื่อเพิ่มสัดส่วนความเป็นเจ้าของจากเดิมอัตราร้อยละ 20 เป็นอัตราร้อยละ 57 ของทุนจดทะเบียนของบริษัทดังกล่าว เป็นจำนวนเงิน 8.48 ล้านบาท โดยบริษัทซื้อหุ้นเพิ่มจากผู้ถือหุ้นอื่นจำนวน 50 หุ้น ในราคาพาร์ เป็นจำนวนเงิน 0.94 ล้านบาท (2.50 ล้านบาท) ซึ่งมีมูลค่าใกล้เคียงกับราคายุติธรรมของสินทรัพย์สุทธิ นอกจากนี้บริษัทซื้อหุ้นทุนที่ออกใหม่ทั้งหมดของบริษัทย่อย จำนวน 400 หุ้น ในราคาพาร์ เป็นจำนวนเงิน 7.54 ล้านบาท (20 ล้านบาท) และจากการซื้อหุ้นเพิ่มทุนดังกล่าวจะมีผลทำให้ส่วนได้เสียของผู้ถือหุ้นส่วนน้อยลดลงจำนวน 0.11 ล้านบาท

บริษัทได้เข้าไปมีอำนาจในการกำหนดนโยบายทางการเงินและการดำเนินงาน เป็นผลให้บริษัทดังกล่าวมีฐานะเป็นบริษัทย่อยนับตั้งแต่วันที่บริษัทซื้อหุ้นเพิ่มทุน ดังนั้น ในไตรมาส 1/2552 จึงได้จัดประเภทใหม่จากเดิมแสดงเป็นเงินลงทุนในบริษัทร่วม เป็นเงินลงทุนในบริษัทย่อย

ณ วันที่ 31 ธันวาคม 2553 และ 2552 บริษัทมิได้นำเสนองบการเงินรวม และจากการตรวจสอบพบว่า งบการเงินของบริษัทย่อยในต่างประเทศมีมูลค่าไม่เป็นสาระสำคัญ สินทรัพย์สุทธิของบริษัทย่อย ณ วันที่ 31 ธันวาคม 2553 และ 2552 เป็นจำนวนเงิน 23.31 ล้านบาทและ 21.26 ล้านบาท คิดเป็นอัตราร้อยละ 0.63 และอัตราร้อยละ 0.63 ของสินทรัพย์รวมของบริษัทตามลำดับ และผลกำไรสุทธิของบริษัทย่อยสำหรับปีสิ้นสุดวันที่ 31 ธันวาคม 2553 เป็นจำนวนเงิน 2.43 ล้านบาท คิดเป็นอัตราร้อยละ 0.30 ของกำไรสุทธิสำหรับปีสิ้นสุดวันที่ 31 ธันวาคม 2553 และผลกำไรสุทธิของบริษัทย่อยสำหรับงวดเก้าเดือนสิ้นสุดวันที่ 31 ธันวาคม 2552 (ตั้งแต่วันซื้อหุ้นเพิ่มทุน 23 มีนาคม 2552 ถึงวันที่ 31 ธันวาคม 2552) เป็นจำนวนเงิน 2.85 ล้านบาท คิดเป็นอัตราร้อยละ 0.49 ของกำไรสุทธิสำหรับปีสิ้นสุดวันที่ 31 ธันวาคม 2552

บริษัท ทานากะ เวลดิ้ง เซ็นเตอร์ จำกัด

เนื่องจากบริษัท เอ็ม.ซี.เอส. สตีล จำกัด (มหาชน) ต้องการยื่นขอ S Grade ของประเทศญี่ปุ่น ซึ่งมีข้อกำหนด ทำให้บริษัทต้องดำเนินการจัดตั้งบริษัทใหม่เพื่อปฏิบัติให้เป็นไปตามข้อกำหนด ดังนั้น เมื่อวันที่ 11 มิถุนายน 2553 ที่ประชุมคณะกรรมการของบริษัท เอ็ม.ซี.เอส. สตีล จำกัด (มหาชน) มีมติอนุมัติเรื่องสำคัญต่อไปนี้

อนุมัติหลักการในการจดทะเบียนจัดตั้งบริษัทใหม่ในชื่อ บริษัท ทานากะ เวลดิ้ง เซ็นเตอร์ จำกัด โดยมีทุนจดทะเบียนจำนวน 500,000.00 บาท ประกอบด้วยหุ้นสามัญจำนวน 5,000 หุ้น มูลค่าหุ้นละ 100.00 บาท บริษัทได้จดทะเบียนกับกรมพัฒนาธุรกิจการค้าเมื่อวันที่ 2 กรกฎาคม 2553 และได้เรียกชำระทุนแล้วทั้งจำนวนและอนุมัติซื้อหุ้นสามัญจำนวน 4,996 หุ้น มูลค่าหุ้นละ 100.00 บาท เป็นจำนวนเงิน 499,600.00 บาท หรือร้อยละ 99.92 ของทุนจดทะเบียนของบริษัท และบริษัทดังกล่าวมีสถานะเป็นบริษัทย่อยของบริษัท

ณ วันที่ 31 ธันวาคม 2553 บริษัทย่อยดังกล่าวยังไม่มีผลการดำเนินงานใดๆ

เงินลงทุนสำหรับงบการเงินเฉพาะกิจการ

ตั้งแต่ไตรมาสที่ 1 ปี 2550 บริษัทได้เปลี่ยนแปลงวิธีการบันทึกบัญชีเงินลงทุนในบริษัทร่วมและบริษัทย่อยในงบการเงินเฉพาะกิจการจากวิธีส่วนได้เสียเป็นวิธีราคาทุน

เงินลงทุนสำหรับงบการเงินที่แสดงเงินลงทุนตามวิธีส่วนได้เสีย

บริษัทมีนโยบายบันทึกเงินลงทุนในหุ้นทุนของบริษัทร่วมและบริษัทย่อยตามวิธีส่วนได้เสีย ส่วนได้เสียในกำไรหรือขาดทุนสุทธิของ M.C.S. STEEL - JAPAN COMPANY LIMITED คำนวณจากงบการเงินล่าสุดของบริษัทย่อยดังกล่าว ณ วันที่ 31 ธันวาคม 2553 ซึ่งจัดทำโดยฝ่ายบริหารและ HUA YIN HOLDING CO., LTD. คำนวณจากงบการเงินล่าสุดของบริษัทร่วมดังกล่าว ณ วันที่ 31 ธันวาคม 2553 ซึ่งจัดทำโดยฝ่ายบริหาร

ณ วันที่ 31 ธันวาคม 2553 และ 2552 บัญชีเงินลงทุนในบริษัทร่วมและบริษัทย่อยตามวิธีส่วนได้เสียคิดเป็นร้อยละดังนี้

	พันบาท		อัตราร้อยละของสินทรัพย์รวมของงบการเงิน	
			ที่แสดงเงินลงทุนตามวิธีส่วนได้เสีย	
	2553	2552	2553	2552
<u>เงินลงทุนในบริษัทร่วม</u>				
HUA YIN HOLDING CO., LTD. (CHINA)	268,899	276,674	7.28	8.25
<u>เงินลงทุนในบริษัทย่อย</u>				
M.C.S. STEEL - JAPAN COMPANY LIMITED	13,145	10,723	0.36	0.32
บริษัท ทานากะ เวลคิง เซ็นเตอร์ จำกัด	499	-	0.01	-
	13,644	10,723	0.37	0.32

ส่วนแบ่งกำไร (ขาดทุน) จากเงินลงทุนในบริษัทร่วมและบริษัทย่อย สำหรับปีสิ้นสุดวันที่ 31 ธันวาคม 2553 และ 2552 คิดเป็นร้อยละดังนี้

	พันบาท		อัตราร้อยละของกำไรสุทธิของงบการเงินที่	
			แสดงเงินลงทุนตามวิธีส่วนได้เสีย	
	2553	2552	2553	2552
<u>ส่วนแบ่งกำไร(ขาดทุน)จากเงินลงทุนในบริษัทร่วม</u>				
HUA YIN HOLDING CO., LTD. (CHINA)	18,619	(10,563)	2.30	(1.84)
<u>ส่วนแบ่งกำไร(ขาดทุน)จากเงินลงทุนในบริษัทย่อย</u>				
M.C.S. STEEL - JAPAN COMPANY LIMITED	3,011	19	0.37	0.01
	21,630	(10,544)	2.67	(1.83)

งบการเงินของบริษัทร่วมและบริษัทย่อยซึ่งจัดตั้งในต่างประเทศได้แปลงค่าเป็นเงินบาทโดยใช้อัตราแลกเปลี่ยนถั่วเฉลี่ย ณ วันที่ในงบดุลสำหรับรายการสินทรัพย์และหนี้สิน หรืออัตราแลกเปลี่ยนถั่วเฉลี่ยรายเดือนในระหว่างงวดสำหรับรายการที่เป็นรายได้และค่าใช้จ่าย ผลต่างซึ่งเกิดขึ้นจากการแปลงค่าดังกล่าวได้แสดงไว้เป็นรายการ “ผลต่างจากการแปลงค่างบการเงิน” และแสดงไว้ภายใต้ “ส่วนของผู้ถือหุ้น” ในงบดุลคิดเป็นร้อยละดังนี้

	พันบาท		อัตราร้อยละของสินทรัพย์รวมของงบการเงิน			
			อัตราร้อยละของเงินลงทุนเดิม		ที่แสดงเงินลงทุนตามวิธีส่วนได้เสีย	
	ณ วันที่ 31	ณ วันที่ 31	ณ วันที่ 31	ณ วันที่ 31	ณ วันที่ 31	ณ วันที่ 31
	ธันวาคม 2553	ธันวาคม 2552	ธันวาคม 2553	ธันวาคม 2552	ธันวาคม 2553	ธันวาคม 2552
<u>ผลต่างจากการแปลงค่างบการเงิน</u>						
<u>บริษัทร่วม</u>						
HUA YIN HOLDING CO., LTD. (CHINA)	(7,844)	10,941	2.77	3.87	0.21	0.33
<u>บริษัทย่อย</u>						
M.C.S. STEEL - JAPAN COMPANY LIMITED	(90)	88	0.03	0.03	0.00	0.00
	(7,934)	11,029	2.80	3.90	0.21	0.33

8. เงินลงทุนระยะยาวอื่น

เงินลงทุนทั่วไป - ราคาทุน

				พันบาท					
				งบการเงินที่แสดงเงินลงทุนตามวิธีส่วนได้เสีย/งบการเงินเฉพาะกิจการ					
ประเภทของธุรกิจ	ลักษณะความสัมพันธ์	หน่วยเงินตรา	ทุนชำระแล้ว (หน่วย: พันหุ้น)		ถือหุ้นร้อยละ		ราคาทุน		
			ณ วันที่ 31 ธันวาคม 2553	ณ วันที่ 31 ธันวาคม 2552	ณ วันที่ 31 ธันวาคม 2553	ณ วันที่ 31 ธันวาคม 2552	ณ วันที่ 31 ธันวาคม 2553	ณ วันที่ 31 ธันวาคม 2552	
			2553	2552	2553	2552	2553	2552	
Kano Sangyo Co.,Ltd.(Japan)	โครงสร้างหลัก	การถือหุ้น	เยนญี่ปุ่น	84,000	84,000	11.90	11.90	3,237	3,237
หัก ค่าเผื่อมูลค่าลดลงของเงินลงทุน								(1,619)	-
								1,618	3,237

ณ วันที่ 31 ธันวาคม 2553 และ 2552 เงินลงทุนทั่วไปในหุ้นทุนแสดงไว้ในราคาทุน และมูลค่าตามบัญชีของเงินลงทุนในหุ้นทุน ถือตามงบการเงินของบริษัทดังกล่าวที่ตรวจสอบโดยผู้สอบบัญชีอื่นแล้วครั้งล่าสุดเพียง ณ วันที่ 31 กรกฎาคม 2553

9. ที่ดิน อาคาร และอุปกรณ์ - สุทธิ

ที่ดิน อาคาร และอุปกรณ์ - สุทธิ ประกอบด้วย

	บาท				
	งบการเงินที่แสดงเงินลงทุนตามวิธีส่วนได้เสีย/งบการเงินเฉพาะกิจการ				
	ยอดตามบัญชี	จำนวน	จำนวน	โอนเข้า	ยอดตามบัญชี
	ณ 31 ธ.ค. 52 (ปรับปรุงใหม่)	ที่เพิ่มขึ้น	ที่ลดลง	(โอนออก)	ณ 31 ธ.ค. 53
ส่วนงานผลิตโครงสร้างหลัก					
ราคาทุน					
- ที่ดิน	129,169,372.55	-	-	-	129,169,372.55
- อาคาร	311,392,355.21	195,249.40	-	101,504,902.96	413,092,507.57
- เครื่องจักร และเครน	195,465,627.89	3,605,700.53	-	71,554,644.73	270,625,973.15
- เครื่องมือ และเครื่องใช้	67,312,078.41	5,972,939.72	(2,022,000.00)	-	71,263,018.13
- เครื่องตกแต่งและเครื่องใช้สำนักงาน	41,530,730.03	9,510,327.88	(1,153,067.07)	-	49,887,990.84
- ยานพาหนะ	6,782,336.45	19,500.00	-	-	6,801,836.45
- อาคารระหว่างก่อสร้าง	62,332,363.39	39,172,539.57	-	(101,504,902.96)	-
- เครื่องจักร และเครนระหว่างติดตั้ง	21,829,922.44	49,724,722.29	-	(71,554,644.73)	-
รวมราคาทุน	835,814,786.37	108,200,979.39	(3,175,067.07)	-	940,840,698.69
หัก ค่าเสื่อมราคาสะสม					
- อาคาร	(90,679,353.72)	(20,829,606.99)	-	-	(111,508,960.71)
- เครื่องจักร และเครน	(145,006,198.00)	(29,704,888.69)	-	-	(174,711,086.69)
- เครื่องมือ และเครื่องใช้	(45,088,496.17)	(6,593,722.33)	2,021,995.00	-	(49,660,223.50)
- เครื่องตกแต่งและเครื่องใช้สำนักงาน	(29,052,952.13)	(6,472,819.24)	1,146,480.32	-	(34,379,291.05)
- ยานพาหนะ	(1,583,150.03)	(1,313,815.57)	-	-	(2,896,965.60)
รวมค่าเสื่อมราคาสะสม	(311,410,150.05)	(64,914,852.82)	3,168,475.32	-	(373,156,527.55)

บาท				
งบการเงินที่แสดงเงินลงทุนตามวิธีส่วนได้เสีย/งบการเงินเฉพาะกิจการ				
ยอดตามบัญชี ณ 31 ธ.ค. 52 (ปรับปรุงใหม่)	จำนวน ที่เพิ่มขึ้น	จำนวน ที่ลดลง	โอนเข้า (โอนออก)	ยอดตามบัญชี ณ 31 ธ.ค. 53
หัก ขาดทุนจากการซื้อขายของทรัพย์สิน				
- ที่ดิน	(4,643,555.05)	-	-	(4,643,555.05)
- เครื่องจักร และครุณ	(1,141,987.97)	-	-	(1,141,987.97)
รวม	(5,785,543.02)	-	-	(5,785,543.02)
ราคาทุน - สุทธิ	518,619,093.30			561,898,628.12
ส่วนงานผลิตและจำหน่ายปุ๋ย				
(ส่วนงานที่ยกเลิกการดำเนินงาน)				
สินทรัพย์ถาวรส่วนที่แสดงใน				
ราคาทุน				
- เครื่องมือ และเครื่องใช้	7,444,453.05	-	(220,063.80)	7,224,389.25
- เครื่องตกแต่งและเครื่องใช้สำนักงาน	853,372.72	-	(467,502.33)	385,870.39
รวมราคาทุน	8,297,825.77	-	(687,566.13)	7,610,259.64
หัก ค่าเสื่อมราคาสะสม				
- เครื่องมือ และเครื่องใช้	(7,221,243.66)	(164,058.01)	179,349.81	(7,205,951.86)
- เครื่องตกแต่งและเครื่องใช้สำนักงาน	(850,036.51)	(2,832.02)	467,488.33	(385,380.20)
รวมค่าเสื่อมราคาสะสม	(8,071,280.17)	(166,890.03)	646,838.14	(7,591,332.06)
ราคาทุน - สุทธิ	226,545.60		-	18,927.58
ที่ดิน อาคารและอุปกรณ์ - สุทธิ	518,845,638.90			561,917,555.70

	บาท	
	งบการเงินที่แสดงเงินลงทุนตามวิธีส่วนได้เสีย/ งบการเงินเฉพาะกิจการ	
	สำหรับปีสิ้นสุดวันที่ 31 ธันวาคม	
	2553	2552
ค่าเสื่อมราคาในงบกำไรขาดทุนแสดงอยู่ใน		
ต้นทุนขาย	52,625,022.49	49,917,579.68
ค่าใช้จ่ายในการบริหาร	12,456,720.36	13,875,827.57
รวม	65,081,742.85	63,793,407.25

ตั้งแต่เดือนสิงหาคม 2547 บริษัทได้เปลี่ยนแปลงการวัดมูลค่าภายหลังการรับรู้มูลค่าเริ่มแรกของที่ดิน อาคาร และ เครื่องจักรและครุณ จากระาคาทุนหักค่าเสื่อมราคาสะสม และค่าเผื่อการด้อยค่าของสินทรัพย์ (ซึ่งเป็นแนวทางที่กำหนดให้ถือปฏิบัติตามมาตรฐานการบัญชี) มาเป็นราคาที่ดีใหม่ (ซึ่งเป็นแนวทางที่อาจเลือกปฏิบัติได้ตามมาตรฐานการบัญชี) ซึ่งถือตามราคาประเมิน โดยผู้ประเมินราคาอิสระ

เมื่อวันที่ 11 ตุลาคม 2549 สภาวิชาชีพบัญชีได้ออกประกาศฉบับที่ 25/2549 เรื่อง “การบันทึกบัญชีเมื่อมีการตีราคาใหม่” ประกาศของสภาวิชาชีพบัญชีดังกล่าว กำหนดให้บริษัทสามารถเลือกปฏิบัติกรบันทึกบัญชีสินทรัพย์เมื่อมีการตีราคาใหม่ได้ 2 วิธีคือ (ก) บันทึกตามหลักการที่กำหนดไว้ในย่อหน้าที่ 38 ของมาตรฐานการบัญชีฉบับที่ 16 เรื่อง “ที่ดิน อาคารและอุปกรณ์” (ฉบับที่ 32 เดิม) โดยคิดค่าเสื่อมราคาจากยอดรวมของสินทรัพย์ที่ตีราคาใหม่ หรือ (ข) ปฏิบัติตามเกณฑ์ราคาทุน เมื่อมีการตีราคาเพิ่มขึ้น

บริษัทเลือกที่จะปฏิบัติตามเกณฑ์ราคาทุน เมื่อมีการตีราคาเพิ่มขึ้น โดยคิดค่าเสื่อมราคาจากราคาทุนเดิม และทยอยตัดค่าเสื่อมราคาของส่วนที่ตีราคาเพิ่มของสินทรัพย์ตามอายุใช้งานที่เหลือโดยตัดไปสู่บัญชีส่วนเกินทุนจากการตีราคาเพิ่มโดยตรง (ถือปฏิบัติตามเกณฑ์ราคาทุนที่อนุญาตให้เลือกได้)

ในไตรมาส 4 ปี 2552 บริษัทได้ทำการประเมินราคาที่ดิน อาคาร และเครื่องจักรและครุภัณฑ์ใหม่ การประเมินดังกล่าวเป็นไปตามนโยบายการบัญชีของบริษัทที่จะให้ผู้เชี่ยวชาญอิสระประเมินราคาสินทรัพย์ทุก ๆ 5 ปี และ ณ วันที่ 30 กันยายน 2553 บริษัทยังมิได้รับรู้รายการสำหรับการประเมินราคาสินทรัพย์ใหม่ เนื่องจากอยู่ระหว่างการพิจารณาข้อมูลโดยฝ่ายบริหารและตั้งแต่ไตรมาส 4 ปี 2553 ฝ่ายบริหารได้มีการพิจารณาเปลี่ยนแปลงนโยบายการบัญชี

ณ วันที่ 31 ธันวาคม 2553 และ 2552 ที่ดิน สิ่งปลูกสร้างทั้งหมดและเครื่องจักรบางส่วนมูลค่าจดจำนองเท่ากับ 392.60 ล้านบาท คิดภาระค้ำประกันวงเงินเบิกเกินบัญชี วงเงินทรัสต์รีซีทส์ เลตเตอร์ออฟเครดิต วงเงินตั๋วอาวัล วงเงินหนังสือค้ำประกัน และวงเงินสัญญาซื้อขายเงินตราต่างประเทศล่วงหน้า

ณ วันที่ 31 ธันวาคม 2553 บริษัทมีเครื่องจักรและครุภัณฑ์ เครื่องมือและเครื่องใช้ เครื่องตกแต่งติดตั้ง และเครื่องใช้สำนักงาน (ราคาทุน) ที่ตัดค่าเสื่อมราคาหมดแล้วแต่ยังใช้งานอยู่ มีจำนวน 181,320,874.91 บาท 52,859,543.88 บาท และ 23,620,621.20 บาท ตามลำดับ

การเปลี่ยนแปลงนโยบายการบัญชี

ในการประชุมคณะกรรมการบริษัท เมื่อวันที่ 27 พฤศจิกายน 2553 คณะกรรมการมีมติให้บริษัทเปลี่ยนแปลงนโยบายการบัญชีเกี่ยวกับวิธีการวัดมูลค่าภายหลังการรับรู้มูลค่าเริ่มแรกของที่ดิน อาคาร เครื่องจักรและครุภัณฑ์จากวิธีราคาที่ดินใหม่ ซึ่งถือตามราคาประเมินโดยผู้ประเมินอิสระตั้งแต่เดือนสิงหาคม 2547 (ซึ่งเป็นแนวทางที่อาจเลือกปฏิบัติได้ตามมาตรฐานการบัญชี) มาเป็นวิธีราคาทุนเดิม (ซึ่งเป็นแนวทางที่กำหนดให้ถือปฏิบัติตามมาตรฐานการบัญชี) ตั้งแต่วันที่ 31 ธันวาคม 2553 เนื่องจากฝ่ายบริหารเห็นว่า การแสดงราคาประเมินโดยผู้ประเมินอิสระตามวิธีแบบเปรียบเทียบราคาตลาด (Market approach) สำหรับที่ดิน และแบบเปรียบเทียบราคาตลาดหักค่าเสื่อมราคา (Depreciated Replacement Cost) สำหรับอาคาร เครื่องจักรและครุภัณฑ์ ไม่สะท้อนราคายุติธรรมที่เหมาะสมได้ เนื่องจากราคาที่ประเมินสูงกว่าราคาทรัพย์สินสุทธิอย่างเป็นสาระสำคัญ โดยเฉพาะกลุ่มเครื่องจักรและครุภัณฑ์ ซึ่งทางบริษัทได้มีการดัดแปลงและนำมาประกอบเพิ่มเติมเฉพาะอุตสาหกรรม ทำให้ยากในการพิจารณาได้ว่า ราคาประเมินโดยวิธีดังกล่าวนี้เหมาะสม และปัจจุบันฐานะการเงินของบริษัทมั่นคงไม่จำเป็นต้องใช้ราคาที่ตีใหม่ บริษัทได้ปรับปรุงย้อนหลังงบการเงินสำหรับปีสิ้นสุดวันที่ 31 ธันวาคม 2552 เพื่อให้สามารถเปรียบเทียบได้ ซึ่งมีผลกระทบทำให้สินทรัพย์รวม และส่วนของผู้ถือหุ้น ณ วันที่ 1 มกราคม 2552 และ 2553 ลดลงด้วยจำนวนเดียวกัน 99,297,141.03 บาท และจำนวน 89,122,026.78 บาท ตามลำดับ

10. สินทรัพย์ไม่หมุนเวียนอื่น
บัญชีนี้ ประกอบด้วย

	บาท	
	งบการเงินที่แสดงเงินลงทุนตาม วิธีส่วนได้เสีย/งบการเงินเฉพาะกิจการ	
	2553	2552
สินทรัพย์ไม่มีตัวตน- สุทธิ	4,514,449.08	3,494,169.09
เงินมัดจำและเงินรับประกัน	480,313.50	8,625.00
รวม	4,994,762.58	3,502,794.09

สินทรัพย์ไม่มีตัวตน - สุทธิ ประกอบด้วย

รายการ	บาท			
	ยอดตามบัญชี ณ 31 ธ.ค. 52	จำนวน ที่เพิ่มขึ้น	จำนวน ที่ลดลง	ยอดตามบัญชี ณ 31 ธ.ค. 53
โปรแกรมคอมพิวเตอร์	7,541,438.62	1,889,305.24	-	9,430,743.86
หัก ค่าตัดจำหน่ายสะสม	(4,047,269.53)	(869,025.25)	-	(4,916,294.78)
โปรแกรมคอมพิวเตอร์ - สุทธิ	3,494,169.09	1,020,279.99	-	4,514,449.08

	บาท	
	งบการเงินที่แสดงเงินลงทุนตาม วิธีส่วนได้เสีย/งบการเงินเฉพาะกิจการ สำหรับปีสิ้นสุดวันที่ 31 ธันวาคม	
	2553	2552
ค่าตัดจำหน่ายในงบกำไรขาดทุนแสดงอยู่ใน ค่าใช้จ่ายในการบริหาร	869,025.25	815,823.66
รวม	869,025.25	815,823.66

11. เงินเบิกเกินบัญชีและเงินกู้ยืมระยะสั้นจากสถาบันการเงิน

ณ วันที่ 31 ธันวาคม 2553 และ 2552 บริษัทมีวงเงินเบิกเกินบัญชีกับสถาบันการเงินในประเทศสองแห่งและหนึ่งแห่ง จำนวนรวม 15 ล้านบาท และ 5 ล้านบาทตามลำดับ โดยเสียดอกเบี้ยในอัตรดอกเบี้ยลอยตัวในอัตรา MOR

ณ วันที่ 31 ธันวาคม 2553 และ 2552 บริษัทมีวงเงินทรัสต์รีชีทส์และเลตเตอร์ออฟเครดิตกับสถาบันการเงินในประเทศสองแห่งและหนึ่งแห่ง จำนวน 1,700 ล้านบาท และ 1,300 ล้านบาท ตามลำดับ โดยเสียค่าธรรมเนียมในอัตราร้อยละ 0.0625 ต่อ 3 เดือนและอัตราร้อยละ 0.0833 ต่อ 3 เดือนตามลำดับ

ณ วันที่ 31 ธันวาคม 2553 และ 2552 บริษัทมีวงเงินตั๋วอาวัลกับสถาบันการเงินในประเทศแห่งหนึ่ง จำนวน 10 ล้านบาท โดยเสียค่าธรรมเนียมในอัตราร้อยละ 2 ต่อปี

ณ วันที่ 31 ธันวาคม 2553 และ 2552 วงเงินเบิกเกินบัญชี วงเงินทรัสต์รีชีทส์ เลตเตอร์ออฟเครดิต และวงเงินตั๋วอาวัลดังกล่าว ค่าประกันโดยที่ดินพร้อมสิ่งปลูกสร้างทั้งหมด เครื่องจักรบางส่วนของบริษัท และจำนำหลักคกงคลังทั้งหมดเป็นหลักประกัน

12. เจ้าหนี้การค้าและตัวเงินจ่าย
บัญชีนี้ ประกอบด้วย

	บาท	
	งบการเงินที่แสดงเงินลงทุนตามวิธีส่วนได้เสีย/งบการเงินเฉพาะกิจการ	
	2553	2552
เงินบาท	40,498,420.97	43,864,251.53
เงินเยนญี่ปุ่น	2,703,695,073.00	2,845,116,603.00
เงินเหรียญสหรัฐอเมริกา	5,580.00	22,299.00
รวม	1,052,438,837.11	1,084,811,878.73

13. ประมาณการหนี้สินจากการรับประกันสินค้า

บริษัทตั้งประมาณการหนี้สินจากการรับประกันสินค้าจากความเสียหายที่อาจเกิดขึ้นในอัตราร้อยละ 1.8 จากมูลค่าสินค้าที่ขายและส่งมอบให้แก่ผู้ซื้อแล้วตามสัญญาในแต่ละปีและทบทวนใหม่ทุกปี โดยมีกำหนดระยะเวลาการรับประกัน 2 ปี นับจากวันที่ส่งมอบครบทั้งจำนวนตามสัญญาโดยอาศัยประสบการณ์ของผู้บริหาร และข้อมูลปัจจุบัน

	บาท	
	งบการเงินที่แสดงเงินลงทุนตามวิธีส่วนได้เสีย/งบการเงินเฉพาะกิจการ	
	ยอดตามบัญชี ณ 31 ธ.ค. 2553	ยอดตามบัญชี ณ 31 ธ.ค. 2552
ยอดคงเหลือยกมาต้นปี	171,466,730.52	130,991,069.65
<u>บวก</u> ตั้งเพิ่มระหว่างปี	49,567,827.18	71,026,786.93
<u>หัก</u> จ่ายชำระระหว่างปี	(39,765,611.80)	(30,551,126.06)
ประมาณการหนี้สินจากการรับประกันสินค้า		
โอนกลับ	(76,111,208.36)	-
ยอดคงเหลือยกไปปลายปี	105,157,737.54	171,466,730.52
<u>หัก</u> ประมาณการหนี้สินจากการรับประกันสินค้า		
ภายในหนึ่งปี	(58,608,883.64)	(109,183,721.36)
ประมาณการหนี้สินจากการรับประกันสินค้านระยะยาว	46,548,853.90	62,283,009.16

ในปี 2553 บริษัทได้โอนกลับประมาณการหนี้สินจากการรับประกันสินค้าจำนวน 76.11 ล้านบาท เนื่องจากฝ่ายบริหารได้มีการเจรจากับลูกค้าและสรุปความเสียหายที่เกิดขึ้นแล้วเสร็จ ทำให้ไม่มีโอกาสและความเสี่ยงจากการประกันสินค้าแล้ว

ณ วันที่ 31 ธันวาคม 2553 ฝ่ายบริหารได้มีการทบทวนประมาณการหนี้สินจากการรับประกันสินค้าสำหรับมูลค่าสินค้าที่ขายและส่งมอบให้แก่ผู้ซื้อแล้วตามสัญญาคงเหลือทั้งหมดที่อยู่ในช่วงระยะเวลาประกันจำนวน 9,762.68 ล้านบาท

14. หุ้นทุนซื้อคืน

ตามมติที่ประชุมคณะกรรมการครั้งที่ 6/2551 เมื่อวันที่ 24 ตุลาคม 2551 บริษัทมีมติอนุมัติให้ซื้อหุ้นคืนเพื่อบริหารทางการเงินของบริษัท ในวงเงินไม่เกิน 150 ล้านบาท โดยจะซื้อหุ้นทุนคืนเป็นจำนวนไม่เกิน 50 ล้านหุ้น หรือคิดเป็นร้อยละ 10 ของหุ้นที่ออกและจำหน่ายได้แล้วทั้งหมดของบริษัท โดยกำหนดระยะเวลาการซื้อหุ้นคืนตั้งแต่วันที่ 12 พฤศจิกายน 2551 ถึงวันที่ 11 พฤษภาคม 2552 และระยะเวลาจำหน่ายหุ้นทุนที่ซื้อคืนคณะกรรมการจะเป็นผู้กำหนด (ภายหลัง 6 เดือนนับแต่การซื้อหุ้นคืนเสร็จสิ้น แต่ต้องไม่เกิน 3 ปี) ในกรณีที่บริษัทจำหน่ายหุ้นทุนซื้อคืนไม่หมดภายในระยะเวลาที่กำหนด บริษัทจะลดทุนที่ออกและชำระแล้วลง โดยวิธีตัดหุ้นทุนที่ซื้อคืนและยังไม่ได้จำหน่ายที่เหลืออยู่

ณ วันที่ 12 พฤษภาคม 2552 (วันที่สิ้นสุดโครงการซื้อหุ้นทุนคืน) บริษัทไม่ได้ดำเนินการตามโครงการที่ได้ประกาศไว้ เนื่องจากฝ่ายบริหารพิจารณาจากสถานการณ์ปัจจุบันและสถานการณ์เศรษฐกิจของโลก บริษัทควรเก็บเงินสดเพื่อใช้ในการดำเนินงาน

15. สำรองตามกฎหมาย

ตามบทบัญญัติของพระราชบัญญัติบริษัทมหาชน จำกัด พ.ศ. 2535 บริษัทต้องจัดสรรทุนสำรองอย่างน้อยร้อยละ 5 ของกำไรสุทธิประจำปีหลังจากหักขาดทุนสะสมยกมา (ถ้ามี) จนกว่าทุนสำรองดังกล่าว จะมีจำนวนไม่น้อยกว่าร้อยละ 10 ของทุนจดทะเบียน ทุนสำรองตามกฎหมายนี้จะนำไปจ่ายเงินปันผลไม่ได้

บริษัทได้จัดสรรทุนสำรองตามกฎหมายครบร้อยละ 10 ของทุนจดทะเบียนแล้ว

16. เงินปันผล

ตามมติที่ประชุมคณะกรรมการครั้งที่ 2/2553 เมื่อวันที่ 6 มีนาคม 2553 ได้อนุมัติจ่ายเงินปันผลจากผลการดำเนินงาน สำหรับงวดหกเดือนหลังสิ้นสุดวันที่ 31 ธันวาคม 2552 ในอัตราหุ้นละ 0.45 บาท เป็นเงิน 225 ล้านบาท และกำหนดจ่ายเงินปันผลดังกล่าวภายในวันที่ 4 พฤษภาคม 2553

การอนุมัติจ่ายเงินปันผลดังกล่าวได้รับการอนุมัติจากที่ประชุมสามัญผู้ถือหุ้นประจำปี 2553 เมื่อวันที่ 22 เมษายน 2553

ตามมติที่ประชุมคณะกรรมการครั้งที่ 5/2553 เมื่อวันที่ 6 สิงหาคม 2553 ได้อนุมัติจ่ายเงินปันผลจากผลการดำเนินงาน สำหรับงวดหกเดือนสิ้นสุดวันที่ 30 มิถุนายน 2553 ในอัตราหุ้นละ 0.30 บาท เป็นเงิน 150 ล้านบาท และกำหนดจ่ายเงินปันผลดังกล่าวภายในวันที่ 3 กันยายน 2553

ตามมติที่ประชุมคณะกรรมการครั้งที่ 2/2552 เมื่อวันที่ 28 กุมภาพันธ์ 2552 ได้อนุมัติจ่ายเงินปันผลจากผลการดำเนินงาน สำหรับงวดหกเดือนหลังสิ้นสุดวันที่ 31 ธันวาคม 2551 ในอัตราหุ้นละ 0.20 บาท เป็นเงิน 100 ล้านบาท และกำหนดจ่ายเงินปันผลดังกล่าวภายในวันที่ 27 เมษายน 2552

การอนุมัติจ่ายเงินปันผลดังกล่าวได้รับการอนุมัติจากที่ประชุมสามัญผู้ถือหุ้นประจำปี 2552 เมื่อวันที่ 10 เมษายน 2552

ตามมติที่ประชุมคณะกรรมการครั้งที่ 5/2552 เมื่อวันที่ 7 สิงหาคม 2552 ได้อนุมัติจ่ายเงินปันผลจากผลการดำเนินงาน สำหรับงวดหกเดือนสิ้นสุดวันที่ 30 มิถุนายน 2552 ในอัตราหุ้นละ 0.15 บาท เป็นเงิน 75 ล้านบาท และกำหนดจ่ายเงินปันผลดังกล่าวภายในวันที่ 7 กันยายน 2552

17. การบริหารจัดการทุน

วัตถุประสงค์ในการบริหารจัดการทุนที่สำคัญของบริษัทคือการจัดให้มีซึ่งโครงการทางการเงินที่เหมาะสมและการดำรงไว้ซึ่งความสามารถในการดำเนินธุรกิจอย่างต่อเนื่อง

ตามงบดุล ณ วันที่ 31 ธันวาคม 2553 และ 2552 ตามงบการเงินเฉพาะกิจการมีอัตราส่วนหนี้สินต่อทุนเท่ากับ 0.64 : 1 และ 0.84 : 1 ตามลำดับ

18. เงินกองทุนสำรองเลี้ยงชีพพนักงาน

บริษัทได้จัดตั้งกองทุนสำรองเลี้ยงชีพพนักงานสำหรับพนักงานประจำทั้งหมดของบริษัทตามความในพระราชบัญญัติกองทุนสำรองเลี้ยงชีพ พ.ศ. 2530

พนักงานและบริษัทจ่ายสมทบเข้าเงินกองทุนตามโครงการนี้ในอัตราร้อยละของเงินเดือนของพนักงานแต่ละคน พนักงานจะได้รับส่วนที่บริษัทสมทบตามระเบียบและข้อบังคับของเงินกองทุนและตามระยะเวลาการทำงานกับบริษัท บริษัทได้แต่งตั้งผู้จัดการกองทุนแห่งหนึ่งเพื่อบริหารกองทุนตามข้อกำหนดในพระราชบัญญัติกองทุนสำรองเลี้ยงชีพ พ.ศ. 2530

สำหรับปีสิ้นสุดวันที่ 31 ธันวาคม 2553 และ 2552 บริษัทจ่ายสมทบเข้ากองทุนสำรองเลี้ยงชีพ เป็นจำนวนเงิน 2.35 ล้านบาท และ 2.33 ล้านบาท ตามลำดับ

19. ข้อมูลทางการเงินจำแนกตามส่วนงาน

รายละเอียดข้อมูลทางการเงินจำแนกตามส่วนงานของบริษัท และรายการที่รวมอยู่ในงบกำไรขาดทุนของการดำเนินงานของส่วนงานแสดงได้ดังนี้

งบการเงินที่แสดงเงินลงทุนตามวิธีส่วนได้เสีย

	สำหรับปีสิ้นสุดวันที่ 31 ธันวาคม 2553 (บาท)		
	โครงสร้างหลัก		
	ในประเทศ	ต่างประเทศ	รวม
รายได้			
รายได้จากการขาย	123,860,566.69	2,817,436,722.68	2,941,297,289.37
กำไรจากอัตราแลกเปลี่ยน	-	68,478,392.98	68,478,392.98
รายได้อื่น	1,972,328.87	45,954,688.00	47,927,016.87
รวมรายได้	125,832,895.56	2,931,869,803.66	3,057,702,699.22
ค่าใช้จ่าย			
ต้นทุนขาย	109,372,142.80	1,456,763,577.73	1,566,135,720.53
ค่าใช้จ่ายในการขาย	2,478,500.00	248,226,424.68	250,704,924.68
ค่าใช้จ่ายในการบริหาร	8,715,696.27	211,837,883.61	220,553,579.88
รวมค่าใช้จ่าย	120,566,339.07	1,916,827,886.02	2,037,394,225.09
ส่วนแบ่งกำไร (ขาดทุน) จากเงินลงทุน			
ในบริษัทร่วมและบริษัทย่อย	-	21,630,128.53	21,630,128.53
กำไรก่อนค่าใช้จ่ายทางการเงินและภาษีเงินได้	5,266,556.49	1,036,672,046.17	1,041,938,602.66
ค่าใช้จ่ายทางการเงิน	-	8,297.38	8,297.38
กำไรก่อนภาษีเงินได้	5,266,556.49	1,036,663,748.79	1,041,930,305.28
ภาษีเงินได้	1,187,972.60	229,769,492.65	230,957,465.25
กำไรสุทธิ	4,078,583.89	806,894,256.14	810,972,840.03
ณ วันที่ 31 ธันวาคม 2553			
ที่ดิน อาคาร และอุปกรณ์ - สุทธิ			561,917,555.70
สินทรัพย์อื่น ๆ			3,132,785,714.70
รวม			3,694,703,270.40

สำหรับปีสิ้นสุดวันที่ 31 ธันวาคม 2552 (บาท)					
	การดำเนินงานที่ยังดำเนินอยู่			การดำเนินงานที่ยกเลิก	
	โครงสร้างหลัก			บัญชีภาพ	
	ในประเทศ	ต่างประเทศ	รวม		รวม
รายได้					
รายได้จากการขาย	-	3,945,932,607.48	3,945,932,607.48	-	3,945,932,607.48
กำไรจากอัตราแลกเปลี่ยน	-	39,406,216.21	39,406,216.21	-	39,406,216.21
รายได้อื่น	-	39,195,178.95	39,195,178.95	49,400.00	39,244,578.95
รวมรายได้	-	4,024,534,002.64	4,024,534,002.64	49,400.00	4,024,583,402.64
ค่าใช้จ่าย					
ต้นทุนขาย	-	2,752,338,710.67	2,752,338,710.67	-	2,752,338,710.67
ค่าใช้จ่ายในการขาย	-	277,606,367.47	277,606,367.47	-	277,606,367.47
ค่าใช้จ่ายในการบริหาร	-	180,239,076.51	180,239,076.51	978,362.52	181,217,439.03
รวมค่าใช้จ่าย	-	3,210,184,154.65	3,210,184,154.65	978,362.52	3,211,162,517.17
ส่วนแบ่งกำไร (ขาดทุน) จากเงินลงทุน					
ในบริษัทร่วมและบริษัทย่อย	-	(10,544,340.23)	(10,544,340.23)	-	(10,544,340.23)
กำไรก่อนค่าใช้จ่ายทางการเงินและภาษีเงินได้	-	803,805,507.76	803,805,507.76	(928,962.52)	802,876,545.24
ค่าใช้จ่ายทางการเงิน	-	40,151.09	40,151.09	-	40,151.09
กำไรก่อนภาษีเงินได้	-	803,765,356.67	803,765,356.67	(928,962.52)	802,836,394.15
ภาษีเงินได้	-	226,575,984.30	226,575,984.30	-	226,575,984.30
กำไรสุทธิ	-	577,189,372.37	577,189,372.37	(928,962.52)	576,260,409.85
ณ วันที่ 31 ธันวาคม 2552					
ที่ดิน อาคาร และอุปกรณ์ - สุทธิ (ปรับปรุงใหม่)			518,619,093.30	226,545.60	518,845,638.90
สินทรัพย์อื่น ๆ					2,835,572,805.05
รวม					3,354,418,443.95

งบการเงินเฉพาะกิจการ

สำหรับปีสิ้นสุดวันที่ 31 ธันวาคม 2553 (บาท)			
	โครงสร้างหลัก		
	ในประเทศ	ต่างประเทศ	รวม
รายได้			
รายได้จากการขาย	123,860,566.69	2,817,436,722.68	2,941,297,289.37
กำไรจากอัตราแลกเปลี่ยน	-	68,478,392.98	68,478,392.98
รายได้อื่น	1,972,328.87	53,975,208.25	55,947,537.12
รวมรายได้	125,832,895.56	2,939,890,323.91	3,065,723,219.47
ค่าใช้จ่าย			
ต้นทุนขาย	109,372,142.80	1,456,763,577.73	1,566,135,720.53
ค่าใช้จ่ายในการขาย	2,478,500.00	248,226,424.68	250,704,924.68
ค่าใช้จ่ายในการบริหาร	8,692,894.33	211,860,685.55	220,553,579.88
รวมค่าใช้จ่าย	120,543,537.13	1,916,850,687.96	2,037,394,225.09
กำไรก่อนค่าใช้จ่ายทางการเงินและภาษีเงินได้	5,289,358.43	1,023,039,635.95	1,028,328,994.38
ค่าใช้จ่ายทางการเงิน	-	8,297.38	8,297.38
กำไรก่อนภาษีเงินได้	5,289,358.43	1,023,031,338.57	1,028,320,697.00
ภาษีเงินได้	1,187,972.60	229,769,492.65	230,957,465.25
กำไรสุทธิ	4,101,385.83	793,261,845.92	797,363,231.75
ณ วันที่ 31 ธันวาคม 2553			
ที่ดิน อาคาร และอุปกรณ์ - สุทธิ			561,917,555.70
สินทรัพย์อื่น ๆ			3,133,352,362.15
รวม			3,695,269,917.85

สำหรับปีสิ้นสุดวันที่ 31 ธันวาคม 2552 (บาท)					
	การดำเนินงานที่ยังดำเนินอยู่			การดำเนินงานที่ยกเลิก	
	โครงสร้างเหล็ก			ปฏิกิริยา	
	ในประเทศ	ต่างประเทศ	รวม		รวม
รายได้					
รายได้จากการขาย	-	3,945,932,607.48	3,945,932,607.48	-	3,945,932,607.48
กำไรจากอัตราแลกเปลี่ยน	-	39,406,216.21	39,406,216.21	-	39,406,216.21
รายได้อื่น	-	39,195,178.95	39,195,178.95	49,400.00	39,244,578.95
รวมรายได้	-	4,024,534,002.64	4,024,534,002.64	49,400.00	4,024,583,402.64
ค่าใช้จ่าย					
ต้นทุนขาย	-	2,752,338,710.67	2,752,338,710.67	-	2,752,338,710.67
ค่าใช้จ่ายในการขาย	-	277,606,367.47	277,606,367.47	-	277,606,367.47
ค่าใช้จ่ายในการบริหาร	-	180,239,076.51	180,239,076.51	978,362.52	181,217,439.03
รวมค่าใช้จ่าย	-	3,210,184,154.65	3,210,184,154.65	978,362.52	3,211,162,517.17
กำไรก่อนค่าใช้จ่ายทางการเงินและภาษีเงินได้	-	814,349,847.99	814,349,847.99	(928,962.52)	813,420,885.47
ค่าใช้จ่ายทางการเงิน	-	40,151.09	40,151.09	-	40,151.09
กำไรก่อนภาษีเงินได้	-	814,309,696.90	814,309,696.90	(928,962.52)	813,380,734.38
ภาษีเงินได้	-	226,575,984.30	226,575,984.30	-	226,575,984.30
กำไรสุทธิ	-	587,733,712.60	587,733,712.60	(928,962.52)	586,804,750.08
ณ วันที่ 31 ธันวาคม 2552					
ที่ดิน อาคาร และอุปกรณ์ - สุทธิ (ปรับปรุงใหม่)			518,619,093.30	226,545.60	518,845,638.90
สินทรัพย์อื่น ๆ					2,830,786,169.03
รวม					3,349,631,807.93

20. กำไรต่อหุ้น

กำไรต่อหุ้นขั้นพื้นฐานคำนวณโดยการหารกำไรสุทธิสำหรับปีด้วยจำนวนหุ้นสามัญถัวเฉลี่ยถ่วงน้ำหนักที่ออกและเรียกชำระแล้วในระหว่างปี

		งบการเงินที่แสดงเงินลงทุน		งบการเงินเฉพาะกิจการ	
		ตามวิธีส่วนได้เสีย			
		สำหรับปีสิ้นสุดวันที่ 31 ธันวาคม	สำหรับปีสิ้นสุดวันที่ 31 ธันวาคม	สำหรับปีสิ้นสุดวันที่ 31 ธันวาคม	สำหรับปีสิ้นสุดวันที่ 31 ธันวาคม
		2553	2552	2553	2552
กำไรสุทธิที่เป็นของผู้ถือหุ้นสามัญ	(บาท)	810,972,840.03	576,260,409.85	797,363,231.75	586,804,750.08
จำนวนหุ้นสามัญถัวเฉลี่ยถ่วงน้ำหนัก	(หุ้น)	500,000,000	500,000,000	500,000,000	500,000,000
กำไรต่อหุ้นขั้นพื้นฐาน	(บาทต่อหุ้น)	1.62	1.15	1.59	1.17

21. ค่าใช้จ่ายตามลักษณะ

รายการค่าใช้จ่ายแบ่งตามลักษณะประกอบด้วยรายการค่าใช้จ่ายที่สำคัญดังต่อไปนี้

	บาท	
	งบการเงินที่แสดงเงินลงทุนตามวิธี	
	ส่วนได้เสีย/งบการเงินเฉพาะกิจการ	
	สำหรับปีสิ้นสุดวันที่ 31 ธันวาคม	
	2553	2552
วัตถุดิบทางตรงใช้ไป	1,180,992,028.67	2,248,887,799.94
วัสดุทางอ้อมใช้ไป	120,387,847.68	138,215,474.22
ประมาณการหนี้สินจากการรับประกันสินค้า	49,567,827.18	71,026,786.93
ประมาณการหนี้สินจากการรับประกันสินค้า (โอนกลับ)	(76,111,208.36)	-
ค่าใช้จ่ายในการแก้ไขชิ้นงาน	21,059,589.56	26,277,045.44
ค่าเขียนแบบ	18,176,499.22	19,987,028.30
ค่าเสื่อมราคาและค่าตัดจำหน่าย	65,950,768.10	64,609,230.91
ค่าใช้จ่ายพนักงาน	197,098,413.80	164,232,499.72
ค่าใช้จ่ายในการขาย - ค่าขนส่งออก	250,704,924.68	277,606,367.47
ค่าชดเชยเพื่อจ่ายคืนลูกค้า	8,764,700.00	-

ค่าใช้จ่ายพนักงาน ได้แก่ เงินเดือน เงินรางวัล ค่าประกันสังคม เงินกองทุนสำรองเลี้ยงชีพ และสวัสดิการต่างๆ

22. ค่าตอบแทนผู้บริหาร

	บาท	
	งบการเงินที่แสดงเงินลงทุนตามวิธี	
	ส่วนได้เสีย/งบการเงินเฉพาะกิจการ	
	สำหรับปีสิ้นสุดวันที่ 31 ธันวาคม	
	2553	2552
ค่าตอบแทนผู้บริหาร	24,610,353.03	16,593,864.64

ค่าตอบแทนผู้บริหารนี้เป็นผลประโยชน์ที่จ่ายให้แก่ผู้บริหารของบริษัท ประกอบด้วยค่าตอบแทนที่เป็นตัวเงิน ได้แก่ เงินเดือนและผลประโยชน์ที่เกี่ยวข้อง รวมไปถึงผลประโยชน์ตอบแทนในรูปแบบอื่น ทั้งนี้ผู้บริหารของบริษัทหมายถึงบุคคลที่กำหนดกฎหมายว่าด้วยหลักทรัพย์และตลาดหลักทรัพย์

23. สิทธิประโยชน์ที่ได้รับจากการส่งเสริมการลงทุน

บริษัทได้รับสิทธิประโยชน์จากการส่งเสริมการลงทุนภายใต้พระราชบัญญัติส่งเสริมการลงทุน พ.ศ. 2520 โดยการอนุมัติของคณะกรรมการส่งเสริมการลงทุนตามบัตรส่งเสริมการลงทุนเลขที่ 1064(2)/2553 เมื่อวันที่ 25 มกราคม 2553 สำหรับการผลิตผลิตภัณฑ์ประเภท 4.19 กิจการผลิตโครงสร้างโลหะสำหรับงานก่อสร้างหรืองานอุตสาหกรรม (FABRICATION INDUSTRY) หรือการซ่อม PLATFORM โดยมีรายละเอียดสิทธิประโยชน์ที่ได้รับที่มีสาระสำคัญดังนี้

1. ได้รับยกเว้นอากรขาเข้าสำหรับเครื่องจักรตามที่คณะกรรมการพิจารณาอนุมัติ
2. ได้รับยกเว้นภาษีเงินได้นิติบุคคลสำหรับกำไรสุทธิรวมกันไม่เกินร้อยละ 100 ของเงินลงทุนไม่รวมค่าที่ดินและทุนหมุนเวียนเป็นระยะเวลา 5 ปี นับแต่วันที่เริ่มมีรายได้จากการประกอบกิจการ ภาษีเงินได้นิติบุคคลที่ได้รับยกเว้นไม่เกิน 173.365 ล้านบาท
3. ได้รับยกเว้นไม่ต้องนำเงินปันผลจากกิจการที่ได้รับการส่งเสริมการลงทุน ซึ่งได้รับยกเว้นภาษีเงินได้นิติบุคคลไปรวมคำนวณเพื่อเสียภาษีเงินได้ตลอดระยะเวลาที่ผู้ได้รับการส่งเสริมได้รับยกเว้นภาษีเงินได้นิติบุคคล
4. ได้รับยกเว้นอากรขาเข้าสำหรับวัตถุดิบและวัสดุจำเป็นที่ต้องนำเข้ามาจากต่างประเทศเพื่อใช้ในการผลิตเพื่อการส่งออกเป็นระยะเวลา 1 ปี นับแต่วันนำเข้าครั้งแรก
5. ได้รับยกเว้นอากรขาเข้าสำหรับของที่ผู้ได้รับการส่งเสริมนำเข้ามาเพื่อส่งกลับออกไปเป็นระยะเวลา 1 ปี นับแต่วันนำเข้าครั้งแรก

ทั้งนี้ บริษัทต้องปฏิบัติตามเงื่อนไขต่าง ๆ ที่กำหนดไว้ในบัตรส่งเสริมการลงทุนเพื่อจะได้รับสิทธิประโยชน์ดังกล่าว (ในระหว่างปี 2553 บริษัทยังไม่มีรายได้จากกิจการที่ได้รับการส่งเสริมการลงทุน)

24. การเปิดเผยข้อมูลเกี่ยวกับเครื่องมือทางการเงิน

24.1 การบริหารความเสี่ยงทางการเงิน

บริษัทบริหารความเสี่ยงทางการเงินที่อาจเกิดขึ้นในสินทรัพย์ทางการเงินและหนี้สินทางการเงินตามปกติธุรกิจ โดยใช้ระบบการจัดการและการควบคุมภายในองค์การโดยทั่วไป และไม่ได้ถือหรือออกอนุพันธ์ทางการเงินใด ๆ ยกเว้นสัญญาซื้อขายเงินตราต่างประเทศล่วงหน้า เพื่อใช้เป็นเครื่องมือบริหารและบริษัทไม่มีนโยบายประกอบธุรกรรมตราสารอนุพันธ์ทางการเงินเพื่อการเก็งกำไรหรือเพื่อค้า

24.2 ความเสี่ยงด้านการให้สินเชื่อ (Credit risk)

บริษัทผลิตสินค้าประเภทโครงเหล็กสำหรับงานก่อสร้างอาคารส่วนใหญ่ให้แก่บริษัทในต่างประเทศ โดยกำหนดชำระค่าสินค้าตามหนังสือเลตเตอร์ออฟเครดิตผ่านทางธนาคารโดยผู้ซื้อ

24.3 ความเสี่ยงเกี่ยวกับอัตราดอกเบี้ย

ความเสี่ยงเกี่ยวกับอัตราดอกเบี้ยเกิดจากการที่อัตราดอกเบี้ยจะเปลี่ยนแปลงไป ซึ่งก่อให้เกิดผลเสียหายแก่บริษัทในงวดปัจจุบันและงวดต่อ ๆ ไป

24.4 ความเสี่ยงด้านอัตราแลกเปลี่ยน (Foreign currency risk)

บริษัทมีความเสี่ยงจากอัตราแลกเปลี่ยนเงินตราต่างประเทศ เนื่องจากบริษัทมีเงินฝากสถาบันการเงิน ลูกหนี้การค้าต่างประเทศ เจ้าหนี้การค้าต่างประเทศ ค่าใช้จ่ายค้างจ่าย ในสกุลเงินเหรียญสหรัฐฯ และเงินเยนญี่ปุ่น

ณ วันที่ 31 ธันวาคม 2553 และ 2552 บริษัทมีสินทรัพย์และหนี้สินที่เป็นเงินตราต่างประเทศ ดังนี้:-

	งบการเงินที่แสดงเงินลงทุนตามวิธีส่วนได้เสีย/ งบการเงินเฉพาะกิจการ			
	2553		2552	
มูลค่าสินทรัพย์ที่เป็นเงินตราต่างประเทศ	2,100.44	ล้านเยนญี่ปุ่น	2,955.67	ล้านเยนญี่ปุ่น
มูลค่าสินทรัพย์ที่เป็นเงินตราต่างประเทศ	1.25	ล้านดอลลาร์	-	ล้านดอลลาร์
มูลค่าหนี้สินที่เป็นเงินตราต่างประเทศ	2,964.73	ล้านเยนญี่ปุ่น	3,059.50	ล้านเยนญี่ปุ่น
มูลค่าหนี้สินที่เป็นเงินตราต่างประเทศ	0.01	ล้านดอลลาร์	0.02	ล้านดอลลาร์

ณ วันที่ 31 ธันวาคม 2553 และ 2552 บริษัทมีสัญญาซื้อขายเงินตราต่างประเทศล่วงหน้า ซึ่งส่วนใหญ่มีอายุสัญญา 6 เดือน ดังนี้

	ณ วันที่ 31 ธันวาคม 2553			
	มูลค่าตามสัญญาซื้อขายเงินตราต่างประเทศ		มูลค่ายุติธรรม	ระยะเวลาคงเหลือ
	(ล้านเยนญี่ปุ่น)	(ล้านบาท)	(ล้านบาท)	ตามสัญญา (วัน)
สัญญาขายเงินตราต่างประเทศ	231.12	85.91	84.68	66
สัญญาขายเงินตราต่างประเทศ	300.00	110.35	110.09	108
สัญญาขายเงินตราต่างประเทศ	300.00	110.86	110.13	116
สัญญาขายเงินตราต่างประเทศ	300.00	107.24	110.34	161
สัญญาขายเงินตราต่างประเทศ	300.00	108.42	110.36	164
สัญญาขายเงินตราต่างประเทศ	300.00	107.82	110.36	164
สัญญาขายเงินตราต่างประเทศ	300.00	109.89	110.44	179
สัญญาขายเงินตราต่างประเทศ	300.00	111.51	110.44	179
	2,331.12	852.00	856.84	

	ณ วันที่ 31 ธันวาคม 2553			
	มูลค่าตามสัญญาซื้อขายเงินตราต่างประเทศ		มูลค่ายุติธรรม	ระยะเวลาคงเหลือ
	(ล้านดอลลาร์สหรัฐฯ)	(ล้านบาท)	(ล้านบาท)	ตามสัญญา (วัน)
สัญญาซื้อเงินตราต่างประเทศ	0.08	2.45	2.39	68
สัญญาซื้อเงินตราต่างประเทศ	2.00	60.18	60.73	108
รวม	2.08	62.63	63.12	

ณ วันที่ 31 ธันวาคม 2552				
	มูลค่าตามสัญญาซื้อขายเงินตราต่างประเทศ		มูลค่ายุติธรรม (ล้านบาท)	ระยะเวลาคงเหลือ ตามสัญญา (วัน)
	(ล้านเยนญี่ปุ่น)	(ล้านบาท)		
สัญญาขายเงินตราต่างประเทศ	0.11	0.04	0.04	68
สัญญาขายเงินตราต่างประเทศ	101.82	37.93	36.51	144
สัญญาขายเงินตราต่างประเทศ	300.00	114.03	107.58	145
สัญญาขายเงินตราต่างประเทศ	300.00	114.03	107.58	145
สัญญาขายเงินตราต่างประเทศ	300.00	115.36	107.58	146
รวม	1,001.93	381.39	359.29	

24.5 มูลค่ายุติธรรม

มูลค่ายุติธรรมของทรัพย์สินทางการเงินและหนี้สินทางการเงินที่เป็นสาระสำคัญส่วนใหญ่ไม่แตกต่างจากมูลค่าตามบัญชีของทรัพย์สินทางการเงินและหนี้สินทางการเงินนั้น

25. ภาษีเงินได้

ภาษีเงินได้นิติบุคคลคำนวณขึ้นจากกำไรสุทธิสำหรับปีปรับปรุงด้วยรายการที่กำหนดภายใต้ประมวลรัษฎากร ไม่ให้หรือให้ถือเป็นรายได้หรือค่าใช้จ่ายทางภาษีเงินได้ในอัตราร้อยละ 25 เป็นระยะเวลา 5 ปี นับตั้งแต่ปี 2549 ถึง ปี 2553

การกระทบขอระหว่างกำไรทางบัญชีกับกำไรทางภาษีเงินได้ มีดังนี้

	บาท			
	งบการเงินที่แสดงเงินลงทุน ตามวิธีส่วนได้เสีย		งบการเงินเฉพาะกิจการ	
	2553	2552	2553	2552
กำไรทางบัญชีก่อนภาษีเงินได้	1,041,930,305.28	802,836,394.15	1,028,320,697.00	813,380,734.38
ผลกระทบทางบัญชีของรายได้และค่าใช้จ่าย ที่ไม่ถือเป็นรายได้และค่าใช้จ่ายทางภาษี				
- ส่วนแบ่งผล(กำไร)ขาดทุนใน				
บริษัทร่วมและบริษัทย่อย	(21,630,128.53)	10,544,340.23	-	-
- สำรองค่าเผื่อมูลค่าสินค้าลดลง (โอนกลับ)	(25,717,275.82)	36,569,237.91	(25,717,275.82)	36,569,237.91
- สำรองค่าเผื่อมูลค่าลดลงของ เงินลงทุนระยะยาวอื่น	1,619,213.36	-	1,619,213.36	-
- ประมาณการหนี้สินจาก				
ค่าอากรนำเข้า (โอนกลับ)	(15,896,268.75)	15,896,268.75	(15,896,268.75)	15,896,268.75
- ประมาณการหนี้สินจากการ				
รับประกันสินค้า	49,567,827.18	71,026,786.93	49,567,827.18	71,026,786.93
- จ่ายชำระหนี้สินจากการรับประกันสินค้า	(39,765,611.80)	(30,551,126.06)	(39,765,611.80)	(30,551,126.06)
- ประมาณการหนี้สินจากการ				
รับประกันสินค้า (โอนกลับ)	(76,111,208.36)	-	(76,111,208.36)	-
- สิทธิประโยชน์ทางภาษี	(775,191.82)	(2,418,426.28)	(775,191.82)	(2,418,426.28)
- รายการปรับกระทบอื่นๆ	10,608,200.25	2,400,461.55	2,587,680.00	2,400,461.55
กำไรทางภาษีเงินได้	923,829,860.99	906,303,937.18	923,829,860.99	906,303,937.18
ภาษีเงินได้สำหรับปี (อัตรา 25%)	230,957,465.25	226,575,984.30	230,957,465.25	226,575,984.30
หัก จ่ายชำระในระหว่างปี	(103,313,184.52)	(90,253,989.98)	(103,313,184.52)	(90,253,989.98)
ภาษีเงินได้นิติบุคคลค้างจ่าย	127,644,280.73	136,321,994.32	127,644,280.73	136,321,994.32

26. ภาระผูกพันและหนี้สินที่อาจจะเกิดขึ้นภายในหน้า

ณ วันที่ 31 ธันวาคม 2553

- 26.1 บริษัทมีหนี้สินที่อาจเกิดขึ้นจากการให้ธนาคารออกหนังสือค้ำประกันการใช้ไฟฟ้า ค้ำประกันการซื้อสินค้าในประเทศ และค้ำประกันการจำหน่ายสินค้าในประเทศ เป็นจำนวนเงิน 29.80 ล้านบาท และค้ำประกันการจำหน่ายสินค้าต่างประเทศ เป็นจำนวนเงินประมาณ 122.12 ล้านบาท (333.97 ล้านบาท)
- 26.2 บริษัทมีเลตเตอร์ออฟเครดิตที่ยังไม่ได้ใช้เป็นจำนวนเงินประมาณ 61.35 ล้านบาท
- 26.3 บริษัทมีสัญญาขายสินค้าที่ยังไม่ได้ส่งมอบสินค้า ในประเทศ จำนวน 1 สัญญา เป็นจำนวนเงิน 15.84 ล้านบาท และมีสัญญาขายสินค้าที่ยังไม่ได้ส่งมอบสินค้าต่างประเทศ จำนวน 7 สัญญา เป็นจำนวนเงินประมาณ 2,242.07 ล้านบาท (6,131.53 ล้านบาท)

27. การอนุมัติงบการเงิน

งบการเงินนี้ได้รับการอนุมัติจากคณะกรรมการของบริษัทแล้วเมื่อวันที่ 12 กุมภาพันธ์ 2554