

M.C.S. Steel Public Co., Ltd.

รายงานประจำปี 2557



“ ทุกวันต้องก้าวหน้ากว่าเมื่อวาน

Better than yesterday , everyday ”



สารบัญ

สารจากประธานเจ้าหน้าที่บริหาร	1
คณะกรรมการบริษัทและคณะกรรมการบริหาร	3
ข้อมูลทางการเงินโดยสรุป	10
ข้อมูลทั่วไป	11
นโยบายและภาพรวมการประกอบธุรกิจ	13
การเปลี่ยนแปลงที่สำคัญ ปี 2557	17
โครงสร้างการลงทุน	19
โครงสร้างรายได้และกลุ่มลูกค้าหลัก	20
ปัจจัยความเสี่ยง	22
ทรัพย์สินที่ใช้ประกอบธุรกิจ	24
โครงสร้างผู้ถือหุ้นและนโยบายการจ่ายปันผล	25
โครงสร้างการจัดการ	27
การกำกับดูแลกิจการ	31
ความรับผิดชอบต่อสังคม	41
รายการระหว่างกัน	46
ฐานะทางการเงินและผลการดำเนินงานสำหรับปี 2557	47
คำตอบแทนผู้สอบบัญชี	51
รายงานของคณะกรรมการตรวจสอบ	52
รายงานของผู้สอบบัญชีรับอนุญาตและงบการเงินรวม	54

สารจากประธานเจ้าหน้าที่บริหาร

ปีที่ผ่านมาถือเป็นปีที่ท้าทายอีกปีหนึ่งของบริษัทเอ็มซีเอส โดยบริษัทมีกำไรสุทธิรวมอยู่ที่ประมาณ 123 ล้านบาท แต่อย่างไรก็ดี ในช่วงต้นปี บริษัทได้ใช้โอกาสนี้ในการให้ฝึกอบรมพนักงานอย่างต่อเนื่องและพัฒนาโรงงานเพื่อรองรับการผลิต ซึ่งทำให้เราอยู่ในตำแหน่งที่จะได้ประโยชน์จากคู่แข่งรายอื่น และอาจจะได้ประโยชน์จากความต้องการด้านการก่อสร้างที่กำลังขยายตัวในญี่ปุ่นที่ดีขึ้นในปัจจุบัน จนถึงการแข่งขันกีฬาโอลิมปิกในปี 2020 ที่กรุงโตเกียว

ความผันผวนของอัตราแลกเปลี่ยนระหว่างค่าเงินเยนของญี่ปุ่นและค่าเงินบาทไทย ปัจจุบันลดลงประมาณ 15 ถึง 20% เมื่อเทียบกับปีที่ผ่านมา และลดลงราว 40% เมื่อเทียบกับ 2 ปีที่ผ่านมา ซึ่งถือเป็นความท้าทายอย่างมาก โดยเฉพาะอย่างยิ่งความผันผวนของค่าเงินเยน แต่บริษัทก็ยังคงพยายามอย่างสุดความสามารถในการรับมือกับภาวะผันผวนดังกล่าวในการดำเนินธุรกิจ

จากภาวะชะลอตัวของอุตสาหกรรมเหมืองแร่และราคาน้ำมันที่ลดลงล่าสุดนั้น การเตรียมความพร้อมสำหรับโครงการต่างๆ อาจจะเป็นต้องชะลอออกไประยะหนึ่ง อย่างไรก็ตามในปีที่ผ่านมาบริษัทได้โครงการงานก่อสร้างสนามกีฬาในจังหวัดสอกรโกโดของญี่ปุ่น โดยปัจจุบันโครงการดังกล่าวได้ดำเนินการจนแล้วเสร็จ ซึ่งเป็นโครงการก่อสร้างสนามกีฬาโครงการแรก โดยเป็นการทำงานร่วมกับ Nittetsu Sumikin Engineering ซึ่งถือเป็นนโยบายของบริษัทในปัจจุบันและอนาคตที่จะพยายามทำงานร่วมกับบริษัทผู้เชี่ยวชาญจากหลากหลายสาขาอยู่เสมอเพื่อขยายขีดความสามารถในการปฏิบัติงาน ด้วยการดำเนินงานต่างๆ ที่ท้าทายและการพัฒนาความสามารถอย่างต่อเนื่องนั้น เรามุ่งมั่นให้ได้มาซึ่งชื่อเสียงที่มากขึ้นทั้งในประเทศญี่ปุ่นและประเทศอื่นๆ ทั่วโลก

บริษัทคาดหมายว่าในอีก 2-3 ปีข้างหน้าเป็นอย่างน้อย เราจะได้รับงานโครงการต่างๆ ของญี่ปุ่นอย่างต่อเนื่อง แต่ในขณะเดียวกันก็จำเป็นต้องหาโครงการใหม่ๆ นอกประเทศญี่ปุ่นตามที่ได้วางแผนไว้ โดยทวีปอเมริกาเหนือเป็นกลุ่มลูกค้าเป้าหมายใหม่ต่อไปเนื่องจากภาวะเศรษฐกิจฟื้นตัวอย่างแข็งแกร่ง อีกทั้งบริษัทก็อยู่ระหว่างการร่วมมือกับผู้ผลิตท้องถิ่นและหวังว่าจะเริ่มงานในโครงการต่างๆ ได้ภายในสิ้นปีนี้

ในช่วง 2-3 ปีที่ผ่านมา บริษัทได้พยายามจัดตั้งบริษัทร่วมทุนกับหลายบริษัทเพื่อขยายขีดความสามารถในการดำเนินงาน แต่การประกาศใช้มาตรฐานรายงานทางการเงินระหว่างประเทศ (IFRS) ในประเทศไทย ทำให้ความร่วมมือดังกล่าวนี้เป็นเรื่องยากอย่างยิ่ง เนื่องจากก่อให้เกิดความท้าทายต่างๆ ด้านบัญชีที่อธิบายได้ยาก บริษัทจึงจำเป็นต้องปรับเปลี่ยนนโยบายลงทุนจากการเข้าไปถือหุ้น เป็นการทำสัญญาความร่วมมือระหว่างกันแทน เพื่อแก้ไขปัญหาในส่วนนี้

บริษัทรู้สึกเสียใจที่ต้องรายงานในรายงานทางการเงินไตรมาส 3 ของปี 2557 นั้น บริษัทคิลอยท์ ซึ่งเป็นผู้สอบบัญชีของบริษัท ได้แสดงความเห็นในหน้ารายงานของผู้สอบบัญชีว่า บริษัทพยายามกีดกันไม่ให้เข้าถึงผู้ตรวจสอบบัญชีที่ POSCO CDFSC ซึ่งเป็นบริษัทร่วมทุนกับ POSCO ซึ่งถือเป็นข้อความที่เราขอปฏิเสธอย่างจริงจัง โดยเราได้ร้องขอให้มีการพิพากษาของศาลอนุญาโตตุลาการของจีน เพื่อพิสูจน์ความบริสุทธิ์ใจของเราเกี่ยวกับกรณีดังกล่าว ที่ POSCO ไม่จัดทำงบการเงินตามที่ทางผู้สอบบัญชีของบริษัทคิลอยท์ต้องการ ซึ่งถือเป็นการผิดสัญญาการลงทุนที่ได้ระบุไว้ โดยศาลได้รับพิจารณาตัดสินไว้พิจารณาแล้ว เมื่อวันที่ 22 มกราคม พ.ศ. 2558

จากกรณีเดียวกัน เมื่อวันที่ 20 มกราคม 2558 คณะกรรมการบริษัทฯ รวมถึงตัวผมเองได้รับจดหมายเชิญจากสำนักงาน ก.ล.ต. เพื่อเข้าชี้แจงกรณีประเภทความเห็นในงบการเงินของผู้สอบบัญชี ซึ่งสำนักงาน ก.ล.ต. เองก็ยอมรับฟังคำชี้แจงและบริษัทรู้สึกซาบซึ้งเป็นอย่างยิ่งสำหรับการรับฟังคำชี้แจงอย่างเป็นธรรมและเป็นกลาง แต่อย่างไรก็ดี ผมเชื่อว่าถือเป็นเรื่องที่ไม่สมควรที่ตัวผมจะยังคงดำรงตำแหน่ง ประธานเจ้าหน้าที่บริหารต่อ ท่ามกลางการแสดงความเห็นในฐานะที่ตัวผมเป็นผู้บริหารและในฐานะของบริษัท ผมจึงต้องการจะขอลาออกจากตำแหน่งนี้ในการประชุมผู้ถือหุ้นที่จะถึงเพื่อให้ผู้ถือหุ้นทุกท่านได้พิจารณา

ปีนี้เป็นปีที่ 10 ที่บริษัทได้เข้าจดทะเบียนในตลาดหลักทรัพย์แห่งประเทศไทย โดยตลอดระยะเวลา 10 ปีที่ผ่านมา บริษัทมีกำไรสะสมรวม 3.6 พันล้านบาทและได้จ่ายเงินปันผลจากผลกำไรไปแล้วรวม 1.8 พันล้านบาท ผมเชื่อว่า 2-3 ปีข้างหน้าบริษัทจะสามารถกำไรเท่ากับกำไรเฉลี่ยในรอบ 10 ปีที่ผ่านมา ซึ่งบริษัทจะไม่สามารถบรรลุเป้าหมายต่างๆ นี้ได้หากปราศจากความเข้าใจและการสนับสนุนจากผู้ถือหุ้น รวมถึงการสนับสนุนอย่างเต็มที่จากคณะกรรมการบริษัทของเรา และพนักงานทุกคนที่ทุ่มเททำงานอย่างหนัก นับเป็นความโชคดีมากของผมที่มีท่านทั้งหลายเหล่านี้อยู่คอยสนับสนุน และใคร่ขอใช้โอกาสนี้ในการแสดงความขอบคุณต่อทุกท่าน และผมยินดีเป็นอย่างยิ่งในการให้การสนับสนุนบริษัทต่อไปอย่างเต็มกำลังความสามารถของผมในด้านต่างๆ

สุดท้ายนี้ ผมปรารถนาและเชื่อมั่นเป็นอย่างยิ่งว่า บริษัทเอ็มซีเอสจะเจริญรุ่งเรืองก้าวหน้ายิ่งขึ้นไปภายใต้การบริหารของผู้บริหารชุดใหม่ในอนาคต



ดร.ไนวน ชี
ประธานเจ้าหน้าที่บริหาร
25 กุมภาพันธ์ 2558

คณะกรรมการบริษัท
และคณะกรรมการบริหาร

คณะกรรมการบริษัท



ดร.ไนยวัน ชี ประธานกรรมการ
คณะกรรมการตรวจสอบ



จากซ้ายไปขวา

นายสมยศ

เจียมจิรังกร

กรรมการอิสระ

และประธานคณะกรรมการตรวจสอบ

พล.ต.อ. วัชรพล

ประสารราชกิจ

กรรมการอิสระและกรรมการตรวจสอบ

นายทินกร

สิดาสมบุญ

กรรมการอิสระและกรรมการตรวจสอบ

คณะกรรมการ



นายสมพงษ์ เมธาดิษฐ์

กรรมการ

นายอารกชิน ทันวานี

กรรมการ

นายไพรัตน์ วิวัฒน์บวรวงษ์

กรรมการ

นายพรชัย พิศาลอนุกุลกิจ

กรรมการ

นางศิริรัตน์ เมธิ์สุภาพ

กรรมการอิสระ

คณะกรรมการและคณะกรรมการบริหาร

ดร.ไวยวน ชี

- ประธานกรรมการ ,ประธานเจ้าหน้าที่บริหาร
- กรรมการผู้มีอำนาจลงนาม

1. ลักษณะการเป็นกรรมการ	<ul style="list-style-type: none">▪ เข้าดำรงเมื่อปี 2548▪ ปัจจุบันดำรงตำแหน่งมาทั้งหมด 3 วาระ
2. การเข้าร่วมประชุม	<ul style="list-style-type: none">▪ ปี 2557 เข้าร่วมประชุมคณะกรรมการ 13/14 ครั้ง
3. สัดส่วนในการถือหุ้นในบริษัท ณ วันที่ 30 ธันวาคม 2557	<ul style="list-style-type: none">▪ จำนวน 70,000,000 หุ้น คิดเป็น 14 % ทั้งนี้รวมในส่วนของผู้ถือหุ้นที่ยังไม่บรรลุนิติภาวะ
4. การศึกษา	<ul style="list-style-type: none">▪ ปริญญาเอก วิศวกรรมศาสตร มหาวิทยลัยเกียวโต ประเทศญี่ปุ่น▪ หลักสูตร Director Accreditation Program (DAP) รุ่นที่ 25 ปี 2547
5. ตำแหน่งปัจจุบัน	<ul style="list-style-type: none">▪ กรรมการ Tanaka Welding Center Co., Ltd.

นายไพรัตน์ วิวัฒน์บวรพงษ์

- กรรมการ
- กรรมการผู้มีอำนาจลงนามร่วมกับกรรมการอีก 1 ท่าน
(นายสมพงษ์ เมธาภิตยสุข หรือ นายพรชัย พิศาลอนุกุลกิจ)
- กรรมการผู้อำนวยการ

1. ลักษณะการเป็นกรรมการ	<ul style="list-style-type: none">▪ เข้าดำรงเมื่อปี 2550▪ ปัจจุบันดำรงตำแหน่งมาทั้งหมด 3 วาระ
2. การเข้าร่วมประชุม	<ul style="list-style-type: none">▪ ปี 2557 เข้าร่วมประชุมคณะกรรมการ 12/14 ครั้ง
3. สัดส่วนในการถือหุ้นในบริษัท ณ วันที่ 30 ธันวาคม 2557	<ul style="list-style-type: none">▪ จำนวน 10,000 หุ้น หรือ 0.002 %
4. การศึกษา	<ul style="list-style-type: none">▪ ปริญญาตรี วิศวกรรมศาสตร สาขาวิศวกรรมโยธา สถาบันเทคโนโลยีราชมงคล วิทยาเขตเทเวศร์▪ หลักสูตร Director Accreditation Program (DAP) รุ่นที่ 70 ปี 2551

นายพรชัย พิศาลอนุกุลกิจ

- กรรมการ
- กรรมการผู้มีอำนาจลงนามร่วมกับกรรมการอีก 1 ท่าน
(นายสมพงษ์ เมธาภิตยสุข หรือ นายไพรัตน์ วิวัฒน์บวรวงษ์)
- รองผู้อำนวยการฝ่ายการผลิต

1. ลักษณะการเป็นกรรมการ	<ul style="list-style-type: none"> ▪ เข้าดำรงเมื่อ ปี 2552 ▪ ปัจจุบันดำรงตำแหน่งมาทั้งหมด 3 วาระ
2. การเข้าร่วมประชุม	▪ ปี 2557 เข้าร่วมประชุมคณะกรรมการ 12/14 ครั้ง
3. สัดส่วนในการถือหุ้นในบริษัท ณ วันที่ 30 ธันวาคม 2557	▪ ไม่มี
4. การศึกษา	<ul style="list-style-type: none"> ▪ ปริญญาโท สาขาการจัดการอุตสาหกรรม ▪ ปริญญาตรี อุตสาหกรรมศาสตร วิศวกรรมศาสตร สถาบันเทคโนโลยีพระจอมเกล้าพระนครเหนือ ▪ หลักสูตร Director Accreditation Program (DAP) รุ่นที่ 42 ปี 2548

นายสมพงษ์ เมธาภิตยสุข

- กรรมการ
- กรรมการผู้มีอำนาจลงนามร่วมกับกรรมการอีก 1 ท่าน
(นายไพรัตน์ วิวัฒน์บวรวงษ์ หรือ นายพรชัย พิศาลอนุกุลกิจ)

1. ลักษณะการเป็นกรรมการ	<ul style="list-style-type: none"> ▪ เข้าดำรงเมื่อปี 2548 ▪ ปัจจุบันดำรงตำแหน่งมาทั้งหมด 3 วาระ
2. การเข้าร่วมประชุม	▪ ปี 2557 เข้าร่วมประชุมคณะกรรมการ 14/14 ครั้ง
3. สัดส่วนในการถือหุ้นในบริษัท ณ วันที่ 30 ธันวาคม 2557	▪ จำนวน 6,000,000 หุ้น คิดเป็น 1.20 %
4. การศึกษา	<ul style="list-style-type: none"> ▪ ปริญญาตรี สาขาบริหารธุรกิจ มหาวิทยาลัยเกษมบัณฑิต ▪ หลักสูตร Director Accreditation Program (DAP) รุ่นที่ 19 ปี 2547 ▪ Mini Master of Management Program รุ่นที่ 30
5. ตำแหน่งปัจจุบัน	<ul style="list-style-type: none"> ▪ กรรมการ Tanaka Welding Center Co., Ltd

นายฮารากิชิ ทันวานี

■ กรรมการ

1. ลักษณะการเป็นกรรมการ	■ เข้าดำรงเมื่อ 9 เมษายน 2556
2. การเข้าร่วมประชุม	■ ปี 2557 เข้าร่วมประชุมคณะกรรมการ 12/14 ครั้ง
3. สัดส่วนในการถือหุ้นในบริษัท ณ วันที่ 30 ธันวาคม 2557	■ จำนวน 22,600,000 หุ้น คิดเป็น 4.52 %
4. การศึกษา	■ Master of Science in Investment Management, Cass Business School ■ Director Certification Program (DCP) รุ่นที่ 145 ปี 2554
5. ตำแหน่งปัจจุบัน	■ Managing Director of S. Grand Gems Co., Ltd.

นายสมยศ เจียมจิรังกร

■ กรรมการอิสระ

■ ประธานคณะกรรมการตรวจสอบ

1. ลักษณะการเป็นกรรมการ	■ เข้าดำรงเมื่อปี 2548 ■ ปัจจุบันดำรงตำแหน่งมาทั้งหมด 3 วาระ
2. การเข้าร่วมประชุม	■ ปี 2557 เข้าร่วมประชุมคณะกรรมการ 14/14 ครั้ง ■ ปี 2557 เข้าร่วมประชุมคณะกรรมการตรวจสอบ 6/6 ครั้ง
3. สัดส่วนในการถือหุ้นในบริษัท ณ วันที่ 30 ธันวาคม 2557	■ ไม่มี
4. การศึกษา	■ ปริญญาโท สาขาบริหารธุรกิจ มหาวิทยาลัยธรรมศาสตร์ หลักสูตร Director Certification Program (DCP) รุ่นที่ 7 ปี 2544
5. ตำแหน่งปัจจุบัน	■ กรรมการอิสระ บริษัท เจ้าพระยามหานคร จำกัด (มหาชน) ■ ประธานคณะกรรมการตรวจสอบ บริษัท ควอลิตี้เทค จำกัด (มหาชน)

พลตำรวจเอกวัชรพล ประสารราชกิจ

- กรรมการอิสระ
- กรรมการตรวจสอบ

1. ลักษณะการเป็นกรรมการ	▪ เข้าดำรงเมื่อวันที่ 1 ธันวาคม 2556
2. การเข้าร่วมประชุม	<ul style="list-style-type: none"> ▪ ปี 2557 เข้าร่วมประชุมคณะกรรมการ 10/14 ครั้ง ▪ ปี 2557 เข้าร่วมประชุมคณะกรรมการตรวจสอบ 6/6 ครั้ง
3. สัดส่วนในการถือหุ้นในบริษัท ณ วันที่ 30 ธันวาคม 2557	▪ ไม่มี
4. การศึกษา	<ul style="list-style-type: none"> ▪ Ph.D. (Criminology) Florida State University, U.S.A. รัฐประศาสนศาสตรบัณฑิต โรงเรียนนายร้อยตำรวจ รุ่นที่ 29 ▪ หลักสูตร Director Certification Program (DCP) รุ่นที่ 67 ปี 2548
5. ตำแหน่งปัจจุบัน	▪ รองเลขาธิการนายกรัฐมนตรีฝ่ายการเมือง ทำเนียบรัฐบาล

นายทินกร สีดาสมบูรณ์

- กรรมการอิสระ
- กรรมการตรวจสอบ

1. ลักษณะการเป็นกรรมการ	<ul style="list-style-type: none"> ▪ เข้าดำรงเมื่อเดือนธันวาคม ปี 2553 ▪ ปัจจุบันดำรงตำแหน่งมา 2 วาระ
2. การเข้าร่วมประชุม	<ul style="list-style-type: none"> ▪ ปี 2557 เข้าร่วมประชุมคณะกรรมการ 14/14 ครั้ง ▪ ปี 2557 เข้าร่วมประชุมคณะกรรมการตรวจสอบ 6/6 ครั้ง
3. สัดส่วนในการถือหุ้นในบริษัท ณ วันที่ 30 ธันวาคม 2557	▪ ไม่มี
4. การศึกษา	<ul style="list-style-type: none"> ▪ ปริญญาโท สาขาบริหารธุรกิจ มหาวิทยาลัยหอการค้าไทย ▪ หลักสูตร Director Accreditation Program (DAP) รุ่นที่ 61 ปี 2549 ▪ หลักสูตร Director Certification Program (DCP) รุ่นที่ 92 ปี 2549 ▪ หลักสูตร Audit Committee Program (ACP) รุ่นที่ 19 ปี 2549
5. ตำแหน่งปัจจุบัน	<ul style="list-style-type: none"> ▪ กรรมการอิสระ และกรรมการตรวจสอบ บริษัท ควอลิตี้เทค จำกัด (มหาชน) ▪ กรรมการผู้จัดการ บริษัท พระอาทิตย์การสอบบัญชี จำกัด ▪ กรรมการอิสระ บริษัท ดีวีเอ็มวีเอส จำกัด

นางศรียรัตน์ เมธีสุภาพ

▪ กรรมการอิสระ

1. ลักษณะการเป็นกรรมการ	▪ ได้รับการแต่งตั้งเมื่อ เดือนเมษายน 2557
2. การเข้าร่วมประชุม	▪ ปี 2557 เข้าร่วมประชุมคณะกรรมการ 11/11 ครั้ง
3. สัดส่วนในการถือหุ้นในบริษัท ณ วันที่ 30 ธันวาคม 2557	▪ ไม่มี
4. การศึกษา	<ul style="list-style-type: none"> ▪ กำลังศึกษาปริญญาเอก คณะบริหารธุรกิจ สาขาการจัดการ มหาวิทยาลัยรามคำแหง ▪ ปริญญาโท สาขาการบัญชี จุฬาลงกรณ์มหาวิทยาลัย
5. ตำแหน่งปัจจุบัน	<ul style="list-style-type: none"> ▪ ผู้อำนวยการบริษัท S.J. AND M.International Co., Ltd. ▪ ที่ปรึกษาตรวจสอบภายใน บริษัท ไทยโทรเทคซัลลิมิตส์ จำกัด (มหาชน)

นายอิโระกิ อิจิริ

▪ รองผู้อำนวยการฝ่ายประสานงานและคุณภาพ

1. สัดส่วนในการถือหุ้นในบริษัท ณ วันที่ 30 ธันวาคม 2557	▪ ไม่มี
2. การศึกษา	▪ ประกาศนียบัตรวิชาชีพชั้นสูง สาขา Mechanical & Electric Osaka Municipal Miyakojima Industrial High School
3. ตำแหน่งปัจจุบัน	<ul style="list-style-type: none"> ▪ กรรมการ Tanaka Welding Center Co., Ltd

นายทริเนโอะ คาคุตะ

▪ ผู้ช่วยประธานเจ้าหน้าที่บริหาร

1. สัดส่วนในการถือหุ้นในบริษัท ณ วันที่ 30 ธันวาคม 2557	▪ ไม่มี
2. การศึกษา	▪ ปริญญาตรี ศิลปกรรมศาสตร์ สาขาประติมากรรม Kyoto – Seika University Japan
3. ตำแหน่งปัจจุบัน	<ul style="list-style-type: none"> ▪ กรรมการ Tanaka Welding Center Co., Ltd

นางสาวมัทวรรณ ศรีศักดิ์

- ผู้จัดการฝ่ายบัญชีและการเงิน

1. สัดส่วนในการถือหุ้นในบริษัท ณ วันที่ 30 ธันวาคม 2557	▪ จำนวน 33,000 หุ้น หรือ 0.0066%
2. การศึกษา	▪ ปริญญาตรี บริหารธุรกิจบัณฑิต สาขาวิชาการบัญชี มหาวิทยาลัยรังสิต

นางสาวกัญชลิกา แสงปริญญา

- เลขานุการบริษัท

1. สัดส่วนในการถือหุ้นในบริษัท ณ วันที่ 30 ธันวาคม 2557	▪ จำนวน 67,500 หุ้น หรือ 0.014%
2. การศึกษา	▪ ปริญญาโท บริหารธุรกิจมหาบัณฑิต สาขาการจัดการธุรกิจระหว่างประเทศ มหาวิทยาลัยเซนต์จอห์น

ข้อมูลทางการเงินโดยสรุป

(งบการเงินเฉพาะกิจการ)

รายการ	หน่วย	2557	2556	2555
สินทรัพย์รวม	ล้านบาท	2,655.44	2,509.12	3,201.43
ทุนที่ออกและเรียกชำระแล้ว	ล้านบาท	500.00	500.00	500.00
ส่วนของผู้ถือหุ้น	ล้านบาท	2,073.62	2,239.87	2,238.98
รายได้	ล้านบาท	1,068.17	2,374.88	2,451.25
ค่าใช้จ่าย	ล้านบาท	938.56	2,015.48	2,198.95
กำไรสุทธิหลังหักภาษี	ล้านบาท	123.34	354.18	233.77
กำไรต่อหุ้น	บาท	0.25	0.71	0.47
มูลค่าหุ้นตามบัญชี	บาท	4.15	4.48	4.48
มูลค่าหุ้นที่ตราไว้	บาท	1.00	1.00	1.00
เงินปันผลต่อหุ้น	บาท	0.20	0.20	0.18
อัตราเงินปันผลต่อกำไรสุทธิ	ร้อยละ	0.81	0.28	0.38

(งบการเงินรวม)

รายการ	หน่วย	2557	2556	2555
สินทรัพย์รวม	ล้านบาท	2,657.78	2,990.75	3,597.15
หนี้สินรวม	ล้านบาท	588.80	520.78	1,246.93
ส่วนของผู้ถือหุ้น	ล้านบาท	2,068.98	2,469.97	2,350.22
รายได้จากการขายและให้บริการ	ล้านบาท	955.99	2,315.10	2,424.64
รายได้รวม	ล้านบาท	1,066.47	2,449.14	2,657.19
ค่าใช้จ่าย	ล้านบาท	938.96	2,026.39	2,405.32
กำไรขั้นต้น	ล้านบาท	297.59	725.32	416.24
กำไรสุทธิ	ล้านบาท	81.06	398.72	220.80

ข้อมูลทั่วไป

ชื่อบริษัท	บริษัท เอ็ม.ซี.เอส.สตีล จำกัด (มหาชน)
ประเภทธุรกิจ	ผลิตและติดตั้งผลิตภัณฑ์โครงสร้างเหล็ก (Steel Structure)
เลขทะเบียนบริษัท	0107548000048
ทุนจดทะเบียน	500,000,000 บาท แบ่งเป็นหุ้นสามัญ 500,000,000 หุ้น มูลค่าหุ้นละ 1 บาท (ชำระเต็มจำนวน)

สำนักงานและโรงงานของบริษัท

เลขที่ 70 หมู่ 2 ตำบลช้างใหญ่ อำเภอบางไทร
จังหวัดพระนครศรีอยุธยา 13290
โทรศัพท์ 035-283191-4 , 035-372961-6
โทรสาร 035-283199 , 035-283314
Website : www.mcssteel.com
E-Mail : info@mcssteel.co.th

ก) นายทะเบียนหลักทรัพย์

บริษัท ศูนย์รับฝากหลักทรัพย์ (ประเทศไทย) จำกัด
62 อาคารตลาดหลักทรัพย์แห่งประเทศไทย
ถนนรัชดาภิเษก เขตคลองเตย กรุงเทพฯ 10110
โทรศัพท์ +66(0) 2229-2800

ข) ผู้สอบบัญชี

นางนิสากร ทรงมณี
ผู้สอบบัญชีรับอนุญาตเลขที่ 5035
ผู้สอบบัญชีที่ได้รับความเห็นชอบจากสำนักงานกสด.
บริษัท ดีลอยท์ ฮูซ ไรมัทส์ ไซยศ สอบบัญชี จำกัด
อาคารจินาคร ชั้น 25 – 26 , 28
เลขที่ 3 สาทรใต้ แขวงยานนาวา เขตสาทร กรุงเทพฯ 10120
โทรศัพท์ + 66 (0) 2676-5700

ค) ที่ปรึกษากฎหมาย

บริษัท กฎหมายปาระมี จำกัด
511/4 หรือ 87/4 (เดิม) ถนนประชาอุทิศ 117/1 แขวงทุ่งครุ เขตทุ่งครุ
กรุงเทพมหานคร 10140
โทรศัพท์ + 66 (0) 28159523

ง) สถาบันการเงิน

บมจ. ธนาคารกรุงเทพ – สาขาสำนักงานใหญ่สีลม
บมจ. ธนาคารกรุงเทพ – สาขาประตูน้ำพระอินทร์

ภาพรวมการประกอบธุรกิจ



"เราเป็นผู้ผลิต ติดตั้งและทดสอบงานโครงสร้างเหล็กที่มีคุณภาพ
ได้มาตรฐานสากล เป็นที่พึงพอใจของลูกค้า"

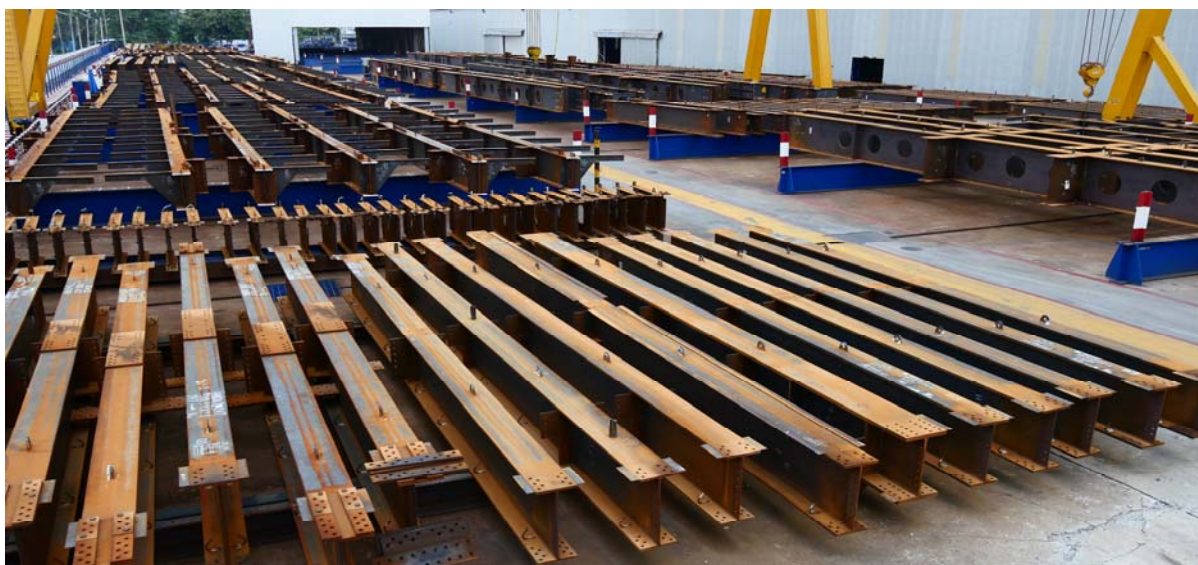

บริษัท เอ็ม.ซี.เอส. สตีล จำกัด (มหาชน) (“บริษัท”) (เดิมชื่อ “บริษัท เอ็ม.ซี.เอส. อินเตอร์เนชั่นแนล จำกัด” และ “บริษัท เอ็ม.ซี.เอส. โฮโลกู จำกัด”) ก่อตั้งขึ้นในปี 2535 โดยกลุ่มผู้เชี่ยวชาญในวงการเหล็กและธุรกิจก่อสร้างมานาน 4 ทาน คือ คร.ไชนวน จิ นายสมพงษ์ เมธาสถิตย์สุข นายมานิช อิวานูวัฒน์ และสุวัจน์ อึ้งภากรณ์ ด้วยทุนจดทะเบียนเริ่มแรก 15 ล้านบาท ปัจจุบันบริษัทมีทุนจดทะเบียน 500 ล้านบาท เป็นหุ้นสามัญชำระเต็มมูลค่า จำนวน 500 ล้านหุ้น มูลค่าหุ้นละ 1 บาทโดยมีวัตถุประสงค์เริ่มแรกเพื่อประกอบธุรกิจผลิตและติดตั้งโครงสร้างเหล็กทั่วไปขนาดใหญ่สำหรับอาคาร ต่อมาได้พัฒนาเป็นผู้ผลิตโครงสร้างเหล็กขนาดใหญ่ (Fabricated Steel) โดยเฉพาะโครงสร้างเหล็กที่เป็นคาน (Beam) และ เสา (Column-Box) ที่มีความทนทานต่อแรงสั่นสะเทือนได้ดี เพื่อใช้ในการก่อสร้างอาคารสูงขนาดใหญ่ นอกจากนี้ในปี 2546 บริษัทได้เริ่มขยายการลงทุนไปสู่ธุรกิจเกษตร แต่เนื่องจากใน 2 ปีที่ผ่านมาธุรกิจดังกล่าวไม่สามารถดำเนินการได้ตามเป้าหมาย เนื่องจากไม่มีการสนับสนุนอย่างจริงจังในส่วนของภาครัฐบาล ปลายปี 2549 บริษัทฯ จึงตัดสินใจยกเลิกโครงการดังกล่าว

บริษัทมีการประกอบธุรกิจเหล็กโดยมีโรงงานตั้งอยู่ที่ ตำบลช้างใหญ่ อำเภอบางไทร จังหวัดพระนครศรีอยุธยา โดยบริษัทเป็นผู้ผลิตและจำหน่ายโครงสร้างเหล็กขนาดใหญ่ (Structure Steel Fabrication) สำหรับโครงการก่อสร้างขนาดใหญ่ทั้งในประเทศและต่างประเทศ โดยโครงสร้างเหล็กที่บริษัทผลิตมี 2 ประเภท คือ โครงสร้างเหล็กที่นำมาใช้เป็น เสา (Box Column) และโครงสร้างเหล็กที่นำมาใช้เป็นคาน (Beam) ซึ่งเป็นส่วนประกอบที่สำคัญของอาคาร โดยปัจจุบัน บริษัทฯ มีทั้งหมด 12 โรงงาน บนเนื้อที่ 255 ไร่ มีกำลังการผลิตสูงสุดอยู่ที่ประมาณ 70,000 ตันต่อปี



ขบวนการผลิตโครงสร้างเหล็กจะเริ่มตั้งแต่ การนำแผ่นเหล็กรีดร้อนคุณภาพสูงมาตัดให้ได้ขนาดที่ต้องการ จากนั้นนำแผ่นเหล็กมาประกอบเข้าด้วยกันด้วยการเชื่อมเป็นรูปทรงต่างๆ เช่น เสา หรือ คาน โดยใช้ลวดเชื่อมเป็นวัสดุในการเชื่อมต่อ จากนั้นนำชิ้นส่วนประกอบที่เกี่ยวข้อง เช่น เหล็กกลวด ท่อเหล็ก แผ่นเหล็ก ตามแบบมาเชื่อมต่อให้ครบชิ้นสุดท้ายปรับแต่งให้งานได้ตามคุณภาพที่ต้องการ

บริษัทมีการจัดจำหน่ายให้กับลูกค้าโดยตรง ไปยังกลุ่มลูกค้าผู้รับเหมาขนาดใหญ่และลูกค้าที่มีโครงการก่อสร้างทั่วไป โดยในปี 2557 บริษัทมีการจัดจำหน่ายโดยตรงให้กับลูกค้าในประเทศญี่ปุ่นประมาณ 93 % ของปริมาณการจำหน่ายรวม ส่วนที่เหลือเป็นงานในประเทศประมาณ 7 % ซึ่งโดยทั่วไปบริษัทจะได้รับรายการสั่งซื้อล่วงหน้าจากลูกค้าอย่างน้อย 6 เดือน ถึง 1 ปีทำให้บริษัทไม่มีปัญหาเรื่องการผลิตและจำหน่าย นอกจากนี้ สินค้าของบริษัทมีคุณภาพได้รับมาตรฐานเป็นที่ยอมรับในประเทศญี่ปุ่น และบริษัทได้รักษาคุณภาพชิ้นงานที่ผลิตให้ได้ตามมาตรฐานอย่างสม่ำเสมอ ทั้งนี้ ผลิตภัณฑ์ของบริษัทได้รับการยอมรับจากสถาบันที่มีชื่อเสียงทั้งในประเทศ และต่างประเทศ โดยมีรายละเอียด ดังนี้

- 2541 H Class Fabricator from Japan Steel Rip Fabricating Association
ISO 9002
- 2543 ISO 9001 : 2000
- 2549 ISO 17025 : 2005 (Certificate of Laboratory and Accreditation)
- 2550 AISC (American Institute of Steel Construction Ins.) for Building Structure
- 2551 OHSAS 18001 : 2007 (Occupational Health and Safety System)
- 2552 Upgraded ISO 9001 : 2000 to 9001: 2008
- 2553 Best Performance Award from SET
- 2554 S Grade : Certificate from Minister of land , infrastructure and transportation of Japan
- 2555 ISO 3834 Part2 (International Institute Of Welding for steel fabrication of building and bridge structure)
- 2556 ISO : EN 1090 Part 2
EN 1090 Part 2 (Steel Fabrication of Building and Bridge Structure)
- 2557 ISO 14001 : 2004 (Environmental Management System)

การเปลี่ยนแปลงที่สำคัญปี 2557

1.

- POSCO-China Dalian Steel Fabricating Center (POSCO-CDSFC)
- ที่ตั้ง : ประเทศจีน

- เมื่อวันที่ 13 มกราคม 2557 บริษัทได้ลงนามในสัญญาจัดตั้งบริษัทร่วมแห่งใหม่ ชื่อ POSCO-China Dalian Steel Fabricating Center (POSCO-CDSFC) ที่เมือง Dalian ประเทศจีนในอัตราส่วนร้อยละ 49 โดย บริษัทร่วมดังกล่าวเริ่มดำเนินการแล้วในปี 2557
- เมื่อวันที่ 8 กรกฎาคม 2557 บริษัทได้จ่ายชำระค่าหุ้นร้อยละ 50 ของเงินลงทุนในบริษัทร่วม POSCO-China Dalian Steel Fabricating Center (POSCO - CDSFC) คิดเป็นจำนวนเงิน 95.38 ล้านบาท

2.

- MCS Steel-Xiamen Co., Ltd
- ที่ตั้ง : ประเทศจีน

- เมื่อวันที่ 28 กุมภาพันธ์ 2557 บริษัทได้จำหน่ายเงินลงทุนใน M.C.S. Steel (Xiamen) Co., Ltd. จำนวนร้อยละ 35 ของทุนที่ชำระแล้ว
- เมื่อวันที่ 17 พฤศจิกายน 2557 บริษัทได้จำหน่ายเงินลงทุนใน M.C.S. Steel (Xiamen) Co., Ltd. จำนวนร้อยละ 6 ของทุนที่ชำระแล้ว
- วันที่ 17 ธันวาคม 2557 บริษัทได้จำหน่ายเงินลงทุนใน M.C.S. Steel (Xiamen) Co., Ltd. จำนวนร้อยละ 27 ของทุนที่ชำระแล้ว ทำให้ ณ วันที่ 31 ธันวาคม 2557 บริษัทถือหุ้นใน M.C.S. Steel (Xiamen) Co., Ltd. ร้อยละ 12 ของทุนที่ชำระแล้ว

3.

- MCS Steel-Japan Co., Ltd
- ที่ตั้ง : ประเทศญี่ปุ่น

- เมื่อวันที่ 27 พฤศจิกายน 2557 บริษัทได้จำหน่ายเงินลงทุนใน M.C.S. Steel Japan Co., Ltd. ทั้งหมดจำนวนร้อยละ 45 ของทุนที่ชำระแล้ว ทำให้ ณ วันที่ 31 ธันวาคม 2557 บริษัทไม่มีเงินลงทุนในหุ้นของ M.C.S. Steel Japan Co., Ltd.

4.

- บริษัท ทานากะ เวลคิง เซ็นเตอร์ จำกัด
- ที่ตั้ง : ประเทศไทย

- เมื่อวันที่ 22 ตุลาคม 2557 เพิ่มทุนในบริษัท ทานากะ เวลคิง เซ็นเตอร์ จำกัด ซึ่งเป็นบริษัทย่อยของบริษัท โดยบริษัทย่อยดังกล่าวเพิ่มทุนจดทะเบียนจากเดิม 0.50 ล้านบาท เป็น 40.00 ล้านบาท จำนวนเงินลงทุน 39.468 ล้านบาท โดยมีสัดส่วนการถือหุ้น 99.92%
- วันที่ 6 พฤศจิกายน 2557 ขายที่ดินจำนวน 31-3-32 ไร่ ให้กับ บริษัท ทานากะ เวลคิง เซ็นเตอร์ จำกัด

5.

- อื่นๆ

- วันที่ 1 ธันวาคม 2557 แต่งตั้งคุณไพรัตน์ วิวัฒน์บรรจง รองกรรมการผู้อำนวยการอาวุโส เป็น กรรมการผู้อำนวยการ

โครงสร้างการลงทุน

บริษัทฯ มีบริษัทย่อยและบริษัทร่วม สำหรับปี 2557 ดังนี้

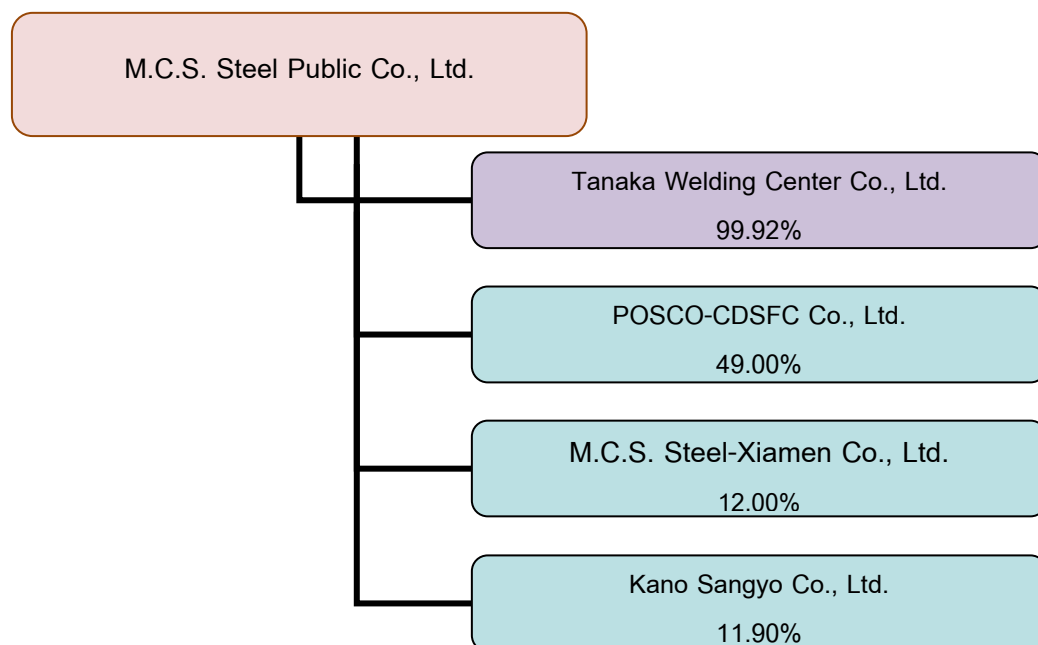

ชื่อบริษัท	ประเภทกิจการ ประเทศที่ตั้ง	ลักษณะ ความสัมพันธ์	ทุนชำระแล้ว	สัดส่วนการถือหุ้น ของบริษัท (%)
บริษัทย่อย				
Tanaka Welding Center Co., Ltd.	รับจ้าง ประเทศไทย	การถือหุ้น และผู้บริหารร่วมกัน	40,000,000 บาท	99.92
บริษัทร่วม				
POSCO-CDSFC Co., Ltd.	รับจ้าง จีน	การถือหุ้น	12 ล้านดอลลาร์ สหรัฐ	49.00
เงินลงทุนทั่วไป				
M.C.S. Steel-Xiamen Co., Ltd.	รับจ้าง จีน	การถือหุ้น	7.8 ล้านดอลลาร์ สหรัฐ	12.00
Kano Sangyo Co., Ltd.	รับจ้าง ญี่ปุ่น	การถือหุ้น	84 ล้านเยน	11.90

โครงสร้างรายได้

หน่วย : บาท

ผลิตภัณฑ์	2555		2556		2557	
	จำนวนเงิน	ร้อยละ %	จำนวนเงิน	ร้อยละ %	จำนวนเงิน	ร้อยละ %
1.รายได้จากการขายโครงสร้างเหล็ก						
1.1 งานในประเทศ	461,531,555	18.83	57,945,594	2.44	64,598,017	6.06
1.2 งานต่างประเทศ	1,796,935,123	73.31	2,176,104,521	91.63	891,391,969	83.58
2. รายได้จากการขายเศษเหล็ก	14,113,511	0.58	27,564,512	1.16	13,253,009	1.24
3. รายได้อื่นๆ	91,071,998	3.72	32,011,572	1.35	15,840,951	1.49
4. กำไรจากอัตราแลกเปลี่ยน	87,598,099	3.57	81,253,087	3.42	64,240,386	6.02
รายได้รวม	2,451,250,286	100	2,374,879,286	100	1,066,466,344	100

หมายเหตุ : โครงสร้างรายได้นี้ไม่นับรวมส่วนแบ่งกำไร (ขาดทุน) ของบริษัทย่อย

โครงสร้างลูกค้า

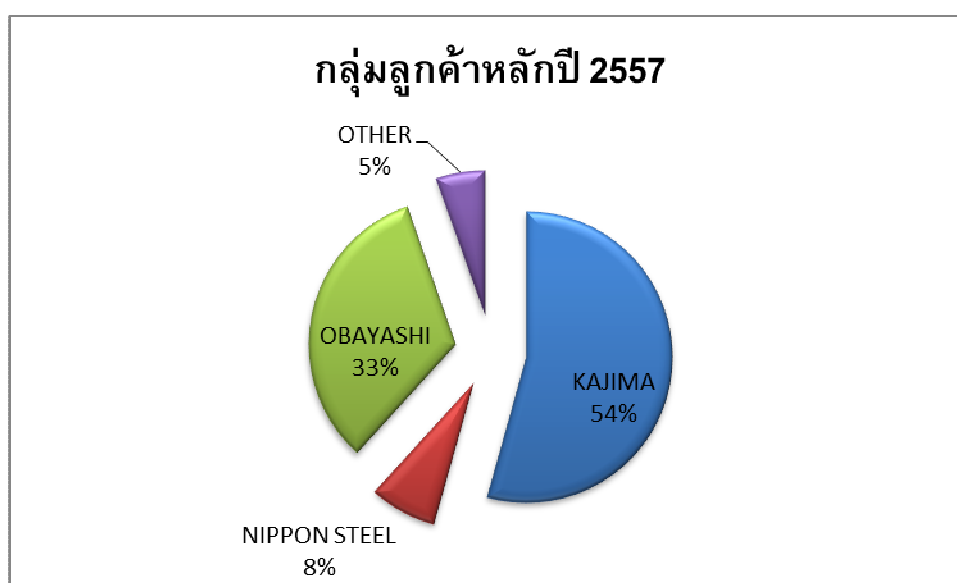

งานที่ยังไม่ได้ส่งมอบ

ณ วันที่ 31 ธันวาคม 2557 บริษัท เอ็ม.ซี.เอส. สตีล จำกัด (มหาชน) มีงานที่รอการส่งมอบ ดังนี้

	ชื่อโครงการ	ประเภทของงาน	สถานที่ตั้ง	มูลค่างาน (ล้าน JPY)	ปีที่คาดว่าจะ แล้วเสร็จ	% ของงาน ที่ยังไม่ได้ส่งมอบ	มูลค่าของงานที่ ยังไม่ได้ส่งมอบ (ล้าน JPY)	สถานะ
1	KIOICHO	อาคารสูง	ประเทศญี่ปุ่น	3,745.87	2558	96.10	3,599.92	มีสัญญา
2	HAKODATE (Zone Hall)	อาคารสูง	ประเทศญี่ปุ่น	245.81	2558	16.38	40.26	มีสัญญา
3	HINO SOKO	อาคารสูง	ประเทศญี่ปุ่น	866.00	2558	10.68	92.45	มีสัญญา
4	SUIDOKYOKU	อาคารสูง	ประเทศญี่ปุ่น		2558	100.00	506.15	อยู่ระหว่างการจัดทำ
5	KT BUILT	อาคารสูง	ประเทศญี่ปุ่น	131.31	2558	100.00	131.31	มีสัญญา
มูลค่า (ล้าน JPY)							4,370.10	
มูลค่า (ล้านบาท) อัตราแลกเปลี่ยน ณ. วันที่ 30/12/2557 100 Yen = 0.271169							1,185.85	



Kioicho Project



ปัจจัยเสี่ยงด้านอัตราแลกเปลี่ยน

ผู้ส่งออกทุกรายได้รับผลกระทบจากการเคลื่อนไหวของอัตราแลกเปลี่ยนอย่างไม่อาจหลีกเลี่ยงได้ แม้ว่าทางบริษัทฯ มีรายได้ส่วนใหญ่เป็นเงินเยน แต่ก็ได้รับผลกระทบจากการเคลื่อนไหวของอัตราแลกเปลี่ยนซึ่งอาจไม่มากนัก เนื่องจากวัตถุดิบต่างๆ ซึ่งคิดเป็นเกือบ 50% ของต้นทุนการผลิตเป็นสกุลเงินเดียวกัน ซึ่งถือเป็นเกราะป้องกันตามธรรมชาติจากความผันผวนของอัตราแลกเปลี่ยนเงินตราต่างประเทศ อย่างไรก็ตาม ภายใต้อิทธิพลของความผันผวนของสกุลเงินบาทไทยและเงินเยนของญี่ปุ่นในช่วงปี 2557 และความล่าช้าในโครงการต่างๆ ส่งผลให้เกิดการขาดทุนจากอัตราแลกเปลี่ยนเป็นจำนวนมาก การดำเนินมาตรการ “QE” ทั่วโลกในปัจจุบันได้สร้างความกดดันให้กับรัฐบาลชาติต่างๆ ในการดำเนินมาตรการต่างๆ ที่เกี่ยวข้องกับสกุลเงินที่เกี่ยวข้อง และรัฐบาลของไทยก็เป็นหนึ่งในบรรดาไม่กี่ชาติที่ยังไม่ได้ดำเนินมาตรการในลักษณะนี้แต่อย่างใด ซึ่งเราได้แต่หวังว่าความผันผวนของอัตราแลกเปลี่ยนจะไม่ส่งผลกระทบต่อทิศทางการดำเนินงานที่สำคัญต่างๆ ของเรา



ปัจจัยเสี่ยงด้านราคาน้ำมัน

ในปี 2557 ราคาน้ำมันดิบในตลาดโลกปรับตัวลดลงในช่วงครึ่งหลังของปี โดยส่งผลกระทบแง่บวกต่อต้นทุนการขนส่งในภาคอุตสาหกรรมต่างๆ โดยเฉพาะอย่างยิ่งกับผู้ส่งออก ราคาน้ำมันที่ลดลงนั้นส่งผลให้ต้นทุนการขนส่งลดลงอย่างมีนัยสำคัญ ซึ่งคิดเป็น 10% ถึง 15% ของต้นทุนทั้งหมดของเรา เราคาดว่าราคาน้ำมันจะยังคงผันผวนต่อเนื่องในปี 2558



ความเสี่ยงของผู้ถือหุ้นรายใหญ่ที่มีผลต่อการกำหนดนโยบายบริหาร

ณ สิ้นปี 2557 กลุ่มของ ดร. ไนชวน ชิ ถือหุ้นบริษัทอยู่ 14% ของจำนวนหุ้นทั้งหมด โดยทางกลุ่มได้ส่งตัวแทนดำรงตำแหน่งประธานกรรมการ และประธานเจ้าหน้าที่บริหารของบริษัทฯ ซึ่งทำให้กลุ่มมีอำนาจอย่างมากในการกำหนดนโยบายบริหารของบริษัทฯ อย่างไรก็ตาม ดร. ไนชวน ชิ ได้แสดงเจตนาออกหลายครั้งในการเรียนเชิญให้ผู้ถือหุ้นรายใหญ่อื่นๆ เข้ามาเป็นกรรมการบริษัท และจะเรียกร้องในกรณีดังกล่าวอีกครั้งในการประชุมผู้ถือหุ้นครั้งต่อไปเพื่อขอปลดตำแหน่งของตน



ความเสี่ยงด้านการเข้าซื้อกิจการ MCS-Xiamen และบริษัทร่วมทุนกับ POSCO

เราได้เดินหน้าลงทุนในโครงการต่างๆ ในประเทศจีน โดยได้ขายหุ้น 62% จาก 80% ที่ถืออยู่ใน MCS-Xiamen เป็นผลสำเร็จ และจัดตั้งบริษัทร่วมทุนในสัดส่วน 49-51 (เอ็มซีเอส 49%) กับ POSCO ผู้ผลิตเหล็กรายใหญ่อันดับต้นๆ ของโลก อย่างไรก็ตาม บริษัทคัลอยท์ ซึ่งเป็นผู้ตรวจสอบบัญชีของเราในปี 2557 ได้แสดงความเห็นในงบการเงินว่าถูกจำกัดการเข้าถึงข้อมูลของ POSCO CDSFC ซึ่งเป็นบริษัทที่ร่วมลงทุนจากผู้บริหาร เนื่องจากทางบริษัทไม่สามารถจัดหางบการเงินของบริษัทดังกล่าวตามที่ทางผู้สอบบัญชีต้องการได้ โดยทางบริษัทขอปฏิเสธข้อกล่าวหานี้ และปัจจุบันได้ยื่นเรื่องเพื่อขอคำตัดสินจากศาลยุติธรรม กรณีที่ทาง POSCO ไม่สามารถดำเนินการตามสัญญาที่จะต้องจัดทำงบการเงินตามมาตรฐาน IFRS ให้กับบริษัท



ความเสี่ยงด้านการพึ่งพาลูกค้ารายหลักเพียงไม่กี่ราย

บริษัทฯ ดำเนินธุรกิจผลิตและส่งมอบโครงสร้างเหล็กขนาดใหญ่ตาม Spec ที่กำหนดไว้ของแต่ละโครงการ ลูกค้ารายหลักของเรา ได้แก่ คาลิมา คอนสตรัคชั่น, ซิมิสุ คอร์ปอเรชั่น, ทาเกนาเกะ คอร์ปอเรชั่น และโอบายาชิ คอร์ปอเรชั่น ซึ่งเป็นบริษัทก่อสร้างชั้นนำรายใหญ่สุด 4 บริษัทของญี่ปุ่น และสร้างรายได้ให้กับบริษัทฯ มากกว่า 75% ของรายได้รวมของบริษัทฯ ในปี 2557 ดังนั้นการสูญเสียลูกค้ารายหนึ่งรายได้ไปจะส่งผลกระทบต่ออย่างมีนัยสำคัญต่อการดำเนินงานของบริษัทฯ อย่างไรก็ตาม บริษัทฯ ได้ประกาศแผนขยายธุรกิจในตลาดอื่นๆ เพื่อลดความเสี่ยงนี้และมีการเตรียมความพร้อมของงานในปี 2557 และจะยังคงดำเนินไปอย่างต่อเนื่องในปี 2558



ความเสี่ยงด้านการจัดหาวัตถุดิบ

วัตถุดิบหลักที่ใช้ในการผลิตโครงสร้างเหล็กคือเหล็กม้วนรีดร้อนพิเศษ บริษัทฯ สั่งซื้อเหล็กม้วนรีดร้อนเกรดพิเศษจาก JFE Steel corporation ผู้ผลิตเหล็กรายใหญ่อันดับ 2 ของญี่ปุ่น ซึ่งเป็นซัพพลายเออร์หลัก มูลค่าการนำเข้าอยู่ที่ประมาณ 70% ของต้นทุนวัตถุดิบทั้งหมดของบริษัทฯ ความสำเร็จของนโยบายบริษัทฯ ในการกระจายความเสี่ยงจากการพึ่งพาสัพพลายเออร์เพียงรายเดียวในการจัดหาวัตถุดิบ มาจากการจัดซื้อแผ่นเหล็กที่มีคุณสมบัติที่เหมือนและมีคุณภาพใกล้เคียงกันจาก SHINNITTETSU SUMIKIN corporation ในญี่ปุ่น และ POSCO corporation ในเกาหลี อีกทั้งบริษัทฯ ได้เริ่มแสวงหาความเป็นไปได้ในการสั่งซื้อวัตถุดิบจากโรงงานเหล็กในจีนโดยผ่านโรงงานในจีนของเรา จนบริษัทฯ สามารถใช้วัตถุดิบของจีนได้เป็นผลสำเร็จ แม้ว่าต้นทุนเหล็กของจีนจะสูงขึ้นเนื่องจากอัตราแลกเปลี่ยนในปัจจุบันเมื่อเทียบกับปีที่แล้ว เรายังคาดหวังว่าการใช้วัตถุดิบของจีนอาจทำให้เรามีความได้เปรียบคู่แข่งจากญี่ปุ่นในอนาคตได้ ส่วนการร่วมทุนของเรากับ POSCO จะทำให้เรามีแหล่งวัตถุดิบที่หลากหลายมากขึ้น อย่างไรก็ตาม การควบรวมกิจการของโรงงานเหล็กขนาดใหญ่ทั่วโลกในช่วงหลายปีที่ผ่านมาได้ก่อให้เกิดการรวมกลุ่มทางธุรกิจอย่างไม่เป็นทางการซึ่งอาจส่งผลให้ราคาปรับตัวสูงขึ้นได้ ทั้งนี้ยังเป็นเป้าหมายการดำเนินงานที่ไม่มีวันสิ้นสุดของผู้ผลิตทุกรายในการจัดหาวัตถุดิบให้ได้ในปริมาณที่เพียงพอด้วยต้นทุนที่สมเหตุสมผล



ความเสี่ยงด้านภาวะเศรษฐกิจและอุตสาหกรรมก่อสร้างในญี่ปุ่น

ธุรกิจของบริษัทฯ คือการผลิตโครงสร้างเหล็กขนาดใหญ่สำหรับการก่อสร้างอาคารสูงซึ่ง 90% นั้นเป็นการจำหน่ายให้กับผู้รับเหมารายใหญ่ในญี่ปุ่น ภาวะวิกฤตของเศรษฐกิจโลกส่งผลกระทบอย่างรุนแรงต่ออุตสาหกรรมก่อสร้างโดยรวม ไม่เว้นแม้แต่อุตสาหกรรมก่อสร้างของญี่ปุ่น จากความล่าช้าและการยกเลิกโครงการต่างๆ ที่เกิดขึ้นอย่างต่อเนื่อง โครงการก่อสร้างต่างๆ จึงไม่ได้มีเสถียรภาพเหมือนที่เคยเป็นมา อีกทั้งโครงการต่างๆ ของบริษัทผู้รับเหมารายใหญ่ของญี่ปุ่นทั้งในและนอกกรุงโตเกียวก็มีความล่าช้าเป็นอย่างมากเนื่องจากขาดแคลนแรงงานและวัตถุดิบ อย่างไรก็ตาม เนื่องจากกรุงโตเกียวกำลังจะเป็นเจ้าภาพในการจัดการแข่งขันกีฬาโอลิมปิกในปี 2020 และนโยบายด้านเศรษฐกิจใหม่ของรัฐบาล จึงคาดว่า การลงทุนด้านการก่อสร้างจะกลับมาฟื้นตัวอีกครั้ง อย่างไรก็ตาม โดยปกติแล้วก็จะมีความล่าช้า 2-3 ปีก่อนที่รัฐบาลจะถึงผลกระทบที่เกิดขึ้นในอุตสาหกรรมก่อสร้าง

ทรัพย์สินที่ใช้ในการประกอบธุรกิจ



ณ วันที่ 31 ธันวาคม 2557 บริษัท เอ็ม.ซี.เอส. สตีล จำกัด (มหาชน) และบริษัทย่อย มีรายละเอียดทรัพย์สินมูลค่าทางบัญชี ดังนี้

ประเภทลักษณะทรัพย์สิน	ลักษณะกรรมสิทธิ์	ราคาทุน (พันบาท)	มูลค่าสุทธิ (พันบาท)	มูลค่าหลักประกัน ที่คิดภาระค้ำประกัน	ภาระผูกพัน
(1) ที่ดินและส่วนปรับปรุง	เป็นเจ้าของ	127,189	124,095	85,144	มี
(2) อาคารและสิ่งปลูกสร้าง	เป็นเจ้าของ	474,502	245,253	140,733	มี
(3) ส่วนปรับปรุงอาคาร	เป็นเจ้าของ	469,421	166,468	-	ไม่มี
(4) อุปกรณ์ เครื่องตกแต่ง และยานพาหนะ	เป็นเจ้าของ	55,131	11,513	-	ไม่มี
(5) สินทรัพย์ระหว่างก่อสร้าง	เป็นเจ้าของ	7,894	7,894	-	ไม่มี
รวมที่ดิน อาคารและอุปกรณ์		1,134,137	555,223		

โครงสร้างผู้ถือหุ้นและการจัดการ

1. หลักทรัพย์ของบริษัท

ทุนจดทะเบียนและทุนชำระแล้วของบริษัท ณ วันที่ 31 ธันวาคม 2557 คือ

ทุนจดทะเบียน	จำนวน	500,000,000	บาท (ชำระเต็มจำนวน)
แบ่งเป็นหุ้นสามัญ	จำนวน	500,000,000	หุ้น
มูลค่าหุ้นที่ตราไว้ หุ้นละ		1.00	บาท

2. นโยบายการจ่ายเงินปันผล

บริษัทมีนโยบายจ่ายเงินปันผลในอัตราในอัตราไม่ต่ำกว่าร้อยละ 50 ของกำไรสุทธิ (งบเฉพาะกิจการ) หลังหักภาษี และสำรองตามกฎหมาย อย่างไรก็ตาม บริษัทอาจกำหนดให้มีการจ่ายเงินปันผลในอัตราน้อยกว่าที่กำหนดข้างต้นได้ โดยขึ้นอยู่กับผลการดำเนินงาน สถานะการเงิน สภาพคล่อง ความจำเป็นในการใช้เป็นเงินทุนหมุนเวียนในการดำเนินงาน การขยายธุรกิจ และปัจจัยอื่นๆ ที่เกี่ยวข้องในการบริหารงานของบริษัท โดยในส่วนของบริษัทย่อยและบริษัทร่วมมีนโยบายการจ่ายเงินปันผลให้แก่บริษัท โดยพิจารณาจากผลการดำเนินงานในแต่ละปี

ทั้งนี้ในอดีตที่ผ่านมา บริษัทฯ ได้จ่ายเงินปันผลสำหรับผลประกอบการปี 2550-2557 ตามรายละเอียดด้านล่าง

ปีพุทธศักราช	เงินปันผล	%
	(บาท)	กำไรสุทธิ
2550	0.33	50.20
2551	0.30	42.92
2552	0.60	51.12
2553	0.80	50.17
2554	0.50	51.02
2555	0.18	52.82
2556	0.20	28.25
2557	0.20**	80.65

**เสนอที่ประชุมผู้ถือหุ้นปี 2558 ให้มีการจ่ายในวันที่ 30 เมษายน 2558

3. ผู้ถือหุ้น รายใหญ่ 10 รายแรก ณ วันปิดสมุดทะเบียนวันที่ 30 ธันวาคม 2557

		จำนวนหุ้น	สัดส่วนการถือ
			(ร้อยละ)
1	นายไวยวน จิ บุตรที่ยังไม่บรรลุนิติภาวะ รวม	60,000,000.00 10,000,000.00 70,000,000.00	12.00 2.00 14.00
2	บริษัท ไทยเอ็นวีดีอาร์ จำกัด	34,703,100.00	6.94
3	นายฮาริกิน ทัศนาวน กลุ่มของนายฮาริกิน รวม	22,600,000.00 100,000.00 22,700,000.00	4.52 0.02 4.54
4	นายสุรัช รติทอง กลุ่มของนายสุรัช รวม	12,046,300.00 4,190,000.00 16,236,300.00	2.41 0.84 3.25
5	นายวิชัย มิตรสันติสุข	14,280,500.00	2.86
6	นายสุนทร ดำนเฉลิมนนท์ กลุ่มของนายสุนทร รวม	9,050,000.00 1,494,700.00 10,544,700.00	1.81 0.30 2.11
7	นายสินธุ เวศย์วุฒม์ กลุ่มของนายสินธุ รวม	10,000,600.00 130,000.00 10,130,600.00	2.00 0.03 2.03
8	นายสมชาย ปัดภัย	9,810,000.00	1.96
9	J.P. MORGAN BANK LUXEMBOURG S.A. LEND	9,652,800.00	1.93
10	นายสมเกียรติ เทิดทูลทวีเดช	6,944,900.00	1.39
11	ผู้ถือหุ้นอื่น ๆ	294,997,100.00	59.00
		500,000,000.00	100.00

โครงสร้างการจัดการ

โครงสร้างการจัดการ (ณ วันที่ 31 ธันวาคม 2557)

บริษัทมีคณะกรรมการต่างๆ ประกอบด้วย

- (1) คณะกรรมการบริษัท
- (2) คณะกรรมการบริหาร
- (3) คณะกรรมการตรวจสอบ

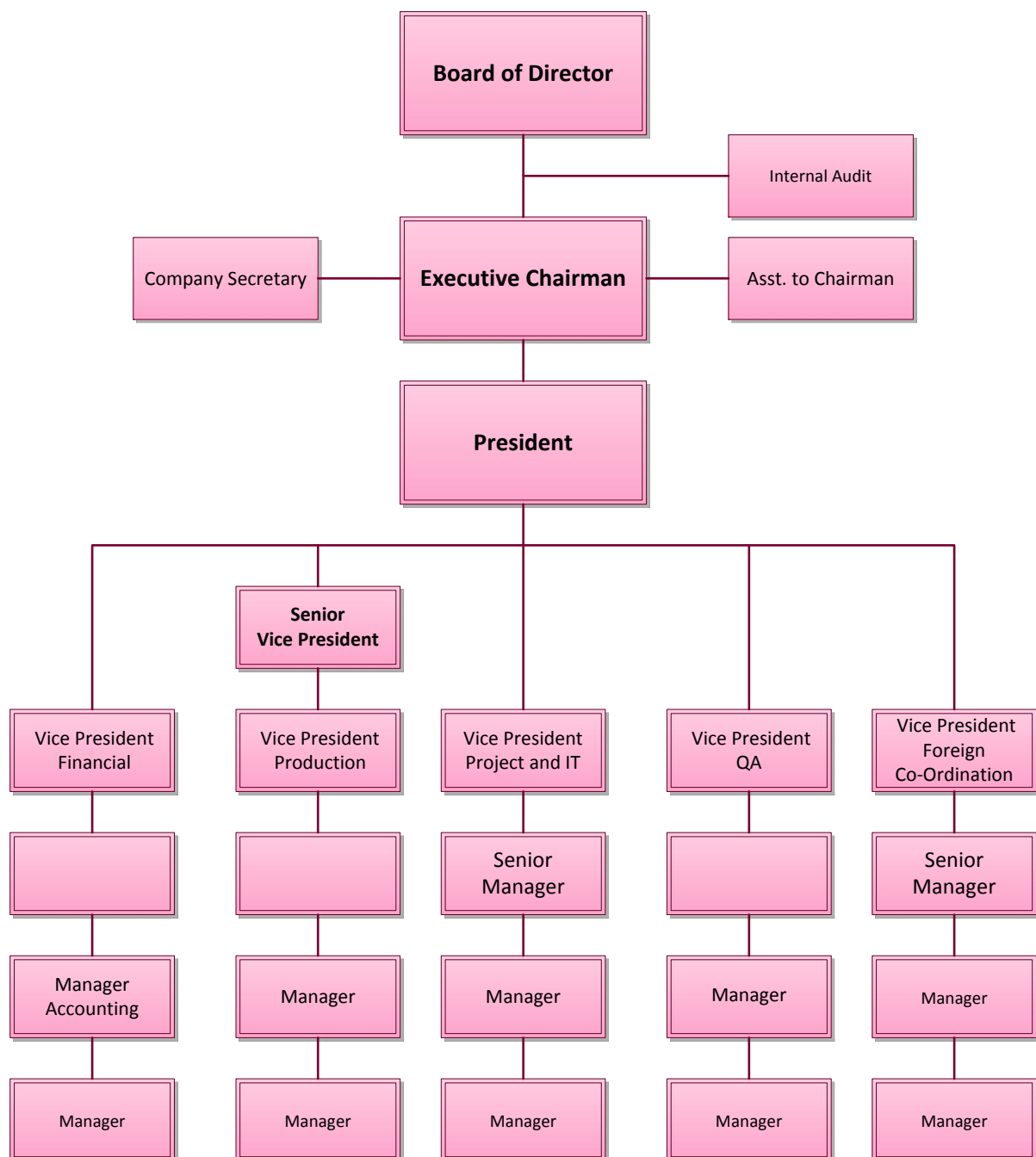

คณะกรรมการบริษัท

ในปัจจุบัน มีจำนวน 9 ท่านเป็นผู้กำหนดแนวนโยบายการดำเนินงานของบริษัท กับมีอำนาจหน้าที่บริหารจัดการ ควบคุมและติดตามการดำเนินงานของบริษัทให้เป็นไปตามกฎหมาย วัตถุประสงค์ และข้อบังคับของบริษัท ตลอดจนมติของที่ประชุมผู้ถือหุ้น และให้มีการเปิดเผยข้อมูลอย่างเพียงพอและครบถ้วนให้กับผู้ถือหุ้นหรือผู้เกี่ยวข้องทุกฝ่าย และให้การบริหารมีความโปร่งใสซึ่งคณะกรรมการอาจมอบหมายให้กรรมการท่านหนึ่งหรือหลายท่าน หรือบุคคลอื่นใดปฏิบัติหน้าที่อย่างใดอย่างหนึ่งแทนกรรมการได้

รายชื่อ	ตำแหน่ง	ประเภท	2557
			จำนวนการ ประชุม
1. ดร.ไนยวน ชี	ประธานกรรมการ	กรรมการที่เป็นผู้บริหาร	13/14
2. นายสมพงษ์ เมธาจิตยส์สุข	กรรมการ	กรรมการที่ไม่เป็นผู้บริหาร	14/14
3. นายไพรัตน์ วิวัฒน์บวรวงษ์	กรรมการ	กรรมการที่เป็นผู้บริหาร	12/14
4. นายพรชัย พิศาลอนุกุลกิจ	กรรมการ	กรรมการที่เป็นผู้บริหาร	12/14
5. นายสมยศ เจียมจิริงกร	กรรมการอิสระและ ประธานคณะกรรมการตรวจสอบ	กรรมการอิสระ	14/14
6. นายทินกร สีดาสมบูรณ์	กรรมการอิสระ และกรรมการตรวจสอบ	กรรมการอิสระ	14/14
7. นายอารกิชิน ทันทวนี	กรรมการ	กรรมการที่ไม่เป็นผู้บริหาร	12/14
8. พล.ต.อ.วัชรพล ประสารราชกิจ	กรรมการอิสระ และกรรมการตรวจสอบ	กรรมการอิสระ	10/14
9. นางศจีรัตน์ เมธีสุภาพ	กรรมการอิสระ	กรรมการอิสระ	11/11

โดยมี นางสาวกัญชลิศา แสงปริญญา เป็นเลขานุการคณะกรรมการบริษัท

บริษัทได้มอบอำนาจในการลงนามผูกพันบริษัทให้ ดร.ไนยวน ชี ตำแหน่งประธานกรรมการ โดยให้มีอำนาจในการลงนามผูกพันบริษัทโดยลงลายมือชื่อพร้อมประทับตราสำคัญของบริษัท หรือกรรมการอื่นอีก 2 ท่าน ใน 3 ท่าน ได้แก่ นายสมพงษ์ เมธาจิตยส์สุข, นายไพรัตน์ วิวัฒน์บวรวงษ์ และนายพรชัย พิศาลอนุกุลกิจ ลงลายมือชื่อร่วมกัน และประทับตราของบริษัทฯ เป็นผู้มียอำนาจลงนามผูกพันบริษัท

ผู้บริหาร

ในปัจจุบันมีจำนวน 6 ท่าน ประกอบด้วย ประธานเจ้าหน้าที่บริหาร, ผู้ช่วยประธานเจ้าหน้าที่บริหาร, กรรมการผู้อำนวยการ, รองผู้อำนวยการ รวมทั้งผู้จัดการฝ่ายบัญชีและการเงิน โดยมีหน้าที่เป็นผู้บริหารดำเนินกิจการของบริษัท ตามสายงานที่รับผิดชอบ

ลำดับที่	ชื่อผู้บริหาร	ตำแหน่ง
1.	ดร. ไนยอน ชิ	ประธานเจ้าหน้าที่บริหาร
2.	นายไพรัตน์ วิวัฒน์บรรณ	กรรมการผู้อำนวยการ
3.	Mr. Tsuneo Kakuta	ผู้ช่วยประธานเจ้าหน้าที่บริหาร
4.	นายพรชัย พิศาลอนุกุลกิจ	รองผู้อำนวยการฝ่ายผลิต
5.	Mr. Hiroki Ijiri	รองผู้อำนวยการฝ่ายประสานงานและคุณภาพ
6.	นางสาวมัทวรรณ ศรีสักดา	ผู้จัดการฝ่ายบัญชี

จำนวนพนักงาน

ณ วันที่ 31 ธันวาคม 2557 บริษัทมีพนักงาน (ไม่รวมผู้บริหาร) แบ่งตามสายงานได้ดังนี้

สายงานหลัก	จำนวนพนักงาน (คน)
	2557
พนักงานฝ่ายผลิตและประกันคุณภาพ	465
พนักงานส่วนสำนักงาน	149
รวมทั้งสิ้น	614

คณะกรรมการตรวจสอบ

คณะกรรมการตรวจสอบของบริษัทฯ ประกอบด้วย 3 ท่าน มีขอบเขต หน้าที่ และความรับผิดชอบต่อคณะกรรมการบริษัท ดังต่อไปนี้

1. สอบทานให้บริษัทมีรายงานทางการเงินอย่างถูกต้องและเพียงพอ
2. สอบทานให้บริษัทมีระบบการควบคุมภายใน (Internal Control) และระบบการตรวจสอบภายใน (Internal Audit) ที่เหมาะสมและมีประสิทธิผล รวมทั้งพิจารณาความเป็นอิสระของสำนักตรวจสอบภายใน ตลอดจนให้ความเห็นชอบในการพิจารณาแต่งตั้ง โยกย้าย เลิกจ้างผู้บริหารสูงสุดของสำนักตรวจสอบภายใน
3. สอบทานให้บริษัทปฏิบัติตามกฎหมายว่าด้วยหลักทรัพย์และตลาดหลักทรัพย์ และกฎหมายที่เกี่ยวข้องกับธุรกิจของบริษัท รวมทั้งกฎ/ระเบียบ/ประกาศ/คำสั่งที่ออกโดยอาศัยอำนาจตามกฎหมายดังกล่าว
4. สอบทานระบบการบริหารความเสี่ยงของบริษัท โดยมุ่งเน้นในความเสี่ยงที่สำคัญของบริษัท
5. พิจารณา คัดเลือก เสนอแต่งตั้ง และเสนอคำตอบแทนผู้สอบบัญชีของบริษัท
6. พิจารณารายการที่เกี่ยวข้องกัน หรือรายการที่อาจมีความขัดแย้งทางผลประโยชน์ ให้เป็นไปตามกฎหมายว่าด้วยหลักทรัพย์และตลาดหลักทรัพย์ และกฎหมายที่เกี่ยวข้องกับธุรกิจของบริษัทรวมทั้งกฎ/ระเบียบ/ ประกาศ/คำสั่งที่ออกโดยอาศัยอำนาจตามกฎหมายดังกล่าว
7. ปฏิบัติการอื่นใดตามที่คณะกรรมการบริษัทมอบหมาย
8. ในการปฏิบัติหน้าที่ของคณะกรรมการตรวจสอบหากพบหรือมีข้อสงสัยว่ามีรายการหรือการกระทำดังต่อไปนี้ ซึ่งอาจมีผลกระทบอย่างมีนัยสำคัญต่อฐานะการเงินและผลการดำเนินงานของบริษัท ให้คณะกรรมการตรวจสอบรายงานต่อคณะกรรมการของบริษัทเพื่อดำเนินการปรับปรุงแก้ไขภายในเวลาที่คณะกรรมการตรวจสอบเห็นสมควร
 - 8.1 รายการที่เกิดความขัดแย้งทางผลประโยชน์
 - 8.2 การทุจริต หรือมีสิ่งผิดปกติหรือมีความบกพร่องที่สำคัญในระบบการควบคุมภายใน
 - 8.3 การฝ่าฝืนตามกฎหมายว่าด้วยหลักทรัพย์และตลาดหลักทรัพย์ และกฎหมายที่เกี่ยวข้อง กับธุรกิจของบริษัท รวมทั้งกฎ/ระเบียบ/ประกาศ/คำสั่งที่ออกโดยอาศัยอำนาจตามกฎหมายดังกล่าว
9. รายงานผลการดำเนินงานของคณะกรรมการตรวจสอบ ให้คณะกรรมการบริษัททราบอย่างน้อยปีละสองครั้ง
10. จัดทำรายงานของคณะกรรมการตรวจสอบ โดยเปิดเผยไว้ในรายงานประจำปีของบริษัท ซึ่งรายงานดังกล่าวต้องลงนามโดยประธานกรรมการตรวจสอบและต้องประกอบด้วยข้อมูลตามหลักเกณฑ์และข้อกำหนดของตลาดหลักทรัพย์แห่งประเทศไทย

การกำกับดูแลกิจการ

บริษัทได้ให้ความสำคัญเรื่อง การปฏิบัติตามหลักการกำกับดูแลกิจการที่ดี ครอบคลุมในเรื่องต่างๆ ดังต่อไปนี้

1. สิทธิของผู้ถือหุ้น

1. การประชุมผู้ถือหุ้น

- 1) บริษัทได้ให้ข้อมูล วัน เวลาสถานที่ และวาระการประชุม ทั้งภาษาไทยและภาษาอังกฤษล่วงหน้าผ่าน Website ของบริษัทก่อนการประชุมอย่างน้อย 14 วัน โดยมีคำชี้แจงและเหตุผลประกอบในแต่ละวาระ ตามมติที่ขอตามที่ระบุไว้ในหนังสือเชิญประชุมสามัญรวมทั้งมีเอกสารแนบวาระการประชุม โดยบริษัทได้มอบหมายให้บริษัทศูนย์รับฝากหลักทรัพย์ (ประเทศไทย) จำกัด ซึ่งเป็นนายทะเบียนหุ้นของบริษัท เป็นผู้จัดส่งหนังสือนัดประชุมผู้ถือหุ้นและเอกสารประกอบให้กับผู้ถือหุ้นทุกราย เป็นการล่วงหน้าก่อนวันประชุมอย่างน้อย 7 วัน และกรณีที่วาระพิเศษที่ต้องให้ผู้ถือหุ้นพิจารณา จะมีการส่งล่วงหน้าอย่างน้อย 14 วันโดยหนังสือเชิญประชุมมีรายละเอียดอย่างครบถ้วน ประกอบด้วย

- วาระพิจารณาอนุมัติจ่ายเงินปันผล มีการแจ้งนโยบายการจ่ายเงินปันผลของบริษัท อัตราเงินปันผลที่เสนอจ่าย และสัดส่วนของเงินปันผล กรณีที่ได้รับสิทธิทางภาษีของ BOI
- วาระพิจารณาแต่งตั้งกรรมการ มีการระบุชื่อ นามสกุล อายุ จำนวนปีที่เป็นกรรมการ วุฒิการศึกษา หลักสูตรการอบรมที่เกี่ยวข้อง ประวัติการทำงาน จำนวนบริษัทที่ดำรงตำแหน่ง กรรมการ ประเภทของกรรมการที่เสนอ สัดส่วนการถือหุ้น รวมทั้งข้อมูลการเข้าร่วมประชุม ในปีที่ผ่านมา และข้อพิพาททางกฎหมายในรอบ 5 ปีที่ผ่านมา รวมทั้งคำตอบแทนของ กรรมการที่ขออนุมัติ
- วาระพิจารณาแต่งตั้งผู้สอบบัญชี มีการระบุชื่อผู้สอบบัญชี บริษัทที่สังกัด เลขที่ใบอนุญาต จำนวนปีที่สอบบัญชีให้บริษัท รวมทั้งความเป็นอิสระของผู้สอบบัญชีและคำตอบแทนของผู้สอบบัญชี โดยระบุไว้อย่างชัดเจน

- 2) บริษัทจัดให้มีการประชุมผู้ถือหุ้นของบริษัทในกรุงเทพฯ หรือจังหวัดใกล้เคียงที่มีการเดินทางสะดวก โดยกำหนดวันประชุมเป็นวันธรรมดาที่ไม่ตรงกับวันหยุดยาว และเปิดโอกาสให้มีการลงทะเบียนเพื่อเข้าประชุมก่อนเวลาการประชุมล่วงหน้าก่อนเริ่มประชุมอย่างน้อย 1.30 ชั่วโมงโดยสำหรับผู้ถือหุ้นที่มา หลังจากปิดการลงทะเบียนแล้วทางบริษัทเปิดโอกาสให้สามารถเข้าไปร่วมสังเกตการณ์การประชุมได้ โดยสถานที่จัดประชุม อยู่ในพื้นที่ที่การเดินทางค่อนข้างสะดวก โดยผู้ถือหุ้นสามารถเดินทางผ่านระบบขนส่งมวลชนสาธารณะ ซึ่งหากผู้ถือหุ้นท่านใดไม่สะดวกที่จะเข้าร่วมประชุมทางบริษัทจัดให้มีหนังสือมอบฉันทะ เพื่อให้ผู้ถือหุ้นสามารถกำหนดทิศทางการลงคะแนนเสียงได้ และกำหนดให้มีกรรมการอิสระหรือกรรมการที่ไม่เป็นผู้บริหาร 1 ท่านเป็นทางเลือกในการมอบฉันทะของผู้ถือหุ้น

2. การดำเนินการในวันประชุมผู้ถือหุ้น

- 1) บริษัทฯให้มีการนำเทคโนโลยีมาใช้ในการประชุมผู้ถือหุ้นโดยนำระบบ Barcode มาช่วยในการลงทะเบียน โดยสำหรับผู้ถือหุ้นที่ไม่ได้นำเอกสารลงทะเบียนที่เป็น Barcode มาทางบริษัทฯ ให้มีเจ้าหน้าที่ลงทะเบียน โดยใช้รหัสบัตรประชาชน หรือ ชื่อ-นามสกุลของผู้ถือหุ้น และในส่วนของการนับคะแนนเสียงในแต่ละวาระ สำหรับผู้ที่ไม่เห็นด้วย หรือคัดค้านเสียง มีการรวบรวมคะแนนเสียงผ่านระบบ Barcode เช่นกัน ดังนั้นทำให้การลงทะเบียน หรือการนับคะแนนเป็นไปอย่างรวดเร็ว ถูกต้อง และแม่นยำ
- 2) ในการประชุมสามัญผู้ถือหุ้นปี 2557 เมื่อวันที่ 4 เมษายน 2557 คณะกรรมการฯ ซึ่งประกอบไปด้วย กรรมการ จำนวน 5 ท่าน กรรมการตรวจสอบจำนวน 3 ท่าน ทั้งหมดจำนวน 8 ท่านเข้าร่วมประชุม อีกทั้งผู้บริหารระดับสูงซึ่งประกอบด้วย รองผู้อำนวยการอาวุโส และรองผู้อำนวยการสายงานต่าง ๆ ผู้จัดการฝ่ายบัญชี และการเงิน รวมถึงผู้จัดการฝ่ายต่างๆ ของบริษัท , ผู้สอบบัญชีรับอนุญาต , ที่ปรึกษากฎหมายภายนอก นิติกรของบริษัท เข้าร่วมประชุมในวันดังกล่าว โดยเปิดโอกาสให้ผู้ถือหุ้นสามารถซักถาม ในเรื่องที่เกี่ยวข้องกับวาระการประชุมได้ โดยในวาระอื่น ๆ ทางบริษัทเปิดโอกาสให้ผู้ถือหุ้นซักถามประเด็นต่างๆ เป็นระยะเวลาพอสมควร โดยรายละเอียดของคำถามและคำตอบบันทึกไว้ในรายงานการประชุม
- 3) ในการประชุมผู้ถือหุ้น บริษัทฯให้มีการลงมติเป็นแต่ละรายการ โดยมีการจัดทำบัตรลงคะแนนเสียงแยกต่างหากในวาระการแต่งตั้งกรรมการซึ่งเปิดโอกาสให้ผู้ถือหุ้นได้แต่งตั้งกรรมการเป็นรายบุคคล รวมทั้งลงคะแนนเกี่ยวกับค่าตอบแทนกรรมการแยกต่างหากจากการแต่งตั้งกรรมการ

3. การจัดทำรายงานการประชุม และการเปิดเผยการประชุมผู้ถือหุ้น

- 1) ก่อนเริ่มการประชุมทางบริษัทฯได้มีการอธิบายวิธีการลงคะแนนในวาระต่างๆ และมีการบันทึกลงในรายงานการประชุมผู้ถือหุ้นถึงขั้นตอนการลงคะแนน ประเด็นคำถามคำตอบ และผลการลงคะแนนในแต่ละวาระว่ามีผู้ถือหุ้นเห็นด้วย ไม่เห็นด้วย และคัดค้านเสียงเป็นอย่างไร รวมถึงควรบันทึกรายชื่อกรรมการผู้เข้าร่วมประชุม ซึ่งมีการนำส่งมติการประชุมผู้ถือหุ้นในวันรุ่งขึ้นผ่านระบบการรายงานของตลาดหลักทรัพย์แห่งประเทศไทย เพื่อให้ผู้ถือหุ้นรับทราบทั้งภาษาไทยและภาษาอังกฤษ โดยรายงานการประชุมฉบับสมบูรณ์ได้มีการเปิดเผยไว้บน website ของบริษัท

2. การปฏิบัติต่อผู้ถือหุ้นอย่างเท่าเทียม

บริษัทมีนโยบายสนับสนุนให้มีการปฏิบัติต่อผู้ถือหุ้นทุกรายอย่างเท่าเทียมกันเพื่อปกป้องสิทธิขั้นพื้นฐานของผู้ถือหุ้นทุกราย ดังนี้

1. การให้ข้อมูลก่อนการประชุมผู้ถือหุ้น

- บริษัทแจ้งกำหนดการประชุมพร้อมระเบียบวาระและความเห็นของคณะกรรมการต่อตลาดหลักทรัพย์ฯ และเผยแพร่ผ่านทาง website ของบริษัทอย่างน้อย 28 วันก่อนวันนัดประชุมผู้ถือหุ้น โดยหนังสือเชิญประชุมผู้ถือหุ้นดังกล่าวข้างต้น จัดทำทั้งฉบับภาษาอังกฤษ และภาษาไทย

2. การคุ้มครองสิทธิของผู้ถือหุ้นส่วนน้อย

- บริษัทได้หลักเกณฑ์การให้ผู้ถือหุ้นส่วนน้อยเสนอเพิ่มวาระการประชุมล่วงหน้าและเสนอชื่อบุคคลเพื่อเข้าดำรงตำแหน่งกรรมการก่อนวันประชุมผู้ถือหุ้นเป็นการล่วงหน้า 1 เดือนเพื่อแสดงถึงความเป็นธรรมและความโปร่งใส
- โดยสำหรับวาระการแต่งตั้งกรรมการบริษัทเปิดโอกาสให้ผู้ถือหุ้นได้ใช้สิทธิในการแต่งตั้งกรรมการเป็นรายคน

3. การป้องกันการใช้อำนาจภายใน

- บริษัทให้ความสำคัญต่อระบบการควบคุมภายในที่มีประสิทธิภาพ ดังนั้นจึงกำหนดการเก็บรักษาและป้องกันการใช้อำนาจภายในโดยให้กรรมการผู้บริหารของบริษัททุกคนในองค์กรถือปฏิบัติห้ามมิให้กรรมการผู้บริหารระดับสูงของบริษัททุกคนซื้อขายหลักทรัพย์ของบริษัทก่อนมีการประกาศต่อสาธารณชนก่อน 1 เดือนและกำหนดให้กรรมการทุกคนและผู้บริหารที่มีหน้าที่รายงานการถือครองหลักทรัพย์ตามกฎหมาย

4. การมีส่วนร่วมได้เสียของกรรมการ

- ในการพิจารณาวาระที่เกี่ยวข้องกับกรรมการท่านใด คณะกรรมการมีข้อกำหนดให้กรรมการรายงานการมีส่วนได้เสียอย่างน้อยก่อนการพิจารณาวาระนั้น และบันทึกไว้ในรายงานการประชุมคณะกรรมการรวมทั้งงดเว้นจากการมีส่วนร่วมในการประชุมพิจารณาในวาระนั้น

5. การเปิดเผยรายการที่เกี่ยวข้องกัน ที่เข้าข่ายต้องเปิดเผยข้อมูล

- บริษัทเปิดเผยรายละเอียดและเหตุผลของการทำรายการที่เกี่ยวข้องกัน ที่เข้าข่ายต้องเปิดเผยข้อมูลไว้ในรายงานประจำปี ให้ผู้ถือหุ้นทราบอย่างชัดเจน ซึ่งรายงานดังกล่าวผ่านการพิจารณาโดยคณะกรรมการตรวจสอบ ว่ามีความสมเหตุสมผล

3. บทบาทของผู้มีส่วนได้เสีย

บริษัทได้ให้ความสำคัญต่อสิทธิของผู้มีส่วนได้เสียทุกกลุ่มไม่ว่าจะเป็นผู้มีส่วนได้เสียภายใน ได้แก่ พนักงานและผู้บริหารของบริษัท หรือผู้มีส่วนได้เสียภายนอก เช่น เจ้าหนี้ คู่แข่ง เป็นต้น โดยมีรายละเอียด ดังนี้

- พนักงาน : ปฏิบัติกับพนักงานอย่างเป็นธรรม และให้ผลตอบแทนที่เหมาะสม
- เจ้าหนี้ : ปฏิบัติตามเงื่อนไขและข้อตกลงที่กำหนดไว้ในสัญญา
- ลูกค้า : เอาใจใส่และรับผิดชอบต่อลูกค้า ผลิตภัณฑ์ที่มีคุณภาพและมาตรฐาน รักษาความลับของลูกค้า และมีระบบในการรับข้อร้องเรียนของลูกค้าเพื่อรีบดำเนินการหาข้อยุติด้วยความเป็นธรรมและโดยเร็วที่สุด
- คู่แข่ง : ปฏิบัติตามกรอบกติกาการแข่งขันที่อุตสาหกรรมหรือผู้กำกับดูแลจากทางการกำหนด รักษาบรรทัดฐานของข้อพึงปฏิบัติในการแข่งขัน
- สังคม : มีความรับผิดชอบต่อสังคมโดยคำนึงธุรกิจอย่างมีจรรยาบรรณเชิงผู้ประกอบการวิชาชีพ และให้การสนับสนุนกิจกรรมต่างๆ ที่เกื้อกูลและสร้างสรรค์ต่อสังคมตามความเหมาะสม

โดยบริษัทได้กำหนดนโยบายการปฏิบัติต่อผู้มีส่วนได้เสีย ดังนี้

- การกำหนดขอบเขตในการดูแลลูกค้า โดยกำหนดการตั้งวงเงินสำรองสำหรับชิ้นงานในช่วงอายุของสินค้าหลังการส่งมอบเป็นระยะเวลาอย่างน้อย 2 ปี เพื่อให้ลูกค้าได้มั่นใจในคุณภาพของสินค้าของบริษัท
- บริษัทมีขั้นตอนและวิธีปฏิบัติในการคัดเลือกลูกค้าหรือผู้รับเหมา ที่กำหนดไว้เป็นลายลักษณ์อักษร
- การดำเนินการ มีการจัดทำอย่างเป็นระบบ ทำให้มั่นใจได้ว่า การประกอบธุรกิจของบริษัทเป็นมิตรต่อสิ่งแวดล้อม และชุมชน โดยในปี 2557 บริษัทได้ยื่นขอรับรองมาตรฐาน ISO 14001 : 2004 และได้รับการอนุมัติเมื่อเดือนมกราคมปี 2558 ซึ่งทำให้มั่นใจได้ว่าระบบการผลิตของบริษัทไม่เป็นอันตรายต่อสิ่งแวดล้อม



➤ การปฏิบัติกับพนักงานและลูกจ้างอย่างเป็นธรรม

- ในทุกปีบริษัทเปิดโอกาสให้พนักงานทุกท่านมีการพัฒนาความรู้ด้านต่างๆ โดยในปี 2557 มีการสนับสนุนงบประมาณอบรมทั้งสิ้นประมาณ 2.39 ล้านบาท เพื่อให้พนักงานทุกระดับได้รับการอบรมอย่างต่อเนื่อง โดยแบ่งเป็นการอบรมของพนักงานฝ่ายผลิต และฝ่ายสำนักงานดังนี้



- บริษัทมีนโยบายและแนวปฏิบัติเกี่ยวกับความปลอดภัย โดยจัดอุปกรณ์ความปลอดภัยที่จำเป็นให้กับพนักงานทุกคนที่ทำงานกับบริษัท ซึ่งได้แก่ หมวกนิรภัย รองเท้า ถุงมือ แวนตา และอื่น ๆ รวมถึงการสร้างสภาพแวดล้อมในการทำงานที่ดี โดยจัดให้มีสนามกีฬา ห้องออกกำลังกาย รวมทั้งสนับสนุนเรื่องงบประมาณเกี่ยวกับการออกกำลังกายให้กับพนักงาน เช่น การมีส่วนร่วมสนับสนุนงบประมาณทีมฟุตบอลของพนักงาน โดยในปี 2557 บริษัทได้จัดให้มีการแข่งขันกีฬาประจำปี เพื่อให้พนักงานได้มีส่วนร่วมและเสริมสร้างความสามัคคีระหว่างพนักงานในบริษัท



- บริษัทจัดให้มีการสร้างบ้านเพื่อขายให้กับพนักงานในราคาที่ถูกลงกว่าภายนอก เพื่อเป็นสวัสดิการของพนักงานและส่งเสริมให้พนักงานมีที่อยู่อาศัย และสิ่งแวดล้อมที่ดี โดยบ้านดังกล่าวเริ่มสร้างตั้งแต่ปลายปี 2557 และมีกำหนดแล้วเสร็จในเดือนพฤษภาคม 2558 สำหรับ 30 หลังแรก



4. การเปิดเผยข้อมูลและความโปร่งใส

บริษัทได้ตระหนักถึงความสำคัญของการกำกับดูแลกิจการที่ดี เพื่อเพิ่มความโปร่งใสและเพิ่มขีดความสามารถในการแข่งขันของกิจการ รวมทั้งเพิ่มความเชื่อมั่นให้แก่ผู้ถือหุ้น และผู้เกี่ยวข้องทุกฝ่าย จึงได้กำหนดนโยบายการกำกับดูแลกิจการ โดยครอบคลุมหลักการที่สำคัญ ดังนี้

- (1) การปฏิบัติต่อผู้ถือหุ้นและผู้มีส่วนได้เสียอย่างเท่าเทียมกัน เป็นธรรมต่อทุกฝ่าย
- (2) คณะกรรมการมีความมุ่งมั่นในการสร้างมูลค่าเพิ่มแก่กิจการในระยะยาว บริหารงานและบริหารความเสี่ยงด้วยความรอบคอบและระมัดระวัง รับผิดชอบต่อการปฏิบัติหน้าที่ด้วยความสามารถและประสิทธิภาพที่เพียงพอเพื่อให้เกิดประโยชน์สูงสุดต่อผู้ถือหุ้น ดูแลมิให้เกิดปัญหาความขัดแย้งทางผลประโยชน์ และรับผิดชอบต่อการตัดสินใจและการกระทำของตนเอง
- (3) การดำเนินงานเป็นไปด้วยความโปร่งใส สามารถตรวจสอบได้ เปิดเผยข้อมูลอย่างเพียงพอแก่ผู้ที่เกี่ยวข้องทุกฝ่าย
- (4) มีการกำหนดจริยธรรมในการดำเนินธุรกิจเพื่อให้กรรมการและพนักงานถือปฏิบัติ พร้อมจัดทำคู่มือการปฏิบัติงานของพนักงาน (Compliance Manual)

นอกจากนี้ บริษัทจะปฏิบัติตามกฎและข้อบังคับต่างๆ ตามที่สำนักงานคณะกรรมการกำกับหลักทรัพย์และตลาดหลักทรัพย์และตลาดหลักทรัพย์แห่งประเทศไทยกำหนดทุกประการ ภายหลังจากที่หุ้นสามัญของบริษัทเข้าจดทะเบียนในตลาดหลักทรัพย์แห่งประเทศไทย บริษัทจะเปิดเผยรายงานการกำกับดูแลกิจการในรายงานประจำปีและแบบแสดงรายการข้อมูลประจำปี (แบบ 56-1)

➤ รายงานของคณะกรรมการบริษัท

คณะกรรมการบริษัทเป็นผู้รับผิดชอบต้องการเงินของบริษัท งบการเงินดังกล่าวจัดทำขึ้นตามมาตรฐานการบัญชี ที่รับรองทั่วไปในประเทศไทย และตรวจสอบโดยผู้สอบบัญชีรับอนุญาตที่ได้รับอนุญาตจากสำนักงานคณะกรรมการกำกับหลักทรัพย์และตลาดหลักทรัพย์ ซึ่งในการนี้คณะกรรมการตรวจสอบจะเป็นผู้สอบทานคุณภาพของรายงานทางการเงินและระบบควบคุมภายใน รวมถึงการเปิดเผยข้อมูลสำคัญอย่างเพียงพอในหมายเหตุประกอบงบการเงิน โดยคณะกรรมการตรวจสอบจะได้นำเสนอความเห็นของคณะกรรมการตรวจสอบต่อคณะกรรมการบริษัทและที่ประชุมผู้ถือหุ้นตามลำดับ

➤ ความสัมพันธ์กับผู้ลงทุน

คณะกรรมการบริษัทให้ความสำคัญต่อการเปิดเผยข้อมูลที่มีความถูกต้อง ครบถ้วน และโปร่งใส ให้กับผู้ถือหุ้น ทุกราย บริษัทยังคงให้ความสำคัญต่อการเปิดเผยข้อมูลและนำเสนอข้อมูลดังกล่าวต่อผู้ถือหุ้นและผู้ลงทุนทั่วไปให้เป็นไป ตามมาตรฐานและกฎเกณฑ์ที่กำหนดโดยสำนักงานคณะกรรมการกำกับหลักทรัพย์และตลาดหลักทรัพย์และตลาดหลักทรัพย์ ทั้งโดยผ่านช่องทางและสื่อการเผยแพร่ข้อมูลต่าง ๆ ของตลาดหลักทรัพย์แห่งประเทศไทย และ website ของบริษัท www.mcssteel.com หรือจดหมายอิเล็กทรอนิกส์ (e-mail address) info@mcssteel.co.th โดยในขณะนี้บริษัทยังไม่มี การจัดตั้งหน่วยงานนักลงทุนสัมพันธ์ (Investor Relations) เพื่อให้บริการข้อมูลต่างๆ ของบริษัท ได้มอบหมายให้ ดร.โนชนน ชี และ/หรือ นางสาวกัญชลิลา แสงปริญญา ทำหน้าที่ติดต่อสื่อสารกับผู้ถือหุ้น นักลงทุน นักวิเคราะห์ และประชาชนทั่วไป โดยในปี 2557 บริษัทเปิดโอกาสให้ผู้ลงทุนและบริษัทหลักทรัพย์สามารถเข้าพบผู้บริหารของบริษัทได้ตามความเหมาะสมภายใต้หลักเกณฑ์ที่ว่า ข้อมูลที่เป็นข้อมูลที่ได้เปิดเผยต่อสาธารณะแล้ว โดยในปีที่ผ่านมาเมื่อวันที่ 28 พฤษภาคม 2557 บริษัทฯ ได้เปิดโอกาสให้ผู้ลงทุนและผู้ถือหุ้นของบริษัทประมาณ 40 ท่าน เข้าเยี่ยมชมโรงงาน



5. ความรับผิดชอบของคณะกรรมการ

บริษัทตระหนักถึงความสำคัญของบทบาทหน้าที่ของคณะกรรมการที่มีต่อบริษัทและผู้ถือหุ้น ดังนี้

➤ ภาวะผู้นำและวิสัยทัศน์

คณะกรรมการของบริษัท ประกอบด้วยกรรมการที่มีความรู้ ความสามารถ และประสบการณ์ในการดำเนินธุรกิจ ทำหน้าที่เป็นผู้ชี้แนะและกำหนดนโยบาย วิสัยทัศน์ กลยุทธ์ เป้าหมาย การกิจ แผนธุรกิจ และงบประมาณของบริษัท ตลอดจนกำกับดูแลให้ฝ่ายบริหารดำเนินการไปตามที่กำหนดไว้อย่างมีประสิทธิภาพและประสิทธิผลภายใต้กรอบของกฎหมาย วัตถุประสงค์ ข้อบังคับของบริษัท และมติที่ประชุมผู้ถือหุ้น ด้วยความรับผิดชอบ ซื่อสัตย์สุจริตระมัดระวัง ตามหลักการข้อพึงปฏิบัติที่ดี

นอกจากนี้ คณะกรรมการบริษัทได้ให้ความสำคัญและจัดให้บริษัทมีระบบการควบคุมภายใน การตรวจสอบภายใน การประเมินและการบริหารงานที่รัดกุมต่อเนื่องมีประสิทธิภาพ รวมทั้งมีการติดตามการดำเนินการในเรื่องดังกล่าวอย่างสม่ำเสมอ

คณะกรรมการบริษัทเป็นผู้พิจารณาให้มีการกำหนดและแยกบทบาท หน้าที่ และความรับผิดชอบระหว่างคณะกรรมการบริษัท และฝ่ายบริหาร โดยกำหนดระดับอำนาจการดำเนินการอย่างชัดเจน รวมทั้งสื่อสารบทบาทหน้าที่และความรับผิดชอบดังกล่าวต่อกรรมการและพนักงานอย่างสม่ำเสมอ

➤ จริยธรรมธุรกิจ

บริษัทได้จัดทำคู่มือการปฏิบัติงานของพนักงาน (Compliance Manual) ซึ่งมุ่งเน้นถึงจริยธรรมในการดำเนินธุรกิจ และการปฏิบัติตามข้อบังคับของทางการ และให้กรรมการ ผู้บริหารและพนักงานลงนามรับทราบและถือปฏิบัติ โดยบริษัทจะมีการติดตามการปฏิบัติตามคู่มือดังกล่าวเป็นประจำรวมถึงมีการกำหนดบทลงโทษทางวินัยไว้ด้วย

➤ การถ่วงดุลของกรรมการที่ไม่เป็นผู้บริหาร

บริษัทมีคณะกรรมการประกอบด้วยผู้ที่มีความรู้ ความสามารถและประสบการณ์ด้านต่างๆ รวม 9 ท่าน โดยเป็นตัวแทนจากผู้ถือหุ้น 2 ท่าน กรรมการที่เป็นผู้บริหาร 3 ท่าน และกรรมการภายนอก 1 ท่าน กรรมการอิสระที่เป็นกรรมการตรวจสอบ 3 ท่าน ทั้งนี้ทั้ง 3 ท่าน มีคุณสมบัติครบถ้วนตามประกาศตลาดหลักทรัพย์ว่าด้วยคุณสมบัติและขอบเขตการดำเนินงานของคณะกรรมการตรวจสอบกำหนดไว้ เพื่อมาปฏิบัติหน้าที่ตรวจสอบและถ่วงดุลการบริหารกิจการในด้านต่างๆของบริษัท ทั้งนี้เพื่อให้เกิดความเป็นธรรม เป็นประโยชน์สูงสุดต่อผู้ถือหุ้นทุกคน

➤ การรวมหรือแยกตำแหน่ง

ประธานกรรมการบริษัท เป็นผู้ถือหุ้นรายใหญ่ซึ่งมีสัดส่วนการร้อยละ 12 % และหากรวมนับรวมการถือหุ้น ในกลุ่มของประธานกรรมการที่รวมบุตรจะมีสัดส่วนร้อยละ 14% (ณ วันที่ 30 ธันวาคม พ.ศ. 2557) ของหุ้นที่เรียกชำระแล้วทั้งหมด โดยประธานกรรมการบริษัทเป็นบุคคลเดียวกับประธานเจ้าหน้าที่บริหาร อย่างไรก็ตาม การทำรายการต่างๆ ที่ไม่ใช่การดำเนินงานตามปกติของบริษัท จะผ่านการพิจารณาจากคณะกรรมการบริษัท ซึ่งมีกรรมการตรวจสอบร่วมอยู่ด้วย 3 ท่าน คิดเป็นร้อยละ 33.33 ของกรรมการทั้งหมด

➤ ค่าตอบแทนของกรรมการบริษัทและผู้บริหาร

กรรมการและผู้บริหารไว้อย่างชัดเจนและโปร่งใส โดยได้รับอนุมัติจากที่ประชุมผู้ถือหุ้น ทั้งนี้การกำหนดค่าตอบแทนจะจัดให้อยู่ในลักษณะที่เชื่อมโยงกับผลการดำเนินงานของบริษัท เหมาะสมกับหน้าที่และความรับผิดชอบของกรรมการ และผู้บริหารแต่ละท่าน โดยอยู่ในรูปของค่าตอบแทนรายเดือน เบี้ยประชุม และ/หรือ เงินเดือน และ โบนัส

ค่าตอบแทนที่เป็นตัวเงิน

- กรรมการ

รายละเอียดค่าตอบแทนกรรมการบริษัทในปี 2557 ซึ่งประกอบด้วยประชุมกรรมการ 14 ครั้ง, ประชุมสามัญผู้ถือหุ้น 1 ครั้ง และประชุมคณะกรรมการตรวจสอบ 6 ครั้ง

รายชื่อ	ตำแหน่ง	ค่าตอบแทน (บาท)	
		2556	2557
1. ดร.ไวยวน ชี	ประธานกรรมการ	585,387	730,000
2. นายสมพงษ์ เมธาสิทธิสุข	กรรมการ	313,818	580,000
3. นายพรชัย พิตาลอนกุลกิจ	กรรมการ	248,400	565,000
4. นายไพรัตน์ วิวัฒน์บรรจง	กรรมการ	253,400	565,000
5. นายสมยศ เจียมจิรังกร	กรรมการอิสระและ ประธานคณะกรรมการตรวจสอบ	446,066	670,000
6.นายทินกร สีดาสมบูรณ์	กรรมการอิสระและกรรมการตรวจสอบ	373,818	610,000
7. นายฮาริกิชน ทันทวนี	กรรมการ	170,000	565,000
8. พล.ต.อ.วัชรพล ประสารราชกิจ	กรรมการอิสระและกรรมการตรวจสอบ	25,000	570,000
9. นางศจีรัตน์ เมธิสุภาพ	กรรมการอิสระ	-	465,000

หมายเหตุ

1. คุณฮาริกิซัน ทันวานี ได้รับแต่งตั้งเมื่อวันที่ 9 เมษายน 2556
2. พล.ต.อ.วัชรพล ประสารราชกิจ ได้รับแต่งตั้งเมื่อวันที่ 1 ธันวาคม 2556
3. คุณศจีรัตน์ เมธิสุภาพ ได้รับแต่งตั้งเมื่อวันที่ 4 เมษายน 2557

- ผู้บริหาร

คำตอบแทน	ปี	
	2557	
	จำนวนราย	รวมทั้งสิ้น
เงินเดือนและโบนัส	6	23,863,132.80
เงินกองทุนสำรองเลี้ยงชีพ + อื่นๆ	6	629,400.00

➤ การประชุมคณะกรรมการ

คณะกรรมการบริษัทมีการประชุมอย่างสม่ำเสมอปีละ 4 ครั้งเป็นอย่างน้อย ซึ่งในการประชุมแต่ละครั้งทางฝ่ายบริหารได้จัดเตรียมข้อมูลและรายละเอียดเพื่อให้คณะกรรมการใช้ประกอบการพิจารณา และในระหว่างประชุมประธานในที่ประชุมได้ให้เวลากับกรรมการในการพิจารณาประเด็นต่างๆ อย่างรอบคอบ รวมถึงการให้แสดงความคิดเห็นได้อย่างเต็มที่ และมีการจดบันทึกการประชุมเป็นลายลักษณ์อักษร รวมทั้งมีการจัดเก็บรายงานการประชุมที่ผ่านการรับรองเพื่อให้ผู้เกี่ยวข้องตรวจสอบได้ ซึ่งในปี 2557 ที่ผ่านมามีการประชุมทั้งหมด 14 ครั้ง

➤ คณะอนุกรรมการ

บริษัทมีคณะกรรมการตรวจสอบ นอกเหนือจากคณะกรรมการบริษัท เพื่อเพิ่มประสิทธิภาพและความคล่องตัวในการดำเนินงาน โดยในปี 2557 มีการประชุมของคณะกรรมการตรวจสอบจำนวน 6 ครั้ง และในปัจจุบันมีนางสาวกัญชลิศา แสงปริญญา เป็นเลขาคณะกรรมการตรวจสอบ

➤ ระบบการควบคุมภายใน

บริษัทได้ให้ความสำคัญต่อการกำกับดูแลและการควบคุมภายในทั้งในระดับบริหาร และระดับปฏิบัติงานที่มีประสิทธิภาพ จึงได้กำหนดภาระหน้าที่ อำนาจการดำเนินการของผู้ปฏิบัติงานและผู้บริหารในเรื่องต่างๆ ไว้เป็นลายลักษณ์อักษรอย่างชัดเจน มีการควบคุมดูแลการใช้สินทรัพย์ของบริษัทให้เกิดประโยชน์ และมีการแบ่งแยกหน้าที่ผู้ปฏิบัติงาน ผู้ติดตามควบคุมและประเมินผลออกจากกัน เพื่อให้เกิดการถ่วงดุลและตรวจสอบระหว่างกันอย่างเหมาะสมและชัดเจน

ความรับผิดชอบต่อสังคม

บริษัท เอ็ม.ซี.เอส. สติล จำกัด (มหาชน) ได้เข้าจดทะเบียนในตลาดหลักทรัพย์แห่งประเทศไทย ตั้งแต่เดือนกรกฎาคม 2548 และมุ่งมั่นที่จะพัฒนาธุรกิจของบริษัทควบคู่ไปกับการรับผิดชอบต่อสังคม โดยในปี 2557 บริษัทได้เริ่มจัดทำรายงานความรับผิดชอบต่อสังคมเป็นปีแรก โดยที่ผ่านมามีบริษัทได้ดำเนินการต่างๆ ที่เกี่ยวข้องกับเรื่องความรับผิดชอบต่อสังคม ดังนี้

ด้านการกำกับดูแลกิจการที่ดี

บริษัทได้ดำเนินธุรกิจโดยคำนึงถึงประโยชน์ต่อผู้ที่เกี่ยวข้องทุกฝ่าย ไม่ว่าจะเป็นภายในบริษัท หรือภายนอกบริษัท ตามรายละเอียดรายงานในหัวข้อ การกำกับดูแลกิจการ

ด้านการเคารพสิทธิมนุษยชนและการปฏิบัติต่อแรงงานอย่างเป็นธรรม

บริษัทได้ให้ความสำคัญและคำนึงถึงการเคารพสิทธิมนุษยชน ดังนี้

- 1) ไม่ละเมิดสิทธิขั้นพื้นฐาน ด้านเชื้อชาติ ศาสนา เพศ อายุ ความพิการ โดยในปี 2557 บริษัทได้มีการจ้างแรงงานชาวพม่า ประมาณ 40 คน และให้สิทธิในเรื่องของค่าตอบแทนเท่ากับพนักงานไทย รวมถึงจัดสวัสดิการการทำงานที่เท่าเทียมกัน ไม่แยกสัญชาติ หรือเชื้อชาติ
- 2) ปฏิบัติต่อพนักงานอย่างเป็นธรรม โดยให้ผลตอบแทนการทำงานของพนักงานจากจำนวนและคุณภาพของงานที่ทำโดยเปิดโอกาสให้พนักงานเลือกระดับของค่าตอบแทนที่พนักงานต้องการในส่วน of ฝ่ายผลิต และในส่วน of พนักงานทั้งบริษัทเปิดโอกาสให้โยกย้าย และพัฒนาศักยภาพ และการปรับเปลี่ยนตำแหน่งเพื่อผลตอบแทนที่สูงขึ้น
- 3) สนับสนุนการศึกษาของพนักงานอย่างต่อเนื่อง โดยในปี 2557 ได้จัดให้มีการอบรมของพนักงานจำนวน 57 หลักสูตร โดยมีพนักงานเข้าอบรมประมาณ 321 คน ซึ่งคิดเป็นมากกว่า 50% ของพนักงานทั้งหมดของบริษัท รวมทั้งบริษัทยังได้มีการสนับสนุนทุนการศึกษาให้กับบุตรของพนักงาน โดยเริ่มตั้งแต่ปี 2556 ดังนี้

ปี	จำนวนคน	จำนวนเงิน
2556	196	509,200.00
2557	137	356,600.00

- 4) จัดให้มีการเลือกตั้งคณะกรรมการสวัสดิการของบริษัท เพื่อเป็นตัวแทนของพนักงาน โดยผ่านคัดเลือกจากพนักงานทุกคนในบริษัท และมีวาระการดำรงตำแหน่งคราวละ 2 ปี เพื่อให้สำหรับพนักงานที่ต้องการร้องทุกข์หากคิดว่าไม่ได้รับความเป็นธรรม รวมทั้งจัดตั้งกองทุนสวัสดิการของบริษัท เพื่อส่งเสริมให้พนักงานได้ออมเงิน โดยเริ่มก่อตั้งตั้งแต่ปี 2544 โดยณ วันที่ 31 ธันวาคม 2557 มีพนักงานเป็นสมาชิกทั้งสิ้น 520 คน
- 5) จัดให้มีสวัสดิการให้กับพนักงานในทุกด้าน ไม่ว่าจะเป็นที่อยู่อาศัย ด้านสุขภาพ กองทุนสำรองเลี้ยงชีพ อุปกรณ์ป้องกันความปลอดภัยในโรงงาน รวมถึงประกันชีวิตที่ทำให้กับพนักงานทุกท่านตั้งแต่วันเริ่มงานวันแรก

ด้านความรับผิดชอบต่อผู้บริโภค (ลูกค้า)

- 1) จัดให้มีการเข้ามาตรวจสอบคุณภาพของชิ้นงาน ก่อนการส่งมอบให้กับลูกค้า โดยในปี 2557 มีตัวแทนของลูกค้าเข้ามาตรวจสอบชิ้นงานทั้งสิ้น 18 ครั้ง โดยบริษัทจัดให้มีแบบฟอร์มสำรวจความพึงพอใจของลูกค้าทุกครั้งที่เข้ามาซึ่งผลสำรวจความพึงพอใจของลูกค้าในปี 2557 เฉลี่ยอยู่ที่ 93.99%



ด้านการบริหารจัดการด้านสิ่งแวดล้อมและด้านอาชีวอนามัยและความปลอดภัย

- 1) เพื่อให้การดำเนินงานของบริษัทมั่นใจถึงความสอดคล้องด้านอาชีวอนามัยและความปลอดภัย โดยบริษัทได้รับรองมาตรฐาน OHSAS ตั้งแต่ปี 2551 จนถึงปัจจุบัน รวมทั้งในปี 2557 บริษัทได้ยื่นขอการรับรองมาตรฐาน ISO 14001 ซึ่งครอบคลุมทุกพื้นที่ของบริษัทฯ ซึ่งจากการตรวจสอบพบว่าค่าการเกิดมลพิษต่างๆ ได้แก่ มลพิษทางอากาศ มลพิษทางน้ำ และมลพิษทางเสียงเป็นไปตามมาตรฐานสิ่งแวดล้อม โดยได้รับการรับรองดังกล่าวเมื่อเดือนมกราคม 2558 ที่ผ่านมา ซึ่งทำให้มั่นใจว่าระบบการดำเนินธุรกิจของบริษัทไม่เป็นอันตรายต่อสิ่งแวดล้อม
- 2) บริษัทมีหน่วยงานเฉพาะเพื่อควบคุมและผลักดันการดำเนินงานตามแผนงานด้านอาชีวอนามัยและความปลอดภัยรวมถึงการตั้งคณะกรรมการจัดการอาชีวอนามัยและความปลอดภัย (คปอ.) โดยมีการประชุมอย่างน้อยเดือนละหนึ่งครั้ง เพื่อเสนอแนะแนวทางการปรับปรุงแก้ไขข้อบกพร่องการตรวจวิเคราะห์ความเสี่ยงและการประเมินความเสี่ยง ติดตามความก้าวหน้าของการดำเนินงานและแผนงานในอนาคต
- 3) บริษัทได้มีการดำเนินการด้านอาชีวอนามัยในการประเมินความเสี่ยงต่อสุขภาพ (Health Risk Assessment : HRA) เป็นประจำทุกปี เพื่อให้ทราบถึงระดับความเสี่ยงต่อสุขภาพของผู้ปฏิบัติงาน ทั้งนี้เพื่อให้ผู้ปฏิบัติงานมั่นใจว่าผู้ปฏิบัติงานจะได้รับการดูแลจัดการด้านความเสี่ยงต่อสุขภาพโดยได้รับการตรวจสุขภาพตามปัจจัยเสี่ยง เช่น การตรวจหาสารตะกั่วในเลือด ตรวจหาสารระเหยในปัสสาวะ สภาพการทำงานของปอด การตรวจหาแมงกานีส และการตรวจสมรรถภาพการไคอื่น

ด้านการมีส่วนร่วมพัฒนาชุมชนและสังคม

โดยบริษัทฯ ได้มีโครงการต่างๆ ในปี 2557 ดังนี้

- 1) โครงการอุตสาหกรรมประหยัดไฟ ช่วยไทยลดใช้พลังงาน
โดยบริษัทได้เข้าร่วมโครงการกับการไฟฟ้าส่วนภูมิภาค ร่วมกับ กระทรวงพลังงาน และกระทรวงอุตสาหกรรม ตั้งแต่เดือน พฤษภาคม 2557 โดยใช้งบประมาณในการเปลี่ยนหลอดไฟให้เป็นหลอดประหยัดพลังงานทั้งสิ้น 582,000 บาท ซึ่งตลอดปี 2557 จากการตรวจวัดค่าการใช้กระแสไฟดังกล่าวพบว่า การเปลี่ยนใช้หลอดประหยัดพลังงานสามารถลดปริมาณการใช้พลังงานลงได้จำนวน 72,384 กิโลวัตต์ ต่อปี

2) โครงการพลังงานแสงอาทิตย์

โดยบริษัทได้เริ่มโครงการตั้งแต่เดือน กันยายน 2557 โดยใช้งบประมาณการลงทุนทั้งสิ้น 1,950,000 บาท เพื่อเป็นการประหยัดพลังงาน และมีส่วนช่วยสิ่งแวดล้อมซึ่งจากการตรวจวัดการใช้พลังงานแสงอาทิตย์ดังกล่าวในเดือนมกราคม 2558 สามารถใช้พลังงานแสงอาทิตย์ทดแทนกระแสไฟฟ้าปกติได้จำนวน 902 กิโลวัตต์



3) โครงการสวมหมวกนิรภัย 100%

โดยในปี 2557 บริษัทฯ ได้ร่วมกับสถานีตำรวจช้างใหญ่ อำเภอบางไทร จังหวัดพระนครศรีอยุธยา ณรงค์ให้พนักงานเข้าร่วมโครงการใช้หมวกนิรภัยในการขับขี่รถจักรยานยนต์ 100% เพื่อลดอุบัติเหตุที่จะเกิดขึ้นบนท้องถนน รวมทั้งประกาศกฎบัตรเพื่อความปลอดภัยทางถนนเมื่อเดือน กันยายน 2557 เพื่อให้พนักงานมีจิตสำนึกในการขับขี่ที่ปลอดภัย



4) โครงการโรงงานสีขาว

บริษัทได้เข้าร่วมโครงการ โรงงานสีขาว กับกระทรวงแรงงาน ตั้งแต่ ปี 2555 จนถึงปัจจุบัน เพื่อส่งเสริมให้พนักงานของบริษัทห่างไกลจากยาเสพติด รวมทั้งส่งเสริมให้พนักงานหันมาออกกำลังกายโดยจัดสถานที่ออกกำลังกายให้กับพนักงาน เพื่อให้พนักงานได้ใช้เวลาว่างให้เป็นประโยชน์ และมีสุขภาพร่างกายที่แข็งแรง



ด้านการพัฒนาไม่หยุดนิ่งเพื่อองค์กรที่ยั่งยืน

บริษัทได้ตระหนักถึงความสำคัญ เรื่องการพัฒนาอย่างต่อเนื่อง ไม่ว่าจะเป็นการประกอบธุรกิจ ด้านการพัฒนาความสามารถของบุคลากร ดังคำขวัญของบริษัทที่ว่า

“ ทุกวันต้องก้าวหน้า กว่าเมื่อวาน ” หรือ Better than yesterday , everyday

ซึ่งทางคณะกรรมการ ผู้บริหาร รวมถึงพนักงานทุกท่าน ยังคงมีปณิธานมุ่งมั่นที่จะถือปฏิบัติอย่างต่อเนื่องและสม่ำเสมอ เพื่อพัฒนาธุรกิจอย่างยั่งยืนซึ่งผู้มีส่วนได้เสียของบริษัททั้งภายในและภายนอก มีความมั่นใจและได้รับประโยชน์ร่วมกันทั้งในระยะสั้นและระยะยาว

รายการระหว่างกัน

รายการบัญชีที่มีสาระสำคัญระหว่างบริษัทกับบริษัทที่เกี่ยวข้องกัน ซึ่งได้รวมไว้ในงบการเงิน

สำหรับปีสิ้นสุดวันที่ 31 ธันวาคม 2557 มีดังนี้

ชื่อบริษัท	ความสัมพันธ์	ลักษณะรายการ	มูลค่ารายการประจำปี 2557	ความจำเป็น/ความสมเหตุสมผล
บริษัท ทานากะ เวลดิง เซ็นเตอร์ จำกัด	บริษัทย่อย	- มีการขายที่ดินของบริษัทเอ็ม.ซี.เอส.สตีล จำกัด (มหาชน) ให้แก่บริษัท ทานากะ เวลดิง เซ็นเตอร์ จำกัด ก่อให้เกิดกำไรจากการขายที่ดินจำนวน 1.6 ล้านบาท	1,600,046.42	เกิดจากการขายที่ดินตามราคาประเมินราชการ ซึ่งสูงกว่าราคาทุน
		- ทางบริษัทเอ็ม.ซี.เอส.สตีล จำกัด (มหาชน) ได้ทำสัญญาให้บริการแก่บริษัท ทานากะ เวลดิงเซ็นเตอร์	129,000.00	เป็นรายการบริการตามปกติ

ฐานะทางการเงินและผลการดำเนินงานสำหรับปี 2557

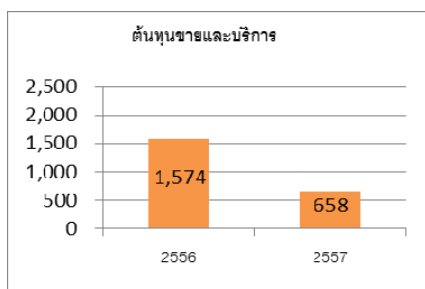
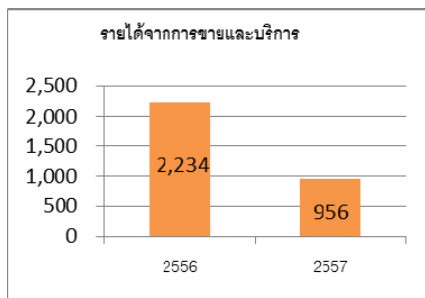
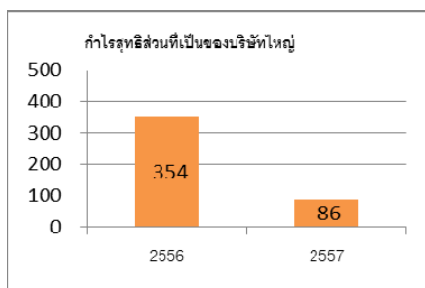
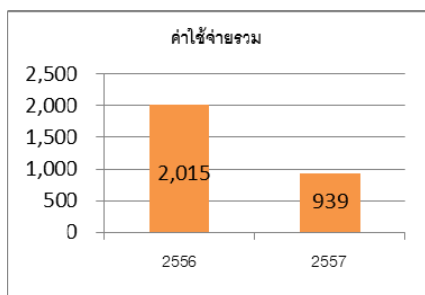
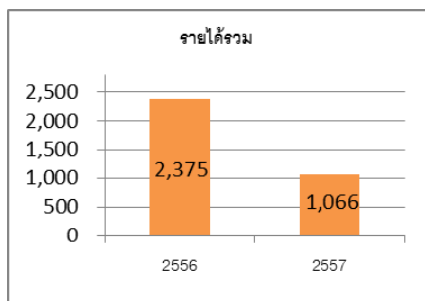

ผลการดำเนินงาน

(1) ภาพรวมผลการดำเนินงานที่ผ่านมา

ในปี 2557 บริษัท เอ็ม.ซี.เอส. สติล จำกัด (มหาชน) มีรายได้รวมจำนวน 1,066.47 ล้านบาท โดยส่วนใหญ่เป็นรายได้จากการส่งออกไปยังประเทศญี่ปุ่น มีค่าใช้จ่ายรวม 938.96 ล้านบาท และมีกำไรสุทธิส่วนที่เป็นของบริษัทใหญ่จำนวน 85.99 ล้านบาท

(2) ผลการดำเนินงานที่ผ่านมาของกิจการ

รายได้จากการขายและบริการ

ในปี 2557 บริษัทฯ มีรายได้จากการขายและบริการจำนวน 955.99 ล้านบาท ลดลงจากปี 2556 จำนวน 1,278.06 ล้านบาท หรือลดลงร้อยละ 57.21 เนื่องจากการส่งออกลงไปยังประเทศญี่ปุ่นลดลง

ต้นทุนขายและบริการ

ในปี 2557 บริษัทฯ มีต้นทุนขายและบริการจำนวน 658.40 ล้านบาท ลดลงจากปี 2556 จำนวน 915.61 ล้านบาท หรือลดลงร้อยละ 58.17

ทั้งนี้ในปี 2557 บริษัทฯ มีกำไรขั้นต้นจำนวน 297.59 ล้านบาท ลดลงเมื่อเทียบกับปี 2556 ซึ่งมีกำไรขั้นต้น 660.038 ล้านบาท และมีอัตรากำไรขั้นต้นในปี 2557 เท่ากับร้อยละ 31.13 สูงกว่าปี 2556 ที่มีอัตรากำไรขั้นต้นเท่ากับร้อยละ 29.54

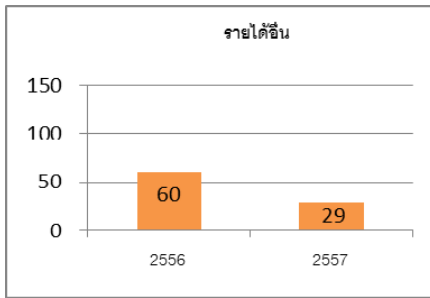

รายได้อื่น

ในปี 2557 บริษัทฯ มีรายได้อื่นจำนวน 29.09 ล้านบาท ลดลงจากปี 2556 เป็นจำนวน 30.48 ล้านบาท เนื่องจากในปี 2557 บริษัทฯ ผลิตงานได้น้อยกว่าปี 2556 ส่งผลให้รายได้จากการขายเศษเหล็กลดลง และในปี 2556 บริษัทฯ มีรายได้จากการให้คำปรึกษาขั้นตอนการผลิตจำนวน 16.50 ล้านบาท

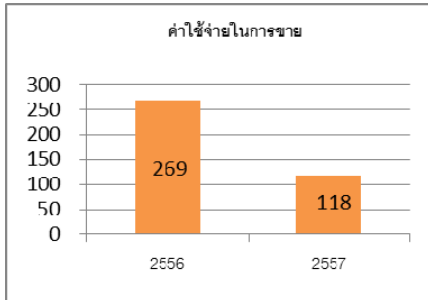

ค่าใช้จ่ายในการขาย

ในปี 2557 บริษัทฯ มีค่าใช้จ่ายในการขาย 117.61 ล้านบาท ลดลงจากปี 2556 จำนวน 151.34 ล้านบาท เนื่องจากปี 2557 มีการส่งออกงานไปประเทศญี่ปุ่นลดลงจากปี 2556 จำนวน 23,274 ตัน ทำให้ค่าใช้จ่ายในการขายลดลง

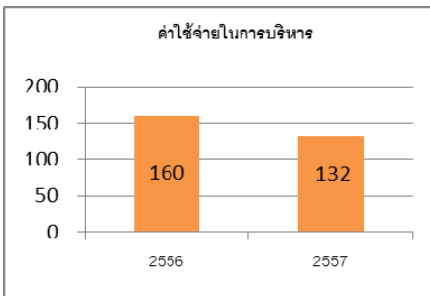

ค่าใช้จ่ายในการบริหาร

ในปี 2557 บริษัทฯ มีค่าใช้จ่ายในการบริหาร 132.04 ล้านบาท ลดลงมาจากปี 2556 จำนวน 27.50 ล้านบาท เนื่องจากในปี 2557 บริษัทฯ มีการตั้งสำรองหนี้สูญลดลงจากปี 2556

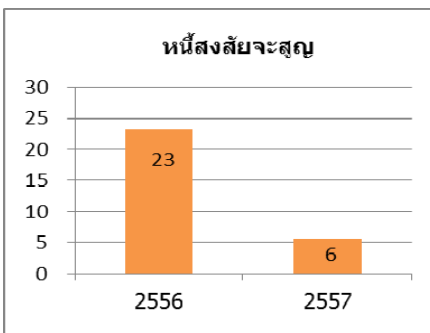

หนี้สงสัยจะสูญ

ในปี 2557 บริษัทฯ มีค่าเผื่อหนี้สงสัยจะสูญจำนวน 5.71 ล้านบาท ซึ่งเป็นการตั้งสำรองหนี้สูญของลูกค้าหนี้รายเดิมซึ่งเคยตั้งไว้ในปี 2556 จำนวนร้อยละ 80 โดยตั้งเพิ่มในปี 2557 อีกจำนวนร้อยละ 20 รวมตั้งสำรองหนี้สูญของลูกค้าหนี้รายนี้ทั้งจำนวน

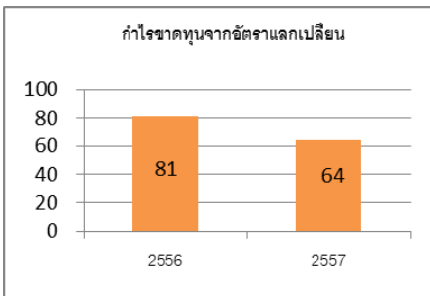

กำไรขาดทุนจากอัตราแลกเปลี่ยน

ในปี 2557 บริษัทฯ มีกำไรขาดทุนจากอัตราแลกเปลี่ยนเป็นจำนวน 64.24 ล้านบาท ลดลงจากปี 2556 จำนวน 17.01 ล้านบาท เป็นผลมาจากการเปลี่ยนแปลงของค่าเงินเยน (JPY)

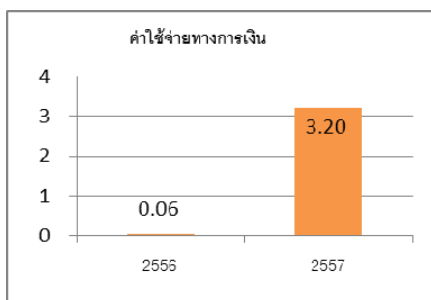

ค่าใช้จ่ายทางการเงิน

ในปี 2557 บริษัทฯ มีค่าใช้จ่ายทางการเงินจำนวน 3.20 ล้านบาท เพิ่มขึ้นจากปี 2556 จำนวน 3.14 ล้านบาท เนื่องจากการจัดประเภทใหม่ของค่าธรรมเนียมได้รับสินเชื่อจากการซื้อเหล็กต่างประเทศ

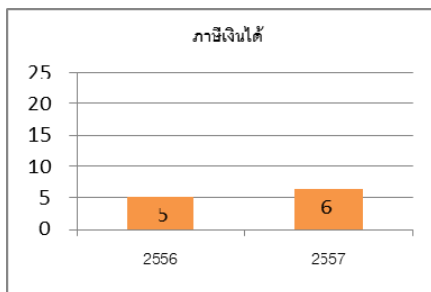

ภาษีเงินได้

ในปี 2557 บริษัทฯ มีภาษีเงินได้จำนวน 6.28 ล้านบาท เพิ่มขึ้นจากปี 2556 จำนวน 1.06 ล้านบาท

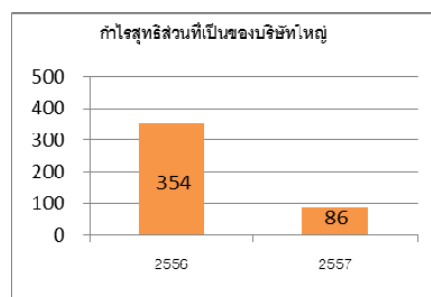

กำไรสุทธิส่วนที่เป็นของบริษัทใหญ่

จากปัจจัยที่กล่าวมาแล้วข้างต้น ทำให้ปี 2557 บริษัทฯ มีผลกำไรส่วนที่เป็นของบริษัทใหญ่เป็นจำนวนทั้งสิ้น 85.99 ล้านบาท ซึ่งลดลงจากปี 2556 จำนวน 268.26 ล้านบาท หรือลดลงร้อยละ 75.72

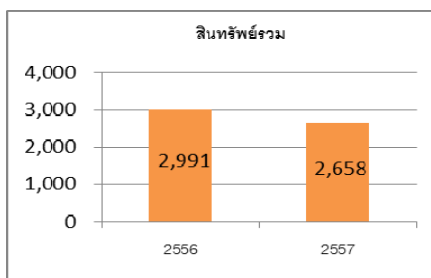

(3) ฐานะทางการเงินของบริษัท

สินทรัพย์รวม

ณ 31 ธันวาคม 2557 บริษัทฯ มีสินทรัพย์รวมจำนวน 2,657.78 ล้านบาท ลดลงจาก 31 ธันวาคม 2556 จำนวน 332.97 ล้านบาท หรือเป็นอัตราการลดลงร้อยละ 11.13 เนื่องจากผลของการทำงบการเงินอิงสกุลเงินเยน (JPY)

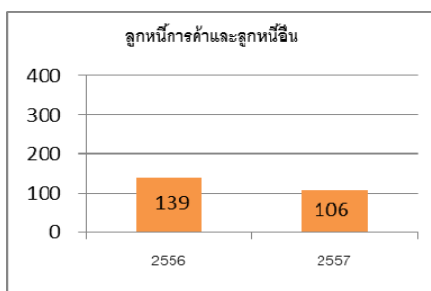

ลูกหนี้การค้าและลูกหนี้เงินประกัน

ณ 31 ธันวาคม 2557 บริษัทฯ มีลูกหนี้การค้าและลูกหนี้อื่นรวมจำนวน 106.28 ล้านบาท ลดลงจาก 31 ธันวาคม 2556 จำนวน 32.96 ล้านบาท หรือเป็นอัตราการลดลงร้อยละ 23.67

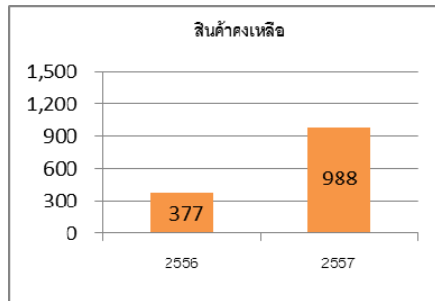

สินค้ำคงเหลือ

ณ 31 ธันวาคม 2557 บริษัทฯ มีสินค้ำคงเหลือจำนวน 987.90 ล้านบาท เพิ่มขึ้นจาก 31 ธันวาคม 2556 จำนวน 610.51 ล้านบาท หรือเป็นอัตราการเพิ่มขึ้นร้อยละ 161.77 เนื่องจากมีงานรอส่งมอบในปี 2558 จำนวน 14,000 คัน และวัตถุดิบสำหรับผลิตในปี 2558 จำนวน 12,954 คัน

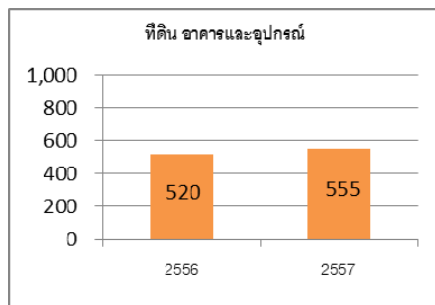

ที่ดิน อาคารและอุปกรณ์

ณ 31 ธันวาคม 2557 บริษัทฯ มีที่ดิน อาคารและอุปกรณ์สุทธิจำนวน 555.22 ล้านบาท เพิ่มขึ้นจาก 31 ธันวาคม 2555 จำนวน 35.36 ล้านบาท หรือเป็นอัตราการเพิ่มขึ้นร้อยละ 6.80 เนื่องจากการก่อสร้างโรงงานและสต็อกสินค้า รวมถึงผลของการทำงบการเงินอิงสกุลเงินเยน (JPY)

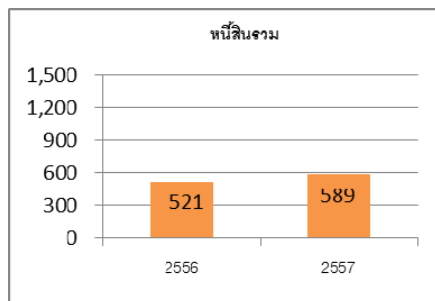

หนี้สินรวม

ณ 31 ธันวาคม 2557 บริษัทฯ มีหนี้สินรวมจำนวน 588.79 ล้านบาท เพิ่มขึ้นจาก 31 ธันวาคม 2556 จำนวน 68.01 ล้านบาท หรือเป็นอัตราการเพิ่มขึ้นร้อยละ 13.06

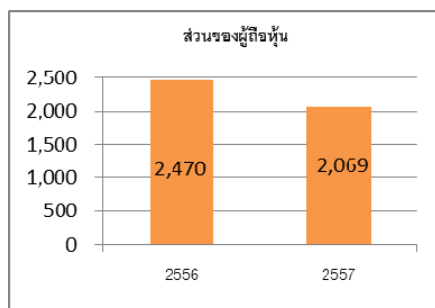

ส่วนของผู้ถือหุ้น

ณ 31 ธันวาคม 2557 บริษัทฯ มีส่วนของผู้ถือหุ้นจำนวน 2,068.99 ล้านบาท ลดลงจาก 31 ธันวาคม 2556 จำนวน 400.98 ล้านบาท หรือเป็นอัตราการลดลงร้อยละ 16.23 เนื่องจากผลของการทำงบการเงินอิงสกุลเงินเยน (JPY)

คำตอบแทนผู้สอบบัญชี

➤ คำตอบแทนของผู้สอบบัญชี

1) ค่าตอบแทนจากการสอบบัญชี บริษัทจ่ายค่าตอบแทนการสอบบัญชีให้แก่

- ผู้สอบบัญชีของบริษัท ในรอบปีบัญชีที่ผ่านมา มีจำนวนเงินรวม - บาท
- สำนักงานสอบบัญชีที่ผู้สอบบัญชีสังกัด บุคคลหรือกิจการที่เกี่ยวข้องกับผู้สอบบัญชีและสำนักงานสอบบัญชีที่ผู้สอบบัญชีสังกัด ในรอบปีบัญชีที่ผ่านมา มีจำนวนรวม 2,421,222 บาท

2) ค่าบริการอื่น

- 1,660,000 บาท

โดยในส่วนของค่าตอบแทนการสอบบัญชีสำหรับบริษัทย่อย ในรอบปีที่ผ่านมา มีจำนวนรวม 100,000 บาท

หมายเหตุ : ** สำหรับคำตอบแทนจากการสอบบัญชีของบริษัทในปี 2557 ยังมีค่าใช้จ่ายบางส่วนสำหรับการตรวจสอบงบการเงินประจำปี 2557 ที่สำนักงานสอบบัญชียังไม่เรียกเก็บ

รายงานของคณะกรรมการตรวจสอบ

รายงานคณะกรรมการตรวจสอบ ประจำปี 2557

เรียน ท่านผู้ถือหุ้น

คณะกรรมการตรวจสอบ บริษัท เอ็ม.ซี.เอส.สตีล จำกัด (มหาชน) ประกอบด้วยกรรมการบริษัทที่เป็นกรรมการอิสระ 3 ท่าน ซึ่งคุณสมบัติของคณะกรรมการตรวจสอบและองค์ประกอบเป็นไปตามหลักเกณฑ์ที่กำหนดในประกาศคณะกรรมการกำกับหลักทรัพย์และตลาดหลักทรัพย์แห่งประเทศไทย ประกอบด้วย

- | | | |
|------------------|--------------|--------------------------|
| 1. นายสมยศ | เจียมจิริงกร | เป็นประธานกรรมการตรวจสอบ |
| 2. พล.ต.อ.วัชรพล | ประสารราชกิจ | เป็นกรรมการตรวจสอบ |
| 3. นายทินกร | สีดาสมบุญ | เป็นกรรมการตรวจสอบ |

ในปี 2557 คณะกรรมการตรวจสอบได้มีการประชุมรวม 6 ครั้ง ซึ่งได้ปฏิบัติหน้าที่และความรับผิดชอบโดยสรุป ดังนี้

1. สอบทานความถูกต้องและน่าเชื่อถือของงบการเงินรายไตรมาสและงบการเงินประจำปี 2557 ของบริษัทฯ ซึ่งงบการเงินดังกล่าวได้จัดทำขึ้นตามมาตรฐานการบัญชีที่รับรองทั่วไป มีการเปิดเผยข้อมูลเพียงพอ และเป็นไปตามข้อกำหนดและประกาศของคณะกรรมการกำกับหลักทรัพย์และตลาดหลักทรัพย์แห่งประเทศไทย
2. ด้านการกำกับดูแลการดำเนินงานของบริษัทฯ ตามหลักการกำกับดูแลกิจการที่ดี คณะกรรมการตรวจสอบได้พิจารณาและมีความเห็นว่าการกำกับดูแลกิจการเป็นไปตามมาตรฐานและข้อกำหนดของตลาดหลักทรัพย์แห่งประเทศไทย หมายความว่าด้วยหลักทรัพย์และตลาดหลักทรัพย์ฯ รวมถึงกฎหมายที่เกี่ยวข้องกับธุรกิจของบริษัทฯ
3. พิจารณาสอบทานการประเมินความเสี่ยงของบริษัทฯ โดยติดตามให้มีการปฏิบัติและป้องกันความเสี่ยง ทั้งจากการแนะนำโดยผู้สอบบัญชีและจากการบริหารงานของบริษัทฯ ในสถานการณ์ที่เปลี่ยนแปลงในภาวะเศรษฐกิจและสังคมทั้งภายในประเทศและภายนอกยุคโลกาภิวัตน์
4. พิจารณาสอบทานความเหมาะสมของระบบการควบคุมภายใน โดยมีการเสนอแนะเพื่อช่วยปรับปรุงระบบการควบคุมภายในให้มีประสิทธิภาพและความคล่องตัว ต่อการบริหารจัดการให้ทันต่อสถานะเศรษฐกิจของโลกปัจจุบัน
5. ด้านการกำกับดูแลการตรวจสอบภายใน ได้สอบทานแผนการตรวจสอบประจำปี การปฏิบัติงาน การรายงานผล ซึ่งการตรวจสอบภายในของบริษัทฯ มีความเหมาะสม ครอบคลุมปัจจัยเสี่ยงและทำให้เกิดประสิทธิภาพในการบริหารงาน
6. การประเมินการปฏิบัติงานด้านการสอบบัญชี คณะกรรมการตรวจสอบมีความเห็นและเสนอต่อคณะกรรมการบริษัทฯ เพื่อขออนุมัติที่ประชุมผู้ถือหุ้น แต่งตั้งนายพีระเดช พงษ์เสถียรศักดิ์ ผู้สอบบัญชีรับอนุญาตเลขที่ 4752 หรือนายธนະวุฒิ พิบูลย์สวัสดิ์ ผู้สอบบัญชีรับอนุญาตเลขที่ 6699 หรือนางสาววันนิสา งามบัวทอง ผู้สอบบัญชีรับอนุญาตเลขที่ 6838 บริษัท สอบบัญชีธรรมนิติ จำกัด เป็นผู้สอบบัญชีของบริษัทฯ ประจำปี 2558 โดยมีค่าตอบแทนการตรวจสอบบัญชีไม่เกินปีละ 3,000,000 บาท

อนึ่ง ในการปฏิบัติหน้าที่ของคณะกรรมการตรวจสอบเป็นไปอย่างมีอิสระในการเสนอความคิดเห็นและให้คำแนะนำในการบริหารจัดการให้เกิดประโยชน์ต่อบริษัท ซึ่งได้รับความร่วมมือจากทุกฝ่ายเป็นอย่างดี ต้องขอขอบคุณมา ณ. โอกาสนี้

ขอแสดงความนับถืออย่างสูง



(นายสมยศ เจียมจิริงกร)

ประธานคณะกรรมการตรวจสอบ

รายงานของผู้ตรวจสอบบัญชีรับอนุญาต

เสนอผู้ถือหุ้นและคณะกรรมการ
บริษัท เอ็ม.ซี.เอส. สติล จำกัด (มหาชน)

ข้าพเจ้าได้ตรวจสอบงบการเงินรวมของบริษัท เอ็ม.ซี.เอส. สติล จำกัด (มหาชน) และบริษัทย่อยและ งบการเงินเฉพาะกิจการของบริษัท เอ็ม.ซี.เอส. สติล จำกัด (มหาชน) ซึ่งประกอบด้วยงบแสดงฐานะการเงินรวมและเฉพาะกิจการ ณ วันที่ 31 ธันวาคม 2557 งบกำไรขาดทุนเบ็ดเสร็จรวมและเฉพาะกิจการ งบแสดงการเปลี่ยนแปลงส่วนของผู้ถือหุ้นรวมและเฉพาะกิจการ และงบกระแสเงินสดรวมและเฉพาะกิจการ สำหรับปีสิ้นสุดวันเดียวกัน รวมถึงหมายเหตุสรุปนโยบายการบัญชีที่สำคัญและหมายเหตุเรื่องอื่นๆ

ความรับผิดชอบของผู้บริหารต่องบการเงิน

ผู้บริหารเป็นผู้รับผิดชอบในการจัดทำและการนำเสนองบการเงินเหล่านี้ โดยถูกต้องตามที่ควรตามมาตรฐานการรายงานทางการเงิน และรับผิดชอบเกี่ยวกับการควบคุมภายในที่ผู้บริหารพิจารณาว่าจำเป็นเพื่อให้สามารถจัดทำงบการเงินที่ปราศจากการแสดงข้อมูลที่ขัดต่อข้อเท็จจริงอันเป็นสาระสำคัญไม่ว่าจะเกิดจากการทุจริตหรือข้อผิดพลาด

ความรับผิดชอบของผู้สอบบัญชี

ข้าพเจ้าเป็นผู้รับผิดชอบในการแสดงความเห็นต่องบการเงินดังกล่าวจากผลการตรวจสอบของข้าพเจ้า ข้าพเจ้าได้ปฏิบัติตามตรวจสอบตามมาตรฐานการสอบบัญชี ซึ่งกำหนดให้ข้าพเจ้าปฏิบัติตามข้อกำหนดด้านจรรยาบรรณ รวมถึงวางแผนและปฏิบัติตามตรวจสอบเพื่อให้ได้ความเชื่อมั่นอย่างสมเหตุสมผลว่า งบการเงินปราศจากการแสดงข้อมูลที่ขัดต่อข้อเท็จจริงอันเป็นสาระสำคัญหรือไม่

การตรวจสอบรวมถึงการใช้วิธีการตรวจสอบเพื่อให้ได้มาซึ่งหลักฐานการสอบบัญชีเกี่ยวกับจำนวนเงินและการเปิดเผยข้อมูลในงบการเงิน วิธีการตรวจสอบที่เลือกใช้นั้นขึ้นอยู่กับดุลยพินิจของผู้สอบบัญชีซึ่งรวมถึงการประเมินความเสี่ยงจากการแสดงข้อมูลที่ขัดต่อข้อเท็จจริงอันเป็นสาระสำคัญของงบการเงินไม่ว่าจะเกิดจากการทุจริตหรือข้อผิดพลาด ในการประเมินความเสี่ยงดังกล่าว ผู้สอบบัญชีพิจารณาการควบคุมภายในที่เกี่ยวข้องกับการจัดทำและการนำเสนองบการเงิน โดยถูกต้องตามที่ควรของกิจการ เพื่อออกแบบวิธีการตรวจสอบที่เหมาะสมกับสถานการณ์ แต่ไม่ใช่เพื่อวัตถุประสงค์ในการแสดงความเห็นต่อประสิทธิภาพของการควบคุมภายในของกิจการ การตรวจสอบรวมถึงการประเมินความเหมาะสมของนโยบายการบัญชีที่ผู้บริหารใช้และความสมเหตุสมผลของประมาณการทางบัญชีที่จัดทำขึ้นโดยผู้บริหาร รวมทั้งการประเมินการนำเสนองบการเงินโดยรวม ข้าพเจ้าเชื่อว่าหลักฐานการสอบบัญชีที่ข้าพเจ้าได้รับเพียงพอและเหมาะสมเพื่อใช้เป็นเกณฑ์ในการแสดงความเห็นของข้าพเจ้า

ความเห็น

ข้าพเจ้าเห็นว่า งบการเงินรวมและงบการเงินเฉพาะกิจการข้างต้นนี้แสดงฐานะการเงินของบริษัท เอ็ม.ซี.เอส. สติล จำกัด (มหาชน) และบริษัทย่อยและของบริษัท เอ็ม.ซี.เอส. สติล จำกัด (มหาชน) ณ วันที่ 31 ธันวาคม 2557 และผลการดำเนินงานและกระแสเงินสดสำหรับปีสิ้นสุดวันเดียวกัน โดยถูกต้องตามที่ควรในสาระสำคัญตามมาตรฐานการรายงานทางการเงิน

เรื่องอื่น

งบการเงินรวมของบริษัท เอ็ม.ซี.เอส. สติล จำกัด (มหาชน) และบริษัทย่อย และงบการเงินเฉพาะกิจการของบริษัท เอ็ม.ซี.เอส. สติล จำกัด (มหาชน) สำหรับปีสิ้นสุดวันที่ 31 ธันวาคม 2556 ที่แสดงเป็นข้อมูลเปรียบเทียบ ได้ตรวจสอบโดยผู้สอบบัญชีอื่น ซึ่งแสดงความเห็นอย่างมีเงื่อนไขในเรื่องมูลค่าของเงินลงทุนในบริษัทร่วมแห่งหนึ่ง และเรื่องที่ไม่ได้รับหนังสือยืนยันยอดตอบกลับจากธนาคารแห่งหนึ่งตามรายงานลงวันที่ 27 กุมภาพันธ์ 2557 อย่างไรก็ตามเรื่องดังกล่าวไม่กระทบต่อข้อมูลเปรียบเทียบสำหรับปี 2556 เนื่องจากในเดือนเมษายน 2557 ผู้บริหารได้ให้ข้อมูลเพิ่มเติมเกี่ยวกับมูลค่าของเงินลงทุนในบริษัทร่วมดังกล่าว ทำให้ข้าพเจ้าได้รับหลักฐานการสอบบัญชีที่เหมาะสมอย่างเพียงพอในเรื่องนี้แล้ว และข้าพเจ้าได้รับหนังสือยืนยันยอดตอบกลับจากธนาคาร ซึ่งทำให้ข้าพเจ้าสรุปได้ว่าไม่มีรายการปรับปรุงใดที่จำเป็นต่อมูลค่าของเงินลงทุนในบริษัทร่วมและยอดคงเหลือของบัญชีเงินฝากธนาคารรวมถึงความครบถ้วนของภาระผูกพันและหนี้สินที่บริษัทอาจมีอยู่กับธนาคารดังกล่าว

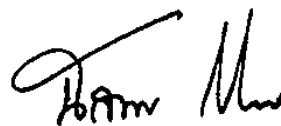

นิสากร ทองมณี

กรุงเทพมหานคร

วันที่ 24 กุมภาพันธ์ 2558

ผู้สอบบัญชีรับอนุญาตเลขทะเบียน 5035

บริษัท ดีลอยท์ ทูช โรมัทสุ ไชยยศ สอบบัญชี จำกัด

บริษัท เอ็ม.ซี.เอส. สตีล จำกัด (มหาชน) และบริษัทย่อย

งบแสดงฐานะการเงิน

ณ วันที่ 31 ธันวาคม 2557

หน่วย : บาท

	หมายเหตุ	งบการเงินรวม		งบการเงินเฉพาะกิจการ	
		ณ วันที่	ณ วันที่	ณ วันที่	ณ วันที่
		31 ธันวาคม 2557	31 ธันวาคม 2556	31 ธันวาคม 2557	31 ธันวาคม 2556
สินทรัพย์					
สินทรัพย์หมุนเวียน					
เงินสดและรายการเทียบเท่าเงินสด	5	652,751,591	1,192,050,753	629,981,694	1,192,050,753
เงินลงทุนชั่วคราว	6	173,771,153	35,980,681	173,771,153	35,980,681
ลูกหนี้การค้าและลูกหนี้อื่น	7	106,276,836	139,236,274	106,395,468	139,236,274
ลูกหนี้จากการขายเงินลงทุน	8	67,490,544	-	67,490,544	-
สินค้าคงเหลือ	9	987,902,807	377,396,318	965,998,725	377,396,318
สินทรัพย์ที่ถือไว้เพื่อขาย	10	-	716,841,149	-	100,012,188
รวมสินทรัพย์หมุนเวียน		1,988,192,931	2,461,505,175	1,943,637,584	1,844,676,214
สินทรัพย์ไม่หมุนเวียน					
เงินลงทุนในบริษัทย่อย	11	-	-	36,497,894	128,587,100
เงินลงทุนในบริษัทร่วม	12	77,103,274	76,635	82,816,713	7,043,445
เงินลงทุนระยะยาว	13	19,963,850	430,123	19,963,850	430,123
ที่ดิน อาคารและอุปกรณ์	14	555,223,233	519,867,553	555,223,233	519,867,553
สินทรัพย์ไม่มีตัวตน	15	4,252,447	3,760,212	4,252,447	3,760,212
สินทรัพย์ภาษีเงินได้รอตัดบัญชี	16	13,036,243	5,099,108	13,036,243	4,750,767
สินทรัพย์ไม่หมุนเวียนอื่น		8,104	8,098	8,104	8,098
รวมสินทรัพย์ไม่หมุนเวียน		669,587,151	529,241,729	711,798,484	664,447,298
รวมสินทรัพย์		2,657,780,082	2,990,746,904	2,655,436,068	2,509,123,512

หมายเหตุประกอบงบการเงินเป็นส่วนหนึ่งของงบการเงินนี้

บริษัท เอ็ม.ซี.เอส. สตีล จำกัด (มหาชน) และบริษัทย่อย

งบแสดงฐานะการเงิน (ต่อ)

ณ วันที่ 31 ธันวาคม 2557

หน่วย : บาท

	หมายเหตุ	งบการเงินรวม		งบการเงินเฉพาะกิจการ	
		ณ วันที่	ณ วันที่	ณ วันที่	ณ วันที่
		31 ธันวาคม	31 ธันวาคม	31 ธันวาคม	31 ธันวาคม
		2557	2556	2557	2556
หนี้สินและส่วนของผู้ถือหุ้น					
หนี้สินหมุนเวียน					
เจ้าหนี้การค้าและเจ้าหนี้อื่น	17	512,429,057	156,591,553	505,450,137	158,916,365
ภาษีเงินได้ค้างจ่าย		4,464,757	3,181,364	4,464,757	3,181,364
หนี้สินที่เกี่ยวข้องกับสินทรัพย์ที่ถือไว้เพื่อขาย	10	-	253,852,390	-	-
รวมหนี้สินหมุนเวียน		516,893,814	413,625,307	509,914,894	162,097,729
หนี้สินไม่หมุนเวียน					
ภาระผูกพันผลประโยชน์พนักงาน	18	13,661,713	5,292,573	13,661,713	5,292,573
ประมาณการหนี้สินจากการรับประกันสินค้า	19	55,482,494	99,105,009	55,482,494	99,105,009
ประมาณการหนี้สินจากคดีความ	20	2,753,433	2,755,406	2,753,433	2,755,406
รวมหนี้สินไม่หมุนเวียน		71,897,640	107,152,988	71,897,640	107,152,988
รวมหนี้สิน		588,791,454	520,778,295	581,812,534	269,250,717
ส่วนของผู้ถือหุ้น					
ทุนเรือนหุ้น					
ทุนจดทะเบียน					
หุ้นสามัญ 500 ล้านหุ้น มูลค่าหุ้นละ 1 บาท	21	500,000,000	500,000,000	500,000,000	500,000,000
ทุนที่ออกและชำระแล้ว					
หุ้นสามัญ 500 ล้านหุ้น มูลค่าหุ้นละ 1 บาท					
ชำระครบแล้ว		500,000,000	500,000,000	500,000,000	500,000,000
ส่วนเกินมูลค่าหุ้นสามัญ		140,000,000	140,000,000	140,000,000	140,000,000
กำไรสะสม					
จัดสรรแล้ว					
ทุนสำรองตามกฎหมาย		50,000,000	50,000,000	50,000,000	50,000,000
ยังไม่ได้จัดสรร		2,052,003,899	2,065,494,994	2,059,316,927	2,042,537,817
องค์ประกอบอื่นของส่วนของผู้ถือหุ้น		(673,046,653)	(398,627,976)	(675,693,393)	(492,665,022)
ส่วนได้เสียที่ไม่มีอำนาจควบคุม		31,382	113,101,591	-	-
รวมส่วนของผู้ถือหุ้น		2,068,988,628	2,469,968,609	2,073,623,534	2,239,872,795
รวมหนี้สินและส่วนของผู้ถือหุ้น		2,657,780,082	2,990,746,904	2,655,436,068	2,509,123,512

หมายเหตุประกอบงบการเงินเป็นส่วนหนึ่งของงบการเงินนี้

บริษัท เอ็ม.ซี.เอส. สตีล จำกัด (มหาชน) และบริษัทย่อย

งบกำไรขาดทุนเบ็ดเสร็จ
สำหรับปีสิ้นสุดวันที่ 31 ธันวาคม 2557

หน่วย : บาท

	หมายเหตุ	งบการเงินรวม		งบการเงินเฉพาะกิจการ	
		2557	2556	2557	2556
รายได้					
รายได้จากการขายและบริการ	26	955,989,986	2,234,050,115	955,989,986	2,234,050,115
รายได้อื่น		29,093,960	59,576,084	30,800,472	59,576,084
กำไรจากอัตราแลกเปลี่ยนสุทธิ		64,240,386	81,253,087	64,240,386	81,253,087
กำไรจากการขายเงินลงทุนในบริษัทย่อย	11	17,142,012	-	17,142,012	-
รวมรายได้		1,066,466,344	2,374,879,286	1,068,172,856	2,374,879,286
ค่าใช้จ่าย					
ต้นทุนขายและบริการ		703,408,856	1,542,167,697	703,408,856	1,542,167,697
ค่าใช้จ่ายจากการรับประกันสินค้า (โอนกลับ)		(45,008,235)	31,845,117	(45,008,235)	31,845,117
ค่าใช้จ่ายในการขาย		117,612,105	268,951,421	117,612,105	268,951,421
ค่าใช้จ่ายในการบริหาร		132,038,438	159,535,122	131,634,804	159,535,122
ค่าตอบแทนผู้บริหาร		24,472,222	12,926,850	24,472,222	12,926,850
ต้นทุนทางการเงิน		3,202,301	58,730	3,202,301	58,730
ขาดทุนจากการขายเงินลงทุนในบริษัทร่วม	12	3,233,705	-	3,233,705	-
รวมค่าใช้จ่าย		938,959,392	2,015,484,937	938,555,758	2,015,484,937
ส่วนแบ่งกำไร (ขาดทุน) จากเงินลงทุนในบริษัทร่วม	12	(35,200,238)	77,176	-	-
กำไรก่อนภาษีเงินได้		92,306,714	359,471,525	129,617,098	359,394,349
ค่าใช้จ่ายภาษีเงินได้	16	(6,281,489)	(5,218,402)	(6,281,489)	(5,218,402)
กำไรสำหรับปีจากการดำเนินงานต่อเนื่อง		86,025,225	354,253,123	123,335,609	354,175,947
กำไร (ขาดทุน) สำหรับปีจากการดำเนินงานที่ยกเลิก	8	(4,961,774)	44,463,877	-	-
กำไรสำหรับปี		81,063,451	398,717,000	123,335,609	354,175,947
กำไร (ขาดทุน) เบ็ดเสร็จอื่น					
ผลต่างของอัตราแลกเปลี่ยนจากการ					
แปลงค่างบการเงิน		(180,381,355)	(188,968,718)	(183,028,371)	(263,280,283)
ขาดทุนจากการประมาณการตามหลักคณิตศาสตร์					
ประกันภัยสำหรับโครงการผลประโยชน์					
ของพนักงาน		(8,324,526)	-	(8,324,526)	-
ภาษีเงินได้ที่เกี่ยวข้องกับกำไรขาดทุนเบ็ดเสร็จอื่น		1,764,007	-	1,764,007	-
กำไร (ขาดทุน) เบ็ดเสร็จอื่นสำหรับปี - สุทธิจากภาษี		(186,941,874)	(188,968,718)	(189,588,890)	(263,280,283)
กำไร (ขาดทุน) เบ็ดเสร็จรวมสำหรับปี		(105,878,423)	209,748,282	(66,253,281)	90,895,664

หมายเหตุประกอบงบการเงินเป็นส่วนหนึ่งของงบการเงินนี้

บริษัท เอ็ม.ซี.เอส. สตีล จำกัด (มหาชน) และบริษัทย่อย

งบกำไรขาดทุนเบ็ดเสร็จ (ต่อ)

สำหรับปีสิ้นสุดวันที่ 31 ธันวาคม 2557

หน่วย : บาท

	หมายเหตุ	งบการเงินรวม		งบการเงินเฉพาะกิจการ	
		2557	2556	2557	2556
การแบ่งปันกำไร (ขาดทุน)					
ส่วนที่เป็นของบริษัทใหญ่		85,993,843	354,253,123	123,335,609	354,175,947
ส่วนของการดำเนินงานที่ยกเลิก		(3,969,419)	38,851,993	-	-
ส่วนที่เป็นของส่วนได้เสียที่ไม่มีอำนาจควบคุม		(960,973)	5,611,884	-	-
		<u>81,063,451</u>	<u>398,717,000</u>	<u>123,335,609</u>	<u>354,175,947</u>
การแบ่งปันกำไร (ขาดทุน) เบ็ดเสร็จรวม					
ส่วนที่เป็นของบริษัทใหญ่		(105,878,423)	183,039,264	(66,253,281)	90,895,664
ส่วนที่เป็นของส่วนได้เสียที่ไม่มีอำนาจควบคุม		-	26,709,018	-	-
		<u>(105,878,423)</u>	<u>209,748,282</u>	<u>(66,253,281)</u>	<u>90,895,664</u>
กำไรต่อหุ้นขั้นพื้นฐาน (บาท)	27	<u>0.16</u>	<u>0.79</u>	<u>0.25</u>	<u>0.71</u>

หมายเหตุประกอบงบการเงินเป็นส่วนหนึ่งของงบการเงินนี้

บริษัท เอ็ม.ซี.เอส. สตีล จำกัด (มหาชน) และบริษัทย่อย

งบแสดงการเปลี่ยนแปลงส่วนของผู้ถือหุ้น

สำหรับปีสิ้นสุดวันที่ 31 ธันวาคม 2557

งบการเงินรวม

หน่วย : บาท

	หมายเหตุ	ทุนเรือนหุ้น	ส่วนเกินมูลค่า	กำไรสะสม		องค์ประกอบอื่นของส่วนของผู้ถือหุ้น		รวมส่วน	ส่วนของ	รวม
		ที่ออกและ	หุ้นสามัญ	จัดสรรแล้ว	ยังไม่ได้จัดสรร	ผลต่างของ	รวม	ของผู้ถือหุ้น	ส่วนได้เสีย	
		ชำระแล้ว		ทุนสำรอง		อัตราแลกเปลี่ยน	องค์ประกอบอื่น	ของบริษัทใหญ่	ที่ไม่มีอำนาจ	ส่วนของผู้ถือหุ้น
				ตามกฎหมาย		จากการแปลงค่า	ของส่วนของผู้ถือหุ้น		ควบคุม	
สำหรับปีสิ้นสุดวันที่ 31 ธันวาคม 2556										
		500,000,000	140,000,000	50,000,000	1,762,389,860	(188,562,124)	(188,562,124)	2,263,827,736	86,392,573	2,350,220,309
	28	-	-	-	(89,999,982)	-	-	(89,999,982)	-	(89,999,982)
กำไร (ขาดทุน) เบ็ดเสร็จสำหรับปี										
		-	-	-	393,105,116	-	-	393,105,116	5,611,884	398,717,000
		-	-	-	-	(210,065,852)	(210,065,852)	(210,065,852)	21,097,134	(188,968,718)
		-	-	-	393,105,116	(210,065,852)	(210,065,852)	183,039,264	26,709,018	209,748,282
		500,000,000	140,000,000	50,000,000	2,065,494,994	(398,627,976)	(398,627,976)	2,356,867,018	113,101,591	2,469,968,609

บริษัท เอ็ม.ซี.เอส. สตีล จำกัด (มหาชน) และบริษัทย่อย

งบแสดงการเปลี่ยนแปลงส่วนของผู้ถือหุ้น (ต่อ)

สำหรับปีสิ้นสุดวันที่ 31 ธันวาคม 2557

งบการเงินรวม

หน่วย : บาท

	หมายเหตุ	ทุนเรือนหุ้น	ส่วนเกินมูลค่า	กำไรสะสม		องค์ประกอบอื่นของส่วนของผู้ถือหุ้น		รวมส่วน	ส่วนของ	รวม
		ที่ออกและ	หุ้นสามัญ	จัดสรรแล้ว	ยังไม่ได้จัดสรร	ผลต่างของ	รวม	ของผู้ถือหุ้น	ส่วนได้เสีย	
		ชำระแล้ว		ทุนสำรอง		อัตราแลกเปลี่ยน	องค์ประกอบอื่น	ของบริษัทใหญ่	ที่ไม่มีอำนาจ	ส่วนของผู้ถือหุ้น
				ตามกฎหมาย		จากการแปลงค่า	ของส่วนของผู้ถือหุ้น		ควบคุม	
สำหรับปีสิ้นสุดวันที่ 31 ธันวาคม 2557										
		500,000,000	140,000,000	50,000,000	2,065,494,994	(398,627,976)	(398,627,976)	2,356,867,018	113,101,591	2,469,968,609
	28	-	-	-	(99,995,980)	-	-	(99,995,980)	-	(99,995,980)
กำไร (ขาดทุน) เบ็ดเสร็จสำหรับปี										
		-	-	-	82,024,424	-	-	82,024,424	(960,973)	81,063,451
		-	-	-	(6,560,519)	(180,381,355)	(180,381,355)	(186,941,874)	-	(186,941,874)
		-	-	-	75,463,905	(180,381,355)	(180,381,355)	(104,917,450)	(960,973)	(105,878,423)
		500,000,000	140,000,000	50,000,000	2,040,962,919	(579,009,331)	(579,009,331)	2,151,953,588	112,140,618	2,264,094,206
		-	-	-	11,040,980	(94,037,322)	(94,037,322)	(82,996,342)	(112,109,236)	(195,105,578)
		500,000,000	140,000,000	50,000,000	2,052,003,899	(673,046,653)	(673,046,653)	2,068,957,246	31,382	2,068,988,628

หมายเหตุประกอบงบการเงินเป็นส่วนหนึ่งของงบการเงินนี้

บริษัท เอ็ม.ซี.เอส. สตีล จำกัด (มหาชน) และบริษัทย่อย

งบแสดงการเปลี่ยนแปลงส่วนของผู้ถือหุ้น

สำหรับปีสิ้นสุดวันที่ 31 ธันวาคม 2557

งบการเงินเฉพาะกิจการ

หน่วย : บาท							
หมายเหตุ	หุ้นที่ออก และ ชำระแล้ว	ส่วนเกินมูลค่า หุ้นสามัญ	กำไรสะสม		องค์ประกอบอื่นของส่วนของผู้ถือหุ้น		รวมส่วน ของผู้ถือหุ้น
			จัดสรรแล้ว	ยังไม่ได้จัดสรร	ผลต่างของ	รวมองค์ประกอบอื่น	
			ทุนสำรอง		อัตราแลกเปลี่ยน	ของส่วนของ	
			ตามกฎหมาย		จากการแปลงค่า	ผู้ถือหุ้น	
การเงิน							
สำหรับปีสิ้นสุดวันที่ 31 ธันวาคม 2556							
ยอดคงเหลือ ณ วันที่ 1 มกราคม 2556	500,000,000	140,000,000	50,000,000	1,778,361,852	(229,384,739)	(229,384,739)	2,238,977,113
เงินปันผลจ่าย	28	-	-	(89,999,982)	-	-	(89,999,982)
กำไร (ขาดทุน) เบ็ดเสร็จสำหรับปี							
กำไรสำหรับปี	-	-	-	354,175,947	-	-	354,175,947
ขาดทุนเบ็ดเสร็จอื่น	-	-	-	-	(263,280,283)	(263,280,283)	(263,280,283)
กำไร (ขาดทุน) เบ็ดเสร็จรวมสำหรับปี	-	-	-	354,175,947	(263,280,283)	(263,280,283)	90,895,664
ยอดคงเหลือ ณ วันที่ 31 ธันวาคม 2556	500,000,000	140,000,000	50,000,000	2,042,537,817	(492,665,022)	(492,665,022)	2,239,872,795

บริษัท เอ็ม.ซี.เอส. สตีล จำกัด (มหาชน) และบริษัทย่อย

งบแสดงการเปลี่ยนแปลงส่วนของผู้ถือหุ้น (ต่อ)

สำหรับปีสิ้นสุดวันที่ 31 ธันวาคม 2557

งบการเงินเฉพาะกิจการ

								หน่วย : บาท
	หมายเหตุ	หุ้นที่ออก และ ชำระแล้ว	ส่วนเกินมูลค่า หุ้นสามัญ	กำไรสะสม		องค์ประกอบอื่นของส่วนของผู้ถือหุ้น		รวมส่วน ของผู้ถือหุ้น
				จัดสรรแล้ว	ยังไม่ได้จัดสรร	ผลต่างของ	รวมองค์ประกอบอื่น	
				ทุนสำรอง		อัตราแลกเปลี่ยน	ของส่วนของ	
				ตามกฎหมาย		จากการแปลงค่า	ผู้ถือหุ้น	
								การเงิน
สำหรับปีสิ้นสุดวันที่ 31 ธันวาคม 2557								
ยอดคงเหลือ ณ วันที่ 1 มกราคม 2557		500,000,000	140,000,000	50,000,000	2,042,537,817	(492,665,022)	(492,665,022)	2,239,872,795
เงินปันผลให้ผู้ถือหุ้นของบริษัท	28	-	-	-	(99,995,980)	-	-	(99,995,980)
กำไร (ขาดทุน) เบ็ดเสร็จสำหรับปี								
กำไรสำหรับปี		-	-	-	123,335,609	-	-	123,335,609
ขาดทุนเบ็ดเสร็จอื่น		-	-	-	(6,560,519)	(183,028,371)	(183,028,371)	(189,588,890)
กำไร (ขาดทุน) เบ็ดเสร็จรวมสำหรับปี		-	-	-	116,775,090	(183,028,371)	(183,028,371)	(66,253,281)
ยอดคงเหลือ ณ วันที่ 31 ธันวาคม 2557		500,000,000	140,000,000	50,000,000	2,059,316,927	(675,693,393)	(675,693,393)	2,073,623,534

หมายเหตุประกอบงบการเงินเป็นส่วนหนึ่งของงบการเงินนี้

บริษัท เอ็ม.ซี.เอส. สตีล จำกัด (มหาชน) และบริษัทย่อย

งบกระแสเงินสด

สำหรับปีสิ้นสุดวันที่ 31 ธันวาคม 2557

หน่วย : บาท

	งบการเงินรวม		งบการเงินเฉพาะกิจการ	
	2557	2556	2557	2556
กระแสเงินสดจากกิจกรรมดำเนินงาน				
กำไรก่อนภาษีเงินได้	87,344,940	422,834,642	129,617,098	359,394,349
รายการปรับปรุง				
ค่าเสื่อมราคาและค่าตัดจำหน่าย	69,150,883	81,466,139	69,150,883	56,016,940
ดอกเบี้ยรับ	(9,126,053)	(8,103,213)	(9,126,053)	(7,569,495)
กำไรจากการขายเงินลงทุนในบริษัทย่อย	(17,142,012)	-	(17,142,012)	-
ขาดทุนจากการขายเงินลงทุนในบริษัทร่วม	3,233,705	-	3,233,705	-
ต้นทุนทางการเงิน	3,227,189	4,601,515	3,227,189	2,882
กำไรจากอัตราแลกเปลี่ยนที่ยังไม่เกิดขึ้น	(10,308,133)	-	(10,308,133)	-
หนี้สงสัยจะสูญ	5,145,517	58,172,189	5,145,517	23,685,104
(กลับรายการ) ขาดทุนจากสินค้าล้มสมัย	(3,027,139)	(2,313,066)	(3,027,139)	(2,313,066)
ขาดทุนจากค้อยค่าของเงินลงทุนระยะยาวอื่น	14,970,149	-	14,970,149	-
(กลับรายการ) ค่าใช้จ่ายจากการรับประกันสินค้า	(43,346,136)	(32,242,314)	(43,346,136)	(31,714,672)
ค่าใช้จ่ายผลประโยชน์พนักงาน	360,442	192,455	360,442	192,455
ค่าใช้จ่ายจากประมาณหนี้สินอื่นๆ	-	2,756,455	-	2,756,455
ขาดทุน (กำไร) จากการขายที่ดิน อาคารและอุปกรณ์	(2,024,868)	(59,995)	(2,024,868)	107,055
ส่วนแบ่งขาดทุนจากเงินลงทุนในบริษัทร่วม	35,200,238	-	-	-
กำไรจากการดำเนินงานก่อนการเปลี่ยนแปลงในสินทรัพย์				
และหนี้สินดำเนินงาน	133,658,722	527,304,807	140,730,642	400,558,007
การเปลี่ยนแปลงของสินทรัพย์และหนี้สินดำเนินงาน				
ลูกหนี้การค้าและลูกหนี้อื่นลดลง	141,818,990	16,377,775	32,072,311	123,071,590
สินค้าคงเหลือ (เพิ่มขึ้น) ลดลง	(678,804,236)	925,950,059	(678,804,236)	973,124,972
เจ้าหนี้การค้าและเจ้าหนี้อื่นเพิ่มขึ้น (ลดลง)	288,807,355	(812,533,423)	329,356,766	(681,087,475)
เงินสดรับ (จ่าย) จากการดำเนินงาน	(114,519,169)	657,099,218	(176,644,517)	815,667,094
จ่ายค่าการรับประกันสินค้า	(630,200)	5,875,110	(630,200)	5,875,110
จ่ายหนี้สินผลประโยชน์พนักงาน	(317,600)	-	(317,600)	-
จ่ายภาษีเงินได้	(7,104,289)	(31,081,023)	(7,104,289)	(4,375,520)
เงินสดสุทธิได้มาจาก (ใช้ไปใน) กิจกรรมดำเนินงาน	(122,571,258)	631,893,305	(184,696,606)	817,166,684

บริษัท เอ็ม.ซี.เอส. สตีล จำกัด (มหาชน) และบริษัทย่อย

งบกระแสเงินสด (ต่อ)

สำหรับปีสิ้นสุดวันที่ 31 ธันวาคม 2557

หน่วย : บาท

	งบการเงินรวม		งบการเงินเฉพาะกิจการ	
	2557	2556	2557	2556
กระแสเงินสดจากกิจกรรมลงทุน				
รับดอกเบี้ย	8,559,661	8,103,213	8,559,661	7,569,495
เงินสดจ่ายเพื่อซื้อที่ดิน อาคารและอุปกรณ์	(196,198,730)	(99,954,703)	(196,198,730)	(99,356,011)
เงินสดจ่ายเพื่อซื้อสินทรัพย์ไม่มีตัวตน	(588,800)	(344,061)	(588,800)	(344,061)
เงินสดรับจากการขายที่ดิน อาคารและอุปกรณ์	17,047,762	1,550,817	17,047,762	784,987
สิทธิการเช่าลดลง	125,008,822	-	-	-
เงินลงทุนชั่วคราวเพิ่มขึ้น	(136,420,462)	(15,785,296)	(136,420,462)	(15,785,296)
เงินลงทุนบริษัทย่อยเพิ่มขึ้น	(39,468,400)	-	(39,468,400)	-
เงินลงทุนบริษัทร่วมเพิ่มขึ้น	(95,377,428)	-	(95,377,428)	-
เงินสดรับจากการขายเงินลงทุนในบริษัทย่อย	170,075,968	-	170,075,968	-
เงินสดรับจากการขายเงินลงทุนในบริษัทร่วม	5,110,110	-	5,110,110	-
เงินสดสุทธิใช้ไปในกิจกรรมลงทุน	(142,251,497)	(106,430,030)	(267,260,319)	(107,130,886)
กระแสเงินสดจากกิจกรรมจัดหาเงิน				
จ่ายดอกเบี้ย	(3,007,148)	(4,601,515)	(3,007,148)	(2,882)
ชำระคืนเงินกู้ยืมระยะสั้นจากสถาบันการเงิน	(124,917,664)	(54,087,000)	-	-
เงินสดรับจากเงินกู้ยืมระยะสั้นจากสถาบันการเงิน	-	179,004,665	-	-
จ่ายเงินปันผล	(99,995,980)	(89,999,982)	(99,995,980)	(89,999,982)
เงินสดสุทธิได้มาจาก (ใช้ไปใน) กิจกรรมจัดหาเงิน	(227,920,792)	30,316,168	(103,003,128)	(90,002,864)
ผลต่างของอัตราแลกเปลี่ยนจากการแปลงค่า				
งบการเงินลดลง	(89,881,352)	(185,701,095)	(7,109,006)	(167,152,633)
เงินสดและรายการเทียบเท่าเงินสดเพิ่มขึ้น (ลดลง) สุทธิ	(582,624,899)	370,078,348	(562,069,059)	452,880,301
เงินสดและรายการเทียบเท่าเงินสด ณ วันที่ 1 มกราคม	1,235,376,490	865,298,142	1,192,050,753	739,170,452
โอนไปสินทรัพย์ที่ถือไว้เพื่อขาย	-	(43,325,737)	-	-
เงินสดและรายการเทียบเท่าเงินสด ณ วันที่ 31 ธันวาคม	652,751,591	1,192,050,753	629,981,694	1,192,050,753
รายการที่ไม่ใช่เงินสด				
เจ้าหนี้ซื้อเครื่องจักรและอุปกรณ์	2,122,542	9,452,116	2,122,542	9,377,226
เจ้าหนี้ซื้อสินทรัพย์ไม่มีตัวตน	-	4,469	-	4,469
ลูกหนี้จากการขายเงินลงทุนในบริษัทร่วม	67,490,544	-	67,490,544	-

หมายเหตุประกอบงบการเงินเป็นส่วนหนึ่งของงบการเงินนี้

บริษัท เอ็ม.ซี.เอส. สตีล จำกัด (มหาชน) และบริษัทย่อย

หมายเหตุประกอบงบการเงิน

สำหรับปีสิ้นสุดวันที่ 31 ธันวาคม 2557

1. การดำเนินงานและข้อมูลทั่วไปของบริษัทและบริษัทย่อย

บริษัท เอ็ม.ซี.เอส. สตีล จำกัด (มหาชน) (“บริษัท”) เป็นนิติบุคคลที่จัดตั้งขึ้นในประเทศไทยเมื่อปี 2535 และจดทะเบียนในตลาดหลักทรัพย์แห่งประเทศไทย โดยมีที่อยู่ที่ได้จดทะเบียนตั้งอยู่ที่ เลขที่ 70 หมู่ที่ 2 ตำบลช้างใหญ่ อำเภอบางไทร จังหวัดพระนครศรีอยุธยา บริษัทดำเนินธุรกิจหลักเกี่ยวกับการผลิตและจำหน่ายสินค้าประเภทโครงสร้างเหล็กสำหรับก่อสร้างอาคาร

เมื่อวันที่ 5 มีนาคม 2556 บริษัทได้จดทะเบียนตั้งสำนักงานสาขาที่ประเทศญี่ปุ่น (“สาขา”) กับกระทรวงยุติธรรมที่ประเทศญี่ปุ่น ที่อยู่ที่ได้จดทะเบียนตั้งอยู่ที่ 5-24-15-201, Shiba, Minato-Ku, Tokyo, 108-0014 Japan โดยมีวัตถุประสงค์เพื่อดำเนินงานด้านการประสานงานต่างๆ ในประเทศญี่ปุ่นแทนการว่าจ้าง M.C.S. Steel Japan Co., Ltd.

เมื่อวันที่ 12 มิถุนายน 2556 บริษัทได้โอนเงินท่ตรงจ่ายไปยังสาขาที่ประเทศญี่ปุ่นจำนวนเงิน 32 ล้านเยนญี่ปุ่น (เทียบเท่าเงินบาทประมาณ 10 ล้านบาท) เพื่อใช้ในการดำเนินงานภายในของสาขา

เนื่องจากมีข้อจำกัดทางกฎหมายที่ต่างประเทศ ทำให้การดำเนินการของสาขานั้นไม่ประสบความสำเร็จเท่าที่ควร ดังนั้นในเดือนพฤศจิกายน 2556 บริษัทจึงตัดสินใจปิดสาขา แต่เนื่องจากสาขาได้เป็นตัวแทนบริษัทเพื่อยื่นเรื่องเจรจาต่อคู่สัญญาที่ประเทศญี่ปุ่น สาขาจึงยังไม่สามารถดำเนินการปิดตามมติของบริษัทได้ อย่างไรก็ตามสาขาไม่ได้มีการดำเนินงานใดๆ นอกจากเป็นตัวแทนของบริษัทในการดำเนินการเจรจาดังเรื่องการเรียกเก็บค่าบริการจากลูกค้าที่ค้างชำระนาน ทั้งนี้บริษัทได้ตั้งสำรองค่าเผื่อนี้สงสัยจะสูญกับลูกหนี้รายดังกล่าวแล้ว

ในระหว่างปี 2557 บริษัทมีการเปลี่ยนแปลงสัดส่วนการลงทุนในเงินลงทุนในบริษัทย่อย และเงินลงทุนในบริษัทร่วมดังต่อไปนี้

1) M.C.S. Steel (Xiamen) Co., Ltd.

เมื่อวันที่ 28 กุมภาพันธ์ 2557 บริษัทได้จำหน่ายเงินลงทุนใน M.C.S. Steel (Xiamen) Co., Ltd. จำนวนร้อยละ 35 ทำให้ ณ วันที่ 28 กุมภาพันธ์ 2557 บริษัทถือหุ้นใน M.C.S. Steel (Xiamen) Co., Ltd. ร้อยละ 45 ของทุนที่ชำระแล้วและอำนาจการควบคุมได้หมดลงทำให้เปลี่ยนแปลงสถานะจากเดิมที่เป็นบริษัทย่อยเปลี่ยนเป็นบริษัทร่วม

ต่อมาเมื่อวันที่ 17 พฤศจิกายน 2557 และ วันที่ 17 ธันวาคม 2557 บริษัทได้จำหน่ายเงินลงทุนใน M.C.S. Steel (Xiamen) Co., Ltd. จำนวนร้อยละ 6 และร้อยละ 27 ของทุนที่ชำระแล้ว ตามลำดับ ทำให้ ณ วันที่ 31 ธันวาคม 2557 บริษัทถือหุ้นใน M.C.S. Steel (Xiamen) Co., Ltd. ร้อยละ 12 ของทุนที่ชำระแล้วและควมมีอิทธิพลได้หมดลงทำให้เปลี่ยนแปลงสถานะจากเดิมที่เป็นบริษัทร่วม เปลี่ยนเป็นเงินลงทุนระยะยาว

2) M.C.S. Steel Japan Co., Ltd.

เมื่อวันที่ 27 พฤศจิกายน 2557 บริษัทได้จำหน่ายเงินลงทุนใน M.C.S. Steel Japan Co., Ltd. ทั้งหมดจำนวนร้อยละ 45 ของทุนที่ชำระแล้ว ทำให้ ณ วันที่ 31 ธันวาคม 2557 บริษัทไม่มีเงินลงทุนใน หุ้นของ M.C.S. Steel Japan Co., Ltd.

ผู้ถือหุ้นรายใหญ่ ณ วันที่ 31 ธันวาคม 2557 และ 2556 คือ นายโน ยวน ชิ (ถือหุ้นร้อยละ 12) เป็นบุคคลสัญชาติไทย

รายละเอียดของบริษัทย่อยและบริษัทร่วม ณ วันที่ 31 ธันวาคม 2557 และ 2556 ได้เปิดเผยไว้ในหมายเหตุ ข้อ 4, 11 และ 12

2. เกณฑ์การจัดทำและนำเสนองบการเงิน

2.1 บริษัทจัดทำบัญชีเป็นเงินบาทและจัดทำงบการเงินตามกฎหมายเป็นภาษาไทยตามมาตรฐานการรายงานทางการเงินและวิธีปฏิบัติทางการบัญชีที่รับรองทั่วไปในประเทศไทย

งบการเงินนี้แสดงหน่วยเงินตราเป็นสกุลเงินบาทซึ่งต่างจากสกุลเงินที่ใช้ในการดำเนินงานของบริษัท คือ สกุลเงินเยนญี่ปุ่น การแสดงหน่วยเงินตราเป็นสกุลเงินบาทเป็นไปตามกฎระเบียบของหน่วยงานในประเทศไทย

งบการเงินสกุลเงินเยนญี่ปุ่นซึ่งเป็นสกุลเงินที่ใช้ในการดำเนินงานได้แปลงค่าเป็นสกุลเงินบาท ซึ่งเป็นสกุลเงินที่ใช้นำเสนองบการเงิน สินทรัพย์และหนี้สินแปลงค่าเป็นเงินบาทโดยใช้ อัตราแลกเปลี่ยน ณ วันที่ในงบแสดงฐานะการเงิน รายได้และค่าใช้จ่ายแปลงค่าเป็นเงินบาท โดยใช้อัตราแลกเปลี่ยนที่ประมาณขึ้น ซึ่งใกล้เคียงกับอัตราแลกเปลี่ยนจริง ณ วันที่เกิดรายการ ผลต่างซึ่งเกิดขึ้นจากการแปลงค่าดังกล่าวได้แสดงไว้เป็นรายการ “ผลต่างจากการแปลงค่างบการเงิน” ในงบกำไรขาดทุนเบ็ดเสร็จอื่นและรวมอยู่ในองค์ประกอบอื่นของส่วนของผู้ถือหุ้นในงบแสดงฐานะการเงิน

ข้อมูลทางการเงินทั้งหมดมีการเปิดเผยในหมายเหตุประกอบงบการเงินเพื่อให้แสดงเป็นหลักพันบาท ยกเว้นที่ระบุไว้เป็นอย่างอื่น

- 2.2 งบการเงินของบริษัทได้จัดทำขึ้นตามมาตรฐานการบัญชีฉบับที่ 1 (ปรับปรุง 2555) เรื่อง “การนำเสนอ งบการเงิน” และตามข้อบังคับของตลาดหลักทรัพย์แห่งประเทศไทย ลงวันที่ 22 มกราคม 2544 เรื่อง “การจัดทำและส่งงบการเงินและรายการเกี่ยวกับฐานะการเงินและผลการดำเนินงานของบริษัทจดทะเบียน พ.ศ. 2544” และตามประกาศกรมพัฒนาธุรกิจการค้าลงวันที่ 28 กันยายน 2554 เรื่อง “กำหนดรายการย่อ ที่ต้องมีในงบการเงิน พ.ศ. 2554”
- 2.3 มาตรฐานการรายงานทางการเงินที่มีผลต่อการรายงาน และ/หรือการเปิดเผยข้อมูลในงบการเงิน สำหรับรอบบัญชีปัจจุบัน

สภาวิชาชีพบัญชีได้ออกประกาศที่เกี่ยวกับมาตรฐานการรายงานทางการเงินที่มีผลบังคับใช้ สำหรับงบการเงินที่มีรอบระยะเวลาบัญชีที่เริ่มในหรือหลังวันที่ 1 มกราคม 2557 เป็นต้นไป ดังต่อไปนี้

มาตรฐานการบัญชี

ฉบับที่ 1 (ปรับปรุง 2555)	การนำเสนองบการเงิน
ฉบับที่ 7 (ปรับปรุง 2555)	งบกระแสเงินสด
ฉบับที่ 12 (ปรับปรุง 2555)	ภาษีเงินได้
ฉบับที่ 17 (ปรับปรุง 2555)	สัญญาเช่า
ฉบับที่ 18 (ปรับปรุง 2555)	รายได้
ฉบับที่ 19 (ปรับปรุง 2555)	ผลประโยชน์ของพนักงาน
ฉบับที่ 21 (ปรับปรุง 2555)	ผลกระทบจากการเปลี่ยนแปลงของอัตราแลกเปลี่ยนเงินตราต่างประเทศ
ฉบับที่ 24 (ปรับปรุง 2555)	การเปิดเผยข้อมูลเกี่ยวกับบุคคลหรือกิจการที่เกี่ยวข้องกัน
ฉบับที่ 28 (ปรับปรุง 2555)	เงินลงทุนในบริษัทร่วม
ฉบับที่ 31 (ปรับปรุง 2555)	ส่วนได้เสียในการร่วมค้า
ฉบับที่ 34 (ปรับปรุง 2555)	งบการเงินระหว่างกาล
ฉบับที่ 36 (ปรับปรุง 2555)	การด้อยค่าของสินทรัพย์
ฉบับที่ 38 (ปรับปรุง 2555)	สินทรัพย์ไม่มีตัวตน

มาตรฐานการรายงานทางการเงิน

ฉบับที่ 2 (ปรับปรุง 2555)	การจ่ายโดยใช้หุ้นเป็นเกณฑ์
ฉบับที่ 3 (ปรับปรุง 2555)	การรวมธุรกิจ
ฉบับที่ 5 (ปรับปรุง 2555)	สินทรัพย์ไม่หมุนเวียนที่ถือไว้เพื่อขายและการดำเนินงานที่ยกเลิก
ฉบับที่ 8 (ปรับปรุง 2555)	ส่วนงานดำเนินงาน

การตีความมาตรฐานการบัญชี

ฉบับที่ 15	สิ่งจูงใจสัญญาเช่าดำเนินงาน
ฉบับที่ 27	การประเมินเนื้อหาของรายการที่เกี่ยวกับรูปแบบของกฎหมายตามสัญญาเช่า
ฉบับที่ 29	การเปิดเผยข้อมูลของข้อตกลงสัมปทานบริการ
ฉบับที่ 32	สินทรัพย์ไม่มีตัวตน-ต้นทุนเว็บไซต์

การตีความมาตรฐานการรายงานทางการเงิน

ฉบับที่ 1	การเปลี่ยนแปลงในหนี้สินที่เกิดขึ้นจากการรื้อถอน การบูรณะและหนี้สินที่มีลักษณะคล้ายคลึงกัน
ฉบับที่ 4	การประเมินว่าข้อตกลงประกอบด้วยสัญญาเช่าหรือไม่
ฉบับที่ 5	สิทธิในส่วนได้เสียจากกองทุนการรื้อถอน การบูรณะและการปรับปรุงสภาพแวดล้อม
ฉบับที่ 7	การปรับปรุงย้อนหลังภายใต้มาตรฐานการบัญชีฉบับที่ 29 เรื่อง การรายงานทางการเงินในสภาพเศรษฐกิจที่มีภาวะเงินเฟ้อรุนแรง
ฉบับที่ 10	งบการเงินระหว่างกาลและการด้อยค่า
ฉบับที่ 12	ข้อตกลงสัมปทานบริการ
ฉบับที่ 13	โปรแกรมสิทธิพิเศษแก่ลูกค้า
ฉบับที่ 17	การจ่ายสินทรัพย์ที่ไม่ใช่เงินสดให้เจ้าของ
ฉบับที่ 18	การโอนสินทรัพย์จากลูกค้า

มาตรฐานการรายงานทางการเงินข้างต้นไม่มีผลกระทบอย่างเป็นทางการเป็นสาระสำคัญต่อการเงินนี้

นอกจากนี้ สภาวิชาชีพบัญชีได้ออกประกาศ เรื่อง กรอบแนวคิดสำหรับการรายงานทางการเงิน (ปรับปรุง 2557) ซึ่งได้ประกาศในราชกิจจานุเบกษาแล้ว และมีผลบังคับใช้ตั้งแต่วันที่ 15 ตุลาคม 2557 เป็นต้นไป เพื่อใช้แทนแม่บทการบัญชี (ปรับปรุง 2552) กรอบแนวคิดสำหรับการรายงานทางการเงินดังกล่าวไม่มีผลกระทบอย่างเป็นทางการเป็นสาระสำคัญต่อการเงินนี้

2.4 มาตรฐานการรายงานทางการเงินซึ่งได้ประกาศในราชกิจจานุเบกษาแล้ว แต่ยังไม่บังคับใช้

สภาวิชาชีพบัญชีได้ออกประกาศที่เกี่ยวกับมาตรฐานการรายงานทางการเงินที่มีผลบังคับใช้สำหรับงบการเงินที่มีรอบระยะเวลาบัญชีที่เริ่มในหรือหลังวันที่ 1 มกราคม 2558 เป็นต้นไป ดังต่อไปนี้

มาตรฐานการบัญชี

ฉบับที่ 1 (ปรับปรุง 2557)	การนำเสนองบการเงิน
ฉบับที่ 2 (ปรับปรุง 2557)	สินค้าคงเหลือ
ฉบับที่ 7 (ปรับปรุง 2557)	งบกระแสเงินสด
ฉบับที่ 8 (ปรับปรุง 2557)	นโยบายการบัญชี การเปลี่ยนแปลงประมาณการทางบัญชีและข้อผิดพลาด
ฉบับที่ 10 (ปรับปรุง 2557)	เหตุการณ์ภายหลังรอบระยะเวลารายงาน
ฉบับที่ 11 (ปรับปรุง 2557)	สัญญาก่อสร้าง
ฉบับที่ 12 (ปรับปรุง 2557)	ภาษีเงินได้
ฉบับที่ 16 (ปรับปรุง 2557)	ที่ดิน อาคารและอุปกรณ์
ฉบับที่ 17 (ปรับปรุง 2557)	สัญญาเช่า
ฉบับที่ 18 (ปรับปรุง 2557)	รายได้

มาตรฐานการบัญชี (ต่อ)

ฉบับที่ 19 (ปรับปรุง 2557)	ผลประโยชน์ของพนักงาน
ฉบับที่ 20 (ปรับปรุง 2557)	การบัญชีสำหรับเงินอุดหนุนจากรัฐบาลและการเปิดเผยข้อมูลเกี่ยวกับความช่วยเหลือจากรัฐบาล
ฉบับที่ 21 (ปรับปรุง 2557)	ผลกระทบจากการเปลี่ยนแปลงของอัตราแลกเปลี่ยนเงินตราต่างประเทศ
ฉบับที่ 23 (ปรับปรุง 2557)	ต้นทุนการกู้ยืม
ฉบับที่ 24 (ปรับปรุง 2557)	การเปิดเผยข้อมูลเกี่ยวกับบุคคล หรือกิจการที่เกี่ยวข้องกัน
ฉบับที่ 26 (ปรับปรุง 2557)	การบัญชีและการรายงานโครงการผลประโยชน์เมื่อออกจากงาน
ฉบับที่ 27 (ปรับปรุง 2557)	งบการเงินเฉพาะกิจการ
ฉบับที่ 28 (ปรับปรุง 2557)	เงินลงทุนในบริษัทร่วมและการร่วมค้า
ฉบับที่ 29 (ปรับปรุง 2557)	การรายงานทางการเงินในสภาพเศรษฐกิจที่เงินเฟ้อรุนแรง
ฉบับที่ 33 (ปรับปรุง 2557)	กำไรต่อหุ้น
ฉบับที่ 34 (ปรับปรุง 2557)	งบการเงินระหว่างกาล
ฉบับที่ 36 (ปรับปรุง 2557)	การด้อยค่าของสินทรัพย์
ฉบับที่ 37 (ปรับปรุง 2557)	ประมาณการหนี้สิน หนี้สินที่อาจเกิดขึ้น และสินทรัพย์ที่อาจเกิดขึ้น
ฉบับที่ 38 (ปรับปรุง 2557)	สินทรัพย์ไม่มีตัวตน
ฉบับที่ 40 (ปรับปรุง 2557)	อสังหาริมทรัพย์เพื่อการลงทุน

มาตรฐานการรายงานทางการเงิน

ฉบับที่ 2 (ปรับปรุง 2557)	การจ่ายโดยใช้หุ้นเป็นเกณฑ์
ฉบับที่ 3 (ปรับปรุง 2557)	การรวมธุรกิจ
ฉบับที่ 5 (ปรับปรุง 2557)	สินทรัพย์ไม่หมุนเวียนที่ถือไว้เพื่อขายและการดำเนินงานที่ยกเลิก
ฉบับที่ 6 (ปรับปรุง 2557)	การสำรวจและประเมินค่าแหล่งทรัพยากรแร่
ฉบับที่ 8 (ปรับปรุง 2557)	ส่วนงานดำเนินงาน
ฉบับที่ 10	งบการเงินรวม
ฉบับที่ 11	การร่วมดำเนินงาน
ฉบับที่ 12	การเปิดเผยข้อมูลเกี่ยวกับส่วนได้เสียในกิจการอื่น
ฉบับที่ 13	การวัดมูลค่ายุติธรรม

การตีความมาตรฐานการบัญชี

ฉบับที่ 10 (ปรับปรุง 2557)	ความช่วยเหลือจากรัฐบาล-กรณีที่ไม่มีความเกี่ยวข้องอย่างเฉพาะเจาะจงกับกิจกรรมดำเนินงาน
ฉบับที่ 15 (ปรับปรุง 2557)	สัญญาเช่าดำเนินงาน-สิ่งจูงใจที่ให้แก่ผู้เช่า
ฉบับที่ 25 (ปรับปรุง 2557)	ภาษีเงินได้-การเปลี่ยนแปลงสถานภาพทางภาษีของกิจการหรือของผู้ถือหุ้น
ฉบับที่ 27 (ปรับปรุง 2557)	การประเมินเนื้อหาสัญญาเช่าที่ทำขึ้นตามรูปแบบกฎหมาย
ฉบับที่ 29 (ปรับปรุง 2557)	การเปิดเผยข้อมูลของข้อตกลงสัมปทานบริการ
ฉบับที่ 31 (ปรับปรุง 2557)	รายได้-รายการแลกเปลี่ยนเกี่ยวกับบริการโฆษณา
ฉบับที่ 32 (ปรับปรุง 2557)	สินทรัพย์ไม่มีตัวตน-ต้นทุนเว็บไซต์

การตีความมาตรฐานการรายงานทางการเงิน

- ฉบับที่ 1 (ปรับปรุง 2557) การเปลี่ยนแปลงในหนี้สินที่เกิดขึ้นจากการรื้อถอน การบูรณะ และหนี้สินที่มีลักษณะคล้ายคลึงกัน
- ฉบับที่ 4 (ปรับปรุง 2557) การประเมินว่าข้อตกลงประกอบด้วยสัญญาเช่าหรือไม่
- ฉบับที่ 5 (ปรับปรุง 2557) สิทธิในส่วนได้เสียจากกองทุนการรื้อถอน การบูรณะและการปรับปรุงสภาพแวดล้อม
- ฉบับที่ 7 (ปรับปรุง 2557) การปรับปรุงย้อนหลังภายใต้มาตรฐานการบัญชีฉบับที่ 29 เรื่องการรายงานทางการเงินในสภาพเศรษฐกิจที่มีภาวะเงินเฟ้อรุนแรง
- ฉบับที่ 10 (ปรับปรุง 2557) งบการเงินระหว่างกาลและการด้อยค่า
- ฉบับที่ 12 (ปรับปรุง 2557) ข้อตกลงสัมปทานบริการ
- ฉบับที่ 13 (ปรับปรุง 2557) โปรแกรมสิทธิพิเศษแก่ลูกค้า
- ฉบับที่ 14 ข้อจำกัดสินทรัพย์ตามโครงการผลประโยชน์ ข้อกำหนดเงินทุนขั้นต่ำ และปฏิสัมพันธ์ของรายการเหล่านี้ สำหรับมาตรฐานการบัญชีฉบับที่ 19 (ปรับปรุง 2557) เรื่อง ผลประโยชน์ของพนักงาน
- ฉบับที่ 15 (ปรับปรุง 2557) สัญญาสำหรับการก่อสร้างอสังหาริมทรัพย์
- ฉบับที่ 17 (ปรับปรุง 2557) การจ่ายสินทรัพย์ที่ไม่ใช่เงินสดให้เจ้าของ
- ฉบับที่ 18 (ปรับปรุง 2557) การโอนสินทรัพย์จากลูกค้า
- ฉบับที่ 20 ต้นทุนการเปิดหน้าดินในช่วงการผลิตสำหรับเหมืองขุดหิน

สภาวิชาชีพบัญชีได้ออกประกาศที่เกี่ยวกับมาตรฐานการรายงานทางการเงินที่มีผลบังคับใช้สำหรับงบการเงินที่มีรอบระยะเวลาบัญชีที่เริ่มในหรือหลังวันที่ 1 มกราคม 2559 เป็นต้นไปดังต่อไปนี้

มาตรฐานการรายงานทางการเงิน

- ฉบับที่ 4 (ปรับปรุง 2557) สัญญาประกันภัย

ผู้บริหารของบริษัทและบริษัทย่อยจะนำมาตรฐานการรายงานทางการเงินฉบับที่เกี่ยวข้องกับบริษัทและบริษัทย่อยมาเริ่มถือปฏิบัติกับงบการเงินของบริษัทและบริษัทย่อยเมื่อมาตรฐานการรายงานทางการเงินดังกล่าวมีผลบังคับใช้

ผู้บริหารของบริษัทและบริษัทย่อยอยู่ระหว่างการประเมินผลกระทบจากมาตรฐานการรายงานทางการเงินดังกล่าวที่มีต่องบการเงินของบริษัทและบริษัทย่อยในงวดที่เริ่มถือปฏิบัติ

2.5 เกณฑ์การจัดทำและนำเสนองบการเงินรวม

งบการเงินรวมสำหรับปีสิ้นสุดวันที่ 31 ธันวาคม 2557 และ 2556 ได้รวมงบการเงินของบริษัทและบริษัทย่อยซึ่งบริษัทมีอำนาจควบคุมหรือถือหุ้นเกินกว่าร้อยละห้าสิบของหุ้นที่มีสิทธิออกเสียงในบริษัทย่อย

บริษัทย่อยดังกล่าวมีดังต่อไปนี้

	ประเภทธุรกิจ	จดทะเบียน ในประเทศ	สัดส่วนการถือหุ้น (ร้อยละ)	
			ณ วันที่ 31 ธันวาคม	
			2557	2556
บริษัทย่อย				
M.C.S. Steel (Xiamen) Co., Ltd.	ออกแบบและก่อสร้างโครงเหล็ก	ประเทศจีน	12.00*	80.00
บริษัท ทานากะ เวลด์ดิ้ง เซ็นเตอร์ จำกัด	อสังหาริมทรัพย์	ประเทศไทย	99.92	99.92**

* ณ วันที่ 31 ธันวาคม 2557 เงินลงทุนใน M.C.S. Steel (Xiamen) Co., Ltd. จัดประเภทเป็นเงินลงทุนระยะยาว (ดูหมายเหตุข้อ 1, 12 และ 13)

** ณ วันที่ 31 ธันวาคม 2556 เงินลงทุนในบริษัท ทานากะ เวลด์ดิ้ง เซ็นเตอร์ จำกัด จัดประเภทเป็นเงินลงทุนระยะยาว

บริษัทมิได้นำงบการเงินของบริษัท ทานากะ เวลด์ดิ้ง เซ็นเตอร์ จำกัด ซึ่งเป็นนิติบุคคลที่จัดตั้งในประเทศไทย เพื่อประกอบธุรกิจอสังหาริมทรัพย์โดยบริษัทถือหุ้นร้อยละ 99.92 มารวมในการจัดทำงบการเงินรวม ณ วันที่ 31 ธันวาคม 2556 เนื่องจากจำนวนเงินไม่มีสาระสำคัญ และบริษัทได้แสดงเงินลงทุนในบริษัทย่อยดังกล่าวภายใต้ “เงินลงทุนระยะยาว” ในงบแสดงฐานะการเงินเฉพาะกิจการ ณ วันที่ 31 ธันวาคม 2556

รายการบัญชีระหว่างบริษัทและบริษัทย่อยที่มีสาระสำคัญได้ถูกตัดบัญชีออกจากงบการเงินรวมนี้แล้ว งบการเงินรวมสำหรับปีสิ้นสุดวันที่ 31 ธันวาคม 2557 และ 2556 ได้จัดทำขึ้นโดยใช้งบการเงินของบริษัทย่อย สำหรับปีสิ้นสุดวันที่ 31 ธันวาคม 2557 และ 2556 ซึ่งได้ตรวจสอบแล้ว

2.6 เกณฑ์การจัดทำงบการเงินเฉพาะกิจการ

งบการเงินเฉพาะกิจการบันทึกเงินลงทุนในบริษัทย่อยและบริษัทร่วมโดยใช้วิธีราคาทุนสุทธิจากค่าเผื่อการด้อยค่า

2.7 สกุลเงินที่นำเสนองบการเงิน

งบการเงินนี้แสดงหน่วยเงินตราเป็นสกุลเงินบาทซึ่งต่างจากสกุลเงินที่ใช้ในการดำเนินงานของบริษัท คือ สกุลเงินเยนญี่ปุ่น การแสดงหน่วยเงินตราเป็นสกุลเงินบาทเป็นไปตามกฎระเบียบของหน่วยงานในประเทศไทย

งบทการเงินสกุลเงินเยนญี่ปุ่นซึ่งเป็นสกุลเงินที่ใช้ในการดำเนินงานได้แปลงค่าเป็นสกุลเงินบาท ซึ่งเป็นสกุลเงินที่ใช้นำเสนองบการเงิน สินทรัพย์และหนี้สินแปลงค่าเป็นเงินบาทโดยใช้อัตราแลกเปลี่ยน ณ วันที่ในงบแสดงฐานะการเงิน รายได้และค่าใช้จ่ายแปลงค่าเป็นเงินบาทโดยใช้ อัตราแลกเปลี่ยนที่ประมาณขึ้นซึ่งใกล้เคียงกับอัตราแลกเปลี่ยนจริง ณ วันที่เกิดรายการ ผลต่างจากการแปลงค่าดังกล่าวได้แสดงภายใต้หัวข้อ “ผลต่างของอัตราแลกเปลี่ยนจากการแปลงค่างบการเงิน” ในงบกำไรขาดทุนเบ็ดเสร็จ และรวมอยู่ใน “องค์ประกอบอื่นของส่วนของผู้ถือหุ้น” ในงบแสดง ฐานะการเงิน

3. นโยบายการบัญชีที่สำคัญ

งบทการเงินนี้ได้จัดทำขึ้นโดยใช้เกณฑ์ราคาทุนเดิมในการวัดมูลค่าขององค์ประกอบของงบการเงิน ยกเว้นตามที่เปิดเผยในนโยบายการบัญชี ดังต่อไปนี้

3.1 เงินสดและรายการเทียบเท่าเงินสด

เงินสดและรายการเทียบเท่าเงินสด ประกอบด้วย เงินสดในมือ และเงินฝากสถาบันการเงินทุกประเภทที่ถึงกำหนดจ่ายในระยะเวลาสามเดือนหรือน้อยกว่าตั้งแต่วันที่ได้อำนาจโดยไม่รวมเงินฝากสถาบันการเงินที่ใช้เป็นหลักประกัน

3.2 เงินลงทุนชั่วคราว

เงินลงทุนชั่วคราว คือ เงินฝากประจำที่มีกำหนดระยะเวลามากกว่า 3 เดือน แต่ไม่เกิน 12 เดือน และไม่คิดภาระค่าประกัน

3.3 ค่าเผื่อหนี้สงสัยจะสูญ

ค่าเผื่อหนี้สงสัยจะสูญกำหนดขึ้นโดยประมาณจำนวนหนี้ที่คาดว่าจะเรียกเก็บเงินไม่ได้ การประมาณดังกล่าวอาศัยประสบการณ์ของบริษัทในการเก็บเงินจากลูกหนี้ ประกอบกับการพิจารณาฐานะการเงินของลูกหนี้แต่ละราย

3.4 ลูกหนี้จากการขายเงินลงทุน

ลูกหนี้จากการขายเงินลงทุนแสดงด้วยมูลค่าตามราคาทุนของเงินลงทุน กำไรหรือขาดทุนจากการขายเงินลงทุนจะรับรู้ในงบกำไรขาดทุนเบ็ดเสร็จตามสัดส่วนของเงินที่ได้รับชำระจริง

3.5 สินค้ำคงเหลือ

3.5.1 สินค้ำคงเหลือ

สินค้ำคงเหลือแสดงในราคาทุนหรือมูลค่าสุทธิที่จะได้รับแล้วแต่ราคาใดจะต่ำกว่า โดยราคาทุนของสินค้ำคงเหลือของบริษัทและบริษัทย่อยคำนวณโดยใช้วิธีเข้าก่อนออกก่อน

มูลค่าสุทธิที่จะได้รับเป็นราคาโดยประมาณที่คาดว่าจะขายได้ตามลักษณะการประกอบธุรกิจตามปกติหักด้วยประมาณการต้นทุนในการผลิตสินค้านั้นให้เสร็จและประมาณการต้นทุนที่จำเป็นต้องจ่ายไปเพื่อให้ขายสินค้านั้นได้ บริษัทบันทึกบัญชีค่าเผื่อการลดมูลค่าของสินค้ำคงเหลือเมื่อสินค้านั้นเสื่อมสภาพและเคลื่อนไหวช้า (ถ้ามี)

3.5.2 ที่ดินและต้นทุนพัฒนาโครงการอสังหาริมทรัพย์

ที่ดินและต้นทุนพัฒนาโครงการอสังหาริมทรัพย์ของบริษัทย่อยแสดงในราคาทุนของแต่ละโครงการหรือมูลค่าสุทธิที่คาดว่าจะได้รับแล้วแต่อย่างใดจะต่ำกว่า ราคาทุนประกอบด้วยที่ดินค่าพัฒนาที่ดิน ค่าก่อสร้างอาคาร ค่าใช้จ่ายเกี่ยวข้องโดยตรงกับโครงการและต้นทุนการกู้ยืมที่เกี่ยวข้อง ซึ่งจะหยุดบันทึกต้นทุนการกู้ยืมเข้ามาเป็นต้นทุนเมื่อพร้อมที่จะขายหรือโครงการหยุดพัฒนา

ต้นทุนการกู้ยืมของเงินกู้ที่ใช้ในการได้มา การก่อสร้าง หรือการผลิตสินทรัพย์ที่ต้องใช้ระยะเวลานานในการแปลงสภาพให้พร้อมใช้หรือขาย (ถ้ามี) ได้ถูกนำไปรวมเป็นราคาทุนของสินทรัพย์จนกว่าสินทรัพย์นั้นจะอยู่ในสภาพพร้อมที่จะใช้ได้ตามที่มุ่งประสงค์ ส่วนต้นทุนการกู้ยืมอื่นถือเป็นค่าใช้จ่ายในงวดที่เกิดรายการ ต้นทุนการกู้ยืมประกอบด้วยดอกเบี้ยและต้นทุนอื่นที่เกิดขึ้นจากการกู้ยืมนั้น

ต้นทุนโครงการพัฒนาอสังหาริมทรัพย์แสดงตามราคาทุนหรือมูลค่าสุทธิที่จะได้รับแล้วแต่ราคาใดจะต่ำกว่า

3.6 สินทรัพย์ที่ถือไว้เพื่อขาย

สินทรัพย์ที่ถือไว้เพื่อขายเป็นสินทรัพย์ที่มีไว้เพื่อขายในทันทีในสภาพปัจจุบัน ซึ่งมูลค่าตามบัญชีที่จะได้รับคืนส่วนใหญ่มาจากการขาย มิใช่จากการใช้สินทรัพย์นั้นต่อไป โดยเข้าเงื่อนไขว่ามีความเป็นไปได้ค่อนข้างแน่ในระดับสูงมากที่จะมีการขาย

สินทรัพย์ที่จัดประเภทเป็นสินทรัพย์ที่ถือไว้เพื่อขายวัดมูลค่าโดยใช้จำนวนที่ต่ำกว่าระหว่างมูลค่าตามบัญชีกับมูลค่ายุติธรรมหักต้นทุนในการขาย

3.7 เงินลงทุนในบริษัทร่วมและบริษัทย่อย

เงินลงทุนในบริษัทร่วมและบริษัทย่อยแสดงโดยวิธีราคาทุนในงบการเงินเฉพาะกิจการ

เงินลงทุนในบริษัทร่วม แสดงโดยวิธีส่วนได้เสียในงบการเงินรวม

ในกรณีที่มีการด้อยค่าของเงินลงทุน ผลขาดทุนจากการด้อยค่าของเงินลงทุนจะถูกบันทึกในงบกำไรขาดทุนเบ็ดเสร็จ

เมื่อมีการจำหน่ายเงินลงทุน ผลต่างระหว่างจำนวนเงินสุทธิที่ได้รับและมูลค่าตามบัญชีจะถูกบันทึกในกำไรหรือขาดทุน

ในกรณีที่มีการจำหน่ายเงินลงทุนที่ถืออยู่บางส่วน การคำนวณต้นทุนสำหรับเงินลงทุนที่จำหน่ายไป และเงินลงทุนที่ยังถืออยู่ใช้วิธีถัวเฉลี่ยถ่วงน้ำหนัก ปรับใช้กับมูลค่าตามบัญชีของเงินลงทุนที่เหลืออยู่ทั้งหมด

3.8 เงินลงทุนระยะยาว

เงินลงทุนระยะยาวเป็นตราสารทุนซึ่งไม่ใช่หลักทรัพย์ในความต้องการของตลาดแสดงในราคาทุนสุทธิจากค่าเผื่อการด้อยค่า (ถ้ามี)

3.9 ที่ดิน อาคารและอุปกรณ์

ที่ดินของบริษัทแสดงในราคาทุนหักด้วยค่าเผื่อการด้อยค่า (ถ้ามี)

อาคารและอุปกรณ์ของบริษัทและบริษัทย่อยแสดงในราคาทุนหักด้วยค่าเสื่อมราคาสะสมและค่าเผื่อการด้อยค่า (ถ้ามี)

ค่าเสื่อมราคาของอาคารและอุปกรณ์ของบริษัทและบริษัทย่อย คำนวณโดยวิธีเส้นตรงตามเกณฑ์อายุการให้ประโยชน์ของสินทรัพย์โดยประมาณ ดังต่อไปนี้

อาคาร	20 ปี
เครื่องจักรและอุปกรณ์	5 - 10 ปี
เครื่องตกแต่ง ติดตั้งและเครื่องใช้สำนักงาน	3 - 5 ปี
ยานพาหนะ	5 ปี

ในกรณีที่เกิดการด้อยค่าในที่ดิน อาคารและอุปกรณ์ ผลขาดทุนจากการด้อยค่าจะรับรู้ในงบกำไรขาดทุนเบ็ดเสร็จ

การซื้อ การขนย้าย และการบูรณะสถานที่ตั้งของสินทรัพย์ซึ่งเป็นภาระผูกพันของบริษัทที่เกิดขึ้นเมื่อบริษัทได้สินทรัพย์มา จะถูกบันทึกเป็นต้นทุนของสินทรัพย์และมีการคิดค่าเสื่อมราคา

3.10 สินทรัพย์ไม่มีตัวตน

สินทรัพย์ไม่มีตัวตนประกอบด้วย ค่าลิขสิทธิ์ซอฟต์แวร์

สินทรัพย์ไม่มีตัวตน แสดงในราคาทุนหักด้วยค่าตัดจำหน่ายสะสม

ค่าตัดจำหน่ายคำนวณโดยวิธีเส้นตรงตามอายุการให้ประโยชน์โดยประมาณของสินทรัพย์ดังต่อไปนี้

ค่าลิขสิทธิ์ซอฟต์แวร์

5 - 10 ปี

3.11 การด้อยค่า

มูลค่าตามบัญชีของสินทรัพย์ของบริษัทได้รับการทบทวน ณ วันสิ้นรอบระยะเวลารายงานว่ามีข้อบ่งชี้เรื่องการด้อยค่าหรือไม่ ในกรณีที่ข้อบ่งชี้จะทำการประมาณมูลค่าที่คาดว่าจะได้รับคืนของสินทรัพย์ บริษัทรับรู้ขาดทุนจากการด้อยค่าเมื่อมูลค่าที่คาดว่าจะได้รับคืนของสินทรัพย์มีมูลค่าต่ำกว่ามูลค่าตามบัญชีของสินทรัพย์นั้น ทั้งนี้มูลค่าที่คาดว่าจะได้รับคืนหมายถึงมูลค่ายุติธรรมหักต้นทุนในการขายหรือมูลค่าจากการใช้สินทรัพย์แล้วแต่ราคาใดจะสูงกว่า ซึ่งในการประเมินมูลค่าจากการใช้สินทรัพย์ บริษัทประมาณการกระแสเงินสดในอนาคตที่คาดว่าจะได้รับจากสินทรัพย์และคำนวณคิดลดเป็นมูลค่าปัจจุบันโดยใช้อัตราคิดลดก่อนภาษีที่สะท้อนถึงการประเมินความเสี่ยงในสภาพตลาดปัจจุบันของเงินสดตามระยะเวลาและความเสี่ยงซึ่งเป็นลักษณะเฉพาะของสินทรัพย์ที่กำลังพิจารณาอยู่ และในการประเมินมูลค่ายุติธรรมหักต้นทุนในการขาย บริษัทใช้แบบจำลองการประเมินมูลค่าที่ดีที่สุด ซึ่งเหมาะสมกับสินทรัพย์ ซึ่งสะท้อนถึงจำนวนเงินที่คาดว่าจะได้รับจากการจำหน่ายสินทรัพย์หักด้วยต้นทุนในการจำหน่าย โดยการจำหน่ายนั้นผู้ซื้อและผู้ขายมีความรอบรู้และเต็มใจในการแลกเปลี่ยนและสามารถต่อรองราคากันได้อย่างเป็นอิสระในลักษณะของผู้ที่ไม่มีความเกี่ยวข้องกัน

บริษัทรับรู้รายการขาดทุนจากการด้อยค่าเป็นค่าใช้จ่ายในงบกำไรขาดทุนเบ็ดเสร็จ

การกลับรายการผลขาดทุนจากการด้อยค่า

บริษัทจะกลับรายการผลขาดทุนจากการด้อยค่าของสินทรัพย์ (ถ้ามี) ที่บริษัทได้รับรู้ในงวดก่อนเมื่อข้อบ่งชี้ของการด้อยค่าได้หมดไปหรือลดลง ซึ่งบริษัทต้องประมาณมูลค่าที่คาดว่าจะได้รับคืน

3.12 การผูกพันผลประโยชน์ของพนักงาน

3.12.1 ผลประโยชน์หลังออกจากงานเมื่อเกษียณอายุ

บริษัทและบริษัทย่อยบันทึกการผูกพันผลประโยชน์พนักงานหลังออกจากงานตามพระราชบัญญัติคุ้มครองแรงงานจากข้อสมมติฐานทางคณิตศาสตร์ประกันภัย ณ วันสิ้นรอบระยะเวลารายงานตามวิธี Projected Unit Credit เช่น อัตราคิดลด อัตราการเพิ่มขึ้นของเงินเดือน และอัตราการหมุนเวียนของพนักงาน

บริษัทรับรู้ค่าใช้จ่ายโครงการผลประโยชน์พนักงานเป็นค่าใช้จ่ายในงบกำไรขาดทุนเบ็ดเสร็จ

กำไร (ขาดทุน) จากการประมาณการตามหลักคณิตศาสตร์ประกันภัยรับรู้เข้ากำไรสะสมผ่านกำไรขาดทุนเบ็ดเสร็จอื่นในงวดที่เกิดขึ้นทั้งจำนวน

3.12.2 กองทุนสำรองเลี้ยงชีพ

บริษัทบันทึกเงินจ่ายสมทบกองทุนสำรองเลี้ยงชีพสำหรับพนักงานเป็นค่าใช้จ่ายเมื่อเกิดรายการ

3.13 ประมาณการหนี้สิน

ประมาณการหนี้สินจะรับรู้ก็ต่อเมื่อกลุ่มบริษัทมีภาระหนี้สินตามกฎหมายที่เกิดขึ้นในปัจจุบันหรือที่ก่อตัวขึ้นอันเป็นผลมาจากเหตุการณ์ในอดีต และมีความเป็นไปได้ค่อนข้างแน่นอนว่าประโยชน์เชิงเศรษฐกิจจะต้องถูกจ่ายไปเพื่อชำระภาระหนี้สินดังกล่าว

ประมาณการหนี้สินจากการรับประกันสินค้า

ประมาณการค่าประกันความเสียหายจะบันทึกเมื่อได้ขายสินค้าหรือให้บริการแก่ลูกค้าแล้ว ประมาณการค่าใช้จ่ายพิจารณาจากประวัติการจ่ายค่าประกันสินค้า และปัจจัยต่างๆ ที่อาจเกี่ยวข้องกับความเสี่ยงจะเป็นที่จะเกิดความเสียหายดังกล่าว ซึ่งประมาณการดังกล่าวรวมถึงผลความเสียหายต่างๆที่อาจเกิดจากการดำเนินธุรกิจ

3.14 การรับรู้รายได้และค่าใช้จ่าย

รายได้จากการขายสินค้ารับรู้ในกำไรหรือขาดทุนเมื่อได้โอนความเสี่ยงและผลตอบแทนของความเป็นเจ้าของสินค้าที่มีนัยสำคัญไปให้กับผู้ซื้อแล้ว และจะไม่รับรู้รายได้ถ้าบริษัทยังมีการควบคุมหรือบริหารสินค้าที่ขายไปแล้วนั้นหรือมีความไม่แน่นอนที่มีนัยสำคัญในการได้รับประโยชน์เชิงเศรษฐกิจจากการขายสินค้าหรือให้บริการนั้น ไม่อาจวัดมูลค่าของจำนวนรายได้และต้นทุนที่เกิดขึ้นได้อย่างน่าเชื่อถือ หรือมีความเป็นไปได้ค่อนข้างแน่นอนที่จะต้องรับคืนสินค้ารายได้จากการขายแสดงสุทธิจากส่วนลดการค้า

รายได้จากการให้บริการ รับรู้เป็นรายได้เมื่อการให้บริการแล้วเสร็จ

รายได้เงินปันผลจากเงินลงทุนรับรู้เป็นรายได้ เมื่อมีการประกาศจ่ายเงินปันผลแล้ว

รายได้อื่นรับรู้ตามเกณฑ์คงค้าง

ค่าใช้จ่ายรับรู้ตามเกณฑ์คงค้าง

3.15 สัญญาเช่า

สัญญาเช่าดำเนินงาน

สัญญาเช่าซึ่งความเสี่ยงและผลตอบแทนส่วนใหญ่ของการเป็นเจ้าของสินทรัพย์ยังคงอยู่กับผู้ให้เช่าบันทึกเป็นสัญญาเช่าดำเนินงาน ค่าเช่าที่เกิดขึ้นจากสัญญาเช่าดังกล่าวรับรู้เป็นค่าใช้จ่ายในงบกำไรขาดทุนเบ็ดเสร็จโดยใช้วิธีเส้นตรงตลอดอายุสัญญาเช่า

สัญญาเช่าการเงิน

สัญญาเช่าซึ่งบริษัทได้รับโอนความเสี่ยงและผลตอบแทนส่วนใหญ่ของการเป็นเจ้าของสินทรัพย์ ยกเว้นกรรมสิทธิ์ทางกฎหมายถือเป็นสัญญาเช่าการเงิน บริษัทบันทึกสินทรัพย์และหนี้สินในงบแสดงฐานะการเงินด้วยจำนวนเงินเท่ากับมูลค่ายุติธรรมของสินทรัพย์ที่เช่า ณ วันที่เริ่มต้นของสัญญาเช่าหรือมูลค่าปัจจุบันของจำนวนเงินขั้นต่ำที่จะต้องจ่ายตามสัญญาเช่าแล้วแต่จำนวนใดจะต่ำกว่าค่าเสื่อมราคาของสินทรัพย์ที่เช่าคำนวณโดยวิธีเส้นตรงตลอดอายุการให้ประโยชน์โดยประมาณของสินทรัพย์ ค่าใช้จ่ายทางการเงินคำนวณโดยใช้วิธีอัตราดอกเบี้ยที่แท้จริงตลอดระยะเวลาของสัญญา ค่าใช้จ่ายทางการเงินและค่าเสื่อมราคารับรู้เป็นค่าใช้จ่ายในงบกำไรขาดทุนเบ็ดเสร็จ

3.16 ภาษีเงินได้

ค่าใช้จ่ายภาษีเงินได้ประกอบด้วยผลรวมของภาษีเงินได้ของงวดปัจจุบันและภาษีเงินได้รอการตัดบัญชี

3.16.1 ภาษีเงินได้ของงวดปัจจุบัน

ภาษีเงินได้ของงวดปัจจุบัน คือ จำนวนภาษีเงินได้ที่ต้องชำระโดยคำนวณจากกำไรทางภาษีสำหรับงวด กำไรทางภาษีแตกต่างจากกำไรก่อนภาษีที่แสดงในงบกำไรขาดทุนเบ็ดเสร็จเนื่องจากกำไรทางภาษีไม่ได้รวมรายการที่สามารถถือเป็นรายได้หรือค่าใช้จ่ายทางภาษีในปีอื่นๆ และไม่ได้รวมรายการที่ไม่สามารถถือเป็นรายได้หรือค่าใช้จ่ายทางภาษี ภาษีเงินได้ในงวดปัจจุบันคำนวณโดยใช้อัตราภาษีที่มีผลบังคับใช้หรือที่คาดได้ค่อนข้างแน่ว่าจะมีผลบังคับใช้ ณ วันสิ้นรอบระยะเวลารายงาน

3.16.2 ภาษีเงินได้รอการตัดบัญชี

ภาษีเงินได้รอการตัดบัญชีเป็นการรับรู้ผลแตกต่างชั่วคราวระหว่างมูลค่าทางบัญชีของสินทรัพย์และหนี้สินในงบการเงินกับมูลค่าของสินทรัพย์และหนี้สินที่ใช้ในการคำนวณกำไรทางภาษี (ฐานภาษี) บริษัทรับรู้หนี้สินภาษีเงินได้รอการตัดบัญชีสำหรับผลแตกต่างชั่วคราวทุกรายการ และรับรู้สินทรัพย์ภาษีเงินได้รอการตัดบัญชีสำหรับผลแตกต่างชั่วคราวเท่าที่มีความเป็นไปได้ค่อนข้างแน่ว่ากำไรทางภาษีจะมีจำนวนเพียงพอที่จะนำผลแตกต่างชั่วคราวนั้นมาใช้ประโยชน์ได้

บริษัททบทวนมูลค่าตามบัญชีของสินทรัพย์ภาษีเงินได้รอการตัดบัญชี ณ วันสิ้นรอบระยะเวลารายงานของแต่ละงวด และจะลดมูลค่าตามบัญชีของสินทรัพย์ภาษีเงินได้รอการตัดบัญชีลงเมื่อบริษัทเห็นว่าไม่น่าจะมีความเป็นไปได้อีกต่อไปว่าบริษัทจะมีกำไรทางภาษีเพียงพอที่จะนำสินทรัพย์ภาษีเงินได้รอการตัดบัญชีทั้งหมดหรือบางส่วนมาใช้ประโยชน์ได้ ทั้งนี้สินทรัพย์ภาษีเงินได้รอการตัดบัญชีที่ปรับลดลงนั้น บริษัทจะกลับรายการให้เท่ากับจำนวนที่มีความเป็นไปได้ค่อนข้างแน่ว่าบริษัทจะมีกำไรทางภาษีเพียงพอที่จะนำสินทรัพย์ภาษีเงินได้รอการตัดบัญชีมาใช้ประโยชน์ได้

บริษัทคำนวณมูลค่าสินทรัพย์และหนี้สินภาษีเงินได้รอการตัดบัญชีด้วยอัตราภาษีที่คาดว่าจะได้รับประโยชน์จากสินทรัพย์ภาษีเงินได้รอการตัดบัญชีหรือในงวดที่กิจการคาดว่าจะจ่ายชำระหนี้สิน โดยใช้ตามอัตราภาษีที่มีผลบังคับใช้อยู่หรือที่คาดได้ค่อนข้างแน่ว่าจะมีผลบังคับใช้ภายในสิ้นรอบระยะเวลารายงาน

บริษัทจะนำสินทรัพย์ภาษีเงินได้มาหักกลับกับรายการหนี้สินภาษีเงินได้เมื่อบริษัทมีสิทธิตามกฎหมายในการนำสินทรัพย์ภาษีเงินได้ของงวดปัจจุบันและหนี้สินภาษีเงินได้ของงวดปัจจุบันดังกล่าวมาหักกลับกันและบริษัทและบริษัทย่อยตั้งใจจะชำระหนี้สินและสินทรัพย์ภาษีเงินได้ของงวดปัจจุบันด้วยยอดสุทธิหรือตั้งใจจะรับคืนสินทรัพย์และจ่ายชำระหนี้สินในเวลาเดียวกัน

บริษัทรับรู้ภาษีเงินได้ของงวดปัจจุบันและภาษีเงินได้รอการตัดบัญชีเป็นรายได้หรือค่าใช้จ่ายและนำไปรวมคำนวณกำไรหรือขาดทุนสำหรับงวด เว้นแต่ภาษีเงินได้ที่เกิดขึ้นจากรายการหรือเหตุการณ์ที่กิจการรับรู้นอกกำไรหรือขาดทุน ทั้งในกำไรขาดทุนเบ็ดเสร็จอื่นหรือโดยตรงไปยังส่วนของผู้ถือหุ้น

3.17 รายการที่เป็นเงินตราต่างประเทศ

สกุลเงินบาทเป็นสกุลเงินที่ใช้ในเสนองบการเงินของกลุ่มบริษัท ซึ่งแตกต่างจากสกุลเงินเยนญี่ปุ่นที่เป็นสกุลเงินที่ใช้ในการดำเนินงาน กิจการในกลุ่มบริษัทจะกำหนดสกุลเงินที่ใช้ในการดำเนินงานของแต่ละกิจการ รายการต่างๆ ของแต่ละกิจการที่รวมอยู่ในงบการเงินรวมวัดมูลค่าด้วยสกุลเงินที่ใช้ในการดำเนินงานของแต่ละกิจการนั้น

รายการบัญชีที่เป็นเงินตราต่างประเทศที่เกิดขึ้นระหว่างปี แปลงค่าเป็นเงินบาทตามอัตราแลกเปลี่ยน ณ วันที่เกิดรายการ สินทรัพย์และหนี้สินที่เป็นตัวเงินที่เป็นเงินตราต่างประเทศคงเหลือ ณ วันที่ในงบแสดงฐานะการเงินแปลงค่าเป็นเงินบาทตามอัตราแลกเปลี่ยน ณ วันนั้น ซึ่งกำหนดโดยธนาคารแห่งประเทศไทย กำไรขาดทุนจากการแปลงค่าดังกล่าวรวมไว้ในงบกำไรขาดทุนเบ็ดเสร็จ

การแปลงค่างบการเงินต่างประเทศเป็นเงินบาทเพื่อจัดทำงบการเงินรวมใช้อัตราแลกเปลี่ยนดังต่อไปนี้

- ก. สินทรัพย์และหนี้สิน แปลงค่าโดยใช้อัตราปิด ณ วันที่ในงบแสดงฐานะการเงิน
- ข. ส่วนของผู้ถือหุ้น แปลงค่าโดยใช้อัตราแลกเปลี่ยน ณ วันที่เกิดรายการ
- ค. รายได้และค่าใช้จ่าย แปลงค่าโดยใช้อัตราแลกเปลี่ยนถ่วงเฉลี่ยระหว่างปี

กำไร (ขาดทุน) จากการแปลงค่างบการเงินต่างประเทศบันทึกในกำไรขาดทุนเบ็ดเสร็จอื่นและแสดงเป็นรายการผลต่างจากอัตราแลกเปลี่ยนไว้ภายใต้ส่วนของผู้ถือหุ้น

3.18 กำไรต่อหุ้นขั้นพื้นฐาน

กำไรต่อหุ้นขั้นพื้นฐาน คำนวณโดยการหารกำไรส่วนที่เป็นของบริษัทใหญ่สำหรับปีด้วยจำนวนหุ้นสามัญถ่วงเฉลี่ยถ่วงน้ำหนักที่มีอยู่ในระหว่างปี บริษัทไม่มีตราสารที่อาจเปลี่ยนเป็นหุ้นสามัญเพื่อนำมาคำนวณกำไรต่อหุ้นปรับลด

3.19 การใช้ประมาณการทางบัญชี

ในการจัดทำงบการเงินให้เป็นไปตามมาตรฐานการรายงานทางการเงิน บริษัทและบริษัทย่อยต้องอาศัยดุลยพินิจของผู้บริการในการกำหนดนโยบายการบัญชี การประมาณการและการตั้งข้อสมมติฐานหลายประการ ซึ่งมีผลกระทบต่อการแสดงจำนวนสินทรัพย์ หนี้สินและการเปิดเผยข้อมูลเกี่ยวกับสินทรัพย์และหนี้สินที่อาจเกิดขึ้น ณ วันที่ในงบการเงิน รวมทั้งการแสดงรายได้และค่าใช้จ่ายของงวดบัญชีถึงแม้ว่าการประมาณการของผู้บริหารได้พิจารณาอย่างสมเหตุสมผลภายใต้เหตุการณ์ ณ ขณะนั้น ผลที่เกิดขึ้นจริงอาจมีความแตกต่างไปจากประมาณการนั้น

4. บุคคลหรือกิจการที่เกี่ยวข้องกัน

เพื่อวัตถุประสงค์ในการจัดทำงบการเงิน บุคคลหรือกิจการเป็นบุคคลหรือกิจการที่เกี่ยวข้องกันกับกลุ่มบริษัท หากบริษัทมีอำนาจควบคุมหรือควบคุมร่วมกันทั้งทางตรงและทางอ้อมหรือมีอิทธิพลอย่างมีสาระสำคัญต่อบุคคลหรือกิจการในการตัดสินใจทางการเงินและการบริหารหรือในทางกลับกัน โดยที่กลุ่มบริษัทมีการควบคุมเดียวกันหรืออยู่ภายใต้อิทธิพลอย่างมีสาระสำคัญเดียวกัน การเกี่ยวข้องกันนี้อาจเป็นรายบุคคลหรือเป็นกิจการ

ความสัมพันธ์ที่มีกับบุคคลหรือกิจการที่เกี่ยวข้องกัน มีดังนี้

ชื่อกิจการ	ประเทศที่จัดตั้ง / สัญชาติ	ลักษณะธุรกิจ	สัดส่วนความเป็นเจ้าของ		ความสัมพันธ์		ร้อยละของผู้แทนของบริษัทในคณะกรรมการของบริษัทย่อย/บริษัทร่วม	
			2557 ร้อยละ	2556 ร้อยละ	2557	2556	2557 ร้อยละ	2556 ร้อยละ
บริษัท ทานากะ เวลด์ดิ้ง เซ็นเตอร์ จำกัด	ไทย	อสังหาริมทรัพย์	99.92	-	บริษัทย่อย	-	100	-
M.C.S. Steel (Xiamen) Co., Ltd.	จีน	ออกแบบและก่อสร้างโครงเหล็ก	12.00	80.00	-	บริษัทย่อย	-	80
บริษัท ที.เค.ซี. จำกัด	ญี่ปุ่น	ออกแบบ	25.00	25.00	บริษัทร่วม	บริษัทร่วม	25	25
M.C.S. Steel Japan Co., Ltd.	ญี่ปุ่น	ขนส่งและบริการ	-	45.00	-	บริษัทร่วม	-	20
POSCO-China Dalian Steel Fabricating Center	จีน	ผลิต	49.00	-	บริษัทร่วม	-	-	-
ผู้บริหารสำคัญ	ไทย	-	-	-	-	-	-	-

นโยบายการกำหนดราคาสำหรับรายการแต่ละประเภทอธิบายได้ดังต่อไปนี้

รายการ	นโยบายการกำหนดราคา
ขายสินค้า	ราคาตลาด
รายได้อื่น	ราคาตามเกณฑ์ที่ตกลงร่วมกัน
ซื้อสินค้า	ราคาตลาด
รับจ้างผลิต	ค่าบริการจ้างผลิตโครงการหลักกำหนดราคาตามปริมาณน้ำหนักรับผลิตได้
บริการขนส่ง	ค่าบริการขนส่งสินค้าและการรับบริการการจัดการขนถ่ายชิ้นงาน โครงการหลักกำหนดราคาตามน้ำหนักของสินค้าและระยะทางตามอัตราที่กำหนดไว้ในสัญญาให้บริการขนส่งชิ้นงานและปัจจัยการตลาดอื่นๆ ที่เกี่ยวข้อง
บริการอื่น	ค่าตรวจสอบและซ่อมแซมชิ้นงานเพิ่มเติมหากเกิดความผิดพลาดระหว่างขนส่ง กำหนดราคาขึ้นอยู่กับปริมาณน้ำหนักของการใช้บริการหรือแต่ละจำนวนโครงการ ตามเงื่อนไขที่ระบุไว้ในสัญญา
ค่าใช้จ่ายในการขายและบริหาร	ราคาตามเกณฑ์ที่ตกลงร่วมกัน

รายการที่สำคัญกับบุคคลหรือกิจการที่เกี่ยวข้องกันสำหรับปีสิ้นสุดวันที่ 31 ธันวาคม 2557 และ 2556 สรุปได้ดังนี้

	หน่วย : พันบาท			
	งบการเงินรวม		งบการเงินเฉพาะกิจการ	
	2557	2556	2557	2556
บริษัทย่อย - บริษัท ทานากะ เวลดีง เซนเตอร์ จำกัด				
รายได้อื่น	-	-	129	-
ขายที่ดิน	-	-	1,600	-
บริษัทย่อย - M.C.S. Steel (Xiamen) Co., Ltd.				
ซื้อสินค้าหรือได้รับบริการ	-	-	-	195,446
รายได้อื่น	-	-	-	16,344
ค่าใช้จ่ายในการขายและบริหาร	-	-	-	344
บริษัทร่วม - M.C.S. Steel Japan Co., Ltd.				
ซื้อสินค้าหรือได้รับบริการ	-	35,743	-	35,743
รายได้อื่น	-	1,235	-	1,235
ค่าใช้จ่ายในการขายและบริหาร	-	113,931	-	113,931
ผู้บริหารสำคัญ				
ค่าตอบแทนผู้บริหารสำคัญ				
ผลประโยชน์ระยะสั้น	24,396	19,404	24,396	12,906
ผลประโยชน์หลังออกจากราชการ	76	21	76	21
	<u>24,472</u>	<u>19,425</u>	<u>24,472</u>	<u>12,927</u>

ยอดคงเหลือที่สำคัญกับบุคคลหรือกิจการที่เกี่ยวข้องกัน ณ วันที่ 31 ธันวาคม 2557 และ 2556 มีดังนี้

หน่วย : พันบาท

	งบการเงินรวม		งบการเงินเฉพาะกิจการ	
	2557	2556	2557	2556
ลูกหนี้อื่น				
บริษัทย่อย				
M.C.S. Steel (Xiamen) Co., Ltd.	-	-	-	17,703
บริษัท ทานากะ เวลดี้ง เซนเตอร์ จำกัด	-	-	124	-
รวม	-	-	124	17,703
บริษัทร่วม				
M.C.S. Steel Japan Co., Ltd.	-	8,815	-	8,815
รวม	-	8,815	-	8,815
เจ้าหนี้การค้า				
บริษัทร่วม				
M.C.S. Steel Japan Co., Ltd. (หมายเหตุข้อ 17)	-	8	-	8
รวม	-	8	-	8
ค่าใช้จ่ายค้างจ่าย				
บริษัทย่อย				
M.C.S. Steel (Xiamen) Co., Ltd.	-	-	-	2,325
รวม	-	-	-	2,325
บริษัทร่วม				
M.C.S. Steel Japan Co., Ltd.	-	25,894	-	25,894
รวม	-	25,894	-	25,894

5. เงินสดและรายการเทียบเท่าเงินสด

	หน่วย : พันบาท			
	งบการเงินรวม		งบการเงินเฉพาะกิจการ	
	2557	2556	2557	2556
เงินสดในมือ	574	532	523	532
เงินฝากธนาคารประเภทออมทรัพย์และกระแสรายวัน	247,917	923,357	225,198	923,357
เงินฝากประจำที่มีระยะเวลาครบกำหนดไม่เกิน 3 เดือน	404,261	268,162	404,261	268,162
รวม	652,752	1,192,051	629,982	1,192,051

ยอดเงินสดและรายการเทียบเท่าเงินสด ณ วันที่ 31 ธันวาคม จัดตามประเภทสกุลเงินตราได้ดังนี้

	หน่วย : พันบาท			
	งบการเงินรวม		งบการเงินเฉพาะกิจการ	
	2557	2556	2557	2556
สกุลเงินบาท	452,895	693,382	430,125	693,382
สกุลเงินเยนญี่ปุ่น (ดูหมายเหตุข้อ 29)	117,586	494,525	117,586	494,525
สกุลเงินเหรียญสหรัฐอเมริกา (ดูหมายเหตุข้อ 29)	82,271	4,144	82,271	4,144
รวม	652,752	1,192,051	629,982	1,192,051

6. เงินลงทุนชั่วคราว

	หน่วย : พันบาท			
	งบการเงินรวม		งบการเงินเฉพาะกิจการ	
	2557	2556	2557	2556
เงินฝากระยะสั้นกับสถาบันการเงิน	173,771	35,981	173,771	35,981
รวม	173,771	35,981	173,771	35,981

ณ วันที่ 31 ธันวาคม 2557 และ 2556 เงินฝากระยะสั้นกับสถาบันการเงินของบริษัทและกลุ่มบริษัทเป็นเงินฝากประจำอายุ 4 - 11 เดือน มีอัตราดอกเบี้ยร้อยละ 2.35 - 2.85 ต่อปี และเงินฝากประจำอายุ 6 - 10 เดือนมีอัตราดอกเบี้ยร้อยละ 2.85 - 2.88 ต่อปี ตามลำดับ

เงินลงทุนชั่วคราวทั้งหมดของบริษัทกลุ่มบริษัท ณ วันที่ 31 ธันวาคม 2557 และ 2556 เป็นสกุลเงินบาท

7. ลูกหนี้การค้าและลูกหนี้อื่น

ลูกหนี้การค้าและลูกหนี้อื่นประกอบด้วย

	หน่วย : พันบาท			
	งบการเงินรวม		งบการเงินเฉพาะกิจการ	
	2557	2556	2557	2556
ลูกหนี้การค้า - อื่นๆ	80,492	114,999	80,492	114,999
หัก ค่าเผื่อหนี้สงสัยจะสูญ	(22,197)	(20,300)	(22,197)	(20,300)
รวมลูกหนี้การค้า	58,295	94,699	58,295	94,699
ลูกหนี้อื่น	47,982	44,537	48,100	44,537
รวม	106,277	139,236	106,395	139,236

การวิเคราะห์อายุของลูกหนี้การค้ามีดังนี้

	หน่วย : พันบาท			
	งบการเงินรวม		งบการเงินเฉพาะกิจการ	
	2557	2556	2557	2556
ยังไม่ครบกำหนดชำระ	58,295	79,349	58,295	79,349
เกินกำหนดชำระ				
น้อยกว่า 3 เดือน	-	1,467	-	1,467
3 - 6 เดือน	-	-	-	-
6 - 12 เดือน	-	9,003	-	9,003
มากกว่า 12 เดือน	22,197	25,180	22,197	25,180
	80,492	114,999	80,492	114,999
หัก ค่าเผื่อหนี้สงสัยจะสูญ	(22,197)	(20,300)	(22,197)	(20,300)
รวม	58,295	94,699	58,295	94,699

โดยปกติระยะเวลาการให้สินเชื่อแก่ลูกค้าของบริษัทมีระยะเวลาตั้งแต่ 30 วัน ถึง 180 วัน

ลูกหนี้การค้า ณ วันที่ 31 ธันวาคม จัดตามประเภทสกุลเงินตราได้ดังนี้

	หน่วย : พันบาท			
	งบการเงินรวม		งบการเงินเฉพาะกิจการ	
	2557	2556	2557	2556
สกุลเงินบาท	290	5,805	290	5,805
สกุลเงินเยนญี่ปุ่น (ดูหมายเหตุข้อ 29)	58,005	88,894	58,005	88,894
รวม	58,295	94,699	58,295	94,699

8. ลูกหนี้จากการขายเงินลงทุน

ที่ประชุมคณะกรรมการบริษัทครั้งที่ 12/2556 เมื่อวันที่ 30 พฤศจิกายน 2556 มีมติอนุมัติให้บริษัทจำหน่ายเงินลงทุนในบริษัทย่อย คือ M.C.S. Steel (Xiamen) Co., Ltd. ที่บริษัทถือครองเงินลงทุนดังกล่าว คิดเป็นร้อยละ 80 ของทุนจดทะเบียนของบริษัทย่อย ให้กับบริษัทอื่นแห่งหนึ่งคือ Fujian 18 Heavy Industries Co., Ltd. (“ผู้ซื้อ”) คิดเป็นร้อยละ 62 ของทุนจดทะเบียนของบริษัทย่อย ซึ่งได้มีการทำสัญญาจะซื้อขายระหว่างกัน เมื่อวันที่ 2 ธันวาคม 2556 ตามสัญญาได้กำหนดเงื่อนไขการชำระเงิน เมื่อผู้ซื้อได้ดำเนินการภายใต้เงื่อนไขที่กำหนดไว้จนแล้วเสร็จ คือ ผู้ซื้อจะชำระราคาเงินลงทุน โดยแบ่งการชำระเงินลงทุนเป็น 2 งวด (งวดที่ 1 ชำระสำหรับหุ้นทุนจำนวนร้อยละ 35 ภายในเดือนมิถุนายน 2557 และงวดที่ 2 ชำระสำหรับหุ้นทุนจำนวนร้อยละ 27 ภายในเดือนธันวาคม 2558)

ณ วันที่ 31 ธันวาคม 2556 บริษัทได้จัดประเภทสินทรัพย์และหนี้สินของบริษัทย่อยที่นำมาใช้ในการจัดทำงบการเงินรวมเป็นสินทรัพย์ที่ถือไว้เพื่อขายและหนี้สินที่เกี่ยวข้องกับสินทรัพย์ที่ถือไว้เพื่อขายโดยแยกเป็นรายการต่างหากและแสดงภายใต้สินทรัพย์หมุนเวียนและหนี้สินหมุนเวียนตามลำดับ (ดูหมายเหตุข้อ 10)

เมื่อวันที่ 28 กุมภาพันธ์ 2557 บริษัทได้ขายเงินลงทุนในบริษัทย่อย M.C.S. Steel (Xiamen) Co., Ltd. และทำการโอนหุ้นจำนวนร้อยละ 35 ของทุนจดทะเบียนบริษัทย่อยให้กับผู้ซื้อ ซึ่งเป็นไปตามสัญญาและเหลือเงินลงทุนจำนวนร้อยละ 45 ของทุนจดทะเบียนของบริษัทย่อย ดังนั้นตั้งแต่วันที่ดังกล่าวเงินลงทุนในบริษัทย่อย M.C.S. Steel (Xiamen) Co., Ltd. ได้กลายเป็นเงินลงทุนในบริษัทร่วมและ บริษัทได้รับชำระเงินมาแล้วทั้งหมดภายในเดือนพฤศจิกายน 2557

ต่อมาในเดือนพฤศจิกายน 2557 บริษัทขายเงินลงทุนในบริษัทร่วม M.C.S. Steel (Xiamen) Co., Ltd. ร้อยละ 6 ของทุนจดทะเบียนของบริษัทร่วมให้ผู้ซื้ออีกรายหนึ่ง และทำให้บริษัทคงเหลือเงินลงทุนในบริษัทร่วมเป็นจำนวนร้อยละ 39 ของทุนจดทะเบียนของบริษัทร่วม ซึ่งบริษัทได้รับชำระเงินจากผู้ซื้อรายดังกล่าวเรียบร้อยแล้ว

เมื่อวันที่ 17 ธันวาคม 2557 บริษัทได้โอนเงินลงทุนในบริษัทร่วม M.C.S. Steel (Xiamen) Co., Ltd. และทำการโอนหุ้นจำนวนร้อยละ 27 ของบริษัทร่วมให้กับผู้ซื้อ ซึ่งเป็นไปตามสัญญาเดิมและมีผลทำให้บริษัทเหลือเงินลงทุนเป็นจำนวนร้อยละ 12 ของทุนจดทะเบียนของบริษัทร่วมและเปลี่ยนจากเงินลงทุนในบริษัทร่วมเป็นเงินลงทุนระยะยาว ทั้งนี้บริษัทยังไม่ได้รับชำระค่าหุ้นจากผู้ซื้อ และบริษัทคาดว่าจะได้รับชำระเงินภายในปี 2558 ตามที่ระบุในสัญญา ณ วันที่ 31 ธันวาคม 2557 บริษัทมีลูกหนี้จากการขายเงินลงทุนเป็นจำนวนเงิน 67.49 ล้านบาท

ผลการดำเนินงานของบริษัทย่อยสำหรับระยะเวลาตั้งแต่วันที่ 1 มกราคม 2557 ถึงวันที่ 28 กุมภาพันธ์ 2557 และสำหรับปีสิ้นสุดวันที่ 31 ธันวาคม 2556 มีรายละเอียด ดังนี้

	หน่วย : พันบาท	
	งบการเงินรวม	
	สำหรับระยะเวลาตั้งแต่ วันที่ 1 มกราคม 2557 ถึงวันที่ 28 กุมภาพันธ์	สำหรับปี สิ้นสุดวันที่ 31 ธันวาคม
	2557	2556
รายได้	8,903	74,265
ค่าใช้จ่าย	(13,865)	(10,902)
	(4,962)	63,363
ค่าใช้จ่ายภาษีเงินได้	-	(18,899)
กำไร (ขาดทุน) จากการดำเนินงานที่ยกเลิก	(4,962)	44,464

9. สินค้าคงเหลือ

	หน่วย : พันบาท			
	งบการเงินรวม		งบการเงินเฉพาะกิจการ	
	2557	2556	2557	2556
สินค้าระหว่างผลิต	591,926	164,096	591,926	164,096
วัตถุดิบ	322,322	198,302	322,322	198,302
อะไหล่และวัสดุโรงงาน	42,255	20,476	42,255	20,476
สินค้าระหว่างทาง	14,020	2,916	14,020	2,916
ต้นทุนการพัฒนาโครงการอสังหาริมทรัพย์				
ที่ดิน	14,483	-	-	-
งานระหว่างก่อสร้าง	6,272	-	-	-
บ้านรอการขาย	1,149	-	-	-
	992,427	385,790	970,523	385,790
หัก ค่าเผื่อการลดมูลค่าสินค้า	(4,524)	(8,394)	(4,524)	(8,394)
สินค้าคงเหลือ - สุทธิ	987,903	377,396	965,999	377,396

ณ วันที่ 31 ธันวาคม 2557 และ 2556 บริษัทได้จำหน่ายวัตถุดิบทั้งหมดเป็นหลักประกัน วงเงินเบิกเกินบัญชีธนาคาร วงเงินทรัสต์รีซีทส์ วงเงินเลตเตอร์ออฟเครดิต วงเงินแฟคกิ้ง เครดิต วงเงินอวัลต์ัวสัญญาใช้เงิน และวงเงินหนังสือค้ำประกัน กับสถาบันการเงินในประเทศแห่งหนึ่ง

10. สินทรัพย์ที่ถือไว้เพื่อขาย

ตามรายงานการประชุมคณะกรรมการบริษัทครั้งที่ 12/2556 เมื่อวันที่ 30 พฤศจิกายน 2556 มีมติอนุมัติให้บริษัทจำหน่ายเงินลงทุนในบริษัทย่อย คือ M.C.S. Steel (Xiamen) Co., Ltd. ที่บริษัทถือครองเงินลงทุนดังกล่าว คิดเป็นร้อยละ 80 ของทุนจดทะเบียน ให้กับบริษัทอื่นแห่งหนึ่งคือ Fujian 18 Heavy Industries Co., Ltd. คิดเป็นร้อยละ 62 ของทุนจดทะเบียน ซึ่งได้มีการทำสัญญาจะซื้อขายระหว่างกัน เมื่อวันที่ 2 ธันวาคม 2556 ตามสัญญาได้กำหนดเงื่อนไขการชำระเงินดังกล่าว เมื่อผู้ซื้อได้ดำเนินการภายใต้เงื่อนไขที่กำหนดไว้จนแล้วเสร็จ คือ ผู้ซื้อจะชำระราคาเงินลงทุน โดยแบ่งการชำระเงินลงทุนเป็น 2 งวด (งวดที่ 1 ชำระเงินลงทุนเป็นจำนวนร้อยละ 35 ภายในเดือนมิถุนายน 2557 และงวดที่ 2 ชำระเงินลงทุนเป็นจำนวนร้อยละ 27 ภายในเดือนธันวาคม 2558) (ดูหมายเหตุข้อ 8)

เมื่อบริษัทได้ทำสัญญาจะซื้อขายกับผู้ซื้อแล้ว บริษัทได้ถือปฏิบัติตามรายงานทางการเงินฉบับที่ 5 (ปรับปรุง 2552) เรื่อง “สินทรัพย์ไม่หมุนเวียนที่ถือไว้เพื่อขายและการดำเนินงานที่ยกเลิก” โดยจัดประเภทสินทรัพย์ที่ถือไว้เพื่อขายและหนี้สินที่เกี่ยวข้องกับสินทรัพย์ที่ถือไว้เพื่อขาย แยกเป็นรายการต่างหากแสดงในสินทรัพย์หมุนเวียนและหนี้สินหมุนเวียน ตามลำดับ ในงบการเงินรวมและงบการเงินเฉพาะกิจการ ณ วันที่ 31 ธันวาคม 2556 (2557 : ไม่มี) สำหรับรายละเอียดของสินทรัพย์ที่ถือไว้เพื่อขาย หนี้สินที่เกี่ยวข้องกับสินทรัพย์ที่ถือไว้เพื่อขาย ผลการดำเนินงาน และกระแสเงินสดของส่วนงานซึ่งจะถูกขาย มีดังนี้

	งบการเงินรวม พันบาท
สินทรัพย์ที่จัดประเภทถือไว้เพื่อขาย	
เงินสดและรายการเทียบเท่าเงินสด	43,326
ลูกหนี้การค้าและลูกหนี้เงินประกัน	109,747
ลูกหนี้อื่น	41,734
สินค้างเหลือ	127,034
ที่ดิน อาคารและอุปกรณ์	269,991
สิทธิการเช่าที่ดิน	125,009
รวมสินทรัพย์ที่ถือไว้เพื่อขาย	716,841

	งบการเงินรวม
	พันบาท
หนี้สินที่เกี่ยวข้องกับสินทรัพย์ที่ถือไว้เพื่อขาย	
เงินกู้ยืมระยะสั้นจากสถาบันการเงิน	(124,918)
เจ้าหนี้การค้า	(13,776)
เจ้าหนี้อื่น	(32,723)
รายได้รับล่วงหน้า	(40,549)
หนี้สินภาษีเงินได้รอการตัดบัญชี	(39,629)
ประมาณการหนี้สินจากการรับประกันสินค้า	(2,257)
รวมหนี้สินที่เกี่ยวข้องกับสินทรัพย์ที่ถือไว้เพื่อขาย	(253,852)
สินทรัพย์ที่ถือไว้เพื่อขาย - สุทธิ	462,989

	งบการเงินเฉพาะกิจการ
	พันบาท
สินทรัพย์ที่ถือไว้เพื่อขาย	
เงินลงทุนในบริษัทย่อย	100,012
รวมสินทรัพย์ที่ถือไว้เพื่อขาย	100,012

เงินลงทุนในบริษัทย่อยที่โอนมาที่สินทรัพย์ที่ถือไว้เพื่อขายคำนวณจากสัดส่วนร้อยละ 35 ของหุ้นที่บริษัทมีแผนจะขายภายใน 1 ปี

ผลการดำเนินงานของบริษัทย่อยซึ่งจัดประเภทถือไว้เพื่อขาย สำหรับปีสิ้นสุดวันที่ 31 ธันวาคม 2556 มีรายละเอียด ดังนี้

	งบการเงินรวม สำหรับปี สิ้นสุดวันที่ 31 ธันวาคม 2556 พันบาท
รายได้	74,265
ค่าใช้จ่าย	(10,902)
	63,363
ค่าใช้จ่ายภาษีเงินได้	(18,899)
กำไรจากการดำเนินงานที่ขกเลิก	44,464

งบกระแสเงินสดสำหรับปีสิ้นสุดวันที่ 31 ธันวาคม 2556 มีรายละเอียดดังนี้

	งบการเงินรวม
	พันบาท
เงินสดสุทธิใช้ไปในกิจกรรมดำเนินงาน	(187,382)
เงินสดสุทธิใช้ไปในกิจกรรมลงทุน	(27,193)
เงินสดสุทธิได้มาจากกิจกรรมจัดหาเงิน	119,950
ผลต่างจากการแปลงค่างบการเงิน	11,823
เงินสดและรายการเทียบเท่าเงินสดลดลงสุทธิ	(82,802)
เงินสดและรายการเทียบเท่าเงินสด ณ วันที่ 1 มกราคม 2556	126,128
เงินสดและรายการเทียบเท่าเงินสด ณ วันที่ 31 ธันวาคม 2556	43,326

11. เงินลงทุนในบริษัทย่อย

เงินลงทุนในบริษัทย่อยในงบการเงินเฉพาะกิจการซึ่งบันทึกในราคาทุน ณ วันที่ 31 ธันวาคม มีดังนี้

หน่วย: พันบาท												
	ลักษณะธุรกิจ	ประเทศที่ กิจการจัดตั้ง	สัดส่วนความเป็น เจ้าของ (ร้อยละ)		ทุนชำระแล้ว		งบการเงินเฉพาะกิจการ				ราคาทุน-สุทธิ	
			2557	2556	2557	2556	วิธีราคาทุน		ค่าเผื่อการด้อยค่า		2557	2556
							2557	2556	2557	2556		
บริษัทย่อย												
M.C.S. Steel (Xiamen) Co., Ltd.	ออกแบบและก่อสร้างโครงสร้างเหล็ก	จีน	12.00*	80.00	-	7.80 ล้าน ดอลลาร์สหรัฐ	-	228,599	-	-	-	228,599
หัก โอนไปเป็นสินทรัพย์ที่ถือไว้เพื่อขาย							-	(100,012)	-	-	-	(100,012)
							-	128,587	-	-	-	128,587
บริษัท ทานากะ เวลคิง เซ็นเตอร์ จำกัด	อสังหาริมทรัพย์	ไทย	99.92	99.92**	40 ล้านบาท	-	36,498	-	-	-	36,498	-
รวม							36,498	128,587	-	-	36,498	128,587

บริษัทย่อยไม่มีการจ่ายเงินปันผลสำหรับปีสิ้นสุดวันที่ 31 ธันวาคม 2557 และ 2556

* ณ วันที่ 31 ธันวาคม 2557 เงินลงทุนใน M.C.S. Steel (Xiamen) Co., Ltd. จัดประเภทเป็นเงินลงทุนระยะยาว 1 (ดูหมายเหตุข้อ 1, 12 และ 13)

** วันที่ 31 ธันวาคม 2556 เงินลงทุนในบริษัท ทานากะ เวลคิง เซ็นเตอร์ จำกัด จัดประเภทเป็นเงินลงทุนระยะยาว

บริษัทมิได้นำงบการเงินของบริษัท ทานากะ เวลคิง เซ็นเตอร์ จำกัด ซึ่งเป็นนิติบุคคลที่จัดตั้งในประเทศไทย เพื่อประกอบธุรกิจอสังหาริมทรัพย์โดยบริษัทถือหุ้นร้อยละ 99.92 มารวมในการจัดทำงบการเงินรวม ณ วันที่ 31 ธันวาคม 2556 เนื่องจากจำนวนเงินไม่มีสาระสำคัญ และบริษัทได้แสดง เงินลงทุนในบริษัทย่อย ดังกล่าวภายใต้ “เงินลงทุนระยะยาว” ในงบแสดงฐานะการเงินเฉพาะกิจการ ณ วันที่ 31 ธันวาคม 2556

เมื่อวันที่ 28 กุมภาพันธ์ 2557 บริษัทจำหน่ายเงินลงทุนในบริษัทย่อย M.C.S. Steel (Xiamen) Co., Ltd. จำนวนร้อยละ 35 ของทุนที่ชำระแล้วของบริษัทย่อย ทำให้เหลือสัดส่วนการถือหุ้นร้อยละ 45 ของทุนที่ชำระแล้ว และเงินลงทุนใน M.C.S. Steel (Xiamen) Co., Ltd. จึงเปลี่ยนแปลงสถานะจากเดิมที่เป็น บริษัทย่อยเปลี่ยนเป็นบริษัทร่วม บริษัทมิกำไรจากการขายเงินลงทุนในบริษัทย่อยเป็นจำนวนเงิน 17.14 ล้านบาท สำหรับปีสิ้นสุดวันที่ 31 ธันวาคม 2557 ต่อมาในเดือนพฤศจิกายนและธันวาคม 2557 บริษัท ได้ขายเงินลงทุนใน M.C.S. Steel (Xiamen) Co., Ltd. จำนวนร้อยละ 6 และ 27 ของทุนที่ชำระแล้วของบริษัทดังกล่าว ตามลำดับ ทำให้เหลือเงินลงทุนใน M.C.S. Steel (Xiamen) Co., Ltd. จำนวนร้อยละ 12 ของทุนที่ชำระแล้วของบริษัทดังกล่าว ณ วันที่ 31 ธันวาคม 2557 เงินลงทุนใน M.C.S. Steel (Xiamen) Co., Ltd. แสดงเป็นเงินลงทุนระยะยาว (ดูหมายเหตุข้อ 1, 8, 12 และ 13)

เมื่อวันที่ 22 ตุลาคม 2557 บริษัทลงทุนเพิ่มในบริษัท ทานากะ เวลคิง เซ็นเตอร์ จำกัด ซึ่งเป็นบริษัทย่อย ของบริษัท โดยบริษัทย่อยดังกล่าวเพิ่มทุนจดทะเบียนจากเดิม 0.50 ล้านบาท เป็น 40.00 ล้านบาท โดยบริษัทลงทุนเพิ่มเป็นจำนวน 39.47 ล้านบาท คิดเป็นสัดส่วนร้อยละ 99.92 ของทุนจดทะเบียนของ บริษัทย่อยดังกล่าวตามสัดส่วนเดิม บริษัทจึงได้แสดงเงินลงทุนดังกล่าวเป็นเงินลงทุนในบริษัทย่อย ในงบแสดงฐานะการเงิน ณ วันที่ 31 ธันวาคม 2557 และบริษัทได้รวมงบการเงินของบริษัทย่อยดังกล่าว ในการจัดทำงบการเงินรวมสำหรับปีสิ้นสุดวันที่ 31 ธันวาคม 2557 เนื่องจากเงินลงทุนดังกล่าว เป็นจำนวนเงินที่มีสาระสำคัญ (ดูหมายเหตุข้อ 13)

12. เงินลงทุนในบริษัทร่วม

เงินลงทุนในบริษัทร่วมซึ่งบันทึกในราคาทุนในงบการเงินเฉพาะกิจการประกอบด้วย

	หน่วย : พันบาท									
	สัดส่วนความเป็นเจ้าของ (ร้อยละ)		ทุนที่ชำระแล้ว		วิธีราคาทุน		ค่าเผื่อการด้อยค่า		ราคาทุน-สุทธิ	
	ณ วันที่	ณ วันที่	ณ วันที่	ณ วันที่	ณ วันที่	ณ วันที่	ณ วันที่	ณ วันที่	ณ วันที่	ณ วันที่
	31 ธันวาคม	31 ธันวาคม	31 ธันวาคม	31 ธันวาคม	31 ธันวาคม	31 ธันวาคม	31 ธันวาคม	31 ธันวาคม	31 ธันวาคม	31 ธันวาคม
	2557	2556	2557	2556	2557	2556	2557	2556	2557	2556
บริษัทร่วม										
M.C.S. Steel Japan Co., Ltd.	-	45.00	-	50 ล้านบาท	-	7,043	-	-	-	7,043
POSCO-China Dailian Steel			12 ล้านบาท							
Fabricating Center	49.00	-	สหรัฐ	-	82,817	-	-	-	82,817	-
บริษัท ที.เค.ซี. จำกัด	25.00	25.00	12 ล้านบาท	12 ล้านบาท	822	939	(822)	(939)	-	-
รวม					<u>83,639</u>	<u>7,982</u>	<u>(822)</u>	<u>(939)</u>	<u>82,817</u>	<u>7,043</u>

เงินลงทุนในบริษัทร่วมซึ่งบันทึกในวิธีส่วนได้เสียในงบการเงินรวม ณ วันที่ 31 ธันวาคม ประกอบด้วย

	หน่วย : พันบาท											
	สัดส่วนความเป็นเจ้าของ (ร้อยละ)		ทุนที่ชำระแล้ว		วิธีราคาทุน		ค่าเผื่อการด้อยค่า		ราคาทุน-สุทธิ		วิธีส่วนได้เสีย	
	ณ วันที่	ณ วันที่	ณ วันที่	ณ วันที่	ณ วันที่	ณ วันที่	ณ วันที่	ณ วันที่	ณ วันที่	ณ วันที่	ณ วันที่	ณ วันที่
	31 ธันวาคม	31 ธันวาคม	31 ธันวาคม	31 ธันวาคม	31 ธันวาคม	31 ธันวาคม	31 ธันวาคม	31 ธันวาคม	31 ธันวาคม	31 ธันวาคม	31 ธันวาคม	31 ธันวาคม
	2557	2556	2557	2556	2557	2556	2557	2556	2557	2556	2557	2556
บริษัทร่วม												
M.C.S. Steel Japan Co., Ltd.	-	45.00	-	50 ล้านบาท	-	7,043	-	-	-	7,043	-	77
POSCO-China Dailian Steel			12 ล้านดอลลาร์									
Fabricating Center	49.00	-	สหรัฐ	-	82,817	-	-	-	82,817	-	77,103	-
บริษัท ที.เค.ซี. จำกัด	25.00	25.00	12 ล้านบาท	12 ล้านบาท	822	939	(822)	(939)	-	-	-	-
รวม					83,639	7,982	(822)	(939)	82,817	7,043	77,103	77

12.1 POSCO-China Dalian Steel Fabricating Center (POSCO-CDSFC)

เมื่อวันที่ 13 มกราคม 2557 บริษัทได้ลงนามในสัญญาจัดตั้งบริษัทร่วมแห่งใหม่ ชื่อ POSCO-China Dalian Steel Fabricating Center (POSCO-CDSFC) ที่เมือง Dalian ประเทศจีน ตามมติที่ประชุมคณะกรรมการครั้งที่ 13/2556 เมื่อวันที่ 23 ธันวาคม 2556 ซึ่งได้อนุมัติให้ลงทุนจัดตั้งบริษัทร่วมในต่างประเทศ โดยบริษัทและ POSCO Co., Ltd. (Korea), POSCO-CDPPC Co., Ltd. และ POSCO-China Co., Ltd. ลงทุนใน POSCO-CDSFC ในอัตราส่วนร้อยละ 49, 32, 9 และ 10 ตามลำดับ บริษัทร่วมดังกล่าวเริ่มดำเนินการแล้วในปี 2557

เมื่อวันที่ 8 กรกฎาคม 2557 บริษัทได้จ่ายชำระค่าหุ้นร้อยละ 50 ของเงินลงทุนในบริษัทร่วม POSCO-China Dalian Steel Fabricating Center (POSCO - CDSFC) คิดเป็นจำนวนเงิน 95.38 ล้านบาท ณ วันที่ 31 ธันวาคม 2557 บริษัทถือเงินลงทุนคิดเป็นร้อยละ 49 ของทุนที่ออกและชำระแล้วของบริษัทร่วมดังกล่าว

12.2 M.C.S. Steel (Xiamen) Co., Ltd.

ตั้งแต่วันที่ 28 กุมภาพันธ์ 2557 เงินลงทุนในบริษัทย่อย M.C.S. Steel (Xiamen) Co., Ltd. ได้กลายเป็นเงินลงทุนในบริษัทร่วมเนื่องจากบริษัทขายเงินลงทุนในบริษัทย่อยดังกล่าวทำให้เหลือสัดส่วนการถือหุ้นเพียงร้อยละ 45 ของทุนที่ชำระแล้วของบริษัทร่วม M.C.S. Steel (Xiamen) Co., Ltd.

เมื่อวันที่ 17 พฤศจิกายน และ 17 ธันวาคม 2557 บริษัทได้ขายหุ้นร้อยละ 6 และ 27 ของทุนที่ชำระแล้วของบริษัทร่วม M.C.S. Steel (Xiamen) Co., Ltd. แล้ว ตามลำดับ ซึ่งบริษัทใช้วิธีส่วนได้เสียในการรับรู้ส่วนแบ่งขาดทุนจากเงินลงทุนในบริษัทร่วมตั้งแต่วันที่ 28 กุมภาพันธ์ 2557 จนถึงวันที่ 17 ธันวาคม 2557 เป็นจำนวนเงิน 29.41 ล้านบาท และ ณ วันที่ 31 ธันวาคม 2557 บริษัทมีเงินลงทุนใน M.C.S. Steel (Xiamen) Co., Ltd. ร้อยละ 12 ของทุนที่ชำระแล้วของบริษัทดังกล่าวจึงจัดประเภทเป็นเงินลงทุนระยะยาว บริษัทมีขาดทุนจากการขายเงินลงทุนในบริษัทร่วม M.C.S. Steel (Xiamen) Co., Ltd. เป็นจำนวนเงิน 1.09 ล้านบาท สำหรับปีสิ้นสุดวันที่ 31 ธันวาคม 2557 (ดูหมายเหตุข้อ 1, 8, 11 และ 13)

12.3 M.C.S. Steel Japan Co., Ltd.

เมื่อวันที่ 27 พฤศจิกายน 2557 บริษัทได้ขายเงินลงทุนทั้งหมดในบริษัทร่วม M.C.S. Steel Japan Co., Ltd. ซึ่งบริษัทใช้วิธีส่วนได้เสียเพื่อรับรู้ส่วนแบ่งขาดทุนจากเงินลงทุนในบริษัทร่วมตั้งแต่วันที่ 1 มกราคม 2557 จนถึงวันที่ 27 พฤศจิกายน 2557 เป็นจำนวนเงิน 76,635 บาท บริษัทมีขาดทุนจากการขายเงินลงทุนในบริษัทร่วม M.C.S. Steel (Xiamen) Co., Ltd. เป็นจำนวนเงิน 2.14 ล้านบาท สำหรับปีสิ้นสุดวันที่ 31 ธันวาคม 2557 (ดูหมายเหตุข้อ 1)

13. เงินลงทุนระยะยาว

เงินลงทุนระยะยาว ณ วันที่ 31 ธันวาคม ประกอบด้วย

	หน่วย : พันบาท	
	งบการเงินรวมและงบการเงินเฉพาะกิจการ	
	2557	2556
เงินลงทุนระยะยาวในหุ้นทุน		
ราคาทุน	32,734	3,560
หัก ค่าเผื่อการลดมูลค่าของเงินลงทุน	(12,770)	(3,130)
รวม	19,964	430

เมื่อวันที่ 22 ตุลาคม 2557 บริษัทลงทุนเพิ่มในบริษัท ทานากะ เวลคิง เซ็นเตอร์ จำกัด ซึ่งเป็นบริษัทย่อยของบริษัท โดยบริษัทย่อยดังกล่าวเพิ่มทุนจดทะเบียนจากเดิม 0.50 ล้านบาท เป็น 40.00 ล้านบาท โดยบริษัทลงทุนเพิ่มเป็นจำนวน 39.47 ล้านบาท คิดเป็นสัดส่วนร้อยละ 99.92 ของทุนจดทะเบียนของบริษัทย่อยดังกล่าวตามสัดส่วนเดิม เนื่องจากเงินลงทุนดังกล่าวเป็นจำนวนเงินที่มีสาระสำคัญ บริษัทจึงได้จัดประเภทเงินลงทุนดังกล่าวเป็นเงินลงทุนในบริษัทย่อยในงบการเงินการเงินสำหรับปีสิ้นสุดวันที่ 31 ธันวาคม 2557 (ดูหมายเหตุข้อ 11)

ในระหว่างปี 2557 บริษัทจำหน่ายเงินลงทุนในบริษัทย่อย M.C.S. Steel (Xiamen) Co., Ltd. ทำให้เหลือสัดส่วนการถือหุ้นร้อยละ 12 ของทุนที่ชำระแล้วของ M.C.S. Steel (Xiamen) Co., Ltd. ดังนั้น ณ วันที่ 31 ธันวาคม 2557 เงินลงทุนใน M.C.S. Steel (Xiamen) Co., Ltd. จึงแสดงเป็นเงินลงทุนระยะยาว (ดูหมายเหตุข้อ 1, 8, 11 และ 12)

14. ที่ดิน อาคารและอุปกรณ์

หน่วย : พันบาท

ณ วันที่ 31 ธันวาคม 2557

	ยอดคงเหลือ ณ วันที่ 1 มกราคม 2557	เพิ่มขึ้น	จำหน่าย	งบการเงินรวม โอนเข้า/ (โอนออก) จัดประเภทใหม่	ผลจาก การแปลงค่า งบการเงิน ต่างประเทศ	ยอดคงเหลือ ณ วันที่ 31 ธันวาคม 2557
ราคาทุน						
ที่ดิน	156,951	-	(13,219)	-	(16,543)	127,189
อาคาร	452,595	646	-	89,253	(67,992)	474,502
เครื่องจักรและอุปกรณ์	389,291	4,618	(4,446)	148,449	(68,491)	469,421
เครื่องตกแต่งและติดตั้ง และเครื่องใช้สำนักงาน	55,339	7,469	(6,657)	-	(5,062)	51,089
ยานพาหนะ	4,558	248	(222)	-	(542)	4,042
รวมราคาทุน	1,058,734	12,981	(24,544)	237,702	(158,630)	1,126,243
ค่าเสื่อมราคาสะสม						
อาคาร	239,010	24,074	-	-	(33,835)	229,249
เครื่องจักรและอุปกรณ์	318,149	38,050	(4,446)	-	(48,800)	302,953
เครื่องตกแต่งและติดตั้ง และเครื่องใช้สำนักงาน	45,933	5,699	(6,591)	-	(4,570)	40,471
ยานพาหนะ	1,774	611	(222)	-	(242)	1,921
รวมค่าเสื่อมราคาสะสม	604,866	68,434	(11,259)	-	(87,447)	574,594
งานระหว่างก่อสร้างและเครื่องจักร และอุปกรณ์ระหว่างติดตั้ง	70,938	174,239	-	(237,702)	419	7,894
หัก ค่าเพื่อการด้อยค่า	4,939	-	-	-	(619)	4,320
ที่ดิน อาคารและอุปกรณ์	519,867					555,223

หน่วย : พันบาท

ณ วันที่ 31 ธันวาคม 2556

ณ วันที่ 31 ธันวาคม 2556	งบการเงินรวม						
	ยอดคงเหลือ	เพิ่มขึ้น	จำหน่าย	โอนเข้า/	โอนไปเป็น	ผลจาก	ยอดคงเหลือ
	ณ วันที่			(โอนออก)	สินทรัพย์	การแปลงค่า	ณ วันที่
	1 มกราคม				ที่ถือไว้เพื่อขาย	งบการเงิน	31 ธันวาคม
	2556					ต่างประเทศ	2556
ราคาทุน							
ที่ดิน	167,198	2,083	-	7,236	-	(19,566)	156,951
อาคาร	732,016	-	-	-	(245,145)	(34,276)	452,595
เครื่องจักรและอุปกรณ์	603,003	9,048	(2,787)	28,529	(226,125)	(22,377)	389,291
เครื่องตกแต่งและติดตั้ง							
และเครื่องใช้สำนักงาน	72,781	4,098	(1,458)	-	(12,916)	(7,166)	55,339
ยานพาหนะ	21,819	2,829	(5,912)	-	(15,248)	1,070	4,558
รวมราคาทุน	1,596,817	18,058	(10,157)	35,765	(499,434)	(82,315)	1,058,734
ค่าเสื่อมราคาสะสม							
อาคาร	306,109	31,764	-	-	(68,497)	(30,366)	239,010
เครื่องจักรและอุปกรณ์	454,728	38,124	(2,296)	-	(139,446)	(32,961)	318,149
เครื่องตกแต่งและติดตั้ง							
และเครื่องใช้สำนักงาน	55,408	20,560	(1,197)	-	(9,617)	(19,221)	45,933
ยานพาหนะ	17,745	179	(4,729)	-	(11,960)	539	1,774
รวมค่าเสื่อมราคาสะสม	833,990	90,627	(8,222)	-	(229,520)	(82,009)	604,866
งานระหว่างก่อสร้างและเครื่องจักร							
และอุปกรณ์ระหว่างติดตั้ง	17,328	91,403	-	(35,765)	(78)	(1,950)	70,938
หัก ค่าเผื่อการด้อยค่า	4,005	1,670	-	-	-	(736)	4,939
ที่ดิน อาคารและอุปกรณ์	776,150						519,867
ค่าเสื่อมราคาสำหรับปี							
2557						พันบาท	68,434
2556						พันบาท	90,627

ราคาทรัพย์สินของกลุ่มบริษัทก่อนหักค่าเสื่อมราคาสะสมของอาคารและอุปกรณ์ ซึ่งได้คิดค่าเสื่อมราคาเต็มจำนวนแล้ว แต่ยังคงใช้งานจนถึง ณ วันที่ 31 ธันวาคม 2557 และ 2556 มีจำนวน 329.08 ล้านบาท และ 469.68 ล้านบาท ตามลำดับ

หน่วย : พันบาท

ณ วันที่ 31 ธันวาคม 2557

	งบการเฉพาะกิจการ					
	ยอดคงเหลือ ณ วันที่ 1 มกราคม 2557	เพิ่มขึ้น	จำหน่าย	โอนเข้า/ (โอนออก) จัดประเภทใหม่	ผลจาก การแปลงค่า งบการเงิน ต่างประเทศ	ยอดคงเหลือ ณ วันที่ 31 ธันวาคม 2557
ราคาทุน						
ที่ดิน	156,951	-	(13,219)	-	(16,543)	127,189
อาคาร	452,595	646	-	89,253	(67,992)	474,502
เครื่องจักรและอุปกรณ์	389,291	4,618	(4,446)	148,449	(68,491)	469,421
เครื่องตกแต่งและติดตั้ง						
และเครื่องใช้สำนักงาน	55,339	7,469	(6,657)	-	(5,062)	51,089
ยานพาหนะ	4,558	248	(222)	-	(542)	4,042
รวมราคาทุน	1,058,734	12,981	(24,544)	237,702	(158,630)	1,126,243
ค่าเสื่อมราคาสะสม						
อาคาร	239,010	24,074	-	-	(33,835)	229,249
เครื่องจักรและอุปกรณ์	318,149	38,050	(4,446)	-	(48,800)	302,953
เครื่องตกแต่งและติดตั้ง						
และเครื่องใช้สำนักงาน	45,933	5,699	(6,591)	-	(4,570)	40,471
ยานพาหนะ	1,774	611	(222)	-	(242)	1,921
รวมค่าเสื่อมราคาสะสม	604,866	68,434	(11,259)	-	(87,447)	574,594
งานระหว่างก่อสร้างและเครื่องจักร						
และอุปกรณ์ระหว่างติดตั้ง	70,938	174,239	-	(237,702)	419	7,894
หัก ค่าเผื่อการด้อยค่า	4,939	-	-	-	(619)	4,320
ที่ดิน อาคารและอุปกรณ์	519,867					555,223

หน่วย : พันบาท

ณ วันที่ 31 ธันวาคม 2556

	งบการเฉพาะกิจการ					
	ยอดคงเหลือ ณ วันที่ 1 มกราคม 2556	เพิ่มขึ้น	จำหน่าย	โอนเข้า/ (โอนออก)	ผลจาก การแปลงค่า งบการเงิน ต่างประเทศ	ยอดคงเหลือ ณ วันที่ 31 ธันวาคม 2556
ราคาทุน						
ที่ดิน	167,198	2,083	-	7,236	(19,566)	156,951
อาคาร	512,580	-	-	-	(59,985)	452,595
เครื่องจักรและอุปกรณ์	398,011	8,725	-	28,529	(45,974)	389,291
เครื่องตกแต่งและติดตั้ง และเครื่องใช้สำนักงาน	60,091	3,693	(3)	-	(8,442)	55,339
ยานพาหนะ	6,680	2,829	(4,169)	-	(782)	4,558
รวมราคาทุน	1,144,560	17,330	(4,172)	35,765	(134,749)	1,058,734
ค่าเสื่อมราคาสะสม						
อาคาร	245,406	22,480	-	-	(28,876)	239,010
เครื่องจักรและอุปกรณ์	328,142	28,581	-	-	(38,574)	318,149
เครื่องตกแต่งและติดตั้ง และเครื่องใช้สำนักงาน	46,653	19,367	(3)	-	(20,084)	45,933
ยานพาหนะ	4,655	179	(3,278)	-	218	1,774
รวมค่าเสื่อมราคาสะสม	624,856	70,607	(3,281)	-	(87,316)	604,866
งานระหว่างก่อสร้างและเครื่องจักร และอุปกรณ์ระหว่างติดตั้ง	17,328	91,403	-	(35,765)	(2,028)	70,938
หัก ค่าเพื่อการด้อยค่า	4,005	1,670	-	-	(736)	4,939
ที่ดิน อาคารและอุปกรณ์	533,027					519,867
ค่าเสื่อมราคาสำหรับปี						
2557					พันบาท	68,434
2556					พันบาท	70,607

ราคาทรัพย์สินของบริษัทก่อนหักค่าเสื่อมราคาสะสมของอาคารและอุปกรณ์ ซึ่งได้คิดค่าเสื่อมราคาเต็มจำนวนแล้วแต่ยังคงใช้งานจนถึง ณ วันที่ 31 ธันวาคม 2557 และ 2556 มีจำนวน 329.08 ล้านบาท และ 305.41 ล้านบาท ตามลำดับ

ณ วันที่ 31 ธันวาคม 2557 และ 2556 ที่ดินและอาคารของบริษัทมูลค่าตามบัญชีจำนวน 233.15 ล้านบาท และ 252.02 ล้านบาท ตามลำดับ ได้นำไปเป็นหลักประกันวงเงินเบิกเกินบัญชีธนาคาร วงเงินทรัสต์รีชีทส์ วงเงินเลตเตอร์ออฟเครดิต วงเงินแพ็คเกจเครดิต วงเงินอวัลต์ัวสัญญาใช้เงิน และวงเงินหนังสือ ค่าประกัน นอกจากนี้บริษัทได้มีการให้ค้ำประกันว่าจะไม่จำหน่าย จ่ายโอนหรือก่อภาระผูกพันในเครื่องจักร มูลค่าตามบัญชี 39.58 ล้านบาท และ 42.79 ล้านบาท ตามลำดับ สำหรับวงเงินสินเชื่อดังกล่าวข้างต้น กับสถาบันการเงินในประเทศแห่งหนึ่ง (ดูหมายเหตุข้อ 30)

15. สินทรัพย์ไม่มีตัวตน

รายการเคลื่อนไหวของสินทรัพย์ไม่มีตัวตนที่เกิดขึ้นในระหว่างปีสิ้นสุดวันที่ 31 ธันวาคม 2557 และ 2556 มีดังนี้

		หน่วย : พันบาท			
ณ วันที่ 31 ธันวาคม 2557		งบการเงินรวม			
	ยอดคงเหลือ ณ วันที่ 1 มกราคม 2557	เพิ่มขึ้น	จำหน่าย	ผลจาก การแปลงค่า งบการเงิน ต่างประเทศ	ยอดคงเหลือ ณ วันที่ 31 ธันวาคม 2557
ราคาทุน					
ค่าลิขสิทธิ์ซอฟต์แวร์	11,554	589	-	2	12,145
รวมราคาทุน	11,554	589	-	2	12,145
ค่าตัดจำหน่ายสะสม					
ค่าลิขสิทธิ์ซอฟต์แวร์	7,794	718	-	(619)	7,893
รวมค่าตัดจำหน่ายสะสม	7,794	718	-	(619)	7,893
สินทรัพย์ไม่มีตัวตน	3,760				4,252

หน่วย : พันบาท

หน่วย : พันบาท

ณ วันที่ 31 ธันวาคม 2557

งบการเงินเฉพาะกิจการ

	ยอดคงเหลือ ณ วันที่ 1 มกราคม 2557	เพิ่มขึ้น	จำหน่าย	ผลจาก การแปลงค่า งบการเงิน ต่างประเทศ	ยอดคงเหลือ ณ วันที่ 31 ธันวาคม 2557
ราคาทุน					
ค่าลิขสิทธิ์ซอฟต์แวร์	11,554	589	-	2	12,145
รวมราคาทุน	11,554	589	-	2	12,145
ค่าตัดจำหน่ายสะสม					
ค่าลิขสิทธิ์ซอฟต์แวร์	7,794	718	-	(619)	7,893
รวมค่าตัดจำหน่ายสะสม	7,794	718	-	(619)	7,893
สินทรัพย์ไม่มีตัวตน	3,760				4,252

หน่วย : พันบาท

ณ วันที่ 31 ธันวาคม 2556

งบการเงินเฉพาะกิจการ

	ยอดคงเหลือ ณ วันที่ 1 มกราคม 2556	เพิ่มขึ้น	จำหน่าย	ผลจาก การแปลงค่า งบการเงิน ต่างประเทศ	ยอดคงเหลือ ณ วันที่ 31 ธันวาคม 2556
ราคาทุน					
ค่าลิขสิทธิ์ซอฟต์แวร์	11,156	398	-	-	11,554
รวมราคาทุน	11,156	398	-	-	11,554
ค่าตัดจำหน่ายสะสม					
ค่าลิขสิทธิ์ซอฟต์แวร์	6,449	674	-	671	7,794
รวมค่าตัดจำหน่ายสะสม	6,449	674	-	671	7,794
สินทรัพย์ไม่มีตัวตน	4,707				3,760
ค่าตัดจำหน่ายสำหรับปี					
2557				พันบาท	718
2556				พันบาท	674

16. สินทรัพย์ภาษีเงินได้รอตัดบัญชีและค่าใช้จ่ายภาษีเงินได้

มาตรา 3 แห่งพระราชกฤษฎีกาฉบับที่ 555 พ.ศ. 2555 ออกตามความในประมวลรัษฎากรว่าด้วยการลดอัตรารัษฎากร ซึ่งมีผลบังคับใช้ตั้งแต่วันที่ 27 ธันวาคม 2555 ได้ลดอัตราภาษีเงินได้นิติบุคคลจากร้อยละ 30 เป็นร้อยละ 20 ของกำไรสุทธิ สำหรับรอบระยะเวลาบัญชีที่เริ่มในหรือหลังวันที่ 1 มกราคม 2556 แต่ไม่เกินวันที่ 31 ธันวาคม 2557

มาตรา 3 แห่งพระราชกฤษฎีกาฉบับที่ 577 พ.ศ. 2557 ออกตามความในประมวลรัษฎากรว่าด้วยการคงอัตรารัษฎากร ซึ่งมีผลบังคับใช้ตั้งแต่ 3 พฤศจิกายน 2557 ได้คงอัตราภาษีเงินได้นิติบุคคลร้อยละ 20 เป็นของกำไรสุทธิ สำหรับรอบระยะเวลาบัญชีที่เริ่มในหรือหลังวันที่ 1 มกราคม 2558 แต่ไม่เกินวันที่ 31 ธันวาคม 2558

ภาษีเงินได้นิติบุคคลสำหรับปีสิ้นสุดวันที่ 31 ธันวาคม 2557 และ 2556 จำนวนในอัตราร้อยละ 20 สำหรับกำไรก่อนภาษีของบริษัทและบริษัทย่อยหลังจากบวกกลับรายการซึ่งไม่ถือเป็นค่าใช้จ่ายและหักรายได้ที่ได้รับการยกเว้นตามประมวลรัษฎากร

สินทรัพย์และหนี้สินภาษีเงินได้รอการตัดบัญชี ณ วันที่ 31 ธันวาคม มีดังนี้

	หน่วย : พันบาท			
	งบการเงินรวม		งบการเงินเฉพาะกิจการ	
	2557	2556	2557	2556
สินทรัพย์ภาษีเงินได้รอการตัดบัญชี	13,036	5,099	13,036	4,751
หนี้สินภาษีเงินได้รอการตัดบัญชี	-	(39,629)	-	-
หัก รายการที่โอนไปสินทรัพย์ที่ถือไว้เพื่อขาย	-	39,629	-	-
รวม	<u>13,036</u>	<u>5,099</u>	<u>13,036</u>	<u>4,751</u>

รายการเคลื่อนไหวของสินทรัพย์และหนี้สินภายใต้การตัดบัญชีที่เกิดขึ้นในระหว่างปีสิ้นสุดวันที่ 31 ธันวาคม 2557 และ 2556 มีดังนี้

วันที่ 31 ธันวาคม 2557

	งบการเงินรวม					หน่วย: พันบาท
	ยอดคงเหลือ	รายการที่รับรู้ใน		รายการที่รับรู้ใน	ผลจากการ	ยอดคงเหลือ
	ณ วันที่	กำไรหรือขาดทุน	กำไรหรือขาดทุน	กำไรหรือขาดทุน	แปลงค่า	ณ วันที่
	31 ธันวาคม 2556	เพิ่มขึ้น	ใช้ประโยชน์/ กลับรายการ	เบ็ดเสร็จอื่น	งบการเงิน	31 ธันวาคม 2557
สินทรัพย์ภายใต้การตัดบัญชี						
ค่าเผื่อนี้สงสัจะสูญ	1,624	3,425	-	-	35	5,084
ค่าเผื่อมูลค่าสินค้าคง	613	-	(242)	-	(2)	369
ค่าเผื่อผลขาดทุนจากการลดลงของมูลค่าเงินลงทุน	874	2,994	-	-	31	3,899
ปรับมูลค่าตามวิธีส่วนได้เสียของเงินลงทุนในบริษัทร่วม	348	-	(348)	-	-	-
ค่าเผื่อการด้อยค่าของที่ดิน อาคารและอุปกรณ์	337	-	-	-	-	337
ภาระผูกพันผลประโยชน์พนักงาน	1,078	9	-	1,682	17	2,786
อื่นๆ	225	333	-	-	3	561
รวมสินทรัพย์ภายใต้การตัดบัญชี	5,099	6,761	(590)	1,682	84	13,036

หนี้สินภายใต้การตัดบัญชี						
ปรับส่วนเกินมูลค่าธุรกรรมจากการซื้อกิจการ						
และค่าเผื่อการด้อยค่าของที่ดิน อาคารและอุปกรณ์	(18,314)	-	18,149	-	165	-
ส่วนเกินมูลค่าธุรกรรมจากการซื้อกิจการ - สิทธิการเช่าที่ดิน	(21,315)	-	21,122	-	193	-
รวมหนี้สินภายใต้การตัดบัญชี	(39,629)	-	39,271	-	358	-

วันที่ 31 ธันวาคม 2556

	งบการเงินรวม					หน่วย : พันบาท
	ยอดคงเหลือ	รายการที่รับรู้ใน		รายการที่รับรู้ใน	ผลจากการ	ยอดคงเหลือ
	ณ วันที่	กำไรหรือขาดทุน	กำไรหรือขาดทุน	กำไรหรือขาดทุน	แปลงค่า	ณ วันที่
	31 ธันวาคม 2555	เพิ่มขึ้น	ใช้ประโยชน์/ กลับรายการ	เบ็ดเสร็จอื่น	งบการเงิน	31 ธันวาคม 2556
สินทรัพย์ภายใต้การตัดบัญชี						
ค่าเผื่อนี้สงสัจะสูญ	13,750	-	(12,140)	-	14	1,624
ค่าเผื่อมูลค่าสินค้าคง	662	-	(54)	-	5	613
ค่าเผื่อผลขาดทุนจากการลดลงของมูลค่าเงินลงทุน	866	-	-	-	8	874
ปรับมูลค่าตามวิธีส่วนได้เสียของเงินลงทุนในบริษัทร่วม	399	-	(51)	-	-	348
ปรับส่วนเกินมูลค่าธุรกรรมจากการซื้อกิจการ						
และค่าเผื่อการด้อยค่าของที่ดิน อาคารและอุปกรณ์	4,575	334	(4,575)	-	3	337
ภาระผูกพันผลประโยชน์พนักงาน	1,030	38	-	-	10	1,078
อื่นๆ	205	17	-	-	3	225
รวมสินทรัพย์ภายใต้การตัดบัญชี	21,487	389	(16,820)	-	43	5,099

หนี้สินภายใต้การตัดบัญชี						
ปรับส่วนเกินมูลค่าธุรกรรมจากการซื้อกิจการ						
และค่าเผื่อการด้อยค่าของที่ดิน อาคารและอุปกรณ์	(16,358)	(1,791)	-	-	(165)	(18,314)
ส่วนเกินมูลค่าธุรกรรมจากการซื้อกิจการ - สิทธิการเช่าที่ดิน	(19,631)	(1,491)	-	-	(193)	(21,315)
	(35,989)	(3,282)	-	-	(358)	(39,629)

หัก โอนไปสินทรัพย์ที่ถือไว้เพื่อขาย						39,629
รวมหนี้สินภายใต้การตัดบัญชี						-

รายงานประจำปี 2557 : MCS

วันที่ 31 ธันวาคม 2557

หน่วย : พันบาท

	งบการเงินเฉพาะกิจการ					ยอดคงเหลือ ณ วันที่ 31 ธันวาคม 2557
	ยอดคงเหลือ ณ วันที่ 31 ธันวาคม 2556	รายการที่รับรู้ใน		ผลจากการ แปลงค่า งบการเงิน		
		กำไรหรือขาดทุน เพิ่มขึ้น	กำไรหรือขาดทุน ใช้ประโยชน์/ เบ็ดเสร็จอื่น/ กลับรายการ			
สินทรัพย์ถาวรที่ได้รับการตัดบัญชี						
ค่าเผ่อนี้สงจะสูญ	1,624	3,425	-	-	35	5,084
ค่าเผ่อนี้สงจะสูญ	613	-	(242)	-	(2)	369
ค่าเผ่อนี้สงจะสูญจากการลดลงของเงินลงทุน	874	2,994	-	-	31	3,899
ค่าเผ่อนี้สงจะสูญจากการลดลงของที่ดิน อาคารและอุปกรณ์	337	-	-	-	-	337
การระงับผลประโยชน์พนักงาน	1,078	9	-	1,682	17	2,786
อื่นๆ	225	333	-	-	3	561
รวมสินทรัพย์ถาวรที่ได้รับการตัดบัญชี	4,751	6,761	(242)	1,682	84	13,036

วันที่ 31 ธันวาคม 2556

หน่วย : พันบาท

	งบการเงินเฉพาะกิจการ					
	ยอดคงเหลือ	รายการที่รับรู้ใน			ผลจากการ	ยอดคงเหลือ
	ณ วันที่	กำไรหรือขาดทุน	กำไรหรือขาดทุน	แปลงค่า	ณ วันที่	
	31 ธันวาคม 2555	เพิ่มขึ้น	ใช้ประโยชน์/ เบ็ดเสร็จอื่น	งบการเงิน	31 ธันวาคม 2556	
		กลับรายการ				
สินทรัพย์ถาวรที่ได้รับการตัดบัญชี						
ค่าเผ่อนี้สงจะสูญ	-	1,609	-	-	15	1,624
ค่าเผ่อนี้สงจะสูญ	661	-	(54)	-	6	613
ค่าเผ่อนี้สงจะสูญจากการลดลงของเงินลงทุน	866	-	-	-	8	874
ค่าเผ่อนี้สงจะสูญจากการลดลงของที่ดิน อาคารและอุปกรณ์	-	334	-	-	3	337
การผูกพันผลประโยชน์พนักงาน	1,030	38	-	-	10	1,078
อื่นๆ	205	17	-	-	3	225
รวมสินทรัพย์ถาวรที่ได้รับการตัดบัญชี	2,762	1,998	(54)	-	45	4,751

ค่าใช้จ่ายภาษีเงินได้สำหรับปีสิ้นสุดวันที่ 31 ธันวาคม สรุปได้ดังนี้

หน่วย : พันบาท

	งบการเงินรวม		งบการเงินเฉพาะกิจการ	
	2557	2556	2557	2556
ภาษีเงินได้ปัจจุบัน:				
ภาษีเงินได้นิติบุคคลสำหรับปี	12,746	7,359	12,746	7,359
ภาษีเงินได้รอการตัดบัญชี:				
ภาษีเงินได้รอการตัดบัญชีจากการเกิดผลแตกต่างชั่วคราว				
และการกลับรายการผลแตกต่างชั่วคราว	(6,171)	(1,944)	(6,519)	(1,944)
กลับรายการผลแตกต่างชั่วคราวที่เกิดจากการเปลี่ยนแปลง				
เงินลงทุนในบริษัทย่อย	(348)	-	-	-
ผลกระทบจากการเปลี่ยนสกุลเงินที่ใช้ในการดำเนินงาน				
เป็นสกุลที่ใช้ในการนำเสนองบการเงิน	54	(197)	54	(197)
ค่าใช้จ่ายภาษีเงินได้ที่แสดงอยู่ในงบกำไรขาดทุนเบ็ดเสร็จ	6,281	5,218	6,281	5,218

การกระทบยอดเพื่อหาอัตราภาษีที่แท้จริง

	งบการเงินรวม			
	2557		2556	
	อัตราภาษี ร้อยละ	จำนวนเงิน พันบาท	อัตราภาษี ร้อยละ	จำนวนเงิน พันบาท
กำไรก่อนภาษีเงินได้		95,219		128,263
จำนวนภาษีตามอัตราภาษีเงินได้	20.00	19,044	20.00	25,653
กำไรส่วนที่ไม่ต้องเสียภาษี		(1,568)		(23,922)
ค่าใช้จ่ายต้องห้ามทางภาษี		4,628		8,640
ค่าใช้จ่ายที่หักได้เพิ่มทางภาษี		(9,358)		(46)
ปรับผลขาดทุนในบริษัทย่อย		-		(2,966)
รวม	13.39	12,746	5.74	7,359

	งบการเงินเฉพาะกิจการ			
	2557		2556	
	อัตราภาษี ร้อยละ	จำนวนเงิน พันบาท	อัตราภาษี ร้อยละ	จำนวนเงิน พันบาท
กำไรก่อนภาษีเงินได้		95,219		113,434
จำนวนภาษีตามอัตราภาษีเงินได้	20.00	19,044	20.00	22,687
กำไรส่วนที่ไม่ต้องเสียภาษี		(1,568)		(23,922)
ค่าใช้จ่ายต้องห้ามทางภาษี		4,628		8,640
ค่าใช้จ่ายที่หักได้เพิ่มทางภาษี		(9,358)		(46)
รวม	13.39	12,746	6.49	7,359

กำไรก่อนภาษีเงินได้ จำนวนโดยใช้ข้อสมมติฐานว่าสกุลเงินในการดำเนินงานเป็นบาท เพื่อวัตถุประสงค์ในการคำนวณภาษี

17. เจ้าหนี้การค้าและเจ้าหนี้อื่น

	หน่วย : พันบาท			
	งบการเงินรวม		งบการเงินเฉพาะกิจการ	
	2557	2556	2557	2556
เจ้าหนี้การค้า - กิจการที่เกี่ยวข้องกัน (ดูหมายเหตุข้อ 4)	-	8	-	8
- กิจการอื่น	419,645	41,808	412,977	41,808
รวมเจ้าหนี้การค้า	419,645	41,816	412,977	41,816
เจ้าหนี้อื่น	11,279	19,674	10,968	19,674
ค่าใช้จ่ายค้างจ่าย	81,505	66,780	81,505	69,105
รายได้รับล่วงหน้า	-	28,321	-	28,321
รวม	512,429	156,591	505,450	158,916

เจ้าหนี้การค้า ณ วันที่ 31 ธันวาคม ตามประเภทสกุลเงินตรา มีดังนี้

	หน่วย : พันบาท			
	งบการเงินรวม		งบการเงินเฉพาะกิจการ	
	2557	2556	2557	2556
สกุลเงินบาท	21,266	28,631	14,598	28,631
สกุลเงินเยนญี่ปุ่น (ดูหมายเหตุข้อ 29)	398,137	13,185	398,137	13,185
สกุลเงินหยวนจีน (ดูหมายเหตุข้อ 29)	242	-	242	-
รวม	419,645	41,816	412,977	41,816

18. ภาระผูกพันผลประโยชน์พนักงาน

บริษัทและบริษัทย่อยได้บันทึกภาระผูกพันผลประโยชน์ของพนักงานหลังจากออกจากงานเมื่อเกษียณอายุ ซึ่งจัดเป็นโครงการผลประโยชน์ที่กำหนดไว้ที่ไม่ได้จัดให้มีกองทุน

การเปลี่ยนแปลงในมูลค่าปัจจุบันของภาระผูกพันผลประโยชน์พนักงานสำหรับปีสิ้นสุดวันที่ 31 ธันวาคม 2557 และ 2556 มีดังนี้

	หน่วย : พันบาท			
	งบการเงินรวม		งบการเงินเฉพาะกิจการ	
	2557	2556	2557	2556
ยอดคงเหลือต้นปี ณ วันที่ 1 มกราคม	5,293	5,100	5,293	5,100
ต้นทุนบริการปัจจุบัน	138	133	138	133
ต้นทุนดอกเบี้ย	225	56	225	56
ผลขาดทุนจากการประมาณการตามหลักคณิตศาสตร์				
ประกันภัย	8,763	-	8,763	-
	14,419	5,289	14,419	5,289
หัก ผลประโยชน์ที่จ่ายระหว่างปี	(318)	-	(318)	-
ผลต่างจากการแปลงค่างบการเงิน	(439)	4	(439)	4
ยอดคงเหลือปลายปี ณ วันที่ 31 ธันวาคม	13,662	5,293	13,662	5,293

ค่าใช้จ่ายที่รับรู้ในงบกำไรหรือขาดทุนเบ็ดเสร็จสำหรับปีสิ้นสุดวันที่ 31 ธันวาคม มีดังนี้

	หน่วย : พันบาท			
	งบการเงินรวม		งบการเงินเฉพาะกิจการ	
	2557	2556	2557	2556
ต้นทุนบริการปัจจุบัน	138	133	138	133
ดอกเบี้ยจากภาระผูกพัน	225	56	225	56
รวม	363	189	363	189

สำหรับปีสิ้นสุดวันที่ 31 ธันวาคม 2557 บริษัทรับรู้ขาดทุนจากการประมาณการตามหลักคณิตศาสตร์ประกันภัย ในงบกำไรขาดทุนเบ็ดเสร็จรวม และงบกำไรขาดทุนเบ็ดเสร็จเฉพาะกิจการจำนวน 8.32 ล้านบาท สาเหตุหลักเกิดจากการเปลี่ยนแปลงในอัตราคิดลด อัตราการเพิ่มขึ้นของเงินเดือนและอัตราการหมุนเวียนของพนักงานของข้อสมมติหลักในการประมาณการตามหลักการคณิตศาสตร์ประกันภัย

ข้อสมมติหลักในการประมาณการตามหลักคณิตศาสตร์ประกันภัยที่สำคัญที่ใช้ในการคำนวณโครงการผลประโยชน์พนักงานที่กำหนดไว้ ณ วันที่ 31 ธันวาคม 2557 และ 2556 มีดังต่อไปนี้

	งบการเงินรวม		งบการเงินเฉพาะกิจการ	
	2557	2556	2557	2556
	ร้อยละต่อปี	ร้อยละต่อปี	ร้อยละต่อปี	ร้อยละต่อปี
อัตราคิดลด	3.50	4.41	3.50	4.41
อัตราการเพิ่มขึ้นของเงินเดือนในอนาคต	5.00	3.36	5.00	3.36
อัตราการหมุนเวียนของพนักงาน	4 - 46	17 - 54	4 - 46	17 - 54

ข้อสมมติเกี่ยวกับอัตรามรณะในอนาคตถือตามข้อมูลทางสถิติที่เผยแพร่ทั่วไปและตารางมรณะ

19. ประมาณการหนี้สินจากการรับประกันสินค้า

	หน่วย : พันบาท	
	งบการเงินรวม	งบการเงินเฉพาะกิจการ
ยอดคงเหลือ ณ วันที่ 1 มกราคม 2556	101,612	99,042
ประมาณการหนี้สินเพิ่มขึ้น	38,181	38,181
ประมาณการหนี้สินใช้ไป	(31,519)	(31,519)
กลับรายการประมาณการหนี้สิน	(6,662)	(6,662)
โอนรายการไปสินทรัพย์ที่ถือไว้เพื่อขาย	(2,570)	-
ผลต่างจากการแปลงค่างบการเงิน	63	63
ยอดคงเหลือ ณ วันที่ 31 ธันวาคม 2556	99,105	99,105
ประมาณการหนี้สินเพิ่มขึ้น	15,955	15,955
ประมาณการหนี้สินใช้ไป	(630)	(630)
กลับรายการประมาณการหนี้สิน	(59,302)	(59,302)
ผลต่างจากการแปลงค่างบการเงิน	354	354
ยอดคงเหลือ ณ วันที่ 31 ธันวาคม 2557	55,482	55,482

20. ประมวลการหนี้สินจากคดีความ

เมื่อวันที่ 4 ตุลาคม 2554 บริษัทถูกบริษัทอื่นแห่งหนึ่งฟ้องขอหาผิดสัญญาซื้อขาย จ้างทำของโดยเรียกค่าเสียหาย เป็นทุนทรัพย์ จำนวน 2.75 ล้านบาท เนื่องจากบริษัททำสัญญาซื้อขายและติดตั้งระบบแจ้งเตือนพนักงานฉุกเฉินและได้ว่าจ้างบริษัทอื่นดังกล่าวติดตั้งตู้แจ้งเตือนพนักงานฉุกเฉินจำนวน 52 ตู้ที่โรงงาน โดยได้ชำระค่าจ้างเพียงงวดเดียว และไม่ชำระค่าจ้างส่วนที่เหลือเป็นจำนวนทุนทรัพย์ 2.75 ล้านบาทพร้อมดอกเบี้ยตามคดีหมายเลขแดงที่ 182/2555 ต่อมาเมื่อวันที่ 20 มิถุนายน 2556 บริษัทได้ยื่นคำร้องขอให้ศาลพิจารณาคดีใหม่ เนื่องจากบริษัทไม่ได้รับหมายเรียกและสำเนาคำฟ้องเพราะเอกสารถูกส่งมาช่วงวิกฤตน้ำท่วมปี 2554 โดยศาลนัดไต่สวนคำร้องในวันที่ 9 ธันวาคม 2556 และวันที่ 24 กุมภาพันธ์ 2557 โดยเมื่อวันที่ 5 มีนาคม 2557 ศาลชั้นต้นนัดฟังเกี่ยวกับการขอพิจารณาคดีใหม่และการขอการบังคับคดีใหม่ โดยศาลมีคำสั่งให้งดการบังคับคดีไว้จนกว่าคดีดังกล่าวศาลจะมีคำวินิจฉัยชี้ขาดหรือพิพากษา เว้นแต่ศาลจะมีคำสั่งเปลี่ยนแปลงเป็นอย่างอื่น เมื่อวันที่ 4 เมษายน 2557 บริษัทได้ยื่นอุทธรณ์คำสั่งกรณีที่ศาลชั้นต้นไม่อนุญาตให้มีการพิจารณาคดีใหม่ โดยเมื่อวันที่ 26 สิงหาคม 2557 ศาลอุทธรณ์นัดฟังเกี่ยวกับการขอพิจารณาคดีใหม่และการขอการบังคับคดีใหม่ โดยศาลมีคำสั่งให้พักการบังคับคดีไว้จนกว่าคดีดังกล่าวจะมีคำวินิจฉัยชี้ขาดหรือพิพากษา เว้นแต่ศาลจะมีคำสั่งเปลี่ยนแปลงเป็นอย่างอื่น เมื่อวันที่ 14 ตุลาคม 2557 บริษัทอื่นได้ยื่นฎีกาคำสั่งกรณีที่ศาลอุทธรณ์อนุญาตให้มีการพิจารณาคดีใหม่ ปัจจุบันคดีดังกล่าวอยู่ระหว่างดำเนินการในชั้นฎีกา โดยศาลฎีกานัดฟังคำพิพากษาในวันที่ 11 พฤษภาคม 2558

บริษัทยังได้เป็นโจทก์ยื่นฟ้องบริษัทอื่นข้างต้นเช่นกันในข้อหาผิดสัญญาดังกล่าวด้วยทุนทรัพย์จำนวน 8.39 ล้านบาท เนื่องจากบริษัทดังกล่าวไม่สามารถติดตั้งตู้แจ้งเตือนพนักงานฉุกเฉินจำนวน 52 ตู้ได้ตามสัญญา จนเป็นเหตุให้บริษัทต้องว่าจ้างบุคคลอื่นมาทำการติดตั้งแทน โดยศาลฎีกานัดฟังคำพิพากษาพร้อมกันในวันที่ 11 พฤษภาคม 2558

21. ส่วนเกินมูลค่าหุ้น

ตามบทบัญญัติแห่งพระราชบัญญัติบริษัทมหาชนจำกัด พ.ศ. 2535 มาตรา 51 ในกรณีที่บริษัทเสนอขายหุ้นสูงกว่ามูลค่าหุ้นที่จดทะเบียนไว้บริษัทต้องนำค่าหุ้นส่วนเกินนี้ตั้งเป็นทุนสำรอง(“ส่วนเกินมูลค่าหุ้น”) ส่วนเกินมูลค่าหุ้นนี้จะนำไปจ่ายเป็นเงินปันผลไม่ได้

22. ทุนสำรองตามกฎหมาย

ตามบทบัญญัติแห่งพระราชบัญญัติบริษัทมหาชนจำกัด พ.ศ. 2535 มาตรา 116 บริษัทจะต้องจัดสรรทุนสำรอง (“สำรองตามกฎหมาย”) อย่างน้อยร้อยละ 5 ของกำไรสุทธิประจำปีหลังจากหักขาดทุนสะสมมา(ถ้ามี) จนกว่าสำรองดังกล่าวมีจำนวนไม่น้อยกว่าร้อยละ 10 ของทุนจดทะเบียน เงินสำรองนี้จะนำไปจ่ายเป็นเงินปันผลไม่ได้

23. ข้อมูลทางการเงินจำแนกตามส่วนงาน

ข้อมูลส่วนงานดำเนินงานที่น่าเสนอนี้สอดคล้องกับรายงานภายในของบริษัทที่มีอำนาจตัดสินใจสูงสุดด้านการดำเนินงานได้รับและสอบทานอย่างสม่ำเสมอเพื่อใช้ในการตัดสินใจในการจัดสรรทรัพยากรให้กับส่วนงานและประเมินผลการดำเนินงานของส่วนงาน

เพื่อวัตถุประสงค์ในการบริหารงาน กลุ่มบริษัทจัดโครงสร้างองค์กรเป็นหน่วยธุรกิจตามประเภทของการบริการ กลุ่มบริษัทมีส่วนงานที่รายงานทั้งสิ้น 2 ส่วนงาน ดังนี้

ส่วนงาน 1 ในประเทศ

ส่วนงาน 2 ต่างประเทศ

เงินลงทุนในบริษัทร่วมซึ่งบันทึกในวิธีส่วนได้เสียในงบการเงินรวม ณ วันที่ 31 ธันวาคม ประกอบด้วย

	หน่วย : พันบาท											
	สัดส่วนความเป็นเจ้าของ (ร้อยละ)		ทุนที่ชำระแล้ว		วิธีราคาทุน		ค่าเผื่อการด้อยค่า		ราคาทุน-สุทธิ		วิธีส่วนได้เสีย	
	ณ วันที่	ณ วันที่	ณ วันที่	ณ วันที่	ณ วันที่	ณ วันที่	ณ วันที่	ณ วันที่	ณ วันที่	ณ วันที่	ณ วันที่	ณ วันที่
	31 ธันวาคม	31 ธันวาคม	31 ธันวาคม	31 ธันวาคม	31 ธันวาคม	31 ธันวาคม	31 ธันวาคม	31 ธันวาคม	31 ธันวาคม	31 ธันวาคม	31 ธันวาคม	31 ธันวาคม
	2557	2556	2557	2556	2557	2556	2557	2556	2557	2556	2557	2556
บริษัทร่วม												
M.C.S. Steel Japan Co., Ltd.	-	45.00	-	50 ล้านบาท	-	7,043	-	-	-	7,043	-	77
POSCO-China Dailian Steel			12 ล้านดอลลาร์									
Fabricating Center	49.00	-	สหรัฐ	-	82,817	-	-	-	82,817	-	77,103	-
บริษัท ที.เค.ซี. จำกัด	25.00	25.00	12 ล้านบาท	12 ล้านบาท	822	939	(822)	(939)	-	-	-	-
รวม					83,639	7,982	(822)	(939)	82,817	7,043	77,103	77

24. ค่าใช้จ่ายเงินกองทุนสำรองเลี้ยงชีพ

เงินสมทบกองทุนสำรองเลี้ยงชีพในส่วนของบริษัทที่จ่ายสำหรับพนักงานและได้บันทึกเป็นค่าใช้จ่ายในงบกำไรขาดทุนเบ็ดเสร็จสำหรับปีสิ้นสุดวันที่ 31 ธันวาคม มีจำนวนดังต่อไปนี้

	หน่วย : พันบาท			
	งบการเงินรวม		งบการเงินเฉพาะกิจการ	
	2557	2556	2557	2556
เงินสมทบกองทุนสำรองเลี้ยงชีพ	2,417	3,624	2,417	3,624

โครงการสมทบเงินที่กำหนดไว้

บริษัทได้จัดตั้งกองทุนสำรองเลี้ยงชีพสำหรับพนักงานของบริษัทบนพื้นฐานความสมัครใจของพนักงานในการเป็นสมาชิกของกองทุน โดยพนักงานจ่ายเงินสะสมในอัตราร้อยละ 5 ถึง อัตราร้อยละ 10 ของเงินเดือนทุกเดือน และบริษัทจ่ายสมทบในอัตราร้อยละ 5 ถึง อัตราร้อยละ 10 ของเงินเดือนของพนักงานทุกเดือน กองทุนสำรองเลี้ยงชีพนี้ได้จัดทะเบียนเป็นกองทุนสำรองเลี้ยงชีพตามข้อกำหนดของกระทรวงการคลังและจัดการกองทุนโดยผู้จัดการกองทุนที่ได้รับอนุญาต

25. ค่าใช้จ่ายตามลักษณะ

ค่าใช้จ่ายตามลักษณะที่มีสาระสำคัญสำหรับปีสิ้นสุดวันที่ 31 ธันวาคม มีดังต่อไปนี้

	หน่วย : พันบาท			
	งบการเงินรวม		งบการเงินเฉพาะกิจการ	
	2557	2556	2557	2556
การเปลี่ยนแปลงในสินค้าสำเร็จรูปและสินค้าระหว่างผลิต	(427,830)	(70,037)	(427,830)	(70,037)
วัตถุดิบทางตรงใช้ไป	484,916	1,074,562	484,916	1,074,562
วัสดุทางอ้อมใช้ไป	38,709	94,997	38,709	94,997
ค่าใช้จ่ายเกี่ยวกับบุคลากร	117,612	171,980	117,612	171,980
ค่าใช้จ่ายจ้างงานบุคคลภายนอก	3,659	50,962	3,659	50,962
ค่าเสื่อมราคาและค่าตัดจำหน่าย	38,593	56,017	38,593	56,017
ค่าใช้จ่ายในการแก้ไขชิ้นงาน	24,217	50,484	24,217	50,484
ค่าเขียนแบบ	2,463	8,402	2,463	8,402
ค่าใช้จ่ายซ่อมแซมและบำรุงรักษา	16,298	21,033	16,298	21,033

หน่วย : พันบาท

	งบการเงินรวม		งบการเงินเฉพาะกิจการ	
	2557	2556	2557	2556
ค่าขนส่งออก	117,612	267,592	117,612	267,592
ค่าเดินทาง	1,773	9,096	1,773	9,096

26. สิทธิประโยชน์จากการส่งเสริมการลงทุน

คณะกรรมการส่งเสริมการลงทุนอนุมัติให้บริษัทได้รับบัตรส่งเสริมเลขที่ 1064(2)/2553 โดยบริษัทรับสิทธิประโยชน์หลายประการในฐานะผู้ได้รับการส่งเสริมการลงทุนตามพระราชบัญญัติส่งเสริมการลงทุน พ.ศ. 2520 เกี่ยวกับการผลิตโครงสร้างโลหะสำหรับงานก่อสร้างหรืองานอุตสาหกรรม (FABRICATION INDUSTRY) หรือการซ่อม PLATFORM ซึ่งพอสรุปสาระสำคัญได้ดังนี้

- (ก) ให้ได้รับยกเว้นอากรขาเข้าสำหรับเครื่องจักรที่ได้รับอนุมัติโดยคณะกรรมการส่งเสริมการลงทุน
- (ข) ให้ได้รับยกเว้นอากรขาเข้าสำหรับวัตถุดิบและวัสดุจำเป็นที่ต้องนำเข้ามาจากต่างประเทศเพื่อใช้ในการผลิตเพื่อการส่งออกเป็นระยะเวลา 1 ปี นับแต่วันนำเข้าครั้งแรก
- (ค) ให้ได้รับยกเว้นอากรขาเข้าสำหรับของที่ผู้ได้รับการส่งเสริมนำเข้ามาเพื่อส่งกลับออกไปเป็นระยะเวลา 1 ปี นับแต่วันนำเข้าครั้งแรก
- (ง) ให้ได้รับยกเว้นภาษีเงินได้นิติบุคคลสำหรับกำไรสุทธิที่ได้รับการส่งเสริมรวมกันไม่เกินร้อยละ 100 ของเงินลงทุนไม่รวมค่าที่ดินและทุนหมุนเวียนเป็นระยะเวลา 5 ปี นับแต่วันที่เริ่มมีรายได้จากการประกอบกิจการ ภาษีเงินได้นิติบุคคลที่ได้รับยกเว้นไม่เกิน 173.37 ล้านบาท (วันที่เริ่มมีรายได้ คือ วันที่ 1 มกราคม 2554 และสิ้นสุดวันที่ 31 ธันวาคม 2558)
- (จ) ให้ได้รับยกเว้นไม่ต้องนำเงินปันผลจากกิจการที่ได้รับการส่งเสริมการลงทุน ซึ่งได้รับยกเว้นภาษีเงินได้นิติบุคคลไปรวมคำนวณเพื่อเสียภาษีเงินได้ตลอดระยะเวลาที่ผู้ได้รับการส่งเสริมได้รับยกเว้นภาษีเงินได้นิติบุคคล

เนื่องจากเป็นกิจการที่ได้รับการส่งเสริมการลงทุน บริษัทจะต้องปฏิบัติตามเงื่อนไขและข้อกำหนดตามที่ระบุไว้ในบัตรส่งเสริมการลงทุน

รายได้ที่ได้รับการส่งเสริมการลงทุนและที่ไม่ได้รับการส่งเสริมการลงทุนสำหรับปีสิ้นสุดวันที่ 31 ธันวาคม สรุปได้ดังนี้

	งบการเงินเฉพาะกิจการ					
	2557			2556		
	กิจการที่ได้รับ	กิจการที่ไม่ได้	รวม	กิจการที่ได้รับ	กิจการที่ไม่ได้	รวม
	การส่งเสริม	รับการส่งเสริม		การส่งเสริม	รับการส่งเสริม	
รายได้จากการขายสินค้าส่งออก	524,355	367,037	891,392	824,341	1,351,131	2,175,472
รายได้จากการขายสินค้าในประเทศ	60,217	-	60,217	27,085	29,096	56,181
รายได้จากการบริการในประเทศ	-	4,381	4,381	-	2,397	2,397
รวมรายได้	584,572	371,418	955,990	851,426	1,382,624	2,234,050

หน่วย: พันบาท

27. กำไรต่อหุ้นขั้นพื้นฐาน

กำไรต่อหุ้นขั้นพื้นฐานสำหรับแต่ละปีสิ้นสุดวันที่ 31 ธันวาคม 2557 และ 2556 คำนวณจากกำไรสำหรับปีที่เป็นส่วนของผูถือหุ้นสามัญของบริษัทและจำนวนหุ้นสามัญที่ออกจำหน่ายแล้วระหว่างปีถัวเฉลี่ยถ่วงน้ำหนัก โดยแสดงการคำนวณดังนี้

	งบการเงินรวม		งบการเงินเฉพาะกิจการ	
	2557	2556	2557	2556
	หน่วย : พันบาท			
กำไร (ขาดทุน) สำหรับงวดที่เป็นส่วนของผูถือหุ้นสามัญของบริษัท				
- ส่วนที่เป็นของบริษัทใหญ่	85,994	354,253	123,336	354,176
- ส่วนของการดำเนินงานที่ยกเลิก	(3,969)	38,852	-	-
รวม	82,025	393,105	123,336	354,176
กำไรต่อหุ้นขั้นพื้นฐาน (บาท)	0.16	0.79	0.25	0.71
จำนวนหุ้นสามัญที่ออกจำหน่ายแล้วถัวเฉลี่ยถ่วงน้ำหนัก (พันหุ้น)	500,000	500,000	500,000	500,000

28. เงินปันผล

เมื่อวันที่ 4 เมษายน 2557 ที่ประชุมสามัญผู้ถือหุ้นของบริษัท ได้มีมติอนุมัติให้บริษัทจ่ายเงินปันผลจากกำไรสะสมให้แก่ผู้ถือหุ้น ในอัตราหุ้นละ 0.20 บาท เป็นจำนวนเงินทั้งสิ้น 100 ล้านบาท บริษัทได้จ่ายเงินปันผลดังกล่าวจำนวน 100 ล้านบาทให้แก่ผู้ถือหุ้นในวันที่ 22 เมษายน 2557 แล้ว

เมื่อวันที่ 9 เมษายน 2556 ที่ประชุมสามัญผู้ถือหุ้นของบริษัท ได้มีมติอนุมัติให้บริษัทจ่ายเงินปันผลจากกำไรสุทธิสำหรับปีสิ้นสุดวันที่ 31 ธันวาคม 2555 ให้แก่ผู้ถือหุ้น ในอัตราหุ้นละ 0.18 บาท เป็นจำนวนเงินทั้งสิ้น 90 ล้านบาท บริษัทได้จ่ายเงินปันผลดังกล่าวจำนวน 90 ล้านบาทให้แก่ผู้ถือหุ้นในวันที่ 25 เมษายน 2556 แล้ว

29. เครื่องมือทางการเงิน

นโยบายการจัดการความเสี่ยงทางการเงิน

กลุ่มบริษัทมีความเสี่ยงจากการดำเนินธุรกิจตามปกติจากการเปลี่ยนแปลงอัตราดอกเบี้ยและอัตราแลกเปลี่ยนเงินตราต่างประเทศ และจากการไม่ปฏิบัติตามข้อกำหนดตามสัญญาของคู่สัญญา กลุ่มบริษัทไม่มีการถือหรือออกเครื่องมือทางการเงินที่เป็นตราสารอนุพันธ์ เพื่อการเก็งกำไรหรือการค้า

การจัดการความเสี่ยงเป็นส่วนที่สำคัญของธุรกิจของกลุ่มบริษัท กลุ่มบริษัทมีระบบในการควบคุมให้มีความสมดุลของระดับความเสี่ยงให้เป็นที่ยอมรับได้ โดยพิจารณาระหว่างต้นทุนที่เกิดจากความเสี่ยงและต้นทุนของการจัดการความเสี่ยง ผู้บริหารได้มีการควบคุมกระบวนการจัดการความเสี่ยงของกลุ่มบริษัทอย่างต่อเนื่องเพื่อให้มั่นใจว่ามีความสมดุลระหว่างความเสี่ยงและการควบคุมความเสี่ยง

การบริหารจัดการทุน

นโยบายของคณะกรรมการบริษัท คือการรักษาระดับเงินทุนให้มั่นคงเพื่อรักษานักลงทุน เจ้าหนี้และความเชื่อมั่นของตลาดและก่อให้เกิดการพัฒนาของธุรกิจในอนาคต คณะกรรมการได้มีการกำกับดูแลผลตอบแทนจากการลงทุน ซึ่งกลุ่มบริษัทพิจารณาจากสัดส่วนของผลตอบแทนจากกิจกรรมดำเนินงานต่อส่วนของเจ้าของรวม ซึ่งไม่รวมส่วนได้เสียที่ไม่มีอำนาจควบคุม อีกทั้งยังกำกับดูแลระดับการจ่ายเงินปันผลให้แก่ผู้ถือหุ้นสามัญ

ความเสี่ยงจากเงินตราต่างประเทศ

กลุ่มบริษัทมีความเสี่ยงจากอัตราแลกเปลี่ยนเงินตราต่างประเทศ ซึ่งเกิดจากการซื้อสินค้าและการขายสินค้าที่เป็นเงินตราต่างประเทศ กลุ่มบริษัทได้ทำสัญญาซื้อขายเงินตราต่างประเทศล่วงหน้า ซึ่งรายการดังกล่าวจะมีอายุไม่เกินหนึ่งปี เพื่อป้องกันความเสี่ยงของสินทรัพย์และหนี้สินทางการเงินที่เป็นเงินตราต่างประเทศ สัญญาซื้อขายเงินตราต่างประเทศล่วงหน้า ณ วันที่รายงานเป็นรายการที่เกี่ยวข้องกับรายการซื้อและขายสินค้าที่เป็นเงินตราต่างประเทศในงวดถัดไป

ณ วันที่ 31 ธันวาคม 2557 และ 2556 กลุ่มบริษัทและบริษัทมีความเสี่ยงจากอัตราแลกเปลี่ยนเงินตราต่างประเทศอันเป็นผลมาจากการมีสินทรัพย์และหนี้สินที่เป็นเงินตราต่างประเทศดังนี้

		หน่วย : พันบาท			
		งบการเงินรวม		งบการเงินเฉพาะกิจการ	
	หมายเหตุ	2557	2556	2557	2556
สกุลเงินเยนญี่ปุ่น					
เงินสดและรายการเทียบเท่าเงินสด	5	117,586	494,525	117,586	494,525
ลูกหนี้การค้า	7	58,005	88,894	58,005	88,894
เจ้าหนี้การค้า	17	(398,137)	(13,185)	(398,137)	(13,185)
สัญญาซื้อขายเงินตราต่างประเทศ		-	174,582	-	174,582
ยอดความเสี่ยงคงเหลือสุทธิ		<u>(222,546)</u>	<u>744,816</u>	<u>(222,546)</u>	<u>744,816</u>
สกุลเงินหยวนจีน					
เจ้าหนี้การค้า	17	(242)	-	(242)	-
สินทรัพย์ที่ถือไว้เพื่อขาย		-	147,958	-	-
หนี้สินที่เกี่ยวข้องกับสินทรัพย์ที่ถือไว้เพื่อขาย		-	(31,345)	-	-
ยอดความเสี่ยงคงเหลือสุทธิ		<u>(242)</u>	<u>116,613</u>	<u>(242)</u>	<u>-</u>
เงินเหรียญสหรัฐอเมริกา					
เงินสดและรายการเทียบเท่าเงินสด	5	82,271	4,144	82,271	4,144
สินทรัพย์ที่ถือไว้เพื่อขาย		-	2,972	-	-
หนี้สินที่เกี่ยวข้องกับสินทรัพย์ที่ถือไว้เพื่อขาย		-	(1,057)	-	-
ยอดความเสี่ยงคงเหลือสุทธิ		<u>82,271</u>	<u>6,059</u>	<u>82,271</u>	<u>4,144</u>

ความเสี่ยงทางด้านสินเชื่อ

ความเสี่ยงทางด้านสินเชื่อ คือ ความเสี่ยงที่ลูกค้าหรือคู่สัญญาไม่สามารถชำระหนี้แก่กลุ่มบริษัทตามเงื่อนไขที่ตกลงไว้เมื่อครบกำหนด

ฝ่ายบริหารได้กำหนดนโยบายทางด้านสินเชื่อเพื่อควบคุมความเสี่ยงทางด้านสินเชื่อดังกล่าวอย่างสม่ำเสมอ โดยการวิเคราะห์ฐานะทางการเงินของลูกค้าทุกรายที่ขอวงเงินสินเชื่อในระดับหนึ่งๆ ณ วันที่รายงานไม่พบว่ามีความเสี่ยงจากสินเชื่อที่เป็นสาระสำคัญ ความเสี่ยงสูงสุดทางด้านสินเชื่อแสดงไว้ในราคาตามบัญชีของสินทรัพย์ทางการเงินแต่ละรายการในงบแสดงฐานะการเงิน

ความเสี่ยงจากสภาพคล่อง

กลุ่มบริษัทมีการควบคุมความเสี่ยงจากการขาดสภาพคล่องโดยการรักษาระดับของเงินสดและรายการเทียบเท่าเงินสดให้เพียงพอต่อการดำเนินงานของกลุ่มบริษัท และเพื่อทำให้ผลกระทบจากความผันผวนของกระแสเงินสดลดลง

การกำหนดมูลค่ายุติธรรม

นโยบายการบัญชีและการเปิดเผยของกลุ่มบริษัท กำหนดให้มีการกำหนดมูลค่ายุติธรรมทั้งสินทรัพย์และหนี้สินทั้งทางการเงินและไม่ใช่ทางการเงิน มูลค่ายุติธรรม หมายถึง จำนวนเงินที่ผู้ซื้อและผู้ขายตกลงแลกเปลี่ยนสินทรัพย์หรือชำระหนี้สินกัน ในขณะที่ทั้งสองฝ่ายมีความรอบรู้และเต็มใจในการแลกเปลี่ยนกัน และสามารถต่อรองราคากันได้อย่างเป็นอิสระในลักษณะของผู้ที่ไม่มีความเกี่ยวข้องกัน ข้อมูลเพิ่มเติมเกี่ยวกับสมมติฐานในการกำหนดมูลค่ายุติธรรมถูกเปิดเผยในหมายเหตุที่เกี่ยวข้องกับสินทรัพย์และหนี้สินนั้นๆ

เนื่องจากสินทรัพย์ทางการเงินและหนี้สินทางการเงินส่วนใหญ่ของบริษัทและบริษัทย่อยจัดอยู่ในประเภทระยะสั้นดังนั้นฝ่ายบริหารของบริษัทและบริษัทย่อยจึงเชื่อว่ามูลค่าตามบัญชีของสินทรัพย์และหนี้สินทางการเงินดังกล่าวแสดงมูลค่าไม่แตกต่างจากมูลค่ายุติธรรมอย่างมีสาระสำคัญต่อผลการดำเนินงานของบริษัทและบริษัทย่อย

30. ภาระผูกพันกับบุคคลหรือกิจการที่ไม่เกี่ยวข้องกัน

30.1 ภาระผูกพันกับกิจการที่ไม่เกี่ยวข้องกัน ซึ่งเป็นภาระผูกพันจากสัญญาเช่าดำเนินงานที่ยกเลิกไม่ได้ โดยมีค่าเช่าที่ต้องจ่ายในอนาคตดังนี้

	งบการเงินรวม		งบการเงินเฉพาะกิจการ	
	หน่วย : พันบาท			
	2557	2556	2557	2556
ระยะเวลาการจ่ายชำระ				
ภายในระยะเวลาหนึ่งปี	1,476	693	1,476	693
ระยะเวลามากกว่าหนึ่งปีแต่ไม่เกินห้าปี	3,383	1,124	3,383	1,124
รวม	4,859	1,817	4,859	1,817

บริษัทมีสัญญาเช่าอุปกรณ์สำนักงานดำเนินงานสำหรับสำนักงานกับบริษัทในประเทศแห่งหนึ่ง โดยมีระยะเวลา 48 เดือน ซึ่งจะสิ้นสุดในเดือนกรกฎาคม 2560 เดือนตุลาคม 2560 เดือนเมษายน 2561 เดือนมิถุนายน 2561 เดือนกรกฎาคม 2561 เดือนกันยายน 2561 และเดือนตุลาคม 2561

30.2 ภาระผูกพันอื่นๆ ณ วันที่ 31 ธันวาคม 2557 และ 2556 มีรายละเอียดดังนี้

	งบการเงินรวม				งบการเงินเฉพาะกิจการ			
	สกุลต่างประเทศ		เทียบเท่าเงินบาท		สกุลต่างประเทศ		เทียบเท่าเงินบาท	
	2557	2556	2557	2556	2557	2556	2557	2556
	พัน	พัน	พันบาท	พันบาท	พัน	พัน	พันบาท	พันบาท
ภาระผูกพันอื่นๆ								
สัญญาซื้อวัตถุดิบ								
- เชน	345,956	207,371	94,737	64,916	345,956	207,371	94,737	64,916
- บาท			1,135	5,674			1,135	5,674
รวม			95,872	70,590			95,872	70,590
สัญญาซื้อวัสดุก่อสร้าง								
- บาท			529	-			-	-
สัญญาจ้างงานก่อสร้าง								
- บาท			23,731	-			-	-
สัญญาอื่นๆ								
- บาท			4,297	2,946			4,297	2,946
ภาระผูกพันอื่นๆ								
เลตเตอร์ออฟเครดิต								
- คอลลาร์สหรัฐฯ	-	900	-	29,532	-	900	-	29,532
- เชน	1,748,833	250,268	479,448	78,344	1,748,333	250,268	479,448	78,344
รวม			479,448	107,876			479,448	107,876
อ่าวตัวสัญญาใช้เงิน			-	5,151			-	5,151

	งบการเงินรวม				งบการเงินเฉพาะกิจการ			
	สกุลต่างประเทศ		เทียบเท่าเงินบาท		สกุลต่างประเทศ		เทียบเท่าเงินบาท	
	2557	2556	2557	2556	2557	2556	2557	2556
	พัน	พัน	พันบาท	พันบาท	พัน	พัน	พันบาท	พันบาท
หนังสือค้ำประกันวงเงิน สินเชื่อให้กับบริษัทที่ เกี่ยวข้องกัน								
- หยวน	-	35,000	-	189,303	-	35,000	-	189,303
หนังสือค้ำประกันวงเงิน สินเชื่อให้กับบริษัทอื่น								
- เซน	300,000	-	82,152	-	300,000	-	82,152	-

บริษัทมีที่ดินและอาคารบางส่วนที่ติดกันเองเป็นหลักประกัน และมีข้อจำกัดไม่ให้ก่อภาระผูกพันกับเครื่องจักรบางส่วน สำหรับวงเงินสินเชื่อดังกล่าว ณ วันที่ 31 ธันวาคม 2557 และ 2556 (ดูหมายเหตุข้อ 14) ณ วันที่ 31 ธันวาคม 2557 และ 2556 บริษัทมีวงเงินสินเชื่อที่ยังไม่ได้ใช้จากสถาบันการเงินแห่งหนึ่งดังต่อไปนี้

	หน่วย : พันบาท			
	งบการเงินรวม		งบการเงินเฉพาะกิจการ	
	2557	2556	2557	2556
วงเงินเบิกเกินบัญชี	5,000	5,000	5,000	5,000
วงเงินทรัสต์รีซีทส์, วงเงินเลตเตอร์ออฟเครดิต และวงเงินแพ็คเกจเครดิต	820,551	905,375	820,551	905,375
วงเงินอวัลต์ัวสัญญาใช้เงิน	10,000	10,000	10,000	10,000
วงเงินหนังสือค้ำประกัน	629,789	-	629,789	-
	<u>1,465,340</u>	<u>920,375</u>	<u>1,465,340</u>	<u>920,375</u>

31. หนังสือค้ำประกันจากธนาคาร

ณ วันที่ 31 ธันวาคม 2557 และ 2556 หนังสือที่อาจเกิดขึ้นจากการที่ธนาคารได้ออกหนังสือค้ำประกันมีต่อไปนี้

	หน่วย : พันบาท			
	งบการเงินรวม		งบการเงินเฉพาะกิจการ	
	2557	2556	2557	2556
ซื้อวัตถุดิบ	22,824	22,513	22,824	22,513
การใช้ไฟฟ้า	7,309	7,309	7,309	7,309

32. งบการเงินในสกุลเงินที่ใช้ในการดำเนินงาน

งบแสดงฐานะการเงิน ณ วันที่ 31 ธันวาคม 2557 และ 2556 และงบกำไรขาดทุนเบ็ดเสร็จสำหรับปีสิ้นสุดวันที่ 31 ธันวาคม 2557 และ 2556 แสดงในสกุลเงินเยนญี่ปุ่นซึ่งเป็นสกุลเงินที่ใช้ในการดำเนินงาน เนื่องจากรายการหลักในการซื้อขายสินค้าของบริษัทเป็นสกุลเงินเยนญี่ปุ่น โดยแสดงรายการดังนี้

งบแสดงฐานะทางการเงิน

หน่วย : พันเยน

	งบการเงินรวม		งบการเงินเฉพาะกิจการ	
	ณ วันที่	ณ วันที่	ณ วันที่	ณ วันที่
	31 ธันวาคม 2557	31 ธันวาคม 2556	31 ธันวาคม 2557	31 ธันวาคม 2556
สินทรัพย์				
สินทรัพย์หมุนเวียน				
เงินสดและรายการเทียบเท่าเงินสด	2,383,697	3,807,958	2,300,547	3,807,958
เงินลงทุนชั่วคราว	634,572	114,939	634,572	114,939
ลูกหนี้การค้าและลูกหนี้อื่น	388,098	444,785	388,532	444,785
ลูกหนี้จากการขายเงินลงทุน	246,460	-	246,460	-
สินค้าคงเหลือ	3,607,591	1,205,577	3,527,603	1,205,577
สินทรัพย์ที่ถือไว้เพื่อขาย	-	2,291,033	-	319,485
รวมสินทรัพย์หมุนเวียน	7,260,418	7,864,292	7,097,714	5,892,744
สินทรัพย์ไม่หมุนเวียน				
เงินลงทุนในบริษัทย่อย	-	-	133,282	22,500
เงินลงทุนในบริษัทร่วม	283,405	245	302,427	410,766
เงินลงทุนระยะยาว	72,903	1,374	72,903	1,374
ที่ดิน อาคาร และอุปกรณ์	2,027,546	1,660,696	2,027,546	1,660,696
สินทรัพย์ไม่มีตัวตน	15,529	12,012	15,529	12,012
สินทรัพย์ภายใต้การควบคุม	47,605	15,176	47,605	15,176
สินทรัพย์ไม่หมุนเวียนอื่น	30	26	30	26
รวมสินทรัพย์ไม่หมุนเวียน	2,447,018	1,689,529	2,599,322	2,122,550
รวมสินทรัพย์	9,707,436	9,553,821	9,697,036	8,015,294

งบแสดงฐานะทางการเงิน (ต่อ)

หน่วย : พันเยน

	งบการเงินรวม		งบการเงินเฉพาะกิจการ	
	ณ วันที่	ณ วันที่	ณ วันที่	ณ วันที่
	31 ธันวาคม	31 ธันวาคม	31 ธันวาคม	31 ธันวาคม
	2557	2556	2557	2556
หนี้สินและส่วนของผู้ถือหุ้น				
หนี้สินหมุนเวียน				
เจ้าหนี้การค้าและเจ้าหนี้อื่น	1,871,272	507,652	1,845,787	507,652
ภาษีเงินได้ค้างจ่าย	16,304	10,163	16,304	10,163
หนี้สินที่เกี่ยวข้องกับสินทรัพย์ที่ถือไว้เพื่อขาย	-	803,495	-	-
รวมหนี้สินหมุนเวียน	1,887,576	1,321,310	1,862,091	517,815
หนี้สินไม่หมุนเวียน				
ภาระผูกพันผลประโยชน์พนักงาน	49,889	16,907	49,889	16,907
ประมาณการหนี้สินจากการรับประกันสินค้า	202,609	316,587	202,609	316,587
ประมาณการหนี้สินจากคดีความ	10,055	8,802	10,055	8,802
รวมหนี้สินไม่หมุนเวียน	262,553	342,296	262,553	342,296
รวมหนี้สิน	2,150,129	1,663,606	2,124,644	860,111
ส่วนของผู้ถือหุ้น				
ทุนเรือนหุ้น				
ทุนจดทะเบียน	1,330,549	1,330,549	1,330,549	1,330,549
ทุนที่ออกและชำระแล้ว	1,330,549	1,330,549	1,330,549	1,330,549
ส่วนเกินมูลค่าหุ้นสามัญ	371,008	371,008	371,008	371,008
กำไรสะสม				
จัดสรรแล้ว				
ทุนสำรองตามกฎหมาย	153,579	153,579	153,579	153,579
ยังไม่ได้จัดสรร	5,690,743	5,355,334	5,717,256	5,300,047
องค์ประกอบอื่นของส่วนของผู้ถือหุ้น	11,323	383,119	-	-
รวมส่วนของบริษัท	7,557,202	7,593,589	7,572,392	7,155,183
ส่วนได้เสียที่ไม่มีอำนาจควบคุม	105	296,626	-	-
รวมส่วนของผู้ถือหุ้น	7,557,307	7,890,215	7,572,392	7,155,183
รวมหนี้สินและส่วนของผู้ถือหุ้น	9,707,436	9,553,821	9,697,036	8,015,294

งบกำไรขาดทุนเบ็ดเสร็จ

หน่วย : พันเยน

	งบการเงินรวม		งบการเงินเฉพาะกิจการ	
	สำหรับปีสิ้นสุด	สำหรับปีสิ้นสุด	สำหรับปีสิ้นสุด	สำหรับปีสิ้นสุด
	วันที่	วันที่	วันที่	วันที่
	31 ธันวาคม	31 ธันวาคม	31 ธันวาคม	31 ธันวาคม
	2557	2556	2557	2556
รายได้				
รายได้จากการขายและบริการ	3,164,405	7,063,937	3,164,405	7,063,937
รายได้อื่น	95,533	188,181	101,042	188,181
กำไรจากการขายเงินลงทุนในบริษัทย่อย	55,641	-	55,641	-
กำไรจากอัตราแลกเปลี่ยนสุทธิ	551,986	257,340	551,986	257,340
รวมรายได้	3,867,565	7,509,458	3,873,074	7,509,458
ค่าใช้จ่าย				
ต้นทุนขายและบริการ	2,334,360	4,872,354	2,334,360	4,872,354
ค่าใช้จ่ายจากการรับประกันสินค้า (กลับรายการ)	(158,206)	100,721	(158,206)	100,721
ค่าใช้จ่ายในการขาย	392,228	849,717	392,228	849,717
ค่าใช้จ่ายในการบริหาร	426,543	505,956	425,133	505,956
ค่าตอบแทนผู้บริหาร	80,339	40,999	80,339	40,999
ต้นทุนทางการเงิน	10,388	187	10,388	187
ขาดทุนจากการขายเงินลงทุนในบริษัทร่วม	11,297	-	11,297	-
รวมค่าใช้จ่าย	3,096,949	6,369,934	3,095,539	6,369,934
ส่วนแบ่งกำไร (ขาดทุน) จากเงินลงทุนในบริษัทร่วม	(118,212)	245	-	-
กำไรก่อนรายได้ภาษีเงินได้	652,404	1,139,769	777,535	1,139,524
รายได้ภาษีเงินได้	(21,402)	(17,188)	(21,402)	(17,188)
กำไรสำหรับปีจากการดำเนินงาน				
ต่อเนื่อง	631,002	1,122,581	756,133	1,122,336
กำไร (ขาดทุน) สำหรับปีสำหรับการดำเนินงานที่ยกเลิก	(15,612)	142,167	-	-
กำไรสำหรับปี	615,390	1,264,748	756,133	1,122,336

	งบการเงินรวม		งบการเงินเฉพาะกิจการ		หน่วย : พันเยน
	สำหรับปีสิ้นสุด	สำหรับปีสิ้นสุด	สำหรับปีสิ้นสุด	สำหรับปีสิ้นสุด	
	วันที่	วันที่	วันที่	วันที่	
	31 ธันวาคม	31 ธันวาคม	31 ธันวาคม	31 ธันวาคม	
	2557	2556	2557	2556	
ผลต่างของอัตราแลกเปลี่ยนจากการแปลงค่างบการเงิน	11,323	318,305	-	-	
ขาดทุนจากการประมาณการตามหลักคณิตศาสตร์	(28,674)	-	(28,674)	-	
ประกันภัยสำหรับโครงการผลประโยชน์ของพนักงาน	6,163	-	6,163	-	
กำไร (ขาดทุน) เบ็ดเสร็จอื่นสำหรับปี-สุทธิจากภาษี	(11,188)	318,305	(22,511)	-	
กำไรเบ็ดเสร็จรวมสำหรับปี	604,202	1,583,053	733,622	1,122,336	
การแบ่งปันกำไร (ขาดทุน)					
ส่วนที่เป็นของบริษัทใหญ่	630,897	1,122,581	756,133	1,122,336	
ส่วนของการดำเนินงานที่ยกเลิก	(12,490)	124,366	-	-	
ส่วนที่เป็นของส่วนได้ส่วนเสียที่ไม่มีอำนาจควบคุม	(3,017)	17,801	-	-	
กำไรสำหรับปี	615,390	1,264,748	756,133	1,122,336	
การแบ่งกำไรเบ็ดเสร็จรวม					
ส่วนที่เป็นของบริษัทใหญ่	604,202	1,498,331	733,622	1,122,336	
ส่วนที่เป็นของส่วนได้ส่วนเสียที่ไม่มีอำนาจควบคุม	-	84,722	-	-	
กำไรเบ็ดเสร็จรวมสำหรับปี	604,202	1,583,053	733,622	1,122,336	
กำไรต่อหุ้น					
กำไรต่อหุ้นขั้นพื้นฐาน (เยน)	1.24	2.49	1.51	2.24	
จำนวนหุ้นสามัญที่ออกจำหน่ายแล้ว (พันหุ้น)	500,000	500,000	500,000	500,000	

33. การแสดงรายการใหม่

- 33.1 รายการในงบแสดงฐานะการเงินรวมและเฉพาะกิจการ ณ วันที่ 31 ธันวาคม 2556 ได้มีการจัดประเภทรายการใหม่ เพื่อให้สอดคล้องกับการแสดงรายการในงบแสดงฐานะการเงินรวมและเฉพาะกิจการ ณ วันที่ 31 ธันวาคม 2557 ดังนี้

รายการ	การจัดประเภทรายการเดิม	จำนวนเงิน พันบาท	การจัดประเภทรายการใหม่
ลูกหนี้อื่น	ลูกหนี้อื่น	44,537	ลูกหนี้การค้าและลูกหนี้อื่น
เจ้าหนี้อื่น	เจ้าหนี้อื่น	19,674	เจ้าหนี้การค้าและเจ้าหนี้อื่น
ค่าใช้จ่ายค้างจ่าย	ค่าใช้จ่ายค้างจ่าย	69,105	เจ้าหนี้การค้าและเจ้าหนี้อื่น
รายได้รับล่วงหน้า	รายได้รับล่วงหน้า	28,321	เจ้าหนี้การค้าและเจ้าหนี้อื่น

- 33.2 รายการในงบกำไรขาดทุนเบ็ดเสร็จรวม สำหรับปีสิ้นสุดวันที่ 31 ธันวาคม 2556 ได้มีการจัดประเภทรายการใหม่ เพื่อให้สอดคล้องกับการแสดงรายการในงบกำไรขาดทุนเบ็ดเสร็จรวมสำหรับปีสิ้นสุดวันที่ 31 ธันวาคม 2557 มีดังนี้

รายการ	การจัดประเภทรายการเดิม	จำนวนเงิน พันบาท	การจัดประเภทรายการใหม่
รายได้จากการขายและบริการ	รายได้จากการขายและบริการ	81,049	ขาดทุนสำหรับงวดจากการดำเนินงานที่ยกเลิก
รายได้อื่น	รายได้อื่น	6,658	ขาดทุนสำหรับงวดจากการดำเนินงานที่ยกเลิก
กำไรจากอัตราแลกเปลี่ยนสุทธิ	กำไรจากอัตราแลกเปลี่ยนสุทธิ	126	ขาดทุนสำหรับงวดจากการดำเนินงานที่ยกเลิก
ต้นทุนขายและบริการ	ต้นทุนและบริการ	26,256	ขาดทุนสำหรับงวดจากการดำเนินงานที่ยกเลิก
ค่าใช้จ่ายในการขาย	ค่าใช้จ่ายในการขาย	1,075	ขาดทุนสำหรับงวดจากการดำเนินงานที่ยกเลิก
ค่าใช้จ่ายในการบริหาร	ค่าใช้จ่ายในการบริหาร	25,398	ขาดทุนสำหรับงวดจากการดำเนินงานที่ยกเลิก
ค่าตอบแทนผู้บริหาร	ค่าตอบแทนผู้บริหาร	64,968	ขาดทุนสำหรับงวดจากการดำเนินงานที่ยกเลิก
ต้นทุนทางการเงิน	ต้นทุนทางการเงิน	5,161	ขาดทุนสำหรับงวดจากการดำเนินงานที่ยกเลิก
โบนัส	ค่าใช้จ่ายในการบริหาร	10,493	ขาดทุนสำหรับงวดจากการดำเนินงานที่ยกเลิก
ค่าประกันความเสียหาย	ค่าประกันความเสียหาย	31,845	ขาดทุนสำหรับงวดจากการดำเนินงานที่ยกเลิก
ค่าใช้จ่ายภาษีเงินได้	รายได้ (ค่าใช้จ่าย) ภาษีเงินได้	18,899	ขาดทุนสำหรับงวดจากการดำเนินงานที่ยกเลิก

34. สัญญาที่สำคัญ

34.1 สัญญาให้บริการขนส่งชิ้นงาน โครงเหล็ก

บริษัทได้ทำสัญญาให้บริการขนส่งชิ้นงาน โครงเหล็กกับบริษัท M.C.S. Steel Japan Co., Ltd. เพื่อรับบริการขนส่งทางเรือ โดยขนส่งสินค้าไปยังท่าเทียบเรือในประเทศญี่ปุ่น รวมไปถึงการประสานงานต่างๆกับลูกค้า การให้บริการการจัดการขนถ่ายชิ้นงานและเก็บรักษาชิ้นงานจนกว่าจะส่งมอบ ตลอดจนค่าตรวจสอบและซ่อมแซมชิ้นงานเพิ่มเติมหากเกิดความผิดพลาดระหว่างขนส่ง โดยการกำหนดราคาขึ้นอยู่กับปริมาณน้ำหนักของการใช้บริการหรือแต่ละจำนวนโครงการ ตามเงื่อนไขที่ระบุไว้ในสัญญาและปัจจัยการตลาดอื่นๆ ที่เกี่ยวข้อง

สัญญาดังกล่าวมีผลบังคับใช้เป็นระยะเวลา 5 ปี ตั้งแต่ปี 2548 และสามารถต่ออายุได้อีกคราวละ 1 ปี ภายใต้เงื่อนไขเดิมในสัญญา ทั้งนี้ หากคู่สัญญาฝ่ายใดฝ่ายหนึ่งไม่มีความประสงค์ที่จะต่ออายุสัญญา ต้องทำหนังสือแจ้งให้คู่สัญญาอีกฝ่ายทราบล่วงหน้าเป็นลายลักษณ์อักษรไม่น้อยกว่า 6 เดือน ก่อนวันสิ้นสุดของสัญญา

34.2 สัญญาจ้าง

บริษัทได้ทำสัญญาให้บริการจ้างผลิตชิ้นงานกับบริษัท M.C.S Steel (Xiamen) Co., Ltd. เพื่อรับบริการแปรรูปโครงสร้างเหล็กตามแบบงานและขนส่งชิ้นงานตามกำหนดการที่บริษัทกำหนด ภายใต้เงื่อนไขสัญญา บริษัทต้องชำระเงินล่วงหน้าให้กับบริษัท M.C.S Steel (Xiamen) Co., Ltd. ในการจัดหาเหล็กแผ่นและเหล็กรูปพรรณที่ใช้เป็นวัตถุดิบหลักในการผลิตและแปรรูปตามมาตรฐานที่บริษัทกำหนดและระบุในสัญญา

34.3 สัญญาจ้างผู้เชี่ยวชาญ

บริษัทได้ลงนามในสัญญาจ้างผู้เชี่ยวชาญกับบริษัท ทานากะ เวดจ์ เซ็นเตอร์ จำกัด (“ผู้ว่าจ้าง”) เมื่อวันที่ 1 ธันวาคม 2557 ซึ่งเป็นบริษัทย่อยของบริษัท โดยบริษัทจะเป็นที่ปรึกษา หรือบริหารงานเกี่ยวกับการบริหารงานและการบัญชี สัญญาดังกล่าวมีอัตราค่าบริการตามเงื่อนไขที่ระบุในสัญญา

35. เหตุการณ์ภายหลังรอบระยะเวลาบัญชี

วันที่ 24 กุมภาพันธ์ 2558 ที่ประชุมของคณะกรรมการของบริษัทได้มีมติอนุมัติให้บริษัทจ่ายเงินปันผลจากกำไรสุทธิสำหรับปีสิ้นสุดวันที่ 31 ธันวาคม 2557 ในอัตราหุ้นละ 0.20 บาท เป็นจำนวนเงินทั้งสิ้น 100 ล้านบาท

36. การอนุมัติงบการเงิน

งบการเงินนี้ได้รับอนุมัติให้ออกงบการเงินจากคณะกรรมการบริษัทเมื่อวันที่ 24 กุมภาพันธ์ 2558

บริษัท เอ็ม.ซี.เอส.สตีล จำกัด (มหาชน)

M.C.S. Steel Public Company Limited

70 หมู่ 2 ต.ช้างใหญ่ อ.บางไทร จ.พระนครศรีอยุธยา 13290

โทรศัพท์ 035-372961-5 โทรสาร 035-283199 , 283314



www.mcssteel.com

70 Moo 2 Changyai Bangsai Pranakhon Sri Ayutthaya 13290

Tel : 035-372961-5 Fax : 035-283199 , 283314

E-Mail : info@mcssteel.co.th