

# M.C.S. Steel Public Co., Ltd.

## Annual Report | 2015 รายงานประจำปี



“ Better than yesterday ,everyday ”



สารจากประธานเจ้าหน้าที่บริหาร	1
คณะกรรมการบริษัทและคณะกรรมการบริหาร	3
ข้อมูลทางการเงินโดยสรุป	10
ข้อมูลทั่วไป	11
นโยบายและภาพรวมการประกอบธุรกิจ	13
การเปลี่ยนแปลงครั้งสำคัญปี 2558	17
โครงสร้างการลงทุน	18
โครงสร้างรายได้และโครงสร้างลูกค้า	19
ปัจจัยความเสี่ยง	21
ทรัพย์สินที่ใช้ในการประกอบธุรกิจ	23
โครงสร้างผู้ถือหุ้นและนโยบายการจ่ายปันผล	24
โครงสร้างการจัดการ	27
การกำกับดูแลกิจการ	31
ความรับผิดชอบต่อสังคม	43
รายการระหว่างกัน	53
ฐานะทางการเงินและผลการดำเนินการสำหรับปี 2558	54
ค่าตอบแทนผู้สอบบัญชี	59
รายงานของคณะกรรมการตรวจสอบ	60
รายงานของผู้สอบบัญชีรับอนุญาตและงบการเงินรวม	62

## สารจากประธานเจ้าหน้าที่บริหาร

ปีที่ผ่านมาถือเป็นอีกปีที่ค่อนข้างดีสำหรับ MCS โดยบริษัทสามารถทำผลกำไรได้ประมาณ 654 ล้านบาท และเป็นอีกปีที่บริษัทผลิตโครงสร้างเหล็กในประเทศส่วนใหญ่ยังคงเผชิญหน้าความท้าทายจากบริษัทโครงสร้างเหล็กในต่างประเทศอย่างต่อเนื่อง ซึ่งทั้งหมดนี้เนื่องมาจากการวางแผนในอดีตที่บริษัทได้ฝึกฝน พัฒนาความรู้ ความสามารถของพนักงานรวมถึงเจ้าหน้าที่ฝ่ายต่างๆ มีการปรับปรุงเครื่องจักรและอุปกรณ์ เครื่องมือการทำงานให้พร้อมในระหว่างระยะเวลาที่ปริมาณงานของบริษัทไม่มาก ส่งผลให้เมื่อความต้องการอุตสาหกรรมก่อสร้างในประเทศญี่ปุ่นเพิ่มขึ้น บริษัทจึงมีความพร้อมและค่อนข้างจะได้เปรียบคู่แข่งรายอื่น ซึ่งการเติบโตของการก่อสร้างนี้คาดว่าจะคงดำเนินต่อไปจนถึงโอลิมปิกที่จะเกิดขึ้นในปี 2020 ที่ประเทศญี่ปุ่น

ทางด้านอัตราแลกเปลี่ยน เมื่อเปรียบเทียบเงินเยนญี่ปุ่นกับเงินบาทไทยยังคงอ่อนตัวประมาณ 10-15% หากเปรียบเทียบกับปีก่อน และอ่อนลงประมาณ 30% เมื่อเปรียบเทียบกับ 3-4 ปีที่ผ่านมา จากการเคลื่อนไหวขึ้น ๆ ลง ๆ ของเงินเยนถือเป็นความท้าทายสำหรับบริษัท โดยบริษัทพยายามที่จะจัดการกับการเปลี่ยนแปลงของอัตราแลกเปลี่ยนนี้เพื่อรับมือกับความผันผวนดังกล่าวให้มากที่สุด โดยสาเหตุของการเปลี่ยนแปลงนี้เนื่องจากการหลุดตัวของอุตสาหกรรมเหมืองแร่ และราคาน้ำมันที่ลดลงอย่างกระทันหัน ทำให้แผนงานสำหรับโครงการที่เกี่ยวกับอุตสาหกรรมดังกล่าวของบริษัทต้องหยุดชะงักลง แต่อย่างไรก็ดีอุตสาหกรรมดังกล่าวถือเป็นอีกนโยบายหนึ่งของบริษัทที่จะพยายามทำงานให้มีความหลากหลายและครอบคลุมมากขึ้นเพื่อขยายความสามารถของเรา ถึงแม้ว่าบริษัทจะต้องเจอความท้าทายอย่างสม่ำเสมอในลักษณะนี้ บริษัทจะพยายามมุ่งมั่น ฝ่าฟันเพื่อชื่อเสียงที่แข็งแกร่งและมั่นคงมากขึ้นทั้งในประเทศญี่ปุ่นและส่วนอื่นๆ ของโลก

บริษัทคาดว่าใน 2-3 ปีข้างหน้าจะเป็นช่วงที่บริษัทมีงานโครงการญี่ปุ่นหลายโครงการและเป็นช่วงที่กำลังการผลิตของบริษัทค่อนข้างแน่น แต่ในขณะเดียวกันบริษัทยังคงมองหางานสำหรับโครงการอื่นๆ นอกเหนือจากประเทศญี่ปุ่น ซึ่งประเทศแถบอเมริกาเหนือเป็นเป้าหมายต่อไป เนื่องจากทิศทางของเศรษฐกิจที่จะกลับมาดีขึ้นในอนาคตอันใกล้ โดยบริษัทอยู่ระหว่างการรวมเข้าเป็นกลุ่มกับบริษัทโครงสร้างเหล็กในท้องถิ่น และหวังที่จะเริ่มงานโครงการภายในสองสามปีข้างหน้า โดยสองสามปีที่ผ่านมาบริษัทได้พยายามที่จะร่วมทุนกับบริษัทต่าง ๆ เพื่อที่จะขยายกำลังการผลิตและความสามารถในการทำงานให้เพิ่มมากขึ้น แต่เมื่อประเทศไทยได้มีการเริ่มใช้มาตรฐาน IFRS สำหรับการจัดทำรายงานทางการเงินระหว่างบริษัทย่อยและบริษัทรวม ทำให้การร่วมมือดังกล่าวยากลำบากอย่างมากในการทำธุรกิจ บริษัทจึงจำเป็นต้องเปลี่ยนแปลงวิธีการร่วมมือจากการเข้าไปถือหุ้น เป็นการทำสัญญาโครงการร่วมค้าซึ่งอาจจะเป็นทางออกที่ดีมากที่สุดของปัญหานี้

เมื่อปีที่แล้ว บริษัทประสบความสำเร็จในการจัดตั้งบริษัทร่วมค้ากับบริษัท NASU Structural ซึ่งเป็นบริษัทโครงสร้างเหล็ก โดยมีโรงงานระดับ H ที่เมืองชิบะ ประเทศญี่ปุ่น (ห่างจากโตเกียวประมาณ 40 กิโลเมตร) ซึ่งบริษัทจะใช้เป็นศูนย์บริการสำหรับโครงการต่าง ๆ ในประเทศญี่ปุ่น ซึ่งเป็นเป้าหมายที่ต้องใช้เวลาอันกว่าจะบรรลุผลในที่สุด อย่างไรก็ตามบริษัทยังคงต้องใช้ระยะเวลาหนึ่ง เพื่อปรับเปลี่ยนวิธีการทำงานเพื่อให้สามารถทำงานร่วมกับพนักงานญี่ปุ่นได้

## สารจากประธานเจ้าหน้าที่บริหาร (ต่อ)

โดยในปีที่ผ่านมาถือว่าเป็นปีที่ดีที่สุดอันดับที่สองตั้งแต่บริษัทดำเนินกิจการมา และข้าพเจ้าเชื่อว่าในสองสามปีต่อไป บริษัทจะสามารถทำผลกำไรที่ดียิ่งกว่าปีนี้ โดยความสำเร็จที่เกิดขึ้นมานี้จะไม่มีวันบรรลุผลดังกล่าวโดยปราศจากความเข้าใจและการสนับสนุนของผู้ถือหุ้น และความสนับสนุนอย่างเต็มที่ของคณะกรรมการ รวมถึงการทำงานอย่างหนักของพนักงานทุกคน ซึ่งข้าพเจ้าถือว่าเป็นความโชคดีที่มีบุคคลที่สนับสนุนทั้งหมดนี้ และขอถือโอกาสนี้แสดงความขอบคุณอย่างสูงสุดสำหรับทุกท่านที่กล่าวมา ณ ที่นี้ด้วย

และสุดท้าย ข้าพเจ้าเชื่อว่า MCS จะสามารถยิ่งรุ่งเรืองมากกว่านี้ได้ภายใต้ฝ่ายจัดการใหม่ที่กำลังจะเข้ามา



ดร. ไนยวน ชี  
ประธานเจ้าหน้าที่บริหาร  
29 กุมภาพันธ์ 2559



คณะกรรมการบริษัท  
และคณะกรรมการบริหาร

คณะกรรมการบริษัท



ดร.ไนยวน ชี ประธานกรรมการ

คณะกรรมการตรวจสอบ



จากซ้ายไปขวา

นายสมยศ

เจียมจิรงกร

กรรมการอิสระ

และประธานคณะกรรมการตรวจสอบ

นายทินกร

สีดาสมบุญ

กรรมการอิสระและกรรมการตรวจสอบ

คณะกรรมการ



นายสมพงษ์ เมธาจิตยส์สุข

กรรมการ

นายสารกิชิน ทันวานี

กรรมการ

นายไพรัตน์ วิวัฒน์บรรจง

กรรมการ

นายพรชัย พิศาลอนุกุลกิจ

กรรมการ

ดร. สุรชัย รติทอง

กรรมการ

## คณะกรรมการและคณะกรรมการบริหาร

ดร.ไวยวน ชี

- ประธานกรรมการ ,ประธานเจ้าหน้าที่บริหาร
- กรรมการผู้มีอำนาจลงนาม

1. ลักษณะการเป็นกรรมการ	<ul style="list-style-type: none"><li>▪ เข้าดำรงเมื่อปี 2548</li><li>▪ ปัจจุบันดำรงตำแหน่งมาทั้งหมด 3 วาระ</li></ul>
2. การเข้าร่วมประชุม	<ul style="list-style-type: none"><li>▪ ปี 2558 เข้าร่วมประชุมคณะกรรมการ 9/9 ครั้ง</li></ul>
3. ส่วนในการถือหุ้นในบริษัท ณ วันที่ 5 มกราคม 2559	<ul style="list-style-type: none"><li>▪ จำนวน 70,000,000 หุ้น คิดเป็น 14 % ทั้งนี้รวมในส่วนของบริษัทที่ยังไม่บรรลุนิติภาวะ</li></ul>
4. การเปลี่ยนแปลงการถือหุ้นในบริษัท ในปี 2558	<ul style="list-style-type: none"><li>▪ ไม่มี</li></ul>
5. การศึกษา	<ul style="list-style-type: none"><li>▪ ปริญญาเอก วิศวกรรมศาสตร์ มหาวิทยาลัยเกียวโต ประเทศญี่ปุ่น</li><li>▪ หลักสูตร Director Accreditation Program (DAP) รุ่นที่ 25 ปี 2547</li></ul>
6. ตำแหน่งปัจจุบันในกิจการอื่น	<ul style="list-style-type: none"><li>▪ กรรมการ Tanaka Welding Center Co., Ltd.</li></ul>

นายไพรัตน์ วิวัฒน์บรรณ

- กรรมการ
- กรรมการผู้มีอำนาจลงนามร่วมกับกรรมการอีก 1 ท่าน  
( นายสมพงษ์ เมธาภิตยสุข หรือ นายพรชัย พิศาลอนุกุลกิจ )
- กรรมการผู้อำนวยการ

1. ลักษณะการเป็นกรรมการ	<ul style="list-style-type: none"><li>▪ เข้าดำรงเมื่อปี 2550</li><li>▪ ปัจจุบันดำรงตำแหน่งมาทั้งหมด 3 วาระ</li></ul>
2. การเข้าร่วมประชุม	<ul style="list-style-type: none"><li>▪ ปี 2558 เข้าร่วมประชุมคณะกรรมการ 8/9 ครั้ง</li></ul>
3. ส่วนในการถือหุ้นในบริษัท ณ วันที่ 5 มกราคม 2559	<ul style="list-style-type: none"><li>▪ จำนวน 10,000 หุ้น หรือ 0.002 %</li></ul>
4. การเปลี่ยนแปลงการถือหุ้นในบริษัท ในปี 2558	<ul style="list-style-type: none"><li>▪ ไม่มี</li></ul>
5. การศึกษา	<ul style="list-style-type: none"><li>▪ ปริญญาตรี วิศวกรรมศาสตร์ สาขาวิศวกรรมโยธา สถาบันเทคโนโลยีราชมงคล วิทยาเขตเทเวศร์</li><li>▪ หลักสูตร Director Accreditation Program (DAP) รุ่นที่ 70 ปี 2551</li></ul>

รายงานประจำปี 2558

#### นายพรชัย พิศาลอนุกุลกิจ

- กรรมการ
- กรรมการผู้มีอำนาจลงนามร่วมกับกรรมการอีก 1 ท่าน  
( นายสมพงษ์ เมธาสถิตย์สุข หรือ นายไพรัตน์ วิวัฒน์บวรวงษ์ )
- รองผู้อำนวยการอาวุโสฝ่ายการผลิต

1. ลักษณะการเป็นกรรมการ	<ul style="list-style-type: none"> <li>▪ เข้าดำรงเมื่อ ปี 2549</li> <li>▪ ปัจจุบันดำรงตำแหน่งมาทั้งหมด 3 วาระ</li> </ul>
2. การเข้าร่วมประชุม	<ul style="list-style-type: none"> <li>▪ ปี 2558 เข้าร่วมประชุมคณะกรรมการ 8/9 ครั้ง</li> </ul>
3. สัดส่วนในการถือหุ้นในบริษัท ณ วันที่ 5 มกราคม 2559	<ul style="list-style-type: none"> <li>▪ จำนวน 0 หุ้น</li> </ul>
4. การเปลี่ยนแปลงการถือหุ้นในบริษัท ในปี 2558	<ul style="list-style-type: none"> <li>▪ ไม่มี</li> </ul>
5. การศึกษา	<ul style="list-style-type: none"> <li>▪ ปริญญาโท สาขาการจัดการอุตสาหกรรม</li> <li>▪ ปริญญาตรี อุตสาหกรรมศาสตร์ วิศวกรรมศาสตร์ สถาบันเทคโนโลยีพระจอมเกล้าพระนครเหนือ</li> <li>▪ หลักสูตร Director Accreditation Program (DAP) รุ่นที่ 42 ปี 2548</li> </ul>

#### นายสมพงษ์ เมธาสถิตย์สุข

- กรรมการ
- กรรมการผู้มีอำนาจลงนามร่วมกับกรรมการอีก 1 ท่าน  
( นายไพรัตน์ วิวัฒน์บวรวงษ์ หรือ นายพรชัย พิศาลอนุกุลกิจ )

1. ลักษณะการเป็นกรรมการ	<ul style="list-style-type: none"> <li>▪ เข้าดำรงเมื่อปี 2548</li> <li>▪ ปัจจุบันดำรงตำแหน่งมาทั้งหมด 3 วาระ</li> </ul>
2. การเข้าร่วมประชุม	<ul style="list-style-type: none"> <li>▪ ปี 2558 เข้าร่วมประชุมคณะกรรมการ 9/9 ครั้ง</li> </ul>
3. สัดส่วนในการถือหุ้นในบริษัท ณ วันที่ 5 มกราคม 2559	<ul style="list-style-type: none"> <li>▪ จำนวน 6,000,000 หุ้น คิดเป็น 1.20 %</li> </ul>
4. การเปลี่ยนแปลงการถือหุ้นในบริษัท ในปี 2558	<ul style="list-style-type: none"> <li>▪ ไม่มี</li> </ul>
5. การศึกษา	<ul style="list-style-type: none"> <li>▪ ปริญญาตรี สาขาบริหารธุรกิจ มหาวิทยาลัยเกษมบัณฑิต</li> <li>▪ หลักสูตร Director Accreditation Program (DAP) รุ่นที่ 19 ปี 2547</li> <li>▪ Mini Master of Management Program รุ่นที่ 30</li> </ul>
6. ตำแหน่งปัจจุบันในกิจการอื่น	<ul style="list-style-type: none"> <li>▪ กรรมการ Tanaka Welding Center Co., Ltd.</li> </ul>

#### รายงานประจำปี 2558

นายฮารากิชิ ทันวานี

■ กรรมการ

1. ลักษณะการเป็นกรรมการ	<ul style="list-style-type: none"> <li>■ เข้าดำรงเมื่อ 9 เมษายน 2556</li> <li>■ ปัจจุบันดำรงตำแหน่งมาทั้งหมด 1 วาระ</li> </ul>
2. การเข้าร่วมประชุม	<ul style="list-style-type: none"> <li>■ ปี 2558 เข้าร่วมประชุมคณะกรรมการ 9/9 ครั้ง</li> </ul>
3. สัดส่วนในการถือหุ้นในบริษัท ณ วันที่ 5 มกราคม 2559	<ul style="list-style-type: none"> <li>■ จำนวน 30,000,000 หุ้น คิดเป็น 6 %</li> </ul>
4. การเปลี่ยนแปลงการถือหุ้นในบริษัท ในปี 2558	<ul style="list-style-type: none"> <li>■ เพิ่มขึ้น 7,400,000 หุ้น</li> </ul>
5. การศึกษา	<ul style="list-style-type: none"> <li>■ Master of Science in Investment Management, Cass Business School</li> <li>■ Director Certification Program (DCP) รุ่นที่ 145 ปี 2554</li> </ul>
6. ตำแหน่งปัจจุบันในกิจการอื่น	<ul style="list-style-type: none"> <li>■ Managing Director of S. Grand Gems Co., Ltd.</li> </ul>

นายสมยศ เจียมจิรังกร

■ กรรมการอิสระ

■ ประธานคณะกรรมการตรวจสอบ

1. ลักษณะการเป็นกรรมการ	<ul style="list-style-type: none"> <li>■ เข้าดำรงเมื่อปี 2548</li> <li>■ ปัจจุบันดำรงตำแหน่งมาทั้งหมด 3 วาระ</li> </ul>
2. การเข้าร่วมประชุม	<ul style="list-style-type: none"> <li>■ ปี 2558 เข้าร่วมประชุมคณะกรรมการ 9/9 ครั้ง</li> <li>■ ปี 2558 เข้าร่วมประชุมคณะกรรมการตรวจสอบ 4/4 ครั้ง</li> </ul>
3. สัดส่วนในการถือหุ้นในบริษัท ณ วันที่ 5 มกราคม 2559	<ul style="list-style-type: none"> <li>■ จำนวน 0 หุ้น</li> </ul>
4. การเปลี่ยนแปลงการถือหุ้นในบริษัท ในปี 2558	<ul style="list-style-type: none"> <li>■ ไม่มี</li> </ul>
5. การศึกษา	<ul style="list-style-type: none"> <li>■ ปริญญาตรี สาขาวิศวกรรมศาสตร์อุตสาหกรรม จุฬาลงกรณ์มหาวิทยาลัย</li> <li>■ ปริญญาโท สาขาบริหารธุรกิจ มหาวิทยาลัยธรรมศาสตร์ หลักสูตร Director Certification Program (DCP) รุ่นที่ 7 ปี 2544</li> </ul>
6. ตำแหน่งปัจจุบันในกิจการอื่น	<ul style="list-style-type: none"> <li>■ กรรมการอิสระ บริษัท เจ้าพระยามหานคร จำกัด (มหาชน)</li> <li>■ ประธานคณะกรรมการตรวจสอบ บริษัท ควอลิตี้เทค จำกัด (มหาชน)</li> </ul>

รายงานประจำปี 2558

นายทินกร สีดาสมบูรณ์

- กรรมการอิสระ
- กรรมการตรวจสอบ

1. ลักษณะการเป็นกรรมการ	<ul style="list-style-type: none"> <li>■ เข้าดำรงเมื่อเดือนธันวาคม ปี 2553</li> <li>■ ปัจจุบันดำรงตำแหน่งมา 1 วาระ</li> </ul>
2. การเข้าร่วมประชุม	<ul style="list-style-type: none"> <li>■ ปี 2558 เข้าร่วมประชุมคณะกรรมการ 8/9 ครั้ง</li> <li>■ ปี 2558 เข้าร่วมประชุมคณะกรรมการตรวจสอบ 4/4 ครั้ง</li> </ul>
3. สัดส่วนในการถือหุ้นในบริษัท ณ วันที่ 5 มกราคม 2559	<ul style="list-style-type: none"> <li>■ จำนวน 0 หุ้น</li> </ul>
4. การเปลี่ยนแปลงการถือหุ้นในบริษัท ในปี 2558	<ul style="list-style-type: none"> <li>■ ไม่มี</li> </ul>
5. การศึกษา	<ul style="list-style-type: none"> <li>■ ปริญญาตรี บัณฑิตบัณฑิต มหาวิทยาลัยกรุงเทพ</li> <li>■ ปริญญาโท สาขาบริหารธุรกิจ มหาวิทยาลัยหอการค้าไทย</li> <li>■ หลักสูตร Director Accreditation Program (DAP) รุ่นที่ 61 ปี 2549</li> <li>■ หลักสูตร Director Certification Program (DCP) รุ่นที่ 92 ปี 2550</li> <li>■ หลักสูตร Audit Committee Program (ACP) รุ่นที่ 19 ปี 2550</li> </ul>
6. ตำแหน่งปัจจุบันในกิจการอื่น	<ul style="list-style-type: none"> <li>■ กรรมการอิสระ และกรรมการตรวจสอบ บริษัท ควอลิเทค จำกัด (มหาชน)</li> <li>■ กรรมการผู้จัดการ บริษัท สำนักงานพระอาทิตย์การสอบบัญชี จำกัด</li> <li>■ กรรมการอิสระ บริษัท ดีวีเอ็มวีเอส จำกัด</li> </ul>



ดร. สุรัชย์ รติทอง

■ กรรมการ

1. ลักษณะการเป็นกรรมการ	■ ได้รับการแต่งตั้งเมื่อ วันที่ 19 มีนาคม 2558
2. การเข้าร่วมประชุม	■ ปี 2558 เข้าร่วมประชุมคณะกรรมการ 8/9 ครั้ง
3. สัดส่วนในการถือหุ้นในบริษัท ณ วันที่ 5 มกราคม 2559	■ จำนวน 26,800,000 หุ้น คิดเป็น 5.36 %
4. การเปลี่ยนแปลงการถือหุ้นในบริษัทใน ปี 2558	■ เพิ่มขึ้น 14,754,000 หุ้น
5. การศึกษา	■ Ph.D. in Polymer Science University of Connecticut, U.S.A. ■ M.S. in Polymer Science University of Connecticut, U.S.A. ■ B.S. in Chemical Engineering West Virginia University, U.S.A.
6. ตำแหน่งปัจจุบันในกิจการอื่น	■ กรรมการ บริษัท เบสท์ พลาสติก เทคโนโลยี จำกัด

นายอิโระกิ อิจิริ

■ รองผู้อำนวยการฝ่ายประสานงานและคุณภาพ

1. สัดส่วนในการถือหุ้นในบริษัท ณ วันที่ 5 มกราคม 2559	■ จำนวน 0 หุ้น
2. การเปลี่ยนแปลงการถือหุ้นในบริษัท ใน ปี 2558	■ ไม่มี
3. การศึกษา	■ ประกาศนียบัตรวิชาชีพชั้นสูง สาขา Mechanical & Electric Osaka Municipal Miyakojima Industrial High School, Japan
4. ตำแหน่งปัจจุบัน	■ กรรมการ Tanaka Welding Center Co., Ltd. ■ กรรมการ M.C.S.-NASU Co., Ltd.

รายงานประจำปี 2558

นายทริเนโอะ คาคุตะ

- ผู้ช่วยประธานเจ้าหน้าที่บริหาร

1. สัดส่วนในการถือหุ้นในบริษัท ณ วันที่ 5 มกราคม 2559	▪ จำนวน 0 หุ้น
2. การเปลี่ยนแปลงการถือหุ้นในบริษัท ใน ปี 2558	▪ ไม่มี
3. การศึกษา	▪ ปริญญาตรี ศิลปกรรมศาสตร์ สาขาประติมากรรม Kyoto – Seika University Japan
4. ตำแหน่งปัจจุบัน	▪ กรรมการ Tanaka Welding Center Co., Ltd.

นางสาวมรรณศ ศรีศักดิ์ดา

- ผู้จัดการฝ่ายบัญชีและการเงิน

1. สัดส่วนในการถือหุ้นในบริษัท ณ วันที่ 5 มกราคม 2559	▪ จำนวน 33,000 หุ้น หรือ 0.0066%
2. การเปลี่ยนแปลงการถือหุ้นในบริษัท ในปี 2558	▪ ไม่มี
3. การศึกษา	▪ ปริญญาตรี บริหารธุรกิจบัณฑิต สาขาวิชาการบัญชี มหาวิทยาลัยรังสิต

นางสาวกัญชลิกา แสงปริญญา

- เลขานุการบริษัท

1. สัดส่วนในการถือหุ้นในบริษัท ณ วันที่ 5 มกราคม 2559	▪ จำนวน 67,500 หุ้น หรือ 0.014%
2. การเปลี่ยนแปลงการถือหุ้นในบริษัท ในปี 2558	▪ ไม่มี
3. การศึกษา	▪ ปริญญาตรี สาขาบัญชี มหาวิทยาลัยหอการค้าไทย ▪ ปริญญาโท บริหารธุรกิจมหาบัณฑิต สาขาการจัดการธุรกิจระหว่างประเทศ มหาวิทยาลัยเซนต์จอห์น

รายงานประจำปี 2558

## ข้อมูลทางการเงินโดยสรุป

สำหรับปีสิ้นสุดวันที่ 31 ธันวาคม 2558

(งบการเงินเฉพาะกิจการ)

รายการ	หน่วย	2558	2557	2556
สินทรัพย์รวม	ล้านบาท	3,594.24	2,655.44	2,509.12
ทุนที่ออกและเรียกชำระแล้ว	ล้านบาท	500.00	500.00	500.00
ส่วนของผู้ถือหุ้น	ล้านบาท	2,397.77	2,073.62	2,239.87
รายได้	ล้านบาท	3,304.77	1,068.17	2,374.88
ค่าใช้จ่าย	ล้านบาท	2,608.01	938.56	2,015.48
กำไรสุทธิหลังหักภาษี	ล้านบาท	654.41	123.34	354.18
กำไรต่อหุ้น	บาท	1.31	0.25	0.71
มูลค่าหุ้นตามบัญชี	บาท	4.70	4.15	4.48
มูลค่าหุ้นที่ตราไว้	บาท	1.00	1.00	1.00
เงินปันผลต่อหุ้น	บาท	0.70	0.20	0.20
อัตราเงินปันผลต่อกำไรสุทธิ	ร้อยละ	0.53	0.81	0.28

(งบการเงินรวม)

รายการ	หน่วย	2558	2557	2556
สินทรัพย์รวม	ล้านบาท	3,793.24	2,657.78	2,990.75
หนี้สินรวม	ล้านบาท	1,426.15	588.80	520.78
ส่วนของผู้ถือหุ้น	ล้านบาท	2,367.10	2,068.98	2,469.97
รายได้จากการขายและให้บริการ	ล้านบาท	3,586.71	955.99	2,315.10
รายได้รวม	ล้านบาท	3,653.71	1,066.47	2,449.14
ค่าใช้จ่าย	ล้านบาท	2,959.05	938.96	2,026.39
กำไรขั้นต้น	ล้านบาท	1,276.29	297.59	725.32
กำไรสุทธิ	ล้านบาท	615.71	81.06	398.72

## ข้อมูลทั่วไป

ชื่อบริษัท	บริษัท เอ็ม.ซี.เอส.สตีล จำกัด (มหาชน)
ประเภทธุรกิจ	ผลิตและติดตั้งผลิตภัณฑ์โครงสร้างเหล็ก ( Steel Structure )
เลขทะเบียนบริษัท	0107548000048
ทุนจดทะเบียน	500,000,000 บาท แบ่งเป็นหุ้นสามัญ 500,000,000 หุ้น มูลค่าหุ้นละ 1 บาท (ชำระเต็มจำนวน)

### สำนักงานและโรงงานของบริษัท

เลขที่ 70 หมู่ 2 ตำบลช้างใหญ่ อำเภอบางไทร  
จังหวัดพระนครศรีอยุธยา 13290  
โทรศัพท์ 035-372961-6  
โทรสาร 035-372967-8  
Website : [www.mcssteel.com](http://www.mcssteel.com)  
E-Mail : [info@mcssteel.co.th](mailto:info@mcssteel.co.th)

## บุคคลอ้างอิงอื่นๆ

**ก) นายทะเบียนหลักทรัพย์**

บริษัท ศูนย์รับฝากหลักทรัพย์ (ประเทศไทย) จำกัด  
93 อาคารตลาดหลักทรัพย์แห่งประเทศไทย  
ถนนรัชดาภิเษก แขวงดินแดง เขตดินแดง กรุงเทพฯ 10400  
โทรศัพท์ +66(0) 2009-9000

**ข) ผู้สอบบัญชี**

นางสาววันนิสา งามบัวทอง  
ผู้สอบบัญชีรับอนุญาตเลขที่ 6838  
ผู้สอบบัญชีที่ได้รับความเห็นชอบจากสำนักงาน ก.ล.ด.  
บริษัท สอบบัญชี ธรรมนิติ จำกัด  
267/1 ถ.ประชากรราษฎร์ สาย 1 แขวงบางซื่อ เขตบางซื่อ กรุงเทพฯ 10800  
โทรศัพท์ + 66 (0) 2587-8080

**ค) ที่ปรึกษากฎหมาย**

บริษัท กฎหมายปาระมี จำกัด  
511/4 ถนนประชาอุทิศ 117/1 แขวงทุ่งครุ เขตทุ่งครุ  
กรุงเทพมหานคร 10140  
โทรศัพท์ + 66 (0) 28159523

**ง) สถาบันการเงิน**

บมจ. ธนาคารกรุงเทพ – สาขาสำนักงานใหญ่สีลม  
บมจ. ธนาคารกรุงเทพ – สาขาประตูน้ำพระอินทร์



## ภาพรวมการประกอบธุรกิจ



"เราเป็นผู้ผลิต ติดตั้งและทดสอบงานโครงสร้างเหล็กที่มีคุณภาพ  
ได้มาตรฐานสากล เป็นที่พึงพอใจของลูกค้า"



บริษัท เอ็ม.ซี.เอส. สตีล จำกัด (มหาชน) (“บริษัท”) (เดิมชื่อ “บริษัท เอ็ม.ซี.เอส. อินเตอร์เนชั่นแนล จำกัด” และ “บริษัท เอ็ม.ซี.เอส. โฮโลกู จำกัด”) ก่อตั้งขึ้นในปี 2535 โดยกลุ่มผู้เชี่ยวชาญในวงการเหล็กและธุรกิจก่อสร้างมานาน 4 ทาน คือ ดร.โนยวน ชินายสมพงษ์ เมธาสิทธิสุข นายมาโนช อิวานุวัฒน์ และสุวัจน์ อึ้งภากรณ์ ด้วยทุนจดทะเบียนเริ่มแรก 15 ล้านบาท ปัจจุบันบริษัทมีทุนจดทะเบียน 500 ล้านบาท เป็นหุ้นสามัญชำระเต็มมูลค่า จำนวน 500 ล้านหุ้น มูลค่าหุ้นละ 1 บาทโดยมีวัตถุประสงค์เริ่มแรกเพื่อประกอบธุรกิจผลิตและติดตั้งโครงสร้างเหล็กทั่วไปขนาดใหญ่สำหรับอาคาร ต่อมาได้พัฒนาเป็นผู้ผลิตโครงสร้างเหล็กขนาดใหญ่ (Fabricated Steel) โดยเฉพาะโครงสร้างเหล็กที่เป็นคาน (Beam) และเสา (Column-Box) ที่มีความทนทานต่อแรงสั่นสะเทือนได้ดี เพื่อใช้ในการก่อสร้างอาคารสูงขนาดใหญ่ นอกจากนี้ใน ปี 2546 บริษัทได้เริ่มขยายการลงทุนไปสู่ธุรกิจเกษตร แต่เนื่องจากใน 2 ปีที่ผ่านมาธุรกิจดังกล่าวไม่สามารถดำเนินการ ได้ตามเป้าหมาย เนื่องจากไม่มีการสนับสนุนอย่างจริงจังในส่วนของการรัฐบาล ปลายปี 2549 บริษัทฯ จึงตัดสินใจยกเลิกโครงการดังกล่าว

บริษัทมีการประกอบธุรกิจเหล็กโดยมีโรงงานตั้งอยู่ที่ ตำบลช้างใหญ่ อำเภอบางไทร จังหวัดพระนครศรีอยุธยา โดยบริษัทเป็นผู้ผลิตและจำหน่ายโครงสร้างเหล็กขนาดใหญ่ (Structure Steel Fabrication) สำหรับโครงการก่อสร้างขนาดใหญ่ทั้งในประเทศและต่างประเทศ โดยโครงสร้างเหล็กที่บริษัทผลิตมี 2 ประเภท คือ โครงสร้างเหล็กที่นำมาใช้เป็นเสา (Box Column) และโครงสร้างเหล็กที่นำมาใช้เป็นคาน (Beam) ซึ่งเป็นส่วนประกอบที่สำคัญของอาคาร โดยปัจจุบัน บริษัทฯ มีทั้งหมด 12 โรงงาน บนเนื้อที่ 255 ไร่ มีกำลังการผลิตสูงสุดอยู่ที่ประมาณ 70,000 ตันต่อปี



ขบวนการผลิตโครงสร้างเหล็กจะเริ่มตั้งแต่ การนำแผ่นเหล็กที่รีดร้อนคุณภาพสูงมาตัดให้ได้ขนาดที่ต้องการ จากนั้นนำแผ่นเหล็กมาประกอบเข้าด้วยกันด้วยการเชื่อมเป็นรูปทรงต่างๆ เช่น เสา หรือ คาน โดยใช้ลวดเชื่อมเป็นวัสดุในการเชื่อมต่อ จากนั้นนำชิ้นส่วนประกอบที่เกี่ยวข้อง เช่น เหล็กกลวด ท่อเหล็ก แผ่นเหล็ก ตามแบบมาเชื่อมต่อให้ครบชิ้นสุดท้ายปรับแต่งให้งานได้ตามคุณภาพที่ต้องการ

บริษัทมีการจัดจำหน่ายให้กับลูกค้าโดยตรง ไปยังกลุ่มลูกค้าผู้รับเหมาขนาดใหญ่และลูกค้าที่มีโครงการก่อสร้างทั่วไป โดยในปี 2558 บริษัทมีการจัดจำหน่ายโดยตรงให้กับลูกค้าในประเทศญี่ปุ่น 100 % ของปริมาณการจำหน่ายรวม ซึ่งโดยทั่วไปบริษัทจะได้รับรายการสั่งซื้อล่วงหน้าจากลูกค้าอย่างน้อย 6 เดือน ถึง 1 ปีทำให้บริษัทไม่มีปัญหาเรื่องการผลิตและจำหน่าย นอกจากนี้ สินค้าของบริษัทมีคุณภาพได้รับมาตรฐานเป็นที่ยอมรับในประเทศญี่ปุ่น และบริษัทได้รักษาคุณภาพชิ้นงานที่ผลิตให้ได้ตามมาตรฐานอย่างสม่ำเสมอ ทั้งนี้ผลิตภัณฑ์ของบริษัทได้รับการยอมรับจากสถาบันที่มีชื่อเสียงทั้งในประเทศ และต่างประเทศ โดยมีรายละเอียด ดังนี้

- 2541 H Class Fabricator from Japan Steel Rip Fabricating Association  
ISO 9002
- 2543 ISO 9001 : 2000
- 2549 ISO 17025 : 2005 ( Certificate of Laboratory and Accreditation )
- 2550 AISC ( American Institute of Steel Construction Ins. ) for Building Structure
- 2551 OHSAS 18001 : 2007 ( Occupational Health and Safety System )
- 2552 Upgraded ISO 9001 : 2000 to 9001: 2008
- 2553 Best Performance Award from SET
- 2554 S Grade : Certificate from Minister of land , infrastructure and transportation of Japan
- 2555 ISO 3834 Part2 ( International Institute Of Welding for steel fabrication of building and bridge structure )
- 2556 ISO : EN 1090 Part 2  
EN 1090 Part 2 ( Steel Fabrication of Building and Bridge Structure )
- 2558 ISO 14001 : 2004 ( Environmental Management System )



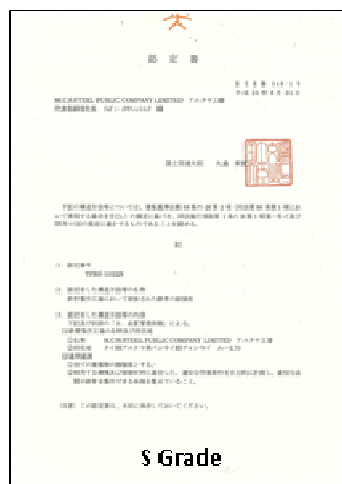
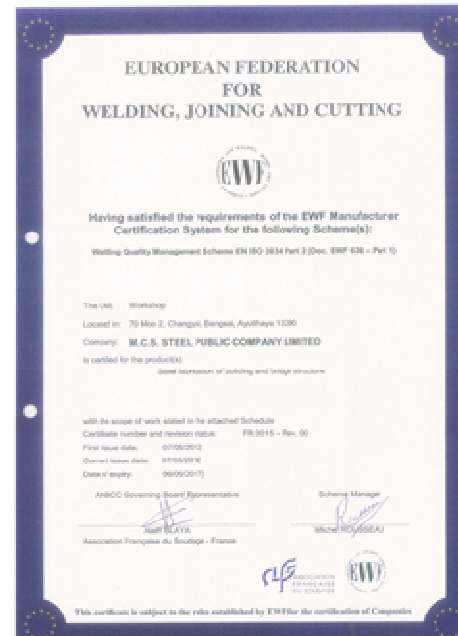

## การเปลี่ยนแปลงที่สำคัญปี 2558

1

- M.C.S.-NASU Co., Ltd.
- ที่ตั้ง ประเทศญี่ปุ่น

- เมื่อวันที่ 31 สิงหาคม 2558 บริษัทได้ลงทุนใน M.C.S. - NASU Co., Ltd. ประเทศญี่ปุ่นจำนวนร้อยละ 66 ของทุนที่ชำระแล้ว เพื่อใช้เป็นศูนย์กลางผลิตและติดต่อลูกค้าที่ประเทศญี่ปุ่น

2

- Kano Sangyo Co., Ltd.
- ที่ตั้ง ประเทศญี่ปุ่น

- เมื่อวันที่ 16 ธันวาคม 2558 บริษัทได้ขายหุ้นของ Kano Sangyo Co., Ltd. ประเทศญี่ปุ่น จำนวน 11.90% ให้กับผู้ถือหุ้นเก่า ทำให้ ณ ปัจจุบัน บริษัทไม่มีหุ้นในบริษัทดังกล่าวอีก

3

- อื่น ๆ

- เมื่อวันที่ 22 กันยายน 2558 ที่ประชุมคณะกรรมการได้มีมติอนุมัติโครงการการซื้อหุ้นคืน เพื่อบริหารการเงิน โดยมีวงเงินสูงสุดที่จะใช้ในการซื้อหุ้นคืน จำนวนไม่เกิน 500 ล้านบาท จำนวนหุ้นที่จะซื้อคืน จำนวนไม่เกิน 50,000,000 หุ้น มูลค่าที่ตราไว้หุ้นละ 1 บาท หรือไม่เกิน ร้อยละ 10 ของหุ้นที่จำหน่ายได้แล้วทั้งหมด กำหนดระยะเวลาที่จะซื้อหุ้นคืนตั้งแต่วันที่ 12 ตุลาคม 2558 ถึงวันที่ 11 เมษายน 2559



## โครงสร้างการลงทุน

บริษัทฯ มีบริษัทย่อยและบริษัทร่วม ณ วันที่ 31 ธันวาคม 2558 ดังนี้

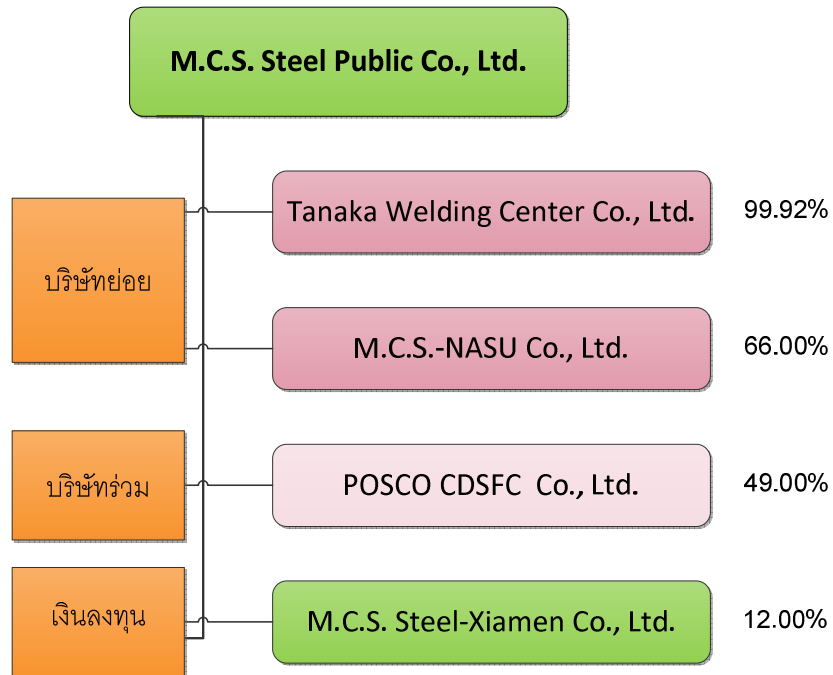

ชื่อบริษัท	ประเภทกิจการ ประเทศที่ตั้ง	ลักษณะ ความสัมพันธ์	ทุนชำระแล้ว	สัดส่วนการถือหุ้น ของบริษัท (%)
<b>บริษัทย่อย</b>				
Tanaka Welding Center Co., Ltd.	รับจ้าง ประเทศไทย	การถือหุ้น และผู้บริหารร่วมกัน	40,000,000 บาท	99.92
M.C.S.- NASU Co., Ltd.	รับจ้าง ญี่ปุ่น	การถือหุ้น และผู้บริหารร่วมกัน	50 ล้านดอลลาร์	66.00
<b>บริษัทร่วม</b>				
POSCO-CDSFC Co., Ltd.	รับจ้าง จีน	การถือหุ้น	12 ล้านดอลลาร์ สหรัฐ	49.00
<b>เงินลงทุนทั่วไป</b>				
M.C.S. Steel-Xiamen Co., Ltd.	รับจ้าง จีน	การถือหุ้น	7.8 ล้านดอลลาร์ สหรัฐ	12.00

**รายงานประจำปี 2558**

## โครงสร้างรายได้

หน่วย : บาท

ผลิตภัณฑ์	2556		2557		2558	
	จำนวนเงิน	ร้อยละ %	จำนวนเงิน	ร้อยละ %	จำนวนเงิน	ร้อยละ %
1.รายได้จากการขายโครงสร้างเหล็ก						
1.1 งานในประเทศ	57,945,594	2.44	64,598,017	6.06	0	0.00
1.2 งานต่างประเทศ	2,176,104,521	91.63	891,391,969	83.58	3,586,709,417	98.17
2. รายได้จากการขายเศษเหล็ก	27,564,512	1.16	13,253,009	1.24	12,852,475	0.35
3. รายได้อื่นๆ	32,011,572	1.35	15,840,951	1.49	17,061,888	0.47
4. กำไรจากการขายเงินลงทุน	0	0.00	17,142,012	1.61	2,952,480	0.08
5. กำไรจากอัตราแลกเปลี่ยน	81,253,087	3.42	64,240,386	6.02	34,136,635	0.93
รายได้รวม	2,374,879,286	100.00	1,066,466,344	100.00	3,653,712,895	100.00

หมายเหตุ : โครงสร้างรายได้นี้ไม่นับรวมส่วนแบ่งกำไร (ขาดทุน) ของบริษัทย่อย

## โครงสร้างลูกค้า

ปี	งานที่ส่งออก (ตัน)
2554	49,611
2555	35,355
2556	37,815
2557	15,049
2558	48,866

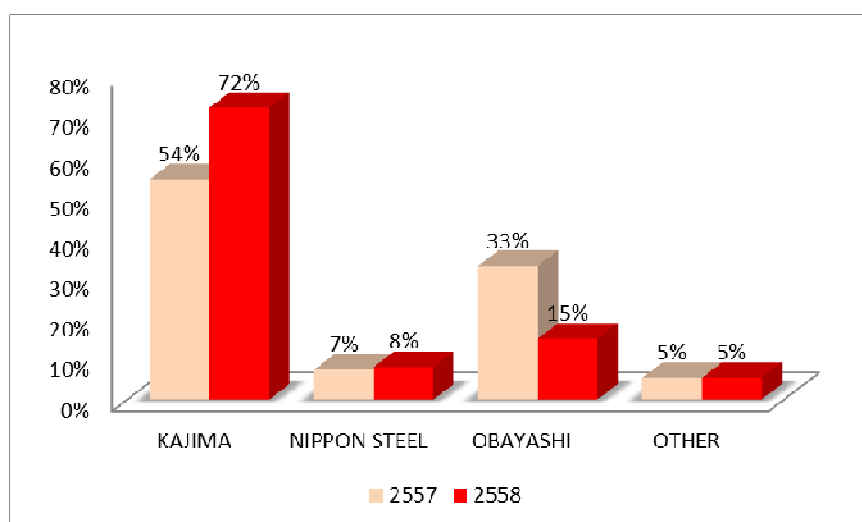

รายงานประจำปี 2558

## งานที่ยังไม่ได้ส่งมอบ

ณ วันที่ 31 ธันวาคม 2558 บริษัท เอ็ม.ซี.เอส. สตีล จำกัด (มหาชน) มีงานที่รอการส่งมอบ ดังนี้

ชื่อโครงการ		ประเภทของงาน	สถานที่ตั้ง	มูลค่างาน ( ล้าน JPY )	ปีที่คาดว่าจะ แล้วเสร็จ	% ของงานที่ ยังไม่ได้ส่งมอบ	มูลค่าของงานที่ยังไม่ได้ ส่งมอบ ( ล้าน JPY )	สถานะ
1	GINAZ-6	อาคารสูง	ญี่ปุ่น	2,450.37	2559	28.22	691.49	มีสัญญา
2	MITA 1 CHOME	อาคารสูง	ญี่ปุ่น	328.18	2559	32.22	105.75	มีสัญญา
3	NIHONBASHI-2	อาคารสูง	ญี่ปุ่น	3,868.12	2559	82.20	3,179.68	มีสัญญา
4	SHIN-HIBIYA	อาคารสูง	ญี่ปุ่น	2,117.95	2559	68.64	1,453.82	มีสัญญา
5	UCHISAIWACHO	อาคารสูง	ญี่ปุ่น	1,347.26	2559	21.62	291.34	มีสัญญา
6	TODAI BYOIN	อาคารสูง	ญี่ปุ่น	444.68	2559	84.77	376.97	มีสัญญา
7	OTEMACHI 2-1 A	อาคารสูง	ญี่ปุ่น	915.55	2559	81.37	745.00	มีสัญญา
8	AKASAKA	อาคารสูง	ญี่ปุ่น	2,145.10	2559	100.00	2,145.10	มีสัญญา
9	OH-1	อาคารสูง	ญี่ปุ่น	1,630.70	2559	100.00	1,630.70	อยู่ระหว่างจัดทำ
10	SEIBU LKEBUKURO	อาคารสูง	ญี่ปุ่น	1,680.86	2560	100.00	1,680.86	อยู่ระหว่างจัดทำ
11	TAKESHIBA	อาคารสูง	ญี่ปุ่น	2,633.02	2560	100.00	2,633.02	อยู่ระหว่างจัดทำ
12	TOKYORYUTSUSOKO	อาคารสูง	ญี่ปุ่น	1,448.82	2560	100.00	1,448.82	อยู่ระหว่างจัดทำ
มูลค่า ( ล้าน JPY )							16,382.54	
มูลค่า (ล้านบาท) อัตราแลกเปลี่ยน ณ วันที่ 30/12/2558 100 Yen = 0.296451 )							4,856.62	



### ความเสี่ยงเกี่ยวกับอัตราแลกเปลี่ยน

ผู้ส่งออกทั้งหลายหลีกเลี่ยงไม่ได้ที่จะได้รับผลกระทบโดยการเคลื่อนไหวของอัตราแลกเปลี่ยน แม้ว่ารายได้ส่วนใหญ่ของบริษัทเป็นเงินเยน แต่บริษัทได้รับผลกระทบค่อนข้างน้อยจากการเปลี่ยนแปลงของอัตราแลกเปลี่ยนเนื่องจากวัตถุดิบซึ่งมีมูลค่าเกือบ 50% ของมูลค่าการผลิต มีการซื้อขายเป็นสกุลเงินเดียวกัน ซึ่งเป็นการป้องกันความเสี่ยงโดยธรรมชาติ อย่างไรก็ตาม ความผันผวนของสกุลเงินบาทไทยและญี่ปุ่นในปี 2558 และความล่าช้าในบางโครงการมีผลทำให้บริษัทเกิดผลขาดทุนอัตราแลกเปลี่ยนจำนวนหนึ่ง การเคลื่อนไหว “QE” ทั่วโลกในปัจจุบันทำให้เกิดความกดดันรัฐบาลให้ดำเนินมาตรการเกี่ยวกับสกุลเงินที่เกี่ยวข้องกับประเทศตน และรัฐบาลของเราเป็นรัฐบาลหนึ่งที่ต้องดำเนินมาตรการที่คล้ายคลึงกัน เราเพียงแต่คาดหวังว่าความผันผวนของอัตราแลกเปลี่ยนที่เกิดขึ้น ซึ่งจะมีความสำคัญต่อการดำเนินงานของเรา



### ความเสี่ยงเกี่ยวกับราคาน้ำมัน

ในปี 2558 ราคาน้ำมันดิบลดลงอย่างมาก ซึ่งเป็นผลดีต่อค่าขนส่งในภาคต่าง ๆ โดยเฉพาะอย่างยิ่งกับผู้ส่งออก ราคาน้ำมันที่ต่ำลงมีผลทำให้ค่าขนส่งลดลงอย่างมีนัยสำคัญ ซึ่งค่าขนส่งคิดเป็น 10% และ 15% ของค่าใช้จ่ายต้นทุนทั้งหมดของเรา เราคาดหวังว่าราคาน้ำมันยังจะคงลดต่อเนื่องไปจนถึงปี 2559



### ความเสี่ยงของผู้ถือหุ้นรายใหญ่ผู้มีอิทธิพลในการกำหนดนโยบายการบริหารจัดการ

เมื่อปลายปี 2558 คร. ไนชวน ซิ ถือหุ้น 14% ของหุ้นทั้งหมดของบริษัท ซึ่งทางกลุ่มได้ส่งผู้แทนเพื่อดำรงตำแหน่งประธานกรรมการ และประธานเจ้าหน้าที่บริหารของบริษัท ซึ่งทำให้กลุ่มของท่านมีอิทธิพลสำคัญต่อนโยบายการบริหารจัดการของบริษัท อย่างไรก็ตาม คร. ไนชวน ซิ ได้แสดงความประสงค์ของท่านในหลายโอกาสเพื่อลดสัดส่วนหุ้นที่ถือครอง และเชิญให้ผู้ถือหุ้นใหญ่รายใหม่ ๆ เข้ามาเป็นกรรมการ และจะแจ้งความประสงค์อีกครั้งในที่ประชุมผู้ถือหุ้นที่กำลังจะมีขึ้น เกี่ยวกับตำแหน่งดังกล่าว



### ความเสี่ยงที่เกี่ยวข้องกับการถือหุ้นใน MCS-XIAMEN, MCS-NASU และการร่วมค้ากับ POSCO

เราเปลี่ยนแปลงโครงสร้างการลงทุนของเราในประเทศจีน โดยบริษัทต้องการคงไว้ซึ่งการถือหุ้น 39% ใน MCS-XIAMEN เนื่องจากบริษัทดังกล่าวทำกำไรให้กับ MCS ประมาณ 60 ล้านบาทเมื่อปีที่แล้ว สำหรับการลงทุนกับ POSCO ในสัดส่วน 49% -51% (MCS 49%) ซึ่งเป็นโรงงานเหล็กแถวหน้าระดับโลก โดยเมื่อปี 2557 บริษัท Deloitte ซึ่งเป็นผู้สอบบัญชีของบริษัทฯ ได้แสดงความเห็นในรายงานการตรวจสอบงบการเงินว่าบริษัท และ CDSFC ว่าขีดความสามารถเข้าถึงข้อมูลเกี่ยวกับงบการเงินที่เหมาะสม ซึ่งการกล่าวหานี้ ซึ่งทำให้บริษัทฯ ได้รับความเสียหาย โดยบริษัทฯ ได้ขอเจรจาการลดการถือหุ้นต่ำกว่า 20% สำหรับ MCS-NASU บริษัทมีการถือหุ้น 66% กับบริษัทโครงสร้างเหล็ก NASU ซึ่งจะใช้เป็นศูนย์บริการสำหรับงานญี่ปุ่น เป็นก้าวใหญ่สำหรับบริษัทในประเทศญี่ปุ่น โดยบริษัทฯ ได้ส่งพนักงานไปประจำอยู่ที่นั่น

**รายงานประจำปี 2558**

เพื่อเริ่มกระทำการเป็นรูปธรรมอย่างต่อเนื่อง ซึ่งจะสร้างตำแหน่งที่มั่นคงของบริษัทในประเทศญี่ปุ่น อย่างไรก็ตาม เราต้องอดทนและเข้าใจว่าเป็นการยากที่จะทำตามอย่างวัฒนธรรมการทำงาน และการปฏิบัติงานที่ต่างกัน และจำเป็นต้องเข้าไปจัดการกับกระบวนการนี้อย่างต่อเนื่อง



### ความเสี่ยงในการขึ้นอยู่กับลูกค้ารายใหญ่เพียงสองสามรายเท่านั้น

บริษัทประกอบธุรกิจโครงสร้างเหล็ก และส่งมอบโครงสร้างใหญ่ตามคุณลักษณะเฉพาะที่กำหนดโดยแต่ละโครงการ ลูกค้ารายใหญ่ของเรา มี Kajima Corporation, Shimizu Corporation, Takenaka Corporation และ Obayashi Corporation ซึ่งเป็นสี่บริษัทก่อสร้าง และเป็นบริษัทผู้นำที่ใหญ่ที่สุดในประเทศญี่ปุ่น และรายได้ของบริษัทมากกว่า 85% ในระหว่างปี 2558 ได้มาจากบริษัทเหล่านี้ ดังนั้น การสูญเสียลูกค้ารายใดรายหนึ่งเหล่านี้จะมีผลกระทบกระเทือนการประกอบกิจการของบริษัทนี้อย่างสำคัญ อย่างไรก็ตาม บริษัทได้ประกาศแผนการที่จะขยายเข้าสู่ตลาดอื่นเพื่อลดความเสี่ยงนี้ และมีการดำเนินการเตรียมงานบางอย่างในระหว่างปี 2558 และจะดำเนินการต่อเนื่องในปี 2559



### ความเสี่ยงเกี่ยวกับการจัดหาวัตถุดิบ

วัตถุดิบที่ใช้ในการสร้างโครงสร้างเหล็กคือเหล็กคอร์ดอน บริษัทได้สั่งเหล็กคอร์ดอนพิเศษจาก JFE Steel Corporation ซึ่งเป็นบริษัทเหล็กที่ใหญ่ที่สุดเป็นอันดับสองของญี่ปุ่น โดยมีมูลค่าของการนำเข้าประมาณ 75% ของราคาระดับโลกทั้งหมดจากบริษัทนี้ การบรรลุความสำเร็จของนโยบายบริษัทเพื่อกระจายความเสี่ยงในการขึ้นอยู่กับบริษัทจัดหาวัตถุดิบเพียงบริษัทเดียว เป็นไปได้โดยทางจัดหาแผ่นเหล็กที่มีลักษณะใกล้เคียงกัน และมีคุณภาพคล้ายกันจาก SHINNITTETSU SUMIKIN Corporation ในประเทศญี่ปุ่น และ POSCO Corporation ในประเทศเกาหลี บริษัทยังได้เริ่มจัดซื้อวัตถุดิบจากโรงงานจีนโดยผ่านโรงงานของเราในประเทศจีน โดยในปี 2558 บริษัทประสบความสำเร็จในการใช้วัตถุดิบจากประเทศจีน ถึงแม้ว่าเหล็กจากประเทศจีนราคาสูงกว่า เนื่องจากอัตราการแลกเปลี่ยนในปัจจุบันสูงกว่าปีก่อน บริษัทก็ยังคาดว่า การใช้วัตถุดิบจากประเทศจีนอาจจะทำให้เราได้เปรียบคู่แข่งต่าง ๆ ในประเทศญี่ปุ่นในปีนี้ได้ อย่างไรก็ตาม การรวมบริษัทใหญ่ ๆ ทั่วโลกในเร็ว ๆ นี้ ได้ทำให้เกิดข้อตกลงระหว่างผู้ผลิตเหล็กที่ไม่เป็นทางการ ซึ่งอาจจะนำไปสู่ราคาที่แพงขึ้น ซึ่งจะเป็นเรื่องที่หลีกเลี่ยงไม่ได้สำหรับบริษัทโครงสร้างเหล็ก ในการซื้อวัตถุดิบในปริมาณที่เพียงพอและราคาที่เหมาะสม



### ความเสี่ยงเกี่ยวกับแนวโน้มของเศรษฐกิจและอุตสาหกรรมก่อสร้างในประเทศญี่ปุ่น

ธุรกิจของบริษัทคือการผลิตโครงสร้างขนาดใหญ่สำหรับอาคารสูง ซึ่ง 90% บริษัทส่งออกไปให้ผู้รับเหมาใหญ่ในประเทศญี่ปุ่น ภาวะความผันแปรอย่างหนักของเศรษฐกิจโลก โดยเฉพาะในประเทศจีน ได้รับผลกระทบอย่างรุนแรงต่ออุตสาหกรรมก่อสร้าง ซึ่งไม่ยกเว้นอุตสาหกรรมก่อสร้างของญี่ปุ่นก็ได้ผลกระทบด้วยเช่นกัน ความล่าช้าและการยกเลิกโครงการต่างๆกลายเป็นเรื่องที่เกิดขึ้นเป็นปกติ ซึ่งทำให้โครงการก่อสร้างต่างๆ ไม่มีความแน่นอนในขณะนี้ และรวมถึงโครงการของผู้รับเหมารายใหญ่ของญี่ปุ่น ที่อยู่รอบๆใจกลางเมืองโตเกียว เกิดความล่าช้าเป็นอย่างมากเนื่องจากแรงงานและการจัดหาวัตถุดิบไม่พอเพียง แต่อย่างไรก็ดีเนื่องจากเมืองโตเกียวจะได้เป็นเจ้าภาพจัดการแข่งขันโอลิมปิกเกมส์ในปี 2563 ประกอบกับนโยบายงบประมาณและรัฐบาลใหม่ ทำให้การลงทุนก่อสร้างเริ่มดีขึ้น ซึ่งโดยปกติจะมีช่วงเวลาระหว่างการวางแผนและการเริ่มมีผลต่ออุตสาหกรรมก่อสร้างซึ่งบริษัทคาดว่าจะเกิดขึ้นในปี 2560 เป็นต้นไป

## รายงานประจำปี 2558



## ทรัพย์สินที่ใช้ในการประกอบธุรกิจ



ณ วันที่ 31 ธันวาคม 2558 บริษัท เอ็ม.ซี.เอส. สตีล จำกัด (มหาชน) และบริษัทย่อย มีรายละเอียดทรัพย์สินมูลค่าทางบัญชี ดังนี้

ประเภทลักษณะทรัพย์สิน	ลักษณะกรรมสิทธิ์	ราคาทุน ( พันบาท )	มูลค่าสุทธิ ( พันบาท )	มูลค่าหักประกัน ที่ติดภาระค้ำประกัน	ภาระผูกพัน
(1) ที่ดินและส่วนปรับปรุง	เป็นเจ้าของ	139,154	135,769	93,155	มี
(2) อาคารและสิ่งปลูกสร้าง	เป็นเจ้าของ	529,662	257,881	138,613	มี
(3) เครื่องจักรและอุปกรณ์	เป็นเจ้าของ	634,587	243,476	276,170	มี
(4) เครื่องใช้สำนักงาน เครื่องตกแต่ง และยานพาหนะ	เป็นเจ้าของ	51,925	16,047	-	ไม่มี
(5) สินทรัพย์ระหว่างก่อสร้าง	เป็นเจ้าของ	11,637	11,637	-	ไม่มี
รวมที่ดิน อาคารและอุปกรณ์		1,366,966	664,810	507,938	

รายงานประจำปี 2558

ทุกวันต้องก้าวหน้ากว่าเมื่อวาน

▶ หน้า 23

# โครงสร้างผู้ถือหุ้นและการจัดการ

## 1. หลักทรัพย์ของบริษัท

ทุนจดทะเบียนและทุนชำระแล้วของบริษัท ณ วันที่ 31 ธันวาคม 2558 คือ

ทุนจดทะเบียน	จำนวน	500,000,000	บาท (ชำระเต็มจำนวน)
แบ่งเป็นหุ้นสามัญ	จำนวน	500,000,000	หุ้น
มูลค่าหุ้นที่ตราไว้ หุ้นละ		1.00	บาท

## 2. โครงการซื้อหุ้นคืนของบริษัท

เมื่อวันที่ 22 กันยายน 2558 ที่ประชุมคณะกรรมการบริษัท ได้อนุมัติโครงการซื้อหุ้นคืนเพื่อการบริหารทางการเงิน มีการอนุมัติโครงการซื้อหุ้นคืนของบริษัท เพื่อการบริหารทางการเงิน โดยมีรายละเอียดดังนี้

- วงเงินสูงสุดที่ใช้ในการซื้อหุ้นคืน 500 ล้านบาท
- จำนวนหุ้นที่จะซื้อคืน 50,000,000 หุ้น มูลค่าที่ตราไว้หุ้นละ 1 บาท จำนวนหุ้นที่จะซื้อคืนคิดเป็นร้อยละ 10 ของหุ้นที่จำหน่ายได้แล้วทั้งหมด
- วิธีการซื้อหุ้นคืน โดยการซื้อในตลาดหลักทรัพย์แห่งประเทศไทย ซึ่งมีระยะเวลาที่จะซื้อหุ้นคืน ตั้งแต่วันที่ 12 ตุลาคม 2558 ถึงวันที่ 11 เมษายน 2559

โดย ณ วันที่ 31 ธันวาคม 2558 ทางบริษัทได้ทำการซื้อหุ้นรวมแล้วจำนวน 22,793,700 หุ้น โดยคิดเป็นร้อยละ 4.56 ของทุนจดทะเบียน รวมแล้วเป็นเงินจำนวน 243,953,200 บาท

## 3. นโยบายการจ่ายเงินปันผล

บริษัทมีนโยบายจ่ายเงินปันผลในอัตราในอัตราไม่ต่ำกว่าร้อยละ 50 ของกำไรสุทธิ (งบเฉพาะกิจการ) หลังหักภาษีและสำรองตามกฎหมาย อย่างไรก็ตาม บริษัทอาจกำหนดให้มีการจ่ายเงินปันผลในอัตราน้อยกว่าที่กำหนดข้างต้นได้ โดยขึ้นอยู่กับผลการดำเนินงาน สถานะการเงิน สภาพคล่อง ความจำเป็นในการใช้เป็นเงินทุนหมุนเวียนในการดำเนินงาน การขยายธุรกิจ และปัจจัยอื่นๆ ที่เกี่ยวข้องในการบริหารงานของบริษัท โดยในส่วนของบริษัทย่อยและบริษัทร่วมมีนโยบายการจ่ายเงินปันผลให้แก่บริษัท โดยพิจารณาจากผลการดำเนินงานในแต่ละปี

ทั้งนี้ในอดีตที่ผ่านมา บริษัทฯ ได้จ่ายเงินปันผลสำหรับผลประกอบการปี 2550-2558 ตามรายละเอียดด้านล่าง

ปีพุทธศักราช	กำไรสุทธิ	เงินปันผล	%
	งบเฉพาะกิจการ (ล้านบาท)	( บาท )	กำไรสุทธิ
2550	328.68	0.33	50.20
2551	349.47	0.30	42.92
2552	586.80	0.60	51.12
2553	797.36	0.80	50.17
2554	490.08	0.50	51.02
2555	170.40	0.18	52.82
2556	354.18	0.20	28.25
2557	123.34	0.20	81.08
2558	654.41	0.70*	51.92

\*\*เสนอที่ประชุมผู้ถือหุ้นปี 2559 ให้มีการจ่ายเพิ่ม 0.45 บาท/หุ้น ในวันที่ 30 เมษายน 2559  
เนื่องจากบริษัทได้จ่ายเงินปันผลระหว่างกาลไปแล้ว 0.25 บาท/หุ้น เมื่อวันที่ 10 กันยายน 2558

#### 4. ผู้ถือหุ้น

รายใหญ่ ณ วันปิดสมุดทะเบียนวันที่ 5 มกราคม 2559

	รายชื่อ	จำนวนหุ้น	สัดส่วนการถือ
			(ร้อยละ)
1.	นาย ไนยวน ชี บุตรที่ยังไม่บรรลุนิติภาวะ รวม	60,000,000.00 10,000,000.00 70,000,000.00	12.00 2.00 14.00
2.	นาย สุรัชย์ รติทอง กลุ่มของนายสุรัชย์ รวม	26,800,000.00 15,127,400.00 41,927,400.00	5.36 3.03 8.39
3.	บริษัท ไทยเอ็นวีดีอาร์ จำกัด	33,783,500.00	6.76
4.	นาย ฮาริกิริน พันวานี กลุ่มของนายฮาริกิริน รวม	30,000,000.00 100,000.00 30,100,000.00	6.00 0.02 6.02
5.	บริษัท เอ็ม.ซี.เอส.สติล จำกัด (มหาชน)	22,783,700.00	4.56
6	นาย พิชิต ชินวิทยากุล กลุ่มของนายพิชิต รวม	10,120,000.00 31,000.00 10,151,000.00	2.02 0.01 2.03
7	นาย สมชาย ปัดภัย กลุ่มของนายสมชาย รวม	9,930,000.00 9,000.00 9,939,000.00	1.99 0.00 1.99
8	นาย พรชัย รัตนนันทชัยสุข กลุ่มของนายพรชัย รวม	9,094,000.00 44,000.00 9,138,000.00	1.82 0.01 1.83
9	นาย วิชัย มิตรสันติสุข	8,000,000.00	1.60
10	นาย สุนทร ดำนเฉลิมนนท์ กลุ่มของนายสุนทร รวม	7,100,000.00 1,655,000.00 8,755,000.00	1.42 0.33 1.75
11	J.P. MORGAN BANK LUXEMBOURG S.A. LEND	6,998,100.00	1.40
12	นาย วิจิต ชินวงศ์วรกุล	6,707,900.00	1.34
13	ผู้ถือหุ้นอื่น	241,716,400.00	48.34
		<b>500,000,000.00</b>	<b>100.00</b>

## โครงสร้างการจัดการ

โครงสร้างการจัดการ (ณ วันที่ 31 ธันวาคม 2558)

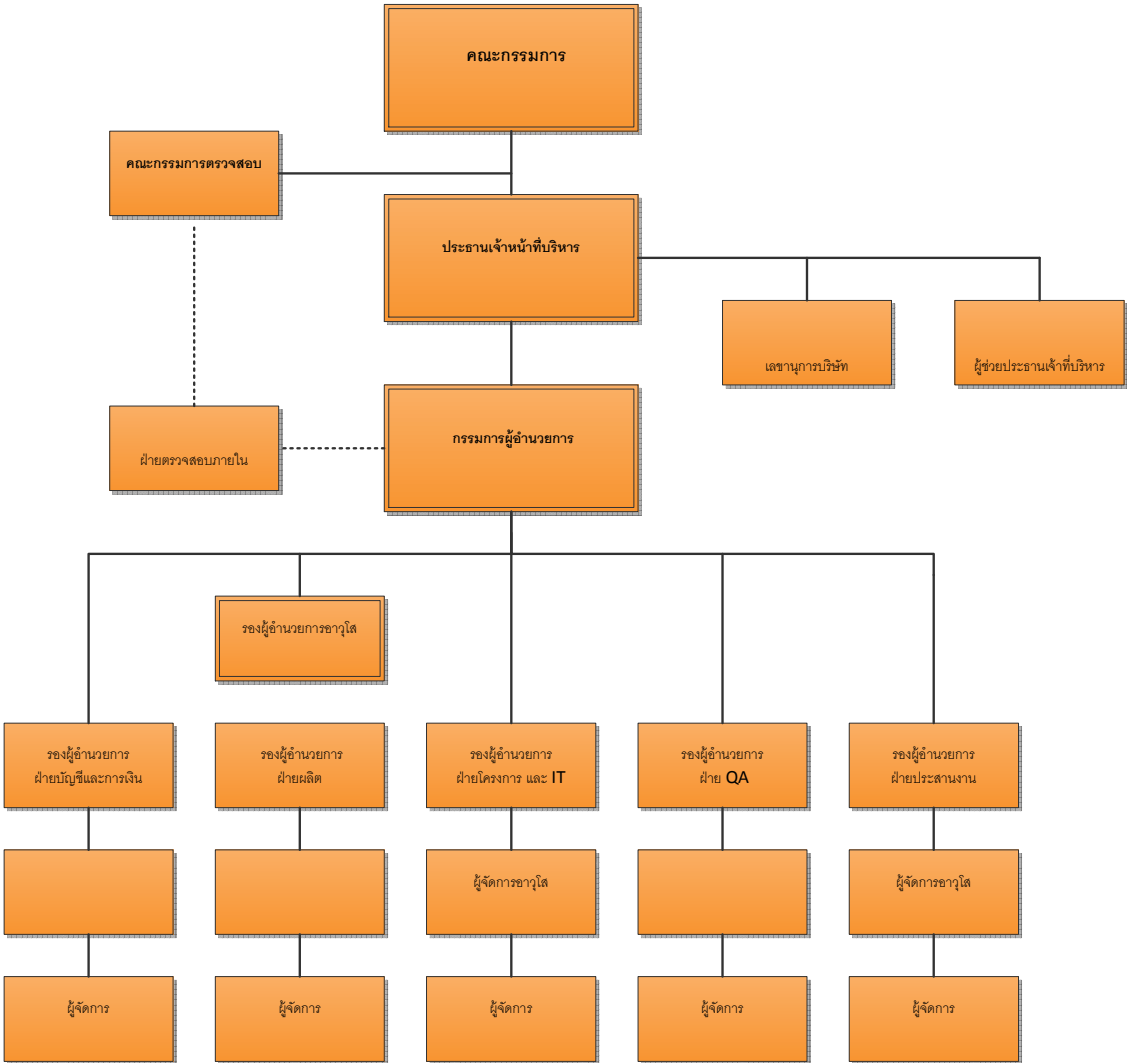

บริษัทมีคณะกรรมการต่างๆ ประกอบด้วย

- (1) คณะกรรมการบริษัท
- (2) คณะกรรมการบริหาร
- (3) คณะกรรมการตรวจสอบ
- (4) ผู้บริหาร

**(1) คณะกรรมการบริษัท**

ณ สิ้นปี 2558 บริษัทมีคณะกรรมการจำนวน 8 ท่านเป็นผู้กำหนดแนวนโยบายการดำเนินงานของบริษัท กับมีอำนาจหน้าที่บริหารจัดการ ควบคุมและติดตามการดำเนินงานของบริษัทให้เป็นไปตามกฎหมาย วัตถุประสงค์ และข้อบังคับของบริษัท ตลอดจนมติของที่ประชุมผู้ถือหุ้น และให้มีการเปิดเผยข้อมูลอย่างเพียงพอและครบถ้วนให้กับผู้ถือหุ้นหรือผู้เกี่ยวข้องทุกฝ่ายและให้การบริหารมีความโปร่งใสซึ่งคณะกรรมการอาจมอบหมายให้กรรมการท่านหนึ่งหรือหลายท่าน หรือบุคคลอื่นใด ปฏิบัติหน้าที่อย่างใดอย่างหนึ่งแทนกรรมการได้

รายชื่อ	ตำแหน่ง	ประเภท	2558
			จำนวนการ ประชุม
1. ดร.ไวยวน ชี	ประธานกรรมการ	กรรมการที่เป็นผู้บริหาร	9/9
2. นายไพรัตน์ วิวัฒน์บวรวงษ์	กรรมการ	กรรมการที่เป็นผู้บริหาร	8/9
3. นายพรชัย พิสาลอนุกุลกิจ	กรรมการ	กรรมการที่เป็นผู้บริหาร	8/9
4. นายสมพงษ์ เมธาสิทธิสุข	กรรมการ	กรรมการที่ไม่เป็นผู้บริหาร	9/9
5. นายฮาริชิน ทันทวนี	กรรมการ	กรรมการที่ไม่เป็นผู้บริหาร	9/9
6. ดร.สุรัชย์ รติทอง แต่งตั้ง 19/3/2558	กรรมการ	กรรมการที่ไม่เป็นผู้บริหาร	8/9
7. นายสมยศ เขียมจิริงกร	กรรมการอิสระและ ประธานคณะกรรมการตรวจสอบ	กรรมการอิสระ	9/9
8. นายทินกร สีดาสมบูรณ์	กรรมการอิสระ และกรรมการตรวจสอบ	กรรมการอิสระ	8/9
9. พล.ต.อ.วัชรพล ประสารราชกิจ ลาออก 30/11/2558	กรรมการอิสระ และกรรมการตรวจสอบ	กรรมการอิสระ	9/9
10. นางศจีรัตน์ เมธีสุภาพ ลาออก 1/3/2558	กรรมการอิสระ	กรรมการอิสระ	1/9

รายงานประจำปี 2558

บริษัทได้มอบอำนาจในการลงนามผูกพันบริษัทให้ ดร.โนยวน ชี ตำแหน่งประธานกรรมการ โดยให้มีอำนาจในการลงนามผูกพันบริษัทโดยลงลายมือชื่อพร้อมประทับตราสำคัญของบริษัท หรือกรรมการอื่นอีก 2 ท่าน ใน 3 ท่าน ได้แก่ นายสมพงษ์ เมธาภิตยสุข, นายไพรัตน์ วิวัฒน์บรรพจน์ และนายพรชัย พิศาลอนุกุลกิจ ลงลายมือชื่อร่วมกัน และประทับตราของบริษัทฯ เป็นผู้มีอำนาจลงนามผูกพันบริษัท

## (2) คณะกรรมการบริหาร

ณ สิ้นปี 2558 คณะกรรมการบริหาร ประกอบด้วย 3 ท่าน

ที่	ชื่อ	ตำแหน่ง	ประเภทกรรมการ
1.	ดร.โนยวน ชี	ประธานเจ้าหน้าที่บริหาร	กรรมการที่เป็นผู้บริหาร
2.	นายไพรัตน์ วิวัฒน์บรรพจน์	กรรมการผู้อำนวยการ	กรรมการที่เป็นผู้บริหาร
3.	นายพรชัย พิศาลอนุกุลกิจ	รองผู้อำนวยการอาวุโสฝ่ายผลิต	กรรมการที่เป็นผู้บริหาร

## (3) คณะกรรมการตรวจสอบ

คณะกรรมการตรวจสอบของบริษัทฯ ประกอบด้วย 3 ท่าน มีขอบเขต หน้าที่ และความรับผิดชอบต่อคณะกรรมการบริษัท ดังต่อไปนี้

1. สอบทานให้บริษัทมีรายงานทางการเงินอย่างถูกต้องและเพียงพอ
2. สอบทานให้บริษัทมีระบบการควบคุมภายใน (Internal Control) และระบบการตรวจสอบภายใน (Internal Audit) ที่เหมาะสมและมีประสิทธิผล รวมทั้งพิจารณาความเป็นอิสระของสำนักตรวจสอบภายใน ตลอดจนให้ความเห็นชอบในการพิจารณาแต่งตั้ง โยกย้าย เลิกจ้างผู้บริหารสูงสุดของสำนักตรวจสอบภายใน
3. สอบทานให้บริษัทปฏิบัติตามกฎหมายว่าด้วยหลักทรัพย์และตลาดหลักทรัพย์ และกฎหมายที่เกี่ยวข้องกับธุรกิจของบริษัท รวมทั้งกฎ/ระเบียบ/ประกาศ/คำสั่งที่ออกโดยอาศัยอำนาจตามกฎหมายดังกล่าว
4. สอบทานระบบการบริหารความเสี่ยงของบริษัท โดยมุ่งเน้นในความเสี่ยงที่สำคัญของบริษัท
5. พิจารณา คัดเลือก เสนอแต่งตั้ง และเสนอค่าตอบแทนผู้สอบบัญชีของบริษัท
6. พิจารณารายการที่เกี่ยวข้องกัน หรือรายการที่อาจมีความขัดแย้งทางผลประโยชน์ ให้เป็นไปตามกฎหมายว่าด้วยหลักทรัพย์และตลาดหลักทรัพย์ และกฎหมายที่เกี่ยวข้องกับธุรกิจของบริษัทรวมทั้งกฎ/ระเบียบ/ ประกาศ/คำสั่งที่ออกโดยอาศัยอำนาจตามกฎหมายดังกล่าว
7. ปฏิบัติการอื่นใดตามที่คณะกรรมการบริษัทมอบหมาย
8. ในการปฏิบัติหน้าที่ของคณะกรรมการตรวจสอบหากพบหรือมีข้อสงสัยว่ามีรายการหรือการกระทำความผิดใด ๆ ซึ่งอาจมีผลกระทบอย่างมีนัยสำคัญต่อฐานะการเงินและผลการดำเนินงานของบริษัท ให้คณะกรรมการตรวจสอบรายงานต่อคณะกรรมการของบริษัทเพื่อดำเนินการปรับปรุงแก้ไขภายในเวลาที่คณะกรรมการตรวจสอบเห็นสมควร
  - 8.1 รายการที่เกิดความขัดแย้งทางผลประโยชน์
  - 8.2 การทุจริต หรือมีสิ่งผิดปกติหรือมีความบกพร่องที่สำคัญในระบบการควบคุมภายใน

รายงานประจำปี 2558

8.3 การฝ่าฝืนตามกฎหมายว่าด้วยหลักทรัพย์และตลาดหลักทรัพย์ และกฎหมายที่เกี่ยวข้อง กับธุรกิจของบริษัท รวมทั้งกฎ/ระเบียบ/ประกาศ/คำสั่งที่ออกโดยอาศัยอำนาจตามกฎหมายดังกล่าว

9. รายงานผลการดำเนินงานของคณะกรรมการตรวจสอบ ให้คณะกรรมการบริษัททราบอย่างน้อยปีละสองครั้ง
10. จัดทำรายงานของคณะกรรมการตรวจสอบ โดยเปิดเผยไว้ในรายงานประจำปีของบริษัท ซึ่งรายงานดังกล่าวต้องลงนามโดยประธานกรรมการตรวจสอบและต้องประกอบด้วยข้อมูลตามหลักเกณฑ์และข้อกำหนดของตลาดหลักทรัพย์แห่งประเทศไทย

#### (4) ผู้บริหาร

ในปัจจุบันมีจำนวน 6 ท่าน ประกอบด้วย ประธานเจ้าหน้าที่บริหาร, กรรมการผู้อำนวยการ, ผู้ช่วยประธานเจ้าหน้าที่บริหาร, รองผู้อำนวยการอาวุโส, รองผู้อำนวยการ รวมทั้งผู้จัดการฝ่ายบัญชีและการเงิน โดยมีหน้าที่เป็นผู้บริหารดำเนินกิจการของบริษัท ตามสายงานที่รับผิดชอบ

ลำดับที่	ชื่อผู้บริหาร	ตำแหน่ง
1.	ดร. ไนยวน ชิ	ประธานเจ้าหน้าที่บริหาร
2.	นายไพรัตน์ วิวัฒน์บวรวัธ	กรรมการผู้อำนวยการ
3.	Mr. Tsuneo Kakuta	ผู้ช่วยประธานเจ้าหน้าที่บริหาร
4.	นายพรชัย พิลาตอนุกุลกิจ	รองผู้อำนวยการอาวุโสการฝ่ายผลิต
5.	Mr. Hiroki Ijiri	รองผู้อำนวยการฝ่ายประสานงานและคุณภาพ
6.	นางสาวมัทวรรณ ศรีสักดา	ผู้จัดการฝ่ายบัญชี

#### (5) เลขานุการบริษัท

ณ ปัจจุบันมีนางสาว กัญชวลิกา แสงปริญญา ทำหน้าที่เป็นเลขานุการบริษัทฯ

#### จำนวนพนักงาน

ณ วันที่ 31 ธันวาคม 2558 บริษัทมีพนักงาน (ไม่รวมผู้บริหาร) แบ่งตามสายงานได้ดังนี้

สายงานหลัก	จำนวนพนักงาน (คน)
	2558
พนักงานฝ่ายผลิตและประกันคุณภาพ	417
พนักงานพม่า	50
พนักงานส่วนสำนักงาน	153
รวมทั้งสิ้น	620



## การกำกับดูแลกิจการ

บริษัทได้ให้ความสำคัญเรื่อง การปฏิบัติตามหลักการกำกับดูแลกิจการที่ดี ครอบคลุมในเรื่องต่างๆ ดังต่อไปนี้

### 1. สิทธิของผู้ถือหุ้น

#### 1. การประชุมผู้ถือหุ้น

- 1) บริษัทได้ให้ข้อมูล วัน เวลาสถานที่ และวาระการประชุม ทั้งภาษาไทยและภาษาอังกฤษล่วงหน้าผ่าน Website ของบริษัทก่อนการประชุมอย่างน้อย 14 วัน โดยมีคำชี้แจงและเหตุผลประกอบในแต่ละวาระ ตามมติที่ขอตามที่ระบุไว้ในหนังสือเชิญประชุมสามัญรวมทั้งมีเอกสารแนบวาระการประชุม โดยบริษัทได้มอบหมายให้บริษัทศูนย์รับฝากหลักทรัพย์ (ประเทศไทย) จำกัด ซึ่งเป็นนายทะเบียนหุ้นของบริษัท เป็นผู้จัดส่งหนังสือนัดประชุมผู้ถือหุ้นและเอกสารประกอบให้กับผู้ถือหุ้นทุกราย เป็นการล่วงหน้าก่อนวันประชุมอย่างน้อย 7 วัน และกรณีที่วาระพิเศษที่ต้องให้ผู้ถือหุ้นพิจารณา จะมีการส่งล่วงหน้าอย่างน้อย 14 วันโดยหนังสือเชิญประชุมมีรายละเอียดอย่างครบถ้วน ประกอบด้วย

- วาระพิจารณาอนุมัติจ่ายเงินปันผล มีการแจ้งนโยบายการจ่ายเงินปันผลของบริษัท อัตราเงินปันผลที่เสนอจ่าย และสัดส่วนของเงินปันผล กรณีที่ได้รับสิทธิทางภาษีของ BOI
- วาระพิจารณาแต่งตั้งกรรมการ มีการระบุชื่อ นามสกุล อายุ จำนวนปีที่เป็นการกรรมการ วุฒิการศึกษา หลักสูตรการอบรมที่เกี่ยวข้อง ประวัติการทำงาน จำนวนบริษัทที่ดำรงตำแหน่ง กรรมการ ประเภทของกรรมการที่เสนอ สัดส่วนการถือหุ้น รวมทั้งข้อมูลการเข้าร่วมประชุม ในปีที่ผ่านมา และข้อพิพาททางกฎหมายในรอบ 5 ปีที่ผ่านมา รวมทั้งคำตอบแทนของ กรรมการที่ขออนุมัติ
- วาระพิจารณาแต่งตั้งผู้สอบบัญชี มีการระบุชื่อผู้สอบบัญชี บริษัทที่สังกัด เลขที่ใบอนุญาต จำนวนปีที่สอบบัญชีให้บริษัท รวมทั้งความเป็นอิสระของผู้สอบบัญชีและคำตอบแทนของผู้สอบบัญชี โดยระบุไว้อย่างชัดเจน

- 2) บริษัทจัดให้มีการประชุมผู้ถือหุ้นของบริษัทในกรุงเทพฯ หรือจังหวัดใกล้เคียงที่มีการเดินทางสะดวก โดยกำหนดวันประชุมเป็นวันธรรมดาที่ไม่ตรงกับวันหยุดยาว และเปิดโอกาสให้มีการลงทะเบียนเพื่อเข้าประชุมก่อนเวลาการประชุมล่วงหน้าก่อนเริ่มประชุมอย่างน้อย 1.30 ชั่วโมงโดยสำหรับผู้ถือหุ้นที่มา หลังจากปิดการลงทะเบียนแล้วทางบริษัทเปิดโอกาสให้สามารถเข้าไปร่วมสังเกตการณ์การประชุมได้ โดยสถานที่จัดประชุม อยู่ในพื้นที่ที่การเดินทางค่อนข้างสะดวก โดยผู้ถือหุ้นสามารถเดินทางผ่านระบบขนส่งมวลชนสาธารณะ ซึ่งหากผู้ถือหุ้นท่านใดไม่สะดวกที่จะเข้าร่วมประชุมทางบริษัทจัดให้มีหนังสือมอบฉันทะ เพื่อให้ผู้ถือหุ้นสามารถกำหนดทิศทางการลงคะแนนเสียงได้ และกำหนดให้มีการออกอิสระหรือกรรมการที่ไม่เป็นผู้บริหาร 1 ท่านเป็นทางเลือกในการมอบฉันทะของผู้ถือหุ้น

## 2. การดำเนินการในวันประชุมผู้ถือหุ้น

- 1) บริษัทจัดให้มีการนำเทคโนโลยีมาใช้ในการประชุมผู้ถือหุ้นโดยนำระบบ Barcode มาช่วยในการลงทะเบียน โดยสำหรับผู้ถือหุ้นที่ไม่ได้นำเอกสารลงทะเบียนที่เป็น Barcode มา ทางบริษัทจัดให้มีเจ้าหน้าที่ลงทะเบียน โดยใช้รหัสบัตรประชาชน หรือ ชื่อ-นามสกุลของผู้ถือหุ้น และในส่วนของกระบวนการนับคะแนนเสียงในแต่ละวาระ สำหรับผู้ที่ไม่เห็นด้วย หรือคัดค้านเสียง มีการรวบรวมคะแนนเสียงผ่านระบบ Barcode เช่นกัน ดังนั้นทำให้การลงทะเบียน หรือการนับคะแนนเป็นไปอย่างรวดเร็ว ถูกต้อง และแม่นยำ



- 2) ในการประชุมสามัญผู้ถือหุ้นปี 2558 เมื่อวันที่ 1 เมษายน 2558 คณะกรรมการฯ ซึ่งประกอบไปด้วยกรรมการที่เป็นผู้บริหารจำนวน 3 ท่าน กรรมการที่ไม่ได้เป็นผู้บริหารจำนวน 3 ท่านและกรรมการตรวจสอบจำนวน 3 ท่าน รวมกรรมการทั้งหมดจำนวน 9 ท่าน ซึ่งถือเป็นร้อยละ 100 ของกรรมการบริษัทเข้าร่วมประชุม อีกทั้งบริษัทยังให้ผู้บริหารระดับสูงซึ่งประกอบด้วย รองผู้อำนวยการอาวุโส, รองผู้อำนวยการสายงานต่าง ๆ, ผู้จัดการฝ่ายบัญชี และการเงิน, ผู้จัดการฝ่ายตรวจสอบภายใน, ผู้จัดการฝ่ายอื่น ๆ ที่เกี่ยวข้อง, ผู้สอบบัญชีรับอนุญาต, ที่ปรึกษากฎหมายภายนอก และนิติกรของบริษัท เข้าร่วมประชุมในวันดังกล่าว โดยเปิดโอกาสให้ผู้ถือหุ้นสามารถซักถาม ในเรื่องที่เกี่ยวข้องกับวาระการประชุมได้ โดยในวาระอื่น ๆ ทางบริษัทเปิดโอกาสให้ผู้ถือหุ้นซักถามประเด็นต่างๆ เป็นระยะเวลาพอสมควร โดยรายละเอียดของคำถามและคำตอบบันทึกไว้ในรายงานการประชุมในการประชุมผู้ถือหุ้น บริษัทจัดให้มีการลงมติเป็นแต่ละรายการ โดยมีการจัดทำบัตรลงคะแนนเสียง แยกต่างหากในวาระการแต่งตั้งกรรมการซึ่งเปิดโอกาสให้ผู้ถือหุ้นได้แต่งตั้งกรรมการเป็นรายบุคคล รวมทั้งลงคะแนนเกี่ยวกับคำตอบแทนกรรมการแยกต่างหากจากการแต่งตั้งกรรมการ



- 3) ในการประชุมผู้ถือหุ้น บริษัทให้มีการลงมติเป็นแต่ละรายการ โดยมีการจัดทำบัตรลงคะแนนเสียงแยกต่างหากในวาระการแต่งตั้งกรรมการซึ่งเปิดโอกาสให้ผู้ถือหุ้นได้แต่งตั้งกรรมการเป็นรายบุคคล รวมทั้งลงคะแนนเกี่ยวกับคำตอบแทนกรรมการแยกต่างหากจากการแต่งตั้งกรรมการ

### 3. การจัดทำรายงานการประชุม และการเปิดเผยการประชุมผู้ถือหุ้น

- 1) ก่อนเริ่มการประชุมทางบริษัทได้มีการอธิบายวิธีการลงคะแนนในวาระต่างๆ และมีการบันทึกลงในรายงานการประชุมผู้ถือหุ้นถึงขั้นตอนการลงคะแนน ประเด็นคำถามคำตอบ และผลการลงคะแนนในแต่ละวาระว่ามีผู้ถือหุ้นเห็นด้วย ไม่เห็นด้วย และงดออกเสียงเป็นอย่างไร รวมถึงควรบันทึกรายชื่อกรรมการผู้เข้าร่วมประชุม ซึ่งมีการนำเสนอมติการประชุมผู้ถือหุ้นในวันรุ่งขึ้นผ่านระบบการรายงานของตลาดหลักทรัพย์แห่งประเทศไทย เพื่อให้ผู้ถือหุ้นรับทราบทั้งภาษาไทยและภาษาอังกฤษ โดยรายงานการประชุมฉบับสมบูรณ์ได้มีการเปิดเผยไว้บน website ของบริษัท

## 2. การปฏิบัติต่อผู้ถือหุ้นอย่างเท่าเทียม

บริษัทมีนโยบายสนับสนุนให้มีการปฏิบัติต่อผู้ถือหุ้นทุกรายอย่างเท่าเทียมกันเพื่อปกป้องสิทธิขั้นพื้นฐานของผู้ถือหุ้นทุกราย ดังนี้

### 1. การให้ข้อมูลก่อนการประชุมผู้ถือหุ้น

- บริษัทแจ้งกำหนดการประชุมพร้อมระเบียบวาระและความเห็นของคณะกรรมการต่อตลาดหลักทรัพย์ฯ และเผยแพร่ผ่านทาง website ของบริษัทอย่างน้อย 30 วันก่อนวันนัดประชุมผู้ถือหุ้น โดยหนังสือเชิญประชุมผู้ถือหุ้นดังกล่าวข้างต้น จัดทำทั้งฉบับภาษาอังกฤษ และภาษาไทย

## 2. การคุ้มครองสิทธิของผู้ถือหุ้นส่วนน้อย

- บริษัทได้หลักเกณฑ์การให้ผู้ถือหุ้นส่วนน้อยเสนอเพิ่มวาระการประชุมล่วงหน้าและเสนอชื่อบุคคลเพื่อเข้าดำรงตำแหน่งกรรมการก่อนวันประชุมผู้ถือหุ้นเป็นการล่วงหน้า 1 เดือนเพื่อแสดงถึงความเป็นธรรมและความโปร่งใส
- โดยสำหรับวาระการแต่งตั้งกรรมการบริษัทเปิดโอกาสให้ผู้ถือหุ้นได้ใช้สิทธิในการแต่งตั้งกรรมการเป็นรายคน

## 3. การป้องกันการใช้อำนาจภายใน

- บริษัทให้ความสำคัญต่อระบบการควบคุมภายในที่มีประสิทธิภาพ ดังนั้นจึงกำหนดการเก็บรักษาและป้องกันการใช้อำนาจภายในโดยให้กรรมการผู้บริหารของบริษัททุกคนในองค์กรถือปฏิบัติห้ามมิให้กรรมการผู้บริหารระดับสูงของบริษัททุกคนซื้อขายหลักทรัพย์ของบริษัทก่อนมีการประกาศต่อสาธารณชนก่อน 1 เดือนและกำหนดให้กรรมการทุกคนและผู้บริหารที่มีหน้าที่รายงานการถือครองหลักทรัพย์ตามกฎหมาย

## 4. การมีส่วนได้เสียของกรรมการ

- ในการพิจารณาวาระที่เกี่ยวข้องกับกรรมการท่านใด คณะกรรมการมีข้อกำหนดให้กรรมการรายงานการมีส่วนได้เสียอย่างน้อยก่อนการพิจารณาวาระนั้น และบันทึกไว้ในรายงานการประชุมคณะกรรมการรวมทั้งงดเว้นจากการมีส่วนร่วมในการประชุมพิจารณาในวาระนั้น

## 5. การเปิดเผยรายการที่เกี่ยวข้องกัน ที่เข้าข่ายต้องเปิดเผยข้อมูล

- บริษัทเปิดเผยรายละเอียดและเหตุผลของการทำรายการที่เกี่ยวข้องกัน ที่เข้าข่ายต้องเปิดเผยข้อมูลไว้ในรายงานประจำปี ให้ผู้ถือหุ้นทราบอย่างชัดเจน ซึ่งรายงานดังกล่าวผ่านการพิจารณาโดยคณะกรรมการตรวจสอบ ว่ามีความสมเหตุสมผล

## 3. บทบาทของผู้มีส่วนได้เสีย

บริษัทได้ให้ความสำคัญต่อสิทธิของผู้มีส่วนได้เสียทุกกลุ่มไม่ว่าจะเป็นผู้มีส่วนได้เสียภายใน ได้แก่ พนักงานและผู้บริหารของบริษัท หรือผู้มีส่วนได้เสียภายนอก เช่น เจ้าหนี้ คู่แข่ง เป็นต้น โดยมีรายละเอียด ดังนี้

- พนักงาน : ปฏิบัติกับพนักงานอย่างเป็นธรรม และให้ผลตอบแทนที่เหมาะสม
- เจ้าหนี้ : ปฏิบัติตามเงื่อนไขและข้อตกลงที่กำหนดไว้ในสัญญา
- ลูกค้า : เอาใจใส่และรับผิดชอบต่อลูกค้า ผลิตภัณฑ์ที่มีคุณภาพและมาตรฐาน รักษาความลับของลูกค้า และมีระบบในการรับข้อร้องเรียนของลูกค้าเพื่อรับดำเนินการหาข้อยุติด้วยความเป็นธรรมและ

โดยเร็วที่สุด

- คู่แข่ง : ปฏิบัติตามกรอบกติกาการแข่งขันที่อุตสาหกรรมหรือผู้กำกับดูแลจากทางการกำหนด  
รักษามาตรฐานของข้อพึงปฏิบัติในการแข่งขัน
- สังคม : มีความรับผิดชอบต่อสังคมโดยคำนึงธุรกิจอย่างมีจรรยาบรรณเยี่ยงผู้ประกอบการวิชาชีพ และให้  
การสนับสนุนกิจกรรมต่างๆ ที่เกื้อกูลและสร้างสรรค์ต่อสังคมตามความเหมาะสม

โดยบริษัทได้กำหนดนโยบายการปฏิบัติต่อผู้มีส่วนได้เสีย ดังนี้

- การกำหนดขอบเขตในการดูแลลูกค้า โดยกำหนดการตั้งวงเงินสำรองสำหรับชิ้นงานในช่วงอายุของสินค้าหลัง  
การส่งมอบเป็นระยะเวลาอย่างน้อย 2 ปี เพื่อให้ลูกค้าได้มั่นใจในคุณภาพของสินค้าของบริษัท
- บริษัทมีขั้นตอนและวิธีปฏิบัติในการคัดเลือกลูกค้าหรือผู้รับเหมา ที่กำหนดไว้เป็นลายลักษณ์อักษร
- การดำเนินการ มีการจัดทำอย่างเป็นระบบ ทำให้มั่นใจได้ว่า การประกอบธุรกิจของบริษัทเป็นมิตรต่อสิ่งแวดล้อม  
และชุมชน โดยในปี 2557 บริษัทได้ยื่นขอรองรับมาตรฐาน ISO 14001 : 2004 และได้รับการอนุมัติเมื่อเดือน  
มกราคมปี 2558 ซึ่งทำให้มั่นใจได้ว่าระบบการผลิตของบริษัทไม่เป็นอันตรายต่อสิ่งแวดล้อม



➤ การปฏิบัติกับพนักงานและลูกค้าอย่างเป็นธรรม

- ในทุกปีบริษัทเปิดโอกาสให้พนักงานทุกท่านมีการพัฒนาความรู้ด้านต่างๆ โดยในปี 2558 มีการสนับสนุนงบประมาณอบรมทั้งสิ้นประมาณ 5.02 ล้านบาท เพื่อให้พนักงานทุกระดับได้รับการอบรมอย่างต่อเนื่อง โดยแบ่งเป็นการอบรมของพนักงานฝ่ายผลิต และฝ่ายสำนักงานดังนี้

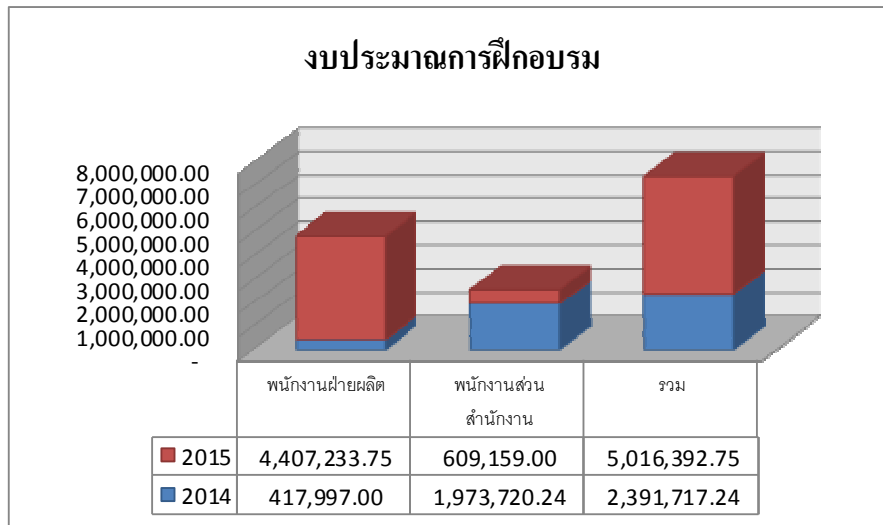

- บริษัทมีนโยบายและแนวปฏิบัติเกี่ยวกับความปลอดภัย โดยจัดอุปกรณ์ความปลอดภัยที่จำเป็นให้กับพนักงานทุกคนที่ทำงานกับบริษัท ซึ่งได้แก่ หมวกนิรภัย รองเท้า ถุงมือ แวนดา และอื่น ๆ รวมถึงการสร้างสภาพแวดล้อมในการทำงานที่ดี โดยจัดให้มีสนามกีฬา ห้องออกกำลังกาย รวมทั้งสนับสนุนเรื่องงบประมาณเกี่ยวกับการออกกำลังกายให้กับพนักงาน เช่น การมีส่วนร่วมสนับสนุนงบประมาณทีมฟุตบอลของพนักงาน โดยในปี 2558 บริษัทได้จัดให้มีการแข่งขันกีฬาประจำปี เพื่อให้พนักงานได้มีส่วนร่วมและเสริมสร้างความสามัคคีระหว่างพนักงานในบริษัท



#### 4. การเปิดเผยข้อมูลและความโปร่งใส

บริษัทได้ตระหนักถึงความสำคัญของการกำกับดูแลกิจการที่ดี เพื่อเพิ่มความโปร่งใสและเพิ่มความเชื่อมั่นในการแข่งขันของกิจการ รวมทั้งเพิ่มความเชื่อมั่นให้แก่ผู้ถือหุ้น และผู้เกี่ยวข้องทุกฝ่าย จึงได้กำหนดนโยบายการกำกับดูแลกิจการ โดยครอบคลุมหลักการที่สำคัญ ดังนี้

- (1) การปฏิบัติต่อผู้ถือหุ้นและผู้มีส่วนได้เสียอย่างเท่าเทียมกัน เป็นธรรมต่อทุกฝ่าย
- (2) คณะกรรมการมีความมุ่งมั่นในการสร้างมูลค่าเพิ่มแก่กิจการในระยะยาว บริหารงานและบริหารความเสี่ยงด้วยความรอบคอบและระมัดระวัง รับผิดชอบต่อการปฏิบัติหน้าที่ด้วยความสามารถและประสิทธิภาพที่เพียงพอเพื่อให้เกิดประโยชน์สูงสุดต่อผู้ถือหุ้น ดูแลมิให้เกิดปัญหาความขัดแย้งทางผลประโยชน์ และรับผิดชอบต่อการตัดสินใจและการกระทำของตนเอง
- (3) การดำเนินงานเป็นไปด้วยความโปร่งใส สามารถตรวจสอบได้ เปิดเผยข้อมูลอย่างเพียงพอแก่ผู้ที่เกี่ยวข้องทุกฝ่าย
- (4) มีการกำหนดจริยธรรมในการดำเนินธุรกิจเพื่อให้กรรมการและพนักงานถือปฏิบัติ พร้อมจัดทำคู่มือการปฏิบัติงานของพนักงาน (Compliance Manual)

นอกจากนี้ บริษัทจะปฏิบัติตามกฎและข้อบังคับต่างๆ ตามที่สำนักงานคณะกรรมการกำกับหลักทรัพย์และตลาดหลักทรัพย์และตลาดหลักทรัพย์แห่งประเทศไทยกำหนดทุกประการ ภายหลังจากที่หุ้นสามัญของบริษัทเข้าจดทะเบียนในตลาดหลักทรัพย์แห่งประเทศไทย บริษัทจะเปิดเผยรายงานการกำกับดูแลกิจการในรายงานประจำปีและแบบแสดงรายการข้อมูลประจำปี (แบบ 56-1)

##### ➤ รายงานของคณะกรรมการบริษัท

คณะกรรมการบริษัทเป็นผู้รับผิดชอบต่อการเงินของบริษัท งบการเงินดังกล่าวจัดทำขึ้นตามมาตรฐานการบัญชี ที่รับรองทั่วไปในประเทศไทย และตรวจสอบโดยผู้สอบบัญชีรับอนุญาตที่ได้รับอนุญาตจากสำนักงานคณะกรรมการกำกับหลักทรัพย์และตลาดหลักทรัพย์ ซึ่งในการนี้คณะกรรมการตรวจสอบจะเป็นผู้สอบทานคุณภาพของรายงานทางการเงินและระบบควบคุมภายใน รวมถึงการเปิดเผยข้อมูลสำคัญอย่างเพียงพอในหมายเหตุประกอบงบการเงิน โดยคณะกรรมการตรวจสอบจะได้นำเสนอความเห็นของคณะกรรมการตรวจสอบต่อคณะกรรมการบริษัทและที่ประชุมผู้ถือหุ้นตามลำดับ

##### ➤ ความสัมพันธ์กับผู้ลงทุน

คณะกรรมการบริษัทให้ความสำคัญต่อการเปิดเผยข้อมูลที่มีความถูกต้อง ครบถ้วน และ โปร่งใส ให้กับผู้ถือหุ้น ทูกราย บริษัทยังคงให้ความสำคัญต่อการเปิดเผยข้อมูลและนำเสนอข้อมูลดังกล่าวต่อผู้ถือหุ้นและผู้ลงทุนทั่วไปให้เป็นไป ตามมาตรฐานและกฎเกณฑ์ที่กำหนดโดยสำนักงานคณะกรรมการกำกับหลักทรัพย์และตลาดหลักทรัพย์และตลาดหลักทรัพย์ ทั้งโดยผ่านช่องทางและสื่อการเผยแพร่ข้อมูลต่าง ๆ ของตลาดหลักทรัพย์แห่งประเทศไทย รวมถึง website ของ



- (1) ส่งจดหมายอิเล็กทรอนิกส์ (e-mail address) มายัง info@mcssteel.co.th
- (2) โทรเข้ามาสอบถามที่เบอร์โทรศัพท์ของบริษัท 035-372961-6 ติดต่อนักลงทุนสัมพันธ์ (Investor Relations) โดยบริษัทได้มอบหมายให้ นางสาวกัญชฎิกา แสงปริญญา ทำหน้าที่ติดต่อสื่อสารกับผู้ถือหุ้น นักลงทุน นักวิเคราะห์ และประชาชนทั่วไป

โดยในปี 2558 บริษัทเปิดโอกาสให้ผู้ลงทุนและบริษัทหลักทรัพย์สามารถเข้าพบผู้บริหารของบริษัทได้ตามความเหมาะสมภายใต้หลักเกณฑ์ที่ว่า ข้อมูลที่ให้เป็นข้อมูลที่ได้เปิดเผยต่อสาธารณะแล้ว โดยในปี 2558 ที่ผ่านมามีบริษัทฯ ได้เปิดโอกาสให้ผู้ลงทุน / ผู้ถือหุ้น รวมถึงสื่อมวลชน และนักวิเคราะห์ จำนวน 50 ท่าน เยี่ยมชมกิจการ เมื่อวันที่ 3 มิถุนายน 2558 และจัด Analyst Meeting เพื่อเปิดโอกาสให้นักวิเคราะห์และสื่อมวลชนได้พบปะพูดคุยกับทางผู้บริหาร เมื่อวันที่ 9 กันยายน 2558 ที่โรงแรมโนโวเทล เพลินจิต โดยมีนักวิเคราะห์ให้ความสนใจเข้าร่วมงานดังกล่าวจำนวน 30 ท่าน



## 5. ความรับผิดชอบของคณะกรรมการ

บริษัทตระหนักถึงความสำคัญของบทบาทหน้าที่ของคณะกรรมการที่มีต่อบริษัทและผู้ถือหุ้น ดังนี้

### ➤ ภาวะผู้นำและวิสัยทัศน์

คณะกรรมการของบริษัท ประกอบด้วยกรรมการที่มีความรู้ ความสามารถ และประสบการณ์ในการดำเนินธุรกิจ ทำหน้าที่เป็นผู้ชี้แนะและกำหนดนโยบาย วิสัยทัศน์ กลยุทธ์ เป้าหมาย ภารกิจ แผนธุรกิจ และงบประมาณของบริษัท ตลอดจนกำกับดูแลให้ฝ่ายบริหารดำเนินการไปตามที่กำหนดไว้อย่างมีประสิทธิภาพและประสิทธิผลภายใต้กรอบของกฎหมาย วัตถุประสงค์ ข้อบังคับของบริษัท และมติที่ประชุมผู้ถือหุ้น ด้วยความรับผิดชอบ ซื่อสัตย์สุจริตระมัดระวัง ตามหลักการข้อพึงปฏิบัติที่ดี

นอกจากนี้ คณะกรรมการบริษัทได้ให้ความสำคัญและจัดให้บริษัทมีระบบการควบคุมภายใน การตรวจสอบภายใน การประเมินและการบริหารงานที่รัดกุมต่อเนื่องมีประสิทธิภาพ รวมทั้งมีการติดตามการดำเนินการในเรื่องดังกล่าวอย่างสม่ำเสมอ

คณะกรรมการบริษัทเป็นผู้พิจารณาให้มีการกำหนดและแยกบทบาท หน้าที่ และความรับผิดชอบระหว่างคณะกรรมการบริษัท และฝ่ายบริหารโดยกำหนดระดับอำนาจการดำเนินการอย่างชัดเจน รวมทั้งสื่อสารบทบาทหน้าที่และความรับผิดชอบดังกล่าวต่อกรรมการและพนักงานอย่างสม่ำเสมอ

### ➤ จริยธรรมธุรกิจ

บริษัทได้จัดทำคู่มือการปฏิบัติงานของพนักงาน (Compliance Manual) ซึ่งมุ่งเน้นถึงจริยธรรมในการดำเนินธุรกิจ และการปฏิบัติตามข้อบังคับของทางการ และให้กรรมการ ผู้บริหารและพนักงานลงนามรับทราบและถือปฏิบัติ โดยบริษัทจะมีการติดตามการปฏิบัติตามคู่มือดังกล่าวเป็นประจำรวมถึงมีการกำหนดบทลงโทษทางวินัยไว้ด้วย

### ➤ การถ่วงดุลของกรรมการที่ไม่เป็นผู้บริหาร

บริษัทมีคณะกรรมการประกอบด้วยผู้ที่มีความรู้ ความสามารถและประสบการณ์ด้านต่างๆ รวม 9 ท่าน โดยเป็นตัวแทนจากผู้ถือหุ้น 3 ท่าน กรรมการที่เป็นผู้บริหาร 3 ท่าน และ กรรมการอิสระที่เป็นกรรมการตรวจสอบ 3 ท่าน ทั้งนี้ทั้ง 3 ท่าน มีคุณสมบัติครบถ้วนตามประกาศตลาดหลักทรัพย์ว่าด้วยคุณสมบัติและขอบเขตการดำเนินงานของคณะกรรมการตรวจสอบกำหนดไว้ เพื่อมาปฏิบัติหน้าที่ตรวจสอบและถ่วงดุลการบริหารกิจการในด้านต่างๆของบริษัท ทั้งนี้เพื่อให้เกิดความเป็นธรรม เป็นประโยชน์สูงสุดต่อผู้ถือหุ้นทุกคน

### ➤ การรวมหรือแยกตำแหน่ง

ประธานกรรมการบริษัท เป็นผู้ถือหุ้นรายใหญ่ซึ่งมีสัดส่วนการร้อยละ 12 % และหากรวมนับรวมการถือหุ้น ในกลุ่มของประธานกรรมการที่รวมบุตรที่ยังไม่บรรลุนิติภาวะจะมีสัดส่วนร้อยละ 14% ( ณ วันที่ 5 มกราคม 2559 ) ของหุ้นที่เรียกชำระแล้วทั้งหมด โดยประธานกรรมการบริษัทเป็นบุคคลเดียวกับประธานเจ้าหน้าที่บริหาร อย่างไรก็ตาม

การทำรายการต่างๆ ที่ไม่ใช่การดำเนินงานตามปกติของบริษัท จะผ่านการพิจารณาจากคณะกรรมการบริษัท ซึ่งมีกรรมการตรวจสอบที่มีความอิสระร่วมอยู่ด้วย 3 ท่าน คิดเป็นร้อยละ 33.33 ของกรรมการทั้งหมด

➤ คำตอบแทนของกรรมการบริษัทและผู้บริหาร

กรรมการและผู้บริหารไว้อย่างชัดเจนและโปร่งใส โดยได้รับอนุมัติจากที่ประชุมผู้ถือหุ้น ทั้งนี้การกำหนดคำตอบแทนจะจัดให้อยู่ในลักษณะที่เชื่อมโยงกับผลการดำเนินงานของบริษัทในปีที่ผ่านมา และเปรียบเทียบกับธุรกิจอื่นที่มีความคล้ายคลึงกัน โดยคำตอบแทนที่กำหนดขึ้นมีความเหมาะสมกับหน้าที่และความรับผิดชอบของกรรมการ และผู้บริหารแต่ละท่าน โดยอยู่ในรูปของคำตอบแทนรายเดือน เบี้ยประชุม และ/หรือ เงินเดือน และ โบนัส

คำตอบแทนที่เป็นตัวเงิน

- กรรมการ

รายละเอียดคำตอบแทนกรรมการบริษัทในปี 2558 ซึ่งประกอบด้วยประชุมกรรมการ 9 ครั้ง, ประชุมสามัญผู้ถือหุ้น 1 ครั้ง และประชุมคณะกรรมการตรวจสอบ 4 ครั้ง

รายชื่อ	ตำแหน่ง	คำตอบแทน ( บาท )	
		2557	2558
1. ดร.ไวยวน ชี	ประธานกรรมการ	730,000	650,000
2. นายสมพงษ์ เมธาสิทธิสุข	กรรมการ	580,000	530,000
3. นายพรชัย พิสาลอนุกุลกิจ	กรรมการ	565,000	510,000
4. นายไพรัตน์ วิวัฒน์บวรวงษ์	กรรมการ	565,000	510,000
5. นายสมยศ เจียมจิริงกร	กรรมการอิสระและ ประธานคณะกรรมการตรวจสอบ	670,000	655,000
6.นายทินกร สีดาสมบุญ	กรรมการอิสระและกรรมการตรวจสอบ	610,000	550,000
7. นายฮารากิชิ ทันวานี	กรรมการ	565,000	520,000
8. พล.ต.อ.วัชรพล ประสารราชกิจ	กรรมการอิสระและกรรมการตรวจสอบ	570,000	560,000
9. ดร.สุรัชย์ รติทอง	กรรมการ	-	440,000
10. นางศจีรัตน์ เมธีสุภาพ	กรรมการอิสระ	-	80,000

#### หมายเหตุ

1. ดร.สุรชัย รติทอง ได้รับแต่งตั้งเมื่อวันที่ 19 มีนาคม 2558
2. พล.ต.อ.วัชรพล ประสารราชกิจ ลาออกจากตำแหน่งเมื่อวันที่ 30 พฤศจิกายน 2558 มีผล 1 ธันวาคม 2558
3. นางศิจิรัตน์ เจริญสุภาพ ลาออกจากตำแหน่งเมื่อวันที่ 1 มีนาคม 2258

- ผู้บริหาร

ค่าตอบแทน	ปี	
	2558	
	จำนวนราย	รวมทั้งสิ้น
เงินเดือนและโบนัส	6	23,466,767
เงินกองทุนสำรองเลี้ยงชีพ + อื่นๆ	6	780,500

➤ การประชุมคณะกรรมการ

คณะกรรมการบริษัทมีการประชุมอย่างสม่ำเสมอปีละ 4 ครั้งเป็นอย่างน้อย ซึ่งในการประชุมแต่ละครั้งทางฝ่ายบริหารได้จัดเตรียมข้อมูลและรายละเอียดเพื่อให้คณะกรรมการใช้ประกอบการพิจารณา และในระหว่างประชุมประธานในที่ประชุมได้ให้เวลากับกรรมการในการพิจารณาวาระต่างๆ อย่างรอบคอบ รวมถึงการให้แสดงความคิดเห็นได้อย่างเต็มที่ และมีการจดบันทึกการประชุมเป็นลายลักษณ์อักษร รวมทั้งมีการจัดเก็บรายงานการประชุมที่ผ่านการรับรองเพื่อให้ผู้เกี่ยวข้องตรวจสอบได้ ซึ่งในปี 2558 ที่ผ่านมามีการประชุมทั้งหมด 9 ครั้ง

➤ คณะอนุกรรมการ

บริษัทมีคณะกรรมการตรวจสอบ นอกเหนือจากคณะกรรมการบริษัท เพื่อเพิ่มประสิทธิภาพและความคล่องตัวในการดำเนินงาน โดยในปี 2558 มีการประชุมของคณะกรรมการตรวจสอบจำนวน 4 ครั้ง และในปัจจุบันมีนางสาวกัญชลิกา แสงปรีญา เป็นเลขาคณะกรรมการตรวจสอบ

## 6. ระบบการควบคุมภายใน

บริษัทได้จัดตั้งหน่วยงานตรวจสอบภายในขึ้นโดยหน่วยงานดังกล่าวมีความเป็นอิสระ โดยมีสายการรายงานตรงต่อคณะกรรมการตรวจสอบ ในด้านการปฏิบัติงานตรวจสอบภายใน และรายงานต่อประธานเจ้าหน้าที่บริหารในด้านงานบริหารหน่วยงาน หน่วยงานตรวจสอบภายในมีหน้าที่ประเมินประสิทธิภาพและประสิทธิผลของระบบการควบคุมภายใน, การประเมินความเสี่ยง, การกำกับดูแลกิจการ และเป็นที่ปรึกษาเพื่อสนับสนุนให้บริษัทสามารถบรรลุวัตถุประสงค์และเป้าหมายทางธุรกิจ แผนการตรวจสอบภายในประจำปีของหน่วยงานได้รับการอนุมัติจากคณะกรรมการตรวจสอบ โดยใช้หลักเกณฑ์การตรวจสอบตามผลการประเมินความเสี่ยง (Risk Based Audit Approach) และจุดควบคุมที่สำคัญ (Key Control Points) และเน้นให้มีการควบคุมเชิงป้องกัน รวมถึงการประเมินความเสี่ยงด้านทุจริตตามนโยบายการให้ข้อมูลการกระทำผิดและการทุจริต การสอบสวนและการคุ้มครองผู้ให้ข้อมูล (Fraud Whistleblowing Protection Policy)

โดยหน่วยงานดังกล่าวมีบทบาทและหน้าที่ความรับผิดชอบดังนี้

1. ในบทบาทของที่ปรึกษา จัดให้มีการประเมินการควบคุมภายในโดยการประเมินตนเองโดยได้สนับสนุนด้านการเป็นที่ปรึกษา, การจัดอบรมเชิงปฏิบัติการแบบกลุ่ม (CSA Facilitator) และการนำเครื่องมือที่มีประสิทธิภาพมาใช้ในการประเมิน โดยจะช่วยส่งเสริมให้พนักงานมีการพัฒนาการควบคุมที่ดีและมีระบบการปฏิบัติงานที่มีประสิทธิภาพ นอกจากนี้ยังส่งเสริมให้มีการตรวจสอบประเมินการควบคุมภายในโดยการประเมินตนเอง (CSA Validation) เพื่อให้มั่นใจว่าแต่ละขั้นตอนการดำเนินงานได้ใช้การควบคุมภายในโดยการประเมินตนเองอย่างเหมาะสม เพื่อสนับสนุนให้บริษัทบรรลุกลยุทธ์และเป้าหมายที่กำหนด

หน่วยงานตรวจสอบภายในมีการประเมินคุณภาพการปฏิบัติงานด้วยตนเองเป็นประจำทุกปี และมี การประเมินโดยองค์กรอิสระจากภายนอกทุก 5 ปี

2. ปฏิบัติหน้าที่เพื่อสนับสนุนการดำเนินงานของคณะกรรมการตรวจสอบตามที่ได้รับมอบหมายจากคณะกรรมการบริษัทให้บรรลุผล และเป็นที่ปรึกษาเพื่อให้คำแนะนำในด้านต่างๆ เช่น ด้านการควบคุมภายใน ตามกรอบแนวทางระบบการควบคุมภายใน COSO 2013, ด้านการบริหารความเสี่ยง,ด้านจริยธรรมธุรกิจ, ด้านความปลอดภัยของระบบสารสนเทศ เป็นต้น

3. ยึดถือกรอบโครงสร้างการปฏิบัติงานวิชาชีพตรวจสอบภายในตามมาตรฐานสากล กฎบัตรของหน่วยงาน รวมทั้งการทบทวนคู่มือการปฏิบัติงานตรวจสอบเป็นประจำทุกปี เพื่อให้มั่นใจได้ว่าการปฏิบัติงานมีคุณภาพเป็นไปตามมาตรฐานสากล ซึ่งจะช่วยส่งเสริมให้บริษัทมีระบบการควบคุมภายในและระบบการบริหารความเสี่ยงที่ดี ระบบการกำกับดูแลที่ดี สามารถเพิ่มคุณค่าให้แก่ผู้มีส่วนได้เสียและพัฒนาองค์กรสู่ความยั่งยืน

4. ส่งเสริมการปฏิบัติงานของผู้ตรวจสอบภายใน ให้สามารถตรวจสอบได้ทุกด้าน (Integrated Audit) เช่น ด้านระบบธุรกิจ,ด้านระบบสารสนเทศ และด้านระบบวิศวกรรม โดยมุ่งเน้นพัฒนาเจ้าหน้าที่ตรวจสอบภายในให้เป็นมืออาชีพ และส่งเสริมให้มีวุฒิบัตร IACP (Internal Audit Certificate Program), CPIAT (Certified Professional Internal Audit of Thailand), CIA (Certified Internal Auditor) และ CFE (Certified Fraud Examiners)

การบริหารความเสี่ยง คณะกรรมการบริษัทได้ให้ความสำคัญเกี่ยวกับการบริหารความเสี่ยงเป็นอย่างมาก ตามที่ระบุไว้ใน (แบบประเมินความเสี่ยงพอของระบบการควบคุมภายในตามเอกสารแนบ )

## ความรับผิดชอบต่อสังคม

บริษัท เอ็ม.ซี.เอส. สตีล จำกัด (มหาชน) ได้เข้าจดทะเบียนในตลาดหลักทรัพย์แห่งประเทศไทย ตั้งแต่เดือนกรกฎาคม 2548 และมุ่งมั่นที่จะพัฒนาธุรกิจของบริษัทควบคู่ไปกับการรับผิดชอบต่อสังคม โดยบริษัทฯ ได้มีแนวปฏิบัติเพื่อแสดงความรับผิดชอบต่อสังคมในหลายด้าน สำหรับปี 2558 ที่ผ่านมามีบริษัทได้ดำเนินการต่างๆ ที่เกี่ยวข้องกับเรื่องความรับผิดชอบต่อสังคม ดังนี้

### ด้านการกำกับดูแลกิจการที่ดี

บริษัทได้ดำเนินธุรกิจโดยคำนึงถึงประโยชน์ต่อผู้ที่เกี่ยวข้องทุกฝ่าย ไม่ว่าจะเป็นภายในบริษัท หรือภายนอกบริษัท ตามรายละเอียดรายงานในหัวข้อ การกำกับดูแลกิจการ



- 1) **พนักงานและลูกจ้าง** พนักงานของทางบริษัทฯ และผู้ที่มาติดต่อได้รับค่าตอบแทนที่เหมาะสม ขึ้นอยู่กับปริมาณและคุณภาพของงาน รวมไปถึงเงินรางวัลประจำปีด้วยเช่นกัน ทั้งนี้ขึ้นอยู่กับการปฏิบัติงานของทางบริษัท, ระยะเวลาและการปฏิบัติงานของพนักงาน
- 2) **ลูกค้า** ก่อนการส่งออกสินค้า ทางบริษัทจะให้ลูกค้าตรวจสอบสินค้าอย่างละเอียดก่อนทุกครั้ง เพื่อเป็นการรับประกันและยอมรับระดับของคุณภาพสินค้า สินค้าทั้งหมดจะมีการรับประกันในระยะเวลา 2 ปี หลังจากการส่งมอบ
- 3) **คู่แข่ง** ทางบริษัทฯ มีนโยบายราคาตลาดที่ไม่ยุติธรรมกับระดับความสามารถ ดังนั้นเราจึงไม่เคยที่จะได้รับผลประโยชน์มากกว่าคู่แข่ง
- 4) **ชุมชนและสังคม** บริษัทฯ มีระบบจัดการสิ่งแวดล้อมและชุมชนท้องถิ่น และเป็นเวลานานที่ไม่มีการร้องเรียนจากชุมชนหรือผู้ที่เกี่ยวข้อง เกี่ยวกับผลกระทบต่อสิ่งแวดล้อมที่เกิดจากการดำเนินงานของเรา

- 5) ผู้ถือหุ้น บริษัทมีนโยบายจ่ายปันผลให้กับผู้ถือหุ้นไม่น้อยกว่า ร้อยละ 50 ของกำไรของบริษัทฯ โดยสำหรับผลการดำเนินงานในปี 2558 คณะกรรมการของบริษัทได้อนุมัติให้เสนอที่ประชุมสามัญผู้ถือหุ้นจ่ายเงินปันผลในอัตรา 0.70 บาท ต่อหุ้น ซึ่งคิดเป็นร้อยละ 51.92 ของกำไรสุทธิ

#### ด้านการเคารพสิทธิมนุษยชนและการปฏิบัติต่อแรงงานอย่างเป็นธรรม

บริษัทได้ให้ความสำคัญและคำนึงถึงการเคารพสิทธิมนุษยชน ดังนี้

- 1) ไม่ละเมิดสิทธิขั้นพื้นฐาน ด้านเชื้อชาติ ศาสนา เพศ อายุ ความพิการ โดยพนักงานของบริษัท ณ ปัจจุบันประกอบด้วยพนักงานทั้งสิ้น 626 คน โดยตั้งแต่ปี 2557 บริษัทได้เริ่มมีการจ้างแรงงานชาวพม่า และเมื่อวันที่ 31 ธันวาคม 2558 บริษัทมีแรงงานต่างชาติ ประกอบไปด้วย

สัญชาติ	คน
พม่า	52
ญี่ปุ่น	7
จีน	1
มาเลเซีย	1
รวม	61

บริษัทคำนึงสิทธิมนุษยชนของพนักงานทุกเชื้อชาติ รวมถึงพนักงานที่มีความพิการ โดยให้สวัสดิการที่เท่าเทียมกัน โดยเมื่อสิ้นปี 2558 บริษัทได้เปิดโอกาสให้พนักงานที่มีความพิการเข้าร่วมงานกับบริษัท โดยมีจำนวนทั้งสิ้น 5 คน โดยบริษัทให้สิทธิในเรื่องของค่าตอบแทนเท่ากับพนักงานปกติไม่แยกสัญชาติ เชื้อชาติ ทุกคนจะได้รับสวัสดิการการทำงานที่เท่าเทียมกัน

- 2) ปฏิบัติต่อพนักงานอย่างเป็นธรรม โดยบริษัทมีนโยบายการทำงานโดยให้ผลตอบแทนการทำงานของพนักงานจากปริมาณงานที่ทำและคุณภาพของงานโดยเปิดโอกาสให้พนักงานเลือกระดับค่าตอบแทนที่พนักงานต้องการทั้งในส่วนของผู้ผลิต และในส่วนของผู้ปฏิบัติงานสำนักงาน รวมถึงบริษัทได้ปรับปรุงสภาพแวดล้อมการทำงาน เพื่อให้พนักงานมีคุณภาพชีวิตที่ดี และมีเปิดโอกาสให้โยกย้ายตำแหน่ง และพัฒนาศักยภาพการทำงานฝึกฝนและเพิ่มพูนทักษะการทำงานอย่างสม่ำเสมอ รวมถึงสามารถขอปรับเปลี่ยนตำแหน่งเพื่อผลตอบแทนที่สูงขึ้น
- 3) สนับสนุนการศึกษาของพนักงานอย่างต่อเนื่อง นโยบายหลักของบริษัทคือพนักงานทุกคนจะต้องมีการอบรมเพื่อเพิ่มพูนความรู้เป็นประจำทุกปี เพื่อให้พนักงานได้มีการพัฒนาความรู้ ความสามารถอยู่เสมอ ดังคำขวัญของบริษัท คือ **ทุกวันต้องก้าวหน้ากว่าเมื่อวาน** โดยในปี 2558 ได้จัดให้มีการอบรมของพนักงาน จำนวน 45 หลักสูตร โดยมีพนักงานเข้าอบรม ซึ่งคิดเป็นมากกว่า 50% ของพนักงานทั้งหมด

- 3) สนับสนุนการศึกษาของพนักงานอย่างต่อเนื่อง นโยบายหลักของบริษัทคือพนักงานทุกคนจะต้องมีการอบรมเพื่อเพิ่มพูนความรู้เป็นประจำทุกปี เพื่อให้พนักงานได้มีการพัฒนาความรู้ ความสามารถอยู่เสมอ ดังคำขวัญของบริษัท คือ *ทุกวันต้องก้าวหน้ากว่าเมื่อวาน* โดยในปี 2558 ได้จัดให้มีการอบรมของพนักงาน จำนวน 45 หลักสูตร โดยมีพนักงานเข้าอบรม ซึ่งคิดเป็นมากกว่า 50% ของพนักงานทั้งหมดของบริษัท รวมทั้งบริษัทยังให้ความสำคัญไม่เพียงแต่พนักงานของบริษัทเท่านั้น โดยยังเล็งเห็นความสำคัญของการศึกษาของบุตรพนักงาน และได้เริ่มมีการให้ทุนการศึกษากับบุตรของพนักงานตั้งตั้งแต่ปี 2556 โดย 3 ปีที่ผ่านมา บริษัทได้สนับสนุนเรื่องทุนการศึกษาไปแล้วทั้งสิ้นประมาณหนึ่งล้านสามแสนบาท ตามรายละเอียดด้านล่างนี้

ปี	จำนวนทุนการศึกษา	จำนวนเงิน (บาท)
2556	196	509,200.00
2557	137	356,600.00
2558	162	428,900.00

- 4) จัดให้มีการเลือกตั้งคณะกรรมการสวัสดิการของบริษัท เพื่อเป็นตัวแทนของพนักงาน โดยผ่านคัดเลือกจากพนักงานทุกคนในบริษัท และมีวาระการดำรงตำแหน่งคราวละ 2 ปี โดยคณะกรรมการชุดปัจจุบันจะมีวาระการดำรงตำแหน่งถึงวันที่ 30 มิถุนายน 2559 โดยคณะกรรมการสวัสดิการมีหน้าที่ รับคำร้องทุกข์ของพนักงานที่ต้องการร้องทุกข์หากคิดว่าไม่ได้รับความเป็นธรรมในการปฏิบัติงาน รวมทั้งจัดตั้งกองทุนสวัสดิการของบริษัท เพื่อส่งเสริมให้พนักงานได้ออมเงิน โดยเริ่มก่อตั้งตั้งแต่ปี 2544 โดยณวันที่ 31 ธันวาคม 2558 มีพนักงานเป็นสมาชิกทั้งสิ้น 557 คน
- 5) จัดให้มีสวัสดิการให้กับพนักงานในทุกด้าน ไม่ว่าจะเป็น
- ด้านที่พักอาศัย โดยจัดให้มีหอพักสำหรับพนักงานและครอบครัว โดยปัจจุบัน มีพนักงานและครอบครัวอาศัยอยู่ที่หอพักจำนวน 415 คน และในปี 2558 บริษัทได้จัดให้มีสวัสดิการให้กับพนักงานทางด้านที่อยู่อาศัย โดยบริษัททานะกะ เวิลด์วิง เซ็นเตอร์ จำกัด ซึ่งเป็นบริษัทย่อยของบริษัท ได้ก่อสร้างบ้านเพื่อขายเป็นสวัสดิการให้กับพนักงานในราคาถูก โดยมีพนักงานได้ใช้สิทธิซื้อที่อยู่อาศัยนี้แล้วจำนวน 41 คน





- ด้านสุขภาพ บริษัท เล็งเห็นความสำคัญของสุขภาพของพนักงานเป็นหลัก โดยพนักงานทุกคนก่อนเริ่มงานจะได้รับการตรวจสอบสุขภาพ และเป็นประจำทุกปีบริษัทจะจัดให้มีการตรวจสอบสุขภาพประจำปี โดยในปี 2558 จัดให้มีการตรวจสอบสุขภาพและฉีดวัคซีนป้องกันไข้หวัดใหญ่ เมื่อวันที่ 21 กุมภาพันธ์ 2558 รวมทั้งกรณีที่พนักงานเกิดอุบัติเหตุหรือเจ็บป่วยจากการทำงาน บริษัทได้จัดให้มีประกันภัยสำหรับในส่วนนี้ นอกเหนือจากนั้นพนักงานทุกท่านยังสามารถใช้สวัสดิการเบิกค่ารักษาพยาบาลกับบริษัทกรณีที่เกิดการเจ็บป่วยได้
- ด้านกองทุนสำรองเลี้ยงชีพเพื่อส่งเสริมให้พนักงานของบริษัทมีการออมเงินไว้ใช้ในยามเกษียณอายุ หรือออกจากงาน โดยบริษัทจัดให้พนักงานได้มีการสมทบเงินเข้ากองทุนสำรองเลี้ยงชีพกับบริษัทหลักทรัพย์จัดการกองทุน ทหารไทย จำกัดตั้งตั้งแต่ปี 2548 และบริษัทได้สมทบเงินอีกจำนวนหนึ่งให้กับพนักงาน โดยณ ปัจจุบันมีอัตราการสมทบสูงสุดที่ 7% ของเงินเดือนของพนักงาน

- ด้านความปลอดภัย บริษัทเล็งเห็นความสำคัญเรื่องความปลอดภัยกับพนักงาน โดยจัดอุปกรณ์ป้องกันความปลอดภัยพื้นฐานในโรงงานให้กับพนักงานทุกท่าน ไม่ว่าจะเป็นหมวก รองเท้าเซฟตี้ แวนตา รวมถึงบริษัทได้ทำประกันชีวิตให้กับพนักงานทุกท่านตั้งแต่วันเริ่มงานวันแรก เพื่อให้ความคุ้มครองอุบัติเหตุกับพนักงานไม่ว่าจะขณะปฏิบัติงาน หรือว่านอกเหนือจากเวลาปฏิบัติงาน

#### ด้านความรับผิดชอบต่อผู้บริโภค (ลูกค้า)

- 1) เพื่อเป็นการรับผิดชอบต่อคุณภาพของสินค้าก่อนส่งมอบให้กับลูกค้า บริษัทจัดให้มีการเข้ามาตรวจสอบคุณภาพของชิ้นงาน ก่อนการส่งมอบ โดยในปี 2558 มีตัวแทนของลูกค้าเข้ามาตรวจสอบชิ้นงานทั้งสิ้น 40 ครั้ง โดยบริษัทจัดให้มีแบบฟอร์มสำรวจความพึงพอใจของลูกค้าทุกครั้งที่เข้ามาซึ่งผลสำรวจความพึงพอใจของลูกค้าในปี 2558 เฉลี่ยอยู่ที่ 87.38%



#### ด้านการบริหารจัดการด้านสิ่งแวดล้อมและด้านอาชีวอนามัยและความปลอดภัย

- 1) เพื่อให้การดำเนินงานของบริษัทมั่นใจถึงความสอดคล้องด้านอาชีวอนามัย และความปลอดภัย โดยบริษัทได้รับรองมาตรฐาน OHSAS 18001 ตั้งแต่ปี 2551 จนถึงปัจจุบัน และในปี 2558 บริษัทได้รับการรับรองมาตรฐาน ISO 14001 โดยบริษัทฯ ได้เล็งเห็นความสำคัญเรื่องการบริหารจัดการสิ่งแวดล้อม โดยจัดให้มีการตรวจสอบวัดคุณภาพสิ่งแวดล้อมเป็นประจำทุกปี ปีละ 2 ครั้ง ซึ่งครอบคลุมทุกพื้นที่ของบริษัทฯ ซึ่งจากการตรวจสอบพบว่า คุณภาพน้ำดื่ม / น้ำทิ้ง ระดับความร้อนบริเวณการทำงาน ระดับความเสี่ยงเฉลี่ย ระดับความเข้มของแสงสว่างในบริเวณการทำงานทั้งในเวลากลางวัน และกลางคืน เป็นไปตามมาตรฐานสิ่งแวดล้อม ซึ่งทำให้มั่นใจว่าระบบการดำเนินธุรกิจของบริษัทไม่เป็นอันตรายต่อสิ่งแวดล้อม



- 2) บริษัทมีหน่วยงานเฉพาะเพื่อควบคุมและผลักดันการดำเนินงานตามแผนงานด้านอาชีวอนามัยและความปลอดภัย โดยในปี 2558 บริษัทฯ ได้แต่งตั้งคณะกรรมการจัดการอาชีวอนามัยและความปลอดภัย (คปอ.) เมื่อวันที่ 19 ตุลาคม 2558 ซึ่งประกอบไปด้วยคณะทำงานจำนวน 18 ท่าน ที่มีความรู้และความสามารถ ที่ผ่านการอบรมตามที่กฎหมายกำหนด ซึ่งคณะทำงานนี้จะมีการประชุมอย่างน้อยเดือนละหนึ่งครั้ง เพื่อ พิจารณา นโยบายและแผนงานด้านความปลอดภัยในการทำงาน รวมทั้งส่งเสริมและสนับสนุน กิจกรรม ด้านความปลอดภัยในการทำงานของสถานประกอบการ เพื่อความปลอดภัยของลูกจ้าง ผู้รับเหมา และ บุคคลภายนอกที่เข้ามาปฏิบัติงานหรือเข้ามาใช้บริการในสถานประกอบการ
- 3) บริษัทได้มีการดำเนินการด้านอาชีวอนามัยในการประเมินความเสี่ยงต่อสุขภาพ (Health Risk Assessment : HRA) เป็นประจำทุกปี สำหรับพนักงานที่มีอายุงานมากกว่า 1 ปี โดยในปี 2558 บริษัทฯ จัดให้มีการตรวจสุขภาพของพนักงานประจำปี เมื่อวันที่ 21 กุมภาพันธ์ 2558 เพื่อให้ทราบถึงระดับความ เสี่ยงต่อสุขภาพของผู้ปฏิบัติงาน ทั้งนี้เพื่อให้ผู้ปฏิบัติงานมั่นใจว่าผู้ปฏิบัติงานจะได้รับการดูแลจัดการ ด้านความเสี่ยงต่อสุขภาพโดยได้รับการตรวจสุขภาพตามปัจจัยเสี่ยง เช่น การตรวจหาสารตะกั่วในเลือด ตรวจหาสารระเหยในปัสสาวะ สภาพการทำงานของปอด การตรวจหาแมงกานีส และการตรวจ สมรรถภาพการได้ยิน

- 4) บริษัทได้เข้าร่วมโครงการสถานประกอบการปลอดภัย เฉลิมพระเกียรติ สมเด็จพระเทพรัตนราชสุดาฯ สยามบรมราชกุมารี กับกระทรวงแรงงาน เมื่อวันที่ 19 มีนาคม 2558 โดยณรงค์สร้างจิตสำนึกความปลอดภัยในการทำงาน “เซฟตี้มาค์” และมีสถานประกอบการและหน่วยงานรัฐวิสาหกิจเข้าร่วมโครงการ จำนวน 267 แห่ง ณ โรงแรมวรุณบุรี จังหวัดพระนครศรีอยุธยา



#### ด้านการมีส่วนร่วมพัฒนาชุมชนและสังคม

บริษัทได้ตระหนักถึงความสำคัญเรื่องระบบการจัดการพลังงานในองค์กร เพื่อให้เกิดการอนุรักษ์พลังงานอย่างต่อเนื่องซึ่งถือว่ามีผลสำคัญต่อชุมชนและสังคม ดังนั้นในปี 2558 บริษัทจึงได้ประกาศนโยบายอนุรักษ์พลังงานอย่างเป็นรูปธรรมเพื่อให้พนักงานและเจ้าหน้าที่ทุกท่านได้มีส่วนร่วม และดำเนินการจัดการพลังงานในองค์กรให้เกิดประสิทธิภาพสูงสุด โดยบริษัทได้มีโครงการต่างๆ ในปี 2558 ดังนี้

1) โครงการพลังงานแสงอาทิตย์

โดยบริษัทได้เริ่มโครงการตั้งแต่เดือน กันยายน 2557 โดยใช้งบประมาณการลงทุนทั้งสิ้น 1,950,000 บาท เพื่อเป็นการประหยัดพลังงาน และมีส่วนช่วยสิ่งแวดล้อมซึ่งจากการตรวจวัดการใช้พลังงานแสงอาทิตย์ดังกล่าวในปี 2558 สามารถใช้พลังงานแสงอาทิตย์ทดแทนกระแสไฟฟ้าปกติได้จำนวน 13,800 กิโลวัตต์ชั่วโมง



2) โครงการสวมหมวกนิรภัย 100%

ในปี 2558 บริษัทยังเล็งเห็นความสำคัญเรื่องการสวมหมวกนิรภัยขณะขับขี่รถจักรยานยนต์เพื่อเป็นการลดอุบัติเหตุที่จะเกิดขึ้นบนท้องถนน โดยบริษัทได้ร่วมกับสถานีตำรวจช้างใหญ่ อำเภอบางไทร จังหวัดพระนครศรีอยุธยา รมรงค์ให้พนักงานเข้าร่วมโครงการใช้หมวกนิรภัยในการขับขี่รถจักรยานยนต์ 100% ซึ่งโครงการดังกล่าวเริ่มต้นตั้งแต่ปี 2557 และดำเนินการต่อเนื่องมาจนถึงปัจจุบัน โดยในปี 2558 บริษัทได้รับเกียรติบัตรให้เป็นหน่วยงานต้นแบบที่มีมาตรการองค์กรดีเด่นด้านการสวมหมวกนิรภัย 100 เปอร์เซ็นต์





### 3) โครงการโรงงานสีขาว

บริษัทได้เข้าร่วมโครงการโรงงานสีขาว กับกระทรวงแรงงาน ตั้งแต่ปี 2555 จนถึงปัจจุบัน เพื่อส่งเสริมให้พนักงานของบริษัทห่างไกลจากยาเสพติด รวมทั้งส่งเสริมให้พนักงานหันมาออกกำลังกายโดยจัดสถานที่ออกกำลังกายให้กับพนักงาน เพื่อให้พนักงานได้ใช้เวลาว่างให้เป็นประโยชน์ และมีสุขภาพร่างกายที่แข็งแรง



- 4) สนับสนุนกิจกรรมวันเด็กในเด็กในชุมชน โดยบริษัทได้ร่วมบริจาคเงินให้กับเทศบาลตำบลราชคราม อำเภอบางไทร จังหวัดพระนครศรีอยุธยา เพื่อสนับสนุนกิจกรรมและอาหารในงานวันเด็ก

## ด้านการพัฒนาไม่หยุดนิ่งเพื่อองค์กรที่ยั่งยืน

บริษัทได้ตระหนักถึงความสำคัญ เรื่องการพัฒนาอย่างต่อเนื่อง ไม่ว่าจะเป็นการประกอบธุรกิจ ด้านการ  
พัฒนาความสามารถของบุคลากร ดังคำขวัญของบริษัทที่ว่า

“ ทุกวันต้องก้าวหน้า กว่าเมื่อวาน ” หรือ **Better than yesterday , everyday**

ซึ่งทางคณะกรรมการ ผู้บริหาร รวมถึงพนักงานทุกท่าน ยังคงมีปณิธานมุ่งมั่นที่จะถือปฏิบัติอย่าง  
ต่อเนื่องและสม่ำเสมอ เพื่อพัฒนาธุรกิจอย่างยั่งยืนซึ่งผู้มีส่วนได้เสียของบริษัททั้งภายในและภายนอก มีความ  
มั่นใจและได้รับประโยชน์ร่วมกันทั้งในระยะสั้นและระยะยาว

## รายการระหว่างกัน

รายการบัญชีที่มีสาระสำคัญระหว่างบริษัทกับบริษัทที่เกี่ยวข้องกัน ซึ่งได้รวมไว้ในงบการเงิน สำหรับปีสิ้นสุดวันที่ 31 ธันวาคม 2558 มีดังนี้

ชื่อบริษัท / บุคคลที่มี ผลประโยชน์ร่วมกัน	ลักษณะ ความสัมพันธ์	ลักษณะรายการ	มูลค่ารายการประจำปี 2558	ความจำเป็น/ ความสมเหตุสมผล
บริษัท ทานาคะ เวลคิง เซ็น เตอร์ จำกัด	บริษัทย่อย	- ทางบริษัทเอ็ม.จี.เอส.สตील จำกัด (มหาชน) ได้ให้บริษัท ทานาคะ เวลคิง เซ็นเตอร์ กู้ยืมเงินจำนวน 24 ล้านบาท เพื่อใช้หมุนเวียนในกิจการ โดยคิดอัตราดอกเบี้ยในอัตรา 1.25% ต่อปี ซึ่งกำหนดจาก อัตราดอกเบี้ยเงินฝากประจำ ที่ทางบริษัทได้รับจาก ธนาคารกรุงเทพ	26,363,491.04	เพื่อให้บริษัทย่อยใช้ หมุนเวียนในกิจการ และการ คิดอัตราดอกเบี้ยไม่เกินกว่า อัตราที่บริษัทได้รับจาก ธนาคารกรุงเทพ
		- ทางบริษัทเอ็ม.จี.เอส.สตील จำกัด(มหาชน) ได้รับดอกเบี้ย จากการให้บริษัททานาคะ เวล คิง เซ็นเตอร์ กู้ยืมเงิน โดยคิด อัตราดอกเบี้ย 1.25% ต่อปี	177,446.67	เป็นรายการบริการตามปกติ
		- ทางบริษัทเอ็ม.จี.เอส.สตील จำกัด (มหาชน) ได้ทำสัญญา ให้บริการแก่ บริษัท ทานาคะ เวลคิงเซ็นเตอร์	1,481,340.89	เป็นรายการบริการตามปกติ



## ฐานะทางการเงินและผลการดำเนินงานสำหรับปี 2558

### ผลการดำเนินงาน

#### (1) ภาพรวมผลการดำเนินงานที่ผ่านมา (งบการเงิน รวม)

ในปี 2558 บริษัทฯมีรายได้รวม จำนวน 3,653.71 ล้านบาท โดยส่วนใหญ่เป็นรายได้จากการส่งออกไปยังประเทศญี่ปุ่น มีค่าใช้จ่ายรวม 2,959.05 ล้านบาท และมีกำไรสุทธิส่วนที่เป็นของบริษัทใหญ่จำนวน 618.22 ล้านบาท

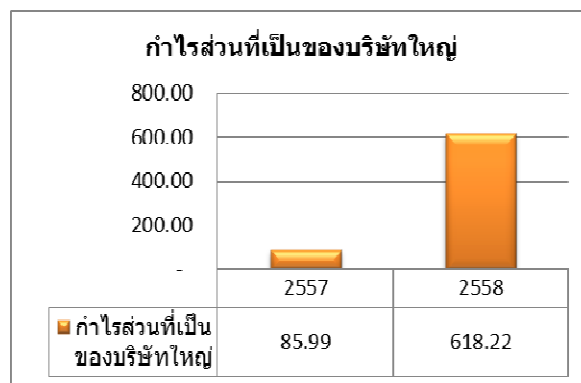
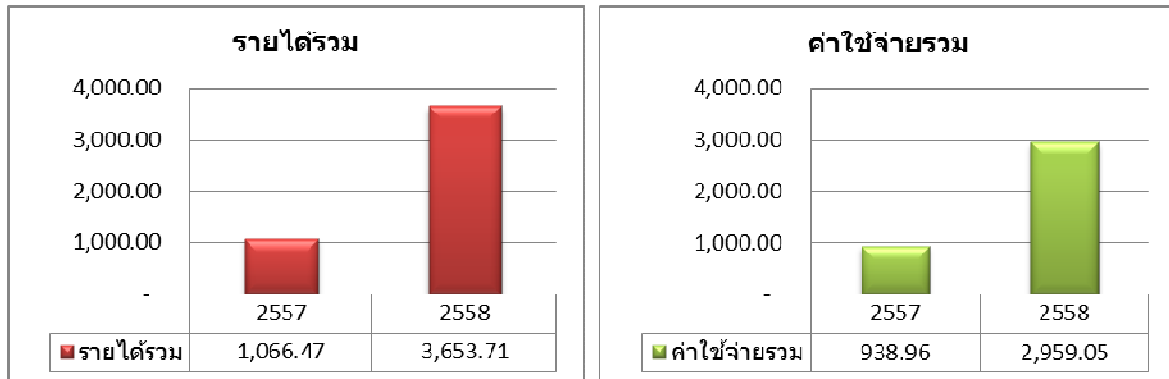

#### (2) ผลการดำเนินงานที่ผ่านมาของกิจการ

##### รายได้จากการขายและบริการ

ในปี 2558 บริษัทฯมีรายได้จากการขายและบริการ จำนวน 3,586.71 ล้านบาท เพิ่มขึ้นจากปี 2557 จำนวน 2,630.72 ล้านบาท หรือเพิ่มขึ้นร้อยละ 275.18 เนื่องจากมีการส่งออกงานไปยังประเทศญี่ปุ่นเพิ่มขึ้น

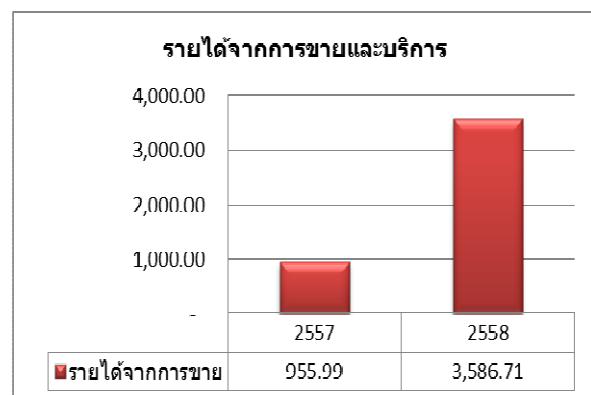

### ต้นทุนขายและบริการ

ในปี 2558 บริษัทฯมีต้นทุนขายและบริการจำนวน 2,310.42 ล้านบาท เพิ่มขึ้นจากปี 2557 จำนวน 1,652.02 ล้านบาท หรือเพิ่มขึ้นร้อยละ 250.91

ทั้งนี้ ในปี 2558 บริษัทฯมีกำไรขั้นต้นจำนวน 1,276.29 ล้านบาท เพิ่มขึ้นเมื่อเทียบกับปี 2557 ซึ่งมีกำไรขั้นต้น 297.59 ล้านบาท และมีอัตรากำไรขั้นต้นในปี 2558 เท่ากับร้อยละ 35.58 สูงกว่าปี 2557 ที่มีอัตรากำไรขั้นต้นเท่ากับร้อยละ 31.13

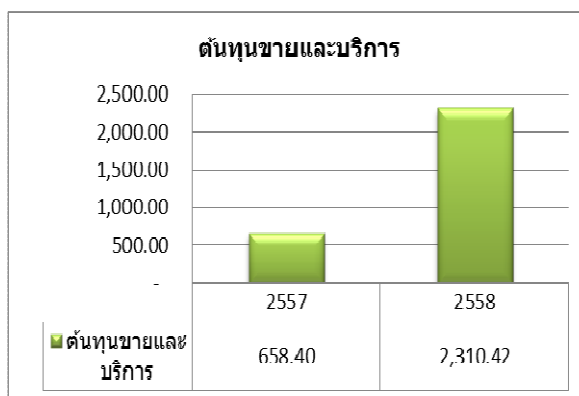

### รายได้อื่น

ในปี 2558 บริษัทฯ มีรายได้อื่นจำนวน 29.91 ล้านบาท เพิ่มขึ้นจากปี 2557 เป็นจำนวน 0.82 ล้านบาท เนื่องจากในปี 2558 บริษัทฯผลิตงานได้มากกว่าปี 2557 ส่งผลให้รายได้จากการขายเศษวัสดุเพิ่มขึ้น

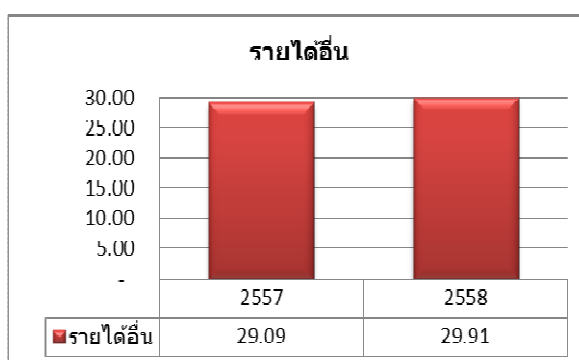

### ค่าใช้จ่ายในการขาย

ในปี 2558 บริษัทฯมีค่าใช้จ่ายในการขาย 415.72 ล้านบาท เพิ่มขึ้นจากปี 2557 จำนวน 298.11 ล้านบาท เนื่องจากปี 2558 มีการส่งออกงานไปประเทศญี่ปุ่นเพิ่มขึ้นจากปี 2557 จำนวน 34,827 ชิ้น ทำให้ค่าใช้จ่ายในการขายเพิ่มขึ้น

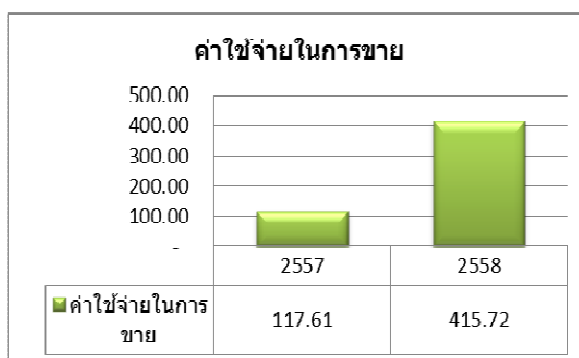

### ค่าใช้จ่ายในการบริหาร

ในปี 2558 บริษัทฯ มีค่าใช้จ่ายในการบริหาร 188.01 ล้านบาท เพิ่มขึ้นจากปี 2557 จำนวน 55.97 ล้านบาท



### รายงานประจำปี 2558

### หนี้สงสัยจะสูญ

ในปี 2558 บริษัทฯ ไม่มีการตั้งค่าเผื่อหนี้สงสัยจะสูญ เนื่องจากไม่มีโครงการที่มียอดลูกหนี้ค้างชำระเกินจำนวนเวลา ซึ่งลดลงจากปี 2557 ที่มีการตั้งสำรองค่าเผื่อหนี้สงสัยจะสูญสำหรับโครงการที่ผลิตในปี 2556 และไม่ได้รับชำระเงินตามกำหนดเวลา โดย ณ ปัจจุบัน บริษัทฯ ยังไม่ได้รับชำระเงินจากลูกหนี้รายดังกล่าว

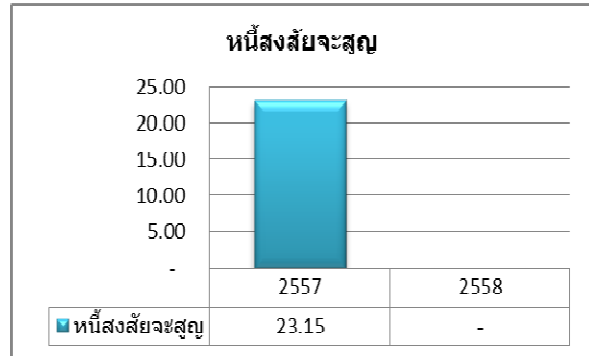

### กำไรขาดทุนจากอัตราแลกเปลี่ยน

ในปี 2558 บริษัทฯ มีกำไรขาดทุนจากอัตราแลกเปลี่ยนเป็นจำนวน 34.14 ล้านบาท ลดลงจากปี 2557 จำนวน 30.10 ล้านบาท เป็นผลมาจากการเปลี่ยนแปลงของค่าเงินเยน (JPY)

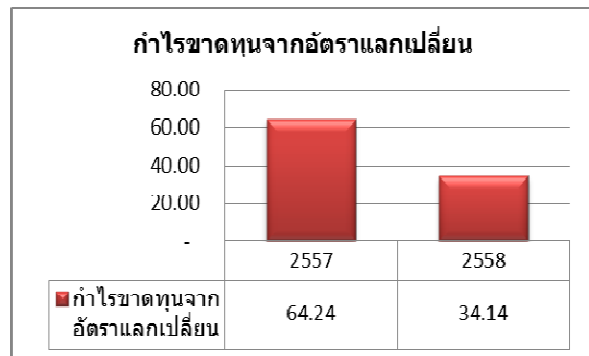

### ค่าใช้จ่ายทางการเงิน

ในปี 2558 บริษัทฯ มีค่าใช้จ่ายทางการเงินจำนวน 6.46 ล้านบาท เพิ่มขึ้นจากปี 2557 จำนวน 3.26 ล้านบาท เนื่องจากในปี 2558 มีการสั่งซื้อสินค้าที่ได้รับเครดิตเทอม 180 วัน เพิ่มขึ้นจากปี 2557

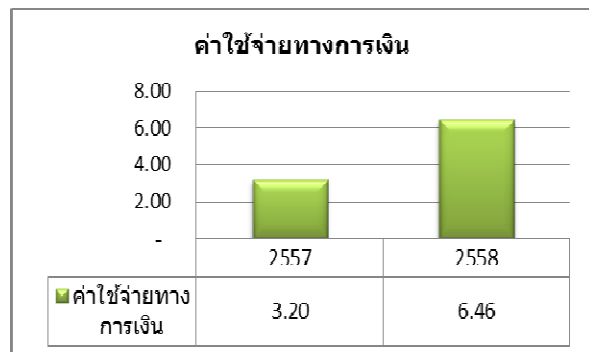

### ภาษีเงินได้

ในปี 2558 บริษัทฯ มีภาษีเงินได้จำนวน 42.37 ล้านบาท เพิ่มขึ้นจากปี 2557 จำนวน 36.09 ล้านบาท ซึ่งเกิดจากกำไรประจำปีเพิ่มขึ้น

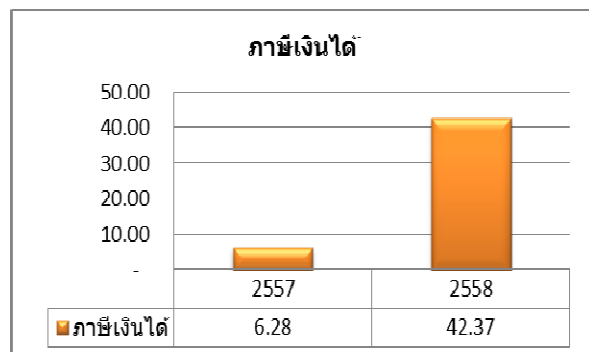

### (3) ฐานะทางการเงินของบริษัทฯ

#### สินทรัพย์รวม

ณ 31 ธันวาคม 2558 บริษัทฯมีสินทรัพย์รวมจำนวน 3,793.24 ล้านบาท เพิ่มขึ้นจาก 31 ธันวาคม 2557 จำนวน 1,135.46 ล้านบาท หรือเป็นอัตราการเพิ่มขึ้น ร้อยละ 42.72 เนื่องจากในปี 2558 บริษัทฯ มีการลงทุนในบริษัทฯ ย่อยที่ประเทศญี่ปุ่น และในปี 2558 ได้มีการซื้อ สินทรัพย์ถาวรเพิ่มขึ้น รวมทั้งมีการสั่งซื้อวัตถุดิบเพื่อเตรียมผลิตในปี 2559 ส่งผลให้สินค้างเหลือเพิ่มขึ้น

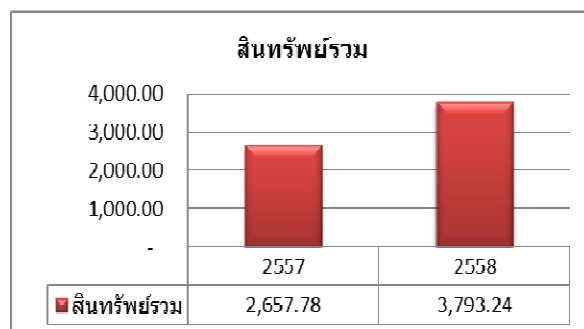

#### ลูกหนี้การค้าและลูกหนี้อื่น

ณ 31 ธันวาคม 2558 บริษัทฯมีลูกหนี้การค้าและลูกหนี้อื่นรวมจำนวน 499.57 ล้านบาท เพิ่มขึ้นจาก 31 ธันวาคม 2557 จำนวน 393.29 ล้านบาท หรือเป็นอัตราการเพิ่มขึ้นร้อยละ 370.06

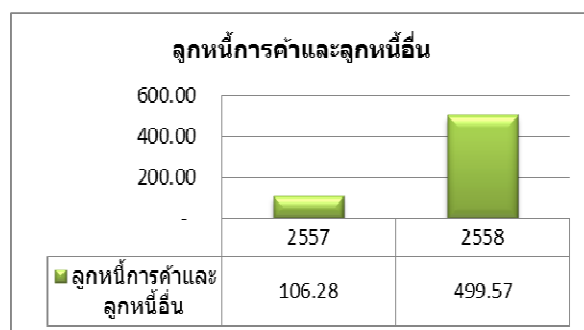

#### สินค้างเหลือ

ณ 31 ธันวาคม 2558 บริษัทฯ มีสินค้างเหลือจำนวน 1,456.92 ล้านบาท เพิ่มขึ้นจาก 31 ธันวาคม 2557 จำนวน 469.01 ล้านบาท หรือเป็นอัตราการเพิ่มขึ้นร้อยละ 47.48 เนื่องจากมีงานระหว่างผลิตที่รอส่งมอบในปี 2559 จำนวน 10,000 ตัน และวัตถุดิบสำหรับผลิตในปี 2559 จำนวน 22,900 ตัน

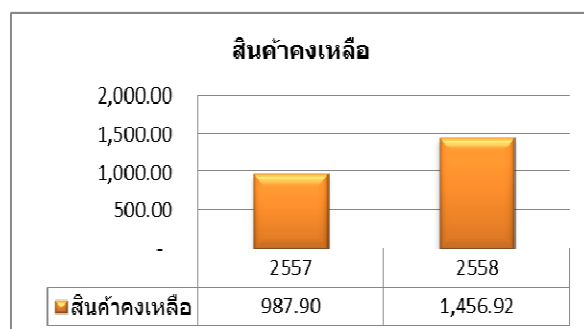

#### ที่ดิน อาคารและอุปกรณ์

ณ 31 ธันวาคม 2558 บริษัทฯ มีที่ดิน อาคารและอุปกรณ์สุทธิจำนวน 664.55 ล้านบาท เพิ่มขึ้นจาก 31 ธันวาคม 2557 จำนวน 109.32 ล้านบาท หรือเป็นอัตราการเพิ่มขึ้นร้อยละ 19.69 เนื่องมาจากมีการซื้อเครื่องจักรเพื่อทดแทนเครื่องจักรเดิม ที่หมดอายุการใช้งาน

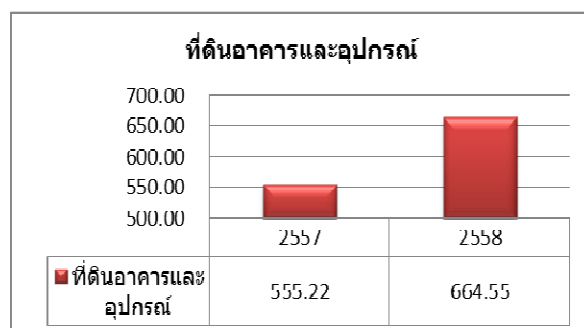

### รายงานประจำปี 2558

### หนี้สินรวม

ณ 31 ธันวาคม 2558 บริษัทฯ มีหนี้สินรวม 1,426.15 ล้านบาท เพิ่มขึ้นจาก 31 ธันวาคม 2557 จำนวน 837.36 ล้านบาท หรือเป็นอัตราการเพิ่มขึ้นร้อยละ 142.22

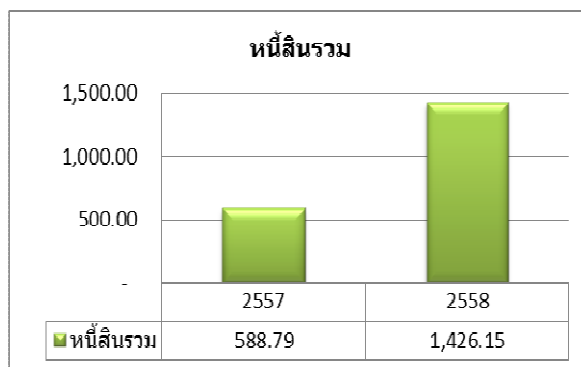

### ส่วนของผู้ถือหุ้น

ณ 31 ธันวาคม 2558 บริษัทมีส่วนของผู้ถือหุ้นจำนวน 2,367.10 ล้านบาท เพิ่มขึ้นจาก 31 ธันวาคม 2557 จำนวน 298.11 ล้านบาท หรือเป็นอัตราการเพิ่มขึ้นร้อยละ 14.41 เนื่องจากผลกำไรประจำปี que เพิ่มขึ้น หักด้วยการจ่ายเงินปันผลระหว่างปี

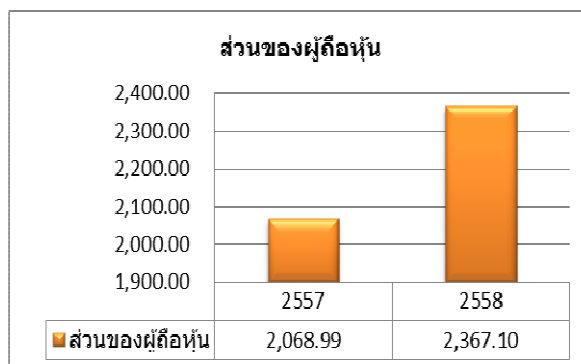

## ค่าตอบแทนผู้สอบบัญชี

### ➤ ค่าตอบแทนของผู้สอบบัญชี

- 1) ค่าตอบแทนจากการสอบบัญชี บริษัทจ่ายค่าตอบแทนการสอบบัญชีให้แก่
    - ผู้สอบบัญชีของบริษัท ในรอบปีบัญชีที่ผ่านมา มีจำนวนเงินรวม - บาท
    - สำนักงานสอบบัญชีที่ผู้สอบบัญชีสังกัด บุคคลหรือกิจการที่เกี่ยวข้องกับผู้สอบบัญชีและสำนักงานสอบบัญชีที่ผู้สอบบัญชีสังกัด ในรอบปีบัญชีที่ผ่านมา มีจำนวนรวม 2,800,000 บาท
  - 2) ค่าบริการอื่น
    - 427,812 บาท
- โดยในส่วนของค่าตอบแทนการสอบบัญชีสำหรับบริษัทย่อย ในรอบปีที่ผ่านมา มีจำนวนรวม 150,000 บาท

หมายเหตุ : \*\* สำหรับค่าตอบแทนจากการสอบบัญชีของบริษัทในปี 2558 ยังมีค่าใช้จ่ายบางส่วนสำหรับการตรวจสอบงบการเงินประจำปี 2558 ที่สำนักงานสอบบัญชียังไม่เรียกเก็บ

## รายงานของคณะกรรมการตรวจสอบ

### รายงานคณะกรรมการตรวจสอบ ประจำปี 2558

เรียน ท่านผู้ถือหุ้น

คณะกรรมการตรวจสอบ บริษัท เอ็ม.ซี.เอส.สตeel จำกัด (มหาชน) ประกอบด้วยกรรมการบริษัทที่เป็นกรรมการอิสระ 3 ท่าน ซึ่งคุณสมบัติของกรรมการตรวจสอบและองค์ประกอบเป็นไปตามหลักเกณฑ์ที่กำหนดในประกาศคณะกรรมการกำกับหลักทรัพย์และตลาดหลักทรัพย์แห่งประเทศไทย ประกอบด้วย

1. นายสมยศ เจียมจิริงกร เป็นประธานกรรมการตรวจสอบ
2. พล.ต.อ.วัชรพล ประสารราชกิจ เป็นกรรมการตรวจสอบ (ซึ่งท่านได้ลาออกเมื่อวันที่ 30 พฤศจิกายน 2558 โดยมีผลตั้งแต่วันที่ 1 ธันวาคม 2558)
3. นายทินกร สีดาสมบุญ เป็นกรรมการตรวจสอบ

สำหรับปี 2558 คณะกรรมการตรวจสอบได้มีการประชุมรวม 4 ครั้ง ซึ่งได้ปฏิบัติหน้าที่และความรับผิดชอบโดยสรุปดังนี้

1. สอบทานความถูกต้องและน่าเชื่อถือของงบการเงินรายไตรมาสและงบการเงินประจำปี 2558 ของบริษัทฯ ซึ่งงบการเงินดังกล่าวได้จัดทำขึ้นตามมาตรฐานการบัญชีที่รับรองทั่วไป มีการเปิดเผยข้อมูลเพียงพอ และเป็นไปตามข้อกำหนดและประกาศของคณะกรรมการกำกับหลักทรัพย์และตลาดหลักทรัพย์แห่งประเทศไทย
2. การกำกับดูแลการดำเนินงานของบริษัทฯ ตามหลักการกำกับดูแลกิจการที่ดี คณะกรรมการตรวจสอบได้พิจารณาและมีความเห็นว่าการกำกับดูแลกิจการเป็นไปตามมาตรฐานและข้อกำหนดของตลาดหลักทรัพย์แห่งประเทศไทย หมายความว่าด้วยหลักทรัพย์และตลาดหลักทรัพย์ฯ รวมถึงกฎหมายที่เกี่ยวข้องกับธุรกิจของบริษัทฯ
3. พิจารณาสอบทานการประเมินความเสี่ยงของบริษัทฯ โดยติดตามให้มีการปฏิบัติและป้องกันความเสี่ยง ทั้งจากการแนะนำโดยผู้สอบบัญชีและจากการบริหารงานของบริษัทฯ ในสถานการณ์ที่เปลี่ยนแปลงในสถานะเศรษฐกิจและสังคมทั้งภายในและภายนอกประเทศ
4. พิจารณาสอบทานความเหมาะสมของระบบการควบคุมภายใน โดยมีการเสนอและแนะนำเพื่อช่วยปรับปรุงระบบการควบคุมภายในให้มีประสิทธิภาพและความคล่องตัว ต่อการบริหารจัดการให้ทันต่อสถานะเศรษฐกิจในยุคปัจจุบัน
5. การกำกับดูแลการตรวจสอบภายใน ได้สอบทานแผนการตรวจสอบประจำปี การปฏิบัติงาน การรายงานผล ซึ่งการตรวจสอบภายในของบริษัทฯ มีความเหมาะสม ครอบคลุมปัจจัยเสี่ยงและทำให้เกิดประสิทธิภาพในการบริหารงาน
6. การประเมินการปฏิบัติงานการตรวจสอบบัญชี คณะกรรมการตรวจสอบได้พิจารณาและเสนอต่อคณะกรรมการบริษัทฯ เพื่อขออนุมัติที่ประชุมผู้ถือหุ้น แต่งตั้งนายพีระเดช พงษ์เสถียรศักดิ์ ผู้สอบบัญชีรับอนุญาตเลขที่ 4752 หรือนายพจน์ อัสวสันดิชัย ผู้สอบบัญชีรับอนุญาตเลขที่ 4891 หรือนายธนวุฒิ พิบูลย์สวัสดิ์ ผู้สอบบัญชีรับอนุญาตเลขที่ 6699 หรือนางสาววันนิสา งามบัวทอง ผู้สอบบัญชีรับอนุญาตเลขที่ 6838 บริษัท สอบบัญชีธรรมนิติ จำกัด เป็นผู้สอบบัญชีของบริษัทฯ ประจำปี 2559 โดยมีค่าตอบแทนการตรวจสอบบัญชีไม่เกิน 5,000,000 บาท

### รายงานประจำปี 2558

## รายงานของคณะกรรมการตรวจสอบ (ต่อ)

อนึ่ง ในการปฏิบัติหน้าที่ของคณะกรรมการตรวจสอบเป็นไปอย่างมีอิสระในการเสนอความคิดเห็นและคำแนะนำในการบริหารจัดการให้เกิดประโยชน์ต่อบริษัท ซึ่งได้รับความร่วมมือจากทุกฝ่ายเป็นอย่างดี ขอขอบคุณมา ณ. โอกาสนี้

ขอแสดงความนับถือ



( นายสมยศ เจียมจิริงกร )

ประธานคณะกรรมการตรวจสอบ



## รายงานของผู้ตรวจสอบบัญชีรับอนุญาต

เสนอ ผู้ถือหุ้นและคณะกรรมการ  
บริษัท เอ็ม.ซี.เอส.สตีล จำกัด (มหาชน)

ข้าพเจ้าได้ตรวจสอบงบการเงินรวมของบริษัท เอ็ม.ซี.เอส.สตีล จำกัด (มหาชน) และบริษัทย่อย ซึ่งประกอบด้วยงบแสดงฐานะการเงินรวม ณ วันที่ 31 ธันวาคม 2558 และงบกำไรขาดทุนเบ็ดเสร็จรวม งบแสดงการเปลี่ยนแปลงส่วนของผู้ถือหุ้นรวม และงบกระแสเงินสดรวมสำหรับปีสิ้นสุดวันเดียวกัน และงบการเงินเฉพาะกิจการของบริษัท เอ็ม.ซี.เอส.สตีล จำกัด (มหาชน) ซึ่งประกอบด้วยงบแสดงฐานะการเงิน ณ วันที่ 31 ธันวาคม 2558 และงบกำไรขาดทุนเบ็ดเสร็จ งบแสดงการเปลี่ยนแปลงส่วนของผู้ถือหุ้น และงบกระแสเงินสด สำหรับปีสิ้นสุดวันเดียวกัน รวมถึงหมายเหตุสรุปนโยบายการบัญชีที่สำคัญและหมายเหตุเรื่องอื่นๆ

### **ความรับผิดชอบของผู้บริหารต่องบการเงิน**

ผู้บริหารเป็นผู้รับผิดชอบในการจัดทำและการนำเสนองบการเงินเหล่านี้ โดยถูกต้องตามที่ควรตามมาตรฐานการรายงานทางการเงิน และรับผิดชอบเกี่ยวกับการควบคุมภายในที่ผู้บริหารพิจารณาว่าเป็นเพื่อให้สามารถจัดทำงบการเงินที่ปราศจากการแสดงข้อมูลที่ขัดต่อข้อเท็จจริงอันเป็นสาระสำคัญไม่ว่าจะเกิดจากการทุจริตหรือข้อผิดพลาด

### **ความรับผิดชอบของผู้สอบบัญชี**

ข้าพเจ้าเป็นผู้รับผิดชอบในการแสดงความเห็นต่องบการเงินดังกล่าวจากผลการตรวจสอบของข้าพเจ้า ข้าพเจ้าได้ปฏิบัติงานตรวจสอบตามมาตรฐานการสอบบัญชี ซึ่งกำหนดให้ข้าพเจ้าปฏิบัติตามข้อกำหนดด้านจรรยาบรรณ รวมถึงวางแผนและปฏิบัติงานตรวจสอบเพื่อให้ได้ความเชื่อมั่นอย่างสมเหตุสมผลว่างบการเงินปราศจากการแสดงข้อมูลที่ขัดต่อข้อเท็จจริงอันเป็นสาระสำคัญหรือไม่

การตรวจสอบรวมถึงการใช้วิธีการตรวจสอบเพื่อให้ได้มาซึ่งหลักฐานการสอบบัญชีเกี่ยวกับจำนวนเงิน และการเปิดเผยข้อมูลในงบการเงิน วิธีการตรวจสอบที่เลือกใช้ขึ้นอยู่กับดุลยพินิจของผู้สอบบัญชี ซึ่งรวมถึงการประเมินความเสี่ยงจากการแสดงข้อมูลที่ขัดต่อข้อเท็จจริงอันเป็นสาระสำคัญของงบการเงินไม่ว่าจะเกิดจากการทุจริตหรือข้อผิดพลาด ในการประเมินความเสี่ยงดังกล่าว ผู้สอบบัญชีพิจารณาการควบคุมภายในที่เกี่ยวข้องกับการจัดทำและการนำเสนองบการเงิน โดยถูกต้องตามที่ควรของกิจการ เพื่อออกแบบวิธีการตรวจสอบที่เหมาะสมกับสถานการณ์ แต่ไม่ใช่เพื่อวัตถุประสงค์ในการแสดงความเห็นต่อประสิทธิภาพของการควบคุมภายในของกิจการ การตรวจสอบรวมถึงการประเมินความเหมาะสมของนโยบายการบัญชีที่ผู้บริหารใช้และความสมเหตุสมผลของประมาณการทางบัญชีที่จัดทำขึ้นโดยผู้บริหาร รวมทั้งการประเมินการนำเสนองบการเงินโดยรวม

ข้าพเจ้าเชื่อว่าหลักฐานการสอบบัญชีที่ข้าพเจ้าได้รับเพียงพอและเหมาะสมเพื่อใช้เป็นเกณฑ์ในการแสดงความเห็นของข้าพเจ้า

## รายงานของผู้ตรวจสอบบัญชีรับอนุญาต (ต่อ)

### ความเห็น

ข้าพเจ้าเห็นว่า งบการเงินข้างต้นนี้แสดงฐานะทางการเงินของบริษัท เอ็ม.ซี.เอส.สติล จำกัด (มหาชน) และบริษัทย่อย และเฉพาะกิจการของบริษัท เอ็ม.ซี.เอส.สติล จำกัด (มหาชน) ณ วันที่ 31 ธันวาคม 2558 และผลการดำเนินงาน และกระแสเงินสดสำหรับปีสิ้นสุดวันเดียวกัน โดยถูกต้องตามที่ควรในสาระสำคัญตามมาตรฐานการรายงานทางการเงิน



(นางสาววันนิสา งามบัวทอง)

ผู้สอบบัญชีรับอนุญาต ทะเบียนเลขที่ 6838

บริษัท สอบบัญชีธรรมชาติ จำกัด

กรุงเทพมหานคร

วันที่ 26 กุมภาพันธ์ 2559

2016/0213/0092

บริษัท เอ็ม.ซี.เอส. สตีล จำกัด (มหาชน) และบริษัทย่อย

งบแสดงฐานะการเงิน

ณ วันที่ 31 ธันวาคม 2558

สินทรัพย์

		บาท			
		งบการเงินรวม		งบการเงินเฉพาะกิจการ	
		ณ วันที่	ณ วันที่	ณ วันที่	ณ วันที่
		31 ธันวาคม	31 ธันวาคม	31 ธันวาคม	31 ธันวาคม
หมายเหตุ		2558	2557	2558	2557
สินทรัพย์หมุนเวียน					
เงินสดและรายการเทียบเท่าเงินสด	6	621,075,395	453,925,878	585,193,533	431,155,981
เงินลงทุนชั่วคราว	7	101,063,413	100,984,994	101,063,414	100,984,994
ลูกหนี้การค้าและลูกหนี้อื่น	5, 8	499,569,745	106,276,836	480,157,311	106,395,468
ลูกหนี้จากการขายเงินลงทุน	9	-	67,490,544	-	67,490,544
เงินให้กู้ยืมแก่กิจการที่เกี่ยวข้องกัน	5	-	-	26,363,491	-
สินค้าคงเหลือ	10	1,456,917,097	987,902,807	1,239,492,456	965,998,725
รวมสินทรัพย์หมุนเวียน		2,678,625,650	1,716,581,059	2,432,270,205	1,672,025,712
สินทรัพย์ไม่หมุนเวียน					
เงินฝากสถาบันการเงินที่มีภาระค้ำประกัน		276,051,680	271,611,872	276,051,680	271,611,872
เงินลงทุนในบริษัทร่วม	11	48,312,413	77,103,274	77,655,002	82,816,713
เงินลงทุนในบริษัทย่อย	12	-	-	49,818,616	36,497,894
เงินลงทุนระยะยาว	9, 13	91,395,093	19,963,850	91,395,093	19,963,850
ที่ดิน อาคารและอุปกรณ์	14	664,545,827	555,223,233	641,905,292	555,223,233
ค่าความนิยม	12	7,772,676	-	-	-
สินทรัพย์ไม่มีตัวตน	15	5,130,543	4,252,447	4,376,159	4,252,447
สินทรัพย์ภาษีเงินได้รอตัดบัญชี	16	20,587,056	13,036,243	20,587,056	13,036,243
สินทรัพย์ไม่หมุนเวียนอื่น		823,542	8,104	177,897	8,104
รวมสินทรัพย์ไม่หมุนเวียน		1,114,618,830	941,199,023	1,161,966,795	983,410,356
รวมสินทรัพย์		3,793,244,480	2,657,780,082	3,594,237,000	2,655,436,068

หมายเหตุประกอบงบการเงินเป็นส่วนหนึ่งของงบการเงินนี้

บริษัท เอ็ม.ซี.เอส. สตีล จำกัด (มหาชน) และบริษัทย่อย

งบแสดงฐานะการเงิน (ต่อ)

ณ วันที่ 31 ธันวาคม 2558

		บาท			
		งบการเงินรวม		งบการเงินเฉพาะกิจการ	
		ณ วันที่	ณ วันที่	ณ วันที่	ณ วันที่
		31 ธันวาคม	31 ธันวาคม	31 ธันวาคม	31 ธันวาคม
หมายเหตุ		2558	2557	2558	2557
หนี้สินหมุนเวียน					
เงินกู้ยืมระยะสั้น	17	89,881,050	-	-	-
เจ้าหนี้การค้าและเจ้าหนี้อื่น	5, 18	1,228,814,880	512,429,057	1,099,316,257	505,450,137
ภาษีเงินได้ค้างจ่าย		28,873,557	4,464,757	28,873,557	4,464,757
รวมหนี้สินหมุนเวียน		1,347,569,487	516,893,814	1,128,189,814	509,914,894
หนี้สินไม่หมุนเวียน					
ภาระผูกพันผลประโยชน์พนักงาน	19	12,084,708	13,661,713	12,084,708	13,661,713
ประมาณการหนี้สินจากการรับประกันสินค้า	20	63,741,550	55,482,494	53,439,461	55,482,494
ประมาณการหนี้สินจากคดีความ	21	2,751,340	2,753,433	2,751,339	2,753,433
รวมหนี้สินไม่หมุนเวียน		78,577,598	71,897,640	68,275,508	71,897,640
รวมหนี้สิน		1,426,147,085	588,791,454	1,196,465,322	581,812,534

หมายเหตุประกอบงบการเงินเป็นส่วนหนึ่งของงบการเงินนี้

บริษัท เอ็ม.ซี.เอส. สตีล จำกัด (มหาชน) และบริษัทย่อย

งบแสดงฐานะการเงิน (ต่อ)

ณ วันที่ 31 ธันวาคม 2558

ส่วนของผู้ถือหุ้น

		บาท			
		งบการเงินรวม		งบการเงินเฉพาะกิจการ	
		ณ วันที่	ณ วันที่	ณ วันที่	ณ วันที่
		31 ธันวาคม	31 ธันวาคม	31 ธันวาคม	31 ธันวาคม
หมายเหตุ		2558	2557	2558	2557
<u>ส่วนของผู้ถือหุ้น</u>					
<u>ทุนเรือนหุ้น</u>					
<u>ทุนจดทะเบียน</u>					
หุ้นสามัญ 500 ล้านหุ้น มูลค่าหุ้นละ 1 บาท		500,000,000	500,000,000	500,000,000	500,000,000
<u>ทุนที่ออกและชำระแล้ว</u>					
หุ้นสามัญ 500 ล้านหุ้น มูลค่าหุ้นละ 1 บาท					
ชำระเต็มมูลค่าแล้ว		500,000,000	500,000,000	500,000,000	500,000,000
ส่วนเกินมูลค่าหุ้นสามัญ	23	140,000,000	140,000,000	140,000,000	140,000,000
<u>กำไรสะสม</u>					
<u>จัดสรรแล้ว</u>					
ทุนสำรองตามกฎหมาย	24	50,000,000	50,000,000	50,000,000	50,000,000
สำรองหุ้นทุนซื้อคืน	22	243,953,220	-	243,953,220	-
ยังไม่ได้จัดสรร		2,201,420,231	2,052,003,899	2,244,920,443	2,059,316,927
องค์ประกอบอื่นของผู้ถือหุ้น		(520,758,690)	(673,046,653)	(537,148,765)	(675,693,393)
หัก หุ้นทุนซื้อคืน - หุ้นสามัญ	22	(243,953,220)	-	(243,953,220)	-
ส่วนได้เสียที่ไม่มีอำนาจควบคุม	12	(3,564,146)	31,382	-	-
รวมส่วนของผู้ถือหุ้น		2,367,097,395	2,068,988,628	2,397,771,678	2,073,623,534
รวมหนี้สินและส่วนของผู้ถือหุ้น		3,793,244,480	2,657,780,082	3,594,237,000	2,655,436,068

หมายเหตุประกอบงบการเงินเป็นส่วนหนึ่งของงบการเงินนี้

บริษัท เอ็ม.ซี.เอส. สตีล จำกัด (มหาชน) และบริษัทย่อย

งบกำไรขาดทุนเบ็ดเสร็จ

สำหรับปีสิ้นสุดวันที่ 31 ธันวาคม 2558

หมายเหตุ	บาท			
	งบการเงินรวม		งบการเงินเฉพาะกิจการ	
	2558	2557	2558	2557
รายได้				
รายได้จากการขายและบริการ	3,586,709,417	955,989,986	3,237,078,688	955,989,986
รายได้อื่น	29,914,363	29,093,960	30,606,487	30,800,472
กำไรจากการขายเงินลงทุน	2,952,480	17,142,012	2,952,480	17,142,012
กำไรจากอัตราแลกเปลี่ยนสุทธิ	34,136,635	64,240,386	34,136,635	64,240,386
รวมรายได้	3,653,712,895	1,066,466,344	3,304,774,290	1,068,172,856
ค่าใช้จ่าย				
ต้นทุนขายและบริการ	2,310,421,261	658,400,621	1,967,093,962	658,400,621
ค่าใช้จ่ายในการขาย	415,721,840	117,612,105	415,721,840	117,612,105
ค่าใช้จ่ายในการบริหาร	188,011,939	132,038,438	181,220,083	131,634,804
ขาดทุนจากการขายเงินลงทุนในบริษัทร่วม	-	3,233,705	-	3,233,705
ค่าตอบแทนผู้บริหาร	38,436,343	24,472,222	38,436,343	24,472,222
ต้นทุนทางการเงิน	6,457,680	3,202,301	5,541,650	3,202,301
รวมค่าใช้จ่าย	2,959,049,063	938,959,392	2,608,013,878	938,555,758
ส่วนแบ่งขาดทุนจากเงินลงทุนในบริษัทร่วม	11	(36,582,447)	(35,200,238)	-
กำไรก่อนรายได้ (ค่าใช้จ่าย) ภาษีเงินได้		658,081,385	92,306,714	696,760,412
รายได้ (ค่าใช้จ่าย) ภาษีเงินได้	16	(42,373,972)	(6,281,489)	(42,350,541)
กำไร (ขาดทุน) สำหรับปีจากการดำเนินงานต่อเนื่อง		615,707,413	86,025,225	654,409,871
กำไร (ขาดทุน) สำหรับปีจากการดำเนินงานที่ยกเลิก	9	-	(4,961,774)	-
กำไร (ขาดทุน) สุทธิสำหรับปี		615,707,413	81,063,451	654,409,871

หมายเหตุประกอบงบการเงินเป็นส่วนหนึ่งของงบการเงินนี้

บริษัท เอ็ม.ซี.เอส. สตีล จำกัด (มหาชน) และบริษัทย่อย

งบกำไรขาดทุนเบ็ดเสร็จ (ต่อ)

สำหรับปีสิ้นสุดวันที่ 31 ธันวาคม 2558

หมายเหตุ	บาท			
	งบการเงินรวม		งบการเงินเฉพาะกิจการ	
	2558	2557	2558	2557
<b>กำไร (ขาดทุน) เบ็ดเสร็จอื่น</b>				
รายการที่อาจถูกจัดประเภทรายการใหม่ในภายหลังเข้าไปได้				
ในกำไรหรือขาดทุน				
ผลต่างของอัตราแลกเปลี่ยนจากการแปลงค่างบการเงิน	150,360,060	(180,381,355)	138,544,628	(183,028,371)
รายการที่จะไม่ถูกจัดประเภทรายการใหม่ในภายหลังเข้าไปได้				
ในกำไรหรือขาดทุน				
ขาดทุนจากการประมาณการตามหลักคณิตศาสตร์ประกนกันภัย				
สำหรับโครงการผลประโยชน์ของพนักงาน	-	(8,324,526)	-	(8,324,526)
ภาษีเงินได้ที่เกี่ยวข้องกับกำไรขาดทุนเบ็ดเสร็จอื่น	-	1,764,007	-	1,764,007
กำไรเบ็ดเสร็จอื่นสำหรับปี - สุทธิจากภาษี	150,360,060	(186,941,874)	138,544,628	(189,588,890)
<b>กำไรเบ็ดเสร็จรวมสำหรับปี</b>	<b>766,067,473</b>	<b>(105,878,423)</b>	<b>792,954,499</b>	<b>(66,253,281)</b>
<b>การแบ่งปันกำไร (ขาดทุน)</b>				
ส่วนที่เป็นของบริษัทใหญ่	618,222,687	85,993,843	654,409,871	123,335,609
ส่วนของการดำเนินงานที่ยกเลิก	-	(3,969,419)	-	-
ส่วนที่เป็นของส่วนได้เสียที่ไม่มีอำนาจควบคุม	(2,515,274)	(960,973)	-	-
	<b>615,707,413</b>	<b>81,063,451</b>	<b>654,409,871</b>	<b>123,335,609</b>
<b>การแบ่งปันกำไร (ขาดทุน) เบ็ดเสร็จรวม</b>				
ส่วนที่เป็นของบริษัทใหญ่	768,582,747	(105,878,423)	792,962,498	(66,253,281)
ส่วนที่เป็นของส่วนได้เสียที่ไม่มีอำนาจควบคุม	(2,515,274)	-	-	-
	<b>766,067,473</b>	<b>(105,878,423)</b>	<b>792,962,498</b>	<b>(66,253,281)</b>
<b>กำไร (ขาดทุน) ต่อหุ้นขั้นพื้นฐาน</b>	<b>29</b>	<b>1.24</b>	<b>0.16</b>	<b>1.31</b>
		<b>0.25</b>		

หมายเหตุประกอบงบการเงินเป็นส่วนหนึ่งของงบการเงินนี้

บริษัท เอ็ม.ซี.เอส. สตeel จำกัด (มหาชน) และบริษัทย่อย

งบแสดงการเปลี่ยนแปลงส่วนของผู้ถือหุ้น

สำหรับปีสิ้นสุดวันที่ 31 ธันวาคม 2558

หมายเหตุ		บาท											
		งบการเงินรวม											
		ทุนที่ออก และ ชำระแล้ว	ส่วนเกินมูลค่า หุ้นสามัญ	กำไรสะสม		องค์ประกอบอื่นของส่วนของผู้ถือหุ้น		รวม ส่วน ของผู้ถือหุ้น ของบริษัท	หุ้นทุนซื้อคืน	ส่วน ของ ส่วน ได้เสีย ที่ไม่มีอำนาจ ควบคุม	รวม ส่วนของผู้ถือหุ้น		
				จัดสรรแล้ว	ยังไม่ได้จัดสรร	ผลต่างของ อัตราแลกเปลี่ยนจาก การแปลงค่างบการเงิน	รวม องค์ประกอบอื่น ของส่วนของผู้ถือหุ้น						
												ทุนสำรองตาม กฎหมาย	สำรอง หุ้นทุนซื้อคืน
สำหรับปีสิ้นสุดวันที่ 31 ธันวาคม 2557													
ยอดคงเหลือ ณ วันที่ 1 มกราคม 2557		500,000,000	140,000,000	50,000,000	-	2,065,494,994	(398,627,976)	(398,627,976)	2,356,867,018	-	113,101,591	2,469,968,609	
เงินปันผลจ่าย		30	-	-	-	(99,995,980)	-	-	(99,995,980)	-	-	(99,995,980)	
กำไร (ขาดทุน) เบ็ดเสร็จสำหรับปี													
กำไร (ขาดทุน) สำหรับปี			-	-	-	82,024,424	-	-	82,024,424	-	(960,973)	81,063,451	
กำไร (ขาดทุน) เบ็ดเสร็จอื่น			-	-	-	(6,560,519)	(180,381,355)	(180,381,355)	(186,941,874)	-	-	(186,941,874)	
กำไร (ขาดทุน) เบ็ดเสร็จรวมสำหรับปี			-	-	-	75,463,905	(180,381,355)	(180,381,355)	(104,917,450)	-	(960,973)	(105,878,423)	
ยอดคงเหลือ ณ วันที่ 31 ธันวาคม 2557			500,000,000	140,000,000	50,000,000	-	2,040,962,919	(579,009,331)	(579,009,331)	2,151,953,588	-	112,140,618	2,264,094,206
การจำหน่ายเงินลงทุนในบริษัทย่อย			-	-	-	11,040,980	(94,037,322)	(94,037,322)	(82,996,342)	-	(112,109,236)	(195,105,578)	
ยอดคงเหลือ ณ วันที่ 31 ธันวาคม 2557			500,000,000	140,000,000	50,000,000	-	2,052,003,899	(673,046,653)	(673,046,653)	2,068,957,246	-	31,382	2,068,988,628
สำหรับปีสิ้นสุดวันที่ 31 ธันวาคม 2558													
ยอดคงเหลือ ณ วันที่ 1 มกราคม 2558			500,000,000	140,000,000	50,000,000	-	2,052,003,899	(673,046,653)	(673,046,653)	2,068,957,246	-	31,382	2,068,988,628
ซื้อหุ้นทุนซื้อคืน - หุ้นสามัญ		22	-	-	-	243,953,220	(243,953,220)	-	-	(243,953,220)	-	(243,953,220)	
ส่วนได้เสียที่ไม่มีอำนาจควบคุมจากการซื้อกิจการ			-	-	-	-	-	-	-	-	(1,080,254)	(1,080,254)	
เงินปันผลจ่าย		30	-	-	-	(224,853,135)	-	-	(224,853,135)	-	-	(224,853,135)	
กำไร (ขาดทุน) เบ็ดเสร็จสำหรับปี													
กำไร (ขาดทุน) สำหรับปี			-	-	-	618,222,687	-	-	618,222,687	-	(2,515,274)	615,707,413	
กำไร (ขาดทุน) เบ็ดเสร็จอื่น			-	-	-	-	152,287,963	152,287,963	152,287,963	-	-	152,287,963	
กำไร (ขาดทุน) เบ็ดเสร็จรวมสำหรับปี			-	-	-	618,222,687	152,287,963	152,287,963	770,510,650	-	(2,515,274)	767,995,376	
ยอดคงเหลือ ณ วันที่ 31 ธันวาคม 2558			500,000,000	140,000,000	50,000,000	243,953,220	2,201,420,231	(520,758,690)	(520,758,690)	2,614,614,761	(243,953,220)	(3,564,146)	2,367,097,395

หมายเหตุประกอบงบการเงินเป็นส่วนหนึ่งของงบการเงินนี้



บริษัท เอ็ม.ซี.เอส. สตีล จำกัด (มหาชน) และบริษัทย่อย

งบแสดงการเปลี่ยนแปลงส่วนของผู้ถือหุ้น

สำหรับปีสิ้นสุดวันที่ 31 ธันวาคม 2558

		บาท								
		งบการเงินเฉพาะกิจการ								
หมายเหตุ		ทุนที่ออก และ ชำระแล้ว	ส่วนเกินมูลค่า หุ้นสามัญ	กำไรสะสม		องค์ประกอบอื่นของส่วนของผู้ถือหุ้น		หุ้นทุนซื้อคืน	รวม ส่วนของผู้ถือหุ้น	
				ทุนสำรองตาม กฎหมาย	สำรอง หุ้นทุนซื้อคืน	ผลต่างของ อัตราแลกเปลี่ยนจาก การแปลงค่างบการเงิน	รวมองค์ประกอบอื่น ของส่วนของผู้ถือหุ้น			
สำหรับปีสิ้นสุดวันที่ 31 ธันวาคม 2557										
		500,000,000	140,000,000	50,000,000	-	2,042,537,817	(492,665,022)	(492,665,022)	-	2,239,872,795
	30	-	-	-	-	(99,995,980)	-	-	-	(99,995,980)
กำไร (ขาดทุน) เบ็ดเสร็จสำหรับปี										
		-	-	-	-	123,335,609	-	-	-	123,335,609
		-	-	-	-	(6,560,519)	(183,028,371)	(183,028,371)	-	(189,588,890)
กำไร (ขาดทุน) เบ็ดเสร็จรวมสำหรับปี										
		-	-	-	-	116,775,090	(183,028,371)	(183,028,371)	-	(66,253,281)
		500,000,000	140,000,000	50,000,000	-	2,059,316,927	(675,693,393)	(675,693,393)	-	2,073,623,534
สำหรับปีสิ้นสุดวันที่ 31 ธันวาคม 2558										
		500,000,000	140,000,000	50,000,000	-	2,059,316,927	(675,693,393)	(675,693,393)	-	2,073,623,534
	22	-	-	-	243,953,220	(243,953,220)	-	-	(243,953,220)	(243,953,220)
	30	-	-	-	-	(224,853,135)	-	-	-	(224,853,135)
กำไร (ขาดทุน) เบ็ดเสร็จสำหรับปี										
		-	-	-	-	654,409,871	-	-	-	654,409,871
		-	-	-	-	-	138,544,628	138,544,628	-	138,544,628
กำไร (ขาดทุน) เบ็ดเสร็จรวมสำหรับปี										
		-	-	-	-	654,409,871	138,544,628	138,544,628	-	792,954,499
		500,000,000	140,000,000	50,000,000	243,953,220	2,244,920,443	(537,148,765)	(537,148,765)	(243,953,220)	2,397,771,678

หมายเหตุประกอบงบการเงินเป็นส่วนหนึ่งของงบการเงินนี้

บริษัท เอ็ม.ซี.เอส. สตีล จำกัด (มหาชน) และบริษัทย่อย

งบกระแสเงินสด

สำหรับปีสิ้นสุดวันที่ 31 ธันวาคม 2558

	บาท			
	งบการเงินรวม		งบการเงินเฉพาะกิจการ	
	2558	2557	2558	2557
<b>กระแสเงินสดจากกิจกรรมดำเนินงาน</b>				
กำไรก่อนภาษีเงินได้	658,081,385	87,344,940	696,760,412	129,617,098
รายการปรับปรุง				
ค่าเสื่อมราคาและค่าตัดจำหน่าย	84,055,625	69,150,883	81,322,700	69,150,883
ดอกเบี้ยรับ	(9,261,523)	(9,126,053)	(9,213,554)	(9,126,053)
กำไรจากการจำหน่ายเงินลงทุนในบริษัทย่อย	-	(17,142,012)	-	(17,142,012)
กำไรจากการขายเงินลงทุนในบริษัทร่วม	-	3,233,705	-	3,233,705
ต้นทุนทางการเงิน	7,984,448	3,227,189	5,602,846	3,227,189
(กำไร)ขาดทุนจากอัตราแลกเปลี่ยนที่ยังไม่เกิดขึ้นจริง	13,997,612	(10,308,133)	13,997,612	(10,308,133)
หนี้สงสัยจะสูญ	-	5,145,517	-	5,145,517
(กลับรายการ) ขาดทุนจากสินค้าล้าสมัย	-	(3,027,139)	-	(3,027,139)
ขาดทุนจากด้อยค่าเงินลงทุน	5,847,442	14,970,149	18,664,442	14,970,149
ค่าใช้จ่ายจากการรับประกันสินค้า	8,280,190	(43,346,136)	(2,021,900)	(43,346,136)
ค่าใช้จ่ายผลประโยชน์พนักงาน	1,616,899	360,442	1,616,899	360,442
กำไรจากการจำหน่ายที่ดิน อาคารและอุปกรณ์	(34,147)	(2,024,868)	(34,147)	(2,024,868)
ส่วนแบ่งขาดทุนจากเงินลงทุนในบริษัทร่วม	36,582,447	35,200,238	-	-
กำไรจากการดำเนินงานก่อนการเปลี่ยนแปลงในสินทรัพย์				
และหนี้สินดำเนินงาน	807,150,378	133,658,722	806,695,310	140,730,642
การเปลี่ยนแปลงของสินทรัพย์และหนี้สินดำเนินงาน				
ลูกหนี้การค้าและลูกหนี้อื่น (เพิ่มขึ้น) ลดลง	(377,078,998)	141,818,990	(365,519,398)	32,072,311
เงินให้กู้ยืมแก่กิจการที่เกี่ยวข้องกัน(เพิ่มขึ้น)	-	-	(24,000,000)	-
สินค้าคงเหลือ (เพิ่มขึ้น) ลดลง	(159,903,461)	(678,804,236)	(143,703,697)	(678,804,236)
เงินฝากสถาบันการเงินที่มีภาระค้ำประกัน(เพิ่มขึ้น) ลดลง	(4,184,393)	(271,611,872)	(4,184,393)	(271,611,872)
สินทรัพย์ไม่หมุนเวียนอื่น(เพิ่มขึ้น) ลดลง	(166,137)	-	(168,000)	-
เจ้าหนี้การค้าและเจ้าหนี้อื่นเพิ่มขึ้น (ลดลง)	553,196,382	288,807,355	581,969,710	329,356,766

หมายเหตุประกอบงบการเงินเป็นส่วนหนึ่งของงบการเงินนี้

บริษัท เอ็ม.ซี.เอส. สตีล จำกัด (มหาชน) และบริษัทย่อย

งบกระแสเงินสด (ต่อ)

สำหรับปีสิ้นสุดวันที่ 31 ธันวาคม 2558

	บาท			
	งบการเงินรวม		งบการเงินเฉพาะกิจการ	
	2558	2557	2558	2557
เงินสดรับจากการดำเนินงาน	819,013,771	(386,131,041)	851,089,532	(448,256,389)
จ่ายค่าการรับประกันสินค้า	-	(630,200)	-	(630,200)
จ่ายหนี้สินผลประโยชน์พนักงาน	(3,200,000)	(317,600)	(3,200,000)	(317,600)
จ่ายภาษีเงินได้	(24,286,433)	(7,104,289)	(24,286,433)	(7,104,289)
เงินสดสุทธิได้มาจากกิจกรรมดำเนินงาน	791,527,338	(394,183,130)	823,603,099	(456,308,478)
<b>กระแสเงินสดจากกิจกรรมลงทุน</b>				
รับดอกเบี้ย	10,062,399	8,559,661	10,016,913	8,559,661
เงินสดจ่ายเพื่อซื้อที่ดิน อาคารและอุปกรณ์	(99,513,281)	(196,198,730)	(98,849,307)	(196,198,730)
เงินสดจ่ายเพื่อซื้อสินทรัพย์ไม่มีตัวตน	(2,639,907)	(588,800)	(1,374,728)	(588,800)
เงินสดรับจากการขายที่ดิน อาคารและอุปกรณ์	431,442	17,047,762	431,442	17,047,762
สิทธิการเช่าลดลง	-	125,008,822	-	-
เงินลงทุนชั่วคราว(เพิ่มขึ้น)ลดลง	-	(63,634,303)	-	(63,634,303)
เงินลงทุนบริษัทย่อยเพิ่มขึ้น	-	(39,468,400)	-	(39,468,400)
เงินลงทุนบริษัทร่วมเพิ่มขึ้น	-	(95,377,428)	-	(95,377,428)
เงินสดรับจากการขายเงินลงทุนในบริษัทย่อย	-	170,075,968	-	170,075,968
เงินรับ (จ่าย) ลงทุนในบริษัทย่อย (สุทธิจากเงินสดที่จ่ายซื้อ)	25,780,809	5,110,110	(9,869,640)	5,110,110
เงินสดสุทธิใช้ไปในกิจกรรมลงทุน	(65,878,538)	(69,465,338)	(99,645,320)	(194,474,160)
<b>กระแสเงินสดจากกิจกรรมจัดหาเงิน</b>				
จ่ายดอกเบี้ย	(7,984,448)	(3,007,148)	(5,246,442)	(3,007,148)
ชำระคืนเงินกู้ยืมระยะสั้นจากสถาบันการเงิน	-	(124,917,664)	-	-
จ่ายเงินปันผล	(224,853,135)	(99,995,980)	(224,853,135)	(99,995,980)
ซื้อหุ้นสามัญคืน	(243,953,220)	-	(243,953,220)	-
เงินสดสุทธิได้มาจาก (ใช้ไปใน) กิจกรรมจัดหาเงิน	(476,790,803)	(227,920,792)	(474,052,797)	(103,003,128)
ผลต่างของอัตราแลกเปลี่ยนจากการแปลงค่าทางการเงินเพิ่มขึ้น (ลดลง)	(81,708,480)	(89,881,352)	(95,867,430)	(7,109,006)
เงินสดและรายการเทียบเท่าเงินสดเพิ่มขึ้น(ลดลง)สุทธิ	167,149,517	(781,450,612)	154,037,552	(760,894,772)
เงินสดและรายการเทียบเท่าเงินสด ณ วันต้นปี	453,925,878	1,235,376,490	431,155,981	1,192,050,753
เงินสดและรายการเทียบเท่าเงินสด ณ วันสิ้นปี	621,075,395	453,925,878	585,193,533	431,155,981

หมายเหตุประกอบงบการเงินเป็นส่วนหนึ่งของงบการเงินนี้

บริษัท เอ็ม.ซี.เอส. สตีล จำกัด (มหาชน) และบริษัทย่อย

งบกระแสเงินสด (ต่อ)

สำหรับปีสิ้นสุดวันที่ 31 ธันวาคม 2558

	บาท			
	งบการเงินรวม		งบการเงินเฉพาะกิจการ	
	2558	2557	2558	2557
รายการที่ไม่กระทบเงินสด				
เจ้าหน้าที่ค่าซื้อเครื่องจักรและอุปกรณ์	-	2,122,542	-	2,122,542
ลูกหนี้จากการขายเงินลงทุนในบริษัทร่วม	-	67,490,544	-	67,490,544
โอนลูกหนี้จากการขายเงินลงทุนในบริษัทร่วม				
เป็นเงินลงทุนระยะยาว	67,490,544	-	67,490,544	-

หมายเหตุประกอบงบการเงินเป็นส่วนหนึ่งของงบการเงินนี้

บริษัท เอ็ม.ซี.เอส. สตีล จำกัด (มหาชน)

หมายเหตุประกอบงบการเงิน

วันที่ 31 ธันวาคม 2558

1. การดำเนินงานและข้อมูลทั่วไปของบริษัท

บริษัท เอ็ม.ซี.เอส. สตีล จำกัด (มหาชน) (“บริษัท”) เป็นนิติบุคคลที่จัดตั้งขึ้นในประเทศไทยเมื่อปี 2535 และจดทะเบียนในตลาดหลักทรัพย์แห่งประเทศไทย โดยมีที่อยู่ที่ได้จดทะเบียนตั้งอยู่ที่ เลขที่ 70 หมู่ที่ 2 ตำบลช้างใหญ่ อำเภอบางไทร จังหวัดพระนครศรีอยุธยา บริษัทดำเนินธุรกิจหลักเกี่ยวกับการผลิตและจำหน่ายสินค้าประเภทโครงสร้างเหล็กสำหรับงานก่อสร้างอาคาร

ในระหว่างปี 2558 และ 2557 บริษัทมีการเปลี่ยนแปลงสัดส่วนการลงทุนในเงินลงทุนบริษัทย่อยและบริษัทร่วม ดังต่อไปนี้

1) M.C.S. Nasu Co., Ltd

เมื่อวันที่ 31 สิงหาคม 2558 บริษัทได้เข้าซื้อหุ้น M.C.S. Nasu Co., Ltd. จากผู้ถือหุ้นเดิม M.C.S. Steel-Japan Co., Ltd. จำนวน 33 หุ้น คิดเป็นสัดส่วนร้อยละ 66% ของหุ้นที่จำหน่ายแล้ว ทั้งหมดของบริษัทดังกล่าว ในราคา PAR หุ้นละ 1 ล้านบาท รวมเป็นจำนวนเงิน 33 ล้านบาท คิดเป็นเงินบาท รวมเป็นจำนวนเงิน 9.65 ล้านบาท และบริษัทได้แต่งตั้งคณะกรรมการบริษัทและผู้บริหารเข้าไปบริหารบริษัทดังกล่าว ทำให้บริษัทมีอำนาจควบคุม ดังนั้น M.C.S. Nasu Co., Ltd. จึงมีสถานะเป็นบริษัทย่อย และรวมอยู่ในการจัดทำงบการเงินรวมตั้งแต่วันที่ 31 สิงหาคม 2558 เป็นต้นไป

2) M.C.S. Steel (Xiamen) Co., Ltd.

เมื่อวันที่ 28 กุมภาพันธ์ 2557 บริษัทได้จำหน่ายเงินลงทุนใน M.C.S. Steel (Xiamen) Co., Ltd. จำนวนร้อยละ 35 ทำให้ ณ วันที่ 28 กุมภาพันธ์ 2557 บริษัทถือหุ้นใน M.C.S. Steel (Xiamen) Co., Ltd. ร้อยละ 45 ของทุนที่ชำระแล้วและอำนาจการควบคุมได้หมดลงทำให้เปลี่ยนแปลงสถานะจากเดิม ที่เป็นบริษัทย่อยเปลี่ยนเป็นบริษัทร่วม

ต่อมาเมื่อวันที่ 17 พฤศจิกายน 2557 และ วันที่ 17 ธันวาคม 2557 บริษัทได้จำหน่ายเงินลงทุนใน M.C.S. Steel (Xiamen) Co., Ltd. จำนวนร้อยละ 6 และร้อยละ 27 ของทุนที่ชำระแล้ว ตามลำดับ ทำให้ ณ วันที่ 31 ธันวาคม 2557 บริษัทถือหุ้นใน M.C.S. Steel (Xiamen) Co., Ltd. ร้อยละ 12 ของทุนที่ชำระแล้วและไม่มีอิทธิพลได้หมดลง ทำให้เปลี่ยนแปลงสถานะจากเดิมที่เป็นบริษัทร่วมเปลี่ยนเป็นเงินลงทุนระยะยาว

ตามสัญญาจะซื้อจะขายกับ Fujian 18 Heavy Industries Co., Ltd (ผู้ซื้อ) กำหนดให้ชำระสำหรับหุ้นจำนวนร้อยละ 27 ภายในเดือน ธันวาคม 2558 และ เมื่อวันที่ 18 ธันวาคม 2558 บริษัทคู่สัญญาที่ซื้อเงินลงทุนใน M.C.S. Steel (Xiamen) Co., Ltd. ไม่สามารถชำระค่าหุ้นดังกล่าวให้แก่บริษัทได้ตามสัญญา บริษัทได้มีการตกลงกับบริษัทดังกล่าวให้ขยายเวลาการชำระค่าหุ้นดังกล่าวออกไป ถึงวันที่ 31 ธันวาคม 2558 และเมื่อถึงวันชำระหุ้นดังกล่าวแล้ว ทางบริษัทคู่สัญญาไม่สามารถชำระค่าหุ้นดังกล่าวแก่บริษัทได้ บริษัทคู่สัญญาต้องคืนหุ้นดังกล่าวกลับคืนแก่บริษัท ต่อมาวันที่ 4 มกราคม 2559 บริษัทได้รับโอนหุ้นคืนจากคู่สัญญาร้อยละ 27 แล้วทั้งหมดทำให้บริษัทมีเงินลงทุนสัดส่วนร้อยละ 39 ของทุนที่ชำระแล้ว และเมื่อวันที่ 31 ธันวาคม 2558 บริษัทได้โอนลูกหนี้จากการขายเงินลงทุนกลับไปเป็นเงินลงทุนระยะยาว

บริษัท เอ็ม.ซี.เอส. สตีล จำกัด (มหาชน)

หมายเหตุประกอบงบการเงิน (ต่อ)

วันที่ 31 ธันวาคม 2558

3) M.C.S. Steel Japan Co., Ltd.

เมื่อวันที่ 27 พฤศจิกายน 2557 บริษัทได้จำหน่ายเงินลงทุนใน M.C.S. Steel Japan Co., Ltd. ทั้งหมดจำนวนร้อยละ 45 ของทุนที่ชำระแล้ว ทำให้ ณ วันที่ 31 ธันวาคม 2557 บริษัทไม่มีเงินลงทุนในหุ้นของ M.C.S. Steel Japan Co., Ltd.

4) POSCO-China Dalian Fabricating Center

ในไตรมาส 4 ปี 2558 คณะกรรมการของบริษัทร่วม POSCO-China Dalian Fabricating Center มีมติเห็นชอบให้ลดทุนจดทะเบียนเฉพาะส่วนของ M.C.S. Steel Public Company Limited ฝ่ายเดียว บริษัทมีสัดส่วนในหุ้นสามัญที่เรียกชำระแล้วจำนวนเงิน 2.94 เหรียญสหรัฐอเมริกา สัดส่วนลงทุนเดิม 49% บริษัทร่วมได้ลดทุนจำนวนเงิน 1.45 ล้านดอลลาร์สหรัฐอเมริกา คงเหลือหุ้นสามัญในส่วนของบริษัท จำนวนเงิน 1.49 ดอลลาร์สหรัฐอเมริกา สัดส่วนคงเหลือ 19.58 %

โดยเมื่อวันที่ 1 กุมภาพันธ์ 2559 บริษัทร่วมได้จดทะเบียนลดทุนกับหน่วยงานราชการแล้ว และในวันที่ 17 กุมภาพันธ์ 2559 บริษัทร่วมได้คืนเงินลงทุนให้แก่ M.C.S. Steel Public Company Limited แล้ว

ผู้ถือหุ้นรายใหญ่ ณ วันที่ 31 ธันวาคม 2558 ได้แก่ นายโน ยวน ซิ (ถือหุ้นร้อยละ 12.00) ซึ่งเป็นบุคคลสัญชาติไทยและบริษัท ไทยเอ็นวีดีอาร์ จำกัด (ถือหุ้นร้อยละ 7.29) ซึ่งเป็นบริษัทจดทะเบียนในประเทศไทย

2. หลักเกณฑ์ในการจัดทำและการนำเสนองบการเงินรวม

2.1 งบการเงินรวมนี้ได้จัดทำขึ้นโดยรวมงบการเงินของบริษัท เอ็ม.ซี.เอส. สตีล จำกัด (มหาชน) และบริษัทย่อย ซึ่งบริษัทมีอำนาจควบคุมหรือถือหุ้นเกินกว่าร้อยละห้าสิบของหุ้นที่มีสิทธิออกเสียงในบริษัทย่อยดังต่อไปนี้

ชื่อกิจการ	ลักษณะธุรกิจ	ประเทศที่ กิจการจัดตั้ง	บริษัทถือหุ้นร้อยละ	
			ณ วันที่ 31	ณ วันที่ 31
			ธันวาคม 2558	ธันวาคม 2557
บริษัทย่อย				
บริษัท ทานากะ เวลคิง เซ็นเตอร์ จำกัด	รับฝึกอบรมช่างเชื่อม และอสังหาริมทรัพย์	ไทย	99.92	99.92
M.C.S. Nasu Co., Ltd.	รับจ้างผลิตออกแบบและ ติดตั้งโครงสร้างเหล็ก	ญี่ปุ่น	66.00	-

รายงานประจำปี 2558

ทุกวันต้องก้าวหน้ากว่าเมื่อวาน

บริษัท เอ็ม.ซี.เอส. สตีล จำกัด (มหาชน)

หมายเหตุประกอบงบการเงิน (ต่อ)

วันที่ 31 ธันวาคม 2558

- 2.2 งบการเงินรวมนี้จัดทำขึ้นโดยรวมงบการเงินของบริษัท เอ็ม.ซี.เอส. สตีล จำกัด (มหาชน) และบริษัทย่อย และได้จัดทำขึ้นโดยใช้หลักเกณฑ์เดียวกับงบการเงินรวมสำหรับปีสิ้นสุดวันที่ 31 ธันวาคม 2557
- 2.3 ยอดค้างระหว่างบริษัทกับบริษัทย่อย รายการระหว่างกันที่เป็นสาระสำคัญ ยอดเงินลงทุนของบริษัทและทุนเรือนหุ้นของบริษัทย่อย ณ วันสิ้นงวดได้ตัดออกจากงบการเงินรวมนี้แล้ว
- 2.4 บริษัทจัดทำงบการเงินโดยรวมบริษัทย่อยดังกล่าวทั้งหมดในงบการเงินรวมตั้งแต่วันที่ได้มา (วันที่มีอำนาจในการควบคุมบริษัทย่อย) จนถึงวันที่บริษัทสิ้นสุดการควบคุมบริษัทย่อยนั้น
- 2.5 นโยบายการบัญชีของบริษัทย่อยในส่วนของการบัญชีที่เหมือนกัน ใช้นโยบายบัญชีเช่นเดียวกันกับบริษัท
- 2.6 ส่วนได้เสียที่ไม่มีอำนาจควบคุม หมายถึงส่วนได้เสียในบริษัทย่อยที่ไม่ได้เป็นของบริษัท ซึ่งได้แสดงเป็นรายการแยกต่างหากจากส่วนที่เป็นส่วนของผู้ถือหุ้นบริษัทใหญ่
- 2.7 สกุลเงินที่ใช้นำเสนองบการเงิน

งบการเงินนี้แสดงหน่วยเงินตราเป็นสกุลเงินบาทซึ่งต่างจากสกุลเงินที่ใช้ในการดำเนินงานของบริษัท คือ สกุลเงินเยนญี่ปุ่น การแสดงหน่วยเงินตราเป็นสกุลเงินบาทเป็นไปตามกฎระเบียบของหน่วยงานในประเทศไทย

งบการเงินสกุลเงินเยนญี่ปุ่นซึ่งเป็นสกุลเงินที่ใช้ในการดำเนินงานได้แปลงค่าเป็นสกุลเงินบาทซึ่งเป็นสกุลเงินที่ใช้นำเสนองบการเงิน สินทรัพย์และหนี้สินแปลงค่าเป็นเงินบาทโดยใช้อัตราแลกเปลี่ยน ณ วันที่ในงบแสดงฐานะการเงิน รายได้และค่าใช้จ่ายแปลงค่าเป็นเงินบาทโดยใช้อัตราแลกเปลี่ยนที่ประมาณขึ้น ซึ่งใกล้เคียงกับอัตราแลกเปลี่ยนจริง ณ วันที่เกิดรายการ ผลต่างซึ่งเกิดขึ้นจากการแปลงค่าดังกล่าวได้แสดงไว้เป็นรายการ “ผลต่างจากการแปลงค่างบการเงิน” ในงบกำไรขาดทุนเบ็ดเสร็จอื่นและรวมอยู่ในองค์ประกอบอื่นของส่วนของผู้ถือหุ้นในงบแสดงฐานะการเงิน

- 2.8 เกณฑ์การจัดทำงบการเงินเฉพาะกิจการ

งบการเงินเฉพาะกิจการบันทึกเงินลงทุนในบริษัทย่อยและบริษัทร่วมโดยใช้วิธีราคาทุนสิทธิจากค่าเผื่อการค้า

3. หลักเกณฑ์การจัดทำและนำเสนองบการเงิน

- 3.1 หลักเกณฑ์การจัดทำงบการเงิน

งบการเงินนี้จัดทำขึ้นตามมาตรฐานการบัญชีที่กฎหมายกำหนดตามพระราชบัญญัติวิชาชีพบัญชี พ.ศ. 2547 โดยได้ถือปฏิบัติตามมาตรฐานการรายงานทางการเงินและการแสดงรายการได้ทำขึ้นตามแบบกำหนดรายการย่อที่ต้องมีในงบการเงินสำหรับบริษัทมหาชนจำกัด ที่กำหนดโดยประกาศกรมพัฒนาธุรกิจการค้า กระทรวงพาณิชย์ ออกตามความในพระราชบัญญัติการบัญชี พ.ศ. 2543

บริษัท เอ็ม.ซี.เอส. สติล จำกัด (มหาชน)

หมายเหตุประกอบงบการเงิน (ต่อ)

วันที่ 31 ธันวาคม 2558

งบการเงินนี้ได้จัดทำขึ้นโดยใช้เกณฑ์ราคาทุนเดิมเว้นแต่จะได้เปิดเผยเป็นอย่างอื่นในนโยบายการบัญชี

งบการเงินฉบับภาษาไทยเป็นงบการเงินฉบับที่บริษัทใช้เป็นทางการตามกฎหมายงบการเงินฉบับภาษาอังกฤษแปลมาจากงบการเงินฉบับภาษาไทยดังกล่าว

บริษัทจัดทำบัญชีเป็นเงินบาทและจัดทำงบการเงินตามกฎหมายเป็นภาษาไทยตามมาตรฐานการรายงานทางการเงินและวิธีปฏิบัติทางการบัญชีที่รับรองทั่วไปในประเทศไทย

งบการเงินนี้แสดงหน่วยเงินตราเป็นสกุลเงินบาทซึ่งต่างจากสกุลเงินที่ใช้ในการดำเนินงานของบริษัท คือ สกุลเงินเยนญี่ปุ่น การแสดงหน่วยเงินตราเป็นสกุลเงินบาทเป็นไปตามกฎระเบียบของหน่วยงานในประเทศไทย

งบการเงินสกุลเงินเยนญี่ปุ่นซึ่งเป็นสกุลเงินที่ใช้ในการดำเนินงานได้แปลงค่าเป็นสกุลเงินบาทซึ่งเป็นสกุลเงินที่ใช้นำเสนองบการเงิน สินทรัพย์และหนี้สินแปลงค่าเป็นเงินบาทโดยใช้อัตราแลกเปลี่ยน ณ วันที่ในงบแสดงฐานะการเงิน รายได้และค่าใช้จ่ายแปลงค่าเป็นเงินบาทโดยใช้อัตราแลกเปลี่ยนที่ประมาณขึ้น ซึ่งใกล้เคียงกับอัตราแลกเปลี่ยนจริง ณ วันที่เกิดรายการ ผลต่างซึ่งเกิดขึ้นจากการแปลงค่าดังกล่าวได้แสดงไว้เป็นรายการ “ผลต่างจากการแปลงค่างบการเงิน” ในงบกำไรขาดทุนเบ็ดเสร็จอื่นและรวมอยู่ในองค์ประกอบอื่นของส่วนของผู้ถือหุ้นในงบแสดงฐานะการเงิน

ข้อมูลทางการเงินทั้งหมดมีการเปิดเผยในหมายเหตุประกอบงบการเงินเพื่อให้แสดงเป็นหลักพันบาทยกเว้นที่ระบุไว้เป็นอย่างอื่น

3.2 มาตรฐานการบัญชีที่มีผลบังคับใช้ในปัจจุบัน

สภาวิชาชีพบัญชีได้ออกมาตรฐานการบัญชีและมาตรฐานการรายงานทางการเงินฉบับปรับปรุงปี 2557 และออกการตีความมาตรฐานการบัญชีและมาตรฐานการรายงานทางการเงิน ที่มีผลบังคับใช้ตั้งแต่รอบระยะเวลาบัญชีที่เริ่มในหรือหลังวันที่ 1 มกราคม 2558 ดังต่อไปนี้

มาตรฐานการบัญชีฉบับที่ 1 (ปรับปรุง 2557)	เรื่อง การนำเสนองบการเงิน
มาตรฐานการบัญชีฉบับที่ 2 (ปรับปรุง 2557)	เรื่อง สินค้าคงเหลือ
มาตรฐานการบัญชีฉบับที่ 7 (ปรับปรุง 2557)	เรื่อง งบกระแสเงินสด
มาตรฐานการบัญชีฉบับที่ 8 (ปรับปรุง 2557)	เรื่อง นโยบายการบัญชี การเปลี่ยนแปลง ประมาณการทางบัญชีและข้อผิดพลาด
มาตรฐานการบัญชีฉบับที่ 10 (ปรับปรุง 2557)	เรื่อง เหตุการณ์ภายหลังรอบระยะเวลา รายงาน
มาตรฐานการบัญชีฉบับที่ 11 (ปรับปรุง 2557)	เรื่อง สัญญาก่อสร้าง



บริษัท เอ็ม.ซี.เอส. สติล จำกัด (มหาชน)

หมายเหตุประกอบงบการเงิน (ต่อ)

วันที่ 31 ธันวาคม 2558

มาตรฐานการบัญชีฉบับที่ 12 (ปรับปรุง 2557)	เรื่อง ภาษีเงินได้
มาตรฐานการบัญชีฉบับที่ 16 (ปรับปรุง 2557)	เรื่อง ที่ดิน อาคารและอุปกรณ์
มาตรฐานการบัญชีฉบับที่ 17 (ปรับปรุง 2557)	เรื่อง สัญญาเช่า
มาตรฐานการบัญชีฉบับที่ 18 (ปรับปรุง 2557)	เรื่อง รายได้
มาตรฐานการบัญชีฉบับที่ 19 (ปรับปรุง 2557)	เรื่อง ผลประโยชน์พนักงาน
มาตรฐานการบัญชีฉบับที่ 20 (ปรับปรุง 2557)	เรื่อง การบัญชีสำหรับเงินอุดหนุนจากรัฐบาลและเปิดเผยข้อมูลเกี่ยวกับความช่วยเหลือจากรัฐบาล
มาตรฐานการบัญชีฉบับที่ 21 (ปรับปรุง 2557)	เรื่อง ผลกระทบจากการเปลี่ยนแปลงของอัตราแลกเปลี่ยนเงินตราต่างประเทศ
มาตรฐานการบัญชีฉบับที่ 23 (ปรับปรุง 2557)	เรื่อง ต้นทุนการกู้ยืม
มาตรฐานการบัญชีฉบับที่ 24 (ปรับปรุง 2557)	เรื่อง การเปิดเผยข้อมูลเกี่ยวกับบุคคลหรือกิจการที่เกี่ยวข้องกัน
มาตรฐานการบัญชีฉบับที่ 26 (ปรับปรุง 2557)	เรื่อง การบัญชีและการรายงานโครงการผลประโยชน์เมื่อออกจากงาน
มาตรฐานการบัญชีฉบับที่ 27 (ปรับปรุง 2557)	เรื่อง งบการเงินเฉพาะกิจการ
มาตรฐานการบัญชีฉบับที่ 28 (ปรับปรุง 2557)	เรื่อง เงินลงทุนในบริษัทร่วมและการร่วมค้า
มาตรฐานการบัญชีฉบับที่ 29 (ปรับปรุง 2557)	เรื่อง การรายงานทางการเงินในสภาพเศรษฐกิจที่เงินเฟ้อรุนแรง
มาตรฐานการบัญชีฉบับที่ 33 (ปรับปรุง 2557)	เรื่อง กำไรต่อหุ้น
มาตรฐานการบัญชีฉบับที่ 34 (ปรับปรุง 2557)	เรื่อง งบการเงินระหว่างกาล
มาตรฐานการบัญชีฉบับที่ 36 (ปรับปรุง 2557)	เรื่อง การด้อยค่าของสินทรัพย์
มาตรฐานการบัญชีฉบับที่ 37 (ปรับปรุง 2557)	เรื่อง การประมาณการหนี้สิน หนี้สินที่อาจเกิดขึ้นและสินทรัพย์ที่อาจเกิดขึ้น
มาตรฐานการบัญชีฉบับที่ 38 (ปรับปรุง 2557)	เรื่อง สินทรัพย์ไม่มีตัวตน
มาตรฐานการบัญชีฉบับที่ 40 (ปรับปรุง 2557)	เรื่อง อสังหาริมทรัพย์เพื่อการลงทุน
มาตรฐานการรายงานทางการเงินฉบับที่ 2 (ปรับปรุง 2557)	เรื่อง การจ่ายโดยใช้หุ้นเป็นเกณฑ์
มาตรฐานการรายงานทางการเงินฉบับที่ 3 (ปรับปรุง 2557)	เรื่อง การรวมธุรกิจ
มาตรฐานการรายงานทางการเงินฉบับที่ 5 (ปรับปรุง 2557)	เรื่อง สินทรัพย์ไม่หมุนเวียนที่ถือไว้เพื่อขายและการดำเนินงานที่ยกเลิก

บริษัท เอ็ม.ซี.เอส. สติล จำกัด (มหาชน)

หมายเหตุประกอบงบการเงิน (ต่อ)

วันที่ 31 ธันวาคม 2558

มาตรฐานการรายงานทางการเงินฉบับที่ 6 (ปรับปรุง 2557)	เรื่อง การสำรวจและประเมินค่าแหล่ง ทรัพยากรแร่
มาตรฐานการรายงานทางการเงินฉบับที่ 8 (ปรับปรุง 2557)	เรื่อง ส่วนงานดำเนินงาน
มาตรฐานการรายงานทางการเงินฉบับที่ 10	เรื่อง งบการเงินรวม
มาตรฐานการรายงานทางการเงินฉบับที่ 11	เรื่อง การร่วมกิจการ
มาตรฐานการรายงานทางการเงินฉบับที่ 12	เรื่อง การเปิดเผยข้อมูลเกี่ยวกับส่วนได้เสีย ในกิจการอื่น
มาตรฐานการรายงานทางการเงินฉบับที่ 13	เรื่อง การวัดมูลค่ายุติธรรม
การตีความมาตรฐานการบัญชีฉบับที่ 10 (ปรับปรุง 2557)	เรื่อง ความช่วยเหลือจากรัฐบาล-กรณีที่ไม่ มีความเกี่ยวข้องอย่างเฉพาะเจาะจงกับ กิจกรรมดำเนินงาน
การตีความมาตรฐานการบัญชีฉบับที่ 15 (ปรับปรุง 2557)	เรื่อง สัญญาเช่าดำเนินงาน-สิ่งของที่ให้แก่ ผู้เช่า
การตีความมาตรฐานการบัญชีฉบับที่ 25 (ปรับปรุง 2557)	เรื่อง ภาษีเงินได้-การเปลี่ยนแปลงสถานภาพ ทางภาษีของกิจการหรือของผู้ถือหุ้น
การตีความมาตรฐานการบัญชีฉบับที่ 27 (ปรับปรุง 2557)	เรื่อง การประเมินเนื้อหาสัญญาเช่าที่สร้างขึ้น ตามรูปแบบกฎหมาย
การตีความมาตรฐานการบัญชีฉบับที่ 29 (ปรับปรุง 2557)	เรื่อง การเปิดเผยข้อมูลของข้อตกลง สัมปทานบริการ
การตีความมาตรฐานการบัญชีฉบับที่ 31 (ปรับปรุง 2557)	เรื่อง รายได้-รายการแลกเปลี่ยนเกี่ยวกับ บริการโฆษณา
การตีความมาตรฐานการบัญชีฉบับที่ 32 (ปรับปรุง 2557)	เรื่อง สินทรัพย์ไม่มีตัวตน-ต้นทุนเว็บไซต์
การตีความมาตรฐานการรายงานทางการเงินฉบับที่ 1 (ปรับปรุง 2557)	เรื่อง การเปลี่ยนแปลงในหนี้สินที่เกิดขึ้น จากการรื้อถอน การบูรณะและหนี้สินที่มี ลักษณะคล้ายคลึงกัน
การตีความมาตรฐานการรายงานทางการเงินฉบับที่ 4 (ปรับปรุง 2557)	เรื่อง การประเมินว่าข้อตกลงประกอบด้วย สัญญาเช่าหรือไม่

บริษัท เอ็ม.ซี.เอส. สติล จำกัด (มหาชน)

หมายเหตุประกอบงบการเงิน (ต่อ)

วันที่ 31 ธันวาคม 2558

การตีความมาตรฐานการรายงานทางการเงินฉบับที่ 5 (ปรับปรุง 2557)	เรื่อง สิทธิในส่วนได้เสียจากกองทุนการรื้อถอน การบูรณะและการปรับปรุงสภาพแวดล้อม
การตีความมาตรฐานการรายงานทางการเงินฉบับที่ 7 (ปรับปรุง 2557)	เรื่อง การปรับปรุงย้อนหลังภายใต้มาตรฐานการบัญชี ฉบับที่ 29 (ปรับปรุง 2557) เรื่องการรายงานทางการเงินในสภาพเศรษฐกิจที่มีเงินเฟ้อรุนแรง
การตีความมาตรฐานการรายงานทางการเงินฉบับที่ 10 (ปรับปรุง 2557)	เรื่อง งบการเงินระหว่างกาลและการด้อยค่า
การตีความมาตรฐานการรายงานทางการเงินฉบับที่ 12 (ปรับปรุง 2557)	เรื่อง ข้อตกลงสัมปทานบริการ
การตีความมาตรฐานการรายงานทางการเงินฉบับที่ 13 (ปรับปรุง 2557)	เรื่อง โปรแกรมสิทธิพิเศษแก่ลูกค้า
การตีความมาตรฐานการรายงานทางการเงินฉบับที่ 14 (ปรับปรุง 2557)	เรื่อง ข้อจำกัดสินทรัพย์ตามโครงการผลประโยชน์ ข้อกำหนดเงินทุนขั้นต่ำและปฏิสัมพันธ์ของรายการเหล่านี้ สำหรับมาตรฐานการบัญชีฉบับที่ 19 (ปรับปรุง 2557) เรื่อง ผลประโยชน์ของพนักงาน
การตีความมาตรฐานการรายงานทางการเงินฉบับที่ 15 (ปรับปรุง 2557)	เรื่อง สัญญาสำหรับการก่อสร้างอสังหาริมทรัพย์
การตีความมาตรฐานการรายงานทางการเงินฉบับที่ 17 (ปรับปรุง 2557)	เรื่อง การจ่ายสินทรัพย์ที่ไม่ใช่เงินสดให้เจ้าของ
การตีความมาตรฐานการรายงานทางการเงินฉบับที่ 18 (ปรับปรุง 2557)	เรื่อง การโอนสินทรัพย์จากลูกค้า
การตีความมาตรฐานการรายงานทางการเงินฉบับที่ 20 (ปรับปรุง 2557)	เรื่อง ต้นทุนการเปิดหน้าดินในช่วงการผลิตสำหรับเหมืองผิวดิน

ฝ่ายบริหารของบริษัทและบริษัทย่อยได้ประเมินแล้วเห็นว่ามาตรฐานการบัญชีมาตรฐานการรายงานทางการเงิน การตีความมาตรฐานการบัญชีและการตีความมาตรฐานการรายงานทางการเงินข้างต้นไม่มีผลกระทบอย่างเป็นสาระสำคัญต่องบการเงินสำหรับปีปัจจุบัน

บริษัท เอ็ม.ซี.เอส. สตีล จำกัด (มหาชน)

หมายเหตุประกอบงบการเงิน (ต่อ)

วันที่ 31 ธันวาคม 2558

#### 4. นโยบายการบัญชีที่สำคัญ

##### 4.1 เงินสดและรายการเทียบเท่าเงินสด

เงินสดและรายการเทียบเท่าเงินสด ประกอบด้วย เงินสดในมือ และเงินฝากสถาบันการเงินทุกประเภทที่ถึงกำหนดจ่ายในระยะเวลาสามเดือนหรือน้อยกว่าตั้งแต่วันที่ได้ออกโดยไม่รวมเงินฝากสถาบันการเงินที่ใช้เป็นหลักประกัน

##### 4.2 เงินลงทุนชั่วคราว

เงินลงทุนชั่วคราว คือ เงินฝากประจำที่มีกำหนดระยะเวลามากกว่า 3 เดือน แต่ไม่เกิน 12 เดือน และไม่คิดการระงับประกัน

##### 4.3 ค่าเผื่อนี้สงสัยจะสูญ

ค่าเผื่อนี้สงสัยจะสูญกำหนดขึ้นโดยประมาณจำนวนหนี้ที่คาดว่าจะเรียกเก็บเงินไม่ได้ การประมาณดังกล่าวอาศัยประสบการณ์ของบริษัทในการเก็บเงินจากลูกหนี้ ประกอบกับการพิจารณาฐานะการเงินของลูกหนี้แต่ละราย

##### 4.4 ลูกหนี้จากการขายเงินลงทุน

ลูกหนี้จากการขายเงินลงทุนแสดงด้วยมูลค่าตามราคาทุนของเงินลงทุน ถ้าไรหรือขาดทุนจากการขายเงินลงทุนจะรับรู้ในงบกำไรขาดทุนเบ็ดเสร็จตามสัดส่วนของเงินที่ได้รับชำระจริง

##### 4.5 สินค้าคงเหลือ

###### 4.5.1 สินค้าคงเหลือ

สินค้าคงเหลือแสดงในราคาทุนหรือมูลค่าสุทธิที่จะได้รับแล้วแต่ราคาใดจะต่ำกว่า โดยราคาทุนของสินค้าคงเหลือของบริษัทและบริษัทย่อยคำนวณโดยใช้วิธีเข้าก่อนออกก่อน

มูลค่าสุทธิที่จะได้รับเป็นราคาโดยประมาณที่คาดว่าจะขายได้ตามลักษณะการประกอบธุรกิจตามปกติหักด้วยประมาณการต้นทุนในการผลิตสินค้านั้นให้เสร็จและประมาณการต้นทุนที่จำเป็นต้องจ่ายไปเพื่อให้ขายสินค้านั้นได้ บริษัทบันทึกบัญชีค่าเผื่อการลดมูลค่าของสินค้าคงเหลือเมื่อสินค้านั้นเสื่อมสภาพและเคลื่อนไหวช้า (ถ้ามี)

บริษัท เอ็ม.ซี.เอส. สติล จำกัด (มหาชน)

หมายเหตุประกอบงบการเงิน (ต่อ)

วันที่ 31 ธันวาคม 2558

#### 4.5.2 ที่ดินและต้นทุนพัฒนาโครงการอสังหาริมทรัพย์

ที่ดินและต้นทุนพัฒนาโครงการอสังหาริมทรัพย์ของบริษัทย่อยแสดงในราคาทุนของแต่ละโครงการหรือมูลค่าสุทธิที่คาดว่าจะได้รับแล้วแต่อย่างไรจะต่ำกว่า ราคาทุนประกอบด้วย ที่ดิน ค่าพัฒนาที่ดิน ค่าก่อสร้างอาคาร ค่าใช้จ่ายเกี่ยวข้องโดยตรงกับโครงการและต้นทุนการกู้ยืมที่เกี่ยวข้อง ซึ่งจะหักต้นทุนการกู้ยืมเข้ามาเป็นต้นทุนเมื่อพร้อมที่จะขายหรือโครงการหยุดพัฒนา

ต้นทุนการกู้ยืมของเงินกู้ที่ใช้ในการได้มา การก่อสร้าง หรือการผลิตสินทรัพย์ที่ต้องใช้ระยะเวลานานในการแปลงสภาพให้พร้อมใช้หรือขาย (ถ้ามี) ได้ถูกนำไปรวมเป็นราคาทุนของสินทรัพย์จนกว่าสินทรัพย์นั้นจะอยู่ในสภาพพร้อมที่จะใช้ได้ตามที่มุ่งประสงค์ ส่วนต้นทุนการกู้ยืมอื่นถือเป็นค่าใช้จ่ายในงวดที่เกิดรายการ ต้นทุนการกู้ยืมประกอบด้วยดอกเบี้ยและต้นทุนอื่นที่เกิดขึ้นจากการกู้ยืมนั้น

ต้นทุนโครงการพัฒนาอสังหาริมทรัพย์แสดงตามราคาทุนหรือมูลค่าสุทธิที่จะได้รับแล้วแต่ราคาใดจะต่ำกว่า

#### 4.6 เงินลงทุนในบริษัทร่วมและบริษัทย่อย

บริษัทร่วม หมายถึงกิจการที่บริษัทมีอิทธิพลอย่างเป็นสาระสำคัญแต่ไม่ถึงกับควบคุมซึ่งโดยทั่วไปแล้วบริษัทจะถือหุ้นที่มีสิทธิออกเสียงอยู่ระหว่างร้อยละ 20 ถึงร้อยละ 50 ของสิทธิออกเสียงทั้งหมด เงินลงทุนในบริษัทร่วมรับรู้เริ่มแรกด้วยราคาทุนและใช้วิธีส่วนได้เสียในการแสดงในงบการเงินรวม

บริษัทย่อย หมายถึงกิจการที่บริษัทมีอำนาจในการควบคุมนโยบายการเงินและการดำเนินงาน ซึ่งโดยทั่วไปแล้วบริษัทจะถือหุ้นที่มีสิทธิออกเสียงมากกว่ากึ่งหนึ่ง บริษัทได้รวมงบการเงินของบริษัทย่อยไว้ในงบการเงินรวมตั้งแต่วันที่บริษัทควบคุมบริษัทย่อยจนกระทั่งอำนาจควบคุมหมดไป

#### เงินลงทุนในบริษัทย่อยในงบการเงินเฉพาะกิจการ

เงินลงทุนในบริษัทย่อยในงบการเงินเฉพาะกิจการแสดงตามวิธีราคาทุนสุทธิจากค่าเผื่อการค้อยค่า (ถ้ามี) บริษัทจะรับรู้ขาดทุนจากการค้อยค่า (ถ้ามี) ของเงินลงทุนในงบกำไรขาดทุนเบ็ดเสร็จ

เงินลงทุนในบริษัทร่วมและบริษัทย่อยแสดงโดยวิธีราคาทุนในงบการเงินเฉพาะกิจการ

เงินลงทุนในบริษัทร่วม แสดงโดยวิธีส่วนได้เสียในงบการเงินรวม

บริษัท เอ็ม.ซี.เอส. สติล จำกัด (มหาชน)

หมายเหตุประกอบงบการเงิน (ต่อ)

วันที่ 31 ธันวาคม 2558

ในกรณีที่มีการด้อยค่าของเงินลงทุน ผลขาดทุนจากการด้อยค่าของเงินลงทุนจะถูกบันทึกในงบกำไรขาดทุนเบ็ดเสร็จ

เมื่อมีการจำหน่ายเงินลงทุน ผลต่างระหว่างจำนวนเงินสุทธิที่ได้รับและมูลค่าตามบัญชีจะถูกบันทึกในกำไรหรือขาดทุน

ในกรณีที่มีการจำหน่ายเงินลงทุนที่ถืออยู่บางส่วน การคำนวณต้นทุนสำหรับเงินลงทุนที่จำหน่ายไปและเงินลงทุนที่ยังถืออยู่ใช้วิธีถัวเฉลี่ยถ่วงน้ำหนัก ปรับใช้กับมูลค่าตามบัญชีของเงินลงทุนที่เหลืออยู่ทั้งหมด

4.7 เงินลงทุนระยะยาว

เงินลงทุนระยะยาวเป็นตราสารทุนซึ่งไม่ใช่หลักทรัพย์ในความต้องการของตลาดแสดงในราคาทุนสุทธิจากค่าเผื่อการด้อยค่า (ถ้ามี)

4.8 ที่ดิน อาคารและอุปกรณ์

ที่ดินของบริษัทแสดงในราคาทุนหักด้วยค่าเผื่อการด้อยค่า (ถ้ามี)

อาคารและอุปกรณ์ของบริษัทและบริษัทย่อยแสดงในราคาทุนหักด้วยค่าเสื่อมราคาสะสม และ ค่าเผื่อการด้อยค่า (ถ้ามี)

ค่าเสื่อมราคาของอาคารและอุปกรณ์ของบริษัทและบริษัทย่อย คำนวณ โดยวิธีเส้นตรงตามเกณฑ์อายุการให้ประโยชน์ของสินทรัพย์โดยประมาณ ดังต่อไปนี้

อาคาร	20 ปี
เครื่องจักรและอุปกรณ์	5 - 10 ปี
เครื่องตกแต่ง ติดตั้งและเครื่องใช้สำนักงาน	3 - 5 ปี
ยานพาหนะ	5 ปี

ในกรณีที่เกิดการด้อยค่าในที่ดิน อาคารและอุปกรณ์ ผลขาดทุนจากการด้อยค่าจะรับรู้ในงบกำไรขาดทุนเบ็ดเสร็จ

การรื้อ การขนย้าย และการบูรณะสถานที่ตั้งของสินทรัพย์ซึ่งเป็นภาระผูกพันของบริษัทที่เกิดขึ้นเมื่อบริษัทได้สินทรัพย์มา จะถูกบันทึกเป็นต้นทุนของสินทรัพย์และมีการคิดค่าเสื่อมราคา

บริษัทและบริษัทย่อยมีการทบทวนมูลค่าคงเหลือและอายุการให้ประโยชน์ทุกปี

บริษัทและบริษัทย่อยคิดค่าเสื่อมราคาสำหรับส่วนประกอบของรายการสินทรัพย์แต่ละส่วนแยกต่างหากจากกันเมื่อส่วนประกอบแต่ละส่วนนั้นมีต้นทุนที่มีนัยสำคัญเมื่อเทียบกับต้นทุนทั้งหมดของสินทรัพย์นั้น

บริษัท เอ็ม.ซี.เอส. สตีล จำกัด (มหาชน)

หมายเหตุประกอบงบการเงิน (ต่อ)

วันที่ 31 ธันวาคม 2558

ค่าเสื่อมราคารวมอยู่ในการคำนวณผลการดำเนินงาน  
ไม่มีการคิดค่าเสื่อมราคาสำหรับที่ดิน สินทรัพย์ระหว่างก่อสร้างและอุปกรณ์ระหว่างติดตั้ง  
บริษัทและบริษัทย่อยตัดรายการที่ดิน อาคารและอุปกรณ์ ออกจากบัญชีเมื่อจำหน่าย  
สินทรัพย์ รายการผลกำไรหรือขาดทุนจากการจำหน่ายหรือตัดจำหน่ายสินทรัพย์ จะรับรู้ในงบ  
กำไรขาดทุนเบ็ดเสร็จ

4.9 สินทรัพย์ไม่มีตัวตน

สินทรัพย์ไม่มีตัวตนประกอบด้วย ค่าลิขสิทธิ์ซอฟต์แวร์

สินทรัพย์ไม่มีตัวตน แสดงในราคาทุนหักด้วยค่าตัดจำหน่ายสะสม

ค่าตัดจำหน่ายคำนวณ โดยวิธีเส้นตรงตามอายุการให้ประโยชน์โดยประมาณของสินทรัพย์  
ดังต่อไปนี้

ค่าลิขสิทธิ์ซอฟต์แวร์

5 - 10 ปี

4.10 การด้อยค่า

มูลค่าตามบัญชีของสินทรัพย์ของบริษัทได้รับการทบทวน ณ วันสิ้นรอบระยะเวลารายงานว่ามีข้อบ่งชี้เรื่องการด้อยค่าหรือไม่ ในกรณีที่ข้อบ่งชี้จะทำการประมาณมูลค่าที่คาดว่าจะได้รับคืนของสินทรัพย์ บริษัทรับรู้ขาดทุนจากการด้อยค่าเมื่อมูลค่าที่คาดว่าจะได้รับคืนของสินทรัพย์มีมูลค่าต่ำกว่ามูลค่าตามบัญชีของสินทรัพย์นั้น ทั้งนี้มูลค่าที่คาดว่าจะได้รับคืนหมายถึงมูลค่ายุติธรรมหักต้นทุนในการขายหรือมูลค่าจากการใช้สินทรัพย์แล้วแต่ราคาใดจะสูงกว่า ซึ่งในการประเมินมูลค่าจากการใช้สินทรัพย์ บริษัทประมาณการกระแสเงินสดในอนาคตที่คาดว่าจะได้รับจากสินทรัพย์และคำนวณคิดลดเป็นมูลค่าปัจจุบันโดยใช้อัตราคิดลดก่อนภาษีที่สะท้อนถึงการประเมินความเสี่ยงในสภาพตลาดปัจจุบันของเงินสดตามระยะเวลาและความเสี่ยงซึ่งเป็นลักษณะเฉพาะของสินทรัพย์ที่กำลังพิจารณาอยู่ และในการประเมินมูลค่ายุติธรรมหักต้นทุนในการขาย บริษัทใช้แบบจำลองการประเมินมูลค่าที่ดีที่สุด ซึ่งเหมาะสมกับสินทรัพย์ ซึ่งสะท้อนถึงจำนวนเงินที่คาดว่าจะได้รับจากการจำหน่ายสินทรัพย์หักด้วยต้นทุนในการจำหน่าย โดยการจำหน่ายนั้นผู้ซื้อและผู้ขายมีความรอบรู้และเต็มใจในการแลกเปลี่ยนและสามารถต่อรองราคากันได้อย่างเป็นอิสระในลักษณะของผู้ที่ไม่มีความเกี่ยวข้องกัน

บริษัทรับรู้รายการขาดทุนจากการด้อยค่าเป็นค่าใช้จ่ายในงบกำไรขาดทุนเบ็ดเสร็จ  
การกลับรายการผลขาดทุนจากการด้อยค่า

บริษัทจะกลับรายการผลขาดทุนจากการด้อยค่าของสินทรัพย์ (ถ้ามี) ที่บริษัทได้รับรู้ในงวดก่อนเมื่อข้อบ่งชี้ของการด้อยค่าได้หมดไปหรือลดลง ซึ่งบริษัทต้องประมาณมูลค่าที่คาดว่าจะได้รับคืน

บริษัท เอ็ม.ซี.เอส. สตีล จำกัด (มหาชน)

หมายเหตุประกอบงบการเงิน (ต่อ)

วันที่ 31 ธันวาคม 2558

4.11 ภาระผูกพันผลประโยชน์ของพนักงาน

4.11.1 ผลประโยชน์หลังออกจากงานเมื่อเกษียณอายุ

บริษัทและบริษัทย่อยบันทึกภาระผูกพันผลประโยชน์พนักงานหลังออกจากงานตามพระราชบัญญัติคุ้มครองแรงงานจากข้อสมมติฐานทางคณิตศาสตร์ประกันภัย ณ วันสิ้นรอบระยะเวลารายงานตามวิธี Projected Unit Credit เช่น อัตราคิดลด อัตราการเพิ่มขึ้นของเงินเดือนและอัตราการหมุนเวียนของพนักงาน

บริษัทรับรู้ค่าใช้จ่ายโครงการผลประโยชน์พนักงานเป็นค่าใช้จ่ายในงบกำไรขาดทุนเบ็ดเสร็จ

กำไร (ขาดทุน) จากการประมาณการตามหลักคณิตศาสตร์ประกันภัยรับรู้เข้ากำไรสะสมผ่านกำไรขาดทุนเบ็ดเสร็จอื่นในงวดที่เกิดขึ้นทั้งจำนวน

4.11.2 กองทุนสำรองเลี้ยงชีพ

บริษัทบันทึกเงินจ่ายสมทบกองทุนสำรองเลี้ยงชีพสำหรับพนักงานเป็นค่าใช้จ่ายเมื่อเกิดรายการ

4.12 ประมาณการหนี้สิน

ประมาณการหนี้สินจะรับรู้ก็ต่อเมื่อกลุ่มบริษัทมีภาระหนี้สินตามกฎหมายที่เกิดขึ้นในปัจจุบันหรือที่ก่อตัวขึ้นอันเป็นผลมาจากเหตุการณ์ในอดีต และมีความเป็นไปได้ค่อนข้างแน่นอนว่าประโยชน์เชิงเศรษฐกิจจะต้องถูกจ่ายไปเพื่อชำระภาระหนี้สินดังกล่าว

ประมาณการหนี้สินจากการรับประกันสินค้า

ประมาณการค่าประกันความเสียหายจะบันทึกเมื่อได้ขายสินค้าหรือให้บริการแก่ลูกค้าแล้ว ประมาณการค่าใช้จ่ายพิจารณาจากประวัติการจ่ายค่าประกันสินค้า และปัจจัยต่างๆ ที่อาจเกี่ยวข้องกับความเสี่ยงจะเป็นที่จะเกิดความเสียหายดังกล่าว ซึ่งประมาณการดังกล่าวรวมถึงผลความเสียหายต่างๆ ที่อาจเกิดจากการดำเนินธุรกิจ



บริษัท เอ็ม.ซี.เอส. สติล จำกัด (มหาชน)

หมายเหตุประกอบงบการเงิน (ต่อ)

วันที่ 31 ธันวาคม 2558

4.13 การรับรู้รายได้และค่าใช้จ่าย

รายได้จากการขายสินค้ารับรู้ในกำไรหรือขาดทุนเมื่อได้โอนความเสี่ยงและผลตอบแทนของความเป็นเจ้าของสินค้าที่มีนัยสำคัญไปให้กับผู้ซื้อแล้ว และจะไม่รับรู้รายได้ถ้าบริษัทยังมีการควบคุมหรือบริหารสินค้าที่ขายไปแล้วนั้นหรือมีความไม่แน่นอนที่มีนัยสำคัญในการได้รับประโยชน์เชิงเศรษฐกิจจากการขายสินค้าหรือให้บริการนั้น ไม่อาจวัดมูลค่าของจำนวนรายได้และต้นทุนที่เกิดขึ้นได้อย่างน่าเชื่อถือ หรือมีความเป็นไปได้ค่อนข้างแน่นอนที่จะต้องรับคืนสินค้ารายได้จากการขายแสดงสุทธิจากส่วนลดการค้า

รายได้จากการให้บริการ รับรู้เป็นรายได้เมื่อการให้บริการแล้วเสร็จ

รายได้เงินปันผลจากเงินลงทุนรับรู้เป็นรายได้ เมื่อมีการประกาศจ่ายเงินปันผลแล้ว

รายได้อื่นรับรู้ตามเกณฑ์คงค้าง

ค่าใช้จ่ายรับรู้ตามเกณฑ์คงค้าง

4.14 สัญญาเช่า

สัญญาเช่าดำเนินงาน

สัญญาเช่าซึ่งความเสี่ยงและผลตอบแทนส่วนใหญ่ของการเป็นเจ้าของสินทรัพย์ยังคงอยู่กับผู้ให้เช่าบันทึกเป็นสัญญาเช่าดำเนินงาน ค่าเช่าที่เกิดขึ้นจากสัญญาเช่าดังกล่าวรับรู้เป็นค่าใช้จ่ายในงบกำไรขาดทุนเบ็ดเสร็จโดยใช้วิธีเส้นตรงตลอดอายุสัญญาเช่า

สัญญาเช่าการเงิน

สัญญาเช่าซึ่งบริษัทได้รับโอนความเสี่ยงและผลตอบแทนส่วนใหญ่ของการเป็นเจ้าของสินทรัพย์ยกเว้นกรรมสิทธิ์ทางกฎหมายถือเป็นสัญญาเช่าการเงิน บริษัทบันทึกสินทรัพย์และหนี้สินในงบแสดงฐานะการเงินด้วยจำนวนเงินเท่ากับมูลค่ายุติธรรมของสินทรัพย์ที่เช่า ณ วันเริ่มต้นของสัญญาเช่าหรือมูลค่าปัจจุบันของจำนวนเงินขั้นต่ำที่จะต้องจ่ายตามสัญญาเช่าแล้วแต่จำนวนใดจะต่ำกว่า ค่าเสื่อมราคาของสินทรัพย์ที่เช่าคำนวณโดยวิธีเส้นตรงตลอดอายุการให้ประโยชน์โดยประมาณของสินทรัพย์ ค่าใช้จ่ายทางการเงินคำนวณโดยใช้วิธีอัตราดอกเบี้ยที่แท้จริงตลอดระยะเวลาของสัญญา ค่าใช้จ่ายทางการเงินและค่าเสื่อมราคารับรู้เป็นค่าใช้จ่ายในงบกำไรขาดทุนเบ็ดเสร็จ

บริษัท เอ็ม.ซี.เอส. สติล จำกัด (มหาชน)

หมายเหตุประกอบงบการเงิน (ต่อ)

วันที่ 31 ธันวาคม 2558

4.15 ภาษีเงินได้

ค่าใช้จ่ายภาษีเงินได้ประกอบด้วยผลรวมของภาษีเงินได้ของงวดปัจจุบันและภาษีเงินได้รอการตัดบัญชี

4.15.1 ภาษีเงินได้ของงวดปัจจุบัน

ภาษีเงินได้ของงวดปัจจุบัน คือ จำนวนภาษีเงินได้ที่ต้องชำระโดยคำนวณจากกำไรทางภาษีสำหรับงวด กำไรทางภาษีแตกต่างจากกำไรก่อนภาษีที่แสดงในงบกำไรขาดทุนเบ็ดเสร็จเนื่องจากกำไรทางภาษีไม่ได้รวมรายการที่สามารถถือเป็นรายได้หรือค่าใช้จ่ายทางภาษีในปีอื่นๆ และไม่ได้รวมรายการที่ไม่สามารถถือเป็นรายได้หรือค่าใช้จ่ายทางภาษี ภาษีเงินได้ในงวดปัจจุบันคำนวณโดยใช้อัตราภาษีที่มีผลบังคับใช้หรือที่คาดได้ค่อนข้างแน่ว่าจะมีผลบังคับใช้ ณ วันสิ้นรอบระยะเวลารายงาน

4.15.2 ภาษีเงินได้รอการตัดบัญชี

ภาษีเงินได้รอการตัดบัญชีเป็นการรับรู้ผลแตกต่างชั่วคราวระหว่างมูลค่าทางบัญชีของสินทรัพย์และหนี้สินในงบการเงินกับมูลค่าของสินทรัพย์และหนี้สินที่ใช้ในการคำนวณกำไรทางภาษี (ฐานภาษี) บริษัทรับรู้หนี้สินภาษีเงินได้รอการตัดบัญชีสำหรับผลแตกต่างชั่วคราวทุกรายการ และรับรู้สินทรัพย์ภาษีเงินได้รอการตัดบัญชีสำหรับผลแตกต่างชั่วคราวเท่าที่มีความเป็นไปได้ค่อนข้างแน่ว่ากำไรทางภาษีจะมีจำนวนเพียงพอที่จะนำผลแตกต่างชั่วคราวนั้นมาใช้ประโยชน์ได้

บริษัททบทวนมูลค่าตามบัญชีของสินทรัพย์ภาษีเงินได้รอการตัดบัญชี ณ วันสิ้นรอบระยะเวลารายงานของแต่ละงวด และจะลดมูลค่าตามบัญชีของสินทรัพย์ภาษีเงินได้รอการตัดบัญชีลงเมื่อบริษัทเห็นว่าไม่น่าจะมีความเป็นไปได้อีกต่อไปว่าบริษัทจะมีกำไรทางภาษีเพียงพอที่จะนำสินทรัพย์ภาษีเงินได้รอการตัดบัญชีทั้งหมดหรือบางส่วนมาใช้ประโยชน์ได้ ทั้งนี้สินทรัพย์ภาษีเงินได้รอการตัดบัญชีที่ปรับลดลงนั้น บริษัทจะกลับรายการให้เท่ากับจำนวนที่มีความเป็นไปได้ค่อนข้างแน่ว่าบริษัทจะมีกำไรทางภาษีเพียงพอที่จะนำสินทรัพย์ภาษีเงินได้รอการตัดบัญชีมาใช้ประโยชน์ได้

บริษัทคำนวณมูลค่าสินทรัพย์และหนี้สินภาษีเงินได้รอการตัดบัญชีด้วยอัตราภาษีที่คาดว่าจะได้รับประโยชน์จากสินทรัพย์ภาษีเงินได้รอการตัดบัญชีหรือในงวดที่กิจการคาดว่าจะจ่ายชำระหนี้สิน โดยใช้ตามอัตราภาษีที่มีผลบังคับใช้อยู่หรือที่คาดได้ค่อนข้างแน่ว่าจะมีผลบังคับใช้ภายในสิ้นรอบระยะเวลารายงาน

บริษัท เอ็ม.ซี.เอส. สติล จำกัด (มหาชน)

หมายเหตุประกอบงบการเงิน (ต่อ)

วันที่ 31 ธันวาคม 2558

บริษัทจะนำสินทรัพย์ภายใต้มาหักลบกับรายการหนี้สินภายใต้เมื่อบริษัทมีสิทธิตามกฎหมายในการนำสินทรัพย์ภายใต้ของงวดปัจจุบันและหนี้สินภายใต้ของงวดปัจจุบันดังกล่าวมาหักลบกันและบริษัทและบริษัทย่อยตั้งใจจะชำระหนี้สินและสินทรัพย์ภายใต้ของงวดปัจจุบันด้วยเงินสดสุทธิหรือตั้งใจจะรับคืนสินทรัพย์และจ่ายชำระหนี้สินในเวลาเดียวกัน

บริษัทรับรู้รายได้ของงวดปัจจุบันและรายได้จากการตัดบัญชีเป็นรายได้หรือค่าใช้จ่ายและนำไปรวมคำนวณกำไรหรือขาดทุนสำหรับงวด เว้นแต่รายได้ที่เกิดขึ้นจากรายการหรือเหตุการณ์ที่กิจการรับรู้นอกกำไรหรือขาดทุน ทั้งในกำไรขาดทุนเบ็ดเสร็จอื่นหรือโดยตรงไปยังส่วนของผู้ถือหุ้น

4.16 รายการที่เป็นเงินตราต่างประเทศ

สกุลเงินบาทเป็นสกุลเงินที่ใช้นำเสนองบการเงินของกลุ่มบริษัท ซึ่งแตกต่างจากสกุลเงินเยน ญี่ปุ่นที่เป็นสกุลเงินที่ใช้ในการดำเนินงาน กิจการในกลุ่มบริษัทจะกำหนดสกุลเงินที่ใช้ในการดำเนินงานของแต่ละกิจการ รายการต่างๆ ของแต่ละกิจการที่รวมอยู่ในงบการเงินรวมวัดมูลค่าด้วยสกุลเงินที่ใช้ในการดำเนินงานของแต่ละกิจการนั้น

รายการบัญชีที่เป็นเงินตราต่างประเทศที่เกิดขึ้นระหว่างปี แปลงค่าเป็นเงินบาทตามอัตราแลกเปลี่ยน ณ วันที่เกิดรายการ สินทรัพย์และหนี้สินที่เป็นตัวเงินที่เป็นเงินตราต่างประเทศคงเหลือ ณ วันที่ในงบแสดงฐานะการเงินแปลงค่าเป็นเงินบาทตามอัตราแลกเปลี่ยน ณ วันนั้น ซึ่งกำหนดโดยธนาคารแห่งประเทศไทย กำไรขาดทุนจากการแปลงค่าดังกล่าวรวมไว้ในงบกำไรขาดทุนเบ็ดเสร็จ

การแปลงค่างบการเงินต่างประเทศเป็นเงินบาทเพื่อจัดทำงบการเงินรวมใช้อัตราแลกเปลี่ยนดังต่อไปนี้

ก. สินทรัพย์และหนี้สิน แปลงค่าโดยใช้อัตราปิด ณ วันที่ในงบแสดงฐานะการเงิน

ข. ส่วนของผู้ถือหุ้น แปลงค่าโดยใช้อัตราแลกเปลี่ยน ณ วันที่เกิดรายการ

ค. รายได้และค่าใช้จ่าย แปลงค่าโดยใช้อัตราแลกเปลี่ยนถ่วงเฉลี่ยระหว่างปี

กำไร (ขาดทุน) จากการแปลงค่างบการเงินต่างประเทศบันทึกในกำไรขาดทุนเบ็ดเสร็จอื่นและแสดงเป็นรายการผลต่างจากอัตราแลกเปลี่ยนไว้ภายใต้ส่วนของผู้ถือหุ้น

บริษัท เอ็ม.ซี.เอส. สติล จำกัด (มหาชน)

หมายเหตุประกอบงบการเงิน (ต่อ)

วันที่ 31 ธันวาคม 2558

4.17 กำไรต่อหุ้นขั้นพื้นฐาน

กำไรต่อหุ้นขั้นพื้นฐาน คำนวณโดยการหารกำไรส่วนที่เป็นของบริษัทใหญ่สำหรับปีด้วยจำนวนหุ้นสามัญถัวเฉลี่ยถ่วงน้ำหนักของหุ้นสามัญที่ถือโดยบุคคลภายนอกที่ออกอยู่ในระหว่างปี บริษัทไม่มีตราสารที่อาจเปลี่ยนเป็นหุ้นสามัญเพื่อนำมาคำนวณกำไรต่อหุ้นปรับลด

4.18 การใช้ประมาณการทางบัญชีและการใช้ดุลยพินิจของผู้บริหาร

ในการจัดทำงบการเงินให้เป็นไปตามมาตรฐานการรายงานทางการเงิน บริษัทและบริษัทย่อย ต้องอาศัยดุลยพินิจของผู้บริหารในการกำหนดนโยบายการบัญชี การประมาณการและการตั้งข้อสมมติฐานหลายประการ ซึ่งมีผลกระทบต่อการแสดงจำนวนสินทรัพย์ หนี้สินและการเปิดเผยข้อมูลเกี่ยวกับสินทรัพย์และหนี้สินที่อาจเกิดขึ้น ณ วันที่ในงบการเงิน รวมทั้งการแสดงรายได้และค่าใช้จ่ายของงวดบัญชีถึงแม้ว่าการประมาณการของผู้บริหารได้พิจารณาอย่างสมเหตุสมผลภายใต้เหตุการณ์ ณ ขณะนั้น ผลที่เกิดขึ้นจริงอาจมีความแตกต่างไปจากประมาณการนั้น การใช้ดุลยพินิจและการประมาณการที่สำคัญมีดังนี้

ค่าเผื่อหนี้สงสัยจะสูญของลูกหนี้

ในการประมาณค่าเผื่อหนี้สงสัยจะสูญของลูกหนี้ ฝ่ายบริหารจำเป็นต้องใช้ดุลยพินิจในการประมาณการผลขาดทุนที่คาดว่าจะเกิดขึ้นจากลูกหนี้แต่ละราย โดยคำนึงถึงประสบการณ์การเก็บเงินในอดีต อายุของหนี้ที่ค้างและสถานะเศรษฐกิจที่เป็นอยู่ในขณะนั้น เป็นต้น

ค่าเผื่อการลดลงของมูลค่าสินค้าคงเหลือ

ในการประมาณค่าเผื่อการลดลงของมูลค่าสินค้าคงเหลือ ฝ่ายบริหารได้ใช้ดุลยพินิจในการประมาณการผลขาดทุนที่คาดว่าจะเกิดขึ้นจากสินค้าคงเหลือนั้น โดยค่าเผื่อการลดลงของมูลค่าสุทธิที่จะได้รับพิจารณาจากราคาที่คาดว่าจะขายได้ตามปกติของธุรกิจหักด้วยค่าใช้จ่ายในการขายสินค้านั้น และค่าเผื่อสำหรับสินค้าเก่าล้าสมัย เคลื่อนไหวช้าหรือเสื่อมคุณภาพพิจารณาจากอายุโดยประมาณของสินค้าแต่ละชนิด จำนวนค่าเผื่อการลดลงของมูลค่าสินค้าคงเหลือที่ประมาณได้เมื่อนำมาเปรียบเทียบกับจำนวนเดิมที่มีในบัญชี ค่าเผื่อการลดลงของมูลค่าสินค้าคงเหลือทั้งที่ลดลงและเพิ่มขึ้นจะแสดงเป็นค่าใช้จ่ายภายใต้หัวข้อต้นทุนขายและบริการในส่วนของกำไรหรือขาดทุน

สัญญาเช่า

ในการพิจารณาประเภทของสัญญาเช่าว่าเป็นสัญญาเช่าดำเนินงานหรือสัญญาเช่าทางการเงิน ฝ่ายบริหารได้ใช้ดุลยพินิจในการประเมินเงื่อนไขและรายละเอียดของสัญญาเพื่อพิจารณาว่าบริษัทได้โอนหรือรับโอนความเสี่ยงและผลประโยชน์ในสินทรัพย์ที่เช่าดังกล่าวแล้วหรือไม่

บริษัท เอ็ม.ซี.เอส. สติล จำกัด (มหาชน)

หมายเหตุประกอบงบการเงิน (ต่อ)

วันที่ 31 ธันวาคม 2558

#### ที่ดิน อาคารและอุปกรณ์และค่าเสื่อมราคา

ในการคำนวณค่าเสื่อมราคาของอาคารและอุปกรณ์ ฝ่ายบริหารจำเป็นต้องทำการประมาณอายุการให้ประโยชน์และมูลค่าคงเหลือเมื่อเลิกใช้งานของอาคารและอุปกรณ์ และต้องทบทวนอายุการให้ประโยชน์และมูลค่าคงเหลือใหม่หากมีการเปลี่ยนแปลงเกิดขึ้น

นอกจากนี้ฝ่ายบริหารจำเป็นต้องสอบทานการด้อยค่าของที่ดิน อาคารและอุปกรณ์ในแต่ละช่วงเวลาและบันทึกขาดทุนจากการด้อยค่าหากคาดว่าจะได้รับคืนต่ำกว่ามูลค่าตามบัญชีของสินทรัพย์นั้น ในการนี้ฝ่ายบริหารจำเป็นต้องใช้ดุลยพินิจที่เกี่ยวข้องกับการคาดการณ์รายได้และค่าใช้จ่ายในอนาคตซึ่งเกี่ยวข้องกับสินทรัพย์นั้น

#### สินทรัพย์ภาษีเงินได้รอการตัดบัญชี

บริษัทจะรับรู้สินทรัพย์ภาษีเงินได้รอการตัดบัญชีสำหรับผลแตกต่างชั่วคราวที่ใช้หักภาษีและขาดทุนทางภาษีที่ไม่ได้ใช้เมื่อมีความเป็นไปได้ค่อนข้างแน่ว่าจะมีกำไรทางภาษีในอนาคตเพียงพอที่จะใช้ประโยชน์จากผลแตกต่างชั่วคราวและขาดทุนนั้น ในการนี้ฝ่ายบริหารจำเป็นต้องประมาณการว่าควรรับรู้จำนวนสินทรัพย์ภาษีเงินได้รอการตัดบัญชีเป็นจำนวนเท่าใด โดยพิจารณาถึงจำนวนกำไรทางภาษีที่คาดว่าจะเกิดในอนาคตในแต่ละช่วงเวลา

#### ผลประโยชน์หลังออกจางานของพนักงานตามโครงการผลประโยชน์

หนี้สินตามโครงการผลประโยชน์หลังออกจางานของพนักงานประมาณขึ้นตามหลักคณิตศาสตร์ประกันภัย ซึ่งต้องอาศัยข้อสมมติฐานต่าง ๆ ในการประมาณการนั้น เช่น อัตราคิดลด อัตราการขึ้นเงินเดือนในอนาคต อัตราการเปลี่ยนแปลงในจำนวนพนักงาน เป็นต้น

#### คดีฟ้องร้อง

หนี้สินที่อาจเกิดขึ้นจากการถูกฟ้องร้องเรียกค่าเสียหาย ซึ่งฝ่ายบริหารได้ใช้ดุลยพินิจในการประเมินผลของคดีที่ถูกฟ้องร้องแล้วและเชื่อมั่นว่าจะชนะคดี อย่างไรก็ตาม เพื่อความรอบคอบฝ่ายบริหารได้ใช้ดุลยพินิจในการประมาณการหนี้สิน ณ วันสิ้นรอบระยะเวลารายงาน

บริษัท เอ็ม.ซี.เอส. สตีล จำกัด (มหาชน)

หมายเหตุประกอบงบการเงิน (ต่อ)

วันที่ 31 ธันวาคม 2558

5. รายการธุรกิจกับบุคคลหรือกิจการที่เกี่ยวข้องกัน

บุคคลหรือกิจการที่เกี่ยวข้องกันหมายถึง บุคคลหรือกิจการที่มีอำนาจควบคุมบริษัท ถูกควบคุมโดยบริษัทไม่ว่าจะเป็นทางตรงหรือทางอ้อม หรืออยู่ภายใต้การควบคุมเดียวกันกับบริษัท รวมถึงบริษัทที่ทำหน้าที่ถือหุ้นบริษัทย่อย และกิจการที่เป็นบริษัทย่อยในเครือเดียวกัน นอกจากนี้บุคคลหรือกิจการที่เกี่ยวข้องกันยังหมายรวมถึงบริษัทร่วมและบุคคลซึ่งถือหุ้นที่มีสิทธิออกเสียงไม่ว่าทางตรงหรือทางอ้อมและมีอิทธิพลอย่างมีนัยสำคัญกับบริษัท ผู้บริหารสำคัญ กรรมการหรือพนักงานของบริษัทตลอดทั้งสมาชิกในครอบครัวที่ใกล้ชิดกับบุคคลดังกล่าว และกิจการที่เกี่ยวข้องกับบุคคลเหล่านั้น

ในการพิจารณาความสัมพันธ์ระหว่างบุคคลหรือกิจการที่เกี่ยวข้องกันกับบริษัทแต่ละรายการ บริษัทคำนึงถึงเนื้อหาของความสัมพันธ์มากกว่ารูปแบบทางกฎหมาย

ความสัมพันธ์ที่มีกับบุคคลหรือกิจการที่เกี่ยวข้องกันมีดังนี้

			สัดส่วน				ร้อยละของผู้แทนของบริษัท	
			ความเป็นเจ้าของ		ความสัมพันธ์		ในคณะกรรมการของ	
			ณ วันที่ 31 ธันวาคม 2558		ณ วันที่ 31 ธันวาคม 2557		บริษัทย่อย/บริษัทร่วม	
			ณ วันที่ 31 ธันวาคม 2558	ณ วันที่ 31 ธันวาคม 2557	ณ วันที่ 31 ธันวาคม 2558	ณ วันที่ 31 ธันวาคม 2557	ณ วันที่ 31 ธันวาคม 2558	ณ วันที่ 31 ธันวาคม 2557
ชื่อกิจการ	ประเทศที่จัดตั้ง / สัญชาติ	ลักษณะธุรกิจ	ร้อยละ	ร้อยละ	ร้อยละ	ร้อยละ	ร้อยละ	ร้อยละ
บริษัท ทานกะ เวลคิง เซ็นเตอร์ จำกัด	ไทย	อสังหาริมทรัพย์	99.92	99.92	บริษัทย่อย	บริษัทย่อย	100.00	100.00
M.C.S. Nasu Co., Ltd.	ญี่ปุ่น	ผลิตและจำหน่าย	66.00	-	บริษัทย่อย	-	66.00	-
บริษัท ที.เค.ซี. จำกัด	ญี่ปุ่น	ออกแบบ	25.00	25.00	บริษัทร่วม	บริษัทร่วม	25.00	25.00
POSCO-China Dalian Steel								
Fabricating Center	จีน	ผลิตและจำหน่าย	49.00	49.00	บริษัทร่วม	บริษัทร่วม	-	-
M.C.S. Steel (Xiamen) Co.,Ltd.	จีน	ออกแบบและก่อสร้างโครงเหล็ก	39.00	-	บริษัทที่เกี่ยวข้องกัน	-	-	-

นโยบายการกำหนดราคาสำหรับรายการแต่ละประเภทอธิบายได้ดังต่อไปนี้

รายการ	นโยบายการกำหนดราคา
ดอกเบี้ยรับ	ราคาตามสัญญา
ค่าใช้จ่ายในการบริหาร	ราคาตามเกณฑ์ที่ตกลงร่วมกัน

บริษัท เอ็ม.ซี.เอส. สตีล จำกัด (มหาชน)

หมายเหตุประกอบงบการเงิน (ต่อ)

วันที่ 31 ธันวาคม 2558

รายการที่สำคัญกับบุคคลหรือกิจการที่เกี่ยวข้องกัน สำหรับปีสิ้นสุดวันที่ 31 ธันวาคม 2558 และ 2557 สรุปได้ดังนี้

	พันบาท			
	งบการเงินรวม		งบการเงินเฉพาะกิจการ	
	สำหรับปีสิ้นสุดวันที่ 31 ธันวาคม		สำหรับปีสิ้นสุดวันที่ 31 ธันวาคม	
	2558	2557	2558	2557
รายการกับบริษัทย่อย:				
บริษัท ทานากะ เวลดี้ง เซนเตอร์ จำกัด				
รายได้อื่น	-	-	1,481	-
ดอกเบี้ยรับ	-	-	177	129
ขายที่ดิน	-	-	-	1,600
	-	-	1,658	1,729

ยอดคงเหลือที่สำคัญกับกิจการที่เกี่ยวข้องกัน ณ วันที่ 31 ธันวาคม 2558 และ 2557 โดยมีรายละเอียดดังนี้

	พันบาท			
	งบการเงินรวม		งบการเงินเฉพาะกิจการ	
	ณ วันที่ 31 ธันวาคม	ณ วันที่ 31 ธันวาคม	ณ วันที่ 31 ธันวาคม	ณ วันที่ 31 ธันวาคม
	2558	2557	2558	2557
ลูกหนี้บริษัทที่เกี่ยวข้องกัน				
บริษัทย่อย				
บริษัท ทานากะ เวลดี้ง เซ็นเตอร์ จำกัด	-	-	1,608	124
	-	-	1,608	124
บริษัทที่เกี่ยวข้องกัน				
M.C.S. Steel (Xiamen) Co., Ltd.	23,754	-	23,754	-
	23,754	-	23,754	-

รายงานประจำปี 2558

ทุกวันต้องก้าวหน้ากว่าเมื่อวาน

บริษัท เอ็ม.ซี.เอส. สตีล จำกัด (มหาชน)

หมายเหตุประกอบงบการเงิน (ต่อ)

วันที่ 31 ธันวาคม 2558

	พันบาท			
	งบการเงินรวม		งบการเงินเฉพาะกิจการ	
	ณ วันที่ 31	ณ วันที่ 31	ณ วันที่ 31	ณ วันที่ 31
	ธันวาคม	ธันวาคม	ธันวาคม	ธันวาคม
	2558	2557	2558	2557
เงินให้กู้ยืมแก่กิจการที่เกี่ยวข้องกัน				
บริษัทย่อย				
บริษัท ทานากะ เวลคิง เซ็นเตอร์ จำกัด	-	-	26,363	-
	-	-	26,363	-
เจ้าหนี้การค้าและเจ้าหนี้อื่นบริษัทที่เกี่ยวข้องกัน				
บริษัทที่เกี่ยวข้องกัน				
M.C.S. Steel (Xiamen) Co., Ltd.	13,484	-	13,484	-
	13,484	-	13,484	-

เงินให้กู้ยืมแก่กิจการที่เกี่ยวข้องกันเป็นเงินให้กู้ยืมแก่บริษัท ทานากะ เวลคิง เซ็นเตอร์ จำกัด ซึ่งเป็นบริษัทย่อยคิดดอกเบี้ยในอัตราร้อยละ 1.25 ต่อปี

การเปลี่ยนแปลงของบัญชีเงินให้กู้ยืมแก่กิจการที่เกี่ยวข้องกันสำหรับปีสิ้นสุดวันที่ 31 ธันวาคม 2558 มีรายละเอียดดังนี้

	พันบาท
	งบการเงินเฉพาะกิจการ
ยอดคงเหลือ ณ วันที่ 1 มกราคม 2558	-
บวก: เงินกู้เพิ่ม (ลด) ในระหว่างปี	24,000
ผลต่างจากการแปลงค่างบการเงิน	2,363
ยอดคงเหลือ ณ วันที่ 31 ธันวาคม 2558	26,363

คำตอบแทนผู้บริหาร

คำตอบแทนผู้บริหารนี้เป็นผลประโยชน์ที่จ่ายให้แก่ผู้บริหารของบริษัท ประกอบด้วยคำตอบแทนที่เป็นตัวเงินได้แก่ เงินเดือนและผลประโยชน์ที่เกี่ยวข้อง รวมไปถึงผลประโยชน์ตอบแทนในรูปอื่น ทั้งนี้ผู้บริหารของบริษัทหมายถึงบุคคลที่กำหนดตามกฎหมายว่าด้วยหลักทรัพย์และตลาดหลักทรัพย์

รายงานประจำปี 2558

ทุกวันต้องก้าวหน้ากว่าเมื่อวาน



บริษัท เอ็ม.ซี.เอส. สติล จำกัด (มหาชน)  
หมายเหตุประกอบงบการเงิน (ต่อ)  
วันที่ 31 ธันวาคม 2558

ค่าตอบแทนผู้บริหารสำหรับปีสิ้นสุดวันที่ 31 ธันวาคม 2558 และ 2557 สรุปได้ดังนี้

	พันบาท			
	งบการเงินรวม		งบการเงินเฉพาะกิจการ	
	สำหรับปีสิ้นสุด		สำหรับปีสิ้นสุด	
	วันที่ 31 ธันวาคม		วันที่ 31 ธันวาคม	
	2558	2557	2558	2557
ผู้บริหาร				
ค่าตอบแทนผู้บริหาร				
ผลประโยชน์ระยะสั้น	38,148	24,396	38,148	24,396
ผลประโยชน์หลังออกจากงาน	288	76	288	76
รวม	38,436	24,472	38,436	24,472

6. เงินสดและรายการเทียบเท่าเงินสด

เงินสดและรายการเทียบเท่าเงินสด ประกอบด้วย

	พันบาท			
	งบการเงินรวม		งบการเงินเฉพาะกิจการ	
	ณ วันที่	ณ วันที่	ณ วันที่	ณ วันที่
	31 ธันวาคม	31 ธันวาคม	31 ธันวาคม	31 ธันวาคม
	2558	2557	2558	2557
เงินสดในมือ	772	574	503	523
เงินฝากธนาคารประเภทออมทรัพย์และกระแสรายวัน	473,134	247,917	437,522	225,198
เงินฝากประจำที่มีระยะเวลาครบกำหนดไม่เกิน 3 เดือน	147,169	205,435	147,169	205,435
รวม	621,075	453,926	585,194	431,156

ยอดเงินสดและรายการเทียบเท่าเงินสด ณ วันที่ 31 ธันวาคม 2558 และ 2557 จัดตามประเภทสกุลเงินตราได้ดังนี้

	พันบาท			
	งบการเงินรวม		งบการเงินเฉพาะกิจการ	
	ณ วันที่	ณ วันที่	ณ วันที่	ณ วันที่
	31 ธันวาคม	31 ธันวาคม	31 ธันวาคม	31 ธันวาคม
	2558	2557	2558	2557
สกุลเงินบาท	388,673	254,069	387,327	231,299
สกุลเงินเยนญี่ปุ่น (ดูหมายเหตุข้อ 31)	162,419	117,586	127,884	117,586
สกุลเงินเหรียญสหรัฐอเมริกา (ดูหมายเหตุข้อ 31)	69,983	82,271	69,983	82,271
	621,075	453,926	585,194	431,156

รายงานประจำปี 2558

ทุกวันต้องก้าวหน้ากว่าเมื่อวาน

บริษัท เอ็ม.ซี.เอส. สตีล จำกัด (มหาชน)  
หมายเหตุประกอบงบการเงิน (ต่อ)  
วันที่ 31 ธันวาคม 2558

7. เงินลงทุนชั่วคราว  
เงินลงทุนชั่วคราว ประกอบด้วย

	พันบาท			
	งบการเงินรวม		งบการเงินเฉพาะกิจการ	
	ณ วันที่	ณ วันที่	ณ วันที่	ณ วันที่
	31 ธันวาคม	31 ธันวาคม	31 ธันวาคม	31 ธันวาคม
	2558	2557	2558	2557
เงินฝากระยะสั้นกับสถาบันการเงิน	101,063	100,985	101,063	100,985
รวม	101,063	100,985	101,063	100,985

ณ วันที่ 31 ธันวาคม 2558 และ 2557 เงินฝากระยะสั้นกับสถาบันการเงินของบริษัทเป็นเงินฝากประจำอายุ 6 เดือน โดยมีอัตราดอกเบี้ยร้อยละ 1.70 และร้อยละ 2.35 - 2.85 ต่อปี ตามลำดับ

เงินลงทุนชั่วคราวทั้งหมดของบริษัท ณ วันที่ 31 ธันวาคม 2558 และ 2557 เป็นสกุลเงินบาท

8. ลูกหนี้การค้าและลูกหนี้อื่น  
ลูกหนี้การค้าและลูกหนี้อื่น ประกอบด้วย

	พันบาท			
	งบการเงินรวม		งบการเงินเฉพาะกิจการ	
	ณ วันที่	ณ วันที่	ณ วันที่	ณ วันที่
	31 ธันวาคม	31 ธันวาคม	31 ธันวาคม	31 ธันวาคม
	2558	2557	2558	2557
ลูกหนี้การค้า - กิจการอื่น	486,799	80,492	469,462	80,492
หัก ค่าเผื่อนหนี้สงสัยจะสูญ	(24,285)	(22,197)	(24,285)	(22,197)
รวมลูกหนี้การค้า	462,514	58,295	445,177	58,295
ลูกหนี้อื่น				
ค่าสินค้าจ่ายล่วงหน้า	1,399	20,062	1,399	20,062
ลูกหนี้ - วัตถุดิบส่งมอบให้ผู้รับจ้าง	4,225	-	4,225	-
ลูกหนี้อื่นๆ	31,432	27,920	29,356	28,039
รวม	499,570	106,277	480,157	106,396

บริษัท เอ็ม.ซี.เอส. สตีล จำกัด (มหาชน)  
หมายเหตุประกอบงบการเงิน (ต่อ)  
วันที่ 31 ธันวาคม 2558

การวิเคราะห์อายุของลูกหนี้การค้า มีดังนี้

	พันบาท			
	งบการเงินรวม		งบการเงินเฉพาะกิจการ	
	ณ วันที่	ณ วันที่	ณ วันที่	ณ วันที่
	31 ธันวาคม 2558	31 ธันวาคม 2557	31 ธันวาคม 2558	31 ธันวาคม 2557
ยังไม่ครบกำหนดชำระ	441,875	58,295	424,538	58,295
เกินกำหนดชำระ				
น้อยกว่า 3 เดือน	18,312	-	18,312	-
3 - 6 เดือน	2,327	-	2,327	-
6 -12 เดือน	-	-	-	-
มากกว่า 12 เดือน	24,285	22,197	24,285	22,197
	486,799	80,492	469,462	80,492
หัก ค่าเผื่อหนี้สงสัยจะสูญ	(24,285)	(22,197)	(24,285)	(22,197)
รวม	462,514	58,295	445,177	58,295

โดยปกติระยะเวลาการให้สินเชื่อแก่ลูกค้าของบริษัทมีระยะเวลาตั้งแต่ 30 วัน ถึง 180 วัน  
ลูกหนี้การค้า ณ วันที่ 31 ธันวาคม 2558 และ 2557 จัดตามประเภทสกุลเงินตราได้ดังนี้

	พันบาท			
	งบการเงินรวม		งบการเงินเฉพาะกิจการ	
	ณ วันที่	ณ วันที่	ณ วันที่	ณ วันที่
	31 ธันวาคม 2558	31 ธันวาคม 2557	31 ธันวาคม 2558	31 ธันวาคม 2557
สกุลเงินบาท	-	290	-	290
สกุลเงินเยนญี่ปุ่น (ดูหมายเหตุข้อ 31)	460,187	58,005	442,850	58,005
สกุลเงินเหรียญสหรัฐอเมริกา (ดูหมายเหตุข้อ 31)	2,327	-	2,327	-
	462,514	58,295	445,177	58,295

บริษัท เอ็ม.ซี.เอส. สตีล จำกัด (มหาชน)

หมายเหตุประกอบงบการเงิน (ต่อ)

วันที่ 31 ธันวาคม 2558

**9. ลูกหนี้จากการขายเงินลงทุน**

ที่ประชุมคณะกรรมการบริษัทครั้งที่ 12/2556 เมื่อวันที่ 30 พฤศจิกายน 2556 มีมติอนุมัติให้บริษัท จำหน่ายเงินลงทุนในบริษัทย่อย คือ M.C.S. Steel (Xiamen) Co., Ltd. ที่บริษัทถือครองเงินลงทุนดังกล่าว คิดเป็นร้อยละ 80 ของทุนจดทะเบียนของบริษัทย่อย ให้กับบริษัทอื่นแห่งหนึ่งคือ Fujian 18 Heavy Industries Co., Ltd. (“ผู้ซื้อ”) คิดเป็นร้อยละ 62 ของทุนจดทะเบียนของบริษัทย่อย ซึ่งได้มีการทำสัญญาจะ ซื้อจะขายระหว่างกัน เมื่อวันที่ 2 ธันวาคม 2556 ตามสัญญาได้กำหนดเงื่อนไขการชำระเงิน เมื่อผู้ซื้อได้ ดำเนินการภายใต้เงื่อนไขที่กำหนดไว้จนแล้วเสร็จ คือ ผู้ซื้อจะชำระราคาเงินลงทุน โดยแบ่งการชำระเงิน ลงทุนเป็น 2 งวด (งวดที่ 1 ชำระสำหรับหุ้นทุนจำนวนร้อยละ 35 ภายในเดือนมิถุนายน 2557 และงวดที่ 2 ชำระสำหรับหุ้นทุนจำนวนร้อยละ 27 ภายในเดือนธันวาคม 2558)

ณ วันที่ 31 ธันวาคม 2556 บริษัทได้จัดประเภทสินทรัพย์และหนี้สินของบริษัทย่อยที่นำมาใช้ในการ จัดทำงบการเงินรวมเป็นสินทรัพย์ที่ถือไว้เพื่อขายและหนี้สินที่เกี่ยวข้องกับสินทรัพย์ที่ถือไว้เพื่อขายโดย แยกเป็นรายการต่างหากและแสดงภายใต้สินทรัพย์หมุนเวียนและหนี้สินหมุนเวียนตามลำดับ

เมื่อวันที่ 28 กุมภาพันธ์ 2557 บริษัทได้ขายเงินลงทุนในบริษัทย่อย M.C.S. Steel (Xiamen) Co., Ltd. และทำการโอนหุ้นจำนวนร้อยละ 35 ของทุนจดทะเบียนบริษัทย่อยให้กับผู้ซื้อ ซึ่งเป็นไปตามสัญญาและ เหลือเงินลงทุนจำนวนร้อยละ 45 ของทุนจดทะเบียนของบริษัทย่อย ดังนั้นตั้งแต่วันที่ดังกล่าวเงินลงทุนใน บริษัทย่อย M.C.S. Steel (Xiamen) Co., Ltd. ได้กลายเป็นเงินลงทุนในบริษัทร่วม และบริษัทได้รับชำระเงิน มาแล้วทั้งหมดภายในเดือนพฤศจิกายน 2557 ต่อมาในเดือนพฤศจิกายน 2557 บริษัทขายเงินลงทุนใน บริษัทร่วม M.C.S. Steel (Xiamen) Co., Ltd. ร้อยละ 6 ของทุนจดทะเบียนของบริษัทร่วมให้ผู้ซื้ออีกราย หนึ่ง และทำให้บริษัทคงเหลือเงินลงทุนในบริษัทร่วมเป็นจำนวนร้อยละ 39 ของทุนจดทะเบียนของบริษัท ร่วม ซึ่งบริษัทได้รับชำระเงินจากผู้ซื้อรายดังกล่าวเรียบร้อยแล้ว

เมื่อวันที่ 17 ธันวาคม 2557 บริษัทได้โอนเงินลงทุนในบริษัทร่วม M.C.S. Steel (Xiamen) Co., Ltd. และทำการโอนหุ้นจำนวนร้อยละ 27 ของบริษัทร่วมให้กับผู้ซื้อ ซึ่งเป็นไปตามสัญญาเดิมและมีผลทำให้ บริษัทเหลือเงินลงทุนเป็นจำนวนร้อยละ 12 ของทุนจดทะเบียนของบริษัทร่วมและเปลี่ยนจากเงินลงทุนใน บริษัทร่วมเป็นเงินลงทุนระยะยาว ทั้งนี้บริษัทยังไม่ได้รับชำระค่าหุ้นจากผู้ซื้อ และบริษัทคาดว่าจะได้รับ ชำระเงินภายในปี 2558 ตามที่ระบุในสัญญา วันที่ 31 ธันวาคม 2557 บริษัทมีลูกหนี้จากการขายเงินลงทุน เป็นจำนวนเงิน 67.49 ล้านบาท

บริษัท เอ็ม.ซี.เอส. สตีล จำกัด (มหาชน)

หมายเหตุประกอบงบการเงิน (ต่อ)

วันที่ 31 ธันวาคม 2558

เมื่อวันที่ 18 ธันวาคม 2558 บริษัทคู่สัญญาที่ซื้อเงินลงทุนใน M.C.S. Steel (Xiemen) Co., Ltd. ไม่สามารถชำระค่าหุ้นดังกล่าวให้แก่บริษัทได้ตามสัญญา บริษัทได้มีการตกลงกับบริษัทดังกล่าวให้ขยายเวลาการชำระค่าหุ้นดังกล่าวออกไป ถึงวันที่ 31 ธันวาคม 2558 และเมื่อถึงวันชำระหุ้นดังกล่าวแล้ว ทางบริษัทคู่สัญญาไม่สามารถชำระค่าหุ้นดังกล่าวแก่บริษัทได้ บริษัทคู่สัญญาต้องคืนหุ้นดังกล่าวกลับคืนแก่บริษัท ต่อมาวันที่ 4 มกราคม 2559 บริษัทได้รับโอนหุ้นคืนจากคู่สัญญาร้อยละ 27 แล้วทั้งหมดทำให้บริษัทมีเงินลงทุนสัดส่วนร้อยละ 39 ของทุนที่ชำระแล้ว เมื่อวันที่ 31 ธันวาคม 2558 บริษัทได้โอนลูกหนี้จากการขายเงินลงทุนกลับไปเป็นเงินลงทุนระยะยาว ณ วันที่ 31 ธันวาคม 2558 บริษัทไม่มีอิทธิพลในบริษัท เนื่องจากยังไม่มีสิทธิออกเสียงจากการถือหุ้นและยังไม่มี การดำเนินการส่งกรรมการเข้าไปในบริษัทดังกล่าว

ผลการดำเนินงานของบริษัทย่อยสำหรับระยะเวลาดังตั้งแต่วันที่ 1 มกราคม 2557 ถึงวันที่ 28 กุมภาพันธ์ 2557 มีรายละเอียด ดังนี้

	พันบาท
	งบการเงินรวม
	สำหรับระยะเวลา
	ตั้งแต่วันที่ 1 มกราคม
	2557 ถึงวันที่
	28 กุมภาพันธ์ 2557
รายได้	8,903
ค่าใช้จ่าย	(13,865)
	(4,962)
ค่าใช้จ่ายภาษีเงินได้	-
กำไร (ขาดทุน) สำหรับงวดจากการดำเนินงานที่ยกเลิก	(4,962)

บริษัท เอ็ม.ซี.เอส. สตีล จำกัด (มหาชน)  
หมายเหตุประกอบงบการเงิน (ต่อ)  
วันที่ 31 ธันวาคม 2558

10. สินค้าคงเหลือ

	พันบาท			
	งบการเงินรวม		งบการเงินเฉพาะกิจการ	
	ณ วันที่ 31	ณ วันที่ 31	ณ วันที่ 31	ณ วันที่ 31
	ธันวาคม 2558	ธันวาคม 2557	ธันวาคม 2558	ธันวาคม 2557
สินค้าระหว่างผลิต	626,160	591,926	480,510	591,926
วัตถุดิบ	576,552	322,322	573,533	322,322
อะไหล่และวัสดุโรงงาน	104,602	42,255	104,602	42,255
สินค้าระหว่างทาง	87,647	14,020	87,646	14,020
ต้นทุนการพัฒนาโครงการอสังหาริมทรัพย์				
ที่ดิน	13,827	14,483	-	-
งานระหว่างก่อสร้าง	53,671	6,272	-	-
บ้านรอการขาย	1,257	1,149	-	-
รวม	1,463,716	992,427	1,246,291	970,523
หัก ค่าเผื่อการลดมูลค่าสินค้า	(6,799)	(4,524)	(6,799)	(4,524)
สินค้าคงเหลือ - สุทธิ	1,456,917	987,903	1,239,492	965,999

ณ วันที่ 31 ธันวาคม 2558 และ 2557 บริษัทได้จำนำวัตถุดิบทั้งหมดเป็นหลักประกัน วงเงินเบิกเกินบัญชีธนาคาร วงเงินทรัสต์รีซีทีส์ วงเงินเลตเตอร์ออฟเครดิต วงเงินแพ็คเกจเครดิต วงเงินอ่าวัดตัวสัญญาใช้เงิน และวงเงินหนังสือค้ำประกัน กับสถาบันการเงินในประเทศแห่งหนึ่ง

11. เงินลงทุนในบริษัทร่วม

เงินลงทุนในบริษัทร่วมซึ่งบันทึกในราคาทุนในงบการเงินเฉพาะกิจการประกอบด้วย

	สัดส่วนความเป็นเจ้าของ				พันบาท					
	(ร้อยละ)		ทุนที่ชำระแล้ว		วิธีราคาทุน		ค่าเผื่อการด้อยค่า		ราคาทุน-สุทธิ	
	ณ วันที่	ณ วันที่	ณ วันที่	ณ วันที่	ณ วันที่	ณ วันที่	ณ วันที่	ณ วันที่	ณ วันที่	ณ วันที่
	31 ธันวาคม	31 ธันวาคม	31 ธันวาคม	31 ธันวาคม	31 ธันวาคม	31 ธันวาคม	31 ธันวาคม	31 ธันวาคม	31 ธันวาคม	31 ธันวาคม
	2558	2557	2558	2557	2558	2557	2558	2557	2558	2557
บริษัทร่วม										
POSCO-China Dailian Steel			12 ล้าน	12 ล้าน						
Fabricating Center			ดอลลาร์	ดอลลาร์						
	49.00	49.00	สหรัฐ	สหรัฐ	90,608	82,817	(12,953)	-	77,655	82,817
บริษัท ที.เค.ซี. จำกัด	25.00	25.00	12 ล้านเยน	12 ล้านเยน	899	822	(899)	(822)	-	-
รวม					91,507	83,639	(13,852)	(822)	77,655	82,817

รายงานประจำปี 2558

ทุกวันต้องก้าวหน้ากว่าเมื่อวาน

บริษัท เอ็ม.ซี.เอส. สตีล จำกัด (มหาชน)  
หมายเหตุประกอบงบการเงิน (ต่อ)  
วันที่ 31 ธันวาคม 2558

เงินลงทุนในบริษัทร่วมซึ่งบันทึกในวิธีส่วนได้เสียในงบการเงินรวม ประกอบด้วย

สัดส่วนความเป็นเจ้าของ				พันบาท							
(ร้อยละ)		ทุนที่ชำระแล้ว		วิธีราคาทุน		ค่าเผื่อการด้อยค่า		ราคาทุน-สุทธิ		วิธีส่วนได้เสีย	
ณ วันที่	ณ วันที่	ณ วันที่	ณ วันที่	ณ วันที่	ณ วันที่	ณ วันที่	ณ วันที่	ณ วันที่	ณ วันที่	ณ วันที่	ณ วันที่
31 ธันวาคม	31 ธันวาคม	31 ธันวาคม	31 ธันวาคม	31 ธันวาคม	31 ธันวาคม	31 ธันวาคม	31 ธันวาคม	31 ธันวาคม	31 ธันวาคม	31 ธันวาคม	31 ธันวาคม
2558	2557	2558	2557	2558	2557	2558	2557	2558	2557	2558	2557
บริษัทร่วม											
POSCO-China Dailian Steel		12 ล้าน	12 ล้าน								
Fabricating Center		ดอลลาร์	ดอลลาร์								
49.00	49.00	สหรัฐ	สหรัฐ	90,608	82,817	(12,953)	-	77,655	82,817	48,312	77,103
บริษัท ที.เค.ซี. จำกัด	25.00	25.00	12 ล้านเยน	12 ล้านเยน	899	822	(899)	(822)	-	-	-
รวม				91,507	83,639	(13,852)	(822)	77,655	82,817	48,312	77,103

ส่วนแบ่งกำไร(ขาดทุน)จากเงินลงทุนในบริษัทร่วมสำหรับปีสิ้นสุดวันที่ 31 ธันวาคม 2558 และ 2557 มีดังนี้

	พันบาท	
	งบการเงินรวม	
	2558	2557
POSCO-China Dailian Steel Fabricating Center	(36,582)	(5,713)
M.C.S. Steel (Xiamen) Co.,Ltd	-	(29,411)
M.C.S. Steel Japan Co.,Ltd	-	(76)
รวม	(36,582)	(35,200)

บริษัท เอ็ม.ซี.เอส. สตีล จำกัด (มหาชน)

หมายเหตุประกอบงบการเงิน (ต่อ)

วันที่ 31 ธันวาคม 2558

ข้อมูลทางการเงินโดยสรุปของ POSCO-China Dailian Steel Fabricating Center (บริษัทร่วม) ที่มี  
สาระสำคัญ

	พันบาท	
	2558	2557
สินทรัพย์หมุนเวียน	121,640	128,651
สินทรัพย์ไม่หมุนเวียน	128,800	103,111
หนี้สินหมุนเวียน	(38,302)	(10,457)
หนี้สินไม่หมุนเวียน	-	-
สินทรัพย์สุทธิ	212,138	221,305
รายได้	89,275	16,561
กำไร (ขาดทุน) สำหรับปี	(75,204)	(20,475)
กำไรขาดทุนเบ็ดเสร็จอื่นสำหรับปี	-	-
กำไรขาดทุนเบ็ดเสร็จสำหรับปี	(75,204)	(20,475)

กระทบยอดข้อมูลทางการเงินข้างต้นกับมูลค่าตามบัญชีของส่วนได้เสียของ POSCO-China Dailian  
Steel Fabricating Center ที่รับรู้ในงบการเงินรวม

	พันบาท	
	2558	2557
สินทรัพย์สุทธิของบริษัทร่วม	212,138	221,305
สัดส่วนการถือหุ้นของบริษัท (ร้อยละ)		
- POSCO-China Dailian Steel Fabricating Center	49	49
สัดส่วนตามส่วนได้เสียของบริษัทร่วมในสินทรัพย์สุทธิ	103,948	108,440
รายการปรับปรุงอื่น		
ผลต่างจากการแปลงค่างบการเงิน	(55,636)	(31,337)
มูลค่าตามบัญชีของบริษัทใน		
- POSCO-China Dailian Steel Fabricating Center	48,312	77,103

รายงานประจำปี 2558

ทุกวันต้องก้าวหน้ากว่าเมื่อวาน



**บริษัท เอ็ม.ซี.เอส. สตีล จำกัด (มหาชน)**

**หมายเหตุประกอบงบการเงิน (ต่อ)**

**วันที่ 31 ธันวาคม 2558**

**11.1 POSCO-China Dalian Steel Fabricating Center (POSCO-CDSFC)**

เมื่อวันที่ 13 มกราคม 2557 บริษัทได้ลงนามในสัญญาจัดตั้งบริษัทร่วมแห่งใหม่ ชื่อ POSCO-China Dalian Steel Fabricating Center (POSCO-CDSFC) ที่เมือง Dalian ประเทศจีน ตามมติที่ประชุมคณะกรรมการครั้งที่ 13/2556 เมื่อวันที่ 23 ธันวาคม 2556 ซึ่งได้อนุมัติให้ลงทุน จัดตั้งบริษัทร่วมในต่างประเทศ โดยบริษัทและ POSCO Co., Ltd. (Korea), POSCO-CDPPC Co., Ltd. และ POSCO-China Co., Ltd. ลงทุนใน POSCO-CDSFC ในอัตราส่วนร้อยละ 49, 32, 9 และ 10 ตามลำดับ บริษัทร่วมดังกล่าวเริ่มดำเนินการแล้วในปี 2557

เมื่อวันที่ 8 กรกฎาคม 2557 บริษัทได้จ่ายชำระค่าหุ้นร้อยละ 50 ของเงินลงทุนในบริษัทร่วม POSCO-China Dalian Steel Fabricating Center (POSCO - CDSFC) คิดเป็นจำนวนเงิน 95.38 ล้านบาท ณ วันที่ 31 ธันวาคม 2558 และ 2557 บริษัทถือเงินลงทุนคิดเป็นร้อยละ 49 ของทุนที่ ออกและชำระแล้วของบริษัทร่วมดังกล่าว

**การเปลี่ยนแปลงที่สำคัญในปี 2558**

ในไตรมาส 4 ปี 2558 คณะกรรมการของบริษัทร่วม POSCO-China Dalian Fabricating Center มีมติเห็นชอบให้ลดทุนจดทะเบียนเฉพาะส่วนของ M.C.S. Steel Public Company Limited ฝ่ายเดียว บริษัทมีสัดส่วนในทุนหุ้นสามัญที่เรียกชำระแล้วจำนวนเงิน 2.94 เหรียญสหรัฐอเมริกา สัดส่วนลงทุนเดิม 49% บริษัทร่วมได้ลดทุนจำนวนเงิน 1.45 ล้านดอลลาร์สหรัฐอเมริกา คงเหลือ ทุนหุ้นสามัญในส่วนของบริษัท จำนวนเงิน 1.49 ล้านดอลลาร์สหรัฐอเมริกา สัดส่วนคงเหลือ 19.58 %

โดยเมื่อวันที่ 1 กุมภาพันธ์ 2559 บริษัทร่วมได้จดทะเบียนลดทุนกับหน่วยงานราชการแล้ว และในวันที่ 17 กุมภาพันธ์ 2559 บริษัทร่วมได้คืนเงินลงทุนให้แก่ M.C.S. Steel Public Company Limited แล้วจำนวนเงิน 1.30 ล้านดอลลาร์สหรัฐอเมริกา สำหรับสัดส่วนที่ลดทุน คณะกรรมการ ของบริษัทร่วมมีมติอนุมัติให้จ่ายคืนทุน โดยพิจารณาจากงบการเงินของบริษัทร่วม ณ วันที่ 31 ธันวาคม 2557 ทำให้บริษัทเกิดผลขาดทุนจากการลดทุนจำนวนเงิน 0.15 ล้านดอลลาร์สหรัฐอเมริกา ฝ่ายบริหารได้มีการพิจารณาค่าของเงินลงทุนในบริษัทร่วมดังกล่าวสำหรับเงินลงทุนหุ้นสามัญ เป็นจำนวนเงิน 12.95 ล้านบาท

ขาดทุนจากการด้อยค่าเงินลงทุนในบริษัทร่วมในงบการเงินเฉพาะกิจการ จำนวนเงินรวม 12.95 ล้านบาท ได้แสดงไว้ในงบกำไรขาดทุนเบ็ดเสร็จ ภายใต้ค่าใช้จ่ายบริหาร

บริษัทมีเงินลงทุนในบริษัท POSCO-China Co.,Ltd. เป็นจำนวนร้อยละ 49 ของทุนที่ออก และเรียกชำระแล้ว บริษัทไม่ได้มีอำนาจในการบริหารจัดการ เนื่องจากไม่มีกรรมการ หรือ ผู้บริหารในบริษัท จึงไม่ได้ควบคุมบริษัทร่วมดังกล่าว

บริษัท เอ็ม.ซี.เอส. สตีล จำกัด (มหาชน)

หมายเหตุประกอบงบการเงิน (ต่อ)

วันที่ 31 ธันวาคม 2558

11.2 M.C.S. Steel (Xiamen) Co., Ltd.

ตั้งแต่วันที่ 28 กุมภาพันธ์ 2557 เงินลงทุนในบริษัทย่อย M.C.S. Steel (Xiamen) Co., Ltd. ได้กลายเป็นเงินลงทุนในบริษัทร่วมเนื่องจากบริษัทขายเงินลงทุนในบริษัทย่อยดังกล่าวทำให้เหลือสัดส่วนการถือหุ้นเพียงร้อยละ 45 ของทุนที่ชำระแล้วของบริษัทร่วม M.C.S. Steel (Xiamen) Co., Ltd.

เมื่อวันที่ 17 พฤศจิกายน และ 17 ธันวาคม 2557 บริษัทได้ขายหุ้นร้อยละ 6 และ 27 ของทุนที่ชำระแล้วของบริษัทร่วม M.C.S. Steel (Xiamen) Co., Ltd. แล้ว ตามลำดับ ซึ่งบริษัทใช้วิธีส่วนได้เสียในการรับรู้ส่วนแบ่งขาดทุนจากเงินลงทุนในบริษัทร่วมตั้งแต่วันที่ 28 กุมภาพันธ์ 2557 จนถึงวันที่ 17 ธันวาคม 2557 เป็นจำนวนเงิน 29.41 ล้านบาท และ ณ วันที่ 31 ธันวาคม 2557 บริษัทมีเงินลงทุนใน M.C.S. Steel (Xiamen) Co., Ltd. ร้อยละ 12 ของทุนที่ชำระแล้วของบริษัทดังกล่าวจึงจัดประเภทเป็นเงินลงทุนระยะยาว บริษัทมีขาดทุนจากการขายเงินลงทุนในบริษัทร่วม M.C.S. Steel (Xiamen) Co., Ltd. เป็นจำนวนเงิน 1.09 ล้านบาท สำหรับปีสิ้นสุดวันที่ 31 ธันวาคม 2557

11.3 M.C.S. Steel Japan Co., Ltd.

เมื่อวันที่ 27 พฤศจิกายน 2557 บริษัทได้ขายเงินลงทุนทั้งหมดในบริษัทร่วม M.C.S. Steel Japan Co., Ltd. ซึ่งบริษัทใช้วิธีส่วนได้เสียเพื่อรับรู้ส่วนแบ่งขาดทุนจากเงินลงทุนในบริษัทร่วมตั้งแต่วันที่ 1 มกราคม 2557 จนถึงวันที่ 27 พฤศจิกายน 2557 เป็นจำนวนเงิน 76,635 บาท บริษัทมีขาดทุนจากการขายเงินลงทุนในบริษัทร่วม M.C.S. Steel (Japan) Co., Ltd. เป็นจำนวนเงิน 2.14 ล้านบาท สำหรับปีสิ้นสุดวันที่ 31 ธันวาคม 2557

12. เงินลงทุนในบริษัทย่อย

เงินลงทุนในบริษัทย่อยซึ่งบันทึกในราคาทุนในงบการเงินเฉพาะกิจการประกอบด้วย

		สัดส่วนความเป็นเจ้าของ				พันบาท						
		(ร้อยละ)		ทุนชำระแล้ว		วิธีราคาทุน		ค่าเผื่อการด้อยค่า		ราคาทุน-สุทธิ		
		ณ วันที่	ณ วันที่	ณ วันที่	ณ วันที่	ณ วันที่	ณ วันที่	ณ วันที่	ณ วันที่	ณ วันที่	ณ วันที่	
		ประเทศที่	31 ธันวาคม	31 ธันวาคม	31 ธันวาคม	31 ธันวาคม	31 ธันวาคม	31 ธันวาคม	31 ธันวาคม	31 ธันวาคม	31 ธันวาคม	
		ลักษณะธุรกิจ	กิจการจัดตั้ง	2558	2557	2558	2557	2558	2557	2558	2557	
บริษัท ทานากะ เบลคิง												
เซ็นเตอร์ จำกัด	อสังหาริมทรัพย์	ไทย	99.92	99.92	40 ล้านบาท	40 ล้านบาท	39,932	36,498	-	-	39,932	36,498
M.C.S. Nasu Co., Ltd.	ผลิตและ											
	จัดจำหน่าย	ญี่ปุ่น	66.00	-	50 ล้านเยน	-	9,887	-	-	-	9,887	-
รวม												
						49,819	36,498	-	-	49,819	36,498	

บริษัท เอ็ม.ซี.เอส. สตีล จำกัด (มหาชน)

หมายเหตุประกอบงบการเงิน (ต่อ)

วันที่ 31 ธันวาคม 2558

บริษัทย่อยที่มีส่วนได้เสียที่ไม่มีอำนาจควบคุมที่มีสาระสำคัญ

บริษัทได้รวมบริษัทย่อยแห่งหนึ่งคือ M.C.S. Nasu Co., Ltd. ซึ่งมีส่วนได้เสียที่ไม่มีอำนาจควบคุมที่มีสาระสำคัญ

ชื่อบริษัท	ประเทศที่จัดตั้งและสถานที่หลักของธุรกิจ	สัดส่วนของความเป็นเจ้าของและสิทธิในการออกเสียงที่ถือโดยส่วนได้เสียที่ไม่มีอำนาจควบคุม (ร้อยละ)		พันบาท			
		2558	2557	กำไรขาดทุนเบ็ดเสร็จจัดสรรสำหรับส่วนได้เสียที่ไม่มีอำนาจควบคุม		ส่วนได้เสียที่ไม่มีอำนาจควบคุมสะสม	
				2558	2557	2558	2557
บริษัท ทานากะ เวิลด์วิง เซ็นเตอร์ จำกัด	ไทย	0.08	0.08	(1)	(961)	32	31
M.C.S. Nasu Co., Ltd.	ญี่ปุ่น	34	-	(2,514)	-	(3,596)	-
รวม				(2,515)	(961)	(3,564)	31

ข้อมูลทางการเงินของ M.C.S. Nasu Co., Ltd. ก่อนตัดรายการระหว่างกัน มีดังนี้

	พันบาท	
	2558	2557
สินทรัพย์หมุนเวียน	204,119	-
สินทรัพย์ไม่หมุนเวียน	24,041	-
หนี้สินหมุนเวียน	(225,825)	-
หนี้สินไม่หมุนเวียน	-	-
สินทรัพย์สุทธิ	2,335	-
ส่วนได้เสียที่ไม่มีอำนาจควบคุม	(3,596)	-

	พันบาท	
	2558	2557
รายได้	1,025,948	-
ขาดทุนสำหรับปีส่วนของส่วนได้เสียที่ไม่มีอำนาจควบคุม	(2,514)	-
เงินปันผลจ่ายแก่ส่วนได้เสียที่ไม่มีอำนาจควบคุม	-	-
เงินสดสุทธิได้มาจาก(ใช้ไปใน)กิจกรรมดำเนินงาน	(11,909)	-
เงินสดสุทธิได้มาจาก(ใช้ไปใน)กิจกรรมลงทุน	4,742	-
เงินสดสุทธิได้มาจาก(ใช้ไปใน)กิจกรรมจัดหาเงิน	(2,382)	-
กระแสเงินสดเพิ่มขึ้น(ลดลง)สุทธิ	(9,549)	-

รายงานประจำปี 2558

ทุกวันต้องก๊าวหน้ากว่าเมื่อวาน

บริษัท เอ็ม.ซี.เอส. สตีล จำกัด (มหาชน)

หมายเหตุประกอบงบการเงิน (ต่อ)

วันที่ 31 ธันวาคม 2558

- 12.1 เมื่อวันที่ 31 สิงหาคม 2558 บริษัทได้เข้าซื้อหุ้น M.C.S. Nasu Co., Ltd. จากผู้ถือหุ้นเดิม M.C.S. Steel-Japan Co., Ltd. จำนวน 33 หุ้น คิดเป็นสัดส่วนร้อยละ 66% ของหุ้นที่จำหน่ายแล้วทั้งหมดของบริษัทดังกล่าว ในราคา PAR หุ้นละ 1 ล้านบาท รวมเป็นจำนวนเงิน 33 ล้านบาท คิดเป็นเงินบาท รวมเป็นจำนวนเงิน 9.87 ล้านบาท และบริษัทได้แต่งตั้งคณะกรรมการบริษัทและผู้บริหารเข้าไปบริหารบริษัทดังกล่าว ทำให้บริษัทมีอำนาจควบคุม ดังนั้น M.C.S. Nasu Co., Ltd. จึงมีสถานะเป็นบริษัทย่อย และรวมอยู่ในการจัดทำงบการเงินรวมตั้งแต่วันที่ 31 สิงหาคม 2558 เป็นต้นไป ทั้งนี้การเข้าซื้อหุ้นดังกล่าวเป็นไปตามมติที่ประชุมกรรมการ ครั้งที่ 5/2558 เมื่อวันที่ 13 สิงหาคม 2558 โดยมีวัตถุประสงค์ของการลงทุนเพื่อเป็นศูนย์กลางแห่งแรกที่อำนวยความสะดวกด้านการผลิตให้บริษัทเป็นศูนย์กลางประสานงานกับลูกค้าที่ประเทศญี่ปุ่น และเพื่อสนับสนุนการส่งสินค้าทั้งจากประเทศไทย ประเทศจีนที่ส่งไปติดตั้งที่ประเทศญี่ปุ่น โดยจะเป็นสถานที่ในการแก้ไขเปลี่ยนแปลงกรณีลูกค้ามีความต้องการเพิ่ม

มูลค่าของสินทรัพย์ที่ได้มาและหนี้สินที่รับมาของหุ้น M.C.S. Nasu Co., Ltd. ณ วันที่ 31 สิงหาคม 2558 ซึ่งเป็นวันที่ซื้อกิจการ ประกอบด้วยรายการดังต่อไปนี้

	เยน	บาท
<b>สินทรัพย์</b>		
เงินสดและรายการเทียบเท่าเงินสด	119,200,377	35,650,449
ลูกหนี้การค้าและลูกหนี้อื่น	203,695,467	60,921,240
สินค้าคงเหลือ	2,121,434,550	634,478,645
ที่ดิน อาคารและอุปกรณ์	82,145,596	24,568,105
สินทรัพย์ไม่มีตัวตน	2,851,281	852,761
สินทรัพย์ไม่หมุนเวียนอื่น	2,165,000	647,508
<b>หนี้สิน</b>		
เงินกู้ยืมระยะสั้น	300,000,000	89,724,000
เจ้าหนี้การค้าและเจ้าหนี้อื่น	2,346,493,973	701,789,417
สินทรัพย์สุทธิจากการซื้อ	(115,001,702)	(34,394,709)
(หัก) ส่วนได้เสียที่ไม่มีอำนาจควบคุม	39,100,579	11,694,201
ส่วนของสินทรัพย์สุทธิจากการซื้อ	(75,901,123)	(22,700,508)
สิ่งตอบแทนในการซื้อ - เงินสดจ่าย	(33,000,000)	(9,869,640)
ค่าความนิยม	(108,901,123)	(32,570,148)
สิ่งตอบแทนในการซื้อ - เงินสดจ่าย	(33,000,000)	(9,869,640)
(หัก) เงินสดและรายการเทียบเท่าเงินสดของบริษัทที่ซื้อ	119,200,377	35,650,449
กระแสเงินสดรับในการซื้อกิจการ - สุทธิจาก		
เงินสดและรายการเทียบเท่าเงินสดที่ได้รับ	86,200,377	25,780,809

รายงานประจำปี 2558

ทุกวันต้องก้าวหน้ากว่าเมื่อวาน

บริษัท เอ็ม.ซี.เอส. สตีล จำกัด (มหาชน)

หมายเหตุประกอบงบการเงิน (ต่อ)

วันที่ 31 ธันวาคม 2558

ณ ปัจจุบัน บริษัทได้ดำเนินการให้มีการวัดมูลค่ายุติธรรมของสินทรัพย์ที่ระบุได้ที่ได้มาและหนี้สินที่รับมา ณ วันซื้อกิจการเสร็จแล้ว ณ วันที่ 31 ธันวาคม 2558 มูลค่ายุติธรรมของสินทรัพย์สุทธิที่ระบุได้ของกิจการที่ถูกซื้อ มีมูลค่ายุติธรรมเท่ากับ 3.17 ล้านบาท ตามรายละเอียดปรับปรุงย้อนหลัง มูลค่าของสินทรัพย์สุทธิจากการซื้อกิจการ และมูลค่ายุติธรรมของสินทรัพย์สุทธิไม่แตกต่างจากมูลค่าตามบัญชี

ณ วันที่ 31 ธันวาคม 2558 บริษัทได้ปรับปรุง (ลด) ค่าความนิยมจากการซื้อธุรกิจที่เคยบันทึกไว้เดิมจำนวน 32.57 ล้านบาท ซึ่งเกิดจากการปรับเพิ่มมูลค่ายุติธรรมของสินทรัพย์สุทธิที่ระบุได้ตามสัดส่วนของบริษัทย่อย

การปรับปรุงย้อนหลังมูลค่าของสินทรัพย์สุทธิจากการซื้อกิจการ

มูลค่าของสินทรัพย์ที่ได้มาและหนี้สินที่รับมาของหุ้น M.C.S. Nasu Co., Ltd. ณ วันที่ 31 สิงหาคม 2558 ซึ่งเป็นวันที่ซื้อกิจการ ประกอบด้วยรายการดังต่อไปนี้

	บาท		
	ยอดคงเหลือตาม ที่รายงานไว้เดิม	ผลกระทบของ รายการปรับปรุง	ยอดคงเหลือ หลังปรับปรุง
<b>สินทรัพย์</b>			
เงินสดและรายการเทียบเท่าเงินสด	35,650,449	-	35,650,449
ลูกหนี้การค้าและลูกหนี้อื่น	60,921,240	(52,969,032)	7,952,208
สินค้าคงเหลือ	634,478,645	(459,982,914)	174,495,731
ที่ดิน อาคารและอุปกรณ์	24,568,105	-	24,568,105
สินทรัพย์ไม่มีตัวตนอื่น	852,761	-	852,761
สินทรัพย์ไม่มีหมุนเวียนอื่น	647,508	-	647,508
<b>หนี้สิน</b>			
เงินกู้ยืมระยะสั้น	89,724,000	-	89,724,000
เจ้าหนี้การค้าและเจ้าหนี้อื่น	701,789,417	(550,523,873)	151,265,544
สินทรัพย์สุทธิจากการซื้อ	(34,394,709)		3,177,218
หัก ส่วนได้เสียที่ไม่มีอำนาจควบคุม	11,694,201		(1,080,254)
ส่วนของสินทรัพย์สุทธิจากการซื้อ	(22,700,508)		2,096,964
สิ่งตอบแทนในการซื้อ - เงินสดจ่าย	(9,869,640)		(9,869,640)
ค่าความนิยม	(32,570,148)	24,794,472	7,772,676
สิ่งตอบแทนในการซื้อ - เงินสดจ่าย	(9,869,640)		(9,869,640)
หัก เงินสดและรายการเทียบเท่าเงินสดของบริษัทที่ซื้อ	35,650,449		35,650,449
กระแสเงินสดรับในการซื้อกิจการ - สุทธิจาก			
เงินสดและรายการเทียบเท่าเงินสดที่ได้รับ	25,780,809		25,780,809

รายงานประจำปี 2558

ทุกวันต้องก้าวหน้ากว่าเมื่อวาน

บริษัท เอ็ม.ซี.เอส. สตีล จำกัด (มหาชน)

หมายเหตุประกอบงบการเงิน (ต่อ)

วันที่ 31 ธันวาคม 2558

- 12.2 เมื่อวันที่ 28 กุมภาพันธ์ 2557 บริษัทจำหน่ายเงินลงทุนในบริษัทย่อย M.C.S. Steel (Xiamen) Co., Ltd. จำนวนร้อยละ 35 ของทุนที่ชำระแล้วของบริษัทย่อย ทำให้เหลือสัดส่วนการถือหุ้นร้อยละ 45 ของทุนที่ชำระแล้ว และเงินลงทุนใน M.C.S. Steel (Xiamen) Co., Ltd. จึงเปลี่ยนแปลงสถานะจากเดิมที่เป็นบริษัทย่อยเปลี่ยนเป็นบริษัทร่วม บริษัทมีกำไรจากการขายเงินลงทุนในบริษัทย่อยเป็นจำนวนเงิน 17.14 ล้านบาท สำหรับปีสิ้นสุดวันที่ 31 ธันวาคม 2557 ต่อมาในเดือนพฤศจิกายนและ ธันวาคม 2557 บริษัทได้ขายเงินลงทุนใน M.C.S. Steel (Xiamen) Co., Ltd. จำนวนร้อยละ 6 และ 27 ของทุนที่ชำระแล้วของบริษัทดังกล่าว ตามลำดับ ทำให้เหลือเงินลงทุนใน M.C.S. Steel (Xiamen) Co., Ltd. จำนวนร้อยละ 12 ของทุนที่ชำระแล้วของบริษัทดังกล่าว ณ วันที่ 31 ธันวาคม 2557 เงินลงทุนใน M.C.S. Steel (Xiamen) Co., Ltd. แสดงเป็นเงินลงทุนระยะยาว
- 12.3 เมื่อวันที่ 22 ตุลาคม 2557 บริษัทลงทุนเพิ่มในบริษัท ทานากะ เวลคิง เซ็นเตอร์ จำกัด ซึ่งเป็นบริษัทย่อยของบริษัท โดยบริษัทย่อยดังกล่าวเพิ่มทุนจดทะเบียนจากเดิม 0.50 ล้านบาท เป็น 40.00 ล้านบาท โดยบริษัทลงทุนเพิ่มเป็นจำนวน 39.47 ล้านบาท คิดเป็นสัดส่วนร้อยละ 99.92 ของทุนจดทะเบียนของบริษัทย่อยดังกล่าวตามสัดส่วนเดิม บริษัทจึงได้แสดงเงินลงทุนดังกล่าวเป็นเงินลงทุนในบริษัทย่อย ในงบแสดงฐานะการเงิน ณ วันที่ 31 ธันวาคม 2557 และบริษัทได้รวมงบการเงินของบริษัทย่อยดังกล่าวในการจัดทำงบการเงินรวมสำหรับปีสิ้นสุดวันที่ 31 ธันวาคม 2557 เนื่องจากเงินลงทุนดังกล่าว เป็นจำนวนเงินที่มีสาระสำคัญ

13. เงินลงทุนระยะยาว

เงินลงทุนระยะยาว ประกอบด้วย

	พันบาท			
	งบการเงินรวม		งบการเงินเฉพาะกิจการ	
	ณ วันที่	ณ วันที่	ณ วันที่	ณ วันที่
	31 ธันวาคม	31 ธันวาคม	31 ธันวาคม	31 ธันวาคม
	2558	2557	2558	2557
เงินลงทุนระยะยาวในหุ้นทุน				
ราคาหุ้น - M.C.S. Steel (Xiamen) Co., Ltd.	106,658	32,734	106,658	32,734
หัก ค่าเผื่อการลดมูลค่าของเงินลงทุน	(15,263)	(12,770)	(15,263)	(12,770)
รวม	91,395	19,964	91,395	19,964

รายงานประจำปี 2558

ทุกวันต้องก้าวนำกว่าเมื่อวาน

บริษัท เอ็ม.ซี.เอส. สตีล จำกัด (มหาชน)

หมายเหตุประกอบงบการเงิน (ต่อ)

วันที่ 31 ธันวาคม 2558

- 13.1 เมื่อวันที่ 22 ตุลาคม 2557 บริษัทลงทุนเพิ่มในบริษัท ทานากะ เวลคิง เซ็นเตอร์ จำกัด ซึ่งเป็นบริษัทย่อยของบริษัท โดยบริษัทย่อยดังกล่าวเพิ่มทุนจดทะเบียนจากเดิม 0.50 ล้านบาท เป็น 40.00 ล้านบาท โดยบริษัทลงทุนเพิ่มเป็นจำนวน 39.47 ล้านบาท คิดเป็นสัดส่วนร้อยละ 99.92 ของทุนจดทะเบียนของบริษัทย่อยดังกล่าวตามสัดส่วนเดิม เนื่องจากเงินลงทุนดังกล่าวเป็นจำนวนเงินที่มีสาระสำคัญ บริษัทจึงได้จัดประเภทเงินลงทุนดังกล่าวเป็นเงินลงทุนในบริษัทย่อยในงบการเงินการเงินสำหรับปีสิ้นสุดวันที่ 31 ธันวาคม 2557
- 13.2 ในระหว่างปี 2557 บริษัทจำหน่ายเงินลงทุนในบริษัทย่อย M.C.S. Steel (Xiamen) Co., Ltd. ทำให้เหลือสัดส่วนการถือหุ้นร้อยละ 12 ของทุนที่ชำระแล้วของ M.C.S. Steel (Xiamen) Co., Ltd. ดังนั้น ณ วันที่ 31 ธันวาคม 2557 เงินลงทุนใน M.C.S. Steel (Xiamen) Co., Ltd. จึงแสดงเป็นเงินลงทุนระยะยาว
- เมื่อวันที่ 18 ธันวาคม 2558 บริษัทคู่สัญญาที่ซื้อเงินลงทุนใน M.C.S. Steel (Xiamen) Co., Ltd. ไม่สามารถชำระค่าหุ้นดังกล่าวให้แก่บริษัทได้ตามสัญญา บริษัทได้มีการตกลงกับบริษัทดังกล่าวให้ขยายเวลาการชำระค่าหุ้นดังกล่าวออกไป ถึงวันที่ 31 ธันวาคม 2558 และเมื่อถึงวันชำระหุ้นดังกล่าวแล้ว ทางบริษัทคู่สัญญาไม่สามารถชำระค่าหุ้นดังกล่าวแก่บริษัทได้ บริษัทคู่สัญญาต้องคืนหุ้นดังกล่าวกลับคืนแก่บริษัท ต่อมาวันที่ 4 มกราคม 2559 บริษัทได้รับโอนหุ้นคืนจากคู่สัญญาร้อยละ 27 แล้วทั้งหมดทำให้บริษัทมีเงินลงทุนสัดส่วนร้อยละ 39 ของทุนที่ชำระแล้ว เมื่อวันที่ 31 ธันวาคม 2558 บริษัทได้โอนลูกหนี้จากการขายเงินลงทุนกลับไปเป็นเงินลงทุนระยะยาว
- ณ วันที่ 31 ธันวาคม 2558 บริษัทไม่มีอิทธิพลในบริษัท เนื่องจากยังไม่มีสิทธิออกเสียงจากการถือหุ้นและยังไม่มี การดำเนินการส่งกรรมการเข้าไปในบริษัทดังกล่าว

บริษัท เอ็ม.ซี.เอส. สตีล จำกัด (มหาชน)  
หมายเหตุประกอบงบการเงิน (ต่อ)  
วันที่ 31 ธันวาคม 2558

14. ที่ดิน อาคารและอุปกรณ์

	งบการเงินรวม (พันบาท)						
	ยอดคงเหลือ ณ วันที่ 1 มกราคม 2558	เพิ่มขึ้น จากการ ซื้อกิจการ	เพิ่มขึ้น	จำหน่าย	โอนเข้า/ (โอนออก) จัดประเภทใหม่	ผลจาก การแปลงค่า งบการเงิน ต่างประเทศ	ยอดคงเหลือ ณ วันที่ 31 ธันวาคม 2558
ราคาทุน							
ที่ดิน	127,189	-	-	-	-	11,965	139,154
อาคาร	474,502	-	-	-	10,282	44,878	529,662
เครื่องจักรและอุปกรณ์	469,421	33,353	7,534	-	74,120	50,100	634,528
เครื่องตกแต่งและติดตั้ง และเครื่องใช้สำนักงาน	51,089	-	6,178	(18,855)	-	7,408	45,820
ยานพาหนะ	4,042	-	1,399	-	-	400	5,841
รวมราคาทุน	1,126,243	33,353	15,111	(18,855)	84,402	114,751	1,355,005
ค่าเสื่อมราคาสะสม							
อาคาร	229,249	-	26,541	-	-	19,376	275,166
เครื่องจักรและอุปกรณ์	302,953	8,785	50,593	-	-	24,016	386,347
เครื่องตกแต่งและติดตั้ง และเครื่องใช้สำนักงาน	40,471	-	5,323	(18,458)	-	5,807	33,143
ยานพาหนะ	1,921	-	671	-	-	144	2,736
รวมค่าเสื่อมราคาสะสม	574,594	8,785	83,128	(18,458)	-	49,343	697,392
งานระหว่างก่อสร้างและเครื่องจักร							
และอุปกรณ์ระหว่างติดตั้ง	7,894	-	87,204	-	(84,402)	941	11,637
หัก ค่าเผื่อการด้อยค่า	(4,320)	-	-	-	-	(384)	(4,704)
ที่ดิน อาคารและอุปกรณ์	555,223						664,546



บริษัท เอ็ม.ซี.เอส. สตีล จำกัด (มหาชน)  
หมายเหตุประกอบงบการเงิน (ต่อ)  
วันที่ 31 ธันวาคม 2558

	งบการเงินรวม (พันบาท)					
	ยอดคงเหลือ	เพิ่มขึ้น	จำหน่าย	โอนเข้า/ (โอนออก)	ผลจาก การแปลงค่า	ยอดคงเหลือ
	ณ วันที่ 1 มกราคม 2557			จัดประเภทใหม่	งบการเงิน ต่างประเทศ	ณ วันที่ 31 ธันวาคม 2557
ราคาทุน						
ที่ดิน	156,951	-	(13,219)	-	(16,543)	127,189
อาคาร	452,595	646	-	89,253	(67,992)	474,502
เครื่องจักรและอุปกรณ์	389,291	4,618	(4,446)	148,449	(68,491)	469,421
เครื่องตกแต่งและติดตั้ง						
และเครื่องใช้สำนักงาน	55,339	7,469	(6,657)	-	(5,062)	51,089
ยานพาหนะ	4,558	248	(222)	-	(542)	4,042
รวมราคาทุน	1,058,734	12,981	(24,544)	237,702	(158,630)	1,126,243
ค่าเสื่อมราคาสะสม						
อาคาร	239,010	24,074	-	-	(33,835)	229,249
เครื่องจักรและอุปกรณ์	318,149	38,050	(4,446)	-	(48,800)	302,953
เครื่องตกแต่งและติดตั้ง						
และเครื่องใช้สำนักงาน	45,933	5,699	(6,591)	-	(4,570)	40,471
ยานพาหนะ	1,774	611	(222)	-	(242)	1,921
รวมค่าเสื่อมราคาสะสม	604,866	68,434	(11,259)	-	(87,447)	574,594
งานระหว่างก่อสร้างและเครื่องจักร						
และอุปกรณ์ระหว่างติดตั้ง	70,938	174,239	-	(237,702)	419	7,894
หัก ค่าเผื่อการด้อยค่า	(4,939)	-	-	-	619	(4,320)
ที่ดิน อาคารและอุปกรณ์	519,867					555,223

บริษัท เอ็ม.ซี.เอส. สตีล จำกัด (มหาชน)  
หมายเหตุประกอบงบการเงิน (ต่อ)  
วันที่ 31 ธันวาคม 2558

	งบการเงินเฉพาะกิจการ (พันบาท)				
	ยอดคงเหลือ	เพิ่มขึ้น	จำหน่าย	โอนเข้า/	ยอดคงเหลือ
	ณ วันที่			(โอนออก)	ณ วันที่
	1 มกราคม			จัดประเภทใหม่	31 ธันวาคม
	2558			งบการเงิน	2558
				ต่างประเทศ	
ราคาทุน					
ที่ดิน	127,189	-	-	-	139,154
อาคาร	474,502	-	-	10,282	529,663
เครื่องจักรและอุปกรณ์	469,421	6,870	-	74,120	600,511
เครื่องตกแต่งและติดตั้ง	-	-	-	-	-
และเครื่องใช้สำนักงาน	51,089	6,178	(18,855)	-	45,820
ยานพาหนะ	4,042	1,399	-	-	5,841
รวมราคาทุน	1,126,243	14,447	(18,855)	84,402	1,320,989
ค่าเสื่อมราคาสะสม					
อาคาร	229,249	26,541	-	-	275,166
เครื่องจักรและอุปกรณ์	302,953	47,958	-	-	374,972
เครื่องตกแต่งและติดตั้ง			-	-	-
และเครื่องใช้สำนักงาน	40,471	5,323	(18,458)	-	33,143
ยานพาหนะ	1,921	671	-	-	2,736
รวมค่าเสื่อมราคาสะสม	574,594	80,493	(18,458)	-	686,017
งานระหว่างก่อสร้างและเครื่องจักร					
และอุปกรณ์ระหว่างติดตั้ง	7,894	87,204	-	(84,402)	11,637
หัก ค่าเพื่อการด้อยค่า	(4,320)	-	-	-	(4,704)
ที่ดิน อาคารและอุปกรณ์	555,223				641,905

บริษัท เอ็ม.ซี.เอส. สตีล จำกัด (มหาชน)  
หมายเหตุประกอบงบการเงิน (ต่อ)  
วันที่ 31 ธันวาคม 2558

	งบการเฉพาะกิจการ (พันบาท)					
	ยอดคงเหลือ	เพิ่มขึ้น	จำหน่าย	โอนเข้า/	ผลจาก	ยอดคงเหลือ
	ณ วันที่			(โอนออก)	การแปลงค่า	ณ วันที่
	1 มกราคม			จัดประเภทใหม่	งบการเงิน	31 ธันวาคม
	2557				ต่างประเทศ	2557
ราคาทุน						
ที่ดิน	156,951	-	(13,219)	-	(16,543)	127,189
อาคาร	452,595	646	-	89,253	(67,992)	474,502
เครื่องจักรและอุปกรณ์	389,291	4,618	(4,446)	148,449	(68,491)	469,421
เครื่องตกแต่งและติดตั้ง						
และเครื่องใช้สำนักงาน	55,339	7,469	(6,657)	-	(5,062)	51,089
ยานพาหนะ	4,558	248	(222)	-	(542)	4,042
รวมราคาทุน	1,058,734	12,981	(24,544)	237,702	(158,630)	1,126,243
ค่าเสื่อมราคาสะสม						
อาคาร	239,010	24,074	-	-	(33,835)	229,249
เครื่องจักรและอุปกรณ์	318,149	38,050	(4,446)	-	(48,800)	302,953
เครื่องตกแต่งและติดตั้ง						
และเครื่องใช้สำนักงาน	45,933	5,699	(6,591)	-	(4,570)	40,471
ยานพาหนะ	1,774	611	(222)	-	(242)	1,921
รวมค่าเสื่อมราคาสะสม	604,866	68,434	(11,259)	-	(87,447)	574,594
งานระหว่างก่อสร้างและเครื่องจักร						
และอุปกรณ์ระหว่างติดตั้ง	70,938	174,239	-	(237,702)	419	7,894
หัก ค่าเพื่อการด้อยค่า	(4,939)	-	-	-	619	(4,320)
ที่ดิน อาคารและอุปกรณ์	519,867					555,223

บริษัท เอ็ม.ซี.เอส. สติล จำกัด (มหาชน)

หมายเหตุประกอบงบการเงิน (ต่อ)

วันที่ 31 ธันวาคม 2558

	พันบาท			
	งบการเงินรวม		งบการเงินเฉพาะกิจการ	
	สำหรับปีสิ้นสุดวันที่ 31 ธันวาคม		สำหรับปีสิ้นสุดวันที่ 31 ธันวาคม	
	2558	2557	2558	2557
ค่าตัดจำหน่ายในงบกำไรขาดทุนเบ็ดเสร็จ รวมอยู่ใน				
ต้นทุนขายและต้นทุนการให้บริการ	72,452	57,529	69,817	57,529
ค่าใช้จ่ายในการบริหาร	10,676	10,905	10,676	10,905
รวม	83,128	68,434	80,493	68,434

ราคาทรัพย์สินของบริษัทและบริษัทย่อยก่อนหักค่าเสื่อมราคาสะสมของอาคารและอุปกรณ์ ซึ่งได้คิดค่าเสื่อมราคาเต็มจำนวนแล้ว แต่ยังคงใช้งานจนถึง ณ วันที่ 31 ธันวาคม 2558 และ 2557 มีจำนวน 376.74 ล้านบาท และ 329.08 ล้านบาท ตามลำดับ

ราคาทรัพย์สินของบริษัทก่อนหักค่าเสื่อมราคาสะสมของอาคารและอุปกรณ์ ซึ่งได้คิดค่าเสื่อมราคาเต็มจำนวนแล้วแต่ยังคงใช้งานจนถึง ณ วันที่ 31 ธันวาคม 2558 และ 2557 มีจำนวน 376.74 ล้านบาท และ 329.08 ล้านบาท ตามลำดับ

ณ วันที่ 31 ธันวาคม 2558 และวันที่ 31 ธันวาคม 2557 ที่ดินและอาคารของบริษัทมูลค่าตามบัญชีจำนวน 231.77 ล้านบาท และ 233.15 ล้านบาท ตามลำดับ ได้นำไปเป็นหลักประกันวงเงินเบิกเกินบัญชีธนาคาร วงเงินทรัสต์รีซีส์ เลตเตอร์ออฟเครดิต วงเงินหนังสือค้ำประกัน และวงเงินสัญญาซื้อขายเงินตราต่างประเทศล่วงหน้า นอกจากนี้บริษัทได้มีการให้ค้ำประกันว่าจะไม่จำหน่าย จ่ายโอนหรือก่อภาระผูกพันในเครื่องจักรมูลค่าตามบัญชี 20.32 ล้านบาท และ 39.58 ล้านบาท ตามลำดับ สำหรับวงเงินสินเชื่อดังกล่าวข้างต้นกับสถาบันการเงินในประเทศแห่งหนึ่ง

บริษัท เอ็ม.ซี.เอส. สตีล จำกัด (มหาชน)

หมายเหตุประกอบงบการเงิน (ต่อ)

วันที่ 31 ธันวาคม 2558

15. สินทรัพย์ไม่มีตัวตน

งบการเงินรวม (พันบาท)						
ยอดคงเหลือ ณ วันที่ 1 มกราคม 2558	เพิ่มขึ้น จากการ ซื้อกิจการ	เพิ่มขึ้น	จำหน่าย	ผลจาก การแปลงค่า งบการเงิน ต่างประเทศ	ยอดคงเหลือ ณ วันที่ 31 ธันวาคม 2558	
ราคาทุน						
ค่าลิขสิทธิ์ซอฟต์แวร์	12,145	1,401	1,375	-	(1,482)	13,439
รวมราคาทุน	12,145	1,401	1,375	-	(1,482)	13,439
ค่าตัดจำหน่ายสะสม						
ค่าลิขสิทธิ์ซอฟต์แวร์	7,893	548	929	-	(1,061)	8,309
รวมค่าตัดจำหน่ายสะสม	7,893	548	929	-	(1,061)	8,309
สินทรัพย์ไม่มีตัวตน	4,252					5,130

งบการเงินรวม (พันบาท)					
ยอดคงเหลือ ณ วันที่ 1 มกราคม 2557	เพิ่มขึ้น	จำหน่าย	ผลจากการแปลงค่างบการเงินต่างประเทศ	ยอดคงเหลือ ณ วันที่ 31 ธันวาคม 2557	
<b>ราคาทุน</b>					
ค่าลิขสิทธิ์ซอฟต์แวร์	11,554	589	-	2	12,145
รวมราคาทุน	11,554	589	-	2	12,145
<b>ค่าตัดจำหน่ายสะสม</b>					
ค่าลิขสิทธิ์ซอฟต์แวร์	7,794	718	-	(619)	7,893
รวมค่าตัดจำหน่ายสะสม	7,794	718	-	(619)	7,893
สินทรัพย์ไม่มีตัวตน	3,760				4,252

รายงานประจำปี 2558

ทุกวันที่ต้องก้าวหน้ากว่าเมื่อวาน

บริษัท เอ็ม.ซี.เอส. สตีล จำกัด (มหาชน)  
หมายเหตุประกอบงบการเงิน (ต่อ)  
วันที่ 31 ธันวาคม 2558

	งบการเงินเฉพาะกิจการ (พันบาท)				
	ยอดคงเหลือ	เพิ่มขึ้น	จำหน่าย	ผลจาก	ยอดคงเหลือ
	ณ วันที่			การแปลงค่า	ณ วันที่
	1 มกราคม			งบการเงิน	31 ธันวาคม
	2558			ต่างประเทศ	2558
ราคาทุน					
ค่าลิขสิทธิ์ซอฟต์แวร์	12,145	1,375	-	(1,481)	12,039
รวมราคาทุน	12,145	1,375	-	(1,481)	12,039
ค่าตัดจำหน่ายสะสม					
ค่าลิขสิทธิ์ซอฟต์แวร์	7,893	830	-	(1,060)	7,663
รวมค่าตัดจำหน่ายสะสม	7,893	830	-	(1,060)	7,663
สินทรัพย์ไม่มีตัวตน	4,252				4,376

	งบการเงินเฉพาะกิจการ (พันบาท)				
	ยอดคงเหลือ	เพิ่มขึ้น	จำหน่าย	ผลจาก	ยอดคงเหลือ
	ณ วันที่			การแปลงค่า	ณ วันที่
	1 มกราคม			งบการเงิน	31 ธันวาคม
	2557			ต่างประเทศ	2557
ราคาทุน					
ค่าลิขสิทธิ์ซอฟต์แวร์	11,554	589	-	2	12,145
รวมราคาทุน	11,554	589	-	2	12,145
ค่าตัดจำหน่ายสะสม					
ค่าลิขสิทธิ์ซอฟต์แวร์	7,794	718	-	(619)	7,893
รวมค่าตัดจำหน่ายสะสม	7,794	718	-	(619)	7,893
สินทรัพย์ไม่มีตัวตน	3,760				4,252

บริษัท เอ็ม.ซี.เอส. สตีล จำกัด (มหาชน)

หมายเหตุประกอบงบการเงิน (ต่อ)

วันที่ 31 ธันวาคม 2558

	พันบาท			
	งบการเงินรวม		งบการเงินเฉพาะกิจการ	
	สำหรับปีสิ้นสุดวันที่ 31 ธันวาคม 2558	สำหรับปีสิ้นสุดวันที่ 31 ธันวาคม 2557	สำหรับปีสิ้นสุดวันที่ 31 ธันวาคม 2558	สำหรับปีสิ้นสุดวันที่ 31 ธันวาคม 2557
ค่าตัดจำหน่ายในงบกำไรขาดทุนเบ็ดเสร็จ รวมอยู่ใน				
ต้นทุนขายและต้นทุนการให้บริการ	-	-	-	-
ค่าใช้จ่ายในการบริหาร	929	728	830	718
รวม	929	728	830	718

16. สินทรัพย์ภาษีเงินได้รอตัดบัญชี

มาตรา 3 แห่งพระราชบัญญัติการบัญชี พ.ศ. 2555 ออกตามความในประมวลรัษฎากรว่าด้วยการลดอัตรารัษฎากร ซึ่งมีผลบังคับใช้ตั้งแต่วันที่ 27 ธันวาคม 2555 ได้ลดอัตราภาษีเงินได้นิติบุคคลจากร้อยละ 30 เป็นร้อยละ 20 ของกำไรสุทธิ สำหรับรอบระยะเวลาบัญชีที่เริ่มในหรือหลังวันที่ 1 มกราคม 2556 แต่ไม่เกินวันที่ 31 ธันวาคม 2557

มาตรา 3 แห่งพระราชบัญญัติการบัญชี พ.ศ. 2557 ออกตามความในประมวลรัษฎากรว่าด้วยการคงอัตรารัษฎากร ซึ่งมีผลบังคับใช้ตั้งแต่ 3 พฤศจิกายน 2557 ได้คงอัตราภาษีเงินได้นิติบุคคลร้อยละ 20 เป็นของกำไรสุทธิ สำหรับรอบระยะเวลาบัญชีที่เริ่มในหรือหลังวันที่ 1 มกราคม 2558 แต่ไม่เกินวันที่ 31 ธันวาคม 2558

ภาษีเงินได้นิติบุคคลสำหรับปีสิ้นสุดวันที่ 31 ธันวาคม 2558 และ 2557 จำนวนในอัตราร้อยละ 20 สำหรับกำไรก่อนภาษีของบริษัทและบริษัทย่อยหลังจากบวกกลับรายการซึ่งไม่ถือเป็นค่าใช้จ่ายและหักรายได้ที่ได้รับการยกเว้นตามประมวลรัษฎากร

16.1 สินทรัพย์ภาษีเงินได้รอการตัดบัญชีและหนี้สินภาษีเงินได้รอการตัดบัญชี มีดังนี้

	พันบาท			
	งบการเงินรวม		งบการเงินเฉพาะกิจการ	
	ณ วันที่ 31 ธันวาคม 2558	ณ วันที่ 31 ธันวาคม 2557	ณ วันที่ 31 ธันวาคม 2558	ณ วันที่ 31 ธันวาคม 2557
สินทรัพย์ภาษีเงินได้รอการตัดบัญชี	20,587	13,036	20,587	13,036
หนี้สินภาษีเงินได้รอการตัดบัญชี	-	-	-	-
	20,587	13,036	20,587	13,036

รายงานประจำปี 2558

ทุกวันที่ต้องก้าวหน้ากว่าเมื่อวาน

บริษัท เอ็ม.ซี.เอส. สตีล จำกัด (มหาชน)

หมายเหตุประกอบงบการเงิน (ต่อ)

วันที่ 31 ธันวาคม 2558

การเปลี่ยนแปลงของสินทรัพย์ภายในได้รับการตัดบัญชีและหนี้สินภายในได้รับการตัดบัญชีสำหรับปีสิ้นสุดวันที่ 31 ธันวาคม 2558 และ 2557 สรุปได้ดังนี้

	พันบาท					
	งบการเงินรวม					
	ยอดคงเหลือ ณ วันที่ 31 ธันวาคม 2557	รายการที่รับรู้ในกำไรหรือขาดทุน		รายการที่รับรู้ในกำไรขาดทุนเบ็ดเสร็จอื่น	ผลจากการแปลงค่า	ยอดคงเหลือ ณ วันที่ 31 ธันวาคม 2558
		เพิ่มขึ้น	ใช้ประโยชน์/กลับรายการ		งบการเงิน	
สินทรัพย์ภายในได้รับการตัดบัญชี						
ค่าเผื่อนี้สงสัจะสูญ	5,084	410	-	-	8	5,502
ค่าเผื่อมูลค่าสินค้าลดลง	369	327	-	-	4	700
ค่าเผื่อผลขาดทุนจากการลดลงของมูลค่าเงินลงทุน	3,899	522	-	-	9	4,430
ค่าเผื่อการด้อยค่าของที่ดิน อาคารและอุปกรณ์	337	-	-	-	-	337
ภาระผูกพันผลประโยชน์พนักงาน	2,786	-	(317)	-	(1)	2,468
ประมาณการหนี้สินจากคดีความ	561	-	-	-	1	562
เจ้าหน้าที่จากการทำสัญญาซื้อขายเงินตราต่างประเทศ	-	6,519	-	-	69	6,588
รวมสินทรัพย์ภายในได้รับการตัดบัญชี	13,036	7,778	(317)	-	90	20,587

	พันบาท					
	งบการเงินรวม					
	ยอดคงเหลือ ณ วันที่ 31 ธันวาคม 2556	รายการที่รับรู้ในกำไรหรือขาดทุน		รายการที่รับรู้ในกำไรขาดทุนเบ็ดเสร็จอื่น	ผลจากการแปลงค่า	ยอดคงเหลือ ณ วันที่ 31 ธันวาคม 2557
		เพิ่มขึ้น	ใช้ประโยชน์/กลับรายการ		งบการเงิน	
สินทรัพย์ภายในได้รับการตัดบัญชี						
ค่าเผื่อนี้สงสัจะสูญ	1,624	3,425	-	-	35	5,084
ค่าเผื่อมูลค่าสินค้าลดลง	613	-	(242)	-	(2)	369
ค่าเผื่อผลขาดทุนจากการลดลงของมูลค่าเงินลงทุน	874	2,994	-	-	31	3,899
ปรับมูลค่าตามวิธีส่วนได้เสียของเงินลงทุน						
ในบริษัทร่วม	348	-	(348)	-	-	-
ค่าเผื่อการด้อยค่าของที่ดิน อาคารและอุปกรณ์	337	-	-	-	-	337
ภาระผูกพันผลประโยชน์พนักงาน	1,078	9	-	1,682	17	2,786
ประมาณการหนี้สินจากคดีความ	225	333	-	-	3	561
รวมสินทรัพย์ภายในได้รับการตัดบัญชี	5,099	6,761	(590)	1,682	84	13,036

หนี้สินภายในได้รับการตัดบัญชี						
ปรับส่วนเกินมูลค่าชุดธรรมจากการซื้อกิจการ						
และค่าเผื่อการด้อยค่าของที่ดิน อาคารและอุปกรณ์	(18,314)	-	18,149	-	165	-
ส่วนเกินมูลค่าชุดธรรมจากการซื้อกิจการ-สิทธิการเช่าที่ดิน	(21,315)	-	21,122	-	193	-
รวมหนี้สินภายในได้รับการตัดบัญชี	(39,629)	-	39,271	-	358	-

รายงานประจำปี 2558

ทุกวันต้องก้าวหน้ากว่าเมื่อวาน



บริษัท เอ็ม.ซี.เอส. สติล จำกัด (มหาชน)

หมายเหตุประกอบงบการเงิน (ต่อ)

วันที่ 31 ธันวาคม 2558

พันบาท						
งบการเงินเฉพาะกิจการ						
ยอดคงเหลือ ณ วันที่ 31 ธันวาคม 2557	รายการที่รับรู้ในกำไรหรือขาดทุน	รายการที่รับรู้ในกำไรขาดทุน	ผลจากการแปลงค่า	ยอดคงเหลือ ณ วันที่ 31 ธันวาคม 2558		
	เพิ่มขึ้น	ใช้ประโยชน์/ เบ็ดเสร็จอื่น	งบการเงิน			
		กลับรายการ				
สินทรัพย์ถาวรที่ได้รับการตัดบัญชี						
ค่าเสื่อมนี้สงสัยจะสูญ	5,084	410	-	-	8	5,502
ค่าเสื่อมมูลค่าสินค้าลดลง	369	327	-	-	4	700
ค่าเสื่อมขาดทุนจากการลดลงของมูลค่าเงินลงทุน	3,899	522	-	-	9	4,430
ค่าเสื่อมการด้อยค่าของที่ดิน อาคารและอุปกรณ์	337	-	-	-	-	337
ภาระผูกพันผลประโยชน์พนักงาน	2,786	-	(317)	-	(1)	2,468
ประมาณการหนี้สินจากคดีความ	561	-	-	-	1	562
เจ้าหนี้จากการทำสัญญาซื้อขายเงินตราต่างประเทศ	-	6,519	-	-	69	6,588
รวมสินทรัพย์ถาวรที่ได้รับการตัดบัญชี	13,036	7,778	(317)	-	90	20,587

พันบาท						
งบการเงินเฉพาะกิจการ						
ยอดคงเหลือ ณ วันที่ 31 ธันวาคม 2556	รายการที่รับรู้ในกำไรหรือขาดทุน	รายการที่รับรู้ในกำไรขาดทุน	ผลจากการแปลงค่า	ยอดคงเหลือ ณ วันที่ 31 ธันวาคม 2557		
	เพิ่มขึ้น	ใช้ประโยชน์/ เบ็ดเสร็จอื่น	งบการเงิน			
		กลับรายการ				
สินทรัพย์ถาวรที่ได้รับการตัดบัญชี						
ค่าเสื่อมนี้สงสัยจะสูญ	1,624	3,425	-	-	35	5,084
ค่าเสื่อมมูลค่าสินค้าลดลง	613	-	(242)	-	(2)	369
ค่าเสื่อมขาดทุนจากการลดลงของมูลค่าเงินลงทุน	874	2,994	-	-	31	3,899
ค่าเสื่อมการด้อยค่าของที่ดิน อาคารและอุปกรณ์	337	-	-	-	-	337
ภาระผูกพันผลประโยชน์พนักงาน	1,078	9	-	1,682	17	2,786
ประมาณการหนี้สินจากคดีความ	225	333	-	-	3	561
รวมสินทรัพย์ถาวรที่ได้รับการตัดบัญชี	4,751	6,761	(242)	1,682	84	13,036

บริษัท เอ็ม.ซี.เอส. สตีล จำกัด (มหาชน)

หมายเหตุประกอบงบการเงิน (ต่อ)

วันที่ 31 ธันวาคม 2558

16.2 ค่าใช้จ่าย (รายได้) ภาษีเงินได้

ส่วนประกอบหลักของค่าใช้จ่าย (รายได้) ภาษีเงินได้

สำหรับปีสิ้นสุดวันที่ 31 ธันวาคม 2558 และ 2557 ประกอบด้วย

	พันบาท			
	งบการเงินรวม		งบการเงินเฉพาะกิจการ	
	2558	2557	2558	2557
ค่าใช้จ่าย(รายได้)ภาษีเงินได้ที่แสดงอยู่ในกำไรขาดทุน :				
ค่าใช้จ่ายภาษีเงินได้ของปีปัจจุบัน :				
ค่าใช้จ่ายภาษีเงินได้นิติบุคคลสำหรับปี	48,615	12,746	48,592	12,746
ค่าใช้จ่าย (รายได้) ภาษีเงินได้รอการตัดบัญชี :				
การเปลี่ยนแปลงของผลต่างชั่วคราว				
ที่รับรู้เมื่อเริ่มแรกและที่กลับรายการ	(7,461)	(6,171)	(7,461)	(6,519)
กลับรายการผลแตกต่างชั่วคราวที่เกิดจากการเปลี่ยนแปลง				
เงินลงทุนในบริษัทย่อย	-	(348)	-	-
ผลกระทบจากการเปลี่ยนสกุลเงินที่ใช้ในการดำเนินงาน				
เป็นสกุลเงินที่ใช้ในการนำเสนองบการเงิน	1,220	54	1,220	54
รวม	42,374	6,281	42,351	6,281

16.3 การกระทบยอดระหว่างจำนวนค่าใช้จ่าย (รายได้) และผลคูณของกำไรทางบัญชีกับอัตราภาษีที่ใช้

สำหรับปีสิ้นสุดวันที่ 31 ธันวาคม 2558 และ 2557 สรุปได้ดังนี้

	พันบาท			
	งบการเงินรวม		งบการเงินเฉพาะกิจการ	
	2558	2557	2558	2557
กำไร (ขาดทุน) ทางบัญชีสำหรับปี	560,363	95,219	599,542	95,219
อัตราภาษีที่ใช้ (%)	20.00	20.00	20.00	20.00
ค่าใช้จ่าย (รายได้) ภาษีเงินได้คำนวณตามอัตราภาษีที่ใช้	112,073	19,044	119,908	19,044
รายการกระทบยอด				
ผลกระทบทางภาษีของค่าใช้จ่ายที่ไม่สามารถนำมาหักในการคำนวณ				
กำไรทางภาษี				
- ค่าใช้จ่ายที่ไม่อนุญาตให้ถือเป็นรายจ่ายในการคำนวณกำไรทางภาษี	20,492	4,628	20,492	4,628
- ค่าใช้จ่ายที่หักได้เพิ่มทางภาษี	(8,730)	(9,358)	(8,730)	(9,358)
ผลกระทบทางภาษีของรายได้หรือกำไรที่ไม่ต้องนำมาคำนวณกำไรทางภาษี				
- กำไรของกิจการที่ได้รับการส่งเสริมการลงทุนที่ได้รับยกเว้น	(83,078)	(1,568)	(83,078)	(1,568)
- อื่นๆ	7,858	-	-	-
รวมรายการกระทบยอด	(63,458)	(6,298)	(71,316)	(6,298)
รวมค่าใช้จ่าย (รายได้) ภาษีเงินได้	48,615	12,746	48,592	12,746

รายงานประจำปี 2558

ทุกวันที่ต้องก้าวหน้ากว่าเมื่อวาน

บริษัท เอ็ม.ซี.เอส. สตีล จำกัด (มหาชน)

หมายเหตุประกอบงบการเงิน (ต่อ)

วันที่ 31 ธันวาคม 2558

16.4 การกระทบยอดระหว่างอัตราภาษีที่แท้จริงถัวเฉลี่ยและอัตราภาษีที่ใช้  
สำหรับปีสิ้นสุดวันที่ 31 ธันวาคม 2558 และ 2557 สรุปได้ดังนี้

	งบการเงินรวม			
	2558		2557	
	จำนวนภาษี (พันบาท)	อัตราภาษี (%)	จำนวนภาษี (พันบาท)	อัตราภาษี (%)
กำไร (ขาดทุน) ทางบัญชีก่อนค่าใช้จ่ายภาษีเงินได้สำหรับปี	560,363		95,219	
ค่าใช้จ่าย (รายได้) ภาษีเงินได้ตามอัตราภาษีที่ใช้	112,073	20.00	19,044	20.00
รายการกระทบยอด	(63,458)	(11.32)	(6,298)	(6.61)
ค่าใช้จ่าย (รายได้) ภาษีเงินได้ตามอัตราภาษีที่แท้จริงถัวเฉลี่ย	48,615	8.68	12,746	13.39

	งบการเงินเฉพาะกิจการ			
	2558		2557	
	จำนวนภาษี (พันบาท)	อัตราภาษี (%)	จำนวนภาษี (พันบาท)	อัตราภาษี (%)
กำไร (ขาดทุน) ทางบัญชีก่อนค่าใช้จ่ายภาษีเงินได้สำหรับปี	599,542		95,219	
ค่าใช้จ่าย (รายได้) ภาษีเงินได้ตามอัตราภาษีที่ใช้	119,908	20.00	19,044	20.00
รายการกระทบยอด	(71,316)	(12.07)	(6,298)	(6.61)
ค่าใช้จ่าย (รายได้) ภาษีเงินได้ตามอัตราภาษีที่แท้จริงถัวเฉลี่ย	48,592	7.93	12,746	13.39

กำไรก่อนภาษีเงินได้ คำนวณโดยใช้ข้อสมมติฐานว่าสกุลเงินในการดำเนินงานเป็นบาท เพื่อวัตถุประสงค์ในการคำนวณภาษี

17. เงินกู้ยืมระยะสั้น

เมื่อวันที่ 30 ตุลาคม 2558 บริษัทย่อยต่างประเทศแห่งหนึ่งได้กู้ยืมเงินจากสถาบันการเงินจำนวน 300 ล้านเยน โดยเสียดอกเบี้ยในอัตราร้อยละ 1.50727 ต่อปี ครอบคลุมชำระในวันที่ 24 เมษายน 2559 ค่าประกันเงินกู้ยืมโดยบริษัทแม่

รายงานประจำปี 2558

ทุกวันต้องก้าวหน้ากว่าเมื่อวาน

บริษัท เอ็ม.ซี.เอส. สตีล จำกัด (มหาชน)  
หมายเหตุประกอบงบการเงิน (ต่อ)  
วันที่ 31 ธันวาคม 2558

18. เจ้าหนี้การค้าและเจ้าหนี้อื่น  
เจ้าหนี้การค้าและเจ้าหนี้อื่น ประกอบด้วย

	พันบาท			
	งบการเงินรวม		งบการเงินเฉพาะกิจการ	
	ณ วันที่	ณ วันที่	ณ วันที่	ณ วันที่
	31 ธันวาคม	31 ธันวาคม	31 ธันวาคม	31 ธันวาคม
	2558	2557	2558	2557
เจ้าหนี้การค้า - กิจการอื่น	903,203	419,645	824,982	412,977
เจ้าหนี้อื่น	14,992	11,279	14,992	10,968
เจ้าหนี้จากการทำสัญญาซื้อขายเงินตราต่างประเทศล่วงหน้า	32,255	-	32,255	-
ค่าใช้จ่ายค้างจ่าย	278,365	81,505	227,087	81,505
รวม	1,228,815	512,429	1,099,316	505,450

เจ้าหนี้การค้า ณ วันที่ 31 ธันวาคม 2558 และ 2557 จัดตามประเภทสกุลเงินตราได้ดังนี้

	พันบาท			
	งบการเงินรวม		งบการเงินเฉพาะกิจการ	
	ณ วันที่	ณ วันที่	ณ วันที่	ณ วันที่
	31 ธันวาคม	31 ธันวาคม	31 ธันวาคม	31 ธันวาคม
	2558	2557	2558	2557
สกุลเงินบาท	14,365	21,266	13,077	14,598
สกุลเงินเยนญี่ปุ่น (ดูหมายเหตุข้อ 31)	888,605	398,137	811,672	398,137
สกุลเงินเหรียญสหรัฐอเมริกา (ดูหมายเหตุข้อ 31)	233	242	233	242
	903,203	419,645	824,982	412,977

บริษัท เอ็ม.ซี.เอส. สติล จำกัด (มหาชน)

หมายเหตุประกอบงบการเงิน (ต่อ)

วันที่ 31 ธันวาคม 2558

19. ภาระผูกพันผลประโยชน์พนักงาน

บริษัทและบริษัทย่อยได้บันทึกภาระผูกพันผลประโยชน์ของพนักงานหลังจากออกจากงานเมื่อเกษียณอายุ ซึ่งจัดเป็นโครงการผลประโยชน์ที่กำหนดไว้ที่ไม่ได้จัดให้มีกองทุน

การเปลี่ยนแปลงในมูลค่าปัจจุบันของภาระผูกพันผลประโยชน์พนักงานสำหรับปีสิ้นสุดวันที่ 31 ธันวาคม 2558 และ 2557 มีดังนี้

งบแสดงฐานะการเงิน

	พันบาท			
	งบการเงินรวม		งบการเงินเฉพาะกิจการ	
	ณ วันที่ 31	ณ วันที่ 31	ณ วันที่ 31	ณ วันที่ 31
	ธันวาคม 2558	ธันวาคม 2557	ธันวาคม 2558	ธันวาคม 2557
ภาระผูกพันผลประโยชน์พนักงานยกมา	13,662	5,293	13,662	5,293
ต้นทุนบริการและดอกเบี้ยงวดปัจจุบัน	1,617	363	1,617	363
ภาระผูกพันผลประโยชน์พนักงานที่จ่ายจริง	(3,200)	(318)	(3,200)	(318)
ขาดทุนจากการประมาณการตามหลักคณิตศาสตร์ประกันภัย	-	8,763	-	8,763
ผลต่างจากการแปลงค่างบการเงิน	6	(439)	6	(439)
ภาระผูกพันผลประโยชน์พนักงานปลายปี	12,085	13,662	12,085	13,662

ค่าใช้จ่ายที่รับรู้ในงบกำไรขาดทุนเบ็ดเสร็จรวมสำหรับปี สิ้นสุดวันที่ 31 ธันวาคม 2558 และ 2557 มีรายละเอียดดังนี้

	พันบาท			
	งบการเงินรวม		งบการเงินเฉพาะกิจการ	
	สำหรับปีสิ้นสุดวันที่		สำหรับปีสิ้นสุดวันที่	
	31 ธันวาคม		31 ธันวาคม	
งบกำไรขาดทุนเบ็ดเสร็จ	2558	2557	2558	2557
รับรู้ในกำไรขาดทุน				
ต้นทุนบริการปัจจุบัน	1,261	138	1,261	138
ดอกเบี้ยจากภาระผูกพัน	356	225	356	225
รวม	1,617	363	1,617	363

สำหรับปีสิ้นสุดวันที่ 31 ธันวาคม 2557 บริษัทรับรู้ขาดทุนจากการประมาณการตามหลักคณิตศาสตร์ประกันภัยในงบกำไรขาดทุนเบ็ดเสร็จรวม และงบกำไรขาดทุนเบ็ดเสร็จเฉพาะกิจการจำนวน 8.76 ล้านบาท สาเหตุหลักเกิดจากการเปลี่ยนแปลงในอัตราคิดลด อัตราการเพิ่มขึ้นของเงินเดือนและอัตราการหมุนเวียนของพนักงานของข้อสมมติหลักในการประมาณการตามหลักการคณิตศาสตร์ประกันภัย

รายงานประจำปี 2558

ทุกวันต้องก้าวหน้ากว่าเมื่อวาน

บริษัท เอ็ม.ซี.เอส. สตีล จำกัด (มหาชน)  
หมายเหตุประกอบงบการเงิน (ต่อ)  
วันที่ 31 ธันวาคม 2558

ข้อสมมติฐานหลักในการประมาณการตามหลักการคณิตศาสตร์ประกันภัย

สำหรับปีสิ้นสุดวันที่ 31 ธันวาคม 2558 และ 2557	ร้อยละ	
	งบการเงินรวม	งบการเงินเฉพาะกิจการ
อัตราคิดลด	3.50	3.5
อัตราการเพิ่มขึ้นของเงินเดือน	5.00	5.00
อัตราการหมุนเวียนพนักงาน	4 - 46	4 - 46

ข้อสมมติเกี่ยวกับอัตรามรณะในอนาคตถือตามข้อมูลทางสถิติที่เผยแพร่ทั่วไปและตารางมรณะ

20. ประมาณการหนี้สินจากการรับประกันสินค้า

	พันบาท	
	งบการเงินรวม	งบการเงินเฉพาะกิจการ
ยอดคงเหลือ ณ วันที่ 1 มกราคม 2557	99,105	99,105
ประมาณการหนี้สินเพิ่มขึ้น	15,955	15,955
ประมาณการหนี้สินใช้ไป	(630)	(630)
กลับรายการประมาณการหนี้สิน	(59,302)	(59,302)
ผลต่างจากการแปลงค่างบการเงิน	354	354
ยอดคงเหลือ ณ วันที่ 31 ธันวาคม 2557	55,482	55,482
ประมาณการหนี้สินเพิ่มขึ้น	51,640	41,338
ประมาณการหนี้สินใช้ไป	(399)	(399)
กลับรายการประมาณการหนี้สิน	(35,407)	(35,407)
ผลต่างจากการแปลงค่างบการเงิน	(7,575)	(7,575)
ยอดคงเหลือ ณ วันที่ 31 ธันวาคม 2558	63,741	53,439

บริษัท เอ็ม.ซี.เอส. สติล จำกัด (มหาชน)

หมายเหตุประกอบงบการเงิน (ต่อ)

วันที่ 31 ธันวาคม 2558

## 21. ประมาณการหนี้สินจากคดีความ

เมื่อวันที่ 4 ตุลาคม 2554 บริษัทถูกบริษัทอื่นแห่งหนึ่งฟ้องขอหาผิดสัญญาซื้อขาย จ้างทำของโดยเรียกค่าเสียหาย เป็นทุนทรัพย์ จำนวน 2.75 ล้านบาท เนื่องจากบริษัททำสัญญาซื้อขายและติดตั้งระบบแจ้งเตือนพนักงานฉุกเฉินและได้ว่าจ้างบริษัทอื่นดังกล่าวติดตั้งตู้แจ้งเตือนพนักงานฉุกเฉินจำนวน 52 ตู้ ที่โรงงาน โดยได้ชำระค่าจ้างเพียงงวดเดียว และไม่ชำระค่าจ้างส่วนที่เหลือเป็นจำนวนทุนทรัพย์ 2.75 ล้านบาทพร้อมดอกเบี้ยตามกฎหมายเลขแดงที่ 182/2555 ต่อมาเมื่อวันที่ 20 มิถุนายน 2556 บริษัทได้ยื่นคำร้องขอให้ศาลพิจารณาคดีใหม่ เนื่องจากบริษัทไม่ได้รับหมายเรียกและสำเนาคำฟ้องเพราะเอกสารถูกส่งมาช่วงวิกฤตน้ำท่วมปี 2554 โดยศาลนัดไต่สวนคำร้องในวันที่ 9 ธันวาคม 2556 และวันที่ 24 กุมภาพันธ์ 2557 โดยเมื่อวันที่ 5 มีนาคม 2557 ศาลชั้นต้นนัดฟังเกี่ยวกับการขอพิจารณาคดีใหม่และการขอการบังคับคดีใหม่ โดยศาลมีคำสั่งให้จัดการบังคับคดีไว้จนกว่าคดีดังกล่าวศาลจะมีคำวินิจฉัยชี้ขาดหรือพิพากษา เว้นแต่ศาลจะมีคำสั่งเปลี่ยนแปลงเป็นอย่างอื่น เมื่อวันที่ 4 เมษายน 2557 บริษัทได้ยื่นอุทธรณ์คำสั่งกรณีที่ศาลชั้นต้นไม่อนุญาตให้มีการพิจารณาคดีใหม่ โดยเมื่อวันที่ 26 สิงหาคม 2557 ศาลอุทธรณ์นัดฟังเกี่ยวกับการขอพิจารณาคดีใหม่และการขอการบังคับคดีใหม่ โดยศาลมีคำสั่งให้พักการบังคับคดีไว้จนกว่าคดีดังกล่าวจะมีคำวินิจฉัยชี้ขาดหรือพิพากษา เว้นแต่ศาลจะมีคำสั่งเปลี่ยนแปลงเป็นอย่างอื่น เมื่อวันที่ 14 ตุลาคม 2557 บริษัทอื่นได้ยื่นฎีกาคำสั่งกรณีที่ศาลอุทธรณ์อนุญาตให้มีการพิจารณาคดีใหม่ โดยศาลฎีกานัดฟังคำพิพากษาในวันที่ 11 พฤษภาคม 2558 และเมื่อวันที่ 11 พฤษภาคม 2558 ศาลได้นัดฟังคำพิพากษาศาลฎีกา แต่เนื่องจากคดีอยู่ระหว่างพิจารณาและส่งสำนวนไปยังศาลอุทธรณ์ โดยศาลนัดฟังคำสั่งศาลอุทธรณ์ในวันที่ 2 พฤศจิกายน 2558 และเมื่อวันที่ 2 พฤศจิกายน 2558 ศาลอุทธรณ์ได้มีคำวินิจฉัยว่า คดีนี้ไม่เป็นคดีผู้บริโภค ซึ่งศาลจะดำเนินการพิจารณาและพิพากษาคดีนี้ตามรูปคดีต่อไป โดยนัดประชุมคดีเพื่อตรวจพยานหลักฐานในวันที่ 1 กุมภาพันธ์ 2559

บริษัทยังได้เป็นโจทก์ยื่นฟ้องบริษัทอื่นข้างต้นเช่นกันในข้อหาผิดสัญญาดังกล่าวด้วยทุนทรัพย์จำนวน 8.39 ล้านบาท เนื่องจากบริษัทดังกล่าวไม่สามารถติดตั้งตู้แจ้งเตือนพนักงานฉุกเฉินจำนวน 52 ตู้ได้ตามสัญญา จนเป็นเหตุให้บริษัทต้องว่าจ้างบุคคลอื่นมาทำการติดตั้งแทน โดยศาลฎีกานัดฟังคำพิพากษาพร้อมกันในวันที่ 11 พฤษภาคม 2558 และเมื่อวันที่ 11 พฤษภาคม 2558 ศาลได้นัดฟังคำพิพากษาศาลฎีกา แต่เนื่องจากคดีอยู่ระหว่างพิจารณาและส่งสำนวนไปยังศาลอุทธรณ์ โดยศาลนัดฟังคำสั่งศาลอุทธรณ์ในวันที่ 2 พฤศจิกายน 2558 และเมื่อวันที่ 2 พฤศจิกายน 2558 ศาลอุทธรณ์ได้มีคำวินิจฉัยว่า คดีนี้ไม่เป็นคดีผู้บริโภค ซึ่งศาลจะดำเนินการพิจารณาและพิพากษาคดีนี้ตามรูปคดีต่อไป โดยนัดประชุมคดีเพื่อตรวจพยานหลักฐานในวันที่ 1 กุมภาพันธ์ 2559 และศาลเลื่อนไปเป็นวันที่ 18 เมษายน 2559

บริษัท เอ็ม.ซี.เอส. สติล จำกัด (มหาชน)

หมายเหตุประกอบงบการเงิน (ต่อ)

วันที่ 31 ธันวาคม 2558

22. หุ้นสามัญซื้อคืน

เมื่อวันที่ 22 กันยายน 2558 ที่ประชุมคณะกรรมการครั้งที่ 8/2558 มีมติอนุมัติโครงการการซื้อหุ้นคืนเพื่อบริหารทางการเงินในวงเงินไม่เกิน 500 ล้านบาท จำนวนหุ้นที่จะซื้อคืน 50 ล้านหุ้น (มูลค่าที่ตราไว้หุ้นละ 1 บาท) จำนวนหุ้นที่จะซื้อคืน ไม่เกินร้อยละ 10 ของหุ้นที่จำหน่ายได้แล้วทั้งหมด โดยดำเนินการซื้อหุ้นคืนในตลาดหลักทรัพย์แห่งประเทศไทย กำหนดระยะเวลาที่จะซื้อหุ้นคืนตั้งแต่วันที่ 12 ตุลาคม 2558 ถึงวันที่ 11 เมษายน 2559

ณ วันที่ 31 ธันวาคม 2558 หุ้นสามัญซื้อคืนมีรายละเอียดดังนี้

	งบการเงินรวม	งบการเงิน เฉพาะกิจการ
มูลค่าหุ้นสามัญซื้อคืน (พันบาท)	243,953	243,953
จำนวนหุ้นสามัญซื้อคืน (พันหุ้น)	22,793	22,793
ราคาเฉลี่ยหุ้นละ (บาท)	10.70	10.70
อัตราร้อยละของจำนวนหุ้นสามัญซื้อคืนต่อ จำนวนหุ้นที่บริษัทออก	4.56	4.56

การซื้อหุ้นสามัญซื้อคืน

ทั้งนี้ตามหนังสือสำนักงานคณะกรรมการกำกับหลักทรัพย์และตลาดหลักทรัพย์ที่ กตด.ชส. (ว) 2/2548 และหนังสือสภาวิชาชีพบัญชีที่ ส.สบช. 016/2548 ได้กำหนดหลักเกณฑ์ให้บริษัทมหาชนจำกัดที่มีการซื้อหุ้นคืนต้องมีมูลค่าหุ้นซื้อคืนไม่เกินวงเงินกำไรสะสม และต้องกันกำไรสะสมไว้เป็นเงินสำรองเท่ากับจำนวนเงินที่ได้จ่ายซื้อหุ้นคืน และบริษัทได้จัดสรรกำไรสะสมเป็นสำรองหุ้นสามัญซื้อคืนแล้วทั้งจำนวนในไตรมาส 4 ปี 2558

23. ส่วนเกินมูลค่าหุ้นสามัญ

ตามบทบัญญัติแห่งพระราชบัญญัติบริษัทมหาชนจำกัด พ.ศ. 2535 มาตรา 51 ในกรณีที่บริษัทเสนอขายหุ้นสูงกว่ามูลค่าหุ้นที่จดทะเบียนไว้บริษัทต้องนำค่าหุ้นส่วนเกินนี้ตั้งเป็นทุนสำรอง (“ส่วนเกินมูลค่าหุ้น”) ส่วนเกินมูลค่าหุ้นนี้จะนำไปจ่ายเป็นเงินปันผลไม่ได้

24. ทุนสำรองตามกฎหมาย

ตามบทบัญญัติแห่งพระราชบัญญัติบริษัทมหาชนจำกัด พ.ศ. 2535 มาตรา 116 บริษัทจะต้องจัดสรรทุนสำรอง (“สำรองตามกฎหมาย”) อย่างน้อยร้อยละ 5 ของกำไรสุทธิประจำปีหลังจากหักขาดทุนสะสมยกมา (ถ้ามี) จนกว่าสำรองดังกล่าวมีจำนวนไม่น้อยกว่าร้อยละ 10 ของทุนจดทะเบียน เงินสำรองนี้จะนำไปจ่ายเป็นเงินปันผลไม่ได้



บริษัท เอ็ม.ซี.เอส. สตีล จำกัด (มหาชน)

หมายเหตุประกอบงบการเงิน (ต่อ)

วันที่ 31 ธันวาคม 2558

25. ข้อมูลทางการเงินจำแนกตามส่วนงาน

ข้อมูลส่วนงานดำเนินงานที่นำเสนอนี้สอดคล้องกับรายงานภายในของบริษัทที่มีอำนาจตัดสินใจสูงสุด ด้านการดำเนินงานได้รับและสอบทานอย่างสม่ำเสมอเพื่อใช้ในการตัดสินใจในการจัดสรรทรัพยากรให้กับส่วนงานและประเมินผลการดำเนินงานของส่วนงาน

เพื่อวัตถุประสงค์ในการบริหารงาน บริษัทและบริษัทย่อยจัดโครงสร้างองค์กรเป็นหน่วยธุรกิจตามประเภทของการบริการ บริษัทและบริษัทย่อยมีส่วนงานที่รายงานทั้งสิ้น 2 ส่วนงาน ดังนี้

- |           |            |
|-----------|------------|
| ส่วนงาน 1 | ในประเทศ   |
| ส่วนงาน 2 | ต่างประเทศ |

บริษัท เอ็ม.ซี.เอส. สตีล จำกัด (มหาชน)  
หมายเหตุประกอบงบการเงิน (ต่อ)  
วันที่ 31 ธันวาคม 2558

ข้อมูลตามส่วนงานที่รายงานสำหรับปีสิ้นสุดวันที่ 31 ธันวาคม

	พันบาท															
	ประเทศไทย						ประเทศญี่ปุ่น						ตัดรายการบัญชี			
	ในประเทศ		ต่างประเทศ		รวม		ในประเทศ		ต่างประเทศ		รวม		ระหว่างกัน		รวม	
	2558	2557	2558	2557	2558	2557	2558	2557	2558	2557	2558	2557	2558	2557	2558	2557
ส่วนงานทางภูมิศาสตร์																
รายได้จากลูกค้าภายนอก	2,800	64,598	3,237,079	891,392	3,239,879	955,990	346,830	-	-	-	346,830	-	-	-	3,586,709	955,990
รายได้ระหว่างส่วนงาน	-	-	-	-	-	-	-	-	-	-	-	-	-	-	-	-
ส่วนแบ่งขาดทุนจากเงินลงทุน																
ในบริษัทร่วม					(36,582)	(35,200)					-	-	-	-	(36,582)	(35,200)
กำไรตามส่วนงานก่อน																
หักภาษีที่รายงาน					672,011	92,307					(13,930)	-	-	-	658,081	92,307
สินทรัพย์ตามส่วนงาน																
ที่รายงาน					3,565,084	2,657,780					228,160	-	-	-	3,793,244	2,657,780

รายงานประจำปี 2558

ทุกวันต้องก้าวหน้ากว่าเมื่อวาน

บริษัท เอ็ม.ซี.เอส. สตีล จำกัด (มหาชน)

หมายเหตุประกอบงบการเงิน (ต่อ)

วันที่ 31 ธันวาคม 2558

26. ค่าใช้จ่ายเงินกองทุนสำรองเลี้ยงชีพ

เงินสมทบกองทุนสำรองเลี้ยงชีพในส่วนของบริษัทที่จ่ายสำหรับพนักงานและได้บันทึกเป็นค่าใช้จ่ายในงบกำไรขาดทุนเบ็ดเสร็จสำหรับปีสิ้นสุดวันที่ 31 ธันวาคม 2558 และ 2557 มีจำนวนดังต่อไปนี้

	พันบาท			
	งบการเงินรวม		งบการเงินเฉพาะกิจการ	
	สำหรับปีสิ้นสุดวันที่ 31 ธันวาคม		สำหรับปีสิ้นสุดวันที่ 31 ธันวาคม	
	2558	2557	2558	2557
เงินสมทบกองทุนสำรองเลี้ยงชีพ	2,967	2,417	2,967	2,417

โครงการสมทบเงินที่กำหนดไว้

บริษัทได้จัดตั้งกองทุนสำรองเลี้ยงชีพสำหรับพนักงานของบริษัทบนพื้นฐานความสมัครใจของพนักงานในการเป็นสมาชิกของกองทุนโดยพนักงานจ่ายเงินสะสมในอัตราร้อยละ 3 ถึง อัตราร้อยละ 7 ของเงินเดือนทุกเดือน และบริษัทจ่ายสมทบในอัตราร้อยละ 3 ถึง อัตราร้อยละ 7 ของเงินเดือนของพนักงานทุกเดือน กองทุนสำรองเลี้ยงชีพนี้ได้จัดทะเบียนเป็นกองทุนสำรองเลี้ยงชีพตามข้อกำหนดของกระทรวง การคลังและจัดการกองทุนโดยผู้จัดการกองทุนที่ได้รับอนุญาต

27. ค่าใช้จ่ายตามลักษณะ

รายการค่าใช้จ่ายแบ่งตามลักษณะสำหรับปีสิ้นสุดวันที่ 31 ธันวาคม 2558 และ 2557 ประกอบด้วยรายการค่าใช้จ่ายที่สำคัญดังต่อไปนี้

	พันบาท			
	งบการเงินรวม		งบการเงินเฉพาะกิจการ	
	2558	2557	2558	2557
การเปลี่ยนแปลงในสินค้าสำเร็จรูปและสินค้าระหว่างผลิต	(34,234)	(427,830)	111,416	(427,830)
วัตถุดิบทางตรงใช้ไป	1,382,333	484,916	1,249,182	484,916
วัสดุทางอ้อมใช้ไป	183,409	38,709	180,193	38,709
ค่าใช้จ่ายเกี่ยวกับบุคลากร	250,447	117,612	240,415	117,612
ค่าใช้จ่ายจ้างงานบุคคลภายนอก	205,083	3,659	72,138	3,659
ค่าเสื่อมราคาและค่าตัดจำหน่าย	92,396	38,593	89,691	38,593
ค่าใช้จ่ายในการแก้ไขชิ้นงาน	29,078	24,217	29,078	24,217
ค่าเขียนแบบ	13,894	2,463	13,894	2,463
ค่าใช้จ่ายซ่อมแซมและบำรุงรักษา	21,601	16,298	19,099	16,298
ค่าขนส่งออก	399,227	117,612	399,227	117,612
ค่าเดินทาง	2,259	1,773	1,625	1,773

รายงานประจำปี 2558

ทุกวันต้องก้าวหน้ากว่าเมื่อวาน

บริษัท เอ็ม.ซี.เอส. สตีล จำกัด (มหาชน)

หมายเหตุประกอบงบการเงิน (ต่อ)

วันที่ 31 ธันวาคม 2558

**28. สิทธิประโยชน์จากการส่งเสริมการลงทุน**

28.1 คณะกรรมการส่งเสริมการลงทุนอนุมัติให้บริษัทได้รับบัตรส่งเสริมเลขที่ 1064(2)/2553 โดยบริษัทได้รับสิทธิประโยชน์หลายประการในฐานะผู้ได้รับการส่งเสริมการลงทุนตามพระราชบัญญัติส่งเสริมการลงทุน พ.ศ. 2520 เกี่ยวกับการผลิตโครงสร้างโลหะสำหรับงานก่อสร้างหรืองานอุตสาหกรรม (FABRICATION INDUSTRY) หรือการซ่อม PLATFORM ซึ่งพอสรุปสาระสำคัญได้ดังนี้

- (ก) ให้ได้รับยกเว้นอากรขาเข้าสำหรับเครื่องจักรที่ได้รับอนุมัติโดยคณะกรรมการส่งเสริมการลงทุน
- (ข) ให้ได้รับยกเว้นอากรขาเข้าสำหรับวัตถุดิบและวัสดุจำเป็นที่ต้องนำเข้ามาจากต่างประเทศเพื่อใช้ในการผลิตเพื่อการส่งออกเป็นระยะเวลา 1 ปี นับแต่วันนำเข้าครั้งแรก
- (ค) ให้ได้รับยกเว้นอากรขาเข้าสำหรับของที่ผู้ได้รับการส่งเสริมนำเข้ามาเพื่อส่งกลับออกไปเป็นระยะเวลา 1 ปี นับแต่วันนำเข้าครั้งแรก
- (ง) ให้ได้รับยกเว้นภาษีเงินได้นิติบุคคลสำหรับกำไรสุทธิที่ได้รับการส่งเสริมรวมกันไม่เกินร้อยละ 100 ของเงินลงทุนไม่รวมค่าที่ดินและทุนหมุนเวียนเป็นระยะเวลา 5 ปี นับแต่วันที่เริ่มมีรายได้จากการประกอบกิจการ ภาษีเงินได้นิติบุคคลที่ได้รับยกเว้นไม่เกิน 173.37 ล้านบาท (วันที่เริ่มมีรายได้ คือวันที่ 1 มกราคม 2554 และสิ้นสุดวันที่ 31 ธันวาคม 2558)
- (จ) ให้ได้รับยกเว้นไม่ต้องนำเงินปันผลจากกิจการที่ได้รับการส่งเสริมการลงทุน ซึ่งได้รับยกเว้นภาษีเงินได้นิติบุคคลไปรวมคำนวณเพื่อเสียภาษีเงินได้ตลอดระยะเวลาที่ผู้ได้รับการส่งเสริมได้รับยกเว้นภาษีเงินได้นิติบุคคล

28.2 คณะกรรมการส่งเสริมการลงทุนอนุมัติให้บริษัทได้รับบัตรส่งเสริมเลขที่ 1696(2)/2558 โดยบริษัทได้รับสิทธิประโยชน์หลายประการในฐานะผู้ได้รับการส่งเสริมการลงทุนตามพระราชบัญญัติส่งเสริมการลงทุน พ.ศ. 2520 เกี่ยวกับการผลิตโครงสร้างโลหะสำหรับงานก่อสร้างหรืองานอุตสาหกรรม (FABRICATION INDUSTRY) หรือการซ่อม PLATFORM ซึ่งพอสรุปสาระสำคัญได้ดังนี้

- (ก) ให้ได้รับยกเว้นอากรขาเข้าสำหรับเครื่องจักรที่ได้รับอนุมัติโดยคณะกรรมการส่งเสริมการลงทุน
- (ข) ให้ได้รับยกเว้นอากรขาเข้าสำหรับวัตถุดิบและวัสดุจำเป็นที่ต้องนำเข้ามาจากต่างประเทศเพื่อใช้ในการผลิตเพื่อการส่งออกเป็นระยะเวลา 1 ปี นับแต่วันนำเข้าครั้งแรก
- (ค) ให้ได้รับยกเว้นอากรขาเข้าสำหรับของที่ผู้ได้รับการส่งเสริมนำเข้ามาเพื่อส่งกลับออกไปเป็นระยะเวลา 1 ปี นับแต่วันนำเข้าครั้งแรก

บริษัท เอ็ม.ซี.เอส. สตีล จำกัด (มหาชน)

หมายเหตุประกอบงบการเงิน (ต่อ)

วันที่ 31 ธันวาคม 2558

- (ง) ให้ได้รับยกเว้นภาษีเงินได้นิติบุคคลสำหรับกำไรสุทธิที่ได้รับการส่งเสริมรวมกันไม่เกินร้อยละ 100 ของเงินลงทุนไม่รวมค่าที่ดินและทุนหมุนเวียนเป็นระยะเวลา 5 ปี นับแต่วันที่เริ่มมีรายได้จากการประกอบกิจการ ภาษีเงินได้นิติบุคคลที่ได้รับยกเว้นไม่เกิน 183.875 ล้านบาท (วันที่เริ่มมีรายได้ คือวันที่ 1 มกราคม 2558 และสิ้นสุดวันที่ 31 ธันวาคม 2562)
- (จ) ให้ได้รับยกเว้นไม่ต้องนำเงินปันผลจากกิจการที่ได้รับการส่งเสริมการลงทุน ซึ่งได้รับยกเว้นภาษีเงินได้นิติบุคคลไปรวมคำนวณเพื่อเสียภาษีเงินได้ตลอดระยะเวลาที่ผู้ได้รับการส่งเสริมได้รับยกเว้นภาษีเงินได้นิติบุคคล

เนื่องจากเป็นกิจการที่ได้รับการส่งเสริมการลงทุน บริษัทจะต้องปฏิบัติตามเงื่อนไขและข้อ กำหนดตามที่ระบุไว้ในบัตรส่งเสริมการลงทุน

รายได้ที่ได้รับการส่งเสริมการลงทุนและที่ไม่ได้รับการส่งเสริมการลงทุนสำหรับปีสิ้นสุดวันที่ 31 ธันวาคม 2558 และ 2557 สรุปได้ดังนี้

	งบการเงินเฉพาะกิจการ (พันบาท)					
	สำหรับปีสิ้นสุดวันที่ 31 ธันวาคม					
	กิจการที่ได้รับการส่งเสริม		กิจการที่ไม่ได้รับการส่งเสริม		รวม	
	2558	2557	2558	2557	2558	2557
รายได้จากการขายสินค้าส่งออก	1,828,455	524,355	1,408,623	367,037	3,237,078	891,392
รายได้จากการขายสินค้าในประเทศ	-	60,217	-	-	-	60,217
รายได้จากการบริการในประเทศ	-	-	-	4,381	-	4,381
รวมรายได้	1,828,455	584,572	1,408,623	371,418	3,237,078	955,990

บริษัท เอ็ม.ซี.เอส. สตีล จำกัด (มหาชน)

หมายเหตุประกอบงบการเงิน (ต่อ)

วันที่ 31 ธันวาคม 2558

29. กำไร (ขาดทุน) ต่อหุ้นขั้นพื้นฐาน

กำไร (ขาดทุน) ต่อหุ้นขั้นพื้นฐานสำหรับปีสิ้นสุดวันที่ 31 ธันวาคม 2558 และ 2557 คำนวณจากกำไร (ขาดทุน) สำหรับปีที่เป็นส่วนของผูถือหุ้นสามัญของบริษัทและจำนวนหุ้นสามัญที่ออกจำหน่ายแล้วระหว่างปีด้วยเฉลี่ยถ่วงน้ำหนัก ดังนี้

	พันบาท			
	งบการเงินรวม		งบการเงินเฉพาะกิจการ	
	2558	2557	2558	2557
กำไร (ขาดทุน) สำหรับปีที่เป็นส่วนของผูถือหุ้นสามัญของบริษัท (พันบาท)				
- ส่วนที่เป็นของบริษัทใหญ่	618,223	85,994	654,410	123,336
- ส่วนของการดำเนินงานที่ยกเลิก	-	(3,969)	-	-
รวม	618,223	82,025	654,410	123,336
กำไร (ขาดทุน) ต่อหุ้นขั้นพื้นฐาน (บาทต่อหุ้น)	1.24	0.16	1.31	0.25
จำนวนหุ้นสามัญที่ออกจำหน่ายแล้ว				
หุ้นสามัญคงเหลือ ณ วันที่ 1 มกราคม (พันหุ้น)	500,000	500,000	500,000	500,000
หัก หุ้นสามัญซื้อคืนของบริษัท (พันหุ้น)	(22,793)	-	(22,793)	-
จำนวนหุ้นสามัญคงเหลือ ณ วันที่ 31 ธันวาคม (พันหุ้น)	477,207	500,000	477,207	500,000
จำนวนหุ้นสามัญด้วยเฉลี่ยถ่วงน้ำหนัก (พันหุ้น)	497,673	500,000	497,673	500,000

30. เงินปันผล

เมื่อวันที่ 1 เมษายน 2558 ที่ประชุมสามัญผู้ถือหุ้นของบริษัท ได้มีมติอนุมัติให้บริษัทจ่ายเงินปันผลจากกำไรสะสมให้แก่ผู้ถือหุ้น ในอัตราหุ้นละ 0.20 บาท เป็นจำนวนเงินทั้งสิ้น 100 ล้านบาท บริษัทได้จ่ายเงินปันผลดังกล่าวจำนวน 100 ล้านบาทให้แก่ผู้ถือหุ้นในวันที่ 30 เมษายน 2558 แล้ว

เมื่อวันที่ 13 สิงหาคม 2558 ที่ประชุมคณะกรรมการของบริษัท ได้มีมติอนุมัติให้บริษัทจ่ายเงินปันผลจากกำไรสะสมให้แก่ผู้ถือหุ้น ในอัตราร้อยละ 0.25 บาท เป็นจำนวนเงินทั้งสิ้น 125 ล้านบาท บริษัทได้จ่ายเงินปันผลดังกล่าวจำนวน 125 ล้านบาทให้แก่ผู้ถือหุ้นในวันที่ 10 กันยายน 2558 แล้ว

เมื่อวันที่ 4 เมษายน 2557 ที่ประชุมสามัญผู้ถือหุ้นของบริษัท ได้มีมติอนุมัติให้บริษัทจ่ายเงินปันผลจากกำไรสะสมให้แก่ผู้ถือหุ้น ในอัตราหุ้นละ 0.20 บาท เป็นจำนวนเงินทั้งสิ้น 100 ล้านบาท บริษัทได้จ่ายเงินปันผลดังกล่าวจำนวน 100 ล้านบาทให้แก่ผู้ถือหุ้นในวันที่ 22 เมษายน 2557 แล้ว

รายงานประจำปี 2558

ทุกวันต้องกล่าวหน้ากว่าเมื่อวาน

บริษัท เอ็ม.ซี.เอส. สตีล จำกัด (มหาชน)

หมายเหตุประกอบงบการเงิน (ต่อ)

วันที่ 31 ธันวาคม 2558

### 31. เครื่องมือทางการเงิน

#### นโยบายการจัดการความเสี่ยงทางการเงิน

บริษัทและบริษัทย่อยมีความเสี่ยงจากการดำเนินธุรกิจตามปกติจากการเปลี่ยนแปลงอัตราดอกเบี้ยและอัตราแลกเปลี่ยนเงินตราต่างประเทศ และจากการไม่ปฏิบัติตามข้อกำหนดตามสัญญาของกลุ่มบริษัทและบริษัทย่อยไม่มีการถือหรือออกเครื่องมือทางการเงินที่เป็นตราสารอนุพันธ์ เพื่อการเก็งกำไรหรือการค้า

การจัดการความเสี่ยงเป็นส่วนที่สำคัญของธุรกิจของกลุ่มบริษัท บริษัทและบริษัทย่อยมีระบบในการควบคุมให้มีความสมดุลของระดับความเสี่ยงให้เป็นที่ยอมรับได้ โดยพิจารณาระหว่างต้นทุนที่เกิดจากความเสียหายและต้นทุนของการจัดการความเสี่ยง ผู้บริหารได้มีการควบคุมกระบวนการจัดการความเสี่ยงของกลุ่มบริษัทอย่างต่อเนื่องเพื่อให้มั่นใจว่ามีความสมดุลระหว่างความเสี่ยงและการควบคุมความเสี่ยง

#### การบริหารจัดการทุน

นโยบายของคณะกรรมการบริษัท คือการรักษาระดับเงินทุนให้มั่นคงเพื่อรักษานักลงทุน เจ้าหนี้และความเชื่อมั่นของตลาดและก่อให้เกิดการพัฒนาของธุรกิจในอนาคต คณะกรรมการได้มีการกำกับดูแลผลตอบแทนจากการลงทุน ซึ่งกลุ่มบริษัทพิจารณาจากสัดส่วนของผลตอบแทนจากกิจกรรมดำเนินงานต่อส่วนของเจ้าของรวม ซึ่งไม่รวมส่วนได้เสียที่ไม่มีอำนาจควบคุม อีกทั้งยังกำกับดูแลระดับการจ่ายเงินปันผลให้แก่ผู้ถือหุ้นสามัญ

#### ความเสี่ยงจากเงินตราต่างประเทศ

บริษัทและบริษัทย่อยมีความเสี่ยงจากอัตราแลกเปลี่ยนเงินตราต่างประเทศ ซึ่งเกิดจากการซื้อสินค้าและการขายสินค้าที่เป็นเงินตราต่างประเทศ บริษัทได้ทำสัญญาซื้อขายเงินตราต่างประเทศล่วงหน้า ซึ่งรายการดังกล่าวจะมีอายุไม่เกินหนึ่งปี เพื่อป้องกันความเสี่ยงของสินทรัพย์และหนี้สินทางการเงินที่เป็นเงินตราต่างประเทศ สัญญาซื้อขายเงินตราต่างประเทศล่วงหน้า ณ วันที่รายงานเป็นรายการที่เกี่ยวข้องกับรายการซื้อและขายสินค้าที่เป็นเงินตราต่างประเทศในงวดถัดไป

บริษัท เอ็ม.ซี.เอส. สตีล จำกัด (มหาชน)

หมายเหตุประกอบงบการเงิน (ต่อ)

วันที่ 31 ธันวาคม 2558

ณ วันที่ 31 ธันวาคม 2558 และ 2557 บริษัทและบริษัทย่อยและบริษัทที่มีความเสี่ยงจากอัตราแลกเปลี่ยนเงินตราต่างประเทศอันเป็นผลมาจากการมีสินทรัพย์และหนี้สินที่เป็นเงินตราต่างประเทศดังนี้

		พันบาท			
		งบการเงินรวม		งบการเงินเฉพาะกิจการ	
	หมายเหตุ	2558	2557	2558	2557
สกุลเงินเยนญี่ปุ่น					
เงินสดและรายการเทียบเท่าเงินสด	6	162,419	117,586	127,884	117,586
ลูกหนี้การค้า	8	460,187	58,005	442,850	58,005
เจ้าหนี้การค้า	18	(888,605)	(398,137)	(811,672)	(398,137)
สัญญาซื้อขายเงินตราต่างประเทศ		(539,286)	-	(539,286)	-
ยอดความเสี่ยงคงเหลือสุทธิ		(805,285)	(222,546)	(780,224)	(222,546)
เงินเหรียญสหรัฐอเมริกา					
เงินสดและรายการเทียบเท่าเงินสด	6	69,983	82,271	69,983	82,271
ลูกหนี้การค้า		2,327	-	2,327	-
เจ้าหนี้การค้า	18	(233)	(242)	(233)	(242)
ยอดความเสี่ยงคงเหลือสุทธิ		72,077	82,029	72,077	82,029

**ความเสี่ยงทางด้านสินเชื่อ**

ความเสี่ยงทางด้านสินเชื่อ คือ ความเสี่ยงที่ลูกค้าหรือคู่สัญญาไม่สามารถชำระหนี้แก่กลุ่มบริษัทและบริษัทย่อยตามเงื่อนไขที่ตกลงไว้เมื่อครบกำหนด

ฝ่ายบริหารได้กำหนดนโยบายทางด้านสินเชื่อเพื่อควบคุมความเสี่ยงทางด้านสินเชื่อดังกล่าวอย่างสม่ำเสมอ โดยการวิเคราะห์ฐานะทางการเงินของลูกค้าทุกรายที่ขอวงเงินสินเชื่อในระดับหนึ่งๆ ณ วันที่รายงานไม่พบว่ามีความเสี่ยงจากสินเชื่อที่เป็นสาระสำคัญ ความเสี่ยงสูงสุดทางด้านสินเชื่อแสดงไว้ในราคาตามบัญชีของสินทรัพย์ทางการเงินแต่ละรายการในงบแสดงฐานะการเงิน



บริษัท เอ็ม.ซี.เอส. สตีล จำกัด (มหาชน)

หมายเหตุประกอบงบการเงิน (ต่อ)

วันที่ 31 ธันวาคม 2558

ความเสี่ยงจากสภาพคล่อง

บริษัทและบริษัทย่อยมีการควบคุมความเสี่ยงจากการขาดสภาพคล่องโดยการรักษาระดับของเงินสดและรายการเทียบเท่าเงินสดให้เพียงพอต่อการดำเนินงานของบริษัทและบริษัทย่อย และเพื่อให้ผลกระทบจากความผันผวนของกระแสเงินสดลดลง

การกำหนดมูลค่ายุติธรรม

นโยบายการบัญชีและการเปิดเผยของกลุ่มบริษัท กำหนดให้มีการกำหนดมูลค่ายุติธรรมทั้งสินทรัพย์และหนี้สินทั้งทางการเงินและไม่ทางการเงิน มูลค่ายุติธรรม หมายถึง จำนวนเงินที่ผู้ซื้อและผู้ขายตกลงแลกเปลี่ยนสินทรัพย์หรือชำระหนี้สินกัน ในขณะที่ทั้งสองฝ่ายมีความรอบรู้และเต็มใจในการแลกเปลี่ยนกัน และสามารถต่อรองราคากันได้อย่างเป็นอิสระในลักษณะของผู้ที่ไม่มีความเกี่ยวข้องกัน ข้อมูลเพิ่มเติมเกี่ยวกับสมมติฐานในการกำหนดมูลค่ายุติธรรมถูกเปิดเผยในหมายเหตุที่เกี่ยวข้องกับสินทรัพย์และหนี้สินนั้นๆ

เนื่องจากสินทรัพย์ทางการเงินและหนี้สินทางการเงินส่วนใหญ่ของบริษัทและบริษัทย่อยจัดอยู่ในประเภทระยะสั้น ดังนั้นฝ่ายบริหารของบริษัทและบริษัทย่อยจึงเชื่อว่ามูลค่าตามบัญชีของสินทรัพย์และหนี้สินทางการเงินดังกล่าวแสดงมูลค่าไม่แตกต่างจากมูลค่ายุติธรรมอย่างมีสาระสำคัญต่อผลการดำเนินงานของบริษัทและบริษัทย่อย

32. ภาระผูกพันกับบุคคลหรือกิจการที่ไม่เกี่ยวข้องกัน

32.1 ภาระผูกพันกับกิจการที่ไม่เกี่ยวข้องกัน ซึ่งเป็นภาระผูกพันจากสัญญาเช่าดำเนินงานที่ยกเลิกไม่ได้ บริษัทมีสัญญาเช่าอุปกรณ์สำนักงานดำเนินงานกับบริษัทในประเทศแห่งหนึ่ง โดยมีระยะเวลา 48 เดือน โดยมีค่าเช่าที่ต้องจ่ายในอนาคตดังนี้

		พันบาท			
		งบการเงินรวม		งบการเงินเฉพาะกิจการ	
		ณ วันที่	ณ วันที่	ณ วันที่	ณ วันที่
		31 ธันวาคม	31 ธันวาคม	31 ธันวาคม	31 ธันวาคม
		2558	2557	2558	2557
ระยะเวลาการจ่ายชำระ					
ภายในระยะเวลาหนึ่งปี		1,648	1,476	1,648	1,476
ระยะเวลามากกว่าหนึ่งปีแต่ไม่เกินห้าปี		3,717	3,383	3,717	3,383
รวม		5,365	4,859	5,365	4,859

รายงานประจำปี 2558

ทุกวันต้องก้าวหน้ากว่าเมื่อวาน

บริษัท เอ็ม.ซี.เอส. สตีล จำกัด (มหาชน)

หมายเหตุประกอบงบการเงิน (ต่อ)

วันที่ 31 ธันวาคม 2558

32.2 ภาระผูกพันอื่นๆ ณ วันที่ 31 ธันวาคม 2558 และ 2557 มีรายละเอียดดังนี้

	พันบาท							
	งบการเงินรวม				งบการเงินเฉพาะกิจการ			
	สกุลต่างประเทศ		เทียบเท่าเงินบาท		สกุลต่างประเทศ		เทียบเท่าเงินบาท	
	ณ วันที่ 31 ธันวาคม 2558	ณ วันที่ 31 ธันวาคม 2557	ณ วันที่ 31 ธันวาคม 2558	ณ วันที่ 31 ธันวาคม 2557	ณ วันที่ 31 ธันวาคม 2558	ณ วันที่ 31 ธันวาคม 2557	ณ วันที่ 31 ธันวาคม 2558	ณ วันที่ 31 ธันวาคม 2557
ภาระผูกพันอื่นๆ								
สัญญาซื้อวัตถุดิบ								
- เชน	214,947	345,956	64,399	94,737	214,947	345,956	64,399	94,737
- บาท			4,411	1,135			4,411	1,135
รวม			68,810	95,872			68,810	95,872
สัญญาซื้อวัสดุก่อสร้าง								
- บาท			-	529			-	-
สัญญาจ้างงานก่อสร้าง								
- บาท			-	23,731			-	-
สัญญาอื่นๆ								
- บาท			10,836	4,297			10,836	4,297
ภาระผูกพันอื่นๆ								
เลตเตอร์ออฟเครดิต								
- เชน	534,940	315,031	160,268	86,268	534,940	315,031	160,268	86,268
หนังสือค้ำประกันวงเงินสินเชื่อ ให้กับบริษัทอื่น								
- เชน	-	300,000	-	82,152	-	300,000	-	82,152
หนังสือค้ำประกันวงเงินสินเชื่อ ให้กับบริษัทย่อย								
- เชน	300,000	-	89,880	-	300,000	-	89,880	-

บริษัทมีเงินฝากประจำ ที่ดินและอาคารบางส่วนที่ติดจำนองเป็นหลักประกัน และมีข้อจำกัดไม่ให้ก่อภาระผูกพันกับเครื่องจักรบางส่วน ณ วันที่ 31 ธันวาคม 2558 และ 2557 สำหรับวงเงินสินเชื่อที่ยังไม่ได้ใช้มีรายละเอียด ดังต่อไปนี้

	พันบาท			
	งบการเงินรวม		งบการเงินเฉพาะกิจการ	
	ณ วันที่ 31 ธันวาคม 2558	ณ วันที่ 31 ธันวาคม 2557	ณ วันที่ 31 ธันวาคม 2558	ณ วันที่ 31 ธันวาคม 2557
วงเงินเบิกเกินบัญชี	5,000	5,000	5,000	5,000
วงเงินทรัสต์รีซีทส์, วงเงินเลตเตอร์ออฟเครดิต และวงเงินแพ็คเกจเครดิต	244,711	820,551	244,711	820,551
วงเงินอวัลต์ตัวสัญญาใช้เงิน	10,000	10,000	10,000	10,000
วงเงินหนังสือค้ำประกัน	368,119	629,789	368,119	629,789
	627,830	1,465,340	627,830	1,465,340

รายงานประจำปี 2558

ทุกวันต้องก้าวหน้ากว่าเมื่อวาน

บริษัท เอ็ม.ซี.เอส. สตีล จำกัด (มหาชน)

หมายเหตุประกอบงบการเงิน (ต่อ)

วันที่ 31 ธันวาคม 2558

32.3 ณ วันที่ วันที่ 31 ธันวาคม 2558 และ 2557 บริษัทได้นำเงินฝากประจำสถาบันการเงิน จำนวน 276.05 ล้านบาท และ 271.61 ล้านบาท ตามลำดับ ไปค้ำประกันการออกหนังสือค้ำประกันการส่งมอบสินค้า

32.4 ณ วันที่ 31 ธันวาคม 2558 บริษัทมีสัญญาซื้อขายเงินตราต่างประเทศล่วงหน้าคงเหลือ ซึ่งมีอายุสัญญา 6 เดือน ดังนี้

	มูลค่าตามสัญญาซื้อขายเงินตราต่างประเทศ		มูลค่ายุติธรรม (พันบาท)
	พันธบัตร	พันธบัตร	
สัญญาซื้อขายเงินตราต่างประเทศ	1,800,000	501,473	534,067

33. สัญญาที่สำคัญ

33.1 สัญญาให้บริการขนส่งชิ้นงานโครงเหล็ก

บริษัทได้ทำสัญญาให้บริการขนส่งชิ้นงานโครงเหล็กกับ MIHAMA STEEL LOGISTICS CO., LTD (เดิมชื่อ M.C.S. Steel Japan Co., Ltd.) เพื่อรับบริการขนส่งทางเรือ โดยขนส่งสินค้าไปยังท่าเทียบเรือในประเทศญี่ปุ่น รวมไปถึงการประสานงานต่างๆกับลูกค้า การให้บริการการจัดการขนส่งย้ายชิ้นงานและเก็บรักษาชิ้นงานจนกว่าจะส่งมอบ ตลอดจนค่าตรวจสอบและซ่อมแซมชิ้นงานเพิ่มเติมหากเกิดความผิดพลาดระหว่างขนส่ง โดยการกำหนดราคาขึ้นอยู่กับปริมาณน้ำหนักของการใช้บริการหรือแต่ละจำนวนโครงการ ตามเงื่อนไขที่ระบุไว้ในสัญญาและปัจจัยการตลาดอื่นๆ ที่เกี่ยวข้อง ภายใต้เงื่อนไขในสัญญา ทั้งนี้ หากคู่สัญญาฝ่ายใดฝ่ายหนึ่งไม่มีความประสงค์ที่จะต่ออายุสัญญา ต้องทำหนังสือแจ้งให้คู่สัญญาอีกฝ่ายทราบล่วงหน้าเป็นลายลักษณ์อักษรไม่น้อยกว่า 6 เดือนก่อนวันสิ้นสุดของสัญญา

33.2 สัญญาจ้าง

บริษัทได้ทำสัญญาให้บริการจ้างผลิตชิ้นงานกับบริษัท M.C.S Steel (Xiamen) Co., Ltd. เพื่อรับบริการแปรรูปโครงสร้างเหล็กตามแบบงานและขนส่งชิ้นงานตามกำหนดการที่บริษัทกำหนด ภายใต้เงื่อนไขสัญญา บริษัทต้องชำระเงินล่วงหน้าให้กับบริษัท M.C.S Steel (Xiamen) Co., Ltd. ในการจัดหาเหล็กแผ่นและเหล็กรูปพรรณที่ใช้เป็นวัตถุดิบหลักในการผลิตและแปรรูปตามมาตรฐานที่บริษัทกำหนดและระบุในสัญญา

บริษัท เอ็ม.ซี.เอส. สตีล จำกัด (มหาชน)  
หมายเหตุประกอบงบการเงิน (ต่อ)  
วันที่ 31 ธันวาคม 2558

33.3 สัญญาจ้างผู้เชี่ยวชาญ  
บริษัทได้ลงนามในสัญญาจ้างผู้เชี่ยวชาญกับบริษัท ทานากะ เวคคิง เซ็นเตอร์ จำกัด (“ผู้ว่าจ้าง”) เมื่อวันที่ 1 ธันวาคม 2557 ซึ่งเป็นบริษัทย่อยของบริษัท โดยบริษัทจะเป็นที่ปรึกษา หรือบริหารงานเกี่ยวกับการบริหารงานและการบัญชี สัญญาดังกล่าวมีอัตราค่าบริการตามเงื่อนไขที่ระบุในสัญญา

34. หนี้สินที่อาจเกิดขึ้น

หนี้สินที่อาจเกิดขึ้นจากการที่ธนาคารได้ออกหนังสือค้ำประกัน มีต่อไปนี้

	พันบาท							
	งบการเงินรวม				งบการเงินเฉพาะกิจการ			
	สกุลต่างประเทศ		เทียบเท่าเงินบาท		สกุลต่างประเทศ		เทียบเท่าเงินบาท	
	ณ วันที่	ณ วันที่	ณ วันที่	ณ วันที่	ณ วันที่	ณ วันที่	ณ วันที่	ณ วันที่
	31 ธันวาคม	31 ธันวาคม	31 ธันวาคม	31 ธันวาคม	31 ธันวาคม	31 ธันวาคม	31 ธันวาคม	31 ธันวาคม
	2558	2557	2558	2557	2558	2557	2558	2557
ข้อวัดถุคิ								
- บาท			22,113	22,424			22,113	22,424
การใช้ไฟฟ้า								
- บาท			7,309	7,309			7,309	7,309
สาธารณูปโภค								
- บาท			4,880	-			-	-
การใช้น้ำมัน								
- บาท			400	400			400	400
การส่งมอบสินค้า								
- เชน	1,558,942	1,296,486	467,059	355,079	1,558,942	1,296,486	467,059	355,079

บริษัท เอ็ม.ซี.เอส. สตีล จำกัด (มหาชน)

หมายเหตุประกอบงบการเงิน (ต่อ)

วันที่ 31 ธันวาคม 2558

35. การวัดมูลค่ายุติธรรมของเครื่องมือทางการเงิน

บริษัทใช้วิธีราคาตลาดในการวัดมูลค่ายุติธรรมของสินทรัพย์และหนี้สินซึ่งมาตรฐานการรายงานทางการเงินที่เกี่ยวข้องกำหนดให้ต้องวัดมูลค่าด้วยมูลค่ายุติธรรม ยกเว้นในกรณีที่ไม่มีตลาดที่มีสภาพคล่อง หรือไม่สามารถหาราคาเสนอซื้อขายในตลาดที่มีสภาพคล่องได้ บริษัทจะใช้วิธีราคาทุนหรือวิธีรายได้ในการวัดมูลค่ายุติธรรมของสินทรัพย์และหนี้สินดังกล่าวแทน

ลำดับชั้นของมูลค่ายุติธรรมของเครื่องมือทางการเงิน

- ระดับที่ 1 ใช้ข้อมูลราคาเสนอซื้อขาย (ไม่ต้องปรับปรุง) ในตลาดที่มีสภาพคล่องสำหรับสินทรัพย์หรือหนี้สินอย่างเดียวกัน
- ระดับที่ 2 ใช้ข้อมูลอื่นนอกเหนือจากราคาเสนอซื้อขายซึ่งรวมอยู่ในระดับ 1 ที่สามารถสังเกตได้โดยตรง (ได้แก่ ข้อมูลราคาตลาด) หรือโดยอ้อม (ได้แก่ ข้อมูลที่คำนวณมาจากราคาตลาด) สำหรับสินทรัพย์นั้นหรือหนี้สินนั้น
- ระดับที่ 3 ใช้ข้อมูลที่ไม่สามารถสังเกตได้เช่น ข้อมูลเกี่ยวกับกระแสเงินในอนาคตที่กิจการประมาณขึ้น

ณ วันที่ 31 ธันวาคม 2558 บริษัทมีสินทรัพย์และหนี้สินที่วัดมูลค่าด้วยมูลค่ายุติธรรม แยกแสดงตามลำดับชั้นของมูลค่ายุติธรรม ดังนี้

		พันบาท			
		งบการเงินรวม			
		ระดับที่ 1	ระดับที่ 2	ระดับที่ 3	รวม
หนี้สิน					
เจ้าหนี้สัญญาซื้อขายเงินตรา					
ต่างประเทศล่วงหน้า		-	32,255	-	32,255
รวม		-	32,255	-	32,255
		พันบาท			
		งบการเงินเฉพาะกิจการ			
		ระดับที่ 1	ระดับที่ 2	ระดับที่ 3	รวม
หนี้สิน					
เจ้าหนี้สัญญาซื้อขายเงินตรา					
ต่างประเทศล่วงหน้า		-	32,255	-	32,255
รวม		-	32,255	-	32,255

บริษัท เอ็ม.ซี.เอส. สตีล จำกัด (มหาชน)

หมายเหตุประกอบงบการเงิน (ต่อ)

วันที่ 31 ธันวาคม 2558

เทคนิคการประเมินมูลค่ายุติธรรมและข้อมูลที่ใช้สำหรับการวัดมูลค่ายุติธรรมระดับ 2

มูลค่ายุติธรรมของเจ้าหนี้สัญญาซื้อขายเงินตราต่างประเทศล่วงหน้าคำนวณโดยใช้มูลค่าที่ประกาศโดยสถาบันการเงิน

ในระหว่างงวดปัจจุบันไม่มีการโอนรายการระหว่างลำดับชั้นของมูลค่ายุติธรรม

36. การจัดประเภทรายการในงบการเงิน

รายการบัญชีบางรายการในงบการเงินสำหรับปีสิ้นสุดวันที่ 31 ธันวาคม 2557 ได้มีการจัดประเภทใหม่เพื่อให้สอดคล้องกับการจัดประเภทรายการบัญชีในปัจจุบัน ซึ่งไม่มีผลกระทบต่อกำไรสำหรับปีหรือส่วนของผู้ถือหุ้น

	พันบาท			
	งบการเงินรวม		งบการเงินเฉพาะกิจการ	
	ณ วันที่ 31	ณ วันที่ 31	ณ วันที่ 31	ณ วันที่ 31
	ธันวาคม 2557	ธันวาคม 2557	ธันวาคม 2557	ธันวาคม 2557
	(ตามที่รายงานใหม่)	(ตามที่รายงานไว้เดิม)	(ตามที่รายงานใหม่)	(ตามที่รายงานไว้เดิม)
<b>สินทรัพย์</b>				
เงินสดและรายการเทียบเท่าเงินสด	453,926	652,752	431,156	629,982
เงินลงทุนชั่วคราว	100,985	173,771	100,985	173,771
เงินฝากสถาบันการเงินที่มีภาระค้ำประกัน	271,612	-	271,612	-
	งบการเงินรวม (พันบาท)			
	ณ วันที่ 31	ณ วันที่ 31	ณ วันที่ 31	
	ธันวาคม 2558	ธันวาคม 2557	ธันวาคม 2556	
<b>สินทรัพย์</b>				
เงินสดและรายการเทียบเท่าเงินสด	621,075	453,926	1,192,050	
เงินลงทุนชั่วคราว	101,063	100,985	35,981	
เงินฝากสถาบันการเงินที่มีภาระค้ำประกัน	276,052	271,612	-	
	งบการเงินเฉพาะกิจการ (พันบาท)			
	ณ วันที่ 31	ณ วันที่ 31	ณ วันที่ 31	
	ธันวาคม 2558	ธันวาคม 2557	ธันวาคม 2556	
<b>สินทรัพย์</b>				
เงินสดและรายการเทียบเท่าเงินสด	585,193	431,156	1,192,050	
เงินลงทุนชั่วคราว	101,063	100,985	35,981	
เงินฝากสถาบันการเงินที่มีภาระค้ำประกัน	276,052	271,612	-	

รายงานประจำปี 2558

ทุกวันต้องก้ำหน้ากว่าเมื่อวาน

บริษัท เอ็ม.ซี.เอส. สตีล จำกัด (มหาชน)

หมายเหตุประกอบงบการเงิน (ต่อ)

วันที่ 31 ธันวาคม 2558

37. งบการเงินในสกุลเงินที่ใช้ในการดำเนินงาน

งบแสดงฐานะการเงิน ณ วันที่ 31 ธันวาคม 2558 และ 2557 และงบกำไรขาดทุนเบ็ดเสร็จสำหรับปีสิ้นสุดวันที่ 31 ธันวาคม 2558 และ 2557 แสดงในสกุลเงินเยนญี่ปุ่น ซึ่งเป็นสกุลเงินที่ใช้ในการดำเนินงาน เนื่องจากรายการหลักในการซื้อขายสินค้าของบริษัทเป็นสกุลเงินเยนญี่ปุ่น โดยแสดงรายการดังนี้

งบแสดงฐานะทางการเงิน

	พันเยน			
	งบการเงินรวม		งบการเงินเฉพาะกิจการ	
	ณ วันที่	ณ วันที่	ณ วันที่	ณ วันที่
	31 ธันวาคม	31 ธันวาคม	31 ธันวาคม	31 ธันวาคม
	2558	2557	2558	2557
<b>สินทรัพย์</b>				
สินทรัพย์หมุนเวียน				
เงินสดและรายการเทียบเท่าเงินสด	2,072,991	1,657,632	1,953,227	1,574,481
เงินลงทุนชั่วคราว	337,324	368,773	337,324	368,774
ลูกหนี้การค้าและลูกหนี้อื่น	1,667,436	388,098	1,602,643	388,532
ลูกหนี้จากการขายเงินลงทุน	-	246,460	-	246,460
เงินให้กู้ยืมแก่กิจการที่เกี่ยวข้องกัน	-	-	87,994	-
สินค้างเหลือ	4,862,818	3,607,591	4,137,109	3,527,603
รวมสินทรัพย์หมุนเวียน	8,940,569	6,268,554	8,118,297	6,105,850

รายงานประจำปี 2558

ทุกวันที่ต้องก้าวหน้ากว่าเมื่อวาน

บริษัท เอ็ม.ซี.เอส. สตีล จำกัด (มหาชน)

หมายเหตุประกอบงบการเงิน (ต่อ)

วันที่ 31 ธันวาคม 2558

งบแสดงฐานะทางการเงิน (ต่อ)

	พันเยน			
	งบการเงินรวม		งบการเงินเฉพาะกิจการ	
	ณ วันที่	ณ วันที่	ณ วันที่	ณ วันที่
	31 ธันวาคม	31 ธันวาคม	31 ธันวาคม	31 ธันวาคม
	2558	2557	2558	2557
สินทรัพย์ไม่หมุนเวียน				
เงินฝากสถาบันการเงินที่มีภาระค้ำประกัน	921,390	991,864	921,390	991,864
เงินลงทุนในบริษัทร่วม	153,406	283,405	259,193	302,427
เงินลงทุนในบริษัทย่อย	-	-	166,282	133,282
เงินลงทุนระยะยาว	305,053	72,903	305,053	72,903
ที่ดิน อาคาร และอุปกรณ์	2,218,085	2,027,546	2,142,516	2,027,546
สินทรัพย์ไม่มีตัวตน	17,124	15,529	14,607	15,529
ค่าความนิยม	25,989	-	-	-
สินทรัพย์ภายใต้เงินได้รอการตัดบัญชี	68,714	47,605	68,714	47,605
สินทรัพย์ไม่หมุนเวียนอื่น	2,749	30	594	30
รวมสินทรัพย์ไม่หมุนเวียน	3,712,510	3,438,882	3,878,349	3,591,186
รวมสินทรัพย์	12,653,079	9,707,436	11,996,646	9,697,036
หนี้สินและส่วนของผู้ถือหุ้น				
หนี้สินหมุนเวียน				
เงินกู้ยืมระยะสั้น	300,000	-	-	-
เจ้าหนี้การค้าและเจ้าหนี้อื่น	4,101,470	1,871,272	3,669,237	1,845,787
ภาษีเงินได้ค้างจ่าย	96,373	16,304	96,373	16,304
รวมหนี้สินหมุนเวียน	4,497,843	1,887,576	3,765,610	1,862,091
หนี้สินไม่หมุนเวียน				
ภาระผูกพันผลประโยชน์พนักงาน	40,336	49,889	40,336	49,889
ประมาณการหนี้สินจากการรับประกันสินค้า	212,753	202,609	178,367	202,609
ประมาณการหนี้สินจากคดีความ	9,183	10,055	9,183	10,055
รวมหนี้สินไม่หมุนเวียน	262,272	262,553	227,886	262,553
รวมหนี้สิน	4,760,115	2,150,129	3,993,496	2,124,644

รายงานประจำปี 2558

ทุกวันต้องก้าวหน้ากว่าเมื่อวาน



บริษัท เอ็ม.ซี.เอส. สตีล จำกัด (มหาชน)

หมายเหตุประกอบงบการเงิน (ต่อ)

วันที่ 31 ธันวาคม 2558

งบแสดงฐานะทางการเงิน (ต่อ)

	พันเยน			
	งบการเงินรวม		งบการเงินเฉพาะกิจการ	
	ณ วันที่	ณ วันที่	ณ วันที่	ณ วันที่
	31 ธันวาคม	31 ธันวาคม	31 ธันวาคม	31 ธันวาคม
	2558	2557	2558	2557
ส่วนของผู้ถือหุ้น				
ทุนเรือนหุ้น				
ทุนจดทะเบียน	1,330,549	1,330,549	1,330,549	1,330,549
ทุนที่ออกและชำระแล้ว	1,330,549	1,330,549	1,330,549	1,330,549
ส่วนเกินมูลค่าหุ้นสามัญ	371,008	371,008	371,008	371,008
กำไรสะสม				
จัดสรรแล้ว				
ทุนสำรองตามกฎหมาย	153,579	153,579	153,579	153,579
สำรองหุ้นทุนซื้อคืน	637,915	-	637,915	-
ยังไม่ได้จัดสรร	6,510,908	5,690,743	6,630,456	5,717,256
องค์ประกอบอื่นของผู้ถือหุ้น	(475,816)	11,323	(482,442)	-
รวมส่วนของบริษัท	8,528,143	7,557,202	8,641,065	7,572,392
หุ้นทุนสามัญซื้อคืน	(637,915)	-	(637,915)	-
ส่วนได้เสียที่ไม่มีอำนาจควบคุม	2,736	105	-	-
รวมส่วนของผู้ถือหุ้น	7,892,964	7,557,307	8,003,150	7,572,392
รวมหนี้สินและส่วนของผู้ถือหุ้น	12,653,079	9,707,436	11,996,646	9,697,036

รายงานประจำปี 2558

ทุกวันที่ต้องก้าวหน้ากว่าเมื่อวาน

บริษัท เอ็ม.ซี.เอส. สตีล จำกัด (มหาชน)

หมายเหตุประกอบงบการเงิน (ต่อ)

วันที่ 31 ธันวาคม 2558

งบกำไรขาดทุนเบ็ดเสร็จ

	พันเยน			
	งบการเงินรวม		งบการเงินเฉพาะกิจการ	
	สำหรับปีสิ้นสุด		สำหรับปีสิ้นสุด	
	วันที่ 31 ธันวาคม		วันที่ 31 ธันวาคม	
	2558	2557	2558	2557
รายได้				
รายได้จากการขายและบริการ	12,643,768	3,164,405	11,465,673	3,164,405
รายได้อื่น	104,728	95,533	108,477	101,042
กำไรจากการขายเงินลงทุน	10,000	55,641	10,000	55,641
กำไรจากอัตราแลกเปลี่ยนสุทธิ	122,852	551,986	122,852	551,986
รวมรายได้	12,881,348	3,867,565	11,707,002	3,873,074
ค่าใช้จ่าย				
ต้นทุนขายและบริการ	8,086,599	2,334,360	6,974,086	2,334,360
ค่าใช้จ่ายจากการรับประกันสินค้า (กลับรายการ)	-	(158,206)	-	(158,206)
ค่าใช้จ่ายในการขาย	1,465,404	392,228	1,465,404	392,228
ค่าใช้จ่ายในการบริหาร	668,527	426,543	645,121	425,133
ขาดทุนจากการขายเงินลงทุนในบริษัทร่วม	-	11,297	-	11,297
ค่าตอบแทนผู้บริหาร	134,229	80,339	134,229	80,339
ต้นทุนทางการเงิน	22,584	10,388	19,505	10,388
รวมค่าใช้จ่าย	10,377,343	3,096,949	9,238,345	3,095,539
ส่วนแบ่งขาดทุนจากเงินลงทุนในบริษัทร่วม	(129,999)	(118,212)	-	-
กำไรก่อนรายได้ (ค่าใช้จ่าย) ภาษีเงินได้	2,374,006	652,404	2,468,657	777,535
รายได้ (ค่าใช้จ่าย) ภาษีเงินได้	(148,632)	(21,402)	(148,553)	(21,402)
กำไรสำหรับปีจากการดำเนินงานต่อเนื่อง	2,225,374	631,002	2,320,104	756,133
ขาดทุนสำหรับปีสำหรับการดำเนินงานที่ยกเลิก	-	(15,612)	-	-
กำไร (ขาดทุน) สำหรับปี	2,225,374	615,390	2,320,104	756,133

รายงานประจำปี 2558

ทุกวันต้องก้าวหน้ากว่าเมื่อวาน

บริษัท เอ็ม.ซี.เอส. สตีล จำกัด (มหาชน)

หมายเหตุประกอบงบการเงิน (ต่อ)

วันที่ 31 ธันวาคม 2558

งบกำไรขาดทุนเบ็ดเสร็จ (ต่อ)

	พันเยน			
	งบการเงินรวม		งบการเงินเฉพาะกิจการ	
	สำหรับปีสิ้นสุด		สำหรับปีสิ้นสุด	
	วันที่ 31 ธันวาคม		วันที่ 31 ธันวาคม	
	2558	2557	2558	2557
<b>กำไร (ขาดทุน) เบ็ดเสร็จอื่น</b>				
รายการที่จะไม่ถูกจัดประเภทใหม่ในภายหลังเข้าไปไว้ในกำไรหรือขาดทุน				
ผลต่างของอัตราแลกเปลี่ยนจากการแปลงค่างบการเงิน	-	11,323	-	-
ขาดทุนจากการประมาณการตามหลักคณิตศาสตร์				
ประกันภัยสำหรับโครงการผลประโยชน์ของพนักงาน	-	(22,511)	-	(22,511)
<b>กำไร (ขาดทุน) เบ็ดเสร็จอื่นสำหรับปี- สุทธิจากภาษี</b>	-	(11,188)	-	(22,511)
<b>กำไรเบ็ดเสร็จรวมสำหรับปี</b>	<u>2,225,374</u>	<u>604,202</u>	<u>2,320,104</u>	<u>733,622</u>
<b>การแบ่งปันกำไร (ขาดทุน)</b>				
ส่วนที่เป็นของบริษัทใหญ่	2,226,339	630,897	2,320,104	756,133
ส่วนของการดำเนินงานที่ยกเลิก	-	(12,490)	-	-
ส่วนที่เป็นของส่วนได้ส่วนเสียที่ไม่มีอำนาจควบคุม	(965)	(3,017)	-	-
<b>กำไรสำหรับปี</b>	<u>2,225,374</u>	<u>615,390</u>	<u>2,320,104</u>	<u>756,133</u>
<b>การแบ่งกำไรเบ็ดเสร็จรวม</b>				
ส่วนที่เป็นของบริษัทใหญ่	2,226,339	604,202	2,320,104	733,622
ส่วนที่เป็นของส่วนได้ส่วนเสียที่ไม่มีอำนาจควบคุม	(965)	-	-	-
<b>กำไรเบ็ดเสร็จรวมสำหรับปี</b>	<u>2,225,374</u>	<u>604,202</u>	<u>2,320,104</u>	<u>733,622</u>
<b>กำไร (ขาดทุน) ต่อหุ้น</b>				
กำไรต่อหุ้นขั้นพื้นฐาน (เยน)	4.47	1.24	4.66	1.51
จำนวนหุ้นสามัญที่ออกจำหน่ายแล้ว (พันหุ้น)	497,678	500,000	497,678	500,000

รายงานประจำปี 2558

ทุกวันต้องก้าวหน้ากว่าเมื่อวาน

บริษัท เอ็ม.ซี.เอส. สตีล จำกัด (มหาชน)

หมายเหตุประกอบงบการเงิน (ต่อ)

วันที่ 31 ธันวาคม 2558

38. การจัดประเภทรายการในงบการเงิน

รายการบัญชีบางรายการในงบการเงินสำหรับปีสิ้นสุดวันที่ 31 ธันวาคม 2557 ได้มีการจัดประเภทใหม่เพื่อให้สอดคล้องกับการจัดประเภทรายการบัญชีในปัจจุบัน ซึ่งไม่มีผลกระทบต่อกำไรสำหรับปีหรือส่วนของผู้ถือหุ้น

	พันเยน			
	งบการเงินรวม		งบการเงินเฉพาะกิจการ	
	ณ วันที่ 31	ณ วันที่ 31	ณ วันที่ 31	ณ วันที่ 31
	ธันวาคม 2557	ธันวาคม 2557	ธันวาคม 2557	ธันวาคม 2557
	(ตามที่รายงานใหม่)	(ตามที่รายงานไว้เดิม)	(ตามที่รายงานใหม่)	(ตามที่รายงานไว้เดิม)
<b>สินทรัพย์</b>				
เงินสดและรายการเทียบเท่าเงินสด	1,657,632	2,383,697	1,574,481	2,300,547
เงินลงทุนชั่วคราว	368,773	634,572	368,774	634,572
เงินฝากธนาคารที่มีภาระค้ำประกัน	991,864	-	991,864	-
	งบการเงินรวม (พันเยน)			
	ณ วันที่ 31	ณ วันที่ 31	ณ วันที่ 31	
	ธันวาคม 2558	ธันวาคม 2557	ธันวาคม 2556	
<b>สินทรัพย์</b>				
เงินสดและรายการเทียบเท่าเงินสด	2,072,991	1,657,632	2,383,697	
เงินลงทุนชั่วคราว	337,324	368,773	634,572	
เงินฝากสถาบันการเงินที่มีภาระค้ำประกัน	921,390	991,864	-	
	งบการเงินเฉพาะกิจการ (พันเยน)			
	ณ วันที่ 31	ณ วันที่ 31	ณ วันที่ 31	
	ธันวาคม 2558	ธันวาคม 2557	ธันวาคม 2556	
<b>สินทรัพย์</b>				
เงินสดและรายการเทียบเท่าเงินสด	1,953,227	1,574,481	3,807,958	
เงินลงทุนชั่วคราว	337,324	368,774	114,939	
เงินฝากสถาบันการเงินที่มีภาระค้ำประกัน	921,390	991,864	-	

รายงานประจำปี 2558

ทุกวันต้องก้าวหน้ากว่าเมื่อวาน

บริษัท เอ็ม.ซี.เอส. สตีล จำกัด (มหาชน)

หมายเหตุประกอบงบการเงิน (ต่อ)

วันที่ 31 ธันวาคม 2558

**39. มาตรฐานการบัญชีปรับปรุงใหม่ที่ยังไม่มีผลบังคับใช้ในปัจจุบัน**

สภาวิชาชีพบัญชีได้ออกประกาศสภาวิชาชีพบัญชี ซึ่งลงประกาศในราชกิจจานุเบกษาแล้ว ให้ใช้มาตรฐานการบัญชี มาตรฐานการรายงานทางการเงิน การตีความมาตรฐานการบัญชีและการตีความมาตรฐานการรายงานทางการเงินที่ออกและปรับปรุงใหม่

โดยมีผลบังคับใช้ถือปฏิบัติกับงบการเงินสำหรับรอบระยะเวลาบัญชีที่เริ่มต้นในหรือหลังวันที่ 1 มกราคม 2559 เป็นต้นไป มีดังต่อไปนี้

กรอบแนวคิดสำหรับการรายงานทางการเงิน (ปรับปรุง 2558)

มาตรฐานการบัญชีฉบับที่ 1 (ปรับปรุง 2558)

เรื่อง การนำเสนองบการเงิน

มาตรฐานการบัญชีฉบับที่ 2 (ปรับปรุง 2558)

เรื่อง สินค้าคงเหลือ

มาตรฐานการบัญชีฉบับที่ 7 (ปรับปรุง 2558)

เรื่อง งบกระแสเงินสด

มาตรฐานการบัญชีฉบับที่ 8 (ปรับปรุง 2558)

เรื่อง นโยบายการบัญชี การเปลี่ยนแปลง

ประมาณการทางบัญชีและข้อผิดพลาด

มาตรฐานการบัญชีฉบับที่ 10 (ปรับปรุง 2558)

เรื่อง เหตุการณ์ภายหลังรอบระยะเวลารายงาน

มาตรฐานการบัญชีฉบับที่ 11 (ปรับปรุง 2558)

เรื่อง สัญญาก่อสร้าง

มาตรฐานการบัญชีฉบับที่ 12 (ปรับปรุง 2558)

เรื่อง ภาษีเงินได้

มาตรฐานการบัญชีฉบับที่ 16 (ปรับปรุง 2558)

เรื่อง ที่ดิน อาคารและอุปกรณ์

มาตรฐานการบัญชีฉบับที่ 17 (ปรับปรุง 2558)

เรื่อง สัญญาเช่า

มาตรฐานการบัญชีฉบับที่ 18 (ปรับปรุง 2558)

เรื่อง รายได้

มาตรฐานการบัญชีฉบับที่ 19 (ปรับปรุง 2558)

เรื่อง ผลประโยชน์ของพนักงาน

มาตรฐานการบัญชีฉบับที่ 20 (ปรับปรุง 2558)

เรื่อง การบัญชีสำหรับเงินอุดหนุนจาก

รัฐบาลและเปิดเผยข้อมูลเกี่ยวกับความ

ช่วยเหลือจากรัฐบาล

มาตรฐานการบัญชีฉบับที่ 21 (ปรับปรุง 2558)

เรื่อง ผลกระทบจากการเปลี่ยนแปลงของ

อัตราแลกเปลี่ยนเงินตราต่างประเทศ

มาตรฐานการบัญชีฉบับที่ 23 (ปรับปรุง 2558)

เรื่อง ต้นทุนการกู้ยืม

มาตรฐานการบัญชีฉบับที่ 24 (ปรับปรุง 2558)

เรื่อง การเปิดเผยข้อมูลเกี่ยวกับบุคคลหรือ

กิจการที่เกี่ยวข้องกัน

มาตรฐานการบัญชีฉบับที่ 26 (ปรับปรุง 2558)

เรื่อง การบัญชีและการรายงานโครงการ

ผลประโยชน์เมื่อออกจากงาน

บริษัท เอ็ม.ซี.เอส. สตีล จำกัด (มหาชน)

หมายเหตุประกอบงบการเงิน (ต่อ)

วันที่ 31 ธันวาคม 2558

มาตรฐานการบัญชีฉบับที่ 27 (ปรับปรุง 2558)	เรื่อง งบการเงินเฉพาะกิจการ
มาตรฐานการบัญชีฉบับที่ 28 (ปรับปรุง 2558)	เรื่อง เงินลงทุนในบริษัทร่วมและการร่วมค้า
มาตรฐานการบัญชีฉบับที่ 29 (ปรับปรุง 2558)	เรื่อง การรายงานทางการเงินในสภาพเศรษฐกิจที่เงินเฟ้อรุนแรง
มาตรฐานการบัญชีฉบับที่ 33 (ปรับปรุง 2558)	เรื่อง กำไรต่อหุ้น
มาตรฐานการบัญชีฉบับที่ 34 (ปรับปรุง 2558)	เรื่อง งบการเงินระหว่างกาล
มาตรฐานการบัญชีฉบับที่ 36 (ปรับปรุง 2558)	เรื่อง การด้อยค่าของสินทรัพย์
มาตรฐานการบัญชีฉบับที่ 37 (ปรับปรุง 2558)	เรื่อง การประมาณการหนี้สิน หนี้สินที่อาจเกิดขึ้นและสินทรัพย์ที่อาจเกิดขึ้น
มาตรฐานการบัญชีฉบับที่ 38 (ปรับปรุง 2558)	เรื่อง สินทรัพย์ไม่มีตัวตน
มาตรฐานการบัญชีฉบับที่ 40 (ปรับปรุง 2558)	เรื่อง อสังหาริมทรัพย์เพื่อการลงทุน
มาตรฐานการบัญชีฉบับที่ 41	เรื่อง เกษตรกรรม
มาตรฐานการรายงานทางการเงินฉบับที่ 2 (ปรับปรุง 2558)	เรื่อง การจ่ายโดยใช้หุ้นเป็นเกณฑ์
มาตรฐานการรายงานทางการเงินฉบับที่ 3 (ปรับปรุง 2558)	เรื่อง การรวมธุรกิจ
มาตรฐานการรายงานทางการเงินฉบับที่ 4 (ปรับปรุง 2558)	เรื่อง สัญญาประกันภัย
มาตรฐานการรายงานทางการเงินฉบับที่ 5 (ปรับปรุง 2558)	เรื่อง สินทรัพย์ไม่หมุนเวียนที่ถือไว้เพื่อขายและการดำเนินงานที่ยกเลิก
มาตรฐานการรายงานทางการเงินฉบับที่ 6 (ปรับปรุง 2558)	เรื่อง การสำรวจและประเมินค่าแหล่งทรัพยากรแร่
มาตรฐานการรายงานทางการเงินฉบับที่ 8 (ปรับปรุง 2558)	เรื่อง ส่วนงานดำเนินงาน
มาตรฐานการรายงานทางการเงินฉบับที่ 10 (ปรับปรุง 2558)	เรื่อง งบการเงินรวม
มาตรฐานการรายงานทางการเงินฉบับที่ 11 (ปรับปรุง 2558)	เรื่อง การร่วมกิจการ

บริษัท เอ็ม.ซี.เอส. สตีล จำกัด (มหาชน)

หมายเหตุประกอบงบการเงิน (ต่อ)

วันที่ 31 ธันวาคม 2558

มาตรฐานการรายงานทางการเงินฉบับที่ 12 (ปรับปรุง 2558)	เรื่อง การเปิดเผยข้อมูลเกี่ยวกับส่วนได้เสียใน กิจการอื่น
มาตรฐานการรายงานทางการเงินฉบับที่ 13 (ปรับปรุง 2558)	เรื่อง การวัดมูลค่ายุติธรรม
การตีความมาตรฐานการบัญชีฉบับที่ 10 (ปรับปรุง 2558)	เรื่อง ความช่วยเหลือจากรัฐบาล-กรณีที่ไม่มีความเกี่ยวข้องอย่างเฉพาะเจาะจงกับกิจกรรม ดำเนินงาน
การตีความมาตรฐานการบัญชีฉบับที่ 15 (ปรับปรุง 2558)	เรื่อง สัญญาเช่าดำเนินงาน-สิ่งสูงใจที่ให้แก่ ผู้เช่า
การตีความมาตรฐานการบัญชีฉบับที่ 25 (ปรับปรุง 2558)	เรื่อง ภาษีเงินได้-การเปลี่ยนแปลงสถานภาพ ทางภาษีของกิจการหรือของผู้ถือหุ้น
การตีความมาตรฐานการบัญชีฉบับที่ 27 (ปรับปรุง 2558)	เรื่อง การประเมินเนื้อหาสัญญาเช่าที่ทำขึ้น ตามรูปแบบกฎหมาย
การตีความมาตรฐานการบัญชีฉบับที่ 29 (ปรับปรุง 2558)	เรื่อง การเปิดเผยข้อมูลของข้อตกลงเรื่อง สัมปทานบริการ
การตีความมาตรฐานการบัญชีฉบับที่ 31 (ปรับปรุง 2558)	เรื่อง รายได้-รายการแลกเปลี่ยนเกี่ยวกับ บริการโฆษณา
การตีความมาตรฐานการบัญชีฉบับที่ 32 (ปรับปรุง 2558)	เรื่อง สินทรัพย์ไม่มีตัวตน-ต้นทุนเว็บไซต์
การตีความมาตรฐานการรายงานทางการเงินฉบับที่ 1 (ปรับปรุง 2558)	เรื่อง การเปลี่ยนแปลงในหนี้สินที่เกิดขึ้นจาก การรื้อถอน การบูรณะและหนี้สินที่มีลักษณะ คล้ายคลึงกัน
การตีความมาตรฐานการรายงานทางการเงินฉบับที่ 4 (ปรับปรุง 2558)	เรื่อง การประเมินว่าข้อตกลงประกอบด้วย สัญญาเช่าหรือไม่
การตีความมาตรฐานการรายงานทางการเงินฉบับที่ 5 (ปรับปรุง 2558)	เรื่อง สิทธิในส่วนได้เสียจากกองทุนการรื้อ ถอน การบูรณะและการปรับปรุงสภาพ แวดล้อม
การตีความมาตรฐานการรายงานทางการเงินฉบับที่ 7 (ปรับปรุง 2558)	เรื่อง การปรับปรุงย้อนหลังภายใต้มาตรฐาน การบัญชี ฉบับที่ 29 (ปรับปรุง 2558) เรื่อง การรายงานทางการเงินในสภาพเศรษฐกิจที่ มีเงินเฟ้อรุนแรง

บริษัท เอ็ม.ซี.เอส. สตีล จำกัด (มหาชน)

หมายเหตุประกอบงบการเงิน (ต่อ)

วันที่ 31 ธันวาคม 2558

การตีความมาตรฐานการรายงานทางการเงินฉบับที่ 10 (ปรับปรุง 2558)	เรื่อง งบการเงินระหว่างกาลและการด้อยค่า
การตีความมาตรฐานการรายงานทางการเงินฉบับที่ 12 (ปรับปรุง 2558)	เรื่อง ข้อตกลงสัมปทานบริการ
การตีความมาตรฐานการรายงานทางการเงินฉบับที่ 13 (ปรับปรุง 2558)	เรื่อง โปรแกรมสิทธิพิเศษแก่ลูกค้า
การตีความมาตรฐานการรายงานทางการเงินฉบับที่ 14 (ปรับปรุง 2558)	เรื่อง ข้อจำกัดสินทรัพย์ตามโครงการ ผลประโยชน์ ข้อกำหนดเงินทุนขั้นต่ำและ ปฏิสัมพันธ์ของรายการเหล่านี้ สำหรับ มาตรฐานการบัญชี ฉบับที่ 19 (ปรับปรุง 2558) เรื่อง ผลประโยชน์ของพนักงาน
การตีความมาตรฐานการรายงานทางการเงินฉบับที่ 15 (ปรับปรุง 2558)	เรื่อง สัญญาสำหรับการก่อสร้าง อสังหาริมทรัพย์
การตีความมาตรฐานการรายงานทางการเงินฉบับที่ 17 (ปรับปรุง 2558)	เรื่อง การจ่ายสินทรัพย์ที่ไม่ใช่เงินสดให้ เจ้าของ
การตีความมาตรฐานการรายงานทางการเงินฉบับที่ 18 (ปรับปรุง 2558)	เรื่อง การโอนสินทรัพย์จากลูกค้า
การตีความมาตรฐานการรายงานทางการเงินฉบับที่ 20 (ปรับปรุง 2558)	เรื่อง ต้นทุนการเปิดหน้าดินในช่วงการผลิต สำหรับเหมืองผิวดิน
การตีความมาตรฐานการรายงานทางการเงินฉบับที่ 21	เรื่อง เงินที่นำส่งรัฐ

ฝ่ายบริหารของบริษัทและบริษัทย่อยเชื่อว่ามาตรฐานการบัญชี มาตรฐานการรายงานทางการเงิน การตีความมาตรฐานการบัญชีและการตีความมาตรฐานการรายงานทางการเงินที่ออกและปรับปรุงใหม่ข้างต้น จะไม่มีผลกระทบอย่างเป็นสาระสำคัญต่อบการเงินเมื่อนำมาถือปฏิบัติ

40. การอนุมัติงบการเงิน

งบการเงินนี้ได้รับอนุมัติให้ออกงบการเงินจากคณะกรรมการบริษัทเมื่อวันที่ 26 กุมภาพันธ์ 2559





M.C.S. Steel Public Co., Ltd.  
70 Moo 2 Changyai Bangsai Ayutthaya 13290  
Tel : 035-372961-6 Fax : 035-372967-8  
[www.mcssteel.com](http://www.mcssteel.com)  
E-Mail : [info@mcssteel.co.th](mailto:info@mcssteel.co.th)