



รายงานประจำปี 2559

บริษัท สตาร์ ซานิทารีแวร์ จำกัด (มหาชน)
(Star Sanitaryware Public Company Limited)

สารบัญ

	หน้า
สาส์นจากกรรมการผู้จัดการ	1
รายงานของคณะกรรมการตรวจสอบ	2
ข้อมูลทั่วไป	4
ข้อมูลทางการเงินโดยสรุป	6
ลักษณะการประกอบธุรกิจ	7
วิสัยทัศน์ วัตถุประสงค์ และเป้าหมาย	8
ปัจจัยความเสี่ยง	9
โครงสร้างการถือหุ้นและการจัดการ	10
โครงสร้างองค์กร	21
การกำกับดูแล	22
ลักษณะของความสัมพันธ์และรายการระหว่างกัน	30
การวิเคราะห์และคำอธิบายของฝ่ายจัดการ	31
รายละเอียดเกี่ยวกับกรรมการบริหาร	40
ข้อบังคับการประชุมผู้ถือหุ้น	44
รายชื่อของผู้สอบบัญชี	47
งบการเงิน	54

สารสนเทศจากการจัดการ

ปี 2559 บริษัท สตาร์ ซานิตารีแวร์ จำกัด (มหาชน) ได้ดำเนินการปรับโครงสร้างองค์กรใหม่ บริษัทฯ ได้ขยายจากธุรกิจเดิมในการเป็นผู้จำหน่ายเครื่องสุขภัณฑ์ในประเทศและส่งออก ขยายสายผลิตภัณฑ์เข้าสู่การเป็นผู้จำหน่ายวัสดุก่อสร้างและผู้ให้บริการด้านงานวิศวกรรม โดยโอนย้ายธุรกิจการผลิตและจำหน่ายเครื่องสุขภัณฑ์ที่เป็นธุรกิจเดิมจัดตั้งเป็นบริษัทย่อย บริษัท สตาร์ ซานิตารีแวร์ (ประเทศไทย) จำกัด ให้เป็นส่วนหนึ่งของสายผลิตภัณฑ์วัสดุก่อสร้าง พร้อมกับตั้งบริษัทย่อย บริษัท สตาร์ มีเดีย กรุ๊ป จำกัด เพื่อเสริมกลยุทธ์ด้านสื่อและการประชาสัมพันธ์และกระจายความเสี่ยงการลงทุนไปสู่ธุรกิจใหม่

สำหรับในปี 2559 บริษัทฯ ยังคงมีรายได้หลักจากธุรกิจผลิตและจำหน่ายเครื่องสุขภัณฑ์ 112.7 ล้านบาท คิดเป็นร้อยละ 91.7 และเริ่มมีรายได้จากธุรกิจจำหน่ายวัสดุก่อสร้างและบริการด้านวิศวกรรม และธุรกิจด้านสื่อและประชาสัมพันธ์เข้ามาในไตรมาสที่ 4 จำนวน 9.5 ล้านบาท (ร้อยละ 7.7) และ 0.7 ล้านบาท (ร้อยละ 0.6) ตามลำดับ โดยในทศวรรษนี้บริษัทฯ มีผลขาดทุนสุทธิเท่ากับ 133.6 ล้านบาท ทั้งนี้ เกิดจากการขาดทุนในธุรกิจสุขภัณฑ์เนื่องจากยอดขายที่ลดลงจาก 124.9 ล้านบาท ในปี 2558 เท่ากับ 112.9 ล้านบาทในปี 2559 ประกอบกับต้นทุนที่ปรับตัวสูงขึ้น และการขาดทุนจากการตีราคาแม่แบบสุขภัณฑ์จำนวน 79.4 ล้านบาท

กลยุทธ์ในการดำเนินงานของบริษัทฯ จะปรับเปลี่ยนไปที่การมุ่งเน้นกลยุทธ์ทางการตลาดเพื่อสร้างยอดขายด้วยการขยายช่องทางการจัดจำหน่ายผลิตภัณฑ์วัสดุก่อสร้างและผลิตภัณฑ์สุขภัณฑ์ ควบคู่ไปกับการให้บริการด้านต่างๆ อาทิ งานวิศวกรรมและด้านอื่นๆ ที่อยู่ระหว่างศึกษาข้อมูลศักยภาพความเป็นไปได้ โดยจะกระตุ้นยอดขายของธุรกิจหลักใหม่เข้ามาทดแทนยอดขายของธุรกิจเครื่องสุขภัณฑ์เดิม ซึ่งจะมีธุรกิจด้านสื่อเข้ามาช่วยเสริมในด้านช่องทางการประชาสัมพันธ์อีกทางหนึ่ง

ในนามของคณะกรรมการบริษัทฯ ขอขอบคุณท่านผู้ถือหุ้น และผู้มีส่วนได้เสียทุกภาคส่วนที่ได้ให้การสนับสนุนและเชื่อมั่นการดำเนินงานของบริษัทฯ ด้วยดีตลอดมา บริษัทฯ ขอสัญญาว่าจะบริหารงานด้วยหลักธรรมาภิบาล เพื่อให้เกิดประโยชน์สูงสุดแก่ผู้มีส่วนได้เสียทุกฝ่าย และจะนำพาให้องค์กรเติบโตอย่างมั่นคงต่อไป



นายกนก วงศ์ราวิทย์

กรรมการผู้จัดการ

รายงานของคณะกรรมการตรวจสอบ ประจำปี 2559

คณะกรรมการตรวจสอบของบริษัท สตาร์ ซานิตารีแวร์ จำกัด (มหาชน) ประกอบด้วยกรรมการอิสระ 3 ท่าน ซึ่งแต่ละท่านมีคุณสมบัติและมีความเป็นอิสระตามประกาศของตลาดหลักทรัพย์แห่งประเทศไทย คณะกรรมการตรวจสอบของบริษัทฯ ประกอบด้วย

1. พลเอกนิพัฒน์	บุญรัตพันธุ์	ประธานกรรมการตรวจสอบ
2. นางชวนพิศ	ฉายเหมือนวงศ์	กรรมการตรวจสอบ
3. นายปิยภัทร	ธาระวานิช	กรรมการตรวจสอบ

คณะกรรมการตรวจสอบได้รับมอบหมายจากคณะกรรมการบริษัทให้ปฏิบัติการตรวจสอบ สอบทาน ข้อมูลต่างๆ เพื่อให้การดำเนินงานของบริษัทฯ เป็นไปตามการกำกับดูแลกิจการที่ดี เสริมสร้างความโปร่งใส และประสิทธิภาพของฝ่ายจัดการ อันจะสร้างความเชื่อมั่นให้เกิดแก่ผู้ถือหุ้น และผู้มีส่วนได้เสียทุกฝ่าย คณะกรรมการตรวจสอบได้สรุปการสอบทานข้อมูลตามเหตุการณ์สำคัญในรอบปี 2559 จากการประชุม คณะกรรมการตรวจสอบทั้งสิ้น 9 ครั้ง ซึ่งเป็นการประชุมร่วมกับฝ่ายบริหารระดับสูง ผู้ตรวจสอบภายใน และ ผู้สอบบัญชีที่เข้าร่วมประชุมตามวาระที่เกี่ยวข้องและได้ดำเนินการในเรื่องต่างๆ มีสาระสำคัญโดยสรุป ดังนี้

1. การสอบทานงบการเงินรายไตรมาส และงบการเงินประจำปี 2559 ของบริษัทฯ เป็นไปตาม มาตรฐานการสอบบัญชีที่รับรองทั่วไป และเป็นไปตามรายงานของผู้สอบบัญชีที่ได้นำเสนอต่อคณะกรรมการ และผู้ถือหุ้น

2. ในส่วนปัญหาความขัดแย้งของผลประโยชน์ในเรื่องรายการที่เกี่ยวข้องกัน ผลการตรวจสอบไม่พบ รายการใดที่มีความขัดแย้งกันของผลประโยชน์และสาระสำคัญ ซึ่งได้เปิดเผยไว้ในรายงานงบการเงินแล้ว

3. การประเมินระบบการควบคุมภายใน คณะกรรมการตรวจสอบเห็นว่าระบบการควบคุมภายในของ บริษัทฯ อยู่ในระดับที่น่าพอใจ และสามารถสร้างความเชื่อมั่นอย่างมีเหตุผลต่องบการเงินของบริษัทฯ โดยไม่ พบประเด็นปัญหา หรือข้อบกพร่องที่เป็นสาระสำคัญ

4. พิจารณาสั่งแต่งตั้งผู้สอบบัญชีและกำหนดค่าสอบบัญชีประจำปี 2560 ให้คณะกรรมการบริษัท เพื่อเสนอขอพิจารณาอนุมัติจากที่ประชุมสามัญผู้ถือหุ้น โดยเสนอแต่งตั้งให้นางสาวจินตนา มหาวนิช ทะเบียน เลขที่ 4687 และ/หรือนางจินตนา เตชะมนตรีกุล ทะเบียนเลขที่ 5153 จากบริษัท สำนักงานสอบบัญชี ซี แอนด์ เอ จำกัด เป็นผู้สอบบัญชีของบริษัทฯ โดยกำหนดค่าสอบบัญชีสำหรับบริษัทฯ และบริษัทย่อย ประจำปี 2560 เป็นจำนวนเงิน 900,000 บาท ค่าสอบทานงบการเงินรายไตรมาสปีของบริษัทฯ และ บริษัทย่อย ปี 2560 เป็นจำนวนเงิน 1,350,000 บาท รวมค่าตอบแทนเป็นจำนวนเงินรวม 2,250,000 บาท และค่าบริการอื่นๆ ตามที่จ่ายจริงในแต่ละครั้ง

5. การสอบทานระบบการบริหารความเสี่ยง ปัจจัยความเสี่ยง แนวทางการบริหารความเสี่ยง รวมถึงความคืบหน้าของการบริหารความเสี่ยง ซึ่งคณะกรรมการตรวจสอบมีความเห็นว่า บริษัทฯ มีระบบการบริหารความเสี่ยงที่มีประสิทธิภาพและประสิทธิผลอย่างเหมาะสม

6. การหารือร่วมกับผู้สอบบัญชีถึงสาระสำคัญที่ตรวจสอบ เพื่อให้มั่นใจได้ว่าข้อสังเกตสำคัญที่พบจากการตรวจสอบได้รับการพิจารณาทบทวนและดำเนินการจากฝ่ายบริหารอย่างเหมาะสม

7. การกำกับดูแลการปฏิบัติตามข้อบังคับของบริษัทฯ และของตลาดหลักทรัพย์แห่งประเทศไทย ปรากฏว่าไม่พบการกระทำที่เป็นการฝ่าฝืนต่อกฎหมายข้อบังคับและข้อกำหนดแต่อย่างใด

คณะกรรมการมีความเห็นว่า บริษัทฯ มีระบบการควบคุมภายในที่เหมาะสม เพียงพอ และสามารถสร้างความเชื่อมั่นอย่างสมเหตุสมผลต่อความเชื่อถือได้ของงบการเงิน คณะกรรมการตรวจสอบได้ปฏิบัติหน้าที่ด้วยความอิสระ และจะปฏิบัติหน้าที่ด้วยความมุ่งมั่นภายใต้การกำกับดูแลกิจการที่ดีต่อไป



(พลเอกนิพัทธ์ บุญรัตพันธุ์)

ประธานกรรมการตรวจสอบ

บริษัท สตาร์ ซานิตารีแวร์ จำกัด (มหาชน)

1. ข้อมูลทั่วไป

ชื่อบริษัท	บริษัท สตาร์ ซานิตารีแวร์ จำกัด (มหาชน)
ลักษณะการประกอบธุรกิจ	จำหน่ายวัสดุก่อสร้างและวิศวกรรมบริการ
ที่ตั้งสำนักงานใหญ่	128/200 อาคารพญาไทพลาซ่า ชั้นที่ 18 ถนนพญาไท แขวงทุ่งพญาไท เขตราชเทวี กรุงเทพมหานคร
เลขทะเบียนบริษัท	0107548000242
เว็บไซต์	www.starsanitaryware.com
โทรศัพท์	0-2041-8162
โทรสาร	0-2041-7038
ทุนจดทะเบียน	หุ้นสามัญ จำนวน 119,000,044 บาท แบ่งเป็น 170,000,063 หุ้น มูลค่าหุ้นละ 0.70 บาท เรียกชำระแล้ว 118,522,905.20 บาท จำนวน 169,318,436 หุ้น
นายทะเบียน	บริษัท ศูนย์รับฝากหลักทรัพย์ (ประเทศไทย) จำกัด อาคารตลาดหลักทรัพย์แห่งประเทศไทย เลขที่ 62 ถนนดาภิเษก แขวงคลองเตย เขตคลองเตย กรุงเทพมหานคร 10110 โทรศัพท์ 0-2229-2800, 0-2654-5599
ผู้สอบบัญชี	นางสาวจินตนา มหาวนิช ผู้สอบบัญชีรับอนุญาตทะเบียนเลขที่ 4687 บริษัท สำนักงานสอบบัญชี ซีแอนด์เอ จำกัด 53 ถนนนราธิวาสราชนครินทร์ แขวงช่องนนทรี เขตยานนาวา กรุงเทพฯ 10120 โทรศัพท์ 0-2678-0750-8

ที่ปรึกษากฎหมาย

นายธรรมรัตน์ หอบุญมาสุทธิ

บริษัท สำนักกฎหมายธีรคุปต์ จำกัด

546 อาคารยูนิเวสท์คอมเพล็กซ์ ชั้น 15 ถนนรัชดาภิเษก แขวงจันทระเกษม

เขตจตุจักร กรุงเทพฯ 10900

โทรศัพท์ 02-511-1512

โทรสาร 0-2938-1957

นายสังเกตุ ภูักฤษณา

บริษัท สำนักงานกฎหมายและการบัญชีภูักฤษณา จำกัด

525/5 ม.7 ซอยพรสวรรค์นิเวศน์ 9 ถนนสุขุมวิท ต.สำโรงเหนือ อ.เมือง

จ.สมุทรปราการ 10270

โทรศัพท์ 0-2754-1005, 0-2754-1178

โทรสาร 0-2754-1178

2. ข้อมูลทางการเงินโดยสรุปของบริษัท ในรอบ 3 ปีที่ผ่านมา

หน่วย : ล้านบาท

<u>งบกำไรขาดทุน</u>	<u>2557</u>	<u>2558</u>	<u>2559</u>
รายได้จากการขาย	176.98	124.89	122.89
ต้นทุนขาย	(111.26)	(77.94)	(73.26)
กำไรขั้นต้น	65.72	46.95	49.63
รายได้จากการดำเนินงานอื่น	0.84	3.88	10.27
ค่าใช้จ่ายในการขาย	(40.97)	(35.5)	(37.74)
ค่าใช้จ่ายบริหาร	(36.01)	(41.76)	(142.42)
ต้นทุนทางการเงิน	(13.68)	(12.93)	(13.37)
กำไร (ขาดทุน) ก่อนภาษี	(24.1)	(39.36)	(133.64)
ภาษีเงินได้นิติบุคคล	-	(3.74)	-
กำไร (ขาดทุน) สุทธิ	(24.1)	(43.1)	(133.64)
กำไร (ขาดทุน) ต่อหุ้นขั้นพื้นฐาน	(0.18)	(0.32)	(0.87)
<u>งบแสดงฐานะทางการเงิน</u>			
สินทรัพย์รวม	551.17	399.51	330.61
หนี้สินรวม	339.84	376.39	383.59
ส่วนของผู้ถือหุ้น	211.33	23.12	(52.98)
<u>อัตราส่วนทางการเงิน</u>			
อัตรากำไรขั้นต้น (%)	37.13	37.59	40.38
อัตรากำไรสุทธิ (%)	(13.55)	(33.47)	(100.36)
อัตราส่วนสภาพคล่อง (เท่า)	0.58	0.52	0.65
อัตราผลตอบแทนผู้ถือหุ้น (%)	(9.57)	(36.77)	(351.22)
อัตราผลตอบแทนจากสินทรัพย์ (%)	(4.10)	(9.07)	(36.61)
อัตราส่วนหนี้สินต่อส่วนของผู้ถือหุ้น (เท่า)	1.61	16.28	(7.24)
มูลค่าตามบัญชีต่อหุ้น(บาทต่อหุ้น)	1.71	1.09	(0.23)

3. ลักษณะการประกอบธุรกิจ

บริษัท สตาร์ ซานิตารีแวร์ จำกัด (มหาชน) (“บริษัทฯ”) ก่อตั้งขึ้นเมื่อวันที่ 23 สิงหาคม 2533 จากการรวมตัวของกลุ่มนักลงทุนคนไทย และบุคลากรที่มีประสบการณ์ในอุตสาหกรรมเครื่องสุขภัณฑ์จากผู้ผลิตสุขภัณฑ์รายใหญ่ของประเทศ ด้วยทุนจดทะเบียนเริ่มแรกจำนวน 100 ล้านบาท เพื่อดำเนินธุรกิจผลิตและจำหน่ายเครื่องสุขภัณฑ์ดินเผาเคลือบวิเทรียสไชน่า (Vitreous China) พร้อมอุปกรณ์ประกอบห้องน้ำ ได้แก่ โถส้วมพร้อมถังพักน้ำ อ่างล้างหน้า โถปัสสาวะชาย โถเนกประสงค์ ที่ใส่กระดาษชำระ ที่วางสบู่ เป็นต้น ภายใต้เครื่องหมายการค้า “STAR” เพื่อจำหน่ายทั้งในและต่างประเทศโดยมุ่งเน้นเครื่องสุขภัณฑ์ที่อยู่ในตลาดระดับกลางถึงบน ซึ่งเครื่องสุขภัณฑ์ในตลาดแต่ละระดับจะแตกต่างกันตามรูปแบบ (Design) ความยาก หรือง่ายของกระบวนการผลิต และราคาของสินค้า โดยมีโรงงานตั้งอยู่ที่จังหวัดสระบุรี บริษัทฯ มีกำลังการผลิตเพิ่มที่ในการผลิตเครื่องสุขภัณฑ์จำนวน 9,230 ต้นต่อปี นอกจากนี้ บริษัทฯ ยังมีการสั่งซื้อสินค้าที่เป็นส่วนประกอบของเครื่องสุขภัณฑ์มาเพื่อจำหน่ายให้แก่ลูกค้าของบริษัทฯ เช่น อ่างอาบน้ำ ฝารองนั่ง พร้อมฝาปิด อุปกรณ์ชุดหม้อน้ำ ก๊อกน้ำ ราวแขวนผ้าเช็ดตัว และที่กดชักโครก เป็นต้น

เมื่อเดือน พฤษภาคม 2558 บริษัท สตาร์ ซานิตารีแวร์ จำกัด (มหาชน) ได้จัดตั้งและเข้าถือหุ้นบริษัทย่อย บริษัทสตาร์ มีเดีย กรุ๊ป จำกัด ซึ่งเป็นธุรกิจด้านสื่อและการประชาสัมพันธ์เพื่อเสริมความแข็งแกร่งให้กับผลิตภัณฑ์ STAR และขยายโอกาสและกระจายความเสี่ยงไปยังธุรกิจด้านสื่อโฆษณาภายนอกบ้าน โดยในปี 2559 ได้มีการทำสัญญาลงทุนป้ายโฆษณาในตัวเมืองภูเก็ตและรับรู้รายได้แล้วในไตรมาสที่ 4

นอกจากนี้ บริษัท สตาร์ ซานิตารีแวร์ จำกัด (มหาชน) ได้จัดตั้งและเข้าถือหุ้นบริษัทย่อย บริษัท สตาร์ ซานิตารีแวร์ (ประเทศไทย) จำกัด โดยขายสินทรัพย์ของธุรกิจสุขภัณฑ์ทั้งหมดแล้วเสร็จในปี 2559 เพื่อให้เกิดความคล่องตัวในการบริหารหน่วยธุรกิจสุขภัณฑ์และบริษัท สตาร์ ซานิตารีแวร์ จำกัด (มหาชน) เริ่มการดำเนินงานธุรกิจด้านจำหน่ายวัสดุก่อสร้างและบริการด้านวิศวกรรม เพื่อเป็นการเสริมห่วงโซ่อุปทานจากธุรกิจสุขภัณฑ์เดิมให้มีความหลากหลายมากขึ้น

เมื่อวันที่ 12 มกราคม 2560 บริษัทฯ ได้จดทะเบียนบริษัทย่อยเพิ่มเติมคือบริษัท สตาร์ เอ็นเนอร์จี้คอร์ป จำกัด เพื่อดำเนินธุรกิจด้านพลังงานและบริษัท สตาร์ พร็อพเพอร์ตี้ คอร์ป จำกัด เพื่อดำเนินธุรกิจด้านอสังหาริมทรัพย์ สำหรับรองรับการขยายการลงทุนของบริษัทฯ ในอนาคต

4. วิสัยทัศน์ วัตถุประสงค์ และเป้าหมาย

บริษัท สตาร์ ซานิตารีแวร์ จำกัด (มหาชน) ได้กำหนดวิสัยทัศน์ วัตถุประสงค์ และเป้าหมายในการดำเนินธุรกิจให้สอดคล้องกับการขยายการลงทุนไปยังธุรกิจต่างๆ เสริมความเข้มแข็งของธุรกิจเดิมและกระจายความเสี่ยงของการลงทุน ดังนี้

วิสัยทัศน์ : บริษัทจะคำนึงถึงประโยชน์ผู้ถือหุ้นโดยดำเนินธุรกิจด้วยการกระจายความเสี่ยงไปยังธุรกิจที่เติบโตอย่างยั่งยืนและเป็นธุรกิจที่มีอนาคต

วัตถุประสงค์ : บริษัทจะขยายธุรกิจโดยมุ่งขยายห่วงโซ่อุปทานจากธุรกิจฐานเดิมคือผลิตและจำหน่ายสุขภัณฑ์เซรามิค เข้าสู่ธุรกิจใหม่ที่มีอนาคตและช่วยเสริมสร้างธุรกิจเดิมให้แข็งแกร่ง

เป้าหมาย : สร้างผลตอบแทนที่ยั่งยืนจากลงทุนในธุรกิจที่ส่งเสริมซึ่งกันและกันและมุ่งเน้นให้เกิดธรรมาภิบาลในทุกหน่วยธุรกิจที่มีการลงทุน

โครงสร้างรายได้ของบริษัทฯ ในปี 2557 – 2559 บริษัทฯ มีสัดส่วนโครงสร้างรายได้จากธุรกิจผลิตและจำหน่ายเครื่องสุขภัณฑ์ ธุรกิจด้านสื่อและประชาสัมพันธ์ และธุรกิจจำหน่ายวัสดุก่อสร้าง รวมถึงรายได้อื่นๆ ดังนี้

กลุ่มธุรกิจ	2557		2558		2559	
	ล้านบาท	%	ล้านบาท	%	ล้านบาท	%
1.รายได้ธุรกิจผลิตและจำหน่ายเครื่องสุขภัณฑ์	176.98	99.53%	124.89	96.99%	112.68	84.62%
2.รายได้ธุรกิจด้านสื่อและประชาสัมพันธ์	-	-	-	-	0.72	0.54%
3.รายได้ธุรกิจจำหน่ายวัสดุก่อสร้างและบริการด้านวิศวกรรม	-	-	-	-	9.49	7.13%
รวมรายได้จากการขายและบริการ	176.98	99.53%	124.89	96.99%	122.89	92.29%
4.รายได้อื่น	0.84	0.47%	3.88	3.01%	10.27	7.71%
รวมรายได้สุทธิ	177.82	100.00%	128.77	100.00%	133.16	100.00%

5. ปัจจัยความเสี่ยง

5.1 หน่วยธุรกิจของบริษัทฯ ทั้งธุรกิจเครื่องสุขภัณฑ์ ธุรกิจจำหน่ายวัสดุก่อสร้างและบริการด้านวิศวกรรม รวมถึงธุรกิจด้านอสังหาริมทรัพย์ มีความอ่อนไหวต่อภาคธุรกิจอสังหาริมทรัพย์ หากภาคอสังหาริมทรัพย์ในประเทศอยู่ในช่วงถดถอยหรือชะลอตัวจะส่งผลให้เกิดความเสี่ยงต่อผลประกอบการของบริษัทฯ

5.2 ต้นทุนวัตถุดิบซึ่งกระทบต่อราคาลดต้นทุนเครื่องสุขภัณฑ์ อย่างไรก็ตาม บริษัทฯ ใช้วัตถุดิบภายในประเทศเกือบจะทั้งหมดในการผลิตเครื่องสุขภัณฑ์ ทำให้ไม่ได้รับผลกระทบมากนักทำให้ความผันผวนของราคาวัตถุดิบจะไม่มากแต่ต้นทุนจะผันแปรเพิ่มขึ้นไปตามค่าขนส่งซึ่งขึ้นอยู่กับปัจจัยราคาน้ำมัน

5.3 ปัจจัยเสี่ยงจากเครื่องสุขภัณฑ์นำเข้าจากประเทศจีนและกลุ่มอาเซียน (AFTA) โดยเฉพาะประเทศจีน ซึ่งมีต้นทุนที่ต่ำกว่าเนื่องจากค่าแรงงานและการประหยัดต่อขนาดของการผลิตสินค้าเป็นจำนวนมาก (Economy of Scale) รวมทั้งการเจรจาเปิดเสรีทางการค้าระหว่างไทยกับจีนซึ่งมีข้อตกลงลดอัตราภาษีนำเข้าเครื่องสุขภัณฑ์ลงเหลือร้อยละ 0 ตั้งแต่วันที่ 2553 แต่ปัจจุบันผลิตภัณฑ์จากจีนยังไม่ได้มาตรฐานอุตสาหกรรม (มอก.) แต่ถ้าวัตถุดิบจากจีนปรับปรุงคุณภาพให้ได้มาตรฐาน มอก. บังคับจะทำให้ต้นทุนที่นำเข้ามาสูงขึ้น ทำให้สินค้าที่ผลิตจากในประเทศยังสามารถแข่งขันได้โดยใช้ความได้เปรียบจากความเชื่อมั่นในสินค้าที่ผลิตจากภายในประเทศที่มีความสม่ำเสมอในเรื่องคุณภาพ

5.4 ปัจจัยเสี่ยงจากค่าแรงงานขั้นต่ำ ซึ่งปัจจุบันยังประสบปัญหาของการขาดแคลนแรงงาน เมื่ออุตสาหกรรมประสบภาวะขาดแคลนแรงงาน ค่าแรงก็จะสูงขึ้นผันแปรไปกับตามความต้องการทำให้ค่าแรงจริงสูงกว่าค่าแรงขั้นต่ำต่อวัน

5.5 ปัจจัยเสี่ยงจากต้นทุนเชื้อเพลิง (ก๊าซธรรมชาติ) และค่าไฟฟ้าที่สูงขึ้นจากการปรับราคาน้ำมันของตลาดโลก ซึ่งเป็นปัจจัยหลักในอุตสาหกรรมผลิตเครื่องสุขภัณฑ์ และมีผลกระทบต่อทุกอุตสาหกรรม โดยบริษัทฯ ยังมีแผนขยายการลงทุนไปยังธุรกิจพลังงานซึ่งอาจเสริมในเรื่องปัจจัยเสี่ยงนี้ได้ในอนาคต

5.6 ปัจจัยเสี่ยงด้านอัตราแลกเปลี่ยน ธุรกิจผลิตและจำหน่ายเครื่องสุขภัณฑ์ยังคงเป็นที่มาในรายได้หลักของบริษัทฯ โดยในปี 2559 มียอดการส่งออกจรวดร้อยละ 40 ของยอดขาย จึงมีความเสี่ยงจากความผันผวนของอัตราแลกเปลี่ยน อย่างไรก็ตาม บริษัทฯ ได้ทำสัญญาซื้อเงินตราต่างประเทศล่วงหน้า (Forward Contract) เพื่อเป็นการป้องกันความเสี่ยงดังกล่าวไว้แล้ว

5.7 ปัจจัยด้านสื่อวัฒนธรรมใหม่ที่ดึงดูดและมีปฏิสัมพันธ์กับกลุ่มเป้าหมายมากขึ้น ซึ่งอาจส่งผลกระทบต่อสื่อโฆษณาในรูปแบบสื่อออนไลน์ (Out of home media) ที่บริษัทฯ ลงทุนอยู่ แต่สื่อออนไลน์ยังเป็นสื่อที่มีประสิทธิภาพและมีศักยภาพในการผสมผสานเข้ากับแคมเปญสื่อต่างๆ ได้

6. โครงสร้างการถือหุ้นและการจัดการ

6.1 ผู้ถือหุ้น

ณ วันที่ 31 ธันวาคม 2559 บริษัทฯ มีทุนจดทะเบียนจำนวน 119,000,044 บาท แบ่งออกเป็นหุ้นสามัญ จำนวน 170,000,063 หุ้น และมีหุ้นที่ออกและเรียกชำระแล้วจำนวน 118,522,905.20 บาท แบ่งออกเป็นหุ้นสามัญจำนวน 169,318,436 หุ้น มูลค่าหุ้นละ 0.70 บาท

กลุ่มผู้ถือหุ้นสูงสุด 10 รายแรกของรอบการปิดสมุดทะเบียน ณ วันที่ 15 มีนาคม 2560

รายชื่อผู้ถือหุ้น	จำนวนหุ้น	ร้อยละ
1. นางสาวภัทราธิ์ วงษ์ทองหลิน	37,863,980	13.98
2. นางอนัญญา เรืองศักดิ์วิจิตร	17,026,720	6.29
3. นายธนกฤต อัจฉริยะสมบัติ	10,838,694	4.00
4. นางสุริรัตน์ เอี่ยมสอาด	10,329,368	3.81
5. นายฉัตรชัย ส่องแสงเจริญ	9,046,300	3.34
6. นายพนนทมิตร กุลประภา	8,704,000	3.21
7. นายอนุโรจน์ เสนีย์ประกรณ์ไกร โดย บริษัทหลักทรัพย์เออีซี จำกัด (มหาชน)	7,975,404	2.94
8. นางทักษพร กังพิศดาร	7,869,062	2.90
9. น.ส.พิมพ์สุดา สุทธิสงค์	7,484,800	2.76
10. น.ส.อัมพิกา สุดใจชื่น	7,282,000	2.69
11. รายอื่นๆ	146,489,169	54.07
รวม	270,909,497	100.00

หมายเหตุ: จำนวนหุ้นสามัญภายหลังวันเพิ่มทุนเมื่อวันที่ 23 กุมภาพันธ์ 2560 เท่ากับ 270,909,497 หุ้น

6.2 โครงสร้างการจัดการ

โครงสร้างคณะกรรมการ

โครงสร้างของคณะกรรมการบริษัทฯ ประกอบด้วยคณะกรรมการ 4 ชุดคือคณะกรรมการบริษัท คณะกรรมการบริหาร คณะกรรมการตรวจสอบและคณะกรรมการบริหารความเสี่ยง ซึ่งมีรายละเอียดดังนี้

บริษัทฯ ได้ทำการแต่งตั้งคณะกรรมการที่เป็นกรรมการอิสระจำนวน 4 ท่านจากจำนวนกรรมการทั้งหมด 12 ท่าน ซึ่งไม่ได้มีส่วนร่วมในการบริหารจัดการของบริษัทสัดส่วนของคณะกรรมการอิสระคิดเป็น 1 ใน 3 ของจำนวนกรรมการทั้งหมด โดยทำหน้าที่เป็นกรรมการตรวจสอบ 3 ท่านทำให้สามารถถ่วงดุลในชั้นการพิจารณาการประชุมต่างๆ

(1) คณะกรรมการบริษัท

ณ วันที่ 31 ธันวาคม 2559 คณะกรรมการบริษัทฯ ประกอบด้วยกรรมการ 12 ท่าน โดยเมื่อวันที่ 8 กันยายน 2559 มีการลาออกและมีการทดแทน 2 ท่าน คือ (1) นายสมชาย อีธรรม แทนนายอิริทธิ์ ณ ถลาง ในตำแหน่งรองประธานกรรมการ และ (2) นายอัสนันต์ ขวัญดี แทนนายนพพร พรวิจิตรเจริญ ในตำแหน่งกรรมการที่เป็นกรรมการอิสระ มีรายละเอียด ดังนี้

ชื่อ - นามสกุล	จำนวนหุ้น ¹	ร้อยละ	ตำแหน่ง	หมายเหตุ
1. พลเอกนิพัทธ์ บุญยรัตพันธุ์	-	-	ประธานกรรมการ และประธานกรรมการตรวจสอบ (กรรมการอิสระ)	
2. นายอริชัย รักธรรม	-	-	รองประธานกรรมการ	
3. นายสัจจะ สุขสงค์	-	-	รองประธานกรรมการ	
4. นายสมชัย ว่องอรุณ	396,200	0.2340	รองประธานกรรมการ	
5. นายอิริทธิ์ ณ ถลาง	-	-	รองประธานกรรมการ	
6. นายสมชาย อีธรรม	-	-	รองประธานกรรมการ	แทนนายอิริทธิ์ ณ ถลางเมื่อ วันที่ 8 กันยายน 2559
7. นายประธาน ยอดวสิน	-	-	กรรมการ	
8. นายธนกฤต อัจฉริยะสมบัติ	6,557,934	3.8731	กรรมการ	
9. นายสมชาย ดำรงเกียรติชัย	-	-	กรรมการ	
10. นางกรรณิการ์ ว่องอรุณ	19,900	0.0118	กรรมการ	
11. นางชวนพิศ ฉายเหมือนวงศ์	150,000	0.0886	กรรมการอิสระ และกรรมการตรวจสอบ	
12. นายปิยภัทร ธาระวานิช	-	-	กรรมการอิสระ และกรรมการตรวจสอบ	
13. นายนพพร พรวิจิตรเจริญ	-	-	กรรมการอิสระ และกรรมการตรวจสอบ	
14. นายอัสนันต์ ขวัญดี	-	-	กรรมการอิสระ	แทนนายนพพร พรวิจิตรเจริญ เมื่อวันที่ 8 กันยายน 2559

¹ จำนวนหุ้นสามัญ ณ วันปิดสมุดลงทะเบียน วันที่ 3 มกราคม 2560

โดยมี นายสัจจะ สุขสงค์ เป็นรักษาการเลขานุการบริษัท

นางสาวนิศาตร์ณ์ แซ่หลี่ เป็นผู้อำนวยการฝ่ายบัญชีและการเงิน

ขอบเขตอำนาจหน้าที่ของคณะกรรมการบริษัท

จัดการบริษัทฯ ให้เป็นไปตามกฎหมาย วัตถุประสงค์ ข้อบังคับบริษัท ตลอดจนมติของที่ประชุมผู้ถือหุ้น ด้วยความสุจริต และระมัดระวังรักษาผลประโยชน์ของบริษัทฯ กำหนดนโยบาย เป้าหมาย แนวทางทิศทางการดำเนินธุรกิจ แผนงาน และงบประมาณของบริษัทฯ ตลอดจนการดำเนินการให้มีการควบคุมภายในที่มีประสิทธิภาพและประสิทธิผล เว้นแต่ในเรื่อง คณะกรรมการที่ต้องได้รับอนุมัติจากที่ประชุมผู้ถือหุ้นก่อนการดำเนินการ อีกทั้งพิจารณาทบทวนอนุมัตินโยบาย โครงสร้างการบริหารงาน การควบคุมติดตามผลการดำเนินงาน และต้องแจ้งให้บริษัททราบโดยไม่ชักช้า หากมีส่วนได้เสียไม่ว่าโดยตรงหรือโดยอ้อมในสัญญาใดๆ ที่ทำกับบริษัท หรือถือหุ้นหรือหุ้นกู้เพิ่มขึ้นหรือลดลงในบริษัทหรือบริษัทในเครือ อีกทั้งพิจารณาอนุมัติกิจการอื่นๆ เพื่อให้เกิดประโยชน์แก่บริษัทฯ

ในปี 2559 ที่ผ่านมา คณะกรรมการบริษัทฯ มีการประชุมทั้งสิ้น 15 ครั้ง โดยมีรายละเอียดการเข้าร่วมการประชุมของกรรมการแต่ละท่าน ดังนี้

รายชื่อกรรมการบริษัทฯ	จำนวนครั้งที่เข้าร่วมประชุม
1. พลเอกนิพัฒน์ บุญยรัตพันธุ์	13
2. นายอริชัย รักธรรม	13
3. นายสัจจะ สุขสงค์	15
4. นายสมชัย ว่องอรุณ	14
5. นายอิริทธิ์ ณ กลาง	1
6. นายสมชาย ธีรธรรม แทน นายอิริทธิ์ ณ กลาง เมื่อวันที่ 8 กันยายน 2559	5
7. นายประธาน ยอดวสิน	13
8. นายธนกฤต อัจฉริยะสมบัติ	10
9. นายสมชาย ดำรงเกียรติชัย	13
10. นางกรรณิการ์ ว่องอรุณ	10
11. นางชวนพิศ ฉายเหมือนวงศ์	11
12. นายปิยภัทร ธาระวานิช	12
13. นายนพกร พรวิจิตรเจริญ	8
14. นายอัชนันต์ ขวัญดี แทน นายนพกรพร วิจิตรเจริญ เมื่อวันที่ 8 กันยายน 2559	5

(2) คณะกรรมการบริหาร

ตามมติที่ประชุมคณะกรรมการบริษัท ครั้งที่ 2/2559 เมื่อวันที่ 4 กุมภาพันธ์ 2559 กำหนดให้บริษัทฯ มีคณะกรรมการบริหาร เพื่อรับผิดชอบในการบริหารงาน และการดำเนินธุรกิจของบริษัทฯ ณ วันที่ 27 กุมภาพันธ์ 2560 บริษัทฯ มีคณะกรรมการบริหาร 8 ท่าน ได้แก่

ชื่อ-นามสกุล	ตำแหน่ง
1. นายอริชัย รักธรรม	ประธานกรรมการบริหาร
2. นายสัจจะ สุขสงค์	กรรมการบริหาร
3. นายสมชาย อีธรรม	กรรมการบริหาร
4. นายสมชาย ดำรงเกียรติชัย	กรรมการบริหาร
5. นายสมชัย ว่องอรุณ	กรรมการบริหาร
6. พล.ต.ต.หญิง ดร.จิราภักษ์ สิทธิพันธุ์	กรรมการบริหาร
7. นายกนก วงศราวิทย์	กรรมการบริหาร
8. นายบรรลือศักดิ์ ภู่อึ้งเรือง	กรรมการบริหาร

โดยในปี 2559 บริษัทฯ มีการประชุมของคณะกรรมการบริหารจำนวนทั้งสิ้น 12 ครั้ง

ขอบเขตอำนาจหน้าที่ของคณะกรรมการบริหาร

พิจารณากลับกรองแผนกลยุทธ์ แผนธุรกิจทั้งระยะสั้น และระยะกลาง (5 Years Strategic Business Plan) แผนดำเนินการและแผนงบประมาณ (Yearly Budget Plan) และทบทวนแผนกลยุทธ์ระดับองค์กร (Corporate Strategy Plan) ก่อนนำเสนอ BOD (Board of Directors) อนุมัติและนำไปปฏิบัติ ให้บรรลุผลตามเป้าหมายพิจารณากลับกรอง (อนุมัติเบื้องต้น) รายการที่มีวงเงินสูงอย่างมีนัยสำคัญ ได้แก่ การได้มาหรือจำหน่ายไปของสินทรัพย์ การลงทุน ที่มีจำนวนเงินไม่เกิน 50 ล้านบาทต่อรายการการเปิดวงเงินให้สินเชื่อและขยายสินเชื่อลูกค้า การให้กู้ยืมแก่บริษัทในเครือการก่อหนี้ต่อบุคคลภายนอก/สถาบันการเงินใด/ตราสารการเงิน และพิจารณากลับกรองการว่าจ้างและหรือเลิกว่าจ้างผู้บริหารระดับสูง รวมถึงพิจารณากลับกรองรายงานทุกประเภทที่นำเสนอ BOD

(3) คณะกรรมการตรวจสอบ

คณะกรรมการตรวจสอบของบริษัทฯ ณ วันที่ 31 ธันวาคม 2560 ประกอบด้วยกรรมการอิสระ 3 ท่าน ดังมีรายชื่อดังต่อไปนี้

ชื่อ-นามสกุล	ตำแหน่ง
1. พลเอกนิพัทธ์ บุญยรัตพันธุ์	ประธานกรรมการตรวจสอบและกรรมการอิสระ
2. นางชวนพิศ ฉายเหมือนวงศ์	กรรมการตรวจสอบและกรรมการอิสระ
3. นายปิยภัทร ธาระวานิช	กรรมการตรวจสอบและกรรมการอิสระ

โดยทั้ง 3 ท่านเป็นกรรมการอิสระที่มีความรู้และประสบการณ์เพียงพอที่จะทำหน้าที่ในการสอบทานความน่าเชื่อถือของงบการเงินของบริษัท ได้ตามรายละเอียดประวัติการทำงานและประสบการณ์ประกอบประสบการณ์ของกรรมการ

ในปี 2559 บริษัทฯ มีการประชุมของคณะกรรมการตรวจสอบจำนวนทั้งสิ้น 9 ครั้ง

ขอบเขตอำนาจหน้าที่ของคณะกรรมการตรวจสอบ

1. สอบทานให้บริษัทมีการรายงานทางการเงินอย่างถูกต้อง และเปิดเผยอย่างเพียงพอ
2. สอบทานให้บริษัทมีระบบควบคุมภายใน (Internal Control) และระบบการตรวจสอบภายใน (Internal Audit) ที่เหมาะสมและมีประสิทธิภาพ รวมทั้งพิจารณาความเป็นอิสระของสำนักตรวจสอบภายใน ตลอดจนให้ความเห็นชอบในการพิจารณา แต่งตั้ง โยกย้าย เลิกจ้างผู้บริหารสูงสุดของสำนักตรวจสอบภายใน
3. สอบทานให้บริษัทปฏิบัติตามกฎหมายว่าด้วยหลักทรัพย์และตลาดหลักทรัพย์ และกฎหมายที่เกี่ยวข้องกับธุรกิจของบริษัท รวมทั้งกฎ/ระเบียบ/ประกาศ/คำสั่งที่ออกโดยอาศัยอำนาจตามกฎหมายดังกล่าว
4. สอบทานระบบการบริหารความเสี่ยงของบริษัท โดยมุ่งเน้นในความเสี่ยงที่สำคัญของบริษัท
5. พิจารณา คัดเลือก เสนอแต่งตั้ง และเสนอค่าตอบแทนผู้สอบบัญชีของบริษัท
6. พิจารณารายการที่เกี่ยวข้องกันหรือรายการที่อาจมีความขัดแย้งทางผลประโยชน์ให้เป็นไปตามกฎหมายว่าด้วยหลักทรัพย์และตลาดหลักทรัพย์และกฎหมายที่เกี่ยวข้องกับธุรกิจของบริษัทรวมทั้งกฎ/ระเบียบ/ประกาศ/คำสั่งที่ออกโดยอาศัยอำนาจตามกฎหมายดังกล่าว
7. ปฏิบัติการอื่นใดตามที่คณะกรรมการบริษัทมอบหมาย

การสรรหากรรมการ

คณะกรรมการบริษัทฯ จะดำเนินการสรรหาบุคคลที่มีคุณภาพทั้งประสบการณ์ ความรู้ ความสามารถ และคุณสมบัติตามที่กฎหมายกำหนดและเสนอความเห็นต่อกรรมการ ซึ่งจะนำเสนอที่ประชุมผู้ถือหุ้นให้เป็นผู้แต่งตั้งกรรมการที่ประชุมผู้ถือหุ้นจะทำการคัดเลือกกรรมการตามหลักเกณฑ์และวิธีการที่กำหนดไว้ในข้อบังคับของบริษัทฯตามหลักเกณฑ์ดังนี้

1. คณะกรรมการบริษัท ฯ ประกอบด้วย กรรมการจำนวนไม่น้อยกว่า 5 คนแต่ไม่เกิน 12 คน เลือกตั้งโดยที่ประชุมผู้ถือหุ้น โดยมีกรรมการที่เป็นกรรมการตรวจสอบไม่น้อยกว่า 3 คน ทั้งนี้ กรรมการไม่น้อยกว่ากึ่งหนึ่งของจำนวนกรรมการทั้งหมดต้องมีถิ่นที่อยู่ในราชอาณาจักร
2. ให้ที่ประชุมผู้ถือหุ้นเลือกตั้งกรรมการ ตามหลักเกณฑ์และวิธีการดังต่อไปนี้
 - (1) ผู้ถือหุ้นรายหนึ่งมีคะแนนเสียงเท่ากับ 1 หุ้นต่อหนึ่ง 1 เสียง
 - (2) ผู้ถือหุ้นแต่ละรายจะใช้คะแนนเสียงที่มีอยู่ทั้งหมดตาม (1) เลือกตั้งบุคคลเดียวหรือหลายคนเป็นกรรมการก็ได้แต่จะแบ่งคะแนนเสียงให้แก่ผู้ใดมากน้อยเพียงใดไม่ได้
 - (3) บุคคลที่ได้รับคะแนนเสียงสูงสุดตามลำดับลงมาเป็นผู้ได้รับการเลือกตั้งเป็นกรรมการเท่าจำนวนกรรมการที่จะพึงมี หรือจะพึงเลือกตั้งในครั้งนั้น ในกรณีที่บุคคลซึ่งได้รับการเลือกตั้งในลำดับถัดลงมามีคะแนนเสียงเท่ากันเกินจำนวนกรรมการที่จะพึงมี หรือจะพึงเลือกตั้งในครั้งนั้น ให้ประธานที่ประชุมเป็นผู้ออก เสียงชี้ขาด
3. ในการประชุมผู้ถือหุ้นสามัญประจำปีทุกครั้งให้กรรมการออกจากตำแหน่งจำนวนหนึ่งในสามของจำนวนกรรมการในขณะนั้น ถ้าจำนวนกรรมการจะแบ่งออกให้ตรงเป็นสามส่วนไม่ได้ ก็ให้ออกโดยจำนวนใกล้เคียงที่สุดกับส่วนหนึ่งในสาม กรรมการที่จะต้องออกจากตำแหน่งในปีแรกและปีที่สองภายหลังจดทะเบียนบริษัทนั้น ให้จับสลากกัน ส่วนปีหลังๆ ต่อไปให้กรรมการคนที่อยู่ในตำแหน่งนานที่สุดนั้นเป็นผู้ออกจากตำแหน่งกรรมการ ซึ่งพ้นจากตำแหน่งอาจได้รับเลือกให้กลับเข้ามารับตำแหน่งอีกได้
4. กรรมการคนใดจะลาออกจากตำแหน่งให้ยื่นใบลาออกต่อบริษัท ฯ โดยการลาออกนั้น จะมีผลนับแต่วันที่ยื่นใบลาออกไปถึงบริษัทฯ
5. ที่ประชุมผู้ถือหุ้นอาจลงมติให้กรรมการคนใดออกจาก ตำแหน่งก่อนถึงคราวออกตามวาระได้ด้วยคะแนนเสียงไม่น้อยกว่าสามในสี่ (3/4) ของจำนวนผู้ถือหุ้นซึ่งมาประชุมและมีสิทธิออกเสียง และมีหุ้นนับรวมกันได้ไม่น้อยกว่ากึ่งหนึ่งของจำนวนหุ้นที่ถือโดยผู้ถือหุ้นที่มาประชุมและมีสิทธิออกเสียง

นิยามและคุณสมบัติกรรมการอิสระของบริษัท

บริษัทได้กำหนดคุณสมบัติของกรรมการอิสระของบริษัทตามข้อกำหนดของคณะกรรมการกำกับหลักทรัพย์และตลาดหลักทรัพย์และตลาดหลักทรัพย์แห่งประเทศไทย ดังนี้

ไม่เป็นบุคคลที่มีคุณสมบัติต้องห้ามตามพระราชบัญญัติหลักทรัพย์และตลาดหลักทรัพย์ พ.ศ.2535 (ฉบับแก้ไขเพิ่มเติม) (“พ.ร.บ.หลักทรัพย์ฯ”)

1. ถือหุ้นไม่เกินร้อยละ 1 ของจำนวนหุ้นที่มีสิทธิออกเสียงทั้งหมดของบริษัท บริษัทใหญ่ บริษัทย่อย บริษัทร่วม หรือนิติบุคคลที่อาจมีความขัดแย้ง ทั้งนี้ ให้นับรวมการถือหุ้นของผู้ที่เกี่ยวข้องของกรรมการอิสระรายนั้นๆ ด้วย
2. ไม่เป็นหรือเคยเป็นกรรมการที่มีส่วนร่วมบริหารงาน ลูกจ้าง พนักงาน ที่ปรึกษาที่ได้เงินเดือนประจำ หรือผู้มีอำนาจควบคุมของบริษัท บริษัทใหญ่ บริษัทย่อย บริษัทร่วม บริษัทย่อยลำดับเดียวกัน หรือนิติบุคคลที่อาจมีความขัดแย้ง เว้นแต่จะได้พ้นจากการมีลักษณะดังกล่าวมาแล้วไม่น้อยกว่า 2 ปีก่อนวันที่ได้รับการแต่งตั้ง
3. ไม่เป็นบุคคลที่มีความสัมพันธ์ทางสายโลหิต หรือโดยการจดทะเบียนตามกฎหมาย ในลักษณะที่เป็น บิดา มารดา คู่สมรส พี่น้อง และบุตร รวมทั้งคู่สมรสของบุตร ของผู้บริหาร ผู้ถือหุ้นรายใหญ่ ผู้มีอำนาจควบคุม หรือผู้ที่ได้รับการเสนอให้เป็นผู้บริหาร หรือผู้มีอำนาจควบคุมของบริษัทหรือบริษัทย่อย
4. ไม่มีหรือเคยมีความสัมพันธ์ทางธุรกิจกับบริษัท บริษัทใหญ่ บริษัทย่อย บริษัทร่วม หรือนิติบุคคลที่อาจมีความขัดแย้งในลักษณะที่อาจเป็นการขัดขวางการใช้วิจารณญาณอย่างอิสระของตน โดยพิจารณาจากรายการที่มูลค่ามากกว่า หรือเท่ากับ 20 ล้านบาท หรือมากกว่า หรือเท่ากับ 3% ของสินทรัพย์รวมสุทธิของบริษัท แล้วแต่จำนวนใดจะต่ำกว่า รวมทั้งไม่เป็นหรือเคยเป็นผู้ถือหุ้นรายใหญ่ กรรมการซึ่งไม่ใช่กรรมการอิสระ หรือผู้บริหารของผู้ที่มีความสัมพันธ์ทางธุรกิจกับบริษัท บริษัทใหญ่ บริษัทย่อย บริษัทร่วม หรือนิติบุคคลที่อาจมีความขัดแย้ง เว้นแต่จะได้พ้นจากการมีลักษณะดังกล่าวมาแล้วไม่น้อยกว่า 2 ปีก่อนวันที่ได้รับการแต่งตั้ง อนึ่ง ความสัมพันธ์ทางธุรกิจข้างต้นรวมถึงการทำรายการทางการเงินที่กระทำเป็นปกติเพื่อประกอบกิจการ การเช่าหรือให้เช่า อสังหาริมทรัพย์ รายการเกี่ยวกับสินทรัพย์หรือบริการ หรือการให้หรือรับความช่วยเหลือทางการเงินด้วยการรับหรือการให้กู้ยืม ค่าประกัน การให้สินทรัพย์เป็นหลักประกันหนี้สิน รวมถึงพฤติกรรมอื่นที่ตนเองเดียวกันที่มีนัยสำคัญตามที่คณะกรรมการกำกับตลาดทุนกำหนด
5. ไม่เป็นหรือเคยเป็นผู้สอบบัญชีที่ปรึกษาทางการเงิน ที่ปรึกษาทางกฎหมาย และการประเมินราคาหลักทรัพย์ของบริษัท บริษัทใหญ่ บริษัทย่อย บริษัทร่วม หรือนิติบุคคลที่อาจมีความขัดแย้งและ ไม่เป็นผู้ถือหุ้นรายใหญ่ กรรมการซึ่งไม่ใช่กรรมการอิสระ ผู้บริหาร หรือหุ้นส่วนผู้จัดการของสำนัก

สอบบัญชีซึ่งมีผู้สอบบัญชีของบริษัท บริษัทใหญ่ บริษัทย่อย บริษัทร่วม หรือนิติบุคคลที่อาจมีความขัดแย้งสังกัดอยู่วัน แต่จะได้พ้นจากการลักษณะดังกล่าวมาแล้วไม่น้อยกว่า 2 ปี ก่อนวันที่ได้รับการแต่งตั้ง

6. ไม่เป็นหรือเคยเป็นผู้ให้บริการทางวิชาชีพใดๆ ซึ่งรวมทั้งการให้บริการเป็นที่ปรึกษากฎหมาย หรือที่ปรึกษาทางการเงิน ซึ่งได้รับค่าบริการเกินกว่า 2 ล้านบาทต่อปีจากบริษัท บริษัทใหญ่ บริษัทย่อย บริษัทร่วม หรือนิติบุคคลที่อาจมีความขัดแย้ง ทั้งนี้ ในกรณีที่ผู้ให้บริการทางวิชาชีพเป็นนิติบุคคลให้รวมถึงการเป็นผู้ถือหุ้นรายใหญ่กรรมการซึ่งไม่ใช่กรรมการอิสระ ผู้บริหาร หรือหุ้นส่วนผู้จัดการของผู้ให้บริการทางวิชาชีพนั้นด้วย เว้นแต่จะได้พ้นจากการมีลักษณะดังกล่าวมาแล้วไม่น้อยกว่า 2 ปี ก่อนวันที่ได้รับการแต่งตั้ง
7. ไม่เป็นกรรมการที่ได้รับการแต่งตั้งขึ้นเพื่อเป็นตัวแทนของกรรมการบริษัท ผู้ถือหุ้นรายใหญ่ หรือผู้ถือหุ้น ซึ่งเป็นผู้ที่เกี่ยวข้องกับผู้ถือหุ้นรายใหญ่ของบริษัท
8. ไม่มีลักษณะอื่นใดที่ทำให้ไม่สามารถให้ความเห็นอย่างเป็นอิสระเกี่ยวกับการดำเนินงานของบริษัท ทั้งนี้ นิยามและคุณสมบัติกรรมการอิสระ ของบริษัทได้กำหนดให้เข้มกว่าข้อกำหนดขั้นต่ำของ ก.ล.ต. และ ตลาดหลักทรัพย์ ตามข้อ 3 , 5 และ 7 ข้างต้น (ในข้อที่พ้นจากการมีลักษณะดังกล่าวมาแล้วไม่น้อยกว่า 2 ปี)

กระบวนการสรรหากรรมการอิสระ

คณะกรรมการบริษัทจะเป็นผู้สรรหาผู้มีคุณสมบัติเหมาะสมที่จะเป็นกรรมการอิสระ และนำเสนอให้ที่ประชุมคณะกรรมการบริษัท และ/หรือที่ประชุมผู้ถือหุ้นบริษัท พิจารณาแต่งตั้งเป็นกรรมการอิสระ

(4) คณะกรรมการบริหารความเสี่ยง

ตามมติที่ประชุมกรรมการบริษัทฯ ได้แต่งตั้งคณะกรรมการบริหารความเสี่ยง เพื่อรับผิดชอบในงานบริหารความเสี่ยงแก่บริษัทฯ และบริษัทย่อย โดยคณะกรรมการบริหารความเสี่ยงของบริษัทฯ ณ วันที่ 31 ธันวาคม 2559 มีรายชื่อดังต่อไปนี้

ชื่อ-นามสกุล	ตำแหน่ง
1. นายอริชัย รักธรรม	ประธานกรรมการบริหารความเสี่ยง
2. นายสัจจะ สุขสงค์	กรรมการบริหารความเสี่ยง
3. นายพฤตพงศ์ ว่องอรุณ	กรรมการบริหารความเสี่ยง

ขอบเขตอำนาจหน้าที่ของคณะกรรมการบริหารความเสี่ยง

1. กำหนดนโยบายและกรอบการบริหารความเสี่ยงให้เหมาะสมกับการดำเนินธุรกิจของบริษัทและให้เป็นไปตามหลักเกณฑ์หรือข้อกำหนดของหน่วยงานทางการที่กำกับดูแล
2. กำกับดูแล ติดตาม และให้ความเห็นการรายงานการบริหารความเสี่ยงขององค์กรตามแผนงานที่กำหนดไว้
3. ส่งเสริม สนับสนุน ร่วมพัฒนาการบริหารความเสี่ยง รวมทั้งผลักดันให้เกิดความร่วมมือในการบริหารความเสี่ยงในทุกระดับขององค์กร
4. ทบทวนนโยบายการบริหารความเสี่ยง การบริหารจัดการ เพื่อให้สอดคล้องกับการดำเนินธุรกิจและภาวะเศรษฐกิจที่เปลี่ยนแปลงไป
5. พิจารณาว่าจ้าง หรือจัดหาผู้เชี่ยวชาญเฉพาะด้านมาปรึกษาหารือและให้ความเห็นแก่คณะกรรมการบริหารความเสี่ยงตามความเหมาะสม
6. รายงานผลการประชุมคณะกรรมการบริหารความเสี่ยงที่สำคัญให้แก่คณะกรรมการบริษัทได้รับทราบและพิจารณา โดยกรณีที่มีนัยสำคัญและมีผลกระทบต่อบริษัทฯ ให้มีการรายงานอย่างเร่งด่วน
7. การปฏิบัติอื่นใดตามที่กฎหมายกำหนด หรือตามที่คณะกรรมการบริษัทมอบหมาย รวมถึงการปฏิบัติตามขอบเขตอำนาจหน้าที่ให้คณะกรรมการบริหารความเสี่ยงมีอำนาจในการสั่งการให้ฝ่ายจัดการ หัวหน้าหน่วยงาน หรือพนักงานของบริษัทที่เกี่ยวข้องมาให้ความเห็นในการประชุม หรือดำเนินการส่งเอกสารที่พิจารณาเห็นว่าเกี่ยวข้องและจำเป็น

(5) ผู้บริหาร

ณ วันที่ 27 กุมภาพันธ์ 2560 บริษัทฯ มีผู้บริหารตามโครงสร้างองค์กรของบริษัท จำนวนทั้งสิ้น 7 ท่าน ดังมีรายชื่อต่อไปนี้

ชื่อ-นามสกุล	ตำแหน่ง
1. นายอริชัย รักธรรม	กรรมการผู้จัดการ
2. นายสัจจะ สุขสงค์	ประธานเจ้าหน้าที่ปฏิบัติการกลุ่มธุรกิจมีเดีย
3. นายสมชาย ธีรธรรม	ประธานเจ้าหน้าที่ปฏิบัติการกลุ่มธุรกิจพัฒนาอสังหาริมทรัพย์
4. นายสมชาย ดำรงเกียรติชัย	ประธานเจ้าหน้าที่ปฏิบัติการกลุ่มธุรกิจพลังงาน
5. นายสมชัย ว่องอรุณ	ประธานเจ้าหน้าที่ปฏิบัติการกลุ่มธุรกิจสุขภาพ
6. นางสาวนิศาตร์ณ์ แซ่หลี่	ผู้อำนวยการฝ่ายบัญชีและการเงิน
7. นายพิทักษ์ วัฒนพิรุพงษ์	ผู้อำนวยการฝ่ายพัฒนาธุรกิจ

หลักเกณฑ์และขั้นตอนการพิจารณาคำตอบแทนของกรรมการและกรรมการตรวจสอบ

บริษัทได้กำหนดนโยบายคำตอบแทนกรรมการและกรรมการตรวจสอบที่เป็นธรรมและสมเหตุสมผล โดยพิจารณาถึงความเหมาะสมและสอดคล้องกับภาระความรับผิดชอบของกรรมการและสถานะการเงินของบริษัท และเปรียบเทียบกับบริษัทในกลุ่มเดียวกัน โดยกำหนดคำตอบแทนเป็นค่าเบี้ยประชุมและสวัสดิการอื่น ๆ เพื่อความเหมาะสมกับขนาดของบริษัท และกิจกรรม คณะกรรมการเห็นควรไม่แบ่งแยกเป็น คณะกรรมการชุดย่อยต่างๆ เช่น คณะกรรมการสรรหา, คณะกรรมการพิจารณาคำตอบแทน และ คณะกรรมการบริหารความเสี่ยง

คำตอบแทนที่เป็นตัวเงิน

คำตอบแทนคณะกรรมการ

ประเภทของคำตอบแทน	ปี 2558		ปี 2559	
	จำนวนราย	จำนวนเงิน	จำนวนราย	จำนวนเงิน
ค่าเบี้ยประชุม – ค่าสวัสดิการ	12	1,900,000	12	1,550,000

หมายเหตุ: ที่ประชุมสามัญผู้ถือหุ้นประจำปี 2559 ซึ่งประชุมเมื่อวันที่ 11 เมษายน 2559 ได้มีมติกำหนดคำตอบแทนกรรมการประจำปี 2559 จำนวนเงินไม่เกิน 2,500,000 บาท ซึ่งในปี 2559 ได้จัดให้มีการประชุม คณะกรรมการบริษัททั้งสิ้น 15 ครั้ง

คำตอบแทนกรรมการตรวจสอบ

ประเภทของคำตอบแทน	ปี 2558		ปี 2559	
	จำนวนราย	จำนวนเงิน	จำนวนราย	จำนวนเงิน
ค่าเบี้ยประชุม – ค่าสวัสดิการ	3	200,000	3	225,000

คำตอบแทนผู้บริหาร

ประเภทของคำตอบแทน	ปี 2558		ปี 2559	
	จำนวนราย	จำนวนเงิน	จำนวนราย	จำนวนเงิน
ค่าเบี้ยประชุม – ค่าสวัสดิการ	28	24,207,481	28	24,292,839

คำตอบแทนอื่น

-ไม่มี-

หลักเกณฑ์และขั้นตอนการพิจารณาคำตอบแทนของคณะกรรมการผู้จัดการและผู้บริหาร

1. คำตอบแทนของกรรมการผู้จัดการ

มีการกำหนดอย่างเหมาะสมด้วยความชัดเจนและโปร่งใส โดยคณะกรรมการจะเป็นผู้พิจารณาอนุมัติ โดยพิจารณาจากมาตรฐานกับระดับที่ปฏิบัติในอุตสาหกรรม และบริษัทจดทะเบียนในตลาดหลักทรัพย์ รวมทั้งความเหมาะสมตามภาระหน้าที่ที่รับผิดชอบ ประกอบกับผลการดำเนินงานของกิจการ และผลการประเมินการปฏิบัติงานด้วย

2. คำตอบแทนผู้บริหาร

คณะกรรมการได้กำหนดหลักเกณฑ์โครงสร้างคำตอบแทนที่เป็นธรรม และสมเหตุสมผลกับผลการดำเนินงานของกิจการ โดยกำหนดเทียบเคียงจากหลักเกณฑ์ วิธีการ อัตราการจ่าย และผลการสำรวจคำตอบแทนของบริษัท ที่อยู่ในธุรกิจอุตสาหกรรมเดียวกัน โดยเปรียบเทียบกับหน้าที่ความรับผิดชอบที่ได้รับมอบหมาย

ทั้งนี้ กรรมการผู้จัดการจะเป็นผู้พิจารณา คະแนนประเมินจากระดับผู้บังคับบัญชา และพิจารณาการปรับอัตราคำตอบแทนตามความเหมาะสม ในการปรับอัตราผลตอบแทนประจำปี โดยพิจารณาจากผลการปฏิบัติงานรายบุคคล และผลการดำเนินงานของบริษัทประกอบ

โครงสร้างองค์กร

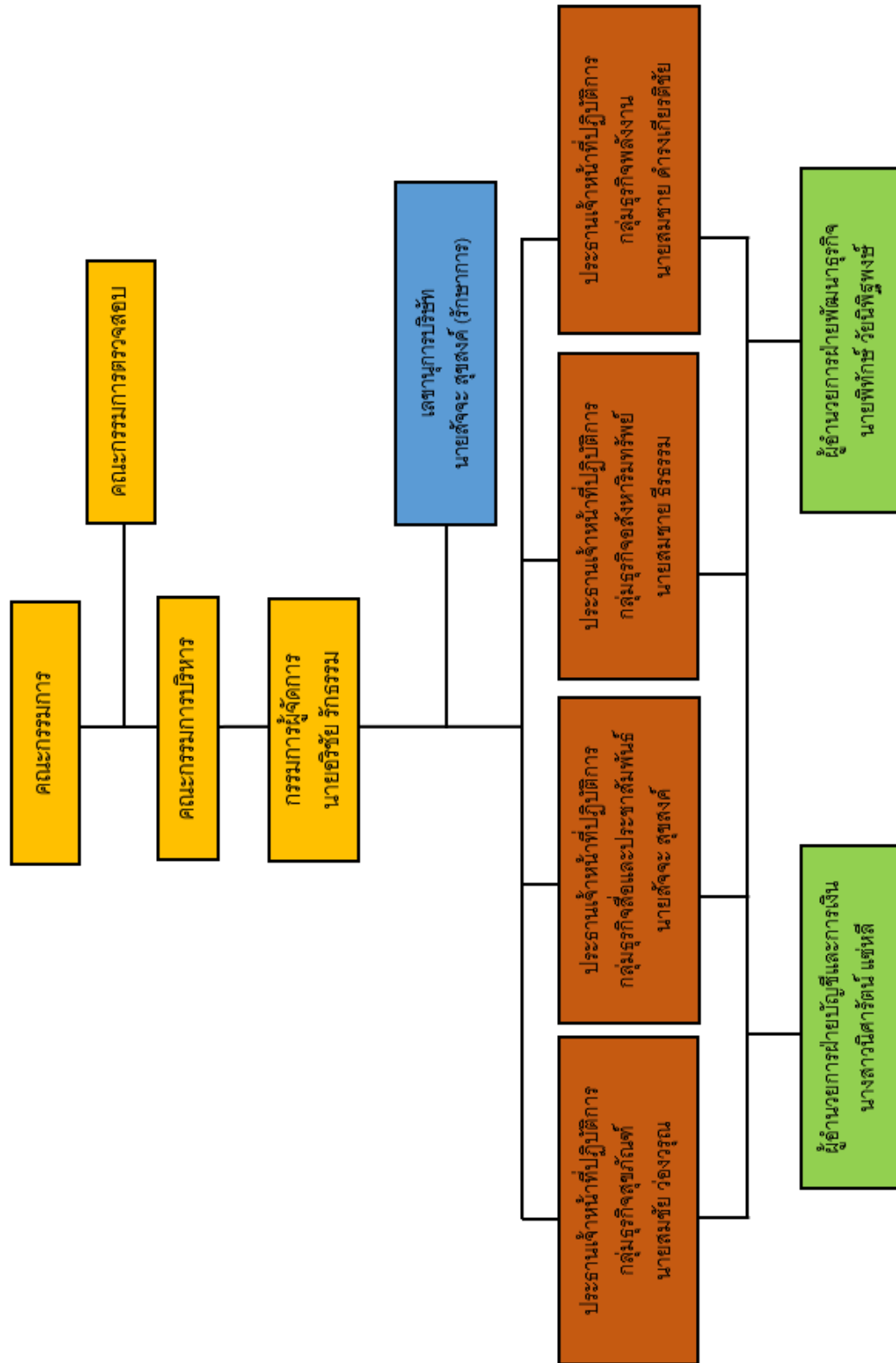

การปฏิบัติตามหลักการกำกับดูแลกิจการที่ดี

บริษัทฯ มีนโยบายในการปฏิบัติตามหลักการของการกำกับดูแลกิจการที่ดี ตามแนวทางของตลาดหลักทรัพย์แห่งประเทศไทย โดยกำหนดให้มีโครงสร้างและกระบวนการของความสัมพันธ์ระหว่างคณะกรรมการ ฝ่ายจัดการ และผู้ถือหุ้น เพื่อสร้างความสามารถในการแข่งขัน ซึ่งจะนำไปสู่การเจริญเติบโตอย่างยั่งยืนของบริษัทฯ พร้อมทั้งเพิ่มมูลค่าให้กับผู้ถือหุ้นในระยะยาว และคำนึงถึงผู้มีส่วนได้เสียอื่น โดยมีระบบบริหารจัดการที่มีประสิทธิภาพ โปร่งใส ตรวจสอบได้ ซึ่งจะสามารถสร้างความเชื่อมั่น และความมั่นใจต่อผู้ถือหุ้น ผู้ลงทุน ผู้มีส่วนได้เสีย และผู้ที่เกี่ยวข้องทุกฝ่าย และมีการเปิดเผยข้อมูลอย่างเพียงพอซึ่งสามารถตรวจสอบได้จากผู้ที่เกี่ยวข้องทุกฝ่ายโดยผู้บริหารได้ใช้ความรู้ความสามารถ อย่างรอบคอบ ระมัดระวัง และคำนึงถึงคุณธรรมในการบริหารกิจการ โดยได้แบ่งเนื้อหาเป็น 5 หมวด ดังนี้

(1) สิทธิของผู้ถือหุ้น

บริษัทฯ ได้กำหนดนโยบายในการกำกับกิจการโดยคำนึงถึงสิทธิของผู้ถือหุ้นคุ้มครองสิทธิของผู้ถือหุ้นและอำนวยความสะดวกแก่ผู้ถือหุ้นในการใช้สิทธิในเรื่องต่างๆที่ตนเองสมควรได้รับ นอกเหนือจากสิทธิที่กฎหมายกำหนดไว้ คณะกรรมการได้ดูแลและให้ข้อมูล วัน เวลา สถานที่ วาระการประชุมและความเห็นของคณะกรรมการในแต่ละวาระ ตลอดจนข้อมูลทั้งหมดที่เกี่ยวข้องที่ต้องตัดสินใจในที่ประชุมแก่ผู้ถือหุ้นเป็นการล่วงหน้าอย่างน้อย 7 วันก่อนการประชุม โดยได้เผยแพร่ข้อมูลลงใน Website ของบริษัทฯ พร้อมทั้งได้ส่งข้อมูลในรูปแบบเอกสารให้ผู้ถือหุ้นตามเวลาที่กำหนด ทั้งนี้ก่อนการประชุม คณะกรรมการจะชี้แจงกฎเกณฑ์ระเบียบข้อบังคับบริษัทฯ วาระการประชุม วิธีการลงคะแนน การนับคะแนน และการใช้บัตรลงคะแนนในการประชุม เพื่อสร้างความเข้าใจสำหรับผู้ถือหุ้นที่เข้าร่วมประชุม เพื่อให้การประชุมดำเนินไปอย่างเรียบร้อย โปร่งใส คณะกรรมการได้อำนวยความสะดวกให้ผู้ถือหุ้นได้ใช้สิทธิในการเข้าร่วมประชุม และออกเสียงอย่างเต็มที่ โดยมีการลงมติตามวาระ ในกรณีเลือกตั้งกรรมการบริษัทฯ ได้เปิดโอกาสให้ผู้ถือหุ้นลงคะแนนเสียงเลือกตั้งกรรมการเป็นรายบุคคล มีการบันทึกมติที่ประชุมไว้อย่างชัดเจน พร้อมทั้งคะแนนเสียงที่เห็นด้วย ไม่เห็นด้วย และงดออกเสียงในทุกๆ วาระ และส่งเสริมให้โอกาสผู้ถือหุ้นแสดงความคิดเห็นและตั้งคำถามต่อที่ประชุมในเรื่องที่เกี่ยวข้องกับบริษัทฯ ได้

(2) การปฏิบัติต่อผู้ถือหุ้นอย่างเท่าเทียมกัน

ผู้ถือหุ้นทุกราย ไม่ว่าจะเป็นผู้ถือหุ้นส่วนน้อย ผู้ถือหุ้นรายใหญ่ที่เป็นผู้บริหาร และผู้ถือหุ้นที่ไม่เป็นผู้บริหาร รวมทั้งผู้ถือหุ้นต่างชาติ คณะกรรมการได้ให้ความสำคัญและปฏิบัติต่อผู้ถือหุ้นอย่างเท่าเทียมและเป็นธรรม โดยการเสนอชื่อกรรมการอิสระอย่างน้อย 1 ท่าน เป็นผู้รับมอบอำนาจจากผู้ถือหุ้นในกรณีที่ผู้ถือหุ้นไม่สามารถเข้าร่วมประชุมได้ และให้สิทธิแก่ผู้ถือหุ้นในการออกเสียงลงคะแนนที่เท่าเทียมกัน คือหนึ่งหุ้นต่อหนึ่งเสียง คณะกรรมการได้กำหนดให้กรรมการบริษัทฯ และผู้บริหารเปิดเผยข้อมูลเกี่ยวกับส่วนได้เสียของตนและผู้เกี่ยวข้อง เพื่อให้คณะกรรมการสามารถพิจารณาธุรกรรมของบริษัทฯ ที่อาจมีความ

ขัดแย้งของผลประโยชน์ หรือในวาระสำคัญ เช่น การทำรายการที่เกี่ยวข้องกัน บริษัทฯ ได้เปิดเผยข้อมูลเกี่ยวกับชื่อและความสัมพันธ์ของบุคคลที่เกี่ยวข้อง นโยบายการกำหนดราคา มูลค่าของรายการ รวมทั้งความเห็นของคณะกรรมการเกี่ยวกับรายการดังกล่าว ให้ผู้ถือหุ้นทราบอย่างชัดเจน และในการลงมติจะใช้บัตรลงคะแนนเสียง ทั้งนี้ กรรมการและผู้บริหารที่มีส่วนได้เสียกับธุรกรรมที่ทำกับบริษัทฯ จะต้องไม่มีส่วนร่วมในการตัดสินใจลงมติทำธุรกรรมดังกล่าว ในกรณีการแต่งตั้งกรรมการ คณะกรรมการได้เปิดโอกาสให้ผู้ถือหุ้นได้ใช้สิทธิในการแต่งตั้งกรรมการเป็นรายคน และได้กำหนดหลักเกณฑ์ข้อบังคับโดยแจ้งให้กรรมการ ผู้บริหาร พนักงานทราบเป็นลายลักษณ์อักษร ให้เก็บรักษาป้องกันการใช้ข้อมูลภายใน เพื่อแสวงหาผลประโยชน์ในตนเองหรือผู้อื่นในทางมิชอบ ซึ่งเป็นการเอาเปรียบผู้ถือหุ้นอื่น เช่น การซื้อขายหลักทรัพย์โดยใช้ข้อมูลภายใน (Insider Trading) นอกจากนี้กรรมการ และผู้บริหารที่มีหน้าที่รายงานการถือครองหลักทรัพย์ ได้จัดส่งรายงานดังกล่าวให้คณะกรรมการเป็นประจำ

(3) บทบาทของผู้มีส่วนได้เสีย

บริษัทฯ ได้ดูแลสิทธิของผู้มีส่วนได้เสียที่มีตามกฎหมายที่เกี่ยวข้อง ไม่มีการละเมิดสิทธิของผู้มีส่วนได้เสีย และจะชดเชยในกรณีผู้มีส่วนได้เสียได้รับความเสียหายจากการละเมิดสิทธิ บริษัทฯ ได้พัฒนากลไกการมีส่วนร่วมของผู้มีส่วนได้เสียในการสร้างเสริมผลการดำเนินงานของบริษัทฯ เพื่อสร้างความเจริญมั่นคงอย่างยั่งยืนให้กับกิจการ และเปิดเผยข้อมูลที่สำคัญที่เกี่ยวข้องให้ผู้มีส่วนได้เสียรับทราบอย่างเพียงพอเพื่อให้สามารถทำหน้าที่ในการมีส่วนร่วมดังกล่าวได้อย่างมีประสิทธิภาพ โดยมีมาตรการให้แจ้งเบาะแสต่อกรรมการอิสระที่ได้รับมอบหมาย ในประเด็นเกี่ยวกับการทำผิดกฎหมาย ความถูกต้องของรายงานทางการเงิน ระบบควบคุมภายในที่บกพร่อง หรือการผิดจรรยาบรรณ ทั้งนี้ ผู้มีส่วนได้เสียในระบบการกำกับดูแลกิจการมีหลายกลุ่มด้วยกัน ที่สำคัญ ได้แก่ ลูกค้า พนักงาน คู่ค้า ผู้ถือหุ้น หรือผู้ลงทุน เจ้าหนี้ คู่แข่ง ผู้สอบบัญชีอิสระ สังคมชุมชนที่บริษัทตั้งอยู่ และภาครัฐ เป็นต้น

กลุ่มลูกค้า

บริษัทฯ มีนโยบายในการปฏิบัติต่อลูกค้าที่เป็นธรรม ทั้งด้าน ราคา และคุณภาพผลิตภัณฑ์ของบริษัทฯ มีการให้ความรู้ความเข้าใจในผลิตภัณฑ์ที่มีคุณภาพมาตรฐานของบริษัทฯ ซึ่งได้รับการรับรองมาตรฐานจากสำนักงานมาตรฐานผลิตภัณฑ์อุตสาหกรรม (สมอ., มอก.) มาตรฐาน ISO 9001:2008, ISO 14001:2004 และยังได้รับการรับรองมาตรฐานจากนานาชาติ มีการรับประกันคุณภาพสินค้าและรับคืนเมื่อสินค้าที่มีปัญหา เพื่อคุ้มครองสิทธิของผู้บริโภค

กลุ่มพนักงาน

บริษัทฯ มีมาตรการและนโยบายส่งเสริมดูแลความปลอดภัย สุวีถีการ และสิทธิประโยชน์ของพนักงานตามกฎหมายในขั้นต้น และยังเพิ่มเติมสวัสดิการในส่วนอื่น เช่น มาตรการการรักษาความปลอดภัยในขณะปฏิบัติงาน เช่น มีรองเท้าเซฟตี้ ผ้ากันฝุ่น ฯลฯ และมีสวัสดิการให้ชุดแบบฟอร์มพนักงานประจำปี มีห้องพยาบาลพร้อมพยาบาลและนายแพทย์ประจำโรงงาน มีการตรวจสุขภาพประจำปี มีโรงอาหาร

ที่ถูกสุขอนามัย และนำดื่มสะอาดให้พนักงาน มีสิทธิประโยชน์อื่น เช่น บริการรถรับส่งพนักงานไป-กลับ มีกองทุนสำรองเลี้ยงชีพ และประกันสังคมเพื่อดูแลพนักงานในระยะยาว นอกจากนี้ยังส่งเสริมพัฒนาบุคลากรของบริษัทฯ ให้มีความรู้ความสามารถอย่างต่อเนื่อง โดยมีการจัดอบรมสัมมนาทั้งภายใน และภายนอกบริษัท

กลุ่มลูกค้า

บริษัทฯ มีการปฏิบัติต่อลูกค้าอย่างเป็นธรรม ทั้งเรื่องราคาและคุณภาพของวัตถุดิบ สินค้า มีสัญญาการส่งมอบที่ตรงเวลา มีระบบการบริหารจัดซื้อจัดจ้างที่มีประสิทธิภาพ โดยการประกวดราคา หรือเปรียบเทียบราคา ด้วยความโปร่งใส สามารถตรวจสอบได้

กลุ่มผู้ถือหุ้น

บริษัทฯ ได้ปฏิบัติต่อผู้ถือหุ้น โดยคำนึงสิทธิขั้นพื้นฐานของผู้ถือหุ้นได้แก่ การซื้อขายหรือโอนหุ้น การมีส่วนแบ่งในกำไรของกิจการ การได้รับข่าวสารข้อมูลของกิจการอย่างเพียงพอ ในการนี้ บริษัทฯ ได้จัดให้มีหน่วยงานนักลงทุนสัมพันธ์เพื่อเป็นสื่อกลางในการส่งเสริมให้ข้อมูลความเคลื่อนไหวของราคาหุ้น นอกจากนี้บริษัทฯ ยังเผยแพร่กิจกรรมทางด้านการตลาด การส่งเสริมการขายสินค้าของบริษัทฯ สำหรับผู้ถือหุ้นและนักลงทุนที่ Website ของบริษัทฯ และสามารถสอบถามข้อมูลโดยตรงได้ที่ทำการบริษัทฯ การอำนวยความสะดวกในการเข้าร่วมประชุมเพื่อใช้สิทธิออกเสียงในที่ประชุมผู้ถือหุ้นเพื่อแต่งตั้ง หรือถอดถอนกรรมการ แต่งตั้งผู้สอบบัญชี และเรื่องที่มีผลกระทบต่อบริษัท เช่น การจัดสรรเงินปันผล การกำหนดหรือการแก้ไข ข้อบังคับ และหนังสือบริคณห์สนธิ การลดทุนหรือเพิ่มทุน และการอนุมัติรายการพิเศษ

กลุ่มเจ้าหน้าที่

บริษัทฯ ได้ปฏิบัติต่อเจ้าหน้าที่ของบริษัทด้วยความรับผิดชอบซึ่งกันและกัน ดังจะเห็นได้ว่าบริษัทฯ ได้จ่ายค่าระหนี้แก่เจ้าหน้าที่เป็นไปตามสัญญาเงื่อนไขทุกประการอย่างต่อเนื่อง

ความรับผิดชอบต่อสังคมและกลุ่มชุมชน (CSR)

บริษัทฯ ได้เล็งเห็นความสำคัญที่จะร่วมกันรับผิดชอบต่อสังคมและชุมชนที่บริษัทตั้งอยู่ โดยดูแลด้านสิ่งแวดล้อมที่อาจจะมีผลกระทบต่อชุมชนที่อยู่ใกล้โรงงาน ในเรื่องของการบำบัดน้ำเสีย และมลภาวะทางด้านฝุ่นละออง ทางบริษัทฯ ได้ทำการป้องกันมลภาวะโดยดำเนินการตามมาตรฐาน ISO14001:2004 ซึ่งสามารถยืนยันในความมุ่งมั่นที่จะรับผิดชอบต่อชุมชนสังคม และสิ่งแวดล้อมเพื่อการพัฒนาอย่างยั่งยืน นอกจากนี้บริษัทฯ ยังมีส่วนร่วมในกิจกรรมของชุมชน โดยการบริจาคทำบุญ และช่วยเหลือกิจกรรมขององค์การบริหารส่วนตำบล ที่บริษัทตั้งอยู่เป็นประจำอย่างต่อเนื่อง

นอกจากนี้บริษัทฯ ได้เป็นเจ้าภาพจัดทำบุญที่สำนักงานกรุงเทพฯของบริษัทฯ โดยได้เชิญชวนกลุ่มชุมชนที่อยู่อาศัยใกล้เคียงกับที่สำนักงานกรุงเทพฯตั้งอยู่ มาร่วมทำบุญประจำปีต่อเนื่องยาวนานมากกว่า

10 ปี เนื่องในวันขึ้นปีใหม่เพื่อทำบุญใส่บาตรร่วมกันและสร้างความสมัครสมานสามัคคีในกลุ่มชุมชน และสร้างภาพลักษณ์ที่ดีต่อองค์กร

ทั้งนี้ในปี 2559 บริษัทฯ ได้บริจาคมอบเครื่องสุขภัณฑ์ให้โรงพยาบาลหนองแค, มอบเครื่องสุขภัณฑ์ให้เทศบาลตำบลไผ่ต่ำ, มอบเครื่องสุขภัณฑ์ให้โรงเรียนอย่างสม่ำเสมอมีรายละเอียดสำหรับปีดังนี้

2 พฤศจิกายน 2559 – มอบเงินร่วมผ้ากฐินพระราชทานกับศูนย์พัฒนาฝีมือแรงงานจังหวัดสระบุรี

23 พฤศจิกายน 2559 – มอบสุขภัณฑ์ให้อุตสาหกรรมจังหวัดสระบุรี

28 พฤศจิกายน 2559 – มอบสุขภัณฑ์ให้เทศบาลไผ่ต่ำ

21 พฤศจิกายน 2559 – บริจาคสุขภัณฑ์ห้องน้ำให้กับโรงเรียนราษฎร์ศรัทธาธรรม

(4) การเปิดเผยข้อมูลและความโปร่งใส

คณะกรรมการได้ดำเนินการให้บริษัทฯ เปิดเผยข้อมูลสำคัญที่เกี่ยวข้องกับบริษัท ทั้งข้อมูลทางการเงิน และข้อมูลที่มีใช้ข้อมูลทางการเงินต่างๆ ตามข้อกำหนดของสำนักงาน ก.ล.ต. และตลาดหลักทรัพย์ฯ และข้อมูลอื่นๆ ที่เกี่ยวข้อง เช่น การทำหน้าที่ในรอบปีที่ผ่านมาของคณะกรรมการ และคณะกรรมการชุดย่อยผ่าน Website ของบริษัทฯ โดยได้ทำการปรับปรุงข้อมูลให้เป็นปัจจุบันอย่างสม่ำเสมอ ทั้งแบบแสดงรายการข้อมูลประจำปี (แบบ 56-1) และรายงานประจำปี นโยบายการกำกับดูแลกิจการ นโยบายเกี่ยวกับการดูแลสิ่งแวดล้อมและสังคม ซึ่งบริษัทฯ ได้ปฏิบัติตามมาตรฐาน ISO14001:2004 และมีการตรวจสอบควบคุมอย่างต่อเนื่อง คุณภาพของรายงานงบการเงินของบริษัทฯ ที่ได้ผ่านการตรวจสอบจากผู้สอบบัญชีที่เป็นอิสระอย่างถูกต้อง ครบถ้วน ทันเวลา และเป็นไปด้วยความโปร่งใสเป็นไปตามมาตรฐานการบัญชีที่รับรองโดยทั่วไป

ในด้านการเผยแพร่ข้อมูลสู่สาธารณะ บริษัทฯ ได้ดำเนินการโดยกรรมการผู้จัดการ และได้แต่งตั้งผู้บริหารทำหน้าที่เป็นหน่วยงานรับผิดชอบฝ่ายนักลงทุนสัมพันธ์เพื่อสื่อสารกับบุคคลภายนอก เช่น ผู้ถือหุ้น ผู้ลงทุน สถาบัน ผู้ลงทุนทั่วไป นักวิเคราะห์ และภาครัฐที่เกี่ยวข้องอย่างเท่าเทียมกัน และเป็นธรรม คณะกรรมการบริษัทฯ ได้จัดให้มีการรายงานความรับผิดชอบของคณะกรรมการต่อรายงานทางการเงิน ซึ่งได้แสดงควบคู่กับรายงานของผู้สอบบัญชีในรายงานประจำปี เปิดเผยบทบาทหน้าที่ของคณะกรรมการ และคณะกรรมการชุดย่อย มีการกำหนดนโยบายให้กรรมการต้องเปิดเผยรายงานการซื้อขายหุ้นของบริษัทฯ ให้ทราบทุกครั้ง รายงานจำนวนครั้งของการประชุม และจำนวนครั้งที่กรรมการแต่ละท่านเข้าร่วมประชุมในปีที่ผ่านมา

นอกจากนี้ บริษัทฯ ได้เปิดเผยนโยบายการจ่ายค่าตอบแทนแก่กรรมการและผู้บริหารระดับสูง โดยระบุจำนวนเงินค่าตอบแทนในรายงานประจำปีด้วย

(5) ความรับผิดชอบของคณะกรรมการ

คณะกรรมการของบริษัทมีบทบาทสำคัญในการกำกับดูแลกิจการเพื่อประโยชน์สูงสุดของบริษัท คณะกรรมการมีความรับผิดชอบในการบริหารกิจการต่อผู้ถือหุ้น และเป็นอิสระจากฝ่ายจัดการ มีภาวะผู้นำ วิสัยทัศน์ และมีความเป็นอิสระในการตัดสินใจเพื่อประโยชน์สูงสุดของบริษัทฯ และผู้ถือหุ้นโดยรวม บริหารดูแลดำเนินกิจการของบริษัทเป็นไปตามกฎหมายและมีจริยธรรม ตามแนวปฏิบัติดังนี้

1. โครงสร้างคณะกรรมการ

(1) คณะกรรมการบริษัทฯ ประกอบด้วยผู้มีความรู้ความสามารถ และประสบการณ์ ผ่านความเห็นชอบจากที่ประชุมผู้ถือหุ้นตามสัดส่วนอย่างยุติธรรมของเงินลงทุนของผู้ถือหุ้นแต่ละกลุ่ม คณะกรรมการมีจำนวนไม่น้อยกว่า 5 ท่าน แต่ไม่เกิน 12 ท่าน ปัจจุบันบริษัทฯ มีกรรมการจำนวน 12 ท่าน มี 4 ท่านเป็นกรรมการอิสระ

(2) ในการประชุมผู้ถือหุ้นสามัญประจำปีทุกครั้ง ให้กรรมการออกจากตำแหน่งจำนวนหนึ่งในสาม โดยในปีแรก และปีที่สองภายหลังจดทะเบียนให้จับสลากกัน ส่วนปีหลังๆ ให้กรรมการคนที่อยู่ใน ตำแหน่งนานที่สุด เป็นผู้ออกจากตำแหน่ง

(3) คุณสมบัติของกรรมการอิสระของบริษัทฯเป็นผู้มีความรู้ความสามารถมีความเป็นอิสระอย่างแท้จริงเหมาะสมกับลักษณะเฉพาะของบริษัทฯซึ่งได้ผ่านการพิจารณาสรรหาจากคณะกรรมการแล้ว

(4) คณะกรรมการได้พิจารณาประสิทธิภาพการทำงานของกรรมการที่ดำรงตำแหน่งหลายบริษัทอย่างเหมาะสม เพื่อไม่ให้เป็นอุปสรรคในการบริหารงานของบริษัทฯ

(5) ประธานกรรมการบริษัทฯ และกรรมการผู้จัดการไม่เป็นบุคคลคนเดียวกัน แต่มีความสัมพันธ์เกี่ยวข้องกัน อย่างไรก็ตาม บริษัทฯ มีการกำหนดขอบเขตอำนาจหน้าที่ของแต่ละตำแหน่งไว้อย่างชัดเจนในอำนาจดำเนินการของบริษัทฯ ซึ่งผู้บริหารดังกล่าวไม่มีอำนาจเบ็ดเสร็จในเรื่องใดเรื่องหนึ่งโดยเฉพาะ รวมทั้งอำนาจที่มอบให้กรรมการผู้จัดการ หรือบุคคลที่ได้รับมอบอำนาจจากกรรมการผู้จัดการ จะไม่สามารถอนุมัติรายการที่ตน หรือบุคคลที่อาจมีความขัดแย้งมีส่วนได้เสีย หรืออาจมีความขัดแย้งทางผลประโยชน์ในลักษณะอื่นใดกับบริษัทฯ

2. คณะกรรมการชุดย่อย

นอกเหนือจากการแต่งตั้งคณะกรรมการบริหาร คณะกรรมการตรวจสอบแล้ว และคณะกรรมการบริหารความเสี่ยงในปัจจุบันบริษัทฯ ยังไม่มีการจัดตั้งคณะอนุกรรมการพิจารณาค่าตอบแทนและคณะกรรมการสรรหา แต่มีกระบวนการพิจารณาค่าตอบแทน การสรรหา และบริหารความเสี่ยงผ่านคณะกรรมการ โดยเปรียบเทียบสำรวจข้อมูลค่าตอบแทน การสรรหา ในอุตสาหกรรมเดียวกัน อีกทั้งการ

ประเมินความเสี่ยงของกิจการในทุกด้าน โดนยึดหลักความระมัดระวังและปลอดภัยสูงสุด รวมทั้งพิจารณาผลการดำเนินงานของบริษัทประกอบด้วย

3. บทบาทหน้าที่และความรับผิดชอบของคณะกรรมการ

(1) คณะกรรมการ ได้มีการพิจารณา และให้ความเห็นชอบในเรื่องที่สำคัญเกี่ยวกับการดำเนินงานของบริษัทฯ เช่น วิสัยทัศน์ และพันธกิจ กลยุทธ์ เป้าหมายทางการเงิน ความเสี่ยง แผนงาน และงบประมาณ รวมทั้งกำกับ ควบคุม ดูแลให้ฝ่ายจัดการดำเนินงานตามนโยบาย และแผนที่กำหนดไว้อย่างมีประสิทธิภาพ และประสิทธิผล

(2) คณะกรรมการ ได้จัดให้มีนโยบายการกำกับดูแลกิจการของบริษัทฯ เป็นลายลักษณ์อักษร และให้ความเห็นชอบนโยบายตามแนวทางการกำกับดูแลกิจการที่ดีที่ทางตลาดหลักทรัพย์ฯ กำหนด

(3) คณะกรรมการได้ทำการพิจารณา เรื่องความขัดแย้งของผลประโยชน์อย่างรอบคอบ โดยเปิดเผยแสดงรายการที่เกี่ยวข้องให้คณะกรรมการตรวจสอบ เพื่อพิจารณาก่อนโดยที่ผู้มีส่วนได้เสียไม่มีส่วนร่วมในการตัดสินใจ และเปิดเผยข้อมูลในรายงานประจำปี เพื่อให้ผู้ที่เกี่ยวข้องทราบอย่างครบถ้วน

(4) คณะกรรมการได้จัดให้มีระบบการควบคุมด้านการดำเนินงาน ด้านรายงานทางการเงิน และด้านการปฏิบัติตามกฎระเบียบนโยบาย โดยจัดให้มีผู้ตรวจสอบภายใน และที่ปรึกษาทางด้านกฎหมาย ที่เป็นผู้มีความอิสระในการปฏิบัติหน้าที่ตรวจสอบการดำเนินงานให้เป็นไปตามที่คณะกรรมการได้ให้นโยบายไว้

(5) คณะกรรมการกำหนดนโยบายด้านการบริหารความเสี่ยง (Risk Management Policy) ให้ครอบคลุมทั้งองค์กร โดยให้ฝ่ายจัดการประเมินความเสี่ยงและบริหารความเสี่ยงให้เป็นไปตามนโยบาย และรายงานให้คณะกรรมการทราบเป็นประจำ และมีการทบทวนระบบ หรือประเมินประสิทธิผลของการบริหารความเสี่ยงอย่างน้อยปีละ 1 ครั้งตามระดับความเสี่ยงที่เปลี่ยนแปลงไป รวมถึงการให้ความสำคัญกับสัญญาณเตือนภัยล่วงหน้า และรายการผิดปกติทั้งหลาย โดยเฉพาะความเสี่ยงทางการเงินของอัตราแลกเปลี่ยนเงินตราต่างประเทศ บริษัทฯ ได้บริหารความเสี่ยงโดยการทำ Forward Contract เพื่อป้องกันความเสี่ยงจากความผันผวนจากอัตราแลกเปลี่ยนอย่างต่อเนื่อง

4. การประชุมคณะกรรมการ

บริษัทฯ ได้จัดให้มีกำหนดการประชุมคณะกรรมการเป็นการล่วงหน้า และแจ้งกำหนดการประชุมดังกล่าวให้กรรมการแต่ละคนทราบ เพื่อให้กรรมการสามารถจัดเวลาในการเข้าร่วมประชุมได้ บริษัทฯ จะกำหนดการประชุมกรรมการล่วงหน้าอย่างน้อยปีละ 4 ครั้ง มีการรายงานความคืบหน้าผลการดำเนินงานเสนอให้คณะกรรมการทราบทุกเดือน เพื่อคณะกรรมการสามารถกำกับควบคุม และดูแลการปฏิบัติงานของฝ่ายจัดการได้อย่างต่อเนื่อง กรรมการแต่ละท่านมีความเป็นอิสระที่จะนำเสนอเรื่องเข้าสู่วาระการประชุม และเปิดโอกาสให้ผู้บริหารระดับสูงเข้าร่วมประชุมคณะกรรมการ เพื่อที่จะได้ชี้แจงสารสนเทศรายละเอียดเพิ่มเติมที่เกี่ยวข้องกับปัญหาโดยตรง

5. การประเมินตนเองของคณะกรรมการ

คณะกรรมการบริษัทฯ ได้มีการประเมินผลการปฏิบัติงานด้วยตนเองอยู่เสมอเพื่อพิจารณาผลการปฏิบัติงาน และปัญหาเพื่อการปรับปรุงแก้ไขให้เป็นไปตามเป้าหมายที่ได้ตั้งไว้

6. ค่าตอบแทน

บริษัทฯ ได้พิจารณาค่าตอบแทนของกรรมการและผู้บริหาร โดยเปรียบเทียบกับมาตรฐานการจ่ายค่าตอบแทนของบริษัทในธุรกิจเดียวกันซึ่งอยู่ในรูปของเงินเดือน โบนัส โดยขึ้นอยู่กับผลการดำเนินงานของบริษัท และผู้บริหารแต่ละท่านเพื่อให้ค่าตอบแทนของกรรมการและผู้บริหารมีความเหมาะสมและโปร่งใส บริษัทฯ กำหนดให้ค่าตอบแทนของคณะกรรมการต้องนำเสนอต่อที่ประชุมผู้ถือหุ้นเป็นผู้พิจารณาและอนุมัติเป็นรายปี

7. การพัฒนากรรมการและผู้บริหาร

บริษัทฯ ได้มีการพัฒนากรรมการ และผู้บริหารในการเข้าร่วมอบรมในระบบการกำกับดูแลกิจการของบริษัท เช่นกรรมการ กรรมการตรวจสอบ ผู้บริหาร และเลขานุการ เพื่อให้มีการปรับปรุงพัฒนาอย่างต่อเนื่อง โดยได้มีการจัดให้ไปอบรมตามสถาบันภายนอก มีการจัดทำโครงการสำหรับพัฒนาผู้บริหาร และมีการติดตามรายงานเป็นประจำทุกปีถึงสิ่งที่ได้ทำไปพร้อมไปกับการพิจารณาแผนสืบทอดงาน ซึ่งเป็นการเตรียมพร้อม ในกรณีที่กรรมการผู้จัดการ และผู้บริหารระดับสูงไม่สามารถปฏิบัติหน้าที่ได้

การดูแลเรื่องการใช้ข้อมูลภายใน

1. ห้ามมิให้กรรมการ ผู้บริหาร พนักงาน และลูกจ้างของบริษัทฯ นำความลับ และ/หรือข้อมูลภายในของบริษัทฯ ไปเปิดเผยหรือแสวงหาผลประโยชน์แก่ตนเอง หรือเพื่อประโยชน์แก่บุคคลอื่นใด ไม่ว่าโดยทางตรงหรือทางอ้อม และไม่ว่าจะได้รับผลประโยชน์ตอบแทนหรือไม่ก็ตาม
2. ห้ามมิให้กรรมการ (รวมถึงคู่สมรสและบุตรที่ยังไม่บรรลุนิติภาวะ) ผู้บริหาร (รวมถึงคู่สมรสและบุตรที่ยังไม่บรรลุนิติภาวะ) พนักงาน และลูกจ้างของบริษัทฯ ใช้ข้อมูลภายในของบริษัทฯ ที่มีหรืออาจมีผลกระทบต่อ การเปลี่ยนแปลงราคาของหลักทรัพย์ของบริษัทฯ ซึ่งยังไม่ได้เปิดเผยต่อสาธารณชน เพื่อทำการซื้อขาย เสนอซื้อ เสนอขาย หรือชักชวนให้บุคคลอื่นซื้อขาย เสนอซื้อ หรือเสนอขายหลักทรัพย์ของบริษัทฯ ไม่ว่าทางตรงหรือทางอ้อม ก่อนที่ข้อมูลนั้นจะได้มีการเปิดเผยต่อสาธารณชน ไม่ว่าการกระทำดังกล่าวจะกระทำเพื่อประโยชน์ต่อตนเองหรือผู้อื่น หรือเพื่อให้ผู้อื่นกระทำการดังกล่าวโดยตนได้รับประโยชน์ตอบแทน ผู้ใดฝ่าฝืนจะถูกลงโทษตามมาตรการทางวินัยของบริษัทฯ
3. บริษัทฯ ได้ดำเนินการแจ้งให้ผู้บริหารเข้าใจ และรับทราบภาระหน้าที่ในการรายงานการถือครองหลักทรัพย์ในบริษัทฯ ของตนเอง คู่สมรส และบุตรที่ยังไม่บรรลุนิติภาวะ ตลอดจนการรายงานการเปลี่ยนแปลงการถือครองหลักทรัพย์ต่อสำนักงานคณะกรรมการกำกับหลักทรัพย์และ

ตลาดหลักทรัพย์ ตามมาตรา 59 และบทกำหนดโทษตามพระราชบัญญัติหลักทรัพย์และตลาดหลักทรัพย์ พ.ศ. 2535

ทั้งนี้ บริษัทฯ ได้แจ้งให้กรรมการ ผู้บริหาร พนักงาน และลูกจ้างของบริษัทฯ ทราบเกี่ยวกับข้อกำหนดข้างต้น รวมทั้งการห้ามซื้อขายหลักทรัพย์ของบริษัทฯ ในช่วงระยะเวลา 1 เดือน ก่อนการเปิดเผยงบการเงินให้แก่สาธารณชนทราบ

บุคลากร

จำนวนบุคลากร ณ วันที่ 31 ธันวาคม 2559 บริษัทฯ มีพนักงานรวมทั้งสิ้น จำนวน 227 คน แบ่งเป็น พนักงานฝ่ายสำนักงาน 73คน และพนักงานฝ่ายโรงงาน 154 คน ดังมีรายละเอียดดังต่อไปนี้

พนักงาน	คน
ฝ่ายสำนักงาน	73
ฝ่ายโรงงาน	154
รวม	227

การควบคุมภายใน

จากการประเมินระบบการควบคุมภายในของบริษัทฯ ในด้านต่างๆ 5 ส่วน ประกอบด้วย

1. องค์กรและสภาพแวดล้อม (Organizational Control and Environmental Measure)
2. การบริหารความเสี่ยง (Risk Management Measure)
3. การควบคุมปฏิบัติงานของฝ่ายบริหาร (Management Control Activities)
4. ระบบสารสนเทศและการสื่อสารข้อมูล (Information and Communication Measure)
5. ระบบการติดตาม (Monitoring)

คณะกรรมการเห็นว่าบริษัทฯ มีระบบการควบคุมภายใน ในด้านการเงิน การดำเนินงาน การกำกับดูแล การปฏิบัติตาม และเรื่องการธุรกรรมกับผู้ถือหุ้นรายใหญ่ กรรมการ ผู้บริหาร หรือผู้ที่เกี่ยวข้องของบุคคลดังกล่าว อย่างเพียงพอและเหมาะสมแล้ว

นโยบายการจ่ายเงินปันผล

บริษัทฯ มีนโยบายการจ่ายเงินปันผลในแต่ละปีในอัตราไม่น้อยกว่าร้อยละ 50 ของกำไรสุทธิ หลังหักเงินสำรองต่างๆ ทุกประเภทตามที่กำหนดไว้ในข้อบังคับของบริษัทฯ และตามกฎหมาย หากไม่มีเหตุจำเป็นอื่นใด และการจ่ายเงินปันผลนั้นไม่มีผลกระทบต่อการทำงานตามปกติของบริษัทฯ อย่างมีนัยสำคัญ และในปี 2559 คณะกรรมการบริษัทมีความเห็นขออนุมัติต่อที่ประชุมผู้ถือหุ้นสามัญประจำปี 2559 เพื่อดำเนินการจ่ายเงินปันผลให้แก่ผู้ถือหุ้นจากผลการดำเนินงานของปี 2559

ลักษณะความสัมพันธ์และรายการระหว่างกัน

ในปี 2559 บริษัทฯ มีการทำรายการกับบุคคลที่อาจมีความขัดแย้ง โดยมีรายละเอียดสรุปได้ดังนี้

บุคคลที่อาจมีความขัดแย้ง	ความสัมพันธ์	ลักษณะรายการ	มูลค่า (บาท)	ความจำเป็นและความสมเหตุสมผลของรายการ
นางจิราวัฒน์ ว่องอรุณ	- เป็นญาติสนิทของนายสมชัย ว่องอรุณ ซึ่งดำรงตำแหน่งกรรมการบริษัท และถือหุ้นในบริษัทฯ	ค่าเช่า เจ้าหนี้อื่น	1,515,789.48 240,000.00	- บริษัทฯ เช่าพื้นที่เพื่อติดตั้งป้ายโฆษณาสินค้าของบริษัทฯ อัตราค่าเช่า เดือนละ 0.13 ล้านบาท ซึ่งอัตราค่าเช่าดังกล่าวเป็นไปตามราคาตลาด และสามารถเทียบเคียงได้กับอัตราค่าเช่าของผู้ให้เช่ารายอื่นที่อยู่บริเวณใกล้เคียงกัน - ค่าเช่าป้ายโฆษณาที่บริษัทฯ ค้างชำระในปี
นางสาวรัตนา ว่องอรุณ	- เป็นผู้ถือหุ้นของบริษัทฯ (ในช่วงไตรมาส 3 ปี 2559 นางสาวรัตนา ว่องอรุณ ไม่ได้เป็นผู้ถือหุ้นของบริษัท ส่งผลให้สิ้นสุดความสัมพันธ์ในการเป็นบุคคลที่เกี่ยวข้องกัน)	ดอกเบี้ยจ่าย	375,000.00	- บริษัทฯ กู้ยืมเงินระยะสั้นในวงเงิน 12.5 ล้านบาท เพื่อใช้เป็นเงินทุนหมุนเวียน ในอัตราดอกเบี้ยที่ต่ำกว่าในตลาดเงิน
นายสมชัย ว่องอรุณ	- เป็นกรรมการบริษัท และผู้ถือหุ้นของบริษัทฯ	เงินทดรองรับ	561,411.92	- รับคืนเงินทดรองที่นายสมชัย ว่องอรุณได้สำรองจ่ายสำหรับค่าใช้จ่ายในบริษัทฯ

การวิเคราะห์และคำอธิบายของฝ่ายจัดการ (Management Discussion and Analysis : MD&A)

ภาพรวมของการดำเนินธุรกิจและการเปลี่ยนแปลงที่มีนัยสำคัญ

ในปี 2559 บริษัทฯ มีการเปลี่ยนแปลงโดยการขยายธุรกิจออกเป็น 3 หน่วยธุรกิจ ได้แก่ ธุรกิจจำหน่ายวัสดุก่อสร้าง ธุรกิจผลิตและจำหน่ายเครื่องสุขภัณฑ์ และธุรกิจด้านสื่อและการประชาสัมพันธ์ มีรายได้จากการขายและบริการของทุกหน่วยธุรกิจที่เกิดขึ้นในปีเท่ากับ 122.89 ล้านบาท ซึ่งลดลงเมื่อเทียบกับปี 2558 ที่มีรายได้จากการขายเท่ากับ 124.89 ล้านบาท จากหน่วยธุรกิจเดียวคือการผลิตและจำหน่ายเครื่องสุขภัณฑ์ ทั้งนี้ในปี 2559 ธุรกิจผลิตและจำหน่ายเครื่องสุขภัณฑ์ยังคงเป็นรายได้หลักของบริษัทฯ คิดเป็นยอดขายได้เท่ากับ 112.68 ล้านบาท หรือคิดเป็นร้อยละ 91.69 ของรายได้จากการขายและบริการ ยอดรายได้จากการขายในปี 2559 ที่ลดลง ส่วนหนึ่งเกิดจากการชะลอตัวของธุรกิจผลิตและจำหน่ายเครื่องสุขภัณฑ์

สำหรับรายได้จากธุรกิจใหม่ทั้ง 2 ธุรกิจ เกิดขึ้นในไตรมาสที่ 4 ของปี 2559 ได้แก่ รายได้จากธุรกิจจำหน่ายวัสดุก่อสร้าง 9.49 ล้านบาท คิดเป็นร้อยละ 7.72 ของรายได้จากการขายและบริการ และรายได้จากธุรกิจสื่อและประชาสัมพันธ์ 0.72 ล้านบาท คิดเป็นร้อยละ 0.59 ของรายได้จากการขายและบริการตามลำดับ

ในปี 2559 สถานการณ์ตลาดส่งออกของธุรกิจหลัก คือ การจำหน่ายเครื่องสุขภัณฑ์ยังเผชิญคู่แข่งรายสำคัญคือคู่แข่งจากประเทศจีน ซึ่งครองสัดส่วนการส่งออกเครื่องสุขภัณฑ์เกือบครึ่งหนึ่งของตลาดส่งออกทั้งหมด เป็นผลจากนโยบายด้านราคาของผู้ผลิตในจีน ทำให้ยอดการส่งออกในปี 2559 ลดลงเหลือ 42.25 ล้านบาท จากปี 2558 ที่มียอดส่งออกจำนวน 50.51 ล้านบาท หรือคิดเป็นยอดส่งออกลดลงร้อยละ 16.35

สำหรับตลาดในประเทศ เมื่อพิจารณาสถานการณ์ของตลาดอสังหาริมทรัพย์ในประเทศ ซึ่งเป็นปัจจัยหนึ่งที่กระทบต่อธุรกิจเครื่องสุขภัณฑ์พบว่าในปี 2559 ตลาดอสังหาริมทรัพย์มีการหดตัวจากปี 2558 ในด้านอุปทานที่อยู่อาศัยในประเทศมีจำนวนที่อยู่อาศัยสร้างใหม่ในปี 2559 จำนวน 96,526 หน่วย หรือลดลงร้อยละ 7.8 เมื่อเทียบกับจำนวนที่อยู่อาศัยสร้างใหม่ในปี 2558 จำนวน 104,056 หน่วย ส่วนในด้านอุปสงค์พิจารณาจากสถานการณ์สินเชื่อที่อยู่อาศัยบุคคลทั่วไปปล่อยใหม่ ภาพรวมในปี 2559 มีมูลค่าประมาณ 586,050 ล้านบาท เพิ่มขึ้นร้อยละ 1.4 เมื่อเทียบกับปี 2558 โดยเพิ่มมีการฟื้นตัวของการปล่อยสินเชื่อในไตรมาส 4 จากยอดสินเชื่อปล่อยใหม่เพิ่มขึ้นกว่าร้อยละ 16.9 เมื่อเทียบกับในไตรมาสที่ 3

อย่างไรก็ตาม แม้ว่าปัจจัยด้านตลาดอสังหาริมทรัพย์โดยรวมจะหดตัว แต่ภาพรวมของอุตสาหกรรมเครื่องสุขภัณฑ์ในประเทศของปี 2559 มีทิศทางเติบโต จากข้อมูลของสำนักงานสถิติอุตสาหกรรมระบุว่า การเติบโตของอุตสาหกรรมเครื่องสุขภัณฑ์ในประเทศสูงขึ้นร้อยละ 13.82 เมื่อเทียบกับปี 2558 แต่ยอดขายจำหน่ายเครื่องสุขภัณฑ์ในประเทศของบริษัทฯ ในปี 2559 มียอดขายรวม 70.42 ล้านบาท ลดลงจากปีก่อน

ที่มียอดขาย 74.38 ล้านบาท หรือลดลงร้อยละ 5.32 บ่งชี้ว่าบริษัทฯ มีความสามารถในการแข่งขันที่ลดลง โดยมีข้อจำกัดสำคัญในเรื่องของผลิตภัณฑ์และช่องทางการจัดจำหน่ายของธุรกิจสุขภัณฑ์

บริษัท สตาร์ ซานิตารีแวร์ จำกัด (มหาชน) ได้ตระหนักถึงข้อจำกัดดังกล่าวในธุรกิจสุขภัณฑ์จึงได้ปรับโครงสร้างของหน่วยธุรกิจโดยการตั้งบริษัทย่อยสำหรับหน่วยธุรกิจสุขภัณฑ์ คือ บริษัท สตาร์ ซานิตารีแวร์ (ประเทศไทย) จำกัด และเริ่มดำเนินการปรับธุรกิจหลักของบริษัทฯ ให้เป็นการจำหน่ายวัสดุก่อสร้าง เพื่อขยายสายผลิตภัณฑ์ให้มีความหลากหลายมากขึ้น และเสริมในเรื่องของช่องทางการจัดจำหน่าย พร้อมกับจัดตั้งบริษัทย่อย สตาร์ มีเดีย กรุ๊ป จำกัด ทำธุรกิจด้านสื่อและการประชาสัมพันธ์ เสริมเรื่องช่องทางการสื่อสารการตลาดของธุรกิจหลักอีกช่องทางหนึ่ง

โดยธุรกิจด้านจำหน่ายวัสดุก่อสร้าง มีรายได้จากการจำหน่ายวัสดุก่อสร้างที่เป็นสายเคเบิลใยแก้ว ในไตรมาสที่ 4 ของปี จำนวน 9.49 ล้านบาท เป็นรายได้ครั้งแรกของหน่วยธุรกิจหลังจากที่มีการปรับโครงสร้างหน่วยธุรกิจ ซึ่งเป็นช่วงที่ภาคเอกชนเริ่มกลับมาลงทุนในด้านโครงสร้างพื้นฐานหลังจากภาวะซบเซาใน 3 ไตรมาสแรกของปี แนวโน้มการฟื้นตัวในปี 2560 จะสนับสนุนการขยายการลงทุนและรายได้จากหน่วยธุรกิจนี้

สำหรับภาพรวมของสถานการณ์ธุรกิจด้านสื่อและประชาสัมพันธ์ในปี 2559 งบประมาณการใช้สื่อโฆษณาในปีปรับตัวลดลงในภาพรวมร้อยละ 8.50 โดยงบประมาณสื่อโฆษณารูปแบบเดิมปรับลดลงมากกว่าร้อยละ 10 ยกเว้นสื่อออนไลน์ที่มีอัตราเติบโตมากกว่าปีก่อนถึงร้อยละ 17.69 รายได้ของหน่วยธุรกิจสื่อและการประชาสัมพันธ์ป้ายโฆษณาในพื้นที่จังหวัดภูเก็ตที่เพิ่งได้ทำสัญญาเช่าในเดือนสุดท้ายของปี จึงเป็นไปตามเป้าหมายของบริษัทฯ และทิศทางการฟื้นตัวของตลาดสื่อโฆษณาในปี 2560 จะสนับสนุนการขยายตัวของธุรกิจด้านสื่อและการประชาสัมพันธ์ของบริษัท

นโยบายของบริษัทฯ ในปี 2560 จะเพิ่มการกระจายความเสี่ยงจากธุรกิจเดิมที่เป็นการผลิตและจำหน่ายเครื่องสุขภัณฑ์สู่การขยายตัวไปยังธุรกิจจำหน่ายวัสดุก่อสร้างและบริการด้านวิศวกรรมและธุรกิจด้านสื่อและการประชาสัมพันธ์ ซึ่งจะเป็นการสนับสนุนข้อจำกัดของธุรกิจสุขภัณฑ์ และในปี 2560 บริษัทฯ จะเพิ่มการกระจายความเสี่ยงของการลงทุนไปยังธุรกิจอื่นที่มีศักยภาพในการหนุนเสริมกลุ่มธุรกิจของบริษัทฯ และสามารถสร้างกระแสเงินสดให้แก่บริษัทฯ ได้อย่างต่อเนื่อง

ผลการดำเนินงานและความสามารถในการทำกำไร

รายได้

รายได้ในปี 2559 ยังคงมาจากธุรกิจการผลิตและจำหน่ายเครื่องสุขภัณฑ์เป็นหลักจำนวน 112.68 ล้านบาท คิดเป็นร้อยละ 91.69 ของรายได้จากการดำเนินงาน และจากการขยายการลงทุนไปยังหน่วยธุรกิจใหม่ คือ การจำหน่ายวัสดุก่อสร้าง ทำให้มีรายได้เข้ามาในไตรมาสที่ 4 จำนวน 9.49 ล้านบาท คิดเป็นร้อยละ 7.72 และธุรกิจด้านสื่อและประชาสัมพันธ์ มีรายได้เข้ามาครั้งแรกในเดือนธันวาคม 2559 จำนวน 0.72 ล้านบาท คิดเป็นร้อยละ 0.59 ของยอดรายได้จากการขายและบริการที่เกิดขึ้นในปี

ยอดขายของธุรกิจเครื่องสุขภัณฑ์ในปี 2559 มียอดขายรวม 112.68 ล้านบาท ลดลงจากปี 2558 ที่มียอดขาย 124.89 ล้านบาท หรือลดลงร้อยละ 9.47 โดยยอดขายที่เป็นยอดส่งออกในปี 42.25 ล้านบาท ลดลงจากปีก่อนที่ 50.51 ล้านบาท หรือลดลงร้อยละ 16.35

สำหรับยอดขายในประเทศในปี 2559 มียอดขายรวม 70.42 ล้านบาท ลดลงจากปีก่อนที่มียอดขายในประเทศ 74.38 ล้านบาท หรือลดลงร้อยละ 5.32 แม้ว่ามีปัจจัยสนับสนุนด้านการเติบโตของอุตสาหกรรมเครื่องสุขภัณฑ์ภายในประเทศของปีที่ผ่านมาเพิ่มขึ้นจากปีก่อนถึงร้อยละ 13.82 แต่จากสถานการณ์ความรุนแรงของการแข่งขัน ทำให้บริษัทฯ ยังมีข้อจำกัดในด้านช่องทางการตลาดและช่องทางการจำหน่าย

ในปี 2559 มียอดขายจากธุรกิจใหม่ คือ ธุรกิจจำหน่ายวัสดุก่อสร้างจำนวน 9.49 ล้านบาท จากการจำหน่ายวัสดุก่อสร้างในไตรมาสที่ 4 ของปี และรายได้จากธุรกิจด้านสื่อและประชาสัมพันธ์ 0.72 ล้านบาท จากค่าเช่าป้ายโฆษณาในตัวเมืองภูเก็ตในเดือนธันวาคมเป็นรายได้เดือนแรกของการทำธุรกิจ โดยบริษัทฯ อยู่ระหว่างขยายการลงทุนในสองธุรกิจใหม่เพื่อสนับสนุนยอดขายของธุรกิจเครื่องสุขภัณฑ์และเพิ่มช่องทางรายได้หลักของบริษัทฯ

สำหรับปี 2559 บริษัทฯ มีรายได้อื่น เท่ากับ 10.27 ล้านบาท เพิ่มขึ้นจากปี 2558 ที่มีรายได้อื่น เท่ากับ 3.88 ล้านบาท คิดเป็นเพิ่มขึ้นร้อยละ 164.69

กำไรขั้นต้น

ปี 2559 บริษัทฯ มีกำไรขั้นต้น 49.63 ล้านบาท เพิ่มขึ้นจากปี 2558 ที่มีกำไรขั้นต้น 46.95 ล้านบาท หรือเพิ่มขึ้นร้อยละ 5.70 เนื่องจากต้นทุนขายของเครื่องสุขภัณฑ์ที่เป็นธุรกิจหลักลดลงโดยมีอัตราต้นทุนขายของเครื่องสุขภัณฑ์ในปี 2559 ร้อยละ 59.61 ลดลงจากปีก่อนที่มีอัตราต้นทุนขายร้อยละ 62.41 จากประสิทธิภาพของการผลิตและการควบคุมต้นทุนด้านค่าแรงที่ดีขึ้น

บริษัทฯ มีกำไรขั้นต้นและอัตรากำไรขั้นต้นจากธุรกิจใหม่ คือ ธุรกิจจำหน่ายวัสดุก่อสร้าง 0.55 ล้านบาท หรือร้อยละ 5.75 ส่วนธุรกิจสื่อและประชาสัมพันธ์มีกำไรขั้นต้น 0.38 ล้านบาท หรือคิดเป็นอัตราร้อยละ 52.96

ค่าใช้จ่ายในการขายและบริหาร

ในปี 2559 มีค่าใช้จ่ายในการขาย 37.74 ล้านบาท เพิ่มขึ้นจากปี 2558 ที่ 35.50 ล้านบาท หรือเพิ่มขึ้นร้อยละ 6.30 เนื่องจากการเพิ่มขึ้นของต้นทุนค่าขนส่ง ส่วนค่าใช้จ่ายบริหารในปี 2559 มีจำนวน 142.42 ล้านบาท เพิ่มขึ้นจากปี 2558 ที่ 41.76 ล้านบาท หรือเพิ่มขึ้นร้อยละ 241.04 โดยค่าใช้จ่ายที่เป็นสาระสำคัญ คือ ค่าใช้จ่ายที่เกิดจากการขาดทุนจากการตีราคาแม่แบบสุขภัณฑ์ จำนวน 79.41 ล้านบาท

ขาดทุนจากการดำเนินงาน

ปี 2559 บริษัทฯ ขาดทุนจากการดำเนินงาน 130.51 ล้านบาท เพิ่มขึ้นจากปี 2558 ที่มียอดขาดทุนจากการดำเนินงาน 30.31 ล้านบาท คิดเป็นขาดทุนจากการดำเนินงานเพิ่มขึ้น 100.02 ล้านบาท หรือร้อยละ 330.64 ซึ่งเป็นผลมาจากการขาดทุนจากการตีราคาแม่แบบสุขภัณฑ์ และจากการขยายการลงทุนในธุรกิจใหม่ในไตรมาสที่ 4

ต้นทุนทางการเงิน

ปี 2559 บริษัทฯ มีต้นทุนทางการเงิน 13.37 ล้านบาท เพิ่มขึ้น 0.45 ล้านบาท คิดเป็นเพิ่มขึ้นร้อยละ 3.46 จากภาระหนี้สินหมุนเวียนที่เพิ่มขึ้น

กำไรขาดทุนสุทธิ

ในปี 2559 บริษัทฯ มีผลประกอบการขาดทุนสุทธิ 133.64 ล้านบาท จากการขาดทุนจากการตีราคาแม่แบบสุขภัณฑ์ 79.41 ล้านบาท โดยยอดขาดทุนสุทธิในปี 2558 เท่ากับ 43.10 ล้านบาท ขาดทุนสุทธิเพิ่มขึ้น 90.54 ล้านบาท หรือร้อยละ 210.06 โดยอัตราขาดทุนสุทธิในปี 2559 เท่ากับติดลบร้อยละ 100.36 โดยในปี 2558 มีอัตราขาดทุนสุทธิเท่ากับติดลบ 33.47 ซึ่งบริษัทฯ ยังไม่สามารถลดขาดทุนจากปีก่อน อีกทั้งยังเกิดผลกระทบจากการขาดทุนในการตีราคาแม่แบบสุขภัณฑ์ลดลง ทำให้อัตราขาดทุนสุทธิในปี 2559 สูง ทำให้มีอัตราผลตอบแทนผู้ถือหุ้นเท่ากับติดลบร้อยละ 351.22 เมื่อเทียบกับปีก่อนที่มีอัตราผลตอบแทนต่อผู้ถือหุ้นเท่ากับติดลบร้อยละ 36.77

วิเคราะห์ฐานะการเงินของบริษัท

สินทรัพย์รวม

ณ วันที่ 31 ธันวาคม 2559 บริษัทฯ มีสินทรัพย์รวม 330.61 ล้านบาท ในปี 2558 รวมเท่ากับ 399.51 ล้านบาท ลดลง 68.90 ล้านบาท คิดเป็นลดลงร้อยละ 17.25 โดยมีสินทรัพย์ที่ลดลงในสาระสำคัญ คือ มูลค่าแม่แบบสุขภัณฑ์ลดลงจาก 161.80 ล้านบาทในปี 2558 เป็นเท่ากับ 41.74 ล้านบาทในปี 2559 เนื่องจากการประเมินราคาใหม่ของแม่แบบสุขภัณฑ์จากวิธีราคาทุนเป็นมูลค่ายุติธรรม

สินทรัพย์หมุนเวียนของบริษัทฯ ในปี 2559 เท่ากับ 223.46 ล้านบาท เพิ่มขึ้นจากปี 2558 ที่มีสินทรัพย์หมุนเวียนเท่ากับ 161.81 ล้านบาท โดยมาจากรายการสำคัญที่เพิ่มขึ้น คือ เงินสดเพิ่มขึ้น 9.31 ล้านบาท เงินลงทุนชั่วคราวเพิ่มขึ้น 20.28 ล้านบาท และสินทรัพย์หมุนเวียนอื่นเพิ่มขึ้น 22.84 ล้านบาท สำหรับสินทรัพย์ไม่หมุนเวียนปี 2559 มียอดเท่ากับ 107.15 ล้านบาท ลดลงจากปี 2558 ที่มียอดสินทรัพย์

ไม่หมุนเวียนเท่ากับ 237.70 ล้านบาท จากรายการสำคัญ คือ การตีราคาแม่แบบสุขภัณฑ์ลดลง 130.43 ล้านบาท

ในปี 2559 ตัดค่าเสื่อมราคา 15.46 ล้านบาท และตัดจำหน่ายส่วนเกินทุนจากการตีราคาทรัพย์สิน 7.23 ล้านบาท

หนี้สินรวม

ณ วันที่ 31 ธันวาคม 2559 บริษัทฯ มีหนี้สินรวม 383.59 ล้านบาท เทียบกับปี 2558 มีหนี้สินรวม 376.39 ล้านบาท เพิ่มขึ้น 7.20 ล้านบาท หรือเพิ่มขึ้นร้อยละ 1.91 เป็นหนี้สินหมุนเวียนที่เพิ่มขึ้น 33.05 ล้านบาท ที่มียอดหนี้สินหมุนเวียนในปี 2558 เท่ากับ 311.30 ล้านบาท เป็น 344.36 ล้านบาทในปี 2559 เพื่อนำมาใช้เป็นเงินทุนหมุนเวียนในธุรกิจสุขภัณฑ์เดิม

บริษัทฯ มียอดเงินเบิกเกินบัญชีและเงินกู้ยืมระยะสั้นจากสถาบันการเงินเพิ่มขึ้น 2.72 ล้านบาท คิดเป็นเพิ่มขึ้นร้อยละ 2.49 เงินกู้ระยะยาวจากสถาบันการเงินลดลง 11.12 ล้านบาท คิดเป็นลดลงร้อยละ 26.87 ภาระผูกพันผลประโยชน์ของพนักงานในปี 2559 ลดลงจากปี 2558 เท่ากับ 3.13 ล้านบาทคิดเป็นลดลงร้อยละ 26.02 โดยไม่มีภาระหนี้สินภาษีเงินได้รอตัดบัญชีสำหรับปี

ส่วนของผู้ถือหุ้น

ณ วันที่ 31 ธันวาคม 2559 บริษัทฯ มีส่วนของผู้ถือหุ้นติดลบ 52.98 ล้านบาท ในปี 2558 มีส่วนของผู้ถือหุ้นเท่ากับ 23.12 ล้านบาท ลดลงเท่ากับ 76.10 ล้านบาท เนื่องจากบริษัทฯ มีขาดทุนสุทธิในปี 2559 เท่ากับ 133.64 ล้านบาท และมีการตัดจำหน่ายส่วนเกินทุนจากการตีมูลค่าสินทรัพย์ 7.23 ล้านบาท โอนกลับส่วนเกินทุนจากการตีราคาสินทรัพย์ 128.59 ล้านบาท ซึ่งเกิดจากการประเมินราคาสินทรัพย์ใหม่

ในปี 2559 บริษัทฯ มีอัตราหนี้สินต่อส่วนของผู้ถือหุ้นเท่ากับติดลบ 7.24 เท่าเทียบกับปี 2558 มีอัตราหนี้สินต่อส่วนของผู้ถือหุ้นเท่ากับ 16.28 เท่า บริษัทฯ มีมูลค่าตามบัญชีต่อหุ้นในปี 2559 เท่ากับติดลบ 0.23 บาทต่อหุ้น เทียบกับในปี 2558 ที่มีมูลค่าตามบัญชีต่อหุ้นเท่ากับ 1.09 บาทต่อหุ้น มีผลมาจากการขาดทุนสุทธิในปี ส่วนเกินทุนจากการตีราคาสินทรัพย์ลดลงและจากการตัดจ่ายและการโอนกลับส่วนเกินทุนจากการตีราคาสินทรัพย์

ส่วนเกินทุนจากการตีราคาสินทรัพย์

ส่วนเกินทุนจากการตีราคาสินทรัพย์ คือส่วนเกินทุนจากการตีราคาที่ดิน อาคาร และอุปกรณ์ ส่วนเกินทุน จากการตีราคาสินทรัพย์ดังกล่าว จะทยอยตัดจำหน่ายโดยใช้วิธีเส้นตรงตามอายุการใช้งานที่เหลืออยู่ของสินทรัพย์นั้น

	(หน่วย: ล้านบาท)	
	2559	2558
ยอดคงเหลือต้นปีสุทธิจากหนี้สินภาษีเงินได้รอตัดบัญชี	46.59	192.83
บวก : ตีราคาเพิ่ม	0.00	0.00
หัก : การตัดจำหน่าย	(7.23)	(54.21)
โอนกลับส่วนเกินทุนจากการตีราคาสินทรัพย์	(51.02)	(128.59)
ผลกระทบของภาษีเงินได้	11.65	36.56
ยอดคงเหลือปลายปี	-	46.59

ในปี 2559 ไม่มีส่วนเกินทุนจากการตีราคาสินทรัพย์เนื่องจากการตัดจำหน่ายในปีและโอนกลับส่วนเกินทุน ทำให้ยอดส่วนเกินทุนจากการตีราคาสินทรัพย์คงเหลือปลายปีเป็นศูนย์

ความสามารถในการบริหารสินทรัพย์

ในปี 2559 บริษัทฯ มีอัตราการหมุนของสินทรัพย์ถาวรเท่ากับ 0.76 เท่า เพิ่มขึ้นเมื่อเทียบกับในปี 2558 ที่ 0.39 เท่า มีอัตราการหมุนของสินทรัพย์รวมเท่ากับ 0.34 เท่า เพิ่มขึ้นเมื่อเทียบกับในปี 2558 ที่ 0.26 เท่า เนื่องจากสินทรัพย์ไม่หมุนเวียนลดลงมีจำนวนลดลง 130.67 ล้านบาทจากการปรับนโยบายในการตีราคาสินทรัพย์ถาวร

อัตราส่วนหมุนเวียนของลูกหนี้การค้าในปี 2559 เท่ากับ 3.58 เท่า (ระยะเวลาเก็บหนี้เฉลี่ย 106 วัน) ในปี 2558 เท่ากับ 4.54 เท่า (ระยะเวลาเก็บหนี้เฉลี่ย 81 วัน) โดยมีอัตราหมุนเวียนของลูกหนี้การค้าต่ำกว่าปีก่อน 0.96 เท่า และมีระยะเวลาเก็บหนี้เฉลี่ยสูงขึ้น 21 วัน ส่วนอัตราหมุนเวียนสินค้าคงเหลือในปี 2559 เท่ากับ 0.58 เท่า (ระยะเวลาขายสินค้าเฉลี่ย 617 วัน) โดยมีอัตราหมุนเวียนของสินค้าคงเหลือในปี 2558 เท่ากับ 0.68 เท่า (ระยะเวลาขายสินค้าเฉลี่ย 530 วัน) มีอัตราหมุนเวียนของสินค้าคงเหลือต่ำกว่าปีก่อน 0.10 เท่า และมีระยะเวลาขายสินค้าเฉลี่ยเพิ่มขึ้น 87 วัน สำหรับอัตราหมุนเวียนเจ้าหนี้เฉลี่ยในปี 2559 เท่ากับ 5.22 เท่า (ระยะเวลาชำระหนี้เฉลี่ย 69 วัน) ในปี 2558 เท่ากับ 4.31 เท่า (ระยะเวลาชำระหนี้เฉลี่ย 84 วัน) โดยมีอัตราหมุนเวียนของเจ้าหนี้เพิ่มขึ้น 0.91 เท่า และมีระยะเวลาชำระหนี้เฉลี่ยลดลง 15 วัน ซึ่งบริษัทมี Cash Cycle ในปี 2559 เท่ากับ 649 วัน เพิ่มขึ้นจากปี 2558 ที่เท่ากับ 526 วัน คิดเป็นเพิ่มขึ้น 123 วัน สาเหตุหลักเกิดจากการบริหารสินค้าคงเหลือของธุรกิจเครื่องสุขภัณฑ์มีประสิทธิภาพลดลง เนื่องจากสถานการณ์แข่งขันทั้งในตลาดส่งออกและตลาดในประเทศ บริษัทฯ ได้เร่งดำเนินการขยายการลงทุนไปยังธุรกิจใหม่เพื่อลดข้อจำกัดด้านช่องทางการจำหน่ายและช่องทางการตลาด และบริหารให้อัตราการหมุนเวียนของสินค้าคงเหลือและยอดขายเพิ่มขึ้น

วิเคราะห์งบกระแสเงินสด สภาพคล่อง และความเพียงพอของเงินทุน

สภาพคล่อง

การดำเนินงานของบริษัทฯ ประสบภาวะขาดทุนในปี 2557 ขาดทุนสุทธิ 24.10 ล้านบาท ปี 2558 ขาดทุนสุทธิ 43.10 ล้านบาท และปี 2559 ขาดทุนสุทธิ 113.64 ล้านบาท โดยบริษัทฯ มีเงินทุนหมุนเวียนใช้ในการกิจการสำหรับปี 2559 ตามรายงานของงบกระแสเงินสด ดังนี้

กระแสเงินสดจากการดำเนินงาน

ในปี 2559 บริษัทฯ มีเงินสดสุทธิใช้ไปในกิจกรรมดำเนินงาน 70.27 ล้านบาท เทียบกับในปี 2558 ที่มีเงินสดสุทธิใช้ไปในกิจกรรมดำเนินงาน 42.49 ล้านบาท คิดเป็นเงินสดใช้ไปในกิจกรรมดำเนินงานเพิ่มขึ้น 27.90 ล้านบาท โดยมีขาดทุนจากการดำเนินงานก่อนการเปลี่ยนแปลงในสินทรัพย์และหนี้สินดำเนินงานในปี 2559 เท่ากับ 21.41 ล้านบาท ในปี 2558 เท่ากับ 6.09 ล้านบาท คิดเป็นขาดทุนเพิ่มขึ้น 15.32 ล้านบาท การเปลี่ยนแปลงในสินทรัพย์และหนี้สินดำเนินงานในปี 2559 ที่ทำให้กระแสเงินสดเพิ่มขึ้น ได้แก่ มีลูกหนี้การค้าและลูกหนี้อื่นเพิ่มขึ้น 0.19 ล้านบาท และรายการเปลี่ยนแปลงในสินทรัพย์และหนี้สินดำเนินงานในปี 2559 ที่ทำให้กระแสเงินสดลดลง ได้แก่ สินค้าคงเหลือเพิ่มขึ้น 11.64 ล้านบาท สินทรัพย์หมุนเวียนอื่นเพิ่มขึ้น 22.82 ล้านบาท เจ้าหนี้การค้าลดลง 6.91 ล้านบาท และหนี้สินหมุนเวียนอื่นเพิ่มขึ้น 0.74 ล้านบาท โดยในปี 2559 บริษัทฯ จ่ายภาษีนิติบุคคล 2.34 ล้านบาท

ผลกระทบต่อกระแสเงินสดจากการดำเนินงานในปี 2559 ที่ทำให้เงินสดลดลง คือ รายการขาดทุนก่อนภาษีเงินได้ 133.64 ล้านบาท และผลกระทบต่อที่ทำให้เงินสดจากกิจกรรมดำเนินงานเพิ่มขึ้น คือ รายการขาดทุนจากการตีราคาแม่แบบสุกซ์ภัณฑ์ 79.41 ล้านบาท

กระแสเงินสดจากกิจกรรมลงทุน

ในปี 2559 บริษัทฯ มีเงินสดสุทธิใช้ไปในกิจกรรมลงทุน 35.59 ล้านบาท เทียบกับปี 2558 ที่มีเงินสดสุทธิใช้ไป 17.32 ล้านบาท คิดเป็นเงินสดสุทธิใช้ไปในกิจกรรมลงทุนเพิ่มขึ้น 18.27 ล้านบาท ประกอบด้วยเงินสดลดลงในเงินฝากที่ติดภาระค้ำประกัน 0.11 ล้านบาท เงินสดลดลงจากการซื้อเงินลงทุนชั่วคราว (สุทธิ) 20 ล้านบาท เงินสดลดลงจากการลงทุนในสินทรัพย์ระหว่างก่อสร้าง 15.26 ล้านบาท และเงินสดลงทุนจากการลงทุนในสินทรัพย์ไม่มีตัวตน 0.22 ล้านบาท

กระแสเงินสดจากกิจกรรมจัดหาเงิน

ในปี 2559 บริษัทฯ มีเงินสดสุทธิได้มาจากกิจกรรมจัดหาเงิน 115.17 ล้านบาท เทียบกับปี 2558 ที่มีเงินสดสุทธิได้มาจากกิจกรรมจัดหาเงินเท่ากับ 60.40 ล้านบาท หรือเพิ่มขึ้น 54.77 ล้านบาท โดยรายการกระแสเงินสดที่เกิดขึ้นในกิจกรรมจัดหาเงินสำหรับปี 2559 ประกอบด้วย เงินสดเพิ่มขึ้นจากเงินเบิกเกินบัญชี

และเงินกู้ยืมระยะสั้นจากสถาบันการเงิน 2.72 ล้านบาท เงินลดลงจากการจ่ายเงินกู้ยืมระยะสั้นจากบุคคลและกิจการที่เกี่ยวข้องกัน 12.50 ล้านบาท เงินสดเพิ่มขึ้นจากเงินกู้ยืมระยะสั้นอื่น 50.79 ล้านบาท เงินลดลงจากการจ่ายเงินกู้ยืมระยะยาวจากสถาบันการเงิน 9.25 ล้านบาท เงินลดลงจากการจ่ายต้นทุนทางการเงิน 13.12 ล้านบาท และเงินสดเพิ่มขึ้นจากการใช้สิทธิซื้อหุ้นสามัญ 96.58 ล้านบาท

จากการวิเคราะห์กระแสเงินสดข้างต้นจะเห็นได้ว่ามีกระแสเงินสดจากกิจกรรมจัดหาเงินเข้ามาทั้งจากในหนี้สินระยะสั้นที่เป็นเงินทุนหมุนเวียนให้แก่กิจกรรมดำเนินงาน และจากส่วนทุนที่จะเป็นเงินทุนหมุนเวียนในกิจกรรมดำเนินงานและเป็นกระแสเงินสดจ่ายในกิจกรรมลงทุนของปีต่อไป อย่างไรก็ตาม บริษัทฯ ต้องบริหารและควบคุมกระแสเงินสดในกิจกรรมดำเนินงานให้มีประสิทธิภาพโดยการลดสินค้าคงเหลือให้อยู่ในระดับที่เหมาะสม เพื่อลดการใช้แหล่งเงินทุนที่เป็นเงินกู้ยืมระยะสั้นลงซึ่งจะทำให้เกิดสภาพคล่องของบริษัทฯ เพิ่มขึ้น และส่งผลกระทบในเชิงบวกต่อกำไร(ขาดทุน)ก่อนภาษีเงินได้ของบริษัทฯ

ปัจจัยหรือเหตุการณ์ที่จะมีผลต่อฐานะการเงินหรือการดำเนินงานในอนาคต

บริษัทฯ ได้เพิ่มโครงสร้างขององค์กรเป็นหน่วยธุรกิจ 3 ส่วน ได้แก่ ธุรกิจผลิตและจำหน่ายเครื่องสุขภัณฑ์ ธุรกิจจำหน่ายวัสดุก่อสร้างและบริการด้านวิศวกรรมและธุรกิจด้านสื่อและประชาสัมพันธ์ ซึ่งธุรกิจจำหน่ายวัสดุก่อสร้างและบริการด้านวิศวกรรมและธุรกิจด้านสื่อและประชาสัมพันธ์ได้เข้ามาเสริมธุรกิจหลักเดิมที่เป็นธุรกิจเครื่องสุขภัณฑ์เพียงอย่างเดียวในแง่ของการสนับสนุนช่องทางการตลาดและช่องทางการจัดจำหน่าย นอกจากนี้ยังช่วยให้บริษัทฯ มีช่องทางการสื่อสารประชาสัมพันธ์สินค้าและแบรนด์ของบริษัทฯ ออกไปสู่ตลาดได้โดยใช้ต้นทุนต่ำ พร้อมกับการกระจายความเสี่ยงจากการพึ่งพารายได้ในธุรกิจเดียวให้มีช่องทางรายได้ที่หลากหลายมากขึ้น นโยบายและกลยุทธ์ในการบริหารของบริษัทฯ จะขึ้นอยู่กับสภาพทางเศรษฐกิจของตลาดทั้งตลาดในประเทศและต่างประเทศอันเป็นปัจจัยภายนอกของบริษัทฯ สำหรับปัจจัยภายในบริษัทฯ จะเป็นการกำหนดนโยบายและกลยุทธ์ในการบริหารให้เกิดประสิทธิภาพการดำเนินงานของกลุ่มธุรกิจให้สอดคล้องกับปัจจัยทางการตลาด

ปัจจัยภายในของบริษัทฯ ในปี 2559 ได้กำหนดกลยุทธ์และนโยบายการบริหารใหม่ จากสถานะของตลาดและความสามารถในการแข่งขันของบริษัทฯ ที่มีส่วนแบ่งยอดขายในต่างประเทศลดลงและส่วนแบ่งยอดขายในประเทศยังคงทรงตัว โดยปรับกลยุทธ์การดำเนินงานให้ยอดขายออกลดลงเหลือ 37% และเพิ่มสัดส่วนยอดขายในประเทศเป็น 63% พร้อมกันขยายการลงทุนในไตรมาสที่ 4 ไปสู่ธุรกิจจำหน่ายวัสดุก่อสร้างและบริการด้านวิศวกรรมเพื่อเป็นการขยายและใช้ช่องทางการจัดจำหน่ายร่วมกัน และธุรกิจด้านสื่อและการประชาสัมพันธ์เพื่อเสริมช่องทางการตลาดให้ผลิตภัณฑ์ของบริษัทฯ เป็นที่รู้จักของผู้บริโภคในประเทศมากขึ้น

ในส่วนของบริษัทฯ ด้านการบริหาร บริษัทฯ ได้ควบคุมประสิทธิภาพในการผลิตทำให้อัตราต้นทุนลดลงจากปีก่อน เพื่อชดเชยกับยอดขายที่หดตัวลงจากปัจจัยทางการตลาด โดยบริษัทฯ จะยังคงควบคุมต้นทุนให้

ลดต่ำลงสำหรับธุรกิจเครื่องสุขภัณฑ์ด้วยการลดค่าใช้จ่ายที่ไม่ก่อให้เกิดรายได้ และจะเร่งสร้างยอดขายให้แก่กลุ่มธุรกิจที่บริษัทฯ ลงทุน เพื่อให้เกิดการประหยัดจากขนาด ลดต้นทุนเฉลี่ยให้มากที่สุด

ปัจจัยภายนอกที่ส่งผลกระทบต่อการทำงานของบริษัทฯ คือภาวะเศรษฐกิจ โดยเฉพาะภาวะของตลาดอสังหาริมทรัพย์ในประเทศที่กระทบต่อยอดขายของธุรกิจเครื่องสุขภัณฑ์และธุรกิจจำหน่ายวัสดุก่อสร้างและบริการด้านวิศวกรรมโดยตรง เนื่องจากสินค้าและบริการจะผันแปรไปตามอัตราเติบโตของตลาด นอกจากนี้ ยังมีปัจจัยด้านภาวะตลาดของธุรกิจสื่อโฆษณา ซึ่งจะกระทบกับยอดขายสื่อโฆษณาของบริษัทฯ ที่เพิ่งเริ่มลงทุน รวมถึงปัจจัยด้านเศรษฐกิจต่างประเทศและความรุนแรงจากการแข่งขันในธุรกิจเครื่องสุขภัณฑ์จากประเทศจีนที่จะกระทบกับยอดขายการส่งออกเครื่องสุขภัณฑ์ของบริษัทฯ

ราคาวัตถุดิบน้ำมันและก๊าซ ยังเป็นปัจจัยสำคัญเนื่องจากกระทบต่อดัชนีต้นทุนของการผลิตเครื่องสุขภัณฑ์ที่บริษัทฯ ควบคุมได้ยาก ในอนาคตอาจขยายการลงทุนไปยังธุรกิจด้านพลังงานเพื่อเสริมธุรกิจหลักในปัจจุบัน ด้านต้นทุนและกระจายความเสี่ยงของผลิตภัณฑ์เพิ่มเติม นอกจากนี้ ยังมีปัจจัยผลกระทบจากความผันผวนของอัตราแลกเปลี่ยนที่จะกระทบต่อ ผลประกอบการอีกทางหนึ่ง

ดังนั้น จากปัจจัยสถานะจากภายนอกทำให้บริษัทฯ ต้องรับมือกับปัจจัยเสี่ยงต่างๆ ที่อาจเกิดขึ้น บริษัทฯ ต้องกำหนดกลยุทธ์และนโยบายในการบริหารให้ผลิตภัณฑ์และบริการในกลุ่มธุรกิจมีความสามารถในการแข่งขันกับคู่แข่งในตลาดทั้งในแง่ของการสร้างความเป็นที่ต้องการของลูกค้าในตลาด พร้อมกับสามารถควบคุมต้นทุนให้อยู่ในระดับที่แข่งขันในตลาดได้

คำตอบแทนของผู้สอบบัญชี

บริษัทฯ และบริษัทย่อยได้จ่ายคำตอบแทนผู้สอบบัญชี บริษัท สำนักงานสอบบัญชี ซี แอนด์ เอ จำกัด ที่ได้ตรวจสอบงบการเงินสำหรับปีสิ้นสุดวันที่ 31 ธันวาคม 2559 โดยเป็นค่าบริการสอบทานงบการเงิน 4 ไตรมาส และค่าบริการสอบบัญชีสำหรับปี รวมเป็นจำนวนเงิน 1,700,000 บาท โดยแบ่งเป็น บจ. สตาร์ ซานิตารีแวร์ (มหาชน) 900,000 บาท บจ. สตาร์ ซานิตารีแวร์ (ประเทศไทย) จำกัด 600,000 บาท บจ. สตาร์ มีเดีย กรุ๊ป 200,000 บาท

รายละเอียดเกี่ยวกับกรรมการบริษัท (ณ วันที่ 27 กุมภาพันธ์ 2560)

ชื่อ-สกุล/ตำแหน่ง	อายุ (ปี)	คุณวุฒิทางการศึกษา	สัดส่วนการถือหุ้น ในบริษัท	ความสัมพันธ์ทาง ครอบครัว ระหว่างผู้บริหาร	ประสบการณ์การทำงานในระยะ 5 ปีย้อนหลัง		
					ช่วงเวลา	ตำแหน่ง	ชื่อหน่วยงาน/บริษัท/ประเภทธุรกิจ
พลเอก นิพัฒน์ บุญยรัตพันธุ์ ประธานกรรมการ	82	ปริญญาตรี วท.บ.(ทบ.) ร.ร.นายร้อยพระจุลจอมเกล้า หลักสูตรการป้องกันราชอาณาจักร (วปอ.) รุ่นที่ 31 วิทยาลัย ป้องกันราชอาณาจักร <ul style="list-style-type: none"> การอบรม IOD ได้แก่ DCP รุ่น 24/2002 UFS รุ่น 1/2006 QFR รุ่น 2/2006 	-	-	2557 – ปัจจุบัน 2543 – ปัจจุบัน	ประธานกรรมการ และประธานกรรมการ ตรวจสอบ กรรมการอิสระและ ประธานกรรมการกำหนด ค่าตอบแทน	บมจ. สตาร์ ซานิตารีแวร์ บมจ. เอ็นอีพี อสังหาริมทรัพย์ และอุตสาหกรรม
นายอริชัย รักธรรม รองประธานกรรมการและ กรรมการผู้จัดการ	48	PH.D in Financial and Economics, The Claremont Graduate School, CA-USA Master of Financial and Economics, The Claremont Graduate School, CA-USA Master of Science in International Finance, University of Idaho, USA <ul style="list-style-type: none"> การอบรม IOD ได้แก่ DAP รุ่น 35/2004 DCP รุ่น 61/2005 ACP รุ่น 15/2006 	-	-	2558 – ปัจจุบัน 2556 – ปัจจุบัน 2556 – ปัจจุบัน 2555 – ปัจจุบัน	กรรมการ กรรมการ กรรมการ กรรมการ	บมจ. สตาร์ ซานิตารีแวร์ บจ. ซินเท็ค แอสเซ็ท แมเนจ เม้นท์ บจ. แนเชอรัล วิลส์ เซอร์วิส อพาร์ทเม้นท์ แอนด์ แมเนจเม้นท์ บมจ.ซินเท็ค คอนสตรัคชั่น

ชื่อ-สกุล/ตำแหน่ง	อายุ (ปี)	คุณวุฒิทางการศึกษา	สัดส่วนการถือหุ้นในบริษัท	ความสัมพันธ์ทางครอบครัวระหว่างผู้บริหาร	ประสบการณ์การทำงานในระยะ 5 ปีย้อนหลัง		
					ช่วงเวลา	ตำแหน่ง	ชื่อหน่วยงาน/บริษัท/ประเภทธุรกิจ
นายสัจจะ สุขสงค์ รองประธานกรรมการ และรักษาการเลขานุการ	48	ปริญญาตรี เศรษฐศาสตร์ มหาวิทยาลัย เชียงใหม่ ปริญญาโท การบริหารการเงิน สถาบันบัณฑิตพัฒนบริหารศาสตร์ <ul style="list-style-type: none"> การอบรม IOD ได้แก่ DAP รุ่น 55/2006 	-	-	2558 – ปัจจุบัน 2558 – ปัจจุบัน 2557 – ปัจจุบัน 2556 – ปัจจุบัน 2552 - 2556	กรรมการ กรรมการ คณะกรรมการการเงิน และงบประมาณ/ คณะกรรมการพัฒนา ธุรกิจ กรรมการอิสระ / กรรมการสรรหาฯ / กรรมการตรวจสอบ กรรมการสรรหาฯ	บมจ. สตาร์ ซานิตารีแวร์ บมจ.ไทยลักซ์ เอ็นเตอร์ไพรส์ การรถไฟฯขนส่งมวลชนแห่ง- ประเทศไทย บมจ. ไทยลักซ์ เอ็นเตอร์ไพรส์ บมจ. ไทยลักซ์ เอ็นเตอร์ไพรส์
นายสมชาย ธีรธรรม รองประธานกรรมการ	51	ปริญญาตรี เศรษฐศาสตร์ มหาวิทยาลัยเชียงใหม่	-	-	8 ก.ย. 2559 – ปัจจุบัน 2559 – ปัจจุบัน 2552 – 2559	รองประธานกรรมการ รองกรรมการผู้จัดการ รองกรรมการผู้จัดการ	บมจ. สตาร์ ซานิตารีแวร์ บล. ยูโอบี เคย์เฮียน (ประเทศ ไทย) จำกัด (มหาชน) บล. คันทรีกรุ๊ป จำกัด (มหาชน)
นายกนก วงศราวิทย์ กรรมการ	50	Master of Economics, Wollongong University, Australia	-	-	27 ก.พ. 2560 – ปัจจุบัน มิ.ย. – ก.ย. 2559 2556 – 2559 2554 – 2556	กรรมการ รองกรรมการผู้จัดการ รองกรรมการผู้จัดการ รองกรรมการผู้จัดการ	บมจ. สตาร์ ซานิตารีแวร์ บล. หลักทรัพย์ ฟิลลิป (ประเทศ ไทย) จำกัด มหาชน บล. เออีซี จำกัด (มหาชน) บล. ฟินันเซีย ไซรัส จำกัด (มหาชน)

ชื่อ-สกุล/ตำแหน่ง	อายุ (ปี)	คุณวุฒิทางการศึกษา	สัดส่วนการถือหุ้นในบริษัท	ความสัมพันธ์ทางครอบครัวระหว่างผู้บริหาร	ประสบการณ์การทำงานในระยะ 5 ปีย้อนหลัง		
					ช่วงเวลา	ตำแหน่ง	ชื่อหน่วยงาน/บริษัท/ประเภทธุรกิจ
นายบรรลือศักดิ์ ภู่งรุ่งเรือง กรรมการ	52	ปริญญาโทบริหารธุรกิจ (MBA) Stetson School of Business & Economics, Mercer University, USA ปริญญาตรี คณะศึกษาศาสตร์ มหาวิทยาลัยสงขลานครินทร์ วิทยาเขตปัตตานี	-	-	9 ก.พ. 2560 – ปัจจุบัน 2558 – ปัจจุบัน 2555 – 2556	กรรมการ ผู้อำนวยการ ฝ่าย Corporate Finance ผู้ช่วยกรรมการผู้จัดการ สายการเงินและปฏิบัติการ	บมจ. สตาร์ ซานิตารีแวร์ บจ. เอแคป คอนซัลตัง บจ. ยูยู อินทีเรีย
นายสมชัย ว่องอรุณ กรรมการ	57	ปริญญาเอก Business Administration United States International University, USA การอบรม IOD ได้แก่ DAP รุ่น 39/2005	-	คู่สมรสของนางกรรณิการ์ ว่องอรุณ	2558 – ปัจจุบัน 2558 – ปัจจุบัน 2533 – 2558	กรรมการ ประธานกรรมการ ประธานกรรมการ	บมจ. สตาร์ ซานิตารีแวร์ บจ. สตาร์ ซานิตารีแวร์ (ประเทศไทย) บมจ. สตาร์ ซานิตารีแวร์
นายสมชาย ดำรงเกียรติชัย กรรมการ	51	ปริญญาตรี ภูมิศาสตร์, มหาวิทยาลัยเกษตรศาสตร์	-	-	2558 – ปัจจุบัน 2549 - 2555	กรรมการ กรรมการผู้จัดการ	บมจ. สตาร์ ซานิตารีแวร์ บจ. ลาวเปียร์ อิมพอร์ตเตอร์
นางกรรณิการ์ ว่องอรุณ กรรมการ	59	ปริญญาโท Business Administration Oklahoma City University USA <ul style="list-style-type: none"> การอบรม IOD ได้แก่ DAP รุ่น 39/2005 หลักสูตร Finance for Non-Finance Director (FN) ปี 2005 หลักสูตร Company Secretary Program-CSP ปี 2005	0.0118%	คู่สมรสของ ดร.สมชัย ว่องอรุณ	2558 – ปัจจุบัน 2558 – ปัจจุบัน 2533 - 2558	กรรมการ กรรมการ รองประธานกรรมการและรองกรรมการผู้จัดการ	บมจ. สตาร์ ซานิตารีแวร์ บจ. สตาร์ ซานิตารีแวร์ (ประเทศไทย) บมจ. สตาร์ ซานิตารีแวร์

ชื่อ-สกุล/ตำแหน่ง	อายุ (ปี)	คุณวุฒิทางการศึกษา	สัดส่วนการถือหุ้นในบริษัท	ความสัมพันธ์ทางครอบครัวระหว่างผู้บริหาร	ประสบการณ์การทำงานในระยะ 5 ปีย้อนหลัง		
					ช่วงเวลา	ตำแหน่ง	ชื่อหน่วยงาน/บริษัท/ประเภทธุรกิจ
นายอัชนันต์ ขวัญดี	51	ปริญญาตรี นิติศาสตรบัณฑิต มหาวิทยาลัยรามคำแหง เนติบัณฑิตไทย เนติบัณฑิตยสภา ในพระบรมราชูปถัมภ์	-	-	8 ก.ย. 2559 – ปัจจุบัน 2557 – ปัจจุบัน 2556 – ปัจจุบัน 2555 – ปัจจุบัน	กรรมการอิสระ อนุกรรมการฝ่ายฝึกอบรม กรรมการผู้จัดการ ที่ปรึกษาทางกฎหมาย	บมจ. สตาร์ ซานิตารีแวร์ สภานายความในพระบรมราชูปถัมภ์ บจ. เป็นไท ทนายนความ บจ. ไอเอ็น
นางชวนพิศ ฉายเหมือนวงศ์ กรรมการตรวจสอบและ กรรมการอิสระ	68	ปริญญาโท คณะเศรษฐศาสตร์มหาดบัณฑิต มหาวิทยาลัยธรรมศาสตร์ ปริญญาตรี เศรษฐศาสตรบัณฑิต มหาวิทยาลัยธรรมศาสตร์ ปริญญาตรี นิติศาสตรบัณฑิต มหาวิทยาลัยรามคำแหง การอบรม IOD ได้แก่ DAP รุ่นที่ 53/2006	-	-	2548 - ปัจจุบัน 2553 - 2556 2545 - 2549	กรรมการตรวจสอบและ กรรมการอิสระ กรรมการ ผู้ว่าการเคหะแห่งชาติ	บมจ. สตาร์ ซานิตารีแวร์ บมจ. โรงพิมพ์ตะวันออก จำกัด การเคหะแห่งชาติ
นายปิยภัทร ธาระวานิช	41	ปริญญาเอก เศรษฐศาสตร์, โมนาซ ประเทศออสเตรเลีย ปริญญาโท บริหารรัฐกิจ, ฮาวาร์ด ประเทศสหรัฐอเมริกา ปริญญาโท เศรษฐศาสตร์, จุฬาลงกรณ์มหาวิทยาลัย ปริญญาตรี เศรษฐศาสตร์, จุฬาลงกรณ์มหาวิทยาลัย ปริญญาตรี นิติศาสตร์, มหาวิทยาลัยธรรมศาสตร์	-	-	2558 – ปัจจุบัน	กรรมการตรวจสอบและ กรรมการอิสระ	บมจ. สตาร์ ซานิตารีแวร์

กรรมการของบริษัทฯ ทุกท่านเป็นผู้ที่มีคุณสมบัติครบถ้วนตามประกาศสำนักงานกำกับหลักทรัพย์และตลาดหลักทรัพย์

ข้อบังคับการประชุมผู้ถือหุ้น

1. คณะกรรมการต้องจัดให้มีการประชุมผู้ถือหุ้นเป็นการประชุมสามัญประจำปีภายในสี่ (4) เดือนนับแต่วันสิ้นสุดของรอบปีบัญชีของบริษัท การประชุมผู้ถือหุ้นคราวอื่นนอกจากวรรคหนึ่งให้เรียกว่าการประชุมวิสามัญ โดยคณะกรรมการจะเรียกประชุมผู้ถือหุ้นเป็นการประชุมวิสามัญเมื่อใดก็ได้ สุดแต่จะเห็นสมควร ผู้ถือหุ้นซึ่งมีหุ้นนับรวมกันได้ไม่น้อยกว่าหนึ่งในห้า (1/5) ของจำนวนหุ้นที่จำหน่ายได้ทั้งหมดหรือผู้ถือหุ้นจำนวนไม่น้อยกว่ายี่สิบห้า (25) คน ซึ่งมีหุ้นนับรวมกันได้ไม่น้อยกว่าหนึ่งในสิบ (1/10) ของจำนวนหุ้นที่จำหน่ายได้ทั้งหมดจะเข้าชื่อกันทำหนังสือขอให้คณะกรรมการเรียกประชุมผู้ถือหุ้นเป็นการประชุมวิสามัญเมื่อใดก็ได้ แต่ต้องระบุ เหตุผลในการที่ขอให้เรียกประชุมไว้ให้ชัดเจนในหนังสือดังกล่าวด้วย ในกรณีเช่นนี้ คณะกรรมการต้องจัดให้ มีการประชุมผู้ถือหุ้นภายในหนึ่ง (1) เดือน นับแต่วันที่ได้รับหนังสือนั้นจากผู้ถือหุ้นดังกล่าว
 2. ในการเรียกประชุมผู้ถือหุ้น ให้คณะกรรมการจัดทำเป็นหนังสือนัดประชุมโดยระบุสถานที่ วันที่และเวลา ระเบียบวาระการประชุม และเรื่องที่จะเสนอต่อที่ประชุมพร้อมด้วยรายละเอียดตามสมควร โดยระบุให้ชัดเจนว่าเป็นเรื่องที่จะเสนอเพื่อทราบ เพื่ออนุมัติ หรือเพื่อพิจารณา แล้วแต่กรณี รวมทั้งความเห็นของคณะกรรมการในเรื่องดังกล่าว และจัดส่งให้ผู้ถือหุ้นและนายทะเบียนทราบไม่น้อยกว่าเจ็ด (7) วันก่อนวันประชุม ทั้งนี้ ให้ลงโฆษณาคำบอกกล่าวนัดประชุมในหนังสือพิมพ์ก่อนวันประชุมไม่น้อยกว่าสาม (3) วัน เป็นเวลาติดต่อกันไม่น้อยกว่าสาม (3) วัน
- ทั้งนี้ สถานที่ที่จะใช้เป็นที่ประชุม จะอยู่ในจังหวัดอันเป็นที่ตั้งสำนักงานใหญ่ของบริษัทฯ หรือที่อื่นใดตามที่คณะกรรมการจะกำหนดก็ได้
3. ในการประชุมผู้ถือหุ้น ต้องมีผู้ถือหุ้นและผู้รับมอบฉันทะจากผู้ถือหุ้น (ถ้ามี) มาประชุมไม่น้อยกว่ายี่สิบห้า (25) คน หรือไม่น้อยกว่ากึ่งหนึ่งของจำนวนผู้ถือหุ้นทั้งหมด และต้องมีหุ้นนับรวมกันได้ไม่น้อยกว่าหนึ่งในสาม (1/3) ของจำนวนหุ้นที่จำหน่ายได้แล้วทั้งหมด จึงจะครบเป็นองค์ประชุม

ในกรณีที่ปรากฏว่าการประชุมผู้ถือหุ้นครั้งใด เมื่อล่วงเวลานัดไปแล้วถึงหนึ่ง (1) ชั่วโมง จำนวนผู้ถือหุ้นซึ่งมาเข้าร่วมประชุมไม่ครบเป็นองค์ประชุมตามที่กำหนดไว้ในวรรคหนึ่ง หากว่าการประชุมผู้ถือหุ้นได้เรียกนัดเพราะผู้ถือหุ้นร้องขอ ให้การประชุมเป็นอันระงับไป ถ้าการประชุมผู้ถือหุ้นนั้นมิใช่เป็นการเรียกประชุมเพราะผู้ถือหุ้นร้องขอ ให้นัดประชุมใหม่ และในกรณีนี้ ให้ส่งหนังสือนัดประชุมไปยังผู้ถือหุ้นไม่น้อยกว่าเจ็ด (7) วัน ก่อนวันประชุม ในการประชุมครั้งหลังนี้ไม่บังคับว่าจะต้องครบองค์ประชุม

4. ให้ประธานกรรมการเป็นประธานที่ประชุมผู้ถือหุ้น ในกรณีที่ประธานกรรมการไม่อยู่ในที่ประชุม หรือไม่สามารถปฏิบัติหน้าที่ได้ ให้รองประธานกรรมการเป็นประธานในที่ประชุม ถ้าไม่มีรองประธาน กรรมการ หรือมีแต่ไม่อยู่ในที่ประชุม หรือไม่สามารถปฏิบัติหน้าที่ได้ ให้ที่ประชุมเลือกผู้ถือหุ้น ซึ่งมาประชุมคนใดคนหนึ่งมาเป็นประธานในที่ประชุมดังกล่าว
5. ในการออกเสียงลงคะแนนในที่ประชุมผู้ถือหุ้น ให้ถือว่าหุ้นหนึ่งมีเสียงหนึ่ง และผู้ถือหุ้นคนใดมีส่วน ได้เสียเป็นพิเศษในเรื่องใด ผู้ถือหุ้นคนนั้นไม่มีสิทธิออกเสียงลงคะแนนในเรื่องนั้น นอกจากการ ออกเสียงเลือกตั้งกรรมการ และมติของที่ประชุมผู้ถือหุ้นจะต้องประกอบด้วยคะแนนเสียงดังต่อไปนี้
 - (1) ในกรณีปกติ ให้ถือคะแนนเสียงข้างมากของผู้ถือหุ้น ซึ่งมาประชุมและออกเสียงลงคะแนน ถ้ามีคะแนนเสียงเท่ากัน ให้ประธานในที่ประชุมออกเสียงเพิ่มขึ้นอีกเสียงหนึ่ง เป็นเสียงชี้ขาด
 - (2) ในกรณีดังต่อไปนี้ ให้ถือคะแนนเสียงไม่น้อยกว่าสามในสี่ (3/4) ของจำนวนเสียงทั้งหมดของ ผู้ถือหุ้นซึ่งมาประชุม และมีสิทธิออกเสียงลงคะแนน
 - ก. การขายหรือโอนกิจการของบริษัททั้งหมด หรือบางส่วนที่สำคัญให้แก่บุคคลอื่น
 - ข. การซื้อหรือรับโอนกิจการของบริษัทเอกชน หรือบริษัทมหาชนอื่นมาเป็นของบริษัท
 - ค. การทำแก้ไขหรือยกเลิกสัญญาเกี่ยวกับการให้เช่ากิจการของบริษัททั้งหมดหรือ บางส่วนที่สำคัญ การมอบหมายให้บุคคลอื่นใดเข้าจัดการธุรกิจของบริษัท หรือการ ควบรวมกิจการกับบุคคลอื่นโดยมีวัตถุประสงค์เพื่อการแบ่งผลกำไรขาดทุนกัน
 - (3) การแก้ไขเพิ่มเติมหนังสือบริคณห์สนธิ หรือข้อบังคับของบริษัท
 - (4) การเพิ่มหรือลดทุนจดทะเบียนของบริษัท
 - (5) การเลิกบริษัท
 - (6) การออกหุ้นกู้ของบริษัท
 - (7) การควบรวมกิจการบริษัทกับบริษัทอื่น
6. กิจการที่ที่ประชุมผู้ถือหุ้นสามัญประจำปีพึงเรียกประชุมมีดังนี้
 - (1) พิจารณารายงานของคณะกรรมการที่แสดงถึงกิจการของบริษัทในรอบปีที่ผ่านมา
 - (2) พิจารณานุมัติงบดุลและบัญชีกำไรขาดทุน
 - (3) พิจารณานุมัติจัดสรรเงินกำไร และการจ่ายเงินปันผล
 - (4) พิจารณาเลือกตั้งกรรมการใหม่แทนกรรมการที่พ้นจากตำแหน่งตามวาระและกำหนด ค่าตอบแทนกรรมการ
 - (5) พิจารณาแต่งตั้งผู้สอบบัญชีและกำหนดจำนวนเงินค่าสอบบัญชี และ
 - (6) กิจการอื่น ๆ

บริษัท สตาร์ ซานิตารีแวร์ จำกัด (มหาชน)

รายงาน และ งบการเงิน

31 ธันวาคม 2559

บริษัท สำนักงานสอบบัญชี ซี แอนด์ เอ จำกัด

53 ถนนนราธิวาสราชนครินทร์ แขวงช่องนนทรี เขตยานนาวา กรุงเทพฯ 10120

โทรศัพท์ 0-2678-0750-4 โทรสาร 0-2678-0661 E-mail: cna@cnaaudit.com

รายงานของผู้สอบบัญชีรับอนุญาต

เสนอ ผู้ถือหุ้นของ บริษัท สตาร์ ซานิตารีแวร์ จำกัด (มหาชน) และบริษัทย่อย

ความเห็น

ข้าพเจ้าได้ตรวจสอบงบการเงินรวมของ บริษัท สตาร์ ซานิตารีแวร์ จำกัด (มหาชน) และบริษัทย่อย (กลุ่มกิจการ) ซึ่งประกอบด้วยงบแสดงฐานะการเงินรวม ณ วันที่ 31 ธันวาคม 2559 งบกำไรขาดทุนเบ็ดเสร็จรวม งบแสดงการเปลี่ยนแปลงส่วนของผู้ถือหุ้นรวม และงบกระแสเงินสดรวม สำหรับปีสิ้นสุดวันเดียวกัน และหมายเหตุประกอบงบการเงินรวม รวมถึงหมายเหตุสรุปนโยบายการบัญชีที่สำคัญ และได้ตรวจสอบงบการเงินเฉพาะกิจการของ บริษัท สตาร์ ซานิตารีแวร์ จำกัด (มหาชน) ด้วยเช่นกัน

ข้าพเจ้าเห็นว่า งบการเงินข้างต้นนี้แสดงฐานะการเงิน ณ วันที่ 31 ธันวาคม 2559 ผลการดำเนินงาน และกระแสเงินสด สำหรับปีสิ้นสุดวันเดียวกันของ บริษัท สตาร์ ซานิตารีแวร์ จำกัด (มหาชน) และบริษัทย่อย และเฉพาะของ บริษัท สตาร์ ซานิตารีแวร์ จำกัด (มหาชน) โดยถูกต้องตามที่ควรในสาระสำคัญตามมาตรฐานการรายงานทางการเงิน

เกณฑ์ในการแสดงความเห็น

ข้าพเจ้าได้ปฏิบัติงานตรวจสอบตามมาตรฐานการสอบบัญชี ความรับผิดชอบของข้าพเจ้าได้กล่าวไว้ในส่วนของความรับผิดชอบของผู้สอบบัญชีต่อการตรวจสอบงบการเงินในรายงานของข้าพเจ้า ข้าพเจ้ามีความเป็นอิสระจากกลุ่มกิจการและบริษัทตามข้อกำหนดจรรยาบรรณของผู้ประกอบวิชาชีพบัญชีที่กำหนดโดยสภาวิชาชีพบัญชีในพระบรมราชูปถัมภ์ ในส่วนที่เกี่ยวข้องกับการตรวจสอบงบการเงิน และข้าพเจ้าได้ปฏิบัติตามความรับผิดชอบด้านจรรยาบรรณอื่น ๆ ซึ่งเป็นไปตามข้อกำหนดเหล่านี้ ข้าพเจ้าเชื่อว่าหลักฐานการสอบบัญชีที่ข้าพเจ้าได้รับเพียงพอและเหมาะสมเพื่อใช้เป็นเกณฑ์ในการแสดงความเห็นของข้าพเจ้า

ข้อมูลและเหตุการณ์ที่เน้น

ข้าพเจ้าขอให้สังเกตหมายเหตุประกอบงบการเงินข้อ 1 และข้อ 15 ดังนี้

- ก) ตามที่กล่าวในหมายเหตุประกอบงบการเงินข้อ 1 กลุ่มกิจการมีปัจจัยที่เป็นข้อบ่งชี้ซึ่งอาจเป็นเหตุให้เกิดข้อสงสัยอย่างมากเกี่ยวกับความสามารถในการดำเนินงานอย่างต่อเนื่องของกลุ่มกิจการ

ข) ตามที่กล่าวในหมายเหตุประกอบงบการเงินข้อ 15 ตั้งแต่วันที่ 1 มกราคม 2559 บริษัท สตาร์ ซานิตารีแวร์ จำกัด (มหาชน) ใช้วิธีการบันทึกบัญชีของสินทรัพย์ที่ตีราคาใหม่ ตามมาตรฐานการบัญชี ฉบับที่ 16 (ปรับปรุง 2558) เรื่อง ที่ดิน อาคารและอุปกรณ์ แทนการใช้ข้อผ่อนปรนวิธีการบันทึกบัญชีเมื่อมีการตีราคาใหม่ตามประกาศสภาวิชาชีพฉบับที่ 18/2554 โดยมีรายละเอียดตามที่อธิบายในหมายเหตุประกอบงบการเงิน

ทั้งนี้ ข้าพเจ้ามิได้แสดงความเห็นอย่างมีเงื่อนไขต่อกรณีข้างต้นแต่อย่างใด

เรื่องสำคัญในการตรวจสอบ

เรื่องสำคัญในการตรวจสอบคือเรื่องต่าง ๆ ที่มีนัยสำคัญที่สุดตามดุลยพินิจของผู้ประกอบวิชาชีพของข้าพเจ้าในการตรวจสอบงบการเงินสำหรับงวดปัจจุบัน ข้าพเจ้าได้นำเรื่องเหล่านี้มาพิจารณาในบริบทของการตรวจสอบงบการเงินโดยรวมและการแสดงความเห็นของข้าพเจ้า ทั้งนี้ข้าพเจ้าไม่ได้แสดงความเห็นแยกต่างหากสำหรับเรื่องเหล่านี้

เรื่องสำคัญในการตรวจสอบพร้อมวิธีการตรวจสอบสำหรับแต่ละเรื่อง มีดังนี้

ค่าเผื่อการลดมูลค่าสินค้าคงเหลือ

กลุ่มกิจการมีธุรกิจหลักเป็นผู้ผลิตและจำหน่ายเครื่องสุขภัณฑ์ ซึ่งผลิตภัณฑ์ที่มีความแข็งแรง ทนทาน และมีอายุการใช้งานที่ยาวนาน กลุ่มกิจการมีนโยบายในการพัฒนาผลิตภัณฑ์ใหม่ ๆ เพื่อตอบสนองต่อความต้องการของกลุ่มลูกค้าเป้าหมายในแต่ละระดับ การส่งมอบสินค้าให้ทันเวลา รวมทั้งต้องบริหารต้นทุนให้อยู่ในระดับที่เหมาะสม บริษัทจึงจำเป็นต้องสำรองสินค้าและวางแผนการผลิตเพื่อให้มีมูลค่าของต้นทุนการผลิตที่เหมาะสม ทั้งนี้สินค้าที่กลุ่มกิจการผลิตสำรองไว้อาจมีโอกาสดำเนินการขาย หรือเสื่อมสภาพได้ งบการเงินรวม ณ วันที่ 31 ธันวาคม 2559 บริษัทมีสินค้าคงเหลือ จำนวน 147.09 ล้านบาท และมีค่าเผื่อการลดมูลค่าสินค้าคงเหลือ จำนวน 17.19 ล้านบาท โดยมีรายละเอียดตามหมายเหตุประกอบงบการเงินข้อ 2.4.2, 11 การรับรู้รายการดังกล่าวมีสาระสำคัญต่องบการเงินและความเสี่ยง เนื่องจากการประมาณมูลค่าดังกล่าวขึ้นอยู่กับดุลยพินิจของผู้บริหารของกลุ่มกิจการโดยใช้ข้อสมมติฐานหรือข้อมูลประกอบการพิจารณาความเพียงพอและเหมาะสมนั้น ผู้บริหารจะพิจารณาจากแผนการขายสินค้าในอนาคต ระยะเวลาในการจัดเก็บสินค้าประกอบกับวงจรอายุของสินค้า สินค้าที่ไม่เคลื่อนไหวที่เกินนโยบายที่บริษัทกำหนดไว้ และรายงานเปรียบเทียบราคาทุนกับมูลค่าสุทธิที่คาดว่าจะได้รับ และ/หรือ รายงานสินค้าที่ไม่เคลื่อนไหว

วิธีการตรวจสอบ

ข้าพเจ้าได้กำหนดวิธีการตรวจสอบเพื่อให้ได้ความเชื่อมั่นอย่างเหมาะสมจากการใช้ดุลยพินิจของผู้บริหารในการประมาณความเพียงพอและเหมาะสมของค่าเผื่อการลดมูลค่าของสินค้าคงเหลือในงบการเงินของกลุ่มกิจการ ดังนี้

- ทำการวิเคราะห์และประเมินกำไร(ขาดทุน) ขึ้นต้นจากการขายสินค้า

- ทำความเข้าใจนโยบายและประเมินข้อสมมติฐานในการตั้งค่าเพื่อการลดมูลค่าสินค้าคงเหลือของกลุ่มกิจการ
- สังเกตการณ์ตรวจนับสินค้าคงเหลือเพื่อให้แน่ใจว่าสินค้ามีอยู่จริง บริษัทมีการแยกสินค้าที่ดี สินค้าที่ใช้ไม่ได้หรือสินค้าเสื่อมสภาพออกจากกัน
- ทดสอบความถูกต้องของรายงานที่ใช้ในการตั้งค่าเพื่อการลดมูลค่าสินค้าคงเหลือ
- สอบทานนโยบายการตั้งค่าเพื่อการลดมูลค่าสินค้าคงเหลือของกลุ่มกิจการว่าถูกต้องตามมาตรฐานการรายงานทางการเงิน

การใช้ผลงานของผู้เชี่ยวชาญในการประเมินมูลค่ายุติธรรม

กลุ่มกิจการมีการใช้ผลงานของผู้ประเมินราคาอิสระในการกำหนดมูลค่าสินทรัพย์ที่โอนเพื่อชำระค่าหุ้นให้กับบริษัทย่อยตามหมายเหตุประกอบงบการเงินข้อ 14 และการวัดมูลค่าแม่แบบสุญญัตต์ด้วยวิธีตีราคาใหม่ตามหมายเหตุประกอบงบการเงินข้อ 15

งบการเงินรวมในปี 2559 บริษัทมีสินทรัพย์สุทธิที่โอนโดยเทียบเคียงมูลค่ายุติธรรมจำนวน 290.22 ล้านบาท และมีมูลค่าแม่แบบสุญญัตต์ตามวิธีตีราคาใหม่จำนวน 21.40 ล้านบาท ซึ่งการรับรู้รายการดังกล่าวมีสาระสำคัญต่องบการเงินและมีความเสี่ยงเนื่องจากผู้บริหารของกลุ่มกิจการต้องใช้ดุลยพินิจในการประเมินความน่าเชื่อถือของข้อสมมติฐานในการประมาณมูลค่ายุติธรรม ทั้งนี้ในการสอบทานความน่าเชื่อถือและความถูกต้องที่ประมาณโดยผู้ประเมินอิสระ ผู้บริหารพิจารณาจากข้อมูลดังนี้

- ความรู้ความสามารถ และความเป็นอิสระของผู้ประเมิน/ประสบการณ์ของบริษัทประเมินมูลค่าสินทรัพย์สิน
- พิจารณาความสมเหตุสมผลของข้อมูล, ข้อสมมติฐาน และวิธีการที่ใช้ในการประเมินราคายุติธรรมของทรัพย์สิน

วิธีการตรวจสอบ

ข้าพเจ้าได้กำหนดวิธีการตรวจสอบเพื่อให้ได้ความเชื่อมั่นอย่างเหมาะสมจากการใช้ผลงานของผู้ประเมินราคาในการประมาณมูลค่ายุติธรรมของสินทรัพย์ที่โอนเพื่อชำระค่าหุ้นให้กับบริษัทย่อย และการวัดมูลค่าแม่แบบสุญญัตต์ด้วยวิธีตีราคาใหม่ในงบการเงินของกลุ่มกิจการ ดังนี้

- สอบทานคุณสมบัติ ใบอนุญาตของผู้ประเมินอิสระว่าได้รับความเห็นชอบจากสำนักงานคณะกรรมการ ก.ล.ด.
- สอบทานความเป็นอิสระของผู้ประเมินราคากับเอกสารที่เกี่ยวข้อง เช่น หนังสือรับรอง บมจ.6 รวมทั้งแหล่งข้อมูลอื่น

- สอบทานความสมเหตุสมผลของข้อมูล, สมมติฐาน และวิธีการที่ใช้ในการประเมินราคายุติธรรมของทรัพย์สิน

การดำเนินงานต่อเนื่อง

ตามที่กล่าวไว้ในหมายเหตุประกอบงบการเงินข้อ 1 งบการเงินของกลุ่มกิจการจัดทำตามเกณฑ์การดำเนินงานต่อเนื่องภายใต้ข้อสมมติที่ว่ากิจการจะดำรงอยู่และจะดำเนินงานต่อเนื่องต่อไปในอนาคต แต่อย่างไรก็ตามกลุ่มกิจการมีความเสี่ยงจากการดำเนินงานต่อเนื่องเนื่องจากงบการเงินรวม ณ วันที่ 31 ธันวาคม 2559 กลุ่มกิจการมีหนี้สินหมุนเวียนรวมสูงกว่าสินทรัพย์หมุนเวียนรวมจำนวน 120.90 ล้านบาท บริษัทมีผลขาดทุนสะสมจำนวน 246.26 ล้านบาท มีผลการดำเนินงานขาดทุนรวมสำหรับปีสิ้นสุดวันเดียวกัน จำนวน 133.64 ล้านบาท และที่ผ่านมาในธุรกิจผลิตและจำหน่ายสุขภัณฑ์มีผลขาดทุนติดต่อกันหลายปี ซึ่งปัจจัยเหล่านี้มีผลกระทบต่อการทำงานต่อเนื่องของกลุ่มกิจการ อย่างไรก็ตามการดำเนินงานของกลุ่มกิจการในอนาคตขึ้นอยู่กับความสามารถในการบริหารให้มีเงินทุนหมุนเวียน การจัดหาเงินทุนหมุนเวียนที่เพียงพอในการดำเนินงานต่อไป ดังนั้นในการพิจารณาว่ากลุ่มกิจการยังมีความสามารถในการดำเนินงานต่อเนื่อง ผู้บริหารจะต้องใช้ดุลยพินิจเกี่ยวกับเหตุการณ์ในอนาคตหรือสถานการณ์ ซึ่งมีความไม่แน่นอน ทั้งนี้ผู้บริหารประเมินว่ากลุ่มกิจการยังมีความสามารถในการดำเนินงานต่อเนื่องโดยพิจารณาจาก

- สภาพคล่องของกิจการ รวมทั้งแหล่งเงินทุนทั้งส่วนของผู้ถือหุ้นหลัก และแหล่งเงินกู้จากสถาบันการเงินที่ยังให้การสนับสนุนอย่างต่อเนื่อง
- แผนธุรกิจและแผนการขายสินค้าในอนาคต
- อัตราส่วนทางการเงินที่สำคัญ

วิธีการตรวจสอบ

ข้าพเจ้าได้กำหนดวิธีการตรวจสอบเพื่อให้ได้ความเชื่อมั่นอย่างเหมาะสมจากการประเมินความสามารถในการดำเนินงานต่อเนื่องของกิจการ ดังนี้

- สอบถามผู้บริหารเกี่ยวกับเหตุการณ์หรือสถานการณ์ที่อาจเป็นเหตุให้เกิดข้อสงสัยอย่างมีนัยสำคัญเกี่ยวกับความสามารถในการดำเนินงานต่อเนื่องของกิจการ
- สอบทานและพิจารณาแผนธุรกิจและแผนการขายสินค้าในอนาคต
- สอบทานหนังสือยืนยันยอดเงินฝากธนาคารเกี่ยวกับยอดคงเหลือ ภาระผูกพัน เงื่อนไขที่บริษัทต้องปฏิบัติ และพิจารณาว่าบริษัทมีการปฏิบัติที่ผิดเงื่อนไขการกู้ยืมจากสถาบันการเงินหรือไม่
- ขอคำรับรองจากผู้บริหารเกี่ยวกับการให้การสนับสนุนทางการเงินกับธุรกิจผลิตและจำหน่ายสุขภัณฑ์
- ตรวจสอบการเพิ่มทุนของกลุ่มกิจการภายหลังวันสิ้นงวดบัญชี เพื่อให้แน่ใจว่ากลุ่มกิจการมีสภาพคล่องเพียงพอในการดำเนินธุรกิจ

ข้อมูลอื่น

ผู้บริหารเป็นผู้รับผิดชอบต่อข้อมูลอื่น ซึ่งรวมถึงข้อมูลทั้งหมดอยู่ในรายงานประจำปีของกลุ่มกิจการ (แต่ไม่รวมถึงงบการเงินและรายงานของผู้สอบบัญชีที่แสดงอยู่ในรายงานนั้น) ซึ่งคาดว่าจะถูกจัดเตรียมให้กับข้าพเจ้าภายหลังวันที่ในรายงานของผู้สอบบัญชีนี้

ความเห็นของข้าพเจ้าต้องการเงินไม่ครอบคลุมถึงข้อมูลอื่นและข้าพเจ้าไม่ได้ให้ความเชื่อมั่นต่อข้อมูลอื่น

ความรับผิดชอบของข้าพเจ้าที่เกี่ยวข้องกับการตรวจสอบงบการเงินคือ การอ่านและพิจารณาว่าข้อมูลอื่นนั้นมีความขัดแย้งที่มีสาระสำคัญกับงบการเงินหรือกับความรู้ที่ได้รับจากการตรวจสอบของข้าพเจ้าหรือไม่ หรือปรากฏว่าข้อมูลอื่นแสดงขัดต่อข้อเท็จจริงอันเป็นสาระสำคัญหรือไม่

เมื่อข้าพเจ้าได้อ่านรายงานประจำปีของกลุ่มกิจการตามที่กล่าวข้างต้นแล้ว และหากสรุปได้ว่าการแสดงข้อมูลที่ขัดต่อข้อเท็จจริงอันเป็นสาระสำคัญ ข้าพเจ้าจะสื่อสารเรื่องดังกล่าวให้ผู้มีหน้าที่ในการกำกับดูแลทราบเพื่อให้มีการดำเนินการแก้ไขที่เหมาะสมต่อไป

ความรับผิดชอบของผู้บริหารและผู้มีหน้าที่ในการกำกับดูแลต้องการเงิน

ผู้บริหารมีหน้าที่รับผิดชอบในการจัดทำและนำเสนองบการเงินเหล่านี้โดยถูกต้องตามที่ควรตามมาตรฐานการรายงานทางการเงิน และรับผิดชอบเกี่ยวกับการควบคุมภายในที่ผู้บริหารพิจารณาว่าจำเป็นเพื่อให้สามารถจัดทำงบการเงินที่ปราศจากการแสดงข้อมูลที่ขัดต่อข้อเท็จจริงอันเป็นสาระสำคัญไม่ว่าจะเกิดจากการทุจริตหรือข้อผิดพลาด

ในการจัดทำงบการเงิน ผู้บริหารรับผิดชอบในการประเมินความสามารถของกลุ่มกิจการและบริษัทในการดำเนินงานต่อเนื่อง เปิดเผยเรื่องที่เกี่ยวข้องกับการดำเนินงานต่อเนื่อง (ตามความเหมาะสม) และการใช้เกณฑ์การบัญชีสำหรับการดำเนินงานต่อเนื่องเว้นแต่ผู้บริหารมีความตั้งใจที่จะเลิกกลุ่มกิจการและบริษัทหรือหยุดดำเนินงาน หรือไม่สามารถดำเนินงานต่อเนื่องต่อไปได้

ผู้มีหน้าที่ในการกำกับดูแลมีหน้าที่ในการสอดส่องดูแลกระบวนการในการจัดทำรายงานทางการเงินของกลุ่มกิจการและบริษัท

ความรับผิดชอบของผู้สอบบัญชีต่อการตรวจสอบงบการเงิน

การตรวจสอบของข้าพเจ้ามีวัตถุประสงค์เพื่อให้ได้ความเชื่อมั่นอย่างสมเหตุสมผลว่างบการเงินโดยรวมปราศจากการแสดงข้อมูลที่ขัดต่อข้อเท็จจริงอันเป็นสาระสำคัญหรือไม่ ไม่ว่าจะเกิดจากการทุจริตหรือข้อผิดพลาด และเสนอรายงานของผู้สอบบัญชีซึ่งรวมความเห็นของข้าพเจ้าอยู่ด้วย ความเชื่อมั่นอย่างสมเหตุสมผลคือความเชื่อมั่นในระดับสูงแต่ไม่ได้เป็นการรับประกันว่าการปฏิบัติงานตรวจสอบตามมาตรฐานการสอบบัญชีจะสามารถตรวจพบข้อมูลที่ขัดต่อข้อเท็จจริงอันเป็นสาระสำคัญที่มีอยู่ได้เสมอไป ข้อมูลที่ขัดต่อ

ข้อเท็จจริงอาจเกิดจากการทุจริตหรือข้อผิดพลาดและถือว่ามีสาระสำคัญเมื่อคาดการณ์ได้อย่างสมเหตุสมผลได้ว่ารายการที่ขัดต่อข้อเท็จจริงแต่ละรายการหรือทุกรายการรวมกันจะมีผลต่อการตัดสินใจทางเศรษฐกิจของผู้ใช้งบการเงินจากการใช้งบการเงินเหล่านี้

ในการตรวจสอบของข้าพเจ้าตามมาตรฐานการสอบบัญชี ข้าพเจ้าใช้ดุลยพินิจและการสังเกตและสงสัยเยี่ยงผู้ประกอบวิชาชีพตลอดการตรวจสอบ การปฏิบัติงานของข้าพเจ้ารวมถึง

- ระบุและประเมินความเสี่ยงจากการแสดงข้อมูลที่ขัดต่อข้อเท็จจริงอันเป็นสาระสำคัญในงบการเงินไม่ว่าจะเกิดจากการทุจริตหรือข้อผิดพลาด ออกแบบและปฏิบัติงานตามวิธีการตรวจสอบเพื่อตอบสนองต่อความเสี่ยงเหล่านั้น และได้หลักฐานการสอบบัญชีที่เพียงพอและเหมาะสมเพื่อเป็นเกณฑ์ในการแสดงความเห็นของข้าพเจ้า ความเสี่ยงที่ไม่พบข้อมูลที่ขัดต่อข้อเท็จจริงอันเป็นสาระสำคัญซึ่งเป็นผลมาจากการทุจริตจะสูงกว่าความเสี่ยงที่เกิดจากข้อผิดพลาด เนื่องจากการทุจริตอาจเกี่ยวกับการสมรู้ร่วมคิด การปลอมแปลงเอกสารหลักฐาน การตั้งใจละเว้นการแสดงผล การแสดงผลที่ไม่ตรงตามข้อเท็จจริงหรือการแทรกแซงการควบคุมภายใน
- ทำความเข้าใจในระบบการควบคุมภายในที่เกี่ยวข้องกับการตรวจสอบ เพื่อออกแบบวิธีการตรวจสอบที่เหมาะสมกับสถานการณ์ แต่ไม่ใช่เพื่อวัตถุประสงค์ในการแสดงความเห็นต่อความมีประสิทธิภาพของการควบคุมภายในของกลุ่มกิจการและบริษัท
- ประเมินความเหมาะสมของนโยบายการบัญชีที่ผู้บริหารใช้และความสมเหตุสมผลของประมาณการทางบัญชีและการเปิดเผยข้อมูลที่เกี่ยวข้องซึ่งจัดทำขึ้นโดยผู้บริหาร
- สรุปร่วมกับความเหมาะสมของการใช้เกณฑ์การบัญชีสำหรับการดำเนินงานต่อเนื่องของผู้บริหารจากหลักฐานการสอบบัญชีที่ได้รับ สรุปว่ามีความไม่แน่นอนที่มีสาระสำคัญเกี่ยวกับเหตุการณ์หรือสถานการณ์ที่อาจเป็นเหตุให้เกิดข้อสงสัยอย่างมีนัยสำคัญต่อความสามารถของกลุ่มกิจการและบริษัทในการดำเนินงานต่อเนื่องหรือไม่ ถ้าข้าพเจ้าได้ข้อสรุปว่ามีความไม่แน่นอนที่มีสาระสำคัญ ข้าพเจ้าต้องกล่าวไว้ในรายงานของผู้สอบบัญชีของข้าพเจ้าถึงการเปิดเผยข้อมูลที่เกี่ยวข้องในงบการเงิน หรือถ้าการเปิดเผยดังกล่าวไม่เพียงพอ ความเห็นของข้าพเจ้าจะเปลี่ยนแปลงไป ข้อสรุปของข้าพเจ้าขึ้นอยู่กับหลักฐานการสอบบัญชีที่ได้รับจนถึงวันที่ในรายงานของผู้สอบบัญชีของข้าพเจ้า อย่างไรก็ตาม เหตุการณ์หรือสถานการณ์ในอนาคตอาจเป็นเหตุให้กลุ่มกิจการและบริษัทต้องหยุดการดำเนินงานต่อเนื่อง
- ประเมินการนำเสนอโครงสร้างและเนื้อหาของงบการเงินโดยรวม รวมถึงการเปิดเผยว่างบการเงินแสดงรายการและเหตุการณ์ในรูปแบบที่ทำให้มีการนำเสนอข้อมูลโดยถูกต้องตามที่ควร
- ได้รับหลักฐานการสอบบัญชีที่เหมาะสมอย่างเพียงพอเกี่ยวกับข้อมูลทางการเงินของกิจการภายในกลุ่มหรือกิจกรรมทางธุรกิจภายในกลุ่มกิจการและบริษัทเพื่อแสดงความเห็นต่องบการเงิน ข้าพเจ้ารับผิดชอบต่อการกำหนดแนวทางการควบคุมดูแล และการปฏิบัติงานตรวจสอบกลุ่มกิจการและบริษัท ข้าพเจ้าเป็นผู้รับผิดชอบต่อผู้เกี่ยวข้องต่อความเห็นของข้าพเจ้า

ข้าพเจ้าได้สื่อสารกับผู้มีหน้าที่ในการกำกับดูแลเกี่ยวกับขอบเขตและช่วงเวลาของการตรวจสอบตามที่ได้วางแผนไว้ ประเด็นที่มีนัยสำคัญที่พบจากการตรวจสอบ รวมถึงข้อบกพร่องที่มีนัยสำคัญในระบบการควบคุมภายในซึ่งข้าพเจ้าได้พบในระหว่างการตรวจสอบของข้าพเจ้า

ข้าพเจ้าได้ให้คำรับรองแก่ผู้มีหน้าที่ในการกำกับดูแลว่าข้าพเจ้าได้ปฏิบัติตามข้อกำหนดจรรยาบรรณที่เกี่ยวข้องกับความเป็นอิสระและได้สื่อสารกับผู้มีหน้าที่ในการกำกับดูแลเกี่ยวกับความสัมพันธ์ทั้งหมดตลอดจนเรื่องอื่นซึ่งข้าพเจ้าเชื่อว่ามีเหตุผลที่บุคคลภายนอกอาจพิจารณาว่ากระทบต่อความเป็นอิสระของข้าพเจ้าและมาตรการที่ข้าพเจ้าใช้เพื่อป้องกันไม่ให้ข้าพเจ้าขาดความเป็นอิสระ

จากเรื่องที่สื่อสารกับผู้มีหน้าที่กำกับดูแล ข้าพเจ้าได้พิจารณาเรื่องต่าง ๆ ที่มีนัยสำคัญมากที่สุดในการตรวจสอบงบการเงินในงวดปัจจุบันและกำหนดเป็นเรื่องสำคัญในการตรวจสอบ ข้าพเจ้าได้อธิบายเรื่องเหล่านี้ในรายงานของผู้สอบบัญชี เว้นแต่กฎหมายหรือข้อบังคับไม่ให้เปิดเผยต่อสาธารณะเกี่ยวกับเรื่องดังกล่าว หรือในสถานการณ์ที่ยากที่จะเกิดขึ้น ข้าพเจ้าพิจารณาว่าไม่ควรสื่อสารเรื่องดังกล่าวในรายงานของข้าพเจ้าเพราะการกระทำดังกล่าวสามารถคาดการณ์ได้อย่างสมเหตุสมผลว่าจะมีผลกระทบในทางลบมากกว่าผลประโยชน์ต่อส่วนได้เสียสาธารณะจากการสื่อสารดังกล่าว

บริษัท สำนักงานสอบบัญชี ซี แอนด์ เอ จำกัด



(นางสาวจินตนา มหาวนิช)

ผู้สอบบัญชีรับอนุญาต เลขที่ 4687

กรุงเทพมหานคร : วันที่ 27 กุมภาพันธ์ 2560

บริษัท สตาร์ ซานิตารีแวร์ จำกัด (มหาชน) และบริษัทย่อย

งบแสดงฐานะการเงิน

ณ วันที่ 31 ธันวาคม 2559

(หน่วย : บาท)

		งบการเงินรวม		งบการเงินเฉพาะกิจการ	
	หมายเหตุ	31 ธันวาคม 2559	31 ธันวาคม 2558	31 ธันวาคม 2559	31 ธันวาคม 2558
สินทรัพย์					
สินทรัพย์หมุนเวียน					
เงินสดและรายการเทียบเท่าเงินสด	8	10,751,195.28	1,440,168.00	9,357,446.82	799,488.76
เงินลงทุนชั่วคราว	9	20,278,176.12	-	20,278,176.12	-
ลูกหนี้การค้าและลูกหนี้อื่น	10	36,239,508.66	35,801,645.68	32,043,126.31	31,654,913.05
สินค้าคงเหลือ	11	129,899,742.68	121,111,251.35	-	121,058,126.35
สินทรัพย์หมุนเวียนอื่น		26,291,981.78	3,452,041.68	2,199,393.13	3,043,499.31
รวมสินทรัพย์หมุนเวียน		223,460,604.52	161,805,106.71	63,878,142.38	156,556,027.47
สินทรัพย์ไม่หมุนเวียน					
เงินฝากที่ติดภาระค้ำประกัน	12	3,606,100.00	3,500,000.00	-	3,500,000.00
ลูกหนี้จากการโอนสินทรัพย์ให้บริษัทย่อย	13	-	-	-	147,078,966.23
เงินลงทุนในบริษัทย่อย	14	-	-	144,029,800.00	250,000.00
ที่ดิน อาคารและอุปกรณ์	15	96,550,359.39	227,224,238.33	328,691.85	189,949,165.69
สินทรัพย์ไม่มีตัวตน	16	696,839.01	614,962.56	26,592.40	614,962.56
สินทรัพย์ไม่หมุนเวียนอื่น		6,293,546.45	6,362,906.45	-	6,362,906.45
รวมสินทรัพย์ไม่หมุนเวียน		107,146,844.85	237,702,107.34	144,385,084.25	347,756,000.93
รวมสินทรัพย์		330,607,449.37	399,507,214.05	208,263,226.63	504,312,028.40

หมายเหตุประกอบงบการเงินเป็นส่วนหนึ่งของงบการเงินนี้

บริษัท สตาร์ ซานิตารีแวร์ จำกัด (มหาชน) และบริษัทย่อย

งบแสดงฐานะการเงิน

ณ วันที่ 31 ธันวาคม 2559

(หน่วย : บาท)

		งบการเงินรวม		งบการเงินเฉพาะกิจการ	
	หมายเหตุ	31 ธันวาคม 2559	31 ธันวาคม 2558	31 ธันวาคม 2559	31 ธันวาคม 2558
หนี้สินและส่วนของผู้ถือหุ้น					
หนี้สินหมุนเวียน					
เงินเบิกเกินบัญชีและเงินกู้ยืมระยะสั้นจากสถาบันการเงิน	18	111,851,702.93	109,130,210.08	214,950.00	109,130,210.08
เจ้าหนี้การค้าและเจ้าหนี้อื่น	19	25,250,512.21	36,352,565.54	8,992,601.49	31,894,586.26
ส่วนของหนี้สินระยะยาวที่ถึงกำหนดชำระภายในหนึ่งปี	20	11,220,197.15	9,279,596.20	78,000.00	9,279,596.20
เงินกู้ยืมระยะสั้นจากบุคคลที่เกี่ยวข้องกัน	5	-	12,500,000.00	-	12,500,000.00
เงินกู้ยืมระยะสั้น	21	191,403,165.72	140,613,390.93	147,838.62	140,613,390.93
ภาษีเงินได้ค้างจ่าย		-	2,320,590.16	-	2,299,274.75
หนี้สินหมุนเวียนอื่น		4,632,309.99	1,107,676.97	126,232.57	1,005,422.88
รวมหนี้สินหมุนเวียน		344,357,888.00	311,304,029.88	9,559,622.68	306,722,481.10
หนี้สินไม่หมุนเวียน					
เงินกู้ยืมระยะยาว	22	30,270,000.00	41,390,000.00	-	41,390,000.00
หนี้สินตามสัญญาเช่าทางการเงิน	23	58,500.00	19,730.80	58,500.00	19,730.80
หนี้สินภาษีเงินได้รอตัดบัญชี	15 , 24	-	11,648,480.40	-	11,648,480.40
ภาระผูกพันผลประโยชน์พนักงาน	25	8,901,021.22	12,026,544.11	-	12,026,544.11
รวมหนี้สินไม่หมุนเวียน		39,229,521.22	65,084,755.31	58,500.00	65,084,755.31
รวมหนี้สิน		383,587,409.22	376,388,785.19	9,618,122.68	371,807,236.41

หมายเหตุประกอบงบการเงินเป็นส่วนหนึ่งของงบการเงินนี้

บริษัท สตาร์ ซานิตารีแวร์ จำกัด (มหาชน) และบริษัทย่อย

งบแสดงฐานะการเงิน

ณ วันที่ 31 ธันวาคม 2559

(หน่วย : บาท)

	หมายเหตุ	งบการเงินรวม		งบการเงินเฉพาะกิจการ	
		31 ธันวาคม 2559	31 ธันวาคม 2558	31 ธันวาคม 2559	31 ธันวาคม 2558
ส่วนของผู้ถือหุ้น					
ทุนเรือนหุ้น	26				
ทุนจดทะเบียน					
หุ้นสามัญ 170,000,063 หุ้น มูลค่าหุ้นละ 0.70 บาท		119,000,044.10	119,000,044.10	119,000,044.10	119,000,044.10
ทุนที่ออกและชำระแล้ว					
หุ้นสามัญ 169,318,436 หุ้น มูลค่าหุ้นละ 0.70 บาท		118,522,905.20	-	118,522,905.20	-
หุ้นสามัญ 136,015,051 หุ้น มูลค่าหุ้นละ 0.70 บาท		-	95,210,535.70	-	95,210,535.70
ส่วนเกินมูลค่าหุ้นสามัญ		73,300,528.60	33,081.60	73,300,528.60	33,081.60
กำไร(ขาดทุน)สะสม					
จัดสรรแล้ว					
สำรองตามกฎหมาย		1,315,780.29	1,033,463.64	1,315,780.29	1,033,463.64
ยังไม่ได้จัดสรร		(246,261,047.37)	(119,752,573.68)	5,364,016.43	(10,366,210.55)
องค์ประกอบอื่นของส่วนของผู้ถือหุ้น	9, 15	141,873.43	46,593,921.60	141,873.43	46,593,921.60
รวมส่วนของผู้ถือหุ้น		(52,979,959.85)	23,118,428.86	198,645,103.95	132,504,791.99
รวมหนี้สินและส่วนของผู้ถือหุ้น		330,607,449.37	399,507,214.05	208,263,226.63	504,312,028.40

หมายเหตุประกอบงบการเงินเป็นส่วนหนึ่งของงบการเงินนี้

บริษัท สตาร์ ซานิตารีแวร์ จำกัด (มหาชน) และบริษัทย่อย

งบกำไรขาดทุนเบ็ดเสร็จ

สำหรับปี สิ้นสุดวันที่ 31 ธันวาคม 2559

(หน่วย : บาท)

	หมายเหตุ	งบการเงินรวม		งบการเงินเฉพาะกิจการ	
		31 ธันวาคม 2559	31 ธันวาคม 2558	31 ธันวาคม 2559	31 ธันวาคม 2558
รายได้จากการขายและบริการ		122,887,481.89	124,893,343.89	51,452,513.95	118,068,614.88
ต้นทุนขายและบริการ		(73,261,917.17)	(77,943,280.89)	(41,235,699.04)	(71,428,085.92)
กำไร(ขาดทุน)ขั้นต้น		49,625,564.72	46,950,063.00	10,216,814.91	46,640,528.96
รายได้อื่น		10,265,685.55	3,878,862.22	124,148,769.59	113,332,441.63
ค่าใช้จ่ายในการขาย		(37,739,279.60)	(35,501,220.21)	(6,281,236.61)	(35,498,657.68)
ค่าใช้จ่ายในการบริหาร		(142,415,757.80)	(41,759,381.87)	(112,266,985.36)	(41,547,291.85)
ต้นทุนทางการเงิน		(13,373,344.22)	(12,926,317.54)	(7,030,854.30)	(12,919,967.74)
กำไร(ขาดทุน)ก่อนภาษีเงินได้		(133,637,131.35)	(39,357,994.40)	8,786,508.23	70,007,053.32
ค่าใช้จ่าย(รายได้)ภาษีเงินได้	29	-	3,743,028.18	-	3,721,712.77
กำไร(ขาดทุน)สุทธิสำหรับปี		(133,637,131.35)	(43,101,022.58)	8,786,508.23	66,285,340.55
กำไร(ขาดทุน)เบ็ดเสร็จอื่น :					
รายการที่จะไม่จัดประเภทรายการใหม่เข้าไปไว้ในกำไรหรือ					
ขาดทุนในภายหลัง					
ตัดจำหน่ายส่วนเกินทุนจากการตีมูลค่าสินทรัพย์	15	(7,226,035.40)	(54,211,954.03)	(7,226,035.40)	(54,211,954.03)
โอนกลับส่วนเกินทุนจากการตีมูลค่าสินทรัพย์	15	(51,016,366.60)	(128,586,279.00)	(51,016,366.60)	(128,586,279.00)
ผลกำไร(ขาดทุน)จากการประมาณการตามหลักคณิตศาสตร์					
ประกันภัยสำหรับโครงการผลประโยชน์พนักงาน	25	184,938.91	1,086,615.14	-	1,086,615.14
ภาษีเงินได้เกี่ยวกับองค์ประกอบของ					
กำไรขาดทุนเบ็ดเสร็จอื่น	24 , 29	11,648,480.40	36,559,646.61	11,648,480.40	36,559,646.61
รายการที่จะจัดประเภทรายการใหม่เข้าไปไว้ในกำไรหรือ					
ขาดทุนในภายหลัง					
ผลกำไร(ขาดทุน)จากการวัดมูลค่าเงินลงทุนเพื่อขาย	9	278,176.12	-	278,176.12	-
ส่วนที่โอนไปกำไร(ขาดทุน)เนื่องจาก					
การขายเงินลงทุนในหลักทรัพย์เพื่อขาย	9	(136,302.69)	-	(136,302.69)	-
กำไร(ขาดทุน)เบ็ดเสร็จอื่นสำหรับปี-สุทธิจากภาษี		(46,267,109.26)	(145,151,971.28)	(46,452,048.17)	(145,151,971.28)
กำไร(ขาดทุน)เบ็ดเสร็จรวมสำหรับปี		(179,904,240.61)	(188,252,993.86)	(37,665,539.94)	(78,866,630.73)
กำไร(ขาดทุน)ต่อหุ้น (บาท)					
กำไร(ขาดทุน)ต่อหุ้นขั้นพื้นฐาน	31	(0.87)	(0.32)	0.06	0.49
กำไร(ขาดทุน)ต่อหุ้นปรับลด	31	(0.87)	(0.28)	0.06	0.43

หมายเหตุประกอบงบการเงินเป็นส่วนหนึ่งของงบการเงินนี้

บริษัท สตาร์ ซานิตารีแวร์ จำกัด (มหาชน) และบริษัทย่อย

งบกระแสเงินสด

สำหรับปี สิ้นสุดวันที่ 31 ธันวาคม 2559

(หน่วย : บาท)

	งบการเงินรวม		งบการเงินเฉพาะกิจการ	
	31 ธันวาคม 2559	31 ธันวาคม 2558	31 ธันวาคม 2559	31 ธันวาคม 2558
กระแสเงินสดจากกิจกรรมดำเนินงาน				
กำไร(ขาดทุน)ก่อนภาษีเงินได้	(133,637,131.35)	(39,357,994.40)	8,786,508.23	70,007,053.32
ปรับกระทบรายการกำไร(ขาดทุน)ก่อนภาษีเงินได้เป็น				
เงินสดรับ(จ่าย)จากกิจกรรมดำเนินงาน				
ค่าเสื่อมราคาและค่าตัดจำหน่าย	15,598,264.54	12,780,061.38	12,449,465.79	12,780,061.38
ดอกเบี้ยรับ	(138,572.70)	(37,989.00)	(91,981.38)	(37,989.00)
ต้นทุนทางการเงิน	13,373,344.22	12,919,967.74	7,030,854.30	12,919,967.74
(กำไร)ขาดทุนจากการโอนสินทรัพย์สุทธิ	-	-	(122,073,502.59)	(109,471,624.47)
(กำไร)ขาดทุนจากอัตราแลกเปลี่ยนที่ยังไม่เกิดขึ้นจริง	7,829.54	55,450.17	-	55,450.17
ขาดทุนจากมูลค่าสินค้าคงเหลือลดลง (โอนกลับ)	2,846,528.76	4,330,282.31	2,075,213.47	4,330,282.31
ขาดทุนจากการตีราคาแม่แบบสุกภัณฑ์	79,414,144.64	-	79,414,144.64	-
ขาดทุนจากการตัดจำหน่ายสินทรัพย์ถาวร	200,503.44	-	-	-
(กำไร)ขาดทุนจากการจำหน่ายเงินลงทุน	(136,302.69)	-	(136,302.69)	-
หนี้สงสัยจะสูญ	225,157.72	72,679.09	100,746.01	72,679.09
หนี้สูญ-เงินทดรองพนักงานต่างด้าว	-	285,750.00	-	285,750.00
หนี้สงสัยจะสูญได้รับคืน	(483,982.48)	-	-	-
ค่าใช้จ่ายผลประโยชน์พนักงาน	1,322,876.02	2,857,737.01	-	2,857,737.01
กำไร(ขาดทุน)จากการดำเนินงานก่อนการเปลี่ยนแปลง				
ในสินทรัพย์และหนี้สินดำเนินงาน	(21,407,340.34)	(6,094,055.70)	(12,444,854.22)	(6,200,632.45)
(เพิ่มขึ้น)ลดลงในลูกหนี้การค้าและลูกหนี้อื่น	(185,826.24)	(16,674,331.59)	(35,251,620.38)	(12,859,867.77)
(เพิ่มขึ้น)ลดลงในสินค้าคงเหลือ	(11,635,020.09)	(15,278,218.79)	18,309,978.82	(15,225,093.79)
(เพิ่มขึ้น)ลดลงในสินทรัพย์หมุนเวียนอื่น	(22,817,589.65)	1,110,658.04	(1,338,539.62)	1,519,200.10
(เพิ่มขึ้น)ลดลงในสินทรัพย์ไม่หมุนเวียนอื่น	69,360.00	147,063.55	75,000.00	147,063.55
เพิ่มขึ้น(ลดลง)ในเจ้าหนี้การค้าและเจ้าหนี้อื่น	(11,358,749.42)	(4,389,809.79)	46,051,927.32	(8,847,789.07)
เพิ่มขึ้น(ลดลง)ในหนี้สินหมุนเวียนอื่น	(738,528.20)	441,941.67	(836,576.12)	339,687.58
เงินสดรับ(จ่าย)จากการดำเนินงาน				
เงินสดรับในดอกเบี้ยรับ	143,938.22	36,317.54	104,474.81	36,317.54
เงินสดจ่ายภาษีเงินได้นิติบุคคล	(2,343,239.39)	(1,422,438.19)	(2,342,838.75)	(1,422,438.19)
เงินสดจ่ายภาระผูกพันผลประโยชน์พนักงาน	-	(370,650.00)	-	(370,650.00)
เงินสดสุทธิได้มา(ใช้ไป)จากกิจกรรมดำเนินงาน	(70,272,995.11)	(42,493,523.26)	12,326,951.86	(42,884,202.50)

หมายเหตุประกอบงบการเงินเป็นส่วนหนึ่งของงบการเงินนี้

บริษัท สตาร์ ซานิตารีแวร์ จำกัด (มหาชน) และบริษัทย่อย

งบกระแสเงินสด

สำหรับปี สิ้นสุดวันที่ 31 ธันวาคม 2559

(หน่วย : บาท)

	งบการเงินรวม		งบการเงินเฉพาะกิจการ	
	31 ธันวาคม 2559	31 ธันวาคม 2558	31 ธันวาคม 2559	31 ธันวาคม 2558
กระแสเงินสดจากกิจกรรมลงทุน				
(เพิ่มขึ้น)ลดลงในเงินฝากที่คิดการหักประกัน	(106,100.00)	55,212.03	3,500,000.00	55,212.03
เงินสดรับจากการจำหน่ายเงินลงทุน	60,000,000.00	-	60,000,000.00	-
เงินสดจ่ายซื้อเงินลงทุนชั่วคราว	(80,000,000.00)	-	(80,000,000.00)	-
เงินสดจ่ายชำระค่าหุ้นสามัญบริษัทย่อย	-	-	(17,506,541.28)	(250,000.00)
เงินสดจ่ายซื้อสินทรัพย์ถาวร	(15,262,518.79)	(17,198,277.13)	(201,606.09)	(17,198,277.13)
เงินสดจ่ายซื้อสินทรัพย์ไม่มีตัวตน	(218,757.94)	(180,605.08)	(28,000.00)	(180,605.08)
เงินสดสุทธิได้มา(ใช้ไป)จากกิจกรรมลงทุน	(35,587,376.73)	(17,323,670.18)	(34,236,147.37)	(17,573,670.18)
กระแสเงินสดจากกิจกรรมจัดหาเงิน				
เพิ่มขึ้น(ลดลง)ในเงินเบิกเกินบัญชีและเงินกู้ยืมระยะสั้นจากสถาบันการเงิน	2,718,602.69	(3,150,531.78)	(48,915,260.08)	(3,150,531.78)
เพิ่มขึ้น(ลดลง)ในเงินกู้ยืมระยะสั้นจากบุคคลและกิจการที่เกี่ยวข้องกัน	(12,500,000.00)	-	4,483,957.02	-
เพิ่มขึ้น(ลดลง)ในเงินกู้ยืมระยะสั้นอื่น	50,789,774.79	84,390,375.23	(9,565,552.31)	84,390,375.23
เงินสดจ่ายในเงินกู้ยืมระยะยาวจากสถาบันการเงิน	(9,250,000.00)	(7,826,429.89)	(4,570,000.00)	(7,826,429.89)
เงินสดจ่ายในหนี้สินภายใต้สัญญาเช่าการเงิน	(46,629.85)	(29,757.55)	(19,500.00)	(29,757.55)
เงินสดจ่ายต้นทุนทางการเงิน	(13,118,796.31)	(13,027,747.85)	(7,526,307.56)	(13,027,747.85)
เงินสดรับจากการใช้สิทธิซื้อหุ้นสามัญ	96,579,816.50	43,500.00	96,579,816.50	43,500.00
เงินสดสุทธิได้มา(ใช้ไป)จากกิจกรรมจัดหาเงิน	115,172,767.82	60,399,408.16	30,467,153.57	60,399,408.16
ผลกระทบจากอัตราแลกเปลี่ยนในเงินสดและรายการเทียบเท่าเงินสด	(1,368.70)	119.61	-	119.61
เงินสดและรายการเทียบเท่าเงินสดเพิ่มขึ้น(ลดลง)สุทธิ	9,311,027.28	582,334.33	8,557,958.06	(58,344.91)
เงินสดและรายการเทียบเท่าเงินสด ณ ต้นปี	1,440,168.00	857,833.67	799,488.76	857,833.67
เงินสดและรายการเทียบเท่าเงินสด ณ วันปลายปี	10,751,195.28	1,440,168.00	9,357,446.82	799,488.76

หมายเหตุประกอบงบการเงินเป็นส่วนหนึ่งของงบการเงินนี้

บริษัท สตาร์ ซานิตารีแวร์ จำกัด (มหาชน) และบริษัทย่อย
งบแสดงการเปลี่ยนแปลงส่วนของผู้ถือหุ้น
สำหรับปี สิ้นสุดวันที่ 31 ธันวาคม 2559

(หน่วย : บาท)

งบการเงินรวม											
						องค์ประกอบอื่นของส่วนของผู้ถือหุ้น		รวมองค์ประกอบอื่นของผู้ถือหุ้น			
						กำไร(ขาดทุน)สะสม				กำไรขาดทุนเบ็ดเสร็จอื่น	
						จัดสรรแล้ว				ส่วนเกินทุนจาก	ผลกำไร(ขาดทุน)จากการ
หมายเหตุ	ทุนที่ออกและชำระแล้ว	ส่วนเกินมูลค่าหุ้น	สำรองตามกฎหมาย	ยังไม่ได้จัดสรร	การตีราคาสินทรัพย์	วัดมูลค่าเงินลงทุนเพื่อขาย	อื่นของผู้ถือหุ้น	รวม			
ยอดคงเหลือ ณ วันที่ 31 ธันวาคม 2558		95,210,535.70	33,081.60	1,033,463.64	(119,752,573.68)	46,593,921.60	-	46,593,921.60	23,118,428.86		
เพิ่มทุนหุ้นสามัญ	26	23,312,369.50	73,267,447.00	-	-	-	-	-	96,579,816.50		
สำรองตามกฎหมาย		-	-	282,316.65	(282,316.65)	-	-	-	-		
ตัดจำหน่ายส่วนเกินทุนจากการตีมูลค่าสินทรัพย์	15	-	-	-	7,226,035.40	-	-	-	7,226,035.40		
ผลกำไร(ขาดทุน)จากการประมาณการตามหลักคณิตศาสตร์											
ประกันภัยสำหรับโครงการผลประโยชน์พนักงาน	25	-	-	-	184,938.91	-	-	-	184,938.91		
กำไร(ขาดทุน)เบ็ดเสร็จรวมสำหรับปี		-	-	-	(133,637,131.35)	(46,593,921.60)	141,873.43	(46,452,048.17)	(180,089,179.52)		
ยอดคงเหลือ ณ วันที่ 31 ธันวาคม 2559		118,522,905.20	73,300,528.60	1,315,780.29	(246,261,047.37)	-	141,873.43	141,873.43	(52,979,959.85)		
ยอดคงเหลือ ณ วันที่ 31 ธันวาคม 2557		95,200,035.70	81.60	1,033,463.64	(77,738,166.24)	192,832,508.02	-	192,832,508.02	211,327,922.72		
เพิ่มทุนหุ้นสามัญ	26	10,500.00	33,000.00	-	-	-	-	-	43,500.00		
ผลกำไร(ขาดทุน)จากการประมาณการตามหลักคณิตศาสตร์											
ประกันภัยสำหรับโครงการผลประโยชน์พนักงาน	25	-	-	-	1,086,615.14	-	-	-	1,086,615.14		
กำไร(ขาดทุน)เบ็ดเสร็จรวมสำหรับปี		-	-	-	(43,101,022.58)	(146,238,586.42)	-	(146,238,586.42)	(189,339,609.00)		
ยอดคงเหลือ ณ วันที่ 31 ธันวาคม 2558		95,210,535.70	33,081.60	1,033,463.64	(119,752,573.68)	46,593,921.60	-	46,593,921.60	23,118,428.86		

หมายเหตุประกอบงบการเงินเป็นส่วนหนึ่งของงบการเงินนี้

บริษัท สตาร์ ซานิตารีแวร์ จำกัด (มหาชน) และบริษัทย่อย

งบแสดงการเปลี่ยนแปลงส่วนของผู้ถือหุ้น

สำหรับปี สิ้นสุดวันที่ 31 ธันวาคม 2559

(หน่วย : บาท)

งบการเงินเฉพาะกิจการ

					องค์ประกอบอื่นของส่วนของผู้ถือหุ้น				
					กำไร(ขาดทุน)สะสม		กำไรขาดทุนเบ็ดเสร็จอื่น		รวมองค์ประกอบ
					จัดสรรแล้ว		ส่วนเกินทุนจาก	ผลกำไร(ขาดทุน)จากการ	อื่นของส่วน
หมายเหตุ	ทุนที่ออก และชำระแล้ว	ส่วนเกิน มูลค่าหุ้น	สำรองตามกฎหมาย	ยังไม่ได้จัดสรร	การตีราคาสินทรัพย์		วัดมูลค่าเงินลงทุนเพื่อขาย	ของผู้ถือหุ้น	รวม
ยอดคงเหลือ ณ วันที่ 31 ธันวาคม 2558		95,210,535.70	33,081.60	1,033,463.64	(10,366,210.55)	46,593,921.60	-	46,593,921.60	132,504,791.99
เพิ่มทุนหุ้นสามัญ	26	23,312,369.50	73,267,447.00	-	-	-	-	-	96,579,816.50
สำรองตามกฎหมาย		-	-	282,316.65	(282,316.65)	-	-	-	-
ตัดจำหน่ายส่วนเกินทุนจากการตีมูลค่าสินทรัพย์	15	-	-	-	7,226,035.40	-	-	-	7,226,035.40
กำไร(ขาดทุน)เบ็ดเสร็จรวมสำหรับปี		-	-	-	8,786,508.23	(46,593,921.60)	141,873.43	(46,452,048.17)	(37,665,539.94)
ยอดคงเหลือ ณ วันที่ 31 ธันวาคม 2559		118,522,905.20	73,300,528.60	1,315,780.29	5,364,016.43	-	141,873.43	141,873.43	198,645,103.95
ยอดคงเหลือ ณ วันที่ 31 ธันวาคม 2557		95,200,035.70	81.60	1,033,463.64	(77,738,166.24)	192,832,508.02	-	192,832,508.02	211,327,922.72
เพิ่มทุนหุ้นสามัญ	26	10,500.00	33,000.00	-	-	-	-	-	43,500.00
ผลกำไรจากการประมาณการตามหลักคณิตศาสตร์									
ประกันภัยสำหรับโครงการผลประโยชน์พนักงาน	25	-	-	-	1,086,615.14	-	-	-	1,086,615.14
กำไร(ขาดทุน)เบ็ดเสร็จรวมสำหรับปี		-	-	-	66,285,340.55	(146,238,586.42)	-	(146,238,586.42)	(79,953,245.87)
ยอดคงเหลือ ณ วันที่ 31 ธันวาคม 2558		95,210,535.70	33,081.60	1,033,463.64	(10,366,210.55)	46,593,921.60	-	46,593,921.60	132,504,791.99

หมายเหตุประกอบงบการเงินเป็นส่วนหนึ่งของงบการเงินนี้

บริษัท สตาร์ ซานิตารีแวร์ จำกัด (มหาชน) และบริษัทย่อย
หมายเหตุประกอบงบการเงินรวมและงบการเงินเฉพาะกิจการ
สำหรับปี สิ้นสุดวันที่ 31 ธันวาคม 2559

1. ข้อมูลทั่วไป

บริษัท สตาร์ ซานิตารีแวร์ จำกัด (มหาชน) (“บริษัท”) ได้จดทะเบียนเป็นนิติบุคคลที่จัดตั้งขึ้นในประเทศไทยตามประมวลกฎหมายแพ่งและพาณิชย์ เมื่อวันที่ 23 สิงหาคม 2533 และได้แปรสภาพบริษัทเป็นบริษัทมหาชน เมื่อวันที่ 31 มีนาคม 2548 และเมื่อวันที่ 15 กันยายน 2548 บริษัทได้จดทะเบียนกับตลาดหลักทรัพย์แห่งประเทศไทย บริษัทดำเนินธุรกิจหลักในการผลิตและจำหน่ายเครื่องสุขภัณฑ์ และจำหน่ายวัสดุก่อสร้าง

บริษัทมีสำนักงานจดทะเบียนตั้งอยู่เลขที่ 410/7-9 ถนนรัชดาภิเษก 22 แขวงสามเสนนอก เขตห้วยขวาง กรุงเทพมหานคร บริษัทเป็นบริษัทจดทะเบียนในตลาดหลักทรัพย์แห่งประเทศไทย เพื่อวัตถุประสงค์ในการรายงานข้อมูลจึงรวมเรียกบริษัทและบริษัทย่อยว่า “กลุ่มกิจการ”

งบการเงินของกลุ่มกิจการจัดทำตามเกณฑ์การดำเนินงานต่อเนื่องภายใต้ข้อสมมติฐานที่ว่ากิจการจะดำรงอยู่และจะดำเนินงานต่อเนื่องต่อไปในอนาคต แต่อย่างไรก็ตามกลุ่มกิจการมีความเสี่ยงจากการดำเนินงานต่อเนื่องจากงบการเงินรวม ณ วันที่ 31 ธันวาคม 2559 และ 2558 แต่อย่างไรก็ตามกลุ่มกิจการมีหนี้สินหมุนเวียนรวมสูงกว่าสินทรัพย์หมุนเวียนรวมจำนวน 120.90 ล้านบาท และจำนวน 149.50 ล้านบาท ตามลำดับ กลุ่มกิจการมีผลขาดทุนสะสมจำนวน 246.26 ล้านบาท และจำนวน 119.75 ล้านบาท ตามลำดับ มีผลการดำเนินงานขาดทุนรวมสำหรับปีสิ้นสุดวันเดียวกัน จำนวน 133.64 ล้านบาท และจำนวน 43.10 ล้านบาท ตามลำดับ และที่ผ่านมาในธุรกิจผลิตและจำหน่ายสุขภัณฑ์มีผลขาดทุนติดต่อกันหลายปี ซึ่งปัจจัยเหล่านี้มีผลกระทบต่อการดำเนินงานต่อเนื่องของกลุ่มกิจการ อย่างไรก็ตามการดำเนินงานของกลุ่มกิจการในอนาคตขึ้นอยู่กับความสามารถในการบริหารให้มีเงินทุนหมุนเวียนการจัดหาเงินทุนหมุนเวียนที่เพียงพอในการดำเนินงานต่อไป

2. เกณฑ์ในการจัดทำงบการเงิน

2.1 เกณฑ์การถือปฏิบัติ

งบการเงินจัดทำขึ้นตามมาตรฐานรายงานทางการเงินที่กำหนด ภายใต้พระราชบัญญัติการบัญชี พ.ศ. 2543 ซึ่งหมายความว่ามาตรฐานการรายงานทางการเงินที่ออกภายใต้พระราชบัญญัติการบัญชี พ.ศ. 2547 และข้อกำหนดของคณะกรรมการกำกับหลักทรัพย์และตลาดหลักทรัพย์ว่าด้วยการจัดทำและนำเสนอรายงานทางการเงินภายใต้พระราชบัญญัติหลักทรัพย์และตลาดหลักทรัพย์

งบการเงินได้จัดทำขึ้น โดยใช้เกณฑ์ราคาทุนเดิมในการวัดมูลค่าขององค์ประกอบของงบการเงิน ยกเว้นรายการบางประเภทซึ่งใช้มูลค่ายุติธรรมตามที่อธิบายในนโยบายบัญชี

งบการเงินฉบับภาษาอังกฤษจัดทำขึ้นตามกฎหมายที่เป็นภาษาไทยในกรณีที่มีความหมายขัดแย้งกันหรือมีความแตกต่างกันในการตีความระหว่างสองภาษา ให้ใช้งบการเงินตามกฎหมายฉบับภาษาไทยเป็นหลัก

2.2 เกณฑ์การจัดทางการเงินรวม

- (1) งบการเงินรวมนี้จัดทำขึ้นโดยรวมงบการเงินของบริษัท สตาร์ ซานิตารีแวร์ จำกัด(มหาชน) (ซึ่งต่อไปนี้จะเรียกว่า “บริษัท”) และบริษัทย่อย (ซึ่งต่อไปนี้จะเรียกว่า “บริษัทย่อย”) ดังนี้

ชื่อบริษัท	ลักษณะธุรกิจ	ประเทศที่ กิจการจัดตั้ง	อัตราร้อยละของการถือหุ้น	
			ณ วันที่	
			31 ธันวาคม 2559	31 ธันวาคม 2558
บริษัทที่ถือหุ้นทางตรง				
บริษัท สตาร์ ซานิตารีแวร์ (ประเทศไทย) จำกัด	ผลิตและจำหน่ายเครื่องสุขภัณฑ์	ไทย	100	100
บริษัท สตาร์ มีเดีย กรุ๊ป จำกัด	สื่อและประชาสัมพันธ์	ไทย	100	-

ในระหว่างปี 2558 บริษัทได้จัดตั้งบริษัทย่อยจำนวน 2 บริษัท คือ บริษัท สตาร์ ซานิตารีแวร์ (ประเทศไทย) จำกัด และบริษัท สตาร์ มีเดีย กรุ๊ป จำกัด แต่เนื่องจากบริษัทยังไม่จ่ายชำระค่าหุ้นให้กับบริษัท สตาร์ มีเดีย กรุ๊ป จำกัด จึงยังไม่รับรู้ในเงินลงทุนในบริษัทย่อย ทั้งนี้จำนวนเงินดังกล่าวไม่มีสาระสำคัญ จึงไม่นำบริษัท สตาร์ มีเดีย กรุ๊ป จำกัด มาจัดทำงบการเงินรวม

- (2) นโยบายบัญชีที่เกี่ยวกับการจัดทำงบการเงินรวมได้เปิดเผยไว้ในหมายเหตุประกอบงบการเงิน ข้อ 4.22

2.3 สกูลเงินที่นำเสนองบการเงิน

งบการเงินจัดทำและแสดงหน่วยเงินตราเป็นสกุลเงินบาท

2.4 การประมาณการและการใช้ดุลยพินิจ

การจัดทำงบการเงินนี้เป็นไปตามมาตรฐานการรายงานทางการเงิน ผู้บริหารต้องใช้ดุลยพินิจการประมาณ และข้อสมมติฐานหลายประการ ซึ่งมีผลกระทบต่อข้อกำหนดคน โฆษณาการบัญชีและการรายงานจำนวนเงินที่เกี่ยวกับ สินทรัพย์ หนี้สิน รายได้ และค่าใช้จ่าย ผลที่เกิดขึ้นจริงอาจแตกต่างจากที่ประมาณไว้

ประมาณการและข้อสมมติฐานที่ใช้ในการจัดทำงบการเงินจะได้รับการทบทวนอย่างต่อเนื่อง การปรับปรุงประมาณการทางบัญชีจะบันทึกในงวดบัญชีที่ประมาณการดังกล่าวได้รับการทบทวนและในงวดอนาคตที่ได้รับผลกระทบ

ข้อมูลเกี่ยวกับการประมาณความไม่แน่นอนและข้อสมมติฐานที่สำคัญในการกำหนดคน โฆษณาการบัญชีมีผลกระทบต่อ การรับรู้จำนวนเงินในงบการเงิน และรวมอยู่ในหมายเหตุประกอบงบการเงิน มีดังนี้

2.4.1 ค่าเผื่อนี้สงสัยจะสูญของลูกหนี้

ในการประมาณค่าเผื่อนี้สงสัยจะสูญของลูกหนี้ ฝ่ายบริหารจำเป็นต้องใช้ดุลยพินิจในการประมาณการผลขาดทุนที่ คาดว่าจะเกิดขึ้นจากลูกหนี้แต่ละราย โดยคำนึงถึงประวัติการชำระเงินในอดีต อายุของหนี้ที่ค้างและสถานะ เศรษฐกิจที่เป็นอยู่ในขณะนั้น เป็นต้น

2.4.2 ค่าเผื่อลดมูลค่าสำหรับสินค้าเก่า สิ้นสมัย และเสื่อมคุณภาพ

บริษัทได้ประมาณการค่าเผื่อลดมูลค่าสำหรับสินค้าเก่า สิ้นสมัย และเสื่อมคุณภาพเพื่อให้สะท้อนถึงการด้อยค่าลงของ สินค้าคงเหลือ โดยการประมาณการนั้นจะพิจารณาจากการการหมุนเวียนและเสื่อมสภาพของสินค้าคงเหลือประเภทต่างๆ

2.4 การประมาณการและการใช้ดุลยพินิจ (ต่อ)

2.4.3 อาคารและอุปกรณ์ และค่าเสื่อมราคา

ในการคำนวณค่าเสื่อมราคาของอาคารและอุปกรณ์ ฝ่ายบริหารจำเป็นต้องทำการประมาณอายุการให้ประโยชน์และมูลค่าคงเหลือเมื่อเลิกใช้งานของอาคารและอุปกรณ์ และต้องทบทวนอายุการให้ประโยชน์และมูลค่าคงเหลือใหม่หากมีการเปลี่ยนแปลงเกิดขึ้น นอกจากนี้ฝ่ายบริหารจำเป็นต้องสอบทานการค้อยค่าของอาคารและอุปกรณ์ในแต่ละช่วงเวลาและบันทึกขาดทุนจากการค้อยค่าหากคาดว่ามูลค่าที่คาดว่าจะได้รับคืนต่ำกว่ามูลค่าตามบัญชีของสินทรัพย์นั้น ในการนี้ฝ่ายบริหารจำเป็นต้องใช้ดุลยพินิจที่เกี่ยวข้องกับการคาดการณ์รายได้และค่าใช้จ่ายในอนาคตซึ่งเกี่ยวข้องกับสินทรัพย์นั้น

2.4.4 ค่าเพื่อการค้อยค่าของสินทรัพย์

บริษัทจะตั้งค่าเพื่อการค้อยค่าของสินทรัพย์เมื่อมูลค่ายุติธรรมของสินทรัพย์ดังกล่าวได้ลดลงอย่างมีสาระสำคัญหรือเมื่อมีข้อบ่งชี้ของการค้อยค่า การที่จะสรุปว่าสินทรัพย์ดังกล่าวได้ลดลงอย่างมีสาระสำคัญหรือไม่จำเป็นต้องใช้ดุลยพินิจของฝ่ายบริหาร

2.4.5 สินทรัพย์ภายใต้เงินได้รอการตัดบัญชี

บริษัทจะรับรู้สินทรัพย์ภายใต้เงินได้รอการตัดบัญชีเมื่อมีความเป็นไปได้ค่อนข้างแน่นอนว่าบริษัทจะมีกำไรทางภาษีในอนาคตเพียงพอที่จะใช้ประโยชน์จากสินทรัพย์ภายใต้เงินได้นั้น ในการนี้ฝ่ายบริหารจำเป็นต้องประมาณการว่าบริษัทควรรับรู้จำนวนสินทรัพย์ภายใต้เงินได้รอการตัดบัญชีเป็นจำนวนเท่าใด โดยพิจารณาถึงจำนวนกำไรที่คาดว่าจะเกิดในอนาคตในแต่ละช่วงเวลา

2.4.6 ผลประโยชน์พนักงานเมื่อเกษียณอายุ

บริษัทมีข้อผูกมัดในการให้ประโยชน์แก่พนักงานหลังเกษียณอายุ โดยหนี้ที่มีต่อพนักงานเป็นไปตามกฎหมายแรงงานไทย ประมาณการหนี้สินที่แสดงอยู่ในงบแสดงฐานะการเงินเป็นมูลค่าปัจจุบันของภาระผูกพันผลประโยชน์ของพนักงานที่คำนวณด้วยวิธีคณิตศาสตร์ประกันภัยจากหลายสมมติฐาน สมมติฐานที่ใช้ในการประเมินค่าใช้จ่ายผลประโยชน์ของพนักงานสุทธิประจำงวดได้รวมถึงอัตราคิดลด อัตราการเพิ่มขึ้นของเงินเดือนพนักงาน และอัตราการเปลี่ยนแปลงในจำนวนพนักงานและอื่น ๆ การเปลี่ยนแปลงในอัตราเหล่านี้มีผลต่อประมาณการค่าใช้จ่ายที่เกี่ยวข้องกับผลประโยชน์ของพนักงานสุทธิ ในทุกปีบริษัทจะมีการทบทวนสมมติฐานดังกล่าว เช่น อัตราคิดลดที่เหมาะสม ซึ่งควรสะท้อนถึงอัตราดอกเบี้ยที่ควรนำมาใช้ในการคำนวณมูลค่าปัจจุบันสุทธิของกระแสเงินสดจ่ายในอนาคตที่คาดว่าจะต้องจ่ายให้กับพนักงานในการประเมินอัตราคิดลดที่เหมาะสม บริษัทจะพิจารณาโดยเทียบกับอัตราดอกเบี้ยของพันธบัตรรัฐบาลระยะยาว

2.4.7 สัญญาเช่า

ในการพิจารณาประเภทของสัญญาเช่าว่าเป็นสัญญาเช่าดำเนินงานหรือสัญญาเช่าทางการเงิน ฝ่ายบริหารได้ใช้ดุลยพินิจในการประเมินเงื่อนไขและรายละเอียดของสัญญาเพื่อพิจารณาว่าบริษัทได้โอนหรือรับโอนความเสี่ยงและผลประโยชน์ในสินทรัพย์ที่เช่าดังกล่าวแล้วหรือไม่

3. มาตรฐานการรายงานทางการเงินใหม่

3.1 มาตรฐานการบัญชีใหม่ที่มีผลบังคับใช้ในช่วงปี

กลุ่มกิจการได้นำมาตรฐานการรายงานทางการเงินฉบับปรับปรุง (ปรับปรุง 2558) และฉบับใหม่ที่ยังออกโดยสภาวิชาชีพบัญชี ซึ่งมีผลบังคับใช้สำหรับรอบระยะเวลาบัญชีที่เริ่มในหรือหลังวันที่ 1 มกราคม 2559 มาถือปฏิบัติ มาตรฐานการรายงานทางการเงินดังกล่าวได้รับการปรับปรุงหรือจัดให้มีขึ้นเพื่อให้มีเนื้อหาเท่าเทียมกับมาตรฐานการรายงานทางการเงินระหว่างประเทศ โดยส่วนใหญ่เป็นการปรับปรุงถ้อยคำและคำศัพท์ การตีความและการให้แนวปฏิบัติทางการบัญชีกับผู้ใช้มาตรฐาน การนำมาตรฐานการรายงานทางการเงินดังกล่าวมาถือปฏิบัตินี้ไม่มีผลกระทบอย่างเป็นสาระสำคัญต่องบการเงินของกลุ่มกิจการ

3.2 มาตรฐานการรายงานทางการเงินซึ่งได้ประกาศในราชกิจจานุเบกษาแล้วแต่ยังไม่ผลบังคับใช้

ในระหว่างปีปัจจุบัน สภาวิชาชีพบัญชีได้ประกาศใช้มาตรฐานการรายงานทางการเงินและการตีความมาตรฐานการรายงานทางการเงินฉบับปรับปรุง (ปรับปรุง 2559) จำนวนหลายฉบับ ซึ่งมีผลบังคับใช้สำหรับงบการเงินที่มีรอบระยะเวลาบัญชีที่เริ่มในหรือหลังวันที่ 1 มกราคม 2560 มาตรฐานการรายงานทางการเงินดังกล่าวได้รับการปรับปรุงหรือจัดให้มีขึ้นเพื่อให้มีเนื้อหาเท่าเทียมกับมาตรฐานการรายงานทางการเงินระหว่างประเทศ โดยส่วนใหญ่เป็นการปรับปรุงถ้อยคำและคำศัพท์ การตีความและการให้แนวปฏิบัติทางการบัญชีกับผู้ใช้มาตรฐาน ดังนี้

<u>มาตรฐานการบัญชี</u>		<u>วันที่มีผลบังคับใช้</u>
ฉบับที่ 1 (ปรับปรุง 2559)	การนำเสนองบการเงิน	1 มกราคม 2560
ฉบับที่ 2 (ปรับปรุง 2559)	สินค้างหนี้	1 มกราคม 2560
ฉบับที่ 7 (ปรับปรุง 2559)	งบกระแสเงินสด	1 มกราคม 2560
ฉบับที่ 8 (ปรับปรุง 2559)	นโยบายการบัญชี การเปลี่ยนแปลงประมาณการทางบัญชีและข้อผิดพลาด	1 มกราคม 2560
ฉบับที่ 10 (ปรับปรุง 2559)	เหตุการณ์ภายหลังรอบระยะเวลารายงาน	1 มกราคม 2560
ฉบับที่ 11 (ปรับปรุง 2559)	สัญญาก่อสร้าง	1 มกราคม 2560
ฉบับที่ 12 (ปรับปรุง 2559)	ภาษีเงินได้	1 มกราคม 2560
ฉบับที่ 16 (ปรับปรุง 2559)	ที่ดิน อาคารและอุปกรณ์	1 มกราคม 2560
ฉบับที่ 17 (ปรับปรุง 2559)	สัญญาเช่า	1 มกราคม 2560
ฉบับที่ 18 (ปรับปรุง 2559)	รายได้	1 มกราคม 2560
ฉบับที่ 19 (ปรับปรุง 2559)	ผลประโยชน์ของพนักงาน	1 มกราคม 2560
ฉบับที่ 20 (ปรับปรุง 2559)	การบัญชีสำหรับเงินอุดหนุนจากรัฐบาลและการเปิดเผยข้อมูลเกี่ยวกับความช่วยเหลือจากรัฐบาล	1 มกราคม 2560
ฉบับที่ 21 (ปรับปรุง 2559)	ผลกระทบจากการเปลี่ยนแปลงของอัตราแลกเปลี่ยนเงินตราต่างประเทศ	1 มกราคม 2560
ฉบับที่ 23 (ปรับปรุง 2559)	ต้นทุนการกู้ยืม	1 มกราคม 2560
ฉบับที่ 24 (ปรับปรุง 2559)	การเปิดเผยข้อมูลเกี่ยวกับบุคคล หรือกิจการที่เกี่ยวข้องกัน	1 มกราคม 2560
ฉบับที่ 26 (ปรับปรุง 2559)	การบัญชีและการรายงาน โครงการผลประโยชน์เมื่อออกจากงาน	1 มกราคม 2560
ฉบับที่ 27 (ปรับปรุง 2559)	งบการเงินเฉพาะกิจการ	1 มกราคม 2560
ฉบับที่ 28 (ปรับปรุง 2559)	เงินลงทุนในบริษัทร่วม และการร่วมค้า	1 มกราคม 2560

3.2 มาตรฐานการรายงานทางการเงินซึ่งได้ประกาศในราชกิจจานุเบกษาแล้วแต่ยังไม่ผลบังคับใช้ (ต่อ)

มาตรฐานการบัญชี

วันที่มีผลบังคับใช้

ฉบับที่ 29 (ปรับปรุง 2559)	การรายงานทางการเงินในสภาพเศรษฐกิจที่เงินเฟ้อรุนแรง	1 มกราคม 2560
ฉบับที่ 33 (ปรับปรุง 2559)	กำไรต่อหุ้น	1 มกราคม 2560
ฉบับที่ 34 (ปรับปรุง 2559)	การรายงานทางการเงินระหว่างกาล	1 มกราคม 2560
ฉบับที่ 36 (ปรับปรุง 2559)	การค้ำของสินทรัพย์	1 มกราคม 2560
ฉบับที่ 37 (ปรับปรุง 2559)	ประมาณการหนี้สิน หนี้สินที่อาจเกิดขึ้น และสินทรัพย์ที่อาจเกิดขึ้น	1 มกราคม 2560
ฉบับที่ 38 (ปรับปรุง 2559)	สินทรัพย์ไม่มีตัวตน	1 มกราคม 2560
ฉบับที่ 40 (ปรับปรุง 2559)	อสังหาริมทรัพย์เพื่อการลงทุน	1 มกราคม 2560
ฉบับที่ 41 (ปรับปรุง 2559)	เกษตรกรรม	1 มกราคม 2560
ฉบับที่ 104 (ปรับปรุง 2559)	การบัญชีสำหรับการปรับโครงสร้างหนี้ที่มีปัญหา	1 มกราคม 2560
ฉบับที่ 105 (ปรับปรุง 2559)	การบัญชีสำหรับเงินลงทุนในตราสารหนี้และตราสารทุน	1 มกราคม 2560
ฉบับที่ 107 (ปรับปรุง 2559)	การแสดงรายการและการเปิดเผยข้อมูลสำหรับเครื่องมือทางการเงิน	1 มกราคม 2560

มาตรฐานการรายงานทางการเงิน

ฉบับที่ 2 (ปรับปรุง 2559)	การจ่ายโดยใช้หุ้นเป็นเกณฑ์	1 มกราคม 2560
ฉบับที่ 3 (ปรับปรุง 2559)	การรวมธุรกิจ	1 มกราคม 2560
ฉบับที่ 4 (ปรับปรุง 2559)	สัญญาประกันภัย	1 มกราคม 2560
ฉบับที่ 5 (ปรับปรุง 2559)	สินทรัพย์ไม่หมุนเวียนที่ถือไว้เพื่อขายและการดำเนินงานที่ยกเลิก	1 มกราคม 2560
ฉบับที่ 6 (ปรับปรุง 2559)	การสำรวจและประเมินค่าแหล่งทรัพยากรแร่	1 มกราคม 2560
ฉบับที่ 8 (ปรับปรุง 2559)	ส่วนงานดำเนินงาน	1 มกราคม 2560
ฉบับที่ 10 (ปรับปรุง 2559)	งบการเงินรวม	1 มกราคม 2560
ฉบับที่ 11 (ปรับปรุง 2559)	การร่วมกิจการ	1 มกราคม 2560
ฉบับที่ 12 (ปรับปรุง 2559)	การเปิดเผยข้อมูลเกี่ยวกับส่วนได้เสียในกิจการอื่น	1 มกราคม 2560
ฉบับที่ 13 (ปรับปรุง 2559)	การวัดมูลค่ายุติธรรม	1 มกราคม 2560

การตีความมาตรฐานการบัญชี

ฉบับที่ 10 (ปรับปรุง 2559)	ความช่วยเหลือจากรัฐบาล – กรณีที่ไม่มีความเกี่ยวข้องอย่างเฉพาะเจาะจงกับกิจกรรมดำเนินงาน	1 มกราคม 2560
ฉบับที่ 15 (ปรับปรุง 2559)	สัญญาเช่าดำเนินงาน-สิ่งสูงใจให้แก่ผู้เช่า	1 มกราคม 2560
ฉบับที่ 25 (ปรับปรุง 2559)	ภาษีเงินได้-การเปลี่ยนแปลงสภาพทางภาษีของกิจการหรือของผู้ถือหุ้น	1 มกราคม 2560
ฉบับที่ 27 (ปรับปรุง 2559)	การประเมินเนื้อหาสัญญาเช่าที่สร้างขึ้นตามรูปแบบกฎหมาย	1 มกราคม 2560
ฉบับที่ 29 (ปรับปรุง 2559)	การเปิดเผยข้อมูลของข้อตกลงสัมปทานบริการ	1 มกราคม 2560
ฉบับที่ 31 (ปรับปรุง 2559)	รายได้-รายการแลกเปลี่ยนเกี่ยวกับบริการโฆษณา	1 มกราคม 2560
ฉบับที่ 32 (ปรับปรุง 2559)	สินทรัพย์ไม่มีตัวตน-ต้นทุนเว็บไซต์	1 มกราคม 2560

3.2 มาตรฐานการรายงานทางการเงินซึ่งได้ประกาศในราชกิจจานุเบกษาแล้วแต่ยังไม่ผลบังคับใช้ (ต่อ)

<u>การตีความมาตรฐานการรายงานทางการเงิน</u>		<u>วันที่มีผลบังคับใช้</u>
ฉบับที่ 1 (ปรับปรุง 2559)	การเปลี่ยนแปลงในหนี้สินที่เกิดขึ้นจากการรื้อถอน การบูรณะ และหนี้สินที่มีลักษณะคล้ายคลึงกัน	1 มกราคม 2560
ฉบับที่ 4 (ปรับปรุง 2559)	การประเมินว่าข้อตกลงประกอบด้วยสัญญาเช่าหรือไม่	1 มกราคม 2560
ฉบับที่ 5 (ปรับปรุง 2559)	สิทธิในส่วนได้เสียจากกองทุนการรื้อถอน การบูรณะและการปรับปรุงสภาพแวดล้อม	1 มกราคม 2560
ฉบับที่ 7 (ปรับปรุง 2559)	การปรับปรุงย้อนหลังภายใต้มาตรฐานการบัญชี ฉบับที่ 29 (ปรับปรุง 2559) เรื่องการรายงานทางการเงินในสภาพเศรษฐกิจที่เงินเฟ้อรุนแรง	1 มกราคม 2560
ฉบับที่ 10 (ปรับปรุง 2559)	การรายงานทางการเงินระหว่างกาลและการด้อยค่า	1 มกราคม 2560
ฉบับที่ 12 (ปรับปรุง 2559)	ข้อตกลงสัมปทานบริการ	1 มกราคม 2560
ฉบับที่ 13 (ปรับปรุง 2559)	โปรแกรมสิทธิพิเศษแก่ลูกค้า	1 มกราคม 2560
ฉบับที่ 14 (ปรับปรุง 2559)	ข้อจำกัดสินทรัพย์ตามโครงการผลประโยชน์ ข้อกำหนดเงินทุนขั้นต้นและปฏิสัมพันธ์ของรายการเหล่านี้ สำหรับมาตรฐานการบัญชี ฉบับที่ 19 เรื่อง ผลประโยชน์ของพนักงาน	1 มกราคม 2560
ฉบับที่ 15 (ปรับปรุง 2559)	สัญญาสำหรับการก่อสร้างอสังหาริมทรัพย์	1 มกราคม 2560
ฉบับที่ 17 (ปรับปรุง 2559)	การจ่ายสินทรัพย์ที่ไม่ใช่เงินสดให้เจ้าของ	1 มกราคม 2560
ฉบับที่ 18 (ปรับปรุง 2559)	การโอนสินทรัพย์จากลูกค้า	1 มกราคม 2560
ฉบับที่ 20 (ปรับปรุง 2559)	ต้นทุนการเปิดหน้าดินในช่วงการผลิตสำหรับเหมืองผิวดิน	1 มกราคม 2560
ฉบับที่ 21 (ปรับปรุง 2559)	เงินที่นำส่งรัฐ	1 มกราคม 2560

ฝ่ายบริหารของกลุ่มกิจการเชื่อว่ามาตรฐานการรายงานทางการเงินและการตีความมาตรฐานการรายงานทางการเงินฉบับปรับปรุงจะไม่มีผลกระทบอย่างเป็นสาระสำคัญต่อการเงินเมื่อนำมาถือปฏิบัติ อย่างไรก็ตาม มาตรฐานการรายงานทางการเงินที่มีการเปลี่ยนแปลงหลักการสำคัญ สรุปได้ดังต่อไปนี้

มาตรฐานการบัญชี ฉบับที่ 27 (ปรับปรุง 2559) เรื่อง งบการเงินเฉพาะกิจการ

มาตรฐานฉบับปรับปรุงนี้กำหนดทางเลือกเพิ่มเติมสำหรับการบันทึกบัญชีเงินลงทุนในบริษัทย่อย ในงบการเงินเฉพาะกิจการ โดยเลือกบันทึกตามวิธีส่วนได้เสียได้ ตามที่อธิบายไว้ในมาตรฐานการบัญชี ฉบับที่ 28 (ปรับปรุง 2559) เรื่อง เงินลงทุนในบริษัทร่วม และการร่วมค้า ทั้งนี้ กิจการต้องใช้วิธีการบันทึกบัญชีเดียวกันสำหรับเงินลงทุนแต่ละประเภทและหากกิจการเลือกบันทึกเงินลงทุนดังกล่าวตามวิธีส่วนได้เสียในงบการเงินเฉพาะกิจการ กิจการต้องปรับปรุงรายการดังกล่าวโดยวิธีปรับย้อนหลัง

4. นโยบายการบัญชีที่สำคัญ

4.1 การรับรู้รายได้และค่าใช้จ่าย

รายได้จากการขายและให้บริการ

รายได้จากการขายที่ให้กับลูกค้ารับรู้เป็นจำนวนสุทธิจากภาษีขาย การรับคืนและส่วนลด

รายได้จากการขายสินค้ารับรู้เมื่อมีการส่งมอบและผู้ซื้อยอมรับสินค้า โดยผู้ซื้อได้รับโอนความเสี่ยงและผลตอบแทนที่เป็นสาระสำคัญของความเป็นเจ้าของสินค้าได้โอนไปยังผู้ซื้อแล้ว

รายได้จากการให้บริการเข้าพื้นที่โฆษณา รับรู้เมื่อได้ให้บริการแล้ว โดยพิจารณาถึงขั้นความสำเร็จของงาน

รายได้ดอกเบี้ยรับรู้ตามเกณฑ์สัดส่วนของเวลาโดยคำนึงถึงอัตราดอกเบี้ยที่แท้จริงของช่วงเวลาจนถึงวันครบอายุ

ต้นทุนขาย และค่าใช้จ่ายอื่นรับรู้ตามเกณฑ์คงค้าง

4.2 เงินสดและรายการเทียบเท่าเงินสด

เงินสดและรายการเทียบเท่าเงินสดแสดงในงบแสดงฐานะการเงินด้วยราคาทุน เงินสดและรายการเทียบเท่าเงินสดประกอบด้วย เงินสดในมือ เงินฝากธนาคารประเภทจ่ายคืนเมื่อทวงถาม หรือเงินลงทุนระยะสั้นอื่นที่มีสภาพคล่องสูงในการเปลี่ยนมือสูงซึ่งมีอายุไม่เกิน 3 เดือน นับจากวันที่ได้มาและไม่นำไปเป็นหลักทรัพย์ค้ำประกันใดๆ

4.3 ลูกหนี้การค้าและลูกหนี้อื่น

ลูกหนี้การค้ารับรู้เริ่มแรกด้วยมูลค่าตามใบแจ้งหนี้ และจะวัดมูลค่าต่อมาด้วยจำนวนเงินที่เหลืออยู่หักด้วยค่าเผ่อนี้สงสัยจะสูญซึ่งประมาณจากการสอบทานยอดคงเหลือ ณ วันสิ้นงวด ค่าเผ่อนี้สงสัยจะสูญหมายถึงผลต่างระหว่างราคาตามบัญชีของลูกหนี้การค้าเปรียบเทียบกับมูลค่าที่คาดว่าจะได้รับจากลูกหนี้การค้า หนี้สูญสงสัยจะสูญ/หนี้สูญที่เกิดขึ้นจะรับรู้ไว้ในกำไรหรือขาดทุน โดยถือเป็นส่วนหนึ่งของค่าใช้จ่ายในการบริหาร

4.4 สินค้าคงเหลือ

สินค้าคงเหลือแสดงในราคาทุนตามวิธีถ่วงเฉลี่ยถ่วงน้ำหนัก หรือมูลค่าสุทธิที่คาดว่าจะได้รับแล้วแต่ราคาใดจะต่ำกว่ามูลค่าสุทธิที่คาดว่าจะได้รับประมาณจากราคาที่คาดว่าจะขายได้ตามปกติของธุรกิจ หักด้วยต้นทุนส่วนเพิ่มที่จะผลิตให้เสร็จ และค่าใช้จ่ายอื่นที่จำเป็นต้องจ่ายเพื่อให้สินค้านั้นขายได้

ต้นทุนในการซื้อประกอบด้วยราคาซื้อ และค่าใช้จ่ายทางตรงที่เกี่ยวข้องกับการซื้อสินค้านั้น เช่น ค่าขนส่งหักด้วยส่วนลด และเงินที่ได้รับคืนจากการซื้อสินค้า (ถ้ามี)

ต้นทุนของสินค้าสำเร็จรูปและงานระหว่างทำประกอบด้วย ค่าวัตถุดิบ ค่าแรงงานทางตรง ค่าใช้จ่ายอื่นทางตรงและค่าสูญหายการผลิต ซึ่งปันส่วนตามเกณฑ์การดำเนินงานปกติ

บริษัทบันทึกค่าเผ่อนการลดมูลค่าสินค้าสำหรับสินค้าเก่า สลัมป์ หรือเสื่อมสภาพเท่าที่จำเป็น

4.5 เงินลงทุน

เงินลงทุนในบริษัทย่อยในงบการเงินเฉพาะกิจการ แสดงด้วยราคาทุนและปรับด้วยค่าเผ่อนการด้อยค่าของสินทรัพย์ (ถ้ามี)

รายได้จากเงินลงทุนในบริษัทย่อยจะรับรู้เมื่อมีการประกาศจ่ายเงินปันผล

เงินลงทุนชั่วคราวจากการลงทุนในหน่วยลงทุนของกองทุนรวมถือเป็นเงินลงทุนเพื่อขาย แสดงในงบแสดงฐานะการเงินด้วยมูลค่ายุติธรรม ณ วันที่วัดมูลค่า

บริษัทจะทดสอบการด้อยค่าของเงินลงทุนเมื่อมีข้อบ่งชี้ว่าเงินลงทุนนั้นอาจมีการด้อยค่าเกิดขึ้น หากราคาตามบัญชีของเงินลงทุนสูงกว่ามูลค่าที่คาดว่าจะได้รับคืน กลุ่มกิจการจะบันทึกการขาดทุนจากการด้อยค่าไว้ในงบกำไรขาดทุนเบ็ดเสร็จ

4.5 เงินลงทุน (ต่อ)

การจำหน่ายเงินลงทุน ผลต่างระหว่างผลตอบแทนสุทธิที่ได้รับจากการจำหน่ายเมื่อเปรียบเทียบกับราคาตามบัญชีของเงินลงทุนนั้นจะบันทึกรวมอยู่ในงบกำไรขาดทุนเบ็ดเสร็จ กรณีที่จำหน่ายเงินลงทุนที่ถือไว้ในตราสารหนี้หรือตราสารทุนชนิดเดียวกันออกไปบางส่วน ราคาตามบัญชีของเงินลงทุนที่จำหน่ายจะใช้วิธีถัวเฉลี่ยถ่วงน้ำหนักด้วยราคาตามบัญชีจากจำนวนทั้งหมดที่ถือไว้

4.6 ที่ดิน อาคารและอุปกรณ์

ที่ดิน แสดงด้วยราคาทุนและค่าเผื่อการด้อยค่าของสินทรัพย์ (ถ้ามี) และก่อนวันที่ 1 ตุลาคม 2558 แสดงมูลค่าตามราคาที่ดินใหม่หักค่าเผื่อการด้อยค่าของสินทรัพย์ (ถ้ามี)

อาคารและส่วนปรับปรุงและเครื่องจักรและอุปกรณ์โรงงาน แสดงด้วยราคาทุนหักค่าเสื่อมราคาสะสมและค่าเผื่อการด้อยค่าของสินทรัพย์ (ถ้ามี) และก่อนวันที่ 1 ตุลาคม 2558 แสดงมูลค่าตามราคาที่ดินใหม่หักค่าเสื่อมราคาสะสมและค่าเผื่อการด้อยค่าของสินทรัพย์ (ถ้ามี)

แม่แบบสุกภัณฑ์ แสดงมูลค่าตามราคาที่ดินใหม่หักค่าเสื่อมราคาสะสมและค่าเผื่อการด้อยค่าของสินทรัพย์ (ถ้ามี)
ส่วนสินทรัพย์อื่นที่นอกเหนือจากที่กล่าวข้างต้น แสดงด้วยราคาทุนหักค่าเสื่อมราคาสะสมและค่าเผื่อการด้อยค่าของสินทรัพย์ (ถ้ามี)

บริษัทบันทึกราคาตามบัญชีของสินทรัพย์ที่เพิ่มขึ้นจากการตีราคาใหม่ในบัญชี “ส่วนเกินทุนจากการตีราคาสินทรัพย์” ในส่วนของผู้ถือหุ้น โดยแสดงเป็นยอดสุทธิหลังหักภาษีเงินได้รายการตัดบัญชี อย่างไรก็ตาม หากสินทรัพย์นั้นเคยมีการตีราคาลดลงและบริษัทได้รับรู้ราคาที่ลดลงเป็นค่าใช้จ่ายในงบกำไรขาดทุนเบ็ดเสร็จแล้ว ส่วนที่เพิ่มจากการตีราคาใหม่นี้จะถูกรับรู้เป็นรายได้ไม่เกินจำนวนที่เคยลดลง ซึ่งรับรู้เป็นค่าใช้จ่ายในงบกำไรขาดทุนเบ็ดเสร็จปีก่อนแล้ว

บริษัทรับรู้ราคาตามบัญชีของสินทรัพย์ที่ลดลงจากการตีราคาใหม่เป็นค่าใช้จ่ายในงบกำไรขาดทุนเบ็ดเสร็จ อย่างไรก็ตาม หากสินทรัพย์นั้นเคยมีการตีราคาเพิ่มขึ้นและยังมียอดคงค้างของบัญชี “ส่วนเกินทุนจากการตีราคาสินทรัพย์” อยู่ในส่วนของผู้ถือหุ้น ส่วนที่ลดลงจากการตีราคาใหม่จะถูกนำไปหักออกจาก “ส่วนเกินทุนจากการตีราคาสินทรัพย์” ไม่เกินจำนวนซึ่งเคยตีราคาเพิ่มขึ้นของสินทรัพย์ชนิดเดียวกัน และส่วนที่เหลือจะรับรู้เป็นค่าใช้จ่ายในงบกำไรขาดทุนเบ็ดเสร็จ

ส่วนเกินทุนจากการตีราคาสินทรัพย์ จะทยอยตัดจำหน่าย โดยวิธีเส้นตรงตามอายุการให้ประโยชน์ที่เหลืออยู่ของสินทรัพย์นั้น ต้นทุนที่เกิดขึ้นภายหลังจะรวมอยู่ในมูลค่าตามบัญชีของสินทรัพย์หรือรับรู้แยกเป็นอีกสินทรัพย์หนึ่งตามความเหมาะสม เมื่อต้นทุนนั้นเกิดขึ้นและคาดว่าจะให้ประโยชน์เชิงเศรษฐกิจในอนาคตแก่บริษัทและต้นทุนดังกล่าวสามารถวัดมูลค่าได้อย่างน่าเชื่อถือ และจะตัดมูลค่าตามบัญชีของชิ้นส่วนที่ถูกเปลี่ยนแทนออก สำหรับค่าซ่อมแซมและบำรุงรักษาอื่น ๆ บริษัทจะรับรู้ต้นทุนดังกล่าวเป็นค่าใช้จ่ายในกำไรหรือขาดทุนเมื่อเกิดขึ้น

ค่าเสื่อมราคาคำนวณ โดยวิธีเส้นตรง เพื่อลดราคาตามบัญชีให้เท่ากับมูลค่าคงเหลือของสินทรัพย์แต่ละชนิดตามอายุการใช้งาน โดยประมาณของสินทรัพย์

ที่ดินและสินทรัพย์ระหว่างดำเนินงานไม่มีการคิดค่าเสื่อมราคา

4.6 ที่ดิน อาคารและอุปกรณ์ (ต่อ)

อายุการใช้งาน โดยประมาณของสินทรัพย์ ดังนี้

<u>ประเภทสินทรัพย์</u>	<u>จำนวนปี</u>
อาคารและส่วนปรับปรุง	5 - 47
เครื่องจักรและอุปกรณ์โรงงาน	5 - 16
แม่แบบสุกภัณฑ์	25
ส่วนปรับปรุงที่ดินและอาคารสำนักงาน	5 - 20
เครื่องมือและอุปกรณ์	5 - 20
เครื่องตกแต่งและเครื่องใช้สำนักงาน	5 - 20
ยานพาหนะ	5

มูลค่าคงเหลือ และอายุการใช้งาน โดยประมาณของสินทรัพย์ได้ทบทวนและแก้ไขตามความเหมาะสม ณ ทุกสิ้นรอบระยะ

เวลารายงาน

ในกรณีที่ราคาตามบัญชีสูงกว่ามูลค่าที่คาดว่าจะได้รับคืน ราคาตามบัญชีจะถูกปรับลดให้เท่ากับมูลค่าที่คาดว่าจะได้รับคืนทันที

ผลกำไรหรือขาดทุนที่เกิดจากการจำหน่ายสินทรัพย์คำนวณโดยเปรียบเทียบจากสิ่งตอบแทนสุทธิที่ได้รับจากการจำหน่ายสินทรัพย์กับมูลค่าตามบัญชี และรับรู้ผลกำไรหรือขาดทุนอื่นสุทธิในกำไรหรือขาดทุน

ในการจำหน่ายสินทรัพย์ที่มีการตีราคาใหม่ ส่วนเกินทุนจากการตีราคาสินทรัพย์จะโอนไปยังกำไรสะสม

4.7 สินทรัพย์ไม่มีตัวตน

สินทรัพย์ไม่มีตัวตนแสดงในราคาทุนหักค่าตัดจำหน่ายสะสมและค่าเผื่อการด้อยค่า (ถ้ามี)

ค่าตัดจำหน่าย

ค่าตัดจำหน่ายบันทึกเป็นค่าใช้จ่ายในงบกำไรขาดทุนเบ็ดเสร็จ คำนวณโดยวิธีเส้นตรงตามเกณฑ์อายุการให้ประโยชน์

โดยประมาณของสินทรัพย์ ดังนี้

<u>ประเภทสินทรัพย์</u>	<u>จำนวนปี</u>
ซอฟต์แวร์คอมพิวเตอร์	5 - 10
เครื่องหมายการค้า	10

4.8 การด้อยค่าของสินทรัพย์

สินทรัพย์ที่มีอายุการให้ประโยชน์ไม่ทราบแน่ชัด (เช่น ค่าความนิยม) ซึ่งไม่มีการตัดจำหน่ายจะถูกทดสอบการด้อยค่าเป็นประจำทุกปี สินทรัพย์อื่นที่มีการตัดจำหน่ายจะมีการทบทวนการด้อยค่า เมื่อมีเหตุการณ์หรือสถานการณ์บ่งชี้ว่าราคาตามบัญชีอาจสูงกว่ามูลค่าที่คาดว่าจะได้รับคืน

การรับรู้ขาดทุนจากการด้อยค่า เมื่อมูลค่าตามบัญชีของสินทรัพย์ หรือมูลค่าตามบัญชีของหน่วยสินทรัพย์ก่อให้เกิดเงินสดสูงกว่ามูลค่าที่จะได้รับคืน ขาดทุนจากการด้อยค่าบันทึกในงบกำไรขาดทุน

4.8 การค้ำยค่าของสินทรัพย์ (ต่อ)

การคำนวณมูลค่าที่คาดว่าจะได้รับคืน

มูลค่าที่คาดว่าจะได้รับคืน หมายถึง ราคาขายสุทธิของสินทรัพย์ หรือมูลค่าจากการใช้ของสินทรัพย์ แล้วแต่มูลค่าใดจะสูงกว่า ในการประเมินมูลค่าจากการใช้ของสินทรัพย์เกิดจากประมาณการกระแสเงินสดที่จะได้รับในอนาคตจะคิดลดเป็นมูลค่าปัจจุบัน โดยใช้อัตราคิดลดก่อนคำนวณภาษีเงินได้เพื่อให้สะท้อนมูลค่าที่อาจประเมินได้ในตลาดปัจจุบันซึ่งแปรไปตามเวลาและความเสี่ยงที่มีต่อสินทรัพย์ สำหรับสินทรัพย์ที่ไม่ก่อให้เกิดกระแสเงินสดซึ่งส่วนใหญ่เป็นหน่วยแยกอิสระจากสินทรัพย์อื่นให้พิจารณามูลค่าที่คาดว่าจะได้รับคืนให้สอดคล้องกับหน่วยสินทรัพย์ที่ก่อให้เกิดเงินสดที่สินทรัพย์นั้นมีความเกี่ยวข้องด้วย

การกลับรายการค้ำยค่า

บริษัทจะกลับรายการบัญชีขาดทุนจากการค้ำยค่าหากมีการเปลี่ยนแปลงประมาณการที่ใช้ในการคำนวณมูลค่าที่คาดว่าจะได้รับคืน

บริษัทจะกลับรายการบัญชีขาดทุนจากการค้ำยค่าเพียงเพื่อให้มูลค่าตามบัญชีของสินทรัพย์ไม่เกินกว่ามูลค่าตามบัญชีภายหลังหักค่าเสื่อมราคาหรือค่าตัดจำหน่าย เช่นเดียวกับในกรณีที่ไม่เคยมีการบันทึกขาดทุนจากการค้ำยค่ามาก่อน

4.9 สัญญาเช่าระยะยาว – กรณีบริษัทเป็นผู้เช่า

สัญญาเช่าระยะยาวที่ความเสี่ยงและผลตอบแทนของความเป็นเจ้าของส่วนใหญ่ได้โอนไปให้กับผู้เช่าถือเป็นสัญญาเช่าการเงิน สัญญาเช่าการเงินจะบันทึกเป็นรายจ่ายฝ่ายทุนด้วยมูลค่ายุติธรรมของสินทรัพย์ที่เช่า หรือมูลค่าปัจจุบันของจำนวนเงินที่ต้องจ่ายตามสัญญาเช่าแล้วแต่มูลค่าใดจะต่ำกว่า

ภาระผูกพันตามสัญญาเช่าหักค่าใช้จ่ายทางการเงินจะบันทึกเป็นหนี้สินระยะยาวส่วนดอกเบี้ยจ่ายจะบันทึกในงบกำไรขาดทุน

สินทรัพย์ที่ได้มาตามสัญญาเช่าการเงินจะคิดค่าเสื่อมราคาตลอดอายุการใช้งานของสินทรัพย์ที่เช่า แต่หากมีความไม่แน่นอนในสิทธิการเป็นเจ้าของเมื่อสัญญาสิ้นสุดจะคำนวณค่าเสื่อมราคาตามอายุการใช้งานของสินทรัพย์ที่เช่าหรืออายุของสัญญาแล้วแต่ระยะเวลาใดจะต่ำกว่า

สัญญาเช่าระยะยาวเพื่อเช่าสินทรัพย์โดยที่ความเสี่ยงและผลตอบแทนของความเป็นเจ้าของ ส่วนใหญ่ตกอยู่กับผู้ให้เช่าจะจัดเป็นสัญญาเช่าดำเนินงาน เงินที่ต้องจ่ายภายใต้สัญญาเช่าดำเนินงาน (สุทธิจากสิ่งตอบแทนจูงใจที่ได้รับจากผู้ให้เช่า) จะบันทึกในงบกำไรขาดทุน โดยใช้วิธีเส้นตรงตลอดอายุสัญญานั้น

ค่าใช้จ่ายที่เกิดขึ้นจากการยกเลิกสัญญาเช่าดำเนินงานก่อนหมดอายุการเช่า เช่น เบี้ยปรับที่ต้องจ่ายให้กับผู้ให้เช่าจะบันทึกเป็นค่าใช้จ่ายในรอบระยะเวลาบัญชีที่การยกเลิกนั้นเกิดขึ้น

4.10 เงินกู้ยืม

เงินกู้ยืมรับรู้เริ่มแรกด้วยมูลค่ายุติธรรมของสิ่งตอบแทนที่ได้รับหักด้วยต้นทุนการจัดทำรายการที่เกิดขึ้น

เงินกู้ยืมจัดประเภทเป็นหนี้สินหมุนเวียนเมื่อกลุ่มกิจการไม่มีสิทธิอันปราศจากเงื่อนไขให้เลื่อนชำระหนี้ออกไปอีก

เป็นเวลาไม่น้อยกว่า 12 เดือน นับจากวันสิ้นรอบระยะเวลารายงาน

4.11 ต้นทุนการกู้ยืม

ดอกเบี้ยจ่ายและค่าใช้จ่ายในตนเองเดียวกันบันทึกในงบกำไรขาดทุนเบ็ดเสร็จในงวดที่ค่าใช้จ่ายดังกล่าวเกิดขึ้น ยกเว้นในกรณีที่มีการบันทึกเป็นต้นทุนส่วนหนึ่งของสินทรัพย์ อันเป็นผลมาจากการใช้เวลานานในการจัดหา ก่อสร้าง หรือการผลิตสินทรัพย์ ดังกล่าวก่อนที่จะนำมาใช้หรือเพื่อขาย ดอกเบี้ยซึ่งเป็นส่วนหนึ่งของค่าวัดตามสัญญาเช่าการเงินบันทึกในงบกำไรขาดทุนเบ็ดเสร็จโดยใช้วิธีอัตราดอกเบี้ยที่แท้จริง

4.12 ผลประโยชน์พนักงาน

ผลประโยชน์ระยะสั้น

เงินเดือน ค่าจ้าง โบนัส และเงินสมทบกองทุนประกันสังคมและเงินสมทบเข้ากองทุนสำรองเลี้ยงชีพ รับรู้เป็นค่าใช้จ่ายเมื่อเกิดรายการ

ผลประโยชน์หลังออกจากงานของพนักงาน

โครงการสมทบเงิน

บริษัทและพนักงานได้ร่วมกันจัดตั้งกองทุนสำรองเลี้ยงชีพ ซึ่งประกอบด้วยเงินที่พนักงานจ่ายสะสมและเงินที่บริษัทจ่ายสมทบให้เป็นรายเดือน สิทธิประโยชน์ของกองทุนสำรองเลี้ยงชีพได้แยกออกจากสิทธิประโยชน์ของบริษัท เงินที่บริษัทจ่ายสมทบกองทุนสำรองเลี้ยงชีพบันทึกเป็นค่าใช้จ่ายในปีที่เกิดรายการ

โครงการผลประโยชน์

บริษัทมีภาระสำหรับเงินชดเชยที่ต้องจ่ายให้แก่พนักงานเมื่อออกจากงานตามกฎหมายแรงงาน ซึ่งบริษัทถือว่าเงินชดเชยดังกล่าวเป็นโครงการผลประโยชน์หลังออกจากงานสำหรับพนักงาน

หนี้สินสำหรับโครงการผลประโยชน์จะรับรู้ในงบแสดงฐานะการเงินด้วยมูลค่าปัจจุบันของภาระผูกพัน ณ วันที่สิ้นรอบระยะเวลารายงาน

บริษัทคำนวณหนี้สินตามโครงการผลประโยชน์หลังออกจากงานของพนักงานโดยใช้วิธีคิดลดแต่ละหน่วยที่ประมาณการไว้ (Projected Unit Credit Method) โดยผู้เชี่ยวชาญอิสระได้ทำการประเมินภาระผูกพันดังกล่าวตามหลักคณิตศาสตร์ประกันภัย ซึ่งหลักการประมาณการดังกล่าวต้องใช้ข้อสมมติที่หลากหลายรวมถึงข้อสมมติเกี่ยวกับอัตราคิดลด อัตราการขึ้นเงินเดือนในอนาคต อัตราการเปลี่ยนแปลงในจำนวนพนักงาน อัตราการมรณะ และอัตราเงินเฟ้อ

เมื่อข้อสมมติที่ใช้ในการประมาณการตามหลักคณิตศาสตร์ประกันภัยมีการเปลี่ยนแปลง บริษัทรับรู้ผลกำไร(ขาดทุน)จากการประมาณการตามหลักคณิตศาสตร์ประกันภัยที่เกิดขึ้นในกำไรขาดทุนเบ็ดเสร็จอื่น

ผลประโยชน์เมื่อเลิกจ้าง

บริษัทรับรู้ผลประโยชน์เมื่อเลิกจ้างเป็นหนี้สินและค่าใช้จ่าย เมื่อบริษัทยกเลิกการจ้างพนักงานหรือกลุ่มของพนักงานก่อนวันเกษียณตามปกติ

ในการปฏิบัติตามมาตรฐานการบัญชีฉบับที่ 19 เรื่อง ผลประโยชน์ของพนักงานเป็นครั้งแรก บริษัทเลืกรับรู้หนี้สินในช่วงการเปลี่ยนแปลงที่มากกว่าหนี้สินที่รับรู้ ณ วันเดียวกันตามนโยบายการบัญชีเดิม โดยบันทึกเป็นค่าใช้จ่ายตามวิธีเส้นตรงภายในระยะเวลา 5 ปี นับจากวันที่นำมาตรฐานการบัญชีมาถือปฏิบัติ

ผลกำไรหรือขาดทุนจากการประมาณการตามหลักคณิตศาสตร์ประกันภัย (Actuarial gains and losses) สำหรับโครงการผลประโยชน์หลังออกจากงานของพนักงานทั้งหมดที่เกิดขึ้นจะรับรู้ในกำไรขาดทุนเบ็ดเสร็จอื่น และรับรู้ค่าใช้จ่ายของโครงการผลประโยชน์พนักงานที่กำหนดไว้ในกำไรขาดทุน

4.13 การแปลงค่าเงินตราต่างประเทศ

สกุลเงินที่ใช้ในการดำเนินงานและสกุลเงินที่นำเสนองบการเงิน

รายการที่รวมในงบการเงินของแต่ละกิจการในกลุ่มกิจการวัดมูลค่าโดยใช้สกุลเงินของสภาพแวดล้อมทางเศรษฐกิจหลักที่กิจการดำเนินงานอยู่ (สกุลเงินที่ใช้ในการดำเนินงาน) งบการเงินรวมและงบการเงินเฉพาะกิจการแสดงในสกุลเงินบาท ซึ่งเป็นสกุลเงินที่นำเสนองบการเงินของกลุ่มกิจการ

รายการและยอดคงเหลือ

รายการที่เป็นสกุลเงินตราต่างประเทศแปลงค่าเป็นสกุลเงินที่ใช้ในการดำเนินงาน โดยใช้อัตราแลกเปลี่ยน ณ วันที่เกิดรายการ และแปลงค่าสินทรัพย์และหนี้สินเป็นตัวเงิน ซึ่งเป็นเงินตราต่างประเทศให้เป็นเงินบาทโดยใช้อัตราแลกเปลี่ยน ณ วันที่ในงบแสดงฐานะการเงินรายการกำไรและรายการขาดทุนที่เกิดจากการรับหรือจ่ายชำระที่เป็นเงินตราต่างประเทศ และที่เกิดจากการแปลงค่าสินทรัพย์และหนี้สินที่เป็นตัวเงินซึ่งเป็นเงินตราต่างประเทศ ได้บันทึกไว้ในกำไรหรือขาดทุน

4.14 ภาษีเงินได้

ภาษีเงินได้

ภาษีเงินได้ประกอบด้วยภาษีเงินได้ปัจจุบันและภาษีเงินได้รอการตัดบัญชี

ภาษีเงินได้ปัจจุบัน

กลุ่มกิจการบันทึกภาษีเงินได้ปัจจุบันตามจำนวนที่คาดว่าจะจ่ายให้กับหน่วยงานจัดเก็บภาษีของรัฐ โดยคำนวณจากกำไรทางภาษีตามหลักเกณฑ์ที่กำหนดในกฎหมายภาษีอากร

ภาษีเงินได้รอการตัดบัญชี

กลุ่มกิจการบันทึกภาษีเงินได้รอการตัดบัญชีของผลแตกต่างชั่วคราวระหว่างราคาตามบัญชีของสินทรัพย์และหนี้สิน ณ วันสิ้นรอบระยะเวลารายงานกับฐานภาษีของสินทรัพย์และหนี้สินที่เกี่ยวข้องนั้น โดยใช้อัตราภาษีที่มีผลบังคับใช้ ณ วันสิ้นรอบระยะเวลารายงาน หรือที่คาดไว้ก่อนข้างแน่นอนว่าจะมีผลบังคับใช้ภายในสิ้นรอบระยะเวลาบัญชี

ภาษีเงินได้รอการตัดบัญชีจะไม่ถูกรับรู้เมื่อเกิดจากผลแตกต่างชั่วคราวต่อไปนี้ เกิดจากการรับรู้ค่าความนิยมนเมื่อเริ่มแรก การรับรู้เมื่อเริ่มแรกซึ่งสินทรัพย์หรือหนี้สินซึ่งเกิดจากรายการที่ไม่ใช่การรวมธุรกิจและรายการนั้นไม่มีผลกระทบต่อกำไรขาดทุนทางบัญชีหรือทางภาษี และผลแตกต่างที่เกี่ยวข้องกับเงินลงทุนในบริษัทย่อยและกิจการที่ควบคุมร่วมกันหากเป็นไปได้ว่าจะไม่มีการกลับรายการผลแตกต่างชั่วคราวในอนาคตอันใกล้

กลุ่มกิจการรับรู้หนี้สินภาษีเงินได้รอการตัดบัญชีของผลแตกต่างชั่วคราวที่ต้องเสียภาษีทุกรายการ แต่รับรู้สินทรัพย์ภาษีเงินได้รอการตัดบัญชีสำหรับผลแตกต่างชั่วคราวที่ใช้หักภาษี รวมทั้งผลขาดทุนทางภาษีที่ยังไม่ได้ใช้ในจำนวนเท่าที่มีความเป็นไปได้ก่อนข้างแน่ที่บริษัทจะมีกำไรทางภาษีในอนาคตเพียงพอที่จะใช้ประโยชน์จากผลแตกต่างชั่วคราวที่ใช้หักภาษีและผลขาดทุนทางภาษีที่ยังไม่ได้ใช้นั้น

กลุ่มกิจการจะทบทวนมูลค่าตามบัญชีของสินทรัพย์ภาษีเงินได้รอการตัดบัญชี ณ ทุกสิ้นรอบระยะเวลารายงานและจะทำการปรับลดมูลค่าตามบัญชีดังกล่าว หากมีความเป็นไปได้ก่อนข้างแน่นอนว่าบริษัทจะไม่มีกำไรทางภาษีเพียงพอต่อการนำสินทรัพย์ภาษีเงินได้รอการตัดบัญชีทั้งหมดหรือบางส่วนมาใช้ประโยชน์

กลุ่มกิจการจะบันทึกภาษีเงินได้รอการตัดบัญชีโดยตรงไปยังส่วนของผู้ถือหุ้นหากภาษีที่เกิดขึ้นเกี่ยวข้องกับรายการที่ได้บันทึกโดยตรงไปยังส่วนของผู้ถือหุ้น

4.14 ภาษีเงินได้ (ต่อ)

สินทรัพย์ภาษีเงินได้ได้รับการตัดบัญชีและหนี้สินภาษีเงินได้ได้รับการตัดบัญชีสามารถหักกลับได้เมื่อมีการมีสิทธิตามกฎหมายที่จะนำสินทรัพย์ภาษีเงินได้ของงวดปัจจุบันมาหักกลับกับหนี้สินภาษีเงินได้ของงวดปัจจุบันและภาษีเงินได้นี้ประเมินโดยหน่วยงานจัดเก็บภาษีหน่วยงานเดียวกันสำหรับหน่วยภาษีเดียวกันหรือหน่วยภาษีต่างกัน สำหรับหน่วยภาษีต่างกันนั้นกิจการมีความตั้งใจจะจ่ายชำระหนี้สินและสินทรัพย์ภาษีเงินได้ของงวดปัจจุบันด้วยยอดสุทธิหรือตั้งใจจะรับคืนสินทรัพย์และจ่ายชำระหนี้สินในเวลาเดียวกัน

4.15 กำไร(ขาดทุน)ต่อหุ้น

กำไร(ขาดทุน)ต่อหุ้นขั้นพื้นฐาน

กำไร(ขาดทุน)ต่อหุ้นขั้นพื้นฐานคำนวณโดยการหารกำไร(ขาดทุน)สุทธิสำหรับงวดบัญชีด้วยจำนวนตัวเฉลี่ยถ่วงน้ำหนักของหุ้นสามัญตามระยะเวลาที่ออกและเรียกชำระแล้ว

กำไร(ขาดทุน)ต่อหุ้นปรับลด

กำไรต่อหุ้นปรับลด คำนวณโดยดูจากจำนวนหุ้นสามัญตัวเฉลี่ยที่ถือโดยบุคคลภายนอกในระหว่างงวดปรับปรุงด้วยจำนวนหุ้นสามัญเทียบเท่าปรับลดโดยสมมติว่าหุ้นสามัญเทียบเท่าปรับลดได้แปลงเป็นหุ้นสามัญทั้งหมด บริษัทมีหุ้นสามัญเทียบเท่าปรับลด คือ สิทธิเลือกซื้อหุ้นที่ให้แก่ผู้ถือหุ้นเดิม กรรมการและพนักงานในการคำนวณกำไรต่อหุ้นปรับลด หุ้นสามัญเทียบเท่าปรับลดมาจากสิทธิเลือกซื้อหุ้น บริษัทคำนวณจำนวนหุ้นเทียบเท่าปรับลดโดยพิจารณาจากมูลค่ายุติธรรมซึ่งขึ้นอยู่กับมูลค่าที่เป็นตัวเงินของราคาตามสิทธิเลือกซื้อหุ้นที่มาพร้อมกับสิทธิเลือกซื้อหุ้น (กำหนดจากราคาตัวเฉลี่ยของหุ้นสามัญของบริษัทในระหว่างงวด) การคำนวณนี้ทำขึ้นเพื่อกำหนดจำนวนหุ้นสามัญที่ต้องนำมาบวกเพิ่มกับหุ้นสามัญที่ถือโดยบุคคลภายนอกในการคำนวณกำไรต่อหุ้นปรับลดโดยไม่มีการปรับกำไรสุทธิแต่อย่างใด

4.16 สรรองตามกฎหมาย

บริษัทใหญ่

ภายใต้บทบัญญัติของมาตรา 116 แห่งพระราชบัญญัติบริษัทมหาชนจำกัด พ.ศ. 2535 บริษัทต้องจัดสรรกำไรสุทธิประจำปีส่วนหนึ่งไว้เป็นทุนสำรองตามกฎหมายไม่น้อยกว่าร้อยละห้าของกำไรสุทธิประจำปี หักด้วยยอดขาดทุนสะสมยกมา(ถ้ามี) จนกว่าทุนสำรองนี้จะมีจำนวนไม่น้อยกว่าร้อยละสิบของทุนจดทะเบียน สรรองตามกฎหมายดังกล่าวไม่สามารถนำไปจ่ายเป็นเงินปันผลได้

บริษัทย่อย

บริษัทย่อยจะต้องจัดสรรกำไรสุทธิอย่างน้อยร้อยละห้า เป็นสำรองตามกฎหมายทุกครั้งที่ประกาศจ่ายเงินปันผลจนกว่าสำรองตามกฎหมายจะมีเท่ากับร้อยละสิบของทุนจดทะเบียน สำรองนี้จะนำไปจ่ายเงินปันผลไม่ได้

4.17 การจ่ายเงินปันผล

เงินปันผลที่จ่ายบันทึกในงบการเงินในรอบระยะเวลาบัญชีซึ่งที่ประชุมผู้ถือหุ้นของบริษัทที่เกี่ยวข้องได้อนุมัติการจ่ายเงินปันผล

4.18 ค่าตอบแทนผู้บริหาร

ค่าตอบแทนผู้บริหารนี้เป็นผลประโยชน์ที่จ่ายให้แก่ผู้บริหารและกรรมการของบริษัท ประกอบด้วยค่าตอบแทนที่เป็นตัวเงิน ได้แก่ เงินเดือน ผลประโยชน์ที่เกี่ยวข้องและค่าตอบแทนกรรมการ รวมไปถึงผลประโยชน์ตอบแทนในรูปแบบอื่น

4.19 การนำเสนอข้อมูลส่วนงานดำเนินงาน

ส่วนงานดำเนินงานได้ถูกรายงานในลักษณะเดียวกับรายงานภายในที่นำเสนอให้ผู้มีอำนาจตัดสินใจสูงสุดด้านการดำเนินงาน ผู้มีอำนาจตัดสินใจสูงสุดด้านการดำเนินงานหมายถึงบุคคลที่มีหน้าที่ในการจัดสรรทรัพยากรและประเมินผลการปฏิบัติงานของส่วนงานดำเนินงาน

4.20 ประเมินการหนี้สิน

บริษัทจะบันทึกประมาณการหนี้สิน เมื่อเกิดการระงับหนี้สินในปัจจุบันตามกฎหมายหรือโดยอนุมานจากผลสืบเนื่องมาจากเหตุการณ์ในอดีต การระงับหนี้สินดังกล่าวคาดว่าจะส่งผลให้ต้องใช้ทรัพยากรเพื่อชำระหนี้สินตามการระงับหนี้สินและสามารถประมาณการจำนวนที่ต้องจ่ายได้อย่างน่าเชื่อถือ เมื่อได้จ่ายชำระประมาณการหนี้สินไปแล้วหากแน่ใจว่าจะได้รับคืนอย่างแน่นอนในบันทึกการขายที่จะได้รับคืนเป็นสินทรัพย์แยกต่างหาก

4.21 มูลค่ายุติธรรม

มูลค่ายุติธรรม คือ ราคาที่คาดว่าจะได้รับจากการขายสินทรัพย์หรือราคาที่จะต้องจ่ายเพื่อโอนหนี้สินให้แก่ผู้อื่นโดยเป็นรายการที่เกิดขึ้นในสภาพปกติระหว่างผู้ร่วมตลาด (market participants) ณ วันที่วัดมูลค่า

กลุ่มกิจการใช้วิธีราคาตลาด (Market approach) เป็นเทคนิคในการวัดมูลค่ายุติธรรมของสินทรัพย์และหนี้สิน ยกเว้นในกรณีที่ไม่มีความสามารถในการสังเกตได้ของสินทรัพย์หรือหนี้สินในตลาดที่มีสภาพคล่องได้ บริษัทจะใช้วิธีเทคนิคทางการเงินเป็นเทคนิคในการวัดมูลค่ายุติธรรมของสินทรัพย์และหนี้สินแทน

ลำดับขั้นของมูลค่ายุติธรรม

การวัดมูลค่ายุติธรรมสำหรับสินทรัพย์ทางการเงินเหล่านี้ถูกจัดประเภทอยู่ในระดับที่ต่างกันของลำดับขั้นมูลค่ายุติธรรมตามข้อมูลที่ใช้ในการประเมินมูลค่า นิยามของระดับต่างๆ มีดังนี้

ระดับ 1 ใช้ข้อมูลราคาเสนอซื้อขายของสินทรัพย์หรือหนี้สินอย่างเดียวกันในตลาดที่มีสภาพคล่อง

ระดับ 2 ใช้ข้อมูลอื่นที่สามารถสังเกตได้ของสินทรัพย์หรือหนี้สิน ไม่ว่าจะเป็นข้อมูลทางตรงหรือทางอ้อม

ระดับ 3 ใช้ข้อมูลที่ไม่สามารถสังเกตได้ (unobservable inputs) เช่น ข้อมูลเกี่ยวกับกระแสเงินในอนาคตที่กิจการประมาณขึ้น

4.22 เกณฑ์ในการจัดทางการเงินรวม

งบการเงินรวมประกอบด้วยงบการเงินของบริษัท และบริษัทย่อย (รวมกันเรียกว่า “กลุ่มกิจการ”)

การรวมธุรกิจ

กลุ่มกิจการบันทึกบัญชีสำหรับการรวมธุรกิจตามวิธีซื้อ เมื่อการควบคุมถูกโอนไปยังกลุ่มกิจการ

การควบคุม หมายถึงอำนาจในการกำหนดนโยบายทางการเงินและการดำเนินงานของกิจการเพื่อให้ได้มาซึ่งประโยชน์จากกิจกรรมของกิจการนั้น ในการพิจารณาอำนาจในการควบคุม กลุ่มกิจการต้องนำสิทธิในการออกเสียงที่เกิดขึ้นมารวมในการพิจารณาด้วย วันที่ซื้อกิจการคือวันที่อำนาจในการควบคุมนั้นได้ถูกโอนไปยังผู้ซื้อ การกำหนดวันที่ซื้อกิจการและการระบุเกี่ยวกับการโอนอำนาจควบคุมจากผู้ถูกซื้อไปยังผู้ซื้อต้องใช้ดุลยพินิจเข้ามาเกี่ยวข้อง

4.22 แผนงานในการจัดทางการเงินรวม (ต่อ)

กลุ่มกิจการบันทึกบัญชีการรวมธุรกิจโดยใช้วิธีการซื้อ สิ่งตอบแทนที่โอนให้สำหรับการซื้อบริษัทย่อย ต้องวัดด้วยมูลค่ายุติธรรมของสินทรัพย์ที่ผู้ซื้อโอนให้และหนี้สินที่ก่อขึ้นและส่วนได้เสียในส่วนของผู้ถือหุ้นที่ออกโดยบริษัทและบริษัทย่อย รวมถึงมูลค่ายุติธรรมของสินทรัพย์ หรือหนี้สินที่คาดว่าจะต้องจ่ายชำระ และมูลค่าเริ่มแรกของสินทรัพย์ที่ได้มาที่ระบุได้และหนี้สินและหนี้สินที่อาจเกิดขึ้นในการรวมธุรกิจด้วยมูลค่ายุติธรรม ณ วันที่ซื้อ ในการรวมธุรกิจแต่ละครั้ง กลุ่มกิจการวัดมูลค่าของส่วนได้เสียที่ไม่มีอำนาจควบคุมในผู้ถูกซื้อด้วยมูลค่ายุติธรรม หรือ มูลค่าของสินทรัพย์สุทธิที่ระบุได้ของผู้ถูกซื้อตามสัดส่วนของหุ้นที่ถือ

หนี้สินที่อาจเกิดขึ้นของบริษัทที่ถูกซื้อที่รับมาจากการรวมธุรกิจ รับรู้เป็นหนี้สินหากมีภาระผูกพันในปัจจุบันซึ่งเกิดขึ้นจากเหตุการณ์ในอดีต และสามารถวัดมูลค่ายุติธรรมได้อย่างน่าเชื่อถือ

กลุ่มกิจการวัดมูลค่าส่วนได้เสียที่ไม่มีอำนาจควบคุมตามอัตราส่วนได้เสียในสินทรัพย์สุทธิที่ได้มาจากผู้ถูกซื้อ

ต้นทุนที่เกี่ยวข้องกับการซื้อของกลุ่มกิจการที่เกิดขึ้นซึ่งเป็นผลมาจากการรวมธุรกิจ เช่น ค่าที่ปรึกษากฎหมาย ค่าธรรมเนียมวิชาชีพและค่าที่ปรึกษาอื่นๆ ถือเป็นค่าใช้จ่ายเมื่อเกิดขึ้น

บริษัทย่อย

บริษัทย่อยเป็นกิจการที่อยู่ภายใต้การควบคุมของกลุ่มกิจการ การควบคุมเกิดขึ้นเมื่อกิจกรรมเปิดรับหรือมีสิทธิในผลตอบแทนผันแปรจากการเกี่ยวข้องกับกิจการนั้นและมีความสามารถในการใช้อำนาจเหนือกิจการนั้นทำให้เกิดผลกระทบต่อจำนวนเงินผลตอบแทนของกลุ่มกิจการ งบการเงินของบริษัทย่อยได้รวมอยู่ในงบการเงินรวม นับแต่วันที่มีการควบคุมจนถึงวันที่การควบคุมสิ้นสุดลง

นโยบายการบัญชีของบริษัทย่อยได้ถูกเปลี่ยนตามความจำเป็นเพื่อให้เป็นนโยบายเดียวกันกับของกลุ่มกิจการ

การสูญเสียการควบคุม

เมื่อกิจกรรมสูญเสียการควบคุมในบริษัทย่อย กลุ่มกิจการจะตัดรายการสินทรัพย์และหนี้สินของบริษัทย่อยนั้นออก รวมถึงส่วนได้เสียที่ไม่มีอำนาจควบคุมและส่วนประกอบอื่นในส่วนของผู้ถือหุ้นที่เกี่ยวข้องกับบริษัทย่อยนั้น กำไรหรือขาดทุนที่เกิดขึ้นจากการสูญเสียการควบคุมในบริษัทย่อยรับรู้ในกำไรหรือขาดทุน ส่วนได้เสียในบริษัทย่อยเดิมที่ยังคงเหลืออยู่ให้วัดมูลค่าด้วยมูลค่ายุติธรรม ณ วันที่สูญเสียการควบคุม

การตัดรายการในงบการเงินรวม

ยอดคงเหลือและรายการบัญชีระหว่างกิจการในกลุ่ม รวมถึงรายได้ หรือค่าใช้จ่ายที่ยังไม่เกิดขึ้นจริงซึ่งเป็นผลจากรายการระหว่างกิจการในกลุ่มจะถูกตัดรายการในการจัดทางการเงินรวม

ส่วนของผู้มีส่วนได้เสียที่ไม่มีอำนาจควบคุม

ส่วนของผู้มีส่วนได้เสียที่ไม่มีอำนาจควบคุม คือ จำนวนกำไรหรือขาดทุนและสินทรัพย์สุทธิของบริษัทย่อยส่วนที่ไม่ได้เป็นของบริษัทและแสดงเป็นรายการแยกต่างหากในส่วนของกำไรหรือขาดทุนรวมและส่วนของผู้ถือหุ้นในงบแสดงฐานะการเงินรวม

5. รายการธุรกิจกับบุคคลหรือกิจการที่เกี่ยวข้องกัน

บุคคลหรือกิจการที่เกี่ยวข้องกันกับบริษัท หมายถึง บุคคลหรือกิจการที่มีอำนาจควบคุมบริษัท หรือถูกบริษัทควบคุมไม่ว่าจะเป็นโดยตรงหรือทางอ้อม หรืออยู่ภายใต้การควบคุมเดียวกันกับบริษัท

นอกจากนี้ บุคคลหรือกิจการที่เกี่ยวข้องกันยังหมายถึงบริษัทร่วมและบุคคลที่มีสิทธิออกเสียงโดยตรงหรือทางอ้อม ซึ่งทำให้มีอิทธิพลอย่างเป็นสาระสำคัญต่อบริษัท ผู้บริหารสำคัญ กรรมการหรือพนักงานของบริษัทที่มีอำนาจในการวางแผนและควบคุมการดำเนินงานของบริษัท

ความสัมพันธ์ระหว่างบุคคลที่เกี่ยวข้องกันมีดังนี้

ชื่อบริษัทและบุคคลที่เกี่ยวข้องกัน

นางจิราวัณ ว่องอรุณ

นางสาวรัตนาว ว่องอรุณ

นายสมชัย ว่องอรุณ

บริษัท สตาร์ ซานิตารีแวร์ (ประเทศไทย) จำกัด

บริษัท สตาร์ มีเดีย กรุ๊ป จำกัด

ลักษณะความสัมพันธ์

เป็นญาติสนิทของกรรมการ

ผู้ถือหุ้น

กรรมการและผู้ถือหุ้น

บริษัทย่อย

บริษัทย่อย

ในช่วงไตรมาส 3 ปี 2559 นางสาวรัตนาว ว่องอรุณ ไม่ได้เป็นผู้ถือหุ้นของบริษัทส่งผลให้สิ้นสุดความสัมพันธ์ในการเป็นบุคคลที่เกี่ยวข้องกัน

นโยบายการกำหนดราคาสำหรับแต่ละประเภทรายการมีดังนี้

รายการบัญชี

ยอดขาย

ซื้อสินค้า

รายได้อื่น

ดอกเบี้ยจ่าย

ค่าเช่าพื้นที่ป้ายโฆษณาสินค้า

โอนสินทรัพย์เพื่อชำระค่าหุ้นล่วงหน้า

นโยบายในการกำหนดราคา

ราคาทุนบวกกำไรส่วนเกิน/ราคาทุน

ราคาทุนบวกกำไรส่วนเกิน/ราคาทุน

อัตราตามที่ตกลง

อัตราที่ตกลงตามสัญญา

อัตราเช่าเดือนละ 0.13 ล้านบาท

มูลค่าตามรายงานการประชุม

5.1 สินทรัพย์และหนี้สินระหว่างกัน มีดังนี้

(หน่วย : บาท)

	งบการเงินรวม		งบการเงินเฉพาะกิจการ	
	ณ วันที่		ณ วันที่	
	31 ธันวาคม 2559	31 ธันวาคม 2558	31 ธันวาคม 2559	31 ธันวาคม 2558
รายการธุรกิจกับบริษัทย่อย				
บริษัท สตาร์ ซานิตารีแวร์ (ประเทศไทย) จำกัด				
ลูกหนี้จากการโอนสินทรัพย์ให้บริษัทย่อย	-	-	-	147,078,966.23
ลูกหนี้การค้า	-	-	-	11,699,998.00
ลูกหนี้อื่น	-	-	20,219,151.77	530,600.79
เงินทดรองจ่าย	-	-	1,670,316.54	105,000.00
เจ้าหนี้การค้า	-	-	2,786,966.72	-
เจ้าหนี้อื่น	-	-	3,364,991.21	-
เงินกู้ยืมระยะสั้น				
เพิ่มขึ้น	-	-	4,483,957.02	-
ลดลง	-	-	(4,483,957.02)	-
ยอดคงเหลือปลายงวด	-	-	-	-
เงินกู้ยืมระยะสั้นจากบริษัทย่อยเป็นเงินกู้ยืมโดยการออกตั๋วสัญญาใช้เงินชนิดจ่ายเมื่อทวงถาม อ้างอิงอัตราดอกเบี้ย				
เงินฝากออมทรัพย์หลังจากระยะเวลาปลอดดอกเบี้ย 2 ปี นับตั้งแต่วันที่ออกตั๋วสัญญาใช้เงิน และไม่มีหลักประกัน				
บริษัท สตาร์ มีเดีย กรุ๊ป จำกัด				
เจ้าหนี้อื่น	-	-	5,988.00	-
รายการธุรกิจกับบุคคลที่เกี่ยวข้องกัน				
นางจิราวัณ ว่องอรุณ				
เจ้าหนี้อื่น	240,000.00	360,000.00	-	360,000.00
นางสาวรัตนา ว่องอรุณ				
เงินกู้ยืมระยะสั้น	-	12,500,000.00	-	12,500,000.00
ดอกเบี้ยค้างจ่าย	-	899,130.96	-	899,130.96
นายสมชัย ว่องอรุณ				
เงินทดรองรับ	561,411.92	-	-	-

5.2 รายได้และค่าใช้จ่ายระหว่างกัน มีดังนี้

(หน่วย : บาท)

	งบการเงินรวม		งบการเงินเฉพาะกิจการ	
	สำหรับปี สิ้นสุดวันที่		สำหรับปี สิ้นสุดวันที่	
	31 ธันวาคม 2559	31 ธันวาคม 2558	31 ธันวาคม 2559	31 ธันวาคม 2558
รายการธุรกิจกับบริษัทย่อย				
บริษัท สตาร์ ซานิตารีแวร์ (ประเทศไทย) จำกัด				
ขายสินค้า	-	-	21,061,213.42	10,634,577.81
รายได้อื่น	-	-	872,725.73	-
ซื้อสินค้า	-	-	10,802,206.47	-
รายการธุรกิจกับบุคคลที่เกี่ยวข้องกัน				
นางสาวรัตนา ว่องอรุณ				
ดอกเบี้ยจ่าย	375,000.00	500,000.00	250,000.00	500,000.00
นางจิราวัณ ว่องอรุณ				
ค่าเช่าพื้นที่ป้ายโฆษณาสินค้า	1,515,789.48	1,515,788.88	757,894.74	1,515,788.88

5.3 ค่าตอบแทนผู้บริหาร

(หน่วย : บาท)

	งบการเงินรวม		งบการเงินเฉพาะกิจการ	
	สำหรับปี สิ้นสุดวันที่		สำหรับปี สิ้นสุดวันที่	
	31 ธันวาคม 2559	31 ธันวาคม 2558	31 ธันวาคม 2559	31 ธันวาคม 2558
ผลประโยชน์ระยะสั้น	25,259,633.00	21,737,853.00	3,007,258.00	21,737,853.00
ผลประโยชน์หลังออกจากงาน	968,206.41	2,857,737.01	-	2,857,737.01
รวม	26,227,839.41	24,595,590.01	3,007,258.00	24,595,590.01

6. ข้อมูลเพิ่มเติมเกี่ยวกับค่าใช้จ่ายตามลักษณะของค่าใช้จ่าย

รายการค่าใช้จ่ายตามลักษณะงานส่วนที่เป็นสาระสำคัญ มีดังนี้

(หน่วย : บาท)

	งบการเงินรวม		งบการเงินเฉพาะกิจการ	
	สำหรับปี สิ้นสุดวันที่		สำหรับปี สิ้นสุดวันที่	
	31 ธันวาคม 2559	31 ธันวาคม 2558	31 ธันวาคม 2559	31 ธันวาคม 2558
6.1 การเปลี่ยนแปลงของสินค้าสำเร็จรูปและงานระหว่างทำ	(13,006,892.40)	(15,365,346.38)	18,309,978.82	(15,312,221.38)
6.2 ขาดทุน(โอนกลับ)จากการลดมูลค่าสินค้า	2,846,528.76	4,330,282.31	2,075,213.47	4,330,282.31
6.3 ซื้อสินค้า	20,010,166.75	24,503,894.02	20,850,506.75	17,938,541.05
6.4 วัตถุดิบและวัสดุสิ้นเปลืองใช้ไป	22,012,508.10	25,409,162.27	-	25,409,162.27
6.5 ค่าใช้จ่ายผลประโยชน์พนักงาน	62,433,117.51	62,676,489.76	1,939,436.66	62,676,489.76
6.6 ค่าเสื่อมราคาและค่าตัดจำหน่าย	15,598,264.54	12,919,785.85	12,449,465.79	12,919,785.85
6.7 ขาดทุนจากการตีราคามแม่แบบสุกภัณฑ์	79,414,144.64	-	79,414,144.64	-

7. ข้อมูลเพิ่มเติมเกี่ยวกับงบกระแสเงินสด

บริษัทใหญ่

บริษัทมีรายการที่ไม่เกี่ยวกับเงินสดในงบกระแสเงินสดที่มีสาระสำคัญ ได้แก่

- ณ วันที่ 31 ธันวาคม 2558 บริษัทมีส่วนเกินทุนจากการตีราคาเพิ่ม-สุทธิ จำนวน 46.59 ล้านบาท
- ณ วันที่ 31 ธันวาคม 2558 ซื้อสินทรัพย์เป็นเงินเชื่อ จำนวน 1.33 ล้านบาท
- ณ วันที่ 31 ธันวาคม 2559 และ 2558 บริษัทโอนสินทรัพย์สุทธิเพื่อชำระเงินล่วงหน้าค่าหุ้นให้กับบริษัทย่อยจำนวน 126.27 ล้านบาท และจำนวน 147.08 ล้านบาท ตามลำดับ

บริษัทย่อย (บริษัท สตาร์ ซานิตารีแวร์ (ประเทศไทย) จำกัด)

บริษัทมีรายการที่ไม่เกี่ยวกับเงินสดในงบกระแสเงินสดที่มีสาระสำคัญ ได้แก่

- ณ วันที่ 31 ธันวาคม 2559 และ 2558 บริษัทรับโอนสินทรัพย์สุทธิจากบริษัทใหญ่เพื่อรับชำระเงินล่วงหน้าค่าหุ้นจำนวน 126.27 ล้านบาท และจำนวน 147.08 ล้านบาท ตามลำดับ

8. เงินสดและรายการเทียบเท่าเงินสด

(หน่วย : บาท)

	งบการเงินรวม		งบการเงินเฉพาะกิจการ	
	ณ วันที่		ณ วันที่	
	31 ธันวาคม 2559	31 ธันวาคม 2558	31 ธันวาคม 2559	31 ธันวาคม 2558
เงินสด	151,606.25	139,615.11	10,762.00	139,615.11
เงินฝากธนาคาร-ออมทรัพย์	10,525,582.54	1,162,606.60	9,345,854.53	499,124.31
เงินฝากธนาคาร-กระแสรายวัน	74,006.49	137,946.29	830.29	160,749.34
รวม	10,751,195.28	1,440,168.00	9,357,446.82	799,488.76
เงินฝากธนาคารมีอัตราดอกเบี้ยตามที่ธนาคารกำหนด				

9. เงินลงทุนชั่วคราว

(หน่วย : บาท)

	งบการเงินรวมและงบการเงินเฉพาะกิจการ	
	ณ วันที่	
	31 ธันวาคม 2559	31 ธันวาคม 2558
ราคาทุนเงินลงทุนในหลักทรัพย์เพื่อขายต้นปี	-	-
บวก ซื้อเงินลงทุนในหน่วยลงทุนของกองทุนรวม	80,000,000.00	-
หัก จำหน่ายเงินลงทุนในหลักทรัพย์เพื่อขาย	(59,863,697.31)	-
ราคาทุนเงินลงทุนในหลักทรัพย์เพื่อขายปลายปี	20,136,302.69	-
ค่าเผื่อมูลค่าเงินลงทุนในหลักทรัพย์เพื่อขายต้นปี	-	-
บวก ผลกำไร(ขาดทุน)จากการวัดมูลค่าเงินลงทุนเพื่อขาย	278,176.12	-
หัก ผลกำไรที่ยังไม่เกิดขึ้นจริงส่วนที่โอนไปกำไรหรือขาดทุนเนื่องจากการขาย	(136,302.69)	-
ค่าเผื่อมูลค่าเงินลงทุนในหลักทรัพย์เพื่อขายปลายปี	141,873.43	-
เงินลงทุนในหลักทรัพย์เพื่อขาย-สุทธิ	20,278,176.12	-

บริษัทมีเงินลงทุนในหน่วยลงทุนของกองทุนรวม 1 แห่ง ดังนี้

		มูลค่าสินทรัพย์สุทธิต่อหน่วย	
		(NAV : UNIT)	
		ณ วันที่	
ชื่อกองทุน	ผู้จัดการกองทุน	31 ธันวาคม 2559	31 ธันวาคม 2558
1. กองทุนเปิดวอร์เรนฟันทันตราไทย (IAM-TG)	บริษัทหลักทรัพย์จัดการกองทุนรวม วอร์เรน จำกัด	11.6775	-

10. ลูกหนี้การค้าและลูกหนี้อื่น

(หน่วย : บาท)

	งบการเงินรวม		งบการเงินเฉพาะกิจการ	
	ณ วันที่		ณ วันที่	
	31 ธันวาคม 2559	31 ธันวาคม 2558	31 ธันวาคม 2559	31 ธันวาคม 2558
ลูกหนี้การค้า	32,585,310.19	36,001,871.72	10,153,658.00	31,324,538.30
<u>หัก</u> ค่าเผื่อหนี้สงสัยจะสูญ	(124,411.71)	(383,236.47)	-	(383,236.47)
ลูกหนี้การค้าสุทธิ	32,460,898.48	35,618,635.25	10,153,658.00	30,941,301.83
ลูกหนี้อื่น	3,778,610.18	183,010.43	21,889,468.31	713,611.22
รวมลูกหนี้การค้าและลูกหนี้อื่น	36,239,508.66	35,801,645.68	32,043,126.31	31,654,913.05

ในระหว่างปี 2559 บริษัทมีการโอนลูกหนี้การค้าสุทธิ จำนวน 35.08 ล้านบาท ให้กับ บริษัท สตาร์ ซานิตารีแวร์ (ประเทศไทย) จำกัด

ค่าเผื่อหนี้สงสัยจะสูญมีรายการเคลื่อนไหวดังนี้

(หน่วย : บาท)

	งบการเงินรวม		งบการเงินเฉพาะกิจการ	
	สำหรับปี สิ้นสุดวันที่		สำหรับปี สิ้นสุดวันที่	
	31 ธันวาคม 2559	31 ธันวาคม 2558	31 ธันวาคม 2559	31 ธันวาคม 2558
ยอดยกมาต้นปี	(383,236.47)	(310,557.38)	(383,236.47)	(310,557.38)
<u>บวก</u> หนี้สงสัยจะสูญ	(225,157.72)	(72,679.09)	(100,746.01)	(72,679.09)
<u>หัก</u> หนี้สงสัยจะสูญได้รับคืน	483,982.48	-	-	-
โอนเพื่อชำระค่าหุ้นบริษัทย่อย	-	-	483,982.48	-
ยอดยกไปปลายปี	(124,411.71)	(383,236.47)	-	(383,236.47)

10. ลูกหนี้การค้าและลูกหนี้อื่น (ต่อ)

บริษัทมีวิเคราะห์อายุของลูกหนี้การค้า ดังนี้

(หน่วย : บาท)

	งบการเงินรวม		งบการเงินเฉพาะกิจการ	
	ณ วันที่		ณ วันที่	
	31 ธันวาคม 2559	31 ธันวาคม 2558	31 ธันวาคม 2559	31 ธันวาคม 2558
ลูกหนี้การค้า				
ยังไม่ครบกำหนดชำระ	27,540,105.68	29,670,376.84	10,153,658.00	25,827,131.45
เกินกำหนดชำระ				
ไม่เกิน 3 เดือน	3,149,033.62	5,253,316.46	-	4,419,228.43
มากกว่า 3 เดือน ถึง 6 เดือน	13,219.89	90,754.19	-	90,754.19
มากกว่า 6 เดือน ไม่เกิน 12 เดือน	1,185,357.68	604,187.76	-	604,187.76
มากกว่า 12 เดือน ขึ้นไป	697,593.32	383,236.47	-	383,236.47
รวมลูกหนี้การค้า	32,585,310.19	36,001,871.72	10,153,658.00	31,324,538.30

บริษัทใหญ่

ณ วันที่ 31 ธันวาคม 2558 บริษัทได้นำลูกหนี้การค้าบางส่วนจำนวน 5.73 ล้านบาทไปขายลดกับ factoring

บริษัทย่อย (บริษัท สตาร์ ซานิตารีแวร์ (ประเทศไทย) จำกัด)

ณ วันที่ 31 ธันวาคม 2559 บริษัทได้นำลูกหนี้การค้าบางส่วนจำนวน 7.91 ล้านบาทไปขายลดกับ factoring

11. สินค้ำคงเหลือ

(หน่วย : บาท)

	งบการเงินรวม		งบการเงินเฉพาะกิจการ	
	ณ วันที่		ณ วันที่	
	31 ธันวาคม 2559	31 ธันวาคม 2558	31 ธันวาคม 2559	31 ธันวาคม 2558
สินค้าสำเร็จรูป	129,951,010.69	121,046,182.60	-	120,993,057.60
สินค้าระหว่างทำ	11,721,207.25	7,619,142.94	-	7,619,142.94
วัตถุดิบ	3,648,916.49	4,118,593.76	-	4,118,593.76
วัสดุโรงงาน	1,772,676.73	2,674,871.77	-	2,674,871.77
รวม	147,093,811.16	135,458,791.07	-	135,405,666.07
<u>หัก ค่าเผื่อการลดมูลค่าสินค้า</u>	<u>(17,194,068.48)</u>	<u>(14,347,539.72)</u>	<u>-</u>	<u>(14,347,539.72)</u>
สินค้ำคงเหลือ-สุทธิ	129,899,742.68	121,111,251.35	-	121,058,126.35

ในระหว่างปี 2559 บริษัทได้ออนสินค้าระหว่างทำวัตถุดิบจำนวน 12.15 ล้านบาทและโอนสินค้าสำเร็จรูปจำนวน 88.52

ล้านบาท ตามลำดับ ให้กับ บริษัท สตาร์ ซานิตารีแวร์ (ประเทศไทย) จำกัด

12. เงินฝากที่ติดภาระค้ำประกัน

บริษัทใหญ่

ในระหว่างปี 2559 บริษัทได้ถอนเงินฝากที่ติดภาระค้ำประกันจำนวน 3.50 ล้านบาท เนื่องจากบริษัทใหญ่ได้มีการโอนวงเงินสินเชื่อที่ได้จากสถาบันการเงินบางส่วนให้กับ บริษัท สตาร์ ซานิตารีแวร์ (ประเทศไทย) จำกัด

บริษัทย่อย (บริษัท สตาร์ ซานิตารีแวร์ (ประเทศไทย) จำกัด)

เงินฝากทั้งจำนวน บริษัทย่อยได้นำไปค้ำประกันสินเชื่อที่ได้จากสถาบันการเงิน ได้แก่ วงเงินเลตเตอร์ออฟเครดิต ทรัสต์รีซีพส์ และหนังสือค้ำประกันการใช้ไฟฟ้า

13. ลูกหนี้จากการโอนสินทรัพย์ให้บริษัทย่อย

ณ วันที่ 31 ธันวาคม 2558 บริษัทมีลูกหนี้จากการโอนสินทรัพย์ให้บริษัทย่อย จำนวน 147.08 ล้านบาท ทั้งนี้มูลค่าในการโอนสินทรัพย์ให้กับบริษัทย่อยเป็นไปตามรายงานการประชุมคณะกรรมการบริษัท ครั้งที่ 9/2558 ลงวันที่ 13 พฤศจิกายน 2558 ซึ่งกำหนดให้บริษัทโอนเครื่องจักรเพื่อชำระค่าหุ้นสามัญเพิ่มทุนให้กับบริษัท สตาร์ ซานิตารีแวร์ (ประเทศไทย) จำกัด ในระหว่างปี 2558 บริษัทได้มีการโอนเครื่องจักรให้กับบริษัทย่อยในราคาตามบัญชี จำนวน 4.75 ล้านบาท และนอกจากนี้ตามรายงานการประชุมคณะกรรมการบริษัท ครั้งที่ 10/2558 ลงวันที่ 8 ธันวาคม 2558 กำหนดให้บริษัทโอนที่ดินพร้อมสิ่งปลูกสร้างในมูลค่า 142 ล้านบาท ในระหว่างปี 2558 บริษัทได้โอนสินทรัพย์ดังกล่าวให้กับบริษัทย่อยแล้ว และมีกำไรจากการโอนสินทรัพย์ดังกล่าวจำนวน 109.47 ล้านบาท

ในระหว่างปี 2559 บริษัทได้โอนบัญชีลูกหนี้จากการโอนสินทรัพย์ให้บริษัทย่อยข้างต้นเพื่อนำไปชำระค่าหุ้นให้กับบริษัท สตาร์ ซานิตารีแวร์ (ประเทศไทย) จำกัด (บริษัทย่อย)

14. เงินลงทุนในบริษัทย่อย

14.1 กระทบยอดเงินลงทุนในบริษัทย่อย

	(หน่วย : บาท)	
	งบการเงินเฉพาะกิจการ	
	2559	2558
เงินลงทุนในบริษัทย่อย ณ วันต้นปี	250,000.00	-
<u>บวก</u> จ่ายชำระค่าหุ้นจากการเพิ่มทุน	143,779,800.00	250,000.00
เงินลงทุนในบริษัทย่อย ณ วันปลายปี	<u>144,029,800.00</u>	<u>250,000.00</u>

14.2 รายละเอียดการลงทุนในบริษัทย่อย

	(หน่วย : บาท)			
	งบการเงินเฉพาะกิจการ ณ วันที่ 31 ธันวาคม 2559			
ชื่อบริษัท	ทุนจดทะเบียน	ทุนที่เรียกชำระแล้ว	สัดส่วนการลงทุน ร้อยละ (%)	มูลค่าเงินลงทุน ตามวิธีราคาทุน
บริษัท สตาร์ ซานิตารีแวร์ (ประเทศไทย) จำกัด	134,029,800.00	134,029,800.00	100	134,029,800.00
บริษัท สตาร์ มีเดีย กรุ๊ป จำกัด	10,000,000.00	10,000,000.00	100	10,000,000.00
				<u>144,029,800.00</u>

14.2 รายละเอียดการลงทุนในบริษัทย่อย (ต่อ)

(หน่วย : บาท)

ชื่อบริษัท	ทุนจดทะเบียน	งบการเงินเฉพาะกิจการ ณ วันที่ 31 ธันวาคม 2558			มูลค่าเงินลงทุนตามวิธีราคาทุน
		ทุนที่เรียกชำระแล้ว	สัดส่วนการลงทุนร้อยละ (%)	มูลค่าเงินลงทุน	
บริษัท สตาร์ ซานิตารีแวร์ (ประเทศไทย) จำกัด	1,000,000.00	250,000.00	100	250,000.00	

บริษัท สตาร์ ซานิตารีแวร์ (ประเทศไทย) จำกัด

ปี 2559

ตามรายงานการประชุมสามัญผู้ถือหุ้น ครั้งที่ 3/2559 ลงวันที่ 30 พฤศจิกายน 2559 มีมติเป็นเอกฉันท์อนุมัติให้ลดทุนจดทะเบียนของบริษัทอีกจำนวน 4.50 ล้านบาท โดยลดจำนวนหุ้นสามัญจำนวน 45,000 หุ้น มูลค่าหุ้นละ 100 บาท จากเดิม 134.03 ล้านบาท รวมเป็นทุนจดทะเบียนคงเหลือ 129.53 ล้านบาท โดยนำเงินคืนทุนไปหักกลบลบหนี้เงินคงค้างระหว่างบริษัทกับผู้ถือหุ้น

บริษัทได้จดทะเบียนการลดทุนดังกล่าวกับกระทรวงพาณิชย์ เมื่อวันที่ 13 มกราคม 2560

ตามรายงานการประชุมสามัญผู้ถือหุ้น ครั้งที่ 2/2559 ลงวันที่ 28 มิถุนายน 2559 มีมติเป็นเอกฉันท์อนุมัติให้เพิ่มทุนจดทะเบียนของบริษัทอีกจำนวน 43.03 ล้านบาท โดยออกหุ้นสามัญเพิ่มทุนจำนวน 430,298 หุ้น มูลค่าหุ้นละ 100 บาท จากเดิม 91 ล้านบาท รวมเป็นทุนจดทะเบียนทั้งสิ้น 134.03 ล้านบาท โดยมีรายละเอียดการเพิ่มทุนดังนี้

- 1) เพิ่มทุนจดทะเบียนจำนวน 36.37 ล้านบาท โดยการออกหุ้นสามัญใหม่จำนวน 0.36 ล้านหุ้น มูลค่าหุ้นละ 100 บาท โดยออกให้เสมือนว่าได้ชำระเต็มมูลค่าแล้ว เพื่อตอบแทนการรับชำระค่าหุ้นด้วยสินทรัพย์สุทธิที่รับโอนจากบริษัทใหญ่
- 2) เพิ่มทุนจดทะเบียนจำนวน 6.66 ล้านบาท โดยการออกหุ้นสามัญใหม่จำนวน 0.07 ล้านหุ้น มูลค่าหุ้นละ 100 บาท ซึ่งต้องจ่ายชำระค่าหุ้นด้วยเงินเต็มมูลค่าและให้เรียกชำระค่าหุ้นครั้งแรกจำนวน 1.67 ล้านบาท คิดเป็นร้อยละ 25 ในระหว่างปี 2559 บริษัทได้รับชำระค่าหุ้นจากบริษัทใหญ่เต็มจำนวนแล้วและบริษัทได้ดำเนินการจดทะเบียนมติเพิ่มทุนที่กระทรวงพาณิชย์แล้วในเดือน มิถุนายน 2559

ในระหว่างปี 2559 บริษัทใหญ่ได้จ่ายชำระค่าหุ้นเพิ่มทุนให้กับบริษัทย่อยจำนวน 133.78 ล้านบาท โดยจ่ายชำระเป็นเงินสดจำนวน 7.51 ล้านบาท และจ่ายชำระโดยการโอนสินทรัพย์สุทธิของบริษัทใหญ่จำนวน 126.27 ล้านบาท ทั้งนี้การกำหนดมูลค่าการโอนสินทรัพย์สุทธิข้างต้นเป็นไปตามรายงานการประชุมคณะกรรมการบริษัทครั้งที่ 7/2559 ซึ่งมีมติให้ปรับมูลค่าสินทรัพย์ที่โอนให้สอดคล้องกับราคาประเมินของผู้ประเมินอิสระ และให้ถือว่าราคาที่ปรับนั้นเป็นส่วนหนึ่งของมูลค่าสินทรัพย์ที่นำไปแลกกับหุ้นสามัญเพิ่มทุนของบริษัทย่อยที่ได้ออกและจัดสรรให้แก่บริษัท ส่วนสินทรัพย์และหนี้สินอื่นให้ใช้ราคาตามบัญชี ณ วันที่โอน โดยรายละเอียดสินทรัพย์สุทธิที่โอน มีดังนี้

14. เงินลงทุนในบริษัทย่อย (ต่อ)

	(หน่วย : ล้านบาท)		
	มูลค่าที่โอน	ราคาตามบัญชี บริษัทใหญ่	กำไรจากการโอน สินทรัพย์สุทธิ
สินทรัพย์สุทธิที่โอน โดยเทียบเคียงมูลค่ายุติธรรม	290.22	58.68	231.54
สินทรัพย์สุทธิที่โอน ในราคาตามบัญชี	(163.95)	(163.95)	-
รวมกำไรจากการโอนสินทรัพย์สุทธิ			231.54
หัก กำไรจากการโอนสินทรัพย์ในปี 2558			109.47
กำไรจากการโอนสินทรัพย์สุทธิในระหว่างปี 2559			122.07

ในระหว่างปี 2559 บริษัทได้จ้างบริษัทแห่งหนึ่งประเมินมูลค่ายุติธรรมของสินทรัพย์ ได้แก่ ที่ดินพร้อมอาคารโรงงาน
สิ่งปลูกสร้างอื่นๆ เครื่องจักรอุปกรณ์ และแม่แบบสุกภัณฑ์ โดยบริษัทได้รับรายงานการประเมินมูลค่ายุติธรรมดังกล่าวแล้ว ดังนั้น
การคำนวณกำไรจากการโอนสินทรัพย์สุทธิข้างต้น จึงอ้างอิงจากรายงานที่ได้รับจากผู้ประเมินอิสระ

ปี 2558

ตามมติที่ประชุมจัดตั้งบริษัทเมื่อวันที่ 22 พฤษภาคม 2558 มีมติให้ผู้ถือหุ้นชำระค่าหุ้น หุ้นละ 25 บาท รวมเป็นเงินที่ชำระค่าหุ้นใน
ครั้งแรกจำนวน 250,000 บาท โดยบริษัทได้จดทะเบียนกับกระทรวงพาณิชย์ เมื่อวันที่ 25 พฤษภาคม 2558

ตามมติที่ประชุมวิสามัญผู้ถือหุ้นครั้งที่ 2/2558 เมื่อวันที่ 30 พฤศจิกายน 2558 มีมติเป็นเอกฉันท์อนุมัติให้เพิ่มทุนของบริษัทขึ้นอีก
90 ล้านบาท โดยการออกหุ้นสามัญใหม่จำนวน 900,000 หุ้น มูลค่าหุ้นละ 100 บาท ให้แก่ บริษัท สตาร์ ซานิตารีแวร์ จำกัด (มหาชน)
เพื่อตอบแทนการโอนกิจการการผลิตและจำหน่ายเครื่องสุกภัณฑ์ โดยชำระด้วยสินทรัพย์อื่น ทั้งนี้ บริษัทได้จดมติพิเศษเพิ่มทุนอีก 90
ล้านบาท กับกระทรวงพาณิชย์ แล้วเมื่อวันที่ 14 ธันวาคม 2558

บริษัท สตาร์ มีเดีย กรุ๊ป จำกัด

ตามรายงานการประชุมวิสามัญผู้ถือหุ้น ครั้งที่ 1/2559 ลงวันที่ 19 กุมภาพันธ์ 2559 มีมติเป็นเอกฉันท์อนุมัติให้เพิ่มทุนจดทะเบียนของ
บริษัทอีกจำนวน 9 ล้านบาท จากเดิม 1 ล้านบาท รวมเป็นทุนจดทะเบียนทั้งสิ้น 10 ล้านบาท โดยบริษัทได้จดทะเบียนเพิ่มทุนดังกล่าวใน
วันที่ 3 มีนาคม 2559

ตามมติที่ประชุมจัดตั้งบริษัทเมื่อวันที่ 22 พฤษภาคม 2558 มีมติให้ผู้ถือหุ้นชำระค่าหุ้น หุ้นละ 25 บาท รวมเป็นเงินที่จะได้รับชำระค่าหุ้น
ในครั้งแรกจำนวน 250,000 บาท ซึ่ง ณ วันที่ 31 ธันวาคม 2558 บริษัทยังไม่ได้รับชำระค่าหุ้นจากบริษัท สตาร์ ซานิตารีแวร์ จำกัด (มหาชน)
โดยบริษัทได้จดทะเบียนกับกระทรวงพาณิชย์ เมื่อวันที่ 25 พฤษภาคม 2558

15. ที่ดิน อาคารและอุปกรณ์

ในระหว่างปี 2559 บริษัทได้ให้บริษัทประเมินราคาอิสระ คือ บริษัท 15 ที่ปรึกษาธุรกิจ จำกัด ประเมินราคาแม่แบบสุขภัณฑ์ ซึ่งตามรายงานการประเมินราคาทรัพย์สินลงวันที่ 30 พฤษภาคม 2559 ระบุว่าใช้วิธีการประเมินราคาตามวิธีต้นทุน (Cost approach) โดยการประเมินราคาดังกล่าวใช้ข้อมูลที่ไม่สามารถสังเกตได้ที่มีนัยสำคัญมาเป็นตัวแปรในเทคนิคการประเมินมูลค่า บริษัทจึงได้จัดประเภทการวัดมูลค่ายุติธรรมดังกล่าวอยู่ในระดับ 3 ของลำดับชั้นมูลค่ายุติธรรมตามมาตรฐานการรายงานทางการเงิน ฉบับที่ 13 เรื่อง การวัดมูลค่ายุติธรรม โดยมีรายละเอียด ดังนี้

	(หน่วย : บาท)
มูลค่าตามบัญชีก่อนปรับการตีราคาใหม่ในปี 2559	151,832,361.24
มูลค่าตามที่ตีราคาใหม่ในปี 2559	21,401,850.00
ผลต่างจากการตีราคาแม่แบบสุขภัณฑ์ใหม่ในปี 2559	130,430,511.24
ประกอบด้วย :	
<u>รับรู้- กำไรขาดทุนเบ็ดเสร็จอื่น</u>	
- โอนกลับส่วนเกินทุนจากการตีมูลค่าสินทรัพย์	51,016,366.60
<u>รับรู้ใน- กำไรขาดทุน</u>	
- ขาดทุนจากการตีราคาแม่แบบสุขภัณฑ์	79,414,144.64
ผลต่างจากการตีราคาแม่แบบสุขภัณฑ์ใหม่ในปี 2559	130,430,511.24

การวัดมูลค่าแม่แบบสุขภัณฑ์ของบริษัทวัดมูลค่าโดยใช้วิธีตีราคาใหม่ทุก 3-5 ปี ทั้งนี้ในการวัดมูลค่าโดยวิธีตีราคาใหม่ข้างต้น บริษัทจะวัดมูลค่าโดยใช้มูลค่ายุติธรรมเพื่อรับรู้รายการของสินทรัพย์ข้างต้น ซึ่งมูลค่าดังกล่าวประเมิน โดยผู้ประเมินราคาอิสระ สำหรับปี สิ้นสุดวันที่ 31 ธันวาคม 2559 และ 2558 บริษัทมีรายการเคลื่อนไหวของส่วนเกินทุนจากการตีราคาสินทรัพย์ ดังนี้

	(หน่วย : บาท)	
	งบการเงินรวมและงบการเงินเฉพาะกิจการ	
	ณ วันที่	
	31 ธันวาคม 2559	31 ธันวาคม 2558
ยอดยกมา - สุทธิจากหนี้สินภายในได้รื้อการตัดบัญชี	46,593,921.60	192,832,508.02
<u>หัก</u> - คัดจำหน่ายส่วนเกินทุนจากการตีราคาสินทรัพย์	(7,226,035.40)	(54,211,954.03)
โอนกลับส่วนเกินทุนจากการตีมูลค่าสินทรัพย์	(51,016,366.60)	(128,586,279.00)
ผลกระทบภายในได้	11,648,480.40	36,559,646.61
ยอดคงเหลือ - สุทธิจากหนี้สินภายในได้รื้อการตัดบัญชี	-	46,593,921.60

ตั้งแต่วันที่ 1 มกราคม 2559 บริษัทใช้วิธีการบันทึกบัญชีของสินทรัพย์ที่ตีราคาใหม่ ตามมาตรฐานการบัญชี ฉบับที่ 16 (ปรับปรุง 2558) เรื่อง ที่ดิน อาคารและอุปกรณ์ แทนการใช้ข้อผ่อนปรนวิธีการบันทึกบัญชีเมื่อมีการตีราคาใหม่ตามประกาศ สภาวิชาชีพฉบับที่ 18/2554 เรื่อง การบัญชีเมื่อมีการตีราคาใหม่ ลงวันที่ 12 เมษายน 2554 ซึ่งประกาศดังกล่าวอนุญาตให้กิจการ สามารถใช้วิธีการบันทึกบัญชีเมื่อมีการตีราคาใหม่สำหรับสินทรัพย์เดิมได้จนถึงรอบระยะเวลาบัญชีที่เริ่มก่อนวันที่ 1 มกราคม 2559 ทั้งนี้การเปลี่ยนแปลงวิธีการบันทึกบัญชีดังกล่าวบริษัทใช้วิธีเปลี่ยนทันทีตามที่กำหนดในมาตรฐานการบัญชี ฉบับที่ 8 (ปรับปรุง 2558) เรื่อง นโยบายการบัญชี การเปลี่ยนแปลงประมาณการทางบัญชีและข้อผิดพลาด

15. ที่ดิน อาคารและอุปกรณ์ (ต่อ)

สำหรับปี สิ้นสุดวันที่ 31 ธันวาคม 2558 บริษัทบันทึกบัญชีของสินทรัพย์ที่ตีราคาใหม่ตามมาตรฐานการบัญชี ฉบับที่ 16 บริษัทจะมีผลการดำเนินงานและขาดทุนต่อหุ้นเปลี่ยนแปลงเป็น ดังนี้

	งบการเงิน	
	งบการเงินรวม	เฉพาะกิจการ
	สำหรับปี สิ้นสุดวันที่	
	31 ธันวาคม 2558	
ขาดทุนสำหรับปี (บาท)	(97,312,976.61)	12,073,386.52
ขาดทุนต่อหุ้นขั้นพื้นฐาน (บาทต่อหุ้น)	(0.72)	0.09
ขาดทุนต่อหุ้นปรับลด (บาทต่อหุ้น)	(0.63)	0.08

กลุ่มกิจการได้นำที่ดิน อาคารพร้อมสิ่งปลูกสร้าง ตลอดจนเครื่องจักรบางส่วนไปค้ำประกันสินเชื่อที่ได้รับจากสถาบันการเงิน ตามหมายเหตุประกอบงบการเงินข้อ 17

15. ที่ดิน อาคารและอุปกรณ์ (ต่อ)

(หน่วย : บาท)

	งบการเงินรวม									
	ส่วนปรับปรุง									รวม
	ที่ดิน	อาคารและ ส่วนปรับปรุง	เครื่องจักรและ อุปกรณ์โรงงาน	แม่แบบ สุขาภัณฑ์	ที่ดินและอาคาร สำนักงาน	เครื่องมือและ อุปกรณ์	เครื่องตกแต่งและ เครื่องใช้สำนักงาน	ยานพาหนะ	สินทรัพย์ ระหว่างก่อสร้าง	
ราคาทุน/ราคาที่ตีใหม่ :										
ณ วันที่ 31 ธันวาคม 2558	26,002,749.00	149,629,266.00	166,586,021.00	420,228,367.36	18,425,235.66	17,997,273.35	36,118,464.93	11,224,047.16	20,682,359.35	866,893,783.81
ตีราคาใหม่	-	-	-	(372,602,532.36)	-	-	-	-	-	(372,602,532.36)
ซื้อเพิ่ม	-	102,850.00	-	-	46,391.75	408,189.48	1,295,516.13	-	13,565,571.43	15,418,518.79
โอนเข้า (โอนออก)	-	204,017.77	-	22,541,332.07	-	25,730.00	444,662.00	-	(23,215,741.84)	-
ขายและตัดจำหน่ายบัญชี	-	-	-	-	-	-	-	-	(200,503.44)	(200,503.44)
ณ วันที่ 31 ธันวาคม 2559	26,002,749.00	149,936,133.77	166,586,021.00	70,167,167.07	18,471,627.41	18,431,192.83	37,858,643.06	11,224,047.16	10,831,685.50	509,509,266.80
ค่าเสื่อมราคาสะสม :										
ณ วันที่ 31 ธันวาคม 2558	-	147,283,649.68	160,574,089.85	220,748,894.74	14,244,177.41	17,759,807.76	30,160,300.33	11,222,109.15	-	601,993,028.92
ตีราคาใหม่	-	-	-	(204,495,504.56)	-	-	-	-	-	(204,495,504.56)
ค่าเสื่อมราคาสำหรับปี	-	406,549.47	329,663.41	12,178,351.71	1,039.65	432,952.64	2,111,173.63	1,652.54	-	15,461,383.05
ณ วันที่ 31 ธันวาคม 2559	-	147,690,199.15	160,903,753.26	28,431,741.89	14,245,217.06	18,192,760.40	32,271,473.96	11,223,761.69	-	412,958,907.41
มูลค่าสุทธิตามบัญชี :										
ณ วันที่ 31 ธันวาคม 2559	26,002,749.00	2,245,934.62	5,682,267.74	41,735,425.18	4,226,410.35	238,432.43	5,587,169.10	285.47	10,831,685.50	96,550,359.39

15. ที่ดิน อาคารและอุปกรณ์ (ต่อ)

(หน่วย : บาท)

	งบการเงินรวม									
	ส่วนปรับปรุง								สินทรัพย์	
	ที่ดิน	อาคารและ ส่วนปรับปรุง	เครื่องจักรและ อุปกรณ์โรงงาน	แม่แบบ สุขภัณฑ์	ที่ดินและอาคาร สำนักงาน	เครื่องมือและ อุปกรณ์	เครื่องตกแต่งและ เครื่องใช้สำนักงาน	ยานพาหนะ	ระหว่างก่อสร้าง	รวม
ค่าเผื่อการด้อยค่า										
ณ วันที่ 31 ธันวาคม 2558	-	-	-	37,676,516.56	-	-	-	-	-	37,676,516.56
ดีราคาใหม่	-	-	-	(37,676,516.56)	-	-	-	-	-	(37,676,516.56)
ณ วันที่ 31 ธันวาคม 2559	-	-	-	-	-	-	-	-	-	-
มูลค่าสุทธิทางบัญชี										
ณ วันที่ 31 ธันวาคม 2558	26,002,749.00	2,345,616.32	6,011,931.15	161,802,956.06	4,181,058.25	237,465.59	5,958,164.60	1,938.01	20,682,359.35	227,224,238.33
ณ วันที่ 31 ธันวาคม 2559	26,002,749.00	2,245,934.62	5,682,267.74	41,735,425.18	4,226,410.35	238,432.43	5,587,169.10	285.47	10,831,685.50	96,550,359.39
ค่าเสื่อมราคาที่อยู่ในงบกำไรขาดทุนเบ็ดเสร็จสำหรับปี										
สิ้นสุดวันที่ 31 ธันวาคม 2559		15,461,383.05								
สิ้นสุดวันที่ 31 ธันวาคม 2558		12,701,054.19								

15. ที่ดิน อาคารและอุปกรณ์ (ต่อ)

(หน่วย : บาท)

งบการเงินเฉพาะกิจการ										
	ส่วนปรับปรุง							สินทรัพย์		
	อาคารและ	เครื่องจักรและ	แม่แบบ	ที่ดินและอาคาร	เครื่องมือและ	เครื่องตกแต่งและ				
ที่ดิน	ส่วนปรับปรุง	อุปกรณ์โรงงาน	สุญญากาศ	สำนักงาน	อุปกรณ์	เครื่องใช้สำนักงาน	ยานพาหนะ	ระหว่างก่อสร้าง	รวม	
ราคาทุน/ราคาที่ดินใหม่ :										
ณ วันที่ 31 ธันวาคม 2558	-	-	24,408,591.63	420,228,367.36	4,696,186.50	17,853,273.35	36,118,464.93	11,224,047.16	20,682,359.35	535,211,290.28
ดีราคาใหม่	-	-	-	(372,602,532.36)	-	-	-	-	-	(372,602,532.36)
ซื้อเพิ่ม	-	-	-	-	-	-	357,606.09	-	-	357,606.09
โอนเข้า (โอนออก)	-	-	-	927,933.40	-	-	-	-	(927,933.40)	-
โอนเพื่อชำระค่าหุ้นบริษัทย่อย	-	-	(24,408,591.63)	(48,553,768.40)	(4,696,186.50)	(17,853,273.35)	(36,118,464.93)	(11,224,047.16)	(19,754,425.95)	(162,608,757.92)
ณ วันที่ 31 ธันวาคม 2559	-	-	-	-	-	-	357,606.09	-	-	357,606.09
ค่าเสื่อมราคาสะสม :										
ณ วันที่ 31 ธันวาคม 2558	-	-	23,143,356.36	220,748,894.74	4,695,137.69	17,615,809.76	30,160,300.33	11,222,109.15	-	307,585,608.03
ดีราคาใหม่	-	-	-	(204,495,504.56)	-	-	-	-	-	(204,495,504.56)
โอนเพื่อชำระค่าหุ้นบริษัทย่อย	-	-	(23,473,019.77)	(27,151,918.40)	(4,696,176.50)	(17,690,565.10)	(31,203,366.32)	(11,223,246.15)	-	(115,438,292.24)
ค่าเสื่อมราคาสำหรับปี	-	-	329,663.41	10,898,528.22	1,038.81	74,755.34	1,071,980.23	1,137.00	-	12,377,103.01
ณ วันที่ 31 ธันวาคม 2559	-	-	-	-	-	-	28,914.24	-	-	28,914.24
มูลค่าสุทธิตามบัญชี :										
ณ วันที่ 31 ธันวาคม 2559	-	-	-	-	-	-	328,691.85	-	-	328,691.85

15. ที่ดิน อาคารและอุปกรณ์ (ต่อ)

(หน่วย : บาท)

	งบการเงินเฉพาะกิจการ									
	ส่วนปรับปรุง									
	ที่ดิน	อาคารและ ส่วนปรับปรุง	เครื่องจักรและ อุปกรณ์โรงงาน	แม่แบบ สุญญากาศ	ที่ดินและอาคาร สำนักงาน	เครื่องมือและ อุปกรณ์	เครื่องตกแต่งและ เครื่องใช้สำนักงาน	ยานพาหนะ	สินทรัพย์ ระหว่างก่อสร้าง	รวม
ค่าเผื่อการด้อยค่า										
ณ วันที่ 31 ธันวาคม 2558	-	-	-	37,676,516.56	-	-	-	-	-	37,676,516.56
ตีราคาใหม่	-	-	-	(37,676,516.56)	-	-	-	-	-	(37,676,516.56)
ณ วันที่ 31 ธันวาคม 2559	-	-	-	-	-	-	-	-	-	-
มูลค่าสุทธิทางบัญชี										
ณ วันที่ 31 ธันวาคม 2558	-	-	1,265,235.27	161,802,956.06	1,048.81	237,463.59	5,958,164.60	1,938.01	20,682,359.35	189,949,165.69
ณ วันที่ 31 ธันวาคม 2559	-	-	-	-	-	-	328,691.85	-	-	328,691.85
ค่าเสื่อมราคาที่อยู่ในงบกำไรขาดทุนเบ็ดเสร็จสำหรับปี										
สิ้นสุดวันที่ 31 ธันวาคม 2559		12,377,103.01								
สิ้นสุดวันที่ 31 ธันวาคม 2558		12,701,054.19								

15. ที่ดิน อาคารและอุปกรณ์ (ต่อ)

บริษัทใหญ่

ณ วันที่ 31 ธันวาคม 2558 บริษัทมีสินทรัพย์ที่คำนวณค่าเสื่อมราคาหมดแล้วแต่ยังใช้ดำเนินงานอยู่ในราคาตามบัญชี
ก่อนหักค่าเสื่อมราคาสะสมจำนวน 163.97 ล้านบาท โดยมีมูลค่าสุทธิตามบัญชีจำนวนเงิน 2,526.00 บาท

16. สินทรัพย์ไม่มีตัวตน

(หน่วย : บาท)

	งบการเงินรวม			
	โปรแกรม	สินทรัพย์ไม่มีตัวตน		
	คอมพิวเตอร์	เครื่องหมายการค้า	ระหว่างพัฒนา	รวม
ราคาทุน :				
ณ วันที่ 31 ธันวาคม 2558	2,099,764.21	581,491.35	-	2,681,255.56
<u>บวก</u> เพิ่มระหว่างปี	37,000.00	88,300.00	93,457.94	218,757.94
ณ วันที่ 31 ธันวาคม 2559	2,136,764.21	669,791.35	93,457.94	2,900,013.50
ค่าตัดจำหน่ายสะสม :				
ณ วันที่ 31 ธันวาคม 2558	1,933,688.33	132,604.67	-	2,066,293.00
<u>บวก</u> ค่าตัดจำหน่ายระหว่างปี	48,760.04	88,121.45	-	136,881.49
ณ วันที่ 31 ธันวาคม 2559	1,982,448.37	220,726.12	-	2,203,174.49
ราคาตามบัญชีสุทธิ :				
ณ วันที่ 31 ธันวาคม 2559	154,315.84	449,065.23	93,457.94	696,839.01
ณ วันที่ 31 ธันวาคม 2558	166,075.88	448,886.68	-	614,962.56
ค่าตัดจำหน่ายที่อยู่ในงบกำไรขาดทุนเบ็ดเสร็จสำหรับปี				
สิ้นสุดวันที่ 31 ธันวาคม 2559	136,881.49			
สิ้นสุดวันที่ 31 ธันวาคม 2558	125,240.66			

16. สินทรัพย์ไม่มีตัวตน (ต่อ)

(หน่วย : บาท)

	งบการเงินเฉพาะกิจการ		
	โปรแกรมคอมพิวเตอร์	เครื่องหมายการค้า	รวม
ราคาทุน :			
ณ วันที่ 31 ธันวาคม 2558	2,099,764.21	581,491.35	2,681,255.56
<u>บวก</u> เพิ่มระหว่างปี	28,000.00	-	28,000.00
<u>หัก</u> โอนเพื่อชำระค่าหุ้นบริษัทย่อย	(2,099,764.21)	(581,491.35)	(2,681,255.56)
ณ วันที่ 31 ธันวาคม 2559	28,000.00	-	28,000.00
ค่าตัดจำหน่ายสะสม :			
ณ วันที่ 31 ธันวาคม 2558	1,933,688.33	132,604.67	2,066,293.00
<u>บวก</u> ค่าตัดจำหน่ายระหว่างปี	24,546.92	47,815.86	72,362.78
<u>หัก</u> โอนเพื่อชำระค่าหุ้นบริษัทย่อย	(1,956,827.65)	(180,420.53)	(2,137,248.18)
ณ วันที่ 31 ธันวาคม 2559	1,407.60	-	1,407.60
ราคาตามบัญชีสุทธิ :			
ณ วันที่ 31 ธันวาคม 2559	26,592.40	-	26,592.40
ณ วันที่ 31 ธันวาคม 2558	166,075.88	448,886.68	614,962.56
ค่าตัดจำหน่ายที่อยู่ในงบกำไรขาดทุนเบ็ดเสร็จสำหรับปี			
สิ้นสุดวันที่ 31 ธันวาคม 2559	72,362.78		
สิ้นสุดวันที่ 31 ธันวาคม 2558	125,240.66		

17. สินเชื่อและการค้าประกัน

สินเชื่อในรูปแบบเงินเบิกเกินบัญชีธนาคาร หนังสือค้ำประกัน เงินกู้ยืมระยะสั้นจากสถาบันการเงิน และเงินกู้ยืมระยะยาว กลุ่มกิจการได้นำที่ดิน อาคารพร้อมสิ่งปลูกสร้าง และเครื่องจักรบางส่วนตามหมายเหตุ 15 รวมทั้งเงินฝากที่ติดการค้ำประกันตามที่กล่าวในหมายเหตุ 12 เป็นหลักทรัพย์เพื่อค้ำประกันวงเงินสินเชื่อดังกล่าว นอกจากนี้กลุ่มกิจการได้ออมนผลประโยชน์จากการประกันภัยในสินทรัพย์ของกลุ่มกิจการให้กับสถาบันการเงิน

18. เงินเบิกเกินบัญชีและเงินกู้ยืมระยะสั้นจากสถาบันการเงิน

(หน่วย : บาท)

	อัตราดอกเบี้ย	งบการเงินรวม		งบการเงินเฉพาะกิจการ	
		ณ วันที่		ณ วันที่	
		31 ธันวาคม 2559	31 ธันวาคม 2558	31 ธันวาคม 2559	31 ธันวาคม 2558
เงินเบิกเกินบัญชีธนาคาร	MOR	39,369,768.89	37,725,774.82	214,950.00	37,725,774.82
เงินกู้ยืมระยะสั้น	MOR, MOR - 1.50%	72,481,934.04	71,404,435.26	-	71,404,435.26
รวม		111,851,702.93	109,130,210.08	214,950.00	109,130,210.08

ในระหว่างปี 2559 บริษัทได้โอนเงินเบิกเกินบัญชีและเงินกู้ยืมระยะสั้นจากสถาบันการเงินจำนวน 60 ล้านบาท

ให้กับ บริษัท สตาร์ ซานิตารีแวร์ (ประเทศไทย) จำกัด

กลุ่มกิจการได้จัดจ้างองค์ที่ปรึกษาเพื่อตรวจสอบและดำเนินการในส่วนและอำนาจสิทธิในสมุดเงินฝากประจำของธนาคาร

เพื่อใช้เป็นหลักประกันหนี้สินจากสถาบันการเงิน (ดูหมายเหตุ 12 และ 15)

19. เจ้าหนี้การค้าและเจ้าหนี้อื่น

(หน่วย : บาท)

	งบการเงินรวม		งบการเงินเฉพาะกิจการ	
	ณ วันที่		ณ วันที่	
	31 ธันวาคม 2559	31 ธันวาคม 2558	31 ธันวาคม 2559	31 ธันวาคม 2558
เจ้าหนี้การค้า	10,581,116.17	17,486,662.25	2,786,966.72	13,292,496.18
เจ้าหนี้อื่น				
เงินรับล่วงหน้า	5,749,507.66	10,237,347.31	-	10,178,659.15
ค่าใช้จ่ายค้างจ่าย	6,121,852.49	2,434,901.42	2,834,655.56	2,229,776.37
อื่น ๆ	2,798,035.89	6,193,654.56	3,370,979.21	6,193,654.56
รวม	14,669,396.04	18,865,903.29	6,205,634.77	18,602,090.08
รวมทั้งหมด	25,250,512.21	36,352,565.54	8,992,601.49	31,894,586.26

ในระหว่างปี 2559 บริษัทได้โอนเจ้าหนี้การค้าและเจ้าหนี้อื่นจำนวน 68.46 ล้านบาทให้กับ บริษัท สตาร์ ซานิตารีแวร์

(ประเทศไทย) จำกัด

20. ส่วนของหนี้สินระยะยาวที่ถึงกำหนดชำระภายในหนึ่งปี

(หน่วย : บาท)

	งบการเงินรวม		งบการเงินเฉพาะกิจการ	
	ณ วันที่		ณ วันที่	
	31 ธันวาคม 2559	31 ธันวาคม 2558	31 ธันวาคม 2559	31 ธันวาคม 2558
เงินกู้ยืมระยะยาวจากสถาบันการเงิน	11,120,000.00	9,250,000.00	-	9,250,000.00
หนี้สินภายใต้สัญญาเช่าการเงิน	100,197.15	29,596.20	78,000.00	29,596.20
รวม	11,220,197.15	9,279,596.20	78,000.00	9,279,596.20

21. เงินกู้ยืมระยะสั้น

(หน่วย : บาท)

	งบการเงินรวม		งบการเงินเฉพาะกิจการ	
	ณ วันที่		ณ วันที่	
	31 ธันวาคม 2559	31 ธันวาคม 2558	31 ธันวาคม 2559	31 ธันวาคม 2558
เงินกู้ยืมระยะสั้นจากบุคคลอื่น	184,587,838.62	134,881,672.00	147,838.62	134,881,672.00
เงินกู้ยืมระยะสั้นจากบริษัทอื่น	6,815,327.10	5,731,718.93	-	5,731,718.93
รวม	191,403,165.72	140,613,390.93	147,838.62	140,613,390.93

ในระหว่างปี 2559 บริษัทได้ออเงินกู้ยืมระยะสั้นอื่นจำนวน 130.90 ล้านบาทให้กับ บริษัท สตาร์ ซานิตารีแวร์ (ประเทศไทย) จำกัด กลุ่มกิจการมีเงินกู้ยืมระยะสั้นจากบุคคล โดยการออกตั๋วสัญญาใช้เงินชนิดจ่ายคืนเมื่อทวงถาม อ้างอิงอัตราดอกเบี้ยเงินฝากออมทรัพย์ หลังจากระยะเวลาปลอดดอกเบี้ย 2 ปี นับตั้งแต่วันที่ออกตั๋วสัญญาใช้เงิน และไม่มีหลักประกัน

กลุ่มกิจการได้ทำสัญญาขอสินเชื่อ factoring กับกิจการแห่งหนึ่งโดยบริษัทได้นำบัญชีลูกหนี้การค้าเป็นหลักประกัน อัตราดอกเบี้ยร้อยละ 8 ต่อปี

22. เงินกู้ยืมระยะยาว

(หน่วย : บาท)

	งบการเงินรวม		งบการเงินเฉพาะกิจการ	
	ณ วันที่		ณ วันที่	
	31 ธันวาคม 2559	31 ธันวาคม 2558	31 ธันวาคม 2559	31 ธันวาคม 2558
เงินกู้ยืมระยะยาวจากสถาบันการเงิน	41,390,000.00	50,640,000.00	-	50,640,000.00
ส่วนของหนี้สินระยะยาวที่ถึงกำหนดชำระในปี	(11,120,000.00)	(9,250,000.00)	-	(9,250,000.00)
รวมทั้งหมด	30,270,000.00	41,390,000.00	-	41,390,000.00

การเปลี่ยนแปลงในเงินกู้ยืมระยะยาวสำหรับปี สิ้นสุดวันที่ 31 ธันวาคม 2559 ดังนี้

(หน่วย : บาท)

	งบการเงิน	
	งบการเงินรวม	เฉพาะกิจการ
ยอดคงเหลือ ต้นปี	50,640,000.00	50,640,000.00
หัก จ่ายคืนเงินกู้ยืมระหว่างปี	(9,250,000.00)	(4,570,000.00)
โอนเพื่อชำระค่าหุ้นบริษัทย่อย	-	(46,070,000.00)
ยอดคงเหลือ ปลายปี	41,390,000.00	-

22. เงินกู้ยืมระยะยาว (ต่อ)

ในระหว่างปี 2559 สถาบันการเงินยินยอมให้บริษัทโอนวงเงินสินเชื่อให้กับ บริษัท สตาร์ ซานิตารีแวร์ (ประเทศไทย) จำกัด

บริษัทย่อย (บริษัท สตาร์ ซานิตารีแวร์ (ประเทศไทย) จำกัด)

บริษัทย่อยมีเงินกู้ยืมระยะยาวจากสถาบันการเงิน โดยได้รับวงเงินสินเชื่อจำนวน 2 วงเงิน ดังนี้ □

วงเงินที่ 1 วงเงิน 30.48 ล้านบาท เป็นการกู้ยืมโดยจัดทำเป็นสัญญากู้ยืม ระยะเวลาการกู้ยืมเดือนมี.ค. 2559 ถึงเดือนธ.ค. 2562

โดยมีอัตราดอกเบี้ย MLR และมีเงื่อนไขการจ่ายชำระเงินต้นทุกเดือน เดือนละ 0.62 - 0.70 ล้านบาท

วงเงินที่ 2 วงเงิน 17.93 ล้านบาท เป็นการกู้ยืมโดยจัดทำเป็นสัญญากู้ยืม ระยะเวลาการกู้ยืมเดือนมี.ค. 2559 ถึงเดือนธ.ค. 2562

โดยมีอัตราดอกเบี้ย MLR และมีเงื่อนไขการจ่ายชำระเงินต้นทุกเดือน เดือนละ 0.16 - 0.67 ล้านบาท

บริษัทได้จัดจ้างที่ดินพร้อมสิ่งปลูกสร้างและเครื่องจักรบางส่วน เพื่อใช้เป็นหลักประกันหนี้สินจากสถาบันการเงิน

(ดูหมายเหตุ 15)

ภายใต้สัญญาเงินกู้ บริษัทต้องปฏิบัติตามเงื่อนไขทางการเงินบางประการตามที่ระบุในสัญญา เช่น การดำรงอัตราส่วนหนี้สินต่อส่วนของผู้ถือหุ้น หรือการเปลี่ยนแปลงผู้ถือหุ้นต้องได้รับความยินยอมจากธนาคารก่อน หรือชำระเงินกู้ยืมธนาคารให้เสร็จก่อน จึงสามารถชำระหนี้เงินกู้ยืมให้แก่กรรมการ/บุคคลที่เกี่ยวข้อง/บริษัทที่เกี่ยวข้อง ได้ ยกเว้นการแปลงเงินกู้ยืมกรรมการเป็นทุนบริษัท เป็นต้น

23. หนี้สินตามสัญญาเช่าทางการเงิน

(หน่วย : บาท)

	งบการเงินรวม		งบการเงินเฉพาะกิจการ	
	ณ วันที่		ณ วันที่	
	31 ธันวาคม 2559	31 ธันวาคม 2558	31 ธันวาคม 2559	31 ธันวาคม 2558
ไม่เกิน 1 ปี	100,197.15	19,730.80	78,000.00	19,730.80
ครบกำหนดภายใน 1 ปี แต่ไม่เกิน 5 ปี	58,500.00	29,596.20	58,500.00	29,596.20
รวม	158,697.15	49,327.00	136,500.00	49,327.00
มูลค่าปัจจุบันของหนี้สินที่ถูกรับรู้				
ตามสัญญาเช่าทางการเงิน	158,697.15	49,327.00	136,500.00	49,327.00
หัก หนี้สินตามสัญญาเช่าทางการเงิน				
ชำระภายในหนึ่งปี	(100,197.15)	(29,596.20)	(78,000.00)	(29,596.20)
หนี้สินตามสัญญาเช่าทางการเงิน-สุทธิ	58,500.00	19,730.80	58,500.00	19,730.80

23. หนี้สินตามสัญญาเช่าทางการเงิน (ต่อ)

ในระหว่างปี 2559 บริษัทได้โอนหนี้สินตามสัญญาเช่าทางการเงินจำนวน 0.05 ล้านบาท ให้กับ บริษัท สตาร์ ซานิตารีแวร์ (ประเทศไทย) จำกัด

บริษัทใหญ่

บริษัทใหญ่ได้ทำสัญญาเช่าการเงินกับบริษัท ฟุจิ ซีร็อกซ์ ลิสซิ่ง (ประเทศไทย) จำกัด โดยกำหนดชำระคืนเป็นงวดทุกเดือน จำนวน 24 งวดๆ ละ 6,500.00 บาท โดยกรรมสิทธิ์ในสินทรัพย์จะโอนเป็นของบริษัทเมื่อได้จ่ายชำระค่างวดครบถ้วนแล้ว และไม่มีหลักทรัพย์ค้ำประกัน

บริษัทย่อย (บริษัท สตาร์ ซานิตารีแวร์ (ประเทศไทย) จำกัด)

บริษัทย่อยได้ทำสัญญาเช่าการเงิน กับบริษัท RICOH (THAILAND) LIMITED โดยกำหนดชำระคืนเป็นงวดทุกเดือน จำนวน 48 งวดๆ ละ 2,305.00 บาท อัตราดอกเบี้ยร้อยละ 0.28 ต่อปี โดยกรรมสิทธิ์ในสินทรัพย์จะโอนเป็นของบริษัทเมื่อได้จ่ายชำระค่างวดครบถ้วนแล้ว และมีกรรมการบริษัทเป็นผู้ค้ำประกัน

24. หนี้สินภาษีเงินได้รอการตัดบัญชี

หนี้สินภาษีเงินได้รอตัดบัญชี มีดังนี้

(หน่วย : บาท)

	งบการเงินรวมและงบการเงินเฉพาะกิจการ	
	ณ วันที่	
	31 ธันวาคม 2559	31 ธันวาคม 2558
หนี้สินภาษีเงินได้รอตัดบัญชี	-	11,648,480.40

รายการเคลื่อนไหวของหนี้สินภาษีเงินได้รอตัดบัญชีที่เกิดขึ้นสำหรับปี สิ้นสุดวันที่ 31 ธันวาคม 2559 และ 2558 มีดังนี้

(หน่วย : บาท)

	งบการเงินรวมและงบการเงินเฉพาะกิจการ			
	ณ วันที่	การเปลี่ยนแปลงเพิ่มขึ้น/(ลดลง)		ณ วันที่
	31 ธันวาคม 2558	กำไรหรือขาดทุน	กำไรเบ็ดเสร็จอื่น	31 ธันวาคม 2559
หนี้สินภาษีเงินได้รอตัดบัญชี				
ส่วนเกินทุนจากการตีราคาสินทรัพย์	11,648,480.40	-	(11,648,480.40)	-
	11,648,480.40	-	(11,648,480.40)	-

(หน่วย : บาท)

	งบการเงินรวมและงบการเงินเฉพาะกิจการ			
	ณ วันที่	การเปลี่ยนแปลงเพิ่มขึ้น/(ลดลง)		ณ วันที่
	31 ธันวาคม 2557	กำไรหรือขาดทุน	กำไรเบ็ดเสร็จอื่น	31 ธันวาคม 2558
หนี้สินภาษีเงินได้รอตัดบัญชี				
ส่วนเกินทุนจากการตีราคาสินทรัพย์	48,208,127.01	-	(36,559,646.61)	11,648,480.40
	48,208,127.01	-	(36,559,646.61)	11,648,480.40

24. หนี้สินภาษีเงินได้รอการตัดบัญชี (ต่อ)

(หน่วย : บาท)

	งบการเงินรวม		งบการเงินเฉพาะกิจการ	
	ณ วันที่		ณ วันที่	
	31 ธันวาคม 2559	31 ธันวาคม 2558	31 ธันวาคม 2559	31 ธันวาคม 2558
ผลขาดทุนทางภาษีที่ยังไม่ได้รับรู้	32,718,555.54	160,276.11	23,503,989.68	-

กลุ่มกิจการยังไม่รับรู้ผลขาดทุนทางภาษีเงินได้ดังกล่าวเป็นสินทรัพย์ภาษีเงินได้รอการตัดบัญชีเนื่องจากผู้บริหารของกลุ่มกิจการประเมินว่าผลการดำเนินงานในอนาคตของบริษัทมีปัจจัยเสี่ยงจากผลกระทบด้านเศรษฐกิจ จึงทำให้อาจไม่สามารถประมาณผลการดำเนินงานที่แน่นอนได้ ดังนั้นกลุ่มกิจการจะรับรู้สินทรัพย์ภาษีเงินได้รอการตัดบัญชีที่เกิดจากผลขาดทุนทางภาษีที่สามารถใช้สิทธิประโยชน์ได้เมื่อมีการภาษีที่เกิดขึ้นจริง

25. ภาระผูกพันผลประโยชน์พนักงาน

ภาระผูกพันผลประโยชน์พนักงานมีดังนี้

(หน่วย : บาท)

	งบการเงินรวม		งบการเงินเฉพาะกิจการ	
	ณ วันที่		ณ วันที่	
	31 ธันวาคม 2559	31 ธันวาคม 2558	31 ธันวาคม 2559	31 ธันวาคม 2558
ภาระผูกพันผลประโยชน์พนักงานต้นปี	-	13,597,582.31	-	13,597,582.31
<u>หัก</u> ต้นทุนบริการในอดีตที่ยังไม่รับรู้	-	(1,571,038.20)	-	(1,571,038.20)
ภาระผูกพันผลประโยชน์พนักงานปลายปี	-	12,026,544.11	-	12,026,544.11

การเปลี่ยนแปลงมูลค่าปัจจุบันของภาระผูกพันผลประโยชน์พนักงานสำหรับปี สิ้นสุดวันที่ 31 ธันวาคม 2559 และ 2558 มีดังนี้

(หน่วย : บาท)

	งบการเงินรวม		งบการเงินเฉพาะกิจการ	
	ณ วันที่		ณ วันที่	
	31 ธันวาคม 2559	31 ธันวาคม 2558	31 ธันวาคม 2559	31 ธันวาคม 2558
ภาระผูกพันผลประโยชน์พนักงานต้นปี	12,026,544.11	10,626,072.24	12,026,544.11	10,626,072.24
<u>บวก</u> ต้นทุนบริการปัจจุบัน	748,197.66	743,102.83	-	743,102.83
ต้นทุนดอกเบี้ย	574,678.36	543,595.98	-	543,595.98
ต้นทุนบริการในอดีต	-	1,571,038.20	-	1,571,038.20
<u>หัก</u> จ่ายเงินเกษียณพนักงานระหว่างปี	(4,263,460.00)	(370,650.00)	-	(370,650.00)
โอนเพื่อชำระค่าหุ้นบริษัทย่อย	-	-	(12,026,544.11)	-
<u>บวก (หัก)</u> ผล(กำไร)ขาดทุนจากการประมาณการตาม				
หลักคณิตศาสตร์ประกันภัยสำหรับโครงการ				
ผลประโยชน์พนักงาน	(184,938.91)	(1,086,615.14)	-	(1,086,615.14)
ภาระผูกพันผลประโยชน์พนักงานปลายปี	8,901,021.22	12,026,544.11	-	12,026,544.11

25. ภาระผูกพันผลประโยชน์พนักงาน (ต่อ)

ค่าใช้จ่ายเกี่ยวกับผลประโยชน์ระยะยาวของพนักงานรวมอยู่ในงบกำไรขาดทุนรวมสำหรับปี สิ้นสุดวันที่ 31 ธันวาคม 2559 และ 2558 จำนวน 1.32 ล้านบาท และ 2.86 ล้านบาท ตามลำดับ งบกำไรขาดทุนเฉพาะกิจการสำหรับปี สิ้นสุดวันที่ 31 ธันวาคม 2558 จำนวน 2.86 ล้านบาท

สมมติฐานที่สำคัญในการประมาณการตามหลักคณิตศาสตร์ประกันภัย ณ วันประเมินสรุปได้ดังนี้

	(หน่วย : ร้อยละ)	
	2559	2558
อัตราคิดลด	4.49 - 4.62	4.49 - 4.62
อัตราการขึ้นเงินเดือนในอนาคต	2.57 - 4.18	2.57 - 4.18
อัตราการลาออก	6.72 - 9.65	6.72 - 9.65
อัตราการทุพพลภาพ	10 ของอัตราภาวะ	10 ของอัตราภาวะ

จำนวนเงินภาระผูกพันตามโครงการผลประโยชน์สำหรับปีปัจจุบันและปีย้อนหลังแสดงได้ดังนี้

	ภาระผูกพันตามโครงการผลประโยชน์	
	งบการเงินรวม	งบการเงินเฉพาะกิจการ
ปี 2559	8,901,021.22	-
ปี 2558	12,026,544.11	12,026,544.11
ปี 2557	-	10,626,072.24
ปี 2556	-	7,797,595.92
ปี 2555	-	5,168,983.76

การวิเคราะห์ความอ่อนไหว

การเปลี่ยนแปลงในแต่ละข้อสมมติฐานที่เกี่ยวข้องในการประมาณการตามหลักคณิตศาสตร์ประกันภัยที่อาจเป็นไปได้อย่างสมเหตุสมผล ณ วันที่รายงาน โดยถือว่าข้อสมมติฐานอื่นๆ คงที่ จะมีผลกระทบต่อภาระผูกพันผลประโยชน์ที่กำหนดไว้เป็นจำนวนเงินดังต่อไปนี้

(หน่วย : บาท)

	งบการเงินรวมและงบการเงินเฉพาะกิจการ			
	สำหรับปี สิ้นสุดวันที่		สำหรับปี สิ้นสุดวันที่	
	31 ธันวาคม 2559		31 ธันวาคม 2558	
	เพิ่มขึ้น	ลดลง	เพิ่มขึ้น	ลดลง
อัตราคิดลด (เปลี่ยนแปลงร้อยละ 0.5)	8,666,219.00	9,149,308.00	11,762,484.00	12,302,286.00
การเพิ่มขึ้นของเงินเดือนในอนาคต (เปลี่ยนแปลงร้อยละ 0.5)	9,234,392.00	8,580,973.00	12,361,293.00	11,703,591.00
อัตราการหมุนเวียนพนักงาน (เปลี่ยนแปลงร้อยละ 0.5)	8,573,877.00	9,243,476.00	11,718,204.00	12,348,273.00

26. ทุนเรือนหุ้น

	งบการเงินรวมและงบการเงินเฉพาะกิจการ			
	ณ วันที่ 31 ธันวาคม 2559		ณ วันที่ 31 ธันวาคม 2558	
	จำนวนหุ้น (หุ้น)	มูลค่า (บาท)	จำนวนหุ้น (หุ้น)	มูลค่า (บาท)
ทุนที่ออกและเรียกชำระแล้ว				
หุ้นสามัญต้นปี	136,015,051	95,210,535.70	136,000,051	95,200,035.70
<u>บวก</u> หุ้นสามัญเพิ่มขึ้น	33,303,385	23,312,369.50	15,000	10,500.00
รวมทุนที่ออกและเรียกชำระแล้ว	169,318,436	118,522,905.20	136,015,051	95,210,535.70

ในระหว่างปี 2559 บริษัทได้รับเงินจากการซื้อหุ้นสามัญในตลาดหลักทรัพย์แห่งประเทศไทยจำนวน 96.58 ล้านบาท มีผลทำให้บริษัทมีทุนที่ออกและเรียกชำระแล้วจำนวน 23.31 ล้านบาท และมีส่วนเกินกว่ามูลค่าหุ้นสามัญจำนวน 73.27 ล้านบาท ทั้งนี้บริษัทได้ไปจดทะเบียนชำระหนี้แล้วเมื่อวันที่ 14 มิถุนายน 2559

ในระหว่างปี 2558 บริษัทได้รับเงินจากการซื้อหุ้นสามัญในตลาดหลักทรัพย์แห่งประเทศไทยจำนวน 43,500 บาท มีผลทำให้บริษัทมีทุนที่ออกและเรียกชำระแล้วจำนวน 10,500 บาท และมีส่วนเกินกว่ามูลค่าหุ้นสามัญจำนวน 33,000 บาท ทั้งนี้บริษัทได้ไปจดทะเบียนชำระหนี้แล้วเมื่อวันที่ 30 มิถุนายน 2558

27. ใบสำคัญแสดงสิทธิซื้อหุ้นสามัญ

บริษัทใหญ่

	จำนวนหน่วย	
	ณ วันที่	
	31 ธันวาคม 2559	31 ธันวาคม 2558
ใบสำคัญแสดงสิทธิเพื่อซื้อหุ้นสามัญ (STAR-W2)		
จำนวนให้สิทธิการซื้อหุ้นทั้งหมด	33,999,992	33,999,992
จำนวนการใช้สิทธิสะสมต้นปี	15,000	-
<u>บวก</u> จำนวนที่ใช้สิทธิระหว่างปี	33,303,385	15,000
จำนวนการใช้สิทธิสะสมปลายปี	33,318,385	15,000
จำนวนให้สิทธิการซื้อหุ้น คงเหลือ	681,607	33,984,992

ใบสำคัญแสดงสิทธิเพื่อซื้อหุ้นสามัญ (STAR-W2) คงเหลือจำนวน 0.68 ล้านหน่วย ซึ่งพ้นสภาพจากการเป็นหลักทรัพย์จดทะเบียนในตลาดหลักทรัพย์ตั้งแต่วันที่ 4 มิถุนายน 2559 และไม่สามารถแปลงสภาพเป็นหุ้นได้อีก

28. ส่วนเกินมูลค่าหุ้น

ตามบทบัญญัติแห่งพระราชบัญญัติบริษัทมหาชนจำกัด พ.ศ. 2535 มาตรา 51 ในกรณีที่บริษัทเสนอขายหุ้น สูงกว่ามูลค่าหุ้นที่จดทะเบียนไว้ บริษัทต้องนำค่าหุ้นส่วนเกินนี้ตั้งเป็นทุนสำรอง (“ส่วนเกินมูลค่าหุ้น”) ส่วนเกินมูลค่าหุ้นนี้จะนำไปจ่ายเป็นเงินปันผลไม่ได้

29. ค่าใช้จ่าย(รายได้) ภาษีเงินได้

ค่าใช้จ่ายภาษีเงินได้คำนวณขึ้นจากกำไรก่อนภาษีเงินได้สำหรับปีคูณด้วยอัตราภาษีค่าใช้จ่าย(รายได้)ภาษีเงินได้ สรุปได้ดังนี้

(หน่วย : บาท)

	งบการเงินรวม		งบการเงินเฉพาะกิจการ	
	สำหรับปี สิ้นสุดวันที่		สำหรับปี สิ้นสุดวันที่	
	31 ธันวาคม 2559	31 ธันวาคม 2558	31 ธันวาคม 2559	31 ธันวาคม 2558
ภาษีเงินได้ปัจจุบัน :				
ภาษีเงินได้งวดปัจจุบันสำหรับกำไรทางภาษี	-	3,743,028.18	-	3,721,712.77
ภาษีเงินได้รอการตัดบัญชี :				
ภาษีเงินได้รอการตัดบัญชีจากการเกิดผลแตกต่าง				
ชั่วคราวและการกลับรายการผลแตกต่างชั่วคราว	-	-	-	-
ค่าใช้จ่ายภาษีเงินได้ที่แสดงอยู่ในงบกำไรขาดทุนเบ็ดเสร็จ	-	3,743,028.18	-	3,721,712.77

ภาษีเงินได้ที่รับรู้ในกำไรขาดทุนเบ็ดเสร็จอื่น มีดังนี้

(หน่วย : บาท)

	งบการเงินรวม		งบการเงินเฉพาะกิจการ	
	สำหรับปี สิ้นสุดวันที่		สำหรับปี สิ้นสุดวันที่	
	31 ธันวาคม 2559	31 ธันวาคม 2558	31 ธันวาคม 2559	31 ธันวาคม 2558
ภาษีเงินได้รอการตัดบัญชี				
ตัดจำหน่ายส่วนเกินทุนจากการตีมูลค่าสินทรัพย์	11,648,480.40	36,559,646.61	11,648,480.40	36,559,646.61
ภาษีเงินได้ที่รับรู้ในกำไรขาดทุนเบ็ดเสร็จอื่น	11,648,480.40	36,559,646.61	11,648,480.40	36,559,646.61

29. ค่าใช้จ่าย(รายได้) ภาษีเงินได้ (ต่อ)

รายการกระทบยอดจำนวนเงินระหว่างค่าใช้จ่ายภาษีเงินได้กับผลคูณของกำไรทางบัญชีกับอัตราภาษีที่ใช้สำหรับปี สิ้นสุดวันที่ 31 ธันวาคม 2559 และ 2558 สามารถแสดงได้ดังนี้

(หน่วย : บาท)

	งบการเงินรวม		งบการเงินเฉพาะกิจการ	
	สำหรับปี สิ้นสุดวันที่		สำหรับปี สิ้นสุดวันที่	
	31 ธันวาคม 2559	31 ธันวาคม 2558	31 ธันวาคม 2559	31 ธันวาคม 2558
กำไร(ขาดทุน)ทางบัญชีก่อนภาษีเงินได้นิติบุคคล	(133,637,131.35)	(39,357,994.40)	8,786,508.23	70,007,053.32
อัตราภาษีเงินได้นิติบุคคล	20%	20%	20%	20%
กำไร(ขาดทุน)ทางบัญชีก่อนภาษีเงินได้นิติบุคคลคูณอัตราภาษี	(26,727,426.27)	(7,871,598.88)	1,757,301.65	14,001,410.66
ขาดทุนสะสม	-	(12,098,945.78)	-	(12,098,945.78)
ผลกระทบทางภาษีสำหรับ :				
ค่าใช้จ่ายหรือรายได้ที่ไม่สามารถหักภาษีได้	20,215,770.38	23,713,572.84	(6,458,099.58)	1,819,247.89
ขาดทุนทางภาษีที่ยังไม่รับรู้เป็นสินทรัพย์ภาษีเงินได้รอตัดบัญชี	6,511,655.89	-	4,700,797.93	-
ค่าใช้จ่ายภาษีเงินได้ที่แสดงอยู่ในงบกำไรขาดทุนเบ็ดเสร็จ	-	3,743,028.18	-	3,721,712.77

30. กองทุนสำรองเลี้ยงชีพ

บริษัทและพนักงานได้ร่วมกันจัดตั้งกองทุนสำรองเลี้ยงชีพตามพระราชบัญญัติกองทุนสำรองเลี้ยงชีพ พ.ศ. 2530 ซึ่งประกอบด้วยเงินที่พนักงานจ่ายสะสมและเงินที่บริษัทจ่ายสมทบให้ ในปัจจุบันกองทุนสำรองเลี้ยงชีพนี้นี้บริหาร โดยบริษัท หลักทรัพย์จัดการกองทุนกรุงไทย จำกัด (มหาชน) และจะจ่ายให้พนักงานในกรณีที่ลาออกจากงานตามระเบียบว่าด้วยกองทุนของบริษัท ในระหว่างปี 2559 บริษัทได้จ่ายเงินสมทบเข้ากองทุนเป็นจำนวนเงิน 0.51 ล้านบาท (ปี 2558 : กลุ่มกิจการและเฉพาะกิจการจำนวนเงิน 0.59 ล้านบาท)

31. กำไร(ขาดทุน)ต่อหุ้นขั้นพื้นฐาน/กำไร(ขาดทุน)ต่อหุ้นปรับลด

กำไร(ขาดทุน)ต่อหุ้นขั้นพื้นฐานสำหรับปี สิ้นสุดวันที่ 31 ธันวาคม 2559 และ 2558 ดังนี้

	งบการเงินรวม		งบการเงินเฉพาะกิจการ	
	สำหรับปี สิ้นสุดวันที่		สำหรับปี สิ้นสุดวันที่	
	31 ธันวาคม 2559	31 ธันวาคม 2558	31 ธันวาคม 2559	31 ธันวาคม 2558
กำไร(ขาดทุน)ต่อหุ้นขั้นพื้นฐาน				
กำไร(ขาดทุน)สุทธิส่วนที่เป็นของผู้ถือหุ้น				
บริษัทใหญ่ (หน่วย:บาท)	(133,637,131.35)	(43,101,022.58)	8,786,508.23	66,285,340.55
จำนวนหุ้นสามัญเฉลี่ยถ่วงน้ำหนัก				
(หน่วย : หุ้น)	154,263,481	136,007,654	154,263,481	136,007,654
กำไร(ขาดทุน)ต่อหุ้นขั้นพื้นฐาน (บาทต่อหุ้น)	(0.87)	(0.32)	0.06	0.49

32. การนำเสนอข้อมูลทางการเงินจำแนกตามส่วนงาน

ข้อมูลส่วนงานดำเนินงานสอดคล้องกับรายงานภายในสำหรับการตัดสินใจในการจัดสรรทรัพยากรให้กับส่วนงานและประเมินผลการดำเนินงานของส่วนงานของผู้มีอำนาจตัดสินใจสูงสุดด้านการดำเนินงานของบริษัท คือ กรรมการบริษัท

กลุ่มกิจการได้จัดกลุ่มส่วนงานดำเนินงานใหม่สำหรับปี สิ้นสุดวันที่ 31 ธันวาคม 2559 เพื่อให้สอดคล้องกับการดำเนินธุรกิจและการรายงานภายในของกลุ่มกิจการ ทั้งนี้ ได้มีการจัดกลุ่มส่วนงานดำเนินงานสำหรับปี สิ้นสุดวันที่ 31 ธันวาคม 2558 ใหม่เพื่อให้สามารถเปรียบเทียบกันได้

กลุ่มกิจการดำเนินงานใน 3 ส่วนงานหลัก คือ

ส่วนงานที่รายงาน	ประเภทของผลิตภัณฑ์และบริการ
ก) ส่วนงานธุรกิจผลิตและจำหน่ายสุขภัณฑ์	เครื่องสุขภัณฑ์
ข) ส่วนงานธุรกิจจำหน่ายวัสดุก่อสร้าง	วัสดุและอุปกรณ์ก่อสร้าง
ค) ส่วนงานธุรกิจสื่อและประชาสัมพันธ์	ให้เข้าป้ายโฆษณา

ข้อมูลทางการเงินจำแนกตามกลุ่มธุรกิจสำหรับปี สิ้นสุดวันที่ 31 ธันวาคม มีดังนี้

(หน่วย : บาท)

	งบการเงินรวม							
	ผลิตและจำหน่ายสุขภัณฑ์		จำหน่ายวัสดุก่อสร้าง		สื่อและประชาสัมพันธ์		รวม	
	2559	2558	2559	2558	2559	2558	2559	2558
รายได้จากการขายและบริการ	112,678,415.89	124,893,343.89	9,489,400.00	-	719,666.00	-	122,887,481.89	124,893,343.89
ต้นทุนขายและบริการ	(63,980,067.17)	(77,943,280.89)	(8,943,300.00)	-	(338,550.00)	-	(73,261,917.17)	(77,943,280.89)
กำไร(ขาดทุน)ขั้นต้น	48,698,348.72	46,950,063.00	546,100.00	-	381,116.00	-	49,625,564.72	46,950,063.00
รายได้อื่น							10,265,685.55	3,878,862.22
ค่าใช้จ่ายในการขาย							(37,739,279.60)	(35,501,220.21)
ค่าใช้จ่ายในการบริหาร							(142,415,757.80)	(41,759,381.87)
ต้นทุนทางการเงิน							(13,373,344.22)	(12,926,317.54)
กำไร(ขาดทุน)ก่อนภาษีเงินได้							(133,637,131.35)	(39,357,994.40)
ค่าใช้จ่าย(รายได้)ภาษีเงินได้							-	3,743,028.18
กำไร(ขาดทุน)สุทธิสำหรับปี							(133,637,131.35)	(43,101,022.58)

32. การนำเสนอข้อมูลทางการเงินจำแนกตามส่วนงาน (ต่อ)

สินทรัพย์ส่วนงาน

(หน่วย : บาท)

	งบการเงินรวม							
	ผลิตและจำหน่ายสุกภัณฑ์		จำหน่ายและให้บริการงานด้านวิศวกรรม		สื่อและประชาสัมพันธ์		รวม	
	ณ วันที่ 31 ธันวาคม							
	2559	2558	2559	2558	2559	2558	2559	2558
สินทรัพย์ตามส่วนงาน	282,147,642.88	399,507,214.05	42,343,958.32	-	6,115,848.17	-	330,607,449.37	399,507,214.05

	งบการเงินรวม							
	สำหรับปี สิ้นสุดวันที่ 31 ธันวาคม							
	2559		2558		2559		2558	
	จำนวนเงิน (ล้านบาท)	อัตราร้อยละของ รายได้สุทธิ (%)	จำนวนเงิน (ล้านบาท)	อัตราร้อยละของ รายได้สุทธิ (%)	จำนวนเงิน (ล้านบาท)	อัตราร้อยละของ รายได้สุทธิ (%)	จำนวนเงิน (ล้านบาท)	อัตราร้อยละของ รายได้สุทธิ (%)
กลุ่มกิจการมีรายได้จากการขายและบริการจากลูกค้ารายใหญ่								
รายได้จากการขายและบริการรวม	8 ราย		3 ราย		56.08	49.77	53.65	42.96

33. ภาระผูกพันและหนี้สินที่อาจเกิดขึ้น

ณ วันที่ 31 ธันวาคม 2559 และ 2558 กลุ่มกิจการมีภาระผูกพันและหนี้สินที่อาจเกิดขึ้น ดังนี้

33.1 หนังสือค้ำประกันการใช้ไฟฟ้าที่ออกโดยธนาคาร จำนวน 1.09 ล้านบาท

33.2 ตามสัญญาเช่าค่านางานที่เกี่ยวข้องกับการเช่าอาคาร ป้ายโฆษณาและสัญญาบริการอื่น โดยมีจำนวนเงินขั้นต่ำที่ต้องจ่ายในอนาคต ดังนี้

(หน่วย : บาท)

	งบการเงินรวม		งบการเงินเฉพาะกิจการ	
	ณ วันที่		ณ วันที่	
	31 ธันวาคม 2559	31 ธันวาคม 2558	31 ธันวาคม 2559	31 ธันวาคม 2558
ภายใน 1 ปี	13,586,382.11	4,961,842.00	4,020,000.00	4,961,842.00
เกิน 1 ปี	6,708,653.00	-	-	-
	20,295,035.11	4,961,842.00	4,020,000.00	4,961,842.00

33.3 ภาระผูกพันจากการทำสัญญาซื้อขายก๊าซธรรมชาติ

บริษัท สตาร์ ซานิตารีแวร์ (ประเทศไทย) จำกัด มีภาระผูกพันจากการทำสัญญาซื้อขายก๊าซธรรมชาติตามใบอนุญาตเลขที่ สบ 2120063 โดยมีผลบังคับใช้ตั้งแต่วันที่ 15 กุมภาพันธ์ 2559 และสิ้นสุดวันที่ 31 ธันวาคม 2559

33.4 ภาระผูกพันตามสัญญาซื้อขายเงินตราต่างประเทศล่วงหน้า

ณ วันที่ 31 ธันวาคม 2559 และ 2558 บริษัทสัญญาซื้อขายเงินตราต่างประเทศล่วงหน้ากับสถาบันการเงิน ดังนี้

งบการเงินรวม				
ณ วันที่ 31 ธันวาคม 2559				
สกุลเงิน	จำนวนเงินตามสัญญา	อัตราแลกเปลี่ยน		กำไร(ขาดทุน)
	(ล้าน)	ตามสัญญา	ครบกำหนด	จากมูลค่ายุติธรรม (ล้านบาท)
สินทรัพย์ที่วัดด้วยมูลค่ายุติธรรม				
ปอนด์สเตอร์ลิง	0.07	44.10 - 44.54	9 ก.พ. 60 - 21 มี.ค. 60	0.001
หนี้สินที่วัดด้วยมูลค่ายุติธรรม				
ดอลลาร์สหรัฐอเมริกา	0.15	35.02 - 35.68	12 เม.ย. 60 - 29 พ.ค. 60	(0.092)
งบการเงินรวมและงบการเงินเฉพาะกิจการ				
ณ วันที่ 31 ธันวาคม 2558				
สกุลเงิน	จำนวนเงินตามสัญญา	อัตราแลกเปลี่ยน		กำไร(ขาดทุน)
	(ล้าน)	ตามสัญญา	ครบกำหนด	จากมูลค่ายุติธรรม (ล้านบาท)
สินทรัพย์ที่วัดด้วยมูลค่ายุติธรรม				
ปอนด์สเตอร์ลิง	0.09	53.60-54.36	9 มี.ค. 59 - 21 มี.ย. 59	0.02
หนี้สินที่วัดด้วยมูลค่ายุติธรรม				
ดอลลาร์สหรัฐอเมริกา	0.01	35.93-35.99	13 พ.ค. 59 - 08 มิ.ย. 59	(0.02)

สัญญาซื้อขายเงินตราต่างประเทศ ซึ่งมูลค่ายุติธรรมอยู่ในระดับ 2 การวัดมูลค่ายุติธรรมข้างต้นจะคำนวณ โดยใช้เทคนิค และแบบจำลองตามทฤษฎีในการประเมินมูลค่า ซึ่งตัวแปรที่ใช้ในแบบจำลองได้มาจากการเทียบเคียงกับตัวแปรที่มีอยู่ในตลาด โดยคำนึงถึงข้อมูลความสัมพันธ์ของอัตราแลกเปลี่ยนเงินตราต่างประเทศ อัตราการคิดลด ระยะเวลาที่จะถึงกำหนด และความผันผวนของมูลค่าอ้างอิงที่เกี่ยวข้อง ซึ่งมูลค่ายุติธรรมดังกล่าวถูกคำนวณจากสถาบันการเงินที่บริษัททำธุรกรรมด้วย

34. เครื่องมือทางการเงิน

34.1 นโยบายการจัดการความเสี่ยงทางการเงิน

กลุ่มกิจการมีความเสี่ยงจากการดำเนินธุรกิจตามปกติจากการเปลี่ยนแปลงอัตราดอกเบี้ยและอัตราแลกเปลี่ยนเงินตราต่างประเทศ และจากการไม่ปฏิบัติตามข้อกำหนดตามสัญญาของกลุ่มสัญญา กลุ่มกิจการไม่มีการถือหรือออกเครื่องมือทางการเงินที่เป็นตราสารอนุพันธ์เพื่อการเก็งกำไรหรือการค้า

การจัดการความเสี่ยงเป็นส่วนสำคัญของธุรกิจของกลุ่มกิจการ กลุ่มกิจการมีระบบในการควบคุมให้มีความสมดุลของระดับความเสี่ยงที่ยอมรับได้ โดยพิจารณาระหว่างต้นทุนที่เกิดจากความเสี่ยงและต้นทุนของการจัดการความเสี่ยง ฝ่ายบริหารได้มีการควบคุมกระบวนการจัดการความเสี่ยงของกลุ่มกิจการอย่างต่อเนื่องเพื่อให้มั่นใจว่าเกิดความสมดุลระหว่างความเสี่ยงและการควบคุมความเสี่ยง

34.2 การบริหารจัดการทุน

นโยบายของคณะกรรมการบริษัท คือการรักษาระดับเงินทุนให้มั่นคงเพื่อรักษานักลงทุน เจ้าหนี้และความเชื่อมั่นของตลาด และก่อให้เกิดการพัฒนาของธุรกิจในอนาคต คณะกรรมการได้มีการกำกับดูแลผลตอบแทนจากการลงทุน ซึ่งกลุ่มกิจการพิจารณาจากสัดส่วนของผลตอบแทนจากกิจกรรมดำเนินงานต่อส่วนของผู้ถือหุ้น ซึ่งไม่รวมส่วนได้เสียที่ไม่มีอำนาจควบคุม อีกทั้งยังกำกับดูแลระดับการจ่ายเงินปันผลให้แก่ผู้ถือหุ้นสามัญ

34.3 ความเสี่ยงด้านการให้สินเชื่อ (Credit risk)

ความเสี่ยงด้านการให้สินเชื่อ หมายถึง ความเสี่ยงที่คู่สัญญาฝ่ายหนึ่งจะไม่สามารถปฏิบัติตามภาระผูกพันที่ระบุไว้กับเครื่องมือทางการเงินจนทำให้คู่สัญญาอีกฝ่ายหนึ่งเกิดความเสียหายทางการเงิน

บริษัทมีความเสี่ยงด้านการให้สินเชื่อเกี่ยวกับลูกหนี้การค้า ลูกหนี้อื่น และเงินยืมล่วงหน้าค่าสินค้า ฝ่ายบริหารควบคุมความเสี่ยงนี้โดยการพิจารณาเงินสินเชื่อที่จะให้กับลูกค้าหรือคู่สัญญา และวิเคราะห์ทางการเงินของลูกค้าหรือคู่สัญญาอย่างสม่ำเสมอบริษัทจึงไม่คาดว่าจะได้รับความเสียหายที่เป็นสาระสำคัญจากการให้สินเชื่อ

34.4 ความเสี่ยงจากอัตราดอกเบี้ย

ความเสี่ยงจากอัตราดอกเบี้ย คือ ความเสี่ยงที่การเปลี่ยนแปลงของอัตราดอกเบี้ยในตลาดในอนาคตจะส่งผลกระทบต่อผลการดำเนินงานและกระแสเงินสดของบริษัท บริษัทมีความเสี่ยงจากอัตราดอกเบี้ยที่สำคัญอันเกี่ยวข้องกับเงินฝากสถาบันการเงิน เงินกู้ยืมจากสถาบันการเงิน ดังนั้นบริษัทจึงมีความเสี่ยงเกี่ยวกับความผันผวนของอัตราดอกเบี้ยในอนาคต

ณ วันที่ 31 ธันวาคม 2559 และ 2558 สินทรัพย์และหนี้สินทางการเงินที่สำคัญสามารถจัดตามประเภทอัตราดอกเบี้ยในส่วนที่เป็นสาระสำคัญ ดังนี้

	งบการเงินรวม						(หน่วย : ล้านบาท)		(หน่วย : %)
	อัตราดอกเบี้ยปรับขึ้นลง								
	ตามอัตราตลาด		มีอัตราดอกเบี้ยคงที่		ไม่มีอัตราดอกเบี้ย		รวม		อัตราดอกเบี้ย
	2559	2558	2559	2558	2559	2558	2559	2558	ร้อยละต่อปี
สินทรัพย์ทางการเงิน									
เงินสดและรายการเทียบเท่าเงินสด	10.53	1.16	-	-	0.23	0.28	10.75	1.44	0.125 - 0.90
เงินลงทุนชั่วคราว	-	-	-	-	20.28	-	20.28	-	-
ลูกหนี้การค้าและลูกหนี้อื่น	-	-	-	-	36.24	35.80	36.24	35.80	-
เงินฝากที่ติดภาระค้ำประกัน	-	-	3.61	3.50	-	-	3.61	3.50	0.90
หนี้สินทางการเงิน									
เงินเบิกเกินบัญชีและเงินกู้ยืมระยะสั้นจากสถาบันการเงิน	-	-	111.85	109.13	-	-	111.85	109.13	MOR-1.5%-8.00
เจ้าหนี้การค้าและเจ้าหนี้อื่น	-	-	-	-	25.25	36.35	25.25	36.35	-
เงินกู้ยืมระยะสั้นจากบุคคลที่เกี่ยวข้องกัน	-	-	-	12.50	-	-	-	12.50	4.00
เงินกู้ยืมระยะสั้น	178.90	140.61	12.50	-	-	-	191.40	140.61	4.00
เงินกู้ยืมระยะยาว	-	-	41.39	50.64	-	-	41.39	50.64	MLR
ภาระผูกพันผลประโยชน์พนักงาน	-	-	-	-	8.90	12.03	8.90	12.03	-

34.5 ความเสี่ยงจากสภาพคล่อง

กลุ่มกิจการมีการควบคุมความเสี่ยงจากการขาดสภาพคล่องโดยการรักษาระดับของเงินสดและรายการเทียบเท่าเงินสดให้เพียงพอต่อการดำเนินงานของกลุ่มกิจการ และเพื่อให้ผลกระทบจากความผันผวนของกระแสเงินสดลดลง

34.6 ความเสี่ยงด้านอัตราแลกเปลี่ยน

ความเสี่ยงด้านอัตราแลกเปลี่ยนเกิดจากการเปลี่ยนแปลงของอัตราแลกเปลี่ยนเงินตราต่างประเทศ ซึ่งอาจก่อให้เกิดผลเสียแก่บริษัทในงวดปัจจุบันและในปีต่อ ๆ ไป บริษัทคาดว่าอาจจะได้รับผลกระทบจากอัตราแลกเปลี่ยนที่เปลี่ยนไป ซึ่งเกิดจากสินทรัพย์และหนี้สินที่เป็นเงินตราต่างประเทศส่วนที่ไม่ได้ทำสัญญาป้องกันความเสี่ยงไว้

บริษัทมีความเสี่ยงจากอัตราแลกเปลี่ยนเงินตราต่างประเทศ เนื่องจากบริษัทมีสินทรัพย์ที่เป็นสกุลเงินตราต่างประเทศ อย่างไรก็ตามฝ่ายบริหารของบริษัทเชื่อว่าจะไม่เกิดผลกระทบอย่างมีสาระสำคัญต่อการเงินของบริษัทเนื่องจากบริษัทได้มีการทำสัญญาซื้อขายเงินตราต่างประเทศไว้บางส่วนตามที่เปิดเผยไว้ในหมายเหตุประกอบงบการเงินข้อ 33.4

ณ วันที่ 31 ธันวาคม 2559 และ 2558 กลุ่มกิจการมีสินทรัพย์ทางการเงินและหนี้สินทางการเงินที่เป็นสกุลเงินตราต่างประเทศ ดังนี้

รายการ	สกุลเงิน (ล้าน)	งบการเงินรวม		งบการเงินเฉพาะกิจการ	
		ณ วันที่		ณ วันที่	
		31 ธันวาคม 2559	31 ธันวาคม 2558	31 ธันวาคม 2559	31 ธันวาคม 2558
สินทรัพย์ทางการเงิน					
เงินฝากธนาคาร	ดอลลาร์สหรัฐ	-	0.005	-	0.005
	ปอนด์สเตอร์ลิง	0.001	0.001	-	0.001
ลูกหนี้การค้าต่างประเทศ	ดอลลาร์สหรัฐ	0.050	0.025	-	0.025
	ปอนด์สเตอร์ลิง	0.141	0.002	-	0.002
หนี้สินทางการเงิน					
เงินกู้ยืมระยะสั้นจาก					
สถาบันการเงิน	ดอลลาร์สหรัฐ	0.050	-	-	-
	ปอนด์สเตอร์ลิง	0.139	-	-	-
เจ้าหนี้การค้าต่างประเทศ	ดอลลาร์สหรัฐ	0.009	-	-	-

34.7 มูลค่ายุติธรรม

เนื่องจากสินทรัพย์ทางการเงินและหนี้สินทางการเงิน โดยส่วนใหญ่จัดอยู่ในประเภทระยะสั้นและเงินกู้โดยส่วนใหญ่มีอัตราดอกเบี้ยขึ้นลงตามอัตราตลาด ฝ่ายบริหารของบริษัท จึงประมาณมูลค่ายุติธรรมของสินทรัพย์ทางการเงินและหนี้สินทางการเงินดังกล่าวใกล้เคียงกับมูลค่าตามบัญชีในงบแสดงฐานะการเงิน

ณ วันที่ 31 ธันวาคม 2559 บริษัทมีสินทรัพย์ที่วัดมูลค่าด้วยมูลค่ายุติธรรมแยกแสดงตามลำดับชั้นของมูลค่ายุติธรรม ดังนี้

(หน่วย : บาท)

	ลำดับชั้นของมูลค่ายุติธรรม			
	ระดับ 1	ระดับ 2	ระดับ 3	รวม
สินทรัพย์ทางการเงิน				
เงินลงทุนในหน่วยลงทุน	-	20,278,176.12	-	20,278,176.12

34.7 มูลค่ายุติธรรม (ต่อ)

เทคนิคการประเมินมูลค่ายุติธรรมและข้อมูลที่ใช้สำหรับการวัดมูลค่ายุติธรรมระดับ 2

มูลค่ายุติธรรมของหน่วยลงทุนคำนวณจากมูลค่าสินทรัพย์สุทธิของหน่วยลงทุนที่ประกาศโดยบริษัทหลักทรัพย์จัดการกองทุน ในระหว่างปี บริษัทไม่มีการโอนรายการระหว่างระดับชั้นของมูลค่ายุติธรรม

ณ วันที่ 31 ธันวาคม 2559 และ 2558 บริษัทมีสัญญาซื้อขายเงินตราต่างประเทศล่วงหน้า ซึ่งมีมูลค่ายุติธรรมตามที่กล่าว ในหมายเหตุ 33.4

35. เหตุการณ์ภายหลังรอบระยะเวลารายงาน

ตามรายงานการประชุมสามัญผู้ถือหุ้น ครั้งที่ 1/2560 เมื่อวันที่ 27 มกราคม 2560 มีสาระสำคัญ ดังนี้

- มีมติอนุมัติการลดทุนจดทะเบียนของบริษัทจำนวน 477,138.90 บาท จากทุนจดทะเบียนเดิมจำนวน 119,000,044.10 บาท เป็น ทุนจดทะเบียนจำนวน 118,522,905.20 บาท โดยการตัดหุ้นที่ยังไม่ได้ออกจำหน่ายของบริษัทจำนวน 681,627 หุ้น มูลค่าที่ตราไว้หุ้นละ 0.70 บาท
- มีมติอนุมัติการเพิ่มทุนจดทะเบียนของบริษัทจากเดิมจำนวน 118,522,905.20 บาท เป็น 189,636,647.90 บาท โดยการออกหุ้นสามัญใหม่จำนวน 101,591,061 หุ้น มูลค่าที่ตราไว้หุ้นละ 0.70 บาท โดยเสนอขายให้แก่ผู้ถือหุ้นเดิมตามสัดส่วนจำนวนหุ้น ซึ่งผู้ถือหุ้นแต่ละรายถืออยู่ (Right Offering)
- มีมติอนุมัติการจัดสรรและเสนอขายหุ้นสามัญเพิ่มทุนจำนวน 101,591,061 หุ้น มูลค่าที่ตราไว้หุ้นละ 0.70 บาท ให้แก่ผู้ถือหุ้นเดิมตามสัดส่วนการถือหุ้น (Rights Offering) ในอัตราส่วนการจัดสรร 5 หุ้นเดิมต่อ 3 หุ้นใหม่ ราคาขายหุ้นละ 3 บาท

ทั้งนี้ บริษัทได้ดำเนินการเสนอขายหุ้นสามัญเพิ่มทุนแก่ผู้ถือหุ้นเดิมตามสัดส่วนการถือหุ้น (Rights Offering) จำนวน 101,591,061 หุ้น มูลค่าที่ตราไว้หุ้นละ 0.70 บาท ในราคาเสนอขายหุ้นละ 3 บาท และบริษัทได้ดำเนินการจัดสรรหุ้นสามัญเพิ่มทุนดังกล่าวแก่ผู้ถือหุ้นที่จองซื้อ เป็นจำนวนทั้งสิ้น 101,591,061 หุ้น โดยบริษัทได้รับชำระเงินค่าหุ้นดังกล่าวเป็นจำนวนเงินทั้งสิ้น 304,773,183.00 บาท

บริษัทได้ดำเนินการจดทะเบียนเพิ่มทุนที่เรียกและชำระแล้วในหุ้นที่เพิ่มขึ้นจำนวน 71,113,742.70 บาท กับกระทรวงพาณิชย์เป็นที่เรียบร้อยแล้วในวันที่ 23 กุมภาพันธ์ 2560 โดย ณ ปัจจุบันบริษัทมีทุนที่ออกและเรียกชำระแล้วเปลี่ยนแปลงจากทุนที่ออกและเรียกชำระแล้ว เดิมจำนวน 118,522,905.20 บาท เป็นจำนวน 189,636,647.90 บาท แบ่งเป็นหุ้นสามัญจำนวน 270,909,497 หุ้น มูลค่าที่ตราไว้หุ้นละ 0.70 บาท โดยบริษัทมีทุนจดทะเบียนเป็นจำนวนทั้งสิ้น 189,636,647.90 บาท

36. การอนุมัติงบการเงิน

งบการเงินนี้ได้รับอนุมัติจากคณะกรรมการของบริษัทแล้ว เมื่อวันที่ 27 กุมภาพันธ์ 2560