



รายงานประจำปี ๒๕๕๒

# ANNUAL REPORT 2009



บริษัท ยูนิมิท เอนจิเนียริง จำกัด (มหาชน)

Unimit Engineering Public Company Limited

# UEC annual report

## สารบัญ

ข้อมูลทางการเงินโดยสรุปของบริษัท	1
สารจากประธานกรรมการ	2
คณะกรรมการบริษัท	4
รายงานคณะกรรมการตรวจสอบ	6
ลักษณะการประกอบธุรกิจ	8
ภาวะอุตสาหกรรมและการแข่งขัน	14
ปัจจัยความเสี่ยง	16
โครงสร้างการถือหุ้นและการจัดการ	18
การกำกับดูแลกิจการ	22
ข้อมูลทั่วไป	28
โครงสร้างของบริษัท	30
คำอธิบายและการวิเคราะห์ฐานะการเงินและผลการดำเนินงาน	32
รายงานของผู้สอบบัญชีอนุญาต	36
งบการเงิน	37

## CONTENTS

Financial Summary	1
The Chairman's Report	3
The Board of Directors	4
Report of Audit Committee	7
Nature of Business	9
State of the Industry and Competition	15
Risk Factors	17
Structure of Shareholding and Management	19
Supervision of Business	23
Company Information	29
Organization Chart	31
Discussion and Analysis of The Company	
Financial Status and Operation Results	33
Audit report of Certified Public Accountant	63
Financial Statements	64

## ข้อมูลทางการเงินโดยสรุปของบริษัท / Financial Summary

ข้อมูลจากงบการเงิน ณ. วันที่ 31 ธันวาคม พ.ศ. 2552 / Data from Financial Statement as of December 31, 2009

(หน่วย Unit : ล้านบาท / Million Baht)

	2552/2009	2551/2008	2550 / 2007
รายได้รวม	1,370.69	1,833.31	1,855.02
Total Revenues			
ต้นทุนและค่าใช้จ่าย	1,114.59	1,476.64	1,438.31
Total Cost and Expenses			
กำไรสุทธิ	207.32	273.45	330.20
Net Profit			
จำนวนหุ้นที่ชำระแล้ว	572.00	572.00	572.00
Number of Paid-up Shares			
สินทรัพย์รวม	1,476.60	1,598.39	1,485.64
Total Assets			
หนี้สินรวม	142.21	345.68	334.79
Total Liabilities			
ส่วนของผู้ถือหุ้น (ล้านบาท )	1,334.39	1,252.70	1,150.85
Shareholder's Equity			
กำไรสะสม(ที่ยังไม่ได้จัดสรร)	890.60	808.91	707.07
Retain Earning			

### อัตราส่วนทางการเงิน / Financial Ratio

อัตรากำไรสุทธิต่อรายได้รวม (%)	15.13	14.92	17.80
Net Profit Margin (%)			
อัตราผลตอบแทนต่อส่วนของผู้ถือหุ้น (%)	16.03	22.75	30.42
Return on Equity (%)			
อัตราส่วนหนี้สินต่อส่วนของผู้ถือหุ้น (เท่า)	0.11	0.28	0.29
Debt Equity Ratio (times)			
กำไรสุทธิต่อหุ้น (บาท)	0.36	0.48	0.58
Net Profit per Share (Baht)			
มูลค่าหุ้นตามบัญชีต่อหุ้น (บาท)	2.33	2.19	2.01
Book Value per Share (Baht)			
เงินปันผลต่อหุ้น (บาท) **	0.17	0.25	0.375
Dividend per Share (Baht)			

หมายเหตุ : \* จำนวนหุ้นคำนวณตามวิธีถ่วงเฉลี่ยถ่วงน้ำหนัก

\*\* เงินปันผลต่อหุ้นปี 2552 ประกอบด้วยเงินปันผลจ่ายระหว่างกาลเมื่อวันที่ 9 กันยายน 2552 อัตราหุ้นละ 0.07 บาท ต่อพาร์ 0.25 บาท และเงินปันผลเพิ่มเติมอัตราหุ้นละ 0.10 บาท ต่อพาร์ 0.25 บาท ซึ่งที่ประชุมคณะกรรมการครั้งที่ 1/2553 วันที่ 23 กุมภาพันธ์ 2553 มีมติเห็นควรให้นำเสนอต่อที่ประชุมสามัญผู้ถือหุ้นเพื่อพิจารณาอนุมัติ

Remarks : \* Number of share calculated by Weighted Average.

\*\* Dividend per share of 2009 consists of interim dividend paid on September 9, 2009 rate 0.07 Baht per share 0.25 Baht and addition dividend rate 0.10 Baht per share of par 0.25 Baht, which the Board of Director Meeting No.1/2010 held on 23 February 2010 approved to propose to the annual general meeting of the shareholders

## สารจากประธานกรรมการ

จากวิกฤตการณ์ทางการเงินในปี 2551 ซึ่งเริ่มมาจากประเทศสหรัฐอเมริกาและแพร่กระจายอย่างรวดเร็วต่อไปยังประเทศอื่นๆ จนกลายเป็นปัญหาวิกฤตการณ์การเงินของโลก ยังคงมีผลกระทบต่อเศรษฐกิจโลกอย่างใน ปี 2552 ซึ่งความเสี่ยงก็ยังคงมีต่อเนื่องไปในปี 2553 ถึงแม้ว่านักวิเคราะห์ต่างคาดการณ์ว่าเศรษฐกิจกำลังเริ่มฟื้นตัวแล้วก็ตาม แต่ก็ยังคงมีความเห็นที่ขัดแย้งในเรื่องระยะเวลา และความรวดเร็วในการฟื้นตัว พร้อมทั้งความเป็นไปได้ว่า ตลอดหนทางเศรษฐกิจกำลังฟื้นตัวนี้อาจเกิดสะดุดได้อีก ดังเช่นวิกฤตการณ์ทางการเงินที่เกิดขึ้นเมื่อเร็วๆ นี้ กับประเทศกรีซ

สำหรับประเทศไทยนั้น ความไม่แน่นอนทางการเมืองยังคงเป็นเรื่องที่น่าวิตกกังวลของนักลงทุน และของบริษัทต่างๆ ที่ดำเนินธุรกิจอยู่ในประเทศไทย และยังเป็นที่ยึดถือเคลือบเกี่ยวกับสถานะความมั่นคงของรัฐบาลชุดปัจจุบัน

ในปี 2552 ดัชนีผู้บริโภคของประเทศไทยอยู่ในสถานะเงินฝืดที่ระดับ -0.9% ในขณะที่ไตรมาสสุดท้ายของปี 2552 แสดงถึงภาวะเงินเฟ้อ ผลผลิตมวลรวม หรือ GDP เฉลี่ยปีที่ผ่านมา ติดลบเฉลี่ยอยู่ที่ -2.3% และถ้าหากไม่ได้ตัวเลข GDP ที่ปรับขึ้นของไตรมาสที่ 4 ตัวเลขเฉลี่ยของทั้งปีที่ผ่านมา จะติดลบมากกว่านี้

หากกล่าวถึงผลกระทบที่มีผลโดยตรงต่อบริษัทยูนิมิท และลูกค้าของบริษัท คือเหตุการณ์เมื่อวันที่ 29 กันยายน 2552 เมื่อศาลปกครองมีคำสั่งศาลระงับโครงการลงทุนในเขตนิคมอุตสาหกรรมมาบตาพุด 76 โครงการ ซึ่งมีจำนวนเงินลงทุนทั้งหมดสี่แสนล้านบาท ในจำนวนโครงการทั้งหมดนี้มี 4 โครงการที่ได้ทำการยกเลิกแผนการลงทุนไปแล้ว และมี 21 โครงการที่ได้รับการเพิกถอนจากคำสั่งระงับการลงทุนส่วนโครงการที่เหลือก็ยังไม่มีความแน่นอนว่าอนาคตจะเป็นอย่างไร

หากเทียบกับปีที่ผ่านมา ที่มีการผันผวนอย่างมากของราคาน้ำมันดิบ และราคาเหล็กแผ่น ก็น่าจะจัดว่าปี 2552 ค่อนข้างดีกว่า เพราะราคาน้ำมันดิบมีการปรับตัวกลับมา จากราคาที่เคยต่ำกว่า 40 เหรียญสหรัฐฯ ต่อบาร์เรลเมื่อต้นปีที่ผ่านมา เป็นราคาประมาณ 70 เหรียญสหรัฐฯ ต่อบาร์เรลในตลอดช่วงครึ่งปีหลัง ในขณะที่ราคาเหล็กแผ่น และวัตถุดิบในตลาดยังอยู่ในระดับค่อนข้างคงที่ถึงแม้ว่าความต้องการสินค้าที่เพิ่มขึ้นในตลาดจะเป็นตัวการผลักดันราคาและระยะเวลาการจัดส่งสินค้าก็ตาม

เช่นเดียวกับหลายๆ บริษัททั่วโลก รายได้ของบริษัทยูนิมิท ปรับลดลง โดยรายได้สุทธิของปี 2552 อยู่ที่ 207 ล้านบาท (0.36 บาทต่อหุ้น) ลดลง 24% จากปี 2551 ขณะที่รายได้รวมปี 2552 อยู่ที่ 1,370 ล้านบาท ลดลง 25% จากปี 2551 กำไรสุทธิปี 2552 ยังคงอยู่ที่ประมาณ 15% เทียบเท่ากับปี 2551 ถึงแม้รายได้ส่วนใหญ่ (21%) มาจากส่วนงานการติดตั้งเครื่องจักร ซึ่งโดยปกติจะมีกำไรอยู่ในระดับต่ำกว่า ธุรกิจประเภทอื่นก็ตาม

บริษัทยูนิมิท ยังคงยึดหลักการบริหารจัดการความเสี่ยง และความไม่แน่นอนทั้งภายในและภายนอกเพื่อให้สอดคล้องกับสถานการณ์ในปัจจุบัน โดยการควบคุมภายในเรื่องค่าใช้จ่ายที่เหมาะสม และการถือครองเงินสดและเงินทุน ในขณะเดียวกัน บริษัทยูนิมิท ได้มีการขยายธุรกิจไปยังตลาดต่างประเทศ โดยเฉพาะประเทศแถบตะวันออกกลาง และ ออสเตรเลีย รวมถึงการขยาย ตัวไปยังสินค้า และบริการที่มีมูลค่าเพิ่มที่สูงขึ้น ในขณะเดียวกัน บริษัทยูนิมิท อยู่ในระหว่าง การดำเนินการขอรับรอง ISO 14001 เพื่อเป็นการแสดงถึงการปรับระดับบริษัทสู่ระบบมาตรฐานสากลและเพื่อแสดงถึงความรับผิดชอบต่อสังคม

ผมในนามประธาน และคณะกรรมการบริษัท ขอขอบคุณพนักงาน และฝ่ายบริหาร ของบริษัทยูนิมิท รวมทั้งคู่ค้า ลูกค้า และผู้มีส่วนเกี่ยวข้อง สำหรับความร่วมมือ และการสนับสนุนบริษัท ในการที่ช่วยลดผลกระทบที่รุนแรงจากปัญหาวิกฤตเศรษฐกิจโลก และภาวะไม่ปกติทางการเมืองในประเทศเมื่อมองต่อไปในปี 2553 ซึ่งจะเป็นปีที่ท้าทายมากขึ้นสำหรับบริษัทยูนิมิท ผมขอความร่วมมือและแรงสนับสนุนจากทุกฝ่าย ในการที่จะก้าวไปพร้อมกับบริษัทยูนิมิท ในปีที่จะเต็มไปด้วยการเปลี่ยนแปลงและโอกาส



(นายไพฑูรย์ เฉลิมทรัพย์ากร)

ประธานกรรมการ



## The Chairman's Report

The 2008 financial crisis, which originated in the USA and spread quickly towards rest of the world, continued to impact world economy in 2009 with significant risks still remaining for 2010-2011. Although most analysts would agree that the road to recovery has already started, there still remains much disagreement over the speed and the curve of the recovery, with potential bumps (and dips) that may still occur along the way (such as the recent Greece financial crisis).

Within Thailand, the political uncertainty continues to loom large in the minds of investors and companies operating in Thailand - will there be yet another new government in 2010?

Thailand's general consumer price index recorded a deflationary rate of -0.9%. and this was after an inflationary fourth quarter in 2009, GDP contracted at an average annual rate of -2.3%, and would have been more severe were it not for the GDP growth in the fourth quarter.

But what is of more immediate effect for Unimit, and the industries which Unimit serves, is the September 29, 2009 court ruling to suspend 76 Map Ta Phut projects with combined worth of over THB 400 billions. Four projects have been cancelled because of this court-ordered suspension, 21 projects have since been released from suspension, and the other projects are still uncertain about their future.

Unlike years past when the price of crude oil and of steel plates oscillate like roller coaster, these two factors proved to be more favorable in 2009. Crude oil prices rebounded from below US\$ 40 a barrel at the beginning of the year to trading range of \$70's per barrel for most of the second half of the year. Steel prices and supply continued to remain relatively stable, although increased demand for steel is now exerting upward pressure on the price and delivery time.

As with most companies worldwide, Unimit's business saw a decline in its revenue. Net income for 2009 was THB 207 million (0.36 THB/share), down 24% from 2008, while total revenue for 2009 was THB 1,370 millions, down 25% from 2008. Net profit margin for 2009, however, remained in par with 2008 at about 15%. This was in spite of a larger percentage of the revenue (21%) from the mechanical installation business segment which traditionally contributed less to the net profit

In this environment, Unimit continues its strategy of mitigating risks and uncertainties, internally through cost-optimizing measures and conservation of cash/funds while externally through diversification in its business operations. Unimit is expanding its activities in the overseas markets, especially in the Middle East and Australia regions, as well as expanding into higher value-added products and services. In parallel, Unimit has committed to seeking ISO14001 certification in its continual effort to upgrade itself to be a more responsible global citizen.

I would like to thank the employees and managers of Unimit, as well as the suppliers, customers, and other stake holders for their commitment and support to Unimit, in minimizing the potential damages from the world economic crisis and local political uncertainty. But looking ahead, year 2010 will be an even more challenging year for Unimit. Therefore, I need to encourage and ask everyone for their continued dedication and commitment to journey with Unimit in what should be a year of changes and opportunities.



(Phaibul Chalermsoy)  
Chairman



# The Board of Directors

## คณะกรรมการบริษัท



Mr.Phaibul Chalernsaphayakorn  
Chairman

นายไพบูลย์ เฉลิมทรัพย์ยากร  
ประธานกรรมการ



Mr.Young Tai Lu  
Co-President / Director

นายยัง ไท หลู  
ประธานเจ้าหน้าที่บริหารร่วม / กรรมการ



Mr.Paisan Sirichantaradilok  
Co-President / Director

นายไพศาล สิริจันทร์ดิลก  
ประธานเจ้าหน้าที่บริหารร่วม / กรรมการ



Ms.Vilai Siripoonkiatikul  
Director

นางสาววิไล ศิริพูนเกียรติกุล  
กรรมการ



Mr.Thailuck Leetavorn  
Director

นายไทยลักษณ์ ลีถาวร  
กรรมการ



Mr.Pongsak Utaisinchaoen  
Director

นายพงศ์ศักดิ์ อุทัยสินธุเจริญ  
กรรมการ



Mr.Pongsak Angsupun  
Director / Independent Director

นายพงษ์ศักดิ์ อังสุพันธุ์  
กรรมการ / กรรมการอิสระ



Mr.Nit Poophitayastaporn  
Director

นายนิทย์ พุทธิยาสถาพร  
กรรมการ



Mr.Natthaphon Lilawatthanun  
Director / Independent Director

นายณัฐพล ลีลาวธมนานันท์  
กรรมการ / กรรมการอิสระ



Mr.Pongchalerm Chalernsaphayakorn  
Director

นายพงศเฉลิม เฉลิมทรัพย์ากร  
กรรมการ



Mr.Suchart Thammapiitagkul  
Director / Independent Director

นายสุชาติ ธรรมาพิทักษ์กุล  
กรรมการ / กรรมการอิสระ

## รายงานคณะกรรมการตรวจสอบ

คณะกรรมการการตรวจสอบของบริษัท ยูนิมิต เอนจิเนียริง จำกัด (มหาชน) ประกอบด้วย นายพงษ์ศักดิ์ อังสุพันธ์ นายณัฐพล สิววัฒนนันท์ และนายสุชาติ ธรรมมาพิทักษ์กุล ซึ่งได้รับการแต่งตั้งจากคณะกรรมการ เพื่อปฏิบัติหน้าที่รับผิดชอบตามที่ตลาดหลักทรัพย์และคณะกรรมการกำหนด โดยในปี 2552 คณะกรรมการตรวจสอบทุกท่านได้เข้าร่วมประชุมทุกไตรมาส จำนวน 5 ครั้งเพื่อพิจารณาเรื่องต่างๆ ตามวาระที่กำหนด

คณะกรรมการตรวจสอบ ได้ปฏิบัติหน้าที่ด้วยความรอบคอบเพื่อให้มั่นใจว่า บริษัทฯ มีระบบการควบคุมภายในและการตรวจสอบภายในที่เพียงพอ มีการปฏิบัติตามกฎระเบียบ ข้อกำหนดต่าง ๆ ที่กำหนดขึ้นโดยบริษัทเอง หรือของหน่วยงานอื่นๆ และข้อกฎหมายที่เกี่ยวข้อง ไม่มีความขัดแย้งทางผลประโยชน์ระหว่างผู้ถือหุ้นและผู้บริหาร ตลอดจนกรรมการและผู้ที่เกี่ยวข้องกับบุคคลดังกล่าวรวมทั้งได้มีการสอบทานงบการเงินทุกไตรมาส เพื่อให้บริษัทฯ ได้มีการรายงานฐานะทางการเงินที่ถูกต้องโปร่งใสเป็นไปตามหลักการบัญชีที่รับรองโดยทั่วไปก่อนนำเสนอคณะกรรมการบริษัทพิจารณาอนุมัติ

คณะกรรมการตรวจสอบได้เป็นผู้พิจารณาให้ความเห็นในการว่าจ้างผู้ตรวจสอบภายในและผู้สอบบัญชีรับอนุญาต ซึ่งในรอบปี 2552 บริษัท สอบบัญชีธรรมนิติ จำกัด เป็นผู้ปฏิบัติงานตรวจสอบภายในและบริษัท เคพีเอ็มจี ภูมิไชย สอบบัญชี จำกัด เป็นผู้สอบบัญชี

ในรอบปี 2552 คณะกรรมการตรวจสอบได้พิจารณาแผนการตรวจสอบและรายงานผลการตรวจสอบภายในตามแผนที่อนุมัติอย่างสม่ำเสมอ โดยบริษัท สอบบัญชีธรรมนิติ จำกัด ได้เข้าร่วมประชุมเพื่อชี้แจงข้อคิดเห็น/เสนอแนะ เพื่อการพิจารณาปรับปรุงแก้ไขและ/หรือพัฒนาระบบการควบคุมภายในให้มีประสิทธิภาพ สำหรับปี 2552 การปฏิบัติงานตรวจสอบภายในได้มุ่งเน้นเกี่ยวกับประสิทธิผลและประสิทธิภาพของการควบคุมภายในของส่วนงานโครงการและการควบคุมทรัพย์สินของส่วนงานโครงการ การจัดซื้อจัดจ้าง ระบบงานผลิต การตลาด การเสนองานลูกค้า การส่งมอบงานและการวางบิลเรียกเก็บเงิน เป็นต้น จากรายงานผลการปฏิบัติงานดังกล่าวพิจารณาได้ว่าบริษัทฯ มีกระบวนการดำเนินงานและการบริหารจัดการที่มีการควบคุมภายในตามควร และมีส่วนที่ควรได้รับการพิจารณาปรับปรุงแก้ไขบางประการตามข้อเสนอแนะของผู้ตรวจสอบภายใน ซึ่งคณะกรรมการได้รับทราบและพิจารณาร่วมกันกับฝ่ายบริหารในการดำเนินการเพื่อปรับปรุงแก้ไขตามข้อเสนอแนะรวมทั้งมีการติดตามผลอย่างต่อเนื่องและได้เชิญผู้สอบบัญชีรับอนุญาตเข้าร่วมประชุมทุกไตรมาส โดยไม่มีฝ่ายจัดการเข้าร่วม

นอกจากนี้ยังได้ทำความเข้าใจกับผู้สอบบัญชีรับอนุญาตว่าผู้สอบบัญชีรับอนุญาตจะแจ้งคณะกรรมการตรวจสอบโดยตรงโดยไม่ชักช้าหากพบสิ่งใดที่ไม่ปกติ ซึ่งที่ผ่านมายังไม่ปรากฏเหตุการณ์ดังกล่าว

คณะกรรมการตรวจสอบเห็นว่าการดำเนินงานของบริษัทฯ ในปีที่ผ่านมา มีระบบการควบคุมภายในที่เพียงพอและการตรวจสอบภายในที่เหมาะสม การจัดทำรายงานทางการเงินเป็นไปตามหลักการบัญชีที่รับรองทั่วไปและมีการปฏิบัติตามกฎระเบียบและกฎหมายที่เกี่ยวข้องอย่างสม่ำเสมอ ไม่พบสิ่งผิดปกติที่จะส่งผลกระทบต่อและเกิดความเสียหาย ตลอดจนไม่พบการกระทำที่เป็นการฝ่าฝืนข้อกฎหมายหรือข้อกำหนดของตลาดหลักทรัพย์แห่งประเทศไทย

สำหรับปี 2553 คณะกรรมการตรวจสอบได้เสนอต่อคณะกรรมการบริษัทให้แต่งตั้ง นางศิริเพ็ญ สุขเจริญยิ่งยง ผู้สอบบัญชี ทะเบียนเลขที่ 3636 นายเอกสิทธิ์ ฐธรรมสถิตย์ ผู้สอบบัญชีรับอนุญาต ทะเบียนเลขที่ 4195 นางวิไล บุรณกิตติโสภณ ผู้สอบบัญชีรับอนุญาต ทะเบียนเลขที่ 3920 จากบริษัท เคพีเอ็มจี ภูมิไชย สอบบัญชี จำกัด เป็นผู้สอบบัญชี โดยกำหนดค่าตอบแทน 1,050,000 บาท เพื่อนำเสนอต่อที่ประชุมสามัญผู้ถือหุ้นอนุมัติต่อไป



(นายพงษ์ศักดิ์ อังสุพันธ์)

ประธานคณะกรรมการตรวจสอบ

ในนามของคณะกรรมการตรวจสอบ



## Report of Audit Committee

At Unimit Engineering Public Company Limited the Audit Committee consists of Mr.Pongsak Angsupan, Mr.Natapon Lilawatananan, and Mr.Suchat Tammapitakkun, The Audit Committee was appointed by the Board of Directors for perform the following duties as defined by the Stock Exchange Commission. In 2009, the Audit Committee had a meeting for each quarter to discuss the issues.

The Audit Committee has been thorough in ensuring that the Company's internal controls and internal audit are adequate and compliant with the regulations of the Company and other agencies, as well as all pertinent legislation, There must be no conflicts of interest between shareholders and executives, directors, and other related parties. The Audit Committee also examines the financial statements to ensure that they are accurate, transparent, and in accordance with generally accepted principles of accounting.

The Audit Committee deliberates on whom to hire for internal auditing and as a certified auditor. In 2009, Dharmniti Auditing Company Ltd. was selected for the internal audit, while KPMG Phoomchai Audit Ltd. was nominated as auditor.

In 2009, the Audit Committee has regularly reviewed internal audit report as per approval audit's plan. Internal auditor of Dharmniti Auditing Company Ltd also joined in a discussion with Audit Committee for offered the suggestion, how to improve the effective of the internal controls. In 2009, internal audit scope was focused to develop the effective and efficient of internal control and safeguard of assets of construction department included review proceed of procurement, production, marketing, quotation, deliverable and collections. In their opinions, the company has adequate controls in operation and the management's process although, some corrective actions are required by some suggestions. The Audit Committee also invited the certified auditor to take part in these meetings as appropriate in the absence of management to facilitate fair discussion.

And agreed with the certified auditor that he/she would immediately inform the Audit Committee if any irregularities were found. To date, nothing of this sort has occurred.

The Audit Committee believes that the operations of the Company over the past year were sufficiently well governed by its system of internal controls, and conformed to all relevant laws and regulations. Its financial reports were prepared according to generally accepted principles of accounting. No significant irregularities were found, nor were there any violations of the laws and regulations of the Stock Exchange of Thailand.

For 2010, the Audit Committee has proposed that the Board of Directors appoint Mrs.Siripen Sukcharoenyingyong, Certified Public Accountant, registration number 3636, or Mr.Ekkasit Chuthamsatid, Certified Public Accountant, registration number 4195, or Mrs.Wilai Buranakittisopon, Certified Public Accountant, registration number 3920, from KPMG Phoomchai Audit Ltd. as auditor,fee 1,050,000 Baht, which matter is to be submitted to the General Shareholders Meeting for their approval.



Mr. Pongsak Angsupan  
Chairman of the Audit Committee  
On behalf of the Audit Committee

## ลักษณะการประกอบธุรกิจของบริษัทฯ

ช่วงต้นทศวรรษ 2523 มีการค้นพบก๊าซธรรมชาติในอ่าวไทย รัฐบาลสนับสนุนและส่งเสริมให้ใช้ก๊าซ แอล พี จี (LPG) ทำให้เกิดความต้องการมากมายนานาชาติที่จะใช้ถังเก็บ-จ่ายก๊าซ เพื่อลดการนำเข้าจากต่างประเทศ

เพื่อเติมเต็มความต้องการดังกล่าว บริษัท ยูนิมิต เอนจิเนียริง จำกัด (มหาชน) จึงก่อตั้งเมื่อวันที่ 21 เมษายน 2525 จากความร่วมมือของกลุ่มบุคคลในธุรกิจค้าก๊าซและวิศวกรรมชาวไต้หวันผู้ซึ่งมีความรู้ ความชำนาญและประสบการณ์เชี่ยวชาญในการออกแบบและสร้างถังเก็บและจ่ายก๊าซขนาดใหญ่ บริษัทฯ ได้เริ่มดำเนินการออกแบบและสร้าง ด้วยมาตรฐานด้านความปลอดภัยสูงสุด โดยใช้หลักคุณภาพสูงชนิดพิเศษ ขั้นตอนกรรมวิธีของการเชื่อมที่พิถีพิถันและมีการควบคุมคุณภาพทุกขั้นตอน รวมทั้งมีการตรวจสอบที่เข้มงวดด้วยการเอ็กซเรย์ (X-RAY) และทดสอบแรงดันด้วยน้ำ (Hydro-static test)

บริษัทฯ ได้เพิ่มทุนจดทะเบียนแล้วหลายรอบเพื่อขยายกิจการและก้าวตามความต้องการของลูกค้า ตลอดเวลาที่ผ่านมาบริษัทฯ ได้พัฒนากระบวนการผลิตใหม่ๆ เพื่อแปรสภาพเป็นธุรกิจต่อเนื่องอื่นๆ สำหรับอุตสาหกรรมต่างๆ นอกเหนือจากอุตสาหกรรมน้ำมันและปิโตรเคมีถึงแม้ว่าบริษัทฯ จะเริ่มจากการเป็นผู้ผลิตถังเก็บและจ่ายก๊าซ แอล พี จี (LPG) ก๊าซอื่นๆ ปัจจุบันบริษัทฯ ได้ขยายธุรกิจเพิ่มและแบ่งธุรกิจหลักออกเป็น 5 ประเภท ดังนี้

1. ภาชนะทนแรงดัน พร้อมอุปกรณ์และชิ้นส่วนอื่นๆ (ตามมาตรฐาน ASME) ประกอบด้วย
  - ถังขนาดใหญ่ ทรงกลม (Sphere) , ทรงแนวตั้ง (Vertical) , ทรงแนวนอน (Horizontal) ใช้บรรจุก๊าซปิโตรเลียมเหลว (LPG), ก๊าซแอมโมเนีย ( $\text{NH}_3$ ), ก๊าซคาร์บอนไดออกไซด์ ( $\text{CO}_2$ ), ก๊าซไนโตรเจนเหลว ( $\text{N}_2$ ) เป็นต้น
  - Transportable Vessel ถังเก็บก๊าซขนาดใหญ่ที่ติดตั้งบนรถบรรทุก (Lorry Tank) หรือถังเก็บก๊าซขนาดใหญ่ติดตั้งบนแคร่รถไฟ (Wagon Tank)
  - Distillation Tower/Columns หอกกลั่น/ หอคอย ที่ใช้กลั่นน้ำมันหรือปิโตรเคมีประเภทต่างๆ
  - Reactor เตาปฏิกรณ์ใช้ในอุตสาหกรรมต่างๆ
  - Jacketed Vessel ภาชนะความดัน 2 ชั้น ใช้ในอุตสาหกรรมอาหาร
  - หม้อน้ำ (Boilers) ที่ใช้ตามโรงงานอุตสาหกรรมทั่วไป
  - Heat Exchanger ใช้ตามโรงกลั่นน้ำมันและโรงงานปิโตรเคมี
  - Air receiver and steam drums ถังลม ถังเก็บไอน้ำ ใช้ตามโรงงานไฟฟ้า
2. ชิ้นส่วนเครื่องจักร (Machinery Parts) ประกอบด้วย
  - เสื้อพัดลม (Fan Casing) และชิ้นส่วนเครื่องปรับอากาศ (Part of Air Preheater) ที่ใช้ในโรงงานผลิตไฟฟ้า
  - ปล่องควันไอเสีย (Stack) และชิ้นส่วนเตาเผา (Part of Incinerator) ที่ใช้ในโรงงานอุตสาหกรรม
  - ระบบบำบัดน้ำเสีย และระบบทำน้ำทะเลให้เป็นน้ำจืด
3. ถังที่ไม่ใช้แรงดัน (Non-Pressure Tank) เช่น ถังเก็บสารเคมีและเรซิน รวมถึงถังปิโตรเลียมในโรงงานกลั่นน้ำมัน
4. โครงสร้างเหล็กต่างๆ (Steel Structure) ได้แก่ ท่อ, ขาตั้ง, กระบะค้ำยัน ส่วนใหญ่ใช้ในอุตสาหกรรมปิโตรเคมีพลังงานและสารเคมี
5. การติดตั้งเครื่องจักรและอุปกรณ์ (Mechanical Installation) การประกอบและติดตั้งระบบการผลิตในโรงงานอุตสาหกรรม ส่วนใหญ่จะต้องใช้ร่วมกับผลิตภัณฑ์อื่นๆ เช่น ภาชนะความดัน โครงสร้างเหล็ก ท่อ และอุปกรณ์อื่นๆ เป็นต้น แต่อาจเป็นโครงการเดี่ยวก็ได้

## Nature of Business

During the early 1980s, natural gas was discovered in the Gulf of Thailand. With this discovery, the government supported the use of Liquefied Petroleum Gas (LPG), fostering strong demand for large gas storage tanks.

On the 21 April 1982, Unimit Engineering Public Company Limited was established to fulfill that demand and minimize reliance on imports. Joining forces with a Taiwanese engineer, who possessed considerable knowledge, skill, and experience in the design and production of large gas tanks, the company started to design and produce tanks with point was tested and inspected by X-ray and Hydro-static tests.

Due to the increasing demand of its customers and the continuous expansion of its business, the company has increased its registered capital several times. Over the years, the company has developed new production processes to extend its business into sectors other than the petroleum and petrochemical industry, Even though Unimit started off solely as a manufacturer of LPG and other gas storage containers, at present, its business activities cover five categories:

1. Large pressure vessels and other facilities and parts (qualified ASME standard):
  - Spherical tanks, vertical columns, horizontal drums for the storage of pressurized gases such as LPG, ammonium ( $\text{NH}_3$ ), carbon dioxide ( $\text{CO}_2$ ), liquid nitrogen ( $\text{N}_2$ )
  - Transportable vessels/tanks to be installed on trucks or rail cars (i.e. lorry trucks)
  - Distillation towers/columns for oil refineries and petrochemical industry
  - Reactors used in various industries
  - Jacketed vessels, namely two-layered pressure vessels, used in the food industry
  - Boilers used in various industries
  - Heat exchangers used by oil refineries and petrochemical industry
  - Air receivers and steam drums (used in power plants)
2. Machinery Parts:
  - Fan casings for air pre-heater parts (used in power plants)
  - Emission stacks, incinerator parts (used by industrial plants)
  - Waste water treatment and seawater desalinization systems
3. Non-Pressure Tanks: large chemical API tanks for chemicals or resins, tank farms at oil refineries
4. Steel Structure: piping, stand, rack, support, mostly for the petrochemical, energy, and chemical sectors
5. Mechanical Installation and Assembly of Machinery Parts and Equipment: mostly in conjunction with supply of pressure vessels and steel structures, but also as stand alone project.

## พัฒนาการสำคัญของบริษัทฯ ในช่วงที่ผ่านมา

- พ.ศ. 2525 : ก่อตั้งบริษัทฯ สร้างโรงงานเนื้อที่ประมาณ 3 ไร่ ที่อำเภอพระประแดง สมุทรปราการ
- พ.ศ. 2532 : สร้างโรงงานแห่งที่ 2 บนที่ดินประมาณ 20 ไร่ ที่อำเภอบ้านบึง จังหวัดชลบุรี
- พ.ศ. 2537 : ได้รับประกาศนียบัตรรับรองมาตรฐานการผลิตจาก American Society of Mechanical Engineering of U.S.A (ASME) จากประเทศสหรัฐอเมริกา ประกอบด้วย
- ได้รับตรารับรอง “U” ในการผลิตและติดตั้งภาชนะทนแรงดัน (Pressure Vessels).
  - ได้รับตรารับรอง “U2” ในการผลิตและติดตั้งภาชนะทนแรงดันระดับ 2 ตามมาตรฐานคณะกรรมการตรวจสอบถังบอยเลอร์และภาชนะทนแรงดันแห่งประเทศไทยสหรัฐอเมริกา
  - ได้รับตรารับรอง “S” ในการผลิตและติดตั้งถังบอยเลอร์ (Boiler)
  - ได้รับตรารับรอง “R” เป็นการรับรองการซ่อมแซมและยกระดับถังบอยเลอร์ และภาชนะทนแรงดัน ที่ออกโดยคณะกรรมการตรวจสอบ ถังบอยเลอร์และภาชนะทนแรงดันแห่งประเทศไทยสหรัฐอเมริกา
- พ.ศ. 2541 : ขยายพื้นที่โรงงานที่อำเภอบ้านบึงเพิ่มเป็น 44 ไร่ เพื่อขยายกำลังการผลิต
- พ.ศ. 2543 : ได้รับประกาศนียบัตรรับรองมาตรฐานจาก RWTUR ประเทศเยอรมัน
- เครื่องหมายมาตรฐาน AS-Merklat HP O/TED 201 แสดงถึงมาตรฐานด้านการประกอบ และเชื่อมอุปกรณ์ การทดสอบเครื่องมือ และการควบคุมการทดสอบเครื่องมือ
  - เครื่องหมายมาตรฐาน DIN EN 729-2 แสดงถึงมาตรฐาน ด้านกระบวนการเชื่อมโลหะ
- พ.ศ. 2548 : เข้าทำการซื้อขายในฐานะบริษัทมหาชน (ใช้ชื่อย่อว่า “UEC”) ในตลาดหลักทรัพย์ เอ็ม เอ ไอ (MAI) เมื่อวันที่ 25 พฤศจิกายน 2548
- พ.ศ. 2549 : ซื้อที่ดินด้านหลังโรงงานเดิมที่อำเภอบ้านบึง 100 ไร่ เพื่อขยายกำลังการผลิต
- พ.ศ. 2550 : ได้รับประกาศนียบัตรรับรองระบบบริหารคุณภาพ ISO 9001:2000
- ได้ติดอันดับในการจัดอันดับประจำปี “Top 200 Best Under 1 Billion” ของนิตยสาร Forbes Asia
  - ได้รับการคัดเลือกให้เป็น 1 ใน 62 บริษัทจดทะเบียนในตลาดหลักทรัพย์ที่ได้เข้าร่วมในรายการ “Thailand Focus 2007-Platforms of Growth”
  - ได้ติดอันดับในการจัดอันดับประจำปี “Asia’s Best Managed Company, Small Cap Corporate of the Year” ของนิตยสาร ASIAMONEY’s
- พ.ศ. 2551 : เริ่มดำเนินการโรงงานแห่งที่สองที่บ้านบึง โดยได้รับการส่งเสริมการลงทุน
- ซื้อที่ดินขนาด 24 ไร่เศษ เพื่อสร้างโรงงานแห่งที่สาม ที่ตำบลมาบข่า อำเภอบ้านค่าย จังหวัดระยอง
  - ได้ติดอันดับในการจัดอันดับประจำปี “Top 200 Best Under 1 Billion” ของนิตยสาร Forbes Asia
- พ.ศ. 2552 : เริ่มดำเนินการโรงงานแห่งที่สามที่จังหวัดระยองเพื่อประกอบชิ้นงานขนาดใหญ่ สำหรับลูกค้าแถบจังหวัดระยอง
- บริษัทฯ เริ่มใช้สิทธิประโยชน์จากการส่งเสริมการลงทุน



## Important Developments in Recent Times

- 1982 : Established on a 1.2-acre plot of land in Amphoe Phrapradaeng, Samutprakarn.
- 1989 : Built second factory built on an 8-acre plot of land in Amphoe Banbung, Chonburi.
- 1994 : Awarded certifications from the American Society of Mechanical Engineering, U.S.A. (ASME). The certification provides:
- a) “U” Stamp – production and installation of pressure vessels
  - b) “U2” Stamp – production and installation of level 2 pressure vessels, according to the standards of the National Board of Boilers and Pressure Vessel Inspectors of the USA
  - c) “S” Stamp – production and installation of boilers
  - d) “R” Stamp – certification for repair and upgrading of boilers and pressure vessels by the National Board of Boilers and Pressure Vessel Inspectors
- 1998 : Expanded factory area to 18 acres in Amphoe Banbung to increase production capacity.
- 2000 : Certified by RWTUV of Germany:
- a) AD-Merkblatt HP 0/TRD 201 Standard Label – assembly and welding of equipment, testing of tools, and controls related to such testing
  - b) DIN EN 729-2 Standard Label – welding procedures
- 2005 : Registered as a public company (with trading name “UEC”) on the Market for Alternative Investment (MAI), on 25 November, 2005.
- 2006 : Bought an additional 40- acres plot of land behind the existing factory, in Amphoe Bangbung to increase production capacity.
- 2007 : Certified for ISO 9001:2000 standard.  
Listed on Forbes Asia Magazine’s annual “Top 200 Best Under 1 Billion” list.  
Selected to be 1 of 62 listed companies to participate in “Thailand Focus 2007 Platforms of Growth”  
Listed as ASIAMONEY’s “Asia’s Best Managed Company, Small Cap Corporate of the Year”
- 2008 : Commissioned second factory in Banbung with BOI privilege.  
Bought 24 Rai of land at Mab-ka sub district, Bankai District, Rayong Province  
Listed on on Forbes Asia Magazine’s annual “Top 200 Best Under 1 Billion” list.
- 2009 : Commissioned third factory at Rayong for final assembly of large-sized vessels to service the clients in the Rayong area  
Commenced B.O.I tax-exempt privilege for work in Banbugn’s second factory

## โครงสร้างรายได้

บริษัท มีรายได้จากธุรกิจออกแบบ ประกอบ ติดตั้ง ซ่อมแซม แปลรูป รวมทั้งบริการอื่นเกี่ยวกับผลิตภัณฑ์โลหะทั้งภายในประเทศและส่งออกไปยังต่างประเทศ

ลูกค้าส่วนใหญ่ของบริษัท เป็นกลุ่มอุตสาหกรรมพลังงาน อุตสาหกรรมปิโตรเคมี และกลุ่มอุตสาหกรรมอื่นๆ ลักษณะงานของบริษัทอาจแบ่งประเภทหลักเป็นงานสร้างประกอบภาชนะความดัน งานขึ้นส่วนเครื่องจักร โครงสร้างเหล็ก ภาชนะบรรจุสารเคมี และการติดตั้งเครื่องจักรอุปกรณ์ โดยงานภาชนะความดันมีสัดส่วนประมาณ 70 - 75% ของงานทั้งหมด

ปี 2552 รายได้ส่วนใหญ่ประมาณ 72% ได้จากงานภายในประเทศ ที่เหลืออีก 27% ได้จากงานส่งออก

บริษัท แบ่งแยกรายได้ตามส่วนงานภูมิศาสตร์ ดังนี้

ส่วนงานภูมิศาสตร์	ปี 2552 รายได้		ปี 2551 รายได้		ปี 2550 รายได้	
	ล้านบาท	%	ล้านบาท	%	ล้านบาท	%
รายได้จากค่างาน – ในประเทศ	985	72	1,294	71	1,418	76
รายได้จากค่างาน – ต่างประเทศ	365	27	533	29	406	22
รวม	1,350	99	1,827	100	1,824	98
รายได้อื่นๆ (รวมดอกเบี้ย)	21	1	6	0	31	2
รวมรายได้	1,371	100	1,833	100	1,855	100

## Revenue Structure

The Company had main revenue from the design, fabrication, erection, and modification of steel products for both domestic and export markets. Our main clients were from the energy, petrochemicals, and oil & gas industries. Main business segments can be divided into pressure vessels, non-pressure vessels, machinery parts, steel structures, and mechanical installation, with pressure vessels accounting for 70 - 75% of total work.

In 2009 major revenue of approximately 72% was from domestic projects, and the balance of 27% was from overseas projects. Revenue by Geographical Segment was showed as following

Geographical Segment	2009		2008		2007	
	million	%	million	%	million	%
Contract revenues – Domestic	985	72	1,294	71	1,418	76
Contract revenues – Export	365	27	533	29	406	22
Total	1,350	99	1,827	100	1,824	98
Others income (interest included )	21	1	6	0	31	2
Total revenues	1,371	100	1,833	100	1,855	100

## ภาวะอุตสาหกรรมและการแข่งขัน

วิกฤตการณ์ซัพไพล์ซึ่งเริ่มในปลายปี 2551 ยังส่งผลให้เศรษฐกิจทั่วโลกมีความไม่แน่นอนอย่างต่อเนื่อง แม้ว่าโครงการอุตสาหกรรมด้าน น้ำมัน & ก๊าซ ปิโตรเคมีและพลังงาน แทบทั้งหมดจะไม่ล้มเลิก แต่ในปี 2552 โครงการเหล่านี้ส่วนใหญ่ก็ยังคงหยุดชะงักหรือชะลอออกไป

ประกอบกับการที่ราคาน้ำมันในปัจจุบันปรับไปอยู่ที่ช่วง 70-80 เหรียญสหรัฐต่อบาร์เรลและภาวะความคล่องตัวทางการเงินเริ่มกลับมาอย่างช้าๆ ทำให้โครงการบางแห่งเริ่มมีการสรุปหรือเริ่มเดินหน้า โดยเฉพาะในภูมิภาคแถบตะวันออกกลาง, แถบแปซิฟิกใต้และเวียดนาม มีการเปิดตัวโครงการขนาดใหญ่มาก ด้านอุตสาหกรรมน้ำมัน & ก๊าซ ปิโตรเคมีและพลังงาน หลายโครงการ และในภูมิภาคอื่นๆ ของโลกก็เริ่มมีสัญญาณฟื้นตัวเช่นกัน

จากภาวะตลาด/อุตสาหกรรมที่ผันผวนนี้ ทำให้บริการอยู่ เป็นตลาดของผู้ซื้อมาตั้งแต่ปี 2552 ต่อเนื่องมาถึงปี 2553 แม้จะมีสัญญาณให้เห็นว่ามีการยกเรื่องการขยายตัวของอุตสาหกรรมเหล่านี้ขึ้นมาบ้างแล้ว แต่เนื่องจากต้องมีช่วงเวลารอคอยที่ยาวนานนับจากวันเสนอราคาถึงวันส่งจ้างถึงวันส่งงาน จึงคาดว่าปี 2553 นี้ยังคงจะเป็นปีที่ท้าทายของบริษัทฯ โดยบริษัทจะต้องเผชิญกับภาวะการแข่งขันทั้งจากคู่แข่งในประเทศและคู่แข่งจากต่างประเทศ

อย่างไรก็ตาม คาดว่าหลังจากปี 2553 เป็นต้นไป ปริมาณความต้องการซื้อ (อุปสงค์) จะกลับมาสูงกว่าความสามารถในการจัดหาให้ (อุปทาน) อีกครั้งหนึ่ง เนื่องจากการมีโครงการใหม่ๆ เกิดเพิ่มมากขึ้น โรงงานอุตสาหกรรมที่มีอยู่ในปัจจุบันจำเป็นต้องปรับปรุงเพื่อเพิ่มประสิทธิภาพการผลิต และ/หรือต้องปรับปรุงให้เป็นไปตามข้อบังคับต่างๆ ที่เข้มงวดขึ้น

ในการบริหารจัดการปี 2553 ที่ท้าทายนี้ บริษัทยูนิมิทฯ มุ่งมั่นที่จะปรับปรุงโครงสร้างต้นทุนให้เกิดประโยชน์สูงสุดเพื่อเพิ่มผลผลิตและปรับปรุงความสามารถในการแข่งขัน โดยจะหาวิธีปรับปรุงกระบวนการผลิตเพื่อเพิ่มประสิทธิภาพให้แก่ผลิตภัณฑ์ปัจจุบัน เช่น ถังบรรจุก๊าซ แอลพีจี ทั้งด้านลดระยะเวลาส่งงานและต้นทุน สำหรับ ผลิตภัณฑ์ที่ออกตลาดใหม่เมื่อเร็วๆ นี้ เช่น ถังที่มีความหนาแน่น (หนาถึง 5 นิ้ว หรือ 124 มม.) บริษัทจะใช้ประโยชน์จากประสบการณ์ช่วงเรียนรู้งานใหม่เป็นบทเรียนและจะพยายามขยายตลาดของผลิตภัณฑ์เหล่านี้ด้วย

ในขณะเดียวกัน บริษัทฯ จะพัฒนาผลิตภัณฑ์/บริการใหม่ๆ เพื่อขยายสายผลิตภัณฑ์/บริการให้มากขึ้น และปรับปรุงตลาดส่งออกด้วย

นอกเหนือจากนี้ยูนิมิทฯ จะปรับปรุงและพัฒนาการทั้งด้านทรัพยากรบุคคล, ด้านความสามารถในการผลิต และด้านคุณภาพผลิตภัณฑ์และบริการอย่างต่อเนื่อง



## STATE OF THE INDUSTRY AND COMPETITION STATE

The effects of the subprime crisis which originated in the latter part of 2008 continued to cast uncertainties on the global economy. Although most of the projects in the oil & gas, petrochemicals, and energy industries have not been cancelled, many of these projects have been delayed or put on hold for most of 2009.

With the price of crude oil now recovered to the US\$70-80 per barrel range and financial liquidity slowly returning, some of the projects have resumed or begun to proceed. Particularly, in the Middle East, the South Pacific region, and Vietnam, many mega oil & gas and petrochemical projects have been launched. Elsewhere in the world, signs of recovery have started to surface.

But just as the year 2009 was the buyers' market, it is expected 2010 will continue to be a buyer's market for the industries that Unimit serves. Although there have been indications that the expansion activities in these industries have picked up, because of the long lead time from quotation to order to delivery, it is expected that the year 2010 will be challenging for Unimit as Unimit continues to face competition with the local fabricators and overseas fabricators.

However, beyond 2010, as more new projects come on stream to add more capacity, and as existing plants need to be upgraded to improve efficiency and/or to meet more stringent regulatory requirements, it is expected that demand may outstrip supply once again.

To manage the expected challenges in the interim 2010, Unimit will continue to optimize its cost structures to increase productivity and improve competitiveness. For existing products, such as LPG tanks, Unimit will seek to further streamline its production to improve on delivery time and costs. For recently launched products, such as thick-walled vessels (up to 5 inch or 124 mm thickness), Unimit will build on its learning curve as well as expand its marketing effort for these newer products.

In parallel, Unimit will develop new products/services which are an extension of Unimit's current product offerings and services, as well as develop its export markets.

Lastly, Unimit will continue to upgrade its human resource, its manufacturing capability, and the quality of its products and services.

## ปัจจัยความเสี่ยง

บริษัทมีความเสี่ยงจากการดำเนินธุรกิจตามปกติจากการเปลี่ยนแปลงอัตราตลาดของดอกเบี้ย อัตราแลกเปลี่ยนเงินตราและจากการไม่ปฏิบัติตามข้อกำหนดตามสัญญาของคู่สัญญา ซึ่งคณะกรรมการบริหารได้จัดการเพื่อบริหารความเสี่ยงดังกล่าวอย่างใกล้ชิด

### 1. ความเสี่ยงด้านการเงิน

#### 1.1 ความเสี่ยงจากอัตราดอกเบี้ย

ในปีที่ผ่านมา บริษัท ฯ ไม่มีเงินกู้ระยะยาว จึงไม่มีปัจจัยเสี่ยง จากการเปลี่ยนแปลงอัตราดอกเบี้ยเงินกู้

#### 1.2 ความเสี่ยงจากอัตราแลกเปลี่ยน

บริษัทฯ มีความเสี่ยงจากอัตราแลกเปลี่ยน ซึ่งเกิดจากการซื้อสินค้าและการขายสินค้าที่เป็นเงินตราต่างประเทศ บริษัทลดความเสี่ยงโดยการเปิดบัญชีเงินฝากสกุล เงินเหรียญสหรัฐ เพื่อรองรับรายการหมุนเวียนของสินทรัพย์ และหนี้สินดังกล่าว รวมทั้งได้ทำสัญญาซื้อและขายเงินตราต่างประเทศล่วงหน้าเพื่อป้องกันความเสี่ยงของสินทรัพย์และหนี้สินทางการเงินที่เป็นเงินตราต่างประเทศ

#### 1.3 ความเสี่ยงด้านสินเชื่อ

ฝ่ายบริหารได้วิเคราะห์ฐานะทางการเงินของลูกค้าแต่ละรายอย่างสม่ำเสมอ และไม่พบความเสี่ยงด้านสินเชื่อที่เป็นสาระสำคัญจากการเก็บหนี้ไม่ได้

### 2. ความเสี่ยงทางด้านวัตถุดิบ

วัตถุดิบเป็นต้นทุนหลักในการผลิตของบริษัท เพื่อเป็นการควบคุมต้นทุนส่วนนี้ บริษัทฯ จะติดตามความเคลื่อนไหวของราคาวัตถุดิบโดยเฉพาะเหล็กแผ่นอย่างใกล้ชิด ในการเสนอราคาต่อลูกค้าบริษัทจะสอบราคาตลาดของวัตถุดิบเพื่อใช้เป็นฐานการคิดราคา กรณีที่ลูกค้าตอบรับการจ้างบริษัทจะดำเนินการสั่งซื้อวัตถุดิบตามรายการของงานที่ได้จากลูกค้าแต่ละราย ทั้งนี้เพื่อลดความเสี่ยงจากความผันผวนของราคาวัตถุดิบโดยเฉพาะราคาของเหล็กแผ่นฯ ให้น้อยที่สุด

### 3. ความเสี่ยงด้านอุตสาหกรรม

ธุรกิจหลักของบริษัทฯ ส่วนใหญ่เกี่ยวข้องกับอุตสาหกรรมพลังงาน, น้ำมัน+ก๊าซ, ปิโตรเคมี, เคมี และน้ำหากอุตสาหกรรมเหล่านี้ชะลอตัวย่อมจะเกิดผลกระทบเชิงลบโดยตรงต่อบริษัทฯ

### 4. ความเสี่ยงด้านการเมือง

ลูกค้าส่วนใหญ่ของบริษัทอยู่ในภาคเอกชน การเปลี่ยนแปลงด้านการเมืองจึงไม่มีผลกระทบโดยตรงต่อธุรกิจ แต่อย่างไรก็ตามบริษัทได้รับผลกระทบจากนโยบายของรัฐที่มีผลต่อการทำงานและการลงทุนในอุตสาหกรรมที่เกี่ยวข้อง

### 5. ความเสี่ยงด้านกฎหมาย

ในปัจจุบันอุตสาหกรรมพลังงานทางเลือกเติบโตขึ้นตามนโยบายพลังงานของภาครัฐ การเปลี่ยนแปลงนโยบายหรือกฎหมายใหม่ย่อมมีผลกระทบต่อธุรกิจบริษัทฯ ทั้งทางตรงและทางอ้อม

นอกจากนี้การเปลี่ยนแปลงนโยบายสิ่งแวดล้อม (เช่น มลพิษ, บำบัดน้ำเสีย ฯลฯ) ยังส่งผลกระทบต่อการลงทุนในอุตสาหกรรมปิโตรเคมีและพลังงานด้วย

## RISK FACTORS

Unimit is exposed to normal business risks from changes in market interest rates and currency exchange rates and from non-performance of contractual obligations by counterparties. All risks were closely managed by The Board of Executive Director.

### 1. FINANCIAL RISKS

#### 1.1 INTEREST RATE RISK

The Company currently has no outstanding long terms loans and was therefore not exposed to changing interest rates.

#### 1.2 FOREIGN CURRENCY RISK

Unimit is exposed to foreign currency risk relating to purchases and sales which are denominated in foreign currencies. The Company mitigates this risk by maintaining saving account in U.S. Dollars for handling the above said transactions. Unimit also utilizes forward exchange contracts to hedge such foreign currency risks.

#### 1.3 CREDIT RISK

Credit risk is monitored on an ongoing basis by Management. Unimit does not anticipate material losses from debt collection.

### 2. RAW MATERIAL RISK

Material costs account for a substantial part of the total production costs. To control this portion of the production costs, Unimit will quote to customers based on the cost of the materials quoted by Unimit's vendors. After an order is received from the customer, and provided that the offer is still within the validity date, Unimit will place order for the necessary raw materials from Unimit's vendors, based on the valid quotation received previously from the vendor. In this way, Unimit can try to minimize fluctuation in the costs of the raw materials, especially that of the steel plates.

### 3. INDUSTRY RISK

Unimit's business is almost entirely supported by the energy, oil & gas, petrochemicals, chemicals, and water industries. Any downturn in these industries and sectors will have a direct and adverse effect on Unimit.

### 4. COUNTRY RISK

Most of our major customers are private non-government entities; therefore, any changes in the political power balance will not have a significant direct impact us on Unimit's line of business . However, any government policy which affects business operations and investment environment in our related industries will have impact on

### 5. REGULATION RISK

Just as the current growth in the alternate energy sources is spearheaded by the government's energy policy, any changes or new regulations by the government will continue to impact, directly and indirectly, Unimit's business.

In addition, any changes to the environmental policy and regulations (regarding emission, waste water, etc) will also have an impact on the investments in the energy and petrochemical industries.

## โครงสร้างการถือหุ้นและการจัดการ

รายชื่อผู้ถือหุ้นรายใหญ่ ณ วันที่ 31 ธันวาคม พ.ศ. 2552

ลำดับที่	ชื่อผู้ถือหุ้น	จำนวนหุ้นที่ถือ	คิดเป็นร้อยละ
1.	นายพงศเฉลิม เฉลิมทรัพย์ากร	29,450,500	5.15
2.	นางสาวพนธิดา เฉลิมทรัพย์ากร	28,780,000	5.03
3.	นางสาวภัทรา เฉลิมทรัพย์ากร	28,566,000	4.99
4.	นายพงศ์ศักดิ์ อุทัยสินธุเจริญ	23,134,920	4.04
5.	นายอนุตร อัครวานนท์	21,891,364	3.83
6.	นายพงศ์เทพ อุทัยสินธุเจริญ	21,473,880	3.75
7.	นางพิมพ์า อุทัยสินธุเจริญ	17,258,520	3.02
8.	นายยัง ไท่ หลู	15,062,820	2.63
9.	บริษัท ไทยเอ็นวีดีอาร์ จำกัด	11,139,600	1.95
10.	นายเขา วัน	10,303,480	1.80
รวม		207,061,084	36.20

รายละเอียดของคณะกรรมการบริษัท ในปี พ.ศ. 2552

รายชื่อ	ตำแหน่ง	วุฒิการศึกษา	ประวัติการอบรมเกี่ยวกับ บทบาทหน้าที่ทักษะของ การเป็นกรรมการ
นายไพบูลย์ เฉลิมทรัพย์ากร	ประธานกรรมการ	ปริญญาโท	DCP 64
นายยัง ไท่ หลู	กรรมการ	ปริญญาโท	DCP 112
นายไพศาล สิริจันทร์ดิลก	กรรมการ	ปริญญาตรี	DAP 56
นางสาววิไล ศิริพุดเกียรติกุล	กรรมการ	ปริญญาโท	DCP 94
นายไทยลักษณ์ ลีถาวร	กรรมการ	ปริญญาโท	DCP 64
นายพงศเฉลิม เฉลิมทรัพย์ากร	กรรมการ	ปริญญาโท	DAP 37
นายนิธย์ พุทธิพิทยาสถาพร	กรรมการ	ปริญญาตรี	DAP 37
นายพงศ์ศักดิ์ อุทัยสินธุเจริญ	กรรมการ	ปริญญาเอก	DAP 37
นายพงษ์ศักดิ์ อังสุพันธ์	กรรมการอิสระ	ปริญญาโท	DAP 10
นายณัฐพล ลีลาวัดมนานนท์	กรรมการอิสระ	ปริญญาโท	DCP 3
นายสุชาติ ธรรมมาพิทักษ์กุล	กรรมการอิสระ	ปริญญาโท	DAP 27

การเข้าร่วมประชุมของคณะกรรมการแต่ละคณะในรอบปี 2552

รายนามคณะกรรมการบริษัท	คณะกรรมการบริษัท	คณะกรรมการตรวจสอบ
นายไพบูลย์ เฉลิมทรัพย์ากร	4/4	
นายยัง ไท่ หลู	4/4	
นายไพศาล สิริจันทร์ดิลก	4/4	
นางสาววิไล ศิริพุดเกียรติกุล	4/4	
นายไทยลักษณ์ ลีถาวร	4/4	
นายพงศเฉลิม เฉลิมทรัพย์ากร	4/4	
นายนิธย์ พุทธิพิทยาสถาพร	3/4	
นายพงศ์ศักดิ์ อุทัยสินธุเจริญ	4/4	
นายพงษ์ศักดิ์ อังสุพันธ์	4/4	5/5
นายณัฐพล ลีลาวัดมนานนท์	4/4	5/5
นายสุชาติ ธรรมมาพิทักษ์กุล	4/4	5/5

รายงานประจำปี 2552



## Structure of Shareholding and Management

Major shareholder as of December 31, 2009

No.	Name	No.of Share	Percentage
1.	Mr.Pongchalerm Chalernsaphayakorn	29,450,500	5.15
2.	Ms.Pannida Chalernsaphayakorn	28,780,000	5.03
3.	Ms.Patra Chalernsaphayakorn	28,566,000	4.99
4.	Mr.Pongsak Utaisinchaoen	23,134,920	4.04
5.	Mr.Ahuthra Asawanonda	21,891,364	3.83
6.	Mr.Pongthep Utaisinchaoen	21,473,880	3.75
7.	Mrs.Pimpa Utaisinchaoen	17,258,520	3.02
8.	Mr.Young Tai Lu	15,062,820	2.63
9.	Thai NVDR Co.,Ltd	11,139,600	1.95
10.	Mr.Wan Chao	10,303,480	1.80
<b>Total</b>		<b>207,061,084</b>	<b>36.20</b>

The Board of Directors of the company in 2009

Name	Position	Education	Directorship Skill and Responsibility Training
Mr.Phaibul Chalernsaphayakorn	Chairman	Master Degree	DCP 64
Mr.Young Tai Lu	Director	Master Degree	DCP 112
Mr.Paisan Sirichantaradilok	Director	Bachelor Degree	DAP 56
Ms.Vilai Siripoonkiatikul	Director	Master Degree	DCP 94
Mr.Thailuck Leetavorn	Director	Master Degree	DCP 64
Mr.Pongchalerm Chalernsaphayakorn	Director	Master Degree	DAP 37
Mr.Nit Poophitayastaporn	Director	Bachelor Degree	DAP 37
Mr.Pongsak Utaisinchaoen	Director	Phd.	DAP 37
Mr.Pongsak Angsupun	Independent Director	Master Degree	DAP 10
Mr.Natthaphon Lilawatthanun	Independent Director	Master Degree	DCP 3
Mr.Suchart Thammapiatagkul	Independent Director	Master Degree	DAP 27

Meeting sessions of each board during 2009

Board of Directors' Name	Board of Directors	Audit Committee
Mr.Phaibul Chalernsaphayakorn	4/4	
Mr.Young Tai Lu	4/4	
Mr.Paisan Sirichantaradilok	4/4	
Ms.Vilai Siripoonkiatikul	4/4	
Mr.Thailuck Leetavorn	4/4	
Mr.Pongchalerm Chalernsaphayakorn	4/4	
Mr.Nit Poophitayastaporn	3/4	
Mr.Pongsak Utaisinchaoen	4/4	
Mr.Pongsak Angsupun	4/4	5/5
Mr.Natthaphon Lilawatthanun	4/4	5/5
Mr.Suchart Thammapiatagkul	4/4	5/5

คณะกรรมการตรวจสอบของบริษัท ในปี พ.ศ. 2552 ประกอบด้วย

- |                               |                         |
|-------------------------------|-------------------------|
| 1. นายพงษ์ศักดิ์ อังสุพันธ์   | ประธานคณะกรรมการตรวจสอบ |
| 2. นายณัฐพล ลีลาวัฒนานันท์    | กรรมการตรวจสอบ          |
| 3. นายสุชาติ ธรรมมาพิทักษ์กุล | กรรมการตรวจสอบ          |

คณะกรรมการบริหารของบริษัท ในปี พ.ศ. 2552 ประกอบด้วย

- |                                |                                      |
|--------------------------------|--------------------------------------|
| 1. นายไทยลักษณ์ ลีถาวร         | ประธานคณะกรรมการบริหาร (ม.ค. - ก.ย.) |
| 2. นายไพศาล สิริจันทร์ดิลก     | ประธานคณะกรรมการบริหาร (ต.ค. - ธ.ค.) |
| 3. นายไพบุลย์ เฉลิมทรัพย์การ   | กรรมการบริหาร                        |
| 4. นายยัง ไท หลู               | กรรมการบริหาร                        |
| 5. นางสาววิไล ศิริพลเกียรติกุล | กรรมการบริหาร                        |

วุฒิการศึกษาและการถือหุ้นของผู้บริหารบริษัทฯ ณ. วันที่ 31 ธันวาคม 2552

รายชื่อ	ตำแหน่ง	วุฒิการศึกษา	จำนวนหุ้น	ร้อยละ
นายไพศาล สิริจันทร์ดิลก	ประธานเจ้าหน้าที่บริหารร่วม	ปริญญาตรี	3,411,160	0.60
นายยัง ไท หลู	ประธานเจ้าหน้าที่บริหารร่วม	ปริญญาโท	15,062,820	2.63
นางสาววิไล ศิริพลเกียรติกุล	ผู้อำนวยการฝ่ายบัญชีและการเงิน	ปริญญาโท	6,486,880	1.13
นายบัณฑิตย์ เลิศประเสริฐสุข	ผู้อำนวยการฝ่ายการตลาด	ปริญญาโท	680,000	0.12
นายมงคล บุญเต็ม	ผู้อำนวยการฝ่ายโรงงาน	ปริญญาตรี	900,000	0.16
นายสุชาติ วิไลวรวิทย์	ผู้ช่วยผู้อำนวยการฝ่ายการเงิน	ปริญญาโท	34,400	0.01
นายสุพรชัย วระแสง	ผู้ช่วยผู้อำนวยการฝ่ายประกันคุณภาพ	ปริญญาตรี	200,000	0.03
นายองอาจ แสงพินิจ	ผู้ช่วยผู้อำนวยการฝ่ายโรงงาน	ปริญญาตรี	0	0

### คำตอบแทนคณะกรรมการและผู้บริหาร

รายละเอียดคำตอบแทนของคณะกรรมการ และผู้บริหารในรอบปี 2552 ประกอบด้วย

- คำตอบแทนคณะกรรมการปี 2552 : มีคณะกรรมการรวม 11 ท่าน ได้รับคำตอบแทน โดยการอนุมัติจากที่ประชุมสามัญผู้ถือหุ้นประจำปี 2552 เมื่อวันที่ 20 เมษายน 2552 เป็นจำนวนเงินทั้งสิ้น 7,000,000.-
- ค่าเดินทาง : จ่ายให้กรรมการที่เข้าร่วมประชุมคณะกรรมการ ครั้งละ 5,000 บาท
- คำตอบแทนผู้บริหาร : ผู้บริหารระดับผู้ช่วยผู้อำนวยการฝ่ายและตำแหน่งที่สูงกว่าทั้งหมด 11 ท่าน ซึ่งรวมผู้บริหารที่ลาออกแล้ว 3 ท่าน ได้รับผลประโยชน์ตอบแทนจากบริษัทในปี 2552 เป็นเงินเดือนและโบนัสจำนวนเงิน 16.1 ล้านบาท, เงินสมทบกองทุนสำรองเลี้ยงชีพ, ประกันสังคม และประกันสุขภาพกลุ่มจำนวน 0.6 ล้านบาท

### นโยบายจ่ายเงินปันผล

บริษัทมีนโยบายจ่ายเงินปันผลในอัตราไม่ต่ำกว่าร้อยละ 40 ของกำไรสุทธิหลังหักภาษีรายได้ และหักสำรองตามกฎหมาย ทั้งนี้ต้องได้รับการอนุมัติจากที่ประชุมผู้ถือหุ้นด้วย เว้นแต่บริษัทมีความจำเป็นต้องใช้เงินเพื่อการขยายกิจการ

## Audit Committee in 2009

- |                                |                             |
|--------------------------------|-----------------------------|
| 1. Mr.Pongsak Angsupun         | Chairman of Audit Committee |
| 2. Mr.Natthaphon Lilawatthanun | Audit Committee             |
| 3. Mr.Suchart Thammakitkul     | Audit Committee             |

## Executive Committee in 2009

- |                                 |   |
|---------------------------------|---|
| 1. Mr.Thailuck Leetavorn        | Chairman of Executive Committee (Jan - Sep) |
| 2. Mr.Paisan Sirichataradilok   | Chairman of Executive Committee (Oct - Dec) |
| 3. Mr.Phaibul Chalermaphayakorn | Executive Director                          |
| 4. Mr.Young Tai Lu              | Executive Director                          |
| 5. Ms.Vilai Siripoonkiattikul   | Executive Director                          |

## Education and Shareholding of Management as of December 31, 2009

Name	Position	Education	No. of Share	Percentage
Mr.Paisan Sirichataradilok	CO-President	Bachelor Degree	3,411,160	0.60
Mr.Young Tai Lu	CO-President	Master Degree	15,062,820	2.63
Ms.Vilai Siripoonkiattikul	Vice President Account & Finance	Master Degree	6,486,880	1.13
Mr.Bundit Lertprasertsak	Vice President Marketing	Master Degree	680,000	0.12
Mr.Mongkol Boontem	Vice President Factory	Bachelor Degree	900,000	0.16
Mr.Suchart Vilaivaravit	Assistant Vice President Finance	Master Degree	34,400	0.01
Mr.Suphonchai Vorasaeng	Assistant Vice President Quality Assurance	Bachelor Degree	200,000	0.03
Mr.Ong-Art Sanpinit	Assistant Vice President Factory	Bachelor Degree	0	0

## Remuneration of Directors and Executives

Detail of financial remuneration of Directors and Executives in fiscal year 2009 consisted of

- Directors' Remuneration 2009 : 11 Directors of the Company were awarded a total of 7,000,000 Baht by approval from 2009 Annual General Meeting dated April 20, 2009
- Travelling Allowance : paid to Directors whose attended Directors Meeting amount 5,000 Baht each attendance
- Executives' Remuneration : Total 11 Assistant Vice President and higher positions include 3 resigned person were awarded in form of salaries and bonus of 16.1 million Baht , provident fund contributions, social welfare tax and Group health insurance of 0.6 million Baht

## Dividend Policy

The Company has the policy to annually pay dividend no less than 40% of the net profit after corporate tax and reserve each year, except the company has necessary to use the cash to expand business. The dividend payment shall be approved by the shareholder meeting.

# การกำกับดูแลกิจการ

## 1. การกำกับดูแลกิจการ

คณะกรรมการบริษัท ได้มุ่งมั่นและยึดถือในการปฏิบัติตามหลักการกำกับดูแลกิจการที่ดี สำหรับกรรมการบริษัท จดทะเบียนด้วยดีอย่างเสมอมา โดยคณะกรรมการบริษัทจะเป็นผู้กำหนดนโยบายและทิศทางในการดำเนินธุรกิจ ทั้งคอย กำกับดูแลการดำเนินงานของฝ่ายจัดการให้เป็นไปในแนวทางที่ถูกต้อง โดยครอบคลุมหลักการ สิทธิและความเท่าเทียมกัน ของผู้ถือหุ้น และผู้มีส่วนได้เสีย รวมถึงบทบาท หน้าที่ ความรับผิดชอบ และความเป็นอิสระของคณะกรรมการ การเปิดเผย ข้อมูลและความโปร่งใส การควบคุม และการบริหารความเสี่ยง และจริยธรรมทางธุรกิจ

## 2. สิทธิความเท่าเทียมกันของผู้ถือหุ้น

บริษัทตระหนักถึงความสำคัญของผู้ถือหุ้น และมีนโยบายปฏิบัติต่อผู้ถือหุ้นทุกรายอย่างเท่าเทียมกัน และเป็นไปตาม ที่กฎหมายกำหนด อันประกอบด้วย สิทธิในการเข้าร่วมประชุมผู้ถือหุ้นแสดงความคิดเห็น ให้ข้อเสนอแนะ และร่วมพิจารณา ในกิจการต่างๆ ของบริษัท สิทธิในการมอบฉันทะและออกเสียงลงคะแนนแทน สิทธิในการเลือกตั้ง และถอดถอนกรรมการ เป็นรายบุคคล สิทธิในการลงคะแนนแต่งตั้งและกำหนดเงินเดือนจ้างผู้สอบบัญชี และสิทธิในการ รับทราบข้อมูล ผลการดำเนินงาน และนโยบายการบริหารของบริษัท

## 3. สิทธิของผู้มีส่วนได้เสีย

บริษัทให้ความสำคัญกับผู้มีส่วนได้เสียทุกกลุ่ม อันได้แก่ ผู้ถือหุ้น ลูกค้า คู่ค้า ฝ่ายจัดการพนักงาน สังคม และ สิ่งแวดล้อม และได้คำนึงถึงสิทธิของผู้มีส่วนได้เสีย โดยปฏิบัติตามกฎหมายกำหนดและดูแลให้ความมั่นใจว่าสิทธิดังกล่าว ได้รับการคุ้มครอง และปฏิบัติด้วยดีอย่างเท่าเทียมกัน ทั้งนี้ ยังคอยสนับสนุนให้มีการร่วมมือกันระหว่างบริษัทและผู้มีส่วนได้ เสียในการสร้างความมั่นคงสร้างงาน และสร้างกิจการให้มีความมั่นคง

## 4. การประชุมผู้ถือหุ้น

บริษัทให้ความสำคัญเป็นอย่างยิ่งต่อการประชุมผู้ถือหุ้น โดยจัดให้มีการประชุมผู้ถือหุ้นสามัญประจำปีขึ้นปีละ 1 ครั้ง โดยคณะกรรมการจะเป็นผู้พิจารณาและกำหนดวาระการประชุมผู้ถือหุ้น รวมถึงกำหนดวาระอื่นๆ เพื่อเปิดโอกาสให้ผู้ ถือหุ้นทุกรายมีสิทธิอย่างเท่าเทียมกันในการซักถามข้อสงสัย แสดงความคิดเห็น เสนอแนะ ต่อที่ประชุม ตามระเบียบวาระ การประชุมและเรื่องที่เสนอ

บริษัทมีนโยบายที่จะดำเนินการประชุมอย่างโปร่งใสเป็นไปตามกฎหมายและข้อบังคับตลาดหลักทรัพย์แห่งประเทศไทยโดยผู้ถือหุ้นทุกรายมีสิทธิและความเท่าเทียมกันในการได้รับสารสนเทศที่เพียงพอในการตัดสินใจอันรวมถึงความสะดวกให้ ผู้ถือหุ้น ในการออกเสียงลงคะแนน รวมทั้งออกเสียงลงคะแนนโดยมอบฉันทะ โดยจะมีการชี้แจงวิธีการลงคะแนนและ วิธีการนับคะแนนก่อนเริ่มการประชุม

## 5. ภาวะผู้นำและวิสัยทัศน์ของคณะกรรมการ

คณะกรรมการเป็นผู้ทรงคุณวุฒิ มีภาวะผู้นำ วิสัยทัศน์ มีความอิสระในการตัดสินใจและรับผิดชอบต่อหน้าที่ในการ กำกับดูแลกิจการให้เกิดประโยชน์สูงสุดต่อบริษัทและผู้ถือหุ้นโดยรวม โดยพิจารณาให้ความเห็นชอบในการพิจารณากำหนด การกิจ เป้าหมายแผนธุรกิจและงบประมาณของบริษัท ตามที่ฝ่ายจัดการได้นำเสนอ รวมทั้งได้ ดำเนินการตรวจสอบและ กำกับดูแลให้ดำเนินการไปตามที่กำหนดไว้ เพื่อให้การกำกับดูแลเป็นไปอย่างมี ประสิทธิภาพ และมีการแบ่งแยกหน้าที่การ รับผิดชอบระหว่างคณะกรรมการ กับฝ่ายจัดการ และคณะกรรมการกับผู้ถือหุ้นไว้อย่างชัดเจน



## Supervision of Business

### 1. Supervision of Business

The Board of Directors of the Company is always adhered to the principle of good governance for listed companies. The Board of Directors will determine policy and directions of the Company's business, and will supervise operation of the management to ensure guidelines are followed. The supervision covers such aspects as rights and equality of shareholders and interested parties, including roles, duties, responsibilities and independence of the Board of Directors, disclosure of information and transparency, risk control and management and business code.

### 2. Rights and Equality of Shareholders

The company recognizes the importance of shareholders and has developed policy on equal treatment to all shareholders in accordance with the law. The policy includes such matters as right to attend shareholders' meeting, right to express opinion and advice and right to consider any business matters of the company, right of proxy and right to vote by proxy, right of election and remove each director, right to vote for appointment and to determine fees for auditors and right to access database of operating result and administrative policy of the Company.

### 3. Rights of Interested Parties

The Company recognizes the importance of all groups of interested parties such as shareholders, clients, business partners, management, staff, society and environment. The Company also recognizes the right of interested parties by complying with the laws and ensuring that such rights will be protected and that the principle of equal treatment is adhered to. The Company supports good collaboration among interested companies and parties with the aim to create stability, more employments and even steadier position in the business.

### 4. Shareholders' Meeting

The Company highly considers the importance of shareholders' meeting. This is well reflected in annual ordinary meeting that is held once in every year. The Board of Directors will consider and determine what agenda to be put in the meeting, and what other agenda that will be required in order to allow equal rights for all shareholders to raise questions, express opinion and give advice to the meeting following those agenda.

The Company operates his policy of running a meeting that is transparent and in accordance with the laws and regulations of the Stock Exchange of Thailand. All shareholders will enjoy the right and equality in having the access to sufficient information required for making their decision. In addition, shareholders will be assured of convenience in votes will be given to shareholders before the meeting actually takes place.

### 5. Leadership and Visions of the Board of Directors

The Board of Directors consists of professionals that demonstrate leadership, good vision and independence to make decision and to take responsibility of supervising the Company's business to maximize benefits for the Company and all shareholders. The role of the Board of Directors is to consider and give approval for the determination of mission, goals, business plans and budgets of the Company as proposed by the management. Its role is also to supervise and ensure that the operation is carried out following the established guidelines effectively. There is a clear separation of roles and duties between the Board of Director and the management, and between the Board of Directors and shareholders.

## 6. รายการที่เกี่ยวข้องและการป้องกันความขัดแย้งทางผลประโยชน์

คณะกรรมการบริษัทมีความระมัดระวังกับรายการที่เกี่ยวข้องกันและรายการที่มีความขัดแย้งของผลประโยชน์ โดยบริษัทมีการกำหนดขั้นตอนพิจารณาไว้อย่างรอบคอบ ด้วยความซื่อสัตย์สุจริตอย่างมีเหตุมีผลและเป็นอิสระภายในกรอบจริยธรรม อันดี ตลอดจนมีการเปิดเผยข้อมูลอย่างครบถ้วน เพื่อมิให้เกิดความขัดแย้งประโยชน์ของบริษัทโดยรวมเป็นสำคัญ สำหรับการดูแลเรื่องการใช้ข้อมูลภายในนั้น บริษัทห้ามมิให้กรรมการและผู้บริหารของบริษัทใช้และ/หรือเปิดเผยข้อมูลภายในเพื่อทำการซื้อขาย โอน และรับโอนหลักทรัพย์ที่ออกโดยบริษัทก่อนข้อมูลดังกล่าวจะเปิดเผยต่อสาธารณะชน ทั้งนี้ คณะกรรมการและผู้บริหารทุกท่านรับทราบถึงข้อกำหนดของ ก.ล.ต. และ ต.ล.ท. เรื่องการรายงานซื้อขายหลักทรัพย์ และปฏิบัติตามข้อกำหนดดังกล่าวอย่างถูกต้อง

## 7. จริยธรรมทางธุรกิจ

เพื่อให้เป็นไปตามจรรยาบรรณในการดำเนินธุรกิจ (Code of Business Conduct) บริษัทได้ส่งเสริมให้มีการจัดทำแนวทางการดำเนินธุรกิจที่โปร่งใส สุจริตและเป็นธรรม โดยกำหนดภารกิจและวัตถุประสงค์เพื่อให้คณะกรรมการ เจ้าหน้าที่บริหาร และพนักงานทุกคนได้ทราบและเข้าใจถึงขอบเขตความรับผิดชอบ ภายใต้กฎหมายและระเบียบของบริษัท

## 8. การถ่วงดุลกรรมการที่ไม่เป็นผู้บริหาร

คณะกรรมการบริษัท ประกอบด้วยกรรมการไม่น้อยกว่า 5 คน และให้คณะกรรมการเลือกกรรมการคนหนึ่งเป็นประธานกรรมการในกรณีที่คณะกรรมการพิจารณาเห็นสมควรจะเลือกกรรมการคนหนึ่งหรือหลายคนเป็นรองประธานก็ได้ ทั้งนี้คณะกรรมการของบริษัทประกอบด้วยกรรมการอิสระอย่างน้อย 1 ใน 3 ของกรรมการทั้งคณะ แต่ต้องไม่น้อยกว่า 3 คนเพื่อเป็นการถ่วงดุลของกรรมการ โดยคณะกรรมการบริษัทมีวาระการดำรงตำแหน่งคราวละ 3 ปี

ในวันสิ้นปี 2552 คณะกรรมการบริษัท มีจำนวนทั้งสิ้น 11 ท่านประกอบด้วย

- กรรมการที่ไม่เป็นผู้บริหาร 4 ท่าน
- กรรมการที่เป็นผู้บริหาร 4 ท่าน
- กรรมการที่เป็นอิสระ 3 ท่าน

## 9. การรวมหรือแยกอำนาจ

บริษัทได้แบ่งแยกอำนาจ และกำหนดบทบาทหน้าที่ระหว่างกันในการกำหนดนโยบายการกำกับดูแล และการบริหารงานประจำผู้ดำรงตำแหน่งประธานกรรมการ จึงไม่เป็นบุคคลเดียวกรรมการผู้จัดการ นอกจากนี้โครงสร้างคณะกรรมการบริษัทยังประกอบไปด้วยกรรมการที่เป็นอิสระ ซึ่งจะทำให้เกิดการถ่วงดุล และการสอบทานการบริหารงาน รวมทั้งมีการแบ่งแยกอำนาจ และกำหนดบทบาทหน้าที่ระหว่างกันในการกำหนดนโยบายการกำกับดูแล และการบริหารงานประจำเพื่อไม่ให้คนใดคนหนึ่งมีอำนาจโดยไม่จำกัด

## 10. ค่าตอบแทนกรรมการ

บริษัทได้กำหนดค่าตอบแทนกรรมการโดยคำนึงถึงกระบวนการกำหนดค่าตอบแทนคณะกรรมการที่โปร่งใสและได้รับการอนุมัติจากผู้ถือหุ้น โดยพิจารณาจากความเหมาะสมและสอดคล้องกับภาระรับผิดชอบของงาน รวมถึงสถานการณ์เงินของบริษัท โดยกรรมการที่ได้รับมอบหมายให้เป็นกรรมการในคณะกรรมการชุดอื่น จะได้รับค่าตอบแทนเพิ่มตามปริมาณงานที่เพิ่มขึ้น รวมทั้งค่าตอบแทนผู้บริหาร และพนักงานให้เป็นไปตามนโยบาย หลักเกณฑ์และอัตราที่คณะกรรมการกำหนด ซึ่งจะเชื่อมโยงกับผลการดำเนินงานของบริษัท และผลปฏิบัติงานของผู้บริหารและพนักงานแต่ละท่าน

## 11. การประชุมคณะกรรมการ

บริษัทได้กำหนดให้มีการประชุมคณะกรรมการบริษัท 3 เดือนต่อ 1 ครั้ง และอาจมีการประชุมพิเศษเพิ่มเติมได้ตามความจำเป็นโดยเลขานุการคณะกรรมการจะจัดส่งหนังสือเชิญประชุมและเอกสารให้คณะกรรมการก่อนการประชุมประมาณ 7 วัน เพื่อให้กรรมการ มีระยะเวลาในการพิจารณาอย่างเพียงพอ และในหนังสือเชิญประชุมแจ้งวาระไว้อย่างชัดเจน พร้อมทั้งเอกสารประกอบการพิจารณาที่ครบถ้วนและชัดเจน สำหรับการประชุมแต่ละครั้ง มีการจดบันทึกการประชุมเป็นลายลักษณ์อักษรจัดเก็บรายงานการประชุมที่ผ่านการรับรองจากคณะกรรมการพร้อมให้คณะกรรมการและผู้ที่เกี่ยวข้องตรวจสอบได้ ในการประชุมแต่ละครั้ง ต้องมีกรรมการมาประชุมไม่น้อยกว่าครึ่งของจำนวนกรรมการทั้งหมด จึงจะเป็นองค์ประชุม และการวินิจฉัยชี้ขาดในที่ประชุมให้ถือเสียงข้างมาก

## 6. Related Transaction and Prevention of Conflicts of Interest

The Board of Directors is always cautious about the related transactions and conflicts of interest. The Company has carefully determined steps and processes of consideration based on the principle of good faith, sound reasons and independence within the scope of good business ethics. The Company also values sufficient disclosure of information to prevent any conflicts of interest. As regards the use of internal information, no directors and management of the Company may use and/or disclose the information for the purpose of purchase, sell, transfer and take the transfer of securities issued by the Company prior to the public disclosure of information. All directors and management officers acknowledge the requirements of the SEC and the SET in respect of disclosing information on the security trading and strictly comply with such requirements.

## 7. Business Ethics

To ensure that the Code of Business Conduct is strictly adhered to, the Company promotes transparent business guidelines based on the principle of good faith and fairness. The Board of Directors, management officers and all staff are well informed of the Company's missions and objectives including scope of liability under the laws and the Company's regulations.

## 8. Balance of Powers of Non-Executive Directors

The Board of Directors of the Company consists of no less than 5 directors. The Board of Directors shall select one of them to become the Chairman of the Board of Directors. The Board of Directors may also select one or several directors to become the Vice-Chairman if it is deemed appropriate.

The Board of Directors of the Company consists of independent directors at least one-third of the Board of Directors, but no less than 3 directors for the purpose of balancing the power of the directors. The Board of Directors has the term of office of 3 years.

As at year end 2009 there are in total 11 directors:

- 4 Non-Executive Directors
- 4 Executive Director
- 3 Independent Directors

## 9. Amalgamation or Separation of Powers

The Company has separated powers and determined interrelated roles and duties in developing policies on supervision and routine management. No one may hold the position of Chairman of the Board of Directors the same time when holding the position of Managing Director. In addition, the Board of Directors of the Company consists of independent directors resulting in the balance of powers and in the supervision of performance. There is also separation of powers and determination of interrelated roles and duties in developing policies on supervision and routine management in a manner that no one in the Board of Directors may have absolute and unlimited powers.

## 10. Remunerations

The Company has fixed remunerations for directors taking into consideration transparency and approval from shareholders. The remunerations are fixed commensurate with roles and duties that each director has and with the financial status of the Company. Each director that is assigned to take the position of director in other boards will be entitled to receive additional remunerations proportionate to the increased works.

Remunerations of executives and staff are fixed in accordance with policies, criteria and rates established by the Board of Directors by taking into consideration operating results of the Company and the performance of each executive and staff.

## 11. Meeting of the Board of Directors

The Company has fixed one meeting of the Board of Directors in every 3 months. There may be additional meeting when necessary. The Secretary of the Board of Directors will distribute invitation to meeting and other necessary documents to the Board of Directors approximately 7 days in advance of the date scheduled for meeting in order to allow sufficient time for the Board of Directors to consider any matter. Clearly provided in the invitation to the meeting are agenda and related documents. The matters discussed in the meeting will be recorded in writing and minutes of meeting will be certified by the Board of Directors before inspection by related parties.

Attendance of no less than one-half of all directors will be required to constitute a quorum in each meeting. The final decision of the meeting shall be reached by the majority of the meeting.

## 12. คณะกรรมการ

บริษัทจัดให้มีคณะกรรมการชุดย่อยต่างๆ เพื่อช่วยศึกษาและกลั่นกรองงานตามความจำเป็น โดยเฉพาะในกรณีที่ต้องอาศัยความเป็นกลางในการวินิจฉัย และควรกำหนดนโยบาย บทบาท หน้าที่รับผิดชอบ กระบวนการทำงาน เช่น การดำเนินการประชุม และการรายงานต่อคณะกรรมการไว้อย่างชัดเจน คณะกรรมการชุดย่อยประกอบด้วย

### 12.1 คณะกรรมการตรวจสอบ

คณะกรรมการบริษัทได้แต่งตั้งคณะกรรมการตรวจสอบเพื่อช่วยในการกำกับดูแลกิจการของบริษัท โดยทำหน้าที่ในการสอบทานการดำเนินงานให้ถูกต้องตามนโยบายและระเบียบบังคับของบริษัท รวมทั้งสอบทานให้บริษัทมีการควบคุมภายใน และระบบบริหารความเสี่ยงที่รัดกุม เหมาะสม ทันสมัย และมีประสิทธิภาพ โดยกำหนดนโยบายและกรอบงานไว้อย่างชัดเจน

คณะกรรมการตรวจสอบ ประกอบด้วยกรรมการจำนวน 3 ท่าน โดยอย่างน้อย 1 ท่าน ต้องมีความรู้ด้านบัญชี/การเงิน โดยกรรมการตรวจสอบต้องมีคุณสมบัติเกี่ยวกับความเป็นอิสระตามประกาศตลาดหลักทรัพย์แห่งประเทศไทย

เรื่องคุณสมบัติและขอบเขตการดำเนินงานของคณะกรรมการตรวจสอบ กรรมการแต่ละท่านมีวาระในการดำรงตำแหน่งคราวละ 2 ปี

### 12.2 คณะกรรมการบริหาร

คณะกรรมการบริหารได้แต่งตั้งคณะกรรมการบริหารเพื่อช่วยกำกับดูแลกิจการของบริษัท โดยทำหน้าที่ในการสอบทานการดำเนินงานให้ถูกต้องตามนโยบาย และระเบียบข้อบังคับของบริษัท รวมทั้งกำหนดนโยบายการบริหารงาน และแก้ไขปัญหาการปฏิบัติงานอย่างใกล้ชิด

## 13. ระบบการควบคุมและการตรวจสอบภายใน

คณะกรรมการจัดให้มีระบบควบคุมภายในที่ครอบคลุมในทุกเรื่อง ทั้งการควบคุมทางการเงิน การดำเนินงาน การกำกับดูแล การปฏิบัติงาน และการบริหารความเสี่ยง ให้เป็นไปตามกฎหมาย ข้อบังคับ และระเบียบที่เกี่ยวข้อง โดยมีบริษัทสอบบัญชีธรรมนิติ จำกัด เป็นหน่วยงานอิสระ ทำหน้าที่ตรวจสอบการปฏิบัติงานภายในบริษัทรวมทั้งประเมิน ความเพียงพอ ความเหมาะสมของระบบ ควบคุมภายใน และรายงานผลการตรวจสอบตรงต่อกรรมการผู้จัดการและคณะกรรมการตรวจสอบ ตลอดจนกำหนดให้มีมาตรการดูแลและป้องกันมิให้กรรมการและผู้บริหารซื้อขายหลักทรัพย์โดยใช้ข้อมูลภายใน (Insider trading) และการหาประโยชน์ให้แก่ตนเองหรือผู้อื่นในทางมิชอบ (Abusive self-dealing)

## 14. รายงานของคณะกรรมการ

คณะกรรมการบริษัทมีอำนาจและหน้าที่ในการดำเนินกิจการของบริษัทให้เป็นไปตามกฎหมาย วัตถุประสงค์ ข้อบังคับของบริษัท ตลอดจนมติที่ประชุมผู้ถือหุ้นด้วยความซื่อสัตย์สุจริตและระมัดระวังรักษามูลค่าประโยชน์สูงสุดของบริษัทและผู้ถือหุ้นโดยรวม ทั้งในปัจจุบันและในระยะยาว รวมถึงการปฏิบัติให้เป็นไปตามหลักเกณฑ์และข้อบังคับของตลาดหลักทรัพย์แห่งประเทศไทย และสำนักงานคณะกรรมการกำกับหลักทรัพย์และตลาดหลักทรัพย์ ตลอดจนเป็นผู้รับผิดชอบสูงสุดต่อการอนุมัติงบการเงินประจำปีของบริษัท โดยคณะกรรมการบริษัทได้พิจารณาอย่างรอบคอบแล้วรายงานประจำปีดังกล่าว ได้จัดทำขึ้นอย่างถูกต้องตามมาตรฐานการบัญชี รวมทั้งการเปิดเผยข้อมูลสำคัญอย่างเพียงพอในหมายเหตุประกอบงบการเงิน

## 15. ความสัมพันธ์กับนักลงทุน

คณะกรรมการมีนโยบายที่จะเปิดเผยข้อมูลและสารสนเทศที่สำคัญทั้งทางการเงินและไม่ใช่ทางการเงินเกี่ยวกับธุรกิจ และผลประกอบการของบริษัทที่ถูกต้อง เพียงพอ ครบถ้วน ทันเวลา และโปร่งใส เพื่อให้ผู้ถือหุ้นและผู้มีส่วนได้เสียของบริษัทได้รับสารสนเทศอย่างเท่าเทียมกันโดยกำหนดให้มีผู้รับผิดชอบเกี่ยวกับผู้ลงทุนสัมพันธ์ (Investor Relations) เพื่อเป็นตัวแทนของบริษัทในการสื่อสารประชาสัมพันธ์ข้อมูลข่าวสารที่เป็นประโยชน์ให้กับผู้ถือหุ้น ผู้ลงทุน รวมทั้งนักวิเคราะห์หลักทรัพย์ และผู้ที่เกี่ยวข้องได้รับข้อมูลสารสนเทศของบริษัทที่สำคัญอย่างถูกต้อง โดยบริษัทได้เผยแพร่ข้อมูลข่าวสารต่างๆ ผ่านช่องทางและสื่อการเผยแพร่ของตลาดหลักทรัพย์แห่งประเทศไทย หนังสือพิมพ์ และเว็บไซต์ของบริษัท

## 12. Sub-Committee

The Company has a number of sub-committees to perform the duties of carrying out studies and scrutinizing business matters when necessary, especially in case when neutral opinion is required in reaching a decision and when there is a need to determine policies, roles, duties and work process. Example is the case when there is a meeting and the minutes of meeting are required for the Board of Directors' inspection. Sub-Committees consist of:

### 12.1 Audit Committee

The Board of Directors appoint Audit Committee to have the duties of supervising business of the Company by auditing and ensuring that the Company operates business in accordance with policies and regulations of the Company. Other duties include ensuring that the Company has internal control system and careful risk management system that is appropriate, timely and effective.

Audit Committee has 3 members. At least one of these 3 members must have good knowledge of accounting / finance. Audit Committee must possess qualifications of independence pursuant to the notifications of the Stock Exchange of Thailand regarding qualifications and scope of works of Audit Committee. Each member of the Audit Committee has the term of office of 2 years.

### 12.2 Executive Committee

The Board of Directors appoint Executive Committee to have the duties of supervising business of the Company by auditing and ensuring that the Company operates business in accordance with policies and regulations of the Company. Included setting management policy as well as resolving operation problem closely.

## 13. Internal Control and Audit System

The Board of Directors has arranged to have internal control and audit system that covers all aspects of business, namely financial control, operational control and risk management with the aim to ensure compliance with related laws, rules and regulations. Dharmniti Auditing Co., Ltd. is an independent work unit having duties of carrying out internal control and audit for the Company, assessing sufficiency and appropriateness of internal control and audit, and reporting results of audit directly to the managing director and the audit committee.

The internal Control and Audit Office also has duties of providing measures that prevent directors and executives from trading securities by using insider trading and from committing abusive self-dealing.

## 14. Report of the Directors

The Board of Directors of the Company has powers and duties to operate business of the Company in accordance with laws, objectives and regulations of the Company and with the resolution of the shareholders' meeting in good faith and in the interest of the Company. The Board of Directors also has to comply with criteria and regulations of the Stock Exchange of Thailand and Securities and Exchange Commission, and to take the highest level of liability for the approval given to the financial statements of the Company. The Board of Directors has thoroughly considered and viewed that such annual reports are prepared in accordance with accounting principles, and that there has been sufficient disclosure of important information in the notes to the financial statements.

## 15. Relationship with Investors

The Board of Directors operates a policy of disclosing necessary information, either financial or non-financial, on the business and operating results of the Company in a manner that is correct, sufficient, timely and transparent with the aim to ensure equal access to information for all shareholders and interested parties of the Company. There are representatives of the Company to be responsible for investor relations and to convey useful information to shareholders, investors, securities analysts and any concerned persons. The Company disseminates its information via medium of the Stock Exchange of Thailand, newspapers and website of the Company.

## ข้อมูลทั่วไป

ชื่อบริษัท	:	บริษัท ยูนิมิต เอนจิเนียริง จำกัด (มหาชน) บริษัทจดทะเบียนในตลาดหลักทรัพย์ เอ็มเอไอ (mai)
ชื่อย่อในตลาดหลักทรัพย์	:	UEC
ก่อตั้ง	:	21 เมษายน พ.ศ. 2525
ทะเบียนบริษัทเลขที่	:	0107548000323 (เดิมเลขที่ 0107574800323)
ที่ตั้งสำนักงาน	:	109 / 92-95 หมู่ 19 ซอยสุขสวัสดิ์ 66 ถนนสุขสวัสดิ์ ต.บางพึ่ง อ.พระประแดง จ.สมุทรปราการ 10130 โทรศัพท์ : 02-4630100 โทรสาร : 02-4631910 Email : <a href="mailto:inquiry@unimit.com">inquiry@unimit.com</a>
ที่ตั้งโรงงาน 1	:	10 / 7-8 หมู่ 3 ถนนชลบุรี - บ้านบึง - ปายุบ ต.หนองซาก อ.บ้านบึง จ.ชลบุรี 20170 โทรศัพท์ : 038-297467-70 โทรสาร : 038-297439 Email : <a href="mailto:factory@unimit.com">factory@unimit.com</a>
ที่ตั้งโรงงาน 2	:	10/4 หมู่ 1 ต.หนองซาก อ.บ้านบึง จ.ชลบุรี 20170 โทรศัพท์ : 038-485561-65 โทรสาร : 038-485557
ที่ตั้งโรงงาน 3	:	99/9 หมู่ที่ 8 ต.มาบข่า อ.นิคมพัฒนา จ.ระยอง โทรศัพท์ : 038-636120 - 23
โฮมเพจบริษัท	:	<a href="http://www.unimit.com">www.unimit.com</a>
ทุนจดทะเบียน	:	143 ล้านบาท
ทุนจดทะเบียนชำระแล้ว	:	143 ล้านบาท
มูลค่าหุ้นสามัญหุ้นละ	:	0.25 บาท
จำนวนหุ้นสามัญ	:	572 ล้านหุ้น
นายทะเบียนหุ้นสามัญ	:	บริษัท ศูนย์รับฝากหลักทรัพย์ (ประเทศไทย) จำกัด อาคารสถาบันวิทยาการตลาดทุน 2/7 หมู่ 4 โครงการนอร์ธปาร์ค ถนนวิภาวดีรังสิต 62 แขวงทุ่งสองห้อง เขตหลักสี่ กรุงเทพมหานคร 10210 โทรศัพท์ : 02-5969000 โทรสาร : 02-8394994
ผู้สอบบัญชีรับอนุญาต	:	นางศิริเพ็ญ สุขเจริญยิ่งยง ผู้สอบบัญชีรับอนุญาต ทะเบียนเลขที่ 3636 บริษัท เคพีเอ็มจี ภูมิไชย สอบบัญชี จำกัด ชั้น 50-51 เอ็มไพร์ทาวเวอร์ 195 ถนนสาทรใต้ แขวงยานนาวา เขตสาทร กรุงเทพมหานคร 10120 โทรศัพท์ : 02-6772000 โทรสาร : 02-6772222
ผู้ตรวจสอบภายใน	:	บริษัท สอบบัญชีธรรมนิติ จำกัด 267/1 ถนนประชาราษฏร์ สาย 1 แขวงบางซื่อ เขตบางซื่อ กรุงเทพมหานคร 10800 โทรศัพท์ : 02. 587 8080 โทรสาร : 02. 586 0301
นิติบุคคลที่บริษัทถือหุ้นตั้งแต่ร้อยละ 10 ขึ้นไป	:	ไม่มี
บุคคลอ้างอิงอื่นๆ	:	ไม่มี



## Information

Company Name	: UNIMIT ENGINEERING PUBLIC COMPANY LIMITED Listed Company on MAI Stock Exchange
Trading Name	: UEC
Established	: APRIL 21, 1982
Registration No.	: 0107548000323 (Previous No.0107574800323)
Address-Office	: 109 / 92-95 MOO 19 , SOI SUKSAWAT 66 , SUKSAWAT ROAD. PHRAPRADAENG , SAMUTPRAKARN 10130 TEL. 662.4630100 FAX. 662.4631910 EMAIL : <a href="mailto:inquiry@unimit.com">inquiry@unimit.com</a>
Address-Factory 1	: 10 / 7-8 MOO 3 , CHONBURI-BANBUNG-PAYUB ROAD NONGCHAK , BANBUNG , CHONBURI 20170 TEL. 6638-297467-70 FAX. 6638-297439 EMAIL : <a href="mailto:factory@unimit.com">factory@unimit.com</a>
Address - Factory 2	: 10/4 Moo 1, NONGCHAK , BANBUNG , CHONBURI 20170 TEL. 6638-485561-65 FAX. 6638-485557
Address – Factory 3	: 99/9 MOO 8, MABKA, NIKOMPATTANA, RAYONG TEL.6638-636120 - 23
Website	: <a href="http://www.unimit.com">www.unimit.com</a>
Capital-Registered	: 143 MILLION BAHT
Capital-Paid-up	: 143 MILLION BAHT
Par Value per Share	: 0.25 BAHT
No. of Share	: 572 MILLION ORDINARY SHARES
Registrar	: THAILAND SECURITIES DEPOSITORY CO.,LTD. THE CAPITAL MARKET ACADEMY BUILDING 2/7 MOO 4 NORTH PARK , VIBHAVADI RANGSIT 62 ROAD. LAKSI DISTRICT BANGKOK 10210 TEL. 662. 5969000 FAX. 662. 8394994
Auditor	: MRS.SIRIPEN SUKCHAROENYINGYONG CPA (THAILAND) REGISTRATION NO. 3636 KPMG PHOOMCHAI AUDIT CD.,LTD 50-51ST FLOOR, EMPIRE TOWER, 195 SOUTH SATHORN ROAD, SATHORN DISTRICT, BANGKOK 10120 TEL. 662. 6772000 FAX. 662. 6772222
International Auditor	: DHARMNITI AUDITING CO.,LTD. 267 /1 PRACHARAT SAI 1 ROAD, BANGSUE DISTRICT, BANGKOK 10800 TEL. 662. 5878080 FAX. 662.5860301
Other companies in which the proportion of shares held is 10% or greater	: NONE
Other references	: NONE

## โครงสร้างบริษัท

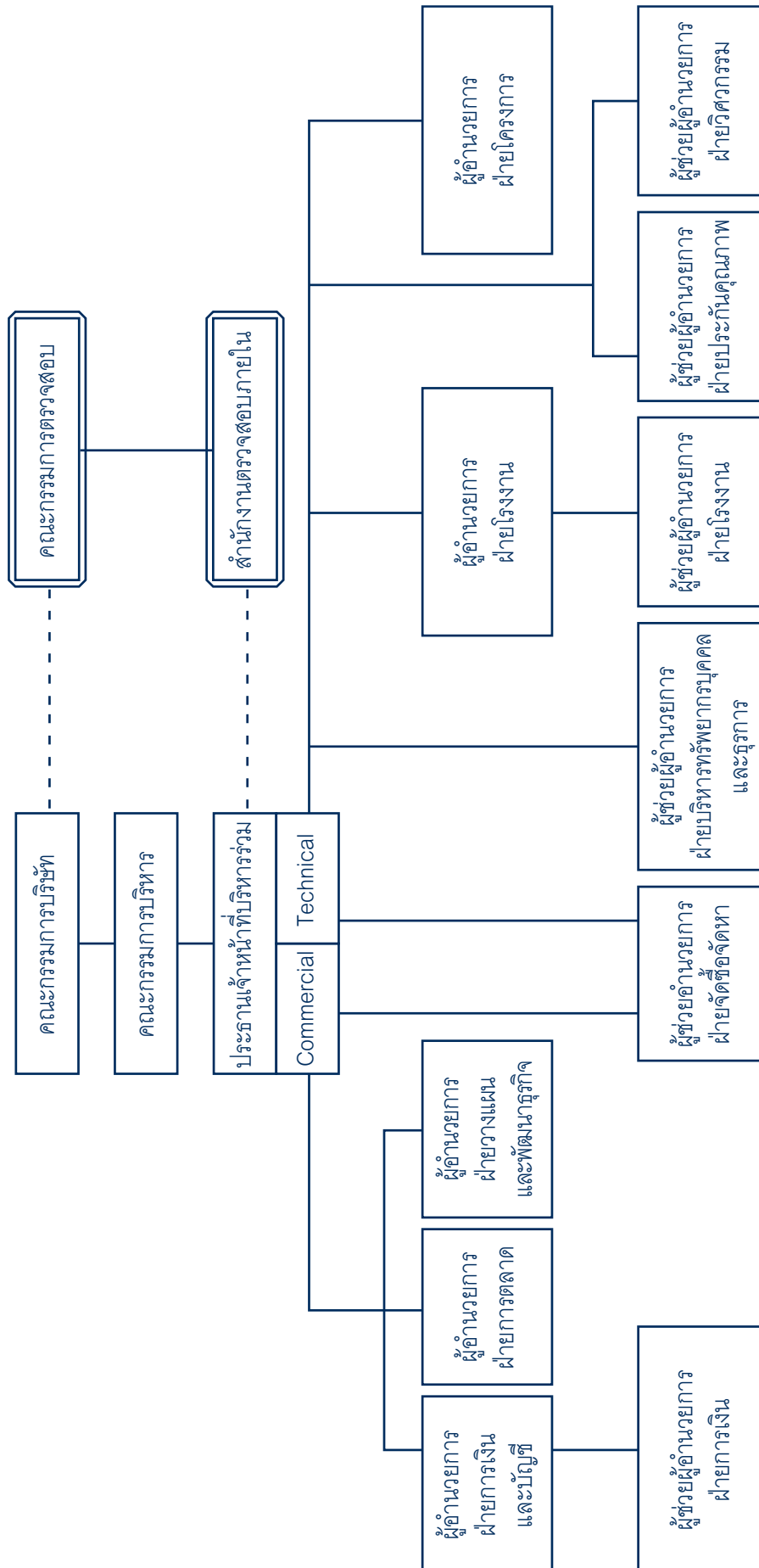

## Organization Chart

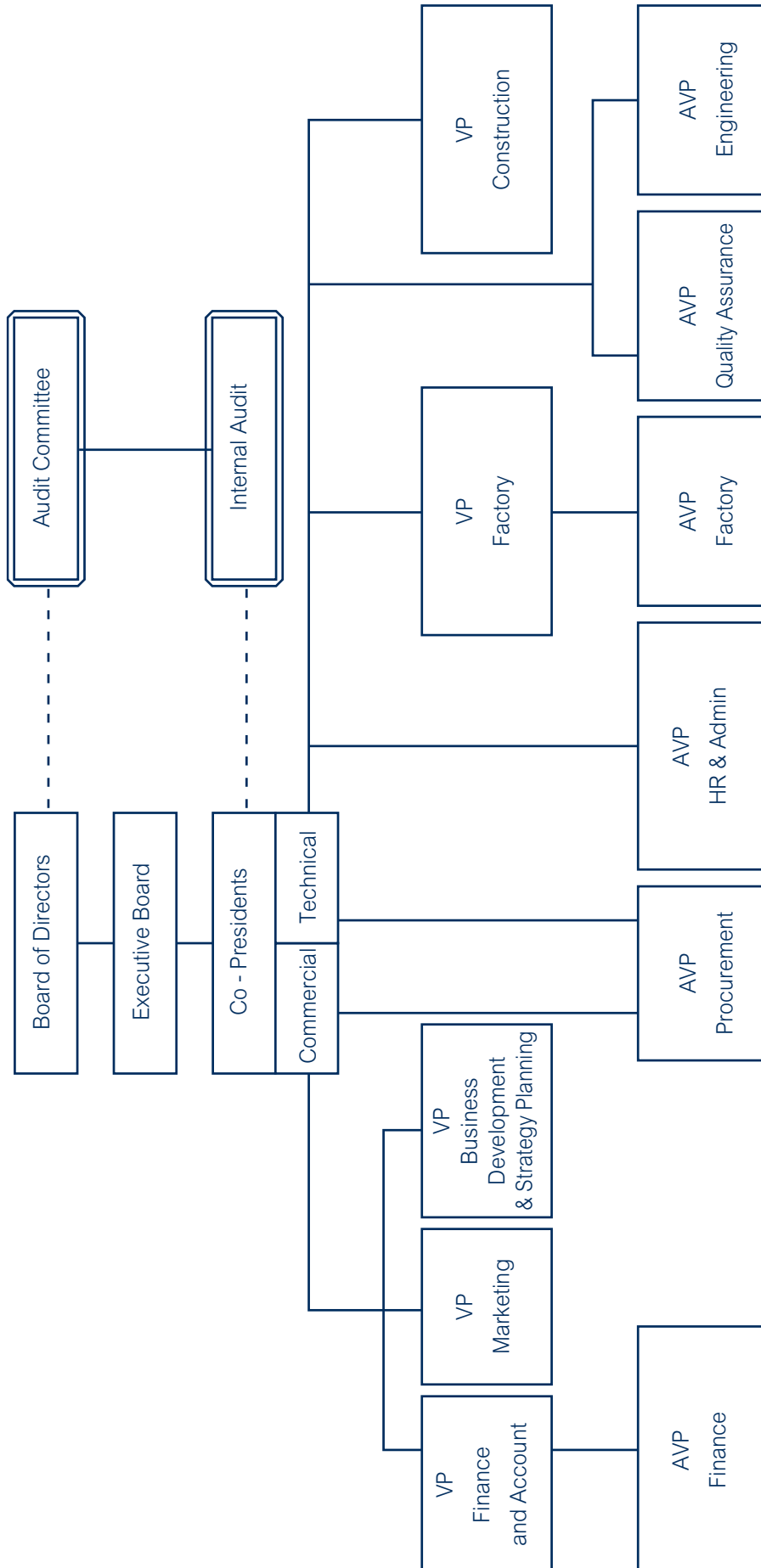

# คำอธิบายและการวิเคราะห์ฐานะการเงิน และผลการดำเนินงาน

การวิเคราะห์ฐานะการเงิน ณ วันที่ 31 ธันวาคม 2552

## ทรัพย์สินรวม

ณ วันที่ 31 ธันวาคม 2552 ทรัพย์สินรวมของบริษัท มีมูลค่า 1,477 ล้านบาท ลดลง 122 ล้านบาท เมื่อเทียบกับสิ้นปี 2551 หรือลดลงในอัตราร้อยละ 8 รายการเปลี่ยนแปลงหลักได้แก่

- เงินสดและรายการเทียบเท่าเงินสดเพิ่มขึ้น 273 ล้านบาทหรือเพิ่มในอัตราร้อยละ 493 เมื่อเทียบกับปีก่อน ทั้งนี้เนื่องจากเกิดวิกฤตเศรษฐกิจทั่วโลก ตั้งแต่ปลายปี 2551 ทำให้การลงทุนของโครงการบางแห่งหยุดชะงัก บางแห่งต้องชะลอออกไป ส่งผลให้ปริมาณงานที่บริษัทได้รับในปี 2552 ลดลงจากปี 2551 ประมาณร้อยละ 25 และความต้องการใช้เงินทุนหมุนเวียนเพื่อทำงานลดลง บริษัทจึงมีเงินสดเหลืออยู่ในมือเพิ่มขึ้น

ในปีที่ผ่านมาบริษัทได้เงินจากการดำเนินงาน 500 ล้านบาท แต่ใช้เงินลงทุนในสินทรัพย์ถาวรเพื่อขยายธุรกิจ 36 ล้านบาท จ่ายเงินปันผลแก่ผู้ถือหุ้นจำนวน 126 ล้านบาท จ่ายดอกเบี้ย 5 ล้านบาทและชำระคืนเงินกู้ระยะสั้นจากสถาบันการเงิน 60 ล้านบาท

- ลูกหนี้การค้าลดลง 62 ล้านบาทหรือลดในอัตราร้อยละ 21 เมื่อเทียบกับปีก่อน เนื่องจากปริมาณงานลดลงจากปีก่อน 127 ล้านบาท หรือร้อยละ 25

- มูลค่างานตามสัญญาที่ยังไม่เรียกเก็บจากลูกค้า ลดลง 197 ล้านบาท หรือลดในอัตราร้อยละ 62 เมื่อเทียบกับปีก่อน เนื่องจากปริมาณงานที่ได้รับลดลง

- สินค้าคงคลังลดลง 116 ล้านบาท หรือลดในอัตราร้อยละ 39 โดยส่วนใหญ่เป็นเหล็ก ทั้งนี้เนื่องจากบริษัทมีนโยบายการสั่งซื้อตามปริมาณงานที่ได้รับแล้ว

- สินทรัพย์ถาวรลดลงสุทธิ 15 ล้านบาทหรือลดในอัตราร้อยละ 2 เมื่อเทียบกับปีก่อน เนื่องจากค่าเสื่อมราคาปี 2552 เพิ่มขึ้น 51 ล้านบาท และบริษัทมีการลงทุนอาคาร และเครื่องจักร ในโรงงานแห่งที่สามเป็นเงิน 25 ล้านบาท โรงงานที่สามนี้ตั้งอยู่บนที่ดิน ขนาด 23-3-60 (23.90) ไร่ ตำบลมาบข่า อำเภอนิคมน้ำพอง จังหวัดระยอง ซึ่งอยู่ใกล้ท่าเรือมาบตาพุด เพื่อรองรับงานที่ขนาดใหญ่ๆและงานส่งออก รวมทั้งเป็นฐานในการทำงานแถบจังหวัดระยองได้ด้วย โรงงานนี้จะช่วยลดต้นทุนค่าขนส่งรวมทั้งจัดปัญหาการขนส่งชิ้นงานขนาดใหญ่และงานส่งออก ซึ่งจะทำให้ราคางานสามารถแข่งขันในตลาดได้ โดยสิ้นปี 2552 โรงงานสร้างเสร็จเรียบร้อยแล้ว นอกจากนั้นเป็นการซื้อเครื่องจักร, อุปกรณ์เครื่องมือ ที่จำเป็นต้องใช้สำหรับโรงงานปัจจุบัน 11 ล้านบาท

- รายการสินทรัพย์อื่นๆ ลดลง 5 ล้านบาท เป็นการเปลี่ยนแปลงตามปกติการค้า

## หนี้สินรวม

ณ วันที่ 31 ธันวาคม 2552 หนี้สินรวมของบริษัท มีมูลค่า 142 ล้านบาท ลดลง 203 ล้านบาท หรือลดในอัตราร้อยละ 59 เมื่อเทียบกับปี 2551 รายการหลักได้แก่ เงินกู้ระยะสั้นลดลง 60 ล้านบาท, จำนวนเงินที่เรียกเก็บจากลูกค้าสูงกว่ามูลค่างานตามสัญญาลดลง 25 ล้านบาท, เจ้าหนี้การค้าลดลง 102 ล้านบาท, ภาษีเงินได้ค้างจ่ายลดลง 20 ล้านบาท, เจ้าหนี้ค่าก่อสร้างลดลง 2 ล้านบาท และ หนี้สินหมุนเวียนอื่นเพิ่มขึ้น 6 ล้านบาท

รายการหนี้สินที่เปลี่ยนแปลงส่วนใหญ่การเปลี่ยนแปลงตามปกติการค้าและในปีที่ผ่านมาบริษัทฯไม่มีเงินกู้ยืมระยะยาว

## ส่วนของผู้ถือหุ้น

ณ สิ้นปี 2552 ส่วนของผู้ถือหุ้นของบริษัท เพิ่มขึ้น 81 ล้านบาทจาก 1,253 ล้านบาทเป็น 1,334 ล้านบาท หรือเพิ่มในอัตราร้อยละ 6 ส่วนที่เพิ่มเกิดจากกำไรสะสมที่ยังไม่จัดสรร โดยมีกำไรสะสมยกมาจากรายการปีก่อน 809 ล้านบาท มีกำไรจากผลประกอบการปี 2552 จำนวน 207 ล้าน และในระหว่างปีมีการจ่ายเงินปันผล 2 ครั้งรวม 126 ล้านบาท เป็นการจ่ายปันผลสำหรับผลประกอบการปี 2551 จำนวน 86 ล้านบาท และปันผลระหว่างกาลสำหรับผลประกอบการปี 2552 จำนวน 40 ล้านบาท รวมเป็นกำไรสะสมยังไม่จัดสรรสุทธิ จำนวน 890 ล้านบาท อัตราส่วนหนี้สินต่อส่วนของผู้ถือหุ้นของบริษัทลดลงจาก 0.28 เท่า ณ สิ้นปี 2551 เป็น 0.11 เท่า ณ สิ้นปี 2552

## Discussion and Analysis of the Company Financial Status and Operational Results

### Financial Status as of December 31, 2009

#### Total Assets

As of December 31, 2009, the Company's total assets amounted to 1,477 million Baht, down 122 million Baht (8%) from the last year. Majority factors were:

- Cash and cash equivalents increased by 273 million Baht (493%) from 2008. This surplus cash has caused from world economic crisis since year end 2007 which put a halt or hold to the expansion in many projects and effectively decrease the company's work order (25%) and lower need of working capital.

The net cash flow of 500 million Baht from operating activities was offset by 36 million Baht invested on fixed asset for business expansion, 126 million Baht for dividend payment to shareholder, 5 million Baht interest payment, and 60 million Baht term loan decreased.

- Account receivables decreased by 62 million Baht (21%) from 2008 due to decrease of 25% of work volume from last year.

- Unbilled contract work in progress decreased by 197 million Baht (62%) from 2008 due to the Company's work volume decreased as well.

- Inventories decreased by 116 million Baht (39%) from last year. Majority of the decrease was steel plate. The company's policy is purchase upon order.

- Fixed assets decreased by 15 million Baht (2%) from last year due to 51 million Baht of depreciation increased and in 2008 the Company invest in plant and machine of 3<sup>rd</sup> factory, which located on 23-3-60 (23.90) Rai of land, at Mabka, Nikompattana, Rayong province (near Map Ta Phut Port). The new factory will service big-sized vessels for both domestic and export markets and will save on transportation costs and also use as site Rayong base. At year end, construction for the new factory was in finished. In addition, Company purchased necessary machines and tools both for the exist factories amounting to 11 million Baht.

- Other assets decreased by 5 million Baht was normal trade practice.

#### Total Liabilities

As of December 31, 2009, the Company's total liabilities amounted to 142 million Baht, down 203 million Baht (59%) from 2008, due to in short term loan (60 million Baht), excess of progress billings over contract work in progress (25 million), lower balance in trade accounts payable (102 million Baht), income tax payable (20 million Baht), payable for construction (2 million), and higher balance in other current liabilities (6 million Baht)

Major changes of liabilities were normal trade practice. The Company had no long term loan or long term debt.

#### Shareholders' Equity

As at 2009 year ended date, shareholders' equity increased from 1,253 million Baht to 1,334 million Baht. With this increase of 81 million Baht (6%), inappropriated retained earning at the end of 2009 totaled 890 million Baht, up from 2008's 809 million Baht. The Company had net profit from operations of 207 million Baht. During the fiscal year, there were two dividend payments totaling 126 million Baht, of which 86 million Baht was for dividend payment of from 2008's operational results and another 40 million Baht for interim dividend payment of 2009's operation results. The Company's Debt Equity Ratio decreased from 0.28 at the end of 2008 to 0.11 at the end of 2009.

## ผลการดำเนินงานของปี 2552 รายได้และต้นทุนค่าใช้จ่ายของบริษัท

### รายได้ของบริษัท

ปี 2552 บริษัทมีรายได้รวมทั้งสิ้น 1,371 ล้านบาท ประกอบด้วยรายได้จากงานตามสัญญาทั้งที่ส่งมอบแล้วและยังไม่ได้ส่งมอบแต่คิดตามอัตราส่วนร้อยละของงานที่ทำเสร็จแล้ว จากกิจกรรมปกติ 1,265 ล้านบาท และจากกิจการที่ได้รับการส่งเสริมการลงทุน 85 ล้านบาท รวม 1,350 ล้านบาท และรายได้อื่นอีก 21 ล้านบาท ลดลงจากปี 2551 เป็นจำนวนเงิน 462 ล้านบาท หรือลดลงในอัตราร้อยละ 26 ต่ำกว่าที่บริษัทคาดไว้ ทั้งนี้เนื่องจากบริษัทได้รับผลกระทบจากวิกฤตเศรษฐกิจที่รุนแรงครั้งสำคัญของโลกที่เริ่มจากวิกฤตหนี้เสียภาคอสังหาริมทรัพย์ (Subprime) และการล่มสลายของระบบสถาบันการเงินในประเทศสหรัฐอเมริกา ตั้งแต่ปลายปี 2551 ซึ่งได้ลุกลามไปถึงยุโรป และกำลังส่งผลกระทบต่อภูมิภาคอื่นๆ ทั่วโลก ทำให้เศรษฐกิจทั่วโลกถดถอย โครงการลงทุนต่างๆ ทั้งในและต่างประเทศหยุดชะงักหรือเลื่อนช้าออกไป และเป็นสาเหตุหลักที่ทำให้ปริมาณงานของบริษัทลดลงอย่างมาก

รายได้อื่นจำนวน 21 ล้านบาท ประกอบด้วย ดอกเบี้ยรับ 1 ล้านบาท กำไรจากอัตราแลกเปลี่ยน 9 ล้านบาท สิทธิประโยชน์จากการส่งออก 7 ล้านบาท อื่นๆ 4 ล้านบาท

### ต้นทุนและค่าใช้จ่าย

ปี 2552 บริษัทมีต้นทุนและค่าใช้จ่ายในการดำเนินงาน 1,115 ล้านบาท ลดลง 362 ล้านบาทหรือลดในอัตราร้อยละ 25 เมื่อเทียบกับปีก่อน รายการเปลี่ยนแปลงดังนี้

ต้นทุนงานตามสัญญา 993 ล้านบาท ลดลงจากปีก่อน 340 ล้านบาท หรือลดในอัตราร้อยละ 26

ค่าใช้จ่ายในการขาย 23 ล้านบาท เพิ่มขึ้นจากปีก่อน 3 ล้านบาท หรือเพิ่มในอัตราร้อยละ 15 ส่วนใหญ่เกิดจากค่านายหน้าในการจัดหางาน

ค่าใช้จ่ายในการบริหาร 83 ล้านบาท ลดลงจากปีก่อน 18 ล้านบาท หรือลดในอัตราร้อยละ 18 รายการหลักได้แก่ รายการสำรองหนี้สูญลดลง 14 ล้านบาท\* นอกจากนั้นเป็นค่าใช้จ่ายอื่นๆ ลดลง 4 ล้านบาท

\* ปี 2552 บริษัทตั้งสำรองหนี้สูญจากลูกหนี้ต่างประเทศรายหนึ่ง จำนวน 4 ล้านบาท ลดลงจากปี 2551 ซึ่งตั้งสำรองหนี้สูญ 19 ล้านบาท จากงานโครงการหนึ่ง เนื่องจากเกิดข้อขัดแย้งในมูลค่างานงวดสุดท้าย (ข้อขัดแย้งนี้ได้จบในปี 2552)

ค่าตอบแทนผู้บริหาร 16 ล้านบาท ลดลงจากปีก่อน 1 ล้านบาทหรือลดในอัตราร้อยละ 8

ขาดทุนจากอัตราแลกเปลี่ยนสุทธิลดลง จำนวน 4 ล้านบาท โดยปี 2552 บริษัทไม่มีขาดทุนจากอัตราแลกเปลี่ยน แต่มีกำไรจากอัตราแลกเปลี่ยน 9 ล้านบาท ซึ่งแสดงเป็นรายได้ในงบการเงิน

ค่าใช้จ่ายอื่นที่เปลี่ยนแปลงได้แก่ ดอกเบี้ยจ่ายลดลง 5 ล้านบาท ภาษีเงินได้ลดลง 29 ล้านบาท

### กำไรสุทธิและอัตราผลตอบแทน

ปี 2552 บริษัทมีกำไรจากกิจกรรมปกติ 187 ล้านบาท กำไรจากกิจการที่ได้รับการส่งเสริมการลงทุน 20 ล้านบาท รวมกำไรสุทธิ 207 ล้านบาท โดยมีกำไรลดลงจากปี 2551 เป็นจำนวนเงิน 66 ล้านบาท หรือลดลงในอัตราร้อยละ 24 อัตรากำไรต่อหุ้นขึ้นตามวิธีถัวเฉลี่ยถ่วงน้ำหนักของปี 2552 และปี 2551 จำนวน 0.36 บาท และ 0.48 บาทต่อหุ้น ต่อมูลค่าที่ตราไว้ (par) 0.25 บาทต่อหุ้น ตามลำดับ

### สภาพคล่อง

ณ วันที่ 31 ธันวาคม 2552 บริษัทฯ มียอดเงินสดและรายการเทียบเท่าเงินสดคงเหลือ 328 ล้านบาท เพิ่มขึ้น 273 ล้านบาท เมื่อเทียบกับปี 2551 โดยเงินสดในปี 2552 ได้มาจากกิจกรรมดำเนินงาน 500 ล้านบาท ใช้ไปในกิจกรรมการลงทุน 36 ล้านบาท และใช้ไปในกิจกรรมจัดหาเงิน จำนวน 191 ล้านบาท

บริษัทมีอัตราส่วนสภาพคล่อง 6.16 เท่า อัตราส่วนสภาพคล่องกระแสเงินสด 2.03 เท่า จะเห็นว่าบริษัทยังมีสภาพคล่องเพียงพอที่จะดำเนินงานอย่างต่อเนื่อง



## Results of Operations in 2009 Corporate Revenue and Expenses

### Corporate Revenue

In 2009 the Company's total earnings amounted to 1,371 million Baht, consisting of contract revenue 1,350 million Baht which was normal activity 1,265 million Baht and BOI's activity 85 million Baht, others income 21 million Baht. This represents an decrease of 462 million Baht (26%) from 2008. The earnings are lower than the Company's target. As the subprime crisis which originated in the United States and has now spread and grown worldwide, the impact from the economic recession meant delays or cancellations in various investments and cause of the company's lower order.

Others income consist of interest 1 million Baht, net foreign exchange gain 9 million Baht export privilege 7 million Baht, etc 4 million Baht.

### Costs and Expenses

In 2009, the cost of contract work included selling and administrative expenses decreased 362 million Baht (25%) from 2008. Main cost items are as follow:

The cost of contract work amount 993 million Baht decrease 340 million Baht (26%) from last year

Selling expenses increased by 3 million Baht or 15% from 2008. Major increases came from commission.

Administration expenses decreased by 18 million Baht or 18% from 2008. Major decreases came from 14 million Baht bad debt.\* other expenses decreased 4 million Baht.

\* In 2009 The Company reserved allowance of bad debt from one foreign customer amount 4 million Baht which 2008's reserved amount 19 million Baht from one conflict project (Conflict ended in 2009).

Loss on exchange rates had zero as of Dec 31, 2009 balance decreased 4 million Baht to none. In 2009 the company had the profit on exchange 9 million Baht which showed as company's revenue.

Net interests' expenses decreased by 5 million Baht and income tax decreased 29 million Baht.

### Net Profit and Return on Investment

In 2009, the Company's net profit amounted to approximately 207 million Baht from normal activity 187 million Baht and BOI's activity 20 million Baht. This was 66 million Baht (24%) lower than in 2007. Using the weighted average method, earnings per share were 0.36 and 0.48 Baht per share for 2009 and 2008 respectively.

### Liquidity

As of December 31, 2009, the Company's cash and cash equivalents amounted to 328 million Baht, up by 273 million Baht from 2008. The net change resulted from the addition of 500 million Baht of cash from operations activities, and a depletion of 36 million Baht of cash for investment activities and 191 million Baht of cash for financing activities (dividend payment).

Liquidity ratio was 6.16 times. Cash flow liquidity ratio equal 2.03 times. The Company continues to maintain sufficient liquidity for its ongoing operations.

## งบการเงินและรายงานของผู้สอบบัญชีรับอนุญาต

เสนอ ผู้ถือหุ้นบริษัท ยูนิมิต เอนจิเนียริง จำกัด (มหาชน)

ข้าพเจ้าได้ตรวจสอบงบดุล ณ วันที่ 31 ธันวาคม 2552 งบกำไรขาดทุน งบแสดงการเปลี่ยนแปลงส่วนของผู้ถือหุ้น และงบกระแสเงินสดสำหรับปีสิ้นสุดวันเดียวกันของบริษัท ยูนิมิต เอนจิเนียริง จำกัด (มหาชน) ซึ่งผู้บริหารของกิจการเป็นผู้รับผิดชอบต่อความถูกต้องและครบถ้วนของข้อมูลในงบการเงินเหล่านี้ ส่วนข้าพเจ้าเป็นผู้รับผิดชอบในการแสดงความเห็นต่องบการเงินดังกล่าวจากผลการตรวจสอบของข้าพเจ้า งบการเงินของบริษัท ยูนิมิต เอนจิเนียริง จำกัด (มหาชน) สำหรับปีสิ้นสุดวันที่ 31 ธันวาคม 2551 ตรวจสอบโดยผู้สอบบัญชีอื่น ซึ่งแสดงความเห็นอย่างไม่มีเงื่อนไขตามรายงานลงวันที่ 27 กุมภาพันธ์ 2552

ข้าพเจ้าได้ปฏิบัติงานตรวจสอบตามมาตรฐานการสอบบัญชีที่รับรองทั่วไปซึ่งกำหนดให้ข้าพเจ้าต้องวางแผนและปฏิบัติตามเพื่อให้ได้ความเชื่อมั่นอย่างมีเหตุผลว่า งบการเงินแสดงข้อมูลที่ขัดต่อข้อเท็จจริงอันเป็นสาระสำคัญหรือไม่ การตรวจสอบรวมถึงการใช้วิธีการทดสอบหลักฐานประกอบรายการทั้งที่เป็นจำนวนเงินและการเปิดเผยข้อมูล ในงบการเงินการประเมินความเหมาะสมของหลักการบัญชีที่กิจการใช้และประมาณการเกี่ยวกับรายการทางการเงินที่เป็นสาระสำคัญ ซึ่งผู้บริหารเป็นผู้จัดทำขึ้น ตลอดจนการประเมินถึงความเหมาะสมของการแสดงรายการที่น่าเสนอใน งบการเงินโดยรวม ข้าพเจ้าเชื่อว่าการตรวจสอบดังกล่าวให้ข้อสรุปที่เป็นเกณฑ์อย่างเหมาะสมในการแสดงความเห็นของข้าพเจ้า

ข้าพเจ้าเห็นว่างบการเงินข้างต้นนี้แสดงฐานะการเงิน ณ วันที่ 31 ธันวาคม 2552 ผลการดำเนินงาน และกระแสเงินสดสำหรับปีสิ้นสุดวันเดียวกันของบริษัท ยูนิมิต เอนจิเนียริง จำกัด (มหาชน) โดยถูกต้องตามที่ควรในสาระสำคัญตามหลักการบัญชีที่รับรองทั่วไป

ศิริเพ็ญ สุขเจริญยิ่งยง

(นางศิริเพ็ญ สุขเจริญยิ่งยง)

ผู้สอบบัญชีรับอนุญาต

เลขทะเบียน 3636

บริษัท เคพีเอ็มจี ภูมิภาคไทย สอบบัญชี จำกัด

กรุงเทพมหานคร

23 กุมภาพันธ์ 2553

## งบดุล

บริษัท ยูนิมิต เอนจิเนียริง จำกัด (มหาชน)  
ณ วันที่ 31 ธันวาคม 2552 และ 2551

สินทรัพย์	หมายเหตุ	(บาท)	
		2552	2551
สินทรัพย์หมุนเวียน			
เงินสดและรายการเทียบเท่าเงินสด	5	328,500,617	55,404,569
ลูกหนี้การค้า	6	238,236,410	299,863,253
มูลค่างานตามสัญญาที่ยังไม่เรียกเก็บจากลูกค้า	7	122,062,074	318,921,518
สินค้าคงเหลือ	8	179,373,551	295,393,555
สินทรัพย์หมุนเวียนอื่น	9	8,134,454	10,308,025
รวมสินทรัพย์หมุนเวียน		876,307,106	979,890,920
สินทรัพย์ไม่หมุนเวียน			
ที่ดิน อาคารและอุปกรณ์	10	599,342,537	614,292,500
สินทรัพย์ไม่หมุนเวียนอื่น		954,974	4,202,090
รวมสินทรัพย์ไม่หมุนเวียน		600,297,511	618,494,590
รวมสินทรัพย์		1,476,604,617	1,598,385,510

## งบดุล

บริษัท ยูนิมิท เอนจิเนียริง จำกัด (มหาชน)

ณ วันที่ 31 ธันวาคม 2552 และ 2551

หนี้สินและส่วนของผู้ถือหุ้น	หมายเหตุ	(บาท)	
		2552	2551
หนี้สินหมุนเวียน			
เงินกู้ยืมระยะสั้นจากสถาบันการเงิน		-	60,000,000
เจ้าหนี้การค้า	11	91,817,735	194,151,514
ภาษีเงินได้ค้างจ่าย		134,024	20,766,449
จำนวนที่เรียกเก็บจากลูกค้าสูงกว่ามูลค่างานตามสัญญา	7	19,669,234	45,020,762
เจ้าหนี้ค่าก่อสร้าง		1,199,339	2,790,264
หนี้สินหมุนเวียนอื่น	12	29,393,302	22,954,973
รวมหนี้สินหมุนเวียน		142,213,634	345,683,962
ส่วนของผู้ถือหุ้น			
ทุนเรือนหุ้น	13		
ทุนจดทะเบียน		143,000,000	143,000,000
ทุนที่ออกและชำระแล้ว		143,000,000	143,000,000
ส่วนเกินมูลค่าหุ้นสามัญ	14	286,487,187	286,487,187
กำไรสะสม			
จัดสรรแล้ว			
ทุนสำรองตามกฎหมาย	14	14,300,000	14,300,000
ยังไม่ได้จัดสรร		890,603,796	808,914,361
รวมส่วนของผู้ถือหุ้น		1,334,390,983	1,252,701,548
รวมหนี้สินและส่วนของผู้ถือหุ้น		1,476,604,617	1,598,385,510

## งบกำไรขาดทุน

บริษัท ยูนิมิต เอนจิเนียริง จำกัด (มหาชน)

สำหรับแต่ละปีสิ้นสุดวันที่ 31 ธันวาคม 2552 และ 2551

		(บาท)	
	หมายเหตุ	2552	2551
รายได้			
รายได้ตามสัญญา	4, 21	1,349,961,320	1,827,300,360
ดอกเบี้ยรับ		1,104,988	613,470
กำไรจากอัตราแลกเปลี่ยนสุทธิ		9,028,902	-
รายได้อื่น		10,595,551	5,395,326
รวมรายได้		1,370,690,761	1,833,309,156
ค่าใช้จ่าย			
ต้นทุนงานตามสัญญา		992,936,799	1,333,339,014
ค่าใช้จ่ายในการขาย	16	22,610,967	19,945,575
ค่าใช้จ่ายในการบริหาร	17	82,863,273	101,437,573
ค่าตอบแทนผู้บริหาร	4	16,178,880	17,656,350
ขาดทุนจากอัตราแลกเปลี่ยนสุทธิ		-	4,264,979
รวมค่าใช้จ่าย		1,114,589,919	1,476,643,491
กำไรก่อนต้นทุนทางการเงินและภาษีเงินได้			
		256,100,842	356,665,665
ต้นทุนทางการเงิน		5,158,168	10,753,240
กำไรก่อนภาษีเงินได้		250,942,674	345,912,425
ภาษีเงินได้	20	43,621,589	72,464,550
กำไรสำหรับปี			
	15	207,321,085	273,447,875
กำไรต่อหุ้นขั้นพื้นฐาน			
	22	0.36	0.48

## งบแสดงการเปลี่ยนแปลงส่วนของผู้ถือหุ้น

บริษัท ยูนิมิตร เอนจิเนียริง จำกัด (มหาชน)

สำหรับแต่ละปีสิ้นสุดวันที่ 31 ธันวาคม 2552 และ 2551

		(บาท)				
		ทุนเรือนหุ้น ที่ออกและ ชำระแล้ว	กำไรสะสม		รวม ส่วนของ ผู้ถือหุ้น	
หมายเหตุ	ส่วนเกิน มูลค่าหุ้น		สำรอง ตามกฎหมาย	ยังไม่ได้จัดสรร		
ยอดคงเหลือ ณ วันที่ 1 มกราคม 2551		143,000,000	286,487,187	14,300,000	707,066,402	1,150,853,589
กำไรสำหรับปี		-	-	-	273,447,875	273,447,875
เงินปันผล	23	-	-	-	(171,599,916)	(171,599,916)
ยอดคงเหลือ ณ วันที่ 31 ธันวาคม 2551		143,000,000	286,487,187	14,300,000	808,914,361	1,252,701,548
ยอดคงเหลือ ณ วันที่ 1 มกราคม 2552		143,000,000	286,487,187	14,300,000	808,914,361	1,252,701,548
กำไรสำหรับปี		-	-	-	207,321,085	207,321,085
เงินปันผล	23	-	-	-	(125,631,650)	(125,631,650)
ยอดคงเหลือ ณ วันที่ 31 ธันวาคม 2552		143,000,000	286,487,187	14,300,000	890,603,796	1,334,390,983



## งบกระแสเงินสด

บริษัท ยูนิมิต เอนจิเนียริง จำกัด (มหาชน)

สำหรับแต่ละปีสิ้นสุดวันที่ 31 ธันวาคม 2552 และ 2551

หมายเหตุ	(บาท)	
	2552	2551
<b>กระแสเงินสดจากกิจกรรมดำเนินงาน</b>		
กำไรสำหรับปี	207,321,085	273,447,875
รายการปรับปรุง		
ค่าเสื่อมราคาและค่าตัดจำหน่าย	53,574,969	43,743,389
ดอกเบี้ยรับ	(1,104,988)	(613,470)
ต้นทุนทางการเงิน	5,158,168	10,753,240
ขาดทุนจากอัตราแลกเปลี่ยนที่ยังไม่เกิดขึ้นจริง	1,674,303	15,185,719
หนี้สงสัยจะสูญ	4,165,000	18,747,246
หนี้สูญและหนี้สงสัยจะสูญโอนกลับรายการ	(23,193,042)	(2,359)
(กำไร) ขาดทุนจากการจำหน่ายและตัดจำหน่ายอุปกรณ์	(561,080)	62,181
ภาษีเงินได้	<b>43,621,589</b>	<b>72,464,550</b>
	290,656,004	433,788,371
<b>การเปลี่ยนแปลงในสินทรัพย์และหนี้สินดำเนินงาน</b>		
ลูกหนี้การค้า	77,993,392	(106,095,945)
มูลค่างานตามสัญญาที่ยังไม่เรียกเก็บจากลูกค้า	196,859,443	66,933,461
สินค้าคงเหลือ	116,020,004	(109,260,912)
สินทรัพย์หมุนเวียนอื่น	2,582,381	4,797,725
สินทรัพย์ไม่หมุนเวียนอื่น	2,401,404	(1,515,738)
เจ้าหนี้การค้า	(101,859,077)	(27,456,828)
จำนวนที่เรียกเก็บจากลูกค้าสูงกว่ามูลค่างานตามสัญญา	(25,639,835)	(2,825,789)
เจ้าหนี้ค่าก่อสร้าง	(1,590,925)	(8,469,028)
หนี้สินหมุนเวียนอื่น	6,801,752	(19,013,034)
จ่ายภาษีเงินได้	(64,254,013)	(74,989,022)
<b>เงินสดสุทธิได้มาจากกิจกรรมดำเนินงาน</b>	<b>499,970,530</b>	<b>155,893,261</b>
<b>กระแสเงินสดจากกิจกรรมลงทุน</b>		
รับดอกเบี้ย	1,050,235	613,470
ซื้อที่ดิน อาคารและอุปกรณ์	(37,562,022)	(136,699,674)
ขายอุปกรณ์	622,836	36,112
<b>เงินสดสุทธิใช้ไปในกิจกรรมลงทุน</b>	<b>(35,888,951)</b>	<b>(136,050,092)</b>
<b>กระแสเงินสดจากกิจกรรมจัดหาเงิน</b>		
จ่ายต้นทุนทางการเงิน	(5,374,497)	(10,536,912)
จ่ายเงินปันผลให้ผู้ถือหุ้นของบริษัท	(125,631,650)	(171,599,916)
เงินสดรับจากเงินกู้ยืมระยะสั้น	-	60,000,000
ชำระคืนเงินกู้ยืมระยะสั้น	(60,000,000)	-
<b>เงินสดสุทธิใช้ไปในกิจกรรมจัดหาเงิน</b>	<b>(191,006,147)</b>	<b>(122,136,828)</b>
<b>เงินสดและรายการเทียบเท่าเงินสดเพิ่มขึ้น (ลดลง) สุทธิ</b>	<b>273,075,432</b>	<b>(102,293,659)</b>
<b>เงินสดและรายการเทียบเท่าเงินสด ณ วันต้นปี</b>	<b>55,404,569</b>	<b>157,709,555</b>
ผลกระทบจากอัตราแลกเปลี่ยนของ		
เงินตราต่างประเทศคงเหลือสิ้นปี	20,616	(11,327)
<b>เงินสดและรายการเทียบเท่าเงินสด ณ วันสิ้นปี</b>	<b>328,500,617</b>	<b>55,404,569</b>

5

## หมายเหตุประกอบงบการเงิน

บริษัท ยูนิมิต เอนจิเนียริง จำกัด (มหาชน)

งบกระแสเงินสด

สำหรับแต่ละปีสิ้นสุดวันที่ 31 ธันวาคม 2552 และ 2551

หมายเหตุ	สารบัญ
1	ข้อมูลทั่วไป
2	เกณฑ์การจัดทำงบการเงิน
3	นโยบายการบัญชีที่สำคัญ
4	รายการที่เกิดขึ้นและยอดคงเหลือกับบุคคลหรือกิจการที่เกี่ยวข้องกัน
5	เงินสดและรายการเทียบเท่าเงินสด
6	ลูกหนี้การค้า
7	มูลค่างานตามสัญญา
8	สินค้าคงเหลือ
9	สินทรัพย์หมุนเวียนอื่น
10	ที่ดิน อาคารและอุปกรณ์
11	เจ้าหนี้การค้า
12	หนี้สินหมุนเวียนอื่น
13	ทุนเรือนหุ้น
14	ส่วนเกินทุนและสำรอง
15	ข้อมูลทางการเงินจำแนกตามส่วนงาน
16	ค่าใช้จ่ายในการขาย
17	ค่าใช้จ่ายในการบริหาร
18	ค่าใช้จ่ายผลประโยชน์ตอบแทนพนักงาน
19	ค่าใช้จ่ายตามลักษณะ
20	ภาษีเงินได้
21	สิทธิประโยชน์จากการส่งเสริมการลงทุน
22	กำไรต่อหุ้นขั้นพื้นฐาน
23	เงินปันผล
24	เครื่องมือทางการเงิน
25	ภาระผูกพันกับบุคคลหรือกิจการที่ไม่เกี่ยวข้องกัน
26	เหตุการณ์ภายหลังรอบระยะเวลาที่รายงาน
27	มาตรฐานการบัญชีไทยที่ยังไม่ได้ใช้
28	การจัดประเภทรายการใหม่

หมายเหตุประกอบงบการเงินเป็นส่วนหนึ่งของงบการเงินนี้

งบการเงินนี้ได้รับอนุมัติให้ออกงบการเงินจากคณะกรรมการเมื่อวันที่ 23 กุมภาพันธ์ 2553

## 1. ข้อมูลทั่วไป

บริษัท ยูนิมิต เอนจิเนียริง จำกัด (มหาชน) “บริษัท” เป็นนิติบุคคลที่จัดตั้งขึ้นในประเทศไทย และมีที่อยู่ จดทะเบียน ตั้งอยู่ที่

สำนักงานใหญ่ : 109/92-95 หมู่ 19 ซอยสุขสวัสดิ์ 66 ถนนสุขสวัสดิ์ ตำบลบางพึ่ง อำเภอพระประแดง  
สมุทรปราการ 10130

โรงงาน 1 : 10/7-8 หมู่ 3 ถนนชลบุรี - บ้านบึง - ปายุบ ตำบลหนองซาก อำเภอบ้านบึง ชลบุรี 20170

โรงงาน 2 : 10/4 หมู่ 1 ตำบลหนองซาก อำเภอบ้านบึง ชลบุรี 20170

บริษัทจดทะเบียนกับตลาดหลักทรัพย์เอ็มเอไอ (MAI) เมื่อเดือนพฤศจิกายน 2548

บริษัทดำเนินธุรกิจหลักเกี่ยวกับการออกแบบ ประกอบ ติดตั้ง และขึ้นรูปผลิตภัณฑ์โลหะตามสัญญาที่ทำกับลูกค้า เช่น ถึงความดัน ถึงบรรจุ ชิ้นส่วนเครื่องจักรอุปกรณ์และระบบท่อ เป็นต้น

## 2 เกณฑ์การจัดทางการเงิน

งบการเงินนี้นำเสนอเพื่อวัตถุประสงค์ของการรายงานเพื่อใช้ในประเทศไทย และจัดทำเป็นภาษาไทย งบการเงินฉบับภาษาอังกฤษได้จัดทำขึ้นเพื่อความสะดวกของผู้อ่านงบการเงินที่ไม่คุ้นเคยกับภาษาไทย

งบการเงินนี้จัดทำขึ้นตามมาตรฐานการบัญชีและมาตรฐานการรายงานทางการเงิน รวมถึงการตีความและแนวปฏิบัติทางการบัญชีที่ประกาศใช้โดยสภาวิชาชีพบัญชี (“สภาวิชาชีพบัญชี”) และจัดทำขึ้นตามหลักการบัญชีที่รับรองทั่วไปของประเทศไทย

เมื่อวันที่ 15 พฤษภาคม 2552 สภาวิชาชีพบัญชีได้ออกประกาศฉบับที่ 12/2552 การจัดเลขระบุนับมาตรฐานการบัญชีของไทยใหม่ให้ตรงตามมาตรฐานการบัญชีระหว่างประเทศ

บริษัทได้ใช้มาตรฐานการบัญชีและมาตรฐานการรายงานทางการเงินที่ปรับปรุงใหม่ โดยสภาวิชาชีพบัญชีในระหว่างปี 2551 และ 2552 ต่อไป ซึ่งมีผลบังคับสำหรับการเงินที่มีรอบระยะเวลาบัญชีที่เริ่มในหรือหลังวันที่ 1 มกราคม 2552 เป็นต้นไป

มาตรฐานการบัญชีฉบับที่ 36 (ปรับปรุง 2550) เรื่อง การด้อยค่าของสินทรัพย์

มาตรฐานการรายงานทางการเงินฉบับที่ 5 (ปรับปรุง 2550) เรื่อง สินทรัพย์ไม่หมุนเวียนที่ถือไว้เพื่อขายและการดำเนินงานที่ยกเลิก (ฉบับ 54 เดิม)

แม่บทการบัญชี เพื่อจัดทำและนำเสนองบการเงิน (ปรับปรุง 2550) (มีผลบังคับใช้ตั้งแต่วันที่ 26 มิถุนายน 2552)

การใช้มาตรฐานการบัญชีและมาตรฐานการรายงานทางการเงินฉบับปรับปรุงเหล่านี้ ไม่มีผลกระทบที่เป็นสาระสำคัญกับงบการเงินของบริษัท

ในระหว่างปี 2552 สภาวิชาชีพบัญชีได้ออกและปรับปรุงมาตรฐานการบัญชีและมาตรฐานการรายงานทางการเงินหลายฉบับ ซึ่งยังไม่มีผลบังคับในปัจจุบันและไม่ได้มีการนำมาใช้สำหรับการจัดทำงบการเงินนี้ มาตรฐานการบัญชีและมาตรฐานการรายงานทางการเงินที่ได้ที่ได้ออกและปรับปรุงใหม่เหล่านี้ได้เปิดเผยในหมายเหตุประกอบงบการเงินข้อ 26

งบการเงินนี้แสดงหน่วยเงินตราเป็นเงินบาท และมีการเปิดเผยในหมายเหตุประกอบงบการเงินเพื่อให้แสดงเป็นหลักพันบาท ยกเว้นที่ระบุไว้เป็นอย่างอื่น งบการเงินนี้ได้จัดทำขึ้นโดยถือหลักเกณฑ์การบันทึกตามราคาทุนเดิม ยกเว้นที่กล่าวไว้ในนโยบายการบัญชี

ในการจัดทำงบการเงินให้เป็นไปตามมาตรฐานการบัญชีและมาตรฐานการรายงานทางการเงิน ผู้บริหารต้องใช้ในการประมาณและข้อสมมติฐานหลายประการ ซึ่งมีผลกระทบต่อการกำหนดนโยบายและการรายงานจำนวนเงินที่เกี่ยวข้องกับสินทรัพย์ หนี้สิน รายได้ และค่าใช้จ่าย ผลที่เกิดขึ้นจริงจึงอาจแตกต่างจากที่ประมาณไว้

ประมาณการและข้อสมมติฐานที่ใช้ในการจัดทำงบการเงินจะได้รับการทบทวนอย่างต่อเนื่อง การปรับประมาณการทางบัญชีจะบันทึกในงวดบัญชีที่ประมาณการดังกล่าวได้รับการทบทวนและในงวดอนาคตที่ได้รับผลกระทบ

### 3 นโยบายการบัญชีที่สำคัญ

#### (ก) รายการบัญชีที่เป็นเงินตราต่างประเทศ

รายการบัญชีที่เป็นเงินตราต่างประเทศแปลงค่าเป็นเงินบาทโดยใช้อัตราแลกเปลี่ยน ณ วันที่เกิดรายการ

สินทรัพย์และหนี้สินที่เป็นตัวเงินและเป็นเงินตราต่างประเทศ ณ วันที่รายงาน แปลงค่าเป็นเงินบาทโดยใช้อัตราแลกเปลี่ยน ณ วันนั้น กำไรหรือขาดทุนจากการแปลงค่าบันทึกในงบกำไรขาดทุน

สินทรัพย์และหนี้สินที่ไม่เป็นตัวเงินซึ่งเกิดจากรายการบัญชีที่เป็นเงินตราต่างประเทศ ซึ่งบันทึกตามเกณฑ์ราคาทุนเดิม แปลงค่าเป็นเงินบาทโดยใช้อัตราแลกเปลี่ยน ณ วันที่เกิดรายการ

#### (ข) เครื่องมือทางการเงินที่เป็นตราสารอนุพันธ์

เครื่องมือทางการเงินที่เป็นตราสารอนุพันธ์ได้ถูกนำมาใช้เพื่อจัดการความเสี่ยงที่เกิดจากการเปลี่ยนแปลงในอัตราแลกเปลี่ยนเงินตราต่างประเทศที่เกิดจากกิจกรรมดำเนินงาน เครื่องมือทางการเงินที่เป็นตราสารอนุพันธ์ไม่ได้มีไว้เพื่อค้า

#### (ค) การป้องกันความเสี่ยง

การป้องกันความเสี่ยงจากอัตราแลกเปลี่ยน

บริษัทมีนโยบายที่จะป้องกันความเสี่ยงของอัตราแลกเปลี่ยนโดยการทำสัญญาซื้อขายเงินตราต่างประเทศคุ้มครองรายการที่เป็นตัวเงินซึ่งเป็นเงินตราต่างประเทศไว้ล่วงหน้า โดยรายการที่เป็นตัวเงินซึ่งเป็นเงินตราต่างประเทศจะแปลงค่าเป็นสกุลเงินของประเทศที่บริษัทดำเนินการอยู่ด้วยอัตราแลกเปลี่ยน ณ วันที่ในงบดุล ปรับปรุงด้วยลูกหนี้/เจ้าหนี้สุทธิจากสัญญาซื้อขายเงินตราต่างประเทศและค่าธรรมเนียมรอดัตบัญชีที่เหลืออยู่ ค่าธรรมเนียมในการทำสัญญาซื้อขายเงินตราต่างประเทศจะดัดบัญชีเป็นรายได้/ค่าใช้จ่ายตามระยะเวลาของสัญญา รายได้/ค่าใช้จ่ายดัดบัญชีดังกล่าวและกำไรหรือขาดทุนจากสัญญาซื้อขายเงินตราต่างประเทศล่วงหน้าที่จะคุ้มครองความเสี่ยงจากรายการที่เป็นตัวเงินซึ่งเป็นเงินตราต่างประเทศนั้นจะบันทึกหักกลบลบกับกำไรหรือขาดทุนจากการแปลงค่ารายการที่เป็นตัวเงินที่เป็นเงินตราต่างประเทศ

#### (ง) เงินสดและรายการเทียบเท่าเงินสด

เงินสดและรายการเทียบเท่าเงินสดประกอบด้วย ยอดเงินสด ยอดเงินฝากธนาคารประเภทเผื่อเรียก และเงินลงทุนระยะสั้นที่มีสภาพคล่องสูง เงินเบิกเกินบัญชีธนาคารซึ่งจะดัดบัญชีเมื่อทวงถามถือเป็นส่วนหนึ่งของกิจกรรมจัดหาเงินในงบกระแสเงินสด

#### (จ) ลูกหนี้การค้าและลูกหนี้อื่น

ลูกหนี้การค้าและลูกหนี้อื่นแสดงในราคาตามใบแจ้งหนี้หักค่าเผื่อหนี้สงสัยจะสูญ

ค่าเผื่อหนี้สงสัยจะสูญประเมินโดยการวิเคราะห์ประวัติการชำระหนี้ และการคาดการณ์เกี่ยวกับการชำระหนี้ในอนาคตของลูกค้า ลูกหนี้จะถูกตัดจำหน่ายบัญชีเมื่อทราบว่าเป็นหนี้สูญ

#### (ฉ) สินค้าคงเหลือ

สินค้าคงเหลือแสดงในราคาทุนหรือมูลค่าสุทธิที่ได้รับแล้วแต่ราคาใดจะต่ำกว่า

ต้นทุนของสินค้าคำนวณโดยใช้วิธีเข้าก่อนออกก่อน ต้นทุนสินค้าประกอบด้วยต้นทุนที่ซื้อ ต้นทุนในการดัดแปลงหรือต้นทุนอื่นเพื่อให้สินค้าอยู่ในสถานที่และสภาพปัจจุบัน ในกรณีของงานระหว่างทำ ต้นทุนงานระหว่างทำรวมการปันส่วนของค่าใช่จ่ายการผลิตอย่างเหมาะสม โดยคำนึงถึงระดับกำลังการผลิตตามปกติ

มูลค่าสุทธิที่จะได้รับเป็นการประมาณราคาที่จะขายได้จากการดำเนินธุรกิจปกติหักด้วยค่าใช้จ่ายที่จำเป็นในการขาย

### งานตามสัญญา

เมื่อผลงานตามสัญญาสามารถประมาณได้อย่างน่าเชื่อถือ ต้นทุนงานตามสัญญาจะถูกรับรู้เป็นค่าใช้จ่ายในงบกำไรขาดทุนโดยอ้างอิงกับขั้นความสำเร็จของงานตามสัญญา ณ วันที่ในงบดุล เมื่อมีความเป็นไปได้ค่อนข้างแน่ที่ต้นทุนงานตามสัญญาทั้งสิ้นจะสูงกว่ารายได้ตามสัญญาทั้งสิ้น กิจการจะรับรู้ผลขาดทุนที่คาดว่าจะเกิดขึ้นเป็นค่าใช้จ่ายในงบกำไรขาดทุนทันที หากกิจการไม่สามารถประมาณผลของงานตามสัญญาได้อย่างน่าเชื่อถือ กิจการจะรับรู้ต้นทุนงานตามสัญญาเป็นค่าใช้จ่ายในงบกำไรขาดทุนในงวดที่ต้นทุนนั้นเกิดขึ้น

### (ข) ที่ดิน อาคารและอุปกรณ์

สินทรัพย์ที่เป็นกรรมสิทธิ์ของกิจการ

ที่ดินแสดงด้วยราคาทุนหักขาดทุนจากการด้อยค่า

อาคารและอุปกรณ์แสดงด้วยราคาทุนหักค่าเสื่อมราคาสะสมและขาดทุนจากการด้อยค่า

#### ค่าเสื่อมราคา

ค่าเสื่อมราคابันทิกเป็นค่าใช้จ่ายในงบกำไรขาดทุน คำนวณโดยวิธีเส้นตรงตามเกณฑ์อายุการใช้งานโดยประมาณของสินทรัพย์แต่ละรายการ ประมาณการอายุการใช้งานของสินทรัพย์แสดงได้ดังนี้

ส่วนปรับปรุงที่ดิน	5 และ 20 ปี
อาคาร	20 ปี
เครื่องจักรและอุปกรณ์	5, 10 และ 15 ปี
เครื่องตกแต่งและติดตั้ง	3 และ 5 ปี
ยานพาหนะ	5 ปี

บริษัทไม่คิดค่าเสื่อมราคาสำหรับที่ดินและสินทรัพย์ที่อยู่ระหว่างการก่อสร้าง

### (ข) สินทรัพย์ไม่มีตัวตน

ลิขสิทธิ์ที่บริษัทซื้อและมีอายุการใช้งานจำกัดแสดงในราคาทุนหักค่าตัดจำหน่ายสะสมและขาดทุนจากการด้อยค่า ลิขสิทธิ์ถูกตัดจำหน่ายและบันทึกในงบกำไรขาดทุนโดยวิธีเส้นตรงตามเกณฑ์ระยะเวลาที่คาดว่าจะได้รับประโยชน์เชิงเศรษฐกิจนับจากวันที่อยู่ในสภาพพร้อมใช้งานเป็นเวลา 3 และ 5 ปี

### (ณ) การด้อยค่า

ยอดสินทรัพย์ตามบัญชีของบริษัท ได้รับการทบทวน ณ ทุกวันที่รายงานว่ามีข้อบ่งชี้เรื่องการด้อยค่าหรือไม่ ในกรณีที่ข้อบ่งชี้จะทำการประมาณมูลค่าสินทรัพย์ที่คาดว่าจะได้รับคืน

ขาดทุนจากการด้อยค่ารับรู้เมื่อมูลค่าตามบัญชีของสินทรัพย์ หรือมูลค่าตามบัญชีของหน่วยสินทรัพย์ที่ก่อให้เกิดเงินสด สูงกว่ามูลค่าที่จะได้รับคืน ขาดทุนจากการด้อยค่าบันทึกในงบกำไรขาดทุน

#### การคำนวณมูลค่าที่คาดว่าจะได้รับคืน

มูลค่าที่คาดว่าจะได้รับคืนของสินทรัพย์ที่ไม่ใช่สินทรัพย์ทางการเงิน หมายถึง มูลค่าจากการใช้ของสินทรัพย์ หรือมูลค่ายุติธรรมของสินทรัพย์หักต้นทุนในการขายแล้วแต่มูลค่าใดจะสูงกว่า ในการประเมินมูลค่าจากการใช้ของสินทรัพย์ ประมาณการกระแสเงินสดที่จะได้รับในอนาคตจะคิดลดเป็นมูลค่าปัจจุบันโดยใช้อัตราคิดลดก่อนคำนึงภาษีเงินได้เพื่อให้สะท้อนมูลค่าที่อาจประเมินได้ในตลาดปัจจุบันซึ่งแปรไปตามเวลาและความเสี่ยงที่มีต่อสินทรัพย์ สำหรับสินทรัพย์ที่ไม่ก่อให้เกิดกระแสเงินสดรับโดยอิสระจากสินทรัพย์อื่น จะให้พิจารณามูลค่าที่คาดว่าจะได้รับคืนรวมกับหน่วยสินทรัพย์ที่ก่อให้เกิดเงินสดที่สินทรัพย์นั้นเกี่ยวข้องด้วย

### การกลับรายการด้อยค่า

ขาดทุนจากการด้อยค่าจะถูกกลับรายการหากมีการเปลี่ยนแปลงประมาณการที่ใช้ในการคำนวณมูลค่าที่คาดว่าจะได้รับคืน ขาดทุนจากการด้อยค่าจะถูกกลับรายการเพียงเท่าที่มูลค่าตามบัญชีของสินทรัพย์ไม่เกินกว่ามูลค่าตามบัญชีภายหลังหักค่าเสื่อมราคาหรือค่าตัดจำหน่าย เสมือนหนึ่งไม่เคยมีการบันทึกขาดทุนจากการด้อยค่ามาก่อน

#### (ญ) เจ้าหนี้การค้าและเจ้าหนี้อื่น

เจ้าหนี้การค้าและเจ้าหนี้อื่นแสดงในราคาทุน

#### (ฎ) ผลประโยชน์พนักงาน

กองทุนสำรองเลี้ยงชีพพนักงานที่จัดทะเบียนแล้ว

ภาระหนี้สินตามโครงการกองทุนสำรองเลี้ยงชีพพนักงานที่จัดทะเบียนแล้วจะบันทึกเป็นค่าใช้จ่ายในงบกำไรขาดทุนเมื่อเกิดขึ้น

#### (ฏ) ประมาณการหนี้สิน

ประมาณการหนี้สินจะรับรู้ต่อเมื่อบริษัทมีภาระหนี้สินตามกฎหมายที่เกิดขึ้นในปัจจุบันหรือที่ก่อตัวขึ้นอันเป็นผลมาจากเหตุการณ์ในอดีต และมีความเป็นไปได้ค่อนข้างแน่นอนว่าประโยชน์เชิงเศรษฐกิจจะต้องถูกจ่ายไปเพื่อชำระภาระหนี้สินดังกล่าว และสามารถประมาณจำนวนภาระหนี้สินได้อย่างน่าเชื่อถือ ถ้าผลกระทบดังกล่าวมีจำนวนที่เป็นสาระสำคัญ ประมาณการหนี้สินพิจารณาจากการคิดลดกระแสเงินสดที่จะจ่ายในอนาคตโดยใช้อัตราคิดลดในตลาดปัจจุบันก่อนคำนึงภาษีเงินได้ เพื่อให้สะท้อนจำนวนที่อาจประเมินได้ในตลาดปัจจุบันซึ่งแปรไปตามเวลาและความเสี่ยงที่มีต่อหนี้สิน

#### (ฐ) รายได้

รายได้ที่รับรู้ไม่รวมภาษีมูลค่าเพิ่ม และแสดงสุทธิจากส่วนลดการค้า

##### รายได้ตามสัญญา

เมื่อผลงานตามสัญญาสามารถประมาณได้อย่างน่าเชื่อถือ รายได้ตามสัญญาจะถูกรับรู้ในงบกำไรขาดทุนโดยคำนวณจากความสำเร็จของกิจกรรมงานตามสัญญา ณ วันที่ในงบดุล ขึ้นความสำเร็จของงานตามสัญญาคำนวณจากอัตราส่วนของต้นทุนงานตามสัญญาที่ทำเสร็จจนถึงวันที่ในงบดุลกับประมาณการต้นทุนงานตามสัญญาทั้งสิ้น ในกรณีที่มีความเป็นไปได้ค่อนข้างแน่นอนว่าต้นทุนทั้งสิ้นของโครงการเกินกว่ามูลค่ารายได้ตามสัญญา บริษัทจะรับรู้ประมาณการขาดทุนดังกล่าวเป็นค่าใช้จ่ายทันทีในงบกำไรขาดทุน

##### รายได้ค่าเช่า

รายได้ค่าเช่ารับรู้ในงบกำไรขาดทุนโดยวิธีเส้นตรงตลอดอายุสัญญาเช่า ค่าใช้จ่ายเริ่มแรกที่เกิดขึ้นเป็นการเฉพาะเพื่อให้เกิดสัญญาเช่ารับรู้เป็นส่วนหนึ่งของค่าเช่าทั้งสิ้นตามสัญญา

##### ดอกเบี้ยรับ

ดอกเบี้ยรับบันทึกในงบกำไรขาดทุนตามเกณฑ์คงค้าง

#### (ฑ) ค่าใช้จ่าย

##### สัญญาเช่าดำเนินงาน

รายจ่ายภายใต้สัญญาเช่าดำเนินงานบันทึกในงบกำไรขาดทุนโดยวิธีเส้นตรงตลอดอายุสัญญาเช่า ค่าเช่าที่อาจเกิดขึ้นจะบันทึกในงบกำไรขาดทุนในรอบบัญชีที่มีรายการดังกล่าว



**ต้นทุนทางการเงิน**

ดอกเบี้ยจ่ายและค่าใช้จ่ายในทำนองเดียวกันบันทึกในงบกำไรขาดทุนในงวดที่ค่าใช้จ่ายดังกล่าวเกิดขึ้น

**(ค) ภาษีเงินได้**

ภาษีเงินได้จากกำไรหรือขาดทุนสำหรับปีประกอบด้วยภาษีเงินได้ปัจจุบัน ซึ่งได้แก่ภาษีที่คาดว่าจะจ่ายชำระ โดยคำนวณจากกำไรประจำปีที่ต้องเสียภาษี โดยใช้อัตราภาษีที่ประกาศใช้ ณ วันที่รายงาน ตลอดจนการปรับปรุงทางภาษีที่เกี่ยวข้องกับรายการในปีก่อนๆ

**4 รายการที่เกิดขึ้นและยอดคงเหลือกับบุคคลหรือกิจการที่เกี่ยวข้องกัน**

บุคคลหรือกิจการที่เกี่ยวข้องกันได้แก่บุคคลหรือกิจการต่างๆ ที่มีความเกี่ยวข้องกับบริษัท โดยการเป็นผู้ถือหุ้น รายการที่มีขึ้นกับบุคคลหรือกิจการที่เกี่ยวข้องกันได้กำหนดขึ้นโดยใช้ราคาตลาดหรือในราคาที่ตกลงกันตามสัญญาหากไม่มีราคาตลาดรองรับ

ความสัมพันธ์ที่บริษัทมีกับบุคคลหรือกิจการที่เกี่ยวข้องกัน ซึ่งมีรายการบัญชีกับบริษัท มีดังนี้

ชื่อกิจการ	ประเทศที่จัดตั้ง/สัญชาติ	ลักษณะความสัมพันธ์
บริษัท ซุปเปอร์ เซ็นทรัล แก๊ส จำกัด	ไทย	เป็นผู้ถือหุ้นของบริษัท

นโยบายการกำหนดราคาสำหรับรายการแต่ละประเภทอธิบายได้ดังต่อไปนี้:

รายการ	นโยบายการกำหนดราคา
รายได้ตามสัญญา	ราคาตลาด
ค่าตอบแทนผู้บริหาร	ตามที่ได้รับอนุมัติโดยกรรมการและ/หรือผู้ถือหุ้น

รายการที่สำคัญกับบุคคลหรือกิจการที่เกี่ยวข้องกันสำหรับแต่ละปีสิ้นสุดวันที่ 31 ธันวาคม 2552 และ 2551 สรุปได้ดังนี้

	(พันบาท)	
	2552	2551
<b>บุคคลหรือกิจการที่เกี่ยวข้องกัน</b>		
รายได้ตามสัญญา	7,806	25,857
ค่าตอบแทนผู้บริหาร	23,736	25,594

ยอดคงเหลือกับบุคคลหรือกิจการที่เกี่ยวข้องกัน ณ วันที่ 31 ธันวาคม 2552 และ 2551 มีดังนี้

	(พันบาท)	
	2552	2551
<b>ลูกหนี้การค้า - กิจการที่เกี่ยวข้องกัน (บริษัท ซุปเปอร์ เซ็นทรัล แก๊ส จำกัด)</b>		
ลูกหนี้ที่เรียกเก็บแล้ว	3,129	5,962
ลูกหนี้เงินประกันผลงาน	80	838
รวม	3,209	6,800
<b>มูลค้างงานตามสัญญาที่ยังไม่เรียกเก็บจากลูกค้า - กิจการที่เกี่ยวข้องกัน (บริษัท ซุปเปอร์ เซ็นทรัล แก๊ส จำกัด)</b>	176	2,313

## 5. เงินสดและรายการเทียบเท่าเงินสด

	(พันบาท)	
	2552	2551
เงินสดในมือ	80	80
เงินฝากธนาคารประเภทกระแสรายวัน	1,351	2,933
เงินฝากธนาคารประเภทออมทรัพย์	67,068	52,390
เงินฝากประจำที่มีสภาพคล่องสูง	260,002	2
<b>รวม</b>	<b>328,501</b>	<b>55,405</b>

ยอดเงินสดและรายการเทียบเท่าเงินสด ณ วันที่ 31 ธันวาคม จัดตามประเภทสกุลเงินตรา ได้ดังนี้

	(พันบาท)	
	2552	2551
สกุลเงินบาท	324,935	54,742
สกุลเงินเหรียญสหรัฐอเมริกา	3,566	663
<b>รวม</b>	<b>328,501</b>	<b>55,405</b>

## 6. ลูกหนี้การค้า

	(พันบาท)	
หมายเหตุ	2552	2551
<b>กิจการที่เกี่ยวข้องกัน</b>		
ลูกหนี้ที่เรียกเก็บแล้ว	3,129	5,962
ลูกหนี้เงินประกันผลงาน	80	838
	<b>3,209</b>	<b>6,800</b>
<b>กิจการอื่น ๆ</b>		
ลูกหนี้ที่เรียกเก็บแล้ว	230,243	298,547
ลูกหนี้เงินประกันผลงาน	14,005	22,765
	<b>244,248</b>	<b>321,312</b>
หัก ค่าเผื่อหนี้สงสัยจะสูญ	(9,221)	(28,249)
<b>สุทธิ</b>	<b>235,027</b>	<b>293,063</b>
<b>รวม</b>	<b>238,236</b>	<b>299,863</b>
<b>หนี้สูญและหนี้สงสัยจะสูญสำหรับปี</b>	<b>4,165</b>	<b>18,747</b>

การวิเคราะห์อายุของลูกหนี้การค้ามีดังนี้

	(พันบาท)	
	2552	2551
<b>กิจการที่เกี่ยวข้องกัน</b>		
ยังไม่ครบกำหนดชำระ	3,209	6,800
	(พันบาท)	
	2552	2551
<b>กิจการอื่น ๆ</b>		
ยังไม่ครบกำหนดชำระ	133,157	201,937
เกินกำหนดชำระ:		
น้อยกว่า 3 เดือน	87,495	103,395
3 - 6 เดือน	11,085	3,021
6 - 12 เดือน	6,325	1,007
มากกว่า 12 เดือน	6,186	11,952
	244,248	321,312
หัก ค่าเผื่อนี้สงสัยจะสูญ	(9,221)	(28,249)
<b>สุทธิ</b>	<b>235,027</b>	<b>293,063</b>
<b>รวม</b>	<b>238,236</b>	<b>299,863</b>

โดยปกติระยะเวลาการให้สินเชื่อแก่ลูกค้าของบริษัท มีระยะเวลาตั้งแต่ 30 วัน ถึง 90 วัน

ยอดลูกหนี้การค้า ณ วันที่ 31 ธันวาคม จัดตามประเภทสกุลเงินตรา ได้ดังนี้

	(พันบาท)	
	2552	2551
สกุลเงินบาท	154,597	227,589
สกุลเงินเหรียญสหรัฐอเมริกา	52,338	5,474
สกุลเงินยูโร	29,381	22,423
สกุลเงินปอนด์สเตอร์ลิง	1,766	44,377
สกุลเงินเหรียญออสเตรเลีย	154	-
<b>รวม</b>	<b>238,236</b>	<b>299,863</b>

## 7. มูลค่างานตามสัญญา

		(พันบาท)	
	หมายเหตุ	2552	2551
มูลค่างานตามสัญญาที่ยังไม่เรียกเก็บจากลูกค้า			
ต้นทุนงานตามสัญญาบวกกำไร		545,227	1,005,152
หัก จำนวนที่เรียกเก็บจากลูกค้า		(423,165)	(686,230)
สุทธิ		122,062	318,922
ประกอบด้วย			
กิจการที่เกี่ยวข้องกัน	4	176	2,313
กิจการอื่นๆ		121,886	316,609
รวม		122,062	318,922
จำนวนที่เรียกเก็บจากลูกค้าสูงกว่ามูลค่างานตามสัญญา - กิจการอื่นๆ			
จำนวนที่เรียกเก็บจากลูกค้า		93,859	178,606
หัก ต้นทุนงานตามสัญญาบวกกำไร		(74,190)	(133,585)
สุทธิ		19,669	45,021

## 8. สินค้าคงเหลือ

	(พันบาท)	
	2552	2551
วัตถุดิบ	142,237	232,390
งานระหว่างทำ	7,648	7,648
อะไหล่และวัสดุ	12,331	19,864
สินค้าระหว่างทาง	19,839	38,173
	182,055	298,075
หัก ค่าเผื่อมูลค่าสินค้าลดลง	(2,681)	(2,681)
<b>สุทธิ</b>	<b>179,374</b>	<b>295,394</b>

## 9. สินทรัพย์หมุนเวียนอื่น

	(พันบาท)	
	2552	2551
เงินทดรองจ่ายแก่เจ้าหน้าที่	5,711	6,285
อื่น ๆ	2,423	4,023
<b>รวม</b>	<b>8,134</b>	<b>10,308</b>

## 10. ที่ดิน อาคารและอุปกรณ์

(พันบาท)

	ที่ดินและ ส่วนปรับปรุง	อาคาร	เครื่องจักร และอุปกรณ์	เครื่องตกแต่ง และติดตั้ง	ยานพาหนะ	งานระหว่าง ก่อสร้าง และเครื่องจักร ระหว่างติดตั้ง	รวม
<b>ราคาทุน</b>							
ณ วันที่ 1 มกราคม 2551	133,245	90,732	152,097	29,598	31,418	252,790	689,880
เพิ่มขึ้น	9,878	1,024	60,367	5,454	1,180	58,797	136,700
โอน	45,485	168,496	70,649	1,254	4,703	(290,587)	-
จำหน่าย / ตัดจำหน่าย	-	-	(246)	(334)	(1,260)	-	(1,840)
<b>ณ วันที่ 31 ธันวาคม 2551 และ 1 มกราคม 2552</b>	<b>188,608</b>	<b>260,252</b>	<b>282,867</b>	<b>35,972</b>	<b>36,041</b>	<b>21,000</b>	<b>824,740</b>
เพิ่มขึ้น	120	-	4,553	2,090	1,675	29,124	37,562
โอน	11,504	18,673	10,591	-	-	(40,768)	-
จำหน่าย / ตัดจำหน่าย	-	-	(592)	(127)	(891)	-	(1,610)
<b>ณ วันที่ 31 ธันวาคม 2552</b>	<b>200,232</b>	<b>278,925</b>	<b>297,419</b>	<b>37,935</b>	<b>36,825</b>	<b>9,356</b>	<b>860,692</b>
<b>ค่าเสื่อมราคาสะสม</b>							
ณ วันที่ 1 มกราคม 2551	14,483	45,750	73,022	13,762	21,854	-	168,871
ค่าเสื่อมราคาสำหรัปี จำหน่าย / ตัดจำหน่าย	2,485	11,251	18,623	7,048	3,910	-	43,317
	-	-	(365)	(116)	(1,260)	-	(1,741)
<b>ณ วันที่ 31 ธันวาคม 2551 และ 1 มกราคม 2552</b>	<b>16,968</b>	<b>57,001</b>	<b>91,280</b>	<b>20,694</b>	<b>24,504</b>	<b>-</b>	<b>210,447</b>
ค่าเสื่อมราคาสำหรัปี จำหน่าย / ตัดจำหน่าย	3,770	13,283	23,929	7,071	4,398	-	52,451
	-	-	(548)	(109)	(891)	-	(1,548)
<b>ณ วันที่ 31 ธันวาคม 2552</b>	<b>20,738</b>	<b>70,284</b>	<b>114,661</b>	<b>27,656</b>	<b>28,011</b>	<b>-</b>	<b>261,350</b>
<b>มูลค่าสุทธิทางบัญชี</b>							
ณ วันที่ 31 ธันวาคม 2551	171,640	203,251	191,587	15,278	11,537	21,000	614,293
ณ วันที่ 31 ธันวาคม 2552	179,494	208,641	182,758	10,279	8,814	9,356	599,342

ราคาทรัพย์สินของบริษัทก่อนหักค่าเสื่อมราคาสะสมของอาคารและอุปกรณ์ซึ่งได้คิดค่าเสื่อมราคาเต็มจำนวนแล้วแต่ยังคงใช้งานจนถึง ณ วันที่ 31 ธันวาคม 2552 มีจำนวน 89.1 ล้านบาท (2551 : 78 ล้านบาท)

ณ วันที่ 31 ธันวาคม 2552 บริษัทมีวงเงินสินเชื่อซึ่งยังมิได้เบิกใช้จากธนาคารในประเทศหลายแห่งจำนวนเงินรวม 2,616.5 ล้านบาท และ 8.2 ล้านดอลลาร์สหรัฐอเมริกา (2551: 2,090.9 ล้านบาท และ 7.8 ล้านดอลลาร์สหรัฐอเมริกา) วงเงินสินเชื่อของบริษัทบางส่วนมีข้อผูกพันตามหนังสือยืนยัน (Negative pledge) ที่ออกให้กับธนาคารโดยเฉพาะการไม่ก่อภาระผูกพันในที่ดิน อาคารโรงงาน เครื่องจักรและอุปกรณ์ที่มีอยู่ในปัจจุบันและที่จะเกิดขึ้นในอนาคต

#### 11. เจ้าหนี้การค้า

	(พันบาท)	
	2552	2551
เจ้าหนี้การค้า	86,717	185,963
เจ้าหนี้เงินประกันผลงาน	5,101	8,188
<b>รวม</b>	<b>91,818</b>	<b>194,151</b>

ยอดเจ้าหนี้การค้า ณ วันที่ 31 ธันวาคม จัดตามประเภทสกุลเงินตราได้ดังนี้

	(พันบาท)	
	2552	2551
สกุลเงินบาท	59,866	135,751
สกุลเงินเหรียญสหรัฐอเมริกา	31,728	43,282
สกุลเงินยูโร	224	14,308
สกุลเงินเหรียญสิงคโปร์	-	633
สกุลเงินปอนด์สเตอร์ลิง	-	177
<b>รวม</b>	<b>91,818</b>	<b>194,151</b>

#### 12. หนี้สินหมุนเวียนอื่น

	(พันบาท)	
	2552	2551
ค่าใช้จ่ายในการดำเนินงานค้างจ่าย	16,582	16,846
เจ้าหนี้กรมสรรพากร	3,057	3,734
อื่น ๆ	9,754	2,375
<b>รวม</b>	<b>29,393</b>	<b>22,955</b>

## 13 ทุนเรือนหุ้น

	มูลค่าหุ้นต่อหุ้น (บาท)	2552		2551	
		จำนวนหุ้น	จำนวนเงิน	จำนวนหุ้น	จำนวนเงิน
		(พันหุ้น/พันบาท)			
ทุนจดทะเบียน					
ณ วันที่ 1 มกราคม					
- หุ้นสามัญ	0.25	572,000	143,000	572,000	143,000
ณ วันที่ 31 ธันวาคม					
- หุ้นสามัญ	0.25	572,000	143,000	572,000	143,000
หุ้นที่ออกและชำระแล้ว					
ณ วันที่ 1 มกราคม					
- หุ้นสามัญ	0.25	572,000	143,000	572,000	143,000
ณ วันที่ 31 ธันวาคม					
- หุ้นสามัญ	0.25	572,000	143,000	572,000	143,000

## 14 ส่วนเกินทุนและสำรอง

**ส่วนเกินมูลค่าหุ้น**

ตามบทบัญญัติแห่งพระราชบัญญัติบริษัทมหาชนจำกัด พ.ศ. 2535 มาตรา 51 ในกรณีที่บริษัทเสนอขายหุ้นสูงกว่ามูลค่าหุ้นที่จดทะเบียนไว้ บริษัทต้องนำค่าหุ้นส่วนเกินนี้ตั้งเป็นทุนสำรอง ("ส่วนเกินมูลค่าหุ้น") ส่วนเกินมูลค่าหุ้นนี้จะนำไปจ่ายเป็นเงินปันผลไม่ได้

**สำรองตามกฎหมาย**

ตามบทบัญญัติแห่งพระราชบัญญัติบริษัทมหาชนจำกัด พ.ศ. 2535 มาตรา 116 บริษัทจะต้องจัดสรรทุนสำรอง ("สำรองตามกฎหมาย") อย่างน้อยร้อยละ 5 ของกำไรสุทธิประจำปีหลังจากหักขาดทุนสะสมยกมา (ถ้ามี) จนกว่าสำรองดังกล่าวมีจำนวนไม่น้อยกว่าร้อยละ 10 ของทุนจดทะเบียน เงินสำรองนี้จะนำไปจ่ายเป็นเงินปันผลไม่ได้

## 15 ข้อมูลทางการเงินจำแนกตามส่วนงาน

บริษัทได้นำเสนอข้อมูลทางการเงินจำแนกตามส่วนงานภูมิศาสตร์ โดยพิจารณาจากระบบการบริหารการจัดการและโครงสร้างการรายงานทางการเงินภายในของบริษัทเป็นเกณฑ์ในการกำหนดส่วนงาน

ผลได้ (เสีย) สินทรัพย์และหนี้สินตามส่วนงานรวมรายการที่เกี่ยวข้องโดยตรงกับส่วนงานหรือที่สามารถปันส่วนให้กับส่วนงานได้อย่างสมเหตุสมผล รายการที่ไม่สามารถปันส่วนได้ส่วนใหญ่ประกอบด้วยดอกเบี้ย เงินกู้ยืมและค่าใช้จ่ายและสินทรัพย์และค่าใช้จ่ายของกิจการโดยรวม

**ส่วนงานธุรกิจ**

บริษัทดำเนินกิจการในส่วนงานธุรกิจเดียว คือ ผลิตภัณฑ์โลหะ ดังนั้นฝ่ายบริหารจึงพิจารณาว่าบริษัทมีส่วนงานธุรกิจเพียงส่วนงานเดียว



### ส่วนงานภูมิศาสตร์

ในการนำเสนอการจำแนกส่วนงานภูมิศาสตร์ รายได้และค่าใช้จ่ายตามส่วนงานแยกตามเขตภูมิศาสตร์ได้กำหนดจากสถานที่ตั้งของลูกค้า สินทรัพย์และหนี้สินตามส่วนงานแยกตามสถานที่ตั้งทางภูมิศาสตร์ของสินทรัพย์และหนี้สิน

### ข้อมูลเกี่ยวกับผลได้ (เสีย) ตามส่วนงานภูมิศาสตร์

	(พันบาท)		
	ในประเทศ	ต่างประเทศ	รวม
<b>2552</b>			
รายได้ตามสัญญา	985,110	364,851	1,349,961
รายได้อื่น	-	7,178	7,178
<b>รวมรายได้</b>	<b>985,110</b>	<b>372,029</b>	<b>1,357,139</b>
ต้นทุนงานตามสัญญา	767,035	225,902	992,937
ค่าใช้จ่ายอื่น	12,221	682	12,903
<b>รวมค่าใช้จ่ายที่ปันส่วน</b>	<b>779,256</b>	<b>226,584</b>	<b>1,005,840</b>
<b>ผลได้เสียที่ปันส่วน</b>	<b>205,854</b>	<b>145,445</b>	<b>351,299</b>
รายได้ที่ไม่ได้ปันส่วน			13,552
ค่าใช้จ่ายที่ไม่ได้ปันส่วน			(157,530)
<b>กำไรสำหรับปี</b>			<b>207,321</b>
<b>2551</b>			
รายได้ตามสัญญา	1,294,235	533,065	1,827,300
รายได้อื่น	-	1,919	1,919
<b>รวมรายได้</b>	<b>1,294,235</b>	<b>534,984</b>	<b>1,829,219</b>
ต้นทุนงานตามสัญญา	904,087	429,252	1,333,339
ค่าใช้จ่ายอื่น	6,825	4,351	11,176
<b>รวมค่าใช้จ่ายที่ปันส่วน</b>	<b>910,912</b>	<b>433,603</b>	<b>1,344,515</b>
<b>ผลได้เสียที่ปันส่วน</b>	<b>383,323</b>	<b>101,381</b>	<b>484,704</b>
รายได้ที่ไม่ได้ปันส่วน			4,090
ค่าใช้จ่ายที่ไม่ได้ปันส่วน			(215,346)
<b>กำไรสำหรับปี</b>			<b>273,448</b>

## ข้อมูลเกี่ยวกับฐานะการเงินตามส่วนงานภูมิศาสตร์

	(พันบาท)		
	ในประเทศ	ต่างประเทศ	รวม
<b>2552</b>			
ลูกหนี้การค้า	154,597	83,639	238,236
มูลค่างานตามสัญญาที่ยังไม่ได้เรียกเก็บจากลูกค้า	119,452	2,610	122,062
สินทรัพย์ที่ไม่ได้ปันส่วน	-	-	1,116,307
<b>รวมสินทรัพย์</b>	-	-	<b>1,476,605</b>
จำนวนที่เรียกเก็บจากลูกค้าสูงกว่ามูลค่างานตามสัญญา	17,040	2,371	19,669
หนี้สินที่ไม่ได้ปันส่วน	-	-	122,545
<b>รวมหนี้สิน</b>	-	-	<b>142,214</b>
รายจ่ายฝ่ายทุน	37,562	-	37,562
ค่าเสื่อมราคาและค่าตัดจำหน่าย	53,575	-	53,575
กำไรจากการจำหน่ายและตัดจำหน่ายอุปกรณ์	561	-	561
<b>2551</b>			
ลูกหนี้การค้า	231,428	68,435	299,863
มูลค่างานตามสัญญาที่ยังไม่ได้เรียกเก็บจากลูกค้า	210,128	108,794	318,922
สินทรัพย์ที่ไม่ได้ปันส่วน	-	-	979,601
<b>รวมสินทรัพย์</b>	-	-	<b>1,598,386</b>
จำนวนที่เรียกเก็บจากลูกค้าสูงกว่ามูลค่างานตามสัญญา	31,094	13,927	45,021
หนี้สินที่ไม่ได้ปันส่วน	-	-	300,663
<b>รวมหนี้สิน</b>	-	-	<b>345,684</b>
รายจ่ายฝ่ายทุน	136,700	-	136,700
ค่าเสื่อมราคาและค่าตัดจำหน่าย	43,743	-	43,743
ขาดทุนจากการจำหน่ายและตัดจำหน่ายอุปกรณ์	62	-	62

#### 16. ค่าใช้จ่ายในการขาย

	(พันบาท)	
	2552	2551
ค่าใช้จ่ายพนักงาน	14,330	14,248
ค่านายหน้า	6,145	3,946
อื่น ๆ	2,136	1,752
<b>รวม</b>	<b>22,611</b>	<b>19,946</b>

#### 17. ค่าใช้จ่ายในการบริหาร

	(พันบาท)	
	2552	2551
ค่าใช้จ่ายพนักงาน	40,345	40,383
ค่าเสื่อมราคาและค่าตัดจำหน่าย	9,442	9,103
ค่าเช่า	4,557	5,409
หนี้สงสัยจะสูญ	4,165	18,747
ค่าวัสดุสำนักงาน	4,005	4,875
อื่นๆ	19,981	22,921
<b>รวม</b>	<b>82,863</b>	<b>101,438</b>

#### 18. ค่าใช้จ่ายผลประโยชน์ตอบแทนพนักงาน

	(พันบาท)	
	2552	2551
เงินเดือนและค่าแรง	223,019	200,536
ค่าล่วงเวลา	84,887	79,207
โบนัส	23,352	29,873
เงินสมทบกองทุนสำรองเลี้ยงชีพ	4,404	4,317
อื่นๆ	16,780	16,577
<b>รวม</b>	<b>352,442</b>	<b>330,510</b>

ค่าตอบแทนผู้บริหารรวมอยู่ในงบกำไรขาดทุน ดังนี้

	(พันบาท)	
	2552	2551
ต้นทุนขาย	5,320	5,767
ค่าใช้จ่ายในการขาย	2,236	2,171
ค่าตอบแทนผู้บริหาร	16,179	17,656
<b>รวม</b>	<b>23,735</b>	<b>25,594</b>

บริษัทได้จัดตั้งกองทุนสำรองเลี้ยงชีพสำหรับพนักงานของบริษัทบนพื้นฐานความสมัครใจของพนักงานในการเป็นสมาชิกของกองทุน โดยบริษัทและพนักงานจ่ายเงินสะสมและเงินสมทบในอัตราร้อยละ 3 ถึง อัตราร้อยละ 5 ของเงินเดือนทุกเดือน กองทุนสำรองเลี้ยงชีพนี้ได้จดทะเบียนเป็นกองทุนสำรองเลี้ยงชีพตามข้อกำหนดของกระทรวงการคลัง และจัดการกองทุนโดยผู้จัดการกองทุนที่ได้รับอนุญาต

#### 19. ค่าใช้จ่ายตามลักษณะ

	(พันบาท)	
	2552	2551
วัตถุดิบและวัสดุสิ้นเปลืองที่ใช้ไป	403,160	737,935
ค่าใช้จ่ายผลประโยชน์ตอบแทนพนักงาน	352,442	330,510
ค่าเสื่อมราคาและค่าตัดจำหน่าย	53,575	43,743

#### 20. ภาษีเงินได้

##### การลดภาษีเงินได้นิติบุคคล

พระราชกฤษฎีกาออกตามความในประมวลรัษฎากรว่าด้วยการลดอัตรารัษฎากร ฉบับที่ 387 พ.ศ. 2544 ลงวันที่ 5 กันยายน 2544 ให้สิทธิทางภาษีแก่บริษัทจดทะเบียนในตลาดหลักทรัพย์แห่งประเทศไทยตามข้อบังคับ ตลาดหลักทรัพย์แห่งประเทศไทยตามกฎหมายว่าด้วยการรับหลักทรัพย์จดทะเบียนใน ตลาดหลักทรัพย์ เอ็มเอไอ โดยลดอัตรารัษฎากรเงินได้นิติบุคคลจากอัตราร้อยละ 30 เป็นร้อยละ 20 สำหรับกำไรสุทธิทางภาษีเป็นเวลาห้ารอบระยะเวลาบัญชีต่อเนื่องกันนับแต่รอบระยะเวลาบัญชีแรกที่เริ่มในหรือหลังวันที่พระราชกฤษฎีกานี้ใช้บังคับ ระยะเวลาที่ได้รับการลดอัตรารัษฎากรเงินได้นิติบุคคลจะสิ้นสุดเมื่อวันที่ 31 ธันวาคม 2553 บริษัทได้คำนวณภาษีเงินได้นิติบุคคลจากกำไรทางภาษีสำหรับปีสิ้นสุดวันที่ 31 ธันวาคม 2552 ในอัตราร้อยละ 20 (2551: ร้อยละ 20)

#### 21. สิทธิประโยชน์จากการส่งเสริมการลงทุน

คณะกรรมการส่งเสริมการลงทุนอนุมัติให้บริษัทได้รับสิทธิประโยชน์หลายประการในฐานะผู้ได้รับการส่งเสริมการลงทุนตามพระราชบัญญัติส่งเสริมการลงทุน พ.ศ. 2520 เกี่ยวกับการผลิตเครื่องจักรและอุปกรณ์ ผลิตภัณฑ์โลหะรวมทั้งชิ้นส่วนโลหะ และโครงสร้างโลหะที่ใช้ในการก่อสร้างหรืออุปกรณ์สำหรับงานอุตสาหกรรม ซึ่งพอสรุปสาระสำคัญได้ดังนี้

- (ก) ให้ได้รับลดหย่อนอากรขาเข้าตามอัตราที่กำหนดสำหรับเครื่องจักรที่ได้รับอนุมัติโดยคณะกรรมการส่งเสริมการลงทุน
- (ข) ให้ได้รับยกเว้นภาษีเงินได้นิติบุคคลสำหรับกำไรสุทธิที่ได้จากการประกอบกิจการที่ได้รับการส่งเสริมที่กำหนดเวลาสามปี นับจากวันที่ 31 กรกฎาคม 2552 เป็นต้นไป

เนื่องจากเป็นกิจการที่ได้รับการส่งเสริมการลงทุน บริษัทจะต้องปฏิบัติตามเงื่อนไขและข้อกำหนดตามที่ระบุไว้ในบัตรส่งเสริมการลงทุน

รายได้ที่ได้รับการส่งเสริมการลงทุนและที่ไม่ได้รับการส่งเสริมการลงทุนสรุปได้ดังนี้

	กิจการที่ได้รับ	กิจการที่ไม่ได้รับ	รวม
	การส่งเสริม	การส่งเสริม	
	(พันบาท)		
2552			
ขายต่างประเทศ	5,446	359,405	364,851
ขายในประเทศ	79,919	905,191	985,110
<b>รวมรายได้</b>	<b>85,365</b>	<b>1,264,596</b>	<b>1,349,961</b>
2551			
ขายต่างประเทศ	-	533,065	533,065
ขายในประเทศ	-	1,294,235	1,294,235
<b>รวมรายได้</b>	<b>-</b>	<b>1,827,300</b>	<b>1,827,300</b>

## 22. กำไรต่อหุ้นขั้นพื้นฐาน

กำไรต่อหุ้นขั้นพื้นฐานสำหรับแต่ละปีสิ้นสุดวันที่ 31 ธันวาคม 2552 และ 2551 คำนวณจากกำไรสำหรับปีที่เป็นส่วนของผู้ถือหุ้นของบริษัท และจำนวนหุ้นสามัญที่ออกจำหน่ายแล้วระหว่างปีโดยแสดงการคำนวณดังนี้

	(พันบาท / พันหุ้น)	
	2552	2551
กำไรที่เป็นส่วนของผู้ถือหุ้นของบริษัท (ขั้นพื้นฐาน)	207,321	273,448
จำนวนหุ้นสามัญที่ออกจำหน่ายแล้ว	572,000	572,000
<b>กำไรต่อหุ้น (ขั้นพื้นฐาน) (บาท)</b>	<b>0.36</b>	<b>0.48</b>

## 23. เงินปันผล

(พันบาท)

### ปี 2552

ในการประชุมสามัญประจำปีของผู้ถือหุ้นของบริษัท เมื่อวันที่ 20 เมษายน 2552 ผู้ถือหุ้นมีมติอนุมัติการจ่ายกำไรเป็นเงินปันผลในอัตราหุ้นละ 0.15 บาท เงินปันผลดังกล่าวได้จ่ายให้แก่ผู้ถือหุ้นในระหว่างเดือนพฤษภาคม 2552

85,592

ในการประชุมคณะกรรมการของบริษัท เมื่อวันที่ 11 สิงหาคม 2552 คณะกรรมการมีมติอนุมัติการจ่ายกำไรเป็นเงินปันผลระหว่างกาลในอัตราหุ้นละ 0.07 บาท เงินปันผลดังกล่าวได้จ่ายให้แก่ผู้ถือหุ้นในระหว่างเดือนกันยายน 2552

40,040

**รวม**

**125,632**

(พันบาท)

ปี 2551

ในการประชุมสามัญประจำปีของผู้ถือหุ้นของบริษัท เมื่อวันที่ 4 เมษายน 2551 ผู้ถือหุ้นมีมติอนุมัติการจัดสรรกำไรเป็นเงินปันผลในอัตราหุ้นละ 0.20 บาท เงินปันผลดังกล่าวได้จ่ายให้แก่ผู้ถือหุ้นในระหว่างเดือนพฤษภาคม 2551

114,400

ในการประชุมคณะกรรมการของบริษัท เมื่อวันที่ 11 สิงหาคม 2551 คณะกรรมการมีมติอนุมัติการจัดสรรกำไรเป็นเงินปันผลระหว่างกาลในอัตราหุ้นละ 0.10 บาท เงินปันผลดังกล่าวได้จ่ายให้แก่ผู้ถือหุ้นในระหว่างเดือนกันยายน 2551

57,200

รวม

171,600

## 24. เครื่องมือทางการเงิน

### นโยบายการจัดการความเสี่ยงทางการเงิน

บริษัทมีความเสี่ยงจากการดำเนินธุรกิจตามปกติจากการเปลี่ยนแปลงอัตราดอกเบี้ยและอัตราแลกเปลี่ยนเงินตราต่างประเทศ และจากการไม่ปฏิบัติตามข้อกำหนดตามสัญญาของลูกค้า บริษัทไม่มีการถือหรือออกเครื่องมือทางการเงินที่เป็นตราสารอนุพันธ์ เพื่อการเก็งกำไรหรือการค้า

### ความเสี่ยงด้านอัตราดอกเบี้ย

ความเสี่ยงด้านอัตราดอกเบี้ย หมายถึง ความเสี่ยงที่เกิดจากการเปลี่ยนแปลงที่จะเกิดในอนาคตของอัตราดอกเบี้ยในตลาด ซึ่งส่งผลกระทบต่อผลการดำเนินงานและกระแสเงินสดของบริษัท ผู้บริหารเชื่อว่าบริษัทมีความเสี่ยงในอัตราดอกเบี้ยน้อย เนื่องจากอัตราดอกเบี้ยเงินกู้ยืมระยะสั้นจากสถาบันการเงินเป็นอัตราตลาด และบริษัทไม่มีหนี้สินจากการกู้ยืมระยะยาว

### ความเสี่ยงจากเงินตราต่างประเทศ

บริษัทมีความเสี่ยงจากอัตราแลกเปลี่ยนเงินตราต่างประเทศ ซึ่งเกิดจากการซื้อสินค้าและการขายสินค้าที่เป็นเงินตราต่างประเทศ บริษัทลดความเสี่ยงจากอัตราแลกเปลี่ยนโดยการเปิดบัญชีเงินฝากสกุลเงินเหรียญสหรัฐอเมริกา เพื่อรองรับรายการหมุนเวียนของสินทรัพย์และหนี้สินดังกล่าว และบริษัทได้ทำสัญญาซื้อและขายเงินตราต่างประเทศล่วงหน้า ซึ่งรายการดังกล่าวจะมีอายุไม่เกินหนึ่งปี เพื่อป้องกันความเสี่ยงของสินทรัพย์และหนี้สินทางการเงินที่เป็นเงินตราต่างประเทศ

ณ วันที่ 31 ธันวาคม บริษัทมีความเสี่ยงจากอัตราแลกเปลี่ยนเงินตราต่างประเทศอันเป็นผลมาจากการมีสินทรัพย์และหนี้สินที่เป็นเงินตราต่างประเทศดังนี้

หมายเหตุ	สหรัฐอเมริกา	เงินยูโร	สเตอร์ลิง	ออสเตรเลีย	สิงคโปร์	รวม
(พันบาท)						
2552						
5	3,566	-	-	-	-	3,566
6	52,338	29,381	1,766	154	-	83,639
11	(31,728)	(224)	-	-	-	(31,952)
ยอดบัญชีในงบดุลที่มีความเสี่ยง						
	24,176	29,157	1,766	154	-	55,253
	(41,828)	(20,941)	(7,212)	(8,112)	-	(78,093)
ยอดความเสี่ยงคงเหลือสุทธิ						
	(17,652)	8,216	(5,446)	(7,958)	-	(22,840)
2551						
5	663	-	-	-	-	663
6	5,474	22,423	44,377	-	-	72,274
11	(43,282)	(14,308)	(177)	-	(633)	(58,400)
ยอดบัญชีในงบดุลที่มีความเสี่ยง						
	(37,145)	8,115	44,200	-	(633)	14,537
	-	65,941	(24,925)	9,558	-	(81,308)
ยอดความเสี่ยงคงเหลือสุทธิ						
	(37,145)	(57,826)	19,275	9,558	(633)	(66,771)



### ความเสี่ยงทางด้านสินเชื่อ

ความเสี่ยงทางด้านสินเชื่อ คือ ความเสี่ยงที่ลูกค้าหรือคู่สัญญาไม่สามารถชำระหนี้แก่บริษัทตามเงื่อนไขที่ตกลงไว้ เมื่อครบกำหนด

ฝ่ายบริหารได้กำหนดนโยบายทางด้านสินเชื่อเพื่อควบคุมความเสี่ยงทางด้านสินเชื่อดังกล่าวโดยสม่ำเสมอ โดยการวิเคราะห์ฐานะทางการเงินของลูกค้าทุกรายที่ขอวงเงินสินเชื่อในระดับหนึ่ง ๆ ณ วันที่รายงานไม่พบว่ามีความเสี่ยงจากสินเชื่อที่เป็นสาระสำคัญ ความเสี่ยงสูงสุดทางด้านสินเชื่อแสดงไว้ในราคาตามบัญชีของสินทรัพย์ทางการเงินแต่ละรายการในงบดุล อย่างไรก็ตามเนื่องจากบริษัทมีฐานลูกค้าจำนวนมาก ฝ่ายบริหารไม่ได้คาดว่าจะเกิดผลเสียหายที่มีสาระสำคัญจากการเก็บหนี้ไม่ได้

### ความเสี่ยงจากการขาดสภาพคล่อง

บริษัทมีการควบคุมความเสี่ยงจากการขาดสภาพคล่องโดยการรักษาระดับของเงินสดและรายการเทียบเท่าเงินสด ให้เพียงพอต่อการดำเนินงานของบริษัทและเพื่อให้ผลกระทบจากความผันผวนของกระแสเงินสดลดลง

### การกำหนดมูลค่ายุติธรรม

นโยบายการบัญชีและการเปิดเผยของบริษัทกำหนดให้มีการกำหนดมูลค่ายุติธรรมทั้งสินทรัพย์และหนี้สินทางการเงินและไม่ใช่ทางการเงิน มูลค่ายุติธรรม หมายถึง จำนวนเงินที่ผู้ซื้อและผู้ขายตกลงแลกเปลี่ยนสินทรัพย์หรือชำระหนี้สินกัน ในขณะที่ทั้งสองฝ่ายมีความรอบรู้และเต็มใจในการแลกเปลี่ยนกันและสามารถต่อรองราคากันได้อย่างเป็นอิสระในลักษณะของผู้ที่ไม่มีความเกี่ยวข้องกัน ในการพิจารณามูลค่ายุติธรรมของสินทรัพย์ทางการเงินและหนี้สินทางการเงิน บริษัทมีการพิจารณาสถานการณ์ปัจจุบันของต้นทุนที่เกิดจากการแลกเปลี่ยนหรือชำระหนี้สินภายใต้เครื่องมือทางการเงิน

บริษัทใช้วิธีการและสมมติฐานดังต่อไปนี้ในการประมาณมูลค่ายุติธรรมของเครื่องมือทางการเงิน

เงินสดและรายการเทียบเท่าเงินสด ลูกหนี้การค้าและลูกหนี้อื่น เจ้าหนี้การค้าและเจ้าหนี้อื่น และเงินกู้ยืมระยะสั้นจากสถาบันการเงิน มีราคาตามบัญชีใกล้เคียงกับมูลค่ายุติธรรม เนื่องจากเครื่องมือทางการเงินเหล่านี้จะครบกำหนดในระยะเวลาอันสั้น

### 25. ภาระผูกพันกับบุคคลหรือกิจการที่ไม่เกี่ยวข้องกัน

	(พันบาท)	
	2552	2551
<b>ภาระผูกพันรายจ่ายฝ่ายทุน</b>		
สัญญาที่ยังไม่ได้รับรู้		
อาคาร	-	8,297
<b>ภาระผูกพันตามสัญญาเช่าที่ดิน และสัญญาเช่ารถยนต์</b>		
ภายในหนึ่งปี	3,489	3,952
หลังจากหนึ่งปีแต่ไม่เกินห้าปี	1,372	4,801
<b>รวม</b>	<b>4,861</b>	<b>8,753</b>
<b>ภาระผูกพันอื่น ๆ</b>		
หนังสือค้ำประกันจากธนาคาร	194,926	346,540
สัญญาขายเงินตราต่างประเทศล่วงหน้า	116,057	102,496
สัญญาซื้อเงินตราต่างประเทศล่วงหน้า	37,964	21,188
เลตเตอร์ออฟเครดิตที่ยังไม่ได้ใช้	4,970	39,245
สัญญาอื่นๆ	1,317	1,317
<b>รวม</b>	<b>355,234</b>	<b>510,786</b>

ณ วันที่ 31 ธันวาคม 2552 บริษัทมี

(ก) สัญญาเช่าที่ดินเพื่อเป็นที่ตั้งสำนักงานของบริษัทเป็นระยะเวลา 12 ปี สิ้นสุดสัญญาในวันที่ 30 กันยายน 2553

- (ข) สัญญาเช่าที่ดินเพื่อทำที่จอดรถของบริษัทเป็นระยะเวลา 1 ปี สิ้นสุดสัญญาในวันที่ 30 พฤศจิกายน 2553
- (ค) ภาระผูกพันตามสัญญาเช่ารถยนต์เป็นระยะเวลา 3 ปี 11 เดือน สิ้นสุดอายุการเช่าในปี 2553 ถึง 2554
- (ง) หนังสือค้ำประกันที่ธนาคารออกให้แก่บริษัทเอกชนหลายแห่งและหน่วยงานรัฐบาลสำหรับค้ำประกันการปฏิบัติงานของบริษัทต่อลูกค้าบางรายและการใช้ไฟฟ้า
- (จ) สัญญาขายเงินตราต่างประเทศล่วงหน้ากับธนาคารในประเทศหลายแห่งเป็นจำนวน 2.20 ล้านดอลลาร์สหรัฐอเมริกา 0.56 ล้านยูโร 0.27 ล้านดอลลาร์ออสเตรเลีย และ 0.14 ล้านปอนด์สเตอร์ลิง (2551: 1.65 ล้านดอลลาร์สหรัฐอเมริกา และ 0.46 ล้านปอนด์สเตอร์ลิง) สัญญาทั้งหมดดังกล่าวจะครบกำหนดภายในเดือนธันวาคม 2553
- (ฉ) สัญญาซื้อเงินตราต่างประเทศล่วงหน้ากับธนาคารในประเทศหลายแห่งเป็นจำนวน 0.93 ล้านดอลลาร์สหรัฐอเมริกา 0.12 ล้านยูโร และ 0.01 ล้านปอนด์สเตอร์ลิง (2551: 0.40 ล้านดอลลาร์สหรัฐอเมริกา และ 0.24 ล้านยูโร) สัญญาทั้งหมดดังกล่าวจะครบกำหนดภายในเดือนมิถุนายน 2553

## 26. เหตุการณ์ภายหลังรอบระยะเวลาที่รายงาน

### การอนุมัติจ่ายเงินปันผล

ในการประชุมคณะกรรมการบริษัทเมื่อวันที่ 23 กุมภาพันธ์ 2553 คณะกรรมการมีมติเสนอให้จ่ายเงินปันผลสำหรับผลการดำเนินงานในปี 2552 เพิ่มเติมจากการจ่ายเงินปันผลระหว่างกาลตามที่กล่าวไว้ในหมายเหตุประกอบงบการเงินข้อ 23 ในอัตราหุ้นละ 0.1 บาท จำนวน 572,000,000 หุ้น เป็นจำนวนเงิน 57.2 ล้านบาท ทั้งนี้มติดังกล่าวต้องได้รับการอนุมัติจากที่ประชุมสามัญผู้ถือหุ้น

## 27. มาตรฐานการบัญชีไทยที่ยังไม่ได้ใช้

บริษัทยังไม่ได้ใช้มาตรฐานการบัญชีที่ปรับปรุงใหม่ ณ วันที่รายงาน เนื่องจากยังไม่มีงบบังคับใช้ มาตรฐานการบัญชีฉบับที่ 24 (ปรับปรุง 2550) เรื่องการเปิดเผยข้อมูลเกี่ยวกับบุคคลหรือกิจการที่เกี่ยวข้องกัน (ฉบับ 47 เดิม) กำหนดให้ถือปฏิบัติกับงบการเงินสำหรับรอบระยะเวลาบัญชีที่เริ่มในหรือหลังวันที่ 1 มกราคม 2554

ผู้บริหารพิจารณาว่ามาตรฐานการบัญชีที่ปรับปรุงใหม่ดังกล่าวจะไม่มีผลกระทบต่องบการเงินของบริษัท

## 28. การจัดประเภทรายการใหม่

รายการในงบการเงินของปี 2551 บางรายการได้จัดประเภทใหม่ให้สอดคล้องกับรายการในงบการเงินของปี 2552 ดังนี้

	(พันบาท)		
	2551		
	ก่อนจัดประเภทใหม่	จัดประเภทใหม่	หลังจัดประเภทใหม่
<b>งบกำไรขาดทุน</b>			
ต้นทุนงานตามสัญญา	1,337,445	(4,106)	1,333,339
ค่าใช้จ่ายในการขายและบริหาร	132,880	(132,880)	
ค่าตอบแทนกรรมการ	7,000	(7,000)	
ดอกเบี้ยจ่าย	5,807	(5,807)	
ค่าใช้จ่ายในการขาย		19,946	19,946
ค่าใช้จ่ายในการบริหาร		101,438	101,438
ค่าตอบแทนผู้บริหาร		17,656	17,656
ต้นทุนทางการเงิน		10,753	10,753
	-	-	-

การจัดประเภทรายการใหม่นี้เพื่อให้สอดคล้องกับการจัดประเภทรายการตามประกาศกรมพัฒนาธุรกิจการค้า เรื่อง กำหนดรายการย่อที่ต้องมีในงบการเงิน พ.ศ.2552 ลงวันที่ 30 มกราคม 2552

## Audit report of Certified Public Accountant

### To the Shareholders of Unimit Engineering Public Company Limited

I have audited the accompanying balance sheet of Unimit Engineering Public Company Limited as at 31 December 2009, and the related statements of income, changes in equity and cash flows for the year then ended. The Company's management is responsible for the correctness and completeness of information presented in these financial statements. My responsibility is to express an opinion on these financial statements based on my audit. The financial statements of Unimit Engineering Public Company Limited for the year ended 31 December 2008 were audited by another auditor whose report dated 27 February 2009 expressed an unqualified opinion on those statements.

I conducted my audit in accordance with generally accepted auditing standards. Those standards require that I plan and perform the audit to obtain reasonable assurance about whether the financial statements are free of material misstatement. An audit includes examining, on a test basis, evidence supporting the amounts and disclosures in the financial statements. An audit also includes assessing the accounting principles used and significant estimates made by management, as well as evaluating the overall financial statement presentation. I believe that my audit provides a reasonable basis for my opinion.

In my opinion, the financial statements referred to above present fairly, in all material respects, the financial position of Unimit Engineering Public Company Limited as at 31 December 2009 and the results of its operations and its cash flows for the year then ended in accordance with generally accepted accounting principles.



(Siripen Sukcharoenyingyong)

Certified Public Accountant

Registration No. 3636

KPMG Phoomchai Audit Ltd.

Bangkok

23 February 2010

## Balance sheets

*Unimit Engineering Public Company Limited*

*As at 31 December 2009 and 2008*

		(in Baht)	
Assets	Note	2009	2008
<i>Current assets</i>			
Cash and cash equivalents	5	328,500,617	55,404,569
Trade accounts receivable	6	238,236,410	299,863,253
Unbilled contract work in progress	7	122,062,074	318,921,518
Inventories	8	179,373,551	295,393,555
Other current assets	9	8,134,454	10,308,025
<i>Total current assets</i>		<b>876,307,106</b>	<b>979,890,920</b>
<i>Non-current assets</i>			
Property, plant and equipment	10	599,342,537	614,292,500
Other non-current assets		954,974	4,202,090
<b>Total non-current assets</b>		<b>600,297,511</b>	<b>618,494,590</b>
<b>Total assets</b>		<b>1,476,604,617</b>	<b>1,598,385,510</b>

## Balance sheets

*Unimit Engineering Public Company Limited*

*As at 31 December 2009 and 2008*

		(in Baht)	
Liabilities and equity	Note	2009	2008
<i>Current liabilities</i>			
Short-term loans from financial institutions		-	60,000,000
Trade accounts payable	11	91,817,735	194,151,514
Income tax payable		134,024	20,766,449
Excess of progress billings over contract work in progress	7	19,669,234	45,020,762
Payables for construction		1,199,339	2,790,264
Other current liabilities	12	29,393,302	22,954,973
<b>Total current liabilities</b>		<b>142,213,634</b>	<b>345,683,962</b>
<i>Equity</i>			
Share capital	13		
Authorised share capital		143,000,000	143,000,000
Issued and paid-up share capital		143,000,000	143,000,000
Premium on ordinary shares	14	286,487,187	286,487,187
Retained earnings			
Appropriated			
Legal reserve	14	14,300,000	14,300,000
Unappropriated		890,603,796	808,914,361
<b>Total equity</b>		<b>1,334,390,983</b>	<b>1,252,701,548</b>
<b>Total liabilities and equity</b>		<b>1,476,604,617</b>	<b>1,598,385,510</b>

## Statements of income

Unimit Engineering Public Company Limited  
For the years ended 31 December 2009 and 2008

		(in Baht)	
	Note	2009	2008
<i>Revenues</i>			
Contract revenues	4, 21	1,349,961,320	1,827,300,360
Interest income		1,104,988	613,470
Net foreign exchange gain		9,028,902	-
Other income		10,595,551	5,395,326
Total revenues		1,370,690,761	1,833,309,156
<i>Expenses</i>			
Cost of contract work		992,936,799	1,333,339,014
Selling expenses	16	22,610,967	19,945,575
Administrative expenses	17	82,863,273	101,437,573
Management benefit expenses	4	16,178,880	17,656,350
Net foreign exchange loss		-	4,264,979
Total expenses		1,114,589,919	1,476,643,491
Profit before finance costs and income tax expense		256,100,842	356,665,665
Finance costs		5,158,168	10,753,240
Profit before income tax expense		250,942,674	345,912,425
Income tax expense	20	43,621,589	72,464,550
Profit for the year	15	207,321,085	273,447,875
Basic earnings per share	22	0.36	0.48

## Statements of changes in equity

Unimit Engineering Public Company Limited

For the years ended 31 December 2009 and 2008

	Note	(in Baht)			
		Issued and paid-up share capital	Retained earnings		Total equity
			share Premium	Legal reserve      Unappropriated	
Balance at 1 January 2008		143,000,000	286,487,187	14,300,000      707,066,402	1,150,853,589
Profit for the year		-	-	-      273,447,875	273,447,875
Dividends	23	-	-	-      (171,599,916)	(171,599,916)
Balance at 31 December 2008		143,000,000	286,487,187	14,300,000      808,914,361	1,252,701,548
Balance at 1 January 2009		143,000,000	286,487,187	14,300,000      808,914,361	1,252,701,548
Profit for the year		-	-	-      207,321,085	207,321,085
Dividends	23	-	-	-      (125,631,650)	(125,631,650)
Balance at 31 December 2009		143,000,000	286,487,187	14,300,000      890,603,796	1,334,390,983



## Statements of cash flows

Unimit Engineering Public Company Limited

For the years ended 31 December 2009 and 2008

Note	(in Baht)	
	2009	2008
<b>Cash flows from operating activities</b>		
Profit for the year	207,321,085	273,447,875
<b>Adjustments for</b>		
Depreciation and amortisation	53,574,969	43,743,389
Interest income	(1,104,988)	(613,470)
Finance costs	5,158,168	10,753,240
Unrealised loss on exchange	1,674,303	15,185,719
Doubtful debts expense	4,165,000	18,747,246
Reversal of bad debt and doubtful accounts	(23,193,042)	(2,359)
(Gain) loss on disposal and write-off of equipment	(561,080)	62,181
Income tax expense	<b>43,621,589</b>	<b>72,464,550</b>
	290,656,004	433,788,371
<b>Changes in operating assets and liabilities</b>		
Trade accounts receivable	77,993,392	(106,095,945)
Unbilled contract work in progress	196,859,443	66,933,461
Inventories	116,020,004	(109,260,912)
Other current assets	2,582,381	4,797,725
Other non-current assets	2,401,404	(1,515,738)
Trade accounts payable	(101,859,077)	(27,456,828)
Excess of progress billings over contract work in progress	(25,639,835)	(2,825,789)
Payables for construction	(1,590,925)	(8,469,028)
Other current liabilities	6,801,752	(19,013,034)
Income taxes paid	(64,254,013)	(74,989,022)
<b>Net cash provided by operating activities</b>	<b>499,970,530</b>	<b>155,893,261</b>

## Statements of cash flows

*Unimit Engineering Public Company Limited*

*For the years ended 31 December 2009 and 2008*

		(in Baht)	
	Note	2009	2008
<i>Cash flows from investing activities</i>			
Interest received		1,050,235	613,470
Purchase of property, plant and equipment		(37,562,022)	(136,699,674)
Sale of equipment		622,836	36,112
Net cash used in investing activities		(35,888,951)	(136,050,092)
<i>Cash flows from financing activities</i>			
Finance costs paid		(5,374,497)	(10,536,912)
Dividends paid to equity holders of the Company		(125,631,650)	(171,599,916)
Proceeds from short-term borrowings		-	60,000,000
Repayment of short-term borrowing		(60,000,000)	-
Net cash used in financing activities		(191,006,147)	(122,136,828)
Net increase (decrease) in cash and cash equivalents		273,075,432	(102,293,659)
Cash and cash equivalents at beginning of year		55,404,569	157,709,555
Effect of exchange rate changes on balances held in foreign currencies		20,616	(11,327)
Cash and cash equivalents at end of year	5	328,500,617	55,404,569

## Notes to the Financial Statements

Note	Contents
1	General information
2	Basis of preparation of the financial statements
3	Significant accounting policies
4	Related party transactions and balances
5	Cash and cash equivalents
6	Trade accounts receivable
7	Contract work
8	Inventories
9	Other current assets
10	Property, plant and equipment
11	Trade accounts payable
12	Other current liabilities
13	Share capital
14	Additional paid-in capital and reserves
15	Segment information
16	Selling expenses
17	Administrative expenses
18	Employee benefit expenses
19	Expenses by nature
20	Income tax
21	Promotional privileges
22	Basic earnings per share
23	Dividends
24	Financial instruments
25	Commitments with non - related parties
26	Event after the reporting period
27	Thai Accounting Standards (TAS) not yet adopted
28	Reclassification of accounts

These notes form an integral part of the financial statements.

The financial statements were authorised for issue by the Board of Directors on 23 February 2010

## 1. General information

Unimit Engineering Public Company Limited, the “Company”, is incorporated in Thailand and has its registered office at:

- Head office : 109/92-95, Moo 19, Suksawat 66 Soi, Suksawat Road, Tumbon Bangpueng,  
Amphur Prapradaeng, Samutprakarn, 10130
- Factory 1 : 10/7-8 Moo 3, Chonburi-Ban Bung-Pra Yub Road, Tumbon Nong Chark,  
Amphur Ban Bung, Chonburi, 20170
- Factory 2 : 10/4 Moo 1, Tumbon Nong Chark, Amphur Ban Bung, Chonburi, 20170

The Company was listed on the Market for Alternative Investment (MAI) in November 2005.

The principal businesses of the Company are design, shop fabrication, field installation and erection, construction work of steel products according to contracts entered into with customers such as pressurized equipment and vessel, non - pressure storage, mechanical parts and piping system, etc.

## 2. Basis of preparation of the financial statements

The financial statements issued for Thai reporting purposes are prepared in the Thai language. This English translation of the financial statements has been prepared for the convenience of readers not conversant with the Thai language.

The financial statements are prepared in accordance with Thai Accounting Standards (“TAS”) and Thai Financial Reporting Standards (“TFRS”) including related interpretations and guidelines promulgated by the Federation of Accounting Professions (“FAP”) and with generally accepted accounting principles in Thailand.

On 15 May 2009, the FAP announced (Announcement No. 12/2009) the re-numbering of TAS to the same numbers as the International Accounting Standards (“IAS”) on which the TAS/TFRS are based.

The Company has adopted the following revised TAS/TFRS Thai Accounting Standards (TAS) which was issued by the FAP during 2008 and 2009 and effective for accounting periods beginning on or after 1 January 2009:

- TAS 36 (revised 2007) *Impairment of Assets*
- TFRS 5 (revised 2007) *Non-current Assets Held for Sale and Discontinued Operations*  
(formerly TAS 54)

Framework for the Preparation and Presentation of Financial Statements (revised 2007) (effective on 26 June 2009)

The adoption of these revised TAS/TFRS does not have any material impact on the Company’s financial statements.

The FAP has issued during 2009 a number of new and revised TAS/TFRS which are not currently effective and have been adopted in the preparation of these financial statements. These new and revised TAS/TFRS are disclosed in note 26.

The financial statements are presented in Thai Baht, rounded in the notes to the financial statements to the nearest thousand unless otherwise stated. They are prepared on the historical cost basis except as stated in the accounting policies.

The preparation of financial statements in conformity with TAS and TFRS requires management to make judgments, estimates and assumptions that affect the application of policies and reported amounts of assets, liabilities, income and expenses. Actual results may differ from estimates.

Estimates and underlying assumptions are reviewed on an ongoing basis. Revisions to accounting estimates are recognised in the period in which estimate are revised and in any future periods affected

### 3. Significant accounting policies

#### (a) *Foreign currency transactions*

Transactions in foreign currencies are translated to Thai Baht at the foreign exchange rates ruling at the dates of the transactions.

Monetary assets and liabilities denominated in foreign currencies at the reporting date are translated to Thai Baht at the foreign exchange rates ruling at that date. Foreign exchange differences arising on translation are recognized in the statement of income.

Non-monetary assets and liabilities measured at cost in foreign currencies are translated to Thai Baht using the foreign exchange rates ruling at the dates of the transactions.

#### (b) *Derivative financial instruments*

Derivative financial instruments are used to manage exposure to foreign exchange arising from operational activity. Derivative financial instruments are not used for trading purposes.

#### (c) *Hedging*

Hedge of foreign currency transactions

The Company has a policy to mitigate the foreign exchange risk by entering into forward exchange contracts covering foreign currency monetary transactions. In this regard, all monetary transactions are translated to Thai Baht at the rates prevailing at the balance sheet date, adjusted by net receivables/payables arising from the related forward exchange contracts and the remaining deferred forward premium/discount. The related forward premium/discount is recorded as income/expense over the forward contract term. The amortised forward premium/discount and gains/losses on the forward exchange contracts covering foreign currency monetary transactions are offset against the related exchange losses or gains on the foreign currency monetary transactions being hedged.

#### (d) *Cash and cash equivalents*

Cash and cash equivalents in the statements of cash flows comprise cash balances, call deposits and highly liquid short-term investments. Bank overdrafts that are repayable on demand are a component of financing activities for the purpose of the statement of cash flows.

#### (e) *Trade and other accounts receivable*

Trade and other accounts receivable are stated at their invoice value less allowance for doubtful accounts.

The allowance for doubtful accounts is assessed primarily on analysis of payment histories and future expectations of customer payments. Bad debts are written off when incurred.

#### (f) *Inventories*

Inventories are stated at the lower of cost and net realisable value.

Cost is calculated using the first in first out principle and comprises all costs of purchase, costs of conversion and other costs incurred in bringing the inventories to their present location and condition. In the case of work in progress, cost includes an appropriate share of production overheads based on normal operating capacity.

Net realisable value is the estimated selling price in the ordinary course of business less the estimated costs to make the sale.

**Contract work**

When the outcome of a contract can be estimated reliably, contract costs are recognised as expenses in the statement of income by reference to the stage of completion of the contract activity at the balance sheet date. When it is probable that total contract costs will exceed total contract revenue, the expected loss is recognized as an expense in the statement of income immediately. When the outcome of a contract cannot be estimated reliably, contract costs are recognised as an expense in the statement of income for the period in which they are incurred.

**(g) Property, plant and equipment****Owned assets**

Land is stated at cost less impairment losses.

Plant and equipment are stated at cost less accumulated depreciation and impairment losses.

Depreciation

Depreciation is charged to the statement of income on a straight-line basis over the estimated useful lives of each part of an item of property, plant and equipment. The estimated useful lives are as follows:

Land improvements	5 and 20 years
Buildings	20 years
Machinery and equipment	5, 10 and 15 years
Furniture and fixtures	3 and 5 years
Vehicles	5 years

No depreciation is provided on freehold land or assets under construction.

**(h) Intangible asset**

Licenses that are acquired by the Company, which have finite useful lives, are stated at cost less accumulated amortisation and impairment losses. Licenses are amortised in the statement of income on a straight-line basis over their estimated useful lives from the date that they are available for use over the estimated useful lives of 3 and 5 years.

**(i) Impairment**

The carrying amounts of the Company's assets are reviewed at each reporting date to determine whether there is any indication of impairment. If any such indication exists, the assets' recoverable amounts are estimated.

An impairment loss is recognised if the carrying amount of an asset or its cash-generating unit exceeds its recoverable amount. The impairment loss is recognised in the statement of income.

**Calculation of recoverable amount**

The recoverable amount of a non-financial asset is the greater of the asset's value in use and fair value less costs to sell. In assessing value in use, the estimated future cash flows are discounted to their present value using a pre-tax discount rate that reflects current market assessments of the time value of money and the risks specific to the asset. For an asset that does not generate cash inflows largely independent of those from other assets, the recoverable amount is determined for the cash-generating unit to which the asset belongs.

**Reversals of impairment**

An impairment loss is reversed if there has been a change in the estimates used to determine the recoverable amount. An impairment loss is reversed only to the extent that the asset's carrying amount does not exceed the

carrying amount that would have been determined, net of depreciation or amortisation, if no impairment loss had been recognised.

**(j) Trade and other accounts payable**

Trade and other accounts payable are stated at cost.

**(k) Employee benefits**

**Registered provident fund**

Obligations for contributions to registered provident fund are recognised as an expense in the statement of income as incurred.

**(l) Provisions**

A provision is recognised when the Company has a present legal or constructive obligation as a result of a past event, and it is probable that an outflow of economic benefits will be required to settle the obligation and a reliable estimate can be made of the amount of the obligation. If the effect is material, provisions are determined by discounting the expected future cash flows at a pre-tax rate that reflects current market assessments of the time value of money and, where appropriate, the risks specific to the liability.

**(m) Revenues**

Revenue excludes value added tax and is arrived at after deduction of trade discounts.

**Contract revenues**

When the outcome of a contract can be estimated reliably, contract revenue is recognized in the statement of income by reference to the stage of completion of the contract activity at the balance sheet date. The stage of completion is assessed as the ratio of contract costs incurred at the balance sheet date to total expected contract costs. When it is probable that total contract costs will exceed total contract revenue, the expected loss is recognized immediately as an expense in the statement of income.

**Rental income**

Rental income is recognized in the statement of income on a straight-line basis over the term of the lease. Lease incentives granted are recognized as an integral part of the total rental income.

**Interest income**

Interest income is recognized in the statement of income as it accrues.

**(n) Expenses**

**Operating leases**

Payments made under operating leases are recognized in the statement of income on a straight-line basis over the term of the lease. Contingent rentals are charged to the statement of income for the accounting period in which they are incurred.

**Finance costs**

Interest expenses and similar costs are charged to the statement of income for the period in which they are incurred.



**(o) Income tax**

Income tax on the profit or loss for the year comprises current tax. Current tax is the expected tax payable on the taxable income for the year, using tax rates enacted at the reporting date, and any adjustment to tax payable in respect of previous years.

**4. Related party transactions and balances**

Related parties are those parties linked to the Company as shareholders. Transactions with related parties are conducted at prices based on market prices or, where no market price exists, at contractually agreed prices.

Relationship with related party that have transactions with the Company was as follows:

Name of entity	Country of incorporation/nationality	Nature of relationship
Super Central Gas Co., Ltd.	Thailand	A shareholder of the Company

The pricing policies for particular types of transactions are explained further below:

Transactions	Pricing policies
Contract revenues	Market price
Management benefit expenses	As approved by the directors and/or the shareholders

Significant transactions for the years ended 31 December 2009 and 2008 with related parties were as follows:

	<i>(in thousand Baht)</i>	
	2009	2008
<b>Related parties</b>		
Contract revenues	7,806	25,857
Management benefit expenses	23,736	25,594

Balances as at 31 December 2009 and 2008 with related party were as follows:

	<i>(in thousand Baht)</i>	
	2009	2008
<i>Trade accounts receivable from related party (Super Central Gas Co., Ltd.)</i>		
Billed receivable	3,129	5,962
Retention receivable	80	838
<b>Total</b>	<b>3,209</b>	<b>6,800</b>
<i>Unbilled contract work in progress from related party (Super Central Gas Co., Ltd.)</i>		
	176	2,313

## 5. Cash and cash equivalents

	<i>(in thousand Baht)</i>	
	2009	2008
Cash on hand	80	80
Cash at banks - current accounts	1,351	2,933
Cash at banks - savings accounts	67,068	52,390
Highly liquid fixed deposits	260,002	2
<b>Total</b>	<b>328,501</b>	<b>55,405</b>

The currency denomination of cash and cash equivalents as at 31 December was as follows:

	<i>(in thousand Baht)</i>	
	2009	2008
Thai Baht (THB)	324,935	54,742
United States Dollar (USD)	3,566	663
<b>Total</b>	<b>328,501</b>	<b>55,405</b>

## 6. Trade accounts receivable

		<i>(in thousand Baht)</i>	
	<i>Note</i>	2009	2008
<b>Related party</b>	<b>4</b>		
Billed receivable		3,129	5,962
Retention receivable		80	838
		<b>3,209</b>	<b>6,800</b>
<b>Other parties</b>			
Billed receivables		230,243	298,547
Retention receivables		14,005	22,765
		<b>244,248</b>	<b>321,312</b>
Less allowance for doubtful accounts		(9,221)	(28,249)
<b>Net</b>		<b>235,027</b>	<b>293,063</b>
<b>Total</b>		<b>238,236</b>	<b>299,863</b>
Bad and doubtful debts expenses for the year		<b>4,165</b>	<b>18,747</b>

Aging analyses for trade accounts receivable were as follows:

	<i>(in thousand Baht)</i>	
	2009	2008
<b>Related party</b>		
Within credit terms	3,209	6,800

	<i>(in thousand Baht)</i>	
	2009	2008
<b>Other parties</b>		
Within credit terms	133,157	201,937
Overdue:		
Less than 3 months	87,495	103,395
3-6 months	11,085	3,021
6-12 months	6,325	1,007
Over 12 months	6,186	11,952
	244,248	321,312
Less allowance for doubtful accounts	(9,221)	(28,249)
<b>Net</b>	<b>235,027</b>	<b>293,063</b>
<b>Total</b>	<b>238,236</b>	<b>299,863</b>

The normal credit term granted by the Company ranges from 30 days to 90 days.

The currency denomination of trade accounts receivable as at 31 December was as follows :

	<i>(in thousand Baht)</i>	
	2009	2008
Thai Baht (THB)	154,597	227,589
United States Dollar (USD)	52,338	5,474
Euro (EUR)	29,381	22,423
Pound Sterling (GBP)	1,766	44,377
Australia Dollar (AUD)	154	-
<b>Total</b>	<b>238,236</b>	<b>299,863</b>

## 7. Contract work

		<i>(in thousand Baht)</i>	
	<i>Note</i>	2009	2008
<b>Unbilled contract work in progress</b>			
Cost and attributable profit		545,227	1,005,152
Less progress billings		(423,165)	(686,230)
<b>Net</b>		<b>122,062</b>	<b>318,922</b>
<b>Comprising</b>			
Related party	4	176	2,313
Other parties		121,886	316,609
<b>Total</b>		<b>122,062</b>	<b>318,922</b>

## 8. Inventories

## 9. Other current assets

รายงานประจำปี 2552

## 10. Property, plant and equipment

	(in thousand Baht)					
	Land and improvements	Buildings	Machinery and equipment	Furniture and fixtures	Vehicles	Construction in progress and machinery under installation
						Total
<b>Cost</b>						
At 1 January 2008	133,245	90,732	152,097	29,598	31,418	689,880
Additions	9,878	1,024	60,367	5,454	1,180	136,700
Transfers	45,485	168,496	70,649	1,254	4,703	-
Disposals/written off	-	-	(246)	(334)	(1,260)	(1,840)
<b>At 31 December 2008 and 1 January 2009</b>	<b>188,608</b>	<b>260,252</b>	<b>282,867</b>	<b>35,972</b>	<b>36,041</b>	<b>824,740</b>
Additions	120	-	4,553	2,090	1,675	37,562
Transfers	11,504	18,673	10,591	-	-	-
Disposals/written off	-	-	(592)	(127)	(891)	(1,610)
<b>At 31 December 2009</b>	<b>200,232</b>	<b>278,925</b>	<b>297,419</b>	<b>37,935</b>	<b>36,825</b>	<b>860,692</b>
<b>Accumulated depreciation</b>						
At 1 January 2008	14,483	45,750	73,022	13,762	21,854	168,871
Depreciation charge for the year	2,485	11,251	18,623	7,048	3,910	43,317
Disposals/written off	-	-	(365)	(116)	(1,260)	(1,741)
<b>At 31 December 2008 and 1 January 2009</b>	<b>16,968</b>	<b>57,001</b>	<b>91,280</b>	<b>20,694</b>	<b>24,504</b>	<b>210,447</b>
Depreciation charge for the year	3,770	13,283	23,929	7,071	4,398	52,451
Disposals/written off	-	-	(548)	(109)	(891)	(1,548)
<b>At 31 December 2009</b>	<b>20,738</b>	<b>70,284</b>	<b>114,661</b>	<b>27,656</b>	<b>28,011</b>	<b>261,350</b>
<b>Net book value</b>						
At 31 December 2008	171,640	203,251	191,587	15,278	11,537	614,293
At 31 December 2009	179,494	208,641	182,758	10,279	8,814	599,342

The gross amount of the Company's fully depreciated plant and equipment that was still in use as at 31 December 2009 amounted to Baht 89.1 million (2008: Baht 78 million).

At 31 December 2009, the Company had unutilised credit facilities with several local banks totalling Baht 2,616.5 million and U.S. Dollars 8.2 million (2008: Baht 2,090.9 million and U.S. Dollars 7.8 million). The Company has given negative pledges to the banks covering all of its existing and future property, plant, machinery and equipment in respect of certain of its credit facilities.

#### 11. Trade accounts payable

	<i>(in thousand Baht)</i>	
	2009	2008
Trade accounts payable	86,717	185,963
Retention payable	5,101	8,188
<b>Total</b>	<b>91,818</b>	<b>194,151</b>

The currency denomination of trade accounts payable as at 31 December was as follows :

	<i>(in thousand Baht)</i>	
	2009	2008
Thai Baht (THB)	59,866	135,751
United States Dollars (USD)	31,728	43,282
Euro (EUR)	224	14,308
Singapore Dollars (SGD)	-	633
Pound Sterling (GBP)	-	177
<b>Total</b>	<b>91,818</b>	<b>194,151</b>

#### 12. Other current liabilities

	<i>(in thousand Baht)</i>	
	2009	2008
Accrued operating expenses	16,582	16,846
Payable to Revenue Department	3,057	3,734
Others	9,754	2,375
<b>Total</b>	<b>29,393</b>	<b>22,955</b>

## 13 Share capital

	Par value	2009		2008	
	per share	Number	Amount	Number	Amount
	(in Baht)	(thousand shares / thousand Baht)			
<i>Authorised</i>					
At 1 January					
- ordinary shares	0.25	572,000	143,000	572,000	143,000
At 31 December					
- ordinary shares	0.25	572,000	143,000	572,000	143,000
<i>Issued and paid-up</i>					
At 1 January					
- ordinary shares	0.25	572,000	143,000	572,000	143,000
At 31 December					
- ordinary shares	0.25	572,000	143,000	572,000	143,000

## 14 Additional paid-in capital and reserves

**Share premium**

Section 51 of the Public Companies Act B.E. 2535 requires companies to set aside share subscription monies received in excess of the par value of the shares issued to a reserve account ("share premium"). Share premium is not available for dividend distribution.

**Legal reserve**

Section 116 of the Public Companies Act B.E. 2535 requires that a company shall allocate not less than 5% of its annual net profit, less any accumulated losses brought forward, to a reserve account ("legal reserve"), until this account reaches an amount not less than 10% of the registered authorised capital. The legal reserve is not available for dividend distribution.

## 15 Segment information

Segment information is presented in respect of the Company's geographic segments, based on the Company's management and internal reporting structure.

Segment results, assets and liabilities include items directly attributable to a segment as well as those that can be allocated on a reasonable basis. Unallocated items mainly comprise interest, borrowings and expenses and corporate assets and expenses.

**Business segments**

Management considers that the Company operates in a single line of business, namely steel products, and has, therefore, only one major business segment.

**Geographic segments**

In presenting information on the basis of geographical segments, segment revenues and expenses are based on the geographic location of customers. Segment assets and liabilities are based on the geographical location of the assets and liabilities.



## Geographical segment results

	(in thousand Baht)		
	Domestic	Export	Total
<b>2009</b>			
Contract revenues	985,110	364,851	1,349,961
Other revenues	-	7,178	7,178
<b>Total revenues</b>	<b>985,110</b>	<b>372,029</b>	<b>1,357,139</b>
Cost of contract work	767,035	225,902	992,937
Other expenses	12,221	682	12,903
<b>Total allocated expenses</b>	<b>779,256</b>	<b>226,584</b>	<b>1,005,840</b>
<b>Allocated results</b>	<b>205,854</b>	<b>145,445</b>	<b>351,299</b>
Unallocated revenues			13,552
Unallocated expenses			(157,530)
<b>Net profit</b>			<b>207,321</b>
<b>2008</b>			
Contract revenues	1,294,235	533,065	1,827,300
Other revenues	-	1,919	1,919
<b>Total revenues</b>	<b>1,294,235</b>	<b>534,984</b>	<b>1,829,219</b>
Cost of contract work	904,087	429,252	1,333,339
Other expenses	6,825	4,351	11,176
<b>Total allocated expenses</b>	<b>910,912</b>	<b>433,603</b>	<b>1,344,515</b>
<b>Allocated results</b>	<b>383,323</b>	<b>101,381</b>	<b>484,704</b>
Unallocated revenues			4,090
Unallocated expenses			(215,346)
<b>Net profit</b>			<b>273,448</b>

*Geographical segment financial position*

	<i>(in thousand Baht)</i>		
	Domestic	Export	Total
<b>2009</b>			
Trade accounts receivable	154,597	83,639	238,236
Unbilled contract work in progress	119,452	2,610	122,062
Unallocated assets	-	-	1,116,307
<b>Total assets</b>	-	-	<b>1,476,605</b>
Excess of progress billings over contract work in progress	17,040	2,371	19,669
Unallocated liabilities	-	-	122,545
<b>Total current liabilities</b>	-	-	<b>142,214</b>
Capital expenditure	37,562	-	37,562
Depreciation and amortization	53,575	-	53,575
Gain on disposal and write-off of equipment	561	-	561
<b>2008</b>			
Trade accounts receivable	231,428	68,435	299,863
Unbilled contract work in progress	210,128	108,794	318,922
Unallocated assets	-	-	979,601
<b>Total assets</b>	-	-	<b>1,598,386</b>
Excess of progress billings over contract work in progress	31,094	13,927	45,021
Unallocated liabilities	-	-	300,663
<b>Total current liabilities</b>	-	-	<b>345,684</b>
Capital expenditure	136,700	-	136,700
Depreciation and amortization	43,743	-	43,743
Loss on disposal and write-off of equipment	62	-	62

16. Selling expenses

	<i>(in thousand Baht)</i>	
	2009	2008
Personnel expenses	14,330	14,248
Commission expenses	6,145	3,946
Others	2,136	1,752
<b>Total</b>	<b>22,611</b>	<b>19,946</b>

17. Administrative expenses

	<i>(in thousand Baht)</i>	
	2009	2008
Personnel expenses	40,713	40,383
Depreciation and amortisation	9,442	9,103
Rental expenses	4,557	5,409
Doubtful debt expense	4,165	18,747
Office supplies	4,005	4,875
Others	19,981	22,921
<b>Total</b>	<b>82,863</b>	<b>101,438</b>

18. Employee benefit expenses

	<i>(in thousand Baht)</i>	
	2009	2008
Salaries and wages	223,019	200,536
Overtime	84,887	79,207
Bonus	23,352	29,873
Contributions to defined benefit plan	4,404	4,317
Others	16,780	16,577
<b>Total</b>	<b>352,442</b>	<b>330,510</b>

Management benefit expenses are included in the statement of income as follow :

	<i>(in thousand Baht)</i>	
	2009	2008
Cost of sale of goods	5,320	5,767
Selling expenses	2,236	2,171
Others	16,179	17,656
<b>Total</b>	<b>23,735</b>	<b>25,594</b>

The defined contribution plan comprises a provident fund established by the Company for its employees. Membership to the fund is on a voluntary basis. Contributions are made monthly by the Company and the employees at rates ranging from 3% to 5% of their basic salaries. The provident fund is registered with the Ministry of Finance as juristic entity and is managed by a licensed Fund Manager.

#### 19. Expenses by nature

	<i>(in thousand Baht)</i>	
	2009	2008
Raw materials and consumables used	403,160	737,935
Employee benefits expense	352,442	330,510
Depreciation and amortisation	53,575	43,743

#### 20. Income tax

Income tax reduction

Royal Decree No. 387 B.E. 2544 dated 5 September 2001 grants companies listed on the Stock Exchange of Thailand under the regulation of the Stock Exchange of Thailand governing the approval of listed companies on the Market for Alternative Investment (MAI) a reduction in the corporate income tax rate from 30% to 20% for the five consecutive accounting periods beginning on or after enactment. The period for the reduction in the corporate income tax rate will expire on 31 December 2010. The Company has, accordingly, calculated income tax on taxable profit for the year ended 31 December 2009 at the 20% corporate income tax rate (2008: 20% tax rate).

#### 21. Promotional privileges

By virtue of the provisions of the Industrial Investment Promotion Act of B.E. 2520, the Company has been granted privileges by the Board of Investment relating to produce machinery and equipment, metal product including metal parts and metal structure for fabrication industry. The privileges granted include:

- (a) a reduction in payment of import duty at the specified rate on machinery approved by the Board;
- (b) exemption from payment of income tax for certain operations for a period of three years beginning on 31 July 2009;

As promoted company, the Company must comply with certain terms and conditions prescribed in the promotional certificate.

Summary of revenue from promoted and non-promoted businesses:

	Promoted	Nonpromoted	
	businesses	businesses	Total
	<i>(in thousand Baht)</i>		
2009			
Export sales	5,446	359,405	364,851
Local sales	79,919	905,191	985,110
Total Revenue	85,365	1,264,596	1,349,961

	Promoted	Nonpromoted	
	businesses	businesses	Total
<i>(in thousand Baht)</i>			
2010			
Export sales	-	533,065	533,065
Local sales	-	1,294,235	1,294,235
Total Revenue	-	1,827,300	1,827,300

## 22. Basic earnings per share

The calculations of basic earnings per share for the years ended 31 December 2009 and 2008 were based on the profit for the year attributable to equity holders of the Company and the number of ordinary shares outstanding during the year as follows

	<i>(in thousand Baht / thousand shares)</i>	
	2009	2008
Profit for the year attributable to equity holders of the Company (basic)	207,321	273,448
Number of ordinary shares outstanding	572,000	572,000
Earnings per share (basic) <i>(in Baht)</i>	0.36	0.48

## 23. Dividends

*(in thousand Baht)*

### 2009

At the annual general meeting of the shareholders of the Company held on 20 April 2009, the shareholders approved the appropriation of a dividend of Baht 0.15 per share. The dividend was paid to shareholders in May 2009.

85,592

At the meeting of the board of directors of the Company held on 11 August 2009, the board of directors approved the appropriation of an interim dividend of Baht 0.07 per share. The dividend was paid to shareholders in September 2009.

40,040

### Total

125,632

*(in thousand Baht)***2008**

At the annual general meeting of the shareholders of the Company held on 4 April 2008, the shareholders approved the appropriation of a dividend of Baht 0.20 per share. The dividend was paid to shareholders in May 2008. 114,400

At the meeting of the board of directors of the Company held on 11 August 2008, the board of directors approved the appropriation of an interim dividend of Baht 0.10 per share. The dividend was paid to shareholders in September 2008. 57,200

**Total** 171,600

**24 Financial instruments*****Financial risk management policies***

The Company is exposed to normal business risks from changes in market interest rates and currency exchange rates and from non-performance of contractual obligations by counterparties. The Company does not hold or issue derivative financial instruments for speculative or trading purposes.

***Interest rate risk***

Interest rate risk is the risk that future movements in market interest rates will affect the results of the Company's operations and its cash flows. Management believes that the interest rate risk is minimal because interest rates of short-term loans from financial institutions are at market rates and the Company has no long-term loans.

***Foreign currency risk***

The Company is exposed to foreign currency risk relating to purchases and sales which are denominated in foreign currencies. The Company mitigates this risk by opening saving account in U.S. Dollars for liquidity of assets and liabilities which are denominated in foreign currency and utilises forward exchange contracts with maturities of less than one year to hedge such financial assets and liabilities denominated in foreign currencies.

At 31 December, the Company was exposed to foreign currency risk in respect of financial assets and liabilities denominated in the following currencies:

	Note	United States		Pound	Australian		Singapore	
		Dollars	Euro	Sterling	Dollars	Dollars	Dollars	Total
		(in thousand Baht)						
2009								
Cash and cash equivalents	5	3,566	-	-	-	-	-	3,566
Trade accounts receivable	6	52,338	29,381	1,766	154	-	-	83,639
Trade accounts payable	11	(31,728)	(224)	-	-	-	-	(31,952)
Gross balance sheet exposure		24,176	29,157	1,766	154	-	-	55,253
Currency forwards, net		(41,828)	(20,941)	(7,212)	(8,112)	-	-	(78,093)
Net exposure		(17,652)	8,216	(5,446)	(7,958)	-	-	(22,840)
2008								
Cash and cash equivalents	5	663	-	-	-	-	-	663
Trade accounts receivable	6	5,474	22,423	44,377	-	-	-	72,274
Trade accounts payable	11	(43,282)	(14,308)	(177)	-	(633)	(633)	(58,400)
Gross balance sheet exposure		(37,145)	8,115	44,200	-	(633)	(633)	14,537
Currency forwards, net		-	(65,941)	(24,925)	9,558	-	-	(81,308)
Net exposure		(37,145)	(57,826)	19,275	9,558	(633)	(633)	(66,771)

**Credit risk**

Credit risk is the potential financial loss resulting from the failure of a customer or counterparty to settle its financial and contractual obligations to the Company as and when they fall due.

Management has a credit policy in place and the exposure to credit risk is monitored on an ongoing basis. Credit evaluations are performed on all customers requiring credit over a certain amount. At the balance sheet date there were no significant concentrations of credit risk. The maximum exposure to credit risk is represented by the carrying amount of each financial asset in the balance sheet. However, due to the large number of parties comprising the Company's customer base, management does not anticipate material losses from its debt collection.

**Liquidity risk**

The Company monitors its liquidity risk and maintains a level of cash and cash equivalents deemed adequate by management to finance the Company's operations and to mitigate the effects of fluctuations in cash flows.

**Fair values**

A number of the Company's accounting policies and disclosures require the determination of fair value, for both financial and non-financial assets and liabilities. The fair value is the amount for which an asset could be exchanged, or a liability settled, between knowledgeable, willing parties in an arm's length transaction. In determining the fair value of its financial assets and liabilities, the Company takes into account its current circumstances and the costs that would be incurred to exchange or settle the underlying financial instrument.

The following methods and assumptions are used to estimate the fair value of each class of financial instrument.

For cash and cash equivalents, trade and other accounts receivable, trade and other accounts payable and short-term loans from financial institutions, the carrying values approximate their fair values due to the relatively short-term maturity of these financial instruments.

**25. Commitments with non - related parties**

	<i>(in thousand Baht)</i>	
	2009	2008
<b>Capital commitment</b>		
<i>Contracted but not provided for</i>		
Building	-	8,297
<b>Land lease commitments and vehicle rental agreements</b>		
Within one year	3,489	3,952
After one year but within five years	1,372	4,801
<b>Total</b>	<b>4,861</b>	<b>8,753</b>
<b>Other commitments</b>		
Bank guarantees	194,926	346,540
Sale forward contracts	116,057	102,496
Purchase forward contracts	37,964	21,188
Unused letter of credits	4,970	39,245
Others	1,317	1,317
<b>Total</b>	<b>355,234</b>	<b>510,786</b>



As at 31 December 2009, the Company had:

- (a) land lease agreement for the Company's office location for a period of 12 years expiring on 30 September 2010.
- (b) land lease agreement for the Company's car parking for a period of 1 years expiring on 30 November 2010.
- (c) vehicle rental agreements for a period of 3 years and 11 months expiring in 2010 to 2011.
- (d) letters of guarantee issued by banks in favor of certain private companies and a government agency for performance guarantees to its customers and electricity use.
- (e) entered into sale forward contracts with domestic banks amounting to USD 2.20 million, EUR 0.56 million, AUD 0.27 million and GBP 0.14 million (2008: EUR 1.65 million and GBP 0.46 million). All of the contracts are matured within December 2010.
- (f) entered into purchase forward contracts with domestic banks amounting to USD 0.93 million, EUR 0.12 million and GBP 0.01 million (2008: AUD 0.40 million and EUR 0.24 million). All of the contracts are matured within June 2010.

## 26. Event after the reporting period

Dividend payment approval

In addition to interim dividends as disclosed in note 23, the meeting of the board of directors of the Company held on 23 February 2010 proposed a resolution approving a dividend payment in respect of the results of the operations in 2009 of Baht 0.1 per share for 572,000,000 shares, amounting to Baht 57.2 million. However, this resolution must be approved at the annual general meeting of the shareholders.

## 27. Thai Accounting Standards (TAS) not yet adopted

The Company has not adopted the revised TAS that has been issued as of the reporting date but are not yet effective. TAS 24 (revised 2007): Related Party Disclosures (formerly TAS 47) is anticipated to become effective for annual financial periods beginning on or after 1 January 2011.

Management considers that the revised TAS will not have any material impact on the Company's financial statements.

## 28 Reclassification of accounts

Certain accounts in the 2008 financial statements have been reclassified to conform to the presentation in the 2009 financial statements as follows:

	(in thousand Baht)		
	2008		
	Before reclassification	Reclassification	After reclassification
<b>Statement of income</b>			
Cost of contract work	1,337,445	(4,106)	1,333,339
Selling and administrative expenses	132,880	(132,880)	
Directors' remuneration	7,000	(7,000)	
Interest expenses	5,807	(5,807)	
Selling expenses		19,946	19,946
Administrative expenses		101,438	101,438
Management benefit expenses		17,656	17,656
Finance costs		10,753	10,753

The reclassifications have been made to comply with the classification set out in the Pronouncement of the Department of Business Development *Re: Determination of items in the financial statements B.E. 2552* dated 30 January 2009.





บริษัท ยูนิมิท เอนจิเนียริง จำกัด (มหาชน)  
Unimit Engineering Public Company Limited

สำนักงาน / Office

109/92-95 หมู่ 19 ซอยสุขสวัสดิ์ 66 ถนนสุขสวัสดิ์ ต.บางพึ่ง อ.พระประแดง จ.สมุทรปราการ 10130  
109/92-95 Moo 19, Soi Suksawat 66, Suksawat Road Bangpueng, Phrapradaeng, Samutprakarn 10130  
โทร / Tel. 02 463 0100 โทรสาร / Fax. 02 463 1910 E-mail : [inquiry@unimit.com](mailto:inquiry@unimit.com)

โรงงาน / Factory

10/7-8 หมู่ 3 ถนนชลบุรี-บ้านบึง-ป่ายูบ (3289) ต.หนองซาก อ.บ้านบึง จ.ชลบุรี 20170  
10/7-8 Moo 3, Chonburi-Banbung-Payub Road (3289), Nongchak, Banbung, Chonburi 20170  
โทร / Tel. 038 297467-70 โทรสาร / Fax. 038 297439 E-mail : [factory@unimit.com](mailto:factory@unimit.com)  
Website : [www.unimit.com](http://www.unimit.com) Trading Name : UEC