

บริษัท ยูนิมิต เอนจิเนียริ่ง จำกัด (มหาชน)
Unimit Engineering Public Company Limited



รายงานประจำปี 2555 ANNUAL REPORT 2012



สารบัญ

- 1 ข้อมูลทางการเงินโดยสรุปของบริษัท
- 2 คณะกรรมการบริษัท
- 3 สารจากประธานกรรมการ
- 4 รายงานคณะกรรมการตรวจสอบ
- 5 ลักษณะการประกอบธุรกิจ
- 8 ภาวะอุตสาหกรรมและการแข่งขัน
- 9 ปัจจัยความเสี่ยง
- 10 โครงสร้างการถือหุ้นและการจัดการ
- 12 การกำกับดูแลกิจการ
- 15 ข้อมูลทั่วไป
- 16 โครงสร้างของบริษัท
- 17 คำอธิบายและการวิเคราะห์ฐานะการเงินและผลการดำเนินงาน
- 20 รายงานของผู้สอบบัญชีอนุญาต
- 21 งบการเงิน

CONTENT

- 1 Financial Summary
- 2 The Board of Directors
- 56 The Chairman's Report
- 57 Report of Audit Committee
- 58 Nature of Business
- 61 State of the Industry and Competition
- 62 Risk Factors
- 63 Structure of Shareholding and Management
- 65 Supervision of Business
- 68 Company Information
- 69 Organization Chart
- 70 Discussion and Analysis of the Company Financial Status and Operation Results
- 73 Independent Auditor's Report
- 74 Financial Statements

ข้อมูลทางการเงินโดยสรุปของบริษัท / Financial Summary

ข้อมูลจากงบการเงิน ณ. วันที่ 31 ธันวาคม พ.ศ. 2555 / Data from Financial Statement as of December 31 , 2012

(หน่วย Unit : ล้านบาท / Million Baht)

	2555/2012	2554/2011	2553/2010
รายได้รวม	1,641.08	1,238.52	990.16
Total Revenues			
ต้นทุนและค่าใช้จ่าย	1,334.07	1,016.45	819.08
Total Cost and Expenses			
กำไรสุทธิ	249.70	173.08	143.46
Net Profit			
จำนวนหุ้นที่ชำระแล้ว	572.00	572.00	572.00
Number of Paid-up Shares			
สินทรัพย์รวม	1,927.09	1,745.07	1,555.10
Total Assets			
หนี้สินรวม	353.82	285.67	171.54
Total Liabilities			
ส่วนของผู้ถือหุ้น (ล้านบาท)	1,573.27	1,459.40	1,383.56
Shareholder's Equity			
กำไรสะสม(ที่ยังไม่ได้จัดสรร)	1,129.48	1,015.61	939.77
Retained Earning			

อัตราส่วนทางการเงิน / Financial Ratio

อัตรากำไรสุทธิต่อรายได้รวม (%)	15.22	13.97	14.49
Net Profit Margin (%)			
อัตราผลตอบแทนต่อส่วนของผู้ถือหุ้น (%)	16.47	12.18	10.61
Return on Equity (%)			
อัตราส่วนหนี้สินต่อส่วนของผู้ถือหุ้น (เท่า)	0.22	0.20	0.12
Debt Equity Ratio (times)			
กำไรสุทธิต่อหุ้น (บาท)	0.44	0.30	0.25
Net Profit per Share (Baht)			
มูลค่าหุ้นตามบัญชีต่อหุ้น (บาท)	2.75	2.55	2.42
Book Value per Share (Baht)			
เงินปันผลต่อหุ้น (บาท) **	0.28	0.20	0.14
Dividend per Share (Baht)			

หมายเหตุ : * จำนวนหุ้นคำนวณตามวิธีถ่วงเฉลี่ยถ่วงน้ำหนัก

** เงินปันผลต่อหุ้นปี 2555 ประกอบด้วยเงินปันผลจ่ายระหว่างกาลเมื่อวันที่ 8 มิถุนายน 2555 อัตราหุ้นละ 0.04 บาท,เมื่อวันที่ 7 กันยายน 2555 อัตราหุ้นละ 0.06 บาท ต่อพาร์ 0.25 บาทและเงินปันผลเพิ่มเติมอัตราหุ้นละ 0.18 บาท ต่อพาร์ 0.25 บาท ซึ่งที่ประชุมคณะกรรมการ ครั้งที่ 1/2556 วันที่ 21 กุมภาพันธ์ 2556 มีมติเห็นควรให้นำเสนอต่อที่ประชุมสามัญผู้ถือหุ้นเพื่อพิจารณาอนุมัติ

Remarks : *Number of share calculated by Weighted Average.

** Dividend per share of 2012 consists of interim dividend paid on June 8, 2012 rate 0.04 Baht, on September 9, 2012 rate 0.06 Baht per share of par 0.25 Baht and additional dividend rate 0.18 Baht per share of par 0.25 Baht, which the Board of Director Meeting No.1/2013 held on 21 February 2013 approved to propose to the annual general meeting of the shareholders.



คณะกรรมการบริษัท The Board of Directors

1. Mr.Phaibul Chalernsaphayakorn
นายไพบูลย์ เฉลิมทรัพย์ากร
2. Mr.Paisan Sirichantaradilok
นายไพศาล สิริจันทร์ดิลก
3. Mr.Young Tai Lu
นายยัง ไท หลู
4. Ms.Vilai Siripoonkiatikul
นางสาววิไล ศิริพูนเกียรติกุล
5. Mr.Thailuck Leetavorn
นายไทยลักษณะ ลีถาวร
6. Mr.Pongsak Utaisinchaoen
นายพงศ์ศักดิ์ อุทัยสินธุเจริญ
7. Mr.Nit Poophitayastaporn
นายนิติย์ พุทธิยาสาธภาพร
8. Mr.Pongchalem Chalernsaphayakorn
นายพงศ์เฉลิม เฉลิมทรัพย์ากร
9. Mr.Pongsak Angsupun
นายพงษ์ศักดิ์ อังสุพันธ์
10. Mr.Natthaphon Lilawatthanun
นายณัฐพล ลีลาวัตถานันท์
11. Mr.Suchart Thammapitagkul
นายสุชาติ ธรรมาพิทักษ์กุล
12. Mr.Vinai Laohaprasit
นายวินัย เลหาประสิทธิ์

Chairman
ประธานกรรมการ
Co-President / Director
ประธานเจ้าหน้าที่บริหารร่วม / กรรมการ
Co-President / Director
ประธานเจ้าหน้าที่บริหารร่วม / กรรมการ
Director
กรรมการ
Director
กรรมการ
Director
กรรมการ
Director
กรรมการ
Director / Independent Director
กรรมการ / กรรมการอิสระ
Director / Independent Director
กรรมการ / กรรมการอิสระ
Director / Independent Director
กรรมการ / กรรมการอิสระ
Director / Independent Director
กรรมการ / กรรมการอิสระ

สารประธาน

เรียน ท่านผู้ถือหุ้น

สำหรับปี 2555 ด้วยสภาพเศรษฐกิจและสถานการณ์ทางการเมืองในประเทศไทยที่คงที่ ในขณะที่ยุโรปยังมีความไม่แน่นอน ส่วนสหรัฐก็เผชิญกับหน้าผาการคลัง (fiscal cliff) ยูนิมิต มีรายได้จากธุรกิจในประเทศคิดเป็นสัดส่วนเกินกว่าร้อยละ 80 ของรายได้รวม

บริษัทได้รับคำสั่งซื้อใหม่ในปี 2555 เพิ่มขึ้นร้อยละ 20 จากปี 2554 ซึ่งเป็นคำสั่งซื้อสูงสุดที่ได้รับหลังจากปี 2550 ซึ่งเป็นจุดสูงสุดของวงจรธุรกิจปิโตรเคมี และก่อนวิกฤติเศรษฐกิจทั่วโลก รวมถึงก่อนเศรษฐกิจถดถอยในปี 2551 - 2552 ด้วยโรงงานได้ผลิตเกือบเต็มกำลังการผลิตในปี 2555 ยอดคำสั่งซื้อคงค้างยกมาในปี 2556 เพิ่มขึ้นร้อยละ 50 จากยอดคำสั่งซื้อคงค้างยกมาในปี 2555

รายได้รวมในปี 2555 เพิ่มขึ้นเป็น 1,624 ล้านบาท หรือเพิ่มขึ้นร้อยละ 33 จากรายได้ 1,238 ล้านบาทในปี 2554 ความท้าทายของการเพิ่มรายได้ในปี 2556 ขึ้นอยู่กับความสามารถในการขยายกำลังการผลิตซึ่งถูกจำกัดโดยการขาดแคลนแรงงานฝีมือ เช่น ช่างเชื่อมและวิศวกร

ในปี 2555 บริษัทมีกำไรสุทธิ 250 ล้านบาท เพิ่มขึ้นร้อยละ 44 จาก 173 ล้านบาทในปี 2554 อัตรากำไรและกำไรเบ็ดเสร็จรวมสำหรับปี 2555 เพิ่มขึ้นเช่นกันเป็นร้อยละ 15.5 จากร้อยละ 14 ในปี 2554 สาเหตุหนึ่งคือการลดอัตราภาษีนิติบุคคลเป็นร้อยละ 23 ในปี 2555 ซึ่งช่วยลดผลกระทบจากการปรับขึ้นค่าจ้างขั้นต่ำเขตจังหวัดชลบุรีจากวันละ 196 บาท เป็น 273 บาท

ถึงแม้ว่าค่าจ้างขั้นต่ำในเขตจังหวัดชลบุรีจะปรับขึ้นอีกเป็นวันละ 300 บาทในปี 2556 ผลกระทบดังกล่าวจะถูกชดเชยโดยการปรับลดอัตราภาษีนิติบุคคลเป็นร้อยละ 20

นับตั้งแต่ปี 2554 เป็นต้นมา ราคาน้ำมันในตลาดโลกยืนอยู่ที่ระดับ 100-120 เหรียญสหรัฐต่อบาร์เรล นักเศรษฐศาสตร์บางคนได้กล่าวว่าจุดต่ำสุดของวิกฤติในสหภาพยุโรปได้ผ่านพ้นไปแล้ว และหน้าผาการคลัง (Fiscal cliff) ในสหรัฐอเมริกาได้รับการแก้ไข (ถึงแม้จะเป็นการชั่วคราวก็ตาม) สถานการณ์เศรษฐกิจทั่วโลกกำลังฟื้นตัว นั่นหมายถึงการใช้จ่ายที่เพิ่มขึ้น ซึ่งจะนำไปสู่การเพิ่มขึ้นของอุปสงค์และการขยายกำลังการผลิตและการลงทุนที่เพิ่มขึ้น

การเริ่มต้นอย่างเป็นทางการของประชาคมเศรษฐกิจอาเซียนในปลายปี 2558 จะนำมาทั้งซึ่งโอกาสและความท้าทายโอกาสในแง่ของตลาดที่มีขนาดใหญ่ขึ้น และความท้าทายในทางการแข่งขันที่สูงขึ้นเช่นกันทั้งในส่วนของลูกค้า และแรงงานฝีมือ

เมื่อมองไปในอนาคต ปัจจัยที่จะมีผลต่อการเติบโตของยูนิมิตจะมาจากอุปสงค์ที่เพิ่มสูงขึ้นจากวัฏจักรการขยายกำลังการผลิตและความต้องการภายในประเทศของอุตสาหกรรมปิโตรเคมี น้ำมัน และก๊าซ รวมถึงการขยายผลิตภัณฑ์ใหม่ของบริษัทเองในส่วน ดังเก็บก๊าซเหลวเย็นยิ่งยวด (Cryogenic tank) และ รถขนส่งก๊าซแอลพีจีกันยายน (self-supporting LPG lorry tank) และการขยายตลาดต่างประเทศ เช่น ประเทศพม่า เป็นต้น

ปี 2555 เป็นปีแห่งการฟื้นตัวของยูนิมิต เห็นได้จากการเติบโตของรายได้ อย่างไรก็ตามด้วยการผลิตที่เกือบจะเต็มกำลังการผลิตปี 2556 จะเป็นอีกปีแห่งความท้าทายเพื่อที่จะตอบสนองความต้องการของลูกค้าและการคงระดับอัตรากำไร



(ไพบูลย์ เฉิมทรัพย์ากร)
ประธานกรรมการ

รายงานคณะกรรมการตรวจสอบ

คณะกรรมการการตรวจสอบของบริษัท ยูนิมิต เอนจิเนียริง จำกัด (มหาชน) ประกอบด้วย นายพงษ์ศักดิ์ อังสุพันธ์ นายณัฐพล ลีลาวัฒนานันท์ นายสุชาติ ธรรมาพิทักษ์กุล และนายวินัย เลหาประสิทธิ์ ซึ่งได้รับการแต่งตั้งเพื่อปฏิบัติหน้าที่รับผิดชอบตามที่ตลาดหลักทรัพย์ และคณะกรรมการกำหนด โดยในปี 2555 คณะกรรมการตรวจสอบได้เข้าร่วมประชุมทุกไตรมาส จำนวน 4 ครั้งเพื่อพิจารณาเรื่องต่าง ๆ ตามวาระที่กำหนด

คณะกรรมการตรวจสอบ ได้ปฏิบัติหน้าที่ด้วยความรอบคอบเพื่อให้มั่นใจว่า บริษัทฯ มีระบบการควบคุมภายในและการตรวจสอบภายในที่เพียงพอและมีประสิทธิภาพ มีการปฏิบัติตามกฎระเบียบ ข้อกำหนดต่าง ๆ ที่กำหนดขึ้นโดยบริษัทเอง หรือของหน่วยงานอื่น ๆ และข้อกฎหมายที่เกี่ยวข้อง ไม่มีความขัดแย้งทางผลประโยชน์ระหว่างผู้ถือหุ้นและผู้บริหาร ตลอดจนกรรมการและผู้ที่เกี่ยวข้องกับบุคคลดังกล่าวรวมทั้งได้มีการสอบทานงบการเงินทุกไตรมาส เพื่อให้บริษัทฯ ได้มีการรายงานฐานะทางการเงินที่ถูกต้องโปร่งใสเป็นไปตามหลักการบัญชีที่รับรองโดยทั่วไปก่อนนำเสนอคณะกรรมการบริษัทพิจารณาอนุมัติ

คณะกรรมการตรวจสอบได้พิจารณาให้ความเห็นในการว่าจ้าง บริษัทสอบบัญชีธรรมดา จำกัด เป็นผู้ตรวจสอบภายในและบริษัท เคพีเอ็มจี ภูมิภาคไทย สอบบัญชี จำกัด เป็นผู้สอบบัญชีในรอบปี 2555 โดยคณะกรรมการตรวจสอบได้พิจารณาแผนการตรวจสอบและรายงานผลการตรวจสอบภายในประจำเดือนตามแผนที่อนุมัติอย่างสม่ำเสมอ และบริษัท สอบบัญชีธรรมดา จำกัด ได้เข้าร่วมประชุมเพื่อชี้แจงข้อคิดเห็น/เสนอแนะ เพื่อการพิจารณาปรับปรุงแก้ไขและ/หรือพัฒนาระบบการควบคุมภายในให้มีประสิทธิภาพ และในระหว่างปี คณะกรรมการได้เชิญผู้สอบบัญชีรับอนุญาตเข้าร่วมประชุมทุกไตรมาส โดยไม่มีฝ่ายจัดการเข้าร่วม

คณะกรรมการตรวจสอบเห็นว่าการดำเนินงานของบริษัทฯ ในปีที่ผ่านมา มีระบบการควบคุมภายในที่เพียงพอและการตรวจสอบภายในที่เหมาะสม การจัดทำรายงานทางการเงินเป็นไปตามหลักการบัญชีที่รับรองทั่วไปและมีการปฏิบัติตามกฎระเบียบและกฎหมายที่เกี่ยวข้องอย่างสม่ำเสมอ ไม่พบสิ่งผิดปกติที่จะส่งผลกระทบและเกิดความเสียหาย ตลอดจนไม่พบการกระทำที่เป็นการฝ่าฝืนข้อกฎหมายหรือข้อกำหนดของตลาดหลักทรัพย์แห่งประเทศไทย

สำหรับปี 2556 คณะกรรมการตรวจสอบได้เสนอต่อคณะกรรมการบริษัทให้แต่งตั้งบริษัท เคพีเอ็มจี ภูมิภาคไทย สอบบัญชี จำกัด เป็นผู้สอบบัญชี โดยนางศิริเพ็ญ สุขเจริญยิ่งยง ผู้สอบบัญชีรับอนุญาตเลขที่ 3636 หรือ นายเอกสิทธิ์ ชูธรรมสถิตย์ ผู้สอบบัญชีรับอนุญาตเลขที่ 4195 หรือ นางวิไล บุรณกิตติโสภณ ผู้สอบบัญชีรับอนุญาตเลขที่ 3920 เป็นผู้สอบบัญชี โดยให้คนใดคนหนึ่งเป็นผู้ทำการตรวจสอบและแสดงความเห็นต่องบการเงินของบริษัท และกำหนดค่าตอบแทน เป็นเงินจำนวน 1,120,000.00 บาท เพื่อนำเสนอต่อที่ประชุมสามัญผู้ถือหุ้นอนุมัติต่อไป

(นายพงษ์ศักดิ์ อังสุพันธ์)
ประธานคณะกรรมการตรวจสอบ

ลักษณะการประกอบธุรกิจของบริษัทฯ

ช่วงต้นทศวรรษ 2523 มีการค้นพบก๊าซธรรมชาติในอ่าวไทย รัฐบาลสนับสนุนและส่งเสริมให้ใช้ก๊าซ แอล พี จี (LPG) ทำให้เกิดความต้องการมากมายมหาศาลที่จะใช้ถังเก็บ-จ่ายก๊าซ เพื่อลดการนำเข้าจากต่างประเทศ

เพื่อเติมเต็มความต้องการดังกล่าว บริษัท ยูนิมิต เอนจิเนียริง จำกัด (มหาชน) จึงก่อตั้งเมื่อวันที่ 21 เมษายน 2525 จากความร่วมมือของกลุ่มบุคคลในธุรกิจค้าก๊าซและวิศวกรชาวไต้หวันผู้ซึ่งมีความรู้ ความชำนาญและประสบการณ์เชี่ยวชาญในการออกแบบและสร้างถังเก็บและจ่ายก๊าซขนาดใหญ่ บริษัทฯ ได้เริ่มดำเนินการออกแบบและสร้าง ด้วยมาตรฐานด้านความปลอดภัยสูงสุด โดยใช้หลักคุณภาพสูงชนิดพิเศษ ขั้นตอนกรรมวิธีของการเชื่อมที่พิถีพิถันและมีการควบคุมคุณภาพทุกขั้นตอน รวมทั้งมีการตรวจสอบที่เข้มงวดด้วยการเอ็กซเรย์ (X-RAY) และทดสอบแรงดันด้วยน้ำ (Hydro-static test)

บริษัทฯ ได้เพิ่มทุนจดทะเบียนแล้วหลายรอบเพื่อขยายกิจการและก้าวตามความต้องการของลูกค้า ตลอดเวลาที่ผ่านมามีบริษัทฯ ได้พัฒนากระบวนการผลิตใหม่ ๆ เพื่อแปรสภาพเป็นธุรกิจต่อเนื่องอื่น ๆ สำหรับอุตสาหกรรมต่าง ๆ นอกเหนือจากอุตสาหกรรมน้ำมันและปิโตรเคมีถึงแม้ว่าบริษัทฯ จะเริ่มจากการเป็นผู้ผลิตถังเก็บและจ่ายก๊าซ แอล พี จี (LPG) ก๊าซอื่น ๆ ปัจจุบันบริษัทฯ ได้ขยายธุรกิจเพิ่มและแบ่งธุรกิจหลักออกเป็น 5 ประเภท ดังนี้

1. ภาชนะทนแรงดัน พร้อมอุปกรณ์และชิ้นส่วนอื่น ๆ (ตามมาตรฐาน ASME) ประกอบด้วย
 - ถังขนาดใหญ่ ทรงกลม (Sphere) , ทรงแนวตั้ง (Vertical) , ทรงแนวนอน (Horizontal) ใช้บรรจุก๊าซปิโตรเลียมเหลว (LPG), ก๊าซแอมโมเนีย (NH3), ก๊าซคาร์บอนไดออกไซด์ (CO2), ก๊าซไนโตรเจนเหลว (N2) เป็นต้น
 - Transportable Vessel ถังเก็บก๊าซขนาดใหญ่ที่ติดตั้งบนรถบรรทุก (Lorry Tank) หรือถังเก็บก๊าซขนาดใหญ่ติดตั้งบนแคร่รถไฟ (Wagon Tank)
 - Distillation Tower/Columns หอกกลั่น/ หอคอย ที่ใช้กลั่นน้ำมันหรือปิโตรเคมีประเภทต่าง ๆ
 - Reactor เตาปฏิกรณ์ใช้ในอุตสาหกรรมต่าง ๆ
 - Jacketed Vessel ภาชนะความดัน 2 ชั้น ใช้ในอุตสาหกรรมอาหาร
 - หม้อน้ำ (Boilers) ที่ใช้ตามโรงงานอุตสาหกรรมทั่วไป
 - Heat Exchanger ใช้ตามโรงกลั่นน้ำมันและโรงงานปิโตรเคมี
 - Air receiver and steam drums ถังลม ถังเก็บไอน้ำ ใช้ตามโรงงานไฟฟ้า
2. ชิ้นส่วนเครื่องจักร (Machinery Parts) ประกอบด้วย
 - เสื้อพัดลม (Fan Casing) และชิ้นส่วนเครื่องปรับอากาศ (Part of Air Preheater) ที่ใช้ในโรงงานผลิตไฟฟ้า
 - ปล่องควันไอเสีย (Stack) และชิ้นส่วนเตาเผา (Part of Incinerator) ที่ใช้ในโรงงานอุตสาหกรรม
 - ระบบบำบัดน้ำเสีย และระบบทำน้ำทะเลให้เป็นน้ำจืด
3. ถังที่ไม่ใช้แรงดัน (Non-Pressure Tank) เช่น ถังเก็บสารเคมีและเรซิน รวมถึงถังปิโตรเลียมในโรงงานกลั่นน้ำมัน
4. โครงสร้างเหล็กต่าง ๆ (Steel Structure) ได้แก่ ท่อ, ขาตั้ง, กระบะค้ำยัน ส่วนใหญ่ใช้ในอุตสาหกรรมปิโตรเคมีพลังงานและสารเคมี
5. การติดตั้งเครื่องจักรและอุปกรณ์ (Mechanical Installation) การประกอบและติดตั้งระบบการผลิตในโรงงานอุตสาหกรรม ส่วนใหญ่จะต้องใช้ร่วมกับผลิตภัณฑ์อื่น ๆ เช่น ภาชนะความดัน โครงสร้างเหล็ก ท่อ และอุปกรณ์อื่น ๆ เป็นต้น แต่อาจเป็นโครงการเดี่ยวก็ได้

พัฒนาการสำคัญของบริษัทฯ ในช่วงที่ผ่านมา

- พ.ศ. 2525 : ก่อตั้งบริษัทฯ สร้างโรงงานเนื้อที่ประมาณ 3 ไร่ ที่อำเภอพระประแดง สมุทรปราการ
- พ.ศ. 2532 : สร้างโรงงานแห่งที่ 2 บนที่ดินประมาณ 20 ไร่ ที่อำเภอบ้านบึง จังหวัดชลบุรี
- พ.ศ. 2537 : ได้รับประกาศนียบัตรรับรองมาตรฐานการผลิตจาก The American Society of Mechanical Engineering of U.S.A (ASME) และ The National Board of Boiler and Pressure Vessel Inspector (NBIC) จากประเทศสหรัฐอเมริกา ประกอบด้วย
- ได้รับตรารับรอง "U" ในการผลิตและติดตั้งภาชนะทนแรงดัน (Pressure Vessels).
 - ได้รับตรารับรอง "U2" ในการผลิตและติดตั้งภาชนะทนแรงดันระดับ 2 ตามมาตรฐานคณะกรรมการตรวจสอบถังบอยเลอร์และภาชนะทนแรงดันแห่งประเทศไทย
 - ได้รับตรารับรอง "S" ในการผลิตและติดตั้งถังบอยเลอร์ (Boiler)
 - ได้รับตรารับรอง "R" เป็นการรับรองการซ่อมแซมและยกระดับถังบอยเลอร์ และภาชนะทนแรงดัน ที่ออกโดยคณะกรรมการตรวจสอบ ถังบอยเลอร์และภาชนะทนแรงดันแห่งประเทศไทย
- พ.ศ. 2541 : ขยายพื้นที่โรงงานที่อำเภอบ้านบึงเพิ่มเป็น 44 ไร่ เพื่อขยายกำลังการผลิต ย้ายโรงงานที่พระประแดงไปรวมกับโรงงานบ้านบึง โดยพระประแดงยังคงเป็นสำนักงาน
- พ.ศ. 2543 : ได้รับประกาศนียบัตรรับรองมาตรฐานจาก RWTUR ประเทศเยอรมัน
- เครื่องหมายมาตรฐาน AS-Merkblatt HP O/TED 201 แสดงถึงมาตรฐานด้านการประกอบ และเชื่อมอุปกรณ์การทดสอบเครื่องมือ และการควบคุมการทดสอบเครื่องมือ
 - เครื่องหมายมาตรฐาน DIN EN 729-2 แสดงถึงมาตรฐาน ด้านกระบวนการเชื่อมโลหะ
- พ.ศ. 2548 : แปรสภาพเป็นบริษัท มหาชน และเพิ่มทุนจาก 100 ล้านบาท เป็น 143 ล้านบาท
- เข้าทำการซื้อขายในฐานะบริษัทมหาชน (ใช้ชื่อย่อว่า "UEC") ในตลาดหลักทรัพย์ เอ็ม เอ ไอ (MAI) เมื่อวันศุกร์ที่ 25 พฤศจิกายน 2548
- พ.ศ. 2549 : ซื้อที่ดินขยายโรงงานเดิม 3.38 ไร่ (3 ไร่ – 1 งาน - 52 ตารางวา)
- ซื้อที่ดินด้านหลังโรงงานเดิมที่อำเภอบ้านบึง 100 ไร่ เพื่อขยายกำลังการผลิตเป็นโรงงานที่สอง
- พ.ศ. 2550 : จัดทะเบียนเครื่องหมายการค้า ต่อสำนักงานเครื่องหมายการค้า กรมทรัพย์สินทางปัญญา
- เลขทะเบียน ค293773 วันที่ 9 ก.พ. 2550 จำพวกที่ 6
 - เลขทะเบียน บ38015 วันที่ 9 ก.พ. 2550 จำพวกที่ 37
 - เลขทะเบียน บ38016 วันที่ 9 ก.พ. 2550 จำพวกที่ 42 ได้รับประกาศนียบัตรรับรองระบบบริหารคุณภาพ ISO 9001:2000
 - ได้ติดอันดับในการจัดอันดับประจำปี "Top 200 Best Under 1 Billion" ของนิตยสาร Forbes Asia
 - ได้รับการคัดเลือกให้เป็น 1 ใน 62 บริษัทจดทะเบียนในตลาดหลักทรัพย์ที่ได้เข้าร่วมในรายการ "Thailand Focus 2007-Platforms of Growth"
 - ได้ติดอันดับในการจัดอันดับประจำปี "Asia's Best Managed Company, Small Cap Corporate of the Year" ของนิตยสาร ASIAMONEY's
 - แปรมูลค่าที่ตราไว้ (par) จากหุ้นละ 1 บาท เป็นหุ้นละ 0.25 บาท โดยเริ่มซื้อขายหุ้นราคาใหม่ในวันที่ 15 พฤศจิกายน 2550
- พ.ศ.2551 : เริ่มดำเนินการโรงงานแห่งที่สองที่บ้านบึง โดยได้รับการส่งเสริมการลงทุน
- ซื้อที่ดินขนาด 24 ไร่เศษ เพื่อสร้างโรงงานแห่งที่สาม ที่ตำบลมาบตา อำเภอบ้านค่าย จังหวัดระยอง
 - ได้ติดอันดับในการจัดอันดับประจำปี "Top 200 Best Under 1 Billion" ของนิตยสาร Forbes Asia เป็นปีที่สอง
- พ.ศ. 2552 : เริ่มดำเนินการโรงงานแห่งที่สามที่จังหวัดระยอง เพื่อประกอบชิ้นงานขนาดใหญ่สำหรับลูกค้าแถบจังหวัดระยอง
- เริ่มใช้สิทธิประโยชน์จากการส่งเสริมการลงทุน
- พ.ศ. 2553 : ได้รับประกาศนียบัตรรับรองระบบบริหารอาชีวอนามัยและความปลอดภัยตามมาตรฐาน OHSAS 18001 : 2007
- ได้รับประกาศนียบัตรรับรองระบบบริหาร สิ่งแวดล้อม ตามมาตรฐาน ISO 14001 : 2004
 - ได้รับประกาศนียบัตรรับรองระบบบริหารคุณภาพ ตามมาตรฐานใหม่ ISO 9001 : 2008
- พ.ศ. 2554 : ได้รับประกาศนียบัตรระบบการจัดการคุณภาพงานเชื่อม ตามมาตรฐาน ISO 3834-2 : 2005
- ได้รับประกาศนียบัตรปฏิบัติตามมาตรฐานความรับผิดชอบต่อผู้ประกอบการอุตสาหกรรมต่อสังคม พ.ศ 2554 (CSR-DIW) B.E. 2554 จากกรมโรงงานอุตสาหกรรม
 - ก่อสร้างอาคารสำนักงาน 3 ชั้น เสร็จเรียบร้อยและเริ่มใช้งานได้ตั้งแต่ ไตรมาส 4/2554 อาคารตั้งอยู่บริเวณด้านหน้าโรงงานที่ 1 เลขที่ 10/7-8 หมู่ 3 ถนนชลบุรี-บ้านบึง-ป่ายูบ ต.หนองซอก อ.บ้านบึง จ.ชลบุรี 20170
- พ.ศ. 2555 : ได้รับประกาศการเข้าร่วมเป็นสมาชิกเครือข่าย CSR-DIW Network ตามมาตรฐานความรับผิดชอบต่อผู้ประกอบการ อุตสาหกรรมต่อสังคม จากกรมโรงงานอุตสาหกรรม
- ได้รับประกาศนียบัตรปฏิบัติตามมาตรฐานความรับผิดชอบต่อผู้ประกอบการอุตสาหกรรมต่อสังคมอย่างต่อเนื่อง CSR-DIW Continuous Award จากกรมโรงงานอุตสาหกรรม

โครงสร้างรายได้

บริษัทฯ มีรายได้จากธุรกิจออกแบบ ประกอบ ติดตั้ง ซ่อมแซม แปรรูป รวมทั้งบริการอื่นเกี่ยวกับผลิตภัณฑ์โลหะทั้งภายในประเทศ และส่งออกไปยังต่างประเทศ

ลูกค้าส่วนใหญ่ของบริษัทฯ เป็นกลุ่มอุตสาหกรรมพลังงาน อุตสาหกรรมปิโตรเคมี และกลุ่มอุตสาหกรรมอื่นๆ ลักษณะงานของบริษัทฯอาจแบ่งประเภทหลักเป็นงานสร้างประกอบภาชนะความดัน งานชิ้นส่วนเครื่องจักร โครงสร้างเหล็ก ภาชนะบรรจุสารเคมี และการติดตั้งเครื่องจักรอุปกรณ์ โดยงานภาชนะความดันมีสัดส่วนประมาณ 76% ของงานทั้งหมด

ปี 2555 รายได้ส่วนใหญ่ประมาณ 81% ได้จากงานภายในประเทศ อีก 19% ได้จากงานส่งออก

บริษัทฯ แบ่งแยกรายได้ตามส่วนงานภูมิศาสตร์ ดังนี้

ส่วนงานภูมิศาสตร์	ปี 2555 รายได้		ปี 2554 รายได้		ปี 2553 รายได้	
	ล้านบาท	%	ล้านบาท	%	ล้านบาท	%
รายได้จากค่างาน – ในประเทศ	1,318	80	1,043	84	882	89
รายได้จากค่างาน – ต่างประเทศ	306	19	178	15	87	9
รวม	1,624	99	1,221	99	969	98
รายได้อื่น ๆ(รวมดอกเบี้ย)	17	1	18	1	2	2
รวมรายได้	1,641	100	1,239	100	990	100

ภาวะอุตสาหกรรมและการแข่งขัน

เมื่อเทียบกับสองสามปีที่ผ่านมา นับว่า ปี 2555 เป็นปีที่เศรษฐกิจและการเมืองของไทยมีความมั่นคง แม้ว่าเศรษฐกิจของประเทศทางแถบยุโรปและประเทศสหรัฐอเมริกาจะยังมีความไม่แน่นอนต่อเนื่อง ส่วนราคาน้ำมันในปี 2555 ก็ยังมีความผันผวนอยู่ระหว่าง US\$ 100-120 ต่อบาร์เรล

จากสภาพดังกล่าว ส่งผลให้ ยูนิมิตร ได้รับประโยชน์ จากการขยายตัวตามวงจรธุรกิจของภาคอุตสาหกรรมปิโตรเคมี, อุตสาหกรรมพลังงาน และอุตสาหกรรมน้ำมัน และก๊าซในประเทศ ปี 2555 บริษัท ได้รับคำสั่งซื้อใหม่เพิ่มขึ้นจากปีก่อนหน้าถึง 20% แต่ก็ยังคงน้อยกว่าปี 2550 ซึ่งเป็นปีที่มีสถิติสูงสุด

แม้ว่าประเทศพม่าได้เปิดประเทศและเชิญชวนให้บริษัทต่างชาติเข้าไปลงทุนระยะหนึ่งแล้ว แต่ความล่าช้าของรัฐบาลพม่าในการให้แนวทางที่ชัดเจนและการแก้ไขกฎหมายการลงทุนของชาวต่างชาติฉบับใหม่ รวมทั้งราคาที่ดินที่เพิ่มสูงขึ้น เป็นสาเหตุทำให้บริษัทหลายๆ แห่งชะลอการลงทุนในประเทศพม่า การเปิดประชาคมเศรษฐกิจอาเซียน (AEC) จะเป็นทั้งโอกาส (ตลาด “การค้าเสรี”) และอุปสรรค (การแข่งขันเพิ่มขึ้นทั้งด้านลูกค้าและแรงงานที่มีทักษะ) ต่อบริษัท

ปี 2556 นี้ คาดว่าสกุลเงินบาทไทยจะแข็งค่าขึ้น อยู่ใน ช่วง 28-30 บาท ต่อหนึ่งดอลลาร์สหรัฐ และเนื่องจากปัจจุบันยอดสั่งซื้อของลูกค้าในมือส่วนใหญ่ของบริษัท เป็นลูกค้าในประเทศ การที่เงินบาทแข็งค้าย่อมหมายถึงว่าต้นทุนการนำเข้าวัตถุดิบถูกลง แต่ในทางตรงกันข้ามการที่เงินบาทแข็งค่ามากขึ้นก็หมายถึงความสามารถในการเสนอราคาของบริษัท เพื่อแข่งขันในตลาดต่างประเทศก็ลดลงเช่นกัน

สุดท้ายนี้ บริษัท ยังมีปัญหาการขาดแคลนแรงงานฝีมือและผู้เชี่ยวชาญมืออาชีพ ซึ่งเป็นข้อจำกัดในการขยายกำลังการผลิตของโรงงานในปี 2556 เพื่อรองรับข้อจำกัดนี้ ยูนิมิตร จะต้องจ้างผู้รับเหมาช่วงเพิ่มเติมเพื่อเสริมแรงงานในช่วงที่ขาดแคลน ซึ่งจะทำให้ต้นทุนแพงขึ้น ขณะเดียวกันยูนิมิตร ก็จะมีการปรับกระบวนการผลิตเพื่อเพิ่มประสิทธิภาพการผลิตและเน้นรับงานที่ใช้แรงงานไม่สูงมากควบคู่กันไปด้วย

อุปสงค์ในปี 2555 ได้ฟื้นตัวจากปี 2554 และคาดว่าอุปสงค์จะเพิ่มต่อเนื่องมาถึงปี 2556 อย่างไรก็ดี ความท้าทายของยูนิมิตรคือการบริหารจัดการให้ส่วนผสมผลิตภัณฑ์สอดคล้องกับทรัพยากรบุคคลที่มีอยู่

ปัจจัยความเสี่ยง

บริษัทมีความเสี่ยงจากการดำเนินธุรกิจตามปกติจากการเปลี่ยนแปลงอัตราตลาดของดอกเบี้ย อัตราแลกเปลี่ยนเงินตรา และจากการไม่ปฏิบัติตามข้อกำหนดตามสัญญาของคู่สัญญา ซึ่งคณะกรรมการบริหารได้จัดการเพื่อบริหารความเสี่ยงดังกล่าวอย่างใกล้ชิด

1. ความเสี่ยงด้านการเงิน

1.1 ความเสี่ยงจากอัตราดอกเบี้ย

ในปีที่ผ่านมา บริษัท ฯ ไม่มีเงินกู้ระยะยาว จึงไม่มีปัจจัยเสี่ยง จากการเปลี่ยนแปลงอัตราดอกเบี้ยเงินกู้

1.2 ความเสี่ยงจากอัตราแลกเปลี่ยน

บริษัท ฯ มีความเสี่ยงจากอัตราแลกเปลี่ยน ซึ่งเกิดจากการซื้อสินค้าและการขายสินค้าที่เป็นเงินตราต่างประเทศ บริษัทลดความเสี่ยงโดยการเปิดบัญชีเงินฝากสกุลเงินเหรียญสหรัฐ เพื่อรองรับรายการหมุนเวียนของสินทรัพย์และหนี้สินดังกล่าว รวมทั้งได้ทำสัญญาซื้อและขายเงินตราต่างประเทศล่วงหน้าเพื่อป้องกันความเสี่ยงของสินทรัพย์และหนี้สินทางการเงินที่เป็นเงินตราต่างประเทศ

1.3 ความเสี่ยงด้านสินเชื่อ

ฝ่ายบริหารได้วิเคราะห์ฐานะทางการเงินของลูกค้าแต่ละรายอย่างสม่ำเสมอ และไม่พบความเสี่ยงด้านสินเชื่อที่เป็นสาระสำคัญจากการเก็บหนี้ไม่ได้

2. ความเสี่ยงทางด้านวัตถุดิบ

วัตถุดิบเป็นต้นทุนหลักในการผลิตของบริษัท เพื่อเป็นการควบคุมต้นทุนส่วนนี้ บริษัท ฯ จะติดตามความเคลื่อนไหวของราคาวัตถุดิบโดยเฉพาะเหล็กแผ่นอย่างใกล้ชิด ในการเสนอราคาต่อลูกค้าบริษัทจะสอบราคาตลาดของวัตถุดิบเพื่อใช้เป็นฐานการคิดราคา กรณีที่ลูกค้าตอบรับการจ้างบริษัทจะดำเนินการสั่งซื้อวัตถุดิบตามรายการของงานที่ได้จากลูกค้าแต่ละราย ทั้งนี้เพื่อลดความเสี่ยงจากความผันผวนของราคาวัตถุดิบโดยเฉพาะราคาของเหล็กแผ่นฯให้น้อยที่สุด

3. ความเสี่ยงด้านอุตสาหกรรม

ธุรกิจหลักของบริษัท ฯ ส่วนใหญ่เกี่ยวข้องกับอุตสาหกรรมพลังงาน, น้ำมันและก๊าซ, ปิโตรเคมี, เคมี และน้ำหากอุตสาหกรรมเหล่านี้ชะลอตัวย่อมจะเกิดผลกระทบเชิงลบโดยตรงต่อบริษัท ฯ

4. ความเสี่ยงด้านการเมือง

ลูกค้าส่วนใหญ่ของบริษัท ฯ อยู่ในภาคเอกชน การเปลี่ยนแปลงด้านการเมืองจึงไม่มีผลกระทบโดยตรงต่อธุรกิจ แต่อย่างไรก็ตาม บริษัท ฯ ได้รับผลกระทบจากนโยบายของรัฐ ที่มีผลต่อการทำงานและการลงทุนในอุตสาหกรรมที่เกี่ยวข้อง

5. ความเสี่ยงด้านกฎหมาย

ในปัจจุบันอุตสาหกรรมพลังงานทางเลือกเติบโตขึ้นตามนโยบายพลังงานของภาครัฐ การเปลี่ยนแปลงนโยบายหรือกฎหมายใหม่ย่อมมีผลกระทบต่อธุรกิจบริษัท ฯ ทั้งทางตรงและทางอ้อม

นอกจากนี้การเปลี่ยนแปลงนโยบายสิ่งแวดล้อม (เช่น มลพิษ, น้ำบาดน้ำเสีย ฯลฯ) ยังส่งผลกระทบต่อการลงทุนในอุตสาหกรรมปิโตรเคมีและพลังงานด้วย

โครงสร้างการถือหุ้นและการจัดการ

รายชื่อผู้ถือหุ้นรายใหญ่ ณ วันที่ 31 ธันวาคม พ.ศ. 2555

ลำดับที่	ชื่อผู้ถือหุ้น	จำนวนหุ้นที่ถือ	คิดเป็นร้อยละ
1.	นางสาวภัทรา เฉลิทรัพย์ากร	29,266,000	5.12
2.	นางสาวพัฒนดา เฉลิทรัพย์ากร	28,880,000	5.05
3.	นายพงศ์เฉลิม เฉลิทรัพย์ากร	28,650,500	5.01
4.	บริษัท ไทยเอ็นวีดีอาร์ จำกัด	26,080,900	4.56
5.	นายพงศ์ศักดิ์ อุทัยสินธุเจริญ	23,134,920	4.04
6.	นายอนุตร์ อัสวานนท์	22,042,264	3.85
7.	นายพงศ์เทพ อุทัยสินธุเจริญ	21,733,880	3.80
8.	นางพิมพ์ภา อุทัยสินธุเจริญ	17,278,520	3.02
9.	นายอาจหาญ อยู่บำรุง	15,100,000	2.64
10.	นายยัง ไท หลู	15,062,820	2.63
รวม		227,229,804	39.73

รายละเอียดของคณะกรรมการบริษัท ในปี พ.ศ. 2555

รายชื่อ	ตำแหน่ง	วุฒิการศึกษา	ประวัติการอบรมเกี่ยวกับ บทบาทหน้าที่ทักษะของการ เป็นกรรมการ
นายไพบูลย์ เฉลิทรัพย์ากร	ประธาน	ปริญญาโท	DCP 64
นายยัง ไท หลู	กรรมการ	ปริญญาโท	DCP 112
นายไพศาล สิริจันทร์ดิลก	กรรมการ	ปริญญาตรี	DAP 56
นางสาววิไล ศิริพูลเกียรติกุล	กรรมการ	ปริญญาโท	DCP 94
นายไทยลักษณ์ ลีถาวร	กรรมการ	ปริญญาโท	DCP 64
นายพงศ์เฉลิม เฉลิทรัพย์ากร	กรรมการ	ปริญญาโท	DAP 37
นายนิธย์ พุทธิยาสาธพร	กรรมการ	ปริญญาตรี	DAP 37
นายพงศ์ศักดิ์ อุทัยสินธุเจริญ	กรรมการ	ปริญญาเอก	DAP 37
นายพงษ์ศักดิ์ อังสุพันธ์	กรรมการอิสระ	ปริญญาโท	DAP 10
นายณัฐพล ลีลาวพัฒนานนท์	กรรมการอิสระ	ปริญญาโท	DCP 3
นายสุชาติ ธรรมาพิทักษ์กุล	กรรมการอิสระ	ปริญญาโท	DAP 27
นายวินัย เลหาประสิทธิ์	กรรมการอิสระ	ปริญญาโท	-

การเข้าร่วมประชุมของคณะกรรมการแต่ละคณะในรอบปี 2555

รายนามคณะกรรมการบริษัท	คณะกรรมการบริษัท	คณะกรรมการตรวจสอบ
นายไพบูลย์ เฉลิทรัพย์ากร	5/5	
นายยัง ไท หลู	5/5	
นายไพศาล สิริจันทร์ดิลก	5/5	
นางสาววิไล ศิริพูลเกียรติกุล	5/5	
นายไทยลักษณ์ ลีถาวร	5/5	
นายพงศ์เฉลิม เฉลิทรัพย์ากร	4/5	
นายนิธย์ พุทธิยาสาธพร	3/5	
นายพงศ์ศักดิ์ อุทัยสินธุเจริญ	5/5	
นายพงษ์ศักดิ์ อังสุพันธ์	5/5	5/5
นายณัฐพล ลีลาวพัฒนานนท์	4/5	5/5
นายสุชาติ ธรรมาพิทักษ์กุล	5/5	5/5
นายวินัย เลหาประสิทธิ์	5/5	5/5

คณะกรรมการตรวจสอบของบริษัท ในปี พ.ศ. 2555 ประกอบด้วย

1. นายพงษ์ศักดิ์ อังสุพันธ์ ประธานคณะกรรมการตรวจสอบ
2. นายณัฐพล ลีลาวัฒนานันท์ กรรมการตรวจสอบ
3. นายสุชาติ ธรรมาพิทักษ์กุล กรรมการตรวจสอบ
4. นายวินัย เลหาประสิทธิ์ กรรมการตรวจสอบ

คณะกรรมการบริหารของบริษัท ในปีพ.ศ. 2555 ประกอบด้วย

1. นายไพศาล สิริจันทร์ดิลก ประธานคณะกรรมการบริหาร
2. นายไพบุลย์ เฉลิมทรัพย์การ กรรมการบริหาร
3. นายยัง ไท่ หลู กรรมการบริหาร
4. นางสาววิไล ศิริพุลเกียรติกุล กรรมการบริหาร

วุฒิการศึกษาและการถือหุ้นของผู้บริหารบริษัทฯ ณ. วันที่ 31 ธันวาคม 2555

รายชื่อ	ตำแหน่ง	วุฒิการศึกษา	จำนวนหุ้น	ร้อยละ
นายไพศาล สิริจันทร์ดิลก	ประธานเจ้าหน้าที่บริหารร่วม	ปริญญาตรี	3,411,160	0.60
นายยัง ไท่ หลู	ประธานเจ้าหน้าที่บริหารร่วม	ปริญญาโท	15,062,820	2.63
นางสาววิไล ศิริพุลเกียรติกุล	ผู้อำนวยการฝ่ายบัญชีและการเงิน	ปริญญาโท	6,486,880	1.13
นายบัณฑิตย์ เลิศประเสริฐสุข	ผู้อำนวยการฝ่ายการตลาด	ปริญญาโท	280,000	0.05
นายมงคล บุญเต็ม	ผู้อำนวยการฝ่ายโรงงาน	ปริญญาตรี	900,000	0.16
นายสุชาติ วิไลวรวิทย์	ผู้ช่วยผู้อำนวยการฝ่ายการเงิน	ปริญญาโท	0	0
นายสุพรชัย วระแสง	ผู้ช่วยผู้อำนวยการฝ่ายประกันคุณภาพ	ปริญญาตรี	200,000	0.03
นายองอาจ แสนพินิจ	ผู้ช่วยผู้อำนวยการฝ่ายโรงงาน	ปริญญาตรี	0	0
นายถนัด เต็กสงวน	ผู้ช่วยผู้อำนวยการฝ่ายทรัพยากรบุคคลและธุรการ	ปริญญาโท	0	0

คำตอบแทนคณะกรรมการและผู้บริหาร

รายละเอียดคำตอบแทนของคณะกรรมการ และผู้บริหารในรอบปี 2555 ประกอบด้วย

- คำตอบแทนคณะกรรมการปี 2555 : มีคณะกรรมการรวม 12 ท่าน ได้รับคำตอบแทน โดยการอนุมัติจากที่ประชุมสามัญผู้ถือหุ้นประจำปี 2555 เมื่อวันที่ 20 เมษายน 2555 เป็นจำนวนเงินทั้งสิ้น 7,000,000.-
- ค่าเดินทาง : จ่ายให้กรรมการที่เข้าร่วมประชุมคณะกรรมการ ครั้งละ 5,000 บาท
- คำตอบแทนผู้บริหาร : ผู้บริหารระดับผู้ช่วยผู้อำนวยการฝ่ายและตำแหน่งที่สูงกว่าทั้งหมด 9 ท่าน ได้รับผลประโยชน์ตอบแทนจากบริษัทฯ ในปี 2555 เป็นเงินเดือนและโบนัส จำนวนเงิน 20.53 ล้านบาท, เงินสมทบกองทุนสำรองเลี้ยงชีพ, ประกันสังคม และประกันสุขภาพกลุ่ม จำนวน 0.84 ล้านบาท

นโยบายจ่ายเงินปันผล

บริษัทมีนโยบายจ่ายเงินปันผลในอัตราไม่ต่ำกว่าร้อยละ 40 ของกำไรสุทธิหลังหักภาษีรายได้ และหักสำรองตามกฎหมาย ทั้งนี้ ต้องได้รับการอนุมัติจากที่ประชุมผู้ถือหุ้นด้วย เว้นแต่บริษัทฯ มีความจำเป็นต้องใช้เงินเพื่อการขยายกิจการ

การกำกับดูแลกิจการ

1. การกำกับดูแลกิจการ

คณะกรรมการบริษัท ได้มุ่งมั่นและยึดถือในการปฏิบัติตามหลักการกำกับดูแลกิจการที่ดี สำหรับกรรมการบริษัทจดทะเบียนด้วยดีอย่างเสมอมา โดยคณะกรรมการบริษัทจะเป็นผู้กำหนดนโยบายและทิศทางการดำเนินธุรกิจ ทั้งคอยกำกับดูแลการดำเนินงานของฝ่ายจัดการให้เป็นไปในแนวทางที่ถูกต้อง โดยครอบคลุมหลักการสิทธิ และความเท่าเทียมกันของผู้ถือหุ้น และผู้มีส่วนได้เสีย รวมถึงบทบาทหน้าที่ความรับผิดชอบ และความเป็นอิสระของคณะกรรมการ การเปิดเผยข้อมูลและความโปร่งใส การควบคุม และการบริหารความเสี่ยง และจริยธรรมทางธุรกิจ

2. สิทธิความเท่าเทียมกันของผู้ถือหุ้น

บริษัทตระหนักถึงความสำคัญของผู้ถือหุ้น และมีนโยบายปฏิบัติต่อผู้ถือหุ้นทุกรายอย่างเท่าเทียมกัน และเป็นไปตามที่กฎหมายกำหนด อันประกอบด้วย สิทธิในการเข้าร่วมประชุมผู้ถือหุ้นแสดงความคิดเห็น ให้ข้อเสนอแนะ และร่วมพิจารณาในกิจการต่างๆ ของบริษัท สิทธิในการมอบฉันทะและออกเสียงลงคะแนนแทน สิทธิในการเลือกตั้ง และถอดถอนกรรมการเป็นรายบุคคล สิทธิในการลงคะแนนแต่งตั้งและกำหนดสินจ้างผู้สอบบัญชี และสิทธิในการ รับทราบข้อมูล ผลการดำเนินงาน และนโยบายการบริหารของบริษัท

3. สิทธิของผู้มีส่วนได้เสีย

บริษัทให้ความสำคัญกับผู้มีส่วนได้เสียทุกกลุ่ม อันได้แก่ ผู้ถือหุ้น ลูกค้า คู่ค้า ฝ่ายจัดการพนักงาน สังคม และสิ่งแวดล้อม และได้คำนึงถึงสิทธิของผู้มีส่วนได้เสีย โดยปฏิบัติตามกฎหมายกำหนดและดูแลให้ความมั่นใจว่าสิทธิดังกล่าวได้รับการคุ้มครอง และปฏิบัติด้วยดีอย่างเท่าเทียมกัน ทั้งนี้ ยังคงสนับสนุนให้มีการร่วมมือกันระหว่างบริษัทและผู้มีส่วนได้เสียในการสร้างความมั่นคงสร้างงาน และสร้างกิจการให้มีความมั่นคง

4. การประชุมผู้ถือหุ้น

บริษัทให้ความสำคัญเป็นอย่างยิ่งต่อการประชุมผู้ถือหุ้น โดยจัดให้มีการประชุมผู้ถือหุ้นสามัญประจำปีขึ้นปีละ 1 ครั้ง โดยคณะกรรมการจะเป็นผู้พิจารณาและกำหนดวาระการประชุมผู้ถือหุ้น รวมถึงกำหนดวาระอื่นๆ เพื่อเปิดโอกาสให้ผู้ถือหุ้นทุกรายมีสิทธิอย่างเท่าเทียมกันในการซักถามข้อสงสัย แสดงความคิดเห็น เสนอแนะ ต่อที่ประชุมตามระเบียบวาระการประชุมและเรื่องที่เสนอ

บริษัทมีนโยบายที่จะดำเนินการประชุมอย่างโปร่งใสเป็นไปตามกฎหมายและข้อบังคับตลาดหลักทรัพย์แห่งประเทศไทยโดยผู้ถือหุ้นทุกรายมีสิทธิและความเท่าเทียมกันในการได้รับสารสนเทศที่เพียงพอในการตัดสินใจอำนวยความสะดวกให้ผู้ถือหุ้น ในการออกเสียงลงคะแนน รวมทั้งออกเสียงลงคะแนนโดยมอบฉันทะ โดยจะมีการชี้แจงวิธีการลงคะแนนและวิธีการนับคะแนนก่อนเริ่มการประชุม

5. ภาวะผู้นำและวิสัยทัศน์ของคณะกรรมการ

คณะกรรมการเป็นผู้ทรงคุณวุฒิ มีภาวะผู้นำ วิสัยทัศน์ มีความอิสระในการตัดสินใจและรับผิดชอบตามหน้าที่ในการกำกับดูแลกิจการให้เกิดประโยชน์สูงสุดต่อบริษัทและผู้ถือหุ้นโดยรวม โดยพิจารณาให้ความเห็นชอบในการพิจารณากำหนดภารกิจ เป้าหมายแผนธุรกิจ และงบประมาณของบริษัท ตามที่ฝ่ายจัดการได้นำเสนอ รวมทั้งได้ ดำเนินการตรวจสอบและกำกับดูแลให้ดำเนินการไปตามที่กำหนดไว้ เพื่อให้การกำกับดูแลเป็นไปอย่างมีประสิทธิภาพ และมีการแบ่งแยกหน้าที่การรับผิดชอบระหว่างคณะกรรมการ กับฝ่ายจัดการ และคณะกรรมการกับผู้ถือหุ้นไว้อย่างชัดเจน

6. รายการที่เกี่ยวข้องและการป้องกันความขัดแย้งทางผลประโยชน์

คณะกรรมการบริษัทมีความระมัดระวังกับรายการที่เกี่ยวข้องกันและรายการที่มีความขัดแย้งของผลประโยชน์ โดยบริษัทมีการกำหนดขั้นตอนพิจารณาไว้อย่างรอบคอบ ด้วยความซื่อสัตย์สุจริตอย่างมีเหตุมีผลและเป็นอิสระภายในกรอบจริยธรรมอันดี ตลอดจนมีการเปิดเผยข้อมูลอย่างครบถ้วน เพื่อมิให้เกิดความขัดแย้งประโยชน์ของบริษัทโดยรวม เป็นสำคัญ สำหรับการดูแลเรื่องการใช้ข้อมูลภายในนั้น บริษัทห้ามมิให้กรรมการและผู้บริหารของบริษัทใช้และ/หรือเปิดเผยข้อมูลภายในเพื่อทำการซื้อ ขาย โอน และรับโอนหลักทรัพย์ที่ออกโดยบริษัทก่อนข้อมูลดังกล่าวจะเปิดเผยต่อสาธารณะชน ทั้งนี้ คณะกรรมการและผู้บริหารทุกท่านรับทราบถึงข้อกำหนดของ ก.ล.ด และ ต.ล.ท. เรื่องการรายงานซื้อขายหลักทรัพย์ และปฏิบัติตามข้อกำหนดดังกล่าวอย่างถูกต้อง

7. จริยธรรมทางธุรกิจ

เพื่อให้เป็นไปตามจรรยาบรรณในการดำเนินธุรกิจ (Code of Business Conduct) บริษัทได้ส่งเสริมให้มีการจัดทำแนวทางการดำเนินธุรกิจที่โปร่งใส สุจริตและเป็นธรรม โดยกำหนดภารกิจและวัตถุประสงค์เพื่อให้คณะกรรมการ เจ้าหน้าที่บริหาร และพนักงานทุกคนได้ทราบและเข้าใจถึงขอบเขตความรับผิดชอบภายใต้กฎหมายและระเบียบของบริษัท

8. การถ่วงดุลกรรมการที่ไม่เป็นผู้บริหาร

คณะกรรมการบริษัท ประกอบด้วยกรรมการไม่น้อยกว่า 5 คน และให้คณะกรรมการเลือกกรรมการคนหนึ่งเป็นประธานกรรมการ ในกรณีที่คณะกรรมการพิจารณาเห็นสมควรจะเลือกกรรมการคนหนึ่งหรือหลายคนเป็นรองประธานก็ได้



ทั้งนี้คณะกรรมการของบริษัทประกอบด้วยกรรมการอิสระอย่างน้อย 1 ใน 3 ของกรรมการทั้งคณะ แต่ต้องไม่น้อยกว่า 3 คนเพื่อเป็นการถ่วงดุลของกรรมการ โดยคณะกรรมการบริษัทมีวาระการดำรงตำแหน่งคราวละ 3 ปี

ในวันสิ้นปี 2555 คณะกรรมการบริษัท มีจำนวนทั้งสิ้น 12 ท่านประกอบด้วย

- กรรมการที่ไม่เป็นผู้บริหาร 4 ท่าน
- กรรมการที่เป็นผู้บริหาร 4 ท่าน
- กรรมการที่เป็นอิสระ 4 ท่าน

9. การรวมหรือแยกอำนาจ

บริษัทได้แบ่งแยกอำนาจ และกำหนดบทบาทหน้าที่ระหว่างกันในการกำหนดนโยบายการกำกับดูแล และการบริหารงานประจำผู้ดำรงตำแหน่งประธานกรรมการ จึงไม่เป็นบุคคลเดียวกรรมการผู้จัดการ นอกจากนี้โครงสร้างคณะกรรมการบริษัทยังประกอบไปด้วยกรรมการที่เป็นอิสระ ซึ่งจะทำให้เกิดการถ่วงดุล และการสอบทานการบริหารงาน รวมทั้งมีการแบ่งแยกอำนาจ และกำหนดบทบาทหน้าที่ระหว่างกันในการกำหนดนโยบายการกำกับดูแล และการบริหารงานประจำเพื่อไม่ให้คนใดคนหนึ่งมีอำนาจโดยไม่จำกัด

10. ค่าตอบแทนกรรมการ

บริษัทได้กำหนดค่าตอบแทนกรรมการโดยคำนึงถึงกระบวนการกำหนดค่าตอบแทนคณะกรรมการที่โปร่งใสและได้รับการอนุมัติจากผู้ถือหุ้น โดยพิจารณาจากความเหมาะสมและสอดคล้องกับภาระรับผิดชอบของงาน รวมถึงสถานการณ์เงินของบริษัท โดยกรรมการที่ได้รับมอบหมายให้เป็นกรรมการในคณะกรรมการชุดอื่น จะได้รับค่าตอบแทนเพิ่มตามปริมาณงานที่เพิ่มขึ้น รวมทั้งค่าตอบแทนผู้บริหารและพนักงานให้เป็นไปตามนโยบาย หลักเกณฑ์และอัตราที่คณะกรรมการกำหนด ซึ่งจะเชื่อมโยงกับผลการดำเนินงานของบริษัท และผลปฏิบัติงานของผู้บริหารและพนักงานแต่ละท่าน

11. การประชุมคณะกรรมการ

บริษัทได้กำหนดให้มีการประชุมคณะกรรมการบริษัท 3 เดือนต่อ 1 ครั้ง และอาจมีการประชุมพิเศษเพิ่มเติมได้ตามความจำเป็น โดยเลขานุการคณะกรรมการจะจัดส่งหนังสือเชิญประชุมและเอกสารให้คณะกรรมการก่อนการประชุมประมาณ 7 วัน เพื่อให้กรรมการ มีระยะเวลาในการพิจารณาอย่างเพียงพอ และในหนังสือเชิญประชุมแจ้งวาระไว้อย่างชัดเจน พร้อมทั้งเอกสารประกอบการพิจารณาที่ครบถ้วนและชัดเจน สำหรับการประชุมแต่ละครั้ง มีการจดบันทึกการประชุมเป็นลายลักษณ์อักษร จัดเก็บรายงานการประชุมที่ผ่านการรับรองจากคณะกรรมการพร้อมให้คณะกรรมการและผู้ที่เกี่ยวข้องตรวจสอบได้

ในการประชุมแต่ละครั้ง ต้องมีกรรมการมาประชุมไม่น้อยกว่าครึ่งของจำนวนกรรมการทั้งหมด จึงจะเป็นองค์ประชุม และการวินิจฉัยชี้ขาดในที่ประชุมให้ถือเสียงข้างมาก

12. คณะอนุกรรมการ

บริษัทจัดให้มีคณะกรรมการชุดย่อยต่าง ๆ เพื่อช่วยศึกษาและกลั่นกรองงานตามความจำเป็น โดยเฉพาะในกรณีที่ต้องอาศัยความเป็นกลางในการวินิจฉัย และควรกำหนดนโยบาย บทบาท หน้าที่รับผิดชอบ กระบวนการทำงาน เช่น การดำเนินการประชุม และการรายงานต่อคณะกรรมการไว้อย่างชัดเจน คณะกรรมการชุดย่อยประกอบด้วย

12.1 คณะกรรมการตรวจสอบ คณะกรรมการบริษัทได้แต่งตั้งคณะกรรมการตรวจสอบเพื่อช่วยในการกำกับดูแลกิจการของบริษัท โดยทำหน้าที่ในการสอบทานการดำเนินงานให้ถูกต้องตามนโยบายและระเบียบบังคับของบริษัท รวมทั้งสอบทานให้บริษัทมีการควบคุมภายใน และระบบบริหารความเสี่ยงที่รัดกุม เหมาะสม ทันสมัย และมีประสิทธิภาพ โดยกำหนดนโยบายและกรอบงานไว้อย่างชัดเจน

คณะกรรมการตรวจสอบ ประกอบด้วยกรรมการจำนวน 4 ท่าน โดยอย่างน้อย 1 ท่าน ต้องมีความรู้ด้านบัญชี/การเงิน โดยกรรมการตรวจสอบต้องมีคุณสมบัติเกี่ยวกับความเป็นอิสระตามประกาศตลาดหลักทรัพย์แห่งประเทศไทย

เรื่องคุณสมบัติและขอบเขตการดำเนินงานของคณะกรรมการตรวจสอบ กรรมการแต่ละท่านมีวาระในการดำรงตำแหน่งคราวละ 2 ปี

12.2 คณะกรรมการบริหาร คณะกรรมการบริหารได้แต่งตั้งคณะกรรมการบริหารเพื่อช่วยกำกับดูแลกิจการของบริษัท โดยทำหน้าที่ในการสอบทานการดำเนินงานให้ถูกต้องตามนโยบาย และระเบียบบังคับของบริษัท รวมทั้งกำหนดนโยบายการบริหารงาน และแก้ไขปัญหาการปฏิบัติงานอย่างใกล้ชิด

13. ระบบการควบคุมและการตรวจสอบภายใน

คณะกรรมการจัดให้มีระบบควบคุมภายในที่ครอบคลุมในทุกเรื่อง ทั้งการควบคุมทางการเงิน การดำเนินงาน การกำกับดูแล การปฏิบัติงาน และการบริหารความเสี่ยง ให้เป็นไปตามกฎหมาย ข้อบังคับ และระเบียบที่เกี่ยวข้อง โดยมีบริษัทสอบบัญชีธรรมดา จำกัด เป็นหน่วยงานอิสระ ทำหน้าที่ตรวจสอบการปฏิบัติงานภายในบริษัทรวมทั้งประเมิน ความเพียงพอ ความเหมาะสมของระบบ ควบคุมภายใน และรายงานผลการตรวจสอบตรงต่อกรรมการผู้จัดการและคณะกรรมการตรวจสอบ ตลอดจนกำหนดให้มีมาตรการดูแลและป้องกันมิให้กรรมการ และผู้บริหารซื้อขายหลักทรัพย์โดยใช้ข้อมูลภายใน (Insider trading) และการหาประโยชน์ให้แก่ตนเองหรือผู้อื่นในทางมิชอบ (Abusive self-dealing)

14. รายงานของคณะกรรมการ

คณะกรรมการบริษัทมีอำนาจและหน้าที่ในการดำเนินการของบริษัทให้เป็นไปตามกฎหมาย วัตถุประสงค์ข้อบังคับของบริษัทตลอดจนมติที่ประชุมผู้ถือหุ้นด้วยความซื่อสัตย์สุจริตและระมัดระวังรักษาผลประโยชน์สูงสุดของบริษัทและผู้ถือหุ้นโดยรวม ทั้งในปัจจุบัน และในระยะยาว รวมถึงการปฏิบัติให้เป็นไปตามหลักเกณฑ์และข้อบังคับของตลาดหลักทรัพย์แห่งประเทศไทย และสำนักงานคณะกรรมการกำกับหลักทรัพย์และตลาดหลักทรัพย์ ตลอดจนเป็นผู้รับผิดชอบสูงสุดต่อการอนุมัติงบการเงินประจำปีของบริษัท โดยคณะกรรมการบริษัทได้พิจารณาอย่างรอบคอบแล้ว รายงานประจำปีดังกล่าว ได้จัดทำขึ้นอย่างถูกต้องตามมาตรฐานการบัญชี รวมทั้งการเปิดเผยข้อมูลสำคัญอย่างเพียงพอในหมายเหตุประกอบงบการเงิน

15. ความสัมพันธ์กับนักลงทุน

คณะกรรมการ มีนโยบายที่จะเปิดเผยข้อมูลและสารสนเทศที่สำคัญ ทั้งทางการเงินและไม่ใช้ทางการเงินเกี่ยวกับธุรกิจ และผลประกอบการของบริษัทที่ถูกต้อง เพียงพอ ครบถ้วน ทันเวลา และโปร่งใส เพื่อให้ผู้ถือหุ้นและผู้มีส่วนได้เสียของบริษัทได้รับสารสนเทศอย่างเท่าเทียมกันโดยกำหนดให้มีผู้รับผิดชอบเกี่ยวกับผู้ลงทุนสัมพันธ์ (Investor Relations) เพื่อเป็นตัวแทนของบริษัทในการสื่อสารประชาสัมพันธ์ข้อมูลข่าวสารที่เป็นประโยชน์ให้กับผู้ถือหุ้น ผู้ลงทุน รวมทั้ง นักวิเคราะห์หลักทรัพย์และผู้ที่เกี่ยวข้องได้รับข้อมูลสารสนเทศของบริษัทที่สำคัญอย่างถูกต้อง โดยบริษัทได้เผยแพร่ข้อมูล ข่าวสารต่างๆ ผ่านช่องทางและสื่อการเผยแพร่ของตลาดหลักทรัพย์แห่งประเทศไทย หนังสือพิมพ์ และเว็บไซต์ของบริษัท

ข้อมูลทั่วไป

ชื่อบริษัท	:	บริษัท ยูนิมิต เอนจิเนียริง จำกัด (มหาชน) บริษัทจดทะเบียนในตลาดหลักทรัพย์ เอ็มเอไอ (mai)
ชื่อย่อในตลาดหลักทรัพย์	:	UEC
ก่อตั้ง	:	21 เมษายน พ.ศ. 2525
ทะเบียนบริษัทเลขที่	:	0107548000323 (เดิมเลขที่ 0107574800323)
ที่ตั้งสำนักงาน	:	109 / 92-95 หมู่ 19 ซอยสุขสวัสดิ์ 66 ถนนสุขสวัสดิ์ ต.บางพึ่ง อ.พระประแดง จ.สมุทรปราการ 10130 โทรศัพท์ : 02-4630100 โทรสาร : 02-4631910 Email : info@unimit.com
ที่ตั้งโรงงาน 1	:	10 / 7-8 หมู่ 3 ถนนชลบุรี – บ้านมิ่ง – ปายุบ ต.หนองซาก อ.บ้านมิ่ง จ.ชลบุรี 20170 โทรศัพท์ : 038-297467-70 โทรสาร : 038-297439 Email : factory@unimit.com
ที่ตั้งโรงงาน 2	:	10/4 หมู่ 1 ต.หนองซาก อ.บ้านมิ่ง จ.ชลบุรี 20170 โทรศัพท์ : 038-485561-65 โทรสาร : 038-485557
ที่ตั้งโรงงาน 3	:	99/9 หมู่ที่ 8 ต.มาบข่า อ.นิคมพัฒนา จ.ระยอง โทรศัพท์ : 038-636120 - 23
โฮมเพจบริษัท	:	www.unimit.com, www.unimit.co.th
ทุนจดทะเบียน	:	143 ล้านบาท
ทุนจดทะเบียนชำระแล้ว	:	143 ล้านบาท
มูลค่าหุ้นสามัญหุ้นละ	:	0.25 บาท
จำนวนหุ้นสามัญ	:	572 ล้านหุ้น
นายทะเบียนหุ้นสามัญ	:	บริษัท ศูนย์รับฝากหลักทรัพย์ (ประเทศไทย) จำกัด อาคารสถาบันวิทยาการตลาดทุน 2/7 หมู่ 4 โครงการนอร์ทปาร์ค ถนนวิภาวดีรังสิต 62 แขวงทุ่งสองห้อง เขตหลักสี่ กรุงเทพมหานคร 10210 โทรศัพท์ : 02-5969000 โทรสาร : 02-8394994
ผู้สอบบัญชีรับอนุญาต	:	นางศิริเพ็ญ สุขเจริญยิ่งยง ผู้สอบบัญชีรับอนุญาต ทะเบียนเลขที่ 3636 บริษัท เคพีเอ็มจี ภูมิไชย สอบบัญชี จำกัด ชั้น 50-51 เอ็มไพร์ทาวเวอร์ 195 ถนนสาทรใต้ แขวงยานนาวา เขตสาทร กรุงเทพมหานคร 10120 โทรศัพท์ : 02-6772000 โทรสาร : 02-6772222
ผู้ตรวจสอบภายใน	:	บริษัท สอบบัญชีธรรมนิติ จำกัด 267/1 ถนนประชาราษฎร์ สาย 1 แขวงบางซื่อ เขตบางซื่อ กรุงเทพมหานคร 10800 โทรศัพท์ : 02. 587 8080 โทรสาร : 02. 586 0301
นิติบุคคลที่บริษัทถือหุ้นตั้งแต่ร้อยละ 10 ขึ้นไป	:	ไม่มี
บุคคลอ้างอิงอื่นๆ	:	ไม่มี

โครงสร้างบริษัท

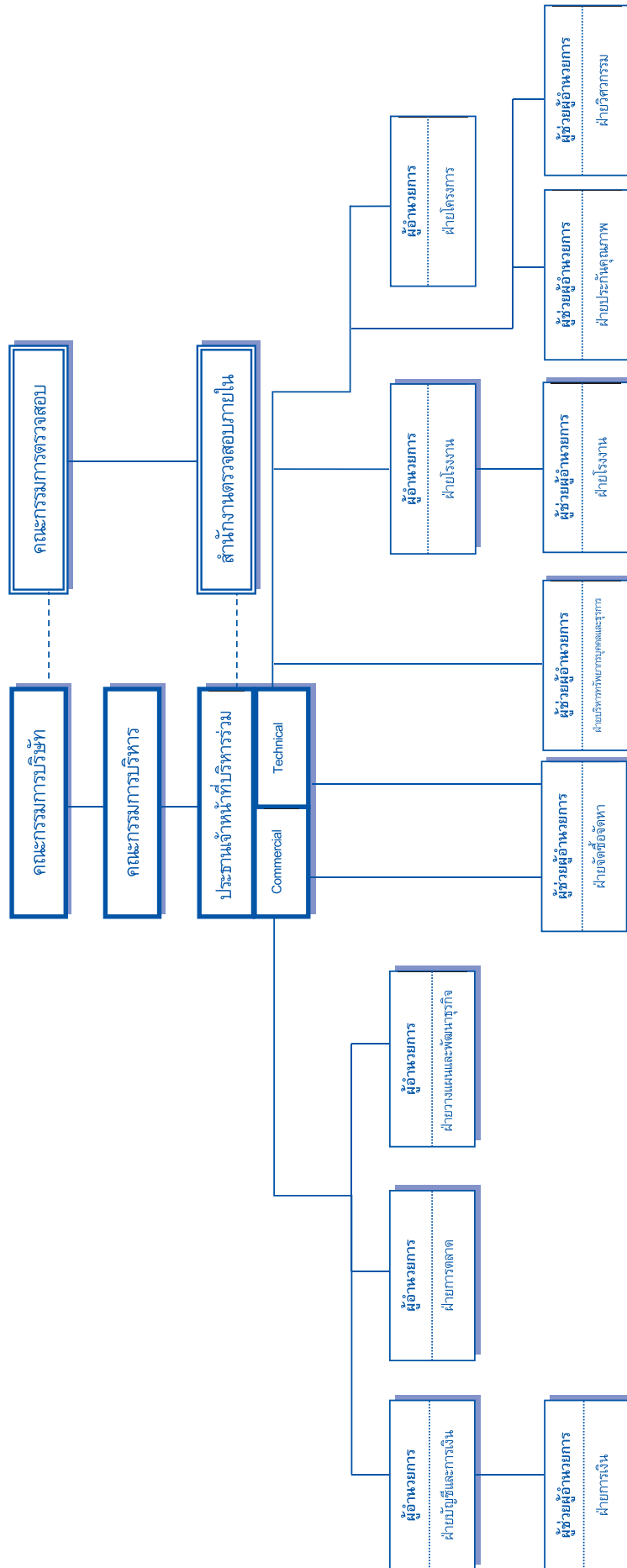

คำอธิบายและการวิเคราะห์ฐานะการเงิน และผลการดำเนินงาน

11.2.1 การวิเคราะห์ฐานะการเงิน ณ วันที่ 31 ธันวาคม 2555

ทรัพย์สินรวม

ณ วันที่ 31 ธันวาคม 2555 ทรัพย์สินรวมของบริษัท มีมูลค่า 1,927 ล้านบาท เพิ่มขึ้น 182 ล้านบาท เมื่อเทียบกับสิ้นปี 2554 หรือเพิ่มขึ้นในอัตราร้อยละ 10 รายการเปลี่ยนแปลงหลักได้แก่

- เงินสดและรายการเทียบเท่าเงินสดเพิ่มขึ้น 16 ล้านบาทหรือเพิ่มในอัตราร้อยละ 3 เมื่อเทียบกับปีก่อน

โดยในปีที่ผ่านมาบริษัทฯ ได้เงินจากการดำเนินงาน 60 ล้านบาท รับดอกเบี้ย 15 ล้านบาท รับเงินจากเงินลงทุนชั่วคราวครบกำหนด 120 ล้านบาท แต่ใช้เงินลงทุนเพื่อก่อสร้างอาคาร ,ซื้ออุปกรณ์ , ฯลฯ เพื่อขยายธุรกิจ 44 ล้านบาท จ่ายเงินปันผลแก่ผู้ถือหุ้นจำนวน 131 ล้านบาท และซื้อหุ้นคืน 4 ล้านบาท

- ไม่มีเงินลงทุนชั่วคราวคงเหลือ เนื่องจากปี 2555 เงินฝากธนาคารให้ผลตอบแทนคุ้มค่ากว่าตัวแลกเงินที่มีอายุเกิน 3 เดือน
- ลูกหนี้การค้าเพิ่มขึ้น 103 ล้านบาทหรือเพิ่มในอัตราร้อยละ 55 เมื่อเทียบกับปีก่อน เนื่องจากเพิ่มตามปริมาณงาน ที่เพิ่มขึ้น
- ลูกหนี้อื่น ลดลง 3 ล้านบาทเป็นการเปลี่ยนแปลงตามปกติการค้า

- มูลค่างานตามสัญญาที่ยังไม่เรียกเก็บจากลูกค้า เพิ่มขึ้น 172 ล้านบาท หรือเพิ่มในอัตราร้อยละ 116 เมื่อเทียบกับปีก่อน เนื่องจากเพิ่มตามปริมาณงานที่เพิ่มขึ้น

- สินค้าคงเหลือเพิ่มขึ้น 24 ล้านบาท หรือเพิ่มในอัตราร้อยละ 14 โดยส่วนใหญ่เป็นเหล็ก ทั้งนี้เนื่องจากบริษัทมีนโยบายการสั่งซื้อตามปริมาณงานที่ได้รับแล้ว

- สินทรัพย์ไม่หมุนเวียนลดลงสุทธิ 7 ล้านบาทหรือลดในอัตราร้อยละ 1 เมื่อเทียบกับปีก่อน เนื่องจากบริษัทลงทุนซื้อสินทรัพย์ถาวรเพิ่มขึ้น 43 ล้านบาท แต่มีสินทรัพย์ที่ตัดจำหน่ายจากบัญชี/หมดอายุใช้งาน 5 ล้านบาท และค่าเสื่อมราคาเพิ่มขึ้น 45 ล้านบาท สินทรัพย์ถาวรที่เพิ่มขึ้น ได้แก่ เครื่องจักร 16 ล้านบาท เครื่องตกแต่งสำนักงานและอุปกรณ์สำนักงาน 3 ล้านบาท ยานพาหนะ 4 ล้านบาท และงานระหว่างก่อสร้าง 20 ล้านบาท โดยส่วนใหญ่เป็นการสร้างเครื่องจักรเพื่อใช้ในการทำงานและปรับปรุงโรงงาน

- สินทรัพย์ไม่หมุนเวียนอื่นลดลง 2 ล้านบาท เป็นการเปลี่ยนแปลงตามปกติการค้า

หนี้สินรวม

ณ วันที่ 31 ธันวาคม 2555 บริษัทมีหนี้สินรวมมูลค่า 354 ล้านบาท เพิ่มขึ้น 68 ล้านบาท หรือเพิ่มในอัตราร้อยละ 24 เมื่อเทียบกับปี 2554 รายการหลักได้แก่ เจ้าหนี้การค้าเพิ่มขึ้น 45 ล้านบาท, เจ้าหนี้อื่นเพิ่มขึ้น 12 ล้านบาท, จำนวนเงินที่เรียกเก็บจากลูกค้าสูงกว่ามูลค่างานตามสัญญาลดลง 13 ล้านบาท, ภาษีเงินได้ค้างจ่ายเพิ่มขึ้น 21 ล้านบาท, และภาระผูกพันผลประโยชน์ของพนักงานเพิ่มขึ้น 3 ล้านบาท

รายการหนี้สินที่เปลี่ยนแปลงส่วนใหญ่เป็นการเปลี่ยนแปลงตามปกติการค้า และในปีที่ผ่านมาบริษัทฯ ไม่มีเงินกู้ยืมระยะยาว

ส่วนของผู้ถือหุ้น

ณ. วันสิ้นปี 2555 ส่วนของผู้ถือหุ้นของบริษัท เพิ่มขึ้น 114 ล้านบาทจาก 1,459 ล้านบาทเป็น 1,573 ล้านบาท หรือเพิ่มในอัตราร้อยละ 8 ส่วนที่เพิ่มเกิดจากกำไรสะสมที่ยังไม่จัดสรร โดยมีกำไรสะสมยกมาจากปีก่อน 1,015 ล้านบาท โอนไปสำรองหุ้นซื้อคืน 4 ล้านบาท มีกำไรจากผลประกอบการปี 2555 จำนวน 250 ล้าน และในระหว่างปีมีการจ่ายเงินปันผล 3 ครั้งรวม 132 ล้านบาท เป็นการจ่ายปันผลสำหรับผลประกอบการปี 2554 จำนวน 75 ล้านบาท และปันผลระหว่างกาลสำหรับผลประกอบการปี 2555 (2 ครั้ง) จำนวน 57 ล้านบาท รวมเป็นกำไรสะสมยังไม่จัดสรรสุทธิ จำนวน 1,129 ล้านบาท อัตราส่วนของหนี้สินต่อส่วนของผู้ถือหุ้นของบริษัทคือ 0.22 เท่า ณ สิ้นปี 2555 และ 0.20 เท่า ณ สิ้นปี 2554

ผลการดำเนินงานของปี 2555 รายได้และต้นทุนค่าใช้จ่ายของบริษัท

รายได้ของบริษัท

ปี 2555 บริษัทมีรายได้รวมทั้งสิ้น 1,641 ล้านบาท ประกอบด้วยรายได้ค่าจ้างตามสัญญาจากกิจกรรมปกติ 1,306 ล้านบาท และจากกิจการที่ได้รับการส่งเสริมการลงทุน 318 ล้านบาท และมีรายได้จาก ดอกเบี้ยรับ 14 ล้านบาท และรายได้อื่นอีก 3 ล้านบาท (เงินชดเชยการส่งออก, กำไรจากอัตราแลกเปลี่ยน, กำไรจากการขายทรัพย์สินที่หมดอายุการใช้งาน, ค่าเช่า ฯลฯ)

รายได้ตามสัญญาของปี 2555 เพิ่มขึ้นจากปี 2554 เป็นจำนวนเงิน 403 ล้านบาท หรือเพิ่มขึ้นในอัตราร้อยละ 33 เป็นไปตามที่บริษัทคาดไว้ และจากการที่เศรษฐกิจเริ่มฟื้นตัว

ต้นทุนและค่าใช้จ่าย

ปี 2555 บริษัทมีต้นทุนและค่าใช้จ่ายในการดำเนินงาน 1,334 ล้านบาท เพิ่มขึ้น 318 ล้านบาทหรือเพิ่มในอัตราร้อยละ 31 เมื่อเทียบกับปีก่อน รายการเปลี่ยนแปลงดังนี้

ต้นทุนงานตามสัญญา 1,206 ล้านบาท เพิ่มขึ้นจากปีก่อน 316 ล้านบาท หรือเพิ่มในอัตราร้อยละ 36

ค่าใช้จ่ายในการขาย 26 ล้านบาท เพิ่มขึ้นจากปีก่อน 3 ล้านบาท หรือเพิ่มในอัตราร้อยละ 11

ค่าใช้จ่ายในการบริหาร 102 ล้านบาท เพิ่มขึ้นจากปีก่อน 3 ล้านบาท หรือเพิ่มในอัตราร้อยละ 3

ค่าใช้จ่ายอื่นที่เปลี่ยนแปลงได้แก่ ไม่มีขาดทุนจากอัตราแลกเปลี่ยน (เปลี่ยนแปลงลดลง 4 ล้านบาทจากปีก่อน) และภาษีเงินได้เพิ่มขึ้น 8 ล้านบาท (ปี 2555 อัตราภาษีเงินได้ 23% , ปี 2554 อัตราภาษีเงินได้ 50 ล้านบาทแรก 25% ส่วนที่เหลือ 30%)

กำไรสุทธิและอัตราผลตอบแทน

ปี 2555 บริษัทมีกำไรจากกิจการปกติ 190 ล้านบาท (2554/120 ล้านบาท) กำไรจากกิจการที่ได้รับการส่งเสริมการลงทุน 60 ล้านบาท (2554/53 ล้านบาท) รวมกำไรสุทธิ 250 ล้านบาท (2554/173 ล้านบาท) โดยมีกำไรเพิ่มขึ้นจากปี 2554 เป็นจำนวนเงิน 77 ล้านบาท หรือเพิ่มขึ้นในอัตราร้อยละ 44 กำไรต่อหุ้นขั้นพื้นฐานปี 2555 และปี 2554 จำนวน 0.44 บาท และ 0.30 บาทต่อหุ้น (ต่อมูลค่าที่ตราไว้ (par) 0.25 บาทต่อหุ้น) ตามลำดับ

สภาพคล่อง

ณ วันที่ 31 ธันวาคม 2555 บริษัทฯ มียอดเงินสดและรายการเทียบเท่าเงินสดคงเหลือ 540 ล้านบาท เพิ่มขึ้น 16 ล้านบาท เมื่อเทียบกับปี 2554 โดยเงินสดในปี 2555 ได้มาจากกิจกรรมดำเนินงาน 60 ล้านบาท ได้จากกิจกรรมการลงทุน 92 ล้านบาท และใช้ไปในกิจกรรมจัดหาเงิน จำนวน 136 ล้านบาท

บริษัทมีอัตราส่วนสภาพคล่อง 4.11 เท่า อัตราส่วนสภาพคล่องกระแสเงินสด 0.20 เท่า จะเห็นว่าบริษัทยังมีสภาพคล่องเพียงพอที่จะดำเนินงานอย่างต่อเนื่อง



บริษัท ยูนิมิตร เอนจิเนียริง จำกัด (มหาชน)

งบการเงินสำหรับปีสิ้นสุดวันที่ 31 ธันวาคม 2555

และ

รายงานของผู้สอบบัญชีรับอนุญาต

รายงานของผู้สอบบัญชีรับอนุญาต

เสนอ ผู้ถือหุ้นบริษัท ยูนิมิต เอนจิเนียริง จำกัด (มหาชน)

ข้าพเจ้าได้ตรวจสอบงบการเงินของบริษัท ยูนิมิต เอนจิเนียริง จำกัด (มหาชน) ซึ่งประกอบด้วยงบแสดงฐานะการเงิน ณ วันที่ 31 ธันวาคม 2555 งบกำไรขาดทุนเบ็ดเสร็จ งบแสดงการเปลี่ยนแปลงส่วนของผู้ถือหุ้น และงบกระแสเงินสด สำหรับปีสิ้นสุดวันเดียวกัน รวมถึงหมายเหตุสรุปนโยบายการบัญชีที่สำคัญและหมายเหตุเรื่องอื่น ๆ

ความรับผิดชอบของผู้บริหารต่องบการเงิน

ผู้บริหารเป็นผู้รับผิดชอบในการจัดทำและการนำเสนองบการเงินเหล่านี้โดยถูกต้องตามที่ควรตามมาตรฐานการรายงานทางการเงิน และรับผิดชอบเกี่ยวกับการควบคุมภายในที่ผู้บริหารพิจารณาว่าจำเป็นเพื่อให้สามารถจัดทำงบการเงินที่ปราศจากการแสดงข้อมูลที่ขัดต่อข้อเท็จจริงอันเป็นสาระสำคัญไม่ว่าจะเกิดจากการทุจริตหรือข้อผิดพลาด

ความรับผิดชอบของผู้สอบบัญชี

ข้าพเจ้าเป็นผู้รับผิดชอบในการแสดงความเห็นต่องบการเงินดังกล่าวจากผลการตรวจสอบของข้าพเจ้า ข้าพเจ้าได้ปฏิบัติตามตรวจสอบตามมาตรฐานการสอบบัญชี ซึ่งกำหนดให้ข้าพเจ้าปฏิบัติตามข้อกำหนดด้านจรรยาบรรณ รวมถึงวางแผนและปฏิบัติตามตรวจสอบเพื่อให้ได้ความเชื่อมั่นอย่างสมเหตุสมผลว่างบการเงินปราศจากการแสดงข้อมูลที่ขัดต่อข้อเท็จจริงอันเป็นสาระสำคัญหรือไม่

การตรวจสอบรวมถึงการใช้วิธีการตรวจสอบเพื่อให้ได้มาซึ่งหลักฐานการสอบบัญชีเกี่ยวกับจำนวนเงินและการเปิดเผยข้อมูลในงบการเงิน วิธีการตรวจสอบที่เลือกใช้นั้นขึ้นอยู่กับดุลพินิจของผู้สอบบัญชี ซึ่งรวมถึงการประเมินความเสี่ยงจากการแสดงข้อมูลที่ขัดต่อข้อเท็จจริงอันเป็นสาระสำคัญของงบการเงินไม่ว่าจะเกิดจากการทุจริตหรือข้อผิดพลาด ในการประเมินความเสี่ยงดังกล่าว ผู้สอบบัญชีพิจารณาการควบคุมภายในที่เกี่ยวข้องกับการจัดทำและการนำเสนองบการเงินโดยถูกต้องตามที่ควรของกิจการ เพื่อออกแบบวิธีการตรวจสอบที่เหมาะสมกับสถานการณ์ แต่ไม่ใช่เพื่อวัตถุประสงค์ในการแสดงความเห็นต่อประสิทธิภาพของการควบคุมภายในของกิจการ การตรวจสอบรวมถึงการประเมินความเหมาะสมของนโยบายการบัญชีที่ผู้บริหารใช้และความสมเหตุสมผลของประมาณการทางบัญชีที่จัดทำขึ้นโดยผู้บริหาร รวมทั้งการประเมินการนำเสนองบการเงินโดยรวม

ข้าพเจ้าเชื่อว่าหลักฐานการสอบบัญชีที่ข้าพเจ้าได้รับเพียงพอและเหมาะสมเพื่อใช้เป็นเกณฑ์ในการแสดงความเห็นของข้าพเจ้า

ความเห็น

ข้าพเจ้าเห็นว่า งบการเงินข้างต้นนี้แสดงฐานะการเงินของบริษัท ยูนิมิต เอนจิเนียริง จำกัด (มหาชน) ณ วันที่ 31 ธันวาคม 2555 ผลการดำเนินงานและกระแสเงินสด สำหรับปีสิ้นสุดวันเดียวกัน โดยถูกต้องตามที่ควรในสาระสำคัญตามมาตรฐานการรายงานทางการเงิน

(นางศิริเพ็ญ สุขเจริญยิ่งยง)

ผู้สอบบัญชีรับอนุญาต

เลขทะเบียน 3636

บริษัท เคพีเอ็มจี ภูมิไชย สอบบัญชี จำกัด

กรุงเทพมหานคร

20 กุมภาพันธ์ 2556

งบแสดงฐานะการเงิน

สินทรัพย์	หมายเหตุ	31 ธันวาคม	
		2555	2554
		(บาท)	
สินทรัพย์หมุนเวียน			
เงินสดและรายการเทียบเท่าเงินสด	5	539,893,535	524,353,768
เงินลงทุนชั่วคราว	5	-	120,000,000
ลูกหนี้การค้า	6	289,145,515	186,357,426
ลูกหนี้อื่น	8	7,293,606	10,459,624
มูลค่างานตามสัญญาที่ยังไม่เรียกเก็บจากลูกค้า	7	320,414,744	148,129,580
สินค้าคงเหลือ	9	199,800,494	175,934,861
รวมสินทรัพย์หมุนเวียน		1,356,547,894	1,165,235,259
สินทรัพย์ไม่หมุนเวียน			
ที่ดิน อาคารและอุปกรณ์	10	567,116,626	574,698,963
สินทรัพย์ไม่หมุนเวียนอื่น		3,423,368	5,131,164
รวมสินทรัพย์ไม่หมุนเวียน		570,539,994	579,830,127
รวมสินทรัพย์		1,927,087,888	1,745,065,386

หมายเหตุประกอบงบการเงินเป็นส่วนหนึ่งของงบการเงินนี้

งบแสดงฐานะการเงิน

หนี้สินและส่วนของผู้ถือหุ้น	หมายเหตุ	31 ธันวาคม	
		2555	2554
		(บาท)	
หนี้สินหมุนเวียน			
เจ้าหนี้การค้า	11	207,119,805	161,407,134
เจ้าหนี้อื่น	12	41,698,323	29,881,550
จำนวนที่เรียกเก็บจากลูกค้าสูงกว่ามูลค่างานตามสัญญา	7	46,819,360	60,134,867
เจ้าหนี้ค่าก่อสร้าง		-	339,326
ภาษีเงินได้ค้างจ่าย		34,290,607	13,186,136
รวมหนี้สินหมุนเวียน		329,928,095	264,949,013
หนี้สินไม่หมุนเวียน			
ภาระผูกพันผลประโยชน์พนักงาน	13	23,887,798	20,717,158
รวมหนี้สินไม่หมุนเวียน		23,887,798	20,717,158
รวมหนี้สิน		353,815,893	285,666,171
ส่วนของผู้ถือหุ้น			
ทุนเรือนหุ้น	14		
ทุนจดทะเบียน		143,000,000	143,000,000
ทุนที่ออกและชำระแล้ว		143,000,000	143,000,000
หุ้นทุนซื้อคืน	15	(4,472,722)	-
ส่วนเกินทุน			
ส่วนเกินมูลค่าหุ้นสามัญ	14	286,487,187	286,487,187
กำไรสะสม			
จัดสรรแล้ว			
ทุนสำรองตามกฎหมาย	16	14,300,000	14,300,000
สำรองหุ้นทุนซื้อคืน	16	4,472,722	-
ยังไม่ได้จัดสรร		1,129,484,808	1,015,612,028
รวมส่วนของผู้ถือหุ้น		1,573,271,995	1,459,399,215
รวมหนี้สินและส่วนของผู้ถือหุ้น		1,927,087,888	1,745,065,386

หมายเหตุประกอบงบการเงินเป็นส่วนหนึ่งของงบการเงินนี้

งบกำไรขาดทุนเบ็ดเสร็จ

สำหรับปีสิ้นสุดวันที่
31 ธันวาคม

	หมายเหตุ	2555	2554
		(บาท)	
รายได้			
รายได้ตามสัญญา	4, 17	1,623,920,601	1,221,075,913
ดอกเบี้ยรับ		13,719,184	12,640,720
กำไรจากอัตราแลกเปลี่ยนสุทธิ		1,786,997	-
รายได้อื่น		<u>1,648,851</u>	<u>4,801,065</u>
รวมรายได้		<u>1,641,075,633</u>	<u>1,238,517,698</u>
ค่าใช้จ่าย			
ต้นทุนงานตามสัญญา	19	1,205,632,172	889,779,315
ค่าใช้จ่ายในการขาย	19	26,218,284	23,689,577
ค่าใช้จ่ายในการบริหาร	19	102,219,814	99,136,584
ขาดทุนจากอัตราแลกเปลี่ยนสุทธิ		<u>-</u>	<u>3,845,970</u>
รวมค่าใช้จ่าย		<u>1,334,070,270</u>	<u>1,016,451,446</u>
กำไรก่อนภาษีเงินได้			
		307,005,363	222,066,252
ภาษีเงินได้	20	<u>(57,305,455)</u>	<u>(48,988,876)</u>
กำไรและกำไรเบ็ดเสร็จรวมสำหรับปี	17	<u>249,699,908</u>	<u>173,077,376</u>
กำไรต่อหุ้นขั้นพื้นฐาน (บาท)	22	0.44	0.30

หมายเหตุประกอบงบการเงินเป็นส่วนหนึ่งของงบการเงินนี้

งบแสดงการเปลี่ยนแปลงส่วนของผู้ถือหุ้น

หมายเหตุ	ทุนเรือนหุ้น ที่ออก และชำระแล้ว	หุ้นกู้ซื้อคืน	ส่วนเกินทุน		กำไรสะสม		รวมส่วนของ ผู้ถือหุ้น
			ส่วนเกินมูลค่า หุ้นสามัญ	จัดสรรเป็นทุน สำรองตามกฎหมาย (บาท)	สำรองหุ้นกู้ซื้อคืน ยังไม่ได้จัดสรร		
สำหรับปีสิ้นสุดวันที่ 31 ธันวาคม 2554							
ยอดคงเหลือ ณ วันที่ 1 มกราคม 2554	143,000,000	-	286,487,187	14,300,000	-	939,774,652	1,383,561,839
รายการกับผู้ถือหุ้น							
เงินทุนที่จัดสรรส่วนทุนให้ผู้ถือหุ้น							
เงินปันผลให้ผู้ถือหุ้นของบริษัท	-	-	-	-	-	(97,240,000)	(97,240,000)
รวมเงินทุนที่จัดสรรส่วนทุนให้ผู้ถือหุ้น	-	-	-	-	-	(97,240,000)	(97,240,000)
กำไรขาดทุนเบ็ดเสร็จสำหรับปี							
กำไรหรือขาดทุน	-	-	-	-	-	173,077,376	173,077,376
รวมกำไรขาดทุนเบ็ดเสร็จสำหรับปี	-	-	-	-	-	173,077,376	173,077,376
ยอดคงเหลือ ณ วันที่ 31 ธันวาคม 2554	143,000,000	-	286,487,187	14,300,000	-	1,015,612,028	1,459,399,215

หมายเหตุประกอบงบการเงินเป็นส่วนหนึ่งของงบการเงินนี้

งบแสดงการเปลี่ยนแปลงส่วนของผู้ถือหุ้น

หมายเหตุ	ทุนเรือนหุ้น ที่ออก และชำระแล้ว	หุ้นกู้ซื้อคืน	ส่วนเกินทุน		กำไรสะสม		รวมส่วนของผู้ถือหุ้น
			ส่วนเกินมูลค่า หุ้นสามัญ	จัดสรรเป็นทุน สำรองตามกฎหมาย (บาท)	ยังไม่จัดสรร	ยังไม่จัดสรร	
สำหรับปีสิ้นสุดวันที่ 31 ธันวาคม 2555	143,000,000	-	286,487,187	14,300,000	-	1,015,612,028	1,459,399,215
ยอดคงเหลือ ณ วันที่ 1 มกราคม 2555							
รายการกับผู้ถือหุ้น							
เงินทุนที่จัดสรรส่วนทุนให้ผู้ถือหุ้น							
15	-	(4,472,722)	-	-	-	-	(4,472,722)
ซื้อหุ้นคืน							
โอนไปสำรองหุ้นกู้ซื้อคืน							
23	-	-	-	-	4,472,722	(4,472,722)	
เงินปันผลให้ผู้ถือหุ้นของบริษัท							
	-	-	-	-	-	(131,354,406)	(131,354,406)
รวมเงินทุนที่จัดสรรส่วนทุนให้ผู้ถือหุ้น							
	-	(4,472,722)	-	-	4,472,722	(135,827,128)	(135,827,128)
กำไรขาดทุนเบ็ดเสร็จสำหรับปี							
กำไรหรือขาดทุน							
	-	-	-	-	-	249,699,908	249,699,908
รวมกำไรขาดทุนเบ็ดเสร็จสำหรับปี							
	-	-	-	-	-	249,699,908	249,699,908
ยอดคงเหลือ ณ วันที่ 31 ธันวาคม 2555	143,000,000	(4,472,722)	286,487,187	14,300,000	4,472,722	1,129,484,808	1,573,271,995

หมายเหตุประกอบงบการเงินเป็นส่วนหนึ่งของงบการเงินนี้

งบกระแสเงินสด

สำหรับปีสิ้นสุดวันที่ 31 ธันวาคม

หมายเหตุ	2555	2554
	(บาท)	
	249,699,908	173,077,376
19	51,657,284	50,210,620
	(13,719,184)	(12,640,720)
	(403,595)	738,328
6	-	272,738
6	(95,816)	(6,714)
	407,427	(872,874)
13	4,098,840	3,546,579
	<u>57,305,455</u>	<u>48,988,876</u>
	<u>348,950,319</u>	<u>263,314,209</u>
	(102,290,730)	(6,241,519)
	1,081,950	(4,126,048)
	(172,285,164)	35,809,173
	(23,865,632)	(35,399,089)
	1,048,777	(5,918,145)
	45,630,548	64,121,372
	11,816,773	5,377,862
	(13,231,332)	38,876,669
	(339,326)	(818,608)
13	<u>(928,200)</u>	<u>-</u>
	95,587,983	354,995,876
	<u>(36,200,985)</u>	<u>(47,161,911)</u>
	59,386,998	307,833,965

หมายเหตุประกอบงบการเงินเป็นส่วนหนึ่งของงบการเงินนี้

งบกระแสเงินสด

สำหรับปีสิ้นสุดวันที่ 31 ธันวาคม

หมายเหตุ

2555

2554

(บาท)

กระแสเงินสดจากกิจกรรมลงทุน

รับดอกเบี้ย

15,529,140

10,940,209

ซื้อที่ดิน อาคารและอุปกรณ์

10

(42,680,761)

(46,523,856)

ซื้อสินทรัพย์ไม่มีตัวตน

(1,092,780)

-

ขายอุปกรณ์

224,298

1,490,386

เงินลงทุนชั่วคราวลดลง (เพิ่มขึ้น)

5

120,000,000

(120,000,000)

เงินสดสุทธิได้มาจาก (ใช้ไปใน) กิจกรรมลงทุน

91,979,897

(154,093,261)

กระแสเงินสดจากกิจกรรมจัดหาเงิน

จ่ายเงินปันผลให้ผู้ถือหุ้นของบริษัท

23

(131,354,406)

(97,240,000)

ซื้อหุ้นทุนซื้อคืน

15

(4,472,722)

-

เงินสดสุทธิใช้ไปในกิจกรรมจัดหาเงิน

(135,827,128)

(97,240,000)

เงินสดและรายการเทียบเท่าเงินสดเพิ่มขึ้นสุทธิ

15,539,767

56,500,704

เงินสดและรายการเทียบเท่าเงินสด ณ วันที่ 1 มกราคม

524,353,768

467,838,762

ผลกระทบจากอัตราแลกเปลี่ยนของเงินตราต่างประเทศคงเหลือสิ้นปี

-

เงินสดและรายการเทียบเท่าเงินสด ณ วันที่ 31 ธันวาคม

5

539,893,535

524,353,768

หมายเหตุประกอบงบการเงินเป็นส่วนหนึ่งของการเงินนี้

หมายเหตุประกอบงบการเงิน

หมายเหตุ	สารบัญ
1	ข้อมูลทั่วไป
2	เกณฑ์การจัดทำงบการเงิน
3	นโยบายการบัญชีที่สำคัญ
4	บุคคลหรือกิจการที่เกี่ยวข้องกัน
5	เงินสดและรายการเทียบเท่าเงินสด
6	ลูกหนี้การค้า
7	มูลค่างานตามสัญญา
8	ลูกหนี้อื่น
9	สินค้าคงเหลือ
10	ที่ดิน อาคารและอุปกรณ์
11	เจ้าหนี้การค้า
12	เจ้าหนี้อื่น
13	ภาระผูกพันผลประโยชน์พนักงาน
14	ทุนเรือนหุ้น
15	หุ้นทุนซื้อคืน
16	สำรอง
17	รายงานทางการเงินจำแนกตามส่วนงาน
18	ค่าใช้จ่ายผลประโยชน์ของพนักงาน
19	ค่าใช้จ่ายตามลักษณะ
20	ภาษีเงินได้
21	สิทธิประโยชน์จากการส่งเสริมการลงทุน
22	กำไรต่อหุ้นขั้นพื้นฐาน
23	เงินปันผล
24	เครื่องมือทางการเงิน
25	ภาระผูกพันกับบุคคลหรือกิจการที่ไม่เกี่ยวข้องกัน
26	เหตุการณ์ภายหลังรอบระยะเวลารายงาน
27	มาตรฐานการรายงานทางการเงินที่ยังไม่ได้ใช้
28	การจัดประเภทรายการใหม่

หมายเหตุประกอบงบการเงินเป็นส่วนหนึ่งของงบการเงินนี้

หมายเหตุประกอบงบการเงินเป็นส่วนหนึ่งของงบการเงินนี้
งบการเงินนี้ได้รับอนุมัติให้ออกงบการเงินจากคณะกรรมการเมื่อวันที่ 20 กุมภาพันธ์ 2556

1 ข้อมูลทั่วไป

บริษัท ยูนิมิท เอนจิเนียริง จำกัด (มหาชน) “บริษัท” เป็นนิติบุคคลที่จัดตั้งขึ้นในประเทศไทย และมีที่อยู่อัตราตั้งอยู่ที่
สำนักงานใหญ่ : 109/92-95 หมู่ 19 ซอยสุขสวัสดิ์ 66 ถนนสุขสวัสดิ์ ตำบลบางพึ่ง อำเภอพระประแดงสมุทรปราการ 10130
โรงงาน 1 : 10/7-8 หมู่ 3 ถนนชลบุรี - บ้านบึง - ป่ายุบ ตำบลหนองซาก อำเภอบ้านบึง ชลบุรี 20170
โรงงาน 2 : 10/4 หมู่ 1 ตำบลหนองซาก อำเภอบ้านบึง ชลบุรี 20170
โรงงาน 3 : 99/9 หมู่ 8 ตำบลมาบตา อำเภอนิคมพัฒนา ระยอง 21180

บริษัทจดทะเบียนกับตลาดหลักทรัพย์เอ็มเอไอ (MAI) เมื่อเดือนพฤศจิกายน 2548

บริษัทดำเนินธุรกิจหลักเกี่ยวกับการออกแบบ ประกอบ ติดตั้ง และขึ้นรูปผลิตภัณฑ์โลหะตามสัญญาที่ทำกับลูกค้า เช่น ถังความดัน ถังบรรจุ
ชิ้นส่วนเครื่องจักรอุปกรณ์และระบบท่อ เป็นต้น

2 เกณฑ์การจัดทำงบการเงิน

(ก) เกณฑ์การถือปฏิบัติ

งบการเงินนี้จัดทำขึ้นตามมาตรฐานการรายงานทางการเงิน รวมถึงแนวปฏิบัติทางการบัญชีที่ประกาศใช้โดยสภาวิชาชีพบัญชี (“สภาวิชาชีพ
บัญชี”) กฎระเบียบและประกาศคณะกรรมการกำกับหลักทรัพย์และตลาดหลักทรัพย์ที่เกี่ยวข้อง

สภาวิชาชีพบัญชีได้ออกและปรับปรุงมาตรฐานการรายงานทางการเงินฉบับอื่น ๆ ซึ่งมีผลบังคับสำหรับงบการเงินที่เริ่มในหรือหลังวันที่ 1 มกราคม
2556 เป็นต้นไป และไม่ได้มีการนำมาใช้สำหรับการจัดทำงบการเงินนี้ มาตรฐานการรายงานทางการเงินที่ออกและปรับปรุงใหม่ดังกล่าวได้เปิดเผย
ในหมายเหตุประกอบงบการเงินข้อ 27

(ข) เกณฑ์การวัดมูลค่า

งบการเงินนี้จัดทำขึ้นโดยถือหลักเกณฑ์การบันทึกตามราคาทุนเดิม ยกเว้นที่กล่าวไว้ในนโยบายการบัญชี

(ค) สกุลเงินที่นำเสนอของงบการเงิน

งบการเงินนี้จัดทำและแสดงหน่วยเงินตราเป็นเงินบาท ข้อมูลทางการเงินทั้งหมดมีการเปิดเผยในหมายเหตุประกอบงบการเงินเพื่อให้แสดง
เป็นหลักพันบาท ยกเว้นที่ระบุไว้เป็นอย่างอื่น

(ง) การประมาณการและใช้วิจารณญาณ

ในการจัดทำงบการเงินให้เป็นไปตามมาตรฐานการรายงานทางการเงิน ผู้บริหารต้องใช้วิจารณญาณ การประมาณและข้อสมมติฐานหลาย
ประการ ซึ่งมีผลกระทบต่อการกำหนดนโยบายการบัญชีและการรายงานจำนวนเงินเกี่ยวกับ สินทรัพย์ หนี้สิน รายได้ และค่าใช้จ่าย ผลที่เกิดขึ้น
จริงอาจแตกต่างจากที่ประมาณไว้

ประมาณการและข้อสมมติฐานที่ใช้ในการจัดทำงบการเงินจะได้รับการทบทวนอย่างต่อเนื่อง การปรับปรุงประมาณการทางบัญชีจะบันทึกในงวด
บัญชีที่ประมาณการดังกล่าวได้รับการทบทวนและในงวดอนาคตที่ได้รับผลกระทบ

ข้อมูลเกี่ยวกับการประมาณความไม่แน่นอนและข้อสมมติฐานที่สำคัญในการกำหนดนโยบายการบัญชี มีผลกระทบสำคัญต่อการรับรู้จำนวน
เงินในงบการเงินซึ่งประกอบด้วยหมายเหตุประกอบงบการเงินต่อไปนี้

หมายเหตุประกอบงบการเงินข้อ 13 การวัดมูลค่าของภาระผูกพันของผลประโยชน์พนักงานที่กำหนดไว้

3 นโยบายการบัญชีที่สำคัญ

นโยบายการบัญชีที่นำเสนอต่อไปนี้ได้ถือปฏิบัติโดยสม่ำเสมอสำหรับการเงินทุกรอบระยะเวลาที่รายงาน

(ก) รายการบัญชีที่เป็นเงินตราต่างประเทศ

รายการบัญชีที่เป็นเงินตราต่างประเทศแปลงค่าเป็นเงินบาทโดยใช้อัตราแลกเปลี่ยน ณ วันที่เกิดรายการ

สินทรัพย์และหนี้สินที่เป็นตัวเงินและเป็นเงินตราต่างประเทศ ณ วันที่รายงาน แปลงค่าเป็นเงินบาทโดยใช้อัตราแลกเปลี่ยน ณ วันนั้น กำไรหรือขาดทุนจากการแปลงค่าบันทึกในกำไรหรือขาดทุน

สินทรัพย์และหนี้สินที่ไม่เป็นตัวเงินซึ่งเกิดจากรายการบัญชีที่เป็นเงินตราต่างประเทศ ซึ่งบันทึกตามเกณฑ์ราคาทุนเดิม แปลงค่าเป็นเงินบาทโดยใช้อัตราแลกเปลี่ยน ณ วันที่เกิดรายการ

(ข) เครื่องมือทางการเงินที่เป็นตราสารอนุพันธ์

เครื่องมือทางการเงินที่เป็นตราสารอนุพันธ์ได้ถูกนำมาใช้เพื่อจัดการความเสี่ยงที่เกิดจากการเปลี่ยนแปลงในอัตราแลกเปลี่ยนเงินตราต่างประเทศที่เกิดจากกิจกรรมดำเนินงาน เครื่องมือทางการเงินที่เป็นตราสารอนุพันธ์ไม่ได้มีไว้เพื่อค้า

(ค) การป้องกันความเสี่ยง

การป้องกันความเสี่ยงจากอัตราแลกเปลี่ยน

บริษัทมีนโยบายที่จะป้องกันความเสี่ยงของอัตราแลกเปลี่ยนโดยการทำสัญญาซื้อขายเงินตราต่างประเทศคุ้มครองรายการที่เป็นตัวเงินซึ่งเป็นเงินตราต่างประเทศไว้ล่วงหน้า โดยรายการที่เป็นตัวเงินซึ่งเป็นเงินตราต่างประเทศจะแปลงค่าเป็นสกุลเงินของประเทศที่บริษัทดำเนินการอยู่ด้วยอัตราแลกเปลี่ยน ณ วันที่รายงาน ปรับปรุงด้วยลูกหนี้/เจ้าหนี้สุทธิจากสัญญาซื้อขายเงินตราต่างประเทศและค่าธรรมเนียมรอตัดบัญชีที่เหลืออยู่ ค่าธรรมเนียมในการทำสัญญาซื้อขายเงินตราต่างประเทศจะตัดบัญชีเป็นรายได้/ค่าใช้จ่ายตามระยะเวลาของสัญญา รายได้/ค่าใช้จ่ายตัดบัญชีดังกล่าวและกำไรหรือขาดทุนจากสัญญาซื้อขายเงินตราต่างประเทศล่วงหน้าที่คุ้มครองความเสี่ยงจากรายการที่เป็นตัวเงินซึ่งเป็นเงินตราต่างประเทศนั้นจะบันทึกหักกลบลบกับกำไรหรือขาดทุนจากการแปลงค่ารายการที่เป็นตัวเงินที่เป็นเงินตราต่างประเทศ

(ง) เงินสดและรายการเทียบเท่าเงินสด

เงินสดและรายการเทียบเท่าเงินสดในงบกระแสเงินสดประกอบด้วย ยอดเงินสด ยอดเงินฝากธนาคารประเภทเผื่อเรียก และเงินลงทุนระยะสั้นที่มีสภาพคล่องสูง เงินเบิกเกินบัญชีธนาคารซึ่งจะต้องชำระคืนเมื่อทวงถามถือเป็นส่วนหนึ่งของกิจกรรมจัดหาเงินในงบกระแสเงินสด

(จ) ลูกหนี้การค้าและลูกหนี้อื่น

ลูกหนี้การค้าและลูกหนี้อื่นแสดงในราคาตามใบแจ้งหนี้หักค่าเผื่อหนี้สงสัยจะสูญ

ค่าเผื่อหนี้สงสัยจะสูญประเมินโดยการวิเคราะห์ประวัติการชำระหนี้ และการคาดการณ์เกี่ยวกับการชำระหนี้ในอนาคตของลูกค้า ลูกหนี้จะถูกตัดจำหน่ายบัญชีเมื่อทราบว่าเป็นหนี้สูญ

(ฉ) สินค้าคงเหลือ

สินค้าคงเหลือแสดงในราคาทุนหรือมูลค่าสุทธิที่จะได้รับแล้วแต่ราคาใดจะต่ำกว่า

ต้นทุนของสินค้าคำนวณโดยใช้วิธีเข้าก่อนออกก่อน ต้นทุนสินค้าประกอบด้วยต้นทุนที่ซื้อ ต้นทุนในการตัดแปลงหรือต้นทุนอื่นเพื่อให้สินค้าอยู่ในสถานที่และสภาพปัจจุบัน ในกรณีของงานระหว่างทำ ต้นทุนงานระหว่างทำรวมการปันส่วนของค่าสูญหายการผลิตอย่างเหมาะสม โดยคำนึงถึงระดับกำลังการผลิตตามปกติ

มูลค่าสุทธิที่จะได้รับเป็นการประมาณราคาที่จะขายได้จากการดำเนินธุรกิจปกติหักด้วยค่าใช้จ่ายที่จำเป็นโดยประมาณในการขาย

งานตามสัญญา

เมื่อผลงานตามสัญญาสามารถประมาณได้อย่างน่าเชื่อถือ ต้นทุนงานตามสัญญาจะถูกรับรู้เป็นค่าใช้จ่ายในกำไรหรือขาดทุนโดยอ้างอิงกับขั้นความสำเร็จของงานตามสัญญา ณ วันที่รายงาน เมื่อมีความเป็นไปได้ค่อนข้างแน่ที่ต้นทุนงานตามสัญญาทั้งสิ้นจะสูงกว่ารายได้ตามสัญญาทั้งสิ้น กิจการจะรับรู้ผลขาดทุนที่คาดว่าจะเกิดขึ้นเป็นค่าใช้จ่ายในกำไรหรือขาดทุนทันที หากกิจการไม่สามารถประมาณผลของงานตามสัญญาได้อย่างน่าเชื่อถือ กิจการจะรับรู้ต้นทุนงานตามสัญญาเป็นค่าใช้จ่ายในกำไรหรือขาดทุนในงวดที่ต้นทุนนั้นเกิดขึ้น

(ข) ที่ดิน อาคารและอุปกรณ์

การรับรู้และการวัดมูลค่า

สินทรัพย์ที่เป็นกรรมสิทธิ์ของกิจการ

ที่ดินแสดงด้วยราคาทุนหักขาดทุนจากการด้อยค่า

อาคารและอุปกรณ์แสดงด้วยราคาทุนหักค่าเสื่อมราคาสะสมและขาดทุนจากการด้อยค่า

ราคาทุนรวมถึงต้นทุนทางตรง ที่เกี่ยวข้องกับการได้มาของสินทรัพย์ ต้นทุนของการก่อสร้างสินทรัพย์ที่กิจการก่อสร้างเอง รวมถึงต้นทุนของวัสดุ แรงงานทางตรง และต้นทุนทางตรงอื่น ๆ ที่เกี่ยวข้องกับการจัดหาสินทรัพย์เพื่อให้สินทรัพย์นั้นอยู่ในสภาพที่พร้อมจะใช้งานได้ตามความประสงค์ ต้นทุนในการรื้อถอน การขนย้าย การบูรณะสถานที่ตั้งของสินทรัพย์และต้นทุนการกู้ยืม นอกจากนี้ต้นทุนอาจรวมถึงกำไรหรือขาดทุนจากการป้องกันความเสี่ยงกระแสเงินสดจากการซื้อที่ดิน อาคารและอุปกรณ์ที่เป็นเงินตราต่างประเทศ ซึ่งถูกโอนจากกำไรขาดทุนเบ็ดเสร็จอื่น สำหรับเครื่องมือที่ควบคุมโดยลิขสิทธิ์ซอฟต์แวร์ซึ่งไม่สามารถทำงานได้โดยปราศจากลิขสิทธิ์ซอฟต์แวร์นั้นให้ถือว่าลิขสิทธิ์ซอฟต์แวร์ดังกล่าวเป็นส่วนหนึ่งของอุปกรณ์

ส่วนประกอบของรายการที่ดิน อาคาร และอุปกรณ์แต่ละรายการที่มีอายุการให้ประโยชน์ไม่เท่ากันต้องบันทึกแต่ละส่วนประกอบที่มีนัยสำคัญแยกต่างหากจากกัน

กำไรหรือขาดทุนจากการจำหน่ายที่ดิน อาคาร และอุปกรณ์ คือผลต่างระหว่างสิ่งตอบแทนสุทธิที่ได้รับจากการจำหน่ายกับมูลค่าตามบัญชีของที่ดิน อาคาร และอุปกรณ์ โดยรับรู้สุทธิเป็นรายได้อื่นในกำไรหรือขาดทุน เมื่อมีการขายสินทรัพย์ที่ตีราคาใหม่ จำนวนเงินที่บันทึกอยู่ในส่วนเกินทุนจากการตีราคาของสินทรัพย์จะถูกโอนไปยังกำไรสะสม

ต้นทุนที่เกิดขึ้นในภายหลัง

ต้นทุนในการเปลี่ยนแปลงส่วนประกอบจะรับรู้เป็นส่วนหนึ่งของมูลค่าตามบัญชีของรายการที่ดิน อาคารและอุปกรณ์ ถ้ามีความเป็นไปได้ค่อนข้างแน่ที่บริษัทจะได้รับประโยชน์เชิงเศรษฐกิจในอนาคตจากรายการนั้น และสามารถวัดมูลค่าต้นทุนของรายการนั้นได้อย่างน่าเชื่อถือ ชิ้นส่วนที่ถูกเปลี่ยนแปลงจะถูกตัดจำหน่ายตามมูลค่าตามบัญชี ต้นทุนที่เกิดขึ้นในการซ่อมบำรุงที่ดิน อาคารและอุปกรณ์ที่เกิดขึ้นเป็นประจําจะรับรู้ในกำไรหรือขาดทุนเมื่อเกิดขึ้น

ค่าเสื่อมราคา

ค่าเสื่อมราคาคำนวณจากมูลค่าเสื่อมสภาพของรายการอาคาร และอุปกรณ์ ซึ่งประกอบด้วยราคาทุนของสินทรัพย์หรือต้นทุนในการเปลี่ยนแปลงอื่น หักด้วยมูลค่าคงเหลือของสินทรัพย์

ค่าเสื่อมราคบันทึกเป็นค่าใช้จ่ายในกำไรหรือขาดทุน คำนวณโดยวิธีเส้นตรงตามเกณฑ์อายุการใช้งานโดยประมาณของส่วนประกอบสินทรัพย์แต่ละรายการ ประมาณการอายุการใช้งานของสินทรัพย์แสดงได้ดังนี้

ส่วนปรับปรุงที่ดิน	5 และ 20 ปี
อาคาร	20 ปี
เครื่องจักรและอุปกรณ์	5, 10 และ 15 ปี
เครื่องตกแต่งและติดตั้ง	3 และ 5 ปี
ยานพาหนะ	5 ปี

บริษัทไม่คิดค่าเสื่อมราคาสำหรับที่ดินและสินทรัพย์ที่อยู่ระหว่างการก่อสร้าง

วิธีการคิดค่าเสื่อมราคา อายุการให้ประโยชน์ของสินทรัพย์ และมูลค่าคงเหลือ ถูกทบทวนอย่างน้อยที่สุดทุกสิ้นรอบปีบัญชี และปรับปรุงตามความเหมาะสม

(ข) สินทรัพย์ไม่มีตัวตน

ลิขสิทธิ์ที่บริษัทซื้อและมีอายุการใช้งานจำกัด แสดงในราคาทุนหักค่าตัดจำหน่ายสะสมและผลขาดทุนจากการด้อยค่า

รายจ่ายภายหลังการรับรู้รายการ

รายจ่ายภายหลังการรับรู้รายการจะรับรู้เป็นสินทรัพย์เมื่อก่อให้เกิดประโยชน์เชิงเศรษฐกิจในอนาคต โดยรวมเป็นสินทรัพย์ที่สามารถระบุได้ที่เกี่ยวข้องนั้น

ค่าตัดจำหน่าย

ค่าตัดจำหน่ายคำนวณจากราคาทุนของสินทรัพย์หรือจำนวนอื่นที่ใช้แทนราคาทุนหักด้วยมูลค่าคงเหลือ

ค่าตัดจำหน่ายรับรู้ในกำไรหรือขาดทุนโดยวิธีเส้นตรงซึ่งโดยส่วนใหญ่จะสะท้อนรูปแบบที่คาดว่าจะได้รับประโยชน์ในอนาคตจากลิขสิทธิ์นั้นตามระยะเวลาที่คาดว่าจะได้รับประโยชน์ โดยเริ่มตัดจำหน่ายลิขสิทธิ์เมื่อลิขสิทธิ์นั้นพร้อมที่จะให้ประโยชน์ ระยะเวลาที่คาดว่าจะได้รับประโยชน์สำหรับปีปัจจุบันและปีเปรียบเทียบของลิขสิทธิ์เป็นเวลา 3 ปี

วิธีการตัดจำหน่าย ระยะเวลาที่คาดว่าจะได้รับประโยชน์ และมูลค่าคงเหลือ จะได้รับการทบทวนทุกสิ้นรอบปีบัญชีและปรับปรุงตามความเหมาะสม

(ค) การด้อยค่า

ยอดสินทรัพย์ตามบัญชีของบริษัทได้รับการทบทวน ณ ทุกวันที่รายงานว่ามีข้อบ่งชี้เรื่องการด้อยค่าหรือไม่ ในกรณีที่มีข้อบ่งชี้จะทำการประมาณมูลค่าสินทรัพย์ที่คาดว่าจะได้รับคืน

ขาดทุนจากการด้อยค่ารับรู้เมื่อมูลค่าตามบัญชีของสินทรัพย์ หรือมูลค่าตามบัญชีของหน่วยสินทรัพย์ที่ก่อให้เกิด เงินสด สูงกว่ามูลค่าที่จะได้รับคืน ขาดทุนจากการด้อยค่าบันทึกในกำไรหรือขาดทุน

การคำนวณมูลค่าที่คาดว่าจะได้รับคืน

มูลค่าที่คาดว่าจะได้รับคืนของสินทรัพย์ที่ไม่ใช่สินทรัพย์ทางการเงิน หมายถึง มูลค่าจากการใช้ของสินทรัพย์หรือมูลค่ายุติธรรมของสินทรัพย์ หักต้นทุนในการขายแล้วแต่มูลค่าใดจะสูงกว่า ในการประเมินมูลค่าจากการใช้ของสินทรัพย์ ประมาณการกระแสเงินสดที่จะได้รับในอนาคตจะคิดลดเป็นมูลค่าปัจจุบันโดยใช้อัตราคิดลดก่อนคำนึงภาษีเงินได้เพื่อให้สะท้อนมูลค่าที่อาจประเมินได้ในตลาดปัจจุบันซึ่งแปรไปตามเวลาและความเสี่ยงที่มีต่อสินทรัพย์ สำหรับสินทรัพย์ที่ไม่ก่อให้เกิดกระแสเงินสดรับโดยอิสระจากสินทรัพย์อื่น จะให้พิจารณามูลค่าที่คาดว่าจะได้รับคืนรวมกับหน่วยสินทรัพย์ที่ก่อให้เกิดเงินสดที่สินทรัพย์นั้นเกี่ยวข้องด้วย

การกลับรายการด้อยค่า

ขาดทุนจากการด้อยค่าจะถูกกลับรายการหากมีการเปลี่ยนแปลงประมาณการที่ใช้ในการคำนวณมูลค่าที่คาดว่าจะได้รับคืน ขาดทุนจากการด้อยค่าจะถูกกลับรายการเพียงเท่าที่มูลค่าตามบัญชีของสินทรัพย์ไม่เกินกว่ามูลค่าตามบัญชีภายหลังหักค่าเสื่อมราคาหรือค่าตัดจำหน่าย เสมือนหนึ่งไม่เคยมีการบันทึกขาดทุนจากการด้อยค่ามาก่อน

(ญ) เจ้าหนี้การค้าและเจ้าหนี้อื่น

เจ้าหนี้การค้าและเจ้าหนี้อื่นแสดงในราคาทุน

(ฎ) ผลประโยชน์ของพนักงาน

โครงการสมทบเงิน

โครงการสมทบเงินเป็นโครงการผลประโยชน์พนักงานหลังจากออกจากงาน ซึ่งกิจการจ่ายสมทบเป็นจำนวนเงินที่แน่นอนไปอีกกิจการหนึ่งแยกต่างหาก (กองทุนสำรองเลี้ยงชีพ) และจะไม่มีภาระผูกพันตามกฎหมายหรือภาระผูกพันโดยอนุमानที่จะต้องจ่ายสมทบเพิ่มเติม ภาระผูกพันในการสมทบเข้าโครงการสมทบเงินจะถูกรับรู้เป็นค่าใช้จ่ายพนักงานในกำไรหรือขาดทุนในรอบระยะเวลาที่พนักงานได้ทำงานให้กับกิจการ

โครงการผลประโยชน์ที่กำหนดไว้

โครงการผลประโยชน์ที่กำหนดไว้เป็นโครงการผลประโยชน์หลังจากออกจากงานนอกเหนือจากโครงการสมทบเงิน ภาระผูกพันสุทธิของบริษัทจากโครงการผลประโยชน์ที่กำหนดไว้ถูกคำนวณแยกต่างหากเป็นรายโครงการจากการประมาณผลประโยชน์ในอนาคตที่เกิดจากการทำงานของพนักงานในปัจจุบันและในงวดก่อน ๆ ผลประโยชน์ดังกล่าวได้มีการคิดลดกระแสเงินสดเพื่อให้เป็นมูลค่าปัจจุบัน ทั้งนี้ได้สุทธิจากต้นทุนบริการในอดีตที่ยังไม่รับรู้และมูลค่ายุติธรรมของสินทรัพย์โครงการ อัตราคิดลดเป็นอัตรา ณ วันที่รายงานจากพันธบัตรรัฐบาลในประเทศไทย ซึ่งมีระยะเวลาครบกำหนดใกล้เคียงกับระยะเวลาของภาระผูกพันของบริษัท และมีสกุลเงินเดียวกับสกุลเงินของผลประโยชน์ที่คาดว่าจะจ่าย

การคำนวณนั้นจัดทำโดยนักคณิตศาสตร์ประกันภัยที่ได้รับอนุญาตเป็นประจำทุกปี โดยวิธีคิดลดแต่ละหน่วยที่ประมาณการไว้ เมื่อมีการคำนวณผลของผลประโยชน์ของพนักงานของบริษัท การรับรู้เป็นสินทรัพย์จำกัดเพียงยอดรวมของต้นทุนในอดีตที่ยังไม่รับรู้และมูลค่าปัจจุบันของประโยชน์เชิงเศรษฐกิจที่มีรูปของการได้รับคืนในอนาคตจากโครงการหรือการหักการสมทบเข้าโครงการในอนาคต ในการคำนวณมูลค่าปัจจุบันของประโยชน์เชิงเศรษฐกิจ มีการพิจารณาถึงความต้องการเงินทุนขั้นต่ำสำหรับโครงการต่าง ๆ ของบริษัท ผลประโยชน์เชิงเศรษฐกิจมีให้กับบริษัท ถ้าถูกรับรู้ภายในระยะเวลาของโครงการ หรือ การจ่ายชำระของหนี้สินของโครงการ

เมื่อมีการเพิ่มผลประโยชน์ในโครงการผลประโยชน์ สัดส่วนที่เพิ่มขึ้นของผลประโยชน์ที่เกี่ยวข้องกับต้นทุนบริการในอดีตของพนักงานรับรู้ในกำไรหรือขาดทุนโดยวิธีเส้นตรงตามระยะเวลาถ่วงเฉลี่ยจนถึงวันที่ผลประโยชน์นั้นเป็นสิทธิขาด ผลประโยชน์ที่เป็นสิทธิขาดจะรับรู้เป็นค่าใช้จ่ายในกำไรหรือขาดทุนทันที

ผลประโยชน์ระยะสั้นของพนักงาน

ภาระผูกพันผลประโยชน์ระยะสั้นของพนักงานวัดมูลค่าโดยมิได้คิดลดกระแสเงินสดและรับรู้เป็นค่าใช้จ่ายเมื่อพนักงานทำงานให้

หนี้สินรับรู้ด้วยมูลค่าที่คาดว่าจะจ่ายชำระสำหรับการจ่ายโบนัสเป็นเงินสดระยะสั้นหรือการปันส่วนกำไร หากบริษัทมีภาระผูกพันตามกฎหมายหรือภาระผูกพันโดยอนุमानที่จะต้องจ่ายอันเป็นผลมาจากการที่พนักงานได้ทำงานให้ในอดีตและภาระผูกพันนี้สามารถประมาณได้อย่างสมเหตุสมผล

(ฏ) ประมาณการหนี้สิน

ประมาณการหนี้สินจะรับรู้ต่อไปเมื่อบริษัทมีภาระหนี้สินตามกฎหมายที่เกิดขึ้นในปัจจุบันหรือที่ก่อตัวขึ้นอันเป็นผลมาจากเหตุการณ์ในอดีต และมีความเป็นไปได้ค่อนข้างแน่นอนว่าประโยชน์เชิงเศรษฐกิจจะต้องถูกจ่ายไปเพื่อชำระภาระหนี้สินดังกล่าว ประมาณการหนี้สินพิจารณาจากการคิดลดกระแสเงินสดที่จะจ่ายในอนาคตโดยใช้อัตราคิดลดในตลาดปัจจุบันก่อนคำนึงถึงภาษีเงินได้ เพื่อให้สะท้อนจำนวนที่อาจประเมินได้ในตลาดปัจจุบันซึ่งแปรไปตามเวลาและความเสี่ยงที่มีต่อหนี้สิน ประมาณการหนี้สินส่วนที่เพิ่มขึ้นเนื่องจากเวลาที่ผ่านไปรับรู้เป็นต้นทุนทางการเงิน

(ฐ) รายได้

รายได้ที่รับรู้ไม่รวมภาษีมูลค่าเพิ่ม และแสดงสุทธิจากส่วนลดการค้าและส่วนลดพิเศษ

รายได้ตามสัญญา

เมื่อผลงานตามสัญญาสามารถประมาณได้อย่างน่าเชื่อถือ รายได้ตามสัญญาจะถูกรับรู้ในกำไรหรือขาดทุนโดยคำนวณจากความสำเร็จของกิจกรรมงานตามสัญญา ณ วันที่รายงาน ขึ้นความสำเร็จของงานตามสัญญาคำนวณจากอัตราส่วนของต้นทุนงานตามสัญญาที่ทำเสร็จจนถึงวันที่รายงานกับประมาณการต้นทุนงานตามสัญญาทั้งสิ้น ในกรณีที่มีความเป็นไปได้ค่อนข้างแน่นอนว่าต้นทุนทั้งสิ้นของโครงการเกินกว่ามูลค่ารายได้ตามสัญญา บริษัทจะรับรู้ประมาณการขาดทุนดังกล่าวเป็นค่าใช้จ่ายทันทีในกำไรหรือขาดทุน

รายได้ค่าเช่า

รายได้ค่าเช่ารับรู้ในกำไรหรือขาดทุนโดยวิธีเส้นตรงตลอดอายุสัญญาเช่า ค่าใช้จ่ายเริ่มแรกที่เกิดขึ้นเป็นการเฉพาะ เพื่อให้เกิดสัญญาเช่ารับรู้เป็นส่วนหนึ่งของค่าเช่าทั้งสิ้นตามสัญญา

ดอกเบี้ยรับ

ดอกเบี้ยรับบันทึกในกำไรหรือขาดทุนตามเกณฑ์คงค้าง

(ท) สัญญาเช่าดำเนินงาน

รายจ่ายภายใต้สัญญาเช่าดำเนินงานบันทึกในกำไรหรือขาดทุนโดยวิธีเส้นตรงตลอดอายุสัญญาเช่า

ค่าเช่าที่อาจเกิดขึ้นต้องนำมารวมคำนวณจำนวนเงินขั้นต่ำที่ต้องจ่ายตามระยะเวลาที่คงเหลือของสัญญาเช่า เมื่อได้รับการยืนยันการปรับค่าเช่า

(ฒ) ภาษีเงินได้

ภาษีเงินได้จากกำไรหรือขาดทุนสำหรับปีประกอบด้วยภาษีเงินได้ของงวดปัจจุบัน ซึ่งได้แก่ภาษีที่คาดว่าจะจ่ายชำระโดยคำนวณจากกำไรประจำปีที่ต้องเสียภาษี โดยใช้อัตราภาษีที่ประกาศใช้ ณ วันที่รายงาน ตลอดจนการปรับปรุงทางภาษีที่เกี่ยวกับรายการในปีก่อนๆ

ในการกำหนดมูลค่าของภาษีเงินได้ของงวดปัจจุบัน บริษัทต้องคำนึงถึงผลกระทบของสถานการณ์ทางภาษีที่ไม่แน่นอนและอาจทำให้จำนวนภาษีที่ต้องจ่ายเพิ่มขึ้น และมีดอกเบี้ยที่ต้องชำระ บริษัทเชื่อว่าได้ตั้งภาษีเงินได้ค้างจ่ายเพียงพอสำหรับภาษีเงินได้ที่จะจ่ายในอนาคต ซึ่งเกิดจากการประเมินผลกระทบจากหลายปัจจัย รวมถึง การตีความทางกฎหมายภาษี และจากประสบการณ์ในอดีต การประเมินนี้อยู่บนพื้นฐานการประมาณการและข้อสมมติฐาน และอาจจะเกี่ยวข้องกับการตัดสินใจเกี่ยวกับเหตุการณ์ในอนาคต ข้อมูลใหม่ๆ อาจจะทำให้บริษัทเปลี่ยนการตัดสินใจโดยขึ้นอยู่กับความเพียงพอของภาษีเงินได้ค้างจ่ายที่มีอยู่ การเปลี่ยนแปลงในภาษีเงินได้ค้างจ่ายจะกระทบต่อค่าใช้จ่ายภาษีเงินได้ในงวดที่เกิดการเปลี่ยนแปลง

(ณ) กำไรต่อหุ้น

บริษัทแสดงกำไรต่อหุ้นชั้นพื้นฐานสำหรับหุ้นสามัญ กำไรต่อหุ้นชั้นพื้นฐานคำนวณโดยการหารกำไรหรือขาดทุนของผู้ถือหุ้นสามัญของบริษัทด้วยจำนวนหุ้นสามัญถัวเฉลี่ยถ่วงน้ำหนักที่ออกจำหน่ายระหว่างปี

4 บุคคลหรือกิจการที่เกี่ยวข้องกัน

เพื่อวัตถุประสงค์ในการจัดทำงบการเงิน บุคคลหรือกิจการที่เกี่ยวข้องกันกับบริษัท หากบริษัทมีอำนาจควบคุมหรือควบคุมร่วมกันทั้งทางตรงและทางอ้อมหรือมีอิทธิพลอย่างมีสาระสำคัญต่อบุคคลหรือกิจการในการตัดสินใจทางการเงินและการบริหารหรือในทางกลับกัน หรือบริษัทอยู่ภายใต้การควบคุมเดียวกันหรืออยู่ภายใต้อิทธิพลอย่างมีสาระสำคัญเดียวกันกับบุคคลหรือกิจการนั้น การเกี่ยวข้องกันนี้อาจเป็นรายบุคคลหรือเป็นกิจการ

ความสัมพันธ์ที่บริษัทมีกับบุคคลหรือกิจการที่เกี่ยวข้องกัน ซึ่งมีรายการบัญชีกับบริษัท มีดังนี้

ชื่อกิจการ	ประเทศที่จัดตั้ง/สัญชาติ	ลักษณะความสัมพันธ์
บริษัท ซุปเปอร์ เซ็นทรัล แก๊ส จำกัด	ไทย	เป็นผู้ถือหุ้นของบริษัท

นโยบายการกำหนดราคาสำหรับรายการแต่ละประเภทอธิบายได้ดังต่อไปนี้

รายการ	นโยบายการกำหนดราคา
รายได้ตามสัญญา	ราคาตลาด
ค่าตอบแทนผู้บริหาร	ตามที่ได้รับอนุมัติโดยกรรมการหรือคณะกรรมการ (สำหรับค่าตอบแทนผู้บริหารยกเว้นค่าตอบแทนกรรมการ) และผู้ถือหุ้น (สำหรับค่าตอบแทนกรรมการ)

รายการที่สำคัญกับบุคคลหรือกิจการที่เกี่ยวข้องกันสำหรับแต่ละปีสิ้นสุดวันที่ 31 ธันวาคม 2555 และ 2554 สรุปได้ดังนี้

2555 2554
(พันบาท)

กิจการที่เกี่ยวข้องกัน

รายได้ตามสัญญา	13,075	4,973
----------------	--------	-------

ค่าตอบแทนผู้บริหารรวมอยู่ในงบกำไรขาดทุนเบ็ดเสร็จสำหรับแต่ละปีสิ้นสุดวันที่ 31 ธันวาคม 2555 และ 2554 มีดังนี้

2555 2554
(พันบาท)

ค่าตอบแทนผู้บริหารสำคัญ

ผลประโยชน์ระยะสั้นของพนักงาน	27,589	25,449
ผลประโยชน์หลังออกจากงาน-โครงการผลประโยชน์ที่กำหนดไว้	1,153	914
ผลประโยชน์หลังออกจากงาน-โครงการสมทบเงินที่กำหนดไว้	679	629
รวม	29,421	26,992

ค่าตอบแทนผู้บริหารนี้เป็นผลประโยชน์ที่จ่ายให้แก่กรรมการและผู้บริหารของบริษัท ประกอบด้วยค่าตอบแทนที่เป็นตัวเงินได้แก่ เงินเดือน และผลประโยชน์ที่เกี่ยวข้อง และค่าตอบแทนกรรมการ ได้แก่ ค่าเบี้ยประชุมและบำเหน็จกรรมการ ทั้งนี้ผู้บริหารของบริษัทหมายถึงบุคคลที่กำหนดตามกฎหมายว่าด้วยหลักทรัพย์และตลาดหลักทรัพย์ ได้แก่ กรรมการบริษัททุกท่าน กรรมการผู้จัดการบริษัท ผู้บริหารบริษัท 4 รายแรก และผู้ดำรงตำแหน่งเทียบเท่าผู้บริหารที่ 4 ทุกราย ต่อจากกรรมการผู้จัดการบริษัท

ยอดคงเหลือกับบุคคลหรือกิจการที่เกี่ยวข้องกัน ณ วันที่ 31 ธันวาคม 2555 และ 2554 มีดังนี้

2555 2554
(พันบาท)

ลูกหนี้การค้า - กิจการที่เกี่ยวข้องกัน

(บริษัท ซุปเปอร์ เซ็นทรัล แก๊ส จำกัด) - ลูกหนี้ที่เรียกเก็บแล้ว	3,481	-
---	-------	---

มูลค้างงานตามสัญญาที่ยังไม่เรียกเก็บจากลูกค้า - กิจการที่เกี่ยวข้องกัน

(บริษัท ซุปเปอร์ เซ็นทรัล แก๊ส จำกัด)	4,719	2,204
---------------------------------------	-------	-------

5 เงินสดและรายการเทียบเท่าเงินสด

	2555	2554
	(พันบาท)	
เงินสดในมือ	109	80
เงินฝากธนาคารประเภทกระแสรายวัน	2,485	1,189
เงินฝากธนาคารประเภทออมทรัพย์	41,213	62,083
ตัวแลกเงินและเงินฝากประจำ	496,087	581,002
	539,894	644,354
หัก ตัวแลกเงินที่มีอายุเกิน 3 เดือน	-	(120,000)
สุทธิ	539,894	524,354

ยอดเงินสดและรายการเทียบเท่าเงินสด ณ วันที่ 31 ธันวาคม จัดตามประเภทสกุลเงินตรา ได้ดังนี้

	2555	2554
	(พันบาท)	
สกุลเงินบาท	539,482	519,838
สกุลเงินเหรียญสหรัฐอเมริกา	412	4,516
รวม	539,894	524,354

6 ลูกหนี้การค้า

	หมายเหตุ	2555	2554
		(พันบาท)	
กิจการที่เกี่ยวข้องกัน			
ลูกหนี้ที่เรียกเก็บแล้ว	4	3,481	-
กิจการอื่น ๆ			
ลูกหนี้ที่เรียกเก็บแล้ว		284,386	185,991
ลูกหนี้เงินประกันผลงาน		6,566	5,749
รวม		294,433	191,740
หัก ค่าเผื่อหนี้สงสัยจะสูญ		(5,287)	(5,383)
สุทธิ		289,146	186,357
(กลับรายการหนี้สงสัยจะสูญ) หนี้สงสัยจะสูญสำหรับปี			
		(96)	266

การวิเคราะห์อายุของลูกค้าหนี้การค้ำมีดังนี้

	หมายเหตุ	2555	2554 (พันบาท)
กิจการที่เกี่ยวข้องกัน			
ยังไม่ครบกำหนดชำระ	4	3,481	-
กิจการอื่น ๆ			
ยังไม่ครบกำหนดชำระ		260,908	158,325
เกินกำหนดชำระ:			
น้อยกว่า 3 เดือน		24,417	27,212
3 - 6 เดือน		265	820
6 - 12 เดือน		75	-
มากกว่า 12 เดือน		5,287	5,383
		294,433	191,740
หัก ค่าเผื่อหนี้สงสัยจะสูญ		(5,287)	(5,383)
สุทธิ		289,146	186,357

โดยปกติระยะเวลาการให้สินเชื่อแก่ลูกค้าของบริษัท มีระยะเวลาตั้งแต่ 30 วัน ถึง 90 วัน

ยอดลูกหนี้การค้า ณ วันที่ 31 ธันวาคม จัดตามประเภทสกุลเงินตรา ได้ดังนี้

	2555	2554 (พันบาท)
สกุลเงินบาท	225,009	168,570
สกุลเงินเหรียญสหรัฐอเมริกา	57,437	16,811
สกุลเงินเหรียญออสเตรเลีย	2,747	-
สกุลเงินปอนด์สเตอร์ลิง	-	976
สกุลเงินยูโร	3,953	-
รวม	289,146	186,357

7 มูลค่างานตามสัญญา

	หมายเหตุ	2555	2554 (พันบาท)
มูลค่างานตามสัญญาที่ยังไม่เรียกเก็บจากลูกค้า			
ต้นทุนงานตามสัญญาบวกกำไร		952,801	225,383
หัก จำนวนที่เรียกเก็บจากลูกค้า		(632,386)	(77,253)
สุทธิ		320,415	148,130

ประกอบด้วย

กิจการที่เกี่ยวข้องกัน	4	4,719	2,204
กิจการอื่นๆ		315,696	145,926
รวม		320,415	148,130

จำนวนที่เรียกเก็บจากลูกค้าสูงกว่ามูลค่างานตามสัญญา - กิจการอื่น ๆ

จำนวนที่เรียกเก็บจากลูกค้า		210,839	335,195
หัก ต้นทุนงานตามสัญญาบวกกำไร		(164,020)	(275,060)
สุทธิ		46,819	60,135

8 ลูกหนี้อื่น

	2555	2554
	(พันบาท)	
เงินทรองจ่ายแก่เจ้าหนี้	693	3,221
ดอกเบี้ยค้างรับ	449	2,259
ค่าใช้จ่ายล่วงหน้า	2,187	1,607
อื่นๆ	3,965	3,373
รวม	7,294	10,460

9 สินค้าคงเหลือ

	2555	2554
	(พันบาท)	
วัตถุดิบ	176,496	163,050
อะไหล่และวัสดุ	19,733	13,427
สินค้าระหว่างทาง	6,252	2,139
	202,481	178,616
หัก ค่าเผื่อมูลค่าสินค้าลดลง	(2,681)	(2,681)
สุทธิ	199,800	175,935

10 ที่ดิน อาคารและอุปกรณ์

ราคาทุน	ที่ดินและ ส่วนปรับปรุง	อาคาร	เครื่องจักร และอุปกรณ์	เครื่องตกแต่ง และติดตั้ง (พันบาท)	ยานพาหนะ	งานระหว่างก่อสร้าง และเครื่องจักร ระหว่างติดตั้ง		รวม
ณ วันที่ 1 มกราคม 2554	203,878	284,785	300,356	39,266	37,790	23,402		889,477
เพิ่มขึ้น	-	-	5,647	4,557	3,460	32,860		46,524
โอน	1,502	21,200	15,562	3,346	-	(41,610)		-
จำหน่าย	-	-	(11,437)	(781)	(1,749)	-		(13,967)
ณ วันที่ 31 ธันวาคม 2554 และ 1 มกราคม 2555	205,380	305,985	310,128	46,388	39,501	14,652		922,034
เพิ่มขึ้น	45	-	15,929	3,125	3,728	19,853		42,680
โอน	6,656	6,411	13,273	1,310	2,170	(29,820)		-
จำหน่าย	-	-	(1,856)	(2,046)	(891)	(365)		(5,158)
ณ วันที่ 31 ธันวาคม 2555	212,081	312,396	337,474	48,777	44,508	4,320		959,556

10 ที่ดิน อาคารและอุปกรณ์

คำเสื่อมราคา	ที่ดินและ ส่วนปรับปรุง	อาคาร	เครื่องจักร และอุปกรณ์	เครื่องตกแต่ง และติดตั้ง (พันบาท)	ยานพาหนะ	งานระหว่างก่อสร้าง และเครื่องจักร ระหว่างติดตั้ง		รวม
ณ วันที่ 1 มกราคม 2554	24,822	83,712	138,265	33,202	32,224	-	-	312,225
ค่าเสื่อมราคาสำหรับปี	4,124	13,783	24,038	4,291	2,224	-	-	48,460
จำนวน	-	-	(11,137)	(741)	(1,472)	-	-	(13,350)
ณ วันที่ 31 ธันวาคม 2554 และ 1 มกราคม 2555	28,946	97,495	151,166	36,752	32,976	-	-	347,335
ค่าเสื่อมราคาสำหรับปี	4,297	14,623	23,566	4,267	2,878	-	-	49,631
จำนวน	-	-	(1,605)	(2,037)	(885)	-	-	(4,527)
ณ วันที่ 31 ธันวาคม 2555	33,243	112,118	173,127	38,982	34,969	-	-	392,439
มูลค่าสุทธิทางบัญชี								
ณ วันที่ 1 มกราคม 2554	179,056	201,073	162,091	6,064	5,566	23,402		577,252
ณ วันที่ 31 ธันวาคม 2554 และ 1 มกราคม 2555	176,434	208,490	158,962	9,636	6,525	14,652		574,699
ณ วันที่ 31 ธันวาคม 2555	178,838	200,278	164,347	9,795	9,539	4,320		567,117





ราคาทรัพย์สินของบริษัทก่อนหักค่าเสื่อมราคาสะสมของอาคารและอุปกรณ์ซึ่งได้คิดค่าเสื่อมราคาเต็มจำนวนแล้วแต่ยังคงใช้งานจนถึง ณ วันที่ 31 ธันวาคม 2555 มีจำนวน 167.5 ล้านบาท (2554: 137.6 ล้านบาท)

ณ วันที่ 31 ธันวาคม 2555 บริษัทมีวงเงินสินเชื่อซึ่งยังมิได้เบิกใช้จากธนาคารในประเทศหลายแห่งจำนวนเงินรวม 2,848.16 ล้านบาท และ 5.8 ล้านดอลลาร์สหรัฐอเมริกา (2554: 1,837.7 ล้านบาท และ 5.6 ล้านดอลลาร์สหรัฐอเมริกา) วงเงินสินเชื่อของบริษัทบางส่วนมีข้อผูกพันตามหนังสือ ยืนยัน (Negative pledge) ที่ออกให้กับธนาคารโดยเฉพาะการไม่ก่อภาระผูกพันในที่ดิน อาคารโรงงาน เครื่องจักรและอุปกรณ์ที่มีอยู่ในปัจจุบัน และที่จะเกิดขึ้นในอนาคต

11 เจ้าหนี้การค้า

	2555	2554
	(ล้านบาท)	
เจ้าหนี้การค้า	203,491	156,950
เจ้าหนี้เงินประกันผลงาน	3,629	4,457
รวม	207,120	161,407

ยอดเจ้าหนี้การค้า ณ วันที่ 31 ธันวาคม จัดตามประเภทสกุลเงินตราได้ดังนี้

	2555	2554
	(ล้านบาท)	
สกุลเงินบาท	152,438	114,915
สกุลเงินเหรียญสหรัฐอเมริกา	52,850	44,961
สกุลเงินยูโร	1,005	1,531
สกุลเงินเหรียญสิงคโปร์	827	-
รวม	207,120	161,407

12 เจ้าหนี้อื่น

	2555	2554
	(ล้านบาท)	
ค่าใช้จ่ายในการดำเนินงานค้างจ่าย	33,453	20,716
เจ้าหนี้กรมสรรพากร	4,998	7,370
อื่นๆ	3,247	1,796
รวม	41,698	29,882

13 ภาระผูกพันผลประโยชน์พนักงาน

ผลประโยชน์หลังออกจากงาน

บริษัทจัดการโครงการบำเหน็จบำนาญพนักงานตามข้อกำหนดของพระราชบัญญัติคุ้มครองแรงงาน พ.ศ. 2541 ในการให้ผลประโยชน์เมื่อเกษียณแก่พนักงานตามสิทธิและอายุงาน

ภาระผูกพันตามงบแสดงฐานะการเงินมีดังต่อไปนี้



	31 ธันวาคม	31 ธันวาคม
	2555	2554
	(พันบาท)	
มูลค่าปัจจุบันของภาระผูกพันที่ไม่ได้จัดให้มีกองทุน	23,888	20,717
ภาระผูกพันตามงบแสดงฐานะการเงิน	23,888	20,717
การเปลี่ยนแปลงในมูลค่าปัจจุบันของภาระผูกพันผลประโยชน์หลังออกจากงาน		
	2555	2554
	(พันบาท)	
ภาระผูกพันผลประโยชน์หลังออกจากงาน ณ วันที่ 1 มกราคม	20,717	17,171
ผลประโยชน์จ่ายโดยโครงการ	(928)	-
ต้นทุนบริการปัจจุบันและดอกเบี้ย	4,099	3,546
ภาระผูกพันผลประโยชน์หลังออกจากงาน ณ วันที่ 31 ธันวาคม	23,888	20,717
ค่าใช้จ่ายที่รับรู้ในกำไรหรือขาดทุน		
สำหรับปีสิ้นสุดวันที่ 31 ธันวาคม	2555	2554
	(พันบาท)	
ต้นทุนบริการปัจจุบัน	3,270	2,859
ดอกเบี้ยจากภาระผูกพัน	829	687
รวม	4,099	3,546
ค่าใช้จ่ายดังกล่าวข้างต้นรับรู้ในรายการต่อไปนี้ในงบกำไรขาดทุนเบ็ดเสร็จ		
สำหรับปีสิ้นสุดวันที่ 31 ธันวาคม	2555	2554
	(พันบาท)	
ต้นทุนงานตามสัญญา	2,331	2,257
ค่าใช้จ่ายในการขาย	545	477
ค่าใช้จ่ายในการบริหาร	1,223	812
รวม	4,099	3,546
ข้อสมมุติหลักในการประมาณการตามหลักการคณิตศาสตร์ประกันภัย ณ วันที่รายงาน (แสดงโดยวิธีถัวเฉลี่ยถ่วงน้ำหนัก)		
	31 ธันวาคม	31 ธันวาคม
	2555	2554
อัตราคิดลดต่อปี (ร้อยละ)	4	4
เงินเดือนต่อปีในอนาคตที่เพิ่มขึ้น (ร้อยละ)	3 - 4	3 - 4
อายุครบเกษียณ (ปี)	60	60
ข้อสมมุติฐานเกี่ยวกับอัตราผลตอบแทนในอนาคตถือตามข้อมูลทางสถิติที่เผยแพร่ทั่วไปและตารางมรณะ		

14 ทนเรือนหุ้น

	มูลค่าหุ้นต่อหุ้น (บาท)	2555		2555	
		จำนวนเงิน	จำนวนหุ้น (พันธหุ้น/พันบาท)	จำนวนเงิน	จำนวนหุ้น
ทุนจดทะเบียน					
ณ วันที่ 1 มกราคม					
- หุ้นสามัญ	0.25	572,000	143,000	572,000	143,000
ณ วันที่ 31 ธันวาคม					
- หุ้นสามัญ	0.25	572,000	143,000	572,000	143,000
หุ้นที่ออกและชำระแล้ว					
ณ วันที่ 1 มกราคม					
- หุ้นสามัญ	0.25	572,000	143,000	572,000	143,000
ณ วันที่ 31 ธันวาคม					
- หุ้นสามัญ	0.25	572,000	143,000	572,000	143,000

ผู้ถือหุ้นสามัญจะได้รับสิทธิในการรับเงินปันผลจากการประกาศจ่ายเงินปันผลและมีสิทธิออกเสียงลงคะแนนหนึ่งเสียงต่อหนึ่งหุ้นในที่ประชุมของบริษัท

ส่วนเกินมูลค่าหุ้น

ตามบทบัญญัติแห่งพระราชบัญญัติบริษัทมหาชนจำกัด พ.ศ. 2535 มาตรา 51 ในกรณีที่บริษัทเสนอขายหุ้นสูงกว่ามูลค่าหุ้นที่จดทะเบียนไว้ บริษัทต้องนำค่าหุ้นส่วนเกินนี้ตั้งเป็นทุนสำรอง ("ส่วนเกินมูลค่าหุ้น") ส่วนเกินมูลค่าหุ้นนี้จะนำไปจ่ายเป็นเงินปันผลไม่ได้

15 หุ้นทุนซื้อคืน

เมื่อวันที่ 14 ธันวาคม 2554 คณะกรรมการบริษัทอนุมัติแผนหุ้นทุนซื้อคืน ("แผน") โดยให้ซื้อหุ้นคืนได้ไม่เกิน ร้อยละ 10 ของหุ้นบริษัทที่ออก แผนนี้มีวัตถุประสงค์ในการบริหารสภาพคล่องส่วนเกิน จำนวนเงินสูงสุดที่ได้รับอนุมัติสำหรับการซื้อหุ้นคืนคือ 200 ล้านบาท และราคาในการจ่ายซื้อหุ้นต้องไม่เกินร้อยละ 115 ของราคาปิด ถัดเจ็ดจากตลาดหลักทรัพย์แห่งประเทศไทย ("ตลาดหลักทรัพย์ฯ") ในช่วง 5 วันซื้อขายก่อนที่จะมีการซื้อหุ้นแต่ละหุ้น บริษัทสามารถซื้อหุ้นผ่านตลาดหลักทรัพย์ฯ ในช่วงระหว่างวันที่ 4 มกราคม 2555 ถึง 3 กรกฎาคม 2555 หุ้นที่ซื้อคืนสามารถนำออกขายได้อีกครั้งหลังจาก 6 เดือน แต่ไม่เกิน 3 ปี นับจากวันที่ซื้อ

ณ วันที่ 31 ธันวาคม 2555 บริษัทได้ซื้อหุ้นสามัญคืนจำนวนหุ้น 1.49 ล้านหุ้น ในราคาเฉลี่ยหุ้นละ 3.0030361 บาท เป็นจำนวนเงิน 4.47 ล้านบาท และได้จัดสรรกำไรสะสมเป็นทุนสำรองไว้จำนวนเดียวกัน

16 สำรอง

สำรองประกอบด้วย

การจัดสรรกำไร และ/หรือ กำไรสะสม

สำรองตามกฎหมาย

ตามบทบัญญัติแห่งพระราชบัญญัติบริษัทมหาชนจำกัด พ.ศ. 2535 มาตรา 116 บริษัทจะต้องจัดสรรทุนสำรอง ("สำรองตามกฎหมาย") อย่างน้อยร้อยละ 5 ของกำไรสุทธิประจำปีหลังจากหักขาดทุนสะสมยกมา (ถ้ามี) จนกว่าสำรองดังกล่าวมีจำนวนไม่น้อยกว่าร้อยละ 10 ของทุนจดทะเบียน

ทะเบียน เงินสำรองนี้จะนำไปจ่ายเป็นเงินปันผลไม่ได้

สำรองหุ้นทุนซื้อคืน

สำรองหุ้นทุนซื้อคืนคือจำนวนเงินที่จัดสรรจากกำไรสะสมในจำนวนที่เท่ากับต้นทุนของหุ้นบริษัทที่ถือโดยบริษัทสำรองหุ้นทุนซื้อคืนนี้จะนำไปจ่ายเป็นเงินปันผลไม่ได้

17 รายงานทางการเงินจำแนกตามส่วนงาน

บริษัทได้นำเสนอข้อมูลทางการเงินจำแนกตามส่วนงานภูมิศาสตร์ โดยพิจารณาจากระบบการบริหารการจัดการและโครงสร้างการรายงานทางการเงินภายในของบริษัทเป็นเกณฑ์ในการกำหนดส่วนงาน

ผลได้ (เสีย) สินทรัพย์และหนี้สินตามส่วนงานรวมรายการที่เกี่ยวข้องโดยตรงกับส่วนงานหรือที่สามารถปันส่วนให้กับส่วนงานได้อย่างสมเหตุสมผล รายการที่ไม่สามารถปันส่วนได้ส่วนใหญ่ประกอบด้วยดอกเบี้ย เงินกู้ยืมและค่าใช้จ่าย และสินทรัพย์และค่าใช้จ่ายของกิจการโดยรวม

ส่วนงานธุรกิจ

บริษัทดำเนินกิจการในส่วนงานธุรกิจเดียว คือ ผลิตภัณฑ์โลหะ ดังนั้นฝ่ายบริหารจึงพิจารณาว่าบริษัทมีส่วนงานธุรกิจเพียงส่วนงานเดียว

ส่วนงานภูมิศาสตร์

ในการนำเสนอการจำแนกส่วนงานภูมิศาสตร์ รายได้และค่าใช้จ่ายตามส่วนงานแยกตามเขตภูมิศาสตร์ได้กำหนดจากสถานที่ตั้งของลูกค้า สินทรัพย์และหนี้สินตามส่วนงานแยกตามสถานที่ตั้งทางภูมิศาสตร์ของสินทรัพย์และหนี้สิน

ข้อมูลเกี่ยวกับผลได้ (เสีย) ตามส่วนงานภูมิศาสตร์

	ในประเทศ	ต่างประเทศ (พันบาท)	รวม
2555			
รายได้ตามสัญญา	1,318,026	305,895	1,623,921
รายได้อื่น	-	215	215
รวมรายได้	<u>1,318,026</u>	<u>306,110</u>	<u>1,624,136</u>
ต้นทุนงานตามสัญญา	947,490	258,142	1,205,632
ค่าใช้จ่ายอื่น	5,941	2,243	8,184
รวมค่าใช้จ่ายที่ปันส่วน	<u>953,431</u>	<u>260,385</u>	<u>1,213,816</u>
ผลได้เสียที่ปันส่วน	<u>364,595</u>	<u>45,725</u>	<u>410,320</u>
รายได้ที่ไม่ได้ปันส่วน			16,940
ค่าใช้จ่ายที่ไม่ได้ปันส่วน			(177,560)
กำไรสำหรับปี			<u>249,700</u>



	ในประเทศ	ต่างประเทศ (พันบาท)	รวม
2554			
รายได้ตามสัญญา	1,045,439	175,637	1,221,076
รายได้อื่น	-	2,930	2,930
รวมรายได้	1,045,439	178,567	1,224,006
ต้นทุนงานตามสัญญา	737,521	152,258	889,779
ค่าใช้จ่ายอื่น	5,537	2,201	7,738
รวมค่าใช้จ่ายที่ปันส่วน	743,058	154,459	897,517
ผลได้เสียที่ปันส่วน	302,381	24,108	326,489
รายได้ที่ไม่ได้ปันส่วน			14,512
ค่าใช้จ่ายที่ไม่ได้ปันส่วน			(167,924)
กำไรสำหรับปี			173,077

ข้อมูลเกี่ยวกับฐานะการเงินตามส่วนงานภูมิศาสตร์

	ในประเทศ	ต่างประเทศ (พันบาท)	รวม
2555			
ลูกหนี้การค้า	225,009	64,137	289,146
มูลค่างานตามสัญญาที่ยังไม่ได้เรียกเก็บจากลูกค้า	275,071	45,344	320,415
สินทรัพย์ที่ไม่ได้ปันส่วน			1,317,527
รวมสินทรัพย์			1,927,088
จำนวนที่เรียกเก็บจากลูกค้าสูงกว่ามูลค่างานตามสัญญา	31,126	15,693	46,819
หนี้สินที่ไม่ได้ปันส่วน			306,997
รวมหนี้สิน			353,816
รายจ่ายฝ่ายทุน	42,680	-	42,680
ค่าเสื่อมราคาและค่าตัดจำหน่าย	51,657	-	51,657
ขาดทุนจากการจำหน่ายและตัดจำหน่ายอุปกรณ์	407	-	407



	ในประเทศ	ต่างประเทศ (พันบาท)	รวม
2554			
ลูกหนี้การค้า	168,571	17,786	186,357
มูลค่างานตามสัญญาที่ยังไม่ได้เรียกเก็บจากลูกค้า	133,818	14,312	148,130
สินทรัพย์ที่ไม่ได้ปันส่วน			1,410,578
รวมสินทรัพย์			1,745,065
จำนวนที่เรียกเก็บจากลูกค้าสูงกว่ามูลค่างานตามสัญญา	48,349	11,786	60,135
หนี้สินที่ไม่ได้ปันส่วน			225,531
รวมหนี้สิน			285,666
รายจ่ายฝ่ายทุน	46,524	-	46,524
ค่าเสื่อมราคาและค่าตัดจำหน่าย	50,211	-	50,211
กำไรจากการจำหน่ายและตัดจำหน่ายอุปกรณ์	873	-	873

18 ค่าใช้จ่ายผลประโยชน์ของพนักงาน

	2555 (พันบาท)	2554
ผู้บริหาร		
เงินเดือน ค่าแรง และโบนัส	20,532	18,368
ต้นทุนบำเหน็จบำนาญ-โครงการผลประโยชน์ที่กำหนดไว้	1,153	914
ต้นทุนบำเหน็จบำนาญ-โครงการสมทบเงินที่กำหนดไว้	679	629
อื่นๆ	7,057	7,081
	29,421	26,992

	2555 (พันบาท)	2554
พนักงานอื่น		
เงินเดือน ค่าแรง และโบนัส	211,420	183,653
ค่าล่วงเวลา	75,524	61,702
ต้นทุนบำเหน็จบำนาญ-โครงการผลประโยชน์ที่กำหนดไว้	2,946	2,632
ต้นทุนบำเหน็จบำนาญ-โครงการสมทบเงินที่กำหนดไว้	4,452	3,981
อื่นๆ	13,434	13,921
	307,776	265,889
รวมค่าใช้จ่ายผลประโยชน์ของพนักงาน	337,197	292,881

โครงการผลประโยชน์ที่กำหนดไว้

รายละเอียดของโครงการผลประโยชน์ที่กำหนดเปิดเผยในหมายเหตุประกอบงบการเงิน 13

โครงการสมทบเงินที่กำหนดไว้

บริษัทได้จัดตั้งกองทุนสำรองเลี้ยงชีพสำหรับพนักงานของบริษัทบนพื้นฐานความสมัครใจของพนักงานในการเป็นสมาชิกของกองทุน โดยบริษัทและพนักงานจ่ายเงินสะสมและเงินสมทบในอัตราร้อยละ 3 ถึง อัตราร้อยละ 5 ของเงินเดือนทุกเดือน กองทุนสำรองเลี้ยงชีพนี้ได้จัดทะเบียนเป็นกองทุนสำรองเลี้ยงชีพตามข้อกำหนดของกระทรวงการคลังและจัดการกองทุนโดยผู้จัดการกองทุนที่ได้รับอนุญาต

19 ค่าใช้จ่ายตามลักษณะ

งบกำไรขาดทุนเบ็ดเสร็จได้รวมการวิเคราะห์ค่าใช้จ่ายตามหน้าที่ ค่าใช้จ่ายตามลักษณะได้เปิดเผยตามข้อกำหนดในมาตรฐานการรายงานทางการเงินฉบับต่างๆ ดังนี้

	2555	2554 (พันบาท)
รวมอยู่ในต้นทุนงานตามสัญญา		
วัตถุดิบและวัสดุสิ้นเปลืองที่ใช้ไป	642,679	463,704
ค่าใช้จ่ายผลประโยชน์ของพนักงาน	259,315	221,591
ค่าเสื่อมราคาและค่าตัดจำหน่าย	42,452	42,364
อื่นๆ	261,186	162,120
รวม	1,205,632	889,779
รวมอยู่ในค่าใช้จ่ายในการขาย		
ค่าใช้จ่ายผลประโยชน์ของพนักงาน	20,268	17,772
ค่าธรรมเนียมธนาคาร	2,813	2,920
ค่านายหน้า	1,570	1,688
อื่นๆ	1,567	1,310
รวม	26,218	23,690
รวมอยู่ในค่าใช้จ่ายในการบริหาร		
ค่าใช้จ่ายผลประโยชน์ของพนักงาน	57,614	53,518
ค่าเสื่อมราคาและค่าตัดจำหน่าย	9,205	7,847
ค่าเช่า	1,325	2,746
อื่นๆ	34,076	35,026
รวม	102,220	99,137

20 ภาษีเงินได้

การลดภาษีเงินได้นิติบุคคล

พระราชกฤษฎีกาตามความในประมวลรัษฎากรว่าด้วยการลดอัตราและยกเว้นรัษฎากร ฉบับที่ 530 พ.ศ. 2554 ลงวันที่ 21 ธันวาคม 2554 ให้ลด

อัตราภาษีเงินได้นิติบุคคลสำหรับกำไรสุทธิเป็นระยะเวลาสามรอบระยะเวลาบัญชีได้แก่ปี 2555 2556 และ 2557 จากอัตราร้อยละ 30 เหลืออัตราร้อยละ 23 สำหรับรอบระยะเวลาบัญชี 2555 ที่เริ่มในหรือหลังวันที่ 1 มกราคม 2555 และร้อยละ 20 ของกำไรสุทธิสำหรับสองรอบระยะเวลาบัญชีถัดมา (2556 และ 2557) ที่เริ่มในหรือหลังวันที่ 1 มกราคม 2556 และ 2557 ตามลำดับ

ทั้งนี้เป็นที่เชื่อได้ว่ารัฐบาลจะดำเนินการแก้ไขกฎหมายเพื่อให้อัตราภาษีไม่สูงไปกว่าร้อยละ 20 สำหรับรอบระยะเวลาบัญชีที่เริ่มในหรือหลังวันที่ 1 มกราคม 2558 เป็นต้นไป ทั้งนี้เพื่อให้เป็นไปตามมติคณะรัฐมนตรีเมื่อวันที่ 11 ตุลาคม 2554 ในการเพิ่มขีดความสามารถในการแข่งขันของประเทศ

21 สิทธิประโยชน์จากการส่งเสริมการลงทุน

คณะกรรมการส่งเสริมการลงทุนอนุมัติให้บริษัทได้รับสิทธิประโยชน์หลายประการในฐานะผู้ได้รับการส่งเสริมการลงทุนตามพระราชบัญญัติส่งเสริมการลงทุน พ.ศ.2520 เกี่ยวกับการผลิตเครื่องจักรและอุปกรณ์ ผลิตภัณฑ์โลหะรวมทั้งชิ้นส่วนโลหะ และโครงสร้างโลหะที่ใช้ในการก่อสร้างหรืออุปกรณ์สำหรับงานอุตสาหกรรม ซึ่งพอสรุปสาระสำคัญได้ดังนี้

(ก) ให้ได้รับลดหย่อนอากรขาเข้าตามอัตราที่กำหนดสำหรับเครื่องจักรที่ได้รับอนุมัติโดยคณะกรรมการส่งเสริมการลงทุน

(ข) ให้ได้รับยกเว้นภาษีเงินได้นิติบุคคลสำหรับกำไรสุทธิที่ได้จากการประกอบกิจการที่ได้รับการส่งเสริมมีกำหนดเวลาสามปี สิ้นสุดวันที่ 30 กรกฎาคม 2555

เนื่องจากเป็นกิจการที่ได้รับการส่งเสริมการลงทุน บริษัทจะต้องปฏิบัติตามเงื่อนไขและข้อกำหนดตามที่ระบุไว้ในบัตรส่งเสริมการลงทุน

รายได้ที่ได้รับการส่งเสริมการลงทุนและที่ไม่ได้รับการส่งเสริมการลงทุนสรุปได้ดังนี้

	กิจการที่ได้รับ การส่งเสริม	กิจการที่ไม่ได้รับการ ส่งเสริม (พันบาท)	รวม
2555			
ขายต่างประเทศ	61,524	244,371	305,895
ขายในประเทศ	256,459	1,061,567	1,318,026
รวมรายได้	<u>317,983</u>	<u>1,305,938</u>	<u>1,623,921</u>
2554			
ขายต่างประเทศ	152,836	22,801	175,637
ขายในประเทศ	298,871	746,568	1,045,439
รวมรายได้	<u>451,707</u>	<u>769,369</u>	<u>1,221,076</u>

22 กำไรต่อหุ้นขั้นพื้นฐาน

กำไรต่อหุ้นขั้นพื้นฐานสำหรับแต่ละปีสิ้นสุดวันที่ 31 ธันวาคม 2555 และ 2554 คำนวณจากกำไรสำหรับปีที่เป็นส่วนของผู้ถือหุ้นสามัญของบริษัท และจำนวนหุ้นสามัญที่ออกจำหน่ายแล้วระหว่างปีโดยวิธีถัวเฉลี่ยถ่วงน้ำหนักแสดงการคำนวณดังนี้



	2555 (พันบาท / พันหุ้น)	2554 (พันบาท / พันหุ้น)
กำไรที่เป็นส่วนของผู้ถือหุ้นสามัญของบริษัท (ขั้นพื้นฐาน)	<u>249,700</u>	<u>173,077</u>
จำนวนหุ้นสามัญที่ออก ณ วันที่ 1 มกราคม	572,000	572,000
หัก จำนวนหุ้นทุนซื้อคืน	<u>(1,489)</u>	<u>-</u>
จำนวนหุ้นสามัญโดยวิธีถัวเฉลี่ยถ่วงน้ำหนัก (ขั้นพื้นฐาน)	<u>570,511</u>	<u>572,000</u>
กำไรต่อหุ้น (ขั้นพื้นฐาน) (บาท)	<u>0.44</u>	<u>0.30</u>

23 เงินปันผล

(พันบาท)

2555

ในการประชุมสามัญประจำปีของผู้ถือหุ้นของบริษัทเมื่อวันที่ 20 เมษายน 2555 ผู้ถือหุ้นมีมติอนุมัติการจ่ายปันผลเป็นเงินปันผล ในอัตราหุ้นละ 0.13 บาท เป็นจำนวนเงินทั้งสิ้น 74.3 ล้านบาท โดยจ่ายสำหรับกิจการที่ได้รับการส่งเสริมการลงทุนเป็นเงินปันผล ในอัตราหุ้นละ 0.08 บาท และสำหรับกิจการที่ไม่ได้รับการส่งเสริมการลงทุนเป็นเงินปันผล ในอัตราหุ้นละ 0.05 บาท เงินปันผลดังกล่าวได้จ่ายให้แก่ผู้ถือหุ้นในระหว่างเดือนพฤษภาคม 2555

74,303

ในการประชุมคณะกรรมการบริษัทเมื่อวันที่ 9 พฤษภาคม 2555 คณะกรรมการมีมติอนุมัติการจ่ายปันผลเป็นเงินปันผลระหว่างกาล โดยจ่ายสำหรับกิจการที่ได้รับการส่งเสริมการลงทุน ในอัตราหุ้นละ 0.04 บาท เป็นจำนวนเงินทั้งสิ้น 22.8 ล้านบาท เงินปันผลดังกล่าวได้จ่ายให้แก่ผู้ถือหุ้นในระหว่างเดือนมิถุนายน 2555

22,820

ในการประชุมคณะกรรมการบริษัทเมื่อวันที่ 8 สิงหาคม 2555 คณะกรรมการมีมติอนุมัติการจ่ายปันผลระหว่างกาล โดยจ่ายสำหรับกิจการที่ไม่ได้รับการส่งเสริมการลงทุน ในอัตราหุ้นละ 0.06 บาท เป็นจำนวนเงินทั้งสิ้น 34.3 ล้านบาท เงินปันผลดังกล่าวได้จ่ายให้แก่ผู้ถือหุ้นในระหว่างเดือนกันยายน 2555

34,231

รวม

131,354

(พันบาท)

2554

ในการประชุมสามัญประจำปีของผู้ถือหุ้นของบริษัท เมื่อวันที่ 20 เมษายน 2554 ผู้ถือหุ้นมีมติอนุมัติการจ่ายปันผลเป็นเงินปันผลในอัตราหุ้นละ 0.10 บาท จำนวน 572,000,000 หุ้น เป็นจำนวนเงินทั้งสิ้น 57.20 ล้านบาท โดยจ่ายสำหรับกิจการที่ได้รับการส่งเสริมการลงทุนเป็นเงินปันผล ในอัตราหุ้นละ 0.08 บาท และสำหรับกิจการที่ไม่ได้รับการส่งเสริมการลงทุนเป็นเงินปันผล ในอัตราหุ้นละ 0.02 บาท เงินปันผลดังกล่าวได้จ่ายให้แก่ผู้ถือหุ้นในระหว่างเดือนพฤษภาคม 2554

57,200

ในการประชุมคณะกรรมการของบริษัท เมื่อวันที่ 9 สิงหาคม 2554 คณะกรรมการมีมติอนุมัติการจ่ายปันผลเป็นเงินปันผล ในอัตราหุ้นละ 0.07 บาท จำนวน 572,000,000 หุ้น เป็นจำนวนเงิน 40.04 ล้านบาท โดยจ่ายสำหรับกิจการที่ได้รับการส่งเสริมการลงทุนเป็นเงินปันผล ในอัตราหุ้นละ 0.02 บาท และสำหรับกิจการที่ไม่ได้รับการส่งเสริมการลงทุนเป็นเงินปันผล ในอัตราหุ้นละ 0.05 เงินปันผลดังกล่าวได้จ่ายให้แก่ผู้ถือหุ้นในระหว่างเดือนกันยายน 2554

40,040

รวม

97,240

24 เครื่องมือทางการเงิน

นโยบายการจัดการความเสี่ยงทางการเงิน

บริษัทมีความเสี่ยงจากการดำเนินธุรกิจตามปกติจากการเปลี่ยนแปลงอัตราดอกเบี้ยและอัตราแลกเปลี่ยนเงินตราต่างประเทศ และจากการไม่ปฏิบัติตามข้อกำหนดตามสัญญาของคู่สัญญา บริษัทไม่มีการถือหรือออกเครื่องมือทางการเงินที่เป็นตราสารอนุพันธ์ เพื่อการเก็งกำไรหรือการค้า

การบริหารจัดการทุน

นโยบายของคณะกรรมการบริษัท คือการรักษาระดับเงินทุนให้มั่นคงเพื่อรักษานักลงทุน เจ้าหนี้และความเชื่อมั่นของตลาด และก่อให้เกิดการพัฒนาธุรกิจในอนาคต คณะกรรมการได้มีการกำกับดูแลผลตอบแทนจากการลงทุน ซึ่งบริษัทพิจารณาจากสัดส่วนของผลตอบแทนจากกิจกรรมดำเนินงานต่อส่วนของผู้ถือหุ้นรวม อีกทั้งยังกำกับดูแลระดับการจ่ายเงินปันผลให้แก่ผู้ถือหุ้นสามัญ

ความเสี่ยงด้านอัตราดอกเบี้ย

ความเสี่ยงด้านอัตราดอกเบี้ย หมายถึง ความเสี่ยงที่เกิดจากการเปลี่ยนแปลงที่จะเกิดในอนาคตของอัตราดอกเบี้ยในตลาด ซึ่งส่งผลกระทบต่อการทำงานและกระแสเงินสดของบริษัท

ความเสี่ยงจากเงินตราต่างประเทศ

บริษัทมีความเสี่ยงจากอัตราแลกเปลี่ยนเงินตราต่างประเทศ ซึ่งเกิดจากการซื้อสินค้าและการขายสินค้าที่เป็นเงินตราต่างประเทศ บริษัทลดความเสี่ยงจากอัตราแลกเปลี่ยนโดยการเปิดบัญชีเงินฝากสกุลเงินเหรียญสหรัฐหรืออเมริกา เพื่อรองรับรายการหมุนเวียนของสินทรัพย์และหนี้สินดังกล่าว และบริษัทได้ทำสัญญาซื้อและขายเงินตราต่างประเทศล่วงหน้า ซึ่งรายการดังกล่าวจะมีอายุไม่เกินหนึ่งปี เพื่อป้องกันความเสี่ยงของสินทรัพย์และหนี้สินทางการเงินที่เป็นเงินตราต่างประเทศ

ณ วันที่ 31 ธันวาคม บริษัทมีความเสี่ยงจากอัตราแลกเปลี่ยนเงินตราต่างประเทศอันเป็นผลมาจากการมีสินทรัพย์และหนี้สินที่เป็นเงินตราต่างประเทศดังนี้

2555

เงินสดและรายการเทียบเท่าเงินสด
ลูกหนี้การค้า
เจ้าหนี้การค้า
ยอดบัญชีเินงบแสดงฐานะการเงินที่มีความเสี่ยง
สัญญาซื้อขายเงินตราต่างประเทศสุทธิ
ยอดความเสี่ยงคงเหลือสุทธิ

หมายเหตุ	เงินเหรียญ สหรัฐอเมริกา	เงินยูโร	เงินปอนด์ สเตอร์ลิง (พันบาท)	เงินเหรียญ สิงคโปร์	เงินเหรียญ ออสเตรเลีย	รวม
5	412	-	-	-	-	412
6	57,437	3,953	-	-	2,747	64,137
11	(52,850)	(1,005)	-	(827)	-	(54,682)
	4,999	2,948	-	(827)	2,747	9,867
	(2,860)	-	-	-	(72)	(2,932)
	2,139	2,948	-	(827)	2,675	6,935

2554

เงินสดและรายการเทียบเท่าเงินสด
ลูกหนี้การค้า
เจ้าหนี้การค้า
ยอดบัญชีเินงบแสดงฐานะการเงินที่มีความเสี่ยง
สัญญาซื้อขายเงินตราต่างประเทศสุทธิ
ยอดความเสี่ยงคงเหลือสุทธิ

5	4,516	-	-	-	-	4,516
6	16,811	-	976	-	-	17,787
11	(44,961)	(1,531)	-	-	-	(46,492)
	(23,634)	(1,531)	976	-	-	(24,189)
	3,559	1,315	-	-	-	4,874
	(20,075)	(216)	976	-	-	(19,315)

ความเสี่ยงทางด้านสินเชื่อ

ความเสี่ยงทางด้านสินเชื่อ คือ ความเสี่ยงที่ลูกค้าหรือคู่สัญญาไม่สามารถชำระหนี้แก่บริษัทตามเงื่อนไขที่ตกลงไว้ เมื่อครบกำหนด

ฝ่ายบริหารได้กำหนดนโยบายทางด้านสินเชื่อเพื่อควบคุมความเสี่ยงทางด้านสินเชื่อดังกล่าวโดยสม่ำเสมอ โดยการวิเคราะห์ฐานะทางการเงินของลูกค้าทุกรายที่ขอวงเงินสินเชื่อในระดับหนึ่งๆ ณ วันที่รายงานไม่พบว่ามีความเสี่ยงจากสินเชื่อที่เป็นสาระสำคัญ ความเสี่ยงสูงสุดทางด้านสินเชื่อแสดงไว้ในราคาตามบัญชีของสินทรัพย์ทางการเงินแต่ละรายการในงบแสดงฐานะการเงิน อย่างไรก็ตามเนื่องจากบริษัทมีฐานลูกค้าจำนวนมากฝ่ายบริหารไม่ได้คาดว่าจะเกิดผลเสียหายที่มีสาระสำคัญจากการเก็บหนี้ไม่ได้

ความเสี่ยงจากการขาดสภาพคล่อง

บริษัทมีการควบคุมความเสี่ยงจากการขาดสภาพคล่องโดยการรักษาระดับของเงินสดและรายการเทียบเท่าเงินสด ให้เพียงพอต่อการดำเนินงานของบริษัทและเพื่อให้ผลกระทบจากความผันผวนของกระแสเงินสดลดลง

การกำหนดมูลค่ายุติธรรม

นโยบายการบัญชีและการเปิดเผยของบริษัทกำหนดให้มีการกำหนดมูลค่ายุติธรรมทั้งสินทรัพย์และหนี้สินทางการเงินและไม่ใช่ทางการเงินมูลค่ายุติธรรม หมายถึง จำนวนเงินที่ผู้ซื้อและผู้ขายตกลงแลกเปลี่ยนสินทรัพย์หรือชำระหนี้สินกัน ในขณะที่ทั้งสองฝ่ายมีความรอบรู้และเต็มใจในการแลกเปลี่ยนกันและสามารถต่อรองราคากันได้อย่างเป็นอิสระในลักษณะของผู้ที่ไม่มีความเกี่ยวข้องกัน ในการพิจารณามูลค่ายุติธรรมของสินทรัพย์ทางการเงินและหนี้สินทางการเงิน บริษัทมีการพิจารณาสถานการณ์ปัจจุบันของต้นทุนที่เกิดจากการแลกเปลี่ยนหรือชำระหนี้สินภายใต้เครื่องมือทางการเงิน

บริษัทใช้วิธีการและสมมติฐานดังต่อไปนี้ในการประมาณมูลค่ายุติธรรมของเครื่องมือทางการเงิน

เงินสดและรายการเทียบเท่าเงินสด ลูกหนี้การค้าและลูกหนี้อื่น และเจ้าหนี้การค้าและเจ้าหนี้อื่น มีราคาตามบัญชีใกล้เคียงกับมูลค่ายุติธรรมเนื่องจากเครื่องมือทางการเงินเหล่านี้จะครบกำหนดในระยะเวลาอันสั้น

25 ภาระผูกพันกับบุคคลหรือกิจการที่ไม่เกี่ยวข้องกัน

	2555 (พันบาท)	2554
ภาระผูกพันรายจ่ายฝ่ายทุน		
สัญญาที่ยังไม่ได้รับรู้		
อาคาร	-	4,748
ภาระผูกพันตามสัญญาเช่าที่ดิน และสัญญาเช่ารถยนต์		
ภายในหนึ่งปี	561	632
หลังจากหนึ่งปีแต่ไม่เกินห้าปี	2,388	1,857
หลังจากห้าปี	2,796	3,888
รวม	5,745	6,377



	2555	2554 (พันบาท)
ภาระผูกพันอื่น ๆ		
หนังสือค้ำประกันจากธนาคาร	394,378	259,291
สัญญาขายเงินตราต่างประเทศล่วงหน้า	6,771	43,718
สัญญาซื้อเงินตราต่างประเทศล่วงหน้า	-	34,491
เลตเตอร์ออฟเครดิตที่ยังไม่ได้ใช้	7,786	62,459
สัญญาอื่นๆ	10,044	-
รวม	418,979	399,959

ณ วันที่ 31 ธันวาคม 2555 บริษัทมี

(ก) สัญญาเช่าที่ดินเพื่อเป็นที่ตั้งสำนักงานของบริษัท สัญญาสิ้นสุดในวันที่ 31 มีนาคม 2565

(ข) หนังสือค้ำประกันที่ธนาคารออกให้แก่บริษัทเอกชนหลายแห่งและหน่วยงานรัฐบาลสำหรับค้ำประกันการปฏิบัติงานของบริษัทต่อลูกค้า บางรายและการใช้ไฟฟ้า

(ค) สัญญาขายเงินตราต่างประเทศล่วงหน้ากับธนาคารในประเทศหลายแห่งเป็นจำนวน 0.22 ล้านเหรียญออสเตรเลีย (2554: 1.40 ล้าน เหรียญดอลลาร์สหรัฐอเมริกา) สัญญาดังกล่าวจะครบกำหนดภายในเดือนเมษายน 2556

(ง) ไม่มีสัญญาซื้อเงินตราต่างประเทศล่วงหน้ากับธนาคารในประเทศ (31 ธันวาคม 2554: 0.81 ล้านยูโร)

26 เหตุการณ์ภายหลังรอบระยะเวลารายงาน

การอนุมัติจ่ายเงินปันผล

ในการประชุมคณะกรรมการของบริษัทเมื่อวันที่ 20 กุมภาพันธ์ 2556 คณะกรรมการมีมติเสนอให้จ่ายเงินปันผลสำหรับผลการดำเนินงานในปี 2555 เพิ่มเติมจากการจ่ายเงินปันผลระหว่างกาลตามที่กล่าวไว้ในหมายเหตุประกอบงบการเงินข้อ 23 ในอัตราหุ้นละ 0.18 บาท ทั้งนี้มติดังกล่าวต้องได้รับการอนุมัติจากที่ประชุมสามัญผู้ถือหุ้น

27 มาตรฐานการรายงานทางการเงินที่ยังไม่ได้ใช้

บริษัทยังไม่ได้ใช้มาตรฐานการรายงานทางการเงินที่ออกและปรับปรุงใหม่ดังต่อไปนี้ ณ วันที่รายงาน เนื่องจากยังไม่มีฉบับบังคับใช้ มาตรฐานการรายงานทางการเงินที่ออกและปรับปรุงใหม่กำหนดให้ถือปฏิบัติกับงบการเงินสำหรับรอบระยะเวลาบัญชีที่เริ่มในหรือหลังวันที่ 1 มกราคม ในปีดังต่อไปนี้

มาตรฐานการรายงานทางการเงิน	เรื่อง	ปีที่มีผลบังคับใช้
มาตรฐานการบัญชี ฉบับที่ 12	ภาษีเงินได้	2556
มาตรฐานการบัญชี ฉบับที่ 21 (ปรับปรุง 2552)	ผลกระทบจากการเปลี่ยนแปลงของอัตราแลกเปลี่ยนเงินตราต่างประเทศ	2556
มาตรฐานการรายงานทางการเงิน ฉบับที่ 8	ส่วนงานปฏิบัติการ	2556

ผู้บริหารคาดว่าจะนำมาตรฐานการรายงานทางการเงินใหม่ตามประกาศสภาวิชาชีพบัญชีมาใช้และถือปฏิบัติ โดยผู้บริหารพิจารณาถึงผลกระทบที่อาจเกิดขึ้นจากการใช้มาตรฐานการบัญชีและมาตรฐานการรายงานทางการเงินที่ออกและปรับปรุงใหม่ดังกล่าวต่องบการเงินของบริษัท ซึ่งมีผลกระทบที่มีสาระสำคัญต่องบการเงินในงวดที่ถือปฏิบัติมาตรฐานการบัญชีดังกล่าวมีดังต่อไปนี้

มาตรฐานการบัญชี ฉบับที่ 12 - ภาษีเงินได้

การเปลี่ยนแปลงหลักการของมาตรฐานการบัญชีฉบับที่ 12 ระบุให้กิจการต้องบันทึกสินทรัพย์ภาษีเงินได้รอการตัดบัญชี และหนี้สินภาษีเงินได้รอการตัดบัญชีในงบการเงิน สินทรัพย์และหนี้สินภาษีเงินได้รอการตัดบัญชีคือ จำนวนภาษีเงินได้ที่กิจการต้องจ่ายหรือได้รับในอนาคตตามลำดับ ซึ่งเกิดจากผลแตกต่างชั่วคราวระหว่างมูลค่าทางบัญชีของสินทรัพย์และหนี้สินที่แสดงในงบแสดงฐานะทางการเงินกับฐานภาษีของสินทรัพย์และหนี้สินนั้น และขาดทุนทางภาษีที่ยังไม่ได้ใช้ ปัจจุบันบริษัทไม่ได้บันทึกภาษีเงินได้รอการตัดบัญชีในงบการเงิน

บริษัทจะถือปฏิบัติมาตรฐานการบัญชีฉบับที่ 12 สำหรับรอบระยะเวลาบัญชีที่เริ่มตั้งแต่วันที่ 1 มกราคม 2556 เป็นต้นไป ผลกระทบของการเปลี่ยนแปลงจะปรับปรุงย้อนหลังในงบการเงิน และปรากฏในงบแสดงฐานะทางการเงิน ณ วันที่ 31 ธันวาคม 2555 ผู้บริหารประมาณผลกระทบต้องบแสดงฐานะทางการเงิน ณ วันที่ 31 ธันวาคม 2555 ดังนี้

	2555	2554
	(พันบาท)	
งบแสดงฐานะทางการเงิน		
ประมาณการเปลี่ยนแปลงจากการปรับงบการเงินย้อนหลัง		
เนื่องมาจากการนำมาตรฐานการบัญชีฉบับที่ 12 – ภาษีเงินได้มาถือปฏิบัติ:		
สินทรัพย์ภาษีเงินได้รอการตัดบัญชีเพิ่มขึ้น	5,377	4,762
กำไรสะสมเพิ่มขึ้น	5,377	4,762
รวมส่วนของผู้อถือหุ้นเพิ่มขึ้น	5,377	4,762

ยังไม่สามารถกำหนดผลกระทบต้องบกำไรขาดทุนเบ็ดเสร็จสำหรับปี 2556 และในงวดต่อมาภายหลัง

มาตรฐานการบัญชีฉบับที่ 21 (ปรับปรุง 2552) – ผลกระทบจากการเปลี่ยนแปลงของอัตราแลกเปลี่ยนเงินตราต่างประเทศ

การเปลี่ยนแปลงหลักการของมาตรฐานการบัญชีฉบับที่ 21 เพื่อเสนอแนวคิดของสกุลเงินต่างๆที่ใช้ในการรายงาน ซึ่งเป็นสกุลเงินที่พิจารณาว่าเป็นสกุลเงินในสถานะแวดล้อมทางเศรษฐกิจที่กิจการนั้นประกอบกิจการ มาตรฐานการบัญชีฉบับที่ 21 กำหนดให้กิจการระบุสกุลเงินที่ใช้รายงาน และแปลงค่ารายการที่เป็นสกุลต่างประเทศให้เป็นสกุลเงินที่ใช้ในการดำเนินงาน และรายงานผลกระทบจากการแปลงค่าดังกล่าวตามมาตรฐานการบัญชีฉบับที่ 21 มาตรฐานการบัญชี ฉบับที่ 21 ได้ให้คำนิยามสำหรับเงินตราต่างประเทศ กล่าวคือ เงินตราสกุลอื่น นอกเหนือจากสกุลเงินที่ใช้ในการดำเนินงานของกิจการ

ผู้บริหารกำหนดสกุลเงินที่ใช้รายงานของบริษัทเป็นสกุลเงินบาท ดังนั้นการถือปฏิบัติตามมาตรฐานการบัญชีฉบับที่ 21 สำหรับรอบระยะเวลาบัญชีที่เริ่มตั้งแต่วันที่ 1 มกราคม 2556 จะไม่ได้รับผลกระทบที่มีสาระสำคัญต่อสินทรัพย์ หนี้สิน และ กำไรสะสมของบริษัท

มาตรฐานการรายงานทางการเงินฉบับที่ 8 เรื่อง ส่วนงานดำเนินงาน

มาตรฐานการรายงานทางการเงิน ฉบับที่ 8 นำเสนอหลักการที่เปลี่ยนไปจากเดิม โดยมีหลักการเปิดเผยส่วนงานดำเนินงานจากข้อมูลภายในที่นำเสนอให้ผู้มีอำนาจตัดสินใจสูงสุดด้านการดำเนินงาน การเปลี่ยนนโยบายการบัญชีดังกล่าวกระทบเพียงการเปิดเผยข้อมูลเท่านั้นไม่มีผลกระทบต่องบการเงินของบริษัท

28 การจัดประเภทรายการใหม่

รายการบางรายการในงบแสดงฐานะการเงิน ณ วันที่ 31 ธันวาคม 2554 ซึ่งรวมอยู่ในงบการเงินปี 2554 เพื่อวัตถุประสงค์ในการเปรียบเทียบของงวด 2555 ได้มีการจัดประเภทรายการใหม่เพื่อให้สอดคล้องกับการนำเสนอใน งบการเงินปี 2555 ดังนี้



	2554		
	ก่อนการจัด ประเภทใหม่	จัดประเภทใหม่ (พันบาท)	หลังการจัด ประเภทใหม่
งบแสดงฐานะการเงิน			
ลูกหนี้อื่น	-	10,460	10,460
สินทรัพย์หมุนเวียนอื่น	10,460	(10,460)	-
เจ้าหนี้อื่น	-	29,882	29,882
หนี้สินหมุนเวียนอื่น	29,882	<u>(29,882)</u>	-
		<u>-</u>	
งบกำไรขาดทุนเบ็ดเสร็จ			
ค่าใช้จ่ายในการบริหาร	85,327	13,809	99,136
ค่าตอบแทนผู้บริหาร	13,809	<u>(13,809)</u>	-
		<u>-</u>	

การจัดประเภทรายการใหม่นี้เพื่อให้สอดคล้องกับการจัดประเภทรายการตามประกาศกรมพัฒนาธุรกิจการค้า เรื่องกำหนดรายการย่อที่ต้องมีในงบการเงิน พ.ศ. 2554 ลงวันที่ 28 กันยายน 2554 และผู้บริหารเห็นว่ามีเหมาะสมกับธุรกิจของกิจการมากกว่า

Chairman Report

With stable political and economic conditions in Thailand in 2012 while Europe was still mired in the euro uncertainty and the United States was facing the fiscal cliff, revenues from domestic Thailand market accounted for over 80% of Unimit's 2012 revenues

New orders received in 2012 increased by 20% from 2011, just below the record set in 2007 during the peak of the petrochemicals cycle and before the worldwide financial crisis and recession in 2008-2009. With the factories operating at near capacity throughout 2012, the backlog order coming into 2013 is 50% higher compared to the backlog order at the beginning of 2012.

Total revenues in 2012 jumped to 1624 million baht, an increase of 33% from 1238 million baht in 2011. In order to continue to increase revenues in 2013, the challenge will be on expanding the current capacity which is limited by the availability of skilled and professional workers, such as welders and engineers.

Net profit in 2012 was 250 million baht, an increase of 44% from 173 million baht in 2011. Net margin in 2012 also increased to 15.5% (from 14% in 2011). One contributing factor was the lower corporate income tax rate of 23% for 2012, which helped to offset the increase in the minimum daily wage in the Chonburi area from 196 to 273 THB/day.

Even though the daily minimum wage in Chonburi was increased again to 300 THB/day in 2013, we expect the effect from this increase can be offset again by the government's lowering of the corporate income tax rate to 20%.

Since 2011, oil prices have stayed mostly within the 100-120 US\$/barrel range. With some economists saying that the worst of the euro crisis is now behind us and the fiscal cliff of the United States resolved (even if temporarily), worldwide economy is expected to begin to recover. This will mean increased consumption and therefore demand, which in turn leads to expansion and capital investment.

The official inauguration of the AEC at the end of 2015 will also bring both opportunities and challenges. Opportunities lie in the growing markets of other developing Asean countries, such as Myanmar, Vietnam, and Indonesia. However, competition, both for customers and for skilled workers, will also become more intense.

Looking further ahead, the growth factors for Unimit will come from continued demand from the current expansion cycles in the domestic petrochemicals and oil and gas industries, expansion of our products and services (such as the cryogenic tanks and the self-supporting LPG-lorry tanks), and expansion to overseas market (such as Myanmar).

2012 was a tremendous year of recovery for Unimit, as evidenced by the growth in the revenues. However, with the factories at near-capacity, 2013 shall prove to be an even more challenging year to meet all the requirements of the customers and to maintain the level of profitability.



(Phaibul Chalermsoy)
Chairman

Report of Audit Committee

The Audit Committee of Unimit Engineering Public Company Limited consists of Mr. Pongsak Angsupan, Mr. Natapon Lilawatananan, Mr. Suchat Tammakitakun and Mr. Vinai Laohaprasit. The Audit Committee was appointed by the Board of Directors to perform the duties and responsibilities as defined by the Securities and Exchange Commission. In 2012, the Audit Committee attended the meeting every quarter altogether 4 times to consider the various issues according to the agenda.

The Audit Committee has performed its duties with due care to ensure that the Company's systems of internal control and internal audit are adequate and effective, the rules, regulations of the Company and other agencies and applicable laws are complied, including no conflicts of interest between shareholders, executives, directors and other related parties. The Audit Committee also examines the financial statements every quarter to ensure that they are accurate and transparent in accordance with generally accepted accounting principles before presenting to the Board of Directors for approval.

The Audit Committee had proposed to the Board of Directors to appoint Dharmniti Auditing Company Ltd. as internal auditor and KPMG Phoomchai Audit Ltd. as the auditor for the year 2012. The Audit Committee had considered the audit plan and consistently reviewed each month's internal audit report in accordance with the approved audit plan. Internal auditors from Dharmniti Auditing Company Ltd. attended the meeting to clarify opinions and recommendations in order to improve and/or develop more effective internal control system. During the year, the Audit Committee had invited the external auditors to attend these meetings on a quarterly basis without management participation.

The Audit Committee believes that the operation of the Company's internal control system in the past year was adequate with appropriate internal audit. All relevant laws and regulations were complied with consistently. The preparation of financial statements was in conformity with generally accepted accounting principles. No significant irregularities with the impact or damage were found, nor were there any violations of the laws and regulations of the Stock Exchange of Thailand.

For 2013, the Audit Committee had proposed to the Board of Directors to appoint Mrs. Siripen Sukcharoenyingyong, Certified Public Accountant, registration number 3636, or Mr. Ekkasit Chuthamsatid, Certified Public Accountant, registration number 4195, or Ms. Wilai Buranakittisopon, Certified Public Accountant, registration number 3920 from KPMG Phoomchai Audit Ltd as auditors. Any one of them will examine and express opinion on the financial statements of the Company. The remuneration is set to Baht 1,120,000.00, which is to be submitted to the General Shareholders Meeting for approval.



Mr. Pongsak Angsupan
Chairman of the Audit Committee



Nature of Business

During the early 1980s, natural gas was discovered in the Gulf of Thailand. With this discovery, the government supported the use of Liquefied Petroleum Gas (LPG), fostering strong demand for large gas storage tanks.

On the 21 April 1982, Unimit Engineering Public Company Limited was established to fulfill that demand and minimize reliance on imports. Joining forces with a Taiwanese engineer, who possessed considerable knowledge, skill, and experience in the design and production of large gas tanks, the company started to design and produce tanks with point was tested and inspected by X-ray and Hydro-static tests.

Due to the increasing demand of its customers and the continuous expansion of its business, the company has increased its registered capital several times. Over the years, the company has developed new production processes to extend its business into sectors other than the petroleum and petrochemical industry, Even though Unimit started off solely as a manufacturer of LPG and other gas storage containers, at present, its business activities cover five categories:

1. Large pressure vessels and other facilities and parts (qualified ASME standard):

- Spherical tanks, vertical columns, horizontal drums for the storage of pressurized gases such as LPG, ammonium (NH₃), carbon dioxide (CO₂), liquid nitrogen (N₂)
- Transportable vessels/tanks to be installed on trucks or rail cars (i.e. lorry trucks)
- Distillation towers/columns for oil refineries and petrochemical industry
- Reactors used in various industries
- Jacketed vessels, namely two-layered pressure vessels, used in the food industry
- Boilers used in various industries
- Heat exchangers used by oil refineries and petrochemical industry
- Air receivers and steam drums (used in power plants)

2. Machinery Parts:

- Fan casings for air pre-heater parts (used in power plants)
- Emission stacks, incinerator parts (used by industrial plants)
- Waste water treatment and seawater desalinization systems

3. Non-Pressure Tanks: large chemical API tanks for chemicals or resins, tank farms at oil refineries

4. Steel Structure: piping, stand, rack, support, mostly for the petrochemical, energy, and chemical sectors

5. Mechanical Installation and Assembly of Machinery Parts and Equipment: mostly in conjunction with supply of pressure vessels and steel structures, but also as stand alone project.



Important Developments in Recent Times

- 1982 : Established on a 1.2-acre plot of land in Amphoe Phrapradaeng, Samutprakarn.
- 1989 : Built second factory built on an 8-acre plot of land in Amphoe Banbung, Chonburi.
- 1994 : Awarded certifications from the American Society of Mechanical Engineering, U.S.A. (ASME). The certification provides:
- a) "U" Stamp – production and installation of pressure vessels
 - b) "U2" Stamp – production and installation of level 2 pressure vessels, according to the standards of the National Board of Boilers and Pressure Vessel Inspectors of the USA
 - c) "S" Stamp – production and installation of boilers
 - d) "R" Stamp – certification for repair and upgrading of boilers and pressure vessels by the National Board of Boilers and Pressure Vessel Inspectors
- 1998 : Expanded factory area to 18 acres in Amphoe Banbung to increase production capacity.
- 2000 : Certified by RWTUV of Germany:
- a) AD-Merkblatt HP 0/TRD 201 Standard Label – assembly and welding of equipment, testing of tools, and controls related to such testing
 - b) DIN EN 729-2 Standard Label – welding procedures
- 2005 : Registered as a public company (with trading name "UEC") on the Market for Alternative Investment (MAI), on 25 November, 2005.
- 2006 : Bought an additional 40- acres plot of land behind the existing factory, in Amphoe Bangbung to increase production capacity.
- 2007 : Registered trademark at trademark office , Department of Intellectual Property
- No. KOR293773, on February 9,2007, Item No. 6
 - No. BOR38015, on February 9,2008 , Item No. 37
 - No. BOR38016, on February 9,2008 , Item No. 42
- Certified for ISO 9001:2000 standard.
- Listed on Forbes Asia Magazine's annual "Top 200 Best Under 1 Billion" list.
 - Selected to be 1 of 62 listed companies to participate in "Thailand Focus 2007 Platforms of Growth"
 - Listed as ASIAMONEY's "Asia's Best Managed Company, Small Cap Corporate of the Year"
- 2008 : Commissioned second factory in Banbung with BOI privilege.
- Bought 24 Rai of land at Mab-ka sub district, Bankai District, Rayong Province
 - Listed on Forbes Asia Magazine's annual "Top 200 Best Under 1 Billion" list.
- 2009 : Commissioned third factory at Rayong for final assembly of large-sized vessels to service the clients in the Rayong area
- Commenced B.O.I tax-exempt privilege for work in Banbugn's second factory
- 2010 : Certified for OHSAS 18001:2007 "The Occupational Health and Safety Management System"
- Certified for ISO 14001:2004 "The Environmental Management System"
 - Re-Certified for ISO 9001:2008 "The Quality Management System Standard"
- 2011 : Certified for ISO 3834-2:2005 "Quality requirements for fusion welding of metallic materials."
- Certified for Corporate Social Responsibility (CSR-DIW) B.E.2111
 - Office building construction has been complete and be used since Q4/2554,located at the front of the 1st factory ; address No. 10/7-8 Moo 3 , Chonburi-Banbueng-Payub Road , Tumbol Nongsaak , Amphur Banbueng, Chonburi.20170.
- 2012 : Certified for Corporate Social Responsibility Network (CSR-DIW Networks)
- Certified for Corporate Social Responsibility Continuous Award (CSR-DIW Award)

Revenue Structure

The Company had main revenue from the design, fabrication, erection, and modification of steel products for both domestic and export markets. Our main clients were from the energy, petrochemicals, and oil & gas industries. Main business segments can be divided into pressure vessels, non-pressure vessels, machinery parts, steel structures, and mechanical installation, with pressure vessels accounting for 76% of total work.

In 2012 major revenue of approximately 81% was from domestic projects, and 19% was from overseas projects. Revenue by Geographical Segment was showed as following

Geographical Segment	2012		2011		2010	
	million	%	million	%	million	%
Contract revenues - Domestic	1,318	80	1,043	84	882	89
Contract revenues - Export	306	19	178	15	87	9
Total	1,624	99	1,221	99	969	98
Others income (interest included)	17	1	18	1	2	2
Total revenues	1,641	100	1,239	100	990	100



STATE OF THE INDUSTRY AND COMPETITION

Compared to the past few years, 2012 was a year of relative political and economic stability in Thailand, despite continued economic uncertainties in the Euro zone and in the United States. Oil prices in 2012 have mostly fluctuated between US\$100-120 per barrel.

As a result, Unimit also benefitted from the capital expansion cycle of the petrochemicals, energy, and oil and gas sectors in Thailand. New orders received in 2012 increased by 20% from 2011, but still a little shy of the 2007 record.

Although Myanmar continues to open itself and to invite foreign companies to invest, the government's delay in providing clear guidelines in the new foreign investment laws and the escalating land prices have caused many companies to delay their investment in Myanmar. The launching of the ASEAN Economic Community (AEC) will bring both opportunities ("free-trade" markets) and threats (increased competition for customers and skilled workers).

Thai currency is expected to be strong in 2013, in the range of 28-30 THB/US\$. Because Unimit's current order book is still predominantly for domestic customers, a stronger Thai Baht means lower cost for imported materials. On the other hand, a stronger Thai Baht also means that Unimit's quoted prices for export markets may be less competitive to fabricators in other countries.

Lastly, there remains a shortage of skilled workers and professionals. This will limit the factory's capacity in 2013. To cope with this restraint, Unimit will have to hire additional subcontractors to smoothen out the peak periods of labor demand, but at a higher cost. In parallel, Unimit will have to reorganize its production process to further improve its efficiency, as well as focusing on jobs which may be less labor-intensive.

Demand in 2012 continued its recovery from 2011, and is expected to carry through to at least part of 2013. However, challenges remain ahead for Unimit to manage its products mix against the labor resources.



Risk Factors

Unimit is exposed to normal business risks from changes in market interest rates and currency exchange rates and from non-performance of contractual obligations by counterparties. All risks were closely managed by The Board of Executive Director.

1. Financial Risks

1.1 Interest Rate Risk

The Company currently has no outstanding long terms loans and was therefore not exposed to changing interest rates.

1.2 Foreign Currency Risk

Unimit is exposed to foreign currency risk relating to purchases and sales which are denominated in foreign currencies. The Company mitigates this risk by maintaining saving account in U.S. Dollars for handling the above said transactions. Unimit also utilizes forward exchange contracts to hedge such foreign currency risks.

1.3 Credit Risk

Credit risk is monitored on an ongoing basis by Management. Unimit does not anticipate material losses from debt collection.

2. Raw Material Risk

Material costs account for a substantial part of the total production costs. To control this portion of the production costs, Unimit will quote to customers based on the cost of the materials quoted by Unimit's vendors. After an order is received from the customer, and provided that the offer is still within the validity date, Unimit will place order for the necessary raw materials from Unimit's vendors, based on the valid quotation received previously from the vendor. In this way, Unimit can try to minimize fluctuation in the costs of the raw materials, especially that of the steel plates.

3. Industry Risk

Unimit's business is almost entirely supported by the energy, oil & gas, petrochemicals, chemicals, and water industries. Any downturn in these industries and sectors will have a direct and adverse effect on Unimit.

4. Country Risk

Most of our major customers are private non-government entities; therefore, any changes in the political power balance will not have a significant direct impact us on Unimit's line of business . However, any government policy which affects business operations and investment environment in our related industries will have impact on.

5. Regulation Risk

Just as the current growth in the alternate energy sources is spearheaded by the government's energy policy, any changes or new regulations by the government will continue to impact, directly and indirectly, Unimit's business.

In addition, any changes to the environmental policy and regulations (regarding emission, waste water, etc.) will also have an impact on the investments in the energy and petrochemical industries.

Structure of Shareholding and Management

Major shareholder as of December 31, 2012

No.	Name	No.of Share	Percentage
1.	Ms.Patra Chalermasaphayakorn	29,266,000	5.12
2.	Ms.Pannida Chalermasaphayakorn	28,880,000	5.05
3.	Mr.Pongchalerm Chalermasaphayakorn	28,650,500	5.01
4.	Thai NDVR Co.,Ltd	26,080,900	4.56
5.	Mr.Pongsak Utaisincharoen	23,134,920	4.04
6.	Mr.Ahuthra Asawanonda	22,042,264	3.85
7.	Mr.Pongthep Utaisincharoen	21,733,880	3.80
8.	Mrs.Pimpa Utaisincharoen	17,278,520	3.02
9.	Mr.At-han Yubamrung	15,100,000	2.64
10.	Mr.Young Tai Lu	15,062,820	2.63
Total		227,229,804	39.73

The Board of Directors of the company in 2012

Name	Position	Education	Directorship Skill and Responsibility Training
Mr.Phaibul Chalermasaphayakorn	Chairman	Master Degree	DCP 64
Mr.Young Tai Lu	Director	Master Degree	DCP 112
Mr.Paisan Sirichantaradilok	Director	Bachelor Degree	DAP 56
Ms.Vilai Siripoonkiatikul	Director	Master Degree	DCP 94
Mr.Thailuck Leetavorn	Director	Master Degree	DCP 64
Mr.Pongchalerm Chalermasaphayakorn	Director	Master Degree	DAP 37
Mr.Nit Poophitayastaporn	Director	Bachelor Degree	DAP 37
Mr.Pongsak Utaisincharoen	Director	Phd.	DAP 37
Mr.Pongsak Angsupun	Independent	Master Degree	DAP 10
Mr.Natthaphon Lilawatthanun	Independent	Master Degree	DCP 3
Mr.Suchart Thammapiatagkul	Independent	Master Degree	DAP 27
Mr.Vinai Laohaprasit	Independent	Master Degree	-

Meeting sessions of each board during 2012

Board of Directors' Name	Board of Directors	Audit Committee
Mr.Phaibul Chalermasaphayakorn	5/5	
Mr.Young Tai Lu	5/5	
Mr.Paisan Sirichantaradilok	5/5	
Ms.Vilai Siripoonkiatikul	5/5	
Mr.Thailuck Leetavorn	5/5	
Mr.Pongchalerm Chalermasaphayakorn	4/5	
Mr.Nit Poophitayastaporn	3/5	
Mr.Pongsak Utaisincharoen	5/5	
Mr.Pongsak Angsupun	5/5	5/5
Mr.Natthaphon Lilawatthanun	4/5	5/5
Mr.Suchart Thammapiatagkul	5/5	5/5
Mr.Vinai Laohaprasit	5/5	5/5

Audit Committee in 2012

1. Mr.Pongsak Angsupun	Chairman of Audit Committee
2. Mr.Natthaphon Lilawatthananon	Audit Committee
3. Mr.Suchart Thammakitagkul	Audit Committee
4. Mr.Vinai Laohaprasit	Audit Committee

Executive Committee in 2012

1. Mr.Paisan Sirichantaradilok	Chairman of Executive Committee
2. Mr.Phaibul Chalermasaphayakorn	Executive Director
3. Mr.Young Tai Lu	Executive Director
4. Ms.Vilai Siripoonkiattikul	Executive Director

Education and Shareholding of Management as of December 31, 2012

Name	Position	Education	No. of Share	Percentage
Mr.Paisan Sirichantaradilok	CO-President	Bachelor Degree	3,411,160	0.60
Mr.Young Tai Lu	CO-President	Master Degree	15,062,820	2.63
Ms.Vilai Siripoonkiattikul	Vice President Account & Finance	Master Degree	6,486,880	1.13
Mr.Bundit Lertprasertsak	Vice President Marketing	Master Degree	280,000	0.05
Mr.Mongkol Boontem	Vice President Factory	Bachelor Degree	900,000	0.16
Mr.Suchart Vilaivaravit	Assistant Vice President Finance	Master Degree	0	0
Mr.Suphonchai Vorasaeng	Assistant Vice President Quality Assurance	Bachelor Degree	200,000	0.03
Mr.Ong-Art Sanpinit	Assistant Vice President Factory	Bachelor Degree	0	0
Mr.Thanat Tecksa-Nguan	Assistant Vice President HR&GA	Master Degree	0	0

Remuneration of Directors and Executives

Detail of financial remuneration of Directors and Executives in fiscal year 2012 consisted of

- Directors' Remuneration 2012 : 12 Directors of the Company were awarded a total of 7,000,000 Baht by approval from 2012 Annual General Meeting dated April 20, 2012
- Travelling Allowance : paid to Directors whose attended Directors Meeting amount 5,000 Baht each attendance
- Executives' Remuneration : Total 9 Assistant Vice President and higher positions person were awarded in form of salaries and bonus of 20.53 million Baht, provident fund contributions, social welfare tax and Group health insurance of 0.84 million Baht

Dividend Policy

The Company has the policy to annually pay dividend no less than 40% of the net profit after corporate tax and reserve each year, except the company has necessary to use the cash to expand business. The dividend payment shall be approved by the shareholder meeting.



Supervision of Business

1. Supervision of Business

The Board of Directors of the Company is always adhered to the principle of good governance for listed companies. The Board of Directors will determine policy and directions of the Company's business, and will supervise operation of the management to ensure guidelines are followed. The supervision covers such aspects as rights and equality of shareholders and interested parties, including roles, duties, responsibilities and independence of the Board of Directors, disclosure of information and transparency, risk control and management and business code.

2. Rights and Equality of Shareholders

The company recognizes the importance of shareholders and has developed policy on equal treatment to all shareholders in accordance with the law. The policy includes such matters as right to attend shareholders' meeting, right to express opinion and advice and right to consider any business matters of the company, right of proxy and right to vote by proxy, right of election and remove each director, right to vote for appointment and to determine fees for auditors and right to access database of operating result and administrative policy of the Company.

3. Rights of Interested Parties

The Company recognizes the importance of all groups of interested parties such as shareholders, clients, business partners, management, staff, society and environment. The Company also recognizes the right of interested parties by complying with the laws and ensuring that such rights will be protected and that the principle of equal treatment is adhered to. The Company supports good collaboration among interested companies and parties with the aim to create stability, more employments and even steadier position in the business.

4. Shareholders' Meeting

The Company highly considers the importance of shareholders' meeting. This is well reflected in annual ordinary meeting that is held once in every year. The Board of Directors will consider and determine what agenda to be put in the meeting, and what other agenda that will be required in order to allow equal rights for all shareholders to raise questions, express opinion and give advice to the meeting following those agenda.

The Company operates his policy of running a meeting that is transparent and in accordance with the laws and regulations of the Stock Exchange of Thailand. All shareholders will enjoy the right and equality in having the access to sufficient information required for making their decision. In addition, shareholders will be assured of convenience in votes will be given to shareholders before the meeting actually takes place.

5. Leadership and Visions of the Board of Directors

The Board of Directors consists of professionals that demonstrate leadership, good vision and independence to make decision and to take responsibility of supervising the Company's business to maximize benefits for the Company and all shareholders. The role of the Board of Directors is to consider and give approval for the determination of mission, goals, business plans and budgets of the Company as proposed by the management. Its role is also to supervise and ensure that the operation is carried out following the established guidelines effectively. There is a clear separation of roles and duties between the Board of Director and the management, and between the Board of Directors and shareholders.

6. Related Transaction and Prevention of Conflicts of Interest

The Board of Directors is always cautious about the related transactions and conflicts of interest. The Company has carefully determined steps and processes of consideration based on the principle of good faith, sound reasons and independence within the scope of good business ethics. The Company also values sufficient disclosure of information to prevent any conflicts of interest. As regards the use of internal information, no directors and management of the Company may use and/or disclose the information for the purpose of purchase, sell, transfer and take the transfer of securities issued by the Company prior to the

public disclosure of information. All directors and management officers acknowledge the requirements of the SEC and the SET in respect of disclosing information on the security trading and strictly comply with such requirements.

7. Business Ethics

To ensure that the Code of Business Conduct is strictly adhered to, the Company promotes transparent business guidelines based on the principle of good faith and fairness. The Board of Directors, management officers and all staff are well informed of the Company's missions and objectives including scope of liability under the laws and the Company's regulations.

8. Balance of Powers of Non-Executive Directors

The Board of Directors of the Company consists of no less than 5 directors. The Board of Directors shall select one of them to become the Chairman of the Board of Directors. The Board of Directors may also select one or several directors to become the Vice-Chairman if it is deemed appropriate.

The Board of Directors of the Company consists of independent directors at least one-third of the Board of Directors, but no less than 4 directors for the purpose of balancing the power of the directors. The Board of Directors has the term of office of 3 years.

As at year end 2012 there are in total 12 directors:

- 4 Non-Executive Directors
- 4 Executive Director
- 4 Independent Directors

9. Amalgamation or Separation of Powers

The Company has separated powers and determined interrelated roles and duties in developing policies on supervision and routine management. No one may hold the position of Chairman of the Board of Directors the same time when holding the position of Managing Director. In addition, the Board of Directors of the Company consists of independent directors resulting in the balance of powers and in the supervision of performance. There is also separation of powers and determination of interrelated roles and duties in developing policies on supervision and routine management in a manner that no one in the Board of Directors may have absolute and unlimited powers.

10. Remunerations

The Company has fixed remunerations for directors taking into consideration transparency and approval from shareholders. The remunerations are fixed commensurate with roles and duties that each director has and with the financial status of the Company. Each director that is assigned to take the position of director in other boards will be entitled to receive additional remunerations proportionate to the increased works.

Remunerations of executives and staff are fixed in accordance with policies, criteria and rates established by the Board of Directors by taking into consideration operating results of the Company and the performance of each executive and staff.

11. Meeting of the Board of Directors

The Company has fixed one meeting of the Board of Directors in every 3 months. There may be additional meeting when necessary. The Secretary of the Board of Directors will distribute invitation to meeting and other necessary documents to the Board of Directors approximately 7 days in advance of the date scheduled for meeting in order to allow sufficient time for the Board of Directors to consider any matter. Clearly provided in the invitation to the meeting are agenda and related documents. The matters discussed in the meeting will be recorded in writing and minutes of meeting will be certified by the Board of Directors before inspection by related parties.

Attendance of no less than one-half of all directors will be required to constitute a quorum in each meeting. The final decision of the meeting shall be reached by the majority of the meeting.



12. Sub-Committee

The Company has a number of sub-committees to perform the duties of carrying out studies and scrutinizing business matters when necessary, especially in case when neutral opinion is required in reaching a decision and when there is a need to determine policies, roles, duties and work process Example is the case when there is a meeting and the minutes of meeting are required for the Board of Directors' inspection. Sub-Committees consist of:

12.1 Audit Committee

The Board of Directors appoint Audit Committee to have the duties of supervising business of the Company by auditing and ensuring that the Company operates business in accordance with policies and regulations of the Company. Other duties include ensuring that the Company has internal control system and careful risk management system that is appropriate, timely and effective.

Audit Committee has 4 members. At least one of these 4 members must have good knowledge of accounting / finance. Audit Committee must possess qualifications of independence pursuant to the notifications of the Stock Exchange of Thailand regarding qualifications and scope of works of Audit Committee. Each member of the Audit Committee has the term of office of 2 years.

12.2 Executive Committee

The Board of Directors appoint Executive Committee to have the duties of supervising business of the Company by auditing and ensuring that the Company operates business in accordance with policies and regulations of the Company. Included setting management policy as well as resolving operation problem closely.

13. Internal Control and Audit System

The Board of Directors has arranged to have internal control and audit system that covers all aspects of business, namely financial control, operational control and risk management with the aim to ensure compliance with related laws, rules and regulations. Dharmniti Auditing Co., Ltd. is an independent work unit having duties of carrying out internal control and audit for the Company, assessing sufficiency and appropriateness of internal control and audit, and reporting results of audit directly to the managing director and the audit committee.

The internal Control and Audit Office also has duties of providing measures that prevent directors and executives from trading securities by using insider trading and from committing abusive self-dealing.

14. Report of the Directors

The Board of Directors of the Company has powers and duties to operate business of the Company in accordance with laws, objectives and regulations of the Company and with the resolution of the shareholders' meeting in good faith and in the interest of the Company. The Board of Directors also has to comply with criteria and regulations of the Stock Exchange of Thailand and Securities and Exchange Commission, and to take the highest level of liability for the approval given to the financial statements of the Company. The Board of Directors has thoroughly considered and viewed that such annual reports are prepared in accordance with accounting principles, and that there has been sufficient disclosure of important information in the notes to the financial statements.

15. Relationship with Investors

The Board of Directors operators operates a policy of disclosing necessary information, either financial or non-financial, on the business and operating results of the Company in a manner that is correct, sufficient, timely and transparent with the aim to ensure equal access to information for all shareholders and interested parties of the Company. There are representatives of the Company to be responsible for investor relations and to convey useful information to shareholders, investors, securities analysts and any concerned persons. The Company disseminates its information via medium of the Stock Exchange of Thailand, newspapers and website of the Company.

Company Information

Company Name	:	UNIMIT ENGINEERING PUBLIC COMPANY LIMITED	
		Listed on MAI Stock Exchange	
Trading Name	:	UEC	
Established	:	APRIL 21, 1982	
Registration No.	:	0107548000323 (Previous No.0107574800323)	
Address-Office	:	109 / 92-95 Moo 19, Soi Suksawat 66, Suksawat Road, Phrapradaeng, Samutprakarn 10130 Tel. 662.4630100 Fax. 662.4631910 Email : info@unimit.com	
Address-Factory 1	:	10 / 7-8 Moo 3, Chonburi-Banbung-Payub Road, Nongchak, Banbung, Chonburi 20170 Tel. 6638-297467-70 Fax. 6638-297439 Email : factory@unimit.com	
Address - Factory 2	:	10/4 Moo 1, Nongchak, Banbung, Chonburi 20170 Tel. 6638-485561-65 Fax. 6638-485557	
Address – Factory 3	:	99/9 Moo 8, Mabka, Nikompattana, Rayong Tel. 6638-636120 - 23	
Website	:	www.unimit.com, www.unimit.co.th	
Capital-Registered	:	143 Million Baht	
Capital-Paid-up	:	143 Million Baht	
Par Value per Share	:	0.25 BAHT	
No. of Share	:	572 Million Ordinary Shares	
Registrar	:	Thailand Securities Depository Co.,Ltd. The Capital Market Academy building 2/7 Moo 4 North Park, Viphavadi Rangsit 62 Road., Laksi District Bangkok 10210 Tel. 662-5969000 Fax. 662-8394994	
Auditor	:	Mrs.Siripen Sukcharoenyingyong CPA (THAILAND) Registration No.3636 KPMG Phomchai Audit Co.,Ltd 50-51ST Floor, Empire Tower, 195 South Sathorn Road., Sathorn District, Bangkok 10120 Tel. 662-6772000 Fax. 662-6772222	
International Auditor	:	Dharmniti Auditing Co.,Ltd. 267 /1 Pracharat Sai 1 Road., Bangsue District, Bangkok 10800 Tel. 662-5878080 Fax. 662-5860301	
Other companies in which the proportion of shares held is 10% or greater	:	None	
Other references	:	None	

Organization Chart

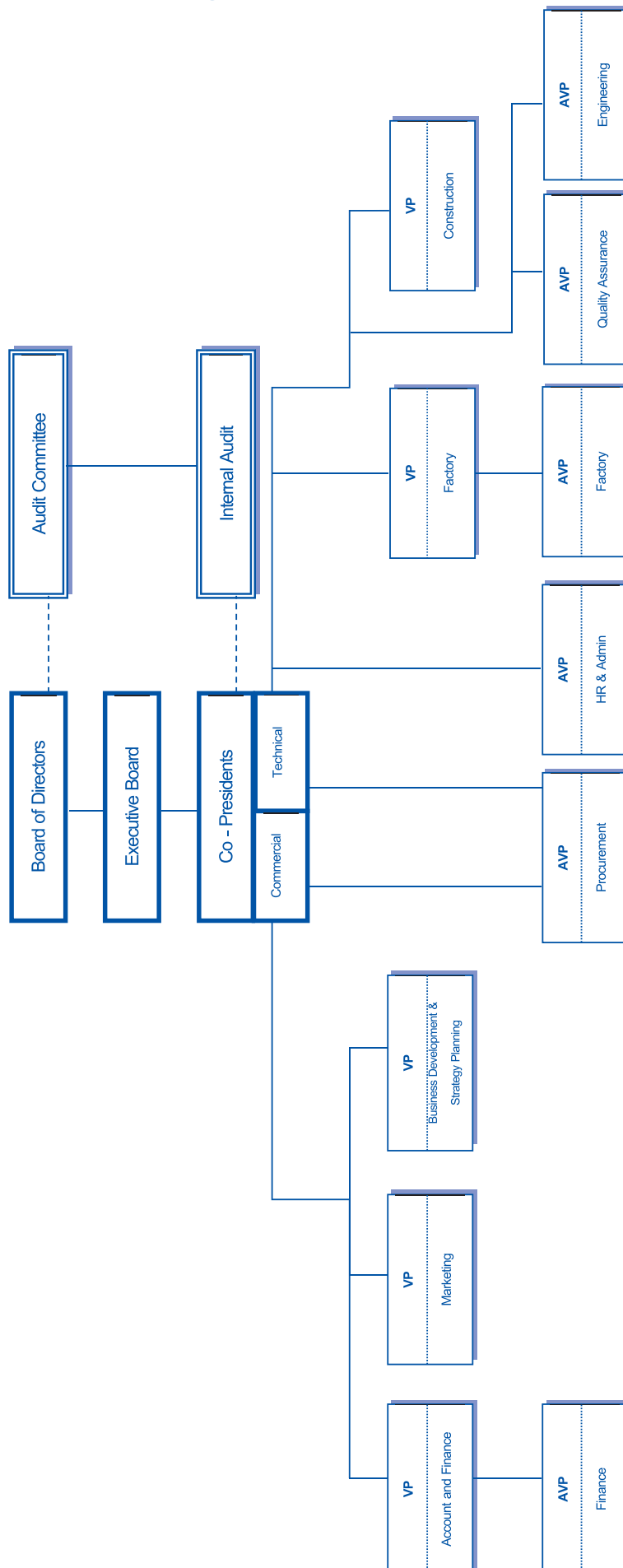

Discussion and Analysis of the Company Financial Status and Operational Results

Financial Status as of December 31, 2012

Total Assets

As of December 31, 2012, the Company's total assets amounted to 1,927 million Baht, up 182 million Baht (10%) from the last year. Majority factors were:

- Cash and cash equivalents increased by 16 million Baht (3%) from 2011.

The company has net cash flow of 60 million Baht from operating activities, interest receipt of 15 million baht, temporary investment due receipt of 120 million baht, however the company has used cash for office building, equipment and expanding business of 44 million baht, dividend payment of 131 million baht and treasury stock of 4 million baht.

- There is no short term investment balance due to bank fixed deposit provided more return than bill of exchange which its tenor is over 3 months in year of 2555.

- Account receivables increased by 103 million Baht (55%) from 2011 due to increasing on sales.
- Others receivable decreased by 3 million baht as normal trading.
- Unbilled contract work in process increased by 172 million Baht (116%) from 2011 due to increasing on sales.
- Inventories increased by 24 million Baht (14%) from last year. Majority of the increase was steel plate in accordance with the company's policy which is made to order.
- Fixed asset decreased by 7 million Baht (1 %) from last year due to the company invested in fixed asset 43 million Baht, there were obsoleted asset 43 million Baht and depreciation increased 45 million Baht. Fixed assets investment consisted of machine 16 million Baht, furniture and fixture 3 million Baht, vehicle 4 million Baht and work under construction mainly machinery in progress 20 million Baht.

- Others none current asset are decreased by 2 million Baht was normal trade practice.

Total Liabilities

As of December 31, 2012, the Company's total liabilities amounted to 354 million Baht, up 68 million Baht (24%) from 2011, higher balance in trade accounts payable 45 million Baht, others account payable 12 million Baht, excess of progress billings over contract work in progress 13 million Baht, income tax payable 21 million Baht and provision for long term employee's benefits 3 million Baht.

Major changes of liabilities were normal trade practice. The Company had no long term loan or long term debt.

Shareholders' Equity

As at 2012 year ended date, shareholders' equity increased from 1,459 million Baht to 1,573 million Baht. With this increase of 114 million Baht (8%), inappropriate retained earnings at the end of 2012 totaled 1,129 million Baht up from 2011's 1,015 million Baht. There were transferring for treasury stock reserve of 4 million Baht. The Company had net profit from operations of 250 million Baht. During the fiscal year, there were three dividend payments totaling 132 million Baht, of which 75 million Baht was for dividend payment of from 2011's operational results and another two times totaling of 57 million Baht for interim dividend payment of 2012 operation results. The Company's Debt Equity Ratio 0.22 at the end of 2012 and 0.20 at the end of 2011.



Results of Operations in 2012 Corporate Revenue and Expenses

Corporate Revenue

In 2012 the Company's total earnings amounted to 1,641 million Baht, consisting of contract revenue 1,624 million Baht which was normal activity 1,306 million Baht and BOI's activity 318 million Baht, interest 14 million Baht, others income 3 million Baht. (export compensation, profit from rate exchange, profit from unused or expired asset, rental)

Contract revenue of year 2012 increased 403 million Baht from 2011 or 33 % which complied with company's target and economic revival.

Costs and Expenses

In 2012, the cost of contract work included selling and administrative expenses increased 318 million Baht (31%) from 2011. Main cost items are as follow:

The cost of contract work amount 1,206 million Baht increase 316 million Baht (36%) from 2011.

Selling expenses increased by 3 million Baht or 11% from 2011.

Administration expenses increased by 3 million Baht or 3% from 2011.

Others : loss from exchange rate by 4 million Baht and income tax increased by 8 million Baht. (2012's income tax rate 23%, 2011's rate 25% for 1st 50 million baht, 30% tax rate for the rest)

Net Profit and Return on Investment

In 2012, the Company's net profit amounted to approximately 250 million Baht (2011/ 173 million Baht) from normal activity 190 million Baht (2011/ 120 million Baht) and BOI's activity 60 million Baht (2011/53 million Baht). This was 77 million Baht (44%) higher than in 2011. Using the weighted average method, earnings per share were 0.44 and 0.30 Baht per share for 2012 and 2011 (per par 0.25 Baht/share) respectively.

Liquidity

As of December 31, 2012, the Company's cash and cash equivalents amounted to 540 million Baht, up by 16 million Baht from 2011. The net change resulted from the addition of 60 million Baht of cash from operations activities, and 92 million Baht of cash from investment activities and a depletion of 136 million Baht of cash for financing activities

Liquidity ratio was 4.11 times. Cash flow liquidity ratio equal 0.20 times. The Company continues to maintain sufficient liquidity for its ongoing operations.



Unimit Engineering Public Company Limited

Financial statements for the year ended

31 December 2012

and

Independent Auditor's Report

Independent Auditor's Report

To the Shareholders of Unimit Engineering Public Company Limited

I have audited the accompanying financial statements of Unimit Engineering Public Company Limited, which comprise the statement of financial position as at 31 December 2012, the statements of comprehensive income, changes in equity and cash flows for the year then ended, and a summary of significant accounting policies and other explanatory notes.

Management's Responsibility for the Financial Statements

Management is responsible for the preparation and fair presentation of these financial statements in accordance with Thai Financial Reporting Standards, and for such internal control as management determines is necessary to enable the preparation of financial statements that are free from material misstatement, whether due to fraud or error.

Auditor's Responsibility

My responsibility is to express an opinion on these financial statements based on my audit. I conducted my audit in accordance with Thai Standards on Auditing. Those standards require that I comply with ethical requirements and plan and perform the audit to obtain reasonable assurance about whether the financial statements are free from material misstatement.

An audit involves performing procedures to obtain audit evidence about the amounts and disclosures in the financial statements. The procedures selected depend on the auditor's judgment, including the assessment of the risks of material misstatement of the financial statements, whether due to fraud or error. In making those risk assessments, the auditor considers internal control relevant to the entity's preparation and fair presentation of the financial statements in order to design audit procedures that are appropriate in the circumstances, but not for the purpose of expressing an opinion on the effectiveness of the entity's internal control. An audit also includes evaluating the appropriateness of accounting policies used and the reasonableness of accounting estimates made by management, as well as evaluating the overall presentation of the financial statements.

I believe that the audit evidence I have obtained is sufficient and appropriate to provide a basis for my audit opinion.

Opinion

In my opinion, the financial statements referred to above present fairly, in all material respects, the financial position as at 31 December 2012, and the financial performance and cash flows for the year then ended of Unimit Engineering Public Company Limited in accordance with Thai Financial Reporting Standards



(Siripen Sukcharoenyingyong)
Certified Public Accountant
Registration No. 3636

KPMG Phoomchai Audit Ltd.
Bangkok
20 February 2013

Statement of financial position

Assets	Note	31 December	
		2012	2011
		(in Baht)	
Current assets			
Cash and cash equivalents	5	539,893,535	524,353,768
Current investments	5	-	120,000,000
Trade accounts receivable	6	289,145,515	186,357,426
Other receivables	8	7,293,606	10,459,624
Unbilled contract work in progress	7	320,414,744	148,129,580
Inventories	9	<u>199,800,494</u>	<u>175,934,861</u>
Total current assets		<u>1,356,547,894</u>	<u>1,165,235,259</u>
Non-current assets			
Property, plant and equipment	10	567,116,626	574,698,963
Other non-current assets		<u>3,423,368</u>	<u>5,131,164</u>
Total non-current assets		<u>570,539,994</u>	<u>579,830,127</u>
Total assets		<u>1,927,087,888</u>	<u>1,745,065,386</u>

This accompanying notes are an integral part of these financial statements.

Statement of financial position

Liabilities and equity	Note	31 December	
		2012	2011
		<i>(in Baht)</i>	
Current liabilities			
Trade accounts payable	11	207,119,805	161,407,134
Other payables	12	41,698,323	29,881,550
Excess of progress billings over contract			
work in progress	7	46,819,360	60,134,867
Payables for construction		-	339,326
Income tax payable		<u>34,290,607</u>	<u>13,186,136</u>
Total current liabilities		<u>329,928,095</u>	<u>264,949,013</u>
Non-current liability			
Employee benefit obligations	13	<u>23,887,798</u>	<u>20,717,158</u>
Total non-current liability		<u>23,887,798</u>	<u>20,717,158</u>
Total liabilities		<u>353,815,893</u>	<u>285,666,171</u>
Equity			
Share capital	14		
Authorised share capital		<u>143,000,000</u>	<u>143,000,000</u>
Issued and paid-up share capital		143,000,000	143,000,000
Treasury shares	15	(4,472,722)	-
Additional paid in capital			
Premium on ordinary shares	14	286,487,187	286,487,187
Retained earnings			
Appropriated			
Legal reserve	16	14,300,000	14,300,000
Treasury shares reserve	16	4,472,722	-
Unappropriated		<u>1,129,484,808</u>	<u>1,015,612,028</u>
Total equity		<u>1,573,271,995</u>	<u>1,459,399,215</u>
Total liabilities and equity		<u>1,927,087,888</u>	<u>1,745,065,386</u>

This accompanying notes are an integral part of these financial statements.

Statement of comprehensive income

	Note	For the year ended 31 December	
		2012	2011
		<i>(in Baht)</i>	
Income			
Contract revenues	4, 17	1,623,920,601	1,221,075,913
Interest income		13,719,184	12,640,720
Net foreign exchange gain		1,786,997	-
Other income		<u>1,648,851</u>	<u>4,801,065</u>
Total income		<u>1,641,075,633</u>	<u>1,238,517,698</u>
Expenses			
Cost of contract work	19	1,205,632,172	889,779,315
Selling expenses	19	26,218,284	23,689,577
Administrative expenses	19	102,219,814	99,136,584
Net foreign exchange loss		<u>-</u>	<u>3,845,970</u>
Total expenses		<u>1,334,070,270</u>	<u>1,016,451,446</u>
Profit before income tax expense		307,005,363	222,066,252
Income tax expense	20	<u>(57,305,455)</u>	<u>(48,988,876)</u>
Profit and total comprehensive income for the year	17	<u>249,699,908</u>	<u>173,077,376</u>
Basic earnings per share (Baht)	22	<u>0.44</u>	<u>0.30</u>

Statement of changes in equity

รายงานประจำปี ๒๕๕๕
ANNUAL REPORT 2012

Year ended 31 December 2011

Balance at 1 January 2011

Transactions with owners

Distributions to owners of the Company

Dividends to owners of the Company

Total distributions to owners of the Company

Comprehensive income for the year

Profit or loss

Total comprehensive income for the year

Balance at 31 December 2011

Year ended 31 December 2012

Balance at 1 January 2012

Transactions with owners

Distributions to owners of the Company

Treasury shares purchased

Transfer to treasury shares reserve

Dividends to owners of the Company

Total distributions to owners of the Company

Comprehensive income for the year

Profit or loss

Total comprehensive income for the year

Balance at 31 December 2012

Note	Issued and paid-up share capital	Additional paid in capital			Retained earnings			Total equity
		Treasury shares	Premium on ordinary shares	Appropriated to legal reserve (in Baht)	Treasury shares reserve	Unappropriated		
	143,000,000	-	286,487,187	14,300,000	-	939,774,652		1,383,561,839
Transactions with owners								
<i>Distributions to owners of the Company</i>								
23	-	-	-	-	-	(97,240,000)		(97,240,000)
<i>Total distributions to owners of the Company</i>								
	-	-	-	-	-	(97,240,000)		(97,240,000)
Comprehensive income for the year								
	-	-	-	-	-	173,077,376		173,077,376
Total comprehensive income for the year								
	-	-	-	-	-	173,077,376		173,077,376
Balance at 31 December 2011								
	143,000,000	-	286,487,187	14,300,000	-	1,015,612,028		1,459,399,215
Year ended 31 December 2012								
Balance at 1 January 2012								
	143,000,000	-	286,487,187	14,300,000	-	1,015,612,028		1,459,399,215
Transactions with owners								
<i>Distributions to owners of the Company</i>								
15	-	(4,472,722)	-	-	-	-		(4,472,722)
-	-	-	-	4,472,722	(4,472,722)	-		-
23	-	-	-	-	-	(131,354,406)		(131,354,406)
<i>Total distributions to owners of the Company</i>								
	-	(4,472,722)	-	-	4,472,722	(135,827,128)		(135,827,128)
Comprehensive income for the year								
	-	-	-	-	-	249,699,908		249,699,908
Total comprehensive income for the year								
	-	-	-	-	-	249,699,908		249,699,908
Balance at 31 December 2012								
	143,000,000	(4,472,722)	286,487,187	14,300,000	4,472,722	1,129,484,808		1,573,271,995

This accompanying notes are an integral part of these financial statements.

Statement of cash flows

		For the year ended 31 December	
	Note	2012	2011
		(in Baht)	
Cash flows from operating activities			
Profit for the year		249,699,908	173,077,376
<i>Adjustments for</i>			
Depreciation and amortisation	19	51,657,284	50,210,620
Interest income		(13,719,184)	(12,640,720)
Unrealised (gain) loss on exchange		(403,595)	738,328
Doubtful debts expense	6	-	272,738
Reversal of doubtful accounts	6	(95,816)	(6,714)
Loss (gain) on disposal and write-off of equipment		407,427	(872,874)
Employees' benefits	13	4,098,840	3,546,579
Income tax expense		57,305,455	48,988,876
		<u>348,950,319</u>	<u>263,314,209</u>
<i>Changes in operating assets and liabilities</i>			
Trade accounts receivable		(102,290,730)	(6,241,519)
Other receivables		1,081,950	(4,126,048)
Unbilled contract work in progress		(172,285,164)	35,809,173
Inventories		(23,865,632)	(35,399,089)
Other non-current assets		1,048,777	(5,918,145)
Trade accounts payable		45,630,548	64,121,372
Other payables		11,816,773	5,377,862
Excess of progress billings over contract work in progress		(13,231,332)	38,876,669
Payables for construction		(339,326)	(818,608)
Employee benefit paid	13	<u>(928,200)</u>	<u>-</u>
Cash generated from operating activities		95,587,983	354,995,876
Income tax paid		<u>(36,200,985)</u>	<u>(47,161,911)</u>
Net cash from operating activities		59,386,998	307,833,965

This accompanying notes are an integral part of these financial statements.

Statement of cash flows

For the year ended 31 December

	Note	2012	2011
		(in Baht)	
Cash flows from investing activities			
Interest received		15,529,140	10,940,209
Purchase of plant and equipment	10	(42,680,761)	(46,523,856)
Purchase of intangible assets		(1,092,780)	-
Sale of equipment		224,298	1,490,386
Decrease (increase) in current investments	5	<u>120,000,000</u>	<u>(120,000,000)</u>
Net cash from (used in) investing activities		<u>91,979,897</u>	<u>(154,093,261)</u>
Cash flows from financing activities			
Dividends paid to owners of the Company	23	(131,354,406)	(97,240,000)
Purchase of treasury shares	15	<u>(4,472,722)</u>	<u>-</u>
Net cash used in financing activities		<u>(135,827,128)</u>	<u>(97,240,000)</u>
Net increase in cash and cash equivalents		15,539,767	56,500,704
Cash and cash equivalents at 1 January		<u>524,353,768</u>	<u>467,838,762</u>
Effect of exchange rate changes on balances held in foreign currencies			-
Cash and cash equivalents at 31 December	5	539,893,535	524,353,768

Notes to the financial statements

Note	Contents	Note	Contents
1	General information	16	Reserves
2	Basis of preparation of the financial statements	17	Segment reporting
3	Significant accounting policies	18	Employee benefit expenses
4	Related parties	19	Expenses by nature
5	Cash and cash equivalents	20	Income tax expense
6	Trade accounts receivable	21	Promotional privileges
7	Contract work	22	Basic earnings per share
8	Other receivables	23	Dividends
9	Inventories	24	Financial instruments
10	Property, plant and equipment	25	Commitments with non-related parties
11	Trade accounts payable	26	Event after the reporting period
12	Other payables	27	Thai Financial Reporting Standards (TFRS) not yet adopted
13	Employee benefit obligations	28	Reclassification of accounts
14	Share capital		
15	Treasury shares		

This accompanying notes are an integral part of these financial statements.



These notes form an integral part of the financial statements.

The financial statements issued for Thai statutory and regulatory reporting purposes are prepared in the Thai language. These English language financial statements have been prepared from the Thai language statutory financial statements, and were approved and authorized for issue by the Board of Directors on 20 February 2013.

1 General information

Unimit Engineering Public Company Limited, the “Company”, is incorporated in Thailand and has its registered office at:

Head office : 109/92-95, Moo 19, Suksawat 66 Soi, Suksawat Road, Tambon Bangpueng, Amphur Pra
pradaeng, Samutprakarn, 10130

Factory 1 : 10/7-8 Moo 3, Chonburi-Ban Bung-Pra Yub Road, Tambon Nong Chark, Amphur Ban Bung, Chonburi, 20170

Factory 2 : 10/4 Moo 1, Tambon Nong Chark, Amphur Ban Bung, Chonburi, 20170

Factory 3 : 99/9 Moo 8, Tambon Mabka, Aumphur Nikompattana, Rayong, 21180

The Company was listed on the Market for Alternative Investment (MAI) in November 2005.

The principal businesses of the Company are design, shop fabrication, field installation and erection, and construction work of steel products according to contracts entered into with customers such as pressurised equipment and vessel, non-pressure storage, mechanical parts and piping system, etc.

2 Basis of preparation of the financial statements

(a) Statement of compliance

The financial statements are prepared in accordance with Thai Financial Reporting Standards (TFRS); guidelines promulgated by the Federation of Accounting Professions (“FAP”); and applicable rules and regulations of the Thai Securities and Exchange Commission.

The FAP has issued during 2012 a number of new and revised TFRS which are expected to be effective for financial statements beginning on or after 1 January 2013 and have not been adopted in the preparation of these financial statements. These new and revised TFRS are disclosed in note 27.

(b) Basis of measurement

The financial statements have been prepared on the historical cost except as stated in the accounting policies.

(c) Presentation currency

The financial statements are prepared and presented in Thai Baht. All financial information presented in Thai Baht has been rounded to the financial statements to the nearest thousand unless otherwise stated.

(d) Use of estimates and judgements

The preparation of financial statements in conformity with TFRS requires management to make judgements, estimates and assumptions that affect the application of policies and reported amounts of assets, liabilities, income and expenses. Actual results may

differ from estimates.

Estimates and underlying assumptions are reviewed on an ongoing basis. Revisions to accounting estimates are recognised in the period in which estimates are revised and in any future periods affected.

Information about significant areas of estimation uncertainty and critical judgements in applying accounting policies that have the most significant effect on the amount recognised in the financial statements is included in the following note:

Note 13 Measurement of defined benefit obligations

3 Significant accounting policies

The accounting policies set out below have been applied consistently to all periods presented in these financial statements.

(a) Foreign currency transactions

Transactions in foreign currencies are translated to Thai Baht at the foreign exchange rates ruling at the dates of the transactions.

Monetary assets and liabilities denominated in foreign currencies at the reporting date are translated to Thai Baht at the foreign exchange rates ruling at that date. Foreign exchange differences arising on translation are recognised in profit or loss.

Non-monetary assets and liabilities measured at cost in foreign currencies are translated to Thai Baht using the foreign exchange rates ruling at the dates of the transactions.

(b) Derivative financial instruments

Derivative financial instruments are used to manage exposure to foreign exchange arising from operational activity. Derivative financial instruments are not used for trading purposes.

(c) Hedging

Hedge of foreign currency transactions

The Company has a policy to mitigate the foreign exchange risk by entering into forward exchange contracts covering foreign currency monetary transactions. In this regard, all monetary transactions are translated to Thai Baht at the rates prevailing at the reporting date, adjusted by net receivables/payables arising from the related forward exchange contracts and the remaining deferred forward premium/discount. The related forward premium/discount is recorded as income/expense over the forward contract term. The amortised forward premium/discount and gains/losses on the forward exchange contracts covering foreign currency monetary transactions are offset against the related exchange losses or gains on the foreign currency monetary transactions being hedged.

(d) Cash and cash equivalents

Cash and cash equivalents in the statements of cash flows comprise cash balances, call deposits and highly liquid short-term investments. Bank overdrafts that are repayable on demand are a component of financing activities for the purpose of the statement of cash flows.

(e) Trade and other accounts receivable

Trade and other accounts receivable are stated at their invoice value less allowance for doubtful accounts.



The allowance for doubtful accounts is assessed primarily on analysis of payment histories and future expectations of customer payments. Bad debts are written off when incurred.

(f) Inventories

Inventories are measured at the lower of cost and net realisable value.

Cost is calculated using the first in first out principle and comprises all costs of purchase, costs of conversion and other costs incurred in bringing the inventories to their present location and condition. In the case of work in progress, cost includes an appropriate share of production overheads based on normal operating capacity.

Net realisable value is the estimated selling price in the ordinary course of business less the estimated costs to make the sale.

Contract work

When the outcome of a contract can be estimated reliably, contract costs are recognised as expenses in profit or loss by reference to the stage of completion of the contract activity at the reporting date. When it is probable that total contract costs will exceed total contract revenue, the expected loss is recognised as an expense in profit or loss immediately. When the outcome of a contract cannot be estimated reliably, contract costs are recognised as an expense in profit or loss for the period in which they are incurred.

(g) Property, plant and equipment

Recognition and measurement

Owned assets

Land is stated at cost less impairment losses.

Plant and equipment are stated at cost less accumulated depreciation and impairment losses.

Cost includes expenditure that is directly attributable to the acquisition of the asset. The cost of self-constructed assets includes the cost of materials and direct labour, any other costs directly attributable to bringing the assets to a working condition for their intended use, the costs of dismantling and removing the items and restoring the site on which they are located, and capitalised borrowing costs. Cost also may include transfers from other comprehensive income of any gain or loss on qualifying cash flow hedges of foreign currency purchases of property, plant and equipment. Purchased software that is integral to the functionality of the related equipment is capitalised as part of that equipment.

When parts of an item of property, plant and equipment have different useful lives, they are accounted for as separate items (major components) of property, plant and equipment.

Gains and losses on disposal of an item of property, plant and equipment are determined by comparing the proceeds from disposal with the carrying amount of property, plant and equipment, and are recognised net within other income in profit or loss. When revalued assets are sold, the amounts included in the revaluation reserve are transferred to retained earnings.

Subsequent costs

The cost of replacing a part of an item of property, plant and equipment is recognised in the carrying amount of the item if it is probable that the future economic benefits embodied within the part will flow to the Company, and its cost can be measured reliably. The carrying amount of the replaced part is derecognised. The costs of the day-to-day servicing of property, plant and equipment are

recognised in profit or loss as incurred.

Depreciation

Depreciation is calculated based on the depreciable amount, which is the cost of an asset, or other amount substituted for cost, less its residual value.

Depreciation is charged to profit or loss on a straight-line basis over the estimated useful lives of each component of an item of property, plant and equipment. The estimated useful lives are as follows:

Land improvements	5 and 20	years
Buildings	20	years
Machinery and equipment	5, 10 and 15	years
Furniture and fixtures	3 and 5	years
Vehicles	5	years

No depreciation is provided on freehold land or assets under construction.

Depreciation methods, useful lives and residual values are reviewed at each financial year-end and adjusted if appropriate.

(h) Intangible assets

Licenses that are acquired by the Company and have finite useful lives are measured at cost less accumulated amortisation and impairment losses.

Subsequent expenditure

Subsequent expenditure is capitalised only when it increases the future economic benefits embodied in the specific asset to which it relates.

Amortisation

Amortisation is based on the cost of the asset, or other amount substituted for cost, less its residual value.

Amortisation is recognised in profit or loss on a straight-line basis over the estimated useful lives of licenses from the date that they are available for use, since this most closely reflects the expected pattern of consumption of the future economic benefits embodied in the asset. The estimated useful lives for the current and comparative periods of licenses are 3 years.

Amortisation methods, useful lives and residual values are reviewed at each financial year-end and adjusted if appropriate.

(i) Impairment

The carrying amounts of the Company's assets are reviewed at each reporting date to determine whether there is any indication of impairment. If any such indication exists, the assets' recoverable amounts are estimated.

An impairment loss is recognised if the carrying amount of an asset or its cash-generating unit exceeds its recoverable amount. The impairment loss is recognised in profit or loss.



Calculation of recoverable amount

The recoverable amount of a non-financial asset is the greater of the asset's value in use and fair value less costs to sell. In assessing value in use, the estimated future cash flows are discounted to their present value using a pre-tax discount rate that reflects current market assessments of the time value of money and the risks specific to the asset. For an asset that does not generate cash inflows largely independent of those from other assets, the recoverable amount is determined for the cash-generating unit to which the asset belongs.

Reversals of impairment

An impairment loss is reversed if there has been a change in the estimates used to determine the recoverable amount. An impairment loss is reversed only to the extent that the asset's carrying amount does not exceed the carrying amount that would have been determined, net of depreciation or amortisation, if no impairment loss had been recognised.

(j) Trade and other accounts payable

Trade and other accounts payable are stated at cost.

(k) Employee benefits

Defined contribution plans

A defined contribution plan is a post-employment benefit plan under which an entity pays fixed contributions into a separate entity (provident fund) and will have no legal or constructive obligation to pay further amounts. Obligations for contributions to defined contribution pension plans are recognised as an employee benefit expense in profit or loss in the periods during which services are rendered by employees.

Defined benefit plans

A defined benefit plan is a post-employment benefit plan other than a defined contribution plan. The Company's net obligation in respect of defined benefit pension plans is calculated separately for each plan by estimating the amount of future benefit that employees have earned in return for their service in the current and prior periods; that benefit is discounted to determine its present value. Any unrecognised past service costs and the fair value of any plan assets are deducted. The discount rate is the yield at the reporting date on government bonds in Thailand that have maturity dates approximating the terms of the Company's obligations and that are denominated in the same currency in which the benefits are expected to be paid.

The calculation is performed annually by a qualified actuary using the projected unit credit method. When the calculation results in a benefit to the Company, the recognised asset is limited to the total of any unrecognised past service costs and the present value of economic benefits available in the form of any future refunds from the plan or reductions in future contributions to the plan. In order to calculate the present value of economic benefits, consideration is given to any minimum funding requirements that apply to any plan in the Company. An economic benefit is available to the Company if it is realisable during the life of the plan, or on settlement of the plan liabilities.

When the benefits of a plan are improved, the portion of the increased benefit relating to past service by employees is recognised in profit or loss on a straight-line basis over the average period until the benefits become vested. To the extent that the benefits vest immediately, the expense is recognised immediately in profit or loss.

Short-term employee benefits



Short-term employee benefit obligations are measured on an undiscounted basis and are expensed as the related service is provided.

A liability is recognised for the amount expected to be paid under short-term cash bonus or profit-sharing plans if the Company has a present legal or constructive obligation to pay this amount as a result of past service provided by the employee, and the obligation can be estimated reliably.

(l) Provisions

A provision is recognised if, as a result of a past event, the Company has a present legal or constructive obligation that can be estimated reliably, and it is probable that an outflow of economic benefits will be required to settle the obligation. Provisions are determined by discounting the expected future cash flows at a pre-tax rate that reflects current market assessments of the time value of money and the risks specific to the liability. The unwinding of the discount is recognised as finance cost.

(m) Revenues

Revenue excludes value added tax and is arrived at after deduction of trade discounts and volume rebates.

Contract revenues

When the outcome of a contract can be estimated reliably, contract revenue is recognised in profit or loss by reference to the stage of completion of the contract activity at the reporting date. The stage of completion is assessed as the ratio of contract costs incurred at the reporting date to total expected contract costs. When it is probable that total contract costs will exceed total contract revenue, the expected loss is recognised immediately as an expense in profit or loss.

Rental income

Rental income is recognised in profit or loss on straight-line basis over the term of the lease. Lease incentives granted are recognised as an integral part of the total rental income.

Interest income

Interest income is recognised in profit or loss as it accrues.

(n) Lease payments

Payments made under operating leases are recognised in profit or loss on a straight line basis over the term of the lease.

Contingent lease payments are accounted for by revising the minimum lease payments over the remaining term of the lease when the lease adjustment is confirmed.

(o) Income tax

Income tax on the profit or loss for the year comprises current tax. Current tax is the expected tax payable on the taxable income for the year, using tax rates enacted at the reporting date, and any adjustment to tax payable in respect of previous years.

In determining the amount of current tax, the Company takes into account the impact of uncertain tax positions and whether additional taxes and interest may be due. The Company believes that its accruals for tax liabilities are adequate for all open tax years

based on its assessment of many factors, including interpretations of tax law and prior experience. This assessment relies on estimates and assumptions and may involve a series of judgements about future events. New information may become available that causes the Company to change its judgement regarding the adequacy of existing tax liabilities; such changes to tax liabilities will impact tax expense in the period that such a determination is made.

(p) Earnings per share

The Company presents basic earnings per share data for its ordinary shares. Basic earnings per share is calculated by dividing the profit or loss attributable to ordinary shareholders of the Company by the weighted average number of ordinary shares outstanding during the year.

4 Related parties

For the purposes of these financial statements, parties are considered to be related to the Company if the Company has the ability, directly or indirectly, to control or joint control the party or exercise significant influence over the party in making financial and operating decisions, or vice versa, or where the Company and the party are subject to common control or common significant influence. Related parties may be individuals or other entities.

Relationship with related party that have transactions with the Company was as follow:

Name of entity	Country of incorporation/nationality	Nature of relationship
Super Central Gas Co., Ltd.	Thailand	A shareholder of the Company

The pricing policies for particular types of transactions are explained further below:

Transactions	Pricing policies
Contract revenues	Market price
Management benefit expenses	As approved by the directors or board of directors (for management benefit expenses except for directors' remuneration) and the shareholders (for directors' remuneration)

Significant transactions for the years ended 31 December 2012 and 2011 with related parties were as follows:

	2012	2011
	<i>(in thousand Baht)</i>	
Related party		
Contract revenues	13,075	4,973

Management benefit expenses were included in the statements of comprehensive income for the year ended 31 December 2012 and 2011 as follow:



	2012	2011
	<i>(in thousand Baht)</i>	
Key management personnel compensation		
Short-term employee benefit	27,589	25,449
Post-employment benefits - defined benefit plans	1,153	914
Post-employment benefits - defined contribution plans	679	629
Total	29,421	26,992

Management benefit expenses are benefits paid to directors and executives of the Company. They comprise compensation such as salaries and related benefit and directors' remuneration such as meeting allowance and annual bonus. Executives of the Company are as defined by the regulation of the Securities and Exchange Commission: all directors, a managing director, the first 4 executive levels in the organisation chart and all the fourth executive including other equivalent positions of the fourth executive downward from the managing director.

Balances as at 31 December 2012 and 2011 with related party were as follows:

	2012	2011
	<i>(in thousand Baht)</i>	
Trade account receivable from related party		
(Super Central Gas Co., Ltd.) – Billed receivable	3,481	-
Unbilled contract work in progress from related party		
(Super Central Gas Co., Ltd.)	4,719	2,204

5 Cash and cash equivalents

	2012	2011
	<i>(in thousand Baht)</i>	
Cash on hand	109	80
Cash at banks - current accounts	2,485	1,189
Cash at banks - saving accounts	41,213	62,083
Bills of exchange and fixed deposits	496,087	581,002
	539,894	644,354
<i>Less bills of exchange with maturity more than 3 months</i>	-	(120,000)
Net	539,894	524,354

The currency denomination of cash and cash equivalents as at 31 December was as follows:

	2012	2011
	<i>(in thousand Baht)</i>	
Thai Baht (THB)	539,482	519,838
United States Dollar (USD)	412	4,516
Total	539,894	524,354

6 Trade accounts receivable

	Note	2012 (in thousand Baht)	2011
Related party			
Billed receivable	4	3,481	-
Other parties			
Billed receivables		284,386	185,991
Retention receivables		6,566	5,749
Total		294,433	191,740
Less allowance for doubtful accounts		(5,287)	(5,383)
Net		289,146	186,357
(Reversal of) doubtful debts expenses for the year		(96)	266

Aging analyses for trade accounts receivable were as follows:

	Note	2012 (in thousand Baht)	2011
Related party			
Within credit terms	4	3,481	-
Other parties			
Within credit terms		260,908	158,325
Overdue:			
Less than 3 months		24,417	27,212
3-6 months		265	820
6-12 months		75	-
Over 12 months		5,287	5,383
		294,433	191,740
Less allowance for doubtful accounts		(5,287)	(5,383)
Net		289,146	186,357

The normal credit term granted by the Company ranges from 30 days to 90 days.

The currency denomination of trade accounts receivable as at 31 December was as follows:

	2012 (in thousand Baht)	2011
Thai Baht (THB)	225,009	168,570
United States Dollar (USD)	57,437	16,811
Australia Dollar (AUD)	2,747	-
Pound Sterling (GBP)	-	976
Euro (EUR)	3,953	-
Total	289,146	186,357

7 Contract work

	Note	2012 (in thousand Baht)	2011
Unbilled contract work in progress			
Cost and attributable profit		952,801	225,383
Less progress billings		(632,386)	(77,253)
Net		320,415	148,130
Comprising			
Related party	4	4,719	2,204
Other parties		315,696	145,926
Total		320,415	148,130
Excess of progress billings over contract work in progress - other parties			
Progress billings		210,839	335,195
Less cost and attributable profit		(164,020)	(275,060)
Net		46,819	60,135

8 Other receivables

	2012 (in thousand Baht)	2011
Advances to suppliers	693	3,221
Accrued interest income	449	2,259
Advance payments	2,187	1,607
Others	3,965	3,373
Total	7,294	10,460

9 Inventories

	2012 (in thousand Baht)	2011
Raw materials	176,496	163,050
Spare parts and supplies	19,733	13,427
Goods in transit	6,252	2,139
	202,481	178,616
Less allowance for decline in value	(2,681)	(2,681)
Net	199,800	175,935

10 ที่ดิน อาคารและอุปกรณ์

Depreciation	Land and improvements	Buildings	Machinery and equipment	Furniture and fixtures	Vehicles	Construction in progress and machinery under installation	Total
At 1 January 2011	24,822	83,712	138,265	33,202	32,224	-	312,225
Depreciation charge for the year	4,124	13,783	24,038	4,291	2,224	-	48,460
Disposals	-	-	(11,137)	(741)	(1,472)	-	(13,350)
At 31 December 2011 and 1 January 2012	28,946	97,495	151,166	36,752	32,976	-	347,335
Depreciation charge for the year	4,297	14,623	23,566	4,267	2,878	-	49,631
Disposals	-	-	(1,605)	(2,037)	(885)	-	(4,527)
At 31 December 2012	33,243	112,118	173,127	38,982	34,969	-	392,439
Net book value							
At 1 January 2011	179,056	201,073	162,091	6,064	5,566	23,402	577,252
At 31 December 2011 and 1 January 2012	176,434	208,490	158,962	9,636	6,525	14,652	574,699
At 31 December 2012	178,838	200,278	164,347	9,795	9,539	4,320	567,117

The gross amount of the Company's fully depreciated plant and equipment that was still in use as at 31 December 2012 amounted to Baht 167.5 million (2011: Baht 137.6 million).

At 31 December 2012, the Company had unutilised credit facilities with several local banks totalling Baht 2,848.16 million and U.S. Dollars 5.8 million (2011: Baht 1,837.7 million and U.S. Dollars 5.6 million). The Company has given negative pledges to the banks covering all of its existing and future property, plant, machinery and equipment in respect of certain of its credit facilities.

11 Trade accounts payable

	2012	2011
	<i>(in thousand Baht)</i>	
Trade accounts payable	203,491	156,950
Retention payable	3,629	4,457
Total	207,120	161,407

The currency denomination of trade accounts payable as at 31 December was as follows:

	2012	2011
	<i>(in thousand Baht)</i>	
Thai Baht (THB)	152,438	114,915
United States Dollars (USD)	52,850	44,961
Euro (EUR)	1,005	1,531
Singapore Dollars (SGD)	827	-
Total	207,120	161,407

12 Other payables

	2012	2011
	<i>(in thousand Baht)</i>	
Accrued operating expenses	33,453	20,716
Payable to the Revenue Department	4,998	7,370
Others	3,247	1,796
Total	41,698	29,882

13 Employee benefit obligations

Post-employment benefit obligations

The Company operates a defined benefit pension plan based on the requirement of Thai Labour Protection Act B.E. 2541 (1998) to provide retirement benefits to employees based on pensionable remuneration and length of service.

The statement of financial position obligations was determined as follows:

	31 December	31 December
	2012	2011
	(in thousand Baht)	

Present value of unfunded obligations	23,888	20,717
Statement of financial position obligations	23,888	20,717

Movement in the present value of the defined benefit obligations:

	2012	2011
	(in thousand Baht)	
Post-employment benefit obligations at 1 January	20,717	17,171
Benefits paid by the plan	(928)	-
Current service costs and interest	4,099	3,546
Post-employment benefit obligations at 31 December	23,888	20,717

Expense recognised in profit or loss:

Year ended 31 December	2012	2011
	(in thousand Baht)	
Current service costs	3,270	2,859
Interest on obligation	829	687
Total	4,099	3,546

The expense is recognised in the following line items in the statement of comprehensive income:

Year ended 31 December	2012	2011
	(in thousand Baht)	
Cost of contract work	2,331	2,257
Selling expenses	545	477
Administrative expenses	1,223	812
Total	4,099	3,546

Principal actuarial assumptions at the reporting date (expressed as weighted averages):

	31 December	31 December
	2012	2011
Discount rate (%)	4	4
Future salary increases (%)	3 - 4	3 - 4
Retirement age (year old)	60	60

Assumptions regarding future mortality are based on published statistics and mortality tables.

14 Share capital

	Par value	2012		2011	
	per share	Number	Amount	Number	Amount
	(in Baht)	(thousand shares / thousand Baht)			
Authorised					
At 1 January					
- ordinary shares	0.25	572,000	143,000	572,000	143,000
At 31 December					
- ordinary shares	0.25	572,000	143,000	572,000	143,000
Issued and paid-up					
At 1 January					
- ordinary shares	0.25	572,000	143,000	572,000	143,000
At 31 December					
- ordinary shares	0.25	572,000	143,000	572,000	143,000

The holders of ordinary shares are entitled to receive dividends as declared from time to time, and are entitled to one vote per share at meetings of the Company.

Share Premium

Section 51 of the Public Companies Act B.E. 2535 requires companies to set aside share subscription monies received in excess of the par value of the shares issued to a reserve account

("share premium"). Share premium is not available for dividend distribution.

15 Treasury shares

On 14 December 2011, the Board of Directors of the Company approved a treasury share plan ('Plan') to re-purchase not more than 10 per cent of the Company's shares then in issue. The purpose of the Plan is to manage the Company's excess liquidity. The maximum amount approved for share purchase under the Plan is Baht 200 million and the price to be paid for the shares is not to exceed 115 per cent of the average closing price on the Stock Exchange of Thailand (SET) over the 5 trading days before each share purchase is made. The Company may purchase the shares through the SET during the period from 4 January 2012 to 3 July 2012. The shares purchased may be resold after 6 months but within 3 years from the date of purchase.

As at 31 December 2012, the Company repurchased a total of 1.49 million ordinary shares for Baht 3.0030361 average each, totalling Baht 4.47 million and an equivalent amount had been appropriated from retained earnings to reserves.

16 Reserves

Reserves comprise:

Appropriations of profit and/or retained earnings

Legal reserve

Section 116 of the Public Companies Act B.E. 2535 Section 116 requires that a public company shall allocate not less than 5% of its annual net profit, less any accumulated losses brought forward, to a reserve account ("legal reserve"), until this account reaches an amount not less than 10% of the registered authorised capital. The legal reserve is not available for dividend distribution.

Treasury shares reserve

The treasury shares reserve represents the amount appropriated from retained earnings equal to the cost of the Company's own shares held by the Company. The treasury shares reserve is not available for dividend distribution.

17 Segment reporting

Segment information is presented in respect of the Company's geographical segments, based on the Company's management and internal reporting structure.

Segment results, assets and liabilities include items directly attributable to a segment as well as those that can be allocated on a reasonable basis. Unallocated items mainly comprise interest, borrowings and expenses, and corporate assets and expenses.

Business segments

Management considers that the Company operates in a single line of business, namely steel products, and has, therefore, only one major business segment.

Geographical segments

In presenting information on the basis of geographical segments, segment revenues and expenses are based on the geographical location of customers. Segment assets and liabilities are based on the geographical location of the assets and liabilities.

Geographical segment results

	Domestic	Export	Total
		(in thousand Baht)	
2012			
Contract revenues	1,318,026	305,895	1,623,921
Other revenues	-	215	215
Total revenues	1,318,026	306,110	1,624,136
Cost of contract work	947,490	258,142	1,205,632
Other expenses	5,941	2,243	8,184
Total allocated expenses	953,431	260,385	1,213,816
Allocated results	364,595	45,725	410,320
Unallocated revenues			16,940
Unallocated expenses			(177,560)
Profit for the year			249,700



	Domestic	Export	Total
		(in thousand Baht)	
2011			
Contract revenues	1,045,439	175,637	1,221,076
Other revenues	-	2,930	2,930
Total revenues	1,045,439	178,567	1,224,006
Cost of contract work	737,521	152,258	889,779
Other expenses	5,537	2,201	7,738
Total allocated expenses	743,058	154,459	897,517
Allocated results	302,381	24,108	326,489
Unallocated revenues			14,512
Unallocated expenses			(167,924)
Profit for the year			173,077

Geographical segment financial positions

	Domestic	Export	Total
		(in thousand Baht)	
2012			
Trade accounts receivable	225,009	64,137	289,146
Unbilled contract work in progress	275,071	45,344	320,415
Unallocated assets			1,317,527
Total assets			1,927,088
Excess of progress billings over contract			
work in progress	31,126	15,693	46,819
Unallocated liabilities			306,997
Total liabilities			353,816
Capital expenditure	42,680	-	42,680
Depreciation and amortisation	51,657	-	51,657
Loss on disposal and write-off of equipment	407	-	407

	Domestic	Export	Total
		(in thousand Baht)	
2011			
Trade accounts receivable	168,571	17,786	186,357
Unbilled contract work in progress	133,818	14,312	148,130
Unallocated assets			1,410,578
Total assets			1,745,065



work in progress	48,349	11,786	60,135
Unallocated liabilities			225,531
Total liabilities			285,666
Capital expenditure	46,524	-	46,524
Depreciation and amortisation	50,211	-	50,211
Gain on disposal and write-off of equipment	873	-	873

18 Employee benefit expenses

	2012	2011
	(in thousand Baht)	
Management		
Wages, salaries and bonus	20,532	18,368
Pension costs - defined benefit plans	1,153	914
Pension costs - defined contribution plans	679	629
Others	7,057	7,081
	29,421	26,992
Other employees		
Wages, salaries and bonus	211,420	183,653
Overtime	75,524	61,702
Pension costs - defined benefit plans	2,946	2,632
Pension costs - defined contribution plans	4,452	3,981
Others	13,434	13,921
	307,776	265,889
Total employee benefit expenses	337,197	292,881

Defined benefit plans

Details of the defined benefit plans are given in note 13.

Defined contribution plans

The defined contribution plans comprise provident fund established by the Company for its employees. Membership to the fund is on a voluntary basis. Contributions are made monthly by the Company and the employees at the rates ranging from 3% to 5% of their basic salaries. The provident fund is registered with the Ministry of Finance as a juristic entity and is managed by a licensed Fund Manager.

19 Expenses by nature

The statement of comprehensive income includes an analysis of expenses by function. Expenses by nature disclosed in accordance with the requirements of various TFRS were as follows:



2012 2011
(in thousand Baht)

Included in cost of contract work:

Raw materials and consumables used	642,679	463,704
Employee benefit expenses	259,315	221,591
Depreciation and amortisation	42,452	42,364
Others	261,186	162,120
Total	1,205,632	889,779

Included in selling expenses:

Employee benefit expenses	20,268	17,772
Bank charge	2,813	2,920
Commission expenses	1,570	1,688
Others	1,567	1,310
Total	26,218	23,690

Included in administrative expenses:

Employee benefit expenses	57,614	53,518
Depreciation and amortisation	9,205	7,847
Rental expenses	1,325	2,746
Others	34,076	35,026
Total	102,220	99,137

20 Income tax expense

Income tax reduction

Royal Decree No. 530 B.E. 2554 dated 21 December 2011 grants a reduction in the corporate income tax rate for the three accounting periods 2012, 2013 and 2014; from 30% to 23% for the accounting period 2012 which begins on or after 1 January 2012 and to 20% for the following two accounting periods 2013 and 2014 which begin on or after 1 January 2013 and 2014, respectively.

It is understood that the Government will proceed to amend the law in order to maintain the corporate income tax rate at not higher than 20% for the accounting period 2015 which begins on or after 1 January 2015 and onwards in order to give full effect to the Cabinet resolution dated 11 October 2011 to increase Thailand's tax competitiveness.

21 Promotional privileges

By virtue of the provisions of the Industrial Investment Promotion Act of B.E. 2520, the Company has been granted privileges by the Board of Investment relating to produce machinery and equipment, metal product including metal parts and metal structure for fabrication industry. The privileges granted include:

- (a) a reduction in payment of import duty at the specified rate on machinery approved by the Board;
- (b) exemption from payment of income tax for certain operations for a period of three years expiring on 30 July 2012.

As promoted company, the Company must comply with certain terms and conditions prescribed in the promotional certificate.

Summary of revenue from promoted and non-promoted businesses:

	Promoted businesses	Non-promoted businesses <i>(in thousand Baht)</i>	Total
2012			
Export sales	61,524	244,371	305,895
Local sales	<u>256,459</u>	<u>1,061,567</u>	<u>1,318,026</u>
Total Revenue	<u>317,983</u>	<u>1,305,938</u>	<u>1,623,921</u>
2011			
Export sales	152,836	22,801	175,637
Local sales	<u>298,871</u>	<u>746,568</u>	<u>1,045,439</u>
Total Revenue	<u>451,707</u>	<u>769,369</u>	<u>1,221,076</u>

22 Basic earnings per share

The calculations of basic earnings per share for the years ended 31 December 2012 and 2011 were based on the profit for the years attributable to ordinary shareholders of the Company and the number of ordinary shares outstanding during the year as follows:

	2012 <i>(in thousand Baht/thousand shares)</i>	2011
Profit attributable to ordinary shareholders of the Company (basic)	<u>249,700</u>	<u>173,077</u>
Number of ordinary shares outstanding at 1 January	<u>572,000</u>	<u>572,000</u>
<i>Less Treasury shares</i>	<u>(1,489)</u>	<u>-</u>
Weighted average number of ordinary shares outstanding (basic)	<u>570,511</u>	<u>572,000</u>
Basic earnings per share (basic) <i>(in Baht)</i>	<u>0.44</u>	<u>0.30</u>

23 Dividends

(in thousand Baht)

2012

At the annual general meeting of the shareholders of the Company held on 20 April 2012, the shareholders approved the appropriation of a dividend of Baht 0.13 per share, amounting to Baht 74.3 million, dividend for promoted business of Baht 0.08 per share, and for non-promoted business of Baht 0.05 per share. The dividend was paid to shareholders in May 2012.

74,303

At the board of directors meeting of the Company held on 9 May 2012, the board of directors approved the appropriation of interim dividend for promoted business of Baht 0.04 per share, amounting to Baht 22.8 million. The dividend was paid to shareholders in June 2012

22,820

At the board of directors meeting of the Company held on 8 August 2012, the board of directors approved the appropriation of interim dividend for non-promoted business of Baht 0.06 per share, amounting to Baht 34.3 million. The dividend was paid to shareholders in September 2012.

34,231

Total

131,354

(in thousand Baht)

2011

At the annual general meeting of the shareholders of the Company held on 20 April 2011, the shareholders approved the appropriation of dividend of Baht 0.10 per share for 572,000,000 shares, amounting to Baht 57.20 million, dividend for promoted business of Baht 0.08 per share, and for non-promoted business of Baht 0.02 per share. The dividend was paid to shareholders in May 2011.

57,200

At the meeting of the board of directors of the Company held on 9 August 2011, the board of directors approved the appropriation of interim dividend of Baht 0.07 per share for 572,000,000 shares, amounting to Baht 40.04 million, dividend for promoted business of Baht 0.02 per share, and for non-promoted business of Baht 0.05 per share. The dividend was paid to shareholders in September 2011.

40,040

Total

97,240

24 Financial instruments

Financial risk management policies

The Company is exposed to normal business risks from changes in market interest rates and currency exchange rates and from non-performance of contractual obligations by counterparties. The Company does not hold or issue derivative financial instruments for speculative or trading purposes.

Capital management

The Board of Directors' policy is to maintain a strong capital base so as to maintain investor, creditor and market confidence and to sustain future development of the business. The Board monitors and return on capital, which the Company defines as result from operating activities divided by total shareholders' equity, and also monitors the level of dividends to ordinary shareholders.

Interest rate risk

Interest rate risk is the risk that future movements in market interest rates will affect the results of the Company's operations and its cash flows.

Foreign currency risk

The Company is exposed to foreign currency risk relating to purchases and sales which are denominated in foreign currencies. The Company mitigates this risk by opening saving account in U.S. Dollars for liquidity of assets and liabilities which are denominated in foreign currency and utilises forward exchange contracts with maturities of less than one year to hedge such financial assets and liabilities denominated in foreign currencies.

At 31 December, the Company was exposed to foreign currency risk in respect of financial assets and liabilities denominated in the following currencies:

2012

Cash and cash equivalents

Trade accounts receivable

Trade accounts payable

Gross statement of financial position exposure

Currency forwards, net

Net exposure

2011

Cash and cash equivalents

Trade accounts receivable

Trade accounts payable

Gross statement of financial position exposure

Currency forwards, net

Net exposure

Note	United Dollars	States	Euro	Pound Sterling	Singapore Dollars	Australian Dollars	Total
(in thousand Baht)							
5		412	-	-	-	-	412
6		57,437	3,953	-	-	2,747	64,137
11		(52,850)	(1,005)	-	(827)	-	(54,682)
Gross statement of financial position exposure							
		4,999	2,948	-	(827)	2,747	9,867
		(2,860)	-	-	-	(72)	(2,932)
Net exposure							
		2,139	2,948	-	(827)	2,675	6,935
2011							
5		4,516	-	-	-	-	4,516
6		16,811	-	976	-	-	17,787
11		(44,961)	(1,531)	-	-	-	(46,492)
Gross statement of financial position exposure							
		(23,634)	(1,531)	976	-	-	(24,189)
		3,559	1,315	-	-	-	4,874
Net exposure							
		(20,075)	(216)	976	-	-	(19,315)

Credit risk

Credit risk is the potential financial loss resulting from the failure of a customer or counterparty to settle its financial and contractual obligations to the Company as and when they fall due.

Management has a credit policy in place and the exposure to credit risk is monitored on an ongoing basis. Credit evaluations are performed on all customers requiring credit over a certain amount. At the reporting date there were no significant concentrations of credit risk. The maximum exposure to credit risk is represented by the carrying amount of each financial asset in the statement of financial position. However, due to the large number of parties comprising the Company's customer base, management does not anticipate material losses from its debt collection.

Liquidity risk

The Company monitors its liquidity risk and maintains a level of cash and cash equivalents deemed adequate by management to finance the Company's operations and to mitigate the effects of fluctuations in cash flows.

A number of the Company's accounting policies and disclosures require the determination of fair value, for both financial and non-financial assets and liabilities. The fair value is the amount for which an asset could be exchanged, or a liability settled, between knowledgeable, willing parties in an arm's length transaction. In determining the fair value of its financial assets and liabilities, the Company takes into account its current circumstances and the costs that would be incurred to exchange or settle the underlying financial instrument.

The following methods and assumptions are used to estimate the fair value of each class of financial instrument.

For cash and cash equivalents, trade and other accounts receivable, and trade and other accounts payable, the carrying values approximate their fair values due to the relatively short-term maturity of these financial instruments.

25 Commitments with non-related parties

2012 2011
(in thousand Baht)

Capital commitment

Contracted but not provided for: Building	-	4,748
---	---	-------

Land lease commitments and vehicle rental agreements

Within one year	561	632
After one year but within five years	2,388	1,857
After five years	2,796	3,888
Total	5,745	6,377

Other commitments

Bank guarantees	394,378	259,291
Sale forward contracts	6,771	43,718
Purchase forward contracts	-	34,491
Unused letter of credits	7,786	62,459
Others	10,044	-
Total	418,979	399,959

As at 31 December 2012, the Company had:

- (a) land lease agreement for the Company's office location expiring on 31 March 2022.
- (b) letters of guarantee issued by banks in favor of certain private companies and a government agency for performance guarantees to its customers and electricity use.
- (c) entered into a sale forward contract with domestic bank amounting to AUD 0.22 million (2011: USD 1.40 million). The contract with mature during April 2013.
- (d) no purchase forward contract with domestic bank (31 December 2011: EUR 0.81 million).

26 Event after the reporting period

Dividend payment approval

In addition to interim dividends as disclosed in note 23, the meeting of the board of directors of the Company held on 20 February 2013 proposed a resolution approving a dividend payment in respect of the results of the operations in 2012 of Baht 0.18 per share. However, this resolution must be approved at the annual general meeting of the shareholders.

27 Thai Financial Reporting Standards (TFRS) not yet adopted

The Company has not adopted the following new and revised TFRS that have been issued as of the reporting date but are not yet effective. The new and revised TFRS are expected to become effective for annual financial periods beginning on or after 1 January in the year indicated in the following table.

TFRS	Topic	Year effective
TAS 12	Income Taxes	2013
TAS 21 (revised 2009)	The Effects of Changes in Foreign Exchange Rates	2013
TFRS 8	Operating Segments	2013

Management expects to adopt and apply these new TFRS in accordance with the FAP's announcement and has made a preliminary assessment of the potential initial impact on the Company's financial statements of those new standards assessed to have the greatest potential impact on the financial statements in the period of initial application. These standards are as follows:

TAS 12 – Income taxes

The principal change introduced by TAS 12 is the requirement to account for deferred tax liabilities and assets in the financial statements. Deferred tax liabilities and assets are the amounts of income taxes payable and recoverable, respectively, in future periods in respect of temporary differences between the carrying amount of the liability or asset in the statement of financial position and the amount attributed to that liability or asset for tax purposes; and the carryforward of unused tax losses. Currently, the Company does not recognise deferred tax in the financial statements.

The Company will adopt TAS 12 with effect from 1 January 2013. The effects of the change will be recognised retrospectively in the financial statements and the statement of financial position as at 31 December 2012 and 2011 will be adjusted accordingly. Management estimates that the impact on the statements of financial position as at 31 December 2012 and 2011 will be as follows:

2012 2011
(in thousand Baht)

Statement of financial position

Estimated changes as a result of the adoption retrospectively of TAS 12 – Income taxes:

Increase in deferred tax assets	5,377	4,762
Increase in retained earnings	<u>5,377</u>	<u>4,762</u>
Increase in total equity	<u>5,377</u>	<u>4,762</u>

The impact on the statements of comprehensive income for 2013 and subsequent periods is not presently determinable.

TAS 21 (revised 2009) – The effects of changes in foreign exchange rates

The principal change introduced by TAS 21 is the introduction of the concept of functional currency, which is defined as the currency of the primary economic environment in which the entity operates. TAS 21 requires the entity to determine its functional currency and translate foreign currency items into its functional currency, reporting the effects of such translation in accordance with the provisions of TAS 21. Foreign currencies are defined by TAS 21 as all currencies other than the entity's functional currency.

Management has determined that the functional currency of the Company is Thai Baht. Accordingly, the adoption of TAS 21 from 1 January 2013 is not expected to have a significant impact on the Company's reported assets, liabilities or retained earnings.

TFRS 8 – Operating segments

The principal change introduced by TFRS 8 is the introduction of the concept of presenting operating segments based on the information that internally is provided to the Company's chief operating decision maker. Since the change in accounting policy only impacts disclosure aspects, there is no impact on the Company's financial statements.

28 Reclassification of accounts

Certain accounts in the statement of financial position as at 31 December 2011 which are included in the 2012 financial statements for comparative purposes, have been reclassified to conform to the presentation in the 2012 financial statements as follow:

	2011		
	Before reclassification	Reclassification (in thousand Baht)	After reclassification
Statement of financial position			
Other receivables	-	10,460	10,460
Other current assets	10,460	(10,460)	-
Other payables	-	29,882	29,882
Other current liabilities	29,882	<u>(29,882)</u>	-
		<u>-</u>	
Statement of comprehensive income			
Administrative expenses	85,327	13,809	99,136
Management benefit expenses	13,809	<u>(13,809)</u>	-
		<u>-</u>	

The reclassifications have been made in order to comply with the classification set out in the Pronouncement of the Department of Business Development Re: Determination of items in the financial statements B.E.2554 dated 28 September 2011 and in the opinion of management, the new classification is more appropriate to the Company's business.



บริษัท ยูนิมิต เอนจิเนียริง จำกัด (มหาชน)
UNIMIT ENGINEERING PUBLIC COMPANY LIMITED

สำนักงาน : 109/92-95 หมู่ 19 ซอยสุขสวัสดิ์ 66 ถนนสุขสวัสดิ์ ต.บางฟุ้ง อ.พระประแดง จ.สมุทรปราการ 10130

โทร. 02 4630100 โทรสาร 02 4631910 E-mail : info@unimit.com

โรงงาน : 10/78 หมู่ 3 ถนนชลบุรี-บ้านบึง-ปายุบ (3289) ต.หนองซาก อ.บ้านบึง จ.ชลบุรี 20170

โทร. 038 297467 – 70 โทรสาร 038 297439 E-mail : factory@unimit.com

Website : www.unimit.com, www.unimit.co.th Trading Name : UEC