



บริษัท ยูนิมิต เอนจิเนียริง จำกัด (มหาชน)
Unimit Engineering Public Company Limited

ISO 9001:2008 ■ ISO 14001:2004 ■ OHSAS 18001:2007 ■ CSR-DIW Continuous Award 2014

รายงานประจำปี 2557
ANNUAL REPORT 2014





สารบัญ

CONTENT

ข้อมูลทางการเงินโดยสรุปของบริษัท 01

คณะกรรมการบริษัท 02

สารจากประธานกรรมการ 03

รายงานคณะกรรมการตรวจสอบ 04

วิสัยทัศน์ พันธกิจ ลักษณะการประกอบธุรกิจ 05

โครงสร้างรายได้ 08

ภาวะอุตสาหกรรมและการแข่งขัน 09

ปัจจัยความเสี่ยง 10

โครงสร้างการถือหุ้นและการจัดการ 12

การกำกับดูแลกิจการ 14

ข้อมูลทั่วไป 17

โครงสร้างบริษัท 19

คำอธิบายและการวิเคราะห์ฐานะการเงิน 20

และผลการดำเนินงาน

รายงานของผู้ตรวจสอบบัญชีอนุญาต 24

งบการเงิน 27

01 Financial Summary

02 The Board of Directors

66 The Chairman's Report

67 Report of Audit Committee

68 Vision Mission Nature of Business

70 Revenue Structure

71 State of the Industry and Competition

72 Risk Factors

74 Structure of Shareholding and Management

76 Supervision of Business

79 Company Information

81 Organization Chart

82 Discussion and Analysis of the Company

Financial Status and Operation Results

86 Independent Auditor's Report

88 Financial Statements

UNIMIT

ข้อมูลทางการเงินโดยสรุปของบริษัท

Financial Summary

ข้อมูลจากงบการเงิน ณ. วันที่ 31 ธันวาคม พ.ศ. 2557

Data from Financial Statement as of December 31, 2014

(หน่วย Unit : ล้านบาท / Million Baht)

รายการ	งบการเงินรวม (ตรวจสอบ)	งบการเงินเฉพาะกิจการ (ตรวจสอบ)		
	Consolidated (Audit)	Separate (Audit)		
	2557 / 2014	2557 / 2014	2556 / 2013	2555 / 2012
รายได้รวม	1,507.76	1,507.76	1,638.60	1,641.08
Total Revenues				
ต้นทุนและค่าใช้จ่าย	1,243.60	1,243.42	1,384.78	1,334.07
Total Cost and Expenses				
กำไรสุทธิ	211.01	211.20	203.11	250.31
Net Profit				
จำนวนหุ้นที่ชำระแล้ว	572.00	572.00	572.00	572.00
Number of Paid-up Shares				
สินทรัพย์รวม	1,862.70	1,862.37	1,910.40	1,932.31
Total Assets				
หนี้สินรวม	202.23	202.05	290.14	353.82
Total Liabilities				
ส่วนของผู้ถือหุ้น (ล้านบาท)	1,660.47	1,660.32	1,620.27	1,578.50
Shareholder's Equity				
กำไรสะสม(ที่ยังไม่ได้จัดสรร)	1,216.34	1,216.53	1,176.48	1,134.71
Retained Earning				

อัตราส่วนทางการเงิน / Financial Ratio

อัตรากำไรสุทธิต่อรายได้รวม (%)	14.00	14.01	12.40	15.25
Net Profit Margin (%)				
อัตราผลตอบแทนต่อส่วนของผู้ถือหุ้น (%)	12.86	12.88	12.70	16.45
Return on Equity (%)				
อัตราส่วนหนี้สินต่อส่วนของผู้ถือหุ้น (เท่า)	0.12	0.12	0.18	0.22
Debt Equity Ratio (times)				
กำไรสุทธิต่อหุ้น (บาท)	0.37	0.37	0.36	0.44
Net Profit per Share (Baht)				
มูลค่าหุ้นตามบัญชีต่อหุ้น (บาท)	2.90	2.90	2.83	2.76
Book Value per Share (Baht)				
เงินปันผลต่อหุ้น (บาท) **	0.37	0.37	0.28	0.28
Dividend per Share (Baht)				

หมายเหตุ : * จำนวนหุ้นคำนวณตามวิธีถ่วงเฉลี่ยถ่วงน้ำหนัก

** เงินปันผลต่อหุ้นปี 2557 ประกอบด้วยเงินปันผลจ่ายระหว่างกาลเมื่อวันที่ 5 กันยายน 2557 อัตราหุ้นละ 0.12 บาท, ต่อพาร์ 0.25 บาทและเงินปันผลเพิ่มเติมอัตราหุ้นละ 0.25 บาท ต่อพาร์ 0.25 บาท ซึ่งที่ประชุมคณะกรรมการครั้งที่ 2/2558 วันที่ 23 กุมภาพันธ์ 2558 มีมติเห็นควรให้นำเสนอต่อที่ประชุมสามัญผู้ถือหุ้นเพื่อพิจารณาอนุมัติ

Remarks : * Number of share calculated by Weighted Average.

** Dividend per share of 2013 consists of interim dividend paid on September 5, 2014 rate 0.12 Baht per share of par 0.25 Baht and additional dividend rate 0.25 Baht per share of par 0.25 Baht, which the Board of Director Meeting No.2/2015 held on 23 February 2015 approved to propose to the annual general meeting of the shareholders.

MIT



บริษัท ยูนิมิท เอ็นจิเนียริง จำกัด (มหาชน)
UNIMIT ENGINEERING PUBLIC COMPANY LIMITED



คณะกรรมการบริษัท The Board of Directors

- | | | |
|----|--|--|
| 1 | Mr.Phaibul Chalernsaphayakorn
นายไพบูลย์ เฉลิมทรัพย์ยากกร | Chairman
ประธานกรรมการ |
| 2 | Mr.Paisan Sirichantaradilok
นายไพศาล สิริจันทร์ดิลก | Co-President / Director
ประธานเจ้าหน้าที่บริหารร่วม / กรรมการ |
| 3 | Mr.Young Tai Lu
นายยัง ไท หลู | Co-President / Director
ประธานเจ้าหน้าที่บริหารร่วม / กรรมการ |
| 4 | Ms.Vilai Siripoonkiatikul
นางสาววิไล ศิริพูลเกียรติกุล | Director
กรรมการ |
| 5 | Mr.Thailuck Leetavorn
นายไทยลักษณะณ์ ลีถาวร | Director
กรรมการ |
| 6 | Mr.Pongsak Utaisinchaoen
นายพงศ์ศักดิ์ อุทัยสินธุเจริญ | Director
กรรมการ |
| 7 | Mr.Nit Poophitayastaporn
นายนิตย์ พุทธิพิทยาสถาพร | Director
กรรมการ |
| 8 | Mr.Pongchalerm Chalernsaphayakorn
นายพงศ์เฉลิม เฉลิมทรัพย์ยากกร | Director
กรรมการ |
| 9 | Mr.Pongsak Angsupun
นายพงษ์ศักดิ์ อังสุพันธ์ | Director / Independent Director
กรรมการ / กรรมการอิสระ |
| 10 | Mr.Natthaphon Lilawatthananon
นายณัฐพล ลีลาวัตถนันทน์ | Director / Independent Director
กรรมการ / กรรมการอิสระ |
| 11 | Mr.Suchart Thammapitagkul
นายสุชาติ ธรรมาพิทักษ์กุล | Director / Independent Director
กรรมการ / กรรมการอิสระ |
| 12 | Mr.Vinai Laohaprasit
นายวินัย เลหาประสิทธิ์ | Director / Independent Director
กรรมการ / กรรมการอิสระ |

สารจากประธานกรรมการ

ในปี 2557 บริษัทฯ มีรายได้จากงานตามสัญญา 1,490 ล้านบาท ลดลง 8% จากปี 2556 ซึ่งมีรายได้ 1,620 ล้านบาท กำไรสุทธิสำหรับปี 2557 เท่ากับ 211 ล้านบาท เพิ่มขึ้น 4% จาก 203 ล้านบาทในปี 2556 โดยปี 2557 มีอัตรากำไรสุทธิ 14.2% เมื่อเทียบกับ 12.5% ในปี 2556

ปีที่ผ่านมาเหตุการณ์ภายนอกที่มีผลกระทบต่ออย่างมีนัยสำคัญต่อบริษัท คือ การเข้ายึดอำนาจโดยคณะรักษาความสงบแห่งชาติภายใต้กฎอัยการศึกในช่วงครึ่งแรกของปี 2557 และการอ่อนค่าลงอย่างหนักของราคาน้ำมันในตลาดโลกในครึ่งปีหลัง



สถานการณ์การเผชิญหน้าทางการเมืองระหว่างรัฐบาลรักษาการของ นส. ยิ่งลักษณ์ และกลุ่มผู้ชุมนุม เริ่มขึ้นตั้งแต่ไตรมาสที่ 4 ของปี 2556 และยืดเยื้อต่อเนื่องมาจนถึงไตรมาสที่ 2 ของปี 2557 ระหว่างเหตุการณ์ดังกล่าว โครงการในประเทศหลายโครงการได้ถูกชลอ หรือเลื่อนออกไป ขณะที่นักลงทุนจากต่างประเทศก็ลดการตัดสินใจเพื่อดูสถานการณ์ ความตึงเครียดทางการเมืองดังกล่าวกินเวลานาน 6 เดือนและสิ้นสุดลงในวันที่ 22 พฤษภาคม 2557 โดยการประกาศใช้กฎอัยการศึกและทหารเข้ายึดอำนาจการปกครอง

ในขณะที่รัฐบาลทหารได้ก่อให้เกิดเสถียรภาพทางการเมืองและการดำเนินธุรกิจในประเทศ แต่การประกาศใช้กฎอัยการศึกก็ได้ถูกนำไปเป็นเหตุหนึ่งในการเลื่อนการเจรจาเขตการค้าเสรี (FTA) กับสหภาพยุโรป และทำให้เกิดการล่าช้าในการต่ออายุ GSP ซึ่งหมดอายุในเดือนมกราคม 2558 เป็นผลให้สินค้าของยูนิมิตที่จะส่งไปขายในสหภาพยุโรปและสหรัฐอเมริกาจะต้องถูกเก็บภาษีนำเข้าในขณะที่สินค้าจากประเทศคู่แข่งอื่นได้รับสิทธิพิเศษทางภาษีอยู่

ในครึ่งแรกของปี 2557 ราคาน้ำมันในตลาดโลกอยู่ที่ระดับประมาณ 100 เหรียญสหรัฐต่อบาเรล อย่างไรก็ตามจากความก้าวหน้าของเทคโนโลยีการสกัด Shale gas และ Shale Oil ทำให้การผลิตน้ำมันดิบของสหรัฐขยายตัวขึ้นสูงมาก ในขณะที่ประเทศผู้ผลิตน้ำมันรายเดิม เช่น ซาอุดีอาระเบียก็ยังคงกำลังการผลิตน้ำมันของตนต่อไปเพื่อรักษาส่วนแบ่งตลาด ภาวะดังกล่าวทำให้ราคาน้ำมันดิบ Brent ลดลงกว่า 50% จากราคากว่า 110 เหรียญสหรัฐต่อบาเรล มาอยู่ที่ต่ำกว่า 50 เหรียญสหรัฐต่อบาเรลในช่วงครึ่งหลังของปี 2557 โดยหลังจากราคาได้ลดลงต่ำกว่า 50 เหรียญสหรัฐต่อบาเรลในช่วงสั้นๆ ในเดือนมกราคม 2558 ราคาได้ปรับตัวเพิ่มขึ้น 30% มาอยู่ที่ ประมาณ 60 เหรียญสหรัฐต่อบาเรลภายใน 1 เดือน

ในระดับราคาน้ำมันที่ 55-60 เหรียญสหรัฐต่อบาเรลนี้ทำให้โครงการหลายโครงการในอุตสาหกรรมน้ำมันและแก๊ส และโรงกลั่นน้ำมันไม่มีความคุ้มค่าในการลงทุน การสำรวจและขุดเจาะน้ำมันก็มีการเลื่อนหรือชะลอการลงทุน ในขณะที่โรงไฟฟ้ามีการขยายการลงทุนเพิ่มขึ้นเนื่องจากต้นทุนด้านพลังงานลดลงอย่างมาก

เหตุการณ์ภายนอกที่ได้กล่าวถึงข้างต้นมีผลกระทบต่อแนวโน้มธุรกิจของลูกค้าของยูนิมิต

สำหรับตัวบริษัทนั้น ยูนิมิตได้จัดตั้งบริษัทลูกในพม่า ชื่อ Unimit Engineering (Myanmar) Company Limited โดยบริษัทถือหุ้น 100% ได้ทำการจัดตั้งเป็นบริษัทที่ต่างชาติถือหุ้น 100% ในวันที่ 26 ธันวาคม 2557 และได้รับใบอนุญาตลงทุนเมื่อ 11 กุมภาพันธ์ 2558 เพื่อก่อสร้างโรงงานในเขตอุตสาหกรรมพิเศษ Thilawa ที่อยู่นอกเมืองกรุงย่างกุ้ง บริษัทคาดว่า Unimit Myanmar จะเริ่มเปิดดำเนินการได้ในไตรมาสที่ 2 ของปี 2559

เรายังคงปฏิบัติในด้านธรรมาภิบาลและตามหลักจริยธรรมตามนโยบายที่ได้บัญญัติไว้ซึ่งแสดงถึงความเชื่อมั่นของเราอย่างเคร่งครัดต่อไป

ในโอกาสนี้ผมขอขอบคุณพนักงานและผู้บริหารของบริษัท รวมถึงลูกค้าและผู้มีส่วนได้เสียทุกท่าน ที่ได้ให้ความทุ่มเทและการสนับสนุนตลอดเวลาแห่งความผันผวนในปี 2557 สำหรับปี 2558 ก็จะเป็นปีที่มีความท้าทายอีกปีหนึ่ง ผมหวังเป็นอย่างยิ่งว่าจะได้รับความสนับสนุนจากทุกท่านต่อไป

(นายไพฑูรย์ เฉลิมทรัพย์การ)
ประธานกรรมการ

MIT

3

ANNUAL REPORT 2014
รายงานประจำปี 2557

รายงานคณะกรรมการตรวจสอบ



คณะกรรมการการตรวจสอบของบริษัท ยูนิมิต เอนจิเนียริง จำกัด (มหาชน) ประกอบด้วย นายพงษ์ศักดิ์ อังสุพันธ์ นายณัฐพล ลีลาวัฒน์ นายสุชาติ ธรรมาพิทักษ์กุล และนายวินัย เลหาประสิทธิ์ ซึ่งได้รับการแต่งตั้งเพื่อปฏิบัติหน้าที่รับผิดชอบตามที่ตลาดหลักทรัพย์ และคณะกรรมการกำหนด

ในปี 2557 คณะกรรมการตรวจสอบได้ประชุมทุกไตรมาส จำนวน 4 ครั้งเพื่อพิจารณาเรื่องต่างๆ ตามวาระที่กำหนด

- สอบทานงบการเงินของบริษัททุกไตรมาส เพื่อให้มีรายงานฐานะการเงินที่ถูกต้องโปร่งใส เป็นไปตามหลักการบัญชีที่รับรองโดยทั่วไป โดยได้เชิญผู้สอบบัญชีอนุญาตเข้าร่วมประชุมทุกครั้ง

- ประเมินระบบควบคุมภายใน และพิจารณาแผนการตรวจสอบประจำปี รายงานผลการตรวจสอบ ตามที่บริษัทสอบบัญชีธรรมดา จำกัด เสนอ ซึ่งเห็นว่ามีเหมาะสมและมีประสิทธิภาพ มีการปฏิบัติตามระเบียบกฎเกณฑ์ต่างๆของบริษัทและหน่วยงานที่เกี่ยวข้อง

- จากการสอบทานรายงานระหว่างกัน พบว่าไม่มีความขัดแย้งทางผลประโยชน์ระหว่างผู้ถือหุ้นและผู้บริหาร ตลอดจนกรรมการ และผู้ที่เกี่ยวข้องกับบุคคลดังกล่าว

สำหรับปี 2558 คณะกรรมการตรวจสอบได้เสนอต่อคณะกรรมการบริษัทให้แต่งตั้งบริษัทเคพีเอ็มจี ภูเก็ต สอบบัญชี จำกัด เป็นผู้สอบบัญชี โดยนายบัณฑิต ตั้งภากรณ์ ผู้สอบบัญชีรับอนุญาตเลขที่ 8509 หรือนายเอกสิทธิ์ ชูธรรมสถิตย์ ผู้สอบบัญชีรับอนุญาตเลขที่ 4195 หรือนางวิไล บุรณกิตติโสภณ ผู้สอบบัญชีรับอนุญาตเลขที่ 3920 เป็นผู้สอบบัญชีปี 2558 ของบริษัท โดยให้คนใดคนหนึ่งเป็นผู้ทำการตรวจสอบและแสดงความเห็นต่องบการเงินของบริษัท และกำหนดค่าตอบแทน เป็นเงินจำนวน 1,200,000.00 บาท เพื่อนำเสนอต่อที่ประชุมสามัญผู้ถือหุ้นอนุมัติต่อไป

(นายพงษ์ศักดิ์ อังสุพันธ์)

ประธานคณะกรรมการตรวจสอบ

วิสัยทัศน์

- บริษัท มุ่งที่จะเป็นผู้นำในธุรกิจการประกอบโลหะอย่างครบวงจร เพื่อที่จะเป็นทางเลือกที่ดีที่สุดในตลาดโลก

พันธกิจ

- เป็นพันธมิตรทางการค้าที่ช่วยเสริมมูลค่าด้วยการนำเสนอผลิตภัณฑ์และบริการที่มีคุณภาพอย่างต่อเนื่องให้กับลูกค้าทุกราย
- สร้างผลตอบแทนสูงสุดให้กับผู้มีส่วนได้เสีย (Stakeholders) ด้วยการปฏิบัติงานและวางแผนในด้านการจัดการที่มีประสิทธิภาพ
- ให้ความสำคัญสูงสุดกับการรักษาสีสิ่งแวดล้อมและความปลอดภัยของพนักงานและในขณะเดียวกัน สร้างภาวะการทำงานที่เหมาะสมเพื่อให้พนักงานได้ทำงาน เรียนรู้และเติบโตในสายอาชีพ

ลักษณะการประกอบธุรกิจของบริษัทฯ

ช่วงต้นทศวรรษ 2523 มีการค้นพบก๊าซธรรมชาติในอ่าวไทย รัฐบาลสนับสนุนและส่งเสริมให้ใช้ก๊าซ แอล พี จี (LPG) ทำให้เกิดความต้องการมากมายมหาศาลที่จะใช้ถังเก็บ-จ่ายก๊าซ เพื่อลดการนำเข้าจากต่างประเทศ

เพื่อเติมเต็มความต้องการดังกล่าว บริษัท ยูนิมิต เอนจิเนียริง จำกัด (มหาชน) จึงก่อตั้งเมื่อวันที่ 21 เมษายน 2525 จากความร่วมมือของกลุ่มบุคคลในธุรกิจค้าก๊าซและวิศวกรชาวไต้หวันผู้ซึ่งมีความรู้ ความชำนาญและประสบการณ์เชี่ยวชาญในการออกแบบและสร้างถังเก็บและจ่ายก๊าซขนาดใหญ่ บริษัทฯ ได้เริ่มดำเนินการออกแบบและสร้าง ด้วยมาตรฐานด้านความปลอดภัยสูงสุด โดยใช้หลักคุณภาพสูงชนิดพิเศษ ขั้นตอนกรรมวิธีของการเชื่อมที่พิถีพิถันและมีการควบคุมคุณภาพทุกขั้นตอน รวมทั้งมีการตรวจสอบที่เข้มงวดด้วยการเอ็กซเรย์ (X-RAY) และทดสอบแรงดันด้วยน้ำ (Hydro-static test)

บริษัทฯ ได้เพิ่มทุนจดทะเบียนแล้วหลายรอบเพื่อขยายกิจการและก้าวตามความต้องการของลูกค้า ตลอดเวลาที่ผ่านมาบริษัทฯ ได้พัฒนากระบวนการผลิตใหม่ ๆ เพื่อแปรสภาพเป็นธุรกิจต่อเนื่องอื่น ๆ สำหรับอุตสาหกรรมต่าง ๆ นอกเหนือจากอุตสาหกรรมน้ำมันและปิโตรเคมีถึงแม้ว่าบริษัทฯ จะเริ่มจากการเป็นผู้ผลิตถังเก็บและจ่ายก๊าซ แอล พี จี (LPG) ก๊าซอื่นๆ ปัจจุบันบริษัทฯ ได้ขยายธุรกิจเพิ่มและแบ่งธุรกิจหลักออกเป็น 5 ประเภท ดังนี้

1. ภาชนะทนแรงดัน พร้อมอุปกรณ์และชิ้นส่วนอื่นๆ (ตามมาตรฐาน ASME) ประกอบด้วย
 - ถังขนาดใหญ่ ทรงกลม (Sphere) , ทรงแนวตั้ง (Vertical) , ทรงแนวนอน (Horizontal) ใช้บรรจุก๊าซปิโตรเลียมเหลว (LPG), ก๊าซแอมโมเนีย (NH3), ก๊าซคาร์บอนไดออกไซด์ (CO2), ก๊าซไนโตรเจนเหลว (N2) เป็นต้น
 - Transportable Vessel ถังเก็บก๊าซขนาดใหญ่ที่ติดตั้งบนรถบรรทุก (Lorry Tank) หรือถังเก็บก๊าซขนาดใหญ่ติดตั้งบนแคร่รถไฟ (Wagon Tank)
 - Distillation Tower/Columns หอคอยกลั่น/หอคอย ที่ใช้กลั่นน้ำมันหรือปิโตรเคมีประเภทต่างๆ
 - Reactor เตาปฏิกรณ์ใช้ในอุตสาหกรรมต่างๆ
 - Jacketed Vessel ภาชนะความดัน 2 ชั้น ใช้ในอุตสาหกรรมอาหาร
 - หม้อน้ำ (Boilers) ที่ใช้ตามโรงงานอุตสาหกรรมทั่วไป
 - Heat Exchanger ใช้ตามโรงงานกลั่นน้ำมันและโรงงานปิโตรเคมี
 - Air receiver and steam drums ถังลม ถังเก็บไอน้ำ ใช้ตามโรงงานไฟฟ้า
 - Lorry Tank ถังแก๊สติดรถบรรทุก
 - Cryogenic Tank ถังบรรจุก๊าซเหลวทุกชนิด เช่น LNG, Oxygen, Nitrogen and Other Liquid
 - Self – Supporting LPG Lorry Tank รถขนส่งก๊าซแอลพีจีถาวร
2. ชิ้นส่วนเครื่องจักร (Machinery Parts) ประกอบด้วย
 - เสื้อพัดลม (Fan Casing) และชิ้นส่วนเครื่องปรับอากาศ (Part of Air Preheater) ที่ใช้ในโรงงานผลิตไฟฟ้า
 - ปล่องควันไอเสีย (Stack) และชิ้นส่วนเตาเผา (Part of Incinerator) ที่ใช้ในโรงงานอุตสาหกรรม
 - ระบบบำบัดน้ำเสีย และระบบทำน้ำทะเลให้เป็นน้ำจืด
3. ถังที่ไม่ใช้แรงดัน (Non-Pressure Tank) เช่น ถังเก็บสารเคมีและเรซิน รวมถึงถังปิโตรเลียมในโรงงานกลั่นน้ำมัน
4. โครงสร้างเหล็กต่างๆ (Steel Structure) ได้แก่ ท่อ, ขาตั้ง, กระบะค้ำยัน ส่วนใหญ่ใช้ในอุตสาหกรรมปิโตรเคมี พลังงาน และสารเคมี
5. การติดตั้งเครื่องจักรและอุปกรณ์ (Mechanical Installation) การประกอบและติดตั้งระบบการผลิตในโรงงานอุตสาหกรรม ส่วนใหญ่จะต้องใช้ร่วมกับผลิตภัณฑ์อื่นๆ เช่น ภาชนะความดัน โครงสร้างเหล็ก ท่อ และ อุปกรณ์อื่นๆ เป็นต้น แต่อาจเป็นโครงการเดี่ยวก็ได้

พัฒนาการสำคัญของบริษัทฯ ในช่วงที่ผ่านมา

พ.ศ. 2525 : ก่อตั้งบริษัท สร้างโรงงานเนื้อที่ประมาณ 3 ไร่ ที่อำเภอพระประแดง สมุทรปราการ

พ.ศ. 2532 : สร้างโรงงานแห่งที่ 2 บนที่ดินประมาณ 20 ไร่ ที่อำเภอบ้านบึง จังหวัดชลบุรี

พ.ศ. 2537 : ได้รับประกาศนียบัตรรับรองมาตรฐานการผลิตจาก The American Society of Mechanical Engineering of U.S.A (ASME) และ The National Board of Boiler and Pressure Vessel Inspector (NBIC) จากประเทศสหรัฐอเมริกา ประกอบด้วย

- ได้รับตรารับรอง “U” ในการผลิตและติดตั้งภาชนะทนแรงดัน (Pressure Vessels).
- ได้รับตรารับรอง “U2” ในการผลิตและติดตั้งภาชนะทนแรงดันระดับ 2 ตามมาตรฐานคณะกรรมการตรวจสอบถังบอยเลอร์ และภาชนะทนแรงดันแห่งประเทศไทย
- ได้รับตรารับรอง “S” ในการผลิตและติดตั้งถังบอยเลอร์ (Boiler)
- ได้รับตรารับรอง “R” เป็นการรับรองการซ่อมแซมและยกระดับถังบอยเลอร์ และภาชนะทนแรงดัน ที่ออกโดยคณะกรรมการตรวจสอบ ถังบอยเลอร์และภาชนะทนแรงดันแห่งประเทศไทย

พ.ศ. 2541 : ขยายพื้นที่โรงงานที่อำเภอบ้านบึงเพิ่มเป็น 44 ไร่ เพื่อขยายกำลังการผลิต
ย้ายโรงงานที่พระประแดงไปรวมกับโรงงานบ้านบึง โดยพระประแดงยังคงเป็นสำนักงาน

พ.ศ. 2543 : ได้รับประกาศนียบัตรรับรองมาตรฐานจาก RWTUR ประเทศเยอรมัน

- เครื่องหมายมาตรฐาน AS-Merklat HP O/TED 201 แสดงถึงมาตรฐานด้านการประกอบ และเชื่อมอุปกรณ์ทดสอบ เครื่องมือ และการควบคุมการทดสอบเครื่องมือ
- เครื่องหมายมาตรฐาน DIN EN 729-2 แสดงถึงมาตรฐาน ด้านกระบวนการเชื่อมโลหะ

พ.ศ. 2548 : แปรสภาพเป็นบริษัท มหาชน และเพิ่มทุนจาก 100 ล้านบาท เป็น 143 ล้านบาท

- เข้าทำการซื้อขายในฐาณะบริษัทมหาชน (ใช้ชื่อย่อว่า “UEC”) ในตลาดหลักทรัพย์ เอ็ม เอ ไอ (MAI) เมื่อวันที่ 25 พฤศจิกายน 2548

พ.ศ. 2549 : ซื้อที่ดินขยายโรงงานเดิม 3.38 ไร่ (3 ไร่ - 1 งาน - 52 ตารางวา)

- ซื้อที่ดินด้านหลังโรงงานเดิมที่อำเภอบ้านบึง 100 ไร่ เพื่อขยายกำลังการผลิตเป็นโรงงานที่สอง

พ.ศ. 2550 : จัดทะเบียนเครื่องหมายการค้า ต่อสำนักงานเครื่องหมายการค้า กรมทรัพย์สินทางปัญญา

ได้รับประกาศนียบัตรรับรองระบบบริหารคุณภาพ ISO 9001:2000

- ได้ติดอันดับในการจัดอันดับประจำปี “Top 200 Best Under 1 Billion” ของนิตยสาร Forbes Asia
- ได้รับการคัดเลือกให้เป็น 1 ใน 62 บริษัทจดทะเบียนในตลาดหลักทรัพย์ที่ได้เข้าร่วมในรายการ “Thailand Focus 2007-Platforms of Growth”
- ได้ติดอันดับในการจัดอันดับประจำปี “Asia’s Best Managed Company, Small Cap Corporate of the Year” ของนิตยสาร ASIAMONEY’s

พ.ศ. 2551 : เริ่มดำเนินการโรงงานแห่งที่สองที่บ้านบึง โดยได้รับการส่งเสริมการลงทุน

- ซื้อที่ดินขนาด 24 ไร่เศษ เพื่อสร้างโรงงานแห่งที่สาม ที่ตำบลมาบตา อำเภอบ้านค่าย จังหวัดระยอง
- ได้ติดอันดับในการจัดอันดับประจำปี “Top 200 Best Under 1 Billion” ของนิตยสาร Forbes Asia เป็นปีที่สอง

พ.ศ. 2552 : เริ่มดำเนินการโรงงานแห่งที่สามที่จังหวัดระยอง เพื่อประกอบชิ้นงานขนาดใหญ่สำหรับลูกค้า แถบจังหวัดระยอง

พ.ศ. 2553 : ได้รับประกาศนียบัตรรับรองระบบบริหารอาชีวอนามัยและความปลอดภัยตามมาตรฐาน OHSAS 18001 : 2007

- ได้รับประกาศนียบัตรรับรองระบบบริหาร สิ่งแวดล้อม ตามมาตรฐาน ISO 14001 : 2004
- ได้รับประกาศนียบัตรรับรองระบบบริหารคุณภาพ ตามมาตรฐานใหม่ ISO 9001 : 2008



- พ.ศ. 2554 : ได้รับประกาศนียบัตรระบบการจัดการคุณภาพงานเชื่อม ตามมาตรฐาน ISO 3834-2 : 2005
- ได้รับประกาศนียบัตรปฏิบัติตามมาตรฐานความรับผิดชอบต่อสังคมพ.ศ2554 (CSR-DIW) B.E. 2554 จากกรมโรงงานอุตสาหกรรม
 - ก่อสร้างอาคารสำนักงาน 3 ชั้น เสร็จเรียบร้อยและเริ่มใช้งานได้ตั้งแต่ ไตรมาส 4/2554 อาคารตั้งอยู่บริเวณด้านหน้าโรงงาน ที่ 1 เลขที่ 10/7-8 หมู่ 3 ถนนชลบุรี-บ้านบึง-ป่ายุบ ต.หนองซาก อ.บ้านบึง จ.ชลบุรี 20170
- พ.ศ. 2555 : ได้รับประกาศการเข้าร่วมเป็นสมาชิกเครือข่าย CSR-DIW Network ตามมาตรฐานความรับผิดชอบต่อสังคมของผู้ประกอบการอุตสาหกรรมต่อสังคม จากกรมโรงงานอุตสาหกรรม
- ได้รับประกาศนียบัตรปฏิบัติตามมาตรฐานความรับผิดชอบต่อสังคมของผู้ประกอบการอุตสาหกรรมต่อสังคมอย่างต่อเนื่อง CSR-DIW Continuous Award จากกรมโรงงานอุตสาหกรรม
- พ.ศ. 2556 : ได้รับประกาศนียบัตรปฏิบัติตามมาตรฐานความรับผิดชอบต่อสังคมของผู้ประกอบการอุตสาหกรรมต่อสังคมอย่างต่อเนื่อง CSR-DIW Continuous Award - 2556 จากกรมโรงงานอุตสาหกรรม
- พัฒนาและจดทะเบียนสิทธิบัตรรถขนส่งก๊าซแอลพีจีกันชนยาน (Self – Supporting LPG Lorry Tank)
- พ.ศ. 2557 : ได้รับประกาศนียบัตรปฏิบัติตามมาตรฐานความรับผิดชอบต่อสังคมของผู้ประกอบการอุตสาหกรรมต่อสังคมอย่างต่อเนื่อง CSR-DIW Continuous Award - 2557 จากกรมโรงงานอุตสาหกรรม
- ตั้งบริษัทย่อยทางตรงชื่อ บริษัท ยูนิมิต (ฮ่องกง) จำกัด ที่ฮ่องกง ประกอบธุรกิจลงทุนในบริษัทอื่น (Holding Company)
 - ตั้งบริษัทย่อยทางอ้อมชื่อ บริษัท ยูนิมิต เอนจิเนียริง (เมียร์มาร์) จำกัด ที่พม่า ประกอบธุรกิจขึ้นรูป ประกอบ และติดตั้งผลิตภัณฑ์โลหะตามสัญญา



โครงสร้างรายได้

บริษัทฯ มีรายได้จากธุรกิจออกแบบ ประกอบ ติดตั้ง ซ่อมแซม แปรรูป รวมทั้งบริการอื่นเกี่ยวกับผลิตภัณฑ์โลหะทั้งภายในประเทศ และส่งออกไปยังต่างประเทศ

ลูกค้าส่วนใหญ่ของบริษัทฯ เป็นกลุ่มอุตสาหกรรมพลังงาน อุตสาหกรรมปิโตรเคมี และกลุ่มอุตสาหกรรมอื่น ๆ ลักษณะงานของบริษัทฯ อาจแบ่งประเภทหลักเป็นงานสร้างประกอบภาชนะความดัน งานชิ้นส่วนเครื่องจักร โครงสร้างเหล็ก ภาชนะบรรจุสารเคมี และการติดตั้งเครื่องจักรอุปกรณ์ โดยงานภาชนะความดันมีสัดส่วนประมาณ 93% ของงานทั้งหมด

ปี 2557 รายได้ส่วนใหญ่ประมาณ 94% ได้จากงานภายในประเทศ อีก 6% ได้จากงานส่งออก

บริษัทฯ แบ่งแยกรายได้ตามส่วนงานภูมิศาสตร์ ดังนี้

ส่วนงานภูมิศาสตร์	ปี 2557 รายได้		ปี 2556 รายได้		ปี 2555 รายได้	
	ล้านบาท	%	ล้านบาท	%	ล้านบาท	%
รายได้จากค่างาน – ในประเทศ	1,407	93	1,470	90	1,318	80
รายได้จากค่างาน – ต่างประเทศ	83	6	150	9	306	19
รวม	1,490	99	1,620	99	1,624	99
รายได้อื่น ๆ (รวมดอกเบี้ย)	18	1	18	1	17	1
รวมรายได้	1,508	100	1,638	100	1,641	100

ปี 2557 รายได้ทั้งหมดได้จากการดำเนินธุรกิจของยูนิมิต เนื่องจากบริษัทย่อยจัดตั้งใหม่จึงยังไม่มีรายได้

แหล่งรายได้

ลักษณะรายได้	รายได้จากกิจการ UEC		รายได้จากบริษัทย่อย		รวมรายได้ทั้งหมด	
	ล้านบาท	%	ล้านบาท	%	ล้านบาท	%
รายได้ตามสัญญา	1,490	99	-	-	1,490	99
ดอกเบี้ยรับ	14	1	-	-	14	1
กำไรจากอัตราแลกเปลี่ยนสุทธิ	-	-	-	-	-	-
รายได้อื่น ๆ	4	-	-	-	4	-
รวมรายได้	1,508	100	-	-	1,508	100

สภาวะด้านอุตสาหกรรม และการแข่งขัน

เมื่อวันที่ 22 พฤษภาคม 2557 คณะรักษาความสงบแห่งชาติได้ประกาศใช้กฎอัยการศึกในประเทศไทย เป็นการปิดฉากความขัดแย้งและการเผชิญหน้าทางการเมืองของรัฐบาลยุคนายกยิ่งลักษณ์และกลุ่มผู้ประท้วง ที่เกิดขึ้นตั้งแต่ไตรมาสที่ 4 ของปี 2556

ในช่วงเวลาที่เกิดความขัดแย้งทางการเมือง สถานการณ์ราชการ (ซึ่งเป็นผู้รับผิดชอบในการกำกับดูแลงบประมาณ, หนังสือเดินทาง และการอนุมัติ วีซ่า ฯลฯ) และ สำนักงานขององค์กรเอกชนหลายแห่ง (เช่น สำนักงานใหญ่ ปตท.) ต้องปิดทำการ ทำให้ขั้นตอนการตัดสินใจในเรื่องสำคัญต่างๆถูกระงับไปด้วย

แม้ว่าหลังจากใช้กฎอัยการศึก จะทำให้บ้านเมืองเกิดเสถียรภาพและความมั่นคงทางเศรษฐกิจขึ้นบ้าง แต่ก็ยังต้องใช้เวลาที่จะเรียกความเชื่อมั่นจากนักลงทุนนานาชาติ ให้มั่นใจที่จะเข้ามาลงทุนในประเทศภายใต้รัฐบาลที่ไม่ได้มาจากการเลือกตั้ง

รายได้ส่วนใหญ่ของยูนิมิต มาจากโครงการในประเทศ ถ้าความขัดแย้งทางการเมืองที่เกิดขึ้นไม่ยุติ จะเป็นสาเหตุสำคัญที่ทำให้โครงการที่จะเกิดใหม่แทบทั้งหมดล่าช้าออกไปอย่างน้อย 6-12 เดือน

ในขณะที่ ช่วงครึ่งแรกของ ปี 2557 ความขัดแย้งทางการเมือง ภายในประเทศ สิ้นสุดลง ในช่วงครึ่งปีหลังราคาน้ำมันในตลาดต่างประเทศก็กลับตกถึงลงมากกว่า 50 % จากราคา 100 เหรียญสหรัฐ ต่อ บาร์เรล มา อยู่ที่ต่ำกว่า 50 เหรียญสหรัฐ ต่อบาร์เรล สาเหตุนี้เอง มาจากผู้ผลิตน้ำมันแบบดั้งเดิมต้องพยายามรักษาสวนแบ่งตลาดไว้ จากคู่แข่งกลุ่มผู้ผลิตน้ำมันและแก๊ส จากแหล่งหินดินดาน (เชลล์ออยล์ และเชลล์แก๊ส)

ณ ระดับราคาน้ำมันดิบที่ 50-60 เหรียญสหรัฐต่อบาร์เรล โครงการสำรวจ ขุดเจาะ หาแหล่งน้ำมันใหม่บางแห่งไม่คุ้มค่าทางเศรษฐกิจอีกต่อไปและต้องพักไว้ก่อน หรือลดขนาดลง ขณะเดียวกันโครงการลงทุนในอุตสาหกรรมน้ำมันและแก๊สก็ไม่จูงใจ

จากสาเหตุดังกล่าวภาวะการแข่งขันสำหรับยูนิมิตจะสูงขึ้น ทั้งจากผู้ประกอบการในประเทศและต่างประเทศ

อย่างไรก็ตามสำหรับอุตสาหกรรมอื่นๆซึ่งเป็นงานบริการของยูนิมิตอยู่แล้ว เช่น โรงไฟฟ้าราคาน้ำมันที่ต่ำลงหมายถึงต้นทุนการผลิตที่ต่ำกว่า และดังนั้นจึงทำให้การศึกษาวิเคราะห์เชิงเศรษฐกิจในโครงการโรงไฟฟ้าใหม่เกิดขึ้น

ในขณะที่ราคาน้ำมันที่ลดลงหมายถึงต้นทุนในการดำเนินงานบางส่วนของผู้ขายต่ำลงด้วย เช่น โรงถลุงเหล็ก, กิจการโลจิสติก นั่นคือในทางกลับกันจะส่งผลให้ต้นทุนการผลิตของยูนิมิตลดลงเช่นกัน

ความก้าวหน้าสำหรับเรื่องบริษัทมุ่งมันที่จะเข้าไปหาโอกาสและช่องทางทำธุรกิจใหม่ บริษัทฯได้จดทะเบียนจัดตั้งบริษัทย่อยชื่อ บริษัท ยูนิมิต เอนจิเนียริง (เมียนมาร์) จำกัด โดยบริษัทฯถือหุ้นทั้งหมด และได้รับใบอนุญาตประกอบกิจการในพม่าเรียบร้อยแล้ว เมื่อเดือนกุมภาพันธ์ 2558 คาดว่าโรงงานใหม่ที่ตั้งอยู่ในเขตเศรษฐกิจพิเศษถิระวารีนี้จะเริ่มก่อสร้างได้หลังฤดูฝนของพื้นที่ย่างกุ้ง ประมาณไตรมาสที่ 4/2558

MIT

ปัจจัยความเสี่ยง

บริษัทมีความเสี่ยงจากการดำเนินธุรกิจตามปกติ จากภาวะเศรษฐกิจ จากการเปลี่ยนแปลงอัตราตลาดของดอกเบี้ย อัตราแลกเปลี่ยนเงินตรา และจากการไม่ปฏิบัติตามข้อกำหนดตามสัญญาของลูกค้า ซึ่งคณะกรรมการบริหารได้จัดการบริหารความเสี่ยงในทุกๆ ด้านดังกล่าวอย่างใกล้ชิด

ความเสี่ยงด้านอุตสาหกรรม

งานส่วนใหญ่ของยูนิเมตได้มาจากภาคอุตสาหกรรมปิโตรเคมี, น้ำมันและแก๊ส, พลังงาน ปัจจัยใดๆ ที่ส่งผลกระทบต่อการลงทุนและการลงทุนเพิ่มเติมในอุตสาหกรรมเหล่านี้ย่อมกระทบต่อบริษัทเช่นกัน เพื่อให้ความเสี่ยงด้านนี้ลดต่ำลง บริษัทพยายามจะขยายธุรกิจไปในตลาดใหม่ให้มากที่สุดเพื่อลดการพึ่งพิงตลาดเดียว รวมทั้งคิดค้นผลิตภัณฑ์ใหม่เพื่อขยายสายผลิตภัณฑ์ด้วย

ความเสี่ยงด้านการเงิน

ความเสี่ยงจากอัตราดอกเบี้ย

ในปีที่ผ่านมา บริษัท ฯ ไม่มีเงินกู้ระยะยาว จึงไม่มีปัจจัยเสี่ยง จากการเปลี่ยนแปลงอัตราดอกเบี้ยเงินกู้

ความเสี่ยงจากอัตราแลกเปลี่ยน

บริษัทฯ มีความเสี่ยงจากอัตราแลกเปลี่ยน ซึ่งเกิดจากการซื้อสินค้าและการขายสินค้าที่เป็นเงินตราต่างประเทศ บริษัทลดความเสี่ยงจากอัตราแลกเปลี่ยนโดยการเปิดบัญชีเงินฝากสกุลเงินเหรียญสหรัฐอเมริกา เพื่อรองรับรายการหมุนเวียนของสินทรัพย์และหนี้สินดังกล่าว และบริษัทได้ทำสัญญาซื้อและขายเงินตราต่างประเทศล่วงหน้า ซึ่งรายการดังกล่าวจะมีอายุไม่เกินหนึ่งปี เพื่อป้องกันความเสี่ยงของสินทรัพย์และหนี้สินทางการเงินที่เป็นเงินตราต่างประเทศ

ความเสี่ยงด้านสินเชื่อ

ลูกค้าส่วนใหญ่ของบริษัทฯ อยู่ในอุตสาหกรรมพลังงานและปิโตรเคมี ซึ่งมีขนาดใหญ่และฐานะมั่นคง ที่ผ่านมาฝ่ายบริหารได้วิเคราะห์ฐานะทางการเงินของลูกค้าแต่ละรายอย่างสม่ำเสมอ และไม่พบความเสี่ยงด้านสินเชื่อที่เป็นสาระสำคัญจากการเก็บหนี้ไม่ได้

บริษัทฯ จะพิจารณาการตั้งสำรองหนี้สูญเป็นรายลูกค้าโดยพิจารณาจากประวัติ ฐานะการเงิน และความสามารถในการดำเนินธุรกิจของลูกค้า

ความเสี่ยงทางด้านวัตถุดิบ

วัตถุดิบเป็นต้นทุนหลักในการผลิตของบริษัท เพื่อเป็นการควบคุมต้นทุนส่วนนี้ บริษัทฯ จะติดตามความเคลื่อนไหว ของราคาวัตถุดิบ โดยเฉพาะเหล็กแผ่นอย่างใกล้ชิด ในการเสนอราคาต่อลูกค้า บริษัทฯ จะสอบราคาตลาดของวัตถุดิบเพื่อใช้เป็นฐานการคิดราคา กรณีที่ลูกค้าตอบรับการจ้างบริษัทฯ จะดำเนินการสั่งซื้อวัตถุดิบตามรายการของงานที่ได้จากลูกค้าแต่ละราย ทั้งนี้เพื่อลดความเสี่ยงจากความผันผวนของราคาวัตถุดิบ โดยเฉพาะราคาของเหล็กแผ่นฯ ให้น้อยที่สุด

เนื่องจากบริษัทฯ ดำเนินธุรกิจมาเป็นเวลานานปีและมีความสัมพันธ์ที่ดีกับลูกค้าหลักค้ามาโดยตลอด จึงมีพันธมิตรที่เป็นผู้ค้าเหล็กทั้งในและต่างประเทศเป็นแหล่งวัตถุดิบหลายแห่ง โดยบริษัทฯ มีการพบปะเพื่อกระชับความสัมพันธ์กับพันธมิตรผู้ค้าเหล่านี้อย่างใกล้ชิดสม่ำเสมอเพื่อลดความเสี่ยงในด้านแหล่งวัตถุดิบ

ความเสี่ยงด้านการเมือง

ลูกค้าส่วนใหญ่ของบริษัทฯ อยู่ในภาคเอกชน การเปลี่ยนแปลงด้านการเมืองจึงไม่มีผลกระทบโดยตรงต่อธุรกิจ แต่อย่างไรก็ตามบริษัทฯ จะได้รับผลกระทบจากนโยบายของรัฐที่มีผลต่อการทำงานและการลงทุนในอุตสาหกรรมที่เกี่ยวข้อง

บริษัทมีการติดตามการเคลื่อนไหวด้านการเมืองอย่างสม่ำเสมอ

ความเสี่ยงด้านกฎหมาย

ในปัจจุบันอุตสาหกรรมพลังงานทางเลือกเติบโตขึ้นตามนโยบายพลังงานของภาครัฐ การเปลี่ยนแปลงนโยบายหรือกฎหมายใหม่ย่อมมีผลกระทบต่อธุรกิจบริษัทฯ ทั้งทางตรงและทางอ้อม

บริษัทฯ ติดตามข่าวสารการเปลี่ยนแปลงด้านกฎหมายที่เกี่ยวข้องกับธุรกิจอย่างใกล้ชิด เพื่อลดความเสี่ยงจากการเปลี่ยนแปลงด้านกฎหมายที่อาจมีผลกระทบต่อบริษัทฯ

ความเสี่ยงด้านสังคมและสิ่งแวดล้อม

การเปลี่ยนแปลงนโยบายสิ่งแวดล้อม (เช่น มลพิษ, บำบัดน้ำเสีย ฯลฯ) ยังส่งผลกระทบต่อการลงทุนในอุตสาหกรรมปิโตรเคมีและพลังงานด้วย

บริษัทมีนโยบายเป็นมิตรกับสิ่งแวดล้อมและชุมชน เช่น การจ้างหน่วยงานภายนอกเฉพาะในการกำจัดวัสดุเหลือใช้ที่อาจเป็นอันตราย(ปริมาณน้อย), การเข้าร่วมกิจกรรมที่สร้างความสัมพันธ์หรือประโยชน์ต่อชุมชนตามโอกาส โดยจัดให้มีหน่วยงาน(CSR) ทำหน้าที่รับผิดชอบงานด้านนี้ ในปีที่ผ่านมาบริษัทมีพัฒนาการด้านสังคมและสิ่งแวดล้อม ดังนี้

พ.ศ. 2553 : ได้รับประกาศนียบัตรรับรองระบบบริหาร สิ่งแวดล้อม ตามมาตรฐาน ISO 14001 : 2004 จาก Lloyd's Register

พ.ศ.2554 : ได้รับประกาศนียบัตรการปฏิบัติตามมาตรฐานความรับผิดชอบต่อผู้ประกอบการอุตสาหกรรมต่อสังคม (CSR-DIW) จากกรมโรงงานอุตสาหกรรม

พ.ศ.2555 : ได้รับประกาศการเข้าร่วมเป็นสมาชิกเครือข่าย CSR-DIW Network ตามมาตรฐานความรับผิดชอบต่อผู้ประกอบการอุตสาหกรรมต่อสังคม จากกรมโรงงานอุตสาหกรรม

: ได้รับประกาศนียบัตรปฏิบัติตามมาตรฐานความรับผิดชอบต่อผู้ประกอบการอุตสาหกรรมต่อสังคม อย่างต่อเนื่อง (CSR-DIW Continuous Award) จากกรมโรงงานอุตสาหกรรม

พ.ศ.2556 : ได้รับประกาศนียบัตรปฏิบัติตามมาตรฐานความรับผิดชอบต่อผู้ประกอบการอุตสาหกรรมต่อสังคม อย่างต่อเนื่อง (CSR-DIW Continuous Award-2013) จากกรมโรงงานอุตสาหกรรม

พ.ศ.2557 : ได้รับประกาศนียบัตรปฏิบัติตามมาตรฐานความรับผิดชอบต่อผู้ประกอบการอุตสาหกรรมต่อสังคม อย่างต่อเนื่อง (CSR-DIW Continuous Award-2014) จากกรมโรงงานอุตสาหกรรม

CSR Report สามารถดาวน์โหลดได้ที่เว็บไซต์ : http://www.unimit.com/TH/investor_th/swf/CSR-DIW%20Reporting2014.pdf



MIT

โครงสร้างการถือหุ้นและการจัดการ

รายชื่อผู้ถือหุ้นรายใหญ่ ณ. วันที่ 31 ธันวาคม พ.ศ. 2557

ลำดับที่	ชื่อผู้ถือหุ้น	จำนวนหุ้นที่ถือ	คิดเป็นร้อยละ
1.	นางสาวภัทรา เฉลิมทรัพย์ากร	29,266,000	5.12
2.	นางสาวพนิดา เฉลิมทรัพย์ากร	28,880,000	5.05
3.	นายพงศ์เฉลิม เฉลิมทรัพย์ากร	28,650,500	5.01
4.	นายอนุสรณ์ อัสวานนท์	22,656,164	3.96
5.	นายพงศ์เทพ อุทัยสินธุเจริญ	22,143,880	3.87
6.	นางพิมพ์พา อุทัยสินธุเจริญ	17,258,520	3.02
7.	นายไพบูลย์ เฉลิมทรัพย์ากร	16,199,800	2.83
8.	MRS.LU PAI, CIN ZU	16,000,000	2.80
9.	MRS.LI – CHU CHAO	15,161,120	2.65
10.	บริษัท ไทยเอ็นวีดีอาร์ จำกัด	14,829,100	2.59
รวม		211,045,084	36.90

รายละเอียดของคณะกรรมการบริษัทฯ ในปี พ.ศ. 2557

รายชื่อ	ตำแหน่ง	วุฒิ การศึกษา	จำนวนหุ้น ณ. 31.12.2557	จำนวนหุ้น เปลี่ยนแปลง ระหว่างปี	จำนวนหุ้น ณ. 31.12.2556	ประวัติการอบรม เกี่ยวกับบทบาทหน้าที่ทักษะ ของการเป็นกรรมการ
นายไพบูลย์ เฉลิมทรัพย์ากร	ประธานกรรมการ	ปริญญาโท	16,199,800	3,615,900	12,583,900	DCP 64 และอื่นๆ
นายยัง ไท หลู	กรรมการ	ปริญญาโท	1,062,820	0	1,062,820	DCP 112 และอื่นๆ
นายไพศาล สิริจันทร์ดิลก เม.ย	กรรมการ	ปริญญาตรี	3,411,160	0	3,411,160	DAP 56 และอื่นๆ
นางสาววิไล ศิริพลเกียรติกุล	กรรมการ	ปริญญาโท	6,486,880	0	6,486,880	DCP 94 และอื่นๆ
นายไทยลักษณ์ ลีถาวร	กรรมการ	ปริญญาโท	4,831,504	0	4,831,504	DCP 64 และอื่นๆ
นายพงศ์เฉลิม เฉลิมทรัพย์ากร	กรรมการ	ปริญญาโท	28,650,500	0	28,650,500	DAP 37 และอื่นๆ
นายนิธย์ พุทธิยาสาธิต	กรรมการ	ปริญญาตรี	3,383,960	0	3,383,960	DAP 37 และอื่นๆ
นายพงศ์ศักดิ์ อุทัยสินธุเจริญ	กรรมการ	ปริญญาเอก	10,134,920	0	10,134,920	DAP 37 และอื่นๆ
นายพงษ์ศักดิ์ อังสุพันธ์	กรรมการอิสระ	ปริญญาโท	0	0	0	DAP 10 และอื่นๆ
นายณัฐพล ลีลาวัดมนานนท์	กรรมการอิสระ	ปริญญาโท	0	0	0	DCP 3 และอื่นๆ
นายสุชาติ ธรรมมาพิทักษ์กุล	กรรมการอิสระ	ปริญญาโท	150,000	149,000	1,000	DAP 27 และอื่นๆ
นายวินัย เลหาประสิทธิ์	กรรมการอิสระ	ปริญญาโท	1,074,500	13,300	1,061,200	ASEAN CG Scorecard
รวม			75,386,044	3,778,200	71,607,844	

การเข้าร่วมประชุมของคณะกรรมการแต่ละคณะในรอบปี 2557

รายนามคณะกรรมการบริษัท	ตำแหน่ง	คณะกรรมการบริษัท	คณะกรรมการตรวจสอบ	คณะกรรมการบริหาร
นายไพฑูรย์ เจริญทรัพย์การ	ประธานกรรมการ	4/4	-	10/12
นายยัง ไท หลู	กรรมการ	4/4	-	12/12
นายไพศาล สิริจันทร์ดิลก	กรรมการ	4/4	-	12/12
นางสาววิไล ศิริพลเกียรติกุล	กรรมการ	4/4	-	12/12
นายไทยลักษณ์ ลิ้มถาวร	กรรมการ	4/4	-	-
นายพงศ์เฉลิม เจริญทรัพย์การ	กรรมการ	4/4	-	-
นายนิธิต์ พุทธิยาสาธิต	กรรมการ	4/4	-	-
นายพงศ์ศักดิ์ อุทัยสินธุเจริญ	กรรมการ	4/4	-	-
นายพงษ์ศักดิ์ อังสุพันธ์	กรรมการอิสระ	4/4	4/4	-
นายณัฐพล สิลาวัดมานันท์	กรรมการอิสระ	4/4	4/4	-
นายสุชาติ ธรรมาพิทักษ์กุล	กรรมการอิสระ	4/4	4/4	-
นายวินัย เลหาประสิทธิ์	กรรมการอิสระ	3/4	3/4	-

วุฒิการศึกษาและการถือหุ้นของผู้บริหารบริษัทฯ ณ. วันที่ 31 ธันวาคม 2557

รายชื่อ	ตำแหน่ง	วุฒิการศึกษา	จำนวนหุ้น ณ. 31.12.2557	จำนวนหุ้น เปลี่ยนแปลง ระหว่างปี	จำนวนหุ้น ณ. 31.12.2556
นายไพศาล สิริจันทร์ดิลก	ประธานเจ้าหน้าที่บริหารร่วม	ปริญญาตรี	3,411,160	-	3,411,160
นายยัง ไท หลู	ประธานเจ้าหน้าที่บริหารร่วม	ปริญญาโท	1,062,820	-	1,062,820
นางสาววิไล ศิริพลเกียรติกุล	ผู้อำนวยการฝ่ายบัญชีและการเงิน	ปริญญาโท	6,486,880	-	6,486,880
นายบัณฑิตย์ เลิศประเสริฐสุข	ผู้อำนวยการฝ่ายการตลาด	ปริญญาโท	280,000	-	280,000
นายมงคล บุญเต็ม	ผู้อำนวยการฝ่ายโรงงาน	ปริญญาตรี	0	-	0
นายสุชาติ วิไลวรวิทย์	ผู้ช่วยผู้อำนวยการฝ่ายการเงิน	ปริญญาโท	0	-	0
นายสุพรชัย วระแสง	ผู้ช่วยผู้อำนวยการฝ่ายประกันคุณภาพ	ปริญญาตรี	200,000	-	200,000
นายองอาจ แสนพินิจ	ผู้ช่วยผู้อำนวยการฝ่ายโรงงาน	ปริญญาตรี	0	-	0
นายธนพัฒน์ ชุมพลศิลป์ ได้รับการแต่งตั้ง 1.3.2557	ผู้อำนวยการฝ่ายบริหารทรัพยากรบุคคล และธุรการ	ปริญญาโท	0	-	0
นายนิกร คุณแก้ว ได้รับการแต่งตั้ง 9.6.2557	ผู้ช่วยผู้อำนวยการฝ่ายบริหารทรัพยากร บุคคลและธุรการ	ปริญญาตรี	0	-	0

คำตอบแทนคณะกรรมการและผู้บริหาร

รายละเอียดคำตอบแทนของคณะกรรมการ และผู้บริหารในรอบปี 2557 ประกอบด้วย

- คำตอบแทนคณะกรรมการปี 2557 : มีคณะกรรมการรวม 12 ท่าน ได้รับคำตอบแทน โดยการอนุมัติจากที่ประชุม
สามัญผู้ถือหุ้นประจำปี 2557 เมื่อวันที่ 25 เมษายน 2557 เป็นจำนวนเงินทั้งสิ้น 7,700,000.-
- ค่าเดินทาง : จ่ายให้กรรมการที่เข้าร่วมประชุมคณะกรรมการ ครั้งละ 5,000 บาท
- คำตอบแทนผู้บริหาร : ผู้บริหารระดับผู้ช่วยผู้อำนวยการฝ่ายและตำแหน่งที่สูงกว่าทั้งหมด 10 ท่าน

ได้รับผลประโยชน์ตอบแทนจากบริษัทฯ ในปี 2557 เป็นเงินเดือนและโบนัสจำนวนเงิน 22.54 ล้านบาท และผลประโยชน์ที่ไม่เป็นตัวเงิน ได้แก่ เงินสมทบกองทุนสำรองเลี้ยงชีพ, ประกันสังคม และประกันสุขภาพกลุ่มจำนวน 0.91 ล้านบาท

นโยบายจ่ายเงินปันผล

บริษัทมีนโยบายจ่ายเงินปันผลในอัตราไม่ต่ำกว่าร้อยละ 40 ของกำไรสุทธิหลังหักภาษีรายได้ และหักสำรองตามกฎหมาย ทั้งนี้ต้องได้รับการอนุมัติจากที่ประชุมผู้ถือหุ้นด้วย เว้นแต่บริษัทมีความจำเป็นต้องใช้เงินเพื่อการขยายกิจการ

การกำกับดูแลกิจการ

1. การกำกับดูแลกิจการ

คณะกรรมการบริษัท ได้มุ่งมั่นและยึดถือในการปฏิบัติตามหลักการกำกับดูแลกิจการที่ดี สำหรับกรรมการบริษัทจดทะเบียนด้วยดีอย่างเสมอมา โดยคณะกรรมการบริษัทจะเป็นผู้กำหนดนโยบายและทิศทางในการดำเนินธุรกิจ ทั้งคอยกำกับดูแลการดำเนินงานของฝ่ายจัดการให้เป็นไปในแนวทางที่ถูกต้อง โดยครอบคลุมหลักการ สิทธิและความเท่าเทียมกันของผู้ถือหุ้น และผู้มีส่วนได้เสีย รวมถึงบทบาทหน้าที่ ความรับผิดชอบ และความเป็นอิสระของคณะกรรมการ การเปิดเผยข้อมูลและความโปร่งใส การควบคุม และการบริหารความเสี่ยง และจริยธรรมทางธุรกิจ

2. สิทธิความเท่าเทียมกันของผู้ถือหุ้น

บริษัทตระหนักถึงความสำคัญของผู้ถือหุ้น และมีนโยบายปฏิบัติต่อผู้ถือหุ้นทุกรายอย่างเท่าเทียมกัน และเป็นไปตามที่กฎหมายกำหนด อันประกอบด้วย สิทธิในการเข้าร่วมประชุมผู้ถือหุ้นแสดงความคิดเห็น ให้ข้อเสนอแนะ และร่วมพิจารณาในกิจการต่าง ๆ ของบริษัท สิทธิในการมอบฉันทะและออกเสียงลงคะแนนแทน สิทธิในการเลือกตั้ง และถอดถอนกรรมการเป็นรายบุคคล สิทธิในการลงคะแนนแต่งตั้ง และกำหนดสินจ้างผู้สอบบัญชี และสิทธิในการ รับทราบข้อมูล ผลการดำเนินงาน และนโยบายการบริหารของบริษัท

3. สิทธิของผู้มีส่วนได้เสีย

บริษัทให้ความสำคัญกับผู้มีส่วนได้เสียทุกกลุ่ม อันได้แก่ ผู้ถือหุ้น ลูกค้า คู่ค้า ฝ่ายจัดการพนักงาน สังคม และสิ่งแวดล้อม และได้คำนึงถึงสิทธิของผู้มีส่วนได้เสีย โดยปฏิบัติตามกฎหมายกำหนดและดูแลให้ความมั่นใจว่าสิทธิดังกล่าวได้รับการคุ้มครอง และปฏิบัติด้วยดีอย่างเท่าเทียมกัน ทั้งนี้ ยังคงสนับสนุนให้มีการร่วมมือกันระหว่างบริษัทและผู้มีส่วนได้เสียในการสร้างความมั่นคงสร้างงาน และสร้างกิจการให้มีความมั่นคง

4. การประชุมผู้ถือหุ้น

บริษัทให้ความสำคัญเป็นอย่างยิ่งต่อการประชุมผู้ถือหุ้น โดยจัดให้มีการประชุมผู้ถือหุ้นสามัญประจำปีขึ้นปีละ 1 ครั้ง โดยคณะกรรมการจะเป็นผู้พิจารณาและกำหนดวาระการประชุมผู้ถือหุ้น รวมถึงกำหนดวาระอื่น ๆ เพื่อเปิดโอกาสให้ผู้ถือหุ้นทุกรายมีสิทธิอย่างเท่าเทียมกันในการซักถามข้อสงสัย แสดงความคิดเห็น เสนอแนะ ต่อที่ประชุม ตามระเบียบวาระการประชุมและเรื่องที่เสนอ

บริษัทมีนโยบายที่จะดำเนินการประชุมอย่างโปร่งใสเป็นไปตามกฎหมายและข้อบังคับตลาดหลักทรัพย์แห่งประเทศไทยโดยผู้ถือหุ้นทุกรายมีสิทธิและความเท่าเทียมกันในการได้รับสารสนเทศที่เพียงพอในการตัดสินใจอำนวยความสะดวกให้ผู้ถือหุ้น ในการออกเสียงลงคะแนน รวมทั้งออกเสียงลงคะแนนโดยมอบฉันทะ โดยจะมีการชี้แจงวิธีการลงคะแนนและวิธีการนับคะแนนก่อนเริ่มการประชุม

5. ภาวะผู้นำและวิสัยทัศน์ของคณะกรรมการ

คณะกรรมการเป็นผู้ทรงคุณวุฒิ มีภาวะผู้นำ วิสัยทัศน์ มีความอิสระในการตัดสินใจและรับผิดชอบตามหน้าที่ในการกำกับดูแลกิจการให้เกิดประโยชน์สูงสุดต่อบริษัทและผู้ถือหุ้นโดยรวม โดยพิจารณาให้ความเห็นชอบในการ พิจารณากำหนดภารกิจ เป้าหมายแผนธุรกิจและงบประมาณของบริษัท ตามที่ฝ่ายจัดการได้นำเสนอ รวมทั้งได้ ดำเนินการตรวจสอบและกำกับดูแลให้ดำเนินการไปตามที่กำหนดไว้ เพื่อให้การกำกับดูแลเป็นไปอย่างมี ประสิทธิภาพ และมีการแบ่งแยกหน้าที่การรับผิดชอบระหว่างคณะกรรมการ กับฝ่ายจัดการ และคณะกรรมการกับผู้ถือหุ้นไว้อย่างชัดเจน

6. รายการที่เกี่ยวข้องและการป้องกันความขัดแย้งทางผลประโยชน์

คณะกรรมการบริษัทมีความระมัดระวังกับรายการที่เกี่ยวข้องกันและรายการที่มีความขัดแย้งของผลประโยชน์ โดยบริษัทมีการกำหนดขั้นตอนพิจารณาไว้อย่างรอบคอบ ด้วยความซื่อสัตย์สุจริตอย่างมีเหตุมีผลและเป็นอิสระภายในกรอบจริยธรรมอันดี ตลอดจนมีการเปิดเผยข้อมูลอย่างครบถ้วน เพื่อมิให้เกิดความขัดแย้งประโยชน์ของบริษัทโดยรวม เป็นสำคัญ สำหรับการดูแลเรื่องการใช้ข้อมูลภายในนั้น บริษัทห้ามมิให้กรรมการและผู้บริหารของบริษัทใช้และ/หรือเปิดเผยข้อมูลภายในเพื่อทำการซื้อ ขาย โอน และรับโอนหลักทรัพย์ที่ออกโดยบริษัทก่อนข้อมูลดังกล่าวจะเปิดเผยต่อสาธารณะชน ทั้งนี้ คณะกรรมการและผู้บริหารทุกท่านรับทราบถึงข้อกำหนดของ ก.ล.ต และ ค.ล.ท. เรื่องการรายงานซื้อขายหลักทรัพย์ และปฏิบัติตามข้อกำหนดดังกล่าวอย่างถูกต้อง

7. จริยธรรมทางธุรกิจ

เพื่อให้เป็นไปตามจรรยาบรรณในการดำเนินธุรกิจ (Code of Business Conduct) บริษัทได้ส่งเสริมให้มีการจัดทำแนวทางการดำเนินธุรกิจที่โปร่งใส สุจริตและเป็นธรรม โดยกำหนดภารกิจและวัตถุประสงค์เพื่อให้คณะกรรมการ เจ้าหน้าที่บริหาร และพนักงานทุกคนได้ทราบและเข้าใจถึงขอบเขตความรับผิดชอบ ภายใต้กฎหมายและระเบียบของบริษัท

8. การถ่วงดุลกรรมการที่ไม่เป็นผู้บริหาร

คณะกรรมการบริษัท ประกอบด้วยกรรมการไม่น้อยกว่า 5 คน และให้คณะกรรมการเลือกกรรมการคนหนึ่งเป็นประธานกรรมการในกรณีที่คณะกรรมการพิจารณาเห็นสมควรจะเลือกกรรมการคนหนึ่งหรือหลายคนเป็นรองประธานก็ได้

ทั้งนี้คณะกรรมการของบริษัทประกอบด้วยกรรมการอิสระอย่างน้อย 1 ใน 3 ของกรรมการทั้งคณะ แต่ต้องไม่น้อยกว่า 3 คนเพื่อเป็นการถ่วงดุลของกรรมการ โดยคณะกรรมการบริษัทมีวาระการดำรงตำแหน่งคราวละ 3 ปี

ในวันสิ้นปี 2557 คณะกรรมการบริษัท มีจำนวนทั้งสิ้น 12 ท่านประกอบด้วย

- กรรมการที่ไม่เป็นผู้บริหาร 4 ท่าน
- กรรมการที่เป็นผู้บริหาร 4 ท่าน
- กรรมการที่เป็นอิสระ 4 ท่าน

9. การรวมหรือแยกอำนาจ

บริษัทได้แบ่งแยกอำนาจ และกำหนดบทบาทหน้าที่ระหว่างกันในการกำหนดนโยบายการกำกับดูแล และการบริหารงานประจำ ผู้ดำรงตำแหน่งประธานกรรมการ จึงไม่เป็นบุคคลเดียวกรรมการผู้จัดการ นอกจากนี้โครงสร้างคณะกรรมการบริษัทยังประกอบด้วยกรรมการที่เป็นอิสระ ซึ่งจะทำให้เกิดการถ่วงดุล และการสอบทานการบริหารงาน รวมทั้งมีการแบ่งแยกอำนาจ และกำหนดบทบาทหน้าที่ระหว่างกันในการกำหนดนโยบายการกำกับดูแล และการบริหารงานประจำเพื่อไม่ให้คนใดคนหนึ่งมีอำนาจโดยไม่จำกัด

10. ค่าตอบแทนกรรมการ

บริษัทได้กำหนดค่าตอบแทนกรรมการโดยคำนึงถึงกระบวนการกำหนดค่าตอบแทนคณะกรรมการที่โปร่งใสและได้รับการอนุมัติจากผู้ถือหุ้น โดยพิจารณาจากความเหมาะสมและสอดคล้องกับภาระรับผิดชอบของงาน รวมถึงสถานการณ์เงินของบริษัท โดยกรรมการที่ได้รับมอบหมายให้เป็นกรรมการในคณะกรรมการชุดอื่น จะได้รับค่าตอบแทนเพิ่มตามปริมาณงานที่เพิ่มขึ้น รวมทั้งค่าตอบแทนผู้บริหาร และพนักงานให้เป็นไปตามนโยบาย หลักเกณฑ์และอัตราที่คณะกรรมการกำหนด ซึ่งจะเชื่อมโยงกับผลการดำเนินงานของบริษัท และผลปฏิบัติงานของผู้บริหารและพนักงานแต่ละท่าน

11. การประชุมคณะกรรมการ

บริษัทได้กำหนดให้มีการประชุมคณะกรรมการบริษัท 3 เดือนต่อ 1 ครั้ง และอาจมีการประชุมพิเศษเพิ่มเติมได้ตามความจำเป็นโดยเลขานุการคณะกรรมการจะจัดส่งหนังสือเชิญประชุมและเอกสารให้คณะกรรมการก่อนการประชุมประมาณ 7 วัน เพื่อให้กรรมการ มีระยะเวลาในการพิจารณาอย่างเพียงพอ และในหนังสือเชิญประชุมแจ้งวาระไว้อย่างชัดเจน พร้อมทั้งเอกสารประกอบการพิจารณาที่ครบถ้วนและชัดเจน สำหรับการประชุมแต่ละครั้ง มีการจดบันทึกการประชุมเป็นลายลักษณ์อักษร จัดเก็บรายงานการประชุมที่ผ่านการรับรองจากคณะกรรมการพร้อมให้คณะกรรมการและผู้ที่เกี่ยวข้องตรวจสอบได้

ในการประชุมแต่ละครั้ง ต้องมีกรรมการมาประชุมไม่น้อยกว่าครึ่งของจำนวนกรรมการทั้งหมด จึงจะเป็นองค์ประชุม และการวินิจฉัยชี้ขาดในที่ประชุมให้ถือเสียงข้างมาก

12. คณะอนุกรรมการ

บริษัทจัดให้มีคณะกรรมการชุดย่อยต่าง ๆ เพื่อช่วยศึกษาและกลั่นกรองงานตามความจำเป็น โดยเฉพาะในกรณีที่ต้องอาศัยความเป็นกลางในการวินิจฉัย และควรกำหนดนโยบาย บทบาท หน้าที่รับผิดชอบ กระบวนการทำงาน เช่น การดำเนินการประชุม และการรายงานต่อคณะกรรมการไว้อย่างชัดเจน คณะกรรมการชุดย่อยประกอบด้วย

12.1 คณะกรรมการตรวจสอบ คณะกรรมการบริษัทได้แต่งตั้งคณะกรรมการตรวจสอบเพื่อช่วยในการกำกับดูแลกิจการของบริษัท โดยทำหน้าที่ในการสอบทานการดำเนินงานให้ถูกต้องตามนโยบายและระเบียบบังคับของบริษัท รวมทั้งสอบทานให้บริษัทมีความควบคุมภายใน และระบบบริหารความเสี่ยงที่รัดกุม เหมาะสม ทันสมัย และมีประสิทธิภาพ โดยกำหนดนโยบายและกรอบงานไว้อย่างชัดเจน

คณะกรรมการตรวจสอบ ประกอบด้วยกรรมการจำนวน 4 ท่าน โดยอย่างน้อย 1 ท่าน ต้องมีความรู้ด้านบัญชี/การเงิน โดยกรรมการตรวจสอบต้องมีคุณสมบัติเกี่ยวกับความเป็นอิสระตามประกาศตลาดหลักทรัพย์แห่งประเทศไทย

เรื่องคุณสมบัติและขอบเขตการดำเนินงานของคณะกรรมการตรวจสอบ กรรมการแต่ละท่านมีวาระในการดำรงตำแหน่งคราวละ 2 ปี

12.2 คณะกรรมการบริหาร คณะกรรมการบริหารได้แต่งตั้งคณะกรรมการบริหารเพื่อช่วยกำกับดูแลกิจการของบริษัท โดยทำหน้าที่ในการสอบทานการดำเนินงานให้ถูกต้องตามนโยบาย และระเบียบข้อบังคับของบริษัท รวมทั้งกำหนดนโยบายการบริหารงาน และแก้ไขปัญหาการปฏิบัติงานอย่างใกล้ชิด

13. ระบบการควบคุมและการตรวจสอบภายใน

คณะกรรมการจัดให้มีระบบควบคุมภายในที่ครอบคลุมในทุกเรื่อง ทั้งการควบคุมทางการเงิน การดำเนินงาน การกำกับดูแล การปฏิบัติงาน และการบริหารความเสี่ยง ให้เป็นไปตามกฎหมาย ข้อบังคับ และระเบียบที่เกี่ยวข้อง โดยมีบริษัทสอบบัญชีธรรมนิติ จำกัด เป็นหน่วยงานอิสระ ทำหน้าที่ตรวจสอบการปฏิบัติงานภายในบริษัทรวมทั้งประเมิน ความเพียงพอ ความเหมาะสมของระบบ ควบคุมภายใน และรายงานผลการตรวจสอบตรงต่อกรรมการผู้จัดการและคณะกรรมการตรวจสอบ ตลอดจนกำหนดให้มีมาตรการดูแลและป้องกันมิให้กรรมการและผู้บริหารซื้อขายหลักทรัพย์โดยใช้ข้อมูลภายใน (Insider trading) และการหาประโยชน์ให้แก่ตนเองหรือผู้อื่นในทางมิชอบ (Abusive self-dealing)

14. รายงานของคณะกรรมการ

คณะกรรมการบริษัทมีอำนาจและหน้าที่ในการดำเนินการของ บริษัทให้เป็นไปตามกฎหมาย วัตถุประสงค์ข้อบังคับของบริษัทตลอดจนมติที่ประชุมผู้ถือหุ้นด้วยความซื่อสัตย์สุจริตและระมัดระวังรักษาผลประโยชน์สูงสุดของบริษัทและผู้ถือหุ้นโดยรวมทั้งในปัจจุบันและในระยะยาว รวมถึงการปฏิบัติให้เป็นไปตามหลักเกณฑ์และข้อบังคับของตลาดหลักทรัพย์แห่งประเทศไทย และสำนักงานคณะกรรมการกำกับหลักทรัพย์ และตลาดหลักทรัพย์ตลอดจนเป็นผู้รับผิดชอบสูงสุดต่อการอนุมัติงบการเงินประจำปีของบริษัท โดยคณะกรรมการบริษัทได้พิจารณาอย่างรอบคอบแล้ว รายงานประจำปีดังกล่าว ได้จัดทำขึ้นอย่างถูกต้องตามมาตรฐานการบัญชี รวมทั้งการเปิดเผยข้อมูลสำคัญอย่างเพียงพอในหมายเหตุประกอบงบการเงิน

15. ความสัมพันธ์กับนักลงทุน

คณะกรรมการ มีนโยบายที่จะเปิดเผยข้อมูลและสารสนเทศที่สำคัญ ทั้งทางการเงินและไม่ใช่ทางการเงินเกี่ยวกับธุรกิจ และ ผลประกอบการของบริษัทที่ถูกต้อง เพียงพอ ครบถ้วน ทันเวลา และโปร่งใส เพื่อให้ผู้ถือหุ้นและผู้มีส่วนได้เสียของบริษัทได้รับสารสนเทศอย่างเท่าเทียมกันโดยกำหนดให้มีผู้รับผิดชอบเกี่ยวกับผู้ลงทุนสัมพันธ์ (Investor Relations) เพื่อเป็นตัวแทนของบริษัทในการสื่อสารประชาสัมพันธ์ข้อมูลข่าวสารที่เป็นประโยชน์ให้กับผู้ถือหุ้น ผู้ลงทุน รวมทั้ง นักวิเคราะห์หลักทรัพย์และผู้ที่เกี่ยวข้องได้รับข้อมูลสารสนเทศของบริษัทที่สำคัญอย่างถูกต้อง โดยบริษัทได้เผยแพร่ข้อมูล ข่าวสารต่าง ๆ ผ่านช่องทางและสื่อการเผยแพร่ของตลาดหลักทรัพย์แห่งประเทศไทย หนังสือพิมพ์ และเว็บไซต์ของบริษัท

16. จรรยาบรรณทางธุรกิจ

เพื่อให้เป็นไปตามมาตรฐานในการดำเนินธุรกิจอย่างเป็นรูปธรรม บริษัทฯ จึงจัดทำคู่มือจรรยาบรรณธุรกิจขึ้นมาเป็นลายลักษณ์อักษร โดยได้รวบรวมกฎ ระเบียบ หลักเกณฑ์ และแนวปฏิบัติต่างๆ จากสำนักงานคณะกรรมการกำกับหลักทรัพย์และตลาดหลักทรัพย์ และ ตลาดหลักทรัพย์แห่งประเทศไทยมาปรับเข้ากับหลักปฏิบัติของบริษัทฯ แนวทางนี้จัดทำขึ้นเพื่อเป็นหลักเกณฑ์ในการทำงาน ให้ผู้มีส่วนเกี่ยวข้องทั้งหมดมั่นใจว่า การดำเนินธุรกิจของบริษัทฯ เป็นไปตามหลักจริยธรรมและสอดคล้องตามกฎหมาย และเป็นความรับผิดชอบของพนักงานทุกคนที่ต้องรับทราบและปฏิบัติ ตามแนวทาง 8 หัวข้อดังนี้

- 1 การปฏิบัติตามกฎหมายและระเบียบปฏิบัติที่เกี่ยวข้อง
- 2 การปฏิบัติหน้าที่ด้วยความรับผิดชอบ ซื่อสัตย์สุจริต ขยันหมั่นเพียร และมีระเบียบวินัย
- 3 ความซื่อสัตย์ทางผลประโยชน์
- 4 การรักษาข้อมูลอันเป็นความลับของบริษัทฯ
- 5 การรักษาทรัพย์สินของบริษัทฯ
- 6 การต่อต้านคอร์รัปชัน การติดสินบน และการให้สิ่งจูงใจในการดำเนินงาน
- 7 การใช้สิทธิทางสังคมและการเมือง
- 8 การปฏิบัติต่อผู้มีส่วนได้เสียด้วยความเป็นธรรม

รายละเอียดได้แสดงไว้ในคู่มือจรรยาบรรณทางธุรกิจของ บริษัท ยูนิมิ特 เอนจิเนียริง จำกัด (มหาชน)



ดาวน์โหลดคู่มือจรรยาบรรณทางธุรกิจ : http://www.unimit.com/TH/investor_th/GoodCorporateGovernance/Business%20Ethics.pdf

ข้อมูลทั่วไป

➤ บริษัทที่ออกหลักทรัพย์

ชื่อบริษัท	:	บริษัท ยูนิมิต เอนจิเนียริง จำกัด (มหาชน) บริษัทจดทะเบียนในตลาดหลักทรัพย์ เอ็มเอไอ (MAI)
ประเภทธุรกิจ	:	ดำเนินธุรกิจวิศวกรรมด้านการรับจ้างออกแบบ ผลิต ประกอบ ชิ้นรูป การติดตั้ง ผลิตภัณฑ์และอุปกรณ์โลหะ ต่างๆที่ใช้ในกระบวนการผลิตของโรงงานอุตสาหกรรม ทั้งในและต่างประเทศ
ชื่อย่อในตลาดหลักทรัพย์	:	UEC
ก่อตั้ง	:	21 เมษายน พ.ศ. 2525
ทะเบียนบริษัทเลขที่	:	0107548000323 (เดิมทะเบียนเลขที่ 0107574800323)
ที่ตั้งสำนักงาน	:	109/92-95 หมู่ 19 ซอยสุขสวัสดิ์ 66 ถนนสุขสวัสดิ์ ต.บางฟุ้ง อ.พระประแดง จ.สมุทรปราการ 10130 โทรศัพท์ : 02. 4630100 โทรสาร : 02. 4631910 Email: info@unimit.com
ที่ตั้งโรงงาน 1	:	10/7-8 หมู่ 3 ถนนชลบุรี – บ้านบึง – ปายุบ (3289) ต.หนองซาก อ.บ้านบึง จ.ชลบุรี 20170 โทรศัพท์ : 038. 297467-70 โทรสาร : 038. 297439 Email: factory@unimit.com
ที่ตั้งโรงงาน 2	:	10/4 หมู่ 1 ต.หนองซาก อ.บ้านบึง จ.ชลบุรี 20170 โทรศัพท์ : 038. 485561-65 โทรสาร : 038. 485557
ที่ตั้งโรงงาน 3	:	99/9 หมู่ที่ 8 ต.มาบข่า อ.นิคมพัฒนา จ.ระยอง โทรศัพท์ : 038. 636120 - 23
โฮมเพจบริษัท	:	www.unimit.com, www.unimit.co.th
ทุนจดทะเบียน	:	143 ล้านบาท
ทุนจดทะเบียนชำระแล้ว	:	143 ล้านบาท
มูลค่าหุ้นสามัญหุ้นละ	:	0.25 บาท
จำนวนหุ้นสามัญ	:	572 ล้านหุ้น

MIT

17

ANNUAL REPORT 2014
รายงานประจำปี 2557

นายทะเบียนหุ้นสามัญ : บริษัท ศูนย์รับฝากหลักทรัพย์ (ประเทศไทย) จำกัด
อาคารสถาบันวิทยาการตลาดทุน
2/7 หมู่ 4 โครงการนอร์ธปาร์ค ถนนวิภาวดีรังสิต
62 แขวงทุ่งสองห้อง เขตหลักสี่ กรุงเทพมหานคร 10210
โทรศัพท์ : 02. 5969000 โทรสาร : 02. 8394994

ผู้สอบบัญชีรับอนุญาต : นายบัณฑิต ตั้งภากรณ์
ผู้สอบบัญชีรับอนุญาต ทะเบียนเลขที่ 8509
บริษัท เคพีเอ็มจี ภูมิไชย สอบบัญชี จำกัด
ชั้น 21 เอ็มไพร์ทาวเวอร์ 195 ถนนสาทรใต้
แขวงยานนาวา เขตสาทร กรุงเทพมหานคร 10120
โทรศัพท์ : 02. 6772000 โทรสาร : 02. 6772222

ค่าสอบบัญชี : 2557 เป็นเงิน 1.12 ล้านบาท

ผู้ตรวจสอบภายใน : บริษัท สอบบัญชีธรรมนิติ จำกัด
267/1 ถนนประชาราษฎร์ สาย 1 แขวงบางซื่อ
เขตบางซื่อ กรุงเทพมหานคร 10800
โทรศัพท์ : 02. 587 8080 โทรสาร : 02. 586 0301

นิติบุคคลที่บริษัทถือหุ้นตั้งแต่ร้อยละ 10 ขึ้นไป : ไม่มี

บุคคลอ้างอิงอื่น ๆ : ไม่มี

➤ บริษัทย่อยทางตรง

ชื่อบริษัท : Unimit (Hong Kong) Co., Limited

ประเภทธุรกิจ : เพื่อลงทุนในบริษัทอื่น

สัดส่วนความเป็นเจ้าของ : ร้อยละ 100

ที่ตั้งสำนักงาน : Suite B, 12th Floor, Two Chinachem Plaza, 135 Des Voeux Road Central

ทุนจดทะเบียน : HK\$ 3,866,000

➤ บริษัทย่อยทางอ้อม

ชื่อบริษัท : Unimit Engineering (Myanmar) Company Limited.

ประเภทธุรกิจ : ขึ้นรูป ประกอบ และติดตั้ง ผลิตภัณฑ์โลหะ

สัดส่วนความเป็นเจ้าของ : ร้อยละ 100

ที่ตั้งสำนักงาน : Lot No. C-11, Thilawa Special Economic Zone A, Yangon Region, Myanmar

ทุนจดทะเบียน : 1,500,000 US\$

โครงสร้างบริษัท

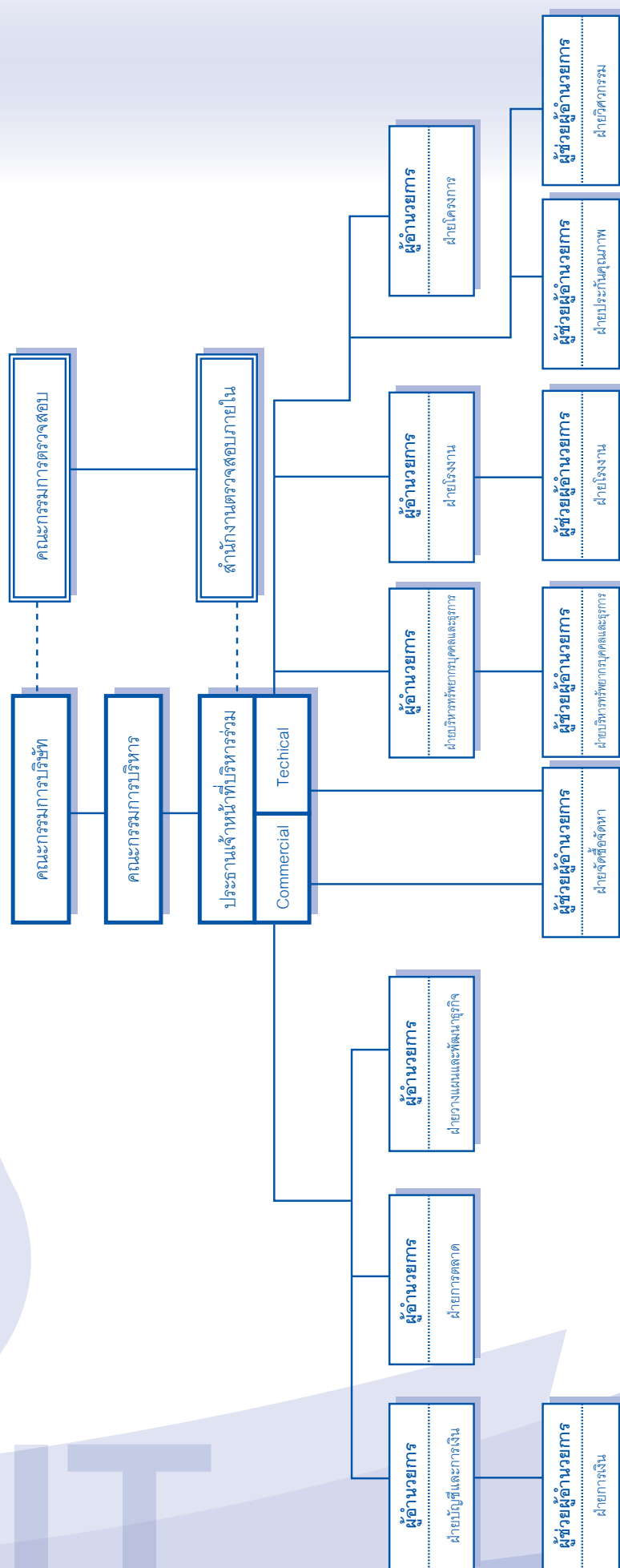

MIT

การวิเคราะห์และคำอธิบายฐานะการเงินและผลการดำเนินงานของฝ่ายจัดการ

“กลุ่มบริษัท” ประกอบด้วย บริษัท ยูนิมิตร เอนจิเนียริง จำกัด (มหาชน) ในประเทศไทย หรือ “บริษัท” และ บริษัทย่อยในต่างประเทศ ได้แก่ บริษัท ยูนิมิตร (ฮ่องกง) จำกัด และบริษัท ยูนิมิตร เอนจิเนียริง (เมียนมาร์) จำกัด

ภาพรวมธุรกิจ

ปี 2557 บริษัทฯ ได้จัดตั้งบริษัทย่อย ชื่อ บริษัท ยูนิมิตร (ฮ่องกง) จำกัด ที่ฮ่องกง เมื่อวันที่ 4 สิงหาคม 2557 ประกอบธุรกิจลงทุนในบริษัทอื่น (Holding Company) ณ วันที่ 31 ธันวาคม 2557 มีทุนจดทะเบียน 3.8 ล้านเหรียญฮ่องกง หรือประมาณ 16 ล้านบาท และในเดือนมกราคม 2558 ได้เพิ่มทุนชำระแล้วเป็น 12 ล้านเหรียญฮ่องกง หรือประมาณ 50 ล้านบาท โดยบริษัทเป็นผู้ถือหุ้นทั้งหมดและเมื่อวันที่ 26 ธันวาคม 2557 บริษัทย่อยในประเทศฮ่องกงได้จัดตั้งบริษัทย่อยแห่งใหม่ชื่อ บริษัท ยูนิมิตร เอนจิเนียริง (เมียนมาร์) จำกัด ที่ประเทศพม่า โดยเป็นผู้ถือหุ้นทั้งหมด เพื่อประกอบธุรกิจขึ้นรูป ประกอบและติดตั้งผลิตภัณฑ์โลหะตามสัญญา ระหว่างเดือนมกราคม ถึงกุมภาพันธ์ 2557 ได้ชำระทุนจดทะเบียนบางส่วนเป็นเงิน 0.30 ล้านเหรียญสหรัฐหรือประมาณ 10 ล้านบาท

ณ วันที่ 31 ธันวาคม 2557 บริษัทและบริษัทย่อยมีสินทรัพย์รวมมูลค่า 1,863 ล้านบาท ประกอบด้วยสินทรัพย์หมุนเวียน 1,332 ล้านบาท (เงินสดและเงินฝากธนาคาร 630 ล้านบาท ลูกหนี้ 300 ล้านบาท มูลค่างานที่ยังไม่เรียกเก็บลูกค้า 240 ล้านบาท สินค้าคงเหลือ 162 ล้านบาท) สินทรัพย์ไม่หมุนเวียน 531 ล้านบาท (ที่ดิน, อาคาร, อุปกรณ์ 520 ล้านบาท อื่นๆ 11 ล้านบาท) มีหนี้สินหมุนเวียน 167 ล้านบาท หนี้สินไม่หมุนเวียน 35 ล้านบาท รวม จำนวน 202 ล้านบาท หนี้สินส่วนใหญ่เป็นเจ้าหนี้การค้า บริษัทไม่มีเงินกู้ และมีส่วนของผู้ถือหุ้น 1,660 ล้านบาท ส่วนใหญ่เป็นกำไรสะสมที่ยังไม่จัดสรร 1,216 ล้านบาท

โครงสร้างทางการเงินของบริษัทฯ มีสภาพคล่องและมีความมั่นคงเพียงพอที่จะลงทุนหรือขยายกิจการได้ตามโอกาสที่เหมาะสม โดยมีอัตราส่วนสภาพคล่อง 7.98 เท่า (2556/5.20 เท่า) อัตราส่วนหนี้สินต่อส่วนของผู้ถือหุ้น 0.12 เท่า (2556/0.18 เท่า)

การดำเนินธุรกิจในปี 2557 ยังอยู่ในช่วงซบเซา เนื่องจากภาวะเศรษฐกิจโลกยังไม่ฟื้นตัวตามที่คาดการณ์ไว้ ราคาน้ำมันตกถึงต่ำกว่า 50% ประกอบกับภาวะเศรษฐกิจในประเทศไทยขยายตัวต่ำมาก โดยเป็นผลพวงจากความไม่สงบทางการเมืองต่อเนื่องจากไตรมาส 4/2556 ทำให้การลงทุนในทุกภาคส่วนรวมทั้งอุตสาหกรรมปิโตรเคมีและพลังงานยังชะลอตัว และตลาดมีการแข่งขันเพิ่มสูงขึ้น ส่งผลให้รายได้และกำไรของบริษัทในปี 2557 ต่ำกว่าที่คาดไว้

โดยรวมปี 2557 บริษัทและบริษัทย่อยมีกำไรสุทธิ 211 ล้านบาท เพิ่มขึ้นจากปีก่อน 8 ล้านบาท (4%) รายได้รวม 1,508 ล้านบาท ลดลงจากรายได้ปีก่อนที่ 1,639 ล้านบาท โดยลดลง 131 ล้านบาท (8%), การเปลี่ยนแปลงรายได้ และสัดส่วนผลิตภัณฑ์ทำให้ต้นทุนและค่าใช้จ่ายในการดำเนินงานลดลง 141 ล้านบาท (10%) เป็น 1,244 ล้านบาท จากปีก่อนที่ 1,385 ล้านบาท, ภาษีเงินได้เพิ่มขึ้น 2 ล้านบาท (5%) เป็น 53 ล้านบาท

บริษัทและบริษัทย่อยมีอัตรากำไรขั้นต้น 26.45% (2556/24.46%), อัตรากำไรจากการดำเนินงาน 17.73% (2556/15.66%), อัตรากำไรสุทธิ 14.00% (2556/12.40%), อัตราผลตอบแทนผู้ถือหุ้น (ROE) 12.86% (2556/12.70%), อัตราผลตอบแทนจากสินทรัพย์ (ROA) 11.19% (2556/10.57%), ตามลำดับ

บริษัทฯ พิจารณาการจ่ายเงินปันผลจากกำไรสุทธิปี 2557 ในอัตราหุ้นละ 0.37 บาท (2556 / 0.28) เป็นเงิน 211 ล้านบาท หรือคิดเป็นอัตราร้อยละ 99.95 ของกำไรสุทธิของบริษัท ยูนิมิตร เอนจิเนียริง จำกัด (มหาชน) โดยการจ่ายปันผลดังกล่าวต้องได้รับอนุมัติจากที่ประชุมสามัญผู้ถือหุ้นด้วย

การวิเคราะห์ฐานะการเงินของบริษัทฯ และบริษัทย่อย

สินทรัพย์รวม

ณ วันที่ 31 ธันวาคม 2557 สินทรัพย์รวมของบริษัทและบริษัทย่อย มีมูลค่า 1,863 ล้านบาท ลดลง 48 ล้านบาท เมื่อเทียบกับสิ้นปี 2556 หรือลดลงในอัตราร้อยละ 3 ส่วนใหญ่เป็นผลจากมูลค่างานที่ยังไม่ส่งมอบและสินค้าคงเหลือที่ลดลงตามปริมาณงาน สินทรัพย์ส่วนใหญ่ (99%) เป็นสินทรัพย์ของบริษัทฯ ในประเทศไทย นอกจากรายการเงินสดและรายการเทียบเท่าเงินสดจำนวน 220 ล้านบาทที่รวมเงินฝากธนาคารของบริษัทย่อยฮ่องกง 2 ล้านบาท และรายการลูกหนี้อื่นจำนวน 38 ล้านบาทที่รวมค่ามัดจำที่ดินสำหรับสร้างโรงงานที่ประเทศพม่าจำนวน 15 ล้านบาท

รายการเปลี่ยนแปลงหลักได้แก่

สินทรัพย์หมุนเวียน

- เงินสดและรายการเทียบเท่าเงินสด 220 ล้านบาทและเงินฝากธนาคาร 410 ล้านบาท รวม 630 ล้านบาท (34% ของสินทรัพย์รวม) เพิ่มขึ้น 22 ล้านบาทหรือเพิ่มในอัตราร้อยละ 4 เมื่อเทียบกับปีก่อน ส่วนใหญ่เป็นเงินฝากในประเทศ มีเงินฝากธนาคารของบริษัทย่อยที่ฮ่องกง ประมาณ 2 ล้านบาท

บริษัทมีนโยบายบริหารเงินสดส่วนเกินให้มีผลตอบแทนสูงสุดและมีความเสี่ยงต่ำสุด โดยไม่กระทบสภาพคล่อง โดยในปีที่ผ่านมา บริษัทได้รับเงินจากการดำเนินงาน 199 ล้านบาท รับผิดชอบต่อเบี่ย 14 ล้านบาท แต่ฝากเงินระยะสั้นกับธนาคาร 410 ล้านบาท ใช้เงินลงทุนเพื่อก่อสร้างและปรับปรุงอาคาร, ซื้อมูลค่าอุปกรณ์, ระบบ ซอฟต์แวร์ ฯลฯ เพื่อใช้ในธุรกิจ 20 ล้านบาท จ่ายเงินปันผลแก่ผู้ถือหุ้นจำนวน 171 ล้านบาท

- ลูกหนี้การค้าสุทธิ 262 ล้านบาท (14% ของสินทรัพย์รวม) เพิ่มขึ้น 12 ล้านบาทหรือเพิ่มขึ้นในอัตราร้อยละ 5 เมื่อเทียบกับปีก่อน เป็นไปตามเงื่อนไขการชำระหนี้ในสัญญา

บริษัทมีการวิเคราะห์และติดตามการรับชำระหนี้อย่างสม่ำเสมอ และจะประเมินค่าเผ่อนหนี้สงสัยจะสูญโดยการวิเคราะห์ประวัติการชำระหนี้และคาดการณ์เกี่ยวกับการชำระหนี้ในอนาคตของลูกหนี้ ลูกหนี้จะถูกจำหน่ยบัญชีเมื่อทราบว่าเป็นหนี้สูญ ณ วันสิ้นปี 2557 มีสำรองค่าเผ่อนหนี้สงสัยจะสูญ 0.13 ล้านบาท ลูกหนี้ที่เกินกำหนดชำระส่วนใหญ่ได้รับชำระในปี 2557 บริษัทได้มอบให้ทนายความติดตามทวงถามลูกหนี้ที่เกินกำหนดชำระมากกว่า 12 เดือนจำนวนรวม 0.5 ล้าน

- ลูกหนี้อื่น 38 ล้านบาท (2%) เพิ่มขึ้นจากปีก่อน 24 ล้านบาท รวมลูกหนี้อื่นของบริษัทย่อยที่ฮ่องกง (ค่ามัดจำที่ดินสำหรับสร้างโรงงานที่ประเทศพม่า) จำนวน 15 ล้านบาท นอกนั้นเป็นการเปลี่ยนแปลงตามปกติการค้าของบริษัทจำนวน 9 ล้านบาท

- มูลค่างานตามสัญญาที่ยังไม่เรียกเก็บจากลูกค้า 240 ล้านบาท (13% ของสินทรัพย์รวม) ลดลง 33 ล้านบาท หรือลดในอัตราร้อยละ 12 เมื่อเทียบกับปีก่อน เป็นไปตามเงื่อนไขการส่งมอบงานตามข้อกำหนดของสัญญา

มูลค่างานตามสัญญาที่ยังไม่เรียกเก็บจากลูกค้า หมายถึงมูลค่างานระหว่างทำที่คำนวณตามวิธีอัตราร้อยละของงานที่เสร็จในส่วนที่ยังไม่สามารถเรียกเก็บเงินจากลูกค้าตามเงื่อนไขในสัญญา

- สินค้าคงเหลือ 162 ล้านบาท (9% ของสินทรัพย์รวม) ลดลง 43 ล้านบาท หรือลดในอัตราร้อยละ 21 โดยสินค้าคงเหลือส่วนใหญ่เป็นเหล็กแผ่น ซึ่งเป็นวัตถุดิบหลักของงาน บริษัทมีนโยบายการสั่งซื้อตามงานที่ได้รับแล้ว บริษัทมีการประเมินคุณภาพวัตถุดิบที่ไม่สามารถใช้งานได้หรือเสื่อมสภาพ และบันทึกสำรองค่าเผ่อนมูลค่าสินค้าคงเหลือ ณ วันสิ้นปีบัญชีสำรองค่าเผ่อนมูลค่าสินค้าคงเหลือมีจำนวน 3 ล้านบาท

สินทรัพย์ไม่หมุนเวียน

- ที่ดิน อาคาร อุปกรณ์ สุทธิ 520 ล้านบาท (28% ของสินทรัพย์รวม) เป็นกรรมสิทธิ์ของบริษัทและไม่มีภาระผูกพัน มูลค่าลดลงสุทธิ 32 ล้านบาทหรือลดในอัตราร้อยละ 6 เมื่อเทียบกับปีก่อน เนื่องจากบริษัทลงทุนซื้อสินทรัพย์ถาวรเพิ่มขึ้น 14 ล้านบาท แต่มีค่าเสื่อมราคาเพิ่มขึ้น 46 ล้านบาท สินทรัพย์ถาวรที่เพิ่มขึ้น ได้แก่ ส่วนปรับปรุงที่ดินและอาคาร 20 ล้านบาท เครื่องจักรและอุปกรณ์ 3 ล้านบาท เครื่องตกแต่งสำนักงานและอุปกรณ์สำนักงาน 1 ล้านบาท ยานพาหนะ -0- ล้านบาท แต่ งานระหว่างก่อสร้างลดลง 10 ล้านบาท โดยส่วนใหญ่เป็นโอนรายการสร้างเครื่องมือ, เครื่องจักรเพื่อใช้ในการทำงานและปรับปรุงโรงงาน

- สินทรัพย์ภาษีเงินได้รอการตัดบัญชี 7 ล้านบาท เพิ่มขึ้นจากปีก่อน 1 ล้านบาท เป็นการปฏิบัติตามมาตรฐานการบัญชีฉบับที่ 12 เริ่มใช้ 1 มกราคม 2556 ที่ระบุให้กิจการบันทึกสินทรัพย์และหนี้สินภาษีเงินได้รอการตัดบัญชีในงบการเงิน

สินทรัพย์และหนี้สินภาษีเงินได้รอการตัดบัญชีคือ จำนวนภาษีเงินได้ที่กิจการได้รับคืนหรือต้องจ่ายในอนาคตตามลำดับ ซึ่งเกิดจากผลแตกต่างชั่วคราวระหว่างมูลค่าทางบัญชีของสินทรัพย์และหนี้สินที่แสดงในงบแสดงฐานะการเงินกับฐานภาษีของสินทรัพย์และหนี้สินนั้น และขาดทุนทางภาษีที่ยังไม่ได้ใช้

- สินทรัพย์ไม่หมุนเวียนอื่น 4 ล้านบาท เพิ่มขึ้น 2 ล้านบาท เนื่องจากซื้อลิขสิทธิ์ระบบไอที 3 ล้านบาทและค่าตัดจำหน่ายสะสมเพิ่มขึ้น 1 ล้านบาท

หนี้สินรวม

ณ วันที่ 31 ธันวาคม 2557 บริษัทและบริษัทย่อยมีหนี้สินรวมมูลค่า 202 ล้านบาท ลดลง 88 ล้านบาท หรือลดลงในอัตราร้อยละ 30 เมื่อเทียบกับปี 2556 รายการหนี้สินที่เปลี่ยนแปลงส่วนใหญ่เป็นการเปลี่ยนแปลงตามปกติการค้า และในปีที่ผ่านมาบริษัทไม่มีเงินกู้ยืมระยะยาว

หนี้สินรวมประกอบด้วย เจ้าหนี้การค้า 114 ล้านบาท, เจ้าหนี้อื่น 37 ล้านบาท, จำนวนเงินที่เรียกเก็บจากลูกค้าสูงกว่ามูลค่างานตามสัญญา* 11 ล้านบาท ภาษีเงินได้ค้างจ่าย 5 ล้านบาท ภาระผูกพันผลประโยชน์พนักงาน 35 ล้านบาท

*จำนวนเงินที่เรียกเก็บจากลูกค้าสูงกว่ามูลค่างานตามสัญญา ประกอบด้วย เงินเก็บล่วงหน้า, เงินมัดจำ, ผลต่างระหว่างจำนวนเงินที่เก็บตามสัญญาสูงกว่ามูลค่างานระหว่างทำที่คำนวณตามวิธีอัตราร้อยละของงานที่เสร็จ

รายการเปลี่ยนแปลงหลักได้แก่

หนี้สินหมุนเวียน

หนี้สินหมุนเวียนลดลงรวม 93 ล้านบาท หรือลดลงในอัตราร้อยละ 36 เมื่อเทียบกับปี 2556 ได้แก่ เจ้าหนี้การค้าลดลง 92 ล้านบาท , จำนวนเงินที่เรียกเก็บจากลูกค้าสูงกว่ามูลค่างานตามสัญญาลดลง 5 ล้านบาท, เจ้าหนี้ค่าก่อสร้างลดลง 2 ล้านบาท เจ้าหนี้อื่นเพิ่มขึ้น 5 ล้านบาท, ภาษีเงินได้ค้างจ่ายเพิ่มขึ้น 1 ล้านบาท

หนี้สินไม่หมุนเวียน

ภาระผูกพันผลประโยชน์ของพนักงาน เพิ่มขึ้น 5 ล้านบาท จาก 30 ล้านบาทเป็น 35 ล้านบาทหรือเพิ่มในอัตราร้อยละ 16 เมื่อเทียบกับปี 2556 ภาระผูกพันดังกล่าวจัดทำโดยนักคณิตศาสตร์ประกันภัย โดยประมาณค่าใช้จ่ายที่อาจต้องจ่ายตามกฎหมายแรงงานให้แก่พนักงานที่เกษียณอายุในอนาคต

ส่วนของผู้ถือหุ้น

ณ. วันสิ้นปี 2557 ส่วนของผู้ถือหุ้นของบริษัทฯและบริษัทย่อย เพิ่มขึ้น 40 ล้านบาทจาก 1,620 ล้านบาท เป็น 1,660 ล้านบาท หรือเพิ่มในอัตราร้อยละ 2 ส่วนที่เพิ่มเกิดจากกำไรสะสมที่ยังไม่จัดสรร

บริษัทมีกำไรสะสมยกมาจากรายการปีก่อน 1,176 ล้านบาท เพิ่มขึ้น 40 ล้านบาท เป็น 1,216 ล้านบาท โดยมีกำไรจากผลประกอบการปี 2557 จำนวน 211 ล้านบาท และในระหว่างปีมีการจ่ายเงินปันผล 2 ครั้งรวม 171 ล้านบาท เป็นการจ่ายปันผลสำหรับผลประกอบการปี 2556 จำนวน 103 ล้านบาท และปันผลระหว่างกาลสำหรับผลประกอบการปี 2557 จำนวน 68 ล้านบาท

อัตราส่วนหนี้สินต่อส่วนของผู้ถือหุ้นของบริษัทและบริษัทย่อยคือ 0.12 เท่า ณ สิ้นปี 2557 และ 0.18 เท่า ณ สิ้นปี 2556

ในระหว่างวันที่ 4 มกราคม 2555 ถึง 3 กรกฎาคม 2555 บริษัทฯได้ซื้อหุ้นทุนคืนจำนวน 1.49 ล้านหุ้นโดยมีวัตถุประสงค์เพื่อบริหารสภาพคล่องส่วนเกิน และได้จัดสรรกำไรสะสมเป็นทุนสำรองไว้ในจำนวนเดียวกัน หุ้นซื้อคืนนี้สามารถขายได้อีกครั้งหลังจาก 6 เดือนแต่ไม่เกิน 3 ปี นับจากวันซื้อ ณ วันสิ้นปี หุ้นซื้อคืนยังไม่ได้ขาย

การวิเคราะห์ผลการดำเนินงานของบริษัทฯและบริษัทย่อย

ภาพรวมผลการดำเนินงาน

ปี 2557 รายได้ทั้งหมดได้จากการดำเนินธุรกิจของบริษัทฯ เนื่องจากบริษัทย่อยจัดตั้งใหม่จึงยังไม่มีรายได้

ประเภทของผลิตภัณฑ์และบริการ	ปี 2557		ปี 2556		ปี 2555	
	ล้านบาท	%	ล้านบาท	%	ล้านบาท	%
ภาชนะความดัน (Pressure Vessels)	1,384	92	1,449	88	1,248	76
ชิ้นส่วนเครื่องจักร (Machinery Parts)	35	2	37	2	159	10
โครงสร้างเหล็ก (Steel Structure)	0	0	0	0	48	3
ภาชนะบรรจุสารเคมี (Chemical Tank)	35	2	127	8	137	8
การติดตั้งเครื่องจักรและอุปกรณ์ (Mechanical Installation)	36	3	7	1	32	2
รวม	1,490	99	1,620	99	1,624	99
รายได้อื่น ๆ	18	1	18	1	17	1
รวมรายได้	1,508	100	1,638	100	1,641	100

บริษัทมีรายได้จากธุรกิจออกแบบ ประกอบ ติดตั้ง ซ่อมแซม แปรรูป รวมทั้งบริการอื่นเกี่ยวกับผลิตภัณฑ์โลหะทั้งภายในประเทศและส่งออกไปยังต่างประเทศ

รายได้ส่วนใหญ่ประมาณ 94% ได้จากงานภายในประเทศ ที่เหลือ 6% ได้จากงานส่งออก

ลูกค้าส่วนใหญ่ของบริษัทฯ เป็นกลุ่มอุตสาหกรรมพลังงาน อุตสาหกรรมปิโตรเคมี และกลุ่มอุตสาหกรรมอื่น ๆ ลักษณะงานของบริษัทฯอาจแบ่งประเภทหลักเป็นงานสร้างประกอบภาชนะความดัน งานชิ้นส่วนเครื่องจักร งานโครงสร้างเหล็ก งานภาชนะบรรจุสารเคมี และงานการติดตั้งเครื่องจักรอุปกรณ์ โดยงานภาชนะความดันมีสัดส่วนมากที่สุด โดยปี 2557 มีสัดส่วนประมาณ 93% ของปริมาณงานทั้งหมด

รายได้

รายได้ของบริษัทฯและบริษัทย่อยทั้งหมดเกิดจากบริษัท ยูนิมิต เอนจิเนียริ่ง จำกัด (มหาชน) ไม่มีรายได้จากบริษัทย่อย

ปี 2557 กลุ่มบริษัทมีรายได้จาก ค่างานตามสัญญาจากกิจกรรมปกติ 1,490 ล้านบาท (ไม่มีรายได้ BOI) ลดลง 130 ล้านบาท หรือลดลงในอัตราร้อยละ 8 เนื่องจากภาวะเศรษฐกิจซบเซา, ดอกเบี้ยรับ 14 ล้านบาท เพิ่มขึ้น 2 ล้านบาท, กำไรจากอัตราแลกเปลี่ยน 0 ล้านบาท ลดลง 2 ล้านบาท และมีรายได้ดอกเบี้ยอีก 4 ล้านบาท (เงินชดเชยต่างๆ, ค่าเช่า ฯลฯ) ใกล้เคียงกับปีก่อน รวมรายได้ 1,508 ล้านบาท ลดลง 131 ล้านบาท (8%) เมื่อเทียบกับปีก่อน

ค่าใช้จ่าย

ปี 2557 บริษัทฯและบริษัทย่อยมีค่าใช้จ่าย 1,244 ล้านบาท ลดลง 141 ล้านบาท หรือลดในอัตราร้อยละ 10 เมื่อเปรียบเทียบกับปีก่อน เนื่องจากปริมาณลดลง ต้นทุนและค่าใช้จ่ายเกือบทั้งหมด (99.99%) เป็นค่าใช้จ่ายของบริษัทฯ ค่าใช้จ่ายดังกล่าวรวมค่าใช้จ่ายในการบริหารจัดการของบริษัทย่อย 0.2 ล้านบาท

รายการเปลี่ยนแปลงดังนี้

- ต้นทุนงานตามสัญญา 1,096 ล้านบาท ลดลงจากปีก่อน 128 ล้านบาท หรือลดในอัตราร้อยละ 10
- ค่าใช้จ่ายในการขาย 33 ล้านบาท ใกล้เคียงกับปีก่อน
- ค่าใช้จ่ายในการบริหาร 115 ล้านบาท ลดลงจากปีก่อน 13 ล้านบาท หรือลดในอัตราร้อยละ 10

ภาษีเงินได้

ปี 2557 ภาษีเงินได้ 53 ล้านบาท เพิ่มขึ้น 2 ล้านบาทหรือเพิ่มในอัตราร้อยละ 5 เมื่อเทียบกับปีก่อน

อัตราภาษีเงินได้ปี 2557, 2556 เท่ากับ 20% (ปี 2555 อัตราภาษี 23% ได้รับสิทธิ BOI 7 เดือน, ม.ค-ก.ค)

กำไรสุทธิและอัตราผลตอบแทน

ปี 2557 กลุ่มบริษัทมีกำไรจากกิจการปกติ 211 ล้านบาท (2556/203 ล้านบาท) ไม่มีกำไรจากกิจการที่ได้รับส่งเสริมการลงทุน เนื่องจากหมดสิทธิประโยชน์ทางภาษีในเดือน กรกฎาคม 2555 โดยมีกำไรเพิ่มขึ้นจากปี 2556 เป็นจำนวนเงิน 8 ล้านบาท หรือเพิ่มขึ้นในอัตราร้อยละ 4 กำไรต่อหุ้นขั้นพื้นฐานปี 2557 และปี 2556 จำนวน 0.37 บาท และ 0.36 บาทต่อหุ้น (ต่อมูลค่าที่ตราไว้ par 0.25 บาทต่อหุ้น) ตามลำดับ

สภาพคล่อง

ณ วันที่ 31 ธันวาคม 2557 กลุ่มบริษัท มียอดเงินสดและรายการเทียบเท่าเงินสด 220 ล้านบาท และมีเงินฝากธนาคารระยะสั้นอีก 410 ล้านบาท รวม 630 ล้านบาท เพิ่มขึ้น 22 ล้านบาท เมื่อเทียบกับปี 2556

เงินสดได้จากเงินสดต้นปี 608 ล้านบาท จากกิจกรรมดำเนินงาน 199 ล้านบาท ใช้ไปในกิจกรรมการลงทุน 416 ล้านบาท และใช้ไปในกิจกรรมจัดหาเงิน 171 ล้านบาท

กลุ่มบริษัทมีอัตราส่วนสภาพคล่อง 7.98 เท่า (2556 / 5.20 เท่า) อัตราส่วนสภาพคล่องกระแสเงินสด 0.93 เท่า (2556 / 0.84 เท่า) จะเห็นว่าบริษัทยังมีสภาพคล่องเพียงพอที่จะดำเนินงานอย่างต่อเนื่อง

ผลตอบแทนผู้ถือหุ้นและการจ่ายเงินปันผลของบริษัทฯ

อัตราผลตอบแทนของผู้ถือหุ้น (ROE) ในปี 2557, 2556 และ 2555 มีค่าเท่ากับร้อยละ 12.86, 12.70 และ 16.45 เท่าตามลำดับ และที่ผ่านมามีบริษัทฯได้จ่ายเงินปันผลให้กับผู้ถือหุ้นสำหรับผลประกอบการในปี 2556 และ 2555 ในอัตรา 0.28 และ 0.28 บาทต่อหุ้นตามลำดับ หรือคิดเป็นอัตราร้อยละ 78.65 และ 63.98 ของกำไรสุทธิของบริษัทเฉพาะ ตามลำดับ ซึ่งเป็นอัตราการจ่ายเงินปันผลในระดับที่ดี

นอกจากนี้ที่ประชุมคณะกรรมการบริษัทครั้งที่ 2/2558 วันที่ 23 กุมภาพันธ์ 2558 มีมติให้จ่ายเงินปันผลสำหรับผลประกอบการปี 2557 ในอัตราหุ้นละ 0.25 บาท ต่อมูลค่าที่ตราไว้/par 0.25 บาท เมื่อรวมกับเงินปันผลระหว่างกาลที่จ่ายตามมติที่ประชุมคณะกรรมการครั้งที่ 3/2557 วันที่ 8 สิงหาคม 2557 ในอัตราหุ้นละ 0.12 บาท (จ่ายวันที่ 5 กันยายน 2557) จึงรวมเป็นเงินปันผลสำหรับผลประกอบการปี 2557 อัตราหุ้นละ 0.37 บาทต่อมูลค่าที่ตราไว้/par 0.25 บาท หรือคิดเป็นอัตราร้อยละ 99.95 ของกำไรสุทธิของบริษัทฯ โดยมติการจ่ายเงินปันผลดังกล่าวต้องได้รับอนุมัติจากที่ประชุมสามัญผู้ถือหุ้นด้วย

MIT

23

ANNUAL REPORT 2014
รายงานประจำปี 2557



บริษัท ยูนิมิท เอ็นจิเนียริ่ง จำกัด (มหาชน) และบริษัทย่อย

งบการเงินสำหรับปีสิ้นสุดวันที่ 31 ธันวาคม 2557

และ

รายงานของผู้สอบบัญชีรับอนุญาต

24

ANNUAL REPORT 2014
รายงานประจำปี 2557

UNI



รายงานของผู้สอบบัญชีรับอนุญาต

เสนอ ผู้ถือหุ้นบริษัท ยูนิมิตร เอนจิเนียริง จำกัด (มหาชน)

ข้าพเจ้าได้ตรวจสอบงบการเงินรวมและงบการเงินเฉพาะกิจการของบริษัท ยูนิมิตร เอนจิเนียริง จำกัด (มหาชน) และ บริษัทย่อย (“กลุ่มบริษัท”) และของเฉพาะบริษัท ยูนิมิตร เอนจิเนียริง จำกัด (มหาชน) (“บริษัท”) ตามลำดับ ซึ่งประกอบด้วย งบแสดงฐานะการเงินรวมและงบแสดงฐานะการเงินเฉพาะกิจการ ณ วันที่ 31 ธันวาคม 2557 งบกำไรขาดทุนเบ็ดเสร็จรวมและงบกำไรขาดทุนเบ็ดเสร็จเฉพาะกิจการ งบแสดงการเปลี่ยนแปลงส่วนของผู้ถือหุ้นรวมและงบแสดงการเปลี่ยนแปลงส่วนของผู้ถือหุ้นเฉพาะกิจการ และงบกระแสเงินสดรวมและงบกระแสเงินสดเฉพาะกิจการ สำหรับปีสิ้นสุดวันเดียวกัน รวมถึงหมายเหตุซึ่งประกอบด้วยสรุปนโยบายการบัญชีที่สำคัญและเรื่องอื่น ๆ

ความรับผิดชอบของผู้บริหารต่องบการเงินรวมและงบการเงินเฉพาะกิจการ

ผู้บริหารเป็นผู้รับผิดชอบในการจัดทำและการนำเสนองบการเงินรวมและงบการเงินเฉพาะกิจการเหล่านี้โดยถูกต้องตามที่ควรตามมาตรฐานการรายงานทางการเงิน และรับผิดชอบเกี่ยวกับการควบคุมภายในที่ผู้บริหารพิจารณาว่าจำเป็นเพื่อให้สามารถจัดทำงบการเงินรวมและงบการเงินเฉพาะกิจการที่ปราศจากการแสดงข้อมูลที่ขัดต่อข้อเท็จจริงอันเป็นสาระสำคัญไม่ว่าจะเกิดจากการทุจริตหรือข้อผิดพลาด

ความรับผิดชอบของผู้สอบบัญชี

ข้าพเจ้าเป็นผู้รับผิดชอบในการแสดงความเห็นต่องบการเงินรวมและงบการเงินเฉพาะกิจการดังกล่าวจากผลการตรวจสอบของข้าพเจ้า ข้าพเจ้าได้ปฏิบัติตามตรวจสอบตามมาตรฐานการสอบบัญชี ซึ่งกำหนดให้ข้าพเจ้าปฏิบัติตามข้อกำหนดด้านจรรยาบรรณ รวมถึงวางแผนและปฏิบัติตามตรวจสอบเพื่อให้ได้ความเชื่อมั่นอย่างสมเหตุสมผลว่างบการเงินรวมและ งบการเงินเฉพาะกิจการปราศจากการแสดงข้อมูลที่ขัดต่อข้อเท็จจริงอันเป็นสาระสำคัญหรือไม่

การตรวจสอบรวมถึงการใช้วิธีการตรวจสอบเพื่อให้ได้มาซึ่งหลักฐานการสอบบัญชีเกี่ยวกับจำนวนเงินและการเปิดเผยข้อมูลในงบการเงิน วิธีการตรวจสอบที่เลือกใช้ขึ้นอยู่กับดุลยพินิจของผู้สอบบัญชี ซึ่งรวมถึงการประเมินความเสี่ยงจากการแสดงข้อมูลที่ขัดต่อข้อเท็จจริงอันเป็นสาระสำคัญของงบการเงิน ไม่ว่าจะเกิดจากการทุจริตหรือข้อผิดพลาด ในการประเมินความเสี่ยงดังกล่าว ผู้สอบบัญชีพิจารณาการควบคุมภายในที่เกี่ยวข้องกับการจัดทำและการนำเสนองบการเงินโดยถูกต้องตามที่ควรของกิจการ เพื่อออกแบบวิธีการตรวจสอบที่เหมาะสมกับสถานการณ์ แต่ไม่ใช่เพื่อวัตถุประสงค์ในการแสดงความเห็นต่อประสิทธิภาพของการควบคุมภายในของกิจการ การตรวจสอบรวมถึงการประเมินความเหมาะสมของนโยบายการบัญชีที่ผู้บริหารใช้และความสมเหตุสมผลของประมาณการทางบัญชีที่จัดทำขึ้นโดยผู้บริหาร รวมทั้งการประเมินการนำเสนองบการเงินโดยรวม

ข้าพเจ้าเชื่อว่าหลักฐานการสอบบัญชีที่ข้าพเจ้าได้รับเพียงพอและเหมาะสมเพื่อใช้เป็นเกณฑ์ในการแสดงความเห็นของข้าพเจ้า

ความเห็น

ข้าพเจ้าเห็นว่า งบการเงินรวมและงบการเงินเฉพาะกิจการข้างต้นนี้แสดงฐานะการเงินรวมและฐานะการเงินเฉพาะกิจการของกลุ่มบริษัทและบริษัท ตามลำดับ ณ วันที่ 31 ธันวาคม 2557 ผลการดำเนินงานรวมและผลการดำเนินงานเฉพาะกิจการ และกระแสเงินสดรวมและกระแสเงินสดเฉพาะกิจการ สำหรับปีสิ้นสุดวันเดียวกัน โดยถูกต้องตามที่ควรในสาระสำคัญตามมาตรฐานการรายงานทางการเงิน

(บัณฑิต ตั้งภากรณ์)
ผู้สอบบัญชีรับอนุญาต
เลขทะเบียน 8509

บริษัท เคพีเอ็มจี ภูมิไชย สอบบัญชี จำกัด
กรุงเทพมหานคร

25

ANNUAL REPORT 2014
รายงานประจำปี 2557

บริษัท ยูนิมิต เอนจิเนียริง จำกัด (มหาชน) และบริษัทย่อย

งบแสดงฐานะการเงิน

		งบการเงินรวม		งบการเงินเฉพาะกิจการ	
		31 ธันวาคม		31 ธันวาคม	
สินทรัพย์	หมายเหตุ	2557	2557	2556	
			(บาท)		
สินทรัพย์หมุนเวียน					
เงินสดและรายการเทียบเท่าเงินสด	5	220,170,468	218,362,873	608,446,635	
เงินฝากระยะสั้นกับสถาบันการเงิน	6	410,000,000	410,000,000	-	
ลูกหนี้การค้า	4, 7	262,369,030	262,369,030	250,693,488	
ลูกหนี้อื่น	8	37,609,363	23,084,482	13,754,574	
มูลค่างานตามสัญญาที่ยังไม่เรียกเก็บจากลูกค้า	4, 9	239,627,196	239,627,196	272,314,483	
สินค้าคงเหลือ	10	162,283,575	162,283,575	205,039,866	
รวมสินทรัพย์หมุนเวียน		1,332,059,632	1,315,727,156	1,350,249,046	
สินทรัพย์ไม่หมุนเวียน					
เงินลงทุนในบริษัทย่อย	11	-	16,000,000	-	
ที่ดิน อาคารและอุปกรณ์	12	519,716,444	519,716,444	551,781,663	
สินทรัพย์ภายในเงินได้รอการตัดบัญชี	13	7,411,412	7,411,412	6,821,769	
สินทรัพย์ไม่หมุนเวียนอื่น		3,510,553	3,510,553	1,550,125	
รวมสินทรัพย์ไม่หมุนเวียน		530,638,409	546,638,409	560,153,557	
รวมสินทรัพย์		1,862,698,041	1,862,365,565	1,910,402,603	

บริษัท ยูนิมิต เอนจิเนียริง จำกัด (มหาชน) และบริษัทย่อย

งบแสดงฐานะการเงิน

		งบการเงินรวม	งบการเงินเฉพาะกิจการ	
		31 ธันวาคม	31 ธันวาคม	
หนี้สินและส่วนของผู้ถือหุ้น	หมายเหตุ	2557	2557	2556
			(บาท)	
หนี้สินหมุนเวียน				
เจ้าหนี้การค้า	14	114,268,333	114,268,333	206,132,470
เจ้าหนี้อื่น	15	36,699,612	36,519,640	31,682,762
จำนวนที่เรียกเก็บจากลูกค้าสูงกว่ามูลค่างานตามสัญญา	9	10,621,981	10,621,981	15,443,733
เจ้าหนี้ค่าก่อสร้าง		170,540	170,540	1,959,972
ภาษีเงินได้ค้างจ่าย		5,149,575	5,149,575	4,367,392
รวมหนี้สินหมุนเวียน		166,910,041	166,730,069	259,586,329
หนี้สินไม่หมุนเวียน				
ภาระผูกพันผลประโยชน์พนักงาน	16	35,319,262	35,319,262	30,550,262
รวมหนี้สินไม่หมุนเวียน		35,319,262	35,319,262	30,550,262
รวมหนี้สิน		202,229,303	202,049,331	290,136,591
ส่วนของผู้ถือหุ้น				
ทุนเรือนหุ้น	17			
ทุนจดทะเบียน		143,000,000	143,000,000	143,000,000
ทุนที่ออกและชำระแล้ว		143,000,000	143,000,000	143,000,000
หุ้นทุนซื้อคืน	18	(4,472,722)	(4,472,722)	(4,472,722)
ส่วนเกินทุน				
ส่วนเกินมูลค่าหุ้นสามัญ	17	286,487,187	286,487,187	286,487,187
กำไรสะสม				
จัดสรรแล้ว				
ทุนสำรองตามกฎหมาย	19	14,300,000	14,300,000	14,300,000
สำรองหุ้นทุนซื้อคืน	19	4,472,722	4,472,722	4,472,722
ยังไม่ได้จัดสรร		1,216,343,541	1,216,529,047	1,176,478,825
องค์ประกอบอื่นของส่วนของผู้ถือหุ้น		338,010	-	-
รวมส่วนของผู้ถือหุ้น		1,660,468,738	1,660,316,234	1,620,266,012
รวมหนี้สินและส่วนของผู้ถือหุ้น		1,862,698,041	1,862,365,565	1,910,402,603

MIT

งบกำไรขาดทุนเบ็ดเสร็จ

		งบการเงินรวม สำหรับปีสิ้นสุด วันที่ 31 ธันวาคม	งบการเงินเฉพาะกิจการ สำหรับปีสิ้นสุด วันที่ 31 ธันวาคม	
หมายเหตุ	2557	2557	2556	
		(บาท)		
รายได้				
รายได้ตามสัญญา	4, 20	1,490,119,153	1,490,119,153	1,620,326,614
ดอกเบี้ยรับ		13,947,600	13,947,600	12,051,037
กำไรจากอัตราแลกเปลี่ยนสุทธิ		194,513	194,513	2,555,307
รายได้อื่น		3,500,311	3,500,311	3,662,484
รวมรายได้		1,507,761,577	1,507,761,577	1,638,595,442
ค่าใช้จ่าย				
ต้นทุนงานตามสัญญา	22	1,095,944,851	1,095,944,851	1,224,050,671
ค่าใช้จ่ายในการขาย	22	32,826,956	32,821,422	32,607,464
ค่าใช้จ่ายในการบริหาร	22	114,838,132	114,658,160	128,116,964
รวมค่าใช้จ่าย		1,243,609,939	1,243,424,433	1,384,775,099
กำไรก่อนภาษีเงินได้		264,151,638	264,337,144	253,820,343
ภาษีเงินได้	23	(53,137,396)	(53,137,396)	(50,710,158)
กำไรสำหรับปี		211,014,242	211,199,748	203,110,185
กำไรขาดทุนเบ็ดเสร็จอื่น				
ผลขาดทุนจากการประมาณการตามหลัก				
คณิตศาสตร์ประกันภัย	16, 23	-	-	(1,598,801)
ผลต่างจากอัตราแลกเปลี่ยนจากการแปลงค่า				
หน่วยงานต่างประเทศ		338,010	-	-
กำไรขาดทุนเบ็ดเสร็จอื่นสำหรับปี		338,010	-	(1,598,801)
กำไรขาดทุนเบ็ดเสร็จรวมสำหรับปี		211,352,252	211,199,748	201,511,384
กำไรต่อหุ้นขั้นพื้นฐาน (บาท)	24	0.37	0.37	0.36

งบแสดงการเปลี่ยนแปลงส่วนของผู้ถือหุ้น

สำหรับปีสิ้นสุดวันที่ 31 ธันวาคม 2557

ยอดคงเหลือ ณ วันที่ 1 มกราคม 2557

รายการกับผู้ถือหุ้นที่บันทึกโดยตรงเข้าส่วนของผู้ถือหุ้น

เงินทุนที่จัดสรรส่วนทุนให้ผู้ถือหุ้น

เงินปันผลให้ผู้ถือหุ้นของบริษัทฯ

รวมเงินทุนที่จัดสรรส่วนทุนให้ผู้ถือหุ้น

กำไรขาดทุนเบ็ดเสร็จสำหรับปี

กำไรสำหรับปี

กำไรขาดทุนเบ็ดเสร็จอื่น

รวมกำไรขาดทุนเบ็ดเสร็จสำหรับปี

ยอดคงเหลือ ณ วันที่ 31 ธันวาคม 2557

	งบการเงินรวม					องค์ประกอบอื่นของ	
	ทุนเรือนหุ้น ที่ออก	หุ้นทุนซื้อคืน	ส่วนเกินมูลค่า หุ้นสามัญ	กำไรสะสม	ส่วนของผู้ถือหุ้น	ส่วนของผู้ถือหุ้น	ส่วนของผู้ถือหุ้น
หมายเหตุ	และชำระแล้ว					ผลต่างจากการ แปลงงบการเงิน	รวมส่วนของผู้ถือหุ้น
	143,000,000	(4,472,722)	286,487,187	4,472,722	1,176,478,825	-	1,620,266,012
	-	-	-	-	(171,149,526)	-	(171,149,526)
	-	-	-	-	(171,149,526)	-	(171,149,526)
	-	-	-	-	211,014,242	-	211,014,242
	-	-	-	-	-	338,010	338,010
	-	-	-	-	211,014,242	338,010	211,352,252
	143,000,000	(4,472,722)	286,487,187	4,472,722	1,216,343,541	338,010	1,660,468,738

(บาท)

แบบแสดงการเปลี่ยนแปลงส่วนของผู้ถือหุ้น

สำหรับปีสิ้นสุดวันที่ 31 ธันวาคม 2556
ยอดคงเหลือ ณ วันที่ 1 มกราคม 2556

รายการกับผู้รู้ที่บันทึกโดยตรงเข้าส่วนของผู้อ่าน

เงินทุนที่จัดสรรส่วนทุนให้ผู้ถือหุ้น

เงินปันผลให้ผู้ถือหุ้นของบริษัท

รวมเงินทุนที่จัดสรรส่วนทุนให้ผู้อื่น

คำเราขาดทุนเบ็ดเสร็จสำหรับ

ทำไมต้องทำ

กำไรขาดทุนเบ็ดเสร็จ

รวมกำไรขาดทุนเบ็ดเสร็จสำหรับปี

ยอดคงเหลือ ณ วันที่ 31 ธันวาคม 2556

[illegible]

งบแสดงการเปลี่ยนแปลงส่วนของผู้ถือหุ้น

สำหรับปีสิ้นสุดวันที่ 31 ธันวาคม 2557
ยอดคงเหลือ ณ วันที่ 1 มกราคม 2557

รายการกับผู้ถือหุ้นที่บันทึกโดยตรงซึ่งเป็นส่วนของผู้ถือหุ้น

เงินทุนที่จัดสรรส่วนทุนให้ผู้ถือหุ้น
เงินปันผลให้ผู้ถือหุ้นของบริษัท
รวมเงินทุนที่จัดสรรส่วนทุนให้ผู้ถือหุ้น

กำไรขาดทุนเบ็ดเสร็จสำหรับปี

กำไรสำหรับปี

กำไรขาดทุนเบ็ดเสร็จก่อน

รวมกำไรขาดทุนเบ็ดเสร็จสำหรับปี

ยอดคงเหลือ ณ วันที่ 31 ธันวาคม 2557

หมายเหตุ	ทุนเรือนหุ้น ที่ออก และชำระแล้ว	หุ้นที่ซื้อคืน	งบการเงินเฉพาะกิจการ				รวมส่วนของผู้ถือหุ้น
			ส่วนเกินทุน	กำไรสะสม	จัดสรรเป็นทุน	ยังไม่ได้จัดสรร	
			ส่วนเกินมูลค่า หุ้นสามัญ	สำรองตามกฎหมาย	สำรองหุ้นที่ซื้อคืน		
				(บาท)			
	143,000,000	(4,472,722)	286,487,187	14,300,000	4,472,722	1,176,478,825	1,620,266,012
25	-	-	-	-	-	(171,149,526)	(171,149,526)
	-	-	-	-	-	(171,149,526)	(171,149,526)
	-	-	-	-	-	-	-
	-	-	-	-	-	211,199,748	211,199,748
	143,000,000	(4,472,722)	286,487,187	14,300,000	4,472,722	1,216,529,047	1,660,316,234

งบกระแสเงินสด

หมายเหตุ	งบการเงินรวม สำหรับปีสิ้นสุด วันที่ 31 ธันวาคม	งบการเงินเฉพาะกิจการ สำหรับปีสิ้นสุด วันที่ 31 ธันวาคม	
	2557	2557	2556 (บาท)
กระแสเงินสดจากกิจกรรมดำเนินงาน			
กำไรสำหรับปี	211,014,242	211,199,748	203,110,185
รายการปรับปรุง			
ค่าเสื่อมราคาและค่าตัดจำหน่าย	48,245,964	48,245,964	50,476,462
ดอกเบี้ยรับ	(13,947,600)	(13,947,600)	(12,051,037)
(กำไร) ขาดทุนจากอัตราแลกเปลี่ยนที่ยังไม่เกิดขึ้นจริง	(426,494)	(426,494)	61,118
กลับรายการหนี้สงสัยจะสูญ	7 (2,359)	(2,359)	(60,980)
(กลับรายการ) ขาดทุนจากมูลค่าสินค้าลดลง	10 (600,185)	(600,185)	590,583
(กำไร) ขาดทุนจากการจำหน่ายและตัดจำหน่ายอุปกรณ์	133,202	133,202	(506,766)
ประมาณการภาระผูกพันผลประโยชน์พนักงาน	16 5,853,973	5,853,973	5,313,813
ภาษีเงินได้	23 53,137,396	53,137,396	50,710,158
	303,408,139	303,593,645	297,643,536
การเปลี่ยนแปลงในสินทรัพย์และหนี้สินดำเนินงาน			
ลูกหนี้การค้า	(11,467,719)	(11,467,719)	39,448,312
ลูกหนี้อื่น	(23,301,455)	(9,114,584)	(5,400,994)
มูลค่างานตามสัญญาที่ยังไม่เรียกเก็บจากลูกค้า	32,687,287	32,687,287	48,100,262
สินค้าคงเหลือ	43,356,476	43,356,476	(5,829,956)
สินทรัพย์ไม่หมุนเวียนอื่น	71,749	71,749	218,859
เจ้าหนี้การค้า	(91,631,054)	(91,631,054)	(1,999,056)
เจ้าหนี้อื่น	5,016,850	4,836,878	(10,015,562)
จำนวนที่เรียกเก็บจากลูกค้าสูงกว่ามูลค่างานตามสัญญา	(4,833,805)	(4,833,805)	(31,360,329)
เงินสดได้มาจากกิจกรรมดำเนินงาน	253,306,468	267,498,873	330,805,072
จ่ายผลประโยชน์พนักงาน	16 (1,084,973)	(1,084,973)	(649,850)
จ่ายภาษีเงินได้	(52,944,856)	(52,944,856)	(81,829,840)
เงินสดสุทธิได้มาจากกิจกรรมดำเนินงาน	199,276,639	213,469,044	248,325,382

งบกระแสเงินสด

หมายเหตุ	งบการเงินรวม สำหรับปีสิ้นสุด วันที่ 31 ธันวาคม	งบการเงินเฉพาะกิจการ สำหรับปีสิ้นสุด วันที่ 31 ธันวาคม	
	2557	2557	2556 (บาท)
กระแสเงินสดจากกิจกรรมลงทุน			
รับดอกเบี้ย	13,479,981	13,479,981	10,720,989
เงินฝากระยะสั้นกับสถาบันการเงินเพิ่มขึ้น	(410,000,000)	(410,000,000)	-
เงินจ่ายสุทธิจากการลงทุนในบริษัทย่อย	11 -	(16,000,000)	-
ซื้ออาคารและอุปกรณ์	(16,717,561)	(16,717,561)	(31,412,363)
ซื้อสินทรัพย์ไม่มีตัวตน	(3,165,700)	(3,165,700)	(408,220)
ขายอุปกรณ์	-	-	1,070,280
เงินสดสุทธิใช้ไปในกิจกรรมลงทุน	(416,403,280)	(432,403,280)	(20,029,314)
กระแสเงินสดจากกิจกรรมจัดหาเงิน			
จ่ายเงินปันผลให้ผู้ถือหุ้นของบริษัท	25 (171,149,526)	(171,149,526)	(159,742,968)
เงินสดสุทธิใช้ไปในกิจกรรมจัดหาเงิน	(171,149,526)	(171,149,526)	(159,742,968)
เงินสดและรายการเทียบเท่าเงินสดเพิ่มขึ้น (ลดลง) สุทธิ	(388,276,167)	(390,083,762)	68,553,100
เงินสดและรายการเทียบเท่าเงินสด ณ วันที่ 1 มกราคม	608,446,635	608,446,635	539,893,535
เงินสดและรายการเทียบเท่าเงินสด ณ วันที่ 31 ธันวาคม	5 220,170,468	218,362,873	608,446,635

รายการที่ไม่ใช่เงินสด

ในระหว่างปีสิ้นสุดวันที่ 31 ธันวาคม 2557 บริษัทได้ซื้ออาคารและอุปกรณ์เป็นจำนวนเงินรวม 14.93 ล้านบาท (2556: 33.37 ล้านบาท) และจ่ายชำระเป็นเงินสดจำนวนเงิน 14.76 ล้านบาท (2556: 31.41 ล้านบาท)

MIT

33

ANNUAL REPORT 2014
รายงานประจำปี 2557

หมายเหตุประกอบงบการเงิน

หมายเหตุ

1
2
3
4
5
6
7
8
9
10
11
12
13
14
15
16
17
18
19
20
21
22
23
24
25
26
27
28
29

สารบัญ

ข้อมูลทั่วไป
เกณฑ์การจัดทำงบการเงิน
นโยบายการบัญชีที่สำคัญ
บุคคลหรือกิจการที่เกี่ยวข้องกัน
เงินสดและรายการเทียบเท่าเงินสด
เงินฝากระยะสั้นกับสถาบันการเงิน
ลูกหนี้การค้า
ลูกหนี้อื่น
มูลค่างานตามสัญญาที่ยังไม่เรียกเก็บจากลูกค้า
สินค้าคงเหลือ
เงินลงทุนในบริษัทย่อย
ที่ดิน อาคารและอุปกรณ์
สินทรัพย์ภาษีเงินได้รอการตัดบัญชี
เจ้าหนี้การค้า
เจ้าหนี้อื่น
ภาระผูกพันผลประโยชน์พนักงาน
ทุนเรือนหุ้น
หุ้นทุนซื้อคืน
สำรอง
ส่วนงานดำเนินงาน
ค่าใช้จ่ายผลประโยชน์ของพนักงาน
ค่าใช้จ่ายตามลักษณะ
ภาษีเงินได้
กำไรต่อหุ้นขั้นพื้นฐาน
เงินปันผล
เครื่องมือทางการเงิน
ภาระผูกพันกับบุคคลหรือกิจการที่ไม่เกี่ยวข้องกัน
เหตุการณ์ภายหลังรอบระยะเวลารายงาน
มาตรฐานการรายงานทางการเงินที่ยังไม่ได้ใช้

หมายเหตุประกอบงบการเงินเป็นส่วนหนึ่งของงบการเงินนี้
งบการเงินนี้ได้รับอนุมัติให้ออกงบการเงินจากคณะกรรมการเมื่อวันที่ 23 กุมภาพันธ์ 2558

1 ข้อมูลทั่วไป

บริษัท ยูนิมิต เอนจิเนียริง จำกัด (มหาชน) “บริษัท” เป็นนิติบุคคลที่จัดตั้งขึ้นในประเทศไทย และมีที่อยู่ จดทะเบียนตั้งอยู่ที่

สำนักงานใหญ่ : 109/92-95 หมู่ 19 ซอยสุขสวัสดิ์ 66 ถนนสุขสวัสดิ์ ตำบลบางพึ่ง อำเภอพระประแดงสมุทรปราการ 10130
โรงงาน 1 : 10/7-8 หมู่ 3 ถนนชลบุรี - บ้านบึง - ป่ายุบ ตำบลหนองซาก อำเภอบ้านบึง ชลบุรี 20170
โรงงาน 2 : 10/4 หมู่ 1 ตำบลหนองซาก อำเภอบ้านบึง ชลบุรี 20170
โรงงาน 3 : 99/9 หมู่ 8 ตำบลมาบข่า อำเภอนิคมพัฒนา ระยอง 21180

บริษัทจดทะเบียนกับตลาดหลักทรัพย์เอ็มเอไอ (MAI) เมื่อเดือนพฤศจิกายน 2548

บริษัทดำเนินธุรกิจหลักเกี่ยวกับการออกแบบ ขึ้นรูป ประกอบ และติดตั้งผลิตภัณฑ์โลหะ และก่อสร้างตามสัญญาที่ทำกับลูกค้า เช่น
ถังความดัน ถังบรรจุ ขึ้นส่วนเครื่องจักรอุปกรณ์และระบบท่อ เป็นต้น รายละเอียดของบริษัทย่อย ณ วันที่ 31 ธันวาคม 2557 มีดังนี้

	ลักษณะธุรกิจ	ประเทศที่กิจการจัดตั้ง	สัดส่วนความเป็นเจ้าของ
			2557 (ร้อยละ)
บริษัทย่อยทางตรง			
Unimit (Hong Kong) Co., Limited	เพื่อลงทุนในบริษัทอื่น	ฮ่องกง	100.00
บริษัทย่อยทางอ้อม		พม่า	
Unimit (Myanmar) Co., Limited	ขึ้นรูป ประกอบ และ ติดตั้งผลิตภัณฑ์โลหะ		100.00

เมื่อวันที่ 26 ธันวาคม 2557 บริษัทย่อยในประเทศฮ่องกงได้จัดตั้งบริษัทย่อยแห่งใหม่ ชื่อ Unimit Engineering (Myanmar) Co., Limited ที่ประเทศพม่า โดยมีทุนจดทะเบียนจำนวน 0.15 ล้านหุ้น โดยมีมูลค่าหุ้นที่ตราไว้หุ้นละ 10 เหรียญดอลลาร์สหรัฐอเมริกา ต่อมาในเดือนมกราคมและกุมภาพันธ์ 2558 บริษัทย่อยในประเทศฮ่องกง ได้ชำระค่าหุ้นดังกล่าวบางส่วนเป็นจำนวนเงิน 0.30 ล้านเหรียญสหรัฐอเมริกา

2 เกณฑ์การจัดทำงบการเงิน

(ก) เกณฑ์การถือปฏิบัติ

งบการเงินนี้จัดทำขึ้นตามมาตรฐานการรายงานทางการเงิน รวมถึงแนวปฏิบัติทางการบัญชีที่ประกาศใช้โดยสภาวิชาชีพบัญชี (“สภาวิชาชีพบัญชี”) กฎระเบียบและประกาศคณะกรรมการกำกับหลักทรัพย์และตลาดหลักทรัพย์ที่เกี่ยวข้อง

สภาวิชาชีพบัญชีได้ออกและปรับปรุงมาตรฐานการรายงานทางการเงินหลายฉบับ ซึ่งเกี่ยวข้องกับการดำเนินงานของกลุ่มบริษัท และมีผลบังคับใช้ตั้งแต่รอบระยะเวลาบัญชีที่เริ่มในหรือหลังวันที่ 1 มกราคม 2557 ดังต่อไปนี้

มาตรฐานการรายงานทางการเงิน

มาตรฐานการบัญชี ฉบับที่ 1 (ปรับปรุง 2555)
มาตรฐานการบัญชี ฉบับที่ 7 (ปรับปรุง 2555)
มาตรฐานการบัญชี ฉบับที่ 12 (ปรับปรุง 2555)
มาตรฐานการบัญชี ฉบับที่ 17 (ปรับปรุง 2555)
มาตรฐานการบัญชี ฉบับที่ 18 (ปรับปรุง 2555)
มาตรฐานการบัญชี ฉบับที่ 19 (ปรับปรุง 2555)
มาตรฐานการบัญชี ฉบับที่ 21 (ปรับปรุง 2555)

เรื่อง

การนำเสนองบการเงิน
งบกระแสเงินสด
ภาษีเงินได้
สัญญาเช่า
รายได้
ผลประโยชน์ของพนักงาน
ผลกระทบจากการเปลี่ยนแปลงของอัตราแลกเปลี่ยนเงิน

มาตรฐานการบัญชี ฉบับที่ 24 (ปรับปรุง 2555)
มาตรฐานการบัญชี ฉบับที่ 34 (ปรับปรุง 2555)
มาตรฐานการบัญชี ฉบับที่ 36 (ปรับปรุง 2555)
มาตรฐานการบัญชี ฉบับที่ 38 (ปรับปรุง 2555)
มาตรฐานการรายงานทางการเงิน ฉบับที่ 8 (ปรับปรุง 2555)
การตีความมาตรฐานการรายงานทางการเงิน ฉบับที่ 10

ตราต่างประเทศ
การเปิดเผยข้อมูลเกี่ยวกับบุคคลหรือกิจการที่เกี่ยวข้องกัน
งบการเงินระหว่างกาล
การด้อยค่าของสินทรัพย์
สินทรัพย์ไม่มีตัวตน
ส่วนงานดำเนินงาน
งบการเงินระหว่างกาลและด้อยค่า

ในเบื้องต้นการปฏิบัติตามมาตรฐานการรายงานทางการเงินที่ออกและปรับปรุงใหม่ข้างต้นนั้น มีผลให้เกิดการเปลี่ยนแปลงนโยบายการบัญชีของกลุ่มบริษัทในบางเรื่อง การเปลี่ยนแปลงนี้ไม่มีผลกระทบอย่างเป็นสาระสำคัญต่อการงบการเงิน

นอกเหนือจากมาตรฐานการรายงานทางการเงินที่ออกและปรับปรุงใหม่ข้างต้น สภาวิชาชีพบัญชีได้ออกและปรับปรุงมาตรฐานการรายงานทางการเงินฉบับอื่น ๆ ซึ่งมีผลบังคับสำหรับรอบระยะเวลาบัญชีที่เริ่มในหรือหลังวันที่ 1 มกราคม 2558 เป็นต้นไป และไม่ได้มีการนำมาใช้สำหรับการจัดทำงบการเงินนี้ มาตรฐานการรายงานทางการเงินที่ออกและปรับปรุงใหม่ที่เกี่ยวข้องกับการดำเนินงานของกลุ่มบริษัทได้เปิดเผยในหมายเหตุประกอบงบการเงินข้อ 29

ภายหลังการลงทุนในบริษัทย่อยใหม่หลายแห่งในระหว่างปีสิ้นสุดวันที่ 31 ธันวาคม 2557 (ตามที่กล่าวไว้ในหมายเหตุประกอบงบการเงินข้อ 11) กลุ่มบริษัทได้นำเสนองบการเงินรวมเป็นครั้งแรก และได้ถือปฏิบัติใช้นโยบายการบัญชีสำหรับการจัดทำและนำเสนองบการเงินรวมซึ่งได้เปิดเผยในหมายเหตุประกอบงบการเงินข้อ 3(ก)

(ข) เกณฑ์การวัดมูลค่า

งบการเงินนี้จัดทำขึ้นโดยถือหลักเกณฑ์การบันทึกตามราคาทุนเดิม ยกเว้นที่กล่าวไว้ในนโยบายการบัญชี

(ค) สกูลเงินที่ใช้ในการดำเนินงานและนำเสนองบการเงิน

งบการเงินนี้จัดทำและแสดงหน่วยเงินตราเป็นเงินบาท ซึ่งเป็นสกุลเงินที่ใช้ในการดำเนินงานของบริษัท ข้อมูลทางการเงินทั้งหมดมีการเปิดเผยในหมายเหตุประกอบงบการเงินเพื่อให้แสดงเป็นหลักพันบาท ยกเว้นที่ระบุไว้เป็นอย่างอื่น

(ง) การประมาณการและใช้วิจารณญาณ

ในการจัดทำงบการเงินให้เป็นไปตามมาตรฐานการรายงานทางการเงิน ผู้บริหารต้องใช้วิจารณญาณ การประมาณและข้อสมมติฐานหลายประการ ซึ่งมีผลกระทบต่อการกำหนดนโยบายการบัญชีและการรายงานจำนวนเงินที่เกี่ยวข้อง สินทรัพย์ หนี้สิน รายได้ และค่าใช้จ่าย ผลที่เกิดขึ้นจริงอาจแตกต่างจากที่ประมาณไว้

ประมาณการและข้อสมมติฐานที่ใช้ในการจัดทำงบการเงินจะได้รับการทบทวนอย่างต่อเนื่อง การปรับประมาณการทางบัญชีจะบันทึกในงวดบัญชีที่ประมาณการดังกล่าวได้รับการทบทวนและในงวดอนาคตที่ได้รับผลกระทบ

ข้อมูลเกี่ยวกับการประมาณความไม่แน่นอนและข้อสมมติฐานที่สำคัญในการกำหนดนโยบายการบัญชี มีผลกระทบสำคัญต่อการรับรู้จำนวนเงินในงบการเงินซึ่งประกอบด้วยหมายเหตุประกอบงบการเงินต่อไปนี้

หมายเหตุประกอบงบการเงินข้อ 5(ก) และ 13
หมายเหตุประกอบงบการเงินข้อ 16
หมายเหตุประกอบงบการเงินข้อ 26

ภาษีเงินได้ของงวดปัจจุบันและภาษีเงินได้รอการตัดบัญชี
การวัดมูลค่าของภาระผูกพันของโครงการผลประโยชน์พนักงาน
การตีมูลค่าของเครื่องมือทางการเงิน

3 นโยบายการบัญชีที่สำคัญ

นโยบายการบัญชีที่นำเสนอต่อไปนี้ได้ถือปฏิบัติโดยสม่ำเสมอสำหรับการเงินในรอบระยะเวลาที่รายงาน
(ก) **เกณฑ์ในการจัดทำงบการเงินรวม**

งบการเงินรวมประกอบด้วยงบการเงินของบริษัท และบริษัทย่อย (รวมกันเรียกว่า “กลุ่มบริษัท”)

บริษัทย่อย

บริษัทย่อยเป็นกิจการที่อยู่ภายใต้การควบคุมของกลุ่มบริษัท การควบคุมเกิดขึ้นเมื่อกลุ่มบริษัทมีอำนาจควบคุมทั้งทางตรงหรือทางอ้อมในการกำหนดนโยบายทางการเงินและการดำเนินงานของกิจการนั้น เพื่อได้มาซึ่งประโยชน์จากกิจกรรมของบริษัทย่อย งบการเงินของบริษัทย่อยได้รวมอยู่ในงบการเงินรวม นับแต่วันที่มีการควบคุมจนถึงวันที่การควบคุมสิ้นสุดลง

นโยบายการบัญชีของบริษัทย่อยได้ถูกเปลี่ยนตามความจำเป็นเพื่อให้เป็นนโยบายเดียวกันกับของกลุ่มบริษัทผลขาดทุนในบริษัทย่อยจะต้องถูกปันส่วนไปยังส่วนได้เสียที่ไม่มีอำนาจควบคุมแม้ว่าการปันส่วนดังกล่าวจะทำให้ส่วนได้เสียที่ไม่มีอำนาจควบคุมมียอดคงเหลือติดลบก็ตาม

การสูญเสียอำนาจควบคุม

เมื่อมีการสูญเสียอำนาจควบคุม กลุ่มบริษัทตัดรายการสินทรัพย์และหนี้สินในบริษัทย่อย ส่วนได้เสียที่ไม่มีอำนาจควบคุมและส่วนประกอบอื่นในส่วนของผู้ถือหุ้นที่เกี่ยวข้องกับบริษัทย่อยนั้น กำไรหรือขาดทุนที่เกิดขึ้นจากการสูญเสียอำนาจควบคุมในบริษัทย่อยรับรู้ในกำไรหรือขาดทุน ส่วนได้เสียในบริษัทย่อยเดิมที่ยังคงเหลืออยู่ให้วัดมูลค่าด้วยมูลค่ายุติธรรม ณ วันที่สูญเสียอำนาจควบคุม

การตัดรายการในงบการเงินรวม

ยอดคงเหลือและรายการบัญชีระหว่างกิจการในกลุ่ม รวมถึงรายได้ หรือค่าใช้จ่ายที่ยังไม่เกิดขึ้นจริงซึ่งเป็นผลมาจากรายการระหว่างกิจการในกลุ่ม ถูกตัดรายการในการจัดทำงบการเงินรวม กำไรที่ยังไม่เกิดขึ้นจริงซึ่งเป็นผลมาจากรายการกับบริษัทร่วมและกิจการที่ควบคุมร่วมกันถูกตัดรายการกับเงินลงทุนเท่าที่กลุ่มบริษัทมีส่วนได้เสียในกิจการที่ถูกลงทุนนั้น ขาดทุนที่ยังไม่เกิดขึ้นจริงถูกตัดรายการในลักษณะเดียวกับกำไรที่ยังไม่เกิดขึ้นจริง แต่เท่าที่เมื่อไม่มีหลักฐานการด้อยค่าเกิดขึ้น

(ข) **เงินตราต่างประเทศ**

รายการบัญชีที่เป็นเงินตราต่างประเทศ

รายการบัญชีที่เป็นเงินตราต่างประเทศแปลงค่าเป็นสกุลเงินที่ใช้ในการดำเนินงานของแต่ละบริษัทในกลุ่มบริษัทโดยใช้อัตราแลกเปลี่ยน ณ วันที่เกิดรายการ

สินทรัพย์และหนี้สินที่เป็นตัวเงินและเป็นเงินตราต่างประเทศ ณ วันที่รายงาน แปลงค่าเป็นสกุลเงินที่ใช้ในการดำเนินงานโดยใช้อัตราแลกเปลี่ยน ณ วันนั้น

สินทรัพย์และหนี้สินที่ไม่เป็นตัวเงินซึ่งเกิดจากรายการบัญชีที่เป็นเงินตราต่างประเทศ ซึ่งบันทึกตามเกณฑ์ราคาทุนเดิม แปลงค่าเป็นสกุลเงินที่ใช้ในการดำเนินงานโดยใช้อัตราแลกเปลี่ยน ณ วันที่เกิดรายการ

ผลต่างของอัตราแลกเปลี่ยนที่เกิดขึ้นจากการแปลงค่า ให้รับรู้เป็นกำไรหรือขาดทุนในงวดบัญชีนั้น

หน่วยงานในต่างประเทศ

สินทรัพย์และหนี้สินของหน่วยงานในต่างประเทศแปลงค่าเป็นเงินบาทโดยใช้อัตราแลกเปลี่ยน ณ วันที่รายงาน

รายได้และค่าใช้จ่ายของหน่วยงานในต่างประเทศแปลงค่าเป็นเงินบาทโดยใช้อัตราแลกเปลี่ยนที่ใกล้เคียงกับอัตรา ณ วันที่เกิดรายการ

ผลต่างจากอัตราแลกเปลี่ยนที่เกิดจากการแปลงค่า บันทึกในกำไรขาดทุนเบ็ดเสร็จอื่น และแสดงเป็นรายการผลต่างจากอัตราแลกเปลี่ยนในส่วนของผู้ถือหุ้น จนกว่ามีการจำหน่ายเงินลงทุนนั้นออกไป

รายการที่เป็นตัวเงินที่เป็นลูกหนี้หรือเจ้าหนี้กับหน่วยงานในต่างประเทศ ซึ่งรายการดังกล่าวมิได้คาดหมายว่าจะมีแผนการชำระหนี้หรือไม่มีความเป็นไปได้ว่าจะชำระเงินในอนาคตอันใกล้ กำไรและขาดทุนจากอัตราแลกเปลี่ยนจากรายการทางการเงินดังกล่าวจะถูกพิจารณาเป็นส่วนหนึ่งของเงินลงทุนสุทธิในหน่วยงานต่างประเทศ และรับรู้ในกำไรขาดทุนเบ็ดเสร็จอื่น และแสดงเป็นรายการผลต่างจากอัตราแลกเปลี่ยนในส่วนของผู้ถือหุ้น จนกว่ามีการจำหน่ายเงินลงทุนนั้นออกไป

(ค) เครื่องมือทางการเงินที่เป็นตราสารอนุพันธ์

เครื่องมือทางการเงินที่เป็นตราสารอนุพันธ์ได้ถูกนำมาใช้เพื่อจัดการความเสี่ยงที่เกิดจากการเปลี่ยนแปลงในอัตราแลกเปลี่ยนเงินตราต่างประเทศที่เกิดจากกิจกรรมดำเนินงาน เครื่องมือทางการเงินที่เป็นตราสารอนุพันธ์ไม่ได้มีไว้เพื่อค้า

(ง) การป้องกันความเสี่ยง

การป้องกันความเสี่ยงจากรายการที่เป็นเงินตราต่างประเทศที่มีในอนาคต

บริษัทมีนโยบายที่จะป้องกันความเสี่ยงของอัตราแลกเปลี่ยนโดยการทำสัญญาซื้อขายเงินตราต่างประเทศคุ้มครองรายการที่เป็นตัวเงินซึ่งเป็นเงินตราต่างประเทศไว้ล่วงหน้า โดยรายการที่เป็นตัวเงินซึ่งเป็นเงินตราต่างประเทศจะแปลงค่าเป็นสกุลเงินของประเทศที่บริษัทดำเนินการอยู่ด้วยอัตราแลกเปลี่ยน ณ วันที่รายงาน ปรับปรุงด้วยลูกหนี้/เจ้าหนี้สุทธิจากสัญญาซื้อขายเงินตราต่างประเทศและค่าธรรมเนียมรอดัตบัญชีที่เหลืออยู่ ค่าธรรมเนียมในการทำสัญญาซื้อขายเงินตราต่างประเทศจะตัดบัญชีเป็นรายได้/ค่าใช้จ่ายตามระยะเวลาของสัญญา รายได้/ค่าใช้จ่ายตัดบัญชีดังกล่าวและกำไรหรือขาดทุนจากสัญญาซื้อขายเงินตราต่างประเทศล่วงหน้าที่คุ้มครองความเสี่ยงจากรายการที่เป็นตัวเงินซึ่งเป็นเงินตราต่างประเทศนั้นจะบันทึกหักกลบลบกับกำไรหรือขาดทุนจากการแปลงค่ารายการที่เป็นตัวเงินที่เป็นเงินตราต่างประเทศ

(จ) เงินสดและรายการเทียบเท่าเงินสด

เงินสดและรายการเทียบเท่าเงินสดในงบกระแสเงินสดประกอบด้วย ยอดเงินสด ยอดเงินฝากธนาคารประเภทเผื่อเรียก และเงินลงทุนระยะสั้นที่มีสภาพคล่องสูง เงินเบิกเกินบัญชีธนาคารซึ่งจะต้องชำระคืนเมื่อทวงถามถือเป็นส่วนหนึ่งของกิจกรรมจัดหาเงินในงบกระแสเงินสด

(ฉ) ลูกหนี้การค้าและลูกหนี้อื่น

ลูกหนี้การค้าและลูกหนี้อื่นแสดงในราคาตามใบแจ้งหนี้หักค่าเผื่อนี้สงสัยจะสูญ (ถ้ามี)

ค่าเผื่อนี้สงสัยจะสูญประเมินโดยการวิเคราะห์ประวัติการชำระหนี้ และการคาดการณ์เกี่ยวกับการชำระหนี้ในอนาคตของลูกหนี้ ลูกหนี้จะถูกตัดจำหน่ายบัญชีเมื่อทราบว่าเป็นหนี้สูญ

(ช) สินค้าคงเหลือ

สินค้าคงเหลือแสดงในราคาทุนหรือมูลค่าสุทธิที่จะได้รับแล้วแต่ราคาใดจะต่ำกว่า

ต้นทุนของสินค้าคำนวณโดยใช้วิธีเข้าก่อนออกก่อน ต้นทุนสินค้าประกอบด้วยต้นทุนที่ซื้อ ต้นทุนแปลงสภาพหรือต้นทุนอื่นเพื่อให้สินค้าอยู่ในสถานที่และสภาพปัจจุบัน ในกรณีของงานระหว่างทำ ต้นทุนงานระหว่างทำรวมการปันส่วนของค่าเสียการผลิตอย่างเหมาะสม โดยคำนึงถึงระดับกำลังการผลิตตามปกติ

มูลค่าสุทธิที่จะได้รับเป็นการประมาณราคาที่จะขายได้จากการดำเนินธุรกิจปกติหักด้วยค่าใช้จ่ายที่จำเป็นโดยประมาณในการขาย

(ซ) งานตามสัญญา

งานตามสัญญาที่ยังไม่เรียกเก็บแสดงถึงมูลค่างานที่ยังไม่เรียกเก็บซึ่งคาดว่าจะเก็บได้จากลูกค้าสำหรับสัญญาที่มีอยู่ ณ วันนั้น ต้นทุนงานตามสัญญาที่ยังไม่เรียกเก็บวัดมูลค่าด้วยต้นทุนงานตามสัญญาบวกกำไรที่รับรู้ (ดูหมายเหตุประกอบงบการเงินข้อ 3 (ด)) หักด้วยจำนวนที่เรียกเก็บจากลูกค้าและขาดทุนที่รับรู้ ต้นทุนงานตามสัญญารวมค่าใช้จ่ายที่เกี่ยวข้องโดยตรงกับงานตามสัญญาทั้งหมดและการปันส่วนต้นทุนคงที่และต้นทุนผันแปรซึ่งเกิดขึ้นตามสัญญาของกลุ่มบริษัท โดยขึ้นอยู่กับความสามารถในการดำเนินงานตามปกติ

มูลค่างานตามสัญญาที่ยังไม่เรียกเก็บจากลูกค้าแสดงเป็นรายการแยกต่างหากภายใต้สินทรัพย์หมุนเวียนในงบแสดงฐานะการเงิน ผลต่างของจำนวนที่เรียกเก็บจากลูกค้าที่สูงกว่ารายได้ค่าก่อสร้างที่รับรู้แสดงเป็นจำนวนที่เรียกเก็บจากลูกค้าสูงกว่ามูลค่าตามสัญญา ภายใต้สินทรัพย์หมุนเวียนในงบแสดงฐานะทางการเงิน

(ณ) เงินลงทุนในบริษัทย่อย

เงินลงทุนในบริษัทย่อยในงบการเงินเฉพาะกิจการของบริษัท บันทึกบัญชีโดยใช้วิธีราคาทุน

การจำหน่ายเงินลงทุน

เมื่อมีการจำหน่ายเงินลงทุน ผลต่างระหว่างจำนวนเงินสุทธิที่ได้รับและมูลค่าตามบัญชีและรวมถึงกำไรหรือขาดทุนสะสมจากการตีราคาหลักทรัพย์ที่เกี่ยวข้องที่เคยบันทึกในส่วนของผู้ถือหุ้น จะถูกบันทึกในกำไรหรือขาดทุน

ในกรณีที่กลุ่มบริษัทจำหน่ายบางส่วนหรือเงินลงทุนที่ถืออยู่ การคำนวณต้นทุนสำหรับเงินลงทุนที่จำหน่ายไปและเงินลงทุนที่ยังถืออยู่ใช้วิธีถัวเฉลี่ยถ่วงน้ำหนัก ปรับใช้กับมูลค่าตามบัญชีของเงินลงทุนที่เหลืออยู่ทั้งหมด

(ญ) ที่ดิน อาคารและอุปกรณ์

การรับรู้และการวัดมูลค่า

สินทรัพย์ที่เป็นกรรมสิทธิ์ของกิจการ

ที่ดิน อาคารและอุปกรณ์แสดงด้วยราคาทุนหักค่าเสื่อมราคาสะสมและขาดทุนจากการด้อยค่า (ถ้ามี)

ราคาทุนรวมถึงต้นทุนทางตรงที่เกี่ยวข้องกับการได้มาของสินทรัพย์ ต้นทุนของการก่อสร้างสินทรัพย์ที่กิจการก่อสร้างเอง รวมถึง ต้นทุนของวัสดุ แรงงานทางตรง และต้นทุนทางตรงอื่น ๆ ที่เกี่ยวข้องกับการจัดหาสินทรัพย์เพื่อให้สินทรัพย์นั้นอยู่ในสภาพที่พร้อมจะใช้งาน ได้ตามความประสงค์ ต้นทุนในการซื้อ การขนย้าย การบูรณะสถานที่ตั้งของสินทรัพย์และต้นทุนการกู้ยืม นอกจากนี้ต้นทุนอาจรวมถึงกำไรหรือขาดทุนจากการป้องกันความเสี่ยงกระแสเงินสดจากการซื้อที่ดิน อาคารและอุปกรณ์ที่เป็นเงินตราต่างประเทศ ซึ่งถูกโอนจากกำไรขาดทุนเบ็ดเสร็จอื่น สำหรับเครื่องมือที่ควบคุมโดยลิขสิทธิ์ซอฟต์แวร์ซึ่งไม่สามารถทำงานได้โดยปราศจากลิขสิทธิ์ซอฟต์แวร์นั้นให้ถือว่า ลิขสิทธิ์ซอฟต์แวร์ดังกล่าวเป็นส่วนหนึ่งของอุปกรณ์

ส่วนประกอบของรายการที่ดิน อาคาร และอุปกรณ์แต่ละรายการที่มีอายุการให้ประโยชน์ไม่เท่ากันต้องบันทึกแต่ละส่วนประกอบที่มีนัยสำคัญแยกต่างหากจากกัน

กำไรหรือขาดทุนจากการจำหน่ายที่ดิน อาคาร และอุปกรณ์ คือผลต่างระหว่างสิ่งตอบแทนสุทธิที่ได้รับจากการจำหน่ายกับมูลค่าตามบัญชีของที่ดิน อาคาร และอุปกรณ์ โดยรับรู้สุทธิเป็นรายได้อื่นในกำไรหรือขาดทุน เมื่อมีการขายสินทรัพย์ที่ตีราคาใหม่ จำนวนเงินที่บันทึกอยู่ในส่วนเกินทุนจากการตีราคาของสินทรัพย์จะถูกโอนไปยังกำไรสะสม

ต้นทุนที่เกิดขึ้นในภายหลัง

ต้นทุนในการเปลี่ยนแปลงส่วนประกอบจะรับรู้เป็นส่วนหนึ่งของมูลค่าตามบัญชีของรายการที่ดิน อาคารและอุปกรณ์ ถ้ามีความเป็นไปได้ค่อนข้างแน่ที่กลุ่มบริษัทจะได้รับประโยชน์เชิงเศรษฐกิจในอนาคตจากรายการนั้น และสามารถวัดมูลค่าต้นทุนของรายการนั้นได้อย่าง

นำเชือกถ้อย ขึ้นส่วนที่ถูกเปลี่ยนแทนจะถูกตัดจำหน่ายตามมูลค่าตามบัญชี ต้นทุนที่เกิดขึ้นในการซ่อมบำรุงที่ดิน อาคารและอุปกรณ์ที่เกิดขึ้นเป็นประจำจะรับรู้ในกำไรหรือขาดทุนเมื่อเกิดขึ้น

ค่าเสื่อมราคา

ค่าเสื่อมราคาคำนวณจากมูลค่าเสื่อมสภาพของรายการอาคาร และอุปกรณ์ ซึ่งประกอบด้วยราคาทุนของสินทรัพย์หรือต้นทุนในการเปลี่ยนแทนอื่นหักด้วยมูลค่าคงเหลือของสินทรัพย์

ค่าเสื่อมราคาบันทึกเป็นค่าใช้จ่ายในกำไรหรือขาดทุน คำนวณโดยวิธีเส้นตรงตามเกณฑ์อายุการใช้งานโดยประมาณของส่วนประกอบสินทรัพย์แต่ละรายการ ประมาณการอายุการให้ประโยชน์ของสินทรัพย์แสดงได้ดังนี้

ส่วนปรับปรุงที่ดิน	5 และ 20 ปี
อาคาร	20 ปี
เครื่องจักรและอุปกรณ์	5, 10 และ 15 ปี
เครื่องตกแต่งและติดตั้ง	3 และ 5 ปี
ยานพาหนะ	5 ปี

กลุ่มบริษัทไม่คิดค่าเสื่อมราคาสำหรับที่ดินและสินทรัพย์ระหว่างการก่อสร้างและติดตั้ง

วิธีการคิดค่าเสื่อมราคา อายุการให้ประโยชน์ของสินทรัพย์ และมูลค่าคงเหลือ ถูกทบทวนอย่างน้อยที่สุดทุกสิ้น รอบปีบัญชี และปรับปรุงตามความเหมาะสม

(ง) สินทรัพย์ไม่มีตัวตน

สินทรัพย์ไม่มีตัวตนที่กลุ่มบริษัทซื้อและมียอายุการใช้งานจำกัด แสดงในราคาทุนหักค่าตัดจำหน่ายสะสมและขาดทุนจากการด้อยค่า (ถ้ามี)

รายการจ่ายภายหลังการรับรู้รายการ

รายการจ่ายภายหลังการรับรู้รายการจะรับรู้เป็นสินทรัพย์เมื่อก่อให้เกิดประโยชน์เชิงเศรษฐกิจในอนาคต โดยรวมเป็นสินทรัพย์ที่สามารถระบุได้ที่เกี่ยวข้องนั้น

ค่าตัดจำหน่าย

ค่าตัดจำหน่ายคำนวณจากราคาทุนของสินทรัพย์หรือจำนวนอื่นที่ใช้แทนราคาทุนหักด้วยมูลค่าคงเหลือ

ค่าตัดจำหน่ายรับรู้ในกำไรหรือขาดทุนโดยวิธีเส้นตรงซึ่งโดยส่วนใหญ่จะสะท้อนรูปแบบที่คาดว่าจะได้รับประโยชน์เชิงเศรษฐกิจในอนาคตจากสินทรัพย์นั้นตามระยะเวลาที่คาดว่าจะได้รับประโยชน์จากสินทรัพย์ไม่มีตัวตน โดยเริ่มตัดจำหน่ายลิขสิทธิ์เมื่อลิขสิทธิ์นั้นพร้อมที่จะให้ประโยชน์ ระยะเวลาที่คาดว่าจะได้รับประโยชน์สำหรับปีปัจจุบันและปีเปรียบเทียบของค่าลิขสิทธิ์เป็นเวลา 3 ปี

วิธีการตัดจำหน่าย ระยะเวลาที่คาดว่าจะได้รับประโยชน์ และมูลค่าคงเหลือ จะได้รับการทบทวนทุกสิ้นรอบปีบัญชีและปรับปรุงตามความเหมาะสม

(ง) การด้อยค่า

ยอดสินทรัพย์ตามบัญชีของกลุ่มบริษัทได้รับการทบทวน ณ ทุกวันที่รายงานว่ามีข้อบ่งชี้เรื่องการด้อยค่าหรือไม่ ในกรณีที่ข้อบ่งชี้จะทำการประมาณมูลค่าสินทรัพย์ที่คาดว่าจะได้รับคืน

ขาดทุนจากการด้อยค่ารับรู้เมื่อมูลค่าตามบัญชีของสินทรัพย์ หรือมูลค่าตามบัญชีของหน่วยสินทรัพย์ที่ก่อให้เกิด เงินสด สูงกว่ามูลค่าที่จะได้รับคืน ขาดทุนจากการด้อยค่าบันทึกในกำไรหรือขาดทุน

การคำนวณมูลค่าที่คาดว่าจะได้รับคืน

มูลค่าที่คาดว่าจะได้รับคืนของสินทรัพย์ที่ไม่ใช่สินทรัพย์ทางการเงิน หมายถึง มูลค่าจากการใช้ของสินทรัพย์หรือมูลค่ายุติธรรมของสินทรัพย์หักต้นทุนในการขายแล้วแต่มูลค่าใดจะสูงกว่า ในการประเมินมูลค่าจากการใช้ของสินทรัพย์ ประมาณการกระแสเงินสดที่จะได้รับในอนาคตจะคิดลดเป็นมูลค่าปัจจุบันโดยใช้อัตราคิดลดก่อนคำนึงภาษีเงินได้เพื่อให้สะท้อนมูลค่าที่อาจประเมินได้ในตลาดปัจจุบันซึ่งแปรไปตามเวลาและความเสี่ยงที่มีต่อสินทรัพย์ สำหรับสินทรัพย์ที่ไม่ก่อให้เกิดกระแสเงินสดรับโดยอิสระจากสินทรัพย์อื่น จะให้พิจารณามูลค่าที่คาดว่าจะได้รับคืนรวมกับหน่วยสินทรัพย์ที่ก่อให้เกิดเงินสดที่สินทรัพย์นั้นเกี่ยวข้องด้วย

การกลับรายการด้อยค่า

ขาดทุนจากการด้อยค่าจะถูกกลับรายการหากมีการเปลี่ยนแปลงประมาณการที่ใช้ในการคำนวณมูลค่าที่คาดว่าจะได้รับคืน ขาดทุนจากการด้อยค่าจะถูกกลับรายการเพียงเท่าที่มูลค่าตามบัญชีของสินทรัพย์ไม่เกินกว่ามูลค่าตามบัญชีภายหลังหักค่าเสื่อมราคาหรือค่าตัดจำหน่ายเสมือนหนึ่งไม่เคยมีการบันทึกขาดทุนจากการด้อยค่ามาก่อน

(ฐ) เจ้าหนี้การค้าและเจ้าหนี้อื่น

เจ้าหนี้การค้าและเจ้าหนี้อื่นแสดงในราคาทุน

(ฑ) ผลประโยชน์ของพนักงาน

โครงการสมทบเงิน

โครงการสมทบเงินเป็นโครงการผลประโยชน์พนักงานหลังจากออกจากงาน ซึ่งกิจการจ่ายสมทบเป็นจำนวนเงินที่แน่นอนไปอีกกิจการหนึ่งแยกต่างหาก (กองทุนสำรองเลี้ยงชีพ) และจะไม่มีภาระผูกพันตามกฎหมายหรือภาระผูกพันโดยอนุमानที่จะต้องจ่ายสมทบเพิ่มเติม ภาระผูกพันในการสมทบเข้าโครงการสมทบเงินจะถูกรับรู้เป็นค่าใช้จ่ายพนักงานในกำไรหรือขาดทุนในรอบระยะเวลาที่พนักงานได้ทำงานให้กับกิจการ

โครงการผลประโยชน์ที่กำหนดไว้

โครงการผลประโยชน์ที่กำหนดไว้เป็นโครงการผลประโยชน์หลังจากออกจากงานนอกเหนือจากโครงการสมทบเงิน ภาระผูกพันสุทธิของกลุ่มบริษัทจากโครงการผลประโยชน์ที่กำหนดไว้ถูกคำนวณแยกต่างหากเป็นรายโครงการจากการประมาณผลประโยชน์ในอนาคตที่เกิดจากการทำงานของพนักงานในปัจจุบันและในงวดก่อน ๆ ผลประโยชน์ดังกล่าวได้มีการคิดลดกระแสเงินสดเพื่อให้เป็นมูลค่าปัจจุบัน อัตราคิดลดเป็นอัตรา ณ วันที่รายงานจากพันธบัตรรัฐบาลในประเทศไทย ซึ่งมีระยะเวลาคงกำหนดใกล้เคียงกับระยะเวลาของภาระผูกพันของกลุ่มบริษัท และมีสกุลเงินเดียวกับสกุลเงินของผลประโยชน์ที่คาดว่าจะจ่าย

การคำนวณนั้นจัดทำโดยนักคณิตศาสตร์ประกันภัยที่ได้รับอนุญาตเป็นประจำทุกปี โดยวิธีคิดลดแต่ละหน่วยที่ประมาณการไว้

เมื่อมีการเพิ่มผลประโยชน์ในโครงการผลประโยชน์ สัดส่วนที่เพิ่มขึ้นของผลประโยชน์ที่เกี่ยวข้องกับต้นทุนบริการในอดีตของพนักงานรับรู้ในกำไรหรือขาดทุนโดยวิธีเส้นตรงตามระยะเวลาถ่วงเฉลี่ยจนถึงที่ผลประโยชน์นั้นเป็นสิทธิขาด ผลประโยชน์ที่เป็นสิทธิขาดจะรับรู้เป็นค่าใช้จ่ายในกำไรหรือขาดทุนทันที

กลุ่มบริษัทได้รับรู้กำไรขาดทุนจากการประมาณการตามหลักคณิตศาสตร์ประกันภัยทั้งหมดที่เกิดขึ้นในกำไรขาดทุนเบ็ดเสร็จอื่น และรับรู้ค่าใช้จ่ายของโครงการผลประโยชน์ที่กำหนดไว้ในกำไรหรือขาดทุน

MIT

ผลประโยชน์ระยะสั้นของพนักงาน

การผูกพันผลประโยชน์ระยะสั้นของพนักงานวัดมูลค่าโดยไม่ได้คิดลดกระแสเงินสดและรับรู้เป็นค่าใช้จ่ายเมื่อพนักงานทำงานให้

หนี้สินรับรู้ด้วยมูลค่าที่คาดว่าจะจ่ายชำระสำหรับการจ่ายโบนัสเป็นเงินสดระยะสั้นหรือการปันส่วนกำไร หากกลุ่มบริษัทมีภาระผูกพันตามกฎหมายหรือภาระผูกพันโดยอนุमानที่จะต้องจ่ายอันเป็นผลมาจากการที่พนักงานได้ทำงานให้ในอดีตและภาระผูกพันนี้สามารถประมาณได้อย่างสมเหตุสมผล

(ค) ประมาณการหนี้สิน

ประมาณการหนี้สินจะรับรู้ก็ต่อเมื่อกลุ่มบริษัทมีภาระหนี้สินตามกฎหมายที่เกิดขึ้นในปัจจุบันหรือที่ก่อตัวขึ้นอันเป็นผลมาจากเหตุการณ์ในอดีต และมีความเป็นไปได้ค่อนข้างแน่นอนว่าประโยชน์เชิงเศรษฐกิจจะต้องถูกจ่ายไปเพื่อชำระภาระหนี้สินดังกล่าว ประมาณการหนี้สินพิจารณาจากการคิดลดกระแสเงินสดที่จะจ่ายในอนาคตโดยใช้อัตราคิดลดในตลาดปัจจุบันก่อนคำนึงถึงภาษีเงินได้ เพื่อให้สะท้อนจำนวนที่อาจประเมินได้ในตลาดปัจจุบันซึ่งแปรไปตามเวลาและความเสี่ยงที่มีต่อหนี้สิน ประมาณการหนี้สินส่วนที่เพิ่มขึ้นเนื่องจากเวลาที่ผ่านไปรับรู้เป็นต้นทุนทางการเงิน

(ณ) ทุนเรือนหุ้น

หุ้นสามัญ

หุ้นสามัญจัดประเภทเป็นทุน ต้นทุนส่วนเพิ่มที่เกี่ยวข้องโดยตรงกับการออกหุ้นสามัญและสิทธิซื้อหุ้น (สุทธิจาก ผลกระทบทางภาษี) รับรู้เป็นรายการหักจากส่วนของทุน

หุ้นทุนซื้อคืน

เมื่อมีการซื้อคืนหุ้นทุน จำนวนสิ่งตอบแทนที่จ่ายซื้อรวมถึงต้นทุนที่เกี่ยวข้องโดยตรงจัดประเภทเป็นหุ้นทุนซื้อคืนและแสดงเป็นรายการหักในส่วนของผู้ถือหุ้น และจัดสรรจำนวนเดียวกันนี้จากกำไรสะสมไปเป็นสำรองหุ้นทุนซื้อคืนภายใต้ส่วนของผู้ถือหุ้น เมื่อมีการจำหน่ายหุ้นทุนซื้อคืน จำนวนเงินที่ได้รับรับรู้เป็นรายการเพิ่มขึ้นในส่วนของผู้ถือหุ้น โดยหักบัญชีหุ้นทุนซื้อคืนด้วยจำนวนต้นทุนของหุ้นทุนซื้อคืนที่จำหน่ายซึ่งคำนวณโดยวิธีถัวเฉลี่ยถ่วงน้ำหนัก และโอนจำนวนเดียวกันนี้จากบัญชีสำรองหุ้นทุนซื้อคืนไปกำไรสะสม ส่วนเกินทุนจากการจำหน่ายหุ้นทุนซื้อคืน ("ส่วนเกินทุนหุ้นทุนซื้อคืน") แสดงเป็นรายการแยกต่างหากในส่วนของผู้ถือหุ้น ขาดทุนสุทธิจากการจำหน่ายหรือยกเลิกหุ้นทุนซื้อคืนนำไปหักจากกำไรสะสมหลังจากหักจากส่วนเกินทุนหุ้นทุนซื้อคืนหมดแล้ว

(ด) รายได้

รายได้ที่รับรู้ไม่รวมภาษีมูลค่าเพิ่ม และแสดงสุทธิจากส่วนลดการค้าและส่วนลดพิเศษ

รายได้ตามสัญญา

รายได้ตามสัญญาประกอบด้วยจำนวนเมื่อเริ่มแรกตามที่ตกลงไว้ในสัญญาบวกจำนวนที่เกี่ยวข้องกับการเปลี่ยนแปลงสัญญาอันเกิดจากการดัดแปลงงาน การเรียกร้องค่าเสียหาย หรือการจ่ายเงินเพื่อจูงใจหากมีความเป็นไปได้ค่อนข้างแน่ที่จะก่อให้เกิดรายได้และสามารถวัดมูลค่าได้อย่างน่าเชื่อถือ เมื่อสามารถประมาณผลของงานตามสัญญาได้อย่างน่าเชื่อถือ รายได้และต้นทุนงานตามสัญญาจะถูกรับรู้กำไรหรือขาดทุนตามสัดส่วนของขั้นความสำเร็จของงานตามสัญญา

ขั้นความสำเร็จของงานตามสัญญาประมาณโดยอ้างอิงกับการสำรวจงานที่ทำ เมื่อไม่สามารถประมาณผลของงานตามสัญญาได้อย่างน่าเชื่อถือ รายได้ตามสัญญาจะถูกรับรู้ได้ไม่เกินกว่าต้นทุนงานตามสัญญาที่เกิดขึ้นและมีความเป็นไปได้ค่อนข้างแน่ที่จะได้รับต้นทุนนั้นคืน ผลขาดทุนที่คาดว่าจะเกิดขึ้นจากงานตามสัญญารับรู้ในกำไรหรือขาดทุนทันที

รายได้ค่าเช่า

รายได้ค่าเช่ารับรู้ในกำไรหรือขาดทุนโดยวิธีเส้นตรงตลอดอายุสัญญาเช่า ค่าใช้จ่ายเริ่มแรกที่เกิดขึ้นเป็นการเฉพาะ เพื่อให้เกิดสัญญาเช่ารับรู้เป็นส่วนหนึ่งของค่าเช่าทั้งสิ้นตามสัญญา

ดอกเบี้ยยรับ

ดอกเบี้ยยรับบันทึกในกำไรหรือขาดทุนตามเกณฑ์คงค้าง

(ค) สัญญาเช่าดำเนินงาน

รายจ่ายภายใต้สัญญาเช่าดำเนินงานบันทึกในกำไรหรือขาดทุนโดยวิธีเส้นตรงตลอดอายุสัญญาเช่า

ค่าเช่าที่อาจเกิดขึ้นต้องนำมารวมคำนวณจำนวนเงินขั้นต่ำที่ต้องจ่ายตามระยะเวลาที่คงเหลือของสัญญาเช่า เมื่อได้รับการยืนยันการปรับค่าเช่า

(ก) ภาษีเงินได้

ค่าใช้จ่ายภาษีเงินได้สำหรับปีประกอบด้วยภาษีเงินได้ของงวดปัจจุบันและภาษีเงินได้รอการตัดบัญชี ภาษีเงินได้ของงวดปัจจุบันและภาษีเงินได้รอการตัดบัญชีรับรู้ในกำไรหรือขาดทุนเว้นแต่ในส่วนที่เกี่ยวข้องกับรายการที่เกี่ยวข้องในการรวมธุรกิจ หรือ รายการที่รับรู้โดยตรงในส่วนของผู้ถือหุ้นหรือกำไรขาดทุนเบ็ดเสร็จอื่น

ภาษีเงินได้ของงวดปัจจุบันได้แก่ภาษีที่คาดว่าจะจ่ายชำระหรือได้รับชำระ โดยคำนวณจากกำไรหรือขาดทุนประจำปีที่ต้องเสียภาษีโดยใช้อัตราภาษีที่ประกาศใช้หรือที่คาดว่าจะมีผลบังคับใช้ ณ วันที่รายงาน ตลอดจนการปรับปรุงทางภาษีที่เกี่ยวข้องกับรายการในปีก่อนๆ

ภาษีเงินได้รอการตัดบัญชีบันทึกโดยคำนวณจากผลแตกต่างชั่วคราวที่เกิดขึ้นระหว่างมูลค่าตามบัญชีของสินทรัพย์และหนี้สินและจำนวนที่ใช้เพื่อความมุ่งหมายทางภาษี ภาษีเงินได้รอการตัดบัญชีจะไม่ถูกรับรู้เมื่อเกิดจากผลแตกต่างชั่วคราวต่อไปนี้ การรับรู้ค่าความนิยมในครั้งแรก การรับรู้สินทรัพย์หรือหนี้สินในครั้งแรกซึ่งเป็นรายการที่ไม่ใช่การรวมธุรกิจและรายการนั้นไม่มีผลกระทบต่อกำไรขาดทุนทางบัญชีหรือทางภาษี และผลแตกต่างที่เกี่ยวข้องกับเงินลงทุนในบริษัทย่อยและกิจการร่วมค้าหากเป็นไปได้ว่าจะไม่มีการกลับรายการในอนาคตอันใกล้

การวัดมูลค่าของภาษีเงินได้รอการตัดบัญชีต้องสะท้อนถึงผลกระทบทางภาษีที่จะเกิดจากลักษณะวิธีการที่กลุ่มบริษัทคาดว่าจะได้รับผลประโยชน์จากสินทรัพย์หรือจะจ่ายชำระหนี้สินตามมูลค่าตามบัญชี ณ วันที่สิ้นรอบระยะเวลาที่รายงาน

ภาษีเงินได้รอการตัดบัญชีวัดมูลค่าโดยใช้อัตราภาษีที่คาดว่าจะใช้กับผลแตกต่างชั่วคราวเมื่อมีการกลับรายการโดยใช้อัตราภาษีที่ประกาศใช้หรือที่คาดว่าจะมีผลบังคับใช้ ณ วันที่รายงาน

ในการกำหนดมูลค่าของภาษีเงินได้ของงวดปัจจุบันและภาษีเงินได้รอการตัดบัญชี กลุ่มบริษัทต้องคำนึงถึงผลกระทบของสถานการณ์ทางภาษีที่ไม่แน่นอนและอาจทำให้จำนวนภาษีที่ต้องจ่ายเพิ่มขึ้น และมีดอกเบี้ยยที่ต้องชำระ กลุ่มบริษัท เชื่อว่าได้ตั้งภาษีเงินได้ค้างจ่ายเพียงพอสำหรับภาษีเงินได้ที่จะจ่ายในอนาคต ซึ่งเกิดจากการประเมินผลกระทบจากหลายปัจจัย รวมถึง การตีความทางกฎหมายภาษี และจากประสบการณ์ในอดีต การประเมินนี้อยู่บนพื้นฐานการประมาณการและข้อสมมติฐาน และอาจจะเกี่ยวข้องกับการตัดสินใจเกี่ยวกับเหตุการณ์ในอนาคต ข้อมูลใหม่ๆ อาจจะทำให้บริษัทเปลี่ยนการตัดสินใจโดยขึ้นอยู่กับความเพียงพอของภาษีเงินได้ค้างจ่ายที่มีอยู่ การเปลี่ยนแปลงในภาษีเงินได้ค้างจ่ายจะกระทบต่อค่าใช้จ่ายภาษีเงินได้ในงวดที่เกิดการเปลี่ยนแปลง

สินทรัพย์ภาษีเงินได้รอการตัดบัญชีและหนี้สินภาษีเงินได้รอการตัดบัญชีสามารถหักกลับได้เมื่อกิจการมีสิทธิตามกฎหมายที่จะนำสินทรัพย์ภาษีเงินได้ของงวดปัจจุบันมาหักกลับกับหนี้สินภาษีเงินได้ของงวดปัจจุบันและภาษีเงินได้นี้ประเมินโดยหน่วยงานจัดเก็บภาษีหน่วยงานเดียวกันสำหรับหน่วยภาษีเดียวกันหรือหน่วยภาษีต่างกัน สำหรับหน่วยภาษีต่างกันั้นกิจการมีความตั้งใจจะจ่ายชำระหนี้สินและสินทรัพย์ภาษีเงินได้ของงวดปัจจุบันด้วยยอดสุทธิหรือตั้งใจจะรับคืนสินทรัพย์และจ่ายชำระหนี้สินในเวลาเดียวกัน

สินทรัพย์ภาษีเงินได้รอการตัดบัญชีจะบันทึกต่อเมื่อมีความเป็นไปได้ค่อนข้างแน่นอนว่ากำไรเพื่อเสียภาษีในอนาคตจะมีจำนวนเพียงพอการใช้ประโยชน์จากผลแตกต่างชั่วคราวดังกล่าว สินทรัพย์ภาษีเงินได้รอการตัดบัญชีจะถูกทบทวน ณ ทุกวันที่รายงานและจะถูกปรับลดลงเท่าที่ประโยชน์ทางภาษีจะมีโอกาสถูกใช้จริง

(ท) กำไรต่อหุ้น

กลุ่มบริษัทแสดงกำไรต่อหุ้นขั้นพื้นฐานสำหรับหุ้นสามัญ กำไรต่อหุ้นขั้นพื้นฐานคำนวณโดยการหารกำไรหรือขาดทุนของผู้ถือหุ้นสามัญของบริษัทด้วยจำนวนหุ้นสามัญถัวเฉลี่ยถ่วงน้ำหนักที่ออกจำหน่ายระหว่างปีปรับปรุงด้วยจำนวนหุ้นสามัญที่ซื้อคืน

(ข) รายงานทางการเงินจำแนกตามส่วนงาน

ผลการดำเนินงานของส่วนงานที่รายงานต่อประธานเจ้าหน้าที่บริหารของกลุ่มบริษัท (ผู้มีอำนาจตัดสินใจสูงสุดด้านการดำเนินงาน) จะแสดงถึงรายการที่เกิดขึ้นจากส่วนงานดำเนินงานนั้นโดยตรงรวมถึงรายการที่ได้รับการปันส่วนอย่างสมเหตุสมผล รายการที่ไม่สามารถปันส่วนได้ส่วนใหญ่เป็นรายการ เช่น ทรัพย์สินองค์กร ค่าใช้จ่ายในการบริหาร และสินทรัพย์หรือหนี้สินภาษีเงินได้

4 บุคคลหรือกิจการที่เกี่ยวข้องกัน

เพื่อวัตถุประสงค์ในการจัดทำงบการเงิน บุคคลหรือกิจการที่เกี่ยวข้องกันกับกลุ่มบริษัท หากกลุ่มบริษัทมีอำนาจควบคุมหรือควบคุมร่วมกันทั้งทางตรงและทางอ้อมหรือมีอิทธิพลอย่างมีสาระสำคัญต่อบุคคลหรือกิจการในการตัดสินใจทางการเงินและการบริหารหรือในทางกลับกัน หรือกลุ่มบริษัทอยู่ภายใต้การควบคุมเดียวกันหรืออยู่ภายใต้อิทธิพลอย่างมีนัยสำคัญเดียวกันกับบุคคลหรือกิจการนั้น การเกี่ยวข้องกันนี้อาจเป็นรายบุคคลหรือเป็นกิจการ

ความสัมพันธ์ที่มีกับบุคคลหรือกิจการที่เกี่ยวข้องกัน ซึ่งมีรายการบัญชีกับกลุ่มบริษัท มีดังนี้

ชื่อกิจการ	ประเทศที่จัดตั้ง/สัญชาติ	ลักษณะความสัมพันธ์
บริษัท ซูเปอร์ เซ็นทรัล แก๊ส จำกัด	ไทย	เป็นผู้ถือหุ้นของบริษัท
ผู้บริหารสำคัญ	ไทย	บุคคลที่มีอำนาจและความรับผิดชอบการวางแผน สั่งการและควบคุมกิจกรรมต่าง ๆ ของกิจการไม่ว่าทาง ตรงหรือทางอ้อม ทั้งนี้ รวมถึงกรรมการของกลุ่มบริษัท (ไม่ว่าจะทำหน้าที่ในระดับบริหารหรือไม่)

นโยบายการกำหนดราคาสำหรับรายการแต่ละประเภทอธิบายได้ดังต่อไปนี้

รายการ	นโยบายการกำหนดราคา
รายได้ตามสัญญา	ราคาตลาด
ค่าตอบแทนผู้บริหาร	ตามที่ได้รับอนุมัติโดยกรรมการหรือคณะกรรมการ (สำหรับค่าตอบแทนผู้บริหารยกเว้น ค่าตอบแทนกรรมการ) และผู้ถือหุ้น (สำหรับค่าตอบแทนกรรมการ)

รายการที่สำคัญกับบุคคลหรือกิจการที่เกี่ยวข้องกันสำหรับแต่ละปีสิ้นสุดวันที่ 31 ธันวาคม สรุปได้ดังนี้

สำหรับปีสิ้นสุดวันที่ 31 ธันวาคม	งบการเงินรวม	งบการเงินเฉพาะกิจการ	
	2557	2557	2556
		(พันบาท)	
กิจการที่เกี่ยวข้องกัน			
รายได้ตามสัญญา	8,943	8,943	10,530
ค่าตอบแทนผู้บริหารสำคัญ			
ผลประโยชน์ระยะสั้นของพนักงาน	30,329	30,329	27,553
ผลประโยชน์หลังออกจากงาน	1,762	1,762	1,760
รวม	32,091	32,091	29,313

ค่าตอบแทนผู้บริหารนี้เป็นผลประโยชน์ที่จ่ายให้แก่กรรมการและผู้บริหารของกลุ่มบริษัท ประกอบด้วยค่าตอบแทนที่เป็นตัวเงิน ได้แก่ เงินเดือน และผลประโยชน์ที่เกี่ยวข้อง และค่าตอบแทนกรรมการ ได้แก่ ค่าเบี้ยประชุมและบำเหน็จกรรมการ

ยอดคงเหลือกับบุคคลหรือกิจการที่เกี่ยวข้องกัน ณ วันที่ 31 ธันวาคม มีดังนี้

ลูกหนี้การค้า - กิจการที่เกี่ยวข้องกัน

งบการเงินรวม

2557

งบการเงินเฉพาะกิจการ

2557

2556

(พันบาท)

ลูกหนี้ที่เรียกเก็บแล้ว

บริษัท ซูเปอร์ เซ็นทรัล แก๊ส จำกัด

761

761

1,200

มูลค่างานตามสัญญาที่ยังไม่เรียกเก็บจากลูกค้า -

กิจการที่เกี่ยวข้องกัน

บริษัท ซูเปอร์ เซ็นทรัล แก๊ส จำกัด

337

337

1,124

5 เงินสดและรายการเทียบเท่าเงินสด

งบการเงินรวม

2557

งบการเงินเฉพาะกิจการ

2557

2556

(พันบาท)

เงินสดในมือ

139

139

112

เงินฝากธนาคารประเภทกระแสรายวัน

4,416

2,609

3,894

เงินฝากธนาคารประเภทออมทรัพย์

45,613

45,613

59,438

เงินลงทุนระยะสั้นที่มีสภาพคล่องสูง-เงินฝากประจำ

อายุไม่เกิน 3 เดือน

170,002

170,002

545,002

รวม

220,170

218,363

608,446

ยอดเงินสดและรายการเทียบเท่าเงินสด ณ วันที่ 31 ธันวาคม จัดตามประเภทสกุลเงินตรา ได้ดังนี้

งบการเงินรวม

2557

งบการเงินเฉพาะกิจการ

2557

2556

(พันบาท)

สกุลเงินบาท

217,585

217,585

608,405

สกุลเงินเหรียญสหรัฐอเมริกา

2,585

778

41

รวม

220,170

218,363

608,446

6 เงินฝากระยะสั้นกับสถาบันการเงิน

งบการเงินรวม

2557

งบการเงินเฉพาะกิจการ

2557

2556

(พันบาท)

เงินฝากสถาบันการเงินระยะเวลามากกว่า 3 เดือน

แต่ไม่เกิน 1 ปี

410,000

410,000

-

กลุ่มบริษัทมีเงินฝากระยะสั้นกับสถาบันการเงินหลายแห่ง จำนวนเงินรวม 410 ล้านบาท ซึ่งมีอัตราดอกเบี้ยร้อยละ 2.4 - 2.5 ต่อปี

MIT

45

ANNUAL REPORT 2014
รายงานประจำปี 2557

7 ลูกหนี้การค้า

	หมายเหตุ	งบการเงินรวม 2557	งบการเงินเฉพาะกิจการ 2557 (พันบาท)	2556
กิจการที่เกี่ยวข้องกัน				
ลูกหนี้ที่เรียกเก็บแล้ว	4	761	761	1,200
กิจการอื่น ๆ				
ลูกหนี้ที่เรียกเก็บแล้ว		247,011	247,011	236,905
ลูกหนี้เงินประกันผลงาน		14,729	14,729	12,722
		262,501	262,501	250,827
หัก ค่าเผื่อนี้สงสัยจะสูญ		(132)	(132)	(134)
สุทธิ		262,369	262,369	250,693
กลับรายการหนี้สงสัยจะสูญ		2	2	61
การตัดจำหน่ายหนี้สูญซึ่งได้ตั้งค่าเผื่อนี้สงสัยจะสูญไว้เต็มจำนวนแล้ว (ไม่มีผลกระทบต่องบกำไรขาดทุน)		-	-	5,093

	หมายเหตุ	งบการเงินรวม 2557	งบการเงินเฉพาะกิจการ 2557 (พันบาท)	2556
กิจการที่เกี่ยวข้องกัน				
ยังไม่ครบกำหนดชำระ	4	761	761	1,200
กิจการอื่น ๆ				
ยังไม่ครบกำหนดชำระ		254,011	254,011	248,450
เกินกำหนดชำระ:				
น้อยกว่า 3 เดือน		5,347	5,347	389
3 - 6 เดือน		1,929	1,929	539
มากกว่า 12 เดือน		453	453	249
		262,501	262,501	250,827
หัก ค่าเผื่อนี้สงสัยจะสูญ		(132)	(132)	(134)
สุทธิ		262,369	262,369	250,693

โดยปกติระยะเวลาการให้สินเชื่อแก่ลูกค้าของบริษัท มีระยะเวลาตั้งแต่ 30 วัน ถึง 90 วัน

ยอดลูกหนี้การค้า ณ วันที่ 31 ธันวาคม จัดตามประเภทสกุลเงินตรา ได้ดังนี้

	งบการเงินรวม 2557	งบการเงินเฉพาะกิจการ 2557 (พันบาท)	2556
สกุลเงินบาท	129,809	129,809	175,506
สกุลเงินเหรียญสหรัฐอเมริกา	121,812	121,812	31,133
สกุลเงินเหรียญออสเตรเลีย	4,256	4,256	34,732
สกุลเงินยูโร	6,624	6,624	9,456
รวม	262,501	262,501	250,827

8 ลูกหนี้อื่น

	งบการเงินรวม	งบการเงินเฉพาะกิจการ	
	2557	2557	2556
		(พันบาท)	
เงินมัดจำเพื่อเช่าที่ดิน	14,525	-	-
เงินทอนจ่ายค่าวัตถุดิบ	13,794	13,794	-
เงินทอนจ่ายแก่เจ้าหนี้	1,051	1,051	686
ดอกเบี้ยค้างรับ	2,247	2,247	1,779
ค่าใช้จ่ายล่วงหน้า	2,075	2,075	3,254
อื่นๆ	3,917	3,917	8,036
รวม	37,609	23,084	13,755

9 มูลค่างานตามสัญญาที่ยังไม่เรียกเก็บจากลูกค้า

	งบการเงินรวม	งบการเงินเฉพาะกิจการ	
	2557	2557	2556
		(พันบาท)	
หมายเหตุ			
มูลค่างานตามสัญญาที่ยังไม่เรียกเก็บจากลูกค้า			
ต้นทุนงานตามสัญญาบวกกำไร	1,553,203	1,553,203	825,417
หัก จำนวนที่เรียกเก็บจากลูกค้า	(1,313,576)	(1,313,576)	(553,103)
สุทธิ	239,627	239,627	272,314

ประกอบด้วย

กิจการที่เกี่ยวข้องกัน	4	337	337	1,124
กิจการอื่นๆ		239,290	239,290	271,190
รวม		239,627	239,627	272,314

จำนวนที่เรียกเก็บจากลูกค้าสูงกว่ามูลค่างาน

ตามสัญญา - กิจการอื่นๆ

จำนวนที่เรียกเก็บจากลูกค้า	70,142	70,142	253,293
หัก ต้นทุนงานตามสัญญาบวกกำไร	(59,520)	(59,520)	(237,849)
สุทธิ	10,622	10,622	15,444

10 สินค้าคงเหลือ

	งบการเงินรวม	งบการเงินเฉพาะกิจการ	
	2557	2557	2556
		(พันบาท)	
วัตถุดิบ	139,655	139,655	186,660
อะไหล่และวัสดุ	15,637	15,637	16,410
สินค้าระหว่างทาง	9,663	9,663	5,241
	164,955	164,955	208,311
หัก ค่าเผื่อมูลค่าสินค้าลดลง	(2,671)	(2,671)	(3,271)
สุทธิ	162,284	162,284	205,040

ต้นทุนของสินค้าคงเหลือที่บันทึกเป็นค่าใช้จ่าย

และได้รวมในบัญชีต้นทุนงานตามสัญญา

- ต้นทุน	1,096,545	1,096,545	1,223,461
- (กลับรายการ) การปรับลดมูลค่าเป็นมูลค่าสุทธิที่คาดว่าจะได้รับ	(600)	(600)	590
รวม	1,095,945	1,095,945	1,224,051

11 เงินลงทุนในบริษัทย่อย

ณ วันที่ 1 มกราคม
ซื้อเงินลงทุน
ณ วันที่ 31 ธันวาคม

งบการเงินเฉพาะกิจการ

2557
(พันบาท)

-
16,000
16,000

เงินลงทุนในบริษัทย่อย ณ วันที่ 31 ธันวาคม 2557 มีดังนี้

งบการเงินเฉพาะกิจการ

	ทุนชำระแล้ว	ราคาหุ้น (พันบาท)	การด้อยค่า	ราคาหุ้น-สุทธิ จากการด้อยค่า
บริษัทย่อย				
Unimit (Hong Kong) Co., Limited	3,866,600 เหรียญ ดอลลาร์ฮ่องกง	16,000	-	16,000
รวม		16,000	-	16,000

เมื่อวันที่ 4 สิงหาคม 2557 บริษัทได้จัดตั้งบริษัทย่อยแห่งใหม่ชื่อ Unimit (Hong Kong) Co., Limited ที่ประเทศฮ่องกง โดยจดทะเบียนเป็นหุ้นสามัญจำนวน 0.24 ล้านหุ้น โดยมีมูลค่าหุ้นที่ตราไว้หุ้นละ 1 เหรียญดอลลาร์ฮ่องกง ซึ่งบริษัทได้ชำระค่าหุ้นดังกล่าวแล้วเป็นจำนวนเงิน 0.24 ล้านเหรียญดอลลาร์ฮ่องกง (เทียบเท่ากับจำนวน 1 ล้านบาท)

ต่อมาเมื่อวันที่ 12 กันยายน 2557 บริษัทย่อยได้จดทะเบียนเพิ่มทุนโดยออกหุ้นสามัญเพิ่มจำนวน 3.63 ล้านหุ้น โดยมีมูลค่าหุ้นที่ตราไว้หุ้นละ 1 เหรียญดอลลาร์ฮ่องกง ซึ่งบริษัทได้ชำระค่าหุ้นดังกล่าวแล้วเป็นจำนวนเงิน 3.63 ล้านเหรียญดอลลาร์ฮ่องกง (เทียบเท่ากับจำนวน 15 ล้านบาท)

12 ที่ดิน อาคารและอุปกรณ์

ราคาทุน	ที่ดินและ ส่วนปรับปรุง	อาคาร	เครื่องจักร และอุปกรณ์	งบการเงินรวมและงบการเงินเฉพาะกิจการ		รวม
				เครื่องตกแต่ง และติดตั้ง (พันบาท)	สินทรัพย์ระหว่าง ก่อสร้าง และติดตั้ง	
ณ วันที่ 1 มกราคม 2557	212,218	316,147	347,446	52,289	16,352	989,862
เพิ่มขึ้น	-	-	2,316	1,565	11,046	14,927
โอน	673	18,753	1,795	-	(21,221)	-
จำหน่าย	-	-	(685)	(291)	-	(976)
ณ วันที่ 31 ธันวาคม 2557	212,891	334,900	350,872	53,563	6,177	1,003,813
ค่าเสื่อมราคา						
ณ วันที่ 1 มกราคม 2557	37,654	126,956	193,894	43,016	-	438,080
ค่าเสื่อมราคาส่งหึ่ปี	4,076	15,105	21,334	3,904	-	46,842
จำหน่าย	-	-	(584)	(241)	-	(825)
ณ วันที่ 31 ธันวาคม 2557	41,730	142,061	214,644	46,679	-	484,097
มูลค่าสุทธิทางบัญชี						
ณ วันที่ 1 มกราคม 2557	174,564	189,191	153,552	9,273	16,352	551,782
ณ วันที่ 31 ธันวาคม 2557	171,161	192,839	136,228	6,884	6,177	519,716

ราคาทุน

ณ วันที่ 1 มกราคม 2556

เพิ่มขึ้น

โอน

จำหน่าย

ณ วันที่ 31 ธันวาคม 2556

ค่าเสื่อมราคา

ณ วันที่ 1 มกราคม 2556

ค่าเสื่อมราคาสำหรับปี

จำหน่าย

ณ วันที่ 31 ธันวาคม 2556

มูลค่าสุทธิทางบัญชี

ณ วันที่ 1 มกราคม 2556

ณ วันที่ 31 ธันวาคม 2556

งบการเงินเฉพาะกิจการ

ที่ดินและ ส่วนปรับปรุง	อาคาร	เครื่องจักร และอุปกรณ์	เครื่องตกแต่ง และติดตั้ง (พันบาท)	ยานพาหนะ	สินทรัพย์ระยะห่าง ก่อสร้าง และติดตั้ง	รวม
212,081	312,396	337,474	48,777	44,508	4,320	959,556
-	-	11,101	3,607	2,745	15,920	33,373
137	3,751	-	-	-	(3,888)	-
-	-	(1,129)	(95)	(1,843)	-	(3,067)
212,218	316,147	347,446	52,289	45,410	16,352	989,862
33,243	112,118	173,127	38,982	34,969	-	392,439
4,411	14,838	21,841	4,126	2,928	-	48,144
-	-	(1,074)	(92)	(1,337)	-	(2,503)
37,654	126,956	193,894	43,016	36,560	-	438,080
178,838	200,278	164,347	9,795	9,539	4,320	567,117
174,564	189,191	153,552	9,273	8,850	16,352	551,782

ราคาทรัพย์สินของกลุ่มบริษัทก่อนหักค่าเสื่อมราคาสะสมของอาคารและอุปกรณ์ซึ่งได้คิดค่าเสื่อมราคาเต็มจำนวนแล้วแต่ยังคงใช้งานจนถึง ณ วันที่ 31 ธันวาคม 2557 มีจำนวน 214.13 ล้านบาท (2556: 193.8 ล้านบาท)

ณ วันที่ 31 ธันวาคม 2557 กลุ่มบริษัทมีวงเงินสินเชื่อซึ่งยังมิได้เบิกใช้จากธนาคารในประเทศหลายแห่งจำนวนเงินรวม 2,669.64 ล้านบาท และ 5.3 ล้านดอลลาร์สหรัฐอเมริกา (2556: 2,129.18 ล้านบาท และ 5.3 ล้านดอลลาร์สหรัฐอเมริกา) วงเงินสินเชื่อของบริษัทบางส่วนมีข้อผูกพันตามหนังสือยืนยัน (Negative pledge) ที่ออกให้กับธนาคารโดยเฉพาะการไม่ก่อภาระผูกพันในที่ดิน อาคารโรงงาน เครื่องจักร และอุปกรณ์ที่มีอยู่ในปัจจุบันและที่จะเกิดขึ้นในอนาคต

13 สินทรัพย์ภาษีเงินได้รอการตัดบัญชี

รายการเคลื่อนไหวของสินทรัพย์ภาษีเงินได้รอการตัดบัญชีรวมที่เกิดขึ้นในระหว่างปีมีดังนี้

	งบการเงินรวมและงบการเงินเฉพาะกิจการ		
	บันทึกเป็น (รายจ่าย) / รายได้ใน		
	ณ วันที่ 1 มกราคม 2557	กำไรหรือ ขาดทุน (หมายเหตุ 23) (พันบาท)	ณ วันที่ 31 ธันวาคม 2557
สินทรัพย์ภาษีเงินได้รอการตัดบัญชี			
ลูกหนี้การค้า	26	-	26
สินค้าคงเหลือ	654	(120)	534
ภาระผูกพันผลประโยชน์พนักงาน	6,111	953	7,064
สัญญาซื้อขายเงินตราต่างประเทศล่วงหน้า	31	(244)	(213)
รวม	6,822	589	7,411

	งบการเงินเฉพาะกิจการ		
	บันทึกเป็น (รายจ่าย) / รายได้ใน		
	ณ วันที่ 1 มกราคม 2556	กำไรหรือ ขาดทุน (หมายเหตุ 23) (พันบาท)	ณ วันที่ 31 ธันวาคม 2556
สินทรัพย์ภาษีเงินได้รอการตัดบัญชี			
ลูกหนี้การค้า	63	(37)	26
สินค้าคงเหลือ	536	118	654
ภาระผูกพันผลประโยชน์พนักงาน	4,778	933	6,111
สัญญาซื้อขายเงินตราต่างประเทศล่วงหน้า	(151)	182	31
รวม	5,226	1,196	6,822

14 เจ้าหนี้การค้า

	งบการเงินรวม	งบการเงินเฉพาะกิจการ	
	2557	2557 (พันบาท)	2556
เจ้าหนี้การค้า	105,307	105,307	200,376
เจ้าหนี้เงินประกันผลงาน	8,961	8,961	5,756
รวม	114,268	114,268	206,132

ยอดเจ้าหนี้การค้า ณ วันที่ 31 ธันวาคม จัดตามประเภทสกุลเงินตราได้ดังนี้

	งบการเงินรวม	งบการเงินเฉพาะกิจการ	
	2557	2557	2556
		(พันบาท)	
สกุลเงินบาท	94,930	94,930	177,155
สกุลเงินเหรียญสหรัฐอเมริกา	18,248	18,248	28,814
สกุลเงินยูโร	1,090	1,090	64
สกุลเงินเหรียญสิงคโปร์	-	-	99
รวม	114,268	114,268	206,132

15 เจ้าหนี้อื่น

	งบการเงินรวม	งบการเงินเฉพาะกิจการ	
	2557	2557	2556
		(พันบาท)	
ค่าใช้จ่ายในการดำเนินงานค้างจ่าย	28,885	28,705	27,265
เจ้าหนี้กรมสรรพากร	3,270	3,270	1,700
อื่น ๆ	4,545	4,545	2,718
รวม	36,700	36,520	31,683

16 ภาระผูกพันผลประโยชน์พนักงาน

	งบการเงินรวม	งบการเงินเฉพาะกิจการ	
	2557	2557	2556
		(พันบาท)	
งบแสดงฐานะการเงิน			
ภาระผูกพันในงบแสดงฐานะการเงินสำหรับ			
ผลประโยชน์หลังออกจากงาน	35,319	35,319	30,550
รวม	35,319	35,319	30,550

สำหรับปีสิ้นสุดวันที่ 31 ธันวาคม

	งบการเงินรวม	งบการเงินเฉพาะกิจการ	
	2557	2557	2556
		(พันบาท)	
งบกำไรขาดทุนเบ็ดเสร็จ			
รับรู้ในกำไรหรือขาดทุน			
ผลประโยชน์หลังออกจากงาน	5,854	5,854	5,314
รวม	5,854	5,854	5,314

รับรู้ในกำไรขาดทุนเบ็ดเสร็จอื่น

ขาดทุนจากการประมาณตามหลัก			
คณิตศาสตร์ประกันภัยที่รับรู้ในระหว่างปี	-	-	1,998
รวม	-	-	1,998

ผลประโยชน์หลังออกจากงาน

บริษัทจัดการโครงการบำเหน็จบำนาญพนักงานตามข้อกำหนดของพระราชบัญญัติคุ้มครองแรงงาน พ.ศ. 2541 ในการให้ผลประโยชน์เมื่อเกษียณแก่พนักงานตามสิทธิและอายุงาน

การเปลี่ยนแปลงในมูลค่าปัจจุบันของภาระผูกพันของโครงการผลประโยชน์

	งบการเงินรวม	งบการเงินเฉพาะกิจการ	
	2557	2557	2556
		(พันบาท)	
ภาระผูกพันของโครงการประโยชน์หลังออกจากงาน ณ วันที่ 1 มกราคม	30,550	30,550	23,888
ผลประโยชน์จ่ายโดยโครงการ	(1,085)	(1,085)	(650)
ต้นทุนบริการปัจจุบัน และดอกเบี้ย	5,854	5,854	5,314
ขาดทุนจากการประมาณตามหลักคณิตศาสตร์ประกันภัยที่รับรู้ในกำไรขาดทุนเบ็ดเสร็จอื่น	-	-	1,998
ภาระผูกพันผลประโยชน์หลังออกจากงาน ณ วันที่ 31 ธันวาคม	35,319	35,319	30,550

ค่าใช้จ่ายที่รับรู้ในกำไรขาดทุน

	งบการเงินรวม	งบการเงินเฉพาะกิจการ	
	2557	2557	2556
		(พันบาท)	
ต้นทุนบริการปัจจุบัน	4,801	4,801	4,374
ดอกเบี้ยจากภาระผูกพัน	1,053	1,053	940
รวม	5,854	5,854	5,314

ค่าใช้จ่ายที่รับรู้ในรายการต่อไปนี้ในกำไรขาดทุนเบ็ดเสร็จ

	งบการเงินรวม	งบการเงินเฉพาะกิจการ	
	2557	2557	2556
		(พันบาท)	
ต้นทุนงานตามสัญญา	4,283	4,283	3,778
ค่าใช้จ่ายในการขาย	645	645	570
ค่าใช้จ่ายในการบริหาร	926	926	966
รวม	5,854	5,854	5,314

กำไรและขาดทุนจากการประมาณตามหลักคณิตศาสตร์ประกันภัยที่รับรู้ในกำไรขาดทุนเบ็ดเสร็จอื่น

	งบการเงินรวม	งบการเงินเฉพาะกิจการ	
	2557	2557	2556
		(พันบาท)	
รวมในกำไรสะสม ณ วันที่ 1 มกราคม	(1,998)	(1,998)	-
รับรู้ระหว่างปี	-	-	(1,998)
ณ วันที่ 31 ธันวาคม	(1,998)	(1,998)	(1,998)

ข้อสมมุติหลักในการประมาณการตามหลักการคณิตศาสตร์ประกันภัย ณ วันที่รายงาน (แสดงโดยวิธีถ่วงเฉลี่ยถ่วงน้ำหนัก)

	งบการเงินรวม	งบการเงินเฉพาะกิจการ	
	2557	2557	2556
อัตราคิดลดต่อปี (ร้อยละ)	3.63	3.63	3.63
เงินเดือนต่อปีในอนาคตที่เพิ่มขึ้น (ร้อยละ)	3	3	3
อายุครบเกษียณ (ปี)	60	60	60

ข้อสมมติฐานเกี่ยวกับอัตราดอกเบี้ยในอนาคตถือตามข้อมูลทางสถิติที่เผยแพร่ทั่วไปและตารางมรณะ

17 ทุนเรือนหุ้น

	มูลค่าหุ้นต่อหุ้น	2557		2556	
	ต่อหุ้น (บาท)	จำนวนหุ้น	จำนวนเงิน (พันหุ้น/พันบาท)	จำนวนหุ้น	จำนวนเงิน
ทุนจดทะเบียน					
ณ วันที่ 1 มกราคม					
- หุ้นสามัญ	0.25	572,000	143,000	572,000	143,000
ณ วันที่ 31 ธันวาคม					
- หุ้นสามัญ	0.25	572,000	143,000	572,000	143,000
หุ้นที่ออกและชำระแล้ว					
ณ วันที่ 1 มกราคม					
- หุ้นสามัญ	0.25	572,000	143,000	572,000	143,000
ณ วันที่ 31 ธันวาคม					
- หุ้นสามัญ	0.25	572,000	143,000	572,000	143,000

ส่วนเกินมูลค่าหุ้น

ตามบทบัญญัติแห่งพระราชบัญญัติบริษัทมหาชนจำกัด พ.ศ. 2535 มาตรา 51 ในกรณีที่บริษัทเสนอขายหุ้นสูงกว่ามูลค่าหุ้นที่จดทะเบียนไว้ บริษัทต้องนำค่าหุ้นส่วนเกินนี้ตั้งเป็นทุนสำรอง ("ส่วนเกินมูลค่าหุ้น") ส่วนเกินมูลค่าหุ้นนี้จะนำไปจ่ายเป็นเงินปันผลไม่ได้

18 หุ้นทุนซื้อคืน

เมื่อวันที่ 14 ธันวาคม 2554 คณะกรรมการบริษัทอนุมัติแผนหุ้นทุนซื้อคืน ("แผน") โดยให้ซื้อหุ้นคืนได้ไม่เกิน ร้อยละ 10 ของหุ้นบริษัทที่ออก แผนนี้มีวัตถุประสงค์ในการบริหารสภาพคล่องส่วนเกิน จำนวนเงินสูงสุดที่ได้รับอนุมัติสำหรับการซื้อหุ้นคืนคือ 200 ล้านบาท และราคาในการจ่ายซื้อหุ้นต้องไม่เกินร้อยละ 115 ของราคาปิด ตัวเฉลี่ยจากตลาดหลักทรัพย์แห่งประเทศไทย ("ตลาดหลักทรัพย์ฯ") ในช่วง 5 วันซื้อขายก่อนที่จะมีการซื้อหุ้นแต่ละหุ้น กลุ่มบริษัทสามารถซื้อหุ้นผ่านตลาดหลักทรัพย์ฯ ในช่วงระหว่างวันที่ 4 มกราคม 2555 ถึง 3 กรกฎาคม 2555 หุ้นที่ซื้อคืนสามารถนำออกขายได้อีกครั้งหลังจาก 6 เดือน แต่ไม่เกิน 3 ปี นับจากวันที่ซื้อ

ณ วันที่ 31 ธันวาคม 2557 และ 2556 กลุ่มบริษัทได้ซื้อหุ้นสามัญคืนจำนวนหุ้น 1.49 ล้านหุ้น ในราคาเฉลี่ยหุ้นละ 3.0030361 บาท เป็นจำนวนเงิน 4.47 ล้านบาท และได้จัดสรรกำไรสะสมเป็นทุนสำรองไว้จำนวนเดียวกัน

19 สำรอง

สำรองประกอบด้วย

การจัดสรรกำไร และ/หรือ กำไรสะสม

สำรองตามกฎหมาย

ตามบทบัญญัติแห่งพระราชบัญญัติบริษัทมหาชนจำกัด พ.ศ. 2535 มาตรา 116 บริษัทจะต้องจัดสรรทุนสำรอง ("สำรองตามกฎหมาย") อย่างน้อยร้อยละ 5 ของกำไรสุทธิประจำปีหลังจากหักขาดทุนสะสมมา (ถ้ามี) จนกว่าสำรองดังกล่าวมีจำนวนไม่น้อยกว่าร้อยละ 10 ของทุนจดทะเบียน เงินสำรองนี้จะนำไปจ่ายเป็นเงินปันผลไม่ได้

สำรองหุ้นซื้อคืน

สำรองหุ้นซื้อคืนคือจำนวนเงินที่จัดสรรจากกำไรสะสมในจำนวนที่เท่ากับต้นทุนของหุ้นบริษัทที่ถือโดยกลุ่มบริษัท สำรองหุ้นซื้อคืนนี้จะนำไปจ่ายเป็นเงินปันผลไม่ได้

องค์ประกอบอื่นของส่วนของผู้ถือหุ้น

ผลต่างจากการแปลงค่างบการเงิน

ผลต่างจากการแปลงค่างบการเงินแสดงในส่วนของผู้ถือหุ้นประกอบด้วยผลต่างจากการแปลงค่าทั้งหมดจากงบการเงินของหน่วยงานในต่างประเทศ

20 ส่วนงานดำเนินงาน

บริษัทได้นำเสนอข้อมูลทางการเงินจำแนกตามภูมิศาสตร์ โดยพิจารณาจากระบบการบริหารการจัดการและโครงสร้างการรายงานทางการเงินภายในของกลุ่มบริษัทและบริษัทเป็นเกณฑ์ในการกำหนดส่วนงาน

ส่วนงานธุรกิจ

ผู้บริหารเห็นว่า กลุ่มบริษัทดำเนินกิจการในส่วนงานธุรกิจเดียว คือ ผลิตภัณฑ์โลหะ ดังนั้นฝ่ายบริหารจึงพิจารณาว่ากลุ่มบริษัทมีส่วนงานธุรกิจเพียงส่วนงานเดียว

ข้อมูลทางภูมิศาสตร์

ในการนำเสนอการจำแนกข้อมูลทางภูมิศาสตร์ รายได้ ตามส่วนงานแยกตามที่ตั้งภูมิศาสตร์ของลูกค้า สิ้นทรัพย์ตามส่วนงานแยกตามสถานที่ตั้งทางภูมิศาสตร์ของสินทรัพย์

บริษัทได้นำเสนอส่วนงานดำเนินงานที่สำคัญ ดังนี้

ส่วนงาน 1 ประเทศไทย
ส่วนงาน 2 ประเทศอื่น ๆ

	งบการเงินรวม		
	ส่วนงาน 1	ส่วนงาน 2 (พันบาท)	รวม
รายได้ตามสัญญา	1,406,962	83,157	1,490,119
รายได้อื่น	-	855	855
รายได้รวม	1,406,962	84,012	1,490,974

MIT

55

ANNUAL REPORT 2014
รายงานประจำปี 2557

ต้นทุนงานตามสัญญา	1,019,733	76,212	1,095,945
ค่าใช้จ่ายอื่น	14,280	1,259	15,539
ค่าใช้จ่ายที่ปันส่วนรวม	1,034,013	77,471	1,111,484
ผลได้เสียที่ปันส่วน	372,949	6,541	379,490
รายได้ที่ไม่ได้ปันส่วน			16,787
ค่าใช้จ่ายที่ไม่ได้ปันส่วน			(185,263)
กำไรสำหรับปี			211,014

งบการเงินเฉพาะกิจการ

	ส่วนงาน 1	ส่วนงาน 2 (พันบาท)	รวม
รายได้ตามสัญญา	1,469,727	150,600	1,620,327
รายได้อื่น	-	353	353
รายได้รวม	1,469,727	150,953	1,620,680
ต้นทุนงานตามสัญญา	1,115,366	108,685	1,224,051
ค่าใช้จ่ายอื่น	8,447	23,940	32,387
ค่าใช้จ่ายที่ปันส่วนรวม	1,123,813	132,625	1,256,438
ผลได้เสียที่ปันส่วน	345,914	18,328	364,242
รายได้ที่ไม่ได้ปันส่วน			17,915
ค่าใช้จ่ายที่ไม่ได้ปันส่วน			(179,047)
กำไรสำหรับปี			203,110

งบการเงินรวม

	ส่วนงาน 1	ส่วนงาน 2 (พันบาท)	รวม
ลูกหนี้การค้า	251,993	10,376	262,369
มูลค่างานตามสัญญาที่ยังไม่ได้เรียกเก็บลูกค้า	196,809	42,818	239,627
ที่ดิน อาคารและอุปกรณ์	519,716	-	519,716
สินทรัพย์ที่ไม่ได้ปันส่วน			840,986
รวมสินทรัพย์			1,862,698
จำนวนที่เรียกเก็บจากลูกค้าสูงกว่ามูลค่าตามสัญญา	10,143	479	10,622
หนี้สินที่ไม่ได้ปันส่วน			191,607
รวมหนี้สิน			202,229
รายการจ่ายฝ่ายทุน	14,928	-	14,928
ค่าเสื่อมราคาและตัดจำหน่าย	48,246	-	48,246
ขาดทุนจากการจำหน่ายและตัดจำหน่ายอุปกรณ์	133	-	133



งบการเงินเฉพาะกิจการ

	ส่วนงาน 1	2557 ส่วนงาน 2 (พันบาท)	รวม
ลูกหนี้การค้า	204,299	46,394	250,693
มูลค่างานตามสัญญาที่ยังไม่ได้เรียกเก็บลูกค้า	263,780	8,534	272,314
ที่ดิน อาคารและอุปกรณ์	551,782	-	551,782
สินทรัพย์ที่ไม่ได้ปันส่วน			835,614
รวมสินทรัพย์			1,910,403
จำนวนที่เรียกเก็บจากลูกค้าสูงกว่ามูลค่าตามสัญญา	14,965	479	15,444
หนี้สินที่ไม่ได้ปันส่วน			274,693
รวมหนี้สิน			290,137
รายจ่ายฝ่ายทุน	33,372	-	33,372
ค่าเสื่อมราคาและตัดจำหน่าย	50,476	-	50,476
กำไรจากการจำหน่ายและตัดจำหน่ายอุปกรณ์	507	-	507

ลูกค้ายรายใหญ่

รายได้จากลูกค้ายรายใหญ่จากส่วนงานที่ 1 และ 2 ของกลุ่มบริษัทเป็นเงินประมาณ 741.81 ล้านบาท (2556: 751.44 ล้านบาท) คิดเป็นร้อยละ 49.78 (2556: ร้อยละ 46.38) ของรายได้รวมของกลุ่มบริษัท

21 ค่าใช้จ่ายผลประโยชน์ของพนักงาน

	งบการเงินรวม 2557	งบการเงินเฉพาะกิจการ 2557 (พันบาท)	2556
ผู้บริหาร			
เงินเดือน ค่าแรง และโบนัส	22,544	22,544	19,793
ค่าตอบแทนกรรมการ	7,700	7,700	7,700
ต้นทุนบำเหน็จบำนาญ-โครงการผลประโยชน์ที่กำหนดไว้	1,043	1,043	1,072
ต้นทุนบำเหน็จบำนาญ-โครงการสมทบเงินที่กำหนดไว้	719	719	688
อื่นๆ	84	84	60
	32,090	32,090	29,313

MIT

57

ANNUAL REPORT 2014
รายงานประจำปี 2557



	งบการเงินรวม 2557	งบการเงินเฉพาะกิจการ 2557 (พันบาท)	2556
พนักงานอื่น			
เงินเดือน ค่าแรง และโบนัส	215,375	215,375	219,807
ค่าล่วงเวลา	63,008	63,008	54,618
ต้นทุนบำเหน็จบำนาญ-โครงการผลประโยชน์ที่กำหนดไว้	4,811	4,811	4,242
ต้นทุนบำเหน็จบำนาญ-โครงการสมทบเงินที่กำหนดไว้	5,121	5,121	4,996
อื่นๆ	16,845	16,845	13,271
	<u>305,160</u>	<u>305,160</u>	<u>296,934</u>
รวมค่าใช้จ่ายผลประโยชน์ของพนักงาน	<u>337,250</u>	<u>337,250</u>	<u>326,247</u>

โครงการผลประโยชน์ที่กำหนดไว้

รายละเอียดของโครงการผลประโยชน์ที่กำหนดเปิดเผยในหมายเหตุประกอบงบการเงิน 16

โครงการสมทบเงินที่กำหนดไว้

กลุ่มบริษัทได้จัดตั้งกองทุนสำรองเลี้ยงชีพสำหรับพนักงานของกลุ่มบริษัทบนพื้นฐานความสมัครใจของพนักงานในการเป็นสมาชิกของกองทุน โดยกลุ่มบริษัทและพนักงานจ่ายเงินสะสมและเงินสมทบในอัตราร้อยละ 3 ถึง อัตราร้อยละ 5 ของเงินเดือนทุกเดือน กองทุนสำรองเลี้ยงชีพนี้ได้จัดทะเบียนเป็นกองทุนสำรองเลี้ยงชีพตามข้อกำหนดของกระทรวงการคลังและจัดการกองทุนโดยผู้จัดการกองทุนที่ได้รับอนุญาต

22 ค่าใช้จ่ายตามลักษณะ

งบกำไรขาดทุนเบ็ดเสร็จได้รวมการวิเคราะห์ค่าใช้จ่ายตามหน้าที่ ค่าใช้จ่ายตามลักษณะได้เปิดเผยตามข้อกำหนดในมาตรฐานการรายงานทางการเงินฉบับต่างๆ ดังนี้

	งบการเงินรวม 2557	งบการเงินเฉพาะกิจการ 2557 (พันบาท)	2556
รวมอยู่ในต้นทุนงานตามสัญญา			
วัตถุดิบและวัสดุสิ้นเปลืองที่ใช้ไป	422,798	422,798	502,564
ค่าใช้จ่ายผลประโยชน์ของพนักงาน	248,668	248,668	245,943
ค่าเสื่อมราคาและค่าตัดจำหน่าย	40,015	40,015	40,914
อื่นๆ	384,464	384,464	434,629
รวม	<u>1,095,945</u>	<u>1,095,945</u>	<u>1,224,050</u>
รวมอยู่ในค่าใช้จ่ายในการขาย			
ค่าใช้จ่ายผลประโยชน์ของพนักงาน	23,169	23,169	21,558
ค่าธรรมเนียมธนาคาร	2,839	2,834	4,134
ค่านายหน้า	3,756	3,756	3,374
อื่นๆ	3,063	3,063	3,541
รวม	<u>32,827</u>	<u>32,822</u>	<u>32,607</u>

รวมอยู่ในค่าใช้จ่ายในการบริหาร

ค่าใช้จ่ายผลประโยชน์ของพนักงาน	65,413	65,413	58,746
ค่าเสื่อมราคาและค่าตัดจำหน่าย	8,231	8,231	9,562
ค่าเช่า	3,285	3,285	2,432
อื่นๆ	37,909	37,729	57,377
รวม	114,838	114,658	128,117

23 ภาษีเงินได้

ภาษีเงินได้ที่รับรู้ในกำไรหรือขาดทุน

	งบการเงินรวม 2557	งบการเงินเฉพาะกิจการ 2557 (พันบาท)	2556
ภาษีเงินได้ของงวดปัจจุบัน			
สำหรับงวดปัจจุบัน	53,726	53,726	51,906
	<u>53,726</u>	<u>53,726</u>	<u>51,906</u>
ภาษีเงินได้รอการตัดบัญชี			
การเปลี่ยนแปลงของผลต่างชั่วคราว	13	(589)	(1,196)
	<u>(589)</u>	<u>(589)</u>	<u>(1,196)</u>
รวมภาษีเงินได้	53,137	53,137	50,710

ภาษีเงินได้ที่รับรู้ในกำไรหรือขาดทุนเบ็ดเสร็จอื่น

	งบการเงินรวมและงบการเงินเฉพาะกิจการ 2557 ค่าใช้จ่าย (รายได้) ก่อนภาษีเงินได้ ภาษีเงินได้ (หมายเหตุ 13) สุทธิจาก ภาษีเงินได้ (พันบาท)			งบการเงินเฉพาะกิจการ 2556 ค่าใช้จ่าย (รายได้) ก่อนภาษีเงินได้ ภาษีเงินได้ (หมายเหตุ 13) สุทธิจาก ภาษีเงินได้		
ขาดทุนจากการประมาณตาม หลักคณิตศาสตร์ประกันภัย	-	-	-	1,998	(400)	1,598
รวม	-	-	-	1,998	(400)	1,598

การกระทบยอดเพื่อหาอัตราภาษีที่แท้จริง

	งบการเงินรวม 2557		งบการเงินเฉพาะกิจการ 2557		งบการเงินเฉพาะกิจการ 2556	
	อัตราภาษี (ร้อยละ)	(พันบาท)	อัตราภาษี (ร้อยละ)	(พันบาท)	อัตราภาษี (ร้อยละ)	(พันบาท)
กำไรก่อนภาษีเงินได้รวม		264,152		264,337		253,820
จำนวนภาษีตามอัตรา						
ภาษีเงินได้	20	52,830	20	52,867	20	50,764
รายได้ที่ไม่ต้องเสียภาษี		-		-		(190)
ค่าใช้จ่ายต้องห้ามทางภาษี		270		270		136
ผลขาดทุนในปีปัจจุบันที่ไม่รับรู้ เป็นสินทรัพย์ภาษีเงินได้รอตัดบัญชี		37		-		-
รวม	20	53,137	20	53,137	20	50,710

การลดอัตราภาษีเงินได้นิติบุคคล

พระราชกฤษฎีกาตามความในประมวลรัษฎากรว่าด้วยการลดอัตราและยกเว้นรัษฎากร ฉบับที่ 530 พ.ศ. 2554 ลงวันที่ 21 ธันวาคม 2554 ให้ลดอัตราภาษีเงินได้นิติบุคคลสำหรับกำไรสุทธิเป็นระยะเวลาสามรอบระยะเวลาบัญชีได้แก่ปี 2555 2556 และ 2557 จากอัตราร้อยละ 30 เหลืออัตราร้อยละ 23 สำหรับรอบระยะเวลาบัญชี 2555 ที่เริ่มในหรือหลังวันที่ 1 มกราคม 2555 และร้อยละ 20 ของกำไรสุทธิสำหรับสองรอบระยะเวลาบัญชีถัดมา (2556 และ 2557) ที่เริ่มในหรือหลังวันที่ 1 มกราคม 2556 และ 2557 ตามลำดับ พระราชกฤษฎีกาออกตามความในประมวลรัษฎากรว่าด้วยการลดอัตราและยกเว้นรัษฎากร ฉบับที่ 577 พ.ศ. 2557 ลงวันที่ 10 พฤศจิกายน 2557 ขยายเวลาการลดอัตราภาษีเงินได้นิติบุคคลร้อยละ 20 สำหรับรอบระยะเวลาบัญชีปี 2558 ที่เริ่มในหรือหลังวันที่ 1 มกราคม 2558

กลุ่มบริษัทใช้อัตราภาษีเงินได้ที่ลดลงเหลือร้อยละ 20 ในการวัดมูลค่าสินทรัพย์และหนี้สินภาษีเงินได้รอการตัดบัญชี ณ วันที่ 31 ธันวาคม 2557 และ 2556 ตามคำชี้แจงของสภาวิชาชีพบัญชีที่ออกในปี 2555

24 กำไรต่อหุ้นขั้นพื้นฐาน

กำไรต่อหุ้นขั้นพื้นฐานสำหรับแต่ละปีสิ้นสุดวันที่ 31 ธันวาคม 2557 และ 2556 คำนวณจากกำไรสำหรับปีที่เป็นส่วนของผู้ถือหุ้นสามัญของบริษัท และจำนวนหุ้นสามัญที่ออกจำหน่ายแล้วระหว่างปีโดยวิธีถ่วงเฉลี่ยถ่วงน้ำหนักแสดงการคำนวณดังนี้

	งบการเงินรวม 2557	งบการเงินเฉพาะกิจการ 2557 (พันบาท / พันหุ้น)	2556
กำไรที่เป็นส่วนของผู้ถือหุ้นสามัญของบริษัท	211,014	211,200	203,110
จำนวนหุ้นสามัญที่ออก ณ วันที่ 1 มกราคม	572,000	572,000	572,000
หัก จำนวนหุ้นทุนซื้อคืน	(1,489)	(1,489)	(1,489)
จำนวนหุ้นสามัญโดยวิธีถ่วงเฉลี่ยถ่วงน้ำหนัก	570,511	570,511	570,511
กำไรต่อหุ้นขั้นพื้นฐาน (บาท)	0.37	0.37	0.36

25 เงินปันผล

ในการประชุมคณะกรรมการบริษัทเมื่อวันที่ 8 สิงหาคม 2557 คณะกรรมการมีมติอนุมัติการจัดสรรกำไรเป็นเงินปันผลระหว่างกาล โดยจ่ายสำหรับกิจการที่ไม่ได้รับการส่งเสริมการลงทุน ในอัตราหุ้นละ 0.12 บาท เป็นจำนวนเงินทั้งสิ้น 68.46 ล้านบาท เงินปันผลดังกล่าวได้จ่ายให้แก่ผู้ถือหุ้นในระหว่างเดือนกันยายน 2557

ในการประชุมสามัญประจำปีของผู้ถือหุ้นของบริษัทเมื่อวันที่ 25 เมษายน 2557 ผู้ถือหุ้นมีมติอนุมัติการจัดสรรกำไรเป็นเงินปันผล ในอัตราหุ้นละ 0.18 บาท เป็นจำนวนเงินทั้งสิ้น 102.69 ล้านบาท โดยจ่ายสำหรับกิจการที่ไม่ได้รับการส่งเสริมการลงทุน เงินปันผลดังกล่าวได้จ่ายให้แก่ผู้ถือหุ้นในระหว่างเดือนพฤษภาคม 2557

ในการประชุมคณะกรรมการบริษัทเมื่อวันที่ 7 สิงหาคม 2556 คณะกรรมการมีมติอนุมัติการจัดสรรกำไรเป็นเงินปันผลระหว่างกาล โดยจ่ายสำหรับกิจการที่ไม่ได้รับการส่งเสริมการลงทุน ในอัตราหุ้นละ 0.10 บาท เป็นจำนวนเงินทั้งสิ้น 57.05 ล้านบาท เงินปันผลดังกล่าวได้จ่ายให้แก่ผู้ถือหุ้นในระหว่างเดือนกันยายน 2556

ในการประชุมสามัญประจำปีของผู้ถือหุ้นของบริษัทเมื่อวันที่ 23 เมษายน 2556 ผู้ถือหุ้นมีมติอนุมัติการจัดสรรกำไรเป็นเงินปันผล ในอัตราหุ้นละ 0.18 บาท เป็นจำนวนเงินทั้งสิ้น 102.69 ล้านบาท โดยจ่ายสำหรับกิจการที่ไม่ได้รับการส่งเสริมการลงทุน เงินปันผลดังกล่าวได้จ่ายให้แก่ผู้ถือหุ้นในระหว่างเดือนพฤษภาคม 2556

26 เครื่องมือทางการเงิน

นโยบายการจัดการความเสี่ยงทางการเงิน

กลุ่มบริษัทมีความเสี่ยงจากการดำเนินธุรกิจตามปกติจากการเปลี่ยนแปลงอัตราดอกเบี้ยและอัตราแลกเปลี่ยนเงินตราต่างประเทศ และจากการไม่ปฏิบัติตามข้อกำหนดตามสัญญาของลูกค้า กลุ่มบริษัทไม่มีการถือหรือออกเครื่องมือทางการเงินที่เป็นตราสารอนุพันธ์เพื่อการเก็งกำไรหรือการค้า

การบริหารจัดการทุน

นโยบายของคณะกรรมการบริษัท คือการรักษาระดับเงินทุนให้มั่นคงเพื่อรักษานักลงทุน เจ้าหนี้และความเชื่อมั่นของตลาด และก่อให้เกิดการพัฒนาธุรกิจในอนาคต คณะกรรมการได้มีการกำกับดูแลผลตอบแทนจากการลงทุน ซึ่งกลุ่มบริษัทพิจารณาจากสัดส่วนของผลตอบแทนจากกิจกรรมดำเนินงานต่อส่วนของผู้ถือหุ้นรวม อีกทั้งยังกำกับดูแลระดับการจ่ายเงินปันผลให้แก่ผู้ถือหุ้นสามัญ

ความเสี่ยงด้านอัตราดอกเบี้ย

ความเสี่ยงด้านอัตราดอกเบี้ย หมายถึง ความเสี่ยงที่เกิดจากการเปลี่ยนแปลงที่จะเกิดในอนาคตของอัตราดอกเบี้ยในตลาด ซึ่งส่งผลกระทบต่อภาระการดำเนินงานและกระแสเงินสดของกลุ่มบริษัท

ความเสี่ยงจากเงินตราต่างประเทศ

กลุ่มบริษัทมีความเสี่ยงจากอัตราแลกเปลี่ยนเงินตราต่างประเทศ ซึ่งเกิดจากการซื้อสินค้าและการขายสินค้าที่เป็นเงินตราต่างประเทศ บริษัทลดความเสี่ยงจากอัตราแลกเปลี่ยนโดยการเปิดบัญชีเงินฝากสกุลเงินเหรียญสหรัฐอเมริกา เพื่อรองรับรายการหมุนเวียนของสินทรัพย์และหนี้สินดังกล่าว และกลุ่มบริษัทได้ทำสัญญาซื้อและขายเงินตราต่างประเทศล่วงหน้า ซึ่งรายการดังกล่าวจะมีอายุไม่เกินหนึ่งปี เพื่อป้องกันความเสี่ยงของสินทรัพย์และหนี้สินทางการเงินที่เป็นเงินตราต่างประเทศ

ณ วันที่ 31 ธันวาคม บริษัทมีความเสี่ยงจากอัตราแลกเปลี่ยนเงินตราต่างประเทศอันเป็นผลมาจากการมีสินทรัพย์และหนี้สินที่เป็นเงินตราต่างประเทศดังนี้

	หมายเหตุ	งบการเงินรวม				
		เหรียญ สหรัฐ อเมริกา	ยูโร	เหรียญ ออสเตรเลีย	เหรียญ สิงคโปร์	รวม
2557						
เงินสดและรายการ เทียบเท่าเงินสด	5	2,585	-	-	-	2,585
ลูกหนี้การค้า	7	121,812	6,624	4,256	-	132,692
เจ้าหนี้การค้า	14	(18,248)	(1,090)	-	-	(19,338)
ยอดบัญชีในงบแสดงฐานะ						
การเงินที่มีความเสี่ยง		106,149	5,534	4,256	-	115,939
สัญญาซื้อขายเงินตรา ต่างประเทศสุทธิ		(3,209)	-	(167)	-	(3,376)
ยอดความเสี่ยงคงเหลือสุทธิ		102,940	5,534	4,089	-	112,563

MIT



งบการเงินรวม						
	หมายเหตุ	เหรียญ สหรัฐ อเมริกา	ยูโร	เหรียญ ออสเตรเลีย	เหรียญ สิงคโปร์	รวม
2557						
เงินสดและรายการ เทียบเท่าเงินสด	5	778	-	-	-	778
ลูกหนี้การค้า	7	121,812	6,624	4,256	-	132,692
เจ้าหนี้การค้า	14	(18,248)	(1,090)	-	-	(19,338)
ยอดบัญชีในงบแสดงฐานะ การเงินที่มีความเสี่ยง		104,342	5,534	4,256	-	114,132
สัญญาซื้อขายเงินตรา ต่างประเทศสุทธิ		(3,209)	-	(167)	-	(3,376)
ยอดความเสี่ยงคงเหลือสุทธิ		101,133	5,534	4,089	-	110,756
2556						
เงินสดและรายการ เทียบเท่าเงินสด	5	41	-	-	-	41
ลูกหนี้การค้า	7	31,133	9,456	34,732	-	75,321
เจ้าหนี้การค้า	14	(28,814)	(64)	-	(99)	(28,977)
ยอดบัญชีในงบแสดงฐานะ การเงินที่มีความเสี่ยง		2,360	9,392	34,732	(99)	46,385
สัญญาซื้อขายเงินตรา ต่างประเทศสุทธิ		(1,780)	(327)	(208)	-	(2,315)
ยอดความเสี่ยงคงเหลือสุทธิ		580	9,065	34,524	(99)	44,070

ความเสี่ยงทางด้านสินเชื่อ

ความเสี่ยงทางด้านสินเชื่อ คือ ความเสี่ยงที่ลูกค้าหรือคู่สัญญาไม่สามารถชำระหนี้แก่กลุ่มบริษัทตามเงื่อนไขที่ตกลงไว้ เมื่อครบกำหนด

ฝ่ายบริหารได้กำหนดนโยบายทางด้านสินเชื่อเพื่อควบคุมความเสี่ยงทางด้านสินเชื่อดังกล่าวโดยสม่ำเสมอ โดยการวิเคราะห์ฐานะทางการเงินของลูกค้าทุกรายที่ขอวงเงินสินเชื่อในระดับหนึ่ง ๆ ณ วันที่รายงานไม่พบว่ามีความเสี่ยงจากสินเชื่อที่เป็นสาระสำคัญ ความเสี่ยงสูงสุดทางด้านสินเชื่อแสดงไว้ในราคาตามบัญชีของสินทรัพย์ทางการเงินแต่ละรายการในงบแสดงฐานะการเงิน อย่างไรก็ตามเนื่องจากกลุ่มบริษัทมีฐานลูกค้าจำนวนมาก ฝ่ายบริหารไม่ได้คาดว่าจะเกิดผลเสียหยาที่มีสาระสำคัญจากการเก็บหนี้ไม่ได้

ความเสี่ยงจากการขาดสภาพคล่อง

กลุ่มบริษัทมีการควบคุมความเสี่ยงจากการขาดสภาพคล่องโดยการรักษาระดับของเงินสดและรายการเทียบเท่า เงินสด ให้เพียงพอต่อการดำเนินงานของกลุ่มบริษัทและเพื่อให้ผลกระทบจากความผันผวนของกระแสเงินสดลดลง

การกำหนดมูลค่ายุติธรรม

นโยบายการบัญชีและการเปิดเผยของกลุ่มบริษัทกำหนดให้มีการกำหนดมูลค่ายุติธรรมทั้งสินทรัพย์และหนี้สินทางการเงินและไม่ใช่ทางการเงิน มูลค่ายุติธรรม หมายถึง จำนวนเงินที่ผู้ซื้อและผู้ขายตกลงแลกเปลี่ยนสินทรัพย์หรือชำระหนี้สินกัน ในขณะที่ทั้งสองฝ่ายมีความรอบรู้และเต็มใจในการแลกเปลี่ยนกันและสามารถต่อรองราคากันได้อย่างเป็นอิสระในลักษณะของผู้ที่ไม่มีความเกี่ยวข้องกัน ในการพิจารณามูลค่ายุติธรรมของสินทรัพย์ทางการเงินและหนี้สินทางการเงิน กลุ่มบริษัทมีการพิจารณาสถานการณ์ปัจจุบันของต้นทุนที่เกิดจาก



การแลกเปลี่ยนหรือชำระหนี้สินภายใต้เครื่องมือทางการเงิน

บริษัทใช้วิธีการและสมมติฐานดังต่อไปนี้ในการประมาณมูลค่ายุติธรรมของเครื่องมือทางการเงิน

เงินสดและรายการเทียบเท่าเงินสด ลูกหนี้การค้าและลูกหนี้อื่น และเจ้าหนี้การค้าและเจ้าหนี้อื่น มีราคาตามบัญชีใกล้เคียงกับมูลค่ายุติธรรม เนื่องจากเครื่องมือทางการเงินเหล่านี้จะครบกำหนดในระยะเวลาอันสั้น

มูลค่ายุติธรรมและมูลค่าตามสัญญาของสัญญาซื้อขายเงินตราต่างประเทศล่วงหน้า ณ วันที่ 31 ธันวาคม 2557 และ 2556 แสดงได้ดังนี้

ประเภทสัญญา	งบการเงินรวมและงบการเงินเฉพาะกิจการ					
	ปริมาณตามสัญญา		มูลค่าตามสัญญา		มูลค่ายุติธรรม	
	2557	2556	2557	2556	2557	2556
	(หน่วยพัน)		(พันบาท)		(พันบาท)	
สัญญาซื้อขายเงินตรา						
ต่างประเทศล่วงหน้า						
เหรียญสหรัฐอเมริกา	6,978	7,741	229,751	331,507	248,562	256,351
ยูโร	397	190	17,271	8,170	16,019	8,587
ออสเตรเลีย	-	1,050	-	31,196	-	30,621

27 ภาระผูกพันกับบุคคลหรือกิจการที่ไม่เกี่ยวข้องกัน

	งบการเงินรวม		งบการเงินเฉพาะกิจการ	
	31 ธันวาคม		31 ธันวาคม	
	2557		2557	2556
			(พันบาท)	

ภาระผูกพันรายจ่ายฝ่ายทุน

สัญญาที่ยังไม่ได้รับรู้

อาคาร

546	546	3,595
-----	-----	-------

ภาระผูกพันตามสัญญาเช่าที่ดิน

ภายในหนึ่งปี

576	576	576
-----	-----	-----

หลังจากหนึ่งปีแต่ไม่เกินห้าปี

2,520	2,520	1,916
-------	-------	-------

หลังจากห้าปี

1,512	1,512	2,692
-------	-------	-------

รวม

4,608	4,608	5,184
-------	-------	-------

	งบการเงินรวม		งบการเงินเฉพาะกิจการ	
	31 ธันวาคม		31 ธันวาคม	
	2557		2557	2556
			(พันบาท)	

ภาระผูกพันอื่น ๆ

หนังสือค้ำประกันจากธนาคาร

263,319	263,319	545,369
---------	---------	---------

สัญญาซื้อขายเงินตราต่างประเทศล่วงหน้า

247,022	247,022	370,873
---------	---------	---------

คำสั่งซื้อที่ผู้ขายวัตถุดิบตกลงแล้ว

40,300	40,300	-
--------	--------	---

เลตเตอร์ออฟเครดิต

20,717	20,717	18,057
--------	--------	--------

รวม

571,358	571,358	628,560
---------	---------	---------

ณ วันที่ 31 ธันวาคม 2557 บริษัทมี

(ก) สัญญาเช่าที่ดินเพื่อเป็นที่ตั้งสำนักงานของกลุ่มบริษัท สัญญาสิ้นสุดในวันที่ 31 มีนาคม 2565

(ข) หนังสือค้ำประกันที่ธนาคารออกให้แก่บริษัทเอกชนหลายแห่งและหน่วยงานรัฐบาลสำหรับค้ำประกันการปฏิบัติงานของกลุ่มบริษัท ต่อลูกค้าบางรายและการใช้ไฟฟ้า

(ค) สัญญาขายเงินตราต่างประเทศล่วงหน้ากับธนาคารในประเทศหลายแห่งเป็นจำนวน 6.98 ล้านดอลลาร์สหรัฐอเมริกา และ 0.40 ล้านยูโร (2556: 7.74 ล้านดอลลาร์สหรัฐอเมริกา 0.19 ล้านยูโร และ 1.05 ล้านดอลลาร์ออสเตรเลีย) สัญญาดังกล่าวจะครบกำหนดภายในเดือนพฤษภาคม 2558

(ง) ข้อตกลงที่จะซื้อวัตถุดิบจากผู้จัดจำหน่าย ซึ่งได้มีการกำหนดราคาซื้อไว้แล้วเป็นจำนวน 54.09 ล้านบาท โดยกลุ่มบริษัทได้จ่ายเงินล่วงหน้าแล้วเป็นจำนวน 13.79 ล้านบาท ดังนั้นบริษัทมีภาระผูกพันที่ต้องจ่ายเงินเพิ่มเป็นจำนวน 40.30 ล้านบาท

28 เหตุการณ์ภายหลังรอบระยะเวลารายงาน

การเสนอจ่ายเงินปันผล

ในการประชุมคณะกรรมการของบริษัทเมื่อวันที่ 23 กุมภาพันธ์ 2558 คณะกรรมการมีมติเสนอให้จ่ายเงินปันผลสำหรับผลการดำเนินงานในปี 2557 เพิ่มเติมจากการจ่ายเงินปันผลระหว่างกาลตามที่กล่าวไว้ในหมายเหตุประกอบงบการเงินข้อ 25 ในอัตราหุ้นละ 0.25 บาท ทั้งนี้มติดังกล่าวต้องได้รับการอนุมัติจากที่ประชุมสามัญผู้ถือหุ้น

29 มาตรฐานการรายงานทางการเงินที่ยังไม่ได้ใช้

มาตรฐานการรายงานทางการเงินที่ออกและปรับปรุงใหม่หลายฉบับได้มีการประกาศและยังไม่มีผลบังคับใช้และไม่ได้นำมาใช้ในการจัดทำงบการเงินนี้ มาตรฐานการรายงานทางการเงินที่ออกและปรับปรุงใหม่นี้อาจเกี่ยวข้องกับการดำเนินงานของกลุ่มบริษัท และถือปฏิบัติกับงบการเงินสำหรับรอบระยะเวลาบัญชีที่เริ่มในหรือหลังวันที่ 1 มกราคม ในปีดังต่อไปนี้ กลุ่มบริษัทไม่มีแผนที่จะนำมาตรฐานการรายงานทางการเงินเหล่านี้มาใช้ก่อนวันที่ถือปฏิบัติ

มาตรฐานการรายงานทางการเงิน	เรื่อง	ปีที่มีผลบังคับใช้
มาตรฐานการบัญชี ฉบับที่ 1 (ปรับปรุง 2557)	การนำเสนองบการเงิน	2558
มาตรฐานการบัญชี ฉบับที่ 2 (ปรับปรุง 2557)	สินค้าคงเหลือ	2558
มาตรฐานการบัญชี ฉบับที่ 7 (ปรับปรุง 2557)	งบกระแสเงินสด	2558
มาตรฐานการบัญชี ฉบับที่ 8 (ปรับปรุง 2557)	นโยบายการบัญชี การเปลี่ยนแปลงประมาณการทางบัญชีและข้อผิดพลาด	2558
มาตรฐานการบัญชี ฉบับที่ 10 (ปรับปรุง 2557)	เหตุการณ์ภายหลังรอบระยะเวลารายงาน	2558
มาตรฐานการบัญชี ฉบับที่ 11 (ปรับปรุง 2557)	สัญญาก่อสร้าง	2558
มาตรฐานการบัญชี ฉบับที่ 12 (ปรับปรุง 2557)	ภาษีเงินได้	2558
มาตรฐานการบัญชี ฉบับที่ 16 (ปรับปรุง 2557)	ที่ดิน อาคารและอุปกรณ์	2558
มาตรฐานการบัญชี ฉบับที่ 17 (ปรับปรุง 2557)	สัญญาเช่า	2558
มาตรฐานการบัญชี ฉบับที่ 18 (ปรับปรุง 2557)	รายได้	2558
มาตรฐานการบัญชี ฉบับที่ 19 (ปรับปรุง 2557)	ผลประโยชน์ของพนักงาน	2558
มาตรฐานการบัญชี ฉบับที่ 21 (ปรับปรุง 2557)	ผลกระทบจากการเปลี่ยนแปลงของอัตราแลกเปลี่ยนเงินตราต่างประเทศ	2558
มาตรฐานการบัญชี ฉบับที่ 23 (ปรับปรุง 2557)	ต้นทุนการกู้ยืม	2558



มาตรฐานการบัญชี ฉบับที่ 24 (ปรับปรุง 2557)
มาตรฐานการบัญชี ฉบับที่ 26 (ปรับปรุง 2557)
มาตรฐานการบัญชี ฉบับที่ 27 (ปรับปรุง 2557)
มาตรฐานการบัญชี ฉบับที่ 33 (ปรับปรุง 2557)
มาตรฐานการบัญชี ฉบับที่ 34 (ปรับปรุง 2557)
มาตรฐานการบัญชี ฉบับที่ 36 (ปรับปรุง 2557)

การเปิดเผยข้อมูลเกี่ยวกับบุคคลหรือกิจการที่เกี่ยวข้องกัน 2558
การบัญชีและการรายงานโครงการผลประโยชน์เมื่อออกจากงาน 2558
งบการเงินเฉพาะกิจการ 2558
กำไรต่อหุ้น 2558
งบการเงินระหว่างกาล 2558
การด้อยค่าของสินทรัพย์ 2558

มาตรฐานการรายงานทางการเงิน
มาตรฐานการบัญชี ฉบับที่ 37 (ปรับปรุง 2557)

มาตรฐานการบัญชี ฉบับที่ 38 (ปรับปรุง 2557)
มาตรฐานการรายงานทางการเงิน ฉบับที่ 8 (ปรับปรุง 2557)
มาตรฐานการรายงานทางการเงินฉบับที่ 10
มาตรฐานการรายงานทางการเงินฉบับที่ 12
มาตรฐานการรายงานทางการเงินฉบับที่ 13
การตีความมาตรฐานการบัญชี ฉบับที่ 15 (ปรับปรุง 2557)
การตีความมาตรฐานการบัญชี ฉบับที่ 27 (ปรับปรุง 2557)
การตีความมาตรฐานการรายงานทางการเงิน ฉบับที่ 10 (ปรับปรุง 2557)

เรื่อง	ปีที่มีผลบังคับใช้
ประมาณการหนี้สิน หนี้สินที่อาจเกิดขึ้น และสินทรัพย์ที่อาจเกิดขึ้น	2558
สินทรัพย์ไม่มีตัวตน	2558
ส่วนงานดำเนินงาน	2558
งบการเงินรวม	2558
การเปิดเผยข้อมูลเกี่ยวกับส่วนได้เสียในกิจการอื่น	2558
การวัดมูลค่ายุติธรรม	2558
สัญญาเช่าดำเนินงาน-สิ่งจูงใจให้แก่ผู้เช่า	2558
ประเมินเนื้อหาสัญญาเช่าที่เพิ่มขึ้นตามรูปแบบกฎหมาย	2558
งบการเงินระหว่างกาลและการด้อยค่า	2558

กลุ่มบริษัทได้ประเมินในเบื้องต้นถึงผลกระทบที่อาจเกิดขึ้นต่อการเงินของกลุ่มบริษัท การถือปฏิบัติตามมาตรฐานการรายงานทางการเงินที่ออกและปรับปรุงใหม่เหล่านี้ ซึ่งคาดว่าจะไม่มีผลกระทบที่มีสาระสำคัญต่อการเงินในงวดที่ถือปฏิบัติ



65

ANNUAL REPORT 2014
รายงานประจำปี 2557



Chairman Report

Total contract revenue in 2014 was 1490 million baht, down 8% from 2013 revenue of 1620 million baht. Net profit in 2014 was 211 million baht, up 4% from 203 million baht in 2013. Net margin in 2014 was 14.2%, up from 12.5% in 2013.

Two major external events in 2014 had significant impact on Unimit: the takeover of the caretaker government by the military under martial law in the first half of the year and the drastic falloff of the oil price in the second half of the year.

The political standoff between the Yingluck caretaker government and the protesters began in the fourth quarter of 2013 and continued into the second quarter of 2014. During the standoff, many domestic projects were tentatively on hold or delayed, while foreign investors adopted a “wait-and-see” attitude. The 6-months political standoff ended on May 22, 2014 with the takeover by the military under the enforcement of martial law.

While the military government provided a certain stability to the country and business activities, the imposition of the martial law has also been cited as a possible cause for the delay in Free-Trade-Agreement (FTA) talks with the EU as well as the expiration of the GSP benefits in January of 2015. What this meant for Unimit is that our products to EU and USA may now be subjected to import tariffs into these countries; while on the other hand, our overseas competitors now can enjoy import tariff privilege from FTA's which their countries have been entered this year.

In 2014, oil prices remained at around the 100 US\$/barrel range for the first half of the year. However, with the advances in the shale gas and shale oil extracting technologies, it became more economically viable to supply energy from these sources. To maintain their market shares, the traditional oil suppliers (such as Saudi Arabia) continued their supply pace, causing the Brent crude oil prices to drop by over 50%, from over \$110/barrel to under \$50/barrel, in the second half of 2014. After briefly dipping below \$50/barrel in January of 2015, the Brent crude oil prices increased 30% (to over \$60/barrel) in less than a month.

With the international oil prices now hovering at around \$55-65 per barrel, many projects in the oil & gas and refineries sectors have now become not economically feasible. Some oil exploration and refining activities have had to be halted or slowed down. On the other hand, projects in the power plant industry have become more attractive because their energy costs have been greatly reduced.

These two external factors will overall have a negative impact on the outlook for the industries and customers which Unimit serves.

Internally, Unimit has set up a 100% wholly-own company in Myanmar, Unimit Engineering (Myanmar) Company Limited. Unimit Myanmar was officially incorporated as a 100% foreign-owned company on December 26, 2014 and received its investment license on February 11, 2015 to set up a factory and operate from the Thilawa Special Economic Zone outside of Yangon. It is expected that Unimit Myanmar will begin its operation in second quarter of 2016.

We will continue to strive for transparency and the declared ethical standards in line with our written policies reflecting our values.

I would like to thank the staff and managers of Unimit, vendors, customers, and other stakeholders for their commitment and support of Unimit through a turbulent 2014. Looking ahead, 2015 will be a challenging year and I would ask for the continued support from all parties.



(Phaibul Chalermsoy)
Chairman

Report of Audit Committee



The Audit Committee of Unimit Engineering Public Company Limited consists of Mr. Pongsak Angsupun, Mr. Natthaphon Lilawatthananon, Mr. Suchart Thammapitagkul and Mr. Vinai Laohaprasit. The Audit Committee was appointed by the Board of Directors to perform the duties and responsibilities as defined by the Securities and Exchange Commission.

In 2014, The Audit Committee held 4 meetings, to consider the following matters :

- Reviewed the financial statements every quarter to ensure that they were accurate and transparent in accordance with the accounting standard. The external auditors were invited to attend every meeting.
- Assessed the internal control system and examined the internal audit reports, prepared by Dharmniti Auditing Co., Ltd. to ensure that they are adequate and effective complied with the rules, regulations of the company and relevant agencies.
- Reviewed the related transaction and found that no conflicts of interest between shareholders, executives, directors and other related parties.

For 2015, the Audit Committee had proposed to the Board of Directors to appoint Khun Banthit Tangpakorn, Certified Public Accountant, registration number 8509, or Mr. Ekkasit Chuthamsatid, Certified Public Accountant, registration number 4195, or Ms. Wilai Buranakittisophon, Certified Public Accountant, registration number 3920 from KPMG Phoomchai Audit Ltd as auditors with the annual fee of 1,200,000 Baht.

Mr. Pongsak Angsupun
Chairman of the Audit Committee

MIT

67

ANNUAL REPORT 2014
שנת תשע"ה 2557

Vision

- To be the pre-eminent diversified and fully integrated steel fabricator of choice for the global market.

Mission

- To provide value-added partnerships through consistent product quality and outstanding services to all our customers.
- To generate optimum returns for our stakeholders through strong and consistent management practices and planning.
- To accord top priority to the preservation of the environment and the safety of our workers, while fostering attractive conditions for our employees in which to work, learn, and grow professionally.

Nature of Business

During the early 1980s, natural gas was discovered in the Gulf of Thailand. With this discovery, the government supported the use of Liquefied Petroleum Gas (LPG), fostering strong demand for large gas storage tanks

On the 21 April 1982, Unimit Engineering Public Company Limited was established to fulfill that demand and minimize reliance on imports. Joining forces with a Taiwanese engineer, who possessed considerable knowledge, skill, and experience in the design and production of large gas tanks, the company started to design and produce tanks with point was tested and inspected by X-ray and Hydro-static tests.

Due to the increasing demand of its customers and the continuous expansion of its business, the company has increased its registered capital several times. Over the years, the company has developed new production processes to extend its business into sectors other than the petroleum and petrochemical industry, Even though Unimit started off solely as a manufacturer of LPG and other gas storage containers, at present, its business activities cover five categories:

1. Large pressure vessels and other facilities and parts (qualified ASME standard):
 - Spherical tanks, vertical columns, horizontal drums for the storage of pressurized gases such as LPG, ammonium (NH₃), carbon dioxide (CO₂), liquid nitrogen (N₂)
 - Transportable vessels/tanks to be installed on trucks or rail cars (i.e. lorry trucks)
 - Distillation towers/columns for oil refineries and petrochemical industry
 - Reactors used in various industries
 - Jacketed vessels, namely two-layered pressure vessels, used in the food industry
 - Boilers used in various industries
 - Heat exchangers used by oil refineries and petrochemical industry
 - Air receivers and steam drums (used in power plants)
 - Lorry Tank
 - Cryogenic Tank
 - Self – Supporting LPG Lorry Tank

2. Machinery Parts:

- Fan casings for air pre-heater parts (used in power plants)
- Emission stacks, incinerator parts (used by industrial plants)
- Waste water treatment and seawater desalinization systems

3. Non-Pressure Tanks: large chemical API tanks for chemicals or resins, tank farms at oil refineries

4. Steel Structure: piping, stand, rack, support, mostly for the petrochemical, energy, and chemical sectors

5. Mechanical Installation and Assembly of Machinery Parts and Equipment: mostly in conjunction with supply of pressure vessels and steel structures, but also as standalone project.

Important Developments in Recent Times

- 1982 : Established on a 1.2-acre plot of land in Amphoe Phrapradaeng, Samutprakarn.
- 1989 : Built second factory built on an 8-acre plot of land in Amphoe Banbung, Chonburi.
- 1994 : Awarded certifications from the American Society of Mechanical Engineering, U.S.A. (ASME). The certification provides:
- a) "U" Stamp – production and installation of pressure vessels
 - b) "U2" Stamp – production and installation of level 2 pressure vessels, according to the standards of the National Board of Boilers and Pressure Vessel Inspectors of the USA
 - c) "S" Stamp – production and installation of boilers
 - d) "R" Stamp – certification for repair and upgrading of boilers and pressure vessels by the National Board of Boilers and Pressure Vessel Inspectors
- 1998 : Expanded factory area to 18 acres in Amphoe Banbung to increase production capacity.
- 2000 : Certified by RWTUV of Germany:
- a) AD-Merkblatt HP 0/TRD 201 Standard Label – assembly and welding of equipment, testing of tools, and controls related to such testing
 - b) DIN EN 729-2 Standard Label – welding procedures
- 2005 : Registered as a public company (with trading name "UEC") on the Market for Alternative Investment (MAI), on 25 November, 2005.
- 2006 : Bought an additional 40- acres plot of land behind the existing factory, in Amphoe Bangbung to increase production capacity.
- 2007 : Registered trademark at trademark office , Department of Intellectual Property
- Certified for ISO 9001:2000 standard.
 - Listed on Forbes Asia Magazine's annual "Top 200 Best Under 1 Billion" list.
 - Selected to be 1 of 62 listed companies to participate in "Thailand Focus 2007 Platforms of Growth"
 - Listed as ASIAMONEY's "Asia's Best Managed Company, Small Cap Corporate of the Year"
- 2008 : Commissioned second factory in Banbung with BOI privilege.
- Bought 24 Rai of land at Mab-ka sub district, Bankai District, Rayong Province
 - Listed on Forbes Asia Magazine's annual "Top 200 Best Under 1 Billion" list.
- 2009 : Commissioned third factory at Rayong for final assembly of large-sized vessels to service the clients in the Rayong area
- 2010 : Certified for OHSAS 18001:2007 "The Occupational Health and Safety Management System"
- Certified for ISO 14001:2004 "The Environmental Management System"
 - Re-Certified for ISO 9001:2008 "The Quality Management System Standard"
- 2011 : Certified for ISO 3834-2:2005 "Quality requirements for fusion welding of metallic materials."
- Certified for Corporate Social Responsibility (CSR-DIW) B.E.2111
 - Office building construction has been complete and be used since Q4/2554, located at the front of the 1st factory; address No. 10/7-8 Moo 3, Chonburi-Banbueng-Payub Road, Tumbol Nongsaak, Amphur Banbueng, Chonburi.20170.
- 2012 : Certified for Corporate Social Responsibility Network (CSR-DIW Networks)
- Certified for Corporate Social Responsibility Continuous Award (CSR-DIW Award) form Department of Industrial Work
- 2013 : Certified for Corporate Social Responsibility Network (CSR-DIW Networks)
- Certified for Corporate Social Responsibility Continuous Award (CSR-DIW Award) 2013 form Department of Industrial Work
 - Developed and patented self-supporting (chassis-free) lorry tank for the road transportation of LPG Liquefied Petroleum Gas)
- 2014 : Certified for Corporate Social Responsibility Network (CSR-DIW Networks)
- Certified for Corporate Social Responsibility Continuous Award (CSR-DIW Award) 2014 form Department of Industrial Work.
 - Established Unimit (Hong Kong) Co., Limited a wholly-owned subsidiary to be a holding company for Unimit Engineering (Myanmar) Co., Limited.
 - Registered Unimit Engineering (Myanmar) Co., Limited as a 100% foreign capital with intended principal business of shop fabrication, field installation and erection work of steel product.

Revenue Structure

The Company had main revenue from the design, fabrication, erection, and modification of steel products for both domestic and export markets.

Our main clients were from the energy, petrochemicals, and oil & gas industries. Main business segments can be divided into pressure vessels, non-pressure vessels, machinery parts, steel structures, and mechanical installation, with pressure vessels accounting for 93% of total work.

In 2014 major revenue of approximately 94% was from domestic projects, and 6% was from overseas projects. Revenue by Geographical Segment was showed as following

Geographical Segment	2014		2013		2012	
	Million Bath	%	Million Bath	%	Million Bath	%
Contract revenues - Domestic	1,407	93	1,470	90	1,318	80
Contract revenues - Export	83	6	150	9	306	19
Total	1,490	99	1,620	99	1,624	99
Others income (interest included)	18	1	18	1	17	1
Total revenues	1,508	100	1,638	100	1,641	100

In 2014 wholly full revenue earned from Unimit due to its new established subsidiaries not yet has income.

Source of Revenues

Kind of Revenues	Revenues from UEC		Revenues from subsidiaries		Total Revenues	
	Million Baht	%	Million Baht	%	Million Baht	%
Contract revenues	1,490	99	-	-	1,490	99
Interest income	14	1	-	-	14	1
Net foreign exchange gain	-	-	-	-	-	-
Other income	4	-	-	-	4	-
Total income	1,508	100	-	-	1,508	100

State of The Industry and Competition

On May 22, 2014, with the formal takeover by the Thai armed forces, martial law was imposed in Thailand. This ended the political standoff between the Yingluck government and the anti-government protestors which began in the fourth quarter of 2013.

During that political standoff period, many government offices and functions (which are responsible for regulatory, budgetary, passport and visa approvals, etc), as well as some corporate offices (such as PTT's headquarter office) were closed. Many of the key decision-making steps were temporarily suspended.

Even after the imposition of the martial law, which introduced some certainty and stability to the country and the economy, it would still take some time for the international community to feel comfortable and confident enough to resume their investment activities in a country governed by martial law instead of an elected government.

As majority of Unimit's revenue is derived from domestic projects, this political standoff essentially caused most of the expected new projects in Thailand to be delayed by at least 6-12 months, if not cancelled outright.

While the political standoff on the domestic front ended in the first half of 2014, the international market witnessed the drastic falloff in the oil prices by over 50% in the second half of 2014, from around US\$ 100 per barrel to under US\$ 50 per barrel. The consensus for the cause of falloff in the oil prices is that traditional oil suppliers are trying to maintain their market shares against the added supply capacity from shale oil and shale gas suppliers.

At \$50-60 per barrel of crude oil, some exploration, exploitation, and refining activities are no longer economical and had to be halted or reduced. At the same time, many capex projects in the oil & gas industries and the petrochemicals industry became not as attractive.

What this means for Unimit is that there will surely be increased competition, both from domestic fabricators and overseas fabricators.

However, for other industries which Unimit also services, such as power plants, lower oil prices mean lower production costs; and therefore making some new projects / power plants economically feasible.

At the same time, lower oil prices also mean lower operation costs for some of Unimit's suppliers, such as steel mills and logistics companies. This, in turn, will afford lower costs to Unimit's manufacturing.

Unimit's commitment to the opportunities and potentials in Myanmar took a milestone step forward with the official registration and approval of its wholly-owned subsidiary Unimit Engineering (Myanmar) Company Limited in February of 2015. Construction for the new factory in the Thilawa Special Economic Zone is expected to begin in the fourth quarter of 2015, after the end of the rainy season in the Yangon area.

The logo for Unimit, featuring the word "Unimit" in a stylized, bold, sans-serif font. The letters are white and set against a dark blue background. The 'U' and 'n' are connected, as are the 'i' and 't'. The 'm' and 'i' are also connected. The 't' has a long horizontal bar that extends to the right.

71

ANNUAL REPORT 2014
מסמך שנתון 2557

Risk Factors

Unimit is exposed to normal business risks from changes in market interest rates and currency exchange rates and from non-performance of contractual obligations by counterparties. All risks were closely managed by The Board of Executive Director.

Industry Risk

Unimit's products and services are heavily concentrated in the Petrochemicals, Oil & Gas, and Energy sectors. Therefore, any factors which will impact the investment and capital expansion of Unimit's customers in these industries will also affect Unimit. As much as possible, Unimit will seek to minimize such risks by diversifying to new or related products and services as well as geographical markets.

Financial Risks

Interest Rate Risk

The Company currently has no outstanding long terms loans and is therefore not exposed to changing interest rates.

Foreign Currency Risk

The Company is exposed to foreign currency risk relating to purchase of imported materials and export sales which are denominated in foreign currencies. The company mitigates this risk by opening saving accounts in U.S. Dollars for liquidity of assets and liabilities which are denominated in foreign currency and utilizes forward exchange contracts with maturities of less than one year to hedge such financial assets and liabilities denominated in foreign currencies.

Credit Risk

Most of Unimit's customers are well-established and financially stable corporations in the energy and petrochemical industries. Management has analyzed the financial condition of each customer consistently. We found no significant credit risk from its debt collection.

Management will consider provision for bad debt on a case-by-case basis, according to the client's financial history and ability to resume business operations of the debtor.

Raw Material Risk

Material costs account for a substantial part of the total production costs. To control this portion of the production costs, Unimit will quote to customers based on quoted costs from the vendors. After an order is received from the customer, and provided that the offer is still within the validity date, Unimit will place order for the necessary raw materials with these vendors, based on the valid quotation received previously from the vendors. In this way, Unimit can try to minimize fluctuation in the costs of the raw materials, especially that of the steel plates.

According to long time business with continue good relation, Unimit has alliance supplier of raw material both local and abroad. To maintain alliance relation and minimize risk, the company has routine meetings with these suppliers.

Country Risk

Most of our major customers are private non-government entities; therefore, any changes in the political power balance will not have a significant direct impact on Unimit's line of business. However, any changes in government policies which affects business operations and investment environment in our related industries, and any factors which affect the government's ability to function properly, will have impact on Unimit's business.

The Company has monitored the political movement regularly.

Regulation Risk

Just as the current growth in the alternate energy sources is spearheaded by the government's energy policy, any changes or new regulations by the government will continue to impact, directly and indirectly, Unimit's business.

To reduce regulation risk that may affect the company, management has monitored new related regulation changes closely.

Social and Environment Risk

Any changes to the environmental policy and regulations (regarding emission, waste water, etc.) will also have an impact on the investments in the energy and petrochemical industries.

The Company's policy is friendly to the environment and to contribute back to the community, such as hiring an outside agency to properly dispose the waste materials that can be harmful (quantity), to participate community's useful activities in suitable occasions, providing CSR unit for this act.

In recent years, the company got award in the social and environmental as follows;

2010 : Certified for ISO 14001:2004 "The Environmental Management System"

2011 : Received a certificate of industrial enterprises' compliance to social responsibility standard, BE 2011 (CSR-DIW) , Department of Industrial Works .

2012 : Announce to be the CSR-DIW Network Member as per industrial enterprises' compliance to social responsibility, Department of Industrial

: Received a certificate of industrial enterprises' compliance to social responsibility standard in continuous (CSR-DIW Continuous Award), BE 2012 (CSR-DIW), Department of Industrial Works.

2013 : Received a certificate of industrial enterprises' compliance to social responsibility standard in continuous (CSR-DIW Continuous Award-2013), BE 2013 (CSR-DIW), Department of Industrial Works .

2014 : Received a certificate of industrial enterprises' compliance to social responsibility standard in continuous (CSR-DIW Continuous Award-2014), BE 2014 (CSR-DIW), Department of Industrial Works .

CSR Report สามารถดาวน์โหลดได้ที่เว็บไซต์ : http://www.unimit.com/TH/investor_th/swf/CSR-DIW%20Reporting2014.pdf



MIT

73

ANNUAL REPORT 2014
รายงานประจำปี 2557

Structure of Shareholding and Management

Major shareholder as of December 31, 2014

No.	Name	No.of Share	Percentage
1.	Ms.Patra Chalermasaphayakorn	29,266,000	5.12
2.	Ms.Pannida Chalermasaphayakorn	28,880,000	5.05
3.	Mr.Pongchalem Chalermasaphayakorn	28,650,500	5.01
4.	Mr.Ahuthra Asawanonda	22,656,164	3.96
5.	Mr.Pongthep Utaisinchaoen	22,143,880	3.87
6.	Mrs.Pimpa Utaisinchaoen	17,258,520	3.02
7.	Mr.Phaibul Chalermasaphayakorn	16,199,800	2.83
8.	MRS.LU PAI, CIN ZU	16,000,000	2.80
9.	MRS.LI – CHU CHAO	15,161,120	2.65
10.	Thai NDVR Co.,Ltd	14,829,100	2.59
Total		211,045,084	36.90

The Board of Directors of the company in 2014

Name	Position	Education	Share of 31.12.2014	During 2014	Share of 31.12.2013	Directorship Skill and Responsibility Training
Mr.Phaibul Chalermasaphayakorn	Chairman	Master Degree	16,199,800	3,615,900	12,583,900	DCP 64 and other
Mr.Young Tai Lu	Director	Master Degree	1,062,820	0	1,062,820	DCP112 and other
Mr.Paisan Sirichantaradilok	Director	Bachelor Degree	3,411,160	0	3,411,160	DAP 56 and other
Ms.Vilai Siripoonkiatikul	Director	Master Degree	6,486,880	0	6,486,880	DCP 94 and other
Mr.Thailuck Leetavorn	Director	Master Degree	4,831,504	0	4,831,504	DCP 64 and other
Mr.Pongchalem Chalermasaphayakorn	Director	Master Degree	28,650,500	0	28,650,500	DAP 37 and other
Mr.Nit Poophitayastaporn	Director	Bachelor Degree	3,383,960	0	3,383,960	DAP 37 and other
Mr.Pongsak Utaisinchaoen	Director	Phd.	10,134,920	0	10,134,920	DAP 37 and other
Mr.Pongsak Angsupun	Independent Director	Master Degree	0	0	0	DAP 10 and other
Mr.Natthaphon Lilawatthanun	Independent Director	Master Degree	0	0	0	DCP 3 and other
Mr.Suchart Thammapiatagkul	Independent Director	Master Degree	150,000	149,000	1,000	DAP 27 and other
Mr.Vinai Laohaprasit	Independent Director	Master Degree	1,074,500	13,300	1,061,200	ASEAN CG Scorecardcard
Total			75,386,044	3,778,200	71,607,844	

Meeting sessions of each board during 2014

Board of Directors' Name	Position	Board of Director	Audit Committee	Executive Committee
Mr.Phaibul Chalernsaphayakorn	Chairman	4/4	-	10/12
Mr.Young Tai Lu	Director	4/4	-	12/12
Mr.Paisan Sirichantaradilok	Director	4/4	-	12/12
Ms.Vilai Siripoonkiatikul	Director	4/4	-	12/12
Mr.Thailuck Leetavorn	Director	4/4	-	-
Mr.Pongchalerm Chalernsaphayakorn	Director	4/4	-	-
Mr.Nit Poophitayastaporn	Director	4/4	-	-
Mr.Pongsak Utaisincharoen	Director	4/4	-	-
Mr.Pongsak Angsupun	Independent Director	4/4	4/4	-
Mr.Natthaphon Lilawatthanun	Independent Director	4/4	4/4	-
Mr.Suchart Thammapiatagkul	Independent Director	4/4	4/4	-
Mr.Vinai Laohaprasit	Independent Director	3/4	3/4	-

Education and Shareholding of Management as of December 31, 2014

Name	Position	Education	Share of 31.12.2557	During 2014	Share of 31.12.2556
Mr.Paisan Sirichataradilok	CO-President	Bachelor Degree	3,411,160	-	3,411,160
Mr.Young Tai Lu	CO-President	Master Degree	1,062,820	-	1,062,820
Ms.Vilai Siripoonkiatikul	Vice President Account & Finance	Master Degree	6,486,880	-	6,486,880
Mr.Bundit Lertprasertsak	Vice President Marketing	Master Degree	280,000	-	280,000
Mr.Mongkol Boontem	Vice President Factory	Bachelor Degree	0	-	0
Mr.Suchart Vilaivaravit	Assistant Vice President Finance	Master Degree	0	-	0
Mr.Suphanchai Vorasaeng	Assistant Vice President Quality Assurance	Bachelor Degree	200,000	-	200,000
Mr.Ong-Art Sanpinit	Assistant Vice President Factory	Bachelor Degree	0	-	0
Mr.Thanapat Choompolsil Date of Appointment 1.3.2014	Vice President HR&GA	Master degree	0	-	0
Mr.Nikorn Khoonkaew Date of Appointment 9.6.2014	Assistant Vice President HR&GA	Bachelor Degree	0	-	0

Remuneration of Directors and Executives

Detail of financial remuneration of Directors and Executives in fiscal year 2014 consisted of

- Directors' Remuneration 2014 : 12 Directors of the Company were awarded a total of 7,7 00,000 Baht by approval from 2014 Annual General Meeting dated April 25, 2014
- Travelling Allowance : paid to Directors whose attended Directors Meeting amount 5,000 Baht each attendance
- Executives' Remuneration : Total 10 Assistant Vice President and higher positions person were awarded in form of salaries and bonus of 22.54 million Baht, provident fund contributions, social welfare tax and Group health insurance of 0.91 million Baht

Dividend Policy

The Company has the policy to annually pay dividend no less than 40% of the net profit after corporate tax and reserve each year, except the company has necessary to use the cash to expand business. The dividend payment shall be approved by the shareholder meeting.

Supervision of Business

1. Supervision of Business

The Board of Directors of the Company is always adhered to the principle of good governance for listed companies. The Board of Directors will determine policy and directions of the Company's business, and will supervise operation of the management to ensure guidelines are followed. The supervision covers such aspects as rights and equality of shareholders and interested parties, including roles, duties, responsibilities and independence of the Board of Directors, disclosure of information and transparency, risk control and management and business code.

2. Rights and Equality of Shareholders

The company recognizes the importance of shareholders and has developed policy on equal treatment to all shareholders in accordance with the law. The policy includes such matters as right to attend shareholders' meeting, right to express opinion and advice and right to consider any business matters of the company, right of proxy and right to vote by proxy, right of election and remove each director, right to vote for appointment and to determine fees for auditors and right to access database of operating result and administrative policy of the Company.

3. Rights of Interested Parties

The Company recognizes the importance of all groups of interested parties such as shareholders, clients, business partners, management, staff, society and environment. The Company also recognizes the right of interested parties by complying with the laws and ensuring that such rights will be protected and that the principle of equal treatment is adhered to. The Company supports good collaboration among interested companies and parties with the aim to create stability, more employments and even steadier position in the business.

4. Shareholders' Meeting

The Company highly considers the importance of shareholders' meeting. This is well reflected in annual ordinary meeting that is held once in every year. The Board of Directors will consider and determine what agenda to be put in the meeting, and what other agenda that will be required in order to allow equal rights for all shareholders to raise questions, express opinion and give advice to the meeting following those agenda.

The Company operates his policy of running a meeting that is transparent and in accordance with the laws and regulations of the Stock Exchange of Thailand. All shareholders will enjoy the right and equality in having the access to sufficient information required for making their decision. In addition, shareholders will be assured of convenience in votes will be given to shareholders before the meeting actually takes place.

5. Leadership and Visions of the Board of Directors

The Board of Directors consists of professionals that demonstrate leadership, good vision and independence to make decision and to take responsibility of supervising the Company's business to maximize benefits for the Company and all shareholders. The role of the Board of Directors is to consider and give approval for the determination of mission, goals, business plans and budgets of the Company as proposed by the management. Its role is also to supervise and ensure that the operation is carried out following the established guidelines effectively. There is a clear separation of roles and duties between the Board of Director and the management, and between the Board of Directors and shareholders.

6. Related Transaction and Prevention of Conflicts of Interest

The Board of Directors is always cautious about the related transactions and conflicts of interest. The Company has carefully determined steps and processes of consideration based on the principle of good faith, sound reasons and independence within the scope of good business ethics. The Company also values sufficient disclosure of information to prevent any conflicts of interest. As regards the use of internal information, no directors and management of the Company may use and/or disclose the information for the purpose of purchase, sell, transfer and take the transfer of securities issued by the Company prior to the public disclosure of information. All directors and management officers acknowledge the requirements of the SEC and the SET in respect of disclosing information on the security trading and strictly comply with such requirements.

7. Business Ethics

To ensure that the Code of Business Conduct is strictly adhered to, the Company promotes transparent business guidelines based on the principle of good faith and fairness. The Board of Directors, management officers and all staff are well informed of the Company's missions and objectives including scope of liability under the laws and the Company's regulations.

8. Balance of Powers of Non-Executive Directors

The Board of Directors of the Company consists of no less than 5 directors. The Board of Directors shall select one of them to become the Chairman of the Board of Directors. The Board of Directors may also select one or several directors to become the Vice-Chairman if it is deemed appropriate.

The Board of Directors of the Company consists of independent directors at least one-third of the Board of Directors, but no less than 4 directors for the purpose of balancing the power of the directors. The Board of Directors has the term of office of 3 years.

As at year end 2014 there are in total 12 directors:

- 4 Non-Executive Directors
- 4 Executive Director
- 4 Independent Directors

9. Amalgamation or Separation of Powers

The Company has separated powers and determined interrelated roles and duties in developing policies on supervision and routine management. No one may hold the position of Chairman of the Board of Directors the same time when holding the position of Managing Director. In addition, the Board of Directors of the Company consists of independent directors resulting in the balance of powers and in the supervision of performance. There is also separation of powers and determination of interrelated roles and duties in developing policies on supervision and routine management in a manner that no one in the Board of Directors may have absolute and unlimited powers.

10. Remunerations

The Company has fixed remunerations for directors taking into consideration transparency and approval from shareholders. The remunerations are fixed commensurate with roles and duties that each director has and with the financial status of the Company. Each director that is assigned to take the position of director in other boards will be entitled to receive additional remunerations proportionate to the increased works.

Remunerations of executives and staff are fixed in accordance with policies, criteria and rates established by the Board of Directors by taking into consideration operating results of the Company and the performance of each executive and staff.

11. Meeting of the Board of Directors

The Company has fixed one meeting of the Board of Directors in every 3 months. There may be additional meeting when necessary. The Secretary of the Board of Directors will distribute invitation to meeting and other necessary documents to the Board of Directors approximately 7 days in advance of the date scheduled for meeting in order to allow sufficient time for the Board of Directors to consider any matter. Clearly provided in the invitation to the meeting are agenda and related documents. The matters discussed in the meeting will be recorded in writing and minutes of meeting will be certified by the Board of Directors before inspection by related parties.

Attendance of no less than one-half of all directors will be required to constitute a quorum in each meeting. The final decision of the meeting shall be reached by the majority of the meeting.

12. Sub-Committee

The Company has a number of sub-committees to perform the duties of carrying out studies and scrutinizing business matters when necessary, especially in case when neutral opinion is required in reaching a decision and when there is a need to determine policies, roles, duties and work process. Example is the case when there is a meeting and the minutes of meeting are required for the Board of Directors' inspection. Sub-Committees consist of:

12.1 Audit Committee

The Board of Directors appoint Audit Committee to have the duties of supervising business of the Company by auditing and ensuring that the Company operates business in accordance with policies and regulations of the Company. Other duties include ensuring that the Company has internal control system and careful risk management system that is appropriate, timely and effective.

Audit Committee has 4 members. At least one of these 4 members must have good knowledge of accounting / finance. Audit Committee must possess qualifications of independence pursuant to the notifications of the Stock Exchange of Thailand regarding qualifications and scope of works of Audit Committee. Each member of the Audit Committee has the term of office of 2 years.

12.2 Executive Committee

The Board of Directors appoint Executive Committee to have the duties of supervising business of the Company by auditing and ensuring that the Company operates business in accordance with policies and regulations of the Company. Included setting management policy as well as resolving operation problem closely.

13. Internal Control and Audit System

The Board of Directors has arranged to have internal control and audit system that covers all aspects of business, namely financial control, operational control and risk management with the aim to ensure compliance with related laws, rules and regulations. Dharmniti Auditing Co., Ltd. is an independent work unit having duties of carrying out internal control and audit for the Company, assessing sufficiency and appropriateness of internal control and audit, and reporting results of audit directly to the managing director and the audit committee.

The internal Control and Audit Office also has duties of providing measures that prevent directors and executives from trading securities by using insider trading and from committing abusive self-dealing.

14. Report of the Directors

The Board of Directors of the Company has powers and duties to operate business of the Company in accordance with laws, objectives and regulations of the Company and with the resolution of the shareholders' meeting in good faith and in the interest of the Company. The Board of Directors also has to comply with criteria and regulations of the Stock Exchange of Thailand and Securities and Exchange Commission, and to take the highest level of liability for the approval given to the financial statements of the Company. The Board of Directors has thoroughly considered and viewed that such annual reports are prepared in accordance with accounting principles, and that there has been sufficient disclosure of important information in the notes to the financial statements.

15. Relationship with Investors

The Board of Directors operates a policy of disclosing necessary information, either financial or non-financial, on the business and operating results of the Company in a manner that is correct, sufficient, timely and transparent with the aim to ensure equal access to information for all shareholders and interested parties of the Company. There are representatives of the Company to be responsible for investor relations and to convey useful information to shareholders, investors, securities analysts and any concerned persons. The Company disseminates its information via medium of the Stock Exchange of Thailand, newspapers and website of the Company.

16. Code of Conduct

To comply standard operation in business by substantial, the Company has prepared written code of conduct. The code of conduct adapts Unimit's working practice to rules, regulations and guidelines from the Securities and Exchange Commission (SEC) and the Stock Exchange of Thailand (SET). The handbook is prepared as operation manual of all level employees to acknowledge and practice. And to ensure all stakeholders that Unimit run business with ethics and comply with law and regulation. The code of conduct guides to following eight topics;

1. To comply with laws and regulations.
2. To do duty with responsibility, honesty, assiduous and discipline.
3. Conflicts of Interest
4. To keep confidential information of the company.
5. To take care company's assets.
6. Anti-corruption, bribery and providing incentives for performance.
7. To exercise of social and political issues.
8. To treat stakeholders fairly.

Details are set out in Unimit's code of conduct.

Download Code of conduct: http://www.unimit.com/TH/investor_th/GoodCorporateGovernance/Business%20Ethics.pdf

Company Information

Company Name	:	UNIMIT ENGINEERING PUBLIC COMPANY LIMITED Listed on MAI Stock Exchange
Trading Name	:	UEC
Established	:	APRIL 21, 1982
Registration No.	:	0107548000323 (Previous No.0107574800323)
Address-Office	:	109 / 92-95 Moo 19, Soi Suksawat 66, Suksawat Road, Phrapradaeng, Samutprakarn 10130 Tel. 662.4630100 Fax. 662.4631910 Email : info@unimit.com
Address-Factory 1	:	10 / 7-8 Moo 3, Chonburi-Banbung-Payub Road, Nongchak, Banbung, Chonburi 20170 Tel. 6638-297467-70 Fax. 6638-297439 Email : factory@unimit.com
Address - Factory 2	:	10/4 Moo 1, Nongchak, Banbung,Chonburi 20170 Tel. 6638-485561-65 Fax. 6638-485557
Address – Factory 3	:	99/9 Moo 8, Mabka, Nikompattana, Rayong Tel. 6638-636120 - 23
Website	:	www.unimit.com, www.unimit.co.th
Capital-Registered	:	143 Million Baht
Capital-Paid-up	:	143 Million Baht
Par Value per Share	:	0.25 BAHT
No. of Share	:	572 Million Ordinary Shares
Registrar	:	Thailand Securities Depository Co.,Ltd. The Capital Market Academy building 2/7 Moo 4 North Park, Viphavadi Rangsit 62 Road., Laksi District Bangkok 10210 Tel. 662-5969000 Fax. 662-8394994
Auditor	:	MR. BANTHIT TANGPAKORN CPA (THAILAND) Registration No.8509 KPMG Phomchai Audit Co.,Ltd 21 Floor, Empire Tower, 195 South Sathorn Road., Sathorn District, Bangkok 10120 Tel. 662-6772000 Fax. 662-6772222

MIT

79

ANNUAL REPORT 2014
ประจำปีงบประมาณ 2557

Auditor's fee	:	2014 amount 1.12 million Baht
International Auditor	:	Dharmniti Auditing Co.,Ltd. 267 /1 Pracharat Sai 1 Road., Bangsue District, Bangkok 10800 Tel. 662-5878080 Fax. 662-5860301
Other companies in which the proportion of shares held is 10% or greater	:	None
Other references	:	None

Direct subsidiary

Company name	:	Unimit (Hong Kong) Co.,Limited
Type of business	:	Investing in other company
Ownership interest	:	100%
Address-Office	:	Suite B, 12th Floor, Two Chinachem Plaza, 135 Des Voeux Road Central
Capital-Registered	:	HK\$ 3,866,000

Indirect subsidiary

Company name	:	Unimit Engineering (Myanmar) Company Limited.
Type of business	:	Shop fabrication, field installation and erection Of steel products
Ownership interest	:	100%
Address-Office	:	Lot No.C-11, Thilawa Special Economic Zone A, Yangon Region, Myanmar
Capital-Registered	:	1,500,000 US\$

Organization Chart

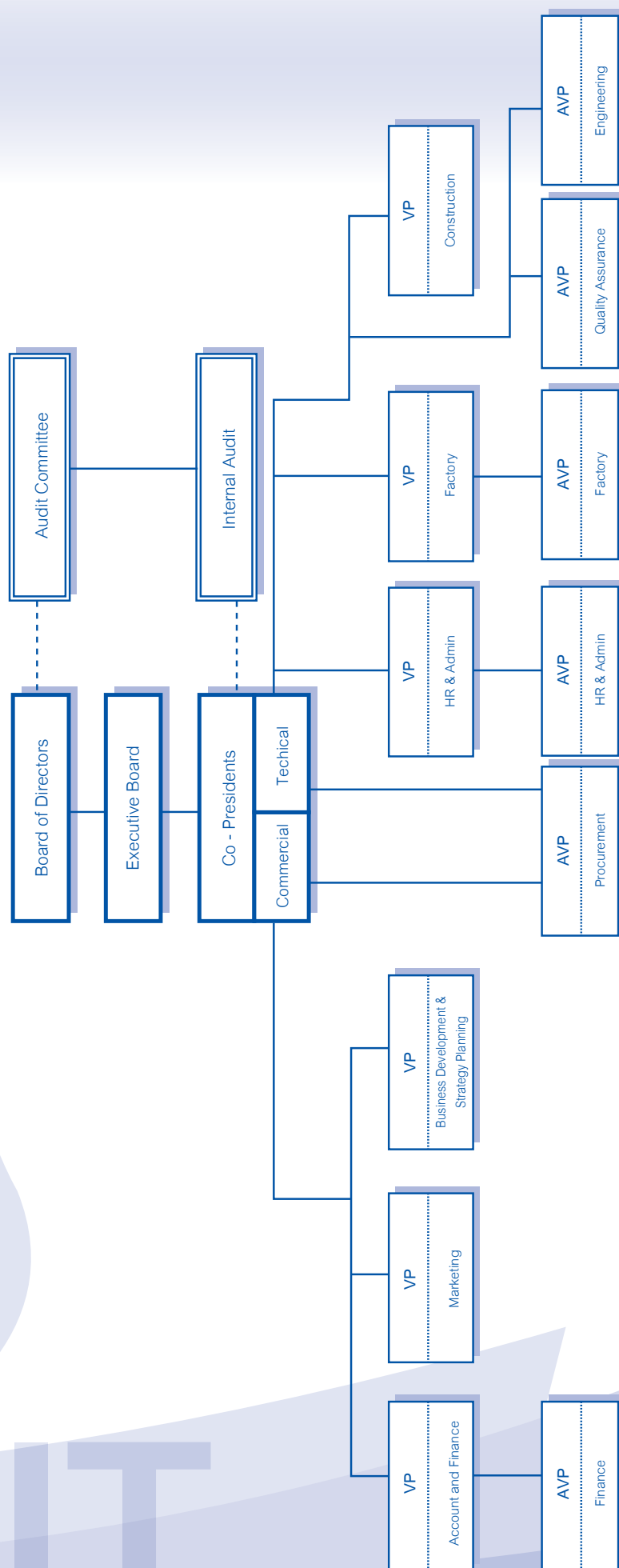

Management Discussion and Analysis: MD&A

"Group of company" consist of Unimit Engineering Public Company Limited in Thailand and its subsidiaries in abroad, which are Unimit (Hong Kong) Company Limited and Unimit Engineering (Myanmar) Company Limited

Overview of business

In 2014 the Company has established a subsidiary, Unimit (Hong Kong) Co., Limited in Hong Kong on August 4, 2014. The principal businesses are invest in other company (Holding Company), as of December 31, 2014 registered capital was HKD 3.8 million , or approximately 16 million baht and in January 2015 paid up capital was increased to be HKD 12 million, or about 50 million baht , the Company's hold 100% equity shares. On December 26, 2014 the subsidiary in Hong Kong established a new subsidiary, Unimit Engineering (Myanmar) Co., Limited in Myanmar by 100% wholly-own company. The principal business are shop fabrication, field installation and erection of steel products. In January and February 2015 Unimit (Hong Kong) partially paid for investment in Myanmar amount of USD 0.30 million or approximately 10 million baht.

As at December 31, 2014 the Company and its subsidiaries' total assets of 1,863 million baht. Total asset are current assets 1,332 million baht (cash and bank deposit 630 million baht, account receivable 300 million baht, unbilled contract work in progress 240 million baht, inventory 162 million baht), non-current assets 531 million baht (property, plant, equipment 520 million baht and others 11 million baht). Total liabilities of 202 million baht are current liabilities 167 million and non-current 35 million baht, mostly debts are trade account payable. The company had no long term loan or long term debt. Shareholders' equity of 1,660 million baht included un-appropriate retained earnings 1,216 million baht.

The company financial structure has have liquidity and stable enough to invest or expand in suitable opportunity. Year 2014's liquidity ratio is 7.98 times (2013 /5.20 times), debt equity ratio is 0.12 times (2013/0.18 times).

In 2014 global business was not recovery as expected, oil price drop by over 50% while Thai's economic very slowly grew up causing from political unrest continue from Q4/2013. This caused of investment delay in petrochemical and energy sectors and more competition in business. As a result, revenues and profits of the company in 2014 lower than expected.

Overview for the year 2014, the company's group had net profit of 211 million baht decreased by 8 million baht (4%) from last year. Total revenue 1,508 million baht drop down 8% from last year or 131 million baht (2013 /1,639 million baht). Cause of product mixed had affected decreasing cost of contract work and selling & administrative expenses of 1,244 million baht (2013 / 1,385 million baht) lower 141 million Baht (10%) from 2013. Income tax expenses increased of 2 million baht (5%) to 53 million baht.

The company had gross margin 26.45 % (2013/24.46 %), operating margin 17.73 % (2013/15.66 %), net profit margin 14.00% (2013/12.40 %), return on equity (ROE) 12.86% (2013/12.70%), return on assets (ROA) 11.19% (2013/10.57%) respectively.

The company consider dividend payment from company's separate result , 2014's expected dividend rate 0.37 (2013 / 0.28) baht per share amount 211 million baht or 99.95% of net profit of Unimit Engineering Pcl. has to be approved by share's holder meeting.

Discussion and Analysis: MD&A Financial Position of Company and its subsidiaries

Total assets

As at December 31, 2014 the company and its subsidiary's total assets amounted to 1,863 million baht down 48 million baht (3%) from the last year, major caused from decreasing of unbilled contract work in progress and inventory. Major asset (99%) is asset of Unimit in Thailand. Except item cash and cash equivalents included subsidiary's bank deposit at Hong Kong 2 million baht and other receivable 38 million baht included 15 million baht of deposit for land lease in Myanmar.

Major factors are;

Current assets

- Cash and cash equivalents of 630 million baht (34% of total assets) increased by 22 million Baht (4%) from 2013. Major item is bank deposit in Thailand, approximately 2 million baht deposit in subsidiary's account at Hong Kong.

The company's policy is to manage excess cash by the highest return and the lowest risk without compromising liquidity. In 2014 the company has net cash flow of 199 million Baht from operating activities, interest receipt of 14 million baht, and used cash for short term bank deposit 410 million baht, office building, equipment and expanding business of 20 million baht, dividend payment of 171 million baht.

-Trade account receivables of 262 million baht (14% of total assets) increased by 12 million Baht (5%) from 2013 according to payment term of contract.

Payment analysis and tracking are made regularly. The allowance for doubtful accounts is assessed primarily on analysis of payment histories and future expectations of customer payments. Bad debts are written when incurred. At the year ended 2014 allowance for doubtful accounts was assessed of 0.13 million baht. Major overdue account receivable settled in 2015. Overdue more than 12 months amount 0.5 million baht were noticed by lawyer.

- Others receivable 38 million baht (2%) increased by 24 million baht included land lease deposit for plant building at Myanmar amount 15 million baht, others 9 million baht are normal trading transaction.

- Unbilled contract work in process of 240 million baht (13% of total assets) decreased by 33 million Baht (12%) from 2013 according to delivery term of contract.

Unbilled contract work in progress is a portion of work in progress value, calculated by the percentage of work completed method, which cannot bill according to terms of contract.

- Inventories of 162 million baht (9% of total assets) decreased by 43 million Baht (21%) from last year. Main items are steel plate which is major raw material. According to company's policy, procurement would be made after customer confirmed order. Allowance for decline in value of inventories for 3 million baht set up from disposal inventory.

Non-current assets

- Property, plant and equipment net amount of 520 million baht (28% of total assets) are owned by the company and not obligated, decreased by 32 million baht (6%) from last year due to the company invested in fixed asset 14 million baht, there were depreciation and disposals increased 46 million baht. Fixed assets investment consisted of land improvement and building 20 million baht, machinery and equipment 3 million Baht, furniture and fixture 1 million Baht, vehicle -0- million Baht and work under construction in progress reduce 10 million baht, mainly are transfer to machinery and equipment.

- Deferred tax assets amount 7 million baht increased by 1 million baht from last year. The principal change introduced by TAS 12 is the requirement to account for deferred tax liabilities and assets in the financial statement.

Deferred tax liabilities and assets are the amounts of income taxes payable and recoverable, respectively, in future periods in respect of temporary differences between the carrying amount of the liabilities or asset in the statement of financial position and the amount attributed to that liability or asset for tax purposes; and the carry forward of unused tax losses.

- Non-current assets 4 million baht increase 2 million baht due to invest in IT system 3 million baht and increasing of accumulated amortization 1 million baht.

Total Liabilities

As at December 31, 2014 the Company's total liabilities amounted to 202 million Baht, down 88 million Baht (30%) from 2013, majority change of liabilities is normal trade practice. The company had no long term loan or long term debt.

Total liabilities are trade account payable 114 million baht, other payables 37 million baht, excess of progress billings over contract work in progress* 11 million baht, income tax payable 5 million baht, employee benefit obligations 35 million baht.

*excess of progress billings over contract work in progress compound with advance included customer margin deposit payment and difference amount of billing less work in progress calculated by percentage of work completion.

Major changes

Current liabilities

Current liabilities reduce by 93 million baht (36%) from last year. Lower balance in trade accounts payable 92 million Baht, excess of progress billings over contract work in progress 5 million Baht, payable for construction 2 million baht and higher balance in others account payable 5 million Baht and income tax payable 1 million Baht.

Non-current liabilities

Employee benefit obligations increased by 5 million baht (16%) up from 30 million baht in 2013 to 35 million baht. This obligation prepared by actuarial which estimated future expenses paying to retired employee upon labor law.

Shareholders' Equity of company and subsidiary

As at 2014 year ended date, shareholders' equity increased by 40 million Baht (2%), from 1,620 million Baht to 1,660 million Baht. The increasing is un-appropriate retained earnings.

The un-appropriate retained earnings at the end of 2013 totaled 1,216 million Baht up from 2013's 1,176 million Baht, increased 40 million baht. The group of company had net profit from operations of 211 million Baht. During the fiscal year, there were two dividend payments totaling 171 million Baht, of which 103 million Baht was for dividend payment of from 2012's operational results and another totaling of 68 million Baht for interim dividend payment of 2014 operation results.

The group of company's Debt Equity Ratio 0.12 times at the end of 2013 and 0.18 times at the end of 2013. During 4 January to 3 July 2012 the company purchased 1.49 shares of treasury stocks for manage cash surplus and reserve same amount from appropriated retain earning. Treasury stock can re-sell during 6 months to 3 years from date of purchase. At year ended treasury stock not yet sell.

Discussion and Analysis: MD&A Result of Operation of company and its subsidiaries

Overview

Product and Service	2014		2013		2012	
	Million Baht	%	Million Baht	%	Million Baht	%
Pressure Vessels	1,384	92	1,449	88	1,248	76
Machinery Parts	35	2	37	2	159	10
Steel Structure	0	0	0	0	48	3
Chemical Tank	35	2	127	8	137	8
Mechanical Installation	36	3	7	1	32	2
Total	1,490	99	1,620	99	1,624	99
Other income	18	1	18	1	17	1
Total income	1,508	100	1,638	100	1,641	100

In 2014 100% revenue earned from company due to its new established subsidiaries not yet has income. The Company had main revenue from the design, fabrication, erection, and modification of steel products for both domestic and export markets.

Major revenue of approximately 94% was from domestic projects, and remain 6% was from overseas projects.

Our main clients were from the energy, petrochemicals, and oil & gas industries. Main business segments can be divided into pressure vessels, non-pressure vessels, machinery parts, steel structures, and mechanical installation, with pressure vessels accounting for 93% of total work.

Corporate Revenue

Wholly full revenue of company and its subsidiary earned by the company and no revenue from subsidiaries.

In 2014 the company earnings from contract revenue of normal activity 1,490 million Baht (no BOI revenue), represent decrease 8% from last year due to economic very slowly grow up, interest 14 million Baht increase by 2 million baht, net foreign exchange gain -0-million baht, others income 4 million Baht (compensation from export work and others, rental, etc.). Totally amount 1,508 million baht decreased 131 million baht (8%) from the same period last year.

Expenses

In 2014 the company had total expenses 1,244 million baht decreased by 141 million baht (10%) from last year, causing from down of contract revenue. Majority portion of cost and expenses are from the company. The subsidiaries' operating expense is 0.2 million baht included.

Main factors were;

The cost of contract work amount 1,096 million Baht increased 128 million Baht or 10%.

Selling expenses increased amount 33 million baht nearly last year.

Administrative expenses 115 million baht decreased by 13 million Baht or 10%.

Income tax expenses

2014's income tax expenses amount 53 million baht increased by 2 million baht (5%) from last year. Corporate income tax rate of 2014, 2013 is 20% (2012's rate 23%, 7 months BOI, January-July).

Net Profit and Return on Investment

In 2014, the Company group's net profit from normal activity amounted 211 million Baht (2013/ 203 million Baht), no BOI's activity due to ended July 2012). This was 8 million Baht (4%) higher than in 2013. Using the weighted average method, earnings per share were 0.37 and 0.36 baht per share for 2014 and 2013 (par 0.25 Baht/share) respectively

Liquidity

As of December 31, 2014, the Company's cash and cash equivalents amounted to 220 million baht and short term deposits at bank 410 million baht, up by 22 million baht from 2013.

Cash generate from beginning of the year 608 million baht, from the addition of 199 million baht of cash from operations activities, and depletions of 416 million Baht of cash for investment activities, 171 million baht of cash for financing activities

Group of company's Liquidity ratio was 7.98 times (2013/5.20 times). Cash flow liquidity ratio equal to 0.93 times (2013/0.84 times). The Company continues to maintain sufficient liquidity for its ongoing operations.

Return on investment and dividend to shareholders

Return on Equity (ROE) of 2014, 2013 and 2012 was 12.86, 12.70, 16.45 times respectively. Dividend per share of year 2013 and 2012 was 0.28 and 0.28 baht per share or 78.65% and 63.98% of net profit which was high return level. In addition to interim dividends rate 0.12 baht per share which approved by board of director no.3/2014 held on 8 August 2014 and paid on 5 September 2014, the meeting of the board of directors no. 2/2015 held on 23 February 2015 proposed a resolution approving a dividend payment of 2014's operation of 0.25 Baht per share. Totally dividends for 2014's operation will be 0.37 baht per share (par value 0.25 Baht per share) or 99.95% of net profit. However, this resolution must be approved at the annual general meeting of the shareholders.





Unimit Engineering Public Company Limited and its Subsidiaries

Financial statements for the year ended
31 December 2014
and
Independent Auditor's Report

86

ANNUAL REPORT 2014
สรุปรายงานประจำปี 2557

UNI



Independent Auditor's Report

To the Shareholders of Unimit Engineering Public Company Limited

I have audited the accompanying consolidated and separate financial statements of Unimit Engineering Public Company Limited and its subsidiaries (the "Group"), and of Unimit Engineering Public Company Limited (the "Company"), respectively, which comprise the consolidated and separate statements of financial position as at 31 December 2014, the consolidated and separate statements of comprehensive income, changes in equity and cash flows for the year then ended, and notes, comprising a summary of significant accounting policies and other explanatory information.

Management's Responsibility for the Consolidated and Separate Financial Statements

Management is responsible for the preparation and fair presentation of these consolidated and separate financial statements in accordance with Thai Financial Reporting Standards, and for such internal control as management determines is necessary to enable the preparation of consolidated and separate financial statements that are free from material misstatement, whether due to fraud or error.

Auditor's Responsibility

My responsibility is to express an opinion on these consolidated and separate financial statements based on my audit. I conducted my audit in accordance with Thai Standards on Auditing. Those standards require that I comply with ethical requirements and plan and perform the audit to obtain reasonable assurance about whether the consolidated and separate financial statements are free from material misstatement.

An audit involves performing procedures to obtain audit evidence about the amounts and disclosures in the financial statements. The procedures selected depend on the auditor's judgment, including the assessment of the risks of material misstatement of the financial statements, whether due to fraud or error. In making those risk assessments, the auditor considers internal control relevant to the entity's preparation and fair presentation of the financial statements in order to design audit procedures that are appropriate in the circumstances, but not for the purpose of expressing an opinion on the effectiveness of the entity's internal control. An audit also includes evaluating the appropriateness of accounting policies used and the reasonableness of accounting estimates made by management, as well as evaluating the overall presentation of the financial statements.

I believe that the audit evidence I have obtained is sufficient and appropriate to provide a basis for my audit opinion.

Opinion

In my opinion, the consolidated and separate financial statements present fairly, in all material respects, the financial position of the Group and the Company, respectively, as at 31 December 2014 and their financial performance and cash flows for the year then ended in accordance with Thai Financial Reporting Standards.



(Banthit Tangpakorn)
Certified Public Accountant
Registration No. 8509

KPMG Phoomchai Audit Ltd.
Bangkok
23 February 2015

87

ANNUAL REPORT 2014
ประจำปีงบประมาณ 2557

Statement of financial position

Assets	Note	Consolidated financial statements	Separate financial statements	
		31 December 2014	31 December 2014	2013
			(in Baht)	
Current assets				
Cash and cash equivalents	5	220,170,468	218,362,873	608,446,635
Short-term deposits at financial institutions	6	410,000,000	410,000,000	-
Trade accounts receivable	4, 7	262,369,030	262,369,030	250,693,488
Other receivables	8	37,609,363	23,084,482	13,754,574
Unbilled contract work in progress	4, 9	239,627,196	239,627,196	272,314,483
Inventories	10	162,283,575	162,283,575	205,039,866
Total current assets		1,332,059,632	1,315,727,156	1,350,249,046
Non-current assets				
Investments in subsidiaries	11	-	16,000,000	-
Property, plant and equipment	12	519,716,444	519,716,444	551,781,663
Deferred tax assets	13	7,411,412	7,411,412	6,821,769
Other non-current assets		3,510,553	3,510,553	1,550,125
Total non-current assets		530,638,409	546,638,409	560,153,557
Total assets		1,862,698,041	1,862,365,565	1,910,402,603

Statement of financial position

		Consolidated	Separate	
		financial statements	financial statements	
		31 December	31 December	
Liabilities and equity	Note	2014	2014	2013
			(in Baht)	
Current liabilities				
Trade accounts payable	14	114,268,333	114,268,333	206,132,470
Other payables	15	36,699,612	36,519,640	31,682,762
Excess of progress billings over contract work in progress	9	10,621,981	10,621,981	15,443,733
Payables for construction		170,540	170,540	1,959,972
Income tax payable		5,149,575	5,149,575	4,367,392
Total current liabilities		166,910,041	166,730,069	259,586,329
Non-current liability				
Employee benefit obligations	16	35,319,262	35,319,262	30,550,262
Total non-current liability		35,319,262	35,319,262	30,550,262
Total liabilities		202,229,303	202,049,331	290,136,591
Equity				
Share capital	17			
Authorised share capital		143,000,000	143,000,000	143,000,000
Issued and paid-up share capital		143,000,000	143,000,000	143,000,000
Treasury shares	18	(4,472,722)	(4,472,722)	(4,472,722)
Additional paid in capital				
Premium on ordinary shares	17	286,487,187	286,487,187	286,487,187
Retained earnings				
Appropriated				
Legal reserve	19	14,300,000	14,300,000	14,300,000
Treasury shares reserve	19	4,472,722	4,472,722	4,472,722
Unappropriated		1,216,343,541	1,216,529,047	1,176,478,825
Other components of equity		338,010	-	-
Total equity		1,660,468,738	1,660,316,234	1,620,266,012
Total liabilities and equity		1,862,698,041	1,862,365,565	1,910,402,603

MIT

89

ANNUAL REPORT 2014
 รายงานประจำปี 2557

Statement of comprehensive income

		Consolidated financial statements	Separate financial statements	
		Year ended 31 December	Year ended 31 December	
	Note	2014	2014	2013
			(in Baht)	
Income				
Contract revenues	4, 20	1,490,119,153	1,490,119,153	1,620,326,614
Interest income		13,947,600	13,947,600	12,051,037
Net foreign exchange gain		194,513	194,513	2,555,307
Other income		3,500,311	3,500,311	3,662,484
Total income		1,507,761,577	1,507,761,577	1,638,595,442
Expenses				
Cost of contract work	22	1,095,944,851	1,095,944,851	1,224,050,671
Selling expenses	22	32,826,956	32,821,422	32,607,464
Administrative expenses	22	114,838,132	114,658,160	128,116,964
Total expenses		1,243,609,939	1,243,424,433	1,384,775,099
Profit before income tax expense		264,151,638	264,337,144	253,820,343
Income tax expense	23	(53,137,396)	(53,137,396)	(50,710,158)
Profit for the year		211,014,242	211,199,748	203,110,185
Other comprehensive income				
Defined benefit plan actuarial loss	16, 23	-	-	(1,598,801)
Foreign currency transaction differences for foreign operations		338,010	-	-
Other comprehensive income for the year		338,010	-	(1,598,801)
Total comprehensive income for the year		211,352,252	211,199,748	201,511,384
Basic earnings per share (Baht)	24	0.37	0.37	0.36

Statement of changes in equity

Year ended 31 December 2014
Balance at 1 January 2014

Transactions with owners, recorded directly in equity

Distributions to owners of the Company

Dividends to owners of the Company

Total distributions to owners of the Company

Comprehensive income for the year

Profit for the year

Other comprehensive income

Total comprehensive income for the year

Balance at 31 December 2014

Consolidated financial statements

Note	Issued and paid-up share capital	Treasury shares	Additional paid in capital		Retained earnings			Other components of equity	
			Premium on ordinary shares	Legal reserve	Appropriated to Treasury shares reserve	Unappropriated	Currency translation differences	Total equity	
(in Baht)									
	143,000,000	(4,472,722)	286,487,187	14,300,000	4,472,722	1,176,478,825	-	1,620,266,012	
25	-	-	-	-	-	(171,149,526)	-	(171,149,526)	
	-	-	-	-	-	(171,149,526)	-	(171,149,526)	
	-	-	-	-	-	211,014,242	-	211,014,242	
	-	-	-	-	-	338,010	338,010	338,010	
	-	-	-	-	-	211,014,242	338,010	211,352,252	
	143,000,000	(4,472,722)	286,487,187	14,300,000	4,472,722	1,216,343,541	338,010	1,660,468,738	

Statement of changes in equity

Separate financial statements

	Note	Issued and paid-up share capital	Treasury shares	Additional paid in capital		Retained earnings			Total equity
				Premium on ordinary shares	Appropriated to Legal reserve (in Baht)	Treasury shares reserve	Unappropriated		
Year ended 31 December 2013									
Balance at 1 January 2013		143,000,000	(4,472,722)	286,487,187	14,300,000	4,472,722	1,134,710,409		1,578,497,596
Transactions with owners, recorded directly in equity									
<i>Distributions to owners of the Company</i>									
Dividends to owners of the Company	25	-	-	-	-	-	(159,742,968)		(159,742,968)
Total distributions to owners of the Company		-	-	-	-	-	(159,742,968)		(159,742,968)
Comprehensive income for the year									
Profit for the year		-	-	-	-	-	203,110,185		203,110,185
Other comprehensive income		-	-	-	-	-	(1,598,801)		(1,598,801)
Total comprehensive income for the year		-	-	-	-	-	201,511,384		201,511,384
Balance at 31 December 2013		143,000,000	(4,472,722)	286,487,187	14,300,000	4,472,722	1,176,478,825		1,620,266,012

Statement of changes in equity

Year ended 31 December 2014
Balance at 1 January 2014

Transactions with owners, recorded directly in equity

Distributions to owners of the Company

Dividends to owners of the Company

Total distributions to owners of the Company

Comprehensive income for the year

Profit for the year

Other comprehensive income

Total comprehensive income for the year

Balance at 31 December 2014

Separate financial statements

Note	Issued and paid-up share capital	Treasury shares	Additional paid in capital		Retained earnings			Total equity
			Premium on ordinary shares		Appropriated to Legal reserve (in Baht)	Treasury shares reserve	Unappropriated	
	143,000,000	(4,472,722)	286,487,187		14,300,000	4,472,722	1,176,478,825	1,620,266,012
25	-	-	-	-	-	-	(171,149,526)	(171,149,526)
	-	-	-	-	-	-	(171,149,526)	(171,149,526)
	-	-	-	-	-	-	-	-
	-	-	-	-	-	-	211,199,748	211,199,748
	-	-	-	-	-	-	-	-
	-	-	-	-	-	-	211,199,748	211,199,748
	143,000,000	(4,472,722)	286,487,187		14,300,000	4,472,722	1,216,529,047	1,660,316,234

Statement of cash flows

	Note	Consolidated	Separate	
		financial statements	financial statements	
		Year ended 31 December	Year ended 31 December	
		2014	2014	2013
			(in Baht)	
Cash flows from operating activities				
Profit for the year		211,014,242	211,199,748	203,110,185
Adjustments for				
Depreciation and amortisation		48,245,964	48,245,964	50,476,462
Interest income		(13,947,600)	(13,947,600)	(12,051,037)
Unrealised (gain) loss on exchange rate		(426,494)	(426,494)	61,118
Reversal of doubtful debts expense	7	(2,359)	(2,359)	(60,980)
(Reversal of) loss on decline in value of inventories	10	(600,185)	(600,185)	590,583
(Gain) loss on disposal and write-off of equipment		133,202	133,202	(506,766)
Provision for employees benefits obligations	16	5,853,973	5,853,973	5,313,813
Income tax expense	23	53,137,396	53,137,396	50,710,158
		303,408,139	303,593,645	297,643,536
Changes in operating assets and liabilities				
Trade accounts receivable		(11,467,719)	(11,467,719)	39,448,312
Other receivables		(23,301,455)	(9,114,584)	(5,400,994)
Unbilled contract work in progress		32,687,287	32,687,287	48,100,262
Inventories		43,356,476	43,356,476	(5,829,956)
Other non-current assets		71,749	71,749	218,859
Trade accounts payable		(91,631,054)	(91,631,054)	(1,999,056)
Other payables		5,016,850	4,836,878	(10,015,562)
Excess of progress billings over contract work in progress		(4,833,805)	(4,833,805)	(31,360,329)
Cash generated from operating activities		253,306,468	267,498,873	330,805,072
Employee benefit paid	16	(1,084,973)	(1,084,973)	(649,850)
Income tax paid		(52,944,856)	(52,944,856)	(81,829,840)
Net cash from operating activities		199,276,639	213,469,044	248,325,382

Statement of cash flows

		Consolidated	Separate	
		financial statements	financial statements	
		Year ended 31 December	Year ended 31 December	
	Note	2014	2014	2013
			(in Baht)	
Cash flows from investing activities				
Interest received		13,479,981	13,479,981	10,720,989
Increase in short-term deposits at financial institutions		(410,000,000)	(410,000,000)	-
Net cash outflow on investment in a subsidiary	11	-	(16,000,000)	-
Purchase of plant and equipment		(16,717,561)	(16,717,561)	(31,412,363)
Purchase of intangible assets		(3,165,700)	(3,165,700)	(408,220)
Sale of equipment		-	-	1,070,280
Net cash used in investing activities		(416,403,280)	(432,403,280)	(20,029,314)
Cash flows from financing activities				
Dividends paid to owners of the Company	25	(171,149,526)	(171,149,526)	(159,742,968)
Net cash used in financing activities		(171,149,526)	(171,149,526)	(159,742,968)
Net increase (decrease) in cash and cash equivalents		(388,276,167)	(390,083,762)	68,553,100
Cash and cash equivalents at 1 January		608,446,635	608,446,635	539,893,535
Cash and cash equivalents at 31 December	5	220,170,468	218,362,873	608,446,635

Non-cash transaction

During the year ended 31 December 2014, the Company acquired plant and equipment totalling Baht 14.93 million (2013: Baht 33.37 million) and cash payments of Baht 14.76 million (2013: Baht 31.41 million).

MIT

95

ANNUAL REPORT 2014
 2557

Notes to the financial statements

Note	Contents
1	General information
2	Basis of preparation of the financial statements
3	Significant accounting policies
4	Related parties
5	Cash and cash equivalents
6	Short term deposits at financial institutions
7	Trade accounts receivable
8	Other receivables
9	Contract work in progress
10	Inventories
11	Investment in subsidiaries
12	Property, plant and equipment
13	Deferred tax assets
14	Trade accounts payable
15	Other payables
16	Employee benefit obligations
17	Share capital
18	Treasury shares
19	Reserves
20	Segment information
21	Employee benefit expenses
22	Expenses by nature
23	Income tax expense
24	Basic earnings per share
25	Dividends
26	Financial instruments
27	Commitments with non-related parties
28	Events after the reporting period
29	Thai Financial Reporting Standards (TFRS) not yet adopted

These notes form an integral part of the financial statements.

The financial statements issued for Thai statutory and regulatory reporting purposes are prepared in the Thai language. These English language financial statements have been prepared from the Thai language statutory financial statements, and were approved and authorized for issue by the Board of Directors on 23 February 2015.

1 General information

Unimit Engineering Public Company Limited, the “Company”, is incorporated in Thailand and has its registered office at:

Head office : 109/92-95, Moo 19, Suksawat 66 Soi, Suksawat Road, Tambon Bangpueng, Amphur Prapadaeng, Samutprakarn, 10130

Factory 1 : 10/7-8 Moo 3, Chonburi-Ban Bung-Pra Yub Road, Tambon Nong Chark, Amphur Ban Bung, Chonburi, 20170

Factory 2 : 10/4 Moo 1, Tambon Nong Chark, Amphur Ban Bung, Chonburi, 20170

Factory 3 : 99/9 Moo 8, Tambon Mabka, Aumphur Nikompattana, Rayong, 21180

The Company was listed on the Market for Alternative Investment (MAI) in November 2005.

The principal businesses of the Company are design, shop fabrication, field installation and erection of steel products and construction works according to contracts entered into with customers such as pressurised equipment and vessel, non-pressure storage, mechanical parts and piping system, etc. Detail of subsidiaries as 31 December 2014, were as follow:

	Type of business	Country	Ownership interest 2014 (%)
<i>Direct subsidiary</i>			
Unimit (Hong Kong) Co., Limited	Investing in other company	Hong Kong	100.00
<i>Indirect subsidiary</i>			
Unimit (Myanmar) Co., Limited	Shop fabrication, field installation and erection, work of steel products	Myanmar	100.00

On 26 December 2014, the subsidiary in Hong Kong established a new subsidiary, Unimit (Myanmar) Co., Limited in Myanmar, with registered share capital of 0.15 million shares at par value of USD 10 per share. Subsequently, in January and February 2015, the subsidiary in Hong Kong partially paid for investment in such shares amount of USD 0.30 million.

2 Basis of preparation of the financial statements

(a) Statement of compliance

The financial statements are prepared in accordance with Thai Financial Reporting Standards (TFRS); guidelines promulgated by the Federation of Accounting Professions (“FAP”); and applicable rules and regulations of the Thai Securities and Exchange Commission.

The FAP has issued the following new and revised TFRS relevant to the Group’s operations and effective for accounting periods beginning on or after 1 January 2014:

TFRS	Topic
TAS 1 (revised 2012)	Presentation of financial statements
TAS 7 (revised 2012)	Statement of Cash Flows
TAS 12 (revised 2012)	Income Taxes

TAS 17 (revised 2012)	Leases
TAS 18 (revised 2012)	Revenue
TAS 19 (revised 2012)	Employee Benefits
TAS 21 (revised 2012)	The Effects of Changes in Foreign Exchange Rates
TAS 24 (revised 2012)	Related Party Disclosures
TAS 34 (revised 2012)	Interim Financial Reporting
TAS 36 (revised 2012)	Impairment of Assets
TAS 38 (revised 2012)	Intangible Assets
TFRS 8 (revised 2012)	Operating Segments
TFRIC 10	Interim Financial Reporting and Impairment

The initial application of these new and revised TFRS has resulted in changes in certain of the Group's accounting policies. These changes have no material effect on the financial statements.

In addition to the above new and revised TFRS, the FAP had issued a number of other new and revised TFRS which are effective for annual financial periods beginning on or after 1 January 2015 and have not been adopted in the preparation of these financial statements. Those new and revised TFRS that are relevant to the Company's operations are disclosed in note 29.

Subsequent to investing in a new subsidiary during the year ended 31 December 2014 (note 11), the Group has presented consolidated financial statements for the first time and the Group adopted an accounting policy for consolidated financial statements and presentation of consolidated financial statements as disclosed in note 3(a).

(b) Basis of measurement

The financial statements have been prepared on the historical cost except as stated in the accounting policies.

(c) Functional and presentation currency

The financial statements are presented in Thai Baht which is the Company's functional currency. All financial information presented in Thai Baht has been rounded in the notes to the financial statements to the nearest thousand unless otherwise stated.

(d) Use of estimates and judgements

The preparation of financial statements in conformity with TFRS requires management to make judgements, estimates and assumptions that affect the application of policies and reported amounts of assets, liabilities, income and expenses. Actual results may differ from estimates.

Estimates and underlying assumptions are reviewed on an ongoing basis. Revisions to accounting estimates are recognised in the period in which estimates are revised and in any future periods affected.

Information about significant areas of estimation uncertainty and critical judgements in applying accounting policies that have the most significant effect on the amount recognised in the financial statements is included in the following note:

Note 5(s) and 13	Current and deferred taxation
Note 16	Measurement of defined benefit obligations
Note 26	Valuation of financial instruments

3 Significant accounting policies

The accounting policies set out below have been applied consistently to all periods presented in these financial statements.

(a) Basis of consolidation

The consolidated financial statements relate to the Company and its subsidiaries (together referred to as the "Group").

Subsidiaries

Subsidiaries are entities controlled by the Group. Control exists when the Group has the power, directly or indirectly to govern the financial and operating policies of an entity so as to obtain benefits from its activities. The financial statements of subsidiaries are included in the consolidated financial statements from the date that control commences until the date that control ceases.

The accounting policies of subsidiaries have been changed where necessary to align them with the policies adopted by the Group. Losses application to non controlling interests in a subsidiary are allocated to non controlling interests even if doing so causes the non controlling interests to have a deficit balance.

Loss of control

Upon the loss of control, the Group derecognises the assets and liabilities of the subsidiary, any non-controlling interests and the other components of equity related to the subsidiary. Any surplus or deficit arising on the loss of control is recognised in profit or loss. If the Group retains any interest in the previous subsidiary, then such interest is measured at fair value at the date that control is lost. Subsequently it is accounted for as equity accounted investee or as an available for sales financial asset depending on the level of influence retained.

Transactions eliminated on consolidation

Intra-group balances and transactions, and any unrealised income or expenses arising from intra-group transactions, are eliminated in preparing the consolidated financial statements. Unrealised gains arising from transactions with associates and jointly controlled entities are eliminated against the investment to the extent of the Group's interest in the investee. Unrealised losses are eliminated in the same way as unrealised gains, but only to the extent that there is no evidence of impairment.

(b) Foreign currencies

Foreign currency transactions

Transactions in foreign currencies are translated to the respective functional currencies of Group entities at exchange rates at the dates of the transactions.

Monetary assets and liabilities denominated in foreign currencies are translated to the functional currency at the exchange rate at the reporting date.

Non-monetary assets and liabilities measured at cost in foreign currencies are translated to the functional currency at the exchange rates at the dates of the transactions.

Foreign currency differences are generally recognized in profit or loss.

Foreign operations

The assets and liabilities of foreign operations are translated to Thai Baht at the exchange rates at the reporting date.

The revenues and expenses of foreign operations are translated to Thai Baht at rates approximating the exchange rates at the dates of the transactions.

Foreign exchange differences are recognised in other comprehensive income and presented in the foreign currency translation reserve in equity until disposal of the investment.

When the settlement of a monetary item receivable from or payable to a foreign operation is neither planned nor likely in the foreseeable future, exchange gains and losses arising from such a monetary item are considered to form part of a net investment in a foreign operation and are recognised in other comprehensive income, and presented in the foreign currency translation reserve in equity until disposal of the investment.

(c) Derivative financial instruments

Derivative financial instruments are used to manage exposure to foreign exchange interest rate arising from operational, financial and investment activities. Derivative financial instruments are not used for trading purposes.

(d) Hedging

Hedge of future foreign currency transactions

The Company has a policy to mitigate the foreign exchange risk by entering into forward exchange contracts covering foreign currency monetary transactions. In this regard, all monetary transactions are translated to Thai Baht at the rates prevailing at the reporting date, adjusted by net receivables/payables arising from the related forward exchange contracts and the remaining deferred forward premium/discount. The related forward premium/discount is recorded as income/expense over the forward contract term. The amortised forward premium/discount and gains/losses on the forward exchange contracts covering foreign currency monetary transactions are offset against the related exchange losses or gains on the foreign currency monetary transactions being hedged.

(e) Cash and cash equivalents

Cash and cash equivalents in the statements of cash flows comprise cash balances, call deposits and highly liquid short-term investments. Bank overdrafts that are repayable on demand are a component of financing activities for the purpose of the statement of cash flows.

(f) Trade and other accounts receivable

Trade and other accounts receivable are stated at their invoice value less allowance for doubtful accounts (if any).

The allowance for doubtful accounts is assessed primarily on analysis of payment histories and future expectations of customer payments. Bad debts are written off when incurred.

(g) Inventories

Inventories are measured at the lower of cost and net realisable value.

Cost is calculated using the first in first out principle and comprises all costs of purchase, costs of conversion and other costs incurred in bringing the inventories to their present location and condition. In the case of work in progress, cost includes an appropriate share of production overheads based on normal operating capacity.

Net realisable value is the estimated selling price in the ordinary course of business less the estimated costs to make the sale.

(h) Contract work

Unbilled contracts work in progress represents the gross unbilled amount expected to be collected from customers for

unbilled contract work in progress performed to date. It is measured at cost of contract work plus profit recognised to date (see note 3(q)) less progress billings and recognised losses. Cost of contract work includes all expenditure related directly to specific contracts and an allocation of fixed and variable costs incurred in the Group's contract activities based on normal operating capacity.

Unbilled contracts work in progress is presented separately under current assets in the statement of financial position for all contracts in which costs incurred plus recognised profits exceed progress billings. If progress billings exceed costs incurred plus recognised profits, then the difference is presented as excess of progress billings over contracts work in progress under current liabilities in the statement of financial position.

(i) Investments in subsidiaries

Investments in subsidiaries in the separate financial statements of the Company are accounted for using the cost method.

Disposal of investments

On disposal of an investment, the difference between net disposal proceeds and the carrying amount together with the associated cumulative gain or loss that was reported in equity is recognised in profit or loss.

If the Group disposes of part of its holding of a particular investment, the deemed cost of the part sold is determined using the weighted average method applied to the carrying value of the total holding of the investment.

(j) Property, plant and equipment

Recognition and measurement

Owned assets

Property, plant and equipment are stated at cost less accumulated depreciation and impairment losses (if any).

Cost includes expenditure that is directly attributable to the acquisition of the asset. The cost of self-constructed assets includes the cost of materials and direct labour, any other costs directly attributable to bringing the assets to a working condition for their intended use, the costs of dismantling and removing the items and restoring the site on which they are located and capitalised borrowing costs. Cost also may include transfers from other comprehensive income of any gain or loss on qualifying cash flow hedges of foreign currency purchases of property, plant and equipment. Purchased software that is integral to the functionality of the related equipment is capitalised as part of that equipment.

When parts of an item of property, plant and equipment have different useful lives, they are accounted for as separate items (major components) of property, plant and equipment.

Gains and losses on disposal of an item of property, plant and equipment are determined by comparing the proceeds from disposal with the carrying amount of property, plant and equipment, and are recognised net within other income in profit or loss. When revalued assets are sold, the amounts included in the revaluation reserve are transferred to retained earnings.

Subsequent costs

The cost of replacing a part of an item of property, plant and equipment is recognised in the carrying amount of the item if it is probable that the future economic benefits embodied within the part will flow to the Company, and its cost can be measured reliably. The carrying amount of the replaced parts is derecognised. The costs of the day-to-day servicing of property, plant and equipment are recognised in profit or loss as incurred.

Depreciation

Depreciation is calculated based on the depreciable amount, which is the cost of an asset, or other amount substituted for cost, less its residual value.

Depreciation is charged to profit or loss on a straight-line basis over the estimated useful lives of each component of an item of property, plant and equipment. The estimated useful lives are as follows:

Land improvements	5 and 20	years
Buildings	20	years
Machinery and equipment	5, 10 and 15	years
Furniture and fixtures	3 and 5	years
Vehicles	5	years

No depreciation is provided on freehold land or assets under construction and installation.

Depreciation methods, useful lives and residual values are reviewed at each financial year-end and adjusted if appropriate.

(k) Intangible assets

Intangible assets that are acquired by the Group and have finite useful lives are measured at cost less accumulated amortisation and impairment losses (if any).

Subsequent expenditure

Subsequent expenditure is capitalised only when it increases the future economic benefits embodied in the specific asset to which it relates.

Amortisation

Amortisation is based on the cost of the asset, or other amount substituted for cost, less its residual value.

Amortisation is recognised in profit or loss on a straight-line basis over the estimated useful lives of assets from the date that they are available for use, since this most closely reflects the expected pattern of consumption of the future economic benefits embodied in the asset. The estimated useful lives for the current and comparative periods of licenses are 3 years.

Amortisation methods, useful lives and residual values are reviewed at each financial year-end and adjusted if appropriate.

(l) Impairment

The carrying amounts of the Group's assets are reviewed at each reporting date to determine whether there is any indication of impairment. If any such indication exists, the assets' recoverable amounts are estimated.

An impairment loss is recognised if the carrying amount of an asset or its cash-generating unit exceeds its recoverable amount. The impairment loss is recognised in profit or loss.

Calculation of recoverable amount

The recoverable amount of a non-financial asset is the greater of the asset's value in use and fair value less costs to sell. In assessing value in use, the estimated future cash flows are discounted to their present value using a pre-tax discount rate that reflects current market assessments of the time value of money and the risks specific to the asset. For an asset that does not

generate cash inflows largely independent of those from other assets, the recoverable amount is determined for the cash-generating unit to which the asset belongs.

Reversals of impairment

An impairment loss is reversed if there has been a change in the estimates used to determine the recoverable amount. An impairment loss is reversed only to the extent that the asset's carrying amount does not exceed the carrying amount that would have been determined, net of depreciation or amortisation, if no impairment loss had been recognised.

(m) Trade and other accounts payable

Trade and other accounts payable are stated at cost.

(n) Employee benefits

Defined contribution plans

A defined contribution plan is a post-employment benefit plan under which an entity pays fixed contributions into a separate entity (provident fund) and will have no legal or constructive obligation to pay further amounts. Obligations for contributions to defined contribution pension plans are recognised as an employee benefit expense in profit or loss in the periods during which services are rendered by employees.

Defined benefit plans

A defined benefit plan is a post-employment benefit plan other than a defined contribution plan. The Group's net obligation in respect of defined benefit pension plans is calculated separately for each plan by estimating the amount of future benefit that employees have earned in return for their service in the current and prior periods; that benefit is discounted to determine its present value. The discount rate is the yield at the reporting date on government bonds in Thailand that have maturity dates approximating the terms of the Group's obligations and that are denominated in the same currency in which the benefits are expected to be paid.

The calculation is performed annually by a qualified actuary using the projected unit credit method.

When the benefits of plan are improved, the portion of the increased benefits relating to past service by employees is recognised in profit or loss on a straight line basis over the average period until the immediately in profit or loss.

The Group recognises all actuarial gains and losses arising from defined benefit plans in other comprehensive income and all expenses related to defined benefits plans in profit or loss.

Short-term employee benefits

Short-term employee benefit obligations are measured on an undiscounted basis and are expensed as the related service is provided.

A liability is recognised for the amount expected to be paid under short-term cash bonus or profit-sharing plans if the Group has a present legal or constructive obligation to pay this amount as a result of past service provided by the employee, and the obligation can be estimated reliably.

(o) Provisions

A provision is recognised if, as a result of a past event, the Group has a present legal or constructive obligation that can

be estimated reliably, and it is probable that an outflow of economic benefits will be required to settle the obligation. Provisions are determined by discounting the expected future cash flows at a pre-tax rate that reflects current market assessments of the time value of money and the risks specific to the liability. The unwinding of the discount is recognised as finance cost.

(p) Share capital

Ordinary shares

Ordinary shares are classified as equity. Incremental costs directly attributable to the issue of ordinary shares and share options are recognised as a deduction from equity, net of any tax effects.

Repurchase of share capital (treasury shares)

When share capital recognised as equity is repurchased, the amount of consideration paid, including directly attributable costs, is classified as treasury shares and recognised as a deduction from equity. An equal amount is appropriated from retained earnings and taken to a reserve for treasury shares within equity. When treasury shares are sold, the amount received is recognised as an increase in equity by crediting the cost of the treasury shares sold, calculated using the weighted average method, to the treasury shares account and transferring the equivalent amount back from reserve for treasury shares to retained earnings. Surpluses on the sale of treasury shares are taken directly to a separate category within equity, 'Surplus on treasury shares'. Net deficits on sale or cancellation of treasury shares are debited to retained earnings after setting off against any remaining balance of surplus on treasury shares.

(q) Revenues

Revenue excludes value added tax and is arrived at after deduction of trade discounts and volume rebates.

Contract revenues

Contract revenue includes the initial amount agreed in the contract plus any variations in contract work, claims and incentive payments to the extent that it is probable that they will result in revenue and can be measured reliably. As soon as the outcome of a contract can be estimated reliably, contract revenue and expenses are recognised in profit or loss in proportion to the stage of completion of the contract.

The stage of completion is assessed by reference to surveys of work performed. When the outcome of a contract cannot be estimated reliably, contract revenue is recognised only to the extent of contract costs incurred that are likely to be recoverable. An expected loss on a contract is recognised immediately in profit or loss.

Rental income

Rental income is recognised in profit or loss on straight-line basis over the term of the lease. Lease incentives granted are recognised as an integral part of the total rental income.

Interest income

Interest income is recognised in profit or loss as it accrues.

(r) Lease payments

Payments made under operating leases are recognised in profit or loss on a straight line basis over the term of the lease.

Contingent lease payments are accounted for by revising the minimum lease payments over the remaining term of the lease when the lease adjustment is confirmed.

(s) Income tax

Income tax expense for the year comprises current and deferred tax. Current and deferred tax are recognised in profit or loss except to the extent that they relate to a business combination, or items recognised directly in equity or in other comprehensive income.

Current tax is the expected tax payable or receivable on the taxable income or loss for the year, using tax rates enacted or substantively enacted at the reporting date, and any adjustment to tax payable in respect of previous years.

Deferred tax is recognised in respect of temporary differences between the carrying amounts of assets and liabilities for financial reporting purposes and the amounts used for taxation purposes. Deferred tax is not recognised for the following temporary differences: the initial recognition of goodwill; the initial recognition of assets or liabilities in a transaction that is not a business combination and that affects neither accounting nor taxable profit or loss; and differences relating to investments in subsidiaries and jointly-controlled entities to the extent that it is probable that they will not reverse in the foreseeable future.

The measurement of deferred tax reflects the tax consequences that would follow the manner in which the Group expects, at the end of the reporting period, to recover or settle the carrying amount of its assets and liabilities.

Deferred tax is measured at the tax rates that are expected to be applied to the temporary differences when they reverse, using tax rates enacted or substantively enacted at the reporting date.

In determining the amount of current and deferred tax, the Group takes into account the impact of uncertain tax positions and whether additional taxes and interest may be due. The Group believes that its accrued tax liabilities are adequate for all open tax years based on its assessment of many factors, including interpretations of tax law and prior experience. This assessment relies on estimates and assumptions and may involve a series of judgements about future events. New information may become available that causes the Company to change its judgement regarding the adequacy of existing tax liabilities; such changes to tax liabilities will impact tax expense in the period that such a determination is made.

Deferred tax assets and liabilities are offset if there is a legally enforceable right to offset current tax liabilities and assets, and they relate to income taxes levied by the same tax authority on the same taxable entity, or on different tax entities, but they intend to settle current tax liabilities and assets on a net basis or their tax assets and liabilities will be realised simultaneously.

A deferred tax asset is recognised to the extent that it is probable that future taxable profits will be available against which the temporary differences can be utilised. Deferred tax assets are reviewed at each reporting date and reduced to the extent that it is no longer probable that the related tax benefit will be realised.

(t) Earnings per share

The Group presents basic earnings per share data for its ordinary shares. Basic earnings per share is calculated by dividing the profit or loss attributable to ordinary shareholders of the Company by the weighted average number of ordinary shares outstanding during the year adjusted for own shares held.

(u) Segment reporting

Segment results that are reported to the Group's CEO (the chief operating decision maker) include items directly attributable to a segment as well as those that can be allocated on a reasonable basis. Unallocated items comprise mainly e.g. corporate assets, administrative expenses, and tax assets and liabilities.

4 Related parties

For the purposes of these financial statements, parties are considered to be related to the Group if the Group has the ability, directly or indirectly, to control or joint control the party or exercise significant influence over the party in making financial and operating decisions, or vice versa, or where the Group and the party are subject to common control or common significant influence. Related parties may be individuals or other entities.

Relationship with related party that have transactions with the Group was as follow:

Name of entities	Country of incorporation /nationality	Nature of relationship
Super Central Gas Co., Ltd.	Thailand	A shareholder of the Company
Key management personnel	Thailand	Persons having authority and responsibility for planning, directing and controlling the activities of the entity, directly or indirectly, including any director (whether executive or otherwise) of the Group.

The pricing policies for particular types of transactions are explained further below:

Transactions	Pricing policies
Contract revenues	Market price
Management benefit expenses	As approved by the directors or board of directors (for management benefit expenses except for directors' remuneration) and the shareholders (for directors' remuneration)

Significant transactions for the years ended 31 December with related parties were as follows:

Year ended 31 December	Consolidated financial statements 2014	Separate financial statements	
		2014	2013
		(in thousand Baht)	
Related party			
Contract revenues	8,943	8,943	10,530
Key management personnel compensation			
Short-term employee benefit	30,329	30,329	27,553
Post-employment benefits	1,762	1,762	1,760
Total	32,091	32,091	29,313

Management benefit expenses are benefits paid to directors and executives of the Group. They comprise compensation such as salaries and related benefit and directors' remuneration such as meeting allowance and annual bonus.

Balances as at 31 December with related party were as follows:

Trade accounts receivable from a related party

	Consolidated financial statements 2014	Separate financial statements 2014	2013
	(in thousand Baht)		
<i>Billed receivable</i>			
Super Central Gas Co., Ltd.	<u>761</u>	<u>761</u>	<u>1,200</u>
<i>Unbilled contract work in progress from related party</i>			
Super Central Gas Co., Ltd.	<u>337</u>	<u>337</u>	<u>1,124</u>

5 Cash and cash equivalents

	Consolidated financial statements 2014	Separate financial statements 2014	2013
	(in thousand Baht)		
Cash on hand	139	139	112
Cash at banks - current accounts	4,416	2,609	3,894
Cash at banks - saving accounts	45,613	45,613	59,438
High liquidity short term investment - fixed deposits maturity period not over than 3 months	<u>170,002</u>	<u>170,002</u>	<u>545,002</u>
Total	<u>220,170</u>	<u>218,363</u>	<u>608,446</u>

The currency denomination of cash and cash equivalents as at 31 December was as follows:

	Consolidated financial statements 2014	Separate financial statements 2014	2013
	(in thousand Baht)		
Thai Baht (THB)	217,585	217,585	608,405
United States Dollar (USD)	<u>2,585</u>	<u>778</u>	<u>41</u>
Total	<u>220,170</u>	<u>218,363</u>	<u>608,446</u>

6 Short-term deposits at financial institutions

	Consolidated financial statements 2014	Separate financial statements 2014	2013
	(in thousand Baht)		
Short-term deposits maturity period over than 3 months but not over than 1 year	<u>410,000</u>	<u>410,000</u>	<u>-</u>

The Group had short-term deposits at financial institutions in amount of Baht 410 million bear interest at the rates between 2.4% to 2.5% per annum.

MIT

107

ANNUAL REPORT 2014
บทสรุปปี 2557

7 Trade accounts receivable

		Consolidated financial statements 2014	Separate financial statements 2014	2013
	Note	(in thousand Baht)		
Related party				
Billed receivable	4	761	761	1,200
Other parties				
Billed receivables		247,011	247,011	236,905
Retention receivables		14,729	14,729	12,722
		262,501	262,501	250,827
Less allowance for doubtful accounts		(132)	(132)	(134)
Net		<u>262,369</u>	<u>262,369</u>	<u>250,693</u>
Reversal of doubtful debts expense		2	2	61
Write-off bad debts previously fully provided allowance for doubtful accounts (no effect to statement of income)		-	-	5,093

Aging analyses for trade accounts receivable were as follows:

		Consolidated financial statements 2014	Separate financial statements 2014	2013
	Note	(in thousand Baht)		
Related party				
Within credit terms	4	761	761	1,200
Other parties				
Within credit terms		254,011	254,011	248,450
Overdue:				
Less than 3 months		5,347	5,347	389
3 - 6 months		1,929	1,929	539
Over 12 months		453	453	249
		262,501	262,501	250,827
Less allowance for doubtful accounts		(132)	(132)	(134)
Net		<u>262,369</u>	<u>262,369</u>	<u>250,693</u>

The normal credit term granted by the Company ranges from 30 days to 90 days.

The currency denomination of trade accounts receivable as at 31 December was as follows:

		Consolidated financial statements 2014	Separate financial statements 2014	2013
	Note	(in thousand Baht)		
Thai Baht (THB)		129,809	129,809	175,506
United States Dollar (USD)		121,812	121,812	31,133
Australia Dollar (AUD)		4,256	4,256	34,732
Euro (EUR)		6,624	6,624	9,456
Total		<u>262,501</u>	<u>262,501</u>	<u>250,827</u>

8 Other receivables

	Consolidated financial statements	Separate financial statements	
Note	2014	2014	2013
	(in thousand Baht)		
Deposit for land leasing	14,525	-	-
Advances for raw material	13,794	13,794	-
Advances to supplier	1,051	1,051	686
Accrued interest income	2,247	2,247	1,779
Prepaid expenses	2,075	2,075	3,254
Others	3,917	3,917	8,036
Total	37,609	23,084	13,755

9 Unbilled contract work in progress

	Consolidated financial statements	Separate financial statements	
Note	2014	2014	2013
	(in thousand Baht)		
<i>Unbilled contract work in progress</i>			
Cost and attributable profit	1,553,203	1,553,203	825,471
Less progress billings	(1,313,576)	(1,313,576)	(553,103)
Net	239,627	239,627	272,314
<i>Comprising</i>			
Related party	4 337	337	1,124
Other parties	239,290	239,290	271,190
Total	239,627	239,627	272,314
<i>Excess of progress billings over contract work in progress - other parties</i>			
Progress billings	70,142	70,142	253,293
Less cost and attributable profit	(59,520)	(59,520)	(237,849)
Net	10,622	10,622	15,444

10 Inventories

	Consolidated financial statements	Separate financial statements	
Note	2014	2014	2013
	(in thousand Baht)		
Raw materials	139,655	139,655	186,660
Spare parts and supplies	15,637	15,637	16,410
Goods in transit	9,663	9,663	5,241
	164,955	164,955	208,311
Less allowance for decline in value	(2,671)	(2,671)	(3,271)
Net	162,284	162,284	205,040

MIT

109

ANNUAL REPORT 2014
טוֹרָה לְמִשְׁכָּל 2557

Inventories recognized as an expense in

'cost of contract work'			
- Cost	1,096,545	1,096,545	1,223,461
- (Reversal of) write-down to net realisable value	(600)	(600)	590
Total	1,095,945	1,095,945	1,224,051

11 Investments in subsidiaries

	Separate financial statements 2014 (in thousand Baht)
At 1 January	-
Acquisition	16,000
At 31 December	16,000

Investments in subsidiaries as at 31 December 2014 were as follows:

Subsidiary	Separate financial statements			
	Paid-up capital	Cost method	Impairment	At cost - net
				(in thousand Baht)
Unimit (Hong Kong) Co., Limited	3,866,000 Hong Kong Dollar	16,000	-	16,000
Total		16,000	-	16,000

On 4 August 2014, the Company established a new subsidiary, Unimit (Hong Kong) Co., Limited in Hong Kong, with registered ordinary share of 0.24 million shares at par value of HKD 1 per share. The Company paid for such shares amount of HKD 0.24 million (equivalent to Baht 1 million).

Later on 12 September 2014, the subsidiary registered additional share capital of 3.63 million shares at par value of HKD 1 per share. The Company paid for such additional shares amount of HKD 3.63 million (equivalent to Baht 15 million).

12 Property, plant and equipment

Consolidated and Separate financial statements

	Land and improvements	Buildings	Machinery and equipment	Furniture and fixtures (in thousand Baht)	Vehicles	Assets under construction and installation	Total
Cost							
At 1 January 2014	212,218	316,147	347,446	52,289	45,410	16,352	989,862
Additions	-	-	2,316	1,565	-	11,046	14,927
Transfers	673	18,753	1,795	-	-	(21,221)	-
Disposals	-	-	(685)	(291)	-	-	(976)
At 31 December 2014	212,891	334,900	350,872	53,563	45,410	6,177	1,003,813
Depreciation							
At 1 January 2014	37,654	126,956	193,894	43,016	36,560	-	438,080
Depreciation charge for the year	4,076	15,105	21,334	3,904	2,423	-	46,842
Disposals	-	-	(584)	(241)	-	-	(825)
At 31 December 2014	41,730	142,061	214,644	46,679	38,983	-	484,097
Net book value							
At 1 January 2014	174,564	189,191	153,552	9,273	8,850	16,352	551,782
At 31 December 2014	171,161	192,839	136,228	6,884	6,427	6,177	519,716

Separate financial statements

	Land and improvements	Buildings	Machinery and equipment	Furniture and fixtures (in thousand Baht)	Vehicles	Assets under construction and installation	Total
Cost							
At 1 January 2013	212,081	312,396	337,474	48,777	44,508	4,320	959,556
Additions	-	-	11,101	3,607	2,745	15,920	33,373
Transfers	137	-	3,751	-	-	-	(3,888)
Disposals	-	-	(1,129)	(95)	(1,843)	-	(3,067)
At 31 December 2013	212,218	316,147	347,446	52,289	45,410	16,352	989,862
Depreciation							
At 1 January 2013	33,243	112,118	173,127	38,982	34,969	-	392,439
Depreciation charge for the year	4,411	14,838	21,841	4,126	2,928	-	48,144
Disposals	-	-	(1,074)	(92)	(1,337)	-	(2,503)
At 31 December 2013	37,654	126,956	193,894	43,106	36,560	-	438,080
Net book value							
At 1 January 2013	178,838	200,278	164,347	9,795	9,539	4,320	567,117
At 31 December 2013	174,564	189,191	153,552	9,273	8,850	16,352	551,782

The gross amount of the Group's fully depreciated plant and equipment that was still in use as at 31 December 2014 amounted to Baht 214.13 million (2013: Baht 193.8 million).

At 31 December 2014, the Group had unutilised credit facilities with several local banks totalling Baht 2,669.64 million and USD 5.3 million (2013: Baht 2,129.18 million and USD 5.3 million). The Company has given negative pledges to the banks covering all of its existing and future property, plant, machinery and equipment in respect of certain of its credit facilities.

13 Deferred tax assets

Movements in total deferred tax assets during the year were as follows:

	Consolidated and Separate financial statements		
	(Charged) / credited to:		
	At 1 January 2014	Other comprehensive income	
		Profit or loss (Note23)	At 31 December 2014
		(in thousand Baht)	
Deferred tax assets			
Trade accounts receivable	26	-	26
Inventories	654	(120)	534
Employee benefit obligations	6,111	953	7,064
Forward contracts	31	(244)	(213)
Total	6,822	589	7,411

	Separate financial statements		
	(Charged) / credited to:		
	At 1 January 2013	Other comprehensive income	
		Profit or loss (Note23)	At 31 December 2013
		(in thousand Baht)	
Deferred tax assets			
Trade accounts receivable	63	(37)	26
Inventories	536	118	654
Employee benefit obligations	4,778	933	6,111
Forward contracts	(151)	182	31
Total	5,226	1,196	6,822

14 Trade accounts payable

	Consolidated financial statements 2014	Separate financial statements 2014	2013
	(in thousand Baht)		
Trade accounts payable	105,307	105,307	200,376
Retention payable	8,961	8,961	5,756
Total	114,268	114,268	206,132

MIT

113

ANNUAL REPORT 2014
รายงานประจำปี 2557

The currency denomination of trade accounts payable as at 31 December was as follows:

	Consolidated financial statements 2014	Separate financial statements 2014	2013
	<i>(in thousand Baht)</i>		
Thai Baht (THB)	94,930	94,930	177,155
United States Dollar (USD)	18,248	18,248	28,814
Euro (EUR)	1,090	1,090	64
Hong Kong Dollar (HKD)	-	-	99
Total	114,268	114,268	206,132

15 Other payables

	Consolidated financial statements 2014	Separate financial statements 2014	2013
	<i>(in thousand Baht)</i>		
Accrued operating expenses	28,885	28,705	27,265
Payable to the Revenue Department	3,270	3,270	1,700
Others	4,545	4,545	2,718
Total	36,700	36,520	31,683

16 Employee benefit obligations

	Consolidated financial statements 2014	Separate financial statements 2014	2013
	<i>(in thousand Baht)</i>		
Statement of financial position obligation for:			
Post employee benefit	35,319	35,319	30,550
Total	35,319	35,319	30,550

Year ended 31 December

	Consolidated financial statements 2014	Separate financial statements 2014	2013
	<i>(in thousand Baht)</i>		
Statement of comprehensive income:			
Recognised in profit or loss:			
Post employee benefit	5,854	5,854	5,314
Total	5,854	5,854	5,314
Recognised in other comprehensive income:			
Actuarial loss recognised in the year	-	-	1,998
Total	-	-	1,998

Post-employment benefit obligations

The Company operates a defined benefit pension plan based on the requirement of Thai Labour Protection Act B.E. 2541 (1998) to provide retirement benefits to employees based on pensionable remuneration and length of service.

Movement in the present value of the defined benefit obligations:

	Consolidated financial statements 2014	Separate financial statements 2014	2013
	(in thousand Baht)		
Post-employment benefit obligations at 1 January	30,550	30,550	23,888
Benefits paid by the plan	(1,085)	(1,085)	(650)
Current service costs and interest	5,854	5,854	5,314
Actuarial loss in other comprehensive income	-	-	1,998
Post-employment benefit obligations at 31 December	35,319	35,319	30,550

Expense recognised in profit or loss:

	Consolidated financial statements 2014	Separate financial statements 2014	2013
	(in thousand Baht)		
Current services costs	4,801	4,801	4,374
Interest on obligations	1,053	1,053	940
Total	5,854	5,854	5,314

The expense is recognised in the following line items in the statement of comprehensive income:

	Consolidated financial statements 2014	Separate financial statements 2014	2013
	(in thousand Baht)		
Cost of contract work	4,283	4,283	3,778
Selling expenses	645	645	570
Administrative expenses	926	926	966
Total	5,854	5,854	5,314

Actuarial gains and losses recognised in other comprehensive income

	Consolidated financial statements 2014	Separate financial statements 2014	2013
	(in thousand Baht)		
Included in retained earnings At 1 January	(1,998)	(1,998)	-
Recognised during the year	-	-	(1,998)
Total	(1,998)	(1,998)	(1,998)

Principal actuarial assumptions at the reporting date (expressed as weighted averages):

	Consolidated financial statements 2014	Separate financial statements 2014	2013
Discount rate (%)	3.63	3.63	3.63
Future salary increase (%)	3	3	3
Retirement age (year old)	60	60	60

Assumptions regarding future mortality are based on published statistics and morality tables.

17 Share capital

	Par value per share (in Baht)	2014		2013	
		Number	Amount	Number	Amount
		(thousand shares / thousand Baht)			
<i>Authorised</i>					
At 1 January					
- ordinary shares	0.25	<u>572,000</u>	<u>143,000</u>	<u>572,000</u>	<u>143,000</u>
At 31 December					
- ordinary shares	0.25	<u>572,000</u>	<u>143,000</u>	<u>572,000</u>	<u>143,000</u>
<i>Issued and paid-up</i>					
At 1 January					
- ordinary shares	0.25	<u>572,000</u>	<u>143,000</u>	<u>572,000</u>	<u>143,000</u>
At 31 December					
- ordinary shares	0.25	<u>572,000</u>	<u>143,000</u>	<u>572,000</u>	<u>143,000</u>

Share Premium

Section 51 of the Public Companies Act B.E. 2535 requires companies to set aside share subscription monies received in excess of the par value of the shares issued to a reserve account ("share premium"). Share premium is not available for dividend distribution.

18 Treasury shares

On 14 December 2011, the Board of Directors of the Company approved a treasury share plan ('Plan') to re-purchase not more than 10 per cent of the Company's shares then in issue. The purpose of the Plan is to manage the Company's excess liquidity. The maximum amount approved for share purchase under the Plan is Baht 200 million and the price to be paid for the shares is not to exceed 115 per cent of the average closing price on the Stock Exchange of Thailand (SET) over the 5 trading days before each share purchase is made. The Group may purchase the shares through the SET during the period from 4 January 2012 to 3 July 2012. The shares purchased may be resold after 6 months but within 3 years from the date of purchase.

As at 31 December 2014 and 2013, the Group has treasury shares of 1.49 million shares for Baht 3.0030361 average each, totalling Baht 4.47 million and an equivalent amount had been appropriated from retained earnings to reserves.

19 Reserves

Reserves comprise:

Appropriations of profit and/or retained earnings

Legal reserve

Section 116 of the Public Companies Act B.E. 2535 requires that a public company shall allocate not less than 5% of its annual net profit, less any accumulated losses brought forward, to a reserve account ("legal reserve"), until this account reaches an amount not less than 10% of the registered authorised capital. The legal reserve is not available for dividend distribution.

Treasury shares reserve

The treasury shares reserve represents the amount appropriated from retained earnings equal to the cost of the Company's own shares held by the Group. The treasury shares reserve is not available for dividend distribution.

Other components of equity

Foreign exchange translation differences

Currency translation differences account within equity comprises all foreign currency differences arising from the translation of the financial statements of the foreign operations.

20 Segment information

Segment information is presented in respect of the Group and the Company's geographical information, based on the Company's management and internal reporting structure.

Segment operations

Management considers that the Group operates in a single line of business, namely steel products, and has, therefore, only one reportable segment.

Geographical information

In presenting information on the basis of geographical information, segment revenues and expenses are based on the geographical location of customers.

Information about reportable segments:

Segment 1	Thailand
Segment 2	Other counties

MIT

117

ANNUAL REPORT 2014
שנת דיןורט 2557

Consolidated financial statements

2014

	Segment 1	Segment 2	Total
		(in thousand Baht)	
Contract revenues	1,406,962	83,157	1,490,119
Other revenues	-	855	855
Total revenues	1,406,962	84,012	1,490,974
Cost of contract work	1,019,733	76,212	1,095,945
Other expenses	14,280	1,259	15,539
Total allocated expenses	1,034,013	77,471	1,111,484
Allocated results	372,949	6,541	379,490
Unallocated revenues			16,787
Unallocated expenses			(185,263)
Profit for the year			211,014

Separate financial statements

2014

	Segment 1	Segment 2	Total
		(in thousand Baht)	
Contract revenues	1,469,727	150,600	1,620,327
Other revenues	-	353	353
Total revenues	1,469,727	150,953	1,620,680
Cost of contract work	1,115,366	108,685	1,224,051
Other expenses	8,447	23,940	32,387
Total allocated expenses	1,123,813	132,625	1,256,438
Allocated results	345,914	18,328	364,242
Unallocated revenues			17,915
Unallocated expenses			(179,047)
Profit for the year			203,110

Consolidated financial statements

2014

	Segment 1	Segment 2	Total
		(in thousand Baht)	
Trade accounts receivable	251,993	10,376	262,369
Unbilled contracts work	196,809	42,818	239,627
Property, plant and equipment	519,716	-	519,716
Unallocated assets			840,986
Total assets			1,862,698
Excess of progress billings over contracts work	10,143	479	10,622
Unallocated liabilities			191,607
Total liabilities			202,229
Capital expenditures	14,928	-	14,928
Depreciations and amortisation	48,246	-	48,246
Loss on sales and disposal equipment	133	-	133

118

ANNUAL REPORT 2014
รายงานประจำปี 2557



	Separate financial statements		
	Segment 1	Segment 2 (in thousand Baht)	Total
Trade accounts receivable	204,299	46,394	250,693
Unbilled contracts work	263,780	8,534	272,314
Property, plant and equipment	551,782	-	551,782
Unallocated assets			835,614
Total assets			1,910,403
Excess of progress billings over contracts work	14,965	479	15,444
Unallocated liabilities			274,693
Total liabilities			290,137
Capital expenditures	33,372	-	33,372
Depreciations and amortisation	50,476	-	50,476
Loss on sales and disposal equipment	507	-	507
<i>Major customer</i>			

Revenue from the major customers of the Group's segment 1 and 2 represents approximately Baht 741.81 million (2013: Baht 751.44 million) comprising 49.78% (2013: 46.38%) of total revenue of the Group.

21 Employee benefit expenses

	Consolidated financial statements 2014 (in thousand Baht)	Separate financial statements	
		2014	2013
Management			
Wages, salaries and bonus	22,544	22,544	19,793
Remuneration of director fee	7,700	7,700	7,700
Pension costs - defined benefit plans	1,043	1,043	1,072
Pension costs - defined contribution plans	719	719	688
Others	84	84	60
	32,090	32,090	29,313
Other employees			
Wages, salaries and bonus	215,375	215,375	219,807
Overtime	63,008	63,008	54,618
Pension costs - defined benefit plans	4,811	4,811	4,242
Pension costs - defined contribution plans	5,121	5,121	4,996
Others	16,845	16,845	13,271
	305,160	305,160	296,934
Total employee benefit expenses	337,250	337,250	326,247

Defined benefit plans

Details of the defined benefit plans are given in note 16.

MIT



Defined contribution plans

The defined contribution plans comprise provident fund established by the Group for its employees. Membership to the fund is on a voluntary basis. Contributions are made monthly by the Group and the employees at the rates ranging from 3% to 5% of their basic salaries. The provident fund is registered with the Ministry of Finance as a juristic entity and is managed by a licensed Fund Manager.

22 Expenses by nature

The statement of comprehensive income includes an analysis of expenses by function. Expenses by nature disclosed in accordance with the requirements of various TFRS were as follows:

	Consolidated financial statements 2014	Separate financial statements 2014	2013
	(in thousand Baht)		
<i>Included in cost of contract work:</i>			
Raw materials and consumables used	422,798	422,798	502,564
Employee benefit expenses	248,668	248,668	245,943
Depreciation and amortisation	40,015	40,015	40,914
Others	384,464	384,464	434,629
Total	1,095,945	1,095,945	1,224,050
<i>Included in selling expenses:</i>			
Employee benefit expenses	23,169	23,169	21,558
Bank charge	2,839	2,834	4,134
Commission expenses	3,756	3,756	3,374
Others	3,063	3,063	3,541
Total	32,827	32,822	32,607
<i>Included in administrative expenses:</i>			
Employee benefit expenses	65,413	65,413	58,746
Depreciation and amortisation	8,231	8,231	9,562
Rental expenses	3,285	3,285	2,432
Others	37,909	37,729	57,377
Total	114,838	114,658	128,117

23 Income tax expense

Income tax recognised in profit or loss

	Consolidated financial statements 2014	Separate financial statements 2014	2013
	(in thousand Baht)		
Current tax expense			
Current year	53,726	53,726	51,906
	53,726	53,726	51,906
Deferred tax expense			
Movements in temporary differences	(589)	(589)	(1,196)
	(589)	(589)	(1,196)
Total income tax expense	53,137	53,137	50,710

Income tax recognised in other comprehensive income

	Consolidated and Separate financial statements 2014			Separate financial statements 2013		
	Before Tax	tax (benefit) expense (Note13)	Net of tax (in thousand Baht)	Before Tax	tax (benefit) expense (Note13)	Net of tax
Defined benefit plan actuarial losses	-	-	-	1,998	(400)	1,598
Total	-	-	-	1,998	(400)	1,598

Reconciliation of effective tax rate

	Consolidated Financial statements 2014		Separate financial statements			
	Rate (%)	(in thousand Baht)	Rate (%)	(in thousand Baht)	Rate (%)	(in thousand Baht)
Profit before income tax expense		264,152		264,337		253,820
Income tax using the Thai corporation tax rate	20	52,830	20	52,867	20	50,764
Income not subject to tax		-		-		(190)
Expenses not deductible for tax purposes		270		270		136
Current year losses for which no deferred tax asset was recognised		37		-		-
Total	20	53,137	20	53,137	20	50,710

Income tax reduction

Royal Decree No. 530 B.E. 2554 dated 21 December 2011 grants a reduction in the corporate income tax rate for the three accounting periods 2012, 2013 and 2014; from 30% to 23% for the accounting period 2012 which begins on or after 1 January 2012 and to 20% for the following two accounting periods 2013 and 2014 which begin on or after 1 January 2013 and 2014, respectively. Royal Decree No. 577 B.E. 2557 dated 10 November 2014 grants a reduction in the corporate income tax rate to 20% for the accounting period 2015 which begin on or after 1 January 2015.

The Group maintains the corporate income tax rate to 20% for measurement deferred asset and liabilities as at 31 December 2014 and 2013 from FAP announcement issued in 2012.

MIT

121

ANNUAL REPORT 2014
ประจำปีงบประมาณ 2557

24 Basic earnings per share

The calculations of basic earnings per share for the years ended 31 December 2014 and 2013 were based on the profit for the years attributable to ordinary shareholders of the Company and the number of ordinary shares outstanding during the year as follows:

	Consolidated financial statements 2014 <i>(in thousand Baht/thousand shares)</i>	Separate financial statements 2014	2013
Profit attributable to ordinary shareholders of the Company	<u>211,014</u>	<u>211,200</u>	<u>203,110</u>
Number of ordinary shares outstanding at 1 January	572,000	572,000	572,000
Less Treasury shares	<u>(1,489)</u>	<u>(1,489)</u>	<u>(1,489)</u>
Weighted average number of ordinary shares outstanding	<u>570,511</u>	<u>570,511</u>	<u>570,511</u>
Basic earnings per share (in Baht)	<u>0.37</u>	<u>0.37</u>	<u>0.36</u>

25 Dividends

At the board of directors meeting of the Company held on 8 August 2014, the board of directors approved the appropriation of interim dividend for non-promoted business of Baht 0.12 per share, amounting to Baht 68.46 million. The dividend was paid to shareholders in September 2014.

At the annual general meeting of the shareholders of the Company held on 25 April 2014, the shareholders approved the appropriation of dividend of Baht 0.18 per share, amounting to Baht 102.69 million, dividend for non-promoted business. The dividend was paid to shareholder in May 2014.

At the board of directors meeting of the Company held on 7 August 2013, the board of directors approved the appropriation of interim dividend for non-promoted business of Baht 0.10 per share, amounting to Baht 57.05 million. The dividend was paid to shareholders in September 2013.

At the annual general meeting of shareholders of the Company held on 23 April 2013, the shareholders approved the appropriation of a dividend of Baht 0.18 per share, amounting to Baht 102.69 million, dividend for non-promoted business. The dividend was paid to shareholders in May 2013.

26 Financial instruments

Financial risk management policies

The Group is exposed to normal business risks from changes in market interest rates and currency exchange rates and from non-performance of contractual obligations by counterparties. The Company does not hold or issue derivative financial instruments for speculative or trading purposes.

Capital management

The Board of Directors' policy is to maintain a strong capital base so as to maintain investor, creditor and market confidence and to sustain future development of the business. The Board monitors and return on capital, which the Group defines as result from operating activities divided by total shareholders' equity, and also monitors the level of dividends to ordinary shareholders.

Interest rate risk

Interest rate risk is the risk that future movements in market interest rates will affect the results of the Group's operations and its cash flows.

Foreign currency risk

The Group is exposed to foreign currency risk relating to purchases and sales which are denominated in foreign currencies. The Group mitigates this risk by opening saving account in U.S. Dollars for liquidity of assets and liabilities which are denominated in foreign currency and utilises forward exchange contracts with maturities of less than one year to hedge such financial assets and liabilities denominated in foreign currencies.

At 31 December, the Company was exposed to foreign currency risk in respect of financial assets and liabilities denominated in the following currencies:

Consolidated and financial statements						
	Note	United Stated Dollars	Euro	Australian Dollars	Singapore Dollars	Total
2014						
Cash and cash equivalents	5	2,585	-	-	-	2,585
Trade accounts receivable	7	121,812	6,624	4,256	-	132,692
Trade accounts payable	14	(18,248)	(1,090)	-	-	(19,338)
Gross statement of financial position exposure		106,149	5,534	4,256	-	115,939
Currency forward, net		(3,209)	-	(167)	-	(3,376)
Net exposure		102,940	5,534	4,089	-	112,563

Separate financial statements						
	Note	United Stated Dollars	Euro	Australian Dollars	Singapore Dollars	Total
2014						
Cash and cash equivalents	5	778	-	-	-	778
Trade accounts receivable	7	121,812	6,624	4,256	-	132,692
Trade accounts payable	14	(18,248)	(1,090)	-	-	(19,338)
Gross statement of financial position exposure		104,342	5,534	4,256	-	114,132
Currency forward, net		(3,209)	-	(167)	-	(3,376)
Net exposure		101,133	5,534	4,089	-	110,756

MIT

123

ANNUAL REPORT 2014
טוֹרָה 2557

Separate financial statements

	Note	United Stated Dollars	Euro	Australian Dollars	Singapore Dollars	Total
2013						
Cash and cash equivalents	5	41	-	-	-	41
Trade accounts receivable	7	31,133	9,456	34,732	(99)	75,321
Trade accounts payable	14	(28,814)	(64)	-	-	(28,977)
Gross statement of financial position exposure		2,360	9,392	34,732	(99)	46,385
Currency forward, net		(1,780)	(327)	(208)	-	(2,315)
Net exposure		580	9,065	34,524	(99)	44,070

Credit risk

Credit risk is the potential financial loss resulting from the failure of a customer or counterparty to settle its financial and contractual obligations to the Group as and when they fall due.

Management has a credit policy in place and the exposure to credit risk is monitored on an ongoing basis. Credit evaluations are performed on all customers requiring credit over a certain amount. At the reporting date there were no significant concentrations of credit risk. The maximum exposure to credit risk is represented by the carrying amount of each financial asset in the statement of financial position. However, due to the large number of parties comprising the Group's customer base, management does not anticipate material losses from its debt collection.

Liquidity risk

The Group monitors its liquidity risk and maintains a level of cash and cash equivalents deemed adequate by management to finance the Group's operations and to mitigate the effects of fluctuations in cash flows.

Determination of fair values

A number of the Group's accounting policies and disclosures require the determination of fair value, for both financial and non-financial assets and liabilities. The fair value is the amount for which an asset could be exchanged, or a liability settled, between knowledgeable, willing parties in an arm's length transaction. In determining the fair value of its financial assets and liabilities, the Group takes into account its current circumstances and the costs that would be incurred to exchange or settle the underlying financial instrument.

The following methods and assumptions are used to estimate the fair value of each class of financial instrument.

For cash and cash equivalents, trade and other accounts receivable, and trade and other accounts payable, the carrying values approximate their fair values due to the relatively short-term maturity of these financial instruments.

Fair value and contractual value of forward contracts as at 31 December 2014 and 2013 were as follow;

Type of contract	Consolidated and Separate financial statements					
	Contractual quantity		Contractual value		Fair value	
	2014	2013	2014	2013	2014	2013
	(in thousands)		(in thousands Baht)		(in thousands Baht)	
Forward contracts						
United States Dollars	6,978	7,741	229,751	331,507	248,562	256,351
Euro	397	190	17,271	8,170	16,019	8,587
Australian Dollars	-	1,050	-	31,196	-	30,621

27 Commitments with non-related parties

	Consolidated financial statements	Separate financial statements	
	2014	2014	2013
	(in thousand Baht)		
<i>Capital commitment</i>			
Contracted but not provided for:			
Building	546	546	3,595
<i>Land lease commitments and vehicle rental agreements</i>			
Within one year	576	576	576
After one year but within five years	2,520	2,520	1,916
After five years	1,512	1,512	2,692
Total	4,608	4,608	5,184
<i>Other commitments</i>			
Bank guarantees	263,319	263,319	545,369
Sale forward contracts	111,912	111,912	65,134
Purchase orders for material	40,300	40,300	-
Letter of credits	20,717	20,717	18,057
Total	571,358	571,358	628,560

As at 31 December 2014, the Group had:

- (a) land lease agreement for the Group's office location expiring on 31 March 2022.
- (b) letters of guarantee issued by banks in favor of certain private companies and a government agency for performance guarantees to its customers and electricity use.
- (c) entered into a sale forward contract with domestic bank amounting to USD 6.98 million and EUR 0.40 million (2013: USD 7.74 million EUR 0.19 million and AUD 1.05 million). All of the contracts with mature during May 2015.
- (d) agreed to buy raw material from external suppliers at agreed prices totalling Baht 54.09 million for which the Group had already paid in advance amounting to Baht 13.79 million. Therefore, the Group had commitment to pay to the supplier amounting to Baht 40.30 million.

28 Event after the reporting period

Dividend payment approval

In addition to interim dividends as disclosed in note 25, the meeting of the board of directors of the Company held on 23 February 2015 proposed a resolution approving a dividend payment in respect of the results of the operations in 2014 of Baht 0.25 per share. However, this resolution must be approved at the annual general meeting of the shareholders.

29 Thai Financial Reporting Standards (TFRS) not yet adopted

A number of new and revised TFRS have been issued but are not yet effective and have not been applied in preparing these financial statements. Those new and revised TFRS that may be relevant to the Group's operations, which become effective for annual financial periods beginning on or after 1 January in the year indicated, are set out below. The Group does not plan to adopt these TFRS early.

TFRS	Topic	Year effective
TAS 1 (revised 2014)	Presentation of financial statements	2015
TAS 2 (revised 2014)	Inventory	2015
TAS 7 (revised 2014)	Statement of Cash Flows	2015
TAS 8 (revised 2014)	Accounting Policies, Changes in Accounting Estimates and Errors	2015
TAS 10 (revised 2014)	Events After the Reporting Period	2015
TAS 11 (revised 2014)	Construction Contracts	2015
TAS 12 (revised 2014)	Income Taxes	2015
TAS 16 (revised 2014)	Property, Plant and Equipment	2015
TAS 17 (revised 2014)	Leases	2015
TAS 18 (revised 2014)	Revenue Recognition	2015
TAS 19 (revised 2014)	Employee Benefits	2015
TAS 21 (revised 2014)	The Effects of Changes in Foreign Exchange Rates	2015
TAS 23 (revised 2014)	Borrowing Costs	2015
TAS 24 (revised 2014)	Related Party Disclosures	2015
TAS 26 (revised 2014)	Accounting and Reporting by Retirement Benefit Plan	2015
TAS 27 (revised 2014)	Separate Financial Statements	2015
TAS 33 (revised 2014)	Earnings per Share	2015
TAS 34 (revised 2014)	Interim Financial Reports	2015
TAS 36 (revised 2014)	Impairment of Assets	2015
TAS 37 (revised 2014)	Liabilities Forecasting	2015
TAS 38 (revised 2014)	Intangible Assets	2015
TFRS 8 (revised 2014)	Operating Segments	2015
TFRS 10 (revised 2014)	Consolidated Financial Statements	2015
TFRS 12 (revised 2014)	Disclosure of Interests in Other Entities	2015
TFRS 13 (revised 2014)	Fair Value Measurement	2015
TIC 15 (revised 2014)	Operating Leases - Incentives	2015
TIC 27 (revised 2014)	Evaluating the Substance of Transactions Involving the Legal Form of a Lease	2015
TFRIC 10 (revised 2014)	Interim Financial Reporting and Impairment	2015

Management expects to adopt and apply this new and revised TFRS in accordance with the FAP's announcement and has made a preliminary assessment of the potential initial impact on the Company's financial statements of this new and revised TFRS and expects that there will be no material impact on the financial statements in the period of initial application.





บริษัท ยูนิมิท เอนจิเนียริง จำกัด (มหาชน)
UNIMIT ENGINEERING PUBLIC COMPANY LIMITED

สำนักงาน : 109/92-95 หมู่ 19 ซอยสุขสวัสดิ์ 66
ถนนสุขสวัสดิ์ ตำบลบางพึ่ง อำเภอพระประแดง
จังหวัดสมุทรปราการ 10130
โทรศัพท์ : 02 463 0100
โทรสาร : 02 463 1910
E-mail : info@unimit.com

โรงงาน : 10/78 หมู่ 3 ถนนชลบุรี-บ้านบึง-ป่ายุบ (3289)
ตำบลหนองซาก อำเภอบ้านบึง
จังหวัดชลบุรี 20170
โทรศัพท์ : 038 297 467-70
โทรสาร : 038 297 439
E-mail : factory@unimit.com

Website : www.unimit.com , www.unimit.co.th
Trading Name : UEC

