



รายงานประจำปี 2555 ANNUAL REPORT 2012



Everyday Creative Media
www.365pcl.com

VISION

Leading in Creative Media of ASEAN

MISSION

- Creative Media Solutions
- Strategic Partner
- Great People
- Continuous Improvement

VALUES

- Trust
- Honesty
- Commitment
- Think Difference



สารบัญ CONTENTS

ผลการดำเนินงานและข้อมูลทางการเงินโดยสรุป

FINANCIAL HIGHLIGHT

01

สารสินจากประธานกรรมการ

MESSAGE FROM THE CHAIRMAN

02

สารสินจากประธานเจ้าหน้าที่บริหาร

MESSAGE FROM CHIEF EXECUTIVE OFFICER

04

คณะกรรมการบริษัทและผู้บริหาร

BOARD OF DIRECTORS AND MANAGEMENT TEAM

08

รายงานคณะกรรมการตรวจสอบ

REPORT OF THE AUDIT COMMITTEE

10

ผังโครงสร้างองค์กร

ORGANIZATION CHART

12

ลักษณะการประกอบธุรกิจ

NATURE OF BUSINESS

13

ปัจจัยความเสี่ยง

RISK FACTORS

17

โครงสร้างการถือหุ้น

CAPITAL STRUCTURE

19

ข้อมูลทั่วไป

GENERAL INFORMATION

24

ประวัติคณะกรรมการ

MANAGEMENT PROFILE

28

โครงสร้างการจัดการ

MANAGEMENT STRUCTURE

34

การกำกับดูแลกิจการ

CORPORATE GOVERNANCE

48

รายการระหว่างกัน

RELATED TRANSACTIONS

59

ฐานะทางการเงินและผลการดำเนินงาน

FINANCIAL POSITION AND OPERATING PERFORMANCE

61

รายงานของผู้สอบบัญชีรับอนุญาต

AUDITOR'S REPORT

133

งบการเงิน

FINANCIAL STATEMENT

86

139

ข้อมูลทางการเงินโดยสรุป

FINANCIAL HIGHLIGHT

บริษัท ทรียกทีไฟว์ จำกัด (มหาชน)

หน่วย : ล้านบาท / Unit : THB in Million

	2555-2012	2554-2011	2553-2010
สินทรัพย์ ASSETS			
สินทรัพย์รวม Total assets	453.22	376.23	344.92
ลูกหนี้การค้าและตัวเงินรับสุทธิ Account receivables(Net)	148.20	160.03	95.17
หนี้สินและส่วนของผู้ถือหุ้น LIABILITIES & SHAREHOLDERS' EQUITY			
หนี้สินรวม Total liabilities	192.58	69.90	118.67
ส่วนของผู้ถือหุ้น Total equity	260.64	306.33	226.24
ผลการดำเนินงาน INCOME STATEMENT			
รายได้จากการดำเนินงาน Total revenues	264.28	236.97	179.33
ค่าใช้จ่ายจากการดำเนินงาน Total expenses	343.09	224.07	177.85
กำไร (ขาดทุน) สุทธิหลังภาษี Net Profit (Loss) After Tax	(65.42)	14.95	1.48
อัตราส่วนทางการเงิน FINANCIAL RATIOS			
อัตราส่วนสภาพคล่อง Current Ratio	1.04	3.01	2.28
อัตราส่วนสภาพคล่องหมุนเร็ว Quick Ratio	1.04	3.01	2.27
อัตราส่วนหมุนเวียนลูกหนี้การค้า Account receivables Turnover	2.64	3.42	3.07
ระยะเวลาถ่วงเฉลี่ยการเก็บหนี้ Average Collection Period	136.00	105.00	119.00
อัตราหมุนเวียนของสินทรัพย์ Total Assets Turnover	0.57	0.66	0.86
อัตราส่วนหนี้สินต่อส่วนของผู้ถือหุ้น D/E Ratio	0.74	0.23	0.52
ความสามารถในการชำระดอกเบี้ย Interest Coverage Ratio	(12.87)	26.19	12.40
อัตราส่วนแสดงความสามารถในการทำกำไร PROFITABILITY RATIOS			
อัตรากำไร (ขาดทุน) สุทธิ (%) Net Profit (Loss) Margin (%)	(27.49)	6.33	0.84
อัตราผลตอบแทนสินทรัพย์ (%) Return on Assets (%)	(15.77)	4.15	0.72
อัตราผลตอบแทนผู้ถือหุ้น (%) Return on Equity (%)	(23.08)	5.62	1.09

สาส์นจากประธานกรรมการ

MESSAGE FROM THE **CHAIRMAN**



เรียน ท่านผู้ถือหุ้น

ในปี 2555 ที่ผ่านมานับเป็นปีแห่งการทำงานเชิงรุกที่ท้าทายของบริษัทฯ และผลที่ได้รับถือเป็นเรื่องที่น่ายินดีอย่างยิ่งที่บริษัทฯ ชนะการประมูลและได้รับสิทธิป้ายโฆษณาในพื้นที่ใจกลางกรุงเทพมหานครรายใหญ่ที่สุด ซึ่งเป็นการเพิ่มศักยภาพในการแข่งขันและโอกาสทางธุรกิจให้กับบริษัทฯ ทั้งนี้ หากนับรวมกับการดำเนินงานธุรกิจในการบริหารสื่อโฆษณากลางแจ้งในทำเลอื่น ๆ เช่น พัทยา เชียงใหม่ สนามบินสุวรรณภูมิ รวมถึงป้ายโฆษณาบนทางด่วนชั้นที่ 1 ที่เป็นจุดยุทธศาสตร์ในด้านการท่องเที่ยวเข้าด้วยกันแล้ว จะทำให้บริษัทฯ สามารถเติบโตอย่างก้าวกระโดดได้ในอนาคต

ในขณะเดียวกัน บริษัทฯ ยังมีการเปลี่ยนแปลงทางด้านการลงทุนอื่นๆ โดยได้ขายหุ้นสัดส่วน 51 เปอร์เซ็นต์ ที่ได้ร่วมทุนกับบริษัท โคอะ-อะ มีเดีย (ประเทศไทย) จำกัด ในโครงการแอร์พอร์ตลิงค์ และการนำเงินทุนดังกล่าวไปลงทุนเพิ่มในโครงการป้ายโฆษณาในกรุงเทพมหานคร ด้วยเล็งเห็นถึงรายได้ที่มากกว่าด้วยทรัพยากรที่จำกัด ซึ่งจะทำให้บริษัทฯ สามารถสร้างกำไรได้รวดเร็วขึ้น

นอกเหนือจากเป้าหมายการเป็นผู้นำสื่อออกบ้านที่ใหญ่ที่สุดในทำเลที่ดีที่สุดของประเทศแล้ว บริษัทฯ ยังได้มุ่งมั่นพัฒนาสื่อภายในบ้านโดยการผลิตรายการทีวีคุณภาพ ตลอดจนการนำเทคโนโลยีใหม่ๆ ของสื่อในระบบดิจิตอลมาสร้างมูลค่าเพิ่มให้กับลูกค้า และผู้บริโภค ครอบคลุมไปถึงงานด้านกิจกรรมประชาสัมพันธ์ กิจกรรมทางการตลาด และงานโฆษณาต่างๆ และการตลาดอื่นๆ โดยวางเป้าหมายจะเป็นผู้นำแบบครบวงจร ทั้งสื่อภายในและสื่อภายนอกบ้านและให้บริการด้านโฆษณาและประชาสัมพันธ์แบบครบวงจร

ในนามของคณะกรรมการบริษัท ทริซิกดีไฟฟ์ จำกัด (มหาชน) ขอขอบพระคุณท่านผู้ถือหุ้น ลูกค้า คู่ค้า ผู้มีอุปการคุณ นักลงทุน พนักงาน และสื่อมวลชนทุกแขนงที่ได้ให้ความไว้วางใจเชื่อมั่น ตลอดจนให้การสนับสนุนด้วยดีเสมอมา รวมถึงระบบการกำกับดูแลจากผู้ตรวจสอบและกรรมการอิสระภายนอก ที่ช่วยให้เกิดการพัฒนาและรักษาไว้ซึ่งรูปแบบการให้บริการอย่างมืออาชีพและยกระดับธรรมาภิบาลขององค์กรให้โปร่งใส ตรวจสอบได้ตลอดมา

TO : VALUED SHAREHOLDERS

In 2012, it had been a challenging and proactive operations year for the Company, but the result was very pleasing as the Company won the bidding and had been awarded the Street furniture rights in the center area of Bangkok, which help increased competition potential and business opportunities. If the Company included business operations in outdoor advertising management from other locations such as Pattaya, Chiang Mai, Suvarnabhumi Airport as well as billboards on the First Stage Expressway, which is the strategic point in tourism, the Company will achieve a leap growth in the future.

Meanwhile, the Company had made several changes in other investment by selling 51% shares of Koa-Sha Media (Thailand) Co., Ltd. the Airport Link Project, at the proportion of 51 percent. The Company had invested the said capital into Street furniture project in Bangkok as it is foreseen that with such a limited resources more revenue will be gained and by investing in this project it will allow the Company to make a more rapid profit.

Apart from the goal in becoming the largest out of home media leader with the best location of the country, the Company also focuses on improving indoor media by producing quality TV shows along with bringing new digital media technologies to generate value added for customers and consumers. This also includes public relation activities, marketing activities, advertisements and other marketing. The Company aims at becoming a complete leader in both indoor and outdoor media and giving complete services in advertising and public relations.

On behalf of the Board of Directors of THREESIXTYFIVE Public Company Limited, I would like to express my gratitude to shareholders, customers, business partners, supporters, investors, employees and every branches of mass media for the continuing confidence, trustworthiness and supports. I also would like to express my appreciation to the auditors and independent directors for their governance which help generates development and maintain pattern of providing professional services and elevate good governance of the organization to always be accountability and transparent.



นายอรัน อภิচারิ

ประธานกรรมการ

Mr. Aran Apichari

Chairman of the Board of Director

สาส์นจากประธานเจ้าหน้าที่บริหาร

MESSAGE FROM **CHIEF EXECUTIVE OFFICER**



เรียน ท่านผู้ถือหุ้น

ในยุคปัจจุบัน คงปฏิเสธไม่ได้ว่าสื่อโฆษณาประเภทต่างๆ นั้นวันยิ่งเข้ามามีบทบาทต่อการดำเนินชีวิตประจำวันมากขึ้นเรื่อยๆ รวมถึงเข้ามามีอิทธิพลต่อการตัดสินใจของผู้บริโภคด้วยเช่นกัน เนื่องด้วยพฤติกรรมและไลฟ์สไตล์ของบริโภคที่เปลี่ยนแปลงไป โดยเฉพาะคนเมืองที่อาศัยอยู่ในกรุงเทพฯ และในหัวเมืองตามจังหวัดใหญ่ๆ ซึ่งเป็นพื้นที่เศรษฐกิจและมีการแข่งขันกันค่อนข้างสูง สื่อโฆษณาประเภทสื่อออกบ้าน (Out of Home Media : OHM) จึงกลายเป็นปัจจัยสำคัญในการดำเนินธุรกิจทางการตลาดของภาคอุตสาหกรรมต่างๆ

ภาพรวมทิศทางแนวโน้มธุรกิจสื่อโฆษณาสื่อออกบ้าน ในปี 2556 จึงมีทิศทางเติบโตสูงขึ้นอย่างต่อเนื่อง ไม่ต่ำกว่า 15% เนื่องด้วยพฤติกรรมผู้บริโภคหันมาใช้ชีวิตนอกบ้านมากขึ้น เฉลี่ย 13 ชั่วโมงต่อวัน ทำให้มีโอกาสเห็นสื่อออกบ้านสูงขึ้น บวกกับการขยายตัวของระบบขนส่งมวลชน รวมถึงการเติบโตของคอมมูนิตี้มอลล์ในโมเดลขนาดเล็กที่เพิ่มขึ้นอย่างต่อเนื่อง โดยจุดเด่นของสื่อประเภทนี้คือสามารถเข้าถึงกลุ่มเป้าหมายได้อย่างชัดเจน สร้างการจดจำแบรนด์สินค้า ปรับเปลี่ยนทัศนคติ และนำไปสู่การตัดสินใจซื้อได้ โดยในปี 2555 ที่ผ่านมา ภาพรวมของอุตสาหกรรมสื่อโฆษณาสื่อออกบ้านมีมูลค่าสูง 10,217 ล้านบาท ประกอบด้วยป้ายโฆษณา (Outdoor) มูลค่า 4,525 ล้านบาท, สื่อเคลื่อนที่ (Transit) 2,960 ล้านบาท และสื่อในร้านค้า (In Store) มูลค่า 2,732 ล้านบาท หรือคิดเป็นอัตราเติบโต 19-20% หากเทียบกับปี 2554 ที่มีมูลค่าสูง 8,539 ล้านบาท*

TO : SHAREHOLDERS

At present, all kinds of advertising media are undeniably playing more and more important role in our daily life as well as influencing consumers' decision. These are the results from changes in consumers' behavior and lifestyle, especially, city people that live in Bangkok or large provinces; which are economic areas and have high competition. Out of Home Media is becoming significant factor in services and product marketing of industrial sectors.

Overview of Out of Home Media (OHM) direction and trend for the year 2013 show continuous 15% growth due to the expansion of Mass Transit System, growth of small community malls, and changes in consumers behavior in spending more time out of home at an average of 13 hours per day. These increase the opportunities for consumers to see Out of Home Media. The prominent feature of Out of Home Media reaches the target group, brand building and improving point of view; which lead to decision in buying the products and services. In the year 2012, the overview of Out of Home Media hold high value at 10,217 million baht consisted of billboards 4,525 million baht, transit media 2,960 million baht and in-store media 2,732 million baht. Out of Home Media in 2012 of 10,217 million baht has increased 19-20%, comparing to 2011 of 8,539 million baht.*

* ข้อมูลตัวเลขอ้างอิงจาก บริษัท นีลสัน (ประเทศไทย) จำกัด

* Reference data from The Nielsen Company (Thailand) Limited

โดยในปี 2555 ที่ผ่านมา บริษัท ทรีซิกตี้ไฟว์ จำกัด (มหาชน) หรือ TSF ได้มีการปรับเปลี่ยนทีมผู้บริหารชุดใหม่ที่เปี่ยมด้วยประสบการณ์ในด้านสื่อนอกบ้าน และการจัดกิจกรรมโฆษณาและการตลาด เพื่อมุ่งเน้นแผนการดำเนินงานในเชิงรุกมากยิ่งขึ้น ทั้งนี้บริษัทฯ ได้ขยายศักยภาพทางธุรกิจจากเดิมที่ให้บริการด้านประชาสัมพันธ์และการจัดกิจกรรมทางการตลาด โดยได้เพิ่มธุรกิจในส่วนส่วนของโฆษณาสื่อนอกบ้านให้มากยิ่งขึ้น พร้อมนำนวัตกรรมใหม่ๆ รวมถึงสื่อดิจิทัลที่มีความทันสมัยเข้ามาปรับใช้ในธุรกิจเพื่อเพิ่มประสิทธิภาพและสร้างความแตกต่างให้กับแบรนด์สินค้าได้เป็นอย่างดี ทั้งนี้เพื่อตอบสนองความต้องการของลูกค้า ซึ่งนับเป็นหัวใจสำคัญในการดำเนินธุรกิจ

เมื่อเดือน พฤศจิกายน 2555 บริษัทฯ ได้ชนะการประมูลสิทธิป้ายโฆษณาในพื้นที่ใจกลางกรุงเทพฯ เป็นเวลา 9 ปีจาก กทม. ทำให้บริษัทฯ ได้กำหนดยุทธศาสตร์ใหม่ขึ้นมาเพื่อให้สอดคล้องกับธุรกิจหลักในฐานะผู้นำด้านสื่อโฆษณากลางแจ้งรายใหญ่และการจัดกิจกรรมการตลาดรายใหญ่ของประเทศไทย ประกอบด้วย 3 ส่วน ดังนี้

1) Marketing Solutions คือการแสวงหาและพัฒนาสื่อใหม่ๆ ที่มีคุณภาพ รวมถึงสื่อนอกบ้านทั้งในกรุงเทพฯ และตามจังหวัดใหญ่ๆ ที่มีศักยภาพทางเศรษฐกิจ โดยมีแผนที่จะขยายงานบริการกิจกรรมโฆษณาและประชาสัมพันธ์และสื่อนอกบ้านไปยังหัวเมืองที่มีการเติบโตทางเศรษฐกิจเพื่อให้ครอบคลุมพื้นที่ต่าง ๆ มากยิ่งขึ้น โดยบริษัทฯ จะนำความเชี่ยวชาญในด้านงานบริการ บวกกับประสบการณ์ด้านสื่อนอกบ้าน มาผสมผสานกับความคิดสร้างสรรค์ของบุคลากรเข้าไปในผลงาน ทั้งนี้เพื่อตอบสนองความต้องการของลูกค้าที่กำลังมองหาบริษัทฯ ที่สามารถให้บริการได้อย่างครบวงจร

2) Partnership คือการสรรหาพันธมิตรทางธุรกิจที่มีความเป็นมืออาชีพและมีศักยภาพในด้านสื่อ โฆษณา และประชาสัมพันธ์ในระดับภูมิภาคและระดับโลก เพื่อช่วยเกื้อหนุนและผลักดันธุรกิจให้เติบโตพร้อมก้าวสู่ผู้นำสื่อในระดับอาเซียน เพื่อรองรับประชาคมเศรษฐกิจอาเซียน (ASEAN Economic Community - AEC) ในปี พ.ศ. 2558

3) Business Development ซึ่งประกอบไปด้วย

3.1 Organization Development คือการบริหารจัดการภายในองค์กร โดยจะมุ่งเน้นการพัฒนาศักยภาพบุคลากรเป็นสำคัญและการปรับปรุงภาพลักษณ์องค์กร รวมถึงบรรยากาศและสิ่งแวดล้อมในการทำงาน โดยจะให้ความสำคัญในการพัฒนาแนวคิด เติบโตความรู้ใหม่ๆ ทั้งในและต่างประเทศ เพื่อพัฒนาองค์ความรู้และนำนวัตกรรมใหม่ๆ มาปรับใช้ในองค์กร และเพื่อสร้างสรรค์ผลงานให้เป็นที่น่าพอใจของลูกค้า

3.2 Cooperate Governance คือการมุ่งเน้นการบริหารจัดการองค์กรตามหลักธรรมาภิบาลของตลาดหลักทรัพย์ ดูแลประโยชน์ให้กับผู้มีส่วนได้ส่วนเสียกับองค์กร ไม่ว่าจะเป็นลูกค้า คู่ค้า ผู้ถือหุ้น พนักงาน ตลอดจนสังคม และสิ่งแวดล้อม

นอกจากนี้ บริษัทฯ ยังดำเนินธุรกิจด้วยความรับผิดชอบต่อลูกค้าด้วยการใช้กลยุทธ์ด้านการบำรุงรักษาป้ายโฆษณาที่ดี (CPM : Cleaning/Posting/Maintenance) ประกอบด้วย 1) Cleaning ทีมที่จะคอยเอาใจใส่และดูแลป้ายให้สะอาดอยู่เสมอ 2) Posting มีทีมงานจำนวนมากที่สามารถติดตั้งป้ายและถอดป้าย 3) Maintenance มีทีมที่คอยดูแลรักษาบำรุงป้ายไม่ให้ชำรุด มีทีมซ่อมแซม และติดไฟส่องสว่างอยู่เสมอ เพื่อสร้างความพึงพอใจสูงสุดให้กับลูกค้า

ท้ายนี้ ดิฉันมีความเชื่อมั่นในทีมบริหารมืออาชีพที่จะสามารถขับเคลื่อนธุรกิจของบริษัทฯ ไปในทิศทางที่ดีขึ้นอย่างต่อเนื่อง และหวังเป็นอย่างยิ่งว่าจะได้รับไว้วางใจจากผู้ถือหุ้น ลูกค้าผู้มีอุปการคุณ นักลงทุน และสื่อมวลชนทุกแขนงสืบต่อไป

In 2012, ThreeSixtyFive Public Company Limited (TSF) has changed the executive team, who have full of experiences in Out of Home Media, advertising, PR, and marketing events. The Company has aggressive business plan also expands its business potential, from enduring services in advertising public relations and organizing marketing events and adding more business in out of home media. We bring in innovations and modern digital media to increase the efficiency and uniqueness of brand building in order to response to consumer demands.

In November 2012, the Company won the bidding from Bangkok Metropolitan Administration (BMA) on the rights of street furniture in the center of Bangkok area for a period of 9 years. The Company has developed new strategies to meet the business as Thailand's major street furniture leader and major organizing marketing events which are as follows:

1) Marketing Solutions is to increase and develop new Out of Home Media in Bangkok and in large provinces of Thailand. The Company has plan to expand services in advertising activities, public relations and Out of Home Media in the large economic provinces. The Company will provide marketing solutions for clients on both creative media marketing events, PR, and advertising into works; to be able to response to the customers demand that are searching for company with capability in giving fully integrated services.

2) Partnership is to search for strategic alliances that are professional in advertising, public relations, and Out of Home Media at regional and worldwide level. Partnering with strategic alliances is to enhance our growth and enters into the leader of ASEAN support ASEAN Economic Community - AEC in the year 2015.

3) Business Development which consist of :

3.1 Organization Development is the organization management including management system, people development and corporate image. People development to focus on creative works, new innovations, and excellent excutions.

3.2 Cooperate Governance is emphasizing on managing organization to be comply with the good governance publicly and practices of Stock Exchange of Thailand to protect stakeholders' benefits who are business partners, clients, shareholders, employees, society and the environment.

Moreover, the Company also has responsibility to our clients of Out of Home Media. We have professional CPM : Cleaning/Posting/Maintenance team: 1) Cleaning - teams to keep our media clean. 2) Posting - teams that are capable of posting media and removal. 3) Maintenance - teams to always keep and maintain media to be 24/7 visibility of brands.

Lastly, I am confident that our professional management team and employees are capable to grow the business and moving forward the Company to satisfied our stakeholders.



นางวิมลวรรณ มิลินทจินดา

ประธานเจ้าหน้าที่บริหาร

MS. WIMONWAN MILINDHACHINDA

Chief Executive Officer

คณะกรรมการบริษัทและผู้บริหาร

BOARD OF DIRECTORS AND MANAGEMENT TEAM



นายอรณ อภิชาติ

ประธานกรรมการ

MR.ARAN APICHARI

Chairman of the Board

พลเอก วิชิต ยาทิพย์

กรรมการ /

ประธานคณะกรรมการตรวจสอบ

GEN.VICHIT YATHIP

Director / Chairman of the
Audit Committee

**พลเอก รังสฤษดิ์
แจ่มเจนกิจ**

กรรมการ / กรรมการตรวจสอบ

**GEN.RUNGSARID
CHAENGCHENKIT**

Director /
Audit Committee Member

**นาวาอากาศเอก รัชชัย
จินต์แสวง**

กรรมการ / กรรมการตรวจสอบ

**GP.CAPT.THUCHCHAI
GINSAWAENG**

Director /
Audit Committee Member



นายกัมพล ตติยกว

กรรมการ /
ประธานกรรมการบริหาร

**MR.KAMPOL
TATIYAKAVEE**

Director / Chairman of
Executive Director Committee

**นางวิมลวรรณ
มิลินทจินดา**

กรรมการ / กรรมการบริหาร /
ประธานเจ้าหน้าที่บริหาร

**MS.WIMONWAN
MILINDHACHINDA**

Director / Executive Committee /
Chief Executive Officer

นายนิพัธ ปิ่นแส

กรรมการ

MR.NIPAT PINSEANG
Director

นางสาวชุษฎี กรรณรัตเวช

กรรมการ

**MISS CHUSADEE
KUNRATVEJ**

Director

รายงานคณะกรรมการตรวจสอบ

REPORT OF THE AUDIT COMMITTEE

เรียน ท่านผู้ถือหุ้น บริษัท ทรีซิกตี้ไฟว์ จำกัด (มหาชน)

คณะกรรมการตรวจสอบของบริษัท ทรีซิกตี้ไฟว์ จำกัด (มหาชน) ประกอบไปด้วยกรรมการอิสระ 3 ท่าน ได้แก่ พลเอกวิชิต ยาทิพย์ เป็นประธานกรรมการตรวจสอบ พลเอกรังสฤษดิ์ แจ้งเจนกิจ และ นาวาอากาศเอกอัครชัย จินต์แสง เป็นกรรมการตรวจสอบ

สำหรับปี 2555 มีการประชุมคณะกรรมการตรวจสอบทั้งสิ้น 4 ครั้ง

- | | | |
|---------------------------------|----------------------|------------------------|
| 1. พลเอกวิชิต ยาทิพย์ | ประธานกรรมการตรวจสอบ | เข้าร่วมประชุม 4 ครั้ง |
| 2. พลเอกรังสฤษดิ์ แจ้งเจนกิจ | กรรมการตรวจสอบ | เข้าร่วมประชุม 4 ครั้ง |
| 3. นาวาอากาศเอกอัครชัย จินต์แสง | กรรมการตรวจสอบ | เข้าร่วมประชุม 4 ครั้ง |

คณะกรรมการตรวจสอบได้ปฏิบัติหน้าที่ภายใต้ขอบเขตและความรับผิดชอบสรุปได้ดังนี้

1. ได้สอบทานงบการเงินรายไตรมาสและงบการเงินประจำปี 2555 ของบริษัท งบการเงินได้จัดทำขึ้นตามมาตรฐานการบัญชีที่รับรองทั่วไป และได้รับฟังคำชี้แจงจากผู้สอบบัญชีและผู้บริหารฝ่ายบัญชี เพื่อให้มั่นใจว่า งบการเงินดังกล่าว มีการเปิดเผยข้อมูลอย่างถูกต้องและครบถ้วน
2. ได้สอบทานรายการที่เกี่ยวข้องกันและการเปิดเผยข้อมูลเกี่ยวกับรายการเกี่ยวข้องที่มีกับบุคคลที่อาจมีความขัดแย้งทางผลประโยชน์ เพื่อให้เป็นไปตามข้อกำหนดของทางการ
3. ได้สอบทานระบบการควบคุมภายในและให้ความเห็นชอบแผนการตรวจสอบ รวมทั้งติดตามผลการตรวจสอบภายในที่เพียงพอและเหมาะสมกับสภาพธุรกิจที่ดำเนินอยู่
4. ได้สอบทานการปฏิบัติงานต่าง ๆ ให้ถูกต้องตามกฎหมายระเบียบหลักทรัพย์และตลาดหลักทรัพย์แห่งประเทศไทย รวมทั้งกฎหมายที่เกี่ยวข้อง

ในการปฏิบัติงานตามที่กล่าวมาข้างต้น คณะกรรมการตรวจสอบไม่พบข้อพร่องใด ๆ อันเป็นสาระสำคัญที่จะมีผลกระทบต่องบการเงินของบริษัท และได้รายงานผลการปฏิบัติให้ที่ประชุมคณะกรรมการบริษัทรับทราบแล้ว

สำหรับรอบปีบัญชี 2556 คณะกรรมการตรวจสอบได้เสนอต่อคณะกรรมการบริษัท ในการพิจารณาคัดเลือก นายสุรชัย ดำเนินวงศ์ ผู้สอบบัญชีรับอนุญาตเลขที่ 4721 หรือ นางสาวเลียม ชินพันธ์ ผู้สอบบัญชีรับอนุญาตเลขที่ 7306 ในนามบริษัท อาร์เอสเอ็ม ออดิท เซอร์วิส เซส (ประเทศไทย) จำกัด เป็นผู้สอบบัญชีของของบริษัทฯ และคำสอบบัญชีขึ้นอยู่กับการอนุมัติของผู้ถือหุ้นในการประชุมสามัญประจำปีที่จะมีขึ้นในวันที่ 25 เมษายน 2556 นี้

ATTENTION : SHAREHOLDERS OF THREESIXTYFIVE PUBLIC COMPANY LIMITED

Audit Committee of ThreeSixtyFive Public Company Limited consists of 3 independent directors i.e. General Vichit Yathip, Chairman of the Audit Committee, General Rungsarid Chaengchenkit and Group Captain Thuchchai Ginsawaeng - both are Audit Committee Member.

In 2012, there are altogether 4 Audit Committee meetings where :

- | | | |
|---------------------------------------|---------------------------------|---------------------|
| 1. General Vichit Yathip | Chairman of the Audit Committee | attended 4 meetings |
| 2. General Rungsarid Chaengchenkit | Audit Committee Member | attended 4 meetings |
| 3. Group Captain Thuchchai Ginsawaeng | Audit Committee Member | attended 4 meetings |

Audit Committee has performed the duties under the scope and responsibilities as summarized below :

1. Review the company's quarterly financial statements as well as annual financial statements as of 2012, which were prepared in compliance with the generally accepted accounting standards. Listen to the explanation from external auditor and accounting executive to ensure that such financial statements have been accurately and completely disclosed.

2. Review related transactions and disclosure on related transactions with the persons who may have conflict of interest in order to comply with the authority's requirements.

3. Review internal control system, approve audit plan and follow up internal audit results which are sufficient and appropriate for the on-going business.

4. Review that the operations are accurate and in compliance with securities regulations and Stock Exchange of Thailand as well as related laws.

Regarding the above-mentioned review, Audit Committee do not find any significant errors that may have impact on the company's financial statements and have already reported the results to the company's Board of Directors.

As for the accounting period 2013, Audit Committee proposed to the company's Board of Directors to select Mr. Surachai Damnoenwong, Certified Public Accountant (Thailand) No. 4721 or Ms. Lehum Chinnapan, Certified Public Accountant (Thailand) No. 7306 of RSM Audit Services (Thailand) Limited be appointed as the Company's auditor, being authorized to conduct the audit and express an opinion on the annual financial statements of the Company. Audit fee depends on the shareholders' approval during the Annual General Shareholder's Meeting which will be held on 25 April 2013.

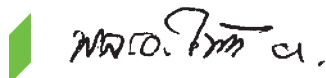

พลเอกวิชิต ยาทิพย์

ประธานคณะกรรมการตรวจสอบ

GENERAL VICHIT YATHIP

Chairman of the Audit Committee

ผังโครงสร้างองค์กร

ORGANIZATION CHART

โครงสร้างการจัดการของบริษัท ณ วันที่ 31 ธันวาคม 2555

COMPANY'S MANAGEMENT STRUCTURE AS OF 31 DECEMBER 2012

CAN BE SUMMARIZED AS FOLLOWS :

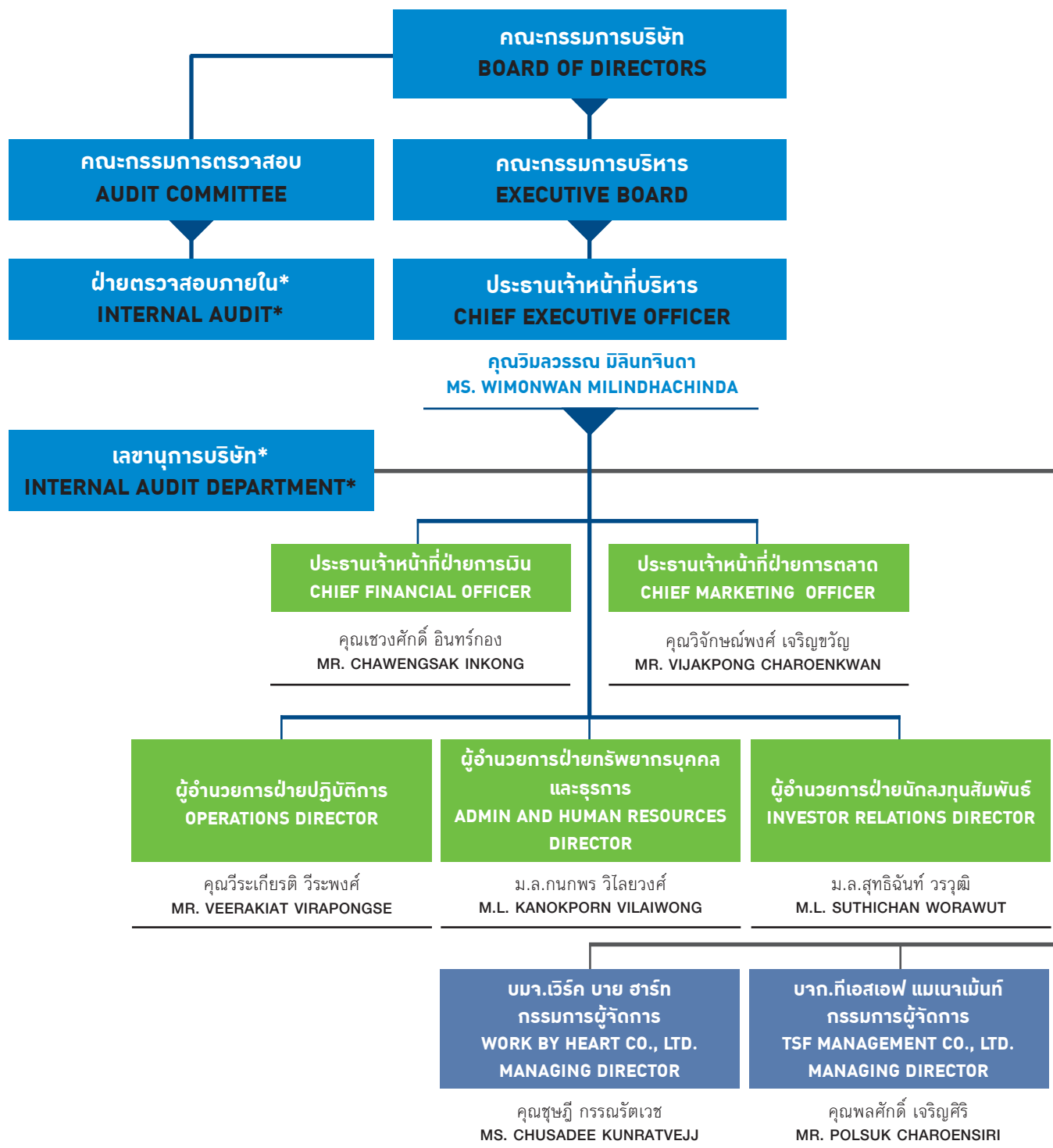

หมายเหตุ *บริษัทว่าจ้างบริษัทและบุคคลภายนอกเพื่อดำเนินงานในส่วนดังกล่าวให้กับบริษัท

Note: *The Company hired other companies and outside source to operate the aforementioned section.

ลักษณะการประกอบธุรกิจ NATURE OF BUSINESS

ความเป็นมาและพัฒนาการที่สำคัญ

บริษัท ทรีซิกตี้ไฟว์ จำกัด (มหาชน) (“บริษัท”) เดิมชื่อ บริษัท 124 คอมมิวนิเคชั่นส์ จำกัด (มหาชน) จดทะเบียนจัดตั้งเป็นนิติบุคคลประเภทบริษัทจำกัด เมื่อวันที่ 17 สิงหาคม 2532 และได้จดทะเบียนแปรสภาพเป็นบริษัทมหาชนจำกัด เมื่อวันที่ 19 พฤษภาคม 2548 ทะเบียนเลขที่ 0107548000340 โดยได้มีการจดทะเบียนเปลี่ยนชื่อจากเดิมมาเป็น บริษัท ทรีซิกตี้ไฟว์ จำกัด (มหาชน) เมื่อวันที่ 2 กรกฎาคม 2553 เดิมมีสำนักงานใหญ่ตั้งอยู่เลขที่ 283/98 อาคารโฮมเพลสออฟฟิศ บิล딩 ชั้น 20 ซอยสุขุมวิท 55 แขวงคลองตันเหนือ เขตวัฒนา กรุงเทพมหานคร และได้จดทะเบียนเปลี่ยนแปลงย้ายที่อยู่เป็นเลขที่ 123 อาคารชันทาวเวอร์ส อาคารบี ชั้น 34 ถนนวิภาวดีรังสิต แขวงจอมพล เขตจตุจักร กรุงเทพมหานคร เมื่อวันที่ 1 กุมภาพันธ์ 2556

ภาพรวมการดำเนินธุรกิจของบริษัทและบริษัทย่อย

บริษัท ทรีซิกตี้ไฟว์ จำกัด (มหาชน) ดำเนินธุรกิจบริการด้านสื่อโฆษณาและประชาสัมพันธ์โดยในปี 2555 ประกอบไปด้วยบริษัทย่อยจำนวน 4 บริษัท และในช่วงปลายปี 2555 ได้ดำเนินการจัดโครงสร้างบริษัทย่อยใหม่เพื่อเพิ่มประสิทธิภาพในการบริหารงานให้มากยิ่งขึ้น ซึ่งมีสรุปรายละเอียดการดำเนินงานของแต่ละบริษัทย่อยทั้งสี่บริษัท ดังนี้

(1) บริษัท ทีเอสเอฟ แมเนจเม้นท์ จำกัด (เดิมชื่อบริษัท เจซีดี แมเนจเม้นท์ จำกัด จดทะเบียนจัดตั้งเป็นนิติบุคคลเมื่อวันที่ 26 มิถุนายน 2549 และจดทะเบียนเปลี่ยนชื่อเมื่อวันที่ 9 สิงหาคม 2554 โดยบริษัทได้ตกลงเข้าซื้อหุ้นของบริษัท ทีเอสเอฟ แมเนจเม้นท์ ในช่วงไตรมาส 2 ของปี 2554) เป็นบริษัทที่ประกอบธุรกิจบริหารและให้คำปรึกษาในการดำเนินธุรกิจด้านสื่อกลางแจ้งทุกชนิด

BACKGROUND AND SIGNIFICANT DEVELOPMENT

ThreeSixtyFive Public Co., Ltd. (“The Company”), formerly 124 Communications Public Co., Ltd., was registered as a juristic person under a private limited company category on 17 August 1989 and was converted into a public company limited on 19 May 2005, having the registration number 0107548000340 and was registered for the name amendment to ThreeSixtyFive Public Co., Ltd. on 2 July 2010. The Head office was formerly located at No. 283/98, Home Place Office Building, 20th Floor, Soi Sukhumvit 55, Khlongtan-Nua, Watthana, Bangkok, but registered for the office relocation later to No. 123 Sun Towers Building B, 34th floor, Vibhavadi-Rangsit Road, Chomphon, Chatuchak, Bangkok on 1 February 2013.

OVERVIEW OF THE COMPANY’S AND ITS SUBSIDIARIES’ BUSINESS OPERATIONS

ThreeSixtyFive Public Co., Ltd. is engaging in service business of advertising medias and public relations. In late 2012, the Company has been conducting the company restructuring of its subsidiaries in order to enhance the management efficiency. The details of the operation of all 4 subsidiaries are as follows:

(1) TSF Management Co., Ltd., (formerly JCD Management Co., Ltd., was registered as a juristic person on 26 June 2006 and registered for the name amendment on 9 August 2011, provided that the Company decided to purchase shares in TSF Management Co., Ltd. in the second quarter of 2011), is engaging in the business of administration and providing business advices in all types of Out of Home Media (OHM).

(2) บริษัท เวิร์ค บาย ฮาร์ท จำกัด (จดทะเบียนจัดตั้งเป็นนิติบุคคลเมื่อวันที่ 22 ตุลาคม 2552) เป็นบริษัทประกอบธุรกิจให้คำปรึกษา คำแนะนำ และวางแผนเพื่อดำเนินการโฆษณาประชาสัมพันธ์ทุกชนิด

(3) บริษัท โคอะ-อะ มีเดีย (ประเทศไทย) จำกัด (จดทะเบียนจัดตั้งเป็นนิติบุคคลเมื่อวันที่ 18 พฤษภาคม 2554) เป็นบริษัทประกอบธุรกิจดำเนินการโฆษณาประชาสัมพันธ์ทุกชนิด โดยมีการร่วมทุนกับบริษัทในประเทศญี่ปุ่น และได้รับการประมูลโครงการแอร์พอร์ตเรล ลิงค์ (ARL) (บริษัท ทรีซิกตี้ไฟว์ จำกัด (มหาชน) ได้ขายหุ้นทั้งหมดที่ถืออยู่ในบริษัท โคอะ-อะ มีเดีย (ประเทศไทย) จำกัด ให้แก่บริษัท บริษัท โคอะ-อะ อินเตอร์เนชั่นแนล จำกัด ในวันที่ 31 มกราคม 2556 ทำให้บริษัท โคอะ-อะ มีเดีย (ประเทศไทย) จำกัด ไม่มีสถานะเป็นบริษัทย่อยอีกต่อไป)

(4) บริษัท ท่าไม้ตาย จำกัด (จดทะเบียนจัดตั้งเป็นนิติบุคคลเมื่อวันที่ 16 มีนาคม 2555 ซึ่งต่อมาเมื่อวันที่ 27 ธันวาคม 2555 ได้จดทะเบียนเลิกบริษัทเรียบร้อยแล้ว และอยู่ในระหว่างการชำระบัญชี ปัจจุบันไม่มีสถานะเป็นบริษัทย่อยแล้ว) เป็นบริษัทประกอบธุรกิจรับจัดทำรายการทีวี ผลิตชิ้นงานโฆษณาและเสนอต่อช่องฟรีทีวีและเคเบิลทีวี

กลุ่มบริษัทมีการดำเนินการจัดแยกสายการดำเนินการในการให้บริการลูกค้า เพื่อให้โครงสร้างในการบริหารในส่วนของการดำเนินกิจการมีความชัดเจนยิ่งขึ้น โดยบริษัท ทรีซิกตี้ไฟว์ จำกัด (มหาชน) มุ่งเน้นดำเนินธุรกิจในการบริการสื่อโฆษณาประชาสัมพันธ์ในทุกรูปแบบ รวมถึงการรับจัดงานโครงการต่าง ๆ กับทางหน่วยงานราชการและรัฐวิสาหกิจ รวมถึงบริษัทเอกชน โดยเน้นทางด้านการเป็นตัวแทนในการจัดหาช่องทางในการเผยแพร่สื่อโฆษณาเพื่อเป็นการประชาสัมพันธ์ให้กับบริษัทลูกค้า เช่น การลงโฆษณาบนป้าย Billboard ขนาดใหญ่ สื่อโฆษณาในด้านต่าง ๆ เช่น สถานีโทรทัศน์และวิทยุ สื่อสิ่งพิมพ์ต่าง ๆ และการจัดการเพื่อดำเนินงานในโครงการต่าง ๆ ที่จัดขึ้น โดยบริษัทจะเป็นผู้ดำเนินงานต่าง ๆ ตั้งแต่เริ่มดำเนินงานโครงการ เพื่อให้เป็นไปตามเงื่อนไขรวมถึงข้อตกลงต่าง ๆ ที่ได้มีการกำหนดขึ้นให้แล้วเสร็จตามระยะเวลาที่กำหนดไว้

ในช่วงปลายปี 2555 บริษัทได้เข้าร่วมประมูลงานในโครงการสำคัญกับกรุงเทพมหานคร และบริษัทได้รับสิทธิโครงการดูแลบำรุงรักษาและติดตั้งป้ายโฆษณาบริเวณศาลาที่พักผู้โดยสารรถประจำทางในเขตกรุงเทพมหานครจากกรุงเทพมหานคร จำนวน 3 โครงการ เพื่อจัดเก็บผลประโยชน์ทางการค้าในด้านการโฆษณาตามจุดติดตั้งป้ายโฆษณาที่กรุงเทพมหานครกำหนด โดยมีกำหนดระยะเวลาให้สิทธิโครงการละ 9 ปี สำหรับ 2 โครงการแรก และ 6 ปี สำหรับโครงการที่สาม

โครงสร้างรายได้ของบริษัทและบริษัทย่อย

โครงสร้างรายได้ของบริษัทและบริษัทย่อยแบ่งตามลักษณะของการให้บริการได้ตั้งแต่ปี 2553-2555 มีรายละเอียดดังนี้

ประเภทธุรกิจ	2555		2554		2553	
	ล้านบาท	ร้อยละ	ล้านบาท	ร้อยละ	ล้านบาท	ร้อยละ
บริษัท ทรีซิกตี้ไฟว์ จำกัด (มหาชน)						
1. รายได้จากการให้บริการที่ปรึกษาประชาสัมพันธ์	-	-	3.51	1.49	3.70	2.09
2. รายได้จากสื่อโฆษณาประชาสัมพันธ์	55.96	23.52	103.96	44.01	76.77	43.31
3. รายได้จากการจัดงานโครงการประชาสัมพันธ์	33.04	13.89	38.49	16.29	56.04	31.61
4. รายได้จากป้ายโฆษณาโครงการศาลาฯ กทม.	24.73	10.39	-	-	-	-
บริษัท 124 คอมมิวนิเคชั่นส์ คอนซัลติ้ง จำกัด*						
รายได้จากงานสนับสนุนแผนงานประชาสัมพันธ์เชิงยุทธ์	-	-	-	-	19.38	10.93

* หมายเหตุ บริษัทข้างต้นไม่มีสถานะเป็นบริษัทย่อย เนื่องจากจำหน่ายเงินลงทุนในบริษัทดังกล่าว ณ วันที่ 30 มิถุนายน 2553

(2) Work by Heart Co., Ltd. (Registered as a juristic person on 22 October 2009) is engaging in the business of providing consultation, advices and planning for all advertising-public relation.

(3) Koa-Sha Media (Thailand) Co., Ltd. (registered as legal a juristic person on 18 May 2011) is engaging in all types of advertising and public relation business. It set up a joint venture with Japanese company which won the bidding for Airport Rail Link project (ARL) (ThreeSixtyFive Public Co., Ltd. sold all of its shares in Koa-Sha Media (Thailand) Co., Ltd. to Koa-Sha International Co., Ltd. on 31 January 2013. Therefore Koa-Sha Media (Thailand) Co., Ltd. is no longer hold the status as the Company's subsidiary.)

(4) Tha Mai Tai Co., Ltd. (registered as a juristic person on 16 March 2012 and later registered the company dissolution on 27 December 2012 and now in the liquidation process, currently, entlyit no longer holds the status as the Company's subsidiary.) is engaging in the service business of TV Show and advertisement production and presentation to Free TV and Cable TV.

The Group companies have been organizing to separate line of services to be rendered to customers in order to encouragea clearer management structure in business operations. ThreeSixtyFive Public Co.,Ltd emphasizes on operating the service business of all advertising and public relation medias including organizing projects for government sector, public enterprise and private companies focusing on acting as a representative in locating possible channel to publicise advertising media as a mean for customers' public relations scheme such as large advertisement billboard and other various advertising medias e.g. TV and radio station, prints as well as organizing work projects. The company is undertaking the work from the beginning of the projects so as to comply with predetermined terms and conditions within specified time. .

In late 2012, the company took part in significant bidding projects set by the Bangkok Metropolitan Administration and has won 3 projects where it has been awarded by the Bangkok Metropolitan Administration the right to maintain and install advertisements in Bangkok bus shelter areas. The company is entitled to collect business benefits from installing advertisements on certain spots specified by the Bangkok Metropolitan Administration during 9-year period for the first 2 projects and 6-year period for the third project.

REVENUE STRUCTURE OF THE COMPANY AND ITS SUBSIDIARIES

Revenue structure of the Company and its subsidiaries can be classified by the nature of services from the year 2010-2012 as follows :

Type of Business	2012		2011		2010	
	Million Baht	%	Million Baht	%	Million Baht	%
ThreeSixtyFive Public Co., Ltd						
1. Revenue from Public Relations Consulting Service	-	-	3.51	1.49	3.70	2.09
2. Revenue from Advertising & Public Relations	55.96	23.52	103.96	44.01	76.77	43.31
3. Revenue from Public Relations Projects	33.04	13.89	38.49	16.29	56.04	31.61
4. Revenue from Bangkok City Hall Billboard Project	24.73	10.39	-	-	-	-
124 Communications Consulting Co., Ltd.*						
Revenue from Supporting Strategic Public Relations Plan	-	-	-	-	19.38	10.93

* Note : The company does not hold the status of the Company's subsidiary due to the sales of investment thereof on 30 June 2010.

ประเภทธุรกิจ	2555		2554		2553	
	ล้านบาท	ร้อยละ	ล้านบาท	ร้อยละ	ล้านบาท	ร้อยละ
บริษัท เวิร์ค บาย ฮาร์ท จำกัด						
รายได้จากสื่อโฆษณาประชาสัมพันธ์	41.14	17.29	32.62	13.81	21.38	12.06
บริษัท ทีเอสเอฟ แมเนจเม้นท์ จำกัด **						
รายได้จากสื่อโฆษณาประชาสัมพันธ์	69.70	29.29	57.64	24.4	-	-
บริษัท โคอะ-ฉะ มีเดีย (ประเทศไทย) จำกัด***						
รายได้จากสื่อโฆษณาประชาสัมพันธ์	13.38	5.62	-	-	-	-
รวม	237.95	100.00	236.22	100.00	177.27	100.00

** หมายถึง บริษัทข้างต้นมีสถานะเป็นบริษัทย่อย จากการซื้อเงินลงทุนในบริษัทดังกล่าวในไตรมาส 2 ปี 2554

*** หมายถึง บริษัทข้างต้นไม่มีสถานะเป็นบริษัทย่อยในปี 2556 เนื่องจากการโอนขายหุ้นที่บริษัทถืออยู่ทั้งหมดให้แก่ บริษัท โคอะ-ฉะ อินเตอร์เนชั่นแนล จำกัด เมื่อวันที่ 31 มกราคม 2556

Type of Business	2012		2011		2010	
	Million Baht	%	Million Baht	%	Million Baht	%
Work by Heart Co., Ltd.						
Revenue from Advertising-Public Relations	41.14	17.29	32.62	13.81	21.38	12.06
TSF Management Co., Ltd.**						
Revenue from Advertising-Public Relations	69.70	29.29	57.64	24.4	-	-
Koa-Sha Media (Thailand) Co., Ltd.***						
Revenue from Advertising-Public Relations	13.38	5.62	-	-	-	-
Total	237.95	100.00	236.22	100.00	177.27	100.00

** Note : The company holds the status of the Company's subsidiary due to the purchase of investment therein in the second quarter of 2011.

*** Note : The company does not hold the status of the Company's subsidiary due to the sales of its shares therein to Koa-Sha International Co., Ltd. on 31 January 2013.

ปัจจัยความเสี่ยง RISK FACTOR

ความเสี่ยงจากความไม่แน่นอนของภาวะเศรษฐกิจและการเมือง

การเติบโตของธุรกิจสื่อโฆษณาขึ้นอยู่กับภาวะเศรษฐกิจโดยรวมของประเทศเป็นสำคัญ หากภาวะเศรษฐกิจโดยรวมไม่ดี หรือมีความไม่แน่นอนจากปัจจัยต่างๆ เช่น ความเสถียรภาพทางการเมือง ความผันผวนของค่าเงิน และแนวโน้มของการเพิ่มสูงขึ้นของราคาน้ำมันและค่าครองชีพต่างๆ เป็นต้น ปัจจัยเหล่านี้จะส่งผลให้การใช้จ่ายของประชากรลดน้อยลง ทั้งยังเป็นปัจจัยหลักในการปรับลดงบประมาณการทำสื่อโฆษณาของทั้งภาครัฐและเอกชน ซึ่งเป็นลูกค้าหลักในปัจจุบันและอนาคตของบริษัท ซึ่งความไม่แน่นอนดังกล่าวอาจส่งผลกระทบต่อผลการดำเนินงานของบริษัทได้

ความเสี่ยงในการดำเนินธุรกิจเกี่ยวกับป้ายโฆษณา

บริษัทได้ดำเนินการบริหารความเสี่ยงเกี่ยวกับป้ายโฆษณาทั้งในด้านข้อกฎหมายเกี่ยวกับการควบคุมป้ายโฆษณาและการเกิดอุบัติเหตุโดยการก่อสร้างป้ายที่ได้รับอนุญาตอย่างถูกต้อง เลือกว่าจ้างในบริษัทที่มีวิศวกรรองรับการก่อสร้างและมีมาตรฐาน รวมทั้งมีวิศวกรตรวจรับงานอย่างถูกต้อง สำหรับอุบัติเหตุที่อาจเกิดขึ้นทั้งภัยธรรมชาติและจากการกระทำของบุคคลบริษัทได้ทำประกันภัยที่จะเกิดขึ้นต่อทรัพย์สินและบุคคลภายนอก

RISK FROM ECONOMIC AND POLITICAL UNCERTAINTY

Growth in advertising media heavily depends on the overall economic condition of the country. If the overall economy is bad shape or if there is uncertainty of business due to various factors such as political instability, exchange rate fluctuations and trend of the increases in oil price and cost of living, etc. These factors will result in the decrease of the population's expenditure and will be the main factors in reducing the advertising budgets of both the public and private sectors, which are the company's major customers at present and in the future. Such uncertainties may affect the company's operating performances.

RISK FORM ADVERTISING BILLBOARD IN BUSINESS OPERATIONS

The company had implemented risk management measures on billboard advertisements including: reviewing billboard control laws and occurrence of accidents from billboard constructions that were legally approved, hiring construction companies that are up to standard and which have engineers to support and properly inspect the construction, obtaining property and third party insurance for accidents from natural disasters and from the acts of individuals.

ความเสี่ยงจากการปรับโครงสร้างธุรกิจและลงทุนในโครงการใหม่

ปัจจุบันบริษัทมีการปรับโครงสร้างธุรกิจและมีการลงทุนในโครงการใหม่เป็นจำนวนมาก ดังนั้น บริษัทจึงอาจมีความเสี่ยงในกรณีที่มีโครงการต่าง ๆ ไม่สามารถสร้างรายได้ให้เป็นไปตามเป้าหมายที่กำหนด หรือโครงการต่าง ๆ มีความล่าช้า ทำให้บริษัทไม่สามารถรับรู้รายได้ตามระยะเวลาที่กำหนด หรือโครงการต่าง ๆ มีต้นทุนเพิ่มสูงขึ้นเกินกว่างบประมาณที่กำหนดไว้ ซึ่งจะส่งผลกระทบต่อผลประกอบการของบริษัท ซึ่งบริษัทได้ตระหนักถึงความเสี่ยงเหล่านี้เป็นอย่างดี โดยบริษัทจะทำการศึกษา วิเคราะห์ และประเมินข้อมูลต่าง ๆ ที่เกี่ยวข้อง เพื่อให้ได้ข้อสรุปในการดำเนินงานโครงการใหม่ที่ชัดเจน และมีความเสี่ยงน้อยที่สุด

ความเสี่ยงจากการใช้เงินลงทุนสูง

ในปี 2555 บริษัทได้มีการขยายธุรกิจไปในส่วนของภาครัฐ โดยได้มีการประมูลสิทธิระยะยาวจากกรุงเทพมหานคร (“กทม”) ทั้งหมด 3 โครงการ ซึ่งจำเป็นต้องมีเงินทุนหมุนเวียนเป็นจำนวนเงินที่สูงในการดำเนินงานโครงการดังกล่าว ทำให้บริษัทมีความเสี่ยงในด้านสภาพคล่องทางการเงินได้ ดังนั้นประธานกรรมการของบริษัทเสนอให้บริษัทกู้ยืมเงินจากตนเองจำนวนหนึ่ง ตามมติคณะกรรมการบริษัท ครั้งที่ 14/2555 ลงวันที่ 22 พฤศจิกายน 2555 และอนุมัติขอสินเชื่อจากธนาคารไทยพาณิชย์โดยเป็นวงเงินกู้เบิกเกินบัญชี วงเงินกู้ระยะยาว และวงเงินหนังสือค้ำประกัน ตามมติคณะกรรมการบริษัท ครั้งที่ 15/2555 ลงวันที่ 12 ธันวาคม 2555

ความเสี่ยงจากการพึ่งพิงบุคลากร

เนื่องจากธุรกิจของบริษัทเป็นธุรกิจการให้บริการ ซึ่งต้องพึ่งพิงบุคลากรค่อนข้างสูงในการติดต่อลูกค้าและสร้างสรรค์ผลงานต่าง ๆ อาทิ ฝ่ายบริหารระดับสูง ฝ่ายการตลาด และฝ่ายปฏิบัติการที่มีประสบการณ์และความชำนาญ ถือว่าเป็นทรัพยากรที่สำคัญที่ช่วยส่งเสริมความสำเร็จให้แก่บริษัท ดังนั้น บริษัทจึงเล็งเห็นความสำคัญในการสรรหาบุคลากรที่มีความรู้ความสามารถเข้ามาร่วมงาน อย่างไรก็ตาม บริษัทมีมาตรการในการลดความเสี่ยงจากการสูญเสียบุคลากรดังกล่าว โดยบริษัทได้ให้ความสำคัญกับการพัฒนาและส่งเสริมบุคลากรให้มีส่วนร่วมในการดำเนินงานและเติบโตไปพร้อม ๆ ความสำเร็จของบริษัท

RISK FROM BUSINESS STRUCTURE ADJUSTMENT AND INVESTMENT IN NEW PROJECTS

At present, the Company had adjusted its business structure and made investments in various new projects. Therefore, the Company may be exposed to the risks in the case that various projects are unable to generate revenues as per the determined targets; or there may be some delays in certain projects, resulting in the Company being unable to recognize its revenue on the determined period; or where various projects require increased capital which exceeds the determined budget, all which affect the Company's performance. The Company is well aware of all these risks and will study, analyze and evaluate related information in order to summarize the operations for new projects clearly and with the minimal risks.

RISK FROM HIGH INVESTMENT

In 2012, the Company expanded its business into government sector and was awarded with 3 long-term rights projects from Bangkok (“BKK”). The Company requires a large amount of working capital to operate the aforementioned projects, which exposes the Company to risks in relation to liquidity. Therefore, the Chairman of the Board proposed that the Company take out a loan from the Chairman in accordance with the resolution of the Board of Director's meeting No. 14/2012 on 22 November 2012 and approved credit facilities from Siam Commercial Bank in the form of an overdraft account, a Long-Term Loan and letter of guarantee limit which is in compliance with the Board of Director's meeting No. 15/2012 on 12 December 2012.

RISK OF DEPENDENCE ON PERSONNEL

The Company's business is service oriented, which relies highly on personnel in contacting customers and creating creative works e.g. experienced and skilled top management, marketing department and operations departments are important assets supporting the Company's success. Therefore, the Company places great importance on recruiting knowledgeable and capable employees. However, the Company also has measures to reduce the risk of losing such personnel by placing importance on their development and supporting the employees' participation in the Company's operations as well as to grow alongside the Company's success.

โครงสร้างการถือหุ้น CAPITAL STRUCTURE

หลักทรัพย์ของบริษัท

ทุนจดทะเบียน ทุนที่ออกและเรียกชำระแล้ว

ณ วันที่ 31 ธันวาคม 2555 บริษัทมีทุนจดทะเบียน 189,497,043.70 บาท ประกอบด้วยหุ้นสามัญจำนวน 1,894,970,437 หุ้น มูลค่าที่ตราไว้หุ้นละ 0.10 บาท และทุนที่ออกและเรียกชำระแล้ว 136,640,422.80 บาท แบ่งเป็นหุ้นสามัญจำนวน 1,366,404,228 หุ้น มูลค่าที่ตราไว้หุ้นละ 0.10 บาท

ใบสำคัญแสดงสิทธิที่จะซื้อหุ้นสามัญของบริษัทฯ ที่เสนอขายแก่ผู้ถือหุ้นเดิม (TSF-W1)

บริษัทได้ออกใบสำคัญแสดงสิทธิที่จะซื้อหุ้นสามัญของบริษัทจัดสรรให้แก่ผู้ถือหุ้นเดิมตามสัดส่วนการถือหุ้น โดยมีรายละเอียดสรุปได้ ดังนี้

จำนวนที่ออกและเสนอขาย	: 224,999,997 หน่วย
จำนวนหุ้นที่ออกเพื่อรองรับใบสำคัญแสดงสิทธิ	: 224,999,997 หุ้น
วันที่ออกและเสนอขายใบสำคัญแสดงสิทธิ	: 17 พฤศจิกายน 2552
กำหนดการใช้สิทธิ	: วันทำการสุดท้ายของเดือนกุมภาพันธ์ เดือนพฤษภาคม เดือนสิงหาคม และเดือนพฤศจิกายน ของแต่ละปีโดยกำหนดวันใช้สิทธิครั้งแรกคือ วันที่ 26 กุมภาพันธ์ 2553 และวันกำหนดใช้สิทธิวันสุดท้าย คือวันที่ 16 พฤศจิกายน 2555

THE COMPANY'S SECURITIES

Registered Capital and Issued and Paid-Up Capital

As at 31 December 2012, the Company has registered capital of Baht 189,497,043.70, consisting of 1,894,970,437 ordinary shares, with a par value of Baht 0.10 per share and has an issued and paid-up capital of Baht 136,640,422.80, divided into 1,366,404,228 ordinary shares with a par value of Baht 0.10 per share.

Warrants to exercise the right to purchase the Company's ordinary shares that was offered to existing shareholders (TSF-W1)

The Company has issued warrants to purchase the Company's ordinary shares, which was allocated to existing shareholders according to the proportion of their shareholding, with the details as summarized below:

No. of warrants issued and offered	: 224,999,997 Units
No. of shares issued for warrants	: 224,999,997 Shares
Date of Issued and offered of warrants	: 17 November 2009
Terms to exercise rights	: On the last business day of February, May, August and November of each year. The first exercise date is 26 February 2010 and the last exercise date is 16 November 2012

อายุของใบสำคัญแสดงสิทธิ	: ไม่เกิน 3 ปีนับแต่วันที่ออกใบสำคัญแสดงสิทธิ
อัตราการใช้สิทธิซื้อหุ้นสามัญ**	: ใบสำคัญแสดงสิทธิ 1 หน่วย มีสิทธิซื้อหุ้นสามัญได้ 1.98315 หุ้น
ราคาการใช้สิทธิซื้อหุ้นสามัญ**	: 0.10 บาทต่อหุ้น (สิบสตางค์ต่อหุ้น)

** หมายเหตุ : อัตราการใช้สิทธิและราคาการใช้สิทธิข้างต้น เป็นอัตราการใช้สิทธิใหม่และราคาการใช้สิทธิใหม่ ภายหลังการปรับสิทธิ (อัตราการใช้สิทธิเดิม คือ 1 ใบสำคัญแสดงสิทธิ ต่อ 1.67078 หุ้นสามัญใหม่ และราคาการใช้สิทธิเดิม คือ 0.12 บาทต่อหุ้น) อันเนื่องมาจากที่ประชุมวิสามัญผู้ถือหุ้นครั้งที่ 1/2555 เมื่อวันที่ 24 กุมภาพันธ์ 2555 และที่ประชุมสามัญผู้ถือหุ้นประจำปี 2555 เมื่อวันที่ 27 เมษายน 2555 ได้มีมติอนุมัติให้บริษัทฯ ออกและเสนอขายหุ้นกู้แปลงสภาพในกับนักลงทุนต่างประเทศ และมีมติอนุมัติให้ออกและเสนอขายใบสำคัญแสดงสิทธิที่จะซื้อหุ้นสามัญของบริษัทครั้งที่ 2 (TSF-W2) ให้แก่ผู้ถือหุ้นเดิมของบริษัทในราคาเสนอขายที่ 0 บาท (ศูนย์บาท) ในอัตราส่วนหุ้นสามัญเดิม 2.5 หุ้นต่อใบสำคัญ 1 ใบสำคัญแสดงสิทธิ โดยมีราคาการใช้สิทธิของใบสำคัญแสดงสิทธิเท่ากับ 0.30 บาท (สามสิบสตางค์) ต่อหุ้น ซึ่งเป็นราคาที่ต่ำกว่าร้อยละ 90 ของราคาตลาดของหุ้นสามัญของบริษัท จึงต้องมีการปรับอัตราการใช้สิทธิและราคาการใช้สิทธิตามข้อกำหนดสิทธิของ TSF-W1 ข้อ 3.2.1 (ข)

ผลการใช้สิทธิซื้อหุ้นสามัญตามใบสำคัญแสดงสิทธิ TSF-W1 ครั้งที่ 12 (ครั้งสุดท้าย) ณ วันที่ 16 พฤศจิกายน 2555 มีดังนี้

จำนวนใบสำคัญแสดงสิทธิที่สามารถใช้สิทธิได้ในครั้งนี้ทั้งสิ้น	4,758,597 หน่วย
- จำนวนใบสำคัญแสดงสิทธิที่ใช้สิทธิครั้งนี้	4,282,035 หน่วย
- จำนวนใบสำคัญแสดงสิทธิคงเหลือ	476,562 หน่วย
- จำนวนหุ้นสามัญที่จัดสรรเพื่อการใช้สิทธิครั้งนี้	8,491,908 หุ้น
- จำนวนคงเหลือของหุ้นสามัญที่จัดสรรเพื่อรองรับการใช้สิทธิของใบสำคัญแสดงสิทธิ	945,105 หุ้น

ใบสำคัญแสดงสิทธิที่จะซื้อหุ้นสามัญของบริษัทฯ ที่เสนอขายแก่ผู้ถือหุ้นเดิม (TSF-W2)

บริษัทได้ออกใบสำคัญแสดงสิทธิที่จะซื้อหุ้นสามัญของบริษัทจัดสรรให้แก่ผู้ถือหุ้นเดิมตามสัดส่วนการถือหุ้น โดยมีรายละเอียดสรุปได้ ดังนี้

จำนวนที่ออกและเสนอขาย	: 514,826,453 หน่วย
จำนวนหุ้นที่ออกเพื่อรองรับใบสำคัญแสดงสิทธิ	: 514,826,453 หุ้น
วันที่ออกและเสนอขายใบสำคัญแสดงสิทธิ	: 15 พฤษภาคม 2555
กำหนดการใช้สิทธิ	: วันทำการสุดท้ายของเดือนกุมภาพันธ์ เดือนพฤษภาคม เดือนสิงหาคม และเดือนพฤศจิกายน ของแต่ละปีโดยกำหนดวันใช้สิทธิครั้งแรกคือ วันที่ 31 สิงหาคม 2555 และวันกำหนดใช้สิทธิวันสุดท้าย คือวันที่ 14 พฤษภาคม 2558
อายุของใบสำคัญแสดงสิทธิ	: ไม่เกิน 3 ปีนับแต่วันที่ออกใบสำคัญแสดงสิทธิ
อัตราการใช้สิทธิซื้อหุ้นสามัญ	: ใบสำคัญแสดงสิทธิ 1 หน่วย มีสิทธิซื้อหุ้นสามัญได้ 1 หุ้น
ราคาการใช้สิทธิซื้อหุ้นสามัญ	: 0.30 บาทต่อหุ้น (สามสิบสตางค์ต่อหุ้น)

ผลการใช้สิทธิซื้อหุ้นสามัญตามใบสำคัญแสดงสิทธิ TSF-W2 ครั้งที่ 2 ณ วันที่ 30 พฤศจิกายน 2555 มีดังนี้

จำนวนใบสำคัญแสดงสิทธิที่สามารถใช้สิทธิได้ในครั้งนี้ทั้งสิ้น	514,826,453 หน่วย
- จำนวนใบสำคัญแสดงสิทธิที่ใช้สิทธิครั้งนี้	0 หน่วย
- จำนวนใบสำคัญแสดงสิทธิคงเหลือ	514,826,453 หน่วย
- จำนวนหุ้นสามัญที่จัดสรรเพื่อการใช้สิทธิครั้งนี้	0 หุ้น
- จำนวนคงเหลือของหุ้นสามัญที่จัดสรรเพื่อรองรับการใช้สิทธิของใบสำคัญแสดงสิทธิ	514,826,453 หุ้น

Warrant life	: Not more than 3 years starting from the issuing date
Exercise ratio to buy ordinary shares *	: 1 unit of warrants has the rights to buy 1.98315 ordinary shares
Exercise price to buy ordinary shares**	: Baht 0.10 per share (Ten Satang per share)

** Note: The abovementioned are the new exercise ratio and new exercise price after adjustments of the rights (the original exercise ratio was 1 warrant per 1.67078 new ordinary shares and the original exercise price was 0.12 Baht per share), in accordance with the resolution of the extraordinary shareholders' meeting no. 1/2555 which was held on 24 February 2012 and the annual ordinary shareholders' meeting for 2012 which was held on 27 April 2012. The meetings' resolutions approved the issue and offer convertible debenture to foreign investors as well as approved the issue and offer of warrants to purchase Company's ordinary shares No. 2, (TSF-W2) to existing shareholders with an offering price of Bhat 0 (Zero Baht) with the ratio of 2.5 existing ordinary shares to 1 warrant unit. The exercise price of the warrants is equivalent to Baht 0.30 (Thirty Satang) per share, which is a price 90% lower than the market price of the Company's ordinary shares. Therefore, an adjustment the exercise ratio and exercise price to comply with the stipulation of rights of TSF-W1 in section 3.2.1 (b) is required.

Results from exercising the rights to purchase ordinary shares in comply with the warrant TSF-W1 no. 12 (Final) on 16 November 2012 are as follows:

Total warrants eligible to exercise rights at this time	4,758,597	Units
- No. of warrants exercised this time	4,282,035	Units
- No. of outstanding warrants	476,562	Units
- No. of ordinary shares allotted for this exercise	8,491,908	Units
- No. of outstanding shares allotted	945,105	Shares
to support the exercise of warrants.		

Warrants to exercise rights to purchase the company's ordinary shares offered to existing shareholders. (TSF-W2)

The Company has issued warrants to purchase the Company's ordinary shares, which was allotted to existing shareholders according to the proportion of their shareholding, with the details as summarized below:

No. of warrants issued and offered	: 514,826,453	Units
No. of shares issued to support warrants	: 514,826,453	Shares
Date of issue and offer of warrants	: 15 May 2012	
Terms to exercise rights	: On the last business day of February, May, August and November of each year. The first exercise date is 31 August 2012 and the last exercise date is 14 May 2015	
Warrants life	: Not more than 3 years from the issuing date	
Exercise ratio to buy ordinary shares	: 1 warrant unit is entitled to purchase 1 ordinary share	
Exercise price to buy ordinary shares	: Baht 0.30 per share (Thirty Satang per share)	

Results of the exercise of the right to purchase ordinary shares in accordance to the warrant TSF-W2, No. 2, on 30 November 2012 are as follows:

Total warrants eligible to exercise rights at this time	514,826,453	Units
- No. of warrants exercised this time	0	Units
- No. of outstanding warrants	514,826,453	Units
- No. of ordinary shares allotted for this exercise	0	Shares
- No. of outstanding shares allotted	514,826,453	Shares
to support the exercise of warrants		

ผู้ถือหุ้น

รายชื่อผู้ถือหุ้นรายใหญ่ 10 รายแรกของบริษัทที่ปรากฏอยู่ในสมุดทะเบียนผู้ถือหุ้น ณ วันที่ 28 กุมภาพันธ์ 2556 สรุปได้ดังนี้

	จำนวนหุ้นที่ถือ	ร้อยละ
บริษัท ไทยเอ็นวีดีอาร์ จำกัด	59,057,047	4.32
นางนันทวัน มัสยวาณิช	54,000,000	3.95
นายคุณากร เศรษฐี	50,000,000	3.66
นางภรณ์ทิรา ฉัตรจุฑามาส	25,414,700	1.86
นางสาวกานต์พิชชา พานทอง	20,000,000	1.46
นายธนวิทย์ ธนมีชัย	19,102,000	1.39
นางสาวกนิษฐา พรศรีนิยม	18,000,000	1.32
นางวรรณนา สุระศรีรังษี	16,724,000	1.22
นายบุนแก้ง ศรีแสนสุชาติ	12,781,600	0.94
นายสมชาย ตันพลเลขา	12,750,000	0.93
รวมทั้งสิ้น	287,829,347	21.05

นโยบายการจ่ายเงินปันผล

บริษัทมีนโยบายจ่ายเงินปันผลในอัตราไม่ต่ำกว่าร้อยละ 50 ของกำไรสุทธิหลังจากหักภาษีและสำรองตามกฎหมาย อย่างไรก็ตาม การจ่ายเงินปันผลดังกล่าวอาจมีการเปลี่ยนแปลงได้ โดยจะขึ้นอยู่กับแผนการลงทุน ความจำเป็น และความเหมาะสมอื่น ๆ ในอนาคต โดยอยู่ภายใต้เงื่อนไขที่การดำเนินการดังกล่าวจะต้องก่อให้เกิดประโยชน์สูงสุดต่อผู้ถือหุ้น เช่น ใช้เป็นทุนสำรองสำหรับการชำระคืนเงินกู้ ใช้เป็นเงินลงทุนเพื่อขยายธุรกิจของบริษัท หรือกรณีที่มีการเปลี่ยนแปลงสภาวะตลาดซึ่งอาจมีผลกระทบต่อกระแสเงินสดของบริษัทในอนาคต โดยให้อำนาจคณะกรรมการของบริษัทเป็นผู้พิจารณา ทั้งนี้ มติของคณะกรรมการของบริษัทที่อนุมัติให้จ่ายเงินปันผลจะต้องถูกนำเสนอเพื่อขออนุมัติจากที่ประชุมผู้ถือหุ้น เว้นแต่เป็นการจ่ายเงินปันผลระหว่างกาลซึ่งคณะกรรมการของบริษัทมีอำนาจอนุมัติให้จ่ายเงินปันผลระหว่างกาลได้ แล้วให้รายงานให้ที่ประชุมผู้ถือหุ้นทราบในการประชุมคราวต่อไป

SHAREHOLDERS

The 10 largest shareholders of the company, as appears in the Shareholders' Register as at 28 February 2013, can be summarized as follows:

	No. of Shares	%
Thai NVDR Co., Ltd.	59,057,047	4.32
Mrs. Nuntawan Massayawanit	54,000,000	3.95
Mr. Kunakorn Sethi	50,000,000	3.66
Mrs. Punthira Chatjutamas	25,414,700	1.86
Ms. Kanpitcha Panthong	20,000,000	1.46
Mr. Tanavit Tanameechai	19,102,000	1.39
Ms. Kuntima Pornsriniyom	18,000,000	1.32
Mrs. Wanna Suralertrungsi	16,724,000	1.22
Mr. Boonkeng Srisansuchart	12,781,600	0.94
Mr. Somchai Thuntaleka	12,750,000	0.93
Total	287,829,347	21.05

DIVIDEND PAYMENT POLICY

The Company's dividend payment policy is at the rate of at least 50% of net profit after tax deduction and legal reserve. However, such a dividend payment may be changed based on the investment plan, necessity and other appropriateness for the future. The distribution is under the condition that such action must generate the highest benefits to the shareholders e.g. used as reserve for loan repayment, used as investment for business expansion or, in case there is any change in the market condition affecting the company's future cash flow. This authority is given to the Board of Directors for their consideration. Nevertheless, any Board of Directors' resolution approving a dividend payment must be proposed to the shareholders' meeting for approval, except for the interim dividend payment, which the Board of Directors are authorized to approve this payment and to report the decision to the next shareholders' meeting for acknowledgement.

ข้อมูลทั่วไป

GENERAL INFORMATION

ชื่อบริษัท	: บริษัท ทรีซิกตี้ไฟว์ จำกัด (มหาชน) (TSF)
ประเภทธุรกิจ	: สื่อโฆษณา และประชาสัมพันธ์
ที่ตั้งสำนักงานใหญ่	: เลขที่ 123 อาคารชั้นทาวเวอร์ส บี ห้องเลขที่ 3402 ชั้น 34 ถนนวิภาวดี-รังสิต แขวงจอมพล เขตจตุจักร กรุงเทพมหานคร
ทะเบียนเลขที่	: 0107574800340
Home Page	: www.365PCL.com
โทรศัพท์	: 0-2617-6171
โทรสาร	: 0-2617-6170
ทุนจดทะเบียน (ณ 31 ธ.ค. 55)	: 1,894,970,437 หุ้น มูลค่าที่ตราไว้ หุ้นละ 0.10 บาท รวม 189,497,043.70 บาท
ทุนที่ออกและชำระแล้ว (ณ 31 ธ.ค. 55)	: 1,366,404,228 หุ้น มูลค่าที่ตราไว้ หุ้นละ 0.10 บาท รวม 136,640,422.80 บาท
นายกะเบียนหลักทรัพย์ สถานที่ตั้ง	: บริษัท ศูนย์รับฝากหลักทรัพย์ (ประเทศไทย) จำกัด 62 อาคารตลาดหลักทรัพย์แห่งประเทศไทย ถนนรัชดาภิเษก เขตคลองเตย กรุงเทพฯ 10110 โทรศัพท์ 0-2229-2800 โทรสาร 0-23591259
ผู้สอบบัญชี	: บริษัท อาร์เอสเอ็ม ออดิท เซอร์วิส (ประเทศไทย) จำกัด นายสุรัชย์ ดำเนินวงศ์ ผู้สอบบัญชีรับอนุญาตเลขทะเบียน 4721
สถานที่ตั้ง	: ชั้นที่ 26/1 อาคารสารคดีทาวเวอร์ ถนนสารคดี แขวงทุ่งมหาเมฆ เขตสาทร กรุงเทพฯ 10120
โทรศัพท์	: 0-2670-9002-6
โทรสาร	: 0-2670-9027-8
ฝ่ายกิจการผู้ถือหุ้น	: นางวิมลวรรณ มลิณทจินดา รักษาการเลขานุการบริษัท โทรศัพท์ : 0-2617-6167 โทรสาร 0-2617-6170 E-mail: wimonwan.m@365pcl.com

บริษัทย่อย

บริษัทที่ 1

ชื่อบริษัท

วัตถุประสงค์

ที่ตั้งสำนักงาน

ทะเบียนเลขที่

โทรศัพท์

โทรสาร

ทุนจดทะเบียน

จำนวนหุ้น

มูลค่าที่ตราไว้ต่อหุ้น

สัดส่วนการถือหุ้น

: บริษัท เวิร์คบายฮาร์ก จำกัด

- : ประกอบธุรกิจให้คำปรึกษา คำแนะนำ วางแผนเพื่อดำเนินการโฆษณาประชาสัมพันธ์ทุกชนิด
- : เลขที่ 123 อาคารชั้นทาวเวอร์ส บี ห้องเลขที่ 3402 ชั้น 34 ถนนวิภาวดี-รังสิต แขวงจอมพล เขตจตุจักร กรุงเทพมหานคร
- : 0105552114638
- : 0-2617-6171
- : 0-2617-6170
- : 5,000,000 บาท (ห้าล้านบาท)
- : 500,000 หุ้น (ห้าแสนหุ้น)
- : 10 บาท (สิบบาท)
- : บริษัท ทรีซิกตี้ไฟว์ จำกัด (มหาชน) ถือหุ้นร้อยละ 100

COMPANY NAME	: THREESIXTYFIVE PUBLIC COMPANY LIMITED (TSF)
Business type	: Media, advertisement and public relations
Head office	: 123 Sun Towers Building B, Room 3402, 34th floor, Vibhavadi-Rangsit Road, Chomphon, Chatuchak, Bangkok, THAILAND
Registration no.	: 0107574800340
Home Page	: www.365PCL.com
Telephone	: 0-2617-6171
Facsimile	: 0-26176170
Registered capital (31st Dec. 2012)	: 1,894,970,437 shares, par value at 0.10 baht per share, total of 189,497,043.70 baht
Paid-up capital (31st Dec. 2012)	: 1,366,404,228 shares, par value at 0.10 baht per share, total of 136,640,422.80 baht
Registrar	: Thailand Securities Depository Co., Ltd.
Office	: 62 The Stock Exchange of Thailand Building, Rachadapisek Road, Klongtoey, Bangkok 10110 Telephone: 0-2229-2800 Facsimile: 0-2359-1259
External auditor	: RSM Audit Services (Thailand) Limited. : Surachai Damnoenwong : CPA Registration No. 4721
Office	: 26/F Sathorn City Tower, 175 South Sathorn Road, Thungmahamek, Sathorn Bangkok 10120 Thailand Telephone: 0-2670-9002-6 Facsimile: 0-2670-9027-8
Shareholders' Business Dept	: Mrs. Wimonwan Milindhachinda Acting Company's Secretary Telephone: 0-2617-6167 Facsimile: 0-2617-6170 E-mail: wimonwan.m@365pcl.com

SUBSIDIARIES

COMPANY 1

COMPANY NAME

: WORK BY HEART COMPANY LIMITED

Purpose

: Provide consultation, advice and planning for all advertising-public relations

Office

: 123 Sun Towers Building B, Room 3402, 34th floor,
Vibhavadi-Rangsit Rd., Chomphon, Chatuchak, Bangkok, THAILAND

Registration no.

: 0105552114638

Telephone

: 0-2617-6171

Facsimile

: 0-2617-6170

Registered capital

: 5,000,000 Baht (five million Baht)

No. of shares

: 500,000 shares (five hundred thousand shares)

Par value

: 10 Baht (ten Baht)

Shareholding %

: ThreeSixtyFive Public Company Limited holds 100% shares

บริษัทที่ 2

ชื่อบริษัท	: บริษัท ทีเอสเอฟ แมเนจเม้นท์ จำกัด
วัตถุประสงค์	: ประกอบธุรกิจบริหารและให้คำปรึกษาในการดำเนินธุรกิจรวมทั้งเป็นตัวแทนในการดำเนินธุรกิจที่ตั้ง
สำนักงาน	: เลขที่ 19/11 ชั้น 2-4 ซอยศูนย์วิจัย ถนนพระราม 9 แขวงบางกะปิ เขตห้วยขวาง กรุงเทพมหานคร
ทะเบียนเลขที่	: 0105549076194
โทรศัพท์	: 0-2031-501-2
โทรสาร	: 0-2641-547-0
ทุนจดทะเบียน	: 5,000,000 บาท (ห้าล้านบาท)
จำนวนหุ้น	: 50,000 หุ้น (ห้าหมื่นหุ้น)
มูลค่าที่ตราไว้ต่อหุ้น	: 100 บาท (หนึ่งร้อยบาท)
สัดส่วนการถือหุ้น	: บริษัท ทริซิกดีไฟฟ์ จำกัด (มหาชน) ถือหุ้นร้อยละ 100

บริษัทที่ 3

ชื่อบริษัท	: บริษัท โคอะ-อะ มีเดีย (ประเทศไทย) จำกัด*
วัตถุประสงค์	: ประกอบธุรกิจดำเนินการโฆษณาประชาสัมพันธ์ทุกชนิด
ที่ตั้งสำนักงาน	: เลขที่ 399 อาคารอินเตอร์เซ็นจ์ ชั้นที่ 21 ถนนสุขุมวิท แขวงคลองตันเหนือ เขตวัฒนา กรุงเทพมหานคร
ทะเบียนเลขที่	: 0105554064026
โทรศัพท์	: 0-2611283-3
โทรสาร	: 0-2611290-3
ทุนจดทะเบียน	: 50,000,000 บาท (ห้าสิบล้านบาท)
จำนวนหุ้น	: 500,000 หุ้น (ห้าแสนหุ้น)
มูลค่าที่ตราไว้ต่อหุ้น	: 100 บาท (หนึ่งร้อยบาท)
สัดส่วนการถือหุ้น	: บริษัท ทริซิกดีไฟฟ์ จำกัด (มหาชน) ถือหุ้นร้อยละ 51

*หมายเหตุ: ณ วันที่ 31 มกราคม 2556 บริษัท โคอะ-อะ มีเดีย (ประเทศไทย) จำกัดไม่มีสถานะเป็นบริษัทย่อยของบริษัท เนื่องจากบริษัทได้ขายหุ้น KMT ทั้งหมดของบริษัท โคอะ-อะ มีเดีย (ประเทศไทย) จำกัด ให้แก่บริษัท โคอะ-อะ อินเตอร์เนชั่นแนล จำกัด เรียบร้อยแล้ว

บริษัทที่ 4

ชื่อบริษัท	: บริษัท ท่าไม้ตาย จำกัด**
วัตถุประสงค์	: รับผิดชอบรายการทีวี ผลิตชิ้นงานโฆษณา และเสนอต่อช่องฟรีทีวีและเคเบิลทีวี
ที่ตั้งสำนักงาน	: เลขที่ 283/98 อาคารโฮมเพลสออฟฟิศบิลดิ้ง ชั้น 20 ซอยสุขุมวิท 55 (ทองหล่อ) ถนนสุขุมวิท แขวงคลองตันเหนือ เขตวัฒนา กรุงเทพมหานคร
ทะเบียนเลขที่	: 0105555041895
โทรศัพท์	: 0-2712-8212-3
โทรสาร	: 0-2712-8214
ทุนจดทะเบียน	: 10,000,000 บาท (สิบล้านบาท)
จำนวนหุ้น	: 100,000 หุ้น (หนึ่งแสนหุ้น)
มูลค่าที่ตราไว้ต่อหุ้น	: 100 บาท (หนึ่งร้อยบาท)
สัดส่วนการถือหุ้น	: บริษัท ทริซิกดีไฟฟ์ จำกัด (มหาชน) ถือหุ้นร้อยละ 49.99

**หมายเหตุ: ณ วันที่ 27 ธันวาคม 2555 บริษัท ท่าไม้ตาย จำกัดไม่มีสถานะเป็นบริษัทย่อยของบริษัท เนื่องจากได้จดทะเบียนเลิกบริษัทแล้วและอยู่ในระหว่างการชำระบัญชี

COMPANY 2

COMPANY NAME

: **TSF MANAGEMENT COMPANY LIMITED**

Purpose	: Administrating, providing consultantation and acting as a representative in business operation
Office	: 2 nd -4 th Floors, 19/11 Soi Soonvijai, Rama 9 Road, Bangkok, Huaykwang, Bangkok
Registration no.	: 0105549076194
Telephone	: 0-2031-5012
Facsimile	: 0-2641-5470
Registered capital	: 5,000,000 Baht (five million Baht)
No. of shares	: 50,000 shares (fifty thousand shares)
Par value	: 100 Baht (hundred Baht)
Shareholding %	: ThreeSixtyFive Public Company Limited holds 100% shares

COMPANY 3

COMPANY NAME

: **KOA-SHA MEDIA (THAILAND) COMPANY LIMITED.***

Purpose	: Operates in all types of advertising and public relations
Office	: 21 st Floor, Interchange, 399 Sukhumvit Road, Klongtoey - Nua, Wattana, Bangkok
Registration no.	: 0105554064026
Telephone	: 0-2611-2833
Facsimile	: 0-2611-2903
Registered capital	: 50,000,000 Baht (fifty million Baht)
No. of shares	: 500,000 shares (five thousand shares)
Par value	: 100 Baht (hundred Baht)
Shareholding %	: ThreeSixtyFive Public Company Limited holds 51% shares

***Note:** From 31st December 2012, Koa-Sha Media (Thailand) Company Limited has no longer held the status of the Company's subsidiary as the Company sold all its shares in the Koa-Sha Media (Thailand) Company Limited to Koa-Sha International Company Limited.

COMPANY 4

Company name

: Tha Mai Tai Company Limited **

Purpose	: Rendering TV Show and advertisement productions , and presenting to free TV and Cable TV
Office	: 20 th Floor, Home Place Office Building, 238/39 Soi Sukhumvit 55 (Thonglor) Sukhumvit Road, Klongton-Nua Watthana, Bangkok
Registration no.	: 0105555041895
Telephone	: 0-2712-8212-3
Facsimile	: 0-2712-8214
Registered capital	: 10,000,000 Baht (Ten million Baht)
No. of shares	: 100,000 shares (One hundred thousand shares)
Par value	: 100 Baht (One hundred Baht)
Shareholding %	: ThreeSixtyFive Public Company Limited holds 49.99% shares

**** Note:** From 27th December 2012, Tha Mai Tai Co., Ltd. has no longer held the status of the Company's subsidiary, due to its dissolution registration and is now in the liquidation process.

ประวัติคณะกรรมการ

MANAGEMENT PROFILE

1. นายอรรถ อภิชาติ (ประธานกรรมการ)

วัน/เดือน/ปีเกิด

- ▶ 27 สิงหาคม 2500

ประวัติการศึกษา

- ▶ หลักสูตรผู้บริหารระดับสูง สถาบันวิทยาการตลาดทุน (วตท.) รุ่น 15
- ▶ หลักสูตร "ประกาศนียบัตร สถาบันกรรมการบริษัทไทย" รุ่น 149 สมาคมส่งเสริมสถาบันกรรมการบริษัทไทย (DCP)
- ▶ หลักสูตร "การบริหารเศรษฐกิจสาธารณะสำหรับนักบริหารระดับสูง" รุ่นที่ 5 สถาบันพระปกเกล้า
- ▶ ปริญญาโท NATIONAL UNIVERSITY, U.S.A. (สาขารัฐประศาสนศาสตร์)
- ▶ ปริญญาตรี PORTLAND STATE UNIVERSITY, U.S.A. (สาขาอาชีวศึกษา)

ประวัติการทำงาน

ปัจจุบัน

- ▶ ประธานกรรมการบริษัท ทรีซิกตี้ไฟว์ จำกัด (มหาชน)

2554

- ▶ กรรมการบริษัท ขนส่ง จำกัด

2554

- ▶ กรรมการ องค์การขนส่งมวลชนกรุงเทพ

2550 - 2554

- ▶ ผู้อำนวยการฝ่ายธุรกิจตอบแทนลูกค้า บริษัท การบินไทย จำกัด (มหาชน)

2547 - 2550

- ▶ ผู้อำนวยการฝ่ายลูกค้าสัมพันธ์ บริษัท การบินไทย จำกัด (มหาชน)

2. พลเอกวิชิต ยาทิพย์ (ประธานคณะกรรมการตรวจสอบ)

วัน/เดือน/ปีเกิด

- ▶ 5 พฤษภาคม 2489

ประวัติการศึกษา

- ▶ วิทยาลัยป้องกันราชอาณาจักร (วปรอ.399)
- ▶ หลักสูตร Director Certification Program รุ่นที่ 105 ของสมาคมส่งเสริมสถาบันกรรมการบริษัทไทย
- ▶ หลักสูตร Role of Chairman Program รุ่นที่ 18 ของสมาคมส่งเสริมสถาบันกรรมการบริษัทไทย
- ▶ หลักสูตรผู้บริหารระดับสูง สถาบันวิทยาการตลาดทุน (วตท. รุ่นที่ 7) ของตลาดหลักทรัพย์แห่งประเทศไทย
- ▶ หลักสูตรการเมืองการปกครองระบอบประชาธิปไตยสำหรับผู้บริหารระดับสูง สถาบันพระปกเกล้าฯ (ปปร.12)

ประวัติการทำงาน

ปัจจุบัน

- ▶ ประธานคณะกรรมการตรวจสอบ บริษัท ทรีซิกตี้ไฟว์ จำกัด (มหาชน)

2554

- ▶ ประธานคณะกรรมการ การประปานครหลวง

2552

- ▶ กรรมการ บริษัท ทีโอที จำกัด (มหาชน)

1. MR. ARAN APICHARI (CHAIRMAN OF THE BOARD)

Date/Month/Year ▶ 27 August 1957

Education Background

- ▶ Program : "Chief Executive : Capital Market Academy" (CMA. Batch 15)
- ▶ Program : "Certification Thai Institute Of Director" Batch: 149
Director Certification Program (DCP), Thai Institute of Directors Association (IOD)
- ▶ Program : "Public Economic Management for Executives" Batch 5 King Prajadhipok's Institute
- ▶ Master Degree: NATIONAL UNIVERSITY, U.S.A. (Public Administration)
- ▶ Bachelor Degree: PORTLAND STATE UNIVERSITY, U.S.A. (Criminology)

Work Experience

- | | |
|-----------|--|
| Present | ▶ Chairman of the Board of Director, ThreeSixtyFive Public Co., Ltd. |
| 2011 | ▶ Board of Director, Transporation Co., Ltd |
| 2011 | ▶ Director, Bangkok Mass Transit Authority |
| 2007-2011 | ▶ Director of Loyalty Marketing, Thai Airways International Public Co.,Ltd. |
| 2004-2007 | ▶ Director of Customer Relations, Thai Airways International Public Co.,Ltd. |

2. GEN. VICHIT YATHIP (CHAIRMAN OF THE AUDIT COMMITTEE)

Date/Month/Year ▶ 5 May 1946

Education Background

- ▶ National Defence College (NDC 399)
- ▶ Program : "Director Certification Program" Batch : 105
Thai Institute of Directors Association (IOD)
- ▶ Program : "Role of Chairman Program" Batch : 18
Thai Institute of Directors Association (IOD)
- ▶ Program: "Chief Executive Capital Market Academy (CMA. Batch 7)
of Stock Exchange of Thailand
- ▶ Program : "Advance Certificate Course in Politics and Governance in Democratic Systems
for Executives" King Prajadhipok's Institute (KPI 12)

Work Experience

- | | |
|---------|--|
| Present | ▶ Chairman of the Audit Committee, ThreeSixtyFive Public Co., Ltd. |
| 2011 | ▶ Chairman of the Board Metropolitan Waterworks Authority |
| 2009 | ▶ Director, TOT Public Co., Ltd. |

3. พลเอกรัชฎ์ดิ แจ้เจนกิจ (กรรมการ/กรรมการตรวจสอบ)

วัน/เดือน/ปีเกิด	▶ 22 กันยายน 2494
ประวัติการศึกษา	<ul style="list-style-type: none"> ▶ วิทยาลัยป้องกันราชอาณาจักร ▶ โรงเรียนเสนาธิการทหาร กองทัพอากาศ ▶ โรงเรียนนายร้อยพระจุลจอมเกล้า ▶ โรงเรียนเตรียมทหาร ▶ ประกาศนียบัตร Director Accreditation Program สมาคมส่งเสริมสถาบันกรรมการไทย รุ่น 85/2553
ประวัติการทำงาน	
ปัจจุบัน	▶ กรรมการตรวจสอบ บริษัท ทรีซิกตี้ไฟว์ จำกัด (มหาชน)
2531 - ปัจจุบัน	▶ ที่ปรึกษา บริษัท สยาม ไวนอรี่ เทรดิงพลัส จำกัด
2549 - ปัจจุบัน	▶ ที่ปรึกษา บริษัท Box Office Entertainment จำกัด
2549 - 2550	▶ กรรมการ บริษัท โลฟ อินคอร์ปอเรชั่น จำกัด (มหาชน)

4. นาวาอากาศเอกรัชชัย จินต์แสวง (กรรมการ/กรรมการตรวจสอบ)

วัน/เดือน/ปีเกิด	▶ 2 ตุลาคม 2499
ประวัติการศึกษา	
ปริญญาโท	▶ บริหารธุรกิจมหาบัณฑิต (กฎหมายธุรกิจ) มหาวิทยาลัยรามคำแหง 2550
ปริญญาตรี	▶ บริหารธุรกิจบัณฑิต (การบัญชี) มหาวิทยาลัยรามคำแหง 2522
ประกาศนียบัตร	▶ Director Accreditation Program สมาคมส่งเสริมสถาบันกรรมการไทยรุ่น 82/2553
ประวัติการทำงาน	
ปัจจุบัน	▶ กรรมการตรวจสอบ บริษัท ทรีซิกตี้ไฟว์ จำกัด (มหาชน)
ปัจจุบัน	▶ ผู้สอบบัญชีอิสระ
2551 - ปัจจุบัน	▶ อาจารย์ประจำ คณะบัญชี วิทยาลัยราชพฤกษ์
2550 - 2555	▶ นายกสมาคมผู้สอบบัญชีภาษีอากร
2550 - 2551	▶ อาจารย์พิเศษ มหาวิทยาลัยราชภัฏพระนคร

5. นายกัมพล ตติยทวี (กรรมการ/ประธานกรรมการบริหาร)

วัน/เดือน/ปีเกิด	▶ 9 พฤศจิกายน 2502
ประวัติการศึกษา	
ปริญญาโท	▶ วิศวกรรมอุตสาหการ University of Texas at Arlington
ปริญญาตรี	▶ วิศวกรรมศาสตร์ (วิศวกรรมเคมี) จุฬาลงกรณ์มหาวิทยาลัย
ประกาศนียบัตร	▶ Director Certification Program (DCP74) สมาคมส่งเสริมสถาบันกรรมการบริษัทไทย
ประวัติการทำงาน	
ปัจจุบัน	▶ กรรมการ บริษัท ทรีซิกตี้ไฟว์ จำกัด (มหาชน)
2553-ปัจจุบัน	▶ กรรมการ/ประธานเจ้าหน้าที่บริหาร บริษัท วีวีเทล จำกัด (มหาชน)
2553-2555	▶ กรรมการ คณะกรรมการกำกับนโยบายรัฐวิสาหกิจ
2551-2553	▶ กรรมการ/ประธานเจ้าหน้าที่บริหาร บริษัท พัทธยาฟู้ด อินดัสตรี จำกัด
2549-2551	▶ กรรมการผู้จัดการใหญ่ บริษัท อาหารสยาม จำกัด (มหาชน)
2546-2549	▶ กรรมการผู้จัดการ Kimball Electronics (Thailand) Co., Ltd.

3. GENERAL RUNGSARID CHAENGCHENKIT (DIRECTOR / AUDIT COMMITTEE MEMBER)

Date/Month/Year ▶ 22 September 1951

Education Background

- ▶ 2004 : National Defence College
- ▶ 1993 : Air Command and Staff College, Royal Thai Air Force
- ▶ 1975 : Chulachomklao Royal Military Academy
- ▶ 1969 : Armed Forces Academies Preparatory School
- ▶ Certificate in Director Accreditation Program, Thai Institute of Directors Association, Batch : 85/2010

Work Experience

- | | |
|----------------|--|
| Present | ▶ Audit Committee, ThreeSixtyFive Public Co., Ltd. |
| 1988 - Present | ▶ Consultant, Siam Winery Trading Plus Co., Ltd. |
| 2006 - Present | ▶ Consultant, Box Office Entertainment Co., Ltd. |
| 2006 - 2007 | ▶ Director, Live Incorporation Public Co., Ltd. |

4. GP.CAPT. THUCHCHAI GINSAWAENG (DIRECTOR/ AUDIT COMMITTEE MEMBER)

Date/Month/Year ▶ 2 October 1956

Education Background

- ▶ Master of Business Administration (Business Laws) Ramkhamhaeng University 2007
- ▶ Bachelor of Business Administration (Accounting) Ramkhamhaeng University 1979
- ▶ Certificate in Director Accreditation Program, Thai Institute of Directors Association, Batch : 82/2010

Work Experience

- | | |
|----------------|--|
| Present | ▶ Audit Committee, ThreeSixtyFive Public Co., Ltd. |
| Present | ▶ Independence Auditor |
| 2008 - Present | ▶ Permanent Professor Accounting Faculty, Ratchaphruek College |
| 2007 - 2012 | ▶ President, Tax Auditor Association |
| 2007 - 2008 | ▶ Social Professor, Phranakorn Rajabhat University |

5. MR. KAMPOL TATIYAKAVEE (DIRECTOR / CHAIRMAN OF EXECUTIVE DIRECTOR COMMITTEE)

Date/Month/Year ▶ 9 November 1959

Education Background

- ▶ Master Degree : Industrial Engineering University of Texas at Arlington
- ▶ Bachelor Degree : Faculty of Engineering (Chemical Engineering) Chulalongkorn University
- ▶ Certificate Director Certification Program (DCP74) Thai Institute of Directors Association

Work Experience

- | | |
|---------------|--|
| Present | ▶ Director, ThreeSixtyFive Public Co., Ltd. |
| 2010- Present | ▶ Director / Chief Executive Officer, We Retail Public Co., Ltd. |
| 2010-2012 | ▶ Director, State Enterprise Policy Office |
| 2008-2010 | ▶ Director / Chief Executive Officer, Pataya Food Industries Co., Ltd. |
| 2006-2008 | ▶ President, Siam Food Products Public Co., Ltd. |
| 2003-2006 | ▶ Managing Director, Kimball Electronics (Thailand) Co., Ltd. |

6. นางวิมลวรรณ มีสินทจินดา (กรรมการ/กรรมการบริหาร/ประธานเจ้าหน้าที่บริหาร)

วัน/เดือน/ปีเกิด ▶ 24 สิงหาคม 2503

ประวัติการศึกษา

- ปริญญาโทหลักสูตรผู้บริหาร ▶ Social Communications Management มหาวิทยาลัยอัสสัมชัญ
- ปริญญาตรี ▶ คณะนิเทศศาสตร์ (โฆษณาและประชาสัมพันธ์) มหาวิทยาลัยธรรมศาสตร์
- ประกาศนียบัตร ▶ Public Communications Management Webster California, USA
- ▶ Risk and Crisis Management Webster California, USA
- ประกาศนียบัตร ▶ Environmental Risk Communications Management McDoneil & Lambert Inc, California, USA
- ▶ Risk and Crisis Communications Management McDoneil & Lambert Inc, California, USA

ประวัติการทำงาน

- ปัจจุบัน ▶ กรรมการ/ประธานเจ้าหน้าที่บริหาร บริษัท ทรีซิกตี้ไฟว์ จำกัด (มหาชน)
- ปัจจุบัน ▶ กรรมการ บริษัท เวิร์ค บาย ฮาร์ท จำกัด
- ปัจจุบัน ▶ กรรมการ บริษัท ทีเอสเอฟ แมเนจเม้นท์ จำกัด
- 2554 - 2555 ▶ รองผู้อำนวยการสถาบันการบริหารกิจการบ้านเมืองที่ดี สำนักงาน กพร. สำนักนายกรัฐมนตรี
- 2552 - 2553 ▶ ที่ปรึกษารัฐมนตรีว่าการกระทรวงพาณิชย์
- 2548 - 2552 ▶ รองประธานกรรมการบริหาร บริษัท Diago Moet Hennessy Thailand Ltd.

7. นายนิพัธ ปิ่นแสง (กรรมการ)

วัน/เดือน/ปีเกิด ▶ 30 สิงหาคม 2503

ประวัติการศึกษา

- เนติบัณฑิต ▶ สำนักอบรมศึกษากฎหมายแห่งเนติบัณฑิตยสภา
- ปริญญาตรี ▶ คณะนิติศาสตร์ มหาวิทยาลัยรามคำแหง

ประวัติการทำงาน

- ปัจจุบัน ▶ กรรมการ บริษัท ทรีซิกตี้ไฟว์ จำกัด (มหาชน)
- 2555 - ปัจจุบัน ▶ กรรมการผู้จัดการ บริษัท สำนักกฎหมาย นิพัธ ปิ่นแสง จำกัด
- 2550 - 2554 ▶ กรรมการผู้จัดการ บริษัท นิพัธ แอนด์ พาร์ทเนอร์ ที่ปรึกษากฎหมาย จำกัด

8. นางสาวชุภฎิ กรรณรัตเวช (กรรมการ/กรรมการบริหาร)

วัน/เดือน/ปีเกิด ▶ 27 สิงหาคม 2514

ประวัติการศึกษา

- ปริญญาโท ▶ Advertising Major Academy of Art College San Francisco, USA
- ปริญญาตรี ▶ คณะนิเทศศาสตร์(เอกประชาสัมพันธ์) มหาวิทยาลัยกรุงเทพ
- ประกาศนียบัตร ▶ Director Accreditation Program สมาคมส่งเสริมสถาบันกรรมการไทยรุ่น 85/2553
- ประกาศนียบัตร ▶ Financial Statements for Directors สมาคมส่งเสริมสถาบันกรรมการไทยรุ่น 11/2011

ประวัติการทำงาน

- ปัจจุบัน ▶ กรรมการ บริษัท ทรีซิกตี้ไฟว์ จำกัด (มหาชน)
- ปัจจุบัน ▶ กรรมการ บริษัท เวิร์ค บาย ฮาร์ท จำกัด
- ปัจจุบัน ▶ กรรมการ บริษัท ทีเอสเอฟ แมเนจเม้นท์ จำกัด
- 2544 - 2549 ▶ ผู้อำนวยการฝ่ายออกแบบโฆษณา บริษัท อาชาตชู (ประเทศไทย) จำกัด

6. MRS. WIMONWAN MILINDHACHINDA (DIRECTOR / EXECUTIVE COMMITTEE / CHIEF EXECUTIVE OFFICER)

Date/Month/Year ▶ 24 August 1960

Education Background

- ▶ Master Degree : Executive Program: Social Communications Management Assumption University
- ▶ Bachelor Degree : Faculty of Communication Art (Advertising and Public Relations) Thammasat University
- ▶ Certificate :
 - Public Communications Management Webster California, USA
 - Risk and Crisis Management Webster California, USA
- ▶ Certificate:
 - Environmental Risk Communications Management McDoneil & Lambert Inc, California, USA
 - Risk and Crisis Communications Management McDoneil & Lambert Inc, California, USA

Work Experience

- | | |
|-------------|---|
| Present | ▶ Director/ Chief Executive Officer ThreeSixtyFive Public Co., Ltd. |
| Present | ▶ Director, Work by Heart Co., Ltd. |
| Present | ▶ Director, TSF Management Co.,Ltd. |
| 2011 - 2012 | ▶ Deputy Director of Institute for Good Governance Promotion
OPDC, The Prime Minister's Office |
| 2009 - 2010 | ▶ Advisor to the Minister of Commerce |
| 2005 - 2009 | ▶ Vice President, Diago Moet Hennessy Thailand Ltd. |

7. MR. NIPAT PINSEANG (DIRECTOR)

Date/Month/Year ▶ 30 August 1960

Education Background

- ▶ Barrister Institute of Legal Education Thai Bar Association
- ▶ Bachelor Degree Faculty of Law Ramkhamhaeng University

Work Experience

- | | |
|----------------|---|
| Present | ▶ Director, ThreeSixtyFive Public Co., Ltd. |
| 2012 - Present | ▶ Managing Director, Nipat Pinseang Law Firm Co., Ltd. |
| 2007 - 2011 | ▶ Managing Director, Nipat and Partners Legal Consultant Co., Ltd |

8. MISS CHUSADEE KUNRATVEJ (DIRECTOR)

Date/Month/Year ▶ 27 August 1971

Education Background

- ▶ Master Degree : Advertising Major Academy of Art College San Francisco,USA
- ▶ Bachelor Degree : Faculty of Mass Communication (Public Relation) Bangkok University
- ▶ Certificate in Director Accreditation Program Thai Institute of Directors Association, Batch : 85/2010
- ▶ Certificate in Financial Statements for Directors Thai Institute of Directors Association, Batch : 11/2011

Work Experience

- | | |
|-------------|--|
| Present | ▶ Director, ThreeSixtyFive Public Co., Ltd. |
| Present | ▶ Director, Work by Heart Co., Ltd. |
| Present | ▶ Director, TSF Management Co., Ltd. |
| 2001 - 2006 | ▶ Advertising Design Director, Asatsu (Thailand) Co., Ltd. |

MANAGEMENT STRUCTURE

โครงสร้างการบริหารจัดการของบริษัท ประกอบด้วย คณะกรรมการบริษัท คณะกรรมการตรวจสอบ คณะกรรมการบริหาร และคณะผู้บริหาร ซึ่งรายละเอียดของคณะกรรมการแต่ละชุดมีดังนี้

คณะกรรมการบริษัท

คณะกรรมการบริษัท มีจำนวนทั้งสิ้น 8 คน ประกอบด้วย

ลำดับที่	รายชื่อ	ตำแหน่ง
1.	นายอรัญ อภิจารี	ประธานคณะกรรมการ
2.	พลเอกวิชิต ยาทิพย์	ประธานคณะกรรมการตรวจสอบ / กรรมการอิสระ
3.	พลเอกรังสฤษดิ์ แจ้งเจนกิจ	กรรมการตรวจสอบ / กรรมการอิสระ
4.	นาวาอากาศเอกธัชชัย จินต์แสง	กรรมการตรวจสอบ / กรรมการอิสระ
5.	นายกัมพล ตติยกุลวี	กรรมการ / ประธานกรรมการบริหาร
6.	นางวิมลวรรณ มลิณฑจินดา	กรรมการ / กรรมการบริหาร / ประธานเจ้าหน้าที่บริหาร
7.	นางสาวนิพัทธ์ ปิ่นแสง	กรรมการ
8.	นางสาวชุษฎี วรรณรัตเวช	กรรมการ

และนางสาวกนกวรรณ บุญประกอบ เป็นเลขานุการบริษัท ซึ่งทำหน้าที่จนถึงวันที่ 9 พฤศจิกายน 2555 จากนั้น บริษัทได้แต่งตั้งให้นางวิมลวรรณ มลิณฑจินดา ปฏิบัติหน้าที่แทนเลขานุการบริษัทไปพลางก่อนจนกว่าจะหาเลขานุการบริษัทใหม่ได้

กรรมการผู้มีอำนาจลงนามผูกพันบริษัท คือ นางวิมลวรรณ มลิณฑจินดา ลงนามร่วมกับนางสาวชุษฎี วรรณรัตเวช รวมเป็นสองคนและประทับตราสำคัญของบริษัท

ขอบเขตอำนาจหน้าที่ของคณะกรรมการบริษัท

1. ปฏิบัติหน้าที่ให้เป็นไปตามกฎหมาย วัตถุประสงค์ ข้อบังคับของบริษัท ตลอดจนมติที่ประชุมผู้ถือหุ้น เว้นแต่ในเรื่องที่ต้องได้รับอนุมัติจากที่ประชุมผู้ถือหุ้นก่อนการดำเนินการ เช่น เรื่องที่กฎหมายกำหนดให้ต้องได้รับมติที่ประชุมผู้ถือหุ้น การทำรายการที่เกี่ยวข้องกัน การได้มาหรือจำหน่ายไปซึ่งสินทรัพย์ และการซื้อหรือขายสินทรัพย์ที่สำคัญตามกฎหมายเกณฑ์ของตลาดหลักทรัพย์แห่งประเทศไทย หรือตามที่หน่วยงานราชการอื่น ๆ กำหนด เป็นต้น
2. กำหนดหรือเปลี่ยนแปลงชื่อกรรมการผู้มีอำนาจลงลายมือชื่อผูกพันบริษัท
3. กำหนดนโยบาย กลยุทธ์ และทิศทางการดำเนินงานของบริษัท และการกำกับดูแลให้ฝ่ายบริหารดำเนินการให้เป็นไปตามนโยบาย กลยุทธ์ และทิศทางการดำเนินงานอย่างมีประสิทธิภาพและประสิทธิผล เพื่อเพิ่มมูลค่าทางเศรษฐกิจสูงสุดแก่ผู้ถือหุ้น และการเติบโตอย่างยั่งยืน ยกเว้นนโยบายหรือการดำเนินงานที่ต้องได้รับความเห็นชอบและอนุมัติจากที่ประชุมผู้ถือหุ้น
4. พิจารณาตัดสินใจในเรื่องที่มีสาระสำคัญ เช่น แผนธุรกิจ งบประมาณ โครงการลงทุนขนาดใหญ่ อำนาจการบริหาร และรายการอื่นใดตามที่กฎหมายกำหนด
5. ประเมินผลการปฏิบัติงานและกำหนดค่าตอบแทนของฝ่ายบริหาร
6. รับผิดชอบต่อผลประโยชน์และการปฏิบัติงานของฝ่ายบริหาร โดยมีความตั้งใจและความระมัดระวังในการปฏิบัติงาน
7. จัดให้มีระบบบัญชี การรายงานทางการเงิน และการสอบบัญชีที่เชื่อถือได้ รวมทั้งดูแลให้มีกระบวนการในการประเมินความเหมาะสมของการควบคุมภายใน และการตรวจสอบภายในให้มีประสิทธิภาพและประสิทธิผล การบริหารจัดการความเสี่ยง การรายงานทางการเงินและการติดตามผล

The Company's management structure consists of the Board of Directors, the Audit Committee, Executive Committee and Executive Board, the details of which are as follows:

BOARD OF DIRECTORS

The Board of Directors consists of 8 members, which are:

No.	Name	Position
1.	Mr. Aran Apichari	Chairman of the Board
2.	General Vichit Yathip	Chairman of Audit Committee / Independent Director
3.	General Rungsarid Chaengchenkit	Audit Committee Member / Independent Director
4.	Gp.Capt. Thuchchai Ginsawaeng	Audit Committee Member / Independent Director
5.	Mr. Kampol Tatiyakavee	Director / Chairman of Executive Director Committee
6.	Mrs. Wimonwan Milindhachinda	Director / Executive Committee / Chief Executive Officer
7.	Mr. Nipat Pinsaeng	Director
8.	Ms. Chusadee Kunratvej	Director

Miss Kanokwan Boonprakob was the Company Secretary until 9 November 2012, thereafter the Company appointed Mrs. Wimonwan Milindhachinda as the acting Company Secretary until a new Company Secretary can be found.

The Company's authorized Directors are Mrs. Wimonwan Milindhachinda who co-signs with Ms. Chusadee Kunratvej and affix the Company's seal.

Scope Of Responsibilities Of The Board Of Directors

1. Perform duties in compliance with the laws, the Company's objectives and articles of association as well as resolutions of shareholders' meetings, except for issues that require approval from a shareholders' meeting before implementation, such as the issues which is specified by the laws that required the resolution from the shareholders' meeting, engaging in connected transactions, acquisition or sale of assets and the purchase or sale of significant assets under the criteria of Stock Exchange of Thailand, as determined by other government agencies, etc.
2. Determine or change the authorized Directors who have authority to sign on behalf of the Company.
3. Determine the Company's policies, strategies and operating directions. Monitor the management to effectively and efficiently comply with the determined policies, strategies and operating directions so as to sustainably and optimally increase the economic value to shareholders. Exceptions for policies or operations that require the consent and approval from a shareholders' meeting.
4. Consider and decide on significant issues e.g. business plan, budget, large investment projects, management authority and any other items as required by law.
5. Evaluate the management's operating performance and determine their remuneration.
6. Be responsible for the management's operating performance and operating results, with dedication and caution in the performance of all duties.
7. Prepare a reliable accounting system, financial report and accounting audit as well as the procedures to evaluate the appropriateness of internal control and internal audit to be effective and efficient, risk management, preparing financial reports and follow-up on such reports.

8. ดูแลไม่ให้เกิดความขัดแย้งทางผลประโยชน์ระหว่างผู้มีส่วนได้เสียกับบริษัท
9. กำหนดข้อบังคับหรือระเบียบภายในของบริษัทในเรื่องต่าง ๆ
10. รายงานความรับผิดชอบของคณะกรรมการบริษัท ในการจัดทำรายงานทางการเงิน โดยแสดงควบคู่กับรายงานของผู้สอบบัญชีไว้ในรายงานประจำปี และครอบคลุมเรื่องสำคัญต่าง ๆ ตามนโยบายข้อพึงปฏิบัติที่ดีสำหรับกรรมการบริษัทจดทะเบียนของตลาดหลักทรัพย์แห่งประเทศไทย
11. อำนาจในการดำเนินการดังต่อไปนี้จะกระทำได้ก็ต่อเมื่อได้รับอนุมัติจากที่ประชุมผู้ถือหุ้นก่อน ทั้งนี้กำหนดให้รายการที่กรรมการหรือบุคคลที่อาจมีความขัดแย้ง มีส่วนได้เสีย หรืออาจมีความขัดแย้งทางผลประโยชน์อื่นใดของบริษัท หรือบริษัทย่อย (ถ้ามี) ให้กรรมการที่มีส่วนได้เสียในเรื่องนั้นไม่มีสิทธิออกเสียงลงคะแนนในเรื่องนั้น
 - 11.1. เรื่องที่กฎหมายกำหนดให้ต้องได้มติที่ประชุมผู้ถือหุ้น
 - 11.2. การทำรายการที่กรรมการมีส่วนได้เสีย และอยู่ในข่ายที่กฎหมายหรือข้อกำหนดของตลาดหลักทรัพย์ระบุให้ต้องได้รับอนุมัติจากที่ประชุมผู้ถือหุ้น
12. นอกจากนั้น ในกรณีต่อไปนี้จะต้องได้รับความเห็นชอบจากที่ประชุมคณะกรรมการด้วยคะแนนเสียงข้างมากของกรรมการที่เข้าร่วมประชุม และที่ประชุมผู้ถือหุ้นด้วยคะแนนเสียงไม่น้อยกว่า 3 ใน 4 ของจำนวนเสียงทั้งหมดของผู้ถือหุ้นที่เข้าประชุมและมีสิทธิออกเสียงลงคะแนน
 - 12.1. การขายหรือโอนกิจการของบริษัททั้งหมดหรือบางส่วนที่สำคัญให้แก่บุคคลอื่น
 - 12.2. การซื้อหรือรับโอนกิจการของบริษัทอื่นหรือบริษัทเอกชนมาเป็นของบริษัท
 - 12.3. การทำ แก้ว ไซ หรือเลิกสัญญาเกี่ยวกับการให้เข้ากิจการของบริษัททั้งหมดหรือบางส่วนที่สำคัญ การมอบหมายให้บุคคลอื่นเข้าจัดการธุรกิจของบริษัท หรือการรวมกิจการกับบุคคลอื่นโดยมีวัตถุประสงค์จะแบ่งกำไรขาดทุนกัน
 - 12.4. การแก้ไขเพิ่มเติมหนังสือบริคณห์สนธิหรือข้อบังคับ
 - 12.5. การเพิ่มทุน การลดทุน การออกหุ้นกู้ การควบหรือเลิกบริษัท
 - 12.6. การอื่นใดที่กำหนดไว้ภายใต้บทบัญญัติของกฎหมายว่าด้วยหลักทรัพย์ และ/หรือ ข้อกำหนดของตลาดหลักทรัพย์แห่งประเทศไทยให้ต้องได้รับความเห็นชอบจากที่ประชุมคณะกรรมการและที่ประชุมผู้ถือหุ้นด้วยคะแนนเสียงดังกล่าวข้างต้น
13. คณะกรรมการบริษัทอาจแต่งตั้งกรรมการจำนวนหนึ่งตามที่เห็นสมควรให้เป็นคณะกรรมการบริหาร เพื่อปฏิบัติงานตามที่ได้รับมอบหมายจากคณะกรรมการบริษัท

ทั้งนี้การมอบอำนาจแก่กรรมการดังกล่าวข้างต้นจะไม่รวมถึงการมอบอำนาจที่ทำให้กรรมการบริหารสามารถอนุมัติรายการที่ตนหรือบุคคลที่อาจมีความขัดแย้ง มีส่วนได้เสีย หรืออาจมีความขัดแย้งทางผลประโยชน์ในลักษณะอื่นใดทำกับบริษัทหรือบริษัทย่อย (ถ้ามี) รวมทั้งกำหนดให้ต้องขอความเห็นชอบจากที่ประชุมผู้ถือหุ้นในการทำรายการที่เกี่ยวข้องกัน และการได้มาหรือจำหน่ายไปซึ่งสินทรัพย์ที่สำคัญของบริษัท เพื่อให้สอดคล้องตามข้อกำหนดของตลาดหลักทรัพย์แห่งประเทศไทย

คณะกรรมการตรวจสอบ

คณะกรรมการตรวจสอบซึ่งเป็นกรรมการอิสระมีจำนวน 3 ท่าน ประกอบด้วย

ลำดับที่	รายชื่อ	ตำแหน่ง
1.	พลเอกวิชิต ยาทิพย์	ประธานคณะกรรมการตรวจสอบ / กรรมการอิสระ
2.	พลเอกรังสฤษดิ์ แจ่มเจนกิจ	กรรมการตรวจสอบ / กรรมการอิสระ
3.	นาวาอากาศเอกธัชชัย จินต์แสวง	กรรมการตรวจสอบ (มีความรู้และประสบการณ์ในการสอบทานงบการเงิน) / กรรมการอิสระ

ขอบเขตอำนาจหน้าที่ของคณะกรรมการตรวจสอบ

- 1) สอบทานให้บริษัทมีการรายงานทางการเงินอย่างถูกต้องและเปิดเผยอย่างเพียงพอ โดยการประสานงานกับผู้สอบบัญชีภายนอกและผู้บริหารที่รับผิดชอบจัดทำรายงานทางการเงินทั้งรายไตรมาสและประจำปี ทั้งนี้ คณะกรรมการตรวจสอบอาจเสนอแนะให้ผู้สอบบัญชีสอบทานหรือตรวจสอบรายการใด ๆ ที่เห็นว่าจำเป็นและเป็นเรื่องสำคัญในระหว่างการตรวจสอบบัญชีของบริษัทก็ได้

8. Supervise to avoid any conflicts of interest between the Company and its stakeholders.
9. Determine the rules or regulations within the Company covering various issues.
10. Report the Board of Director's responsibilities in preparing financial report together with the report of the independent auditor in the annual report, which covers various important issues in compliance with the good practices of the Directors of listed companies in Stock Exchange of Thailand.
11. Authority to engage in the following activities can be granted after receiving approval from the shareholders' meeting. However, it is required that a Director, stakeholders or person who may have any conflicts or conflicts of interest in the transactions with the Company or its subsidiaries (if any) will not be entitled to vote on that specific transaction.
 - 11.1. Issues that are specified by law to require a resolution from the shareholders' meeting.
 - 11.2. Transactions that a Director has a conflict of interest and which requires approval from the shareholders' meeting as prescribed by law or the Stock Exchange of Thailand's requirements.
12. Moreover, the following cases require consent from majority votes from the Directors who attend the Board of Directors' meeting and at least 3/4 of all shareholders who are entitled to vote and who attend the shareholders' meeting.
 - 12.1.1. Sales or transfer of all or significant parts of the Company's businesses to other persons.
 - 12.1.2. Purchasing or adopting business of another Company or private Company as the Company's own business.
 - 12.1.3. Prepare, change or terminate the lease of all or significant parts of the Company's businesses, assigning third parties to manage the Company's business or the merging of businesses with a third party of which the objective is to share profit and loss.
 - 12.1.4. Change or amendment to Company's memorandum or articles of association.
 - 12.1.5. Increase capital, decrease capital, issue debentures, merge or liquidate the Company.
 - 12.1.6. Other issues as determined under the provisions of securities law and/or Stock Exchange of Thailand's requirements which must receive consent from Board of Directors' meeting and shareholders' meeting with the above-mentioned votes.
13. The Board of Directors may appoint certain number of committee members to be Executive Board as deemed appropriate so as to perform the duties assigned by the Board of Directors.

Nevertheless, delegation of authorities to the above-mentioned Directors will not include the assignment of authorities to the Executive Directors to approve the transactions that he/she or person who may have conflict, stake or may have a conflict of interest in the transactions with the Company or its subsidiaries (if any), including transactions which must receive approval from shareholders' meeting for connected transactions and the acquisition or sales of the Company's significant assets, in order to comply with the Stock Exchange of Thailand's requirement.

AUDIT COMMITTEE

The Audit Committee consists of 3 Independent Directors, who are:

No.	Name	Position
1.	General Vichit Yathip	Chairman of Audit Committee / Independent Director
2.	General Rungsarid Chaengchenkit	Audit Committee Member/ Independent Director
3.	Gp.Capt. Thuchchai Ginsawaeng	Audit Committee Member (with financial statements audit knowledge and experience) / Independent Director

Scope of Responsibilities of the Audit Committee

- 1) Review to ensure that the Company prepares accurate financial reports with sufficient disclosure by coordinating with the Company's auditors and the responsible executives in preparing quarterly and annual financial reports. The Audit Committee may recommend the auditor to review or examine any necessary and important transactions while auditing the Company's accounts.

- 2) สอบทานให้บริษัทมีระบบการควบคุมภายใน (Internal Control) และการตรวจสอบภายใน (Internal Audit) ที่เหมาะสมและมีประสิทธิภาพ และพิจารณาความเป็นอิสระของหน่วยงานตรวจสอบภายใน ตลอดจนให้ความเห็นชอบในการพิจารณาแต่งตั้งโยกย้าย เลิกจ้างหัวหน้าหน่วยงานตรวจสอบภายใน หรือหน่วยงานอื่นใดที่รับผิดชอบเกี่ยวกับการตรวจสอบภายใน โดยสอบทานร่วมกับผู้สอบบัญชีภายนอกและผู้ตรวจสอบภายใน
- 3) สอบทานการปฏิบัติงานของบริษัทให้เป็นไปตามกฎหมายว่าด้วยหลักทรัพย์และตลาดหลักทรัพย์ ข้อกำหนดของตลาดหลักทรัพย์ หรือกฎหมายที่เกี่ยวข้องกับธุรกิจของบริษัท
- 4) พิจารณาคัดเลือกและเสนอแต่งตั้งบุคคลที่มีความเป็นอิสระ เพื่อทำหน้าที่เป็นผู้สอบบัญชีของบริษัท รวมถึงพิจารณาเสนอค่าตอบแทนของผู้สอบบัญชี โดยคำนึงถึงความน่าเชื่อถือ ความเพียงพอของทรัพยากร และปริมาณงานตรวจสอบของสำนักงานตรวจสอบบัญชีนั้น รวมถึงประสบการณ์ของบุคลากรที่ได้รับมอบหมายให้ทำการตรวจสอบบัญชีของบริษัท เพื่อเสนอต่อคณะกรรมการบริษัทเพื่อขอรับการแต่งตั้งจากที่ประชุมใหญ่ผู้ถือหุ้น รวมทั้งเข้าร่วมประชุมกับผู้สอบบัญชีโดยไม่มีฝ่ายจัดการเข้าร่วมประชุมด้วยอย่างน้อยปีละ 1 ครั้ง
- 5) พิจารณารายการที่เกี่ยวข้องกันหรือรายการที่อาจมีความขัดแย้งทางผลประโยชน์ให้มีความถูกต้องและครบถ้วน ให้เป็นไปตามกฎหมายและข้อกำหนดของตลาดหลักทรัพย์ ทั้งนี้ เพื่อให้มั่นใจว่ารายการดังกล่าวสมเหตุสมผลและเป็นประโยชน์สูงสุดต่อบริษัท
- 6) จัดทำรายงานของคณะกรรมการตรวจสอบโดยเปิดเผยไว้ในรายงานประจำปีของบริษัท โดยให้ประธานคณะกรรมการตรวจสอบลงนามในรายงานดังกล่าวประกอบด้วยข้อมูลดังต่อไปนี้
 - (ก) ความเห็นเกี่ยวกับความถูกต้อง ครบถ้วน เป็นที่เชื่อถือได้ของรายงานทางการเงินของบริษัท
 - (ข) ความเห็นเกี่ยวกับความเพียงพอของระบบควบคุมภายในของบริษัท
 - (ค) ความเห็นเกี่ยวกับการปฏิบัติตามกฎหมายว่าด้วยหลักทรัพย์ และตลาดหลักทรัพย์ ข้อกำหนดของตลาดหลักทรัพย์ หรือกฎหมายที่เกี่ยวข้องกับธุรกิจของบริษัท
 - (ง) ความเห็นเกี่ยวกับความเหมาะสมของผู้สอบบัญชี
 - (จ) ความเห็นเกี่ยวกับรายการที่อาจมีความขัดแย้งทางผลประโยชน์
 - (ฉ) จำนวนการประชุมคณะกรรมการตรวจสอบ และการเข้าร่วมประชุมของกรรมการตรวจสอบแต่ละท่าน
 - (ช) ความเห็นหรือข้อสังเกตโดยรวมที่คณะกรรมการตรวจสอบได้รับจากการปฏิบัติหน้าที่ตามกฎหมาย (charter)
 - (ซ) รายการอื่นที่เห็นว่าผู้ถือหุ้น และผู้ลงทุนทั่วไปควรทราบ ภายใต้ขอบเขตหน้าที่และความรับผิดชอบที่ได้รับมอบหมายจากคณะกรรมการบริษัท
- 7) ปฏิบัติการอื่นใดตามที่คณะกรรมการของบริษัทมอบหมายด้วยความเห็นชอบของคณะกรรมการตรวจสอบ

ในการปฏิบัติหน้าที่ของคณะกรรมการตรวจสอบ หากพบหรือมีข้อสงสัยว่ามีรายการหรือการกระทำ ซึ่งอาจมีผลกระทบอย่างมีนัยสำคัญต่อฐานะทางการเงินและผลการดำเนินงานของบริษัท ดังต่อไปนี้ (1) รายการที่เกิดความขัดแย้งทางผลประโยชน์ (2) การทุจริตหรือมีสิ่งผิดปกติ หรือมีความบกพร่องที่สำคัญในระบบควบคุมภายใน และ (3) การฝ่าฝืนกฎหมายว่าด้วยหลักทรัพย์และตลาดหลักทรัพย์ ข้อกำหนดของตลาดหลักทรัพย์ หรือกฎหมายที่เกี่ยวข้องกับธุรกิจของบริษัท ให้คณะกรรมการตรวจสอบรายงานต่อคณะกรรมการบริษัทเพื่อดำเนินการปรับปรุงแก้ไข

คณะกรรมการตรวจสอบมีอำนาจเชิญคณะกรรมการบริหาร ผู้บริหาร หรือผู้ที่เกี่ยวข้องมารายงาน ให้ความเห็น ร่วมประชุม หรือส่งเอกสารตามที่เห็นว่าเกี่ยวข้องและจำเป็น ตลอดจนสามารถเชิญผู้สอบบัญชี ผู้ตรวจสอบภายใน หรือที่ปรึกษาทางวิชาชีพอื่นใด เมื่อเห็นว่าจำเป็น เข้าร่วมประชุมกับคณะกรรมการตรวจสอบได้

ทั้งนี้คณะกรรมการมีอำนาจในการแก้ไขเปลี่ยนแปลงขอบเขตอำนาจหน้าที่ของคณะกรรมการตรวจสอบได้ตามที่จำเป็นหรือเห็นสมควร

คณะกรรมการบริหาร

คณะกรรมการบริหาร จำนวน 2 ท่าน ประกอบด้วย

ลำดับที่	รายชื่อ	ตำแหน่ง
1.	นายกำพล ตติยกิจ	ประธานกรรมการบริหาร / กรรมการ
2.	นางวิมลวรรณ มลิณทจินดา	กรรมการ / กรรมการบริหาร / ประธานเจ้าหน้าที่บริหาร

- 2) Review and ensure that the Company has internal control system and appropriate and effective internal audit procedures. Consider the independence of Internal Audit Department and provide consent in appointing, transferring, terminating Internal Audit Chief or any other departments responsible for internal audit by co-reviewing with the Company's auditor as well as the internal auditor.
- 3) Review that the Company's operations comply with Securities and Exchange laws, Stock Exchange's regulations or any laws related to the Company's business.
- 4) Select and propose to appoint an independent person to be the Company's auditor, propose the auditor's remuneration by considering the credibility, resource sufficiency and workload of that particular auditor's office as well as the experiences of the personnel assigned to audit the Company's accounts which will be proposed to the board of Directors for appointment from the shareholders' meeting. The Audit Committee is required to participate in the meeting with the Company's auditor without the management's participation at least once a year.
- 5) Review any connected transactions or the transactions which there may be conflicts of interest to be correct and complete and in compliance with the Stock Exchange's law and requirements, in order to ensure that such transactions are reasonable and provide the optimal benefits to the Company.
- 6) Compile the Audit Committee report by incorporation in the Company's annual report. The Audit Committees' report shall be signed by the chairman of Audit Committee, and shall consist of the following information:
 - a) Opinion on the accuracy, completeness and credibility of the Company's financial report.
 - b) Opinion on the sufficiency of the Company's internal control system.
 - c) Opinion on the compliance to Securities and Exchange laws, Stock Exchange's requirements or any laws related to the Company's business.
 - d) Opinion on the appropriateness of Company's auditor.
 - e) Opinion on any transactions in which conflicts of interest may arise.
 - f) Number of Audit Committee meetings and participation of each Audit Committee member.
 - g) An opinion or overview comment received by the Audit Committee from its performance of duties in accordance with the charter.
 - h) Other transactions that shareholders and general investors should be aware within the scope of duties and responsibilities as assigned by the Board of Directors.
- 7) Any other operations assigned by the Company's Board of Directors with the Audit Committee's consent.

In performing the duties, if the Audit Committee finds or suspects that there are any transactions or actions that may significantly impact the Company's financial position and operating performance: (1) transactions causing conflict of interest (2) fraud or extraordinary events or significant faults in the Company's internal control system and (3) violation of securities and exchange law, the exchange's requirements or any laws related to the Company's business, the Audit Committee must report to the Board of Director for further corrective actions.

Audit Committee has the authority to invite the Executive Board, executives or relevant persons to report, express opinions, attend meetings or submit any related and necessary documents. They can also invite the Company's auditor, the internal auditor or any other professional consultants to join the meeting with the Audit Committee when deemed necessary or appropriate.

The Board of Directors has the authority to change or improve the scope of responsibilities of the Audit Committee as deemed necessary or appropriate.

EXECUTIVE BOARD

The Executive Board consisted of 2 persons, which are:

No.	Name.	Position
1.	Mr. Kampol Tatiyakavee	Chairman of Executive Director Committee / Director
2.	Mrs. Wimonwan Milindhachinda	Director/ Executive Director / Chief Executive Officer

ขอบเขตอำนาจหน้าที่ของคณะกรรมการบริหาร

- วางแผนและกำหนดนโยบาย ทิศทาง กลยุทธ์ และโครงสร้างการบริหารงานหลักในการดำเนินธุรกิจของบริษัทเพื่อให้สอดคล้องและสนับสนุนต่อสภาพเศรษฐกิจและสภาวะการแข่งขันในตลาด เพื่อเสนอให้คณะกรรมการบริษัทพิจารณาอนุมัติ
- กำหนดแผนธุรกิจ งบประมาณ และอำนาจการบริหารต่าง ๆ ของบริษัท เพื่อเสนอให้คณะกรรมการบริษัทพิจารณาอนุมัติ
- ควบคุมดูแลการดำเนินธุรกิจของบริษัทให้เป็นไปตามนโยบายธุรกิจ แผนธุรกิจ และกลยุทธ์ทางธุรกิจที่คณะกรรมการบริษัทได้อนุมัติแล้ว
- พิจารณาการเข้าทำสัญญาเกี่ยวกับธุรกิจของบริษัท และสัญญาเกี่ยวกับการซื้อทรัพย์สินหรือทำให้ได้มาซึ่งสิทธิเพื่อนำมาใช้ประโยชน์ในกิจการของบริษัท ตลอดจนการกำหนดขั้นตอนและวิธีการเจรจาเพื่อทำสัญญาดังกล่าว
- อนุมัติการใช้จ่ายเงินลงทุนที่ได้กำหนดไว้ในงบประมาณรายจ่ายประจำปีที่ได้รับอนุมัติจากคณะกรรมการบริษัทแล้วหรือตามที่คณะกรรมการบริษัทได้มีมติอนุมัติในหลักการไว้แล้ว
- มีอำนาจจ้าง แต่งตั้ง โยกย้าย ปลดออก เลิกจ้าง กำหนดอัตราค่าจ้าง ให้บำเหน็จรางวัล ปรับขึ้นเงินเดือน ค่าตอบแทน เงินโบนัส ของพนักงานทั้งหมดของบริษัทในตำแหน่งที่ต่ำกว่าระดับผู้บริหาร ตลอดจนแต่งตั้งตัวแทนฝ่ายนายจ้างในคณะกรรมการกองทุนสำรองเลี้ยงชีพของบริษัท
- ดำเนินการจัดทำธุรกรรมทางการเงินกับสถาบันการเงินในการเปิดบัญชี การให้กู้ยืม การกู้ยืม การจัดหางบการเงินสินเชื่อ รวมถึงการให้หลักประกัน จำนำ จำนอง ค่าประกัน และการอื่น ๆ รวมถึงการซื้อขายและจดทะเบียนกรรมสิทธิ์ที่ดินใด ๆ ตามวัตถุประสงค์เพื่อประโยชน์ในการดำเนินกิจการของบริษัท โดยมีอำนาจในการอนุมัติภายในวงเงินไม่เกิน 10,000,000 บาท ต่อหนึ่งธุรกรรม
- พิจารณาผลกำไรและขาดทุนของบริษัท และการเสนอจ่ายเงินปันผลระหว่างกาล หรือเงินปันผลประจำปี เพื่อเสนอต่อคณะกรรมการบริษัท
- ดำเนินการอื่น ๆ เพื่อสนับสนุนการดำเนินการดังกล่าวข้างต้น หรือตามที่ได้รับมอบหมายจากคณะกรรมการบริษัทในแต่ละคราวไป

ทั้งนี้คณะกรรมการบริหารอาจมอบอำนาจช่วงให้พนักงานระดับบริหารของบริษัทมีอำนาจอนุมัติทางการเงินในเรื่องใดเรื่องหนึ่งหรือหลายเรื่องตามที่คณะกรรมการบริหารพิจารณาเห็นสมควรก็ได้

อนึ่ง การอนุมัติรายการดังกล่าวข้างต้นจะต้องไม่มีลักษณะเป็นการอนุมัติรายการที่ทำให้คณะกรรมการบริหารหรือผู้รับมอบอำนาจจากคณะกรรมการบริหารสามารถอนุมัติรายการที่ตนหรือบุคคลที่อาจมีความขัดแย้ง มีส่วนได้เสีย หรืออาจมีความขัดแย้งทางผลประโยชน์อื่นใด (ตามข้อบังคับของบริษัทและตามที่สำนักงานคณะกรรมการกำกับหลักทรัพย์และตลาดหลักทรัพย์ประกาศกำหนด) ทำกับ บริษัท หรือบริษัทย่อย (ถ้ามี)

ทั้งนี้คณะกรรมการมีอำนาจในการแก้ไขเปลี่ยนแปลงขอบเขตอำนาจหน้าที่ของคณะกรรมการบริหารได้ตามที่จำเป็นหรือเห็นสมควร

คณะผู้บริหาร

คณะผู้บริหาร ณ วันที่ 31 ธันวาคม 2555 มีจำนวนทั้งสิ้น 6 ท่าน ประกอบด้วย

ลำดับที่	รายชื่อ	ตำแหน่ง
1.	นางวิมลวรรณ มลิณทจินดา	กรรมการ / กรรมการบริหาร / ประธานเจ้าหน้าที่บริหาร
2.	นายเชวงศักดิ์ อินทร์ทอง	ประธานเจ้าหน้าที่ฝ่ายการเงิน
3.	นายวิจักขณ์พงศ์ เจริญขวัญ	ประธานเจ้าหน้าที่ฝ่ายการตลาด
4.	หม่อมหลวงกนกพร วิไลวงศ์	ผู้อำนวยการฝ่ายทรัพยากรบุคคลและธุรการ
5.	หม่อมหลวงสุทธิฉันทน์ วรภูมิ	ผู้อำนวยการฝ่ายนักลงทุนสัมพันธ์
6.	นายวีระเกียรติ วีระพงศ์	ผู้อำนวยการฝ่ายปฏิบัติการ

Scope of Responsibilities of the Executive Board

1. Plan and determine policies, directions, strategies and major management structure in the Company's business operations so that it supports and conforms to the economic conditions and competition nature in the market, for proposed to the Board of Director for approval.
2. Determine the Company's business plan, budget and management authority to propose to the Board of Director for further approval.
3. Monitor the Company's business operations to comply with the approved business policies, plan and strategies that had been approved by the Board of Director.
4. Consider entering into contracts relating to the business of the Company, and contracts relating to the purchase or acquisition of assets for use in the Company's business as well as determine the negotiation procedures and methods on entering into such contracts.
5. Approve the investment transactions and determined in the annual expenditure budget which the Board of Director had approved or which the Board of Director has already approved in principle.
6. Have authority to hire, appoint, transfer, discharge, terminate, determine wage rate, reward, increase salaries, remuneration and bonus for all employees whose positions are lower than the executive level, and appoint the employer's representative to sit in the Company's Provident Fund Committee.
7. Organizing financial transactions with financial institutions in opening accounts; lending; borrowing; providing credit lines and collateral, to pledge, mortgage, guarantee and others transactions. This includes any sale or purchase and registration of any right in a plot of land according to the objectives for the Company's operating benefits, with the authorization limit being not more than Baht 10,000,000 per transaction.
8. Evaluate the Company's profit and loss and propose the distribution of interim or annual dividends for proposal to the Board of Directors.
9. Perform other transactions to support the above-mentioned activities or as assigned by the Board of Directors in each period.

The Executive Board may sub-authorize employees at management level to approve one or several financial transactions as the Executive Board deems appropriate.

Thus, the approval of the above-mentioned transactions must not allow the Executive Board or the person assigned by the Executive Board to approve any of the transactions that he/she or other person(s) may have conflicts, stakes or any other conflicts of interest (as determined by the Company's rules and the Office of Securities and Exchange Commission's notifications) with the Company or its subsidiaries (if any).

The Board of Directors has the authority to change or improve the scope of authority of the Executive Board as deems necessary or appropriate.

MANAGEMENT TEAM

As of 31 December 2012, the management team consists of 6 persons as follows:

No.	Name	Position
1.	Mrs. Wimonwan Milindhachinda	Director / Executive Committee / Chief Executive Officer
2.	Mr. Chawengsak Inkong	Chief Finance Officer
3.	Mr. Vijakpong Charoenkwan	Chief Marketing Officer
4.	M.L. Kanokporn Vilaiwong	Admin and Human Resources Director
5.	M.L. Suthichan Worawut	Investor Relations Director
6.	Mr. Veerakiat Virapongse	Operations Director

ขอบเขตอำนาจหน้าที่ของกรรมการผู้จัดการ

1. ปฏิบัติงานตามวิสัยทัศน์และทิศทางของบริษัทตามที่ประธานเจ้าหน้าที่บริหาร และคณะกรรมการบริหาร และ/หรือ คณะกรรมการบริษัทได้กำหนดไว้
2. ดูแลการปฏิบัติงานของฝ่ายที่ต้องพบลูกค้า อันประกอบด้วย ฝ่ายประชาสัมพันธ์ ฝ่ายโปรดักชั่น และฝ่ายการตลาด อันครอบคลุมถึงการพบลูกค้า นำเสนอแผนงาน ควบคุมคุณภาพในการทำงาน ประเมินผลการปฏิบัติงาน และดูแลเพื่อให้การประสานงานของฝ่ายดังกล่าวสามารถทำงานร่วมกับฝ่ายอื่น ๆ ที่เกี่ยวข้องได้อย่างราบรื่นและเป็นระบบ
3. มีอำนาจอนุมัติการเบิกจ่ายค่าใช้จ่ายเพื่อการประชาสัมพันธ์ โปรดักชั่น สำนักงาน และการตลาดของบริษัทภายในวงเงินไม่เกิน 2,000,000 บาทต่อหนึ่งธุรกรรม
4. มีอำนาจตรวจเช็คแผนงานขั้นสุดท้ายที่จะนำเสนอต่อลูกค้า ต่อบรรณและตกลงราคาค่าบริการกับลูกค้า ลงนามในสัญญาหรือใบเสนอราคาเมื่อมีการตกลงราคาและขอบเขตการให้บริการที่แน่ชัด
5. แสวงหาและเสริมสร้างเครือข่ายของพันธมิตรทางธุรกิจและแสวงหาช่องทางและโอกาสในการเพิ่มรายได้แก่บริษัท
6. เสนอความคิดเห็นและทำงานร่วมกับหน่วยงานที่เกี่ยวข้องเพื่อพัฒนาปรับปรุงการบริหารงานและการทำงานของแต่ละหน่วยงานของบริษัท และเพื่อการยกระดับคุณภาพของบุคลากร
7. ตรวจสอบระบบการทำงานภายในของฝ่ายประชาสัมพันธ์ โปรดักชั่น และการตลาด เพื่อให้เป็นไปอย่างโปร่งใส และเพื่อประโยชน์สูงสุดของบริษัท ลูกค้า และผู้ถือหุ้น
8. มีอำนาจกระทำการและแสดงตนเป็นตัวแทนบริษัทต่อบุคคลภายนอกในกิจการที่เกี่ยวข้องและเป็นประโยชน์ต่อบริษัท
9. ร่วมประชุมกับคณะกรรมการบริหารและคณะกรรมการบริษัท เพื่อบรรณงานข้อมูลเกี่ยวกับการปฏิบัติงาน พร้อมรับฟังความคิดเห็น ข้อเสนอแนะ และรับนโยบายไปปฏิบัติ
10. ปฏิบัติหน้าที่อื่น ๆ ตามที่ได้รับมอบหมายจากประธานเจ้าหน้าที่บริหาร คณะกรรมการบริหาร และ/หรือ คณะกรรมการบริษัท

อนึ่ง กรรมการผู้จัดการไม่มีอำนาจในการดำเนินการใด ๆ ในหรือเกี่ยวกับรายการหรือเรื่องที่กรรมการผู้จัดการหรือบุคคลที่อาจมีความขัดแย้ง มีส่วนได้ส่วนเสีย หรืออาจมีความขัดแย้งทางผลประโยชน์ในลักษณะอื่นใด (ตามข้อบังคับของบริษัทและตามที่สำนักงานคณะกรรมการกำกับหลักทรัพย์และตลาดหลักทรัพย์ประกาศกำหนด) ที่จะทำขึ้นกับบริษัท หรือบริษัทย่อย (ถ้ามี)

จำนวนครั้งของการประชุมกรรมการ

ในปี 2555 คณะกรรมการบริษัทมีการประชุมทั้งสิ้น 15 ครั้ง ซึ่งสามารถสรุปการเข้าร่วมประชุมของกรรมการแต่ละท่านได้ดังนี้

รายชื่อกรรมการ	จำนวนครั้งที่เข้าร่วมประชุม	ได้รับการแต่งตั้งให้เป็นกรรมการเมื่อวันที่	ลาออกจากกรรมการเมื่อวันที่
นายอรัญ อภิจักรี	14/15	29 กรกฎาคม 2554	-
พลเอกวิชัย ยาทิพย์	13/15	26 สิงหาคม 2552	-
พลเอกรังสฤษดิ์ แจ้งเจนกิจ	14/15	26 สิงหาคม 2552	-
นาวาอากาศเอกอัชชัย จินต์แสง	14/15	6 พฤศจิกายน 2552	-
หม่อมหลวงสุทธินันท์ วรภูมิ	12/12	12 มกราคม 2553	12 ตุลาคม 2555
นางสาวพชรพร พนมเขต	12/12	12 มกราคม 2553	13 พฤศจิกายน 2555
นางสาวขวัญข้าว เศวตวิมล	8/8	9 เมษายน 2553	25 มิถุนายน 2555
นางสาวชัชฎิ กรรณรัตน์เวช	15/15	3 สิงหาคม 2553	-
นายนิพัทธ์ ปิ่นแสง	3/3	12 ตุลาคม 2555	-
นายกัมพล ตติยกุล	1/2	13 พฤศจิกายน 2555	-

Scope of Responsibilities of the Managing Director

1. Follow the Company's vision and directions as determined by the Chief of Executive Officer, the Executive Board and/or the Board of Directors.
2. Monitor the operations of the departments which contacts customers i.e. Public Relations Department, Production Department and Marketing Department. This covers meetings with customers, plan presentation, quality control in operation and evaluation of the operations and to ensure that the coordination from such departments with other related departments is smooth and systematic.
3. Have the authority to approve expenses for the Company's public relations, production, office and marketing within the credit limit of not more than Baht 2,000,000 per transaction.
4. Have the authority to check the final plan before making presentation to the customer, negotiating and conclusion of service fees, signing contracts or quotations when the service fee and scope of service are clearly stated.
5. Search and build a business alliance network as well as new channels and opportunities to generate more income to the Company.
6. Present new concept and work in cooperation with the related departments so as to improve and develop management and operations of each department in the Company as well as elevate personnel's quality.
7. Audit the internal operating system of Public Relations Department, Production Department and Marketing Department to ensure transparency and for the optimal benefits of the Company, customers and shareholders.
8. Have the authority to act for or on behalf of the Company to the outsiders regarding the related businesses that are beneficial to the Company.
9. Participate in the meeting with the executive Board and the Board of Directors so as to report operating information, listen to opinions, suggestions and put the policies into practice.
10. Perform other duties as assigned by the Chief Executive Officer, Executive Board and/or the Board of Directors.

The Managing Director has no authorities to perform any activities, about or related to the transactions or issues that the Managing Director or other person that may have conflicts, stakes or any other conflicts of interest in any nature (as determined by the Company's rules and Office of Securities and Exchange Commission's notifications) with the Company or its subsidiaries (if any).

Details of attendance at Board of Director's Meetings

In 2012, the Board of Directors held a total of 15 meetings. The attendance of each Director can be summarized as follows:

Director's Name	No. of attendances at Meetings	Appointed as Director on	Resignation from Director's Position on
Mr. Aran Apichari	14/15	29 July 2011	-
General Vichit Yathip	13/15	20 August 2009	-
General Rungsarid Chaengchenkit	14/15	20 August 2009	-
Gp.Capt. Thuchchai Ginsawaeng	14/15	6 November 2009	-
M.L. Suthichan Worawut	12/12	12 January 2010	12 October 2012
Ms. Pacharaporn Panomkhet	12/12	12 January 2010	13 November 2012
Ms. Kwankhow Sawatvimol	8/8	9 April 2010	25 June 2012
Ms. Chusadee Kunratvej	15/15	3 August 2010	-
Mr. Nipat Pinseang	3/3	12 October 2012	-
Mr. Kampol Tatiyakavee	1/2	13 November 2012	-

การสรรหาคณะกรรมการ

การสรรหาคณะกรรมการบริษัทและผู้บริหาร

บริษัทไม่มีการจัดตั้งคณะกรรมการสรรหาเพื่อคัดเลือกบุคคลที่จะมาดำรงตำแหน่งกรรมการบริษัทและผู้บริหาร อย่างไรก็ตาม บริษัทได้กำหนดแนวทางการคัดเลือกกรรมการบริษัทและผู้บริหาร โดยพิจารณาบุคคลที่มีคุณวุฒิ ความรู้ ความสามารถ ประสบการณ์การทำงานที่เกี่ยวข้อง และมีคุณสมบัติครบถ้วนตามที่สาระสำคัญของข้อบังคับของบริษัทได้กำหนดไว้และตามที่กฎหมายกำหนด เพื่อประโยชน์ต่อการดำเนินงานอย่างมีประสิทธิภาพ ทั้งนี้ในการแต่งตั้งกรรมการบริษัท ที่ประชุมผู้ถือหุ้นเป็นผู้เลือกตั้งกรรมการโดยใช้เสียงข้างมากตามหลักเกณฑ์และวิธีการ ดังต่อไปนี้

1. ผู้ถือหุ้นคนหนึ่งมีคะแนนเสียงเท่ากับหนึ่งหุ้นต่อหนึ่งเสียง
2. ให้ผู้ถือหุ้นออกเสียงลงคะแนนเลือกตั้งกรรมการเป็นรายบุคคลไป
3. บุคคลซึ่งได้รับคะแนนเสียงสูงสุดตามลำดับมาเป็นผู้ที่ได้รับการเลือกตั้งเป็นกรรมการเท่าจำนวนกรรมการที่จะพึงมีหรือจะพึงเลือกตั้งในครั้งนั้น ในกรณีที่บุคคลซึ่งได้รับการเลือกตั้งในลำดับถัดไปลงมามีคะแนนเสียงเท่ากันเกินจำนวนกรรมการที่จะพึงมีหรือจะพึงเลือกตั้งในครั้งนั้น ให้ประธานในที่ประชุมผู้ถือหุ้นเป็นผู้ออกเสียงชี้ขาด

การสรรหาคณะกรรมการอิสระ

ผู้ถือหุ้นของบริษัทเป็นผู้แต่งตั้งผู้ดำรงตำแหน่งกรรมการอิสระ โดยพิจารณาคุณสมบัติของกรรมการอิสระตามหลักเกณฑ์ที่สำนักงานคณะกรรมการกำกับหลักทรัพย์และตลาดหลักทรัพย์กำหนด ดังต่อไปนี้

1. ถือหุ้นไม่เกินร้อยละ 1 ของจำนวนหุ้นที่มีสิทธิออกเสียงทั้งหมดของบริษัท ทั้งนี้ให้นับรวมหุ้นที่ถือโดยบุคคลที่เกี่ยวข้องด้วย
2. ไม่มีส่วนร่วมในการบริหารงานของบริษัท รวมทั้งไม่เป็นลูกจ้าง หรือพนักงาน หรือที่ปรึกษาที่ได้รับเงินเดือนประจำจากบริษัท หรือเป็นผู้มีอำนาจควบคุมของบริษัท หรือเป็นบุคคลที่อาจมีความขัดแย้งโดยต้องไม่มีผลประโยชน์หรือส่วนได้เสียในลักษณะดังกล่าวในระยะเวลา 2 ปี ก่อนได้รับการแต่งตั้ง
3. ไม่มีความสัมพันธ์ทางธุรกิจ ไม่มีผลประโยชน์หรือส่วนได้เสียไม่ว่าทางตรงหรือทางอ้อม ทั้งในด้านการเงินและการบริหารงานของบริษัท หรือเป็นผู้ให้บริการทางวิชาชีพ หรือเป็นผู้สอบบัญชี หรือเป็นบุคคลที่อาจมีความขัดแย้งในลักษณะที่จะทำให้ขาดความเป็นอิสระในระยะเวลา 2 ปี ก่อนได้รับการแต่งตั้ง
4. ไม่เป็นญาติสนิทกับผู้บริหาร หรือผู้ถือหุ้นรายใหญ่ของบริษัท หรือบุคคลที่อาจมีความขัดแย้ง
5. ไม่เป็นกรรมการที่ได้รับแต่งตั้งขึ้นเพื่อเป็นตัวแทนของกรรมการบริษัท ผู้ถือหุ้นรายใหญ่ หรือผู้ถือหุ้นซึ่งเป็นผู้เกี่ยวข้องกับผู้ถือหุ้นรายใหญ่ของบริษัท
6. ไม่เป็นกรรมการตรวจสอบในบริษัทจดทะเบียนอื่นในกลุ่ม
7. กรรมการอิสระที่ดำรงตำแหน่งกรรมการตรวจสอบจะต้องมีอย่างน้อย 1 รายที่เป็นบุคคลที่มีความรู้ความเข้าใจหรือมีประสบการณ์ด้านการบัญชีหรือการเงิน และมีความรู้ต่อเนื่องเกี่ยวกับเหตุที่มีต่อการเปลี่ยนแปลงของการรายงานทางการเงิน ทั้งนี้กรรมการอิสระที่ดำรงตำแหน่งกรรมการตรวจสอบจะต้องมีอย่างน้อย 1 รายที่เป็นบุคคลที่มีความรู้ความเข้าใจหรือมีประสบการณ์ด้านการบัญชีหรือการเงิน และมีความรู้ต่อเนื่องเกี่ยวกับเหตุที่มีต่อการเปลี่ยนแปลงของการรายงานทางการเงิน

คำตอบแทนผู้บริหาร

คำตอบแทนที่เป็นตัวเงิน

คณะกรรมการบริษัท

รายชื่อกรรมการบริษัท	คำตอบแทน* (บาท)
1. นายอริญ อภิชาตี#	218,000.00
2. พลเอกวิชิต ยาทิพย์	191,000.00
3. พลเอกรังสฤษดิ์ แจ้งเจนกิจ	211,000.00
4. นาวาอากาศเอกธัชชัย จินต์แสงวง	201,000.00
5. หม่อมหลวงสุทธิฉัตร วรภูมิ	131,000.00
6. นางสาวพชรพร พนมเขต	131,000.00

RECRUITMENT OF BOARD OF DIRECTORS

Recruitment of Board of Directors and Company Executives

The Company has not appointed any recruiting committee to select individuals to sit in the Board of Director and Executive Board. However, the Company has set up some guidelines for recruiting Directors and Executives, which are to consider qualified, knowledgeable, capable individuals who have relevant work experience, as determined by the Company's articles of association and by law in order for the Company to operate effectively. In appointing Directors, the shareholders' meeting must select directors by a majority vote in compliance with the following criteria and methods:

1. One shareholder has a vote equivalent to one share per one vote.
2. The shareholders vote for each individual Director.
3. The person who receives highest votes in a descending order will be selected as Directors depending on the number of available positions. The Chairman of the shareholders' meeting will have the final casting vote where any persons receive equal votes which would make number of Directors more than the the set number for that particular period.

Recruitment of Independent Directors

The Company's shareholders will appoint independent Directors by considering the independent Director's qualifications in compliance with the rules of Office of Securities and Exchange Commission, which are as follows:

1. Does not hold more than 1% of the Company's shares that have the voting rights. This also includes all the shares held by related persons.
2. Does not participate in the management of the Company, not the Company's worker, employee nor consultant who receives monthly salaries from the Company. Not a person who have the power to control over the Company, nor a person who may have a conflict of interest or stakes with the Company with in 2 years prior to the appointment.
3. Does not have any direct or indirect business relationship, nor financial and management benefits/stakes in the Company. Is not a professional service provider, nor an external auditor, or the person who may have any conflicts that cause the director to lose his/her independence within 2 years prior to the appointment.
4. Is not a close relative of an Executive, nor a major shareholder, nor the person who may have conflicts with the Company.
5. Does not hold the position of a Director who is appointed to represent the Company's Director, major shareholder, or shareholder who is related to the Company's major shareholder.
6. Is not an Audit Committee member in another listed Company in the same sector.
7. At least 1 of the independent Director, sitting as an audit committee member, must have financial and accounting knowledge or experiences and consistent understanding on causes of changes to the financial report.

There must be at least 1 independent Director, whose holding the position of Audit Committee member, that have knowledge and understanding or experience in accounting and finance and has a continuous knowledge on the cause of changes of events that effects the financial report.

DIRECTOR'S REMUNERATION

Monetary Remuneration

The Board of Directors

Board of Director's Name	Remuneration* (Baht)
1 Mr. Aran Apichari #	218,000.00
2 General Vichit Yathip	191,000.00
3 General Rungsarid Chaengchenkit	211,000.00
4 Gp.Capt. Thuchchai Ginsawaeng	201,000.00
5 M.L.Suthichan Worawut	131,000.00
6 Ms. Pacharaporn Panomkhet	131,000.00

รายชื่อกรรมการบริษัท	ค่าตอบแทน* (บาท)
7. นางสาวขวัญข้าว เศรษฐวิมล	81,000.00
8. นางวิมลวรรณ มลิณฑจินดา	30,000.00
9. นางสาวชุษฎี วรรณรัตเวช	161,000.00
10. นายนิพัทธ์ ปิ่นแสง	30,000.00
11. นายกัมพล ตติยกุล	10,000.00
รวม	1,391,000.00
12. นางสาวกนกวรรณ บุญประกอบ**	109,000.00
รวมค่าตอบแทนที่ใช้ไปในปี 2555	1,500,000.00

หมายเหตุ

- # ดำรงตำแหน่งตั้งแต่ 29 กรกฎาคม 2554
- * ค่าตอบแทนประกอบด้วย ค่าเบี้ยประชุม และ ค่าตอบแทนรายปี
- ** ค่าตอบแทนเลขานุการบริษัท 109,000.00 บาท
- ** ที่ประชุมคณะกรรมการบริษัท ครั้งที่ 1/2554 ได้มีมติอนุมัติค่าเบี้ยประชุมให้กับเลขานุการบริษัท ซึ่งมีความรับผิดชอบในการปฏิบัติหน้าที่ตามที่กำหนดไว้ในพระราชบัญญัติหลักทรัพย์และตลาดหลักทรัพย์ (ฉบับที่ 4) พ.ศ. 2551 ซึ่งกำหนดไว้ไม่เกินร้อยละ 80 ของค่าเบี้ยประชุมกรรมการ หรือครั้งละ 8,000 บาทต่อครั้งที่เข้าร่วมประชุมคณะกรรมการ

ค่าตอบแทนของกรรมการบริหารและผู้บริหารของบริษัท ประกอบด้วยเงินเดือน เงินรางวัลประจำปี กองทุนสำรองเลี้ยงชีพ รวม 14.1 ล้านบาท

Board of Director's Name	Remuneration* (Baht)
7. Ms. Kwankhow Sawatvimol	81,000.00
8. Mrs. Wimonwan Milindhachinda	30,000.00
9. Ms. Chusadee Kunratvej	161,000.00
10. Mr. Nipat Pinseang	30,000.00
11. Mr. Kampol Tatiyakavee	10,000.00
Total	1,391,000.00
12 Miss Kanokwan Boonprakob**	109,000.00
Total Remuneration for 2012	1,500,000.00

Note:

- # Holding the Position since 29 July 2011
- * The remuneration consists of Meeting Allowance and yearly salary
- ** Company Secretary remuneration Baht 109,000.00
- ** The resolution of the Board of Director Meeting No. 1/2011 had approved the meeting allowance of the Company Secretary who has the responsibility of performing duties under the Securities and Exchange Act (No. 4) B.E.2551. The Act indicates that the remuneration is not to be more than 80% of the Director's meeting allowance or Baht 8,000 for each attendance at the Board of Directors' meeting.

The Board of Directors and the Executive Board's remuneration consisted of monthly salary, annual salary, yearly gratuity and provident fund which have a total of Baht 14.1 million.

การกำกับดูแลกิจการ

CORPORATE
GOVERNANCE

บริษัทได้กำหนดนโยบายการดำเนินงานที่เกี่ยวข้องกับระบบการกำกับดูแลกิจการของฝ่ายบริหาร เพื่อให้การบริหารงานของบริษัทเป็นไปอย่างมีประสิทธิภาพมากที่สุด โดยที่คณะกรรมการบริษัทมีนโยบายให้บริษัทดำเนินงานตามหลักการกำกับดูแลกิจการที่ดีสำหรับบริษัทจดทะเบียนปี 2549 ให้ได้มากที่สุดตามที่เหมาะสมกับสภาพการณ์ของบริษัท รวมทั้งเป็นการเสริมสร้างความโปร่งใสและประสิทธิภาพของฝ่ายจัดการอันจะนำไปสู่การสร้างความเชื่อมั่นให้เกิดขึ้นแก่ผู้ถือหุ้น ผู้ลงทุน และผู้ที่เกี่ยวข้องทุกฝ่ายได้ ทั้งนี้ บริษัทได้กำหนดการกำกับดูแลกิจการที่ดีดังต่อไปนี้

สิทธิของผู้ถือหุ้น

หลักการ ผู้ถือหุ้นมีสิทธิในความเป็นเจ้าของโดยควบคุมบริษัทผ่านการแต่งตั้งคณะกรรมการให้ทำหน้าที่แทนตนและมีสิทธิในการตัดสินใจเกี่ยวกับการเปลี่ยนแปลงที่สำคัญของบริษัท บริษัทจะส่งเสริมให้ผู้ถือหุ้นได้ใช้สิทธิของตน โดยบริษัทกำหนดนโยบายในการกำกับดูแลกิจการโดยคำนึงถึงสิทธิของผู้ถือหุ้นโดยไม่กระทำการใด ๆ อันเป็นการละเมิดหรือลดทอนสิทธิของผู้ถือหุ้น

บริษัทจะปฏิบัติตามกฎหมายเกี่ยวกับสิทธิขั้นพื้นฐานของผู้ถือหุ้น ได้แก่ การซื้อขายหรือโอนหุ้น การมีส่วนแบ่งในกำไรของกิจการ การได้รับข่าวสาร ข้อมูลของกิจการอย่างเพียงพอ การเข้าร่วมประชุมเพื่อใช้สิทธิออกเสียงในที่ประชุมผู้ถือหุ้นเพื่อแต่งตั้งหรือถอดถอนกรรมการ แต่งตั้งผู้สอบบัญชี และเรื่องที่มีผลกระทบต่อบริษัท เช่น การจัดสรรเงินปันผล การกำหนดหรือการแก้ไขข้อบังคับและหนังสือบริคณห์สนธิ การลดทุนหรือเพิ่มทุน และการอนุมัติรายการพิเศษ เป็นต้น

แนวปฏิบัติ ผู้ถือหุ้นมีส่วนร่วมในการพิจารณาตัดสินใจในเรื่องที่สำคัญผ่านการประชุมผู้ถือหุ้น บริษัทจัดให้มีการประชุมสามัญผู้ถือหุ้นปีละ 1 ครั้ง และในกรณีที่มีเรื่องสำคัญเร่งด่วนที่ต้องได้รับการพิจารณาจากที่ประชุมผู้ถือหุ้น บริษัทก็อาจจัดให้มีการประชุมวิสามัญผู้ถือหุ้นอีกด้วย ในปี 2556 บริษัทจัดประชุมสามัญผู้ถือหุ้นประจำปี ผู้ถือหุ้นในวันพฤหัสบดีที่ 25 เมษายน เวลา 10.00 น. เป็นต้นไป

ในการนัดประชุมบริษัทได้ดำเนินการแจ้งสารสนเทศให้กับผู้ถือหุ้นอย่างเท่าเทียมกัน บริษัทได้จัดส่งเอกสารเชิญประชุมพร้อมทั้งข้อมูลประกอบการประชุมให้แก่ผู้ถือหุ้นล่วงหน้าตามที่กฎหมายกำหนด รวมทั้งการเผยแพร่ข้อมูลประกอบวาระการประชุมผู้ถือหุ้นล่วงหน้าไว้ใน Website เพื่อให้ผู้ถือหุ้นมีเวลาเพียงพอในการพิจารณาข้อมูลก่อนเข้าร่วมประชุม

บริษัทได้อำนวยความสะดวกให้ผู้ถือหุ้นได้ใช้สิทธิในการเข้าร่วมประชุมและออกเสียงอย่างเต็มที่ รวมทั้งการมอบฉันทะเพื่อให้บุคคลอื่นเข้าร่วมประชุมและลงมติแทนได้ ประธานที่ประชุมได้จัดสรรเวลาตามความเหมาะสมและเปิดโอกาสให้ผู้ถือหุ้นแสดงความเห็นและตั้งคำถามต่อที่ประชุมในเรื่องที่เกี่ยวข้องกับบริษัทได้เต็มที่

ในการประชุมผู้ถือหุ้นแต่ละครั้ง บริษัทจะดำเนินการให้คณะกรรมการบริษัททุกคนเข้าร่วมประชุม เพื่อเปิดโอกาสให้ผู้ถือหุ้นตรวจสอบการดำเนินงานของบริษัท สอบถาม แสดงความคิดเห็น และเสนอแนะแนวทางต่างๆ อย่างเท่าเทียมกัน บริษัทจะทำการบันทึกประเด็นคำถามและข้อคิดเห็นที่สำคัญไว้ในรายงานการประชุม เพื่อประโยชน์ต่อคณะกรรมการของบริษัท ฝ่ายบริหาร และผู้ที่มีส่วนเกี่ยวข้องจะได้นำไปพิจารณาและดำเนินการให้เกิดประโยชน์ต่อการดำเนินกิจการของบริษัทต่อไป

สิทธิและความเท่าเทียมกันของผู้ถือหุ้น

หลักการ ผู้ถือหุ้นทุกรายทั้งผู้ถือหุ้นที่เป็นผู้บริหารและผู้ถือหุ้นที่ไม่เป็นผู้บริหาร รวมทั้งผู้ถือหุ้นต่างชาติ จะได้รับการปฏิบัติที่เท่าเทียมกันและเป็นธรรม ผู้ถือหุ้นที่เป็นผู้บริหารจะไม่เพิ่มวาระการประชุมที่ไม่ได้แจ้งเป็นการล่วงหน้าโดยไม่จำเป็น โดยเฉพาะวาระสำคัญที่ผู้ถือหุ้นต้องใช้เวลาในการศึกษาข้อมูลก่อนตัดสินใจ และจะใช้บัตรลงคะแนนเสียงในวาระที่สำคัญ เช่น การทำรายการเกี่ยวโยง การทำรายการได้มาหรือจำหน่ายไปซึ่งสินทรัพย์ เป็นต้น เพื่อความโปร่งใสและตรวจสอบได้ ในกรณีมีข้อโต้แย้งในภายหลัง

The company imposes operating policies relevant to the management's corporate governance system so as to attain the most effective management. The company's committee has established the policies for the company's operations to comply with the good corporate governance principles designed for the listed company in 2006. This depends on the conditions appropriate for the company, which will promote the transparency and effectiveness of the management leading to the confidence creation on shareholders, investors and every relevant party. The company has determined the following good corporate governance practices :

SHAREHOLDERS' RIGHTS

Principle : The shareholders have the ownership rights by controlling the company via the appointment of directors to act on their behalf and make decisions on significant changes in the company. The company supports the shareholders to use their rights. And the company determines the corporate governance policies by considering the shareholders' rights and not taking any actions to violate or diminish the shareholders' rights. The company will comply with the laws relating to the shareholders' basic rights e.g. share trading or transfer, profit sharing, access to sufficient news and information, attendance at the meeting with the voting rights to appoint or withdraw the directors, external auditor and any issues that effect the company e.g. dividend allocation, determination or change of article of association and memorandum, capital decrease or increase and approval of extraordinary items, etc.

Guidelines : The shareholders participate in deciding the significant issues via the shareholders' meeting. The company organizes the general shareholders' meeting once a year. In case of emergency that requires the shareholders' decision on significant issues, the company may organize an extraordinary shareholders' meeting. In 2013, the company will organize the annual general shareholders' meeting on Thursday 25 April at 10.00 hrs.

To call the meeting, the company informs this information by delivering the invitation letter as well as supplement documents to the shareholders in advance as determined by law. The company also upload the supplemental information to the shareholders in advance on the website so that the shareholders have sufficient time to read the documents prior to the meeting.

The company fully facilitates the shareholders to use their rights to attend and vote in the meeting and allows authorizing other persons to attend the meeting and vote as proxies. President of the meeting allocates appropriate time and provides the opportunity to the shareholders to express their opinions and ask questions to the meeting regarding the company's businesses.

In each meeting, the company will ask every company's committee to attend the meeting and provide the opportunities to the shareholders to examine the company's operations, ask questions, express their opinions and give various suggestions. The company will record all the significant discussions and opinions on minutes of the meeting for the benefits of the company's

Board of Directors, management, relevant persons so that they can consider and take actions for further benefits to the company's business operations.

SHAREHOLDERS' RIGHTS AND EGALITARIAN

Principle : Every shareholder, either the management or non-management, including foreign shareholders, will equally and fairly be treated. The management shareholder will not add any agenda without prior notice, especially the important agenda that the shareholders require more time to study before making decisions with the use of ballot sheet for the significant agenda e.g. related transactions, acquisition or sales of assets, etc. for transparency and auditable purpose in case there is any argument in the later period.

แนวปฏิบัติ บริษัทเปิดโอกาสให้ผู้ถือหุ้นที่ไม่สามารถเข้าประชุมด้วยตนเอง สามารถใช้สิทธิออกเสียงโดยมอบฉันทะให้ผู้อื่นมาประชุมและออกเสียงลงมติแทนโดยได้แนบใบมอบฉันทะ ในแบบที่ผู้ถือหุ้นสามารถแสดงเจตนาได้หลากหลายพร้อมกับจดหมายเชิญประชุม บริษัทมีนโยบายจะเพิ่มทางเลือกให้กับผู้ถือหุ้นโดยให้กรรมการอิสระของบริษัทเป็นผู้รับมอบฉันทะจากผู้ถือหุ้น รวมถึงในวาระการพิจารณาการแต่งตั้งกรรมการ บริษัทเสนอให้ผู้ถือหุ้นได้พิจารณากรรมการเป็นรายท่านด้วย

บริษัทมีมาตรการป้องกันกรณีที่มีการใช้ข้อมูลภายในเพื่อหาผลประโยชน์ให้แก่ตนเองหรือผู้อื่นในทางมิชอบ (Abusive self-dealing) ซึ่งเป็นการเอาเปรียบผู้ถือหุ้นอื่น เช่น การซื้อขายหลักทรัพย์โดยใช้ข้อมูลภายใน (Insider trading) การนำข้อมูลภายในไปเปิดเผยกับบุคคลที่เกี่ยวข้องกับกรรมการและผู้บริหารซึ่งก่อให้เกิดความเสียหายต่อผู้ถือหุ้นโดยรวม

บริษัทมีการกำหนดระเบียบข้อบังคับในการใช้ข้อมูลภายในของบริษัทและให้ถือปฏิบัติโดยเคร่งครัด ซึ่งสรุปได้ดังนี้

1. กรรมการ ผู้บริหาร พนักงาน และลูกจ้างของบริษัทจะต้องรักษาความลับ และ/หรือ ข้อมูลภายใน
2. กรรมการ ผู้บริหาร พนักงาน และลูกจ้างของบริษัทจะต้องไม่นำความลับ และ/หรือ ข้อมูลภายในของบริษัทไปเปิดเผย หรือแสวงหาผลประโยชน์แก่ตนเองหรือเพื่อประโยชน์แก่บุคคลอื่นใดไม่ว่าโดยทางตรงหรือทางอ้อม และไม่ว่าจะได้รับผลตอบแทนหรือไม่ก็ตาม
3. กรรมการ ผู้บริหาร พนักงาน และลูกจ้างของบริษัทจะต้องไม่ทำการซื้อขาย โอน หรือรับโอน หลักทรัพย์ของบริษัทโดยใช้ความลับ และ/หรือ ข้อมูลภายในบริษัท และ/หรือ เข้าทำนิติกรรมอื่นใดโดยใช้ความลับ และ/หรือ ข้อมูลภายในของบริษัทอันอาจก่อให้เกิดความเสียหายต่อบริษัทไม่ว่าโดยทางตรงหรือทางอ้อม
ทั้งนี้กรรมการ ผู้บริหาร พนักงาน และลูกจ้างของบริษัทซึ่งอยู่ในหน่วยงานที่ได้รับทราบข้อมูลภายในของบริษัทควรหลีกเลี่ยงหรืองดการซื้อขายหลักทรัพย์ของบริษัทในช่วงระยะเวลา 1 เดือนก่อนการเปิดเผยงบการเงินต่อสาธารณชน
ข้อกำหนดนี้ให้รวมถึงคู่สมรสและบุตรที่ยังไม่บรรลุนิติภาวะของกรรมการ ผู้บริหาร พนักงาน และลูกจ้างของบริษัทด้วย ผู้ใดที่ฝ่าฝืนระเบียบข้อบังคับดังกล่าวจะถือว่าได้กระทำความผิดอย่างร้ายแรง
4. กรรมการ ผู้บริหาร พนักงาน และลูกจ้างของบริษัทจะต้องรายงานการเปลี่ยนแปลงการถือหลักทรัพย์ของตนเอง คู่สมรส และบุตรที่ยังไม่บรรลุนิติภาวะ ต่อคณะกรรมการบริษัทและต่อสำนักงานคณะกรรมการกำกับหลักทรัพย์และตลาดหลักทรัพย์ ตามมาตรา 59 แห่งพระราชบัญญัติหลักทรัพย์และตลาดหลักทรัพย์ พ.ศ. 2535

สิทธิของผู้มีส่วนได้เสีย

หลักการ บริษัทจะให้ความสำคัญและเคารพต่อสิทธิของผู้มีส่วนได้เสียที่เกี่ยวข้องในการดำเนินการ เช่น ลูกค้า พนักงาน คู่ค้า ผู้ถือหุ้น หรือผู้ลงทุน เจ้าหนี้ และชุมชนที่บริษัทตั้งอยู่ สังคม หรือภาครัฐ กลุ่มผู้มีส่วนได้เสียอื่น ได้แก่ คู่แข่ง และผู้สอบบัญชีอิสระ เป็นต้น เพื่อส่งเสริมให้เกิดความร่วมมือระหว่างบริษัทกับผู้มีส่วนได้เสียในการสร้างความมั่นคง ความมั่นคงทางการเงินและความยั่งยืนของกิจการซึ่งแต่ละกลุ่มต่างก็มีวัตถุประสงค์และความคาดหวังที่แตกต่างกัน

แนวปฏิบัติ บริษัทมีนโยบายที่จะให้ลูกค้าได้บริการที่ดีที่มีคุณภาพ บริษัทจะยึดถือและปฏิบัติตามเงื่อนไข ข้อเสนอ หรือคำมั่นที่ให้ไว้กับลูกค้าโดยเคร่งครัด รวมทั้งการโฆษณาประชาสัมพันธ์ บริษัทจะต้องไม่ทำให้ลูกค้า หรือประชาชนทั่วไปเกิดความเข้าใจผิดเกี่ยวกับคุณภาพ ราคา หรือเงื่อนไข หรือการให้บริการ บริษัทมีข้อกำหนดเกี่ยวกับจริยธรรมและจรรยาบรรณ เพื่อเป็นแนวทางในการปฏิบัติสำหรับคณะกรรมการ ผู้บริหาร พนักงาน และผู้ถือหุ้น โดยเน้นความซื่อสัตย์ สุจริต โปร่งใส และเป็นธรรมต่อผู้ที่เกี่ยวข้องทุกฝ่าย

นโยบายในการดูแลสิ่งแวดล้อมและสังคม Corporate Social Responsibility

หลักการ เพราะองค์กรคือส่วนประกอบสำคัญของสังคม ดังนั้นการมีส่วนร่วมในการรับผิดชอบต่อสังคมที่เราประกอบธุรกิจ นอกเหนือจากการปฏิบัติตามหลักธรรมาภิบาลแล้ว การเข้าไปมีส่วนร่วมในกิจกรรมเพื่อสังคม คือหนึ่งในนโยบายสำคัญของบริษัทถึงแม้ขนาดของธุรกิจของเราจะเล็ก แต่ไม่ได้หมายความว่า เราจะละเลยหน้าที่ ในการร่วมสร้างสังคมให้น่าอยู่

Guidelines : The company provides the opportunity for the shareholders who cannot attend the meeting by themselves to authorize the proxies to attend the meeting and vote for them by using the proxy form and the shareholders can express their intentions via this form attaching to the invitation letter. The company has a policy to add more options to the shareholders by assigning the independent directors to be the shareholders' proxies. Under the agenda of appointment the directors, the company requests the shareholders to make decision on individual director.

The company provides the protective measures in case that the directors and the management misuse the inside information for their own and other benefits (abusive self-dealing), by taking advantage over other shareholders e.g. trading securities by using inside information (insider trading), disclosing inside information to the persons who have connection with the directors and management, which will impact the overall shareholders.

The company determines rules and regulations for using the company's inside information, which are summarized below for further implementation :

1. The company's directors, management, employees and workers must keep the company's secrets and/or inside information.
2. The company's directors, management, employees and workers must not disclose the company's secrets and/or inside information or seek benefits for their own or others either directly or indirectly and whether receiving any returns or not.
3. The company's directors, management, employees and workers must not trade, transfer or receive the transfer of the company's securities by using the company's secrets and/or inside information and/or entering into any legal actions by using the company's secrets and/or inside information, which may impact the company either directly or indirectly.

However, the company's directors, management, employees and workers who are in the organizations that expose to the company's inside information should avoid or stop trading the company's securities for 1 month before disclosing the financial statements to the public. This requirement also includes the spouse and the dependent child(ren) of the company's directors, management, employees and workers as well. Any person violating such rules and regulations is considered seriously guilty.

4. The company's directors, management, employees and workers must report the change in securities holding by themselves, their spouse or their dependent child(ren) to the company's Committee and to Office of the Securities and Exchange Commission under Section 59 of Securities and Exchange Act B.E. 2535.

STAKEHOLDERS' RIGHTS

Principle : The company will honor and respect the stakeholders' right relevant to business operations e.g. customers, employees, trading partners, shareholders or investors, creditors, community where the company locates, society or public sector. Other stakeholder groups are competitors, independent external auditor, etc. This will promote the cooperation between the company and the stakeholders in term of wealth creation, financial stability and business sustainability. Each stakeholder group has different objectives and expectation.

Guidelines : The company sets up policies to promote quality services to the customers. The company will strictly follow and comply with the conditions, proposal, commitment, advertisement or public relations provided to the customers. The company will not make the customers or general public misunderstand about its quality, pricing, conditions or service rendered. The company sets up requirements on ethics and codes of conduct in order to work as operating guidelines for the company's Board of Directors, management, employees and shareholders. The requirements emphasize on honesty, integrity, transparency and fairness to every relevant party.

CORPORATE SOCIAL RESPONSIBILITY POLICIES

Principle : Corporate is an essential part of the society. Therefore, responsibility to the society that we conduct our business not only means the compliance to good corporate governance, but also the participation in social activities, which is one of the company's significant policies. Though our business is small, but it does not mean that we will neglect our duties in creating a pleasant society.

แนวปฏิบัติ นโยบายในด้าน CSR มีวาระสำคัญประกอบด้วย

1. เปิดโอกาสให้นักศึกษาและสถาบันการศึกษาเข้ารับการฝึกอบรมและดูงานตลอดทั้งปี
2. ร่วมเป็นผู้สนับสนุนทางการเงินในการทำประโยชน์แก่ชุมชน หรือโรงเรียนในต่างจังหวัดที่ต้องการความช่วยเหลือ

การเปิดเผยข้อมูลและความโปร่งใส

หลักการ บริษัทมีนโยบายในการเปิดเผยข้อมูลสำคัญที่เกี่ยวข้องกับบริษัท ทั้งข้อมูลทางการเงินและข้อมูลที่มีใช้ข้อมูลทางการเงินอย่างถูกต้อง ครบถ้วน ทันเวลา โปร่งใส ผ่านช่องทางที่เข้าถึงข้อมูลได้ง่าย มีความเท่าเทียมกันและน่าเชื่อถือ

แนวปฏิบัติ บริษัทได้เผยแพร่ข้อมูลตามเกณฑ์ที่กำหนดและผ่านช่องทางของตลาดหลักทรัพย์ฯ แบบแสดงรายการข้อมูล ประจำปี (แบบ 56-1) และรายงานประจำปีเพื่อให้ผู้ลงทุนและผู้ที่มีส่วนได้เสียทุกกลุ่มสามารถตัดสินใจได้อย่างถูกต้อง นอกจากนี้โดยบริษัทได้จัดตั้งหน่วยงานนักลงทุนสัมพันธ์ (Investor Relations) และแต่งตั้ง นางสาวกนกวรรณ บุญประกอบ เพื่อทำหน้าที่ในเรื่องการเผยแพร่ข้อมูลข่าวสารต่อนักวิเคราะห์ นักลงทุนสถาบัน ผู้ถือหุ้น และผู้ที่เกี่ยวข้องอย่างชัดเจน และ บริษัทมีนโยบายที่จะเผยแพร่ข้อมูลต่างๆผ่านเว็บไซต์ของบริษัทที่ www.365PCL.com

คณะกรรมการบริษัทเป็นผู้รับผิดชอบต่อการดำเนินธุรกิจที่สำคัญและการกำกับดูแลกิจการ งบการเงินของบริษัท และสารสนเทศทางการเงินที่ปรากฏในรายงานประจำปี ซึ่งงบการเงินดังกล่าวจัดทำขึ้นตามมาตรฐานการบัญชีที่รับรองทั่วไปในประเทศไทย โดยเลือกนโยบายบัญชีที่เหมาะสมกับลักษณะธุรกิจของบริษัทและถือปฏิบัติอย่างสม่ำเสมอ และใช้ดุลพินิจอย่างระมัดระวังและประมาณการที่ดีที่สุดในการจัดทำ รวมทั้งมีการเปิดเผยข้อมูลสำคัญอย่างเพียงพอในหมายเหตุประกอบงบการเงิน

คณะกรรมการบริษัทได้จัดให้มีระบบควบคุมภายในที่มีประสิทธิภาพและประสิทธิผล เพื่อให้มั่นใจได้ว่าการบันทึกข้อมูลทางบัญชีมีความถูกต้อง ครบถ้วน เพียงพอ และทันเวลา ทำให้ทราบจุดบกพร่องและสามารถป้องกันไม่ให้เกิดการทุจริตหรือการดำเนินการที่ผิดปกติ ในการนี้คณะกรรมการบริษัทได้แต่งตั้งคณะกรรมการตรวจสอบ ซึ่งประกอบด้วยกรรมการที่ไม่เป็นผู้บริหารและมีความเป็นอิสระ ทำหน้าที่สอบทานนโยบายการบัญชี คุณภาพของรายงานทางการเงิน และระบบการควบคุมภายใน และคณะกรรมการตรวจสอบได้ให้ความเห็นว่า บริษัทมีระบบควบคุมภายในที่เพียงพอและเหมาะสม

บริษัทได้จัดให้มีคำตอบแทนกรรมการไว้อย่างชัดเจนและโปร่งใส ซึ่งนโยบายดังกล่าวได้ผ่านการอนุมัติจากที่ประชุมผู้ถือหุ้นโดยคำตอบแทนที่ให้การกรรมการอยู่ในระดับที่เหมาะสมและจุดใจพอที่จะสามารถรักษากรมการที่มีความรู้ความสามารถและมีคุณภาพดีไว้ได้ รวมทั้งอยู่ในระดับเดียวกับอุตสาหกรรมและเหมาะสมกับหน้าที่และความรับผิดชอบที่ได้รับมอบหมาย บริษัทมีนโยบายจ่ายคำตอบแทนกรรมการที่เกินควร สำหรับคำตอบแทนผู้บริหารเป็นไปตามหลักการและนโยบายที่คณะกรรมการบริษัทกำหนด โดยเชื่อมโยงกับผลประกอบการของบริษัท และผลการดำเนินงานของผู้บริหารแต่ละท่าน

บริษัทกำหนดให้มีการเปิดเผยคำตอบแทนที่จ่ายให้แก่กรรมการและผู้บริหารตามแบบที่สำนักงานคณะกรรมการกำกับหลักทรัพย์และตลาดหลักทรัพย์กำหนด

ความรับผิดชอบของคณะกรรมการ

หลักการ คณะกรรมการมีความรับผิดชอบต่อผลการปฏิบัติหน้าที่ต่อผู้ถือหุ้นและเป็นอิสระจากฝ่ายจัดการ โดยมีบทบาทสำคัญในการกำกับดูแลกิจการเพื่อประโยชน์สูงสุดของบริษัท

แนวปฏิบัติ

โครงสร้างคณะกรรมการ

คณะกรรมการบริษัทมีจำนวนรวม 7 คน ประกอบด้วย กรรมการที่เป็นผู้บริหาร 3 คน และกรรมการที่ไม่ได้เป็นผู้บริหารซึ่งเป็นกรรมการอิสระและเป็นกรรมการตรวจสอบจำนวน 3 คน ซึ่งคิดเป็นกรรมการอิสระร้อยละ 43 ของกรรมการทั้งหมด ทั้งนี้กรรมการอิสระแต่ละท่านมีความเชี่ยวชาญทางธุรกิจที่หลากหลาย คณะกรรมการตรวจสอบถือเป็นตัวแทนของผู้ถือหุ้นส่วนน้อยที่จะทำหน้าที่กำกับดูแลการดำเนินงานของบริษัทให้มีความถูกต้องและโปร่งใส ในการประชุมสามัญประจำปีทุกครั้งให้กรรมการออกจากตำแหน่ง 1 ใน 3 ถ้าจำนวนกรรมการที่จะแบ่งออกให้ตรงเป็นสามส่วนไม่ได้ ก็ให้ออกโดยจำนวนใกล้เคียงที่สุดกับส่วน 1 ใน 3 โดยกรรมการที่ออกตามวาระอาจได้รับเลือกจากที่ประชุมผู้ถือหุ้นให้กลับเข้าดำรงตำแหน่งได้

Guidelines : Significant agenda of CSR policies consist of :

1. Provide training and company visit to students and educational institutions all year through.
2. Provide financial sponsorship for the benefits of the community or upcountry schools that require assistance.

DISCLOSURE AND TRANSPARENCY

Principle : The company has a policy to disclose the accurate, complete, real-time and transparent information relating to the company (both financial and non-financial information) via the easily accessible, fair and reliable channels

Guidelines : The company disseminates information in compliance with the exchange's criteria and channels i.e. annual information disclosure form (form 56-1) and annual report so that the investors and the stakeholders can make accurate decision. In addition, the company has established Investor Relations Department and appointed Miss Kanokwan Boonprakob to disseminate the information to analysts, institutional investors, shareholders and relevant persons. The company has a policy to disseminate information via the company's website at www.365PCL.com.

Company's Committee is responsible for significant business operations, corporate governance, financial statements and financial information as appeared in the annual report. Such financial reports are prepared in compliance with the generally accepted accounting standards in Thailand by selecting the accounting policies appropriate for the company's business nature and implement them consistently with the best caution and estimates for the preparation, which includes sufficient disclosure of significant information in notes to financial statements.

Company's Committee establishes the effective and efficient internal control system to ensure the accurate, complete sufficient and real-time financial records so as to learn of any deficiencies and prevent any fraud or malfunctions. By this concept, the company's Committee appointed Audit Committee, consisting of non-management director who are independent to review the accounting policies, financial report quality and internal control system. Audit Committee agree that the company has sufficient and appropriate internal control system.

The company sets up a clear and transparent directors' remuneration plan. Such policies were approved by the shareholders' meeting. The directors' remuneration is at an appropriate level and attractive enough to keep the knowledgeable and experienced directors of good qualifications with the company. The company's directors are competent comparing with those in the same industry. They are responsible for the assigned duties. The company has no policy to pay excessive directors' remuneration. The management's remuneration follows the principles and policies as determined by the company's Committee, which is in relation to the company's operating performance and individual executive's performance.

The company requires disclosing the remuneration paid to the directors and management by using the forms as determined by Office of Securities and Exchange Commission.

DIRECTORS' RESPONSIBILITIES

Principle : Directors are responsible for their duties to the shareholders and are independent from the management. Significant roles are mainly corporate governance for the company's ultimate benefits.

Guidelines :

Board of Directors' Structure

There are altogether 7 Committee members consisting of 3 executives, non-management director who is an independent director, 3 audit committee members. Independent directors represent 43% of all directors. Each independent director is specialized in various businesses. Audit Committee are the minor shareholders' representatives monitoring the company's operations accurately and transparently. During the annual general shareholders' meeting, 1/3 of the directors will resign from the position. If the number of directors cannot be divided into the exact three parts, number of directors resign the position must round up to the nearest number as 1/3 of all directors. The directors leaving the position according to their terms may be re-selected from the shareholders' meeting to be the directors.

บริษัทมีการแยกอำนาจหน้าที่และตำแหน่งของผู้บริหารอย่างชัดเจน โดยประธานกรรมการและประธานคณะกรรมการบริหารมิได้เป็นบุคคลเดียวกัน เพื่อเป็นการแบ่งแยกหน้าที่ระหว่างการกำหนดนโยบายการกำกับดูแลและการบริหารงานประจำ และมีการกำหนดขอบเขตอำนาจหน้าที่ของประธานกรรมการและประธานคณะกรรมการบริหารอย่างชัดเจน เพื่อให้สามารถปฏิบัติงานได้อย่างโปร่งใส ช่วยให้มีการถ่วงดุลอำนาจอย่างเพียงพอ และสามารถเข้าสอบทานการดำเนินงานของบริษัทได้ รวมทั้งป้องกันมิให้บุคคลหนึ่งมีอำนาจโดยไม่จำกัดและประธานกรรมการเป็นกรรมการอิสระ(ปัจจุบัน บริษัทอยู่ระหว่างการสรรหาประธานคณะกรรมการบริหาร)

บริษัทได้แต่งตั้งนางสาวกนกวรรณ บุญประกอบ เป็นเลขานุการบริษัท

คณะกรรมการชุดย่อย

ที่ประชุมสามัญผู้ถือหุ้น ได้มีการแต่งตั้งคณะกรรมการตรวจสอบจำนวน 3 คน ซึ่งมีวาระในการดำรงตำแหน่งคราวละ 3 ปี โดยทุกรายเป็นกรรมการอิสระและมีการตรวจสอบอย่างน้อย 1 ท่านเป็นผู้มีความรู้ด้านบัญชีหรือการเงิน เพื่อทำหน้าที่กำกับดูแลการเปิดเผยข้อมูลของบริษัทให้ถูกต้องและเพียงพอ ทั้งนี้ คณะกรรมการตรวจสอบของบริษัทมีนโยบายเข้าประชุมร่วมกันเป็นประจำอย่างน้อยไตรมาสละ 1 ครั้ง และจะจัดให้มีการประชุมเป็นพิเศษในกรณีที่มีความเร่งด่วน

นอกจากนี้ ที่ประชุมคณะกรรมการบริษัท ได้มีการแต่งตั้งคณะกรรมการบริหารจำนวน 4 คน ซึ่งมีวาระในการดำรงตำแหน่งคราวละ 3 ปี โดยอำนาจและหน้าที่ของคณะกรรมการบริหารเป็นไปตามรายละเอียดในข้อ 8.1 โครงสร้างการจัดการ ทั้งนี้ คณะกรรมการบริหารของบริษัทมีนโยบายเข้าประชุมร่วมกันเป็นประจำอย่างน้อยเดือนละ 1 ครั้ง เพื่อพิจารณาผลการดำเนินงานของบริษัท การบริหารความเสี่ยง ปัญหาและอุปสรรคในการดำเนินงาน แนวทางแก้ไขและเรื่องอื่นๆ และหากประธานเจ้าหน้าที่บริหารเห็นว่าจำเป็นก็อาจเรียกประชุมเป็นกรณีพิเศษได้ตามที่เห็นสมควร

ปัจจุบัน บริษัทไม่มีคณะกรรมการกำหนดค่าตอบแทน แต่มีกระบวนการพิจารณาค่าตอบแทนเบื้องต้นที่เหมาะสม โดยใช้ข้อมูลค่าตอบแทนของบริษัทที่อยู่ในอุตสาหกรรมเดียวกัน รวมทั้งคำนึงถึงหลักความยุติธรรมและความเป็นไปได้ที่จะรักษาผู้บริหารที่มีคุณสมบัติตรงตามที่บริษัทต้องการ เพื่อเสริมสร้างแรงจูงใจให้ผู้บริหารปฏิบัติหน้าที่อย่างมีคุณภาพและมีมาตรฐานที่ดี เหมาะสมกับหน้าที่และความรับผิดชอบที่ได้รับมอบหมาย สำหรับค่าตอบแทนกรรมการบริษัท บริษัทจะนำเสนอต่อที่ประชุมผู้ถือหุ้นเพื่อพิจารณาตัดสินใจเป็นขั้นสุดท้าย

บทบาท หน้าที่ และความรับผิดชอบของคณะกรรมการ

คณะกรรมการบริษัทได้รับการแต่งตั้งจากที่ประชุมผู้ถือหุ้น ซึ่งกรรมการแต่ละท่านต่างมีความรู้ ความสามารถ ประสบการณ์ และวิสัยทัศน์เชิงมืออาชีพ คณะกรรมการที่ได้รับแต่งตั้งจะเข้าไปมีส่วนร่วมในการกำหนดนโยบายและทิศทางการดำเนินงานของบริษัท และกำกับดูแลให้ฝ่ายบริหารดำเนินการให้เป็นไปตามนโยบายที่กำหนดไว้อย่างมีประสิทธิภาพ นอกจากนี้ บริษัทได้กำหนดขอบเขตและอำนาจหน้าที่ของคณะกรรมการบริษัท คณะกรรมการบริหาร คณะกรรมการตรวจสอบ และประธานเจ้าหน้าที่บริหารไว้อย่างชัดเจนเพื่อเป็นการถ่วงดุลและกำหนดหน้าที่ความรับผิดชอบอย่างชัดเจน

บริษัทมุ่งเน้นให้การดำเนินกิจการเป็นไปอย่างถูกต้องตามกฎหมายและระเบียบปฏิบัติที่เกี่ยวข้อง มีความโปร่งใสและเป็นธรรม รวมทั้งให้ความสำคัญต่อระบบการตรวจสอบและควบคุมภายใน การบริหารความเสี่ยง และการเปิดเผยข้อมูลอย่างเพียงพอ อันจะส่งผลให้กิจการมีการเติบโตอย่างต่อเนื่องและยั่งยืน และเป็นการเพิ่มมูลค่าสูงสุดให้แก่ผู้ถือหุ้นและผู้มีส่วนได้เสียภายใต้กรอบของกฎหมายและจริยธรรมทางธุรกิจ

บริษัทมีข้อกำหนดเกี่ยวกับจริยธรรมและจรรยาบรรณ เพื่อเป็นแนวทางในการปฏิบัติสำหรับคณะกรรมการ ผู้บริหาร พนักงาน และผู้ถือหุ้น โดยเน้นความซื่อสัตย์ สุจริต โปร่งใส และเป็นธรรมต่อผู้ที่เกี่ยวข้องทุกฝ่าย

บริษัทมีการทบทวนนโยบายและการปฏิบัติตามนโยบายการกำกับดูแลกิจการที่ดีอย่างน้อยปีละ 1 ครั้ง และ บริษัทจะเปิดเผยเกี่ยวกับการกำกับดูแลกิจการที่ดีในรายงานประจำปีเพื่อให้ผู้ถือหุ้นและผู้ที่เกี่ยวข้องทุกฝ่ายทราบโดยทั่วกัน

บริษัท ได้จัดตั้งคณะกรรมการตรวจสอบจากกรรมการอิสระ เพื่อทำหน้าที่พิจารณาการเปิดเผยข้อมูลของบริษัทให้ถูกต้องและเพียงพอ โดยเฉพาะอย่างยิ่งในกรณีที่เกิตรายการที่เกี่ยวข้องกัน หรือรายการที่อาจมีความขัดแย้งทางผลประโยชน์ ทั้งนี้ หากมีรายการที่อาจก่อให้เกิดความขัดแย้งทางผลประโยชน์เกิดขึ้น ขั้นตอนการทำการรายการระหว่างกันของบริษัทและบุคคลที่อาจมีความขัดแย้งที่มีในการดำเนินการค้าตามปกติหรือเป็นไปตามเงื่อนไขการค้าทั่วไป จะต้องมีการเสนอต่อคณะกรรมการตรวจสอบของบริษัทเพื่อพิจารณาอนุมัติทุกครั้ง โดยกรรมการและบุคคลที่อาจมีส่วนได้เสียหรืออาจมีความขัดแย้งทางผลประโยชน์ในรายการระหว่างกันจะไม่สามารถมีสิทธิออกเสียงในการอนุมัติรายการระหว่างกันนั้นๆ ได้ เพื่อความเป็นธรรมและโปร่งใส และหากรายการระหว่างกันเข้าข่ายตามข้อบังคับ ประกาศ คำสั่ง ข้อกำหนด หรือกฎเกณฑ์ของตลาดหลักทรัพย์แห่งประเทศไทย บริษัทจะปฏิบัติตามข้อกำหนดดังกล่าวอย่างเคร่งครัด

The company clearly segregates the management's authorities and position. President of the directors and President of the Board of Directors is not the same person so as to segregate the duties of determining corporate governance policies and daily management activities. There is a clear determination of scope of authorities of President of the directors and President of the Board of Directors so as to attain the transparent operations, provide sufficient power equilibrium, review the company's operations, prevent any individual from having unlimited power. President of the directors is an independent director (at present, the company is looking for President of the Board of Directors).

The company appointed Miss Kanokwan Boonprakob as the company's secretary.

Sub Committee

The shareholders' meeting appointed 3 Audit Committee members. Each of them is independent director. At least one of them has finance and accounting knowledge in order to monitor the company's accurate and sufficient disclosure. However, the company's Audit Committee has a policy to have a meeting every quarter and call extraordinary meeting in case of emergency.

In addition, the company's Committee meeting appointed 4 members of the Board of Directors. Each has a 3-year term. The Board of Directors' power and duties are in compliance with details in 8.1 Management's Structure. Board of Directors has a policy to have a meeting at least once a month to discuss the company's operating performance, risk management, operating problems and obstacles, guidelines for corrective actions and others. If the Chief Executive Officer considers appropriate, he can call an extraordinary meeting.

At present, the company does not have a sub-committee to determine the remuneration, but the procedures for appropriate initial remuneration by using the information from other companies in the same industry as well as the justice principles and the possibility to keep the executives whose qualifications match with the company's requirements. This will build up the executives' incentives to perform their duties of good quality and standard matching with the assigned duties and responsibilities. As for the directors' remuneration, the company will present to the shareholders' meeting to make final decision.

Committee's Roles, Duties and Responsibilities

Company's Committee was appointed from the shareholders' meeting. Each director has professional knowledge, skills, experiences and vision. The appointed committee will participate in determining the company's policies, operating directions and monitoring the management to perform effectively as per the determined policies. In addition, the company also clearly determines the scope and responsibilities of the company's committee, Board of Directors, Audit Committee and Chief Executive Officer in order to balance and determine the clear responsibilities.

The company emphasizes on operating the business in compliance with the related laws and regulations with transparency and fairness. In addition, the company also concentrates on internal control system and audit, risk management, sufficient disclosure, which will lead to continuing and sustainable growth, which add the optimal value to the shareholders and stakeholders under the frame of laws and business ethics.

The company identifies business ethics and codes of conduct as operating guidelines for the company's Board of Directors, management, employees and shareholders by emphasizing on honesty, integrity, transparency and fairness to every relevant party.

The company reviews the policies at least once a year and compliance to the good corporate governance policies. The company discloses about good corporate governance in the annual report for the acknowledgement of shareholders and related parties.

The company sets up Audit Committee from the independent directors to take charge of disclosing the company's information accurately and sufficiently, especially for related transactions or transactions which may have conflicts of interest. However, if there is any transaction which may cause any conflicts of interest, the procedures to do related transactions between the company and the person who may have conflicts of interest on unusual business practice or commercial conditions must be presented to the company's Audit Committee for approval. The director and the person who may have stakes or conflicts of interest in the related transactions will have no rights to vote and approve those related transactions for fairness and transparency purposes. If the related transactions fall under Stock Exchange of Thailand's rules, announcement, requirements or regulations, the company must strictly comply with those criteria.

บริษัทให้ความสำคัญต่อระบบควบคุมภายในทั้งในระดับบริหารและระดับปฏิบัติงาน เพื่อให้เกิดประสิทธิภาพในการดำเนินงาน โดยบริษัทจัดทำคู่มือการปฏิบัติงานซึ่งมีการกำหนดภาระหน้าที่และอำนาจในการดำเนินการของผู้บริหารและผู้ปฏิบัติงานไว้เป็นลายลักษณ์อักษรอย่างชัดเจน และมีการแบ่งแยกหน้าที่ผู้ปฏิบัติงานและผู้ติดตามควบคุมและประเมินผลออกจากกัน เพื่อให้เกิดการถ่วงดุลและตรวจสอบระหว่างกันอย่างเหมาะสม ทั้งนี้ บริษัทได้จัดตั้งฝ่ายตรวจสอบควบคุมภายในที่เป็นหน่วยงานอิสระ โดยบริษัทได้จัดจ้าง นางสาววรรณเมื่อนนท์ ซึ่งเป็นที่ปรึกษาด้านการตรวจสอบภายใน ทำหน้าที่ฝ่ายตรวจสอบภายในให้กับบริษัท เพื่อตรวจสอบและประเมินผลการปฏิบัติงานหลักและกิจกรรมทางการเงินที่สำคัญของบริษัทให้ดำเนินไปในแนวทางที่กำหนดไว้อย่างมีประสิทธิภาพ โปร่งใส และเป็นไปตามนโยบายของบริษัท กฎหมายและข้อกำหนดที่เกี่ยวข้องกับบริษัท ที่ผ่านมาที่ปรึกษาด้านการตรวจสอบภายในได้สัมภาษณ์ผู้บริหารและประเมินความเสี่ยงของบริษัท และจัดทำรายงานผลการประเมินความเสี่ยง แผนการตรวจสอบประจำปี และคู่มือตรวจสอบภายใน (Internal Audit Manual) เพื่อการตรวจสอบทางการเงิน การปฏิบัติงาน การบริหาร เทคโนโลยีสารสนเทศ การปฏิบัติตามข้อกำหนด (Compliance Auditing) การตรวจสอบพิเศษ ซึ่งคณะกรรมการตรวจสอบได้พิจารณารายงานผลการประเมินความเสี่ยง แผนการตรวจสอบประจำปี และคู่มือตรวจสอบภายในแล้ว บริษัทกำหนดให้ที่ปรึกษาด้านการตรวจสอบภายในรายงานผลการตรวจสอบโดยตรงต่อคณะกรรมการตรวจสอบ เพื่อให้เกิดความเป็นอิสระ สามารถตรวจสอบ และถ่วงดุลได้อย่างเต็มที่

การประชุมคณะกรรมการ

คณะกรรมการบริษัทมีการประชุมกันอย่างสม่ำเสมออย่างน้อยปีละ 4 ครั้ง และอาจมีการประชุมพิเศษเพิ่มเติมตามความจำเป็น โดยมีการกำหนดวาระอย่างชัดเจน และมีวาระพิจารณาติดตามผลการดำเนินงานเป็นประจำ บริษัทกำหนดให้กรรมการมีหน้าที่ต้องเข้าประชุมคณะกรรมการทุกครั้ง เว้นแต่กรณีที่มีเหตุจำเป็น

ในการประชุมคณะกรรมการแต่ละครั้งบริษัทจะออกหนังสือเชิญประชุมพร้อมระเบียบวาระการประชุมและเอกสารก่อนการประชุมล่วงหน้าไม่น้อยกว่า 7 วัน เพื่อให้คณะกรรมการมีเวลาศึกษาข้อมูลอย่างเพียงพอก่อนเข้าร่วมประชุม ทั้งนี้ เว้นแต่ในกรณีจำเป็นเร่งด่วนเพื่อรักษาสิทธิหรือประโยชน์ของบริษัท บริษัทจะแจ้งการนัดประชุมโดยวิธีอื่นและกำหนดวันประชุมให้เร็วกว่านั้นก็ได้ ในการประชุมคณะกรรมการบริษัททุกครั้งจะมีการจดบันทึกและจัดทำรายงานการประชุมเป็นลายลักษณ์อักษร เพื่อให้คณะกรรมการและผู้ที่เกี่ยวข้องสามารถตรวจสอบได้

บริษัทสนับสนุนให้ผู้บริหารระดับสูงเข้าร่วมประชุมคณะกรรมการเพื่อให้ข้อมูลรายละเอียดเพิ่มเติมในฐานที่เกี่ยวข้องกับปัญหาโดยตรง และสนับสนุนให้กรรมการที่ไม่เป็นผู้บริหารมีโอกาสที่จะประชุมระหว่างกันเองตามความจำเป็น

การประเมินตนเองของคณะกรรมการ

คณะกรรมการมีการประเมินผลการปฏิบัติงานของคณะกรรมการทั้งคณะ เพื่อเพิ่มประสิทธิภาพการทำงาน ความทุ่มเทและเพื่อปรับปรุงแก้ไขข้อบกพร่องที่อาจมีของคณะกรรมการทั้งชุด

คำตอบแทน

บริษัทได้จัดให้มีคำตอบแทนกรรมการไว้อย่างชัดเจนและโปร่งใส ซึ่งนโยบายดังกล่าวได้ผ่านการอนุมัติจากที่ประชุมผู้ถือหุ้นโดยคำตอบแทนที่ให้การการอยู่ในระดับที่เหมาะสมและจงใจพอที่จะสามารถรักษากรรมการที่มีความรู้ความสามารถและมีคุณภาพดีไว้ได้ รวมทั้งอยู่ในระดับเดียวกับอุตสาหกรรมและเหมาะสมกับหน้าที่และความรับผิดชอบที่ได้รับมอบหมาย บริษัทไม่มีนโยบายจ่ายคำตอบแทนกรรมการที่เกินควร สำหรับคำตอบแทนผู้บริหารเป็นไปตามหลักการและนโยบายที่คณะกรรมการบริษัทกำหนด โดยเชื่อมโยงกับผลประกอบการของบริษัท และผลการดำเนินงานของผู้บริหารแต่ละท่าน

ทั้งนี้ บริษัทกำหนดให้มีการเปิดเผยคำตอบแทนที่จ่ายให้แก่กรรมการและผู้บริหารตามแบบที่สำนักงานคณะกรรมการกำกับหลักทรัพย์และตลาดหลักทรัพย์กำหนด

การพัฒนากรรมการและผู้บริหาร

บริษัทส่งเสริมและอำนวยความสะดวกให้มีการฝึกอบรมและการให้ความรู้แก่ผู้เกี่ยวข้องในระบบการกำกับดูแลกิจการของบริษัท เช่น กรรมการ กรรมการตรวจสอบ ผู้บริหาร เลขานุการบริษัท เป็นต้น เพื่อให้มีการปรับปรุงการปฏิบัติงานอย่างต่อเนื่อง ทุกครั้งที่มีการเปลี่ยนแปลงกรรมการใหม่ เลขานุการบริษัทจะจัดให้มีเอกสารและข้อมูลที่เป็นประโยชน์ต่อการปฏิบัติหน้าที่ของกรรมการใหม่ รวมถึงการจัดให้มีการแนะนำลักษณะธุรกิจ และแนวทางการดำเนินธุรกิจของบริษัทให้แก่กรรมการใหม่

The company gives importance to the internal control system both at the management and the operating levels for the operating effectiveness. The company prepares operating manual clearly determining the executives' and the operators' duties and power in writing with the segregation of duties of the operators and the supervisors so as to have an appropriate balance and cross audit among themselves. The company sets up Internal Control Department as an independent organization and hires Miss Wanna Maluengnont as Internal Audit Consultant to work in the company's Internal Audit Department auditing and evaluating major operating performances and significant financial activities to comply with the predetermined guidelines with effectiveness, transparency and compliance to the company's policies, related laws and requirements. Lately, the Internal Audit Consultant interviewed the management and evaluated the company's risks before preparing risk evaluation report, annual audit plan and internal audit manual for financial auditing, operation auditing, management auditing, information technology auditing, compliance auditing and special auditing. The Audit Committee have studied the risk evaluation report, annual audit plan and internal audit manual. The company instructs the Internal Audit Consultant to report the audit results directly to the Audit Committee for the complete independence in auditing and balancing the power.

Committee's Meeting

Company's Committee have regular meetings of at least 4 times a year. Extraordinary meetings may be added as deem necessary. Clear agenda must be identified and regularly follow up on results from the resolutions. The company requires that the directors must attend every meeting, except for the emergency case.

In each committee meeting, the company will issue invitation letters attaching the agenda and supplemental documents to the committee at least 7 days in advance so as to provide enough time for studying the information before the meeting.

Except in the emergency case, in order to maintain the company's rights and benefits, the company will call the meeting by other methods and determine the meeting date faster than the normal specified period. In every committee meeting, the minutes will be taken and prepared in writing for the committee and related persons to examine. The company supports the chief executives to attend the committee meeting so as to provide additional information and details because they deal with the problems directly. This will also support the non-management directors to meet together as deem necessary.

Committee's Self Evaluation

The committee evaluate their own performances so as to increase the operating efficiency, contribution and corrective actions to any weaknesses.

Remuneration

The company provide the clear and transparent policies for directors' remuneration. Such policies were approved by the shareholders' meeting. The directors' remuneration is at appropriate level with sufficient incentives to maintain the directors' skills and quality matching with those in the same industry and appropriate for the assigned duties and responsibilities. The company has no policy to pay excessive directors' remuneration. The management's remuneration follows the principles and policies as determined by the company's Committee, which is in relation to the company's operating performance and individual executive's performance.

The company requires disclosing the remuneration paid to the directors and management by using the forms as determined by Office of Securities and Exchange Commission.

Directors' and Management's Development

The company promotes and facilitates the training program to the personnel relating to the company's corporate governance system e.g. directors, audit directors, executives, secretary, etc. in order to improve the operations consistently. Every time when there is a change to a new director, the secretary will prepare documents and information for the new director's jobs, including the introduction to the company's businesses as well as the operating guidelines.

การดูแลเรื่องการใช้ข้อมูลภายใน

บริษัทมีการกำหนดระเบียบข้อบังคับในการใช้ข้อมูลภายในของบริษัทและให้ถือปฏิบัติโดยเคร่งครัด ซึ่งสรุปได้ดังนี้

1. กรรมการ ผู้บริหาร พนักงาน และลูกจ้างของบริษัทจะต้องรักษาความลับ และ/หรือ ข้อมูลภายใน
2. กรรมการ ผู้บริหาร พนักงาน และลูกจ้างของบริษัทจะต้องไม่นำความลับ และ/หรือ ข้อมูลภายในของบริษัทไปเปิดเผย หรือ แสวงหาผลประโยชน์แก่ตนเองหรือเพื่อประโยชน์แก่บุคคลอื่นใดไม่ว่าโดยทางตรงหรือทางอ้อม และไม่ว่าจะได้รับผลตอบแทนหรือไม่ก็ตาม
3. กรรมการ ผู้บริหาร พนักงาน และลูกจ้างของบริษัทจะต้องไม่ทำการซื้อขาย โอน หรือรับโอนหลักทรัพย์ของบริษัทโดยใช้ ความลับ และ/หรือ ข้อมูลภายในบริษัท และ/หรือ เข้าทำนิติกรรมอื่นใดโดยใช้ความลับ และ/หรือ ข้อมูลภายในของบริษัท อันอาจก่อให้เกิด ความเสียหายต่อบริษัทไม่ว่าโดยทางตรงหรือทางอ้อม

ทั้งนี้กรรมการ ผู้บริหาร พนักงาน และลูกจ้างของบริษัทซึ่งอยู่ในหน่วยงานที่ได้รับทราบข้อมูลภายในของบริษัทควรหลีกเลี่ยง หรืองดการซื้อขายหลักทรัพย์ของบริษัทในช่วงระยะเวลา 1 เดือนก่อนการเปิดเผยงบการเงินต่อสาธารณชน

ข้อกำหนดนี้ให้รวมถึงคู่สมรสและบุตรที่ยังไม่บรรลุนิติภาวะของกรรมการ ผู้บริหาร พนักงาน และลูกจ้างของบริษัทด้วย ผู้ใด ที่ฝ่าฝืนระเบียบข้อบังคับดังกล่าวจะถือว่าได้กระทำความผิดอย่างร้ายแรง

4. กรรมการ ผู้บริหาร พนักงาน และลูกจ้างของบริษัทจะต้องรายงานการเปลี่ยนแปลงการถือหลักทรัพย์ของตนเอง คู่สมรส และบุตรที่ยังไม่บรรลุนิติภาวะ ต่อสำนักงานคณะกรรมการกำกับหลักทรัพย์และตลาดหลักทรัพย์ ตามมาตรา 59 แห่งพระราชบัญญัติหลัก ทรัพย์และตลาดหลักทรัพย์ พ.ศ. 2535

บุคคลใดฝ่าฝืนข้อกำหนดตามข้อ (1) - (4) จะต้องระวางโทษตามที่กำหนดไว้ในพระราชบัญญัติหลักทรัพย์และตลาดหลักทรัพย์ พ.ศ. 2535 และ/หรือ กฎหมายที่เกี่ยวข้อง

MONITORING THE USE OF INSIDE INFORMATION

The Company has set up rules and regulations, as summarized below, for the use of the Company's inside information, which requires strict compliance.

1. The Company's directors, management, employees and workers must keep secrets and/or inside information confidential.

2. The Company's directors, management, employees and workers must not disclose the Company's secrets and/or inside information or gain personal benefits or benefit to another person, whether directly or indirectly, and whether receiving any returns out of it or not.

3. The Company's directors, management, employees and workers must not trade, transfer or receive the Company's securities by using the Company's secrets and/or inside information and/or entering into any juristic act by using the Company's secrets and/or inside information which may damage the Company either directly or indirectly.

However, the Company's directors, management, employees and workers working in the organization who become aware of the Company's inside information should avoid or stop trading the Company's securities 1 month before disclosing the Company's financial statements to the public.

This requirement also applies to the spouse and the dependent children of the Company's directors, management, employees and workers. Any violation of such rules and regulations is considered as a serious misconduct.

4. The Company's directors, management, employees and workers must report any change in securities held by themselves, their spouse or their dependent children to Office of the Securities and Exchange Committee, pursuant to Section 59 of Securities and Exchange Act B.E. 2535.

Any person violating the requirements in (1) - (4) will be liable for punishment as per the provisions stated in Securities and Exchange Act B.E. 2535 and/or related laws.

รายการระหว่างกัน RELATED PARTY TRANSACTIONS

ในระหว่างปี 2555 บริษัทมีรายการระหว่างกัน 7 รายการ โดยมีรายละเอียดตามหมายเหตุประกอบงบการเงินข้อ 5 ของงบการเงินสำหรับปีสิ้นสุดวันที่ 31 ธันวาคม 2555

มาตรการหรือขั้นตอนการกำรรายการระหว่างกัน

การเข้าทำรายการระหว่างกันหรือรายการที่อาจก่อให้เกิดความขัดแย้งทางผลประโยชน์เกิดขึ้น ขั้นตอนการทำรายการระหว่างกันของบริษัทและกรรมการ ผู้บริหาร หรือบุคคลที่มีความเกี่ยวข้อง ที่มีใช้การดำเนินการค้าตามปกติหรือเป็นไปตามเงื่อนไขการค้าทั่วไป จะต้องได้รับการอนุมัติจากคณะกรรมการตรวจสอบซึ่งเป็นกรรมการอิสระ เกี่ยวกับความสมเหตุสมผลในการเข้าทำรายการ ความเหมาะสมด้านราคาและเงื่อนไขต่าง ๆ โดยพิจารณาให้เป็นไปตามลักษณะการดำเนินการค้าปกติ และมีการเปรียบเทียบราคาที่เกิดขึ้นของรายการระหว่างกันกับรายการกับบุคคลภายนอกหรือราคาตลาด และเมื่อบริษัทเข้าจดทะเบียนในตลาดหลักทรัพย์ แล้ว คณะกรรมการบริษัทจะต้องดูแลให้บริษัทปฏิบัติตามกฎหมายว่าด้วยหลักทรัพย์และตลาดหลักทรัพย์ และข้อบังคับ ประกาศ คำสั่ง หรือข้อกำหนดของตลาดหลักทรัพย์ ตลอดจนการปฏิบัติตามข้อกำหนดเกี่ยวกับการเปิดเผยข้อมูลการทำรายการเกี่ยวโยง และการได้มาหรือจำหน่ายไปซึ่งสินทรัพย์ของบริษัทหรือบริษัทย่อย (ถ้ามี) รวมทั้งปฏิบัติตามมาตรฐานบัญชีที่กำหนดโดยสมาคมนักบัญชีและผู้สอบบัญชีรับอนุญาตแห่งประเทศไทย

แต่หากธุรกรรมเหล่านั้นมีข้อตกลงทางการค้าในลักษณะเดียวกับที่วิญญูชนจะพึงกระทำกับคู่สัญญาทั่วไปในสถานการณ์เดียวกัน ด้วยอำนาจต่อรองทางการค้าที่ปราศจากอิทธิพลในการที่ตนมีสถานะเป็นกรรมการ ผู้บริหาร หรือบุคคลที่มีความเกี่ยวข้อง ฝ่ายจัดการสามารถอนุมัติการทำธุรกรรมดังกล่าว ทั้งนี้ บริษัทจะจัดทำรายงานสรุปการทำธุรกรรมที่มีขนาดเกินกว่า 2 ล้านบาท ทุกครั้ง เพื่อรายงานในการประชุมคณะกรรมการ

In 2012, the company had 7 related transactions with details as appeared in note no. 5 of the financial statements as for the year ended 31 December 2012.

MEASURES OR PROCEDURES OF RELATED TRANSACTIONS

Related transactions or transactions that may cause conflicts of interest: Procedures for related transactions between the company and its director, management or related person, which are not the normal business transactions or under the general business conditions, must be approved by the Audit Committee, who are independent directors, for the reasonable transactions, prices and conditions. Related transactions will be considered following the normal business practice by comparing the prices incurred in the related transactions with market price or outsiders' prices. When the company is listed in the stock exchange, the Company's Committee will monitor the compliance to securities and exchange laws; stock exchange regulations, announcements, orders or requirements as well as the compliance to the requirements on disclosures on related transactions, acquisition or sales of the company's and subsidiaries' assets (if any) and also the accounting standards as determined by The Institute of Certified Accountants and Auditors of Thailand.

If those transactions contain the commercial agreements in the same conditions that the individual will do the normal party under the same situation under the commercial negotiation power without his/her own influence as the company's director, management or related person, then the management can approve such transactions. However, the company will prepare a summary report of the transactions over 2 million Baht to the Board of Directors' meeting.

ทั้งนี้ กรรมการหรือบุคคลที่อาจมีความขัดแย้ง มีส่วนได้เสีย หรืออาจมีความขัดแย้งทางผลประโยชน์ในลักษณะอื่นใดจะไม่มีสิทธิออกเสียงอนุมัติการเข้าทำรายการระหว่างกันที่ตนหรือบุคคลที่อาจมีความขัดแย้ง มีส่วนได้เสีย หรืออาจมีความขัดแย้งทางผลประโยชน์ในลักษณะอื่นใดจะทำขึ้นกับบริษัทหรือบริษัทย่อย (ถ้ามี)

นโยบายและแนวโน้มนการเข้าทำรายการระหว่างกันในอนาคต

การเข้าทำรายการระหว่างกันที่อาจเกิดขึ้นในอนาคต จะต้องมิขั้นตอนการอนุมัติการทำธุรกรรมเป็นไปตามมาตรการที่กล่าวมาแล้วข้างต้น โดยคณะกรรมการบริษัทจะต้องดูแลให้บริษัทปฏิบัติให้เป็นไปตามกฎหมายว่าด้วยหลักทรัพย์และตลาดหลักทรัพย์ และข้อบังคับประกาศ คำสั่ง หรือข้อกำหนดของตลาดหลักทรัพย์ฯ ตลอดจนการปฏิบัติตามข้อกำหนดเกี่ยวกับการเปิดเผยข้อมูลการทำรายการเกี่ยวข้อง และการได้มาหรือจำหน่ายไปซึ่งสินทรัพย์ของบริษัทหรือบริษัทย่อย (ถ้ามี) รวมทั้งปฏิบัติตามมาตรฐานบัญชีที่กำหนดโดยสมาคมนักบัญชี ทั้งนี้ บริษัทไม่มั่นนโยบายในการให้กู้ยืมหรือค้ำประกันแก่กรรมการหรือบุคคลที่เกี่ยวข้องตตามนียมของคณะกรรมการกำกับหลักทรัพย์และตลาดหลักทรัพย์ รวมทั้งการที่กรรมการหรือบุคคลที่เกี่ยวข้องให้กู้ยืมหรือค้ำประกันแก่บริษัทแต่อย่างใด อย่างไรก็ตาม หากบริษัทมีความจำเป็นที่จะต้องกู้ยืมหรือค้ำประกันจากกรรมการหรือบุคคลที่เกี่ยวข้อง การเข้าทำรายการดังกล่าวจะต้องผ่านการอนุมัติจากคณะกรรมการตรวจสอบ ซึ่งเป็นไปตามขั้นตอนการทำรายการระหว่างกันของบริษัท

ในกรณีที่คณะกรรมการตรวจสอบไม่มีความชำนาญในการพิจารณาการระหว่างกันที่อาจเกิดขึ้น บริษัทจะได้ให้ผู้เชี่ยวชาญอิสระหรือผู้สอบบัญชีของบริษัทเป็นผู้ให้ความเห็นเกี่ยวกับรายการระหว่างกันดังกล่าวเพื่อนำไปใช้ประกอบการตัดสินใจของคณะกรรมการตรวจสอบและ/หรือ คณะกรรมการ และ/หรือผู้ถือหุ้น ตามแต่กรณี ทั้งนี้ บริษัทจะเปิดเผยรายการระหว่างกันไว้ในหมายเหตุประกอบงบการเงินที่ได้รับ การตรวจสอบจากผู้สอบบัญชีของบริษัท

The director(s) or person(s) who have conflicts, stakes or conflicts of interest in any forms will not have the rights to vote for approving the related transactions that he/she or related person(s) may have conflicts, stakes or conflicts of interest in any forms to the company or its subsidiaries (if any).

POLICIES AND TRENDS OF RELATED TRANSACTIONS IN THE FUTURE

To enter into the probable related transactions in the future requires the procedures to approve the transactions in compliance with the above-mentioned measures. The company's Committee must monitor the compliance to securities and exchange laws; stock exchange regulations, announcements, orders or requirements as well as the compliance to the requirements on disclosures on related transactions, acquisition or sales of the company's and subsidiaries' assets (if any) and also the accounting standards as determined by The Institute of Certified Accountants and Auditors of Thailand. However, the company does not have policies to lend or guarantee the director or related person as stated by Securities and Exchange Committee, nor the policies to borrow or receive the guarantee from the director or related person. However, if it is necessary for the company to borrow or receive any guarantee from the director(s) or related person(s), such transactions must be approved by the Audit Committee in compliance with the procedures of the company's related transactions.

In case that the Audit Committee has no skills in approving the possible related transactions, the company will ask the independent expert or external auditor to provide his/her opinion on such related transactions in combination with the decision from Audit Committee and/or Board of Directors and/or shareholders. The company will disclose such related transactions in notes to financial statements which will be audited by the external auditor.

ฐานะการเงินและผลการดำเนินงาน FINANCIAL POSITION AND OPERATING PERFORMANCE

งบการเงิน

สรุปรายงานการตรวจสอบของผู้ถือบัญชีรับอนุญาตในระยะ 3 ปีที่ผ่านมา

งบการเงินของบริษัท ทริซิกดีไฟฟ์ จำกัด (มหาชน) สำหรับปี 2553 ตรวจสอบโดยนางสาวประภาศรี ลีลาสุภา ผู้สอบบัญชีรับอนุญาต เลขทะเบียน 4664 ของบริษัทสำนักงาน เอ เอ็ม ซี จำกัด โดยผู้สอบบัญชีมีความเห็นว่า งบการเงินรวมแสดงฐานะการเงินรวม ณ วันที่ 31 ธันวาคม 2553 ผลการดำเนินงานรวมและกระแสเงินสดรวมสำหรับปีสิ้นสุดวันที่ 31 ธันวาคม 2553 ของบริษัท ทริซิกดีไฟฟ์ จำกัด (มหาชน) และบริษัทย่อย รวมทั้งงบการเงินเฉพาะกิจการแสดงฐานะการเงินเฉพาะกิจการ ณ วันที่ 31 ธันวาคม 2553 และ 2552 ผลการดำเนินงานเฉพาะกิจการและกระแสเงินสดเฉพาะกิจการ สำหรับปีสิ้นสุดวันเดียวกันของแต่ละปีเฉพาะของบริษัท ทริซิกดีไฟฟ์ จำกัด (มหาชน) โดยถูกต้องตามที่ควรในสาระสำคัญตามหลักการบัญชีที่รับรองทั่วไป

งบการเงินของบริษัท ทริซิกดีไฟฟ์ จำกัด (มหาชน) สำหรับปี 2554 ตรวจสอบโดยนางสาวประภาศรี ลีลาสุภา ผู้สอบบัญชีรับอนุญาต เลขทะเบียน 4664 ของบริษัทสำนักงาน เอ เอ็ม ซี จำกัด โดยผู้สอบบัญชีมีความเห็นว่า งบการเงินรวมแสดงฐานะการเงินรวม ณ วันที่ 31 ธันวาคม 2554 ผลการดำเนินงานรวมและกระแสเงินสดรวมสำหรับปีสิ้นสุดวันที่ 31 ธันวาคม 2554 ของบริษัท ทริซิกดีไฟฟ์ จำกัด (มหาชน) และบริษัทย่อย รวมทั้งงบการเงินเฉพาะกิจการแสดงฐานะการเงินเฉพาะกิจการ ณ วันที่ 31 ธันวาคม 2554 และ 2553 ผลการดำเนินงานเฉพาะกิจการและกระแสเงินสดเฉพาะกิจการ สำหรับปีสิ้นสุดวันเดียวกันของแต่ละปีเฉพาะของบริษัท ทริซิกดีไฟฟ์ จำกัด (มหาชน) โดยถูกต้องตามที่ควรในสาระสำคัญตามหลักการบัญชีที่รับรองทั่วไป

FINANCIAL STATEMENTS

Summary of Audit Reports of Certified Accountant for the past 3 years.

For 2010, the Financial Statements of ThreeSixtyFive Public Co., Ltd. was audited by Ms. Prapasri Leelasupha, Certified Public Accountant Registration Number 4664, of AMC Co., Ltd. The auditor was of the opinion that the consolidated financial statement presents the consolidated financial position as of 31 December 2010, consolidated performance and cash flow for the year ending 31 December 2010 of ThreeSixtyFive Public Co., Ltd. and its subsidiaries, additionally, the financial statement, which presents the financial position as of 31 December 2010 and 2009, performance and cash flow for the year ending on the same date of each year, for ThreeSixtyFive Public Co., Ltd. are correct in relation to significant matters and comply with the generally accepted accounting principles.

For 2011, the Financial Statements of ThreeSixtyFive Public Co., Ltd. was audited by Ms. Prapasri Leelasupha, Certified Public Accountant Registration Number 4664, of AMC Co., Ltd. The auditor was of the opinion that the consolidated financial statement presents the consolidated financial position as of 31 December 2011, consolidated operation performance and cash flow for the year ending 31 December 2011 for ThreeSixtyFive Public Co., Ltd. and its subsidiaries, additionally, the financial statement, which presents the financial position as of 31 December 2011 and 2010, performance and cash flow for the year ending on the same date of each year for ThreeSixtyFive Public Co., Ltd. are correct in relation to significant matters and comply with the generally accepted accounting principles.

งบการเงินของบริษัท ทรีซิกตี้ไฟว์ จำกัด (มหาชน) สำหรับปี 2555 ตรวจสอบโดยนายสุรัชย์ ดำเนินวงศ์ ผู้สอบบัญชีรับอนุญาต เลขทะเบียน 4721 ของบริษัทอาร์เอสเอ็ม ออดิท เซอร์วิสเชส (ประเทศไทย) จำกัด โดยผู้สอบบัญชีมีความเห็นว่า งบการเงินรวมแสดงฐานะการเงินรวม ณ วันที่ 31 ธันวาคม 2555 ผลการดำเนินงานรวมและกระแสเงินสดรวมสำหรับปีสิ้นสุดวันที่ 31 ธันวาคม 2555 ของบริษัท ทรีซิกตี้ไฟว์ จำกัด (มหาชน) และบริษัทย่อย รวมทั้งงบการเงินเฉพาะกิจการแสดงฐานะการเงินเฉพาะกิจการ ณ วันที่ 31 ธันวาคม 2555 และ 2554 ผลการดำเนินงานเฉพาะกิจการและกระแสเงินสดเฉพาะกิจการ สำหรับปีสิ้นสุดวันเดียวกันของแต่ละปีเฉพาะของบริษัท ทรีซิกตี้ไฟว์ จำกัด (มหาชน) โดยถูกต้องตามที่ควรในสาระสำคัญตามหลักการบัญชีที่รับรองทั่วไป

สรุปฐานะการเงินและผลการดำเนินงานของบริษัท

ตารางแสดงรายการงบดุล งบกำไรขาดทุน และงบกระแสเงินสด ในระยะ 3 ปีที่ผ่านมา

งบดุล	งบการเงินรวม						งบการเงินเฉพาะกิจการ					
	31-ธ.ค.-55		31-ธ.ค.-54		31-ธ.ค.-53		31-ธ.ค.-55		31-ธ.ค.-54		31-ธ.ค.-53	
	พันบาท	ร้อยละ	พันบาท	ร้อยละ	พันบาท	ร้อยละ	พันบาท	ร้อยละ	พันบาท	ร้อยละ	พันบาท	ร้อยละ
สินทรัพย์												
สินทรัพย์หมุนเวียน												
เงินสดและรายการเทียบเท่าเงินสด	31,220	6.89	28,832	7.66	164,388	47.66	27,678	7.24	21,991	7.10	156,961	46.87
ลูกหนี้การค้าและลูกหนี้อื่น-สุทธิ	148,199	32.70	160,031	42.54	95,174	27.59	86,581	22.64	116,993	37.77	91,737	27.39
เงินให้กู้ยืมระยะสั้นแก่บริษัทย่อย	-	-	-	-	-	-	95,642	25.01	30,625	9.89	-	-
ต้นทุนงานระหว่างทำ	-	-	-	-	1,322	0.38	-	-	-	-	1,322	0.39
ทรัพย์สินรอการขาย	7,880	1.74	-	-	-	-	-	-	-	-	-	-
สินทรัพย์หมุนเวียนอื่น	2,316	0.51	497	0.13	7,117	2.06	862	0.23	362	0.12	6,219	1.86
รวมสินทรัพย์หมุนเวียน	189,615	41.84	189,360	50.33	268,001	77.70	210,763	55.11	169,972	54.87	256,240	76.51
สินทรัพย์ไม่หมุนเวียน												
เงินฝากประจำที่ใช้เป็นหลักประกัน	13,739	3.03	10,000	2.66	7,000	2.03	13,739	3.59	10,000	3.23	7,000	2.09
เงินลงทุนในบริษัทย่อย	-	-	-	-	-	-	80,497	21.05	80,497	25.99	5,000	1.49
เงินลงทุนในกิจการร่วมค้า	2,897	0.64	-	-	-	-	-	-	-	-	-	-
ส่วนปรับปรุงอาคารเช่าและอุปกรณ์-สุทธิ	19,496	4.30	27,196	7.23	5,390	1.56	8,877	2.32	7,673	2.48	3,226	0.96
สินทรัพย์ไม่มีตัวตน-สุทธิ	25,523	5.63	278	0.07	258	0.07	25,382	6.64	194	0.06	250	0.07
สิทธิการเช่า-สุทธิ	167,990	37.07	120,407	32.00	54,598	15.83	36,937	9.66	38,906	12.56	54,598	16.30
ค่าความนิยม	22,735	5.02	22,735	6.04	-	-	-	-	-	-	-	-
สินทรัพย์ไม่หมุนเวียนอื่น	11,223	2.48	6,253	1.66	9,677	2.81	6,223	1.63	2,537	0.82	8,601	2.57
รวมสินทรัพย์ไม่หมุนเวียน	263,604	58.16	186,869	49.67	76,924	22.30	171,655	44.89	139,807	45.13	78,676	23.49
รวมสินทรัพย์	453,219	100.00	376,228	100.00	344,925	100.00	382,418	100.00	309,779	100.00	334,915	100.00

งบดุล	งบการเงินรวม						งบการเงินเฉพาะกิจการ					
	31-ธ.ค.-55		31-ธ.ค.-54		31-ธ.ค.-53		31-ธ.ค.-55		31-ธ.ค.-54		31-ธ.ค.-53	
	พันบาท	ร้อยละ	พันบาท	ร้อยละ	พันบาท	ร้อยละ	พันบาท	ร้อยละ	พันบาท	ร้อยละ	พันบาท	ร้อยละ
หนี้สินและส่วนของผู้ถือหุ้น												
หนี้สินหมุนเวียน												
เจ้าหนี้การค้าและเจ้าหนี้อื่น	52,850	11.66	24,386	6.48	82,400	23.89	23,357	6.11	9,222	2.98	71,186	21.26
ส่วนของหนี้สินตามสัญญาเช่าระยะยาว												
ที่ถึงกำหนดชำระภายในหนึ่งปี	2,526	0.56	3,207	0.85	582	0.17	1,589	0.42	962	0.31	582	0.17
เงินกู้ยืมระยะยาวจากสถาบันการเงิน												
ที่ครบกำหนดชำระภายในหนึ่งปี	22,680	5.00	-	-	-	-	22,680	5.93	-	-	-	-
เงินกู้ยืมระยะสั้นจากบุคคลและกิจการที่เกี่ยวข้องกัน	86,966	19.19	21,474	5.71	-	-	22,000	5.75	-	-	-	-

For 2012, the Financial Statement of ThreeSixtyFive Public Co., Ltd was audited by Mr. Surachai Dumnernwongs, Certified Public Accountant Registration Number 4721, of RSM Audit Services (Thailand) Co., Ltd. The auditor was of the opinion that the consolidated financial statement presents the consolidated financial position as of 31 December 2012, consolidated performance and cash flow for the year ending 31 December 2012 of ThreeSixtyFive Public Co., Ltd. and its subsidiaries, additionally, the financial statement, which presents the financial position as of 31 December 2012 and 2011, performance and cash flow for the year ending on the same date of each year for ThreeSixtyFive Public Co., Ltd are correct in relation to significant matters and comply with the generally accepted accounting principles.

Summary of the Company's Financial Position and Operating Performance

Table Showing Balance Sheet, Income Statement and Cash Flow Statement for the previous 3 years.

Balance Sheet	Consolidated Financial Statement						Financial Statement					
	31-Dec-2012		31-Dec-2011		31-Dec-2010		31-Dec-2012		31-Dec-2011		31-Dec.-2010	
	Baht 1,000	%	Baht 1,000	%	Baht 1,000	%	Baht 1,000	%	Baht 1,000	%	Baht 1,000	%
ASSETS												
CURRENT ASSETS												
Cash and Cash Equivalent Items	31,220	6.89	28,832	7.66	164,388	47.66	27,678	7.24	21,991	7.10	156,961	46.87
Trade and Other Account												
Receivables - Net	148,199	32.70	160,031	42.54	95,174	27.59	86,581	22.64	116,993	37.77	91,737	27.39
Short-Term Loans to Subsidiaries		-		-		-	95,642	25.01	30,625	9.89		-
Cost of Work-in-Progress		-		-	1,322	0.38		-		-	1,322	0.39
Non-Performing Assets	7,880	1.74		-		-		-		-		-
Other Current Assets	2,316	0.51	497	0.13	7,117	2.06	862	0.23	362	0.12	6,219	1.86
Total Current Assets	189,615	41.84	189,360	50.33	268,001	77.70	210,763	55.11	169,972	54.87	256,240	76.51
Non-Current Assets												
Bank Deposits used as collateral	13,739	3.03	10,000	2.66	7,000	2.03	13,739	3.59	10,000	3.23	7,000	2.09
Investment in Subsidiaries		-		-		-	80,497	21.05	80,497	25.99	5,000	1.49
Investments in Joint Venture	2,897	0.64		-		-		-		-		-
Building Improvements and												
Equipment - Net	19,496	4.30	27,196	7.23	5,390	1.56	8,877	2.32	7,673	2.48	3,226	0.96
Intangible Assets - Net	25,523	5.63	278	0.07	258	0.07	25,382	6.64	194	0.06	250	0.07
Lease rights - Net	167,990	37.07	120,407	32.00	54,598	15.83	36,937	9.66	38,906	12.56	54,598	16.30
Goodwill	22,735	5.02	22,735	6.04		-		-		-		-
Other Non-Current Assets	11,223	2.48	6,253	1.66	9,677	2.81	6,223	1.63	2,537	0.82	8,601	2.57
Total Non-Current Assets	263,604	58.16	186,869	49.67	76,924	22.30	171,655	44.89	139,807	45.13	78,676	23.49
TOTAL ASSETS	453,219	100.00	376,228	100.00	344,925	100.00	382,418	100.00	309,779	100.00	334,915	100.00

Balance Sheet	Consolidated Financial Statement						Financial Statement					
	31-Dec-2012		31-Dec-2011		31-Dec-2010		31-Dec-2012		31-Dec-2011		31-Dec.-2010	
	Baht 1,000	%	Baht 1,000	%	Baht 1,000	%	Baht 1,000	%	Baht 1,000	%	Baht 1,000	%
LIABILITIES AND SHAREHOLDERS' EQUITY												
CURRENT LIABILITIES												
Trade and Other Accounts Payable	52,850	11.66	24,386	6.48	82,400	23.89	23,357	6.11	9,222	2.98	71,186	21.26
Liabilities under Long-Term Lease												
Contracts maturing within 1 year	2,526	0.56	3,207	0.85	582	0.17	1,589	0.42	962	0.31	582	0.17
Long-Term Loan from Financial												
Institution maturing within 1 year	22,680	5.00		-		-	22,680	5.93		-		-
Short-Term Loans from Connected												
Persons and Businesses	86,966	19.19	21,474	5.71		-	22,000	5.75				

หมวด	งบการเงินรวม						งบการเงินเฉพาะกิจการ					
	31-ธ.ค.-55		31-ธ.ค.-54		31-ธ.ค.-53		31-ธ.ค.-55		31-ธ.ค.-54		31-ธ.ค.-53	
	พันบาท	ร้อยละ	พันบาท	ร้อยละ	พันบาท	ร้อยละ	พันบาท	ร้อยละ	พันบาท	ร้อยละ	พันบาท	ร้อยละ
ภาษีขายรอเรียกเก็บส่งกรมสรรพากร	11,819	2.61	9,773	2.60	8,558	2.48	7,469	1.95	7,528	2.43	8,354	2.49
ภาษีเงินได้ค้างจ่าย	890	0.20	3,978	1.06	-	-	-	-	253	0.08	24,108	7.20
เจ้าหนี้เงินประกันสัญญา	5,020	1.11	-	-	-	-	15,561	4.07	-	-	-	-
เงินรับล่วงหน้าค่าหุ้น	-	-	-	-	24,108	6.99	-	-	-	-	-	-
หนี้สินหมุนเวียนอื่น	22	0.00	22	0.01	2,056	0.60	22	0.01	22	0.01	2,039	0.61
รวมหนี้สินหมุนเวียน	182,774	40.33	62,839	16.70	117,704	34.12	92,679	24.23	17,988	5.81	106,269	31.73
หนี้สินไม่หมุนเวียน												
หนี้สินตามสัญญาเช่าระยะยาว-สุทธิ	4,738	1.05	6,473	1.72	971	0.28	3,043	0.80	2,054	0.66	971	0.29
เงินกู้ยืมระยะยาวจากสถาบันการเงิน สุทธิ	4,199	0.93	-	-	-	-	4,199	1.10	-	-	-	-
ภาระผูกพันผลประโยชน์พนักงาน	868	0.19	587	0.16	-	-	187	0.05	97	0.03	-	-
รวมหนี้สินไม่หมุนเวียน	9,805	2.16	7,060	1.88	971	0.28	7,429	1.94	2,151	0.69	971	0.29
รวมหนี้สิน	192,579	42.49	69,899	18.58	118,675	34.41	100,108	26.18	20,139	6.50	107,241	32.02

หมวด	งบการเงินรวม						งบการเงินเฉพาะกิจการ					
	31-ธ.ค.-55		31-ธ.ค.-54		31-ธ.ค.-53		31-ธ.ค.-55		31-ธ.ค.-54		31-ธ.ค.-53	
	พันบาท	ร้อยละ	พันบาท	ร้อยละ	พันบาท	ร้อยละ	พันบาท	ร้อยละ	พันบาท	ร้อยละ	พันบาท	ร้อยละ
ส่วนของผู้ถือหุ้น												
ทุนเรือนหุ้น												
ทุนจดทะเบียน												
หุ้นสามัญ 1,894,970,437 หุ้น												
มูลค่าหุ้นละ 0.10 บาท	189,497						189,497					
หุ้นสามัญ 1,275,925,660 หุ้น												
มูลค่าหุ้นละ 0.10 บาท			127,593						127,593			
หุ้นสามัญ 1,125,000,497 หุ้น												
มูลค่าหุ้นละ 0.10 บาท					112,500						112,500	
ทุนที่ออกและชำระแล้ว												
หุ้นสามัญ 1,366,404,228 หุ้น												
มูลค่าหุ้นละ 0.10 บาท	136,640	30.15	-	-	-	-	136,640	35.73	-	-	-	-
หุ้นสามัญ 1,257,432,798 หุ้น												
มูลค่าหุ้นละ 0.10 บาท			125,743	33.42	-	-	-	-	125,743	40.59	-	-
หุ้นสามัญ 901,759,328 หุ้น												
มูลค่าหุ้นละ 0.10 บาท			-	-	90,176	26.14	-	-	-	-	90,176	26.93
ส่วนเกินมูลค่าหุ้นสามัญ	191,924	42.35	169,699	45.11	162,586	47.14	191,924	50.19	169,699	54.78	162,586	48.55
ขาดทุนสะสม	(76,978)	(16.98)	(11,558)	(3.07)	(26,512)	(7.69)	(46,255)	(12.10)	(5,803)	(1.87)	(25,087)	(7.49)
	251,586	55.51	283,885	75.46	226,250	65.59	282,310	73.82	289,640	93.50	227,674	67.98
	-	-	-	-	-	-	-	-	-	-	-	-
ส่วนได้เสียที่ไม่มีอำนาจควบคุม												
ของบริษัทย่อย	9,053	2.00	22,444	5.97	-	-	-	-	-	-	-	-
	260,640	57.51	306,329	81.42	226,250	65.59	282,310	73.82	289,640	93.50	227,674	67.98
รวมหนี้สินและส่วนของผู้ถือหุ้น	453,219	100.00	376,228	100.00	344,925	100.00	382,418	100.00	309,779	100.00	334,915	100.00

Balance Sheet	Consolidated Financial Statement						Financial Statement					
	31-Dec-2012		31-Dec-2011		31-Dec-2010		31-Dec-2012		31-Dec-2011		31-Dec.-2010	
	Baht 1,000	%	Baht 1,000	%	Baht 1,000	%	Baht 1,000	%	Baht 1,000	%	Baht 1,000	%
Pending Output Tax Payable to the Revenue Department	11,819	2.61	9,773	2.60	8,558	2.48	7,469	1.95	7,528	2.43	8,354	2.49
Income Tax Payable	890	0.20	3,978	1.06	-	-	-	-	253	0.08	24,108	7.20
Accounts Payable - Retainer	5,020	1.11	-	-	-	-	15,561	4.07	-	-	-	-
Advance Received for Share Subscription	-	-	-	-	24,108	6.99	-	-	-	-	-	-
Other Current Liabilities	22	0.00	22	0.01	2,056	0.60	22	0.01	22	0.01	2,039	0.61
TOTAL CURRENT LIABILITIES	182,774	40.33	62,839	16.70	117,704	34.12	92,679	24.23	17,988	5.81	106,269	31.73
NON-CURRENT LIABILITIES												
Liabilities under Long-Term Lease - Net	4,738	1.05	6,473	1.72	971	0.28	3,043	0.80	2,054	0.66	971	0.29
Long-Term loan from Financial Institutions - Net	4,199	0.93	-	-	-	-	4,199	1.10	-	-	-	-
Employees Benefit Obligations	868	0.19	587	0.16	-	-	187	0.05	97	0.03	-	-
Total Non-Current Liabilities	9,805	2.16	7,060	1.88	971	0.28	7,429	1.94	2,151	0.69	971	0.29
Total Liabilities	192,579	42.49	69,899	18.58	118,675	34.41	100,108	26.18	20,139	6.50	107,241	32.02

Balance Sheet	Consolidated Financial Statement						Financial Statement					
	31-Dec-2012		31-Dec-2011		31-Dec-2010		31-Dec-2012		31-Dec-2011		31-Dec.-2010	
	Baht 1,000	%	Baht 1,000	%	Baht 1,000	%	Baht 1,000	%	Baht 1,000	%	Baht 1,000	%
SHAREHOLDERS' EQUITY												
CAPITAL STOCK												
REGISTERED CAPITAL												
1,894,970,437 Ordinary Shares at a value of Baht 0.10 per Share	189,497						189,497					
1,275,925,660 Ordinary Shares at a value of Baht 0.10 per Share			127,593						127,593			
1,125,000,497 Ordinary Shares at a value of Bhat 0.10 per Share					112,500						112,500	
Issued and Paid-Up Share Capital												
1,366,404,228 Ordinary Shares at a value of Bhat 0.10 per Share	136,640	30.15	-	-	-	-	136,640	35.73	-	-	-	-
1,257,432,798 Ordinary Shares at a value of Bhat 0.10 per Share			125,743	33.42	-	-	-	-	125,743	40.59	-	-
901,759,328 Ordinary shares at a value of Bhat 0.10 per Share					90,176	26.14					90,176	26.93
Surplus on Ordinary Shares	191,924	42.35	169,699	45.11	162,586	47.14	191,924	50.19	169,699	54.78	162,586	48.55
Accumulated Loss	(76,978)	(16.98)	(11,558)	(3.07)	(26,512)	(7.69)	(46,255)	(12.10)	(5,803)	(1.87)	(25,087)	(7.49)
	251,586	55.51	283,885	75.46	226,250	65.59	282,310	73.82	289,640	93.50	227,674	67.98
		-		-		-		-		-		-
Non-Controlling Interests of Subsidiaries	9,053	2.00	22,444	5.97	-	-	-	-	-	-	-	-
	260,640	57.51	306,329	81.42	226,250	65.59	282,310	73.82	289,640	93.50	227,674	67.98
TOTAL LIABILITIES AND SHARE HOLDERS' EQUITY	453,219	100.00	376,228	100.00	344,925	100.00	382,418	100.00	309,779	100.00	334,915	100.00

หน่วย: ล้านบาท

งบกำไรขาดทุน	งบการเงินรวม			งบการเงินเฉพาะกิจการ		
	31-ธ.ค.-55	31-ธ.ค.-54	31-ธ.ค.-53	31-ธ.ค.-55	31-ธ.ค.-54	31-ธ.ค.-53
รายได้จากการให้บริการ	237,953	236,222	177,268	113,731	152,141	136,506
ต้นทุนการให้บริการ	(224,994)	(159,586)	(141,200)	(125,963)	(95,739)	(108,922)
กำไรขั้นต้น	12,958	76,636	36,068	(12,232)	56,402	27,585
กำไรจากการจำหน่ายเงินลงทุนชั่วคราว	17,240			17,240		
รายได้อื่น	9,087	749	2,064	4,260	717	3,900
ค่าใช้จ่ายในการให้บริการ	(29,793)	(30,951)	(12,988)	(11,878)	(20,815)	(5,703)
ค่าใช้จ่ายในการบริหาร	(38,860)	(22,434)	(13,753)	(19,937)	(8,793)	(10,332)
หนี้สงสัยจะสูญ	(10,959)					
ขาดทุนจากการจำหน่ายเงินลงทุน						(2,106)
ขาดทุนจากการจำหน่ายสินทรัพย์	(8,779)			(1,206)		
ขาดทุนจากตัดจำหน่ายสิทธิการเช่า	(6,673)			(6,673)		
ขาดทุนจากภาษีผูกพันที่จ่ายไม่ขอคืน			(3,106)			(3,106)
ค่าตอบแทนผู้บริหาร	(14,119)	(7,800)	(6,578)	(5,687)	(4,795)	(6,578)
ต้นทุนทางการเงิน	(5,424)	(590)	(222)	(4,339)	(256)	(187)
ส่วนแบ่งขาดทุนจากกิจการร่วมค้า	(103)					
กำไร(ขาดทุน) ก่อนภาษีเงินได้	(75,424)	15,611	1,485	(40,452)	22,461	3,472
ค่าใช้จ่ายภาษีเงินได้	(3,387)	(2,712)			(3,176)	
กำไร(ขาดทุน) สำหรับปี	(78,812)	12,898	1,485	(40,452)	19,284	3,472
กำไร(ขาดทุน) เบ็ดเสร็จอื่น						
กำไร(ขาดทุน) เบ็ดเสร็จรวมสำหรับปี	(78,812)	12,898	1,485	(40,452)	19,284	3,472
การแบ่งปันกำไร (ขาดทุน) :						
ส่วนที่เป็นของบริษัทใหญ่	(65,421)	14,954	1,485	(40,452)	19,284	3,472
ส่วนที่เป็นของส่วนได้เสียที่ไม่มีอำนาจควบคุม	(13,391)	(2,056)		00	00	
	(78,812)	12,898	1,485	(40,452)	19,284	3,472
กำไร(ขาดทุน) ต่อหุ้น						
กำไร(ขาดทุน) ต่อหุ้นขั้นพื้นฐาน (หน่วย : บาท)	(0.0491)	0.0133	0.0032	(0.0303)	0.0171	0.0074
กำไร (ขาดทุน) ต่อหุ้นปรับลด (หน่วย : บาท)	-	0.0131	0.0018	-	0.0169	0.0042

หน่วย: ล้านบาท

งบกระแสเงินสด	งบการเงินรวม			งบการเงินเฉพาะกิจการ		
	31-ธ.ค.-55	31-ธ.ค.-54	31-ธ.ค.-53	31-ธ.ค.-55	31-ธ.ค.-54	31-ธ.ค.-53
กระแสเงินสดจากกิจกรรมดำเนินงาน						
กำไร(ขาดทุน)ก่อนภาษีเงินได้	(75,424)	15,611	1,485	(40,452)	22,461	3,472
รายการปรับกระทบกำไรเป็นเงินสดรับ (จ่าย) จากกิจกรรมดำเนินงาน						
กำไรจากการจำหน่ายเงินลงทุนชั่วคราว	(17,240)			(17,240)		
ขาดทุนจากการจำหน่ายสินทรัพย์	8,779			1,206		
ค่าเสื่อมราคา	4,257	2,906	1,471	1,379	757	1,111
ค่าตัดจำหน่ายสินทรัพย์ไม่มีตัวตน	1,318	68	110	1,282	56	77
ค่าตัดจำหน่ายสิทธิการเช่า	49,559	26,479		21,042	19,197	

Unit: Baht 1,000

INCOME STATEMENT	CONSOLIDATED FINANCIAL STATEMENT			FINANCIAL STATEMENT		
	31-Dec-2012	31-Dec-2011	31-Dec-2010	31-Dec-2012	31-Dec-2011	31-Dec-2010
Revenue from Services	237,953	236,222	177,268	113,731	152,141	136,506
Cost of Services	(224,994)	(159,586)	(141,200)	(125,963)	(95,739)	(108,922)
Gross Profit	12,958	76,636	36,068	(12,232)	56,402	27,585
Profit from Sale of Temporary Investment	17,240			17,240		
Other Income	9,087	749	2,064	4,260	717	3,900
Service Expenses	(29,793)	(30,951)	(12,988)	(11,878)	(20,815)	(5,703)
Administrative Expenses	(38,860)	(22,434)	(13,753)	(19,937)	(8,793)	(10,332)
Doubtful Accounts	(10,959)					
Loss from Sale of Investment						(2,106)
Loss from Sale of Assets	(8,779)			(1,206)		
Loss from Write-off of Lease Rights	(6,673)			(6,673)		
Loss from Unclaimed Withholding Tax			(3,106)			(3,106)
Executive's Remuneration	(14,119)	(7,800)	(6,578)	(5,687)	(4,795)	(6,578)
Financial Cost	(5,424)	(590)	(222)	(4,339)	(256)	(187)
Portion of Loss from Joint Ventures	(103)					
Profit (Loss) before Income Tax	(75,424)	15,611	1,485	(40,452)	22,461	3,472
Income Tax Expense	(3,387)	(2,712)			(3,176)	
Total Profit (Loss)	(78,812)	12,898	1,485	(40,452)	19,284	3,472
Other Comprehensive Income Items						
Total Comprehensive income	(78,812)	12,898	1,485	(40,452)	19,284	3,472
Allocation of Profit (Loss):						
Main Company	(65,421)	14,954	1,485	(40,452)	19,284	3,472
Non-Controlling Interest in Subsidiaries	(13,391)	(2,056)		00	00	
	(78,812)	12,898	1,485	(40,452)	19,284	3,472
Earnings Per Share						
Basic EarningsPer Share (unit : Baht)	(0.0491)	0.0133	0.0032	(0.0303)	0.0171	0.0074
Dilluted Earnings Per Share (unit : Baht)	-	0.0131	0.0018	-	0.0169	0.0042

Unit: Baht 1,000

Statement of Cash flow	Consolidated Financial Statements			Seperated Financial Statement		
	31-Dec-2012	31-Dec-2011	31-Dec-2010	31-Dec-2012	31-Dec-2011	31-Dec-2010
CASH FLOW FROM OPERATING ACTIVITIES						
Profit (Loss) before Income Tax	(75,424)	15,611	1,485	(40,452)	22,461	3,472
Reconciliation of Profit with Cash Received (Paid) from Operating Activites						
Profit from Sale of Temporary Investment	(17,240)			(17,240)		
Loss from Sales of Assets	8,779			1,206		
Depreciation	4,257	2,906	1,471	1,379	757	1,111
Amortization of Intangible Assets	1,318	68	110	1,282	56	77
Amortization of Leashold Rights	49,559	26,479		21,042	19,197	

หน่วย: พันบาท

งบกระแสเงินสด	งบการเงินรวม			งบการเงินเฉพาะกิจการ		
	31-ธ.ค.-55	31-ธ.ค.-54	31-ธ.ค.-53	31-ธ.ค.-55	31-ธ.ค.-54	31-ธ.ค.-53
กำไรจากการขายและตัดจำหน่าย						
ส่วนปรับปรุงอาคารและอุปกรณ์			(1,265)			(1,265)
ขาดทุนจากการจำหน่ายเงินลงทุน						
ในบริษัทย่อย						2,106
ขาดทุนจากภาษีหักหนี้ที่จ่ายไม่ขอคืน			3,106			3,106
ขาดทุนจากการจำหน่ายสินทรัพย์						
สินทรัพย์ไม่มีตัวตน			3			3
ขาดทุนจากการตัดจำหน่ายสิทธิการเช่า	6,673			6,673		
ค่าตัดจำหน่ายภาษีหัก ณ ที่จ่าย	404					
ขาดทุนจากการด้อยค่าสิทธิการเช่า		2,986				
หนี้สงสัยจะสูญ	10,959					
หนี้สินผลประโยชน์พนักงาน	281	587		90	97	
หุ้นปันผล	(1,828)			(1,828)		
ส่วนแบ่งขาดทุนจากกิจการร่วมค้า	103					
ดอกเบี้ยรับ	(595)	(488)	(74)	(2,085)	(637)	(62)
ดอกเบี้ยจ่าย	1,625	590	222	294	256	187
กำไรจากการดำเนินงานก่อนการ						
เปลี่ยนแปลงในสินทรัพย์และหนี้สิน						
ดำเนินงาน	(11,129)	48,739	5,057	(29,637)	42,187	8,735

หน่วย: พันบาท

งบกระแสเงินสด	งบการเงินรวม			งบการเงินเฉพาะกิจการ		
	31-ธ.ค.-55	31-ธ.ค.-54	31-ธ.ค.-53	31-ธ.ค.-55	31-ธ.ค.-54	31-ธ.ค.-53
สินทรัพย์ดำเนินงานลดลง (เพิ่มขึ้น)						
ลูกหนี้การค้าและลูกหนี้อื่น	(5,546)	(46,423)	(79,227)	26,172	(25,127)	(69,724)
เงินสดรับจากการจำหน่าย						
เงินลงทุนชั่วคราว	45,014			45,014		
เงินสดจ่ายซื้อเงินลงทุนชั่วคราว	(25,946)			(25,946)		
ต้นทุนงานระหว่างทำ		1,322	(1,219)		1,322	(1,219)
สินทรัพย์รอการขาย	(7,880)					
สินทรัพย์หมุนเวียนอื่น	(1,819)	7,165	(7,048)	(500)	5,857	(5,441)
สินทรัพย์ไม่หมุนเวียนอื่น	(4,970)	7,396	(715)	(3,686)	6,064	(229)
หนี้สินดำเนินงานเพิ่มขึ้น (ลดลง)						
เจ้าหนี้การค้าและเจ้าหนี้อื่น	27,669	(60,051)	70,968	14,135	(51,362)	54,503
ภาษีขายรอเรียกเก็บส่งกรมสรรพากร	2,047	442	5,006	(59)	(826)	4,429
หนี้สินหมุนเวียนอื่น		(3,223)	1,199		(2,017)	985
เจ้าหนี้เงินประกันสัญญา	5,020			15,561		
เงินสดรับ (จ่าย) ในกิจกรรมดำเนินงาน	22,461	(44,633)	(5,979)	41,055	(23,901)	(7,960)
จ่ายดอกเบี้ยจ่าย	(831)	(590)	(222)	(294)	(256)	(187)
รับคืนภาษีเงินได้	871					
จ่ายภาษีเงินได้	(8,003)	(9,412)	(3,969)	(1,476)	(2,923)	(3,195)
เงินสดสุทธิได้มาจาก (ใช้ไปใน)						
กิจกรรมดำเนินงาน	14,498	(54,635)	(10,170)	39,285	(27,080)	(11,341)

Unit: Baht 1,000

Statement of Cash flow	Consolidated Financial Statements			Seperated Financial Statement		
	31-Dec-2012	31-Dec-2011	31-Dec-2010	31-Dec-2012	31-Dec-2011	31-Dec-2010
Gain from Sales and Amortization of Building Improvements and Equipment			(1,265)			(1,265)
Loss from Sale of Investments in Subsidiaries						2,106
Loss from Unclaimed Withholding Tax			3,106			3,106
Loss from Sales of Intangible Assets			3			3
Lost from Write-off of Leasehold Rights	6,673			6,673		
Write-off of Withholding Tax Fees	404					
Loss from Impairment of Leasehold Rights		2,986				
Doubtful Accounts	10,959					
Employee Benefit Obligations	281	587		90	97	
Stock Dividends	(1,828)			(1,828)		
Share of Loss from Joint Venture	103					
Interest Received	(595)	(488)	(74)	(2,085)	(637)	(62)
Interest Paid	1,625	590	222	294	256	187
Profit from Operation Before Change in Operating Assets and Liabilities	(11,129)	48,739	5,057	(29,637)	42,187	8,735

Unit: Baht 1,000

Cash flow Statement	Consolidated Financial Statement			Financial Statement		
	31-Dec-2012	31-Dec-2011	31-Dec-2010	31-Dec-2012	31-Dec-2011	31-Dec-2010
Operating Assets Decrease (Increase)						
Trade and Other Account Receivables	(5,546)	(46,423)	(79,227)	26,172	(25,127)	(69,724)
Cash Received from Sale of Temporary Investment	45,014			45,014		
Cash Used to Purchase Temporary Investment	(25,946)			(25,946)		
Cost of Work-in-Progress		1,322	(1,219)		1,322	(1,219)
Non-Performing Assets	(7,880)					
Other Current Assets	(1,819)	7,165	(7,048)	(500)	5,857	(5,441)
Other Non-Current Assets	(4,970)	7,396	(715)	(3,686)	6,064	(229)
Operating Liabilities Increase (Decrease)						
Trade and Other Accounts Payable	27,669	(60,051)	70,968	14,135	(51,362)	54,503
Pending Output Tax to the Revenue Department	2,047	442	5,006	(59)	(826)	4,429
Other Current Liabilities		(3,223)	1,199		(2,017)	985
Payable Contract Guarantee	5,020			15,561		
Cash Received (Paid) for Operating Activities	22,461	(44,633)	(5,979)	41,055	(23,901)	(7,960)
Interest Expense	(831)	(590)	(222)	(294)	(256)	(187)
Returned Income Tax	871					
Income Tax Expense	(8,003)	(9,412)	(3,969)	(1,476)	(2,923)	(3,195)
Net Cash Received (Used for) Operating Activities	14,498	(54,635)	(10,170)	39,285	(27,080)	(11,341)

หน่วย: พันบาท

งบกระแสเงินสด	งบการเดินรวม			งบการเดินเฉพาะกิจการ		
	31-ธ.ค.-55	31-ธ.ค.-54	31-ธ.ค.-53	31-ธ.ค.-55	31-ธ.ค.-54	31-ธ.ค.-53
กระแสเงินสดจากกิจกรรมลงทุน						
เงินสดจ่ายลงทุนในกิจการร่วมค้า	(3,000)					
เงินสดจ่ายซื้อเงินลงทุนในบริษัทย่อย		(47,756)			(75,497)	
เงินสดให้กู้ยืมระยะสั้นแก่บริษัทย่อย				(90,517)	(37,625)	
เงินสดรับคืนจากเงินให้กู้ยืมระยะสั้นจากบริษัทย่อย				25,500	7,000	
เงินสดรับจากการจำหน่ายเงินลงทุนในบริษัทย่อย			1,590			2,894
ซื้ออุปกรณ์	(11,530)	(3,128)	(9,005)	(6,497)	(2,916)	(1,736)
เงินสดรับจากการจำหน่ายส่วนปรับปรุงอาคารและอุปกรณ์			3,917			3,893
จำหน่ายสินทรัพย์	9,394			5,908		
ซื้อสินทรัพย์ไม่มีตัวตน	(26,563)	(88)	(653)	(26,471)		(282)
เงินสดรับจากการจำหน่ายสินทรัพย์ไม่มีตัวตน			371			371
ซื้อสิทธิการเช่า	(97,143)	(78,899)	(44,689)	(19,073)	(3,505)	(44,689)
เพิ่มขึ้นในเงินฝากประจำที่ใช้เป็นหลักประกัน	(3,739)	(3,000)	2,250	(3,739)	(3,000)	2,250
ดอกเบี้ยรับ	595	441	78	874	508	67
เงินสดสุทธิได้มาจาก (ใช้ไปใน) กิจกรรมลงทุน	(131,986)	(132,429)	(46,141)	(114,015)	(115,035)	(37,233)

หน่วย: พันบาท

งบกระแสเงินสด	งบการเดินรวม			งบการเดินเฉพาะกิจการ		
	31-ธ.ค.-55	31-ธ.ค.-54	31-ธ.ค.-53	31-ธ.ค.-55	31-ธ.ค.-54	31-ธ.ค.-53
กระแสเงินสดจากกิจกรรมจัดหาเงิน						
รับเงินกู้ยืมระยะสั้นจากบุคคลและบริษัทที่เกี่ยวข้องกัน	65,492	21,474	9,500	22,000		14,500
จ่ายชำระคืนเงินกู้ระยะสั้นจากกิจการที่เกี่ยวข้องกัน			(3,500)			(14,500)
เงินสดรับจากสถาบันการเงิน	26,879			26,879		
เงินสดรับจากการออกหุ้นกู้แปลงสภาพ	36,000			36,000		
เงินสดจ่ายสำหรับต้นทุนทางตรงในการออกหุ้นกู้แปลงสภาพ	(5,050)			(5,050)		
รับเงินล่วงหน้าค่าหุ้นส่วนที่จองซื้อเกินสิทธิ			24,108			24,108
จ่ายคืนเงินค่าหุ้นส่วนที่จองซื้อเกินสิทธิ		(24,108)			(24,108)	
จ่ายชำระเจ้าหนี้ค่าทรัพย์สิน		(10,602)			(10,602)	
จ่ายชำระหนี้สินตามสัญญาเช่าระยะยาว	(5,615)	(2,437)	(882)	(1,584)	(824)	(744)
เงินสดรับจากการเพิ่มทุน			179,111			179,111

Unit: Baht 1,000

Cash flow Statement	Consolidated Financial Statement			Financial Statement		
	31-Dec-2012	31-Dec-2011	31-Dec-2010	31-Dec-2012	31-Dec-2011	31-Dec-2010
CASH FLOW FROM INVESTMENT ACTIVITIES						
Cash Paid for Investment in Joint Venture	(3,000)					
Cash Paid for purchasing Investment in Subsidiaries		(47,756)			(75,497)	
Cash Paid for Short-Term Loans to Subsidiaries				(90,517)	(37,625)	
Cash Received from Short-Term Loans to Subsidiaries				25,500	7,000	
Cash Received from Sale of Investment in Subsidiaries			1,590			2,894
Purchase of Equipment	(11,530)	(3,128)	(9,005)	(6,497)	(2,916)	(1,736)
Cash Received from Sale of Building Improvements and Equipment			3,917			3,893
Sale of Assets	9,394			5,908		
Purchase of Intangible Assets	(26,563)	(88)	(653)	(26,471)		(282)
Cash Received from Sale of Intangible Assets			371			371
Purchase of Leasehold Rights	(97,143)	(78,899)	(44,689)	(19,073)	(3,505)	(44,689)
Increase of Fixed Deposit Used as Collateral	(3,739)	(3,000)	2,250	(3,739)	(3,000)	2,250
Interest received	595	441	78	874	508	67
Net Cash Received (Used in) Investment Activities	(131,986)	(132,429)	(46,141)	(114,015)	(115,035)	(37,233)

Unit: Baht 1,000

Cash flow Statements	Consolidated Financial Statement			Financial Statement		
	31-Dec.-2012	31-Dec.-2011	31-Dec.-2010	31-Dec.-2012	31-Dec.-2011	31-Dec.-2010
CASH FLOW FROM FINANCING ACTIVITIES						
Proceeds from Short-Term Loans from connected persons and companies	65,492	21,474	9,500	22,000		14,500
Repayment of Short-Term Loans from connected businesses			(3,500)			(14,500)
Cash Received from Financial Institutions	26,879			26,879		
Cash Received from Issuing Convertible Debentures	36,000			36,000		
Cash Paid for Direct Costs in Issuing Convertible Debentures	(5,050)			(5,050)		
Advance Received of Share Subscription Exceeding Entitlement			24,108			24,108
Repayment of Share Subscription Fee for Subscription Exceeding Entitlement		(24,108)			(24,108)	
Payment for Accounts Payable - Assets		(10,602)			(10,602)	
Payment of Liabilities under Long-Term Lease Contracts	(5,615)	(2,437)	(882)	(1,584)	(824)	(744)
Cash Received from Capital Increase			179,111			179,111

งบกระแสเงินสด	งบการเงินรวม			งบการเงินเฉพาะกิจการ		
	31-ธ.ค.-55	31-ธ.ค.-54	31-ธ.ค.-53	31-ธ.ค.-55	31-ธ.ค.-54	31-ธ.ค.-53
เงินสดรับจากการแปลงสิทธิ ซื้อหุ้นสามัญ	2,173	42,681		2,173	42,681	
เงินสดรับจากส่วนของผู้มีส่วนได้เสีย ที่ไม่มีอำนาจควบคุมของบริษัทย่อย		24,500				
เงินสดสุทธิได้มา (ใช้ไป) ในกิจกรรมจัดหาเงิน	119,877	51,508	208,337	80,417	7,146	202,475
เงินสดและรายการเทียบเท่า เงินสดเพิ่มขึ้น(ลดลง)-สุทธิ	2,389	(135,556)	152,026	5,687	(134,969)	153,901
เงินสดและรายการเทียบเท่า เงินสด ณ วันต้นปี	28,832	164,388	12,362	21,991	156,961	3,060
เงินสดและรายการเทียบเท่า เงินสด ณ วันปลายปี	31,220	28,832	164,388	27,678	21,991	156,961

อัตราส่วนทางการเงิน		ปี 2555	ปี 2554	ปี 2553
อัตราส่วนสภาพคล่อง				
อัตราส่วนสภาพคล่อง	(เท่า)	1.04	3.01	2.28
อัตราส่วนสภาพคล่องหมุนเร็ว	(เท่า)	1.04	3.01	2.27
อัตราส่วนสภาพคล่องกระแสเงินสด	(เท่า)	0.12	(0.61)	(0.15)
อัตราส่วนหมุนเวียนลูกหนี้การค้า	(เท่า)	2.64	3.42	4.17
ระยะเวลาถัวเฉลี่ยการเก็บหนี้	(วัน)	136	105	86
อัตราส่วนหมุนเวียนเจ้าหนี้การค้า	(เท่า)	14.39	6.27	5.39
ระยะเวลาชำระหนี้เฉลี่ย	(วัน)	25	57	67
อัตราส่วนแสดงความสามารถในการทำกำไร				
อัตรากำไรขั้นต้น (%)	(%)	5.45	32.44	20.35
อัตรากำไรจากการดำเนินงาน	(%)	(29.34)	6.54	1.55
อัตรากำไร (ขาดทุน) สุทธิ (%)	(%)	(27.49)	6.33	0.84
อัตราผลตอบแทนผู้ถือหุ้น (%)	(%)	(23.08)	5.62	1.09
อัตราส่วนแสดงประสิทธิภาพในการดำเนินงาน				
อัตราผลตอบแทนสินทรัพย์	(%)	(15.77)	4.15	0.72
อัตราส่วนหมุนเวียนของสินทรัพย์	(เท่า)	0.57	0.66	0.86
อัตราส่วนวิเคราะห์นโยบายทางการเงิน				
อัตราส่วนหนี้สินต่อส่วนของผู้ถือหุ้น	(เท่า)	0.74	0.23	0.52
ความสามารถในการชำระดอกเบี้ย	(เท่า)	(12.87)	26.19	12.40
อัตราการจ่ายเงินปันผล	(%)			-
ข้อมูลต่อหุ้น				
มูลค่าหุ้นตามบัญชี(คิดจากถ่วงน้ำหนัก)	(บาท)	0.20	0.27	0.48
กำไรขาดทุนสุทธิต่อหุ้น (ถ่วงน้ำหนัก)	(บาท)	(0.05)	0.0133	0.0032
กำไรขาดทุนสุทธิต่อหุ้นปรับลด Diluted	(บาท)	0.00	0.0131	0.0018

Unit: Baht 1,000

Cash flow Statements	Consolidated Financial Statement			Financial Statement		
	31-Dec.-2012	31-Dec.-2011	31-Dec.-2010	31-Dec.-2012	31-Dec.-2011	31-Dec.-2010
Cash Received from Conversion of Rights to Purchase Ordinary Shares	2,173	42,681		2,173	42,681	
Cash Received from Non-Controlling Interests of Subsidiaries		24,500				
Net Cash Received (Used in) Financing Activities	119,877	51,508	208,337	80,417	7,146	202,475
Increase (Decrease) in Cash and Cash Equivalent Items - Net	2,389	(135,556)	152,026	5,687	(134,969)	153,901
Cash and Cash Equivalent Items at the Beginning of the Year	28,832	164,388	12,362	21,991	156,961	3,060
Cash and Cash Equivalent Items at the End of the Year	31,220	28,832	164,388	27,678	21,991	156,961

Financial Ratios		Year 2012	Year 2011	Year 2010
LIQUIDITY RATIOS				
Liquidity Ratio	(times)	1.04	3.01	2.28
Quick Liquidity Ratio	(times)	1.04	3.01	2.27
Cash flow Liquidity Ratio	(times)	0.12	(0.61)	(0.15)
Receivables Turnover Ratio	(times)	2.64	3.42	4.17
Average Collection Period	(days)	136	105	86
Accounts Payable Turnover Ratio	(times)	14.39	6.27	5.39
Average Payment Period	(days)	25	57	67
PROFITABILITY RATIOS				
Gross Profit Margin (%)	(%)	5.45	32.44	20.35
Operating Profit Margin	(%)	(29.34)	6.54	1.55
Net Profit (Loss) Margin (%)	(%)	(27.49)	6.33	0.84
Return on Equity (%)	(%)	(23.08)	5.62	1.09
EFFICIENCY RATIOS				
Return on Assets	(%)	(15.77)	4.15	0.72
Assets Turnover Ratio	(times)	0.57	0.66	0.86
FINANCIAL POLICY ANALYSIS RATIO				
Debt to Equity Ratio	(times)	0.74	0.23	0.52
Interest Coverage Ratio	(times)	(12.87)	26.19	12.40
Dividend Payout Ratio	(%)			-
DETAILS PER SHARE				
Book Value per Share (Weighted)	(Baht)	0.20	0.27	0.48
Net Profit (Loss) per Share (Weighted)	(Baht)	(0.05)	0.0133	0.0032
Diluted Net Profit (Loss) per Share	(Baht)	0.00	0.0131	0.0018

คำอธิบายและการวิเคราะห์ฐานะการเงินและผลการดำเนินงาน

ภาพรวมผลการดำเนินงานที่ผ่านมา

ในปี 2554 และ 2555 บริษัท มุ่งพัฒนาธุรกิจโดยเน้นกลุ่มเป้าหมายที่ต้องการใช้สื่อโฆษณาในการประชาสัมพันธ์แบบเต็มรูปแบบ โดยมีการรับงานด้านการจัดการวางแผนและจัดหาช่องทางสื่อโฆษณาที่สามารถเข้าถึงกลุ่มเป้าหมายได้มากขึ้น เช่น สื่อโฆษณาทางโทรทัศน์ สื่อโฆษณาทางสิ่งพิมพ์ และวิทยุ เป็นต้น รวมถึงการรับจัดงานโครงการของภาครัฐและเอกชน เนื่องจากในปี 2555 มีแรงกดดันจากสภาวะเศรษฐกิจโลก ส่งผลให้สภาวะเศรษฐกิจในประเทศเกิดการชะลอตัว ทำให้บริษัทมองหาช่องทางในการทำธุรกิจใหม่ โดยในเดือนสิงหาคม ปี 2555 บริษัทย่อย คือ บริษัท โคอะ-อะ มีเดีย (ประเทศไทย) จำกัด ได้ลงนามในสัญญาใช้ประโยชน์ในพื้นที่เชิงพาณิชย์ของโครงการระบบขนส่งรถไฟฟ้าเชื่อมท่าอากาศยานกรุงเทพ และได้ดำเนินงานตามโครงการใช้ประโยชน์จากพื้นที่โฆษณาของโครงการเดียวกันเติมปี นอกจากนี้ในเดือนธันวาคมปี 2555 บริษัทได้รับสิทธิโครงการใช้ประโยชน์จากป้ายโฆษณาบริเวณศาลาที่พักผู้โดยสารประจำทางของกรุงเทพมหานคร จำนวน 3 โครงการ ซึ่งปัจจุบันโครงการทั้งสามอยู่ในช่วงการลงทุน ทำให้บริษัทยังอยู่ในภาวะขาดทุนปี 2555

อย่างไรก็ตาม ในเดือนมกราคม ปี 2556 บริษัทได้จำหน่ายหุ้นสามัญที่บริษัทถืออยู่ในบริษัท โคอะ-อะ มีเดีย (ประเทศไทย) จำกัด เนื่องจากบริษัทเล็งเห็นว่าความคืบหน้าของโครงการระบบขนส่งทางรถไฟฟ้าเชื่อมท่าอากาศยานสุวรรณภูมิและสถานีรับส่งผู้โดยสารอากาศยานกรุงเทพ เป็นไปอย่างล่าช้า และรายได้จากโครงการดังกล่าวลดลงอย่างมีสาระสำคัญ ทั้งนี้เนื่องจากการเปลี่ยนแปลงนโยบายของรัฐบาลในการใช้ท่าอากาศยานสุวรรณภูมิและท่าอากาศยานดอนเมือง นอกจากนี้ บริษัท โคอะ-อะ มีเดีย (ประเทศไทย) จำกัด ยังต้องใช้เงินลงทุนในการพัฒนาอย่างต่อเนื่องอีกเป็นจำนวนไม่น้อยกว่า 100 ล้านบาท บริษัทจึงเห็นควรให้ขายหุ้นในบริษัท โคอะ-อะ มีเดีย (ประเทศไทย) จำกัด โดยบริษัท มีกำไรจากการขายหุ้นดังกล่าวพอสมควรและได้รับเงินชำระหนี้พร้อมดอกเบี้ยทั้งหมด รวมถึงการปลดภาระการค้ำประกันหนังสือค้ำประกันธนาคาร ซึ่งจะทำให้บริษัทมีกระแสเงินสดมาใช้เป็นเงินทุนหมุนเวียนและใช้ในโครงการสัญญาของกรุงเทพมหานครในการให้สิทธิเอกชนปรับปรุงบำรุงรักษาและติดตั้งป้ายโฆษณาบริเวณศาลาที่พักผู้โดยสารรถประจำทางในเขตกรุงเทพมหานครทั้งสามโครงการ ซึ่งจะเป็นธุรกิจหลัก (Core Business) ของบริษัทในระยะเวลา 6-9 ปี ที่มีศักยภาพและให้ผลตอบแทนที่สูงกว่า

บริษัทมีรายได้จากการให้บริการรวม 237.95 ล้านบาทในปี 2555 มีขาดทุนสุทธิ 78.81 ในปี 2554 มีกำไรสุทธิ 12.90 ล้านบาท ซึ่งมีผลประกอบการกำไรสุทธิเพิ่มขึ้นจากปีที่ผ่านมา โดยมีผลกำไรสุทธิ 1.49 ล้านบาท ในปี 2553 และมีผลประกอบการขาดทุนสุทธิในส่วนของ 2 ปีก่อน โดยขาดทุนสุทธิ 15.89 ล้านบาทในปี 2551 และขาดทุนสุทธิลดลงเหลือ 12.67 ล้านบาท ในปี 2552 ดังนั้นบริษัทมีขาดทุนสะสมเป็น 76.98 ล้านบาท

ผลการดำเนินงานที่ผ่านมาของแต่ละกลุ่มธุรกิจ

รายได้

กลุ่มบริษัทมีรายได้ในปีนี้ เท่ากับ 237.95 ล้านบาท เพิ่มขึ้น 1.73 ล้านบาท หรือคิดเป็นร้อยละ 0.73 จาก 236.22 ล้านบาท ในปี 2554 ทั้งนี้ รายได้รวมในปี 2555 ประกอบไปด้วยรายได้จากไตรมาสแรกของปี เท่ากับ 48.54 ล้านบาท รายได้จากไตรมาสที่ 2 เท่ากับ 58.88 ล้านบาท รายได้จากไตรมาสที่ 3 เท่ากับ 51.14 ล้านบาท และรายได้จากไตรมาสที่ 4 เท่ากับ 79.39 ล้านบาท รายได้ของบริษัทมียอดสูงสุดในช่วงของไตรมาสที่ 4 เนื่องจากเริ่มมีรายได้เพิ่มขึ้นจากการให้เขตพื้นที่ป้ายโฆษณาบริเวณศาลาที่พักผู้โดยสารรถประจำทางในกรุงเทพฯ ซึ่งบริษัทได้รับสิทธิโครงการระยะยาวของกรุงเทพมหานคร ในเดือนธันวาคม 2555

หากแบ่งรายได้โดยแยกตามลักษณะการเรียกเก็บค่าบริการ ตั้งแต่ปี 2553-2555 แสดงได้ดังนี้

ประเภทธุรกิจ	2555		2554		2553	
	ล้านบาท	ร้อยละ	ล้านบาท	ร้อยละ	ล้านบาท	ร้อยละ
1. รายได้จากสื่อโฆษณาประชาสัมพันธ์	180.18	75.72	194.22	82.22	98.15	55.37
2. รายได้จากจัดงานโครงการประชาสัมพันธ์	33.04	13.89	38.49	16.29	56.04	31.61
3. รายได้-ป้ายโฆษณา ศาลาที่พักผู้โดยสารฯ กทม	24.73	10.39	-	-	-	-
4. รายได้จากการให้บริการที่ปรึกษาประชาสัมพันธ์	-	-	3.51	1.49	3.7	2.09
5. รายได้จากงานสนับสนุนแผนงานประชาสัมพันธ์เชิงกลยุทธ์	-	-	-	-	19.38	10.93
รวม	237.95	100	236.22	100	177.27	100

EXPLANATION AND ANALYSIS ON FINANCIAL POSITION AND OPERATING PERFORMANCE

Overview of Previous Operating Performance

In the year 2011 and 2012, the Company focused on developing its business by targeting customers who desire to use fully integrated advertising media in public relations. The Company had accepted several jobs in organizing, planning and searching for advertising media channels to be more effective in reaching target groups, such as TV advertising media, prints advertising media, radio advertising media, for instance. This also includes accepting jobs from both public and private sector projects. In 2012, the global economic situation resulted in the domestic economy to slow down. This forced the Company to search for other means to commence new business. In December 2012, the Company's subsidiary, Koa-Sha Media (Thailand) Co., Ltd, had signed contracts for the rights to utilize commercial space in the Bangkok Airport Rail Link project and had operated in accordance with the plan in utilizing of advertising space of the same project for the entire year. Moreover, in December 2012, the Company was awarded Lease rights from Bangkok bus shelter, in a total of 3 projects. At present, these 3 projects are in the investment period, therefore causing the Company to obtain losses for 2012.

However, in January 2013, the Company sold its ordinary shares in Koa-Sha Media (Thailand) Co., Ltd, as it foresees that the progress of the Suvarnabhumi Airport Rail Link and Bangkok Air Terminal Project is slow, and the revenue from the said project had significantly decreased. This is due to the change of government policies in using both Suvarnabhumi Airport and Donmueang Airport. Moreover, Koa-Sha Media (Thailand) Co., Ltd is required to continuously invest in the project the amount of no less than Baht 100 million. Therefore, the Company finds it appropriate to sell its shares in Koa-Sha Media (Thailand) Co., Ltd. The Company moderately profited from selling the aforementioned shares and had also received repayment for all liabilities and interest as well as being released from guarantee obligations of letter of guarantee with a bank. This allowed the Company to have an inflow of cash for use as working capital in the 3 projects awarding rights to the private sector to maintain and install advertisements around the Bangkok's bus shelter areas, which will be the Company's Core Business for a period of 6-9 years. These projects have more potential and will allow the Company to obtain a higher profit.

In 2012, the Company's total revenue from these services are in the amount of Baht 237.95 Million with a net loss of Baht 78.81million. In 2011, the Company's net profit was Baht 12.90 Million which was an increase from the previous years as the Company's net profits was Baht 1.49 Million in 2010. Further, 2 years before that obtained a net loss, in 2008, the net loss was Baht 15.89 Million and in 2009 the net loss decreased to Baht 12.65 Million. Therefore, the Company has accumulated losses in the amount of Baht 76.98 Million.

Previous Performance of each Business Group

Revenue

This year, the revenue of the Group was equivalent to Baht 237.95 Million, which is an increase of Baht 1.73 Million or 0.73% from Baht 236.22 Million in 2011. The total revenue for 2012 is comprised of revenue from the first quarter of the year, Baht 48.54 Million, revenue from second quarter at Baht 58.88 Million, revenue from third quarter at Baht 51.14 Million and revenue from last quarter at Baht 79.39 Million. This shows that the Company received the highest revenue in the fourth quarter, due to the increased in profit from Lease rights for advertising space in Bangkok's bus shelter areas, at which the Company was granted the right to this long-term project of Bangkok in December 2012.

Classification of Revenues by nature of services from 2010-2012 are as shown below:

Type of Business	2012		2011		2010	
	Million Baht	%	Million Baht	%	Million Baht	%
1. Revenue from Advertising Media & Public Relations	180.18	75.72	194.22	82.22	98.15	55.37
2. Revenue from Organizing Public Relation Projects	33.04	13.89	38.49	16.29	56.04	31.61
3. Revenue from Bangkok Bus Shelter, Advertisement Project	24.73	10.39	-	-	-	-
4. Revenue from Public Relations Consulting Services	-	-	3.51	1.49	3.7	2.09
5. Revenue from Strategically supporting Public Relations Plans	-	-	-	-	19.38	10.93
Total	237.95	100	236.22	100	177.27	100

1.1) รายได้จากให้บริการสื่อโฆษณาประชาสัมพันธ์ ในปี 2555 บริษัทเน้นในการดำเนินงานบริการสื่อโฆษณาประชาสัมพันธ์ทุกรูปแบบ โดยได้รับความสนใจของลูกค้าทั้งในหน่วยงานราชการและรัฐวิสาหกิจ รวมถึงบริษัทเอกชน เนื่องจากเป็นช่องทางในการประชาสัมพันธ์ที่กระจายสู่ผู้บริโภคได้อย่างรวดเร็ว เช่น การโฆษณาประชาสัมพันธ์ในป้ายขนาดใหญ่ โฆษณาในสื่อสิ่งพิมพ์ วิทยุ และโทรทัศน์ เป็นต้น โดยในปี 2555 บริษัทมีรายได้หลักจากการให้บริการสื่อโฆษณาประชาสัมพันธ์ จำนวน 180.18 ล้านบาท คิดเป็นร้อยละ 75.72 ของรายได้รวม

1.2) รายได้จากโครงการประชาสัมพันธ์ โดยส่วนใหญ่ลูกค้าภาครัฐมักจะดำเนินกิจกรรมประชาสัมพันธ์แบบครบวงจร ซึ่งประกอบไปด้วยกิจกรรมแผนงานประชาสัมพันธ์เชิงยุทธวิธีรูปแบบต่าง ๆ ที่หลากหลายรวมกันในแต่ละโครงการ เพื่อสนับสนุนแผนงานประชาสัมพันธ์ที่ได้วางไว้ เช่น การจัดกิจกรรมส่งเสริมแผนงานประชาสัมพันธ์หรือส่งเสริมการตลาด ร่วมกับการเผยแพร่ข้อมูลข่าวสารผ่านสื่อต่าง ๆ การจัดงานต่าง ๆ ตามโครงการงานเพื่อเป็นการกระตุ้นเศรษฐกิจ รวมถึงการจัดงานโครงการต่างๆของภาครัฐ โดยในปี 2555 รายได้จากส่วนนี้ได้แก่ โครงการ Street Soccer และโครงการจัดงานธงฟ้า โดยสัดส่วนรายได้จัดงานโครงการประชาสัมพันธ์ ในปี 2553 ถึงปี 2555 คิดเป็น ร้อยละ 31.61 ร้อยละ 16.29 และร้อยละ 13.89 ของรายได้รวม ตามลำดับ

1.3) รายได้จากป้ายโฆษณา บริเวณศาลาที่พักผู้โดยสารรถประจำทาง ในเขตกรุงเทพมหานคร โดยในช่วงต้นเดือนธันวาคม 2555 บริษัทมีรายได้จากการให้เช่าป้ายโฆษณา บริเวณศาลาที่พักผู้โดยสารรถประจำทางในเขตกรุงเทพมหานคร ซึ่งบริษัทได้รับสิทธิโครงการระยะยาวของกรุงเทพมหานคร 3 โครงการ โครงการแรก ได้รับสิทธิและดูแลบำรุงรักษาศาลาที่พักผู้โดยสารรถประจำทางกลุ่ม A จำนวน 546 หลัง ระยะเวลาสิทธิ 9 ปี โครงการที่สอง ได้รับสิทธิและดูแลบำรุงรักษาศาลาที่พักผู้โดยสารรถประจำทางกลุ่ม C จำนวน 538 หลัง ระยะเวลาสิทธิ 9 ปี และโครงการสุดท้าย ได้รับสิทธิปรับปรุงบำรุงรักษาและติดตั้งป้ายโฆษณา บริเวณศาลาที่พักผู้โดยสารรถประจำทางในเขตกรุงเทพมหานคร จำนวน 691 หลัง (กลุ่ม D) ระยะเวลาสิทธิ 6 ปี ในปี 2555 บริษัทมีรายได้ในส่วนนี้รวมเพียงแค่ 24.73 ล้านบาท คิดเป็นร้อยละ 10.39

1.4) รายได้จากเป็นที่ปรึกษาประชาสัมพันธ์ มียอดลดลงตามลำดับ โดยในปี 2553 ปี 2554 และปี 2555 คิดเป็นร้อยละ 2.09 ร้อยละ 1.49 และร้อยละ 0 ของรายได้รวมตามลำดับ เนื่องจากลูกค้าหันมาให้ความสนใจการโฆษณาโดยเน้นสื่อโฆษณาประชาสัมพันธ์ จึงทำให้รายได้ส่วนนี้ลดลง

1.5) รายได้จากกิจกรรมสนับสนุนแผนงานประชาสัมพันธ์เชิงยุทธวิธี เพื่อสนับสนุนแผนงานประชาสัมพันธ์ที่ได้วางไว้ ได้แก่ การจัดกิจกรรมส่งเสริมแผนงานประชาสัมพันธ์หรือส่งเสริมการตลาด การเผยแพร่ข้อมูลข่าวสารผ่านสื่อต่างประเทศ บริษัทจะเก็บค่าบริการเมื่อมีการจัดกิจกรรมตามสัญญาแล้ว สัดส่วนรายได้ของกิจกรรมสนับสนุนแผนงานประชาสัมพันธ์เชิงยุทธวิธี แต่อย่างไรก็ตามบริษัทได้ขายหน่วยธุรกิจดังกล่าวแล้วในระหว่างปี 2553 ส่งผลให้ในปี 2554 และ 2555 ไม่มีรายได้ดังกล่าว

ต้นทุนการให้บริการ

ต้นทุนการให้บริการในปี 2553 ถึงปี 2555 มีจำนวนเท่ากับ 141.20 ล้านบาท เท่ากับ 159.59 ล้านบาท และเท่ากับ 224.99 ล้านบาท ตามลำดับ โดยเมื่อพิจารณาพบว่าต้นทุนการให้บริการในปี 2555 มียอดที่สูงที่สุดในช่วง 3 ปีที่ผ่านมา โดยมีสาเหตุเนื่องจากการที่บริษัทได้รับสิทธิโครงการระยะยาวจากกรุงเทพมหานคร ในช่วงเดือนธันวาคม 2555 ทำให้บริษัทมีต้นทุนค่าสิทธิรายปีที่สูงขึ้น และต้นทุนค่าเช่าซึ่งจะเกิดขึ้นในทุก ๆ เดือน โดยที่รายได้ไม่ได้เพิ่มขึ้นตามอัตราส่วนของต้นทุนที่เพิ่มขึ้น เนื่องจากเป็นช่วงเริ่มต้นที่บริษัทได้รับสิทธิ รวมทั้งมีการตัดจำหน่ายค่าสิทธิการเช่า และมีการบันทึกเป็นต้นทุนอีกจำนวนหนึ่ง รวมทั้งการตัดจำหน่ายสิทธิการเช่าโครงการระบบขนส่งทางรถไฟเชื่อมท่าอากาศยานสุวรรณภูมิและสถานีรับส่งผู้โดยสารอากาศยานกรุงเทพเดิมปีของบริษัทโคะ-อะ มีเดีย (ประเทศไทย) จำกัด อย่างไรก็ตาม ในปี 2556 ต้นทุนในการให้บริการส่วนนี้จะลดลง เนื่องจากบริษัทได้จำหน่ายหุ้นสามัญที่บริษัทถืออยู่ในบริษัท โคะ-อะ มีเดีย (ประเทศไทย) จำกัดออกไป ทั้งนี้ อัตราต้นทุนในการให้บริการของ 3 ปีที่ผ่านมาตั้งแต่ปี 2553 ถึงปี 2555 จะเห็นได้ว่าในปี 2555 มีอัตราต้นทุนสูงขึ้นอย่างมีนัยสำคัญ ตามเหตุผลที่ได้กล่าวไว้ข้างต้น โดยมีจำนวนเท่ากับร้อยละ 79.65 ร้อยละ 67.56 และร้อยละ 94.55 ของรายได้จากการให้บริการตามลำดับ

ค่าใช้จ่ายในการให้บริการและบริหาร

เมื่อพิจารณาค่าใช้จ่ายในการให้บริการและบริหาร พบว่าในปี 2553 จำนวน 33.32 ล้านบาท ในปี 2554 จำนวน 61.18 ล้านบาท และในปี 2555 จำนวน 82.77 ล้านบาท โดยมีอัตราเท่ากับร้อยละ 18.58 ของรายได้รวมในปี 2553 เท่ากับร้อยละ 25.82 ของรายได้รวมในปี 2554 และเท่ากับร้อยละ 33.51 ของรายได้รวมในปี 2555 เมื่อพิจารณาค่าใช้จ่ายในการบริการและบริหารในปี 2555 เป็นจำนวนที่สูงขึ้นเมื่อเทียบกับ ปี 2554 แต่ยอดรายได้ไม่ได้ผันแปรตามยอดค่าใช้จ่ายที่เกิดขึ้น เนื่องจากบริษัทรับรู้ค่าใช้จ่ายในการให้บริการและบริหาร

1.1) Revenue from Advertising Media and Public Relations Services

In 2012, the Company focused on providing services relating to fully integrated advertising media and public relations. This received interest from the government sector, public enterprises and the private sector, as this is one of the public relations channel which can quickly disseminate advertisements to consumers, for example, on large billboards, on prints, radio, TV and etc. In 2012, the Company gained its principal revenue from the aforementioned services in the amount of Baht 180.18 million or 75.72% of the total revenue.

1.2) Revenue from Public Relations Projects

Generally the public sector operates fully integrated public relation activities consisting of various forms of public relations activities strategies plan for each project, to promote the determined public relations plan, e.g. organize a public relations plan promotion or marketing promotion along with dissemination of information and news via various media, organization of various projects to stimulate the economy, as well as organize various public projects. In 2012, the Company received revenue from this type of business from the Street Soccer Project and Organizing Blue Flag Project. The proportion of revenue from organizing these public relation projects for the year 2009 - 2012 are 31.61%, 16.29% and 13.89% of the Company's total revenue respectively.

1.3) Revenue from Bus Shelter Display in Bangkok Region

In the beginning of December 2012, the Company received revenue from the lease of advertisement signs near bus shelters in Bangkok. The Company was awarded with 3 long-term rights in these projects of Bangkok. The first project is the right to maintain bus shelters for group A buses which contain 546 shelters for a duration of 9 years, the second project is the right to maintain bus shelters for group C buses which contain 538 shelters for a duration of 9 years and the last project is the right to develop, maintain and install the advertisements around bus shelters in the Bangkok region the amount of 691 shelters (Group D) in for the duration of 6 years. In 2012, the Company only received revenue from this section in the amount of Baht 24.73 million, 10.39% of the total revenue.

1.4) Revenue from Public Relations Consulting Services

The proportion of revenue from the Company's public relations consulting service has decreased in value i.e. in 2010, 2011 and 2012 it was at 2.09%, 1.49% and 0% of total revenue, respectively. This is because the customers are more interested in advertisement that uses advertising media and public relations, causing the proportion of revenue from public relations consulting services to decrease.

1.5) Revenue from Strategic Public Relations Plan Promotion

To promote the determined public relations plans e.g. organize events to promote public relations plan or marketing, disseminate information and news via foreign media. The company will collect service fee after organizing the activities, which is in comply to the contracts. However, the Company had already sold the aforementioned business units during the year 2010 casing year 2011 and 2012 to have no transaction.

Service Cost

The cost in providing of services for 2010 – 2012 was in the amount of Baht 141.20 Million, Baht 159.59 Million and Baht 224.99 Million respectively. By reviewing this, it is found that the cost in providing services for 2012 is the highest amongst the past three years. This is due to the Lease rights the Company has obtained from the long-term projects from Bangkok during December 2012. The projects caused the Company to have increased costs in the yearly cost for the Lease rights cost that may occur every month. The revenue did not increase proportionately with the increased costs as the Company has just been granted the right for the projects, had to write-off certain Lease rights for which a proportion was recorded as cost and had to write-off Koa-sha Media (Thailand) Co., Ltd's Lease rights in the Suvarnabhumi Airport Rail Link and Bangkok Air Terminal Project for the entire year. However, in 2013 the cost in providing services for this section will decrease as the Company had already sold its ordinary shares in Koa-Sha Media (Thailand) Co., Ltd. The cost ratio in providing services for 2012 increased significantly when compared with the past 3 years, because of the aforementioned reasons and was in the amount of 79.65% for 2010, 67.56% for 2011 and 94.55% for 2012.

Services and Administrative Expenses

The total amount of Company's sales and administrative expenses for 2010 was Baht 33.32 Million being 18.58% of the total revenue, for 2011 it was Baht 61.18 Million being 25.82% of the total revenue and for the year 2012 it was Baht 82.77 Million being 33.51% of the total revenue. The expenses in the provision of services and administration increased in the year 2012 when compared with 2011, although the revenue did not increase proportionately with the

ของบริษัท โคเค-อะ มีเดีย (ประเทศไทย) จำกัด ในปี 2555 เติบโต เทียบกับการรับรู้ค่าใช้จ่ายเพียง 3 เดือนในปี 2554 แต่ในปี 2556 ค่าใช้จ่ายในส่วนนี้จะลดลง เพราะบริษัทได้จำหน่ายหุ้นสามัญที่บริษัทถืออยู่ในบริษัท โคเค-อะ มีเดีย (ประเทศไทย) จำกัด ออกไป

ดอกเบี้ยจ่าย

ในปี 2555 บริษัทมีการกู้ยืมจากสถาบันการเงินและบุคคลที่เกี่ยวข้องกันเพื่อรองรับสิทธิระยะยาวที่ได้รับจากกรุงเทพมหานคร ในช่วงเดือนธันวาคม 2555 ทำให้บริษัทมีภาระดอกเบี้ยจ่ายอยู่ในเกณฑ์ที่สูงมากเท่ากับ 5.42 ล้านบาทในปี 2555 ในขณะที่ในปี 2553 และ ปี 2554 ภาระดอกเบี้ยจ่าย เท่ากับ เท่ากับ 0.22 ล้านบาท เท่ากับ 0.59 ล้านบาท ตามลำดับ เนื่องจากในปีที่ผ่านมากลุ่มบริษัทไม่มีเงินกู้ยืมใด ๆ จากสถาบันการเงิน จึงทำให้บริษัทมีภาระหนี้สินและค่าใช้จ่ายดอกเบี้ยอยู่ในเกณฑ์ที่ต่ำมา

กำไรสุทธิ

ในปี 2555 บริษัทมีผลการดำเนินงานขาดทุนสุทธิ เป็นจำนวน 78.81 ล้านบาท ซึ่งมีผลการดำเนินงานที่ลดลงอย่างมีสาระสำคัญ เมื่อเทียบกับปี 2554 ซึ่งมีผลประกอบการกำไร จำนวน 12.90 ล้านบาท และในปี 2553 ที่เริ่มมีผลประกอบการกำไรในปี 2553 จำนวน 1.49 ล้านบาท สำหรับการขาดทุนในปี 2555 เกิดเนื่องจากบริษัทได้รับสิทธิโครงการระยะยาวจากกรุงเทพมหานคร ในเดือนธันวาคม 2555 ทำให้เกิดต้นทุนให้บริการเพิ่มขึ้น รวมถึงต้นทุนค่าตัดจำหน่ายสิทธิ นอกจากนี้การเพิ่มขึ้นของการรับรู้ค่าใช้จ่ายในการให้บริการและบริหาร เนื่องจากการบริหารงานทั้งปีของบริษัทโคเค-อะ มีเดีย (ประเทศไทย) จำกัดอีกด้วย ในขณะที่รายได้ที่เกิดจากการได้รับสิทธิจาก กรุงเทพมหานคร และยังไม่ก่อให้เกิดรายได้เต็มที่เนื่องจากได้รับสิทธิในช่วงเดือนสุดท้ายปี 2555

เมื่อพิจารณาถึงกำไรขั้นต้น กลุ่มบริษัทมีอัตรากำไรขั้นต้นเท่ากับร้อยละ 20.35 ในปี 2553 ร้อยละ 32.44 ในปี 2554 และร้อยละ 5.45 ในปี 2555 บริษัทมีอัตรากำไรขั้นต้นลดลงในอัตราสูงจากปีที่ผ่านมา เนื่องจากบริษัทได้รับสิทธิโครงการระยะยาว จาก กรุงเทพมหานคร ในเดือนธันวาคม 2555 ดังนั้น บริษัทจึงมีการจ่ายค่าสิทธิ ค่าตอบแทน และค่าเช่าแล้วในเดือนธันวาคม 2555 รวมทั้งมีการตัดจำหน่ายค่าสิทธิ แต่อย่างไรก็ตามรายได้จากป้ายโฆษณา บริเวณศาลาที่พักผู้โดยสารรถประจำทาง ในเขตกรุงเทพมหานคร ซึ่งเป็นรายได้จากการได้รับสิทธิจากกรุงเทพมหานคร ยังไม่ก่อให้เกิดรายได้เต็มที่เนื่องจากได้รับสิทธิในช่วงเดือนธันวาคม 2555

การวิเคราะห์ฐานะการเงิน

สินทรัพย์

การที่ธุรกิจของบริษัทมีลักษณะเป็นธุรกิจบริการ สินทรัพย์ของบริษัทส่วนใหญ่จึงเป็นสินทรัพย์หมุนเวียน ได้แก่ เงินสดและรายการเทียบเท่าเงินสด และ ลูกหนี้การค้าและรายได้ค้างรับ บริษัทมีสินทรัพย์รวม ณ สิ้นปี 2553 ถึง ณ สิ้นปี 2555 เท่ากับ -344.92 ล้านบาท เท่ากับ 376.23 ล้านบาท และเท่ากับ 453.22 ล้านบาทตามลำดับ ในปี 2555 มูลค่าสินทรัพย์รวมของกลุ่มบริษัทเพิ่มขึ้นจากปีก่อนโดยสาเหตุเนื่องจากการซื้อโปรแกรมคอมพิวเตอร์เพิ่มขึ้นในระหว่างปีเพื่อตรวจสอบวัดระดับความเปลี่ยนแปลงของตลาด รวมถึงค่าใช้จ่ายสิทธิการเช่าของโครงการระบบขนส่งทางรถไฟเชื่อมท่าอากาศยานสุวรรณภูมิและสถานีรับส่งผู้โดยสารอากาศยานกรุงเทพในไตรมาศที่ 3 เพิ่มขึ้น ทั้งนี้บริษัทมีสัดส่วนสินทรัพย์หมุนเวียนเทียบกับสินทรัพย์ไม่หมุนเวียนเท่ากับเท่ากับร้อยละ 77.70 ต่อร้อยละ 22.30 ณ สิ้นปี 2553 ร้อยละ 50.33 ต่อร้อยละ 49.67 ณ สิ้นปี 2554 และร้อยละ 41.84 ต่อร้อยละ 58.16 ณ สิ้นปี 2555 รายละเอียดของสินทรัพย์แต่ละประเภทสรุปได้ดังนี้

สินทรัพย์หมุนเวียน

สินทรัพย์หมุนเวียนของบริษัทส่วนใหญ่ ได้แก่ ลูกหนี้การค้าและรายได้ค้างรับรวมถึงลูกหนี้อื่น ๆ ซึ่งมีสัดส่วนเท่ากับร้อยละ 27.59 ของสินทรัพย์รวม ณ สิ้นปี 2553 เท่ากับร้อยละ 42.54 ของสินทรัพย์รวม ณ สิ้นปี 2554 และเท่ากับร้อยละ 32.70 ของสินทรัพย์รวม ณ สิ้นปี 2555 เงินสดและรายการเทียบเท่าเงินสด ซึ่งมีสัดส่วนเท่ากับร้อยละ 47.66 ของสินทรัพย์รวม ณ สิ้นปี 2553 และเท่ากับร้อยละ 7.66 ของสินทรัพย์รวม ณ สิ้นปี 2554 เท่ากับร้อยละ 6.89 ของสินทรัพย์รวม ณ สิ้นปี 2555

เงินสดและรายการเทียบเท่าเงินสด

บริษัทมีเงินสดและรายการเทียบเท่าเงินสดเท่ากับ 164.39 ล้านบาท ณ สิ้นปี 2553 ได้ลดลงเป็น 28.83 ล้านบาท ณ สิ้นปี 2554 และเพิ่มขึ้นเป็น 31.22 ล้านบาท ณ สิ้นปี 2555

เงินสดและรายการเทียบเท่าเงินสด ส่วนใหญ่เป็นเงินสดที่บริษัทสำรองไว้เป็นเงินทุนหมุนเวียนในการดำเนินธุรกิจ และอีกส่วนหนึ่งสำรองไว้ใช้ค่าประกันวงเงินในการออกหนังสือสัญญาค้ำประกัน (L/G) เพื่อค้ำประกันการประมูลงาน ค่าประกันสัญญาและค้ำประกันผลงาน สำหรับการให้บริการกับลูกค้าที่เป็นหน่วยงานราชการ ซึ่งมีแนวโน้มที่จะเพิ่มขึ้นตามการขยายตัวของเศรษฐกิจ และใช้ลงทุนสำหรับการขยายกิจการในธุรกิจที่เกี่ยวข้อง

expenses. This is due to the fact that the Company recognized Koa-Sha Media (Thailand) Co., Ltd's expenses for the entire year in 2012 compared with 3 months recognition in 2011. But in 2013, this expense will decrease as the Company had already sold its ordinary shares in Koa-Sha Media (Thailand) Co., Ltd.

Interest Expense

In 2012, the Company obtained loans from Financial Institutions as well as connected persons to support the long-term projects awarded by Bangkok during December 2012. This caused the Company to have a high interest burden, equivalent to Baht 5.42 Million for 2012. For 2010 and 2011, the interest burden was equivalent to Baht 0.22 Million and Baht 0.59 Million respectively. Since the Company did not obtain any loans from financial institutions in the previous year, the liabilities, burden and interest expenses are low.

Net Profit

In 2012, the Company obtained a net loss of Baht 78.81 Million, which is a significant decrease in operations compared with 2011, where the Company made a profit of Baht 12.90 Million and in 2010, where the Company made a profit of Baht 1.49 Million. The losses in 2012 occurred from the long-term rights of Bangkok projects in December 2012, which resulted in increased in service costs including the cost of writing-off disposal of rights. Moreover, the increase in the recognition of expenses in the provision of services and administration was also due to the management of Koa-Sha Media (Thailand) Co., Ltd for the entire year. While revenue of the Lease rights from Bangkok has not been realized to its full extent because the rights were only awarded during last month of 2012.

When considering of gross profit, the Group had a gross profit ratio of 20.35% in 2010, 32.44% in 2011 and 5.45% in 2012. The Company's gross profit ratio decreased from previous year due to the award of rights of the long-term project from Bangkok that was awarded to the Company in December 2012. Therefore, in December 2012, the Company had expenses in authorized fees, compensation, rental fees and rights to write-off fees. However, revenue from bus shelter display in Bangkok area, which is the revenue from the rights that was awarded by Bangkok, has not been able to generate profit to its fullest potential as the rights was awarded in December 2012.

ANALYSIS OF FINANCIAL POSITION

Assets

As the Company's business is a service business, most of the Company's assets are current assets such as cash and cash equivalents, account receivable and accrued revenue. The Company's total assets as at the end of 2010 was Baht 344.92 Million, at Baht 376.23 Million at the end of 2011 and Baht 453.22 Million at the end of 2012. In 2012, the Group's total assets increased from the previous year as a result of the Company purchasing computer programs to test for level of change in the market; this also includes an increase in the expenses of Lease rights of Suvarnabhumi Airport Rail Link and Bangkok Air Terminal Project in the third quarter. The Company holds the ratio of current assets to non-current assets equivalent to 77.70% to 22.30% as at the end of 2010, at proportion of 50.33% to 49.67% at the end of 2011 and with the proportion of 41.84% to 58.16% at the end of 2012. The details of each type of assets can be summarized as follows:

Current Assets

The majority of current assets are account receivables and accrued revenue including other account receivables was equivalent to 27.59% of total assets at the end of 2010, 42.54% of total assets at the end of 2011 and 32.70% of total asset at the end of 2012. Cash or cash equivalents which have the proportion of 47.66% of the total assets at the end of 2010, 7.66% of the total assets at the end of 2011 and equivalent of 6.89% of total asset at the end of 2012.

Cash and Cash Equivalents

The Company has cash or cash equivalent of Baht 164.39 Million at the end of 2010 and had decreased down to Baht 28.83 Million at the end of 2011 and increased to Baht 31.22 Million at the end of 2012.

Cash and cash equivalents: Most of the Company's cash which the Company has set aside as working capital for operating the business and another part is for credit guarantee in issuing letter of guarantee, to guarantee the bidding, contracts guarantee and performance guarantee in enduring of services to customers from private sector. This shows tendency to increase in comply with the economic expansion and the mentioned cash is used for expanding the business in the related business.

ลูกหนี้การค้าและรายได้ค้างรับ

บริษัทมีลูกหนี้การค้าและรายได้ค้างรับเท่ากับ 86.44 ล้านบาท ณ สิ้นปี 2553 และเท่ากับ 84.89 ล้านบาท ณ สิ้นปี 2554 และเท่ากับ 112.05 ล้านบาท ณ สิ้นปี 2555 ยอดลูกหนี้การค้าและรายได้ค้างรับที่เพิ่มขึ้นเป็นผลมาจากการที่รายได้เพิ่มมากขึ้นซึ่งในส่วนใหญ่เป็นของทางภาครัฐ นอกจากนี้ในไตรมาสที่ 4 ของปี 2555 บริษัทมีรายได้เพิ่มขึ้นจากการได้รับสิทธิโครงการระยะยาวอีกด้วย โดยจะมีระยะในการจ่ายชำระที่ช้า โดยจะเห็นวาระระยะเวลาในการรับชำระหนี้ค่อนข้างนาน ณ สิ้นปี 2553 ถึงสิ้นปี 2555 บริษัทมีระยะเวลาเก็บหนี้เฉลี่ยเท่ากับ 86 วัน เท่ากับ 105 วัน และเท่ากับ 136 วันตามลำดับ

รายละเอียดลูกหนี้การค้าของบริษัท ณ สิ้นปี 2553 ถึงสิ้นปี 2555 แบ่งตามสถานะของอายุหนี้ แสดงได้กับลูกหนี้การค้าและรายได้ค้างรับ	31-ธ.ค.-55		31-ธ.ค.-54		31-ธ.ค.-53	
	(พันบาท)	ร้อยละ	(พันบาท)	ร้อยละ	(พันบาท)	ร้อยละ
ลูกหนี้การค้ายังไม่ถึงกำหนดชำระ	32,753.67	12.79	16,954.67	12.94	19,516.05	14.72
เกินกำหนดชำระ						
- ไม่เกิน 3 เดือน	24,591.83	9.65	12,791.88	9.76	26,359.96	19.88
- มากกว่า 3 เดือน ถึง 6 เดือน	16,212.26	10.16	13,474.74	10.28	3,183.25	2.4
- มากกว่า 6 เดือน ถึง 9 เดือน	363.80	4.2	5,564.00	4.25	-	-
- มากกว่า 9 เดือนขึ้นไป	21,268.44	27.47	36,421.91	27.80	4,044.60	3.05
รวมลูกหนี้การค้า	95,190.00	64.27	85,207.20	65.03	53,103.86	40.05
รายได้ค้างรับ	73,959.32	34.57	45,829.01	34.97	79,477.47	59.95
รวมลูกหนี้การค้าและรายได้ค้างรับ	169,149.31	100	131,036.21	100	132,581.33	100
ค่าเผื่อหนี้สงสัยจะสูญ	(57,103.19)		(46,144.60)		(46,144.60)	
ลูกหนี้การค้าและตัวเงินรับสุทธิ	112,046.12		84,891.61		86,436.73	

หมายเหตุ * ลูกหนี้การค้าที่ค้างชำระมานานกว่า 9 เดือนขึ้นไป ส่วนหนึ่งเป็นลูกหนี้การค้าที่บริษัทคาดว่าจะไม่ได้รับชำระ ซึ่งบริษัทได้ดำเนินการฟ้องร้องแล้วและตั้งสำรองหนี้สงสัยจะสูญไว้ทั้งจำนวนแล้ว

ในกรณีลูกค้าที่ทำสัญญาการให้บริการจัดหาสื่อโฆษณาประชาสัมพันธ์รายเดือนจะมีระยะเวลาการให้บริการ โดยลูกค้าส่วนใหญ่เป็นลูกค้าบริษัทเอกชนที่มีชื่อเสียง ซึ่งบริษัทสามารถประเมินความสามารถในการชำระเงินค่าบริการของลูกค้าได้อย่างถูกต้อง รวมทั้งสัญญาการให้บริการยังกำหนดให้ลูกค้าจะต้องชำระเงินค่าบริการเป็นรายเดือน หรือจ่ายชำระตามสัญญาบริษัทจึงมีนโยบายที่จะติดตามการค้างชำระตั้งแต่วันแรก โดยในกรณีที่มียอดเงินสูงจะมีการกำหนดข้อตกลงในการจ่ายเงินล่วงหน้าก่อน 50 % ขึ้นไป และเรียกเก็บส่วนที่เหลือเมื่อดำเนินงานเสร็จสิ้น หรือเมื่อครบกำหนดเครดิต 30 วันเพื่อเป็นการรับประกันและลดความเสี่ยงจากการไม่ได้รับชำระเงินทั้งหมด แม้ว่าลูกค้าส่วนใหญ่จะเป็นลูกค้าใหม่ แต่ก็ยังเป็นบริษัทที่มีความมั่นคงในการดำเนินธุรกิจและมีฐานะทางการเงินที่ดี ดังนั้น บริษัทจึงไม่มีปัญหาในการเรียกเก็บเงินค่าบริการ ทั้งนี้ บริษัทมีนโยบายในการตั้งสำรองหนี้สงสัยจะสูญ โดยพิจารณาจากลูกหนี้แต่ละรายที่คาดว่าจะไม่ได้รับชำระ

บริษัทมีการสำรองหนี้สงสัยจะสูญจำนวน 46.14 ล้านบาท คิดเป็นร้อยละ 35.22 ของยอดลูกหนี้การค้าและรายได้ค้างรับรวม ณ สิ้นปี 2554 โดยเป็นผลมาจากลูกหนี้การค้าสองราย คือกรมประชาสัมพันธ์และบริษัทเน็ทเทค มาร์เก็ตติ้ง จำกัด ซึ่งเป็นผลจากการตั้งสำรองตั้งแต่ปี 2550 และสำรองหนี้สงสัยจะสูญจำนวน 57.10 ล้านบาท คิดเป็นร้อยละ 33.76 ของยอดลูกหนี้การค้าและรายได้ค้างรับรวม ณ สิ้นปี 2555 ในปี 2555 มีการตั้งสำรองหนี้สงสัยจะสูญสำหรับลูกหนี้การค้าเพิ่มขึ้น 10.96 ล้านบาทซึ่งเป็นบริษัทที่ให้บริการเช่าพื้นที่โฆษณาสื่อรถเข็น

สินทรัพย์ไม่หมุนเวียน

สินทรัพย์ไม่หมุนเวียนของบริษัทส่วนใหญ่ ประกอบไปด้วย ส่วนปรับปรุงอาคารและอุปกรณ์สุทธิ ซึ่งมีสัดส่วนเท่ากับร้อยละ 1.56 เท่ากับร้อยละ 7.23 และเท่ากับร้อยละ 4.30 ของสินทรัพย์รวม ณ สิ้นปี 2553 ถึงสิ้นปี 2555 ตามลำดับ

Accounts Receivable and Accrued Revenue

The Company has accounts receivable and accrued revenue equivalent to Baht 86.44 Million at the end of 2010, Baht 84.89 Million at the end of 2011 as well as equivalent Baht 112.05 Million at the end of 2012. Increased in amount of account receivables and accrued revenue is the result of the increase in revenue, which most are from the public sector. Moreover, in the 4th quarter of the year 2012, the Company had an increased in the revenue from being granted the long-term project but with a slow payment period as it can be seen that the period of payment is quite long. As of 2010 to 2012 the Company has average debt collection period of 86 days, 105 days and 136 days respectively.

Details of the Company's Account Receivables At the end of 2010 - 1012 Categorized according to age of debt. The table shows account receivable and accrued income	31-Dec-2012		31-Dec-2011		31-Dec-2010	
	(Thousand Baht)	%	(Thousand Baht)	%	(Thousand Baht)	%
Account Receivables that which has not reached the due date	32,753.67	12.79	16,954.67	12.94	19,516.05	14.72
Age of Overdue Debt						
- Not over 3 months	24,591.83	9.65	12,791.88	9.76	26,359.96	19.88
- Over 3 months but not over 6 months	16,212.26	10.16	13,474.74	10.28	3,183.25	2.4
- Over 6 months but not over 9 months	363.80	4.2	5,564.00	4.25	-	-
- Over 9 months onwards	21,268.44	27.47	36,421.91	27.80	4,044.60	3.05
Total Account Receivables	95,190.00	64.27	85,207.20	65.03	53,103.86	40.05
Accrued Income	73,959.32	34.57	45,829.01	34.97	79,477.47	59.95
Total Account Receivable and Accrued Income	169,149.31	100	131,036.21	100	132,581.33	100
Allowance for Doubtful Accounts	(57,103.19)		(46,144.60)		(46,144.60)	
Net Account Receivables and Accrued Income	112,046.12		84,891.61		86,436.73	

Note: * A portion of the Account Receivables that are overdue for more than 9 months are Account Receivables which the Company does not expect to get paid. The Company has already commenced legal action as well as allocated the whole amount of the debts as Doubtful Accounts.

In the case where a customer enters into contracts to use monthly services in searching for advertising media and public relations, there will be the period for the provision of services. The majority customers are well known private companies, which the Company can correctly evaluate the customer's capability in paying for the services. The contract also specifies that customers must pay for the service fees monthly, or according the contract, and the Company has the policy to follow up on the any overdue revenue from the first month. In the case where the fee is high, the agreement will state that at least 50% of the fee must be paid in advance and that the Company will collect the rest of the fee upon completion of the work or within the 30 day credit period. This is to ensure and reduce the risk of not receiving all payments. Even though the majority of the customers are new customers, they all have the stability in operating their businesses and all are in good financial position. Therefore, the Company does not have any problems in collecting service fees. Further, the Company has a policy of setting a reserve for doubtful accounts by considering each individual debtor that the Company expected not to get paid.

The Company made allowance for doubtful accounts in the amount of Baht 46.14 Million which is 35.22% of the total account receivables and total accrued income at the end of 2011. This is as the result of two account receivables which are the Public Relations Department and Nettech Marketing Co., Ltd which is the result from reserving since 2007 and allocation for doubtful accounts at the amount of Baht 57.10 million at 33.76% of the total account receivable and total accrued revenue as at the end of 2012. In 2012, there was an increase in the reserve of doubtful account for account receivable, the increase is at Baht 10.96 Million which is a company that provides services in rental of trolley advertising space.

Non-Current Assets

Most of the Company's non-current assets consist of building improvement and equipment-net which have are equivalent to 1.56%, 7.23% and 4.30% of the total assets as at the end of 2010 to the end of 2012 respectively.

ส่วนปรับปรุงอาคารและอุปกรณ์-สุทธิ

เนื่องจากกลุ่มบริษัทดำเนินธุรกิจหลักเกี่ยวกับการให้คำปรึกษา วางแผนงานประชาสัมพันธ์รวมทั้งงานด้านสื่อโฆษณา ทุกชนิด ซึ่งเป็นธุรกิจบริการที่มีการลงทุนในสินทรัพย์ถาวรไม่มาก โดยการลงทุนในสินทรัพย์ถาวรของบริษัทส่วนใหญ่เป็นการลงทุนซื้อ ยานพาหนะ อุปกรณ์เครื่องใช้สำนักงาน และการปรับปรุงพื้นที่สำนักงาน โดยบริษัทมีส่วนปรับปรุงอาคารและอุปกรณ์-สุทธิมูลค่าเท่ากับเท่ากับ 5.39 ล้านบาท ณ สิ้นปี 2553 เท่ากับ 27.20 ล้านบาท ณ สิ้นปี 2554 และเท่ากับ 19.50 ล้านบาท ณ สิ้นปี 2555 ในปี 2555 บริษัทมีส่วนปรับปรุงอาคารและอุปกรณ์-สุทธิลดลงซึ่งเกิดเนื่องจากการย้ายอาคารสำนักงานแห่งใหม่ จึงตัดจ่ายส่วนปรับปรุงอาคารเข้าเครื่องตกแต่งและเครื่องใช้สำนักงาน ที่ไม่สามารถขนย้ายหรือใช้ประโยชน์ได้ และมีผลขาดทุนจากการจำหน่ายรถยนต์

ในปี 2555 บริษัทได้ลงทุนในการซื้อโปรแกรมคอมพิวเตอร์เพื่อตรวจสอบวัดระดับความเปลี่ยนแปลงของตลาดส่งผลให้สินทรัพย์ไม่มีตัวตน-โปรแกรมคอมพิวเตอร์ในปี 2555 เท่ากับร้อยละ 5.63 ของสินทรัพย์รวม ซึ่งสูงขึ้นจากปี 2554 ซึ่งเท่ากับ ร้อยละ 0.07 ของสินทรัพย์รวม

สำหรับสิทธิการเช่า เท่ากับร้อยละ 32.00 ของสินทรัพย์รวม ณ สิ้นปี 2554 และสูงขึ้นเท่ากับร้อยละ 37.07 ของสินทรัพย์รวม ณ สิ้นปี 2555 เนื่องจากในช่วงปลายไตรมาส 3 ของปี 2555 บริษัท โคอะ-อะ มีเดีย (ประเทศไทย) ได้รับสิทธิในการใช้ประโยชน์ในพื้นที่เชิงพาณิชย์บริเวณโครงการระบบขนส่งทางรถไฟเชื่อมท่าอากาศยานสุวรรณภูมิและสถานีรับส่งผู้โดยสารอากาศยานกรุงเทพฯ แต่ตามที่กล่าวไว้แล้วข้างต้น ในเดือนมกราคม ปี 2556 บริษัทได้จำหน่ายหุ้นสามัญที่บริษัทถืออยู่ในบริษัท โคอะ-อะ มีเดีย (ประเทศไทย) จำกัด ซึ่งจะส่งผลให้สิทธิการเช่าในปี 2556 ลดลง

สภาพคล่อง

บริษัทมีสภาพคล่องในการดำเนินงานลดลง ส่วนหนึ่งมาจากการที่บริษัทมีการกู้ยืมเงินระยะยาวจากสถาบันการเงินที่จะครบกำหนดภายใน 1 ปี และบริษัทมีกู้ยืมระยะสั้นจากกิจการและบุคคลที่เกี่ยวข้องกัน นอกจากนี้เจ้าหนี้การค้าและเจ้าหนี้อื่นของกิจการเพิ่มขึ้นอย่างมีสาระสำคัญ ทั้งนี้ ณ สิ้นปี 2553 ถึง ณ สิ้นปี 2555 บริษัทมีอัตราส่วนสภาพคล่องเท่ากับ 2.28 เท่า เท่ากับ 3.01 เท่า และเท่ากับ 1.04 เท่า ตามลำดับ และมีอัตราส่วนสภาพคล่องหมุนเร็วเท่ากับ 2.28 เท่า 3.01 เท่า และ 1.04 เท่า ตามลำดับ

กระแสเงินสด

ในปี 2553 บริษัทมีกระแสเงินสดสุทธิเพิ่มขึ้นเท่ากับ 152.03 ล้านบาท ในปี 2554 บริษัทมีกระแสเงินสดรับสุทธิลดลงเท่ากับ 135.55 ล้านบาท และในปี 2555 บริษัทมีกระแสเงินสดสุทธิเพิ่มขึ้น เท่ากับ 2.39 ล้านบาท ในปี 2553 กระแสเงินสดสุทธิใช้ไปในกิจกรรมการดำเนินงานเท่ากับ 10.17 ล้านบาท ในปี 2554 กระแสเงินสดสุทธิใช้ไปในกิจกรรมดำเนินงานเท่ากับ 54.63 ล้านบาท แต่ในปี 2555 กระแสเงินสดสุทธิได้มาจากกิจกรรมดำเนินงานเท่ากับ 14.50 ล้านบาทตามลำดับ

ในปี 2553 บริษัทมีกระแสเงินสดใช้ไปในกิจกรรมลงทุน เท่ากับ 46.14 ล้านบาท จากการจ่ายชำระค่าสิทธิการเช่าที่ได้รับการประมูลงาน ในปี 2554 บริษัทมีกระแสเงินสดใช้ไปในกิจกรรมลงทุน เท่ากับ 132.43 ล้านบาท จากการซื้อบริษัทย่อยเพิ่มขึ้น และการร่วมทุนในการรับประมูลงานกับบริษัทแห่งหนึ่งในประเทศญี่ปุ่น เพื่อเป็นการเพิ่มช่องทางในการจัดหารายได้ และในปี 2555 บริษัทมีกระแสเงินสดใช้ไปในกิจกรรมลงทุน เท่ากับ 131.99 ล้านบาท จากการจ่ายชำระค่าสิทธิการเช่าโครงการระบบขนส่งทางรถไฟเชื่อมท่าอากาศยานสุวรรณภูมิและสถานีรับส่งผู้โดยสารอากาศยานกรุงเทพฯ จ่ายชำระค่าสิทธิโครงการระยะยาวจากกรุงเทพมหานคร และจากการซื้อโปรแกรมคอมพิวเตอร์

ในปี 2553 กระแสเงินสดได้มาจากกิจกรรมจัดหาเงินเท่ากับ 208.34 ล้านบาท โดยเนื่องจากการที่บริษัทดำเนินการเพิ่มทุนในช่วงปลายปี ในปี 2554 กระแสเงินสดได้มาจากกิจกรรมจัดหาเงินเท่ากับ 51.51 ล้านบาท โดยเนื่องจากการที่บริษัทมีการเพิ่มทุนและการร่วมทุนกับบริษัทในประเทศญี่ปุ่น และในปี 2555 กระแสเงินสดได้มาจากกิจกรรมจัดหาเงินเท่ากับ 119.88 ล้านบาทโดยมีการกู้ยืมระยะสั้นจากบริษัทโคอะ- อะ จำกัดและบุคคลที่เกี่ยวข้องกัน นอกจากนี้มีการกู้ยืมเงินระยะยาวจากสถาบันการเงิน และมีการออกหุ้นกู้แปลงสภาพในสกุลเงินลิงคโพรซึ่งมีการใช้สิทธิทั้งหมดแล้ว

ความสามารถในการชำระดอกเบี้ยและความสามารถในการชำระภาระผูกพัน

ในปี 2555 บริษัทมีการกู้ยืมเงินระยะยาวจากสถาบันการเงินและเงินกู้ยืมระยะสั้นจากกิจการหรือบุคคลที่เกี่ยวข้องกันเพื่อรองรับการได้รับสิทธิโครงการระยะยาวจากกรุงเทพมหานคร ซึ่งโดยปกติในปีก่อนหน้าบริษัทไม่มีการใช้เงินกู้ยืมจากสถาบันการเงิน ยกเว้นการใช้วงเงินเบิกเกินบัญชีเพียงเล็กน้อย ตามความเหมาะสมในช่วงระยะเวลาสั้น ๆ และมีเพียงหนี้สินจากสัญญาเช่าซื้อรถยนต์และอุปกรณ์สำนักงาน จึงส่งผลให้ความสามารถในการชำระดอกเบี้ยลดลง และประกอบกับบริษัทประสบภาวะขาดทุนโดยบริษัทมีอัตราส่วนความสามารถชำระดอกเบี้ยเท่ากับ 12.40 เท่าในปี 2553 เท่ากับ 26.19 เท่าในปี 2554 และเท่ากับ (12.87) เท่า ในปี 2555

Building Improvement and Equipment - Net

Since the Company group's primary business is providing consultation and planning for public relations, including the works in all type of advertising media, which is a business which does not require a large amount of investment in fixed assets. Most of the investment in fixed assets are in purchasing vehicles, office equipment and for improvement of office space. The Company's improvement to buildings and equipments-net is an amount equivalent to Baht 5.39 Million as at the end of 2010, equivalent to Baht 27.20 Million as at 2011 and equivalent to Baht 19.50 Million at the end of 2012. There is a decrease in the expenses of building improvement and equipment-Net, as a result of the relocation to the new office and writing-off of the building improvement, rent decoration and office equipment that cannot be utilized or relocated and the Company obtained losses from selling its vehicles.

In 2012, the Company invested in purchasing computer programs to measure the level of change of the market, resulting intangible assets - computer programs in 2012 being equivalent to 5.63% of the total assets, which is an increase from the year 2011, which is at 0.07% of the total assets.

For the lease rights, it is equivalent to 32.00% of the total assets as at the end of 2011 and increased to 37.07% of the total assets by the end of 2012. Since the 3rd quarter of 2012, Koa-Sha Media(Thailand) Co., Ltd was authorized to utilize the commercial space around the Suvarnabhumi Airport Rail Link and Bangkok Air Terminal, but as aforementioned, in January 2013 the Company had sold its ordinary shares in Koa-Sha Media (Thailand) Co., Ltd, resulting in a decrease in the lease rights for the year 2013.

LIQUIDITY

The Company's liquidity in operation decreased, partly because the Company obtained a long-term loan from financial institution, which will mature within 1 year, and also obtained a short-term loan from a connected business or person. Moreover, there was a significant increase in the accounts payable and other accounts payable. As at the end of 2010 until the end of 2012, the Company had liquidity ratios equivalent to 2.28 times, 3.01 times and 1.04 times respectively and quick ratios equivalent to 2.28 times, 3.01 times and 1.04 times respectively.

Cash Flow

In 2010, the Company had an increase in net cash flow equivalent to Baht 152.03 Million, in 2011 a decreased in net cash flow equivalent to Baht 135.55 Million, and in 2012 an increased in net cash flow equivalent to Baht 2.39 Million. In 2010 the net cash flow was used in the Company's business operations in the amount of Baht 10.17 Million, in 2011 the net cash flow was used in the Company's business operations in the amount of Baht 54.63 Million and in 2012 the net cash flow was used in the Company's business operations in the amount of Baht 14.50 Million respectively.

In 2010, the Company used its cash flow for investment activities in an amount equal to Baht 46.14 Million as payment for the lease rights the Company received by winning bids for certain projects. In 2011, the Company used its cash flow for investment activities in an amount equal to Baht 132.43 Million. The investment activities were the purchase of subsidiary companies and from co-investment in bidding with a Japanese company to increase channels in making profit. In 2012, the Company used its cash flow for investment activities in the amount of Baht 131.99 Million. These investment activities are payment for the lease rights in the Suvarnabhumi Airport Rail Link and Bangkok Air Terminal Project, payment of rights for the long-term project from Bangkok and from purchasing computer programs.

In 2010, the cash flow received from financing activities was equivalent to Baht 208.34 Million as the Company increased its in late 2010. In 2011, the cash flow received from financing activities was equivalent to Baht 51.51 Million as the Company due to the increase in capital and the formation of a joint venture with a Japanese company. In 2012, cash flow received from financing activities was equivalent to Baht 119.88 Million as a short-term loan from Koa-Sha Co.,Ltd. and connected person. Moreover, a long-term loan from a financial institution was obtained and there was the issuing of convertible debenture in Singaporean currency which all the rights have been exercised.

แหล่งที่มาของเงินทุน

โครงสร้างเงินทุนของบริษัทในปี 2555 เป็นเงินที่ได้จากส่วนของผู้ถือหุ้นและ จากการกู้ยืมเงินระยะสั้นจากบุคคลและกิจการที่เกี่ยวข้องกัน รวมทั้งเงินกู้ยืมระยะยาวจากสถาบันการเงินที่ครบกำหนดชำระภายในหนึ่งปี เพื่อรองรับการได้รับสิทธิโครงการระยะยาวจากกรุงเทพมหานคร ในเดือนธันวาคม 2555 ส่งผลให้บริษัทมีอัตราส่วนหนี้สินต่อส่วนของผู้ถือหุ้นสูงมากขึ้นในปี 2555 โดยบริษัทมีอัตราส่วนหนี้สินต่อส่วนของผู้ถือหุ้นเท่ากับ 0.52 เท่า 0.23 เท่า และ 0.74 เท่า ณ สิ้นปี 2553 ถึงปี 2555 ตามลำดับ

ส่วนของผู้ถือหุ้น

บริษัทมีส่วนของผู้ถือหุ้น ณ สิ้นปี 2553 ถึงสิ้นปี 2555 เท่ากับ 226.25 ล้านบาท เพิ่มขึ้นเท่ากับ 306.33 ล้านบาท และลดลงเท่ากับ 260.64 ล้านบาท ตามลำดับ โดยมีสาเหตุจากการที่บริษัทมีผลประกอบการขาดทุนสำหรับรอบระยะเวลาบัญชีปี 2555

หนี้สิน

บริษัทมีหนี้สินรวมของบริษัท ณ สิ้นปี 2553 ถึงสิ้นปี 2555 เท่ากับ 118.68 ล้านบาท 69.90 ล้านบาท และ 192.58 ล้านบาท ตามลำดับ ณ สิ้นปี 2555 หนี้สินส่วนใหญ่ของบริษัทเป็นเจ้าหนี้การค้าและต้นทุนงานค้างจ่าย เงินกู้ระยะสั้นจากกรรมการและกิจการที่เกี่ยวข้องกัน และเงินกู้ยืมระยะยาวจากสถาบันการเงินที่จะครบกำหนดใน 1 ปี สำหรับเงินกู้ยืมเพื่อรองรับการได้รับสิทธิโครงการระยะยาวจากกรุงเทพมหานคร ในเดือนธันวาคม 2555 ในปี 2555 บริษัทมีเจ้าหนี้การค้าเพิ่มขึ้นเท่ากับจำนวน 22.89 ล้านบาท หรือคิดเป็นร้อยละ 11.89 ของหนี้สินรวม ต้นทุนงานค้างจ่ายเพิ่มขึ้นเท่ากับจำนวน 16.43 ล้านบาท หรือคิดเป็นร้อยละ 8.53 ของหนี้สินรวม สำหรับเจ้าหนี้การค้าและต้นทุนค้างจ่ายที่เพิ่มเนื่องจากกิจกรรมช่วงปลายปี เงินกู้ยืมระยะยาว จำนวน 22.68 ล้านบาท คิดเป็นร้อยละ 11.78 ของหนี้สินรวม และเงินกู้ยืมระยะสั้น จำนวน 86.97 ล้านบาท คิดเป็นร้อยละ 45.16 ของหนี้สินรวม

Interest Coverage and Obligation Coverage

In 2012, the Company had obtained a long-term loan from financial institution and a short-term loan from a connected business or person to guarantee the award of rights in the long-term projects granted by Bangkok. Normally, in the previous years the Company had never used any loan from the financial institution, with the exception of a few small overdrafts based on the appropriateness, for a short period of time. The Company's only liabilities are from the hire-purchase of vehicles and office equipments, resulting in a decrease in interest coverage. This, in addition to the fact that the Company obtained a loss resulted in the Company's interest coverage being 12.40 times in 2010, 26.19 times in 2011 and (12.87) times in 2012.

SOURCE OF CAPITAL

The Company's capital structure for the year 2012, shows that capital came from shareholders' equity and from obtaining short-term loans from connected person and business, as well as long-term loans from a financial institution, which will mature within 1 year, to support the award of rights for certain long-term projects from Bangkok in December 2012. This results in the Company having an increased liability to shareholders equity ratio. The liability to shareholders equity ratio is at 0.52 times, 0.23 times and 0.74 times as of the end of 2010 to 2012 respectively.

Equity

The Company's equity as at the end of 2010 to the end of 2012 is equivalent to Baht 226.25 Million, increased to Baht 306.33 Million and then decreased to Baht 260.64 Million respectively. This is due to losses obtained for the accounting period in 2012.

Liabilities

The Company's liabilities at the end of year 2010 to year 2012 was equivalent to Baht 118.68 million, Baht 69.90 Million and Baht 192.58 Million respectively. As at the end of 2012, the majority of liabilities were from account payables and accrued costs, short-term loan from a director and a connected business and the long-term loan from a financial institute which will mature within 1 year. These transactions were to be a reserve to support the award of rights in certain long-term project by Bangkok in December 2012. The Company had an increased in trade accounts payable equivalent to Baht 22.89 Million or 11.89% of the total liabilities. Accrued costs increased in an amount equivalent to Baht 16.43 Million or 8.53% of the total liabilities. As for the increase in trade accounts payable and accrued costs due to the transactions at the end of the year, the long-term loan is in the amount of Baht 22.68 Million or 11.78% of the total liabilities and short-term loan in the amount of Baht 86.97 or 45.16 % of the total liabilities.

รายงานของผู้สอบบัญชีรับอนุญาต

AUDITOR'S REPORT

เสนอ ผู้ถือหุ้น บริษัท ทรีซิกตี้ไฟว์ จำกัด (มหาชน)

ข้าพเจ้าได้ตรวจสอบงบการเงินรวมและงบการเงินเฉพาะบริษัทของบริษัท ทรีซิกตี้ไฟว์ จำกัด (มหาชน) และบริษัทย่อย และของเฉพาะของบริษัท ทรีซิกตี้ไฟว์ จำกัด (มหาชน) ซึ่งประกอบด้วยงบแสดงฐานะการเงินรวมและงบแสดงฐานะการเงินเฉพาะบริษัท ณ วันที่ 31 ธันวาคม พ.ศ. 2555 งบกำไรขาดทุนเบ็ดเสร็จรวมและงบกำไรขาดทุนเบ็ดเสร็จเฉพาะบริษัท งบแสดงการเปลี่ยนแปลงส่วนของผู้ถือหุ้นรวมและงบแสดงการเปลี่ยนแปลงส่วนของผู้ถือหุ้นเฉพาะบริษัท และงบกระแสเงินสดรวมและงบกระแสเงินสดเฉพาะบริษัทสำหรับปีสิ้นสุดวันเดียวกัน รวมถึงหมายเหตุสรุปนโยบายการบัญชีที่สำคัญและหมายเหตุเรื่องอื่น ๆ

ความรับผิดชอบของผู้บริหารต่อการเงิน

ผู้บริหารเป็นผู้รับผิดชอบในการจัดทำและการนำเสนองบการเงินเหล่านี้โดยถูกต้องตามที่ควรตามมาตรฐานการรายงานทางการเงินและรับผิดชอบเกี่ยวกับการควบคุมภายในที่ผู้บริหารพิจารณาว่าจำเป็นเพื่อให้สามารถจัดทำงบการเงินที่ปราศจากการแสดงข้อมูลที่ขัดต่อข้อเท็จจริงอันเป็นสาระสำคัญไม่ว่าจะเกิดจากการทุจริตหรือข้อผิดพลาด

ความรับผิดชอบของผู้สอบบัญชี

ข้าพเจ้าเป็นผู้รับผิดชอบในการแสดงความเห็นต่องบการเงินดังกล่าวจากผลการตรวจสอบของข้าพเจ้า ข้าพเจ้าได้ปฏิบัติงานตรวจสอบตามมาตรฐานการสอบบัญชี ซึ่งกำหนดให้ข้าพเจ้าปฏิบัติตามข้อกำหนดด้านจรรยาบรรณ รวมถึงวางแผนและปฏิบัติงานตรวจสอบเพื่อให้ได้ความเชื่อมั่นอย่างสมเหตุสมผลว่างบการเงินปราศจากการแสดงข้อมูลที่ขัดต่อข้อเท็จจริงอันเป็นสาระสำคัญหรือไม่

การตรวจสอบรวมถึงการใช้วิธีการตรวจสอบเพื่อให้ได้มาซึ่งหลักฐานการสอบบัญชีเกี่ยวกับจำนวนเงินและการเปิดเผยข้อมูลในงบการเงิน วิธีการตรวจสอบที่เลือกใช้ขึ้นอยู่กับดุลยพินิจของผู้สอบบัญชี ซึ่งรวมถึงการประเมินความเสี่ยงจากการแสดงข้อมูลที่ขัดต่อข้อเท็จจริงอันเป็นสาระสำคัญของงบการเงินไม่ว่าจะเกิดจากการทุจริตหรือข้อผิดพลาด ในการประเมินความเสี่ยงดังกล่าว ผู้สอบบัญชีพิจารณาการควบคุมภายในที่เกี่ยวข้องกับการจัดทำและการนำเสนองบการเงินโดยถูกต้องตามที่ควรของกิจการเพื่อออกแบบวิธีการตรวจสอบที่เหมาะสมกับสถานการณ์ แต่ไม่ใช่เพื่อวัตถุประสงค์ในการแสดงความเห็นต่อประสิทธิภาพของการควบคุมภายในของกิจการ การตรวจสอบรวมถึงการประเมินความเหมาะสมของนโยบายการบัญชีที่ผู้บริหารใช้และความสมเหตุสมผลของประมาณการทางบัญชีที่จัดทำขึ้นโดยผู้บริหาร รวมทั้งการประเมินการนำเสนองบการเงินโดยรวม

ข้าพเจ้าเชื่อว่าหลักฐานการสอบบัญชีที่ข้าพเจ้าได้รับเพียงพอและเหมาะสมเพื่อใช้เป็นเกณฑ์ในการแสดงความเห็นของข้าพเจ้า

ความเห็น

ข้าพเจ้าเห็นว่า งบการเงินรวมและงบการเงินเฉพาะบริษัทข้างต้นนี้แสดงฐานะการเงินรวมและฐานะการเงินเฉพาะบริษัทของบริษัท ทรีซิกตี้ไฟว์ จำกัด (มหาชน) และบริษัทย่อย และของเฉพาะของบริษัท ทรีซิกตี้ไฟว์ จำกัด (มหาชน) ณ วันที่ 31 ธันวาคม พ.ศ. 2555 ผลการดำเนินงานรวมและผลการดำเนินงานเฉพาะบริษัท และกระแสเงินสดรวมและกระแสเงินสดเฉพาะบริษัทสำหรับปีสิ้นสุดวันเดียวกัน โดยถูกต้องตามที่ควรในสาระสำคัญตามมาตรฐานการรายงานทางการเงิน

ข้อมูลและเหตุการณ์ที่เน้น

โดยมิได้เป็นการแสดงความเห็นอย่างมีเงื่อนไข ข้าพเจ้าขอให้สังเกตหมายเหตุประกอบงบการเงินข้อ 24 “รายการปรับปรุงของปีก่อน” ผู้บริหารบริษัทย่อยได้ปรับปรุงแก้ไขข้อผิดพลาดที่มีสาระสำคัญเกี่ยวกับการไม่บันทึกภาษีซื้อของสิทธิการเช่าจำนวน 5.33 ล้านบาท ในงบการเงินสำหรับรอบระยะเวลาบัญชีตั้งแต่วันที่ 18 พฤษภาคม พ.ศ. 2554 ถึงวันที่ 31 ธันวาคม พ.ศ. 2554 เนื่องจากคู่สัญญาได้มีการเรียกร้องค่าภาษีซื้อเพิ่มเติมจากมูลค่าสัญญาเดิม ดังนั้นผู้บริหารของกลุ่มบริษัทจึงได้ปรับปรุงงบการเงินรวมย้อนหลังสำหรับปีสิ้นสุดวันที่ 31 ธันวาคม พ.ศ. 2554 ที่นำมาแสดงเปรียบเทียบให้ถูกต้อง เพื่อให้เป็นไปตามมาตรฐานการรายงานทางการเงิน รายการปรับปรุงดังกล่าวไม่มีผลกระทบต่อกำไรสุทธิรวมของกลุ่มบริษัท ข้าพเจ้าเห็นว่ารายการปรับปรุงดังกล่าวเป็นรายการปรับปรุงที่เหมาะสมและได้นำไปปรับปรุงโดยถูกต้องแล้ว

อื่นๆ

งบการเงินรวมและงบการเงินเฉพาะบริษัทสำหรับปี สิ้นสุดวันที่ 31 ธันวาคม พ.ศ. 2554 ของบริษัท ทรีซิกตี้ไฟว์ จำกัด (มหาชน) และบริษัทย่อย และเฉพาะของบริษัท ทรีซิกตี้ไฟว์ จำกัด (มหาชน) ตรวจสอบโดยผู้สอบบัญชีอื่นซึ่งได้แสดงความเห็นอย่างไม่มีเงื่อนไขตามรายงานลงวันที่ 28 กุมภาพันธ์ พ.ศ. 2555



สุรัชย์ ดำเนินวงศ์

ผู้สอบบัญชีรับอนุญาต เลขที่ 4721
บริษัท อาร์เอสเอ็ม ออดิท เซอร์วิส (ประเทศไทย) จำกัด

กรุงเทพมหานคร
20 กุมภาพันธ์ พ.ศ. 2556

■ งบแสดงฐานะการเงิน

บริษัท กริซิกต์ไฟว์ จำกัด (มหาชน) และบริษัทย่อย

ณ วันที่ 31 ธันวาคม พ.ศ. 2555 และ พ.ศ. 2554

(หน่วย : บาท)

หมายเหตุ	งบการเงินรวม		งบการเงินเฉพาะกิจการ	
	พ.ศ. 2555	พ.ศ. 2554 (ปรับปรุงใหม่)	พ.ศ. 2555	พ.ศ. 2554
สินทรัพย์				
สินทรัพย์หมุนเวียน				
เงินสดและรายการเทียบเท่าเงินสด	6	31,220,479	28,831,862	27,677,983
ลูกหนี้การค้าและลูกหนี้อื่น-สุทธิ	5 และ 8	148,199,417	160,031,216	86,580,769
เงินให้กู้ยืมระยะสั้นกับบริษัทย่อย	5	-	-	95,642,248
ทรัพย์สินรอการขาย	9	7,879,770	-	-
สินทรัพย์หมุนเวียนอื่น		2,315,586	496,520	862,194
รวมสินทรัพย์หมุนเวียน		189,615,252	189,359,598	210,763,194
สินทรัพย์ไม่หมุนเวียน				
เงินฝากประจำที่ใช้เป็นหลักประกัน	10	13,739,189	10,000,000	13,739,188
เงินลงทุนในบริษัทย่อย	11	-	-	80,497,000
เงินลงทุนในกิจการร่วมค้า	12	2,896,633	-	-
ส่วนปรับปรุงอาคารเช่าและอุปกรณ์-สุทธิ	13	19,496,382	27,195,914	8,877,025
สินทรัพย์ไม่มีตัวตน-สุทธิ	14	25,523,437	277,897	25,382,229
สิทธิการเช่า-สุทธิ	15	167,989,881	120,406,569	36,936,617
ค่าความนิยม	11	22,734,936	22,734,936	-
สินทรัพย์ไม่หมุนเวียนอื่น	16	11,223,057	6,253,439	6,222,705
รวมสินทรัพย์ไม่หมุนเวียน		263,603,515	186,868,755	171,654,764
รวมสินทรัพย์		453,218,767	376,228,353	382,417,958
หนี้สินและส่วนของผู้ถือหุ้น				
หนี้สินหมุนเวียน				
เจ้าหนี้การค้าและเจ้าหนี้อื่น	5 และ 17	52,850,469	24,386,443	23,357,306
ส่วนของหนี้สินตามสัญญาเช่าระยะยาว				
ที่ถึงกำหนดชำระภายในหนึ่งปี	19	2,526,212	3,206,817	1,588,981
เงินกู้ยืมระยะยาวจากสถาบันการเงิน				
ที่ครบกำหนดชำระภายในหนึ่งปี	20	22,680,000	-	22,680,000
เงินกู้ยืมระยะสั้นจากบุคคล				
และกิจการที่เกี่ยวข้องกัน	5	86,965,594	21,474,006	22,000,000
ภาษีขายรอเรียกเก็บส่งกรมสรรพากร		11,819,498	9,772,559	7,469,495
ภาษีเงินได้ค้างจ่าย		890,488	3,977,603	-
เจ้าหนี้เงินประกันสัญญา	5	5,019,999	-	15,561,100
หนี้สินหมุนเวียนอื่น		21,978	21,978	21,978
รวมหนี้สินหมุนเวียน		182,774,238	62,839,406	92,678,860
				17,987,784

หมายเหตุประกอบงบการเงินเป็นส่วนหนึ่งของงบการเงินนี้

▼ บแสดงฐานะการเงิน (ต่อ)

บริษัท กรีนคีย์ไฟว์ จำกัด (มหาชน) และบริษัทย่อย

ณ วันที่ 31 ธันวาคม พ.ศ. 2555 และ พ.ศ. 2554

(หน่วย : บาท)

หมายเหตุ	งบการเงินรวม		งบการเงินเฉพาะกิจการ	
	พ.ศ. 2555	พ.ศ. 2554 (ปรับปรุงใหม่)	พ.ศ. 2555	พ.ศ. 2554
หนี้สินไม่หมุนเวียน				
หนี้สินตามสัญญาเช่าระยะยาว-สุทธิ 19	4,738,297	6,472,950	3,042,931	2,054,187
เงินกู้ยืมระยะยาวจากสถาบันการเงิน สุทธิ 20	4,198,625	-	4,198,625	-
ภาระผูกพันผลประโยชน์พนักงาน 21	868,069	587,062	187,418	96,927
รวมหนี้สินไม่หมุนเวียน	9,804,991	7,060,012	7,428,974	2,151,114
รวมหนี้สิน	192,579,229	69,899,418	100,107,834	20,138,898
ส่วนของผู้ถือหุ้น				
ทุนเรือนหุ้น				
ทุนจดทะเบียน				
หุ้นสามัญ 1,894,970,437 หุ้น				
มูลค่าหุ้นละ 0.10 บาท 22	189,497,043	-	189,497,043	-
หุ้นสามัญ 1,275,925,660 หุ้น				
มูลค่าหุ้นละ 0.10 บาท	-	127,592,566	-	127,592,566
ทุนที่ออกและชำระแล้ว				
หุ้นสามัญ 1,366,404,228 หุ้น				
มูลค่าหุ้นละ 0.10 บาท 22	136,640,423	-	136,640,423	-
หุ้นสามัญ 1,257,432,798 หุ้น				
มูลค่าหุ้นละ 0.10 บาท	-	125,743,280	-	125,743,280
ส่วนเกินมูลค่าหุ้นสามัญ	191,924,455	169,699,386	191,924,455	169,699,386
ขาดทุนสะสม	(76,978,491)	(11,557,547)	(46,254,754)	(5,802,998)
รวมส่วนของผู้ถือหุ้นของบริษัท	251,586,387	283,885,119	282,310,124	289,639,668
ส่วนได้เสียที่ไม่มีอำนาจควบคุมของบริษัทย่อย	9,053,151	22,443,816	-	-
รวมส่วนของผู้ถือหุ้น	260,639,538	306,328,935	282,310,124	289,639,668
รวมหนี้สินและส่วนของผู้ถือหุ้น	453,218,767	376,228,353	382,417,958	309,778,566

หมายเหตุประกอบงบการเงินเป็นส่วนหนึ่งของงบการเงินนี้

งบกำไรขาดทุนเบ็ดเสร็จ

บริษัท กริซิกต์ไฟว์ จำกัด (มหาชน) และบริษัทย่อย

สำหรับปีสิ้นสุดวันที่ 31 ธันวาคม พ.ศ. 2555 และ พ.ศ. 2554

(หน่วย : บาท)

หมายเหตุ	งบการเงินรวม		งบการเงินเฉพาะกิจการ	
	พ.ศ. 2555	พ.ศ. 2554	พ.ศ. 2555	พ.ศ. 2554
รายได้จากการให้บริการ 5	237,952,702	236,221,595	113,731,049	152,141,185
ต้นทุนการให้บริการ 5	(224,994,375)	(159,585,882)	(125,963,321)	(95,738,956)
กำไรขั้นต้น	12,958,327	76,635,713	(12,232,272)	56,402,229
กำไรจากการจำหน่ายเงินลงทุนชั่วคราว 7	17,240,307	-	17,240,307	-
รายได้อื่น 5	9,087,130	749,115	4,260,198	717,112
ค่าใช้จ่ายในการให้บริการ	(29,792,721)	(30,951,144)	(11,878,099)	(20,815,361)
ค่าใช้จ่ายในการบริหาร 5	(38,860,098)	(22,433,640)	(19,936,625)	(8,792,670)
หนี้สงสัยจะสูญ 8	(10,958,593)	-	-	-
ขาดทุนจากการจำหน่ายสินทรัพย์	(8,779,138)	-	(1,205,853)	-
ขาดทุนจากตัดจำหน่ายสิทธิการเช่า	(6,673,200)	-	(6,673,200)	-
ค่าตอบแทนผู้บริหาร 5	(14,119,251)	(7,799,500)	(5,687,218)	(4,794,500)
ต้นทุนทางการเงิน 5	(5,423,787)	(589,897)	(4,338,994)	(256,105)
ส่วนแบ่งขาดทุนจากกิจการร่วมค้า 12	(103,366)	-	-	-
กำไร(ขาดทุน) ก่อนภาษีเงินได้	(75,424,390)	15,610,647	(40,451,756)	22,460,705
ค่าใช้จ่ายภาษีเงินได้	(3,387,219)	(2,712,471)	-	(3,176,311)
กำไร(ขาดทุน) สำหรับปี	(78,811,609)	12,898,176	(40,451,756)	19,284,394
กำไร(ขาดทุน) เบ็ดเสร็จอื่น	-	-	-	-
กำไร(ขาดทุน) เบ็ดเสร็จรวมสำหรับปี	(78,811,609)	12,898,176	(40,451,756)	19,284,394
การแบ่งปันกำไร (ขาดทุน) :				
ส่วนที่เป็นของบริษัทใหญ่	(65,420,944)	14,954,360	(40,451,756)	19,284,394
ส่วนที่เป็นของส่วนได้เสียที่ไม่มีอำนาจควบคุม	(13,390,665)	(2,056,184)	-	-
	(78,811,609)	12,898,176	(40,451,756)	19,284,394
กำไร(ขาดทุน) ต่อหุ้น 25				
กำไร(ขาดทุน) ต่อหุ้นขั้นพื้นฐาน (หน่วย : บาท)	(0.049)	0.013	(0.030)	0.017
กำไร (ขาดทุน) ต่อหุ้นปรับลด (หน่วย : บาท)	-	0.013	-	0.017

หมายเหตุประกอบงบการเงินเป็นส่วนหนึ่งของงบการเงินนี้

งบแสดงการเปลี่ยนแปลงส่วนของผู้ถือหุ้น (ต่อ)

บริษัท ทรียกทีไฟว์ จำกัด (มหาชน) และบริษัทย่อย

ณ วันที่ 31 ธันวาคม พ.ศ. 2555 และ พ.ศ. 2554

		งบการเงินเฉพาะกิจการ				(หน่วย : บาท)
หมายเหตุ	งบการเงินเฉพาะกิจการ	ส่วนเกินมูลค่าหุ้นสามัญ	กำไร(ขาดทุน)สะสม	กำไร(ขาดทุน)สะสม	กำไร(ขาดทุน)สะสม	รวม
22	ยอดคงเหลือ ณ วันที่ 1 มกราคม พ.ศ. 2554	162,585,916	(25,087,392)			227,674,457
	เพิ่มทุนหุ้นสามัญ	7,113,470	-			42,680,817
	กำไรเบ็ดเสร็จสำหรับปี	-	19,284,394			19,284,394
22	ยอดคงเหลือ ณ วันที่ 31 ธันวาคม พ.ศ. 2554	169,699,386	(5,802,998)			289,639,668
	เพิ่มทุนหุ้นสามัญ	22,225,069	-			33,122,212
	ขาดทุนเบ็ดเสร็จสำหรับปี	-	(40,451,756)			(40,451,756)
	ยอดคงเหลือ ณ วันที่ 31 ธันวาคม พ.ศ. 2555	191,924,455	(46,254,754)			282,310,124

หมายเหตุประกอบงบการเงินเป็นส่วนหนึ่งของงบการเงินนี้

▼ จบกระแสเงินสด

บริษัท กรีนทรี จำกัด (มหาชน) และบริษัทย่อย

ณ วันที่ 31 ธันวาคม พ.ศ. 2555 และ พ.ศ. 2554

(หน่วย : บาท)

	จบบการณรวม		จบบการณเฉพาะกการ	
	พ.ศ. 2555	พ.ศ. 2554	พ.ศ. 2555	พ.ศ. 2554
กระแสเงินสดจากกิจกรรมดำเนินงาน				
กำไร(ขาดทุน)ก่อนภาษีเงินได้	(75,424,390)	15,610,647	(40,451,756)	22,460,705
รายการปรับกระทบกำไรเป็นเงินสดรับ(จ่าย)				
จากกิจกรรมดำเนินงาน				
กำไรจากการจำหน่ายเงินลงทุนชั่วคราว	(17,240,307)	-	(17,240,307)	-
ขาดทุนจากการจำหน่ายสินทรัพย์	8,779,138	-	1,205,853	-
ค่าเสื่อมราคา	4,256,507	2,905,728	1,379,296	757,308
ค่าตัดจำหน่ายสินทรัพย์ไม่มีตัวตน	1,317,688	67,951	1,282,025	56,369
ค่าตัดจำหน่ายสิทธิการเช่า	49,559,320	26,479,345	21,042,440	19,196,834
ขาดทุนจากการตัดจำหน่ายสิทธิการเช่า	6,673,200	-	6,673,200	-
ค่าตัดจำหน่ายภาษีหัก ณ ที่จ่าย	404,120	-	-	-
ขาดทุนจากการด้อยค่าสิทธิการเช่า	-	2,985,569	-	-
หนี้สงสัยจะสูญ	10,958,593	-	-	-
หนี้สินผลประโยชน์พนักงาน	281,007	587,062	90,491	96,927
หุ้นปันผล	(1,827,800)	-	(1,827,800)	-
ส่วนแบ่งขาดทุนจากกิจการร่วมค้า	103,366	-	-	-
ดอกเบี้ยรับ	(594,787)	(487,648)	(2,084,542)	(636,872)
ดอกเบี้ยจ่าย	1,625,145	589,897	294,415	256,105
กำไรจากการดำเนินงานก่อนการเปลี่ยนแปลง				
ในสินทรัพย์และหนี้สินดำเนินงาน				
สินทรัพย์ดำเนินงานลดลง(เพิ่มขึ้น)				
ลูกหนี้การค้าและลูกหนี้อื่น	(5,545,865)	(46,423,482)	26,172,137	(25,126,805)
เงินสดรับจากการจำหน่ายเงินลงทุนชั่วคราว	45,014,107	-	45,014,107	-
เงินสดจ่ายซื้อเงินลงทุนชั่วคราว	(25,946,000)	-	(25,946,000)	-
ต้นทุนงานระหว่างทำ	-	1,322,343	-	1,322,343
สินทรัพย์รอการขาย	(7,879,770)	-	-	-
สินทรัพย์หมุนเวียนอื่น	(1,819,065)	7,165,111	(499,703)	5,856,655
สินทรัพย์ไม่หมุนเวียนอื่น	(4,969,617)	7,396,094	(3,685,660)	6,064,213
หนี้สินดำเนินงานเพิ่มขึ้น(ลดลง)				
เจ้าหนี้การค้าและเจ้าหนี้อื่น	27,669,426	(60,050,779)	14,135,036	(51,361,788)
ภาษีขายรอเรียกเก็บส่งกรมสรรพากร	2,046,939	442,243	(59,001)	(825,604)
หนี้สินหมุนเวียนอื่น	-	(3,223,466)	-	(2,017,417)
เจ้าหนี้เงินประกันสัญญา	5,019,999	-	15,561,100	-
เงินสดรับ(จ่าย)ในกิจกรรมดำเนินงาน				
จ่ายดอกเบี้ยจ่าย	(830,544)	(589,897)	(294,414)	(256,105)
รับคืนภาษีเงินได้	870,595	-	-	-
จ่ายภาษีเงินได้	(8,003,180)	(9,411,645)	(1,475,720)	(2,923,253)
เงินสดสุทธิได้มาจาก(ใช้ไปใน)กิจกรรมดำเนินงาน				
	14,497,825	(54,634,927)	39,285,197	(27,080,385)

หมายเหตุประกอบงบการเงินเป็นส่วนหนึ่งของงบการเงินนี้

▼ งบกระแสเงินสด (ต่อ)

บริษัท กริซิกต์ไฟว์ จำกัด (มหาชน) และบริษัทย่อย

ณ วันที่ 31 ธันวาคม พ.ศ. 2555 และ พ.ศ. 2554

(หน่วย : บาท)

	งบการเดินรวม		งบการเดินเฉพาะกิจการ	
	พ.ศ. 2555	พ.ศ. 2554	พ.ศ. 2555	พ.ศ. 2554
กระแสเงินสดจากกิจกรรมลงทุน				
เงินสดจ่ายลงทุนในกิจการร่วมค้า	(3,000,000)	-	-	-
เงินสดจ่ายซื้อเงินลงทุนในบริษัทย่อย	-	(47,755,908)	-	(75,497,000)
เงินสดให้กู้ยืมระยะสั้นแก่บริษัทย่อย	-	-	(90,517,248)	(37,625,000)
เงินสดรับคืนจากเงินให้กู้ยืมระยะสั้นจากบริษัทย่อย	-	-	25,500,000	7,000,000
ซื้ออุปกรณ์	(11,529,758)	(3,127,631)	(6,497,082)	(2,916,412)
จำหน่ายสินทรัพย์	9,393,646	-	5,907,664	-
ซื้อสินทรัพย์ไม่มีตัวตน	(26,563,228)	(87,500)	(26,470,588)	-
ซื้อสิทธิการเช่า	(97,142,632)	(78,898,719)	(19,073,012)	(3,504,802)
เพิ่มขึ้นในเงินฝากประจำที่ใช้เป็นหลักประกัน	(3,739,189)	(3,000,000)	(3,739,189)	(3,000,000)
ดอกเบี้ยรับ	594,787	440,986	874,382	507,844
เงินสดสุทธิได้มาจาก(ใช้ไป)ในกิจกรรมลงทุน	(131,986,374)	(132,428,772)	(114,015,073)	(115,035,370)
กระแสเงินสดจากกิจกรรมจัดหาเงิน				
รับเงินกู้ยืมระยะสั้นจากบุคคลและบริษัทที่เกี่ยวข้องกัน	65,491,588	21,474,006	22,000,000	-
เงินสดรับจากสถาบันการเงิน	26,878,625	-	26,878,625	-
เงินสดรับจากการออกหุ้นกู้แปลงสภาพ	36,000,000	-	36,000,000	-
เงินสดจ่ายสำหรับต้นทุนทางตรงในการออกหุ้นกู้แปลงสภาพ	(5,050,375)	-	(5,050,375)	-
จ่ายคืนเงินค่าหุ้นส่วนที่จองซื้อเกินสิทธิ	(24,107,523)	-	(24,107,523)	-
จ่ายชำระเจ้าหนี้ค่าทรัพย์สิน	(10,602,416)	-	(10,602,416)	-
จ่ายชำระหนี้สินตามสัญญาเช่าระยะยาว	(5,615,259)	(2,437,095)	(1,584,256)	(824,498)
เงินสดรับจากการแปลงสิทธิซื้อหุ้นสามัญ	2,172,587	42,680,817	2,172,587	42,680,817
เงินสดรับจากส่วนของผู้มีส่วนได้เสียที่ไม่มีอำนาจควบคุมของบริษัทย่อย	-	24,500,000	-	-
เงินสดสุทธิได้มา (ใช้ไป) ในกิจกรรมจัดหาเงิน	119,877,166	51,507,789	80,416,581	7,146,380
เงินสดและรายการเทียบเท่าเงินสดเพิ่มขึ้น(ลดลง)-สุทธิ	2,388,617	(135,555,910)	5,686,705	(134,969,375)
เงินสดและรายการเทียบเท่าเงินสด ณ วันต้นปี	28,831,862	164,387,772	21,991,278	156,960,653
เงินสดและรายการเทียบเท่าเงินสด ณ วันปลายปี	31,220,479	28,831,862	27,677,983	21,991,278
ข้อมูลเพิ่มเติมประกอบงบกระแสเงินสด				
กลุ่มบริษัทมีรายการที่ไม่เป็นตัวเงิน ดังต่อไปนี้				
ซื้อสินทรัพย์โดยก่อนหนี้สินตามสัญญาเช่าระยะยาว	3,200,000	2,287,500	3,200,000	2,287,500

หมายเหตุประกอบงบการเงินเป็นส่วนหนึ่งของงบการเงินนี้

▼ บกระแสเงินสด (ต่อ)

บริษัท กรีซิกต์ไฟว์ จำกัด (มหาชน) และบริษัทย่อย

ณ วันที่ 31 ธันวาคม พ.ศ. 2555 และ พ.ศ. 2554

(หน่วย : บาท)

ข้อมูลเพิ่มเติม

สำหรับปีสิ้นสุดวันที่ 31 ธันวาคม พ.ศ.2554 บริษัทลงทุนในบริษัทย่อยแห่งหนึ่ง
โดยมีราคาตามบัญชีของสินทรัพย์และหนี้สิน ดังนี้

เงินสดและรายการเทียบเท่าเงินสด	2,241,092
ลูกหนี้การค้า	11,381,495
ลูกหนี้อื่น	5,554,914
ค่าใช้จ่ายจ่ายล่วงหน้า	42,582
สินทรัพย์หมุนเวียนอื่น	1,702,444
ส่วนปรับปรุงอาคารเช่าและอุปกรณ์-สุทธิ	19,296,197
สิทธิการเช่า-สุทธิ	16,374,687
ภาษีเงินได้ถูกหัก ณ ที่จ่าย	928,028
สินทรัพย์ไม่หมุนเวียนอื่น	3,674,942
ต้นทุนงานค้างจ่าย	(5,446,129)
หนี้สินระยะยาวที่ถึงกำหนดชำระภายในหนึ่งปี	(2,163,490)
รายได้รับล่วงหน้า	(1,591,998)
ภาษีขายรอเรียกเก็บส่งกรมสรรพากร	(772,267)
ภาษีเงินได้ค้างจ่าย	(11,056,985)
หนี้สินหมุนเวียนอื่น	(6,790,742)
หนี้สินตามสัญญาเช่าระยะยาว-สุทธิ	(6,112,707)
ค่าความนิยม	22,734,937
รวม	49,997,000
หัก เงินสดและรายการเทียบเท่าเงินสด	(2,241,092)
เงินสดและรายการเทียบเท่าเงินสดจ่ายซื้อเงินลงทุนในบริษัทย่อย-สุทธิ	47,755,908

หมายเหตุประกอบงบการเงินเป็นส่วนหนึ่งของงบการเงินนี้

▼ หมายเหตุอย่างย่อประกอบงบการเงินรวม และงบการเงินเฉพาะกิจการ

บริษัท ทรีซิกตี้ไฟว์ จำกัด (มหาชน) และบริษัทย่อย

ณ วันที่ 31 ธันวาคม พ.ศ. 2555 และ พ.ศ. 2554

1. ข้อมูลทั่วไป

บริษัท ทรีซิกตี้ไฟว์ จำกัด (มหาชน) เป็นบริษัทมหาชน ซึ่งจัดตั้งขึ้นในประเทศไทยและมีที่อยู่ตามที่ได้จดทะเบียนดังนี้

สำนักงานใหญ่ตั้งอยู่เลขที่ 123 อาคารชั้นทาวเวอร์ส บี ห้องเลขที่ 3402 ชั้น 34 ถนนวิภาวดี - รังสิต แขวงจอมพล เขตจตุจักร กรุงเทพมหานคร ประเทศไทย

บริษัทเป็นบริษัทจดทะเบียนในตลาดหลักทรัพย์แห่งประเทศไทย เพื่อวัตถุประสงค์ในการรายงานข้อมูลจึงรวมเรียกบริษัทและบริษัทย่อยว่ากลุ่มบริษัท

กลุ่มบริษัทดำเนินธุรกิจหลักเกี่ยวกับให้คำปรึกษา คำแนะนำ และวางแผนด้านการประชาสัมพันธ์รวมทั้งงานด้านสื่อโฆษณาทุกชนิด

งบการเงินรวมและงบการเงินเฉพาะของบริษัทนี้ได้รับการอนุมัติจากคณะกรรมการของบริษัทเมื่อวันที่ 20 กุมภาพันธ์ พ.ศ. 2556

2. เกณฑ์ในการจัดทำงบการเงิน

งบการเงินรวมและงบการเงินเฉพาะบริษัทได้จัดทำขึ้นตามหลักการบัญชีที่รับรองทั่วไปภายใต้พระราชบัญญัติการบัญชี พ.ศ. 2543 ซึ่งหมายถึงมาตรฐานการบัญชีที่ออกภายใต้พระราชบัญญัติวิชาชีพบัญชี พ.ศ. 2547 และข้อกำหนดของคณะกรรมการกำกับหลักทรัพย์และตลาดหลักทรัพย์ว่าด้วยการจัดทำและนำเสนอรายงานทางการเงินภายใต้พระราชบัญญัติหลักทรัพย์และตลาดหลักทรัพย์ พ.ศ. 2535

งบการเงินรวมและงบการเงินเฉพาะบริษัทได้จัดทำขึ้นโดยใช้เกณฑ์ราคาทุนเดิมเว้นแต่จะได้เปิดเผยเป็นอย่างอื่นในนโยบายการบัญชี

การจัดทำงบการเงินให้สอดคล้องกับหลักการบัญชีที่รับรองทั่วไปในประเทศไทยกำหนดให้ฝ่ายบริหารประมาณการและกำหนดสมมติฐานที่เกี่ยวข้องอันจะมีผลต่อตัวเลขของสินทรัพย์และหนี้สิน รวมทั้งการเปิดเผยข้อมูลเกี่ยวกับสินทรัพย์และหนี้สินที่อาจเกิดขึ้น ณ วันที่ในงบการเงิน และข้อมูลรายได้และค่าใช้จ่ายในรอบระยะเวลาที่เสนองบการเงินดังกล่าว ตัวเลขที่เกิดขึ้นจริงอาจแตกต่างจากตัวเลขประมาณการ ถึงแม้ว่าฝ่ายบริหารได้จัดทำตัวเลขประมาณการขึ้นจากความเข้าใจในเหตุการณ์และสิ่งที่ได้กระทำไปในปัจจุบันอย่างดีที่สุดแล้ว

งบการเงินรวมและงบการเงินเฉพาะบริษัทฉบับภาษาอังกฤษจัดทำขึ้นจากงบการเงินตามกฎหมายที่เป็นภาษาไทยในกรณีที่มีเนื้อความขัดแย้งกันหรือมีการตีความในสองภาษาแตกต่างกันให้ใช้งบการเงินตามกฎหมายฉบับภาษาไทยเป็นหลัก

งบการเงินรวมนี้ได้จัดทำขึ้นโดยรวมงบการเงินสำหรับปีสิ้นสุดวันที่ 31 ธันวาคม พ.ศ. 2555 และ พ.ศ. 2554 ของบริษัท ทรีซิกตี้ไฟว์ จำกัด (มหาชน) และงบการเงินของบริษัทย่อย ดังต่อไปนี้

2.1 บริษัทย่อย

ชื่อบริษัท	ลักษณะธุรกิจ	จัดตั้งขึ้นใน ประเทศ	อัตราร้อยละการถือหุ้น	
			พ.ศ. 2555	พ.ศ. 2554
บริษัท เวิร์ค บาย ฮาร์ท จำกัด	ให้คำปรึกษา คำแนะนำ วางแผนเพื่อดำเนินการ โฆษณาประชาสัมพันธ์ทุกชนิด	ไทย	100	100
บริษัท ทีเอสเอฟ แมเนจเม้นท์ จำกัด	บริหารและให้คำปรึกษาในการดำเนินธุรกิจ รวมทั้งเป็นตัวแทนในการดำเนินธุรกิจ	ไทย	100	100
บริษัท โคอะ-อะ มีเดีย (ประเทศไทย) จำกัด	ดำเนินการโฆษณาประชาสัมพันธ์ทุกชนิด	ไทย	51	51
บริษัท ท่าไม้ตาย จำกัด	เลกกิงการ	ไทย	51	-

งบการเงินของบริษัท ท่าไม้ตาย จำกัด เริ่มนำมารวมในการจัดทำงบการเงินรวมตั้งแต่วันที่ 16 มีนาคม พ.ศ. 2555 (วันจดทะเบียนจัดตั้งบริษัท) จนถึงวันที่ 27 ธันวาคม พ.ศ. 2555 (วันเลิกกิจการ) ตามหมายเหตุประกอบงบการเงินข้อ 11

2.2 ยอดคงค้างระหว่างบริษัทและบริษัทย่อย รายการค้าระหว่างกันที่มีสาระสำคัญได้ตัดออกจากงบการเงินรวมแล้ว

2.3 ยอดเงินลงทุนในบริษัทย่อยในบัญชีของบริษัทได้ตัดกับส่วนของผู้ถือหุ้นของบริษัทย่อยแล้ว

2.4 ผลการดำเนินงานของบริษัทย่อยได้รวมอยู่ในงบการเงินรวมตั้งแต่วันที่เข้าซื้อหุ้นหรือไม่รวมอยู่ในงบการเงินรวมตั้งแต่วันที่ขายหุ้น

2.5 งบการเงินรวม จัดทำขึ้นโดยใช้นโยบายการบัญชีเดียวกันสำหรับรายการบัญชีที่เหมือนกันหรือเหตุการณ์ทางบัญชีที่คล้ายคลึงกัน

3. มาตรฐานการบัญชีที่ยังไม่มีผลบังคับใช้

มาตรฐานการบัญชีใหม่ มาตรฐานการรายงานทางการเงินใหม่ การตีความมาตรฐานการบัญชีใหม่ และการปรับปรุงมาตรฐานการบัญชี

ก) มาตรฐานการบัญชีใหม่ มาตรฐานการรายงานทางการเงินใหม่ การตีความมาตรฐานการบัญชีใหม่ และการปรับปรุงมาตรฐานการบัญชี ซึ่งมีผลบังคับใช้สำหรับรอบระยะเวลาบัญชีที่เริ่มต้นในหรือหลังวันที่ 1 มกราคม พ.ศ. 2556

มาตรฐานการบัญชีฉบับที่ 12	เรื่องภาษีเงินได้
มาตรฐานการบัญชีฉบับที่ 20	เรื่องการบัญชีสำหรับเงินอุดหนุนจากรัฐบาลและการเปิดเผยข้อมูลเกี่ยวกับความช่วยเหลือจากรัฐบาล
มาตรฐานการบัญชีฉบับที่ 21 (ปรับปรุง 2552)	เรื่องผลกระทบจากการเปลี่ยนแปลงของอัตราแลกเปลี่ยนเงินตราต่างประเทศ
มาตรฐานการรายงานทางการเงินฉบับที่ 8	เรื่องส่วนงานดำเนินงาน
การตีความมาตรฐานการบัญชีฉบับที่ 10	เรื่องความช่วยเหลือจากรัฐบาล - กรณีที่ไม่มีความเกี่ยวข้องอย่างเฉพาะเจาะจงกับกิจกรรมดำเนินงาน
การตีความมาตรฐานการบัญชีฉบับที่ 21	เรื่องภาษีเงินได้ - การได้รับประโยชน์จากสินทรัพย์ที่ไม่ได้คิดค่าเสื่อมราคาที่ดีราคาใหม่
การตีความมาตรฐานการบัญชีฉบับที่ 25	เรื่องภาษีเงินได้ - การเปลี่ยนแปลงสถานภาพทางภาษีของกิจการหรือของผู้ถือหุ้น

บริษัทยังมีได้นำมาตรฐานการบัญชีดังกล่าวมาใช้ปฏิบัติก่อนวันที่มีผลบังคับใช้ ซึ่งผลกระทบทางบัญชีของมาตรฐานการบัญชีที่ยังไม่มีผลใช้บังคับและเกี่ยวข้องกับบริษัท มีดังนี้

มาตรฐานการบัญชีฉบับที่ 12 เกี่ยวข้องกับภาษีเงินได้ ซึ่งรวมถึงภาษีเงินได้ของงวดปัจจุบัน และภาษีเงินได้รอการตัดบัญชี ค่าใช้จ่ายภาษีเงินได้ของงวดคำนวณจากจำนวนที่ต้องเสียภาษีและจำนวนที่สามารถหักภาษีได้ซึ่งแสดงอยู่ในแบบการคำนวณภาษีเงินได้ในงวดปัจจุบัน สินทรัพย์หรือหนี้สินภาษีเงินได้ของงวดปัจจุบันคำนวณจากจำนวนที่คาดว่าจะต้องจ่ายแก่ หรือได้รับคืนจากหน่วยงานจัดเก็บภาษี โดยใช้อัตราภาษีและกฎหมายภาษีอากรที่บังคับใช้อยู่หรือที่คาดว่าจะมีผลบังคับใช้ภายในวันที่ในงบแสดงฐานะการเงิน การบัญชีสำหรับภาษีเงินได้รอการตัดบัญชีคำนวณจากผลแตกต่างชั่วคราวของฐานภาษีของสินทรัพย์หรือหนี้สิน และมูลค่าตามบัญชีของสินทรัพย์หรือหนี้สินในงบการเงิน ซึ่งผู้บริหารของกิจการอยู่ระหว่างการประเมินผลกระทบที่อาจมีจากการปฏิบัติตามมาตรฐานการบัญชีฉบับนี้

มาตรฐานการบัญชีฉบับที่ 21 (ปรับปรุง 2552) กำหนดให้กิจการต้องกำหนดสกุลเงินที่ใช้ในการดำเนินงาน ซึ่งคือสกุลเงินที่ใช้ในสภาพแวดล้อมทางเศรษฐกิจหลักซึ่งกิจการดำเนินงานอยู่สกุลเงินอื่นที่ไม่ใช่สกุลเงินที่ใช้ในการดำเนินงานถือเป็นสกุลเงินต่างประเทศ รายการที่เป็นเงินตราต่างประเทศต้องแปลงค่าให้เป็นสกุลเงินที่ใช้ในการดำเนินงานโดยใช้อัตราแลกเปลี่ยน ณ วันที่เกิดรายการ ผลต่างของอัตราแลกเปลี่ยนที่เกิดขึ้นจากการชำระหนี้ของรายการที่เป็นตัวเงินหรือจากการแปลงค่ารายการที่เป็นตัวเงินในสกุลเงินต่างประเทศรับรู้เป็นกำไรหรือขาดทุนในงวดบัญชีนั้น มาตรฐานการบัญชีนี้อนุญาตให้กิจการแสดงงบการเงินด้วยสกุลเงินใดก็ได้ ซึ่งผู้บริหารของกิจการได้ประเมินว่าการปฏิบัติตามมาตรฐานการบัญชีนี้ไม่มีผลกระทบอย่างเป็นสาระสำคัญต่อการเงินที่น่าเสนอ

มาตรฐานการรายงานทางการเงินฉบับที่ 8 กำหนดให้เปิดเผยข้อมูลส่วนงานตามเกณฑ์การเสนอรายงานภายในเพื่อให้ผู้มีอำนาจตัดสินใจสูงสุดด้านการดำเนินงาน มาตรฐานการรายงานทางการเงินใหม่นี้มีผลกระทบต่อการเปิดเผยข้อมูล

ข) มาตรฐานการบัญชีใหม่ มาตรฐานการรายงานทางการเงินใหม่ การตีความมาตรฐานการบัญชีใหม่ และการปรับปรุงมาตรฐานการบัญชี ซึ่งมีผลบังคับใช้สำหรับรอบระยะเวลาบัญชีที่เริ่มต้นในหรือหลังวันที่ 1 มกราคม พ.ศ. 2557

การตีความมาตรฐานการรายงานทางการเงินฉบับที่ 4	เรื่องการประเมินว่าข้อตกลงประกอบด้วยสัญญาเช่าหรือไม่
การตีความมาตรฐานการรายงานทางการเงินฉบับที่ 12	เรื่องข้อตกลงสัมปทานบริการ
การตีความมาตรฐานการรายงานทางการเงินฉบับที่ 13	เรื่องโปรแกรมสิทธิพิเศษแก่ลูกค้า
การตีความมาตรฐานการบัญชีฉบับที่ 29	เรื่องการเปิดเผยข้อมูลของข้อตกลงสัมปทานบริการ

บริษัทยังมีได้นำมาตรฐานการบัญชีดังกล่าวมาใช้ปฏิบัติก่อนวันที่มีผลบังคับใช้ ซึ่งผลกระทบทางบัญชีของมาตรฐานการบัญชีที่ยังไม่มีผลใช้บังคับและเกี่ยวข้องกับบริษัท มีดังนี้

การตีความมาตรฐานการรายงานทางการเงินฉบับที่ 4 กำหนดให้มีการพิจารณาว่าข้อตกลงเป็นหรือประกอบด้วยสัญญาเช่าหรือไม่โดยอ้างอิงจากเนื้อหาของข้อตกลง การตีความนี้กำหนดให้ประเมินว่าข้อตกลงเช่าเงื่อนไขต่อไปหรือไม่ (1) การปฏิบัติตามข้อตกลงขึ้นอยู่กับการใช้สินทรัพย์ที่เฉพาะเจาะจง และ (2) ข้อตกลงดังกล่าวเป็นการให้สิทธิในการใช้สินทรัพย์นั้น ผู้บริหารของกิจการอยู่ในระหว่างการประเมินผลกระทบจากการปฏิบัติตามการตีความมาตรฐานการรายงานทางการเงินฉบับนี้

4. สรุปนโยบายการบัญชีที่สำคัญ

นโยบายการบัญชีที่สำคัญซึ่งใช้ในการจัดทำงบการเงินรวมและงบการเงินเฉพาะบริษัทมีดังต่อไปนี้

4.1 เงินสดและรายการเทียบเท่าเงินสด

เงินสดและรายการเทียบเท่าเงินสด หมายถึง เงินสดและเงินฝากธนาคาร และเงินลงทุนระยะสั้นที่มีสภาพคล่องสูง ซึ่งถึงกำหนดจ่ายคืนภายในระยะเวลาไม่เกิน 3 เดือนนับจากวันที่ได้มาและไม่มีข้อจำกัดในการเบิกใช้

4.2 เงินลงทุนชั่วคราวในหลักทรัพย์เพื่อการค้า

เงินลงทุนเพื่อการค้า คือ เงินลงทุนเพื่อจุดมุ่งหมายหลักในการทำกำไรจากการเปลี่ยนแปลงราคาในช่วงเวลาสั้นไม่เกิน 3 เดือนนับแต่เวลาที่ลงทุน และแสดงรวมไว้ในสินทรัพย์หมุนเวียน

เงินลงทุนเพื่อการค้ารับรู้มูลค่าเริ่มแรกด้วยราคาทุน ซึ่งหมายถึงมูลค่ายุติธรรมของสิ่งตอบแทนที่ไต่ไปเพื่อให้ได้มาซึ่งเงินลงทุนนั้น รวมทั้งค่าใช้จ่ายในการทำรายการ และวัดมูลค่าในเวลาต่อมาด้วยมูลค่ายุติธรรม มูลค่ายุติธรรมของเงินลงทุนวัดตามราคาเสนอซื้อที่อ้างอิงจากตลาดหลักทรัพย์แห่งประเทศไทย ณ วันที่ทำการสุดท้ายของวันสิ้นรอบระยะเวลารายงาน โดยอ้างอิงราคาเสนอซื้อล่าสุดจากตลาดหลักทรัพย์แห่งประเทศไทย รายการกำไรและขาดทุนทั้งที่เกิดขึ้นจริงและยังไม่ได้เกิดขึ้นจริงที่เกิดจากการเปลี่ยนแปลงมูลค่ายุติธรรมของเงินลงทุนเพื่อการค้าแสดงไว้ในงบกำไรขาดทุนเบ็ดเสร็จ

ในการจำหน่ายเงินลงทุน ผลต่างระหว่างมูลค่ายุติธรรมของผลตอบแทนสุทธิที่ได้รับจากการจำหน่ายเมื่อเปรียบเทียบกับราคาตามบัญชีของเงินลงทุนนั้นจะบันทึกรวมอยู่ในกำไรหรือขาดทุน กรณีที่จำหน่ายเงินลงทุนที่ถือไว้ในตราสารหนี้หรือตราสารทุนชนิดเดียวกันออกไปบางส่วน ราคาตามบัญชีของเงินลงทุนที่จำหน่ายจะกำหนดโดยใช้วิธีถัวเฉลี่ยถ่วงน้ำหนักด้วยราคาตามบัญชีจากจำนวนทั้งหมดที่ถือไว้

4.3 ลูกหนี้การค้าและค่าเผื่อหนี้สงสัยจะสูญ

ลูกหนี้การค้าแสดงตามมูลค่าสุทธิที่จะได้รับ กลุ่มบริษัทบันทึกค่าเผื่อหนี้สงสัยจะสูญโดยประมาณขึ้นจากจำนวนหนี้ที่อาจเรียกเก็บเงินจากลูกหนี้ไม่ได้ โดยพิจารณาจากประสบการณ์ในการเก็บเงินและตามสถานะปัจจุบันของลูกหนี้คงค้าง ณ วันที่ในงบแสดงฐานะการเงิน หนี้สูญจะถูกตัดจำหน่ายเมื่อไม่สามารถเรียกเก็บเงินได้

4.4 สินทรัพย์ที่ถือไว้เพื่อขาย

สินทรัพย์จัดเป็นสินทรัพย์ที่ถือไว้เพื่อขาย เมื่อมูลค่าตามบัญชีที่จะได้รับคืนส่วนใหญ่มาจากการขายมิใช่มาจากการใช้สินทรัพย์นั้นต่อไป และสินทรัพย์ดังกล่าวจะต้องมีไว้เพื่อขายในทันทีในสภาพปัจจุบัน ซึ่งแสดงด้วยราคาทุนหรือมูลค่ายุติธรรมหักต้นทุนในการขายแล้วแต่ราคาใดจะต่ำกว่า ขาดทุนจากการด้อยค่าบันทึกเป็นค่าใช้จ่ายในงบกำไรขาดทุนเบ็ดเสร็จ

กำไรหรือขาดทุนจากการจำหน่ายสินทรัพย์ที่ถือไว้เพื่อขายรับรู้ในงบกำไรขาดทุนเบ็ดเสร็จเมื่อมีการจำหน่าย

4.5 เงินลงทุนในบริษัทย่อย

บริษัทย่อยหมายถึงกิจการ (ซึ่งรวมถึงกิจการเฉพาะกิจ) ที่กลุ่มบริษัทมีอำนาจในการควบคุมนโยบายการเงินและการดำเนินงาน และโดยทั่วไปแล้วกลุ่มบริษัทจะถือหุ้นที่มีสิทธิออกเสียงมากกว่ากึ่งหนึ่ง ในการประเมินว่ากลุ่มบริษัทมีการควบคุมบริษัทอื่นหรือไม่ กิจการต้องพิจารณาถึงการมีอยู่และผลกระทบจากสิทธิในการออกเสียงที่เป็นไปได้ที่กิจการสามารถใช้สิทธิหรือแปลงสภาพตราสารนั้นในปัจจุบันรวมถึงสิทธิในการออกเสียงที่เป็นไปได้ซึ่งกิจการอื่นถืออยู่ด้วย กลุ่มบริษัทรวมงบการเงินของบริษัทย่อยไว้ในงบการเงินรวมตั้งแต่วันที่กลุ่มบริษัทควบคุมบริษัทย่อยจนกระทั่งอำนาจควบคุมจะหมดไป

กลุ่มบริษัทบันทึกการซื้อบริษัทย่อยด้วยวิธีการซื้อและแสดงต้นทุนด้วยมูลค่ายุติธรรมของสินทรัพย์ที่จ่ายไปหรือด้วยมูลค่ายุติธรรมของตราสารทุนที่ออกให้ หรือด้วยภาระหนี้สินซึ่งกลุ่มบริษัทต้องรับผิดชอบตั้งแต่วันที่ได้บริษัทย่อยมา รวมถึงต้นทุนอื่นที่เกี่ยวข้องโดยตรงกับการได้มาซึ่งบริษัทย่อย สินทรัพย์และหนี้สินที่ระบุได้ ซึ่งได้จากการซื้อบริษัทย่อยจะถูกวัดมูลค่าเริ่มแรกในวันที่ได้รับบริษัทย่อยนั้น ที่มูลค่ายุติธรรมโดยรวมส่วนที่เป็นของผู้มีส่วนได้เสียที่ไม่มีอำนาจควบคุมด้วย

ต้นทุนการได้บริษัทย่อยที่สูงกว่ามูลค่ายุติธรรมของส่วนแบ่งของสินทรัพย์สุทธิของบริษัทย่อยที่กลุ่มบริษัทจะได้รับจะบันทึกเป็นค่าความนิยม

ต้นทุนการได้บริษัทย่อยที่ต่ำกว่ามูลค่ายุติธรรมของส่วนแบ่งของสินทรัพย์สุทธิของบริษัทย่อยจะรับรู้ในงบกำไรขาดทุนทันที

เงินลงทุนในบริษัทย่อยแสดงในงบการเงินเฉพาะบริษัทโดยแสดงด้วยวิธีราคาทุน

4.6 เงินลงทุนในกิจการร่วมค้า

ส่วนได้เสียของกลุ่มบริษัทในกิจการที่ควบคุมร่วมกันแสดงในงบการเงินรวมโดยวิธีส่วนได้เสียและแสดงในงบการเงินเฉพาะบริษัทด้วยราคาทุน กลุ่มบริษัทรับรู้รายการกำไรหรือรายการขาดทุนในส่วนของกลุ่มบริษัทเมื่อมีการขายสินทรัพย์ของกลุ่มบริษัทให้แก่อีกกิจการร่วมค้า กลุ่มบริษัทจะยังไม่รับรู้ส่วนแบ่งกำไรหรือขาดทุนของตนที่อยู่ในรายการซื้อสินทรัพย์จากกิจการร่วมค้าจนกว่าผู้ร่วมค้าจะขายสินทรัพย์นั้นให้แก่บุคคลที่สามที่เป็นอิสระ อย่างไรก็ตามกลุ่มบริษัทรับรู้รายการขาดทุนจากการซื้อสินทรัพย์จากกิจการร่วมค้าทันทีเมื่อมีหลักฐานแสดงว่ามูลค่าสุทธิของสินทรัพย์นั้นลดลงหรือด้อยค่า

4.7 ส่วนปรับปรุงอาคารและอุปกรณ์

ส่วนปรับปรุงอาคารและอุปกรณ์แสดงในงบแสดงฐานะการเงินด้วยราคาทุนหักค่าเสื่อมราคาสะสมและค่าเผื่อการด้อยค่า (ถ้ามี)

ราคาทุนประกอบด้วย ราคาซื้อและต้นทุนทางตรงอื่น ๆ ที่เกี่ยวข้องกับการจัดหาสินทรัพย์นั้นให้อยู่ในสถานที่และสภาพที่พร้อมจะใช้งานได้ตามความประสงค์ของฝ่ายบริหาร

ราคาทุนรวมต้นทุนที่ประมาณในเบื้องต้นสำหรับการซื้อ การขนย้าย และการบูรณะสถานที่ตั้งของสินทรัพย์ ซึ่งเป็นภาระผูกพันของกิจการที่เกิดขึ้น เมื่อกิจการได้สินทรัพย์นั้นมาหรือเป็นผลจากการใช้สินทรัพย์นั้นในช่วงเวลาหนึ่งเพื่อวัตถุประสงค์ต่าง ๆ ที่มีใช้เพื่อวัตถุประสงค์ในการผลิตสินค้าคงเหลือในระหว่างรอบระยะเวลานั้น

ค่าเสื่อมราคาคำนวณโดยวิธีเส้นตรงเพื่อลดราคาตามบัญชีของทรัพย์สินแต่ละชนิดตามอายุการใช้งานโดยประมาณของสินทรัพย์นั้น ๆ ดังต่อไปนี้

ส่วนปรับปรุงอาคารเช่า	5	ปี
เครื่องมือและอุปกรณ์	4-5	ปี
เครื่องตกแต่งและเครื่องใช้สำนักงาน	4-5	ปี
ยานพาหนะ	5	ปี

กำไรขาดทุนจากการจำหน่ายส่วนปรับปรุงอาคารและอุปกรณ์หรือคาดว่าจะไม่ได้รับประโยชน์เชิงเศรษฐกิจในอนาคตจากการใช้สินทรัพย์จะคำนวณจากมูลค่าตามบัญชีของสินทรัพย์และบันทึกเป็นกำไรขาดทุนจากการดำเนินงาน

รายจ่ายเกี่ยวกับการต่อเติม การต่ออายุ หรือการปรับปรุงสินทรัพย์ให้ดีขึ้น ซึ่งทำให้ราคาเปลี่ยนแปลงในปัจจุบันของสินทรัพย์เพิ่มขึ้นอย่างเป็นสาระสำคัญจะรวมเป็นราคาทุนของสินทรัพย์ ส่วนค่าซ่อมแซมและค่าบำรุงรักษารับรู้เป็นค่าใช้จ่ายในรอบระยะเวลานโยบายที่เกิดขึ้น

4.8 สินทรัพย์ไม่มีตัวตน

โปรแกรมคอมพิวเตอร์แสดงตามราคาทุนหักค่าตัดจำหน่ายสะสม และค่าเผื่อการด้อยค่า (ถ้ามี) ค่าตัดจำหน่ายคำนวณโดยวิธีเส้นตรงเป็นเวลา 5-10 ปี

4.9 สิทธิการเช่า

สิทธิการเช่าแสดงตามราคาทุนหักค่าตัดจำหน่ายสะสม และค่าเพื่อการด้อยค่า (ถ้ามี)ของสิทธิการเช่านั้น ซึ่งประกอบด้วยสิทธิตามสัญญาเพื่อให้ได้มาซึ่งสิทธิในการเช่าสิ่งปลูกสร้างซึ่งได้พิจารณาจัดประเภทของสิทธิการเช่าดังกล่าวเป็นสิทธิการเช่าดำเนินงาน และทยอยตัดจำหน่ายเป็นค่าใช้จ่ายตามวิธีเส้นตรงตลอดอายุการให้ประโยชน์ของสิทธิดังกล่าวภายใต้อายุสัญญาเช่าโดยประมาณคือ 1 ถึง 10 ปี

4.10 ค่าความนิยม

ค่าความนิยมคือต้นทุนของเงินลงทุนที่สูงกว่ามูลค่ายุติธรรมของเงินลงทุนที่สูงกว่ามูลค่ายุติธรรมของเงินลงทุนที่กลุ่มบริษัทมีส่วนแบ่งในสินทรัพย์สุทธิของบริษัทย่อยหรือบริษัทร่วม ณ วันที่ได้มาซึ่งบริษัทนั้น ค่าความนิยมที่เกิดจากการได้มาซึ่งบริษัทย่อยแสดงเป็นสินทรัพย์ไม่มีตัวตนในงบแสดงฐานะการเงินรวม ค่าความนิยมที่เกิดจากการได้มาซึ่งบริษัทร่วมจะรวมไว้ในบัญชีเงินลงทุนในบริษัทร่วม และจะถูกทดสอบการด้อยค่าโดยรวมเป็นส่วนหนึ่งของเงินลงทุนในบริษัทร่วม

ค่าความนิยมที่รับรู้จะต้องถูกทดสอบการด้อยค่าทุกปี และแสดงด้วยราคาทุนหักค่าเพื่อการด้อยค่าสะสม ค่าเพื่อการด้อยค่าของค่าความนิยมที่รับรู้แล้วจะไม่มีการกลับรายการ ทั้งนี้มูลค่าคงเหลือตามบัญชีของค่าความนิยมจะถูกรวมคำนวณในกำไรหรือขาดทุนเมื่อมีการขายกิจการ

ในการทดสอบการด้อยค่าของค่าความนิยม ค่าความนิยมจะถูกปันส่วนไปยังหน่วยที่ก่อให้เกิดกระแสเงินสด โดยที่หน่วยนั้นอาจจะเป็นหน่วยเดียวกันหรือหลายหน่วยรวมกันซึ่งคาดว่าจะได้รับประโยชน์จากค่าความนิยมที่เกิดจากการรวมธุรกิจ

4.11 การถ้อยคำของสินทรัพย์

ทุกวันที่ในงบแสดงฐานะการเงิน กลุ่มบริษัทจะทำการประเมินว่ามีข้อบ่งชี้ซึ่งแสดงว่าสินทรัพย์ด้อยค่าลงหรือไม่ หากมีข้อบ่งชี้ของการด้อยค่า กลุ่มบริษัทจะทำการประมาณมูลค่าที่คาดว่าจะได้รับคืนของสินทรัพย์ และหากพบว่าราคาตามบัญชีของสินทรัพย์นั้นมีมูลค่าสูงกว่ามูลค่าที่คาดว่าจะได้รับคืน กลุ่มบริษัทจะลดมูลค่าของสินทรัพย์ลงให้เท่ากับมูลค่าที่คาดว่าจะได้รับคืน และรับรู้ผลขาดทุนจากการด้อยค่าของสินทรัพย์ในงบกำไรขาดทุนเบ็ดเสร็จ (มูลค่าที่คาดว่าจะได้รับคืนของสินทรัพย์หมายถึงราคาขายสุทธิหรือมูลค่าจากการใช้ของสินทรัพย์นั้นแล้วแต่จำนวนใดจะสูงกว่า)

หลังจากนั้น หากมีข้อบ่งชี้ว่าการด้อยค่าของสินทรัพย์ได้หมดไปหรือลดลง กลุ่มบริษัทจะประมาณมูลค่าที่คาดว่าจะได้รับคืนของสินทรัพย์นั้นใหม่ เพื่อเปรียบเทียบกับมูลค่าตามบัญชีและโอนกลับรายการขาดทุนจากการด้อยค่าของสินทรัพย์ที่เคยรับรู้ในปีก่อนเพื่อสะท้อนถึงประมาณการมูลค่าที่คาดว่าจะได้รับคืนที่เปลี่ยนแปลงไป

4.12 การบัญชีสำหรับสัญญาเช่าระยะยาว – กรณีที่บริษัทเป็นผู้เช่า

สัญญาเช่าที่ดิน อาคาร และอุปกรณ์ที่ความเสี่ยงและผลตอบแทนของความเป็นเจ้าของส่วนใหญ่ได้โอนไปให้กับผู้เช่าถือเป็นสัญญาเช่าการเงิน สัญญาเช่าการเงินจะบันทึกเป็นรายจ่ายฝ่ายทุนตามมูลค่าปัจจุบันสุทธิของจำนวนเงินที่ต้องจ่ายตามสัญญาเช่า โดยจำนวนเงินที่ต้องจ่ายจะปันส่วนระหว่างหนี้สินและค่าใช้จ่ายทางการเงินเพื่อให้ได้อัตราดอกเบี้ยคงที่ต่อหนี้สินคงค้างอยู่ ภาระผูกพันตามสัญญาเช่าหักค่าใช้จ่ายทางการเงินจะบันทึกเป็นหนี้สินระยะยาว ส่วนดอกเบี้ยจ่ายจะบันทึกในงบกำไรขาดทุนตลอดอายุของสัญญาเช่า สินทรัพย์ที่เกิดจากสัญญาเช่าการเงินจะคิดค่าเสื่อมราคาตลอดอายุการใช้งานของสินทรัพย์นั้น

สัญญาเช่าสินทรัพย์โดยที่ความเสี่ยงและผลตอบแทนของความเป็นเจ้าของส่วนใหญ่ตกอยู่กับผู้ให้เช่า จะจัดเป็นสัญญาเช่าดำเนินงาน เงินที่ต้องจ่ายภายใต้สัญญาเช่าดำเนินงานจะบันทึกในงบกำไรขาดทุนโดยใช้วิธีเส้นตรงตลอดอายุของสัญญาเช่า

ค่าใช้จ่ายที่เกิดขึ้นจากการยกเลิกสัญญาเช่าดำเนินงานก่อนหมดอายุการเช่า เช่น เบี้ยปรับที่ต้องจ่ายให้แก่ผู้ให้เช่า จะบันทึกเป็นค่าใช้จ่ายในรอบระยะเวลาบัญชีที่การยกเลิกนั้นเกิดขึ้น

4.13 ประมาณการหนี้สินและค่าใช้จ่าย

บริษัทจะบันทึกประมาณการหนี้สินและค่าใช้จ่ายไว้ในงบการเงินเมื่อมีความเป็นไปได้ค่อนข้างแน่ที่บริษัทได้เกิดภาระที่จะต้องจ่ายเงินตามข้อผูกพันทางกฎหมายอันเป็นผลสืบเนื่องมาจากเหตุการณ์ในอดีตและจำนวนที่ต้องจ่าย สามารถประมาณการได้อย่างมีเหตุผล

4.14 การแปลงค่าเงินตราต่างประเทศ

กลุ่มบริษัทแปลงค่ารายการบัญชีเป็นเงินตราต่างประเทศที่เกิดขึ้นให้เป็นเงินบาท โดยใช้อัตราแลกเปลี่ยน ณ วันที่เกิดรายการ กำไรขาดทุนจากอัตราแลกเปลี่ยนที่เกิดขึ้นรับรู้เป็นรายได้หรือค่าใช้จ่ายในงบกำไรขาดทุนเบ็ดเสร็จ สินทรัพย์และหนี้สินที่เป็นตัวเงินในสกุลเงินตราต่างประเทศ ณ วันที่ในงบแสดงฐานะการเงินแปลงค่าให้เป็นเงินบาทโดยใช้อัตราแลกเปลี่ยน ณ วันที่ในงบแสดงฐานะการเงิน กำไรขาดทุนจากอัตราแลกเปลี่ยนที่ยังไม่เกิดขึ้นรับรู้เป็นรายได้หรือค่าใช้จ่ายในงบกำไรขาดทุนเบ็ดเสร็จ

4.15 หักคู่แปลงสภาพ

หักคู่แปลงสภาพแสดงองค์ประกอบที่เป็นหนี้สินและทุนแยกจากกัน ในงบแสดงฐานะการเงิน บริษัทได้แยกแสดงองค์ประกอบดังกล่าว โดยกำหนดราคาตามบัญชีของหนี้สินจากการคำนวณจากกระแสเงินสดของเงินต้นและดอกเบี้ยและค่าธรรมเนียมที่ต้องจ่ายในอนาคตคิดลดด้วยอัตราดอกเบี้ยในตลาดที่เป็นอยู่ในขณะนั้น และกำหนดราคาตามบัญชีของตราสารทุน โดยหักราคาตามบัญชีของหนี้สินจากมูลค่าทั้งสิ้นของหักคู่แปลงสภาพ และรวมอยู่ในส่วนของผู้อื้อหุ้น

ในรอบระยะเวลาบัญชีถัดไป หักคู่แปลงสภาพส่วนที่เป็นหนี้สินแสดงด้วยราคาทุนตัดจำหน่าย จนกว่าสิทธิในการแปลงสภาพจะถูกยกเลิกไป หรือครบอายุการชำระคืนของหุ้นกู้ ส่วนมูลค่าของส่วนเกินทุนในการแปลงสภาพหุ้นกู้ซึ่งกำหนดขึ้น ณ วันที่ออกหุ้นกู้ จะไม่มีการเปลี่ยนแปลงในรอบระยะเวลาบัญชีถัดไป

4.16 ผลประโยชน์พนักงาน

ผลประโยชน์หลังออกจากงานของพนักงาน (โครงการสมทบเงิน)

กลุ่มบริษัทและพนักงานได้ร่วมกันจัดตั้งกองทุนสำรองเลี้ยงชีพ ซึ่งประกอบด้วยเงินที่พนักงานจ่ายสะสมและเงินที่กลุ่มบริษัทจ่ายสมทบให้เป็นรายเดือน สินทรัพย์ของกองทุนสำรองเลี้ยงชีพได้แยกออกจากสินทรัพย์ของกลุ่มบริษัท เงินที่กลุ่มบริษัทจ่ายสมทบกองทุนสำรองเลี้ยงชีพบันทึกเป็นค่าใช้จ่ายในปีที่เกิดรายการ

ผลประโยชน์หลังออกจากงานของพนักงาน (โครงการผลประโยชน์)

บริษัทมีภาระสำหรับเงินชดเชยที่ต้องจ่ายให้แก่พนักงานเมื่อออกจากงานตามกฎหมายแรงงาน ซึ่งบริษัทถือว่าเงินชดเชยดังกล่าวเป็นโครงการผลประโยชน์หลังออกจากงานสำหรับพนักงาน

บริษัทคำนวณหนี้สินตามโครงการผลประโยชน์หลังออกจากงานของพนักงานโดยใช้วิธีคิดลดแต่ละหน่วยที่ประมาณการไว้ (Projected Unit Credit Method) โดยผู้เชี่ยวชาญอิสระได้ทำการประเมินภาระผูกพันดังกล่าวตามหลักคณิตศาสตร์ประกันภัย ซึ่งหลักการประมาณการดังกล่าวต้องใช้ข้อสมมติที่หลากหลาย รวมถึงข้อสมมติเกี่ยวกับอัตราคิดลด อัตราการขึ้นเงินเดือนในอนาคต อัตราการเปลี่ยนแปลงจำนวนพนักงาน อัตราภาษีและอัตราเงินเฟ้อ

ผลกำไรหรือขาดทุนจากการประมาณการตามหลักคณิตศาสตร์ประกันภัย (Actuarial gains and losses) สำหรับโครงการผลประโยชน์หลังออกจากงานของพนักงานจะรับรู้ทันทีในกำไรหรือขาดทุนเบ็ดเสร็จ

4.17 การรับรู้รายได้

4.17.1 รายได้จากการให้บริการประชาสัมพันธ์และรายได้จากการจัดงานกิจกรรมส่งเสริมประชาสัมพันธ์และรายได้จากการจัดงานกิจกรรมส่งเสริมประชาสัมพันธ์รับรู้เมื่อมีการให้บริการตามขั้นความสำเร็จของงาน

4.17.2 รายได้จากการให้บริการรับจ้างผลิตงานโฆษณาประชาสัมพันธ์ รับรู้รายได้เมื่อการให้บริการเสร็จสิ้นลง

- 4.17.3 รายได้จากการขายโฆษณารับรู้เมื่อโฆษณานั้นได้เผยแพร่สู่สาธารณชน
- 4.17.4 รายได้ดอกเบี้ยรับรู้เป็นรายได้ตามอัตราดอกเบี้ยที่แท้จริงตามสัดส่วนของระยะเวลา
- 4.17.5 รายได้อื่นรับรู้ตามเกณฑ์คงค้าง

4.18 บุคคลหรือกิจการที่เกี่ยวข้องกัน

บุคคลหรือกิจการที่เกี่ยวข้องกันกับบริษัทหมายถึงบุคคลหรือกิจการที่มีอำนาจควบคุมบริษัท หรือถูกควบคุมโดยบริษัทไม่ว่าจะเป็นโดยทางตรงหรือทางอ้อม หรืออยู่ภายใต้การควบคุมเดียวกันกับบริษัทรวมถึงบริษัทที่ทำหน้าที่ถือหุ้นบริษัทย่อย และกิจการที่เป็นบริษัทย่อยในเครือเดียวกัน นอกจากนี้บุคคลหรือกิจการที่เกี่ยวข้องกันยังหมายรวมถึงบริษัทร่วมและบุคคลซึ่งถือหุ้นที่มีสิทธิออกเสียงไม่ว่าทางตรงหรือทางอ้อมและมีอิทธิพลอย่างเป็นสาระสำคัญกับบริษัท ผู้บริหารสำคัญ กรรมการหรือพนักงานของบริษัทตลอดทั้งสมาชิกในครอบครัวที่ใกล้ชิดกับบุคคลดังกล่าวและกิจการที่เกี่ยวข้องกับบุคคลเหล่านั้น

ในการพิจารณาความสัมพันธ์ระหว่างบุคคลหรือกิจการที่เกี่ยวข้องกันกับบริษัทแต่ละรายการบริษัทคำนึงถึงเนื้อหาของความสัมพันธ์มากกว่ารูปแบบทางกฎหมาย

4.19 ข้อมูลจำแนกตามส่วนงาน

ข้อมูลจำแนกตามส่วนงานได้จัดทำขึ้นโดยอาศัยรายงานภายในของกลุ่มบริษัทซึ่งจำแนกข้อมูลทางการเงินตามการให้บริการหรือผลิตภัณฑ์ของแต่ละสายธุรกิจและส่วนงานตามภูมิศาสตร์

4.20 เครื่องมือทางการเงิน

กลุ่มบริษัทไม่มีนโยบายที่จะประกอบธุรกรรมตราสารทางการเงินนอกงบแสดงฐานะการเงินที่เป็นตราสารอนุพันธ์เพื่อการเก็งกำไรหรือเพื่อการค้า

เครื่องมือทางการเงินที่แสดงในงบแสดงฐานะการเงินประกอบด้วยเงินฝากสถาบันการเงิน เงินเบิกเกินบัญชีธนาคารและเงินกู้ยืมระยะสั้นจากสถาบันการเงิน ลูกหนี้การค้า เจ้าหนี้การค้า เงินให้กู้ยืมและเงินกู้ยืมจากบริษัทที่เกี่ยวข้องกัน ซึ่งนโยบายการบัญชีเฉพาะสำหรับรายการแต่ละรายการได้เปิดเผยแยกไว้ในแต่ละหัวข้อที่เกี่ยวข้อง

4.21 กำไร (ขาดทุน) ต่อหุ้นขั้นพื้นฐาน

กำไร (ขาดทุน) ต่อหุ้นขั้นพื้นฐาน

กำไร (ขาดทุน) ต่อหุ้นขั้นพื้นฐานคำนวณโดยการหารกำไร (ขาดทุน) สุทธิสำหรับปี ด้วยจำนวนหุ้นสามัญถัวเฉลี่ยถ่วงน้ำหนักที่ออกจำหน่ายแล้วในระหว่างปี

กำไร (ขาดทุน) ต่อหุ้นปรับลด

กำไร (ขาดทุน) ต่อหุ้นปรับลดคำนวณโดยการหารกำไร (ขาดทุน) สุทธิสำหรับปีด้วยผลรวมของจำนวนหุ้นสามัญถัวเฉลี่ยถ่วงน้ำหนักที่ออกอยู่ในระหว่างปีกับจำนวนถัวเฉลี่ยถ่วงน้ำหนักของหุ้นสามัญที่บริษัทอาจต้องออกเพื่อแปลงหุ้นสามัญเทียบเท่าปรับลดจากการแปลงสภาพตามใบสำคัญแสดงสิทธิทั้งสิ้นให้เป็นหุ้นสามัญ โดยสมมติว่าได้มีการแปลงเป็นหุ้นสามัญ ณ วันต้นปีหรือ ณ วันออกหุ้นสามัญเทียบเท่า

4.22 ภาษีเงินได้นิติบุคคล

กลุ่มบริษัทคำนวณภาษีเงินได้นิติบุคคลตามเกณฑ์ที่กำหนดไว้ในประมวลรัษฎากร และบันทึกตามเกณฑ์คงค้าง บริษัทไม่ได้บันทึกภาษีเงินได้รอตัดบัญชีในส่วนที่เกี่ยวข้องกับผลแตกต่างชั่วคราวในอนาคต

4.23 ประมาณการทางบัญชีที่สำคัญ ข้อสมมติฐาน การใช้ดุลยพินิจ และการจัดการความเสี่ยงในส่วนของคุณ

1) ประมาณการทางบัญชีที่สำคัญ ข้อสมมติฐาน และการใช้ดุลยพินิจ

การใช้ประมาณการทางบัญชี

ในการจัดทำงบการเงินตามหลักการบัญชีที่รับรองทั่วไป ในบางกรณีฝ่ายบริหารอาจต้องใช้การประมาณการ รายการบัญชีบางรายการ ซึ่งมีผลกระทบต่อจำนวนเงินที่แสดงในงบการเงินและหมายเหตุประกอบงบการเงินด้วยเหตุนี้ ผลที่เกิดขึ้นจริงในภายหลังจึงอาจแตกต่างไปจากจำนวนที่ประมาณไว้

ฝ่ายบริหารของบริษัทได้ประเมินและทบทวนอย่างต่อเนื่องในเรื่องของการประมาณการข้อสมมติฐาน และการใช้ดุลยพินิจ โดยการประเมินอยู่บนพื้นฐานของประสบการณ์ในอดีตและปัจจัยอื่น ๆ ซึ่งรวมถึงการคาดการณ์เหตุการณ์ในอนาคตที่ผู้บริหารเชื่อว่ากระทำได้มีเหตุผลภายใต้สถานการณ์ในขณะนั้น

ค่าเผื่อหนี้สงสัยจะสูญ

กลุ่มบริษัทได้กำหนดค่าเผื่อหนี้สงสัยจะสูญเพื่อให้สะท้อนถึงการด้อยค่าลงของลูกหนี้การค้าซึ่งเกี่ยวข้องกับประมาณการผลขาดทุนอันเป็นผลมาจากการที่ลูกหนี้ไม่มีความสามารถในการชำระหนี้ค่าเผื่อหนี้สงสัยจะสูญนั้นเป็นผลมาจากการที่กลุ่มบริษัทได้ประเมินกระแสเงินสดไหลเข้าในอนาคต ซึ่งการประเมินนั้นอยู่บนพื้นฐานเกี่ยวกับประสบการณ์ในอดีตของการติดตามทวงถาม ความมีชื่อเสียง และการผิดชำระหนี้ และการพิจารณาแนวโน้มของตลาดเช่า

ส่วนปรับปรุงอาคารเช่า และอุปกรณ์

ฝ่ายบริหารเป็นผู้ประมาณการอายุการใช้งาน และมูลค่าซาก สำหรับอาคารและอุปกรณ์ของกลุ่มบริษัทโดยฝ่ายบริหารจะทบทวนค่าเสื่อมราคาเมื่ออายุการใช้งานมีความแตกต่างไปจากประมาณการเดิม หรือตัดจำหน่ายสินทรัพย์ที่เสื่อมสภาพหรือไม่ได้ใช้งานโดยการขายหรือเลิกใช้

การด้อยค่าของค่าความนิยม

กลุ่มบริษัททดสอบการด้อยค่าของค่าความนิยมทุกปี มูลค่าที่คาดว่าจะได้รับคืนของหน่วยสินทรัพย์ที่ก่อให้เกิดเงินสดพิจารณาจากการคำนวณมูลค่าจากการใช้ การคำนวณดังกล่าวอาศัยการประมาณการ

ผลประโยชน์หลังออกจากงานของพนักงานตามโครงการผลประโยชน์

หนี้สินตามโครงการผลประโยชน์หลังออกจากงานของพนักงานประมาณขึ้นตามหลักคณิตศาสตร์ประกันภัย ซึ่งต้องอาศัยข้อสมมติฐานที่หลากหลาย รวมถึงข้อสมมติเกี่ยวกับอัตราคิดลด อัตราการขึ้นเงินเดือนในอนาคต อัตราการเปลี่ยนแปลงในจำนวนพนักงาน อัตราภาระ และอัตราเงินเฟ้อ

2) การจัดการความเสี่ยงในส่วนของคุณ

วัตถุประสงค์ของกลุ่มบริษัทในการบริหารทุนของบริษัทนั้นเพื่อดำรงไว้ซึ่งความสามารถในการดำเนินงานอย่างต่อเนื่องของกลุ่มบริษัทเพื่อสร้างผลตอบแทนต่อผู้ถือหุ้นและเป็นประโยชน์ต่อผู้ที่มีส่วนได้เสียอื่น และเพื่อดำรงไว้ซึ่งโครงสร้างของทุนที่เหมาะสมเพื่อลดต้นทุนทางการเงินของทุน

ในการดำรงไว้หรือปรับโครงสร้างของทุน กลุ่มบริษัทอาจปรับนโยบายการจ่ายเงินปันผลให้กับผู้ถือหุ้น การคืนทุนให้แก่ผู้ถือหุ้น การออกหุ้นใหม่หรือการขายทรัพย์สินเพื่อลดภาระหนี้

5. รายการธุรกิจกับบุคคลหรือกิจการที่เกี่ยวข้องกัน

บริษัทและบริษัทย่อยมีรายการธุรกิจระหว่างกันกับบุคคลหรือกิจการที่เกี่ยวข้องกัน บุคคลหรือกิจการที่เกี่ยวข้องกัน ได้แก่ บุคคลหรือกิจการต่าง ๆ ที่มีความเกี่ยวข้องกับบริษัทย่อย โดยการมีผู้ถือหุ้นร่วมกันหรือมีกรรมกรร่วมกัน

รายละเอียดความสัมพันธ์ที่บริษัทและบริษัทย่อยมีกับบุคคลหรือกิจการที่เกี่ยวข้องกันซึ่งมีการควบคุมหรือควบคุมร่วมกันในบริษัทหรือเป็นบุคคลหรือกิจการที่มีรายการบัญชีกับบริษัท มีดังนี้

รายชื่อบริษัท	ลักษณะความสัมพันธ์	เกี่ยวข้องโดย
บริษัท เวิร์ค บาย ฮาร์ท จำกัด	บริษัทย่อย	ผู้ถือหุ้นทางตรง
บริษัท ทีเอสเอฟ แมเนจเม้นท์ จำกัด	บริษัทย่อย	ผู้ถือหุ้นทางตรง
บริษัท โคอะ-อะ มีเดีย (ประเทศไทย) จำกัด	บริษัทย่อย	ผู้ถือหุ้นทางตรง
บริษัท ท่าไม้ตาย จำกัด	บริษัทย่อย	ผู้ถือหุ้นทางตรง
กิจการร่วมค้า สามหกห้าเฟรชแอร์	กิจการร่วมค้า	ผู้ลงทุนทางตรง
กิจการร่วมค้า ที อาร์ โอ	กิจการร่วมค้า	ผู้ลงทุนทางตรง
บริษัท โคอะ-อะ จำกัด	กิจการที่เกี่ยวข้องกัน	ผู้ถือหุ้นรายใหญ่ในบริษัทย่อย
บริษัท โคอะ-อะ อินเตอร์เนชั่นแนล จำกัด	กิจการที่เกี่ยวข้องกัน	ผู้ถือหุ้นร่วมกันกับบริษัทย่อย
บริษัท โลเกอร์ แมเนจเม้นท์ จำกัด ** (เดิมชื่อ บริษัท ทีวี แสตนด์การ์ด จำกัด)	กิจการที่เกี่ยวข้องกัน	กรรมการร่วมกัน
บริษัท บางกอกโซว์เคส จำกัด *	กิจการที่เกี่ยวข้องกัน	ผู้ถือหุ้นของบริษัทเป็นกรรมการ
บริษัท เดย์โพเทส จำกัด *	กิจการที่เกี่ยวข้องกัน	ผู้ถือหุ้นของบริษัทเป็นกรรมการ
บริษัท มีเดีย ทาร์เกต จำกัด **	กิจการที่เกี่ยวข้องกัน	ผู้ถือหุ้นเป็นสมาชิกในครอบครัวของผู้บริหารสำคัญ
คุณอรุณ อภิชาติ	ผู้บริหารบริษัทใหญ่	ประธานกรรมการบริษัท
คุณวิมลวรรณ มลิทธิจินดา	ผู้บริหารบริษัทใหญ่	กรรมการผู้อำนวยการใหญ่

* สิ้นสุดการเป็นบริษัทที่เกี่ยวข้องกัน เนื่องจากผู้ถือหุ้นมีการจำหน่ายหุ้นในบริษัทแล้วในไตรมาส 3 ปี 2555

** สิ้นสุดการเป็นบริษัทที่เกี่ยวข้องกัน เนื่องจากผู้ถือหุ้นมีการจำหน่ายหุ้นในบริษัทแล้วในไตรมาส 4 ปี 2555

นโยบายการกำหนดราคาสำหรับรายการแต่ละประเภทอธิบายได้ดังต่อไปนี้

รายการ	นโยบายการกำหนดราคา
รายได้ค่าบริการ	ราคาที่ตกลงร่วมกัน
ต้นทุนบริการ	ราคาที่ตกลงร่วมกัน
ค่าเช่าและค่าที่ปรึกษา	ราคาที่ตกลงร่วมกันซึ่งระบุไว้ในสัญญาให้บริการ
ค่าวิจัยตลาดและจัดทำแผนผังโครงการ	ราคาที่ตกลงร่วมกัน
ค่าใช้จ่ายที่จ่ายแทนกัน	จะเรียกเก็บตามที่จ่ายจริง
ค่าสิทธิการเช่า	ราคาที่ตกลงร่วมกันซึ่งระบุไว้ในสัญญา

บริษัทมีรายการธุรกิจกับบริษัทย่อยและบริษัทที่เกี่ยวข้องกันสำหรับปีสิ้นสุดวันที่ 31 ธันวาคม พ.ศ. 2555 และ พ.ศ. 2554 ดังนี้

(หน่วย : บาท)

	สำหรับปีสิ้นสุดวันที่ 31 ธันวาคม			
	รวมการเดินรวม		รวมการเดินเฉพาะบริษัท	
	พ.ศ. 2555	พ.ศ. 2554	พ.ศ. 2555	พ.ศ. 2554
รายได้ค่าบริการ				
บริษัท บางกอกโฮว์เคส จำกัด	19,024,267	-	19,024,267	-
บริษัท โคอะ-ฉะ อินเตอร์เนชั่นแนล จำกัด	1,738,700	-	-	-
บริษัท โลเกอร์ แมเนจเม้นท์ จำกัด	4,923,750	-	-	-
บริษัท ทีเอสเอฟ แมเนจเม้นท์ จำกัด	-	-	-	6,179,884
บริษัท มีเดีย ทาร์เกต จำกัด	1,216,000	-	640,000	-
	26,902,717	-	19,664,267	6,179,884
รายได้อื่น				
บริษัท โคอะ-ฉะ มีเดีย (ประเทศไทย) จำกัด	-	-	242,000	-
	-	-	242,000	-
ดอกเบี้ยรับ				
บริษัท เวิร์ค บาย ฮาร์ท จำกัด	-	-	572,383	141,370
บริษัท โคอะ-ฉะ มีเดีย (ประเทศไทย) จำกัด	-	-	482,752	-
บริษัท ทีเอสเอฟ แมเนจเม้นท์ จำกัด	-	-	633,431	47,024
	-	-	1,688,566	188,394
ต้นทุนบริการ				
บริษัท ทีเอสเอฟ แมเนจเม้นท์ จำกัด	-	-	6,167,400	-
บริษัท เวิร์ค บาย ฮาร์ท จำกัด	-	-	60,000	-
บริษัท โคอะ-ฉะ มีเดีย (ประเทศไทย) จำกัด	-	-	532,000	-
บริษัท บางกอกโฮว์เคส จำกัด	5,310,000	-	4,100,000	-
บริษัท เดย์โพเททส์	1,172,000	-	1,088,000	-
บริษัท โลเกอร์ แมเนจเม้นท์ จำกัด	747,663	-	-	-
บริษัท มีเดีย ทาร์เกต จำกัด	9,054,058	-	3,380,320	-
	16,283,721	-	15,327,720	-
ค่าใช้จ่ายในการบริหาร				
ค่าวิจัยตลาดและจัดทำแผนผัง				
บริษัท บางกอกโฮว์เคส จำกัด	7,000,000	-	7,000,000	-
ค่าเช่าและค่าบริการอื่น				
บริษัท เวิร์ค บาย ฮาร์ท จำกัด	-	-	913,340	746,439
บริษัท โลเกอร์ แมเนจเม้นท์ จำกัด	600,000	450,000	-	-
	600,000	450,000	913,340	746,439

(หน่วย : บาท)

	สำหรับปีสิ้นสุดวันที่ 31 ธันวาคม			
	รวมการเดินรวม		รวมการเดินเฉพาะบริษัท	
	พ.ศ. 2555	พ.ศ. 2554	พ.ศ. 2555	พ.ศ. 2554
ดอกเบี้ยจ่าย				
บริษัท โคอะ-ฉะ อินเตอร์เนชั่นแนล จำกัด	732,981	-	-	-
บริษัท โคอะ-ฉะ จำกัด	61,619	-	-	-
	794,600	-	-	-
ค่าตอบแทนกรรมการและผู้บริหาร				
กรรมการและผู้บริหาร	14,119,251	7,799,500	5,687,218	4,794,500
ค่าสิทธิการเช่า				
บริษัท มีเดีย ทาร์เกต จำกัด	9,953,395	-	-	-

ยอดคงเหลือกับบริษัทที่เกี่ยวข้อง ณ วันที่ 31 ธันวาคม มีดังนี้

(หน่วย : บาท)

	สำหรับปีสิ้นสุดวันที่ 31 ธันวาคม			
	รวมการเดินรวม		รวมการเดินเฉพาะบริษัท	
	พ.ศ. 2555	พ.ศ. 2554	พ.ศ. 2555	พ.ศ. 2554
ลูกหนี้การค้า				
บริษัท ทีเอสเอฟ แมเนจเม้นท์ จำกัด	-	-	-	2,938,878
บริษัท โคอะ-ฉะ อินเตอร์เนชั่นแนล จำกัด	609,900	-	-	-
	609,900	-	-	2,938,878
ลูกหนี้อื่น				
บริษัท เวิร์ค บาย ฮาร์ท จำกัด	-	-	250,296	35,342
บริษัท ทีเอสเอฟ แมเนจเม้นท์ จำกัด	-	-	630,401	47,024
บริษัท โคอะ-ฉะ มีเดีย (ประเทศไทย) จำกัด	-	-	482,752	799,860
	-	-	1,363,449	882,226

(หน่วย : บาท)

	รวมการเดินเฉพาะบริษัท			
	พ.ศ. 2554	เพิ่มขึ้น	ลดลง	พ.ศ. 2555
เงินให้กู้ยืมระยะสั้นแก่บริษัทย่อย				
บริษัท เวิร์ค บาย ฮาร์ท จำกัด	5,000,000	25,000,000	(22,000,000)	8,000,000
บริษัท ทีเอสเอฟ แมเนจเม้นท์ จำกัด	16,625,000	10,000,000	(3,500,000)	23,125,000
บริษัท โคอะ-ฉะ มีเดีย (ประเทศไทย) จำกัด	9,000,000	55,517,248	-	64,517,248
รวม	30,625,000	90,517,248	(25,500,000)	95,642,248

เงินกู้ยืมระยะสั้นแก่บริษัทย่อยเป็นการให้กู้ยืมในรูปตั๋วสัญญาใช้เงินชนิดจ่ายคืนเมื่อทวงถาม โดยมีอัตราดอกเบี้ยร้อยละ 3.00 ต่อปี วัตถุประสงค์การกู้ยืมเพื่อนำไปใช้เป็นทุนหมุนเวียนของบริษัทย่อย

(หน่วย : บาท)

	รวมการเดินรวม		รวมการเดินเฉพาะบริษัท	
	พ.ศ. 2555	พ.ศ. 2554	พ.ศ. 2555	พ.ศ. 2554
ต้นทุนทางการเงิน				
บริษัท ทีเอสเอฟ แมเนจเม้นท์ จำกัด	-	-	27,178	-
เจ้าหนี้อื่น				
บริษัท เวิร์ค บาย ฮาร์ท จำกัด	-	-	276,525	199,623
บริษัท ทีเอสเอฟ แมเนจเม้นท์ จำกัด	-	-	6,450,000	-
บริษัท โคอะ-ฉะ จำกัด	61,619	-	-	-
บริษัท โคอะ-ฉะ อินเตอร์เนชั่นแนล จำกัด	732,981	-	-	-
	794,600	-	6,726,525	199,623
*เงินค้ำประกันสัญญา				
บริษัท โคอะ-ฉะ มีเดีย (ประเทศไทย) จำกัด	-	-	15,561,100	-

* ได้แก่เงินค้ำประกันสัญญาเพื่อเป็นประกันจากการที่บริษัทย่อยดังกล่าวมีการขอหนังสือค้ำประกันเพื่อค้ำประกันการทำธุรกิจกับคู่สัญญาจากธนาคารแห่งหนึ่งโดยใช้วงเงินหนังสือค้ำประกันของบริษัทแม่

(หน่วย : บาท)

	รวมการเดินเฉพาะบริษัท			
	พ.ศ. 2554	เพิ่มขึ้น	ลดลง	พ.ศ. 2555
เงินกู้ยืมระยะสั้นจากบุคคลหรือกิจการที่เกี่ยวข้องกัน				
คุณอรรณ อกิจาริ*	-	22,000,000	-	22,000,000

* ณ วันที่ 31 ธันวาคม พ.ศ. 2555 เงินกู้ยืมระยะสั้นของบริษัททั้งจำนวนเป็นการกู้ยืมเงินในรูปตั๋วสัญญาใช้เงินอายุไม่เกิน 3 เดือน โดยมีอัตราดอกเบี้ยร้อยละ 8.00 ต่อปี วัตถุประสงค์การกู้ยืมเพื่อนำมาใช้เป็นทุนหมุนเวียนในบริษัท

(หน่วย : บาท)

	รวมการเดินรวม			
	พ.ศ. 2554	เพิ่มขึ้น	ลดลง	พ.ศ. 2555
เงินกู้ยืมระยะสั้นจากบุคคลหรือบริษัทที่เกี่ยวข้องกัน				
บริษัท โคอะ-ฉะ จำกัด**	21,474,006	43,718,053	(226,465)	64,965,594
คุณอรรณ อกิจาริ*	-	22,000,000	-	22,000,000
	21,474,006	65,718,053	(226,465)	86,965,594

** ณ วันที่ 31 ธันวาคม พ.ศ. 2555 เงินกู้ยืมระยะสั้นของบริษัทย่อยทั้งจำนวนเป็นการกู้ยืมเงินในรูปตั๋วสัญญาใช้เงินชนิดจ่ายคืนเมื่อทวงถาม โดยมีอัตราดอกเบี้ยร้อยละ 3.00 ต่อปี วัตถุประสงค์การกู้ยืมเพื่อนำมาใช้เป็นทุนหมุนเวียนในบริษัท

6. เงินสดและรายการเทียบเท่าเงินสด

(หน่วย : บาท)

	รวมการเงินรวม		รวมการเงินเฉพาะบริษัท	
	พ.ศ. 2555	พ.ศ. 2554	พ.ศ. 2555	พ.ศ. 2554
เงินสดในมือ	105,013	218,144	30,598	143,047
เงินฝากธนาคารประเภทจ่ายคืนเมื่อทวงถาม	31,115,466	28,613,718	27,647,385	21,848,231
เงินสดและรายการเทียบเท่าเงินสด	31,220,479	28,831,862	27,677,983	21,991,278

ณ วันที่ 31 ธันวาคม พ.ศ. 2555 เงินฝากธนาคารประเภทจ่ายคืนเมื่อทวงถามมีอัตราดอกเบี้ยอยู่ที่ร้อยละ 0.50 – 0.63 ต่อปี (พ.ศ. 2554 : ร้อยละ 0.50 – 0.75 ต่อปี)

7. เงินลงทุนชั่วคราว

(หน่วย : บาท)

	รวมการเงินรวมและ รวมการเงินเฉพาะบริษัท	
	พ.ศ. 2555	พ.ศ. 2554
เงินลงทุนเพื่อค้า		
ราคาตามบัญชีต้นปี	-	-
ซื้อเงินลงทุน	25,946,000	-
ได้รับหุ้นปันผล	1,827,800	-
จำหน่ายเงินลงทุน	(27,773,800)	-
ราคาตามบัญชีสิ้นปี	-	-

ในระหว่างปี บริษัทได้ลงทุนในหุ้นสามัญของบริษัท นิปปอนแพ็ค (ประเทศไทย) จำกัด (มหาชน) จำนวน 800,000 หุ้น ในราคา 32.43 บาทต่อหุ้น และได้รับหุ้นปันผลเพิ่มเติม จำนวน 481,000 หุ้น ในราคา 3.80 บาทต่อหุ้น และบริษัทได้มีการจำหน่ายเงินลงทุนทั้งหมด จำนวน 2,146,800 หุ้น ในราคา 54.92-58.04 บาท และ 3.46-4.10 บาทต่อหุ้น ทำให้บริษัทมีกำไรจากการจำหน่ายเงินลงทุนชั่วคราวจำนวน 17.24 ล้านบาท ณ วันที่ 31 ธันวาคม พ.ศ. 2555 บริษัทได้จำหน่ายเงินลงทุนทั้งหมดแล้ว

8. ลูกหนี้การค้าและลูกหนี้อื่น-สุทธิ

(หน่วย : บาท)

	จบการเดินรวม		จบการเดินเฉพาะบริษัท	
	พ.ศ. 2555	พ.ศ. 2554	พ.ศ. 2555	พ.ศ. 2554
ลูกหนี้การค้า				
ลูกหนี้การค้าบุคคลหรือกิจการที่เกี่ยวข้องกัน(หมายเหตุ 5)	609,900	-	-	2,938,878
ลูกหนี้การค้าบุคคลหรือกิจการอื่น	94,580,096	85,207,200	40,884,901	53,707,744
	95,189,996	85,107,200	40,884,901	56,646,622
หัก ค่าเผื่อหนี้สงสัยจะสูญ	(15,003,193)	(4,044,600)	(4,044,600)	(4,044,600)
ลูกหนี้การค้า-สุทธิ	80,186,803	81,162,600	36,840,301	52,602,022
รายได้ค้างรับ				
รายได้ค้างรับบุคคลหรือกิจการอื่น	73,959,318	45,829,015	70,730,094	44,139,040
หัก ค่าเผื่อหนี้สงสัยจะสูญ	(42,100,000)	(42,100,000)	(42,100,000)	(42,100,000)
รายได้ค้างรับ-สุทธิ	31,859,318	3,729,015	28,630,094	2,039,040
ลูกหนี้อื่น				
ลูกหนี้อื่นบุคคลหรือกิจการที่เกี่ยวข้องกัน(หมายเหตุ 5)	-	-	1,363,449	882,226
ลูกหนี้อื่นบุคคลหรือกิจการอื่น	12,766,001	2,161,930	5,726,937	362,741
ค่าใช้จ่ายจ่ายล่วงหน้า	5,199,263	8,171,540	4,820,028	7,397,345
เงินทดรองจ่าย	1,987,008	45,190,498	100,000	42,860,584
ภาษีเงินได้ถูกหัก ณ ที่จ่าย-สุทธิ	7,915,317	7,661,187	7,561,098	6,338,438
ลูกหนี้ภาษีมูลค่าเพิ่ม	8,285,707	11,954,446	1,538,862	4,510,888
รวมลูกหนี้อื่น	36,153,296	75,139,601	21,110,374	62,352,222
รวมลูกหนี้การค้าและลูกหนี้อื่น-สุทธิ	148,199,417	160,031,216	86,580,769	116,993,284
ลูกหนี้การค้า สุทธิ				
ยังไม่ถึงกำหนดชำระ	32,753,670	16,954,674	20,454,035	9,715,041
แยกตามอายุหนี้ที่ค้างชำระดังนี้				
- ไม่เกิน 3 เดือน	24,591,833	12,791,878	1,380,300	4,234,606
- มากกว่า 3 เดือน ถึง 6 เดือน	16,212,258	13,474,740	15,005,966	12,210,000
- มากกว่า 6 เดือน ถึง 9 เดือน	363,800	5,564,000	-	-
- มากกว่า 9 เดือน ถึง 12 เดือน	1,840,400	-	-	-
- มากกว่า 12 เดือนขึ้นไป	19,428,035	36,421,908	4,044,600	30,486,975
รวม	95,189,996	85,207,200	40,884,901	56,646,622
หัก ค่าเผื่อหนี้สงสัยจะสูญ*	(15,003,193)	(4,044,600)	(4,044,600)	(4,044,600)
ลูกหนี้การค้า-สุทธิ	80,186,803	81,162,600	36,840,301	52,602,022

(หน่วย : บาท)

	งบการเงินรวม		งบการเงินเฉพาะบริษัท	
	พ.ศ. 2555	พ.ศ. 2554	พ.ศ. 2555	พ.ศ. 2554
รายได้ค่ารับบุคคลหรือกิจการที่ไม่เกี่ยวข้องกัน				
รับรู้รายได้แล้วภายใน 1 ปี	31,859,318	3,729,015	28,630,094	2,039,040
รับรู้รายได้แล้วเกิน 1 ปี ขึ้นไป	42,100,000	42,100,000	42,100,000	42,100,000
รวม	73,959,318	45,829,015	70,730,094	44,139,040
หัก ค่าเผื่อนหนี้สงสัยจะสูญ**	(42,100,000)	(42,100,000)	(42,100,000)	(42,100,000)
รายได้ค่ารับ-สุทธิ	31,859,318	3,729,015	28,630,094	2,039,040

*ณ วันที่ 31 ธันวาคม พ.ศ. 2555 และ พ.ศ. 2554 ตามงบการเงินรวมลูกหนี้การค้าของบริษัทย่อยแห่งหนึ่งจำนวน 14.22 ล้านบาท และ 19.73 ล้านบาท ตามลำดับ เป็นลูกหนี้การค้าที่เกิดจากการให้บริการเช่าพื้นที่โฆษณาสื่อรถเข็นตามสัญญาลงวันที่ 6 เมษายน พ.ศ. 2553 แต่ลูกหนี้ผิดนัดชำระหนี้ บริษัทย่อยจึงได้ฟ้องร้องดำเนินคดีกับลูกหนี้รายดังกล่าว ในข้อหาผิดสัญญาไม่ชำระเงินแก่บริษัทย่อย ซึ่งศาลอนุญาตให้บริษัทย่อยถอนฟ้องคดีความทางแพ่งเนื่องจากบริษัทย่อยและลูกหนี้การค้าของบริษัทย่อยได้ทำหนังสือประนอมหนี้และรับสภาพหนี้ลงวันที่ 20 ธันวาคม พ.ศ. 2554 โดยลูกหนี้ยอมรับสภาพหนี้จำนวนดังกล่าวข้างต้น และได้ขอผ่อนผันการชำระหนี้โดยจ่ายเป็นเช็ครับลงวันที่ล่วงหน้าจำนวน 16 ฉบับระยะเวลาตั้งแต่วันที่ 20 ธันวาคม พ.ศ. 2554 ถึงวันที่ 31 มีนาคม พ.ศ. 2556 พร้อมดอกเบี้ยร้อยละ 3 ต่อปี ของเงินต้นนับจากวันผิดนัดชำระแต่ละคราว อย่างไรก็ตาม ในไตรมาส 1 บริษัทย่อยไม่สามารถนำฝากเช็คสำหรับเดือน มีนาคม พ.ศ. 2555 เป็นต้นไปเนื่องจากลูกหนี้ดังกล่าวมีปัญหาทางการเงินและขอเปลี่ยนแปลงเงื่อนไขการจ่ายชำระหนี้ใหม่ เมื่อวันที่ 12 มิถุนายน พ.ศ. 2555 และวันที่ 26 กันยายน พ.ศ. 2555 บริษัทย่อยจึงได้ฟ้องร้องดำเนินคดีอาญาฐานความผิด พ.ร.บ. เช็คกับลูกหนี้รายดังกล่าวอีกครั้งเมื่อวันที่ 22 พฤศจิกายน พ.ศ. 2555 บริษัทย่อยและลูกหนี้การค้ารายดังกล่าวได้ทำหนังสือประนอมหนี้และรับสภาพหนี้ โดยลูกหนี้ยอมรับสภาพหนี้จำนวนดังกล่าวข้างต้นพร้อมดอกเบี้ยจำนวน 16,872,696.40 บาท โดยจ่ายชำระงวดแรก 2.5 ล้านบาท ส่วนที่เหลือได้ขอผ่อนผันการชำระหนี้โดยจ่ายเป็นเช็ครับลงวันที่ล่วงหน้าจำนวน 30 ฉบับ ระยะเวลาตั้งแต่วันที่ 19 พฤศจิกายน พ.ศ. 2555 ถึงวันที่ 20 มิถุนายน พ.ศ. 2558 อย่างไรก็ตามบริษัทย่อยได้พิจารณาตั้งค่าเผื่อนหนี้สงสัยจะสูญมูลค่า 10.96 ล้านบาท และยังไม่รับรู้ดอกเบี้ยรับจำนวนดังกล่าว ในงบการเงินรวมสำหรับปีสิ้นสุดวันที่ 31 ธันวาคม พ.ศ. 2555 เนื่องจากยังมีความไม่แน่นอนที่จะเก็บเงินได้

นอกจากนี้บริษัทได้ฟ้องร้องดำเนินคดีกับลูกหนี้ของบริษัทในข้อหาผิดสัญญาไม่ชำระเงินแก่บริษัท เมื่อวันที่ 13 กันยายน พ.ศ. 2550 เป็นเงินทั้งสิ้น 4.04 ล้านบาท พร้อมดอกเบี้ยร้อยละ 7.50 ต่อปี นับจากวันฟ้องเป็นต้นไปจนกว่าจะชำระเสร็จ ต่อมาเมื่อวันที่ 26 พฤศจิกายน พ.ศ. 2550 ลูกหนี้รายดังกล่าวได้ฟ้องแย้งดำเนินคดีกับบริษัท เป็นเงินทั้งสิ้น 9.16 ล้านบาท พร้อมดอกเบี้ยร้อยละ 7.50 ต่อปี ของเงินต้นนับจากวันฟ้องแย้งเป็นต้นไปจนกว่าจะชำระเสร็จ ณ วันที่ 24 ธันวาคม พ.ศ. 2551 ศาลแพ่งได้มีคำตัดสินให้ลูกหนี้ดังกล่าวชำระเงิน 4.04 ล้านบาท พร้อมดอกเบี้ยให้แก่บริษัทต่อมาจำเลยได้ยื่นอุทธรณ์ต่อศาล เมื่อวันที่ 19 ตุลาคม พ.ศ. 2552 โดยขณะนั้นคดีความอยู่ระหว่างการพิจารณาของศาลอุทธรณ์ดังนั้น บริษัทจึงไม่พิจารณาค่าเผื่อความเสียหายในกรณีฟ้องแย้งของลูกหนี้ดังกล่าว และไม่กลับรายการค่าเผื่อนหนี้สงสัยจะสูญรวมทั้งยังไม่บันทึกดอกเบี้ยค้างรับไว้ในงบการเงิน เนื่องจากคดีความดังกล่าวยังไม่สิ้นสุด ณ วันที่ของรายงานฉบับนี้ ผลของคดียังไม่เป็นที่ทราบแน่นอนได้

**ณ วันที่ 31 ธันวาคม พ.ศ. 2555 และ พ.ศ. 2554 รายได้ค่ารับส่วนใหญ่จำนวน 42.10 ล้านบาท เท่ากัน ทั้งสองปี บริษัทได้รับมอบหมายจากกรมประชาสัมพันธ์ให้ดำเนินการจัดทำสื่อสิ่งพิมพ์หนังสือประมวลภาพ “ปวงประชาสมาธิประดิษฐานพระราชนิพนธ์ราชสมบัติครบ ๖๐ ปี” พร้อมกล่องบรรจุ DVD ชุดปวงประชาสมาธิ ซึ่งบริษัทได้จัดทำใบเสนอราคาส่งไปยังกรมประชาสัมพันธ์แล้ว และได้ดำเนินงานดังกล่าวจนเสร็จสิ้นเรียบร้อยแล้วพร้อมส่งมอบงานดังกล่าวครบถ้วน จากนั้นกรมประชาสัมพันธ์ก็ได้ดำเนินการ

จัดส่งสื่อสิ่งพิมพ์ให้ประชาชนทั่วไปตามที่ได้สั่งจองไว้แล้วนั้น ด้วยความต้องการให้งานทั้งหมดมีความสมบูรณ์ครบถ้วนและทันต่อเวลา บริษัทได้ขอมตกลงดำเนินการจัดทำงานดังกล่าวไปก่อนที่จะได้รับหนังสือจัดซื้อจัดจ้างจากกรมประชาสัมพันธ์ และบริษัทก็ได้ดำเนินการเพื่อติดตามทวงถามเอกสารในเวลาต่อมา แต่เมื่อเกิดการเปลี่ยนแปลงทางการเมืองในเดือนกันยายน พ.ศ. 2549 ซึ่งก่อให้เกิดการเปลี่ยนคณะรัฐบาลทั้งหมด เหตุการณ์ดังกล่าว ทำให้เกิดผลกระทบต่อบริษัท เนื่องจากกระบวนการจัดทำเอกสารการจัดซื้อจัดจ้างในโครงการนี้มีความล่าช้าออกไปอีก จึงมีข้อจำกัดในการวัดมูลค่าอย่างน่าเชื่อถือของหลักฐานที่ใช้ในการบันทึกการรับรู้รายได้ตามมาตรฐานการบัญชี และในระหว่างปี พ.ศ. 2550 บริษัทตั้งสำรองค่าเผื่อหนี้สงสัยจะสูญในยอดรายได้ค้างรับดังกล่าวแล้วทั้งจำนวน ตามรายงานการประชุมคณะกรรมการครั้งที่ 3/2550 เมื่อวันที่ 9 สิงหาคม พ.ศ. 2550 หลังจากที่บริษัทได้ดำเนินการเพื่อติดตามทวงถามอย่างต่อเนื่องและได้ส่งเอกสารหลักฐานทั้งหมดไปยังหน่วยงานที่เกี่ยวข้องต่าง ๆ แล้ว แต่ยังไม่ได้รับชำระเงินค่าจ้างจำนวนดังกล่าว บริษัทจึงได้ดำเนินการฟ้องร้องดำเนินคดีกับกรมประชาสัมพันธ์กับพวกตามคดีหมายเลขดำที่ 5312/2550 เมื่อวันที่ 9 พฤศจิกายน พ.ศ. 2550 เป็นเงินทั้งสิ้น 42.10 ล้านบาท พร้อมดอกเบี้ยร้อยละ 7.50 ต่อปี ของเงินต้นดังกล่าวนับจากวันฟ้องเป็นต้นไปจนกว่าจะชำระเสร็จ ซึ่งศาลได้ประทับรับฟ้องแล้ว ผลของคดีตามคำพิพากษาเมื่อวันที่ 30 กันยายน พ.ศ. 2552 ศาลแพ่งได้พิพากษาให้กรมประชาสัมพันธ์ชำระเงินจำนวน 23.66 ล้านบาท พร้อมดอกเบี้ยในอัตราร้อยละ 7.50 ต่อปี ของเงินต้นดังกล่าวนับถัดจากวันฟ้องเป็นต้นไปจนกว่าจะชำระเสร็จสิ้นแก่บริษัทโดยให้กรมประชาสัมพันธ์ใช้ค่าฤชาธรรมเนียมแทนบริษัท เฉพาะค่าขึ้นศาลให้ใช้แทนตามจำนวนทุนทรัพย์ที่บริษัทชนะคดี โดยกำหนดค่าทนายความจำนวน 0.03 ล้านบาท และให้ยกฟ้องจำเลยทั้ง 4 คน ซึ่งตามกฎหมายคู่ความทั้งสองฝ่าย (บริษัทและกรมประชาสัมพันธ์) มีสิทธิอุทธรณ์คำพิพากษาศาลชั้นต้นภายใน 1 เดือนนับจากวันที่มีคำพิพากษา ซึ่งเมื่อวันที่ 26 ธันวาคม พ.ศ. 2552 กรมประชาสัมพันธ์มีการอุทธรณ์คำพิพากษาศาลชั้นต้น และในวันที่ 15 กุมภาพันธ์ พ.ศ. 2553 บริษัทได้ยื่นคำแก้คำอุทธรณ์ดังกล่าวแล้วโดยอยู่ระหว่างการพิจารณาของศาลอุทธรณ์ อย่างไรก็ตาม เนื่องจากคดียังไม่ถึงที่สุด บริษัทจึงยังไม่พิจารณابันทักกลับรายการค่าเผื่อหนี้สงสัยจะสูญจำนวน 23.66 ล้านบาท และไม่บันทึกดอกเบี้ยค้างรับดังกล่าว ณ วันที่ของรายงานฉบับนี้ ผลของคดียังไม่เป็นที่ทราบแน่นอนได้

9. ทรัพย์สินรอการขาย

	จบการเป็นรวม	
	พ.ศ. 2555	พ.ศ. 2554
โครงสร้างป้ายรอการขาย	7,879,770	-

ตามบันทึกข้อตกลงฉบับลงวันที่ 25 สิงหาคม พ.ศ. 2555 บริษัทย่อยและผู้ให้เช่าพื้นที่เพื่อติดตั้งป้ายโฆษณาได้ตกลงยกเลิกสัญญาเช่าพื้นที่ โดยให้มีผลตั้งแต่วันที่ 31 มกราคม พ.ศ. 2556 เป็นต้นไป ผู้ให้เช่าตกลงชำระค่าสิ่งก่อสร้างป้ายโฆษณาแก่บริษัทย่อยจำนวน 7,879,770 บาท

10. หนี้ผูกธนาคารที่ติดภาระค้ำประกัน

เงินผูกธนาคารที่ติดภาระค้ำประกันเป็นเงินฝากประจำกับธนาคารพาณิชย์แห่งหนึ่ง เพื่อใช้เป็นหลักทรัพย์ค้ำประกันเงินเบิกเกินบัญชีจากธนาคาร และวงเงินหนังสือค้ำประกันของธนาคาร ตามที่กล่าวไว้ในหมายเหตุประกอบงบการเงินข้อ 28.1

11. มีส่วนลงทุนในบริษัทย่อย

(หน่วย : บาท)

	งบการเงินเฉพาะบริษัท					
	ทุนชำระแล้ว		สัดส่วนร้อยละการสมทุน		มีผลลงทุนตามวิธีราคาทุน	
	พ.ศ. 2555	พ.ศ. 2554	พ.ศ. 2555	พ.ศ. 2554	พ.ศ. 2555	พ.ศ. 2554
ประกอบธุรกิจ						
บริษัท เวิร์ค พาย ฮาร์ท จำกัด	5,000,000	5,000,000	100	100	5,000,000	5,000,000
บริษัท ทีเอสเอฟ แมเนจเม้นท์ จำกัด	5,000,000	5,000,000	100	100	49,997,000	49,997,000
บริษัท โคอะ-อะ มีเดีย (ประเทศไทย) จำกัด	50,000,000	50,000,000	51	51	25,500,000	25,500,000
บริษัท ท่าไม้ตาย จำกัด	10,000,000	-	-	-	-	-
กิจการร่วมค้า ที อาร์ ไอ	-	-	60	60	-	-
รวม					80,497,000	80,497,000

ตามที่ประชุมสามัญผู้ถือหุ้นครั้งที่ 1/2555 เมื่อวันที่ 26 ธันวาคม พ.ศ. 2555 ของบริษัท ท่าไม้ตาย จำกัด ได้มีมติให้ยกเลิกการดำเนินงานของบริษัท ท่าไม้ตาย จำกัด โดยได้จดทะเบียนเลิกกิจการกับกระทรวงพาณิชย์เมื่อวันที่ 27 ธันวาคม พ.ศ. 2555

ตามสัญญาซื้อขายหุ้น เมื่อวันที่ 23 มีนาคม พ.ศ. 2554 บริษัท (“ผู้ซื้อ”) ตกลงเข้าซื้อหุ้นของบริษัท ทีเอสเอฟ แมเนจเม้นท์ จำกัด จำนวน 49,997 หุ้น ในราคาหุ้นละ 1,000 บาท รวมมูลค่า 50 ล้านบาท จากบริษัท มีเดีย ทาร์เกต จำกัด (“ผู้ขาย”) ภายใต้เงื่อนไขของสัญญาผู้ขายรับประกันว่าก่อนหักภาษีของบริษัท ทีเอสเอฟ แมเนจเม้นท์ จำกัด ในปี 2554 - 2556 จะต้องไม่ต่ำกว่าปีละ 10 ล้านบาท ภายใต้เหตุการณ์บ้านเมืองปกติ หากในปีใดต่ำกว่า 10 ล้านบาท ผู้ขายตกลงชดเชยค่าเสียหายให้เท่ากับจำนวนที่ขาดไปในปีดังกล่าวให้แก่ผู้ซื้อภายใน 7 วันนับแต่วันที่ที่ประชุม ผู้ถือหุ้นของบริษัท ทีเอสเอฟ แมเนจเม้นท์ จำกัด ในการอนุมัติงบการเงินในปีนั้น ๆ

ตามที่ประชุมคณะกรรมการบริษัทครั้งที่ 1/2556 เมื่อวันที่ 17 มกราคม พ.ศ. 2556 มีมติให้ยกเว้นการเรียกเก็บเงินประกันผลกำไรก่อนหักภาษีสำหรับปี พ.ศ. 2555 และขยายระยะเวลาการรับประกันผลกำไรก่อนหักภาษีสิ้นสุดในปี พ.ศ. 2557

ข้อมูลของสิ่งตอบแทนทั้งหมดที่โอนให้และมูลค่าที่รับรู้ ณ วันที่ซื้อสำหรับสินทรัพย์ที่ได้มาและหนี้สินที่รับมาแต่ละประเภทที่สำคัญมีดังนี้

(หน่วย : พันบาท)

	มูลค่ายุติธรรม
เงินสดและรายการเทียบเท่าเงินสด	2,241
ลูกหนี้การค้าและลูกหนี้อื่น-สุทธิ	18,387
สินทรัพย์หมุนเวียนอื่น	544
ส่วนปรับปรุงอาคารและอุปกรณ์-สุทธิ	19,296
สิทธิการเช่า-สุทธิ	16,375
สินทรัพย์ไม่หมุนเวียนอื่น	4,353
เจ้าหนี้การค้าและเจ้าหนี้อื่น	(12,639)
หนี้สินระยะยาวที่ถึงกำหนดชำระภายในหนึ่งปี	(2,163)
ภาษีเงินได้ค้างจ่าย	(11,057)
หนี้สินหมุนเวียนอื่น	(1,962)
หนี้สินตามสัญญาเช่าระยะยาว-สุทธิ	(6,113)
รวมสินทรัพย์สุทธิที่ระบุได้	27,262
สิ่งตอบแทนที่โอนให้(เงินสดจ่ายซื้อหุ้นทุน)	49,997
ค่าความนิยม	22,735

12. เงินลงทุนในกิจการร่วมค้า

(หน่วย : บาท)

			งบการเงินรวม					
			ทุนชำระแล้ว		สัดส่วนเงินลงทุน		เงินลงทุนวิธีส่วนได้เสีย	
กิจการร่วมค้า	ประเภทกิจการ	ที่ตั้ง	พ.ศ. 2555	พ.ศ. 2554	พ.ศ. 2555	พ.ศ. 2554	พ.ศ. 2555	พ.ศ. 2554
สามหกล้าเพชรแอร์	สื่อโฆษณาทางโทรทัศน์	ประเทศไทย	6,000,000	-	50%	-	3,000,000	-
							3,000,000	-

ตามมติที่ประชุมคณะกรรมการบริษัท ครั้งที่ 15/2555 เมื่อวันที่ 12 ธันวาคม พ.ศ. 2555 มีมติให้บริษัทย่อยแห่งหนึ่งเข้าร่วมลงทุนกับบริษัท เพชรแอร์ เฟสติวัล จำกัด เพื่อดำเนินโครงการผลิตรายการโทรทัศน์ภายใต้ชื่อ “กิจการร่วมค้า สามหกล้า เพชรแอร์” โดยบริษัทเข้าร่วมทุนเมื่อวันที่ 21 พฤศจิกายน พ.ศ. 2555

ในระหว่างปีกลุ่มบริษัทรับรู้ส่วนแบ่งขาดทุนจากการลงทุนในกิจการร่วมค้า จำนวน 103,366 บาท

13. ส่วนปรับปรุงอาคารและอุปกรณ์-สุทธิ

	งบการเงินเฉพาะบริษัท				(หน่วย:บาท)
	เครื่องมือและอุปกรณ์	เครื่องตกแต่งและเครื่องใช้สำนักงาน	ยานพาหนะ	สินทรัพย์ระหว่างก่อสร้าง	รวม
ณ วันที่ 31 ธันวาคม พ.ศ. 2554					
ราคาทุน	186,245	1,614,774	5,020,000	1,963,002	8,784,021
หัก ค่าเสื่อมราคาสะสม	(53,855)	(430,854)	(626,556)	-	(1,111,265)
มูลค่าตามบัญชี สุทธิ	132,390	1,183,920	4,393,444	1,963,002	7,672,756
สำหรับปีสิ้นสุดวันที่ 31 ธันวาคม พ.ศ. 2555					
มูลค่าตามบัญชีต้นปี สุทธิ	132,390	1,183,920	4,393,444	1,963,002	7,672,756
ซื้อสินทรัพย์	-	1,270,436	3,593,000	4,833,646	9,697,082
ขายสินทรัพย์ สุทธิ	(19,237)	(1,167,649)	(3,879,831)	(2,046,800)	(7,113,517)
ค่าเสื่อมราคา	(37,327)	(379,303)	(962,666)	-	(1,379,296)
มูลค่าตามบัญชีปลายปี สุทธิ	75,826	907,404	3,143,947	4,749,848	8,877,025
ณ วันที่ 31 ธันวาคม พ.ศ. 2555					
ราคาทุน	151,184	1,490,006	3,593,000	4,749,848	9,984,038
หัก ค่าเสื่อมราคาสะสม	(75,358)	(582,602)	(449,053)	-	(1,107,013)
มูลค่าตามบัญชี สุทธิ	75,826	907,404	3,143,947	4,749,848	8,877,025

ณ วันที่ 31 ธันวาคม พ.ศ. 2555 และ พ.ศ. 2554 ยานพาหนะและเครื่องใช้สำนักงานตามงบการเงินเฉพาะบริษัทจำนวน 3.16 ล้านบาท และ 4.54 ล้านบาท ตามลำดับ เป็นสินทรัพย์ภายใต้สัญญาเช่าระยะยาวตามหมายเหตุประกอบงบการเงินข้อ 19

(หน่วย:บาท)

งบการเงินรวม					
	ส่วนปรับปรุง อาคารเช่า	เครื่องมือและ อุปกรณ์	เครื่องใช้สำนักงาน เครื่องใช้สำนักงาน	ยานพาหนะ	สินทรัพย์ ระหว่างก่อสร้าง รวม
ณ วันที่ 31 ธันวาคม พ.ศ. 2554					
ราคาทุน	2,136,229	249,475	1,931,627	24,248,815	1,963,002
หัก ค่าเสื่อมราคาสะสม	(169,319)	(55,287)	(482,907)	(2,625,721)	-
มูลค่าตามบัญชี สุทธิ	1,966,910	194,188	1,448,720	21,623,094	1,963,002
					27,195,914
สำหรับปีสิ้นสุดวันที่ 31 ธันวาคม พ.ศ. 2555					
มูลค่าตามบัญชีต้นปี สุทธิ	1,966,910	194,188	1,448,720	21,623,094	1,963,002
ซื้อสินทรัพย์	-	348,549	1,404,563	3,593,000	9,383,646
ขายสินทรัพย์ สุทธิ	(1,859,879)	(19,237)	(1,167,649)	(13,079,218)	(2,046,800)
ค่าเสื่อมราคา	(107,031)	(86,845)	(459,432)	(3,603,199)	-
มูลค่าตามบัญชีปลายปี สุทธิ	-	436,655	1,226,202	8,533,677	9,299,848
					19,496,382
ณ วันที่ 31 ธันวาคม พ.ศ. 2555					
ราคาทุน	-	562,963	1,955,387	10,623,467	9,299,848
หัก ค่าเสื่อมราคาสะสม	-	(126,308)	(729,185)	(2,089,790)	-
มูลค่าตามบัญชี สุทธิ	-	436,655	1,226,202	8,533,677	9,299,848
					19,496,382

ณ วันที่ 31 ธันวาคม พ.ศ. 2555 และ พ.ศ. 2554 ยานพาหนะและเครื่องมือใช้สำนักงานตามงบการเงินรวมราคาตามบัญชีจำนวน 8.55 ล้านบาท และ 21.77 ล้านบาท ตามลำดับ เป็นสินทรัพย์ภายใต้สัญญาเช่าระยะยาวตามหมายเหตุประกอบงบการเงินข้อ 19

14. สินทรัพย์ไม่มีตัวตน – โปรแกรมคอมพิวเตอร์ สุทธิ

(หน่วย : บาท)

	งบการเงินรวม	งบการเงินเฉพาะบริษัท
ณ วันที่ 31 ธันวาคม พ.ศ. 2554		
ราคาทุน	380,004	282,004
หัก ค่าตัดจำหน่ายสะสม	(102,107)	(88,338)
มูลค่าตามบัญชี สุทธิ	277,897	193,666
สำหรับปีสิ้นสุดวันที่ 31 ธันวาคม พ.ศ. 2555		
มูลค่าตามบัญชีต้นปี สุทธิ	277,897	193,666
ซื้อเพิ่มระหว่างปี	26,563,228	26,470,588
ค่าตัดจำหน่าย	(1,317,688)	(1,282,025)
มูลค่าตามบัญชีปลายปี สุทธิ	25,523,437	25,382,229
ณ วันที่ 31 ธันวาคม พ.ศ. 2555		
ราคาทุน	26,943,232	26,752,592
หัก ค่าตัดจำหน่ายสะสม	(1,419,795)	(1,370,363)
มูลค่าตามบัญชี สุทธิ	25,523,437	25,382,229

15. สิทธิการเช่า-สุทธิ

(หน่วย : บาท)

	งบการเงินรวม	งบการเงินเฉพาะบริษัท
ณ วันที่ 31 ธันวาคม พ.ศ. 2554		
ราคาทุน	152,661,969	58,102,879
หัก ค่าตัดจำหน่ายสะสม	(29,269,831)	(19,196,834)
หัก ค่าเผื่อการด้อยค่า	(2,985,569)	-
มูลค่าตามบัญชี สุทธิ	120,406,569	38,906,045
สำหรับปีสิ้นสุดวันที่ 31 ธันวาคม พ.ศ. 2555		
มูลค่าตามบัญชีต้นปี สุทธิ	120,406,569	38,906,045
ซื้อสินทรัพย์ในระหว่างปี	105,022,402	19,073,012
ค่าตัดจำหน่าย	(49,559,320)	(21,042,440)
โอนเป็นสินทรัพย์รอการขาย สุทธิ	(7,879,770)	-
มูลค่าตามบัญชีปลายปี สุทธิ	167,989,881	36,936,617
ณ วันที่ 31 ธันวาคม พ.ศ. 2555		
ราคาทุน	247,730,977	77,175,890
หัก ค่าตัดจำหน่ายสะสม	(76,755,527)	(40,239,273)
หัก ค่าเผื่อการด้อยค่า	(2,985,569)	-
มูลค่าตามบัญชี สุทธิ	167,989,881	36,936,617

กลุ่มบริษัทได้รับสิทธิการเช่าซึ่งมีรายละเอียดดังนี้

(หน่วย : บาท)

ลำดับ ที่	บริษัท	รายละเอียดสิทธิการเช่า	ระยะเวลาตามสัญญา		ราคาตามบัญชี	
			จากวันที่	ถึงวันที่	พ.ศ. 2555	พ.ศ. 2554
1	บริษัทใหญ่	สิทธิการเช่าโครงการทางด่วน	1 ธันวาคม พ.ศ. 2553	30 พฤศจิกายน พ.ศ. 2556	19,453,022	38,906,045
2	บริษัทใหญ่	สิทธิการเช่าศาลาที่พักผู้โดยสาร รถประจำทาง	1 ธันวาคม พ.ศ. 2555	30 พฤศจิกายน พ.ศ. 2564	17,483,594	-
3	บริษัทย่อย	สิทธิการเช่าโครงการระบบขนส่งทาง รถไฟเชื่อมท่าอากาศยานสุวรรณภูมิ และสถานีรับส่งผู้โดยสารอากาศยาน กรุงเทพ	3 ตุลาคม พ.ศ. 2554	3 ตุลาคม พ.ศ. 2564	66,192,065	74,679,517
4	บริษัทย่อย	สิทธิการเช่าอาคารผู้โดยสาร ท่าอากาศยานสุวรรณภูมิ	1 ตุลาคม พ.ศ. 2551	31 มกราคม พ.ศ. 2556	449,575*	5,757,460*
5	บริษัทย่อย	สิทธิในการบริหารจัดการสื่อโฆษณา บนรถเข็นกระเป๋าผู้โดยสาร ณ ท่าอากาศยานสุวรรณภูมิ	1 กรกฎาคม พ.ศ. 2551	12 สิงหาคม พ.ศ. 2556	402,667	1,063,547
6	บริษัทย่อย	ต้นทุนเกี่ยวกับค่าสิทธิการเช่าและ ค่าบูรณะป้ายโฆษณา ต้นทุนค่าบูรณะป้ายโฆษณา	12 มกราคม พ.ศ. 2555	29 เมษายน พ.ศ. 2560	1,440,183	-
7	บริษัทย่อย	สิทธิการเช่าโครงการระบบขนส่งทาง รถไฟเชื่อมท่าอากาศยานสุวรรณภูมิ และสถานีรับส่งผู้โดยสารอากาศยาน กรุงเทพ	7 สิงหาคม พ.ศ. 2555	6 กุมภาพันธ์ พ.ศ. 2566	62,568,775	-
					167,989,881	120,406,569

*สุทธิจากค่าเผื่อการด้อยค่า

16. สินทรัพย์ไม่หมุนเวียนอื่น

(หน่วย : บาท)

	รวมการเดินรวม		รวมการเดินเฉพาะบริษัท	
	พ.ศ. 2555	พ.ศ. 2554	พ.ศ. 2555	พ.ศ. 2554
เงินค้ำประกัน	9,501,152	3,424,942	4,546,400	-
เงินประกันผลงาน	1,194,840	1,926,185	1,194,840	1,926,185
เงินมัดจำ	527,065	902,312	481,465	610,861
สินทรัพย์ไม่หมุนเวียนอื่น	11,223,057	6,253,439	6,222,705	2,537,046

17. เจ้าหนี้การค้าและเจ้าหนี้อื่น

(หน่วย : บาท)

	จบการเดินรวม		จบการเดินเฉพาะบริษัท	
	พ.ศ. 2555	พ.ศ. 2554	พ.ศ. 2555	พ.ศ. 2554
เจ้าหนี้การค้า	22,892,606	8,383,704	6,021,709	4,470,291
ต้นทุนงานค้างจ่าย				
ต้นทุนงานค้างจ่ายกิจการที่เกี่ยวข้องกัน (หมายเหตุ 5)	-	-	27,178	-
ต้นทุนงานค้างจ่ายกิจการอื่น	16,434,477	2,927,544	2,564,938	786,129
รวมต้นทุนงานค้างจ่าย	16,434,477	2,927,544	2,592,116	786,129
เจ้าหนี้อื่น				
เจ้าหนี้อื่นกิจการที่เกี่ยวข้องกัน(หมายเหตุ 5)	794,600	-	6,726,525	199,623
เจ้าหนี้อื่นกิจการอื่น	2,376,007	6,054,114	1,903,939	312,910
รายได้รับล่วงหน้ากิจการอื่น	1,334,827	840,000	671,516	840,000
ค่าใช้จ่ายค้างจ่าย	9,017,952	6,181,081	5,441,501	2,613,317
รวมเจ้าหนี้อื่น	13,523,386	13,075,195	14,743,481	3,965,850
รวมเจ้าหนี้การค้าและเจ้าหนี้อื่น	52,850,469	24,386,443	23,357,306	9,222,270

18. หักกู้แปลงสภาพ

บริษัทได้ออกหุ้นกู้แปลงสภาพโดยมีรายละเอียดดังนี้

ครั้งที่	วันที่ออก	จำนวนหุ้นกู้แปลงสภาพ (ใบหุ้น)	มูลค่าหุ้นกู้		
			เหรียญสิบลบาท	ล้านบาท	หมายเหตุ
1	15 มีนาคม พ.ศ. 2555	30	750,000	18	(อัตราแลกเปลี่ยน
2	30 มีนาคม พ.ศ. 2555	20	500,000	12	24 บาทต่อ 1
3	24 เมษายน พ.ศ. 2555	10	250,000	6	เหรียญสิบลบาท)
Total		60	1,500,000	36	

รายละเอียดของหุ้นกู้แปลงสภาพดังนี้

- อายุ : 3 ปี นับจากวันที่ออกหุ้นกู้แปลงสภาพ
- อัตราดอกเบี้ย : ร้อยละ 2 ต่อปี
- ระยะเวลาใช้สิทธิ : ทุกวันทำการนับจากวันออกหุ้นกู้แปลงสภาพจนถึงเวลาปิดทำการของวันทำการสุดท้ายในหนึ่งสัปดาห์ก่อนวันครบกำหนดอายุหุ้นกู้แปลงสภาพ
- ราคาแปลงสภาพ : ผู้ถือหุ้นกู้แปลงสภาพมีสิทธิเลือกใช้ราคาแปลงสภาพได้อย่างใดอย่างหนึ่งดังนี้
- 1) ราคาแปลงสภาพคงที่ (Fixed Conversion Price) ใช้ราคาร้อยละ 125 ของราคาซื้อขายถัวเฉลี่ยถ่วงน้ำหนักต่อหุ้นสำหรับ 30 วันทำการก่อนหน้าของวันออกหุ้นกู้แปลงสภาพ
 - 2) ราคาแปลงสภาพลอยตัว (Floating Conversion Price) ใช้ราคาร้อยละ 85 ของราคาซื้อขายถัวเฉลี่ยถ่วงน้ำหนักต่อหุ้นที่คำนวณ ณ 5 วันทำการติดต่อกันในระหว่างช่วงระยะเวลา 30 วันทำการก่อนวันใช้สิทธิแปลงสภาพที่เกี่ยวข้องสำหรับหุ้นกู้แปลงสภาพ โดยผู้ถือหุ้นกู้แปลงสภาพสามารถเลือกช่วงระยะเวลา 5 วันทำการติดต่อกันใด ๆ หนึ่งระหว่างช่วงระยะเวลา 30 วันทำการก่อนวันใช้สิทธิแปลงสภาพที่เกี่ยวข้องได้เอง
- วิธีการจัดสรร : เสนอขายให้แก่ Value Capital Assets Management Private Limited (VCAM) ผู้จัดการกองทุน Advance Opportunities Fund ซึ่งเป็นผู้ลงทุนโดยเฉพาะเจาะจง ในประเทศสิงคโปร์ ในสกุลเงินดอลลาร์สิงคโปร์

สำหรับปีสิ้นสุดวันที่ 31 ธันวาคม พ.ศ. 2555 มีการยื่นขอใช้สิทธิตามรายละเอียด ดังนี้

ครั้งที่	วันที่ใช้สิทธิแปลงสภาพ	จำนวนหุ้น	จำนวนเงิน (ล้านบาท)	ราคาแปลงสภาพคงที่ (บาท)	จำนวนหุ้นสามัญ (หุ้น)	วันที่จดทะเบียนการเพิ่มทุนชำระแล้ว
1	15 มีนาคม พ.ศ. 2555	20	12	0.5185	23,143,683	20 มีนาคม พ.ศ. 2555
2	3 เมษายน พ.ศ. 2555	10	6	0.3791	15,826,958	5 เมษายน พ.ศ. 2555
3	12 เมษายน พ.ศ. 2555	19	11.40	0.3604	31,631,520	19 เมษายน พ.ศ. 2555
4	24 เมษายน พ.ศ. 2555	10	6	0.3604	16,648,168	3 พฤษภาคม พ.ศ. 2555
5	27 เมษายน พ.ศ. 2555	1	0.60	0.3332	1,800,720	29 กันยายน พ.ศ. 2555
Total		60	36		89,051,049	

ณ วันที่ 31 ธันวาคม พ.ศ. 2555 ไม่มีหุ้นกู้แปลงสภาพคงเหลือ

19. หนี้สินตามสัญญาเช่าระยะยาว-สุทธิ

(หน่วย : บาท)

	รวมการเงินรวม		รวมการเงินเฉพาะบริษัท	
	พ.ศ. 2555	พ.ศ. 2554	พ.ศ. 2555	พ.ศ. 2554
หนี้สินตามสัญญาเช่าระยะยาว	7,602,601	10,812,693	4,808,014	3,450,608
หัก ดอกเบี้ยจ่ายรอตัดบัญชี	(338,092)	(1,132,926)	(176,102)	(434,439)
หนี้สินตามสัญญาเช่าระยะยาว	7,264,509	9,679,767	4,631,912	3,016,169
หัก หนี้สินตามสัญญาเช่าระยะยาวที่ถึงกำหนดชำระภายใน 1 ปี	(2,526,212)	(3,206,817)	(1,588,981)	(961,982)
หนี้สินตามสัญญาเช่าระยะยาวสุทธิ	4,738,297	6,472,950	3,042,931	2,054,187

รายละเอียดหนี้สินตามสัญญาเช่าระยะยาวมีดังนี้

(หน่วย : บาท)

	รวมการเงินรวม		รวมการเงินเฉพาะบริษัท	
	พ.ศ. 2555	พ.ศ. 2554	พ.ศ. 2555	พ.ศ. 2554
ไม่เกิน 1 ปี	2,526,212	3,737,271	1,588,981	1,168,899
เกินกว่า 1 ปี แต่ไม่เกิน 5 ปี	4,738,297	7,075,422	3,042,931	2,281,709
	7,264,509	10,812,693	4,631,912	3,450,608

20. เงินกู้ยืมระยะยาวจากสถาบันการเงิน สุทธิ

(หน่วย : บาท)

	รวมการเงินรวมและ รวมการเงินเฉพาะบริษัท	
	พ.ศ. 2555	พ.ศ. 2554
เงินกู้ยืมระยะยาว	26,878,625	-
หัก ส่วนของหนี้สินระยะยาวที่ถึงกำหนดชำระภายใน 1 ปี	(22,680,000)	-
สุทธิ	4,198,625	-

การเพิ่มขึ้นและลดลงของเงินกู้ยืมระยะยาวจากสถาบันการเงินสำหรับปีสิ้นสุดวันที่ 31 ธันวาคม พ.ศ. 2555 มีดังนี้

(หน่วย : บาท)

	งบการเงินรวมและ งบการเงินเฉพาะบริษัท
ยอดคงเหลือ ณ วันที่ 31 ธันวาคม พ.ศ. 2554	-
เพิ่มขึ้นระหว่างปี	26,878,625
ยอดคงเหลือ ณ วันที่ 31 ธันวาคม พ.ศ. 2555	26,878,625

รายละเอียดเงินกู้ยืมระยะยาวจากสถาบันการเงิน ณ วันที่ 31 ธันวาคม พ.ศ. 2555 และ พ.ศ. 2554 มีดังนี้

วงเงิน	วงเงินกู้ (บาท)	ยอดคงเหลือ พ.ศ. 2555 (บาท)	ยอดคงเหลือ พ.ศ. 2554 (บาท)	อัตรา ดอกเบี้ย	เงื่อนไขการชำระ
1	120,000,000	26,878,625	-	MLR ต่อปี	ชำระเงินกู้พร้อมดอกเบี้ยงวดแรกภายหลังครบกำหนด 6 เดือน นับตั้งแต่วันที่เบิกเงินกู้งวดแรก (14 ธันวาคม พ.ศ. 2555) โดยชำระเงินต้นพร้อมดอกเบี้ยงวดละ 3,240,000 บาท จนกว่าจะชำระหนี้ทั้งหมดเสร็จสิ้น

หลักประกัน

- ค้ำประกันโดยคุณอรุณ อภิจักรี และคุณวิมลวรรณ มลิณฑจินดาทั้งจำนวน

21. การผูกพันผลประโยชน์พนักงาน

(หน่วย : บาท)

	งบการเงินรวม		งบการเงินเฉพาะบริษัท	
	พ.ศ. 2555	พ.ศ. 2554	พ.ศ. 2555	พ.ศ. 2554
มูลค่าตามบัญชีต้นปี	587,062	-	96,927	-
ค่าใช้จ่ายผลประโยชน์พนักงานจากการเลิกจ้างหรือ เกษียณอายุ	248,845	565,348	83,387	93,253
ต้นทุนดอกเบี้ย	32,162	21,714	7,104	3,674
มูลค่าตามบัญชีปลายปี	868,069	587,062	187,418	96,927

รายการเกี่ยวกับผลประโยชน์ระยะยาวของพนักงานที่รับรู้ในงบกำไรขาดทุนเบ็ดเสร็จสรุปได้ดังนี้

(หน่วย : บาท)

	สำหรับปีสิ้นสุดวันที่ 31 ธันวาคม			
	งบการเงินรวม		งบการเงินเฉพาะบริษัท	
	พ.ศ. 2555	พ.ศ. 2554	พ.ศ. 2555	พ.ศ. 2554
ค่าใช้จ่ายผลประโยชน์พนักงานจากการเลิกจ้าง หรือเกษียณอายุ	248,845	565,348	83,387	93,253
ต้นทุนดอกเบี้ย	32,162	21,714	7,104	3,674
รวมค่าใช้จ่ายที่รับรู้ในงบกำไรขาดทุนเบ็ดเสร็จ	281,007	587,062	90,491	96,927

ข้อสมมติฐานจากการประมาณการตามหลักคณิตศาสตร์ประกันภัย (Actuarial Technique) ที่สำคัญ ณ วันที่ในงบแสดงฐานะการเงิน มีดังต่อไปนี้

	งบการเงินรวม	งบการเงินเฉพาะบริษัท
อัตราคิดลด	3.82 – 3.94%	3.94%
อัตราการขึ้นเงินเดือน	5%	5%
อัตราการลาออก	5%	5%

22. กุญเรือนหุ้น

ประกอบด้วย

	มูลค่าหุ้น (บาท)	จำนวนหุ้น (พันหุ้น)	มูลค่า (พันบาท)
กุญแจกระเป๋เงิน			
หุ้นสามัญ ณ วันที่ 1 มกราคม พ.ศ. 2554	0.10	1,125,000	112,500
เพิ่มทุน (หมายเหตุ 22.11)	0.10	150,926	15,093
หุ้นสามัญ ณ วันที่ 31 ธันวาคม พ.ศ. 2554	0.10	1,275,926	127,593
เพิ่มทุน (หมายเหตุ 22.1 และ 22.2)	0.10	619,045	61,904
หุ้นสามัญ ณ วันที่ 31 ธันวาคม พ.ศ. 2555	0.10	1,894,971	189,497
กุญแจออกและชำระแล้ว	0.10		
หุ้นสามัญ ณ วันที่ 1 มกราคม พ.ศ. 2554	0.10	901,759	90,176
การใช้สิทธิตามใบสำคัญแสดงสิทธิ (หมายเหตุ 22.12)	0.10	355,674	35,567
หุ้นสามัญ ณ วันที่ 1 มกราคม พ.ศ. 2555	0.10	1,257,433	125,743
การใช้สิทธิตามใบสำคัญแสดงสิทธิ (หมายเหตุ 22.3, 22.8 และ 22.10)	0.10	19,920	1,992
การใช้สิทธิของหุ้นกู้แปลงสภาพ (หมายเหตุ 22.4-22.7 และ 22.9)	0.10	89,051	8,905
หุ้นสามัญ ณ วันที่ 31 ธันวาคม พ.ศ. 2555	0.10	1,366,404	136,640

- 22.1** ตามรายงานการประชุมวิสามัญผู้ถือหุ้นครั้งที่ 1/2555 เมื่อวันที่ 24 กุมภาพันธ์ พ.ศ. 2555 ได้มีมติที่สำคัญ ดังนี้
- อนุมัติการเพิ่มทุนจดทะเบียนของบริษัทจาก 127,592,566 บาท (หุ้นสามัญจำนวน 1,275,925,660 หุ้น มูลค่าหุ้นละ 0.10 บาท) เป็น 188,233,130.50 บาท (หุ้นสามัญจำนวน 1,882,331,305 หุ้น มูลค่าหุ้นละ 0.10 บาท) โดยออกหุ้นสามัญเพิ่มทุนจำนวน 606,405,645 หุ้น มูลค่าที่ตราไว้หุ้นละ 0.10 บาท รวมเป็นจำนวน 60,640,564.50 บาท บริษัทได้ดำเนินการจดทะเบียนเพิ่มทุนจดทะเบียนดังกล่าวต่อกรมพัฒนาธุรกิจการค้ากระทรวงพาณิชย์เมื่อวันที่ 5 มีนาคม พ.ศ. 2555
- การจัดสรรหุ้นสามัญเพิ่มทุนดังกล่าวจำนวนไม่เกิน 606,405,645 หุ้น มูลค่าหุ้นละ 0.10 บาท เป็นเงิน 60.64 ล้านบาท ซึ่งมีวัตถุประสงค์เพื่อรองรับการใช้สิทธิแปลงสภาพของหุ้นกู้แปลงสภาพ การใช้สิทธิตามใบสำคัญแสดงสิทธิที่จะซื้อหุ้นสามัญของบริษัทครั้งที่ 2 (TSF-W2) ที่ออกให้แก่ผู้ถือหุ้นเดิม และการปรับสิทธิสำหรับผู้ถือใบสำคัญแสดงสิทธิที่จะซื้อหุ้นสามัญของบริษัทครั้งที่ 1 (TSF-W1) ที่ยังไม่ได้ใช้สิทธิ
- 22.2** ตามรายงานการประชุมวิสามัญผู้ถือหุ้นครั้งที่ 1/2555 เมื่อวันที่ 27 เมษายน พ.ศ. 2555 ได้มีมติอนุมัติการเพิ่มทุนจดทะเบียนของบริษัทจาก 188,233,130.50 บาท (หุ้นสามัญจำนวน 1,882,331,305 หุ้น มูลค่าหุ้นละ 0.10 บาท) เป็น 189,497,043.70 บาท (หุ้นสามัญจำนวน 1,894,970,437 หุ้น มูลค่าหุ้นละ 0.10 บาท) โดยออกหุ้นสามัญเพิ่มทุนจำนวน 12,639,132 หุ้น มูลค่าที่ตราไว้หุ้นละ 0.10 บาท รวมเป็นจำนวน 1,263,913.20 บาท เพื่อรองรับการใช้สิทธิตามใบสำคัญแสดงสิทธิที่จะซื้อหุ้นสามัญของบริษัทครั้งที่ 2 (TSF-W2) บริษัทได้ดำเนินการจดทะเบียนเพิ่มทุนจดทะเบียนดังกล่าวต่อกรมพัฒนาธุรกิจการค้า กระทรวงพาณิชย์เมื่อวันที่ 3 พฤษภาคม พ.ศ. 2555
- 22.3** ตามมติที่ประชุมวิสามัญผู้ถือหุ้น ครั้งที่ 1/2552 เมื่อวันที่ 3 ตุลาคม พ.ศ. 2552 ได้มีมติอนุมัติกำหนดวันใช้สิทธิตามใบสำคัญแสดงสิทธิที่จะซื้อหุ้นสามัญของบริษัทครั้งที่ 1 (TSF-W1) โดยกำหนดการใช้สิทธิวันทำการสุดท้ายของเดือนกุมภาพันธ์ เดือนพฤษภาคม เดือนสิงหาคม และเดือนพฤศจิกายนซึ่งในวันที่ 29 กุมภาพันธ์ พ.ศ. 2555 มีผู้มาใช้สิทธิตามใบสำคัญแสดงสิทธิซื้อหุ้นสามัญ จำนวน 8,454,146 หุ้น ในราคา 0.12 บาทต่อหุ้น บริษัทได้รับเงินค่าหุ้น จำนวน 1,014,497.52 บาทครบแล้ว โดยบริษัทได้เพิ่มทุนชำระแล้วของบริษัทจากหุ้นสามัญจำนวน 1,257,432,798 หุ้น เป็น 1,265,886,944 หุ้น ในมูลค่าที่ตราไว้หุ้นละ 0.10 บาท และบริษัทได้จดทะเบียนการเพิ่มทุนชำระแล้วดังกล่าวกับกระทรวงพาณิชย์เมื่อวันที่ 5 มีนาคม พ.ศ. 2555
- 22.4** เมื่อวันที่ 15 มีนาคม พ.ศ. 2555 ผู้ถือหุ้นกู้ขอใช้สิทธิแปลงสภาพหุ้นกู้แปลงสภาพ ครั้งที่ 1 เพื่อแปลงสภาพหุ้นกู้จำนวน 20 ใบหุ้นกู้ จากจำนวนทั้งหมด 30 ใบหุ้นกู้ (จากการขายหุ้นกู้วันที่ 15 มีนาคม พ.ศ. 2555) คิดเป็นจำนวนเงินต้นของหุ้นกู้แปลงสภาพจำนวน 12 ล้านบาท โดยใช้ราคาแปลงสภาพแบบลอยตัวที่ 0.5185 บาท คิดเป็นหุ้นสามัญจำนวน 23,143,683 หุ้น ตามที่กล่าวไว้ในหมายเหตุประกอบงบการเงินข้อ 18 โดยบริษัทได้เพิ่มทุนชำระแล้วของบริษัทจากหุ้นสามัญจำนวน 1,265,886,944 หุ้น เป็น 1,289,030,627 หุ้น ในมูลค่าที่ตราไว้หุ้นละ 0.10 บาท และบริษัทได้จดทะเบียนการเพิ่มทุนชำระแล้วดังกล่าวกับกระทรวงพาณิชย์เมื่อวันที่ 20 มีนาคม พ.ศ. 2555
- 22.5** วันที่ 3 เมษายน พ.ศ. 2555 ผู้ถือหุ้นกู้ขอใช้สิทธิแปลงสภาพหุ้นกู้แปลงสภาพ ครั้งที่ 2 เพื่อแปลงสภาพหุ้นกู้ที่เหลือจำนวน 10 ใบหุ้นกู้ (จากการขายหุ้นกู้วันที่ 15 มีนาคม พ.ศ. 2555) คิดเป็นจำนวนเงินต้นของหุ้นกู้แปลงสภาพจำนวน 6 ล้านบาท โดยใช้ราคาแปลงสภาพแบบลอยตัวที่ 0.3791 บาท คิดเป็นหุ้นสามัญจำนวน 15,826,958 หุ้น ตามที่กล่าวไว้ในหมายเหตุประกอบงบการเงินข้อ 18 โดยบริษัทได้เพิ่มทุนชำระแล้วของบริษัทจากหุ้นสามัญจำนวน 1,289,030,627 หุ้น เป็น 1,304,857,585 หุ้น ในมูลค่าที่ตราไว้หุ้นละ 0.10 บาท และบริษัทได้จดทะเบียนการเพิ่มทุนชำระแล้วดังกล่าวกับกระทรวงพาณิชย์เมื่อวันที่ 5 เมษายน พ.ศ. 2555
- 22.6** วันที่ 12 เมษายน พ.ศ. 2555 ถือหุ้นกู้ขอใช้สิทธิแปลงสภาพหุ้นกู้แปลงสภาพ ครั้งที่ 3 เพื่อแปลงสภาพหุ้นกู้จำนวน 19 ใบหุ้นกู้ (จากการขายหุ้นกู้วันที่ 30 มีนาคม พ.ศ. 2555) คิดเป็นจำนวนเงินต้นของหุ้นกู้แปลงสภาพจำนวน 11.4 ล้านบาทโดยใช้ราคาแปลงสภาพแบบลอยตัวที่ 0.3604 บาท คิดเป็นหุ้นสามัญจำนวน 31,631,520 หุ้น ตามที่กล่าวไว้ในหมายเหตุประกอบงบการเงิน

เงินซื้อ 18 โดยบริษัทได้เพิ่มทุนชำระแล้วของบริษัทจากหุ้นสามัญจำนวน 1,304,857,585 หุ้น เป็น 1,336,489,105 หุ้น ในมูลค่าที่ตราไว้หุ้นละ 0.10 บาท และบริษัทได้จดทะเบียนการเพิ่มทุนชำระแล้วดังกล่าวกับกระทรวงพาณิชย์เมื่อวันที่ 19 เมษายน พ.ศ. 2555

22.7 วันที่ 24 เมษายน พ.ศ. 2555 ผู้ถือหุ้นกู้ขอใช้สิทธิแปลงสภาพหุ้นกู้แปลงสภาพ ครั้งที่ 4 เพื่อแปลงสภาพหุ้นกู้จำนวน 10 ใบหุ้นกู้ (จากการขายหุ้นกู้วันที่ 30 มีนาคม พ.ศ. 2555 จำนวน 1 ใบหุ้นกู้ และวันที่ 24 เมษายน พ.ศ. 2555 จำนวน 9 ใบหุ้นกู้) คิดเป็นจำนวนเงินต้นของหุ้นกู้แปลงสภาพจำนวน 6 ล้านบาทโดยใช้ราคาแปลงสภาพแบบลอยตัวที่ 0.3604 บาท คิดเป็นหุ้นสามัญจำนวน 16,648,168 หุ้น ตามที่กล่าวไว้ในหมายเหตุประกอบงบการเงินข้อ 18 โดยบริษัทได้เพิ่มทุนชำระแล้วของบริษัทจากหุ้นสามัญจำนวน 1,336,489,105 หุ้น เป็น 1,353,137,273 หุ้น ในมูลค่าที่ตราไว้หุ้นละ 0.10 บาท และบริษัทได้จดทะเบียนการเพิ่มทุนชำระแล้วดังกล่าวกับกระทรวงพาณิชย์เมื่อวันที่ 3 พฤษภาคม พ.ศ. 2555

22.8 ตามมติที่ประชุมวิสามัญผู้ถือหุ้น ครั้งที่ 1/2552 เมื่อวันที่ 3 ตุลาคม พ.ศ. 2552 ได้มีมติอนุมัติกำหนดวันใช้สิทธิตามใบสำคัญแสดงสิทธิที่จะซื้อหุ้นสามัญของบริษัทครั้งที่ 1 (TSF-W1) โดยกำหนดการใช้สิทธิวันทำการสุดท้ายของเดือนกุมภาพันธ์ เดือน พฤษภาคม เดือนสิงหาคม และเดือนพฤศจิกายน ในวันที่ 30 พฤษภาคม พ.ศ. 2555 มีผู้มาใช้สิทธิตามใบสำคัญแสดงสิทธิซื้อหุ้นสามัญ จำนวน 2,478,540 หุ้น ในราคา 0.101 บาทต่อหุ้น บริษัทได้รับเงินค่าหุ้น จำนวน 250,332.54 บาทครบแล้ว โดยบริษัทได้เพิ่มทุนชำระแล้วของบริษัทจากหุ้นสามัญจำนวน 1,353,137,273 หุ้น เป็น 1,355,615,813 หุ้น ในมูลค่าที่ตราไว้หุ้นละ 0.10 บาท และบริษัทได้จดทะเบียนการเพิ่มทุนชำระแล้วดังกล่าวกับกระทรวงพาณิชย์เมื่อวันที่ 1 มิถุนายน พ.ศ. 2555

22.9 วันที่ 27 เมษายน พ.ศ. 2555 ผู้ถือหุ้นกู้ขอใช้สิทธิแปลงสภาพหุ้นกู้แปลงสภาพ ครั้งที่ 5 เพื่อแปลงสภาพหุ้นกู้จำนวน 1 ใบหุ้นกู้ (จากการขายหุ้นกู้วันที่ 24 เมษายน พ.ศ. 2555) คิดเป็นจำนวนเงินต้นของหุ้นกู้แปลงสภาพจำนวน 0.6 ล้านบาทโดยใช้ราคาแปลงสภาพแบบลอยตัวที่ 0.3332 บาท คิดเป็นหุ้นสามัญจำนวน 1,800,720 หุ้น ตามที่กล่าวไว้ในหมายเหตุประกอบงบการเงินข้อ 18 โดยบริษัทได้เพิ่มทุนชำระแล้วของบริษัทจากหุ้นสามัญจำนวน 1,355,615,813 หุ้น เป็น 1,357,416,533 หุ้น ในมูลค่าที่ตราไว้หุ้นละ 0.10 บาท และบริษัทได้จดทะเบียนการเพิ่มทุนชำระแล้วดังกล่าวกับกระทรวงพาณิชย์เมื่อวันที่ 29 มิถุนายน พ.ศ. 2555

22.10 ตามมติที่ประชุมวิสามัญผู้ถือหุ้น ครั้งที่ 1/2552 เมื่อวันที่ 3 ตุลาคม พ.ศ. 2552 ได้มีมติอนุมัติกำหนดวันใช้สิทธิตามใบสำคัญแสดงสิทธิที่จะซื้อหุ้นสามัญของบริษัทครั้งที่ 1 (TSF-W1) โดยกำหนดการใช้สิทธิวันทำการสุดท้ายของเดือนกุมภาพันธ์ เดือน พฤษภาคม เดือนสิงหาคม และเดือนพฤศจิกายน ในวันที่ 16 พฤศจิกายน พ.ศ. 2555 มีผู้มาใช้สิทธิตามใบสำคัญแสดงสิทธิซื้อหุ้นสามัญ จำนวน 8,987,695 หุ้น ในราคา 0.101 บาทต่อหุ้น บริษัทได้รับเงินค่าหุ้น จำนวน 907,757.19 บาทครบแล้ว โดยบริษัทได้เพิ่มทุนชำระแล้วของบริษัทจากหุ้นสามัญจำนวน 1,357,416,533 หุ้น เป็น 1,366,404,228 หุ้น ในมูลค่าที่ตราไว้หุ้นละ 0.10 บาท และบริษัทได้จดทะเบียนการเพิ่มทุนชำระแล้วดังกล่าวกับกระทรวงพาณิชย์เมื่อวันที่ 22 พฤศจิกายน พ.ศ. 2555

รายละเอียดการเปลี่ยนแปลงทุนเรือนหุ้นในปี พ.ศ. 2554 มีดังนี้

22.11 ตามรายงานการประชุมสามัญผู้ถือหุ้นครั้งที่ 1/2554 เมื่อวันที่ 21 เมษายน พ.ศ. 2554 ได้มีมติอนุมัติการเพิ่มทุนจดทะเบียนของบริษัทจาก 112,500,049.70 บาท (หุ้นสามัญจำนวน 1,125,000,497 หุ้น มูลค่าหุ้นละ 0.10 บาท) เป็น 127,592,566.00 บาท (หุ้นสามัญจำนวน 1,275,925,660 หุ้น มูลค่าหุ้นละ 0.10 บาท) โดยออกหุ้นสามัญเพิ่มทุนจำนวน 150,925,163 หุ้น มูลค่าที่ตราไว้หุ้นละ 0.10 บาท รวมเป็นจำนวน 15,092,516.30 บาท บริษัทได้ดำเนินการจดทะเบียนเพิ่มทุนจดทะเบียนดังกล่าวต่อกรมพัฒนาธุรกิจการค้ากระทรวงพาณิชย์เมื่อวันที่ 6 พฤษภาคม พ.ศ. 2554

22.12 สำหรับปีสิ้นสุดวันที่ 31 ธันวาคม พ.ศ. 2554 มีผู้มาใช้สิทธิตามใบสำคัญแสดงสิทธิซื้อหุ้นสามัญ จำนวน 355,673,470 หุ้น ในราคา 0.12 บาทต่อหุ้น บริษัทได้รับเงินค่าหุ้น จำนวน 42.68 ล้านบาท โดยบริษัทได้เพิ่มทุนชำระแล้วของบริษัทจากหุ้นสามัญจำนวน 902,759,328 หุ้น เป็น 1,257,432,798 หุ้น ในมูลค่าที่ตราไว้หุ้นละ 0.10 บาท และบริษัทได้จดทะเบียนการเพิ่มทุนชำระแล้วดังกล่าวกับกระทรวงพาณิชย์เมื่อวันที่ 8 ธันวาคม พ.ศ. 2554

23. ใบสำคัญแสดงสิทธิซื้อหุ้นสามัญ

- 1) รายงานการประชุมวิสามัญผู้ถือหุ้นครั้งที่ 1/2552 เมื่อวันที่ 3 ตุลาคม พ.ศ. 2552 มีมติอนุมัติให้ออกและเสนอขายใบสำคัญแสดงสิทธิที่จะซื้อหุ้นสามัญของบริษัท ครั้งที่ 1 (TSF-W1) จำนวน 224,999,997 หน่วย ให้กับผู้ถือหุ้นเดิมโดยไม่คิดมูลค่าในอัตราส่วน 2 หุ้นสามัญเดิมต่อ 1 ใบสำคัญแสดงสิทธิรายละเอียดของใบสำคัญแสดงสิทธิมีดังนี้

อัตราการใช้สิทธิ : ใบสำคัญแสดงสิทธิ 1 หน่วยสามารถซื้อหุ้นสามัญได้ 1.67078 หุ้นสามัญ

ราคาใช้สิทธิต่อหุ้น : 0.12 บาท ต่อหุ้น

ระยะเวลาการใช้สิทธิ : วันทำการสุดท้ายของเดือนกุมภาพันธ์ เดือนพฤษภาคม เดือนสิงหาคมและเดือนพฤศจิกายน วันที่ใช้สิทธิแปลงสภาพครั้งแรกคือวันที่ 26 กุมภาพันธ์ พ.ศ. 2553 สิ้นสุดวันที่ 16 พฤศจิกายน พ.ศ. 2555

อายุของใบสำคัญแสดงสิทธิ : 3 ปี นับตั้งแต่วันที่ออกใบสำคัญแสดงสิทธิ (วันที่ 17 พฤศจิกายน พ.ศ. 2552)

ต่อมาบริษัท ได้ออกและเสนอขายหุ้นกู้แปลงสภาพให้แก่กลุ่มทุนต่างประเทศและมีการออกและเสนอขายใบสำคัญแสดงสิทธิที่จะซื้อหุ้นสามัญของบริษัทครั้งที่ 2 (TSF-W2) ให้แก่ผู้ถือหุ้นเดิมของบริษัท จึงมีผลทำให้บริษัทต้องดำเนินการปรับราคาการใช้สิทธิและอัตราการใช้สิทธิเพื่อให้เป็นตามข้อกำหนดว่าด้วยสิทธิและหน้าที่ของผู้ถือใบสำคัญแสดงสิทธิและผู้ถือใบสำคัญแสดงสิทธิสำหรับใบสำคัญแสดงสิทธิที่จะซื้อหุ้นสามัญของบริษัท ครั้งที่ 1 (TSF-W1) ซึ่งราคาใช้สิทธิใหม่จะเป็น 0.101 บาทต่อหุ้น และอัตราการแปลงสภาพ 1 ใบสำคัญแสดงสิทธิต่อ 1.98315 หุ้นสามัญ โดยราคาการใช้สิทธิใหม่และอัตราการใช้สิทธิใหม่มีผลบังคับตั้งแต่วันที่ 1 พฤษภาคม พ.ศ. 2555 เป็นต้นไป

ใบสำคัญแสดงสิทธิที่เหลือจำนวน 226,562 หน่วย ได้หมดอายุในเดือนพฤศจิกายน พ.ศ. 2555

- 2) ตามรายงานการประชุมวิสามัญผู้ถือหุ้นครั้งที่ 1/2555 เมื่อวันที่ 24 กุมภาพันธ์ พ.ศ. 2555 และตามรายงานการประชุมสามัญผู้ถือหุ้นครั้งที่ 1/2555เมื่อวันที่ 27 เมษายน พ.ศ. 2555 มีมติอนุมัติให้ออกและเสนอขายใบสำคัญแสดงสิทธิที่จะซื้อหุ้นสามัญของบริษัท ครั้งที่ 2 (TSF-W2) จำนวน 514,826,453 หน่วย ให้กับผู้ถือหุ้นเดิมโดยไม่คิดมูลค่าในอัตราส่วน 2 หุ้นสามัญเดิมต่อ 1 ใบสำคัญแสดงสิทธิ รายละเอียดของใบสำคัญแสดงสิทธิมีดังนี้

อัตราการใช้สิทธิ : ใบสำคัญแสดงสิทธิ 1 หน่วยสามารถซื้อหุ้นสามัญได้ 1 หุ้นสามัญ

ราคาใช้สิทธิต่อหุ้น : 0.30 บาท ต่อหุ้น

ระยะเวลาการใช้สิทธิ : วันทำการสุดท้ายของเดือนกุมภาพันธ์ เดือนพฤษภาคม เดือนสิงหาคมและเดือนพฤศจิกายน วันที่ใช้สิทธิแปลงสภาพครั้งแรกคือวันที่ 31 สิงหาคม พ.ศ. 2555 สิ้นสุดวันที่ 14 พฤษภาคม พ.ศ. 2558

อายุของใบสำคัญแสดงสิทธิ : 3 ปี นับตั้งแต่วันที่ออกใบสำคัญแสดงสิทธิ (วันที่ 15 พฤษภาคม พ.ศ. 2555-14 พฤษภาคม พ.ศ. 2558)

สำหรับปีสิ้นสุดวันที่ 31 ธันวาคม พ.ศ. 2555 มีการยื่นขอใช้สิทธิตามรายละเอียด ดังนี้

- 1) ณ วันที่ 29 กุมภาพันธ์ พ.ศ. 2555 มีผู้มาใช้สิทธิตามใบสำคัญแสดงสิทธิซื้อหุ้นสามัญ จำนวน 8,454,146 หุ้น ในราคา 0.12 บาทต่อหุ้น บริษัทได้รับเงินค่าหุ้น จำนวน 1,014,497.52 บาทครบแล้ว โดยบริษัทได้เพิ่มทุนชำระแล้วของบริษัทจากหุ้นสามัญจำนวน 1,257,432,798 หุ้น เป็น 1,265,886,944 หุ้น ในมูลค่าที่ตราไว้หุ้นละ 0.10 บาท และบริษัทได้จดทะเบียนการเพิ่มทุนชำระแล้วดังกล่าวกับกระทรวงพาณิชย์เมื่อวันที่ 5 มีนาคม พ.ศ. 2555

- 2) ณ วันที่ 30 พฤษภาคม พ.ศ. 2555 มีผู้มาใช้สิทธิตามใบสำคัญแสดงสิทธิซื้อหุ้นสามัญ จำนวน 2,478,540 หุ้น ในราคา 0.101 บาทต่อหุ้น บริษัทได้รับเงินค่าหุ้น จำนวน 250,332.54 บาทครบแล้ว โดยบริษัทได้เพิ่มทุนชำระแล้วของบริษัทจากหุ้นสามัญจำนวน 1,353,137,273 หุ้น เป็น 1,355,615,813 หุ้น ในมูลค่าที่ตราไว้หุ้นละ 0.10 บาท และบริษัทได้จดทะเบียนการเพิ่มทุนชำระแล้วดังกล่าวกับกระทรวงพาณิชย์เมื่อวันที่ 1 มิถุนายน พ.ศ. 2555
- 3) ณ วันที่ 16 พฤศจิกายน พ.ศ. 2555 มีผู้มาใช้สิทธิตามใบสำคัญแสดงสิทธิซื้อหุ้นสามัญ จำนวน 8,987,695 หุ้น ในราคา 0.101 บาทต่อหุ้น บริษัทได้รับเงินค่าหุ้น จำนวน 907,757.19 บาทครบแล้ว โดยบริษัทได้เพิ่มทุนชำระแล้วของบริษัทจากหุ้นสามัญจำนวน 1,357,416,533 หุ้น เป็น 1,366,404,228 หุ้น ในมูลค่าที่ตราไว้หุ้นละ 0.10 บาท และบริษัทได้จดทะเบียนการเพิ่มทุนชำระแล้วดังกล่าวกับกระทรวงพาณิชย์เมื่อวันที่ 22 พฤศจิกายน พ.ศ. 2555
- ณ วันที่ 31 ธันวาคม พ.ศ. 2555 คงเหลือใบสำคัญแสดงสิทธิซื้อหุ้นสามัญที่ยังไม่มีผู้มาใช้สิทธิซื้อหุ้นสามัญจำนวน 514,826,453 หน่วย

24. รายการปรับปรุงปีก่อน

ผู้บริหารบริษัทย่อยแห่งหนึ่งได้ปรับปรุงแก้ไขข้อผิดพลาดที่มีสาระสำคัญเกี่ยวกับการไม่บันทึกภาษีซื้อของสิทธิการเช่าจำนวน 5.33 ล้านบาท ในงบการเงินสำหรับรอบระยะเวลาบัญชีตั้งแต่วันที่ 18 พฤษภาคม พ.ศ. 2554 ถึงวันที่ 31 ธันวาคม พ.ศ. 2554 เนื่องจากคู่สัญญาได้มีการเรียกค่าภาษีซื้อเพิ่มเติมจากมูลค่าสัญญาเดิม งบการเงินรวมสำหรับปี พ.ศ. 2554 ได้มีการปรับปรุงใหม่ให้ถูกต้องสำหรับภาษีมูลค่าเพิ่มดังกล่าวแล้ว ซึ่งไม่มีผลกระทบต่อกำไรสุทธิรวมของกลุ่มบริษัท

25. กำไร (ขาดทุน) ต่อหุ้น

สำหรับปีสิ้นสุดวันที่ 31 ธันวาคม พ.ศ. 2555 บริษัทคำนวณขาดทุนต่อหุ้นขั้นพื้นฐานโดยการหารขาดทุนสุทธิสำหรับปีด้วยจำนวนหุ้นสามัญถัวเฉลี่ยถ่วงน้ำหนักดังนี้

	งบการเงินรวม และงบการเงินเฉพาะบริษัท				
	สำหรับปีสิ้นสุดวันที่ 31 ธันวาคม พ.ศ. 2555				
	ขาดทุนสุทธิสำหรับปี		จำนวนหุ้นสามัญถัวเฉลี่ยถ่วงน้ำหนัก	ขาดทุนต่อหุ้นสำหรับปี	
	งบการเงินรวม	งบการเงินเฉพาะบริษัท		งบการเงินรวม	งบการเงินเฉพาะบริษัท
	บาท	บาท		บาท	บาท
ขาดทุนสุทธิต่อหุ้นขั้นพื้นฐาน					
ขาดทุนสุทธิสำหรับปี	(65,420,944)	(40,451,756)	1,331,551,647	(0.0491)	(0.0303)

สำหรับปีสิ้นสุดวันที่ 31 ธันวาคม พ.ศ. 2555 บริษัทไม่คำนวณกำไรต่อหุ้นปรับลด เนื่องจากบริษัทมีผลขาดทุนจากการดำเนินงาน และจะมีผลให้ขาดทุนต่อหุ้นลดลง

สำหรับปีสิ้นสุดวันที่ 31 ธันวาคม พ.ศ. 2554 บริษัทคำนวณกำไรต่อหุ้นขั้นพื้นฐานและกำไรต่อหุ้นปรับลด โดยการหารกำไรสุทธิสำหรับปีด้วยจำนวนหุ้นสามัญถัวเฉลี่ยถ่วงน้ำหนัก ดังนี้

	งบการเงินรวม และงบการเงินเฉพาะบริษัท				
	สำหรับปีสิ้นสุดวันที่ 31 ธันวาคม พ.ศ. 2554				
	กำไรสุทธิสำหรับปี		จำนวนหุ้นสามัญ ถัวเฉลี่ยถ่วงน้ำหนัก	กำไรต่อหุ้นสำหรับปี	
	งบการเงินรวม	งบการเงินเฉพาะบริษัท		งบการเงินรวม	งบการเงินเฉพาะบริษัท
	บาท	บาท	หุ้น	บาท	บาท
กำไรสุทธิต่อหุ้นขั้นพื้นฐาน					
กำไรสุทธิสำหรับปี	14,954,360	19,284,394	1,128,602,383	0.0133	0.0171
ผลกระทบของหุ้นสามัญเทียบเท่า ปรับลดใบสำคัญแสดงสิทธิที่จะซื้อ หุ้นสามัญ - ให้ผู้ถือหุ้นเดิม	-	-	15,779,968	(0.0002)	(0.0002)
กำไรต่อหุ้นปรับลด					
กำไรสุทธิที่เป็นของผู้ถือหุ้นสามัญ สมมติว่ามีการใช้สิทธิซื้อหุ้นสามัญ จากใบสำคัญแสดงสิทธิ	14,954,360	19,284,394	1,144,382,351	0.0131	0.0169

26. การเสนอข้อมูลทางการเงินจำแนกตามส่วนงาน

กลุ่มบริษัทดำเนินกิจการในส่วนงานทางธุรกิจเกี่ยวกับการให้คำปรึกษา คำแนะนำ และวางแผนด้านการประชาสัมพันธ์ทั้งงานด้านสื่อโฆษณาทุกชนิด ซึ่งกลุ่มบริษัทถือเป็นส่วนงานทางธุรกิจเพียงส่วนเดียว และดำเนินกิจการในส่วนงานภูมิศาสตร์เดียวคือประเทศไทย ดังนั้นรายได้ กำไร(ขาดทุน) และสินทรัพย์ทั้งหมดที่แสดงในงบการเงินจึงเกี่ยวกับส่วนงานทางธุรกิจและส่วนงานภูมิศาสตร์ตามที่กล่าวไว้

27. การระงับ

ณ วันที่ 31 ธันวาคม พ.ศ. 2555 และ พ.ศ. 2554 บริษัทมีการระงับเกี่ยวกับสิทธิ สัญญาเช่าสินทรัพย์และสัญญาซื้อสินทรัพย์และบริการ ซึ่งมีกำหนดจ่ายชำระดังนี้

27.1 กลุ่มบริษัทมีจำนวนเงินที่ต้องจ่ายในอนาคตภายใต้สัญญาสิทธิการเช่าที่ได้รับตามหมายเหตุประกอบงบการเงินข้อ 15 ดังนี้

(หน่วย : บาท)

	งบการเงินรวม		งบการเงินเฉพาะบริษัท	
	พ.ศ. 2555	พ.ศ. 2554	พ.ศ. 2555	พ.ศ. 2554
- ภายใน 1 ปี	451,047,707	33,981,680	427,447,738	5,800,000
- ระหว่าง 1 - 3 ปี	876,015,096	40,939,775	843,651,908	5,974,200
- เกินกว่า 3 ปีขึ้นไป	2,039,128,755	67,898,525	1,962,454,221	-
รวมการระงับคงเหลือ	3,366,191,558	142,819,980	3,233,553,867	11,774,200

โดยมีรายละเอียดการผูกพัน ดังต่อไปนี้

(หน่วย : บาท)

ลำดับ ที่	ผู้ได้รับสิทธิ	รายละเอียดสิทธิการเช่า	สิ้นสุดสัญญา	ภาระผูกพัน	
				พ.ศ. 2555	พ.ศ. 2554
1	บริษัทใหญ่	ค่าเช่าพื้นที่ติดตั้งป้ายโฆษณาประชาสัมพันธ์บนทางพิเศษเฉลิมมหานคร	30 พฤศจิกายน พ.ศ. 2556	5,974,200	11,774,280
2	บริษัทใหญ่	สิทธิการเช่าศาลาที่พักผู้โดยสารรถประจำทาง	30 พฤศจิกายน พ.ศ. 2564	3,227,579,667	-
3	บริษัทย่อย	สิทธิการเช่าในการบริหารพื้นที่โฆษณาตาม “โครงการใช้ประโยชน์พื้นที่โฆษณา บริเวณโครงการระบบขนส่งทางรถไฟเชื่อมท่าอากาศยานสุวรรณภูมิ และสถานีรับส่งผู้โดยสารอากาศยานกรุงเทพ”	3 ตุลาคม พ.ศ. 2564	66,159,625	84,881,825
4	บริษัทย่อย	สิทธิการเช่าในการจัดแสดงสินค้าและเช่าพื้นที่ภายในอาคารผู้โดยสารท่าอากาศยานสุวรรณภูมิ	31 มกราคม พ.ศ. 2556	543,375	7,063,875
5	บริษัทย่อย	สิทธิการเช่าในการบริหารจัดการสื่อโฆษณาบนรถเข็นกระเปาะผู้โดยสาร ณ ท่าอากาศยานสุวรรณภูมิ	12 สิงหาคม พ.ศ. 2556	7,400,000	20,500,000
6	บริษัทย่อย	สิทธิการเช่าในป้ายโฆษณาหยุดรถโดยสารในเขตเมืองพัทยา จ.ชลบุรี	29 เมษายน พ.ศ. 2560	16,200,000	18,600,000
7	บริษัทย่อย	สิทธิการเช่าใช้ประโยชน์ในพื้นที่เชิงพาณิชย์ของโครงการระบบขนส่งทางรถไฟเชื่อมท่าอากาศยานสุวรรณภูมิและสถานีรับส่งผู้โดยสารอากาศยานกรุงเทพ	6 กุมภาพันธ์ พ.ศ. 2566	42,334,691	-
				3,366,191,558	142,819,980

27.2 กลุ่มบริษัทที่มีจำนวนเงินที่ต้องจ่ายในอนาคตสำหรับค่าปรับปรุงเพื่อก่อสร้างศาลาที่พักผู้โดยสารรถประจำทางใหม่ ดังนี้

(หน่วย : บาท)

	จำนวนศาลา (หลัง)	งบการเป็นรวม และงบการเป็นเฉพาะบริษัท	
		พ.ศ. 2555	พ.ศ. 2554
ค่าปรับปรุงเพื่อก่อสร้างศาลาใหม่			
ภายในปี พ.ศ. 2556	430	128,140,000	-
ภายในปี พ.ศ. 2557	621	217,350,000	-
ภายในปี พ.ศ. 2558	198	69,300,000	-
รวมภาระผูกพันคงเหลือ	1,249	414,790,000	-

ในกรณีที่ไม่ปฏิบัติตามสัญญาบริษัทจะต้องเสียค่าปรับวันละ 2,000 บาท ต่อศาลา นับถัดจากวันครบกำหนดที่ผู้ให้สิทธิแจ้งให้ดำเนินการจนกว่าจะดำเนินการแล้วเสร็จ

27.3 บริษัทมีภาระผูกพันเกี่ยวกับสัญญาเช่าสินทรัพย์และสัญญาซื้อสินทรัพย์และบริการ ซึ่งมีกำหนดจ่ายชำระดังนี้

(หน่วย : บาท)

	รวมการเป็นรวม		รวมการเป็นเฉพาะบริษัท	
	พ.ศ. 2555	พ.ศ. 2554	พ.ศ. 2555	พ.ศ. 2554
สัญญาเช่าอาคาร				
ภายใน 1 ปี	6,924,900	35,156,098	4,551,000	2,216,388
เกินกว่า 1 ปี แต่ไม่เกิน 3 ปี	7,803,295	21,118,524	7,064,170	875,482
รวม	14,728,195	56,274,622	11,615,170	3,091,870
สัญญาซื้อสินทรัพย์และบริการ				
ภายใน 1 ปี	15,821,723	709,500	10,134,994	289,500
เกินกว่า 1 ปี แต่ไม่เกิน 3 ปี	2,640,000	-	1,200,000	-
รวม	18,461,723	709,500	11,334,994	289,500

28. หนี้สินที่อาจเกิดขึ้น

28.1 ณ วันที่ 31 ธันวาคม พ.ศ. 2555 และ พ.ศ. 2554 กลุ่มบริษัทมีหนี้สินที่อาจเกิดขึ้นกับธนาคาร ดังนี้

(หน่วย : ล้านบาท)

	รวมการเป็นรวมและรวมการเป็นเฉพาะบริษัท					
	พ.ศ. 2555			พ.ศ. 2554		
	วงเงิน			วงเงิน		
	กู้ยืม	ใช้ไป	คงเหลือ	กู้ยืม	ใช้ไป	คงเหลือ
หนังสือค้ำประกันจากธนาคาร	49	30	19	13	13	-
วงเงินเบิกเกินบัญชีธนาคาร	9	-	9	9	7.86	1.14
วงเงินกู้ระยะยาว	120	27	93	-	-	-

วงเงินสินเชื่อข้างต้นค้ำประกันโดยเงินฝากประจำตามหมายเหตุประกอบงบการเงินข้อที่ 10

28.2 บริษัทได้ฟ้องร้องดำเนินคดีกับลูกหนี้ของบริษัทในข้อหาผิดสัญญาไม่ชำระเงินแก่บริษัท เมื่อวันที่ 13 กันยายน พ.ศ. 2550 เป็นเงินทั้งสิ้น 4.04 ล้านบาท พร้อมดอกเบี้ยร้อยละ 7.50 ต่อปี นับจากวันฟ้องเป็นต้นไปจนกว่าจะชำระเสร็จ ต่อมาเมื่อวันที่ 26 พฤศจิกายน พ.ศ. 2550 ลูกหนี้รายดังกล่าวได้ฟ้องแย้งดำเนินคดีกับบริษัท เป็นเงินทั้งสิ้น 9.16 ล้านบาท พร้อมดอกเบี้ยร้อยละ 7.50 ต่อปี ของเงินต้นนับจากวันฟ้องแย้งเป็นต้นไปจนกว่าจะชำระเสร็จ ณ วันที่ 24 ธันวาคม พ.ศ. 2551 ศาลแพ่งได้มีคำตัดสินให้ลูกหนี้ดังกล่าวชำระเงิน 4.04 ล้านบาท พร้อมดอกเบี้ยให้แก่บริษัทต่อมาจำเลยได้ยื่นอุทธรณ์ต่อศาล เมื่อวันที่ 19 ตุลาคม พ.ศ. 2552 โดยขณะนั้นคดีความอยู่ระหว่างการพิจารณาของศาลอุทธรณ์ดังนั้น บริษัทจึงไม่พิจารณาค่าเพื่อความเสียหายในกรณีฟ้องแย้งของลูกหนี้ดังกล่าว และไม่กลับรายการค่าเพื่อหนี้สงสัยจะสูญรวมทั้งยังไม่บันทึกดอกเบี้ยค้างรับไว้ในงบการเงินเนื่องจากคดีความดังกล่าวยังไม่สิ้นสุด จนถึงวันที่คณะกรรมการบริษัทได้อนุมัติให้ออกงบการเงินฉบับนี้ ยังไม่มีความคืบหน้าของคดีดังกล่าวเพิ่มเติม

29. เครื่องมือทางการเงิน

บริษัทและบริษัทย่อยไม่มีนโยบายที่จะประกอบธุรกรรมตราสารอนุพันธ์ทางการเงินเพื่อการเก็งกำไรหรือการค้า

29.1 ความเสี่ยงจากอัตราดอกเบี้ย

ความเสี่ยงจากอัตราดอกเบี้ยนี้เกิดจากความผันผวนของอัตราดอกเบี้ยในตลาดอนาคต ซึ่งจะส่งผลกระทบต่อผลการดำเนินงานและกระแสเงินสดของบริษัท บริษัทมีความเสี่ยงจากอัตราดอกเบี้ยเนื่องจากมีเงินฝากกับธนาคาร เงินเบิกเกินบัญชีธนาคาร และเงินกู้ยืม

สินทรัพย์และหนี้สินทางการเงินดังกล่าวส่วนใหญ่จัดอยู่ในประเภทระยะสั้นและมีอัตราดอกเบี้ยปรับขึ้นลงตามอัตราตลาด บริษัทมิได้ใช้ตราสารอนุพันธ์ทางการเงินเพื่อป้องกันความเสี่ยงดังกล่าว

29.2 ความเสี่ยงทางด้านเครดิต

บริษัทและบริษัทย่อยมีความเสี่ยงด้านการให้สินเชื่อที่เกี่ยวข้องกับลูกหนี้ อย่างไรก็ตาม เนื่องจากผู้บริหารของบริษัทไม่คาดว่าจะได้รับความเสียหายที่เป็นสาระสำคัญจากการเก็บหนี้จากลูกหนี้เหล่านี้ ฝ่ายบริหารเชื่อว่ามูลค่าสูงสุดของความเสี่ยงคือมูลค่าตามบัญชีของลูกหนี้การหักด้วยค่าเผื่อหนี้สงสัยจะสูญตามที่แสดงในงบแสดงฐานะการเงิน

29.3 มูลค่ายุติธรรม

เนื่องจากสินทรัพย์และหนี้สินทางการเงินส่วนใหญ่จัดอยู่ในประเภทระยะสั้น ฝ่ายบริหารของบริษัทจึงเชื่อว่ามูลค่ายุติธรรมของสินทรัพย์และหนี้สินทางการเงินดังกล่าวจะไม่แตกต่างอย่างมีนัยสำคัญกับมูลค่าตามบัญชี

30. ค่าใช้จ่ายตามลักษณะ

(หน่วย : บาท)

	สำหรับปีสิ้นสุดวันที่ 31 ธันวาคม			
	งบการเงินรวม		งบการเงินเฉพาะบริษัท	
	พ.ศ. 2555	พ.ศ. 2554	พ.ศ. 2555	พ.ศ. 2554
ค่าใช้จ่ายเกี่ยวกับพนักงาน	23,770,397	25,472,543	6,461,685	11,624,026
ค่าเสื่อมราคาและตัดจำหน่าย	53,544,096	34,943,349	22,114,344	20,010,511
ค่าใช้จ่ายสำนักงาน	5,026,637	2,969,989	1,208,022	799,436
ค่าสื่อโฆษณาและส่งเสริมการขาย	13,482,354	10,490,779	11,227,505	9,191,335
ค่าบริการวิชาชีพ	6,128,726	3,399,703	4,532,564	2,244,004
ค่าตอบแทนกรรมการ	14,119,251	9,044,500	5,687,218	4,794,500
ขาดทุนจากการตัดจำหน่ายสิทธิ	6,673,200	-	6,673,200	-
รวม	122,744,661	86,320,863	57,904,538	48,663,812

31. เหตุการณ์ภายหลังรอบระยะเวลาที่รายงาน

เมื่อวันที่ 31 มกราคม พ.ศ. 2556 บริษัทขายหุ้นสามัญของบริษัท โคอะ-ฉะ มีเดีย (ประเทศไทย) จำกัด จำนวน 255,000 หุ้นให้แก่บริษัท โคอะ-ฉะ อินเทอร์เน็ตชั่นแนล จำกัด ในมูลค่าจำนวน 55 ล้านบาท ตามเงื่อนไขในสัญญาจะซื้อขายหุ้น ฉบับลงวันที่ 18 มกราคม พ.ศ. 2556

32. การจัดประเภทบัญชี

บริษัทได้มีการจัดประเภทรายการทางบัญชีในงบการเงินสำหรับปีสิ้นสุดวันที่ 31 ธันวาคม พ.ศ. 2554 เพื่อให้สอดคล้องกับการแสดงรายการบัญชีสำหรับปีสิ้นสุดวันที่ 31 ธันวาคม พ.ศ. 2555 ซึ่งไม่มีผลกระทบต่อขาดทุนสุทธิและส่วนของบริษัท ตามที่ได้รายงานไปแล้ว การจัดประเภทรายการใหม่นี้มีดังต่อไปนี้

(หน่วย : บาท)

	งบการเงินรวม		งบการเงินเฉพาะกิจการ	
	การจัดประเภทรายการใหม่	ตามที่เคยรายงานไว้	การจัดประเภทรายการใหม่	ตามที่เคยรายงานไว้
งบแสดงฐานะการเงิน				
สินทรัพย์				
ลูกหนี้การค้าและลูกหนี้อื่น-สุทธิ	160,031,216*	147,189,500	116,993,284	106,143,959
สินทรัพย์หมุนเวียนอื่น	496,520	7,118,457	362,491	4,873,378
สิทธิการเช่า	120,406,570	113,632,653	-	-
สินทรัพย์ไม่หมุนเวียน	6,253,439	13,914,458	2,537,045	8,875,483
	287,187,745	281,855,068	119,892,820	119,892,820

(หน่วย : บาท)

	งบการเงินรวม		งบการเงินเฉพาะกิจการ	
	การจัดประเภทรายการใหม่	ตามที่เคยรายงานไว้	การจัดประเภทรายการใหม่	ตามที่เคยรายงานไว้
หนี้สิน				
เจ้าหนี้การค้าและเจ้าหนี้อื่น	24,386,443*	18,217,955	9,222,270	8,863,680
หนี้สินหมุนเวียนอื่น	21,978	857,789	21,978	380,568
	24,408,421	19,075,744	9,244,248	9,244,248

*จำนวนเงินดังกล่าวได้รวมยอดรายการปรับปรุงของปีก่อนจำนวน 5.33 ล้านบาท ตามที่กล่าวในหมายเหตุประกอบงบการเงินข้อ 24

รายงานของผู้สอบบัญชีรับอนุญาต

AUDITOR'S REPORT

TO THE SHAREHOLDERS OF THREE SIXTY FIVE PUBLIC COMPANY LIMITED

I have audited the accompanying consolidated and company financial statements of Three Sixty Five Public Company Limited and its subsidiaries and of Three Sixty Five Public Company Limited, which comprise the consolidated and company statement of financial position as at 31 December 2012, and the consolidated and company statement of comprehensive income, the consolidated and company statement of changes in shareholders' equity and the consolidated and company statement of cash flows for the reporting year then ended, and a summary of significant accounting policies and other explanatory information.

MANAGEMENT'S RESPONSIBILITY FOR THE FINANCIAL STATEMENTS

Management is responsible for the preparation and fair presentation of these financial statements in accordance with Thai Financial Reporting Standards, and for such internal control as management determines is necessary to enable the preparation of financial statements that are free from material misstatement, whether due to fraud or error.

AUDITOR'S RESPONSIBILITY

My responsibility is to express an opinion on these financial statements based on my audit. I conducted my audit in accordance with Thai Standards on Auditing. Those standards require that I comply with ethical requirements and plan and perform the audit to obtain reasonable assurance about whether the financial statements are free from material misstatement.

An audit involves performing procedures to obtain audit evidence about the amounts and disclosures in the financial statements. The procedures selected depend on the auditor's judgment, including the assessment of the risks of material misstatement of the financial statements, whether due to fraud or error. In making those risk assessments, the auditor considers internal control relevant to the entity's preparation and fair presentation of the financial statements in order to design audit procedures that are appropriate in the circumstances, but not for the purpose of expressing an opinion on the effectiveness of the entity's internal control. An audit also includes evaluating the appropriateness of accounting policies used and the reasonableness of accounting estimates made by management, as well as evaluating the overall presentation of the financial statements.

I believe that the audit evidence I have obtained is sufficient and appropriate to provide a basis for my audit opinion.

OPINION

In my opinion, the consolidated and company financial statements referred to above present fairly, in all material respects, the consolidated and company financial position of Three Sixty Five Public Company Limited and its subsidiaries and of Three Sixty Five Public Company Limited as at 31 December 2012 and consolidated and company results of operations and cash flows for the year then ended in accordance with Thai Financial Reporting Standards.

EMPHASIS OF MATTERS

Without qualifying my opinion on the above financial statements, I draw attention to the matter as discussed in Note 24 "Prior year's adjustment" the management of a subsidiary company has restated the financial statements since there were material errors in respect of no recording of input vat for the leasehold right of Baht 5.33 million, in the financial statements for the period from 18 May 2011 to 31 December 2011. The lessor has additionally charged for input tax computed on the original contract. Accordingly, the management of the Group has restated the consolidated financial statements for the year ended 31 December 2011 presented herein for comparative purpose in accordance with the Thai Financial Reporting Standards. The adjustment has no effect on the net profit of the Group. I was of opinion that, such adjustment was fairly reflected into the restated financial statements.

OTHER MATTER

The consolidated and company financial statements for the year ended 31 December 2011 of Three Sixty Five Public Company Limited and its subsidiaries and of Three Sixty Five Public Company Limited as at were audited by the another auditor, whose report dated 28 February 2012, expressed an unqualified opinion on those statements



Surachai Damnoenwong

Certified Public Accountant (Thailand) No. 4721
RSM Audit Services (Thailand) Limited

Bangkok
20 February 2013

Statements of Financial Position

Three Sixty Five Public Company Limited and Its Subsidiaries

As at 31 December 2012 and 2011

(Unit : Baht)

		Consolidated		The Company	
		2012	2011	2012	2011
	Notes		(Restated)		
ASSETS					
CURRENT ASSETS					
Cash and cash equivalent items	6	31,220,479	28,831,862	27,677,983	21,991,278
Trade and other receivables-net	5 and 8	148,199,417	160,031,216	86,580,769	116,993,284
Short-term loans to subsidiary companies	5	-	-	95,642,248	30,625,000
Assets held for sale	9	7,879,770	-	-	-
Other current assets		2,315,586	496,520	862,194	362,491
Total Current Assets		189,615,252	189,359,598	210,763,194	169,972,053
NON-CURRENT ASSETS					
Deposit at financial institution used as collateral	10	13,739,189	10,000,000	13,739,188	10,000,000
Investments in subsidiary companies	11	-	-	80,497,000	80,497,000
Investment in joint venture	12	2,896,633	-	-	-
Leasehold improvement and equipment-net	13	19,496,382	27,195,914	8,877,025	7,672,756
Intangible asset-net	14	25,523,437	277,897	25,382,229	193,666
Leasehold rights-net	15	167,989,881	120,406,569	36,936,617	38,906,045
Goodwill	11	22,734,936	22,734,936	-	-
Other non-current assets	16	11,223,057	6,253,439	6,222,705	2,537,046
Total Non - Current Assets		263,603,515	186,868,755	171,654,764	139,806,513
Total Assets		453,218,767	376,228,353	382,417,958	309,778,566
LIABILITIES AND SHAREHOLDERS' EQUITY					
Current Liabilities					
Trade and other payables	5 and 17	52,850,469	24,386,443	23,357,306	9,222,270
Current portion of finance lease payable	19	2,526,212	3,206,817	1,588,981	961,982
Current portion of long-term loans					
from financial institution	20	22,680,000	-	22,680,000	-
Short-term loans from related parties	5	86,965,594	21,474,006	22,000,000	-
Value added tax payable		11,819,498	9,772,559	7,469,495	7,528,496
Income tax payable		890,488	3,977,603	-	253,058
Contractual guarantee	5	5,019,999	-	15,561,100	-
Other current liabilities		21,978	21,978	21,978	21,978
Total Current Liabilities		182,774,238	62,839,406	92,678,860	17,987,784

The accompanying notes form an integral part of these financial statements

Statements of Financial Position (Continued)

Three Sixty Five Public Company Limited and Its Subsidiaries

As at 31 December 2012 and 2011

(Unit : Baht)

		Consolidated		The Company	
		2012	2011	2012	2011
Notes			(Restated)		
Non - Current Liabilities					
Finance leases payable-net	19	4,738,297	6,472,950	3,042,931	2,054,187
Long-term loans from financial institution - net	20	4,198,625	-	4,198,625	-
Employee benefit obligations	21	868,069	587,062	187,418	96,927
Total Non - Current Liabilities		9,804,991	7,060,012	7,428,974	2,151,114
Total Liabilities		192,579,229	69,899,418	100,107,834	20,138,898
SHAREHOLDERS' EQUITY					
Share capital					
Registered					
1,894,970,437 ordinary shares					
of Baht 0.10 each	22	189,497,043	-	189,497,043	-
1,275,925,660 ordinary shares					
of Baht 0.10 each		-	127,592,566	-	127,592,566
Issued and paid - up					
1,366,404,228 ordinary shares					
of Baht 0.10 each	22	136,640,423	-	136,640,423	-
1,257,432,798 ordinary shares					
of Baht 0.10 each		-	125,743,280	-	125,743,280
Premiums on share capital		191,924,455	169,699,386	191,924,455	169,699,386
Deficits		(76,978,491)	11,557,547)	(46,254,754)	(5,802,998)
Total equity attributable to shareholders of the Company					
		251,586,387	283,885,119	282,310,124	289,639,668
Non-controlling interests of subsidiary company		9,053,151	22,443,816	-	-
Total Shareholders' Equity		260,639,538	306,328,935	282,310,124	289,639,668
Total Liabilities and Shareholders' Equity		453,218,767	376,228,353	382,417,958	309,778,566

The accompanying notes form an integral part of these financial statements

Statements of Comprehensive Income

Three Sixty Five Public Company Limited and Its Subsidiaries

For the years ended 31 December 2012 and 2011

(Unit : Baht)

	Notes	Consolidated		The Company	
		2012	2011	2012	2011
Service incomes	5	237,952,702	236,221,595	113,731,049	152,141,185
Cost of services	5	(224,994,375)	(159,585,882)	(125,963,321)	(95,738,956)
Gross profit		12,958,327	76,635,713	(12,232,272)	56,402,229
Gain on disposal of temporary investments	7	17,240,307	-	17,240,307	-
Other income	5	9,087,130	749,115	4,260,198	717,112
Service expenses		(29,792,721)	(30,951,144)	(11,878,099)	(20,815,361)
Administrative expenses	5	(38,860,098)	(22,433,640)	(19,936,625)	(8,792,670)
Doubtful debts	8	(10,958,593)	-	-	-
Loss from disposal of fixed asset		(8,779,138)	-	(1,205,853)	-
Loss from write-off of leasehold right		(6,673,200)	-	(6,673,200)	-
Management's remuneration	5	(14,119,251)	(7,799,500)	(5,687,218)	(4,794,500)
Finance costs	5	(5,423,787)	(589,897)	(4,338,994)	(256,105)
Share of loss joint venture	12	(103,366)	-	-	-
Profit (loss) before income tax expense		(75,424,390)	15,610,647	(40,451,756)	22,460,705
Income tax expense		(3,387,219)	(2,712,471)	-	(3,176,311)
Profit (loss) for the years		(78,811,609)	12,898,176	(40,451,756)	19,284,394
Other comprehensive income (loss)		-	-	-	-
Total comprehensive income (loss) for the years		(78,811,609)	12,898,176	(40,451,756)	19,284,394
Profit (loss) attributable to :					
Shareholders of the Company		(65,420,944)	14,954,360	(40,451,756)	19,284,394
Non-controlling interest of subsidiary company		(13,390,665)	(2,056,184)	-	-
		(78,811,609)	12,898,176	(40,451,756)	19,284,394
Earnings (loss) per share	25				
Basic earnings (loss) per share		(0.049)	0.013	(0.030)	0.017
Diluted earnings (loss) per share		-	0.013	-	0.017

The accompanying notes form an integral part of these financial statements

Statements of Changes in Shareholders' Equity

Three Sixty Five Public Company Limited and Its Subsidiaries

For the years ended 31 December 2012 and 2011

(Unit : Baht)

	Notes	Consolidated				
		Issued and Paid-up Share Capital	Premiums on Share Capital	Retained Earnings (Deficit) Unappropriated	Total Equity Attributable to Shareholders of the Company	Non-Controlling Interests of Subsidiary Company-net
Balance as at 1 January 2011						
Increase of share capital	22	90,175,933	162,585,916	(26,511,907)	226,249,942	-
Increase of non-controlling interests of the subsidiary companies		35,567,347	7,113,470	-	42,680,817	-
Total comprehensive income for the year		-	-	-	-	24,500,000
Balance as at 31 December 2011						
Increase of share capital	22	125,743,280	169,699,386	(11,557,547)	283,885,119	22,443,816
Total comprehensive loss for the year		10,897,143	22,225,069	-	33,122,212	-
Balance as at 31 December 2012						
		136,640,423	191,924,455	(76,978,491)	251,586,387	9,053,151
						260,639,538

The accompanying notes form an integral part of these financial statements

Statements of Changes in Shareholders' Equity (Continued)

Three Sixty Five Public Company Limited and Its Subsidiaries

For the years ended 31 December 2012 and 2011

		The Company			(Unit : Baht)
	Notes	Issued and Paid-up Share Capital	Premiums on Share Capital	Retained Earnings (Deficit) Unappropriated	Total
Balance as at 1 January 2011		90,175,933	162,585,916	(25,087,392)	227,674,457
Increase of share capital	22	35,567,347	7,113,470	-	42,680,817
Total comprehensive income for the year		-	-	19,284,394	19,284,394
Balance as at 31 December 2011		125,743,280	169,699,386	(5,802,998)	289,639,668
Increase of share capital	22	10,897,143	22,225,069	-	33,122,212
Total comprehensive loss for the year		-	-	(40,451,756)	(40,451,756)
Balance as at 31 December 2012		136,640,423	191,924,455	(46,254,754)	282,310,124

The accompanying notes form an integral part of these financial statements

Statements of Cash Flows

Three Sixty Five Public Company Limited and Its Subsidiaries

For the years ended 31 December 2012 and 2011

(Unit : Baht)

	Consolidated		The Company	
	2012	2011	2012	2011
CASH FLOW FROM OPERATING ACTIVITIES				
Profit (loss) before income tax for the year	(75,424,390)	15,610,647	(40,451,756)	22,460,705
Adjustments to reconcile profit (loss) for the period to net cash provided by (used in) operating activities :				
Gain on disposal of temporary investments	(17,240,307)	-	(17,240,307)	-
Loss on disposal of fixed asset	8,779,138	-	1,205,853	-
Depreciation	4,256,507	2,905,728	1,379,296	757,308
Amortization of intangible assets	1,317,688	67,951	1,282,025	56,369
Amortization of leasehold right	49,559,320	26,479,345	21,042,440	19,196,834
Loss on written-off leasehold rights	6,673,200	-	6,673,200	-
Loss on written-off withholding taxes	404,120	-	-	-
Loss on impairment of leasehold right	-	2,985,569	-	-
Doubtful debts	10,795,042	-	-	-
Employee benefit obligation	281,007	587,062	90,491	96,927
Stock dividend	(1,827,800)	-	(1,827,800)	-
Share of loss from investment in jointventure	103,366	-	-	-
Interest incomes	(594,787)	(487,648)	(2,084,542)	(636,872)
Interest expenses	1,625,145	589,897	294,415	256,105
Profit from operation before changes in operating assets and liabilities	(11,292,751)	48,738,551	(29,636,685)	42,187,376
Operating assets decrease (increase)				
Trade and other receivables	(5,545,865)	(46,423,482)	26,172,137	(25,126,805)
Cash received from sale on temporary investments	45,014,107	-	45,014,107	-
Cash payment for acquirement of temporary investment	(25,946,000)	-	(25,946,000)	-
Cost of work-in-process	-	1,322,343	-	1,322,343
Assets held for sale	(7,879,770)	-	-	-
Other current assets	(1,819,065)	7,165,111	(499,703)	5,856,655
Other non-current assets	(4,969,617)	7,396,094	(3,685,660)	6,064,213
Operating liabilities increase (decrease)				
Trade and other payables	27,669,426	(60,050,779)	14,135,036	(51,361,788)
Value added tax payable	2,046,939	442,243	(59,001)	(825,604)
Other current liabilities	-	(3,223,466)	-	(2,017,417)
Contractual guarantee	5,019,999	-	15,561,100	-
Cash received (paid in) operating activities	22,297,403	(44,633,385)	41,055,331	(23,901,027)
Interest expenses	(830,544)	(589,897)	(294,414)	(256,105)
Refund of withholding taxes paid	870,595	-	-	-
Income tax paid	(8,003,180)	(9,411,645)	(1,475,720)	(2,923,253)
Net cash provided (used in) operating activities	14,334,274	(54,634,927)	39,285,197	(27,080,385)

The accompanying notes form an integral part of these financial statements

Statements of Cash Flows (Continued)

Three Sixty Five Public Company Limited and Its Subsidiaries

For the years ended 31 December 2012 and 2011

(Unit : Baht)

	Consolidated		The Company	
	2012	2011	2012	2011
CASH FLOW FROM INVESTING ACTIVITIES				
Paid for investments in joint venture	(3,000,000)	-	-	-
Paid for investments in subsidiary company	-	(47,755,908)	-	(75,497,000)
Paid in short-term loans to subsidiary companies	-	-	(90,517,248)	(37,625,000)
Cash received from short-term loans to subsidiary companies	-	-	25,500,000	7,000,000
Purchase of equipments	(11,529,758)	(3,127,631)	(6,497,082)	(2,916,412)
Disposal of fixed asset	9,393,646	-	5,907,664	-
Purchase of intangible assets	(26,563,228)	(87,500)	(26,470,588)	-
Purchase of leasehold right	(97,142,632)	(78,898,719)	(19,073,012)	(3,504,802)
Increase in deposit at financial institution used as collateral	(3,739,189)	(3,000,000)	(3,739,189)	(3,000,000)
Interest income	594,787	440,986	874,382	507,844
Net cash provide (used in) investing activities	(131,986,374)	(132,428,772)	(114,015,073)	(115,035,370)
CASH FLOW FROM FINANCING ACTIVITIES				
Cash received from short-term loans to subsidiary companies	65,491,588	21,474,006	22,000,000	-
Cash received from financial institution	26,878,625	-	26,878,625	-
Cash received from convertible debentures	36,000,000	-	36,000,000	-
Paid for transaction cost of convertible debentures	(5,050,375)	-	(5,050,375)	-
Repayment the share subscription fee-subscription over entitlement	-	(24,107,523)	-	(24,107,523)
Paid for accounts payable-assets	-	(10,602,416)	-	(10,602,416)
Repayment for financial lease payables	(5,615,259)	(2,437,095)	(1,584,256)	(824,498)
Cash received from increased share capital	2,172,587	42,680,817	2,172,587	42,680,817
Cash received from Non-controlling interest of subsidiary company	-	24,500,000	-	-
Net cash provide (used in) financing activities	119,877,166	51,507,789	80,416,581	7,146,380
Non-controlling interest of subsidiary company				
Cash and cash equivalent items increase (decrease)-net	2,388,617	(135,555,910)	5,686,705	(134,969,375)
Cash and cash equivalent items at the beginning of the year	28,831,862	164,387,772	21,991,278	156,960,653
Cash and cash equivalent items at the end of the year	31,220,479	28,831,862	27,677,983	21,991,278
Additional Information :				
The group companies have non-monetary items as follows				
- Purchase of assets by setting-off with liabilities under long-term lease contracts	3,200,000	2,287,500	3,200,000	2,287,500

The accompanying notes form an integral part of these financial statements

Statements of Cash Flows (Continued)

Three Sixty Five Public Company Limited and Its Subsidiaries

For the years ended 31 December 2012 and 2011

Additional Information

For the years ended 31 December 2011. The company acquired investment in subsidiary
with book values of assets and liabilities as follow :

	(Unit : Baht)
Cash and cash equivalent items	2,241,092
Trade and other receivables-net	11,381,495
Other receivables	5,554,914
Prepaid expenses	42,582
Other current assets	1,702,444
Leasehold improvement and equipment-net	19,296,197
Leasehold rights-net	16,374,687
Withholding tax received	928,028
Non-current assets	3,674,942
Accrued cost	(5,446,129)
Current portion of finance lease payable	(2,163,490)
Income receive in advanced	(1,591,998)
Value added tax payable	(772,267)
Income tax payable	(11,056,985)
Other current liabilities	(6,790,742)
Finance leases payable-net	(6,112,707)
Goodwill	22,734,937
Total	49,997,000
<u>Less</u> Cash and cash equivalent items	(2,241,092)
Cash and cash equivalent items paid for acquiring of an investment in subsidiary-net	47,755,908

The accompanying notes form an integral part of these financial statements

Notes to the Consolidated and Company Financial Statements

Three Sixty Five Public Company Limited and Its Subsidiaries

31 December 2012 and 2011

1. GENERAL INFORMATION

Three Sixty Five Public Company Limited ("the Company") is a public limited company, incorporated in Thailand. The address of its registered office is as follows:

31st Fl., Sun Towers Bldg.B, 123 Vibhavadi-Rangsit Rd., Chomphon, Chatuchack, Bangkok Thailand.

The Company is listed on the Stock Exchange of Thailand. For reporting purposes, the Company and its subsidiaries are referred to as the Group.

The principal business of the Group is providing advice, suggestion and planning for every of kind public relation advertisement proceeding.

The consolidated and company financial statements were approved for announcement by the Company's Director as at 20 February 2013.

2. BASIS OF PREPARATION

The consolidated and company financial statements have been prepared in accordance with Thai generally accepted accounting principles under the Accounting Act B.E. 2543, being those Thai Accounting Standards issued under the Accounting Profession Act B.E.2547, and the financial reporting requirements of the Securities and Exchange Commission under the Securities and Exchange Act B.E. 2535.

The consolidated and company financial statements have been prepared under the historical cost convention except as disclosed in the accounting policies below.

The preparation of financial statements in conformity with Thai generally accepted accounting principles requires management to make estimates and assumptions that affect the reported amounts of assets and liabilities, the disclosure of contingent assets and liabilities at the date of the financial statements and the amounts of revenues and expenses in the reported periods. Although these estimates are based on management's best knowledge of current events and actions, actual results may differ from those estimates.

An English version of the consolidated and company financial statements have been prepared from the statutory financial statements that are in the Thai language. In the event of a conflict or a difference in interpretation between the two languages, the Thai language statutory financial statements shall prevail.

The consolidated financial statements include the financial statements for the years ended 31 December 2012 and 2011 of Three Sixty Five Public Company Limited and its subsidiaries, details of which are as follows:

2.2 Subsidiary companies were as follows:

Company's name	Nature of business	Country of incorporation	Percentage of shareholding	
			2012	2011
Work by Heart Co., Ltd.	Providing advise ,suggestion and planning of every kind of public relation advertisement proceeding	Thailand	100	100
TSF Management Co., Ltd.	Managing and Providing advice for business operation including representation service for business operation	Thailand	100	100
KOA-SHA Media (Thailand) Co., Ltd.	Operating in every kind of public relation advertisement proceeding	Thailand	51	51
Tra Mai Tai Co., Ltd.	Liquidation	Thailand	51	-

The financial statement of Tra Mai Tai Co., Ltd have been included in the consolidated financial statements for the period from 16 March 2012 (date of company incorporation) to 27 December 2012 (the Company's termination date) as mentioned in the note 11 to the financial statements.

- 2.2** Material balances and transactions between the Company and its subsidiary companies have been eliminated from the consolidated financial statements.
- 2.3** Investments in the subsidiary company as recorded in the Company's books of account are eliminated against the equity of the subsidiary companies.
- 2.4** Results of operations of the subsidiary company have been included in or excluded from the consolidated financial statements as from their effective dates of acquisition or disposal of the investments, respectively.
- 2.5** The consolidated financial statements have been prepared by applying the same accounting policy for the same accounting transaction or similar accounting event.

3. New accounting standards issued during the period not yet effective

New accounting standards, new financial reporting standards, new interpretations, and amendments to accounting standard

- a) New accounting standards, new financial reporting standards, new interpretations, and amendments to accounting standard effective for the accounting periods beginning on or after 1 January 2013:

TAS 12	Income Taxes
TAS 20	Accounting for Government Grants and Disclosure of Government Assistance
TAS 21 (Revised 2009)	The Effects of Changes in Foreign Exchange Rates
TFRS 8	Operating Segments
TSIC 10	Government Assistance - No Specific Relation to Operating Activities
TSIC 21	Income Taxes - Recovery of Revalued Non-Depreciable Assets
TSIC 25	Income Taxes - Changes in the Tax Status of an Entity or its Shareholders

The Company has not early adopted the aforementioned accounting standards. The impact of accounting standards which are not effective and relevant to the Company are summarised as below.

TAS 12 deals only with taxes on income, comprising current and deferred tax. Current tax expense for a period is based on the taxable and deductible amounts that will be shown on the tax return for the current year. Current tax assets and liabilities for the current and prior periods are measured at the amount expected to be paid to or recovered from the taxation authorities, using tax rates and tax laws that have been enacted or substantively enacted by the statement of financial position date. Deferred tax accounting is based on the temporary differences between the tax base of an asset or liability and its carrying amount in the financial statements. The Company's management is in the process of reviewing the impacts of this accounting standard.

TAS 21 (Revised 2009), the revised standard requires an entity to determine its functional currency which is a currency of the primary economic environment in which the entity operates. Currency other than functional currency of an entity is foreign currency. Foreign currency transactions are required to be translated into the functional currency using the exchange rates prevailing at the dates of the transaction. Foreign exchange gains and losses resulting from the settlement of such transactions and from translation at year-end exchange rate of monetary items denominated in foreign currency are recognised in profit or loss. The standard permits the presentation currency of a reporting entity to be any currencies. The management assesses that the application of this accounting standard does not have significant impact to the financial statements being presented.

TFRS 8 requires a management approach under which segment information is presented on the same basis that used for internal reporting purpose as provided to the chief operating decision makers. The new standard will have an impact on disclosure.

- b) New accounting standards, new financial reporting standards, new interpretations, and amendments to accounting standard effective for the accounting periods beginning on or after 1 January 2014:

TFRIC 4	Determining whether an Arrangement contains a Lease
TFRIC 12	Service Concession Arrangements
TFRIC 13	Customer Loyalty Programmes
TSIC 29	Service Concession Arrangements: Disclosure

The Company has not early adopted the aforementioned accounting standards. The impact of accounting standards which are not effective and relevant to the Company are summarised as below.

TFRIC 4 requires the determination of whether an arrangement is or contains a lease to be based on the substance of the arrangement. It requires an assessment of whether: (a) fulfilment of the arrangement is dependent on the use of a specific asset or assets (the asset); and (b) the arrangement conveys a right to use the asset. The management is currently assessing the impact of TFRIC 4.

4. SIGNIFICANT ACCOUNTING POLICIES

The principal accounting policies adopted in the preparation of these consolidated and company financial statements are set out below:

4.1 Cash and cash equivalents

Cash and cash equivalents consist of cash on hand, cash at banks and all highly liquid investments with an original maturity of three months or less and not subject to withdrawal restrictions.

4.2 Temporary investments in trading securities

Investments that are acquired principally for the purpose of generating a profit from short-term fluctuations in price are classified as trading investments and included in current assets.

Trading investments are initially recognised at cost, which is equal to the fair value of consideration paid plus transaction cost. Trading investments are subsequently measured at fair value. The fair value of investments is based on quoted bid price at the close of business on the statement of financial position date by reference to the Stock Exchange of Thailand. Realised and unrealized gains and losses arising from changes in the fair value of trading investments are included in the statements of comprehensive Income

On disposal of an investment, the difference between the net disposal proceeds and the carrying amount is charged or credited to the profit or loss. When disposing of part of the Company's holding of a particular investment in debt or equity securities, the carrying amount of the disposed part is determined by the weighted average carrying amount of the total holding of the investment.

4.3 Trade accounts receivable and allowance for doubtful accounts

Trade accounts receivable are stated at the net realisable value. Allowance for doubtful accounts is provided to cover the estimated losses that may be incurred in collection. The allowance is based on collection experience and current status of receivables outstanding at the statements of financial position date. Bad debts will be written off for the accounts considered uncollectible.

4.4 Assets held for sale

Assets are classified as assets held for sale if their carrying amount will be recovered principally through a sale transaction rather than through continuing use and the assets are available for immediate sale in its present condition. Assets held for sale are stated at the lower of cost or fair value after deducting cost to sell. Loss on impairment will be recorded as expense in the statements of comprehensive income.

Gain or loss on disposals of assets classified as held for sale is recognized in the statements of comprehensive income at the date of disposal.

4.5 Investment in subsidiaries

Subsidiaries are all entities (including special purpose entities) over which the Group has the power to govern the financial and operating policies generally accompanying a shareholding of more than one half of the voting rights. The existence and effect of potential voting rights that are currently exercisable or convertible, including potential voting rights held by another entity, are considered when assessing whether the Group controls another entity. Subsidiaries are consolidated from the date on which control is transferred to the Group and are no longer consolidated from the date that control ceases.

The purchase method of accounting is used to account for the acquisition of subsidiaries by the Group. The cost of an acquisition is measured as the fair value of the assets given, equity instruments issued and liabilities incurred or assumed at the date of exchange, plus costs directly attributable to the acquisition. Identifiable assets acquired and

liabilities and contingent liabilities assumed in a business combination are measured initially at their fair values at the acquisition date, irrespective of the extent of any minority interest.

The excess of the cost of acquisition over the fair value of the Group's share of the identifiable net assets acquired is recorded as goodwill.

If the cost of acquisition is less than the fair value of the net assets of the subsidiary acquired, the difference is recognized directly in the income statement.

In the Company's separate financial statements investments in subsidiaries are reported by using the cost method.

4.6 Joint Ventures

The Group's interests in jointly controlled entities are accounted for using the equity method in the consolidated financial statements and cost method in the Company's financial statement. The Group recognizes the portion of gains or losses on the sale of assets by the Group to the joint venture that it is attributable to the other ventures. The Group does not recognise its share of profits or losses from the joint venture that result from purchase of assets by the Group from the joint venture until it resells the assets to an independent party. However, if a loss on the transaction provides evidence of a reduction in the net realizable value of current assets or and impairment loss, the loss is recognised immediately.

4.7 Leasehold improvement and equipment-net

Leasehold improvement and equipment is stated at cost less accumulated depreciation and provision for impairment (if any).

Cost includes acquisition cost and any cost directly attributable to bringing the asset or component to the location and condition necessary for it to be capable of operating in the manner intended by management.

Cost also includes the initial estimate of the costs of dismantling and removing the item and restoring the site on which it is located, the obligation for which an entity incurs either when the item is acquired or as a consequence for having used the item during a particular period for purposes other than to produce inventories during that period.

Depreciation is calculated on the straight line method to write off the cost or the amount of each asset, to its residual value over the estimated useful lives as follows

Leasehold improvement	5	Year
Equipment and tools	4-5	Year
Furniture and office equipment	4-5	Year
Vehicles	5	Year

Gains and losses on disposal of building improvement and equipment or no future economic benefits are determined by reference to their carrying amount and are taken into account in determining profit/loss from operations.

Expenditures for additions, renewals and improvements, which result in substantial increase in an asset's current replacement value, are capitalised. Repair and maintenance costs are recognised as an expense when incurred.

4.8 Intangible assets

Computer software is stated cost less accumulated amortization and provision for impairment (if any) and is amortized as expense on a straight-line basis over a period of 5-10 year

4.9 Leasehold rights

Leasehold right are shown at cost less by accumulated amortization and accumulated allowance for impairment (if any) of that asset leasehold right, which consisted of the contractual right to obtain the leasehold right of the construction. The said leasehold right is classified as operating lease and it would be gradually amortized as expense on the straight-line method over the approximate beneficial live of the said right under the lease term of 1-10 years.

4.10 Goodwill

Goodwill represents the excess of the cost of an acquisition over the fair value of the Group's share of the net identifiable assets of the acquired subsidiary or associated undertaking at the date of acquisition. Goodwill on acquisitions of subsidiaries is reported in the consolidated balance sheet as an intangible asset. Goodwill on acquisitions of associates is included in investments in associates and is tested for impairment as part of the overall balance.

Goodwill is tested annually for impairment and carried at cost less accumulated impairment losses. Impairment losses on goodwill are not reversed. Gains and losses on the disposal of an entity include the carrying amount of goodwill relating to the entity sold.

Goodwill is allocated to cash-generating units for the purpose of impairment testing. The allocation is made to those cash generating units or group of cash generating units that are expected to benefit from the business combination in which the goodwill arose.

4.11 Impairment of assets

The Company and its subsidiaries assess at each reporting date whether there is an indication that an asset may be impaired. If any such indication exists, the Company and its subsidiaries make an estimate of the asset's recoverable amount. Where the carrying amount of the asset exceeds its recoverable amount, the asset is considered impaired and is written down to its recoverable amount. Impairment losses are recognized in the comprehensive income statement. An asset's recoverable amount is the higher of fair value less costs to sell and value in use.

If there is subsequently any indication that previously recognised impairment losses may no longer exist or may have decreased, the Company will make another estimate of the asset's recoverable value, compare this with the book value, and reverse previously recognised impairment to reflect the change in recoverable value.

4.12 Accounting for leases - where a Group company is the lessee

Leases of property, plant or equipment which substantially transfer all the risks and rewards of ownership are classified as finance leases. Finance leases are capitalised at the inception of the lease at the lower of the fair value of the leased property or the present value of the minimum lease payments. Each lease payment is allocated to the principal and to the finance charges so as to achieve a constant rate on the finance balance outstanding. The outstanding rental obligations, net of finance charges, are included in other long-term payables. The interest element of the finance cost is charged to the statement of income over the lease period. The property, plant or equipment acquired under finance leases is depreciated over the shorter of the useful life of the asset or the lease term.

Leases not transferring a significant portion of the risks and rewards of ownership to the lessee are classified as operating leases. Payments made under operating leases (net of any incentives received from the lessor) are charged to the statement of income on a straight-line basis over the period of the lease.

When an operating lease is terminated before the lease period has expired, any payment required to be made to the lessor by way of penalty is recognised as an expense in the period in which termination takes place

4.13 Provisions for liabilities

Provisions are recognised when the Company has a present legal or constructive obligation as a results of past events, it is probable that an outflow of resources embodying economic benefits will be required to settle the obligation, and a reliable estimate of the amount of the obligation can be made.

4.14 Foreign currency translation

Transactions denominated in foreign currencies are translated into Baht at the rates of exchange ruling on the transaction dates. Realised gains and losses on exchange are recognised as income or expense in the statements of comprehensive income as incurred. Monetary assets and liabilities at the statements of financial position date denominated in foreign currencies are translated into Baht at the rates of exchange ruling at statements of financial position date. Unrealised gains and losses on exchange are recognised in the statements of comprehensive income as incurred.

4.15 Convertible debentures

Convertible debentures are classified into liability and equity components and these are presented separately in the statement of financial position. In separately presenting such components, the Company determines the liability component by discounting the stream of future payments of principal, interest and fee charged at the prevailing market rate, while the carrying amount of the equity component is determined by deducting the liability component from the total face value of the convertible debentures and is included in shareholders' equity.

In subsequent periods the liability component continues to be presented on the amortised cost basis, until extinguished on conversion or maturity of the bonds. The equity conversion component is determined on issue of the bonds and is not changed in subsequent periods.

4.16 Employee benefits

Post-employment benefits (Defined contribution plans)

The Company and its employees have jointly established a provident fund. The fund is monthly contributed by employees and by the Company. The fund's assets are held in a separate trust fund and the Company's contributions are recognised as expenses when incurred.

Post-employment benefits (Defined benefit plans)

The Company has obligations in respect of the severance payments they must make to employees upon retirement under labor law. The Company treats these severance payment obligations as a defined benefit plan.

The obligation under the defined benefit plan is determined by a professionally qualified independent actuary, using the projected unit credit method. Such determination is made based on various assumptions, including discount rate, future salary increase rate, staff turnover rate, mortality rate, and inflation rates.

Actuarial gains and losses arising from post-employment benefits are recognised immediately in the statements of comprehensive income.

4.17 Revenue recognition

- 4.17.1 Revenues from providing public relation services and revenues from preparing public relation activities are recognized on the stages of completion of work.
- 4.17.2 Revenues from productions of public relation advertisements are recognized when the service has been rendered.
- 4.17.3 Revenue from advertising is recognized when the advertisement has been released to the public.
- 4.17.4 Interest income is recognized in accordance with effective rate and on time proportion basis.
- 4.17.5 Other incomes are recognized on accrual basis.

4.18 Related parties

Enterprises and individuals that directly, or indirectly through one or more intermediaries, control, or are controlled by, or are under common control with, the Company, including holding companies, subsidiaries and fellow subsidiaries are related parties of the Company. Associates and individuals owning, directly or indirectly, an interest in the voting power of the Company that gives them significant influence over the enterprise, key management personnel, including directors and officers of the Company and close members of the family of these individuals and companies associated with these individuals also constitute related parties.

In considering each possible related party relationship, attention is directed to the substance of the relationship, and not merely the legal form.

4.19 Segment reporting

Segment information has been prepared based on the internal report of the Group, which disaggregates its business by services or products and by geographic area.

4.20 Financial instruments

The Company and its subsidiary have no policy to speculate in or engage in the trading of any financial derivative instruments.

Financial instruments carried on the statements of financial position include cash and bank balances, bank overdraft and short term loan from financial institution, trade receivables, trade creditors, loans to and loan from related companies. The particular recognition methods adopted are disclosed in the individual policy statements associated with each item.

4.21 Basic earnings (loss) per share

Basic earnings (loss) per share

Basic earnings (loss) per share are calculated by dividing the net profit (loss) for the year by the weighted average number of ordinary shares outstanding during the year.

Diluted earnings (loss) per share

Diluted earnings (loss) per share is calculated by dividing net income (loss) for the year by the weighted average number of ordinary shares in issue during the year plus adjustments of conversion of all dilutive potential ordinary shares from the exercise of the warrants provided that the conversion carried out at the beginning of the year or issuance of potential ordinary shares.

4.22 Corporate income tax

The Company and its subsidiaries calculates corporate income tax according to Revenue Code and records corporate income tax on the accrual basis. The Company does not recognise deferred tax in respect of temporary differences in the future periods.

4.23 Critical accounting estimates, assumption, judgements and capital risk management

1) Critical accounting estimates, assumption and judgements

Use of accounting estimates

Preparation of financial statements in conformity with generally accepted accounting principles requires management to make estimates for certain accounting transactions, affecting amounts reported in the financial statements and notes related thereto. Subsequent actual results may differ from these estimates.

Estimates, assumption and judgements are continually evaluated and are based on historical experience and other factors, including expectations of future events that are believed to be reasonable under the circumstances.

Allowance for doubtful accounts

The Group's Company maintains an allowance for doubtful accounts to reflect impairment of trade receivables relating to estimated losses resulting from the default or inability of customers to make required payments. The allowance is based on consideration of historical collection experience, known and identified instances of default of each customer.

Leasehold improvement and equipment

Management determines the estimated useful lives and residual values for the Group's leasehold improvement and equipment. Management will revise the depreciation charge where useful lives and residual values are different to previously estimated, or it will write off or write down technically obsolete or assets that have been abandoned or sold.

Estimated impairment of goodwill

The Group tests annually whether goodwill has suffered any impairment. The recoverable amounts of cash-generating units have been determined based on value-in-use calculations. These calculations require the use of estimates.

Post-employment benefit under defined benefit plans and other long-term employee benefits

The obligation under the defined benefit plan and other long-term employee benefit plans is determined based on actuarial techniques. Such determination is made based on various assumptions, including discount rate, future salary increase rate, mortality rate and staff turnover rate.

2) Capital risk management

The Group's objectives when managing capital are to safeguard the Group's ability to continue as a going concern in order to provide returns for shareholders and benefits for other stakeholders and to maintain an optimal capital structure to reduce the cost of capital.

In order to maintain or adjust the capital structure, the Group may adjust the amount of dividends paid to shareholders, return capital to shareholders, issue new shares or sell assets to reduce debt.

5. RELATED PARTY TRANSACTIONS AND BALANCES

The Company and its subsidiaries have transactions with its related companies. These companies are related through common shareholding and/or directorship.

Details of relationship between the Group and related parties which related through control or transaction are as follows:

Company Name	Relationship Nature	Related by
Work By Heart Co., Ltd.	Subsidiary Company	Direct shareholding
TSF Management Co., Ltd.	Subsidiary Company	Direct shareholding
KOA-SHA Media (Thailand) Co., Ltd.	Subsidiary Company	Direct shareholding
Tra Mai Tai Co., Ltd.	Subsidiary Company	Direct shareholding
Three six five fresh air joint venture	Joint Venture	Direct shareholding
TRI Joint Venture	Joint Venture	Direct shareholding
KOA-SHA Co., Ltd. subsidiary company	Related Company	Major shareholder in
KOA-SHA International Co., Ltd. subsidiary company	Related Company	Major shareholder in
Liger Management Co., Ltd. ** (Formerly known as TV Standard Co., Ltd.)	Related Company	Common Director
Bangkok Showcase Co., Ltd. *	Related Company	The Company's shareholder represent a director
Daypoets Co., Ltd. *	Related Company	The Company's shareholder represent a director
Media Target Company Limited**	Related Company	Major shareholder is the relative with the key management
Mr. Aran Apichari	Director of parent company	Chairman of the board
Ms. Wimonwan Milindhachinda	Director of parent company	Chief Executive officer

* The Company was not considered as a related company after the shareholder sold all ordinary shares of Three Sixty Five PCL in the third quarter of 2012.

** The Company was not considered as a related company after the shareholder sold all ordinary shares of Three Sixty Five PCL in the fourth quarter of 2012.

Pricing policies for related transactions are as follows:

Transactions	Price policy
Service income	Mutually agreed price
Cost of services	Mutually agreed price
Rent and consulting fee	Mutually agreed price as stipulated in service agreements
Marketing research and floor plan expenses	Mutually agreed price
The expenses paid on behalf of each other	Charged according to actual expenses
Leasehold rights	Mutually agreed price as stipulated in service agreements

Transactions with related parties for the years ended 31 December 2012 and 2011 were as follows:

(Unit : Baht)

	For the years ended 31 December			
	Consolidated		The Company	
	2012	2011	2012	2011
Service income				
Bangkok Showcase Co., Ltd.	19,024,267	-	19,024,267	-
KOA-SHA International Co., Ltd.	1,738,700	-	-	-
Liger Management Co., Ltd.	4,923,750	-	-	-
TSF Management Co., Ltd.	-	-	-	6,179,884
Media Target Co., Ltd.	1,216,000	-	640,000	-
	26,902,717	-	19,664,267	6,179,884
Other income				
KOA-SHA Media (Thailand) Co., Ltd.	-	-	242,000	-
	-	-	242,000	-
Interest income				
Work by Heart Co., Ltd.	-	-	572,383	141,370
KOA-SHA Media (Thailand) Co., Ltd.	-	-	482,752	-
TSF Management Co., Ltd.	-	-	633,431	47,024
	-	-	1,688,566	188,394
Cost of service				
TSF Management Co., Ltd.	-	-	6,167,400	-
Work by Heart Co., Ltd.	-	-	60,000	-
KOA-SHA Media (Thailand) Co., Ltd.	-	-	532,000	-
Bangkok Showcase Co., Ltd.	5,310,000	-	4,100,000	-
Daypoets Co., Ltd.	1,172,000	-	1,088,000	-
Liger Management Co., Ltd.	747,663	-	-	-
Media Target Co., Ltd.	9,054,058	-	3,380,320	-
	16,283,721	-	15,327,720	-
Administrative expenses				
Advertising and promotion expenses				
Bangkok Showcase Co., Ltd.	7,000,000	-	7,000,000	-
Rental fee and other service expenses				
Work by Heart Co., Ltd.	-	-	913,340	746,439
Liger Management Co., Ltd.	600,000	450,000	-	-
	600,000	450,000	913,340	746,439

(Unit : Baht)

	For the years ended 31 December			
	Consolidated		The Company	
	2012	2011	2012	2011
Interest expense				
KOA-SHA International Co., Ltd.	732,981	-	-	-
KOA-SHA Co., Ltd.	61,619	-	-	-
	794,600	-	-	-
Management's remuneration				
Directors and management	14,119,251	7,799,500	5,687,218	4,794,500
Leasehold rights				
Media Target Co., Ltd.	9,953,395	-	-	-

Outstanding balances with related parties as at 31 December were as follows:

(Unit : Baht)

	For the years ended 31 December			
	Consolidated		The Company	
	2012	2011	2012	2011
Trade accounts receivable				
TSF Management Co., Ltd.	-	-	-	2,938,878
KOA-SHA International Co., Ltd.	609,900	-	-	-
	609,900	-	-	2,938,878
Other accounts receivable				
Work by Heart Co., Ltd.	-	-	250,296	35,342
TSF Management Co., Ltd.	-	-	630,401	47,024
KOA-SHA Media (Thailand) Co., Ltd.	-	-	482,752	799,860
	-	-	1,363,449	882,226

(Unit : Baht)

	The Company			
	2011	Increase	Decrease	2012
Short-term loan to subsidiary companies				
Work by Heart Co., Ltd.	5,000,000	25,000,000	(22,000,000)	8,000,000
TSF Management Co., Ltd.	16,625,000	10,000,000	(3,500,000)	23,125,000
KOA-SHA Media (Thailand) Co., Ltd.	9,000,000	55,517,248	-	64,517,248
Total	30,625,000	90,517,248	(25,500,000)	95,642,248

Short-term loans to subsidiaries for working capital purpose represented promissory notes due at-call and bear interest rate at 3.00% per annum

(Unit : Baht)

	Consolidated		The Company	
	2012	2011	2012	2011
Accrued cost				
TSF Management Co., Ltd.	-	-	27,178	-
Other payables				
Work by Heart Co., Ltd.	-	-	276,525	199,623
TSF Management Co., Ltd.	-	-	6,450,000	-
KOA-SHA Co., Ltd.	61,619	-	-	-
KOA-SHA International Co., Ltd.	732,981	-	-	-
	794,600	-	6,726,525	199,623
*Contractual guarantee				
KOA-SHA Media (Thailand) Co., Ltd.	-	-	15,561,100	-

* This represented contractual guarantee received from a subsidiary as security for bank guarantee issued by the parent company's banker and credit line for the conduct of business with business partner.

(Unit : Baht)

	The Company			
	2011	Increase	Decrease	2012
Short-term loans from related party				
Mr.Aran Apichari*	-	22,000,000	-	22,000,000

*Short-term loans from related party for working capital purpose represented promissory notes due within three months and bear interest rate at 8.00% per annum

(Unit : Baht)

	Consolidated			
	2011	Increases	Decreases	2012
Short-term loans from related parties				
KOA-SHA Co., Ltd.**	21,474,006	43,718,053	(226,465)	64,965,594
Mr.Aran Apichari*	-	22,000,000	-	22,000,000
	21,474,006	65,718,053	(226,465)	86,965,594

** Short-term loans from related parties for working capital purpose represented promissory notes due at-call and bear interest rate at 3.00% per annum

6. CASH AND CASH EQUIVALENTS

(Unit : Baht)

	Consolidated		The Company	
	2012	2011	2012	2011
Cash on hand	105,013	218,144	30,598	143,047
Cash at bank	31,115,466	28,613,718	27,647,385	21,848,231
Cash and cash equivalents	31,220,479	28,831,862	27,677,983	21,991,278

As at 31 December 2012, the interest rate on short term bank deposits represented 0.50% – 0.63% per annum (2011 : 0.50% – 0.75% per annum).

7. TEMPORARY INVESTMENT

(Unit : Baht)

	Consolidated and the Company	
	2012	2011
Trading investments		
Opening balance	-	-
Addition	25,946,000	-
Stock dividends	1,827,800	-
Disposals	(27,773,800)	-
Closing balance	-	-

During the year 2012, the Company invested in ordinary shares of Nippon Pack (Thailand) PCL. Of 800,000 shares at the price of Baht 32.43 per share and the Company subsequently received stock dividends of 481,000 shares at the fair value of Baht 3.80 per share. The Company sold these shares totaling 2,146,800 shares at the price of Baht 54.92-58.04 per share and Baht 3.46-4.10 per share during the period and received gain on disposal of temporary investments of Baht 17.24 million. As at 31 December 2012, the Group sold all these temporary investment.

8. TRADE AND OTHER RECEIVABLES – NET

(Unit : Baht)

	Consolidated		The Company	
	2012	2011	2012	2011
Trade accounts receivable				
Trade accounts receivable – related parties (Note 5)	609,900	-	-	2,938,878
Trade accounts receivable – other parties	94,580,096	85,207,200	40,884,901	53,707,744
	95,189,996	85,107,200	40,884,901	56,646,622
<u>Less</u> Allowance for doubtful debts	(15,003,193)	(4,044,600)	(4,044,600)	(4,044,600)
Trade accounts receivable – net	80,186,803	81,162,600	36,840,301	52,602,022
Accrued income				
Accrued income – other parties	73,959,318	45,829,015	70,730,094	44,139,040
<u>Less</u> Allowance for doubtful debts	(42,100,000)	(42,100,000)	(42,100,000)	(42,100,000)
Accrued income – net	31,859,318	3,729,015	28,630,094	2,039,040
Other receivables				
Other receivables – related parties (Note 5)	-	-	1,363,449	882,226
Other receivables – other parties	12,766,001	2,161,930	5,726,937	362,741
Prepaid expenses	5,199,263	8,171,540	4,820,028	7,397,345
Advance payment	1,987,008	45,190,498	100,000	42,860,584
Withholding tax - net	7,915,317	7,661,187	7,561,098	6,338,438
Value added tax receivable	8,285,707	11,954,446	1,538,862	4,510,888
Total other receivables	36,153,296	75,139,601	21,110,374	62,352,222
Total trade and other receivables - net	148,199,417	160,031,216	86,580,769	116,993,284
Trade accounts receivable				
Within credit term	32,753,670	16,954,674	20,454,035	9,715,041
Separate from aging follows:				
- Not over 3 months	24,591,833	12,791,878	1,380,300	4,234,606
- Over 3 months but not over 6 months	16,212,258	13,474,740	15,005,966	12,210,000
- Over 6 months but not over 9 months	363,800	5,564,000	-	-
- Over 9 months but not over 12 months	1,840,400	-	-	-
- Over 12 months	19,428,035	36,421,908	4,044,600	30,486,975
Total	95,189,996	85,207,200	40,884,901	56,646,622
<u>Less</u> Allowance for doubtful debts*	(15,003,193)	(4,044,600)	(4,044,600)	(4,044,600)
Trade accounts receivable - net	80,186,803	81,162,600	36,840,301	52,602,022

(Unit : Baht)

	Consolidated		The Company	
	2012	2011	2012	2011
Accrued income – other parties				
Recognised as income within 1 year	31,859,318	3,729,015	28,630,094	2,039,040
Recognised as income over 1 year	42,100,000	42,100,000	42,100,000	42,100,000
Total	73,959,318	45,829,015	70,730,094	44,139,040
<u>Less</u> Allowance for doubtful debts**	(42,100,000)	(42,100,000)	(42,100,000)	(42,100,000)
Accrued income – net	31,859,318	3,729,015	28,630,094	2,039,040

*As at 31 December 2012 and, in the consolidated financial statements, a subsidiary company's trade account receivable of Baht 14.22 million and Baht 19.73 million, respectively is the trade account receivable incurred from the trolley advertising area rental service under the agreement dated 6 April 2010. However, the debtor has defaulted and the subsidiary company prosecuted litigation against the said debtor on the charge of nonperformance of contractual obligations on payment to the subsidiary company. The court allowed the subsidiary company to withdraw its civil lawsuit because the subsidiary company and its trade account receivable have entered into the debt negotiation and debt acknowledgement agreements dated 20 December 2011. The debtor has acknowledged the said amount of debt and requested for debt moratorium by making payment in 16 post-dated cheques for the period from 20 December 2011 to 31 March 2013, plus interest rate at 3% per annum, calculated on the principal from each default date. However, the subsidiary could not present cheques to a bank for the period from March 2012 onward as the debtor has a financial problem and requested for amendment of terms of payments. On 12 June 2012 and 26 September 2012 this subsidiary company prosecuted on criminal charge against the said debtor in respect of misconduct under the Cheque Act. On 22 November 2012 the subsidiary company and its trade account receivable have entered into the debt negotiation and debt acknowledgement agreements. The debtor has acknowledged the said amount of debt and interest of Baht 16,872,696.40 and requested for debt moratorium by making in cash for the first payment of Baht 2.50 million and the remaining amount settle by making payment in 30 post-dated cheques for the period from 19 November 2012 to 20 June 2015. However the subsidiary set up provision for doubtful debts of Baht 10.96 million and the interest was not recognised in the consolidated financial statements as at 31 December 2012 since there is uncertainty as to collect the debt.

On 13 September 2007, the Company prosecuted debtor of the Company in allegations of default of payment in the amount of Baht 4.04 million with interest rate at 7.50% per annum from the filing date to completion of settlement. On 26 November 2007, the debtor made a counter-claim against the Company of Baht 9.16 million with interest rate at 7.50% per annum from the date of counter-claim to completion of settlement. On 24 December 2008, the Civil Court gave a verdict to the debtor to pay of Baht 4.04 million plus interest to the Company. On 19 October 2009, the defendant made an appeal to the court. Currently, the case is under consideration of the Appeal Court. The Company does not set up allowance for the cross-litigation and has not reversed allowance for doubtful debt and has not recorded accrued interest income in the financial statements since the case has not yet finalized. To date of this report, the ultimate outcome of this case cannot presently be determined.

** As at 31 December 2012 and 2011, the majority of accrued revenues of Baht 42.10 million being the same amount in both year, the Company was given the assignment from the Government Public Relations Department to handle the publication of print media of picture collection book "Commemorate the 60th Anniversary of His Majesty the King's Accession to the Throne", including DVD box which the Company had submitted the proposal to the Government

Public Relations Department and proceeded with the assignments until completed. The Government Public Relations Department took delivery of the products and distributed to the general public who placed their orders. With the intention to complete all the assignments in time, the Company agreed to do the work prior to receiving a written contract from the Government Public Relations Department and subsequently, the Company had followed up on such contract. Nevertheless, there was a significant political change in September, 2006 causing a complete change to the government administration. Such incident affected the Company by delaying the signing of the contract further and; therefore, causing limitation in providing credible measurement of the evidence for recognition of income according to the accounting standard. During year 2007, the Company set up the allowance for doubtful debt for the whole amount of the said accrued income in accordance with the minutes of the board of directors' meeting No. 3/2007 held on 9 August 2007. The Company had been proceeding to follow up on the matter continuously and had already sent all evidences to various related sectors. However, the Company has not received payment for the said amount. Therefore, the Company has already proceeded to sue the Government Public Relations Department with other as mentioned according to the Black Case (not yet adjudicated) No. 5312/2550 on 9 November 2007 for the amount of Baht 42.10 million with the incurring interest rate at 7.50% per annum of the said principal from the filing date onward until completely repaid. The court has already accepted the case. The outcome of the case as judgment verdict on 30 September 2009, the Civil Court ordered Government Public Relations Department to pay Baht 23.66 million together with interest at 7.50% per annum on the said amount commencing for the date after the filing date onwards until completion the full payment date to the Company. The Court also ordered the Government Public Relations Department to pay legal fees on behalf of the Company, especially those for appearance at the Court, the amount to be paid on behalf of the Company must be pursuant to filing amount that the Company has won the case with the lawyer's fee fixed at Baht 0.03 million. The case against four defendants was ordered by the Court to be dismissed. According to justice procedure, the two parties (the Company and Government Public Relations Department) have rights to make appeal the verdict of the first instance court within one month after the verdict date. On 26 December 2009, the Government Public Relations Department made an appeal to the verdict of the first instance court and on 15 February 2010 the Company made counter appeal statement, which are now being considered by the Appeal Court. Nevertheless, as the case has not yet ended, the Company has not contemplated in reversing the amount of allowance for doubtful debt in amount of Baht 23.66 million and no accrued interest has been recorded. To date of this report, the ultimate outcome of this case cannot presently be determined.

9. Assets held for sale

	Consolidated	
	2012	2011
Bill board held for sale	7,879,770	-

In accordance with the memorandum on understanding dated 25 August 2012, a subsidiary and lessor, agreed to terminate the leasehold agreement for billboard advertisements effective on 31 January 2013. The lessor agrees to reimburse for costs of construction of billboards to the subsidiary of Baht 7,879,770.

10. DEPOSITS AT FINANCIAL INSTITUTION USED AS COLLATERAL

Deposits at financial institution used as collateral represents the fixed deposit with a bank which has been pledged as security for bank overdraft and bank guarantee facilities as discussed in Note 28.1.

11. INVESTMENTS IN SUBSIDIARY COMPANIES

		The Company				(Unit : Baht)
Company's Name	Type of Business	Paid-up Share Capital		Percentage of Shareholding		Cost Method
		2012	2011	2012	2011	
Work By Heart Co., Ltd.	Providing advice, suggestion and planning for every kind of public relation advertisement proceeding	5,000,000	5,000,000	100	100	5,000,000
TSF Management Co., Ltd.	Managing and providing advice for business operation including representation service for business operation	5,000,000	5,000,000	100	100	49,997,000
KOA-SHA Media (Thailand) Co., Ltd.	Operating in every kind of public relation advertisement proceeding	50,000,000	50,000,000	51	51	25,500,000
Tra Mai Tai Co., Ltd.	Liquidation. The Company registered for the termination with the Ministry of Commerce on 27 December 2012	10,000,000	-	-	-	-
TRI Joint Venture	Non-commencement of business	-	-	60	60	-
Total						80,497,000
						80,497,000

At the ordinary shareholders meeting No. 1/2012 dated 26 December 2012, it was an unanimously resolved to terminate the operations of Tra Mai Tai Co., Ltd. with the registration with the Ministry of Commerce on 27 December 2012.

In accordance with the sale and purchase agreement of shares dated 23 March 2011, the Company (the "Purchaser") agreed to purchase shares of TSF Management Co., Ltd. at 49,997 shares at the price of Baht 1,000 per share totaling Baht 50.00 million from Media Target Co., Ltd. (the "Seller") provided that the Seller guaranteed minimum profit before tax of TSF Management Co., Ltd. at Baht 10.00 million under the normal political circumstances during the year 2011-2013. In the event that profit before tax of any year is lower than Baht 10.00 million, the Seller agreed to compensate the discrepancy to the Company within 7 days from the date of general shareholders' meeting of TSF Management Co., Ltd. as to approval of the financial statements.

At the board of director's meeting No.1/2013 dated 17 January 2013, it was an unanimously resolved to waive for billing of minimum profit guarantee for the year 2012 and extend the guarantee period for minimum profit to the year 2014.

Details of the significant consideration transferred, recognized value, the assets acquired and the liabilities assumed are as follow:

(Unit : Thousand Baht)

	Fair value
Cash and cash equivalent items	2,241
Trade and other accounts receivable-net	18,387
Other current assets	544
Building improvement and equipment-net	19,296
Leasehold right-net	16,375
Other non-current assets	4,353
Trade and other accounts payable	(12,639)
Current portion of long-term liabilities	(2,163)
Accrued income tax	(11,057)
Other current liabilities	(1,962)
Liabilities under long-term lease contracts-net	(6,113)
Total identifiable assets-net	27,262
Consideration transferred (Cash paid for share purchase)	49,997
Goodwill	22,735

12. INVESTMENTS IN JOINT VENTURE

(Unit : Baht)

			Consolidated					
			Paid-up Share Capital		Percentage of Shareholding		Equity method	
Joint venture Name	Type of Business	Country of Incorporation	2012	2011	2012	2011	2012	2011
Three Sixty Five Fresh Air Joint Venture	Advertisement on television	Thailand	6,000,000	-	50%	-	3,000,000	-
							3,000,000	-

At the Board of Directors' meeting No. 15/2012 held on 10 May 2011, it was an unanimously resolved to invest in joint venture through a subsidiary company and Fresh Air Festival Co., Limited, to produce of television programs. The Company has invested in the joint venture on 21 November 2012.

During the year, the Group recognized share of loss from joint venture of Baht 103,366.

13. BUILDING IMPROVEMENT AND EQUIPMENT-NET

		The Company					(Unit : Baht)
		Equipment and tools	Furniture and office equipment	Vehicles	Works in progress	Total	
As at 31 December 2011							
Cost		186,245	1,614,774	5,020,000	1,963,002	8,784,021	
Less Accumulated depreciation		(53,855)	(430,854)	(626,556)	-	(1,111,265)	
Net book value		132,390	1,183,920	4,393,444	1,963,002	7,672,756	
For the year ended 31 December 2012							
Opening net book value		132,390	1,183,920	4,393,444	1,963,002	7,672,756	
Purchase		-	1,270,436	3,593,000	4,833,646	9,697,082	
Disposal, net		(19,237)	(1,167,649)	(3,879,831)	(2,046,800)	(7,113,517)	
Depreciation		(37,327)	(379,303)	(962,666)	-	(1,379,296)	
Closing net book value		75,826	907,404	3,143,947	4,749,848	8,877,025	
As at 31 December 2012							
Cost		151,184	1,490,006	3,593,000	4,749,848	9,984,038	
Less Accumulated depreciation		(75,358)	(582,602)	(449,053)	-	(1,107,013)	
Net book value		75,826	907,404	3,143,947	4,749,848	8,877,025	

For the company financial statements as at 31 December 2012, its book value of vehicles and office equipment of Baht 3.16 million (31 December 2011:

Baht 4.54 million) represented assets under long-term financial lease as mentioned in the notes to the financial statements no. 19

(Unit : Baht)

Consolidated					
	Leasehold improvement	Equipment and tools	Furniture and office equipment	Vehicles	Work in Progress
					Total
As at 31 December 2011					
Cost	2,136,229	249,475	1,931,627	24,248,815	30,529,148
Less Accumulated depreciation	(169,319)	(55,287)	(482,907)	(2,625,721)	(3,333,234)
Net book value	1,966,910	194,188	1,448,720	21,623,094	27,195,914
For the year ended 31 December 2012					
Opening net book value	1,966,910	194,188	1,448,720	21,623,094	27,195,914
Purchase	-	348,549	1,404,563	3,593,000	14,729,758
Disposal, net	(1,859,879)	(19,237)	(1,167,649)	(13,079,218)	(18,172,783)
Depreciation	(107,031)	(86,845)	(459,432)	(3,603,199)	(4,256,507)
Closing net book value	-	436,655	1,226,202	8,533,677	19,496,382
As at 31 December 2012					
Cost	-	562,963	1,955,387	10,623,467	22,441,665
Less Accumulated depreciation	-	(126,308)	(729,185)	(2,089,790)	(2,945,283)
Net book value	-	436,655	1,226,202	8,533,677	19,496,382

For the consolidated financial statements as at 31 December 2012, its book value of vehicles and office equipment of Baht 8.55 million (31 December 2011: Baht 21.77 million) represented assets under long-term financial lease as mentioned in the notes to the financial statements no. 19.

14. INTANGIBLE ASSETS - COMPUTER SOFTWARE - NET

(Unit : Baht)

	Consolidated	The Company
As at 31 December 2011		
Cost	380,004	282,004
<u>Less</u> Accumulated amortization	(102,107)	(88,338)
Net book value	277,897	193,666
For the year ended 31 December 2012		
Opening net book value	277,897	193,666
Purchase	26,563,228	26,470,588
Amortization for the period	(1,317,688)	(1,282,025)
Closing net book value	25,523,437	25,382,229
As at 31 December 2012		
Cost	26,943,232	26,752,592
<u>Less</u> Accumulated amortization	(1,419,795)	(1,370,363)
Net book value	25,523,437	25,382,229

15. LEASEHOLD RIGHTS-NET

(Unit : Baht)

	Consolidated	The Company
As at 31 December 2011		
Cost	152,661,969	58,102,879
<u>Less</u> Accumulated amortization	(29,269,831)	(19,196,834)
Allowance for impairment of asset	(2,985,569)	-
Net book value	120,406,569	38,906,045
For the year ended 31 December 2012		
Opening net book value	120,406,569	38,906,045
Additional purchases	105,022,402	19,073,012
Amortization for the year	(49,559,320)	(21,042,440)
Transfer to asset held for sale - Net	(7,879,770)	-
Closing net book value	167,989,881	36,936,617
As at 31 December 2012		
Cost	247,730,977	77,175,890
<u>Less</u> Accumulated amortization	(76,755,527)	(40,239,273)
<u>Less</u> Allowance for impairment of asset	(2,985,569)	-
Net book value	167,989,881	36,936,617

The Group has been engaged with the leasehold rights as detailed below:

(Unit : Baht)

No	Company	Description of Leasehold rights	Period		Book value	
			Date from	Date to	2012	2011
1	Parent	Leasehold right, the expressway	1 December 2010	30 November 2013	19,453,022	38,906,045
2	Parent	Leasehold right for city bus terminal	1 December 2012	30 November 2021	17,483,594	-
3	Subsidiary	Leasehold right for "Suvarnabhumi Airport Rail Link and Bangkok City Air Terminal Project"	3 October 2011	3 October 2021	66,192,065	74,679,517
4	Subsidiary	Leasehold rights for the Suvarnabhumi Airport	1 October 2008	31 January 2013	449,575*	5,757,460*
5	Subsidiary	Leasehold right for management the advertising space on the passenger trolleys at the Suvarnabhumi Airport	1 July 2008	12 August 2013	402,667	1,063,547
6	Subsidiary	Cost of leasehold right and renovation expenses of billboard Cost of renovation of billboard	12 January 2012	29 April 2017	1,440,183	-
7	Subsidiary	Leasehold right as to "Suvarnabhumi Airport Rail Link and Bangkok City Air Terminal Project"	7 August 2012	6 February 2023	62,568,775	-
					167,989,881	120,406,569

*Allowance for impairment - Net

16. OTHER NON-CURRENT ASSETS

(Unit : Baht)

	Consolidated		The Company	
	2012	2011	2012	2011
Guarantee	9,501,152	3,424,942	4,546,400	-
Retention	1,194,840	1,926,185	1,194,840	1,926,185
Deposit	527,065	902,312	481,465	610,861
Other non-current assets	11,223,057	6,253,439	6,222,705	2,537,046

17. TRADE AND OTHER PAYABLES

(Unit : Baht)

	Consolidated		The Company	
	2012	2011	2012	2011
Trade accounts payable	22,892,606	8,383,704	6,021,709	4,470,291
Accrued cost				
Accrued cost-related parties (Note 5)	-	-	27,178	-
Accrued cost-other parties	16,434,477	2,927,544	2,564,938	786,129
Total accrued cost	16,434,477	2,927,544	2,592,116	786,129
Other payables				
Other payables-related parties (Note 5)	794,600	-	6,726,525	199,623
Other payables-other parties	2,376,007	6,054,114	1,903,938	312,910
Income receive in advanced-other parties	1,334,827	840,000	671,516	840,000
Accrued expense	9,017,952	6,181,081	5,441,501	2,613,317
Total other payables	13,523,386	13,075,195	14,743,481	3,965,850
Total trade and other payables	52,850,469	24,386,443	23,357,306	9,222,270

18. CONVERTIBLE DEBENTURES

The Company issued convertible debentures as detailed below:

No	Issued Date	No. of convertible debentures (Unit)	Principal value of convertible debenture		Remark
			Singapore Dollars	(Million Baht)	
1	15 March 2012	30	750,000	18.00	(Translated into THB at fixed exchange rate of S\$: Baht 24)
2	30 March 2012	20	500,000	12.00	
3	24 April 2012	10	250,000	6.00	
	Total	60	1,500,000	36.00	

The details of convertible debentures were as detailed below:

- Maturity date : 3 years from issued date
- Coupon rate : 2% Per annum
- Conversion period : At any time from and including the respective dates on which they are issued and registered up to the close of business on the day falling one week prior to the Maturity Date.
- Conversion price : The price at which each Share shall be issued upon conversion shall be, at the option of the Debentureholder, either:
- 1) Fixed Conversion Price: 125% of the average of the traded volume weighted average prices per Share for the 30 Business Days on which Shares were traded.
 - Or
 - 2) Floating Conversion Price: 85% of the average Closing Price per Share on any five consecutive Business Days as selected by the relevant Debentureholder during 30 Business Days immediately preceding the relevant Conversion Date on which Shares were traded.
- Allocation method : Full offering in Singapore Dollars to be made to Value Capital Assets Management Private Limited (VCAM) fund manager of Advance Opportunities Fund who is foreign specific investor (Private Placement) in Singapore

The Debentureholder exercised its conversion right as detailed below;

No	Exercised Date	No. of convertible debentures (Unit)	Amount of convertible debenture (Million Baht)	Floating conversion price (Baht)	New ordinary shares (Shares)	Register the increased paid - up share capital
1	15 March 2012	20	12	0.5185	23,143,683	20 March 2012
2	3 April 2012	10	6	0.3791	15,826,958	5 April 2012
3	12 April 2012	19	11.40	0.3604	31,631,520	19 April 2012
4	24 April 2012	10	6	0.3604	16,648,168	3 May 2012
5	27 April 2012	1	0.60	0.3332	1,800,720	29 September 2012
Total		60	36		89,051,049	

As at 31 December 2012, there were outstanding convertible debentures.

19. FINANCE LEASE PAYABLE – NET

(Unit : Baht)

	Consolidated		The Company	
	2012	2011	2012	2011
Liabilities under finance lease payables	7,602,601	10,812,693	4,808,014	3,450,608
<u>Less</u> Deferred interest expense	(338,092)	(1,132,926)	(176,102)	(434,439)
Liabilities under finance lease payables	7,264,509	9,679,767	4,631,912	3,016,169
<u>Less</u> Current portion of finance lease payables	(2,526,212)	(3,206,817)	(1,588,981)	(961,982)
Finance lease payable – net	4,738,297	6,472,950	3,042,931	2,054,187

The details of financial lease payables were as follow:

(Unit : Baht)

	Consolidated		The Company	
	2012	2011	2012	2011
Within one year	2,526,212	3,737,271	1,588,981	1,168,899
More than one year but not more than five years	4,738,297	7,075,422	3,042,931	2,281,709
	7,264,509	10,812,693	4,631,912	3,450,608

20. LONG-TERM LOANS FROM FINANCIAL INSTITUTION - NET

(Unit : Baht)

	Consolidated and The Company	
	2012	2011
Long-term loans from financial institutions	26,878,625	-
<u>Less</u> Current portion of long-term loans from institution	(22,680,000)	-
Net	4,198,625	-

Movements of long term loans from financial institutions for the year ended 31 December 2012 were as follows:

(Unit : Baht)

	Consolidated and The Company
Balance as at 31 December 2011	-
Increase	26,878,625
Balance as at 31 December 2012	26,878,625

Details of long term loans from financial institutions transaction as at 31 December 2012 and 2011 were as follows:

	Loan (Baht)	2012 (Baht)	2011 (Baht)	Interest Rate	Terms of payments
1	120,000,000	26,878,625	-	MLR per annum	Installment payment of principal and interest after 6-month period from the first drawdown date (14 December 2012) of Baht 3,240,000 per month until full settlements.

Collateral

Personal guarantee by Mr. Aran Apichari and Ms.Wimonwan Milindhachinda for all loans.

21. PROVISION FOR EMPLOYEE BENEFITS

(Unit : Baht)

	Consolidated		The Company	
	2012	2011	2012	2011
Opening balance	587,062	-	96,927	-
Retirement benefit expenses	248,845	565,348	83,387	93,253
Interest cost	32,162	21,714	7,104	3,674
Closing balance	868,069	587,062	187,418	96,927

The long-term employee benefits were recognised in statements of comprehensive income as detailed below:

(Unit : Baht)

	For the years ended 31 December			
	Consolidated		The Company	
	2012	2011	2012	2011
Retirement benefit expenses	248,845	565,348	83,387	93,253
Interest cost	32,162	21,714	7,104	3,674
Net expenses recognised in statements of comprehensive income	281,007	587,062	90,491	96,927

The following table is a summary of the assumptions relating to the actuarial technique as at the statement of financial position date:

	Consolidated	The Company
Discount rate	3.82-3.94%	3.94%
Salary increase rate	5%	5%
Turnover rate	5%	5%

22. SHARE CAPITAL

Consisted of

	Par Value (Baht)	Number of shares (Thousand Baht)	Value (Thousand Baht)
Authorized share capital			
Ordinary shares as at 1 January 2011	0.10	1,125,000	112,500
Capital increase (Note.22.11)	0.10	150,926	15,093
Ordinary shares as at 31 December 2011	0.10	1,275,926	127,593
Capital increase (Note. 22.1 and 22.2)	0.10	619,045	61,904
Ordinary shares as at 31 December 2012	0.10	1,894,971	189,497
Issued and paid-up share capital			
Ordinary shares as at 1 January 2011	0.10	901,759	90,176
Warrant exercised (Note. 22.12)	0.10	355,674	35,567
Ordinary shares as at 1 January 2012	0.10	1,257,433	125,743
Warrant exercised (Note. 22.3,21.8 and 22.10)	0.10	19,920	1,992
Convertible debentures exercised (Note. 22.4-22.7 and 22.9)	0.10	89,051	8,905
Ordinary shares as at 31 December 2012	0.10	1,366,404	136,640

- 22.1** At the extra-ordinary shareholders' meeting no. 1/2012 held on 24 February 2012, it was unanimously resolved as follows:
- Authorisation of the increase the Company's registered share capital from Baht 127,592,566 (ordinary shares of 1,275,925,660 shares with a par value of Baht 0.10 per share) to Baht 188,233,130.50 (ordinary shares of 1,882,331,305 shares with a par value of Baht 0.10 per share) by issuing of newly issued ordinary shares of 606,405,645 shares at the par value of Baht 0.10 per share, aggregating to Baht 60,640,564.50. The Company registered its increase of the registered share capital with the Department of Business Development, the Ministry of Commerce on 5 March 2012.
- The allotment of not exceeding 606,405,645 newly issued ordinary shares at the par value of Baht 0.10, aggregated to Baht 60.64 million with the objectives to reserve for the exercise of right of convertible debentures, the exercise of right of the second warrants to purchase the ordinary share of the Company (TSF-W2) issued to the existing shareholders and for the adjustment of rights to the holders of the first warrants to purchase ordinary shares of the Company (TSF-W1) of which the rights have not been exercised.
- 22.2** At the ordinary shareholders' meeting no. 1/2012 held on 27 April 2012, it was unanimously resolved to increase the Company's registered share capital from Baht 188,233,130.50 (ordinary shares of 1,882,331,305 shares with a par value of Baht 0.10 per share) to Baht 189,497,043.70 (ordinary shares of 1,894,970,437 shares with a par value of Baht 0.10 per share) by issuing ordinary shares of 12,639,132 shares with a par value of Baht 0.10 per share, totaling Baht 1,263,913.20 for the exercising of the second warrants to purchase of ordinary share of the Company (TSF-W2). The Company registered its increase of the registered share capital with the Department of Business Development, the Ministry of Commerce on 3 May 2012.
- 22.3** At the extra-ordinary shareholders' meeting no.1/2009 held on 3 October 2009, it was unanimously resolved to set the exercised date of warrants (TSF-W1) at the last working day of February, May, August and November. On 29 February 2012, the warrants were exercised to purchase of ordinary shares of 8,454,146 shares at Baht 0.12 per share. The Company fully received the share subscription of Baht 1,014,497.52 and the Company registered the increased paid - up share capital from 1,257,432,798 shares to 1,265,886,944 shares with a par value of Baht 0.10 per share with the Ministry of Commerce on 5 March 2012.
- 22.4** On 15 March 2012 the Debentureholder exercised its conversion right no. 1 to convert 20 debentures (issued on 15 March 2012) equivalent to convertible debentures of Baht 12 million by using floating conversion price at Baht 0.5185 for new ordinary shares of 23,143,683 shares as mentioned in the note 18 to financial statements. The Company registered the increased paid - up share capital from 1,265,886,944 shares to 1,289,030,627 shares with a par value of Baht 0.10 per share with the Ministry of Commerce on 20 March 2012.
- 22.5** On 3 April 2012 the Debentureholder exercised its conversion right no. 2 to convert the debentures of 10 debentures (issued on 15 March 2012) equivalent to Baht 6 million into ordinary shares by using floating conversion price at Baht 0.3791 for 15,826,958 ordinary shares as mentioned in the note 18 to financial statements. The Company registered the increased paid - up share capital from 1,289,030,627 shares to 1,304,857,585 shares with a par value of Baht 0.10 per share with the Ministry of Commerce on 5 April 2012.
- 22.6** On 12 April 2012 the Debentureholder exercised its conversion right no. 3 to convert the debentures of 19 debentures (issued on 30 March 2012) equivalent to Baht 11.40 million into ordinary shares by using floating conversion price at Baht 0.3604 for 31,631,520 ordinary shares as mentioned in the note 18 to financial statements. The Company

registered the increased paid - up share capital from 1,304,857,585 shares to 1,336,489,105 shares with a par value of Baht 0.10 per share with the Ministry of Commerce on 19 April 2012.

22.7 On 24 April 2012 the Debentureholder exercised its conversion right no. 4 to convert the debentures of 10 debentures (1 convertible debentures issued on 30 March 2012 and 9 convertible debentures issued on 24 April 2012) equivalent to Baht 6 million into ordinary shares by using floating conversion price at Baht 0.3604 for 16,648,168 ordinary shares as mentioned in the note 18 to financial statements. The Company registered the increased paid-up share capital from 1,336,489,105 shares to 1,353,137,273 shares with a par value of Baht 0.10 per share with the Ministry of Commerce on 3 May 2012.

22.8 At the extra-ordinary shareholders, meeting no.1/2009 held on 3 October 2009, it was unanimously resolved to set the exercised date of warrants (TSF-W1) at the last working day of February, May, August and November. On 30 May 2012, the warrants were exercised to purchase of ordinary shares of 2,478,540 shares at Baht 0.101 per share. The Company fully received the share subscription of Baht 250,332.54 and the Company registered the increased paid - up share capital from 1,353,137,273 shares to 1,355,615,813 shares with a par value of Baht 0.10 per share with the Ministry of Commerce on 1 June 2012.

22.9 On 27 April 2012 the Debentureholder exercised its conversion right no. 5 to convert the debentures of 1 debenture (issued on 24 April 2012) equivalent to Baht 0.6 million into ordinary shares by using floating conversion price at Baht 0.3332 for 1,800,720 ordinary shares as mentioned in the note 18 to financial statements. The Company registered the increased paid-up share capital from 1,355,615,813 shares to 1,357,416,533 shares with a par value of Baht 0.10 per share with the Ministry of Commerce on 29 June 2012.

22.10 At the extra-ordinary shareholders, meeting no.1/2009 held on 3 October 2009, it was unanimously resolved to set the exercised date of warrants (TSF-W1) at the last working day of February, May, August and November. On 16 November 2012, the warrants were exercised to purchase of ordinary shares of 8,987,695 shares at Baht 0.101 per share. The Company fully received the share subscription of Baht 907,757.19 and the Company registered the increased paid - up share capital from 1,357,416,533 shares to 1,366,404,228 shares with a par value of Baht 0.10 per share with the Ministry of Commerce on 22 November 2012.

Details of change in share capital in 2011 were as follow;

22.11 At the ordinary shareholders' meeting no. 1/2011 held on 21 April 2011, it was unanimously resolved to increase the Company's registered share capital from Baht 112,500,049.70 (ordinary shares of 1,125,000,497 shares with a par value of Baht 0.10 per share) to Baht 127,592,566.00 (ordinary shares of 1,275,925,660 shares with a par value of Baht 0.10 per share) by issuing ordinary shares of 150,925,163 shares with a par value of Baht 0.10 per share, totaling Baht 15,092,516.30 for the exercising of the second warrants to purchase of ordinary share of the Company (TSF-W2). The Company registered its increase of the registered share capital with the Department of Business Development, the Ministry of Commerce on 6 May 2011.

22.12 For the year ended 31 December 2011 the warrants (TSF-W1) were exercised to purchase of ordinary shares of 355,673,470 shares at Baht 0.12 per share. The Company fully received the share subscription of Baht 42.68 million and the Company registered the increased paid - up share capital from 902,759,328 shares to 1,257,432,798 shares with a par value of Baht 0.10 per share with the Ministry of Commerce on 8 December 2011.

23. WARRANTS

- 1) At the extra-ordinary shareholders' meeting no. 1/2009 held on 3 October 2009, it was unanimously resolved to issue the warrants to purchase the Company's ordinary shares No.1 (TSF-W1) of 224,999,997 units to the current shareholders without value at the ratio of 2 ordinary shares to 1 warrant. The details of warrants were as detailed below:

Exercised ratio: 1 Unit of warrant to 1.67078 new ordinary share.

Exercised price per share: Baht 0.12 per share.

Exercised period: The exercise dates are the last working day of every February, May, August and November. The first date to exercise their right is on 26 February 2010 and the last date is on 16 November 2012.

Period of warrants: 3 years from the issuance date of the warrants. (17 November 2009)

Afterward, the Company has issued convertible debentures for sale to foreign specific investor and has issued the warrants to purchase the Company's ordinary shares No.2 (TSF-W2) to the current shareholders. Therefore, the Company has to adjust the exercise ratio and the offering price to comply with the terms and conditions governing rights and obligations of the warrant issuer and the warrant holders representing rights to purchase ordinary shares of the Company No. 1 (TSF-W1). The revised offering price is Baht 0.101 per share and the revised exercise ratio is 1 warrant to 1.98315 ordinary share, which the revised exercise ratio and the revised offering price are effective from May 2012 onward.

The outstanding balance of unexercised warrants of 226,562 units were expired in November 2012.

- 2) At the extra-ordinary shareholders' meeting no. 1/2012 held on 24 February 2012 and the ordinary shareholders' meeting no. 1/2012 held on 27 April 2012, it was unanimously resolved to issue the warrants to purchase the Company's ordinary shares No.2 (TSF-W2) of 514,826,453 units to the existing shareholders without value at the ratio of 2 ordinary shares to 1 warrant. The details of warrants were as detailed below:

Exercised ratio: 1 Unit of warrant to 1 new ordinary share.

Exercised price per share: Baht 0.30 per share.

Exercised period: The exercise dates are the last working day of every February, May, August and November. The first date to exercise their right is on 31 August 2012 and the last date is on 14 May 2015.

Period of warrants: 3 years from the issuance date of the warrants (15 May 2012-14 May 2015).

For the year ended 31 December 2012, there were warrants exercised as detailed below.

- 1) On 29 February 2012, the warrants (TSF-W1) were exercised to purchase of ordinary shares of 8,454,146 shares at Baht 0.12 per share. The Company fully received the share subscription of Baht 1,014,497.52 and the Company registered the increased paid - up share capital from 1,257,432,798 shares to 1,265,886,944 shares with a par value of Baht 0.10 per share with the Ministry of Commerce on 5 March 2012.

- 2) On 30 May 2012, the warrants (TSF-W1) were exercised to purchase of ordinary shares of 2,478,540 shares at Baht 0.101 per share. The Company fully received the share subscription of Baht 250,332.54 and the Company registered the increased paid - up share capital from 1,353,137,273 shares to 1,355,615,813 shares with a par value of Baht 0.10 per share with the Ministry of Commerce on 1 June 2012.
- 3) On 16 November 2012, the warrants (TSF-W1) were exercised to purchase of ordinary shares of 8,987,695 shares at Baht 0.101 per share. The Company fully received the share subscription of Baht 907,757.19 and the Company registered the increased paid - up share capital from 1,357,416,533 shares to 1,366,404,228 shares with a par value of Baht 0.10 per share with the Ministry of Commerce on 22 November 2012.

As at 31 December 2012, the remaining warrants with full conversion right to purchase ordinary shares but not yet exercised 514,826,453 Units.

24. PRIOR YEAR'S ADJUSTMENT

The management of a subsidiary company has restated the financial statements since there were material errors in respect of no recording of input vat for the leasehold right of Baht 5.33 million, in the financial statements for the period from 18 May 2011 to 31 December 2011. The lessor has additionally charged for input tax computed on the original contract. Accordingly, the management of the Group has restated the consolidated financial statements for the year ended 31 December 2011 presented herein for comparative purpose in accordance with the Thai Financial Reporting Standards. The adjustment has no effect on the net profit of the Group.

25. EARNINGS (LOSS) PER SHARE

For the year ended 31 December 2012, The Company calculated basic loss per share by dividing net loss for the period with weighted average number of ordinary shares as follow.

	Consolidated and The Company				
	For the year ended 31 December 2012				
	Net loss for the year		Weighted	Loss per share	
	Consolidated	The Company	Average Number	Consolidated	The Company
	Baht	Baht	of Ordinary Shares	Baht	Baht
			Share		
Basic loss per share					
Loss for the period	(65,420,944)	(40,451,756)	1,331,551,647	(0.0491)	(0.0303)

For the year ended 31 December 2012, the Company did not calculate the diluted earnings per share since the Company incurred net loss from its operation which will result in antidilutive effect on loss per share

For the year ended 31 December 2011, The Company calculated basic earnings per share and diluted earnings per share by dividing net income for the period with weighted average number of ordinary shares as follow:

	Consolidated and The Company				
	For the year ended 31 December 2011				
	Net profit for the year		Weighted	Earnings per share	
	Consolidated	The Company	Average Number	Consolidated	The Company
	Baht	Baht	of Ordinary Shares	Baht	Baht
			Share		
Basic earnings per share					
Profit for the year	14,954,360	19,284,394	1,128,602,383	0.0133	0.0171
Effect of dilutive potential ordinary shares :					
- Effect of warrants	-	-	15,779,968	(0.0002)	(0.0002)
Diluted earnings per share					
Profit of ordinary shareholders Assuming the conversion of warrants to ordinary shares	14,954,360	19,284,394	1,144,382,351	0.0131	0.0169

26. FINANCIAL INFORMATION BY SEGMENT

The Group Companies' businesses are engaged in providing advices on organizations' public relation and communication by planning, public relations and advertising work of all kinds, which belonging to one sectorial business and operate in only one segmented geography area, namely Thailand; thus, all revenues, profit (loss) and assets reflected in the financial statements are from the said business sector and geographical area.

27. COMMITMENT

As at 31 December 2012 and 2011, the Company has commitments in respect of lease of assets and purchase of assets and services as follows:

- 27.1** The Group has future payments to be made under the concession leasehold agreements to conduct operation under the leasehold right granted as mentioned in the notes to financial statements no. 15. The total minimum future payments under said agreements are as follow:

(Unit : Baht)

	Consolidated		The Company	
	2012	2011	2012	2011
- Within one year	451,047,707	33,981,680	427,447,738	5,800,000
- More than one year but not more than three years	876,015,096	40,939,775	843,651,908	5,974,200
- More than three years	2,039,128,755	67,898,525	1,962,454,221	-
Total commitments	3,366,191,558	142,819,980	3,233,553,867	11,774,200

The details of future payment to be made under the aforementioned concession leasehold agreements were as following:

(Unit : Baht)

No	Company	Description of Leasehold rights	Ended period	Commitment	
				2012	2011
1	Parent	Rental under leasehold right, designs and constructions for the expressway advertising billboard project.	30 November 2013	5,974,200	11,774,280
2	Parent	Leasehold right for the maintenance city bus terminal	30 November 2021	3,227,579,667	-
3	Subsidiary	Leasehold right as to the sale of the advertising space called "Suvarnabhumi Airport Rail Link and Bangkok City Air Terminal Project"	3 October 2021	66,159,625	84,881,825
4	Subsidiary	Leasehold rights for the merchandise display and area rental operations inside the passenger terminals of the Suvarnabhumi Airport	31 January 2013	543,375	7,063,875
5	Subsidiary	Leasehold right for managing media on board trolley bag at the Suvarnabhumi Airport	12 August 2013	7,400,000	20,500,000
6	Subsidiary	Leasehold right and renovation expenses of billboard	29 April 2017	16,200,000	18,600,000
7	Subsidiary	Leasehold right as to the usage commercial space in "Suvarnabhumi Airport Rail Link and Bangkok City Air Terminal Project"	6 February 2023	42,334,691	-
				3,366,191,558	142,819,980

- 27.2** The Company has future payments to be made under the leasehold agreements to renovate/construct bus stations as detailed below:

(Unit : Baht)

	No. of bus station (Unit)	Consolidated and The Company	
		2012	2011
Construction costs for new bus station			
Within 2013	430	128,140,000	-
Within 2014	621	217,350,000	-
Within 2015	198	69,300,000	-
Total commitment	1,249	414,790,000	-

In the event that the Company did not comply with the terms in the leasehold agreements, the Company will be fined in the amount of Baht 2,000 per bus station per day from the due date of complete construction of bus station until the actual completion bus station.

- 27.3** The Company has commitments in respect of lease of assets and purchase of assets and services as follows:

(Unit : Baht)

	Consolidated		The Company	
	2012	2011	2012	2011
Lease of building				
Within one year	6,924,900	35,156,098	4,551,000	2,216,388
More than one year but not more than three years	7,803,295	21,118,524	7,064,170	875,482
Total	14,728,195	56,274,622	11,615,170	3,091,870
Purchase of assets and services				
Within one year	15,821,723	709,500	10,134,994	289,500
Within 1-3 year	2,640,000	-	1,200,000	-
Total	18,461,723	709,500	11,334,994	289,500

28. CONTINGENT LIABILITIES

- 28.1** As at 31 December 2012 and 2011, the Company and its subsidiaries have contingent liabilities in respect of the matters as follows:

(Unit : Million Baht)

	Consolidated and The Company					
	2012			2011		
	Credit line			Credit line		
	Total	Utilized	Available	Total	Utilized	Available
Letter of guarantee	49	30	19	13	13	-
Bank overdraft	9	-	9	9	7.86	1.14
Long term loan	120	27	93	-	-	-

Above facility lines are secured by bank fixed deposits as mentioned in the notes to financial statements no. 10.

- 28.2** On 13 September 2007, the Company prosecuted debtor of the Company in allegations of default of payment in the amount of Baht 4.04 million with interest rate at 7.50% per annum from the filing date to completion of settlement. On 26 November 2007, the debtor made a counter-claim against the Company of Baht 9.16 million with interest rate at 7.50% per annum from the date of counter-claim to completion of settlement. On 24 December 2008, the Civil Court gave a verdict to the debtor to pay of Baht 4.04 million plus interest to the Company. On 19 October 2009, the defendant made an appeal to the court. Currently, the case is under consideration of the Appeal Court. The Company does not set up allowance for the cross-litigation and has not reversed allowance for doubtful debt and has not recorded accrued interest income in the financial statements since the case has not yet finalized. Up to the date of approval of these financial statements, there is no advancement on the said case.

29. FINANCIAL INSTRUMENTS

The Company and its subsidiary company do not hold or issue derivative instruments for speculative or trading purposes.

29.1 Interest rate risk

The interest rate is the risk that future movements in market interest rates will affect the results of the Company's operations and its cash flows. The Company's exposure to interest rate risk relates primarily to its deposits with banks.

The majority of these financial assets and liabilities are short-term and carry floating interest rates. The Company has not used derivative financial instruments to hedge such risk.

29.2 Credit risk

The Company and its subsidiaries are exposed to credit risk primarily with respect to trade accounts receivable. However, the Company's management does not anticipate material losses from its debt collection. The management believes that the Company's maximum exposure to credit risk is limited to the carrying amount of receivables less allowance for doubtful accounts as stated in the statement of finance position.

29.3 Fair value

Since the majority of the financial assets and liabilities are short-term and the loans carry interest at rates close to market rates, the management believes the fair value of the Company's financial assets and liabilities do not materially differ from their carrying value.

30. EXPENSES BY NATURE

(Unit : Baht)

	For the year ended 31 December			
	Consolidated		The Company	
	2012	2011	2012	2011
Employees expenses	23,770,397	25,472,543	6,461,685	11,624,026
Depreciation and amortization	53,544,096	34,943,349	22,114,344	20,010,511
Office expenses	5,026,637	2,969,989	1,208,022	799,436
Advertising and promotion expenses	13,482,354	10,490,779	11,227,505	9,191,335
Professional fees	6,128,726	3,399,703	4,532,564	2,244,004
Management's remuneration	14,119,251	9,044,500	5,687,218	4,794,500
Written-off leasehold rights	6,673,200	-	6,673,200	-
Total	122,744,661	86,320,863	57,904,538	48,663,812

31. SUBSEQUENT EVENTS

On 31 January 2013, the Company sold ordinary shares of KOA-SHA Media (Thailand) Co., Ltd. totaling of 255,000 shares to KOA-SHA International Co., Ltd. by Baht 55 million in accordance with terms and condition outlined in Sales and Purchase of Shares Agreement dated 18 January 2013.

32. RECLASSIFICATION

The Company has reclassified certain items in financial statements for the year ended 31 December 2011 to conform with the presentation of financial statements for the year ended 31 December 2012. The reclassification did not affect the previously reported shareholders' equity and net profit (loss) for the period. Reclassifications were as follows:

(Unit : Baht)

	Consolidated		The Company	
	As reclassify	As previously reported	As reclassify	As previously reported
Statement of financial position				
Assets				
Trade and other receivables-net	160,031,216*	147,189,500	116,993,284	106,143,959
Other current assets	496,520	7,118,457	362,491	4,873,378
Leasehold rights	120,406,570	113,632,653	-	-
Non-current assets	6,253,439	13,914,458	2,537,045	8,875,483
	287,187,745	281,855,068	119,892,820	119,892,820
Liabilities				
Trade and other payables	24,386,443*	18,217,955	9,222,270	8,863,680
Other payables	21,978	857,789	21,978	380,568
	24,408,421	19,075,744	9,244,248	9,244,248

* This included prior year adjustment of Baht 5.33 million as discussed in Note 24.



บริษัท ทรีซิกตี้ไฟว์ จำกัด (มหาชน)
THREESIXTYFIVE PUBLIC COMPANY LIMITED

สำนักงานใหญ่

123 อาคารชั้นทาวเวอร์ส อาคารบี ชั้น 34 ถ.วิภาวดี-รังสิต แขวงจอมพล เขตจตุจักร กรุงเทพฯ 10900
โทรศัพท์ +662 617 6171 โทรสาร +662 617 6170

สำนักงานขาย

942/52 อาคารชาลวอิสสระ ชั้น 2 ถ.พระราม 4 แขวงสุรวงค์ เขตบางรัก กรุงเทพฯ 10500
โทรศัพท์ +662 632 6636 โทรสาร +662 632 6643

ThreeSixtyFive Public Company Limited

123 Sun Towers Building B, 34th FL., Vibhavadi-Rangsit Rd., Chomphon, Chatuchak, Bangkok 10900
Tel. +662 617 6171 Fax. +662 617 6170

Sales & Marketing Office

942/52 Charn Issara Tower, 2nd FL., Rama 4 Rd., Surawongse, Bang Rak, Bangkok 10500
Tel. +662 632 6636 Fax. +662 632 6643

www.365pcl.com