



บริษัท อินเตอร์ไฮด์ จำกัด (มหาชน)  
*INTERHIDES PUBLIC CO.,LTD.*



รายงานประจำปี 2555

## สารบัญ

จุดเด่นทางการเงิน	1
ข้อมูลทั่วไปเกี่ยวกับบริษัท	2
สารจากประธานกรรมการและกรรมการผู้จัดการ	4
คณะกรรมการบริษัท	5
ลักษณะการประกอบธุรกิจ	7
ภาวะอุตสาหกรรมและสภาพการแข่งขัน	11
ปัจจัยเสี่ยง	12
โครงสร้างการถือหุ้น	14
โครงสร้างการจัดการ	15
การกำกับดูแลกิจการ	23
รายละเอียดเกี่ยวกับผู้บริหารและผู้มีอำนาจควบคุมบริษัท	27
รายงานคณะกรรมการตรวจสอบ	31
รายการระหว่างกัน	34
รายงานความรับผิดชอบของคณะกรรมการต่อรายงานทางการเงิน	41
คำอธิบายและการวิเคราะห์ฐานะการเงินและผลการดำเนินงาน	42
รายงานของผู้สอบบัญชีรับอนุญาต	45
งบการเงิน	47
หมายเหตุประกอบงบการเงิน	55

## จุดเด่นทางการเงิน

(หน่วย : พันบาท)

	งบการเงินรวม			งบการเงินเฉพาะกิจการ		
	2553	2554	2555	2553	2554	2555
<b>ผลการดำเนินงาน</b>						
รายได้จากการขายและบริการ	-	1,552,955	1,891,527	1,822,887	1,541,105	1,609,939
รายได้รวม	-	1,560,026	1,916,262	1,847,831	1,554,184	1,713,328
กำไรขั้นต้น	-	344,384	426,889	455,248	318,743	311,023
ค่าใช้จ่ายในการขายและบริหาร	-	119,715	109,367	95,640	118,620	103,465
กำไรก่อนค่าใช้จ่ายทางการเงินและภาษี	-	-	-	-	-	-
เงินได้นิติบุคคล	-	231,741	342,257	384,552	213,202	310,946
กำไรขาดทุนเบ็ดเสร็จ	-	148,416	250,134	272,896	130,012	219,502
<b>ฐานะทางการเงิน</b>						
สินทรัพย์หมุนเวียน	-	936,432	1,043,091	821,704	891,035	966,382
สินทรัพย์รวม	-	2,145,710	2,254,603	1,872,503	2,112,883	2,185,794
หนี้สินรวม	-	1,436,838	1,353,573	1,140,330	1,422,415	1,333,800
ส่วนของผู้ถือหุ้น	-	708,872	901,030	732,174	690,468	851,994
<b>ข้อมูลต่อหุ้นเปรียบเทียบ (หน่วย : บาท)</b>						
กำไรสุทธิต่อหุ้น *	-	0.42	0.71	0.78	0.37	0.63
มูลค่าตามบัญชีต่อหุ้น *	-	2.03	2.57	2.09	1.97	2.43
อัตราการจ่ายหุ้นปันผล **	-	-	-	-	-	-
(จำนวนหุ้นเดิม : หุ้นปันผล)	-	-	-	-	6 : 1	5 : 1
มูลค่าเงินสดปันผลต่อหุ้น (บาท)	-	-	-	0.65	0.17	0.17
รวมมูลค่าการจ่ายเงินปันผลต่อหุ้น (บาท)	-	-	-	0.65	0.34	0.37
<b>อัตราส่วนทางการเงิน (หน่วย : %)</b>						
อัตรากำไรสุทธิต่อรายได้จากการขาย (%)	-	9.56%	13.22%	14.97%	8.44%	13.63%
อัตราผลตอบแทนต่อส่วนผู้ถือหุ้น (%)	-	20.94%	27.76%	37.27%	18.83%	25.76%
อัตราผลตอบแทนจากสินทรัพย์ (%)	-	6.92%	11.09%	14.57%	6.15%	10.04%
อัตราส่วนหนี้สินต่อส่วนของผู้ถือหุ้น (เท่า)	-	2.03	1.50	1.56	2.06	1.57

\* ข้อมูลต่อหุ้นเปรียบเทียบปี 2553-2554 ได้คำนวณใหม่ โดยใช้จำนวนหุ้นสามัญภายหลังการจ่ายหุ้นปันผลในปี 2555 ซึ่งมีหุ้นสามัญชำระแล้วจำนวน 349,999,230 หุ้น

\*\* มติคณะกรรมการบริษัทครั้งที่ 1/2556 เมื่อวันที่ 23 ก.พ. 2556 มีมตินำเสนอต่อที่ประชุมสามัญผู้ถือหุ้นประจำปีครั้งที่ 8 ซึ่งจะจัดประชุมในวันที่ 26 เม.ย. 2556 เพื่อพิจารณาอนุมัติจ่ายเงินปันผลจ่ายปันผลสำหรับผลการดำเนินงานปี 2555 เพิ่มเติมจากที่ได้จ่ายเงินปันผลระหว่างกาลไปแล้วในอัตราหุ้นละ 0.15 บาท เมื่อวันที่ 10 กันยายน 2555 ดังนี้

- (1) จ่ายเป็นหุ้นสามัญของบริษัทในอัตรา 5 หุ้นเดิมต่อ 1 หุ้นปันผล มูลค่าที่ตราไว้หุ้นละ 1 บาท ในกรณีที่มีเศษหุ้น บริษัทฯจะจ่ายปันผลเป็นเงินสดแทนในอัตราหุ้นละ 0.20 บาท
- (2) จ่ายปันผลเป็นเงินสดในอัตราหุ้นละ 0.022223 บาท เพื่อรองรับการหักภาษี ณ ที่จ่าย ตามอัตราที่กฎหมายกำหนด

## ข้อมูลทั่วไปเกี่ยวกับบริษัท

ชื่อบริษัท	: บริษัท อินเทอร์เน็ต จำกัด (มหาชน) (“บริษัทฯ”)
ชื่อภาษาอังกฤษ	: Interhides Public Company Limited
ลักษณะการประกอบธุรกิจ	: ประกอบธุรกิจฟอกหนังสำหรับทำเบาะรถยนต์ และผลิตภัณฑ์อื่นที่เกี่ยวข้อง
สถานที่ตั้ง	:
- สำนักงานใหญ่	: 678 ซอยที.เจ.ซี. ถ.สุขุมวิท ต.บางปูลใหม่ อ.เมืองสมุทรปราการ จ.สมุทรปราการ 10280
- โรงงานแห่งที่ 1	: 192 หมู่ 2 ซ.ฟอกหนัง กม. 34 ถ.สุขุมวิท ต.บางปูลใหม่ อ.เมือง จ.สมุทรปราการ 10280
- โรงงานแห่งที่ 2 - 3	: 678 ซ. ที.เจ.ซี. ถ.สุขุมวิท ต.บางปูลใหม่ อ.เมือง จ.สมุทรปราการ 10280
- โรงงานแห่งที่ 4	: 999 ซ. ที.เจ.ซี. ถ.สุขุมวิท ต.บางปูลใหม่ อ.เมือง จ.สมุทรปราการ 10280
- โรงงานแห่งที่ 5	: 55/5 ซ. ที.เจ.ซี. ถ.สุขุมวิท ต.บางปูลใหม่ อ.เมือง จ.สมุทรปราการ 10280
- โรงงานแห่งที่ 6	: 1111 หมู่ 2 ซ.ฟอกหนัง กม. 34 ถ.สุขุมวิท ต.บางปูลใหม่ อ.เมือง จ.สมุทรปราการ 10280
- โรงงานแห่งที่ 7	: 775 นิคมอุตสาหกรรมบางปู หมู่ 2 ซอย 4 ต.บางปูลใหม่ อ.เมือง จ.สมุทรปราการ 10280
เลขที่ทะเบียนบริษัท	: บมจ. 0107548000595
Website	: <a href="http://www.interhides.com">http://www.interhides.com</a>
โทรศัพท์	: 0-2 323-2754-5, 0-2709-5512-4, 0-2709-6288-9, 0-2710-6244-5
โทรสาร	: 0-2709-5516, 0-2323-2749
ทุนจดทะเบียน	: หุ้่นสามัญ 350,000,000 หุ้่น มูลค่าหุ้่นละ 1 บาท
ทุนเรียกชำระแล้ว	: หุ้่นสามัญ 349,999,230 หุ้่น มูลค่าหุ้่นละ 1 บาท
บุคคลอ้างอิงอื่น	1 ผู้สอบบัญชี บริษัท สำนักงาน เอ็นส์ แอนด์ ยัง จำกัด ชั้น 33 อาคารเลคซ์ดา 193/136-137 ถนนรัชดาภิเษกตัดใหม่ โทรศัพท์ : (662) 264-0777, (662) 661-9190 โทรสาร : (662) 264-0789, (662) 661-9192 2 นายทะเบียนหลักทรัพย์ บริษัท ศูนย์รับฝากหลักทรัพย์ (ประเทศไทย) จำกัด 62 ถนนรัชดาภิเษก แขวงคลองเตย เขตคลองเตย กรุงเทพฯ 10110 โทรศัพท์ : (662) 229-2800 โทรสาร : (662) 359-1259 3 ผู้ตรวจสอบระบบควบคุมภายใน สำนักงาน ชูติกาญจน์การบัญชี 25/92 หมู่ที่ 3 ถนนสุขาภิบาล 3 แขวงสะพานสูง เขตสะพานสูง กรุงเทพฯ 10240 โทรศัพท์ : (662) 373-8016, (662) 373-7776 โทรสาร : (662) 373-1277



### ข้อมูลบริษัทย่อย

ชื่อ	: บริษัทอินเตอร์ชีท คัพเวอร์ จำกัด
ที่ตั้ง	: 999 หมู่ 2 ซอย ที.เจ.ซี. ถนนสุขุมวิท ตำบลบางปูใหม่ อำเภอเมืองสมุทรปราการ จังหวัดสมุทรปราการ 10280
ลักษณะการประกอบธุรกิจ	: ผลิตและจำหน่ายชุดหุ้มเบาะรถยนต์ หุ้มพวงมาลัย และหุ้มเกียร์
เลขทะเบียนบริษัท	: 0115554009416
โทรศัพท์	: 0-2323-2754-5, 0-2709-5512-4
โทรสาร	: 0-2709-5516, 0-2323-2749
ทุนจดทะเบียน	: หุ้นสามัญ 200,000 หุ้น มูลค่าหุ้นละ 100 บาท
ทุนชำระแล้ว	: หุ้นสามัญ 200,000 หุ้น มูลค่าหุ้นละ 100 บาท
จำนวนหุ้นที่ถือครอง	: 199,998 หุ้น
สิทธิประโยชน์ทางภาษี	: ได้รับสิทธิยกเว้นภาษีเงินได้นิติบุคคลเป็นระยะเวลา 8 ปี จากสำนักงานคณะกรรมการส่งเสริมการลงทุน (BOI)

## สารจากประธานกรรมการและกรรมการผู้จัดการ

ในปี 2555 ถือว่าเป็นปีที่ดีปีหนึ่งสำหรับตลาดอุตสาหกรรมรถยนต์ซึ่งวัดได้จากจำนวนรถใหม่ที่มียอดขายสูงมากมีการเร่งกำลังการผลิตให้ทันต่อคำสั่งซื้อและความต้องการของลูกค้าซึ่งเป็นผลมาจากนโยบายราคัณแรกของรัฐบาลที่จะช่วยกระตุ้นยอดขายรถยนต์ภายในประเทศให้เพิ่มขึ้นทำให้ยอดขายการผลิตของเราเพิ่มขึ้นตามไปด้วยในส่วนผลการดำเนินงานขององค์กรก็ถือว่าประสบผลสำเร็จในระดับที่น่าพอใจ

ในปีหน้าบริษัทอินเตอร์ไฮด์ จำกัด (มหาชน) คาดว่าอัตราการเติบโตของยอดขายขององค์กรจะเพิ่มขึ้นจากปี 2555 ประมาณ 10 – 15 % ซึ่งเป็นผลมาจากปัจจัยภายนอกกล่าวคือสภาวะเศรษฐกิจจะกลับเข้าสู่สภาวะปกติและมีแนวโน้มจะเติบโตขึ้นรวมถึงปัจจัยภายในองค์กรเอง ซึ่งแต่เดิมผลิตภัณฑ์หลักขององค์กรคือการผลิตหนังสำหรับเบาะรถยนต์เพื่อป้อนเข้าสู่อุตสาหกรรมยานยนต์เป็นหลัก แต่เพื่อเป็นการกระจายความเสี่ยงทางธุรกิจทางองค์กรจึงมีการขยายสายผลิตภัณฑ์ใหม่ไปทำหนังเฟอร์นิเจอร์ด้วย ในส่วนแนวคิดและทิศทางการดำเนินงานในปี 2556 นี้ทางบริษัทจะใช้กลยุทธ์เชิงรุกมากขึ้นด้วยยุทธวิธี การขยายตลาด เพิ่มผลิตภัณฑ์ เพื่อเพิ่มยอดขาย ในส่วนของต้นทุนจะเน้นให้ความสำคัญต่อการควบคุมคุณภาพสินค้าภายใต้แผนงานการบริหารและการจัดการที่ดีผสมกับการนำระบบการทำงานใหม่ๆมาใช้ในการทำงานขององค์กร เพื่อให้คงไว้ซึ่งคุณภาพ ควบคุมไปกับการพัฒนาศักยภาพ ทักษะในการทำงานของพนักงานทุกระดับเพื่อให้เกิดประสิทธิภาพและประสิทธิผลสูงสุด

สุดท้ายนี้ทางคณะกรรมการของบริษัททุกท่านขอขอบคุณทุกฝ่ายที่เกี่ยวข้องทั้งผู้ถือหุ้น ลูกค้า คู่ค้า พนักงานรวมถึงสถาบันการเงินต่างๆที่สนับสนุนการดำเนินงานของบริษัทด้วยดีเสมอมา บริษัทยืนยันที่จะพัฒนาศักยภาพในการดำเนินงานอย่างต่อเนื่องเพื่อให้เกิดประโยชน์สูงสุดแก่ผู้ที่เกี่ยวข้องทุกคนบนพื้นฐานความโปร่งใสในการดำเนินงาน ในส่วนความมุ่งมั่นขององค์กรที่เข้าไปมีส่วนร่วมในการทำกิจกรรมต่างๆเพื่อสังคมภายใต้แนวคิดมิตรภาพระหว่างโรงงาน ชุมชน สังคมเป็นสิ่งที่เราได้ดำเนินการอย่างต่อเนื่องด้วยดีเสมอมาซึ่งเราจะคงรักษาไว้และดำเนินการให้ดียิ่งๆขึ้นไป



( นายธีระ วิภูชนิน )

ประธานกรรมการ

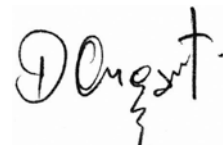

( นายองอาจ ดำรงสกุลวงศ์ )

กรรมการผู้จัดการ

## คณะกรรมการบริษัท



### รายชื่อ

1. นาย ชีระ วิภูชนิน
2. นาย พรรณพ ชะระไสย
3. นาย สมชาติ ลิ้มปานภาพ
4. นาย วิบูลย์ สิทธาพร
5. นาย องอาจ ดำรงสกุลวงษ์
6. นางสาว ชุติมา บุญยโกะ
7. นาง วัลลภา ทวนนวรรณ์
8. นายอวยชัย มติชนวิรุฬห์
9. นายคาสีโกะ ยามาซากิ

### ตำแหน่ง

- ประธานกรรมการ และกรรมการอิสระ
- ประธานกรรมการตรวจสอบ และกรรมการอิสระ
- กรรมการตรวจสอบ และกรรมการอิสระ
- กรรมการตรวจสอบ และกรรมการอิสระ
- รองประธานกรรมการ
- กรรมการ
- กรรมการ
- กรรมการ
- กรรมการ

## คณะกรรมการตรวจสอบ



2 1 3

รายชื่อ			ตำแหน่ง
1	นายพรรณพ	ชะระไสย	ประธานกรรมการตรวจสอบและกรรมการอิสระ
2	นายสมชาติ	ลิมปานุภาพ	กรรมการตรวจสอบและกรรมการอิสระ
3	นายวิบูลย์	สิทธิพร	กรรมการตรวจสอบและกรรมการอิสระ



## ลักษณะการประกอบธุรกิจ

บริษัทฯและบริษัทย่อย ประกอบธุรกิจผลิต และจัดจำหน่ายหนังสำหรับเบาะรถยนต์ โดยใช้หนังโค หรือหนังกระบือในการผลิตหนังพื้นสำเร็จรูป โดยผ่านกรรมวิธีฟอกย้อม และนำมาตัด และ/หรือเย็บเป็นผลิตภัณฑ์ ซึ่งผลิตภัณฑ์และบริการอย่างครบวงจรของบริษัทฯ เป็นการดำเนินงานตามคำสั่งของลูกค้า โดยสามารถแบ่งออกได้เป็น 7 กลุ่มหลักดังนี้

### 1. หนังพื้นสำเร็จรูป (Finished Leather)

เป็นหนังที่ได้รับการทำสีและอัดลายเรียบร้อยแล้ว พร้อมที่จะนำไปตัดเย็บสำหรับผลิตเป็นเบาะที่นั่งรถยนต์และอุปกรณ์ตกแต่งภายในรถยนต์ที่ใช้หนัง ได้แก่ พวงมาลัย กระจุกเกียร์ เป็นต้น โดยผู้ประกอบการธุรกิจเบาะนั่งรถยนต์จะนำหนังพื้นดังกล่าว ไปตัดเย็บขึ้นรูปเป็นเบาะรถยนต์เอง



ภาพ 1 หนังพื้นสำเร็จรูป (Finished Leather)

### 2. ชิ้นงานหนังตัด (Cut Part)

สำหรับชิ้นงานหนังตัด เป็นการนำหนังพื้นมาตัดเป็นชิ้น (Cut Part) ซึ่งเป็นการผลิตตามความต้องการของผู้ประกอบการธุรกิจเบาะนั่งรถยนต์ โดยผู้ประกอบการธุรกิจเบาะนั่งรถยนต์กำหนดแบบ (Drawing) ให้กับโรงงานผลิตรับไปดำเนินการฟอกย้อมตามกระบวนการผลิตและนำมาตัดเป็นชิ้นงานเพื่อขึ้นรูปตามแบบ ซึ่งส่วนใหญ่เป็นชิ้นงานประกอบสำหรับหุ้มเบาะและแผงข้างประตูรถยนต์



ภาพ 2 หนังพื้นที่ตัดเป็นชิ้น (Cut Part)

### 3. หนังสั้มเบาะรถยนต์ (Trim Cover)

สำหรับหนังสั้มเบาะรถยนต์เป็นการนำหนังผืนมาตัดและเย็บขึ้นรูป (Trim cover) โดยโรงงานผู้ผลิตให้บริการเย็บเบาะที่นั้รถยนต์เตรียมพร้อมสำหรับการประกอบขึ้นรูปเบาะรถยนต์



ภาพ 3 หนังสั้มเบาะรถยนต์ (Trim Cover)

### 4. หนังสั้ที่ตัดและร้อยเป็นพวงมาลัยและกระปุกเกียร์ (Steering Wheel & Gear Knob)

หนังสั้สำหรับหุ้มพวงมาลัยและกระปุกเกียร์ เป็นการนำหนังผืนมาตัดร้อยขึ้นรูป เป็นพวงมาลัยและกระปุกเกียร์รถยนต์ ซึ่งโดยส่วนใหญ่เป็นการรับจ้างช่วงการผลิตจากบริษัทผู้ผลิตเบาะนั่งและชิ้นส่วนสำหรับรถยนต์



ภาพ 4 หนังสั้ที่ตัดและร้อยเป็นพวงมาลัยและกระปุกเกียร์ (Steering Wheel & Gear Knob)

### 5. บริการรับพ่นสี (Spray Service)

บริษัทรับบริการพ่นสีในรูปแบบของการจ้างผลิตโดยทางบริษัทจะทำการรับวัตถุดิบที่ใช้ในการผลิตมาจากลูกค้า และดำเนินการผลิตตามรูปแบบที่ลูกค้าต้องการ

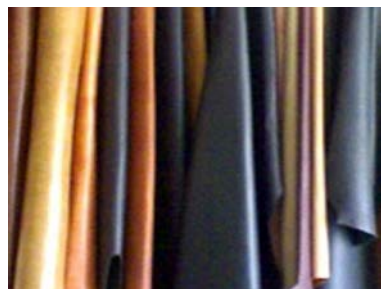

ภาพ 5 บริการรับพ่นสี (Spray Service)

#### 6. บริการรับฟอกหนัง ( Tanning Service )

บริษัทบริการรับฟอกหนังในรูปแบบของการจ้างผลิต โดยทางบริษัทจะทำการรับวัตถุดิบที่ใช้ในการผลิตมาจากลูกค้า และดำเนินการผลิตตามรูปแบบที่ลูกค้าต้องการ



ภาพ 6 บริการรับฟอกหนัง ( Tanning Service )

#### 7. ผลิตภัณฑ์อื่นๆ ( Other )

ผลิตภัณฑ์พลอยได้จากกระบวนการในขั้นตอนต่างๆ เช่น หนังจากขั้นตอนการฟอกและอื่น ๆ



ภาพ 7 ผลิตภัณฑ์อื่นๆ ( Other )

ทั้งนี้ ผลิตภัณฑ์ของบริษัทฯ ได้รับการรับรองมาตรฐานสากล ISO/TS 16949 นับแต่ปี 2545 จนถึงปัจจุบัน สำหรับผลิตภัณฑ์และระบบงานทั้งหมด จากสถาบัน TUV Rheinland Group ประเทศเยอรมนี ซึ่งเป็นมาตรฐานของผลิตภัณฑ์ที่เกี่ยวข้องกับอุตสาหกรรมยานยนต์ โดยการผลิตเป็นการรับจ้างผลิตตามคำสั่ง (Made to order) จากลูกค้าทั้งในและต่างประเทศ ลูกค้าสามารถสั่งผลิตผลิตภัณฑ์ที่มีรูปแบบและคุณสมบัติเฉพาะ เช่น หนังสัตว์ฟอกที่สามารถทำความสะอาดได้ง่าย (Cleaning Leather) หนังสัตว์ฟอกไร้สารโครเมียม (Chrome-free Leather) เป็นต้น ซึ่งบริษัทฯ มีทีมงานผู้เชี่ยวชาญและเครื่องจักรอันทันสมัย สามารถรับงานผลิตผลิตภัณฑ์ได้ทุกรูปแบบและทุกความต้องการ โดยเป็นการร่วมพัฒนากับลูกค้าโดยอ้อมของบริษัทฯ คือ บริษัทผู้ผลิตรถยนต์ (Car Maker)

**สัดส่วนรายได้ของบริษัทและบริษัทย่อย แยกตามสายผลิตภัณฑ์หรือกลุ่มธุรกิจ**

(หน่วย: ล้านบาท)

รายได้จากการประกอบ ธุรกิจ	ดำเนินการ โดย	% การถือหุ้น ของบริษัท	ปี 2553		ปี 2554		ปี 2555	
			รายได้	%	รายได้	%	รายได้	%
หนังสือพิมพ์ที่ตัดเป็นชิ้น	IHL	100%	977	53%	698	45%	968	51%
หนังสือพิมพ์ที่ตัดและเย็บขึ้นรูป	ISC	100%	594	32%	385	25%	591	31%
หนังสือพิมพ์ที่ตัดและร้อยเป็น พวงมาลัยและกระปุกเกียร์	IHL	100%	6	1%	3	0%	11	1%
หนังสือพิมพ์สำเร็จรูป	IHL	100%	48	3%	98	6%	10	1%
หนังสือพิมพ์และหนังสือ Wet Blue	IHL	100%	-	-	199	13%	87	4%
งานบริการ	IHL	100%	70	4%	92	6%	180	10%
ผลิตภัณฑ์อื่น ๆ	IHL	100%	128	7%	78	5%	45	2%
<b>รวม</b>			<b>1,823</b>	<b>100%</b>	<b>1,553</b>	<b>100%</b>	<b>1,892</b>	<b>100%</b>

**เป้าหมายในการดำเนินธุรกิจ**

ลูกค้าหลักของบริษัทฯ คือ ผู้ผลิตเบาะหนังและชิ้นส่วนหนังสำหรับรถยนต์โดยตรง (First Tier Original Equipment Manufacturers หรือ 1<sup>st</sup> Tier OEM) ให้กับบริษัทผู้ผลิตรถยนต์ชั้นนำ อาทิ โตโยต้า ฮอนด้า นิสสัน ฟอर्ड มิตซูบิชิ อีซูซุ มาสด้า เป็นต้น อย่างไรก็ตาม การที่บริษัทฯ จะสามารถได้รับคำสั่งซื้อจากลูกค้าได้นั้น บริษัทฯ จะต้องได้รับการคัดเลือกจากผู้ผลิตรถยนต์ดังกล่าว ให้เป็นผู้ผลิตเบาะหนังและชิ้นส่วนหนังสำหรับรถยนต์โดยอ้อม (Second Tier Original Equipment Manufacturers หรือ 2<sup>nd</sup> Tier OEM) ของผู้ผลิตรถยนต์ ซึ่งจะต้องผ่านขั้นตอนการวิจัยและพัฒนาผลิตภัณฑ์ร่วมกับผู้ผลิตรถยนต์ก่อนการผลิตรถยนต์รุ่นนั้นๆ ออกจำหน่ายในแต่ละประเทศ เพื่อให้ผู้ผลิตรถยนต์เชื่อมั่นต่อคุณภาพผลิตภัณฑ์ของบริษัทฯ นอกจากนั้น บริษัทฯ จะต้องสามารถแสดงให้เห็นให้ผู้ผลิตรถยนต์ดังกล่าวเชื่อมั่นถึงความพร้อมด้านกำลังการผลิต มาตรฐานของผลิตภัณฑ์ และการส่งมอบผลิตภัณฑ์ได้ตรงเวลาตามความต้องการของลูกค้า เนื่องจากลักษณะธุรกิจเป็นการวางแผนการผลิตล่วงหน้าที่ต้องการการส่งมอบผลิตภัณฑ์ที่ตรงต่อเวลาให้แก่ผู้ผลิตเบาะหนังและชิ้นส่วนหนังสำหรับรถยนต์โดยตรง เพื่อที่จะนำผลิตภัณฑ์ของบริษัทฯ เข้าสู่สายการผลิตรถยนต์ต่อไป โดยหากบริษัทฯ ได้รับการคัดเลือกให้เป็นผู้ผลิตเบาะหนังและชิ้นส่วนหนังสำหรับรถยนต์โดยอ้อมของผู้ผลิตรถยนต์สำหรับรถยนต์รุ่นใดๆ แล้วนั้น บริษัทฯ นำผลิตภัณฑ์ไปเสนอให้กับลูกค้าที่เป็นผู้ผลิตเบาะหนังและชิ้นส่วนหนังสำหรับรถยนต์รุ่นนั้นๆ ได้โดยตรงทั่วโลก โดยไม่จำกัดอยู่เฉพาะในประเทศไทยเท่านั้น ภายในระยะเวลาตามอายุการผลิตของรุ่นรถยนต์ (Model Life) ซึ่งโดยทั่วไป รถยนต์แต่ละรุ่นจะมีอายุในการผลิตเฉลี่ยประมาณ 4 - 8 ปี ทั้งนี้ การนำเสนอผลิตภัณฑ์ของบริษัทฯ ให้แก่ลูกค้าทั้งในและต่างประเทศนั้น บริษัทฯ ต้องผ่านขั้นตอนการเสนอราคา แข่งขันกับผู้ผลิตรายอื่นๆ ซึ่งเป็นการปฏิบัติโดยทั่วไปในธุรกิจ โดยผลิตภัณฑ์ของบริษัทฯ ที่ส่งออกไปยังต่างประเทศ จะมี 2 ช่องทาง คือ (1) การส่งออกทางอ้อม โดยผู้ผลิตเบาะรถยนต์ได้นำผลิตภัณฑ์หนังของบริษัทฯ ส่งออกไปขายยังต่างประเทศ (2) การส่งออกโดยตรง ซึ่งบริษัทฯ เป็นผู้นำผลิตภัณฑ์ไปนำเสนอแก่ลูกค้าในต่างประเทศโดยตรง อนึ่ง บริษัทฯ ถือว่าการขายในต่างประเทศเป็นเฉพาะการส่งออกโดยตรงจากบริษัทฯ เท่านั้น

## ภาวะอุตสาหกรรมและสภาพการแข่งขัน

### ภาวะอุตสาหกรรม

ทิศทางอุตสาหกรรมรถยนต์ไทยในปี 2556 นั้น คาดว่าน่าจะเป็นอีกปีที่ดีสำหรับอุตสาหกรรม โดยเฉพาะในส่วนของตลาดส่งออกที่การโยกกำลังการผลิตกลับมาเพื่อส่งออกมากขึ้นน่าจะทำให้การส่งออกรองค้ำขายตัวได้ดีและทำสถิติสูงสุดเป็นประวัติการณ์ได้ต่อที่ระดับ 1,230,000 ถึง 1,290,000 คัน ขยายตัวร้อยละ 20 ถึง 26 ซึ่งจะไปช่วยชดเชยตลาดในประเทศที่อาจจะหดตัวลงเล็กน้อยที่ร้อยละ 2 ถึง 7 หรือคิดเป็นยอดขายประมาณ 1,340,000 ถึง 1,410,000 คัน หลังจากที่มีผลของโครงการรถยนต์คันแรกทำให้ความต้องการรถยนต์ในอนาคตกดลงไปใช้แล้วล่วงหน้า และส่งผลให้ยอดขายในช่วงครึ่งหลังมีโอกาสหดตัวลงจากช่วงเดียวกันในปี 2555 ซึ่งการส่งออกรถยนต์ที่เข้าไปช่วยชดเชยการหดตัวดังกล่าว ทำให้การผลิตรถยนต์ปี 2556 นี้มีโอกาสทำสถิติสูงสุดเป็นประวัติการณ์ได้เช่นเดียวกันที่ตัวเลขระหว่าง 2,500,000 ถึง 2,600,000 คัน หรือขยายตัวร้อยละ 5 ถึง 9

### สภาพการแข่งขัน

บริษัทฯ เป็นผู้ผลิตและจำหน่ายสินค้าให้กับลูกค้าทั้งในและต่างประเทศ ทำให้คู่แข่งทางธุรกิจมีทั้งสองส่วน คือ คู่แข่งทางธุรกิจในประเทศที่สำคัญคือ บริษัท ชัยวัฒนา แทนเนอรี่ กรุ๊ป จำกัด (มหาชน), บริษัท Eagle Otiawa และ บริษัท Bader จำกัด ส่วนในตลาดต่างประเทศมีคู่แข่งทางธุรกิจที่สำคัญ บริษัท Midori Anzen, บริษัท Hokuyo, และ บริษัท Garden Stage แต่อย่างไรก็ตามบริษัทฯ เป็นผู้นำในการผลิตเบาะนั่งรถยนต์และอุปกรณ์ตกแต่งภายในรถยนต์ที่ใช้หนังเป็นส่วนประกอบ โดยมีศักยภาพที่โดดเด่นในด้านการผลิตสินค้าที่ครบวงจรเริ่มตั้งแต่ขบวนการฟอกหนังจนกระทั่งผลิตเป็นหนังเบาะรถยนต์ ซึ่งเป็นผลิตภัณฑ์ที่ต้องการความประณีตในการตัดเย็บ

บริษัทฯ มีเทคโนโลยีการผลิตและเครื่องจักรที่ทันสมัยแห่งหนึ่งของอุตสาหกรรมฟอกหนังของประเทศไทย และมีหน่วยงานวิจัยและพัฒนาผลิตภัณฑ์ที่ทำหน้าที่พัฒนาผลิตภัณฑ์ให้มีคุณภาพเป็นที่ยอมรับและตรงตามความต้องการของลูกค้า นอกจากนี้แรงงานของบริษัทเป็นแรงงานที่มีฝีมือที่ได้รับการพัฒนาอย่างต่อเนื่อง เหล่านี้ล้วนเป็นปัจจัยสำคัญที่ทำให้บริษัทฯ ยังคงได้รับความไว้วางใจจากค่ายรถยนต์ต่างๆ และสามารถคงความเป็นผู้นำในการผลิตเบาะนั่งรถยนต์และอุปกรณ์ตกแต่งภายในรถยนต์ที่ใช้หนังเป็นส่วนประกอบของประเทศไทย

## ปัจจัยความเสี่ยง

### 1. ความเสี่ยงด้านรายได้

#### 1.1) โครงสร้างของรายได้

รายได้หลักของบริษัทฯเกิดจากการผลิตและการขายผลิตภัณฑ์หนังแท้สำหรับรถยนต์ ซึ่งไม่ใช่แค่สำหรับเบาะรถยนต์เท่านั้น แต่รวมไปถึงพวงมาลัยและกระจุกเกียร์ ขึ้นตอนที่จะได้มาของธุรกิจคือการประกวดราคาแข่งขันกับคู่แข่ง โดยบริษัทฯจะเสนอราคาให้โดยตรงไปยังบริษัทผู้ผลิตรถยนต์สำหรับรถยนต์เป็นรุ่นๆไป โดยจะไม่มีการทำสัญญาว่าจ้างให้เป็นผู้ส่งมอบเพียงรายเดียว เนื่องจากเป็นนโยบายของผู้ผลิตรถยนต์ที่ต้องการได้รับข้อเสนอที่ดีที่สุดสำหรับรถยนต์ในแต่ละรุ่น และไม่ต้องการผูกขาดการซื้อจากผู้ส่งมอบเพียงรายเดียวสำหรับรถยนต์ทุกรุ่น อย่างไรก็ตาม เมื่อบริษัทฯได้รับหนังสือแต่งตั้งให้เป็นผู้ส่งมอบในรถยนต์รุ่นใดรุ่นหนึ่งแล้ว ทางผู้ผลิตรถยนต์จะออกจดหมายยืนยันการสั่งซื้อและอนุมัติให้บริษัทฯส่งมอบสินค้าให้สำหรับรถยนต์รุ่นนั้นๆตลอดช่วงเวลาการผลิตรถยนต์ ซึ่งโดยปกติจะอยู่ในช่วง 4-8 ปี

สัดส่วนหลักของรายได้มาจากการขายเพื่อผลิตในประเทศ แต่บางส่วนของรถยนต์ที่ผลิตในประเทศโดยใช้หนังแท้ของบริษัทฯนี้จะทำการส่งออกโดยผู้ผลิตรถยนต์ในรูปของรถยนต์สำเร็จรูป เนื่องจากรายรับของบริษัทฯขึ้นอยู่กับอุตสาหกรรมรถยนต์ ดังนั้นบริษัทฯจะได้รับผลกระทบอย่างมาก หากอุตสาหกรรมรถยนต์ตกต่ำ อย่างไรก็ตาม ทางบริษัทฯได้กระจายความเสี่ยงโดยการเพิ่มสัดส่วนรายได้จากการรับจ้างทำหนังรองเท้า และหนังเฟอร์นิเจอร์ เพื่อลดการพึ่งพาอุตสาหกรรมรถยนต์เพียงอย่างเดียว

#### 1.2) การแข่งขันทางธุรกิจ

สภาวะการแข่งขันภายในประเทศของผลิตภัณฑ์หนังแท้ สำหรับรถยนต์ยังไม่ถือว่าหนักมากนัก เนื่องจากความต้องการด้านคุณภาพที่เข้มงวดจากบริษัทผู้ผลิตรถยนต์ บริษัทใดก็ตามที่ต้องการจะได้รับการอนุมัติอยู่ในรายชื่อผู้ส่งมอบนั้น จะต้องสามารถผลิตสินค้าที่เป็นไปตามความต้องการที่ระบุอยู่ในข้อกำหนดของผู้ผลิตรถยนต์ และมีผู้ส่งมอบภายในประเทศไม่กักรายที่ทำธุรกิจนี้ในปัจจุบัน

แม้ว่ามาตรการการกีดกันทางการค้าจะลดลงอันเนื่องมาจากข้อผูกพันตาม ข้อตกลงเปิดเสรีทางการค้า (FTA) ซึ่งเป็นมาตรการที่จะเอื้อประโยชน์ให้กับผู้ผลิตรถยนต์ในการใช้วัตถุดิบจากต่างประเทศภายใต้นโยบายการจัดหาแหล่งวัตถุดิบจากทั่วโลก (Global Sourcing Policy) แต่ยังคงเป็นการยากสำหรับผู้ผลิตรถยนต์รายใหม่จากต่างประเทศที่จะเข้าสู่ธุรกิจนี้ เนื่องจากข้อกำหนดของภาครัฐในการจัดพื้นที่เฉพาะสำหรับอุตสาหกรรมฟอกหนัง และการใช้เวลาที่ยาวนานในการพัฒนาและอนุมัติผู้ส่งมอบรายใหม่และผลิตภัณฑ์ใหม่ อย่างไรก็ตาม ผลกระทบจากสิทธิประโยชน์ดังกล่าวยังคงมีผลต่อบริษัทอยู่ไม่มากนักในอนาคต โดยจะต้องแข่งขันมากขึ้นไม่ว่าจะเกิดจากการลงทุนโดยตรงจากโรงงานฟอกหนังจากต่างประเทศหรือจากการนำเข้าโดยผู้ส่งมอบที่ได้รับการอนุมัติจากต่างประเทศ

### 2. ความเสี่ยงด้านการบริหารต้นทุน

#### ความผันผวนของราวัตถุดิบ

ต้นทุนส่วนใหญ่มาจากหนังสัตว์ดิบและเคมี โดยมีสัดส่วนประมาณร้อยละ 70 ของต้นทุนทั้งหมด ซึ่งต้นทุนดังกล่าวจะเป็นไปตามภาวะความต้องการของตลาดโลก หรืออาจจะสามารถเปลี่ยนแปลงได้ด้วยเหตุผล

พิเศษตามโอกาส ยกตัวอย่างเช่น การที่ราคาขึ้นจากปัญหาโรควัวบ้า นอกจากนี้ ราคาของหนังสือตัวดิบยังสามารถเปลี่ยนแปลงตามการเปลี่ยนแปลงของราคาน้ำมันซึ่งจะส่งผลกระทบต่อต้นทุนค่าขนส่งที่อาจสูงขึ้น ผลลัพธ์ของปัจจัยต่างๆที่กล่าวมาแล้วนั้น บริษัทฯอาจจะต้องแบกรับต้นทุนการผลิตที่สูงขึ้น อย่างไรก็ตาม บริษัทฯยังคงที่จะสามารถเจรจาต่อรองราคากับผู้ผลิตรถยนต์ตามข้อเท็จจริงที่เป็นสาเหตุให้ราคาสูงขึ้น

### 3. ความเสี่ยงด้านทรัพยากรบุคคล

#### การพึ่งพาบุคลากรที่มีความเชี่ยวชาญ

เนื่องจากหนังสือเป็นผลิตภัณฑ์ที่มีลักษณะเฉพาะด้วยเป็นวัสดุธรรมชาติ ซึ่งต้องอาศัยบุคลากรที่มีความชำนาญในอุตสาหกรรมนี้อย่างจำกัด นอกจากนี้กระบวนการผลิตที่ปลายน้ำ เช่น การตัด และการเย็บยังต้องการบุคคลที่มีทักษะในการทำงานอย่างมากเพื่อที่จะสามารถผลิตสินค้าที่ประณีตได้ ดังนั้นจึงเป็นการยากสำหรับบริษัทที่จะรับรองว่าบุคลากรที่มีความชำนาญและมีประสบการณ์เหล่านั้นจะทำงานกับบริษัทฯตลอดไป

เพื่อที่จะครอบคลุมประเด็นข้างต้น ทางบริษัทฯจึงมีการจัดการใน 3 แนวทาง ได้แก่ การนำเครื่องจักรและเครื่องมือมาอำนวยความสะดวกหรือทดแทนการทำงานด้วยคน ถัดมาคือการจัดฝึกอบรมอย่างต่อเนื่องเพื่อที่จะสร้างบุคลากรรุ่นใหม่มาทดแทน และสุดท้ายคือ การเสนอผลประโยชน์และสวัสดิการที่สมเหตุสมผล รวมไปถึงการให้แรงจูงใจสำหรับการทำงานเมื่อประสบความสำเร็จตามเป้าหมาย ทั้งนี้เพื่อที่จะจูงใจให้ทรัพยากรบุคคลที่มีคุณค่าเหล่านั้นอยู่กับบริษัทฯ

### 4. ความเสี่ยงทางการเงิน

#### ความเสี่ยงจากความผันผวนของอัตราแลกเปลี่ยน

บริษัทฯ มีการนำเข้าวัตถุดิบเช่นหนังดิบ และเคมีภัณฑ์ จากต่างประเทศเช่น สหรัฐอเมริกา ออสเตรเลีย สิงคโปร์ เยอรมัน แอฟริกาใต้ และโคลัมเบีย เป็นต้น ซึ่งในปัจจุบันได้มีการชำระเงินเป็นเงินเหรียญสหรัฐ เป็นหลัก ในขณะที่เดียวกันบริษัทฯ ก็มีการส่งออกซึ่งมีรายรับเป็นเงินเหรียญสหรัฐเช่นกัน อย่างไรก็ตาม ทางบริษัทฯ มีนโยบายในการบริหารความเสี่ยงจากอัตราแลกเปลี่ยนโดยวิธีการบริหารความเสี่ยงแบบธรรมชาติ (Natural Hedge) โดยการนำเงินตราต่างประเทศที่ได้รับจากการส่งออกไปชำระค่าวัตถุดิบที่ต้องชำระเป็นเงินสกุลต่างประเทศ อีกทั้งบริษัทฯ ได้นำนโยบายในการป้องกันความเสี่ยงโดยนำเครื่องมือทางการเงินมาใช้เช่น การซื้อเงินตราต่างประเทศล่วงหน้า (Forward contract) มาใช้โดยพิจารณาตามความเหมาะสมของสถานการณ์ที่เกิดขึ้นในช่วงเวลาดังกล่าว โดยไม่มีนโยบายในการเก็งกำไรจากอัตราแลกเปลี่ยนแต่อย่างใด ทำให้บริษัทฯสามารถบรรเทาความเสี่ยงอันเนื่องมาจากความผันผวนของอัตราแลกเปลี่ยนลงได้



## โครงสร้างการถือหุ้น

### ผู้ถือหุ้น

กลุ่มผู้ถือหุ้นที่ถือหุ้นสูงสุด 10 รายแรก

ณ 29 สิงหาคม 2555

รายชื่อ			จำนวนหุ้น	%ต่อหุ้นทั้งหมด
1	กลุ่มนายของอาจ ดำรงสกุลวงษ์			
	นาย	องอาจ ดำรงสกุลวงษ์	136,166,584	38.90%
	น.ส.	ชุติมา บุญยโกละ	80,667,623	23.05%
	นาย	วสิน ดำรงสกุลวงษ์	7,244,200	2.07%
	น.ส.	วรรณวิสา ดำรงสกุลวงษ์	4,300,000	1.23%
	นาง	วัลลภา ทวนนวรรณ์	1,166,666	0.33%
	นาย	ศิริต บุญยโกละ	1,066,433	0.30%
	นาย	ทักษะ บุญยโกละ	910,000	0.26%
	นาย	เฟ่ง ทวนนวรรณ์	583,333	0.17%
	นาย	ธนรรถ บุญยโกละ	380,000	0.11%
	น.ส.	วิริฐา ทวนนวรรณ์	350,000	0.10%
	น.ส.	ศิรดา บุญยโกละ	333,633	0.10%
	น.ส.	สุธีรา บุญยโกละ	105,000	0.03%
	รวมกลุ่มนายของอาจ ดำรงสกุลวงษ์		233,273,472	66.65%
2	นาย	โสรัตน์ วณิชวรากิจ	13,532,933	3.87%
3	บริษัท	โมเดอร์นฟอรัมกรุ๊ป จำกัด (มหาชน)	9,000,000	2.57%
4	นาย	สุรศักดิ์ เหล่าสายเชื้อ	5,550,000	1.59%
5	นาย	ชัยพร วงศ์แสงอนันต์	5,546,400	1.58%
6	นาย	ลำพูน เปลี่ยนเที่ยงธรรม	3,733,333	1.07%
7	บริษัท	โรงพยาบาลรามคำแหง จำกัด (มหาชน)	2,697,100	0.77%
8	นาย	พิชัย วิจักขณ์พันธ์	2,230,000	0.64%
9	บริษัท	ไทยเอ็นวีดีอาร์ จำกัด	2,079,143	0.59%
10	นาย	พงศ์ธร เจริญกุล	1,870,000	0.53%
	ประชาชนและผู้ถือหุ้นอื่น		70,486,849	20.14%
	รวมหุ้นทั้งหมด		349,999,230	100.00%



### กลุ่มผู้ถือหุ้นรายใหญ่ที่มีอิทธิพลต่อการกำหนดนโยบายการจัดการหรือการดำเนินงานของบริษัท

- กลุ่มนายของอาจ คำรงสกุลวงษ์ มีการส่งตัวแทนเข้าเป็นกรรมการ 3 ราย คือ นายของอาจ คำรงสกุลวงษ์ นางสาวชุติมา บุญยโกตะ และนางวัลลภา ทวนนวรรณ์

### นโยบายการจ่ายเงินปันผล

บริษัทฯ มีนโยบายในการจ่ายเงินปันผล คือ ในกรณีที่บริษัทฯ มีกำไรสุทธิ บริษัทฯ จะจ่ายเงินปันผลให้แก่ผู้ถือหุ้นของบริษัทฯ ในอัตราไม่ต่ำกว่าร้อยละ 40 ของกำไรสุทธิ เว้นแต่กรณีที่จะมีโครงการลงทุนอื่น

### โครงสร้างการจัดการ

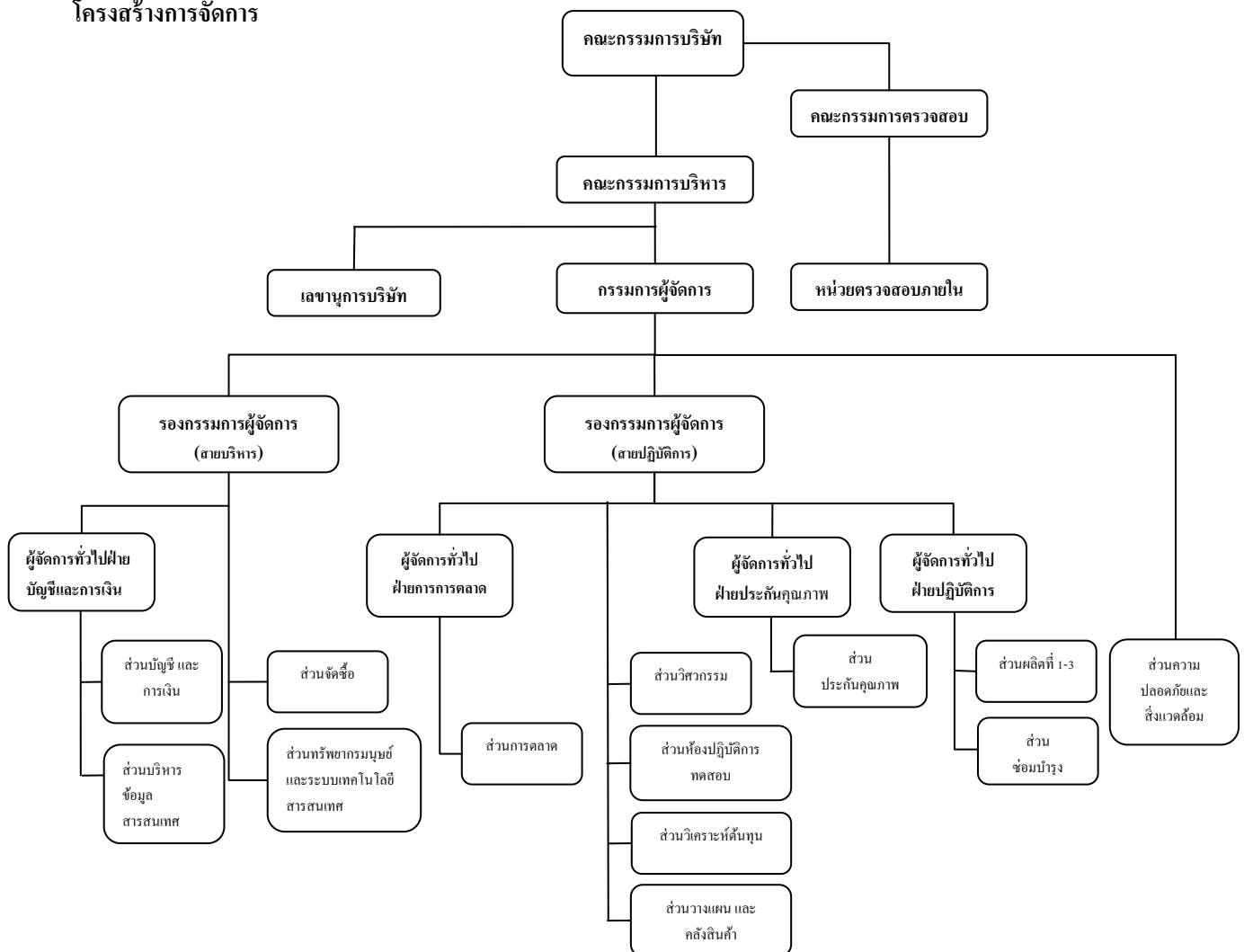

### โครงสร้างกรรมการบริษัท

โครงสร้างกรรมการบริษัทฯ ประกอบด้วยคณะกรรมการ 5 ชุด ได้แก่ คณะกรรมการบริษัท คณะกรรมการบริหาร คณะกรรมการตรวจสอบ คณะกรรมการกำหนดค่าตอบแทน และคณะกรรมการสรรหา

## 1. คณะกรรมการบริษัทฯ

ณ วันที่ 31 ธันวาคม 2555 คณะกรรมการบริษัทฯ ประกอบด้วยกรรมการจำนวน 9 ท่าน รายชื่อดังนี้

รายชื่อ	ตำแหน่ง
1 นายธีระ วิภูชนิน	ประธานกรรมการและกรรมการอิสระ
2 นายองอาจ คำรงสกุลวงษ์	รองประธานกรรมการ
3 นางสาวชุติมา บุญยโกละ	กรรมการ
4 นางวัลลภา ทวนนวรรณ์	กรรมการ
5 นายคาสีโกะ ยามาซากิ	กรรมการ
6 นายอวยชัย มดิธนวิริพห์	กรรมการ
7 นายพรณพ ชะระไสย	ประธานกรรมการตรวจสอบและกรรมการอิสระ
8 นายสมชาติ ลิ้มปานภาพ	กรรมการตรวจสอบและกรรมการอิสระ
9 นายวิบูลย์ สิทธิพร	กรรมการตรวจสอบและกรรมการอิสระ

### กรรมการผู้มีอำนาจลงนามแทนบริษัทฯ

กรรมการผู้มีอำนาจลงลายมือชื่อแทนบริษัทฯ คือ นางสาวชุติมา บุญยโกละ นายองอาจ คำรงสกุลวงษ์ และ นางวัลลภา ทวนนวรรณ์ กรรมการสองในสามคนนี้ ลงลายมือชื่อร่วมกันและประทับตราสำคัญของบริษัทฯ

### หน้าที่และความรับผิดชอบของคณะกรรมการบริษัทฯ

1. จัดการบริษัทฯ ให้เป็นไปตามกฎหมาย วัตถุประสงค์ และข้อบังคับของบริษัทฯ ตลอดจนมติของที่ประชุมผู้ถือหุ้นที่ชอบด้วยกฎหมาย
2. กำหนดทิศทางในการดำเนินธุรกิจของบริษัทฯ และควบคุมติดตามการดำเนินงานของบริษัทฯ ให้ถูกต้องตามกฎหมายระเบียบข้อบังคับของหน่วยงานราชการที่เกี่ยวข้อง มีการเปิดเผยข้อมูลอย่างเพียงพอให้กับผู้ถือหุ้นและผู้ที่เกี่ยวข้องทุกฝ่าย และให้มีการ บริหารงานอย่างโปร่งใส รวมทั้งให้เกิดประโยชน์สูงสุดต่อผู้ถือหุ้น
3. กำหนดเป้าหมาย แนวทาง นโยบาย แผนงาน และงบประมาณของบริษัทฯ ควบคุมกำกับดูแลการบริหารจัดการให้เป็นไปตามนโยบายที่ได้รับมอบหมาย เว้นแต่เรื่องซึ่งกรรมการต้องได้รับอนุมัติจากที่ประชุมผู้ถือหุ้นก่อนการดำเนินงาน ได้แก่ เรื่องกฎหมายกำหนดให้ต้องได้รับมติของที่ประชุมผู้ถือหุ้น เช่น การแก้ไขเพิ่มเติมหนังสือบริคณห์สนธิ หรือข้อบังคับ การเพิ่มทุน การลดทุน การออกหุ้น หรือการออกหุ้นกู้ การซื้อขายหรือโอนกิจการของบริษัทฯ หรือการซื้อหรือรับโอนกิจการของบริษัทอื่นมาเป็นของบริษัทฯ หรือการรวมกิจการกับบุคคลหรือนิติบุคคลอื่น โดยมีวัตถุประสงค์แบ่งกำไรขาดทุนกัน การแก้ไขหรือเลิกสัญญาเกี่ยวกับการให้เช่ากิจการของบริษัทฯ ทั้งหมดหรือบางส่วนที่สำคัญ มอบหมายให้บุคคลอื่นเข้าจัดการธุรกิจของบริษัทฯ การควบหรือเลิกบริษัทฯ การจ่ายค่าตอบแทนและบำเหน็จกรรมการ เป็นต้น
4. คณะกรรมการบริษัทฯ อาจแต่งตั้งกรรมการจำนวนหนึ่งตามที่เห็นสมควรให้เป็นคณะกรรมการบริหารเพื่อปฏิบัติงาน ตามที่ได้รับมอบหมายจากคณะกรรมการบริษัทฯ และให้คณะกรรมการบริษัทฯ ตั้งกรรมการบริหารคนหนึ่งเป็น ประธานกรรมการบริหาร
5. คณะกรรมการบริษัทฯ อาจแต่งตั้งกรรมการผู้จัดการ หรือมอบอำนาจให้บุคคลอื่นใดให้ดำเนินการของ บริษัทฯ ภายใต้การควบคุมของคณะกรรมการ หรืออาจมอบอำนาจให้บุคคลดังกล่าวมีอำนาจตามที่ คณะกรรมการเห็นสมควรและภายในเวลาที่ คณะกรรมการเห็นสมควร และคณะกรรมการอาจยกเลิก เพิก

ถอน เปลี่ยนแปลง หรือแก้ไขอำนาจดังกล่าวได้ ในกรณีที่คณะกรรมการ บริษัทฯได้มอบอำนาจให้ กรรมการผู้จัดการหรือบุคคลอื่นทำหน้าที่แทนในเรื่องเกี่ยวกับการดำเนินงานตามปกติธุรกิจ การมอบอำนาจดังกล่าว ต้องเป็นไปตามมติของที่ประชุมคณะกรรมการบริษัทที่มีกรรมการอิสระหรือกรรมการที่เป็น กรรมการตรวจสอบเข้าร่วมประชุม และ หากกรรมการอิสระหรือกรรมการที่เป็นกรรมการตรวจสอบ คัดค้านการมอบอำนาจนั้น ต้องบันทึกความเห็นของกรรมการดังกล่าวในรายงานการประชุมให้ชัดเจน ทั้งนี้ การมอบอำนาจดังกล่าวจะต้องกำหนดขอบเขตอำนาจหน้าที่และความรับผิดชอบของผู้รับมอบอำนาจไว้ อย่างชัดเจน และต้องไม่มีลักษณะเป็นการมอบอำนาจที่ทำให้ผู้รับมอบอำนาจสามารถอนุมัติรายการที่ตน หรือบุคคลที่อาจมีความขัดแย้งมีส่วนได้เสีย หรืออาจมีความขัดแย้งทางผลประโยชน์ในลักษณะอื่นใดกับ บริษัทฯ หรือบริษัทย่อย

6. คณะกรรมการบริษัทจะดำเนินการให้บริษัทมีระบบการควบคุมภายใน และการตรวจสอบภายในที่มี ประสิทธิภาพ โดยจัดให้มีผู้ตรวจสอบและดูแลการปฏิบัติงานภายในเป็นผู้ติดตามและดำเนินการ และร่วม ประสานงานกับคณะกรรมการตรวจสอบ
7. กรรมการที่เป็นอิสระและกรรมการจากภายนอกของบริษัทฯได้ใช้ดุลยพินิจของตนอย่างเป็นอิสระ ในการ พิจารณากำหนดกลยุทธ์การบริหารงาน การแต่งตั้งกรรมการแทนที่กรรมการที่ลาออก และเรื่องที่มี ผลกระทบต่อผล ประโยชน์ของผู้มีส่วนได้เสีย ของบริษัทฯ รวมถึงการเข้าถึงสารสนเทศทางการเงินและทาง ธุรกิจอื่นอย่างเพียงพอต่อการปฏิบัติหน้าที่
8. คณะกรรมการ ต้องจัดให้มีคู่มือการปฏิบัติตามกฎระเบียบ (Compliance Manual) ของบริษัทฯเกี่ยวกับ จรรยาบรรณ และจริยธรรมทางธุรกิจ จริยธรรมของผู้บริหาร และพนักงานเพื่อใช้เป็นแนวทางปฏิบัติภายใน องค์กร

## 2. คณะกรรมการบริหาร

ณ วันที่ 31 ธันวาคม 2555 คณะกรรมการบริหารประกอบด้วยกรรมการบริหารจำนวน 3 ท่าน รายชื่อดังนี้

รายชื่อ	ตำแหน่ง
1 นายอานาจ ดำรงสกุลวงษ์	ประธานกรรมการบริหาร
2 นางสาวชุติมา บุญยโกตะ	รองประธานกรรมการบริหาร
3 นางวัลลภา ทวนนวรรณ์	กรรมการบริหาร

### หน้าที่และความรับผิดชอบของคณะกรรมการบริหาร

1. กำหนดนโยบาย ทิศทาง กลยุทธ์ และหลักในการดำเนินธุรกิจให้สอดคล้องกับเป้าหมายที่ได้รับมอบหมาย จากคณะกรรมการบริษัทฯ และให้มีอำนาจดำเนินการตามนโยบายของคณะกรรมการบริษัทฯ ซึ่งอยู่ภายใต้ กฎหมาย เงื่อนไข กฎระเบียบ และข้อบังคับของบริษัทฯ
2. จัดทำโครงสร้างองค์กร อำนาจบริหารองค์กร โดยให้ครอบคลุมทุกรายละเอียดการคัดเลือก การว่าจ้าง การ โยกย้ายการฝึกอบรม และการเลิกจ้างพนักงาน ยกเว้นตำแหน่ง ประธานกรรมการบริหาร และกรรมการ ผู้จัดการ
3. พิจารณาการจัดสรรงบประมาณประจำปีที่กรรมการผู้จัดการนำเสนอ เพื่อกลั่นกรองก่อนนำเสนอ คณะกรรมการบริษัทฯพิจารณาอนุมัติ

4. ตรวจสอบ ติดตามการดำเนินงานนโยบาย และแนวทางการบริหารงานต่าง ๆ ของบริษัทฯ ที่กำหนดเอาไว้ให้เป็นไปอย่างมีประสิทธิภาพ
5. มีอำนาจพิจารณา กลั่นกรอง การลงทุนในธุรกิจที่เกี่ยวข้องกับธุรกิจหลักหรือธุรกิจที่ไม่เกี่ยวข้องกับธุรกิจหลักก่อนนำเสนอคณะกรรมการบริษัทฯ พิจารณาอนุมัติ
6. มีอำนาจพิจารณาอนุมัติการกู้ยืมเงินหรือการขอสินเชื่อเงินกู้ยืมจากสถาบันการเงิน รวมทั้งการชำระหรือใช้จ่ายเงินเพื่อธุรกรรมตามปกติธุรกิจของบริษัทฯ เช่น การใช้จ่ายเงินเพื่อการลงทุน เพื่อการจัดซื้อที่ดิน หรือที่ดินพร้อมสิ่งปลูกสร้าง การจัดซื้อเครื่องจักร และทรัพย์สินอื่น และการใช้จ่ายเพื่อการดำเนินงานต่างๆ ภายในวงเงินสำหรับแต่ละรายการไม่เกินกว่า 50 ล้านบาท หากเกินวงเงินที่กำหนดให้นำเสนอคณะกรรมการบริษัทฯ พิจารณาอนุมัติ
7. มีอำนาจพิจารณาจัดสรรเงินบำเหน็จ เงินรางวัล หรือผลตอบแทนต่าง ๆ ที่ได้รับอนุมัติจากคณะกรรมการบริษัทฯ
8. ปฏิบัติหน้าที่อื่น ๆ ตามที่ได้รับมอบหมายในแต่ละช่วงเวลาจากคณะกรรมการบริษัทฯ
9. อนุมัติให้กู้ยืมเงินแก่พนักงานเพื่อเป็นสวัสดิการแก่ผู้มีรายได้น้อย ในวงเงินไม่เกิน 500,000 บาท

อนึ่ง การอนุมัติรายการใดๆ ข้างต้น จะต้องไม่มีลักษณะเป็นการอนุมัติรายการที่ทำให้คณะกรรมการบริหารสามารถอนุมัติรายการที่ตนหรือบุคคลที่อาจมีความขัดแย้ง มีส่วนได้เสีย หรืออาจมีความขัดแย้งทางผลประโยชน์อื่นใด (ตามข้อบังคับบริษัทฯ และตามที่สำนักงานคณะกรรมการกำกับหลักทรัพย์และตลาดหลักทรัพย์กำหนด) ทั้งนี้ สำหรับรายการที่กรรมการบริหาร หรือบุคคลที่อาจมีความขัดแย้ง มีส่วนได้เสีย หรืออาจมีความขัดแย้งทางผลประโยชน์อื่นใดกับบริษัทฯ หรือบริษัทย่อย ให้กรรมการบริหาร หรือบุคคลที่อาจมีความขัดแย้งหรือมีส่วนได้เสียในเรื่องใด หรืออาจมีความขัดแย้งทางผลประโยชน์ในเรื่องใด ไม่มีสิทธิออกคะแนนเสียงในเรื่องนั้น

### 3. คณะกรรมการตรวจสอบ

ณ วันที่ 31 ธันวาคม 2555 คณะกรรมการตรวจสอบประกอบด้วยกรรมการจำนวน 3 ท่าน รายชื่อดังนี้

รายชื่อ	ตำแหน่ง
1 นายพรณพ ชะระไสย	ประธานกรรมการตรวจสอบและกรรมการอิสระ
2 นายสมชาติ ลิ้มปานภาพ	กรรมการตรวจสอบและกรรมการอิสระ
3 นายวิบูลย์ สิทธาพร	กรรมการตรวจสอบและกรรมการอิสระ

ทั้งนี้ โดยมีนางวันนิดา จิระวัฑโฒ เป็นเลขานุการคณะกรรมการตรวจสอบ

#### หน้าที่และความรับผิดชอบของคณะกรรมการตรวจสอบ

1. สอบทาน ให้บริษัทฯ มีการรายงานทางการเงินอย่างถูกต้องครบถ้วน และเปิดเผยอย่างเพียงพอ
2. สอบทาน ให้บริษัทฯ มีระบบการควบคุมภายใน (Internal Control) และการตรวจสอบภายใน (Internal Audit) ที่เหมาะสมและมีประสิทธิผล และพิจารณาความเป็นอิสระของหน่วยงานตรวจสอบภายใน ตลอดจนการให้ความเห็นชอบในการพิจารณาแต่งตั้งโยกย้าย เลิกจ้างหัวหน้างานตรวจสอบภายใน หรือหน่วยงานอื่นที่รับผิดชอบเกี่ยวกับการตรวจสอบภายใน
3. สอบทาน ให้บริษัทฯ ปฏิบัติตามกฎหมายว่าด้วยหลักทรัพย์และตลาดหลักทรัพย์ ข้อกำหนดของตลาดหลักทรัพย์หรือกฎหมายที่เกี่ยวข้องกับธุรกิจของบริษัทฯ

4. พิจารณา คัดเลือก เสนอบุคคลซึ่งมีความเป็นอิสระเพื่อทำหน้าที่เป็นผู้สอบบัญชีของบริษัทฯ และเสนอคำตอบแทนของบุคคลดังกล่าว รวมทั้งเข้าร่วมประชุมกับผู้สอบบัญชีโดยไม่มีฝ่ายจัดการเข้าร่วมประชุมด้วยอย่างน้อยปีละ 1 ครั้ง
5. พิจารณารายการเกี่ยวโยงกัน หรือรายการที่อาจมีความขัดแย้งทางผลประโยชน์ให้เป็นไปตามกฎหมาย และข้อกำหนดของตลาดหลักทรัพย์ ทั้งนี้ เพื่อให้มั่นใจว่ารายการดังกล่าวสมเหตุสมผล และเป็นประโยชน์สูงสุดต่อบริษัทฯ
6. จัดทำรายงานของคณะกรรมการตรวจสอบ โดยเปิดเผยไว้ในรายงานประจำปีของบริษัทฯ ซึ่งรายงานดังกล่าวต้องลงนามโดยประธานคณะกรรมการตรวจสอบและต้องประกอบด้วยข้อมูลอย่างน้อยดังต่อไปนี้
  - ก) ความเห็นเกี่ยวกับความถูกต้อง ครบถ้วน เป็นที่เชื่อถือได้ของรายการทางการเงินของบริษัท
  - ข) ความเห็นเกี่ยวกับความเพียงพอของระบบควบคุมภายในของบริษัท
  - ค) ความเห็นเกี่ยวกับการปฏิบัติตามกฎหมายว่าด้วยหลักทรัพย์และตลาดหลักทรัพย์ข้อกำหนดของตลาดหลักทรัพย์ หรือกฎหมายที่เกี่ยวข้องกับธุรกิจของบริษัทฯ
  - ง) ความเห็นเกี่ยวกับความเหมาะสมของผู้สอบบัญชี
  - จ) ความเห็นเกี่ยวกับรายการที่อาจมีความขัดแย้งทางผลประโยชน์
  - ฉ) จำนวนการประชุมคณะกรรมการตรวจสอบ และการเข้าร่วมประชุมของกรรมการตรวจสอบแต่ละท่าน
  - ช) ความเห็นหรือข้อสังเกต โดยรวมที่คณะกรรมการตรวจสอบได้รับจากการปฏิบัติหน้าที่ตามกฎหมาย (Charter)
  - ซ) รายการอื่นที่เห็นว่าผู้ถือหุ้นและผู้ลงทุนทั่วไปควรทราบ ภายใต้อขอบเขตหน้าที่และความรับผิดชอบที่ได้รับมอบหมายจากคณะกรรมการบริษัทฯ
7. ปฏิบัติการอื่นใดตามที่คณะกรรมการบริษัทฯ มอบหมายด้วยความเห็นชอบจากคณะกรรมการตรวจสอบ

#### 4. คณะกรรมการกำหนดคำตอบแทน

ณ วันที่ 31 ธันวาคม 2555 คณะกรรมการกำหนดคำตอบแทนประกอบด้วยกรรมการจำนวน 3 ท่าน รายชื่อดังนี้

รายชื่อ	ตำแหน่ง
1. นายพรเทพ ชะระไสย	ประธานกรรมการกำหนดคำตอบแทน
2. นายสมชาติ ลิ้มปานภาพ	กรรมการกำหนดคำตอบแทน
3. นายอวยชัย มดิธนวรุฬห์	กรรมการกำหนดคำตอบแทน

#### หน้าที่และความรับผิดชอบของคณะกรรมการกำหนดคำตอบแทน

1. พิจารณาคำตอบแทนของกรรมการ โดยพิจารณาจากผลการปฏิบัติงานของกรรมการในแต่ละปี หน้าที่ความรับผิดชอบ สถานะทางการเงินของบริษัทฯ และระดับอัตราคำตอบแทน ซึ่งเปรียบเทียบกับเกณฑ์มาตรฐานอุตสาหกรรมและนำเสนอขออนุมัติปรับอัตราเงินเดือน หรือผลประโยชน์อื่นใดจากคณะกรรมการบริษัท
2. การกิจอื่นๆ ตามที่คณะกรรมการบริษัทฯ มอบหมาย

## 5. คณะกรรมการสรรหา

ณ วันที่ 31 ธันวาคม 2555 คณะกรรมการสรรหาประกอบด้วยกรรมการจำนวน 3 ท่าน รายชื่อดังนี้

รายชื่อ	ตำแหน่ง
4. นายพรณพ ชะระไสย	ประธานกรรมการสรรหา
5. นายสมชาติ ลิ้มปานภาพ	กรรมการสรรหา
6. นายอวยชัย มติชนวิรุฬห์	กรรมการสรรหา

### หน้าที่และความรับผิดชอบของคณะกรรมการสรรหา

1. ทำหน้าที่คัดเลือกบุคคลที่สมควรได้รับการเสนอรายชื่อเป็นกรรมการใหม่ หรือสรรหากรรมการผู้จัดการ
2. กำหนดวิธีการ และหลักเกณฑ์การสรรหากรรมการบริษัท หรือกรรมการผู้จัดการเพื่อให้เกิดความโปร่งใส

## คณะผู้บริหาร

ณ วันที่ 31 ธันวาคม 2555 คณะผู้บริหารประกอบด้วยผู้บริหารจำนวน 3 คน รายชื่อดังนี้

รายชื่อ	ตำแหน่ง
1 นายองอาจ ดำรงสกุลวงษ์	กรรมการผู้จัดการ
2 นางสาวชุติมา บุญยโกตะ	รองกรรมการผู้จัดการ สายปฏิบัติการ / ผู้จัดการทั่วไปฝ่ายปฏิบัติการ/ ผู้จัดการทั่วไปฝ่ายการตลาดและวิศวกรรม / ผู้จัดการทั่วไปฝ่ายประกันคุณภาพ
3 นางวัลลภา ทวนนารัตน์	รองกรรมการผู้จัดการ สายบริหาร/ ผู้จัดการทั่วไปฝ่ายบัญชีและการเงิน

## การสรรหากรรมการ

เพื่อให้สอดคล้องกับนโยบายการเป็นกิจการที่มีการกำกับกิจการที่ดี (Good Corporate Governance) บริษัท จึงได้เปิดโอกาสให้ผู้ถือหุ้นเสนอชื่อกรรมการเป็นการล่วงหน้า โดยแจ้งผ่านระบบของตลาดหลักทรัพย์เมื่อวันที่ 30 พฤศจิกายน 2555 และเปิดโอกาสให้ผู้ถือหุ้นเสนอชื่อกรรมการได้ในช่วงระหว่างวันที่ 1 ธันวาคม 2555 ถึงวันที่ 30 ธันวาคม 2555 โดยรายชื่อที่มีคุณสมบัติครบถ้วนตามหลักเกณฑ์ของบริษัท คณะกรรมการสรรหาจะเป็นผู้พิจารณา กลั่นกรองในเบื้องต้นก่อนนำเสนอต่อคณะกรรมการของบริษัทเพื่อพิจารณา และบุคคลที่ผ่านความเห็นชอบจาก คณะกรรมการจะได้รับการบรรจุรายชื่อในระเบียบวาระการประชุมผู้ถือหุ้น พร้อมขอคิดเห็นของคณะกรรมการ เพื่อ ขออนุมัติจากที่ประชุมผู้ถือหุ้นต่อไป

ที่ประชุมผู้ถือหุ้นจะเลือกตั้งกรรมการตามหลักเกณฑ์และวิธีการดังต่อไปนี้

1. ผู้ถือหุ้นคนหนึ่งมีคะแนนเสียงเท่ากับจำนวนหุ้นที่ตนถือ
2. ผู้ถือหุ้นแต่ละคนจะใช้คะแนนเสียงที่มีอยู่ทั้งหมดตาม (1) เลือกตั้งบุคคลคนเดียวหรือหลายคนเป็น กรรมการก็ได้ แต่จะแบ่งแยกคะแนนเสียงที่ตนมีอยู่ให้แก่บุคคลใดมากน้อยเพียงใดไม่ได้
3. บุคคลซึ่งได้รับคะแนนเสียงสูงสุดตามลำดับลงมาเป็นผู้ที่ได้รับการเลือกตั้งเป็นกรรมการเท่ากับ จำนวนกรรมการที่จะพึงมีหรือพึงเลือกตั้งในครั้งนั้น ในกรณีที่บุคคลซึ่งได้รับการเลือกตั้งในลำดับถัดลงมา มีคะแนน

เสียงเท่ากันเกินจำนวนกรรมการที่จะพึงมีหรือพึงเลือกตั้งในครั้งนั้น ให้ผู้เป็นประธานในที่ประชุมที่เลือกตั้งกรรมการคราวนั้นเป็นผู้มีสิทธิออกเสียงชี้ขาด

ในการประชุมสามัญประจำปีทุกครั้ง ให้กรรมการออกจากตำแหน่งจำนวน 1 ใน 3 ของกรรมการทั้งหมด ถ้าจำนวนกรรมการที่ออกแบ่งให้ตรงเป็น 3 ส่วนไม่ได้ ให้กรรมการออกตามจำนวนใกล้เคียงที่สุดกับสัดส่วน 1 ใน 3

กรรมการที่จะออกจากตำแหน่งในปีแรกและปีที่สองภายหลังจดทะเบียนบริษัทฯ นั้นให้จับสลากออก ส่วนในปีหลังๆ ต่อไป ให้กรรมการคนที่ยังอยู่ในตำแหน่งนานที่สุดนั้น เป็นผู้ออกจากตำแหน่ง

กรรมการซึ่งพ้นจากตำแหน่งอาจได้รับเลือกเข้ารับตำแหน่งอีกก็ได้

นอกจากการพ้นจากตำแหน่งตามวาระแล้ว กรรมการจะพ้นตำแหน่งเมื่อ

- ตาย
- ลาออก
- ขาดคุณสมบัติ หรือมีลักษณะต้องห้ามตามมาตรา 68 แห่งพระราชบัญญัติบริษัทมหาชนจำกัด พ.ศ. 2535
- ที่ประชุมผู้ถือหุ้นลงมติให้พ้นจากตำแหน่ง
- ศาลมีคำสั่งให้ออก

#### คำตอบแทนกรรมการและผู้บริหาร

1. คำตอบแทนที่เป็นตัวเงิน ปี 2555 ทั้งหมดเป็นจำนวนเงินทั้งสิ้น 17,720,890.34 บาท โดยแบ่งเป็นคำตอบแทนในฐานะของกรรมการบริษัท และคำตอบแทนคณะกรรมการบริหารและผู้บริหาร โดยมีรายละเอียดดังต่อไปนี้
  - ก. ในฐานะกรรมการบริษัท เป็นจำนวนเงินทั้งสิ้น 3,480,000 บาท
  - คำตอบแทนคณะกรรมการบริษัทฯ ทั้งหมดเป็นจำนวนเงินทั้งสิ้น 2,880,000 บาท
  - คำตอบแทนคณะกรรมการตรวจสอบ ทั้งหมดเป็นจำนวนเงินทั้งสิ้น 600,000 บาท

รายชื่อคณะกรรมการ			คำตอบแทน กรรมการบริษัท	คำตอบแทน กรรมการตรวจสอบ	รวม
1	นายธีระ	วิภูชนิน	480,000	-	480,000
2	นายของอาจ	ดำรงสกุลวงษ์	300,000	-	300,000
3	นางสาวสุติมา	บุษยโกะ	300,000	-	300,000
4	นางวัลลภา	ทวนนรรัตน์	300,000	-	300,000
5	นายคาซึฮิโกะ	ยามาซากิ	300,000	-	300,000
6	นายอวยชัย	มดิธนวิรุฬห์	300,000	-	300,000
7	นายพรรณพ	ชะระไสย	300,000	240,000	540,000
8	นายสมชาติ	ลิมปานุภาพ	300,000	180,000	480,000
9	นายวิบูลย์	สิทธิพร	300,000	180,000	480,000
รวม			2,880,000	600,000	3,480,000

ข. ค่าตอบแทนคณะกรรมการบริหารและผู้บริหาร\* ของบริษัทฯ ในปี 2555 ซึ่งเป็นเงินเดือน โบนัส และสวัสดิการ ทั้งหมดเป็นจำนวนเงินทั้งสิ้น 14,240,890.34 บาท

หมายเหตุ \* ผู้บริหาร” หมายความว่า กรรมการผู้จัดการ หรือผู้ดำรงตำแหน่งระดับบริหารที่รายแรกต่อจากกรรมการผู้จัดการลงมา โดยไม่รวมถึงผู้จัดการฝ่ายบัญชีหรือการเงินหากตำแหน่งผู้จัดการฝ่ายบัญชีหรือการเงินไม่ได้อยู่ในระดับเดียวกันกับผู้บริหารรายที่สี่

## 2. ค่าตอบแทนอื่น

- ไม่มี -

### การเข้าร่วมประชุมของกรรมการแต่ละคณะในปี 2555

รายชื่อคณะกรรมการ	กรรมการบริษัท	กรรมการตรวจสอบ	กรรมการกำหนด ค่าตอบแทน	กรรมการสรรหา
	การเข้าร่วมประชุม/ การประชุมทั้งหมด	การเข้าร่วมประชุม/ การประชุมทั้งหมด	การเข้าร่วมประชุม/ การประชุมทั้งหมด	การเข้าร่วมประชุม/ การประชุมทั้งหมด
นายธีระ วิภูษิน	5/5	-	-	-
นายองอาจ คำรงสกุลวงษ์	5/5	-	-	-
นางสาวสุติมา บุญยโกตะ	5/5	-	-	-
นางวัลลภา ทวนนวรรณ์	5/5	-	-	-
นายคชชีโกะ ยามาซากิ	1/5	-	-	-
นายอวยชัย มดิธนวิรุฬห์	5/5	-	1/1	1/1
นายพรรณพ ชะระไสย	5/5	4/4	1/1	1/1
นายสมชาติ ลิ้มปานภาพ	5/5	4/4	1/1	1/1
นายวิบูลย์ สิทธาพร	5/5	4/4	-	-



## การกำกับดูแลกิจการ

คณะกรรมการบริษัทได้ตระหนักถึงความสำคัญของการกำกับดูแลกิจการและเชื่อมั่นว่าระบบ และการกำกับดูแลกิจการที่ดี เป็นปัจจัยต่อการดำเนินธุรกิจ เพื่อให้การบริหารจัดการธุรกิจเป็นไปอย่างมีประสิทธิภาพและประสิทธิผล มีความมั่นคงและเจริญเติบโตอย่างต่อเนื่องและเกิดความเป็นธรรมกับทุกฝ่ายที่เกี่ยวข้อง จากเหตุผลดังกล่าวคณะกรรมการบริษัทจึงได้กำหนดนโยบายการกำกับดูแลกิจการ โดยมีเนื้อหาครอบคลุมหลักการสำคัญในเรื่องดังต่อไปนี้

### **1. สิทธิของผู้ถือหุ้น**

คณะกรรมการบริษัทให้ความสำคัญถึงสิทธิของผู้ถือหุ้น โดยจะไม่กระทำการใดๆ อันเป็นการละเมิดหรือลดทอนสิทธิ รวมถึงได้อำนวยความสะดวกในการใช้สิทธิเรื่องต่างๆ จึงได้มีการกำหนดแนวทางการดำเนินงาน เพื่อสร้างความมั่นใจว่าผู้ถือหุ้นจะได้รับการคุ้มครองสิทธิขั้นพื้นฐาน ดังนี้

- บริษัทฯ เปิดโอกาสให้ผู้ถือหุ้นเสนอวาระการประชุม และเสนอรายชื่อบุคคลขึ้นเป็นกรรมการล่วงหน้าก่อนการประชุมผู้ถือหุ้น โดยได้แจ้งหลักเกณฑ์ และเอกสารประกอบการแจ้งเรื่องไว้ที่เว็บไซต์ของบริษัทฯ
- บริษัทฯ ดำเนินการการจัดส่งหนังสือนัดประชุมพร้อมทั้งข้อมูลประกอบการประชุมวาระต่างๆ ให้ผู้ถือหุ้นได้ทราบล่วงหน้าก่อนวันประชุมไม่น้อยกว่า 7 วัน และบริษัทฯ ยังได้เผยแพร่เอกสารดังกล่าวผ่านทางเว็บไซต์ของบริษัทฯ โดยมีแนวทางว่าในแต่ละวาระจะต้องมีความเห็นของคณะกรรมการประกอบ เพื่อประกอบการตัดสินใจในการประชุมผู้ถือหุ้น และมีการบันทึกการประชุมอย่างถูกต้องครบถ้วน เพื่อให้ผู้ถือหุ้นสามารถตรวจสอบได้
- กรณีที่ผู้ถือหุ้นไม่สะดวกเข้าร่วมประชุมด้วยตนเอง สามารถมอบอำนาจให้กรรมการตรวจสอบเข้าร่วมประชุมและลงคะแนนเสียงแทนได้
- ก่อนเริ่มการประชุม คณะกรรมการจะชี้แจงแก่ผู้ถือหุ้นให้ทราบถึงสิทธิตามข้อบังคับของบริษัทฯ การดำเนินการประชุม วิธีการใช้สิทธิลงคะแนน รวมทั้งให้สิทธิแก่ผู้ถือหุ้นในการตั้งคำถาม และแสดงความคิดเห็นในที่ประชุมอย่างเท่าเทียมกัน

### **2. การปฏิบัติต่อผู้ถือหุ้นอย่างเท่าเทียมกัน**

บริษัทฯ มั่นใจในการให้ความสำคัญถึงการปฏิบัติต่อผู้ถือหุ้นอย่างเท่าเทียมกัน ทั้งในส่วนของการเรียกประชุมผู้ถือหุ้น การจัดประชุมผู้ถือหุ้นและเพื่อเป็นการปกป้องสิทธิของผู้ถือหุ้นสำหรับเรื่องที่เป็นสาระสำคัญ โดยได้ปฏิบัติดังต่อไปนี้

- กำหนดวัน เวลาและสถานที่ในการประชุมผู้ถือหุ้น โดยคำนึงถึงความสะดวกในการเข้าร่วมประชุมของผู้ถือหุ้นทุกรายอย่างเท่าเทียมกัน
- กำหนดให้หุ้น 1 หุ้น มีคะแนนเสียง 1 เสียง
- อำนวยความสะดวกสำหรับการลงคะแนนเสียง ด้วยการจัดให้มีการมอบฉันทะโดยจัดแบบฟอร์มการมอบฉันทะ พร้อมทั้งอธิบายถึงขั้นตอนวิธีการปฏิบัติเกี่ยวกับการมอบฉันทะและพยายามจัดส่งหนังสือเชิญประชุมผู้ถือหุ้นภายในระยะเวลาที่มากพอและเท่าที่บริษัทฯ สามารถกระทำได้อย่างได้ข้อบังคับต่างๆ ที่เกี่ยวข้อง

- กำหนดให้มีการลงทะเบียนผู้ถือหุ้นอย่างน้อย 1 ชั่วโมง ก่อนเริ่มประชุมผู้ถือหุ้น เพื่อให้มีเวลาในการลงทะเบียนที่เพียงพอ
- กรรมการและผู้บริหารของบริษัทฯ ได้เปิดเผยข้อมูลและรายงานให้บริษัทฯ ทราบถึงการมีส่วนร่วมได้เสียของตนหรือของบุคคลใกล้ชิดที่มีความเกี่ยวข้อง เพื่อให้บริษัทฯ มีข้อมูลสำหรับใช้ประโยชน์ภายในบริษัทฯ ในการดำเนินการตามข้อกำหนดเกี่ยวกับการทำรายการที่เกี่ยวข้องกัน และติดตามดูแลให้กรรมการและผู้บริหารทำหน้าที่ด้วยความระมัดระวังและซื่อสัตย์สุจริต
- ให้ความสำคัญเกี่ยวกับการทำรายการที่เกี่ยวข้องกัน ที่อาจจะนำมาซึ่งความขัดแย้งทางผลประโยชน์ และได้เปิดเผยไว้ในหัวข้อ “รายการที่เกี่ยวข้องกัน” ในรายงานประจำปี

### 3. สิทธิของผู้มีส่วนได้เสีย

บริษัทฯ จะให้ความสำคัญต่อสิทธิของผู้มีส่วนได้เสียประโยชน์ทุกกลุ่ม ไม่ว่าจะเป็นผู้มีส่วนได้เสียภายใน ได้แก่ พนักงานและผู้บริหารของบริษัทฯ และบริษัทย่อย หรือผู้มีส่วนได้เสียภายนอก ได้แก่ คู่แข่ง เจ้าหนี้ ดังนี้

- พนักงาน : ปฏิบัติอย่างเท่าเทียมกัน และให้ผลตอบแทนที่เป็นธรรมและเหมาะสม
- คู่ค้าและเจ้าหนี้ : ปฏิบัติอย่างเป็นธรรม และเป็นไปตามเงื่อนไขทางการค้า ตามสัญญาที่ตกลงร่วมกัน
- ลูกค้า : เอาใจใส่และรับผิดชอบต่อลูกค้า โดยผลิตสินค้าที่มีคุณภาพและมาตรฐาน และสามารถตอบสนองความต้องการลูกค้าได้เป็นอย่างดี โดยเน้นให้ความสำคัญถึงคุณภาพสินค้า การบริการ ในราคาที่เหมาะสม
- คู่แข่ง : ปฏิบัติตามกรอบกติกาการแข่งขันที่เหมาะสม เพื่อบรรทัดฐานของข้อพึงปฏิบัติในการแข่งขัน
- สังคม : มีความรับผิดชอบต่อและดูแลสังคม โดยการดำเนินธุรกิจอย่างมีจรรยาบรรณ โดยมีให้ผลกระทบต่อสิ่งแวดล้อมในชุมชน รวมทั้งให้การสนับสนุนกิจกรรมในชุมชนเพื่อเกื้อกูลสังคมในวาระและโอกาสที่เหมาะสม

### 4. การเปิดเผยข้อมูลและความโปร่งใส

บริษัทฯ ตระหนักดีว่าการเปิดเผยข้อมูลของบริษัทฯ ทั้งที่เกี่ยวกับการเงินและที่ไม่ใช่การเงิน ล้วนมีผลต่อกระบวนการตัดสินใจของผู้ลงทุนและผู้ที่มีส่วนได้เสียของบริษัทฯ บริษัทฯ จึงให้ความสำคัญต่อการเปิดเผยข้อมูลที่มีความถูกต้อง ครบถ้วน โปร่งใส ทั้งถึง และทันเวลาทั้งรายงานการเงิน ผลการดำเนินงาน และข้อมูลอื่นที่เกี่ยวข้อง ตลอดจนข้อมูลสำคัญที่มีผลกระทบต่อราคาหลักทรัพย์ของบริษัทฯ ตามหลักการกำกับดูแลกิจการที่ดี โดยเผยแพร่ข้อมูลข่าวสารต่างๆ ผ่านช่องทางการเผยแพร่ข้อมูลของตลาดหลักทรัพย์แห่งประเทศไทย

นอกจากนี้บริษัทฯ ยังจัดให้มีนักลงทุนสัมพันธ์ เป็นผู้รับผิดชอบการสื่อสารกับนักลงทุน รวมถึงการจัดกิจกรรมเพื่อส่งเสริมความสัมพันธ์กับนักลงทุน นักวิเคราะห์ เช่น การเข้าเยี่ยมชมกิจการบริษัทฯ และพบผู้บริหาร เพื่อสอบถามข้อมูลข่าวสารต่างๆ

### 5. ความรับผิดชอบของคณะกรรมการ

บริษัทฯ มีการแบ่งแยกหน้าที่ของคณะกรรมการบริษัทฯ คณะกรรมการบริหาร กรรมการผู้จัดการอย่างชัดเจนตามขอบเขตอำนาจหน้าที่ที่ได้รับมอบหมาย โดยขอบเขต อำนาจ หน้าที่และความรับผิดชอบของคณะกรรมการ

บริหารและกรรมการผู้จัดการจะอยู่ภายใต้การกำกับดูแลของคณะกรรมการบริษัทฯ ทั้งนี้ ประชานกรรมการไม่เป็นบุคคลเดียวกันกับกรรมการผู้จัดการ และเป็นกรรมการอิสระ เพื่อเป็นการแบ่งแยกหน้าที่ในการกำหนดนโยบายกำกับดูแลและการบริหารงานประจำ รวมทั้งบริษัทฯ ได้แต่งตั้งคณะกรรมการตรวจสอบที่เป็นอิสระ 3 ท่านเพื่อทำหน้าที่ถ่วงดุลและการสอบทานการบริหารงานของบริษัทฯ

บริษัทฯ มีนโยบายให้มีการจัดประชุมคณะกรรมการโดยปกติเป็นประจำทุก 3 เดือน อย่างไรก็ตาม อาจมีการประชุมพิเศษเพิ่มเติมตามความจำเป็น โดยจะกำหนดวาระชัดเจนล่วงหน้า และมีวาระรับทราบผลการดำเนินงานเป็นประจำ และจัดส่งหนังสือเชิญประชุมพร้อมระเบียบวาระการประชุมและเอกสารประกอบการประชุมก่อนการประชุมล่วงหน้า 7 วัน เพื่อให้คณะกรรมการได้มีเวลาศึกษาข้อมูลอย่างเพียงพอในการเข้าร่วมประชุมทุกครั้ง

บริษัทฯ ได้จัดตั้งคณะอนุกรรมการขึ้นมา 3 คณะ คือ คณะกรรมการตรวจสอบ คณะกรรมการกำหนดค่าตอบแทน และคณะกรรมการสรรหา เพื่อช่วยในการกำกับดูแลกิจการของบริษัทฯ นอกเหนือจากการบริหารจัดการภายใต้คณะกรรมการและคณะกรรมการบริหาร โดยรายชื่อและอำนาจหน้าที่ของคณะกรรมการทั้ง 3 คณะเป็นไปตามรายละเอียดในหัวข้อโครงสร้างกรรมการบริษัท โดยคณะกรรมการตรวจสอบจะมีการประชุมโดยปกติเป็นประจำทุก 3 เดือนต่อครั้ง และจะจัดให้มีการประชุมเป็นพิเศษในกรณีที่มีวาระเร่งด่วน

บริษัทฯ ได้แต่งตั้งคณะกรรมการกำหนดค่าตอบแทน เมื่อวันที่ 24 กุมภาพันธ์ 2550 โดยมีกรรมการอิสระไม่ต่ำกว่า 1 ท่านเป็นคณะกรรมการกำหนดค่าตอบแทน ซึ่งได้เปิดเผยค่าตอบแทนไว้ในรายงานประจำปี และแบบ 56-1 ตามที่สำนักงาน ก.ล.ต. กำหนดแล้ว โดยบริษัทฯ มีนโยบายดังนี้

ค่าตอบแทนกรรมการ : บริษัทฯ ได้กำหนดนโยบายค่าตอบแทนกรรมการ ไว้อย่างชัดเจน และโปร่งใสโดยค่าตอบแทนอยู่ในระดับที่เหมาะสมและสอดคล้องกับอุตสาหกรรม

ค่าตอบแทนผู้บริหาร : บริษัทฯ จัดค่าตอบแทนให้แก่ผู้บริหารให้เป็นไปตามหลักการและนโยบายที่คณะกรรมการบริษัทฯ กำหนด ซึ่งเชื่อมโยงกับผลการดำเนินงานของบริษัทฯ และผลงานของผู้บริหารแต่ละท่าน

อนึ่ง การจ่ายค่าตอบแทนกรรมการและผู้บริหารจะคำนึงถึงหลักความยุติธรรม และเป็นค่าตอบแทนที่เพียงพอและเหมาะสมที่จะสามารถรักษาผู้บริหารที่มีคุณสมบัติตามที่บริษัทฯ ต้องการ รวมทั้งสร้างแรงจูงใจให้มีการปฏิบัติงานที่มีคุณภาพและมาตรฐานที่ดีเหมาะสมกับหน้าที่และความรับผิดชอบที่ได้รับมอบหมาย

คณะกรรมการบริษัทฯ เป็นผู้รับผิดชอบต่อการดำเนินธุรกิจที่สำคัญและการกำกับดูแลกิจการ งบการเงินรวมของบริษัทฯ และสารสนเทศทางการเงินที่ปรากฏต่อสาธารณะชน ในแบบแสดงรายการข้อมูลประจำปี และรายงานประจำปีของบริษัทฯ ทั้งนี้ การจัดทำงบการเงินดังกล่าวจะเป็นไปตามมาตรฐานการบัญชีที่รับรองทั่วไปในประเทศไทย โดยเลือกนโยบายบัญชีที่เหมาะสมและถือปฏิบัติอย่างสม่ำเสมอ และใช้ดุลยพินิจอย่างระมัดระวังและประมาณการที่ดีที่สุดในการจัดทำ รวมทั้งมีการเปิดเผยข้อมูลสำคัญอย่างเพียงพอในหมายเหตุประกอบงบการเงิน นอกจากนี้ ต้องมีการเปิดเผยข้อมูลทั่วไปที่สำคัญ เช่น โครงสร้างการถือหุ้น ปัจจัยความเสี่ยง รายการที่เกี่ยวข้องต่าง ๆ ต่อผู้ถือหุ้นและผู้ลงทุนทั่วไปอย่างถูกต้อง เป็นไปตามที่กฎหมายและข้อบังคับที่เกี่ยวข้องกำหนด

คณะกรรมการบริษัทฯ ได้จัดให้มีการดำรงรักษาไว้ซึ่งระบบควบคุมภายในที่มีประสิทธิผล เพื่อให้มั่นใจได้อย่างมีเหตุผลว่าการบันทึกข้อมูลทางบัญชีมีความถูกต้อง ครบถ้วน และเพียงพอที่จะดำรงรักษาไว้ซึ่งทรัพย์สินและเพื่อให้ทราบจุดอ่อน เพื่อป้องกันไม่ให้เกิดการทุจริตหรือการดำเนินการที่ผิดปกติดังมีสาระสำคัญ นอกจากนี้ คณะกรรมการบริษัทฯ ได้จัดตั้งคณะกรรมการตรวจสอบ ซึ่งประกอบด้วยกรรมการที่ไม่เป็นผู้บริหารและเป็นอิสระอย่างเพียงพอ เป็นผู้ดูแลรับผิดชอบเกี่ยวกับคุณภาพของรายงานทางการเงินและระบบควบคุมภายใน เพื่อทำหน้าที่สอบทานให้บริษัทฯ มีรายงานทางการเงินอย่างถูกต้องและเพียงพอ มีระบบการควบคุมภายใน และการตรวจสอบอย่างเหมาะสมและมีประสิทธิภาพ



## รายละเอียดเกี่ยวกับผู้บริหารและผู้มีอำนาจควบคุมของบริษัท

ชื่อ-สกุล/ ตำแหน่ง	อายุ (ปี)	คุณวุฒิทางการศึกษา	จำนวนและ สัดส่วนการถือ หุ้นในบริษัท (%)	ความสัมพันธ์ ทางครอบครัว ระหว่างผู้บริหาร	ประสบการณ์ทำงาน		
					ช่วงเวลา	ตำแหน่ง	ชื่อหน่วยงาน/บริษัท/ประเภทธุรกิจ (5)
<b>1. นายธีระ วิภูษิน</b> - ประธานกรรมการ	63	- ปริญญาตรี บริหารธุรกิจและเศรษฐศาสตร์ มหาวิทยาลัยวิสคอนซิน ประเทศสหรัฐอเมริกา - การอบรมจากสมาคมส่งเสริมสถาบัน กรรมการบริษัทไทยหลักสูตร DCP รุ่นที่ 6/2005 และ ACP รุ่นที่ 5	- ไม่มี -	- ไม่มี -	2548 - ปัจจุบัน 2548 - ปัจจุบัน 2546 - ปัจจุบัน 2543 - ปัจจุบัน 2543 - ปัจจุบัน 2541 - 2546 2537 - 2540 2533 - 2537 2518 - 2533	ประธานกรรมการและกรรมการอิสระ ประธานกรรมการตรวจสอบ กรรมการตรวจสอบและกรรมการอิสระ ประธานกรรมการและกรรมการอิสระ ประธานกรรมการและกรรมการอิสระ รองกรรมการผู้จัดการ รองกรรมการผู้จัดการอาวุโส ผู้แทนประจำประเทศไทย รองประธาน	บริษัท อินเตอร์ไฮด์ จำกัด (มหาชน)/ ฟอกหนัง บริษัทเงินทุน กรุงเทพนคร จำกัด (มหาชน) บริษัท สยามแม็คโคร จำกัด (มหาชน) บริษัท สหอุตสาหกรรมน้ำมันปาล์ม จำกัด (มหาชน) บริษัท พรีเมียม ชิปปิ้ง จำกัด (มหาชน) ธนาคารเพื่อการส่งออกและนำเข้าแห่งประเทศไทย/ สถาบันการเงิน กลุ่มบริษัทพรีเมียร์/ อสังหาริมทรัพย์และค้าขาย Prudential Asset Management Asia Ltd./ กองทุน บริษัท อเมริกันอินเตอร์เนชั่นแนลแอสซัวร์ จำกัด/ ประกันภัย
<b>2. นายองอาจ ดำรงสกุลวงศ์</b> - รองประธานกรรมการ - ประธานกรรมการบริหาร - กรรมการผู้จัดการ (มีอำนาจลงนาม)	54	- มัธยมศึกษาตอนปลาย โรงเรียนอัสสัมชัญศรีราชา - การอบรมจากสมาคมส่งเสริมสถาบัน กรรมการบริษัทไทยหลักสูตร DAP รุ่นที่ 44/2005	216,834,207 (61.95%) (รวมหุ้นที่คู่ สมรสถือ)	คู่สมรส นางสาวชุติมา	2535 - ปัจจุบัน 2548 - ปัจจุบัน 2548 - ปัจจุบัน  2548 - ปัจจุบัน  2535 - 2537 2531 - 2534	กรรมการผู้จัดการ กรรมการ กรรมการ  กรรมการ  กรรมการผู้จัดการ ผู้จัดการ	บริษัท อินเตอร์ไฮด์ จำกัด (มหาชน)/ ฟอกหนัง บจก. วิวด อทีเค/ ผลิตภัณฑ์งานเคลือบสีผลิตภัณฑ์ บจก. ซูว์แมนส์ อิเล็กทรอนิกส์/ อุปกรณ์อิเล็กทรอนิกส์ ที่ใช้ในอุตสาหกรรมยานยนต์ (สำหรับรถยนต์) บจก. ออโตโมทีฟ แอ็กเซซโซรี/ งานเคลือบสีลงพื้นวัสดุที่ใช้ในอุตสาหกรรมยานยนต์ บริษัท โรงฟอกหนังไอซี จำกัด (เล็กกิจการ)/ ฟอกหนัง หส. โรงฟอกหนังไอซี จำกัด (เล็กกิจการ)/ ฟอกหนัง
<b>3. นางสาวชุติมา บุญโกละ</b> - กรรมการ (มีอำนาจลงนาม) - รองประธานกรรมการบริหาร - รองกรรมการผู้จัดการ สายปฏิบัติการ - ผู้จัดการทั่วไป ฝ่ายปฏิบัติการ	51	- อาชีวศึกษา สาขาการบัญชี วิทยาลัยปัญญาพาณิชย์ - การอบรมจากสมาคมส่งเสริมสถาบัน กรรมการบริษัทไทยหลักสูตร DAP รุ่นที่ 44/2005	216,834,207 (61.95%) (รวมหุ้นที่คู่ สมรสถือ)	คู่สมรส นายองอาจ	2535 - ปัจจุบัน 2535 - 2537 2531 - 2534	รองกรรมการผู้จัดการ สายปฏิบัติการ รองกรรมการผู้จัดการ รองผู้จัดการ	บริษัท อินเตอร์ไฮด์ จำกัด (มหาชน)/ ฟอกหนัง บริษัท โรงฟอกหนังไอซี จำกัด (เล็กกิจการ) / ฟอกหนัง ห้างหุ้นส่วนสามัญ โรงฟอกหนังไอซี จำกัด (เล็กกิจการ)/ ฟอกหนัง

**หมายเหตุ** ผู้บริหารของบริษัทฯ ไม่มีลักษณะต้องห้าม ตามข้อ 3 ของประกาศคณะกรรมการกำกับหลักทรัพย์และตลาดหลักทรัพย์ที่ กจ. 5 /2547 เรื่อง ข้อกำหนดเกี่ยวกับผู้บริหารของบริษัทที่ออกหลักทรัพย์



ชื่อ-สกุล/ ตำแหน่ง	อายุ (ปี)	คุณวุฒิทางการศึกษา	จำนวนและ สัดส่วนการถือ หุ้นในบริษัท (%)	ความสัมพันธ์ทาง ครอบครัว ระหว่างผู้บริหาร	ประสบการณ์ทำงาน		
					ช่วงเวลา	ตำแหน่ง	ชื่อหน่วยงาน/บริษัท/ประเภทธุรกิจ (5)
<b>4. นางวัลลภา ทวนนวิรัตน์</b> - กรรมการ (มีอำนาจลงนาม) - กรรมการบริหาร - รองกรรมการผู้จัดการ สายบริหาร - ผู้จัดการทั่วไปฝ่ายบัญชีและ การเงิน	60	- ปริญญาตรีบริหารธุรกิจบัณฑิต สาขาการจัดการ มหาวิทยาลัยสุโขทัยธรรมาธิราช - การอบรมจากสมาคมส่งเสริมสถาบัน กรรมการบริษัทไทยหลักสูตร DAP รุ่นที่ 44/2005	1,749,999 (0.50%) (รวมหุ้นที่คู่ สมรสถือ)	พี่สาวนางสาวชอุมา	2537 - ปัจจุบัน 2521 - 2536 2520 - 2521	รองกรรมการผู้จัดการ สายบริหาร หัวหน้าแผนกบัญชีทั่วไป เจ้าหน้าที่การบัญชี	บริษัท อินเตอร์ไฮด์ จำกัด (มหาชน)/ ฟอกหนัง บริษัทเงินทุนหลักทรัพย์ ทีเอส โก้ จำกัด (มหาชน)/ เงินทุนหลักทรัพย์ บริษัทเงินทุนหลักทรัพย์ พูลพิพัฒน์ จำกัด (มหาชน)/ เงินทุนหลักทรัพย์
<b>5. นายอวยชัย มดิธนะวิรุฬห์</b> กรรมการ	53	- ปริญญาโท สาขาบริหารธุรกิจ Campbell University ประเทศสหรัฐอเมริกา - การอบรมจากสมาคมส่งเสริมสถาบัน กรรมการบริษัทไทยหลักสูตร DAP รุ่นที่ 44/2005	- ไม่มี -	- ไม่มี -	2551 - ปัจจุบัน 2548 - ปัจจุบัน 2549 - 2551 2546 - 2549 2541 - 2546 2536 - 2541 2535 - 2536 2532 - 2535 2529 - 2532	กรรมการและผู้อำนวยการฝ่ายธุรกิจขนส่ง และโครงสร้างพื้นฐาน กรรมการ กรรมการและรองฝ่ายธุรกิจขนส่งและ โครงสร้างพื้นฐาน ผู้จัดการทั่วไป ผู้ช่วยผู้จัดการทั่วไป ผู้จัดการ ผู้ช่วยผู้จัดการ หัวหน้าแผนก พนักงานฝ่ายเครื่องจักรกล	บริษัท ซูมิโตโม คอร์ปอเรชั่น ไทยแลนด์ จำกัด/ ค้าขาย (Trading) บริษัท อินเตอร์ไฮด์ จำกัด (มหาชน)/ ฟอกหนัง บริษัท ซูมิโตโม คอร์ปอเรชั่น ไทยแลนด์ จำกัด/ ค้าขาย (Trading) บริษัท ซูมิโตโม คอร์ปอเรชั่น ไทยแลนด์ จำกัด/ ค้าขาย (Trading) บริษัท ซูมิโตโม คอร์ปอเรชั่น ไทยแลนด์ จำกัด/ ค้าขาย (Trading) บริษัท ซูมิโตโม คอร์ปอเรชั่น ไทยแลนด์ จำกัด/ ค้าขาย (Trading) บริษัท ซูมิโตโม คอร์ปอเรชั่น ไทยแลนด์ จำกัด/ ค้าขาย (Trading) บริษัท ซูมิโตโม คอร์ปอเรชั่น ไทยแลนด์ จำกัด/ ค้าขาย (Trading) บริษัท ซูมิโตโม คอร์ปอเรชั่น ไทยแลนด์ จำกัด/ ค้าขาย (Trading)

หมายเหตุ ผู้บริหารของบริษัทฯ ไม่มีลักษณะต้องห้าม ตามข้อ 3 ของประกาศคณะกรรมการกำกับหลักทรัพย์และตลาดหลักทรัพย์ที่ กจ. 5/2547 เรื่อง ข้อกำหนดเกี่ยวกับผู้บริหารของบริษัทที่ออกหลักทรัพย์



ชื่อ-สกุล/ ตำแหน่ง	อายุ (ปี)	คุณวุฒิทางการศึกษา	จำนวนและ สัดส่วนการถือ หุ้นในบริษัท (%)	ความสัมพันธ์ทาง ครอบครัว ระหว่างผู้บริหาร	ประสบการณ์ทำงาน		
					ช่วงเวลา	ตำแหน่ง	ชื่อหน่วยงาน/บริษัท/ประเภทธุรกิจ (5)
6. นายคาซึฮิโกะ ยามาซากิ - กรรมการ	65	- ปริญญาตรี คณะนิเทศศาสตร์ มหาวิทยาลัยเคียวโอ ประเทศญี่ปุ่น	- ไม่มี -	- ไม่มี -	2553 - ปัจจุบัน 2549 - 2552 2544 - 2548 2540 - 2544 2533 - 2539 2528 - 2533 2521 - 2528 2513 - 2521	กรรมการ ประธานกรรมการและกรรมการผู้จัดการ ประธานบริษัท ผู้จัดการทั่วไป ผู้จัดการทั่วไป ผู้จัดการ ผู้ช่วยผู้จัดการ เจ้าหน้าที่	บริษัท อินเตอร์ไฮด์ จำกัด (มหาชน)/ ฟอกหนัง บริษัท ซูมิโตโม โซจิ เคมิคอล จำกัด/ประเทศญี่ปุ่น บริษัท ซูมิโตโม คอร์ปอเรชั่น ไทยแลนด์ จำกัด / ค้าขาย (Trading) บริษัท ซูมิโตโม คอร์ปอเรชั่น จำกัด/ประเทศญี่ปุ่น / ค้าขาย (Trading) บริษัท ซูมิโตโม คอร์ปอเรชั่น สิงคโปร์ จำกัด / ค้าขาย (Trading) บริษัท ซูมิโตโม คอร์ปอเรชั่น จำกัด/ประเทศญี่ปุ่น / ค้าขาย (Trading) บริษัท ซูมิโตโม คอร์ปอเรชั่น สหรัฐฯ จำกัด / ค้าขาย (Trading) บริษัท ซูมิโตโม คอร์ปอเรชั่น จำกัด/ประเทศญี่ปุ่น / ค้าขาย (Trading)
7. นายพรณพ ชะระไสย - กรรมการอิสระ - ประธานกรรมการตรวจสอบ	65	- Master Science of Management Arthur D. Little University ประเทศสหรัฐอเมริกา - การอบรมจากสมาคมส่งเสริมสถาบัน กรรมการบริษัทไทยหลักสูตร DAP รุ่นที่ 43/2005 และ ACP รุ่นที่ 8	- ไม่มี -	- ไม่มี -	2551 - 2553 2548 - ปัจจุบัน 2539 - 2551 2519 - 2539	ที่ปรึกษา ประธานกรรมการตรวจสอบและกรรมการอิสระ ผู้ช่วยกรรมการผู้จัดการ ผู้อำนวยการฝ่าย	ธนาคารเพื่อการส่งออกและนำเข้าแห่งประเทศไทย บริษัท อินเตอร์ไฮด์ จำกัด (มหาชน)/ ฟอกหนัง ธนาคารเพื่อการส่งออกและนำเข้าแห่งประเทศไทย ธนาคารกสิกรไทย จำกัด (มหาชน)/ ธนาคารพาณิชย์
8. นายสมชาติ ลิ้มปานานนท์ - กรรมการอิสระ - กรรมการตรวจสอบ	61	- บัณฑิตมหาวิทยาลัย/บัญชี มหาวิทยาลัยธรรมศาสตร์ - การอบรมจากสมาคมส่งเสริมสถาบัน กรรมการบริษัทไทยหลักสูตร DAP รุ่นที่ 43/2005 และ ACP รุ่นที่ 8	525,000 (0.15%)	- ไม่มี -	2551 - ปัจจุบัน 2548 - ปัจจุบัน 2542 - 2551 2528 - 2542 2518 - 2527	ผู้จัดการฝ่ายระดมทุนต่างจังหวัด กรรมการตรวจสอบและกรรมการอิสระ ผู้จัดการฝ่ายงานบริหารสินเชื่อพิเศษ ผู้จัดการสาขา ผู้ตรวจสอบภายใน	ธนาคารกรุงเทพ จำกัด (มหาชน)/ ธนาคารพาณิชย์ บริษัท อินเตอร์ไฮด์ จำกัด (มหาชน)/ ฟอกหนัง ธนาคารกรุงเทพ จำกัด (มหาชน)/ ธนาคารพาณิชย์ ธนาคารกรุงเทพ จำกัด (มหาชน)/ ธนาคารพาณิชย์ ธนาคารกรุงเทพ จำกัด (มหาชน)/ ธนาคารพาณิชย์

หมายเหตุ ผู้บริหารของบริษัทฯ ไม่มีลักษณะต้องห้าม ตามข้อ 3 ของประกาศคณะกรรมการกำกับหลักทรัพย์และตลาดหลักทรัพย์ที่ กจ. 5/2547 เรื่อง ข้อกำหนดเกี่ยวกับผู้บริหารของบริษัทที่ออกหลักทรัพย์



ชื่อ-สกุล/ ตำแหน่ง	อายุ (ปี)	คุณวุฒิทางการศึกษา	จำนวนและ สัดส่วนการถือ หุ้นในบริษัท (%)	ความสัมพันธ์ทาง ครอบครัว ระหว่างผู้บริหาร	ประสบการณ์ทำงาน		
					ช่วงเวลา	ตำแหน่ง	ชื่อหน่วยงาน/บริษัท/ประเภทธุรกิจ (5)
<b>9. นายวิบูลย์ ลิขิตพร</b> - กรรมการอิสระ - กรรมการตรวจสอบ	65	- LL.M. Temple University ประเทศสหรัฐอเมริกา - เนติบัณฑิต เนติบัณฑิตยสภา - การอบรมจากสมาคมส่งเสริมสถาบัน กรรมการบริษัทไทยหลักสูตร DAP รุ่นที่ 43/2005 และ ACP รุ่นที่ 8	- ไม่มี -	- ไม่มี -	2548 - ปัจจุบัน	กรรมการตรวจสอบและกรรมการอิสระ	บริษัท อินเตอร์ไฮด์ จำกัด (มหาชน)/ ฟอกหนัง
					2549 - 2551	.ผู้ช่วยกรรมการผู้จัดการ	ธนาคารเพื่อการส่งออกและนำเข้าแห่งประเทศไทย
					2541 - 2549	ผู้อำนวยการฝ่ายอาวุโส ฝ่ายบริหารหนี้และนิติ กรรม	ธนาคารเพื่อการส่งออกและนำเข้าแห่งประเทศไทย
					2519 - 2540	ผู้อำนวยการสำนักกฎหมาย	ธนาคารกสิกรไทย จำกัด (มหาชน)/ ธนาคารพาณิชย์
					2517 - 2518	ทนายความ	สำนักงาน อุดมย์ สิงหนคร/ สำนักงานกฎหมาย
					2514 - 2516	พนักงานประνομหนี้	ธนาคารกรุงเทพ จำกัด (มหาชน)/ ธนาคารพาณิชย์

**หมายเหตุ** ผู้บริหารของบริษัทฯ ไม่มีลักษณะต้องห้าม ตามข้อ 3 ของประกาศคณะกรรมการกำกับหลักทรัพย์และตลาดหลักทรัพย์ที่ กจ. 5/2547 เรื่อง ข้อกำหนดเกี่ยวกับผู้บริหารของบริษัทที่ออกหลักทรัพย์



## รายงานคณะกรรมการตรวจสอบ

เรียน ท่านผู้ถือหุ้นบริษัท อินเตอร์ไฮด์ จำกัด (มหาชน)

ปัจจุบันคณะกรรมการตรวจสอบของบริษัท อินเตอร์ไฮด์ จำกัด (มหาชน) ประกอบด้วย นายพรณพ ชะระไสย์ ประธานกรรมการตรวจสอบ นายสมชาติ ลิ้มปานภาพ กรรมการตรวจสอบ และนายวิบูลย์ สิทธิทาพร กรรมการตรวจสอบ โดยทุกท่านมีคุณสมบัติครบถ้วนตามที่กำหนดไว้ในกฎบัตรคณะกรรมการตรวจสอบ ซึ่งสอดคล้องกับข้อกำหนดและแนวทางปฏิบัติที่ดีสำหรับคณะกรรมการตรวจสอบของตลาดหลักทรัพย์แห่งประเทศไทย โดยมีนางวนิดา จิระวัฑโฒ เป็นเลขานุการคณะกรรมการตรวจสอบ

คณะกรรมการตรวจสอบได้ปฏิบัติหน้าที่ตามขอบเขตความรับผิดชอบในการกิจที่ได้รับมอบหมายจากคณะกรรมการบริษัทในการกำกับดูแลการดำเนินงานของบริษัทฯให้เกิดความชัดเจนในการบริหารงานด้วยความซื่อสัตย์และความรับผิดชอบของกรรมการบริหารหรือผู้บริหาร อันจะพึงมีต่อผู้ถือหุ้นของบริษัทฯ ตลอดจนดำเนินการให้มั่นใจว่า กรรมการบริหารและผู้บริหารได้บริหารกิจการตามนโยบายของบริษัทฯอย่างถูกต้อง ครบถ้วน และมีมาตรฐาน โดยในรอบปี 2555 ได้จัดให้มีการประชุมทั้งสิ้น 4 ครั้ง ทั้งนี้ได้ร่วมประชุมกับผู้บริหาร ผู้ตรวจสอบภายใน และผู้สอบบัญชี เพื่อร่วมเสนอข้อมูล หรือ และแลกเปลี่ยนข้อคิดเห็น ในวาระที่เกี่ยวข้อง สรุปสาระสำคัญได้ดังนี้

1. ให้ความเห็นชอบงบการเงินรายไตรมาสและงบการเงินประจำปี 2555 ที่ผ่านการสอบทานและตรวจสอบจากผู้สอบบัญชี ก่อนนำเสนอให้คณะกรรมการบริษัทพิจารณาอนุมัติ โดยได้สอบถามผู้สอบบัญชีและผู้บริหารในเรื่องความถูกต้อง ครบถ้วนของงบการเงินและความเพียงพอในการเปิดเผยข้อมูล นอกจากนี้ยังได้พิจารณาข้อเสนอแนะต่อระบบการควบคุมภายใน (Management Letter) ของผู้สอบบัญชี และรับทราบแผนการสอบบัญชีประจำปี 2555 คณะกรรมการตรวจสอบ มีความเห็นว่า กระบวนการรายงานทางบัญชีและการเงินของบริษัทฯ มีการควบคุมที่เพียงพอที่จะทำให้รายงานทางการเงินแสดงฐานะทางการเงินและผลการดำเนินงานของบริษัทฯ อย่างถูกต้องตามที่ควรตามมาตรฐานการบัญชีที่กฎหมายกำหนด และมีการเปิดเผยข้อมูลในงบการเงินอย่างเพียงพอและทันเวลา เพื่อเป็นประโยชน์กับนักลงทุนหรือผู้ใช้งบการเงินในการตัดสินใจลงทุน
2. สอบทานและให้ความเห็นต่อการเข้าทำรายงานที่เกี่ยวข้องกัน หรือ รายการที่อาจมีความขัดแย้งทางผลประโยชน์ รวมถึงสอบทานการเปิดเผยข้อมูลดังกล่าวให้ถูกต้อง ครบถ้วน เป็นไปตามประกาศ ข้อกำหนด และแนวทางปฏิบัติที่เกี่ยวข้องของตลาดหลักทรัพย์แห่งประเทศไทย คณะกรรมการตรวจสอบ มีความเห็นว่า ฝ่ายจัดการได้ทำรายการดังกล่าวด้วยความเป็นธรรม และเป็นการดำเนินการเพื่อผลประโยชน์ของบริษัทฯเป็นสำคัญ ดังเช่นที่ทำกับบุคคลภายนอกทั่วไปด้วยราคาที่สมเหตุสมผล รวมถึงมีการเปิดเผยข้อมูลอย่างเพียงพอ ถูกต้อง และ ครบถ้วน
3. สอบทานการปฏิบัติงานให้เป็นไปตามกฎหมายว่าด้วยหลักทรัพย์และตลาดหลักทรัพย์ ข้อกำหนดของตลาดหลักทรัพย์แห่งประเทศไทย หรือ กฎหมายที่เกี่ยวข้องกับการดำเนินธุรกิจของบริษัท เช่น พระราชบัญญัติหลักทรัพย์และตลาดหลักทรัพย์ ข้อกำหนดของสำนักงานคณะกรรมการกำกับหลักทรัพย์และตลาดหลักทรัพย์ พระราชบัญญัติบริษัทมหาชน ประมวลรัษฎากร กฎหมายแรงงาน และสัญญาจ้างแรงงาน รวมถึงข้อกำหนด

ภาระผูกพันที่อาจจะเกิดขึ้นจากสัญญาที่กระทำกับบุคคลภายนอก และข้อเรียกร้องอื่น ๆ คณะกรรมการตรวจสอบ มีความเห็นว่า บริษัทฯ ได้ปฏิบัติตามกฎหมายและข้อกำหนดต่าง ๆ ที่เกี่ยวข้องอย่างเหมาะสม

4. สอบทานระบบการควบคุมภายใน เพื่อประเมินความเพียงพอและประสิทธิผลของระบบการควบคุมภายในที่ช่วยส่งเสริมให้การดำเนินงานบรรลุตามเป้าหมายที่กำหนดไว้ โดยพิจารณาจากรายงานผลการตรวจสอบภายในประจำปี 2555 ตามแผนงานที่ได้รับอนุมัติ ซึ่งครอบคลุมระบบงานที่สำคัญของบริษัทฯ เช่น ระบบการควบคุมสินค้าคงคลัง ระบบการบริหารการผลิต หรือระบบการเก็บเงิน เป็นต้น ทั้งนี้ไม่พบจุดอ่อนหรือข้อบกพร่องที่เป็นสาระสำคัญ นอกจากนี้ได้ประเมินระบบการควบคุมภายในตามแนวทางที่กำหนดโดยสำนักงานคณะกรรมการกำกับหลักทรัพย์และตลาดหลักทรัพย์ ในด้านการควบคุมด้านการบริหาร การเงิน และการปฏิบัติตามกฎหมาย คณะกรรมการตรวจสอบมีความเห็นว่า บริษัทฯ มีระบบการควบคุมภายในที่เหมาะสม เพียงพอ และมีประสิทธิผล ซึ่งประกอบด้วยสภาพแวดล้อมภายใน การประเมินความเสี่ยง กิจกรรมควบคุม ระบบสารสนเทศและการสื่อสารข้อมูลที่ดี และระบบการติดตามผลการดำเนินงานที่ชัดเจน
5. สอบทานระบบการจัดการความเสี่ยง เพื่อประเมินความเพียงพอและประสิทธิผลของระบบ โดยคณะกรรมการตรวจสอบจะพิจารณานโยบายการจัดการความเสี่ยง คู่มือการจัดการความเสี่ยง การระบุความเสี่ยง และแนวทางการรับมือกับความเสี่ยง รวมไปถึงความคืบหน้าของแผนการจัดการความเสี่ยงประจำปีจัดทำโดยผู้บริหาร คณะกรรมการตรวจสอบได้สรุปว่าบริษัทมีระบบการจัดการความเสี่ยงที่เพียงพอและใช้งานได้อย่างมีประสิทธิภาพ โดยมีวัตถุประสงค์ที่ชัดเจน พร้อมทั้งมีการระบุความเสี่ยง ประเมินความเสี่ยง และรับมือกับความเสี่ยงอย่างสมบูรณ์
6. พิจารณาคัดเลือก เสนอแต่งตั้ง และเสนอค่าตอบแทนของผู้สอบบัญชีประจำปี 2556 เพื่อนำเสนอต่อคณะกรรมการบริษัทให้ขออนุมัติจากที่ประชุมผู้ถือหุ้นประจำปี 2556 คณะกรรมการตรวจสอบ ได้พิจารณาความเป็นอิสระ ผลการปฏิบัติงาน และบริการของผู้สอบบัญชี รวมถึงความเหมาะสมของค่าตอบแทนแล้ว เห็นว่า ผู้สอบบัญชีได้แสดงความเห็นและข้อเสนอแนะที่เป็นประโยชน์ในการจัดทำรายงานทางการเงินและการควบคุมภายใน จึงเห็นควรเสนอต่อคณะกรรมการบริษัทเพื่อขออนุมัติที่ประชุมผู้ถือหุ้นแต่งตั้งผู้สอบบัญชีจากบริษัทสำนักงาน เอ็นส์ท แอนด์ ยัง จำกัด เป็นผู้สอบบัญชีประจำปี 2556 ต่อไปอีกวาระหนึ่ง
7. ได้มีการนำเสนอรายงานกิจกรรมของคณะกรรมการตรวจสอบให้กับคณะกรรมการบริษัทฯ ทราบทุกครั้งที่มีการประชุมคณะกรรมการตรวจสอบ เพื่อให้สอดคล้องกับแนวทางปฏิบัติที่ดีของคณะกรรมการตรวจสอบ
8. พิจารณาแผนงานการตรวจสอบประจำปี และสอบทานรายงานผลการตรวจสอบรวมทั้งประเมินผลการควบคุมภายในเพื่อให้มั่นใจว่า การควบคุมภายในมีประสิทธิภาพเพียงพอกับระดับความเสี่ยงที่ยอมรับได้ และเหมาะสมกับสภาพแวดล้อมที่เปลี่ยนแปลงไป

ในรอบปี 2555 คณะกรรมการตรวจสอบได้ทำการจัดให้มีการประชุมทั้งสิ้น 4 ครั้ง มีรายละเอียดการผู้เข้าร่วมประชุม ดังนี้

รายชื่อคณะกรรมการตรวจสอบ	ตำแหน่ง	การเข้าร่วมประชุม/ การประชุมทั้งหมด
นายพรณพ ชะระไสย์	ประธานกรรมการตรวจสอบ	4/4
นายสมชาติ ลิ้มปานภาพ	กรรมการตรวจสอบ	4/4
นายวิบูลย์ สิทธาพร	กรรมการตรวจสอบ	4/4

โดยคณะกรรมการตรวจสอบได้ปฏิบัติงานตามหน้าที่และความรับผิดชอบที่ได้รับมอบหมาย โดยใช้ความรู้ความสามารถประกอบกับความรอบคอบ และมีความเป็นอิสระอย่างเพียงพอ โดยไม่มีข้อจำกัดในการได้รับข้อมูลทั้งจากผู้บริหาร พนักงาน และผู้เกี่ยวข้อง ตลอดจนได้ให้ความเห็นและข้อเสนอแนะต่าง ๆ เพื่อประโยชน์ต่อผู้มีส่วนได้เสียทุกฝ่ายอย่างเท่าเทียมกัน

โดยสรุปในภาพรวมแล้ว คณะกรรมการตรวจสอบเห็นว่า คณะกรรมการบริษัท ตลอดจนผู้บริหารของบริษัทฯ มีจริยธรรมและความมุ่งมั่นในการปฏิบัติหน้าที่เพื่อให้บรรลุเป้าหมายของบริษัทฯ อย่างมีคุณภาพเยี่ยงมืออาชีพ ได้ให้ความสำคัญอย่างยิ่งต่อการดำเนินงานภายใต้ระบบควบคุมภายในที่มีประสิทธิภาพ ภายใต้การบริหารความเสี่ยงที่รัดกุมเหมาะสมและต่อเนื่อง มีการกำกับดูแลกิจการที่ดีอย่างเพียงพอ โปร่งใสและเชื่อถือได้ รวมทั้งมีการพัฒนาปรับปรุงระบบการปฏิบัติงานให้มีคุณภาพดีขึ้นอย่างต่อเนื่อง



(นายพรณพ ชะระไสย์)  
ประธานกรรมการตรวจสอบ



(นายสมชาติ ลิ้มปานภาพ)  
กรรมการตรวจสอบ



(นายวิบูลย์ สิทธาพร)  
กรรมการตรวจสอบ

## รายการระหว่างกัน

รายการระหว่างกันกับบุคคลที่อาจมีความขัดแย้งของ ปี 2554 และ ปี 2555

### 1. บริษัท ชูว์แมนส์ อิเล็กทรอนิกส์ จำกัด (“ชูว์แมนส์”)

#### ลักษณะธุรกิจ

การประกอบอุปกรณ์อิเล็กทรอนิกส์ สำหรับใช้ในอุตสาหกรรมยานยนต์ เช่น รีเวอร์ส เซ็นเซอร์ โดยจัดตั้งขึ้นเมื่อวันที่ 16 พฤษภาคม 2548 และได้แจ้งการเปลี่ยนชื่อดังกล่าวต่อกรมทะเบียนการค้าและมีผลบังคับใช้เมื่อ วันที่ 8 มิถุนายน 2549

#### ทุนจดทะเบียนและชำระแล้ว

10 ล้านบาท มีทั้งหมด 1 ล้านหุ้น หุ้นละ 10 บาท (ตามแบบ บ.อ.จ.5 ณ 23 กุมภาพันธ์ 2553)

#### โครงสร้างการถือหุ้น

ณ วันที่ 31 ธันวาคม 2555

	หุ้น	ร้อยละ
บ.ชูว์แมนส์(ประเทศไทย) จำกัด	682,496	68.25
รามารัตนาราม ทังกาเวร	145,000	14.50
นายองอาจ ดำรงสกุลวงษ์	100,000	10.00
ทาน ฮวน กวน	72,500	7.25
บุคคลอื่นสัญชาติต่างดาว	3	0.00
บุคคลอื่นสัญชาติไทย	1	0.00
	1,000,000	100.00

#### ความสัมพันธ์กับบริษัทฯ

เป็นกิจการที่เกี่ยวข้องกัน โดยกรรมการของบริษัทฯ ซึ่งเป็นผู้ถือหุ้นใหญ่ และผู้บริหารของบริษัทฯ คือ นายองอาจ ดำรงสกุลวงษ์ ถือหุ้นในชูว์แมนส์ จำนวน 100,000 หุ้น คิดเป็นร้อยละ 10 ของจำนวนหุ้นทั้งหมด

ลักษณะรายการที่สำคัญ	ยอดคงค้าง/มูลค่ารายการ(บาท)		เงื่อนไขราคา/ความจำเป็น	ความเห็นของคณะกรรมการตรวจสอบ
	ปี 2554	ปี 2555		
<b>รายการที่เกิดขึ้นเป็นปกติ</b>				
1. บริษัทฯ ซื้อสินค้าสำเร็จรูป จากชูว์แมนส์			- บริษัทฯ ซื้อชุดสัญญาณระยะระยะดอย สำหรับรถยนต์	- รายการดังกล่าวเป็นรายการค้า ซึ่งสมเหตุสมผลตามธุรกิจปกติ การกำหนดราคาและเงื่อนไขของรายการที่ไม่
- ซื้อสินค้า	7,322,358	6,491,509	รถยนต์จากชูว์แมนส์ เพื่อจำหน่ายให้แก่ลูกค้าหรือบริษัทผู้ผลิตรถยนต์ โดยจะเป็นลักษณะการส่งผลิต	ทำให้บริษัทฯ เสียเปรียบแต่อย่างใด อีกทั้งราคาซื้อ-ขาย

ลักษณะรายการที่สำคัญ	ยอดคงค้าง/มูลค่ารายการ(บาท)		เงื่อนไขราคา/ความจำเป็น	ความเห็นของคณะกรรมการตรวจสอบ
	ปี 2554	ปี 2555		
			<p>ตามคำสั่งซื้อที่บริษัทฯ ได้รับ ซึ่งบริษัทฯ จะมีรายได้จากกำไรส่วนเพิ่มจากการทำรายการดังกล่าว โดยบริษัทฯ มีนโยบายในการกำหนดกำไรส่วนเพิ่มสำหรับสินค้าที่ซื้อจากบริษัทที่เกี่ยวข้องกันมาเพื่อจำหน่ายต่อ ต้องบวกอัตรากำไรส่วนเพิ่มไม่น้อยกว่าร้อยละ 15</p> <p>- บริษัทฯ ได้มีการทำสัญญาซื้อขายกับซูว์แมนส์ ดังกล่าวเป็นรายโมเดล ควบคู่ไปกับการที่บริษัทฯ ได้รับหนังสือแจ้งความจำนงค์ให้ผู้จัดหาชุดอุปกรณ์ตกแต่งให้แก่บริษัทผู้ผลิตรถยนต์ (Letter of Intent) เป็นรายโมเดล ซึ่งจะมีการระบุราคาซื้อขายชัดเจน ทำให้บริษัทฯ มีอัตรากำไรส่วนเพิ่มชัดเจน ซึ่งมีอัตราที่เป็นไปตามรายการค้าปกติทั่วไป</p> <p>นอกจากนี้ในการสั่งผลิตสินค้าดังกล่าวจะเป็นการสั่งผลิตตามคำสั่งซื้อที่ได้รับ โดยบริษัทฯ ไม่ต้องสต็อกสินค้า จึงเห็นว่ารายการดังกล่าวไม่ทำให้บริษัทฯ เสียประโยชน์แต่อย่างใด</p> <p>- ในการรับคำสั่งซื้อสำหรับรุ่นรถที่ออกมาใหม่ หากรุ่นใดที่บริษัทฯ มีการพัฒนาผลิตภัณฑ์สัญญาจะระบะถอย ร่วมกับบริษัทผู้ผลิตรถยนต์ จะถือว่าบริษัทฯ ได้รับมอบหมายให้ผู้จัดหาผลิตภัณฑ์ให้แก่บริษัทผู้ผลิตรถยนต์ บริษัทฯ จะทำการจ้างผลิตต่อ โดยจะได้รับกำไรส่วนเพิ่มในอัตราที่กำหนด หากรุ่นใดที่ ซูว์แมนส์สามารถติดต่อกับบริษัทผู้ผลิตรถยนต์โดยตรงจะสามารถทำได้โดยไม่ผ่านบริษัทฯ</p>	ที่กำหนดเป็นราคายุติธรรม

## 2. บริษัท ออโตโมทีฟ แอ็คเซซโซรี จำกัด (“ออโตโมทีฟ”)

ลักษณะธุรกิจ	ผลิตและจำหน่ายงานเคลือบสี เคลือบลาย พ่นลาย พ่นสีเคลือบไม้ พ่นสีลงบนชิ้นงาน รวมทั้งงานตกแต่งลงพื้นวัสดุ ที่ใช้ในอุตสาหกรรมยานยนต์ โดยจัดตั้งขึ้นเมื่อวันที่ 13 กรกฎาคม 2548
ทุนจดทะเบียนและชำระแล้ว	15 ล้านบาท มีทั้งหมด 1.5 ล้านหุ้น หุ้นละ 10 บาท (ตามแบบ บ.อ.จ.5 ณ 26 เมษายน 2553)
โครงสร้างการถือหุ้น	ณ วันที่ 31 ธันวาคม 2555

	หุ้น	ร้อยละ
นายองอาจ คำรงสกุลวงษ์	719,999	48.00
นางสาวสุติมา บุญยโกตะ	719,998	48.00
นางสาววรรณวิสา คำรงสกุลวงษ์	60,003	4.00
	1,500,000	100.00

**ความสัมพันธ์กับบริษัทฯ** ผู้ถือหุ้นใหญ่ของบริษัท คือ นายองอาจ คำรงสกุลวงษ์ นางสาวสุติมา บุญยโกตะ และนางสาววรรณวิสา คำรงสกุลวงษ์ ถือหุ้นทั้งหมดในออโตโมทีฟ และมีกรรมการร่วมกันคือ นายองอาจ คำรงสกุลวงษ์

ลักษณะรายการที่สำคัญ	ยอดคงค้าง/มูลค่ารายการ(บาท)		เงื่อนไขราคา/ความจำเป็น	ความเห็นของคณะกรรมการตรวจสอบ
	ปี 2554	ปี 2555		
<b>รายการที่เกิดขึ้นเป็นปกติ</b> 1. บริษัทฯ ให้ออโตโมทีฟ เช่าพื้นที่สำนักงานและโรงงาน - ค่าเช่า และค่าบริการส่วนกลางรับ	1,170,000	585,000	- บริษัทฯ ให้เช่าพื้นที่ทั้งหมดประมาณ 750 ตรม. ซึ่งเป็นพื้นที่ชั้นหนึ่งของอาคารเลขที่ 55/5 เพื่อใช้เป็นสำนักงานและโรงงาน โดยระยะเวลาเช่าตั้งแต่ 1 กรกฎาคม 2550 เมื่อครบกำหนด 1 ปี บริษัทฯยินยอมให้ผู้เช่าต่อสัญญาได้อีกคราวละ 1 ปี โดยบริษัทฯ จะปรับค่าเช่าเพิ่มไม่เกินร้อยละ 10 บริษัทฯคิดค่าเช่ารวมค่าบริการส่วนกลางในอัตรา 130 บาท	- รายการดังกล่าวเป็นรายการที่มีอัตราค่าเช่าตามราคาตลาด เช่นเดียวกับค่าเช่าทั่วไปตามปกติ และไม่ทำให้บริษัทฯ เสียเปรียบแต่ประการใด และถือว่าการใช้ประโยชน์จากพื้นที่ที่ยังไม่ได้ใช้งานของบริษัทฯ ได้อย่างเต็มที่ โดยเป็นการให้เช่าในระยะสั้น เพื่อกรณีที่บริษัทฯ อาจมีความจำเป็นต้องใช้พื้นที่เพิ่มเติมเพื่อรองรับการขยายงานในอนาคต ทั้งนี้สัญญาดังกล่าว

ลักษณะรายการที่สำคัญ	ยอดคงค้าง/มูลค่ารายการ(บาท)		เงื่อนไขราคา/ความจำเป็น	ความเห็นของคณะกรรมการตรวจสอบ
	ปี 2554	ปี 2555		
			<p>ต่อกรม.ต่อเดือน ซึ่งถือเป็นอัตราใกล้เคียงกับอัตราตลาด ที่บริษัท แคนเดอร์ คอนซัลแตนท์ จำกัด ประเมินพื้นที่เช่าไว้</p> <ul style="list-style-type: none"> <li>- สัญญาเช่ากำหนดให้บริษัทฯ หรือผู้เช่าสามารถยกเลิกสัญญาก่อนครบกำหนด โดยต้องบอกกล่าวเป็นลายลักษณ์อักษรล่วงหน้าไม่น้อยกว่า 3 เดือน</li> <li>- ออโตโมทีฟ ได้ยกเลิกสัญญาเช่าเมื่อ 1/7/2555</li> </ul>	สามารถต่ออายุได้ หากบริษัทฯ เห็นสมควร
<p>2. บริษัทฯ คิดค่าสาธารณูปโภค จากออโตโมทีฟ</p> <ul style="list-style-type: none"> <li>- ค่าสาธารณูปโภครับ</li> </ul>	845,001	396,908	<ul style="list-style-type: none"> <li>- บริษัทฯ ให้ออโตโมทีฟ ในฐานะผู้เช่าใช้น้ำ และไฟฟ้า โดยให้มีการติดตั้งมาตรวัดแยกสำหรับน้ำ ไฟ ที่จุดจ่ายเพื่อให้ทราบปริมาณการใช้น้ำ และไฟฟ้าที่แท้จริง ทั้งนี้ ออโตโมทีฟฯ จะเป็นผู้รับผิดชอบในการชำระค่าใช้จ่ายดังกล่าวตามอัตราการประปาส่วนภูมิภาค และการไฟฟ้าส่วนภูมิภาคมีการเรียกเก็บจริง โดยจะต้องจ่ายชำระภายใน 7 วันหลังจากได้รับแจ้งจากบริษัทฯ</li> </ul>	<ul style="list-style-type: none"> <li>- รายการดังกล่าวถือเป็นรายการค่าใช้จ่ายของบริษัทฯ และผู้เช่าอย่างชัดเจน เนื่องจากการติดตั้งมิเตอร์แยกต่างหาก ทำให้ทราบปริมาณการใช้จริง และสามารถเรียกเก็บจากบริษัท ออโตโมทีฟฯ ในอัตราที่ส่วนราชการเรียกเก็บจริง</li> </ul>
<p>3. บริษัทฯ ซื้อสินค้าสำเร็จรูปจากออโตโมทีฟ</p> <ul style="list-style-type: none"> <li>- ซื้อสินค้า</li> </ul>	20,993,297	5,963,069	<ul style="list-style-type: none"> <li>- บริษัทฯ ซื้อชุดอุปกรณ์ตกแต่งภายในรถยนต์จาก ออโตโมทีฟ เพื่อจำหน่ายให้แก่ลูกค้าหรือบริษัทผู้ผลิตรถยนต์ โดยจะเป็นลักษณะการสั่งผลิตตามคำสั่งซื้อที่บริษัทฯ ได้รับ ซึ่งบริษัทฯ จะมีรายได้จากกำไรส่วนเพิ่มจากการทำรายการดังกล่าว โดยบริษัทฯ มีนโยบายในการกำหนดกำไรส่วนเพิ่มสำหรับสินค้าที่ซื้อจากบริษัทที่เกี่ยวข้องกันมาเพื่อจำหน่ายต่อ ต้องบวกอัตรากำไรส่วนเพิ่มไม่น้อยกว่าร้อยละ 15</li> <li>- ในปัจจุบันยังไม่มีบริษัทผู้ผลิตชุดอุปกรณ์ตกแต่งภายในรถยนต์ภายในประเทศ ส่วนใหญ่จะต้องมีการนำเข้าจากต่างประเทศ ซึ่งมักจะมีราคาสูง</li> </ul>	<ul style="list-style-type: none"> <li>- รายการดังกล่าวเป็นรายการค้า ซึ่งสมเหตุสมผลตามธุรกิจปกติ และราคาที่ทำการค้าระหว่างกันนี้ เป็นราคาที่ไม่น่าให้บริษัทเกิดความเสียเปรียบทางการค้าแต่ประการใด รวมทั้งสัญญาทางธุรกิจมีการจัดทำขึ้นมาอย่างชัดเจนเช่นเดียวกับการทำธุรกิจกับบุคคลภายนอก</li> </ul>

ลักษณะรายการที่สำคัญ	ยอดคงค้าง/มูลค่ารายการ(บาท)		เงื่อนไขราคา/ความจำเป็น	ความเห็นของคณะกรรมการตรวจสอบ
	ปี 2554	ปี 2555		
			<p>ประกอบกับลักษณะของผลิตภัณฑ์จะแตกต่างกันไปในแต่ละรุ่นรถยนต์ ซึ่งจะต้องมีการออกแบบเฉพาะรุ่น จึงทำให้ไม่สามารถหาราคาตลาดเปรียบเทียบได้ อย่างไรก็ตาม บริษัทฯ ได้มีการทำสัญญาซื้อขายกับออโตโมทีฟ สำหรับชุดอุปกรณ์ตกแต่งดังกล่าวเป็นรายโมเดล ควบคู่ไปกับการที่บริษัทฯ ได้รับหนังสือแจ้งความจำนงค์ให้เป็นผู้จัดหาชุดอุปกรณ์ตกแต่งให้แก่บริษัทผู้ผลิตรถยนต์ (Letter of Intent) เป็นรายโมเดล ซึ่งจะมีการระบุราคาซื้อขายชัดเจน ทำให้บริษัทฯ มีอัตรากำไรส่วนเพิ่มชัดเจนเป็นซึ่งมีอัตราที่เป็นตามรายการค้าปกติทั่วไป นอกจากนี้ในการส่งผลิตสินค้าดังกล่าวจะเป็นการส่งผลิตตามคำสั่งซื้อที่ได้รับ โดยบริษัทฯ ไม่ต้องสต็อกสินค้า จึงเห็นว่ารายการดังกล่าวไม่ทำให้บริษัทฯ เสียประโยชน์แต่อย่างใด</p> <p>- ในการรับคำสั่งซื้อสำหรับรุ่นรถที่ออกใหม่ หากรุ่นใดที่บริษัทฯ มีการพัฒนาผลิตภัณฑ์โดยไม่ร่วมกับบริษัทผู้ผลิตรถยนต์ จะถือว่าบริษัทฯ ได้รับมอบหมายให้เป็นผู้จัดหาผลิตภัณฑ์ให้แก่บริษัทผู้ผลิตรถยนต์ บริษัทฯ จะทำการจ้างผลิตต่อ โดยจะได้รับกำไรส่วนเพิ่มในอัตราที่กำหนด</p>	



### ความจำเป็นและความสมเหตุสมผลของรายการระหว่างกัน

ที่ประชุมคณะกรรมการบริษัท โดยคณะกรรมการตรวจสอบได้พิจารณาและสอบทานร่วมกับผู้บริหารของบริษัทฯ แล้วมีความเห็นว่า รายการระหว่างกันที่เกิดขึ้นกับบุคคล หรือนิติบุคคลที่อาจมีความขัดแย้งกันเป็นไปอย่างสมเหตุสมผล ประกอบกับการกำหนดราคาหรือเงื่อนไขของรายการดังกล่าวถือเป็นราคายุติธรรมและได้มีการเปรียบเทียบกับราคาประเมินโดยบริษัทประเมินกลาง หรือราคาตลาดเปรียบเทียบ

หากพิจารณาถึงธุรกิจของบริษัทที่เกี่ยวข้องดังกล่าว อาจถือได้ว่าเป็นธุรกิจที่เกี่ยวข้องกับธุรกิจผลิตหนังสำหรับใช้ในอุตสาหกรรมยานยนต์ เช่น ชูว์แมนส์ และออโตโมทีฟ แต่อย่างไรก็ตาม ในการเสนอเข้าเป็นผู้ผลิตสินค้าให้แก่บริษัทผู้ผลิตรถยนต์นั้นจะมีการเสนอแต่ละชิ้นส่วนแยกจากกัน และไม่สามารถเสนอผลิตภัณฑ์ของแต่ละบริษัทพร้อม ๆ กับการเสนอผลิตภัณฑ์ของบริษัทฯ ซึ่งถือเป็นขั้นตอนการจัดซื้อปกติของบริษัทผู้ผลิตรถยนต์ ประกอบกับบริษัทผู้ผลิตรถยนต์เองก็มีต้นทุนมาตรฐานของผลิตภัณฑ์แต่ละรายการเพื่อประกอบในการคัดเลือกผู้ผลิตในแต่ละชิ้นส่วนของแต่ละโมเดลรถ เนื่องจากบริษัทผู้ผลิตรถยนต์จะต้องคำนึงถึงคุณภาพของผลิตภัณฑ์และบริษัทต่างๆ เป็นรายบริษัทแยกอิสระจากกัน เพื่อประโยชน์สูงสุดทั้งในแง่ของต้นทุน คุณภาพ ความเชื่อถือได้เป็นสำคัญ

สำหรับรายการที่บริษัทฯ ให้บริษัท และบุคคลที่เกี่ยวข้องเช่าพื้นที่โรงงานบางส่วนนั้น เป็นรายการที่บริษัทฯ ได้ให้ ออโตโมทีฟ เช่าชั้น 1 อาคาร 5 เป็นพื้นที่ 750 ตรม. โดยบริษัทฯ มีพื้นที่รวมทั้งสิ้น 113,000 ตรม.

### มาตรการหรือขั้นตอนการอนุมัติการทำรายการระหว่างกัน

บริษัทฯ มีการปฏิบัติตามข้อกำหนด กฎระเบียบของคณะกรรมการกำกับหลักทรัพย์และตลาดหลักทรัพย์ และตลาดหลักทรัพย์ แห่งประเทศไทย ทั้งนี้ ในกรณีที่บริษัทฯ มีการทำรายการระหว่างกันซึ่งอาจก่อให้เกิดความขัดแย้งทางผลประโยชน์จะต้องผ่านความเห็นชอบจากคณะกรรมการบริษัท โดยคณะกรรมการตรวจสอบจะเป็นผู้พิจารณาความสมเหตุสมผลของการเข้าทำรายการ โดยคำนึงถึง ประโยชน์สูงสุดของบริษัทฯ ทั้งนี้ การกำหนดราคาและเงื่อนไขการทำรายการจะต้องเป็นไปตามลักษณะธุรกิจปกติและเป็นไปตามราคายุติธรรมหรือมีการเปรียบเทียบกับราคาตลาด นอกจากนี้ ผู้มีส่วนได้เสียหรืออาจมีความขัดแย้งทางผลประโยชน์ในรายการระหว่างกันนั้น ๆ จะไม่สามารถมีส่วนร่วมในการพิจารณาอนุมัติรายการระหว่างกันในลักษณะดังกล่าวได้

สำหรับรายการระหว่างกันที่เกิดขึ้นอย่างต่อเนื่อง ซึ่งได้เคยผ่านการพิจารณาของคณะกรรมการตรวจสอบไปแล้วนั้นหากรายการดังกล่าวยังเกิดขึ้นอยู่ ทางคณะกรรมการตรวจสอบมีนโยบายในการสอบทานรายการดังกล่าวเป็นรายไตรมาส

## นโยบายหรือแนวโน้มนำการทำรายการระหว่างกันในอนาคต

บริษัทฯ มีนโยบายในการทำรายการระหว่างกันในอนาคต สำหรับรายการที่เกิดขึ้นอย่างต่อเนื่องโดยคำนึงถึงความจำเป็น และความสมดุลของรายการดังกล่าว ซึ่งได้คำนึงถึงราคายุติธรรม และราคาตลาด โดยคำนึงถึงผลประโยชน์ของบริษัทฯ เป็นสำคัญ โดย สามารถสรุปรายการหลัก ๆ ได้ดังนี้

- รายการให้เช่าพื้นที่แก่บริษัทที่เกี่ยวข้องกันเพื่อใช้เป็นสำนักงานและโรงงาน  
อัตราค่าเช่ากำหนดจากอัตราค่าเช่าที่ประเมินโดยบริษัทประเมินกลางที่อยู่ในบัญชีรายชื่อของกลต. และเป็นการให้เช่า ในระยะสั้น ไม่เกิน 1 ปีเพื่อกรณีที่บริษัทฯ อาจมีความจำเป็นต้องใช้พื้นที่เพิ่มเติม โดยกำหนดให้บริษัทฯ สามารถต่ออายุสัญญา เข้าได้หากเห็นสมควร เมื่อหมดอายุสัญญา
- รายการให้บริษัทที่เกี่ยวข้องกันใช้สาธารณูปโภค  
บริษัทฯ กำหนดให้มีการคิดมิเตอร์น้ำ - ไฟ ของแต่ละบริษัทฯ และเรียกเก็บจากบริษัทฯ ดังกล่าวในอัตราที่การประปา ส่วนภูมิภาค และการไฟฟ้าส่วนภูมิภาคเรียกเก็บจริง
- รายการซื้อสินค้าจากบ.อโศโมทิล เพื่อจำหน่ายต่อ  
บริษัทฯ มีนโยบายในการกำหนดอัตรากำไรส่วนเพิ่มสำหรับสินค้าที่ซื้อจากบริษัทที่เกี่ยวข้องกันมาเพื่อจำหน่ายต่อ โดย บวกอัตรากำไรส่วนเพิ่มไม่น้อยกว่าร้อยละ 15

ทั้งนี้ บริษัทฯ จะปฏิบัติตามข้อกำหนด กฎระเบียบของคณะกรรมการกำกับหลักทรัพย์และตลาดหลักทรัพย์ และตลาดหลักทรัพย์แห่งประเทศไทย รวมถึงการปฏิบัติตามข้อกำหนดในการเปิดเผยข้อมูลเกี่ยวกับรายการที่เกี่ยวข้องกัน และการได้มาและจำหน่ายไปซึ่งทรัพย์สินที่สำคัญของบริษัทฯ หรือบริษัทย่อย และตามมาตรฐานบัญชีที่กำหนดโดยสภาวิชาชีพบัญชี ทั้งนี้ หากมีรายการที่อาจมีความขัดแย้งทางผลประโยชน์ บริษัทฯ จะจัดให้คณะกรรมการบริษัท โดยมีคณะกรรมการตรวจสอบร่วมด้วยเป็นผู้พิจารณาความจำเป็นและเหตุผลสมผลของการเข้าทำรายการนั้น ๆ ซึ่งรวมถึงการกำหนดราคา และเงื่อนไขการทำรายการว่าเป็นไปตามลักษณะธุรกิจปกติและพิจารณาเปรียบเทียบการกำหนดราคากับบุคคลภายนอกหรือราคาตลาด โดยที่ผู้มีส่วนได้เสียจะไม่มีส่วนร่วมในการพิจารณาอนุมัติการทำรายการ หากคณะกรรมการตรวจสอบไม่มีความชำนาญในการพิจารณารายการระหว่างกันที่อาจเกิดขึ้น บริษัทฯ จะจัดให้มีผู้เชี่ยวชาญ อิสระหรือผู้สอบบัญชีของบริษัทฯ เป็นผู้ให้ความเห็นเกี่ยวกับรายการระหว่างกันดังกล่าว เพื่อนำไปใช้ประกอบการตัดสินใจของคณะกรรมการบริษัท และ/หรือ คณะกรรมการตรวจสอบ หรือผู้ถือหุ้นตามแต่กรณี โดยที่บริษัทฯ จะมีการเปิดเผยรายการระหว่างกันในหมายเหตุประกอบงบการเงินที่ตรวจสอบหรือสอบทานโดยผู้สอบบัญชีของบริษัทฯ และในแบบแสดงรายการประจำปี (แบบ 56-1)

## รายงานความรับผิดชอบของคณะกรรมการต่อรายงานทางการเงิน

คณะกรรมการบริษัท อินเทอร์เน็ต จำกัด (มหาชน) ได้จัดให้มีงบการเงินเพื่อแสดงถึงฐานะการเงิน และผลการดำเนินงานของบริษัท สำหรับปี 2555 ภายใต้พระราชบัญญัติบริษัทมหาชนจำกัด พ.ศ. 2535 และกฎระเบียบของตลาดหลักทรัพย์แห่งประเทศไทย และคณะกรรมการ เป็นผู้รับผิดชอบต่อการเงินของบริษัทที่ปรากฏในรายงานประจำปี โดยขอยืนยันว่างบการเงินดังกล่าวจัดทำขึ้นตามมาตรฐานการบัญชีที่รับรองทั่วไปในประเทศไทย โดยเลือกใช้นโยบายบัญชีที่เหมาะสม และถือปฏิบัติอย่างสม่ำเสมอ และใช้ดุลยพินิจอย่างระมัดระวัง และประมาณการที่ดีที่สุดในการจัดทำ รวมทั้งมีการเปิดเผยข้อมูลสำคัญอย่างเพียงพอในหมายเหตุประกอบงบการเงิน

งบการเงินของบริษัทได้รับการตรวจสอบโดยผู้สอบบัญชีของบริษัท คือบริษัท สำนักงาน เอ็นส์ แอนด์ ยัง จำกัด โดยในการตรวจสอบนั้นคณะกรรมการบริษัทได้สนับสนุนข้อมูล และเอกสารต่างๆ เพื่อให้ผู้สอบบัญชีสามารถตรวจสอบและแสดงความเห็นตามมาตรฐานการสอบบัญชี โดยความเห็นของผู้สอบบัญชีได้ปรากฏในรายงานผู้สอบบัญชีซึ่งแสดงไว้ในรายงานประจำปีแล้ว

คณะกรรมการได้จัดให้มีการดำรงรักษาไว้ซึ่งระบบการควบคุมภายในที่มีประสิทธิภาพ เพื่อให้มั่นใจได้อย่างมีเหตุผลว่าการบันทึกข้อมูลทางบัญชีมีความถูกต้อง ครบถ้วน และเพียงพอที่จะดำรงรักษาไว้ซึ่งทรัพย์สิน และเพื่อให้ทราบจุดอ่อนเพื่อป้องกันไม่ให้เกิดการทุจริตหรือการดำเนินการที่ผิดปกติดังมีสาระสำคัญ

คณะกรรมการบริษัทได้แต่งตั้งคณะกรรมการตรวจสอบ ซึ่งประกอบด้วยกรรมการที่ไม่เป็นผู้บริหารเป็นผู้ดูแลรับผิดชอบเกี่ยวกับคุณภาพของรายงานทางการเงิน และระบบการควบคุมภายใน การปฏิบัติตามกฎหมาย และความเห็นของคณะกรรมการตรวจสอบเกี่ยวกับเรื่องนี้ปรากฏในรายงานของคณะกรรมการตรวจสอบซึ่งแสดงไว้ในรายงานประจำปีแล้ว

คณะกรรมการมีความเห็นว่าระบบการควบคุมภายในของบริษัทโดยรวมอยู่ในระดับที่น่าพอใจ และสามารถสร้างความเชื่อมั่นอย่างมีเหตุผลต่อความเชื่อถือได้ของงบการเงินของบริษัท ณ วันที่ 31 ธันวาคม 2555



(นายธีระ วิภูชนิน)  
ประธานกรรมการ

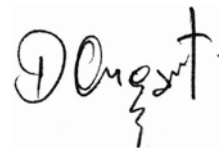

(นายองอาจ ดำรงสกุลวงษ์)  
กรรมการผู้จัดการ

## คำอธิบายและการวิเคราะห์ฐานะการเงินและผลการดำเนินงาน

### ภาพรวมผลการดำเนินงาน

ในรอบปี 2555 ผลประกอบการของบริษัท อินเตอร์ไฮด์ จำกัด (มหาชน) และบริษัทย่อย มีผลประกอบการอยู่ในระดับที่น่าพึงพอใจ โดยรายงานผลกำไรสุทธิ 250 ล้านบาท ซึ่งเป็นผลมาจากยอดขายที่เพิ่มขึ้นและการบริหารต้นทุนอย่างมีประสิทธิภาพ ทั้งในส่วนของ วัตถุดิบ ค่าแรง และค่าใช้จ่ายโรงงาน ตลอดจนรายได้เสริมจากงานบริการ ซึ่งช่วยเพิ่มความมั่นคงของโครงสร้างรายได้ของบริษัท รายได้หลักยังคงเป็นจากการผลิตและจำหน่ายหนังสือสำเร็จรูปสำหรับใช้ในอุตสาหกรรมรถยนต์ เช่น หนังสือสำหรับผลิตเบาะที่นั่ง หนังสือพวงมาลัยรถยนต์ และหนังสือกระจกเงา ให้แก่บริษัทผู้ผลิตรถยนต์ชั้นนำหลายแห่ง โดยมีโรงงานทั้งสิ้น 7 โรงงาน และมีสัดส่วนการส่งออกไปยังต่างประเทศ (เฉพาะส่งออกโดยตรง) ในสัดส่วนร้อยละ 16

### การวิเคราะห์ผลการดำเนินงาน

#### รายได้

รายได้รวมของบริษัท สามารถแบ่งออกเป็น 2 ส่วน ประกอบด้วย รายได้จากการขายและการบริการ และรายได้อื่นๆ โดยรายได้จากการขายและการบริการของบริษัท สามารถแบ่งออกเป็นรายได้จากการขายหนังสือที่ตัดเป็นชิ้น หนังสือที่ตัดและเย็บขึ้นรูป หนังสือที่ตัดและร้อยเป็นพวงมาลัยและกระจกเงา หนังสือสำเร็จรูป รวมถึงงานบริการ ส่วนรายได้อื่น ๆ นั้น ประกอบด้วย ค่าเช่ารับ ค่าสาธารณูปโภค และกำไรจากการจำหน่ายอุปกรณ์ เป็นต้น

ในปี 2555 บริษัทมีรายได้รวม 1,916 ล้านบาท เปรียบเทียบกับปี 2554 บริษัทมีรายได้รวม 1,560 ล้านบาท บริษัทมียอดขายได้เพิ่มขึ้น 356 ล้านบาท คิดเป็นร้อยละ 22.83 ซึ่งมีสาเหตุหลักมาจากในปี 2554 มีเหตุการณ์สินค้าที่ประเทศญี่ปุ่นในช่วงเดือนเมษายน 2554 และเหตุการณ์อุทกภัยครั้งใหญ่ในช่วงไตรมาสที่ 4 ของปี 2554 ซึ่งทั้ง 2 เหตุการณ์เป็นสาเหตุให้การผลิตรถยนต์ในประเทศลดลง ในขณะที่ปี 2555 ประเทศไทยมีการผลิตรถยนต์สูงที่สุดเป็นประวัติการณ์

ตารางแสดงแหล่งที่มาของรายได้จากการขายและการบริการแยกตามผลิตภัณฑ์

(หน่วย: ล้านบาท)

รายได้จากการประกอบธุรกิจ	ปี 2554		ปี 2555	
	รายได้	%	รายได้	%
หนังสือที่ตัดเป็นชิ้น	698	45%	968	51%
หนังสือที่ตัดและเย็บขึ้นรูป	373	24%	591	31%
หนังสือที่ตัดและร้อยเป็นพวงมาลัยและกระจกเงา	3	1%	11	1%
หนังสือสำเร็จรูป	98	6%	10	1%
หนังสือและหนังสือ Wet Blue	199	13%	87	5%
งานบริการ	92	6%	180	10%
ผลิตภัณฑ์อื่น ๆ	78	5%	45	2%
รวม	1,541	100%	1,892	100%

เมื่อเทียบรายได้จากการขายและบริการแยกตามผลิตภัณฑ์จากตารางข้างต้น จะเห็นว่ารายได้หลักยังคงมาจากรายได้จากหนังเบาะรถยนต์(หนังพื่นที่ตัดเป็นชิ้น หนังพื่นที่ตัดและเย็บขึ้นรูป และหนังพื่นที่ตัดและร้อยเป็นพวงมาลัยและกระปุกเกียร์)

## ค่าใช้จ่าย

### ต้นทุนขาย

ในปี 2555 บริษัทมีต้นทุนขาย 1,465 ล้านบาท คิดเป็นร้อยละ 77 ของยอดขายรายได้จากการขาย เปรียบเทียบกับปี 2554 บริษัทมีต้นทุนการขาย 1,209 ล้านบาท คิดเป็นร้อยละ 78 ของยอดขายรายได้จากการขาย ซึ่งอัตราร้อยละที่ลดลงเกิดจากประสิทธิภาพในการบริหารจัดการที่ดีของบริษัท และเกิดจากการประหยัดจากขนาดการผลิต

### ค่าใช้จ่ายในการขายและการบริหาร

ในปี 2555 บริษัทมีค่าใช้จ่ายในการขายและการบริหาร 109 ล้านบาท คิดเป็นร้อยละ 5.7 ของรายได้รวม เปรียบเทียบกับปี 2554 บริษัทมีค่าใช้จ่ายในการขายและการบริหาร 103 ล้านบาท คิดเป็นร้อยละ 6.6 ของรายได้รวม 2555 บริษัทมีสัดส่วนค่าใช้จ่ายในการขายและการบริหารลดลง ซึ่งเป็นผลจากการบริหารจัดการที่มีประสิทธิภาพดียิ่งขึ้น

### ค่าใช้จ่ายทางการเงิน

ค่าใช้จ่ายทางการเงินของบริษัท ในปี 2555 มีจำนวนเท่ากับ 48 ล้านบาท เพิ่มขึ้นจากปี 2554 จำนวน 13 ล้านบาท หรือคิดเป็นร้อยละ 37 เนื่องจากปี 2555 มีการกู้ยืมเงินระยะยาวเพื่อมาลงทุนขยายกิจการของบริษัทฯ มากขึ้น

## กำไรสุทธิ

สำหรับปี 2555 บริษัทมีกำไรสุทธิ 250 ล้านบาท เปรียบเทียบกับปี 2554 ซึ่งบริษัทมีกำไรสุทธิ 148 ล้านบาท กำไรสุทธิเพิ่มขึ้น 102 ล้านบาทคิดเป็นร้อยละ 69

## การวิเคราะห์ฐานะทางการเงิน

### สินทรัพย์

สินทรัพย์หลักของบริษัท ประกอบด้วย เงินสด ลูกหนี้และตั๋วเงินรับการค้า สินค้าคงเหลือ และที่ดิน อาคารและอุปกรณ์ โดยสินทรัพย์รวมของบริษัท ณ วันที่ 31 ธ.ค. 2555 มีมูลค่าเท่ากับ 2,255 ล้านบาท เพิ่มขึ้น 109 ล้านบาท จากปี 2554 คิดเป็นร้อยละ 5.1 โดยเกิดจากการเปลี่ยนแปลงที่สำคัญดังต่อไปนี้

### เงินสดและรายการเทียบเท่าเงินสด

ณ วันที่ 31 ธ.ค. 2555 เงินสดและรายการเทียบเท่าเงินสดของบริษัทมีมูลค่าเท่ากับ 31 ล้านบาท เพิ่มขึ้นจากสิ้นปี 2554 จำนวน 19 ล้านบาท เนื่องจากผลประกอบการที่ดีขึ้น

### ลูกหนี้การค้าสุทธิ

ณ วันที่ 31 ธ.ค. 2555 ลูกหนี้การค้าสุทธิของบริษัทมีมูลค่าเท่ากับ 282 ล้านบาท เพิ่มขึ้นจากสิ้นปี 2554 จำนวน 131 ล้านบาท เนื่องจากยอดขายที่เพิ่มมากขึ้น ประกอบกับช่วงไตรมาส 4 ของปี 2554 เกิดเหตุการณ์อุทกภัยครั้งใหญ่ ทำให้ยอดขายในช่วงดังกล่าวลดลงมากเป็นสาเหตุให้ยอดลูกหนี้ ณ 31 ธ.ค. 2554 ลดลงมากเช่นกัน

### **สินค้าคงเหลือสุทธิ**

ณ วันที่ 31 ธ.ค. 2555 สินค้าคงเหลือสุทธิของบริษัทมีมูลค่าเท่ากับ 725 ล้านบาท ลดลงจากสิ้นปี 2554 จำนวน 46 ล้านบาท โดยมีปัจจัยหลักมาจากการบริหารสินค้าคงคลังที่มีประสิทธิภาพมากขึ้น

### **หนี้สิน**

ณ วันที่ 31 ธ.ค. 2555 บริษัทมีหนี้สินรวม 1,354 ล้านบาท ลดลงจากสิ้นปี 2554 เป็นจำนวน 83 ล้านบาท โดยมีปัจจัยหลักคือ ในปี 2555 บริษัทมีนโยบายลดปริมาณสินค้าคงเหลือ ทำให้ใช้เงินกู้หมุนเวียนเพื่อใช้ในการสั่งซื้อวัตถุดิบลดลง

### **ส่วนของผู้ถือหุ้น**

ณ วันที่ 31 ธ.ค. 2555 บริษัทมีส่วนของผู้ถือหุ้นเป็นจำนวน 901 ล้านบาท เพิ่มขึ้น 192 ล้านบาท ซึ่งเป็นผลมาจากการดำเนินการที่มีกำไรสุทธิ 250 ล้านบาท และมีการจ่ายเงินปันผลจำนวน 58 ล้านบาท

### **การวิเคราะห์กระแสเงินสด**

ในปี 2555 บริษัทมีกระแสเงินสดเพิ่มขึ้นจำนวน 19 ล้านบาท โดยมีกระแสเงินสดรับจากกิจกรรมดำเนินงานจำนวน - 310 ล้านบาท เงินสดสุทธิใช้ไปในกิจกรรมลงทุนจำนวน 118 ล้านบาท และเงินสดสุทธิใช้ไปในกิจกรรมจัดหาเงิน (ชำระหนี้เงินกู้ยืม)จำนวน 115 ล้านบาท และจ่ายเงินปันผลจำนวน 58 ล้านบาท

### **ค่าตอบแทนของผู้สอบบัญชี**

บริษัท จ่ายค่าตอบแทนการสอบบัญชีให้แก่ สำนักงานเอ็นสท์ แอนด์ ยัง จำกัด จำนวน 1,530,000 บาท โดยเป็นค่าตอบแทนจากการสอบบัญชี (Audit Fee) ของบริษัทและบริษัทย่อย ทั้งจำนวน ทั้งนี้ บริษัท ไม่มีภาระค่าบริการอื่น (Non-Audit Fee) ที่ชำระให้แก่ผู้สอบบัญชี สำนักงานสอบบัญชีที่ผู้สอบบัญชีสังกัด และบุคคลหรือกิจการที่เกี่ยวข้องกับผู้สอบบัญชี และสำนักงานสอบบัญชีที่ผู้สอบบัญชีสังกัดแต่อย่างใด

## รายงานของผู้สอบบัญชีรับอนุญาต

เสนอต่อผู้ถือหุ้นของบริษัท อินเตอร์ไฮด์ จำกัด (มหาชน)

ข้าพเจ้าได้ตรวจสอบงบการเงินของบริษัท อินเตอร์ไฮด์ จำกัด (มหาชน) และบริษัทย่อย ซึ่งประกอบด้วย งบแสดงฐานะการเงินรวม ณ วันที่ 31 ธันวาคม 2555 และงบกำไรขาดทุนเบ็ดเสร็จรวม งบแสดงการเปลี่ยนแปลงส่วนของผู้ถือหุ้นรวมและงบกระแสเงินสดรวมสำหรับปีสิ้นสุดวันเดียวกัน รวมถึงหมายเหตุสรุปนโยบายการบัญชีที่สำคัญและหมายเหตุเรื่องอื่นๆของบริษัท อินเตอร์ไฮด์ จำกัด (มหาชน) และบริษัทย่อย และได้ตรวจสอบข้อมูลทางการเงินเฉพาะกิจการของบริษัท อินเตอร์ไฮด์ จำกัด (มหาชน) ด้วยเช่นกัน

## ความรับผิดชอบของผู้บริหารต่องบการเงิน

ผู้บริหารของกิจการเป็นผู้รับผิดชอบในการจัดทำและการนำเสนองบการเงินเหล่านี้โดยถูกต้องตามที่ควรตามมาตรฐานการรายงานทางการเงิน และรับผิดชอบเกี่ยวกับการควบคุมภายในที่ผู้บริหารพิจารณาว่าจำเป็นเพื่อให้สามารถจัดทำงบการเงินที่ปราศจากการแสดงข้อมูลที่ขัดต่อข้อเท็จจริงอันเป็นสาระสำคัญไม่ว่าจะเกิดจากการทุจริตหรือข้อผิดพลาด

## ความรับผิดชอบของผู้สอบบัญชี

ข้าพเจ้าเป็นผู้รับผิดชอบในการแสดงความเห็นต่องบการเงินดังกล่าวจากผลการตรวจสอบของข้าพเจ้า ข้าพเจ้าได้ปฏิบัติงานตรวจสอบตามมาตรฐานการสอบบัญชี ซึ่งกำหนดให้ข้าพเจ้าต้องปฏิบัติตามข้อกำหนดด้านจรรยาบรรณ รวมถึงวางแผนและปฏิบัติงานตรวจสอบเพื่อให้ได้ความเชื่อมั่นอย่างสมเหตุสมผลว่า งบการเงินปราศจากการแสดงข้อมูลที่ขัดต่อข้อเท็จจริงอันเป็นสาระสำคัญหรือไม่

การตรวจสอบรวมถึงการใช้วิธีการตรวจสอบเพื่อให้ได้มาซึ่งหลักฐานการสอบบัญชีเกี่ยวกับจำนวนเงินและการเปิดเผยข้อมูลในงบการเงิน วิธีการตรวจสอบที่เลือกใช้ขึ้นอยู่กับดุลยพินิจของผู้สอบบัญชีซึ่งรวมถึงการประเมินความเสี่ยงจากการแสดงข้อมูลที่ขัดต่อข้อเท็จจริงอันเป็นสาระสำคัญของงบการเงินไม่ว่าจะเกิดจากการทุจริตหรือข้อผิดพลาด ในการประเมินความเสี่ยงดังกล่าว ผู้สอบบัญชีพิจารณาการควบคุมภายในที่เกี่ยวข้องกับการจัดทำและการนำเสนองบการเงิน โดยถูกต้องตามที่ควรของกิจการเพื่อออกแบบวิธีการตรวจสอบที่เหมาะสมกับสถานการณ์ แต่ไม่ใช่เพื่อวัตถุประสงค์ในการแสดงความเห็นต่อประสิทธิภาพของการควบคุมภายในของกิจการ การตรวจสอบรวมถึง การประเมินความเหมาะสมของนโยบายการบัญชีที่ผู้บริหารใช้และความสมเหตุสมผลของประมาณการทางบัญชีที่จัดทำขึ้นโดยผู้บริหาร รวมทั้งการประเมินการนำเสนองบการเงินโดยรวม

ข้าพเจ้าเชื่อว่าหลักฐานการสอบบัญชีที่ข้าพเจ้าได้รับเพียงพอและเหมาะสมเพื่อใช้เป็นเกณฑ์ในการแสดงความเห็นของข้าพเจ้า

### ความเห็น

ข้าพเจ้าเห็นว่า งบการเงินข้างต้นนี้แสดงฐานะการเงิน ณ วันที่ 31 ธันวาคม 2555 ผลการดำเนินงานและกระแสเงินสดสำหรับปีสิ้นสุดวันเดียวกันของบริษัท อินเตอร์ไฮด์ จำกัด (มหาชน) และบริษัทย่อยและเฉพาะของบริษัท อินเตอร์ไฮด์ จำกัด (มหาชน) โดยถูกต้องตามที่ควรในสาระสำคัญตามมาตรฐานการรายงานทางการเงิน

### ข้อมูลและเหตุการณ์ที่เน้น

ข้าพเจ้าขอให้สังเกตหมายเหตุประกอบงบการเงินข้อ 27.4 เรื่องหนี้สินที่อาจจะเกิดขึ้นซึ่งกล่าวว่า บริษัทฯ ได้รับหนังสือกล่าวหาจากบรรษัทบริหารสินทรัพย์ไทย (บสท.) และขอออกเลิกสัญญาปรับโครงสร้างหนี้ และนอกจากนี้ บสท. ได้ยื่นคำฟ้องบริษัทฯ ให้เป็นบุคคลล้มละลาย โดยศาลล้มละลายกลางได้มีคำพิพากษาให้ยกฟ้องในคดีนี้แล้ว แต่ บสท. ได้ยื่นอุทธรณ์คำพิพากษาของศาลล้มละลายต่อศาลฎีกาแผนกคดีล้มละลาย และบริษัทฯ ได้ยื่นคำคัดค้านคำอุทธรณ์ต่อศาลฎีกาเช่นกัน ซึ่งจนถึงปัจจุบันคดีดังกล่าวอยู่ในระหว่างการพิจารณาของศาลฎีกา จากเหตุการณ์ดังกล่าวข้างต้นแสดงให้เห็นว่ามีความไม่แน่นอนที่เป็นสาระสำคัญซึ่งอาจมีผลกระทบต่อการดำเนินงานต่อเนื่องของบริษัทฯ หรือในที่สุดอาจไม่มีผลกระทบใดๆ ซึ่งในสถานการณ์ปัจจุบันยังไม่สามารถประเมินได้ ทั้งนี้ข้าพเจ้ามิได้แสดงความเห็นอย่างมีเงื่อนไขต่อกรณีนี้แต่อย่างใด

วราพร ประภาศิริกุล

ผู้สอบบัญชีรับอนุญาต เลขทะเบียน 4579

บริษัท สำนักงาน เอ็นส์ แอนด์ ยัง จำกัด

กรุงเทพฯ: 23 กุมภาพันธ์ 2556





บริษัท อินเตอร์ไฮด์ จำกัด (มหาชน) และบริษัทย่อย

งบแสดงฐานะการเงิน

ณ วันที่ 31 ธันวาคม 2555

(หน่วย: บาท)

หมายเหตุ	งบการเงินรวม		งบการเงินเฉพาะกิจการ	
	2555	2554	2555	2554
<b>สินทรัพย์</b>				
<b>สินทรัพย์หมุนเวียน</b>				
เงินสดและรายการเทียบเท่าเงินสด	7	31,468,946	12,134,509	14,011,438
ลูกหนี้การค้าและลูกหนี้อื่น	8	281,665,932	150,032,718	262,569,782
สินค้าคงเหลือ	9	725,042,489	771,437,636	685,194,038
สินทรัพย์หมุนเวียนอื่น		4,913,536	2,826,942	4,606,375
<b>รวมสินทรัพย์หมุนเวียน</b>		<b>1,043,090,903</b>	<b>936,431,805</b>	<b>966,381,633</b>
<b>สินทรัพย์ไม่หมุนเวียน</b>				
เงินจ่ายล่วงหน้าค่าซื้อเครื่องจักร		3,547,977	-	-
เงินลงทุนในบริษัทย่อย	10	-	-	19,999,800
อสังหาริมทรัพย์เพื่อการลงทุน	11	-	6,544,260	-
ที่ดิน อาคารและอุปกรณ์	12	1,203,561,230	1,196,785,816	1,195,091,718
สินทรัพย์ไม่มีตัวตน	13	1,544,893	2,029,096	1,464,058
สินทรัพย์ไม่หมุนเวียนอื่น		2,857,674	3,919,138	2,857,074
<b>รวมสินทรัพย์ไม่หมุนเวียน</b>		<b>1,211,511,774</b>	<b>1,209,278,310</b>	<b>1,219,412,650</b>
<b>รวมสินทรัพย์</b>		<b>2,254,602,677</b>	<b>2,145,710,115</b>	<b>2,185,794,283</b>

หมายเหตุประกอบงบการเงินเป็นส่วนหนึ่งของงบการเงินนี้

**บริษัท อินเตอร์ไฮด์ จำกัด (มหาชน) และบริษัทย่อย**
**งบแสดงฐานะการเงิน (ต่อ)**
**ณ วันที่ 31 ธันวาคม 2555**

(หน่วย: บาท)

หมายเหตุ	งบการเงินรวม		งบการเงินเฉพาะกิจการ	
	2555	2554	2555	2554
<b>หนี้สินและส่วนของผู้ถือหุ้น</b>				
<b>หนี้สินหมุนเวียน</b>				
เงินกู้ยืมระยะสั้นจากสถาบันการเงิน	14	574,989,009	432,318,215	574,989,009
เจ้าหนี้การค้า		171,715,940	444,223,806	171,715,940
เงินกู้ยืมระยะสั้นจากบริษัทย่อย	6	-	-	40,000,000
เจ้าหนี้การค้าและเจ้าหนี้อื่น	15	185,807,035	163,239,443	167,371,924
ส่วนของหนี้สินภายใต้สัญญาเช่าการเงิน				
ที่ถึงกำหนดชำระภายในหนึ่งปี	16	12,472,472	7,913,718	12,472,472
ส่วนของเงินกู้ยืมระยะยาวที่ถึงกำหนดชำระภายในหนึ่งปี	17	78,540,007	92,660,481	78,540,007
ภาษีเงินได้ค้างจ่าย		18,823,882	16,625,245	18,104,577
หนี้สินหมุนเวียนอื่น		5,375,972	2,758,535	4,758,063
<b>รวมหนี้สินหมุนเวียน</b>		<b>1,047,724,317</b>	<b>1,159,739,443</b>	<b>1,027,951,992</b>
<b>หนี้สินไม่หมุนเวียน</b>				
หนี้สินภายใต้สัญญาเช่าการเงิน - สุทธิจากส่วนที่ถึงกำหนดชำระภายในหนึ่งปี	16	30,278,011	2,527,991	30,278,011
เงินกู้ยืมระยะยาว - สุทธิจากส่วนที่ถึงกำหนดชำระภายในหนึ่งปี	17	161,868,932	161,802,258	161,868,932
สำรองผลประโยชน์ระยะยาวของพนักงาน	18	8,701,529	7,768,135	8,701,529
สำรองเพื่อผลเสียหายที่อาจเกิดขึ้นจากข้อกล่าวหา	27.4	105,000,000	105,000,000	105,000,000
<b>รวมหนี้สินไม่หมุนเวียน</b>		<b>305,848,472</b>	<b>277,098,384</b>	<b>277,098,384</b>
<b>รวมหนี้สิน</b>		<b>1,353,572,789</b>	<b>1,436,837,827</b>	<b>1,333,800,464</b>

หมายเหตุประกอบงบการเงินเป็นส่วนหนึ่งของงบการเงินนี้



บริษัท อินเตอร์ไฮด์ จำกัด (มหาชน) และบริษัทย่อย

งบแสดงฐานะการเงิน (ต่อ)

ณ วันที่ 31 ธันวาคม 2555

(หน่วย: บาท)

	หมายเหตุ	งบการเงินรวม		งบการเงินเฉพาะกิจการ	
		2555	2554	2555	2554
<b>ส่วนของผู้ถือหุ้น</b>					
ทุนเรือนหุ้น	19				
ทุนจดทะเบียน					
หุ้นสามัญ 350,000,000 หุ้น มูลค่าหุ้นละ 1 บาท					
(2554: หุ้นสามัญ 300,000,000 หุ้น มูลค่าหุ้นละ 1 บาท)		350,000,000	300,000,000	350,000,000	300,000,000
ทุนออกจำหน่ายและชำระเต็มมูลค่าแล้ว					
หุ้นสามัญ 349,999,230 หุ้น มูลค่าหุ้นละ 1 บาท					
(2554: หุ้นสามัญ 300,000,000 หุ้น มูลค่าหุ้นละ 1 บาท)		349,999,230	300,000,000	349,999,230	300,000,000
ส่วนเกินมูลค่าหุ้นสามัญ		211,584,110	211,584,110	211,584,110	211,584,110
กำไรสะสม					
จัดสรรแล้ว - ดำรงตามกฎหมาย	20	37,000,000	30,000,000	35,000,000	30,000,000
ยังไม่ได้จัดสรร		302,446,548	167,288,178	255,410,479	148,884,135
<b>รวมส่วนของผู้ถือหุ้น</b>		<b>901,029,888</b>	<b>708,872,288</b>	<b>851,993,819</b>	<b>690,468,245</b>
<b>รวมหนี้สินและส่วนของผู้ถือหุ้น</b>		<b>2,254,602,677</b>	<b>2,145,710,115</b>	<b>2,185,794,283</b>	<b>2,112,882,990</b>
		-	-	-	-

หมายเหตุประกอบงบการเงินเป็นส่วนหนึ่งของงบการเงินนี้

กรรมการ



บริษัท อินเตอร์ไฮด์ จำกัด (มหาชน) และบริษัทย่อย

งบกำไรขาดทุนเบ็ดเสร็จ

สำหรับปีสิ้นสุดวันที่ 31 ธันวาคม 2555

(หน่วย: บาท)

หมายเหตุ	งบการเงินรวม		งบการเงินเฉพาะกิจการ	
	2555	2554	2555	2554
<b>รายได้</b>				
รายได้จากการขายและบริการ	23	1,891,527,284	1,552,955,134	1,609,939,189
รายได้อื่น				
กำไรจากอัตราแลกเปลี่ยน		16,116,309	-	16,116,309
เงินปันผลรับ		-	-	59,999,400
อื่นๆ		8,618,358	7,071,250	13,079,254
<b>รวมรายได้</b>		1,916,261,951	1,560,026,384	1,713,327,677
<b>ค่าใช้จ่าย</b>				
ต้นทุนขายและบริการ		1,464,637,788	1,208,570,696	1,298,915,868
ค่าใช้จ่ายในการขาย		19,610,905	27,366,764	19,369,347
ค่าใช้จ่ายในการบริหาร		89,755,827	75,879,885	84,095,967
ขาดทุนจากอัตราแลกเปลี่ยน		-	16,468,406	-
<b>รวมค่าใช้จ่าย</b>		1,574,004,520	1,328,285,751	1,402,381,182
<b>กำไรก่อนค่าใช้จ่ายทางการเงินและค่าใช้จ่ายภาษีเงินได้</b>		342,257,431	231,740,633	310,946,495
ค่าใช้จ่ายทางการเงิน		(47,815,653)	(34,808,727)	(48,109,480)
<b>กำไรก่อนค่าใช้จ่ายภาษีเงินได้</b>		294,441,778	196,931,906	262,837,015
ค่าใช้จ่ายภาษีเงินได้	22	(44,307,461)	(48,516,231)	(43,334,724)
<b>กำไรสำหรับปี</b>		250,134,317	148,415,675	219,502,291
<b>กำไรขาดทุนเบ็ดเสร็จอื่น</b>		-	-	-
<b>กำไรขาดทุนเบ็ดเสร็จรวมสำหรับปี</b>		250,134,317	148,415,675	219,502,291
<b>กำไรต่อหุ้นขั้นพื้นฐาน</b>	24			
กำไรสำหรับปี		0.71	0.42	0.63

หมายเหตุประกอบงบการเงินเป็นส่วนหนึ่งของงบการเงินนี้



บริษัท อินเตอร์ไฮด์ จำกัด (มหาชน) และบริษัทย่อย

งบกระแสเงินสด

สำหรับปีสิ้นสุดวันที่ 31 ธันวาคม 2555

(หน่วย: บาท)

	งบการเงินรวม		งบการเงินเฉพาะกิจการ	
	2555	2554	2555	2554
<b>กระแสเงินสดจากกิจกรรมดำเนินงาน</b>				
กำไรก่อนภาษี	294,441,778	196,931,906	262,837,015	178,437,450
รายการปรับกระทบกำไรก่อนภาษีเป็นเงินสดรับ (จ่าย)				
จากกิจกรรมดำเนินงาน				
ค่าเสื่อมราคาและค่าตัดจำหน่าย	132,107,696	112,188,283	130,019,241	111,577,192
ค่าเผื่อนี้สงจะสูญ (โอนกลับ)	(323,788)	4,069,944	(323,788)	4,069,944
การปรับลดสินค้าคงเหลือเป็นมูลค่าสุทธิที่จะได้รับ (โอนกลับ)	(6,651,264)	5,016,026	(6,651,264)	5,016,026
(กำไร) ขาดทุนจากการจำหน่ายอุปกรณ์	616,219	(2,846,118)	1,219,061	(3,728,362)
สำรองผลประโยชน์ระยะยาวของพนักงาน	1,552,144	1,413,708	1,552,144	1,413,708
(กำไร) ขาดทุนจากอัตราแลกเปลี่ยนที่ยังไม่เกิดขึ้นจริง	(15,138,024)	14,894,563	(15,138,024)	14,894,563
เงินปันผลรับ	-	-	(59,999,400)	-
ค่าใช้จ่ายดอกเบี้ย	44,516,736	32,787,386	44,845,234	32,748,552
กำไรจากการดำเนินงานก่อนการเปลี่ยนแปลงในสินทรัพย์และหนี้สินดำเนินงาน	451,121,497	364,455,698	358,360,219	344,429,073
สินทรัพย์ดำเนินงาน (เพิ่มขึ้น) ลดลง				
ลูกหนี้การค้าและลูกหนี้อื่น	(132,109,323)	55,514,943	(112,936,273)	55,438,043
สินค้าคงเหลือ	53,046,411	(175,912,825)	52,908,430	(135,926,393)
สินทรัพย์หมุนเวียนอื่น	(1,748,005)	1,140,435	(1,802,231)	1,272,435
สินทรัพย์ไม่หมุนเวียนอื่น	875,464	(4,009,611)	922,264	(3,965,711)
หนี้สินดำเนินงานเพิ่มขึ้น (ลดลง)				
เจ้าหนี้การค้าและเจ้าหนี้อื่น	26,887,974	3,517,814	17,383,760	(5,413,083)
จ่ายสำรองผลประโยชน์ระยะยาวของพนักงาน	(618,750)	(362,850)	(618,750)	(362,850)
หนี้สินหมุนเวียนอื่น	1,315,839	1,167,070	755,113	1,109,887
<b>เงินสดจากกิจกรรมดำเนินงาน</b>	<b>398,771,107</b>	<b>245,510,674</b>	<b>314,972,532</b>	<b>256,581,401</b>
จ่ายดอกเบี้ย	(45,908,874)	(31,069,044)	(45,892,783)	(31,374,799)
จ่ายภาษีเงินได้	(42,447,413)	(60,407,725)	(41,877,239)	(60,404,667)
<b>เงินสดสุทธิจากกิจกรรมดำเนินงาน</b>	<b>310,414,820</b>	<b>154,033,905</b>	<b>227,202,510</b>	<b>164,801,935</b>

หมายเหตุประกอบงบการเงินเป็นส่วนหนึ่งของงบการเงินนี้

## บริษัท อินเตอร์ไฮด์ จำกัด (มหาชน) และบริษัทย่อย

## งบกระแสเงินสด (ต่อ)

สำหรับปีสิ้นสุดวันที่ 31 ธันวาคม 2555

(หน่วย: บาท)

	งบการเงินรวม		งบการเงินเฉพาะกิจการ	
	2555	2554	2555	2554
<b>กระแสเงินสดจากกิจกรรมลงทุน</b>				
เงินสดจ่ายเพื่อลงทุนในบริษัทย่อย	-	-	-	(19,999,800)
เงินปันผลรับ	-	-	59,999,400	-
จ่ายชำระเจ้าหนี้ค่าเครื่องจักร	(6,790,180)	(6,480,987)	(6,790,180)	(6,480,987)
ซื้อที่ดิน อาคารและอุปกรณ์	(106,437,520)	(252,671,041)	(100,541,870)	(252,665,641)
เงินสดจ่ายดอกเบี้ยซึ่งบันทึกเป็นต้นทุนของที่ดิน อาคารและอุปกรณ์	(4,692,540)	(5,286,754)	(4,692,540)	(5,286,754)
เงินสดรับจากการจำหน่ายอุปกรณ์	131,495	3,621,586	342,974	12,496,229
<b>เงินสดสุทธิที่ใช้ไปในกิจกรรมลงทุน</b>	<b>(117,788,745)</b>	<b>(260,817,196)</b>	<b>(51,682,216)</b>	<b>(271,936,953)</b>
<b>กระแสเงินสดจากกิจกรรมจัดหาเงิน</b>				
เงินกู้ยืมระยะสั้นจากสถาบันการเงินเพิ่มขึ้น	142,670,794	217,590,752	187,670,794	172,590,752
เจ้าหนี้การค้าระยะสั้นเพิ่มขึ้น (ลดลง)	(257,059,292)	101,889,964	(257,059,292)	101,889,964
เงินสดรับจากเงินกู้ยืมระยะสั้นจากบริษัทย่อย	-	-	-	40,000,000
จ่ายชำระเงินกู้ยืมระยะสั้นจากบริษัทย่อย	-	-	(40,000,000)	-
หนี้สินตามสัญญาเช่าการเงินเพิ่มขึ้น	29,365,209	-	29,365,209	-
จ่ายชำระหนี้สินภายใต้สัญญาเช่าการเงิน	(16,349,919)	(17,983,300)	(16,349,919)	(17,983,300)
เงินสดรับจากเงินกู้ยืมระยะยาว	76,840,000	38,635,000	76,840,000	38,635,000
จ่ายชำระเงินกู้ยืมระยะยาว	(90,893,800)	(65,065,272)	(90,893,800)	(65,065,272)
จ่ายเงินปันผล	(57,864,630)	(165,000,000)	(57,864,630)	(165,000,000)
<b>เงินสดสุทธิจาก (ใช้ไปใน) กิจกรรมจัดหาเงิน</b>	<b>(173,291,638)</b>	<b>110,067,144</b>	<b>(168,291,638)</b>	<b>105,067,144</b>
<b>เงินสดและรายการเทียบเท่าเงินสดเพิ่มขึ้น (ลดลง)</b>	<b>19,334,437</b>	<b>3,283,853</b>	<b>7,228,656</b>	<b>(2,067,874)</b>
<b>เงินสดและรายการเทียบเท่าเงินสดต้นปี</b>	<b>12,134,509</b>	<b>8,850,656</b>	<b>6,782,782</b>	<b>8,850,656</b>
<b>เงินสดและรายการเทียบเท่าเงินสดปลายปี</b>	<b>31,468,946</b>	<b>12,134,509</b>	<b>14,011,438</b>	<b>6,782,782</b>
	-	-	-	-
<b>ข้อมูลกระแสเงินสดเปิดเผยเพิ่มเติม</b>				
<b>รายการที่ไม่ใช่เงินสด</b>				
เครื่องจักรและยานพาหนะเพิ่มขึ้นจากการทำสัญญาเช่าการเงิน	19,411,090	2,684,579	19,411,090	2,684,579
ซื้อเครื่องจักร โดยยังไม่ได้จ่ายชำระ	5,423,188	6,790,180	5,423,188	6,790,180

หมายเหตุประกอบงบการเงินเป็นส่วนหนึ่งของงบการเงินนี้

บริษัท อินเทอร์เน็ต จำกัด (มหาชน) และบริษัทย่อย

งบแสดงการเปลี่ยนแปลงส่วนของผู้ถือหุ้น

สำหรับปีสิ้นสุดวันที่ 31 ธันวาคม 2555

(หน่วย: บาท)

	งบการเงินรวม				
	ทุนเรือนหุ้นที่ออก และชำระแล้ว	ส่วนเกิน มูลค่าหุ้นสามัญ	กำไรสะสม		รวม
			จัดสรรแล้ว - สำรองตามกฎหมาย	ยังไม่ได้จัดสรร	
ยอดคงเหลือ ณ วันที่ 1 มกราคม 2554	300,000,000	211,584,110	30,000,000	183,872,503	725,456,613
เงินปันผลจ่าย (หมายเหตุ 26)	-	-	-	(165,000,000)	(165,000,000)
กำไรขาดทุนเบ็ดเสร็จรวมสำหรับปี	-	-	-	148,415,675	148,415,675
ยอดคงเหลือ ณ วันที่ 31 ธันวาคม 2554	300,000,000	211,584,110	30,000,000	167,288,178	708,872,288
ยอดคงเหลือ ณ วันที่ 1 มกราคม 2555	300,000,000	211,584,110	30,000,000	167,288,178	708,872,288
โอนกำไรสะสมที่ยังไม่ได้จัดสรรเป็น สำรองตามกฎหมาย (หมายเหตุ 20)	-	-	7,000,000	(7,000,000)	-
หุ้นปันผล (หมายเหตุ 19, 26)	49,999,230	-	-	(49,999,230)	-
เงินปันผลจ่าย (หมายเหตุ 26)	-	-	-	(57,976,717)	(57,976,717)
กำไรขาดทุนเบ็ดเสร็จรวมสำหรับปี	-	-	-	250,134,317	250,134,317
ยอดคงเหลือ ณ วันที่ 31 ธันวาคม 2555	349,999,230	211,584,110	37,000,000	302,446,548	901,029,888
					-

หมายเหตุประกอบงบการเงินเป็นส่วนหนึ่งของงบการเงินนี้

บริษัท อินเตอร์ไฮด์ จำกัด (มหาชน) และบริษัทย่อย  
งบแสดงการเปลี่ยนแปลงส่วนของผู้ถือหุ้น  
สำหรับปีสิ้นสุดวันที่ 31 ธันวาคม 2555

(หน่วย: บาท)

	งบการเงินเฉพาะกิจการ				
	ทุนเรือนหุ้นที่ออก และชำระแล้ว	ส่วนเกิน มูลค่าหุ้นสามัญ	กำไรสะสม		รวม
			จัดสรรแล้ว - สำรองตามกฎหมาย	ยังไม่ได้จัดสรร	
<b>ยอดคงเหลือ ณ วันที่ 1 มกราคม 2554</b>	300,000,000	211,584,110	30,000,000	183,872,503	725,456,613
เงินปันผลจ่าย (หมายเหตุ 26)	-	-	-	(165,000,000)	(165,000,000)
กำไรขาดทุนเบ็ดเสร็จรวมสำหรับปี	-	-	-	130,011,632	130,011,632
<b>ยอดคงเหลือ ณ วันที่ 31 ธันวาคม 2554</b>	<u>300,000,000</u>	<u>211,584,110</u>	<u>30,000,000</u>	<u>148,884,135</u>	<u>690,468,245</u>
<b>ยอดคงเหลือ ณ วันที่ 1 มกราคม 2555</b>	300,000,000	211,584,110	30,000,000	148,884,135	690,468,245
โอนกำไรสะสมที่ยังไม่ได้จัดสรรเป็น สำรองตามกฎหมาย (หมายเหตุ 20)	-	-	5,000,000	(5,000,000)	-
หุ้นปันผล (หมายเหตุ 19, 26)	49,999,230	-	-	(49,999,230)	-
เงินปันผลจ่าย (หมายเหตุ 26)	-	-	-	(57,976,717)	(57,976,717)
กำไรขาดทุนเบ็ดเสร็จรวมสำหรับปี	-	-	-	219,502,291	219,502,291
<b>ยอดคงเหลือ ณ วันที่ 31 ธันวาคม 2555</b>	<u>349,999,230</u>	<u>211,584,110</u>	<u>35,000,000</u>	<u>255,410,479</u>	<u>851,993,819</u>
					-

หมายเหตุประกอบงบการเงินเป็นส่วนหนึ่งของงบการเงินนี้



## บริษัท อินเตอร์ไฮด์ จำกัด (มหาชน) และบริษัทย่อย

### หมายเหตุประกอบงบการเงินรวม

สำหรับปีสิ้นสุดวันที่ 31 ธันวาคม 2555

#### 1. ข้อมูลทั่วไป

บริษัท อินเตอร์ไฮด์ จำกัด (มหาชน) (“บริษัทฯ”) เป็นบริษัทมหาชนซึ่งจัดตั้งและมีภูมิลำเนาในประเทศไทย โดยมีบุคคลธรรมดาคนหนึ่งเป็นผู้ถือหุ้นรายใหญ่ ธุรกิจหลักของบริษัทฯคือการผลิตและจำหน่ายหนังเบาะรถยนต์ ที่อยู่ตามท้องทะเลเบียนของบริษัทฯอยู่ที่ 678 ซอย ที.เจ.ซี. ถนนสุขุมวิท ตำบลบางปูใหม่ อำเภอเมืองสมุทรปราการ จังหวัดสมุทรปราการ

#### 2. เกณฑ์ในการจัดทำงบการเงิน

- 2.1 งบการเงินนี้จัดทำขึ้นตามมาตรฐานการบัญชีที่กำหนดในพระราชบัญญัติวิชาชีพบัญชี พ.ศ. 2547 โดยแสดงรายการในงบการเงินตามข้อกำหนดในประกาศกรมพัฒนาธุรกิจการค้าลงวันที่ 28 กันยายน 2554 ออกตามความในพระราชบัญญัติการบัญชี พ.ศ. 2543

งบการเงินฉบับภาษาไทยเป็นงบการเงินฉบับที่บริษัทฯใช้เป็นทางการตามกฎหมาย งบการเงินฉบับภาษาอังกฤษแปลมาจากงบการเงินฉบับภาษาไทย

งบการเงินนี้ได้จัดทำขึ้นโดยใช้เกณฑ์ราคาทุนเดิมวันแต่จะเปิดเผยเป็นอย่างอื่นในนโยบายการบัญชี

#### 2.2 เกณฑ์ในการจัดทำงบการเงินรวม

- ก) งบการเงินรวมนี้ได้จัดทำขึ้นโดยรวมงบการเงินของบริษัท อินเตอร์ไฮด์ จำกัด (มหาชน) (ซึ่งต่อไปนี้จะเรียกว่า “บริษัทฯ”) และบริษัทย่อย (ซึ่งต่อไปนี้จะเรียกว่า “บริษัทย่อย”) ดังต่อไปนี้

บริษัท	ลักษณะธุรกิจ	จัดตั้งขึ้นใน ประเทศ	อัตราร้อยละของการถือหุ้น	
			2555	2554
			ร้อยละ	ร้อยละ
บริษัท อินเตอร์ไฮด์ คัพเวอร์ จำกัด	ผลิตและจำหน่ายเบาะรถยนต์ และอุปกรณ์เครื่องหนัง ภายในรถยนต์	ไทย	100	100

- ข) ตามมติที่ประชุมคณะกรรมการบริษัทฯเมื่อวันที่ 14 พฤษภาคม 2554 ได้มีมติให้ดำเนินการจัดตั้งบริษัท อินเตอร์ไฮด์ คัพเวอร์ จำกัด (“บริษัทย่อย”) โดยมีทุนจดทะเบียนจำนวน 20 ล้านบาท (หุ้นสามัญ 200,000 หุ้น มูลค่าหุ้นละ 100 บาท) และให้บริษัทฯถือหุ้นในอัตราร้อยละ 100 ซึ่งบริษัทย่อยดังกล่าวได้ดำเนินการจดทะเบียนจัดตั้งบริษัทฯเรียบร้อยแล้วเมื่อวันที่ 20 มิถุนายน 2554

- ค) บริษัทนำงบการเงินของบริษัทย่อยมารวมในการจัดทำงบการเงินรวมตั้งแต่วันที่บริษัทมีอำนาจในการควบคุมบริษัทย่อยจนถึงวันที่บริษัทสิ้นสุดการควบคุมบริษัทย่อยนั้น
- ง) งบการเงินของบริษัทย่อยได้จัดทำขึ้นโดยมีรอบระยะเวลาบัญชีและใช้นโยบายการบัญชีที่สำคัญเช่นเดียวกันกับของบริษัทฯ
- จ) ยอดคงค้างระหว่างบริษัทฯและบริษัทย่อย รายการระหว่างกันที่มีสาระสำคัญได้ถูกตัดออกจากงบการเงินรวมนี้แล้ว
- 2.3 บริษัทฯจัดทำงบการเงินเฉพาะกิจการเพื่อประโยชน์ต่อสาธารณะ ซึ่งแสดงเงินลงทุนในบริษัทย่อยตามวิธีราคาทุน
3. **มาตรฐานการบัญชีใหม่ที่ยังไม่มีผลบังคับใช้**

สภาวิชาชีพบัญชีได้ออกมาตรฐานการบัญชีฉบับปรับปรุงและมาตรฐานการบัญชีใหม่ซึ่งมีผลบังคับใช้สำหรับรอบระยะเวลาบัญชีที่เริ่มในหรือหลังวันที่ 1 มกราคม 2556 ตามรายละเอียดข้างล่างนี้

#### มาตรฐานการบัญชี

- |                            |   |
|----------------------------|---|
| ฉบับที่ 12                 | ภาษีเงินได้   |
| ฉบับที่ 20 (ปรับปรุง 2552) | การบัญชีสำหรับเงินอุดหนุนจากรัฐบาล และการเปิดเผยข้อมูลเกี่ยวกับความช่วยเหลือจากรัฐบาล |
| ฉบับที่ 21 (ปรับปรุง 2552) | ผลกระทบจากการเปลี่ยนแปลงของอัตราแลกเปลี่ยนเงินตราต่างประเทศ                           |

#### มาตรฐานการรายงานทางการเงิน

- |                          |  |
|--------------------------|--|
| ฉบับที่ 8                | ส่วนงานดำเนินงาน   |
| การตีความมาตรฐานการบัญชี |  |
| ฉบับที่ 10               | ความช่วยเหลือจากรัฐบาล - กรณีที่ไม่มีความเกี่ยวข้องอย่างเฉพาะเจาะจงกับกิจกรรมดำเนินงาน |
| ฉบับที่ 21               | ภาษีเงินได้ - การได้รับประโยชน์จากสินทรัพย์ที่ไม่ได้คิดค่าเสื่อมราคาที่ดีราคาใหม่      |
| ฉบับที่ 25               | ภาษีเงินได้ - การเปลี่ยนแปลงสถานภาพทางภาษีของกิจการหรือของผู้ถือหุ้น                   |

ฝ่ายบริหารของบริษัทฯเชื่อว่ามาตรฐานการบัญชีข้างต้นจะไม่มีผลกระทบอย่างเป็นสาระสำคัญต่องบการเงินเมื่อนำมาถือปฏิบัติ ยกเว้นมาตรฐานการบัญชีดังต่อไปนี้

## มาตรฐานการบัญชี ฉบับที่ 12 เรื่อง ภาษีเงินได้

มาตรฐานการบัญชีฉบับนี้กำหนดให้กิจการระบุผลแตกต่างชั่วคราวที่เกิดจากความแตกต่างของมูลค่าสินทรัพย์และหนี้สินระหว่างเกณฑ์ทางบัญชีและภาษีอากร เพื่อรับรู้ผลกระทบทางภาษีเป็นสินทรัพย์หรือหนี้สินภาษีเงินได้รอการตัดบัญชีตามหลักเกณฑ์ที่กำหนด ฝ่ายบริหารของบริษัทฯ คาดว่าการนำมาตรฐานการบัญชีดังกล่าวมาใช้ จะมีผลทำให้กำไรสะสมที่ยกมาต้นปี 2556 ของบริษัทฯ และบริษัทย่อยมีจำนวนเพิ่มขึ้นประมาณ 27 ล้านบาท (เฉพาะบริษัทฯ: ประมาณ 27 ล้านบาท)

นอกจากนี้ สภาวิชาชีพบัญชีได้ออกประกาศสภาวิชาชีพบัญชี ฉบับที่ 30/2555 - 34/2555 ซึ่งลงประกาศในราชกิจจานุเบกษา เมื่อวันที่ 17 มกราคม 2556 ให้ใช้แนวปฏิบัติทางบัญชีและการตีความมาตรฐานการบัญชี ดังต่อไปนี้

	วันที่มีผลบังคับใช้
แนวปฏิบัติทางบัญชีเกี่ยวกับการ โอนและการรับโอนสินทรัพย์ทางการเงิน	1 มกราคม 2556
การตีความมาตรฐานการบัญชี	
ฉบับที่ 29 การเปิดเผยข้อมูลของข้อตกลงสัมปทานบริการ	1 มกราคม 2557
การตีความมาตรฐานการรายงานทางการเงิน	
ฉบับที่ 4 การประเมินว่าข้อตกลงประกอบด้วยสัญญาเช่าหรือไม่	1 มกราคม 2557
ฉบับที่ 12 ข้อตกลงสัมปทานบริการ	1 มกราคม 2557
ฉบับที่ 13 โปรแกรมสิทธิพิเศษแก่ลูกค้า	1 มกราคม 2557

ฝ่ายบริหารของบริษัทฯ ได้ประเมินแล้วเห็นว่าแนวปฏิบัติทางบัญชีเกี่ยวกับการ โอนและรับโอนสินทรัพย์ทางการเงิน การตีความมาตรฐานการบัญชีและการตีความมาตรฐานการรายงานทางการเงินข้างต้นไม่เกี่ยวข้องกับธุรกิจของบริษัทฯ

## 4. นโยบายการบัญชีที่สำคัญ

### 4.1 การรับรู้รายได้

#### ขายสินค้า

รายได้จากการขายสินค้านับรู้เมื่อบริษัทฯ ได้โอนความเสี่ยงและผลตอบแทนที่มีนัยสำคัญของความเป็นเจ้าของสินค้าให้กับผู้ซื้อแล้ว รายได้จากการขายแสดงมูลค่าตามราคาในใบกำกับสินค้าโดยไม่รวมภาษีมูลค่าเพิ่ม สำหรับสินค้าที่ได้ส่งมอบหลังจากหักส่วนลดแล้ว

#### เงินปันผลรับ

เงินปันผลรับถือเป็นรายได้เมื่อบริษัทฯ มีสิทธิในการรับเงินปันผล

#### 4.2 เงินสดและรายการเทียบเท่าเงินสด

เงินสดและรายการเทียบเท่าเงินสด หมายถึง เงินสดและเงินฝากธนาคาร และเงินลงทุนระยะสั้นที่มีสภาพคล่องสูง ซึ่งถึงกำหนดจ่ายคืนภายในระยะเวลาไม่เกิน 3 เดือนนับจากวันที่ได้มาและไม่มีข้อจำกัดในการเบิกใช้

#### 4.3 ลูกหนี้การค้า

ลูกหนี้การค้าแสดงมูลค่าตามจำนวนมูลค่าสุทธิที่จะได้รับ บริษัทฯบันทึกค่าเผื่อนี้สงสัยจะสูญสำหรับผลขาดทุนโดยประมาณที่อาจเกิดขึ้นจากการเก็บเงินจากลูกหนี้ไม่ได้ ซึ่งโดยทั่วไปพิจารณาจากประสบการณ์การเก็บเงินและการวิเคราะห์อายุหนี้

#### 4.4 สินค้าคงเหลือ

สินค้าสำเร็จรูปและสินค้าระหว่างผลิตแสดงมูลค่าตามราคาทุนถัวเฉลี่ยถ่วงน้ำหนักหรือมูลค่าสุทธิที่จะได้รับแล้วแต่ราคาใดจะต่ำกว่า ราคาทุนดังกล่าวหมายถึงต้นทุนในการผลิตทั้งหมดรวมทั้งค่าโสฬย์โรงงานด้วย

วัตถุดิบ สารเคมีและวัสดุสิ้นเปลืองแสดงมูลค่าตามราคาทุนถัวเฉลี่ยถ่วงน้ำหนักหรือมูลค่าสุทธิที่จะได้รับแล้วแต่ราคาใดจะต่ำกว่า และจะถือเป็นส่วนหนึ่งของต้นทุนการผลิตเมื่อมีการเบิกใช้

#### 4.5 เงินลงทุน

เงินลงทุนในบริษัทย่อยที่แสดงอยู่ในงบการเงินเฉพาะกิจการแสดงมูลค่าตามวิธีราคาทุน

#### 4.6 อสังหาริมทรัพย์เพื่อการลงทุน

บริษัทฯ บันทึกมูลค่าเริ่มแรกของอสังหาริมทรัพย์เพื่อการลงทุนในราคาทุนซึ่งรวมต้นทุนการทำรายการ หลังจากนั้น บริษัทฯจะบันทึกอสังหาริมทรัพย์เพื่อการลงทุนด้วยราคาทุนหักค่าเสื่อมราคาสะสมและค่าเพื่อการด้อยค่า (ถ้ามี)

ค่าเสื่อมราคาของอสังหาริมทรัพย์เพื่อการลงทุนคำนวณจากราคาทุนโดยวิธีเส้นตรงตามอายุการให้ประโยชน์โดยประมาณ 20 ปี ค่าเสื่อมราคาของอสังหาริมทรัพย์เพื่อการลงทุนรวมอยู่ในการคำนวณผลการดำเนินงาน

บริษัทฯรับรู้ผลต่างระหว่างจำนวนเงินที่ได้รับสุทธิจากการจำหน่ายกับมูลค่าตามบัญชีของสินทรัพย์ในส่วนของกำไรหรือขาดทุนในงวดที่ตัดรายการอสังหาริมทรัพย์เพื่อการลงทุนออกจากบัญชี

#### 4.7 ที่ดิน อาคารและอุปกรณ์ และค่าเสื่อมราคา

ที่ดินแสดงมูลค่าตามราคาทุน อาคารและอุปกรณ์แสดงมูลค่าตามราคาทุนหักค่าเสื่อมราคาสะสม และค่าเผื่อการด้อยค่าของสินทรัพย์ (ถ้ามี)

ค่าเสื่อมราคาของอาคารและอุปกรณ์คำนวณจากราคาทุนโดยวิธีเส้นตรงตามอายุการให้ประโยชน์โดยประมาณดังนี้

อาคาร	-	20	ปี
ส่วนปรับปรุงอาคาร	-	5	ปี
เครื่องจักรและอุปกรณ์	-	5, 10	ปี
ยานพาหนะ	-	5	ปี

ค่าเสื่อมราคารวมอยู่ในการคำนวณผลการดำเนินงาน

ไม่มีการคิดค่าเสื่อมราคาสำหรับที่ดิน สินทรัพย์ระหว่างติดตั้งและระหว่างก่อสร้าง

บริษัทตัดรายการที่ดิน อาคาร และอุปกรณ์ ออกจากบัญชี เมื่อจำหน่ายสินทรัพย์หรือคาดว่าจะไม่ได้รับประโยชน์เชิงเศรษฐกิจในอนาคตจากการใช้หรือการจำหน่ายสินทรัพย์ รายการผลกำไรหรือขาดทุนจากการจำหน่ายสินทรัพย์ จะรับรู้ในส่วนของกำไรหรือขาดทุนเมื่อบริษัทตัดรายการสินทรัพย์นั้นออกจากบัญชี

#### 4.8 ต้นทุนการกู้ยืม

ต้นทุนการกู้ยืมของเงินกู้ที่ใช้ในการได้มา การก่อสร้าง หรือการผลิตสินทรัพย์ที่ต้องใช้ระยะเวลานานในการแปลงสภาพให้พร้อมใช้หรือขาย ได้ถูกนำไปรวมเป็นราคาทุนของสินทรัพย์จนกว่าสินทรัพย์นั้นจะอยู่ในสภาพพร้อมที่จะใช้ได้ตามที่มุ่งประสงค์ ส่วนต้นทุนการกู้ยืมอื่นถือเป็นค่าใช้จ่ายในงวดที่เกิดรายการ ต้นทุนการกู้ยืมประกอบด้วยดอกเบี้ยและต้นทุนอื่นที่เกิดขึ้นจากการกู้ยืมนั้น

#### 4.9 สินทรัพย์ไม่มีตัวตน

สินทรัพย์ไม่มีตัวตนแสดงมูลค่าตามราคาทุนหักค่าตัดจำหน่ายสะสมและค่าเผื่อการด้อยค่าสะสม (ถ้ามี) ของสินทรัพย์นั้น

บริษัทตัดจำหน่ายสินทรัพย์ไม่มีตัวตนที่มีอายุการให้ประโยชน์จำกัดอย่างมีระบบตลอดอายุการให้ประโยชน์เชิงเศรษฐกิจของสินทรัพย์นั้น และจะประเมินการด้อยค่าของสินทรัพย์ดังกล่าวเมื่อมีข้อบ่งชี้ว่าสินทรัพย์นั้นเกิดการด้อยค่า บริษัทจะทบทวนระยะเวลาการตัดจำหน่ายและวิธีการตัดจำหน่ายของสินทรัพย์ไม่มีตัวตนดังกล่าวทุกสิ้นปีเป็นอย่างน้อย ค่าตัดจำหน่ายรับรู้เป็นค่าใช้จ่ายในส่วนของกำไรหรือขาดทุน

สินทรัพย์ไม่มีตัวตนที่มีอายุการให้ประโยชน์จำกัดของบริษัทฯ คือ คอมพิวเตอร์ซอฟต์แวร์ ซึ่งมีอายุการให้ประโยชน์ 4 ปี

#### 4.10 รายการธุรกิจกับบุคคลหรือกิจการที่เกี่ยวข้องกัน

บุคคลหรือกิจการที่เกี่ยวข้องกันกับบริษัทฯ หมายถึง บุคคลหรือกิจการที่มีอำนาจควบคุมบริษัทฯ หรือถูกบริษัทฯ ควบคุมไม่ว่าจะเป็นโดยทางตรงหรือทางอ้อม หรืออยู่ภายใต้การควบคุมเดียวกันกับบริษัทฯ นอกจากนี้บุคคลหรือกิจการที่เกี่ยวข้องกันยังหมายรวมถึงบริษัทร่วมและบุคคลที่มีสิทธิออกเสียงโดยทางตรงหรือทางอ้อมซึ่งทำให้มีอิทธิพลอย่างเป็นสาระสำคัญต่อบริษัทฯ ผู้บริหารสำคัญ กรรมการหรือพนักงานของบริษัทฯ ที่มีอำนาจในการวางแผนและควบคุมการดำเนินงานของบริษัทฯ

#### 4.11 สัญญาเช่าระยะยาว

สัญญาเช่าที่ดิน อาคาร และอุปกรณ์ที่มีความเสี่ยงและผลตอบแทนของความเป็นเจ้าของส่วนใหญ่ได้โอนไปให้กับผู้เช่าถือเป็นสัญญาเช่าการเงิน สัญญาเช่าการเงินจะบันทึกเป็นรายจ่ายฝ่ายทุนด้วยมูลค่ายุติธรรมของสินทรัพย์ที่เช่าหรือมูลค่าปัจจุบันสุทธิของจำนวนเงินที่ต้องจ่ายตามสัญญาเช่าแล้วแต่มูลค่าใดจะต่ำกว่า ภาระผูกพันตามสัญญาเช่าหักค่าใช้จ่ายทางการเงินจะบันทึกเป็นหนี้สินระยะยาว ส่วนดอกเบี้ยจ่ายจะบันทึกในส่วนของกำไรหรือขาดทุนตลอดอายุของสัญญาเช่า สินทรัพย์ที่ได้มาตามสัญญาเช่าการเงินจะคิดค่าเสื่อมราคาตลอดอายุการใช้งานของสินทรัพย์ที่เช่า

สัญญาเช่าที่ดิน อาคารและอุปกรณ์ที่มีความเสี่ยงและผลตอบแทนของความเป็นเจ้าของส่วนใหญ่ไม่ได้โอนไปให้กับผู้เช่าถือเป็นสัญญาเช่าดำเนินงาน จำนวนเงินที่จ่ายตามสัญญาเช่าดำเนินงานรับรู้เป็นค่าใช้จ่ายในส่วนของกำไรหรือขาดทุนตามวิธีเส้นตรงตลอดอายุสัญญาเช่า

#### 4.12 เงินตราต่างประเทศ

รายการที่เป็นเงินตราต่างประเทศแปลงค่าเป็นเงินบาทโดยใช้อัตราแลกเปลี่ยน ณ วันที่เกิดรายการสินทรัพย์และหนี้สินที่เป็นตัวเงินซึ่งอยู่ในสกุลเงินตราต่างประเทศได้แปลงค่าเป็นเงินบาทโดยใช้อัตราแลกเปลี่ยน ณ วันสิ้นรอบระยะเวลารายงาน

กำไรและขาดทุนที่เกิดจากการเปลี่ยนแปลงในอัตราแลกเปลี่ยนได้รวมอยู่ในการคำนวณผลการดำเนินงาน

#### 4.13 การด้อยค่าของสินทรัพย์

ทุกสิ้นรอบระยะเวลารายงาน บริษัทฯ จะทำการประเมินการด้อยค่าของที่ดิน อาคารและอุปกรณ์หรือสินทรัพย์ที่ไม่มีตัวตนอื่นของบริษัทฯ หากมีข้อบ่งชี้ว่าสินทรัพย์ดังกล่าวอาจด้อยค่า บริษัทฯ รับรู้ขาดทุนจากการด้อยค่าเมื่อมูลค่าที่คาดว่าจะได้รับคืนของสินทรัพย์มีมูลค่าต่ำกว่ามูลค่าตามบัญชีของสินทรัพย์นั้น ทั้งนี้มูลค่าที่คาดว่าจะได้รับคืนหมายถึงมูลค่ายุติธรรมหักต้นทุนในการขายของสินทรัพย์หรือมูลค่าจากการใช้สินทรัพย์แล้วแต่ราคาใดจะสูงกว่า

บริษัทฯ จะรับรู้รายการขาดทุนจากการด้อยค่าในส่วนของกำไรหรือขาดทุน

#### 4.14 ผลประโยชน์พนักงาน

##### ผลประโยชน์ระยะสั้นของพนักงาน

บริษัทได้รับรู้เงินเดือน ค่าจ้าง โบนัส และเงินสมทบกองทุนประกันสังคมเป็นค่าใช้จ่ายเมื่อเกิดรายการ

##### ผลประโยชน์หลังออกจากงานของพนักงาน และผลประโยชน์ระยะยาวอื่นของพนักงาน

###### โครงการสมทบเงิน

บริษัทฯและพนักงานได้ร่วมกันจัดตั้งกองทุนสำรองเลี้ยงชีพ ซึ่งประกอบด้วยเงินที่พนักงานจ่ายสะสม และเงินที่บริษัทฯจ่ายสมทบให้เป็นรายเดือน สิทธิประโยชน์ของกองทุนสำรองเลี้ยงชีพได้แยกออกจาก สิทธิประโยชน์ของบริษัทฯ เงินที่บริษัทฯจ่ายสมทบกองทุนสำรองเลี้ยงชีพบันทึกเป็นค่าใช้จ่ายในปีที่เกิด รายการ

###### โครงการผลประโยชน์หลังออกจากงาน และผลประโยชน์ระยะยาวอื่นของพนักงาน

บริษัทฯมีภาระสำหรับเงินชดเชยที่ต้องจ่ายให้แก่พนักงานเมื่อออกจากงานตามกฎหมายแรงงาน ซึ่ง บริษัทฯถือว่าเงินชดเชยดังกล่าวเป็นโครงการผลประโยชน์หลังออกจากงานสำหรับพนักงาน นอกจากนั้น บริษัทฯจัดให้มีโครงการผลประโยชน์ระยะยาวอื่นของพนักงาน ได้แก่ โครงการเงิน รางวัลการปฏิบัติงานครบกำหนดระยะเวลา

บริษัทฯคำนวณหนี้สินตามโครงการผลประโยชน์หลังออกจากงานของพนักงานและโครงการ ผลประโยชน์ระยะยาวอื่นของพนักงาน โดยใช้วิธีคิดลดแต่ละหน่วยที่ประมาณการไว้ (Projected Unit Credit Method) โดยผู้เชี่ยวชาญอิสระได้ทำการประเมินภาระผูกพันดังกล่าวตามหลักคณิตศาสตร์ ประกันภัย

ในการปฏิบัติตามมาตรฐานการบัญชี ฉบับที่ 19 เรื่อง ผลประโยชน์ของพนักงาน เป็นครั้งแรกในปี 2554 บริษัทฯเลือกรับรู้หนี้สินในช่วงการเปลี่ยนแปลงที่มากกว่าหนี้สินที่รับรู้ ณ วันเดียวกันตาม นโยบายการบัญชีเดิม โดยบันทึกปรับกับกำไรสะสม ณ วันต้นงวดของปี 2554

#### 4.15 ประมาณการหนี้สิน

บริษัทฯจะบันทึกประมาณการหนี้สินไว้ในบัญชีเมื่อภาระผูกพันซึ่งเป็นผลมาจากเหตุการณ์ในอดีตได้ เกิดขึ้นแล้ว และมีความเป็นไปได้ค่อนข้างแน่นอนว่าบริษัทฯจะเสียทรัพยากรเชิงเศรษฐกิจไปเพื่อ ปลดปล่อยภาระผูกพันนั้น และบริษัทฯสามารถประมาณมูลค่าภาระผูกพันนั้นได้อย่างน่าเชื่อถือ

#### 4.16 ภาษีเงินได้

บริษัทฯบันทึกภาษีเงินได้ตามจำนวนที่คาดว่าจะจ่ายให้กับหน่วยงานจัดเก็บภาษีของรัฐ โดยคำนวณ จากกำไรทางภาษีตามหลักเกณฑ์ที่กำหนดในกฎหมายภาษีอากร

#### 4.17 สัญญาซื้อขายเงินตราต่างประเทศล่วงหน้า

ลูกหนี้และเจ้าหนี้ตามสัญญาซื้อขายเงินตราต่างประเทศล่วงหน้าจะถูกแปลงค่าตามอัตราแลกเปลี่ยน ณ วันสิ้นรอบระยะเวลารายงาน ถ้าไรขาดทุนที่ยังไม่เกิดขึ้นจากการแปลงค่าเงินตราต่างประเทศดังกล่าวจะถูกบันทึกในส่วนของกำไรหรือขาดทุน ส่วนเกินหรือส่วนลดที่เกิดขึ้นจากการทำสัญญาจะถูกตัดจำหน่ายด้วยวิธีเส้นตรงตามอายุของสัญญา

#### 5. การใช้ดุลยพินิจและประมาณการทางบัญชีที่สำคัญ

ในการจัดทำงบการเงินตามมาตรฐานการรายงานทางการเงิน ฝ่ายบริหารจำเป็นต้องใช้ดุลยพินิจและการประมาณการในเรื่องที่มีความไม่แน่นอนเสมอ การใช้ดุลยพินิจและการประมาณการดังกล่าวนี้ส่งผลกระทบต่อจำนวนเงินที่แสดงในงบการเงินและต่อข้อมูลที่แสดงในหมายเหตุประกอบงบการเงิน ผลที่เกิดขึ้นจริงอาจแตกต่างไปจากจำนวนที่ประมาณการไว้ การใช้ดุลยพินิจและการประมาณการที่สำคัญมีดังนี้

##### สัญญาเช่า

ในการพิจารณาประเภทของสัญญาเช่าว่าเป็นสัญญาเช่าดำเนินงานหรือสัญญาเช่าทางการเงิน ฝ่ายบริหารได้ใช้ดุลยพินิจในการประเมินเงื่อนไขและรายละเอียดของสัญญาเพื่อพิจารณาว่าบริษัทฯ ได้หรือรับโอนความเสี่ยงและประโยชน์ในสินทรัพย์ที่เช่าแล้วหรือไม่

##### ค่าเผื่อหนี้สงสัยจะสูญของลูกหนี้

ในการประมาณค่าเผื่อหนี้สงสัยจะสูญของลูกหนี้ ฝ่ายบริหารจำเป็นต้องใช้ดุลยพินิจในการประมาณการผลขาดทุนที่คาดว่าจะเกิดขึ้นจากลูกหนี้แต่ละราย โดยคำนึงถึงประสบการณ์การเก็บเงินในอดีต อายุของหนี้ที่ค้างค้างและสถานะเศรษฐกิจที่เป็นอยู่ในขณะนั้น เป็นต้น

##### การปรับลดสินค้าคงเหลือเป็นมูลค่าสุทธิที่จะได้รับ

ในการประมาณการปรับลดสินค้าคงเหลือเป็นมูลค่าสุทธิที่จะได้รับ ฝ่ายบริหารได้ใช้ดุลยพินิจในการประมาณมูลค่าสุทธิที่จะได้รับของสินค้าคงเหลือ โดยจำนวนเงินที่คาดว่าจะได้รับจากสินค้าคงเหลือพิจารณาจากการเปลี่ยนแปลงของราคาขายหรือต้นทุนที่เกี่ยวข้องโดยตรงกับเหตุการณ์ที่เกิดขึ้นภายหลังวันที่ในงบการเงินและฝ่ายบริหารได้ใช้ดุลยพินิจในการประมาณการผลขาดทุนที่คาดว่าจะเกิดขึ้นจากสินค้าเสื่อมคุณภาพ โดยคำนึงถึงอายุของสินค้าคงเหลือและสถานะเศรษฐกิจที่เป็นอยู่ในขณะนั้น

##### ที่ดิน อาคารและอุปกรณ์และค่าเสื่อมราคา

ในการคำนวณค่าเสื่อมราคาของอาคารและอุปกรณ์ ฝ่ายบริหารจำเป็นต้องทำการประมาณอายุการใช้ประโยชน์และมูลค่าคงเหลือเมื่อเลิกใช้งานของอาคารและอุปกรณ์ และต้องทบทวนอายุการใช้ประโยชน์และมูลค่าคงเหลือใหม่หากมีการเปลี่ยนแปลงเกิดขึ้น



นอกจากนี้ฝ่ายบริหารจำเป็นต้องสอบทานการด้อยค่าของที่ดิน อาคารและอุปกรณ์ในแต่ละช่วงเวลา และบันทึกขาดทุนจากการด้อยค่าหากคาดว่ามูลค่าที่คาดว่าจะได้รับคืนต่ำกว่ามูลค่าตามบัญชีของสินทรัพย์นั้น ในการนี้ฝ่ายบริหารจำเป็นต้องใช้ดุลยพินิจที่เกี่ยวข้องกับการคาดการณ์รายได้และค่าใช้จ่ายในอนาคตซึ่งเกี่ยวเนื่องกับสินทรัพย์นั้น

#### ผลประโยชน์หลังออกจากการดำเนินงานตามโครงการผลประโยชน์ และผลประโยชน์ระยะยาวอื่นของพนักงาน

หนี้สินตามโครงการผลประโยชน์หลังออกจากการดำเนินงาน และตามโครงการผลประโยชน์ระยะยาวอื่นของพนักงาน ประมาณขึ้นตามหลักคณิตศาสตร์ประกันภัย ซึ่งต้องอาศัยข้อสมมติฐานต่างๆ ในการประมาณการนั้น เช่น อัตราคิดลด อัตราการขึ้นเงินเดือนในอนาคต อัตราสมมติ และอัตราการเปลี่ยนแปลงในจำนวนพนักงาน เป็นต้น

#### สำรองเพื่อผลเสียหายที่อาจเกิดขึ้นจากข้อกล่าวหา

ตามที่กล่าวไว้ในหมายเหตุประกอบงบการเงิน 27.4 บริษัทฯถูกกล่าวหาว่าทรัพย์สินที่บริษัทฯได้ชำระหนี้ตามสัญญาปรับโครงสร้างหนี้มีสภาพและราคาที่แท้จริงไม่ถูกต้องเป็นจริงตามที่นำเสนอ ฝ่ายบริหารได้ใช้ดุลยพินิจในการประเมินผลของข้อกล่าวหาและได้บันทึกสำรองเพื่อผลเสียหายที่อาจเกิดขึ้นจากข้อกล่าวหาดังกล่าวไว้ในบัญชีแล้ว อย่างไรก็ตามผลที่เกิดขึ้นจริงอาจแตกต่างไปจากที่ได้มีการประมาณไว้

### 6. รายการธุรกิจกับกิจการที่เกี่ยวข้องกัน

ในระหว่างปี บริษัทฯและบริษัทย่อยมีรายการธุรกิจที่สำคัญกับบุคคลหรือกิจการที่เกี่ยวข้องกัน รายการธุรกิจดังกล่าวเป็นไปตามเงื่อนไขทางการค้าและเกณฑ์ตามที่ตกลงกันระหว่างบริษัทฯและบุคคลหรือกิจการที่เกี่ยวข้องกันเหล่านั้น ซึ่งเป็นไปตามปกติธุรกิจโดยสามารถสรุปได้ดังนี้

(หน่วย: ล้านบาท)

	งบการเงินรวม		งบการเงินเฉพาะกิจการ		นโยบายกำหนดราคา
	2555	2554	2555	2554	
<b>รายการธุรกิจกับบริษัทย่อย</b>					
<i>(ตัดออกจากงบการเงินรวมแล้ว)</i>					
ขายสินค้า	-	-	296	94	ต้นทุนบวกกำไรส่วนเพิ่ม
ขายเครื่องจักรและอุปกรณ์	-	-	-	9	ราคาที่ตกลงร่วมกัน
รายได้ค่าบริการจัดการ	-	-	10	3	อัตราตามสัญญา
รายได้ค่าเช่าและบริการ	-	-	8	2	อัตราตามสัญญา
ซื้อสินค้าสำเร็จรูป	-	-	5	-	ต้นทุนบวกกำไรส่วนเพิ่ม
ค่าบริการจัดการจ่าย	-	-	2	-	ราคาที่ตกลงร่วมกัน
ดอกเบี้ยจ่าย	-	-	2	-	ร้อยละ 4.5 ต่อปี
<b>รายการธุรกิจกับบริษัทที่เกี่ยวข้องกัน</b>					
ซื้อสินค้าสำเร็จรูป	12	28	12	28	ต้นทุนบวกกำไรส่วนเพิ่ม
รายได้ค่าเช่าและบริการ	1	2	1	2	อัตราตามสัญญา

ยอดคงค้างระหว่างบริษัทฯและกิจการที่เกี่ยวข้องกัน ณ วันที่ 31 ธันวาคม 2555 และ 2554 มีรายละเอียดดังนี้

(หน่วย: พันบาท)

	งบการเงินรวม		งบการเงินเฉพาะกิจการ	
	2555	2554	2555	2554
<b>ลูกหนี้การค้าและลูกหนี้อื่น - กิจการที่เกี่ยวข้องกัน</b>				
<b>(หมายเหตุ 8)</b>				
บริษัทย่อย	-	-	26,796	36,674
บริษัทที่เกี่ยวข้องกัน (มีกรรมกรร่วมกัน)	-	348	-	348
รวมลูกหนี้การค้าและลูกหนี้อื่นกิจการที่เกี่ยวข้องกัน	-	348	26,796	37,022

**เจ้าหนี้การค้าและเจ้าหนี้อื่นกิจการที่เกี่ยวข้องกัน**

(หมายเหตุ 15)

บริษัทย่อย	-	-	4,048	75
บริษัทที่เกี่ยวข้องกัน (มีกรรมกรร่วมกัน)	261	2,978	261	2,978
รวมเจ้าหนี้การค้าและเจ้าหนี้อื่นกิจการที่เกี่ยวข้องกัน	261	2,978	4,309	3,053

**เงินกู้ยืมระยะสั้นจากกิจการที่เกี่ยวข้องกัน**

บริษัทย่อย	-	-	-	40,000
------------	---	---	---	--------

การเคลื่อนไหวของเงินกู้ยืมดังกล่าวมีรายละเอียดดังนี้

(หน่วย: พันบาท)

เงินกู้ยืม	ลักษณะ	ยอดคงเหลือ		ยอดคงเหลือ	
		ณ วันที่	เพิ่มขึ้น	ลดลง	ณ วันที่
	ความสัมพันธ์	31 ธันวาคม 2554	ระหว่างปี	ระหว่างปี	31 ธันวาคม 2555
บริษัท อินเตอร์ไฮด์ จำกัด	บริษัทย่อย	40,000	18,000	(58,000)	-

**ค่าตอบแทนกรรมการและผู้บริหาร**

ในระหว่างปีสิ้นสุดวันที่ 31 ธันวาคม 2555 และ 2554 บริษัทฯและบริษัทย่อยมีค่าใช้จ่ายผลประโยชน์พนักงานที่ให้กรรมการและผู้บริหารเป็นจำนวนเงิน 18 ล้านบาท และ 17 ล้านบาท ตามลำดับ (เฉพาะบริษัทฯจำนวนเงิน 18 ล้านบาท และ 17 ล้านบาท ตามลำดับ)

## 7. เงินสดและรายการเทียบเท่าเงินสด

	(หน่วย: พันบาท)			
	งบการเงินรวม		งบการเงินเฉพาะกิจการ	
	2555	2554	2555	2554
เงินสด	318	292	315	291
เงินฝากธนาคาร	31,151	11,843	13,696	6,492
รวม	31,469	12,135	14,011	6,783

ณ วันที่ 31 ธันวาคม 2555 เงินฝากออมทรัพย์มีอัตราดอกเบี้ยระหว่างร้อยละ 0.25 - 2.50 ต่อปี (2554: ร้อยละ 0.25 - 0.75 ต่อปี)

## 8. ลูกหนี้การค้าและลูกหนี้อื่น

	(หน่วย: พันบาท)			
	งบการเงินรวม		งบการเงินเฉพาะกิจการ	
	2555	2554	2555	2554
<u>ลูกหนี้การค้า - กิจการที่เกี่ยวข้องกัน</u>				
อายุหนี้คงค้างนับจากวันที่ถึงกำหนดชำระ				
ยังไม่ถึงกำหนดชำระ	-	-	25,029	10,667
ค้างชำระ				
ไม่เกิน 1 เดือน	-	-	-	22,310
รวมลูกหนี้การค้า - กิจการที่เกี่ยวข้องกัน	-	-	25,029	32,977
<u>ลูกหนี้การค้า - กิจการที่ไม่เกี่ยวข้องกัน</u>				
อายุหนี้คงค้างนับจากวันที่ถึงกำหนดชำระ				
ยังไม่ถึงกำหนดชำระ	170,487	114,335	125,255	79,128
ค้างชำระ				
ไม่เกิน 1 เดือน	103,479	28,070	102,819	28,070
1 - 2 เดือน	1,622	3,381	1,622	3,381
2 - 3 เดือน	709	26	709	26
3 - 6 เดือน	2,298	453	2,298	453
6 - 12 เดือน	1,252	24	1,252	24
มากกว่า 12 เดือน	5,068	5,376	5,068	5,376
รวม	284,915	151,665	239,023	116,458
หัก: ค่าเผื่อหนี้สงสัยจะสูญ	(5,052)	(5,376)	(5,052)	(5,376)
รวมลูกหนี้การค้า - กิจการที่ไม่เกี่ยวข้องกัน, สุทธิ	279,863	146,289	233,971	111,082
รวมลูกหนี้การค้า - สุทธิ	279,863	146,289	259,000	144,059
<u>ลูกหนี้อื่น</u>				
ลูกหนี้อื่น - กิจการที่เกี่ยวข้องกัน	-	348	1,767	4,045
ลูกหนี้อื่น - กิจการที่ไม่เกี่ยวข้องกัน	1,803	3,396	1,803	2,006
รวมลูกหนี้อื่น	1,803	3,744	3,570	6,051
รวมลูกหนี้การค้าและลูกหนี้อื่น - สุทธิ	281,666	150,033	262,570	150,110

## 9. สินค้าคงเหลือ

(หน่วย: พันบาท)

	งบการเงินรวม					
	รายการปรับลดราคาทุนให้เป็น					
	ราคาทุน		มูลค่าสุทธิที่จะได้รับ		สินค้าคงเหลือ - สุทธิ	
	2555	2554	2555	2554	2555	2554
สินค้าสำเร็จรูป	174,022	178,894	(10,410)	(13,905)	163,612	164,989
งานระหว่างทำ	373,152	463,537	-	(3,170)	373,152	460,367
วัตถุดิบ	102,943	90,897	(4,161)	(4,147)	98,782	86,750
วัสดุสิ้นเปลือง	3,735	4,611	-	-	3,735	4,611
วัตถุดิบระหว่างทาง	85,761	54,721	-	-	85,761	54,721
รวม	739,613	792,660	(14,571)	(21,222)	725,042	771,438

(หน่วย: พันบาท)

	งบการเงินเฉพาะกิจการ					
	รายการปรับลดราคาทุนให้					
	ราคาทุน		เป็นมูลค่าสุทธิที่จะได้รับ		สินค้าคงเหลือ - สุทธิ	
	2555	2554	2555	2554	2555	2554
สินค้าสำเร็จรูป	170,940	169,945	(10,410)	(13,905)	160,530	156,040
งานระหว่างทำ	345,637	439,917	-	(3,170)	345,637	436,747
วัตถุดิบ	93,692	83,479	(4,161)	(4,147)	89,531	79,332
วัสดุสิ้นเปลือง	3,735	4,611	-	-	3,735	4,611
วัตถุดิบระหว่างทาง	85,761	54,721	-	-	85,761	54,721
รวม	699,765	752,673	(14,571)	(21,222)	685,194	731,451

## 10. เงินลงทุนในบริษัทย่อย

เงินลงทุนในบริษัทย่อยตามที่แสดงในงบการเงินเฉพาะกิจการมีรายละเอียดดังต่อไปนี้

(หน่วย: พันบาท)

ชื่อบริษัท	ลักษณะธุรกิจ	ทุนชำระแล้ว		สัดส่วนเงินลงทุน		ราคาทุน		เงินปันผลที่บริษัทฯ รับระหว่างปี	
		2555	2554	2555	2554	2555	2554	2555	2554
				ร้อยละ	ร้อยละ				
บริษัท อินเตอร์ซีท กัฟเวอร์ จำกัด	ธุรกิจผลิตและ จำหน่ายเบาะรถยนต์ และอุปกรณ์เครื่อง หนังภายในรถยนต์	20,000	20,000	100	100	20,000	20,000	59,999	-

# 11. อสังหาริมทรัพย์เพื่อการลงทุน

มูลค่าตามบัญชีของอสังหาริมทรัพย์เพื่อการลงทุน ณ วันที่ 31 ธันวาคม 2554 แสดงได้ดังนี้

(หน่วย: พันบาท)

	งบการเงินรวม/งบการเงินเฉพาะกิจการ		
	ที่ดินให้เช่า	อาคารโรงงานให้เช่า	รวม
ณ วันที่ 31 ธันวาคม 2554:			
ราคาทุน	1,967	6,427	8,394
หัก: ค่าเสื่อมราคาสะสม	-	(1,850)	(1,850)
มูลค่าตามบัญชี - สุทธิ	1,967	4,577	6,544

การกระทบยอดมูลค่าตามบัญชีของอสังหาริมทรัพย์เพื่อการลงทุนสำหรับปี 2555 และ 2554 แสดงได้ดังนี้

(หน่วย: พันบาท)

	งบการเงินรวม/งบการเงินเฉพาะกิจการ	
	2555	2554
มูลค่าตามบัญชีต้นปี	6,544	6,867
โอนเปลี่ยนประเภทสินทรัพย์	(6,544)	-
ค่าเสื่อมราคา	-	(323)
มูลค่าตามบัญชีปลายปี	-	6,544



## 12. ที่ดิน อาคารและอุปกรณ์

(หน่วย: พันบาท)

	งบการเงินรวม							รวม
	ที่ดิน	ส่วนปรับปรุง ที่ดิน	อาคารและ สิ่งปลูกสร้าง	เครื่องจักร และอุปกรณ์	เครื่องตกแต่ง และเครื่องใช้ สำนักงาน	ยานพาหนะ	สินทรัพย์ ระหว่างติดตั้ง และ ระหว่างก่อสร้าง	
<b>ราคาทุน</b>								
ณ วันที่ 1 มกราคม 2554	240,650	-	545,209	690,274	21,517	20,069	61,908	1,579,627
ซื้อเพิ่ม	9,628	-	-	12,765	2,766	3,934	233,054	262,147
จำหน่าย/ตัดจำหน่าย	-	-	-	(8,276)	(188)	(2,086)	-	(10,550)
โอน	-	-	11,636	166,669	304	-	(178,609)	-
ดอกเบี้ยจ่ายที่ถือเป็นต้นทุน	-	-	-	-	-	-	5,286	5,286
ณ วันที่ 31 ธันวาคม 2554	250,278	-	556,845	861,432	24,399	21,917	121,639	1,836,510
ซื้อเพิ่ม	-	2,146	146	8,618	4,172	699	111,943	127,724
รับโอนจากอสังหาริมทรัพย์เพื่อการลงทุน	1,967	-	6,427	-	-	-	-	8,394
จำหน่าย/ตัดจำหน่าย	-	-	-	(1,050)	(9)	-	-	(1,059)
โอน	-	-	92,711	100,575	-	-	(193,286)	-
ดอกเบี้ยจ่ายที่ถือเป็นต้นทุน	-	-	-	-	-	-	4,693	4,693
ณ วันที่ 31 ธันวาคม 2555	252,245	2,146	656,129	969,575	28,562	22,616	44,989	1,976,262
<b>ค่าเสื่อมราคาสะสม</b>								
ณ วันที่ 1 มกราคม 2554	-	-	187,291	326,474	14,889	9,858	-	538,512
ค่าเสื่อมราคาสำหรับปี	-	-	38,088	65,896	2,868	4,135	-	110,987
ค่าเสื่อมราคาสำหรับส่วนที่จำหน่าย/ตัดจำหน่าย	-	-	-	(7,662)	(157)	(1,956)	-	(9,775)
ณ วันที่ 31 ธันวาคม 2554	-	-	225,379	384,708	17,600	12,037	-	639,724
ค่าเสื่อมราคาสำหรับปี	-	-	44,131	81,425	2,754	3,128	-	131,438
ค่าเสื่อมราคาสำหรับส่วนที่รับโอนจากอสังหาริมทรัพย์เพื่อการลงทุน	-	-	1,850	-	-	-	-	1,850
ค่าเสื่อมราคาสำหรับส่วนที่จำหน่าย/ตัดจำหน่าย	-	-	-	(304)	(7)	-	-	(311)
ณ วันที่ 31 ธันวาคม 2555	-	-	271,360	465,829	20,347	15,165	-	772,701
<b>มูลค่าสุทธิตามบัญชี</b>								
ณ วันที่ 31 ธันวาคม 2554	250,278	-	331,466	476,724	6,799	9,880	121,639	1,196,786
ณ วันที่ 31 ธันวาคม 2555	252,245	2,146	384,769	503,746	8,215	7,451	44,989	1,203,561
<b>ค่าเสื่อมราคาสำหรับปี</b>								



(หน่วย: พันบาท)

งบการเงินรวม							
ที่ดิน	ส่วนปรับปรุง ที่ดิน	อาคารและ สิ่งปลูกสร้าง	เครื่องจักร และอุปกรณ์	เครื่องตกแต่ง และเครื่องใช้ สำนักงาน	ยานพาหนะ	สินทรัพย์ ระหว่างติดตั้ง และ ระหว่างก่อสร้าง	รวม
2554 (104 ล้านบาท รวมอยู่ในต้นทุนการผลิต ส่วนที่เหลือรวมอยู่ในค่าใช้จ่ายในการบริหาร)							110,987
2555 (124 ล้านบาท รวมอยู่ในต้นทุนการผลิต ส่วนที่เหลือรวมอยู่ในค่าใช้จ่ายในการบริหาร)							131,438

(หน่วย: พันบาท)

งบการเงินเฉพาะกิจการ							
ที่ดิน	ส่วนปรับปรุง ที่ดิน	อาคารและ สิ่งปลูกสร้าง	เครื่องจักร และอุปกรณ์	เครื่องตกแต่ง และเครื่องใช้ สำนักงาน	ยานพาหนะ	สินทรัพย์ ระหว่างติดตั้ง และ ระหว่างก่อสร้าง	รวม
<b>ราคาทุน</b>							
ณ วันที่ 1 มกราคม 2554	240,650	-	545,209	690,274	21,517	20,069	1,579,627
ซื้อเพิ่ม	9,628	-	-	12,765	2,760	3,934	262,141
จำหน่าย/ตัดจำหน่าย	-	-	-	(40,258)	(188)	-	(42,532)
โอน	-	-	11,636	166,669	304	-	-
ดอกเบี้ยจ่ายที่ถือเป็นต้นทุน	-	-	-	-	-	5,286	5,286
ณ วันที่ 31 ธันวาคม 2554	250,278	-	556,845	829,450	24,393	121,639	1,804,522
ซื้อเพิ่ม	-	2,146	146	6,559	4,047	699	125,377
รับโอนจากอสังหาริมทรัพย์เพื่อการลงทุน	1,967	-	6,427	-	-	-	8,394
จำหน่าย/ตัดจำหน่าย	-	-	-	(3,001)	(9)	-	(3,010)
โอน	-	-	92,711	100,575	-	-	-
ดอกเบี้ยจ่ายที่ถือเป็นต้นทุน	-	-	-	-	-	4,693	4,693
ณ วันที่ 31 ธันวาคม 2555	252,245	2,146	656,129	933,583	28,431	44,826	1,939,976
<b>ค่าเสื่อมราคาสะสม</b>							
ณ วันที่ 1 มกราคม 2554	-	-	187,291	326,474	14,889	9,858	538,512
ค่าเสื่อมราคาสำหรับปี	-	-	38,088	65,292	2,862	4,135	110,377
ค่าเสื่อมราคาสำหรับส่วนที่จำหน่าย/ตัดจำหน่าย	-	-	-	(31,652)	(157)	(1,956)	(33,765)
ณ วันที่ 31 ธันวาคม 2554	-	-	225,379	360,114	17,594	12,037	615,124
ค่าเสื่อมราคาสำหรับปี	-	-	44,131	79,366	2,732	3,128	129,357



(หน่วย: พันบาท)

งบการเงินรวม							
			อาคารและ	เครื่องจักร	เครื่องตกแต่ง และเครื่องใช้	สินทรัพย์ ระหว่างติดตั้ง และ	
	ที่ดิน	ส่วนปรับปรุง ที่ดิน	สิ่งปลูกสร้าง	และอุปกรณ์	สำนักงาน	ยานพาหนะ	ระหว่างก่อสร้าง
ค่าเสื่อมราคาสำหรับส่วนที่รับโอนจาก อสังหาริมทรัพย์เพื่อการลงทุน	-	-	1,850	-	-	-	-
ค่าเสื่อมราคาสำหรับส่วนที่จำหน่าย/ตัดจำหน่าย	-	-	-	(1,440)	(7)	-	-
ณ วันที่ 31 ธันวาคม 2555	-	-	271,360	438,040	20,319	15,165	-
มูลค่าสุทธิตามบัญชี							
ณ วันที่ 31 ธันวาคม 2554	250,278	-	331,466	469,336	6,799	9,880	121,639
ณ วันที่ 31 ธันวาคม 2555	252,245	2,146	384,769	495,543	8,112	7,451	44,826
ค่าเสื่อมราคาสำหรับปี							
2554 (103 ล้านบาท รวมอยู่ในต้นทุนการผลิต ส่วนที่เหลือรวมอยู่ในค่าใช้จ่ายในการบริหาร)							110,377
2555 (122 ล้านบาท รวมอยู่ในต้นทุนการผลิต ส่วนที่เหลือรวมอยู่ในค่าใช้จ่ายในการบริหาร)							129,357



ณ วันที่ 31 ธันวาคม 2555 บริษัทฯมียอดคงเหลือของอาคารระหว่างก่อสร้างและเครื่องจักรระหว่างติดตั้งจำนวนประมาณ 45 ล้านบาท (2554: 122 ล้านบาท) ซึ่งบริษัทฯได้ใช้เงินกู้ยืมจากสถาบันการเงินหลายแห่งเพื่อใช้ในการก่อสร้างอาคารและติดตั้งเครื่องจักรดังกล่าว ในระหว่างปีสิ้นสุดวันที่ 31 ธันวาคม 2555 บริษัทฯได้รวมต้นทุนการกู้ยืมเข้าเป็นราคาทุนของสินทรัพย์ดังกล่าว จำนวน 5 ล้านบาท (2554: 5 ล้านบาท) โดยคำนวณจากอัตราดอกเบี้ยขึ้นเป็นทุนในอัตราร้อยละ 3.67 (2554: ร้อยละ 2.75)

ณ วันที่ 31 ธันวาคม 2555 บริษัทฯมียอดคงเหลือของเครื่องจักรและยานพาหนะซึ่งได้มาภายใต้สัญญาเช่าการเงิน โดยมีมูลค่าสุทธิตามบัญชีเป็นจำนวนประมาณ 51 ล้านบาท (2554: 46 ล้านบาท)

ณ วันที่ 31 ธันวาคม 2555 บริษัทฯมีอาคารและอุปกรณ์จำนวนหนึ่งซึ่งตัดค่าเสื่อมราคาหมดแล้วแต่ยังใช้งานอยู่ มูลค่าตามบัญชีก่อนหักค่าเสื่อมราคาสะสมของสินทรัพย์ดังกล่าวมีจำนวนเงินประมาณ 153 ล้านบาท (2554: 173 ล้านบาท)

บริษัทฯได้นำสินทรัพย์ซึ่งมีมูลค่าสุทธิตามบัญชี ณ วันที่ 31 ธันวาคม 2555 จำนวนประมาณ 432 ล้านบาท (2554: 460 ล้านบาท) ไปค้ำประกันวงเงินสินเชื่อที่ได้รับจากสถาบันการเงิน ซึ่งใช้โดยบริษัทฯและบริษัทย่อย

### 13. สินทรัพย์ไม่มีตัวตน

สินทรัพย์ไม่มีตัวตนของบริษัท คือคอมพิวเตอร์ซอฟต์แวร์ซึ่งมีรายละเอียดดังนี้

(หน่วย: พันบาท)

	งบการเงินรวม	งบการเงินเฉพาะกิจการ
ณ วันที่ 31 ธันวาคม 2555:		
ราคาทุน	6,651	6,607
ซื้อเพิ่ม	186	140
หัก: ค่าตัดจำหน่ายสะสม	(5,292)	(5,283)
มูลค่าตามบัญชี - สุทธิ	1,545	1,464
ณ วันที่ 31 ธันวาคม 2554:		
ราคาทุน	6,651	6,607
หัก: ค่าตัดจำหน่ายสะสม	(4,622)	(4,621)
มูลค่าตามบัญชี - สุทธิ	2,029	1,986

การกระทบยอดมูลค่าตามบัญชีของสินทรัพย์ไม่มีตัวตนสำหรับปี 2555 และ 2554 แสดงได้ดังนี้

(หน่วย: พันบาท)

	งบการเงินรวม		งบการเงินเฉพาะกิจการ	
	2555	2554	2555	2554
มูลค่าตามบัญชีต้นปี	2,029	1,432	1,986	1,432
ซื้อซอฟต์แวร์คอมพิวเตอร์	186	1,476	140	1,432
ค่าตัดจำหน่าย	(670)	(879)	(662)	(878)
มูลค่าสุทธิตามบัญชีปลายปี	1,545	2,029	1,464	1,986

#### 14. เงินกู้ยืมระยะสั้นจากสถาบันการเงิน

(หน่วย: พันบาท)

	อัตราดอกเบี้ย (ร้อยละต่อปี)		งบการเงินรวม		งบการเงินเฉพาะกิจการ	
	2555	2554	2555	2554	2555	2554
ตั๋วสัญญาใช้เงิน	4.05 - 5.00	4.00 - 4.50	465,500	333,700	465,500	288,700
ตั๋วแลกเงิน	4.25	4.75	109,489	98,618	109,489	98,618
รวม			574,989	432,318	574,989	387,318

วงเงินสินเชื่อข้างต้นค้ำประกันโดยการจำนองที่ดินพร้อมสิ่งปลูกสร้างและเครื่องจักรบางส่วนของบริษัทฯ

#### 15. เจ้าหนี้การค้าและเจ้าหนี้อื่น

(หน่วย: พันบาท)

	งบการเงินรวม		งบการเงินเฉพาะกิจการ	
	2555	2554	2555	2554
เจ้าหนี้การค้า - กิจการที่เกี่ยวข้องกัน	261	2,978	3,513	2,978
เจ้าหนี้การค้า - กิจการที่ไม่เกี่ยวข้องกัน	138,368	117,740	117,964	110,319
เจ้าหนี้อื่น - กิจการที่เกี่ยวข้องกัน	-	-	796	75
เจ้าหนี้อื่น - กิจการที่ไม่เกี่ยวข้องกัน	21,476	17,817	20,314	16,608
เจ้าหนี้ค่าเครื่องจักร	5,423	6,790	5,423	6,790
ค่าใช้จ่ายค้างจ่าย	20,279	17,914	19,362	17,194
รวมเจ้าหนี้การค้าและเจ้าหนี้อื่น	185,807	163,239	167,372	153,964

## 16. หนี้สินภายใต้สัญญาเช่าการเงิน

(หน่วย: พันบาท)

	งบการเงินรวม / งบการเงินเฉพาะกิจการ	
	2555	2554
หนี้สินภายใต้สัญญาเช่าการเงิน	47,601	11,011
หัก: ดอกเบี้ยรอการตัดจำหน่าย	(4,850)	(569)
รวม	42,751	10,442
หัก: ส่วนที่ถึงกำหนดชำระภายในหนึ่งปี	(12,472)	(7,914)
หนี้สินภายใต้สัญญาเช่าการเงิน - สุทธิจากส่วนที่ถึงกำหนดชำระภายในหนึ่งปี	30,279	2,528

บริษัทฯ ได้ทำสัญญาเช่าการเงินกับบริษัทอิสระซึ่งหลายแห่งเพื่อเช่าเครื่องจักรและยานพาหนะใช้ในการดำเนินงานของกิจการ โดยมีกำหนดการชำระค่าเช่าเป็นรายเดือน อายุของสัญญา มีระยะเวลาโดยเฉลี่ยประมาณ 1 - 4 ปี และสัญญาดังกล่าวเป็นสัญญาที่บอกเลิกไม่ได้

บริษัทฯ มีภาระผูกพันที่จะต้องจ่ายค่าเช่าขั้นต่ำตามสัญญาเช่าการเงินดังนี้

(หน่วย: พันบาท)

	ณ วันที่ 31 ธันวาคม 2555		
	ไม่เกิน 1 ปี	1 - 4 ปี	รวม
ผลรวมของจำนวนเงินขั้นต่ำที่ต้องจ่ายทั้งสิ้นตามสัญญาเช่า	14,438	33,163	47,601
ดอกเบี้ยตามสัญญาเช่าการเงินรอการตัดบัญชี	(1,966)	(2,884)	(4,850)
มูลค่าปัจจุบันของจำนวนเงินขั้นต่ำที่ต้องจ่ายทั้งสิ้นตามสัญญาเช่า	12,472	30,279	42,751

(หน่วย: พันบาท)

	ณ วันที่ 31 ธันวาคม 2554		
	ไม่เกิน 1 ปี	1 - 4 ปี	รวม
ผลรวมของจำนวนเงินขั้นต่ำที่ต้องจ่ายทั้งสิ้นตามสัญญาเช่า	8,220	2,791	11,011
ดอกเบี้ยตามสัญญาเช่าการเงินรอการตัดบัญชี	(306)	(263)	(569)
มูลค่าปัจจุบันของจำนวนเงินขั้นต่ำที่ต้องจ่ายทั้งสิ้นตามสัญญาเช่า	7,914	2,528	10,442

## 17. เงินกู้ยืมระยะยาว

(หน่วย: พันบาท)

	งบการเงินรวม / งบการเงินเฉพาะกิจการ	
	2555	2554
เงินกู้ยืมระยะยาว	240,409	254,462
หัก: ส่วนที่ถึงกำหนดชำระภายในหนึ่งปี	(78,540)	(92,660)
เงินกู้ยืมระยะยาว - สุทธิจากส่วนที่ถึงกำหนดชำระภายในหนึ่งปี	161,869	161,802

เงินกู้ยืมระยะยาวจากธนาคารของบริษัทฯ ประกอบด้วยวงเงินกู้ยืมหลายสัญญาจากธนาคารพาณิชย์ 2 แห่ง เงินกู้ยืมส่วนใหญ่คิดดอกเบี้ยในอัตราที่อ้างอิงกับอัตราดอกเบี้ยเงินให้กู้ยืมขั้นต่ำของธนาคาร (MLR) ลบส่วนต่างตามที่กำหนดในสัญญา และมีกำหนดชำระคืนเงินต้นเป็นรายเดือน กำหนดชำระคืนเงินต้นทั้งหมดภายในเดือนพฤษภาคม 2555 ถึงเดือนสิงหาคม 2560

เงินกู้ยืมระยะยาวค้ำประกันโดยการจำนองที่ดินพร้อมสิ่งปลูกสร้างและเครื่องจักรบางส่วนของบริษัทฯ

ภายใต้สัญญาเงินกู้ บริษัทฯต้องปฏิบัติตามเงื่อนไขทางการเงินบางประการตามที่ระบุในสัญญา เช่น การดำรงอัตราส่วนหนี้สินต่อส่วนของผู้ถือหุ้น ข้อจำกัดในการโอนสินทรัพย์ เป็นต้น

## 18. สำรองผลประโยชน์ระยะยาวของพนักงาน

สำรองผลประโยชน์ระยะยาว ประกอบด้วย ผลประโยชน์หลังออกจากงานของพนักงาน และผลประโยชน์ระยะยาวอื่นของพนักงาน ซึ่งแสดงได้ดังนี้

(หน่วย: พันบาท)

	งบการเงินรวม / งบการเงินเฉพาะกิจการ	
	2555	2554
โครงการผลประโยชน์หลังออกจากงานของพนักงาน	6,900	6,017
โครงการผลประโยชน์ระยะยาวอื่นของพนักงาน	1,802	1,751
รวม	8,702	7,768

18.1 จำนวนเงินสำรองผลประโยชน์ระยะยาวของพนักงานซึ่งเป็นเงินชดเชยพนักงานเมื่อออกจากงาน  
แสดงได้ดังนี้

(หน่วย: พันบาท)

	งบการเงินรวม/งบการเงินเฉพาะกิจการ	
	2555	2554
ภาระผูกพันตามโครงการผลประโยชน์ต้นปี	6,017	5,150
ต้นทุนบริการปัจจุบัน	611	625
ต้นทุนดอกเบี้ย	272	242
สำรองผลประโยชน์ระยะยาวของพนักงานปลายปี	6,900	6,017
ผลประโยชน์หลังออกจากงานของพนักงานที่รับรู้ใน งบกำไรขาดทุนเบ็ดเสร็จ		
- ต้นทุนขาย	332	359
- ค่าใช้จ่ายในการบริหาร	551	508

สมมติฐานที่สำคัญในการประมาณการตามหลักคณิตศาสตร์ประกันภัย ณ วันประเมิน สรุปได้ดังนี้

	งบการเงินรวม/งบการเงินเฉพาะกิจการ	
	2555	2554
อัตราคิดลด	4.7%	4.7%
อัตราการขึ้นเงินเดือนในอนาคต (ขึ้นกับชนิดของการจ้างงาน)	2.5% - 4.0%	2.5% - 4.0%

จำนวนเงินสำรองผลประโยชน์ระยะยาวของพนักงานสำหรับปีปัจจุบันและสามปีย้อนหลังแสดงได้  
ดังนี้

(หน่วย: พันบาท)

ปี 2555	6,900
ปี 2554	6,017
ปี 2553	5,151
ปี 2552	4,343

## 18.2 จำนวนเงินสำรองผลประโยชน์ระยะยาวอื่นของพนักงานแสดงได้ดังนี้

(หน่วย: พันบาท)

	งบการเงินรวม/งบการเงินเฉพาะกิจการ	
	2555	2554
ภาระผูกพันตามโครงการผลประโยชน์ต้นปี	1,751	1,567
ต้นทุนบริการปัจจุบัน	588	478
ต้นทุนดอกเบี้ย	82	69
ผลประโยชน์ที่จ่ายในระหว่างปี	(619)	(363)
สำรองผลประโยชน์ระยะยาวอื่นของพนักงานปลายปี	1,802	1,751

## 19. ทุนเรือนหุ้น

เมื่อวันที่ 24 เมษายน 2555 ที่ประชุมสามัญผู้ถือหุ้นของบริษัทฯมีมติอนุมัติเกี่ยวกับหุ้นสามัญจดทะเบียนและการจ่ายปันผลดังนี้

- จ่ายปันผลสำหรับปี 2554 โดยมีรายละเอียดดังนี้
  - จ่ายปันผลเป็นหุ้นสามัญของบริษัทฯจำนวน 50 ล้านหุ้น มูลค่าที่ตราไว้หุ้นละ 1 บาท ในอัตรา 6 หุ้นเดิม ต่อ 1 หุ้นปันผล ในกรณีที่มิใช่หุ้น บริษัทฯจะจ่ายปันผลเป็นเงินสดแทน ในอัตราหุ้นละ 0.1667 บาท
  - จ่ายปันผลเป็นเงินสดในอัตราหุ้นละ 0.0185 บาท เพื่อรองรับการหักภาษี ณ ที่จ่ายหรือคิดเป็นเงินปันผลจำนวน 5.6 ล้านบาท
- เพิ่มทุนจดทะเบียนจำนวน 50 ล้านบาท จากทุนจดทะเบียนเดิมจำนวน 300 ล้านบาท เป็น 350 ล้านบาท โดยการออกหุ้นสามัญใหม่จำนวน 50 ล้านหุ้น มูลค่าที่ตราไว้หุ้นละ 1 บาท เพื่อรองรับการจ่ายหุ้นปันผล

บริษัทฯได้ดำเนินการจดทะเบียนเพิ่มทุนกับกระทรวงพาณิชย์เป็นทุนจดทะเบียนจำนวน 50 ล้านบาท เมื่อวันที่ 24 พฤษภาคม 2555

## 20. สำรองตามกฎหมาย

ภายใต้บทบัญญัติของมาตรา 116 แห่งพระราชบัญญัติบริษัทมหาชนจำกัด พ.ศ. 2535 บริษัทฯต้องจัดสรรกำไรสุทธิประจำปีส่วนหนึ่งไว้เป็นทุนสำรองไม่น้อยกว่าร้อยละ 5 ของกำไรสุทธิประจำปี หักด้วยยอดขาดทุนสะสมยกมา (ถ้ามี) จนกว่าทุนสำรองนี้จะมีจำนวนไม่น้อยกว่าร้อยละ 10 ของทุนจดทะเบียน สำรองตามกฎหมายดังกล่าวไม่สามารถนำไปจ่ายเงินปันผลได้

## 21. ค่าใช้จ่ายตามลักษณะ

รายการค่าใช้จ่ายแบ่งตามลักษณะประกอบด้วยรายการค่าใช้จ่ายที่สำคัญดังต่อไปนี้

(หน่วย: พันบาท)

	งบการเงินรวม		งบการเงินเฉพาะกิจการ	
	2555	2554	2555	2554
เงินเดือนและค่าแรงและผลประโยชน์อื่นของ				
พนักงาน	225,228	161,296	185,500	154,015
ค่าเสื่อมราคา	131,438	111,310	129,357	110,700
ค่าตัดจำหน่าย	670	879	662	878
ค่าเช่าจ่ายตามสัญญาเช่าดำเนินงาน	7,872	6,151	7,872	6,151
วัตถุดิบและวัสดุสิ้นเปลืองใช้ไป	576,650	1,157,417	877,129	1,149,796
การเปลี่ยนแปลงในสินค้าสำเร็จรูปและ				
งานระหว่างทำ	95,256	(336,404)	93,285	(303,835)
การเปลี่ยนแปลงในรายการปรับลดสินค้า				
คงเหลือเป็นมูลค่าสุทธิที่จะได้รับ	(6,651)	5,016	(6,651)	5,016

## 22. ภาษีเงินได้นิติบุคคล

ภาษีเงินได้นิติบุคคลของบริษัทฯและบริษัทย่อยคำนวณขึ้นจากกำไรก่อนภาษีเงินได้สำหรับปีสำหรับส่วนงานที่ไม่ได้รับการส่งเสริมการลงทุนหลังจากบวกกลับด้วยสำรองและค่าใช้จ่ายต่างๆ ที่ไม่อนุญาตให้ถือเป็นรายจ่ายในการคำนวณภาษี รายการสำรองดังกล่าวจะถือเป็นรายจ่ายในการคำนวณภาษีในปีที่เกิดขึ้นจริง

## 23. การส่งเสริมการลงทุน

บริษัทฯได้รับสิทธิพิเศษทางภาษีจากคณะกรรมการส่งเสริมการลงทุนสำหรับการผลิตแห้งสำเร็จตามบัตรส่งเสริมการลงทุนเลขที่ 1785(2)/2554 เมื่อวันที่ 3 พฤษภาคม 2554 ภายใต้เงื่อนไขที่กำหนดบางประการ สิทธิพิเศษดังกล่าวรวมการได้รับยกเว้นภาษีเงินได้นิติบุคคลสำหรับกำไรที่ได้จากการประกอบกิจการที่ได้รับการส่งเสริมเป็นจำนวนไม่เกินจำนวนเงินลงทุน (โดยไม่รวมค่าที่ดินและทุนหมุนเวียน) โดยมีกำหนด 8 ปี นับจากวันที่เริ่มมีรายได้จากการประกอบกิจการนั้น ในปัจจุบันบริษัทฯยังมิได้เปิดดำเนินงานตามโครงการที่ได้รับการส่งเสริม

บริษัทย่อยได้รับสิทธิพิเศษทางภาษีจากคณะกรรมการส่งเสริมการลงทุนสำหรับการผลิตผลิตภัณฑ์จากหนังตามบัตรส่งเสริมการลงทุนเลขที่ 1981(5)/2554 เมื่อวันที่ 14 มีนาคม 2554 ภายใต้เงื่อนไขที่กำหนดบางประการ สิทธิพิเศษดังกล่าวรวมการได้รับยกเว้นภาษีเงินได้นิติบุคคลสำหรับกำไรที่ได้จากการประกอบกิจการที่ได้รับการส่งเสริม เป็นระยะเวลา 8 ปี นับจากวันที่เริ่มมีรายได้จากการประกอบกิจการนั้น (วันที่ 1 กันยายน 2554) สิทธิประโยชน์ดังกล่าวจะสิ้นสุดลงในวันที่ 31 สิงหาคม 2562

รายได้ของบริษัทฯ สำหรับปีจําแนกตามกิจการที่ได้รับการส่งเสริมการลงทุนและไม่ได้รับการส่งเสริมการลงทุนสามารถสรุปได้ดังต่อไปนี้

(หน่วย: พันบาท)

	งบการเงินรวม					
	กิจการที่ได้รับ		กิจการที่ไม่ได้รับ		รวม	
	การส่งเสริม		การส่งเสริม			
	<u>2555</u>	<u>2554</u>	<u>2555</u>	<u>2554</u>	<u>2555</u>	<u>2554</u>
รายได้จากการขาย						
รายได้จากการขายในประเทศ	570,864	102,277	1,016,224	1,010,728	1,587,088	1,113,005
รายได้จากการส่งออก	-	-	304,439	439,950	304,439	439,950
รวมรายได้จากการขาย	570,864	102,277	1,320,663	1,450,678	1,891,527	1,552,955

(หน่วย: พันบาท)

	งบการเงินเฉพาะกิจการ					
	กิจการที่ได้รับ		กิจการที่ไม่ได้รับ		รวม	
	การส่งเสริม		การส่งเสริม			
	<u>2555</u>	<u>2554</u>	<u>2555</u>	<u>2554</u>	<u>2555</u>	<u>2554</u>
รายได้จากการขาย						
รายได้จากการขายในประเทศ	-	-	1,305,500	1,101,155	1,305,500	1,101,155
รายได้จากการส่งออก	-	-	304,439	439,950	304,439	439,950
รวมรายได้จากการขาย	-	-	1,609,939	1,541,105	1,609,939	1,541,105

## 24. กำไรต่อหุ้น

กำไรต่อหุ้นขั้นพื้นฐานคำนวณโดยการหารกำไรสำหรับปีที่เป็นของผู้ถือหุ้นของบริษัทฯ (ไม่รวมกำไรขาดทุนเบ็ดเสร็จอื่น) ด้วยจำนวนของหุ้นสามัญที่ออกอยู่ ณ วันสิ้นรอบระยะเวลารายงาน โดยได้ปรับจำนวนหุ้นสามัญเพื่อสะท้อนผลกระทบของการออกหุ้นปันผลตามที่กล่าวไว้ในหมายเหตุประกอบงบการเงินข้อ 19 และ 26 และกำไรต่อหุ้นขั้นพื้นฐานของงวดก่อนได้ถูกคำนวณขึ้นใหม่โดยถือเสมือนว่าการออกหุ้นปันผลได้เกิดขึ้นตั้งแต่วันเริ่มต้นของงวดแรกที่เสนอรายงาน

	งบการเงินรวม		งบการเงินเฉพาะกิจการ	
	2555	2554	2555	2554
	(ปรับปรุงใหม่)		(ปรับปรุงใหม่)	
กำไรสำหรับปี (พันบาท)	250,134	148,416	219,502	130,012
จำนวนหุ้นสามัญถัวเฉลี่ยถ่วงน้ำหนัก (พันหุ้น)	349,999	349,999	349,999	349,999
กำไรต่อหุ้น (บาท/หุ้น)	0.71	0.42	0.63	0.37



## 25. ข้อมูลทางการเงินจำแนกตามส่วนงาน

บริษัทฯ และบริษัทย่อยดำเนินกิจการในส่วนงานทางธุรกิจหลักคือธุรกิจผลิตและจำหน่ายหนังเบาะรถยนต์ นอกจากนี้บริษัทฯ ยังให้บริการฟอกย้อมและตกแต่งหนังสัตว์ ซึ่งมีรายได้ในจำนวนที่ไม่เป็นสาระสำคัญและดำเนินธุรกิจในส่วนงานทางภูมิศาสตร์เดียวคือประเทศไทย ดังนั้น รายได้ กำไรจากการดำเนินงานและสินทรัพย์ส่วนใหญ่ที่แสดงในงบการเงินจึงเกี่ยวข้องกับส่วนงานธุรกิจหลักและส่วนงานทางภูมิศาสตร์ตามที่กล่าวไว้ข้างต้น ในระหว่างปี 2555 รายได้จากการขายและบริการของบริษัทฯ จำนวน 304 ล้านบาท เป็นการขายโดยส่งออกไปยังต่างประเทศ (2554: 440 ล้านบาท)

## 26. เงินปันผล

เงินปันผล	อนุมัติโดย	เงินปันผลจ่าย (พันบาท)	เงินปันผลจ่ายต่อหุ้น (บาท)
เงินปันผลสำหรับปี 2554:			
เงินปันผลประจำปี ประกาศจ่ายจากกำไร สะสม ณ วันที่ 31 ธันวาคม 2553	ที่ประชุมสามัญผู้ถือหุ้นเมื่อ วันที่ 7 เมษายน 2554	120,000	0.40
เงินปันผลระหว่างกาล ประกาศจ่ายจาก กำไรสุทธิสำหรับงวดหกเดือนสิ้นสุด วันที่ 30 มิถุนายน 2554	ที่ประชุมคณะกรรมการของ บริษัทฯ ครั้งที่ 3/2554 เมื่อวันที่ 11 สิงหาคม 2554	45,000	0.15
รวมเงินปันผลปี 2554		165,000	0.55
เงินปันผลสำหรับปี 2555:			
เงินปันผลประจำปี ประกาศจ่ายจากกำไร สำหรับปี 2554	ที่ประชุมสามัญผู้ถือหุ้นเมื่อ วันที่ 24 เมษายน 2555		
- เงินสดปันผล		5,477	0.02
- หุ้นปันผล 50 ล้านหุ้น		49,999	0.17
เงินปันผลระหว่างกาล ประกาศจ่ายจาก กำไรสุทธิสำหรับงวดหกเดือนสิ้นสุด วันที่ 30 มิถุนายน 2555	ที่ประชุมคณะกรรมการของ บริษัทฯ ครั้งที่ 4/2555 เมื่อวันที่ 11 สิงหาคม 2555	52,500	0.15
รวมเงินปันผลปี 2555		107,976	0.34

## 27. ภาระผูกพันและหนี้สินที่อาจเกิดขึ้น

### 27.1 ภาระผูกพันเกี่ยวกับสัญญาเช่าดำเนินงาน

บริษัทฯ ได้ทำสัญญาเช่าดำเนินงานที่เกี่ยวข้องกับการเช่าอุปกรณ์ อายุของสัญญามีระยะเวลาโดยเฉลี่ย 3 ปี และสัญญาดังกล่าวเป็นสัญญาที่บอกเลิกไม่ได้

บริษัทฯ มีจำนวนเงินขั้นต่ำที่ต้องจ่ายในอนาคตทั้งสิ้นภายใต้สัญญาเช่าดำเนินงานที่บอกเลิกไม่ได้ ดังนี้

	(หน่วย: ล้านบาท)	
	ณ วันที่ 31 ธันวาคม	
	2555	2554
จ่ายชำระ		
ภายใน 1 ปี	14	4
มากกว่า 1 ปี แต่ไม่เกิน 3 ปี	6	1

### 27.2 ภาระผูกพันเกี่ยวกับการซื้อวัตถุดิบ

ณ วันที่ 31 ธันวาคม 2555 บริษัทฯ มีภาระผูกพันจำนวนเงิน 1 ล้านดอลลาร์สหรัฐอเมริกา ซึ่งเกี่ยวข้องกับการซื้อวัตถุดิบ (2554: 4 ล้านดอลลาร์สหรัฐอเมริกา)

### 27.3 หนังสือค้ำประกันธนาคาร

ณ วันที่ 31 ธันวาคม 2555 บริษัทฯ มีหนังสือค้ำประกันซึ่งออกโดยธนาคารในนามของบริษัทฯ เหลืออยู่เป็นจำนวนเงิน 14 ล้านบาท (2554: 13 ล้านบาท) ซึ่งเกี่ยวเนื่องกับภาระผูกพันทางปฏิบัติบางประการตามปกติธุรกิจของบริษัทฯ ซึ่งประกอบด้วยหนังสือค้ำประกันเพื่อค้ำประกันการจ่ายชำระเงิน แก่หน่วยงานราชการจำนวน 3 ล้านบาท (2554: 3 ล้านบาท) และค้ำประกันการใช้ไฟฟ้าจำนวน 10 ล้านบาท (2554: 9 ล้านบาท) และค้ำประกันการซื้อสินค้าจำนวน 1 ล้านบาท (2554: 1 ล้านบาท)

## 27.4 หนี้สินที่อาจจะเกิดขึ้น

บริษัทฯ เคยปรับโครงสร้างหนี้กับบรรษัทบริหารสินทรัพย์ไทย (บสท.) ในปี 2546 โดยมีมูลหนี้จำนวนประมาณ 735 ล้านบาท และการปรับโครงสร้างหนี้ดังกล่าวได้เสร็จสิ้นกระบวนการลงโดยบริษัทฯ ได้จ่ายเงินสดจำนวน 118 ล้านบาท และตีทรัพย์สิน (ที่ดิน) มูลค่าประมาณ 105 ล้านบาทเพื่อชำระหนี้ ซึ่งผลของการปรับโครงสร้างหนี้ดังกล่าวทำให้บริษัทฯ รับรู้กำไรจากการปรับโครงสร้างหนี้ในปี 2546 และไม่มียอดหนี้ค้างกับทาง บสท. อีก ต่อมาในเดือนเมษายน 2550 บริษัทฯ ได้รับหนังสือจาก บสท. กล่าวหาว่าทรัพย์สิน (ที่ดิน) ที่บริษัทฯ ชำระหนี้มีสภาพและราคาที่ไม่แท้จริงไม่ถูกต้องเป็นจริงตามที่นำเสนอต่อ บสท. ดังนั้นจึงขอออกเลิกสัญญาปรับโครงสร้างหนี้ดังกล่าวรวมทั้งสิทธิประโยชน์ที่บริษัทฯ ได้รับตามสัญญาฯ และบอกกล่าวให้บริษัทฯ ชำระหนี้ตามมูลหนี้เดิม ซึ่งการดำเนินการดังกล่าว บริษัทฯ เห็นว่าไม่ถูกต้อง จึงได้หารือกับที่ปรึกษากฎหมายเพื่อหาข้อยุติกับ บสท. โดยไม่เป็นการยอมรับว่าบริษัทฯ มีภาระหนี้ดังกล่าวตามกฎหมาย อย่างไรก็ตาม บริษัทฯ ได้ตั้งสำรองเพื่อผลเสียหายที่อาจเกิดขึ้นจากการกล่าวหาดังกล่าวไว้เป็นจำนวน 105 ล้านบาท ซึ่งสำรองนี้เป็นการบันทึกไว้ในงบการเงินในทางบัญชีเท่านั้นโดยที่บริษัทฯ ไม่ได้ยอมรับว่ามีหนี้สินตามกฎหมายใดๆ กับ บสท. อีก

ในเดือนกรกฎาคมและเดือนกันยายน 2552 บรรษัทบริหารสินทรัพย์ไทย (บสท.) ได้ยื่นคำฟ้องบริษัทฯ เป็นคดีล้มละลายต่อศาลล้มละลายกลางเพื่อขอให้ศาลมีคำสั่งพิทักษ์ทรัพย์สินเด็ดขาด และพิพากษาให้บริษัทฯ เป็นบุคคลล้มละลายโดยอ้างว่า บริษัทฯ เป็นผู้ที่มีหนี้สินล้นพ้นตัว ซึ่งผู้บริหารและที่ปรึกษากฎหมายของบริษัทฯ เชื่อว่าบริษัทฯ จะไม่ได้รับผลเสียหายอย่างเป็นสาระสำคัญจากคดีความดังกล่าว บริษัทฯ ได้มอบหมายให้ที่ปรึกษากฎหมายต่อสู้คดีดังกล่าวโดยคัดค้านข้ออ้างของ บสท. ว่าบริษัทฯ มีหนี้สินล้นพ้นตัวดังที่ บสท. กล่าวอ้าง นอกจากนี้ ที่ปรึกษากฎหมายของบริษัทฯ ได้ถกประเด็นข้อต่อสู้ว่าสัญญาปรับโครงสร้างหนี้สมบูรณ์ และบริษัทฯ ได้ปฏิบัติตามเงื่อนไขของสัญญาปรับโครงสร้างหนี้ครบถ้วน หนี้ทั้งหมดจึงได้ระงับสิ้นไปแล้ว ต่อมาในเดือนพฤศจิกายน 2552 ศาลล้มละลายกลางได้มีคำพิพากษาให้ยกฟ้องในคดีดังกล่าวข้างต้น โดยศาลวินิจฉัยว่ามูลหนี้ที่นำมาฟ้องนั้นเป็นมูลหนี้ตามสัญญาปรับโครงสร้างหนี้ที่บริษัทฯ ได้เคยปรับโครงสร้างหนี้กับ บสท. และบริษัทฯ หลุดพ้นจากหนี้ตามข้อกำหนดที่ระบุในสัญญาปรับโครงสร้างหนี้แล้ว อย่างไรก็ตามในเดือนธันวาคม 2552 บสท. ได้ยื่นอุทธรณ์คำพิพากษาของศาลล้มละลายต่อศาลฎีกาแผนกคดีล้มละลาย และบริษัทฯ ได้ยื่นคัดค้านคำอุทธรณ์ต่อศาลฎีกาเช่นกัน ดังนั้นผลของคดีความข้างต้นจึงขึ้นอยู่กับผลการพิจารณาตัดสินของศาล ซึ่งจนถึงปัจจุบันยังไม่มีคำพิพากษาคัดสินจากศาลฎีกา

ในระหว่างปีปัจจุบัน บริษัทฯ ได้รับหนังสือแจ้งจาก บสท. ว่า บสท. อยู่ระหว่างการชำระบัญชีเลิกกิจการ และ บสท. ได้โอนสิทธิเรียกร้องทั้งหมดในกรณีดังกล่าวข้างต้นให้แก่บริษัท บริหารสินทรัพย์ สุขุมวิท จำกัด

เหตุการณ์ข้างต้นแสดงให้เห็นถึงความไม่แน่นอนที่มีสาระสำคัญ ซึ่งอาจมีผลกระทบต่อการดำเนินงานต่อเนื่องของบริษัทฯ หรือในที่สุดอาจไม่มีผลกระทบใดๆ ซึ่งในสถานการณ์ปัจจุบันยังไม่สามารถประเมินได้ อย่างไรก็ตาม งบการเงินนี้ยังคงจัดทำขึ้นภายใต้ข้อสมมติฐานการดำเนินงานต่อเนื่องของกิจการ

## **28. เครื่องมือทางการเงิน**

### **28.1 นโยบายการบริหารความเสี่ยง**

เครื่องมือทางการเงินที่สำคัญของบริษัทฯตามที่นิยามอยู่ในมาตรฐานการบัญชีฉบับที่ 107 “การแสดงรายการและการเปิดเผยข้อมูลสำหรับเครื่องมือทางการเงิน” ประกอบด้วย เงินสดและรายการเทียบเท่าเงินสด ลูกหนี้การค้า เจ้าหนี้การค้า เจ้าหนี้อื่นๆ เงินกู้ยืมระยะสั้น เจ้าหนี้ทรัสต์รีซีท และเงินกู้ยืมระยะยาว บริษัทฯมีความเสี่ยงที่เกี่ยวข้องกับเครื่องมือทางการเงินดังกล่าว และมีนโยบายในการบริหารความเสี่ยงดังนี้

#### **ความเสี่ยงด้านการให้สินเชื่อ**

บริษัทฯมีความเสี่ยงด้านการให้สินเชื่อที่เกี่ยวข้องกับลูกหนี้การค้า ฝ่ายบริหารควบคุมความเสี่ยงนี้โดยการกำหนดให้มีนโยบายและวิธีการในการควบคุมสินเชื่อที่เหมาะสม ดังนั้นบริษัทฯจึงไม่คาดว่าจะได้รับความเสียหายที่เป็นสาระสำคัญจากการให้สินเชื่อ นอกจากนี้ การให้สินเชื่อของบริษัทฯไม่มีการกระจุกตัวเนื่องจากบริษัทฯมีฐานของลูกค้าที่หลากหลายและมีอยู่จำนวนมาก ราย จำนวนเงินสูงสุดที่บริษัทฯอาจต้องสูญเสียจากการให้สินเชื่อคือมูลค่าตามบัญชีของลูกค้าที่แสดงอยู่ในงบแสดงฐานะการเงิน

#### **ความเสี่ยงจากอัตราดอกเบี้ย**

บริษัทฯมีความเสี่ยงจากอัตราดอกเบี้ยที่สำคัญอันเกี่ยวข้องกับเงินฝากสถาบันการเงิน เงินกู้ยืมระยะสั้น และเงินกู้ยืมระยะยาวที่มีดอกเบี้ย อย่างไรก็ตาม สินทรัพย์และหนี้สินทางการเงินส่วนใหญ่ไม่มีดอกเบี้ยหรือมีอัตราดอกเบี้ยที่ปรับขึ้นลงตามอัตราตลาด

สินทรัพย์และหนี้สินทางการเงินที่สำคัญสามารถจัดตามประเภทอัตราดอกเบี้ย และสำหรับสินทรัพย์และหนี้สินทางการเงินที่มีอัตราดอกเบี้ยคงที่สามารถแยกตามวันที่ครบกำหนด หรือ วันที่มีการกำหนดอัตราดอกเบี้ยใหม่ (หากวันที่มีการกำหนดอัตราดอกเบี้ยใหม่ถึงก่อน) ได้ดังนี้

(หน่วย: ล้านบาท)

งบการเงินรวม						
ณ วันที่ 31 ธันวาคม 2555						
อัตราดอกเบี้ยคงที่		อัตราดอกเบี้ยปรับ			รวม	อัตราดอกเบี้ยที่แท้จริง (ร้อยละต่อปี)
ภายใน 1 ปี	มากกว่า 1 ถึง 3 ปี	ขึ้นลงตามราคาดุลล	ไม่มีดอกเบี้ย			
สินทรัพย์ทางการเงิน						
เงินสดและรายการเทียบเท่าเงินสด	-	-	-	31	31	0.25 - 2.50
ลูกหนี้การค้าและลูกหนี้อื่น	-	-	-	282	282	-
หนี้สินทางการเงิน						
เงินกู้ยืมระยะสั้นจากสถาบันการเงิน	575	-	-	-	575	4.05 - 5.00
เจ้าหนี้การค้าและเจ้าหนี้อื่น	172	-	-	-	172	1.28 - 4.13
เจ้าหนี้การค้าและเจ้าหนี้อื่น	-	-	-	186	186	-
หนี้สินภายใต้สัญญาเช่าการเงิน	13	30	-	-	43	2.15 - 5.50
เงินกู้ยืมระยะยาว	-	-	240	-	240	4.63 - 6.13

(หน่วย: ล้านบาท)

งบการเงินรวม						
ณ วันที่ 31 ธันวาคม 2554						
อัตราดอกเบี้ยคงที่		อัตราดอกเบี้ยปรับ			อัตราดอกเบี้ยที่แท้จริง (ร้อยละต่อปี)	
ภายใน 1 ปี	มากกว่า 1 ถึง 3 ปี	ขึ้นลงตาม	ไม่มีดอกเบี้ย	รวม		
		ราคตลาด				
สินทรัพย์ทางการเงิน						
เงินสดและรายการเทียบเท่าเงินสด	-	-	4	8	12	0.25 - 0.75
ลูกหนี้การค้าและลูกหนี้อื่น	-	-	-	150	150	-
หนี้สินทางการเงิน						
เงินกู้ยืมระยะสั้นจากสถาบันการเงิน	432	-	-	-	432	4.00 - 4.75
เจ้าหนี้ทรัสต์รีซีท	444	-	-	-	444	2.13 - 4.48
เจ้าหนี้การค้าและเจ้าหนี้อื่น	-	-	-	163	163	-
หนี้สินภายใต้สัญญาเช่าการเงิน	8	2	-	-	10	2.15 – 2.60
เงินกู้ยืมระยะยาว	-	-	254	-	254	5.75 - 6.25



(หน่วย: ล้านบาท)

งบการเงินเฉพาะกิจการ						
ณ วันที่ 31 ธันวาคม 2555						
อัตราดอกเบี้ยคงที่		อัตราดอกเบี้ยปรับ			รวม	อัตราดอกเบี้ยที่แท้จริง (ร้อยละต่อปี)
ภายใน 1 ปี	มากกว่า 1 ถึง 3 ปี	ขึ้นลงตามราคาดลาด	ไม่มีดอกเบี้ย			
<u>สินทรัพย์ทางการเงิน</u>						
เงินสดและรายการเทียบเท่าเงินสด	-	-	-	14	14	0.25 - 2.50
ลูกหนี้การค้าและลูกหนี้อื่น	-	-	-	263	263	-
<u>หนี้สินทางการเงิน</u>						
เงินกู้ยืมระยะสั้นจากสถาบันการเงิน	575	-	-	-	575	4.05 - 5.00
เจ้าหนี้การค้าและเจ้าหนี้อื่น	172	-	-	-	172	1.28 - 4.13
เจ้าหนี้การค้าและเจ้าหนี้อื่น	-	-	-	167	167	-
หนี้สินภายใต้สัญญาเช่าการเงิน	13	30	-	-	43	2.15 - 5.50
เงินกู้ยืมระยะยาว	-	-	240	-	240	4.63 - 6.13

(หน่วย: ล้านบาท)

งบการเงินเฉพาะกิจการ						
ณ วันที่ 31 ธันวาคม 2554						
	อัตราดอกเบี้ยคงที่		อัตราดอกเบี้ยปรับ			อัตราดอกเบี้ยที่แท้จริง (ร้อยละต่อปี)
	ภายใน 1 ปี	มากกว่า 1 ถึง 3 ปี	ขึ้นลงตามราคาดลาด	ไม่มีดอกเบี้ย	รวม	
<u>สินทรัพย์ทางการเงิน</u>						
เงินสดและรายการเทียบเท่าเงินสด	-	-	4	3	7	0.25 - 0.75
ลูกหนี้การค้าและลูกหนี้อื่น	-	-	-	150	150	-
<u>หนี้สินทางการเงิน</u>						
เงินกู้ยืมระยะสั้นจากสถาบันการเงิน	387	-	-	-	387	4.00 - 4.75
เจ้าหนี้การค้าตรีษัท	444	-	-	-	444	2.13 - 4.48
เงินกู้ยืมระยะสั้นจากบริษัทย่อย	40	-	-	-	40	4.50
เจ้าหนี้การค้าและเจ้าหนี้อื่น	-	-	-	154	154	-
หนี้สินภายใต้สัญญาเช่าการเงิน	8	2	-	-	10	2.15 - 2.60
เงินกู้ยืมระยะยาว	-	-	254	-	254	5.75 - 6.25

## ความเสี่ยงจากอัตราแลกเปลี่ยน

บริษัทมีความเสี่ยงจากอัตราแลกเปลี่ยนเงินตราต่างประเทศเนื่องจากบริษัทมีรายการเงินฝากธนาคาร ถูกหักการค่า เจ้าหนี้การค่า เจ้าหนี้ค่าเครื่องจักรและเจ้าหนี้ทรัพย์สินที่เป็นสกุลเงินตราต่างประเทศ บริษัทมียอดคงเหลือของสินทรัพย์และหนี้สินทางการเงินที่เป็นสกุลเงินตราต่างประเทศ ดังนี้

สกุลเงิน	สินทรัพย์ทางการเงิน		หนี้สินทางการเงิน		อัตราแลกเปลี่ยนเฉลี่ย	
	ณ วันที่ 31 ธันวาคม		ณ วันที่ 31 ธันวาคม		ณ วันที่ 31 ธันวาคม	
	2555	2554	2555	2554	2555	2554
	(ล้าน)	(ล้าน)	(ล้าน)	(ล้าน)	(บาทต่อหน่วยเงินตราต่างประเทศ)	
เหรียญสหรัฐอเมริกา	2	2	8	16	30.63	31.69
ยูโร	-	-	1	-	40.56	41.03

บริษัทมีสัญญาซื้อขายเงินตราต่างประเทศล่วงหน้าคงเหลือดังนี้

ณ วันที่ 31 ธันวาคม 2554			
สกุลเงิน	จำนวนที่ซื้อ	อัตราแลกเปลี่ยน	
		ตามสัญญาของ จำนวนที่ซื้อ	วันครบกำหนดตามสัญญา
	(ล้าน)	(บาทต่อหน่วยเงินตราต่างประเทศ)	
เหรียญสหรัฐอเมริกา	1	31.20 - 31.67	11 เมษายน 2555 - 7 มิถุนายน 2555

## 28.2 มูลค่ายุติธรรมของเครื่องมือทางการเงิน

เนื่องจากเครื่องมือทางการเงินส่วนใหญ่ของบริษัทฯจัดอยู่ในประเภทระยะสั้น เงินให้กู้ยืมและเงินกู้ยืมมีอัตราดอกเบี้ยใกล้เคียงกับอัตราดอกเบี้ยในตลาด บริษัทฯจึงประมาณมูลค่ายุติธรรมของเครื่องมือทางการเงินใกล้เคียงกับมูลค่าตามบัญชีที่แสดงในงบแสดงฐานะการเงิน

มูลค่ายุติธรรม หมายถึง จำนวนเงินที่ผู้ซื้อและผู้ขายตกลงแลกเปลี่ยนสินทรัพย์กันในขณะที่ทั้งสองฝ่ายมีความรอบรู้ และเต็มใจในการแลกเปลี่ยนและสามารถต่อรองราคากันได้อย่างเป็นอิสระในลักษณะที่ไม่มีความเกี่ยวข้องกัน วิธีการกำหนดมูลค่ายุติธรรมขึ้นอยู่กับลักษณะของเครื่องมือทางการเงิน มูลค่ายุติธรรมจะกำหนดจากราคาตลาดล่าสุด หรือกำหนดขึ้นโดยใช้เกณฑ์การวัดมูลค่าที่เหมาะสม

## 29. การบริหารจัดการทุน

วัตถุประสงค์ในการบริหารจัดการทุนที่สำคัญของบริษัทฯ คือการจัดให้มีซึ่งโครงสร้างทุนที่เหมาะสม เพื่อสนับสนุนการดำเนินธุรกิจของบริษัทฯและเสริมสร้างมูลค่าการถือหุ้นให้กับผู้ถือหุ้น โดย ณ วันที่ 31 ธันวาคม 2555 กลุ่มบริษัทมีอัตราส่วนหนี้สินต่อทุนเท่ากับ 1.5:1 (2554: 2:1) และเฉพาะบริษัทมีอัตราส่วนหนี้สินต่อทุนเท่ากับ 1.6:1 (2554: 2.1:1)

## 30. การอนุมัติงบการเงิน

งบการเงินนี้ได้รับการอนุมัติให้ออกโดยคณะกรรมการบริษัทฯ เมื่อวันที่ 23 กุมภาพันธ์ 2556

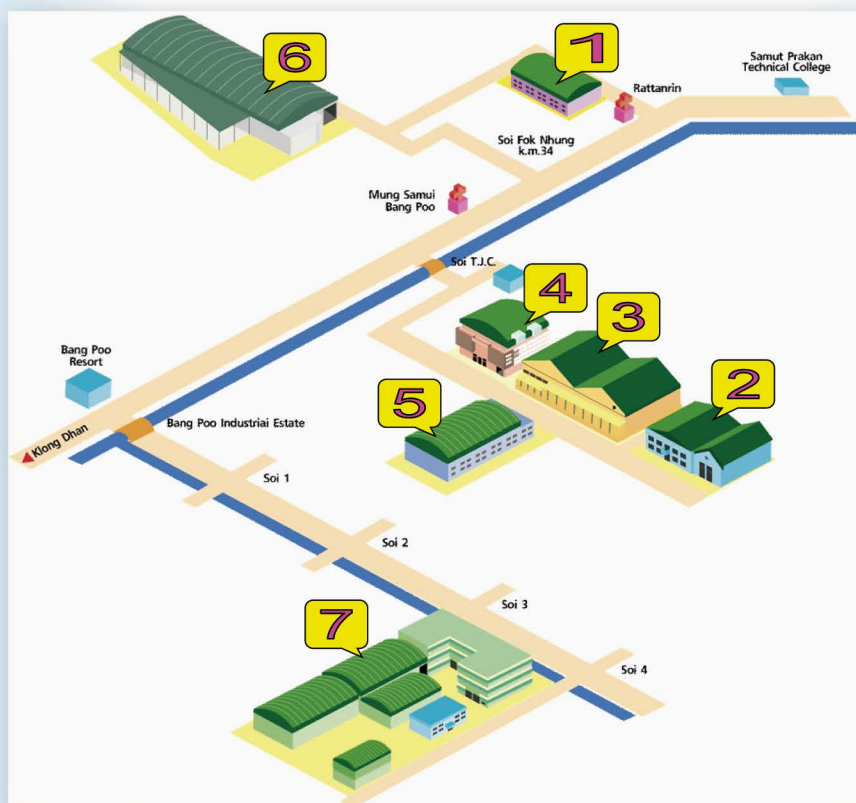

## สำนักงานใหญ่

678 ซอย ที.เจ.ซี. ถ.สุขุมวิท ต.บางปูใหม่ อ.เมือง จ.สมุทรปราการ 10280

โทรศัพท์ : 02-3232754-5 โทรสาร : 02-3232749