



รายงานประจำปี
2556

บริษัท อินเตอร์ไฮด์ จำกัด (มหาชน)



Interhides (Public) Co., Ltd.

สารบัญ

จุดเด่นทางการเงิน	1
ข้อมูลทั่วไปเกี่ยวกับบริษัท	2
สารจากประธานกรรมการและกรรมการผู้จัดการ	4
คณะกรรมการบริษัท	5
ลักษณะการประกอบธุรกิจ	6
ภาวะอุตสาหกรรมและสภาพการแข่งขัน	11
ปัจจัยความเสี่ยงที่สำคัญ	12
โครงสร้างการถือหุ้นและนโยบายการจ่ายเงินปันผล	14
โครงสร้างการจัดการ	15
การพิจารณาค่าตอบแทน	20
การสรรหากรรมการ	21
นियมกรรมการอิสระ	22
ค่าตอบแทนกรรมการและผู้บริหาร	23
การกำกับดูแลกิจการ	25
การดูแลเรื่องการใช้ข้อมูลภายใน	31
การควบคุมภายใน	32
รายละเอียดเกี่ยวกับผู้บริหารและผู้มีอำนาจควบคุมบริษัท	35
รายงานคณะกรรมการตรวจสอบ	38
รายการระหว่างกัน	41
รายงานความรับผิดชอบของคณะกรรมการต่อรายงานทางการเงิน	49
คำอธิบายและการวิเคราะห์ฐานะการเงินและผลการดำเนินงาน	50
รายงานของผู้สอบบัญชีรับอนุญาต	53
งบการเงิน	56
หมายเหตุประกอบงบการเงิน	64

จุดเด่นทางการเงิน

(หน่วย : พันบาท)

	งบการเงินรวม			งบการเงินเฉพาะกิจการ		
	2556	2555	2554	2556	2555	***2554
ผลการดำเนินงาน						
รายได้จากการขายและบริการ	1,788,113	1,891,527	1,552,955	1,564,503	1,609,939	1,541,105
รายได้รวม	1,797,492	1,916,262	1,560,026	1,638,108	1,713,328	1,554,184
กำไรขั้นต้น	373,655	426,889	344,384	249,684	311,023	318,743
ค่าใช้จ่ายในการขายและบริหาร	115,873	109,367	119,715	108,245	103,465	118,620
กำไรก่อนค่าใช้จ่ายทางการเงินและภาษี						
เงินได้นิติบุคคล	265,688	342,257	231,741	213,914	310,946	213,202
กำไรขาดทุนเบ็ดเสร็จ	197,133	248,917	148,416	147,928	218,285	130,012
ฐานะทางการเงิน						
สินทรัพย์หมุนเวียน	945,089	1,043,091	936,432	808,233	966,382	891,035
สินทรัพย์รวม	2,178,569	2,280,566	2,172,891	2,040,073	2,211,758	2,112,883
หนี้สินหมุนเวียน	745,417	1,047,724	1,159,739	705,163	1,027,952	1,145,316
หนี้สินรวม	1,125,553	1,353,573	1,436,838	1,085,300	1,333,800	1,422,415
ส่วนของผู้ถือหุ้น	1,053,015	926,993	736,053	954,774	877,957	690,468
ข้อมูลต่อหุ้นเปรียบเทียบ (หน่วย : บาท)						
กำไรสุทธิต่อหุ้น *	0.47	0.59	0.35	0.35	0.52	0.31
มูลค่าตามบัญชีต่อหุ้น *	2.51	2.21	1.69	2.27	2.03	1.64
อัตราการจ่ายหุ้นปันผล **						
(จำนวนหุ้นเดิม : หุ้นปันผล)	-	-	-	-	5 : 1	6 : 1
มูลค่าเงินสดปันผลต่อหุ้น (บาท)	-	-	-	0.30	0.17	0.17
รวมมูลค่าการจ่ายเงินปันผลต่อหุ้น (บาท)	-	-	-	0.30	0.37	0.34
อัตราส่วนทางการเงิน (หน่วย : %)						
อัตรากำไรสุทธิต่อรายได้จากการขาย (%)	10.97%	12.99%	9.51%	9.03%	12.81%	8.37%
อัตราผลตอบแทนจากสินทรัพย์ (%)	11.99%	15.56%	11.53%	10.12%	14.46%	10.09%
อัตราผลตอบแทนต่อส่วนผู้ถือหุ้น (%)	20.18%	31.07%	20.60%	16.37%	28.46%	18.83%
อัตราส่วนหนี้สินต่อส่วนของผู้ถือหุ้น (เท่า)	1.07	1.46	1.95	1.14	1.52	2.06

* ข้อมูลต่อหุ้นเปรียบเทียบปี 2554-2555 ได้คำนวณใหม่ โดยใช้จำนวนหุ้นสามัญภายหลังการจ่ายหุ้นปันผลในปี 2556 ซึ่งมีหุ้นสามัญชำระแล้วจำนวน 419,998,782 หุ้น

** มติคณะกรรมการบริษัทครั้งที่ 1/2557 เมื่อวันที่ 26 ก.พ. 2557 มีมตินำเสนอต่อที่ประชุมสามัญผู้ถือหุ้นประจำปีครั้งที่ 9 ซึ่งจะจัดประชุมในวันที่ 25 เม.ย. 2557 เพื่อพิจารณาให้จ่ายเงินปันผลประจำปีในอัตราหุ้นละ 0.30 บาท (สามสิบสตางค์) โดยบริษัทได้จ่ายเงินปันผลระหว่างกาลไปแล้วในอัตราหุ้นละ 0.15 บาท (สิบห้าสตางค์) เมื่อวันที่ 6 กันยายน 2556 คงเหลือเงินปันผลที่จะจ่ายให้แก่ผู้ถือหุ้นครั้งนี้ในอัตราหุ้นละ 0.15 บาท (สิบห้าสตางค์) โดยเป็นการจ่ายจากกำไรสะสมในอัตราหุ้นละ 0.1297 บาท และจ่ายจากผลการดำเนินงานประจำปี 2556 ในอัตราหุ้นละ 0.0203 บาท และกำหนดจ่ายเงินปันผลในวันที่ 23 พฤษภาคม 2557

*** งบการเงินปี 2554 เป็นงบการเงินที่ไม่ได้ปรับปรุงผลกระทบจากการนำมาตรฐานการบัญชีใหม่มาถือปฏิบัติ

ข้อมูลทั่วไปเกี่ยวกับบริษัท

ชื่อบริษัท	: บริษัท อินเตอร์ไฮด์ จำกัด (มหาชน) (“บริษัทฯ”)
ชื่อภาษาอังกฤษ	: Interhides Public Company Limited
ลักษณะการประกอบธุรกิจ	: ประกอบธุรกิจฟอกหนังสำหรับทำเบาะรถยนต์ และผลิตภัณฑ์อื่นที่เกี่ยวข้อง
สถานที่ตั้ง	:
- สำนักงานใหญ่	: 678 ซอยที.เจ.ซี. ถ.สุขุมวิท ต.บางปูลใหม่ อ.เมืองสมุทรปราการ จ.สมุทรปราการ 10280
- โรงงานแห่งที่ 1	: 192 หมู่ 2 ซ.ฟอกหนัง กม. 34 ถ.สุขุมวิท ต.บางปูลใหม่ อ.เมือง จ.สมุทรปราการ 10280
- โรงงานแห่งที่ 2 - 3	: 678 ซ. ที.เจ.ซี. ถ.สุขุมวิท ต.บางปูลใหม่ อ.เมือง จ.สมุทรปราการ 10280
- โรงงานแห่งที่ 4	: 999 ซ. ที.เจ.ซี. ถ.สุขุมวิท ต.บางปูลใหม่ อ.เมือง จ.สมุทรปราการ 10280
- โรงงานแห่งที่ 5	: 55/5 ซ. ที.เจ.ซี. ถ.สุขุมวิท ต.บางปูลใหม่ อ.เมือง จ.สมุทรปราการ 10280
- โรงงานแห่งที่ 6	: 1111 หมู่ 2 ซ.ฟอกหนัง กม. 34 ถ.สุขุมวิท ต.บางปูลใหม่ อ.เมือง จ.สมุทรปราการ 10280
- โรงงานแห่งที่ 7	: 775 นิคมอุตสาหกรรมบางปู หมู่ 2 ซอย 4 ต.บางปูลใหม่ อ.เมือง จ.สมุทรปราการ 10280
เลขที่ทะเบียนบริษัท	: บมจ. 0107548000595
Website	: http://www.interhides.com
โทรศัพท์	: 0-2 323-2754-5, 0-2709-5512-4, 0-2709-6288-9, 0-2710-6244-5
โทรสาร	: 0-2709-5516, 0-2323-2749
ทุนจดทะเบียน	: หุ้นสามัญ 419,999,076 หุ้น มูลค่าหุ้นละ 1 บาท
ทุนเรียกชำระแล้ว	: หุ้นสามัญ 419,998,782 หุ้น มูลค่าหุ้นละ 1 บาท
บุคคลอ้างอิงอื่น	1 ผู้สอบบัญชี บริษัท สำนักงาน เอ็นส์ แอนด์ ยัง จำกัด ชั้น 33 อาคารเลครัชดา 193/136-137 ถนนรัชดาภิเษกตัดใหม่ โทรศัพท์ : (662) 264-0777, (662) 661-9190 โทรสาร : (662) 264-0789, (662) 661-9192 2 นายทะเบียนหลักทรัพย์ บริษัท ศูนย์รับฝากหลักทรัพย์ (ประเทศไทย) จำกัด 62 ถนนรัชดาภิเษก แขวงคลองเตย เขตคลองเตย กรุงเทพฯ 10110 โทรศัพท์ : (662) 229-2800 โทรสาร : (662) 359-1259

ข้อมูลบริษัทย่อย

ชื่อบริษัท	: บริษัทอินเตอร์ซีท คัฟเวอร์ จำกัด
ชื่อภาษาอังกฤษ	: Interseat Cover Co.,Ltd.
ลักษณะการประกอบธุรกิจ	: ผลิตและจำหน่ายชุดหุ้มเบาะรถยนต์ หุ้มพวงมาลัย และหุ้มเกียร์
ที่ตั้ง	: 999 หมู่ 2 ซอย ที.เจ.ซี. ถนนสุขุมวิท ตำบลบางปูใหม่ อำเภอเมืองสมุทรปราการ จังหวัดสมุทรปราการ 10280
เลขทะเบียนบริษัท	: 0115554009416
โทรศัพท์	: 0-2323-2754-5, 0-2709-5512-4
โทรสาร	: 0-2709-5516, 0-2323-2749
ทุนจดทะเบียน	: หุ้นสามัญ 200,000 หุ้น มูลค่าหุ้นละ 100 บาท
ทุนชำระแล้ว	: หุ้นสามัญ 200,000 หุ้น มูลค่าหุ้นละ 100 บาท
จำนวนหุ้นที่ถือครอง	: 199,998 หุ้น
สิทธิประโยชน์ทางภาษี	: ได้รับสิทธิยกเว้นภาษีเงินได้นิติบุคคลเป็นระยะเวลา 8 ปี จากสำนักงาน คณะกรรมการส่งเสริมการลงทุน (BOI)

สารจากประธานกรรมการและกรรมการผู้จัดการ

ในปี 2556 นี้ เป็นที่ยอมรับกันโดยทั่วไปว่าตลาดของอุตสาหกรรมยานยนต์ค่อนข้างอยู่ในสภาวะทรงตัว ความต้องการของผู้ซื้อรถยนต์อาจจะมีไม่มากเหมือนปีที่ผ่านมา ซึ่งเป็นผลมาจากปัจจัยภายนอกที่ไม่สามารถควบคุมได้ทั้งทางด้านเศรษฐกิจ การเมืองในประเทศที่ส่งผลต่อความเชื่อมั่นของผู้ซื้อบ้างแต่ก็ไม่ได้ส่งผลกระทบต่อยอดขายและการดำเนินงานขององค์กรมากนักซึ่งผลการดำเนินงานขององค์กรในปี 2556 นี้ก็ถือว่าทางองค์กรได้ประสบความสำเร็จในระดับที่น่าพอใจ

ในปีหน้า บริษัทอินเดอร์ไฮด์ จำกัด (มหาชน) คาดว่าอัตราการเติบโตของยอดขายขององค์กรจะเพิ่มขึ้นจากปี 2556 อีกประมาณ 10 % ซึ่งเป็นผลมาจากแนวคิดในการปรับโครงสร้างการบริหารโดยเน้นทำงานเชิงรุกด้วยกลยุทธ์การป้องกัน ลดความเสี่ยงและกระจายความเสี่ยงทางธุรกิจจากปัจจัยต่างๆที่อาจจะส่งผลกระทบต่อธุรกิจยานยนต์แล้วส่งผลกระทบมายังองค์กรของเรา ภายใต้วิธีการขยาย การเพิ่มสายผลิตภัณฑ์และบริการ ซึ่งแต่เดิมผลิตภัณฑ์หลักขององค์กรคือการผลิตหนึ่งเบาะรถยนต์ ตัดแบบหนึ่งเบาะรถยนต์ เย็บหนึ่งเบาะรถยนต์เท่านั้นซึ่งในปีหน้าทางองค์กรได้มีการขยายสายผลิตภัณฑ์โดยการรับเย็บเบาะผ้ารถยนต์ด้วย และมีการเพิ่มสายผลิตภัณฑ์ใหม่ในการผลิตหนังเฟอร์นิเจอร์เพิ่มขึ้นรวมถึงการให้บริการในด้านการผลิตหนังเขียว หนังย้อม เพื่อผลิตภัณฑ์ที่หลากหลายขึ้น ซึ่งจะทำให้รายได้ขององค์กรนั้นมาจากหลายช่องทางจะเป็นการป้องกัน ลดและกระจายความเสี่ยงโดยอาศัยรายได้ขององค์กรที่มีจากหลายสายผลิตภัณฑ์มากกว่าการอาศัยรายได้จากผลิตภัณฑ์หนึ่งเบาะรถยนต์เพียงอย่างเดียว รวมถึงการควบคุมรายจ่ายภายใต้แนวคิดในการให้ความสำคัญกับการควบคุมต้นทุน ลดต้นทุน โดยการเน้นเรื่องการจัดการ การควบคุมงานที่มีประสิทธิภาพควบคู่กับการทำกิจกรรม Cost of Poor ที่จะทำให้ทุกคนมีส่วนร่วมในการทำงานภายใต้เป้าหมายเดียวกันทั้งองค์กรรวมถึงการควบคุมค่าใช้จ่ายต่างๆในการดำเนินงานโดยการเน้นเรื่องการจัดการ การควบคุมที่ดีร่วมกับการทำกิจกรรมอนุรักษ์พลังงาน การลดของเสียที่เกิดขึ้นในการผลิต การนำของเสียในการผลิตที่ในอดีตต้องนำไปกำจัด ทำลายนั้นนำกลับมาใช้ใหม่หรือนำไปใช้ให้เกิดประโยชน์และเกิดมูลค่าสูงสุดขึ้น การลด ประหยัดการใช้พลังงานไฟฟ้า น้ำ เพื่อลดค่าใช้จ่ายและรักษาสิ่งแวดล้อมควบคู่กันไป

สุดท้ายนี้ทางคณะกรรมการของบริษัทฯทุกท่านขอขอบคุณทุกฝ่ายที่เกี่ยวข้องทั้งผู้ถือหุ้น ลูกค้า คู่ค้า สถาบันการเงินต่างๆรวมถึงพนักงานและผู้บริหารทุกท่านที่สนับสนุนและร่วมมือต่อการดำเนินงานของบริษัทฯด้วยดีเสมอมา บริษัทฯยืนยันที่จะพัฒนาศักยภาพในการดำเนินงานอย่างต่อเนื่องเพื่อให้เกิดประโยชน์สูงสุดแก่ผู้ที่เกี่ยวข้องทุกคนบนพื้นฐานความโปร่งใสในการดำเนินงานภายใต้การดำเนินงานที่ยึดหลักธรรมาภิบาลและใส่ใจต่อสิ่งแวดล้อม สังคม ชุมชน ซึ่งทางองค์กรได้ปฏิบัติอยู่อย่างต่อเนื่องด้วยดีเสมอมาและจะปฏิบัติให้ดียิ่งๆขึ้นไป



(นาย ชีระ วิษุณิน)
ประธานกรรมการ



(นาย องอาจ ดำรงสกุลวงศ์)
กรรมการผู้จัดการ

คณะกรรมการบริษัท

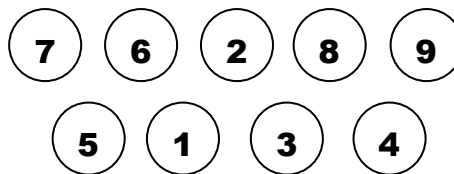

1. นายธีระ	วิภูชนิน	ประธานกรรมการบริษัท และกรรมการอิสระ
2. นายองอาจ	ดำรงสกุลวงษ์	รองประธานกรรมการ และกรรมการผู้จัดการ
3. นายพรณพ	ชะระไสย์	ประธานคณะกรรมการตรวจสอบ ประธานคณะกรรมการสรรหา ประธาน คณะกรรมการกำหนดค่าตอบแทน และกรรมการอิสระ
4. นายวิบูลย์	สิทธิพร	กรรมการตรวจสอบและกรรมการอิสระ
5. นายสมชาติ	ลิมปานุภาพ	กรรมการตรวจสอบ กรรมการสรรหา กรรมการกำหนดค่าตอบแทน และกรรมการอิสระ
6. นางสาวชุติมา	บุญยโกละ	กรรมการ และรองกรรมการผู้จัดการ
7. นายอวยชัย	มดิชนวิรุฬห์	กรรมการ กรรมการสรรหา และกรรมการกำหนดค่าตอบแทน
8. นายทักษะ	บุญยโกละ	กรรมการ
9. นายนิติ	เนื่องจ้านงค์	กรรมการ

ลักษณะการประกอบธุรกิจ

บริษัทฯและบริษัทย่อย ประกอบธุรกิจผลิต และจัดจำหน่ายหนังสำหรับเบาะรถยนต์ โดยใช้หนังโค หรือหนังกระบือในการผลิตหนังพื้นสำเร็จรูป โดยผ่านกรรมวิธีฟอกย้อม และนำมาตัด และ/หรือเย็บเป็นผลิตภัณฑ์ ซึ่งผลิตภัณฑ์และบริการอย่างครบวงจรของบริษัทฯ เป็นการดำเนินงานตามคำสั่งของลูกค้า โดยสามารถแบ่งออกได้เป็น 7 กลุ่มหลักดังนี้

1. หนังพื้นสำเร็จรูป (Finished Leather)

เป็นหนังที่ได้รับการทำสีและอัดลายเรียบร้อยแล้ว พร้อมที่จะนำไปตัดเย็บสำหรับผลิตเป็นเบาะที่นั่งรถยนต์และอุปกรณ์ตกแต่งภายในรถยนต์ที่ใช้หนัง ได้แก่ พวงมาลัย กระจุกเกียร์ เป็นต้น โดยผู้ประกอบการธุรกิจเบาะหนังรถยนต์จะนำหนังพื้นดังกล่าว ไปตัดเย็บขึ้นรูปเป็นเบาะรถยนต์เอง



ภาพ 1 หนังพื้นสำเร็จรูป (Finished Leather)

2. ชิ้นงานหนังตัด (Cut Part)

สำหรับชิ้นงานหนังตัด เป็นการนำหนังพื้นมาตัดเป็นชิ้น (Cut Part) ซึ่งเป็นการผลิตตามความต้องการของผู้ประกอบการธุรกิจเบาะหนังรถยนต์ โดยผู้ประกอบการธุรกิจเบาะหนังรถยนต์กำหนดแบบ (Drawing) ให้กับโรงงานผลิตรับไปดำเนินการฟอกย้อมตามกระบวนการผลิตและนำมาตัดเป็นชิ้นงานเพื่อขึ้นรูปตามแบบ ซึ่งส่วนใหญ่เป็นชิ้นงานประกอบสำหรับหุ้มเบาะและแผงข้างประตูรถยนต์



ภาพ 2 หนังพื้นที่ตัดเป็นชิ้น (Cut Part)

3. หนังสั้่มเบาะรถยนต์ (Trim Cover)

สำหรับหนังสั้่มเบาะรถยนต์เป็นการนำหนังผืนมาตัดและเย็บขึ้นรูป (Trim cover) โดยโรงงานผู้ผลิตให้บริการเย็บเบาะที่นั่งรถยนต์เตรียมพร้อมสำหรับการประกอบขึ้นรูปเบาะรถยนต์



ภาพ 3 หนังสั้่มเบาะรถยนต์ (Trim Cover)

4. หนังสั้่ดและร้อยเป็นพวงมาลัยและกระปุกเกียร์ (Steering Wheel & Gear Knob)

หนังสือสำหรับหุ้มพวงมาลัยและกระปุกเกียร์ เป็นการนำหนังผืนมาตัดร้อยขึ้นรูป เป็นพวงมาลัยและกระปุกเกียร์รถยนต์ ซึ่งโดยส่วนใหญ่เป็นการรับจ้างช่วงการผลิตจากบริษัทผู้ผลิตเบาะนั่งและชิ้นส่วนสำหรับรถยนต์



ภาพ 4 หนังสั้่ดและร้อยเป็นพวงมาลัยและกระปุกเกียร์ (Steering Wheel & Gear Knob)

5. บริการรับพ่นสี (Spray Service)

บริษัทรับบริการพ่นสีในรูปแบบของการจ้างผลิต โดยทางบริษัทจะทำการรับวัตถุดิบที่ใช้ในการผลิตมาจากลูกค้า และดำเนินการผลิตตามรูปแบบที่ลูกค้าต้องการ



ภาพ 5 บริการรับพ่นสี (Spray Service)

6. บริการรับฟอกหนัง (Tanning Service)

บริษัทบริการรับฟอกหนังในรูปแบบของการจ้างผลิต โดยทางบริษัทจะทำการรับวัตถุดิบที่ใช้ในการผลิตมาจากลูกค้า และดำเนินการผลิตตามรูปแบบที่ลูกค้าต้องการ



ภาพ 6 บริการรับฟอกหนัง (Tanning Service)

7. ผลิตภัณฑ์อื่นๆ (Other)

ผลิตภัณฑ์พลอยได้จากกระบวนการในขั้นตอนต่างๆ เช่น หนังจากขั้นตอนการฟอกและอื่น ๆ



ภาพ 7 ผลิตภัณฑ์อื่นๆ (Other)

ทั้งนี้ ผลิตภัณฑ์ของบริษัทฯ ได้รับการรับรองมาตรฐานสากล ISO/TS 16949 นับแต่ปี 2545 จนถึงปัจจุบัน สำหรับผลิตภัณฑ์และระบบงานทั้งหมด จากสถาบัน TUV Rheinland Group ประเทศเยอรมนี ซึ่งเป็นมาตรฐานของผลิตภัณฑ์ที่เกี่ยวข้องกับอุตสาหกรรมยานยนต์ โดยการผลิตเป็นการรับจ้างผลิตตามคำสั่ง (Made to order) จากลูกค้าทั้งในและต่างประเทศ ลูกค้าสามารถสั่งผลิตผลิตภัณฑ์ที่มีรูปแบบและคุณสมบัติเฉพาะ เช่น หนังสัตว์ฟอกที่สามารถทำความสะอาดได้ง่าย (Cleaning Leather) หนังสัตว์ฟอกไร้สารโครเมียม (Chrome-free Leather) เป็นต้น ซึ่งบริษัทฯ มีทีมงานผู้เชี่ยวชาญและเครื่องจักรอันทันสมัย สามารถรับงานผลิตผลิตภัณฑ์ได้ทุกรูปแบบและทุกความต้องการ โดยเป็นการร่วมพัฒนากับลูกค้าโดยอ้อมของบริษัทฯ คือ บริษัทผู้ผลิตรถยนต์ (Car Maker)

สัดส่วนรายได้ของบริษัทและบริษัทย่อย แยกตามสายผลิตภัณฑ์หรือกลุ่มธุรกิจ

(หน่วย: ล้านบาท)

รายได้จากการประกอบ ธุรกิจ	ดำเนินการ โดย	% การถือหุ้น ของบริษัท	ปี 2554		ปี 2555		ปี 2556	
			รายได้	%	รายได้	%	รายได้	%
หนังสือพิมพ์ที่ตัดเป็นชิ้น	IHL	100%	698	45%	968	51%	805	45%
หนังสือพิมพ์ที่ตัดและเย็บขึ้นรูป	ISC	100%	373	24%	591	31%	486	27%
หนังสือพิมพ์ที่ตัดและร้อยเป็น พวงมาลัยและกระปุกเกียร์	ISC	100%	3	1%	11	1%	44	2%
เบาะผ้า	ISC	100%	-	-	-	-	34	2%
หนังสือพิมพ์สำเร็จรูป	IHL	100%	98	6%	10	1%	26	1%
หนังสือพิมพ์และหนังสือ Wet Blue	IHL	100%	199	13%	87	5%	68	4%
งานบริการ	IHL	100%	92	6%	180	10%	264	15%
ผลิตภัณฑ์อื่น ๆ	IHL	100%	78	5%	45	2%	61	4%
รวม			1,541	100%	1,892	100%	1,788	100%

ในปี 2556 บริษัทฯ ได้เริ่มผลิตและจำหน่ายเบาะผ้ารถยนต์ ซึ่งเริ่มดำเนินการในไตรมาสที่ 4 โดยมียอดขายจำนวน 34 ล้านบาท ดังนั้นในปี 2557 เบาะผ้าจะเป็นผลิตภัณฑ์ที่มีสัดส่วนรายได้ที่มีความสำคัญอีกผลิตภัณฑ์หนึ่งของบริษัทฯ

เป้าหมายในการดำเนินธุรกิจ

ลูกค้าหลักของบริษัทฯ คือ ผู้ผลิตเบาะหนังและชิ้นส่วนหนังสำหรับรถยนต์โดยตรง (First Tier Original Equipment Manufacturers หรือ 1st Tier OEM) ให้กับบริษัทผู้ผลิตรถยนต์ชั้นนำ อาทิ โตโยต้า ฮอนด้า นิสสัน ฟอर्ड มิตซูบิชิ อิซูซุ มาสด้า เป็นต้น อย่างไรก็ตาม การที่บริษัทฯ จะสามารถได้รับคำสั่งซื้อจากลูกค้าได้นั้น บริษัทฯ จะต้องได้รับการคัดเลือกจากผู้ผลิตรถยนต์ดังกล่าว ให้เป็นผู้ผลิตเบาะหนังและชิ้นส่วนหนังสำหรับรถยนต์โดยอ้อม (Second Tier Original Equipment Manufacturers หรือ 2nd Tier OEM) ของผู้ผลิตรถยนต์ ซึ่งจะต้องผ่านขั้นตอนการวิจัยและพัฒนาผลิตภัณฑ์ร่วมกับผู้ผลิตรถยนต์ก่อนการผลิตรถยนต์รุ่นนั้นๆ ออกจำหน่ายในแต่ละประเทศ เพื่อให้ผู้ผลิตรถยนต์เชื่อมั่นต่อคุณภาพผลิตภัณฑ์ของบริษัทฯ นอกจากนี้ บริษัทฯ จะต้องสามารถแสดงให้เห็นให้ผู้ผลิตรถยนต์ดังกล่าวเชื่อมั่นถึงความพร้อมด้านกำลังการผลิต มาตรฐานของผลิตภัณฑ์ และการส่งมอบผลิตภัณฑ์ได้ตรงเวลาตามความต้องการของลูกค้า เนื่องจากลักษณะธุรกิจเป็นการวางแผนการผลิตล่วงหน้าที่ต้องการการส่งมอบผลิตภัณฑ์ที่ตรงต่อเวลาให้แก่ผู้ผลิตเบาะหนังและชิ้นส่วนหนังสำหรับรถยนต์โดยตรง เพื่อที่จะนำผลิตภัณฑ์ของบริษัทฯ เข้าสู่สายการผลิตรถยนต์ต่อไป โดยหากบริษัทฯ ได้รับการคัดเลือกให้เป็นผู้ผลิตเบาะหนังและชิ้นส่วนหนังสำหรับรถยนต์โดยอ้อมของผู้ผลิตรถยนต์สำหรับรถยนต์รุ่นใดๆ แล้วนั้น บริษัทฯ นำผลิตภัณฑ์ไปเสนอให้กับลูกค้าที่เป็นผู้ผลิตเบาะหนังและชิ้นส่วนหนังสำหรับรถยนต์รุ่นนั้นๆ ได้โดยตรงทั่วโลก โดยไม่จำกัดอยู่เฉพาะในประเทศไทยเท่านั้น ภายในระยะเวลาตามอายุการผลิตของรุ่นรถยนต์ (Model Life) ซึ่งโดยทั่วไป รถยนต์แต่ละรุ่นจะมีอายุในการผลิตเฉลี่ยประมาณ 4 - 8 ปี ทั้งนี้ การนำเสนอผลิตภัณฑ์ของบริษัทฯ ให้แก่ลูกค้าทั้งในและต่างประเทศนั้น บริษัทฯ ต้องผ่านขั้นตอนการเสนอราคา

แข่งขันกับผู้ผลิตรายอื่นๆ ซึ่งเป็นการปฏิบัติโดยทั่วไปในธุรกิจ โดยผลิตภัณฑ์ของบริษัทฯ ที่ส่งออกไปยังต่างประเทศ จะมี 2 ช่องทาง คือ (1) การส่งออกทางอ้อม โดยผู้ผลิตเบาะรถยนต์ได้นำผลิตภัณฑ์หนึ่งของบริษัทฯ ส่งออกไปขายยังต่างประเทศ (2) การส่งออกโดยตรง ซึ่งบริษัทฯ เป็นผู้นำผลิตภัณฑ์ไปนำเสนอแก่ลูกค้าในต่างประเทศโดยตรง อนึ่ง บริษัทฯ ถือว่าการขายในต่างประเทศเป็นเฉพาะการส่งออกโดยตรงจากบริษัทฯ เท่านั้น

ภาวะอุตสาหกรรมและสภาพการแข่งขัน

ภาวะอุตสาหกรรม

ทิศทางอุตสาหกรรมรถยนต์ไทยในปี 2557 นั้น คาดว่าการขยายตัวของตลาดรถยนต์ในประเทศมีแนวโน้มลดลงต่อเนื่องจากปัญหาวิกฤตการณ์การเมืองที่ยังไม่มีเสถียรภาพ แต่ยังคงคาดการณ์การเป็นบวกในช่วงไตรมาสที่ 3 เป็นต้นไป หรืออาจจะเร็วกว่านั้นถ้าสถานการณ์ทางการเมืองยุติลงโดยเร็ว อย่างไรก็ตาม แม้สถานการณ์ในประเทศจะขยายตัวน้อยลง แต่ผู้ผลิตรถยนต์ยังมีตลาดส่งออกรองรับอยู่มาก ซึ่งสถานการณ์การส่งออกรถยนต์ก็ยังเป็นไปได้ด้วยดี โดยไทยยังมีตลาดส่งออกรถยนต์ที่เติบโตและมีความต้องการอยู่ในหลายประเทศ เช่น ออสเตรเลีย อาเซียน และตะวันออกกลาง ซึ่งคาดว่าจะเป็ผลจากคำสั่งซื้อที่ค้างมาตั้งแต่ปี 2555-2556 แต่ผู้ผลิตไม่สามารถผลิตและจัดส่งให้ได้ เนื่องจากต้องผลิตรถยนต์ป้อนความต้องการในประเทศที่สูงตามมาตรการกระตุ้น โครงการรถยนต์คันแรกของภาครัฐ อย่างไรก็ตาม หากประเมินสถานการณ์แบบกลางๆของผลิตรถยนต์ปี 2557 น่าจะใกล้เคียงกับปี 2556 แต่ถ้าปัจจัยต่างๆไม่เลวร้าย คาดว่าจะผลิตได้สูงกว่า 2.55 ล้านคัน (ปี 2556 ผลิต 2.46 ล้านคัน) เนื่องจากตลาดต่างประเทศยังมีความต้องการสูง

สภาพการแข่งขัน

บริษัทฯ เป็นผู้ผลิตและจำหน่ายสินค้าให้กับลูกค้าทั้งในและต่างประเทศ ทำให้คู่แข่งทางธุรกิจมีทั้งสองส่วน คือคู่แข่งทางธุรกิจในประเทศที่สำคัญคือ บริษัท ชัยวัฒนา แทนเนอรี่ กรุ๊ป จำกัด (มหาชน), EAGLE OTTOWA (THAILAND) CO.,LTD. และ BADER (ASIA) CO.,LTD. ส่วนในตลาดต่างประเทศมีคู่แข่งทางธุรกิจที่สำคัญคือ MIDORI HOKUYO CO.,LTD. และ GST AUTO LEATHER แต่อย่างไรก็ตามบริษัทฯ เป็นผู้ผู้นำในประเทศไทยในการผลิตเบาะนั่งรถยนต์และอุปกรณ์ตกแต่งภายในรถยนต์ที่ใช้หนังเป็นส่วนประกอบ โดยมีศักยภาพที่โดดเด่นในด้านการผลิตสินค้าที่ครบวงจรเริ่มตั้งแต่ขบวนการฟอกหนังจนกระทั่งผลิตเป็นหนังเบาะรถยนต์ ซึ่งเป็นผลิตภัณฑ์ที่ต้องการความประณีตในการตัดเย็บ

บริษัทฯ มีเทคโนโลยีการผลิตและเครื่องจักรที่ทันสมัยแห่งหนึ่งของอุตสาหกรรมฟอกหนังของประเทศไทย และมีหน่วยงานวิจัยและพัฒนาผลิตภัณฑ์ที่ทำหน้าที่พัฒนาผลิตภัณฑ์ให้มีคุณภาพเป็นที่ยอมรับและตรงกับความต้องการของลูกค้า นอกจากนี้แรงงานของบริษัทเป็นแรงงานที่มีฝีมือที่ได้รับการพัฒนาอย่างต่อเนื่อง ประกอบกับการบริการที่เหนือกว่าคู่แข่งโดยเฉพาะคู่แข่งจากต่างประเทศ เหล่านี้ล้วนเป็นปัจจัยสำคัญที่ทำให้บริษัทฯ ยังคงได้รับความไว้วางใจจากค่ายรถยนต์ต่างๆ และสามารถคงความเป็นผู้นำในการผลิตเบาะนั่งรถยนต์และอุปกรณ์ตกแต่งภายในรถยนต์ที่ใช้หนังเป็นส่วนประกอบของประเทศไทย

ปัจจัยความเสี่ยงที่สำคัญ

1. ความเสี่ยงด้านรายได้

1.1) โครงสร้างของรายได้

รายได้หลักของบริษัทฯเกิดจากการผลิตและการขายผลิตภัณฑ์หนังแท้สำหรับรถยนต์ ซึ่งไม่ใช่แค่สำหรับเบาะรถยนต์เท่านั้น แต่รวมไปถึงพวงมาลัย กระปุกเกียร์ และเบาะผ้า ขึ้นตอนที่จะได้มาของธุรกิจคือการประกวดราคาแข่งขันกับคู่แข่ง โดยบริษัทฯจะเสนอราคาให้โดยตรงไปยังบริษัทผู้ผลิตรถยนต์สำหรับรถยนต์เป็นรุ่นๆไป โดยจะไม่มีการทำสัญญาว่าจ้างให้เป็นผู้ส่งมอบเพียงรายเดียว เนื่องจากเป็นนโยบายของผู้ผลิตรถยนต์ที่ต้องการได้รับข้อเสนอที่ดีที่สุดสำหรับรถยนต์ในแต่ละรุ่น และไม่ต้องการผูกขาดการซื้อจากผู้ส่งมอบเพียงรายเดียวสำหรับรถยนต์ทุกรุ่น อย่างไรก็ตาม เมื่อบริษัทฯได้รับหนังสือแต่งตั้งให้เป็นผู้ส่งมอบในรถยนต์รุ่นใดรุ่นหนึ่งแล้วทางผู้ผลิตรถยนต์จะออกจดหมายยืนยันการสั่งซื้อและอนุมัติให้บริษัทฯส่งมอบสินค้าสำหรับรถยนต์รุ่นนั้นๆ ตลอดช่วงเวลากาการผลิตรถยนต์ ซึ่งโดยปกติจะอยู่ในช่วง 4-8 ปี

สัดส่วนหลักของรายได้มาจากการขายเพื่อผลิตในประเทศ แต่บางส่วนของรถยนต์ที่ผลิตในประเทศโดยใช้หนังแท้ของบริษัทฯนี้จะทำการส่งออกโดยผู้ผลิตรถยนต์ในรูปของรถยนต์สำเร็จรูป เนื่องจากรายรับของบริษัทฯขึ้นอยู่กับอุตสาหกรรมรถยนต์ ดังนั้นบริษัทฯจะได้รับผลกระทบอย่างมาก หากอุตสาหกรรมรถยนต์ตกต่ำ บริษัทฯ จึงมีนโยบายกระจายความเสี่ยงโดยการเพิ่มสัดส่วนรายได้ที่มีใช้อุตสาหกรรมยานยนต์ เช่นรายได้จากการรับจ้างทำหนังรองเท้า และหนังเฟอร์นิเจอร์ เพื่อลดการพึ่งพาอุตสาหกรรมรถยนต์เพียงอย่างเดียว

(ล้านบาท)

รายได้จากการประกอบธุรกิจ	ปี 2556		ปี 2555	
	รายได้	%	รายได้	%
รายได้จากอุตสาหกรรมยานยนต์	1,369	76%	1,570	82%
รายได้ที่มีใช้อุตสาหกรรมยานยนต์	419	23%	321	17%
รายได้อื่น	9	1%	25	1%
รวม	1,797	100%	1,916	100%

ปี 2556 บริษัทมีรายได้จากอุตสาหกรรมยานยนต์ ปรับตัวลดลง 201 ล้านบาท จากปี 2555 ปรับตัวลดลงร้อยละ 13 ในขณะที่รายได้ที่มีใช้อุตสาหกรรมยานยนต์ปรับตัวสูงขึ้น 98 ล้านบาท จากปี 2555 ปรับเพิ่มขึ้นร้อยละ 31 ซึ่งสอดคล้องกับนโยบายของบริษัทฯ

1.2) การแข่งขันทางธุรกิจ

สภาวะการแข่งขันภายในประเทศของผลิตภัณฑ์หนังแท้ สำหรับรถยนต์ยังไม่ถือว่าหนักมากนัก เนื่องมาจากความต้องการด้านคุณภาพที่เข้มงวดจากบริษัทผู้ผลิตรถยนต์ บริษัทใดก็ตามที่ต้องการจะได้รับการอนุมัติอยู่ในรายชื่อผู้ส่งมอบนั้น จะต้องสามารถผลิตสินค้าที่เป็นไปตามความต้องการที่ระบุอยู่ในข้อกำหนดของผู้ผลิตรถยนต์ และมีผู้ส่งมอบภายในประเทศไม่กีรายที่ทำธุรกิจนี้ในปัจจุบัน

แม้ว่าปัจจุบันมาตรการการกีดกันทางการค้าจะลดลง ซึ่งเป็นประโยชน์ให้กับผู้ผลิตรถยนต์ในการใช้วัตถุดิบจากต่างประเทศภายใต้้นนโยบายการจัดหาแหล่งวัตถุดิบจากทั่วโลก (Global Sourcing Policy) แต่ยังคงเป็นการยาก

สำหรับผู้ผลิตหนังแพรรายใหม่จากต่างประเทศที่จะเข้าสู่ธุรกิจนี้ เนื่องจากข้อกำหนดของภาครัฐในการจัดพื้นที่เฉพาะสำหรับอุตสาหกรรมฟอกหนัง และการใช้เวลาที่ยาวนานในการพัฒนาและอนุมัติผู้ส่งมอบรายใหม่และผลิตภัณฑ์ใหม่ อย่างไรก็ดี ผลกระทบจากสิทธิประโยชน์ดังกล่าวยังคงมีผลต่อบริษัทอยู่ไม่มากนักน้อยในอนาคต โดยจะต้องแข่งขันมากขึ้นไม่ว่าจะเกิดจากการลงทุนโดยตรงจากโรงงานฟอกย้อมจากต่างประเทศหรือจากการนำเข้าโดยผู้ส่งมอบที่ได้รับการอนุมัติจากต่างประเทศ

2. ความเสี่ยงด้านการบริหารต้นทุน

ต้นทุนส่วนใหญ่มาจากหนังสัตว์ดิบและเคมี โดยมีสัดส่วนประมาณร้อยละ 70 ของต้นทุนทั้งหมด ซึ่งต้นทุนดังกล่าวจะเป็นไปตามภาวะความต้องการของตลาดโลก หรืออาจจะสามารถเปลี่ยนแปลงได้ด้วยเหตุผลพิเศษตามโอกาส ยกตัวอย่างเช่น การที่ราคาขึ้นจากปัญหาโรควัวบ้า นอกจากนี้ ราคาของหนังสัตว์ดิบยังสามารถเปลี่ยนแปลงตามการเปลี่ยนแปลงของราคาน้ำมันซึ่งจะส่งผลต่อต้นทุนค่าขนส่งที่อาจสูงขึ้น ผลลัพธ์ของปัจจัยต่างๆที่กล่าวมาแล้วนั้น บริษัทฯอาจจะต้องแบกรับต้นทุนการผลิตที่สูงขึ้น อย่างไรก็ตาม บริษัทฯยังคงที่จะสามารถเจรจาต่อรองราคากับผู้ผลิตรถยนต์ตามข้อเท็จจริงที่เป็นสาเหตุให้ราคาสูงขึ้น

3. ความเสี่ยงด้านทรัพยากรบุคคล

เนื่องจากหนังแท้เป็นผลิตภัณฑ์ที่มีลักษณะเฉพาะด้วยเป็นวัสดุธรรมชาติ ซึ่งต้องอาศัยบุคลากรที่มีความชำนาญในอุตสาหกรรมนี้อย่างจำกัด นอกจากนี้กระบวนการผลิตที่ปลายน้ำ เช่น การตัด และการเย็บยังต้องการบุคคลที่มีทักษะในการทำงานอย่างมากเพื่อที่จะสามารถผลิตสินค้าที่ประณีตได้ ดังนั้นจึงเป็นการยากสำหรับบริษัทที่จะรับรองว่าบุคลากรที่มีความชำนาญและมีประสบการณ์เหล่านั้นจะทำงานกับบริษัทฯตลอดไป

เพื่อที่จะครอบคลุมประเด็นข้างต้น ทางบริษัทฯจึงมีการจัดการใน 3 แนวทาง ได้แก่ การนำเครื่องจักรและเครื่องมือมาอำนวยความสะดวกหรือทดแทนการทำงานด้วยคน ถัดมาคือการจัดฝึกอบรมอย่างต่อเนื่องเพื่อที่จะสร้างบุคลากรรุ่นใหม่มาทดแทน และสุดท้ายคือ การเสนอผลประโยชน์และสวัสดิการที่สมเหตุสมผล รวมไปถึงการให้แรงจูงใจสำหรับการทำงานเมื่อประสบความสำเร็จตามเป้าหมาย ทั้งนี้เพื่อที่จะจูงใจให้ทรัพยากรบุคคลที่มีคุณค่าเหล่านั้นอยู่กับบริษัทฯ

4. ความเสี่ยงทางการเงิน

ความเสี่ยงจากความผันผวนของอัตราแลกเปลี่ยน

บริษัทฯ มีการนำเข้าวัตถุดิบเช่นหนังดิบ และเคมีภัณฑ์ จากต่างประเทศเป็นหลัก ซึ่งส่วนใหญ่จะชำระเงินเป็นเงินเหรียญสหรัฐ ในขณะที่บริษัทฯ ก็มีการส่งออกซึ่งมีรายรับเป็นเงินเหรียญสหรัฐเช่นกัน บริษัทฯ มีนโยบายในการบริหารความเสี่ยงจากอัตราแลกเปลี่ยนโดยวิธีการบริหารความเสี่ยงแบบธรรมชาติ (Natural Hedge) โดยการนำเงินตราต่างประเทศที่ได้รับจากการส่งออกไปชำระค่าวัตถุดิบที่ต้องชำระเป็นเงินสกุลต่างประเทศ อีกทั้งบริษัทฯ ได้นำเครื่องมือทางการเงินมาใช้เช่น การซื้อเงินตราต่างประเทศล่วงหน้า (Forward contract) โดยพิจารณาตามความเหมาะสมของสถานการณ์ที่เกิดขึ้นในช่วงเวลาดังกล่าว โดยไม่มีนโยบายในการเก็งกำไรจากอัตราแลกเปลี่ยนแต่อย่างใด ทำให้บริษัทฯสามารถบรรเทาความเสี่ยงอันเนื่องมาจากความผันผวนของอัตราแลกเปลี่ยนลงได้

โครงสร้างการถือหุ้น

ปัจจุบัน บริษัท อินเตอร์ไฮด์ จำกัด (มหาชน) มีทุนจดทะเบียน 419,999,076 บาท เป็นทุนชำระแล้ว 419,998,782 บาท แบ่งเป็นหุ้นสามัญจำนวน 419,999,076 หุ้น มูลค่าที่ตราไว้หุ้นละ 1 บาท

ผู้ถือหุ้น

กลุ่มผู้ถือหุ้นที่ถือหุ้นสูงสุด 10 รายแรก

			ณ 28 สิงหาคม 2556	
รายชื่อ			จำนวนหุ้น	%ต่อหุ้นทั้งหมด
1. กลุ่มนายของอาจ ดำรงสกุลวงษ์				
นาย	องอาจ	ดำรงสกุลวงษ์	163,399,900	38.90%
น.ส.	ชุดิมา	บุษยโกทะ	88,401,147	21.05%
นาย	วศิน	ดำรงสกุลวงษ์	12,102,000	2.88%
น.ส.	วรรณวิสา	ดำรงสกุลวงษ์	5,160,000	1.23%
รวมกลุ่มนายของอาจ ดำรงสกุลวงษ์			269,063,047	64.06%
2.	นาย	โสรัตน์ วนิชวรากิจ	35,519,759	8.46%
3.	บริษัท	โมเดอร์นฟาร์มกรุ๊ป จำกัด (มหาชน)	19,200,000	4.57%
4.	นาย	สุรศักดิ์ เหล่าสายเชื้อ	8,880,000	2.11%
5.	นาย	ลำพูน เปลี่ยนเที่ยงธรรม	4,479,999	1.07%
6.	นาย	ชัยพร วงศ์แสงอนันต์	4,474,100	1.07%
7.	นาย	พิชัย วิจักขณ์พันธ์	3,180,000	0.76%
8.	น.ส.	ณิษฐา มังกรแก้ว	2,710,000	0.65%
9.	นาย	พิสิษฐ์ สร้อยสุวรรณ	2,083,459	0.50%
10.	บริษัท	ไทยเอ็นวีดีอาร์ จำกัด	1,581,440	0.38%
ประชาชนและผู้ถือหุ้นอื่น			68,826,978	16.39%
รวมหุ้นทั้งหมด			419,998,782	100.00%

กลุ่มผู้ถือหุ้นรายใหญ่ที่มีอิทธิพลต่อการกำหนดนโยบายการจัดการหรือการดำเนินงานของบริษัท

- กลุ่มนายของอาจ ดำรงสกุลวงษ์ มีการส่งตัวแทนเข้าเป็นกรรมการ 2 ราย คือ นายของอาจ ดำรงสกุลวงษ์ และ นางสาวชุดิมา บุษยโกทะ

นโยบายการจ่ายเงินปันผล

บริษัทฯ มีนโยบายในการจ่ายเงินปันผล คือ ในกรณีที่บริษัทฯ มีกำไรสุทธิ บริษัทฯ จะจ่ายเงินปันผลให้แก่ผู้ถือหุ้นของบริษัทฯ ในอัตราไม่ต่ำกว่าร้อยละ 40 ของกำไรสุทธิ เว้นแต่กรณีที่จะมีโครงการลงทุนอื่น

โครงสร้างการจัดการ

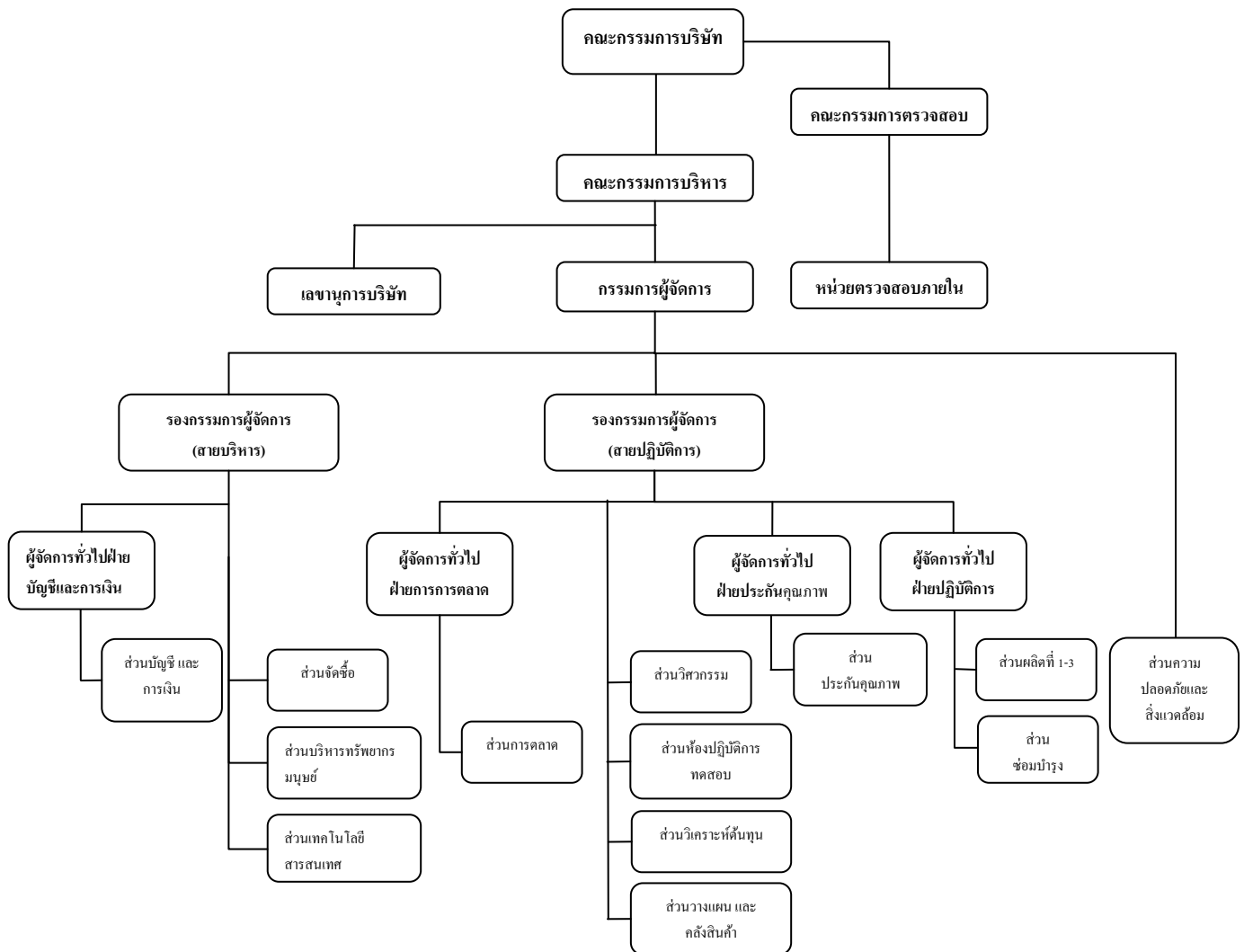

โครงสร้างกรรมการบริษัท

โครงสร้างกรรมการบริษัทฯ ประกอบด้วยคณะกรรมการ 5 ชุด ได้แก่ คณะกรรมการบริษัท คณะกรรมการบริหาร คณะกรรมการตรวจสอบ คณะกรรมการกำหนดค่าตอบแทน และคณะกรรมการสรรหา

1. คณะกรรมการบริษัทฯ

ณ วันที่ 31 ธันวาคม 2556 คณะกรรมการบริษัทฯ ประกอบด้วยกรรมการจำนวน 9 ท่าน ดังนี้

รายชื่อ	ตำแหน่ง
1 นายธีระ วิภูชนิน	ประธานกรรมการและกรรมการอิสระ
2 นายองอาจ ดำรงสกุลวงษ์	รองประธานกรรมการ
3 นางสาวชุติมา บุญยโกละ	กรรมการ
4 นายอวยชัย มดิชนวิรุฬห์	กรรมการ
5 นายทักษะ บุญยโกละ	กรรมการ
6 นายนิตี เนื่องจำนงค์	กรรมการ

รายชื่อ	ตำแหน่ง
7 นายพรณพ ชะระไสย	ประธานกรรมการตรวจสอบและกรรมการอิสระ
8 นายสมชาติ ลิ้มปานภาพ	กรรมการตรวจสอบและกรรมการอิสระ
9 นายวิบูลย์ สิทธาพร	กรรมการตรวจสอบและกรรมการอิสระ

หน้าที่และความรับผิดชอบของคณะกรรมการบริษัทฯ

1. จัดการบริษัทฯ ให้เป็นไปตามกฎหมาย วัตถุประสงค์ และข้อบังคับของบริษัทฯ ตลอดจนมติของที่ประชุมผู้ถือหุ้นที่ชอบด้วยกฎหมาย
2. กำหนดทิศทางในการดำเนินธุรกิจของบริษัทฯ และควบคุมติดตามการดำเนินงานของบริษัทฯ ให้ถูกต้องตามกฎหมายระเบียบข้อบังคับของหน่วยงานราชการที่เกี่ยวข้อง มีการเปิดเผยข้อมูลอย่างเพียงพอให้กับผู้ถือหุ้นและผู้ที่เกี่ยวข้องทุกฝ่าย และให้มีการ บริหารงานอย่างโปร่งใส รวมทั้งให้เกิดประโยชน์สูงสุดต่อผู้ถือหุ้น
3. กำหนดเป้าหมาย แนวทาง นโยบาย แผนงาน และงบประมาณของบริษัทฯ ควบคุมกำกับดูแลการบริหารจัดการให้เป็นไปตามนโยบายที่ได้รับมอบหมาย เว้นแต่เรื่องซึ่งกรรมการต้องได้รับอนุมัติจากที่ประชุมผู้ถือหุ้นก่อนการดำเนินงาน ได้แก่ เรื่องกฎหมายกำหนดให้ต้องได้รับมติของที่ประชุมผู้ถือหุ้น เช่น การแก้ไขเพิ่มเติมหนังสือบริคณห์สนธิ หรือข้อบังคับ การเพิ่มทุน การลดทุน การออกหุ้น หรือการออกหุ้นกู้ การซื้อขายหรือโอนกิจการของบริษัทฯ หรือการซื้อหรือรับโอนกิจการของบริษัทอื่นมาเป็นของบริษัทฯ หรือการรวมกิจการกับบุคคลหรือนิติบุคคลอื่น โดยมีวัตถุประสงค์แบ่งกำไรขาดทุนกัน การแก้ไขหรือเลิกสัญญาเกี่ยวกับการให้เช่ากิจการของบริษัทฯ ทั้งหมดหรือบางส่วนที่สำคัญ มอบหมายให้บุคคลอื่นเข้าจัดการธุรกิจของบริษัทฯ การควบหรือเลิกบริษัทฯ การจ่ายค่าตอบแทนและบำเหน็จกรรมการ เป็นต้น
4. คณะกรรมการบริษัทฯ อาจแต่งตั้งกรรมการจำนวนหนึ่งตามที่เห็นสมควรให้เป็นคณะกรรมการบริหารเพื่อปฏิบัติงาน ตามที่ได้รับมอบหมายจากคณะกรรมการบริษัทฯ และให้คณะกรรมการบริษัทฯ ตั้งกรรมการบริหารคนหนึ่งเป็น ประธานกรรมการบริหาร
5. คณะกรรมการบริษัทฯ อาจแต่งตั้งกรรมการผู้จัดการ หรือมอบอำนาจให้บุคคลอื่นใดให้ดำเนินกิจการของบริษัทฯ ภายใต้การควบคุมของคณะกรรมการ หรืออาจมอบอำนาจให้บุคคลดังกล่าวมีอำนาจตามที่คณะกรรมการเห็นสมควรและภายในเวลาที่ คณะกรรมการเห็นสมควร และคณะกรรมการอาจยกเลิก เพิกถอน เปลี่ยนแปลง หรือแก้ไขอำนาจดังกล่าวได้ ในกรณีที่คณะกรรมการ บริษัทฯ ได้มอบอำนาจให้กรรมการผู้จัดการหรือบุคคลอื่นทำหน้าที่แทนในเรื่องเกี่ยวกับการดำเนินงานตามปกติธุรกิจ การมอบอำนาจดังกล่าว ต้องเป็นไปตามมติของที่ประชุมคณะกรรมการบริษัทฯ ที่มีกรรมการอิสระหรือกรรมการที่เป็นกรรมการตรวจสอบเข้าร่วมประชุม และ หากกรรมการอิสระหรือกรรมการที่เป็นกรรมการตรวจสอบคัดค้านการมอบอำนาจนั้น ต้องบันทึกความเห็นของกรรมการดังกล่าวในรายงานการประชุมให้ชัดเจน ทั้งนี้ การมอบอำนาจดังกล่าวจะต้องกำหนดขอบเขตอำนาจหน้าที่และความรับผิดชอบของผู้รับมอบอำนาจไว้อย่างชัดเจน และต้องไม่มีลักษณะเป็นการมอบอำนาจที่ทำให้ผู้รับมอบอำนาจสามารถอนุมัติรายการที่ตนหรือบุคคลที่อาจมีความขัดแย้งมีส่วนได้เสีย หรืออาจมีความขัดแย้งทางผลประโยชน์ในลักษณะอื่นใดกับบริษัทฯ หรือบริษัทย่อย
6. คณะกรรมการบริษัทฯ จะดำเนินการให้บริษัทฯ มีระบบการควบคุมภายใน และการตรวจสอบภายในที่มีประสิทธิผล โดยจัดให้มีผู้ตรวจสอบและดูแลการปฏิบัติงานภายในเป็นผู้ติดตามและดำเนินการ และร่วมประสานงานกับคณะกรรมการตรวจสอบ

7. กรรมการที่เป็นอิสระและกรรมการจากภายนอกของบริษัทฯ ได้ใช้ดุลยพินิจของตนอย่างเป็นอิสระ ในการพิจารณากำหนดกลยุทธ์การบริหารงาน การแต่งตั้งกรรมการแทนที่กรรมการที่ลาออก และเรื่องที่มีผลกระทบต่อผล ประโยชน์ของผู้มีส่วนได้เสีย ของบริษัทฯ รวมถึงการเข้าถึงสารสนเทศทางการเงินและทางธุรกิจอื่นอย่างเพียงพอต่อการปฏิบัติหน้าที่
8. คณะกรรมการ ต้องจัดให้มีคู่มือการปฏิบัติตามกฎระเบียบ (Compliance Manual) ของบริษัทฯ เกี่ยวกับจรรยาบรรณ และจริยธรรมทางธุรกิจ จริยธรรมของผู้บริหาร และพนักงานเพื่อใช้เป็นแนวทางปฏิบัติภายในองค์กร

2. คณะกรรมการบริหาร

ณ วันที่ 31 ธันวาคม 2556 คณะกรรมการบริหารประกอบด้วยกรรมการบริหารจำนวน 2 ท่าน ดังนี้

รายชื่อ	ตำแหน่ง
1 นายองอาจ ดำรงสกุลวงษ์	ประธานกรรมการบริหาร
2 นางสาวชุติมา บุญยโกละ	กรรมการบริหาร

กรรมการผู้มีอำนาจลงนามแทนบริษัทฯ

กรรมการผู้มีอำนาจลงลายมือชื่อแทนบริษัทฯ คือ นางสาวชุติมา บุญยโกละ และนายองอาจ ดำรงสกุลวงษ์ ลงลายมือชื่อร่วมกันและประทับตราสำคัญของบริษัทฯ

หน้าที่และความรับผิดชอบของคณะกรรมการบริหาร

1. กำหนดนโยบาย ทิศทาง กลยุทธ์ และหลักในการดำเนินธุรกิจให้สอดคล้องกับเป้าหมายที่ได้รับมอบหมายจากคณะกรรมการบริษัทฯ และให้มีอำนาจดำเนินการตามนโยบายของคณะกรรมการบริษัทฯ ซึ่งอยู่ภายใต้กฎหมาย เงื่อนไข กฎระเบียบ และข้อบังคับของบริษัทฯ
2. จัดทำโครงสร้างองค์กร อำนาจบริหารองค์กร โดยให้ครอบคลุมทุกรายละเอียดการคัดเลือก การว่าจ้าง การโยกย้ายการฝึกอบรม และการเลิกจ้างพนักงาน ยกเว้นตำแหน่ง ประธานกรรมการบริหาร และกรรมการผู้จัดการ
3. พิจารณาการจัดสรรงบประมาณประจำปีที่กรรมการผู้จัดการนำเสนอ เพื่อกลั่นกรองก่อนนำเสนอคณะกรรมการบริษัทฯ พิจารณานุมัติ
4. ตรวจสอบ ติดตามการดำเนินนโยบาย และแนวทางการดำเนินงานต่าง ๆ ของบริษัทฯ ที่กำหนดเอาไว้ให้เป็นไปอย่างมีประสิทธิภาพ
5. มีอำนาจพิจารณา กลั่นกรอง การลงทุนในธุรกิจที่เกี่ยวข้องกับธุรกิจหลักหรือธุรกิจที่ไม่เกี่ยวข้องกับธุรกิจหลักก่อนนำเสนอคณะกรรมการบริษัทฯ พิจารณานุมัติ
6. มีอำนาจพิจารณาอนุมัติการกู้ยืมเงินหรือการขอสินเชื่อเงินกู้ยืมจากสถาบันการเงิน รวมทั้งการชำระหรือใช้จ่ายเงินเพื่อธุรกรรมตามปกติธุรกิจของบริษัทฯ เช่น การใช้จ่ายเงินเพื่อการลงทุน เพื่อการจัดซื้อที่ดิน หรือที่ดินพร้อมสิ่งปลูกสร้าง การจัดซื้อเครื่องจักร และทรัพย์สินอื่น และการใช้จ่ายเพื่อการดำเนินงานต่างๆ ภายในวงเงินสำหรับแต่ละรายการไม่เกินกว่า 50 ล้านบาท หากเกินวงเงินที่กำหนดให้นำเสนอคณะกรรมการบริษัทฯ พิจารณานุมัติ
7. มีอำนาจพิจารณาจัดสรรเงินบำเหน็จ เงินรางวัล หรือผลตอบแทนต่าง ๆ ที่ได้รับอนุมัติจากคณะกรรมการบริษัทฯ

8. ปฏิบัติหน้าที่อื่น ๆ ตามที่ได้รับมอบหมายในแต่ละช่วงเวลาจากคณะกรรมการบริษัท
9. อนุมัติให้กู้ยืมเงินแก่พนักงานเพื่อเป็นสวัสดิการแก่ผู้มีรายได้น้อย ในวงเงินไม่เกิน 500,000 บาท

อนึ่ง การอนุมัติรายการใดๆ ข้างต้น จะต้องไม่มีลักษณะเป็นการอนุมัติรายการที่ทำให้คณะกรรมการบริหารสามารถอนุมัติรายการที่ตนหรือบุคคลที่อาจมีความขัดแย้ง มีส่วนได้เสีย หรืออาจมีความขัดแย้งทางผลประโยชน์อื่นใด (ตามข้อบังคับบริษัทฯ และตามที่สำนักงานคณะกรรมการกำกับหลักทรัพย์และตลาดหลักทรัพย์กำหนด) ทั้งนี้ สำหรับรายการที่กรรมการบริหาร หรือบุคคลที่อาจมีความขัดแย้ง มีส่วนได้เสีย หรืออาจมีความขัดแย้งทางผลประโยชน์อื่นใดกับบริษัทฯ หรือบริษัทย่อย ให้กรรมการบริหาร หรือบุคคลที่อาจมีความขัดแย้งหรือมีส่วนได้เสียในเรื่องใด หรืออาจมีความขัดแย้งทางผลประโยชน์ในเรื่องใด ไม่มีสิทธิออกคะแนนเสียงในเรื่องนั้น

3. คณะกรรมการตรวจสอบ

ณ วันที่ 31 ธันวาคม 2556 คณะกรรมการตรวจสอบประกอบด้วยกรรมการอิสระจำนวน 3 ท่าน ดังนี้

รายชื่อ	ตำแหน่ง
1 นายพรณพ ชะระไสย	ประธานกรรมการตรวจสอบและกรรมการอิสระ
2 นายสมชาติ ลิ้มปานภาพ	กรรมการตรวจสอบ
3 นายวิบูลย์ สิทธาพร	กรรมการตรวจสอบ

โดยมีนายภูเบศ เบญจสิริวรกุล เป็นเลขานุการคณะกรรมการตรวจสอบ

หน้าที่และความรับผิดชอบของคณะกรรมการตรวจสอบ

1. สอบทาน ให้บริษัทฯ มีการรายงานทางการเงินอย่างถูกต้องครบถ้วน และเปิดเผยอย่างเพียงพอ
2. สอบทาน ให้บริษัทฯ มีระบบการควบคุมภายใน (Internal Control) และการตรวจสอบภายใน (Internal Audit) ที่เหมาะสมและมีประสิทธิภาพ และพิจารณาความเป็นอิสระของหน่วยงานตรวจสอบภายใน ตลอดจนการให้ความเห็นชอบในการพิจารณาแต่งตั้งโยกย้าย เลิกจ้างหัวหน้างานตรวจสอบภายใน หรือหน่วยงานอื่นที่รับผิดชอบเกี่ยวกับการตรวจสอบภายใน
3. สอบทานให้บริษัทฯ ปฏิบัติตามกฎหมายว่าด้วยหลักทรัพย์และตลาดหลักทรัพย์ ข้อกำหนดของตลาดหลักทรัพย์หรือกฎหมายที่เกี่ยวข้องกับธุรกิจของบริษัทฯ
4. พิจารณา คัดเลือก เสนอบุคคลซึ่งมีความเป็นอิสระเพื่อทำหน้าที่เป็นผู้สอบบัญชีของบริษัทฯ และเสนอคำตอบแทนของบุคคลดังกล่าว รวมทั้งเข้าร่วมประชุมกับผู้สอบบัญชีโดยไม่มีฝ่ายจัดการเข้าร่วมประชุมด้วยอย่างน้อยปีละ 1 ครั้ง
5. พิจารณารายการเกี่ยวโยงกัน หรือรายการที่อาจมีความขัดแย้งทางผลประโยชน์ให้เป็นไปตามกฎหมาย และข้อกำหนดของตลาดหลักทรัพย์ ทั้งนี้ เพื่อให้มั่นใจว่ารายการดังกล่าวสมเหตุสมผล และเป็นประโยชน์สูงสุดต่อบริษัทฯ
6. จัดทำรายงานของคณะกรรมการตรวจสอบ โดยเปิดเผยไว้ในรายงานประจำปีของบริษัทฯ ซึ่งรายงานดังกล่าวต้องลงนามโดยประธานคณะกรรมการตรวจสอบและต้องประกอบด้วยข้อมูลอย่างน้อยดังต่อไปนี้
 - ก) ความเห็นเกี่ยวกับความถูกต้อง ครบถ้วน เป็นที่เชื่อถือได้ของรายการทางการเงินของบริษัท
 - ข) ความเห็นเกี่ยวกับความเพียงพอของระบบควบคุมภายในของบริษัท
 - ค) ความเห็นเกี่ยวกับการปฏิบัติตามกฎหมายว่าด้วยหลักทรัพย์และตลาดหลักทรัพย์ข้อกำหนดของตลาดหลักทรัพย์ หรือกฎหมายที่เกี่ยวข้องกับธุรกิจของบริษัทฯ

- ง) ความเห็นเกี่ยวกับความเหมาะสมของผู้สอบบัญชี
 - จ) ความเห็นเกี่ยวกับรายการที่อาจมีความขัดแย้งทางผลประโยชน์
 - ฉ) จำนวนการประชุมคณะกรรมการตรวจสอบ และการเข้าร่วมประชุมของกรรมการตรวจสอบแต่ละท่าน
 - ช) ความเห็นหรือข้อสังเกต โดยรวมที่คณะกรรมการตรวจสอบได้รับจากการปฏิบัติหน้าที่ตามกฎบัตร (Charter)
 - ซ) รายการอื่นที่เห็นว่าผู้ถือหุ้นและผู้ลงทุนทั่วไปควรทราบ ภายใต้ขอบเขตหน้าที่และความรับผิดชอบที่ได้รับมอบหมายจากคณะกรรมการบริษัทฯ
7. ปฏิบัติการอื่นใดตามที่คณะกรรมการบริษัทฯมอบหมายด้วยความเห็นชอบจากคณะกรรมการตรวจสอบ

4. คณะกรรมการกำหนดค่าตอบแทน

ณ วันที่ 31 ธันวาคม 2556 คณะกรรมการกำหนดค่าตอบแทนประกอบด้วยกรรมการจำนวน 3 ท่าน ดังนี้

รายชื่อ	ตำแหน่ง
1. นายพรณพ ชะระไสย	ประธานกรรมการกำหนดค่าตอบแทน
2. นายสมชาติ ลิ้มปานภาพ	กรรมการกำหนดค่าตอบแทน
3. นายอวยชัย มดิธนวิริพ	กรรมการกำหนดค่าตอบแทน

หน้าที่และความรับผิดชอบของคณะกรรมการกำหนดค่าตอบแทน

1. พิจารณาค่าตอบแทนของกรรมการ โดยพิจารณาจากผลการปฏิบัติงานของกรรมการในแต่ละปี หน้าที่ความรับผิดชอบ สถานะทางการเงินของบริษัทฯ และระดับอัตราค่าตอบแทน ซึ่งเปรียบเทียบกับเกณฑ์มาตรฐานอุตสาหกรรมและนำเสนอขออนุมัติปรับอัตราเงินเดือน หรือผลประโยชน์อื่นใดจากคณะกรรมการบริษัท
2. ภารกิจอื่นๆ ตามที่คณะกรรมการบริษัทฯมอบหมาย

5. คณะกรรมการสรรหา

ณ วันที่ 31 ธันวาคม 2556 คณะกรรมการสรรหาประกอบด้วยกรรมการจำนวน 3 ท่าน ดังนี้

รายชื่อ	ตำแหน่ง
4. นายพรณพ ชะระไสย	ประธานกรรมการสรรหา
5. นายสมชาติ ลิ้มปานภาพ	กรรมการสรรหา
6. นายอวยชัย มดิธนวิริพ	กรรมการสรรหา

หน้าที่และความรับผิดชอบของคณะกรรมการสรรหา

1. ทำหน้าที่คัดเลือกบุคคลที่สมควรได้รับการเสนอรายชื่อเป็นกรรมการใหม่ หรือสรรหากรรมการผู้จัดการ
2. กำหนดวิธีการ และหลักเกณฑ์การสรรหากรรมการบริษัท หรือกรรมการผู้จัดการเพื่อให้เกิดความโปร่งใส

6. คณะผู้บริหาร

ณ วันที่ 31 ธันวาคม 2556 คณะผู้บริหารประกอบด้วยผู้บริหารจำนวน 2 ท่าน ดังนี้

รายชื่อ	ตำแหน่ง
1 นายองอาจ ดำรงสกุลวงษ์	กรรมการผู้จัดการ
2 นางสาวชุติมา บุญยโกชะ	รองกรรมการผู้จัดการ สายปฏิบัติการ / ผู้จัดการทั่วไปฝ่ายปฏิบัติการ/ ผู้จัดการทั่วไปฝ่ายการตลาด / ผู้จัดการทั่วไปฝ่ายประกันคุณภาพ รองกรรมการผู้จัดการ สายบริหาร/ ผู้จัดการทั่วไปฝ่ายบัญชีและการเงิน

7. เลขานุการบริษัท

เพื่อให้สอดคล้องกับหลักการกำกับดูแลกิจการที่ดี บริษัทฯ ได้แต่งตั้งเลขานุการบริษัท คือ นางสาววรรณวิสา ดำรงสกุลวงษ์ โดยมีบทบาทหน้าที่และความรับผิดชอบตามพระราชบัญญัติหลักทรัพย์และตลาดหลักทรัพย์ รวมทั้งรับผิดชอบในการดูแล และให้คำแนะนำแก่คณะกรรมการและผู้บริหารเกี่ยวกับกฎเกณฑ์ต่างๆที่ต้องปฏิบัติ และหลักการกำกับดูแลกิจการที่ดีของบริษัทฯ และรับผิดชอบจัดประชุมคณะกรรมการและการประชุมผู้ถือหุ้น รวมถึงช่วยคณะกรรมการดูแลให้มีการปฏิบัติตามมติดังกล่าว และการรักษาเอกสารข้อมูลของบริษัทฯ

การพิจารณาคำตอบแทน

บริษัทฯ มีนโยบายในการพิจารณาคำตอบแทนดังนี้

คำตอบแทนกรรมการ : บริษัทฯ ได้กำหนดนโยบายคำตอบแทนกรรมการ ไว้อย่างชัดเจน และโปร่งใสโดยคำตอบแทนอยู่ในระดับที่เหมาะสมและสอดคล้องกับอุตสาหกรรม

คำตอบแทนผู้บริหาร : บริษัทฯ จัดคำตอบแทนให้แก่ผู้บริหารให้เป็นไปตามหลักการและนโยบายที่คณะกรรมการบริษัทฯ กำหนด ซึ่งเชื่อมโยงกับผลการดำเนินงานของบริษัทฯ และผลงานของผู้บริหารแต่ละท่าน

อนึ่ง การจ่ายคำตอบแทนกรรมการและผู้บริหารจะคำนึงถึงหลักความยุติธรรม และเป็นคำตอบแทนที่เพียงพอและเหมาะสมที่จะสามารถรักษาผู้บริหารที่มีคุณสมบัติตามที่บริษัทฯ ต้องการ รวมทั้งสร้างแรงจูงใจให้มีการปฏิบัติงานที่มีคุณภาพและมาตรฐานที่ดีเหมาะสมกับหน้าที่และความรับผิดชอบที่ได้รับมอบหมาย

การสรรหากรรมการ

เพื่อให้สอดคล้องกับนโยบายการเป็นกิจการที่มีการกำกับกิจการที่ดี (Good Corporate Governance) บริษัท จึงได้เปิดโอกาสให้ผู้ถือหุ้นเสนอชื่อกรรมการเป็นการล่วงหน้า โดยแจ้งผ่านระบบของตลาดหลักทรัพย์เมื่อวันที่ 29 พฤศจิกายน 2556 และเปิดโอกาสให้ผู้ถือหุ้นเสนอชื่อกรรมการได้ในช่วงระหว่างวันที่ 1 ธันวาคม 2556 ถึงวันที่ 30 ธันวาคม 2556 โดยรายชื่อที่มีคุณสมบัติครบถ้วนตามหลักเกณฑ์ของบริษัท คณะกรรมการสรรหาจะเป็นผู้พิจารณาก่อนกรองในเบื้องต้นก่อนนำเสนอต่อคณะกรรมการของบริษัทเพื่อพิจารณา และบุคคลที่ผ่านความเห็นชอบจากคณะกรรมการจะได้รับการบรรจุรายชื่อในระเบียบวาระการประชุมผู้ถือหุ้น พร้อมขอความเห็นของคณะกรรมการ เพื่อขออนุมัติจากที่ประชุมผู้ถือหุ้นต่อไป

ที่ประชุมผู้ถือหุ้นจะเลือกตั้งกรรมการตามหลักเกณฑ์และวิธีการดังต่อไปนี้

1. ผู้ถือหุ้นคนหนึ่งจะมีคะแนนเสียงเท่ากับจำนวนหุ้นที่ตนถือ
2. ผู้ถือหุ้นแต่ละคนจะใช้คะแนนเสียงที่มีอยู่ทั้งหมดตาม (1) เลือกตั้งบุคคลคนเดียวหรือหลายคนเป็นกรรมการก็ได้ แต่จะแบ่งแยกคะแนนเสียงที่ตนมีอยู่ให้แก่บุคคลใดมากน้อยเพียงใดไม่ได้
3. บุคคลซึ่งได้รับคะแนนเสียงสูงสุดตามลำดับลงมาเป็นผู้ได้รับการเลือกตั้งเป็นกรรมการเท่ากับจำนวนกรรมการที่จะพึงมีหรือพึงเลือกตั้งในครั้งนั้น ในกรณีที่บุคคลซึ่งได้รับการเลือกตั้งในลำดับถัดลงมา มีคะแนนเสียงเท่ากันเกินจำนวนกรรมการที่จะพึงมีหรือพึงเลือกตั้งในครั้งนั้น ให้ผู้เป็นประธานในที่ประชุมที่เลือกตั้งกรรมการคราวนั้นเป็นผู้มีสิทธิออกเสียงชี้ขาด

ในการประชุมสามัญประจำปีทุกครั้ง ให้กรรมการออกจากตำแหน่งจำนวน 1 ใน 3 ของกรรมการทั้งหมด ถ้าจำนวนกรรมการที่ออกแบ่งให้ตรงเป็น 3 ส่วนไม่ได้ ให้กรรมการออกตามจำนวนใกล้เคียงที่สุดกับสัดส่วน 1 ใน 3 กรรมการที่จะออกจากตำแหน่งในปีแรกและปีที่สองภายหลังจดทะเบียนบริษัท นั้นให้จับสลากออก ส่วนในปีหลังๆ ต่อไป ให้กรรมการคนที่อยู่ในตำแหน่งนานที่สุดนั้น เป็นผู้ออกจากตำแหน่ง

กรรมการซึ่งพ้นจากตำแหน่งอาจได้รับเลือกเข้ารับตำแหน่งอีกก็ได้

นอกจากการพ้นจากตำแหน่งตามวาระแล้ว กรรมการจะพ้นตำแหน่งเมื่อ

- ตาย
- ลาออก
- ขาดคุณสมบัติ หรือมีลักษณะต้องห้ามตามมาตรา 68 แห่งพระราชบัญญัติบริษัทมหาชนจำกัด พ.ศ. 2535
- ที่ประชุมผู้ถือหุ้นลงมติให้พ้นจากตำแหน่ง
- ศาลมีคำสั่งให้ออก

ค่านิยมกรรมการอิสระ

บริษัทได้กำหนดนิยามของกรรมการอิสระ ดังนี้

“กรรมการอิสระ” หมายถึง กรรมการที่มีอิสระในการแสดงความเห็นต่อการดำเนินงานของบริษัท โดยจะต้องเป็นผู้ที่ไม่มีส่วนเกี่ยวข้อง หรือส่วนได้เสียต่อผลการดำเนินงานของบริษัททั้งทางตรงและทางอ้อม คุณสมบัติของกรรมการอิสระมี ดังนี้

1. ถือหุ้นไม่เกินร้อยละ 1 ของทุนชำระแล้วของบริษัท บริษัทในเครือ บริษัทร่วม บริษัทที่เกี่ยวข้อง ทั้งนี้ให้นับรวมหุ้นที่ถือโดยผู้ที่เกี่ยวข้องด้วย
2. มีความเป็นอิสระไม่ว่าทางตรงหรือทางอ้อม ทั้งในด้านการเงินและการบริหารของบริษัท หรือบริษัทร่วม หรือบริษัทย่อย หรือผู้ถือหุ้นรายใหญ่ของบริษัท และรวมถึงไม่มีผลประโยชน์หรือส่วนได้เสียในลักษณะดังกล่าวในเวลา 2 ปีก่อนได้รับการแต่งตั้งเป็นกรรมการอิสระ เว้นแต่คณะกรรมการบริษัทได้พิจารณาอย่างรอบคอบแล้วเห็นว่าการเคยมีผลประโยชน์หรือส่วนได้เสียนั้นจะไม่มีผลกระทบต่อการปฏิบัติหน้าที่และการให้ความเห็นที่เป็นอิสระของกรรมการ
3. ต้องไม่เป็นกรรมการที่ได้รับการแต่งตั้งขึ้นเป็นตัวแทนเพื่อรักษาผลประโยชน์ของกรรมการของบริษัทผู้ถือหุ้นรายใหญ่ หรือผู้ถือหุ้นซึ่งเป็นผู้ที่เกี่ยวข้องกับผู้ถือหุ้นรายใหญ่ของบริษัท
4. ต้องไม่เป็นผู้ที่มีส่วนร่วมในการบริหารงาน รวมทั้งไม่เป็นลูกจ้าง พนักงาน หรือที่ปรึกษาที่ได้เงินเดือนประจำในบริษัท บริษัทในเครือ บริษัทร่วม บริษัทที่เกี่ยวข้องหรือผู้ถือหุ้นรายใหญ่ของบริษัท
5. ต้องไม่เป็นผู้ที่เกี่ยวข้อง หรือญาติสนิทของผู้บริหารหรือผู้ถือหุ้นรายใหญ่ของบริษัท
6. สามารถปฏิบัติหน้าที่และแสดงความเห็น หรือรายงานผลการปฏิบัติงานตามหน้าที่ที่ได้รับมอบหมายจากคณะกรรมการบริษัทได้โดยอิสระโดยไม่อยู่ภายใต้การควบคุมของผู้บริหาร หรือผู้ถือหุ้นรายใหญ่ของบริษัท รวมทั้งผู้ที่เกี่ยวข้องหรือญาติสนิทของบุคคลดังกล่าว
7. ไม่มีลักษณะอื่นใดที่ทำให้ไม่สามารถให้ความเห็นต่อการดำเนินงานของบริษัทได้อย่างเป็นอิสระ

ซึ่งนิยามดังกล่าวเท่ากับข้อกำหนดที่ กส.ด. และตลาดหลักทรัพย์ ได้กำหนดไว้

ค่าตอบแทนกรรมการและผู้บริหาร

1. ค่าตอบแทนที่เป็นตัวเงิน

ปี 2556 มีค่าตอบแทนเป็นจำนวนเงินทั้งสิ้น 18,859,472.92 บาท โดยแบ่งเป็นค่าตอบแทนในฐานะของกรรมการบริษัท และค่าตอบแทนคณะกรรมการบริหารและผู้บริหาร โดยมีรายละเอียดดังต่อไปนี้

ก. ในฐานะกรรมการบริษัท เป็นจำนวนเงินทั้งสิ้น 3,880,000 บาท

- ค่าตอบแทนคณะกรรมการบริษัทฯ ทั้งหมดเป็นจำนวนเงินทั้งสิ้น 3,280,000 บาท
- ค่าตอบแทนคณะกรรมการตรวจสอบ ทั้งหมดเป็นจำนวนเงินทั้งสิ้น 600,000 บาท

รายชื่อคณะกรรมการ			ค่าตอบแทน กรรมการบริษัท	ค่าตอบแทน กรรมการตรวจสอบ	รวม
1	นายธีระ	วิภูชนิน	480,000	-	480,000
2	นายอองอาจ	ดำรงสกุลวงษ์	300,000	-	300,000
3	นางสาวชุติมา	บุษยโกชะ	300,000	-	300,000
4	นางวัลลภา	ทวนนวรรตน์ ¹	300,000	-	300,000
5	นายคาซึฮิโกะ	ยามาซากิ ¹	300,000	-	300,000
6	นายอวยชัย	มดิธนวิรุฬห์	300,000	-	300,000
7	นายทักษะ	บุษยโกชะ	200,000	-	200,000
8	นายนิติ	เนื่องจ่านงค์	200,000	-	200,000
9	นายพรณพ	ชะระไสย์	300,000	240,000	540,000
10	นายสมชาติ	ลิมปานุภาพ	300,000	180,000	480,000
11	นายวิบูลย์	สิทธิพร	300,000	180,000	480,000
รวม			3,280,000	600,000	3,880,000

ข. ค่าตอบแทนคณะกรรมการบริหารและผู้บริหาร² ของบริษัทฯ ในปี 2556 ซึ่งเป็นเงินเดือน โบนัส และสวัสดิการ ทั้งหมดเป็นจำนวนเงินทั้งสิ้น 14,979,472.92 บาท

หมายเหตุ

1. นายคาซึฮิโกะ ยามาซากิ และ นางวัลลภา ทวนนวรรตน์ ได้ขอลาออกจากตำแหน่งกรรมการ โดยมีผลตั้งแต่วันที่ 31 ธันวาคม 2556 เป็นต้นไป
2. “ผู้บริหาร” หมายความว่า กรรมการผู้จัดการ หรือผู้ดำรงตำแหน่งระดับบริหารที่รายชื่อแรกต่อจากกรรมการผู้จัดการลงมา โดยไม่รวมถึงผู้จัดการฝ่ายบัญชีหรือการเงินหากตำแหน่งผู้จัดการฝ่ายบัญชีหรือการเงินไม่ได้อยู่ในระดับเดียวกันกับผู้บริหารรายชื่อที่สี่

2. ค่าตอบแทนอื่น

- ไม่มี -

การเข้าร่วมประชุมของกรรมการแต่ละคนในปี 2556

รายชื่อคณะกรรมการ	กรรมการบริษัท	กรรมการตรวจสอบ	กรรมการกำหนด	กรรมการสรรหา
	การเข้าร่วมประชุม/ การประชุมทั้งหมด	การเข้าร่วมประชุม/ การประชุมทั้งหมด	ค่าตอบแทน การเข้าร่วมประชุม/ การประชุมทั้งหมด	การเข้าร่วมประชุม/ การประชุมทั้งหมด
นายธีระ วิภูษิน	4/4	-	-	-
นายองอาจ ดำรงสกุลวงษ์	4/4	-	-	-
นางสาวชุติมา บุญยโกละ	4/4	-	-	-
นางวัลลภา ทวนนวัฒน์	4/4	-	-	-
นายคาสีโกะ ยามาซากิ	0/4	-	-	-
นายอวยชัย มดิธนวิรุฬห์	4/4	-	1/1	1/1
นายทักษะ บุญยโกละ ¹	3/4	-	-	-
นายนิติ เนื่องจางค์	2/4	-	-	-
นายพรรณพ ชะระไธย์	4/4	4/4	1/1	1/1
นายสมชาติ ลิ้มปานภาพ	4/4	4/4	1/1	1/1
นายวิบูลย์ สิทธาพร	4/4	4/4	-	-

หมายเหตุ

นายทักษะ บุญยโกละ และนายนิติ เนื่องจางค์ ได้รับการแต่งตั้งเป็นกรรมการจากมติที่ประชุมผู้ถือหุ้นประจำปีครั้งที่ 8 เมื่อวันที่ 26 เมษายน 2556 จึงเข้าร่วมประชุมคณะกรรมการบริษัทตั้งแต่วันที่ 2/2556 เป็นต้นไป

การกำกับดูแลกิจการ

คณะกรรมการบริษัทได้ตระหนักถึงความสำคัญของการกำกับดูแลกิจการและเชื่อมั่นว่าระบบ และการกำกับดูแลกิจการที่ดี เป็นปัจจัยต่อการดำเนินธุรกิจ เพื่อให้การบริหารจัดการธุรกิจเป็นไปอย่างมีประสิทธิภาพและประสิทธิผล มีความมั่นคงและเจริญเติบโตอย่างต่อเนื่องและเกิดความเป็นธรรมกับทุกฝ่ายที่เกี่ยวข้อง จากเหตุผลดังกล่าวคณะกรรมการบริษัทจึงได้กำหนดนโยบายการกำกับดูแลกิจการ โดยมีเนื้อหาครอบคลุมหลักการสำคัญในเรื่องดังต่อไปนี้

1. สิทธิของผู้ถือหุ้น

คณะกรรมการบริษัทให้ความสำคัญถึงสิทธิของผู้ถือหุ้น โดยจะไม่กระทำการใดๆ อันเป็นการละเมิดหรือลดทอนสิทธิ รวมถึงได้อำนวยความสะดวกในการใช้สิทธิเรื่องต่างๆ จึงได้มีการกำหนดแนวทางการดำเนินงาน เพื่อสร้างความมั่นใจว่าผู้ถือหุ้นจะได้รับการคุ้มครองสิทธิขั้นพื้นฐาน ดังนี้

- บริษัทฯ เปิดโอกาสให้ผู้ถือหุ้นเสนอวาระการประชุม และเสนอรายชื่อบุคคลขึ้นเป็นกรรมการล่วงหน้าก่อนการประชุมผู้ถือหุ้น โดยได้แจ้งหลักเกณฑ์ และเอกสารประกอบการแจ้งเรื่องไว้ที่เว็บไซต์ของบริษัทฯ
- บริษัทฯ ดำเนินการจัดส่งหนังสือนัดประชุมพร้อมทั้งข้อมูลประกอบการประชุมวาระต่างๆ ให้ผู้ถือหุ้นได้ทราบล่วงหน้าก่อนวันประชุมไม่น้อยกว่า 7 วัน และบริษัทฯ ยังได้เผยแพร่เอกสารดังกล่าวผ่านทางเว็บไซต์ของบริษัทฯ ไม่น้อยกว่า 30 วัน โดยมีแนวทางว่าในแต่ละวาระจะต้องมีความเห็นของคณะกรรมการประกอบ เพื่อประกอบการตัดสินใจในการประชุมผู้ถือหุ้น และมีการบันทึกการประชุมอย่างถูกต้องครบถ้วน เพื่อให้ผู้ถือหุ้นสามารถตรวจสอบได้
- กรณีที่ผู้ถือหุ้นไม่สะดวกเข้าร่วมประชุมด้วยตนเอง สามารถมอบอำนาจให้กรรมการตรวจสอบเข้าร่วมประชุมและลงคะแนนเสียงแทนได้
- ก่อนเริ่มการประชุม คณะกรรมการจะชี้แจงแก่ผู้ถือหุ้นให้ทราบถึงสิทธิตามข้อบังคับของบริษัทฯ การดำเนินการประชุม วิธีการใช้สิทธิลงคะแนน รวมทั้งให้สิทธิแก่ผู้ถือหุ้นในการตั้งคำถาม และแสดงความคิดเห็นในที่ประชุมอย่างเท่าเทียมกัน

2. การปฏิบัติต่อผู้ถือหุ้นอย่างเท่าเทียมกัน

บริษัทฯ มุ่งใจในการให้ความสำคัญถึงการปฏิบัติต่อผู้ถือหุ้นอย่างเท่าเทียมกัน ทั้งในส่วนของการเรียกประชุมผู้ถือหุ้น การจัดประชุมผู้ถือหุ้นและเพื่อเป็นการปกป้องสิทธิของผู้ถือหุ้นสำหรับเรื่องที่เป็นสาระสำคัญ โดยได้ปฏิบัติดังต่อไปนี้

- กำหนดวัน เวลา และสถานที่ในการประชุมผู้ถือหุ้น โดยคำนึงถึงความสะดวกในการเข้าร่วมประชุมของผู้ถือหุ้นทุกรายอย่างเท่าเทียมกัน
- กำหนดให้หุ้น 1 หุ้น มีคะแนนเสียง 1 เสียง
- อำนวยความสะดวกสำหรับการลงคะแนนเสียง ด้วยการจัดให้มีการมอบฉันทะ พร้อมทั้งระบุเอกสารที่จำเป็นในการมอบฉันทะอย่างชัดเจน และได้จัดส่งหนังสือเชิญประชุมผู้ถือหุ้นพร้อมหนังสือมอบฉันทะ (แบบ ข.) ส่งให้กับผู้ถือหุ้นภายในระยะเวลาที่มากพอ และเท่าที่บริษัทฯ จะสามารถกระทำได้ภายใต้ข้อบังคับต่างๆ ที่เกี่ยวข้อง โดยผู้ถือหุ้นที่ไม่สะดวกเข้าร่วมประชุมด้วยตนเอง บริษัทฯ ได้

กำหนดให้กรรมการอิสระรับมอบฉันทะเพื่อเข้าร่วมประชุมและลงคะแนนเสียงแทนในการประชุมแต่ละครั้ง ซึ่งรายละเอียดต่างๆ ได้ระบุไว้ในหนังสือเชิญประชุมผู้ถือหุ้นอย่างครบถ้วน นอกจากนี้ บริษัทฯ ได้แสดงแบบฟอร์มหนังสือมอบฉันทะ (แบบ ข.) และหนังสือเชิญประชุมผู้ถือหุ้นไว้บนเว็บไซต์ของบริษัทฯ เพื่ออำนวยความสะดวกแก่ผู้ถือหุ้นให้สามารถดาวน์โหลดได้

- กำหนดให้มีการลงทะเบียนผู้ถือหุ้นอย่างน้อย 1 ชั่วโมง ก่อนเริ่มประชุมผู้ถือหุ้น เพื่อให้มีเวลาในการลงทะเบียนที่เพียงพอ
- ได้จัดเตรียมบัตรลงคะแนนสำหรับการประชุมแต่ละวาระ
- ได้ใช้ระบบ Barcode ในการลงทะเบียนและนับคะแนนเสียง เพื่ออำนวยความสะดวกแก่ผู้ถือหุ้นที่เข้าร่วมประชุมเพื่อความถูกต้องแม่นยำในการนับคะแนนเสียง
- เปิดโอกาสให้ผู้ถือหุ้นมีสิทธิในการเลือกตั้งกรรมการ โดยการลงคะแนนเสียงจะใช้บัตรลงคะแนนเลือกกรรมการเป็นรายบุคคล
- ไม่มีการเพิ่มวาระการประชุมใหม่ โดยไม่แจ้งให้ผู้ถือหุ้นทราบล่วงหน้า
- กรรมการได้เปิดเผยข้อมูลต่อคณะกรรมการบริษัทฯ เกี่ยวกับส่วนได้เสียของตนและผู้เกี่ยวข้อง
- กรรมการได้รายงานการถือครองหลักทรัพย์ของบริษัทฯ ให้กับคณะกรรมการบริษัทฯ รับทราบเป็นประจำ
- กรรมการและผู้บริหารของบริษัทฯ ได้เปิดเผยข้อมูลและรายงานให้บริษัทฯ ทราบถึงการมีส่วนได้เสียของตนหรือของบุคคลใกล้ชิดที่มีความเกี่ยวข้อง(ถ้ามี) เพื่อให้บริษัทฯ มีข้อมูลสำหรับใช้ประโยชน์ภายในบริษัทฯ ในการดำเนินการตามข้อกำหนดเกี่ยวกับการทำรายการที่เกี่ยวข้องกัน และติดตามดูแลให้กรรมการและผู้บริหารทำหน้าที่ด้วยความระมัดระวังและซื่อสัตย์สุจริต โดยมีวิธีการปฏิบัติดังนี้
 - กรรมการและผู้บริหารที่ได้รับการแต่งตั้งใหม่ต้องส่งแบบ “รายงานการมีส่วนได้เสียของกรรมการและผู้บริหาร” ภายใน 30 วัน นับจากวันที่ได้รับการแต่งตั้ง
 - เมื่อมีการเปลี่ยนแปลงของ “รายงานการมีส่วนได้เสียของกรรมการและผู้บริหาร” กรรมการและผู้บริหารต้องปรับปรุงข้อมูลในแบบ “รายงานการมีส่วนได้เสียของกรรมการและผู้บริหาร” โดยทันทีหรือภายใน 7 วันทำการ นับจากวันที่มีการเปลี่ยนแปลงรายการ
 - เลขานุการบริษัทฯ ส่งสำเนาแบบ “รายงานการมีส่วนได้เสียของกรรมการและผู้บริหาร” ให้กับประธานคณะกรรมการบริษัท และประธานคณะกรรมการตรวจสอบ ภายใน 7 วันทำการนับจากวันที่บริษัทฯ ได้รับรายงานฉบับดังกล่าว
- คณะกรรมการบริษัทฯ ได้กำหนดแนวทางไม่ให้กรรมการและผู้บริหารที่มีส่วนได้เสียเข้าร่วมในกระบวนการตัดสินใจ โดยปกติแล้วกรรมการและผู้บริหารที่มีส่วนได้เสียในเรื่องใดๆ จะออกไปจากที่ประชุมและกลับเข้ามาในที่ประชุมอีกครั้งเมื่อเรื่องนั้นๆ ได้ถูกตัดสินใจแล้ว
- รายละเอียดของการทำรายการที่เกี่ยวข้องกัน ซึ่งระบุถึงชื่อผู้เกี่ยวข้อง ลักษณะของความเกี่ยวข้องกัน แนวโน้มการทำรายการในอนาคต และมูลค่าของรายการในแต่ละรายการ ได้ถูกเปิดเผยในหัวข้อ “รายการที่เกี่ยวข้องกัน” ในรายงานประจำปีนี้ ทั้งนี้บริษัทฯ ไม่เคยมีกรณีไม่ปฏิบัติตามกฎระเบียบข้อบังคับ รวมทั้งกฎหมายต่างๆ ที่เกี่ยวข้องกับรายการที่เกี่ยวข้องกัน
- ปฏิบัติตามนโยบายอย่างเหมาะสมเกี่ยวกับมาตรการดูแลการใช้ข้อมูลภายในดังรายละเอียดที่กล่าวไว้ในหัวข้อ “การดูแลเรื่องการใช้ข้อมูลภายใน” ในรายงานประจำปีนี้และยังไม่เคยมีกรณีการใช้ข้อมูลภายในของกรรมการและ/หรือผู้บริหารบริษัทฯ

3. สิทธิของผู้มีส่วนได้เสีย

บริษัทฯ จะให้ความสำคัญต่อสิทธิของผู้มีส่วนได้เสียประโยชน์ทุกกลุ่ม ไม่ว่าจะเป็นผู้มีส่วนได้เสียภายใน ได้แก่ พนักงานและผู้บริหารของบริษัทฯ และบริษัทย่อย หรือผู้มีส่วนได้เสียภายนอก ได้แก่ คู่ค้าและเจ้าหนี้ ลูกค้า คู่แข่ง และสังคมดังนี้

ด้านผู้บริหาร : บริษัทฯตระหนักถึงความสำคัญของผู้บริหารซึ่งเป็นส่วนหนึ่งของปัจจัยแห่งความสำเร็จของการดำเนินธุรกิจของบริษัทฯ โดยคาดหวังของผู้บริหารมีโครงสร้างที่เหมาะสมและสอดคล้องกับค่าเฉลี่ยอุตสาหกรรมและค่าเฉลี่ยโดยทั่วไปของบริษัทจดทะเบียนในประเทศไทย บริษัทฯเปิดโอกาสให้ผู้บริหารของบริษัทฯได้ทำงานอย่างอิสระปราศจากการแทรกแซง ภายใต้บทบาท หน้าที่ และความรับผิดชอบที่มอบหมายโดยคณะกรรมการบริษัทฯ

ด้านพนักงาน : บริษัทฯตระหนักดีว่าพนักงานเป็นส่วนสำคัญของปัจจัยแห่งความสำเร็จอีกปัจจัยหนึ่งของการดำเนินธุรกิจของบริษัทฯ จึงกำหนดวิธีการจ้างงานบนความเท่าเทียมกัน โอกาสของการจ้างงาน ความมั่นคง และความก้าวหน้าทางอาชีพ และหลักการอื่นๆที่เกี่ยวข้องกับพนักงานและการจ้างงาน บริษัทฯมั่นใจว่าพนักงานมีความรู้ ความชำนาญที่จำเป็นสำหรับการดำเนินงานในธุรกิจของบริษัทฯ และความเข้าใจในข้อพึงปฏิบัติต่างๆ มาตรฐานการปฏิบัติงานที่เกี่ยวข้อง และสนับสนุนให้มีการพัฒนาความรู้ความสามารถเพื่อให้ทันกับการพัฒนาของอุตสาหกรรมในอนาคต ตลอดจนให้ความสำคัญเกี่ยวกับความปลอดภัยและอาชีวอนามัยในการทำงานของพนักงานทุกคน

นอกจากนี้บริษัทฯจัดให้มีนโยบายด้านผลตอบแทนสำหรับพนักงานทั้งในรูปของเงินเดือน โบนัส และสวัสดิการต่างๆ เช่น การเสนอกองทุนสำรองเลี้ยงชีพตามความสมัครใจ ผลตอบแทนของพนักงานขึ้นอยู่กับผลการปฏิบัติงาน หน้าที่ และความรับผิดชอบของพนักงาน ส่วนเพิ่มอื่นๆ/โบนัส ขึ้นอยู่กับฐานะการเงิน ผลการดำเนินงาน และแผนงานในอนาคตของบริษัทฯ ในเรื่องการสร้างแรงจูงใจระยะยาว แม้ว่าบริษัทฯจะไม่มีผลตอบแทนระยะยาวสำหรับพนักงานในรูปของ ESOP เนื่องจากบริษัทฯเห็นว่าราคาหุ้นของบริษัทฯจะขึ้นอยู่กับปัจจัยต่างๆที่พนักงานไม่สามารถควบคุมได้โดยตรง นอกจากนี้ราคาหุ้นของบริษัทฯก็ไม่ได้สะท้อนถึงผลการปฏิบัติงานของพนักงานที่แท้จริง ดังนั้นบริษัทฯจึงได้จัดสรรผลกำไรจากการดำเนินงานแก่พนักงานของบริษัทฯในรูปของเงินโบนัสประจำปี โดยพิจารณาจากผลการดำเนินงานของบริษัทฯ เปรียบเทียบกับเป้าหมายที่กำหนดไว้และใช้เป็นเกณฑ์ในการจ่ายโบนัสประจำปีแก่พนักงาน

บริษัทฯจัดให้มีการอบรมทั้งภายในและภายนอกบริษัทฯ โดยบริษัทฯเป็นผู้รับภาระค่าใช้จ่ายทั้งหมดที่เกิดขึ้น นอกจากนี้บริษัทฯยังอนุญาตให้มีการลางานพิเศษ และกำหนดเวลาการทำงานที่ยืดหยุ่น สำหรับพนักงานที่ต้องการศึกษาในระดับที่สูงขึ้น นอกจากนี้บริษัทฯได้ส่งเสริมการสร้างความสัมพันธ์อันดีระหว่างพนักงานด้วยกัน และระหว่างพนักงานกับผู้บริหารของบริษัทฯ

ด้านเจ้าหนี้เงินกู้ยืม : บริษัทฯตระหนักดีว่าเจ้าหนี้เงินกู้ยืมเป็นส่วนหนึ่งของปัจจัยความสำเร็จที่สำคัญของบริษัทฯ ในฐานะผู้สนับสนุนด้านการเงินแก่บริษัทฯ บริษัทฯได้ปฏิบัติตามเงื่อนไขการกู้ยืมเงินต่างๆ รวมทั้งปฏิบัติตามวัตถุประสงค์ของการกู้ยืมและข้อตกลงอื่นๆที่ตกลงร่วมกันทั้งสองฝ่าย

ด้านคู่ค้า : บริษัทฯตระหนักเป็นอย่างดีถึงความสำคัญของคู่ค้าของบริษัทฯ และบริษัทฯมั่นใจว่าเงื่อนไขทางการค้าต่างๆเป็นไปด้วยความเป็นธรรมตามมาตรฐานการค้าโดยทั่วไป รวมทั้งการปฏิบัติตามเงื่อนไขทางการค้าอย่างเคร่งครัด

ด้านลูกค้า : บริษัทฯตระหนักเป็นอย่างดีว่าลูกค้าเป็นส่วนหนึ่งของปัจจัยแห่งความสำเร็จของการดำเนินธุรกิจ บริษัทฯจึงปกป้องผลประโยชน์ของลูกค้าและตอบสนองความต้องการของลูกค้าอย่างดีที่สุด รวมทั้งการให้บริการที่ได้มาตรฐาน และการรักษาสารสนเทศที่เป็นความลับของลูกค้า โดยจะไม่เปิดเผยสารสนเทศดังกล่าว เว้นแต่มีข้อกำหนดหรือกฎเกณฑ์กำหนด หรือได้รับการยินยอมจากผู้เป็นเจ้าของสารสนเทศ รวมถึงประเด็นทางด้านการตลาด การกำหนดราคา รายละเอียดของการให้บริการ คุณภาพ และความปลอดภัย

ด้านคู่แข่ง : บริษัทฯปฏิบัติภายใต้กรอบคติกาของการแข่งขันที่ดี ไม่ทำลายชื่อเสียงของคู่แข่งทางการค้าด้วยการกล่าวหาบริษัทที่เป็นคู่แข่งทางการค้าด้วยความไม่สุจริต และปราศจากข้อมูลความจริง รวมทั้งไม่เข้าถึงสารสนเทศที่เป็นความลับของคู่แข่งด้วยวิธีการที่ไม่สุจริตหรือไม่เหมาะสม

ด้านชุมชนและสังคม : บริษัทฯตระหนักเป็นอย่างดีถึงความรับผิดชอบต่อชุมชน โดยสนับสนุนกิจกรรมของชุมชนอย่างสม่ำเสมอ รวมทั้งเอาใจใส่ต่อผลกระทบต่อผู้ที่อยู่รอบข้างมากกว่าที่กำหนดไว้ในกฎหมายและพยายามเข้าไปมีส่วนร่วมทางสังคม

ด้านผู้ออกกฎระเบียบข้อบังคับ : บริษัทฯตระหนักเป็นอย่างดีว่า ภาครัฐ คือผู้ออกกฎระเบียบข้อบังคับ ทำหน้าที่ควบคุมเพื่อให้การดำเนินธุรกิจของบริษัทฯเป็นไปด้วยความยุติธรรม และมีความโปร่งใส บริษัทฯตระหนักถึงความสำคัญของการปฏิบัติตามกฎระเบียบ ข้อบังคับ รวมทั้งกฎหมายต่างๆ ที่เกี่ยวข้องกับการดำเนินงานของบริษัทฯ และได้ร่วมการสอบทานการปฏิบัติตามระเบียบข้อบังคับต่างๆ ให้เป็นหนึ่งในหน้าที่ของฝ่ายตรวจสอบภายใน

ด้านสิ่งแวดล้อม : บริษัทฯตระหนักดีว่าการดำเนินการด้านฟอกและข้อมนั้ที่ขาดความรับผิดชอบต่อสังคม จะก่อให้เกิดผลกระทบทางด้านสิ่งแวดล้อมที่รุนแรง โดยเฉพาะอย่างยิ่งมลพิษทางน้ำ และ/หรือ มลพิษทางอากาศ ดังนั้นบริษัทฯจึงมีความมุ่งมั่นที่จะปกป้องและอนุรักษ์สิ่งแวดล้อม โดยให้ความสำคัญเทียบเท่ากับปัจจัยทางการค้าและการดำเนินธุรกิจของบริษัทฯ และส่งเสริมการปฏิบัติตามนโยบายนี้

การเคารพหลักสิทธิมนุษยชนสากล : บริษัทฯได้กำหนดให้กรรมการ ผู้บริหาร และพนักงานของบริษัทฯทุกคนต้องปฏิบัติตามหลักสิทธิมนุษยชนอย่างเคร่งครัด ให้ความรู้ความเข้าใจในหลักสิทธิมนุษยชนสากลแก่พนักงานเพื่อนำไปปฏิบัติเป็นส่วนหนึ่งในการดำเนินงานและไม่สนับสนุนกิจกรรมใดๆที่ละเมิดหลักสิทธิมนุษยชน

จรรยาบรรณว่าด้วยทรัพย์สินทางปัญญา : บริษัทฯกำหนดให้กรรมการ ผู้บริหาร และพนักงานของบริษัทฯ ทุกคนต้องมีความรอบคอบ และความระมัดระวังในการใช้งานทรัพย์สินทางปัญญาของผู้อื่น

นโยบายเกี่ยวกับการป้องกันการทุจริตและการให้สินบน : บริษัทฯมีแนวทางปฏิบัติเกี่ยวกับการป้องกันการทุจริตและการให้สินบนดังนี้

- การรับหรือให้ทรัพย์สินหรือประโยชน์อื่นใดที่อาจสร้างแรงจูงใจในการตัดสินใจอย่างไม่ชอบธรรมควรดำเนินการอย่างถูกต้อง ตรงไปตรงมา และต้องมั่นใจว่าการดำเนินการนั้นจะไม่ทำให้เกิดข้อครหาหรือทำให้บริษัทฯ เสื่อมเสียชื่อเสียง สิ่งของที่กรรมการบริษัทฯ ได้รับโดยปกติแล้วจะเก็บไว้ในสำนักงานหรือแจกจ่ายให้กับพนักงานในบริษัทฯ

- การจัดซื้อต้องดำเนินการตามขั้นตอนที่กำหนดไว้ตามระเบียบของบริษัทฯ และมีความเป็นธรรมแก่ผู้ที่มีส่วนเกี่ยวข้อง โดยการตัดสินใจต้องคำนึงถึงความสมดุลผลด้านราคา คุณภาพ และบริการที่ได้รับ รวมทั้งต้องสามารถตรวจสอบได้อย่างโปร่งใส
- ในการทำธุรกรรมกับภาครัฐ บริษัทฯจะต้องหลีกเลี่ยงการกระทำที่อาจจูงใจให้รัฐ หรือพนักงานของรัฐ ดำเนินการที่ไม่ถูกต้องเหมาะสม อย่างไรก็ตามการสร้างความสัมพันธ์อันดีระหว่างกัน หรือการกระทำใดๆ ในขอบเขตที่เหมาะสมและเป็นธรรมเนียมปฏิบัตินั้นสามารถกระทำได้ เช่น การส่งสารเพื่อเป็นการแสดงความยินดี หรือการให้ช่อดอกไม้ในโอกาสต่างๆ เป็นต้น

4. การเปิดเผยข้อมูลและความโปร่งใส

บริษัทฯ ตระหนักดีว่าการเปิดเผยข้อมูลของบริษัทฯ ทั้งที่เกี่ยวกับการเงินและที่ไม่ใช่การเงิน ล้วนมีผลต่อกระบวนการตัดสินใจของผู้ลงทุนและผู้ที่มีส่วนได้เสียของบริษัทฯ บริษัทฯจึงให้ความสำคัญต่อการเปิดเผยข้อมูลที่มีความถูกต้อง ครบถ้วน โปร่งใส ทัวถึง และทันเวลาทั้งรายงานการเงิน ผลการดำเนินงาน และข้อมูลอื่นที่เกี่ยวข้อง ตลอดจนข้อมูลสำคัญที่มีผลกระทบต่อราคาหลักทรัพย์ของบริษัทฯ ตามหลักการกำกับดูแลกิจการที่ดี โดยเผยแพร่ข้อมูลข่าวสารต่างๆ ผ่านช่องทางการเผยแพร่ข้อมูลของตลาดหลักทรัพย์แห่งประเทศไทย

นอกจากนี้บริษัทฯ ยังจัดให้มีนักลงทุนสัมพันธ์ เป็นผู้รับผิดชอบการสื่อสารกับนักลงทุน รวมถึงการจัดกิจกรรมเพื่อส่งเสริมความสัมพันธ์กับนักลงทุน นักวิเคราะห์ เช่น การเข้าเยี่ยมชมกิจการบริษัทฯ และพบผู้บริหาร เพื่อสอบถามข้อมูลข่าวสารต่างๆ ซึ่งมีรายละเอียดดังนี้

นายมาโรจน์ ทรงแสงธรรม

ผู้ช่วยผู้จัดการทั่วไปฝ่ายบัญชีและการเงิน

โทรศัพท์ 0-2323-2754-5 อีเมล marote@interhides.com

5. ความรับผิดชอบของคณะกรรมการ

บริษัทฯ มีการแบ่งแยกหน้าที่ของคณะกรรมการบริษัทฯ คณะกรรมการบริหาร กรรมการผู้จัดการอย่างชัดเจนตามขอบเขตอำนาจหน้าที่ที่ได้รับมอบหมาย โดยขอบเขต อำนาจ หน้าที่และความรับผิดชอบของคณะกรรมการบริหารและกรรมการผู้จัดการจะอยู่ภายใต้การกำกับดูแลของคณะกรรมการบริษัทฯ ทั้งนี้ ปรธานกรรมการไม่เป็นบุคคลเดียวกันกับกรรมการผู้จัดการ และเป็นกรรมการอิสระ เพื่อเป็นการแบ่งแยกหน้าที่ในการกำหนดนโยบายกำกับดูแลและการบริหารงานประจำ รวมทั้งบริษัทฯ ได้แต่งตั้งคณะกรรมการตรวจสอบที่เป็นอิสระ 3 ท่านเพื่อทำหน้าที่ถ่วงดุลและการสอบทานการบริหารงานของบริษัทฯ

บริษัทฯ มีนโยบายให้มีการจัดประชุมคณะกรรมการโดยปกติเป็นประจำทุก 3 เดือน อย่างไรก็ตาม อาจมีการประชุมพิเศษเพิ่มเติมตามความจำเป็น โดยจะกำหนดวาระชัดเจนล่วงหน้า และมีวาระรับทราบผลการดำเนินงานเป็นประจำ และจัดส่งหนังสือเชิญประชุมพร้อมระเบียบวาระการประชุมและเอกสารประกอบการประชุมก่อนการประชุมล่วงหน้า 7 วัน เพื่อให้คณะกรรมการได้มีเวลาศึกษาข้อมูลอย่างเพียงพอในการเข้าร่วมประชุมทุกครั้ง

บริษัทฯ ได้จัดตั้งคณะอนุกรรมการขึ้นมา 3 คณะ คือ คณะกรรมการตรวจสอบ คณะกรรมการกำหนดค่าตอบแทน และคณะกรรมการสรรหา เพื่อช่วยในการกำกับดูแลกิจการของบริษัทฯ นอกเหนือจากการบริหารจัดการภายใต้คณะกรรมการและคณะกรรมการบริหาร โดยรายชื่อและอำนาจหน้าที่ของคณะกรรมการทั้ง 3 คณะเป็นไปตามรายละเอียดในหัวข้อโครงสร้างกรรมการบริษัท โดยคณะกรรมการตรวจสอบจะมีการประชุมโดยปกติเป็นประจำทุก 3 เดือนต่อครั้ง และจะจัดให้มีการประชุมเป็นพิเศษในกรณีที่มีวาระเร่งด่วน

คณะกรรมการบริษัทฯ เป็นผู้รับผิดชอบต่อการดำเนินธุรกิจที่สำคัญและการกำกับดูแลกิจการ งบการเงินรวมของบริษัทฯ และสารสนเทศทางการเงินที่ปรากฏต่อสาธารณะชน ในแบบแสดงรายการข้อมูลประจำปี และรายงานประจำปีของบริษัทฯ ทั้งนี้ การจัดทำงบการเงินดังกล่าวจะเป็นไปตามมาตรฐานการบัญชีที่รับรองทั่วไปในประเทศไทย โดยเลือกนโยบายบัญชีที่เหมาะสมและถือปฏิบัติอย่างสม่ำเสมอ และใช้ดุลยพินิจอย่างระมัดระวังและประมาณการที่ดีที่สุดในการจัดทำ รวมทั้งมีการเปิดเผยข้อมูลสำคัญอย่างเพียงพอในหมายเหตุประกอบงบการเงิน นอกจากนี้ ยังมีการเปิดเผยข้อมูลทั่วไปที่สำคัญ เช่น โครงสร้างการถือหุ้น ปัจจัยความเสี่ยง รายการที่เกี่ยวข้องต่าง ๆ ต่อผู้ถือหุ้นและผู้ลงทุนทั่วไปอย่างถูกต้อง เป็นไปตามที่กฎหมายและข้อบังคับที่เกี่ยวข้องกำหนด

คณะกรรมการบริษัทฯ ได้จัดให้มีการดำรงรักษาไว้ซึ่งระบบควบคุมภายในที่มีประสิทธิภาพ เพื่อให้มั่นใจได้อย่างมีเหตุผลว่าการบันทึกข้อมูลทางบัญชีมีความถูกต้อง ครบถ้วน และเพียงพอที่จะดำรงรักษาไว้ซึ่งทรัพย์สินและเพื่อให้ทราบจุดอ่อน เพื่อป้องกันไม่ให้เกิดการทุจริตหรือการดำเนินการที่ผิดปกติดังมีสาระสำคัญ นอกจากนี้ คณะกรรมการบริษัทฯ ได้มอบหมายให้คณะกรรมการตรวจสอบ ซึ่งประกอบด้วยกรรมการอิสระ เป็นผู้ดูแลรับผิดชอบเกี่ยวกับคุณภาพของรายงานทางการเงินและระบบควบคุมภายใน เพื่อทำหน้าที่สอบทานให้บริษัทฯ มีรายงานทางการเงินอย่างถูกต้องและเพียงพอ มีระบบการควบคุมภายใน และการตรวจสอบอย่างเหมาะสมและมีประสิทธิภาพ

จริยธรรมธุรกิจ

บริษัทฯ ได้ออกประกาศข้อพึงปฏิบัติเกี่ยวกับจรรยาบรรณสำหรับกรรมการ ผู้บริหารและพนักงาน เพื่อยึดถือเป็นแนวทางในการปฏิบัติหน้าที่ให้ประสบผลสำเร็จตามภารกิจของบริษัทฯ ด้วยความโปร่งใส ซื่อสัตย์ สุจริตและเที่ยงธรรม

การพัฒนากรรมการและผู้บริหาร

คณะกรรมการบริษัทฯ ให้ความสำคัญต่อการเพิ่มคุณค่าของกรรมการ โดยจัดให้มีการเข้าร่วมกิจกรรมหลักสูตรและเข้าร่วมสัมมนาต่างๆ เพื่อเป็นการเพิ่มพูนองค์ความรู้และทันต่อการเปลี่ยนแปลงของสภาพแวดล้อมทางธุรกิจอย่างต่อเนื่อง โดยกรรมการบริษัทฯทุกท่านจะได้เข้าร่วมสัมมนาหลักสูตรที่สำคัญและเป็นประโยชน์ต่อองค์กร เช่นหลักสูตร Director Certification Program (DCP) หรืออย่างน้อยต้องเข้าร่วมอบรมในหลักสูตร Director Accreditation Program (DAP) ซึ่งจัดโดยสมาคมส่งเสริมสถาบันกรรมการบริษัทไทย (IOD)

การปฐมนิเทศกรรมการใหม่

ในกรณีที่บุคคลใดได้รับการแต่งตั้งเข้ามาเป็นกรรมการในคณะกรรมการบริษัทฯ โดยการอนุมัติจากผู้ถือหุ้น เลขาธิการบริษัทฯ จะดำเนินการรายงานและจัดเตรียมเอกสารสำหรับกรรมการใหม่ เช่น คู่มือกรรมการ เอกสารการจดทะเบียนบริษัทฯ คู่มือนโยบายการกำกับดูแลกิจการ คู่มือจริยธรรมและแนวทางปฏิบัติ กฎหมาย ระเบียบ แนวทางปฏิบัติที่เกี่ยวข้องในการซื้อขายหุ้นของบริษัทฯ เป็นต้น

การดูแลเรื่องการใช้ข้อมูลภายใน

บริษัทมีนโยบายเพื่อให้มั่นใจว่ามีการเปิดเผยข้อมูลอย่างถูกต้องและเพียงพอ ทั้งรายงานทางการเงินและข้อมูลอื่นๆ ที่สำคัญหรือข้อมูลที่เกี่ยวข้องกับธุรกิจด้วยความโปร่งใสและทันต่อเวลาให้กับผู้ถือหุ้น นักลงทุน และบุคคลทั่วไป

ทั้งนี้คณะกรรมการบริษัทได้ปฏิบัติตามกฎหมายข้อบังคับและระเบียบที่เกี่ยวข้องเกี่ยวกับการเปิดเผยข้อมูลที่ทันต่อเวลาและด้วยความโปร่งใส ซึ่งการดูแลการใช้ข้อมูลภายในของบริษัทถือว่าเป็นการรับผิดชอบของกรรมการ ผู้บริหาร และพนักงานระดับอาวุโส ซึ่งมีหน้าที่ที่จะต้องดูแลและป้องกันการรั่วไหลของข้อมูลที่เป็นความลับ และข้อมูลที่เป็นประโยชน์ของบริษัทอย่างเคร่งครัด รวมถึงข้อมูลที่ยังไม่เปิดเผยต่อสาธารณะ หรือข้อมูลที่มีผลกระทบต่อการดำเนินธุรกิจหรือราคาหุ้นของบริษัทฯ อีกทั้งการห้ามใช้ข้อมูลของบริษัทที่ได้มาจากการเป็นกรรมการ ผู้บริหาร หรือพนักงานในการหาประโยชน์ส่วนตน หรือในเรื่องการทำธุรกิจที่แข่งขันกับบริษัทฯ หรือธุรกิจที่เกี่ยวข้อง ตามมาตรา 59 แห่งพระราชบัญญัติหลักทรัพย์และตลาดหลักทรัพย์ พ.ศ.2535 กำหนดให้กรรมการ ผู้บริหาร (และรวมถึง คู่สมรส และบุตรที่ยังไม่บรรลุนิติภาวะ) รายงานการเปลี่ยนแปลงการถือครองหลักทรัพย์ต่อสำนักงานคณะกรรมการกำกับหลักทรัพย์และตลาดหลักทรัพย์ ซึ่งกรรมการ และผู้บริหารของบริษัทได้ปฏิบัติตามทั้งหมดในระหว่างปีที่ผ่านมา นอกจากนี้บริษัทฯ ได้กำหนดให้กรรมการบริหารซึ่งเป็นพนักงานประจำของบริษัทฯ (หรือ บริษัทย่อย) และผู้บริหารระดับสูง ไม่สามารถซื้อขาย โอนหุ้นของบริษัทฯ ในช่วง 2 สัปดาห์ก่อนการเปิดเผยงบการเงินให้แก่สาธารณะชน และ 2 วันหลังเปิดเผยงบดังกล่าว และฝ่ายบริหารได้ถูกขอให้ความร่วมมือปฏิบัติตามนโยบายนี้อย่างเคร่งครัด โดยระหว่างปีที่ผ่านมาฝ่ายบริหารได้ปฏิบัติตามนโยบายดังกล่าว

การควบคุมภายใน

คณะกรรมการบริษัทได้มอบหมายให้คณะกรรมการตรวจสอบ (Audit Committee) รับผิดชอบกำกับดูแลให้ฝ่ายบริหารจัดการให้มีระบบควบคุมภายในอย่างมีประสิทธิภาพและประสิทธิผล มีความเหมาะสมและรัดกุมเพียงพอ โดยครอบคลุมทุกด้าน ทั้งด้านการเงิน บัญชี การปฏิบัติงาน การดำเนินการให้เป็นไปตามกฎหมาย ข้อบังคับ ระเบียบที่เกี่ยวข้อง และการบริหารความเสี่ยง และจัดให้มีกลไกการตรวจสอบและถ่วงดุลที่มีประสิทธิภาพเพียงพอในการปกป้องรักษาและดูแลเงินทุนของผู้ถือหุ้นและสินทรัพย์ของบริษัทฯ อยู่เสมอ โดยมีฝ่ายตรวจสอบภายในทำหน้าที่ตรวจสอบ สอบทานและติดตามผลระบบการปฏิบัติงานของทุกระบบงานให้เป็นไปตามแผนงานตรวจสอบภายในประจำปี ที่คณะกรรมการตรวจสอบได้อนุมัติ โดยคณะกรรมการบริษัทได้รับทราบรายงานจากคณะกรรมการตรวจสอบที่ได้สอบทานและรับทราบผลการปฏิบัติงานของฝ่ายตรวจสอบภายใน และการแก้ไขปรับปรุงการปฏิบัติงานของหน่วยงานต่างๆ เพื่อให้ระบบควบคุมภายในมีประสิทธิภาพยิ่งขึ้น โดยคณะกรรมการตรวจสอบและคณะกรรมการบริษัทจะประเมินประสิทธิภาพและความเพียงพอของการควบคุมภายใน ตามองค์ประกอบการควบคุมภายในเป็นประจำทุกสิ้นปี สำหรับปี 2556 คณะกรรมการบริษัท ได้สรุปความเห็นเกี่ยวกับความเพียงพอและความเหมาะสมของระบบการควบคุมภายในของบริษัทในการประชุมคณะกรรมการครั้งที่ 1/2557 เมื่อวันที่ 26 กุมภาพันธ์ 2557 เห็นว่าโดยรวมบริษัทฯ และบริษัทย่อยมีระบบการควบคุมภายในที่มีประสิทธิภาพเพียงพอ และเหมาะสมกับลักษณะของธุรกิจ และไม่พบข้อบกพร่องของระบบการควบคุมภายในที่มีผลกระทบอย่างเป็นสาระสำคัญต่อความเชื่อถือได้ ทั้งนี้บริษัทฯ ตระหนักถึงความสำคัญของการใช้การควบคุมภายในเป็นเครื่องมือช่วยในการบริหารจัดการความเสี่ยง จึงได้ให้ผู้บริหารมีความเข้าใจและตระหนักถึงการบริหารความเสี่ยงและการควบคุมภายใน โดยมุ่งเน้นให้แต่ละสาขาส่งเสริมและพัฒนากระบวนการควบคุมภายในของระบบงานที่รับผิดชอบด้วยตนเอง (Control Self – Assessment) อย่างต่อเนื่อง และมอบหมายให้หน่วยงานตรวจสอบภายในเสริมสร้างความเข้าใจและประเมินผลกระบวนการทำงานโดยยึดหลัก CSA ในทุกหน่วยงานอย่างสม่ำเสมอ เพื่อสร้างความเชื่อมั่นได้ว่าระบบการบริหารและระบบการปฏิบัติการสอดคล้องต่อโครงสร้างทางการควบคุมของบริษัทฯ เป็นไปตามวัตถุประสงค์ของการควบคุมภายใน ทั้งการสร้างความเชื่อถือได้และความถูกต้องของข้อมูล ก่อให้เกิดการดำเนินงานอย่างมีประสิทธิภาพ เกิดประสิทธิผล และบรรลุวัตถุประสงค์และเป้าหมายของบริษัทฯ อย่างแท้จริง ซึ่งสามารถสรุปได้ตามองค์ประกอบของการควบคุมภายในตามแนว COSO - ERM 8 องค์ประกอบ ได้ดังนี้

1. สภาพแวดล้อมภายในองค์กร (Internal Environment)

คณะกรรมการบริษัทได้กำหนดให้มีผังโครงสร้างการบริหารองค์กร ซึ่งปรับเปลี่ยนให้เหมาะสมสอดคล้องกับการเติบโตของธุรกิจ และสถานะแวดล้อมที่เปลี่ยนแปลงอยู่เสมอ มีการทบทวนนโยบายและระเบียบปฏิบัติอย่างสม่ำเสมอ และสื่อสารเป็นลายลักษณ์อักษรให้พนักงานได้ทราบแนวนโยบายและเป้าหมายหลักขององค์กร โดยทั่วถึง เพื่อให้เกิดความเข้าใจในทิศทางเดียวกัน เอื้ออำนวยให้พนักงานสามารถปฏิบัติงานได้อย่างมีประสิทธิภาพ และเสริมสร้างความรู้ ทักษะและความสามารถของบุคลากรให้เหมาะสมกับงานที่ได้รับมอบหมายอย่างต่อเนื่องและสม่ำเสมอ

นอกจากนี้บริษัทฯ ยังให้ความสำคัญกับการควบคุมภายในในเรื่องจริยธรรมและคุณภาพของคน ซึ่งเป็นการควบคุมที่มุ่งเน้นให้เกิดจิตสำนึก (Soft Control) ควบคู่ไปกับการควบคุมเชิงปฏิบัติการ สร้างบรรยากาศของการควบคุม เพื่อให้เกิดทัศนคติที่ดีต่อการควบคุมภายใน ทำให้ทั้งพนักงานและผู้บริหารตระหนักถึงประโยชน์ของการควบคุมภายใน และเกิดศักยภาพในการพัฒนาอย่างต่อเนื่อง โดยกำหนดเป็นข้อพึงปฏิบัติต่อผู้ถือหุ้น ต่อพนักงาน ต่อลูกค้า ต่อ

คู่ค้า คู่แข่งทางการค้า และต่อสังคมส่วนรวม รายละเอียดอยู่ภายใต้รายงานการปฏิบัติตามหลักกำกับดูแลกิจการที่ดี ในรายงานนี้ ทั้งนี้เพื่อให้ผู้เกี่ยวข้องโดยรวมมีความเชื่อมั่นต่อกรรมการ ผู้บริหารและพนักงานของบริษัทฯ ในการปฏิบัติหน้าที่อย่างมืออาชีพ ด้วยความซื่อสัตย์ สุจริต โปร่งใส เป็นธรรม ไม่แสวงหาประโยชน์ให้ตนเองโดยใช้ข้อมูลใดๆ ขององค์กรซึ่งไม่ได้เปิดเผยต่อสาธารณชน ตลอดจนกำหนดมาตรการในการทำธุรกรรมใดๆ ในลักษณะที่ไม่ก่อให้เกิดความขัดแย้งทางผลประโยชน์ต่อองค์กรและได้มีการติดตามให้มีการปฏิบัติอย่างจริงจัง

2. การกำหนดวัตถุประสงค์ (Objective Setting)

บริษัทฯ มีการกำหนดวัตถุประสงค์และเป้าหมายธุรกิจขององค์กรไว้อย่างชัดเจนสามารถปฏิบัติและวัดผลได้ โดยกำหนดไว้เป็นแนวทาง กลยุทธ์ แผนธุรกิจ อำนาจหน้าที่ สายการบังคับบัญชา การรายงาน และระเบียบวิธีปฏิบัติงานแต่ละระดับขององค์กรเป็นลายลักษณ์อักษร เพื่อให้สอดคล้องกับกลยุทธ์และคุณค่าหลัก (Core value) ขององค์กรได้อย่างเหมาะสมในทุกส่วนงาน โดยพนักงานในทุกกระบวนการได้มีส่วนร่วมในการกำหนดวัตถุประสงค์ของกระบวนการที่ตนเกี่ยวข้องเพื่อให้การปฏิบัติงานเป็นไปในแนวทางเดียวกันกับเป้าหมายหลักขององค์กรที่ได้รับรู้ร่วมกัน อย่างเกิดประสิทธิผล รวมทั้งได้มีการสอบทานวัตถุประสงค์เป็นระยะๆ เพื่อให้มั่นใจได้ว่าวัตถุประสงค์เหล่านี้ยังมีความสอดคล้องโดยรวมกับเป้าหมายของบริษัทฯ

3. การระบุเหตุการณ์ที่เป็นความเสี่ยง (Event Identification)

บริษัทฯ ได้มีการระบุความเสี่ยงที่ครอบคลุมต่อการเปลี่ยนแปลงของความเสี่ยงแต่ละระดับ โดยมุ่งเน้นให้แต่ละหน่วยงานสามารถระบุความเสี่ยงทั้งเหตุการณ์หรือปัจจัยเสี่ยงต่างๆ ที่อาจส่งผลกระทบต่อวัตถุประสงค์ในระดับองค์กร และระดับปฏิบัติการของบริษัทได้อย่างสม่ำเสมอ ทั้งจากปัจจัยภายในองค์กรและปัจจัยภายนอกองค์กรโดยระบุถึงปัจจัยในทางบวก (Opportunities) และปัจจัยในทางลบ (Risks) เพื่อให้สามารถหาแนวทางปฏิบัติ ที่ถูกต้องในกระบวนการต่างๆภายในองค์กรได้อย่างสอดคล้องกัน

4. การประเมินความเสี่ยง (Risk Assessment)

บริษัทฯตระหนักถึงความสำคัญของการประเมินความเสี่ยงว่าเป็นเครื่องมือที่บ่งบอกล่วงหน้าถึงสัญญาณอันตรายที่อาจสร้างความเสียหายให้แก่บริษัทฯ ดังนั้น บริษัทฯจึงกำหนดให้มีการประเมินความเสี่ยงทุกปี ทั้งนี้การประเมินดังกล่าวจะสะท้อนให้เห็นถึงความเสี่ยงของการดำเนินงานที่แท้จริงซึ่งต้องการการบริหารโดยการกำหนดกลไกการควบคุมที่ถูกต้องและเหมาะสม ผลการประเมินความเสี่ยงในแต่ละกิจกรรมนี้ได้ถูกนำเสนอต่อผู้บริหารระดับสูงและคณะกรรมการบริษัทฯเพื่อพิจารณาเป็นระยะๆ

5. การตอบสนองต่อความเสี่ยง (Risk Response)

บริษัทฯให้ความสำคัญกับการควบคุมภายในตามแนวทาง COSO – ERM ในองค์ประกอบเรื่องความเสี่ยงอย่างครบถ้วน ทั้งในเรื่องการระบุเหตุการณ์เสี่ยง การประเมินความเสี่ยง และการตอบสนองต่อความเสี่ยง โดยให้ความสำคัญกับปัจจัยความเสี่ยงทั้งจากภายในและภายนอก ตั้งแต่ความเสี่ยงในระดับกิจกรรมจนถึงระดับองค์กร โดยฝ่ายตรวจสอบภายในของบริษัทฯ ได้นำแนวทางการวิเคราะห์จัดการความเสี่ยงมาประยุกต์ใช้ เพื่อประเมินความเสี่ยงพอของระบบการควบคุมภายในและผลักดันให้เกิดการควบคุมตนเอง (Control Self Assessment) ของหน่วยงานต่างๆ เพื่อก่อให้เกิดความควบคุมที่สามารถลดความเสียหายที่เกิดจากความเสี่ยงให้อยู่ในระดับที่ยอมรับได้ และสร้างมาตรฐานการทำงานให้มีประสิทธิภาพมากยิ่งขึ้น

6. กิจกรรมการควบคุม (Control Activities)

บริษัทฯ ได้จัดให้มีกิจกรรมการควบคุมในทุกหน้าที่และทุกระดับของการปฏิบัติงานตามความจำเป็นอย่างเหมาะสมโดยได้จัดนโยบายและระเบียบวิธีปฏิบัติงานเป็นลายลักษณ์อักษร เพื่อให้พนักงานทุกคนมีแนวทางปฏิบัติงานให้เป็นไปในทิศทางเดียวกันทั้งในด้านการเงิน การจัดซื้อ การขายสินค้า การควบคุมดูแลการใช้ทรัพย์สินของบริษัทให้เกิดประโยชน์ มีการแบ่งแยกหน้าที่ผู้ปฏิบัติงาน ผู้ติดตามควบคุม ประเมินผล และผู้อนุมัติ ออกจากกัน เพื่อให้เกิดการถ่วงดุลและตรวจสอบระหว่างกันอย่างเหมาะสมรวมทั้งการกำหนดวงเงินอำนาจอนุมัติไว้อย่างชัดเจน จัดให้มีแผนการปฏิบัติงานที่สอดคล้องกับนโยบายและวัตถุประสงค์ขององค์กรภายใต้กรอบเวลาที่เหมาะสม โดยมีฝ่ายตรวจสอบภายในทำหน้าที่ในการตรวจสอบและติดตามผลอย่างเป็นอิสระเพื่อเพิ่มประสิทธิภาพและประสิทธิผล การควบคุมภายในบริษัทฯ

7. สารสนเทศ และการสื่อสาร (Information & Communication)

บริษัทฯ ได้จัดให้มีระบบสารสนเทศและช่องทางการสื่อสารทั้งภายในและภายนอกอย่างเพียงพอ เชื่อถือได้ และทันต่อสถานการณ์เพื่อให้การตัดสินใจทั้งของผู้ถือหุ้น ผู้ลงทุน ผู้มีส่วนได้เสีย กรรมการ และฝ่ายบริหารของบริษัทอยู่บนพื้นฐานของข้อมูลที่มีความถูกต้องและเป็นปัจจุบัน ซึ่งรายงานข้อมูลทางการเงิน ข้อมูลทั่วไป ตลอดจนข้อมูลสำคัญที่มีผลต่อกระบวนการพิจารณาประกอบการตัดสินใจ โดยเผยแพร่ข้อมูลข่าวสารต่าง ๆ ในรายงานประจำปี แบบแสดงรายการข้อมูลประจำปี (56-1) ใน website ของบริษัทฯ และผ่านช่องทาง และสื่อสารเผยแพร่ข้อมูลต่าง ๆ ของตลาดหลักทรัพย์ ตลอดจนให้ความสำคัญการควบคุมระบบสารสนเทศ ให้เอื้ออำนวยต่อการปฏิบัติงานและการบริหาร ควบคุมการเข้าถึงข้อมูลให้เป็นไปตามขอบเขตการปฏิบัติงานที่บริษัทฯ กำหนด และจัดให้มีการตรวจสอบ เพื่อให้มั่นใจว่าข้อมูลสารสนเทศที่ได้รับ ครบถ้วนถูกต้อง และเกิดประสิทธิภาพ สอดคล้อง ทันเวลา และเอื้อประโยชน์ต่อการบริหาร การตัดสินใจอย่างมีประสิทธิภาพ รวมทั้งได้จัดให้มีระบบการสำรองข้อมูล ระบบความปลอดภัย แผนงานฉุกเฉินสำหรับป้องกันความปลอดภัยของสารสนเทศอย่างเหมาะสมเพียงพอ เพื่อบริหารจัดการสารสนเทศได้อย่างสมบูรณ์มากยิ่งขึ้น รองรับกับการขยายตัวทางธุรกิจอย่างเหมาะสม

8. การติดตามประเมินผล (Monitoring)

คณะกรรมการบริหารจะติดตามผลการปฏิบัติงานของแต่ละหน่วยงานอย่างสม่ำเสมอ โดยจัดให้มีการประชุมระดับผู้บริหารของหน่วยงานในแต่ละสายงานอย่างน้อย 1 ครั้งต่อไตรมาส เพื่อเปรียบเทียบผลการดำเนินการกับเป้าหมาย และแผนงานของทุกหน่วยงานที่ได้กำหนดไว้ เพื่อประเมินประสิทธิภาพและประสิทธิผลของการปฏิบัติงาน และดำเนินการแก้ไขในระยะเวลาที่เหมาะสมและทันทั่วถึง โดยบริษัทฯ ได้นำระบบการประเมินผลงาน โดยตัวชี้วัดผลการดำเนินงาน (KPI) มาใช้กับหน่วยงาน ผู้บริหาร และพนักงานอย่างต่อเนื่องทั้งองค์กร โดยพัฒนาระบบการประเมิน ให้เพิ่มมิติของการประเมินผลให้มีมุมมองรอบด้าน และสอดคล้องกับคุณค่าหลักขององค์กรที่จะสนับสนุนให้เกิดการปฏิบัติงานตรงตามเป้าหมาย และสามารถวัดผลการดำเนินงานของแต่ละหน่วยงานและแต่ละคนได้อย่างเป็นรูปธรรม และชัดเจนมากยิ่งขึ้น เพื่อให้สอดคล้องกับวิสัยทัศน์ พันธกิจ และกลยุทธ์ทางธุรกิจที่กำหนดไว้

นอกจากนี้ยังกำหนดให้ฝ่ายตรวจสอบภายในของบริษัทฯ ความเป็นอิสระในการทำหน้าที่ตรวจสอบและประเมินผล โดยกำหนดให้มีระบบการติดตามผลของโครงการตรวจสอบแต่ละโครงการอย่างใกล้ชิด โดยได้กำหนดไว้ในแผนงานตรวจสอบประจำปีของฝ่ายตรวจสอบภายใน และรายงานผลตรงต่อคณะกรรมการตรวจสอบ เพื่อผลักดันให้มีการปรับปรุงแก้ไขตามข้อเสนอแนะ ลดความเสี่ยงที่อาจมีผลกระทบต่อกระบวนการทำงาน ชื่อเสียง และฐานะการเงินของบริษัท อย่างมีนัยสำคัญ ทั้งนี้เพื่อสร้างความเชื่อมั่นต่อการกำกับดูแลกิจการ การควบคุมภายในให้มีความชัดเจน โปร่งใสและเกิดประโยชน์สูงสุดต่อผู้ถือหุ้นอย่างแท้จริง



รายละเอียดเกี่ยวกับผู้บริหารและผู้มีอำนาจควบคุมของบริษัท

ชื่อ-สกุล/ ตำแหน่ง	อายุ (ปี)	คุณวุฒิทางการศึกษา	จำนวนและ สัดส่วนการถือ หุ้นในบริษัท (%)	ความสัมพันธ์ ทางครอบครัว ระหว่าง ผู้บริหาร	จำนวนปี ที่ดำรง ตำแหน่ง กรรมการ	ประสบการณ์ทำงาน		
						ช่วงเวลา	ตำแหน่ง	ชื่อหน่วยงาน/บริษัท/ประเภทธุรกิจ (5)
1. นายธีระ วิภูษิน - ประธานกรรมการ	64	- ปริญญาตรี บริหารธุรกิจและเศรษฐศาสตร์ มหาวิทยาลัยวิสคอนซิน ประเทศสหรัฐอเมริกา - การอบรมจากสมาคมส่งเสริมสถาบัน กรรมการบริษัทไทยหลักสูตร DCP รุ่นที่ 6/2001 และ ACP รุ่นที่ 5	- ไม่มี -	- ไม่มี -	9	2548 - ปัจจุบัน 2548 - ปัจจุบัน 2546 - ปัจจุบัน 2543 - ปัจจุบัน 2543 - ปัจจุบัน 2541 - 2546 2537 - 2540 2533 - 2537 2518 - 2533	ประธานกรรมการและกรรมการอิสระ ประธานกรรมการตรวจสอบ กรรมการตรวจสอบและกรรมการอิสระ ประธานกรรมการและกรรมการอิสระ ประธานกรรมการและกรรมการอิสระ รองกรรมการผู้จัดการ รองกรรมการผู้จัดการอาวุโส ผู้แทนประจำประเทศไทย รองประธาน	บริษัท อินเตอร์ไฮด์ จำกัด (มหาชน)/ ฟอกหนัง บริษัทเงินทุน กรุงเทพนคร จำกัด (มหาชน) บริษัท สยามแม็คโคร จำกัด (มหาชน) บริษัท สหอุตสาหกรรมน้ำมันปาล์ม จำกัด (มหาชน) บริษัท ฟรีเชิส ซัพพลาย จำกัด (มหาชน) ธนาคารเพื่อการส่งออกและนำเข้าแห่งประเทศไทย/ สถาบันการเงิน กลุ่มบริษัทพรีเมียร์/ อสังหาริมทรัพย์และค้าขาย Prudential Asset Management Asia Ltd./ กองทุน บริษัท อเมริกันอินเตอร์เนชั่นแนลแอสเซชั่น จำกัด/ ประกันภัย
2. นายองอาจ ดำรงสกุลวงษ์ - รองประธานกรรมการ - ประธานกรรมการบริหาร - กรรมการผู้จัดการ (มีอำนาจลงนาม)	55	- มัธยมศึกษาตอนปลาย โรงเรียนอัสสัมชัญศรีราชา - การอบรมจากสมาคมส่งเสริมสถาบัน กรรมการบริษัทไทยหลักสูตร DAP รุ่นที่ 44/2005	251,801,047 (59.95%) (รวมหุ้นที่คู่ สมรสถือ)	คู่สมรส นางสาวชุติมา	22	2535 - ปัจจุบัน 2548 - ปัจจุบัน 2548 - ปัจจุบัน 2548 - ปัจจุบัน 2535 - 2537 2531 - 2534	กรรมการผู้จัดการ กรรมการ กรรมการ กรรมการ กรรมการผู้จัดการ ผู้จัดการ	บริษัท อินเตอร์ไฮด์ จำกัด (มหาชน)/ ฟอกหนัง บจก. วิวด อทีเลีย/ ผลิตภัณฑ์งานเคลือบสีผลิตภัณฑ์ บจก. ซูว์แมนส์ อิเล็กทรอนิกส์/ อุปกรณ์อิเล็กทรอนิกส์ ที่ใช้ในอุตสาหกรรมยานยนต์ (สำหรับรถยนต์) บจก. ออโตโมทีฟ แอ็กเซซโซรี/ งานเคลือบสีลงพื้นวัสดุที่ใช้ในอุตสาหกรรมยานยนต์ บริษัท โรงฟอกหนังไอซี จำกัด (เล็กกิจการ)/ ฟอกหนัง หส. โรงฟอกหนังไอซี จำกัด (เล็กกิจการ)/ ฟอกหนัง
3. นายพรเทพ ชะระไสย - กรรมการอิสระ - ประธานกรรมการตรวจสอบ	66	- Master Science of Management Arthur D. Little University ประเทศสหรัฐอเมริกา - การอบรมจากสมาคมส่งเสริมสถาบัน กรรมการบริษัทไทยหลักสูตร DAP รุ่นที่ 43/2005 และ ACP รุ่นที่ 8	- ไม่มี -	- ไม่มี -	9	2551 - 2553 2548 - ปัจจุบัน 2539 - 2551 2519 - 2539	ที่ปรึกษา ประธานกรรมการตรวจสอบและ กรรมการอิสระ ผู้ช่วยกรรมการผู้จัดการ ผู้อำนวยการฝ่าย	ธนาคารเพื่อการส่งออกและนำเข้าแห่งประเทศไทย บริษัท อินเตอร์ไฮด์ จำกัด (มหาชน)/ ฟอกหนัง ธนาคารเพื่อการส่งออกและนำเข้าแห่งประเทศไทย ธนาคารกสิกรไทย จำกัด (มหาชน)/ ธนาคารพาณิชย์
4. นายวิบูลย์ สิทธาพร - กรรมการอิสระ - กรรมการตรวจสอบ	66	- LL.M. Temple University ประเทศสหรัฐอเมริกา	- ไม่มี -	- ไม่มี -	9	2548 - ปัจจุบัน 2549 - 2551	กรรมการตรวจสอบและกรรมการอิสระ ผู้ช่วยกรรมการผู้จัดการ	บริษัท อินเตอร์ไฮด์ จำกัด (มหาชน)/ ฟอกหนัง ธนาคารเพื่อการส่งออกและนำเข้าแห่งประเทศไทย



ชื่อ-สกุล/ ตำแหน่ง	อายุ (ปี)	คุณวุฒิทางการศึกษา	จำนวนและ สัดส่วนการถือ หุ้นในบริษัท (%)	ความสัมพันธ์ ทางครอบครัว ระหว่าง ผู้บริหาร	จำนวนปี ที่ดำรง ตำแหน่ง กรรมการ	ประสบการณ์ทำงาน		
						ช่วงเวลา	ตำแหน่ง	ชื่อหน่วยงาน/บริษัท/ประเภทธุรกิจ (5)
		- เนติบัณฑิต เนติบัณฑิตยสภา - การอบรมจากสมาคมส่งเสริมสถาบัน กรรมการบริษัทไทยหลักสูตร DAP รุ่นที่ 43/2005 และ ACP รุ่นที่ 8				2541 - 2549 2519 - 2540 2517 - 2518 2514 - 2516	ผู้อำนวยการฝ่ายอาวุโส ฝ่ายบริหารหนี้ และนิติกรรม ผู้อำนวยการสำนักกฎหมาย ทนายความ พนักงานประนอมหนี้	ธนาคารเพื่อการส่งออกและนำเข้าแห่งประเทศไทย ธนาคารกสิกรไทย จำกัด (มหาชน)/ ธนาคารพาณิชย์ สำนักงาน อุดลย์ สิงหนคร/ สำนักงานกฎหมาย ธนาคารกรุงเทพ จำกัด (มหาชน)/ ธนาคารพาณิชย์
5. นายสมชาติ ลิ้มปานภาพ - กรรมการอิสระ - กรรมการตรวจสอบ	62	- บัณฑิตมหาบัณฑิต/บัญชี มหาวิทยาลัยธรรมศาสตร์ - การอบรมจากสมาคมส่งเสริมสถาบัน กรรมการบริษัทไทยหลักสูตร DAP รุ่นที่ 43/2005 และ ACP รุ่นที่ 8	630,000 (0.15%)	- ไม่มี -	9	2551 - 2556 2548 - ปัจจุบัน 2542 - 2551 2528 - 2542 2518 - 2527	ผู้จัดการฝ่ายประเมินหนี้ต่างจังหวัด กรรมการตรวจสอบและกรรมการอิสระ ผู้จัดการฝ่ายงานบริหารสินเชื่อพิเศษ ผู้จัดการสาขา ผู้ตรวจสอบภายใน	ธนาคารกรุงเทพ จำกัด (มหาชน)/ ธนาคารพาณิชย์ บริษัท อินเตอร์ไฮด์ จำกัด (มหาชน)/ ฟอกหนัง ธนาคารกรุงเทพ จำกัด (มหาชน)/ ธนาคารพาณิชย์ ธนาคารกรุงเทพ จำกัด (มหาชน)/ ธนาคารพาณิชย์ ธนาคารกรุงเทพ จำกัด (มหาชน)/ ธนาคารพาณิชย์
6. นางสาวชุติมา บุญยโกตะ - กรรมการ (มีอำนาจลงนาม) - รองประธานกรรมการบริหาร - รองกรรมการผู้จัดการ สายปฏิบัติการ - ผู้จัดการทั่วไป ฝ่ายปฏิบัติการ	52	- อาชีวศึกษา สาขาการบัญชี วิทยาลัยปัญญาพาณิชย์ - การอบรมจากสมาคมส่งเสริมสถาบัน กรรมการบริษัทไทยหลักสูตร DCP รุ่นที่ 66/2005	251,801,047 (59.95%) (รวมหุ้นที่คู่ สมรสถือ)	คู่สมรส นายของอาจ	22	2535 - ปัจจุบัน 2535 - 2537 2531 - 2534	รองกรรมการผู้จัดการ สายปฏิบัติการ รองกรรมการผู้จัดการ รองผู้จัดการ	บริษัท อินเตอร์ไฮด์ จำกัด (มหาชน)/ ฟอกหนัง บริษัท โรงฟอกหนังโอซี จำกัด (เล็กกิจการ)/ ฟอกหนัง ห้างหุ้นส่วนสามัญ โรงฟอกหนังโอซี จำกัด (เล็กกิจการ)/ ฟอกหนัง
7. นายอวยชัย มติชนวิรุฬห์ - กรรมการ	54	- ปริญญาโท สาขาบริหารธุรกิจ Campbell University ประเทศสหรัฐอเมริกา - การอบรมจากสมาคมส่งเสริมสถาบัน กรรมการบริษัทไทยหลักสูตร DAP รุ่นที่ 44/2005	- ไม่มี -	- ไม่มี -	9	2551 - ปัจจุบัน 2548 - ปัจจุบัน 2549 - 2551 2546 - 2549 2541 - 2546 2536 - 2541 2535 - 2536 2532 - 2535 2529 - 2532	กรรมการและผู้อำนวยการฝ่ายธุรกิจ ขนส่งและโครงสร้างพื้นฐาน กรรมการ กรรมการและรองฝ่ายธุรกิจขนส่งและ โครงสร้างพื้นฐาน ผู้จัดการทั่วไป ผู้ช่วยผู้จัดการทั่วไป ผู้จัดการ ผู้ช่วยผู้จัดการ หัวหน้าแผนก พนักงานฝ่ายเครื่องจักรกล	บริษัท ชุมิโต โม คอร์ปอเรชั่น ไทยแลนด์ จำกัด/ ค้าขาย (Trading) บริษัท อินเตอร์ไฮด์ จำกัด (มหาชน)/ ฟอกหนัง บริษัท ชุมิโต โม คอร์ปอเรชั่น ไทยแลนด์ จำกัด/ ค้าขาย (Trading) บริษัท ชุมิโต โม คอร์ปอเรชั่น ไทยแลนด์ จำกัด/ ค้าขาย (Trading) บริษัท ชุมิโต โม คอร์ปอเรชั่น ไทยแลนด์ จำกัด/ ค้าขาย (Trading) บริษัท ชุมิโต โม คอร์ปอเรชั่น ไทยแลนด์ จำกัด/ ค้าขาย (Trading) บริษัท ชุมิโต โม คอร์ปอเรชั่น ไทยแลนด์ จำกัด/ ค้าขาย (Trading) บริษัท ชุมิโต โม คอร์ปอเรชั่น ไทยแลนด์ จำกัด/ ค้าขาย (Trading) บริษัท ชุมิโต โม คอร์ปอเรชั่น ไทยแลนด์ จำกัด/ ค้าขาย (Trading)



ชื่อ-สกุล/ ตำแหน่ง	อายุ (ปี)	คุณวุฒิทางการศึกษา	จำนวนและ สัดส่วนการถือ หุ้นในบริษัท (%)	ความสัมพันธ์ ทางครอบครัว ระหว่าง ผู้บริหาร	จำนวนปี ที่ดำรง ตำแหน่ง กรรมการ	ประสบการณ์ทำงาน		
						ช่วงเวลา	ตำแหน่ง	ชื่อหน่วยงาน/บริษัท/ประเภทธุรกิจ (5)
8. นายทักษะ บุญโยคะ - กรรมการ	64	- ปริญญาโท New Technology Venture วิทยาลัย การจัดการ มหาวิทยาลัยมหิดล - ปริญญาตรี พาณิชยศาสตร์และการบัญชี จุฬาลงกรณ์มหาวิทยาลัย - การอบรมจากสมาคมส่งเสริมสถาบัน กรรมการบริษัทไทยหลักสูตร DCP รุ่นที่ 32/2003	1,572,000 (0.37%)	พี่ชาย นางสาวชุติมา	1	2540 – ปัจจุบัน 2537 – ปัจจุบัน 2548 – ปัจจุบัน 2532 – ปัจจุบัน 2549 – ปัจจุบัน 2556 – ปัจจุบัน 2557 – ปัจจุบัน	ประธานกรรมการบริหาร ประธานกรรมการ ประธานกรรมการ กรรมการบริหาร กรรมการบริหาร กรรมการ กรรมการ	บริษัท โมเดอร์นฟาร์มกรุ๊ป จำกัด (มหาชน)/เฟอร์นิเจอร์ บริษัท พลาสติกและหีบห่อไทย จำกัด (มหาชน)/บรรจุภัณฑ์ บริษัท โมเดอร์นฟาร์ม เซลท์แอนด์แคร์ จำกัด บริษัท โมเดอร์นฟาร์มทาวเวอร์ จำกัด บริษัท ไร่ฟ้าแอสโซซิเอต จำกัด บริษัท อินเตอร์ไฮด์ จำกัด (มหาชน)/ ฟอกหนัง บริษัท เอ็ม เอฟ อี ซี จำกัด (มหาชน)/เทคโนโลยีสารสนเทศและการ สื่อสาร
9. นายนิตี เนื่องจันทน์ - กรรมการ	33	- นิติศาสตรมหาบัณฑิต มหาวิทยาลัยอีสต์แฮมป์ไชร์ in collaboration with Indiana University - นิติศาสตรบัณฑิต (Academic Excellence) มหาวิทยาลัยอีสต์แฮมป์ไชร์ - ใบรับรองการศึกษา High School Diploma The Winchendon School – บอสตัน ประเทศสหรัฐอเมริกา	200,000 (0.05%)	- ไม่มี -	1	2556 – ปัจจุบัน ปัจจุบัน ปัจจุบัน ปัจจุบัน 2548 2545 2544	กรรมการ ผู้จัดการสาย Retail ผู้อำนวยการศูนย์กฎหมายศรีปทุม และ อาจารย์คณะนิติศาสตร์ ผู้อำนวยการศูนย์ฝึกอบรมมาตรฐานการ บริการด้านสุขภาพระดับสากลแห่ง ประเทศไทย อาจารย์ปริญญาโท หลักสูตรกฎหมาย ธุรกิจ ภาควิชาภาษาอังกฤษ ทนายความ ทนายความ	บริษัท อินเตอร์ไฮด์ จำกัด (มหาชน)/ ฟอกหนัง บริษัท โมเดอร์นฟาร์มกรุ๊ป จำกัด (มหาชน)/เฟอร์นิเจอร์ มหาวิทยาลัยศรีปทุม/สถาบันการศึกษา มหาวิทยาลัยมหิดล/สถาบันการศึกษา มหาวิทยาลัยอีสต์แฮมป์ไชร์/สถาบันการศึกษา บริษัทที่ปรึกษากฎหมายสากล จำกัด (LLCT)/สำนักงานกฎหมาย บริษัท เบเกอร์ แอนด์ แมคเค็นซี่ จำกัด/สำนักงานกฎหมาย

หมายเหตุ ผู้บริหารของบริษัทฯ ไม่มีลักษณะต้องห้าม ตามข้อ 3 ของประกาศคณะกรรมการกำกับหลักทรัพย์และตลาดหลักทรัพย์ที่ กอ. 5 /2547 เรื่อง ข้อกำหนดเกี่ยวกับผู้บริหารของบริษัทที่ออกหลักทรัพย์

รายงานคณะกรรมการตรวจสอบ

เรียน ท่านผู้ถือหุ้นบริษัท อินเตอร์ไฮด์ จำกัด (มหาชน)

ปัจจุบันคณะกรรมการตรวจสอบของบริษัท อินเตอร์ไฮด์ จำกัด (มหาชน) ประกอบด้วยกรรมการอิสระจำนวน 3 ท่าน ได้แก่ นายพรเทพ ชะระไสย ประธานกรรมการตรวจสอบ นายสมชาติ ลิ้มปานภาพ กรรมการตรวจสอบ และนาย วิบูลย์ สิทธาพร กรรมการตรวจสอบ โดยทุกท่านมีคุณสมบัติครบถ้วนตามที่กำหนดไว้ในกฎบัตรคณะกรรมการตรวจสอบ ซึ่งสอดคล้องกับข้อกำหนดและแนวทางปฏิบัติที่ดีสำหรับคณะกรรมการตรวจสอบของตลาดหลักทรัพย์แห่งประเทศไทย โดยมีนาย ภูเบศ เบญจสิริวรกุล เป็นเลขานุการคณะกรรมการตรวจสอบ

คณะกรรมการตรวจสอบได้ปฏิบัติหน้าที่ตามขอบเขตความรับผิดชอบในการกิจที่ได้รับมอบหมายจากคณะกรรมการบริษัทในการกำกับดูแลการดำเนินงานของบริษัทฯ ให้เกิดความชัดเจนในการบริหารงานด้วยความซื่อสัตย์และความรับผิดชอบของกรรมการบริหารหรือผู้บริหาร อันจะพึงมีต่อผู้ถือหุ้นของบริษัทฯ ตลอดจนดำเนินการให้มั่นใจว่า กรรมการบริหารและผู้บริหารได้บริหารกิจการตามนโยบายของบริษัทฯ อย่างถูกต้อง ครบถ้วน และมีมาตรฐาน โดยในรอบปี 2556 ได้จัดให้มีการประชุมทั้งสิ้น 4 ครั้ง ทั้งนี้ได้ร่วมประชุมกับผู้บริหาร ผู้ตรวจสอบภายใน และผู้สอบบัญชี เพื่อร่วมเสนอข้อมูล หรือ และแลกเปลี่ยนข้อคิดเห็น ในวาระที่เกี่ยวข้อง สรุปสาระสำคัญได้ดังนี้

1. ให้ความเห็นชอบงบการเงินรายไตรมาสและงบการเงินประจำปี 2556 ที่ผ่านการสอบทานและตรวจสอบจากผู้สอบบัญชี ก่อนนำเสนอให้คณะกรรมการบริษัทพิจารณาอนุมัติ โดยได้สอบถามผู้สอบบัญชีและผู้บริหารในเรื่องความถูกต้อง ครบถ้วนของงบการเงินและความเพียงพอในการเปิดเผยข้อมูล นอกจากนี้ยังได้พิจารณาข้อเสนอแนะต่อระบบการควบคุมภายใน (Management Letter) ของผู้สอบบัญชี และรับทราบแผนการสอบบัญชีประจำปี 2556 คณะกรรมการตรวจสอบ มีความเห็นว่า กระบวนการรายงานทางบัญชีและการเงินของบริษัทฯ มีการควบคุมที่เพียงพอที่จะทำให้รายงานทางการเงินแสดงฐานะทางการเงินและผลการดำเนินงานของบริษัทฯ อย่างถูกต้องตามที่ควรตามมาตรฐานการบัญชีที่กฎหมายกำหนด และมีการเปิดเผยข้อมูลในงบการเงินอย่างเพียงพอและทันเวลา เพื่อเป็นประโยชน์กับนักลงทุนหรือผู้ซึ่งบการเงินในการตัดสินใจลงทุน
2. สอบทานและให้ความเห็นต่อการเข้าทำรายการที่เกี่ยวข้องกัน หรือ รายการที่อาจมีความขัดแย้งทางผลประโยชน์ รวมถึงสอบทานการเปิดเผยข้อมูลดังกล่าวให้ถูกต้อง ครบถ้วน เป็นไปตามประกาศ ข้อกำหนด และแนวทางปฏิบัติที่เกี่ยวข้องของตลาดหลักทรัพย์แห่งประเทศไทย คณะกรรมการตรวจสอบ มีความเห็นว่า ฝ่ายจัดการได้ทำรายการดังกล่าวด้วยความเป็นธรรม และเป็นการดำเนินการเพื่อผลประโยชน์ของบริษัทฯ เป็นสำคัญ ดังเช่นที่กำกับบุคคลภายนอกทั่วไปด้วยราคาที่สมเหตุสมผล รวมถึงมีการเปิดเผยข้อมูลอย่างเพียงพอ ถูกต้อง และ ครบถ้วน
3. สอบทานการปฏิบัติงานให้เป็นไปตามกฎหมายว่าด้วยหลักทรัพย์และตลาดหลักทรัพย์ ข้อกำหนดของตลาดหลักทรัพย์แห่งประเทศไทย หรือ กฎหมายที่เกี่ยวข้องกับการดำเนินธุรกิจของบริษัท เช่น พระราชบัญญัติหลักทรัพย์และตลาดหลักทรัพย์ ข้อกำหนดของสำนักงานคณะกรรมการกำกับหลักทรัพย์และตลาดหลักทรัพย์ พระราชบัญญัติบริษัทมหาชน ประมวลรัษฎากร กฎหมายแรงงาน และสัญญาจ้างแรงงาน รวมถึงข้อกำหนด

ภาระผูกพันที่อาจจะเกิดขึ้นจากสัญญาที่กระทำกับบุคคลภายนอก และข้อเรียกร้องอื่น ๆ คณะกรรมการตรวจสอบ มีความเห็นว่า บริษัทฯ ได้ปฏิบัติตามกฎหมายและข้อกำหนดต่าง ๆ ที่เกี่ยวข้องอย่างเหมาะสม

4. สอบทานระบบการควบคุมภายใน เพื่อประเมินความเพียงพอและประสิทธิผลของระบบการควบคุมภายในที่ช่วยส่งเสริมให้การดำเนินงานบรรลุตามเป้าหมายที่กำหนดไว้ โดยพิจารณาจากรายงานผลการตรวจสอบภายในประจำปี 2556 ตามแผนงานที่ได้รับอนุมัติ ซึ่งครอบคลุมระบบงานที่สำคัญของบริษัทฯ เช่น ระบบการควบคุมสินค้าคงคลัง ระบบการบริหารการผลิต หรือระบบการเก็บเงิน เป็นต้น ทั้งนี้ไม่พบจุดอ่อนหรือข้อบกพร่องที่เป็นสาระสำคัญ นอกจากนี้ได้ประเมินระบบการควบคุมภายในตามแนวทางที่กำหนดโดยสำนักงานคณะกรรมการกำกับหลักทรัพย์และตลาดหลักทรัพย์ ในด้านการควบคุมด้านการบริหาร การเงิน และการปฏิบัติตามกฎหมาย คณะกรรมการตรวจสอบมีความเห็นว่า บริษัทฯ มีระบบการควบคุมภายในที่เหมาะสม เพียงพอ และมีประสิทธิผล ซึ่งประกอบด้วยสภาพแวดล้อมภายใน การประเมินความเสี่ยง กิจกรรมควบคุม ระบบสารสนเทศและการสื่อสารข้อมูลที่ดี และระบบการติดตามผลการดำเนินงานที่ชัดเจน
5. สอบทานระบบการจัดการความเสี่ยง เพื่อประเมินความเพียงพอและประสิทธิผลของระบบ โดยคณะกรรมการตรวจสอบจะพิจารณานโยบายการจัดการความเสี่ยง คู่มือการจัดการความเสี่ยง การระบุความเสี่ยง และแนวทางการรับมือกับความเสี่ยง รวมไปถึงความคืบหน้าของแผนการจัดการความเสี่ยงประจำปีจัดทำโดยผู้บริหาร คณะกรรมการตรวจสอบได้สรุปว่าบริษัทมีระบบการจัดการความเสี่ยงที่เพียงพอและใช้งานได้อย่างมีประสิทธิภาพ โดยมีวัตถุประสงค์ที่ชัดเจน พร้อมทั้งมีการระบุความเสี่ยง ประเมินความเสี่ยง และรับมือกับความเสี่ยงอย่างสมบูรณ์
6. พิจารณาคัดเลือก เสนอแต่งตั้ง และเสนอค่าตอบแทนของผู้สอบบัญชีประจำปี 2557 เพื่อนำเสนอต่อคณะกรรมการบริษัทให้ขออนุมัติจากที่ประชุมผู้ถือหุ้นประจำปี 2557 คณะกรรมการตรวจสอบ ได้พิจารณาความเป็นอิสระ ผลการปฏิบัติงาน และบริการของผู้สอบบัญชี รวมถึงความเหมาะสมของค่าตอบแทนแล้ว เห็นว่า ผู้สอบบัญชีได้แสดงความเห็นและข้อเสนอแนะที่เป็นประโยชน์ในการจัดทำรายงานทางการเงินและการควบคุมภายใน จึงเห็นควรเสนอต่อคณะกรรมการบริษัทเพื่อขออนุมัติที่ประชุมผู้ถือหุ้นแต่งตั้งผู้สอบบัญชีจากบริษัทสำนักงาน เอ็นสท์ แอนด์ ยัง จำกัด เป็นผู้สอบบัญชีประจำปี 2557 ต่อไปอีกวาระหนึ่ง
7. ได้มีการนำเสนอรายงานกิจกรรมของคณะกรรมการตรวจสอบให้กับคณะกรรมการบริษัทฯ ทราบทุกครั้งที่มีการประชุมคณะกรรมการตรวจสอบ เพื่อให้สอดคล้องกับแนวทางปฏิบัติที่ดีของคณะกรรมการตรวจสอบ
8. พิจารณาแผนงานการตรวจสอบประจำปี และสอบทานรายงานผลการตรวจสอบรวมทั้งประเมินผลการควบคุมภายในเพื่อให้มั่นใจว่า การควบคุมภายในมีประสิทธิภาพเพียงพอกับระดับความเสี่ยงที่ยอมรับได้ และเหมาะสมกับสภาพแวดล้อมที่เปลี่ยนแปลงไป

ในรอบปี 2556 คณะกรรมการตรวจสอบได้ทำการจัดให้มีการประชุมทั้งสิ้น 4 ครั้ง มีรายละเอียดการผู้เข้าร่วมประชุม ดังนี้

รายชื่อคณะกรรมการตรวจสอบ	ตำแหน่ง	การเข้าร่วมประชุม/ การประชุมทั้งหมด
นายพรณพ ชะระไสย์	ประธานกรรมการตรวจสอบ	4/4
นายสมชาติ ลิ้มปานภาพ	กรรมการตรวจสอบ	4/4
นายวิบูลย์ สิทธาพร	กรรมการตรวจสอบ	4/4

โดยคณะกรรมการตรวจสอบได้ปฏิบัติงานตามหน้าที่และความรับผิดชอบที่ได้รับมอบหมาย โดยใช้ความรู้ความสามารถประกอบกับความรอบคอบ และมีความเป็นอิสระอย่างเพียงพอ โดยไม่มีข้อจำกัดในการได้รับข้อมูลทั้งจากผู้บริหาร พนักงาน และผู้เกี่ยวข้อง ตลอดจนได้ให้ความเห็นและข้อเสนอแนะต่าง ๆ เพื่อประโยชน์ต่อผู้มีส่วนได้เสียทุกฝ่ายอย่างเท่าเทียมกัน

โดยสรุปในภาพรวมแล้ว คณะกรรมการตรวจสอบเห็นว่า คณะกรรมการบริษัทตลอดจนผู้บริหารของบริษัทฯ มีจริยธรรมและความมุ่งมั่นในการปฏิบัติหน้าที่เพื่อให้บรรลุเป้าหมายของบริษัทฯ อย่างมีคุณภาพเชิงมืออาชีพ ได้ให้ความสำคัญอย่างยิ่งต่อการดำเนินงานภายใต้ระบบควบคุมภายในที่มีประสิทธิภาพ ภายใต้การบริหารความเสี่ยงที่รัดกุมเหมาะสมและต่อเนื่อง มีการกำกับดูแลกิจการที่ดีอย่างเพียงพอ โปร่งใสและเชื่อถือได้ รวมทั้งมีการพัฒนาปรับปรุงระบบการปฏิบัติงานให้มีคุณภาพดีขึ้นอย่างต่อเนื่อง



(นายพรณพ ชะระไสย์)
ประธานกรรมการตรวจสอบ



(นายสมชาติ ลิ้มปานภาพ)
กรรมการตรวจสอบ



(นายวิบูลย์ สิทธาพร)
กรรมการตรวจสอบ

รายการระหว่างกัน

รายการระหว่างกันกับบุคคลที่อาจมีความขัดแย้งของ ปี 2555 และ ปี 2556

1. บริษัท ชูว์แมนส์ อิเล็กทรอนิกส์ จำกัด (“ชูว์แมนส์”)

- ลักษณะธุรกิจ** การประกอบอุปกรณ์อิเล็กทรอนิกส์ สำหรับใช้ในอุตสาหกรรมยานยนต์ เช่น รีเวอร์ส เซ็นเซอร์ โดยจัดตั้งขึ้นเมื่อวันที่ 16 พฤษภาคม 2548 และได้
แจ้งการเปลี่ยนชื่อดังกล่าวต่อกรมทะเบียนการค้าและมีผลบังคับใช้เมื่อ วันที่ 8 มิถุนายน 2549
- ทุนจดทะเบียนและชำระแล้ว** 10 ล้านบาท มีทั้งหมด 1 ล้านหุ้น หุ้นละ 10 บาท (ตามแบบ บ.อ.จ.5 ณ 23 กุมภาพันธ์ 2553)
- โครงสร้างการถือหุ้น** ณ วันที่ 31 ธันวาคม 2556

	หุ้น	ร้อยละ
บ.ชูว์แมนส์(ประเทศไทย) จำกัด	682,496	68.25
รามารจินคราน ทังกาเวรุ	145,000	14.50
นายองอาจ คำรงสกุลวงษ์	100,000	10.00
ทาน ฮวน กวน	72,500	7.25
บุคคลอื่นสัญชาติต่างดาว	3	0.00
บุคคลอื่นสัญชาติไทย	1	0.00
	1,000,000	100.00

ความสัมพันธ์กับบริษัทฯ เป็นกิจการที่เกี่ยวข้องกัน โดยกรรมการของบริษัทฯ ซึ่งเป็นผู้ถือหุ้นใหญ่ และผู้บริหารของบริษัทฯ คือ นายองอาจ คำรงสกุลวงษ์ ถือหุ้นใน
ชูว์แมนส์ จำนวน 100,000 หุ้น คิดเป็นร้อยละ 10 ของจำนวนหุ้นทั้งหมด

ลักษณะรายการที่สำคัญ	ยอดคงค้าง/มูลค่ารายการ(บาท)		เงื่อนไขราคา/ความจำเป็น	ความเห็นของคณะกรรมการตรวจสอบ
	ปี 2555	ปี 2556		
รายการที่เกิดขึ้นเป็นปกติ 1. บริษัทฯ ซื้อสินค้าสำเร็จรูป จากชูว์แมนส์ - ซื้อสินค้า	6,491,509	4,390,128	- บริษัทฯ ซื้อชุดสัญญาณระยะระยะดอย สำหรับรถยนต์ รถยนต์จากชูว์แมนส์ เพื่อจำหน่ายให้แก่ลูกค้าหรือ บริษัทผู้ผลิตรถยนต์ โดยจะเป็นลักษณะการส่งผลิต	- รายการดังกล่าวเป็นรายการค้า ซึ่งสมเหตุสมผลตาม ธุรกิจปกติ การกำหนดราคาและเงื่อนไขของรายการที่ไม่ ทำให้บริษัทฯ เสียเปรียบแต่อย่างใด อีกทั้งราคาซื้อ-ขาย

ลักษณะรายการที่สำคัญ	ยอดคงค้าง/มูลค่ารายการ(บาท)		เงื่อนไขราคา/ความจำเป็น	ความเห็นของคณะกรรมการตรวจสอบ
	ปี 2555	ปี 2556		
			<p>ตามคำสั่งซื้อที่บริษัทฯ ได้รับ ซึ่งบริษัทฯ จะมีรายได้จากกำไรส่วนเพิ่มจากการทำรายการดังกล่าว โดยบริษัทฯ มีนโยบายในการกำหนดกำไรส่วนเพิ่มสำหรับสินค้าที่ซื้อจากบริษัทที่เกี่ยวข้องกันมาเพื่อจำหน่ายต่อ ต้องบวกอัตรากำไรส่วนเพิ่มไม่น้อยกว่าร้อยละ 15</p> <p>- บริษัทฯ ได้มีการทำสัญญาซื้อขายกับซูว์แมนส์ ดังกล่าวเป็นรายโมเดล ควบคู่ไปกับการที่บริษัทฯ ได้รับหนังสือแจ้งความจำนงค์ให้เป็นผู้จัดหาชุดอุปกรณ์ตกแต่งให้แก่บริษัทผู้ผลิตรถยนต์ (Letter of Intent) เป็นรายโมเดล ซึ่งจะมีการระบุราคาซื้อขายชัดเจน ทำให้บริษัทฯ มีอัตรากำไรส่วนเพิ่มชัดเจน ซึ่งมีอัตราที่เป็นไปตามรายการค้าปกติทั่วไป</p> <p>นอกจากนี้ในการส่งผลิตสินค้าดังกล่าวจะเป็นการส่งผลิตตามคำสั่งซื้อที่ได้รับ โดยบริษัทฯ ไม่ต้องสต็อกสินค้า จึงเห็นว่ารายการดังกล่าวไม่ทำให้บริษัทฯ เสียประโยชน์แต่อย่างใด</p> <p>- ในการรับคำสั่งซื้อสำหรับรุ่นรถที่ออกใหม่ หากรุ่นใดที่บริษัทฯ มีการพัฒนาผลิตภัณฑ์สัญญาณกะระยะถอย ร่วมกับบริษัทผู้ผลิตรถยนต์ จะถือว่าบริษัทฯ ได้รับมอบหมายให้เป็นผู้จัดหาผลิตภัณฑ์ให้แก่บริษัทผู้ผลิตรถยนต์ บริษัทฯ จะทำการจ้างผลิตต่อ โดยจะได้รับกำไรส่วนเพิ่มในอัตราที่กำหนด หากรุ่นใดที่ ซูว์แมนส์สามารถติดต่อกับบริษัทผู้ผลิตรถยนต์โดยตรงจะสามารถทำได้โดยไม่ต้องผ่านบริษัทฯ</p>	ที่กำหนดเป็นราคายุติธรรม

2. บริษัท ออโตโมทีฟ แอ็คเซซโซรี จำกัด (“ออโตโมทีฟ”)

ลักษณะธุรกิจ ผลิตและจำหน่ายงานเคลือบสี เคลือบลาย พ่นลาย พ่นสีเคลือบไม้ พ่นสีลงบนชิ้นงาน รวมทั้งงานตกแต่งลงพื้นวัสดุ ที่ใช้ในอุตสาหกรรมยานยนต์ โดยจัดตั้งขึ้นเมื่อวันที่ 13 กรกฎาคม 2548

ทุนจดทะเบียนและชำระแล้ว 15 ล้านบาท มีทั้งหมด 1.5 ล้านหุ้น หุ้นละ 10 บาท (ตามแบบ บ.อ.จ.5 ณ 26 เมษายน 2553)

โครงสร้างการถือหุ้น ณ วันที่ 31 ธันวาคม 2556

	หุ้น	ร้อยละ
นายของอาจ ดำรงสกุลวงษ์	719,999	48.00
นางสาวชุติมา บุญยโกตะ	719,998	48.00
นางสาววรรณวิสา ดำรงสกุลวงษ์	60,003	4.00
	1,500,000	100.00

ความสัมพันธ์กับบริษัทฯ ผู้ถือหุ้นใหญ่ของบริษัท คือ นายของอาจ ดำรงสกุลวงษ์ นางสาวชุติมา บุญยโกตะ และนางสาววรรณวิสา ดำรงสกุลวงษ์ ถือหุ้นทั้งหมดในออโตโมทีฟ และมีกรรมการร่วมกันคือ นายของอาจ ดำรงสกุลวงษ์

ลักษณะรายการที่สำคัญ	ยอดคงค้าง/มูลค่ารายการ(บาท)		เงื่อนไขราคา/ความจำเป็น	ความเห็นของคณะกรรมการตรวจสอบ
	ปี 2555	ปี 2556		
รายการที่เกิดขึ้นเป็นปกติ 1. บริษัทฯ ให้ออโตโมทีฟ เช่าพื้นที่สำนักงานและโรงงาน - ค่าเช่า และค่าบริการส่วนกลางรับ	585,000	-	- บริษัทฯ ให้เช่าพื้นที่ทั้งหมดประมาณ 750 ตรม. ซึ่งเป็นพื้นที่ชั้นหนึ่งของอาคารเลขที่ 55/5 เพื่อใช้เป็นที่สำนักงานและโรงงาน โดยระยะเวลาเช่าตั้งแต่ 1 กรกฎาคม 2550 เมื่อครบกำหนด 1 ปี บริษัทฯยินยอมให้ผู้เช่าต่อสัญญาได้อีกคราวละ 1 ปี โดยบริษัทฯ จะปรับค่าเช่าเพิ่มไม่เกินร้อยละ 10 บริษัทฯคิดค่าเช่ารวมค่าบริการส่วนกลางในอัตรา 130 บาท	- รายการดังกล่าวเป็นรายการที่มีอัตราค่าเช่าตามราคาตลาด เช่นเดียวกับค่าเช่าทั่วไปตามปกติ และไม่ทำให้บริษัทฯ เสียเปรียบแต่ประการใด และถือว่าการใช้ประโยชน์จากพื้นที่ที่ยังไม่ได้ใช้งานของบริษัทฯ ได้เต็มที่ โดยเป็นการให้เช่าในระยะสั้น เพื่อกรณีที่บริษัทฯ อาจมีความจำเป็นต้องใช้พื้นที่เพิ่มเติมเพื่อรองรับการขยายงานในอนาคต ทั้งนี้สัญญาดังกล่าว

ลักษณะรายการที่สำคัญ	ยอดคงค้าง/มูลค่ารายการ(บาท)		เงื่อนไขราคา/ความจำเป็น	ความเห็นของคณะกรรมการตรวจสอบ
	ปี 2555	ปี 2556		
			<p>ต่อกรม.ต่อเดือน ซึ่งถือเป็นอัตราใกล้เคียงกับอัตราตลาด ที่บริษัท แคนเดอร์ คอนซัลแตนท์ จำกัด ประเมินพื้นที่เช่าไว้</p> <ul style="list-style-type: none"> - สัญญาเช่ากำหนดให้บริษัทฯ หรือผู้เช่าสามารถยกเลิกสัญญาก่อนครบกำหนด โดยต้องบอกกล่าวเป็นลายลักษณ์อักษรล่วงหน้าไม่น้อยกว่า 3 เดือน - ออโตโมทีฟ ได้ยกเลิกสัญญาเช่าเมื่อ 1/7/2555 	สามารถต่ออายุได้ หากบริษัทฯ เห็นสมควร
<p>2. บริษัทฯ คิดค่าสาธารณูปโภค จากออโตโมทีฟ</p> <ul style="list-style-type: none"> - ค่าสาธารณูปโภครับ 	396,908	-	<ul style="list-style-type: none"> - บริษัทฯ ให้ออโตโมทีฟ ในฐานะผู้เช่าใช้น้ำ และไฟฟ้า โดยให้มีการติดตั้งมาตรวัดแยกสำหรับน้ำ ไฟ ที่จุดจ่ายเพื่อให้ทราบปริมาณการใช้น้ำ และไฟฟ้าที่แท้จริง ทั้งนี้ ออโตโมทีฟฯ จะเป็นผู้รับผิดชอบในการชำระค่าใช้จ่ายดังกล่าวตามอัตราการประปาส่วนภูมิภาค และการไฟฟ้าส่วนภูมิภาคมีการเรียกเก็บจริง โดยจะต้องจ่ายชำระภายใน 7 วันหลังจากได้รับแจ้งจากบริษัทฯ 	<ul style="list-style-type: none"> - รายการดังกล่าวถือเป็นรายการค่าใช้จ่ายของบริษัทฯ และผู้เช่าอย่างชัดเจน เนื่องจากการติดตั้งมิเตอร์แยกต่างหาก ทำให้ทราบปริมาณการใช้จริง และสามารถเรียกเก็บจากบริษัท ออโตโมทีฟฯ ในอัตราที่ส่วนราชการเรียกเก็บจริง
<p>3. บริษัทฯ ซื้อสินค้าสำเร็จรูปจากออโตโมทีฟ</p> <ul style="list-style-type: none"> - ซื้อสินค้า 	5,963,069	487,549	<ul style="list-style-type: none"> - บริษัทฯ ซื้อชุดอุปกรณ์ตกแต่งภายในรถยนต์จาก ออโตโมทีฟ เพื่อจำหน่ายให้แก่ลูกค้าหรือบริษัทผู้ผลิตรถยนต์ โดยจะเป็นลักษณะการส่งผลิตตามคำสั่งซื้อที่บริษัทฯ ได้รับ ซึ่งบริษัทฯ จะมีรายได้จากกำไรส่วนเพิ่มจากการทำรายการดังกล่าว โดยบริษัทฯ มีนโยบายในการกำหนดกำไรส่วนเพิ่มสำหรับสินค้าที่ซื้อจากบริษัทที่เกี่ยวข้องกันมาเพื่อจำหน่ายต่อ ต้องบวกอัตรากำไรส่วนเพิ่มไม่น้อยกว่าร้อยละ 15 - ในปัจจุบันยังไม่มีบริษัทผู้ผลิตชุดอุปกรณ์ตกแต่งภายในรถยนต์ภายในประเทศ ส่วนใหญ่จะต้องมีการนำเข้าจากต่างประเทศ ซึ่งมักจะมีราคาสูง 	<ul style="list-style-type: none"> - รายการดังกล่าวเป็นรายการค้า ซึ่งสมเหตุสมผลตามธุรกิจปกติ และราคาที่ทำการค้าระหว่างกันนี้ เป็นราคาที่ไม่น่าทำให้บริษัทเกิดความเสียเปรียบทางการค้าแต่ประการใด รวมทั้งสัญญาทางธุรกิจมีการจัดทำขึ้นมาอย่างชัดเจนเช่นเดียวกับการทำธุรกิจกับบุคคลภายนอก

ลักษณะรายการที่สำคัญ	ยอดคงค้าง/มูลค่ารายการ(บาท)		เงื่อนไขราคา/ความจำเป็น	ความเห็นของคณะกรรมการตรวจสอบ
	ปี 2555	ปี 2556		
			<p>ประกอบกับลักษณะของผลิตภัณฑ์จะแตกต่างกันไปในแต่ละรุ่นรถยนต์ ซึ่งจะต้องมีการออกแบบเฉพาะรุ่น จึงทำให้ไม่สามารถหาราคาตลาดเปรียบเทียบได้ อย่างไรก็ตาม บริษัทฯ ได้มีการทำสัญญาซื้อขายกับออโตโมทีฟ สำหรับชุดอุปกรณ์ตกแต่งดังกล่าวเป็นรายโมเดล ควบคู่ไปกับการที่บริษัทฯ ได้รับหนังสือแจ้งความจำนงค์ให้เป็นผู้จัดหาชุดอุปกรณ์ตกแต่งให้แก่บริษัทผู้ผลิตรถยนต์ (Letter of Intent) เป็นรายโมเดล ซึ่งจะมีการระบุราคาซื้อขายชัดเจน ทำให้บริษัทฯ มีอัตราค่าในส่วนเพิ่มชัดเจนเป็นซึ่งมีอัตราที่เป็นตามรายการค้าปกติทั่วไป นอกจากนี้ในการส่งผลิตสินค้าดังกล่าวจะเป็นการส่งผลิตตามคำสั่งซื้อที่ได้รับ โดยบริษัทฯ ไม่ต้องสต็อกสินค้า จึงเห็นว่ารายการดังกล่าวไม่ทำให้บริษัทฯ เสียประโยชน์แต่อย่างใด</p> <p>- ในการรับคำสั่งซื้อสำหรับรถยนต์ที่ออกใหม่ หากรุ่นใดที่บริษัทฯ มีการพัฒนาผลิตภัณฑ์ลายไม้ร่วมกับบริษัทผู้ผลิตรถยนต์ จะถือว่าบริษัทฯ ได้รับมอบหมายให้เป็นผู้จัดหาผลิตภัณฑ์ให้แก่บริษัทผู้ผลิตรถยนต์ บริษัทฯ จะทำการจ้างผลิตต่อ โดยจะได้รับกำไรส่วนเพิ่มในอัตราที่กำหนด</p>	

3. บริษัท โมเดอร์นฟอรัม กรุ๊ป จำกัด (มหาชน) (“โมเดอร์น”)

ลักษณะธุรกิจ ผลิตและนำเข้าเฟอร์นิเจอร์สำเร็จรูปจำหน่ายทั้งภายในและต่างประเทศ

ทุนจดทะเบียน 809,646,280 บาท

ทุนชำระแล้ว 750,000,000 บาท

ความสัมพันธ์กับบริษัทฯ เป็นกิจการที่เกี่ยวข้องกัน โดย ณ วันที่ 28 สิงหาคม 2556 โมเดอร์น และนายทักษะ นุชโยโกะ ประธานกรรมการบริหารของโมเดอร์น ถือหุ้นในบริษัทฯ รวมจำนวน 20,772,000 หุ้น และปัจจุบันนายทักษะฯ ยังเป็นกรรมการของบริษัทฯ

ลักษณะรายการที่สำคัญ	ยอดคงค้าง/มูลค่ารายการ(บาท)		เงื่อนไขราคา/ความจำเป็น	ความเห็นของคณะกรรมการตรวจสอบ
	ปี 2555	ปี 2556		
รายการที่เกิดขึ้นเป็นปกติ				
1. บริษัทฯ ขายสินค้าสำเร็จรูป ให้กับ โมเดอร์น				
- ขายสินค้า	-	8,032,121	- บริษัทฯ ขายหนึ่งชิ้นสำเร็จรูปให้แก่ โมเดอร์น เพื่อนำไปผลิตสินค้าเฟอร์นิเจอร์ โดยกำหนดราคาขายตามราคาที่บริษัทฯ ขายให้กับลูกค้าทั่วไป	- รายการดังกล่าวเป็นรายการค้า ซึ่งสมเหตุสมผลตามธุรกิจปกติ การกำหนดราคาและเงื่อนไขของรายการที่ไม่ทำให้บริษัทฯ เสียเปรียบแต่อย่างใด อีกทั้งราคาซื้อขาย ที่กำหนดเป็นราคาชุดธรรม
2. บริษัทฯ ซื้อสินค้าสำเร็จรูป จาก โมเดอร์น				
- ซื้อสินค้า	-	548,760	- บริษัทฯ ซื้ออุปกรณ์สำนักงานจาก โมเดอร์น โดยได้รับส่วนลดร้อยละ 30 จากราคาปกติ	- รายการดังกล่าวเป็นรายการค้า ซึ่งสมเหตุสมผลตามธุรกิจปกติ การกำหนดราคาและเงื่อนไขของรายการที่ไม่ทำให้บริษัทฯ เสียเปรียบแต่อย่างใด อีกทั้งราคาซื้อขาย ที่กำหนดเป็นราคาชุดธรรม

ความจำเป็นและความสมเหตุสมผลของรายการที่เกี่ยวข้องกัน

ที่ประชุมคณะกรรมการบริษัท โดยคณะกรรมการตรวจสอบได้พิจารณาและสอบทานร่วมกับผู้บริหารของบริษัทฯ แล้วมีความเห็นว่า รายการที่เกี่ยวข้องกันที่เกิดขึ้นกับบุคคล หรือนิติบุคคลที่อาจมีความขัดแย้งกันเป็นไปอย่างสมเหตุสมผล ประกอบกับการกำหนดราคาหรือเงื่อนไขของรายการดังกล่าวถือเป็นราคายุติธรรมและได้มีการเปรียบเทียบกับราคาประเมินโดยบริษัทประเมินกลาง หรือราคาตลาดเปรียบเทียบ

หากพิจารณาถึงธุรกิจของบริษัทที่เกี่ยวข้องดังกล่าว อาจถือได้ว่าเป็นธุรกิจที่เกี่ยวข้องกับธุรกิจผลิตหนังสำหรับใช้ในอุตสาหกรรมยานยนต์ เช่น ชูว์แมนส์ และออโตโมทีฟ แต่อย่างไรก็ตาม ในการเสนอเข้าเป็นผู้ผลิตสินค้าให้แก่บริษัทผู้ผลิตรถยนต์นั้นจะมีการเสนอแต่ละชิ้นส่วนแยกจากกัน และไม่สามารถเสนอผลิตภัณฑ์ของแต่ละบริษัทพร้อม ๆ กับการเสนอผลิตภัณฑ์ของบริษัทฯ ซึ่งถือเป็นขั้นตอนการจัดซื้อปกติของบริษัทผู้ผลิตรถยนต์ ประกอบกับบริษัทผู้ผลิตรถยนต์เองก็มีต้นทุนมาตรฐานของผลิตภัณฑ์แต่ละรายการเพื่อประกอบในการคัดเลือกผู้ผลิตในแต่ละชิ้นส่วนของแต่ละโมเดลรถ เนื่องจากบริษัทผู้ผลิตรถยนต์จะต้องคำนึงถึงคุณภาพของผลิตภัณฑ์และบริษัทต่างๆ เป็นรายบริษัทแยกอิสระจากกัน เพื่อประโยชน์สูงสุดทั้งในแง่ของต้นทุน คุณภาพ ความเชื่อถือได้เป็นสำคัญ

มาตรการหรือขั้นตอนการอนุมัติการทำรายการที่เกี่ยวข้องกัน

บริษัทฯ มีการปฏิบัติตามข้อกำหนด กฎระเบียบของคณะกรรมการกำกับหลักทรัพย์และตลาดหลักทรัพย์ และตลาดหลักทรัพย์ แห่งประเทศไทย ทั้งนี้ ในกรณีที่บริษัทฯ มีการทำรายการที่เกี่ยวข้องกันซึ่งอาจก่อให้เกิดความขัดแย้งทางผลประโยชน์จะต้องผ่านความเห็นชอบจากคณะกรรมการบริษัท โดยคณะกรรมการตรวจสอบจะเป็นผู้พิจารณาความสมเหตุสมผลของการเข้าทำรายการ โดยคำนึงถึง ประโยชน์สูงสุดของบริษัทฯ ทั้งนี้ การกำหนดราคาและเงื่อนไขการทำรายการจะต้องเป็นไปตามลักษณะธุรกิจปกติและเป็นไปตามราคายุติธรรมหรือมีการเปรียบเทียบกับราคาตลาด นอกจากนี้ ผู้มีส่วนได้เสียหรืออาจมีความขัดแย้งทางผลประโยชน์ในรายการระหว่างกันนั้น ๆ จะไม่สามารถมีส่วนร่วมในการพิจารณาอนุมัติรายการระหว่างกันในลักษณะดังกล่าวได้

สำหรับรายการระหว่างกันที่เกิดขึ้นอย่างต่อเนื่อง ซึ่งได้เคยผ่านการพิจารณาของคณะกรรมการตรวจสอบไปแล้วนั้นหากรายการดังกล่าวยังเกิดขึ้นอยู่ ทางคณะกรรมการตรวจสอบมีนโยบายในการสอบทานรายการดังกล่าวเป็นรายไตรมาส

นโยบายหรือแนวโน้มนการทำรายการที่เกี่ยวข้องกันในอนาคต

บริษัทฯ มีนโยบายในการทำรายการที่เกี่ยวข้องกันในอนาคต สำหรับรายการที่เกิดขึ้นอย่างต่อเนื่องโดยคำนึงถึงความจำเป็น และ ความสมเหตุสมผลของรายการดังกล่าว ซึ่งได้คำนึงถึงราคายุติธรรม และราคาตลาด โดยคำนึงถึงผลประโยชน์ของบริษัทฯ เป็นสำคัญ โดยสามารถสรุปรายการหลัก ๆ ได้ดังนี้

- รายการให้เช่าพื้นที่แก่บริษัทที่เกี่ยวข้องกันเพื่อใช้เป็นสำนักงานและโรงงาน
อัตราค่าเช่ากำหนดจากอัตราค่าเช่าที่ประเมินโดยบริษัทประเมินกลางที่อยู่ในบัญชีรายชื่อของกลต. และเป็นการให้เช่า ในระยะสั้น ไม่เกิน 1 ปีเพื่อกรณีที่บริษัทฯ อาจมีความจำเป็นต้องใช้พื้นที่เพิ่มเติม โดยกำหนดให้บริษัทฯ สามารถต่ออายุสัญญาเช่าได้หากเห็นสมควร เมื่อหมดอายุสัญญา
- รายการให้บริษัทที่เกี่ยวข้องกันใช้สาธารณูปโภค
บริษัทฯ กำหนดให้มีการคิดมิเตอร์น้ำ - ไฟ ของแต่ละบริษัทฯ และเรียกเก็บจากบริษัทฯ ดังกล่าวในอัตราที่การประปา ส่วนภูมิภาค และการไฟฟ้าส่วนภูมิภาคเรียกเก็บจริง
- รายการซื้อสินค้าจากเพื่อจำหน่ายต่อ
บริษัทฯ มีนโยบายในการกำหนดอัตรากำไรส่วนเพิ่มสำหรับสินค้าที่ซื้อจากบริษัทที่เกี่ยวข้องกันมาเพื่อจำหน่ายต่อ โดย บวกอัตรากำไรส่วนเพิ่มไม่น้อยกว่าร้อยละ 15
- รายการซื้อและขายสินค้าที่เป็นรายการค้าปกติทั่วไป
บริษัทฯ มีนโยบายกำหนดราคาซื้อและขายสินค้าระหว่างกันตามราคาตลาด

ทั้งนี้ บริษัทฯ จะปฏิบัติตามข้อกำหนด กฎระเบียบของคณะกรรมการกำกับหลักทรัพย์และตลาดหลักทรัพย์ และตลาดหลักทรัพย์แห่งประเทศไทย รวมถึงการปฏิบัติตามข้อกำหนดในการเปิดเผยข้อมูลเกี่ยวกับรายการที่เกี่ยวข้องกัน และการได้มาและจำหน่ายไปซึ่งทรัพย์สินที่สำคัญของบริษัทฯ หรือบริษัทย่อย และตามมาตรฐานบัญชีที่กำหนดโดยสภาวิชาชีพบัญชี ทั้งนี้ หากมีรายการที่อาจมีความขัดแย้งทางผลประโยชน์ บริษัทฯ จะจัดให้คณะกรรมการบริษัท โดยมีคณะกรรมการตรวจสอบร่วมด้วยเป็นผู้พิจารณาความจำเป็นและเหตุสมผลของการเข้าทำรายการนั้น ๆ ซึ่งรวมถึงการกำหนดราคา และเงื่อนไขการทำรายการว่าเป็นไปตามลักษณะธุรกิจปกติและพิจารณาเปรียบเทียบกับราคากำหนดกับบุคคลภายนอกหรือราคาตลาด โดยที่ผู้มีส่วนได้เสียจะไม่มีส่วนร่วมในการพิจารณาอนุมัติการทำรายการ หากคณะกรรมการตรวจสอบไม่มีความชำนาญในการพิจารณารายการที่เกี่ยวข้องกันที่อาจเกิดขึ้น บริษัทฯ จะจัดให้มีผู้เชี่ยวชาญ อิสระหรือผู้สอบบัญชีของบริษัทฯ เป็นผู้ให้ความเห็นเกี่ยวกับรายการที่เกี่ยวข้องกันดังกล่าว เพื่อนำไปใช้ประกอบการตัดสินใจของคณะกรรมการบริษัท และ/หรือ คณะกรรมการตรวจสอบ หรือผู้ถือหุ้นตามแต่กรณี โดยที่บริษัทฯ จะมีการเปิดเผยรายการที่เกี่ยวข้องกันในหมายเหตุประกอบงบการเงินที่ตรวจสอบหรือสอบทานโดยผู้สอบบัญชีของบริษัทฯ และในแบบแสดงรายการประจำปี (แบบ 56-1)

รายงานความรับผิดชอบของคณะกรรมการต่อรายงานทางการเงิน

คณะกรรมการบริษัท อินเตอร์ไฮด์ จำกัด (มหาชน) ได้จัดให้มีงบการเงินเพื่อแสดงถึงฐานะการเงิน และผลการดำเนินงานของบริษัท สำหรับปี 2556 ภายใต้พระราชบัญญัติบริษัทมหาชนจำกัด พ.ศ. 2535 และกฎระเบียบของตลาดหลักทรัพย์แห่งประเทศไทย และคณะกรรมการ เป็นผู้รับผิดชอบต่อการเงินของบริษัทที่ปรากฏในรายงานประจำปี โดยขอยืนยันว่างบการเงินดังกล่าวจัดทำขึ้นตามมาตรฐานการบัญชีที่รับรองทั่วไปในประเทศไทย โดยเลือกใช้นโยบายบัญชีที่เหมาะสม และถือปฏิบัติอย่างสม่ำเสมอ และใช้ดุลยพินิจอย่างระมัดระวัง และประมาณการที่ดีที่สุดในการจัดทำ รวมทั้งมีการเปิดเผยข้อมูลสำคัญอย่างเพียงพอในหมายเหตุประกอบงบการเงิน

งบการเงินของบริษัทได้รับการตรวจสอบโดยผู้สอบบัญชีของบริษัท คือบริษัท สำนักงาน เอ็นส์ แอนด์ ยัง จำกัด โดยในการตรวจสอบนั้นคณะกรรมการบริษัทได้สนับสนุนข้อมูล และเอกสารต่างๆ เพื่อให้ผู้สอบบัญชีสามารถตรวจสอบและแสดงความเห็นตามมาตรฐานการสอบบัญชี โดยความเห็นของผู้สอบบัญชีได้ปรากฏในรายงานผู้สอบบัญชีซึ่งแสดงไว้ในรายงานประจำปีแล้ว

คณะกรรมการได้จัดให้มีการดำรงรักษาไว้ซึ่งระบบการควบคุมภายในที่มีประสิทธิภาพ เพื่อให้มั่นใจได้อย่างมีเหตุผลว่าการบันทึกข้อมูลทางบัญชีมีความถูกต้อง ครบถ้วน และเพียงพอที่จะดำรงรักษาไว้ซึ่งทรัพย์สิน และเพื่อให้ทราบจุดอ่อนเพื่อป้องกันไม่ให้เกิดการทุจริตหรือการดำเนินการที่ผิดปกติดังมีสาระสำคัญ

คณะกรรมการบริษัทได้แต่งตั้งคณะกรรมการตรวจสอบ ซึ่งประกอบด้วยกรรมการที่ไม่เป็นผู้บริหารเป็นผู้ดูแลรับผิดชอบเกี่ยวกับคุณภาพของรายงานทางการเงิน และระบบการควบคุมภายใน การปฏิบัติตามกฎหมาย และความเห็นของคณะกรรมการตรวจสอบเกี่ยวกับเรื่องนี้ปรากฏในรายงานของคณะกรรมการตรวจสอบซึ่งแสดงไว้ในรายงานประจำปีแล้ว

คณะกรรมการมีความเห็นว่าระบบการควบคุมภายในของบริษัทโดยรวมอยู่ในระดับที่น่าพอใจ และสามารถสร้างความเชื่อมั่นอย่างมีเหตุผลต่อความเชื่อถือได้ของงบการเงินของบริษัท ณ วันที่ 31 ธันวาคม 2556



(นายธีระ วิภูชนิน)
ประธานกรรมการ



(นายอจาง ดำรงสุวงษ์)
กรรมการผู้จัดการ

คำอธิบายและการวิเคราะห์ฐานะการเงินและผลการดำเนินงาน

ภาพรวมผลการดำเนินงาน

ในรอบระยะเวลาหลายปีที่ผ่านมาอุตสาหกรรมยานยนต์ได้รับผลกระทบจากเหตุการณ์สำคัญหลายเหตุการณ์ด้วยกัน เช่น เหตุการณ์สินค้าที่ประเทศญี่ปุ่นในช่วงเดือนเมษายน 2554 และเหตุการณ์อุทกภัยครั้งใหญ่ในช่วงไตรมาสที่ 4 ของปี 2554 และในปี 2556 อุตสาหกรรมยานยนต์ได้เกิดการชะลอตัวลงภายหลังจากหมกมุ่นนโยบายรถคันแรก จากเหตุการณ์ดังกล่าวทำให้บริษัทฯ ได้พยายามที่จะลดการพึ่งพาอุตสาหกรรมยานยนต์ โดยการเพิ่มสัดส่วนรายได้จากหนังสือเฟอร์นิเจอร์และหนังสือพิมพ์มากขึ้น แต่ยังคงมีรายได้จากอุตสาหกรรมยานยนต์เป็นรายได้หลัก

(ล้านบาท)

รายได้จากการประกอบธุรกิจ	ปี 2556		ปี 2555	
	รายได้	%	รายได้	%
รายได้จากอุตสาหกรรมยานยนต์	1,369	76%	1,570	82%
รายได้ที่มีให้อุตสาหกรรมยานยนต์	419	23%	321	17%
รายได้อื่น	9	1%	25	1%
รวม	1,797	100%	1,916	100%

ปี 2556 บริษัทมีรายได้จากอุตสาหกรรมยานยนต์ ปรับตัวลดลง 201 ล้านบาท จากปี 2555 ปรับตัวลดลงร้อยละ 13 ในขณะที่รายได้ที่มีให้อุตสาหกรรมยานยนต์ปรับตัวสูงขึ้น 98 ล้านบาท จากปี 2555 ปรับเพิ่มขึ้นร้อยละ 31 ซึ่งสอดคล้องกับนโยบายของบริษัทฯ

การวิเคราะห์ผลการดำเนินงาน

ผลการดำเนินงานปี 2556 งบการเงินรวมของบริษัทมีกำไรสุทธิ 197 ล้านบาท เปรียบเทียบกับปี 2555 ซึ่งมีกำไรสุทธิ 249 ล้านบาท กำไรสุทธิลดลง 52 ล้านบาท คิดเป็นร้อยละ 20.9 โดยเป็นผลจากปัจจัยดังต่อไปนี้

รายได้

ในปี 2556 บริษัทมีรายได้รวม 1,797 ล้านบาท เปรียบเทียบกับปี 2555 บริษัทมีรายได้รวม 1,916 ล้านบาท บริษัทมีออกรายได้ลดลง 119 ล้านบาท คิดเป็นร้อยละ 6.2 ซึ่งมีสาเหตุหลักมาจากการชะลอตัวลงภายหลังจากหมกมุ่นนโยบายรถคันแรก และในปี 2556 บริษัทฯ ขาดทุนจากอัตราแลกเปลี่ยน 1 ล้านบาท ในขณะที่ปี 2555 บริษัทฯ มีกำไรจากอัตราแลกเปลี่ยน 16 ล้านบาท ซึ่งรับรู้เป็นรายได้อื่น

ค่าใช้จ่าย

ต้นทุนขายและบริการ

ในปี 2556 บริษัทมีต้นทุนขาย 1,414 ล้านบาท คิดเป็นร้อยละ 79 ของออกรายได้จากการขาย เปรียบเทียบกับปี 2555 บริษัทมีต้นทุนการขาย 1,465 ล้านบาท คิดเป็นร้อยละ 77 ของออกรายได้จากการขาย ซึ่งอัตราร้อยละที่เพิ่มขึ้นเกิดจากต้นทุนหนังสือที่ปรับตัวสูงขึ้น

ค่าใช้จ่ายในการขายและการบริหาร

ในปี 2556 บริษัทมีค่าใช้จ่ายในการขายและการบริหาร 116 ล้านบาท คิดเป็นร้อยละ 6.5 ของรายได้รวม เปรียบเทียบกับปี 2555 บริษัทมีค่าใช้จ่ายในการขายและการบริหาร 103 ล้านบาท คิดเป็นร้อยละ 5.8 ของรายได้รวม บริษัทมีค่าใช้จ่ายในการขายและการบริหารเพิ่มขึ้นเนื่องจากในปี 2556 มีค่าใช้จ่ายในการส่งออกมาขึ้นตามการเพิ่มขึ้นของยอดขายต่างประเทศ

(ล้านบาท)

รายได้จากการขายและบริการ	ปี 2556		ปี 2555	
	รายได้	%	รายได้	%
รายได้จากการขายในประเทศ	1,260	70%	1,587	84%
รายได้จากการขายต่างประเทศ	528	30%	304	16%
รวม	1,788	100%	1,891	100%

ค่าใช้จ่ายทางการเงิน

ค่าใช้จ่ายทางการเงินของบริษัท ในปี 2556 มีจำนวนเท่ากับ 41 ล้านบาท ลดลงจากปี 2555 จำนวน 7 ล้านบาท หรือคิดเป็นร้อยละ 15 เนื่องจากปี 2556 บริษัทฯมีการบริหารสินค้าคงคลังที่มีประสิทธิภาพมากขึ้นทำให้ใช้เงินกู้หมุนเวียนเพื่อใช้ในการสั่งซื้อวัตถุดิบลดลง

การวิเคราะห์ฐานะทางการเงิน

สินทรัพย์

สินทรัพย์หลักของบริษัท ประกอบด้วย เงินสด ลูกหนี้ สินค้าคงเหลือ และที่ดิน อาคารและอุปกรณ์ โดยสินทรัพย์รวมของบริษัท ณ วันที่ 31 ธ.ค. 2556 มีมูลค่าเท่ากับ 2,179 ล้านบาท ลดลง 102 ล้านบาท จากปี 2555 คิดเป็นร้อยละ 4.5 โดยเกิดจากการเปลี่ยนแปลงที่สำคัญดังต่อไปนี้

เงินสดและรายการเทียบเท่าเงินสด

ณ วันที่ 31 ธ.ค. 2556 เงินสดและรายการเทียบเท่าเงินสดของบริษัทมีมูลค่าเท่ากับ 70 ล้านบาท เพิ่มขึ้นจากสิ้นปี 2555 จำนวน 39 ล้านบาท

ลูกหนี้การค้าสุทธิ

ณ วันที่ 31 ธ.ค. 2556 ลูกหนี้การค้าสุทธิของบริษัทมีมูลค่าเท่ากับ 253 ล้านบาท ลดลงจากสิ้นปี 2555 จำนวน 29 ล้านบาท คิดเป็นร้อยละ 10 เนื่องจากยอดขายที่ลดลง

สินค้าคงเหลือสุทธิ

ณ วันที่ 31 ธ.ค. 2556 สินค้าคงเหลือสุทธิของบริษัทมีมูลค่าเท่ากับ 604 ล้านบาท ลดลงจากสิ้นปี 2555 จำนวน 121 ล้านบาท คิดเป็นร้อยละ 17 โดยมีปัจจัยหลักมาจากการบริหารสินค้าคงคลังที่มีประสิทธิภาพมากขึ้น

หนี้สิน

ณ วันที่ 31 ธ.ค. 2556 บริษัทมีหนี้สินรวม 1,125 ล้านบาท ลดลงจากสิ้นปี 2555 เป็นจำนวน 228 ล้านบาท คิดเป็นร้อยละ 17 โดยมีปัจจัยหลักคือ ในปี 2556 บริษัทมีนโยบายลดปริมาณสินค้าคงเหลือ ทำให้ใช้เงินกู้หมุนเวียนเพื่อใช้ในการสั่งซื้อวัตถุดิบลดลง

ส่วนของผู้ถือหุ้น

ณ วันที่ 31 ธ.ค. 2556 บริษัทมีส่วนของผู้ถือหุ้น 1,053 ล้านบาท เพิ่มขึ้นจากสิ้นปี 2555 เป็นจำนวน 127 ล้านบาท คิดเป็นร้อยละ 14 ซึ่งเป็นผลมาจากการดำเนินการที่มีกำไรสุทธิ 197 ล้านบาท และมีการเปลี่ยนวิธีการจ่ายเงินปันผลจากเงินสดเป็นหุ้นปันผลในการจ่ายปันผลเมื่อวันที่ 3 พฤษภาคม 2556

การวิเคราะห์กระแสเงินสด

ในปี 2555 บริษัทมีเงินสดเพิ่มขึ้นจำนวน 39 ล้านบาท โดยมีกระแสเงินสดสุทธิจากกิจกรรมดำเนินงานจำนวน 412 ล้านบาท เงินสดสุทธิใช้ไปในกิจกรรมลงทุนจำนวน 135 ล้านบาท และเงินสดสุทธิใช้ไปในกิจกรรมจัดหาเงิน (ชำระหนี้เงินกู้ยืม และจ่ายเงินปันผล) จำนวน 238 ล้านบาท

ค่าตอบแทนของผู้สอบบัญชี

บริษัท จ่ายค่าตอบแทนการสอบบัญชีให้แก่ สำนักงานเอนส์แอนด์ ยัง จำกัด จำนวน 1,530,000 บาท โดยเป็นค่าตอบแทนจากการสอบบัญชี (Audit Fee) ของบริษัทและบริษัทย่อย ทั้งจำนวน ทั้งนี้ บริษัท ไม่มีภาระค่าบริการอื่น (Non-Audit Fee) ที่ชำระให้แก่ผู้สอบบัญชี สำนักงานสอบบัญชีที่ผู้สอบบัญชีสังกัด และบุคคลหรือกิจการที่เกี่ยวข้องกับผู้สอบบัญชี และสำนักงานสอบบัญชีที่ผู้สอบบัญชีสังกัดแต่อย่างใด



บริษัท อินเตอร์ไฮด์ จำกัด (มหาชน) และบริษัทย่อย

รายงาน และ งบการเงินรวม

31 ธันวาคม 2556

รายงานของผู้สอบบัญชีรับอนุญาต

เสนอต่อผู้ถือหุ้นของบริษัท อินเตอร์ไฮด์ จำกัด (มหาชน)

ข้าพเจ้าได้ตรวจสอบงบการเงินรวมของบริษัท อินเตอร์ไฮด์ จำกัด (มหาชน) และบริษัทย่อย ซึ่งประกอบด้วย งบแสดงฐานะการเงินรวม ณ วันที่ 31 ธันวาคม 2556 งบกำไรขาดทุนเบ็ดเสร็จรวม งบแสดงการเปลี่ยนแปลงส่วนของผู้ถือหุ้นรวมและงบกระแสเงินสดรวมสำหรับปีสิ้นสุดวันเดียวกัน รวมถึงหมายเหตุสรุปนโยบายการบัญชีที่สำคัญและหมายเหตุเรื่องอื่นๆ และได้ตรวจสอบงบการเงินเฉพาะกิจการของบริษัท อินเตอร์ไฮด์ จำกัด (มหาชน) ด้วยเช่นกัน

ความรับผิดชอบของผู้บริหารต่องบการเงิน

ผู้บริหารเป็นผู้รับผิดชอบในการจัดทำและการนำเสนองบการเงินเหล่านี้โดยถูกต้องตามที่ควรตามมาตรฐานการรายงานทางการเงิน และรับผิดชอบเกี่ยวกับการควบคุมภายในที่ผู้บริหารพิจารณาว่าจำเป็นเพื่อให้สามารถจัดทำงบการเงินที่ปราศจากการแสดงข้อมูลที่ขัดต่อข้อเท็จจริงอันเป็นสาระสำคัญไม่ว่าจะเกิดจากการทุจริตหรือข้อผิดพลาด

ความรับผิดชอบของผู้สอบบัญชี

ข้าพเจ้าเป็นผู้รับผิดชอบในการแสดงความเห็นต่องบการเงินดังกล่าวจากผลการตรวจสอบของข้าพเจ้า ข้าพเจ้าได้ปฏิบัติงานตรวจสอบตามมาตรฐานการสอบบัญชี ซึ่งกำหนดให้ข้าพเจ้าปฏิบัติตามข้อกำหนดด้านจรรยาบรรณ รวมถึงวางแผนและปฏิบัติงานตรวจสอบเพื่อให้ได้ความเชื่อมั่นอย่างสมเหตุสมผลว่างบการเงินปราศจากการแสดงข้อมูลที่ขัดต่อข้อเท็จจริงอันเป็นสาระสำคัญหรือไม่

การตรวจสอบรวมถึงการใช้วิธีการตรวจสอบเพื่อให้ได้มาซึ่งหลักฐานการสอบบัญชีเกี่ยวกับจำนวนเงินและการเปิดเผยข้อมูลในงบการเงิน วิธีการตรวจสอบที่เลือกใช้ขึ้นอยู่กับดุลยพินิจของผู้สอบบัญชีซึ่งรวมถึงการประเมินความเสี่ยงจากการแสดงข้อมูลที่ขัดต่อข้อเท็จจริงอันเป็นสาระสำคัญของงบการเงินไม่ว่าจะเกิดจากการทุจริตหรือข้อผิดพลาด ในการประเมินความเสี่ยงดังกล่าว ผู้สอบบัญชีพิจารณาการควบคุมภายในที่เกี่ยวข้องกับการจัดทำและการนำเสนองบการเงิน โดยถูกต้องตามที่ควรของกิจการเพื่อออกแบบวิธีการตรวจสอบที่เหมาะสมกับสถานการณ์ แต่ไม่ใช่เพื่อวัตถุประสงค์ในการแสดงความเห็นต่อประสิทธิภาพของการควบคุมภายในของกิจการ การตรวจสอบรวมถึงการประเมินความเหมาะสมของนโยบายการบัญชีที่ผู้บริหารใช้และความสมเหตุสมผลของประมาณการทางบัญชีที่จัดทำขึ้น โดยผู้บริหาร รวมทั้งการประเมินการนำเสนองบการเงินโดยรวม

ข้าพเจ้าเชื่อว่าหลักฐานการสอบบัญชีที่ข้าพเจ้าได้รับเพียงพอและเหมาะสมเพื่อใช้เป็นเกณฑ์ในการแสดงความเห็นของข้าพเจ้า

ความเห็น

ข้าพเจ้าเห็นว่า งบการเงินข้างต้นนี้แสดงฐานะการเงิน ณ วันที่ 31 ธันวาคม 2556 ผลการดำเนินงานและกระแสเงินสด สำหรับปีสิ้นสุดวันเดียวกันของบริษัท อินเตอร์ไฮด์ จำกัด (มหาชน) และบริษัทย่อยและเฉพาะของบริษัท อินเตอร์ไฮด์ จำกัด (มหาชน) โดยถูกต้องตามที่ควรในสาระสำคัญตามมาตรฐานการรายงานทางการเงิน

ข้อมูลและเหตุการณ์ที่เน้น

ข้าพเจ้าขอให้สังเกตหมายเหตุประกอบงบการเงินข้อ 4 เกี่ยวกับการเปลี่ยนแปลงนโยบายการบัญชี เนื่องจากการนำมาตรฐานการบัญชีฉบับที่ 12 เรื่องภาษีเงินได้มาถือปฏิบัติ บริษัทฯ ได้ปรับย้อนหลังงบการเงินรวมและงบการเงินเฉพาะกิจการสำหรับปีสิ้นสุดวันที่ 31 ธันวาคม 2555 ที่แสดงเป็นข้อมูลเปรียบเทียบเพื่อสะท้อนรายการปรับปรุงจากการเปลี่ยนแปลงนโยบายการบัญชีดังกล่าว และนำเสนองบแสดงฐานะการเงินรวมและงบแสดงฐานะการเงินเฉพาะกิจการ ณ วันที่ 1 มกราคม 2555 เพื่อเป็นข้อมูลเปรียบเทียบ โดยใช้นโยบายการบัญชีเกี่ยวกับภาษีเงินได้ ที่ได้นำมาถือปฏิบัติใหม่ด้วยเช่นกัน และนอกจากนี้ขอให้สังเกตหมายเหตุประกอบงบการเงินข้อ 29.4 เรื่องหนี้สิน ที่อาจจะเกิดขึ้นซึ่งกล่าวว่า บริษัทฯ ได้รับหนังสือกล่าวหาจากบรรษัทบริหารสินทรัพย์ไทย (บสท.) และขอออกเลิกสัญญาปรับโครงสร้างหนี้ และนอกจากนี้ บสท. ได้ยื่นคำฟ้องบริษัทฯ ให้เป็นบุคคลล้มละลาย โดยศาลล้มละลายกลาง ได้มีคำพิพากษาให้ยกฟ้องในคดีนี้แล้ว แต่ บสท. ได้ยื่นอุทธรณ์คำพิพากษาของศาลล้มละลายกลางต่อศาลฎีกาแผนกคดีล้มละลาย และบริษัทฯ ได้ยื่นคำคัดค้านคำอุทธรณ์ต่อศาลฎีกาเช่นกัน ซึ่งจนถึงปัจจุบันคดีดังกล่าวอยู่ในระหว่างการพิจารณาของศาลฎีกา จากเหตุการณ์ดังกล่าวข้างต้นแสดงให้เห็นว่ามีความไม่แน่นอนที่เป็นสาระสำคัญซึ่งอาจมีผลกระทบต่อผลการดำเนินงานต่อเนื่องของบริษัทฯ หรือในที่สุดอาจไม่มีผลกระทบใดๆ ซึ่งในสถานการณ์ปัจจุบัน ยังไม่สามารถประเมินได้ ทั้งนี้ข้าพเจ้ามิได้แสดงความเห็นอย่างมีเงื่อนไขต่อกรณีนี้แต่อย่างใด

วราพร ประภาศิริกุล

ผู้สอบบัญชีรับอนุญาต เลขทะเบียน 4579

บริษัท สำนักงาน อีวาย จำกัด

(เดิมชื่อบริษัท สำนักงาน เอ็นส์ แอนด์ ยัง จำกัด)

กรุงเทพฯ: 26 กุมภาพันธ์ 2557

บริษัท อินเตอร์ไฮด์ จำกัด (มหาชน) และบริษัทย่อย

งบแสดงฐานะการเงิน

ณ วันที่ 31 ธันวาคม 2556

(หน่วย: บาท)

	หมายเหตุ	งบการเงินรวม			งบการเงินเฉพาะกิจการ		
		ณ วันที่	ณ วันที่	ณ วันที่	ณ วันที่	ณ วันที่	ณ วันที่
		31 ธันวาคม 2556	31 ธันวาคม 2555	1 มกราคม 2555	31 ธันวาคม 2556	31 ธันวาคม 2555	1 มกราคม 2555
		(ปรับปรุงใหม่)			(ปรับปรุงใหม่)		
สินทรัพย์							
สินทรัพย์หมุนเวียน							
เงินสดและรายการเทียบเท่าเงินสด	8	69,858,312	31,468,946	12,134,509	39,682,496	14,011,438	6,782,782
ลูกหนี้การค้าและลูกหนี้อื่น	9	253,202,201	281,665,932	150,032,718	220,761,438	262,569,782	150,109,618
สินค้าคงเหลือ	10	603,775,018	725,042,489	771,437,636	530,654,556	685,194,038	731,451,204
เงินจ่ายล่วงหน้าค่าซื้อวัตถุดิบและอะไหล่		13,494,183	1,251,549	-	13,494,183	1,251,549	-
สินทรัพย์หมุนเวียนอื่น		4,759,728	3,661,987	2,826,942	3,640,283	3,354,826	2,691,884
รวมสินทรัพย์หมุนเวียน		945,089,442	1,043,090,903	936,431,805	808,232,956	966,381,633	891,035,488
สินทรัพย์ไม่หมุนเวียน							
เงินฝากธนาคารที่มีภาระค้ำประกัน	11	5,525,000	-	-	5,525,000	-	-
สินทรัพย์ถาวรมีเงินได้รอการตัดบัญชี	23	25,031,444	25,963,254	27,180,928	25,031,444	25,963,254	27,180,928
เงินลงทุนในบริษัทย่อย	12	-	-	-	19,999,800	19,999,800	19,999,800
อสังหาริมทรัพย์เพื่อการลงทุน		-	-	6,544,260	-	-	6,544,260
ที่ดิน อาคารและอุปกรณ์	13	1,198,085,763	1,203,561,230	1,196,785,816	1,176,582,953	1,195,091,718	1,189,397,948
สินทรัพย์ไม่มีตัวตน	14	2,255,105	1,544,893	2,029,096	2,183,280	1,464,058	1,986,156
เงินจ่ายล่วงหน้าค่าซื้อเครื่องจักร		63,043	3,547,977	-	-	-	-
สินทรัพย์ไม่หมุนเวียนอื่น		2,518,804	2,857,674	3,919,138	2,518,004	2,857,074	3,919,338
รวมสินทรัพย์ไม่หมุนเวียน		1,233,479,159	1,237,475,028	1,236,459,238	1,231,840,481	1,245,375,904	1,249,028,430
รวมสินทรัพย์		2,178,568,601	2,280,565,931	2,172,891,043	2,040,073,437	2,211,757,537	2,140,063,918

หมายเหตุประกอบงบการเงินเป็นส่วนหนึ่งของงบการเงินนี้

บริษัท อินเตอร์ไฮด์ จำกัด (มหาชน) และบริษัทย่อย
งบแสดงฐานะการเงิน (ต่อ)
ณ วันที่ 31 ธันวาคม 2556

(หน่วย: บาท)

	หมายเหตุ	งบการเงินรวม			งบการเงินเฉพาะกิจการ		
		ณ วันที่	ณ วันที่	ณ วันที่	ณ วันที่	ณ วันที่	ณ วันที่
		31 ธันวาคม 2556	31 ธันวาคม 2555	1 มกราคม 2555	31 ธันวาคม 2556	31 ธันวาคม 2555	1 มกราคม 2555
		(ปรับปรุงใหม่)			(ปรับปรุงใหม่)		
หนี้สินและส่วนของผู้ถือหุ้น							
หนี้สินหมุนเวียน							
เงินเบิกเกินบัญชีและเงินกู้ยืมระยะสั้น							
จากสถาบันการเงิน	15	337,679,706	574,989,009	432,318,215	337,679,706	574,989,009	387,318,215
เจ้าหนี้บัตรเครดิต	15	142,371,670	171,715,940	444,223,806	142,371,670	171,715,940	444,223,806
เจ้าหนี้การค้าและเจ้าหนี้อื่น	16	129,333,303	185,807,035	163,239,443	90,388,801	167,371,924	153,963,957
เงินกู้ยืมระยะสั้นจากบริษัทย่อย		-	-	-	-	-	40,000,000
ส่วนของหนี้สินตามสัญญาเช่าการเงิน							
ที่ถึงกำหนดชำระภายในหนึ่งปี	17	21,393,815	12,472,472	7,913,718	21,393,815	12,472,472	7,913,718
ส่วนของเงินกู้ยืมระยะยาวที่ถึงกำหนด							
ชำระภายในหนึ่งปี	18	103,247,422	78,540,007	92,660,481	103,247,422	78,540,007	92,660,481
ภาษีเงินได้ค้างจ่าย		7,997,787	18,823,882	16,625,245	6,987,718	18,104,577	16,534,832
หนี้สินหมุนเวียนอื่น		3,393,301	5,375,972	2,758,535	3,094,201	4,758,063	2,701,352
รวมหนี้สินหมุนเวียน		745,417,004	1,047,724,317	1,159,739,443	705,163,333	1,027,951,992	1,145,316,361
หนี้สินไม่หมุนเวียน							
หนี้สินตามสัญญาเช่าการเงิน - สุทธิจาก							
ส่วนที่ถึงกำหนดชำระภายในหนึ่งปี	17	36,202,143	30,278,011	2,527,991	36,202,143	30,278,011	2,527,991
เงินกู้ยืมระยะยาว - สุทธิจากส่วนที่ถึงกำหนด							
ชำระภายในหนึ่งปี	18	228,606,515	161,868,932	161,802,258	228,606,515	161,868,932	161,802,258
สำรองผลประโยชน์ระยะยาวของพนักงาน	19	10,327,762	8,701,529	7,768,135	10,327,762	8,701,529	7,768,135
สำรองเพื่อผลเสียหายที่อาจเกิดขึ้นจากข้อกล่าวหา	29.4	105,000,000	105,000,000	105,000,000	105,000,000	105,000,000	105,000,000
รวมหนี้สินไม่หมุนเวียน		380,136,420	305,848,472	277,098,384	380,136,420	305,848,472	277,098,384
รวมหนี้สิน		1,125,553,424	1,353,572,789	1,436,837,827	1,085,299,753	1,333,800,464	1,422,414,745

หมายเหตุประกอบงบการเงินเป็นส่วนหนึ่งของงบการเงินนี้

บริษัท อินเตอร์ไฮด์ จำกัด (มหาชน) และบริษัทย่อย

งบแสดงฐานะการเงิน (ต่อ)

ณ วันที่ 31 ธันวาคม 2556

(หน่วย: บาท)

		งบการเงินรวม			งบการเงินเฉพาะกิจการ		
		ณ วันที่	ณ วันที่	ณ วันที่	ณ วันที่	ณ วันที่	ณ วันที่
หมายเหตุ		31 ธันวาคม 2556	31 ธันวาคม 2555	1 มกราคม 2555	31 ธันวาคม 2556	31 ธันวาคม 2555	1 มกราคม 2555
		(ปรับปรุงใหม่)			(ปรับปรุงใหม่)		
ส่วนของผู้ถือหุ้น							
ทุนเรือนหุ้น	20						
ทุนจดทะเบียน							
หุ้นสามัญ 419,999,076 หุ้น มูลค่าหุ้นละ 1 บาท							
(31 ธันวาคม 2555: หุ้นสามัญ 350,000,000 หุ้น							
มูลค่าหุ้นละ 1 บาท)							
(1 มกราคม 2555: หุ้นสามัญ 300,000,000 หุ้น							
มูลค่าหุ้นละ 1 บาท)							
		419,999,076	350,000,000	300,000,000	419,999,076	350,000,000	300,000,000
ทุนออกจำหน่ายและชำระเต็มมูลค่าแล้ว							
หุ้นสามัญ 419,998,782 หุ้น มูลค่าหุ้นละ 1 บาท							
(31 ธันวาคม 2555: หุ้นสามัญ 349,999,230 หุ้น							
มูลค่าหุ้นละ 1 บาท)							
(1 มกราคม 2555: หุ้นสามัญ 300,000,000 หุ้น							
มูลค่าหุ้นละ 1 บาท)							
		419,998,782	349,999,230	300,000,000	419,998,782	349,999,230	300,000,000
ส่วนเกินมูลค่าหุ้นสามัญ		211,584,110	211,584,110	211,584,110	211,584,110	211,584,110	211,584,110
กำไรสะสม							
จัดสรรแล้ว							
สำรองตามกฎหมาย - บริษัทฯ	21	42,000,000	35,000,000	30,000,000	42,000,000	35,000,000	30,000,000
สำรองตามกฎหมาย - บริษัทย่อย		2,000,000	2,000,000	-	-	-	-
ยังไม่ได้จัดสรร		377,432,285	328,409,802	194,469,106	281,190,792	281,373,733	176,065,063
รวมส่วนของผู้ถือหุ้น		1,053,015,177	926,993,142	736,053,216	954,773,684	877,957,073	717,649,173
รวมหนี้สินและส่วนของผู้ถือหุ้น		2,178,568,601	2,280,565,931	2,172,891,043	2,040,073,437	2,211,757,537	2,140,063,918

หมายเหตุประกอบงบการเงินเป็นส่วนหนึ่งของงบการเงินนี้

กรรมการ

บริษัท อินเทอร์เน็ต จำกัด (มหาชน) และบริษัทย่อย

งบกำไรขาดทุนเบ็ดเสร็จ

สำหรับปีสิ้นสุดวันที่ 31 ธันวาคม 2556

(หน่วย: บาท)

หมายเหตุ	งบการเงินรวม		งบการเงินเฉพาะกิจการ	
	2556	2555 (ปรับปรุงใหม่)	2556	2555 (ปรับปรุงใหม่)
กำไรขาดทุน:				
รายได้				
รายได้จากการขายและบริการ	24	1,788,112,589	1,891,527,284	1,564,502,946
รายได้อื่น				
กำไรจากอัตราแลกเปลี่ยน		-	16,116,309	-
เงินปันผลรับ	12	-	-	39,999,600
อื่นๆ		9,379,612	8,618,358	33,605,914
รวมรายได้		<u>1,797,492,201</u>	<u>1,916,261,951</u>	<u>1,638,108,460</u>
ค่าใช้จ่าย				
ต้นทุนขายและบริการ		1,414,457,830	1,464,637,788	1,314,818,624
ค่าใช้จ่ายในการขาย		21,436,768	19,610,905	17,132,788
ค่าใช้จ่ายในการบริหาร		94,435,995	89,755,827	91,112,562
ขาดทุนจากอัตราแลกเปลี่ยน		1,473,586	-	1,130,741
รวมค่าใช้จ่าย		<u>1,531,804,179</u>	<u>1,574,004,520</u>	<u>1,424,194,715</u>
กำไรก่อนค่าใช้จ่ายทางการเงินและค่าใช้จ่ายภาษีเงินได้		<u>265,688,022</u>	<u>342,257,431</u>	<u>213,913,745</u>
ค่าใช้จ่ายทางการเงิน		-40,642,137	-47,815,653	(40,476,609)
กำไรก่อนค่าใช้จ่ายภาษีเงินได้		<u>225,045,885</u>	<u>294,441,778</u>	<u>173,437,136</u>
ค่าใช้จ่ายภาษีเงินได้	23	-27,912,897	-45,525,135	(25,509,572)
กำไรสำหรับปี		<u>197,132,988</u>	<u>248,916,643</u>	<u>147,927,564</u>
กำไรขาดทุนเบ็ดเสร็จอื่น:				
ขาดทุนจากการประมาณการตามหลักคณิตศาสตร์				
ประกันภัย - สุทธิจากภาษีเงินได้		(332,808)	-	(332,808)
กำไรขาดทุนเบ็ดเสร็จรวมสำหรับปี		<u>196,800,180</u>	<u>248,916,643</u>	<u>147,594,756</u>
กำไรต่อหุ้นขั้นพื้นฐาน				
กำไรสำหรับปี	25	0.47	0.59	0.35

หมายเหตุประกอบงบการเงินเป็นส่วนหนึ่งของงบการเงินนี้



บริษัท อินเตอร์ไฮด์ จำกัด (มหาชน) และบริษัทย่อย

งบกระแสเงินสด

สำหรับปีสิ้นสุดวันที่ 31 ธันวาคม 2556

(หน่วย: บาท)

	งบการเงินรวม		งบการเงินเฉพาะกิจการ	
	2556	2555	2556	2555
กระแสเงินสดจากกิจกรรมดำเนินงาน				
กำไรก่อนภาษี	225,045,885	294,441,778	173,437,136	262,837,015
รายการปรับกระทบกำไรก่อนภาษีเป็นเงินสดรับ (จ่าย)				
จากกิจกรรมดำเนินงาน				
ค่าเสื่อมราคาและค่าตัดจำหน่าย	140,153,503	132,107,696	137,625,967	130,019,241
ค่าเผื่อนี้สงสยจะสูญ (โอนกลับ)	1,275,041	(323,788)	1,275,041	(323,788)
โอนกลับรายการปรับลดสินค้าคงเหลือเป็นมูลค่าสุทธิที่ได้รับ	(5,361,735)	(6,651,264)	(5,914,780)	(6,651,264)
(กำไร) ขาดทุนจากการจำหน่ายและตัดจำหน่ายอุปกรณ์	(179,428)	616,219	(179,428)	1,219,061
สำรองผลประโยชน์ระยะยาวของพนักงาน	2,398,723	1,552,144	2,398,723	1,552,144
(กำไร) ขาดทุนจากอัตราแลกเปลี่ยนที่ยังไม่เกิดขึ้นจริง	3,807,469	(15,138,024)	3,807,469	(15,138,024)
เงินปันผลรับ	-	-	(39,999,600)	(59,999,400)
ค่าใช้จ่ายดอกเบี้ย	38,196,384	44,516,736	38,071,726	44,845,234
กำไรจากการดำเนินงานก่อนการเปลี่ยนแปลงในสินทรัพย์				
และหนี้สินดำเนินงาน	405,335,842	451,121,497	310,522,254	358,360,219
สินทรัพย์ดำเนินงาน (เพิ่มขึ้น) ลดลง				
ลูกหนี้การค้าและลูกหนี้อื่น	30,139,963	-132,109,323	43,484,576	(112,936,273)
สินค้าคงเหลือ	114,386,572	53,046,411	148,211,628	52,908,430
สินทรัพย์หมุนเวียนอื่น	-482,462	-1,748,005	(329,066)	(1,802,231)
สินทรัพย์ไม่หมุนเวียนอื่น	-626,830	875,464	(626,630)	922,264
หนี้สินดำเนินงานเพิ่มขึ้น (ลดลง)				
เจ้าหนี้การค้าและเจ้าหนี้อื่น	-57,009,830	26,887,974	(74,832,309)	17,383,760
จ่ายผลประโยชน์ระยะยาวของพนักงาน	-1,188,500	-618,750	-1,188,500	(618,750)
หนี้สินหมุนเวียนอื่น	(1,982,671)	1,315,839	(1,663,862)	755,113
เงินสดจากกิจกรรมดำเนินงาน	488,572,084	398,771,107	423,578,091	314,972,532
จ่ายดอกเบี้ย	-38,518,069	-45,908,874	(38,393,411)	(45,892,783)
จ่ายภาษีเงินได้	-38,339,259	-42,447,413	(35,567,810)	(41,877,239)
เงินสดสุทธิจากกิจกรรมดำเนินงาน	411,714,756	310,414,820	349,616,870	227,202,510

หมายเหตุประกอบงบการเงินเป็นส่วนหนึ่งของงบการเงินนี้

บริษัท อินเตอร์ไฮด์ จำกัด (มหาชน) และบริษัทย่อย

งบกระแสเงินสด (ต่อ)

สำหรับปีสิ้นสุดวันที่ 31 ธันวาคม 2556

(หน่วย: บาท)

	งบการเงินรวม		งบการเงินเฉพาะกิจการ	
	2556	2555	2556	2555
กระแสเงินสดจากกิจกรรมลงทุน				
เงินฝากธนาคารที่มีภาระค้ำประกันเพิ่มขึ้น	(5,525,000)	-	(5,525,000)	-
เงินปันผลรับ	-	-	39,999,600	59,999,400
จ่ายชำระเจ้าหนี้ค่าเครื่องจักร	(5,423,188)	(6,790,180)	(5,423,188)	(6,790,180)
ซื้อที่ดิน อาคารและอุปกรณ์	(121,491,173)	(106,437,520)	(112,111,195)	(100,541,870)
เงินสดจ่ายดอกเบี้ยซึ่งบันทึกเป็นต้นทุนของที่ดิน อาคารและอุปกรณ์	(3,427,697)	(4,692,540)	(3,427,697)	(4,692,540)
เงินสดรับจากการจำหน่ายอุปกรณ์	485,981	131,495	485,981	342,974
เงินสดสุทธิที่ใช้ในกิจกรรมลงทุน	(135,381,077)	(117,788,745)	(86,001,499)	(51,682,216)
กระแสเงินสดจากกิจกรรมจัดหาเงิน				
เงินเบิกเกินบัญชีและเงินกู้ยืมระยะสั้น				
จากสถาบันการเงินเพิ่มขึ้น (ลดลง)	(237,309,303)	142,670,794	(237,309,303)	187,670,794
เจ้าหนี้บัตรเครดิตี่ลดลง	(34,118,724)	(257,059,292)	(34,118,724)	(257,059,292)
จ่ายชำระเงินกู้ยืมระยะสั้นจากบริษัทย่อย	-	-	-	(40,000,000)
หนี้สินตามสัญญาเช่าการเงินเพิ่มขึ้น	29,780,091	29,365,209	29,780,091	29,365,209
จ่ายชำระหนี้สินตามสัญญาเช่าการเงิน	(17,028,063)	(16,349,919)	(17,028,063)	(16,349,919)
เงินสดรับจากเงินกู้ยืมระยะยาว	200,000,000	76,840,000	200,000,000	76,840,000
จ่ายชำระเงินกู้ยืมระยะยาว	(108,555,002)	(90,893,800)	(108,555,002)	(90,893,800)
จ่ายเงินปันผล	(70,713,312)	(57,864,630)	(70,713,312)	(57,864,630)
เงินสดสุทธิที่ใช้ในกิจกรรมจัดหาเงิน	(237,944,313)	(173,291,638)	(237,944,313)	(168,291,638)
เงินสดและรายการเทียบเท่าเงินสดเพิ่มขึ้นสุทธิ	38,389,366	19,334,437	25,671,058	7,228,656
เงินสดและรายการเทียบเท่าเงินสดต้นปี	31,468,946	12,134,509	14,011,438	6,782,782
เงินสดและรายการเทียบเท่าเงินสดปลายปี	69,858,312	31,468,946	39,682,496	14,011,438
	-	-	-	-
ข้อมูลกระแสเงินสดเปิดเผยเพิ่มเติม				
รายการที่ไม่ใช่เงินสด				
เครื่องจักรและยานพาหนะเพิ่มขึ้นจากการทำสัญญาเช่าการเงิน	960,000	19,411,090	960,000	19,411,090
รายการซื้อเครื่องจักรและค่าก่อสร้างที่ยังไม่ได้จ่ายชำระ	5,365,297	5,423,188	2,678,385	5,423,188
โอนเงินจ่ายล่วงหน้าค่าซื้อเครื่องจักรเป็นที่ดิน อาคารและอุปกรณ์	3,484,934	-	-	-
โอนเงินจ่ายล่วงหน้าค่าซื้อวัตถุดิบ และอะไหล่เป็นสินค้าคงเหลือ	12,242,634	-	12,242,634	-

หมายเหตุประกอบงบการเงินเป็นส่วนหนึ่งของงบการเงินนี้



บริษัท อินเตอร์ไฮด์ จำกัด (มหาชน) และบริษัทย่อย

งบแสดงการเปลี่ยนแปลงส่วนของผู้ถือหุ้น

สำหรับปีสิ้นสุดวันที่ 31 ธันวาคม 2556

(หน่วย: บาท)

	งบการเงินรวม					
			กำไรสะสม			
			จัดสรรแล้ว			
	ทุนเรือนหุ้นที่ออก และชำระแล้ว	ส่วนเกิน มูลค่าหุ้นสามัญ	สำรองตามกฎหมาย - บริษัทฯ	สำรองตามกฎหมาย - บริษัทย่อย	ยังไม่ได้จัดสรร	รวม
ยอดคงเหลือ ณ วันที่ 31 ธันวาคม 2554 - ตามที่รายงานไว้เดิม	300,000,000	211,584,110	30,000,000	-	167,288,178	708,872,288
ผลสะสมจากการเปลี่ยนแปลงนโยบายการบัญชีเกี่ยวกับภาษีเงินได้ (หมายเหตุ 4)	-	-	-	-	27,180,928	27,180,928
ยอดคงเหลือ ณ วันที่ 31 ธันวาคม 2554 - หลังการปรับปรุง	300,000,000	211,584,110	30,000,000	-	194,469,106	736,053,216
โอนกำไรสะสมที่ยังไม่จัดสรรเป็นสำรองตามกฎหมาย (หมายเหตุ 21)	-	-	5,000,000	2,000,000	(7,000,000)	-
หุ้นปันผล (หมายเหตุ 28)	49,999,230	-	-	-	(49,999,230)	-
เงินปันผลจ่าย (หมายเหตุ 28)	-	-	-	-	(57,976,717)	(57,976,717)
กำไรขาดทุนเบ็ดเสร็จรวมสำหรับปี - ปรับปรุงใหม่	-	-	-	-	248,916,643	248,916,643
ยอดคงเหลือ ณ วันที่ 31 ธันวาคม 2555 - หลังการปรับปรุง	349,999,230	211,584,110	35,000,000	2,000,000	328,409,802	926,993,142
						-
ยอดคงเหลือ ณ วันที่ 31 ธันวาคม 2555 - ตามที่รายงานไว้เดิม	349,999,230	211,584,110	35,000,000	2,000,000	302,446,548	901,029,888
ผลสะสมจากการเปลี่ยนแปลงนโยบายการบัญชีเกี่ยวกับภาษีเงินได้ (หมายเหตุ 4)	-	-	-	-	25,963,254	25,963,254
ยอดคงเหลือ ณ วันที่ 31 ธันวาคม 2555 - หลังการปรับปรุง	349,999,230	211,584,110	35,000,000	2,000,000	328,409,802	926,993,142
โอนกำไรสะสมที่ยังไม่จัดสรรเป็นสำรองตามกฎหมาย (หมายเหตุ 21)	-	-	7,000,000	-	(7,000,000)	-
หุ้นปันผล (หมายเหตุ 20, 28)	69,999,552	-	-	-	(69,999,552)	-
เงินปันผลจ่าย (หมายเหตุ 28)	-	-	-	-	(70,778,145)	(70,778,145)
กำไรขาดทุนเบ็ดเสร็จรวมสำหรับปี	-	-	-	-	196,800,180	196,800,180
ยอดคงเหลือ ณ วันที่ 31 ธันวาคม 2556	419,998,782	211,584,110	42,000,000	2,000,000	377,432,285	1,053,015,177

หมายเหตุประกอบงบการเงินเป็นส่วนหนึ่งของงบการเงินนี้



บริษัท อินเตอร์ไฮด์ จำกัด (มหาชน) และบริษัทย่อย

งบแสดงการเปลี่ยนแปลงส่วนของผู้ถือหุ้น (ต่อ)

สำหรับปีสิ้นสุดวันที่ 31 ธันวาคม 2556

(หน่วย: บาท)

	งบการเงินเฉพาะกิจการ				รวม
	ทุนเรือนหุ้นที่ออก และชำระแล้ว	ส่วนเกิน มูลค่าหุ้นสามัญ	กำไรสะสม		
			จัดสรรแล้ว - สำรองตามกฎหมาย	ยังไม่ได้จัดสรร	
ยอดคงเหลือ ณ วันที่ 31 ธันวาคม 2554 - ตามที่รายงานไว้เดิม	300,000,000	211,584,110	30,000,000	148,884,135	690,468,245
ผลสะสมจากการเปลี่ยนแปลงนโยบายการบัญชีเกี่ยวกับภาษีเงินได้ (หมายเหตุ 4)	-	-	-	27,180,928	27,180,928
ยอดคงเหลือ ณ วันที่ 31 ธันวาคม 2554 - หลังการปรับปรุง	300,000,000	211,584,110	30,000,000	176,065,063	717,649,173
โอนกำไรสะสมที่ยังไม่จัดสรรเป็นสำรองตามกฎหมาย (หมายเหตุ 21)	-	-	5,000,000	(5,000,000)	-
หุ้นปันผล (หมายเหตุ 28)	49,999,230	-	-	(49,999,230)	-
เงินปันผลจ่าย (หมายเหตุ 28)	-	-	-	(57,976,717)	(57,976,717)
กำไรขาดทุนเบ็ดเสร็จรวมสำหรับปี - ปรับปรุงใหม่	-	-	-	218,284,617	218,284,617
ยอดคงเหลือ ณ วันที่ 31 ธันวาคม 2555 - หลังการปรับปรุง	349,999,230	211,584,110	35,000,000	281,373,733	877,957,073
					-
ยอดคงเหลือ ณ วันที่ 31 ธันวาคม 2555 - ตามที่รายงานไว้เดิม	349,999,230	211,584,110	35,000,000	255,410,479	851,993,819
ผลสะสมจากการเปลี่ยนแปลงนโยบายการบัญชีเกี่ยวกับภาษีเงินได้ (หมายเหตุ 4)	-	-	-	25,963,254	25,963,254
ยอดคงเหลือ ณ วันที่ 31 ธันวาคม 2555 - หลังการปรับปรุง	349,999,230	211,584,110	35,000,000	281,373,733	877,957,073
โอนกำไรสะสมที่ยังไม่จัดสรรเป็นสำรองตามกฎหมาย (หมายเหตุ 21)	-	-	7,000,000	(7,000,000)	-
หุ้นปันผล (หมายเหตุ 20, 28)	69,999,552	-	-	(69,999,552)	-
เงินปันผลจ่าย (หมายเหตุ 28)	-	-	-	(70,778,145)	(70,778,145)
กำไรขาดทุนเบ็ดเสร็จรวมสำหรับปี	-	-	-	147,594,756	147,594,756
ยอดคงเหลือ ณ วันที่ 31 ธันวาคม 2556	419,998,782	211,584,110	42,000,000	281,190,792	954,773,684

หมายเหตุประกอบงบการเงินเป็นส่วนหนึ่งของงบการเงินนี้

บริษัท อินเตอร์ไฮด์ จำกัด (มหาชน) และบริษัทย่อย

หมายเหตุประกอบงบการเงินรวม

สำหรับปีสิ้นสุดวันที่ 31 ธันวาคม 2556

1. ข้อมูลทั่วไป

บริษัท อินเตอร์ไฮด์ จำกัด (มหาชน) (“บริษัทฯ”) เป็นบริษัทมหาชนซึ่งจัดตั้งและมีภูมิลำเนาในประเทศไทย โดยมีบุคคลธรรมดาคนหนึ่งเป็นผู้ถือหุ้นรายใหญ่ ธุรกิจหลักของบริษัทฯคือการผลิตและจำหน่ายหนังเบาะรถยนต์ ที่อยู่ตามท้องที่จดทะเบียนของบริษัทฯอยู่ที่ 678 ซอย ที.เจ.ซี. ถนนสุขุมวิท ตำบลบางปูใหม่ อำเภอเมืองสมุทรปราการ จังหวัดสมุทรปราการ

2. เกณฑ์ในการจัดทำงบการเงิน

- 2.1 งบการเงินนี้จัดทำขึ้นตามมาตรฐานการรายงานทางการเงินที่กำหนดในพระราชบัญญัติวิชาชีพบัญชี พ.ศ. 2547 โดยแสดงรายการในงบการเงินตามข้อกำหนดในประกาศกรมพัฒนาธุรกิจการค้าลงวันที่ 28 กันยายน 2554 ออกตามความในพระราชบัญญัติการบัญชี พ.ศ. 2543

งบการเงินฉบับภาษาไทยเป็นงบการเงินฉบับที่บริษัทฯใช้เป็นทางการตามกฎหมาย งบการเงินฉบับภาษาอังกฤษแปลมาจากงบการเงินฉบับภาษาไทย

งบการเงินนี้ได้จัดทำขึ้นโดยใช้เกณฑ์ราคาทุนเดิมเว้นแต่จะได้เปิดเผยเป็นอย่างอื่นในนโยบายการบัญชี

2.2 เกณฑ์ในการจัดทำงบการเงินรวม

- ก) งบการเงินรวมนี้ได้จัดทำขึ้นโดยรวมงบการเงินของบริษัท อินเตอร์ไฮด์ จำกัด (มหาชน) (ซึ่งต่อไปนี้จะเรียกว่า “บริษัทฯ”) และบริษัทย่อย (ซึ่งต่อไปนี้จะเรียกว่า “บริษัทย่อย”) ดังต่อไปนี้

บริษัท	ลักษณะธุรกิจ	จัดตั้งขึ้นใน ประเทศ	อัตราร้อยละของการถือหุ้น	
			2556 ร้อยละ	2555 ร้อยละ
บริษัท อินเตอร์ซีท คัพเวอร์ จำกัด	ผลิตและจำหน่ายเบาะรถยนต์และอุปกรณ์เครื่องหนังภายในรถยนต์	ไทย	100	100

- ข) บริษัทฯนำงบการเงินของบริษัทย่อยมารวมในการจัดทำงบการเงินรวมตั้งแต่วันที่บริษัทฯมีอำนาจในการควบคุมบริษัทย่อยจนถึงวันที่บริษัทฯสิ้นสุดการควบคุมบริษัทย่อยนั้น
- ค) งบการเงินของบริษัทย่อยได้จัดทำขึ้นโดยใช้นโยบายการบัญชีที่สำคัญเช่นเดียวกันกับของบริษัทฯ
- ง) ยอดคงค้างระหว่างบริษัทฯและบริษัทย่อย รายการระหว่างกันที่มีสาระสำคัญได้ถูกตัดออกจากงบการเงินรวมนี้แล้ว

- 2.3 บริษัทฯ จัดทำงบการเงินเฉพาะกิจการเพื่อประโยชน์ต่อสาธารณะ ซึ่งแสดงเงินลงทุนในบริษัทย่อยตามวิธีราคาทุน

3. มาตรฐานการบัญชีใหม่

มาตรฐานการบัญชีที่เริ่มมีผลบังคับในปีบัญชีปัจจุบันและที่จะมีผลบังคับในอนาคตมีรายละเอียดดังนี้

ก. มาตรฐานการบัญชีที่เริ่มมีผลบังคับในปีบัญชีปัจจุบัน

มาตรฐานการบัญชี

ฉบับที่ 12	ภาษีเงินได้
ฉบับที่ 20 (ปรับปรุง 2552)	การบัญชีสำหรับเงินอุดหนุนจากรัฐบาล และการเปิดเผยข้อมูลเกี่ยวกับความช่วยเหลือจากรัฐบาล
ฉบับที่ 21 (ปรับปรุง 2552)	ผลกระทบจากการเปลี่ยนแปลงของอัตราแลกเปลี่ยนเงินตราต่างประเทศ

มาตรฐานการรายงานทางการเงิน

ฉบับที่ 8	ส่วนงานดำเนินงาน
-----------	------------------

การตีความมาตรฐานการบัญชี

ฉบับที่ 10	ความช่วยเหลือจากรัฐบาล - กรณีที่ไม่มีความเกี่ยวข้องอย่างเฉพาะเจาะจงกับกิจกรรมดำเนินงาน
ฉบับที่ 21	ภาษีเงินได้ - การได้รับประโยชน์จากสินทรัพย์ที่ไม่ได้คิดค่าเสื่อมราคาใหม่ที่ราคาใหม่
ฉบับที่ 25	ภาษีเงินได้ - การเปลี่ยนแปลงสถานภาพทางภาษีของกิจการหรือของผู้ถือหุ้น

แนวปฏิบัติทางบัญชีเกี่ยวกับการโอนและการรับโอนสินทรัพย์ทางการเงิน

มาตรฐานการบัญชี มาตรฐานการรายงานทางการเงิน การตีความมาตรฐานการบัญชีและแนวปฏิบัติทางบัญชีข้างต้นไม่มีผลกระทบอย่างเป็นสาระสำคัญต่องบการเงินนี้ ยกเว้นมาตรฐานการบัญชีดังต่อไปนี้

มาตรฐานการบัญชีฉบับที่ 12 เรื่อง ภาษีเงินได้

มาตรฐานฉบับนี้กำหนดให้กิจการระบุผลแตกต่างชั่วคราวที่เกิดจากความแตกต่างระหว่างมูลค่าสินทรัพย์และหนี้สินที่แสดงในงบแสดงฐานะการเงินกับฐานภาษี และรับรู้ผลกระทบทางภาษีเป็นสินทรัพย์หรือหนี้สินภาษีเงินได้รอการตัดบัญชีตามหลักเกณฑ์ที่กำหนด บริษัทฯและบริษัทย่อยได้เปลี่ยนแปลงนโยบายการบัญชีดังกล่าวในงวดปัจจุบันและปรับย้อนหลังงบการเงินของปีก่อนที่แสดงเป็นข้อมูลเปรียบเทียบเสมือนหนึ่งว่าบริษัทฯและบริษัทย่อยรับรู้ผลกระทบทางภาษีเป็นสินทรัพย์หรือหนี้สินภาษีเงินได้รอการตัดบัญชีมาโดยตลอด ผลสะสมจากการเปลี่ยนแปลงนโยบายบัญชีดังกล่าวแสดงอยู่ในหมายเหตุประกอบงบการเงินข้อ 4

ข. มาตรฐานการบัญชีที่จะมีผลบังคับในอนาคต

		วันที่มีผลบังคับใช้
มาตรฐานการบัญชี		
ฉบับที่ 1 (ปรับปรุง 2555)	การนำเสนองบการเงิน	1 มกราคม 2557
ฉบับที่ 7 (ปรับปรุง 2555)	งบกระแสเงินสด	1 มกราคม 2557
ฉบับที่ 12 (ปรับปรุง 2555)	ภาษีเงินได้	1 มกราคม 2557
ฉบับที่ 17 (ปรับปรุง 2555)	สัญญาเช่า	1 มกราคม 2557
ฉบับที่ 18 (ปรับปรุง 2555)	รายได้	1 มกราคม 2557
ฉบับที่ 19 (ปรับปรุง 2555)	ผลประโยชน์ของพนักงาน	1 มกราคม 2557
ฉบับที่ 21 (ปรับปรุง 2555)	ผลกระทบจากการเปลี่ยนแปลงของอัตราแลกเปลี่ยนเงินตราต่างประเทศ	1 มกราคม 2557
ฉบับที่ 24 (ปรับปรุง 2555)	การเปิดเผยข้อมูลเกี่ยวกับบุคคลหรือกิจการที่เกี่ยวข้องกัน	1 มกราคม 2557
ฉบับที่ 28 (ปรับปรุง 2555)	เงินลงทุนในบริษัทร่วม	1 มกราคม 2557
ฉบับที่ 31 (ปรับปรุง 2555)	ส่วนได้เสียในการร่วมค้า	1 มกราคม 2557
ฉบับที่ 34 (ปรับปรุง 2555)	งบการเงินระหว่างกาล	1 มกราคม 2557
ฉบับที่ 36 (ปรับปรุง 2555)	การด้อยค่าของสินทรัพย์	1 มกราคม 2557
ฉบับที่ 38 (ปรับปรุง 2555)	สินทรัพย์ไม่มีตัวตน	1 มกราคม 2557
มาตรฐานการรายงานทางการเงิน		
ฉบับที่ 2 (ปรับปรุง 2555)	การจ่ายโดยใช้หุ้นเป็นเกณฑ์	1 มกราคม 2557
ฉบับที่ 3 (ปรับปรุง 2555)	การรวมธุรกิจ	1 มกราคม 2557
ฉบับที่ 4	สัญญาประกันภัย	1 มกราคม 2559
ฉบับที่ 5 (ปรับปรุง 2555)	สินทรัพย์ไม่หมุนเวียนที่ถือไว้เพื่อขายและการดำเนินงานที่ยกเลิก	1 มกราคม 2557
ฉบับที่ 8 (ปรับปรุง 2555)	ส่วนงานดำเนินงาน	1 มกราคม 2557

วันที่มีผลบังคับใช้

การตีความมาตรฐานการบัญชี

ฉบับที่ 15	สัญญาเช่าดำเนินงาน - สิ่งจูงใจที่ให้แก่ผู้เช่า	1 มกราคม 2557
ฉบับที่ 27	การประเมินเนื้อหาสัญญาเช่าที่สร้างขึ้นตาม รูปแบบกฎหมาย	1 มกราคม 2557
ฉบับที่ 29	การเปิดเผยข้อมูลของข้อตกลงสัมปทานบริการ	1 มกราคม 2557
ฉบับที่ 32	สินทรัพย์ไม่มีตัวตน - ต้นทุนเว็บไซต์	1 มกราคม 2557

การตีความมาตรฐานการรายงานทางการเงิน

ฉบับที่ 1	การเปลี่ยนแปลงในหนี้สินที่เกิดขึ้นจากการ รื้อถอน การบูรณะ และหนี้สินที่มีลักษณะ คล้ายคลึงกัน	1 มกราคม 2557
ฉบับที่ 4	การประเมินว่าข้อตกลงประกอบด้วยสัญญา เช่าหรือไม่	1 มกราคม 2557
ฉบับที่ 5	สิทธิในส่วนได้เสียจากกองทุนการรื้อถอน การบูรณะและการปรับปรุงสภาพแวดล้อม	1 มกราคม 2557
ฉบับที่ 7	การปรับปรุงย้อนหลังภายใต้มาตรฐานการบัญชี ฉบับที่ 29 เรื่อง การรายงานทางการเงินใน สภาพเศรษฐกิจที่มีภาวะเงินเฟ้อรุนแรง	1 มกราคม 2557
ฉบับที่ 10	งบการเงินระหว่างกาลและการด้อยค่า	1 มกราคม 2557
ฉบับที่ 12	ข้อตกลงสัมปทานบริการ	1 มกราคม 2557
ฉบับที่ 13	โปรแกรมสิทธิพิเศษแก่ลูกค้า	1 มกราคม 2557
ฉบับที่ 17	การจ่ายสินทรัพย์ที่ไม่ใช่เงินสดให้แก่เจ้าของ	1 มกราคม 2557
ฉบับที่ 18	การโอนสินทรัพย์จากลูกค้า	1 มกราคม 2557

ฝ่ายบริหารของบริษัทฯ เชื่อว่ามาตรฐานการบัญชี มาตรฐานการรายงานทางการเงิน การตีความมาตรฐาน
การบัญชีและการตีความมาตรฐานการรายงานทางการเงินข้างต้นจะ ไม่มีผลกระทบอย่างเป็นสาระสำคัญต่อ
งบการเงินเมื่อนำมาถือปฏิบัติ

4. ผลสะสมจากการเปลี่ยนแปลงนโยบายการบัญชีเนื่องจากการนำมาตราฐานการบัญชีใหม่มาถือปฏิบัติ

ในระหว่างปีปัจจุบัน บริษัทฯและบริษัทย่อยได้เปลี่ยนแปลงนโยบายการบัญชีที่สำคัญตามที่กล่าวในหมายเหตุประกอบงบการเงินข้อ 3 เนื่องจากบริษัทฯนำมาตราฐานการบัญชี ฉบับที่ 12 เรื่อง ภาษีเงินได้มาถือปฏิบัติ ผลสะสมของการเปลี่ยนแปลงนโยบายการบัญชีดังกล่าวแสดงเป็นรายการแยกต่างหากในงบแสดงการเปลี่ยนแปลงส่วนของผู้ถือหุ้น

จำนวนเงินของรายการปรับปรุงที่มีผลกระทบต่อรายการในงบแสดงฐานะการเงินและงบกำไรขาดทุนเบ็ดเสร็จ มีดังนี้

	(หน่วย: พันบาท)					
	ณ วันที่ 31 ธันวาคม 2556		ณ วันที่ 31 ธันวาคม 2555		ณ วันที่ 1 มกราคม 2555	
	งบการเงิน		งบการเงิน		งบการเงิน	
	งบการเงินรวม	เฉพาะกิจการ	งบการเงินรวม	เฉพาะกิจการ	งบการเงินรวม	เฉพาะกิจการ
งบแสดงฐานะการเงิน						
สินทรัพย์ภาษีเงินได้รอการ						
ตัดบัญชีเพิ่มขึ้น	25,031	25,031	25,963	25,963	27,181	27,181
กำไรสะสมที่ยังไม่ได้จัดสรร						
เพิ่มขึ้น	25,031	25,031	25,963	25,963	27,181	27,181

	(หน่วย: พันบาท)			
	สำหรับปีสิ้นสุดวันที่		สำหรับปีสิ้นสุดวันที่	
	31 ธันวาคม 2556		31 ธันวาคม 2555	
	งบการเงิน		งบการเงิน	
	งบการเงินรวม	เฉพาะกิจการ	งบการเงินรวม	เฉพาะกิจการ
งบกำไรขาดทุนเบ็ดเสร็จ				
กำไรหรือขาดทุน:				
ค่าใช้จ่ายภาษีเงินได้เพิ่มขึ้น	1,015	1,015	1,217	1,217
กำไรส่วนที่เป็นของผู้ถือหุ้นของบริษัทฯลดลง	1,015	1,015	1,217	1,217
กำไรต่อหุ้นขั้นพื้นฐานลดลง (บาท)	0.002	0.002	0.003	0.003
กำไรขาดทุนเบ็ดเสร็จอื่น:				
ขาดทุนจากการประมาณการตามหลักคณิตศาสตร์				
ประกันภัยลดลง	83	-	83	-

5. นโยบายการบัญชีที่สำคัญ

5.1 การรับรู้รายได้

ขายสินค้า

รายได้จากการขายสินค้ารับรู้เมื่อบริษัทฯ ได้โอนความเสี่ยงและผลตอบแทนที่มีนัยสำคัญของความเป็นเจ้าของสินค้าให้กับผู้ซื้อแล้ว รายได้จากการขายแสดงมูลค่าตามราคาในใบกำกับสินค้าโดยไม่รวมภาษีมูลค่าเพิ่ม สำหรับสินค้าที่ได้ส่งมอบหลังจากหักส่วนลดแล้ว

รายได้ค่าบริการ

รายได้ค่าบริการรับรู้เมื่อได้ให้บริการแล้ว โดยพิจารณาถึงขั้นความสำเร็จของงาน

เงินปันผลรับ

เงินปันผลรับถือเป็นรายได้เมื่อบริษัทฯ มีสิทธิในการรับเงินปันผล

5.2 เงินสดและรายการเทียบเท่าเงินสด

เงินสดและรายการเทียบเท่าเงินสด หมายถึง เงินสดและเงินฝากธนาคาร และเงินลงทุนระยะสั้นที่มีสภาพคล่องสูง ซึ่งถึงกำหนดจ่ายคืนภายในระยะเวลาไม่เกิน 3 เดือนนับจากวันที่ได้มาและไม่มีข้อจำกัดในการเบิกใช้

5.3 ลูกหนี้การค้า

ลูกหนี้การค้าแสดงมูลค่าตามจำนวนมูลค่าสุทธิที่จะได้รับ บริษัทฯ บันทึกค่าเผ่อนี้สงสัยจะสูญสำหรับผลขาดทุนโดยประมาณที่อาจเกิดขึ้นจากการเก็บเงินจากลูกหนี้ไม่ได้ ซึ่งโดยทั่วไปพิจารณาจากประสบการณ์การเก็บเงินและการวิเคราะห์อายุหนี้

5.4 สินค้าคงเหลือ

สินค้าสำเร็จรูปและสินค้าระหว่างผลิตแสดงมูลค่าตามราคาทุนถัวเฉลี่ยถ่วงน้ำหนักหรือมูลค่าสุทธิที่จะได้รับแล้วแต่ราคาใดจะต่ำกว่า ราคาทุนดังกล่าวหมายถึงต้นทุนในการผลิตทั้งหมดรวมทั้งค่าเสียหายโรงงานด้วย

วัตถุดิบ สารเคมีและวัสดุสิ้นเปลืองแสดงมูลค่าตามราคาทุนถัวเฉลี่ยถ่วงน้ำหนักหรือมูลค่าสุทธิที่จะได้รับแล้วแต่ราคาใดจะต่ำกว่า และจะถือเป็นส่วนหนึ่งของต้นทุนการผลิตเมื่อมีการเบิกใช้

5.5 เงินลงทุน

เงินลงทุนในบริษัทย่อยที่แสดงอยู่ในงบการเงินเฉพาะกิจการแสดงมูลค่าตามวิธีราคาทุน

5.6 อสังหาริมทรัพย์เพื่อการลงทุน

บริษัทฯ บันทึกมูลค่าเริ่มแรกของอสังหาริมทรัพย์เพื่อการลงทุนในราคาทุนซึ่งรวมต้นทุนการทำรายการ หลังจากนั้น บริษัทฯ จะบันทึกอสังหาริมทรัพย์เพื่อการลงทุนด้วยราคาทุนหักค่าเสื่อมราคาสะสมและค่าเพื่อการด้อยค่า (ถ้ามี)

ค่าเสื่อมราคาของอสังหาริมทรัพย์เพื่อการลงทุนคำนวณจากราคาทุนโดยวิธีเส้นตรงตามอายุการให้ประโยชน์โดยประมาณ 20 ปี ค่าเสื่อมราคาของอสังหาริมทรัพย์เพื่อการลงทุนรวมอยู่ในการคำนวณผลการดำเนินงาน

บริษัทฯ รับรู้ผลต่างระหว่างจำนวนเงินที่ได้รับสุทธิจากการจำหน่ายกับมูลค่าตามบัญชีของสินทรัพย์ในส่วนของการกำไรหรือขาดทุนในงวดที่ตัดรายการอสังหาริมทรัพย์เพื่อการลงทุนออกจากบัญชี

5.7 ที่ดิน อาคารและอุปกรณ์ และค่าเสื่อมราคา

ที่ดินแสดงมูลค่าตามราคาทุน อาคารและอุปกรณ์แสดงมูลค่าตามราคาทุนหักค่าเสื่อมราคาสะสม และค่าเพื่อการด้อยค่าของสินทรัพย์ (ถ้ามี)

ค่าเสื่อมราคาของอาคารและอุปกรณ์คำนวณจากราคาทุนของสินทรัพย์โดยวิธีเส้นตรงตามอายุการให้ประโยชน์โดยประมาณดังนี้

อาคาร	-	20 ปี
ส่วนปรับปรุงอาคาร	-	5 ปี
เครื่องจักรและอุปกรณ์	-	10 ปี
เครื่องตกแต่งและเครื่องใช้สำนักงาน	-	5 ปี
ยานพาหนะ	-	5 ปี

ค่าเสื่อมราคารวมอยู่ในการคำนวณผลการดำเนินงาน

ไม่มีการคิดค่าเสื่อมราคาสำหรับที่ดิน สินทรัพย์ระหว่างติดตั้งและระหว่างก่อสร้าง

บริษัทฯ ตัดรายการที่ดิน อาคาร และอุปกรณ์ ออกจากบัญชี เมื่อจำหน่ายสินทรัพย์หรือคาดว่าจะไม่ได้รับประโยชน์เชิงเศรษฐกิจในอนาคตจากการใช้หรือการจำหน่ายสินทรัพย์ รายการผลกำไรหรือขาดทุนจากการจำหน่ายสินทรัพย์ จะรับรู้ในส่วนของการกำไรหรือขาดทุนเมื่อบริษัทฯ ตัดรายการสินทรัพย์นั้นออกจากบัญชี

5.8 ต้นทุนการกู้ยืม

ต้นทุนการกู้ยืมของเงินกู้ที่ใช้ในการได้มา การก่อสร้าง หรือการผลิตสินทรัพย์ที่ต้องใช้ระยะเวลานานในการแปลงสภาพให้พร้อมใช้หรือขาย ได้ถูกนำไปรวมเป็นราคาทุนของสินทรัพย์จนกว่าสินทรัพย์นั้นจะอยู่ในสภาพพร้อมที่จะใช้ได้ตามที่มุ่งประสงค์ ส่วนต้นทุนการกู้ยืมอื่นถือเป็นค่าใช้จ่ายในงวดที่เกิดรายการ ต้นทุนการกู้ยืมประกอบด้วยดอกเบี้ยและต้นทุนอื่นที่เกิดขึ้นจากการกู้ยืมนั้น

5.9 สินทรัพย์ไม่มีตัวตน

สินทรัพย์ไม่มีตัวตนแสดงมูลค่าตามราคาทุนหักค่าตัดจำหน่ายสะสมและค่าเผื่อการด้อยค่าสะสม (ถ้ามี) ของสินทรัพย์นั้น

บริษัทฯ ตัดจำหน่ายสินทรัพย์ไม่มีตัวตนที่มีอายุการให้ประโยชน์จำกัดอย่างมีระบบตลอดอายุการให้ประโยชน์เชิงเศรษฐกิจของสินทรัพย์นั้น และจะประเมินการด้อยค่าของสินทรัพย์ดังกล่าวเมื่อมีข้อบ่งชี้ว่าสินทรัพย์นั้นเกิดการด้อยค่า บริษัทฯ จะทบทวนระยะเวลาการตัดจำหน่ายและวิธีการตัดจำหน่ายของสินทรัพย์ไม่มีตัวตนดังกล่าวทุกสิ้นปีเป็นอย่างน้อย ค่าตัดจำหน่ายรับรู้เป็นค่าใช้จ่ายในส่วนของกำไรหรือขาดทุน

สินทรัพย์ไม่มีตัวตนที่มีอายุการให้ประโยชน์จำกัดของบริษัทฯ คือ คอมพิวเตอร์ซอฟต์แวร์ ซึ่งมีอายุการให้ประโยชน์ 4 ปี

5.10 รายการธุรกิจกับบุคคลหรือกิจการที่เกี่ยวข้องกัน

บุคคลหรือกิจการที่เกี่ยวข้องกันกับบริษัทฯ หมายถึง บุคคลหรือกิจการที่มีอำนาจควบคุมบริษัทฯ หรือถูกบริษัทฯ ควบคุมไม่ว่าจะเป็นโดยตรงหรือทางอ้อม หรืออยู่ภายใต้การควบคุมเดียวกันกับบริษัทฯ

นอกจากนี้บุคคลหรือกิจการที่เกี่ยวข้องกันยังหมายรวมถึงบริษัทร่วมและบุคคลที่มีสิทธิออกเสียงโดยตรงหรือทางอ้อมซึ่งทำให้มีอิทธิพลอย่างเป็นสาระสำคัญต่อบริษัทฯ ผู้บริหารสำคัญ กรรมการหรือพนักงานของบริษัทฯ ที่มีอำนาจในการวางแผนและควบคุมการดำเนินงานของบริษัทฯ

5.11 สัญญาเช่าระยะยาว

สัญญาเช่าที่ดิน อาคาร และอุปกรณ์ที่ความเสี่ยงและผลตอบแทนของความเป็นเจ้าของส่วนใหญ่ได้โอนไปให้กับผู้เช่าถือเป็นสัญญาเช่าการเงิน สัญญาเช่าการเงินจะบันทึกเป็นรายจ่ายฝ่ายทุนด้วยมูลค่ายุติธรรมของสินทรัพย์ที่เช่าหรือมูลค่าปัจจุบันสุทธิของจำนวนเงินที่ต้องจ่ายตามสัญญาเช่าแล้วแต่มูลค่าใดจะต่ำกว่าภาระผูกพันตามสัญญาเช่าหักค่าใช้จ่ายทางการเงินจะบันทึกเป็นหนี้สินระยะยาว ส่วนดอกเบี้ยจ่ายจะบันทึกในส่วนของกำไรหรือขาดทุนตลอดอายุของสัญญาเช่า สินทรัพย์ที่ได้มาตามสัญญาเช่าการเงินจะคิดค่าเสื่อมราคาตลอดอายุการใช้งานของสินทรัพย์ที่เช่า

สัญญาเช่าที่ดิน อาคารและอุปกรณ์ที่ความเสี่ยงและผลตอบแทนของความเป็นเจ้าของส่วนใหญ่ไม่ได้โอนไปให้กับผู้เช่าถือเป็นสัญญาเช่าดำเนินงาน จำนวนเงินที่จ่ายตามสัญญาเช่าดำเนินงานรับรู้เป็นค่าใช้จ่ายในส่วนของการกำไรหรือขาดทุนตามวิธีเส้นตรงตลอดอายุของสัญญาเช่า

5.12 เงินตราต่างประเทศ

บริษัทฯ แสดงงบการเงินรวมและงบการเงินเฉพาะกิจการเป็นสกุลเงินบาท ซึ่งเป็นสกุลเงินที่ใช้ในการดำเนินงานของบริษัทฯ รายการต่างๆของแต่ละกิจการที่รวมอยู่ในงบการเงินรวมวัดมูลค่าด้วยสกุลเงินที่ใช้ในการดำเนินงานของแต่ละกิจการนั้น

รายการที่เป็นเงินตราต่างประเทศแปลงค่าเป็นเงินบาทโดยใช้อัตราแลกเปลี่ยน ณ วันที่เกิดรายการสินทรัพย์และหนี้สินที่เป็นตัวเงินซึ่งอยู่ในสกุลเงินตราต่างประเทศได้แปลงค่าเป็นเงินบาทโดยใช้อัตราแลกเปลี่ยน ณ วันสิ้นรอบระยะเวลารายงาน

กำไรและขาดทุนที่เกิดจากการเปลี่ยนแปลงในอัตราแลกเปลี่ยนได้รวมอยู่ในการคำนวณผลการดำเนินงาน

5.13 การด้อยค่าของสินทรัพย์

ทุกวันสิ้นรอบระยะเวลารายงาน บริษัทฯ จะทำการประเมินการด้อยค่าของที่ดิน อาคารและอุปกรณ์หรือสินทรัพย์ที่ไม่มีตัวตนอื่นของบริษัทฯ หากมีข้อบ่งชี้ว่าสินทรัพย์ดังกล่าวอาจด้อยค่า บริษัทฯ รับรู้ขาดทุนจากการด้อยค่าเมื่อมูลค่าที่คาดว่าจะได้รับคืนของสินทรัพย์มีมูลค่าต่ำกว่ามูลค่าตามบัญชีของสินทรัพย์นั้น ทั้งนี้มูลค่าที่คาดว่าจะได้รับคืนหมายถึงมูลค่ายุติธรรมหักต้นทุนในการขายของสินทรัพย์หรือมูลค่าจากการใช้สินทรัพย์แล้วแต่ราคาใดจะสูงกว่า

บริษัทฯ จะรับรู้รายการขาดทุนจากการด้อยค่าในส่วนของการกำไรหรือขาดทุน

5.14 ผลประโยชน์ของพนักงาน

ผลประโยชน์ระยะสั้นของพนักงาน

บริษัทฯ รับรู้เงินเดือน ค่าจ้าง โบนัส และเงินสมทบกองทุนประกันสังคมเป็นค่าใช้จ่ายเมื่อเกิดรายการ

ผลประโยชน์หลังออกจากรางานของพนักงาน และผลประโยชน์ระยะยาวอื่นของพนักงาน

โครงการสมทบเงิน

บริษัทฯ และพนักงานได้ร่วมกันจัดตั้งกองทุนสำรองเลี้ยงชีพ ซึ่งประกอบด้วยเงินที่พนักงานจ่ายสะสมและเงินที่บริษัทฯ จ่ายสมทบให้เป็นรายเดือน สินทรัพย์ของกองทุนสำรองเลี้ยงชีพได้แยกออกจากสินทรัพย์ของบริษัทฯ เงินที่บริษัทฯ จ่ายสมทบกองทุนสำรองเลี้ยงชีพบันทึกเป็นค่าใช้จ่ายในปีที่เกิดรายการ

โครงการผลประโยชน์หลังออกจากงาน และผลประโยชน์ระยะยาวอื่นของพนักงาน

บริษัทมีภาระสำหรับเงินชดเชยที่ต้องจ่ายให้แก่พนักงานเมื่อออกจากงานตามกฎหมายแรงงาน ซึ่งบริษัทฯ ถือว่าเงินชดเชยดังกล่าวเป็นโครงการผลประโยชน์หลังออกจากงานสำหรับพนักงาน นอกจากนี้ บริษัทฯ จัดให้มีโครงการผลประโยชน์ระยะยาวอื่นของพนักงาน ได้แก่ โครงการเงินรางวัลการปฏิบัติงานครบกำหนดระยะเวลา

บริษัทฯ คำนวณหนี้สินตามโครงการผลประโยชน์หลังออกจากงานของพนักงานและโครงการผลประโยชน์ระยะยาวอื่นของพนักงาน โดยใช้วิธีคิดลดแต่ละหน่วยที่ประมาณการไว้ (Projected Unit Credit Method) โดยผู้เชี่ยวชาญอิสระได้ทำการประเมินภาระผูกพันดังกล่าวตามหลักคณิตศาสตร์ประกันภัย

ผลกำไรหรือขาดทุนจากการประมาณการตามหลักคณิตศาสตร์ประกันภัย (Actuarial gains and losses) สำหรับโครงการผลประโยชน์หลังออกจากงานของพนักงานจะรับรู้ทันทีในกำไรขาดทุนเบ็ดเสร็จอื่น

ผลกำไรหรือขาดทุนจากการประมาณการตามหลักคณิตศาสตร์ประกันภัย (Actuarial gains and losses) สำหรับโครงการผลประโยชน์ระยะยาวอื่นของพนักงานจะรับรู้ทันทีในกำไรหรือขาดทุน

5.15 ประเมินการหนี้สิน

บริษัทฯ จะบันทึกประมาณการหนี้สินไว้ในบัญชีเมื่อภาระผูกพันซึ่งเป็นผลมาจากเหตุการณ์ในอดีตได้เกิดขึ้นแล้ว และมีความเป็นไปได้ค่อนข้างแน่นอนว่าบริษัทฯ จะเสียทรัพยากรเชิงเศรษฐกิจไปเพื่อปลดปล่อยภาระผูกพันนั้น และบริษัทฯ สามารถประมาณมูลค่าภาระผูกพันนั้นได้อย่างน่าเชื่อถือ

5.16 ภาษีเงินได้

ภาษีเงินได้ประกอบด้วยภาษีเงินได้ปัจจุบันและภาษีเงินได้รอการตัดบัญชี

ภาษีเงินได้ปัจจุบัน

บริษัทฯ และบริษัทย่อยบันทึกภาษีเงินได้ปัจจุบันตามจำนวนที่คาดว่าจะจ่ายให้กับหน่วยงานจัดเก็บภาษีของรัฐ โดยคำนวณจากกำไรทางภาษีตามหลักเกณฑ์ที่กำหนดในกฎหมายภาษีอากร

ภาษีเงินได้รอการตัดบัญชี

บริษัทฯ และบริษัทย่อยบันทึกภาษีเงินได้รอการตัดบัญชีของผลแตกต่างชั่วคราวระหว่างราคาตามบัญชีของสินทรัพย์และหนี้สิน ณ วันสิ้นรอบระยะเวลารายงานกับฐานภาษีของสินทรัพย์และหนี้สินที่เกี่ยวข้องนั้น โดยใช้อัตราภาษีที่มีผลบังคับใช้ ณ วันสิ้นรอบระยะเวลารายงาน

บริษัทฯ และบริษัทย่อยรับรู้หนี้สินภาษีเงินได้รอการตัดบัญชีของผลแตกต่างชั่วคราวที่ต้องเสียภาษีทุกรายการ แต่รับรู้สินทรัพย์ภาษีเงินได้รอการตัดบัญชีสำหรับผลแตกต่างชั่วคราวที่ใช้หักภาษี รวมทั้งผลขาดทุนทางภาษีที่ยังไม่ได้ใช้ในจำนวนเท่าที่มีความเป็นไปได้ค่อนข้างแน่ที่บริษัทฯ และบริษัทย่อยจะมีกำไรทางภาษีในอนาคตเพียงพอที่จะใช้ประโยชน์จากผลแตกต่างชั่วคราวที่ใช้หักภาษีและผลขาดทุนทางภาษีที่ยังไม่ได้ใช้นั้น

บริษัทฯ และบริษัทย่อยจะทบทวนมูลค่าตามบัญชีของสินทรัพย์ภาษีเงินได้รอการตัดบัญชีทุกสิ้นรอบระยะเวลารายงานและจะทำการปรับลดมูลค่าตามบัญชีดังกล่าว หากมีความเป็นไปได้ค่อนข้างแน่ว่าบริษัทฯ และบริษัทย่อยจะไม่มีกำไรทางภาษีเพียงพอต่อการนำสินทรัพย์ภาษีเงินได้รอการตัดบัญชีทั้งหมดหรือบางส่วนมาใช้ประโยชน์

บริษัทฯ และบริษัทย่อยจะบันทึกภาษีเงินได้รอการตัดบัญชีโดยตรงไปยังส่วนของผู้ถือหุ้นหากภาษีที่เกิดขึ้นเกี่ยวข้องกับรายการที่ได้บันทึกโดยตรงไปยังส่วนของผู้ถือหุ้น

5.17 สัญญาซื้อขายเงินตราต่างประเทศล่วงหน้า

ลูกหนี้และเจ้าหนี้ตามสัญญาซื้อขายเงินตราต่างประเทศล่วงหน้าจะถูกแปลงค่าตามอัตราแลกเปลี่ยน ณ วันสิ้นรอบระยะเวลารายงาน กำไรขาดทุนที่ยังไม่เกิดขึ้นจากการแปลงค่าเงินตราต่างประเทศดังกล่าวจะถูกบันทึกในส่วนของกำไรหรือขาดทุน ส่วนเกินหรือส่วนลดที่เกิดขึ้นจากการทำสัญญาจะถูกตัดจำหน่ายด้วยวิธีเส้นตรงตามอายุของสัญญา

6. การใช้ดุลยพินิจและประมาณการทางบัญชีที่สำคัญ

ในการจัดทำงบการเงินตามมาตรฐานการรายงานทางการเงิน ฝ่ายบริหารจำเป็นต้องใช้ดุลยพินิจและการประมาณการในเรื่องที่มีความไม่แน่นอนเสมอ การใช้ดุลยพินิจและการประมาณการดังกล่าวนี้ส่งผลกระทบต่อจำนวนเงินที่แสดงในงบการเงินและต่อข้อมูลที่แสดงในหมายเหตุประกอบงบการเงิน ผลที่เกิดขึ้นจริงอาจแตกต่างไปจากจำนวนที่ประมาณการไว้ การใช้ดุลยพินิจและการประมาณการที่สำคัญมีดังนี้

สัญญาเช่า

ในการพิจารณาประเภทของสัญญาเช่าว่าเป็นสัญญาเช่าดำเนินงานหรือสัญญาเช่าทางการเงิน ฝ่ายบริหารได้ใช้ดุลยพินิจในการประเมินเงื่อนไขและรายละเอียดของสัญญาเพื่อพิจารณาว่าบริษัทฯ ได้โอนหรือรับโอนความเสี่ยงและผลประโยชน์ในสินทรัพย์ที่เช่าดังกล่าวแล้วหรือไม่

ค่าเผื่อหนี้สงสัยจะสูญของลูกหนี้

ในการประมาณค่าเผื่อหนี้สงสัยจะสูญของลูกหนี้ ฝ่ายบริหารจำเป็นต้องใช้ดุลยพินิจในการประมาณการผลขาดทุนที่คาดว่าจะเกิดขึ้นจากลูกหนี้แต่ละราย โดยคำนึงถึงประสบการณ์การเก็บเงินในอดีต อายุของหนี้ที่ค้างค้างและสถานะเศรษฐกิจที่เป็นอยู่ในขณะนั้น เป็นต้น

การปรับลดสินค้าคงเหลือเป็นมูลค่าสุทธิที่จะได้รับ

ในการประมาณการปรับลดสินค้าคงเหลือเป็นมูลค่าสุทธิที่จะได้รับ ฝ่ายบริหารได้ใช้ดุลยพินิจในการประมาณมูลค่าสุทธิที่จะได้รับของสินค้าคงเหลือ โดยจำนวนเงินที่คาดว่าจะได้รับจากสินค้าคงเหลือพิจารณาจากการเปลี่ยนแปลงของราคาขายหรือต้นทุนที่เกี่ยวข้องโดยตรงกับเหตุการณ์ที่เกิดขึ้นภายหลังวันที่ในงบการเงินและฝ่ายบริหารได้ใช้ดุลยพินิจในการประมาณการผลขาดทุนที่คาดว่าจะเกิดขึ้นจากสินค้าเสื่อมคุณภาพ โดยคำนึงถึงอายุของสินค้าคงเหลือและสถานะเศรษฐกิจที่เป็นอยู่ในขณะนั้น

ที่ดิน อาคารและอุปกรณ์และค่าเสื่อมราคา

ในการคำนวณค่าเสื่อมราคาของอาคารและอุปกรณ์ ฝ่ายบริหารจำเป็นต้องทำการประมาณอายุการให้ประโยชน์และมูลค่าคงเหลือเมื่อเลิกใช้งานของอาคารและอุปกรณ์ และต้องทบทวนอายุการให้ประโยชน์และมูลค่าคงเหลือใหม่หากมีการเปลี่ยนแปลงเกิดขึ้น

นอกจากนี้ ฝ่ายบริหารจำเป็นต้องสอบทานการค้อยค่าของที่ดิน อาคารและอุปกรณ์ในแต่ละช่วงเวลาและบันทึกขาดทุนจากการค้อยค่าหากคาดว่ามูลค่าที่คาดว่าจะได้รับต่ำกว่ามูลค่าตามบัญชีของสินทรัพย์นั้น ในการนี้ฝ่ายบริหารจำเป็นต้องใช้ดุลยพินิจที่เกี่ยวข้องกับการคาดการณ์รายได้และค่าใช้จ่ายในอนาคตซึ่งเกี่ยวเนื่องกับสินทรัพย์นั้น

สินทรัพย์ภาษีเงินได้รอการตัดบัญชี

บริษัทฯ และบริษัทย่อยจะรับรู้สินทรัพย์ภาษีเงินได้รอการตัดบัญชีสำหรับผลแตกต่างชั่วคราวที่ใช้หักภาษีและขาดทุนทางภาษีที่ไม่ได้ใช้เมื่อมีความเป็นไปได้ค่อนข้างแน่นอนว่าบริษัทจะมีกำไรทางภาษีในอนาคตเพียงพอที่จะใช้ประโยชน์จากผลแตกต่างชั่วคราวและขาดทุนนั้น ในการนี้ฝ่ายบริหารจำเป็นต้องประมาณการว่าบริษัทฯ ควรรับรู้จำนวนสินทรัพย์ภาษีเงินได้รอการตัดบัญชีเป็นจำนวนเท่าใด โดยพิจารณาถึงจำนวนกำไรทางภาษีที่คาดว่าจะเกิดในอนาคตในแต่ละช่วงเวลา

ผลประโยชน์หลังออกจากงานของพนักงานตามโครงการผลประโยชน์ และผลประโยชน์ระยะยาวอื่นของพนักงาน

หนี้สินตามโครงการผลประโยชน์หลังออกจากงานของพนักงาน และตามโครงการผลประโยชน์ระยะยาวอื่นของพนักงาน ประมาณขึ้นตามหลักคณิตศาสตร์ประกันภัย ซึ่งต้องอาศัยข้อสมมติฐานต่างๆ ในการประมาณการนั้น เช่น อัตราคิดลด อัตราการขึ้นเงินเดือนในอนาคต อัตราการเปลี่ยนแปลงในจำนวนพนักงาน เป็นต้น

สำรองเพื่อผลเสียหายที่อาจเกิดขึ้นจากข้อกล่าวหา

ตามที่กล่าวไว้ในหมายเหตุประกอบงบการเงิน 29.4 บริษัทฯถูกกล่าวหาว่าทรัพย์สินที่บริษัทฯ ติชำระหนี้ตามสัญญาปรับโครงสร้างหนี้มีสภาพและราคาที่แท้จริงไม่ถูกต้องเป็นจริงตามที่นำเสนอ ฝ่ายบริหารได้ใช้ดุลยพินิจในการประเมินผลของข้อกล่าวหาและได้บันทึกสำรองเพื่อผลเสียหายที่อาจเกิดขึ้นจากข้อกล่าวหาดังกล่าวไว้ในบัญชีแล้ว อย่างไรก็ตามผลที่เกิดขึ้นจริงอาจแตกต่างไปจากที่ได้มีการประมาณไว้

7. รายการธุรกิจกับกิจการที่เกี่ยวข้องกัน

ในระหว่างปี บริษัทฯและบริษัทย่อยมีรายการธุรกิจที่สำคัญกับบุคคลหรือกิจการที่เกี่ยวข้องกัน รายการธุรกิจดังกล่าวเป็นไปตามเงื่อนไขทางการค้าและเกณฑ์ตามที่ตกลงกันระหว่างบริษัทฯและบุคคลหรือกิจการที่เกี่ยวข้องกันเหล่านั้น ซึ่งเป็นไปตามปกติธุรกิจโดยสามารถสรุปได้ดังนี้

(หน่วย: ล้านบาท)

	งบการเงินรวม		งบการเงินเฉพาะกิจการ		นโยบายการกำหนดราคา
	2556	2555	2556	2555	
รายการธุรกิจกับบริษัทย่อย					
<i>(ตัดออกจากงบการเงินรวมแล้ว)</i>					
ขายสินค้า	-	-	269	296	ต้นทุนบวกกำไรส่วนเพิ่ม
รายได้ค่าบริการจัดการ	-	-	11	10	อัตราตามสัญญา
รายได้ค่าเช่าและบริการ	-	-	9	8	อัตราตามสัญญา
รายได้ค่าบริการ	-	-	4	-	ราคาที่ตกลงร่วมกัน
ซื้อสินค้าสำเร็จรูป	-	-	54	5	ต้นทุนบวกกำไรส่วนเพิ่ม
ค่าบริการจัดการจ่าย	-	-	-	2	ราคาที่ตกลงร่วมกัน
ดอกเบี้ยจ่าย	-	-	-	2	ร้อยละ 4.5 ต่อปี
รายการธุรกิจกับบริษัทที่เกี่ยวข้องกัน					
ขายสินค้า	8	-	8	-	ต้นทุนบวกกำไรส่วนเพิ่ม
ซื้อสินค้าสำเร็จรูป	5	12	5	12	ต้นทุนบวกกำไรส่วนเพิ่ม
รายได้ค่าเช่าและบริการ	-	1	-	1	อัตราตามสัญญา
ซื้ออุปกรณ์สำนักงาน	1	-	1	-	ราคาตลาด

ยอดคงค้างระหว่างบริษัทฯและกิจการที่เกี่ยวข้องกัน ณ วันที่ 31 ธันวาคม 2556 และ 2555 มีรายละเอียดดังนี้

(หน่วย: พันบาท)

	งบการเงินรวม		งบการเงินเฉพาะกิจการ	
	2556	2555	2556	2555
ลูกหนี้การค้าและลูกหนี้อื่น - กิจการที่เกี่ยวข้องกัน				
(หมายเหตุ 9)				
บริษัทย่อย	-	-	21,330	26,796
บริษัทที่เกี่ยวข้องกัน (มีกรรมกรร่วมกัน)	2,779	-	2,779	-
รวมลูกหนี้การค้าและลูกหนี้อื่นกิจการที่เกี่ยวข้องกัน	2,779	-	24,109	26,796

(หน่วย: พันบาท)

	งบการเงินรวม		งบการเงินเฉพาะกิจการ	
	2556	2555	2556	2555
เจ้าหนี้การค้าและเจ้าหนี้อื่น - กิจการที่เกี่ยวข้องกัน				
(หมายเหตุ 16)				
บริษัทย่อย	-	-	6,080	4,048
บริษัทที่เกี่ยวข้องกัน (มีกรรมกรร่วมกัน)	747	261	747	261
รวมเจ้าหนี้การค้าและเจ้าหนี้อื่นกิจการที่เกี่ยวข้องกัน	747	261	6,827	4,309

ค่าตอบแทนกรรมการและผู้บริหาร

ในระหว่างปีสิ้นสุดวันที่ 31 ธันวาคม 2556 และ 2555 บริษัทฯและบริษัทย่อยมีค่าใช้จ่ายผลประโยชน์พนักงานที่ให้กรรมการและผู้บริหารเป็นจำนวนเงิน 19 ล้านบาท และ 18 ล้านบาท ตามลำดับ (เฉพาะบริษัทฯ: 19 ล้านบาท และ 18 ล้านบาท ตามลำดับ)

8. เงินสดและรายการเทียบเท่าเงินสด

(หน่วย: พันบาท)

	งบการเงินรวม		งบการเงินเฉพาะกิจการ	
	2556	2555	2556	2555
เงินสด	234	318	225	315
เงินฝากธนาคาร	69,624	31,151	39,457	13,696
รวม	69,858	31,469	39,682	14,011

ณ วันที่ 31 ธันวาคม 2556 เงินฝากออมทรัพย์มีอัตราดอกเบี้ยระหว่างร้อยละ 0.50 - 0.65 ต่อปี (2555: ร้อยละ 0.25 - 0.75 ต่อปี)

9. ลูกหนี้การค้าและลูกหนี้อื่น

(หน่วย: พันบาท)

	งบการเงินรวม		งบการเงินเฉพาะกิจการ	
	2556	2555	2556	2555
ลูกหนี้การค้า - กิจการที่เกี่ยวข้องกัน				
อายุหนี้คงค้างนับจากวันที่ถึงกำหนดชำระ				
ยังไม่ถึงกำหนดชำระ	628	-	18,730	25,029
ค้างชำระ				
ไม่เกิน 1 เดือน	2,151	-	2,151	-
รวมลูกหนี้การค้า - กิจการที่เกี่ยวข้องกัน	2,779	-	20,881	25,029

(หน่วย: พันบาท)				
	งบการเงินรวม		งบการเงินเฉพาะกิจการ	
	2556	2555	2556	2555
ลูกหนี้การค้า - กิจการที่ไม่เกี่ยวข้องกัน				
อายุหนี้คงค้างนับจากวันที่ถึงกำหนดชำระ				
ยังไม่ถึงกำหนดชำระ	222,474	170,487	169,851	125,255
ค้างชำระ				
ไม่เกิน 1 เดือน	1,025	103,479	73	102,819
1 - 2 เดือน	14,054	1,622	14,034	1,622
2 - 3 เดือน	10,847	709	10,847	709
3 - 6 เดือน	742	2,298	742	2,298
6 - 12 เดือน	97	1,252	97	1,252
มากกว่า 12 เดือน	5,524	5,068	5,373	5,068
รวม	254,763	284,915	201,017	239,023
หัก: ค่าเผื่อหนี้สงสัยจะสูญ	(5,373)	(5,052)	(5,373)	(5,052)
รวมลูกหนี้การค้า - กิจการที่ไม่เกี่ยวข้องกัน, สุทธิ	249,390	279,863	195,644	233,971
รวมลูกหนี้การค้า, สุทธิ	252,169	279,863	216,525	259,000
ลูกหนี้อื่น				
ลูกหนี้อื่น - กิจการที่เกี่ยวข้องกัน	-	-	3,228	1,767
ลูกหนี้อื่น - กิจการที่ไม่เกี่ยวข้องกัน	1,033	1,803	1,008	1,803
รวมลูกหนี้อื่น	1,033	1,803	4,236	3,570
รวมลูกหนี้การค้าและลูกหนี้อื่น, สุทธิ	253,202	281,666	220,761	262,570

10. สินค้าคงเหลือ

(หน่วย: พันบาท)

	งบการเงินรวม					
	ราคาทุน		รายการปรับลดราคาทุนให้		สินค้าคงเหลือ - สุทธิ	
			เป็นมูลค่าสุทธิที่จะได้รับ			
			2556	2555		
2556	2555	2556	2555	2556	2555	
สินค้าสำเร็จรูป	173,976	174,022	(2,945)	(10,410)	171,031	163,612
งานระหว่างทำ	311,883	373,152	-	-	311,883	373,152
วัตถุดิบ	79,481	102,943	(6,264)	(4,161)	73,217	98,782
วัสดุสิ้นเปลือง	5,776	3,735	-	-	5,776	3,735
วัตถุดิบระหว่างทาง	41,868	85,761	-	-	41,868	85,761
รวม	612,984	739,613	(9,209)	(14,571)	603,775	725,042

(หน่วย: พันบาท)

	งบการเงินเฉพาะกิจการ					
	รายการปรับลดราคาทุนให้					
	ราคาทุน		เป็นมูลค่าสุทธิที่จะได้รับ		สินค้าคงเหลือ - สุทธิ	
	2556	2555	2556	2555	2556	2555
สินค้าสำเร็จรูป	163,350	170,940	(2,890)	(10,410)	160,460	160,530
งานระหว่างทำ	264,785	345,637	-	-	264,785	345,637
วัตถุดิบ	63,532	93,692	(5,766)	(4,161)	57,766	89,531
วัสดุสิ้นเปลือง	5,776	3,735	-	-	5,776	3,735
วัตถุดิบระหว่างทาง	41,868	85,761	-	-	41,868	85,761
รวม	539,311	699,765	(8,656)	(14,571)	530,655	685,194

ในระหว่างปี 2556 และ 2555 บริษัทฯและบริษัทย่อยกลับรายการปรับลดราคาทุนของสินค้าคงเหลือให้เป็นมูลค่าสุทธิที่จะได้รับเป็นจำนวน 5.4 ล้านบาท และ 6.7 ล้านบาท ตามลำดับ (งบการเงินเฉพาะกิจการ: 5.9 ล้านบาท และ 6.7 ล้านบาท ตามลำดับ) โดยแสดงเป็นส่วนหนึ่งของต้นทุนขาย

11. เงินฝากธนาคารที่มีภาระค้ำประกัน

ยอดคงเหลือนี้ คือ เงินฝากออมทรัพย์ซึ่งบริษัทฯได้นำไปค้ำประกันหนังสือค้ำประกันธนาคาร

12. เงินลงทุนในบริษัทย่อย

เงินลงทุนในบริษัทย่อยตามที่แสดงในงบการเงินเฉพาะกิจการมีรายละเอียดดังต่อไปนี้

(หน่วย: พันบาท)

บริษัท	เงินปันผลที่บริษัทฯรับ							
	ทุนชำระแล้ว		สัดส่วนเงินลงทุน		ราคาทุน		ระหว่างปี	
	2556	2555	2556	2555	2556	2555	2556	2555
			ร้อยละ	ร้อยละ				
บริษัท อินเตอร์ซีท								
คัพเวอร์ จำกัด	20,000	20,000	100	100	20,000	20,000	40,000	59,999

13. ที่ดิน อาคารและอุปกรณ์

(หน่วย: พันบาท)

	งบการเงินรวม							รวม
	ที่ดิน	ส่วนปรับปรุงที่ดิน	อาคารและ สิ่งปลูกสร้างและส่วน ปรับปรุงอาคาร	เครื่องจักรและ อุปกรณ์	เครื่องตกแต่งและ เครื่องใช้สำนักงาน	ยานพาหนะ	สินทรัพย์ ระหว่างติดตั้งและ ระหว่างก่อสร้าง	
ราคาทุน								
ณ วันที่ 1 มกราคม 2555	250,278	-	556,845	861,432	24,399	21,917	121,639	1,836,510
ซื้อเพิ่ม	-	2,146	146	8,618	4,172	699	111,943	127,724
รับโอนจากสังหาริมทรัพย์เพื่อการลงทุน	1,967	-	6,427	-	-	-	-	8,394
จำหน่าย/ตัดจำหน่าย	-	-	-	(1,050)	(9)	-	-	(1,059)
โอน	-	-	92,711	100,575	-	-	(193,286)	-
ดอกเบี้ยจ่ายที่ถือเป็นต้นทุน	-	-	-	-	-	-	4,693	4,693
ณ วันที่ 31 ธันวาคม 2555	252,245	2,146	656,129	969,575	28,562	22,616	44,989	1,976,262
ซื้อเพิ่ม	11,016	-	660	10,385	4,080	1,357	103,804	131,302
จำหน่าย/ตัดจำหน่าย	-	-	-	(969)	-	(1,207)	-	(2,176)
โอน	-	-	24,296	30,779	94	-	(55,169)	-
ดอกเบี้ยจ่ายที่ถือเป็นต้นทุน	-	-	-	-	-	-	3,428	3,428
ณ วันที่ 31 ธันวาคม 2556	263,261	2,146	681,085	1,009,770	32,736	22,766	97,052	2,108,816
ค่าเสื่อมราคาสะสม								
ณ วันที่ 1 มกราคม 2555	-	-	225,379	384,708	17,600	12,037	-	639,724
ค่าเสื่อมราคาสำหรับปี	-	-	44,131	81,425	2,754	3,128	-	131,438
ค่าเสื่อมราคาสำหรับส่วนที่รับโอนจากสังหาริมทรัพย์ เพื่อการลงทุน	-	-	1,850	-	-	-	-	1,850
ค่าเสื่อมราคาสำหรับส่วนที่จำหน่าย/ตัดจำหน่าย	-	-	-	(304)	(7)	-	-	(311)
ณ วันที่ 31 ธันวาคม 2555	-	-	271,360	465,829	20,347	15,165	-	772,701
ค่าเสื่อมราคาสำหรับปี	-	-	42,497	91,501	3,033	2,867	-	139,898
ค่าเสื่อมราคาสำหรับส่วนที่จำหน่าย/ตัดจำหน่าย	-	-	-	(672)	-	(1,197)	-	(1,869)
ณ วันที่ 31 ธันวาคม 2556	-	-	313,857	556,658	23,380	16,835	-	910,730
มูลค่าสุทธิตามบัญชี								
ณ วันที่ 31 ธันวาคม 2555	252,245	2,146	384,769	503,746	8,215	7,451	44,989	1,203,561
ณ วันที่ 31 ธันวาคม 2556	263,261	2,146	367,228	453,112	9,356	5,931	97,052	1,198,086
ค่าเสื่อมราคาสำหรับปี								
2555 (124 ล้านบาท รวมอยู่ในต้นทุนการผลิต ส่วนที่เหลือรวมอยู่ในค่าใช้จ่ายในการบริหาร)								131,438
2556 (134 ล้านบาท รวมอยู่ในต้นทุนการผลิต ส่วนที่เหลือรวมอยู่ในค่าใช้จ่ายในการบริหาร)								139,898



(หน่วย: พันบาท)

งบการเงินเฉพาะกิจการ								
	ที่ดิน	ส่วนปรับปรุงที่ดิน	อาคารและ สิ่งปลูกสร้างและ ส่วนปรับปรุงอาคาร	เครื่องจักร และอุปกรณ์	เครื่องคกแต่ง และเครื่องใช้ สำนักงาน	ยานพาหนะ	สินทรัพย์ ระหว่างติดตั้งและ ระหว่างก่อสร้าง	รวม
ราคาทุน								
ณ วันที่ 1 มกราคม 2555	250,278	-	556,845	829,450	24,393	21,917	121,639	1,804,522
ซื้อเพิ่ม	-	2,146	146	6,559	4,047	699	111,780	125,377
รับโอนจากอสังหาริมทรัพย์เพื่อการลงทุน	1,967	-	6,427	-	-	-	-	8,394
จำหน่าย/ตัดจำหน่าย	-	-	-	(3,001)	(9)	-	-	(3,010)
โอน	-	-	92,711	100,575	-	-	(193,286)	-
ดอกเบี้ยจ่ายที่ถือเป็นต้นทุน	-	-	-	-	-	-	4,693	4,693
ณ วันที่ 31 ธันวาคม 2555	252,245	2,146	656,129	933,583	28,431	22,616	44,826	1,939,976
ซื้อเพิ่ม	11,016	-	660	6,169	4,035	1,357	92,513	115,750
จำหน่าย/ตัดจำหน่าย	-	-	-	(969)	-	(1,207)	-	(2,176)
โอน	-	-	24,296	30,779	94	-	(55,169)	-
ดอกเบี้ยจ่ายที่ถือเป็นต้นทุน	-	-	-	-	-	-	3,428	3,428
ณ วันที่ 31 ธันวาคม 2556	263,261	2,146	681,085	969,562	32,560	22,766	85,598	2,056,978
ค่าเสื่อมราคาสะสม								
ณ วันที่ 1 มกราคม 2555	-	-	225,379	360,114	17,594	12,037	-	615,124
ค่าเสื่อมราคาสำหรับปี	-	-	44,131	79,366	2,732	3,128	-	129,357
ค่าเสื่อมราคาสำหรับส่วนที่รับโอนจากอสังหาริมทรัพย์ เพื่อการลงทุน	-	-	1,850	-	-	-	-	1,850
ค่าเสื่อมราคาสำหรับส่วนที่จำหน่าย/ตัดจำหน่าย	-	-	-	(1,440)	(7)	-	-	(1,447)
ณ วันที่ 31 ธันวาคม 2555	-	-	271,360	438,040	20,319	15,165	-	744,884
ค่าเสื่อมราคาสำหรับปี	-	-	42,497	89,022	2,994	2,867	-	137,380
ค่าเสื่อมราคาสำหรับส่วนที่จำหน่าย/ตัดจำหน่าย	-	-	-	(672)	-	(1,197)	-	(1,869)
ณ วันที่ 31 ธันวาคม 2556	-	-	313,857	526,390	23,313	16,835	-	880,395
มูลค่าสุทธิตามบัญชี								
ณ วันที่ 31 ธันวาคม 2555	252,245	2,146	384,769	495,543	8,112	7,451	44,826	1,195,092
ณ วันที่ 31 ธันวาคม 2556	263,261	2,146	367,228	443,172	9,247	5,931	85,598	1,176,583
ค่าเสื่อมราคาสำหรับปี								
2555 (122 ล้านบาท รวมอยู่ในต้นทุนการผลิต ส่วนที่เหลือรวมอยู่ในค่าใช้จ่ายในการบริหาร)								129,357
2556 (131 ล้านบาท รวมอยู่ในต้นทุนการผลิต ส่วนที่เหลือรวมอยู่ในค่าใช้จ่ายในการบริหาร)								137,380

ณ วันที่ 31 ธันวาคม 2556 บริษัทฯและบริษัทย่อยมียอดคงเหลือของอาคารระหว่างก่อสร้างและเครื่องจักรระหว่างติดตั้งจำนวนประมาณ 97 ล้านบาท (2555: 45 ล้านบาท) (งบการเงินเฉพาะกิจการ: 2556 จำนวน 86 ล้านบาท และ 2555 จำนวน 45 ล้านบาท) ซึ่งบริษัทฯได้ใช้เงินกู้ยืมจากสถาบันการเงินหลายแห่งเพื่อใช้ในการก่อสร้างอาคารและติดตั้งเครื่องจักรดังกล่าว ในระหว่างปีสิ้นสุดวันที่ 31 ธันวาคม 2556 บริษัทฯได้รวมต้นทุนการกู้ยืมเข้าเป็นราคาทุนของสินทรัพย์ดังกล่าว จำนวน 3 ล้านบาท (2555: 5 ล้านบาท) โดยคำนวณจากอัตราดอกเบี้ยเงินกู้ยืมในอัตราร้อยละ 3.86 (2555: ร้อยละ 3.67)

ณ วันที่ 31 ธันวาคม 2556 บริษัทฯมียอดคงเหลือของเครื่องจักรและยานพาหนะซึ่งได้มาตามสัญญาเช่าทางการเงิน โดยมีมูลค่าสุทธิตามบัญชีเป็นจำนวนประมาณ 57 ล้านบาท (2555: 51 ล้านบาท)

ณ วันที่ 31 ธันวาคม 2556 บริษัทฯมีอาคารและอุปกรณ์จำนวนหนึ่งซึ่งตัดค่าเสื่อมราคาหมดแล้วแต่ยังใช้งานอยู่ มูลค่าตามบัญชีก่อนหักค่าเสื่อมราคาสะสมของสินทรัพย์ดังกล่าวมีจำนวนเงินประมาณ 193 ล้านบาท (2555: 153 ล้านบาท)

บริษัทฯได้นำที่ดินพร้อมสิ่งปลูกสร้าง และเครื่องจักรบางส่วนของบริษัทฯ ซึ่งมีมูลค่าสุทธิตามบัญชี ณ วันที่ 31 ธันวาคม 2556 จำนวนประมาณ 401 ล้านบาท (2555: 432 ล้านบาท) ไปค้ำประกันวงเงินสินเชื่อที่ได้รับจากสถาบันการเงิน ซึ่งใช้โดยบริษัทฯและบริษัทย่อย

14. สินทรัพย์ไม่มีตัวตน

สินทรัพย์ไม่มีตัวตนของบริษัทฯและบริษัทย่อย คือคอมพิวเตอร์ซอฟต์แวร์ซึ่งมีรายละเอียดดังนี้

	(หน่วย: พันบาท)	
	งบการเงินรวม	งบการเงินเฉพาะกิจการ
ณ วันที่ 31 ธันวาคม 2556:		
ราคาทุน	7,803	7,713
หัก: ค่าตัดจำหน่ายสะสม	(5,548)	(5,530)
มูลค่าตามบัญชี - สุทธิ	2,255	2,183
ณ วันที่ 31 ธันวาคม 2555:		
ราคาทุน	6,837	6,747
หัก: ค่าตัดจำหน่ายสะสม	(5,292)	(5,283)
มูลค่าตามบัญชี - สุทธิ	1,545	1,464

การกระทบยอดมูลค่าตามบัญชีของสินทรัพย์ที่ไม่มีตัวตนสำหรับปี 2556 และ 2555 แสดงได้ดังนี้

(หน่วย: พันบาท)

	งบการเงินรวม		งบการเงินเฉพาะกิจการ	
	2556	2555	2556	2555
มูลค่าตามบัญชีต้นปี	1,545	2,029	1,464	1,986
ซื้อคอมพิวเตอร์ซอฟต์แวร์	966	186	966	140
ค่าตัดจำหน่าย	(256)	(670)	(247)	(662)
มูลค่าตามบัญชีปลายปี	2,255	1,545	2,183	1,464

15. เงินเบิกเกินบัญชีและเงินกู้ยืมระยะสั้นจากสถาบันการเงิน/เจ้าหนี้ทรัสต์รีซีท

(หน่วย: พันบาท)

	อัตราดอกเบี้ย (ร้อยละต่อปี)		งบการเงินรวม/งบการเงิน เฉพาะกิจการ	
	2556	2555	2556	2555
เงินเบิกเกินบัญชีธนาคาร	8.00	-	3,018	-
ตั๋วสัญญาใช้เงิน	3.80 - 3.93	4.05 - 5.00	295,000	465,500
ตั๋วแลกเงิน	4.25	4.25	39,662	109,489
รวม			337,680	574,989

(หน่วย: พันบาท)

	อัตราดอกเบี้ย (ร้อยละต่อปี)		งบการเงินรวม/งบการเงิน เฉพาะกิจการ	
	2556	2555	2556	2555
เจ้าหนี้ทรัสต์รีซีท	1.37 - 1.86	1.28 - 4.13	142,372	171,716

วงเงินสินเชื่อข้างต้นค้ำประกันโดยการจำนองที่ดินพร้อมสิ่งปลูกสร้างและเครื่องจักรบางส่วนของบริษัทฯ

16. เจ้าหนี้การค้าและเจ้าหนี้อื่น

	(หน่วย: พันบาท)			
	งบการเงินรวม		งบการเงินเฉพาะกิจการ	
	2556	2555	2556	2555
เจ้าหนี้การค้า - กิจการที่เกี่ยวข้องกัน	169	261	6,249	3,513
เจ้าหนี้การค้า - กิจการที่ไม่เกี่ยวข้องกัน	85,245	138,368	46,964	117,964
เจ้าหนี้อื่น - กิจการที่เกี่ยวข้องกัน	-	-	-	796
เจ้าหนี้อื่น - กิจการที่ไม่เกี่ยวข้องกัน	20,810	21,476	18,465	20,314
เจ้าหนี้ค่าสินทรัพย์ - กิจการที่เกี่ยวข้องกัน	578	-	578	-
เจ้าหนี้ค่าเครื่องจักร - กิจการที่ไม่เกี่ยวข้องกัน	4,787	5,423	2,101	5,423
ค่าใช้จ่ายค้างจ่าย	17,744	20,279	16,032	19,362
รวมเจ้าหนี้การค้าและเจ้าหนี้อื่น	129,333	185,807	90,389	167,372

17. หนี้สินตามสัญญาเช่าการเงิน

	(หน่วย: พันบาท)	
	งบการเงินรวม / งบการเงินเฉพาะกิจการ	
	2556	2555
หนี้สินตามสัญญาเช่าการเงิน	62,462	47,601
หัก: ดอกเบี้ยรอการตัดจำหน่าย	(4,866)	(4,850)
รวม	57,596	42,751
หัก: ส่วนที่ถึงกำหนดชำระภายในหนึ่งปี	(21,394)	(12,472)
หนี้สินตามสัญญาเช่าการเงิน - สุทธิจากส่วนที่ถึงกำหนดชำระภายในหนึ่งปี	36,202	30,279

บริษัทฯ ได้ทำสัญญาเช่าการเงินกับบริษัทที่หลายแห่งเพื่อเช่าเครื่องจักรและยานพาหนะเพื่อใช้ในการดำเนินงานของกิจการ โดยมีกำหนดการชำระค่าเช่าเป็นรายเดือน อายุของสัญญามีระยะเวลาโดยเฉลี่ยประมาณ 1 - 10 ปี และสัญญาดังกล่าวเป็นสัญญาที่บอกเลิกไม่ได้

บริษัทฯ มีภาระผูกพันที่จะต้องจ่ายค่าเช่าขั้นต่ำตามสัญญาเช่าการเงินดังนี้

(หน่วย: พันบาท)

	ณ วันที่ 31 ธันวาคม 2556			
	ไม่เกิน 1 ปี	1 - 5 ปี	เกินกว่า 5 ปี	รวม
ผลรวมของจำนวนเงินขั้นต่ำที่ต้องจ่ายทั้งสิ้นตามสัญญาเช่า	23,772	32,307	6,383	62,462
ดอกเบี้ยตามสัญญาเช่าการเงินรอกการตัดบัญชี	(2,378)	(2,199)	(289)	(4,866)
มูลค่าปัจจุบันของจำนวนเงินขั้นต่ำที่ต้องจ่ายทั้งสิ้นตามสัญญาเช่า	21,394	30,108	6,094	57,596

(หน่วย: พันบาท)

	ณ วันที่ 31 ธันวาคม 2555			
	ไม่เกิน 1 ปี	1 - 5 ปี	เกินกว่า 5 ปี	รวม
ผลรวมของจำนวนเงินขั้นต่ำที่ต้องจ่ายทั้งสิ้นตามสัญญาเช่า	14,438	24,893	8,270	47,601
ดอกเบี้ยตามสัญญาเช่าการเงินรอกการตัดบัญชี	(1,966)	(2,376)	(508)	(4,850)
มูลค่าปัจจุบันของจำนวนเงินขั้นต่ำที่ต้องจ่ายทั้งสิ้นตามสัญญาเช่า	12,472	22,517	7,762	42,751

18. เงินกู้ยืมระยะยาว

(หน่วย: พันบาท)

	งบการเงินรวม / งบการเงินเฉพาะกิจการ	
	2556	2555
เงินกู้ยืมระยะยาว	331,854	240,409
หัก: ส่วนที่ถึงกำหนดชำระภายในหนึ่งปี	(103,247)	(78,540)
เงินกู้ยืมระยะยาว - สุทธิจากส่วนที่ถึงกำหนดชำระภายในหนึ่งปี	228,607	161,869

ในระหว่างปีปัจจุบัน บริษัทฯ ได้เข้าทำสัญญากู้ยืมเงินระยะยาวจากธนาคารในประเทศแห่งหนึ่ง โดยมีวงเงินตามสัญญาจำนวน 200 ล้านบาท เงินกู้ยืมดังกล่าวคิดดอกเบี้ยในอัตราที่อ้างอิงกับอัตราดอกเบี้ยเงินให้กู้ยืมขั้นต่ำของธนาคาร (MLR) ลบร้อยละ 2 ต่อปี โดยมีกำหนดชำระคืนเป็นรายเดือนภายในระยะเวลา 5 ปี ณ วันที่ 31 ธันวาคม 2556 บริษัทฯ ได้เบิกเงินกู้ยืมระยะยาวตามสัญญาเงินกู้ยืมดังกล่าวเต็มจำนวน

เงินกู้ยืมระยะยาวจากธนาคารของบริษัทฯ ประกอบด้วยวงเงินกู้ยืมหลายสัญญาจากธนาคารพาณิชย์หลายแห่ง เงินกู้ยืมคิดดอกเบี้ยในอัตราที่อ้างอิงกับอัตราดอกเบี้ยเงินให้กู้ยืมขั้นต่ำของธนาคาร (MLR) ลบส่วนต่างตามที่กำหนดในสัญญา และมีกำหนดชำระคืนเงินต้นเป็นรายเดือน กำหนดชำระคืนเงินต้นทั้งหมดภายในเดือนพฤษภาคม 2555 ถึงเดือนมีนาคม 2561

เงินกู้ยืมระยะยาวค้ำประกันโดยการจำนองที่ดินพร้อมสิ่งปลูกสร้างและเครื่องจักรบางส่วนของบริษัทฯ

ภายใต้สัญญาเงินกู้ บริษัทฯต้องปฏิบัติตามเงื่อนไขทางการเงินและข้อจำกัดบางประการตามที่ระบุในสัญญา เช่น การดำรงอัตราส่วนหนี้สินต่อส่วนของผู้ถือหุ้น อัตราส่วนความสามารถในการชำระหนี้ อัตราส่วนทุนหมุนเวียนและข้อจำกัดในการโอนสินทรัพย์ให้เป็นไปตามสัญญา เป็นต้น

19. สำรองผลประโยชน์ระยะยาวของพนักงาน

สำรองผลประโยชน์ระยะยาวของพนักงาน ประกอบด้วย ผลประโยชน์หลังออกจากงานของพนักงาน และผลประโยชน์ระยะยาวอื่นของพนักงาน ซึ่งแสดงได้ดังนี้

	(หน่วย: พันบาท)	
	งบการเงินรวม / งบการเงินเฉพาะกิจการ	
	2556	2555
โครงการผลประโยชน์หลังออกจากงานของพนักงาน	7,399	6,900
โครงการผลประโยชน์ระยะยาวอื่นของพนักงาน	2,929	1,802
รวม	10,328	8,702

19.1 จำนวนเงินสำรองผลประโยชน์ระยะยาวของพนักงานซึ่งเป็นเงินชดเชยพนักงานเมื่อออกจากงาน แสดงได้ดังนี้

	(หน่วย: พันบาท)	
	งบการเงินรวม/งบการเงินเฉพาะกิจการ	
	2556	2555
ภาระผูกพันตามโครงการผลประโยชน์ต้นปี	6,900	6,017
ต้นทุนบริการในปัจจุบัน	783	611
ต้นทุนดอกเบี้ย	300	272
ผลประโยชน์ที่จ่ายในระหว่างปี	(1,000)	-
ขาดทุนจากการประมาณการตามหลักคณิตศาสตร์ประกันภัยที่รับรู้ในระหว่างปี	416	-
ภาระผูกพันตามโครงการผลประโยชน์ปลายปี	7,399	6,900

ค่าใช้จ่ายเกี่ยวกับผลประโยชน์ระยะยาวของพนักงาน ซึ่งเป็นเงินชดเชยพนักงานเมื่อออกจากงาน รวมอยู่ใน ส่วนของกำไรหรือขาดทุนแสดงได้ดังนี้

	(หน่วย: พันบาท)	
	งบการเงินรวม/งบการเงินเฉพาะกิจการ	
	2556	2555
ต้นทุนบริการในปัจจุบัน	783	611
ต้นทุนดอกเบี้ย	300	272
รวมค่าใช้จ่ายที่รับรู้ในส่วนของกำไรหรือขาดทุน	1,083	883
ค่าใช้จ่ายดังกล่าวรับรู้ในรายการดังต่อไปนี้ในส่วนของกำไรหรือขาดทุน		
- ต้นทุนขาย	460	332
- ค่าใช้จ่ายในการขายและการบริหาร	623	551

ผลขาดทุนจากการประมาณการตามหลักคณิตศาสตร์ประกันภัยสะสมของบริษัทฯและบริษัทย่อยที่รับรู้ใน กำไรขาดทุนเบ็ดเสร็จอื่นและรับรู้เป็นส่วนหนึ่งของกำไรสะสม ณ วันที่ 31 ธันวาคม 2556 มีจำนวน 0.4 ล้านบาท (เฉพาะบริษัทฯ: 0.4 ล้านบาท)

สมมติฐานที่สำคัญในการประมาณการตามหลักคณิตศาสตร์ประกันภัย ณ วันประเมิน สรุปได้ดังนี้

	งบการเงินรวม/งบการเงินเฉพาะกิจการ	
	2556 (ร้อยละต่อปี)	2555 (ร้อยละต่อปี)
อัตราคิดลด	4.1	4.7
อัตราการขึ้นเงินเดือนในอนาคต (ขึ้นกับชนิดของการจ้างงาน)	4.5	2.5 - 4.0
อัตราการเปลี่ยนแปลงในจำนวนพนักงาน (ขึ้นกับช่วงอายุและชนิดของการจ้างงาน)	5.0 - 65.0	5.0 - 75.0

จำนวนเงินการผูกพันตามโครงการผลประโยชน์ระยะยาวของพนักงานและการผูกพันที่ถูกปรับปรุงจากผลของประสบการณ์ ซึ่งเป็นเงินชดเชยพนักงานเมื่อออกจากงาน สำหรับปีปัจจุบันและสี่ปีย้อนหลังแสดงได้ดังนี้

(หน่วย: พันบาท)

	งบการเงินรวม/งบการเงินเฉพาะกิจการ	
	การผูกพันตามโครงการผลประโยชน์	จำนวนการผูกพันที่ถูกปรับปรุงจากผลของประสบการณ์
ปี 2556	7,399	(495)
ปี 2555	6,900	-
ปี 2554	6,017	-
ปี 2553	5,151	-
ปี 2552	4,343	-

19.2 จำนวนเงินสำรองผลประโยชน์ระยะยาวอื่นของพนักงานแสดงได้ดังนี้

(หน่วย: พันบาท)

	งบการเงินรวม/งบการเงินเฉพาะกิจการ	
	2556	2555
การผูกพันตามโครงการผลประโยชน์ต้นปี	1,802	1,751
ต้นทุนบริการในปัจจุบัน	477	588
ต้นทุนดอกเบี้ย	100	82
ผลประโยชน์ที่จ่ายในระหว่างปี	(189)	(619)
ขาดทุนจากการประมาณการตามหลักคณิตศาสตร์ประกันภัยที่รับรู้ในระหว่างปี	739	-
การผูกพันตามโครงการผลประโยชน์ปลายปี	2,929	1,802

20. ทุนเรือนหุ้น

เมื่อวันที่ 26 เมษายน 2556 ที่ประชุมสามัญผู้ถือหุ้นของบริษัทฯมีมติอนุมัติเกี่ยวกับหุ้นสามัญจดทะเบียนและการจ่ายปันผลดังนี้

1. จ่ายปันผลสำหรับกำไรสะสม ณ วันที่ 31 ธันวาคม 2555 โดยมีรายละเอียดดังนี้
 - จ่ายปันผลเป็นหุ้นสามัญของบริษัทฯจำนวน 69,999,846 หุ้น มูลค่าที่ตราไว้หุ้นละ 1 บาท ในอัตรา 5 หุ้นเดิม ต่อ 1 หุ้นปันผล ในกรณีที่มีเศษหุ้น บริษัทฯจะจ่ายปันผลเป็นเงินสดแทนในอัตราหุ้นละ 0.200000 บาท
 - จ่ายปันผลเป็นเงินสดในอัตราหุ้นละ 0.022223 บาท เพื่อรองรับการหักภาษี ณ ที่จ่ายหรือคิดเป็นเงินปันผลจำนวน 7.8 ล้านบาท
 2. ลดทุนจดทะเบียนของบริษัทฯ จากทุนจดทะเบียนเดิม 350,000,000 บาท เป็นทุนจดทะเบียนใหม่ 349,999,230 บาท โดยการตัดหุ้นสามัญจดทะเบียนที่คงเหลือจากการจัดสรรหุ้นปันผลตามมติที่ประชุมสามัญผู้ถือหุ้นประจำปีครั้งที่ 7 จำนวน 770 หุ้น มูลค่าที่ตราไว้หุ้นละ 1 บาท
 3. เพิ่มทุนจดทะเบียนจำนวน 69,999,846 หุ้น มูลค่าที่ตราไว้หุ้นละ 1 บาท เพื่อรองรับการจ่ายหุ้นปันผล บริษัทฯได้ดำเนินการจดทะเบียนลดทุนและเพิ่มทุนกับกระทรวงพาณิชย์แล้วเมื่อวันที่ 9 พฤษภาคม 2556 และวันที่ 23 พฤษภาคม 2556 ตามลำดับ และจ่ายปันผลให้แก่ผู้ถือหุ้นแล้วเมื่อวันที่ 23 พฤษภาคม 2556
- รายการกระทบยอดจำนวนหุ้นสามัญ

	(หน่วย: หุ้น)
	งบการเงินรวม/ งบการเงินเฉพาะกิจการ
<u>ทุนจดทะเบียน</u>	
จำนวนหุ้นสามัญ ณ วันที่ 1 มกราคม 2556	350,000,000
ลดทุนจดทะเบียนตามมติที่ประชุมสามัญผู้ถือหุ้นของบริษัทฯ	
เมื่อวันที่ 26 เมษายน 2556	(770)
เพิ่มทุนจดทะเบียนตามมติที่ประชุมสามัญผู้ถือหุ้นของบริษัทฯ	
เมื่อวันที่ 26 เมษายน 2556	69,999,846
จำนวนหุ้นสามัญ ณ วันที่ 31 ธันวาคม 2556	419,999,076

21. สำรองตามกฎหมาย

ภายใต้บทบัญญัติของมาตรา 116 แห่งพระราชบัญญัติบริษัทมหาชนจำกัด พ.ศ. 2535 บริษัทฯต้องจัดสรรกำไรสุทธิประจำปีส่วนหนึ่งไว้เป็นทุนสำรองไม่น้อยกว่าร้อยละ 5 ของกำไรสุทธิประจำปีหักด้วยยอดขาดทุนสะสมยกมา (ถ้ามี) จนกว่าทุนสำรองนี้จะมีจำนวนไม่น้อยกว่าร้อยละ 10 ของทุนจดทะเบียน สำรองตามกฎหมายดังกล่าวไม่สามารถนำไปจ่ายเงินปันผลได้

22. ค่าใช้จ่ายตามลักษณะ

รายการค่าใช้จ่ายแบ่งตามลักษณะประกอบด้วยรายการค่าใช้จ่ายที่สำคัญดังต่อไปนี้

(หน่วย: พันบาท)

	งบการเงินรวม		งบการเงินเฉพาะกิจการ	
	2556	2555	2556	2555
เงินเดือนและค่าแรงและผลประโยชน์อื่นของพนักงาน	239,080	225,228	196,274	185,500
ค่าเสื่อมราคา	139,898	131,438	137,380	129,357
ค่าตัดจำหน่าย	256	670	247	662
ค่าสาธารณูปโภค	59,845	58,037	59,845	58,037
ค่าเช่าจ่ายตามสัญญาเช่าดำเนินงาน	8,878	7,872	8,878	7,872
วัตถุดิบและวัสดุสิ้นเปลืองใช้ไป	821,966	905,390	742,152	785,490
การเปลี่ยนแปลงในสินค้าสำเร็จรูปและงานระหว่างทำ	61,315	95,256	88,442	93,285
การเปลี่ยนแปลงในรายการปรับลดสินค้าคงเหลือ เป็นมูลค่าสุทธิที่จะได้รับ	(5,362)	(6,651)	(5,915)	(6,651)

23. ภาษีเงินได้

ค่าใช้จ่ายภาษีเงินได้สำหรับปีสิ้นสุดวันที่ 31 ธันวาคม 2556 และ 2555 สรุปได้ดังนี้

(หน่วย: พันบาท)

	งบการเงินรวม		งบการเงินเฉพาะกิจการ	
	2556	2555	2556	2555
	(ปรับปรุงใหม่)		(ปรับปรุงใหม่)	
ภาษีเงินได้ปัจจุบัน:				
ภาษีเงินได้นิติบุคคลสำหรับปี	26,898	44,308	24,495	43,335
ภาษีเงินได้รอการตัดบัญชี:				
ภาษีเงินได้รอการตัดบัญชีจากการเกิดผลแตกต่างชั่วคราว และการกลับรายการผลแตกต่างชั่วคราว	1,015	1,400	1,015	1,400
ผลกระทบต่อภาษีเงินได้รอการตัดบัญชีจาก การเปลี่ยนแปลงอัตราภาษี	-	(183)	-	(183)
ค่าใช้จ่ายภาษีเงินได้ที่แสดงอยู่ในงบกำไรขาดทุนเบ็ดเสร็จ	27,913	45,525	25,510	44,552

จำนวนภาษีเงินได้ที่เกี่ยวข้องกับส่วนประกอบแต่ละส่วนของกำไรขาดทุนเบ็ดเสร็จอื่นสำหรับปีสิ้นสุดวันที่ 31 ธันวาคม 2556 และ 2555 สรุปได้ดังนี้

	(หน่วย: พันบาท)	
	งบการเงินรวม/งบการเงินเฉพาะกิจการ	
	2556	2555
		(ปรับปรุงใหม่)
ภาษีเงินได้รอการตัดบัญชีที่เกี่ยวข้องกับขาดทุนจากประมาณการตามหลักคณิตศาสตร์ประกันภัย	83	-

รายการกระทบยอดจำนวนเงินระหว่างค่าใช้จ่ายภาษีเงินได้กับผลคูณของกำไรทางบัญชีกับอัตราภาษีที่ใช้สำหรับปีสิ้นสุดวันที่ 31 ธันวาคม 2556 และ 2555 สามารถแสดงได้ดังนี้

	(หน่วย: พันบาท)			
	งบการเงินรวม		งบการเงินเฉพาะกิจการ	
	2556	2555	2556	2555
	(ปรับปรุงใหม่)		(ปรับปรุงใหม่)	
กำไรทางบัญชีก่อนภาษีเงินได้นิติบุคคล	225,046	294,442	173,437	262,837
อัตราภาษีเงินได้นิติบุคคล	20%	23%	20%	23%
กำไรทางบัญชีก่อนภาษีเงินได้นิติบุคคลคูณอัตราภาษี	45,009	67,722	34,688	60,452
ผลกระทบต่อภาษีเงินได้รอการตัดบัญชีจากการเปลี่ยนแปลงอัตราภาษี	-	(183)	-	(183)
ผลกระทบทางภาษีสำหรับ:				
รายได้เงินปันผลที่ได้รับยกเว้น	-	-	(8,000)	(13,800)
การส่งเสริมการลงทุน (หมวด 24)	(16,430)	(19,375)	-	-
ค่าใช้จ่ายต้องห้าม	710	524	336	461
ค่าใช้จ่ายที่มีสิทธิหักได้เพิ่มขึ้น	(1,769)	(3,089)	(1,769)	(2,304)
อื่น ๆ	393	(74)	255	(74)
รวม	(17,096)	(22,014)	(9,178)	(15,717)
ค่าใช้จ่ายภาษีเงินได้ที่แสดงอยู่ในงบกำไรขาดทุนเบ็ดเสร็จ	27,913	45,525	25,510	44,552

ส่วนประกอบของสินทรัพย์ภายใต้การตัดบัญชีประกอบด้วยรายการดังต่อไปนี้

(หน่วย: พันบาท)

	งบแสดงฐานะการเงิน					
	งบการเงินรวม			งบการเงินเฉพาะกิจการ		
	ณ วันที่	ณ วันที่	ณ วันที่	ณ วันที่	ณ วันที่	ณ วันที่
	31 ธันวาคม	31 ธันวาคม	1 มกราคม	31 ธันวาคม	31 ธันวาคม	1 มกราคม
	2556	2555	2555	2556	2555	2555
	(ปรับปรุงใหม่)			(ปรับปรุงใหม่)		
สินทรัพย์ภายใต้การตัดบัญชี						
ค่าเพื่อการลดลงของมูลค่าสินค้าคงเหลือ	1,731	2,914	4,244	1,731	2,914	4,244
ค่าตัดจำหน่ายสะสม - คอมพิวเตอร์ซอฟต์แวร์	235	309	383	235	309	383
สำรองผลประโยชน์ระยะยาวของพนักงาน	2,065	1,740	1,554	2,065	1,740	1,554
สำรองเพื่อผลเสียหายที่อาจเกิดขึ้นจากข้อกล่าวหา	21,000	21,000	21,000	21,000	21,000	21,000
รวม	25,031	25,963	27,181	25,031	25,963	27,181

ในเดือนตุลาคม 2554 คณะรัฐมนตรีได้มีมติให้ปรับลดอัตราภาษีเงินได้นิติบุคคลจากอัตราร้อยละ 30 เป็นร้อยละ 23 ในปี 2555 และเป็นร้อยละ 20 ตั้งแต่ปี 2556 เป็นต้นไป และในเดือนธันวาคม 2554 ได้มีพระราชกฤษฎีกาประกาศลดอัตราภาษีเงินได้นิติบุคคลเพื่อให้เป็นไปตามมติคณะรัฐมนตรีดังกล่าวสำหรับปี 2555 - 2557 บริษัทฯได้สะท้อนผลกระทบของการเปลี่ยนแปลงอัตราก่อนดังกล่าวในการคำนวณภาษีเงินได้การตัดบัญชีตามที่แสดงไว้ข้างต้นแล้ว

24. การส่งเสริมการลงทุน

บริษัทฯได้รับสิทธิพิเศษทางภาษีจากคณะกรรมการส่งเสริมการลงทุนสำหรับการผลิตหนึ่งแห่งสำเร็จ ตามบัตรส่งเสริมการลงทุนเลขที่ 1785(2)/2554 เมื่อวันที่ 3 พฤษภาคม 2554 ภายใต้เงื่อนไขที่กำหนดบางประการ สิทธิพิเศษดังกล่าวรวมถึงการได้รับยกเว้นภาษีเงินได้นิติบุคคลสำหรับกำไรที่ได้จากการประกอบกิจการที่ได้รับการส่งเสริมเป็นจำนวนไม่เกินจำนวนเงินลงทุน (โดยไม่รวมค่าที่ดินและทุนหมุนเวียน) โดยมีกำหนด 8 ปี นับจากวันที่เริ่มมีรายได้จากการประกอบกิจการนั้น ในปัจจุบันบริษัทฯยังมิได้เปิดดำเนินการตามโครงการที่ได้รับการส่งเสริม

บริษัทย่อยได้รับสิทธิพิเศษทางภาษีจากคณะกรรมการส่งเสริมการลงทุนสำหรับการผลิตผลิตภัณฑ์จากหนังตามบัตรส่งเสริมการลงทุนเลขที่ 1981(5)/2554 เมื่อวันที่ 14 มีนาคม 2554 ภายใต้เงื่อนไขที่กำหนดบางประการ สิทธิพิเศษดังกล่าวรวมถึงการได้รับยกเว้นภาษีเงินได้นิติบุคคลสำหรับกำไรที่ได้จากการประกอบกิจการที่ได้รับการส่งเสริม เป็นระยะเวลา 8 ปี นับจากวันที่เริ่มมีรายได้จากการประกอบกิจการนั้น (วันที่ 1 กันยายน 2554) สิทธิประโยชน์ดังกล่าวจะสิ้นสุดลงในวันที่ 31 สิงหาคม 2562

รายได้ของบริษัทฯและบริษัทย่อยสำหรับปีจําแนกตามกิจการที่ได้รับการส่งเสริมการลงทุนและไม่ได้รับการส่งเสริมการลงทุนสามารถสรุปได้ดังต่อไปนี้

(หน่วย: พันบาท)

	งบการเงินรวม					
	กิจการที่ได้รับ		กิจการที่ไม่ได้รับ		รวม	
	การส่งเสริม		การส่งเสริม			
	2556	2555	2556	2555	2556	2555
รายได้จากการขายและบริการ						
รายได้จากการขายและบริการ						
ในประเทศ	751,323	570,864	508,306	896,749	1,259,629	1,467,613
รายได้จากการส่งออก	-	-	528,484	423,914	528,484	423,914
รวมรายได้จากการขายและบริการ	751,323	570,864	1,036,790	1,320,663	1,788,113	1,891,527

(หน่วย: พันบาท)

	งบการเงินเฉพาะกิจการ					
	กิจการที่ได้รับ		กิจการที่ไม่ได้รับ		รวม	
	การส่งเสริม		การส่งเสริม			
	2556	2555	2556	2555	2556	2555
รายได้จากการขายและบริการ						
รายได้จากการขายและบริการใน						
ประเทศ	-	-	1,036,019	1,186,025	1,036,019	1,186,025
รายได้จากการส่งออก	-	-	528,484	423,914	528,484	423,914
รวมรายได้จากการขายและบริการ	-	-	1,564,503	1,609,939	1,564,503	1,609,939

25. กำไรต่อหุ้น

กำไรต่อหุ้นขั้นพื้นฐานคำนวณโดยหารกำไรสำหรับปีที่เป็นของผู้ถือหุ้นของบริษัทฯ (ไม่รวมกำไรขาดทุนเบ็ดเสร็จอื่น) ด้วยจำนวนถัวเฉลี่ยถ่วงน้ำหนักของหุ้นสามัญที่ออกอยู่ในระหว่างปี โดยได้ปรับจำนวนหุ้นสามัญเพื่อสะท้อนผลกระทบของการออกหุ้นปันผลตามที่กล่าวไว้ในหมายเหตุประกอบงบการเงินข้อ 20 และ 28 และกำไรต่อหุ้นขั้นพื้นฐานของปีก่อนได้ถูกคำนวณขึ้นใหม่ โดยถือเสมือนว่าการออกหุ้นปันผลได้เกิดขึ้นตั้งแต่วันเริ่มต้นของงวดแรกที่เสนอรายงาน

	งบการเงินรวม		งบการเงินเฉพาะกิจการ	
	2556	2555	2556	2555
		(ปรับปรุงใหม่)		(ปรับปรุงใหม่)
กำไรสำหรับปี (พันบาท)	197,133	248,917	147,928	218,285
จำนวนหุ้นสามัญถัวเฉลี่ยถ่วงน้ำหนัก (พันหุ้น)	419,999	419,999	419,999	419,999
กำไรต่อหุ้น (บาท/หุ้น)	0.47	0.59	0.35	0.52

26. ข้อมูลทางการเงินจำแนกตามส่วนงาน

ข้อมูลส่วนงานดำเนินงานที่น่าเสนอนี้สอดคล้องกับรายงานภายในของบริษัทที่มีอำนาจตัดสินใจสูงสุดด้านการดำเนินงานได้รับและสอบทานอย่างสม่ำเสมอ เพื่อใช้ในการตัดสินใจในการจัดสรรทรัพยากรให้กับส่วนงานและประเมินผลการดำเนินงานของส่วนงาน ทั้งนี้ผู้มีอำนาจตัดสินใจสูงสุดด้านการดำเนินงานของบริษัทคือ กรรมการผู้จัดการ

เพื่อวัตถุประสงค์ในการบริหารงาน บริษัทฯและบริษัทย่อยจัดโครงสร้างองค์กรเป็นหน่วยธุรกิจตามประเภทของผลิตภัณฑ์และบริการ บริษัทฯและบริษัทย่อยมีส่วนงานที่รายงานทั้งสิ้น 2 ส่วนงาน ดังนี้

- ส่วนงานที่ผลิตและจำหน่ายผลิตภัณฑ์หนังและผลิตภัณฑ์พลอยได้ ซึ่งประกอบด้วย หนังเบาะรถยนต์ และผลิตภัณฑ์พลอยได้จากการผลิตหนัง
- ส่วนงานบริการ ซึ่งเป็นส่วนงานที่ทำการรับจ้างบริการฟอกย้อมและตกแต่งหนังสัตว์

บริษัทฯและบริษัทย่อยไม่มีการรวมส่วนงานดำเนินงานเป็นส่วนงานที่รายงานข้างต้น

ผู้มีอำนาจตัดสินใจสูงสุดสอบทานผลการดำเนินงานของแต่ละหน่วยธุรกิจแยกจากกันเพื่อวัตถุประสงค์ในการตัดสินใจเกี่ยวกับการจัดสรรทรัพยากรและการประเมินผลการปฏิบัติงาน บริษัทฯและบริษัทย่อยประเมินผลการปฏิบัติงานของส่วนงานโดยพิจารณาจากกำไรหรือขาดทุนจากการดำเนินงานขั้นต้นซึ่งวัดมูลค่าโดยใช้เกณฑ์เดียวกับที่ใช้ในการวัดกำไรหรือขาดทุนจากการดำเนินงานขั้นต้นในงบการเงิน

การบันทึกบัญชีสำหรับรายการระหว่างส่วนงานที่รายงานเป็นไปในลักษณะเดียวกับการบันทึกบัญชีสำหรับรายการธุรกิจกับบุคคลภายนอก

ข้อมูลรายได้และกำไรของส่วนงานของบริษัทฯและบริษัทย่อยสำหรับปีสิ้นสุดวันที่ 31 ธันวาคม 2556 และ 2555 มีดังต่อไปนี้

(หน่วย: ล้านบาท)

สำหรับปีสิ้นสุดวันที่ 31 ธันวาคม								
	ผลิตและจำหน่าย ผลิตภัณฑ์หนังและ ผลิตภัณฑ์พลอยได้		งานบริการ		รายการปรับปรุง และตัดรายการ ระหว่างกัน		รวม	
	2556	2555	2556	2555	2556	2555	2556	2555
	(ปรับปรุงใหม่)							
รายได้จากลูกค้าภายนอก	1,524	1,690	264	201	-	-	1,788	1,891
กำไรจากการดำเนินงานขั้นต้นตามส่วนงาน	249	359	125	69	-	-	374	428
รายได้ (ค่าใช้จ่าย) ที่ไม่ได้เป็นส่วน:								
รายได้อื่น							9	25
ค่าใช้จ่ายในการขาย							(21)	(20)
ค่าใช้จ่ายในการบริหาร							(95)	(90)
ขาดทุนจากอัตราแลกเปลี่ยน							(1)	-
ค่าใช้จ่ายทางการเงิน							(41)	(48)
ค่าใช้จ่ายภาษีเงินได้							(28)	(46)
กำไรสำหรับปี							197	249

ผู้มีอำนาจตัดสินใจสูงสุดพิจารณาสินทรัพย์รวมในการดำเนินงานของกิจการ ดังนั้นจึงไม่มีการปันส่วนสินทรัพย์ให้แก่แต่ละส่วนงาน

ข้อมูลเกี่ยวกับเขตภูมิศาสตร์

รายได้จากลูกค้าภายนอกของบริษัทฯและบริษัทย่อยกำหนดขึ้นตามสถานที่ตั้งของลูกค้า สามารถแสดงได้ดังนี้

	(หน่วย: ล้านบาท)	
	2556	2555
รายได้จากลูกค้าภายนอก		
ประเทศไทย	1,260	1,468
ประเทศอังกฤษ	133	76
ประเทศจีน	156	89
ประเทศอินเดีย	123	69
ประเทศอินโดนีเซีย	42	24
ประเทศไต้หวัน	40	85
ประเทศมาเลเซีย	8	16
ประเทศฟิลิปปินส์	20	43
ประเทศสหรัฐอเมริกา	-	5
ประเทศฮ่องกง	-	5
ประเทศเกาหลีใต้	-	4
ประเทศเม็กซิโก	-	4
ประเทศอื่นๆ	6	3
รวม	1,788	1,891

ข้อมูลเกี่ยวกับลูกค้ารายใหญ่

ในปี 2556 บริษัทฯและบริษัทย่อย มีรายได้จากลูกค้ารายใหญ่จำนวนสามราย ซึ่งมาจากส่วนงานผลิตและจำหน่ายผลิตภัณฑ์หนังและผลิตภัณฑ์พลอยได้ (ปี 2555 มีรายได้จากลูกค้ารายใหญ่จำนวนสี่ราย ซึ่งมาจากส่วนงานผลิตและจำหน่ายผลิตภัณฑ์หนังและผลิตภัณฑ์พลอยได้) รายได้จากลูกค้ารายใหญ่นี้ดังกล่าวสามารถแสดงได้ดังนี้

	(หน่วย: ล้านบาท)	
	2556	2555
รายที่ 1	277	357
รายที่ 2	202	131
รายที่ 3	286	382
รายที่ 4	-	285
	765	1,155

27. กองทุนสำรองเลี้ยงชีพ

บริษัทฯและพนักงานของบริษัทฯได้ร่วมกันจัดตั้งกองทุนสำรองเลี้ยงชีพขึ้นตามพระราชบัญญัติกองทุนสำรองเลี้ยงชีพ พ.ศ. 2530 โดยบริษัทฯและพนักงานจะจ่ายสมทบเข้ากองทุนเป็นรายเดือนในอัตราร้อยละ 2 ของเงินเดือน กองทุนสำรองเลี้ยงชีพนี้นับบริหารโดยบริษัทหลักทรัพย์จัดการกองทุน ซีไอเอ็มบี-พริ้นซิเปิล จำกัด และจะจ่ายให้พนักงานเมื่อพนักงานนั้นออกจากงานตามระเบียบว่าด้วยกองทุนของบริษัทฯ ในระหว่างปี 2556 บริษัทฯได้จ่ายเงินสมทบกองทุนเป็นจำนวน 1.0 ล้านบาท (2555: 0.9 ล้านบาท)

28. เงินปันผล

เงินปันผล	อนุมัติโดย	เงินปันผลจ่าย (หน่วย: พันบาท)	เงินปันผลจ่ายต่อหุ้น (หน่วย: บาท)
เงินปันผลสำหรับปี 2555:			
เงินปันผลประจำปี ประกาศจ่ายจากกำไร	ที่ประชุมสามัญผู้ถือหุ้นเมื่อ		
สำหรับปี 2554	วันที่ 24 เมษายน 2555		
- เงินสดปันผล		5,477	0.02
- หุ้นปันผล 50,000,000 หุ้น		49,999	0.17
เงินปันผลระหว่างกาล ประกาศจ่ายจาก	ที่ประชุมคณะกรรมการของ		
กำไรสุทธิสำหรับงวดหกเดือนสิ้นสุด	บริษัทฯครั้งที่ 4/2555		
วันที่ 30 มิถุนายน 2555	เมื่อวันที่ 11 สิงหาคม 2555	52,500	0.15
รวมเงินปันผลปี 2555		107,976	0.34

เงินปันผล	อนุมัติโดย	เงินปันผลจ่าย (หน่วย: พันบาท)	เงินปันผลจ่ายต่อหุ้น (หน่วย: บาท)
เงินปันผลสำหรับปี 2556:			
เงินปันผลประจำปี ประกาศจ่ายจากกำไร	ที่ประชุมสามัญผู้ถือหุ้นเมื่อ		
สะสม ณ วันที่ 31 ธันวาคม 2555	วันที่ 26 เมษายน 2556		
- เงินสดปันผล		7,778	0.02
- หุ้นปันผล 69,999,846 หุ้น		70,000	0.20
เงินปันผลระหว่างกาล ประกาศจ่ายจาก	ที่ประชุมคณะกรรมการของ		
กำไรสุทธิสำหรับงวดหกเดือนสิ้นสุด	บริษัทฯ ครั้งที่ 3/2556		
วันที่ 30 มิถุนายน 2556	เมื่อวันที่ 9 สิงหาคม 2556	63,000	0.15
รวมเงินปันผลปี 2556		140,778	0.37

29. ภาระผูกพันและหนี้สินที่อาจเกิดขึ้น

29.1 ภาระผูกพันเกี่ยวกับสัญญาเช่าดำเนินงาน

บริษัทฯ ได้เข้าทำสัญญาเช่าดำเนินงานที่เกี่ยวข้องกับการเช่าอุปกรณ์ และสัญญาบริการ อายุของสัญญามีระยะเวลาโดยเฉลี่ย 3 ปี และสัญญาดังกล่าวเป็นสัญญาที่บอกเลิกไม่ได้

บริษัทฯ มีจำนวนเงินขั้นต่ำที่ต้องจ่ายในอนาคตทั้งสิ้นภายใต้สัญญาเช่าดำเนินงานและสัญญาบริการที่บอกเลิกไม่ได้ ดังนี้

	(หน่วย: ล้านบาท)	
	ณ วันที่ 31 ธันวาคม	
	2556	2555
จ่ายชำระ		
ภายใน 1 ปี	7	14
มากกว่า 1 ปี แต่ไม่เกิน 3 ปี	3	6

29.2 ภาระผูกพันเกี่ยวกับการซื้อวัตถุดิบ

ณ วันที่ 31 ธันวาคม 2556 บริษัทฯ มีภาระผูกพันจำนวนเงิน 3 ล้านดอลลาร์สหรัฐอเมริกา (2555: 1 ล้านดอลลาร์สหรัฐอเมริกา) ซึ่งเกี่ยวข้องกับการซื้อวัตถุดิบ

29.3 หนังสือค้ำประกันธนาคาร

ณ วันที่ 31 ธันวาคม 2556 บริษัทฯ มีหนังสือค้ำประกันซึ่งออกโดยธนาคารในนามบริษัทฯ เหลืออยู่เป็นจำนวนเงิน 18 ล้านบาท (2555: 14 ล้านบาท) ซึ่งเกี่ยวเนื่องกับภาระผูกพันทางปฏิบัติบางประการตามปกติธุรกิจของบริษัทฯ ซึ่งประกอบด้วยหนังสือค้ำประกันเพื่อค้ำประกันการจ่ายชำระเงินแก่หน่วยงานราชการจำนวน 3 ล้านบาท (2555: 3 ล้านบาท) เพื่อค้ำประกันการใช้ไฟฟ้าจำนวน 14 ล้านบาท (2555: 10 ล้านบาท) และเพื่อค้ำประกันการซื้อสินค้าจำนวน 1 ล้านบาท (2555: 1 ล้านบาท)

29.4 หนี้สินที่อาจจะเกิดขึ้น

บริษัทฯ เคยปรับโครงสร้างหนี้กับบรรษัทบริหารสินทรัพย์ไทย (บสท.) ในปี 2546 โดยมีมูลหนี้จำนวนประมาณ 735 ล้านบาท และการปรับโครงสร้างหนี้ดังกล่าวได้เสร็จสิ้นกระบวนการลงโดยบริษัทฯ ได้จ่ายเงินสดจำนวน 118 ล้านบาท และตีทรัพย์สิน (ที่ดิน) มูลค่าประมาณ 105 ล้านบาทเพื่อชำระหนี้ ซึ่งผลของการปรับโครงสร้างหนี้ดังกล่าวทำให้บริษัทฯ รับรู้กำไรจากการปรับโครงสร้างหนี้ในปี 2546 และไม่มียอดหนี้คงค้างกับทาง บสท. อีก ต่อมาในเดือนเมษายน 2550 บริษัทฯ ได้รับหนังสือจาก บสท. กล่าวหาว่าทรัพย์สิน (ที่ดิน) ที่บริษัทฯ ชำระหนี้มีสภาพและราคาที่ไม่แท้จริงไม่ถูกต้องเป็นจริงตามที่นำเสนอต่อ บสท. ดังนั้นจึงขอออกเลิกสัญญาปรับโครงสร้างหนี้ดังกล่าวรวมทั้งสิทธิประโยชน์ที่บริษัทฯ ได้รับตามสัญญาฯ และบอกกล่าวให้บริษัทฯ ชำระหนี้ตามมูลหนี้เดิม ซึ่งการดำเนินการดังกล่าว บริษัทฯ เห็นว่าไม่ถูกต้อง จึงได้หารือกับที่ปรึกษากฎหมายเพื่อหาข้อยุติกับ บสท. โดยไม่เป็นการยอมรับว่าบริษัทฯ มีภาระหนี้ดังกล่าวตามกฎหมายอย่างใด บริษัทฯ ได้ตั้งสำรองเพื่อผลเสียหายที่อาจเกิดขึ้นจากการกล่าวหาดังกล่าวไว้เป็นจำนวน 105 ล้านบาท ซึ่งสำรองนี้เป็นการบันทึกไว้ในงบการเงินในทางบัญชีเท่านั้นโดยที่บริษัทฯ ไม่ได้ยอมรับว่ามีหนี้สินทางกฎหมายใดๆ กับ บสท. อีก

ในเดือนกรกฎาคมและเดือนกันยายน 2552 บรรษัทบริหารสินทรัพย์ไทย (บสท.) ได้ยื่นคำฟ้องบริษัทฯ เป็นคดีล้มละลายต่อศาลล้มละลายกลางเพื่อขอให้ศาลมีคำสั่งพิทักษ์ทรัพย์สินเด็ดขาด และพิพากษาให้บริษัทฯ เป็นบุคคลล้มละลายโดยอ้างว่า บริษัทฯ เป็นผู้ที่มีหนี้สินล้นพ้นตัว ซึ่งผู้บริหารและที่ปรึกษากฎหมายของบริษัทฯ เชื่อว่าบริษัทฯ จะไม่ได้รับผลเสียหายอย่างเป็นสาระสำคัญจากคดีความดังกล่าว บริษัทฯ ได้มอบหมายให้ที่ปรึกษากฎหมายต่อสู้คดีดังกล่าวโดยคัดค้านข้ออ้างของ บสท. ว่าบริษัทฯ มีหนี้สินล้นพ้นตัวดังที่ บสท. กล่าวอ้าง นอกจากนี้ ที่ปรึกษากฎหมายของบริษัทฯ ได้ถกประเด็นข้อต่อสู้ว่าสัญญาปรับโครงสร้างหนี้สมบูรณ์ และบริษัทฯ ได้ปฏิบัติตามเงื่อนไขของสัญญาปรับโครงสร้างหนี้ครบถ้วน หนี้ทั้งหมดจึงได้ระงับสิ้นไปแล้ว ต่อมาในเดือนพฤศจิกายน 2552 ศาลล้มละลายกลางได้มีคำพิพากษาให้ยกฟ้องในคดีดังกล่าวข้างต้น โดยศาลวินิจฉัยว่ามูลหนี้ที่นำมาฟ้องนั้นเป็นมูลหนี้ตามสัญญาปรับโครงสร้างหนี้ที่บริษัทฯ ได้เคยปรับโครงสร้างหนี้กับ บสท. และบริษัทฯ หลุดพ้นจากหนี้ตามข้อกำหนดที่ระบุในสัญญาปรับโครงสร้างหนี้ นั้นแล้ว อย่างไรก็ตามในเดือนธันวาคม 2552 บสท. ได้ยื่นอุทธรณ์คำพิพากษาของศาลล้มละลายกลางต่อศาลฎีกาแผนกคดีล้มละลาย และบริษัทฯ ได้ยื่นคัดค้านคำอุทธรณ์ต่อศาลฎีกาเช่นกัน ดังนั้นผลของคดีความข้างต้นจึงขึ้นอยู่กับผลการพิจารณาตัดสินของศาล ซึ่งจนถึงปัจจุบันยังไม่มีคำพิพากษาคัดสินจากศาลฎีกา

ในระหว่างปี 2555 บริษัทฯ ได้รับหนังสือแจ้งจาก บสท. ว่า บสท. อยู่ระหว่างการชำระบัญชีเลิกกิจการและ บสท. ได้โอนสิทธิเรียกร้องทั้งหมดในกรณีดังกล่าวข้างต้นให้แก่บริษัท บริหารสินทรัพย์ สุขุมวิท จำกัด

เหตุการณ์ข้างต้นแสดงให้เห็นถึงความไม่แน่นอนที่มีสาระสำคัญ ซึ่งอาจมีผลกระทบต่อการดำเนินงานต่อเนื่องของบริษัทฯ หรือในที่สุดอาจไม่มีผลกระทบใดๆ ซึ่งในสถานการณ์ปัจจุบันยังไม่สามารถประเมินได้ อย่างไรก็ตาม งบการเงินนี้ยังคงจัดทำขึ้นภายใต้ข้อสมมติฐานการดำเนินงานต่อเนื่องของกิจการ

30. เครื่องมือทางการเงิน

30.1 นโยบายการบริหารความเสี่ยง

เครื่องมือทางการเงินที่สำคัญของบริษัทฯตามที่นิยามอยู่ในมาตรฐานการบัญชีฉบับที่ 107 “การแสดงรายการและการเปิดเผยข้อมูลสำหรับเครื่องมือทางการเงิน” ประกอบด้วย เงินสดและรายการเทียบเท่าเงินสด ลูกหนี้การค้า เงินฝากธนาคารที่มีภาระค้ำประกัน เจ้าหนี้การค้า เจ้าหนี้อื่นๆ เงินเบิกเกินบัญชีและเงินกู้ยืมระยะสั้น เจ้าหนี้ทรัสต์รีซีท หนี้สินตามสัญญาเช่าการเงิน และเงินกู้ยืมระยะยาว บริษัทฯมีความเสี่ยงที่เกี่ยวข้องกับเครื่องมือทางการเงินดังกล่าว และมีนโยบายในการบริหารความเสี่ยงดังนี้

ความเสี่ยงด้านการให้สินเชื่อ

บริษัทฯมีความเสี่ยงด้านการให้สินเชื่อที่เกี่ยวข้องกับลูกหนี้การค้า ฝ่ายบริหารควบคุมความเสี่ยงนี้โดยการกำหนดให้มีนโยบายและวิธีการในการควบคุมสินเชื่อที่เหมาะสม ดังนั้นบริษัทฯจึงไม่คาดว่าจะได้รับความเสียหายที่เป็นสาระสำคัญจากการให้สินเชื่อ นอกจากนี้ การให้สินเชื่อของบริษัทฯไม่มีการกระจุกตัวเนื่องจากบริษัทฯมีฐานของลูกค้าที่หลากหลายและมีอยู่จำนวนมาก ราย จำนวนเงินสูงสุดที่บริษัทฯอาจต้องสูญเสียจากการให้สินเชื่อคือมูลค่าตามบัญชีของลูกหนี้การค้าที่แสดงอยู่ในงบแสดงฐานะการเงิน

ความเสี่ยงจากอัตราดอกเบี้ย

บริษัทฯมีความเสี่ยงจากอัตราดอกเบี้ยที่สำคัญอันเกี่ยวเนื่องกับเงินฝากสถาบันการเงิน เงินเบิกเกินบัญชีและเงินกู้ยืมระยะสั้น เจ้าหนี้ทรัสต์รีซีท และเงินกู้ยืมระยะยาวที่มีดอกเบี้ย สินทรัพย์และหนี้สินทางการเงินส่วนใหญ่ไม่มีดอกเบี้ยหรือมีอัตราดอกเบี้ยคงที่ ซึ่งใกล้เคียงกับอัตราดอกเบี้ยตลาดในปัจจุบัน

สินทรัพย์และหนี้สินทางการเงินที่สำคัญสามารถจัดตามประเภทอัตราดอกเบี้ย และสำหรับสินทรัพย์และหนี้สินทางการเงินที่มีอัตราดอกเบี้ยคงที่สามารถแยกตามวันที่ครบกำหนด หรือ วันที่มีการกำหนดอัตราดอกเบี้ยใหม่ (หากวันที่มีการกำหนดอัตราดอกเบี้ยใหม่ถึงก่อน) ได้ดังนี้



(หน่วย: ล้านบาท)

งบการเงินรวม							
ณ วันที่ 31 ธันวาคม 2556							
	อัตราดอกเบี้ยคงที่			อัตราดอกเบี้ยปรับ		รวม	อัตราดอกเบี้ย (ร้อยละต่อปี)
	ภายใน 1 ปี	มากกว่า 1 ถึง 5 ปี	มากกว่า 5 ปี	ขึ้นลงตามราคาตลาด	ไม่มีอัตราดอกเบี้ย		
<u>สินทรัพย์ทางการเงิน</u>							
เงินสดและรายการเทียบเท่าเงินสด	-	-	-	37	33	70	0.50 - 0.65
ลูกหนี้การค้าและลูกหนี้อื่น	-	-	-	-	253	253	-
เงินฝากธนาคารที่มีภาระค้ำประกัน	-	-	-	6	-	6	0.50 - 0.65
<u>หนี้สินทางการเงิน</u>							
เงินกู้ยืมระยะสั้นและเงินกู้ยืมระยะสั้นจากสถาบันการเงิน	335	-	-	3	-	338	3.80 - 8.00
เจ้าหนี้การค้า	142	-	-	-	-	142	1.37 - 1.86
เจ้าหนี้การค้าและเจ้าหนี้อื่น	-	-	-	-	129	129	-
หนี้สินตามสัญญาเช่าการเงิน	22	30	6	-	-	58	2.15 - 7.00
เงินกู้ยืมระยะยาว	-	-	-	332	-	332	5.38 - 6.63

(หน่วย: ล้านบาท)

งบการเงินรวม							
ณ วันที่ 31 ธันวาคม 2555							
	อัตราดอกเบี้ยคงที่			อัตราดอกเบี้ยปรับ		รวม	อัตราดอกเบี้ย (ร้อยละต่อปี)
	ภายใน 1 ปี	1 ถึง 5 ปี	มากกว่า 5 ปี	ขึ้นลงตามราคาตลาด	ไม่มีอัตราดอกเบี้ย		
สินทรัพย์ทางการเงิน							
เงินสดและรายการเทียบเท่าเงินสด	-	-	-	-	31	31	0.25 - 0.75
ลูกหนี้การค้าและลูกหนี้อื่น	-	-	-	-	282	282	-
หนี้สินทางการเงิน							
เงินกู้ยืมระยะสั้นจากสถาบันการเงิน	575	-	-	-	-	575	4.05 - 5.00
เจ้าหนี้การค้า	172	-	-	-	-	172	1.28 - 4.13
เจ้าหนี้การค้าและเจ้าหนี้อื่น	-	-	-	-	186	186	-
หนี้สินตามสัญญาเช่าการเงิน	12	23	8	-	-	43	2.15 - 5.50
เงินกู้ยืมระยะยาว	-	-	-	240	-	240	4.63 - 6.13

(หน่วย: ล้านบาท)

งบการเงินเฉพาะกิจการ							
ณ วันที่ 31 ธันวาคม 2556							
	อัตราดอกเบี้ยคงที่			อัตราดอกเบี้ยปรับ		รวม	อัตราดอกเบี้ย (ร้อยละต่อปี)
	ภายใน 1 ปี	มากกว่า 1 ถึง 5 ปี	มากกว่า 5 ปี	ขึ้นลงตาม ราคาดอลลาร์	ไม่มีอัตรา ดอกเบี้ย		
<u>สินทรัพย์ทางการเงิน</u>							
เงินสดและรายการเทียบเท่าเงินสด	-	-	-	7	33	40	0.50 - 0.65
ลูกหนี้การค้าและลูกหนี้อื่น	-	-	-	-	221	221	-
เงินฝากธนาคารที่มีภาระค้ำประกัน	-	-	-	6	-	6	0.50 - 0.65
<u>หนี้สินทางการเงิน</u>							
เงินเบิกเกินบัญชีและเงินกู้ยืมระยะสั้นจากสถาบันการเงิน	335	-	-	3	-	338	3.80 - 8.00
เจ้าหนี้ทรัสต์รีซีท	142	-	-	-	-	142	1.37 - 1.86
เจ้าหนี้การค้าและเจ้าหนี้อื่น	-	-	-	-	90	90	-
หนี้สินตามสัญญาเช่าการเงิน	22	30	6	-	-	58	2.15 - 7.00
เงินกู้ยืมระยะยาว	-	-	-	332	-	332	5.38 - 6.63

(หน่วย: ล้านบาท)

งบการเงินเฉพาะกิจการ							
ณ วันที่ 31 ธันวาคม 2555							
	อัตราดอกเบี้ยคงที่			อัตราดอกเบี้ยปรับ		รวม	อัตราดอกเบี้ย (ร้อยละต่อปี)
	ภายใน 1 ปี	1 ถึง 5 ปี	มากกว่า 5 ปี	ขึ้นลงตาม ราคตลาด	ไม่มีอัตรา ดอกเบี้ย		
สินทรัพย์ทางการเงิน							
เงินสดและรายการเทียบเท่าเงินสด	-	-	-	-	14	14	0.25 - 0.75
ลูกหนี้การค้าและลูกหนี้อื่น	-	-	-	-	263	263	-
หนี้สินทางการเงิน							
เงินกู้ยืมระยะสั้นจากสถาบันการเงิน	575	-	-	-	-	575	4.05 - 5.00
เจ้าหนี้ทรัสต์รีซีท	172	-	-	-	-	172	1.28 - 4.13
เจ้าหนี้การค้าและเจ้าหนี้อื่น	-	-	-	-	167	167	-
หนี้สินตามสัญญาเช่าการเงิน	12	23	8	-	-	43	2.15 - 5.50
เงินกู้ยืมระยะยาว	-	-	-	240	-	240	4.63 - 6.13

ความเสี่ยงจากอัตราแลกเปลี่ยน

บริษัทมีความเสี่ยงจากอัตราแลกเปลี่ยนที่สำคัญอันเนื่องมาจากการซื้อหรือขายสินค้าและบริการและซื้อเครื่องจักรที่เป็นเงินตราต่างประเทศ บริษัทฯ ได้ตกลงทำสัญญาซื้อขายเงินตราต่างประเทศล่วงหน้า ซึ่งส่วนใหญ่มีอายุสัญญาไม่เกินหนึ่งปีเพื่อใช้เป็นเครื่องมือในการบริหารความเสี่ยง

บริษัทมียอดคงเหลือของสินทรัพย์และหนี้สินทางการเงินที่เป็นสกุลเงินตราต่างประเทศ ดังนี้

สกุลเงิน	สินทรัพย์ทางการเงิน		หนี้สินทางการเงิน		อัตราแลกเปลี่ยนเฉลี่ย	
	ณ วันที่ 31 ธันวาคม		ณ วันที่ 31 ธันวาคม		ณ วันที่ 31 ธันวาคม	
	2556	2555	2556	2555	2556	2555
	(ล้าน)	(ล้าน)	(ล้าน)	(ล้าน)	(บาทต่อหน่วยเงินตราต่างประเทศ)	
เหรียญสหรัฐอเมริกา	3	2	4	8	32.81	30.63
ยูโร	-	-	-	1	45.02	40.56

ณ วันที่ 31 ธันวาคม 2556 และ 2555 บริษัทฯ ไม่มีสัญญาซื้อขายเงินตราต่างประเทศล่วงหน้าคงเหลือ

30.2 มูลค่ายุติธรรมของเครื่องมือทางการเงิน

เนื่องจากเครื่องมือทางการเงินส่วนใหญ่ของบริษัทฯ จัดอยู่ในประเภทระยะสั้น และเงินกู้ยืมมีอัตราดอกเบี้ยใกล้เคียงกับอัตราดอกเบี้ยในตลาด บริษัทฯ จึงประมาณมูลค่ายุติธรรมของเครื่องมือทางการเงินใกล้เคียงกับมูลค่าตามบัญชีที่แสดงในงบแสดงฐานะการเงิน

มูลค่ายุติธรรม หมายถึง จำนวนเงินที่ผู้ซื้อและผู้ขายตกลงแลกเปลี่ยนสินทรัพย์กันหรือจ่ายชำระหนี้สินในขณะนี้ ทั้งสองฝ่ายมีความรอบรู้ และเต็มใจในการแลกเปลี่ยนและสามารถต่อรองราคากันได้อย่างเป็นอิสระในลักษณะที่ไม่มีความเกี่ยวข้องกัน วิธีการกำหนดมูลค่ายุติธรรมขึ้นอยู่กับลักษณะของเครื่องมือทางการเงิน มูลค่ายุติธรรมจะกำหนดจากราคาตลาดล่าสุด หรือกำหนดขึ้นโดยใช้เกณฑ์การวัดมูลค่าที่เหมาะสม

31. การบริหารจัดการทุน

วัตถุประสงค์ในการบริหารจัดการทุนที่สำคัญของบริษัทฯ คือการจัดให้มีซึ่งโครงสร้างทุนที่เหมาะสม เพื่อสนับสนุนการดำเนินธุรกิจของบริษัทฯ และเสริมสร้างมูลค่าการถือหุ้นให้กับผู้ถือหุ้น โดย ณ วันที่ 31 ธันวาคม 2556 กลุ่มบริษัทมีอัตราส่วนหนี้สินต่อทุนเท่ากับ 1.1:1 (2555: 1.5:1) และเฉพาะบริษัทมีอัตราส่วนหนี้สินต่อทุนเท่ากับ 1.1:1 (2555: 1.5:1)

32. การอนุมัติงบการเงิน

งบการเงินนี้ได้รับการอนุมัติให้ออกโดยคณะกรรมการบริษัทฯ เมื่อวันที่ 26 กุมภาพันธ์ 2557

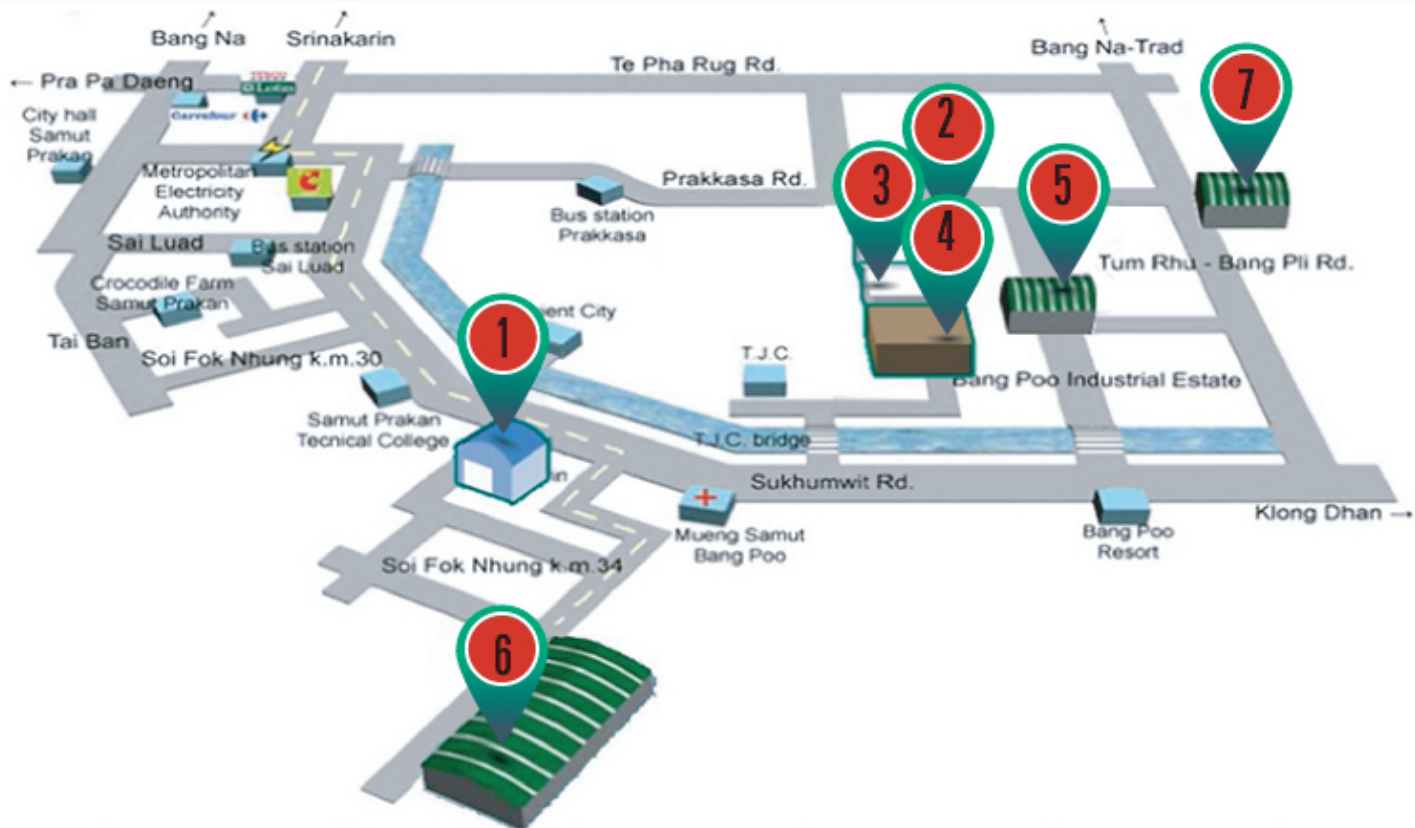

Head Office :

678 Soi T.J.C. Sukhumvit Rd. Tambon Bangpoomai Amphoe Muang Samutprakarn 10280

Tel : (662) 323-2754-5 Fax : (662) 323-2749

สำนักงานใหญ่ :

678 ซอยที.เจ.ซี. ถ.สุขุมวิท ต.บางปูใหม่ อ.เมืองสมุทรปราการ จ.สมุทรปราการ 10280

โทร : (662) 323-2754-5 แฟกซ์ : (662) 323-2749