



www.spcg.co.th

รายงานประจำปี 2556 Annual Report 2013

**The Leading
Solar Farm & Solar Roof Developer in ASEAN**

• Best Value • Best Design • Best Output





สารบัญ

ภาพรวมทางการเงินที่สำคัญ.....	004
วิสัยทัศน์	006
พันธกิจ.....	008
สารจากประธานกรรมการบริษัท.....	010
สารจากประธานกรรมการตรวจสอบ	012
ข้อมูลทั่วไป	014
โครงสร้างสายงานการลงทุนธุรกิจพลังงาน	016
โครงสร้างองค์กร.....	018
คณะกรรมการ ผู้บริหาร และ เลขาธิการบริษัท.....	020
ประวัติคณะกรรมการ ผู้บริหาร และ เลขาธิการบริษัท.....	022
01. นโยบายและภาพรวมการประกอบธุรกิจ.....	038
02. ลักษณะการประกอบธุรกิจ.....	054
03. ปัจจัยความเสี่ยง.....	061



04. ข้อมูลหลักทรัพย์และผู้ถือหุ้น.....	073
05. โครงสร้างการจัดการ.....	076
06. การควบคุมภายใน.....	099
07. รายการระหว่างกัน.....	102
08. ฐานะการเงินและผลการดำเนินงาน.....	113
09. การวิเคราะห์และคำอธิบายของฝ่ายจัดการ.....	122
10. งบการเงิน.....	132
11. ความรับผิดชอบต่อสังคม CSR.....	221

ภาพรวมทางการเงินที่สำคัญ

(หน่วย : พันบาท)

	2556/2013	2555/2012	2554/2011
งบดุลรวม			
สินทรัพย์หมุนเวียน	2,188,442	1,295,426	723,996
ที่ดิน อาคารและอุปกรณ์	18,937,045	11,147,901	4,070,894
สินทรัพย์รวม	22,500,827	13,051,829	5,216,647
หนี้สินหมุนเวียน	3,657,672	4,046,411	1,638,946
หนี้สินรวม	18,987,707	10,463,191	4,056,699
ทุนจดทะเบียนที่ออกและชำระแล้ว	839,991	560,000	500,000
ส่วนของผู้ถือหุ้น	3,513,120	2,588,638	1,159,948
งบกำไรขาดทุนเบ็ดเสร็จรวม			
รายได้จากการขายไฟฟ้า	2,063,331	809,676	312,739
รายได้จากการขายสินค้า	201,930	191,636	138,241
รายได้จากการให้บริการ	151,051	109,597	127,584
รายได้จากสัญญาก่อสร้าง	56,552	103,448	-
รายได้รวมจากการขายและการให้บริการ	2,472,864	1,214,357	578,564
รายได้รวม	2,504,698	1,275,450	586,286
ค่าใช้จ่ายรวม	1,860,742	1,094,681	572,304
กำไร (ขาดทุน) สุทธิ	643,956	180,769	13,982
กำไร (ขาดทุน) สุทธิส่วนที่เป็นของบริษัทใหญ่	499,321	54,067	(11,787)
กำไร (ขาดทุน) ต่อหุ้น (บาท)	0.763	0.098	(0.024)
อัตราส่วนทางการเงิน			
อัตรากำไรขั้นต้น	67.4	53.3	47.2
อัตรากำไรสุทธิ	26.0	14.9	2.4
อัตรากำไรจากการดำเนินงาน	67.2	49.5	38.9

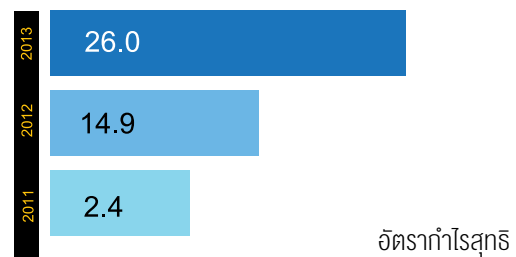
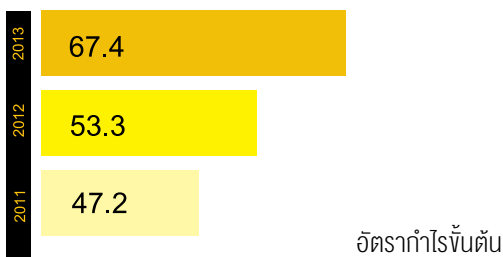
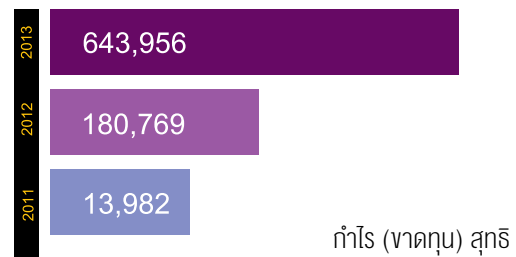
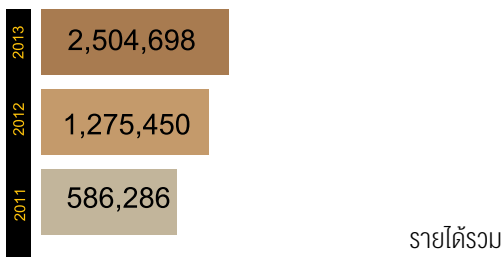
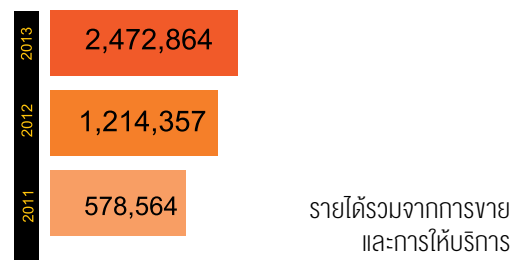
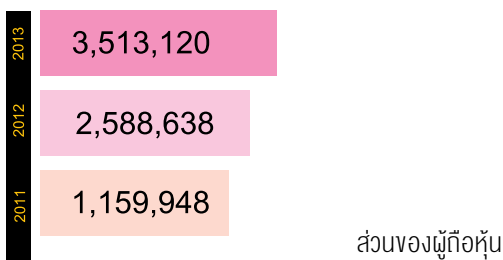
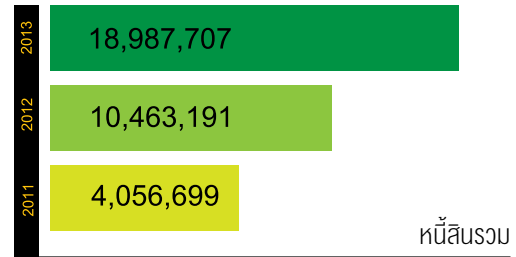
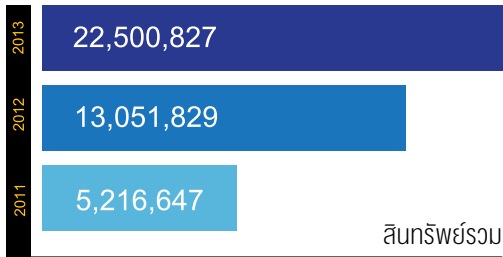



วิสัยทัศน์

SPCG เป็นผู้นำในการพัฒนาโครงการผลิตไฟฟ้าจากพลังงานแสงอาทิตย์ (Solar Farm) ที่มีประสิทธิภาพด้านการผลิตสูงสุด ด้วยต้นทุนที่ดีที่สุดทั้งในประเทศไทยและภูมิภาคเอเชียตะวันออกเฉียงใต้ และเป็นหนึ่งในผู้นำตลาดหลังคาเหล็กเคลือบและโครงสร้างเหล็ก พร้อมบริการครบวงจร

พันธกิจ

SPCG เป็นผู้นำในการ พัฒนาโครงการผลิตไฟฟ้าจากพลังงานแสงอาทิตย์ (Solar Farm) และเป็นหนึ่งในผู้นำตลาดหลังคาเหล็กเคลือบ และโครงสร้างเหล็กพร้อมบริการครบวงจรภายใต้นโยบายคุณภาพ
“Best Value : Best Design : Best Output”





สารจากประธานกรรมการบริษัท

ในปี 2556 ที่ผ่านมานับได้ว่าเป็นปีแห่งความสำเร็จของบริษัท เอสพีซีจี จำกัด (มหาชน) (“SPCG”) ในการพัฒนาโครงการโซลาร์ฟาร์มทั้ง 36 โครงการ รวมกำลังการผลิตกว่า 260.10 เมกะวัตต์ ด้วยมูลค่าการลงทุนกว่า 22,000 ล้านบาท จากงบประมาณที่ตั้งไว้ 24,000 ล้านบาท ซึ่งสามารถบริหารจัดการให้น้อยกว่างบประมาณถึง 2,000 ล้านบาท ทั้งนี้ SPCG ได้เริ่มดำเนินการพัฒนาโครงการโซลาร์ฟาร์มแห่งแรก เมื่อปี 2553 ภายใต้ บริษัท โซล่า เพาเวอร์ (โคราช 1) จำกัด โดยได้ทำการเชื่อมโยงจำหน่ายไฟฟ้าเชิงพาณิชย์กับการไฟฟ้าส่วนภูมิภาค (กฟภ.) เมื่อวันที่ 21 เมษายน 2553 นับได้ว่าเป็นโครงการโซลาร์ฟาร์มที่มีขนาดใหญ่ที่สุดในประเทศไทยและภูมิภาคอาเซียนในขณะนั้น ต่อมาในปี 2554 ได้ทำการพัฒนาและเชื่อมโยงจำหน่ายไฟฟ้าโครงการโซลาร์ฟาร์มอีก 4 โครงการ ในปี 2555 ได้พัฒนาและเชื่อมโยงจำหน่ายไฟฟ้าเพิ่มขึ้นอีก 4 โครงการ และในปี 2556 ที่ผ่านมานี้ SPCG สามารถพัฒนาและเชื่อมโยงจำหน่ายไฟฟ้าโครงการโซลาร์ฟาร์มได้ถึง 14 โครงการ รวมเป็น 23 โครงการ นอกจากนี้ ยังได้ทำการพัฒนาโครงการโซลาร์ฟาร์มแล้วเสร็จอีก จำนวน 13 โครงการ โดยอยู่ระหว่างการขอรับใบอนุญาตประกอบกิจการโรงงานผลิตพลังงานไฟฟ้าจากส่วนราชการเพื่อทำการเชื่อมโยงกับการไฟฟ้าส่วนภูมิภาค ซึ่งคาดว่าจะแล้วเสร็จภายในไตรมาส 2 ของปี 2557

ความสำเร็จในปี 2556 ที่ผ่านมานี้สะท้อนให้เห็นถึงความมุ่งมั่นของ SPCG ในการเป็นผู้นำในธุรกิจผลิต

ไฟฟ้าจากพลังงานแสงอาทิตย์ รวมถึงความพร้อมของทีมงาน ทั้งในระดับผู้บริหารและระดับปฏิบัติการที่มีความรู้ความเชี่ยวชาญด้านการออกแบบทางวิศวกรรมขั้นสูง เพื่อมุ่งขยายธุรกิจไปสู่ต่างประเทศ ทั้งในประชาคมเศรษฐกิจอาเซียน ภูมิภาคตะวันออกกลางและรวมถึงภูมิภาคอื่นๆ ที่มีโอกาสทางธุรกิจ

การพัฒนาโครงการโซลาร์ฟาร์มทั้ง 36 โครงการของ SPCG นั้น กระจายตัวอยู่ในพื้นที่ 10 จังหวัด โดยตั้งอยู่ในพื้นที่ภาคตะวันออกเฉียงเหนือ 9 จังหวัด (จังหวัดนครราชสีมา ขอนแก่น สกลนคร นครพนม อุดรธานี บัรีรัมย์ หนองคาย สุรินทร์ และเลย) และอยู่ในภาคกลางอีก 1 จังหวัด (จังหวัดลพบุรี) บนพื้นที่โครงการกว่า 5,000 ไร่ โดยมีบริษัทในเครือเป็นเจ้าของที่ดินแยกขายโครงการ นอกจากนี้ พื้นที่โครงการกว่า 70 เฮกตาร์ตั้งอยู่บนถนนทางหลวงเส้นหลัก ช่วยให้การเชื่อมโยงกับระบบสายส่งของการไฟฟ้าส่วนภูมิภาคเป็นไปอย่างสะดวกและมีประสิทธิภาพ

SPCG เป็นผู้บุกเบิกธุรกิจผลิตไฟฟ้าจากพลังงานแสงอาทิตย์แห่งแรกในประเทศไทย และภูมิภาคอาเซียน และได้มีส่วนผลักดันในการกระตุ้นการเติบโตทางด้านเศรษฐกิจของประเทศให้มีการจ้างงานกว่า 20,000 แรงงานตลอด 5 ปีที่ผ่านมา ก่อให้เกิดเงินหมุนเวียนในภูมิภาคกว่า 5,000 ล้านบาท รวมทั้งยังช่วยเพิ่มทักษะความรู้ความสามารถ และยกระดับคุณภาพชีวิตของประชาชนในชนบท

SPCG ตระหนักถึงบทบาทและความรับผิดชอบต่อสังคม โดยได้จัดโครงการให้ทุนการศึกษากับนักเรียนในชุมชนรอบพื้นที่โครงการโซลาร์ฟาร์ม อย่างต่อเนื่อง ทั้งยังได้จัดตั้งศูนย์การเรียนรู้โครงการโซลาร์ฟาร์ม ที่จังหวัดนครราชสีมา เพื่อเปิดให้นักเรียน นักศึกษา และประชาชนทั่วไป ได้เข้าศึกษาเยี่ยมชมการทำงานของโครงการโซลาร์ฟาร์ม เพื่อให้ตระหนักถึงการผลิตไฟฟ้าจากพลังงานแสงอาทิตย์ ซึ่งเป็นพลังงานสะอาด ไม่ก่อให้เกิดมลภาวะ ไม่มีเสียง ไม่มีฝุ่น ไม่มีต้นทุนค่าเชื้อเพลิงในการผลิตไฟฟ้า อีกทั้งยังช่วยลดผลกระทบโลกร้อนจากปฏิกิริยาเรือนกระจกอีกด้วย

SPCG ขอกราบขอบพระคุณท่านผู้ถือหุ้น สถาบันการเงิน คู่ค้าทางธุรกิจ ตลอดจนผู้มีส่วนเกี่ยวข้องที่ได้ให้ความไว้วางใจ รวมทั้งให้การสนับสนุนการดำเนินธุรกิจของ SPCG อันส่งผลให้ SPCG สามารถพัฒนาโครงการโซลาร์ฟาร์มได้ตามแผนธุรกิจและก้าวขึ้นเป็นผู้นำธุรกิจด้านการผลิตไฟฟ้าจากพลังงานแสงอาทิตย์ ทั้งนี้ SPCG จะไม่หยุดยั้งการพัฒนาเพื่อให้เป็นองค์กรที่แข็งแกร่งและสามารถตอบสนองประโยชน์คืนสังคมและท่านผู้ถือหุ้นต่อไป



นางสาววันดี กุญชรยาคง
ประธานกรรมการบริษัท

สารจากประธานกรรมการตรวจสอบ



ก. ธารทอง

นายเกียรติชัย วงศ์พานิชย์
ประธานกรรมการตรวจสอบ

ตลอดระยะเวลาระหว่างปี 2556 ธุรกิจพลังงานไฟฟ้า แสงอาทิตย์มีความก้าวหน้าในลักษณะก้าวกระโดดอย่างต่อเนื่อง จึงเป็นความภูมิใจของ SPCG ซึ่งเป็นผู้นำการเติบโตของธุรกิจนี้ จากการดำเนินการสร้างโซลาร์ฟาร์ม (Solar Farm) ให้เสร็จสมบูรณ์ตามเป้าหมายที่กำหนดและขยายความสามารถเข้าสู่กระแสเศรษฐกิจระดับนานาชาติของภูมิภาคเอเชียตะวันออกเฉียงใต้ต่อไป และพร้อมจะขยายความสามารถต่อการเป็นผู้นำในการพัฒนาธุรกิจติดตั้งระบบผลิตไฟฟ้าพลังงานแสงอาทิตย์บนหลังคาบ้านเรือน อาคารธุรกิจขนาดเล็ก และธุรกิจขนาดกลาง-ใหญ่ โรงงานอุตสาหกรรม และอื่น ๆ เป็นแห่งแรกในประเทศไทยและในประชาคมอาเซียน

ภารกิจสำคัญของคณะกรรมการตรวจสอบของ SPCG มีความสำคัญอย่างมาก ในการติดตามตรวจสอบ การดำเนินการในกระบวนการต่าง ๆ ให้ถูกต้องชอบธรรม มีลักษณะอันเป็นธรรมาภิบาล ติดตามตรวจสอบได้ ทั้งให้เป็นตามกฎหมายระเบียบอันเป็นข้อกำหนดทางกฎหมายของตลาดหลักทรัพย์ คำนึงประโยชน์อันเหมาะสมของผู้ลงทุนสำคัญตลอดช่วงปีที่ผ่านมา มีความเข้มข้นในการตรวจสอบอย่างมาก และมีส่วนช่วยให้การดำเนินการของ SPCG ดำเนินไปได้อย่างราบรื่นเรียบร้อยและเป็นไปตามเป้าหมายประสบผลสำเร็จด้วยดี

คณะกรรมการตรวจสอบของ SPCG ตระหนักดีถึงพันธกิจดังกล่าวนี้ และยังยึดมั่นหลักการความเป็นธรรมาภิบาลของ SPCG อย่างมั่นคงของปีต่อ ๆ ไป เพื่อมีส่วนช่วยความก้าวหน้าอย่างยั่งยืนของ SPCG ในอนาคต และให้ความมั่นใจทั้งแก่สถาบันการเงินที่ให้ความสนับสนุน และผู้ลงทุนซึ่งมีผู้ดูแลคุณแก่ SPCG ตลอดมา



BEST
VALUE



BEST
DESIGN



BEST
OUTPUT



ข้อมูลทั่วไป

ชื่อบริษัท บริษัท เอสพีซีจี จำกัด (มหาชน)

ชื่อภาษาอังกฤษ SPCG PUBLIC COMPANY LIMITED

ประเภทธุรกิจ ประกอบธุรกิจด้านการลงทุนโดยการถือหุ้นในบริษัทย่อยและบริษัทร่วมเพื่อดำเนินธุรกิจ 3 ด้าน ดังนี้

- (1) ธุรกิจ ลงทุนและพัฒนาโซลาร์ฟาร์ม ธุรกิจบริการรับเหมาก่อสร้างโซลาร์ฟาร์มแบบครบวงจร (“Engineering, Procurement and Construction” หรือ “EPC”) และธุรกิจบริการด้านการปฏิบัติการ การบำรุงรักษา และการประมวผลโซลาร์ฟาร์ม (“Operation, Maintenance and Operation” หรือ “OMM”)
- (2) ผลิต จัดจำหน่ายและให้บริการติดตั้งแผ่นหลังคาเหล็กและโครงสร้าง (Roll Forming Metal Sheet) รวมถึงวัสดุที่เกี่ยวข้องกับหลังคาและฝ้าผนังอื่นๆ
- (3) จำหน่ายและรับติดตั้งระบบไฟฟ้าพลังงานแสงอาทิตย์บนหลังคา (Solar Rooftop)

ที่ตั้งสำนักงานใหญ่ 330/20 ซอย สุขุมวิท 55 (ทองหล่อ) ถนนสุขุมวิท แขวงคลองตันเหนือ เขตวัฒนา กรุงเทพมหานคร 11000

ที่ตั้งโรงงาน

- (1) ธุรกิจโซลาร์ฟาร์มของกลุ่มบริษัท ซึ่งมีที่ตั้งอยู่ใน 10 จังหวัด รวมทั้งสิ้น 36 แห่ง
- (2) ธุรกิจหลังคาเหล็กและโครงสร้างมีโรงงานตั้งอยู่ เลขที่ 8 หมู่ 15 ตำบลบางพลีใหญ่ อำเภอบางพลี จังหวัดสมุทรปราการ 10540
- (3) ธุรกิจจำหน่ายและติดตั้งระบบผลิตไฟฟ้าแสงอาทิตย์บนหลังคา มีที่ตั้งอยู่ที่ 333/22 ซอย สุขุมวิท 55 (ทองหล่อ) ถนนสุขุมวิท แขวงคลองตันเหนือ เขตวัฒนา กรุงเทพมหานคร 10110



เลขทะเบียนบริษัท 0107574800137

Home Page www.spcg.co.th

โทรศัพท์ 0-2712-9501-5

โทรสาร 0-2712-7383-4

ทุนจดทะเบียน 840,000,000 บาท

ทุนชำระแล้วเป็นเงิน 839,991,048 บาท

มูลค่าหุ้นที่ตราไว้ หุ้นละ 1 บาท

นายทะเบียนหลักทรัพย์ บริษัท ศูนย์รับฝากหลักทรัพย์(ประเทศไทย) จำกัด
อาคารตลาดหลักทรัพย์แห่งประเทศไทย ชั้น 4,7
เลขที่ 62 ถนนรัชดาภิเษก แขวงคลองเตย เขตคลองเตย กรุงเทพฯ 10110
โทรศัพท์ 0-2229-2800 โทรสาร 0-2359-1259

ผู้สอบบัญชีของบริษัท นางอุณากร พฤฒิธาดา ผู้สอบบัญชีรับอนุญาตเลขที่ 3257 หรือ นางสาวสุกฤดา แยมสกุล
ผู้สอบบัญชีรับอนุญาตเลขที่ 4906 หรือ นายไพบูล์ ตันกุล ผู้สอบบัญชีรับอนุญาตเลขที่ 4298
บริษัท ไพร์ซวอเตอร์เฮาส์คูเปอร์ส เอพีแอส จำกัด อาคารบางกอกซิตีทาวเวอร์ ชั้น 15
179/74-80 ถนนสาทรใต้ แขวงทุ่งมหาเมฆ เขตสาทร กรุงเทพมหานคร 10130
โทรศัพท์ 0-2286-9999



โครงสร้างสายงานการลงทุนธุรกิจพลังงาน

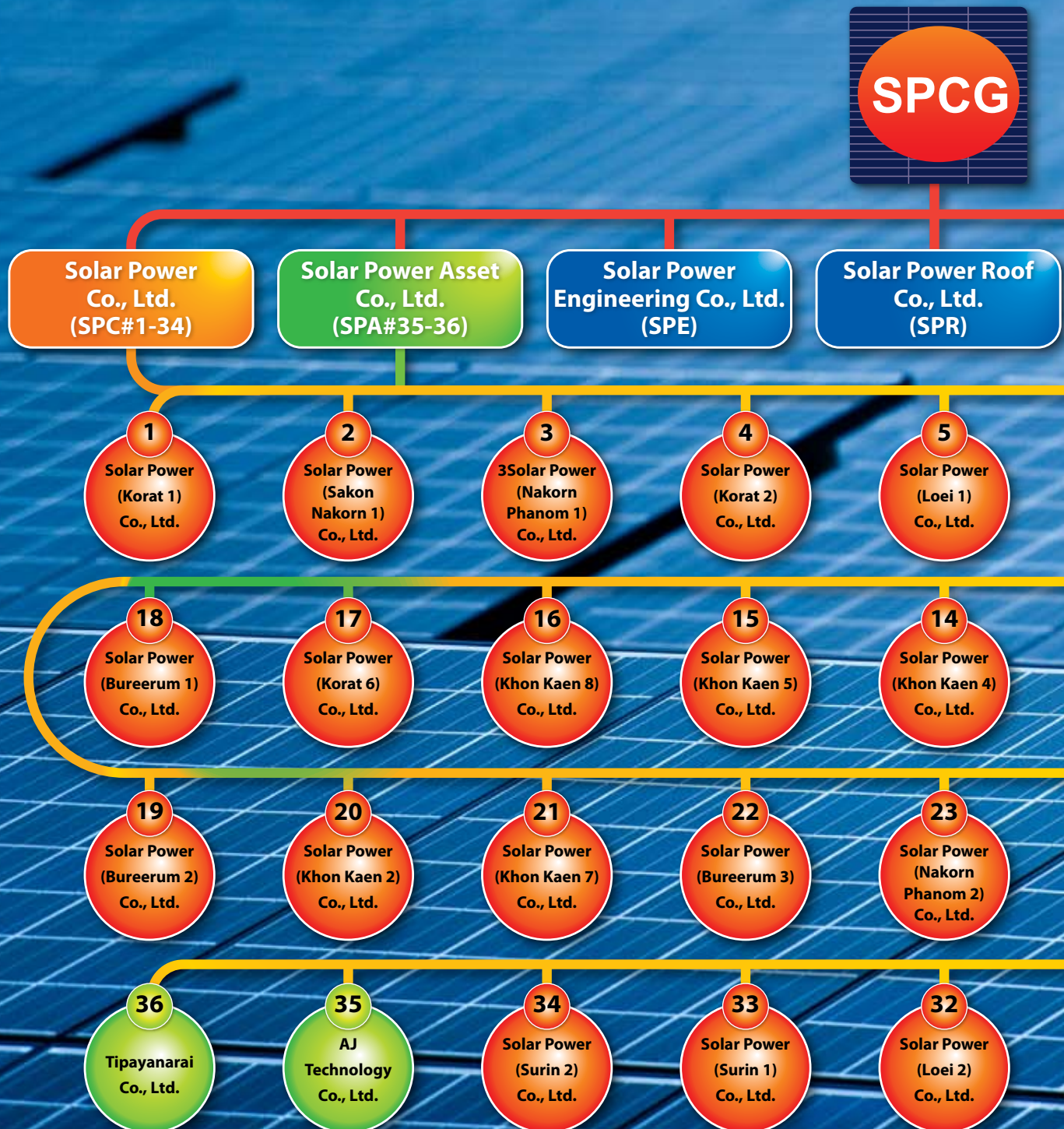



โครงสร้างองค์กรของบริษัท เอสพีซีจี จำกัด (มหาชน)

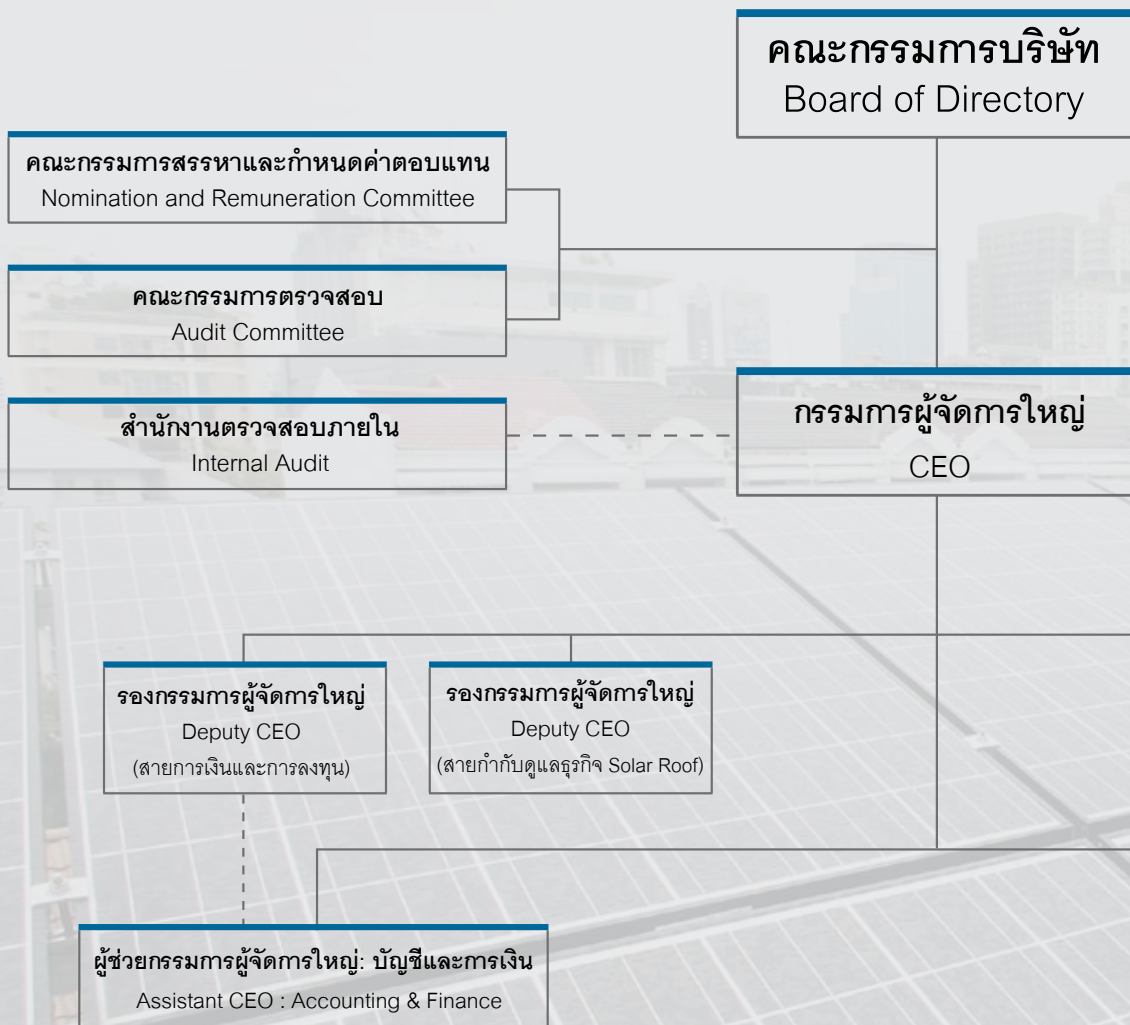

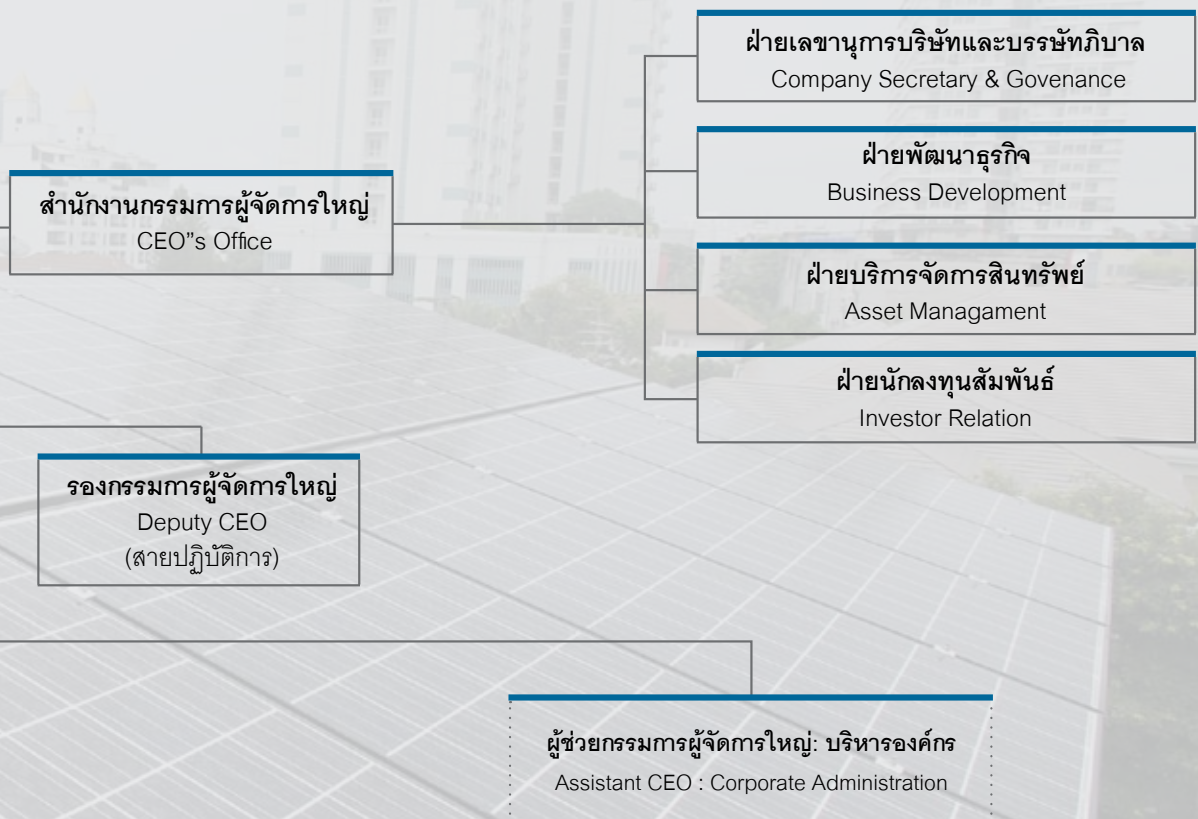

คณะกรรมการบริษัท และเลขาธิการบริษัท



นางสาววันดี ฤกษ์ธรรมาภรณ์
ประธานกรรมการและ
กรรมการผู้จัดการใหญ่

นายจิราคม ปทุมมานนท์
กรรมการ

นายสมศักดิ์ ฤกษ์ธรรมาภรณ์
กรรมการและ
รองกรรมการผู้จัดการใหญ่

นายวิฑูร มโนมัยกุล
กรรมการ

นายเควิน จีราด ฟาเนล
กรรมการ



นายเกียรติชัย พงษ์พาณิชย์
ประธานกรรมการตรวจสอบและ
กรรมการอิสระ

นายวันชัย หล่อวัฒนตระกูล
กรรมการตรวจสอบและ
กรรมการอิสระ

ผศ.พิเศษ ดร.ศิริพงศ์ พฤทธิพันธุ์
กรรมการตรวจสอบ
และกรรมการอิสระ

นางสาวอมสิน ศิริ
กรรมการและ
รองกรรมการผู้จัดการใหญ่

นางประภัสสร กันทะวงศ์
เลขาธิการบริษัท

ชื่อ - สกุล	อายุ (ปี)	สัดส่วนการถือหุ้นของบริษัท (%)	ความสัมพันธ์ของครอบครัว ระหว่างผู้บริหาร	คุณวุฒิการศึกษา / ประวัติการอบรม	ประสบการณ์ทำงานในระยะ 5 ปี ย้อนหลัง		
					ระยะเวลา	ตำแหน่ง	หน่วยงาน/บริษัท
1. นางสาววันดี ภูธรยาคง	56	47.05	เป็นพี่สาวของ นายสมศักดิ์ ภูธรยาคง	คุณวุฒิการศึกษา <ul style="list-style-type: none"> ปริญญาตรีบัณฑิต สาขาภาวະผู้นำเชิงยุทธศาสตร์ ความเป็นเลิศ มหาวิทยาลัยราชภัฏสวนดุสิต วิทยาศาสตร์บัณฑิตศึกษาศาสตร์ สาขาวิชาการจัดการพลังงาน สิ่งแวดล้อม มหาวิทยาลัยศรีปทุม ปริญญาตรีบัณฑิตศึกษาศาสตร์ สาขาบริหารธุรกิจ มหาวิทยาลัยเวสเทิร์น วิทยาศาสตรมหาบัณฑิต สาขาวิชาพลังงานทดแทน มหาวิทยาลัยนครสวรรค์ นิสิตศาสตรบัณฑิต มหาวิทยาลัยเกษมบัณฑิต 	พ.ศ. 2550-2551	กรรมการผู้จัดการ	บริษัท โซลาร์ คอร์ป จำกัด (มหาชน)
					พ.ศ. 2551-2556	กรรมการ	บริษัท ทองหล่อ โฮมเออเพ็ค จำกัด
					พ.ศ. 2554-ปัจจุบัน	กรรมการผู้จัดการใหญ่	บริษัท เอสพีซี จำกัด (มหาชน)
					การดำรงตำแหน่งกรรมการในบริษัทจดทะเบียนฯ (ปัจจุบัน) <ul style="list-style-type: none"> ประธานกรรมการและกรรมการผู้จัดการใหญ่ บริษัท เอสพีซี จำกัด (มหาชน) 		
				ประวัติการอบรม <ul style="list-style-type: none"> หลักสูตร Director Accreditation Program (DAP) รุ่นที่ 26 ของ IOD ปี 2547 หลักสูตร Director Certification Program (DCP) รุ่นที่ 51 ของ IOD ปี 2547 หลักสูตรการป้องกันราชอาณาจักร ภาควิชาการปกครอง ปี 2549 วิทยาลัยป้องกันราชอาณาจักร กองบัญชาการกองทัพไทย หลักสูตรการเมืองการปกครองในระดับปริญญาโท สำหรับนักบริหารระดับสูง (ปปร. รุ่นที่ 9) สถาบันพระปกเกล้า หลักสูตรผู้บริหารระดับสูง สถาบันวิทยาการฉลาดทุน (วศท. รุ่นที่ 12) หลักสูตร Mini MBA รุ่นที่ 13 มหาวิทยาลัยธรรมศาสตร์ Marketing Management Course, Connecticut University, USA Renewable Energy Development and Utilization for Global Environmental Protection by Department of Energy Development and Protection (DEDP), Thailand and New Energy Foundation (NEF), JAPAN 	การดำรงตำแหน่งกรรมการในบริษัทจำกัด (ปัจจุบัน) <ul style="list-style-type: none"> ประธานกรรมการ บริษัท เพาเวอร์ จำกัด ประธานกรรมการ บริษัทย่อยทั้ง 34 โครงการของ บริษัท โซล่า เพาเวอร์ จำกัด ประธานกรรมการ บริษัท โซลาร์ เพาเวอร์ เอเชีย จำกัด ประธานกรรมการ บริษัท แดปดิคอล เบริตีเคิล จำกัด ประธานกรรมการ บริษัท โซลาร์ เพาเวอร์ เอ็นเนอร์ยี จำกัด ประธานกรรมการ บริษัท โซลาร์ เพาเวอร์ ฟู จำกัด ประธานกรรมการ บริษัท ดรากอนไทย จำกัด กรรมการ บริษัท เอ็มเนก (ประเทศไทย) จำกัด กรรมการ บริษัท สมาร์ท เอ็นเนอร์ยี แมนเนจเม้นท์ ซิสเต็ม จำกัด 		
					กิจกรรมพิเศษที่สำคัญ (ปัจจุบัน) <ul style="list-style-type: none"> นายกเหล่ากาชาดจังหวัดสระบุรี ประธานชมรมแม่บ้านมหาดไทย จังหวัดสระบุรี 		

ชื่อ – สกุล	อายุ (ปี)	สัดส่วนการถือหุ้นของบริษัท (%)	ความสัมพันธ์ของครอบครัว ระหว่างผู้บริหาร	คุณวุฒิการศึกษา / ประวัติการอบรม	ประสบการณ์ทำงานในระยะ 5 ปี ย้อนหลัง		
					ระยะเวลา	ตำแหน่ง	หน่วยงาน/บริษัท
2. นายสมศักดิ์ ญูชรรยาคง • กรรมการ • กรรมการสรรหาและกำหนดค่าตอบแทน	53	1.61	เป็นน้องชายของนางสาววันดี ญูชรรยาคง	คุณวุฒิการศึกษา <ul style="list-style-type: none">• วิทยาศาสตรมหาบัณฑิต สาขาวิชาพลังงานทดแทน มหาวิทยาลัยนครสวรรค์• ศาสตรบัณฑิต มหาวิทยาลัยราชภัฏจันทรเกษม ประวัติการอบรม <ul style="list-style-type: none">• หลักสูตร Director Accreditation Program (DAP) รุ่นที่ 55 ของ IOD ปี 2547• หลักสูตร Director Certification Program (DCP) รุ่นที่ 66 ของ IOD ปี 2548• การอบรมเจ้าหน้าที่ความปลอดภัยในการทำงานระดับบริหารสถาบันเทคโนโลยีไทย-ญี่ปุ่น• การอบรมเจ้าหน้าที่บริหารด้านการบริหารระบบควบคุมคุณภาพ ISO9001: 2000• Solar Technology and Design Program 1995, Arco Solar, Singapore• Technology and Design Solar Pumping System Program 1991, Photovoltaic System and Application Program 1995, Solarex, Australia• Solar Technology Program 1998 Showa shell, Phuket, Thailand• Solar Technology System Program 2004• SMA Solar Academy and KMUTT, Bangkok, Thailand• Solar Technology for Off Grid & On Grid Program 2008• Solar Modules and Process Control Program 2008• Solar Modules Technology Program 2009 Siemens AG, Germany• Solar and Application Design Program 2009• Solar System and Quality Control Program 2010• Solar Technology and Long Term Reliability of System Program 2011, Kyocera Corporation, Tokyo, Japan	พ.ศ. 2550-2551	ประธานเจ้าหน้าที่บริหารด้านปฏิบัติการ	บริษัท ไทลาร์ ทรอน จำกัด (มหาชน)
					พ.ศ. 2550-ปัจจุบัน	กรรมการผู้จัดการ	บริษัท ไทลาร์ เพาเวอร์ จำกัด
					พ.ศ. 2555-ปัจจุบัน	รองกรรมการผู้จัดการใหญ่	บริษัท เอสพีซีจี จำกัด (มหาชน)
					การดำรงตำแหน่งกรรมการในบริษัทจดทะเบียนฯ (ปัจจุบัน) <ul style="list-style-type: none">• กรรมการและรองกรรมการผู้จัดการใหญ่ บริษัท เอสพีซีจี จำกัด (มหาชน) การดำรงตำแหน่งกรรมการในบริษัทจำกัด (ปัจจุบัน) <ul style="list-style-type: none">• กรรมการ บริษัท ไทลาร์ เพาเวอร์ จำกัด• กรรมการ บริษัท ย่อยทั้ง 34 โครงการของบริษัท ไทลาร์ เพาเวอร์ จำกัด• กรรมการ บริษัท ไทลาร์ เพาเวอร์ เอสเอช จำกัด• กรรมการ บริษัท ย่อยทั้ง 2 โครงการของบริษัท ไทลาร์ เพาเวอร์ เอ็นจิเนียริง จำกัด• กรรมการ บริษัท สติล แอนด์ ไทลาร์ รุฟ จำกัด• กรรมการ บริษัท ไทลาร์ เพาเวอร์ รุฟ จำกัด• กรรมการ กรรมการ บริษัท เอสพีซีจี แคปปิตอล จำกัด กิจกรรมพิเศษที่สำคัญ (ปัจจุบัน) <p>-ไม่มี-</p>		

ชื่อ – สกุล	อายุ (ปี)	สัดส่วนการถือหุ้นของบริษัท (%)	ความสัมพันธ์ระหว่างครอบครัว ระบุชื่อผู้บริหาร	คุณวุฒิการศึกษา / ประวัติการอบรม	ประสบการณ์ทำงานในระยะ 5 ปี ย้อนหลัง		
					ระยะเวลา	ตำแหน่ง	หน่วยงาน/บริษัท
3. นายจิราคม ปทุมานนท์ • กรรมการ	61	0.18	ไม่มี	คุณวุฒิการศึกษา <ul style="list-style-type: none">วิศวกรรมศาสตรบัณฑิต (วิศวกรรมไฟฟ้า) จุฬาลงกรณ์มหาวิทยาลัย ประวัติการอบรม <ul style="list-style-type: none">หลักสูตร Director Accreditation Program (DAP) รุ่นที่ 92 ของ IOD ปี 2554	พ.ศ. 2552-2553	รองกรรมการผู้จัดการฝ่ายวิศวกรรม	บริษัท โบล่า เพาเวอร์ จำกัด
					พ.ศ. 2551-2552	วิศวกรที่ปรึกษา	บริษัท สวงวงศ์อุตสาหกรรม จำกัด
					พ.ศ. 2533-2551	วิศวกรระบบไฟฟ้า	บริษัท เพาเวอร์ไลน์ เอ็นจิเนียริง จำกัด
					การดำรงตำแหน่งกรรมการในบริษัทจดทะเบียน (ปัจจุบัน) <ul style="list-style-type: none">กรรมการ บริษัท เอสพีซี จำกัด (มหาชน)		
					การดำรงตำแหน่งกรรมการในบริษัทจำกัด (ปัจจุบัน) <ul style="list-style-type: none">รองกรรมการผู้จัดการอาวุโส บริษัท โบล่า เพาเวอร์ จำกัดProject Director บริษัท เจเพ็น จำกัด (รับจ้างออกแบบโรงไฟฟ้า)		
					กิจกรรมพิเศษที่สำคัญ (ปัจจุบัน) -ไม่มี-		

ชื่อ – สกุล	อายุ (ปี)	สัดส่วนการถือหุ้นของบริษัท (%)	ความสัมพันธ์ของครอบครัว ระหว่างผู้บริหาร	คุณวุฒิการศึกษา / ประวัติการอบรม	ประสบการณ์ทำงานในระยะ 5 ปี ย้อนหลัง		
					ระยะเวลา	ตำแหน่ง	หน่วยงาน/บริษัท
4. นายวิฑูร มโนมัยกุล • กรรมการ	58	2.3	ไม่มี	คุณวุฒิการศึกษา • บริหารธุรกิจบัณฑิต (สาขาการจัดการคุณภาพ) วิทยาลัยนวัตกรรมการจัดการ มหาวิทยาลัยราชภัฏสวนสุนันทา ประวัติการอบรม • ไม่มีการอบรมที่จัดโดยสมาคมส่งเสริมสถาบันกรรมการบริษัทไทย (IOD)	พ.ศ. 2546-ปัจจุบัน	กรรมการและกรรมการผู้จัดการ	บริษัท เจเนอรัล เเรคคอร์ด อินเตอร์เนชั่นแนลอินดัสทรี จำกัด
					พ.ศ. 2551-ปัจจุบัน	กรรมการ	บริษัท แมงป่อง 1989 จำกัด (มหาชน)
					พ.ศ. 2555-ปัจจุบัน	กรรมการ	บริษัท เอสพีซีจี จำกัด (มหาชน)
					การดำรงตำแหน่งกรรมการในบริษัทจดทะเบียนฯ (ปัจจุบัน) • กรรมการ บริษัท เอสพีซีจี จำกัด (มหาชน) • กรรมการ แมงป่อง 1989 จำกัด (มหาชน) (จำหน่ายสินค้าโฮมเอนเตอร์เทนเมนท์)		
					การดำรงตำแหน่งกรรมการในบริษัทจำกัด (ปัจจุบัน) • กรรมการบริษัท เจเนอรัล เรคคอร์ด อินเตอร์เนชั่นแนล อินดัสทรี จำกัด (ผลิตสื่อบันเทิงภาพและเสียง)		
กิจกรรมพิเศษที่สำคัญ (ปัจจุบัน)					ไม่มี-		

ชื่อ – สกุล	อายุ (ปี)	สัดส่วนการถือหุ้นของบริษัท (%)	ความสัมพันธ์ของครอบครัว ระหว่างผู้บริหาร	คุณวุฒิการศึกษา / ประวัติการอบรม	ประสบการณ์ทำงานในระยะ 5 ปี ย้อนหลัง		
					ระยะเวลา	ตำแหน่ง	หน่วยงาน/บริษัท
5. นายเควิน จีราด พาเนล ¹ • กรรมการ	65	1.57	ไม่มี	คุณวุฒิการศึกษา <ul style="list-style-type: none">Diploma in Electrical Mechanics, Caulfield Institute of Technology, Melbourne, Australia ประวัติการอบรม <ul style="list-style-type: none">ไม่มีการอบรมที่จัดโดยสมาคมส่งเสริมสถาบันกรรมการบริษัทไทย (IOD)	พ.ศ. 2539-2550	President & CEO	Singulus Technologies Asia Pacific, Singapore
					พ.ศ. 2550-2552	Vice President	Leybold Optics Singapore
					พ.ศ. 2554-ปัจจุบัน	กรรมการ	บริษัท เอสพีซีจี จำกัด (มหาชน)
					พ.ศ. 2554-ปัจจุบัน	กรรมการ	บริษัท โซล่า เพาเวอร์ จำกัด
					การดำรงตำแหน่งกรรมการในบริษัทจดทะเบียนฯ (ปัจจุบัน) <ul style="list-style-type: none">กรรมการ บริษัท เอสพีซีจี จำกัด (มหาชน) การดำรงตำแหน่งกรรมการในบริษัทจำกัด (ปัจจุบัน) <ul style="list-style-type: none">กรรมการ บริษัท โซล่า เพาเวอร์ จำกัด กิจกรรมพิเศษที่สำคัญ (ปัจจุบัน) -ไม่มี-		

หมายเหตุ ¹นายเควิน จีราด พาเนล ได้แสดงความประสงค์จะเกษียณอายุจากการเป็นกรรมการบริษัท โดยมีผลตั้งแต่วันที่ 25 เมษายน 2557 เป็นต้นไป (วันประชุมสามัญผู้ถือหุ้นประจำปี 2557)

ชื่อ – สกุล	อายุ (ปี)	สัดส่วนการถือหุ้นของบริษัท (%)	ความสัมพันธ์ของครอบครัว ระหว่างผู้บริหาร	คุณวุฒิการศึกษา / ประวัติการอบรม	ประสบการณ์ทำงานในระยะ 5 ปี ย้อนหลัง		
					ระยะเวลา	ตำแหน่ง	หน่วยงาน/บริษัท
6. นายเกียรติชัย พงษ์พาณิชย์ • กรรมการ/กรรมการอิสระ • ประธานกรรมการตรวจสอบ	72	ไม่มี	ไม่มี	คุณวุฒิการศึกษา <ul style="list-style-type: none"> ปริญญาโท สาขาพัฒนาศาสตร์ระหว่างประเทศ มหาวิทยาลัยสแตนฟอร์ด สหรัฐอเมริกา รัฐศาสตรมหาบัณฑิต จุฬาลงกรณ์มหาวิทยาลัย รัฐศาสตรบัณฑิต จุฬาลงกรณ์มหาวิทยาลัย ประวัติการอบรม <ul style="list-style-type: none"> หลักสูตร Director Accreditation Program (DAP) รุ่นที่ 15 ของ IOD ปี 2547 หลักสูตร Audit Committee Program (ACP) รุ่นที่ 38 ของ IOD ปี 2555 	พ.ศ. 2549-ปัจจุบัน	ที่ปรึกษา	หนังสือพิมพ์มติชน
					พ.ศ. 2541-2549	บรรณาธิการอาวุโส	หนังสือพิมพ์ข่าวสดและหนังสือพิมพ์มติชน
					พ.ศ. 2517-2533	เจ้าหน้าที่บริหารอาวุโส ประจำประเทศไทย อินเดีย และพม่า	กองทุนเพื่อเด็กแห่งสหประชาชาติ (UNICEF)
					พ.ศ. 2536-2541	กรรมการผู้จัดการใหญ่	บริษัท กรุ๊ปส์ จำกัด (มหาชน)
					การดำรงตำแหน่งกรรมการในบริษัทจดทะเบียนฯ (ปัจจุบัน) <ul style="list-style-type: none"> ประธานกรรมการตรวจสอบ และกรรมการอิสระ บริษัท เอสพีซีจี จำกัด (มหาชน) การดำรงตำแหน่งกรรมการในบริษัทจำกัด (ปัจจุบัน) <ul style="list-style-type: none"> -ไม่มี- กิจกรรมพิเศษที่สำคัญ (ปัจจุบัน) <ul style="list-style-type: none"> -ไม่มี- 		

ชื่อ - สกุล	อายุ (ปี)	สัดส่วนการถือหุ้นของบริษัท (%)	ความสัมพันธ์ของครอบครัว ระหว่างผู้บริหาร	คุณวุฒิการศึกษา / ประวัติการอบรม	ประสบการณ์ทำงานในระยะ 5 ปี ย้อนหลัง		
					ระยะเวลา	ตำแหน่ง	หน่วยงาน/บริษัท
7. นายวันชัย หล่อวัฒนตระกูล • ประธานกรรมการสรรหาและกำหนดค่าตอบแทน • กรรมการ/กรรมการอิสระ • กรรมการตรวจสอบ	58	ไม่มี	ไม่มี	คุณวุฒิการศึกษา • วิศวกรรมศาสตรมหาบัณฑิต สาขาวิศวกรรม การพัฒนาแหล่งน้ำ Asian Institute of Technology (AIT) • วิศวกรรมศาสตรบัณฑิต (สาขาวิศวกรรมโยธา) จุฬาลงกรณ์มหาวิทยาลัย	พ.ศ. 2551-2552	กรรมการ	การประสานนครหลวง
					พ.ศ. 2552-2553	กรรมการ	สมาคมการประปาแห่งประเทศไทย
					พ.ศ. 2553-ปัจจุบัน	กรรมการผู้อำนวยการใหญ่	บริษัท จัดการและพัฒนาทรัพยากรน้ำภาคตะวันออก จำกัด (มหาชน)
					พ.ศ. 2553-2556	กรรมการ	สมาคมการประปาแห่งประเทศไทย
				ประวัติการอบรม • หลักสูตร Finance for Non-Finance Director (FND) รุ่นที่ 1 ของ IOD ปี 2546 • หลักสูตร Director Accreditation Program (DAP) รุ่นที่ 43 ของ IOD ปี 2547 • หลักสูตรการเมืองการปกครองในระดับสูง ประชาธิปไตยสำหรับนักบริหารระดับสูง (ปปร. รุ่นที่ 6) สถาบันพระปกเกล้า • หลักสูตร การป้องกันราชอาณาจักรภาครัฐร่วมเอกชน ปี 2549 วิทยาลัยป้องกันราชอาณาจักร กองบัญชาการกองทัพไทย	การดำรงตำแหน่งกรรมการในบริษัทจดทะเบียน (ปัจจุบัน) <ul style="list-style-type: none">กรรมการอิสระ ประธานกรรมการสรรหาและกำหนดค่าตอบแทน และกรรมการตรวจสอบ บริษัท เอสพีซี จำกัด (มหาชน)กรรมการ กรรมการบริหารและการลงทุน และ กรรมการบริหารความเสี่ยงบริษัท จัดการและพัฒนาทรัพยากรน้ำภาคตะวันออก จำกัด (มหาชน) (บริหารจัดการน้ำดิบ ให้แก่ภาคอุตสาหกรรมและการอุปโภคบริโภค) การดำรงตำแหน่งกรรมการในบริษัทจำกัด (ปัจจุบัน) <ul style="list-style-type: none">กรรมการบริษัทผลิตน้ำประปาและน้ำสะอาด ได้แก่กรรมการ บริษัท ประปาบางปะกง จำกัดกรรมการ บริษัท ประปาจะเจียงเทรา จำกัดกรรมการ บริษัท ประปานครสวรรค์ จำกัดซึ่งเป็นบริษัทในเครือของ บริษัท จัดการและพัฒนาทรัพยากรน้ำภาคตะวันออก จำกัด (มหาชน)		
				กิจกรรมพิเศษที่สำคัญ (ปัจจุบัน)	ไม่มี		

ชื่อ - สกุล	อายุ (ปี)	สัดส่วนการถือหุ้นของบริษัท (%)	ความสัมพันธ์ของผู้บริหาร	คุณวุฒิการศึกษา / ประวัติการอบรม	ประสบการณ์ทำงานในระยะ 5 ปี ย้อนหลัง		
					ระยะเวลา	ตำแหน่ง	หน่วยงาน/บริษัท
8. ผศ.พิเศษ ดร.ศิริพงษ์ พงษ์พันธ์ุ • กรรมการอิสระ • กรรมการตรวจสอบ	52	0.11	ไม่มี	คุณวุฒิการศึกษา <ul style="list-style-type: none"> บริหารธุรกิจดุษฎีบัณฑิต (JDBA) จุฬาลงกรณ์มหาวิทยาลัย บริหารธุรกิจดุษฎีบัณฑิต The Carlson School of Management, University of Minnesota Transportation & Logistics, B.S.B.A., Ohio State University, เกียรติคุณ Summa Award, Dean's List ประวัติการอบรม <ul style="list-style-type: none"> หลักสูตร Director Accreditation Program (DAP) รุ่นที่ 55 ของ IOD ปี 2549 หลักสูตร Director Certification Program (DCP) รุ่นที่ 76 ของ IOD ปี 2549 หลักสูตร Audit Committee Program (ACP) รุ่นที่ 16 ของ IOD ปี 2550 หลักสูตรการป้องกันราชอาณาจักรรัฐรวมเอกชน รุ่นที่ 25 วิทยาลัยป้องกันราชอาณาจักรสถาบันวิชาการป้องกันประเทศ หลักสูตรการบริหารจัดการด้านความมั่นคงขั้นสูง รุ่นที่ 3 สมาคมวิทยาลัยป้องกันราชอาณาจักรหลักสูตรการพัฒนาการเมืองและการเลือกตั้งระดับสูง รุ่นที่ 2 (พตส.2) สถาบันพัฒนาการเมืองและการเลือกตั้งสำนักงานคณะกรรมการการเลือกตั้ง หลักสูตร การบริหารงานภาครัฐและกฎหมายมหาชน รุ่นที่ 3 สถาบันพระปกเกล้า หลักสูตรการเมืองการปกครองในระบบอบประชาธิปไตยสำหรับนักบริหารระดับสูง รุ่นที่ 9 สถาบันพระปกเกล้า 	พ.ศ. 2551-2555	ผู้ช่วยผู้จัดการ	การรถไฟแห่งประเทศไทย
					พ.ศ. 2554	กรรมการตรวจสอบและกรรมการอิสระ	บริษัท สตีล อินดอร์เทค จำกัด (มหาชน)
					พ.ศ. 2549-ปัจจุบัน	กรรมการตรวจสอบและกรรมการอิสระ	บริษัท เอ็ม ลิงค์ เอเชียนคอร์ปอเรชั่น จำกัด (มหาชน)
					การดำรงตำแหน่งกรรมการในบริษัทจดทะเบียน (ปัจจุบัน) <ul style="list-style-type: none"> กรรมการอิสระ และกรรมการตรวจสอบ บริษัท เอสพีซี จำกัด (มหาชน) กรรมการตรวจสอบ และกรรมการอิสระ บริษัท เอ็ม ลิงค์ เอเชียน คอร์ปอเรชั่น จำกัด (มหาชน) (นำเข้าและจำหน่ายอุปกรณ์สื่อสารและโทรศัพท์เคลื่อนที่) การดำรงตำแหน่งกรรมการในบริษัทจำกัด (ปัจจุบัน) <ul style="list-style-type: none"> กรรมการ บริษัทโรงไฟฟ้า ร.ฟ.ท. จำกัด กิจกรรมพิเศษที่สำคัญ (ปัจจุบัน) <p>-ไม่มี-</p>		

ชื่อ – สกุล	อายุ (ปี)	สัดส่วนการถือหุ้นของบริษัท (%)	ความสัมพันธ์ของครอบครัวระหว่างผู้บริหาร	คุณวุฒิการศึกษา / ประวัติการอบรม	ประสบการณ์ทำงานในระยะ 5 ปี ย้อนหลัง		
					ระยะเวลา	ตำแหน่ง	หน่วยงาน/บริษัท
9. นายประสิทธิ์ อุณวรรณศรี ² <ul style="list-style-type: none">กรรมการกรรมการผู้จัดการสายงานธุรกิจเหล็ก (Steel)	55	ไม่มี	ไม่มี	คุณวุฒิการศึกษา <ul style="list-style-type: none">บริหารธุรกิจมหาบัณฑิต สถาบันบัณฑิตพัฒนบริหารศาสตร์ครุศาสตรบัณฑิตสาขามัธยมศึกษา สาขาวิศวกรรมเครื่องกล สถาบันเทคโนโลยีพระจอมเกล้าพระนครเหนือ ประวัติการอบรม <ul style="list-style-type: none">หลักสูตร Director Accreditation Program (DAP) รุ่นที่ 31 ของ IOD ปี 2548หลักสูตรการบริหารงานภาครัฐ และกฎหมายมหาชน รุ่นที่ 7 สถาบันพระปกเกล้าหลักสูตรผู้บริหารระดับสูง สถาบันวิทยาการฉลาดทุน (วศท. รุ่นที่ 9)หลักสูตรการเฝ้าระวังการปกครองในระบอบประชาธิปไตยอันมีพระมหากษัตริย์ทรงเป็นประมุข (ปปร. รุ่นที่ 14) สถาบันพระปกเกล้า	พ.ศ. 2538-2554	กรรมการผู้จัดการ	บริษัท สตีล อินเตอร์เทค จำกัด (มหาชน)
					พ.ศ. 2555-2556	กรรมการ	บริษัท เอสพีซี จำกัด (มหาชน)
					พ.ศ. 2555	กรรมการผู้จัดการ	บริษัท สตีล แอนด์โซลิวชั่น จำกัด
					การดำรงตำแหน่งกรรมการในบริษัทจดทะเบียนฯ (ปัจจุบัน) -ไม่มี- การดำรงตำแหน่งกรรมการในบริษัทจำกัด (ปัจจุบัน) -ไม่มี- กิจกรรมพิเศษที่สำคัญ (ปัจจุบัน) -ไม่มี-		

หมายเหตุ ²นายประสิทธิ์ อุณวรรณศรี ได้ลาออกจากตำแหน่งกรรมการเมื่อวันที่ 11 มกราคม 2556

ชื่อ – สกุล	อายุ (ปี)	สัดส่วนการถือหุ้นของบริษัท (%)	ความสัมพันธ์ของครอบครัว ระหว่างผู้บริหาร	คุณวุฒิการศึกษา / ประวัติการอบรม	ประสบการณ์ทำงานในระยะ 5 ปี ย้อนหลัง		
					ระยะเวลา	ตำแหน่ง	หน่วยงาน/บริษัท
10. นางสาวอมลสิน ศิริ ³ • กรรมการ • รองกรรมการผู้จัดการใหญ่	47	ไม่มี	ไม่มี	คุณวุฒิการศึกษา <ul style="list-style-type: none">บริหารธุรกิจมหาบัณฑิต จุฬาลงกรณ์มหาวิทยาลัยบริหารธุรกิจบัณฑิต คณะพาณิชยศาสตร์และการบัญชี จุฬาลงกรณ์มหาวิทยาลัย ประวัติการอบรม <ul style="list-style-type: none">หลักสูตร Director Certification Program (DCP) รุ่นที่ 140 ของ IOD ปี 2554หลักสูตรผู้บริหารระดับสูง สถาบันวิทยาการตลาดทุน (วตท. รุ่นที่ 2)หลักสูตร TLCA Executive Development Program (EDP) รุ่นที่ 5	พ.ศ. 2553-2555	ผู้อำนวยการ	ตลาดหลักทรัพย์แห่งประเทศไทย
					การดำรงตำแหน่งกรรมการในบริษัทจดทะเบียนฯ (ปัจจุบัน) -ไม่มี-		
					การดำรงตำแหน่งกรรมการในบริษัทจำกัด (ปัจจุบัน) -ไม่มี-		
					กิจกรรมพิเศษที่สำคัญ (ปัจจุบัน) -ไม่มี-		

หมายเหตุ ³นางสาวอมลสิน ศิริ ได้ลาออกจากกรรมการบริษัท มีผลตั้งแต่วันที่ 7 กุมภาพันธ์ 2557

ชื่อ - สกุล	อายุ (ปี)	สัดส่วนการถือหุ้นของบริษัท (%)	ความสัมพันธ์ของครอบครัว ระหว่างผู้บริหาร	คุณวุฒิการศึกษา / ประวัติการอบรม	ประสบการณ์ทำงานในระยะ 5 ปี ย้อนหลัง		
					ระยะเวลา	ตำแหน่ง	หน่วยงาน/บริษัท
11. นายชัยวัฒน์ ตั้งสุวรรณพาณิชย์ ⁴ • รองกรรมการผู้จัดการใหญ่ ฝ่ายบัญชีการเงิน (รักษาการ)	54	ไม่มี	ไม่มี	คุณวุฒิการศึกษา <ul style="list-style-type: none">บริหารธุรกิจมหาบัณฑิต มหาวิทยาลัยธรรมศาสตร์บัญชีบัณฑิต คณะพาณิชยศาสตร์และการบัญชี จุฬาลงกรณ์มหาวิทยาลัย ประวัติการอบรม <ul style="list-style-type: none">หลักสูตร Director Accreditation Program (DAP) รุ่นที่ 31 ของ IOD ปี 2548	พ.ศ. 2550-2557	รองกรรมการผู้จัดการ	บริษัท เอสพีซี จำกัด (มหาชน)
					การดำรงตำแหน่งกรรมการในบริษัทจดทะเบียนฯ (ปัจจุบัน) -ไม่มี-		
					การดำรงตำแหน่งกรรมการในบริษัทจำกัด (ปัจจุบัน) -ไม่มี-		
					กิจกรรมพิเศษที่สำคัญ (ปัจจุบัน) -ไม่มี-		

หมายเหตุ ⁴นายชัยวัฒน์ ตั้งสุวรรณพาณิชย์ ได้ย้ายไปเป็นพนักงานบริษัท SSR มีผลตั้งแต่วันที่ 12 มีนาคม 2557

ชื่อ – สกุล	อายุ (ปี)	สัดส่วนการถือหุ้นของบริษัท (%)	ความสัมพันธ์ของครอบครัว ระหว่างผู้บริหาร	คุณวุฒิการศึกษา / ประวัติการอบรม	ประสบการณ์ทำงานในระยะ 5 ปี ย้อนหลัง		
					ระยะเวลา	ตำแหน่ง	หน่วยงาน/บริษัท
12. นายประชิดพล หิมะทองคำ • รองกรรมการผู้จัดการใหญ่	38	ไม่มี	ไม่มี	คุณวุฒิการศึกษา <ul style="list-style-type: none">บริหารธุรกิจมหาบัณฑิต สาขา International Business (เกียรตินิยม) Thunderbird – The American Graduate School of International Managementบัณฑิตบัณฑิต จุฬาลงกรณ์มหาวิทยาลัย ประวัติการอบรม <ul style="list-style-type: none">ไม่มีการอบรมที่จัดโดยสมาคมส่งเสริมสถาบันกรรมการ บริษัทไทย (IOD)CFA charter holder, Certified Financial Analyst Programใบอนุญาตการเป็นพี่เลี้ยงทางการเงินจากสำนักงานคณะกรรมการกำกับหลักทรัพย์และตลาดหลักทรัพย์ (ก.ล.ต.)	พ.ศ. 2550-2556	ผู้ช่วยกรรมการผู้จัดการ	บริษัทหลักทรัพย์กสิกรไทย จำกัด (มหาชน)
					พ.ศ. 2554-2550	ผู้อำนวยการฝ่าย	บริษัทหลักทรัพย์ไทยพาณิชย์ จำกัด
					พ.ศ. 2549	ที่ปรึกษา	Goldman Sach Asia L.L.C.
					การดำรงตำแหน่งกรรมการในบริษัทจดทะเบียน (ปัจจุบัน) -ไม่มี-		
					การดำรงตำแหน่งกรรมการในบริษัทจำกัด (ปัจจุบัน) - กรรมการบริษัท สตีล แอนด์ โลว์ กรุ๊ป จำกัด		
					กิจกรรมพิเศษที่สำคัญ (ปัจจุบัน) -ไม่มี-		

ชื่อ – สกุล	อายุ (ปี)	สัดส่วนการถือหุ้นของบริษัท (%)	ความสัมพันธ์ของครอบครัว ระหว่างผู้บริหาร	คุณวุฒิการศึกษา / ประวัติการอบรม	ประสบการณ์ทำงานในระยะ 5 ปี ย้อนหลัง		
					ระยะเวลา	ตำแหน่ง	หน่วยงาน/บริษัท
13. นางสาวบุษราภรณ์ จันทร์ชูเชิด • รองกรรมการผู้จัดการใหญ่	39	ไม่มี	ไม่มี	คุณวุฒิการศึกษา <ul style="list-style-type: none">• ศิลปศาสตรมหาบัณฑิต สาขา Business and Managerial Economics คณะเศรษฐศาสตร์ จุฬาลงกรณ์มหาวิทยาลัย• บัณฑิตบัณฑิต มหาวิทยาลัยธรรมศาสตร์ ประวัติการอบรม <ul style="list-style-type: none">• ไม่มีการอบรมที่จัดโดยสมาคมส่งเสริมสถาบันกรรมการไทย (IOD)• ไปอนุญาติการเป็นพี่เลี้ยงทางการเงินจากสำนักงานคณะกรรมการกำกับหลักทรัพย์และตลาดหลักทรัพย์ (กลต)	พ.ศ. 2550-2556	ผู้บริหารฝ่ายวางแผนธุรกิจ	บริษัท หลักทรัพย์กสิกรไทย จำกัด (มหาชน)
					พ.ศ. 2546-2550	ผู้ช่วยกรรมการผู้จัดการ	บริษัท หลักทรัพย์ไทยพาณิชย์ จำกัด
					การดำรงตำแหน่งกรรมการในบริษัทจดทะเบียนฯ (ปัจจุบัน) -ไม่มี-		
					การดำรงตำแหน่งกรรมการในบริษัทจำกัด (ปัจจุบัน) -ไม่มี-		
					กิจกรรมพิเศษที่สำคัญ (ปัจจุบัน) -ไม่มี-		

ชื่อ – สกุล	อายุ (ปี)	สัดส่วนการถือหุ้นของบริษัท (%)	ความสัมพันธ์ของครอบครัว ระหว่างผู้บริหาร	คุณวุฒิการศึกษา / ประวัติการอบรม	ประสบการณ์ทำงานในระยะ 5 ปี ย้อนหลัง		
					ระยะเวลา	ตำแหน่ง	หน่วยงาน/บริษัท
14. นายโกวิท เนื่องสุข • ผู้ช่วยกรรมการผู้จัดการใหญ่	33	ไม่มี	ไม่มี	คุณวุฒิการศึกษา <ul style="list-style-type: none">• บัณฑิตในสาขาคณะพาณิชยศาสตร์และการบัญชี (เกียรตินิยม) มหาวิทยาลัยธรรมศาสตร์• ผู้ตรวจสอบบัญชีรับอนุญาต ประวัติการอบรม <ul style="list-style-type: none">• หลักสูตรสัมมนารายงานทางการเงินประจำปี 2556 ของบริษัทไฟรชวอเตอร์เฮาส์โฮลดิ้งเอเซีย จำกัด• หลักสูตรการเพิ่มมูลค่าให้กับผู้ถือหุ้นผ่านการวางแผนการขายที่มีประสิทธิภาพของบริษัท ที่ปรึกษากฎหมายและภาษีอากรไฟรชวอเตอร์เฮาส์โฮลดิ้ง จำกัด	พ.ศ. 2552 - 2556	ผู้จัดการฝ่ายตรวจสอบบัญชีอาวุโส	บริษัทไฟรชวอเตอร์เฮาส์โฮลดิ้งเอเซีย จำกัด
					การดำรงตำแหน่งกรรมการในบริษัทจดทะเบียน (ปัจจุบัน) -ไม่มี-		
					การดำรงตำแหน่งกรรมการในบริษัทจำกัด (ปัจจุบัน) -ไม่มี-		
					กิจกรรมพิเศษที่สำคัญ (ปัจจุบัน) -ไม่มี-		

ชื่อ – สกุล	อายุ (ปี)	สัดส่วนการถือหุ้นของบริษัท (%)	ความสัมพันธ์ของครอบครัว ระหว่างผู้บริหาร	คุณวุฒิการศึกษา / ประวัติการอบรม	ประสบการณ์ทำงานในระยะ 5 ปี ย้อนหลัง		
					ระยะเวลา	ตำแหน่ง	หน่วยงาน/บริษัท
15. นางประวิศสร ก้นทะวงศ์ • เลขานุการบริษัท	35	ไม่มี	ไม่มี	คุณวุฒิการศึกษา <ul style="list-style-type: none"> ปริญญาโท บริหารธุรกิจมหาบัณฑิต สาขากฎหมายธุรกิจมหาวิทยลัยรามคำแหง ปริญญาตรี นิติศาสตรบัณฑิต มหาวิทยาลัยธรรมศาสตร์ ประวัติการอบรม <ul style="list-style-type: none"> ความรู้พื้นฐานในการปฏิบัติราชการ กรมสรรพากร ความรู้พื้นฐานเกี่ยวกับตลาดเงินและตลาดทุน สถาบันพัฒนาบุคลากรธุรกิจหลักทรัพย์ ตลาดหลักทรัพย์ (TSI) ระบบและการปฏิบัติงานในตลาดหลักทรัพย์ สถาบันพัฒนา บุคลากรธุรกิจหลักทรัพย์ ตลาดหลักทรัพย์ (TSI) Company Secretary Program Class 6/2004 IOD Corporate Secretary Development Program รุ่นที่ 12 /2005 คณะพาณิชยศาสตร์และการบัญชี จุฬาลงกรณ์มหาวิทยาลัย Effective Minute Taking Class 4/2006 IOD Finance for Non-Financial Directors 2006 IOD อบรมหลักสูตรประกาศนียบัตรกฎหมายทรัพย์สินทางปัญญา สถาบันพัฒนาข้าราชการฝ่ายตุลาการศาลยุติธรรม อบรมหลักสูตรจริยศาสตร์พหุวัฒนธรรมชั้นสูง “วิชาภาษากร” อบรมวิชาว่าความ สำนักรับฝึกอบรมวิชาว่าความ แห่งสหภาพนิคม 	พ.ศ. 2545-2546	นิติกร 3	กรมสรรพากร
					พ.ศ. 2546-2555	ผู้จัดการฝ่ายกฎหมาย และเลขานุการบริษัท	บริษัท ยานีโนต์ จำกัด (มหาชน)
					พ.ศ. 2555-ปัจจุบัน	เลขานุการบริษัท	บริษัท เอสพีซี จำกัด (มหาชน)
					การดำรงตำแหน่งกรรมการในบริษัทจดทะเบียน (ปัจจุบัน) -ไม่มี-		
					การดำรงตำแหน่งกรรมการในบริษัทจำกัด (ปัจจุบัน) -ไม่มี-		
					กิจกรรมพิเศษที่สำคัญ (ปัจจุบัน) <ul style="list-style-type: none"> ตัวแทนสิทธิบัตร กรมทรัพย์สินทางปัญญาและการค้าระหว่างประเทศ ใบอนุญาตประกอบวิชาชีพพินัยกรรม สภากาชาดไทย 		

- 
- นโยบายและภาพรวมการประกอบธุรกิจ
 - ลักษณะการประกอบธุรกิจ
 - ปัจจัยความเสี่ยง

1 นโยบายและภาพรวมการประกอบธุรกิจ



บริษัท เอสพีซีจี จำกัด (มหาชน) ชื่อย่อ “SPCG” เป็นบริษัทจดทะเบียนในตลาดหลักทรัพย์แห่งประเทศไทย ภายใต้หมวดพลังงาน ดำเนินธุรกิจในรูปแบบ Holding Company กล่าวคือ SPCG เป็นเจ้าของหุ้น/ผู้ถือหุ้นใหญ่ของบริษัทในเครือ มีทุนจดทะเบียนเท่ากับ 840,000,000 บาท

SPCG พัฒนาโครงการโซลาร์ฟาร์มจำนวน 36 โครงการ รวมกว่า 260.10 Mw. ใน 10 จังหวัดภาคตะวันออกเฉียงเหนือ และภาคกลาง (ลพบุรี) บนเนื้อที่รวมกว่า 5,000 ไร่

SPCG เป็นผู้บุกเบิกระบบการผลิตไฟฟ้าพลังงานแสงอาทิตย์บนหลังคา (Solar Roof) ตั้งแต่เดือนพฤษภาคม 2556 ที่ผ่านมา โดยบริษัท เอสพีซีจี จำกัด (มหาชน) และบริษัทย่อยซึ่งเป็นบริษัทในเครือ

SPCG มีบริษัทและบริษัทในเครือรวม 44 บริษัท ดังนี้

บริษัท โซล่า เพาเวอร์ จำกัด (SPC) เป็นผู้พัฒนาโซลาร์ฟาร์มเชิงพาณิชย์แห่งแรกและใหญ่ที่สุดในประเทศไทย ปัจจุบันมีโซลาร์ฟาร์มรวมทั้งสิ้น 34 โครงการ (แยกเป็นบริษัทย่อย 34 บริษัท) บนพื้นที่ 9 จังหวัดของภาคตะวันออกเฉียงเหนือ

บริษัท โซลาร์ เพาเวอร์ แอสเซ็ท จำกัด (SPA) เป็นผู้พัฒนาโซลาร์ฟาร์มรวม 2 โครงการ ในจังหวัดลพบุรี

บริษัท โซล่า เพาเวอร์ เอ็นจิเนียริง จำกัด (SPE) เป็นผู้นำการให้บริการออกแบบทางวิศวกรรมและก่อสร้างโซลาร์ฟาร์มแบบครบวงจร (Engineering, Procurement and

Construction : EPC) นอกจากนี้ยังให้บริการด้านการปฏิบัติการ การบำรุงรักษาและการประมวลผลให้แก่โซลาร์ฟาร์ม (Operation, Maintenance and Monitoring : OMM) ทั้งในประเทศและต่างประเทศ

บริษัท โซลาร์ เพาเวอร์ กรุ๊ป จำกัด (SPR) เป็นผู้นำในการพัฒนาธุรกิจการติดตั้งระบบผลิตไฟฟ้าพลังงานแสงอาทิตย์บนหลังคาบ้านเรือน อาคารธุรกิจขนาดเล็ก และธุรกิจขนาดกลาง-ใหญ่ โรงงานอุตสาหกรรม และอื่นๆ แห่งแรกในประเทศไทยและในประชาคมอาเซียน

บริษัท เอสพีซีจี แคปปิตอล จำกัด (SPCGC) ประกอบธุรกิจการลงทุนโดยการถือหุ้นในบริษัทที่ดำเนินโครงการผลิตกระแสไฟฟ้าจากพลังงานแสงอาทิตย์และธุรกิจที่เกี่ยวข้อง

บริษัท เอ็นเนเกท (ประเทศไทย) จำกัด เป็นโครงการร่วมทุนระหว่าง บริษัท เอสพีซีจี จำกัด (มหาชน), ENEGATE Co., Ltd. (บริษัทในเครือของ Kansai Electric Power Co., Inc. (KANSAI)) และ Thai Aichi Denki Co., Ltd. เพื่อประกอบธุรกิจด้านการผลิตระบบควบคุมไฟฟ้าแรงสูง เช่น ตู้สวิตช์ตัดตอนระบบไฟฟ้าแรงดันสูง (High Voltage under 33kV) ตู้ควบคุมระบบไฟฟ้า (Main Distribution Boards: MDBs) สำหรับโซลาร์ฟาร์มและอื่นๆ รวมถึงพัฒนาระบบ Smart Grid

บริษัท สตีล แอนด์ โซลาร์ กรุ๊ป จำกัด (SSR) ประกอบธุรกิจผลิต จำหน่าย และให้บริการติดตั้ง หลังคาเหล็กกรัดลอน โดยได้วิจัยและพัฒนาผลิตภัณฑ์ให้ง่ายต่อการนำไปใช้งาน ในราคาประหยัด สามารถนำไปติดตั้งได้อย่างสะดวกรวดเร็ว

1.1 นโยบายในการดำเนินงานของ บริษัทและในเครือ

ภายใต้วิสัยทัศน์ ความเป็นผู้นำในการพัฒนาโครงการผลิตไฟฟ้าจากพลังงานแสงอาทิตย์ที่มีประสิทธิภาพด้านการผลิตพลังงานสูงสุด แห่งแรกในประเทศไทยและภูมิภาค

เอเชียตะวันออกเฉียงใต้และเป็นหนึ่งในผู้นำตลาดหลังคาเหล็กเคลือบและโครงสร้างเหล็กพร้อมบริการครบวงจร

ด้วยพันธกิจ SPCG เป็นผู้นำในการพัฒนาโครงการผลิตไฟฟ้าจากพลังงานแสงอาทิตย์และเป็นหนึ่งในผู้นำตลาดหลังคาเหล็กเคลือบและโครงสร้างเหล็กพร้อมบริการครบวงจรเพื่อให้การออกแบบอย่างมีประสิทธิภาพ ภายใต้นโยบายคุณภาพ

“Best Value : Best Design : Best Output”

เป้าหมายในการดำเนินธุรกิจ ปัจจุบันบริษัทฯ ประกอบธุรกิจ 3 ประเภท ได้แก่ ธุรกิจลงทุนและพัฒนาโรงไฟฟ้าพลังงานแสงอาทิตย์และธุรกิจหลังคาเหล็กเคลือบลอน และธุรกิจจำหน่ายและรับติดตั้งระบบผลิตไฟฟ้าพลังงานแสงอาทิตย์บนหลังคา ซึ่งบริษัทฯ ได้มีเป้าหมายการดำเนินธุรกิจที่ชัดเจนสำหรับทั้ง 3 ประเภทดังนี้

1.1.1 ธุรกิจลงทุนพัฒนาและบำรุงรักษาโซลาร์ฟาร์ม

ถือเป็นธุรกิจที่เป็นหลักของกลุ่มบริษัท ซึ่งดำเนินการภายใต้ทีมงานของ SPC SPA และ SPE ซึ่งเป็นบริษัทย่อยของบริษัทฯ ประกอบด้วยทีมงานผู้บริหารที่มีความเชี่ยวชาญในธุรกิจพลังงานแสงอาทิตย์ โดยมีเป้าหมายในการดำเนินธุรกิจดังนี้

(1) พัฒนาโซลาร์ฟาร์ม ของบริษัทในเครือจำนวน 36 โครงการ โดยแต่ละโครงการก็จะดำเนินการภายใต้บริษัทย่อยที่จัดตั้งขึ้นมารองรับการดำเนินงานโดยเฉพาะ รวมทั้งสิ้น 36 บริษัท (Project companies) รวมทั้งยังมีศักยภาพในการรับพัฒนาโซลาร์ฟาร์มให้แก่เอกชนรายอื่นทั้งในและต่างประเทศในอนาคต

(2) เป็นผู้นำในการให้บริการรับเหมาก่อสร้างโซลาร์ฟาร์มแบบครบวงจร (Engineering, Procurement and Construction: EPC)

(3) เป็นผู้นำในการให้บริการด้านการปฏิบัติการ การบำรุงรักษา และการประมวลผลโซลาร์ฟาร์ม (Operation, Maintenance and Monitoring: OMM)

(4) มุ่งเน้นให้ความรู้ความเข้าใจแก่ประชาชนทั่วไป เกี่ยวกับเรื่องพลังงานแสงอาทิตย์และผลกระทบต่อสิ่งแวดล้อม โดยดำเนินการจัดตั้งศูนย์เรียนรู้ที่ส่งเสริมความรู้ความเข้าใจเกี่ยวกับพลังงานสะอาด เป็นมิตรต่อสิ่งแวดล้อม บนพื้นที่กว่า 1,000 ตารางเมตรที่จังหวัดนครราชสีมา ซึ่งในศูนย์เรียนรู้ประกอบด้วยนิทรรศการแสดงความรู้ความเข้าใจเรื่องพลังงานแสงอาทิตย์ ห้องอบรมแก่นักเรียน นักศึกษา และประชาชนทั่วไป และส่วนชมโครงการ

(5) แสวงหาโอกาสในการขยายธุรกิจพลังงานแสงอาทิตย์ที่บริษัทมีความเชี่ยวชาญทั้งในประเทศและต่างประเทศ และทั้งการลงทุนเองและการรับจ้าง เพื่อเพิ่มโอกาสในการเติบโตต่อไป

สำหรับปี 2556 บริษัทฯ ได้ทำการพัฒนาโรงไฟฟ้าพลังงานแสงอาทิตย์ของบริษัทในเครือแล้วเสร็จและสามารถจำหน่ายไฟฟ้าเชิงพาณิชย์ให้แก่การไฟฟ้าส่วนภูมิภาค (กฟภ.) รวมทั้งสิ้น 23 โครงการ หากนับรวมกับในช่วงต้นปี 2557 ที่เริ่มจำหน่ายไฟฟ้าเชิงพาณิชย์ได้อีกจำนวน 4 โครงการ จะรวมเป็น 27 โครงการ ซึ่งสาเหตุของความล่าช้าในการเริ่มจำหน่ายไฟฟ้านั้น เกิดจากขั้นตอนในการจัดหาที่ดินและขั้นตอนการออกเอกสารใบอนุญาตจากหน่วยงานที่เกี่ยวข้องที่มีหลายหน่วยงานและหลายขั้นตอน โดยที่บริษัทพยายามเร่งรัดได้เฉพาะงานด้านการก่อสร้างจนสามารถดำเนินการได้แล้วเสร็จตามแผนที่วางไว้ อย่างไรก็ตาม ปัจจุบันมีความคืบหน้าได้ดีด้วยดี บริษัทจึงคาดว่าจะสามารถพัฒนาโครงการที่เหลือให้แล้วเสร็จได้โดยเร็ว โดยโครงการที่เหลือบริษัทฯ ได้ขอขยายระยะเวลาในการพัฒนาโครงการกับการไฟฟ้าส่วนภูมิภาคไว้แล้วเป็นระยะเวลา 6 เดือน กล่าวคือ จนถึงภายในเดือนเมษายน 2557

1.1.2 ธุรกิจหลังคาเหล็กและโครงสร้างเหล็ก

ตลอดระยะเวลาการดำเนินงานมานานกว่า 16 ปี บริษัทฯ ดำเนินนโยบายเพื่อการเป็นหนึ่งผู้นำทางด้านการผลิต จัดจำหน่ายและให้บริการติดตั้งแผ่นเหล็กเคลือบสังกะสีภายใต้

นโยบายคุณภาพและมาตรฐานเดียวกัน โดยบริษัทฯ ได้มีการพัฒนาอย่างต่อเนื่อง เพื่อให้ลูกค้าได้รับสินค้าและบริการที่มีคุณภาพและได้รับความพึงพอใจสูงสุด บริษัทฯ มีเป้าหมายทางธุรกิจเพื่อเพิ่มส่วนแบ่งการตลาดสำหรับวัสดุหลังคาเป็นหลัก ในปีปลาย 2554 บริษัทฯ ได้จัดตั้ง บริษัท สตีล แอนด์โซลาร์ฟ จำกัด (SSR) เพื่อรับโอนธุรกิจเหล็กแยกออกมาจาก SPCG เพื่อให้ง่ายต่อการควบคุมดูแลตามลักษณะของธุรกิจ และได้ดำเนินการจริงจังภายใต้ผู้บริหารและทีมงานที่มีประสบการณ์สูงสุดเดิม โดยใช้กลยุทธ์ดังต่อไปนี้

(1) มุ่งเน้นการเพิ่มสายผลิตภัณฑ์ที่ส่งเสริมกับธุรกิจโรงไฟฟ้าพลังงานแสงอาทิตย์เพื่อส่งเสริมความแข็งแกร่งให้แก่กลุ่มบริษัทฯ เช่น โครงยึดแผง และ หลังคาแผงโซลาร์ (Solar Rooftop) เป็นต้น เพื่อรองรับการเติบโตของธุรกิจอันเนื่องมาจากนโยบายภาครัฐด้านการส่งเสริมการติดตั้งระบบผลิตไฟฟ้าพลังงานแสงอาทิตย์

(2) พัฒนารูปแบบการนำเสนอสินค้าของบริษัทฯ จากการขายผลิตภัณฑ์อย่างใดอย่างหนึ่งเพียงอย่างเดียว (Product Selling) เป็นการนำเสนอเป็นกลุ่มของผลิตภัณฑ์ใช้ร่วมกันในงานโครงการเพื่อสนองความต้องการของลูกค้า (Concept Selling) เช่นการสร้างโรงรถโดยมีโครงเป็นเหล็กแป๋กำลังสูงและใช้หลังคาเหล็กขึ้นลอนเป็นหลังคา เป็นต้น เพื่อให้บริการลูกค้าแบบ One-stop service ซึ่งจะเป็นการอำนวยความสะดวกแก่ลูกค้าที่เพิ่มมากขึ้น

(3) ขยายฐานลูกค้า โดยเฉพาะกลุ่มลูกค้าญี่ปุ่นที่เริ่มเปิดกว้างยอมรับการใช้เหล็กมาตรฐานออสเตรเลียมากขึ้น โดยนำเสนอรูปแบบที่เป็นที่นิยมในกลุ่มโรงงานอุตสาหกรรมญี่ปุ่น

(4) ปรับปรุงประสิทธิภาพการผลิตอย่างต่อเนื่องตามมาตรฐานสากล ISO 9001 : 2000 และเพิ่มทักษะในการทำงานของพนักงานโดยจัดให้มีการฝึกอบรมอย่างต่อเนื่องเพื่อเพิ่มประสิทธิภาพการทำงาน และจัดสภาพแวดล้อมภายในให้มีความปลอดภัยและเอื้อต่อการทำงาน

(5) มุ่งเน้นกลุ่มของงานราชการ ซึ่งบริษัทฯ ได้รับการอนุมัติให้ใช้ตรา มอก. ในปลายปี 2555 ที่ผ่านมา เป็นการเพิ่มศักยภาพของผลิตภัณฑ์บริษัทฯ ให้มีมาตรฐานเป็นที่ยอมรับในวงกว้างมากขึ้น อีกทั้งเป็นการขยายฐานลูกค้าใหม่ๆ ในอนาคต

1.1.3 ธุรกิจจำหน่ายและรับผิดชอบติดตั้งระบบผลิตไฟฟ้าพลังงานแสงอาทิตย์บนหลังคา

บริษัทฯ เล็งเห็นโอกาสการเป็นหนึ่งผู้นำทางด้านการจำหน่ายและให้บริการติดตั้งระบบไฟฟ้าพลังงานแสงอาทิตย์บนหลังคา (Solar Rooftop) ภายใต้นโยบายคุณภาพและมาตรฐานเดียวกัน โดยบริษัทฯ ได้มีการพัฒนาอย่างต่อเนื่อง เพื่อให้ลูกค้าได้รับสินค้าและบริการที่มีคุณภาพและได้รับความพึงพอใจสูงสุด บริษัทฯ มีเป้าหมายทางธุรกิจเพื่อเพิ่มส่วนแบ่งการตลาดสำหรับธุรกิจจำหน่ายและให้บริการติดตั้งระบบไฟฟ้าพลังงานแสงอาทิตย์บนหลังคา โดยในวันที่ 1 พฤษภาคม 2556 บริษัทฯ ได้จัดตั้ง บริษัท โซลาร์ เพาเวอร์ รูฟ จำกัด (SPR) เพื่อดำเนินธุรกิจแยกออกมาจาก SPCG เพื่อความชัดเจนในการดำเนินงานและเกิดความคล่องตัวภายใต้เป้าหมายในการดำเนินธุรกิจ โดยการมุ่งเน้นการเป็นผู้นำธุรกิจจำหน่ายและติดตั้งระบบไฟฟ้าพลังงานแสงอาทิตย์แบบครบวงจรบนหลังคาบ้านเรือน อาคารธุรกิจขนาดเล็ก และธุรกิจขนาดกลาง ไปจนถึงหลังคาโรงงานอุตสาหกรรม และขยายฐานลูกค้า โดยเฉพาะเน้นกลุ่มลูกค้าโรงงานอุตสาหกรรม และหน่วยงานราชการ เพื่อส่งเสริมความแข็งแกร่งให้แก่กลุ่มบริษัทฯ

1.2 การเปลี่ยนแปลงและพัฒนาการที่สำคัญ

1.2.1 บริษัท เอสพีซีจี จำกัด (มหาชน)

ประวัติความเป็นมา

บริษัท เอสพีซีจี จำกัด (มหาชน) เดิมชื่อ บริษัท สติล อินเตอร์เทค จำกัด (มหาชน) ก่อตั้งขึ้น เมื่อวันที่ 6 สิงหาคม 2536 เนื่องจากรัฐบาลในสมัยนั้น มีนโยบายส่งเสริมการ

ผลิตไฟฟ้าจากพลังงานหมุนเวียนประกอบกับวิสัยทัศน์ ของนางสาววันดี ภูษธรยาคง ประธานกรรมการและกรรมการผู้จัดการใหญ่เล็งเห็นถึงโอกาสการเติบโตของธุรกิจโรงไฟฟ้าพลังงานแสงอาทิตย์และมีความเชื่อมั่นว่าการควบรวมกิจการ กับ บริษัท โซลาร์ เพาเวอร์ จำกัด (SPC) จะทำให้ภาพรวมของบริษัทฯ มีความมั่นคง ยั่งยืน และเพิ่มมูลค่าหลักทรัพย์ตามราคาตลาด (Market Capitalization) ของบริษัทฯ ได้ ซึ่งจะส่งผลดีต่อผู้ถือหุ้น อีกทั้งเพิ่มสภาพคล่องของหุ้นในตลาดหลักทรัพย์แห่งประเทศไทย นอกจากนี้ ยังเป็นการกระจายลักษณะผลิตภัณฑ์และบริการใหม่ได้โดยส่วนที่เกี่ยวข้องกับโครงสร้างยึดแผงพลังงานแสงอาทิตย์จะช่วยกระจายความเสี่ยงของธุรกิจแผ่นหลังคาเหล็กเคลื่อนที่ขึ้นลอนได้

ดังนั้น ในการประชุมวิสามัญผู้ถือหุ้น ครั้งที่ 2/2553 เมื่อวันที่ 6 ตุลาคม 2553 ผู้ถือหุ้นได้มีมติเป็นเอกฉันท์อนุมัติการเข้าซื้อหุ้นสามัญของ SPC ซึ่งดำเนินธุรกิจพัฒนาโรงไฟฟ้าพลังงานแสงอาทิตย์โดยมีสัญญาขายไฟกับการไฟฟ้าส่วนภูมิภาค (กฟภ.) จำนวน 34 โครงการ ซึ่งต่อมาได้ขยายเป็น 36 โครงการในปัจจุบัน

SPC จัดทะเบียนจัดตั้งขึ้นเมื่อวันที่ 20 สิงหาคม 2539 ด้วยทุนจดทะเบียน 10 ล้านบาท โดยมีวัตถุประสงค์เพื่อจะผลิตไฟฟ้าพลังงานหมุนเวียนด้วยระบบพลังงานแสงอาทิตย์ จึงได้ยื่นขออนุญาตต่อการไฟฟ้าส่วนภูมิภาค และได้รับอนุญาตให้เข้าทำสัญญาขายไฟฟ้าต่อการไฟฟ้าส่วนภูมิภาค รวมทั้งสิ้น 34 โครงการ บริษัทจึงได้เริ่มดำเนินธุรกิจบริการรับเหมาก่อสร้างโรงไฟฟ้าพลังงานแสงอาทิตย์แบบครบวงจร (“Engineering, Procurement and Construction” หรือ “EPC”) สำหรับโรงไฟฟ้าพลังงานแสงอาทิตย์ที่พัฒนาโดย SPC และธุรกิจบริการด้านการปฏิบัติการ การบำรุงรักษา และประมวลผลโรงไฟฟ้าพลังงานแสงอาทิตย์ (“Operation, Maintenance and Monitoring” หรือ “OMM”) แก่โรงไฟฟ้าพลังงานแสงอาทิตย์ที่พัฒนาโดย SPC และในอนาคต

บริษัทฯ มีแผนจะให้บริการแก่ลูกค้าที่เป็นลูกค้า EPC ของ SPC ด้วย โดยในวันที่ 28 มีนาคม 2554 บริษัทฯ ได้เข้าซื้อหุ้นสามัญของ SPC จำนวน 45,000,000 หุ้น มูลค่าที่ตราไว้หุ้นละ 10 บาท ในราคาซื้อหุ้นละ 10 บาท คิดเป็นค่าตอบแทนรวมทั้งสิ้น 450,000,000 บาท โดยบริษัทฯ ชำระค่าตอบแทนดังกล่าวเป็นหุ้นสามัญเพิ่มทุนของบริษัทฯ จำนวน 45,000,000 หุ้น มูลค่าที่ตราไว้หุ้นละ 1 บาท ในราคาเสนอขายหุ้นละ 1 บาท รวมเป็นราคาเสนอขายหุ้นของบริษัทฯ ทั้งสิ้น 450,000,000 บาท เพื่อตอบแทนให้กับผู้ถือหุ้นของ SPC ที่ตอบรับคำเสนอซื้อหุ้นของบริษัทฯ โดยนำหุ้นที่ถือใน SPC มาชำระเป็นค่าหุ้นแทนการชำระด้วยเงิน ซึ่งรายการดังกล่าวจัดเป็นการเข้าจดทะเบียนในตลาดหลักทรัพย์ฯ ทางอ้อม (Reverse Listing) ตามหลักเกณฑ์ของตลาดหลักทรัพย์ฯ และส่งผลให้อำนาจการควบคุมบริษัทฯ เปลี่ยนไป โดยมีกลุ่มผู้ถือหุ้นใหญ่ได้แก่ นางสาววันดี ฤกษ์ธรรยา คง, นางประคอง ฤกษ์ธรรยา คง, นายสมศักดิ์ ฤกษ์ธรรยา คง, นางสาวสมปอง ฤกษ์ธรรยา คง, นางกนกพร ฤกษ์ธรรยา คง และนายจิราคม ปทุมมานนท์ (รวมกันเรียกว่า “กลุ่มผู้ถือหุ้นใหญ่”)

นอกจากนี้ ที่ประชุมคณะกรรมการบริษัทฯ ครั้งที่ 9/2554 ซึ่งประชุมเมื่อวันที่ 3 มิถุนายน 2554 ได้มีมติให้ดำเนินการจัดตั้ง บริษัท สตีล ไชลูชั่น จำกัด ซึ่งต่อมาเปลี่ยนชื่อเป็น บริษัท สตีล แอนด์ โซลาร์ฟ จำกัด (“SSR”) ด้วยทุนจดทะเบียน 10,000,000 บาท เพื่อโอนย้ายธุรกิจเหล็กเดิมของ STEEL ไปไว้ที่ SSR เพื่อให้บริษัทฯ เป็นบริษัทที่ประกอบธุรกิจโดยการถือหุ้น (Holding Company) และที่ประชุมคณะกรรมการบริษัทฯ ในครั้งเดียวกันนั้น ได้มีมติจัดตั้ง บริษัท โซล่า เพาเวอร์ เอ็นจิเนียริง จำกัด (“SPE”) ด้วยทุนจดทะเบียน 10,000,000 บาท เพื่อประกอบธุรกิจบริการรับเหมาก่อสร้างโรงไฟฟ้าพลังงานแสงอาทิตย์แบบครบวงจร (EPC) และธุรกิจบริการด้านการปฏิบัติการ การบำรุงรักษา และการประมวลผลโรงไฟฟ้าพลังงานแสงอาทิตย์ (OMM) โดยบริษัทฯ มีแผนที่จะใช้ SPE ในการรับงาน EPC และ OMM จากลูกค้านอกกลุ่มบริษัทฯ ทั้งในประเทศและต่างประเทศ

การเปลี่ยนแปลง และพัฒนาการที่สำคัญของบริษัท เอสพีซีจี จำกัด (มหาชน)

6 สิงหาคม 2536	ก่อตั้งบริษัทด้วยทุนจดทะเบียน 2,000,000 บาท จำนวนหุ้น 20,000 หุ้น มูลค่าที่ตราไว้หุ้นละ 100 บาท
16 มีนาคม 2545	แปรสภาพเป็นบริษัทมหาชนจำกัด เปลี่ยนแปลงมูลค่าที่ตราไว้เป็นหุ้นละ 1 บาท
6 พฤษภาคม 2548	เพิ่มทุนจาก 35 ล้านบาทเป็น 50 ล้านบาท โดยการออกและเสนอขายหุ้นสามัญเพิ่มทุนต่อประชาชน จำนวน 15 ล้านหุ้นและนำหุ้นสามัญของบริษัทฯ เข้าจดทะเบียนในตลาดหลักทรัพย์ฯ ตามหนังสืออนุมัติเลขที่ บจ.897/2548 ลงวันที่ 30 พฤศจิกายน 2548 และบริษัทฯ ได้ทำการซื้อขายหลักทรัพย์ครั้งแรกเมื่อวันที่ 20 ธันวาคม 2548
21 เมษายน 2553	ดำเนินการจำหน่ายไฟฟ้าเชิงพาณิชย์ (COD) โรงไฟฟ้าพลังงานแสงอาทิตย์โครงการแรกภายใต้การพัฒนาโครงการของ บริษัท โซล่า เพาเวอร์ (โคราช 1) จำกัด เชื่อมโยงสายส่งและจำหน่ายไฟฟ้าให้แก่การไฟฟ้าส่วนภูมิภาค (“กฟภ.”) โครงการดังกล่าว ถือเป็นโครงการโรงไฟฟ้าพลังงานแสงอาทิตย์โครงการแรกที่มีขนาดใหญ่ที่สุดในประเทศไทยและภูมิภาคอาเซียน
28 มีนาคม 2554	บริษัทฯ ทำการเพิ่มทุนจดทะเบียนจาก 50 ล้านบาทเป็น 500 ล้านบาท เพื่อใช้ชำระเป็นค่าตอบแทนการเข้าซื้อหุ้นสามัญทั้งหมดของ SPC จากผู้ถือหุ้นเดิม จำนวน 45 ล้านหุ้น มูลค่าที่ตราไว้หุ้นละ 10 บาท โดยบริษัทฯ ชำระค่าตอบแทนให้แก่ผู้ถือหุ้นเดิมของ SPC โดยการออกหุ้นสามัญใหม่ของบริษัทฯ จำนวน 450 ล้านหุ้นมูลค่าที่ตราไว้หุ้นละ 1 บาท หรือคิดเป็นอัตราแลกหุ้นเท่ากับ 1 หุ้น SPC ต่อ 10 หุ้นใหม่ของบริษัทฯ ซึ่งรายการดังกล่าวจัดเป็นการเข้าจดทะเบียนในตลาดหลักทรัพย์ฯ ทางอ้อม (Reverse Listing) ตามหลักเกณฑ์ของตลาดหลักทรัพย์ฯ
28 เมษายน 2554	ที่ประชุมคณะกรรมการ ครั้งที่ 6/2554 มีมติเพิ่มทุนจดทะเบียนจาก 500 ล้านบาท เป็น 515 ล้านบาท โดยจะจัดสรรให้แก่บุคคลในวงจำกัด (Private Placement)
11 พฤษภาคม 2554	บริษัทฯ ได้ลงนามในบันทึกความเข้าใจ (MOU) กับบริษัท พีอีเอ เอ็นคอม อินเตอร์เนชั่นแนล จำกัด เพื่อศึกษาโอกาสทางธุรกิจในการลงทุนด้านการพัฒนาโรงไฟฟ้าพลังงานแสงอาทิตย์ รวมถึงธุรกิจ EPC และ OMM
19 พฤษภาคม 2554	บริษัทฯ ได้ลงนามในบันทึกความเข้าใจ (MOU) แต่งตั้งธนาคารกสิกรไทย จำกัด (มหาชน) เป็น Mandated Lead Arranger โครงการโรงไฟฟ้าพลังแสงอาทิตย์จำนวน 34 โครงการ มูลค่าการลงทุนประมาณ 24,000 ล้านบาท
3 มิถุนายน 2554	ที่ประชุมคณะกรรมการ ครั้งที่ 9/2554 มีมติก่อตั้ง บริษัท สตีล ไชลูชั่น จำกัด ทุนจดทะเบียน 10 ล้านบาท เพื่อแยกธุรกิจเหล็กซึ่งเป็นธุรกิจเดิมของบริษัทฯ ออกจาก SPCG และ ก่อตั้ง บริษัท โซล่า เพาเวอร์ เอ็นจิเนียริง จำกัด (“SPE”) ทุนจดทะเบียน 10 ล้านบาท เพื่อให้บริการเป็นที่ปรึกษาให้คำแนะนำ และพัฒนาการก่อสร้างโรงไฟฟ้าพลังงานแสงอาทิตย์ อย่างไรก็ตาม SPE ยังมิได้มีการดำเนินการเชิงพาณิชย์แต่อย่างใด
14 มิถุนายน 2554	ที่ประชุมคณะกรรมการ ครั้งที่ 10/2554 มีมติยกเลิกสัญญาจองซื้อหุ้นที่จัดสรรให้แก่บุคคลในวงจำกัด โดยบริษัทฯ มีแผนที่จะออกหุ้นเพิ่มทุนเพื่อเสนอขายให้แก่ประชาชนโดยทั่วไปในอนาคต
16 มิถุนายน 2554	บริษัทฯ ได้มีการเปลี่ยนชื่อเป็น บริษัท เอสพีซีจี จำกัด (มหาชน) (“SPCG”)

4 สิงหาคม 2554	ที่ประชุมคณะกรรมการ ครั้งที่ 13/2554 มีมติให้เปลี่ยนชื่อ บริษัท สตีล โซลูชั่น จำกัด ซึ่งขณะนั้นยังมิได้มีการจดทะเบียนจัดตั้งให้เป็น บริษัท สตีล แอนด์ โซลาร์ รูฟ จำกัด (“SSR”) เพื่อให้สอดคล้องกับลักษณะธุรกิจของ SSR และบริษัทฯ ได้เริ่มดำเนินการโอนธุรกิจหลักไปยัง SSR แล้วในเดือน ตุลาคม 2554
6 กันยายน 2554	ที่ประชุมผู้ถือหุ้นของบริษัทฯ ครั้งที่ 2/2554 มีมติออกหุ้นเพิ่มทุนใหม่จำนวน 340 ล้านบาท โดยแบ่งเป็นหุ้นเพิ่มทุนจำนวน 60 ล้านบาทเพื่อเสนอขายแก่ประชาชน และที่เหลืออีกจำนวน 280 ล้านบาทเพื่อรองรับการออกไปสำคัญแสดงสิทธิที่เสนอขายให้กับผู้ถือหุ้นเดิมและประชาชนจำนวนรวม 280 ล้านบาท โดยบริษัทฯ จะใช้ทุนดังกล่าวร่วมกับเงินกู้จากสถาบันการเงิน และแหล่งเงินทุนอื่นๆ สำหรับการพัฒนาโครงการ (โคราช 3), (โคราช 4), (โคราช 7), (โคราช 8) และโครงการอื่นของบริษัทฯ ต่อไป
6 กุมภาพันธ์ 2555	บริษัทฯ ได้พัฒนาโครงการโซลาร์ฟาร์มจำนวน 5 โครงการ ได้แก่ บริษัท โซลาร์เพาเวอร์ (โคราช 5), (ขอนแก่น 3), (ขอนแก่น 4), (ขอนแก่น 5), และ (โคราช 9) จำกัด ผ่านทางบริษัท โซลาร์ เพาเวอร์ จำกัด (SPC)
13 กุมภาพันธ์ 2555	ออกและเสนอขายใบสำคัญแสดงสิทธิในการซื้อหุ้นสามัญ แก่ผู้ถือหุ้นเดิมของบริษัทฯ ตามสัดส่วนจำนวนหุ้นที่ผู้ถือหุ้นเดิมแต่ละรายถืออยู่ (Warrant Right Offering)
25 เมษายน 2555	บริษัทฯ โดยมติที่ประชุมคณะกรรมการบริษัท ครั้งที่ 7/2555 มีมติอนุมัติหลักการและวิธีการในการจัดตั้งกองทุนรวมโครงสร้างพื้นฐาน Infrastructure Fund (“IFF”) สำหรับโซลาร์ฟาร์มโครงการที่ 10-16
10 พฤษภาคม 2555	ตลาดหลักทรัพย์ได้ย้ายการซื้อขายหลักทรัพย์ของบริษัทจากตลาดหลักทรัพย์ MAI ไปยังตลาดหลักทรัพย์แห่งประเทศไทย (SET) บริษัทฯ ได้พัฒนาโครงการโซลาร์ฟาร์มอีกจำนวน 4 โครงการ ได้แก่ บริษัท โซลาร์ เพาเวอร์ (บุรีรัมย์ 1), (บุรีรัมย์ 2), (โคราช 6), และ (ขอนแก่น 2) จำกัด ผ่านบริษัท โซลาร์ เพาเวอร์ จำกัด
17 พฤษภาคม 2555	ลงนามในสัญญาร่วมทุนกับ ENEGATE และ Thai Aichi Denki ซึ่งมีวัตถุประสงค์ในการค้นคว้าวิจัยผลิตภัณฑ์ระบบควบคุมไฟฟ้าแรงสูงและพัฒนาโครงการด้าน Smart Technology ตลอดจนออกแบบผลิตและจำหน่ายผลิตภัณฑ์ดังกล่าว บริษัทฯ จะเข้าถือหุ้น จำนวน 30,000 หุ้น หรือร้อยละ 30 ของจำนวนหุ้นทั้งหมดของบริษัทร่วมทุน คือ บริษัท เอ็นเนกไทย (ประเทศไทย) จำกัด
20 มิถุนายน 2555	เพื่อเป็นการขยายช่องทางในการดำเนินธุรกิจของบริษัทฯ บริษัทฯ ได้บรรลุข้อตกลงในการเข้าซื้อหุ้นสามัญของบริษัท ไทยโซลาร์ฟิวเจอร์ จำกัด (“TSF”) ซึ่งทำธุรกิจติดตั้งระบบผลิตไฟฟ้าพลังงานแสงอาทิตย์บนหลังคา และเข้าซื้อหุ้นสามัญของ บริษัท โซลาร์ เพาเวอร์ แอสเซท จำกัด (“SPA”) ซึ่งทำธุรกิจโซลาร์ฟาร์ม โดยมีบริษัทย่อย 2 บริษัท คือ บริษัท เอเจ เทคโนโลยี จำกัด (“AJ”) และ บริษัท ทิพยনারายณ์ จำกัด (“TP”) ซึ่งมีสัญญาซื้อขายไฟฟ้ากับการไฟฟ้าส่วนภูมิภาคแห่งละ 3 เมกกะวัตต์ โดยได้รับ Adder 8 บาทต่อกิโลวัตต์/ชั่วโมง เป็นเวลา 10 ปี ส่งผลให้ บริษัทฯ มีโครงการโซลาร์ฟาร์มรวมทั้งสิ้น 36 โครงการ จาก SPC 34 แห่ง และ SPA จำนวน 2 แห่ง
22 มิถุนายน 2555	บริษัทฯ พัฒนาโครงการโซลาร์ฟาร์มเพิ่มอีกจำนวน 6 โครงการ โครงการที่ 21-26 ได้แก่ หนองคาย 1, อุดร 1, ขอนแก่น 7, บุรีรัมย์ 3, นครพนม 2, ขอนแก่น 6 ผ่านทางบริษัท โซลาร์ เพาเวอร์ จำกัด

31 สิงหาคม 2555	บริษัทฯ พัฒนาโครงการโซลาร์ฟาร์มเพิ่มอีกจำนวน 2 โครงการ โครงการที่ 27-28 ได้แก่ สุรินทร์ 2, นครพนม 3 ผ่านทางบริษัท โซล่า เพาเวอร์ จำกัด
9 ตุลาคม 2555	ที่ประชุมคณะกรรมการบริษัทมีมติอนุมัติให้บริษัท โซล่า เพาเวอร์ จำกัด เริ่มทำรายการลงทุนขยายขนาดโซลาร์ฟาร์มในโครงการที่ 1-9 ด้วยมูลค่าการลงทุนรวมประมาณ 145.87 ล้านบาท บริษัทฯ พัฒนาโครงการโซลาร์ฟาร์มเพิ่มอีกจำนวน 4 โครงการ โครงการที่ 29-32 ได้แก่ สุรินทร์ 3, เลย 2, ขอนแก่น 9, ขอนแก่น 10 ผ่านทางบริษัท โซล่า เพาเวอร์ จำกัด
28 ธันวาคม 2555	บริษัทฯ ได้ใช้สิทธิซื้อหุ้นใน บริษัท โซล่า เพาเวอร์ (โคราช 1) จำกัด จาก มูลนิธิพลังงานเพื่อสิ่งแวดล้อม (EforE) ตามสัญญาผู้ถือหุ้น จำนวน 2,000,000 หุ้น ในราคาหุ้นละ 11.39 บาท รวมคิดเป็นมูลค่า 27,860,219.18 บาท ผ่านทางบริษัท โซล่า เพาเวอร์ จำกัด
25 กุมภาพันธ์ 2556	บริษัทฯ ได้เริ่มทำการพัฒนาโครงการโซลาร์ฟาร์มที่เหลือ 2 โครงการ คือ โครงการที่ 33 และ 34 ได้แก่ สุรินทร์ 1, สุรินทร์ 2 โดยการเริ่มจัดหาที่ดินภายใต้พื้นที่ตามที่ระบุในสัญญาซื้อขายไฟ
1 พฤษภาคม 2556	จัดตั้งบริษัท โซลาร์ เพาเวอร์ รูฟ (“SPR”) เพื่อขยายธุรกิจในการจำหน่ายและรับติดตั้งระบบไฟฟ้าพลังงานแสงอาทิตย์บนหลังคา (Solar Rooftop)
9 พฤษภาคม 2556	บริษัทฯ ได้ลงทุนในหุ้นสามัญของบริษัท โซลาร์ เพาเวอร์ รูฟ จำกัด จำนวน 0.30 ล้านหุ้น มูลค่าที่ได้จ่ายชำระแล้วหุ้นละ 25 บาท รวมเป็นจำนวนเงินลงทุนทั้งสิ้น 7.50 ล้านบาท
14 พฤษภาคม 2556	คณะกรรมการบริษัทมีมติอนุมัติเข้าซื้อหุ้นสามัญของบริษัท โซลาร์ เพาเวอร์ รูฟ จำกัด จำนวน 0.30 ล้านหุ้น จากหุ้นทั้งหมดจำนวน 1 ล้านหุ้น มูลค่าซื้อขายตามมูลค่าหุ้นที่ตราไว้ราคาหุ้นละ 100 บาท คิดเป็นมูลค่าหุ้นที่จะซื้อขารวม 30 ล้านบาท หรือคิดเป็นอัตราร้อยละ 30 ของหุ้นสามัญทั้งหมดของบริษัท โซลาร์ เพาเวอร์ รูฟ จำกัด
15 กรกฎาคม 2556	ที่ประชุมวิสามัญผู้ถือหุ้นครั้งที่ 1/2556 และที่ประชุมผู้ถือหุ้นสำคัญแสดงสิทธิที่จะซื้อหุ้นสามัญ ครั้งที่ 1/2556 มีมติอนุมัติเปลี่ยนแปลงแก้ไขวันใช้สิทธิตามใบสำคัญแสดงสิทธิฯ จากเดิมที่บริษัทได้ออกใบสำคัญแสดงสิทธิที่จะซื้อหุ้นสามัญของบริษัท เอสพีซีจี จำกัด (มหาชน) ครั้งที่ 1 (SPCG-W1) (“ใบสำคัญแสดงสิทธิฯ”) จำนวน 279,999,581 หน่วย โดยกำหนดให้วันใช้สิทธิตามใบสำคัญแสดงสิทธิฯ ตรงกับวันครบกำหนดระยะเวลา 3 ปี นับแต่วันที่ออกใบสำคัญแสดงสิทธิฯ ซึ่งได้แก่วันที่ 2 มีนาคม 2558 ในกรณีที่วันใช้สิทธิตรงกับวันหยุดทำการของตลาดหลักทรัพย์แห่งประเทศไทยให้เลื่อนวันใช้สิทธิเป็นวันทำการสุดท้ายก่อนหน้าวันใช้สิทธิ เป็นกำหนดให้วันใช้สิทธิตามใบสำคัญแสดงสิทธิฯ แบ่งเป็น 3 ช่วง ดังนี้ ช่วงที่ 1 กำหนดวันใช้สิทธิระหว่างวันที่ 25-31 กรกฎาคม 2556 ช่วงที่ 2 กำหนดวันใช้สิทธิระหว่างวันที่ 26-30 สิงหาคม 2556 ช่วงที่ 3 กำหนดวันใช้สิทธิระหว่างวันที่ 24-30 กันยายน 2556 ซึ่งเมื่อครบกำหนดการใช้สิทธิช่วงที่ 3 ในเดือนกันยายน 2556 ปรากฏว่า มีผู้ถือใบสำคัญแสดงสิทธิมาใช้สิทธิรวมทั้งสิ้น 279,991,048 หน่วย บริษัทฯ ได้รับเงินทุนจากการใช้สิทธิรวม 279,991,048 บาท เพื่อนำไปใช้คืนเงินกู้ยืมในการพัฒนาโซลาร์ฟาร์ม

26 กรกฎาคม 2556	บริษัทฯ โดยมติที่ประชุมคณะกรรมการบริษัทครั้งที่ 5/2556 เมื่อวันที่ 26 กรกฎาคม 2556 ได้จัดตั้งบริษัทย่อยขึ้นใหม่ เพื่อรองรับการเติบโตทางธุรกิจ ซึ่งบริษัทจะถือหุ้นทั้งหมดร้อยละ 100 โดยมีทุนจดทะเบียนเริ่มต้นบริษัทละ 1 ล้านบาท คือ บริษัท เอสพีซีจี แคปปิตอล จำกัด (“SPCGC”) มีวัตถุประสงค์เพื่อเป็นกลไกของบริษัทสำหรับการลงทุนทั้งในประเทศและต่างประเทศ
31 ตุลาคม 2556	บริษัท โซลาร์ เพาเวอร์ รูฟ จำกัด (SPR) ซึ่งเป็นบริษัทในเครือ ได้ทำการเพิ่มทุนจดทะเบียนจาก 100,000,000 บาท เป็น 400,000,000 บาท
8 พฤศจิกายน 2556	บริษัทฯ ได้เข้าทำการซื้อหุ้นของบริษัท โซลาร์ เพาเวอร์ แอสเซ็ท จำกัด (SPA) จาก บริษัท ทองหล่อ โฮมออฟฟิศ จำกัด และผู้ถือหุ้นรายย่อยอื่นๆ เป็นจำนวน 4,500,000 หุ้น มูลค่ารวม 90 ล้านบาท ซึ่ง SPA เป็นผู้พัฒนาโครงการโซลาร์ฟาร์มขนาด 3.73 เมกกะวัตต์ จำนวน 2 โครงการในจังหวัดลพบุรี โดยมี Adder 8 บาทต่อหน่วย เป็นระยะเวลา 10 ปี และเริ่มจำหน่ายไฟฟ้าเชิงพาณิชย์แล้วตั้งแต่วันที่ 25 มิถุนายน 2556 เป็นต้นมา
8 พฤศจิกายน 2556	บริษัทฯ โดยมติที่ประชุมคณะกรรมการบริษัทครั้งที่ 8/2557 อนุมัติให้ซื้อหุ้นเพิ่มทุนบริษัท สตีล แอนด์ โซลาร์ รูฟ จำกัด (SSR) ซึ่งทำการเพิ่มทุนจดทะเบียนอีกจำนวน 2,737,334 หุ้น มูลค่าหุ้นละ 10 บาท มูลค่ารวม 27,373,340 บาท รวมเป็นทุนจดทะเบียนทั้งสิ้น 57,373,340 บาท เพื่อเป็นเงินทุนสำหรับการจัดโครงสร้างการถือครองสินทรัพย์และรองรับการเติบโตของบริษัทในอนาคต
18 พฤศจิกายน 2556	บริษัทฯ ได้ใช้สิทธิซื้อหุ้นในบริษัท โซลาร์ เพาเวอร์ (โคราช 1) จำกัด จากมูลนิธิพลังงานเพื่อสิ่งแวดล้อม (EforE) ตามสัญญาผู้ถือหุ้น ผ่านทางบริษัท โซลาร์ เพาเวอร์ จำกัด จำนวน 2,000,000 หุ้น รวมคิดเป็นมูลค่า 21,265,753.42 บาท
6 ธันวาคม 2556	บริษัทฯ โดยมติที่ประชุมคณะกรรมการบริษัทครั้งที่ 9/2556 ได้ทำการซื้อหุ้นบริษัท โซลาร์ เพาเวอร์รูฟ จำกัด จาก นางสาววันดี กุญชรยาคง จำนวน 1,840,000 หุ้น โดยซื้อในราคาตามมูลค่าที่ตราไว้หุ้นละ 100 บาท โดยเป็นหุ้นที่เรียกชำระแล้วร้อยละ 25 มูลค่ารวมสุทธิของรายการเท่ากับ 46,000,000 บาท ภายหลังการทำรายการจะเป็นผลให้บริษัทฯ เข้าถือหุ้นใน SPR รวมจำนวน 3,040,000 หุ้น คิดเป็นร้อยละ 76 ของทุนจดทะเบียน

1.2.2 บริษัท โซล่า เพาเวอร์ จำกัด

ประวัติความเป็นมา

บริษัท โซล่า เพาเวอร์ จำกัด (“SPC”) จัดทะเบียนจัดตั้งขึ้นเมื่อวันที่ 20 สิงหาคม 2539 ด้วยทุนจดทะเบียน 10 ล้านบาท โดย ณ ปัจจุบัน ดำเนินธุรกิจพัฒนาโรงไฟฟ้าพลังงานแสงอาทิตย์ที่บริษัทถือหุ้น จำนวน 34 โครงการ และโรงไฟฟ้าพลังงานแสงอาทิตย์ที่ SPA ถือหุ้นอีก 2 โครงการ SPC ดำเนินธุรกิจบริการรับเหมาก่อสร้างโรงไฟฟ้าพลังงานแสงอาทิตย์แบบครบวงจร (“Engineering, Procurement and Construction” หรือ “EPC”) สำหรับโรงไฟฟ้าพลังงานแสงอาทิตย์ที่พัฒนาโดย SPC และธุรกิจบริการด้านการปฏิบัติการ การบำรุงรักษา และการประมวลผลโรงไฟฟ้าพลังงานแสงอาทิตย์ (“Operation, Maintenance and Monitoring” หรือ “OMM”) แก่โรงไฟฟ้าพลังงานแสงอาทิตย์ที่พัฒนาโดย SPC ทั้งนี้ ณ ปัจจุบัน SPC ให้บริการ EPC และ OMM เฉพาะแก่บริษัทในกลุ่มเท่านั้น

SPC ได้เริ่มดำเนินธุรกิจเมื่อวันที่ 1 มิถุนายน 2551 โดย SPC ได้รับสัญญาซื้อขายไฟฟ้าด้วยระบบแผงพลังงาน

แสงอาทิตย์ ขนาดประมาณ 6 เมกะวัตต์จำนวน 34 ฉบับ รวมกำลังผลิตกระแสไฟฟ้าตามสัญญาซื้อขายไฟฟ้าทั้งสิ้นประมาณ 204 เมกะวัตต์ และได้ดำเนินการซื้อขายไฟฟ้าเข้าระบบสำหรับผู้ผลิตไฟฟ้าพลังงานหมุนเวียน ตามประกาศการไฟฟ้าส่วนภูมิภาค ลงวันที่ 20 พฤษภาคม 2551 เรื่อง การกำหนดราคาส่วนเพิ่มราคารับซื้อไฟฟ้าสำหรับผู้ผลิตไฟฟ้าพลังงาน ในฐานะที่ SPC เป็นผู้ผลิตไฟฟ้าขนาดเล็กมากที่ผลิตไฟฟ้าด้วยระบบพลังงานแสงอาทิตย์ที่ได้รับส่วนเพิ่มราคารับซื้อไฟฟ้า (Adder) ในอัตรา 8 บาทต่อกิโลวัตต์-ชั่วโมงเป็นเวลา 10 ปี นับจากวันเริ่มต้นซื้อขายไฟฟ้าเชิงพาณิชย์ โดยไม่ต้องมีการวางเงินค้ำประกัน และได้รับการสนับสนุนการลงทุน และรับสิทธิประโยชน์ในการลงทุนจากสำนักงานคณะกรรมการส่งเสริมการลงทุน (“BOI”) ปัจจุบัน SPC มีโรงไฟฟ้าพลังงานแสงอาทิตย์ที่เปิดดำเนินการเชิงพาณิชย์แล้ว 27 โครงการ (โดยมี 2 โครงการภายใต้บริษัท โซลาร์ พาวเวอร์ แอสเซ็ท จำกัด) กำลังการผลิตไฟฟ้ารวมประมาณ 181.87 เมกะวัตต์ ดังนี้

โครงการ	วันที่เริ่มดำเนินการจำหน่ายไฟฟ้าเชิงพาณิชย์ (COD)	SPC ถือหุ้น (ร้อยละ)
1. บริษัท โซล่า เพาเวอร์ (โคราช 1) จำกัด	21 เมษายน 2553	65
2. บริษัท โซล่า เพาเวอร์ (สกลนคร 1) จำกัด	9 กุมภาพันธ์ 2554	51
3. บริษัท โซล่า เพาเวอร์ (นครพนม 1) จำกัด	22 เมษายน 2554	51
4. บริษัท โซล่า เพาเวอร์ (โคราช 2) จำกัด	13 กันยายน 2554	56
5. บริษัท โซล่า เพาเวอร์ (เลย 1) จำกัด	15 กันยายน 2554	56
6. บริษัท โซล่า เพาเวอร์ (ขอนแก่น 1) จำกัด	15 กุมภาพันธ์ 2555	70
7. บริษัท โซล่า เพาเวอร์ (โคราช3) จำกัด	9 มีนาคม 2555	60
8. บริษัท โซล่า เพาเวอร์ (โคราช 4) จำกัด	14 พฤษภาคม 2555	60
9. บริษัท โซล่า เพาเวอร์ (โคราช 7)	30 พฤษภาคม 2555	60

โครงการ	วันที่เริ่มดำเนินการจำหน่ายไฟฟ้า เชิงพาณิชย์ (COD)	SPC ถือหุ้น (ร้อยละ)
10. บริษัท โซล่า เพาเวอร์ (โคราช 5) จำกัด	15 มกราคม 2556	100
11. บริษัท โซล่า เพาเวอร์ (โคราช 8) จำกัด	15 มกราคม 2556	100
12. บริษัท โซล่า เพาเวอร์ (โคราช 9) จำกัด	16 มกราคม 2556	100
13. บริษัท โซล่า เพาเวอร์ (ขอนแก่น 3) จำกัด	17 มกราคม 2556	100
14. บริษัท โซล่า เพาเวอร์ (ขอนแก่น 4) จำกัด	17 มกราคม 2556	100
15. บริษัท โซล่า เพาเวอร์ (ขอนแก่น 5) จำกัด	18 มกราคม 2556	100
16. บริษัท โซล่า เพาเวอร์ (ขอนแก่น 8) จำกัด	18 มกราคม 2556	100
17. บริษัท โซล่า เพาเวอร์ (โคราช 6) จำกัด	26 มิถุนายน 2556	100
18. บริษัท โซล่า เพาเวอร์ (บุรีรัมย์ 1) จำกัด	26 มิถุนายน 2556	100
19. บริษัท โซล่า เพาเวอร์ (บุรีรัมย์ 2) จำกัด	26 มิถุนายน 2556	100
20. บริษัท โซล่า เพาเวอร์ (ขอนแก่น 2) จำกัด	29 กรกฎาคม 2556	100
21. บริษัท โซล่า เพาเวอร์ (ขอนแก่น 7) จำกัด	1 ตุลาคม 2556	100
22. บริษัท โซล่า เพาเวอร์ (นครพนม 2) จำกัด	27 กุมภาพันธ์ 2557	100
23. บริษัท โซล่า เพาเวอร์ (หนองคาย 1) จำกัด	28 กุมภาพันธ์ 2557	100
24. บริษัท โซล่า เพาเวอร์ (บุรีรัมย์ 3) จำกัด	6 มีนาคม 2557	100
25. บริษัท โซล่า เพาเวอร์ (นครพนม 3) จำกัด	10 มีนาคม 2557	100
26. บริษัท โซล่า เพาเวอร์ (อุดรธานี 1) จำกัด	อยู่ในระหว่างการดำเนินการ	100
27. บริษัท โซล่า เพาเวอร์ (สกลนคร 2) จำกัด	อยู่ในระหว่างการดำเนินการ	100
28. บริษัท โซล่า เพาเวอร์ (สุรินทร์ 3) จำกัด	อยู่ในระหว่างการดำเนินการ	100
29. บริษัท โซล่า เพาเวอร์ (ขอนแก่น 6) จำกัด	อยู่ในระหว่างการดำเนินการ	100
30. บริษัท โซล่า เพาเวอร์ (ขอนแก่น 9) จำกัด	อยู่ในระหว่างการดำเนินการ	100
31. บริษัท โซล่า เพาเวอร์ (ขอนแก่น 10) จำกัด	อยู่ในระหว่างการดำเนินการ	100
32. บริษัท โซล่า เพาเวอร์ (เลย 2) จำกัด	อยู่ในระหว่างการดำเนินการ	100
33. บริษัท โซล่า เพาเวอร์ (สุรินทร์ 1) จำกัด	อยู่ในระหว่างการดำเนินการ	100
34. บริษัท โซล่า เพาเวอร์ (สุรินทร์ 2) จำกัด	อยู่ในระหว่างการดำเนินการ	100
35. บริษัท เอเจเทคโนโลยี จำกัด (AJ)	25 มิถุนายน 2556	75
36. บริษัท ทิพนารายณ์ จำกัด (TP)	25 มิถุนายน 2556	100

การเปลี่ยนแปลง และพัฒนาการที่สำคัญของบริษัท โซล่า เพาเวอร์ จำกัด

20 สิงหาคม 2539	SPC จัดทะเบียนตามประมวลกฎหมายแพ่งและพาณิชย์ เลขที่ (2)3539/2539 ด้วยทุนจดทะเบียน 10,000,000 บาท จำนวนหุ้น 1,000,000 หุ้น มูลค่าที่ตราไว้หุ้นละ 10 บาท สำนักงานตั้งอยู่เลขที่ 38 ซอยสาละวินมิตร ถนน สุขุมวิท 69 แขวงพระโขนงเหนือ คลองเตย กทม.
15 พฤษภาคม 2552	SPC ได้รับสัญญาซื้อขายไฟฟ้า ขนาด 6 เมกะวัตต์ จำนวน 1 ฉบับ จาก กฟภ. โดยภายหลังการได้มาซึ่งสัญญาซื้อขายไฟฟ้าฉบับนี้ SPC ได้ดำเนินการก่อสร้างโรงไฟฟ้าพลังงานแสงอาทิตย์ภายใต้ บริษัท โซล่า เพาเวอร์ (โคราช 1) จำกัด โดยมีรายละเอียดตาม ส่วนที่ 2 ข้อ 5.4 รายละเอียดที่สำคัญของกลุ่มบริษัทฯ
18 มิถุนายน 2552	SPC ได้รับสัญญาซื้อขายไฟฟ้า ขนาด 6 เมกะวัตต์ อีก 1 ฉบับ จาก กฟภ. โดยภายหลังการได้มาซึ่งสัญญาซื้อขายไฟฟ้าฉบับนี้ SPC ได้ดำเนินการก่อสร้างโรงไฟฟ้าพลังงานแสงอาทิตย์ภายใต้ บริษัท โซล่า เพาเวอร์ (นครพนม 1) จำกัด โดยมีรายละเอียดตาม ส่วนที่ 2 ข้อ 5.4 รายละเอียดที่สำคัญของกลุ่มบริษัทฯ
19 มิถุนายน 2552	SPC ได้รับสัญญาซื้อขายไฟฟ้า ขนาด 6 เมกะวัตต์ อีก 1 ฉบับ จาก กฟภ. โดยภายหลังการได้มาซึ่งสัญญาซื้อขายไฟฟ้าฉบับนี้ SPC ได้ดำเนินการก่อสร้างโรงไฟฟ้าพลังงานแสงอาทิตย์ภายใต้ บริษัท โซล่า เพาเวอร์ (สกลนคร 1) จำกัด โดยมีรายละเอียดตาม ส่วนที่ 2 ข้อ 5.4 รายละเอียดที่สำคัญของกลุ่มบริษัทฯ
27 กรกฎาคม 2552	นายสมศักดิ์ ภูษรยาคง นางประคอง ภูษรยาคง และนางกนกพร ภูษรยาคง เข้าถือหุ้นของ SPC ร้อยละ 99.6% ของหุ้นที่ออกและจำหน่ายแล้วทั้งหมด
27 กรกฎาคม 2552	SPC ได้รับสัญญาซื้อขายไฟฟ้า ขนาด 6 เมกะวัตต์ อีก 1 ฉบับ จาก กฟภ. โดยภายหลังการได้มาซึ่งสัญญาซื้อขายไฟฟ้าฉบับนี้ SPC ได้ดำเนินการก่อสร้างโรงไฟฟ้าพลังงานแสงอาทิตย์ภายใต้ บริษัท โซล่า เพาเวอร์ (โคราช 2) จำกัด โดยมีรายละเอียดตาม ส่วนที่ 2 ข้อ 5.4 รายละเอียดที่สำคัญของกลุ่มบริษัทฯ
28 กรกฎาคม 2552	SPC ได้รับสัญญาซื้อขายไฟฟ้า ขนาด 6 เมกะวัตต์ อีก 1 ฉบับ จาก กฟภ. โดยภายหลังการได้มาซึ่งสัญญาซื้อขายไฟฟ้าฉบับนี้ SPC ได้ดำเนินการก่อสร้างโรงไฟฟ้าพลังงานแสงอาทิตย์ภายใต้ บริษัท โซล่า เพาเวอร์ (ขอนแก่น 1) จำกัด โดยมีรายละเอียดตาม ส่วนที่ 2 ข้อ 5.4 รายละเอียดที่สำคัญของกลุ่มบริษัทฯ
29 กรกฎาคม 2552	SPC ได้รับสัญญาซื้อขายไฟฟ้า ขนาด 6 เมกะวัตต์ อีก 1 ฉบับ จาก กฟภ. โดยภายหลังการได้มาซึ่งสัญญาซื้อขายไฟฟ้าฉบับนี้ SPC ได้ดำเนินการก่อสร้างโรงไฟฟ้าพลังงานแสงอาทิตย์ภายใต้ บริษัท โซล่า เพาเวอร์ (เลย 1) จำกัด โดยมีรายละเอียดตาม ส่วนที่ 2 ข้อ 5.4 รายละเอียดที่สำคัญของกลุ่มบริษัทฯ
19 สิงหาคม 2552	ย้ายสำนักงานใหญ่ไปยังเลขที่ 946/7 ซอยสุขุมวิท 55 ถนนสุขุมวิท แขวงคลองตันเหนือ เขตวัฒนา กทม.
28 กันยายน 2552	เพิ่มทุนจดทะเบียนจาก 10,000,000 บาท เป็น 250,000,000 บาทโดยมีวัตถุประสงค์เพื่อการลงทุนในโครงการโรงไฟฟ้าพลังงานแสงอาทิตย์โดยมีนางสาววันดี ภูษรยาคงถือหุ้นใหญ่ร้อยละ 50.8 ของหุ้นที่ออกและชำระแล้วทั้งหมด และนายสมศักดิ์ ภูษรยาคง, นางประคอง ภูษรยาคง และนางกนกพร ภูษรยาคง รวมกันถือหุ้นร้อยละ 14.4 ของหุ้นที่ออกและชำระแล้วทั้งหมด
19 พฤศจิกายน 2552	ร่วมลงนามในสัญญาร่วมทุนกับมูลนิธิพลังงานเพื่อสิ่งแวดล้อม (“EforE”) เพื่อให้ EforE เข้ามาลงทุนกับ SPC โดยบริษัทฯ ได้เปิดเผยรายละเอียดของสัญญาร่วมทุนดังกล่าวไว้ใน ส่วนที่ 2 ข้อ 5.4 รายละเอียดที่สำคัญของกลุ่มบริษัทฯ
19 พฤศจิกายน 2552	ธนาคารกสิกรไทย จำกัด (มหาชน) อนุมัติเงินกู้ในรูปแบบ Project Financing ให้กับโครงการก่อสร้างโรงไฟฟ้าพลังงานแสงอาทิตย์ของ บริษัท โซล่า เพาเวอร์ (โคราช 1) จำกัด ถือเป็นโครงการแรกภายใต้การพัฒนาโครงการโรงไฟฟ้าพลังงานแสงอาทิตย์ของ SPC

9 ธันวาคม 2552	ที่ประชุมวิสามัญผู้ถือหุ้น ครั้งที่ 3/2552 ของ SPC มีมติให้เพิ่มทุนจดทะเบียนจาก 250,000,000 บาท เป็น 350,000,000 บาทโดยมีวัตถุประสงค์เพื่อการลงทุนในโครงการโรงไฟฟ้าพลังงานแสงอาทิตย์ โดยมีนางสาววันดี ภูษรยา คง ถิ่นหุ่นใหญ่ร้อยละ 39.3 และกลุ่มภูษรยา คง รายอื่นคงถือหุ้นร้อยละ 27.5 ได้แก่ นายสมศักดิ์ ภูษรยา คง นางประคอง ภูษรยา คง นางสาวสมปอง ภูษรยา คง และนางกนกพร ภูษรยา คง
11 ธันวาคม 2552	คณะกรรมการ SPC มีมติอนุมัติการดำเนินการจดทะเบียนในตลาดหลักทรัพย์ฯ ทางอ้อมผ่าน บริษัท สตีล อินเตอร์เทค จำกัด (มหาชน)
3 มกราคม 2553	SPC ได้รับสัญญาซื้อขายไฟฟ้า ขนาด 6 เมกะวัตต์ จำนวน 25 ฉบับ จาก กฟภ. โดยมีรายละเอียดตาม ส่วนที่ 2 ข้อ 5.4 รายละเอียดที่สำคัญของกลุ่มบริษัทฯ
11 มีนาคม 2553	SPC ได้รับสัญญาซื้อขายไฟฟ้า ขนาด 6 เมกะวัตต์ จำนวน 3 ฉบับ จาก กฟภ. โดยมีรายละเอียดตาม ส่วนที่ 2 ข้อ 5.4 รายละเอียดที่สำคัญของกลุ่มบริษัทฯ
21 เมษายน 2553	ดำเนินการจำหน่ายไฟฟ้าเชิงพาณิชย์ (COD) โรงไฟฟ้าพลังงานแสงอาทิตย์โครงการแรกภายใต้การพัฒนาโครงการของ บริษัท โซล่า เพาเวอร์ (โคราช 1) จำกัด เชื่อมโยงสายส่งและจำหน่ายไฟฟ้าให้แก่การไฟฟ้าส่วนภูมิภาค (“กฟภ.”) โครงการดังกล่าว ถือเป็นโครงการโรงไฟฟ้าพลังงานแสงอาทิตย์โครงการแรกที่มีขนาดใหญ่ที่สุดในประเทศไทยและภูมิภาคอาเซียน
7 มิถุนายน 2553	ร่วมลงนามในข้อตกลงกรอบการลงทุนกับ บริษัทเงินทุนระหว่างประเทศ (“International Finance Corporation” หรือ “IFC”) เพื่อเปิดโอกาสให้ IFC ได้เข้ามาเป็นผู้ร่วมทุนในบริษัทย่อยของ SPC โดยข้อตกลงดังกล่าวมีรายละเอียดเพิ่มเติมตาม ส่วนที่ 2 ข้อ 5.4 รายละเอียดที่สำคัญของกลุ่มบริษัทฯ
29 กรกฎาคม 2553	ที่ประชุมวิสามัญผู้ถือหุ้น ครั้งที่ 2/2553 ของ SPC มีมติให้เพิ่มทุนจดทะเบียนจาก 350,000,000 บาท เป็น 450,000,000 บาทโดยมีวัตถุประสงค์เพื่อการลงทุนในโครงการของโรงไฟฟ้าพลังงานแสงอาทิตย์ โดยมีนางสาววันดี ภูษรยา คงถือหุ้นใหญ่ร้อยละ 58.5 และกลุ่มภูษรยา คงถือหุ้นร้อยละ 9.1 ได้แก่ นายสมศักดิ์ ภูษรยา คง นางประคอง ภูษรยา คง นางสาวสมปอง ภูษรยา คง และนางกนกพร ภูษรยา คง
9 กุมภาพันธ์ 2554	ดำเนินการจำหน่ายไฟฟ้าเชิงพาณิชย์ (COD) โครงการโรงไฟฟ้าพลังงานแสงอาทิตย์ภายใต้การพัฒนาโครงการของ บริษัท โซล่า เพาเวอร์ (สกลนคร 1) จำกัด โดยเชื่อมโยงสายส่งและจำหน่ายไฟฟ้าให้แก่การไฟฟ้าส่วนภูมิภาค (กฟภ.)
18 มีนาคม 2554	พิธีเปิดอย่างเป็นทางการของศูนย์เรียนรู้โซลาร์ฟาร์ม (Solar Farm Education Center) ของ SPC เพื่อให้เป็นศูนย์เผยแพร่และอบรมเรื่องโรงไฟฟ้าพลังงานแสงอาทิตย์ และพลังงานไฟฟ้าจากแสงอาทิตย์แก่นักเรียน นักศึกษา และประชาชนที่สนใจ ตั้งอยู่ที่ ต.ดอนชมพู อ.โนนสูง จ. นครราชสีมา
28 มีนาคม 2554	ตลาดหลักทรัพย์ฯ อนุมัติคำขอรับหลักทรัพย์ของบริษัทฯ เป็นหลักทรัพย์จดทะเบียน และ การเข้าจดทะเบียนในตลาดหลักทรัพย์ฯ ทางอ้อม (Reverse Listing) ของบริษัท โซล่า เพาเวอร์ จำกัด ผ่านบริษัทฯ
1 เมษายน 2554	วันแรกที่นำหุ้นเพิ่มทุนจำนวน 450,000,000 หุ้นของบริษัท สตีล อินเตอร์เทค จำกัด (มหาชน) เข้าซื้อขายในตลาดหลักทรัพย์ฯ จากความสำเร็จของการเข้าจดทะเบียนในตลาดหลักทรัพย์ฯ ทางอ้อมของบริษัท โซล่า เพาเวอร์ จำกัด ผ่านบริษัทฯ
22 เมษายน 2554	ดำเนินการจำหน่ายไฟฟ้าเชิงพาณิชย์ (COD) โครงการโรงไฟฟ้าพลังงานแสงอาทิตย์ภายใต้การพัฒนาโครงการของบริษัท โซล่า เพาเวอร์ (นครพนม 1) จำกัด โดยเชื่อมโยงสายส่งและจำหน่ายไฟฟ้าให้แก่การไฟฟ้าส่วนภูมิภาค (กฟภ.)

[illegible]

25 มิถุนายน 2556	ดำเนินการจำหน่ายไฟฟ้าเชิงพาณิชย์ (COD) โครงการโรงไฟฟ้าพลังงานแสงอาทิตย์ภายใต้การพัฒนาของบริษัท เอเจเทคโนโลยี จำกัด (AJ) และ บริษัท ทิพยনারาย จำกัด (TP) โดยเชื่อมโยงสายส่งและจำหน่ายไฟฟ้าให้แก่การไฟฟ้าส่วนภูมิภาค (กฟภ.)
26 มิถุนายน 2556	ดำเนินการจำหน่ายไฟฟ้าเชิงพาณิชย์ (COD) โครงการโรงไฟฟ้าพลังงานแสงอาทิตย์ภายใต้การพัฒนาของบริษัท โซล่า เพาเวอร์ (โคราช 6), (บุรีรัมย์ 1) และ (บุรีรัมย์ 2) จำกัด โดยเชื่อมโยงสายส่งและจำหน่ายไฟฟ้าให้แก่การไฟฟ้าส่วนภูมิภาค (กฟภ.)
29 กรกฎาคม 2556	ดำเนินการจำหน่ายไฟฟ้าเชิงพาณิชย์ (COD) โครงการโรงไฟฟ้าพลังงานแสงอาทิตย์ภายใต้การพัฒนาของบริษัท โซล่า เพาเวอร์ (ขอนแก่น 2) จำกัด โดยเชื่อมโยงสายส่งและจำหน่ายไฟฟ้าให้แก่การไฟฟ้าส่วนภูมิภาค (กฟภ.)
1 ตุลาคม 2556	ดำเนินการจำหน่ายไฟฟ้าเชิงพาณิชย์ (COD) โครงการโรงไฟฟ้าพลังงานแสงอาทิตย์ซึ่งพัฒนาภายใต้ชื่อบริษัท โซล่า เพาเวอร์ (ขอนแก่น 7) จำกัด โดยเชื่อมโยงสายส่งและจำหน่ายไฟฟ้าให้แก่การไฟฟ้าส่วนภูมิภาค (กฟภ.)
18 พฤศจิกายน 2556	บริษัทฯ ได้ทำการซื้อหุ้น บริษัท โซล่า เพาเวอร์ (โคราช 1) จำกัด จากมูลนิธพลังงานเพื่อสิ่งแวดล้อม (EforE) จำนวน 2,000,000 หุ้น มูลค่า 21,265,753.42 บาท ทำให้สัดส่วนการถือหุ้นของบริษัทฯ เพิ่มขึ้นเป็นร้อยละ 65 และได้มีการเพิ่มเงินลงทุนในสวนขยายโครงการที่ 1-9 อีก 13 ล้านบาท
27 กุมภาพันธ์ 2557	ดำเนินการจำหน่ายไฟฟ้าเชิงพาณิชย์ (COD) โครงการโรงไฟฟ้าพลังงานแสงอาทิตย์ซึ่งพัฒนาภายใต้ชื่อบริษัท โซล่า เพาเวอร์ (นครพนม 2) จำกัด โดยเชื่อมโยงสายส่งและจำหน่ายไฟฟ้าให้แก่การไฟฟ้าส่วนภูมิภาค (กฟภ.)
28 กุมภาพันธ์ 2557	ดำเนินการจำหน่ายไฟฟ้าเชิงพาณิชย์ (COD) โครงการโรงไฟฟ้าพลังงานแสงอาทิตย์ซึ่งพัฒนาภายใต้ชื่อบริษัท โซล่า เพาเวอร์ (หนองคาย 1) จำกัด โดยเชื่อมโยงสายส่งและจำหน่ายไฟฟ้าให้แก่การไฟฟ้าส่วนภูมิภาค (กฟภ.)
6 มีนาคม 2557	ดำเนินการจำหน่ายไฟฟ้าเชิงพาณิชย์ (COD) โครงการโรงไฟฟ้าพลังงานแสงอาทิตย์ซึ่งพัฒนาภายใต้ชื่อบริษัท โซล่า เพาเวอร์ (บุรีรัมย์ 3) จำกัด โดยเชื่อมโยงสายส่งและจำหน่ายไฟฟ้าให้แก่การไฟฟ้าส่วนภูมิภาค (กฟภ.)
10 มีนาคม 2557	ดำเนินการจำหน่ายไฟฟ้าเชิงพาณิชย์ (COD) โครงการโรงไฟฟ้าพลังงานแสงอาทิตย์ซึ่งพัฒนาภายใต้ชื่อบริษัท โซล่า เพาเวอร์ (นครพนม 3) จำกัด โดยเชื่อมโยงสายส่งและจำหน่ายไฟฟ้าให้แก่การไฟฟ้าส่วนภูมิภาค (กฟภ.)

1.3 โครงสร้างธุรกิจและภาพรวมของการถือหุ้นบริษัทในเครือของเอสพีซีจี

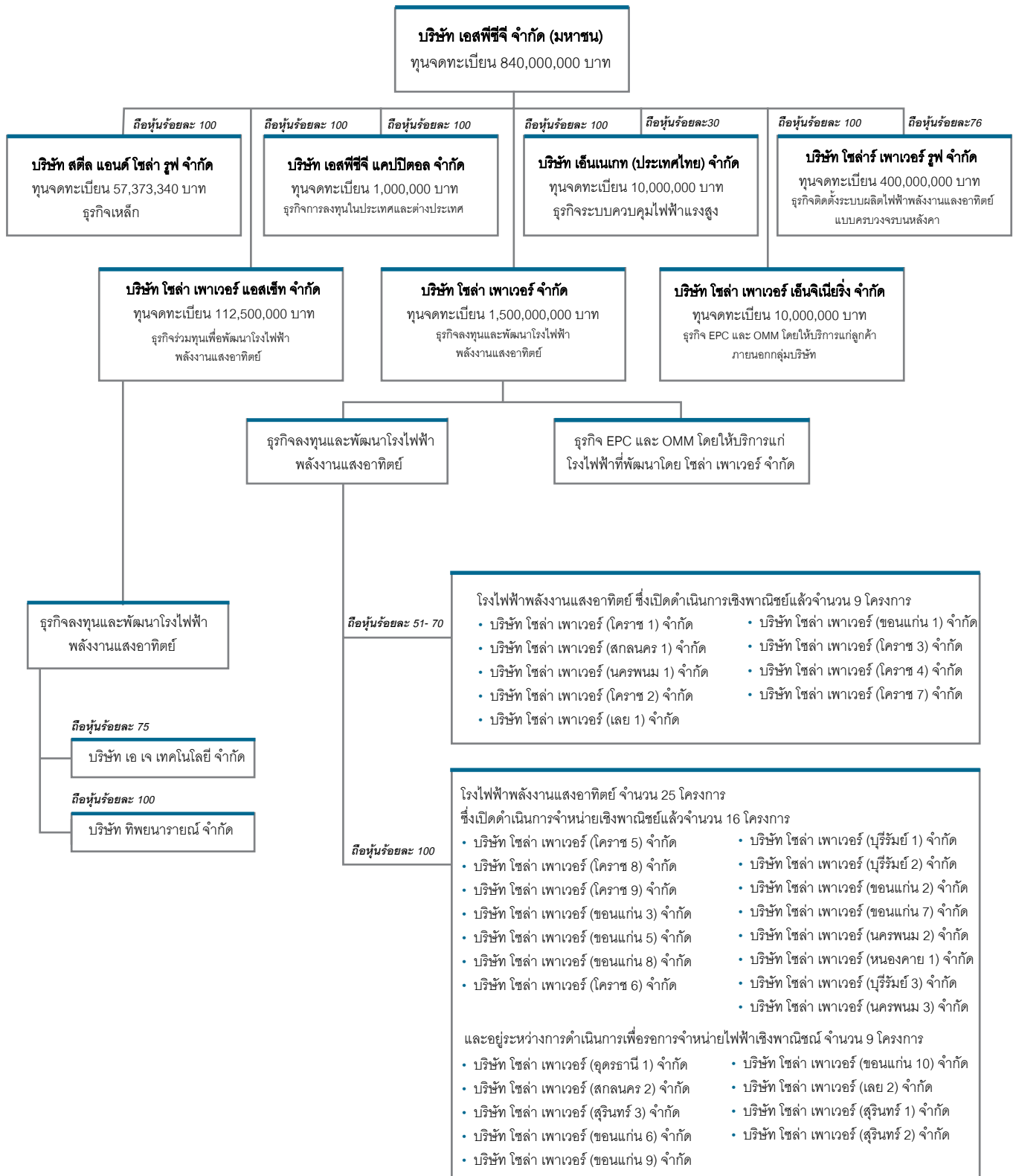

2

ลักษณะการประกอบธุรกิจ



2.1 บริษัท เอสพีซีจี จำกัด (มหาชน)

บริษัท เอสพีซีจี จำกัด (มหาชน) ชื่อย่อ “SPCG” เป็นบริษัทจดทะเบียนในตลาดหลักทรัพย์แห่งประเทศไทย ภายใต้หมวดพลังงาน ดำเนินธุรกิจในรูปแบบ Holding Company กล่าวคือ SPCG เป็นเจ้าของหุ้น/ผู้ถือหุ้นใหญ่ของบริษัทในเครือ มีทุนจดทะเบียนเท่ากับ 840,000,000 บาท

SPCG พัฒนาโครงการโซลาร์ฟาร์มจำนวน 36 โครงการ รวมกว่า 260.10 Mw. ใน 10 จังหวัดในภาคตะวันออกเฉียเหนือและภาคกลาง (ลพบุรี) บนเนื้อที่รวมกว่า 5,000 ไร่

SPCG เป็นผู้บุกเบิกระบบการผลิตไฟฟ้าพลังงานแสงอาทิตย์บนหลังคา (Solar Roof) ตั้งแต่เดือนพฤษภาคม 2556 ที่ผ่านมา โดยบริษัท เอสพีซีจี จำกัด (มหาชน) และบริษัทย่อยซึ่งเป็นบริษัทในเครือ

SPCG มีบริษัทและบริษัทในเครือรวม 44 บริษัท ดังนี้

2.2 บริษัท โซล่า เพาเวอร์ จำกัด

บริษัท โซล่า เพาเวอร์ จำกัด (“SPC”) จดทะเบียนจัดตั้งขึ้นเมื่อวันที่ 20 สิงหาคม 2539 ด้วยทุนจดทะเบียน 10 ล้านบาท โดยบริษัทฯ ถือหุ้นร้อยละ 100 ณ ปัจจุบัน ดำเนินธุรกิจพัฒนาโซลาร์ฟาร์ม จำนวน 34 โครงการ ธุรกิจบริการรับเหมาก่อสร้างโซลาร์ฟาร์มแบบครบวงจร (“Engineering, Procurement and Construction” หรือ “EPC”) และธุรกิจบริการด้านการปฏิบัติการ การบำรุงรักษา และการประเมินผลโซลาร์ฟาร์ม (“Operation, Maintenance and Monitoring” หรือ “OMM”) ทั้งนี้ ณ ปัจจุบัน SPC ให้บริการ EPC และ OMM เฉพาะแก่บริษัทในกลุ่มเท่านั้น

SPC ได้เริ่มดำเนินธุรกิจเมื่อวันที่ 1 มิถุนายน 2551 โดย SPC ได้รับสัญญาซื้อขายไฟฟ้าด้วยระบบแผงพลังงานแสงอาทิตย์ ขนาดประมาณ 6 เมกะวัตต์จำนวน 34 ฉบับ

รวมกำลังผลิตกระแสไฟฟ้าตามสัญญาซื้อขายไฟฟ้าทั้งสิ้นประมาณ 204 เมกะวัตต์ และได้ดำเนินการซื้อขายไฟฟ้าเข้าระบบสำหรับผู้ผลิตไฟฟ้าพลังงานหมุนเวียน ตามประกาศการไฟฟ้าส่วนภูมิภาค ลงวันที่ 20 พฤษภาคม 2551 เรื่องการกำหนดราคาส่วนเพิ่มราคารับซื้อไฟฟ้าสำหรับผู้ผลิตไฟฟ้าพลังงาน ในฐานะที่ SPC เป็นผู้ผลิตไฟฟ้าขนาดเล็กมากที่ผลิตไฟฟ้าด้วยระบบพลังงานแสงอาทิตย์ที่ได้รับส่วนเพิ่มราคารับซื้อไฟฟ้า (Adder) ในอัตรา 8 บาทต่อกิโลวัตต์เป็นเวลา 10 ปี นับจากวันเริ่มต้นซื้อขายไฟฟ้าเชิงพาณิชย์โดยไม่ต้องมีการวางเงินค้ำประกัน

2.3 บริษัท โซล่า เพาเวอร์ เอ็นจิเนียริง จำกัด

บริษัท โซล่า เพาเวอร์ เอ็นจิเนียริง จำกัด (SPE) จัดทะเบียนจัดตั้งขึ้นเมื่อ 3 สิงหาคม 2554 มีทุนจดทะเบียน 10 ล้านบาท ประกอบธุรกิจการให้บริการออกแบบทางวิศวกรรมก่อสร้างโซลาร์ฟาร์มแบบครบวงจร (Engineering Procurement Construction – EPC) ทั้งในประเทศ และต่างประเทศ ตลอดจนธุรกิจบริหารด้านการปฏิบัติการและการบำรุงรักษาโซลาร์ฟาร์ม (Operation, Maintenance and Monitoring: OMM) ทั้งนี้บริษัทฯ ถือหุ้นร้อยละ 100

2.4 บริษัท สตีล แอนด์ โซล่า รูฟ จำกัด

บริษัท สตีล แอนด์ โซล่า รูฟ จำกัด (SSR) จัดทะเบียนจัดตั้งขึ้นเมื่อ 5 กันยายน 2554 เพื่อรองรับการโอนธุรกิจเดิมของ บมจ. สตีล อินเตอร์เทค ภายหลังการควบรวมกิจการทั้งนี้บริษัทฯ ถือหุ้นร้อยละ 100

SSR มีทุนจดทะเบียน 57,373,340 บาท ประกอบธุรกิจผลิต จำหน่าย และให้บริการติดตั้ง หลังคาเหล็กม้วนลอนหรือที่เรียกกันทั่วไปว่าหลังคาเมทัลชีท (Metal Sheet Roofing) ภายใต้เครื่องหมายการค้า “ROLLFORM” และได้รับการรับรองมาตรฐานผลิตภัณฑ์อุตสาหกรรม “มอก. 1128-2535 แผ่นเหล็กม้วนหลังคา” ซึ่งทาง SSR ได้วิจัยและพัฒนา

ผลิตภัณฑ์ให้ถ่ายทอดการนำไปใช้งาน ราคาประหยัด สามารถนำไปติดตั้งได้อย่างสะดวกรวดเร็ว ด้วยรูปลอนที่หลากหลายสีสันทันทีไม่ให้เลือกมากมาย และความหนาที่ระบุได้ตามต้องการ ตั้งแต่ 0.30 - 0.55 มม.

2.5 บริษัท เอ็นเนเกท(ประเทศไทย) จำกัด

บริษัท เอ็นเนเกท (ประเทศไทย) จำกัด เป็นบริษัทร่วมทุนที่จดทะเบียนจัดตั้งขึ้นเมื่อ 4 กรกฎาคม 2555 มีทุนจดทะเบียน 10 ล้านบาท เป็นการร่วมทุนระหว่างบริษัท เอสพีซีจี จำกัด (มหาชน) (ถือหุ้นร้อยละ 30), ENEGATE Co., Ltd. (บริษัทในเครือของ Kansai Electric Power Co., Inc. (KANSAI)) (ถือหุ้นร้อยละ 60) และ Thai Aichi Denki Co., Ltd. (ถือหุ้นร้อยละ 10) เพื่อประกอบธุรกิจด้านการผลิตระบบควบคุมไฟฟ้าแรงสูง เช่น ตู้สวิตช์ ตัดตอนระบบไฟฟ้าแรงดันสูง (High Voltage under 33kV) ตู้ควบคุมระบบไฟฟ้า (Main Distribution Boards: MDBs) สำหรับโซลาร์ฟาร์มและอื่นๆ รวมถึงพัฒนาระบบ Smart Grid ซึ่งเป็นระบบสำคัญในการบริหารจัดการการจำหน่ายไฟฟ้าที่มีประสิทธิภาพสูง

2.6 บริษัท โซลาร์ เพาเวอร์ แอสเซ็ท จำกัด

บริษัท โซลาร์ เพาเวอร์ แอสเซ็ท จำกัด (SPA) จัดทะเบียนจัดตั้งขึ้นเมื่อ 4 พฤษภาคม 2555 มีทุนจดทะเบียน 112.5 ล้านบาท เป็นการจัดตั้งขึ้นภายใต้การร่วมทุนระหว่างบริษัท เอสพีซีจี จำกัด (มหาชน), บริษัท ทองหล่อโฮมออฟฟิศ จำกัด และ กลุ่มผู้ถือหุ้นอื่นๆ

SPA เป็นบริษัทที่ประกอบธุรกิจโดยการถือหุ้น (Holding Company) โดยมีบริษัทย่อยที่ดำเนินธุรกิจโซลาร์ฟาร์มจำนวน 2 บริษัท ได้แก่ บริษัท เอ เจ เทคโนโลยี จำกัด (AJ) และ บริษัท ทิพนารายณ์ จำกัด (TP) ซึ่งทั้ง 2 โครงการมีสัญญาซื้อขายไฟฟ้าพลังงานแสงอาทิตย์ จำนวน 3 เมกะวัตต์ โดยมีที่ตั้งอยู่ที่จังหวัดลพบุรี

SPA ทำการพัฒนาโครงการโซลาร์ฟาร์ม ทั้ง 2 แห่งจนแล้วเสร็จและเริ่มจำหน่ายไฟฟ้าเชิงพาณิชย์เมื่อวันที่ 25 มิถุนายน 2556 ทั้งนี้ต่อมาเมื่อวันที่ 20 ธันวาคม 2556 บริษัทฯ ได้เข้าซื้อหุ้น SPA ส่วนที่เหลือจากบริษัท ทองหล่อโฮมออฟฟิศ จำกัด และผู้ถือหุ้นรายอื่นๆ ส่งผลให้บริษัทฯ ถือหุ้น SPA ร้อยละ 100

2.7 บริษัท โซลาร์ เพาเวอร์ รูฟ จำกัด

บริษัท โซลาร์ เพาเวอร์ รูฟ จำกัด (SPR) เป็นผู้นำในการพัฒนาธุรกิจการติดตั้งระบบผลิตไฟฟ้าพลังงานแสง

อาทิตย์บนหลังคาบ้านเรือน อาคารธุรกิจขนาดเล็กและธุรกิจขนาดกลาง-ใหญ่ โรงงานอุตสาหกรรมและอื่นๆ แห่งแรกในประเทศไทยและในประชาคมอาเซียน มีทุนจดทะเบียน 400 ล้านบาท ทั้งนี้ปัจจุบันบริษัทฯ ถือหุ้นร้อยละ 76

2.8 ภาพรวมของการประกอบธุรกิจของบริษัท

โครงสร้างธุรกิจและภาพรวมที่เกี่ยวกับบริษัทในเครือของเอสพีซีจี
รายละเอียดของโซลาร์ฟาร์มทั้ง 36 โครงการของ SPC และ SPA มีดังต่อไปนี้

ลำดับ	ชื่อโรงไฟฟ้าพลังงานแสงอาทิตย์	กำลังการผลิตตามสัญญาซื้อขายไฟฟ้า (MW)	จังหวัดที่ตั้งโรงไฟฟ้า	ทุนจดทะเบียน	การลงทุนของ SPC	สัญญาลงวันที่	COD
1	บริษัท โซล่า เพาเวอร์ (โคราช 1) จำกัด	5.88	นครราชสีมา	280,000,000	65%	15 พ.ค. 2552	21 เม.ย. 2553
2	บริษัท โซล่า เพาเวอร์ (สกลนคร 1) จำกัด	5.88	สกลนคร	189,000,000	51%	19 มิ.ย. 2552	9 ก.พ 2554
3	บริษัท โซล่า เพาเวอร์ (นครพนม 1) จำกัด	5.88	นครพนม	189,000,000	51%	18 มิ.ย. 2552	22 เม.ย. 2554
4	บริษัท โซล่า เพาเวอร์ (โคราช 2) จำกัด	5.88	นครราชสีมา	189,000,000	56.%	27 ก.ค. 2552	13 ก.ย. 2554
5	บริษัท โซล่า เพาเวอร์ (เลย 1) จำกัด	5.88	เลย	189,000,000	56%	29 ก.ค. 2552	15ก.ย. 2554
6	บริษัท โซล่า เพาเวอร์ (ขอนแก่น 1) จำกัด	5.88	ขอนแก่น	195,000,000	70%	28 ก.ค. 2552	15 ก.พ. 2555
7	บริษัท โซล่า เพาเวอร์ (โคราช 3) จำกัด	5.88	นครราชสีมา	162,500,000	60%	8 ม.ค. 2553	9 มี.ค. 2555
8	บริษัท โซล่า เพาเวอร์ (โคราช 4) จำกัด	5.88	นครราชสีมา	175,000,000	60%	8 ม.ค. 2553	14 พ.ค. 2555
9	บริษัท โซล่า เพาเวอร์ (โคราช 7) จำกัด	5.88	นครราชสีมา	162,500,000	60%	8 ม.ค. 2553	30 พ.ค. 2555
10	บริษัท โซล่า เพาเวอร์ (โคราช 5) จำกัด	5.88	นครราชสีมา	157,500,000	100%	8 ม.ค. 2553	15 ม.ค. 2556
11	บริษัท โซล่า เพาเวอร์ (โคราช 8) จำกัด	5.88	นครราชสีมา	157,500,000	100%	8 ม.ค. 2553	15 ม.ค. 2556
12	บริษัท โซล่า เพาเวอร์ (โคราช 9) จำกัด	5.88	นครราชสีมา	160,000,000	100%	8 ม.ค. 2553	16 ม.ค. 2556
13	บริษัท โซล่า เพาเวอร์ (ขอนแก่น 3) จำกัด	5.88	ขอนแก่น	157,500,000	100%	8 ม.ค. 2553	17 ม.ค. 2556

ลำดับ	ชื่อโรงไฟฟ้าพลังงานแสงอาทิตย์	กำลังการผลิตตามสัญญาซื้อขายไฟฟ้า (MW)	จังหวัดตั้งโรงไฟฟ้า	ทุนจดทะเบียน	การลงทุนของ SPC	สัญญาลงวันที่	COD
14	บริษัท โซล่า เพาเวอร์ (ขอนแก่น 4) จำกัด	5.88	ขอนแก่น	157,500,000	100%	8 ม.ค. 2553	17 ม.ค. 2556
15	บริษัท โซล่า เพาเวอร์ (ขอนแก่น 5) จำกัด	5.88	ขอนแก่น	157,500,000	100%	8 ม.ค. 2553	18 ม.ค. 2556
16	บริษัท โซล่า เพาเวอร์ (ขอนแก่น 8) จำกัด	5.88	ขอนแก่น	157,500,000	100%	8 ม.ค. 2553	18 ม.ค. 2556
17	บริษัท โซล่า เพาเวอร์ (โคราช 6) จำกัด	5.88	นครราชสีมา	157,500,000	100%	8 ม.ค. 2553	26 มิ.ย. 2556
18	บริษัท โซล่า เพาเวอร์ (บุรีรัมย์ 1) จำกัด	5.88	บุรีรัมย์	157,500,000	100%	8 ม.ค. 2553	26 มิ.ย. 2556
19	บริษัท โซล่า เพาเวอร์ (บุรีรัมย์ 2) จำกัด	5.88	บุรีรัมย์	157,500,000	100%	8 ม.ค. 2553	26 มิ.ย. 2556
20	บริษัท โซล่า เพาเวอร์ (ขอนแก่น 2) จำกัด	5.88	ขอนแก่น	157,500,000	100%	8 ม.ค. 2553	29 ก.ค. 2556
21	บริษัท โซล่า เพาเวอร์ (ขอนแก่น 7) จำกัด	5.88	ขอนแก่น	157,500,000	100%	8 ม.ค. 2553	1 ต.ค. 2556
22	บริษัท โซล่า เพาเวอร์ (บุรีรัมย์ 3) จำกัด	5.88	บุรีรัมย์	157,500,000	100%	8 ม.ค. 2553	6 มี.ค. 2557
23	บริษัท โซล่า เพาเวอร์ (นครพนม 2) จำกัด	5.88	นครพนม	157,500,000	100%	8 ม.ค. 2553	27 ก.พ. 2557
24	บริษัท โซล่า เพาเวอร์ (อุดรธานี 1) จำกัด	5.88	อุดรธานี	157,500,000	100%	8 ม.ค. 2553	ระหว่างพัฒนา
25	บริษัท โซล่า เพาเวอร์ (หนองคาย 1) จำกัด	5.88	หนองคาย	157,500,000	100%	8 ม.ค. 2553	28 ก.พ. 2557
26	บริษัท โซล่า เพาเวอร์ (สกลนคร 2) จำกัด	5.88	สกลนคร	157,500,000	100%	8 ม.ค. 2553	ระหว่างพัฒนา
27	บริษัท โซล่า เพาเวอร์ (สุรินทร์ 3) จำกัด	5.88	สุรินทร์	157,500,000	100%	11 มี.ค. 2553	ระหว่างพัฒนา
28	บริษัท โซล่า เพาเวอร์ (นครพนม 3) จำกัด	5.88	นครพนม	157,500,000	100%	8 ม.ค. 2553	10 มี.ค. 2557
29	บริษัท โซล่า เพาเวอร์ (ขอนแก่น 6) จำกัด	5.88	ขอนแก่น	157,500,000	100%	8 ม.ค. 2553	ระหว่างพัฒนา
30	บริษัท โซล่า เพาเวอร์ (ขอนแก่น 9) จำกัด	5.88	ขอนแก่น	157,500,000	100%	11 มี.ค. 2553	ระหว่างพัฒนา
31	บริษัท โซล่า เพาเวอร์ (ขอนแก่น 10) จำกัด	5.88	ขอนแก่น	157,500,000	100%	8 ม.ค. 2553	ระหว่างพัฒนา
32	บริษัท โซล่า เพาเวอร์ (เลย 2) จำกัด	5.88	เลย	157,500,000	100%	8 ม.ค. 2553	ระหว่างพัฒนา
33	บริษัท โซล่า เพาเวอร์ (สุรินทร์ 1) จำกัด	5.88	สุรินทร์	157,500,000	100%	8 ม.ค. 2553	ระหว่างพัฒนา
34	บริษัท โซล่า เพาเวอร์ (สุรินทร์ 2) จำกัด	5.88	สุรินทร์	157,500,000	100%	8 ม.ค. 2553	ระหว่างพัฒนา
35	บริษัท เอจ เทคโนโลยี จำกัด	3.00	ลพบุรี	75,000,000	75%	18 ส.ค. 2554	25 มิ.ย. 2556
36	บริษัท ทิพยนารายณ์ จำกัด	3.00	ลพบุรี	75,000,000	100%	18 ส.ค. 2554	25 มิ.ย. 2556

2.9 โครงสร้างรายได้

ณ ปัจจุบัน โครงสร้างรายได้ของบริษัทฯ สามารถแบ่งได้เป็น 3 ประเภท กล่าวคือ

- 2.9.1 รายได้จากธุรกิจโซลาร์ฟาร์ม ซึ่งแบ่งได้เป็น 3 ส่วนคือ
- 1. รายได้จากธุรกิจลงทุนและพัฒนาโซลาร์ฟาร์ม
 - 2. รายได้จากธุรกิจบริการรับเหมาก่อสร้างโซลาร์ฟาร์มแบบครบวงจร (“EPC”)
 - 3. รายได้จากธุรกิจบริการด้านการปฏิบัติการ บำรุงรักษา และการประเมินผลโซลาร์ฟาร์ม (“OMM”)

- 2.9.2 รายได้จากธุรกิจหาล้างและโครงสร้าง ซึ่งแบ่งได้เป็น 2 ส่วนคือ
- 1. รายได้จากการขาย
 - 2. รายได้จากการขายพร้อมติดตั้ง

- 2.9.3 รายได้จากธุรกิจการติดตั้งระบบผลิตไฟฟ้าพลังงานแสงอาทิตย์บนหลังคา ซึ่งแบ่งได้เป็น 2 ส่วนคือ
- 1. รายได้จากการขาย
 - 2. รายได้จากการขายพร้อมติดตั้ง
- โครงสร้างรายได้ของบริษัทฯ สำหรับรอบปีบัญชีสิ้นสุดวันที่ 31 ธันวาคม 2554, 2555 และ 2556 สรุปได้ดังต่อไปนี้

โครงสร้างรายได้
(1) ธุรกิจโซลาร์ฟาร์ม
1. รายได้จากการจำหน่ายไฟฟ้า
2. รายได้จากสัญญาก่อสร้าง
3. รายได้จากการให้บริการ
รวมรายได้ธุรกิจโซลาร์ฟาร์ม
(2) ธุรกิจหาล้างและโครงสร้าง
1. รายได้จากการขาย
2. รายได้จากการขายพร้อมติดตั้ง
รวมรายได้ธุรกิจหาล้างและโครงสร้าง
(3) ธุรกิจการติดตั้งระบบผลิตไฟฟ้าพลังงานแสงอาทิตย์บนหลังคา
1. รายได้จากการขาย
2. รายได้จากการขายพร้อมติดตั้ง
รวมรายได้ธุรกิจการติดตั้งระบบผลิตไฟฟ้าพลังงานแสงอาทิตย์บนหลังคา****
(4) รายได้อื่น
รวมรายได้ทั้งหมด

		งบการเงินเฉพาะกิจการ						งบการเงินรวม ***					
		รอบปีสิ้นสุดวันที่		รอบปีสิ้นสุดวันที่		รอบปีสิ้นสุดวันที่		รอบปีสิ้นสุดวันที่		รอบปีสิ้นสุดวันที่		รอบปีสิ้นสุดวันที่	
		31-ธ.ค.-54		31-ธ.ค.-55		31-ธ.ค.-56		31-ธ.ค.-54 **		31-ธ.ค.-55		31-ธ.ค.-56	
		มูลค่า (ล้านบาท)	ร้อยละ*	มูลค่า (ล้านบาท)	ร้อยละ*	มูลค่า (ล้านบาท)	ร้อยละ*	มูลค่า (ล้านบาท)	ร้อยละ*	มูลค่า (ล้านบาท)	ร้อยละ*	มูลค่า (ล้านบาท)	ร้อยละ*
		-	-	-	-	-	-	312.7	53.3	809.7	63.5	2,063.3	82.4
		-	-	45.4	49.2	34.5	47.4	-	-	103.4	8.1	56.5	2.3
		-	-	-	-	-	-	-	-	-	-	6.6	0.3
		-	-	45.4	49.2	34.5	47.4	312.7	53.3	913.1	71.6	2,126.4	85.0
		175.9	52.9	2.3	2.5	0.1	0.1	138.3	23.6	191.6	15.0	200.9	8.0
		148.5	44.6	21.1	22.9	0.5	0.7	127.6	21.8	109.6	8.6	113.5	4.5
		324.4	97.5	23.4	25.4	0.6	0.8	265.9	45.4	301.2	23.6	314.4	12.5
		-	-	-	-	-	-	-	-	-	-	1.0	-
		-	-	-	-	-	-	-	-	-	-	31.1	1.2
		-	-	-	-	-	-	-	-	-	-	32.1	1.2
		8.2	2.5	23.4	25.4	37.7	51.8	7.7	1.3	61.1	4.8	31.8	1.3
		332.6	100.0	92.2	100.0	72.8	100.0	586.3	100.0	1,275.4	100.0	2,504.7	100.0

หมายเหตุ* ร้อยละของรายได้รวม

** งบการเงินรวมสำหรับปีสิ้นสุดวันที่ 31 ธันวาคม 2554 นั้น รวมรายได้จากธุรกิจหลักสำหรับระยะเวลาดังตั้ง SPC เข้าจดทะเบียนในตลาดหลักทรัพย์ฯ ทางอ้อมผ่านบริษัท เมื่อวันที่ 28 มีนาคม 2554 อย่างไรก็ตาม ในงบการเงินดังกล่าวไม่ได้รวมผลการดำเนินงานของธุรกิจหลักสำหรับวันที่ 28 มีนาคม 2554 ถึง 31 มีนาคม 2554 เนื่องจากผู้บริหารของบริษัทฯ ประเมินผลกระทบว่าจำนวนดังกล่าวไม่มีสาระสำคัญต่อการเงินรวมของบริษัทฯ

*** บริษัท โซล่า เพาเวอร์ จำกัด (SPC) ได้เข้าจดทะเบียนในตลาดหลักทรัพย์ฯ ทางอ้อมผ่านบริษัท สตีล อินเตอร์เทค จำกัด (มหาชน) เมื่อวันที่ 28 มีนาคม 2554 และเริ่มจัดทำงบการเงินรวมในวันดังกล่าวเป็นต้นมา

**** เป็นรายได้จาก บริษัท โซลาร์ เพาเวอร์ รูฟ จำกัด (SPR) ซึ่งเพิ่งก่อตั้งและเพิ่งเริ่มมีรายได้ จึงยังไม่มีนัยสำคัญต่อบริษัทฯ

2.10 โครงสร้างรายได้ของธุรกิจโซลาร์ฟาร์ม

โครงสร้างรายได้ของบริษัทฯ จากธุรกิจโซลาร์ฟาร์ม ซึ่งบริษัทฯ ดำเนินการผ่าน SPC สำหรับรอบปีบัญชีสิ้นสุดวันที่ 31 ธันวาคม 2554, 2555 และ 2556 สรุปได้ดังต่อไปนี้

โครงสร้างรายได้		รอบปีสิ้นสุดวันที่		รอบปีสิ้นสุดวันที่		รอบปีสิ้นสุดวันที่	
		31-ธ.ค.-54		31-ธ.ค.-55		31-ธ.ค.-56	
		มูลค่า (ล้านบาท)	ร้อยละ *	มูลค่า (ล้านบาท)	ร้อยละ *	มูลค่า (ล้านบาท)	ร้อยละ *
งบการเงินรวมของ SPC	1 - บริษัท โซล่า เพาเวอร์ (โคราช 1) จำกัด	103.1	33.0	106.8	11.7	107.3	5.0
	2 - บริษัท โซล่า เพาเวอร์ (สกลนคร 1) จำกัด	86.1	27.5	101.1	11.1	103.4	4.9
	3 - บริษัท โซล่า เพาเวอร์ (นครพนม 1) จำกัด	63.9	20.4	99.8	10.9	101.7	4.8
	4 - บริษัท โซล่า เพาเวอร์ (โคราช 2) จำกัด	32.3	10.3	107.1	11.7	107.8	5.1
	5 - บริษัท โซล่า เพาเวอร์ (เลย 1) จำกัด	27.3	8.8	97.2	10.6	99.3	4.7
	6 - บริษัท โซล่า เพาเวอร์ (ขอนแก่น 1) จำกัด	-	-	89.4	9.8	102.7	4.8
	7 - บริษัท โซล่า เพาเวอร์ (โคราช 3) จำกัด	-	-	85.2	9.3	107.3	5.0
	8 - บริษัท โซล่า เพาเวอร์ (โคราช 4) จำกัด	-	-	63.5	7.0	103.2	4.9
	9 - บริษัท โซล่า เพาเวอร์ (โคราช 7) จำกัด	-	-	59.6	6.5	104.7	4.9
	10-บริษัท โซล่า เพาเวอร์ (โคราช 5) จำกัด	-	-	-	-	125.3	5.9
	11-บริษัท โซล่า เพาเวอร์ (โคราช 8) จำกัด	-	-	-	-	124.5	5.9
	12-บริษัท โซล่า เพาเวอร์ (โคราช 9) จำกัด	-	-	-	-	119.7	5.6
	13-บริษัท โซล่า เพาเวอร์ (ขอนแก่น 3) จำกัด	-	-	-	-	119.5	5.6
	14-บริษัท โซล่า เพาเวอร์ (ขอนแก่น 4) จำกัด	-	-	-	-	113.0	5.3
	15-บริษัท โซล่า เพาเวอร์ (ขอนแก่น 5) จำกัด	-	-	-	-	122.4	5.8
	16-บริษัท โซล่า เพาเวอร์ (ขอนแก่น 8) จำกัด	-	-	-	-	122.8	5.8
	17-บริษัท โซล่า เพาเวอร์ (โคราช 6) จำกัด	-	-	-	-	63.9	3.0
	18-บริษัท โซล่า เพาเวอร์ (บุรีรัมย์ 1) จำกัด	-	-	-	-	64.5	3.0
	19-บริษัท โซล่า เพาเวอร์ (บุรีรัมย์ 2) จำกัด	-	-	-	-	63.3	3.0
	20-บริษัท โซล่า เพาเวอร์ (ขอนแก่น 2) จำกัด	-	-	-	-	53.3	2.5
	21-บริษัท โซล่า เพาเวอร์ (ขอนแก่น 7) จำกัด	-	-	-	-	33.7	1.6
	รวมรายได้จากการจำหน่ายไฟฟ้า	312.7	100.0	809.7	88.6	2,063.3	97.1
	รายได้จากธุรกิจบริการรับเหมาก่อสร้างโซลาร์ฟาร์มแบบครบวงจร ("EPC") ***	-	-	103.4	11.4	56.5	2.7
	รายได้จากธุรกิจบริการด้านการปฏิบัติการ บำรุงรักษา และการประเมินผลโซลาร์ฟาร์ม ("OMM") ***	-	-	-	-	6.6	0.2
งบการเงินเฉพาะกิจการ**	รวมรายได้ของธุรกิจโซลาร์ฟาร์ม	312.7	100.0	913.1	100.0	2,126.4	100.0
	รายได้จากธุรกิจบริการรับเหมาก่อสร้างโซลาร์ฟาร์มแบบครบวงจร ("EPC")	603.2	-	1,551.2	-	2,632.4	-
	รายได้จากธุรกิจบริการด้านการปฏิบัติการ บำรุงรักษา และการประเมินผลโซลาร์ฟาร์ม ("OMM")	27.9	-	72.0	-	169.3	-

หมายเหตุ* คิดเป็นร้อยละของรายได้ของธุรกิจโซลาร์ฟาร์ม

** รายได้ค่า EPC และ OMM ในงบการเงินรวม เป็นรายได้ที่กลุ่มบริษัทได้ให้บริการแก่ บริษัทบริษัท เอ เจ เทคโนโลยี จำกัด และ บริษัท ทิพนารายณ์ จำกัด ซึ่งถือเป็นบริษัทร่วม ดังนั้นรายได้ดังกล่าวจึงไม่ถูกตัดรายการระหว่างกันออกไปและรวมอยู่ในงบการเงินรวมของกลุ่มบริษัท

*** การให้บริการ EPC และ OMM เป็นการให้บริการภายในกลุ่ม SPC เท่านั้น ดังนั้น รายได้จาก EPC และ OMM จึงไม่ปรากฏในงบการเงินรวมของบริษัทฯ

3 ปัจจัยความเสี่ยง



ปัจจุบัน บริษัท มีธุรกิจหลัก 3 ด้าน คือ

3.1 ธุรกิจโซลาร์ฟาร์ม ซึ่งบริษัทฯ ดำเนินการภายใต้ SPC , SPA และ SPE ซึ่งเป็นบริษัทย่อยของบริษัท โดยสามารถแบ่งการดำเนินธุรกิจได้เป็น 3 ส่วนดังนี้

- ธุรกิจลงทุนและพัฒนาโซลาร์ฟาร์ม
- ธุรกิจบริการออกแบบและรับเหมาก่อสร้างโซลาร์ฟาร์มแบบครบวงจร
- ธุรกิจบริการด้านการปฏิบัติการ บำรุงรักษาและการประมวลผลโซลาร์ฟาร์ม

3.2 ธุรกิจโซลาร์รูฟ ซึ่งบริษัทดำเนินการภายใต้ SPR

3.3 ธุรกิจหลังคาเหล็กและโครงสร้าง ซึ่งบริษัทดำเนินการภายใต้ SSR

3.1 ความเสี่ยงจากธุรกิจโซลาร์ฟาร์ม

3.1.1 ความเสี่ยงจากธุรกิจลงทุนและพัฒนาโซลาร์ฟาร์ม

(1) ความเสี่ยงจากปัจจัยที่จะก่อให้เกิดความล่าช้าของโครงการในอนาคต

เนื่องจาก SPC และ SPA ซึ่งเป็นบริษัทย่อยของบริษัท มีธุรกิจหลักคือการลงทุนและพัฒนาโซลาร์ฟาร์ม โดยมีสัญญาซื้อขายไฟฟ้า (“Power Purchase Agreement” หรือ “PPA”) รวมจำนวน 36 ฉบับ สำหรับโครงการโซลาร์ฟาร์ม 36 โครงการ ซึ่งประกอบด้วยโครงการที่เปิดดำเนินการเชิงพาณิชย์แล้ว ณ สิ้นปี 2556 รวมทั้งสิ้น 23 โครงการ และโครงการที่ก่อสร้างแล้วเสร็จโดยอยู่ระหว่างรอเปิดดำเนินการ

เชิงพาณิชย์ซึ่งต้องได้รับใบอนุญาตจากทางการก่อนอีก 13 โครงการ บริษัทฯ จึงยังไม่สามารถรับรู้รายได้จากการขายไฟฟ้าได้อย่างเต็มที่ภายในระยะเวลาที่ระบุใน PPA

อย่างไรก็ตาม บริษัทฯ ได้ยื่นขอขยายระยะเวลาเริ่มเปิดดำเนินการเชิงพาณิชย์สำหรับโครงการที่เหลือ 13 โครงการต่อกรไฟฟ้าส่วนภูมิภาคเรียบร้อยแล้ว และคาดว่าจะสามารถทยอยเริ่มดำเนินการเชิงพาณิชย์ได้ภายในไตรมาสที่ 2 ของปี 2557 ในการนี้ ไม่ได้มีผลเสียหายต่อบริษัทฯ แต่ประการใด

(2) ความเสี่ยงจากการพึ่งพาผู้ผลิตแผงพลังงานแสงอาทิตย์ และเครื่องแปลงกระแสไฟฟ้าเพียงรายเดียว

เนื่องจากโครงการโซลาร์ฟาร์มแต่ละโครงการของ SPC และ SPA มีการสั่งซื้อแผงพลังงานแสงอาทิตย์จาก Kyocera Asia Pacific Pte., Ltd. (“Kyocera”) และสั่งซื้อเครื่องแปลงกระแสไฟฟ้า (“Inverter”) จาก SMA Solar Technology AG (“SMA”) เพียงรายเดียว (ยกเว้น AJ Technology ซึ่งเป็นบริษัทย่อยของ SPA ที่ใช้แผงพลังงานแสงอาทิตย์ของ REC ประเทศสิงคโปร์) โดย SPC ได้ทำสัญญาซื้อขายระยะยาวกับผู้ผลิตและจำหน่ายทั้ง 2 บริษัทเป็นที่เรียบร้อยแล้วโดยรายละเอียดที่สำคัญของสัญญาดังกล่าวได้ถูกเปิดเผยไว้ในส่วนที่ 1 ข้อ 4. ทรัพย์สินที่ใช้ในการประกอบธุรกิจ ซึ่งหาก Kyocera และ SMA หยุดดำเนินการ อาจส่งผลกระทบต่อ การรับประกันคุณภาพสินค้าที่ได้ให้ไว้กับบริษัทได้

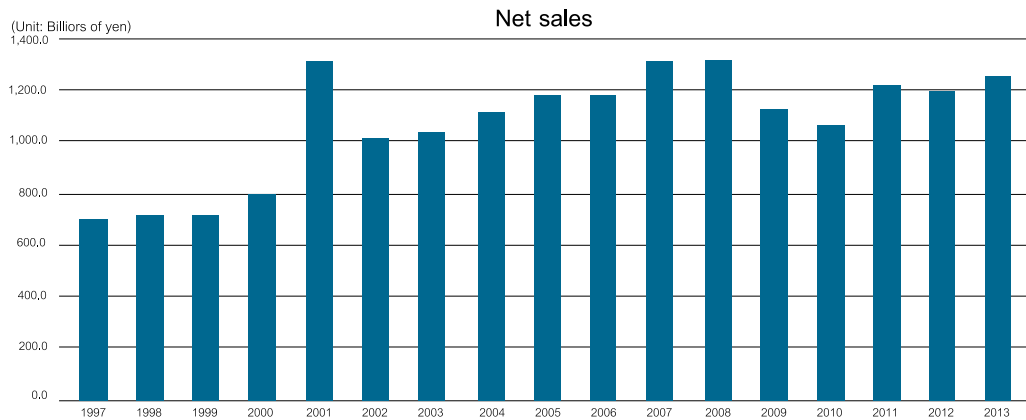

แหล่งที่มา : website ของบริษัท Kyocera Corporation <http://global.kyocera.com/ir/financial/data.htm>

อย่างไรก็ดี Kyocera Asia Pacific Pte, Ltd เป็นบริษัทลูกของ Kyocera Corporation, Japan ซึ่งเป็นบริษัทจดทะเบียนในตลาดหุ้นนิวยอร์กและตลาดหุ้นโตเกียว และเป็นกลุ่มบริษัทที่มีธุรกิจหลายด้านจึงกระจายความเสี่ยงได้ และมีการประกอบธุรกิจนี้มายาวนานกว่า 50 ปี มีฐานะการเงินที่เข้มแข็ง กล่าวคือ ณ 31 มีนาคม 2556 บริษัทมีทุนชำระแล้ว 115,703 ล้านดอลลาร์ มีเงินสดและสินทรัพย์ที่เทียบเท่ากับเงินสดรวมทั้งสิ้น 305,454 ล้านดอลลาร์ โดยจากผลการดำเนินงานในรอบปีสิ้นสุดวันที่ 31 มีนาคม 2556 มียอดขายรวมทั้งสิ้น 1,280,054 ล้านดอลลาร์ และสามารถสร้างกระแสเงินสดจากดำเนินงานได้ถึง 109,489 ล้านดอลลาร์ แสดงถึงผลประกอบการที่เข้มแข็ง

นอกจากนี้ จากข้อมูลที่เปิดเผยในนิตยสาร PV Eye ประเทศญี่ปุ่น ได้อ้างอิงแหล่งข้อมูลจาก Bloomberg ว่า Kyocera ได้รับการจัดไว้ในระดับ Safety Zone เมื่อพิจารณาอัตราส่วนทางการเงินต่าง ๆ ตามสูตร Altman Z-Score ทำให้โอกาสที่ Kyocera จะหยุดดำเนินการหรือประสบปัญหานั้น มีความเป็นไปได้น้อยมาก Kyocera จึงถือว่าเป็นพันธมิตรที่แข็งแกร่งของ SPCG ในกรณีที่ Kyocera ไม่สามารถผลิตและจำหน่ายแผงพลังงานแสงอาทิตย์ให้กับ SPCG ได้ตามเวลาที่กำหนด SPCG จึงสามารถสั่งซื้อแผงพลังงานแสงอาทิตย์จากผู้ผลิตรายอื่นได้ เนื่องจากปัจจุบันมีจำนวนผู้ประกอบการหลายราย ทั้งนี้หากเกิดเหตุการณ์ดังกล่าว จะทำให้โครงการมีความล่าช้ากว่าที่คาดไว้ได้

SMA เป็นผู้ประกอบธุรกิจผลิตและจำหน่าย Inverter รายใหญ่ซึ่งประกอบธุรกิจมายาวนานกว่า 30 ปีและเป็นบริษัทจดทะเบียนในตลาดหุ้นแฟรงค์เฟิร์ตที่มีผลประกอบการเข้มแข็งภายใต้ฐานลูกค้าที่กระจายอยู่ถึง 21 ประเทศ โดย ณ 31 ธันวาคม 2556 มีทุนชำระแล้ว 34.7 ล้านยูโรและในปี 2555 บริษัทมียอดขายรวม 1.5 พันล้านยูโร และเคยได้รับรางวัลต่างๆ จากทั่วโลกมาโดยตลอดตั้งแต่ปี 2543 ดังนั้นโอกาสที่ SMA จะหยุดดำเนินการหรือประสบปัญหานั้นมีความเป็นไปได้น้อยมาก จึงถือว่า SMA เป็นพันธมิตรทางการค้าที่เข้มแข็งของ SPCG เช่นกัน

Probability Ratio of Bankruptcy (Altman Z-score)

Definition of "Altman Z-Score"
A predictive model created by Edward Altman in the 1960s.
This model combines five different financial ratios to determine the likelihood of bankruptcy among companies.

	Red Zone	Risky Zone	Safety Zone
Suntech	0.2		
China Sunergy	0.5		
Hanwha SolarOne	0.5		
Yingli	0.5		
Neo Solar Power	0.6		
Sun Power	0.9		
Gintech	1.1		
Canadian Solar	1.1		
Sunways	1.2		
Jinko Solar	1.3		
JA Solar	1.3		
Trina	1.5		
Motech	1.6		
Sharp	1.7		
KYOCERA			4.0
	1.8	3.0	

Altman-Z score = $3.3 \times A + 0.99 \times B + 0.60 \times C + 1.2 \times D + 1.4 \times E$

A: EBIT / Total Assets

B: Net Sales / Total Assets

C: Market Value of Equity / Total Liabilities

D: Working Capital / Total Assets

E: Retained Earnings / Total Assets

Red Zone : Z score under 1.80

Risky Zone : Z score between 1.81 – 2.99

Safety Zone : Z score upper 3.00

(3) ความเสี่ยงจากความผันผวนของอัตราแลกเปลี่ยนเงินตราต่างประเทศ

ในการก่อสร้างโซลาร์ฟาร์ม งบประมาณการลงทุนประมาณร้อยละ 60 ของโครงการ จะใช้ในการจัดซื้อแผงพลังงานแสงอาทิตย์ และเครื่องแปลงกระแสไฟฟ้า (Inverter) ซึ่งบริษัท นำเข้าแผงพลังงานแสงอาทิตย์จาก Kyocera ประเทศญี่ปุ่น และ Inverter จาก SMA ประเทศเยอรมนี ซึ่งจะต้องชำระค่าอุปกรณ์หลักดังกล่าวเป็นสกุลเงินตราต่างประเทศ ทำให้บริษัท อาจได้รับความเสี่ยงจากความผันผวนของอัตราแลกเปลี่ยนเมื่อถึงกำหนดชำระค่าแผงพลังงานแสงอาทิตย์ และ Inverter ซึ่งอาจทำให้ค่าใช้จ่ายในการลงทุนโซลาร์ฟาร์มต่างไปจากงบประมาณที่ตั้งไว้ได้

อย่างไรก็ดี บริษัท ได้พิจารณาอัตราค่าเงินอย่างต่อเนื่อง และดำเนินการป้องกันความเสี่ยงด้วยการใช้สัญญาซื้อขายเงินตราต่างประเทศล่วงหน้า (FX Forward) และสิทธิในการซื้อขายเงินตราต่างประเทศ (FX Option) เพื่อป้องกันความเสี่ยงจากความผันผวนของอัตราแลกเปลี่ยนเงินตราต่างประเทศเต็มจำนวน (Fully Hedged) โดยบริษัท จะดำเนินการซื้อสัญญาซื้อขายเงินตราต่างประเทศล่วงหน้า (FX Forward) หรือสิทธิในการซื้อขายเงินตราต่างประเทศ (FX Option) เต็มจำนวนเมื่อแผงพลังงานแสงอาทิตย์และเครื่องแปลงกระแสไฟฟ้า (Inverter) ถูกบันทึกเป็นสินทรัพย์ของบริษัท นอกจากนี้ โครงการโซลาร์ฟาร์มของบริษัทก็ได้ทำการพัฒนาจนแล้วเสร็จเกือบทั้งหมดแล้ว จึงถือได้ว่าความเสี่ยงดังกล่าวใกล้เคียงหมดสิ้นลงแล้วจนกว่าบริษัทจะเริ่มพัฒนาโครงการใหม่ ๆ ต่อไป

(4) ความเสี่ยงจากแสงอาทิตย์มีความเข้มของแสงน้อยกว่าปกติ

เนื่องจากธุรกิจลงทุนและพัฒนาโซลาร์ฟาร์ม ต้องพึ่งพิงแสงอาทิตย์เป็นอย่างมาก หากแสงอาทิตย์มีความเข้มแสงน้อยกว่าปกติ หรือในบางปี ประเทศไทยมีเมฆปกคลุมเป็นจำนวนมาก อาจส่งผลให้โซลาร์ฟาร์มของบริษัท ไม่สามารถผลิตไฟฟ้าได้เต็มที่ และอาจส่งผลถึงรายได้จากการขายไฟฟ้าของบริษัท

อย่างไรก็ดี เนื่องจากประเทศไทยมีที่ตั้งอยู่ใกล้กับเส้นศูนย์สูตร จึงทำให้มีความเข้มของแสงสูง นอกจากนี้ บริษัท ได้ทำการศึกษาความเข้มของแสงในแต่ละพื้นที่โดยใช้ข้อมูลความเข้มของแสงย้อนหลัง 10 ปี ขององค์การบริหารการบินและอวกาศแห่งชาติ หรือ องค์การนาซา (NASA) เพื่อให้แน่ใจว่าบริเวณที่สร้างโซลาร์ฟาร์มของบริษัท มีความเข้มแสงอยู่ในระดับสูง

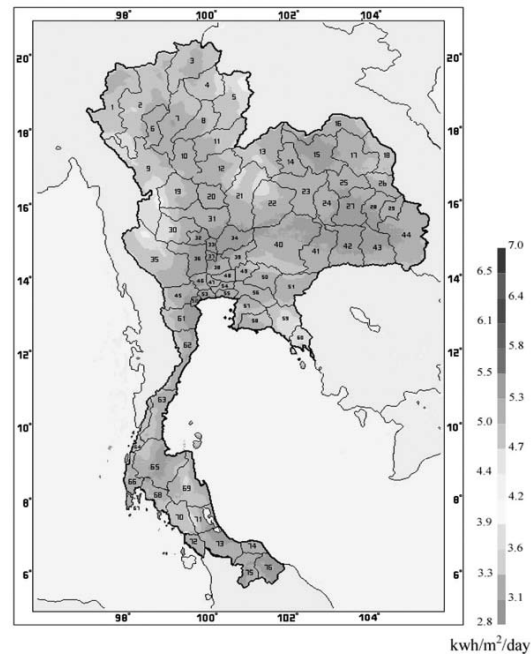

นอกจากนี้บริษัท ยังได้ติดตั้งอุปกรณ์ตรวจวัดความเข้มของแสงไว้ที่โซลาร์ฟาร์มทุกแห่งเพื่อใช้ประกอบการวิเคราะห์และติดตามผลการเปลี่ยนแปลงของสภาวะอากาศ ซึ่งพบว่า การผลิตไฟฟ้าจากโซลาร์ฟาร์มของบริษัทโดยเฉลี่ยสูงกว่าค่าที่ดีที่สุดที่บริษัทได้คาดไว้ (Best Case)

(5) ความเสี่ยงจากภัยธรรมชาติ

ในปัจจุบัน โครงการโซลาร์ฟาร์มของบริษัท มีทั้งโครงการที่เปิดดำเนินการเชิงพาณิชย์ และโครงการที่กำลังอยู่ระหว่างรอเปิดดำเนินการเชิงพาณิชย์ โดยโครงการโซลาร์ฟาร์มเหล่านั้นอาจได้รับผลกระทบจากภัยธรรมชาติต่างๆ ไม่ว่าจะเป็นน้ำท่วม ลมพายุ ไฟป่า และภัยธรรมชาติอื่นๆ

ซึ่งอาจก่อให้เกิดความเสียหายต่อโครงการ ทำให้ต้นทุนในการซ่อมแซมโซลาร์ฟาร์มสูงขึ้น และส่งผลถึงผลประกอบการของบริษัทฯ อีกด้วย

อย่างไรก็ดี ในการเลือกที่ดินที่เป็นที่ตั้งของโซลาร์ฟาร์ม นั้นบริษัทฯ ได้มีการศึกษาสถิติการเกิดน้ำท่วมในบริเวณที่จะพัฒนาโซลาร์ฟาร์มเพื่อลดโอกาสการเกิดน้ำท่วมโซลาร์ฟาร์มของบริษัทฯ รวมถึงการถมที่ดินให้สูงกว่าระดับถนน ตลอดจนการวางรากฐานของแผงพลังงานแสงอาทิตย์โดยใช้เสาคอนกรีตยาว 3 เมตรปักลงดิน ซึ่งมีความทนทานตามมาตรฐานวิศวกรรม สามารถทนแรงลมได้ 80 กิโลเมตรต่อชั่วโมง และได้มีการเชื่อมระบบสายดินที่เป็นอิสระออกจากระหว่างแผงพลังงานแสงอาทิตย์ ซึ่งจะช่วยลดความเสียหายที่อาจเกิดจากฟ้าผ่าได้ นอกจากนี้บริษัทฯ ยังได้ทำประกันความเสี่ยงทุกชนิด (All risks) ให้กับโซลาร์ฟาร์มทุกแห่งทั้งระหว่างก่อสร้างและหลังจากก่อสร้างแล้วเสร็จอีกด้วย

(6) ความเสี่ยงจากแผงพลังงานแสงอาทิตย์เสื่อมสภาพเร็วกว่ากำหนด

ปริมาณไฟฟ้าที่ได้จากโซลาร์ฟาร์มขึ้นอยู่กับหลายปัจจัย ซึ่งหนึ่งในปัจจัยที่มีผลต่อปริมาณไฟฟ้าคือการเสื่อมสภาพของแผงพลังงานแสงอาทิตย์ ซึ่งหากแผงพลังงานแสงอาทิตย์มีการเสื่อมสภาพเร็วกว่าปกติ อาจส่งผลต่อปริมาณ

ไฟฟ้าที่ผลิตได้ โดยอาจทำให้ผลิตไฟฟ้าได้น้อยลง และจะส่งผลกระทบต่อให้มีรายได้น้อยกว่าที่ประมาณการไว้

อย่างไรก็ดี บริษัทฯ ได้รับการรับประกันการเสื่อมสภาพของแผงพลังงานแสงอาทิตย์จาก Kyocera เป็นระยะเวลา 25 ปี โดย Kyocera รับประกันว่าภายใน 12 ปีนับจากวันที่ซื้อแผงพลังงานแสงอาทิตย์ แผงพลังงานแสงอาทิตย์จะสามารถผลิตไฟฟ้าได้ไม่น้อยกว่าร้อยละ 90 ของประสิทธิภาพของแผงพลังงานแสงอาทิตย์ และภายใน 25 ปี นับจากวันที่ซื้อแผงพลังงานแสงอาทิตย์ แผงพลังงานแสงอาทิตย์จะสามารถผลิตไฟฟ้าได้ไม่น้อยกว่าร้อยละ 80 ของประสิทธิภาพของแผงพลังงานแสงอาทิตย์ โดยหากพบว่าแผงพลังงานแสงอาทิตย์สามารถผลิตไฟฟ้าได้น้อยกว่าที่ได้รับประกันไว้ Kyocera จะเพิ่มแผงพลังงานแสงอาทิตย์เพื่อทำให้ปริมาณการผลิตไฟฟ้ากลับมาอยู่ในระดับที่รับประกันไว้ หรือเปลี่ยนแผงพลังงานแสงอาทิตย์ให้ หรือคืนเงินให้ภายใต้เงื่อนไขของสัญญาระหว่าง SPC กับ Kyocera

นอกจากนี้ Kyocera ยังได้ให้ข้อมูลเกี่ยวกับโซลาร์ฟาร์ม ตัวอย่างของ Kyocera ที่ประเทศญี่ปุ่นว่า ภายในระยะเวลา 30 ปี แผงพลังงานแสงอาทิตย์ของ Kyocera ในโซลาร์ฟาร์ม ตัวอย่างนั้น ยังสามารถผลิตไฟฟ้าได้สูงถึงร้อยละ 91.4 ของประสิทธิภาพของแผงพลังงานแสงอาทิตย์อีกด้วย

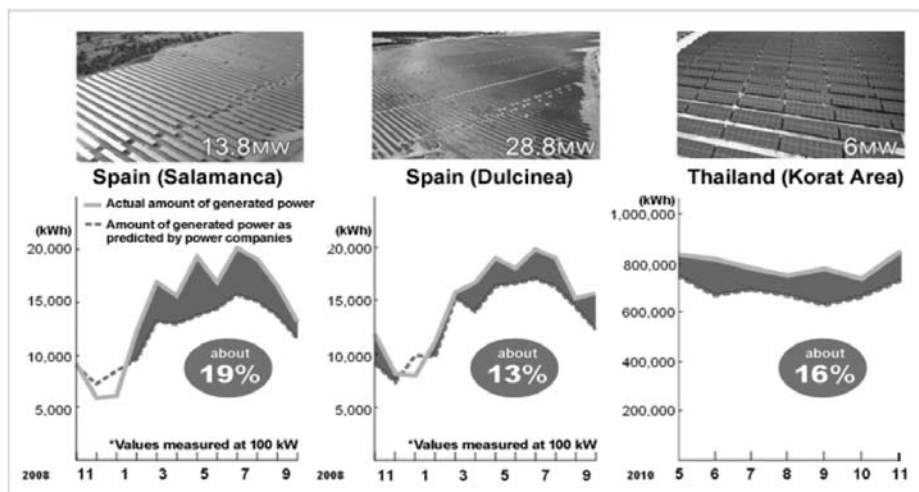

3.1.2 ความเสี่ยงจากธุรกิจบริการรับเหมาก่อสร้างโซลาร์ฟาร์มแบบครบวงจร (Engineering, Procurement and Construction หรือ EPC)

(1) ความเสี่ยงจากการจัดหาบุคลากร

เนื่องจากในอนาคต SPCG จะประกอบธุรกิจบริการรับเหมาก่อสร้างโซลาร์ฟาร์มแบบครบวงจรให้แก่ลูกค้าที่มีโซลาร์ฟาร์มในกลุ่มโดยจะดำเนินการภายใต้ SPE ซึ่งธุรกิจดังกล่าวจำเป็นต้องใช้บุคลากรเป็นจำนวนมาก จึงมีความเสี่ยงที่ SPE อาจไม่สามารถจัดหาบุคลากรได้เพียงพอ หากมีการก่อสร้างโซลาร์ฟาร์มพร้อมกันหลายๆ โครงการทั้งในประเทศและ/หรือต่างประเทศ ซึ่งจะทำให้ SPE เสี่ยงโอกาสในการสร้างรายได้

อย่างไรก็ดี การสร้างโซลาร์ฟาร์มนั้นไม่ซับซ้อนและง่ายต่อการควบคุมงานโดยใช้ระยะเวลาก่อสร้างเพียง 4-6 เดือน จึงไม่จำเป็นต้องจัดจ้างผู้ที่มีความชำนาญเป็นพิเศษเป็นประจำ ส่งผลให้มีความยืดหยุ่นการจัดจ้างแรงงานจากภายนอก (Outsource) ที่ทำได้โดยง่าย โดย SPE จะส่งวิศวกรและผู้ควบคุมงานเข้าไปช่วยควบคุมดูแลการก่อสร้างและติดตั้งอย่างใกล้ชิด

(2) ความเสี่ยงจากคุณภาพของแรงงานที่ไม่คงที่

เนื่องจาก SPC ในฐานะผู้รับเหมาก่อสร้างโซลาร์ฟาร์มของบริษัทย่อยของ SPC และ SPA ทั้งหมด มีการจ้างบุคลากรในพื้นที่ในการก่อสร้างโครงการ ต้องใช้คนงานเป็นจำนวนมาก โดยการก่อสร้างโครงการหนึ่ง SPC จะใช้คนงานสูงสุดประมาณ 180 คนต่อโครงการเพื่อเป็นแรงงานในการก่อสร้างโซลาร์ฟาร์ม จึงอาจทำให้คุณภาพแรงงานในการก่อสร้างโซลาร์ฟาร์มมีการเปลี่ยนแปลงได้

อย่างไรก็ดี SPC มีการส่งวิศวกรและผู้ควบคุมงานเข้าไปดูแล โดยมีวิศวกรให้คำแนะนำอย่างใกล้ชิดตลอดระยะเวลาการทำงาน และผู้ควบคุมงานของบริษัทฯ จะเข้าไปประเมินการทำงานอีกครั้งหนึ่ง เพื่อให้มั่นใจว่าคุณภาพของงานก่อสร้างนั้นเป็นไปตามมาตรฐานการออกแบบของ

SPC ทั้งนี้แม้ว่าการพัฒนาโซลาร์ฟาร์มภายใต้ PPA เดิมของ SPC และ SPA จะสิ้นสุดลงแล้ว แต่ในการพัฒนาธุรกิจโซลาร์ฟาร์มใหม่ ๆ ในอนาคต บริษัทฯ ก็จะใช้กลยุทธ์ในการดำเนินการในลักษณะเดียวกันเนื่องจากมีประสิทธิภาพสูงและคล่องตัว

3.1.3 ความเสี่ยงจากธุรกิจบริการด้านการปฏิบัติการการบำรุงรักษา และการประเมินผลโซลาร์ฟาร์ม (Operation, Maintenance and Monitoring หรือ OMM)

(3) ความเสี่ยงจากระบบประมวลผลล้มเหลว

การประมวลผลเป็นหนึ่งในหัวใจสำคัญในการประกอบธุรกิจบริการด้านการปฏิบัติการ การบำรุงรักษา และการประเมินผลโซลาร์ฟาร์ม ซึ่งหากระบบประมวลผลที่ใช้เกิดล้มเหลว ส่งผลให้ข้อมูลสูญหาย หรือคลาดเคลื่อน อาจทำให้การให้บริการในธุรกิจผิดพลาดและก่อความเสียหายให้ SPC เองและลูกค้าได้

อย่างไรก็ดี SPC ได้เข้าช่องสัญญาณจากการสื่อสารแห่งประเทศไทย เพื่อใช้ในการส่งข้อมูลจากโซลาร์ฟาร์มมายังสำนักงานใหญ่ SPC ผ่านสายเคเบิลใยแก้ว (Optic Fiber) จึงมีการบันทึกข้อมูลในการประมวลผลไว้ 2 แห่ง กล่าวคือ ที่ศูนย์ควบคุมในโซลาร์ฟาร์ม แต่ละแห่งและที่ทำการของ SPC การบันทึกข้อมูล 2 แห่งนั้นจะสามารถลดความเสี่ยงจากการสูญหายของข้อมูลได้ในกรณีที่เกิดความผิดพลาดกับระบบข้อมูลดังกล่าว นอกจากนี้ บริษัทฯ ยังได้ทำระบบการสำรองข้อมูลไว้เป็นประจำทุกวันเพื่อเป็นป้องกันปัญหาอีกชั้นหนึ่งด้วย

(4) ความเสี่ยงจากอุบัติเหตุในระหว่างการบำรุงรักษา

เนื่องจากในการบำรุงรักษาและทำความสะอาดแผงพลังงานแสงอาทิตย์ SPC มิได้มีบุคลากรสำหรับการบำรุงรักษาและทำความสะอาดโดยเฉพาะ แต่ได้จ้างแรงงานในพื้นที่ซึ่งมิได้มีความเชี่ยวชาญเข้ามาทำงานดังกล่าวแทน จึงอาจเกิดความเสี่ยงที่จะเกิดอุบัติเหตุซึ่งก่อให้เกิดความเสียหายต่อแผงพลังงานแสงอาทิตย์หรืออุปกรณ์สำคัญอื่นๆ ได้

อย่างไรก็ดี SPC ได้มีการจัดอบรมและให้ความรู้แก่แรงงานในพื้นที่ก่อนที่จะเข้ามารับงานดังกล่าว เพื่อให้เกิดความเข้าใจในการทำงาน รวมทั้งมีวิศวกรของบริษัท ประจำอยู่ที่โครงการเพื่อควบคุมงาน ส่งผลให้แรงงานดังกล่าวทำงานได้อย่างมีประสิทธิภาพ และช่วยลดโอกาสเกิดอุบัติเหตุได้ และยังมีการจัดทำกรฝึกอบรมเพื่อทบทวนและถ่ายทอดแนวทางใหม่ๆ เป็นประจำทุกปี ทั้งนี้ที่ผ่านมายังไม่เคยปรากฏอุบัติเหตุจากการทำงานดังกล่าว

3.2 ความเสี่ยงจากธุรกิจโซลาร์รูฟ

3.2.1 ความเสี่ยงจากการแข่งขันในอุตสาหกรรม

ธุรกิจจำหน่ายและรับผิดชอบติดตั้งโซลาร์รูฟมีแนวโน้มในการแข่งขันสูงขึ้น จากการที่ภาครัฐมีนโยบายส่งเสริมการใช้ไฟฟ้าจากพลังงานแสงอาทิตย์ โดยให้มีการรับซื้อไฟฟ้าจากโครงการผลิตไฟฟ้าพลังงานแสงอาทิตย์ที่ติดตั้งบนหลังคา (Solar Rooftop) ในเดือนกันยายน 2556 ที่ผ่านมา ทำให้มีผู้ประกอบการสนใจและเข้ามาทำธุรกิจโซลาร์รูฟมากขึ้น โดย ณ สิ้นเดือน มกราคม 2557 มีรายชื่อผู้ที่ขึ้นทะเบียนผู้ดำเนินการติดตั้งระบบผลิตไฟฟ้าพลังงานแสงอาทิตย์บนหลังคา และมีคุณสมบัติตามประกาศของกรมพัฒนาพลังงานทดแทนและอนุรักษ์พลังงาน จำนวน 45 ราย ระบบและอุปกรณ์การผลิตไฟฟ้าพลังงานแสงอาทิตย์บนหลังคามีทั้งนำเข้าจากต่างประเทศด้วยระดับคุณภาพและราคาหลากหลาย และมีผู้ผลิตในประเทศ จึงก่อให้เกิดการแข่งขันด้านราคาอย่างรุนแรงขึ้น ในขณะที่ระบบและอุปกรณ์ที่กลุ่มของบริษัทใช้ เป็นสินค้าที่มีเน้นคุณภาพและความปลอดภัย จึงมีความแตกต่างด้านราคาจากคู่แข่ง

อย่างไรก็ตาม ผู้ประกอบการส่วนใหญ่จะเป็นรายเล็กที่เพิ่งเข้าสู่ตลาดได้ไม่นานนัก ไม่มีประสบการณ์ในธุรกิจผลิตไฟฟ้าจากพลังงานแสงอาทิตย์เหมือนกับกลุ่มของบริษัท ซึ่งนอกจากจะให้บริการด้วยสินค้าที่มีคุณภาพสูงแล้ว ยังมีบุคลากรที่มีประสบการณ์ในการออกแบบและติดตั้งระบบผลิตไฟฟ้าของโซลาร์ฟาร์มมาอย่างเชี่ยวชาญ อีกทั้งสามารถให้บริการได้ครบวงจรตั้งแต่จัดหาอุปกรณ์ต่างๆ ที่มีคุณภาพ เช่น แผงเซลล์แสงอาทิตย์ เครื่องแปลงกระแสไฟฟ้า

การออกแบบ การติดตั้ง การจัดหาแหล่งเงินทุน และการบริการหลังการขาย เป็นต้น ทำให้บริษัทฯ มีข้อได้เปรียบคู่แข่ง นอกเหนือจากนี้บริษัทฯ ยังเป็นพันธมิตรกับผู้ผลิตแผงเซลล์แสงอาทิตย์จากประเทศญี่ปุ่น และมีความเข้าใจเกี่ยวกับธุรกิจนี้มานาน ทำให้บริษัทฯ สามารถแข่งขันกับผู้ประกอบการรายอื่นได้ดีกว่า

3.2.2 ความเสี่ยงจากการที่สินค้าเป็นผลิตภัณฑ์ใหม่สำหรับตลาด

โซลาร์รูฟเป็นระบบผลิตไฟฟ้าที่ยังไม่เป็นที่รู้จักในตลาดในประเทศไทยมากนัก เนื่องจากเทคโนโลยีดังกล่าวเพิ่งนำเข้ามาใช้ในประเทศไทยไม่นานนัก และตลอดระยะเวลาที่ผ่านมาเป็นการนำมาใช้ในรูปแบบของโซลาร์ฟาร์มที่มีการติดตั้งบนพื้นเป็นส่วนใหญ่ มีเพียงส่วนน้อยที่นำมาใช้ติดตั้งบนหลังคาอาคาร จึงต้องใช้เวลาในการให้ความรู้ ทำความเข้าใจให้ถูกต้อง เพื่อให้เห็นถึงประโยชน์และความคุ้มค่าในการลงทุนอันจะให้ผลตอบแทนในระยะยาว ตลอดจนเชื่อมั่นในความปลอดภัยของระบบที่ติดตั้งบนหลังคา

อย่างไรก็ตาม ระบบผลิตไฟฟ้าพลังงานแสงอาทิตย์มีการนำมาใช้ในหลายประเทศเป็นระยะเวลานานกว่า 30 ปีแล้ว และมีการพัฒนาเทคโนโลยีตลอดจนเผยแพร่คุณสมบัติในการใช้งานขึ้นมาเป็นลำดับ นอกจากนี้จากการที่รัฐบาลมีนโยบายในการส่งเสริมการผลิตไฟฟ้าจากพลังงานหมุนเวียน เนื่องจากเป็นพลังงานสะอาด ไม่มีวันหมด จึงมีการให้ความรู้เพื่อทำความเข้าใจอย่างต่อเนื่องมาโดยตลอด อีกทั้งบริษัทเองมีการจัดเตรียมทีมงาน และเอกสารต่างๆ ที่พร้อมจะให้ข้อมูลที่ชัดเจนและเป็นประโยชน์ได้ ซึ่งเมื่อเกิดความรู้ความเข้าใจที่ถูกต้องแล้ว ก็จะส่งผลต่อการขยายตัวของธุรกิจได้ดียิ่งขึ้นต่อไป

3.2.3 ความเสี่ยงจากความไม่แน่นอนของนโยบายของรัฐบาล และความไม่ชัดเจนของกฎระเบียบ ข้อบังคับของกระทรวงต่างๆที่เกี่ยวข้อง

ในปี 2556 ที่ผ่านมา กระทรวงพลังงานได้มุ่งเน้นและสนับสนุนพลังงานทดแทนอย่างต่อเนื่อง โดยมีโครงการ

ส่งเสริมต่างๆ ดังนี้ การผลิตไฟฟ้าจากแสงอาทิตย์บนหลังคา หรือ (Solar Rooftop) และจากพืชเกษตร โดยเฉพาะ เอทานอลจากมันสำปะหลังและไบโอดีเซลที่ผลิตจาก ปาล์มน้ำมัน และการผลิตไฟฟ้าจากหญ้าเนเปียร์ เป็นต้น

โดยเฉพาะโครงการผลิตไฟฟ้าจากพลังงานแสงอาทิตย์ เป็นหนึ่งในธุรกิจที่ภาครัฐโดย สำนักงานกำกับกิจการ พลังงาน (กกพ.) ให้การสนับสนุนโดยให้มีการรับซื้อไฟฟ้า จากการผลิตไฟฟ้าพลังงานแสงอาทิตย์ที่ติดตั้งบนหลังคา (Solar Rooftop) ตั้งแต่วันที่ 23 กันยายน ถึง 11 ตุลาคม 2556 มีประชาชนและเจ้าของกิจการให้ความสนใจจำนวนมาก ส่งผลให้มียอดเสนอขายสูงกว่าจำนวนที่ทางการไฟฟ้า จะรับซื้อ ทำให้มีเจ้าของกิจการจำนวนมากพลาดโอกาส รวมทั้งเจ้าของกิจการที่ไม่ได้ยื่น เนื่องจากทราบข่าวหลังจากที่ปิด รับสมัครแล้ว และไม่แน่นอนว่าจะมีการเปิดรับรอบใหม่ ต้อง รอคอยความชัดเจนของนโยบายภาครัฐ

นอกจากนี้ในการติดตั้งโซลาร์รูฟท็อปยังติดข้อกำหนด บางประการของกรมโรงงานอุตสาหกรรม (กรอ.) ในเรื่องใบ อนุญาตประกอบกิจการโรงงาน (รง.4) ซึ่งกำหนดให้ผู้ติดตั้ง โซลาร์รูฟที่มีกำลังการผลิตเกินกว่า 5 แรงม้า หรือประมาณ 3.7 KW จัดเป็นโรงงานอุตสาหกรรมและจำเป็นต้องขอใบ อนุญาตจาก กรอ. จึงจะดำเนินการเชื่อมต่อการไฟฟ้าเพื่อ กำหนดวันดำเนินการเชิงพาณิชย์ (COD) ได้ รวมถึงข้อ กำหนดของกฎหมายผังเมืองที่ไม่สามารถพิจารณาออกใบ รง.4. ได้ เนื่องจากบ้านอยู่อาศัยส่วนใหญ่จะอยู่ในพื้นที่สีเขียว ซึ่งไม่สามารถตั้งโรงงานทุกประเภทได้

อย่างไรก็ตาม ทั้ง สำนักงานกำกับกิจการพลังงาน (กกพ.) และ กรมโรงงานอุตสาหกรรม (กรอ.) ได้รับทราบถึง ปัญหาข้อกีดกันดังกล่าว และพยายามที่จะออกมาตรการ ช่วยเหลือ โดยจะให้มีการพิจารณาขยับวันการใช้ใบอนุญาต รง.4 ให้แก่บ้านอยู่อาศัยที่ติดตั้งโซลาร์รูฟที่มีกำลังการผลิตติดตั้ง ไม่เกิน 10 KW ซึ่งจะทำให้สามารถติดตั้งโซลาร์รูฟได้ทันที โดยไม่ต้องเรื่องใบอนุญาตและข้อกำหนดในกฎหมายผังเมือง เพื่อเป็นการสนับสนุนธุรกิจโซลาร์รูฟให้สามารถดำเนินการได้

3.3 ความเสี่ยงจากธุรกิจหลักและโครงสร้าง

3.3.1 ความเสี่ยงจากการพึ่งพาวัตถุดิบจากบริษัทผู้ผลิต รายใหญ่

ในการประกอบธุรกิจหลัก บริษัท สตีลแอนด์โซลาร์รูฟ จำกัด (SSR) ใช้วัตถุดิบหลัก คือ แผ่นเหล็กม้วนรีดเย็นเคลือบ สังกะสีผสมอลูมิเนียมชนิดเคลือบสีและไม่เคลือบสี ซึ่งส่วน ใหญ่ซื้อมาจากบริษัท บลูสโคป สตีล (ประเทศไทย) จำกัด (“บลูสโคป สตีล”) ดังนั้น หาก บลูสโคป สตีล ยกเลิกการผลิต หรือหยุดการจำหน่ายสินค้าให้แก่ SSR อาจส่งผลกระทบต่อ SSR ต้องหาผู้ผลิตรายอื่น ซึ่งราคาและคุณภาพของวัตถุดิบ อาจเปลี่ยนแปลงไป รวมถึงอาจทำให้ SSR ส่งสินค้าให้แก่ ลูกค้าไม่ทันตามเวลาและส่งผลกระทบต่อชื่อเสียงและผลประกอบการได้

อย่างไรก็ดี บลูสโคป สตีล เป็นผู้ผลิตหลักแผ่นรีดเย็น เคลือบสังกะสีผสมอลูมิเนียมรายใหญ่ที่เข้ามาลงทุนสร้าง โรงงานในประเทศไทย และเป็นบริษัทย่อยของ BlueScope Steel Limited ซึ่งเป็นบริษัทจดทะเบียนในตลาดหลักทรัพย์ ของประเทศออสเตรเลีย และ SSR กับบลูสโคป สตีล ได้ทำ ธุรกิจร่วมกันมาเป็นระยะเวลามากกว่า 10 ปี และได้รับการ สนับสนุนทางธุรกิจจาก บลูสโคป สตีล เป็นอย่างดีตลอดมา ดังนั้นจึงเชื่อว่าความเสี่ยงจากการที่บลูสโคป สตีลจะยกเลิก การผลิต หรือหยุดการจำหน่ายสินค้าให้แก่ SSR อยู่ในระดับ ต่ำ

3.3.2 ความเสี่ยงจากคู่แข่งที่เป็นบริษัทที่เกี่ยวข้องกับ บลูสโคป สตีล

บลูสโคป สตีล ซึ่งเป็นผู้จัดจำหน่ายวัตถุดิบหลักเกือบ ทั้งหมดให้กับ SSR มีบริษัทที่เกี่ยวข้องโดยมีผู้ถือหุ้นและ กรรมการร่วมกัน คือบริษัท บลูสโคป โลสางท์ (ประเทศไทย) จำกัด (“บลูสโคป โลสางท์”) ซึ่งก่อตั้งขึ้นตั้งแต่ปี 2531 ดำเนินธุรกิจผลิตและ จำหน่ายแผ่นเหล็กเคลือบขึ้นลอนเช่น เดียวกับ SSR โดยใช้วัตถุดิบจาก บลูสโคป สตีล เช่นเดียวกัน ดังนั้น หาก บลูสโคป สตีล จัดจำหน่ายให้กับ บลูสโคป โลสางท์ ในเงื่อนไขและราคาอันทำให้ บลูสโคป โลสางท์ ได้

เปรียบว่าเงื่อนไขและราคาที่ SSR ได้รับ เหตุการณ์ดังกล่าวอาจลดความสามารถในการแข่งขันด้านราคาของแผ่นเหล็กเคลือบขึ้นลอนของ SSR ได้ และอาจส่งผลให้ยอดขายจากแผ่นเหล็กเคลือบขึ้นลอนลดลง

อย่างไรก็ดี เนื่องจาก บลูสโคป สตีล เป็นบริษัทย่อยของ BlueScope Steel Limited ซึ่งเป็นบริษัทจดทะเบียนในตลาดหลักทรัพย์ที่ประเทศออสเตรเลีย ดังนั้น บริษัทฯ จึงเชื่อว่า บลูสโคป สตีล มีการทำรายการที่เกี่ยวข้องกันที่ยุติธรรมและเป็นปกติธุรกิจ นอกจากนี้ผู้บริหารของบลูสโคป สตีล ยังได้ให้ความเชื่อมั่นกับบริษัทฯ ว่าจะดำเนินธุรกิจกับบริษัทย่อยเหมือนคู่ค้ารายอื่น จึงเชื่อว่าความเสี่ยงที่ บลูสโคป โลสจาร์ จะได้รับเงื่อนไขและราคาที่ทำให้ บลูสโคป โลสจาร์ ได้เปรียบกว่าบริษัทฯ นั้นอยู่ในระดับต่ำ

3.3.3 ความเสี่ยงจากความผันผวนของราคาวัตถุดิบ

ในธุรกิจเหล็ก มีเหล็กแผ่นเคลือบเป็นวัตถุดิบหลัก ซึ่งมีความผันผวนตามราคาของเหล็กแผ่นรีดเย็นซึ่งเป็นวัตถุดิบต้นน้ำ อาจส่งผลให้มีต้นทุนของสินค้าขายผันผวนหรือสูงขึ้น อย่างไรก็ตาม ราคาต้นทุนวัตถุดิบจาก บลูสโคป สตีล มีการปรับตัวรายเดือน ทำให้ความผันผวนของราคาวัตถุดิบค่อนข้างน้อย และบริษัทฯ มีการผลิตและสั่งสินค้าแบบ Just in time โดยจะมีสินค้าคงเหลือป้องกันสินค้าขาดมือเพียงบางส่วน ทำให้มีสินค้าคงเหลือน้อย นอกจากนี้ SSR จะมีการแจ้งราคาต่อลูกค้าก่อน และเมื่อลูกค้าตกลงซื้อสินค้า จึงจะสั่งวัตถุดิบเข้ามา บริษัทฯ จึงมีความเสี่ยงจากความผันผวนของราคาวัตถุดิบอยู่ในระดับต่ำ

3.3.4 ความเสี่ยงจากการว่าจ้างผู้รับเหมาช่วงในการติดตั้งงานโครงการ

SSR ไม่ได้มีทีมงานให้บริการติดตั้ง แต่ใช้วิธีการว่าจ้างผู้รับเหมาช่วงในการติดตั้งผลิตภัณฑ์ในโครงการต่างๆ ดังนั้นหาก SSR ไม่สามารถว่าจ้างผู้รับเหมาช่วงได้อย่างทันเวลาที่และไม่สามารถควบคุมคุณภาพในการติดตั้งได้หรือเกิดความล่าช้าในการติดตั้ง จนอาจเป็นเหตุให้ SSR สูญเสียชื่อเสียงและลูกค้าบางรายไปได้

ในปี 2556 นี้บริษัทฯ ได้เริ่มจัดตั้งทีมงานติดตั้งเป็นของบริษัทเอง เพื่อแก้ปัญหาในการติดตามและการควบคุมงานที่มีปัญหาในอดีต ได้อย่างใกล้ชิด และมีประสิทธิภาพเพิ่มขึ้น

อย่างไรก็ดี ถึงแม้ว่าจะมีงานขายพร้อมติดตั้งโครงการที่เพิ่มขึ้น SSR ยังคงมีวิธีบริหารการติดตั้งโครงการที่สามารถควบคุมค่าใช้จ่ายและคุณภาพของโครงการได้ โดยปัจจัยสำคัญในการบริหารการติดตั้งโครงการมีดังต่อไปนี้

การสรรหาผู้รับเหมาช่วง ตามปกติแล้ว บริษัทในอุตสาหกรรมการผลิตและจัดจำหน่ายวัสดุหลังคาจะไม่มีทีมงานติดตั้งเป็นของตนเอง แต่จะใช้วิธีการว่าจ้างผู้รับเหมาช่วงจากภายนอก ซึ่งทำให้ควบคุมต้นทุนได้ดีกว่าเนื่องจากไม่มีค่าใช้จ่ายในการว่าจ้างพนักงานประจำ SSR คัดเลือกผู้รับเหมาช่วงจากทั้งลูกค้าของบริษัทฯ ที่นำผลิตภัณฑ์ติดตั้งและบริษัทที่รับจ้างติดตั้งโดยเฉพาะ โดยพิจารณาจากผลงานที่ผ่านมาเป็นประจำทุกปี พิจารณาจากฐานะการเงิน จำนวนคนงาน คุณภาพงาน และศักยภาพในการติดตั้ง ปัจจุบัน SSR มีผู้รับเหมาช่วงที่มีศักยภาพในการติดตั้งโครงการขนาดต่างๆ กัน ซึ่งส่วนใหญ่ดำเนินธุรกิจกับ SSR มาเป็นระยะเวลา 5 ปีขึ้นไป และผ่านการประเมินคุณภาพแล้วมากกว่า 20 ราย ทำให้ไม่เกิดการพึ่งพิงผู้รับเหมาช่วงเพียงน้อยราย และไม่เคยประสบปัญหาการขาดแคลนผู้รับติดตั้งงาน หรือผู้รับติดตั้งทำงาน

การจัดตั้งทีมงานติดตั้งของบริษัทขึ้นจำนวน 2 ทีม ซึ่งสามารถรองรับงานได้เพิ่มขึ้นประมาณ 5,000 ตารางเมตรต่อเดือน ขณะเดียวกันก็สามารถจะแก้ปัญหาในการติดตามและควบคุมคุณภาพได้อย่างใกล้ชิดยิ่งขึ้น

การควบคุมคุณภาพของงานติดตั้ง SSR มีการควบคุมคุณภาพงานของผู้รับเหมาช่วง โดยให้เจ้าหน้าที่ฝ่ายวิศวกรรม (Site Supervisor) เป็นผู้ตรวจสอบคุณภาพระหว่างติดตั้งงานทุกโครงการ นอกจากนี้เมื่องานติดตั้งแล้วเสร็จ SSR และผู้ว่าจ้างจะมีการประเมินผลงานทั้งหมดร่วมกันอีกครั้งหนึ่ง อีกทั้งยังมีการประเมินผู้รับเหมาช่วงแต่ละราย

ในทุกๆ ไตรมาส เพื่อให้มั่นใจถึงคุณภาพโดยรวมของผลงาน และผู้รับเหมาช่วงจะรับประกันงานหลังจากส่งมอบเป็นระยะเวลา 1 ปี

การควบคุมระยะเวลาการติดตั้งให้แล้วเสร็จตามที่กำหนด เนื่องจากบริษัท มีการส่ง Site Supervisor ไปตรวจสอบงาน จึงไม่มีปัญหาเรื่องผู้รับเหมาช่วงจะติดตั้งงานไม่แล้วเสร็จตามที่กำหนด เว้นแต่ว่าความล่าช้าจะมาจากลูกค้าของบริษัทฯ เอง

3.3.5 ความเสี่ยงจากการแข่งขันของสินค้าทดแทน

ผลิตภัณฑ์หลักที่บริษัทฯ ผลิตและจัดจำหน่ายคือแผ่นเหล็กเคลือบสังกะสีผสมอลูมิเนียมขึ้นลอนที่ใช้เป็นวัสดุผนังหลังคาและฝ้าผนัง ซึ่งสินค้าที่สามารถนำมาใช้งานทดแทนในตลาดมีอยู่หลายประเภท เช่น กระเบื้อง และแผ่นเหล็กเคลือบสังกะสีลูกฟูก เป็นต้น การมีสินค้าทดแทนดังกล่าวส่งผลให้ผู้บริโภคมีทางเลือกจากสินค้าทดแทนที่หลากหลาย รวมทั้งราคาของผลิตภัณฑ์ของบริษัทฯ มีราคาสูงกว่าเมื่อเทียบกับราคาของกระเบื้อง หรือแผ่นเหล็กเคลือบสังกะสีลูกฟูก หากผู้บริโภคนิยมเลือกใช้วัสดุผนังหลังคาและฝ้าผนังชนิดอื่นแทนผลิตภัณฑ์ของบริษัทฯ อาจทำให้รายได้ของ SSR ลดลงได้ในอนาคต

อย่างไรก็ดี แม้ว่าผลิตภัณฑ์ที่เป็นสินค้าทดแทนดังกล่าว จะมีราคาถูกกว่า แต่ผลิตภัณฑ์แผ่นเหล็กเคลือบสังกะสีผสมอลูมิเนียมขึ้นลอนนั้นมีความแข็งแรงทนทานกว่า มีความสวยงาม และมีน้ำหนักที่เบา ซึ่งราคาสินค้าของ SSR นั้นมิได้แพงกว่าสินค้าทดแทนอื่นอย่างมีนัยสำคัญ SSR จึงเชื่อว่าความเสี่ยงจากการแข่งขันจากสินค้าทดแทนนั้นอยู่ในระดับต่ำ

3.3.6 ความเสี่ยงจากการให้สินเชื่อทางการค้า

ในการดำเนินธุรกิจทางการค้าตามปกตินั้น SSR จะมีการให้สินเชื่อการค้า ซึ่งเกิดจากการที่ SSR จำหน่ายสินค้าให้แก่ลูกค้าภายในประเทศที่มีเงื่อนไขการชำระเงินภายในกำหนดเวลาตามที่ได้ตกลงกันไว้กับลูกค้า ระยะเวลาการเก็บหนี้จาก

ลูกหนี้ มีจำนวน 50 - 65 วัน ดังนั้น SSR จึงมีความเสี่ยงจากการที่ลูกหนี้การค้าไม่สามารถชำระหนี้ค่าสินค้าภายในกำหนดเวลาที่ต้องชำระหรือภายในกำหนดเวลาตามที่ SSR ผ่อนผันให้

อย่างไรก็ดี SSR มีนโยบายการเก็บหนี้ตามความคืบหน้าของงาน โดยจะเก็บหนี้ที่ส่วนหนึ่งเมื่อมีการเริ่มงาน เก็บอีกส่วนหนึ่งเมื่อส่งของแล้ว แล้วจึงเก็บตามความคืบหน้าของงาน และเก็บงวดสุดท้ายเมื่อส่งมอบงาน จึงทำให้ SSR มีการทยอยตามเก็บหนี้ตลอดเวลา และสามารถจัดการลูกหนี้การค้าให้อยู่ในระดับที่เหมาะสม ส่งผลให้สามารถบริหารกระแสเงินสดจากการดำเนินงานให้สามารถจ่ายเจ้าหนี้การค้าได้ตรงตามเวลาชำระหนี้

3.3.7 ความเสี่ยงด้านการดำเนินงานของโรงงาน

ธุรกิจของ SSR ขึ้นอยู่กับความสามารถในการดำเนินการผลิตได้อย่างต่อเนื่องของโรงงาน โดยอาจมีความเสี่ยงจากการผลิตของโรงงานที่หยุดชะงัก ทำให้เกิดอันตรายเกี่ยวกับการผลิต การดูแลการเก็บรักษาวัตถุดิบ ซึ่งรวมถึงการระเบิด ไฟไหม้ ความแปรปรวนของสภาพอากาศ และภัยพิบัติทางธรรมชาติ ความบกพร่องของเครื่องจักร การหยุดเดินเครื่องจักรนอกเหนือจากที่กำหนดไว้ตามแผน ปัญหาการนัดหยุดงานของลูกจ้าง การหยุดชะงักของการขนส่ง และความเสี่ยงด้านสิ่งแวดล้อมอื่นๆ โดยอันตรายดังกล่าวอาจก่อให้เกิดการบาดเจ็บ หรือเสียชีวิต ทำให้ทรัพย์สินหรืออุปกรณ์เสียหายหรือชำรุดอย่างรุนแรง และก่อให้เกิดความเสียหายต่อสิ่งแวดล้อม หรืออาจถูกปรับ หรือมีภาระหนี้สิน ตลอดจนส่งผลกระทบต่อผลการดำเนินงานของ SSR ได้

อย่างไรก็ดี SSR ได้มีการจัดการโรงงานให้มีความปลอดภัย อุปกรณ์ต่างๆ จัดเก็บเป็นอย่างดีมีสัดส่วน รวมถึงมีลูกจ้างที่อยู่ในโรงงานเพียงน้อยราย จึงสามารถรักษาความสัมพันธ์กับลูกจ้างได้เป็นอย่างดีและทั่วถึง อีกทั้งยังได้รับการรับรองตามมาตรฐาน ISO 9001:2000 อีกด้วย

3.3.8 ความเสี่ยงจากการผลิตที่อาจก่อให้เกิดผลกระทบต่อสังคมและชุมชน

บริษัทฯ ได้ตระหนักและให้ความสำคัญถึงความเสี่ยงจากการผลิตที่อาจส่งผลกระทบต่อสังคมและชุมชนไม่ว่าจะเป็นผลกระทบด้านสิ่งแวดล้อม ความปลอดภัย หรือผลกระทบด้านเศรษฐกิจและสังคม บริษัทฯ จึงหลีกเลี่ยงที่จะประกอบกิจกรรมใดๆ อันจะเป็นการก่อความเดือดร้อนต่อสังคมและชุมชนรอบข้าง เช่น ขั้นตอนการผลิตใดๆ ที่จะส่งเสียงดังและอาจรบกวนสังคมและชุมชนรอบข้าง SSR จะจัดจ้างให้บริษัทภายนอกเข้าไปทำแล้วจึงส่งผลิตภัณฑ์สำเร็จกลับมายัง SSR อีกครั้งหนึ่ง อีกทั้ง SSR ยังไม่เคยได้รับการร้องเรียนจากสังคมและชุมชนโดยรอบ

อย่างไรก็ดี SSR ยังยึดหลักความสัมพันธ์อันดีกับสังคมและชุมชนโดยรอบ โดยการเข้าไปทำประโยชน์ให้สังคม เช่นการช่วยสร้างหลังคาวัด และที่พักของรถจักรยานยนต์รับจ้างในบริเวณใกล้เคียง เป็นต้น

3.4 ความเสี่ยงอื่นๆ

3.4.1 ความเสี่ยงจากการถูกควบคุมเสียงของที่ประชุมผู้ถือหุ้นจากกลุ่มผู้ถือหุ้นรายใหญ่

กลุ่มผู้ถือหุ้นรายใหญ่ของบริษัทฯ ได้แก่ ครอบครัว ฤกษ์ยา คง ประกอบด้วย นางสาววันดี ฤกษ์ยา คง, นางประคอง ฤกษ์ยา คง, นายสมศักดิ์ ฤกษ์ยา คง, นางสาวสมปอง ฤกษ์ยา คง, นางกนกพร ฤกษ์ยา คง และนายจิราคม ปทุมานนท์ (รวมกันเรียกว่า “กลุ่มผู้ถือหุ้นรายใหญ่”) ซึ่งมีเจตนาร่วมกันในการใช้สิทธิออกเสียงของตนไปในทางเดียวกัน เพื่อควบคุมสิทธิออกเสียงหรือควบคุมกิจการร่วมกัน และมีความสัมพันธ์หรือมีพฤติกรรมร่วมกันตามที่ประกาศคณะกรรมการกำกับตลาดทุนที่ ทจ. 7/2552 เรื่อง กำหนดลักษณะความสัมพันธ์หรือพฤติกรรมที่เข้าลักษณะเป็นการกระทำร่วมกับบุคคลอื่น ถือหุ้นคิดเป็นสัดส่วนร้อยละ 54.13 ของจำนวนหุ้นที่จำหน่ายได้แล้วทั้งหมดของบริษัทฯ และกลุ่มผู้ถือหุ้นใหญ่ยังเป็นการรวมการผู้ที่มีอำนาจลงนามและเป็นผู้บริหารของบริษัทฯ ด้วย จึงทำให้กลุ่มผู้ถือหุ้นใหญ่เป็นผู้มีอำนาจในการบริหารจัดการและควบคุมคะแนนเสียงในการ

ลงมติที่สำคัญได้เกือบทั้งหมด ยกเว้นในเรื่องกฎหมายหรือข้อบังคับบริษัทกำหนดให้ต้องได้รับเสียงในการประชุมผู้ถือหุ้น ด้วยคะแนนเสียงไม่น้อยกว่า 3 ใน 4 ของจำนวนหุ้นที่เข้าประชุมและมีสิทธิออกเสียง หรือในกรณีกำหนดให้สิทธิออกเสียงคัดค้านได้ ดังนั้นผู้ถือหุ้นรายอื่นที่เข้าร่วมประชุมและมีสิทธิออกเสียง อาจจะไม่สามารถรวบรวมคะแนนเสียงเพื่อคัดค้านหรือถ่วงดุลการบริหารของกลุ่มผู้ถือหุ้นใหญ่ได้

อย่างไรก็ดี โครงสร้างการจัดการของบริษัทฯ ประกอบด้วยคณะกรรมการและคณะอนุกรรมการรวม 3 ชุด ได้แก่ คณะกรรมการบริษัท คณะกรรมการตรวจสอบ และคณะกรรมการสรรหาและกำหนดค่าตอบแทน โดยมีการกำหนดขอบเขตอำนาจหน้าที่ของคณะอนุกรรมการแต่ละคณะอย่างชัดเจน อีกทั้งในองค์ประกอบของคณะกรรมการตรวจสอบยังประกอบด้วยกรรมการอิสระ 3 ท่าน ที่เป็นผู้ที่มีความรู้ความสามารถในการบริหารจัดการธุรกิจและความรู้ความเข้าใจเกี่ยวกับงบการเงินและรายงานทางการเงินต่าง ๆ จึงมีส่วนช่วยให้การดำเนินงานของคณะกรรมการและคณะอนุกรรมการเป็นไปอย่างมีระบบ โปร่งใสและสามารถตรวจสอบได้ นอกจากนี้ บริษัทฯ ยังมีนโยบายเกี่ยวกับการทำรายการที่เกี่ยวข้องกับ กรรมการ ผู้ถือหุ้นรายใหญ่ หรือผู้มีอำนาจควบคุมในกิจการ รวมทั้งบุคคลที่อาจมีความขัดแย้งทางผลประโยชน์ โดยจะทำการพิจารณาเปรียบเทียบเงื่อนไขกับบุคคลภายนอกอื่นก่อน และนำรายการต่างๆ เข้าสู่การพิจารณาอนุมัติของคณะกรรมการตรวจสอบทุกกรณี ก่อนที่จะนำเสนอต่อที่ประชุมคณะกรรมการพิจารณาอนุมัติในขั้นต่อไป โดยบุคคลที่มีความขัดแย้งทางผลประโยชน์ดังกล่าว จะไม่มีอำนาจอนุมัติในการเข้าทำรายการนั้นๆ อีกทั้งคณะกรรมการตรวจสอบจะทำหน้าที่ติดตามรายการที่เกี่ยวข้องกันทุก ๆ ไตรมาส โดยให้ผู้ตรวจสอบภายในทำการตรวจสอบและนำเสนอในฐานะเลขานุการของคณะกรรมการตรวจสอบเพื่อให้มั่นใจว่ามีการปฏิบัติที่ถูกต้องตามหลักการและนโยบายที่กำหนดไว้ ทำให้สามารถลดทอนความเสี่ยงอันอาจเกิดขึ้นได้อีกด้วย

นอกจากนี้ ยังมี ธนาคารกรุงไทย จำกัด (มหาชน) ธนาคารกรุงไทย จำกัด (มหาชน) และธนาคารอื่นๆ ซึ่งเป็นผู้ให้การสนับสนุนทางการเงินในด้านเงินกู้ ได้เข้ามาเป็นผู้ตรวจสอบการทำรายการต่างๆ ทั้งก่อนและหลังการให้สินเชื่อเพื่อให้เป็นไปตามแผนธุรกิจอีกชั้นหนึ่ง

3.4.2 ความเสี่ยงจากการกู้ยืมเงินเพื่อพัฒนาโซลาร์ฟาร์ม

ณ วันที่ 31 ธันวาคม 2556 บริษัทและบริษัทย่อยมียอดเงินกู้ยืมรวมทั้งสิ้น 14,000 ล้านบาท โดยเป็นเงินกู้ยืมหมุนเวียน 2,500 ล้านบาท ทั้งนี้บริษัทฯ ใช้ที่ดิน สิทธิประโยชน์ใช้ดำเนินธุรกิจหลักของบริษัทย่อย และหุ้นของกลุ่มบริษัทเป็นหลักประกัน อีกทั้งมีการค้ำประกันผลเสียหายซึ่งกันและกันระหว่างบริษัทย่อย ตลอดจนภายใต้เงื่อนไขของสถาบันการเงิน โดยมีอัตราดอกเบี้ยลอยตัวเป็นส่วนใหญ่ ทั้งนี้มีอัตราดอกเบี้ยที่แท้จริง (Interest Effective Rate) อยู่ที่ 10-11% แตกต่างกันไปตามประเภทเงินกู้และสัญญากู้ยืมแต่ละฉบับสำหรับกำหนดชำระคืนเงินต้น และดอกเบี้ย กำหนดไว้เป็นรายเดือน และราย 3 เดือน บริษัทจึงมีความเสี่ยงในการ

บริหารเงินสดให้สอดคล้องกับภาระในการชำระคืนเงินกู้และดอกเบี้ย อย่างไรก็ตาม เนื่องจากการกำหนดการใช้จ่ายเงินนั้นมีกำหนดเวลาที่ชัดเจน จึงสามารถวางแผนล่วงหน้า ประกอบกับบริษัทมีกระแสเงินสดรับจากรายได้ในการจำหน่ายไฟฟ้าที่สามารถคาดการณ์ได้ จึงสามารถบริหารสภาพคล่องได้ อีกทั้งโดยลักษณะการลงทุนพัฒนาโซลาร์ฟาร์ม เป็นการลงทุนครั้งแรกเพียงครั้งเดียว หลังจากที่เราเริ่มดำเนินการเชิงพาณิชย์แล้วจะคงมีเพียงค่าใช้จ่ายในการดูแล และบริหารงานเท่านั้น บริษัทฯ และบริษัทย่อย จึงสามารถใช้กระแสเงินสดจากการดำเนินงานมาชำระคืนเงินกู้และดอกเบี้ยได้ตามแผนที่วางไว้

นอกจากนี้ บริษัทฯ ยังมีนโยบายในการใช้เครื่องมือทางการเงินต่างๆ ที่มี มาจัดโครงสร้างทางการเงินให้สมดุลยิ่งขึ้น และสอดคล้องกับกระแสเงินสดของบริษัท ซึ่งอยู่ระหว่างการศึกษารายละเอียด และจะต้องได้รับความเห็นชอบจากที่ประชุมคณะกรรมการ และที่ประชุมผู้ถือหุ้นของบริษัทก่อนดำเนินการต่อไป

- ข้อมูลหลักทรัพย์และผู้ถือหุ้น
- การจัดการ
- การควบคุมภายใน
- รายการระหว่างกัน



4 ข้อมูลหลักกริพย์และผู้ถือหุ้น



4.1 จำนวนทุนจดทะเบียนและทุนชำระแล้ว

บริษัท เอสพีซีจี จำกัด(มหาชน) เป็นบริษัทจดทะเบียนในตลาดหลักทรัพย์แห่งประเทศไทย (SET)

(1) ทุนจดทะเบียนและหุ้นที่ออกและเรียกชำระแล้ว บริษัทฯ มีทุนจดทะเบียนทั้งหมด 840,000,000 บาท เรียกชำระแล้ว 839,991,048 บาท แบ่งเป็นหุ้นสามัญจำนวน 840,000,000 หุ้น มูลค่าที่ตราไว้หุ้นละ 1 บาท

(2) ข้อจำกัดการโอนหุ้น การโอนหุ้นจะต้องไม่ทำให้สัดส่วนการถือหุ้นโดยบุคคลต่างด้าวมากกว่าร้อยละ 49 ของหุ้นที่ได้เรียกชำระราคาแล้วทั้งหมดของบริษัทฯ

4.2 ผู้ถือหุ้น

4.2.1 รายชื่อผู้ถือหุ้นรายใหญ่ของบริษัท เอสพีซีจี จำกัด (มหาชน)

(1) รายชื่อผู้ถือหุ้น 10 รายแรกของบริษัทฯ¹ ตามบัญชีรายชื่อผู้ถือหุ้น ณ วันปิดสมุดทะเบียนพักการโอนหุ้นล่าสุด วันที่ 11 มีนาคม 2557 มีดังต่อไปนี้

ลำดับ	ชื่อผู้ถือหุ้น	จำนวนหุ้น	ร้อยละ
1	กลุ่มครอบครัว ฤๅญชรยาคง ประกอบด้วย	456,625,050	54.36
	นางสาววันดี ฤๅญชรยาคง	395,200,050	
	นางประคอง ฤๅญชรยาคง	32,400,000	
	นางสาวสมปอง ฤๅญชรยาคง	13,500,000	
	นายสมศักดิ์ ฤๅญชรยาคง	13,500,000	
	นางกนกพร ฤๅญชรยาคง	2,025,000	
2	บริษัท ไทยเอ็นวีดีอาร์ จำกัด	64,185,350	7.64
3	กลุ่มครอบครัว เอกอุดมสิน ประกอบด้วย	14,010,000	1.67
	นายเจริญ เอกอุดมสิน	7,350,000	
	นายวิชัย เอกอุดมสิน	6,660,000	
4	นายวิฑูร มโนมัยกุล	19,487,300	2.32
5	KYOCERA CORPORATION	13,500,000	1.61
6	กลุ่มครอบครัว PARNELL ประกอบด้วย	9,081,760	1.08
	MR. KEVIN GERALD PARNELL	4,331,760	
	MR. ANTHONY DAVID PARNELL	4,750,000	
7.	กลุ่มครอบครัว เศรษฐีวรรณ	9,015,900	1.07
	นายสุชาติ เศรษฐีวรรณ	5,276,900	
	นายพงษ์ชัย เศรษฐีวรรณ	2,233,500	
	นายพลเทพ เศรษฐีวรรณ	1,505,500	
8.	กองทุนสำรองเลี้ยงชีพ พนักงานการไฟฟ้าฝ่ายผลิตแห่งประเทศไทย ซึ่งจดทะเบียนแล้ว โดย บลจ.ไอเอ็นจี (ประเทศไทย) จำกัด	7,304,300	0.87
9.	MR. BAT GUAN TEO	5,060,050	0.60
10.	นางสลิม ธนาชีวิต	3,878,900	0.46
	รวม	602,139,610	71.68

หมายเหตุ ¹ ที่มา บัญชีรายชื่อผู้ถือหุ้น ณ วันปิดสมุดทะเบียนพักการโอนหุ้นวันที่ 11 มีนาคม 2557
โดย บริษัท ศูนย์รับฝากหลักทรัพย์ (ประเทศไทย) จำกัด ("TSD")

4.2.2 ข้อตกลงระหว่างผู้ถือหุ้นรายใหญ่ (shareholders' agreement)

กลุ่มผู้ถือหุ้นรายใหญ่ของบริษัท ได้แก่ นางสาววันดี ภูธรยาคง, นางประคอง ภูธรยาคง, นายสมศักดิ์ ภูธรยาคง นางสาวสมปอง ภูธรยาคง นางกนกพร ภูธรยาคง และนายจิราคม ปทุมานนท์ มีเจตนาร่วมกันในการใช้สิทธิออกเสียงของตนไปในทางเดียวกัน เพื่อควบคุมสิทธิออกเสียงหรือควบคุมกิจการร่วมกัน และมีความสัมพันธ์หรือมีพฤติกรรมร่วมกันตามประกาศคณะกรรมการกำกับตลาดทุนที่ ทจ. 7/2552 เรื่อง กำหนดลักษณะความสัมพันธ์หรือพฤติกรรมที่เข้าลักษณะเป็นการกระทำร่วมกับบุคคลอื่น และตามมาตรา 246 และมาตรา 247 แห่งพระราชบัญญัติหลักทรัพย์และตลาดหลักทรัพย์ พ.ศ. 2535 (ตามที่ได้มีการแก้ไขเพิ่มเติม)

โดยกลุ่มบุคคลดังกล่าว ณ วันที่ 11 มีนาคม 2557 ถือหุ้นในบริษัท คิดเป็นสัดส่วนร้อยละ 54.46 ของจำนวนหุ้นที่จำหน่ายได้แล้วทั้งหมดของบริษัท นอกจากนี้กลุ่มผู้ถือหุ้นรายใหญ่ยังเป็นผู้บริหารและกรรมการผู้มีอำนาจลงนามของบริษัท อีกด้วย

4.3 นโยบายการจ่ายเงินปันผล

บริษัท มีนโยบายการจ่ายเงินปันผลให้แก่ผู้ถือหุ้นไม่ต่ำกว่าร้อยละ 40 ของกำไรสุทธิของงบการเงินเฉพาะกิจการ

ที่เหลือหลังจากหักเงินสำรองต่างๆ ทุกประเภทตามที่ได้กำหนดไว้ในข้อบังคับของบริษัทฯ และตามกฎหมาย หากไม่มีเหตุจำเป็นอื่นใด และการจ่ายเงินปันผลนั้นไม่มีผลกระทบต่อการดำเนินงานปกติของบริษัทฯ อย่างมีนัยสำคัญ ตามที่คณะกรรมการพิจารณาเห็นสมควรหรือเหมาะสม และการดำเนินการดังกล่าวจะต้องก่อให้เกิดประโยชน์สูงสุดต่อผู้ถือหุ้น มติคณะกรรมการบริษัท ที่พิจารณาเรื่องดังกล่าวนั้นต้องนำเสนอเพื่อขออนุมัติจากที่ประชุมผู้ถือหุ้น เว้นแต่เป็นการจ่ายเงินปันผลระหว่างกาลซึ่งคณะกรรมการบริษัท มีอำนาจอนุมัติให้จ่ายเงินปันผลระหว่างกาลได้ แล้วให้รายงานให้ที่ประชุมผู้ถือหุ้นทราบในการประชุมคราวต่อไป

SPCG และบริษัทย่อยของ SPCG มีนโยบายการจ่ายเงินปันผลให้แก่ผู้ถือหุ้นตามกำไรสุทธิของงบการเงินเฉพาะกิจการ ที่เหลือหลังจากหักเงินสำรองต่างๆ ทุกประเภทตามที่ได้กำหนดไว้ในข้อบังคับของบริษัทฯ และตามกฎหมาย หากไม่มีเหตุจำเป็นอื่นใด และการจ่ายเงินปันผลนั้นไม่มีผลกระทบต่อการดำเนินงานปกติของ SPCG และบริษัทย่อยของ SPCG อย่างมีนัยสำคัญ ตามที่คณะกรรมการของ SPCG และบริษัทย่อยของ SPCG พิจารณาเห็นสมควรหรือเหมาะสม และการดำเนินการดังกล่าวจะต้องก่อให้เกิดประโยชน์สูงสุดต่อผู้ถือหุ้น โดยมติคณะกรรมการของ SPCG และบริษัทย่อยของ SPCG ที่พิจารณาเรื่องดังกล่าวนั้นต้องนำเสนอเพื่อขออนุมัติจากที่ประชุมผู้ถือหุ้นของ SPCG และบริษัทย่อยของ SPCG ด้วย

5 โครงสร้างการจัดการ

5.1 โครงสร้างองค์กร

(1) โครงสร้างองค์กรของบริษัท เอสพีซีจี จำกัด (มหาชน) SPCG Public Company Limited

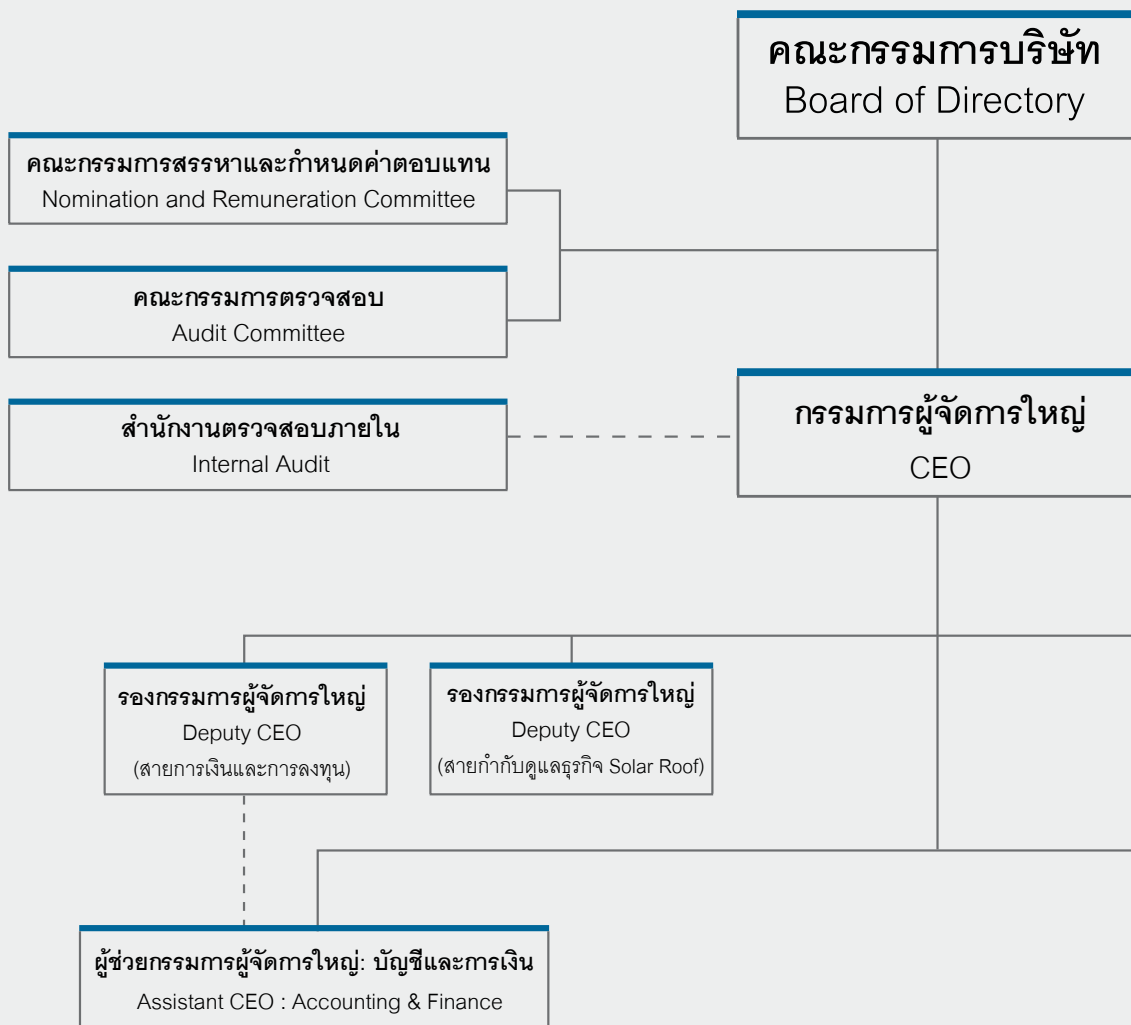

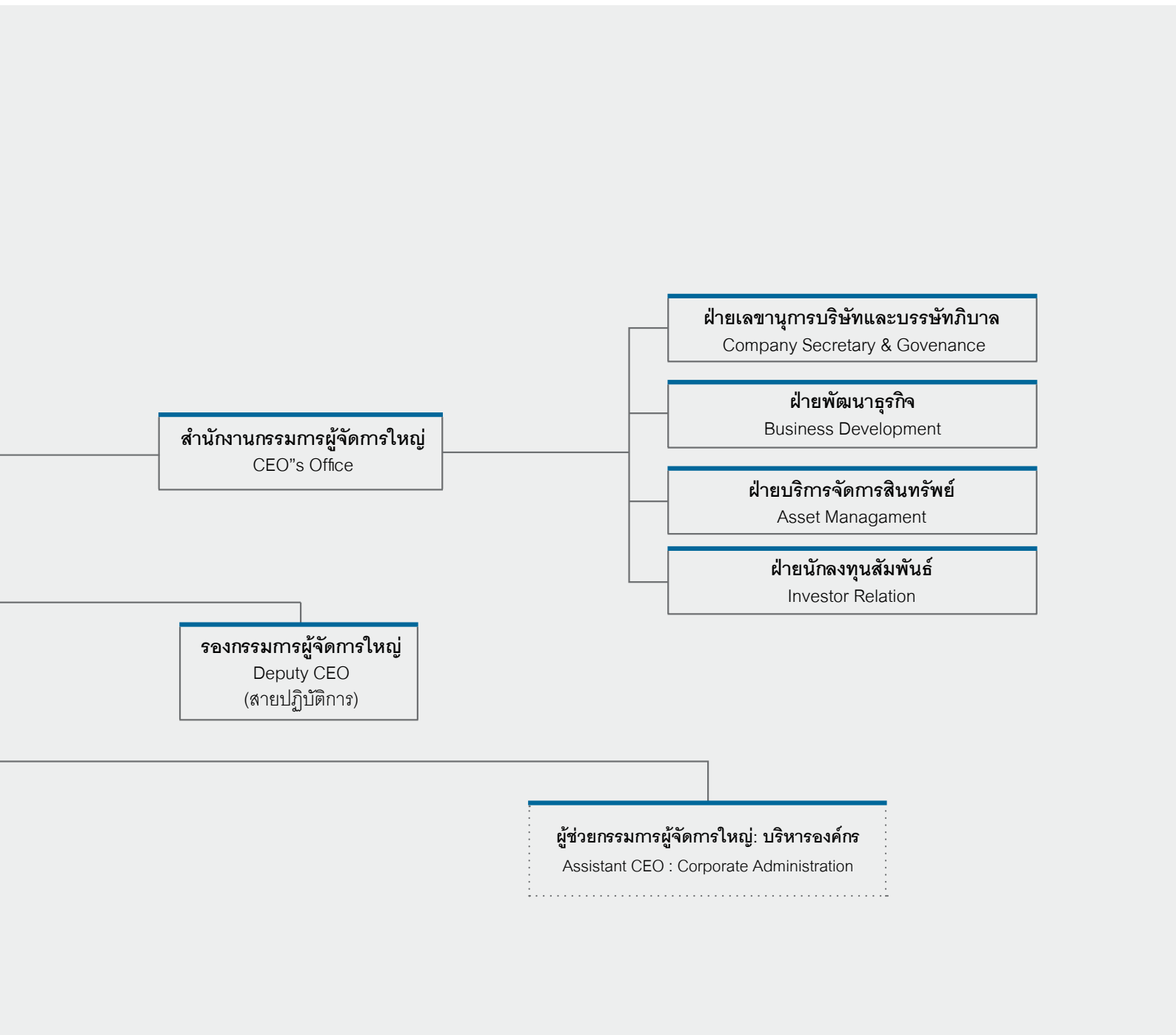

(2) โครงสร้างองค์กรของบริษัท โซล่า เพาเวอร์ จำกัด ปัจจุบัน

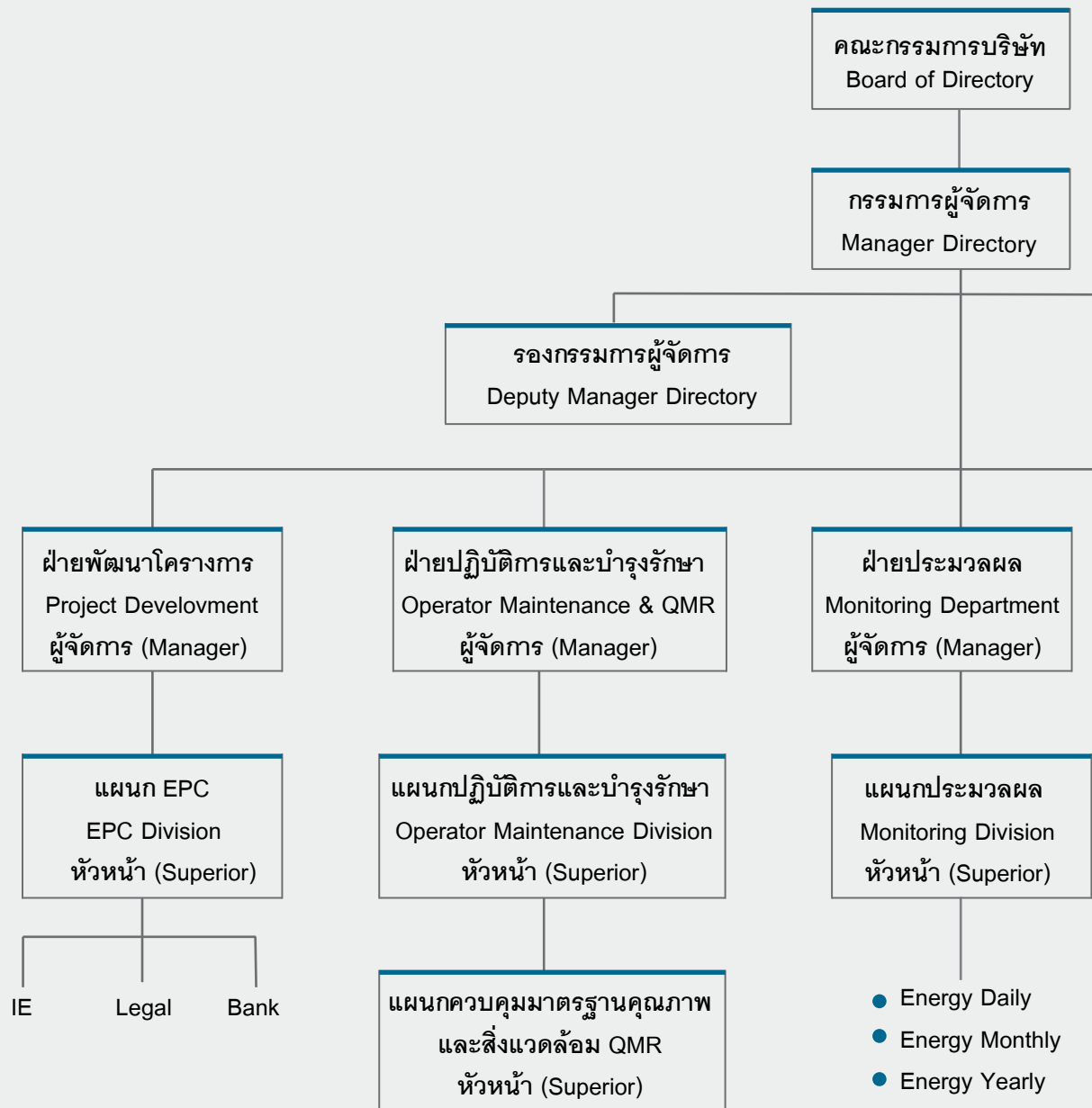

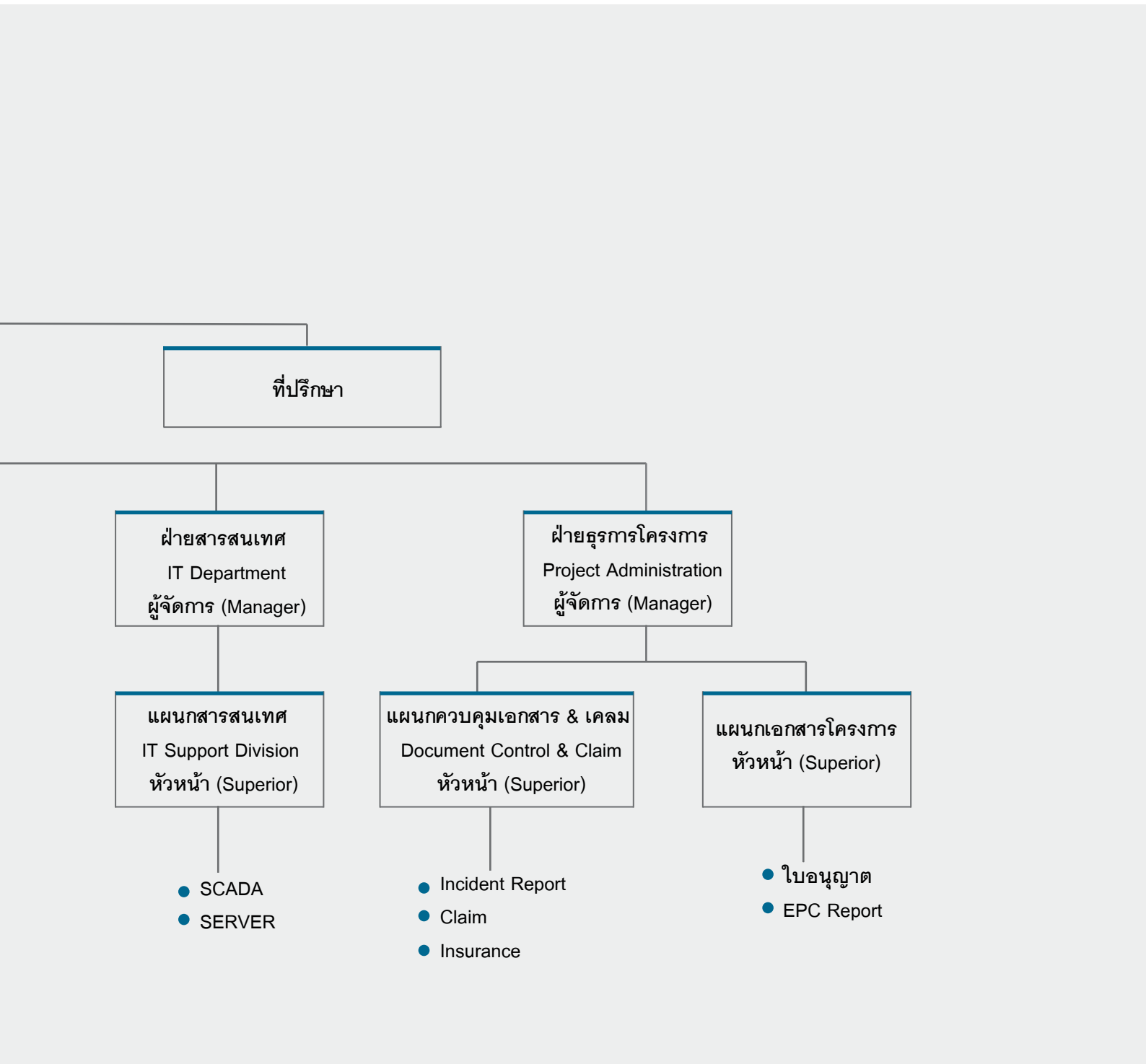

5.2 โครงสร้างการจัดการ

โครงสร้างกรรมการมี 3 ชุด คือ คณะกรรมการบริษัท คณะกรรมการตรวจสอบ และคณะกรรมการสรรหาและกำหนดค่าตอบแทน โดยมีรายละเอียดดังนี้

5.2.1 คณะกรรมการบริษัท

ณ วันที่ 31 ธันวาคม 2556 บริษัทฯ มีกรรมการทั้งหมดจำนวน 9 ท่าน ประกอบด้วย

ลำดับ	รายชื่อ	ตำแหน่ง
1.	นางสาววันดี ภูษรยาคง	ประธานกรรมการ
2.	นายสมศักดิ์ ภูษรยาคง	กรรมการ
3.	นายเควิน จีราต พาเนล	กรรมการ
4.	นายจิราคม ปทุมานนท์	กรรมการ
5.	นายวิฑูร มโนมัยกุล	กรรมการ
6.	นางสาวอมสิน ศิริ*	กรรมการ
7.	นายเกียรติชัย พงษ์พานิชย์	ประธานกรรมการตรวจสอบและกรรมการอิสระ
8.	นายวันชัย หล่อวัฒนตระกูล	
9.	ผศ. พิเศษ ดร. ศิริพงศ์ พฤทธิพันธุ์	

หมายเหตุ นางสาวอมสิน ศิริ ได้ลาออกเมื่อวันที่ 7 กุมภาพันธ์ 2557

กรรมการผู้มีอำนาจลงนามแทนบริษัทฯ มีดังนี้

นางสาววันดี ภูษรยาคง ลงลายมือชื่อพร้อมประทับตราสำคัญของบริษัท หรือ นายสมศักดิ์ ภูษรยาคง ,นายวิฑูร มโนมัยกุล,นางสาวอมสิน ศิริ กรรมการสองในสามคนลงลายมือชื่อพร้อมประทับตราสำคัญของบริษัท

อำนาจหน้าที่ของคณะกรรมการบริษัท

คณะกรรมการมีอำนาจ และหน้าที่และความรับผิดชอบในการจัดการบริษัทฯ ให้เป็นไปตามกฎหมาย วัตถุประสงค์ และข้อบังคับของบริษัทฯ ตลอดจนมติของที่ประชุมผู้ถือหุ้นที่ชอบด้วยกฎหมายด้วยความซื่อสัตย์สุจริต ระมัดระวัง และรักษาผลประโยชน์ของบริษัทฯ อำนาจหน้าที่และความรับผิดชอบของคณะกรรมการบริษัทฯ สามารถสรุปได้ดังนี้

1. จัดให้มีการประชุมผู้ถือหุ้นเป็นการประชุมสามัญประจำปี ภายใน 4 เดือนนับแต่วันสิ้นสุดรอบระยะเวลาบัญชีของบริษัทฯ
2. จัดให้มีการประชุมคณะกรรมการอย่างน้อย 3 เดือนต่อครั้ง
3. จัดให้มีการทำงานการเงินของบริษัทฯ ณ วันสิ้นสุดรอบระยะเวลาบัญชีของบริษัทฯ ซึ่งผู้สอบบัญชีตรวจสอบแล้ว และนำเสนอต่อที่ประชุมผู้ถือหุ้นเพื่อพิจารณาและอนุมัติ
4. คณะกรรมการอาจมอบอำนาจให้กรรมการคนหนึ่งหรือหลายคนหรือบุคคลอื่นใดไปปฏิบัติอย่างหนึ่งอย่างใดแทน คณะกรรมการได้ โดยอยู่ภายใต้การควบคุมของคณะกรรมการหรืออาจมอบอำนาจ เพื่อให้บุคคลดังกล่าวมีอำนาจตามที่ คณะกรรมการเห็นสมควรและภายในระยะเวลาที่คณะกรรมการเห็นสมควร ซึ่งคณะกรรมการอาจยกเลิกเพิกถอนเปลี่ยนแปลงหรือ แก้ไขบุคคลที่ได้รับมอบอำนาจหรืออำนาจนั้นๆ ได้เมื่อเห็นสมควร ทั้งนี้ คณะกรรมการอาจมอบอำนาจให้ คณะกรรมการ บริหาร มีอำนาจหน้าที่ในการปฏิบัติงานต่างๆ โดยมีรายละเอียดการมอบอำนาจตามขอบเขตอำนาจหน้าที่ของคณะกรรมการ บริหาร ซึ่งการมอบอำนาจนั้นต้องไม่มีลักษณะเป็นการมอบอำนาจที่ทำให้คณะกรรมการบริหารสามารถพิจารณา และอนุมัติ รายการที่คณะกรรมการบริหารหรือบุคคลที่อาจมีความขัดแย้ง มีส่วนได้เสีย หรือมีความขัดแย้งทางผลประโยชน์อื่นใดทำกับ บริษัทฯ หรือบริษัทย่อย
5. กำหนดเป้าหมาย แนวทาง นโยบาย แผนงาน และงบประมาณของบริษัทฯ ควบคุมกำกับดูแลการบริหารและการ จัดการของคณะกรรมการบริหาร ให้เป็นไปตามนโยบายที่ได้รับมอบหมาย เว้นแต่ในเรื่องดังต่อไปนี้ คณะกรรมการต้องได้รับ มติอนุมัติจากที่ประชุมผู้ถือหุ้นก่อนการดำเนินการ อันได้แก่เรื่องที่กฎหมายกำหนดให้ต้องได้รับมติอนุมัติจากที่ประชุมผู้ถือหุ้น เช่น การเพิ่มทุน การลดทุน การออกหุ้นกู้ การขายหรือโอนกิจการของบริษัทฯ ทั้งหมดหรือบางส่วนที่สำคัญให้แก่บุคคลอื่น หรือรายการเกี่ยวกับการได้มาหรือจำหน่ายไปซึ่งสินทรัพย์ของบริษัทฯ หรือบริษัทย่อย การแก้ไขหนังสือบริคณห์สนธิหรือ ข้อบังคับ เป็นต้น นอกจากนี้ คณะกรรมการยังมีขอบเขตหน้าที่ในการกำกับดูแลให้บริษัทฯ ปฏิบัติตามกฎหมายว่าด้วย หลักทรัพย์และตลาดหลักทรัพย์ฯ ข้อกำหนดของตลาดหลักทรัพย์ฯ อาทิเช่น การทำรายการที่เกี่ยวข้องกัน และการซื้อหรือขาย ทรัพย์สินที่สำคัญตามกฎหมายเกณฑ์ของตลาดหลักทรัพย์ฯ หรือกฎหมายที่เกี่ยวข้องกับธุรกิจของบริษัทฯ
6. พิจารณาโครงสร้างการบริหารงาน แต่งตั้งคณะกรรมการบริหาร ประธานกรรมการบริหาร และคณะกรรมการอื่นตาม ความเหมาะสม
7. ติดตามผลการดำเนินงานให้เป็นไปตามแผนงานและงบประมาณอย่างต่อเนื่อง

อนึ่ง เนื่องจาก SPC เป็นบริษัทย่อยที่เป็นหลักในการดำเนินธุรกิจโซล่าฟาร์ม คณะกรรมการบริษัทจึงได้มอบหมาย กรรมการและผู้บริหารของบริษัทฯ เข้าดำรงตำแหน่งกรรมการใน SPC เพื่อควบคุมและติดตามการดำเนินงานโดยใกล้ชิด ดังมี รายงานต่อไปนี้

ลำดับ	รายชื่อ	ตำแหน่ง
1.	นางสาววันดี ภูษรยาคง	กรรมการผู้จัดการ
2.	นายสมศักดิ์ ภูษรยาคง	กรรมการ
3.	นายเควิน จีรัต พานล	กรรมการ

5.2.2 คณะกรรมการตรวจสอบ (Audit Committee)

ณ วันที่ 31 ธันวาคม 2556 คณะกรรมการตรวจสอบของบริษัทฯ ประกอบด้วยกรรมการอิสระ จำนวน 3 ท่าน ดังต่อไปนี้

ลำดับ	รายชื่อ	ตำแหน่ง
1.	นายเกียรติชัย พงษ์พาณิชย์	ประธานกรรมการตรวจสอบและกรรมการอิสระ
2.	นายวันชัย หล่อวัฒนตระกูล	กรรมการตรวจสอบและกรรมการอิสระ
3.	ผศ. พิเศษ ดร. ศิริพงศ์ พฤทธิพันธุ์	กรรมการตรวจสอบและกรรมการอิสระ*

หมายเหตุ * มีความรู้ด้านบัญชี และ/หรือการเงิน

คณะกรรมการตรวจสอบ (Audit Committee) ของบริษัทฯ ทั้ง 3 คน มีความเป็นอิสระตามนิยามความเป็นอิสระของ กรรมการอิสระ ดังต่อไปนี้

1. ถือหุ้นไม่เกินร้อยละหนึ่งของจำนวนหุ้นที่มีสิทธิออกเสียงทั้งหมดของ บริษัทฯ บริษัทใหญ่ บริษัทย่อย บริษัทร่วม หรือ นิติบุคคลที่อาจมีความขัดแย้ง
2. ไม่เป็นลูกจ้าง พนักงาน ที่ปรึกษาที่ได้เงินเดือนประจำ หรือผู้มีอำนาจควบคุมของ บริษัทฯ บริษัทใหญ่ บริษัทย่อย บริษัทร่วม หรือนิติบุคคลที่อาจมีความขัดแย้ง
3. ไม่เป็นบุคคลที่มีความสัมพันธ์ทางสายโลหิต หรือโดยการจดทะเบียนตามกฎหมาย ในลักษณะที่เป็น บิดา มารดา คู่สมรส พี่น้อง และบุตร รวมทั้งคู่สมรสของบุตรของผู้บริหาร ผู้ถือหุ้นรายใหญ่ ผู้มีอำนาจควบคุม หรือบุคคลที่จะได้รับการ เสนอให้เป็นผู้บริหารหรือผู้มีอำนาจควบคุมของ บริษัทฯ หรือบริษัทย่อย
4. ไม่มีความสัมพันธ์ทางธุรกิจกับ บริษัทฯ บริษัทใหญ่ บริษัทย่อย บริษัทร่วม หรือนิติบุคคลที่อาจมีความขัดแย้ง ในลักษณะที่อาจเป็นการขัดขวางการใช้วิจารณญาณอย่างอิสระ
5. ไม่มีลักษณะอื่นใดที่ทำให้ไม่สามารถให้ความเห็นอย่างเป็นอิสระเกี่ยวกับการดำเนินงานของ บริษัทฯ

ขอบเขตอำนาจหน้าที่ของคณะกรรมการตรวจสอบ

คณะกรรมการตรวจสอบมีอำนาจหน้าที่ดังต่อไปนี้

1. สอบทานให้บริษัทฯ มีการรายงานทางการเงินอย่างถูกต้องและเพียงพอ
2. สอบทานให้บริษัทฯ มีระบบการควบคุมภายใน (internal control) และระบบการตรวจสอบภายใน (internal audit) ที่เหมาะสม และมีประสิทธิผล และพิจารณาความเป็นอิสระของหน่วยงานตรวจสอบภายใน ตลอดจนให้ความเห็นชอบ ในการพิจารณาแต่งตั้ง โยกย้าย เลิกจ้างหัวหน้าหน่วยงานตรวจสอบภายใน หรือหน่วยงานอื่นใดที่รับผิดชอบเกี่ยวกับการตรวจสอบ ภายใน
3. สอบทานให้บริษัทฯ ปฏิบัติตามกฎหมายว่าด้วยหลักทรัพย์และตลาดหลักทรัพย์ฯ ข้อกำหนดของตลาดหลักทรัพย์ฯ และกฎหมายที่เกี่ยวข้องกับธุรกิจของบริษัทฯ
4. พิจารณา คัดเลือก เสนอแต่งตั้งบุคคลซึ่งมีความเป็นอิสระเพื่อทำหน้าที่เป็นผู้สอบบัญชีของบริษัทฯ และเสนอ คำตอบแทนของบุคคลดังกล่าว รวมทั้งเข้าร่วมประชุมกับผู้สอบบัญชี โดยไม่มีฝ่ายจัดการเข้าร่วมประชุมด้วยอย่างน้อยปีละ 1 ครั้ง

5. พิจารณารายการที่เกี่ยวข้องกันหรือรายการที่อาจมีความขัดแย้งทางผลประโยชน์ ให้เป็นไปตามกฎหมายและข้อกำหนดของตลาดหลักทรัพย์ฯ ทั้งนี้ เพื่อให้มั่นใจว่ารายการดังกล่าวสมเหตุสมผลเป็นประโยชน์สูงสุดต่อบริษัทฯ

6. จัดทำรายงานของคณะกรรมการตรวจสอบ โดยเปิดเผยไว้ในรายงานประจำปีของบริษัทฯ ซึ่งรายงานดังกล่าวต้องลงนามโดยประธานคณะกรรมการตรวจสอบและต้องประกอบด้วยข้อมูลอย่างน้อย ดังต่อไปนี้

6.1. ความเห็นเกี่ยวกับความถูกต้อง ครบถ้วน เป็นที่เชื่อถือได้ของรายงานทางการเงินของบริษัทฯ

6.2. ความเห็นเกี่ยวกับความเพียงพอของระบบการควบคุมภายในของบริษัทฯ

6.3. ความเห็นเกี่ยวกับการปฏิบัติตามกฎหมายว่าด้วยหลักทรัพย์และตลาดหลักทรัพย์ฯ ข้อกำหนดของตลาดหลักทรัพย์ฯ หรือกฎหมายที่เกี่ยวข้องกับธุรกิจของบริษัทฯ

6.4. ความเห็นเกี่ยวกับความเหมาะสมของผู้สอบบัญชี

6.5. ความเห็นเกี่ยวกับรายการที่อาจมีความขัดแย้งทางผลประโยชน์

6.6. จำนวนการประชุมคณะกรรมการตรวจสอบ และการเข้าร่วมประชุมของกรรมการตรวจสอบแต่ละท่าน

6.7. ความเห็นหรือข้อสังเกตโดยรวมที่คณะกรรมการตรวจสอบได้รับจากการปฏิบัติหน้าที่ตามกฎหมาย (charter)

6.8. รายการอื่นที่เห็นว่าผู้ถือหุ้นและผู้ลงทุนทั่วไปควรทราบ ภายใต้ขอบเขตหน้าที่และความรับผิดชอบที่ได้รับมอบหมายจากคณะกรรมการบริษัทฯ

7. ปฏิบัติการอื่นใดตามที่คณะกรรมการของบริษัทฯ มอบหมายด้วยความเห็นชอบจากคณะกรรมการตรวจสอบ

เนื่องจาก บริษัทฯ และบริษัทย่อยทำการว่าจ้างบริษัท เจพีเอ็น จำกัด ซึ่งจัดเป็นบุคคลที่เกี่ยวข้องกันตามข้อกำหนดของสำนักงานคณะกรรมการกำกับหลักทรัพย์และตลาดหลักทรัพย์ฯ ดังนั้น คณะกรรมการตรวจสอบจึงปฏิบัติหน้าที่ในการกำหนดนโยบาย วิธีการคัดเลือก การดูแลติดตามการดำเนินงานระหว่างบริษัทและบริษัทย่อย กับ บริษัท เจพีเอ็น จำกัด ให้เป็นไปอย่างโปร่งใสและเป็นประโยชน์ต่อบริษัท พร้อมกับเปิดเผยผลการปฏิบัติงานต่อ คณะกรรมการกำกับดูแลหลักทรัพย์และตลาดหลักทรัพย์และประชาชนทั่วไปทราบโดยสม่ำเสมอทุกไตรมาส

5.2.3 คณะกรรมการสรรหาและกำหนดค่าตอบแทน (Remuneration committee)

ณ วันที่ 31 ธันวาคม 2556 บริษัทฯ มีคณะกรรมการกำหนดค่าตอบแทน 3 ท่าน ดังต่อไปนี้

ลำดับ	รายชื่อ	ตำแหน่ง
1.	นายวันชัย หล่อวัฒนตระกูล	ประธานกรรมการสรรหาและกำหนดค่าตอบแทน
2.	นางสาววันดี ภูษรยา คง	กรรมการสรรหาและกำหนดค่าตอบแทน
3.	นายสมศักดิ์ ภูษรยา คง	กรรมการสรรหาและกำหนดค่าตอบแทน

ขอบเขตอำนาจหน้าที่ของคณะกรรมการสรรหาและกำหนดค่าตอบแทน

คณะกรรมการสรรหาและกำหนดค่าตอบแทนมีอำนาจหน้าที่ดังต่อไปนี้

1. คัดเลือก สรรหา บุคคลที่สมควรได้รับการเสนอชื่อเป็นกรรมการ อย่างมีหลักเกณฑ์ โปร่งใสโดยบุคคลที่ได้รับการเสนอชื่อต้องเป็นผู้ที่มีความรู้ ความสามารถ ความเป็นอิสระ ปฏิบัติหน้าที่กรรมการด้วยความระมัดระวัง ด้วยความซื่อสัตย์ สามารถทุ่มเทอุทิศเวลาได้อย่างเต็มที่ มีอายุที่เหมาะสม สุขภาพร่างกายแข็งแรง และ จิตใจที่สมบูรณ์ สามารถเข้าประชุมคณะกรรมการอย่างสม่ำเสมอ มีการเตรียมตัวเป็นการล่วงหน้า รวมทั้งพิจารณาจากรายชื่อ ต่าง ๆ ที่ผู้ถือหุ้นแนะนำ (ถ้ามี)

2. จัดเตรียมบัญชีรายชื่อผู้ที่สมควรได้รับการเสนอชื่อเป็นกรรมการ ไว้เป็นการล่วงหน้าและ/หรือ ในกรณีที่ตำแหน่งกรรมการ หรือ กรรมการผู้จัดการใหญ่ว่างลง
3. ขอรับข้อคิดเห็นต่าง ๆ จากคณะกรรมการบริษัท และ หรือ คณะกรรมการอื่น ๆ เพื่อประกอบการพิจารณาคัดเลือกสรรหาด้วย ก่อนนำเสนอให้คณะกรรมการ หรือที่ประชุมผู้ถือหุ้น แล้วแต่กรณีเพื่อพิจารณาเลือกตั้งต่อไป
4. ปฏิบัติการอื่นใดตามที่คณะกรรมการมอบหมายอันเกี่ยวเนื่องกับการสรรหากรรมการ
5. ประเมินผลการปฏิบัติงานของคณะกรรมการ คณะอนุกรรมการ และกรรมการผู้จัดการใหญ่ ตามผลประกอบการของแต่ละปี
6. พิจารณาคำตอบแทนให้แก่คณะกรรมการ คณะอนุกรรมการ ซึ่งรวมถึงคำตอบแทนรายเดือน ค่าเบี้ยประชุม โบนัสประจำปี และผลประโยชน์อื่นๆ ทั้งที่เป็นตัวเงินและมีใช้ตัวเงิน โดยมีหลักเกณฑ์หรือวิธีการ และโครงสร้างที่เป็นธรรมและสมเหตุสมผล และเสนอที่ประชุมผู้ถือหุ้นเพื่อพิจารณาอนุมัติ
7. พิจารณาคำตอบแทนให้แก่กรรมการผู้จัดการใหญ่ซึ่งรวมถึง ค่าจ้าง เงินรางวัลประจำปี และผลประโยชน์อื่นๆ ทั้งที่เป็นตัวเงินและมีใช้ตัวเงิน โดยมีหลักเกณฑ์หรือวิธีการ และโครงสร้างที่เป็นธรรมและสมเหตุสมผล
8. พิจารณาทบทวนคำตอบแทนของคณะกรรมการ คณะอนุกรรมการ กรรมการผู้จัดการใหญ่ โดยพิจารณาตามผลการปฏิบัติงาน ผลการดำเนินงานของบริษัทฯ แนวปฏิบัติในอุตสาหกรรมและบริษัทจดทะเบียนชั้นนำในตลาดหลักทรัพย์ฯ และขอบเขตหน้าที่ความรับผิดชอบ
9. ปฏิบัติการอื่นใดตามที่คณะกรรมการมอบหมาย

5.2.4 เลขานุการบริษัท (Company Secretary)

เพื่อให้เป็นไปตามพระราชบัญญัติหลักทรัพย์และตลาดหลักทรัพย์ พ.ศ. 2535 (ตามที่ได้มีการแก้ไขเพิ่มเติม) ที่ประชุมคณะกรรมการบริษัท ครั้งที่ 15 /2555 เมื่อวันที่ 9 ตุลาคม 2555 มีมติแต่งตั้งเลขานุการบริษัท ได้แก่ นางประภัสสร กันทะวงศ์ โดยให้มีผลตั้งแต่วันที่ 1 ตุลาคม 2555 เป็นต้นไป เพื่อรับผิดชอบดำเนินการดังต่อไปนี้

1. จัดทำและเก็บรักษาเอกสารดังต่อไปนี้
 - 1.1. ทะเบียนกรรมการ
 - 1.2. หนังสือนัดประชุมคณะกรรมการ รายงานการประชุมคณะกรรมการและรายงานประจำปีของบริษัทฯ
 - 1.3. หนังสือนัดประชุมผู้ถือหุ้น และรายงานการประชุมผู้ถือหุ้น
 - 1.4. เอกสารสำคัญของบริษัทที่เกี่ยวข้องกัน
2. เก็บรักษารายงานการมีส่วนได้เสียที่รายงานโดยกรรมการหรือผู้บริหาร
3. ดำเนินการอื่นๆ ตามที่คณะกรรมการกำกับตลาดทุนประกาศกำหนด

5.2.5 คณะผู้บริหาร

ปี 2556 ผู้บริหารของบริษัทฯมีจำนวน 7 ท่าน ดังต่อไปนี้

ลำดับ	รายชื่อ	ตำแหน่ง
1.	นางสาววันดี ภูษรยาคง	กรรมการผู้จัดการใหญ่
2.	นายสมศักดิ์ ภูษรยาคง	รองกรรมการผู้จัดการใหญ่ฝ่ายปฏิบัติการ
3.	นางสาวอมลีน ศิริ *	รองกรรมการผู้จัดการใหญ่
4.	นายประสิทธิ์พล หิมะทองคำ	รองกรรมการผู้จัดการใหญ่
5.	นางสาวบุษราภรณ์ จันทร์ชูเชิด	รองกรรมการผู้จัดการใหญ่
6.	นายชัยวัฒน์ ตั้งสุวรรณพานิช	รักษาการ รองกรรมการผู้จัดการใหญ่ฝ่ายบัญชีและการเงิน
7.	นายพรชัย พรนิวัฒน์ชัย**	รองกรรมการผู้จัดการใหญ่ เทคโนโลยี

หมายเหตุ * นางสาวอมลีน ศิริ ได้ลาออก เมื่อวันที่ 7 กุมภาพันธ์ 2557
**นายพรชัย พรนิวัฒน์ชัย ได้ลาออกเมื่อวันที่ 30 พฤษภาคม 2556

ขอบเขตอำนาจหน้าที่ และความรับผิดชอบของกรรมการผู้จัดการใหญ่

กรรมการผู้จัดการใหญ่มีอำนาจหน้าที่ และความรับผิดชอบ ดังต่อไปนี้

1. เป็นผู้บริหารจัดการธุรกิจปกติของบริษัทฯ ตลอดจนการบริหารงานประจำวันโดยทั่วไปของบริษัทฯ ทั้งนี้ เพื่อให้เป็นไปตามนโยบายธุรกิจ แผนธุรกิจ และกลยุทธ์ทางธุรกิจที่คณะกรรมการบริษัทฯ ได้อนุมัติแล้ว
2. มีอำนาจอนุมัติการทำธุรกรรมใดๆ ในการดำเนินธุรกิจตามปกติของบริษัทฯ รวมถึงการจัดทำข้อเสนอ การเข้าทำสัญญา การจัดซื้อจัดจ้าง โดยมีวงเงินในแต่ละรายการไม่เกิน 50 ล้านบาท หรือตามระเบียบอำนาจอนุมัติซึ่งคณะกรรมการบริษัทฯ จะกำหนดเป็นคราวๆ ไป
3. มอบหมายหน้าที่ความรับผิดชอบในการบริหารงานและดำเนินงานของบริษัทฯ ให้ฝ่ายจัดการและพนักงานของบริษัทฯ ตามโครงสร้างองค์กรที่คณะกรรมการบริษัทฯ ได้อนุมัติไว้ ทั้งนี้โดยสอดคล้องกับกฎหมาย และกฎระเบียบข้อบังคับของบริษัทฯ
4. มีอำนาจในการมอบอำนาจช่วง และ/หรือมอบหมายให้บุคคลอื่นปฏิบัติงานอย่างใดอย่างหนึ่งหรือหลายอย่างแทนกรรมการผู้จัดการใหญ่ได้ตามขอบเขตอำนาจที่กรรมการผู้จัดการใหญ่ได้รับตามข้อกำหนดนี้ หรือตามกฎหมาย โดยการมอบอำนาจช่วง ทั้งนี้การมอบหมายดังกล่าวจะต้องปฏิบัติให้เป็นไปตามกฎหมาย ข้อบังคับบริษัทฯ คำสั่ง หรือมติที่คณะกรรมการบริษัทฯ และ/หรือบริษัทฯ ได้กำหนดไว้
5. มีอำนาจจ้าง แต่งตั้ง โยกย้าย ปลดออก เลิกจ้าง กำหนดอัตราค่าจ้างของพนักงานทั้งหมดของบริษัทฯ ในตำแหน่งต่ำกว่าระดับผู้บริหาร ตลอดจนแต่งตั้งตัวแทนฝ่ายนายจ้างในคณะกรรมการกองทุนสำรองเลี้ยงชีพของบริษัทฯ
6. มีอำนาจออกคำสั่ง ระเบียบ ประกาศ บันทึก เกี่ยวกับการปฏิบัติงานของพนักงาน ลูกจ้างเพื่อให้เป็นไปตามนโยบายของบริษัทฯ และเพื่อปกป้องผลประโยชน์ของบริษัทฯ และเพื่อรักษาระเบียบวินัยการทำงานภายในองค์กร
7. ปฏิบัติหน้าที่อื่นๆ ตามที่ได้รับมอบหมายจากคณะกรรมการบริษัทฯ เป็นคราวๆ ไป

ทั้งนี้ การปฏิบัติหน้าที่และการดำเนินงานของกรรมการผู้จัดการใหญ่จะอยู่ภายใต้การกำกับดูแลของคณะกรรมการบริษัท เพื่อให้การปฏิบัติเป็นไปตามนโยบายของคณะกรรมการบริษัทและอยู่ภายใต้กฎหมาย กฎระเบียบ และข้อบังคับของบริษัท โดยให้กรรมการผู้จัดการใหญ่มีหน้าที่ต้องรับนโยบายของคณะกรรมการบริษัทไปปฏิบัติ พร้อมทั้งรายงานผลการดำเนินงานของบริษัท ประจำปีโดยตรงต่อคณะกรรมการบริษัท

5.3 การสรรหากรรมการและผู้บริหาร

5.3.1 การสรรหาคณะกรรมการบริษัท

คณะกรรมการบริษัท ได้มีมติในการประชุมคณะกรรมการครั้งที่ 16/2555 เมื่อวันที่ 11 พฤศจิกายน 2555 อนุมัติเพิ่มเติมขอบเขตอำนาจหน้าที่ของคณะกรรมการกำหนดค่าตอบแทนจากเดิม โดยให้ทำหน้าที่ในการคัดเลือกบุคคลที่จะเสนอชื่อเพื่อแต่งตั้งเป็นกรรมการ พิจารณาจากคุณสมบัติตามข้อกำหนดของสำนักงานคณะกรรมการกำกับหลักทรัพย์ และตลาดหลักทรัพย์ฯ ความรู้ความสามารถ ประสบการณ์ และเวลาที่จะเข้าร่วมประชุมกับคณะกรรมการบริษัท โดยสม่ำเสมอ ทั้งนี้ ให้ทำการเปลี่ยนแปลงชื่อของคณะกรรมการกำหนดค่าตอบแทนเป็น คณะกรรมการสรรหาและกำหนดค่าตอบแทน

การเลือกตั้งกรรมการของบริษัทฯ จะต้องได้รับอนุมัติจากที่ประชุมผู้ถือหุ้น โดยใช้เสียงข้างมากตามข้อบังคับของบริษัท โดยมีวิธีการต่อไปนี้

1. ให้ผู้ถือหุ้นออกเสียงลงคะแนนเลือกตั้งกรรมการเป็นรายบุคคลไป
2. ในการออกเสียงเลือกตั้งกรรมการแต่ละราย ให้ผู้ถือหุ้นคนหนึ่งมีคะแนนเสียงหนึ่งเสียงต่อหนึ่งหุ้นที่ตนถือ
3. บุคคลซึ่งได้รับคะแนนเสียงสูงสุดตามลำดับลงมาเป็นผู้ได้รับการเลือกตั้งเป็นกรรมการเท่าจำนวนกรรมการที่พึงมี หรือจะพึงเลือกตั้งในครั้งนั้น ในกรณีที่บุคคลซึ่งได้รับการเลือกตั้งในลำดับถัดลงมา มีคะแนนเสียงเท่ากันเกินจำนวนที่จะพึงมี หรือจะพึงเลือกตั้งในครั้งนั้น ให้ผู้เป็นประธานเป็นผู้ออกเสียงชี้ขาด

โดยในการประชุมสามัญประจำปีทุกครั้ง ให้กรรมการออกจากตำแหน่งจำนวน 1 ใน 3 ของคณะกรรมการ ถ้าจำนวนกรรมการที่จะแบ่งออกให้ตรงเป็นสามส่วนไม่ได้ก็ให้ออกโดยจำนวนใกล้เคียงที่สุดกับส่วน 1 ใน 3 ทั้งนี้ ให้กรรมการคนที่อยู่ในตำแหน่งนานที่สุดเป็นผู้ออกจากตำแหน่งก่อน กรรมการที่ออกจากตำแหน่งตามวาระนั้นอาจถูกเลือกเข้ามาดำรงตำแหน่งใหม่ก็ได้

5.3.2 การสรรหาคณะกรรมการตรวจสอบที่เป็นอิสระ

ตามข้อ 8.2.1 ข้างต้น คณะกรรมการสรรหาและกำหนดค่าตอบแทนจึงทำหน้าที่เป็นผู้พิจารณาสรรหาคณะกรรมการตรวจสอบ โดยทั้งหมดต้องเป็นกรรมการอิสระ ซึ่งมีคุณสมบัติความเป็นอิสระตามประกาศคณะกรรมการกำกับตลาดทุน และตามหลักการกำกับดูแลกิจการของบริษัทฯ โดยกรรมการตรวจสอบ อย่างน้อย 1 คนต้องมีความรู้ด้านบัญชี และ/หรือการเงิน เพื่อทำหน้าที่ตรวจสอบและกำกับดูแลการดำเนินงานของบริษัทฯ รวมถึงกำกับดูแลรายงานทางการเงิน ระบบควบคุมภายใน การคัดเลือกผู้ตรวจสอบบัญชี และการพิจารณาข้อขัดแย้งทางผลประโยชน์

5.4 ค่าตอบแทนผู้บริหาร

5.4.1 ค่าตอบแทนที่เป็นตัวเงิน

ค่าตอบแทนของกรรมการ

ค่าตอบแทนของกรรมการของบริษัทฯ อยู่ในรูปเบี้ยประชุม ค่าน้ำมันรถ และค่าตอบแทนกรรมการรายเดือน โดยค่าตอบแทนรวมที่กรรมการแต่ละรายได้รับ มีรายละเอียดดังต่อไปนี้

หน่วย: บาท			
รายชื่อ	ค่าตอบแทนกรรมการรายเดือน*	ค่าเบี้ยประชุมกรรมการบริษัท	รวมค่าตอบแทนของกรรมการ
สำหรับปี 2556			
นางสาววันดี ภูษรยาคง	-	160,000	160,000
นายสมศักดิ์ ภูษรยาคง	-	105,000	105,000
นางสาวอมลสิน ศิริ**	-	75,000	75,000
นายวิฑูร มโนมัยกุล	240,000	120,000	360,000
นายเควิน จีราด พาเนล	240,000	75,000	315,000
นายจิราคม ปทุมานนท์	240,000	120,000	360,000
นายเกียรติชัย พงษ์พานิชย์***	660,000	240,000	900,000
ผศ. พิเศษ ดร.ศิริพงศ์ พงษ์พิพันธุ์	600,000	180,000	780,000
นายวันชัย หล่อวัฒนตระกูล	600,000	270,000	870,000
นายประสิทธิ์ อุ่นรวงศ์	20,000	-	20,000
รวม	2,600,000	2,020,000	3,945,000

หมายเหตุ* 1. ค่าตอบแทนกรรมการรายเดือนได้รับเฉพาะกรรมการที่ไม่ใช่ผู้บริหาร

** 2.นางสาวอมลสิน ศิริ เข้ารับตำแหน่งกรรมการเมื่อวันที่ 7 มิถุนายน 2556 และลาออกเมื่อวันที่ 7 กุมภาพันธ์ 2557

ช่วงปี 2556 มีการเปลี่ยนแปลงกรรมการบริษัทฯ เพื่อความเหมาะสมตามการเปลี่ยนแปลงโครงสร้างของบริษัทฯ โดยรายละเอียดของการเปลี่ยนแปลงคณะกรรมการบริษัทฯ มีดังต่อไปนี้

รายชื่อ	ตำแหน่ง	วันที่ลาออกจากตำแหน่ง	วันที่เข้ารับตำแหน่ง
นายประสิทธิ์ อุ๋นวรวงศ์	กรรมการ	11 มกราคม 2556	-
นางสาวอมสิน ศิริ	กรรมการ	7 กุมภาพันธ์ 2557	

ในการประชุมสามัญผู้ถือหุ้นของบริษัทฯ ประจำปี 2556 เมื่อวันที่ 29 เมษายน 2556 มีมติให้เสนอต่อที่ประชุมผู้ถือหุ้น พิจารณาการจ่ายค่าตอบแทนคณะกรรมการแต่ละคณะ โดยมีรายละเอียดดังต่อไปนี้

คณะกรรมการบริษัท

ค่าตอบแทนสำหรับกรรมการบริษัท แบ่งเป็น 2 ส่วนคือ เบี้ยกรรมการรายเดือน และเบี้ยประชุม โดยมีรายละเอียดดังต่อไปนี้

	เบี้ยกรรมการรายเดือน (เฉพาะบุคคลที่ไม่เป็นผู้บริหารของบริษัทฯ)	เบี้ยประชุม (เฉพาะกรรมการที่เข้าประชุม)
ประธานกรรมการ	35,000 บาทต่อเดือน	20,000 บาทต่อครั้ง
กรรมการ	20,000 บาทต่อเดือน	15,000 บาทต่อครั้ง

คณะกรรมการตรวจสอบ

ค่าตอบแทนสำหรับกรรมการตรวจสอบ แบ่งเป็น 2 ส่วนคือ เบี้ยกรรมการรายเดือน และเบี้ยประชุม โดยมีรายละเอียดดังต่อไปนี้

	เบี้ยกรรมการรายเดือน	เบี้ยประชุม (เฉพาะกรรมการที่เข้าประชุม)
ประธานกรรมการตรวจสอบ	35,000 บาทต่อเดือน	20,000 บาทต่อครั้ง
กรรมการตรวจสอบ	30,000 บาทต่อเดือน	15,000 บาทต่อครั้ง

คณะกรรมการสรรหาและกำหนดค่าตอบแทน

ค่าตอบแทนสำหรับกรรมการสรรหาและกำหนดค่าตอบแทน มีเพียงเบี้ยประชุม โดยมีรายละเอียดดังต่อไปนี้

	เบี้ยกรรมการรายเดือน (เฉพาะบุคคลที่ไม่เป็นผู้บริหารของบริษัทฯ)	เบี้ยประชุม (เฉพาะกรรมการที่เข้าประชุม)
ประธานกรรมการกำหนดค่าตอบแทน	ไม่มี	20,000 บาทต่อครั้ง
กรรมการกำหนดค่าตอบแทน	ไม่มี	15,000 บาทต่อครั้ง

โบนัสดividendการ

โบนัสดividendการ มีรายละเอียดดังต่อไปนี้

ตำแหน่ง	โบนัสดividend
ประธานคณะกรรมการและประธานกรรมการตรวจสอบ	จำกัดวงเงินสูงสุดไม่เกิน 1,200,000 บาท
กรรมการบริหารและกรรมการผู้จัดการ	จำกัดวงเงินสูงสุดไม่เกิน 1,000,000 บาท
กรรมการและกรรมการตรวจสอบ	จำกัดวงเงินสูงสุดไม่เกิน 800,000 บาท

ทั้งนี้เงินโบนัสดividendจะไม่เกินร้อยละ 2.0 ของกำไรสุทธิประจำปีของบริษัทฯ และคณะกรรมการกำหนดค่าตอบแทนจะเป็นผู้กำหนดหลักเกณฑ์และดำเนินการจัดสรรเงินโบนัสดividendดังกล่าว

อนึ่ง SPCG งดการจ่ายโบนัสดividendให้แก่กรรมการสำหรับผลการดำเนินงานในรอบปี 2556 สิ้นสุดวันที่ 31 ธันวาคม 2556

ค่าตอบแทนของผู้บริหารบริษัท

ในปี 2556 บริษัทฯมีผู้บริหารทั้งสิ้นจำนวน 6 คน แต่อย่างไรก็ตาม ณ วันที่ 31 ธันวาคม 2556 บริษัทฯ มีผู้บริหารจำนวน 5 คน (จากการลาออกของนายพรชัย พรนิวัฒน์ชัย เมื่อวันที่ 30 พฤษภาคม 2556) ดังนั้น ค่าตอบแทนผู้บริหารของบริษัทฯ ในปี 2555 และ 2556 บริษัทฯ มีค่าตอบแทนของผู้บริหารรวมทั้งสิ้น 6.1 ล้านบาท และ 14.46 ล้านบาทตามลำดับ

5.4.2 ค่าตอบแทนอื่น

บริษัทฯ ได้มีการจัดตั้งกองทุนสำรองเลี้ยงชีพในนามบริษัทฯ สำหรับพนักงานบริษัทฯ โดยแต่งตั้งให้บริษัทอเมริกันอินเตอร์เนชั่นแนล แอสเชียนส์ จำกัด เป็นผู้จัดการกองทุน โดยเริ่มตั้งแต่ปี 2548 เป็นต้นมา พนักงานจะจ่ายเงินสะสมในอัตราร้อยละ 3.0 ของเงินเดือนทุกเดือน ในขณะที่บริษัทฯจะจ่ายเงินสมทบในอัตราร้อยละ 3.0 ของเงินเดือนทุกเดือน ซึ่งสิทธิประโยชน์นี้รวมถึงผู้บริหารของบริษัทฯ ด้วย

คณะกรรมการบริษัทฯได้มีนโยบายปฏิบัติตามหลักการกำกับดูแลกิจการที่ดี โดยได้จัดทำนโยบายการกำกับดูแลกิจการซึ่งจัดหมวดหมู่ออกเป็น 5 หมวดตามหลักการกำกับดูแลกิจการที่ดีสำหรับบริษัทจดทะเบียน ปี 2549 ของตลาดหลักทรัพย์ฯ ทั้งนี้การกำหนดบทบัญญัติต่างๆ จะยึดให้เป็นแนวทางที่ปฏิบัติได้จริง นอกจากนี้บริษัทฯ ยังได้นำหลักการกำกับดูแลกิจการที่ดีมาใช้เป็นแนวทางพัฒนานโยบาย เพื่อให้การบริหารงาน และการดำเนินธุรกิจของบริษัทฯ เป็นไปอย่างมีประสิทธิภาพและโปร่งใส อันจะเป็นการให้ความคุ้มครอง และเพิ่มความเชื่อมั่นแก่ผู้ถือหุ้น นักลงทุน พนักงาน และผู้เกี่ยวข้องทุกฝ่าย โดยมีแนวทางปฏิบัติในแต่ละหมวดดังต่อไปนี้

5.4.3 หมวดที่ 1 สิทธิของผู้ถือหุ้น

บริษัทฯได้กำหนดนโยบายในการกำกับดูแลกิจการโดยคำนึงถึงสิทธิของผู้ถือหุ้น เพื่อสร้างความมั่นใจว่าผู้ถือหุ้นทุกรายได้รับสิทธิพื้นฐานต่างๆ อันได้แก่ การซื้อขายหรือโอนหุ้น การได้รับส่วนแบ่งผลกำไรจากบริษัทฯ การได้รับข้อมูลของบริษัทฯ อย่างเพียงพอ การเข้าร่วมประชุมผู้ถือหุ้น การแสดงความคิดเห็นในที่ประชุมอย่างเป็นอิสระ การมีส่วนร่วมในการตัดสินใจในเรื่องสำคัญของบริษัทฯ ทั้งนี้ ผู้ถือหุ้นทุกรายมีสิทธิออกเสียงตามจำนวนหุ้นที่ถืออยู่ แต่ละหุ้นมีสิทธิออกเสียงหนึ่งเสียง โดยได้ดำเนินการดังต่อไปนี้

1. เผยแพร่ข้อมูลข่าวสารที่สำคัญ และจำเป็นสำหรับผู้ถือหุ้นอย่างสม่ำเสมอ โดยผ่านทางเว็บไซต์ของบริษัทฯ และระบบข่าวของตลาดหลักทรัพย์ฯ

2. จัดส่งหนังสือนัดประชุมที่ระบุวัน เวลา สถานที่จัดประชุม และวาระการประชุมพร้อมเอกสารที่เกี่ยวข้องให้ผู้ถือหุ้นอย่างครบถ้วน ได้แก่ แผนที่ของสถานที่จัดประชุม รายละเอียดของข้อมูลแต่ละวาระการประชุม รายงานประจำปี แบบหนังสือมอบฉันทะ และข้อมูลเกี่ยวกับการกรรมการอิสระ เพื่อให้ผู้ถือหุ้นสามารถเลือกที่จะมอบฉันทะให้เข้าประชุมแทนได้ ซึ่งในหนังสือนัดประชุมจะแจ้งรายละเอียดของเอกสารที่ผู้ถือหุ้นจะต้องนำมาแสดงในวันประชุมด้วย รวมถึงข้อบังคับบริษัทฯ ในส่วนที่เกี่ยวข้องกับการประชุมผู้ถือหุ้น ทั้งนี้ บริษัทฯ จะจัดส่งหนังสือเชิญประชุมผู้ถือหุ้นดังกล่าวภายในระยะเวลาที่กฎหมาย หรือประกาศที่เกี่ยวข้องกำหนด

3. ก่อนเริ่มการประชุม ประธานกรรมการแจ้งจำนวน/สัดส่วนผู้ถือหุ้นที่เข้าประชุม ทั้งที่มาด้วยตนเองและรับมอบฉันทะ จากนั้นชี้แจงวิธีการลงคะแนนเสียงและนับคะแนนเสียง โดยจัดให้มีคณะกรรมการตรวจนับคะแนน ซึ่งประกอบด้วย กรรมการอิสระ ผู้สอบบัญชี และเจ้าหน้าที่ของบริษัทฯ ดำเนินการตรวจนับคะแนนเพื่อความโปร่งใส และแสดงผลสรุปของคะแนนเสียงทุกวาระในห้องประชุม

4. เปิดโอกาสให้ผู้ถือหุ้นมีส่วนร่วมในระหว่างการประชุม โดยให้ผู้ถือหุ้นได้ซักถามในประเด็นต่างๆ ที่เป็นข้อสงสัย หรือแสดงข้อคิดเห็นเพิ่มเติมได้ ก่อนที่จะลงคะแนนและสรุปมติที่ประชุมของแต่ละวาระ โดยที่กรรมการ และกรรมการบริหารที่ดำรงตำแหน่งเฉพาะเรื่องต่างๆ จะร่วมชี้แจงรายละเอียด และตอบข้อซักถามของผู้ถือหุ้นด้วย

5. ให้สิทธิผู้ถือหุ้นที่มาร่วมประชุมผู้ถือหุ้นภายหลังเริ่มการประชุมแล้วมีสิทธิออกเสียงหรือลงคะแนนในระเบียบวาระที่อยู่ระหว่างการพิจารณาและยังไม่ได้ลงมติ

6. จัดให้มีกรรมการเข้าร่วมประชุมผู้ถือหุ้นทุกครั้ง เพื่อให้ผู้ถือหุ้นสามารถซักถามในประเด็นต่างๆ ที่เกี่ยวข้องได้

7. ดำเนินงานอย่างมีประสิทธิภาพในการสร้างความเจริญเติบโตอย่างยั่งยืนแก่องค์กร เพื่อให้ผู้ถือหุ้นได้รับผลตอบแทนที่เหมาะสม

5.4.4 หมวดที่ 2 การปฏิบัติต่อผู้ถือหุ้นอย่างเท่าเทียมกัน

บริษัทฯ คำนึงถึงผู้ถือหุ้นทุกราย ทั้งผู้ถือหุ้นรายใหญ่ และผู้ถือหุ้นรายย่อย สนับสนุนให้ได้รับการปฏิบัติที่เท่าเทียมกัน และเป็นธรรม โดยได้ดำเนินการดังต่อไปนี้

1. เปิดโอกาสให้ผู้ถือหุ้นมีสิทธิที่จะเสนอเพิ่มวาระการประชุม และเสนอชื่อบุคคลเพื่อเข้ารับการเลือกตั้งเป็นกรรมการในการประชุมสามัญผู้ถือหุ้นประจำปี ก่อนที่จะส่งหนังสือนัดประชุม โดยแจ้งวิธีการและกำหนดระยะเวลาสิ้นสุดในการให้สิทธิผ่านระบบข่าวของตลาดหลักทรัพย์ฯ

2. ดำเนินการประชุมโดยเรียงตามวาระที่ระบุในหนังสือนัดประชุม (ไม่มีการสลับวาระ) และไม่มีการเพิ่มวาระเพื่อพิจารณาอื่นนอกจากที่ระบุไว้ในหนังสือนัดประชุม (ไม่มีวาระจร)

3. นำเสนอข้อมูลของกรรมการอิสระเพื่อเป็นทางเลือกในการมอบฉันทะของผู้ถือหุ้น และสนับสนุนให้ใช้หนังสือมอบฉันทะรูปแบบที่สามารถกำหนดทิศทางการลงคะแนนเสียงได้

4. จัดให้มีบัตรลงคะแนนเสียงในแต่ละวาระ สำหรับผู้ถือหุ้นใช้ในการลงคะแนนเสียง โดยเฉพาะสำหรับผู้ถือหุ้นที่ไม่เห็นด้วยและงดออกเสียง เพื่อให้ผู้ถือหุ้นสามารถใช้สิทธิออกเสียงในแต่ละเรื่องได้อย่างเป็นอิสระ โดยเมื่อจบการประชุมผู้ถือหุ้นสามารถขอตรวจจสอบรายละเอียดได้

5. เปิดโอกาสให้ผู้ถือหุ้นมีทางเลือกในการใช้สิทธิออกเสียงเลือกกรรมการที่เสนอแต่งตั้งเป็นรายคน

6. กำหนดแนวทางในการรักษาข้อมูลอันเป็นความลับของบริษัทฯ ไว้ในจรรยาบรรณทางธุรกิจของบริษัทฯ เพื่อให้กรรมการ ผู้บริหาร และพนักงานในองค์กรถือปฏิบัติ ทั้งนี้เพื่อไม่ให้เกิดผลกระทบใดๆ ต่อบริษัทฯ

7. กำหนดแนวทางปฏิบัติสำหรับกรรมการ ผู้บริหาร และพนักงาน เกี่ยวกับความขัดแย้งทางผลประโยชน์ไว้ในจรรยาบรรณทางธุรกิจของบริษัทฯ ทั้งนี้เพื่อรักษาผลประโยชน์อันชอบธรรมของบริษัทฯ

5.4.5 หมวดที่ 3 บทบาทของผู้มีส่วนได้เสีย

การดำเนินธุรกิจของบริษัทฯ ตั้งแต่ผู้ถือหุ้น กรรมการ ผู้บริหาร พนักงาน เจ้าหนี้ ลูกค้า คู่ค้า คู่แข่ง ไปจนถึงชุมชน ประเทศชาติ และสังคมโลก แต่ละฝ่ายย่อมมีความต้องการ และมีผลประโยชน์ที่แตกต่างกัน การปฏิบัติต่อแต่ละฝ่ายจึงต้องกำหนดเป็นนโยบายที่สอดคล้องกับความต้องการ

1. บริษัทฯ แบ่งผู้มีส่วนได้เสียออกเป็นกลุ่ม ได้แก่ ผู้ถือหุ้นรายย่อย ผู้ถือหุ้นใหญ่และนักลงทุน สถาบัน เจ้าหนี้ ลูกค้า คู่ค้าและบริษัทย่อย/บริษัทร่วมทุน ชุมชนและสังคม ทั้งนี้ในแต่ละกลุ่มดังกล่าว บริษัทฯ ต้องจัดให้มีช่องทางในการสื่อสารและการตอบสนองความต้องการจากบริษัทฯ อย่างพอเพียงของแต่ละกลุ่ม

2. บริษัทฯ จะปฏิบัติต่อลูกค้า และคู่ค้า โดยมีการกำหนดราคาสินค้าอย่างเหมาะสม และจะดำเนินธุรกิจอย่างเป็นกลางเหมาะสม โดยถือประโยชน์ของบริษัทฯ เป็นที่ตั้งและไม่เอาเปรียบคู่ค้าเกินความจำเป็น

3. บริษัทฯ คำนึงถึงสวัสดิภาพของบุคลากรของบริษัทฯ โดยไม่เอาเปรียบในการทำสัญญาจ้าง มีการกำหนดค่าตอบแทนที่เหมาะสมกับศักยภาพเพื่อกระตุ้นให้บุคลากรของบริษัทฯ มีแรงจูงใจในการทำงาน มีการฝึกอบรม มีสิ่งแวดล้อมในการทำงานที่ดีมีการกำหนดมาตรฐานความปลอดภัยสร้างวินัยในการทำงาน ได้รับการเอาใจใส่ดูแลอย่างทั่วถึง

4. บริษัทฯ มีความรับผิดชอบต่อสังคม สนับสนุน ช่วยเหลือ และสร้างประโยชน์ชุมชน และสังคมในภาพรวม มีแผนการในการรักษาสิ่งแวดล้อม และความปลอดภัย โดยเฉพาะอย่างยิ่ง ผลกระทบทางสิ่งแวดล้อมที่เกิดจากธุรกิจของบริษัทฯ มีแผนชุดเซฟตี้หากมีอุบัติเหตุ และมีการวางแผนแก้ไขอย่างยั่งยืน ทั้งนี้เพื่อเป็นการตอบแทนที่บริษัทฯ ได้รับการยอมรับเป็นส่วนหนึ่งของสังคมในด้านสิ่งแวดล้อม

5.4.6 หมวดที่ 4 การเปิดเผยข้อมูลและความโปร่งใส

บริษัทฯ ต้องเปิดเผยข้อมูลที่สำคัญ ถูกต้อง แม่นยำเพื่อให้ผู้มีส่วนได้เสียได้ใช้ประกอบการตัดสินใจ และสร้างความเชื่อมั่นแก่นักลงทุนที่แสดงถึงความซื่อสัตย์สุจริต ตรวจสอบได้ บริษัทฯ จึงให้ความสำคัญกับการเปิดเผยข้อมูล และพยายามเพิ่มช่องทางการให้ข้อมูลอย่างต่อเนื่อง

1. คณะกรรมการบริษัทฯ มีหน้าที่ในการเปิดเผยสารสนเทศ ทั้งที่เป็นสารสนเทศเกี่ยวกับการเงิน และอื่นๆ ทุกเรื่องที่มีความสำคัญ ทันต่อเหตุการณ์ เพื่อให้ผู้ถือหุ้นและผู้มีส่วนได้เสียของบริษัทฯ ได้รับสารสนเทศอย่างเท่าเทียมกันตามที่กำหนดโดยกฎหมายและข้อบังคับของบริษัทฯ บริษัทฯ ได้จัดทำและปรับปรุงข้อมูลบน Website ให้มีความครบถ้วน อย่างสม่ำเสมอ รวดเร็ว ทันสถานการณ์เพื่อให้แน่ใจว่าผู้ถือหุ้นสามารถหาข้อมูลประกอบการพิจารณาเพิ่มเติม และติดต่อกับหน่วยงานที่รับผิดชอบการให้ข้อมูลได้อย่างสะดวก รวดเร็ว และมีประสิทธิภาพ

2. สารสนเทศของบริษัทฯ จัดทำขึ้นอย่างรอบคอบ มีความชัดเจน ถูกต้อง และโปร่งใสด้วยภาษาที่กระชับ เข้าใจง่าย มีการเปิดเผยสารสนเทศที่สำคัญและจำเป็นอย่างสม่ำเสมอ

3. กำหนดให้กรรมการและผู้บริหารต้องเปิดเผยข้อมูลเกี่ยวกับส่วนได้เสียของตนและผู้ที่เกี่ยวข้อง ในกรณีที่มีส่วนได้เสียที่เกี่ยวข้องกับบริษัท

4. เปิดเผยแพร่บทบาทและหน้าที่ของคณะกรรมการ และคณะกรรมการชุดย่อย จำนวนครั้งของการประชุม และจำนวนครั้งที่กรรมการแต่ละท่านเข้าร่วมประชุมไว้ในรายงานประจำปี

5. จัดให้มีหน่วยงานประชาสัมพันธ์ ทำหน้าที่ประชาสัมพันธ์ข้อมูลข่าวสารการดำเนินงาน และผลงานของบริษัท ที่เป็นประโยชน์ให้กับผู้ถือหุ้น นักลงทุน พนักงาน ผู้ที่เกี่ยวข้อง และสาธารณชนทั่วไป อย่างสม่ำเสมอ และมีประสิทธิภาพจัดความเข้าใจที่ผิด รวมทั้งมีหน่วยงานนักลงทุนสัมพันธ์ทำหน้าที่เป็นหน่วยงานประสานกับนักลงทุน สถาบันเจ้าหนี้ นักวิเคราะห์หลักทรัพย์ และผู้ถือหุ้นของบริษัท ในการให้ข้อมูล การดำเนินการ และการลงทุนของบริษัท ด้วยช่องทางที่สะดวก รวดเร็ว และเข้าถึงได้ง่าย

6. คณะกรรมการบริษัท จัดให้มีการทำงานการเงิน และรายงานการตรวจสอบบัญชีของผู้สอบบัญชี พร้อมทั้งรายงานประจำปีของคณะกรรมการ เสนอต่อที่ประชุมผู้ถือหุ้นในการประชุมสามัญประจำปีเพื่อพิจารณาอนุมัติ

7. ในรายงานประจำปี คณะกรรมการบริษัท ต้องจัดทำรายงานการประเมินฐานะ และแนวโน้มของบริษัท โดยสรุปที่เข้าใจได้ง่าย รายงานอธิบายถึงความรับผิดชอบของตนในการจัดทำรายงานทางการเงิน โดยแสดงควบคู่กับรายงานของผู้สอบบัญชี รายงานทางการเงินที่จำเป็นเพื่อการวิเคราะห์ในรูปแบบต่างๆ

8. คณะกรรมการ และผู้บริหาร ตามคำนิยามของกฎหมายที่เกี่ยวข้องของบริษัท ต้องมีการรายงานการเปลี่ยนแปลงการถือหลักทรัพย์ของบริษัท ตามกฎเกณฑ์ของคณะกรรมการกำกับหลักทรัพย์และตลาดหลักทรัพย์

5.4.7 หมวดที่ 5 ความรับผิดชอบต่อคณะกรรมการ

1. โครงสร้างคณะกรรมการ

คณะกรรมการบริษัท ประกอบด้วยบุคคลซึ่งมีความรู้ความสามารถ เป็นผู้มีความซื่อสัตย์สุจริตในการกำหนดนโยบายของบริษัท โดยร่วมกับผู้บริหารระดับสูงวางแผนการดำเนินงานทั้งระยะสั้น ระยะยาว ตลอดจนกำหนดนโยบายการเงิน การบริหาร ความเสี่ยง และภาพรวมขององค์กร มีบทบาทสำคัญในการกำกับดูแล ตรวจสอบ และประเมินผลการดำเนินงานของบริษัท และผลการปฏิบัติงานของผู้บริหารระดับสูงให้เป็นไปตามแผนที่วางไว้อย่างเป็นอิสระ

ปัจจุบันคณะกรรมการบริษัท มีจำนวน 9 ท่าน ประกอบด้วยกรรมการที่เป็นผู้บริหารจำนวน 6 ท่าน อีก 3 ท่าน เป็นกรรมการอิสระที่ไม่เป็นผู้บริหาร และไม่มีส่วนได้เสีย ไม่มีความสัมพันธ์กับผู้ถือหุ้นใหญ่ ไม่เป็นกรรมการหรือผู้บริหารของผู้ถือหุ้นใหญ่ หรือไม่เป็นผู้บริหารหรือตัวแทนผู้ถือหุ้นของผู้ถือหุ้นใหญ่

2. คณะอนุกรรมการชุดย่อย

คณะกรรมการบริษัท ได้แต่งตั้งคณะอนุกรรมการชุดต่างๆ เพื่อให้ผู้ถือหุ้นมั่นใจได้ว่าบริษัท มีการดำเนินงานและกลั่นกรองอย่างรอบคอบ ได้แก่ คณะกรรมการตรวจสอบ คณะกรรมการกำหนดค่าตอบแทน และคณะกรรมการบริหาร เพื่อปฏิบัติหน้าที่เฉพาะเรื่องและเสนอเรื่องให้คณะกรรมการบริษัท พิจารณาหรือรับทราบ

2.1 คณะกรรมการตรวจสอบ ประกอบด้วยกรรมการบริษัท ที่เป็นกรรมการอิสระจำนวน 3 ท่าน โดยองค์ประกอบคณะกรรมการให้ประกอบด้วยกรรมการอิสระอย่างน้อย 1 ใน 3 หรือไม่น้อยกว่า 3 ท่านเสมอ และได้กำหนดคุณสมบัติของกรรมการอิสระตามกฎหมายของคณะกรรมการกำกับหลักทรัพย์และตลาดหลักทรัพย์ กำหนด ซึ่งมีรายละเอียดดังนี้

(1) ถือหุ้นไม่เกินร้อยละหนึ่งของจำนวนหุ้นที่มีสิทธิออกเสียงทั้งหมดของบริษัทฯ บริษัทใหญ่ บริษัทย่อย บริษัทร่วม หรือนิติบุคคลที่อาจมีความขัดแย้ง

(2) ไม่เป็นลูกจ้าง พนักงาน ที่ปรึกษาที่ได้เงินเดือนประจำ หรือผู้มีอำนาจควบคุมของบริษัทฯ บริษัทใหญ่ บริษัทย่อย บริษัทร่วม หรือนิติบุคคลที่อาจมีความขัดแย้ง

(3) ไม่เป็นบุคคลที่มีความสัมพันธ์ทางสายโลหิต หรือโดยการจดทะเบียนตามกฎหมาย ในลักษณะที่เป็น บิดามารดา คู่สมรส พี่น้อง และบุตร รวมทั้งคู่สมรสของบุตรของผู้บริหาร ผู้ถือหุ้นรายใหญ่ ผู้มีอำนาจควบคุม หรือบุคคลที่จะได้รับการเสนอให้เป็นผู้บริหารหรือผู้มีอำนาจควบคุมของบริษัทฯ หรือบริษัทย่อย

(4) ไม่มีความสัมพันธ์ทางธุรกิจกับบริษัทฯ บริษัทใหญ่ บริษัทย่อย บริษัทร่วม หรือนิติบุคคลที่อาจมีความขัดแย้ง ในลักษณะที่อาจเป็นการขัดขวางการใช้วิจารณ์อย่างอิสระ

(5) ไม่มีลักษณะอื่นใดที่ทำให้ไม่สามารถให้ความเห็นอย่างเป็นอิสระเกี่ยวกับการดำเนินงานของบริษัทฯ ทั้งนี้ คณะกรรมการตรวจสอบมีหน้าที่สอบทานให้บริษัทฯ มีการรายงานทางการเงินอย่างถูกต้องและเปิดเผยอย่างเพียงพอ โดยประสานงานกับผู้สอบบัญชีภายนอกและผู้บริหารที่รับผิดชอบ รวมทั้งสอบทานให้บริษัทฯ มีระบบการควบคุมภายใน ระบบตรวจสอบภายใน และระบบบริหารความเสี่ยงที่รัดกุม เหมาะสม ทันสมัย และมีประสิทธิภาพ โดยมีสำนักงาน BK IC & AC ซึ่งทำหน้าที่เป็นหน่วยงานตรวจสอบภายในของบริษัทฯ ที่รายงานตรงต่อคณะกรรมการตรวจสอบ

2.2 คณะกรรมการสรรหาและกำหนดค่าตอบแทน ประกอบด้วยกรรมการบริษัทฯ จำนวน 3 ท่าน ทำหน้าที่ประเมินผลการปฏิบัติงานของคณะกรรมการ คณะอนุกรรมการ และกรรมการผู้จัดการตามผลการดำเนินงานของแต่ละปี รวมทั้งพิจารณาค่าตอบแทนให้แก่คณะกรรมการ คณะอนุกรรมการ และกรรมการผู้จัดการใหญ่ โดยมีหลักเกณฑ์หรือวิธีการ และโครงสร้างที่เป็นธรรมและสมเหตุสมผล

2.3 ประธานกรรมการบริษัทฯ จะเสนอต่อคณะกรรมการบริษัทฯ เพื่อมอบหมายให้กรรมการบริษัทฯ บางคนทำหน้าที่เป็นสมาชิกในคณะอนุกรรมการชุดย่อย โดยคณะกรรมการบริษัทฯ จะพิจารณาถึงหน้าที่ของคณะอนุกรรมการชุดย่อย ข้อกำหนดทางกฎหมายและตามสัญญา รวมทั้งประสบการณ์และคุณสมบัติของกรรมการบริษัทฯ แต่ละคน การเสนอแนะให้กรรมการบริษัทฯ เป็นสมาชิกในคณะอนุกรรมการชุดย่อยจะต้องได้รับการอนุมัติจากคณะกรรมการบริษัทฯ

3. บทบาท หน้าที่ และความรับผิดชอบของคณะกรรมการ

คณะกรรมการบริษัทฯ มีหน้าที่ในการจัดการบริษัทฯ ให้เป็นไปตามกฎหมาย วัตถุประสงค์ และข้อบังคับของบริษัทฯ ตลอดจนมติของที่ประชุมผู้ถือหุ้นที่เห็นชอบด้วยกฎหมาย ด้วยความซื่อสัตย์สุจริตและระมัดระวังรักษาผลประโยชน์ของบริษัทฯ โดยสรุปบทบาท หน้าที่ และความรับผิดชอบที่สำคัญได้ดังนี้

3.1 กำกับดูแลให้บริษัทฯ ปฏิบัติตามกฎหมายว่าด้วยหลักทรัพย์และตลาดหลักทรัพย์ ข้อกำหนดของตลาดหลักทรัพย์ฯ เช่น การทำรายการที่เกี่ยวข้องกัน และการซื้อหรือขายทรัพย์สินที่สำคัญตามกฎหมายเกณฑ์ของตลาดหลักทรัพย์ฯ หรือกฎหมายที่เกี่ยวข้องกับธุรกิจของบริษัทฯ

3.2 กำหนดเป้าหมาย แนวทาง นโยบาย แผนงานและงบประมาณของบริษัทฯ ควบคุมกำกับดูแลการบริหารงาน และการจัดการของคณะกรรมการบริหาร ให้เป็นไปตามนโยบายที่ได้รับมอบหมาย เว้นแต่ในเรื่องที่ต้องได้รับมติอนุมัติจากที่ประชุมผู้ถือหุ้น เช่น การเพิ่มทุน การลดทุน การออกหุ้นกู้ การขายหรือโอนกิจการของบริษัทฯ ทั้งหมด หรือบางส่วนที่สำคัญให้แก่บุคคลอื่น หรือการซื้อหรือรับโอนกิจการของบริษัทอื่นมาเป็นของบริษัทฯ การแก้ไขหนังสือบริคณห์สนธิหรือข้อบังคับ เป็นต้น

3.3 พิจารณาโครงสร้างการบริหารงาน แต่งตั้งคณะกรรมการบริหาร ประธานกรรมการบริหาร และคณะกรรมการอื่นตามความเหมาะสม

3.4 ติดตามผลการดำเนินงานของบริษัทและบริษัทย่อยให้เป็นไปตามแผนงานและงบประมาณอย่างต่อเนื่อง

3.5 จัดให้มีการประชุมผู้ถือหุ้นเป็นการประชุมสามัญประจำปี ภายใน 4 เดือน นับแต่วันสิ้นสุดรอบระยะเวลาบัญชีของบริษัทฯ

3.6 จัดให้มีการทำงานบุคคลและงบกำไรขาดทุนของบริษัทฯ ณ วันสิ้นสุดรอบระยะเวลาบัญชีของบริษัทฯ ซึ่งผู้สอบบัญชีตรวจสอบแล้ว และนำเสนอต่อที่ประชุมผู้ถือหุ้นเพื่อพิจารณาและอนุมัติ

3.7 กรรมการจะต้องไม่ประกอบกิจการอันมีสภาพอย่างเดียวกัน และเป็นการแข่งขันกับกิจการของบริษัทฯ หรือเข้าเป็นหุ้นส่วนในห้างหุ้นส่วนสามัญ หรือเป็นหุ้นส่วนไม่จำกัด ความรับผิดชอบในห้างหุ้นส่วนจำกัด หรือเป็นกรรมการของบริษัทเอกชน หรือบริษัทอื่นที่ประกอบกิจการอันมีสภาพอย่างเดียวกัน และเป็นการแข่งขันกับกิจการของบริษัทฯ ไม่ว่าจะทำเพื่อประโยชน์ตนหรือเพื่อประโยชน์ผู้อื่น เว้นแต่จะได้แจ้งให้ผู้ถือหุ้นทราบก่อนมีมติแต่งตั้ง

3.8 กรรมการต้องแจ้งให้บริษัทฯ ทราบโดยไม่ชักช้า หากมีส่วนได้เสียไม่ว่าโดยตรงหรือโดยอ้อมในสัญญาที่บริษัทฯ ทำขึ้น หรือถือหุ้นหรือหุ้นกู้เพิ่มขึ้นหรือลดลงในบริษัทฯ หรือบริษัทในเครือ

4. การประชุมคณะกรรมการบริษัทฯ และคณะกรรมการชุดย่อย

บริษัทฯ ถือเป็นเรื่องสำคัญในฐานะกรรมการบริษัทฯ ที่ต้องเข้าร่วมประชุมคณะกรรมการบริษัทฯ อย่างสม่ำเสมอ เพื่อรับทราบและร่วมกันตัดสินใจในการดำเนินธุรกิจของบริษัทฯ โดยจัดให้มีการประชุมอย่างน้อย 3 เดือนต่อครั้ง โดยแต่ละครั้งจะมีการกำหนดวาระการประชุมล่วงหน้าไว้ชัดเจน และอาจจะมีการประชุมครั้งพิเศษเพื่อพิจารณาเรื่องที่มีความสำคัญเร่งด่วน

ในการประชุมประธานกรรมการบริษัทฯ และกรรมการผู้จัดการ เป็นผู้ร่วมกันกำหนดวาระการประชุมและพิจารณาเรื่องเข้าวาระการประชุมคณะกรรมการบริษัทฯ โดยเปิดโอกาสให้กรรมการแต่ละคนสามารถเสนอเรื่องต่างๆ เพื่อเข้ารับการพิจารณาเป็นวาระการประชุมได้ ทั้งนี้ในการประชุมแต่ละครั้งบริษัทฯ ได้จัดส่งเอกสารประกอบวาระการประชุมล่วงหน้าเพื่อให้กรรมการบริษัทฯ มีเวลาศึกษาข้อมูลในเรื่องต่างๆ อย่างเพียงพอ

ในการพิจารณาเรื่องต่างๆ ประธานกรรมการบริษัทฯ ซึ่งทำหน้าที่ประธานในที่ประชุมได้เปิดโอกาสให้กรรมการแสดงความคิดเห็นได้อย่างอิสระ ทั้งนี้ในการลงมติในที่ประชุมคณะกรรมการบริษัทฯ ให้ถือมติของเสียงข้างมาก โดยให้กรรมการคนหนึ่งมีหนึ่งเสียง โดยกรรมการที่มีส่วนได้เสียจะไม่ใช้สิทธิออกเสียงในเรื่องนั้น ถ้าคะแนนเสียงเท่ากันประธานในที่ประชุมจะออกเสียงเพิ่มขึ้นอีกหนึ่งเสียงเป็นเสียงชี้ขาด

ในการประชุมคณะกรรมการบริษัทฯ คณะกรรมการบริหารจะเข้าร่วมประชุมด้วยเพื่อให้ข้อมูลที่เป็นประโยชน์และรับทราบนโยบายโดยตรง เพื่อให้สามารถนำไปปฏิบัติได้อย่างมีประสิทธิภาพ

เมื่อสิ้นสุดการประชุม เลขานุการคณะกรรมการบริษัทฯ เป็นผู้ทำหน้าที่จัดทำรายงานการประชุม โดยเสนอให้ที่ประชุมรับรองในวาระแรกของการประชุมครั้งถัดไป และให้ประธานกรรมการบริษัทฯ พิจารณาลงลายมือชื่อรับรองความถูกต้อง ทั้งนี้กรรมการบริษัทฯ สามารถแสดงความคิดเห็น ขอแก้ไข เพิ่มเติมรายงานการประชุมให้มีความละเอียดถูกต้องมากที่สุดได้

ในปี 2556 คณะกรรมการบริษัท และคณะกรรมการชุดย่อย ที่คณะกรรมการบริษัทได้แต่งตั้งขึ้น มีการประชุมเหมาะสมกับลักษณะธุรกิจและภารกิจที่ได้รับมอบหมาย ดังนี้

- คณะกรรมการบริษัท มีการประชุม จำนวน 9 ครั้ง
- คณะกรรมการตรวจสอบ มีการประชุม จำนวน 6 ครั้ง
- คณะกรรมการสรรหาและกำหนดค่าตอบแทน จำนวน 3 ครั้ง

5. ค่าตอบแทน

บริษัทฯ พิจารณาจ่ายค่าตอบแทนที่เหมาะสมแก่คณะกรรมการบริษัทและผู้บริหาร โดยบริษัทฯ ได้มีการเสนอขออนุมัติต่อที่ประชุมผู้ถือหุ้น เพื่อจ่ายค่าตอบแทนให้แก่คณะกรรมการบริษัท โดยจำนวนเงินที่จ่ายจะพิจารณาเปรียบเทียบกับการจ่ายค่าตอบแทนกรรมการในกลุ่มอุตสาหกรรมเดียวกัน ส่วนค่าตอบแทนผู้บริหารระดับสูง คณะกรรมการบริษัทฯ เป็นผู้พิจารณาจากหน้าที่ความรับผิดชอบ และการปฏิบัติงานของแต่ละคน ประกอบกับผลการดำเนินงานของบริษัทฯ

นอกจากค่าตอบแทนตามปกติแล้ว บริษัทฯ ยังจ่ายค่าตอบแทนเป็นโบนัสประจำปี ให้แก่กรรมการตามแนวทางที่ได้รับอนุมัติจากที่ประชุมผู้ถือหุ้น และจ่ายให้กับผู้บริหารระดับสูงโดยพิจารณาจากผลการปฏิบัติงาน และผลการดำเนินงานในแต่ละธุรกิจ ซึ่งวิธีการจ่ายค่าตอบแทนที่บริษัทฯ ปฏิบัติอยู่นี้สอดคล้องกับผลการปฏิบัติงานของพนักงาน และสะท้อนถึงผลการดำเนินงานอย่างแท้จริง

6. การพัฒนากรรมการและผู้บริหาร

คณะกรรมการบริษัทฯ ได้ส่งเสริมและอำนวยความสะดวกให้มีการฝึกอบรมและการให้ความรู้แก่ผู้ที่เกี่ยวข้องในการกำกับดูแลกิจการของบริษัทฯ เช่น กรรมการ กรรมการตรวจสอบ ผู้บริหาร เป็นต้น เพื่อให้มีการปรับปรุงการปฏิบัติงานอย่างต่อเนื่อง เช่น การเข้ารับการอบรมตามหลักสูตรต่างๆ ของสถาบันกรรมการไทย (Thai IOD) การเข้าร่วมประชุม สัมมนา อบรม เพื่อแลกเปลี่ยนข้อคิดเห็น ความรู้และประสบการณ์อันมีประโยชน์ต่อการพัฒนากรรมการและผู้บริหาร

ทุกครั้งที่มีการเปลี่ยนแปลงกรรมการใหม่ บริษัทฯ จะจัดให้มีเอกสารและข้อมูลที่เป็นประโยชน์ต่อการปฏิบัติหน้าที่ของกรรมการใหม่ รวมถึงการจัดให้มีการแนะนำลักษณะธุรกิจและแนวทางการดำเนินธุรกิจของบริษัทฯ ให้แก่กรรมการใหม่

7. การประเมินตนเองของคณะกรรมการ

คณะกรรมการบริษัทฯ จะทำการประเมินผลการปฏิบัติงานของตนเองเป็นรายปี โดยริเริ่มพัฒนาระบบการประเมินผลของคณะกรรมการและผู้บริหารให้เป็นระบบที่เป็นมาตรฐานสากลมากยิ่งขึ้นเพื่อให้สะท้อนและเชื่อมโยงระหว่างผลการปฏิบัติงานกับผลการดำเนินงานของบริษัทฯ

8. การเลือกสรรกรรมการบริษัทฯ

คณะกรรมการบริษัทฯ หรือกรรมการบริษัทฯ คนใดคนหนึ่งอาจจะเสนอบุคคลเข้ารับคัดเลือกเป็นกรรมการบริษัทฯ ได้ คณะกรรมการบริษัทฯ จะเสนอชื่อบุคคลดังกล่าว เพื่อให้ที่ประชุมผู้ถือหุ้นพิจารณาแต่งตั้ง คณะกรรมการกำหนดค่าตอบแทนจะเป็นผู้ตรวจสอบคุณสมบัติของผู้นั้นก่อนที่จะเสนอต่อผู้ถือหุ้น โดยผู้ถือหุ้นจะพิจารณาเลือกสรรให้สอดคล้องกับภาระผูกพันที่บริษัทฯ หรือผู้ถือหุ้นหลักมีต่อบุคคลที่จะเข้ารับการคัดเลือก รวมทั้งจะคำนึงถึงสัญญาที่บริษัทฯ มีต่อผู้ถือหุ้นอีกด้วย

ในบางกรณี อาจต้องมีการเลือกสรรกรรมการที่มีความเกี่ยวข้องกับผู้อื่น ซึ่งมีส่วนได้เสียอย่างมีนัยสำคัญในบริษัท เนื่องจากเป็นข้อผูกพันตามสัญญาว่าผู้ถือหุ้นดังกล่าวจะต้องมีตัวแทนเข้าเป็นกรรมการในบริษัท อย่างไรก็ตาม นอกเหนือจากกรณีดังกล่าวแล้ว บุคคลผู้ที่เข้ารับการคัดเลือกเข้าเป็น กรรมการบริษัท นั้นจะได้รับการคัดเลือกโดยพิจารณาจากคุณสมบัติดังต่อไปนี้

- ประสบการณ์
- ความรู้
- ความซื่อสัตย์
- ความเข้าใจในภาพรวมอุตสาหกรรมประเภทนี้

9. จำนวนบริษัทที่กรรมการของบริษัทฯ แต่ละคนสามารถไปดำรงตำแหน่ง

กรรมการของบริษัทฯ สามารถดำรงตำแหน่งกรรมการในบริษัทอื่นได้ แต่ทั้งนี้ การดำรงตำแหน่งกรรมการในบริษัทอื่น ต้องไม่เป็นอุปสรรคต่อการปฏิบัติหน้าที่กรรมการของบริษัทฯ นอกจากนี้บริษัทยังมีนโยบายในการจัดส่งกรรมการและผู้บริหารเข้าเป็นกรรมการและผู้บริหารในบริษัทย่อยและบริษัทร่วม เพื่อติดตามการดำเนินงานโดยใกล้ชิดด้วย

5.5 การกำกับดูแลเรื่องการใช้ข้อมูลภายใน

บริษัทฯ มีนโยบายและวิธีการตรวจสอบกรรมการและผู้บริหารในการนำข้อมูลภายในของบริษัทฯ ซึ่งยังไม่เปิดเผยต่อสาธารณะชนไปใช้แสวงหาประโยชน์ส่วนตนในการซื้อขายหลักทรัพย์ดังนี้

1. บริษัทฯ แบ่งผู้มีส่วนได้เสียออกเป็นกลุ่ม ได้แก่ ผู้ถือหุ้นรายย่อย ผู้ถือหุ้นใหญ่และนักลงทุน สถาบัน เจ้าหนี้ ลูกค้า คู่ค้าและบริษัทย่อย/บริษัทร่วมทุน ชุมชนและสังคม ทั้งนี้ในแต่ละกลุ่มดังกล่าว บริษัทฯ ต้องจัดให้มีช่องทางในการสื่อสารและการตอบสนองความต้องการจากบริษัทฯ อย่างพอเพียงของแต่ละกลุ่ม
2. ห้ามมิให้กรรมการ ผู้บริหาร และพนักงานของ บริษัทฯ นำข้อมูลภายในที่มีสาระสำคัญของ บริษัทฯ ไปเปิดเผยหรือนำไปใช้เพื่อประโยชน์ส่วนตน
3. กรรมการ ผู้บริหาร และพนักงานของ บริษัทฯ หลีกเลี่ยงการใช้ข้อมูลภายใน เพื่อประโยชน์ของตนในการซื้อหรือขายหุ้นของ บริษัทฯ หรือให้ข้อมูลภายในแก่บุคคลอื่น เพื่อประโยชน์ในการซื้อหรือขายหุ้นของ บริษัทฯ
4. กรรมการ ผู้บริหาร และพนักงานของ บริษัทฯ ควรหลีกเลี่ยงและงดการซื้อขายหลักทรัพย์ของบริษัทฯ ในช่วงระยะเวลา 1 เดือนก่อนการเปิดเผยงบการเงิน รวมถึงข้อมูลสำคัญอื่นๆ ต่อสาธารณะชน และควรรอคอยอย่างน้อย 24 – 48 ชั่วโมง ภายหลังการเปิดเผยข้อมูลให้แก่สาธารณะชนแล้ว ก่อนที่จะซื้อหรือขายหุ้นของบริษัทฯ
5. บริษัทฯ ได้ให้ความรู้ความเข้าใจแก่กรรมการและผู้บริหารของ บริษัทฯ เกี่ยวกับหน้าที่ในการรายงานการถือหลักทรัพย์ของ บริษัทฯ รวมทั้ง บทกำหนดโทษที่เกี่ยวข้อง ตามพระราชบัญญัติบริษัทมหาชนจำกัด พ.ศ. 2535 (ที่มีการแก้ไขเพิ่มเติม) (“พรบ. บริษัทมหาชนฯ”) และพระราชบัญญัติหลักทรัพย์และตลาดหลักทรัพย์ พ.ศ. 2535 (ที่มีการแก้ไขเพิ่มเติม) (“พรบ. หลักทรัพย์ฯ”) หน้าที่รายงานการมีส่วนได้เสียของ กรรมการและผู้บริหาร และข้อห้ามในการใช้ข้อมูลภายในที่มีสาระสำคัญของ บริษัทฯ ในการซื้อขายหุ้น รวมทั้ง บทกำหนดโทษที่เกี่ยวข้อง ตาม พรบ. หลักทรัพย์ฯ
6. ผู้บริหารและพนักงานของบริษัทฯ ต้องลงนามในสัญญาการรักษาข้อมูลเป็นความลับ ทั้งนี้เพื่อป้องกัน กรณีที่ผู้บริหารและพนักงานที่เข้าถึงข้อมูลสำคัญจะนำข้อมูลดังกล่าวไปใช้ประโยชน์อันอาจสร้างความเสียหายมายังบริษัทได้

5.6 บุคลากร

5.6.1 บุคลากร

การเปลี่ยนแปลงของจำนวนพนักงาน (รวมกรรมการและผู้บริหาร แต่ไม่รวมกรรมการอิสระ) ของบริษัทฯ และบริษัทย่อยที่ได้รับคำตอบแทนจากบริษัทดังกล่าว มีรายละเอียดดังต่อไปนี้

จำนวนพนักงาน ณ วันที่	บริษัท เอสพีซีจี จำกัด (มหาชน)	บริษัท โซล่า เพาเวอร์ จำกัด	บริษัท สตีล แอนด์ โซลาร์รูฟ จำกัด	บริษัท โซลาร์ เพาเวอร์ รูฟ จำกัด	บริษัทย่อยของ SPC ทั้ง 34 บริษัท*	รวม
31 ธันวาคม 2554	23	36	59	-	0	118
31 ธันวาคม 2555	32	25	84	-	0	141
31 ธันวาคม 2556	45	15	86	19	0	165

ที่มา: งบด. 51 ของแต่ละบริษัท

* ไม่มีการจ้างพนักงานในบริษัทย่อยของ SPC และ SPA ทั้ง 36 บริษัท เนื่องจากจ้าง SPC ให้บริหารจัดการแทน

ณ วันที่ 31 ธันวาคม 2556 พนักงานของบริษัทฯ และบริษัทย่อย ที่ได้รับคำตอบแทนจากบริษัทดังกล่าว มีจำนวนทั้งหมดรวม 165 คน โดยแยกตามสายงานหลักได้ ดังนี้

หน่วย: คน

สายงานหลัก	บริษัท เอสพีซีจี จำกัด (มหาชน)	บริษัท โซล่า เพาเวอร์ จำกัด	บริษัท สตีล แอนด์ โซลาร์รูฟ จำกัด	บริษัท โซลาร์ เพาเวอร์ รูฟ จำกัด	บริษัทย่อยของ SPC ทั้ง 34 บริษัท*	รวม
สายงานบริหาร	4	2	3	0	2	11
สายงานทรัพยากรมนุษย์	6	0	5	0	0	11
สายงานบัญชีและการเงิน	18	0	8	0	0	26
สายงานปฏิบัติการสำนักงาน	17	11	2	0	0	30
สายงานผลิตและซ่อมบำรุง	0	0	34	0	0	34
สายงานการขายและการตลาด	0	0	10	0	12	22
สายงานวิศวกรรม	0	0	21	0	2	23
สายงานเทคโนโลยีสารสนเทศ	0	2	1	0	1	4
งานประกันคุณภาพ	0	0	2		2	4
รวม	45	15	86	0	19	165

ที่มา: ทะเบียนพนักงานของบริษัท

* ไม่มีการจ้างพนักงานในบริษัทย่อยของ SPC และ SPA ทั้ง 36 บริษัท เนื่องจากจ้าง SPC ให้บริหารจัดการแทน

5.6.2 ค่าตอบแทนพนักงาน

บริษัทฯ มีการจ่ายค่าตอบแทนรวมของพนักงานในรูปของ เงินเดือน ค่านายหน้า ค่าล่วงเวลา เบี้ยเลี้ยง เบี้ยขยัน โบนัส เบี้ยประกันหมู่ ค่าอบรม ประกันสังคม เงินสมทบทุนทดแทน กองทุนสำรองเลี้ยงชีพ และสวัสดิการอื่นๆ ในรอบปีสิ้นสุดวันที่ 31 ธันวาคม 2556 จำนวนรวม 72.0 ล้านบาท

5.6.3 นโยบายในการอบรมและพัฒนาพนักงาน

บริษัทฯ ตระหนักดีว่าการพัฒนาบุคลากรเป็นสิ่งที่มีความสำคัญอย่างมากในการพัฒนาขีดความสามารถในการแข่งขันกับบริษัทอื่นๆ โดยบริษัทฯ ให้ความสำคัญในการจัดการทรัพยากรที่มีอยู่ โดยมุ่งเน้นในการสร้างและพัฒนาบุคลากรให้มีความรู้ มีทักษะงาน ความสามารถและทัศนคติที่ดี รวมทั้งมีการส่งเสริมให้มีความก้าวหน้าในหน้าที่การงานอย่างมีคุณภาพ โดยบริษัทมีวิธีการคัดเลือกพนักงาน พัฒนาพนักงาน และรักษาพนักงานดังต่อไปนี้

บริษัทฯ มีการคัดสรรพนักงานผ่านผู้ให้บริการจัดหางาน โดยพิจารณาจาก สาขาที่จบการศึกษา ผลการศึกษาประสบการณ์ นอกจากนี้ บริษัทฯ ยังมีนโยบายให้หัวหน้างานประเมินเป็นประจำตลอดระยะเวลาที่พนักงานใหม่อยู่ในช่วงทดลองงาน เพื่อให้มั่นใจได้ว่าบริษัทฯ มีขั้นตอนการรับพนักงานที่มีประสิทธิภาพเพื่อเข้ามาเป็นส่วนหนึ่งของความสำเร็จของบริษัทฯ

บริษัทฯ มีนโยบายในการสนับสนุนให้พนักงานของบริษัทฯ ขวนขวายหาความรู้ที่จะส่งเสริมหน้าที่การงาน เช่น ส่งพนักงาน ฝ่าฝืนบัญชีและการเงินไปอบรมเกี่ยวกับมาตรฐานบัญชีใหม่ มีการอบรมพนักงานภายในทั้งการใช้วิทยากรภายในและการจัดจ้างวิทยากรจากภายนอก

บริษัทฯ มีนโยบายในการรักษาบุคลากร โดยให้โอกาสพนักงานได้แสดงความสามารถของตนเองเพื่อให้ได้รับการเลื่อนขั้นตามความเหมาะสมของความสามารถ นอกจากนี้ บริษัทฯ ยังมีนโยบายการจ่ายค่าจ้างตามความสามารถของพนักงานและให้พนักงานมีโอกาสได้รับค่าจ้างตามที่พนักงานคิดว่าควรได้รับตามความสามารถอีกด้วย

6 การควบคุมภายใน



6.1 นโยบายการควบคุมภายใน

บริษัทฯ ให้ความสำคัญต่อการจัดให้มีระบบควบคุมภายในที่ดีซึ่งเป็นไปตามหลักการของการกำกับดูแลกิจการที่ดี กล่าวคือ การปฏิบัติงานในหน้าที่ต่างๆ มีความโปร่งใส ยุติธรรม เชื่อถือได้ และมีการถ่วงดุลอำนาจซึ่งสามารถตรวจสอบได้ อันนำไปสู่ประโยชน์สูงสุดต่อผู้ถือหุ้นพนักงาน และผู้มีส่วนเกี่ยวข้องทุกฝ่าย

ปัจจุบันบริษัทฯ ว่าจ้างบริษัท บีเค ไอเอ แอนด์ ไอซี จำกัด (“BK IA&IC”) ซึ่งมีความเชี่ยวชาญ และเป็นอิสระเข้ามาเป็นผู้ตรวจสอบภายใน และเป็นผู้ทำการศึกษาและให้คำแนะนำเกี่ยวกับการออกแบบระบบควบคุมและตรวจสอบภายใน จัดทำแผนการตรวจสอบภายใน รวมทั้งดำเนินการตรวจสอบระบบสำหรับบริษัทและบริษัทย่อย โดยสำนักงานจะรายงานตรงต่อคณะกรรมการตรวจสอบ เพื่อให้เกิดการปรับปรุงแก้ไขที่มีประสิทธิภาพ ตลอดจนตรวจติดตามประเมินผลการแก้ไขระบบตามข้อเสนอแนะของคณะกรรมการตรวจสอบ

บริษัทฯ ทำการประเมินระบบการควบคุมภายในโดยผู้ตรวจสอบภายในอิสระของบริษัทฯ (BK IA&IC) ทำการตรวจ

สอบและซักถามข้อมูลจากฝ่ายบริหาร เกี่ยวกับความเพียงพอของระบบการควบคุมภายในของบริษัทฯ ทั้ง 5 ส่วน ประกอบด้วย

- 1) องค์กรและสภาพแวดล้อม
- 2) การบริหารความเสี่ยง
- 3) การควบคุมการปฏิบัติงานของฝ่ายบริหาร
- 4) ระบบสารสนเทศและการสื่อสารข้อมูล
- 5) ระบบการติดตาม

ภายหลังจากการประเมินระบบการควบคุมภายในและรายงานต่อคณะกรรมการบริษัทฯ แล้ว มีความเห็นว่าบริษัทฯ มีระบบการควบคุมภายในอย่างเพียงพอแล้ว โดยระบบควบคุมภายในด้านต่างๆ ทั้ง 5 ส่วน มีความเหมาะสมและเพียงพอในการที่จะป้องกันมิให้ผู้บริหารนำไปใช้โดยมิชอบหรือโดยไม่มีอำนาจ รวมถึงมีระบบการตรวจสอบภายในที่มีความอิสระในการติดตามและประเมินผลการควบคุมภายใน นอกจากนี้ บริษัทฯ ยังมีระบบการจัดเก็บเอกสารสำคัญ และระบบจัดเก็บข้อมูลสำรองที่ทำให้กรรมการ ผู้สอบบัญชี และ ผู้มีอำนาจตามกฎหมายสามารถตรวจสอบได้ภายในระยะเวลาอันควร และมีความรัดกุมรอบคอบ

ปี 2556 BK IA&IC ได้เสนอแผนการตรวจสอบการปฏิบัติงานในด้านต่อไปนี้

1. การควบคุมสินค้าคงเหลือ และสินทรัพย์ถาวร
2. การควบคุมระบบขายสินค้า งานติดตั้ง และรับคืนสินค้า
3. การควบคุม และบันทึกต้นทุน พร้อมจ่ายค่าใช้จ่ายในการขายและบริหาร
4. การติดตามประเด็นที่นำเสนอให้ปรับปรุงแก้ไขจากการตรวจสอบ และพิจารณามูลค่างดลงหรือด้อยค่าของสินทรัพย์

6.2 บทบาทคณะกรรมการตรวจสอบกับการควบคุมภายใน

คณะกรรมการตรวจสอบ บริษัท เอสพีซีจี จำกัด (มหาชน) ประกอบด้วยกรรมการอิสระ รวม 3 ท่าน ได้แก่ นายเกียรติชัย พงษ์พาณิชย์ เป็นประธานกรรมการตรวจสอบ ผศ.(พิเศษ)ดร. ศิริพงศ์ พฤทธิพันธุ์ และนายวันชัย หล่อวัฒนตระกูล ซึ่งกรรมการตรวจสอบแต่ละท่านเป็นผู้ที่มีความรู้ ความเชี่ยวชาญ และประสบการณ์ในด้านบัญชี การเงิน การบริหารจัดการองค์กร รวมทั้งการพัฒนาโครงการโรงไฟฟ้าพลังงานแสงอาทิตย์

คณะกรรมการตรวจสอบได้ปฏิบัติหน้าที่ตามขอบเขตหน้าที่และความรับผิดชอบที่ได้รับมอบหมายจากคณะกรรมการบริษัท ในปี 2556 คณะกรรมการตรวจสอบได้ประชุมรวม 6 ครั้ง โดยมีรายละเอียดการเข้าประชุมของกรรมการตรวจสอบแต่ละท่านดังต่อไปนี้

ทั้งนี้ได้ประชุมร่วมกับผู้บริหารระดับสูงที่เกี่ยวข้องผู้ตรวจสอบภายใน และผู้สอบบัญชี ซึ่งผลการสอบทานของคณะกรรมการตรวจสอบมีสาระสำคัญ สรุปได้ดังนี้

สอบทานรายงานทางการเงิน คณะกรรมการตรวจสอบได้พิจารณาสอบทานงบการเงินรายไตรมาสและงบการเงินสำหรับปี 2556 ร่วมกับผู้สอบบัญชี ผลการสอบทานพบว่ารายงานทางการเงินของบริษัทฯ และบริษัทย่อย ได้จัดทำขึ้นอย่างถูกต้อง เหมาะสมและเป็นไปตามมาตรฐานการบัญชีที่รับรองโดยทั่วไป ข้อมูลบัญชีและงบการเงินมีความถูกต้องเชื่อถือได้ เปิดเผยข้อมูลในรายงานทางการเงินอย่างเพียงพอและครบถ้วน ทันตามเวลา ที่สำนักงานคณะกรรมการกำกับหลักทรัพย์และตลาดหลักทรัพย์ (ก.ล.ต.) และตลาดหลักทรัพย์แห่งประเทศไทย (ตลท.) กำหนด

สอบทานรายการระหว่างกัน คณะกรรมการตรวจสอบได้สอบทานการเปิดเผยรายการระหว่างกันของบริษัทฯ และบริษัทย่อย ซึ่งอาจทำให้เกิดความขัดแย้งทางผลประโยชน์ระหว่างผู้มีส่วนได้เสียกับบริษัทฯ ผลการสอบทานพบว่า รายการระหว่างกันเป็นไปตามเงื่อนไขธุรกิจการค้าปกติทั่วไป และได้ดำเนินการตามหลักเกณฑ์ที่ตลาดหลักทรัพย์แห่งประเทศไทย (ตลท.) กำหนด โดยบริษัทฯ ได้ถือปฏิบัติตามนโยบายการกำกับดูแลกิจการที่ดี และคำนึงถึงประโยชน์ของผู้ถือหุ้นเป็นสำคัญ

ชื่อ-นามสกุล			ตำแหน่ง	จำนวนครั้ง
1	นายเกียรติชัย พงษ์พาณิชย์	กรรมการอิสระและประธานกรรมการตรวจสอบ		6
2	นายวันชัย หล่อวัฒนตระกูล	กรรมการอิสระและกรรมการตรวจสอบ		6
3	ผศ.(พิเศษ)ดร.ศิริพงศ์ พฤทธิพันธุ์	กรรมการอิสระและกรรมการตรวจสอบ		5

สอบทานระบบการควบคุมภายใน คณะกรรมการตรวจสอบได้สอบทานความเพียงพอของระบบการควบคุมภายในของบริษัทและบริษัทย่อย ในปี 2556 โดยพิจารณาจากรายงานของผู้ตรวจสอบภายใน และผู้ตรวจสอบบัญชีที่มีความเห็นว่า ระบบการควบคุมภายในมีความเพียงพอและเหมาะสม การดำเนินงานของฝ่ายบริหารสอดคล้องกับนโยบาย และอำนาจอนุมัติที่กำหนดไว้

สอบทานการปฏิบัติตามกฎหมาย และการกำกับดูแลกิจการ คณะกรรมการตรวจสอบได้สอบทานให้บริษัทปฏิบัติตามประกาศของ สำนักงานคณะกรรมการกำกับหลักทรัพย์และตลาดหลักทรัพย์ (ก.ล.ต.) และตลาดหลักทรัพย์แห่งประเทศไทย (ตลท.) และกฎหมายที่เกี่ยวข้องกับการดำเนินธุรกิจอย่างสม่ำเสมอ เพื่อให้เกิดประสิทธิภาพและประสิทธิผลสูงสุด รวมทั้งการปฏิบัติต่อผู้มีส่วนได้เสียต่อธุรกิจของบริษัท ด้วยความเป็นธรรม โปร่งใส และสามารถตรวจสอบได้ตามหลักการกำกับดูแลกิจการที่ดี ทั้งนี้เพื่อสร้างความน่าเชื่อถือให้แก่ผู้ลงทุนและผู้มีส่วนได้เสีย

การกำกับดูแลงานตรวจสอบภายใน คณะกรรมการตรวจสอบได้พิจารณาความเป็นอิสระของผู้ตรวจสอบภายใน ขอบเขตการปฏิบัติงาน แผนการตรวจสอบประจำปี พิจารณารายงานผลการตรวจสอบ รวมถึงการติดตามผลการแก้ไขตามรายงานการตรวจสอบในประเด็นที่สำคัญ

การพิจารณาคัดเลือกผู้สอบบัญชีและการกำหนดค่าตอบแทน คณะกรรมการตรวจสอบได้พิจารณาคัดเลือกผู้สอบบัญชีประจำปี 2556 โดยพิจารณาจากคุณสมบัติความรู้ทางด้านธุรกิจและประสบการณ์ ความเป็นมาตรฐานสากล

ตลอดจนความเหมาะสมของค่าตอบแทน และมีมติให้เสนอต่อคณะกรรมการบริษัท เพื่อขออนุมัติจากที่ประชุมใหญ่สามัญผู้ถือหุ้นประจำปี 2556 ให้แต่งตั้งให้บริษัทไพร์ทวอเตอร์เฮาส์คูเปอร์ส เอพีเอส จำกัด (PwC) เป็นผู้สอบบัญชีของบริษัท ประจำปี 2556 โดยมีรายชื่อผู้สอบบัญชีดังนี้

1. คุณอนุกร พฤติธาดา
ผู้สอบบัญชีรับอนุญาต เลขที่ 3257
2. คุณสกุณา แยมสกุล
ผู้สอบบัญชีรับอนุญาต เลขที่ 4906
3. คุณไพบูล ดันกุล
ผู้สอบบัญชีรับอนุญาต เลขที่ 4298

6.3 บริษัท เอสพีซีจี จำกัด (มหาชน) และบริษัทย่อย

จากการวางแผนการตรวจสอบภายในประจำปี 2556 ของบริษัท เอสพีซีจี จำกัด (มหาชน) และบริษัทย่อย พบว่า ระบบการควบคุมภายในมีความเพียงพอและเหมาะสม โดยประเด็นที่ตรวจพบส่วนใหญ่เป็นประเด็นที่ไม่มีผลกระทบอย่างเป็นสาระสำคัญ ซึ่งบางส่วนหน่วยงานที่เกี่ยวข้องอยู่ระหว่างการวางระบบเพื่อเพิ่มประสิทธิภาพการทำงานอยู่แล้ว จึงได้ร่วมให้คำแนะนำแก่ผู้รับผิดชอบเพื่อปรับปรุง หรือเสนอแนวทางปฏิบัติที่เหมาะสมยิ่งขึ้นแล้ว ซึ่งจากการตรวจสอบภายใน ส่วนใหญ่มีความเสี่ยงอยู่ในระดับต่ำ

ปฏิบัติเป็นไปตามที่คู่มือการปฏิบัติงานกำหนด ตรวจพบเพียงข้อผิดพลาดเล็กน้อยจากการปฏิบัติงาน (Human Error) ซึ่งไม่เป็นประเด็นที่เป็นสาระสำคัญ เช่น จากการระบุข้อมูลผิด ตีตราสสินทรัพย์ผิด เป็นต้น ซึ่งผู้รับผิดชอบได้ทำการแก้ไขทันทีแล้ว

7 รายการระหว่างกัน



บริษัทฯ SPCG และบริษัทย่อย มีรายการธุรกิจที่สำคัญกับ บริษัทที่เกี่ยวข้องกันและบุคคลที่เกี่ยวข้องกัน โดยบริษัทฯ ได้เปิดเผยรายการระหว่างกันของ SPCG และบริษัทย่อย ตามงบการเงินรวมสิ้นสุดวันที่ 31 ธันวาคม 2556

ซึ่งคณะกรรมการตรวจสอบได้พิจารณาเห็นชอบและให้ความเห็นเกี่ยวกับความจำเป็น และความเหมาะสมของรายการที่เกี่ยวข้องกันของ SPC, SPE และ SPCG ประจำปี 2556 ซึ่งมีรายละเอียดดังนี้

บุคคลที่อาจมีความขัดแย้ง	: บริษัท เจเพิน จำกัด (“เจเพิน”)
ลักษณะความสัมพันธ์	: <ul style="list-style-type: none"> คุณจิราคม ปทุมานนท์ ดำรงตำแหน่งกรรมการของบริษัท SPCG และถือหุ้นในบริษัท SPCG ร้อยละ 0.2 ถือหุ้นร้อยละ 10.00 และนางปิยรัตน์ สุขสมบัติ (บุคคลเกี่ยวข้องกับคุณจิราคม ปทุมานนท์) ถือหุ้นร้อยละ 70.00 ในบริษัท เจเพิน จำกัด

1. ลักษณะของรายการระหว่างกัน : ต้นทุนงานก่อสร้าง

เกิดจากรายการงานก่อสร้างโรงไฟฟ้าพลังงานแสงอาทิตย์ ของ SPC โครงการที่ 7-34 ได้แก่ โครงการโคราช 3 (KR3), โคราช 4 (KR4), โคราช 7 (KR7), โคราช 8 (KR8), โคราช 5 (KR5), ขอนแก่น 3 (KK3), ขอนแก่น 4 (KK4), ขอนแก่น 5 (KK5), โคราช 9 (KR9), ขอนแก่น 8 (KK8), โคราช 6 (KR6), บุรีรัมย์ 1 (BR1), บุรีรัมย์ (BR2), ขอนแก่น 2 (KK2), นครพนม 2 (NP2), ขอนแก่น 7 (KK7), อุตรดิตถ์ (UD1), หนองคาย 1 (NK1), บุรีรัมย์ 3 (BR3), สกลนคร 2 (SN2), สุรินทร์ 3 (SR3), นครพนม 3 (NP3), ขอนแก่น 9 (KK9), ขอนแก่น 10 (KK10), ขอนแก่น 6 (KK6), เลย์ 2 (LO2), สุรินทร์ 1 (SR1), สุรินทร์ 2 (SR2), ก่อสร้างโรงไฟฟ้าพลังงานแสงอาทิตย์ ของ SPE คือ เอเจ เทคโนโลยี (AJ) และก่อสร้างโรงไฟฟ้าพลังงานแสงอาทิตย์ ของ SPCG คือ ทิพนารายณ์ (TP) และงานในส่วนต่อขยายโรงไฟฟ้าพลังงานแสงอาทิตย์ของ SPC โครงการที่ 1-9 ได้แก่ สำหรับโครงการ โคราช 1 (KR1), สกลนคร 1 (SN1), นครพนม 1 (NP1), โคราช 2 (KR2), เลย์ 1 (LO1), ขอนแก่น 1 (KK1), โคราช 3 (KR3), โคราช 4 (KR4), โคราช 7 (KR7)

มูลค่ารายการ : 1,514.27 ล้านบาท

วันที่เกิดรายการ : ส่วนใหญ่เป็นรายการที่เกิดขึ้นต่อเนื่องจากปี 2555 ซึ่งผ่านการอนุมัติจากที่ประชุมคณะกรรมการตรวจสอบ และออกใบสั่งซื้อ (Purchase Order) ที่ผ่านการอนุมัติจากกรรมการผู้จัดการระหว่างปี 2555 ตามขั้นตอนที่กำหนดไว้ครบถ้วนแล้ว โดยผ่านการอนุมัติจากที่ประชุมคณะกรรมการตรวจสอบ ครั้งที่ 3/2556 เมื่อวันที่ 7 มิถุนายน 2556 สำหรับโครงการขอนแก่น 9 (KK9) ขอนแก่น 10 (KK10) ขอนแก่น 6 (KK6) เลย์ 2 (LO2) และประชุมคณะกรรมการตรวจสอบ ครั้งที่ 4/2556 เมื่อวันที่ 13 สิงหาคม 2556 สำหรับโครงการสุรินทร์ 1 (SR1) สุรินทร์ 2 (SR2) และออกใบสั่งซื้อ (Purchase Order) ที่ผ่านการอนุมัติจากกรรมการผู้จัดการระหว่างปี 2556

- ใบสั่งซื้อ (Purchase Order) ที่ผ่านการอนุมัติจากกรรมการผู้จัดการ ลงวันที่ 12 มิถุนายน 2556 เลขที่ PO5606008 (สำหรับโครงการ KK6) PO5606009 (สำหรับโครงการ KK9) PO5606010 (สำหรับโครงการ KK10) PO5606011 (สำหรับโครงการ LO2) ลงวันที่ 16 สิงหาคม 2556 เลขที่ PO5608007 (สำหรับโครงการ SR1) PO5608008 (สำหรับโครงการ SR2) เลขที่ PO5610024 (สำหรับส่วนต่อขยายโครงการ LO1) PO5610026 (สำหรับส่วนต่อขยายโครงการ KR3)

ความจำเป็นและความสมเหตุสมผล : เนื่องจากผู้บริหารบริษัท เจเพ็น จำกัด มีผลงาน และประสบการณ์ทางด้านการติดตั้งระบบไฟฟ้าพลังงานแสงอาทิตย์ให้แก่ SPC มาหลายโครงการแล้ว โดยการคัดเลือกผู้รับเหมาช่วงนั้น ได้ผ่านการประเมินและต่อรองราคา การว่าจ้างจากคณะกรรมการประเมิน และให้คณะกรรมการตรวจสอบพิจารณา เห็นสมควรที่จะว่าจ้างบริษัท เจเพ็น จำกัด เป็นผู้รับเหมาช่วง

2. ลักษณะของรายการระหว่างกัน :	<p>ต้นทุนงาน Operation, Maintenance & Monitoring (O&MM) เกิดจากการว่าจ้างงาน O&MM โรงไฟฟ้าพลังงานแสงอาทิตย์ เพื่อโครงการ โครงการ 1 (KR1), สกลนคร 1 (SN1), นครพนม 1 (NP1), โครงการ 2 (KR2), เลข 1 (LO1), ขอนแก่น 1 (KK1), โครงการ 3 (KR3), โครงการ 4 (KR4), โครงการ 7 (KR7), โครงการ 5 (KR5), โครงการ 8 (KR8), โครงการ 9 (KR9), ขอนแก่น 3 (KK3), ขอนแก่น 4 (KK4), ขอนแก่น 5 (KK5), ขอนแก่น 8 (KK8), โครงการ 6 (KR6), บุรีรัมย์ 1 (BR1), บุรีรัมย์ 2 (BR2), ขอนแก่น 2 (KK2), ขอนแก่น 7 (KK7), เอเจ เทคโนโลยี (AJ) และ ทิพนารายณ์ (TP)</p>
มูลค่ารายการ :	88.51 ล้านบาท
วันที่เกิดรายการ :	<p>ส่วนใหญ่โครงการเกิดขึ้นต่อเนื่องจากปี 2555 ซึ่งผ่านการอนุมัติจากที่ประชุม คณะกรรมการตรวจสอบ และออกไปสั่งซื้อ (Purchase Order) ที่ผ่านการ อนุมัติจากกรรมการผู้จัดการในระหว่างปี 2555 ตามขั้นตอนที่กำหนดไว้แล้ว แต่ส่วนหนึ่งออกไปสั่งซื้อ (Purchase Order) และผ่านการอนุมัติจากกรรมการ ผู้จัดการระหว่างปี 2556 ได้แก่ โครงการ 5 (KR5) โครงการ 8 (KR8) โครงการ 9 (KR9) ขอนแก่น 3 (KK3) ขอนแก่น 4 (KK4) ขอนแก่น 5 (KK5) ขอนแก่น 8 (KK8) และส่วนหนึ่งผ่านการอนุมัติจากที่ประชุมคณะกรรมการตรวจสอบ ครั้งที่ 3/2556 เมื่อวันที่ 7 มิถุนายน 2556 และครั้งที่ 4/2556 เมื่อวันที่ 13 สิงหาคม 2556 โดยออกไปสั่งซื้อ (Purchase Order) ที่ผ่านการอนุมัติจากกรรมการผู้จัดการ ระหว่างปี 2556 ได้แก่ โครงการ 6 (KR6) บุรีรัมย์ 1 (BR1) บุรีรัมย์ (BR2) ขอนแก่น (KK2) ขอนแก่น 7 (KK7) เอเจ เทคโนโลยี (AJ) และ ทิพนารายณ์ (TP) - ไปสั่งซื้อ (Purchase Order) ที่ผ่านการอนุมัติจากกรรมการผู้จัดการ ลงวันที่ 28 มกราคม 2556 เลขที่ PO5601031 (สำหรับโครงการ KR5) PO5601032 (สำหรับโครงการ KR8) PO5601033 (สำหรับโครงการ KR9) PO5601034 (สำหรับโครงการ KK3) PO5601035 (สำหรับโครงการ KK4) PO5601036 (สำหรับโครงการ KK5) PO5601037 (สำหรับโครงการ KK8) ลงวันที่ 17 กรกฎาคม 2556 เลขที่ PO5607019 (สำหรับโครงการ KR6) PO5607020 (สำหรับโครงการ BR1) PO5607021 (สำหรับโครงการ BR2) PO5608020 (สำหรับโครงการ KK2) PO5608020 (สำหรับโครงการ KK7) PO5607001 (สำหรับโครงการ AJ) PO5607002 (สำหรับโครงการ TP)</p>
นโยบายราคา :	<p>ทำการประกาศเรียกประกวดผ่านทาง Website ของบริษัทฯ เพื่อให้เป็นที่รู้จัก โดยสาธารณะ และราคาการว่าจ้างงาน O&MM โรงไฟฟ้าโซลาร์ฟาร์มมีการเสนอ ราคาเป็นที่เปิดเผย โดยจะต้องมีการเปรียบเทียบราคาจากผู้ประมูลเสนองานทั้ง ในด้านเทคนิคและด้านราคาอย่างน้อย 2 ราย เพื่อให้เกิดความโปร่งใสและเป็น ไปตามขั้นตอนการปฏิบัติงานระบบจัดจ้างงาน</p>

ความจำเป็นและความสมเหตุสมผล : เนื่องจาก บจก. เจเพ็น ผ่านเกณฑ์การพิจารณาข้อกำหนด และขอบเขตของงานที่ระบุใน TOR และ Operation and Maintenance Agreement ที่ได้รับรองจากบริษัทวิศวกรอิสระ (Mott MacDonald Thailand) รวมถึงเจเพ็นยังมีประสบการณ์ด้านการปฏิบัติการ การบำรุงรักษา และการประมวลผลโรงไฟฟ้าโซล่าฟาร์ม และมีความพร้อมด้านบุคลากร ที่พร้อมสามารถจะเริ่มทำงานได้ทันที นอกจากนี้ยังมีความจำเป็นเร่งด่วนของงานที่ต้องดำเนินงาน O&MM ให้แล้วเสร็จตามแผนงานที่กำหนดไว้ และไม่ให้เกิดความเสียหาย

3. ลักษณะของรายการระหว่างกัน : เจ้าหนี้ค่าก่อสร้าง

เกิดจากรายการงานก่อสร้างโรงไฟฟ้าพลังงานแสงอาทิตย์ โครงการ บุรีรัมย์ 2 (BR2), นครพนม 1 (NP1), นครพนม 2 (NP2), ขอนแก่น 7 (KK7), อุตรธานี 1 (UD1), หนองคาย 1 (NK1), บุรีรัมย์ 3 (BR3), สกลนคร 1 (SN1), สกลนคร 2 (SN2), สุรินทร์ 3 (SR3), นครพนม 3 (NP3), เลย์ 2 (LO2), ขอนแก่น 6 (KK6), ขอนแก่น 9 (KK9), ขอนแก่น 10 (KK10), สุรินทร์ 1 (SR1) และสุรินทร์ 2 (SR2)

มูลค่ารายการ : 188.22 ล้านบาท

วันที่เกิดรายการ : โครงการเกิดขึ้นต่อเนื่องจากปี 2555 และเกิดขึ้นเพิ่มในปี 2556 ซึ่งผ่านการอนุมัติจากที่ประชุมคณะกรรมการตรวจสอบ และออกไปสั่งซื้อ (Purchase Order) ที่ผ่านการอนุมัติจากกรรมการผู้จัดการแล้ว

ความจำเป็นและความสมเหตุสมผล : ชี้แจงตามข้อ 1

4. ลักษณะของรายการระหว่างกัน : เจ้าหนี้ค่า O&MM

เกิดจากการว่าจ้างงาน O&MM โรงไฟฟ้าพลังงานแสงอาทิตย์ เพื่อโครงการ โคราซ 1 (KR1), สกลนคร 1 (SN1), นครพนม 1 (NP1), โคราซ 2 (KR2), เลย์ 1 (LO1), ขอนแก่น 1 (KK1), โคราซ 3 (KR3), โคราซ 4 (KR4), โคราซ 7 (KR7), โคราซ 5 (KR5), โคราซ 8 (KR8), โคราซ 9 (KR9), ขอนแก่น 3 (KK3), ขอนแก่น 4 (KK4), ขอนแก่น 5 (KK5), ขอนแก่น 8 (KK8), โคราซ 6 (KR6), บุรีรัมย์ 1 (BR1), บุรีรัมย์ 2 (BR2), ขอนแก่น 2 (KK2) ขอนแก่น 7 (KK7) เอเจ เทคโนโลยี (AJ) และ ทิพยนาวิทยณ์ (TP)

มูลค่ารายการ : 18.22 ล้านบาท

วันที่เกิดรายการ : โครงการเกิดขึ้นต่อเนื่องจากปี 2555 และเกิดขึ้นเพิ่มในปี 2556 ซึ่งผ่านการอนุมัติจากที่ประชุมคณะกรรมการตรวจสอบ และออกไปสั่งซื้อ (Purchase Order) ที่ผ่านการอนุมัติจากกรรมการผู้จัดการแล้ว

นโยบายราคา : ชี้แจงตามข้อ 2

ความจำเป็นและความสมเหตุสมผล : ชี้แจงตามข้อ 2

5. ลักษณะของรายการระหว่างกัน :	เงินย่ำยล่งหน้าผู้รับเหมา เกิดจากรายการงานก่อสร้างโรงไฟฟ้าพลังงานแสงอาทิตย์ โครงการสุรินทร์ 1 (SR1)
มูลค่ารายการ :	12.01 ล้านบาท
วันที่เกิดรายการ :	โครงการสุรินทร์ 1 (SR1) ผ่านการอนุมัติจากที่ประชุมคณะกรรมการตรวจสอบครั้งที่ 4/2556 เมื่อวันที่ 13 สิงหาคม 2556 และออกใบสั่งซื้อ (Purchase Order) ที่ผ่านการอนุมัติจากกรรมการผู้จัดการแล้ว
นโยบายราคา :	ชี้แจงตามข้อ 1
ความจำเป็นและความสมเหตุสมผล :	ชี้แจงตามข้อ 1

ความเห็นของคณะกรรมการตรวจสอบ :

จากรายการที่เกี่ยวข้องข้างต้น คณะกรรมการตรวจสอบเห็นว่ารายการระหว่างบริษัท SPCG และบริษัทย่อยที่ทำกับบริษัท เจเพ็น จำกัด ซึ่งเป็นบุคคลที่เกี่ยวข้องกันนั้น ดำเนินการไปเพื่อให้บริษัทบรรลุเป้าหมายของธุรกิจหลัก กล่าวคือ การพัฒนาโซลาร์ฟาร์มให้แล้วเสร็จภายในระยะเวลาตามสัญญาที่มี โดยบริษัทได้ปฏิบัติตามขั้นตอนที่คณะกรรมการตรวจสอบเห็นควรกำหนดไว้ทุกประการ อีกทั้งมีเงื่อนไขราคาที่เหมาะสม ซึ่งดีกว่าผู้เสนอราคาอื่นจากภายนอก ทั้งนี้การพัฒนาโครงการโซลาร์ฟาร์มกำลังจะแล้วเสร็จในไตรมาสที่ 1 ปี 2557 อันจะส่งผลให้รายการระหว่างกันค่อย ๆ ลดลงลง อย่างไรก็ดีตาม

เพื่อให้เป็นที่ยืนยันในการดำเนินการของฝ่ายจัดการ คณะกรรมการตรวจสอบเห็นควรให้ฝ่ายจัดการของบริษัททำการสรุปข้อมูลการเข้าทำรายการต่าง ๆ กับบุคคลที่เกี่ยวข้องกันและนำเสนอต่อคณะกรรมการตรวจสอบให้ทำหน้าที่กำกับดูแลการจัดซื้อจัดจ้างและรายการระหว่างกันที่มีให้เป็น

ไปตามหลักเกณฑ์ของตลาดหลักทรัพย์แห่งประเทศไทยว่า ด้วยเรื่องที่ได้มาจำหน่ายไปซึ่งสินทรัพย์และรายการที่เกี่ยวข้องกันของบริษัทจดทะเบียน โดยจะเข้าพิจารณาและให้ความเห็นในการทำรายการกับบริษัท เจเพ็น จำกัด ทุกรายการและรายการที่เกี่ยวข้องอื่น ๆ เพื่อขจัดความขัดแย้งทางผลประโยชน์ที่อาจจะเกิดขึ้นพร้อมรายงานต่อคณะกรรมการบริษัท เพื่อรับทราบ และ/หรือให้ความเห็น และพร้อมนำเสนอรายงานที่เกี่ยวข้องกันพร้อมทั้งงบการเงินประจำไตรมาสให้แก่ตลาดหลักทรัพย์แห่งประเทศไทยด้วยทุกครั้ง

7.1 รายการระหว่างกันของบริษัทฯ และบริษัทย่อย

บริษัทฯ SPC และบริษัทย่อยของ SPC มีรายการธุรกิจที่สำคัญกับ บริษัทที่เกี่ยวข้องกันและบุคคลที่เกี่ยวข้องกัน โดยบริษัทฯ ได้เปิดเผยรายการระหว่างกันของ SPC และบริษัทย่อย ตามงบการเงินรวมสิ้นสุดวันที่ 31 ธันวาคม 2556 รวมทั้งเปิดเผยเพิ่มเติม รายการระหว่างกันในรอบปีสิ้นสุดวันที่ 31 ธันวาคม 2555 ของ SPC เพื่อเปรียบเทียบดังนี้

บุคคล/นิติบุคคล ที่อาจมีความขัด แย้ง	ลักษณะความสัมพันธ์	ลักษณะรายการ	มูลค่ารายการ (พันบาท)		ความจำเป็นและความสมเหตุสมผล
			รอบปี 2556 สิ้นสุด ณ วันที่ 31 ธันวาคม 2556	รอบปี 2555 สิ้นสุด ณ วันที่ 31 ธันวาคม 2555	
1. บริษัท เจเพ็น จำกัด (เจเพ็น) เป็นบริษัทรับเหมา ก่อสร้างโรงไฟฟ้า พลังงานแสง อาทิตย์	1. นายจิราคม ปทุมานนท์ • ดำรงตำแหน่งเป็นกรรมการ ในบริษัทฯ และถือหุ้นใน บริษัทฯ ร้อยละ 0.2 • เป็นหนึ่งในกลุ่มผู้ถือ หุ้นใหญ่ของบริษัทฯ • ถือหุ้นร้อยละ 10.0 ใน บริษัท เจเพ็น จำกัด 2. นางปิยรัตน์ สุขสมบัติ • เป็นน้องสาวของ คุณจิราคม ปทุมานนท์ • ถือหุ้นร้อยละ 70.0 ใน บริษัท เจเพ็น จำกัด ทั้งนี้ คุณวันดี กุญชรยาคง และผู้เกี่ยวข้องตามมาตรา 258 แห่งพระราชบัญญัติ หลักทรัพย์และตลาด หลักทรัพย์ พ.ศ. 2535 มิได้ เป็นผู้ถือหุ้น ผู้บริหาร ผู้มี อำนาจควบคุม ผู้มีส่วนได้ เสียหรือผู้รับประโยชน์ทอด สุดท้าย	SPC, SPE และ SPCG ได้มีการทำ สัญญากับบริษัท เจเพ็น จำกัด โดย ให้ บริษัท เจเพ็น จำกัด เป็น ผู้ออกแบบและรับเหมาโครงการ ก่อสร้างโรงไฟฟ้าพลังงานแสง อาทิตย์ของบริษัท (รวมสัญญาจ้าง ออกแบบและส่วนเพิ่มเติม)			ในปี 2555 และ 2556 SPC, SPE และ SPCG ได้ทำการประกวดราคางาน ออกแบบและจ้างเหมาช่วง ในการ ก่อสร้างโรงไฟฟ้าพลังงานแสงอาทิตย์ ของ บริษัทฯ โดย SPC, SPE และ SPCG ได้ ทำการ ประกวดราคาผ่าน ระบบ อินเทอร์เน็ต บริษัท เจเพ็น จำกัด ผ่านเกณฑ์การคัดเลือกเนื่องจาก (1) บริษัท เจเพ็น จำกัด เสนอราคาต่ำสุด (2) ผู้บริหารบริษัท เจเพ็น จำกัด มีผลงาน และประสบการณ์ ทางด้านโรงไฟฟ้าพลังงาน แสงอาทิตย์ มากกว่า 30 ปี (3) มีบุคลากรและทีมงานที่มี คุณภาพ

บุคคล/นิติบุคคล ที่อาจมีความขัด แย้ง	ลักษณะความสัมพันธ์	ลักษณะรายการ	มูลค่ารายการ (พันบาท)		ความจำเป็นและความสมเหตุผล
			รอบปี 2556 สิ้นสุด ณ วันที่ 31 ธันวาคม 2556	รอบปี 2555 สิ้นสุด ณ วันที่ 31 ธันวาคม 2555	
	(beneficial owner) ในบริษัท เจ เพ็น จำกัด หรือได้รับประโยชน์ สืบได้จากการทำงานรายการ ระหว่าง บริษัท หรือบริษัทย่อย กับบริษัท เจเพ็น จำกัด				
		<p>1. มูลค่ารายจ่ายฝ่ายทุน รายการดังกล่าวเป็นรายการรับรู้ ต้นทุนการก่อสร้างโรงไฟฟ้า พลังงานแสงอาทิตย์จากกราว ้าง บริษัท เจเพ็น จำกัด</p> <p>2. ต้นทุนงาน OMM รายการดังกล่าวเป็นรายการรับรู้ ต้นทุนงานระบบโรงไฟฟ้า พลังงานแสงอาทิตย์จากกราว ้าง บริษัท เจเพ็น จำกัด</p> <p>3. เงินจ่ายล่วงหน้าผู้รับเหมา รายการดังกล่าวเป็นเงินจ่ายล่วงหน้าค่าจ้างรับเหมางานก่อสร้าง โหล่าฟาร์ม</p>	1,514,265	782,745	<p>1. รายการดังกล่าวถือเป็นรายการ ปกติทางธุรกิจ และเป็นไปตาม เงื่อนไขสัญญาออกแบบและจ้าง เหมาก่อสร้างระหว่างบริษัท เจเพ็น จำกัด กับ SPC, SPE และ SPCG</p> <p>2. รายการดังกล่าวถือเป็นรายการปกติ ทางธุรกิจ และเป็นไปตามเงื่อนไข สัญญาจ้างบริการ งานปฏิบัติการ งานบำรุงรักษา และงานประมวลผล ระหว่างบริษัท เจเพ็น จำกัด กับ SPC และ SPE</p> <p>3. รายการดังกล่าวถือเป็นรายการปกติ ทางธุรกิจ และเงินจ่ายดังกล่าวเป็นไป ตามเงื่อนไขสัญญาออกแบบและจ้าง เหมาก่อสร้างระหว่างบริษัท เจเพ็น จำกัด กับ SPC</p>

บุคคล/บุคคล ที่อาจมีความขัด แย้ง	ลักษณะความสัมพันธ์	ลักษณะรายการ	มูลค่ารายการ (พันบาท)		ความจำเป็นและความสมเหตุสมผล
			รอบปี 2556 สิ้นสุด ณ วันที่ 31 ธันวาคม 2556	รอบปี 2555 สิ้นสุด ณ วันที่ 31 ธันวาคม 2555	
		<p>4. เจ้าหนี้ค่าก่อสร้าง รายการดังกล่าวเป็นค่าก่อสร้าง ค้างจ่ายตามเงื่อนไขในสัญญา ก่อสร้างโรงไฟฟ้าพลังงาน แสงอาทิตย์ของ SPC</p> <p>5. เจ้าหนี้ค่า OMM รายการดังกล่าวเป็นค่าจ้าง ระบบค้างจ่ายตามเงื่อนไขใน สัญญาว่าจ้างงานระบบโรงไฟฟ้า พลังงานแสงอาทิตย์ของ SPC และ SPE</p> <p>6. รายได้จากการขายวัสดุอุปกรณ์ รายการดังกล่าวเป็นรายได้จาก การขายวัสดุอุปกรณ์ในการ พัฒนาโครงการโรงไฟฟ้าพลังงาน แสงอาทิตย์ให้แก่ บริษัท เจเพ็น จำกัด</p>	188,219	66,763	<p>4. รายการดังกล่าวถือเป็นรายการปกติ ทางธุรกิจ และเป็นไปตามเงื่อนไข สัญญาออกแบบและจ้างเหมา ก่อสร้างระหว่างบริษัท เจเพ็น จำกัด กับ SPC</p> <p>5. รายการดังกล่าวถือเป็นรายการปกติ ทางธุรกิจ และเป็นไปตามเงื่อนไข สัญญาว่าจ้างงานระบบโรงไฟฟ้า พลังงานแสงอาทิตย์ ระหว่างบริษัท เจเพ็น จำกัด กับ SPC และ SPE</p> <p>6. รายการดังกล่าวถือเป็นรายการปกติ ทางธุรกิจ และเป็นไปตามเงื่อนไข สัญญาออกแบบและจ้างเหมา ก่อสร้างระหว่างบริษัท เจเพ็น จำกัด กับ SPC</p>
			18,216	7,200	
			-	60	

บุคคล/นิติบุคคล ที่อาจมีความขัด แย้ง	ลักษณะความสัมพันธ์	ลักษณะรายการ	มูลค่ารายการ (พันบาท)		ความจำเป็นและความสมเหตุผล
			รอบปี 2556 สิ้นสุด ณ วันที่ 31 ธันวาคม 2556	รอบปี 2555 สิ้นสุด ณ วันที่ 31 ธันวาคม 2555	
2. บริษัท โซล่าเพา เวอร์ แอสเซ็ท จำกัด (SPA)	1. บริษัท เอสพีซี จำกัด (มหาชน) เป็นบริษัทร่วม ซึ่งบริษัท เอสพีซี จำกัด (มหาชน) ถือหุ้นร้อยละ 60 แต่ไม่มีอำนาจควบคุม อีกทั้ง ไม่มีบุคคลที่เกี่ยวข้องกันของ SPCG เข้าเป็นผู้บริหารหรือผู้ถือ หุ้นใหญ่ใน SPA บริษัท SPA ดำเนินธุรกิจ โซลาร์ฟาร์ม โดย มีบริษัทย่อย 2 แห่ง ได้แก่ บริษัท เอส เพคโมโลยี จำกัด และ บริษัท ทิพยนารายณ์ จำกัด เงินให้แก่ บริษัทดังกล่าว มีอัตราดอกเบี้ย MLR ลดร้อยละ 1.5 และมีกำหนด วันจ่ายชำระคืนเมื่อทวงถาม	รายการระหว่าง SPA กับ SPCG เป็นรายการที่เกิดขึ้นโดยมีราย ละเอียดดังต่อไปนี้ 1. เงินกู้ยืมระยะสั้น SPCG ได้ให้เงินกู้ยืมระยะสั้นแก่ SPA เพื่อใช้ในการดำเนินการ ก่อสร้างและพัฒนาโครงการโซล่า ฟาร์มจำนวน 2 แห่ง ได้แก่ บริษัท เอส เพคโมโลยี จำกัดและบริษัท ทิพยนารายณ์ จำกัด ซึ่งตั้งอยู่ที่ จังหวัดลพบุรี	-	50,000	1. รายการดังกล่าวเป็นการให้เงินกู้ยืม แก่บริษัทย่อยของบริษัทร่วม เป็นไป ตามเงื่อนไขทางการค้าในการให้กู้ยืม ปกติ รายได้ดอกเบี้ยที่เกี่ยวข้องกับ บริษัทย่อยเป็นจำนวนเงิน 4.46 ล้าน บาท (พ.ศ.2544 : 1.65 ล้านบาท) เงิน ให้กู้ครบกำหนดชำระคืนเมื่อทวงถาม บริษัทไม่มีการตั้งค่าเผื่อนหนี้สงสัยจะ สูญสำหรับเงินให้กู้แก่บริษัทร่วมทั้ง ในปีพ.ศ. 2554 และพ.ศ. 2555
3. บริษัท โซล่า เพาเวอร์ รูฟ จำกัด(SPR)	1. เป็นผู้ถือหุ้นรายใหญ่ซึ่งถือ หุ้นในบริษัทฯ รวมกับผู้ที่ เกี่ยวข้องร้อยละ 54.34 และถือ หุ้นใน SPR ร้อยละ 55.2. ดำรง ตำแหน่งประธานกรรมการและ กรรมการผู้จัดการใหญ่ ใน บริษัทฯ และเป็นประธาน กรรมการและกรรมการผู้จัดการ ใน SPR	ที่ประชุมคณะกรรมการครั้งที่ 9/2556 ซึ่งจัดขึ้นในวันที่ 6 ธ.ค. 2556 ได้พิจารณา อนุมัติการเข้าซื้อหุ้นสามัญของ SPR จากนางสาว วันดี ภูธรยาคง อีก จำนวน 1,840,000 หุ้น โดยเข้าซื้อใน ราคาตามมูลค่าหุ้นที่ตราไว้หุ้นละ 100 บาท มูลค่ารวม 184,000,000 บาท และเรียกชำระค่าหุ้นแล้วร้อยละ 25 ของมูลค่าหุ้นที่ตราไว้	46,000,000		1. ที่ประชุมคณะกรรมการ (โดยไม่ับ รวมกรรมการที่มีส่วนได้เสียประกอบด้วย นางสาววันดี ภูธรยาคง และนายสม ศักดิ์ ภูธรยาคง) ได้พิจารณาลงทุนเข้า ซื้อหุ้น SPR ในครั้งนี้ อย่างรอบคอบแล้ว และมีความเห็นว่าการลงทุนดังกล่าวเป็น ประโยชน์ต่อการดำเนินงานของบริษัทฯ และเป็นไปตามแผนธุรกิจในอนาคต จึง เห็นควรให้บริษัทฯ ลงทุนในโครงการนี้

ณ วันที่ 21 กุมภาพันธ์ 2557 คณะกรรมการตรวจสอบของบริษัทฯ ได้พิจารณาข้อมูลรายการระหว่างกันของบริษัทฯ ในรอบปีบัญชีสิ้นสุดวันที่ 31 ธันวาคม 2556 และมีความเห็นว่ารายการระหว่างกันของบริษัทฯ ในรอบปีบัญชีสิ้นสุดวันที่ 31 ธันวาคม 2556 เป็นรายการที่เป็นไปเพื่อการดำเนินธุรกิจตามปกติของบริษัทฯ และเป็นไปตามเงื่อนไขการค้าทั่วไปในลักษณะเดียวกับที่วิญญูชนจะพึงกระทำกับคู่สัญญาทั่วไปในสถานการณ์เดียวกัน ด้วยอำนาจต่อรองทางการค้าที่ปราศจากอิทธิพลในการที่คู่สัญญาอีกฝ่ายมีสถานะเป็นบุคคลที่อาจมีความขัดแย้ง (Arm's Length Basis) และไม่มีการถ่ายเทผลประโยชน์ระหว่างบริษัทฯ และบุคคลที่อาจมีความขัดแย้ง

7.2 มาตรการหรือขั้นตอนการอนุมัติการทำการรายการระหว่างกัน

ในการทำการรายการระหว่างกัน คณะกรรมการบริษัทฯ ได้มีการพิจารณาและอนุมัติตามขอบเขตและอำนาจหน้าที่ซึ่งหากมีการทำการรายการระหว่างกันเกิดขึ้น จะต้องนำเสนอเรื่องดังกล่าวให้กับคณะกรรมการเพื่อทำการพิจารณาและอนุมัติการทำการรายการระหว่างกันดังกล่าวเพื่อให้เกิดประโยชน์สูงสุดต่อกิจการ และเพื่อเป็นการคุ้มครองผู้ลงทุน รวมถึงผู้ที่เกี่ยวข้องกับบริษัทฯ โดยรายการระหว่างกันดังกล่าวจะต้องปฏิบัติให้เป็นไปตามกฎหมายว่าด้วยหลักทรัพย์และตลาดหลักทรัพย์ และข้อบังคับ ประกาศ คำสั่ง หรือข้อกำหนดของตลาดหลักทรัพย์แห่งประเทศไทย ซึ่งผู้ที่มีความขัดแย้งทางผลประโยชน์หรือมีส่วนได้ส่วนเสียในการทำรายการระหว่างกันจะไม่มีสิทธิเข้ามามีส่วนร่วมในการอนุมัติรายการดังกล่าวได้

ทั้งนี้ บริษัทฯ ได้จัดจ้างผู้รับเหมาช่วงในการก่อสร้างโครงการโรงไฟฟ้าพลังงานแสงอาทิตย์ของบริษัทฯ คือ บริษัท เจเพ็น จำกัด ซึ่งเป็นบริษัทที่เกี่ยวข้องกับกลุ่มผู้ถือหุ้นใหญ่และผู้บริหารของบริษัทฯ ตามที่เปิดเผยในข้อ 7.1 อย่างไรก็ตาม บริษัทฯ ได้ให้ความสำคัญต่อระบบการจัดซื้อจัดจ้างโดย

คำนึงถึงประโยชน์สูงสุดของผู้ถือหุ้นเป็นหลัก และกำหนดรายละเอียดของขั้นตอนการจัดซื้อจัดจ้างแต่ละประเภทในคู่มือการปฏิบัติงานตามที่ประกาศใช้ตั้งแต่ปี 2554 ซึ่งการจัดจ้างผู้รับเหมาช่วงนั้น SPC และ SPE ได้ดำเนินการให้มีการประกวดราคา งานออกแบบ และจ้างเหมาช่วงในการก่อสร้างโรงไฟฟ้าพลังงานแสงอาทิตย์ ของบริษัทฯ ทุกโครงการผ่าน website ของบริษัทฯ เพื่อให้เกิดความโปร่งใสในการจัดจ้างผู้รับเหมาช่วง โดยรายละเอียด และขั้นตอนการประกวดราคา งานออกแบบ และจ้างเหมาช่วงในการก่อสร้างโรงไฟฟ้าพลังงานแสงอาทิตย์นั้น เป็นไปตามข้อ 7.2.1 นโยบายการและขั้นตอนการคัดเลือกผู้รับเหมา

7.2.1 นโยบายการและขั้นตอนการคัดเลือกผู้รับเหมาช่วง

บริษัทฯ SPC และ SPE ได้กำหนดนโยบายและขั้นตอนการคัดเลือกผู้รับเหมาช่วงโดยมุ่งเน้นความโปร่งใสเที่ยงธรรม และเป็นไปตามปกติธุรกิจ โดยบริษัทฯ จะถือปฏิบัติตามหลักการและนโยบายดังกล่าวอย่างเคร่งครัดในโครงการของบริษัทฯ ทั้งหมดในอนาคต โดยหลักการและนโยบายการจัดจ้างผู้รับเหมาช่วงของโครงการโรงไฟฟ้าพลังงานแสงอาทิตย์ของบริษัทฯ สามารถสรุปได้ดังนี้

1. การจัดจ้างงานก่อสร้างโรงไฟฟ้าพลังงานแสงอาทิตย์ บริษัทฯ มีการกำหนดให้บริษัทผู้รับเหมาช่วงมีการแข่งขันกันอย่างเปิดเผยและโปร่งใส โดยบริษัทฯ จะกำหนดรายละเอียดข้อมูลการประมาณงานออกแบบและจ้างเหมาก่อสร้าง (“TOR”) ที่หน้าเว็บไซต์ของบริษัทฯ ล่วงหน้าก่อนกำหนดยื่นซองจากผู้รับเหมาช่วงเพื่อประกวดงานอย่างน้อย 2 สัปดาห์

2. บริษัทฯ ต้องดำเนินการจัดจ้างให้เกิดผลดีต่อบริษัทฯ มากที่สุด โดยคำนึงถึงว่าโรงไฟฟ้าพลังงานแสงอาทิตย์จะต้องแล้วเสร็จตามระยะเวลาที่กำหนด ในราคาและคุณภาพที่เหมาะสม ดังนั้น บริษัทฯ จึงกำหนดหลักเกณฑ์และสิทธิการพิจารณาราคาโดยระบุรายละเอียดต่างๆ ให้ผู้สนใจประมูลทราบใน TOR

3. การจัดจ้างก่อสร้างโรงไฟฟ้าพลังงานแสงอาทิตย์ ทุกครั้ง จะต้องได้รับอนุมัติตามขั้นตอนจากคณะกรรมการที่จัดตั้งเพื่อประเมินและต่อรองราคาผู้รับเหมาช่วง ซึ่งประกอบด้วย กรรมการผู้จัดการ รองกรรมการผู้จัดการ และ ผู้จัดการอาวุโสฝ่ายวิศวกรรม ของ SPC โดยถ้าผู้รับเหมาช่วงเป็นบริษัทที่เกี่ยวข้อง และเข้าข่ายเป็นการเข้าทำรายการที่เกี่ยวข้องกัน รายการดังกล่าวจะต้องผ่านการอนุมัติจากที่ประชุมคณะกรรมการตรวจสอบก่อนดำเนินการทุกครั้งเพื่อให้มั่นใจว่ารายการดังกล่าวเป็นไปตามปกติธุรกิจ

4. การว่าจ้างงานรับเหมาช่วงจะต้องจัดทำสัญญาจ้างเหมาที่ผ่านการสอบทานจากที่ปรึกษากฎหมาย หรือบุคคลผู้มีความเชี่ยวชาญ เพื่อพิจารณาถึงความได้เปรียบ/เสียเปรียบที่อาจเกิดขึ้นอย่างเหมาะสม (ยกเว้นเนื้อหาสัญญาไม่ต่างจากสัญญาเดิมที่เคยผ่านการสอบทานจากที่ปรึกษากฎหมายแล้ว อย่างเป็นสาระสำคัญ)

5. แบ่งแยกหน้าที่ระหว่างหน้าที่การลงนามทำสัญญาจ้างเหมาว่าจ้าง การตรวจรับงาน และการบันทึกบัญชีออกจากรัน โดย

5.1 สัญญาจ้างเหมาจะได้รับการลงนามโดยผู้บริหารที่มีอำนาจลงนามผูกพันบริษัท

5.2 สำหรับการตรวจรับงาน ฝ่ายวิศวกรรมของบริษัทจะเป็นผู้รับผิดชอบ โดยจะดำเนินการตรวจสอบงานที่สร้างเสร็จจริง และจัดทำรายงานการก่อสร้างทุกๆ เดือน

5.3 สำหรับการบันทึกบัญชี ฝ่ายบัญชีจะเป็นผู้รับผิดชอบโดยดำเนินการตรวจสอบเอกสารที่เกี่ยวข้อง และดำเนินการบันทึกบัญชี

6. กำหนดนโยบายการจัดจ้าง การทำสัญญาว่าจ้าง หรือข้อตกลงและเงื่อนไขของสัญญาให้แก่หน่วยงานที่เกี่ยวข้อง อาทิ หน่วยงานฝ่ายวิศวกรรม ฝ่ายบัญชี และฝ่ายจัดซื้อ เป็นต้น โดยหน่วยงานดังกล่าวจะต้องปฏิบัติตามนโยบายดังกล่าว และเงื่อนไขของสัญญาอย่างเคร่งครัด

7. การตรวจรับงานที่ว่าจ้าง จะต้องมีการตรวจสอบว่าคุณภาพงาน และความสำเร็จของงานเป็นไปตามเงื่อนไขที่ระบุไว้ในสัญญาหรือไม่

7.3 นโยบายหรือแนวโน้มนโยบายการระหว่างกันในอนาคต

บริษัทฯ มีการกำหนดนโยบายในการทำรายการระหว่างกันในอนาคตว่า จะต้องเป็นรายการที่เป็นไปตามลักษณะการดำเนินธุรกิจทั่วไปของบริษัทฯ ไม่มีการถ่ายเทผลประโยชน์ของบริษัทฯ ไปยังกลุ่มผู้ถือหุ้น คณะกรรมการ หรือบุคคลที่เกี่ยวข้องกับบริษัทฯ อย่างไม่เป็นธรรม โดยคณะกรรมการตรวจสอบของบริษัทฯ จะเป็นผู้พิจารณาความสมเหตุสมผลของการเข้าทำรายการ พิจารณาว่าเงื่อนไขการกำหนดราคาและเงื่อนไขการทำรายการว่า เป็นไปตามลักษณะธุรกิจปกติ และพิจารณาเปรียบเทียบการกำหนดราคากับบุคคลภายนอก โดยผู้ที่มีส่วนได้เสียจะไม่มีส่วนร่วมในการพิจารณาอนุมัติการทำรายการระหว่างกันดังกล่าว ทั้งนี้เมื่อพิจารณาเสร็จสิ้นคณะกรรมการตรวจสอบจะอนุมัติรายการระหว่างกันดังกล่าว และนำเสนอคณะกรรมการบริษัทฯ เป็นผู้อนุมัติอีกครั้งหนึ่ง

ทั้งนี้ คณะกรรมการบริษัทฯ จะปฏิบัติให้เป็นไปตามกฎหมายว่าด้วยหลักทรัพย์และตลาดหลักทรัพย์ ข้อบังคับประกาศ หรือข้อกำหนดของตลาดหลักทรัพย์แห่งประเทศไทย รวมตลอดถึงการปฏิบัติตามข้อกำหนดในการเปิดเผยข้อมูลเกี่ยวกับรายการที่เกี่ยวข้องกัน และการได้มาหรือจำหน่ายไปซึ่งสินทรัพย์ที่สำคัญของบริษัทหรือบริษัทย่อย และตามมาตรฐานการบัญชีที่กำหนดโดยสมาคมนักบัญชีและผู้สอบบัญชีรับอนุญาตแห่งประเทศไทย ทั้งนี้ บริษัทฯ จะเปิดเผยรายการระหว่างกันไว้ในหมายเหตุประกอบงบการเงินที่ได้รับการตรวจสอบจากผู้สอบบัญชีของบริษัทฯ



- ฐานะการเงินและผลการดำเนินงาน
- การวิเคราะห์และคำอธิบายของฝ่ายจัดการ
- งบการเงิน

100010001100110011

8 ฐานะการเงินและผลการดำเนินงาน



8.1 ข้อมูลทางการเงินที่สำคัญ

8.1.1 ชื่อผู้สอบบัญชีสำหรับการเงินและงบการเงินรวมของบริษัทฯ

สำหรับการเงินและงบการเงินรวมรอบปี
สิ้นสุดวันที่ 31 ธันวาคม 2554

นายนิริศ เสาวลักษณ์สกุล

ผู้สอบบัญชีรับอนุญาต เลขทะเบียน 5369

บริษัท เอส.เค. แอดเคาน์แต้นท์ เซอร์วิสเชส จำกัด

สำหรับการเงินและงบการเงินรวมรอบปี
สิ้นสุดวันที่ 31 ธันวาคม 2555

นางอุณากร พงศ์นิธิตา

ผู้สอบบัญชีรับอนุญาต เลขทะเบียน 3257

บริษัท ไพร์ชวอเตอร์เฮาส์คูเปอร์ส เอพีเอส จำกัด

สำหรับการเงินและงบการเงินรวมรอบปี
สิ้นสุดวันที่ 31 ธันวาคม 2556

นางอุณากร พงศ์นิธิตา

ผู้สอบบัญชีรับอนุญาต เลขทะเบียน 3257

บริษัท ไพร์ชวอเตอร์เฮาส์คูเปอร์ส เอพีเอส จำกัด

8.1.2 สรุปรายงานการสอบบัญชีในระยะ 3 ปีที่ผ่านมา

ผู้สอบบัญชีให้ความเห็นสำหรับการเงินรอบปี
สิ้นสุดวันที่ 31 ธันวาคม 2554 ดังนี้

รายงานของผู้สอบบัญชีได้แสดงความเห็นอย่าง
ไม่มีเงื่อนไขว่า งบการเงินรวมและงบการเงินเฉพาะกิจการ
แสดงฐานะการเงิน ณ วันที่ 31 ธันวาคม 2554 ผลการ
ดำเนินงาน และกระแสเงินสดของบริษัทฯ ไม่พบสิ่งที่เป็นเหตุ
ให้เชื่อว่างบการเงินดังกล่าวไม่ถูกต้องตามที่ควรในสาระ
สำคัญตามหลักบัญชีที่รับรองทั่วไป

ผู้สอบบัญชีให้ความเห็นสำหรับงบการเงินรอบปี
สิ้นสุดวันที่ 31 ธันวาคม 2555 ดังนี้

รายงานของผู้สอบบัญชีได้แสดงความเห็นอย่าง
ไม่มีเงื่อนไขว่า งบการเงินรวมของบริษัท เอสพีซีจี จำกัด
(มหาชน) และบริษัทย่อย และของเฉพาะของบริษัท เอสพีซีจี
จำกัด (มหาชน) แสดงฐานะการเงินรวมและฐานะการเงิน
เฉพาะบริษัท ณ วันที่ 31 ธันวาคม 2555 และผลการดำเนินงานรวมและผลการดำเนินงานเฉพาะบริษัท และกระแส
เงินสดรวม และกระแสเงินสดเฉพาะบริษัทสำหรับปี สิ้นสุด
วันเดียวกัน โดยถูกต้องตามที่ควรในสาระสำคัญตามมาตรฐาน
การรายงานทางการเงิน

ผู้สอบบัญชีให้ความเห็นสำหรับงบการเงินรอบปี
สิ้นสุดวันที่ 31 ธันวาคม 2556 ดังนี้

รายงานของผู้สอบบัญชีได้แสดงความเห็นอย่าง
ไม่มีเงื่อนไขว่า งบการเงินรวมของบริษัท เอสพีซีจี จำกัด
(มหาชน) และบริษัทย่อย และของเฉพาะของบริษัท เอสพีซีจี
จำกัด (มหาชน) แสดงฐานะการเงินรวมและฐานะการเงิน
เฉพาะบริษัท ณ วันที่ 31 ธันวาคม 2556 และผลการดำเนินงานรวมและผลการดำเนินงานเฉพาะบริษัท และกระแส
เงินสดรวม และกระแสเงินสดเฉพาะบริษัทสำหรับปี สิ้นสุด
วันเดียวกัน โดยถูกต้องตามที่ควรในสาระสำคัญตามมาตรฐาน
การรายงานทางการเงิน

8.1.3 ตารางสรุปงบการเงินและงบการเงินรวมของบริษัทฯ งบแสดงฐานะทางการเงิน – ของบริษัทฯ และบริษัทย่อย

รายการ	งบตรวจสอบ สำหรับรอบปีสิ้นสุดวันที่						งบตรวจสอบ สำหรับรอบปีสิ้นสุดวันที่					
	31-ธ.ค.-54 (ปรับปรุง)		31-ธ.ค.-55 (ปรับปรุง)		31-ธ.ค.-56		31-ธ.ค.-54 (ปรับปรุง)		31-ธ.ค.-55 (ปรับปรุง)		31-ธ.ค.-56	
	(งบเฉพาะกิจการ)						(งบการเงินรวม) **					
	ล้านบาท	ร้อยละ*	ล้านบาท	ร้อยละ*	ล้านบาท	ร้อยละ*	ล้านบาท	ร้อยละ*	ล้านบาท	ร้อยละ*	ล้านบาท	ร้อยละ*
สินทรัพย์หมุนเวียน												
เงินสดและรายการเทียบเท่าเงินสด	1.5	0.10	10.5	0.40	152.7	5.30	312.0	6.00	72.2	0.60	288.5	1.30
เงินฝากธนาคารที่มีข้อจำกัดในการใช้												
– หมุนเวียน	-	-	-	-	-	-	101.4	1.90	265.1	2.00	197.3	0.90
ลูกหนี้การค้า และลูกหนี้อื่น – สุทธิ	57.6	4.10	60.8	2.30	21.3	0.70	171.8	3.30	584.4	4.50	620.7	2.80
เงินให้กู้ยืมระยะสั้นแก่กิจการที่เกี่ยวข้องกัน	-	-	87.5	3.30	-	-	-	-	50.0	0.40	-	-
สินค้าคงเหลือ – สุทธิ	0.3	-	1.5	0.10	-	-	29.5	0.60	54.9	0.40	667.4	3.00
สินทรัพย์หมุนเวียนอื่น	0.9	0.10	5.5	0.10	3.4	0.20	109.2	2.10	268.8	2.20	414.5	1.80
รวมสินทรัพย์หมุนเวียน	60.3	4.30	165.8	6.20	177.4	6.20	723.9	13.90	1,295.4	10.10	2,188.4	9.80
สินทรัพย์ไม่หมุนเวียน												
เงินฝากธนาคารที่มีข้อจำกัดในการใช้												
– ไม่หมุนเวียน	-	-	-	-	-	-	66.9	1.30	293.3	2.20	660.1	2.90
เงินลงทุนในบริษัทย่อย	1,263.5	90.40	2,334.5	87.70	2,622.9	91.90	-	-	-	-	-	-
เงินลงทุนในบริษัทร่วม และกิจการร่วมค้า	-	-	97.8	3.70	3.0	0.10	-	-	108.0	0.80	5.1	-
อสังหาริมทรัพย์เพื่อการลงทุน – สุทธิ	-	-	-	-	2.6	0.10	-	-	-	-	2.6	-
ที่ดิน อาคารและอุปกรณ์ – สุทธิ	66.5	4.80	63.6	2.40	47.2	1.70	4,070.9	78.00	11,147.9	85.40	18,937.0	84.20
สินทรัพย์ระหว่างทาง	-	-	-	-	-	-	206.4	4.00	-	-	-	-
ค่าความนิยม	-	-	-	-	-	-	11.3	0.20	11.3	0.10	11.3	0.10
สินทรัพย์ไม่มีตัวตน – สุทธิ	-	-	-	-	0.5	-	0.8	-	5.1	-	71.3	0.30
สินทรัพย์ภาษีเงินได้รอตัดบัญชี	0.1	-	0.2	-	0.6	-	15.5	0.30	30.2	0.20	52.8	0.20
สินทรัพย์ไม่หมุนเวียนอื่น	7.0	0.50	1.1	-	0.3	-	120.9	2.30	160.6	1.20	572.2	2.50
รวมสินทรัพย์ไม่หมุนเวียน	1,337.1	95.70	2,497.2	93.80	2,677.1	93.80	4,492.7	86.10	11,756.4	89.90	20,312.4	90.20
รวมสินทรัพย์	1,397.4	100.00	2,663.0	100.00	2,845.5	100.00	5,216.6	100.00	13,051.8	100.00	22,500.8	100.00
หนี้สินหมุนเวียน												
เงินเบิกเกินบัญชีและเงินกู้ยืมระยะสั้นจากสถาบันการเงิน												
กสทชบการเงิน	-	-	27.4	1.00	-	-	493.2	9.50	1,197.9	9.20	-	-
เจ้าหนี้การค้าและเจ้าหนี้อื่น	49.6	3.50	75.0	2.80	17.6	0.60	880.0	16.80	2,033.7	15.60	2,104.0	9.40
ส่วนของเงินกู้ยืมระยะยาวจากสถาบันการเงินที่ถึงกำหนดชำระภายในหนึ่งปี	-	-	-	-	-	-	245.1	4.70	725.6	5.60	1,480.3	6.60
ส่วนของหนี้สินตามสัญญาเช่าการเงินที่ถึงกำหนดชำระภายในหนึ่งปี	-	-	-	-	1.5	0.10	3.0	0.10	2.6	-	5.0	-
ภาษีเงินได้ค้างจ่าย	-	-	-	-	-	-	6.2	0.10	0.4	-	20.2	0.10
หนี้สินหมุนเวียนอื่น	1.0	0.10	3.1	0.20	0.8	-	11.3	0.10	86.2	0.70	48.2	0.30
รวมหนี้สินหมุนเวียน	50.6	3.60	105.5	4.00	19.9	0.70	1,638.8	31.30	4,046.4	31.10	3,657.7	16.40

รายการ	งบตรวจสอบ สำหรับรอบปีสิ้นสุดวันที่						งบตรวจสอบ สำหรับรอบปีสิ้นสุดวันที่					
	31-ธ.ค.-54		31-ธ.ค.-55		31-ธ.ค.-56		31-ธ.ค.-54		31-ธ.ค.-55		31-ธ.ค.-56	
	(ปรับปรุง)		(ปรับปรุง)				(ปรับปรุง)		(ปรับปรุง)			
	(งบเฉพาะกิจการ)						(งบการเงินรวม) **					
	ล้านบาท	ร้อยละ*	ล้านบาท	ร้อยละ*	ล้านบาท	ร้อยละ*	ล้านบาท	ร้อยละ*	ล้านบาท	ร้อยละ*	ล้านบาท	ร้อยละ*
หนี้สินไม่หมุนเวียน												
เงินกู้ยืมระยะยาวจากสถาบันการเงิน	-	-	-	-	-	-	2,221.8	42.60	6,241.7	47.80	15,150.0	67.30
หนี้สินภายใต้สัญญาเช่าการเงิน – สุทธิ	-	-	-	-	6.4	0.20	7.1	0.10	3.6	-	11.0	-
ภาระผูกพันผลประโยชน์พนักงาน	0.7	0.10	0.8	-	3.1	0.10	3.7	0.140	4.6	-	4.6	-
หนี้สินภายใต้เงินได้อัตราดอกเบี้ย	-	-	-	-	-	-	-	-	-	-	5.4	-
หนี้สามัญของบริษัทย่อยที่มีเงินไปในการซื้อ/ขายสิน	-	-	-	-	-	-	185.2	3.60	166.9	1.30	159.0	0.70
รวมหนี้สินไม่หมุนเวียน	0.7	0.10	0.8	-	9.5	0.30	2,417.8	46.40	6,416.8	49.10	15,330.0	68.00
รวมหนี้สิน	51.3	3.70	106.3	4.00	29.4	1.00	4,056.6	77.70	10,463.2	80.20	18,897.7	84.40
ส่วนของผู้ถือหุ้น												
ทุนจดทะเบียน												
หุ้นสามัญ 840,000,000 หุ้น ***	840.0	-	840.0	-	840.0	-	840.0	-	840.0	-	840.0	-
ทุนที่ออกและเรียกชำระแล้ว												
หุ้นสามัญ 839,991,048 หุ้น ****	-	-	-	-	840.0	29.40	-	-	-	-	840.00	3.70
หุ้นสามัญ 560,000,000 หุ้น ****	-	-	560.0	21.00	-	-	-	-	560.0	4.30	-	-
หุ้นสามัญ 500,000,000 หุ้น ****	500.0	35.80	-	-	-	-	500.0	9.60	-	-	-	-
ส่วนเกินมูลค่าหุ้นสามัญ	826.9	59.20	1,989.7	74.70	1,989.7	69.70	-	-	1,162.8	8.90	1,162.8	5.20
ส่วนเกินมูลค่าหุ้นจากการรวมธุรกิจ	-	-	-	-	-	-	89.0	1.70	89.0	0.70	89.0	0.40
กำไร (ขาดทุน) สะสม – จัดสรรแล้ว -												
ทุนสำรองตามกฎหมาย	5.4	0.40	5.4	0.20	5.4	0.20	-	-	-	-	-	-
กำไร (ขาดทุน) สะสม – ยังไม่ได้จัดสรร	13.8	1.00	1.6	0.10	(10.0)	(0.40)	(1.1)	-	52.9	0.40	547.6	2.40
รวมส่วนของบริษัทใหญ่	1,346.1	96.30	2,556.7	96.00	2,825.1	99.00	587.9	11.30	1,864.7	14.30	2,639.4	11.70
ส่วนได้เสียที่ไม่มีอำนาจควบคุม	-	-	-	-	-	-	572.1	11.00	723.9	5.50	873.7	3.90
รวมส่วนของผู้ถือหุ้น	1,346.1	96.30	2,556.7	96.00	2,825.1	99.00	1,160.0	22.30	2,588.6	19.80	3,513.1	15.60
รวมหนี้สินและส่วนของผู้ถือหุ้น	1,397.4	100.0	2,663.0	100.00	2,854.5	100.00	5,216.6	100.00	13,051.8	100.00	22,500.8	100.0

หมายเหตุ

- * ร้อยละของสินทรัพย์รวม
- ** บริษัท โซล่า เพาเวอร์ จำกัด (SPC) ได้เข้าจดทะเบียนในตลาดหลักทรัพย์ฯทางอ้อมผ่านบริษัทสตีล อินเตอร์เทค จำกัด (มหาชน) เมื่อวันที่ 28 มีนาคม 2554 และเริ่มจัดทางการเงินรวมในวันดังกล่าวเป็นต้นมา
- *** มูลค่าที่ตราไว้หุ้นละ 1 บาท
- **** มูลค่าที่ได้รับชำระแล้วหุ้นละ 1 บาท

งบกำไรขาดทุนเบ็ดเสร็จของบริษัทฯ และบริษัทย่อย

รายการ	งบตรวจสอบ สำหรับรอบปีสิ้นสุดวันที่						งบตรวจสอบ-สำหรับรอบปีสิ้นสุดวันที่					
	31-ธ.ค.-54		31-ธ.ค.-55		31-ธ.ค.-56		31-ธ.ค.-54		31-ธ.ค.-55		31-ธ.ค.-56	
	(ปรับปรุง)		(ปรับปรุง)				(ปรับปรุง)		(ปรับปรุง)			
	(งบเฉพาะกิจการ)						(งบการเงินรวม) **					
	ล้านบาท	ร้อยละ*	ล้านบาท	ร้อยละ*	ล้านบาท	ร้อยละ*	ล้านบาท	ร้อยละ*	ล้านบาท	ร้อยละ*	ล้านบาท	ร้อยละ*
รายได้												
รายได้จากการขายและการให้บริการ	324.4	97.50	68.8	74.60	35.1	48.20	578.6	98.70	1,214.3	95.20	2,472.9	98.70
รายได้อื่น	8.2	2.50	23.4	25.40	37.7	51.80	7.7	1.30	61.1	4.80	31.8	1.30
รวมรายได้	332.6	100.00	92.2	100.00	72.8	100.00	586.3	100.00	1,275.4	100.00	2,504.7	100.0
ค่าใช้จ่าย												
ต้นทุนขายและการให้บริการ	276.6	83.20	63.5	68.90	23.3	32.00	305.5	52.10	567.6	44.50	806.2	32.20
ค่าใช้จ่ายในการขาย	8.6	2.60	2.2	2.40	2.0	2.70	5.7	1.00	15.9	1.20	18.5	0.70
ค่าใช้จ่ายในการบริหาร	43.3	13.00	37.2	40.30	59.0	81.00	125.8	21.50	251.4	19.70	384.8	15.40
ส่วนแบ่ง(กำไร)ขาดทุนจากเงินลงทุนในบริษัทร่วมและกิจการร่วมค้า	-	-	-	-	-	-	-	-	1.7	0.10	(18.6)	(0.70)
รวมค่าใช้จ่าย	328.5	98.80	102.9	111.60	84.3	115.70	437.0	74.60	836.6	65.50	1,190.9	47.60
กำไรก่อนต้นทุนทางการเงินและภาษีเงินได้นิติบุคคล	4.1	1.20	(10.7)	(11.60)	(11.5)	(15.70)	149.3	25.40	438.8	34.50	1,313.8	52.40
ต้นทุนทางการเงิน	0.6	0.20	1.5	1.60	0.6	0.80	102.7	17.50	229.9	18.00	605.4	24.20
กำไรก่อนภาษีเงินได้นิติบุคคล (รายได้) ค่าใช้จ่ายภาษีเงินได้นิติบุคคล	3.5	1.00	(12.2)	(13.20)	(12.1)	(16.50)	46.6	7.90	208.9	16.50	708.4	28.20
กำไร (ขาดทุน) สุทธิสำหรับปี	1.7	0.50	-	-	(0.4)	(0.50)	32.6	5.60	28.1	2.20	64.5	2.60
กำไร (ขาดทุน) เบ็ดเสร็จอื่นสำหรับปี – สุทธิจากภาษี	1.8	0.50	(12.2)	(13.20)	(11.7)	(16.00)	14.0	2.30	180.8	14.30	643.9	25.60
กำไร (ขาดทุน) เบ็ดเสร็จรวมสำหรับปี	1.8	0.50	(12.2)	(13.20)	(11.7)	(16.00)	14.0	2.30	180.8	14.30	643.9	25.60
การแบ่งปันกำไรสุทธิ												
ส่วนที่เป็นของผู้ถือหุ้นบริษัทใหญ่	1.8	-	(12.2)	-	(11.7)	-	(11.8)	-	54.1	-	499.3	-
ส่วนที่เป็นของผู้ถือหุ้นส่วนน้อยในบริษัทย่อย	-	-	-	-	-	-	25.8	-	126.7	-	144.6	-
กำไรสุทธิต่อหุ้นขั้นพื้นฐาน (บาท/หุ้น)	0.005	-	(0.022)	-	(0.018)	-	(0.024)	-	0.098	-	0.763	-
จำนวนหุ้นสามัญเฉลี่ยถ่วงน้ำหนัก (ล้านหุ้น)	394.0	-	551.1	-	654.8	-	488.1	-	551.1	-	654.8	-

หมายเหตุ

* ร้อยละของรายได้รวม

** บริษัท โซลา เพาเวอร์ จำกัด (SPC) ได้เข้าจดทะเบียนในตลาดหลักทรัพย์ฯ ทางอ้อมผ่านบริษัท สตีล อินเตอร์เทค จำกัด (มหาชน) เมื่อวันที่ 28 มีนาคม 2554 และเริ่มจัดทำงบการเงินรวมในวันดังกล่าวเป็นต้นมา

งบกระแสเงินสดของบริษัทฯ และบริษัทย่อย

รายการ (หน่วย: ล้านบาท)	งบตรวจสอบ สำหรับรอบปีสิ้นสุดวันที่			งบตรวจสอบ สำหรับรอบปี สิ้นสุดวันที่		
	31-ธ.ค.-54	31-ธ.ค.-55	31-ธ.ค.-56	31-ธ.ค.-54	31-ธ.ค.-55	31-ธ.ค.-56
	(ปรับปรุง)	(ปรับปรุง)	(ปรับปรุง)	(ปรับปรุง)	(ปรับปรุง)	(ปรับปรุง)
	(งบเฉพาะกิจการ)			(งบการเงินรวม) *		
กระแสเงินสดจากกิจกรรมดำเนินงาน						
กำไร (ขาดทุน) ก่อนภาษีเงินได้	3.5	(12.2)	(12.1)	46.6	208.9	708.4
รายการปรับปรุง						
ค่าเสื่อมราคา	6.2	3.1	4.5	75.6	162.1	345.8
ค่าตัดจำหน่าย	-	-	0.1	-	0.7	1.3
หนี้สูญ	-	-	-	-	-	0.3
ค่าเผื่อ(กลับรายการ)หนี้สงสัยจะสูญ	0.3	(14.3)	0.1	16.0	(14.3)	2.2
ค่าเผื่อ(กลับรายการ)มูลค่าสินค้าคงคลัง	(1.1)	-	-	-	-	0.8
(กำไร)/ขาดทุนจากการจำหน่ายอุปกรณ์	(2.2)	-	0.1	1,440.8	0.1	(0.2)
(กำไร)/ขาดทุนจากการตัดจำหน่ายอุปกรณ์	-	-	-	-	4.5	3.0
(กำไร)/ขาดทุนที่ยังไม่เกิดขึ้นจริงจากอัตราแลกเปลี่ยน	-	-	-	21.1	(34.9)	25.9
ภาระผูกพันผลประโยชน์พนักงาน	0.7	0.5	1.3	3.7	0.9	-
ส่วนแบ่ง(กำไร)ขาดทุนจากเงินลงทุนในบริษัทร่วมและกิจการร่วมค้า	-	-	-	-	1.8	(18.6)
กำไรจากการต่อรองราคาซื้อเงินลงทุนในบริษัทร่วม	-	-	-	-	(12.0)	-
กำไรจากการปรับมูลค่าชุดกรรมของส่วนได้เสียที่มีอยู่เดิม	-	-	-	-	-	(13.5)
ดอกเบี้ยรับ	(0.3)	(5.6)	(3.5)	(1.1)	(7.4)	(9.3)
ต้นทุนทางการเงิน - ดอกเบี้ยจ่าย	0.7	1.5	0.6	102.7	229.9	605.4
การเปลี่ยนแปลงของเงินหมุนเวียน						
ลูกหนี้การค้าและลูกหนี้อื่น	(13.1)	11.4	38.0	(118.8)	(398.6)	(16.4)
สินค้าคงเหลือ	21.1	(1.1)	1.5	23.3	(25.4)	(613.3)
สินทรัพย์หมุนเวียนอื่น	(0.8)	(1.7)	2.5	(73.5)	(154.2)	(136.7)
สินทรัพย์ไม่หมุนเวียนอื่น	(1.3)	5.9	0.8	(102.9)	(39.8)	(393.3)
เจ้าหนี้การค้าและเจ้าหนี้อื่น	(5.9)	24.9	(57.6)	(2,217.5)	213.2	685.6
หนี้สินหมุนเวียนอื่น	0.1	2.2	(2.4)	(21.8)	74.9	(39.7)
หนี้สินไม่หมุนเวียนอื่น	-	-	-	(6.0)	-	-
กระแสเงินสดจากกิจกรรมดำเนินงาน	7.9	14.6	(26.3)	(811.8)	210.4	1,137.7
เงินสดรับ (จ่าย) จากกิจกรรมดำเนินงาน						
ดอกเบี้ยรับ	0.3	5.3	3.1	1.1	7.7	9.6
จ่ายดอกเบี้ย	(0.3)	(1.5)	(0.6)	(9.9)	(42.8)	(11.2)
จ่ายภาษีเงินได้	(1.7)	(3.0)	(0.3)	(33.6)	(39.4)	(57.4)
เงินสดสุทธิได้มา (ใช้ไป) จากกิจกรรมดำเนินงาน	6.2	15.4	(24.1)	(854.2)	135.9	1,078.7

รายการ (หน่วย: ล้านบาท)	งบตรวจสอบ สำหรับรอบปีสิ้นสุดวันที่			งบตรวจสอบ สำหรับรอบปี สิ้นสุดวันที่		
	31-ธ.ค.-54 (ปรับปรุง)	31-ธ.ค.-55 (ปรับปรุง)	31-ธ.ค.-56	31-ธ.ค.-54 (ปรับปรุง)	31-ธ.ค.-55 (ปรับปรุง)	31-ธ.ค.-56
	(งบเฉพาะกิจการ)			(งบการเงินรวม) *		
กระแสเงินสดจากกิจกรรมลงทุน						
เงินฝากธนาคารที่มีข้อจำกัดในการใช้	-	-	-	(48.9)	(390.1)	(231.0)
เงินสดจ่ายเพื่อซื้อที่ดิน อาคาร และอุปกรณ์	(7.5)	(0.3)	(4.8)	(1,772.7)	(6,055.3)	(8,338.8)
เงินสดจ่ายเพื่อซื้อสินทรัพย์ไม่มีตัวตน	-	-	(0.5)	(0.3)	(5.0)	(1.3)
เงินสดจ่ายเพื่อเพิ่มเงินลงทุนในบริษัทย่อย	(12.5)	(1,071.0)	(193.6)	-	-	-
เงินสดจ่ายเพื่อเพิ่มเงินลงทุนในบริษัทร่วมและกิจการร่วมค้า	-	(97.8)	-	-	(97.8)	-
เงินสดจ่ายจากเงินให้กู้ยืมระยะสั้นแก่กิจการที่เกี่ยวข้องกัน	(50.0)	(1,417.5)	(38.1)	-	(50.0)	(3.1)
เงินสดจากการรับชำระหนี้เงินกู้ระยะสั้นจากกิจการที่เกี่ยวข้องกัน	50.0	1,330.0	125.6	-	-	53.1
เงินสดรับจากการขายที่ดิน อาคาร และอุปกรณ์	15.0	-	25.8	1.5	2.8	2.5
เงินสดจ่ายเพื่อซื้อบริษัทย่อย - สุทธิจากเงินสดที่ได้มา	-	-	-	-	-	(86.5)
เงินสดรับจากการรวมธุรกิจแบบย้อนกลับ	-	-	-	29.2	-	-
เงินสดสุทธิได้มา (ใช้ไป) จากกิจกรรมลงทุน	(5.0)	(1,256.6)	(85.6)	(1,791.2)	(6,595.4)	(8,605.1)
กระแสเงินสดจาก กิจกรรมจัดหาเงิน						
เงินสดรับจากการออกหุ้นสามัญ	-	1,222.8	280.0	-	1,222.8	280.0
เงินสดรับจากเงินกู้ยืมระยะสั้นจากสถาบันการเงิน	-	115.0	10.0	828.4	1,728.6	233.7
เงินสดรับจากเงินกู้ยืมระยะยาวจากสถาบันการเงิน	-	-	-	2,159.0	4,776.8	10,238.7
เงินสดรับจากหุ้นสามัญในบริษัทย่อยที่มีเงื่อนไขในการซื้อ/ขายคืน	-	-	-	-	-	3.5
เงินสดรับจากการขายเงินลงทุนในบริษัทย่อย	-	-	-	223.0	25.1	-
เงินสดรับจากการเพิ่มทุนในบริษัทย่อย	-	-	-	173.6	-	86.4
เงินสดรับล่วงหน้าค่าหุ้นเพิ่มทุนในบริษัทย่อย	-	-	-	-	-	45.0
จ่ายคืนเงินกู้ยืมระยะสั้นจากสถาบันการเงิน	-	(87.6)	(37.4)	(335.2)	(1,024.0)	(1,431.6)
จ่ายคืนเงินกู้ยืมระยะยาวจากสถาบันการเงิน	(7.6)	-	-	(172.2)	(486.1)	(1,585.5)
จ่ายคืนหุ้นสามัญในบริษัทย่อยที่มีเงื่อนไขในการซื้อ/ขายคืน	-	-	-	-	(20.0)	(20.0)
จ่ายคืนหนี้สินภายใต้สัญญาเช่าการเงิน	(3.0)	-	(0.7)	(4.8)	(3.5)	(2.9)
เงินปันผลจ่ายให้แก่ส่วนได้เสียที่ไม่มีอำนาจควบคุม	-	-	-	-	-	(104.6)
เงินสดสุทธิได้มา (ใช้ไป) จากกิจกรรมจัดหาเงิน	(10.6)	1,250.2	251.9	2,871.8	6,219.7	7,742.7
เงินสดและรายการเทียบเท่าเงินสดเพิ่มขึ้น (ลดลง) สุทธิ	(9.4)	9.0	142.2	226.4	(239.8)	216.3
เงินสดและรายการเทียบเท่าเงินสด ณ วันต้นปี	10.9	1.5	10.5	85.6	312.0	72.2
เงินสดและรายการเทียบเท่าเงินสด ณ วันสิ้นปี	1.5	10.5	152.7	312.0	72.2	288.5

หมายเหตุ *บริษัท โซล่า เพาเวอร์ จำกัด (SPC) ได้เข้าจดทะเบียนในตลาดหลักทรัพย์ฯ ทางอ้อมผ่านบริษัทสตีล อินเตอร์เทค จำกัด (มหาชน) เมื่อวันที่ 28 มีนาคม 2554 และเริ่มจัดทำงบการเงินรวมในวันดังกล่าวเป็นต้นมา

อัตราส่วนทางการเงินที่สำคัญของบริษัทฯ และบริษัทย่อย

อัตราส่วนทางการเงิน	หน่วย	สำหรับรอบปีบัญชีสิ้นสุดวันที่			สำหรับรอบปีสิ้นสุดวันที่		
		31-ธ.ค.-54	31-ธ.ค.-55	31-ธ.ค.-56	31-ธ.ค.-54	31-ธ.ค.-55	31-ธ.ค.-56
		(ปรับปรุง)	(ปรับปรุง)	(ปรับปรุง)	(ปรับปรุง)	(ปรับปรุง)	(ปรับปรุง)
		(งบเฉพาะกิจการ)			(งบการเงินรวม)		
อัตราส่วนสภาพคล่อง (Liquidity Ratio)							
อัตราส่วนสภาพคล่อง	เท่า	1.2	1.6	8.9	0.4	0.3	0.6
อัตราส่วนสภาพคล่องหมุนเร็ว	เท่า	1.2	1.6	8.9	0.4	0.3	0.4
อัตราส่วนสภาพคล่องกระแสเงินสด	เท่า	0.0	0.1	2.4	0.3	0.0	0.1
อัตราส่วนหมุนเวียนลูกหนี้การค้า	เท่า	6.3	1.2	0.9	5.9	3.2	4.1
ระยะเวลาเก็บหนี้เฉลี่ย	วัน	56.8	310.3	418.6	61.1	112.1	87.8
อัตราส่วนหมุนเวียนสินค้าคงเหลือ	เท่า	26.9	70.6	31.1	19.7	13.5	2.2
ระยะเวลาขายสินค้าเฉลี่ย	วัน	13.4	5.1	11.6	18.3	26.8	161.4
อัตราส่วนความสามารถในการทำกำไร (Profitability Ratio)							
อัตรากำไรขั้นต้น	%	14.7	7.7	33.6	47.2	53.3	67.4
อัตรากำไรจากการดำเนินงาน (EBITDA)	%	3.2	(11.0)	(19.7)	38.9	49.5	67.2
อัตรากำไรสุทธิ	%	0.6	(17.7)	(33.3)	2.4	14.9	26.0
อัตราผลตอบแทนผู้ถือหุ้น	%	0.3	(0.6)	(0.4)	1.6	9.6	21.1
อัตราส่วนแสดงประสิทธิภาพในการดำเนินงาน (Efficiency Ratio)							
อัตราผลตอบแทนจากสินทรัพย์(เฉลี่ย)	%	0.2	(0.6)	(0.4)	0.4	2.0	3.6
อัตราผลตอบแทนจากสินทรัพย์ถาวร(เฉลี่ย)	%	10.8	(14.0)	(12.8)	3.1	4.5	6.6
อัตราการหมุนของสินทรัพย์	เท่า	0.4	0.0	0.0	0.2	0.1	0.1
อัตราส่วนวิเคราะห์นโยบายทางการเงิน (Financial Ratio)							
อัตราส่วนหนี้สินต่อส่วนของผู้ถือหุ้น	เท่า	0.038	0.042	0.010	3.497	4.042	5.405
อัตราส่วนหนี้สินที่ต้องจ่ายดอกเบี้ยต่อส่วนของผู้ถือหุ้น	เท่า	-	0.0	-	2.6	3.2	4.7
อัตราส่วนความสามารถในการจ่ายดอกเบี้ย	เท่า	34.3	(5.1)	(11.5)	22.7	14.1	148.3
อัตราส่วนความสามารถชำระภาระผูกพัน	เท่า	0.3	0.0	(0.1)	(0.4)	0.0	0.1
อัตราการจ่ายเงินปันผล	%	-	-	-	-	-	-

9 การวิเคราะห์และคำอธิบายของฝ่ายจัดการ



9.1 เหตุการณ์สำคัญในปี 2556 ที่มีผลกระทบต่อการเงินรวม

9.1.1 การเปิดดำเนินการโรงไฟฟ้าพลังงานแสงอาทิตย์เพิ่มในระหว่างปี 2556

ในระหว่างปี 2556 โรงไฟฟ้าพลังงานแสงอาทิตย์ของบริษัทฯ สามารถเปิดดำเนินการจำหน่ายไฟฟ้าเชิงพาณิชย์ได้เพิ่มขึ้นอีกจำนวนทั้งสิ้น 14 โครงการ ดังต่อไปนี้

1. บริษัท โซล่า เพาเวอร์ (โคราช 5) จำกัด	เปิดดำเนินการเมื่อวันที่ 15 มกราคม 2556
2. บริษัท โซล่า เพาเวอร์ (โคราช 8) จำกัด	เปิดดำเนินการเมื่อวันที่ 15 มกราคม 2556
3. บริษัท โซล่า เพาเวอร์ (โคราช 9) จำกัด	เปิดดำเนินการเมื่อวันที่ 16 มกราคม 2556
4. บริษัท โซล่า เพาเวอร์ (ขอนแก่น 3) จำกัด	เปิดดำเนินการเมื่อวันที่ 17 มกราคม 2556
5. บริษัท โซล่า เพาเวอร์ (ขอนแก่น 4) จำกัด	เปิดดำเนินการเมื่อวันที่ 17 มกราคม 2556
6. บริษัท โซล่า เพาเวอร์ (ขอนแก่น 5) จำกัด	เปิดดำเนินการเมื่อวันที่ 18 มกราคม 2556
7. บริษัท โซล่า เพาเวอร์(ขอนแก่น 8) จำกัด	เปิดดำเนินการเมื่อวันที่ 18 มกราคม 2556
8. บริษัท เอ เจ เทคโนโลยี จำกัด	เปิดดำเนินการเมื่อวันที่ 25 มิถุนายน 2556
9. บริษัท ทิพนารายณ์ จำกัด	เปิดดำเนินการเมื่อวันที่ 25 มิถุนายน 2556
10. บริษัท โซล่า เพาเวอร์ (โคราช 6) จำกัด	เปิดดำเนินการเมื่อวันที่ 26 มิถุนายน 2556
11. บริษัท โซล่า เพาเวอร์ (บุรีรัมย์ 1) จำกัด	เปิดดำเนินการเมื่อวันที่ 26 มิถุนายน 2556
12. บริษัท โซล่า เพาเวอร์ (บุรีรัมย์ 2) จำกัด	เปิดดำเนินการเมื่อวันที่ 26 มิถุนายน 2556
13. บริษัท โซล่า เพาเวอร์ (ขอนแก่น 2) จำกัด	เปิดดำเนินการเมื่อวันที่ 29 กรกฎาคม 2556
14. บริษัท โซล่า เพาเวอร์ (ขอนแก่น 7) จำกัด	เปิดดำเนินการเมื่อวันที่ 1 ตุลาคม 2556

การขยายธุรกิจโรงไฟฟ้าพลังงานแสงอาทิตย์อย่างต่อเนื่อง ส่งผลให้รายได้จากการขายและบริการ สินทรัพย์รวม (ในส่วนของที่ดิน อาคารและอุปกรณ์) และ หนี้สินรวม (ในส่วนของเงินกู้ยืมระยะยาวจากสถาบันการเงิน) ของบริษัทเพิ่มสูงขึ้น

9.1.2 การจัดตั้งบริษัท โซลาร์ เพาเวอร์ รูฟ จำกัด (SPR)

บริษัท โซลาร์ เพาเวอร์ รูฟ จำกัด ได้ถูกจัดตั้งขึ้นเพื่อประกอบธุรกิจการติดตั้งระบบผลิตไฟฟ้าพลังงานแสงอาทิตย์บนหลังคาบ้านเรือน อาคารธุรกิจขนาดเล็ก และธุรกิจขนาดกลาง-ใหญ่ โรงงานอุตสาหกรรม และอื่นๆ

ตามมติการประชุมคณะกรรมการบริษัทครั้งที่ 2/2556 เมื่อวันที่ 14 พฤษภาคม พ.ศ. 2556 คณะกรรมการบริษัทมีมติอนุมัติเข้าซื้อหุ้นสามัญของบริษัท โซลาร์ เพาเวอร์ รูฟ จำกัด จำนวน 0.30 ล้านหุ้น จากหุ้นทั้งหมดจำนวน 1 ล้านหุ้น มูลค่าซื้อขายตามมูลค่าหุ้นที่ตราไว้ราคาหุ้นละ 100 บาท คิดเป็นมูลค่าหุ้นที่จะซื้อขายรวม 30 ล้านบาท หรือคิดเป็นอัตราร้อยละ 30 ของหุ้นสามัญทั้งหมดของบริษัท โซลาร์ เพาเวอร์ รูฟ จำกัด ทั้งนี้บริษัทย่อยดังกล่าวได้จดทะเบียนจัดตั้งบริษัทกับกระทรวงพาณิชย์เมื่อวันที่ 1 พฤษภาคม พ.ศ. 2556

เมื่อวันที่ 9 พฤษภาคม พ.ศ. 2556 บริษัทได้ลงทุนในหุ้นสามัญของบริษัท โซลาร์ เพาเวอร์ รูฟ จำกัด จำนวน 0.30 ล้านหุ้น มูลค่าที่ได้จ่ายชำระแล้วหุ้นละ 25 บาท รวมเป็นจำนวนเงินลงทุนทั้งสิ้น 7.50 ล้านบาท

ตามมติการประชุมคณะกรรมการบริษัทครั้งที่ 4/2556 เมื่อวันที่ 24 กันยายน พ.ศ. 2556 ของบริษัท โซลาร์ เพาเวอร์ รูฟ จำกัดซึ่งเป็นบริษัทย่อย คณะกรรมการบริษัทย่อยมีมติอนุมัติเพิ่มหุ้นสามัญของบริษัท โซลาร์ เพาเวอร์ รูฟ จำกัด จากมูลค่า 100 ล้านบาท เป็นมูลค่า 400 ล้านบาท โดยการออกหุ้นสามัญใหม่เพิ่มขึ้นทั้งหมดจำนวน 3 ล้านหุ้นให้กับผู้ถือหุ้นรายเดิมตามสัดส่วนเดิม มูลค่าที่ตราไว้หุ้นละ 100 บาทซึ่งคิดเป็นสัดส่วนของบริษัท จำนวน 0.90 ล้านหุ้น คิดเป็นมูลค่าที่จะซื้อขาย 90 ล้านบาท หรือคิดเป็นอัตราร้อยละ 30 ของหุ้นสามัญทั้งหมดของบริษัท โซลาร์ เพาเวอร์ รูฟ จำกัด ทั้งนี้บริษัทย่อยดังกล่าวได้เรียกชำระแล้วมูลค่าหุ้นละ 25 บาท บริษัท โซลาร์ เพาเวอร์ รูฟ จำกัด ได้จดทะเบียนเพิ่มทุนกับกระทรวงพาณิชย์ เมื่อวันที่ 11 ตุลาคม พ.ศ. 2556

เมื่อวันที่ 29 ตุลาคม พ.ศ. 2556 บริษัทได้ลงทุนในหุ้นสามัญของบริษัท โซลาร์ เพาเวอร์ รูฟ จำกัด จำนวน 0.90 ล้านหุ้น มูลค่าที่ได้จ่ายชำระแล้วหุ้นละ 25 บาท รวมเป็นจำนวนเงินลงทุนทั้งสิ้น 22.50 ล้านบาท

ตามมติการประชุมคณะกรรมการบริษัทครั้งที่ 9/2556 เมื่อวันที่ 6 ธันวาคม พ.ศ. 2556 คณะกรรมการบริษัทมีมติอนุมัติเข้าซื้อหุ้นสามัญจากบริษัท โซลาร์ เพาเวอร์ รูฟ จำกัดจากนางสาววันดี ฤกษ์ธยา คง จำนวน 1.84 ล้านหุ้น มูลค่าหุ้นที่ตราไว้หุ้นละ 100 บาท คิดเป็นมูลค่าที่จะซื้อขายรวม 184 ล้านบาท ทำให้สัดส่วนเงินลงทุนเพิ่มขึ้นจากอัตราร้อยละ 30 เป็นอัตราร้อยละ 76 ของหุ้นสามัญของบริษัท โซลาร์ เพาเวอร์ รูฟ จำกัด

เมื่อวันที่ 13 ธันวาคม พ.ศ. 2556 บริษัทได้ลงทุนในหุ้นสามัญของบริษัท โซลาร์ เพาเวอร์ รูฟ จำกัด จำนวน 1.84 ล้านหุ้น มูลค่าที่ได้จ่ายชำระแล้วหุ้นละ 25 บาท รวมเป็นจำนวนเงินลงทุนทั้งสิ้น 46 ล้านบาท

9.1.3 การจัดตั้งบริษัท เอสพีซีจี แคปปิตอล จำกัด (SPCGC)

บริษัท เอสพีซีจี แคปปิตอล จำกัดได้ถูกจัดตั้งขึ้นเพื่อธุรกิจการลงทุนโดยการถือหุ้นในบริษัทที่ดำเนินโครงการผลิตกระแสไฟฟ้าจากพลังงานแสงอาทิตย์และธุรกิจที่เกี่ยวข้อง

ตามมติการประชุมคณะกรรมการบริษัทครั้งที่ 5/2556 เมื่อวันที่ 26 กรกฎาคม พ.ศ. 2556 คณะกรรมการบริษัทมีมติให้จัดตั้งบริษัท เอสพีซีจี แคปปิตอล จำกัด โดยมีจำนวนหุ้นทั้งสิ้น 100,000 หุ้น มีมูลค่าหุ้นที่ตราไว้ราคาหุ้นละ 10 บาท จำกัด ทั้งนี้บริษัสดังกล่าวได้จดทะเบียนจัดตั้งบริษัทกับกระทรวงพาณิชย์เมื่อวันที่ 29 สิงหาคม พ.ศ. 2556

เมื่อวันที่ 30 กันยายน พ.ศ. 2556 บริษัทได้ลงทุนในหุ้นสามัญของบริษัท เอสพีซีจี แคปปิตอล จำกัด จำนวน 999,998 หุ้น มูลค่าที่ได้จ่ายชำระแล้วหุ้นละ 2.50 บาท รวมเป็นจำนวนเงินลงทุนทั้งสิ้น 0.25 ล้านบาท

9.1.4 การเพิ่มเงินลงทุนในบริษัท สตีล แอนด์ โซล่า รูฟ จำกัด (SSR)

ตามมติการประชุมคณะกรรมการบริษัทครั้งที่ 8/2556 เมื่อวันที่ 8 พฤศจิกายน พ.ศ. 2556 คณะกรรมการบริษัทมีมติอนุมัติเข้าซื้อหุ้นสามัญจากการออกหุ้นเพิ่มทุน

ใหม่ของบริษัท สตีล แอนด์ โซล่า รูฟ จำกัด จำนวน 2.737 ล้านหุ้น มูลค่าที่ตราไว้ หุ้นละ 10 บาท คิดเป็นมูลค่าที่จะซื้อขายรวม 27.37 ล้านบาท หรือคิดเป็นอัตราร้อยละ 99.99 ของหุ้นทั้งหมดของบริษัท สตีล แอนด์ โซล่า รูฟ จำกัด ณ วันที่ 8 พฤศจิกายน พ.ศ. 2556 บริษัทได้ลงทุนในหุ้นสามัญของบริษัท สตีลแอนด์ โซล่า รูฟ จำกัด จำนวน 2.737 ล้านหุ้น มูลค่าที่ได้จ่ายชำระแล้วหุ้นละ 10 บาท รวมเป็นจำนวนเงินลงทุนทั้งสิ้น 27.37 ล้านบาท

9.1.5 การเพิ่มเงินลงทุนในบริษัท โซลาร์ เพาเวอร์ แอสเซ็ท จำกัด (SPA)

ณ วันที่ 31 ธันวาคม พ.ศ. 2555 บริษัทมีส่วนได้เสียร้อยละ 60 ของหุ้นสามัญของบริษัท โซลาร์ เพาเวอร์ แอสเซ็ท จำกัด เป็นจำนวน 94.80 ล้านบาท และรับรู้ส่วนแบ่งกำไรสำหรับปีสิ้นสุดวันที่ 31 ธันวาคม พ.ศ. 2555 จำนวน 10.10 ล้านบาท และตามมติการประชุมคณะกรรมการบริษัทครั้งที่ 8/2556 เมื่อวันที่ 8 พฤศจิกายน พ.ศ. 2556 คณะกรรมการบริษัทมีมติอนุมัติเข้าซื้อหุ้นสามัญของบริษัท โซลาร์ เพาเวอร์ แอสเซ็ท จำกัด จากผู้ถือหุ้นเดิมจำนวน 4.50 ล้านหุ้น จากหุ้นทั้งหมดจำนวน 11.25 ล้านหุ้น มูลค่าซื้อหุ้นละ 20 บาท คิดเป็นมูลค่าหุ้นที่จะซื้อขายรวม 90 ล้านบาท คิดเป็นอัตราร้อยละ 39.99 ของหุ้นทั้งหมดของบริษัท โซลาร์ เพาเวอร์ แอสเซ็ท จำกัด

เมื่อวันที่ 19 ธันวาคม พ.ศ. 2556 บริษัทได้จ่ายชำระเงินค่าหุ้นจากผู้ถือหุ้นเดิม ทำให้สัดส่วนการถือหุ้นในบริษัท โซลาร์ เพาเวอร์ แอสเซ็ท จำกัด เปลี่ยนแปลงไปจากอัตราร้อยละ 60 เป็นร้อยละ 99.99 ของหุ้นสามัญทั้งหมดของบริษัท โซลาร์ เพาเวอร์ แอสเซ็ท จำกัด และทำให้บริษัทมีอำนาจในการควบคุมบริษัทดังกล่าว

9.1.6 การเปลี่ยนแปลงกำหนดการใช้สิทธิตามใบสำคัญแสดงสิทธิที่จะซื้อหุ้นของบริษัท เอสพีซีจี จำกัด (มหาชน) ครั้งที่ 1 (SPCG-W1) ในระหว่างปี 2556

ตามมติการประชุมวิสามัญผู้ถือหุ้น ครั้งที่ 1/2556 เมื่อวันที่ 15 กรกฎาคม พ.ศ. 2556 มีมติอนุมัติเปลี่ยนแปลง

แก้ไขวันใช้สิทธิตามใบสำคัญแสดงสิทธิที่จะซื้อหุ้นของบริษัท เอสพีซีจี จำกัด (มหาชน) ครั้งที่ 1 (SPCG-W1) จากเดิมที่ผู้ถือใบสำคัญแสดงสิทธิสามารถใช้สิทธิตามใบสำคัญแสดงสิทธิได้เพียงครั้งเดียว ณ วันสิ้นสุดการใช้สิทธิ ซึ่งตรงกับวันครบกำหนดระยะเวลา 3 ปี นับแต่วันที่ออกใบสำคัญแสดงสิทธิ คือ ในวันที่ 2 มีนาคม พ.ศ. 2558 เปลี่ยนเป็นกำหนดให้วันใช้สิทธิตามใบสำคัญแสดงสิทธิในช่วงระหว่างเดือนกรกฎาคม – กันยายน พ.ศ. 2556 โดยบริษัทคงเหลือใบสำคัญแสดงสิทธิที่ยังไม่ได้มีการใช้สิทธิจำนวน 8,533 หน่วย จากจำนวนใบสำคัญแสดงสิทธิที่มีสิทธิทั้งสิ้น 279,999,581 หน่วย ซึ่งผู้ถือสิทธิตามใบสำคัญแสดงสิทธิที่จะซื้อหุ้นสามัญไม่สามารถใช้สิทธิในการซื้อหุ้นของบริษัทเนื่องจากสิทธิดังกล่าวได้หมดอายุลง

9.1.7 นโยบายการบัญชีที่เปลี่ยนแปลงและมีผลกระทบอย่างเป็นสาระสำคัญต่อการเงินรวม

บริษัทได้มีการใช้นโยบายการบัญชีใหม่ “ภาษีเงินได้รอการตัดบัญชี” ซึ่งมาจากการบังคับใช้มาตรฐานการบัญชีฉบับที่ 12 เรื่อง ภาษีเงินได้ โดยมีผลตั้งแต่วันที่ 1 มกราคม พ.ศ. 2556 โดยตัวเลขในงบการเงินรวมที่นำมาแสดงเปรียบเทียบได้ถูกปรับปรุงย้อนหลังเนื่องจากการปฏิบัติตามมาตรฐานการบัญชีฉบับดังกล่าว

มาตรฐานการบัญชีฉบับที่ 12 กำหนดให้บริษัทต้องรับรู้ค่าใช้จ่ายภาษีเงินได้สำหรับงวด ซึ่งประกอบไปด้วยภาษีเงินได้งวดปัจจุบันและภาษีเงินได้รอการตัดบัญชี ภาษีเงินได้จะรับรู้ในกำไรหรือขาดทุน ส่วนภาษีเงินได้รอการตัดบัญชีจะตั้งเต็มจำนวนตามวิธีหนี้สิน เมื่อเกิดผลต่างชั่วคราวระหว่างฐานภาษีของสินทรัพย์และหนี้สิน และราคาตามบัญชีที่แสดงอยู่ในงบการเงิน โดยคำนวณจากอัตราภาษี (และกฎหมายภาษีอากร) ที่มีผลบังคับใช้อยู่ หรือที่คาดว่าจะได้ออกใช้ในอนาคต และมีผลบังคับใช้ภายในสิ้นรอบระยะเวลาที่รายงาน และคาดว่าจะได้ออกใช้ดังกล่าวจะนำไปใช้เมื่อสินทรัพย์ภาษีเงินได้รอตัดบัญชีที่เกี่ยวข้องได้รับประโยชน์ หรือหนี้สินภาษีเงินได้รอตัดบัญชีได้มีการจ่ายชำระ

เหตุการณ์ดังกล่าวส่งผลให้สินทรัพย์และหนี้สินในงบการเงินรวมของบริษัทเพิ่มขึ้น โดยสำหรับปีสิ้นสุดวันที่ 31 ธันวาคม 2556 บริษัทมีสินทรัพย์ภาษีเงินได้รอตัดบัญชีจำนวน 52.8 ล้านบาท หรือคิดเป็นร้อยละ 0.2 ของสินทรัพย์รวม และมีหนี้สินภาษีเงินได้รอตัดบัญชีจำนวน 5.4 ล้านบาท หรือคิดเป็นร้อยละ 0.0 ของหนี้สินรวม

9.2 รายงานวิเคราะห์ผลการดำเนินงานตามงบการเงินรวม

ผลประกอบการของบริษัทเอสพีซีจี จำกัด (มหาชน) และบริษัทย่อยตามงบการเงินรวมสำหรับปีสิ้นสุดวันที่ 31 ธันวาคม 2556 มีผลกำไรสุทธิ 643.9 ล้านบาท เมื่อเปรียบเทียบกับผลการดำเนินงานปี 2555 ที่มีผลกำไรสุทธิ 180.8 ล้านบาท ปรากฏว่ากำไรสุทธิเพิ่มขึ้นจำนวน 463.1 ล้านบาท คิดเป็นร้อยละ 256.1 ทั้งนี้ มีสาเหตุหลักมาจากจำนวนบริษัทที่จำหน่ายไฟฟ้าได้จากการดำเนินธุรกิจผลิตไฟฟ้าพลังงานแสงอาทิตย์ของบริษัทย่อยเพิ่มขึ้นจาก 9 บริษัทในปี 2555 เป็น 21 บริษัทในปี 2556 ซึ่งมีรายละเอียดดังนี้

9.2.1 รายได้จากการขายและการให้บริการ

รายได้จากการขายและการให้บริการรวมสำหรับปีสิ้นสุดวันที่ 31 ธันวาคม 2556 มีจำนวน 2,472.9 ล้านบาท สูงกว่าปีก่อน (1,214.3 ล้านบาท) เป็นจำนวน 1,258.6 ล้านบาท คิดเป็นร้อยละ 103.6 มีสาเหตุหลักดังต่อไปนี้

1. ในระหว่างปี 2556 บริษัทย่อยได้เริ่มจำหน่ายไฟฟ้าพลังงานแสงอาทิตย์เพิ่มขึ้นจำนวน 12 บริษัท ส่งผลให้รายได้จากการขายไฟฟ้าเพิ่มขึ้น จำนวน 1,253.6 ล้านบาท โดยมีรายละเอียดดังนี้

- รายได้เพิ่มขึ้นจากการเริ่มจำหน่ายไฟฟ้าในเดือนมกราคม ปี 2556 จำนวน 7 บริษัท ได้แก่ บริษัท โซล่า เพาเวอร์ (โคราช 5) จำกัด, บริษัท โซล่า เพาเวอร์ (โคราช 8) จำกัด, บริษัท โซล่า เพาเวอร์ (โคราช 9) จำกัด, บริษัท โซล่า เพาเวอร์ (ขอนแก่น 3) จำกัด, บริษัท โซล่า เพาเวอร์ (ขอนแก่น 4) จำกัด, บริษัท โซล่า เพาเวอร์ (ขอนแก่น 5) จำกัด, และ

บริษัท โซล่า เพาเวอร์ (ขอนแก่น 8) จำกัด

- รายได้เพิ่มขึ้นจากการเริ่มจำหน่ายไฟฟ้าในเดือนมิถุนายน ปี 2556 จำนวน 3 บริษัท ได้แก่ บริษัท โซล่า เพาเวอร์ (โคราช 6) จำกัด, บริษัท โซล่า เพาเวอร์ (บุรีรัมย์ 1) จำกัด, และบริษัท โซล่า เพาเวอร์ (บุรีรัมย์ 2) จำกัด

- รายได้เพิ่มขึ้นจากการเริ่มจำหน่ายไฟฟ้าในเดือนกรกฎาคม ปี 2556 จำนวน 1 บริษัท ได้แก่ บริษัท โซล่า เพาเวอร์ (ขอนแก่น 2) จำกัด

- รายได้เพิ่มขึ้นจากการเริ่มจำหน่ายไฟฟ้าในเดือนตุลาคม ปี 2556 จำนวน 1 บริษัท ได้แก่ บริษัท โซล่า เพาเวอร์ (ขอนแก่น 7) จำกัด

2. รายได้จากการธุรกิจรับเหมาก่อสร้าง (EPC) มีจำนวน 56.6 ล้านบาท ต่ำกว่าปีก่อน (103.4 ล้านบาท) เป็นจำนวน 46.8 ล้านบาท คิดเป็นร้อยละ 45.3 เนื่องจากการก่อสร้างโรงไฟฟ้าพลังงานแสงอาทิตย์ที่กลุ่มบริษัทฯ ทำให้กับบริษัทร่วม 2 บริษัท คือ บริษัท ทิพนารายณ์ จำกัด และบริษัท เอเจ เทคโนโลยี จำกัด ได้สิ้นสุดลงในไตรมาสที่ 2 ของปี 2556 ซึ่งรายได้ส่วนใหญ่ได้เกิดขึ้นในปี 2555

3. รายได้จากการขายและติดตั้งมีจำนวน 144.4 ล้านบาท สูงกว่าปีก่อน (109.6 ล้านบาท) เป็นจำนวน 34.8 ล้านบาท คิดเป็นร้อยละ 31.7 เนื่องจากรายได้จากการจัดหาพลังงานแสงอาทิตย์ (โซลาร์ฟาร์ม) ซึ่งเป็นบริษัทที่จัดตั้งและเปิดดำเนินการในเดือนพฤษภาคม 2556 เพิ่มขึ้นจำนวน 31.2 ล้านบาท (2555: ไม่มี)

9.2.2 ต้นทุนขายและการให้บริการ

ต้นทุนขายและการให้บริการรวมสำหรับปีสิ้นสุดวันที่ 31 ธันวาคม 2556 มีจำนวน 806.2 ล้านบาท สูงกว่างวดเดียวกันของปีก่อน (567.6 ล้านบาท) เป็นจำนวน 238.6 ล้านบาท คิดเป็นร้อยละ 42.0 มีสาเหตุหลักดังต่อไปนี้

- ค่าเสื่อมราคาของโรงไฟฟ้าที่ใช้ในการผลิตกระแสไฟฟ้ามีจำนวน 327.4 ล้านบาท สูงกว่างวดเดียวกันของปีก่อน (146.9 ล้านบาท) เป็นจำนวน 180.5 ล้านบาท คิดเป็นร้อยละ 122.9 ซึ่งสอดคล้องกับจำนวนบริษัทที่จำหน่ายไฟฟ้าเพิ่มขึ้น

- ค่าใช้จ่ายในการปฏิบัติการ บำรุงรักษา และ ประมวลผล (Operation, Maintenance and Monitoring – O&MM) สำหรับธุรกิจจำหน่ายกระแสไฟฟ้า มีจำนวน 110.3 ล้านบาท สูงกว่าปีก่อน (46.7 ล้านบาท) เป็นจำนวน 63.6 ล้านบาท คิดเป็นร้อยละ 136.2 ซึ่งสอดคล้องกับจำนวน บริษัทที่จำหน่ายไฟฟ้าเพิ่มขึ้น

- ต้นทุนในการติดตั้งธุรกิจหลังคาพลังงานแสงอาทิตย์ (โซลาร์รูฟ) ซึ่งเป็นบริษัทที่จัดตั้งและเปิดดำเนินการในเดือน พฤษภาคม 2556 เพิ่มขึ้นจำนวน 22.7 ล้านบาท (2555: ไม่มี)

- ต้นทุนธุรกิจบริการรับเหมาก่อสร้างโรงไฟฟ้าพลังงาน แสงอาทิตย์แบบครบวงจร (Engineering, Procurement and Construction - EPC) มีจำนวน 42.9 ล้านบาท ต่ำกว่า งวดเดียวกันของปีก่อน (90.1 ล้านบาท) เป็นจำนวน 47.2 ล้านบาท คิดเป็นร้อยละ 52.4 เกิดจากการก่อสร้างโรงไฟฟ้า พลังงานแสงอาทิตย์ที่กลุ่มบริษัทฯ ทำให้กับบริษัทร่วม 2 บริษัท คือ บริษัท ทิพยনারายณ์ จำกัด และ บริษัท เอเจ เทคโนโลยี จำกัด ได้สิ้นสุดลงในไตรมาสที่ 2 ของปี 2556 ซึ่ง ต้นทุนส่วนใหญ่ได้เกิดขึ้นในปี 2555

ทั้งนี้ บริษัทฯ มีอัตรากำไรขั้นต้นสำหรับปีสิ้นสุดวันที่ 31 ธันวาคม 2556 เท่ากับร้อยละ 67.4 สูงกว่างวดเดียวกัน ของปี 2555 ที่เท่ากับร้อยละ 53.3 อันเป็นผลมาจากการ จำนวนบริษัทที่จำหน่ายไฟฟ้าที่เพิ่มขึ้น ทั้งนี้ธุรกิจโรงไฟฟ้า พลังงานแสงอาทิตย์มีอัตรากำไรขั้นต้นสูงกว่าธุรกิจอื่นๆ ภายในกลุ่มบริษัทฯ

9.2.3 ค่าใช้จ่ายในการขายและค่าใช้จ่ายในการบริหาร

ผลรวมค่าใช้จ่ายในการขายและค่าใช้จ่ายในการ บริหาร สำหรับปีสิ้นสุดวันที่ 31 ธันวาคม 2556 จำนวน 403.3 ล้านบาท เพิ่มขึ้นจาก งวดเดียวกันในปี 2555 (267.3 ล้านบาท) จำนวน 136.0 ล้านบาท หรือเท่ากับร้อยละ 50.9 ซึ่งการเพิ่มขึ้นดังกล่าวเป็นไปในทิศทางเดียวกันกับการเพิ่ม ขึ้นของรายได้และการดำเนินงานของบริษัทฯ

- ค่าเบี้ยประกันภัยช่วงระหว่างก่อสร้างและหลัง ก่อสร้างมีจำนวน 66.6 ล้านบาท สูงกว่างวดเดียวกันของปี ก่อน (28.0 ล้านบาท) เป็นจำนวน 38.6 ล้านบาท คิดเป็น ร้อยละ 137.9

- ค่าที่ปรึกษาทางการเงินมีจำนวน 106.1 ล้านบาท สูงกว่างวดเดียวกันของปีก่อน (70.5 ล้านบาท) เป็นจำนวน 35.6 ล้านบาท คิดเป็นร้อยละ 50.5

- ขาดทุนจากอัตราแลกเปลี่ยนมีจำนวน 10.3 ล้าน บาท สูงกว่าปีก่อนซึ่งมีกำไรจากอัตราแลกเปลี่ยน เป็น จำนวน 10.3 ล้านบาท คิดเป็นร้อยละ 100

9.2.4 ส่วนแบ่งกำไรจากเงินลงทุนในบริษัทร่วม

บริษัทฯ มีส่วนแบ่งกำไรจากเงินลงทุนในบริษัทร่วม สำหรับปีสิ้นสุดวันที่ 31 ธันวาคม 2556 จำนวน 18.6 ล้านบาท เมื่อเปรียบเทียบกับปี 2555 ที่มีส่วนแบ่งขาดทุน 1.7 ล้านบาท ปรากฏว่าส่วนแบ่งกำไรเพิ่มขึ้นจำนวน 20.3 ล้านบาท คิดเป็นร้อยละ 1,194.1 ทั้งนี้เป็นผลมาจากการเปิดดำเนินการ จำหน่ายไฟฟ้าจากโรงไฟฟ้าพลังงานแสงอาทิตย์ 2 โครงการในบริษัทร่วม (บริษัท ทิพยনারายณ์ จำกัด และ บริษัท เอเจ เทคโนโลยี จำกัด) ตั้งแต่วันที่ 25 มิถุนายน 2556

9.2.5 ต้นทุนทางการเงิน

ต้นทุนทางการเงินสำหรับปีสิ้นสุดวันที่ 31 ธันวาคม 2556 จำนวน 605.4 ล้านบาท เพิ่มขึ้นจากปี 2555 (229.9 ล้านบาท) จำนวน 375.5 ล้านบาท หรือเท่ากับร้อยละ 163.3 มีสาเหตุหลักจากการเพิ่มขึ้นของดอกเบี้ยจ่ายและค่า ธรรมเนียมการกู้ยืมเงินเพื่อใช้ในการดำเนินงานการก่อสร้าง โรงไฟฟ้าพลังงานแสงอาทิตย์

ซึ่งสอดคล้องกับการเพิ่มขึ้นอย่างเป็นสาระสำคัญของเงินกู้ยืมระยะยาวจากสถาบันการเงินในระหว่างปี 2556

ตารางสรุปต้นทุนทางการเงิน

หน่วย : ล้านบาท	ปี 2556	ปี 2555	เปลี่ยนแปลง
กลุ่มโซล่าฟาร์ม 34 บริษัท	433.8	197.9	235.9
บริษัท โซล่า เพาเวอร์ จำกัด	157.1	10.4	146.7
อื่นๆ	14.5	21.6	(7.1)
รวมต้นทุนทางการเงิน	605.4	229.9	375.5

9.2.6 ภาษีเงินได้

ภาษีเงินได้สำหรับปีสิ้นสุดวันที่ 31 ธันวาคม 2556 จำนวน 64.5 ล้านบาท เพิ่มขึ้นจากปี 2555 (28.1 ล้านบาท) จำนวน 36.4 ล้านบาท หรือเท่ากับร้อยละ 129.5 มีสาเหตุหลักจากการเพิ่มขึ้นของภาษีเงินได้นิติบุคคลประจำปี 2556 ของบริษัท โซล่า เพาเวอร์ จำกัด จำนวน 38.6 ล้านบาท ซึ่งบริษัทดังกล่าวไม่ได้รับสิทธิประโยชน์ยกเว้นภาษีเงินได้นิติบุคคลตามพระราชบัญญัติส่งเสริมการลงทุน

9.2.7 กำไร(ขาดทุน)ต่อหุ้น

ส่วนแบ่งปันกำไรในส่วนที่เป็นของบริษัทใหญ่ สำหรับปีสิ้นสุดวันที่ 31 ธันวาคม 2556 จำนวน 499.3 ล้านบาท เพิ่มขึ้นจากปี 2555 (54.1 ล้านบาท) จำนวน 445.2 ล้านบาท หรือเท่ากับร้อยละ 823.0 ส่งผลให้กำไร (ขาดทุน) ต่อหุ้นขั้นพื้นฐานเพิ่มขึ้นจาก 0.098 บาท ในปี 2555 เป็น 0.763 บาท ในปี 2556 ทั้งนี้กำไร(ขาดทุน)ต่อหุ้นปรับลดเท่ากับกำไรขาดทุนต่อหุ้นขั้นพื้นฐานเนื่องจากบริษัทไม่มีหุ้นสามัญที่บริษัทต้องออกเพื่อรองรับการแปลงสภาพตราสารที่อาจเปลี่ยนเป็นหุ้นสามัญปรับลด

9.3 รายงานวิเคราะห์ฐานะการเงินตามงบการเงินรวม

9.3.1 การวิเคราะห์สินทรัพย์

สำหรับรอบปีสิ้นสุดวันที่ 31 ธันวาคม 2556 และ 2555 มียอดสินทรัพย์รวมทั้งสิ้นจำนวน 22,500.8 ล้านบาท และ 13,051.8 ล้านบาท ตามลำดับ โดยเพิ่มขึ้นเป็นจำนวน

9,449.0 หรือคิดเป็นการเปลี่ยนแปลงที่เพิ่มขึ้นร้อยละ 72.3 โดยสินทรัพย์หมุนเวียน มีจำนวน 2,188.4 ล้านบาท เพิ่มขึ้นจากปีก่อน (1,295.4 ล้านบาท) เป็นจำนวน 893.0 ล้านบาท หรือคิดเป็นการเปลี่ยนแปลงที่เพิ่มขึ้นร้อยละ 68.9 และสินทรัพย์ไม่หมุนเวียน มีจำนวน 20,312.4 ล้านบาท เพิ่มขึ้นจากปีก่อน (11,756.4 ล้านบาท) เป็นจำนวน 8,556.0 ล้านบาท หรือคิดเป็นการเปลี่ยนแปลงที่เพิ่มขึ้นร้อยละ 72.8

สินทรัพย์หมุนเวียน

- เงินสดและรายการเทียบเท่าเงินสดเพิ่มขึ้นจากปีก่อน จำนวน 216.3 ล้านบาท อันเนื่องมาจากการเก็บเงินจากลูกค้าการค้ำโรงไฟฟ้าพลังงานแสงอาทิตย์ที่เพิ่มขึ้น สอดคล้องกับการเพิ่มขึ้นของรายได้และการดำเนินงานของกลุ่มบริษัท

- เงินฝากธนาคารที่มีชื่อจำกัดในการใช้ – หมุนเวียนลดลงจากปีก่อน จำนวน 67.8 ล้านบาท โดยเป็นผลมาจากการจ่ายเงินปันผลจากบริษัทย่อยโครงการโรงไฟฟ้าพลังงานแสงอาทิตย์ที่ 1-9

- สินค้าคงเหลือเพิ่มขึ้นจากปีก่อนจำนวน 612.5 ล้านบาท จากการที่บริษัท โซลาร์ เพาเวอร์ รูฟ จำกัด ได้สั่งซื้อสินค้าคงเหลือ เพื่อรองรับการเติบโตของธุรกิจการติดตั้งระบบผลิตไฟฟ้าพลังงานแสงอาทิตย์บนหลังคาบ้านเรือน อาคารธุรกิจขนาดเล็ก และธุรกิจขนาดกลาง-ใหญ่ โรงงานอุตสาหกรรมและอื่นๆ

- สินทรัพย์หมุนเวียนอื่นเพิ่มขึ้นจากปีก่อนจำนวน 145.7 ล้านบาท จากยอดลูกหนี้กรรมสรรพากรซึ่งเพิ่มขึ้นจากปีก่อน จำนวน 128.5 ล้านบาท

สินทรัพย์ไม่หมุนเวียน

- เงินฝากธนาคารที่มีข้อจำกัดในการใช้ – ไม่หมุนเวียน เพิ่มขึ้นจากปีก่อน จำนวน 366.8 ล้านบาท โดยเป็นผลมาจากการเก็บเงินจากลูกหนี้การค้ำโรงไฟฟ้าพลังงานแสงอาทิตย์ที่เพิ่มขึ้นสอดคล้องกับการเพิ่มขึ้นของรายได้และการดำเนินงานของกลุ่มบริษัท ซึ่งข้อจำกัดในการใช้เงินดังกล่าวเกิดจากเงื่อนไขตามสัญญาเงินกู้ยืมระยะยาวจากสถาบันการเงิน

- เงินลงทุนในบริษัทร่วมและกิจการร่วมค้าลดลงจากปีก่อนจำนวน 102.9 ล้านบาท อันเนื่องมาจากการเพิ่มสัดส่วนการลงทุนในบริษัท โซลาร์ เพาเวอร์ แอสเซ็ท จำกัด จากสัดส่วนเดิมร้อยละ 60.0 ในปี 2555 เพิ่มขึ้นเป็นร้อยละ 99.9 ในปีปัจจุบัน ส่งผลให้บริษัทมีอำนาจการควบคุมในบริษัทดังกล่าว และจึงถูกจัดประเภทใหม่เป็นเงินลงทุนในบริษัทย่อย

- ที่ดิน อาคาร และอุปกรณ์ – สุทธิ เพิ่มขึ้นจากปีก่อน อย่างเป็นสาระสำคัญ จำนวน 7,789.1 ล้านบาท อันมีสาเหตุหลักมาจากการลงทุนเพิ่มขึ้นในโรงไฟฟ้าพลังงานแสงอาทิตย์ ซึ่งเปิดดำเนินการในระหว่างปีเพิ่มขึ้นอีก 14 โครงการ รวมเป็นโครงการแล้วเสร็จทั้งสิ้น 23 โครงการ ซึ่งสินทรัพย์ถาวรของธุรกิจโรงไฟฟ้าพลังงานแสงอาทิตย์ส่วนใหญ่ คือ แผงพลังงานแสงอาทิตย์ เครื่องแปลงกระแสไฟฟ้า และที่ดิน พร้อมส่วนปรับปรุงที่ดิน ทั้งนี้สัดส่วนของสินทรัพย์ถาวร ณ วันที่ 31 ธันวาคม 2556 คิดเป็นร้อยละ 84.2 ของสินทรัพย์รวมทั้งสิ้น โดยในปี 2557 บริษัทฯ จะยังคงมีรายจ่ายลงทุนในสินทรัพย์ถาวรอย่างต่อเนื่อง เนื่องจากบริษัทฯ ต้องลงทุนก่อสร้างโรงไฟฟ้าพลังงานแสงอาทิตย์ในส่วนที่เหลืออีก 13 โครงการ จนครบทั้งสิ้น 36 โครงการ

- สินทรัพย์ไม่มีตัวตน – สุทธิ เพิ่มขึ้นจากปีก่อน จำนวน 66.2 ล้านบาท อันเนื่องมาจากการได้สิทธิในใบอนุญาตประกอบกิจการพลังงานซึ่งรับโอนมาจากการเข้าควบคุมกิจการโรงไฟฟ้าพลังงานแสงอาทิตย์ของบริษัท ทิพยนารายณ์ จำกัด และ บริษัท เอเจ เทคโนโลยี จำกัด ซึ่งเป็นบริษัทย่อยที่ถือโดยบริษัทโซลาร์ เพาเวอร์ แอสเซ็ท จำกัด

- สินทรัพย์ไม่หมุนเวียนเพิ่มขึ้นจากปีก่อน จำนวน

411.6 ล้านบาท อันเนื่องมาจากการเพิ่มขึ้นของค่ารับประกันเครื่องแปลงกระแสไฟฟ้ารอตัดจ่าย ระยะเวลาประกันเครื่องแปลงกระแสไฟฟ้าจากผู้จำหน่ายโดยปกติเท่ากับ 5 ปี แต่บริษัทมีการขยายระยะเวลาประกันของเครื่องแปลงกระแสไฟฟ้าเป็น 20 ปี โดยจะทยอยรับรู้เป็นค่าใช้จ่ายตั้งแต่วันที่ 6 เป็นต้นไป

9.3.2 การวิเคราะห์หนี้สิน

สำหรับรอบปีสิ้นสุดวันที่ 31 ธันวาคม 2556 และ 2555 มียอดหนี้สินรวมทั้งสิ้นจำนวน 18,897.7 ล้านบาท และ 10,463.2 ล้านบาท ตามลำดับ โดยเพิ่มขึ้นเป็นจำนวน 8,434.5 หรือคิดเป็นการเปลี่ยนแปลงที่เพิ่มขึ้นร้อยละ 80.6 โดยหนี้สินหมุนเวียน มีจำนวน 3,657.7 ล้านบาท ลดลงจากปีก่อน (4,046.4 ล้านบาท) เป็นจำนวน 388.7 ล้านบาท หรือคิดเป็นการเปลี่ยนแปลงที่ลดลงร้อยละ 9.6 และหนี้สินไม่หมุนเวียน มีจำนวน 15,330.0 ล้านบาท เพิ่มขึ้นจากปีก่อน (6,416.8 ล้านบาท) เป็นจำนวน 8,913.2 ล้านบาท หรือคิดเป็นการเปลี่ยนแปลงที่เพิ่มขึ้นร้อยละ 138.9

หนี้สินหมุนเวียน

- เงินเบิกเกินบัญชีและเงินกู้ยืมระยะสั้นจากสถาบันการเงินลดลงจากปีก่อน 1,197.9 ล้านบาท เนื่องจากในระหว่างปี 2556 บริษัทได้ทำการเปลี่ยนแปลงแหล่งที่มาของเงินกู้ยืม จากตัวสัญญาใช้เงินระยะสั้นเป็นสัญญาเงินกู้ยืมส่วนทุน (Equity Bridging Loan) ซึ่งจัดประเภทเป็นเงินกู้ยืมระยะยาว

หนี้สินไม่หมุนเวียน

- เงินกู้ยืมระยะยาวจากสถาบันการเงินเพิ่มขึ้นจากปีก่อน 9,663.0 ล้านบาท มีสาเหตุมาจากบริษัทได้มีการพัฒนาโรงไฟฟ้าพลังงานแสงอาทิตย์เพิ่มขึ้น จึงทำให้บริษัทมีการกู้ยืมเงินระยะยาวจากสถาบันการเงินเพิ่มสูงขึ้น ซึ่งส่งผลให้ส่วนของเงินกู้ยืมระยะยาวจากสถาบันการเงินที่ถึงกำหนดชำระภายในหนึ่งปีเพิ่มขึ้นจำนวน 754.7 ล้านบาท และเงินกู้ยืมระยะยาวจากสถาบันการเงินส่วนที่ถึงกำหนดชำระเกินกว่าหนึ่งปีเพิ่มขึ้นจำนวน 8,908.3 ล้านบาท.

9.3.3 การวิเคราะห์ส่วนของผู้ถือหุ้น

สำหรับรอบปีสิ้นสุดวันที่ 31 ธันวาคม 2556 และ 2555 มียอดส่วนของผู้ถือหุ้นรวมทั้งสิ้นจำนวน 3,513.1 ล้านบาท และ 2,588.6 ล้านบาท ตามลำดับ หรือคิดเป็นการเปลี่ยนแปลงที่เพิ่มขึ้นร้อยละ 35.7 ทั้งนี้ ส่วนของผู้ถือหุ้นเพิ่มขึ้นจากสาเหตุหลักดังต่อไปนี้

- การเพิ่มขึ้นของหุ้นสามัญที่รับชำระในระหว่างปี 2556 จำนวน 280.0 ล้านบาท จากการใช้สิทธิตามใบสำคัญแสดงสิทธิที่จะซื้อหุ้นของบริษัทจำนวน 280.0 ล้านหน่วย (1 หน่วยใบสำคัญแสดงสิทธิสามารถซื้อหุ้นได้ 1 หุ้น)
- กำไรสุทธิรวมสำหรับปี 2556 ทำให้กำไรสะสมยังไม่ได้จัดสรร เพิ่มขึ้นจำนวน 499.3 ล้านบาท และส่วนได้เสียที่ไม่มีอำนาจควบคุม เพิ่มขึ้นจำนวน 144.6 ล้านบาท

9.3.4 ความเหมาะสมของโครงสร้างเงินทุน

จากงบการเงินรวมสำหรับปีสิ้นสุดวันที่ 31 ธันวาคม 2556 อัตราส่วนหนี้สินต่อส่วนของผู้ถือหุ้นมีค่าเท่ากับ 5.41 เท่า (ปี 2555 : 4.04 เท่า) ทั้งนี้ อัตราส่วนหนี้สินต่อส่วนของผู้ถือหุ้นเพิ่มขึ้น เนื่องจากบริษัท มีการกู้ยืมเงินระยะยาวจากสถาบันการเงินในรูปแบบ Project Finance และ Equity Bridging Loan เพื่อใช้ในการลงทุนก่อสร้างและซื้ออุปกรณ์หลักสำหรับโครงการโรงไฟฟ้าพลังงานแสงอาทิตย์เพิ่มมากขึ้น ซึ่งหลังจากก่อสร้างโรงไฟฟ้าเสร็จ ก็จะไม่มีความจำเป็นต้องเพิ่มภาระหนี้สินเพื่อใช้จ่ายลงทุนอีกต่อไป และหากบริษัทมีผลประกอบการเป็นไปตามที่คาดการณ์ไว้ ก็จะส่งผลให้สัดส่วนหนี้สินต่อส่วนของผู้ถือหุ้นลดลงเป็นลำดับ

อนึ่ง ในปี 2556 ที่ผ่านมาคณะกรรมการของบริษัท ได้ศึกษาทางเลือกในการระดมทุน เพื่อทำการจัดโครงสร้างทางการเงินของบริษัทให้มีความเหมาะสม และลดต้นทุนทางการเงิน อีกทั้งมีความคล่องตัวในการบริหารจัดการ โดยให้ทำการศึกษาเครื่องมือทางการเงินอื่น เช่น การจัดตั้งกองทุนรวมโครงสร้างพื้นฐาน การออกหุ้นกู้ หรือการระดมทุนในรูปแบบอื่น เป็นต้น ซึ่งฝ่ายจัดการของบริษัทอยู่ระหว่างการพิจารณาและศึกษารายละเอียด

9.4 รายงานวิเคราะห์กระแสเงินสดตามงบการเงินรวม

เงินสดและรายการเทียบเท่าเงินสดคงเหลือของบริษัท และบริษัทย่อย ณ วันที่ 31 ธันวาคม 2556 เป็นจำนวน 288.5 ล้านบาท เพิ่มขึ้นจาก ณ วันที่ 31 ธันวาคม 2555 (72.2 ล้านบาท) เป็นจำนวน 216.3 ล้านบาท สรุปสาเหตุได้ดังนี้

- เงินสดสุทธิได้มาจากกิจกรรมดำเนินงานจำนวน 1,078.7 ล้านบาท สาเหตุหลักเนื่องจากผลการดำเนินงานที่เพิ่มขึ้นจากปีก่อนและการเปลี่ยนแปลงของเงินทุนหมุนเวียน
- เงินสดสุทธิใช้ไปในกิจกรรมลงทุนจำนวน 8,605.1 ล้านบาท สาเหตุหลักเนื่องจากการจ่ายเงินลงทุนเพิ่มในโรงไฟฟ้าพลังงานแสงอาทิตย์เป็นจำนวนเงิน 8,338.8 ล้านบาท
- เงินสดสุทธิได้มาจากกิจกรรมจัดหาเงินจำนวน 7,742.7 ล้านบาท สาเหตุหลักมาจากเงินสัรับจากการกู้ยืมระยะสั้นและระยะยาวจากสถาบันการเงินจำนวน 10,472.4 ล้านบาท และเงินสัรับจากการออกหุ้นสามัญเพิ่ม 280.0 ล้านบาท อย่างไรก็ตามการเพิ่มขึ้นของเงินสัรับดังกล่าวถูกหักลบกับการจ่ายคืนเงินกู้ยืมระยะสั้นและระยะยาวจากสถาบันการเงินเป็นจำนวนทั้งสิ้น 3,017.1 ล้านบาท

9.5 ปัจจัยและอิทธิพลที่อาจมีผลต่อการดำเนินงานหรือฐานะการเงินในอนาคต

เนื่องจากกลุ่มบริษัท SPCG มีการลงทุนอย่างต่อเนื่องในโครงการโซลาร์ฟาร์มทั้ง 36 โครงการ ด้วยมูลค่าการลงทุนกว่า 22,000 ล้านบาท โดยใช้เงินทุนส่วนใหญ่จากการกู้ยืมจากสถาบันการเงิน อีกทั้งจากสัดส่วนการลงทุนดังกล่าวกว่าร้อยละ 50 เป็นการลงทุนในอุปกรณ์ที่ต้องนำเข้าจากต่างประเทศ ดังนั้น กลุ่มบริษัทย่อมมีความเสี่ยงทางการเงินที่หลากหลายซึ่งได้แก่ ความเสี่ยงในการบริหารจัดการแหล่งเงินทุนเพื่อใช้ในการลงทุน ความเสี่ยงจากอัตราแลกเปลี่ยนเงินตรา ความเสี่ยงด้านมูลค่ายุติธรรมอันเกิดจากการเปลี่ยนแปลงในอัตราดอกเบี้ย ความเสี่ยงด้านกระแสเงินสดอันเกิดจากการเปลี่ยนแปลงอัตราดอกเบี้ย และความเสี่ยงด้านราคา) และความเสี่ยงด้านสภาพคล่อง แผนการจัดการความเสี่ยงโดย

รวมของกลุ่มบริษัทจึงมุ่งเน้นความผันผวนของตลาดการเงิน และแสวงหาวิธีการลดผลกระทบที่ทำให้เสียหายต่อผลการดำเนินงานทางการเงินของกลุ่มบริษัทให้เหลือน้อยที่สุดเท่าที่เป็นไปได้ กลุ่มบริษัทจึงใช้เครื่องมืออนุพันธ์ทางการเงิน เพื่อป้องกันความเสี่ยงที่จะเกิดขึ้น ตลอดจนการวางแผนงานเพื่อเลือกใช้เครื่องมือทางการเงินเพื่อปรับสมดุลของโครงสร้างทางการเงินของบริษัท ในการลดและควบคุมความเสี่ยงต่าง ๆ ให้อยู่ในระดับที่เหมาะสม

การจัดการความเสี่ยงดำเนินงานโดยกลุ่มบริษัทเป็นไปตามนโยบายที่อนุมัติโดยคณะกรรมการบริษัท ส่วนงานบริหารเงินของกลุ่มบริษัทจะขึ้นประเด็น ประเมิน และป้องกันความเสี่ยงทางการเงินด้วยการร่วมมือกันทำงานอย่างใกล้ชิดกับหน่วยปฏิบัติงานต่างๆ ภายในกลุ่มบริษัท ซึ่งมอบหมายผู้บริหารที่เกี่ยวข้องติดตาม ดูแลโดยใกล้ชิด ร่วมกับธนาคารผู้สนับสนุนทางการเงิน ผู้บริหารจะกำหนดหลักการโดยภาพรวมเพื่อจัดการความเสี่ยงและนโยบายที่เกี่ยวข้องไว้เพื่อครอบคลุมความเสี่ยงอย่างเฉพาะเจาะจง เช่น ความเสี่ยงจากอัตราแลกเปลี่ยนเงินตราต่างประเทศ ความเสี่ยงอัตราดอกเบี้ย ความเสี่ยงการให้สินเชื่อและใช้ตราสารอนุพันธ์ทางการเงินและใช้การลงทุนโดยใช้สภาพคล่องส่วนเกินในการจัดการความเสี่ยง

9.5.1 ความเสี่ยงจากอัตราแลกเปลี่ยน

เนื่องจากการบริษัทย่อยประกอบธุรกิจการผลิตและจำหน่ายกระแสไฟฟ้าจากพลังงานแสงอาทิตย์ บริษัทย่อยมีการจัดซื้อแผงเซลล์แสงอาทิตย์และเครื่องแปลงกระแสไฟฟ้าจากผู้ขายในประเทศญี่ปุ่นและเยอรมนี เป็นสกุลเงินดอลลาร์สหรัฐอเมริกาและสกุลเงินยูโร ตามลำดับ บริษัทย่อยจึงย่อมมีความเสี่ยงจากอัตราแลกเปลี่ยนเงินตราต่างประเทศจากรายการซื้ออุปกรณ์ดังกล่าว กลุ่มบริษัทป้องกันความเสี่ยงจากอัตราแลกเปลี่ยนเงินตราต่างประเทศที่เกิดจากสัญญาซึ่งผูกมัดให้ซื้ออุปกรณ์ โดยใช้สัญญาอัตราแลกเปลี่ยนล่วงหน้า (Currency Forward Contract) ที่มีอายุครบกำหนดไม่เกิน 6 เดือนซึ่งสอดคล้องกับข้อผูกมัดการซื้อที่เกี่ยวข้อง

นอกจากนี้กลุ่มบริษัทมีเงินกู้ยืมเป็นสกุลเงินดอลลาร์สหรัฐอเมริกา โดยกลุ่มบริษัทป้องกันความเสี่ยงโดยใช้สัญญาแลกเปลี่ยนเงินตราและอัตราดอกเบี้ย (Cross Currency and Interest Rate Swap)

9.5.2 ความเสี่ยงจากอัตราดอกเบี้ย

ความเสี่ยงด้านอัตราดอกเบี้ยของกลุ่มบริษัทเกิดขึ้นจากเงินกู้ยืม เงินกู้ยืมซึ่งกู้ด้วยอัตราดอกเบี้ยลอยตัวจะทำให้กลุ่มบริษัทมีความเสี่ยงด้านกระแสเงินสดที่เกิดจากอัตราดอกเบี้ย กลุ่มบริษัทได้บริหารจัดการความเสี่ยงด้านอัตราดอกเบี้ยโดยการทำสัญญาแลกเปลี่ยนอัตราดอกเบี้ย (Interest Rate Swap)

9.5.3 ความเสี่ยงด้านสภาพคล่อง

กลุ่มบริษัทต้องใช้เงินลงทุนสูงในการพัฒนาธุรกิจการผลิตและจำหน่ายกระแสไฟฟ้าจากพลังงานแสงอาทิตย์ ให้ครบ 36 โครงการ ตามที่ได้วางแผนไว้ ซึ่งกลุ่มบริษัทมีความเสี่ยงในการบริหารสภาพคล่อง การหาแหล่งเงินทุนให้เพียงพอต่อการพัฒนาโครงการ

9.5.4 ความเสี่ยงจากการพึ่งพาผู้ผลิตแผงพลังงานแสงอาทิตย์ และเครื่องแปลงกระแสไฟฟ้าเพียงรายเดียว

เนื่องจากโครงการโซลาร์ฟาร์มแต่ละโครงการของ SPC และ SPA มีการสั่งซื้อแผงพลังงานแสงอาทิตย์จาก Kyocera Asia Pacific Pte., Ltd. ("Kyocera") และสั่งซื้อเครื่องแปลงกระแสไฟฟ้า ("Inverter") จาก SMA Solar Technology AG ("SMA") เพียงรายเดียว (ยกเว้น AJ Technology ซึ่งเป็นบริษัทย่อยของ SPA ที่ใช้แผงพลังงานแสงอาทิตย์ของ REC ประเทศสิงคโปร์) ซึ่งหาก Kyocera และ SMA หยุดดำเนินการ อาจส่งผลกระทบต่อารรับประกันคุณภาพสินค้าที่ได้ไว้กับบริษัทได้

อย่างไรก็ดี Kyocera Asia Pacific Pte, Ltd เป็นบริษัทลูกของ Kyocera Corporation, Japan ซึ่งเป็นบริษัทจดทะเบียนในตลาดหุ้นนิวยอร์กและตลาดหุ้นโตเกียว ถือเป็นกลุ่มบริษัทที่มีการดำเนินธุรกิจหลายด้านจึงกระจาย

ความเสี่ยงได้และมีการประกอบธุรกิจนี้มายาวนานกว่า 50 ปี มีฐานะการเงินที่เข้มแข็ง กล่าวคือ ณ 31 มีนาคม 2556 บริษัทมีทุนชำระแล้ว 115,703 ล้านบาท มีเงินสดและสินทรัพย์ที่เทียบเท่ากับเงินสดรวมทั้งสิ้น 305,454 ล้านบาท โดยจากผลการดำเนินงานในรอบปี 2556 มียอดขายรวมทั้งสิ้น 1,280,054 ล้านบาท และสามารถสร้างกระแสเงินสดจากดำเนินงานได้ถึง 109,489 ล้านบาท อันเป็นการแสดงถึงผลประกอบการที่เข้มแข็ง

9.5.5 ความเสี่ยงจากการแข่งขันในอุตสาหกรรม

ธุรกิจจำหน่ายและรับติดตั้งโซลาร์รูฟ ที่บริษัทลงทุนผ่านทาง SRR มีแนวโน้มในการแข่งขันสูงขึ้น จากการที่ภาครัฐมีนโยบายส่งเสริมการใช้ไฟฟ้าจากพลังงานแสงอาทิตย์ โดยให้มีการรับซื้อไฟฟ้าจากโครงการผลิตไฟฟ้าพลังงานแสงอาทิตย์ที่ติดตั้งบนหลังคา (Solar Rooftop) ในเดือนกันยายน 2556 ที่ผ่านมา ทำให้มีผู้ประกอบการสนใจและเข้ามาทำธุรกิจโซลาร์รูฟมากขึ้น

อย่างไรก็ตาม กลุ่มของบริษัท SPCG ซึ่งนอกจากจะให้บริการด้วยสินค้าที่มีคุณภาพสูงแล้ว ยังมีบุคลากรที่มีประสบการณ์ในการออกแบบและติดตั้งระบบผลิตไฟฟ้าของโซลาร์ฟาร์มมาอย่างเชี่ยวชาญ อีกทั้งสามารถให้บริการได้ครบวงจรตั้งแต่จัดหาอุปกรณ์ต่างๆ ที่มีคุณภาพ จึงทำให้บริษัทฯ มีข้อได้เปรียบคู่แข่งขัน

9.5.6 ความเสี่ยงจากความไม่แน่นอนของนโยบายของรัฐบาล และความไม่ชัดเจนของกฎระเบียบ ข้อบังคับของกระทรวงต่างๆที่เกี่ยวข้อง

ในปี 2556 ที่ผ่านมา กระทรวงพลังงานได้มุ่งเน้นและสนับสนุนพลังงานทดแทน โดยมีโครงการส่งเสริมการผลิตไฟฟ้าจากแสงอาทิตย์บนหลังคาหรือ Solar Rooftop ผ่านทางสำนักงานกำกับกิจการพลังงาน (กกพ.) ให้การสนับสนุน โดยให้มีการรับซื้อไฟฟ้าจากการผลิตไฟฟ้าพลังงานแสงอาทิตย์ที่ติดตั้งบนหลังคา (Solar Rooftop) ตั้งแต่วันที่ 23 กันยายน ถึง 11 ตุลาคม 2556 แต่ในการติดตั้งโซลาร์รูฟท็อปยังติดข้อกำหนดบางประการของกรมโรงงานอุตสาหกรรม

(กรอ.) ในเรื่องใบอนุญาตประกอบกิจการโรงงาน (รง.4) ซึ่งกำหนดให้ผู้ติดตั้งโซลาร์รูฟที่มีกำลังการผลิตเกินกว่า 5 แรงม้า หรือประมาณ 3.7 KW จัดเป็นโรงงานอุตสาหกรรม และจำเป็นต้องขอใบอนุญาตจาก กรอ. จึงจะดำเนินการเชื่อมต่อการไฟฟ้าเพื่อกำหนดวันดำเนินการเชิงพาณิชย์ (COD) ได้ รวมถึงข้อกำหนดของกฎหมายผังเมืองทำไมสามารถพิจารณาออกใบ รง.4. ได้ เนื่องจากบ้านอยู่อาศัยส่วนใหญ่จะอยู่ในพื้นที่สีเขียว ซึ่งไม่สามารถตั้งโรงงานทุกประเภทได้

อย่างไรก็ตาม ทั้ง สำนักงานกำกับกิจการพลังงาน (กกพ.) และ กรมโรงงานอุตสาหกรรม (กรอ.) ได้รับทราบถึงปัญหาข้อกำหนดดังกล่าว และพยายามที่จะออกมาตรการช่วยเหลือ โดยจะให้มีการพิจารณากว้างขวางการใช้ใบอนุญาต รง.4 ให้แก่บ้านอยู่อาศัยที่ติดตั้งโซลาร์รูฟที่มีกำลังการผลิตติดตั้งไม่เกิน 10 KW ซึ่งจะทำให้สามารถติดตั้งโซลาร์รูฟได้ทันทีโดยไม่ติดเรื่องใบอนุญาตและข้อกำหนดในกฎหมายผังเมืองเพื่อเป็นการสนับสนุนธุรกิจโซลาร์รูฟให้สามารถดำเนินการได้

10 งบการเงิน

รายงานของผู้สอบบัญชีรับอนุญาต

เสนอ ผู้ถือหุ้นและคณะกรรมการของบริษัท เอสพีซีจี จำกัด (มหาชน)

ข้าพเจ้าได้ตรวจสอบงบการเงินรวมและงบการเงินเฉพาะบริษัทของบริษัท เอสพีซีจี จำกัด (มหาชน) และบริษัทย่อย และของเฉพาะของบริษัท เอสพีซีจี จำกัด (มหาชน) ซึ่งประกอบด้วยงบแสดงฐานะการเงินรวมและงบแสดงฐานะการเงินเฉพาะบริษัท

ณ วันที่ 31 ธันวาคม พ.ศ. 2556 และงบกำไรขาดทุนเบ็ดเสร็จรวมและงบกำไรขาดทุนเบ็ดเสร็จเฉพาะบริษัท งบแสดงการเปลี่ยนแปลงส่วนของผู้ถือหุ้นรวมและงบแสดงการเปลี่ยนแปลงส่วนของผู้ถือหุ้นเฉพาะบริษัท และงบกระแสเงินสดรวมและงบกระแสเงินสดเฉพาะบริษัทสำหรับปีสิ้นสุดวันเดียวกัน รวมถึงหมายเหตุสรุปนโยบายการบัญชีที่สำคัญและหมายเหตุเรื่องอื่น ๆ

ความรับผิดชอบของผู้บริหารต่อการเงิน

ผู้บริหารเป็นผู้รับผิดชอบในการจัดทำและการนำเสนอการเงินเหล่านี้โดยถูกต้องตามที่ควรตามมาตรฐานการรายงานทางการเงิน และรับผิดชอบเกี่ยวกับการควบคุมภายในที่ผู้บริหารพิจารณาว่าจำเป็นเพื่อให้สามารถจัดทำงบการเงินที่ปราศจากการแสดงข้อมูลที่ขัดต่อข้อเท็จจริงอันเป็นสาระสำคัญไม่ว่าจะเกิดจากการทุจริตหรือข้อผิดพลาด

ความรับผิดชอบของผู้สอบบัญชี

ข้าพเจ้าเป็นผู้รับผิดชอบในการแสดงความเห็นต่องบการเงินดังกล่าวจากผลการตรวจสอบของข้าพเจ้า ข้าพเจ้าได้ปฏิบัติตามตรวจสอบตามมาตรฐานการสอบบัญชี ซึ่งกำหนดให้ข้าพเจ้าปฏิบัติตามข้อกำหนดด้านจรรยาบรรณ รวมถึงวางแผนและปฏิบัติตามตรวจสอบเพื่อให้ได้ความเชื่อมั่นอย่างสมเหตุสมผลว่างบการเงินปราศจากการแสดงข้อมูลที่ขัดต่อข้อเท็จจริงอันเป็นสาระสำคัญหรือไม่

การตรวจสอบรวมถึงการใช้วิธีการตรวจสอบเพื่อให้ได้มาซึ่งหลักฐานการสอบบัญชีเกี่ยวกับจำนวนเงินและการเปิดเผยข้อมูลในงบการเงิน วิธีการตรวจสอบที่เลือกใช้ขึ้นอยู่กับดุลยพินิจของผู้สอบบัญชี ซึ่งรวมถึงการประเมินความเสี่ยงจากการแสดงข้อมูลที่ขัดต่อข้อเท็จจริงอันเป็นสาระสำคัญของงบการเงินไม่ว่าจะเกิดจากการทุจริตหรือข้อผิดพลาด ในการประเมินความเสี่ยงดังกล่าว ผู้สอบบัญชีพิจารณาการควบคุมภายในที่เกี่ยวข้องกับการจัดทำและการนำเสนอการเงินโดยถูกต้องตามที่ควรของกิจการ

เพื่อออกแบบวิธีการตรวจสอบที่เหมาะสมกับสถานการณ์แต่ไม่ใช่เพื่อวัตถุประสงค์ในการแสดงความเห็นต่อประสิทธิภาพของการควบคุมภายในของกิจการ การตรวจสอบรวมถึงการประเมินความเหมาะสมของนโยบายการบัญชีที่ผู้บริหารใช้และความสมเหตุสมผลของประมาณการทางบัญชีที่จัดทำขึ้นโดยผู้บริหาร รวมทั้งการประเมินการนำเสนอทางการเงินโดยรวม

ข้าพเจ้าเชื่อว่าหลักฐานการสอบบัญชีที่ข้าพเจ้าได้รับเพียงพอและเหมาะสมเพื่อใช้เป็นเกณฑ์ในการแสดงความเห็นของข้าพเจ้า

ความเห็น

ข้าพเจ้าเห็นว่างบการเงินรวมและงบการเงินเฉพาะบริษัทข้างต้นนี้แสดงฐานะการเงินรวมและฐานะการเงินเฉพาะบริษัทของบริษัท เอสพีซีจี จำกัด (มหาชน) และบริษัทย่อย และของเฉพาะของบริษัท เอสพีซีจี จำกัด (มหาชน) ณ วันที่ 31 ธันวาคม พ.ศ. 2556 และผลการดำเนินงานรวมและผลการดำเนินงานเฉพาะบริษัท และกระแสเงินสดรวมและกระแสเงินสดเฉพาะบริษัทสำหรับปีสิ้นสุดวันเดียวกัน โดยถูกต้องตามที่ควรในสาระสำคัญตามมาตรฐานการรายงานทางการเงิน

อุนากร พฤทธิธาดา

ผู้สอบบัญชีรับอนุญาตเลขที่ 3257

บริษัท ไพร์ชวอเตอร์เฮาส์คูเปอร์ส

เอบีเอส จำกัด

กรุงเทพมหานคร

21 กุมภาพันธ์ พ.ศ. 2557

บริษัท เอสพีซีจี จำกัด (มหาชน)

งบการเงินรวมและงบการเงินเฉพาะบริษัท

31 ธันวาคม พ.ศ. 2556

บริษัท เอสพีซีจี จำกัด (มหาชน)
งบแสดงฐานะการเงิน
ณ วันที่ 31 ธันวาคม พ.ศ. 2556

หมายเหตุ	งบการเงินรวม			งบการเงินเฉพาะบริษัท		
	(ปรับปรุงใหม่)		(ปรับปรุงใหม่)	(ปรับปรุงใหม่)		(ปรับปรุงใหม่)
	31 ธันวาคม	31 ธันวาคม	1 มกราคม	31 ธันวาคม	31 ธันวาคม	1 มกราคม
	พ.ศ. 2556	พ.ศ. 2555	พ.ศ. 2555	พ.ศ. 2556	พ.ศ. 2555	พ.ศ. 2555
	พันบาท	พันบาท	พันบาท	พันบาท	พันบาท	พันบาท
สินทรัพย์						
สินทรัพย์หมุนเวียน						
เงินสดและรายการเทียบเท่าเงินสด	8	288,505	72,192	311,982	152,731	1,474
เงินฝากธนาคารที่มีข้อจำกัดในการใช้ - หมุนเวียน		197,324	265,097	101,380	-	-
ลูกหนี้การค้าและลูกหนี้อื่น - สุทธิ	9	620,712	584,369	171,809	21,330	57,638
เงินให้กู้ยืมระยะสั้นแก่กิจการที่เกี่ยวข้องกัน	31.4	-	50,000	-	87,500	-
สินค้าคงเหลือ - สุทธิ	10	667,384	54,939	29,536	-	1,485
สินทรัพย์หมุนเวียนอื่น	11	414,517	268,829	109,289	3,434	5,530
รวมสินทรัพย์หมุนเวียน		2,188,442	1,295,426	723,996	177,495	165,845
สินทรัพย์ไม่หมุนเวียน						
เงินฝากธนาคารที่มีข้อจำกัดในการใช้						
- ไม่หมุนเวียน		660,140	293,295	66,924	-	-
เงินลงทุนในบริษัทย่อย	12.1	-	-	-	2,622,923	2,334,500
เงินลงทุนในบริษัทร่วม และกิจการร่วมค้า	12.2	5,074	108,018	-	3,000	97,800
อสังหาริมทรัพย์เพื่อการลงทุน - สุทธิ		2,552	-	-	2,552	-
ที่ดิน อาคาร และอุปกรณ์ - สุทธิ	13	18,937,045	11,147,901	4,070,894	47,195	63,621
สินทรัพย์ระหว่างทาง		-	-	206,446	-	-
ค่าความนิยม	14	11,286	11,286	11,286	-	-
สินทรัพย์ไม่มีตัวตนอื่น - สุทธิ	15	71,263	5,130	782	466	30
สินทรัพย์ภายใต้การควบคุม	4, 16	52,790	30,152	15,448	621	162
สินทรัพย์ไม่หมุนเวียนอื่น	17	572,235	160,621	120,871	323	1,101
รวมสินทรัพย์ไม่หมุนเวียน		20,312,385	11,756,403	4,492,651	2,677,080	2,497,214
รวมสินทรัพย์		22,500,827	13,051,829	5,216,647	2,854,575	2,663,059

หมายเหตุประกอบงบการเงินเป็นส่วนหนึ่งของงบการเงินรวมและงบการเงินเฉพาะบริษัทนี้

บริษัท เอสพีซีจี จำกัด (มหาชน)
งบแสดงฐานะการเงิน
ณ วันที่ 31 ธันวาคม พ.ศ. 2556

หมายเหตุ	งบการเงินรวม			งบการเงินเฉพาะบริษัท		
	(ปรับปรุงใหม่)		(ปรับปรุงใหม่)	(ปรับปรุงใหม่)		(ปรับปรุงใหม่)
	31 ธันวาคม	31 ธันวาคม	1 มกราคม	31 ธันวาคม	31 ธันวาคม	1 มกราคม
	พ.ศ. 2556	พ.ศ. 2555	พ.ศ. 2555	พ.ศ. 2556	พ.ศ. 2555	พ.ศ. 2555
	พันบาท	พันบาท	พันบาท	พันบาท	พันบาท	พันบาท
หนี้สินและส่วนของผู้ถือหุ้น						
หนี้สินหมุนเวียน						
เงินเบิกเกินบัญชีและเงินกู้ยืมระยะสั้น						
จากสถาบันการเงิน	19	-	1,197,870	493,240	-	27,360
เจ้าหนี้การค้าและเจ้าหนี้อื่น	18	2,104,041	2,033,714	879,990	17,604	74,978
ส่วนของผู้ถือหุ้นระยะยาวจากสถาบันการเงิน						
ที่ถึงกำหนดชำระภายในหนึ่งปี	19	1,480,300	725,638	245,105	-	-
ส่วนของผู้ถือหุ้นระยะยาวที่ไม่ถึงกำหนดชำระภายในหนึ่งปี						
ที่ถึงกำหนดชำระภายในหนึ่งปี	19	4,961	2,630	3,099	1,543	-
ภาษีเงินได้ค้างจ่าย		20,211	405	6,218	-	-
หนี้สินหมุนเวียนอื่น		48,159	86,154	11,294	829	3,156
รวมหนี้สินหมุนเวียน		3,657,672	4,046,411	1,638,946	105,494	50,594
หนี้สินไม่หมุนเวียน						
เงินกู้ยืมระยะยาวจากสถาบันการเงิน	19	15,150,041	6,241,666	2,221,760	-	-
หนี้สินภาษีเงินได้สูญค่าการหัก - สุทธิ	19	10,962	3,571	7,118	6,448	-
ภาระผูกพันผลประโยชน์พนักงาน	20	4,609	4,629	3,711	3,106	808
หนี้สินภาษีเงินได้รอตัดบัญชี	16	5,439	-	-	-	-
หุ้นสามัญของบริษัทย่อยที่มีเงื่อนไข						
ในการซื้อ/ขายคืน	21	158,984	166,914	185,164	-	-
รวมหนี้สินไม่หมุนเวียน		15,330,035	6,416,780	2,417,753	808	740
รวมหนี้สิน		18,987,707	10,463,191	4,056,699	106,302	51,334

หมายเหตุประกอบงบการเงินเป็นส่วนหนึ่งของงบการเงินรวมและงบการเงินเฉพาะบริษัทนี้

บริษัท เอสพีซีจี จำกัด (มหาชน)
งบแสดงฐานะการเงิน
ณ วันที่ 31 ธันวาคม พ.ศ. 2556

หมายเหตุ	งบการเงินรวม			งบการเงินเฉพาะบริษัท		
	(ปรับปรุงใหม่)		(ปรับปรุงใหม่)	(ปรับปรุงใหม่)		(ปรับปรุงใหม่)
	31 ธันวาคม	31 ธันวาคม	1 มกราคม	31 ธันวาคม	31 ธันวาคม	1 มกราคม
	พ.ศ. 2556	พ.ศ. 2555	พ.ศ. 2555	พ.ศ. 2556	พ.ศ. 2555	พ.ศ. 2555
	พันบาท	พันบาท	พันบาท	พันบาท	พันบาท	พันบาท
หนี้สินและส่วนของผู้ถือหุ้น (ต่อ)						
ส่วนของผู้ถือหุ้น						
ทุนเรือนหุ้น						
ทุนจดทะเบียน	22					
หุ้นสามัญจำนวน 840,000,000 หุ้น						
มูลค่าที่ตราไว้หุ้นละ 1 บาท	840,000	840,000	840,000	840,000	840,000	840,000
ทุนที่ออกและชำระแล้ว	22					
หุ้นสามัญจำนวน 839,991,048 หุ้น	839,991	-	-	839,991	-	-
หุ้นสามัญจำนวน 560,000,000 หุ้น	-	560,000	-	-	560,000	-
หุ้นสามัญจำนวน 500,000,000 หุ้น	-	-	500,000	-	-	500,000
มูลค่าที่ได้รับชำระแล้วหุ้นละ 1 บาท						
ส่วนเกินมูลค่าหุ้นสามัญ	22	1,162,825	1,162,825	-	1,989,695	826,870
ส่วนเกินมูลค่าหุ้นจากการรวมธุรกิจ	22	89,000	89,000	-	-	-
กำไรสะสม						
จัดสรรแล้ว						
ทุนสำรองตามกฎหมาย	23	-	-	5,415	5,415	5,415
ยังไม่ได้จัดสรร	4	547,644	52,941	(1,126)	(10,056)	13,849
รวมส่วนของบริษัทใหญ่		2,639,460	1,864,766	587,874	2,825,045	1,346,134
ส่วนได้เสียที่ไม่มีอำนาจควบคุม		873,660	723,872	572,074	-	-
รวมส่วนของผู้ถือหุ้น		3,513,120	2,588,638	1,159,948	2,825,045	1,346,134
รวมหนี้สินและส่วนของผู้ถือหุ้น		22,500,827	13,051,829	5,216,647	2,854,575	1,397,468

หมายเหตุประกอบงบการเงินเป็นส่วนหนึ่งของงบการเงินรวมและงบการเงินเฉพาะบริษัทนี้

บริษัท เอสพีซีจี จำกัด (มหาชน)

งบกำไรขาดทุนเบ็ดเสร็จ

สำหรับปีสิ้นสุดวันที่ 31 ธันวาคม พ.ศ. 2556

		งบการเงินรวม		งบการเงินเฉพาะบริษัท	
		(ปรับปรุงใหม่)		(ปรับปรุงใหม่)	
		31 ธันวาคม	31 ธันวาคม	31 ธันวาคม	31 ธันวาคม
		พ.ศ. 2556	พ.ศ. 2555	พ.ศ. 2556	พ.ศ. 2555
หมายเหตุ		พันบาท	พันบาท	พันบาท	พันบาท
รายได้จากการขายและการให้บริการ	24	2,472,864	1,214,357	35,111	68,831
ต้นทุนขายและการให้บริการ	26	(806,239)	(567,621)	(23,352)	(63,595)
กำไรขั้นต้น		1,666,625	646,736	11,759	5,236
รายได้อื่น	25	31,834	61,093	37,686	23,438
ค่าใช้จ่ายในการขาย	26	(18,491)	(15,885)	(1,996)	(2,166)
ค่าใช้จ่ายในการบริหาร	26	(384,768)	(251,405)	(59,011)	(37,210)
ต้นทุนทางการเงิน		(605,378)	(229,860)	(600)	(1,514)
ส่วนแบ่งกำไร(ขาดทุน)จากเงินลงทุน ในบริษัทร่วมและกิจการร่วมค้า	12.2	18,606	(1,759)	-	-
กำไร(ขาดทุน)ก่อนภาษีเงินได้		708,428	208,920	(12,162)	(12,216)
(ค่าใช้จ่าย)รายได้ภาษีเงินได้	4, 27	(64,472)	(28,151)	459	14
กำไร(ขาดทุน)สำหรับปี		643,956	180,769	(11,703)	(12,202)
กำไร(ขาดทุน)เบ็ดเสร็จอื่นสำหรับปี - สุทธิจากภาษี		-	-	-	-
กำไร(ขาดทุน)เบ็ดเสร็จรวมสำหรับปี		643,956	180,769	(11,703)	(12,202)
การแบ่งปันกำไร(ขาดทุน)					
ส่วนที่เป็นของบริษัทใหญ่		499,321	54,067	(11,703)	(12,202)
ส่วนที่เป็นของส่วนได้เสียที่ไม่มีอำนาจควบคุม		144,635	126,702	-	-
		643,956	180,769	(11,703)	(12,202)
การแบ่งปันกำไร(ขาดทุน)เบ็ดเสร็จรวม					
ส่วนที่เป็นของบริษัทใหญ่		499,321	54,067	(11,703)	(12,202)
ส่วนที่เป็นของส่วนได้เสียที่ไม่มีอำนาจควบคุม		144,635	126,702	-	-
		643,956	180,769	(11,703)	(12,202)
กำไร(ขาดทุน)ต่อหุ้น	4, 28				
จำนวนหุ้นสามัญถัวเฉลี่ยถ่วงน้ำหนัก (พันหุ้น)		654,831	551,148	654,831	551,148
กำไร(ขาดทุน)ต่อหุ้นขั้นพื้นฐาน (บาทต่อหุ้น)		0.763	0.098	(0.018)	(0.022)
กำไร(ขาดทุน)ต่อหุ้นปรับลด (บาทต่อหุ้น)		0.763	0.098	(0.018)	(0.022)

หมายเหตุประกอบงบการเงินเป็นส่วนหนึ่งของงบการเงินรวมและงบการเงินเฉพาะบริษัทนี้

บริษัท เอสพีซีจี จำกัด (มหาชน)
งบแสดงการเปลี่ยนแปลงส่วนของผู้ถือหุ้น
สำหรับปีสิ้นสุดวันที่ 31 ธันวาคม พ.ศ. 2556

หมายเหตุ	งบการเงินรวม							
	ส่วนของผู้ถือหุ้นบริษัทใหญ่							
	ทุนที่ออก และชำระแล้ว	ส่วนเกิน มูลค่าหุ้น สามัญ	ส่วนเกิน มูลค่าหุ้น จากการ รวมธุรกิจ	กำไร (ขาดทุน) สะสม ยังไม่ได้อัดสรร	รวมส่วนของผู้ถือหุ้น บริษัทใหญ่	ส่วนได้เสีย ที่มี อำนาจควบคุม	รวมส่วนของผู้ถือหุ้น	
	พันบาท	พันบาท	พันบาท	พันบาท	พันบาท	พันบาท	พันบาท	พันบาท
ยอดคงเหลือต้นปี ณ วันที่ 1 มกราคม พ.ศ. 2555 (ตามที่เคยเสนอไว้) ผลกระทบของการเปลี่ยนแปลงนโยบายการบัญชี	500,000	-	89,000	(16,574)	572,426	572,074	1,144,500	
	-	-	-	15,448	15,448	-	15,448	
4								
ยอดคงเหลือต้นปี ณ วันที่ 1 มกราคม พ.ศ. 2555 (ตามที่ปรับปรุงใหม่) การเปลี่ยนแปลงในส่วนของผู้ถือหุ้นสำหรับปี การเพิ่มหุ้นสามัญ กำไรที่เสร็จรวมสำหรับปี	500,000	-	89,000	(1,126)	587,874	572,074	1,159,948	
	60,000	1,162,825	-	-	1,222,825	25,096	1,247,921	
	-	-	-	54,067	54,067	126,702	180,769	
22								
ยอดคงเหลือสิ้นปี ณ วันที่ 31 ธันวาคม พ.ศ. 2555	560,000	1,162,825	89,000	52,941	1,864,766	723,872	2,588,638	

หมายเหตุประกอบงบการเงินเป็นส่วนหนึ่งของงบการเงินรวมและงบการเงินเฉพาะบริษัทนี้

งบการเงินรวม									
ส่วนของผู้ถือหุ้นบริษัทใหญ่									
		ส่วนเกิน		ส่วนเกิน (ขาดทุน)		กำไร		ส่วนได้เสีย	
		มูลค่าหุ้น		มูลค่าหุ้น		สะสม		ที่มี	
		สามัญ		จากการ		ยังไม่ได้จัดสรร		อำนาจควบคุม	
		พันบาท		รวมธุรกิจ		พันบาท		พันบาท	
หมายเหตุ		พันบาท		พันบาท		พันบาท		พันบาท	
4	ยอดคงเหลือต้นปี ณ วันที่ 1 มกราคม พ.ศ. 2556 (ตามที่เคยเสนอไว้) ผลกระทบของการเปลี่ยนแปลงนโยบายการบัญชี	560,000	1,162,825	89,000	22,789	1,834,614	723,872	2,558,486	รวมส่วนของผู้ถือหุ้น
		-	-	-	30,152	30,152	-	30,152	พันบาท
22	ยอดคงเหลือต้นปี ณ วันที่ 1 มกราคม พ.ศ. 2556 (ตามที่ปรับปรุงใหม่) การเปลี่ยนแปลงในส่วนของผู้ถือหุ้นสำหรับปี การเพิ่มหุ้นสามัญ เงินปันผล ทุนสำรองตามกฎหมาย กำไรเบ็ดเสร็จรวมสำหรับปี	560,000	1,162,825	89,000	52,941	1,864,766	723,872	2,588,638	
		279,991	-	-	-	279,991	105,177	385,168	
		-	-	-	-	-	(104,642)	(104,642)	
		-	-	-	(4,618)	(4,618)	4,618	-	
		-	-	-	499,321	499,321	144,635	643,956	
	ยอดคงเหลือต้นปี ณ วันที่ 31 ธันวาคม พ.ศ. 2556	839,991	1,162,825	89,000	547,644	2,639,460	873,660	3,513,120	

หมายเหตุประกอบงบการเงินเป็นส่วนหนึ่งของงบการเงินรวมและงบการเงินเฉพาะบริษัทนี้

บริษัท เอสพีซีจี จำกัด (มหาชน)

งบแสดงการเปลี่ยนแปลงส่วนของผู้ถือหุ้น
สำหรับปีสิ้นสุดวันที่ 31 ธันวาคม พ.ศ. 2556

หมายเหตุ	งบการเงินเฉพาะบริษัท					
	ทุนที่ออก และชำระแล้ว พันบาท	ส่วนเกิน มูลค่าหุ้นสามัญ พันบาท	กำไรสะสม จัดสรรแล้ว - ทุนสำรอง ตามกฎหมาย พันบาท	กำไร(ขาดทุน)สะสม ยังไม่ได้อัดสรร พันบาท	รวมส่วนของผู้ถือหุ้น พันบาท	
4	500,000	826,870	5,415	13,701	1,345,986	
	-	-	-	148	148	
22	500,000	826,870	5,415	13,849	1,346,134	
	60,000	1,162,825	-	-	1,222,825	
	-	-	-	(12,202)	(12,202)	
	560,000	1,989,695	5,415	1,647	2,556,757	
4	560,000	1,989,695	5,415	1,485	2,556,595	
	-	-	-	162	162	
22	560,000	1,989,695	5,415	1,647	2,556,757	
	279,991	-	-	-	279,991	
	-	-	-	(11,703)	(11,703)	
	839,991	1,989,695	5,415	(10,056)	2,825,045	

ยอดคงเหลือต้นปี ณ วันที่ 1 มกราคม พ.ศ. 2555 (ตามที่เคยเสนอไว้)
ผลกระทบของการเปลี่ยนแปลงนโยบายการบัญชี

ยอดคงเหลือต้นปี ณ วันที่ 1 มกราคม พ.ศ. 2555 (ตาม queปรับปรุงใหม่)
การเปลี่ยนแปลงในส่วนของผู้ถือหุ้นสำหรับปี
การเพิ่มหุ้นสามัญ
ขาดทุนเบ็ดเสร็จรวมสำหรับปี

ยอดคงเหลือต้นปี ณ วันที่ 31 ธันวาคม พ.ศ. 2555

ยอดคงเหลือต้นปี ณ วันที่ 1 มกราคม พ.ศ. 2556 (ตามที่เคยเสนอไว้)
ผลกระทบของการเปลี่ยนแปลงนโยบายการบัญชี

ยอดคงเหลือต้นปี ณ วันที่ 1 มกราคม พ.ศ. 2556 (ตาม queปรับปรุงใหม่)
การเปลี่ยนแปลงในส่วนของผู้ถือหุ้นสำหรับปี
การเพิ่มหุ้นสามัญ
ขาดทุนเบ็ดเสร็จรวมสำหรับปี

ยอดคงเหลือต้นปี ณ วันที่ 31 ธันวาคม พ.ศ. 2556

หมายเหตุประกอบงบการเงินเป็นส่วนหนึ่งของงบการเงินรวมและงบการเงินเฉพาะบริษัท

บริษัท เอสพีซีจี จำกัด (มหาชน)

งบกระแสเงินสด

สำหรับปีสิ้นสุดวันที่ 31 ธันวาคม พ.ศ. 2556

หมายเหตุ	งบการเงินรวม		งบการเงินเฉพาะบริษัท	
	(ปรับปรุงใหม่)		(ปรับปรุงใหม่)	
	31 ธันวาคม	31 ธันวาคม	31 ธันวาคม	31 ธันวาคม
	พ.ศ. 2556	พ.ศ. 2555	พ.ศ. 2556	พ.ศ. 2555
	พันบาท	พันบาท	พันบาท	พันบาท
กระแสเงินสดจากกิจกรรมดำเนินงาน				
กำไร(ขาดทุน)ก่อนภาษีเงินได้	708,428	208,920	(12,162)	(12,216)
รายการปรับปรุง				
ค่าเสื่อมราคา	26	345,805	162,144	4,468
ค่าตัดจำหน่าย	15, 26	1,252	711	62
หนี้สูญ		287	-	-
ค่าเผื่อ(กลับรายการ)หนี้สงสัยจะสูญ	9	2,233	(14,262)	140
ค่าเผื่อมูลค่าสินค้าลดลง		817	-	-
(กำไร)ขาดทุนจากการจำหน่ายอุปกรณ์		(215)	134	(93)
ขาดทุนจากการตัดจำหน่ายอุปกรณ์	13	2,950	4,501	10
(กำไร)ขาดทุนที่ยังไม่เกิดขึ้นจริงจากอัตราแลกเปลี่ยน		25,893	(34,895)	-
ภาระผูกพันผลประโยชน์พนักงาน	20	(20)	918	1,312
ส่วนแบ่ง(กำไร)ขาดทุนจากเงินลงทุน				
ในบริษัทร่วมและกิจการร่วมค้า	12.2	(18,606)	1,759	-
กำไรจากการต่อรองราคาซื้อเงินลงทุนในบริษัทร่วม	12.2, 25	-	(11,977)	-
กำไรจากการปรับมูลค่าสุทธิธรรม				
ของส่วนได้เสียที่มีอยู่เดิม	25	(13,450)	-	-
ดอกเบี้ยรับ	25	(9,307)	(7,428)	(3,484)
ต้นทุนทางการเงิน - ดอกเบี้ยจ่าย		605,378	229,860	600
การเปลี่ยนแปลงของเงินทุนหมุนเวียน				
- ลูกหนี้การค้าและลูกหนี้อื่น		(16,369)	(398,592)	38,042
- สินค้าคงเหลือ		(613,262)	(25,403)	1,485
- สินทรัพย์หมุนเวียนอื่น		(136,744)	(154,284)	2,465
- สินทรัพย์ไม่หมุนเวียนอื่น		(393,301)	(39,750)	778
- เจ้าหนี้การค้าและเจ้าหนี้อื่น		685,584	213,146	(57,551)
- หนี้สินหมุนเวียนอื่น		(39,678)	74,860	(2,327)
กระแสเงินสดจากการดำเนินงาน	1,137,675	210,362	(26,255)	14,707

หมายเหตุประกอบงบการเงินเป็นส่วนหนึ่งของงบการเงินรวมและงบการเงินเฉพาะบริษัทนี้

บริษัท เอสพีซีจี จำกัด (มหาชน)

งบกระแสเงินสด

สำหรับปีสิ้นสุดวันที่ 31 ธันวาคม พ.ศ. 2556

หมายเหตุ	งบการเงินรวม		งบการเงินเฉพาะบริษัท	
	(ปรับปรุงใหม่)		(ปรับปรุงใหม่)	
	31 ธันวาคม พ.ศ. 2556	31 ธันวาคม พ.ศ. 2555	31 ธันวาคม พ.ศ. 2556	31 ธันวาคม พ.ศ. 2555
	พันบาท	พันบาท	พันบาท	พันบาท
กระแสเงินสดจากกิจกรรมดำเนินงาน (ต่อ)				
เงินสดได้มาจากกิจกรรมดำเนินงาน				
ดอกเบี้ยรับ	9,601	7,722	3,151	5,272
จ่ายดอกเบี้ย	(11,199)	(42,764)	(609)	(1,505)
จ่ายภาษีเงินได้	(57,419)	(39,387)	(369)	(3,000)
เงินสดสุทธิได้มาจาก(ใช้ไป)กิจกรรมดำเนินงาน	1,078,658	135,933	(24,082)	15,474
กระแสเงินสดจากกิจกรรมลงทุน				
เงินฝากธนาคารที่มีข้อจำกัดในการใช้	(230,990)	(390,088)	-	-
เงินสดจ่ายเพื่อซื้อที่ดิน อาคาร และอุปกรณ์	(8,338,856)	(6,055,311)	(4,755)	(285)
เงินสดจ่ายเพื่อซื้อสินทรัพย์ไม่มีตัวตน	15 (1,259)	(5,059)	(498)	(33)
เงินสดจ่ายเพื่อเพิ่มเงินลงทุนในบริษัทย่อย	12.1 -	-	(193,623)	(1,071,000)
เงินสดจ่ายเพื่อเพิ่มเงินลงทุนในบริษัทร่วม				
และกิจการร่วมค้า	12.2 -	(97,800)	-	(97,800)
เงินสดจ่ายจากเงินให้กู้ยืมระยะสั้นแก่				
กิจการที่เกี่ยวข้องกัน	31.4 (3,100)	(50,000)	(38,100)	(1,417,500)
เงินสดจากการรับชำระหนี้เงินกู้ระยะสั้นจาก				
กิจการที่เกี่ยวข้องกัน	31.4 53,100	-	125,600	1,330,000
เงินสดรับจากการขายที่ดิน อาคาร และอุปกรณ์	2,550	2,799	25,751	-
เงินสดจ่ายเพื่อซื้อบริษัทย่อย - สุทธิจากเงินสดที่ได้มา	(86,497)	-	-	-
เงินสดสุทธิใช้ไปในกิจกรรมลงทุน	(8,605,052)	(6,595,459)	(85,625)	(1,256,618)

หมายเหตุประกอบงบการเงินเป็นส่วนหนึ่งของงบการเงินรวมและงบการเงินเฉพาะบริษัทนี้

บริษัท เอสพีซีจี จำกัด (มหาชน)

งบกระแสเงินสด

สำหรับปีสิ้นสุดวันที่ 31 ธันวาคม พ.ศ. 2556

		งบการเงินรวม		งบการเงินเฉพาะบริษัท	
		(ปรับปรุงใหม่)		(ปรับปรุงใหม่)	
		31 ธันวาคม	31 ธันวาคม	31 ธันวาคม	31 ธันวาคม
		พ.ศ. 2556	พ.ศ. 2555	พ.ศ. 2556	พ.ศ. 2555
หมายเหตุ		พันบาท	พันบาท	พันบาท	พันบาท
กระแสเงินสดจากกิจกรรมจัดหาเงิน					
เงินสดรับจากการออกหุ้นสามัญ	22	279,991	1,222,825	279,991	1,222,825
เงินสดรับจากเงินกู้ยืมระยะสั้นจากสถาบันการเงิน	19	233,721	1,728,580	10,000	114,995
เงินสดรับจากเงินกู้ยืมระยะยาวจากสถาบันการเงิน	19	10,238,742	4,776,826	-	-
เงินสดรับจากหุ้นสามัญในบริษัทย่อยที่มีเงื่อนไข ในการซื้อ/ขายคืน	21	3,474	-	-	-
เงินสดรับจากการขายเงินลงทุนในบริษัทย่อย		-	25,096	-	-
เงินสดรับจากการเพิ่มทุนในบริษัทย่อย		86,427	-	-	-
เงินสดรับล่วงหน้าค่าหุ้นเพิ่มทุนในบริษัทย่อย	18	45,000	-	-	-
จ่ายคืนเงินกู้ยืมระยะสั้นจากสถาบันการเงิน	19	(1,431,591)	(1,023,950)	(37,360)	(87,635)
จ่ายคืนเงินกู้ยืมระยะยาวจากสถาบันการเงิน	19	(1,585,503)	(486,111)	-	-
จ่ายคืนหุ้นสามัญในบริษัทย่อยที่มีเงื่อนไข ในการซื้อ/ขายคืน	21	(20,000)	(20,000)	-	-
จ่ายคืนหนี้สินภายใต้สัญญาเช่าการเงิน		(2,912)	(3,530)	(708)	-
เงินปันผลจ่ายให้แก่ส่วนได้เสียที่ไม่มีอำนาจควบคุม		(104,642)	-	-	-
		7,742,707	6,219,736	251,923	1,250,185
เงินสดสุทธิได้มาจากกิจกรรมจัดหาเงิน					
เงินสดและรายการเทียบเท่าเงินสด					
เพิ่มขึ้น(ลดลง)สุทธิ		216,313	(239,790)	142,216	9,041
เงินสดและรายการเทียบเท่าเงินสดต้นปี		72,192	311,982	10,515	1,474
เงินสดและรายการเทียบเท่าเงินสดปลายปี	8	288,505	72,192	152,731	10,515
รายการที่ไม่ใช่เงินสด					
ในระหว่างปีสิ้นสุดวันที่ 31 ธันวาคม พ.ศ. 2556 และ พ.ศ. 2555 มีรายการที่ไม่ใช่เงินสดที่มีสาระสำคัญดังต่อไปนี้					
เจ้าหนี้อื่นจากการซื้อที่ดิน อาคาร และอุปกรณ์		919,541	1,606,091	186	-
หนี้สินจากการซื้อสินทรัพย์ภายใต้สัญญาเช่าการเงิน		12,634	-	8,699	-
อสังหาริมทรัพย์เพื่อการลงทุนจากการรับชำระหนี้		2,622	-	2,622	-

หมายเหตุประกอบงบการเงินเป็นส่วนหนึ่งของงบการเงินรวมและงบการเงินเฉพาะบริษัทนี้

บริษัท เอสพีซีจี จำกัด (มหาชน)**หมายเหตุประกอบงบการเงินรวมและงบการเงินเฉพาะบริษัท****สำหรับปีสิ้นสุดวันที่ 31 ธันวาคม พ.ศ. 2556****1 ข้อมูลทั่วไป**

บริษัท เอสพีซีจี จำกัด (มหาชน) (“บริษัท”) เป็นบริษัทมหาชนจำกัด ซึ่งจัดตั้งขึ้นในประเทศไทยและมีที่อยู่ตามที่ได้จดทะเบียนดังนี้
เลขที่ 333/20 ซอยสุขุมวิท 55 ถนนสุขุมวิท แขวงคลองตันเหนือ เขตวัฒนา กรุงเทพมหานคร

บริษัทเป็นบริษัทจดทะเบียนในตลาดหลักทรัพย์แห่งประเทศไทย เพื่อวัตถุประสงค์ในการรายงานข้อมูลถึงรวมเรียกบริษัทและบริษัทย่อยว่า “กลุ่มบริษัท” บริษัทได้จดทะเบียนตามประมวลกฎหมายแพ่งและพาณิชย์เป็นนิติบุคคลประเภทบริษัทจำกัด เมื่อวันที่ 6 สิงหาคม พ.ศ. 2536 และจดทะเบียนเป็นบริษัทมหาชน เมื่อวันที่ 16 มีนาคม พ.ศ. 2548 ภายใต้ชื่อ บริษัท สตีล อินเตอร์เทค จำกัด (มหาชน) ต่อมาได้มีการจดทะเบียนเปลี่ยนชื่อบริษัท เมื่อวันที่ 17 มิถุนายน พ.ศ. 2554 เป็นบริษัท เอสพีซีจี จำกัด (มหาชน)

การประกอบกิจการของกลุ่มบริษัท สามารถสรุปได้ดังนี้

- การบริการออกแบบทางวิศวกรรม จัดซื้อ และก่อสร้างโซล่าฟาร์ม
- การผลิตและจำหน่ายกระแสไฟฟ้าจากพลังงานแสงอาทิตย์
- การจำหน่าย และให้บริการติดตั้งหลังคาพลังงานแสงอาทิตย์
- การผลิต จำหน่าย และให้บริการติดตั้งหลังคาเหล็ก

งบการเงินรวมและงบการเงินเฉพาะบริษัทได้รับอนุมัติจากคณะกรรมการบริษัทเมื่อวันที่ 21 กุมภาพันธ์ พ.ศ. 2557

2 นโยบายการบัญชี

นโยบายการบัญชีที่สำคัญซึ่งใช้ในการจัดทำงบการเงินรวมและงบการเงินเฉพาะบริษัทมีดังต่อไปนี้

2.1 เกณฑ์การจัดทำงบการเงิน

งบการเงินรวมและงบการเงินเฉพาะบริษัทได้จัดทำขึ้นตามหลักการบัญชีที่รับรองทั่วไปภายใต้พระราชบัญญัติการบัญชี พ.ศ. 2543 ซึ่งหมายถึงมาตรฐานการรายงานทางการเงินที่ออกภายใต้พระราชบัญญัติวิชาชีพบัญชี พ.ศ. 2547 และข้อกำหนดของคณะกรรมการกำกับหลักทรัพย์และตลาดหลักทรัพย์ว่าด้วยการจัดทำและนำเสนอรายงานทางการเงินภายใต้พระราชบัญญัติหลักทรัพย์และตลาดหลักทรัพย์

งบการเงินรวมและงบการเงินเฉพาะบริษัทได้จัดทำขึ้นโดยใช้เกณฑ์ราคาทุนเดิมในการวัดมูลค่าขององค์ประกอบของงบการเงิน ยกเว้นเรื่องตราสารอนุพันธ์ที่แสดงในหมายเหตุ 29

การจัดทำงบการเงินให้สอดคล้องกับหลักการบัญชีที่รับรองทั่วไปในประเทศไทย กำหนดให้ใช้ประมาณการทางบัญชีที่สำคัญและการใช้ดุลยพินิจของผู้บริหารซึ่งจัดทำขึ้นตามกระบวนการในการนำนโยบายการบัญชีของกลุ่มกิจการไปถือปฏิบัติ และต้องเปิดเผยเรื่องการใช้ดุลยพินิจของผู้บริหาร หรือความซับซ้อนหรือเกี่ยวกับข้อสมมติฐานและประมาณการที่มีนัยสำคัญต่องบการเงินรวมในหมายเหตุ 5

งบการเงินรวมและงบการเงินเฉพาะบริษัทฉบับภาษาอังกฤษจัดทำขึ้นจากงบการเงินตามกฎหมายที่เป็นภาษาไทย ในกรณีที่มีเนื้อความขัดแย้งกันหรือมีการตีความในสองภาษาแตกต่างกัน ให้ใช้งบการเงินตามกฎหมายฉบับภาษาไทยเป็นหลัก

บริษัท เอสพีซีจี จำกัด (มหาชน)

หมายเหตุประกอบงบการเงินรวมและงบการเงินเฉพาะบริษัท

สำหรับปีสิ้นสุดวันที่ 31 ธันวาคม พ.ศ. 2556

2 นโยบายการบัญชี (ต่อ)

2.2 การปรับปรุงมาตรฐานการบัญชี การปรับปรุงมาตรฐานการรายงานทางการเงิน และการตีความที่เกี่ยวข้อง

ก) มาตรฐานการบัญชีใหม่ มาตรฐานการบัญชีที่มีการปรับปรุงซึ่งมีผลบังคับใช้ ณ วันที่ 1 มกราคม พ.ศ. 2556 โดยเกี่ยวข้องและมีผลกระทบต่อกลุ่มบริษัท มีดังนี้

มาตรฐานการบัญชีฉบับที่ 12	เรื่อง ภาษีเงินได้
มาตรฐานการบัญชีฉบับที่ 20	เรื่อง การบัญชีสำหรับเงินอุดหนุนจากรัฐบาล และการเปิดเผยข้อมูลเกี่ยวกับความช่วยเหลือจากรัฐบาล
มาตรฐานการบัญชีฉบับที่ 21 (ปรับปรุง 2552)	เรื่อง ผลกระทบจากการเปลี่ยนแปลงของอัตราแลกเปลี่ยนเงินตราต่างประเทศ
มาตรฐานการรายงานทางการเงินฉบับที่ 8	เรื่อง ส่วนงานดำเนินงาน

มาตรฐานการบัญชีฉบับที่ 12 กำหนดให้กิจการต้องรับรู้ค่าใช้จ่ายภาษีเงินได้สำหรับงวด ซึ่งประกอบไปด้วยภาษีเงินได้งวดปัจจุบันและภาษีเงินได้รอการตัดบัญชี นโยบายการบัญชีใหม่ได้เปิดเผยไว้ในหมายเหตุ 2.17 และผลกระทบที่เป็นสาระสำคัญต่อกลุ่มบริษัทได้เปิดเผยไว้ในหมายเหตุ 4

มาตรฐานการบัญชีฉบับที่ 20 มาตรฐานการบัญชีฉบับนี้กำหนดวิธีปฏิบัติทางบัญชีและการเปิดเผยข้อมูลสำหรับเงินอุดหนุนจากรัฐบาล และการเปิดเผยข้อมูลเกี่ยวกับความช่วยเหลือจากรัฐบาลในรูปแบบอื่น เงินอุดหนุนจากรัฐบาลจะต้องรับรู้เมื่อกิจการมีความเชื่อมั่นอย่างสมเหตุสมผลว่ากิจการจะสามารถปฏิบัติตามเงื่อนไขของเงินอุดหนุนที่กำหนดไว้และกิจการจะได้รับเงินอุดหนุนนั้น เงินอุดหนุนที่เกี่ยวข้องกับรายได้จะรับรู้เป็นรายได้ในกำไรหรือขาดทุนอย่างเป็นระบบตลอดระยะเวลาซึ่งกิจการรับรู้ค่าใช้จ่ายที่เกี่ยวข้องกับต้นทุนที่ได้รับการชดเชย การถือปฏิบัติตามมาตรฐานการบัญชีที่ 20 ไม่มีผลกระทบต่องบการเงินที่นำเสนอ นโยบายการบัญชีเพิ่มเติมได้เปิดเผยไว้ในหมายเหตุ 2.20

มาตรฐานการบัญชีฉบับที่ 21 (ปรับปรุง 2552) การเปลี่ยนแปลงของมาตรฐานฉบับนี้ที่มีผลกระทบต่อบริษัทคือ เรื่องการพิจารณาสกุลเงินหลักที่ใช้ในการดำเนินงานในสภาพแวดล้อมทางเศรษฐกิจหลักซึ่งกิจการดำเนินอยู่ กลุ่มบริษัทได้พิจารณาและได้ข้อสรุปว่าสกุลเงินที่ใช้ในการดำเนินงานของบริษัทเป็นสกุลเงินบาท ดังนั้นการถือปฏิบัติตามมาตรฐานการบัญชีฉบับที่ 21 (ปรับปรุง 2552) จึงไม่มีผลกระทบต่อสินทรัพย์ หนี้สินและกำไรสะสมของกลุ่มบริษัท นโยบายการบัญชีเพิ่มเติมได้เปิดเผยไว้ในหมายเหตุ 2.4

มาตรฐานการรายงานทางการเงินฉบับที่ 8 กำหนดการนำเสนอส่วนงานดำเนินงานในลักษณะเดียวกับรายงานนำเสนอให้แก่ผู้มีอำนาจตัดสินใจสูงสุดด้านการดำเนินงาน นโยบายการบัญชีใหม่ได้เปิดเผยไว้ในหมายเหตุ 2.24 ทั้งนี้ มาตรฐานการรายงานทางการเงินฉบับที่ 8 มีผลกระทบต่อกลุ่มบริษัทเพียงการเปิดเผยข้อมูลเท่านั้น

บริษัท เอสพีซีจี จำกัด (มหาชน)

หมายเหตุประกอบงบการเงินรวมและงบการเงินเฉพาะบริษัท

สำหรับปีสิ้นสุดวันที่ 31 ธันวาคม พ.ศ. 2556

2 นโยบายการบัญชี (ต่อ)

2.2 การปรับปรุงมาตรฐานการบัญชี การปรับปรุงมาตรฐานการรายงานทางการเงิน และการตีความที่เกี่ยวข้อง (ต่อ)

- ข) การปรับปรุงมาตรฐานการบัญชี การปรับปรุงมาตรฐานการรายงานทางการเงิน และการตีความมาตรฐานการรายงานทางการเงินและการตีความมาตรฐานการบัญชีที่เกี่ยวข้อง ซึ่งยังไม่มีผลบังคับใช้ และกลุ่มบริษัทยังไม่ได้นำมาถือปฏิบัติ

การปรับปรุงมาตรฐานการบัญชีและการปรับปรุงมาตรฐานการรายงานทางการเงิน ที่มีผลบังคับใช้สำหรับรอบระยะเวลาบัญชีที่เริ่มต้นในหรือหลังวันที่ 1 มกราคม พ.ศ. 2557

มาตรฐานการบัญชีฉบับที่ 1 (ปรับปรุง 2555)	เรื่อง การนำเสนองบการเงิน
มาตรฐานการบัญชีฉบับที่ 7 (ปรับปรุง 2555)	เรื่อง งบกระแสเงินสด
มาตรฐานการบัญชีฉบับที่ 12 (ปรับปรุง 2555)	เรื่อง ภาษีเงินได้
มาตรฐานการบัญชีฉบับที่ 17 (ปรับปรุง 2555)	เรื่อง สัญญาเช่า
มาตรฐานการบัญชีฉบับที่ 18 (ปรับปรุง 2555)	เรื่อง รายได้
มาตรฐานการบัญชีฉบับที่ 19 (ปรับปรุง 2555)	เรื่อง ผลประโยชน์ของพนักงาน
มาตรฐานการบัญชีฉบับที่ 21 (ปรับปรุง 2555)	เรื่อง ผลกระทบจากการเปลี่ยนแปลงของอัตราแลกเปลี่ยนเงินตราต่างประเทศ
มาตรฐานการบัญชีฉบับที่ 24 (ปรับปรุง 2555)	เรื่อง การเปิดเผยข้อมูลเกี่ยวกับบุคคลหรือกิจการที่เกี่ยวข้องกัน
มาตรฐานการบัญชีฉบับที่ 28 (ปรับปรุง 2555)	เรื่อง เงินลงทุนในบริษัทร่วม
มาตรฐานการบัญชีฉบับที่ 31 (ปรับปรุง 2555)	เรื่อง ส่วนได้เสียในการร่วมค้า
มาตรฐานการบัญชีฉบับที่ 34 (ปรับปรุง 2555)	เรื่อง งบการเงินระหว่างกาล
มาตรฐานการบัญชีฉบับที่ 36 (ปรับปรุง 2555)	เรื่อง การด้อยค่าของสินทรัพย์
มาตรฐานการบัญชีฉบับที่ 38 (ปรับปรุง 2555)	เรื่อง สินทรัพย์ไม่มีตัวตน
มาตรฐานการรายงานทางการเงินฉบับที่ 2 (ปรับปรุง 2555)	เรื่อง การจ่ายโดยใช้หุ้นเป็นเกณฑ์
มาตรฐานการรายงานทางการเงินฉบับที่ 3 (ปรับปรุง 2555)	เรื่อง การรวมธุรกิจ
มาตรฐานการรายงานทางการเงินฉบับที่ 5 (ปรับปรุง 2555)	เรื่อง สินทรัพย์ไม่หมุนเวียนที่ถือไว้เพื่อขายและการดำเนินงานที่ยกเลิก
มาตรฐานการรายงานทางการเงินฉบับที่ 8 (ปรับปรุง 2555)	เรื่อง ส่วนงานดำเนินงาน

มาตรฐานการบัญชีฉบับที่ 1 (ปรับปรุง 2555) มีการอธิบายให้ชัดเจนขึ้นสำหรับลักษณะการแปลงสภาพที่การตัดสินใจเป็นของผู้ถือตราสาร ไม่มีผลกระทบกับการจัดประเภทของหนี้สินสำหรับเครื่องมือทางการเงินที่แปลงสภาพได้นอกจากนี้มาตรฐานการบัญชีฉบับที่ 1 ยังได้อธิบายส่วนประกอบของส่วนของเจ้าของว่ากิจการอาจแสดงรายละเอียดการวิเคราะห์กำไรขาดทุนเบ็ดเสร็จ แต่ละรายการ ในงบแสดงการเปลี่ยนแปลงส่วนของเจ้าของหรือในหมายเหตุประกอบงบการเงินอย่างใดอย่างหนึ่งได้ การปรับปรุงมาตรฐานดังกล่าวไม่ส่งผลกระทบกับงบการเงินของกลุ่มบริษัท

มาตรฐานการบัญชีฉบับที่ 7 (ปรับปรุง 2555) ได้มีการอธิบายให้ชัดเจนขึ้นเกี่ยวกับกระแสเงินสดในกิจกรรมลงทุนจะต้องส่งผลให้เกิดการรับรู้สินทรัพย์ในงบแสดงฐานะการเงินเท่านั้นจึงสามารถจัดประเภทเป็นกิจกรรมลงทุน การปรับปรุงมาตรฐานดังกล่าวไม่ส่งผลกระทบกับงบการเงินของกลุ่มบริษัท

บริษัท เอสพีซีจี จำกัด (มหาชน)

หมายเหตุประกอบงบการเงินรวมและงบการเงินเฉพาะบริษัท

สำหรับปีสิ้นสุดวันที่ 31 ธันวาคม พ.ศ. 2556

2 นโยบายการบัญชี (ต่อ)

2.2 การปรับปรุงมาตรฐานการบัญชี การปรับปรุงมาตรฐานการรายงานทางการเงิน และการตีความที่เกี่ยวข้อง (ต่อ)

- ข) การปรับปรุงมาตรฐานการบัญชี การปรับปรุงมาตรฐานการรายงานทางการเงิน และการตีความมาตรฐานการรายงานทางการเงินและการตีความมาตรฐานการบัญชีที่เกี่ยวข้อง ซึ่งยังไม่มีผลบังคับใช้ และกลุ่มบริษัทยังไม่ได้นำมาถือปฏิบัติ (ต่อ)

การปรับปรุงมาตรฐานการบัญชีและการปรับปรุงมาตรฐานการรายงานทางการเงินที่มีผลบังคับใช้สำหรับรอบระยะเวลาบัญชีที่เริ่มต้นในหรือหลังวันที่ 1 มกราคม พ.ศ. 2557 (ต่อ)

มาตรฐานการบัญชีฉบับที่ 12 (ปรับปรุง 2555) ได้มีการปรับปรุงเพิ่มเติมข้อยกเว้นของหลักการที่มีอยู่สำหรับการวัดมูลค่าของสินทรัพย์ภายใต้การตัดบัญชีหรือหนี้สินภายใต้การตัดบัญชีที่เกิดขึ้นจากอสังหาริมทรัพย์เพื่อการลงทุนซึ่งวัดมูลค่าด้วยมูลค่ายุติธรรม มาตรฐานการบัญชีฉบับที่ 12 ฉบับที่ใช้อยู่ในปัจจุบันกำหนดให้กิจการวัดค่าภายใต้การตัดบัญชีที่เกี่ยวข้องกับสินทรัพย์โดยขึ้นกับการคาดการณ์ของกิจการเกี่ยวกับมูลค่าที่คาดว่าจะได้รับคืนจากมูลค่าตามบัญชีของสินทรัพย์จากการใช้หรือจากการขาย การปรับปรุงมาตรฐานฉบับนี้ได้มีการเพิ่มเติมเกี่ยวกับข้อสมมติฐานว่า ราคาตามบัญชีของอสังหาริมทรัพย์เพื่อการลงทุนซึ่งวัดมูลค่าโดยใช้มูลค่ายุติธรรมคาดว่าจะได้รับคืนโดยการขาย นอกจากนี้ได้มีการรวมการตีความฉบับที่ 21 เรื่องภายใต้ - การได้รับประโยชน์จากสินทรัพย์ที่ไม่ได้คิดค่าเสื่อมราคาใหม่ที่ราคาใหม่ เป็นส่วนของมาตรฐานการบัญชีฉบับที่ 12 (ปรับปรุง 2555) การปรับปรุงมาตรฐานดังกล่าวไม่ส่งผลกระทบต่อกับงบการเงินของกลุ่มบริษัท

มาตรฐานการบัญชีฉบับที่ 17 (ปรับปรุง 2555) ได้มีการตัดแนวทางปฏิบัติสำหรับการเช่าที่ดินซึ่งมีอายุการใช้งานไม่จำกัดให้เป็นสัญญาเช่าดำเนินงาน มาตรฐานได้มีการแก้ไขโดยมีการทำให้ชัดเจนขึ้นเกี่ยวกับการเช่าที่ดินและอาคาร โดยจะต้องมีการพิจารณาแยกจากกันว่า ควรจัดประเภทเป็นสัญญาเช่าการเงินหรือสัญญาเช่าดำเนินงานโดยใช้หลักการทั่วไปที่กล่าวในมาตรฐานการบัญชีฉบับที่ 17 การปรับปรุงมาตรฐานดังกล่าวไม่ส่งผลกระทบต่อกับงบการเงินของกลุ่มบริษัท

มาตรฐานการบัญชีฉบับที่ 18 (ปรับปรุง 2555) ได้ตัดภาคผนวกของมาตรฐานการบัญชีฉบับที่ 18 ออก การปรับปรุงมาตรฐานดังกล่าวไม่ส่งผลกระทบต่อกับงบการเงินของกลุ่มบริษัท

มาตรฐานการบัญชีฉบับที่ 19 (ปรับปรุง 2555) ได้มีการตัดข้อความในส่วนของการปฏิบัติในช่วงเปลี่ยนแปลงของมาตรฐานการบัญชีฉบับที่ 19 ที่ใช้อยู่ในปัจจุบันออก การปรับปรุงมาตรฐานดังกล่าวไม่ส่งผลกระทบต่อกับงบการเงินของกลุ่มบริษัท

มาตรฐานการบัญชีฉบับที่ 21 (ปรับปรุง 2555) ได้มีการอธิบายให้ชัดเจนเกี่ยวกับการบันทึกบัญชี ผลสะสมของผลต่างจากอัตราแลกเปลี่ยนหรือการตัดบัญชีที่เกี่ยวข้องกับการจำหน่ายหรือการจำหน่ายบางส่วนของหน่วยงานในต่างประเทศ วิธีการทางบัญชีดังกล่าวต้องใช้วิธีการปรับไปข้างหน้าซึ่งมีผลบังคับใช้สำหรับรอบระยะเวลาที่มีวันเริ่มในหรือหลังวันที่ 1 มกราคม พ.ศ. 2557 เป็นต้นไป การปรับปรุงมาตรฐานดังกล่าวไม่ส่งผลกระทบต่อกับงบการเงินของกลุ่มบริษัท

บริษัท เอสพีซีจี จำกัด (มหาชน)

หมายเหตุประกอบงบการเงินรวมและงบการเงินเฉพาะบริษัท

สำหรับปีสิ้นสุดวันที่ 31 ธันวาคม พ.ศ. 2556

2 นโยบายการบัญชี (ต่อ)

2.2 การปรับปรุงมาตรฐานการบัญชี การปรับปรุงมาตรฐานการรายงานทางการเงิน และการตีความที่เกี่ยวข้อง (ต่อ)

- ข) การปรับปรุงมาตรฐานการบัญชี การปรับปรุงมาตรฐานการรายงานทางการเงิน และการตีความมาตรฐานการรายงานทางการเงินและการตีความมาตรฐานการบัญชีที่เกี่ยวข้อง ซึ่งยังไม่มีผลบังคับใช้ และกลุ่มบริษัทยังไม่ได้นำมาถือปฏิบัติ (ต่อ)

การปรับปรุงมาตรฐานการบัญชีและการปรับปรุงมาตรฐานการรายงานทางการเงินที่มีผลบังคับใช้สำหรับรอบระยะเวลาบัญชีที่เริ่มต้นในหรือหลังวันที่ 1 มกราคม พ.ศ. 2557 (ต่อ)

มาตรฐานการบัญชีฉบับที่ 24 (ปรับปรุง 2555) ได้มีการยกเลิกการเปิดเผยข้อมูลสำหรับกิจการที่เกี่ยวข้องกับรัฐบาล โดยยกเลิกการเปิดเผยข้อมูลเกี่ยวกับรายละเอียดสำหรับรายการทั้งหมดที่เกิดขึ้นกับรัฐบาลและหน่วยงานอื่นๆ ที่เกี่ยวข้องกัน นอกจากนี้ได้มีการกำหนดคำนิยามของกิจการที่เกี่ยวข้องกับรัฐบาลให้ง่ายและชัดเจนขึ้น การปรับปรุงมาตรฐานดังกล่าวไม่ส่งผลกระทบต่องบการเงินของกลุ่มบริษัท

มาตรฐานการบัญชีฉบับที่ 28 (ปรับปรุง 2555) ได้มีการอธิบายให้ชัดเจนขึ้นสำหรับการเปลี่ยนนโยบายการบัญชีจากวิธีส่วนได้เสียมาเป็นวิธีราคาทุนในงบการเงินเฉพาะกิจการ มาตรฐานการบัญชีกำหนดให้มีการปรับปรุงโดยวิธีย้อนหลัง กรณีที่กิจการสูญเสียสิทธิพลอยมีนัยสำคัญส่วนได้เสียในบริษัทดังกล่าวที่คงเหลืออยู่ต้องวัดมูลค่าด้วยวิธียุติธรรม การปรับปรุงเรื่องนี้ต้องใช้วิธีปรับไปข้างหน้าซึ่งมีผลบังคับใช้สำหรับรอบระยะเวลาบัญชีที่มีวันเริ่มในหรือหลังวันที่ 1 มกราคม พ.ศ. 2557 เป็นต้นไป การปรับปรุงมาตรฐานดังกล่าวไม่ส่งผลกระทบต่องบการเงินของกลุ่มบริษัท

มาตรฐานการบัญชีฉบับที่ 31 (ปรับปรุง 2555) ได้มีการอธิบายให้ชัดเจนขึ้นสำหรับการเปลี่ยนนโยบายการบัญชีจากวิธีส่วนได้เสียมาเป็นวิธีราคาทุนในงบการเงินเฉพาะกิจการ มาตรฐานการบัญชีกำหนดให้มีการปรับปรุงโดยวิธีย้อนหลัง กรณีที่กิจการสูญเสียการควบคุมร่วมได้เสียในบริษัทดังกล่าวที่คงเหลืออยู่ต้องวัดด้วยมูลค่ายุติธรรม การปรับปรุงเรื่องนี้ต้องใช้วิธีปรับไปข้างหน้าซึ่งมีผลบังคับใช้สำหรับรอบระยะเวลาบัญชีที่มีวันเริ่มในหรือหลังวันที่ 1 มกราคม พ.ศ. 2557 เป็นต้นไป การปรับปรุงมาตรฐานดังกล่าวไม่ส่งผลกระทบต่องบการเงินของกลุ่มบริษัท

มาตรฐานการบัญชีฉบับที่ 34 (ปรับปรุง 2555) ได้มีการเน้นหลักการของการเปิดเผยที่มีอยู่ในปัจจุบันสำหรับเหตุการณ์และรายการที่มีสาระสำคัญ มีการเพิ่มเติมข้อกำหนดเกี่ยวกับการเปิดเผยข้อมูลให้ครอบคลุมการเปิดเผยเกี่ยวกับการเปลี่ยนแปลงมูลค่ายุติธรรม (ถ้าหากมีสาระสำคัญ) และต้องมีการปรับข้อมูลที่เกี่ยวข้องให้เป็นปัจจุบันจากข้อมูลล่าสุดของรายงานประจำปี การปรับปรุงมาตรฐานดังกล่าวไม่ส่งผลกระทบต่องบการเงินของกลุ่มบริษัท

มาตรฐานการบัญชีฉบับที่ 36 (ปรับปรุง 2555) ได้มีการอธิบายการปันส่วนค่าความนิยมให้หน่วยสินทรัพย์ที่ก่อให้เกิดเงินสด จะต้องไม่เกินกว่าส่วนงานดำเนินงานก่อนการรวมส่วนงาน ตามที่ได้ระบุไว้ในมาตรฐานการรายงานทางการเงินฉบับที่ 8 เรื่อง ส่วนงานดำเนินงาน การปรับปรุงมาตรฐานดังกล่าวไม่ส่งผลกระทบต่องบการเงินของกลุ่มบริษัท

บริษัท เอสพีซีจี จำกัด (มหาชน)

หมายเหตุประกอบงบการเงินรวมและงบการเงินเฉพาะบริษัท

สำหรับปีสิ้นสุดวันที่ 31 ธันวาคม พ.ศ. 2556

2 นโยบายการบัญชี (ต่อ)

2.2 การปรับปรุงมาตรฐานการบัญชี การปรับปรุงมาตรฐานการรายงานทางการเงิน และการตีความที่เกี่ยวข้อง (ต่อ)

- ข) การปรับปรุงมาตรฐานการบัญชีการปรับปรุงมาตรฐานการรายงานทางการเงิน และการตีความมาตรฐานการรายงานทางการเงินและการตีความมาตรฐานการบัญชีที่เกี่ยวข้อง ซึ่งยังไม่มีผลบังคับใช้ และกลุ่มบริษัทยังไม่ได้นำมาถือปฏิบัติ (ต่อ)

การปรับปรุงมาตรฐานการบัญชีและการปรับปรุงมาตรฐานการรายงานทางการเงินที่มีผลบังคับใช้สำหรับรอบระยะเวลาบัญชีที่เริ่มต้นในหรือหลังวันที่ 1 มกราคม พ.ศ. 2557 (ต่อ)

มาตรฐานการบัญชีฉบับที่ 38 (ปรับปรุง 2555) ได้มีการอธิบายให้ชัดเจนขึ้นเกี่ยวกับสินทรัพย์ไม่มีตัวตนที่ได้จากการรวมธุรกิจอาจต้องมีการแบ่งแยกได้ แต่จะรวมได้เฉพาะกับสินทรัพย์หรือหนี้สินที่สามารถระบุได้ในสัญญาที่เกี่ยวข้องเท่านั้น ในกรณีดังกล่าวสินทรัพย์ไม่มีตัวตนต้องรับรู้แยกต่างหากจากค่าความนิยมแต่สามารถรวมกับสินทรัพย์หรือหนี้สินที่เกี่ยวข้องได้ สินทรัพย์ไม่มีตัวตนอาจรับรู้รวมกันเป็นสินทรัพย์ชุดเดียวโดยที่สินทรัพย์แต่ละรายการมีอายุการให้ประโยชน์เชิงเศรษฐกิจที่ใกล้เคียงกัน การปรับปรุงมาตรฐานดังกล่าวไม่ส่งผลกระทบต่องบการเงินของกลุ่มบริษัท

มาตรฐานการรายงานทางการเงินฉบับที่ 2 (ปรับปรุง 2555) ได้ขยายขอบเขตครอบคลุมการจัดประเภทและวิธีการบันทึกบัญชีของรายการจ่ายโดยใช้หุ้นเป็นเกณฑ์ที่ชำระด้วยเงินสดและการจ่ายโดยใช้หุ้นเป็นเกณฑ์ที่ชำระด้วยตราสารทุนในกลุ่มกิจการ การปรับปรุงมาตรฐานดังกล่าวไม่ส่งผลกระทบต่องบการเงินของกลุ่มบริษัท

มาตรฐานการรายงานทางการเงินฉบับที่ 3 (ปรับปรุง 2555) ได้แก้ไขการวัดมูลค่าของส่วนได้เสียที่ไม่มีอำนาจควบคุมให้ทางเลือกในการวัดมูลค่าของส่วนได้เสียที่ไม่มีอำนาจควบคุมโดยวัดจากมูลค่ายุติธรรม หรือมูลค่าของสินทรัพย์สุทธิของผู้ถูกซื้อ จะทำได้ก็ต่อเมื่อตราสารนั้นแสดงถึงส่วนได้เสียในความเป็นเจ้าของปัจจุบันและทำให้ผู้ถือมีสิทธิได้รับส่วนแบ่งในสินทรัพย์สุทธิของกิจการตามสัดส่วนที่ลงทุน ในกรณีที่มีการชำระบัญชี สำหรับองค์ประกอบอื่นของส่วนได้เสียที่ไม่มีอำนาจควบคุมให้วัดมูลค่าด้วยมูลค่ายุติธรรม เว้นแต่มาตรฐานการรายงานทางการเงินจะกำหนดให้ใช้เกณฑ์อื่นในการวัดมูลค่า แนวทางของมาตรฐานการรายงานทางการเงินฉบับที่ 3 (ปรับปรุง 2555) จะนำมาใช้กับรายการจ่ายโดยใช้หุ้นเป็นเกณฑ์ทั้งหมดซึ่งเป็นส่วนหนึ่งของการรวมธุรกิจ รวมถึงการจ่ายค่าตอบแทนโดยใช้หุ้นเป็นเกณฑ์ การปรับปรุงมาตรฐานดังกล่าวไม่ส่งผลกระทบต่องบการเงินของกลุ่มบริษัท

มาตรฐานการรายงานทางการเงินฉบับที่ 5 (ปรับปรุง 2555) ได้มีการกำหนดการเปิดเผยข้อมูลสำหรับสินทรัพย์ที่ถือไว้เพื่อขายและการดำเนินงานที่ยกเลิก การเปิดเผยข้อมูลโดยมาตรฐานฉบับอื่นมีต้องนำมาปฏิบัติใช้ยกเว้นมาตรฐานการรายงานทางการเงินมีการกำหนดให้เปิดเผย การปรับปรุงมาตรฐานดังกล่าวไม่ส่งผลกระทบต่องบการเงินของกลุ่มบริษัท

มาตรฐานการรายงานทางการเงินฉบับที่ 8 (ปรับปรุง 2555) มีการอธิบายให้ชัดเจนขึ้นว่ากิจการจะเปิดเผยการวัดมูลค่าของสินทรัพย์ของแต่ละส่วนงานเมื่อมีการรายงานการวัดมูลค่านั้นให้ผู้มีอำนาจตัดสินใจสูงสุดด้านการดำเนินงาน การปรับปรุงมาตรฐานดังกล่าวไม่ส่งผลกระทบต่องบการเงินของกลุ่มบริษัท

บริษัท เอสพีซีจี จำกัด (มหาชน)

หมายเหตุประกอบงบการเงินรวมและงบการเงินเฉพาะบริษัท

สำหรับปีสิ้นสุดวันที่ 31 ธันวาคม พ.ศ. 2556

2 นโยบายการบัญชี (ต่อ)

2.2 การปรับปรุงมาตรฐานการบัญชี การปรับปรุงมาตรฐานการรายงานทางการเงิน และการตีความที่เกี่ยวข้อง (ต่อ)

- ข) การปรับปรุงมาตรฐานการบัญชี การปรับปรุงมาตรฐานการรายงานทางการเงิน และการตีความมาตรฐานการรายงานทางการเงินและการตีความมาตรฐานการบัญชีที่เกี่ยวข้อง ซึ่งยังไม่มีผลบังคับใช้ และกลุ่มบริษัทยังไม่ได้นำมาถือปฏิบัติ (ต่อ)

การตีความมาตรฐานการรายงานทางการเงินและการตีความมาตรฐานการบัญชีที่มีผลบังคับใช้สำหรับรอบระยะเวลาบัญชีที่เริ่มต้นในหรือหลังวันที่ 1 มกราคม พ.ศ. 2557

การตีความมาตรฐานการรายงานทางการเงินฉบับที่ 1	เรื่อง การเปลี่ยนแปลงในหนี้สินที่เกิดขึ้นจากการรื้อถอน การบูรณะ และหนี้สินที่มีลักษณะคล้ายคลึงกัน
การตีความมาตรฐานการรายงานทางการเงินฉบับที่ 4	เรื่อง การประเมินว่าข้อตกลงประกอบด้วยสัญญาเช่าหรือไม่
การตีความมาตรฐานการรายงานทางการเงินฉบับที่ 5	เรื่อง สิทธิในส่วนได้เสียจากกองทุนการรื้อถอน การบูรณะและ การปรับปรุงสภาพแวดล้อม
การตีความมาตรฐานการรายงานทางการเงินฉบับที่ 7	เรื่อง การปรับปรุงย้อนหลังภายใต้มาตรฐานการบัญชีฉบับที่ 29 เรื่อง การรายงานทางการเงินในสภาพเศรษฐกิจที่มีเงินเพื่อ รุนแรง
การตีความมาตรฐานการรายงานทางการเงินฉบับที่ 10	เรื่อง งบการเงินระหว่างกาลและการซื้อขาย
การตีความมาตรฐานการรายงานทางการเงินฉบับที่ 12	เรื่อง ข้อตกลงสัมปทานบริการ
การตีความมาตรฐานการรายงานทางการเงินฉบับที่ 13	เรื่อง โปรแกรมสิทธิพิเศษแก่ลูกค้า
การตีความมาตรฐานการรายงานทางการเงินฉบับที่ 17	เรื่อง การจ่ายสินทรัพย์ที่ไม่ใช่เงินสดให้แก่เจ้าของ
การตีความมาตรฐานการรายงานทางการเงินฉบับที่ 18	เรื่อง การโอนสินทรัพย์จากลูกค้า
การตีความมาตรฐานการบัญชีฉบับที่ 15	เรื่อง สัญญาเช่าดำเนินงาน - สิ่งสูงใจที่ให้แก่ผู้เช่า
การตีความมาตรฐานการบัญชีฉบับที่ 27	เรื่อง การประเมินเนื้อหาของรายการที่เกี่ยวกับรูปแบบของ กฎหมายตามสัญญาเช่า
การตีความมาตรฐานการบัญชีฉบับที่ 29	เรื่อง การเปิดเผยข้อมูลของข้อตกลงสัมปทานบริการ
การตีความมาตรฐานการบัญชีฉบับที่ 32	เรื่อง สินทรัพย์ไม่มีตัวตน - ต้นทุนเว็บไซต์

การตีความมาตรฐานการรายงานทางการเงินฉบับที่ 1 กำหนดวิธีปฏิบัติทางบัญชีสำหรับหนี้สินที่เกิดขึ้นจากการรื้อถอน การบูรณะ และหนี้สินที่มีลักษณะคล้ายคลึงกันที่เป็นผลจากการเปลี่ยนแปลงในประมาณการระยะเวลา หรือจำนวนของทรัพยากรที่มีประโยชน์เชิงเศรษฐกิจซึ่งนำมาจ่ายชำระภาระผูกพัน หรือการเปลี่ยนแปลงอัตราคิดลด การตีความมาตรฐานการรายงานทางการเงินฉบับที่ 1 ไม่มีผลกระทบต่อกลุ่มบริษัท

บริษัท เอสพีซีจี จำกัด (มหาชน)

หมายเหตุประกอบงบการเงินรวมและงบการเงินเฉพาะบริษัท

สำหรับปีสิ้นสุดวันที่ 31 ธันวาคม พ.ศ. 2556

2 นโยบายการบัญชี (ต่อ)

2.2 การปรับปรุงมาตรฐานการบัญชี การปรับปรุงมาตรฐานการรายงานทางการเงิน และการตีความที่เกี่ยวข้อง (ต่อ)

- ข) การปรับปรุงมาตรฐานการบัญชี การปรับปรุงมาตรฐานการรายงานทางการเงิน และการตีความมาตรฐานการรายงานทางการเงินและการตีความมาตรฐานการบัญชีที่เกี่ยวข้อง ซึ่งยังไม่มีผลบังคับใช้ และกลุ่มบริษัทยังไม่ได้นำมาถือปฏิบัติ (ต่อ)

การตีความมาตรฐานการรายงานทางการเงินและการตีความมาตรฐานการบัญชีที่มีผลบังคับใช้สำหรับรอบระยะเวลาบัญชีที่เริ่มต้นในหรือหลังวันที่ 1 มกราคม พ.ศ. 2557 (ต่อ)

การตีความมาตรฐานการรายงานทางการเงินฉบับที่ 4 กำหนดให้มีการพิจารณาว่าข้อตกลงเป็นหรือประกอบด้วยสัญญาเช่าหรือไม่โดยอ้างอิงจากเนื้อหาของข้อตกลง การตีความนี้กำหนดให้ประเมินว่าข้อตกลงเช่าเงื่อนไขต่อไปนี้หรือไม่ (1) การปฏิบัติตามข้อตกลงขึ้นอยู่กับการใช้สินทรัพย์ที่เฉพาะเจาะจง และ (2) ข้อตกลงดังกล่าวเป็นการให้สิทธิในการใช้สินทรัพย์นั้น ผู้บริหารของกิจการอยู่ในระหว่างการประเมินผลกระทบจากการปฏิบัติตามการตีความมาตรฐานการรายงานทางการเงินฉบับนี้

การตีความมาตรฐานการรายงานทางการเงินฉบับที่ 5 กำหนดวิธีปฏิบัติทางบัญชีในงบการเงินของผู้ลงทุนสำหรับส่วนได้เสียจากกองทุนเพื่อการรื้อถอน ซึ่งสินทรัพย์ของกองทุนมีการจัดการแยกต่างหาก และมีการจำกัดสิทธิของผู้ลงทุนในการเข้าถึงสินทรัพย์ของกองทุน การตีความมาตรฐานการรายงานทางการเงินฉบับที่ 5 ไม่เกี่ยวข้องกับการดำเนินงานของกลุ่มบริษัท

การตีความมาตรฐานการรายงานทางการเงินฉบับที่ 7 กำหนดแนวทางในการปฏิบัติตามข้อกำหนดของมาตรฐานการบัญชีฉบับที่ 29 เรื่องการรายงานทางการเงินในสภาพเศรษฐกิจที่มีเงินเฟ้อรุนแรง สำหรับรอบระยะเวลาซึ่งกิจการได้ระบุแล้วว่า สกุลเงินที่ใช้ในการดำเนินงานของตนเป็นสกุลเงินของระบบเศรษฐกิจที่มีภาวะเงินเฟ้อรุนแรง โดยที่ในงวดก่อนสถานะเศรษฐกิจไม่ได้มีภาวะเงินเฟ้อรุนแรง การตีความมาตรฐานการรายงานทางการเงินฉบับที่ 7 ไม่เกี่ยวข้องกับการดำเนินงานของกลุ่มบริษัท

การตีความมาตรฐานการรายงานทางการเงินฉบับที่ 10 กำหนดว่าห้ามกลับรายการผลขาดทุนจากการด้อยค่าของค่าความนิยมที่เคยรับรู้ในงวดระหว่างกาลงวดก่อน การตีความมาตรฐานการรายงานทางการเงินฉบับที่ 10 ไม่มีผลกระทบต่อกลุ่มบริษัท

การตีความมาตรฐานการรายงานทางการเงินฉบับที่ 12 เกี่ยวข้องกับข้อตกลงสัมปทานบริการระหว่างภาครัฐกับเอกชน ในการให้บริการสาธารณะโดยที่เอกชนได้เข้าร่วมในการสร้าง การลงทุน การดำเนินงาน และการบำรุงรักษาโครงสร้างพื้นฐานสำหรับบริการสาธารณะ การตีความมาตรฐานการรายงานทางการเงินฉบับที่ 12 ไม่เกี่ยวข้องกับการดำเนินงานของกลุ่มบริษัท

การตีความมาตรฐานการรายงานทางการเงินฉบับที่ 13 ให้คำอธิบายเกี่ยวกับกรณีที่ขายสินค้าหรือให้บริการพร้อมกับให้สิทธิพิเศษแก่ลูกค้า (เช่น คoupon หรือได้รับสินค้าโดยไม่ต้องจ่ายค่าตอบแทน) ว่าเป็นรายการที่มีหลายองค์ประกอบและถึงตอบแทนที่ได้รับหรือค้างรับจากลูกค้าต้องปันส่วนให้แก่ละองค์ประกอบของรายการโดยใช้มูลค่ายุติธรรม การตีความมาตรฐานการรายงานทางการเงินฉบับที่ 13 ไม่เกี่ยวข้องกับการดำเนินงานของกลุ่มบริษัท

บริษัท เอสพีซีจี จำกัด (มหาชน)

หมายเหตุประกอบงบการเงินรวมและงบการเงินเฉพาะบริษัท

สำหรับปีสิ้นสุดวันที่ 31 ธันวาคม พ.ศ. 2556

2 นโยบายการบัญชี (ต่อ)

2.2 การปรับปรุงมาตรฐานการบัญชี การปรับปรุงมาตรฐานการรายงานทางการเงิน และการตีความที่เกี่ยวข้อง (ต่อ)

- ข) การปรับปรุงมาตรฐานการบัญชี การปรับปรุงมาตรฐานการรายงานทางการเงิน และการตีความมาตรฐานการรายงานทางการเงินและการตีความมาตรฐานการบัญชีที่เกี่ยวข้อง ซึ่งยังไม่มีผลบังคับใช้ และกลุ่มบริษัทยังไม่ได้นำมาถือปฏิบัติ (ต่อ)

การตีความมาตรฐานการรายงานทางการเงินและการตีความมาตรฐานการบัญชีที่มีผลบังคับใช้สำหรับรอบระยะเวลาบัญชีที่เริ่มต้นในหรือหลังวันที่ 1 มกราคม พ.ศ. 2557 (ต่อ)

การตีความมาตรฐานการรายงานทางการเงินฉบับที่ 17 กำหนดแนวปฏิบัติในการบันทึกการจ่ายสินทรัพย์นอกเหนือจากเงินสดเป็นเงินปันผลให้แก่เจ้าของที่ปฏิบัติตนอยู่ในลักษณะที่เป็นเจ้าของ การตีความมาตรฐานการรายงานทางการเงินฉบับนี้กล่าวถึงกำหนดเวลารับรู้เงินปันผลค้างจ่าย การวัดมูลค่าเงินปันผลค้างจ่ายและการบัญชีสำหรับผลต่างระหว่างมูลค่าตามบัญชีของสินทรัพย์ที่จ่ายให้และมูลค่าตามบัญชีของเงินปันผลค้างจ่ายเมื่อกิจการชำระเงินปันผลค้างจ่าย การตีความมาตรฐานการรายงานทางการเงินฉบับที่ 17 ไม่มีผลกระทบต่อกลุ่มบริษัท

การตีความมาตรฐานการรายงานทางการเงินฉบับที่ 18 กำหนดวิธีการบัญชีสำหรับการโอนที่ดิน อาคารและอุปกรณ์ ซึ่งกิจการได้รับโอนมาจากลูกค้า ข้อตกลงซึ่งอยู่ภายใต้ขอบเขตของการตีความฉบับนี้ หมายถึงข้อตกลงที่ทำให้กิจการได้รับที่ดิน อาคารและอุปกรณ์จากลูกค้าเพื่อให้ลูกค้าสามารถเชื่อมต่อกับเครือข่ายได้หรือเพื่อให้ลูกค้าเข้าถึงสินค้าหรือบริการได้อย่างต่อเนื่อง การตีความฉบับนี้กล่าวถึงการวัดมูลค่าเริ่มแรกของสินทรัพย์ที่รับโอนและการบันทึกบัญชี การตีความมาตรฐานการรายงานทางการเงินฉบับที่ 18 ไม่เกี่ยวข้องกับการดำเนินงานของกลุ่มบริษัท

การตีความมาตรฐานการบัญชีฉบับที่ 15 กำหนดวิธีการปฏิบัติทางบัญชีในการรับรู้สิ่งจูงใจที่ผู้ให้เข้าให้แก่ผู้เช่าสำหรับสัญญาเช่าดำเนินงาน การตีความมาตรฐานการบัญชีฉบับที่ 15 ไม่มีผลกระทบต่อกลุ่มบริษัท

การตีความมาตรฐานการบัญชีฉบับที่ 27 กำหนดแนวทางในประเมินเนื้อหาสัญญาเช่าที่ทำขึ้นตามรูปแบบกฎหมายระหว่างกิจการกับผู้ลงทุน ว่ารายการดังกล่าวมีความเชื่อมโยงกัน ควรบันทึกเป็นรายการเดียวกันและเข้าเงื่อนไขของสัญญาเช่าภายใต้มาตรฐานการบัญชีฉบับที่ 17 เรื่องสัญญาเช่า หรือไม่ โดยกำหนดให้วิธีปฏิบัติทางบัญชีจะต้องสะท้อนถึงเนื้อหาของสัญญา ผู้บริหารของกิจการอยู่ในระหว่างการประเมินผลกระทบจากการปฏิบัติตามการตีความมาตรฐานการบัญชีฉบับนี้

การตีความมาตรฐานการบัญชีฉบับที่ 29 กำหนดเกี่ยวกับการเปิดเผยข้อมูลสำหรับข้อตกลงสัมปทานบริการระหว่างภาครัฐกับเอกชน การตีความมาตรฐานการบัญชีฉบับที่ 29 ไม่เกี่ยวข้องกับการดำเนินงานของกลุ่มบริษัท

การตีความมาตรฐานการบัญชีฉบับที่ 32 กำหนดแนวทางในการปฏิบัติสำหรับรายจ่ายที่เกิดขึ้นภายในกิจการในการพัฒนาและการดำเนินงานสำหรับเว็บไซต์ที่กิจการมีไว้เพื่อการใช้งานภายในหรือภายนอก โดยให้กิจการต้องปฏิบัติตามข้อกำหนดในมาตรฐานการบัญชีฉบับที่ 38 เรื่องสินทรัพย์ไม่มีตัวตน การตีความมาตรฐานการบัญชีฉบับที่ 32 ไม่มีผลกระทบต่อกลุ่มบริษัท

บริษัท เอสพีซีจี จำกัด (มหาชน)

หมายเหตุประกอบงบการเงินรวมและงบการเงินเฉพาะบริษัท

สำหรับปีสิ้นสุดวันที่ 31 ธันวาคม พ.ศ. 2556

2 นโยบายการบัญชี (ต่อ)

2.2 การปรับปรุงมาตรฐานการบัญชี การปรับปรุงมาตรฐานการรายงานทางการเงิน และการตีความที่เกี่ยวข้อง (ต่อ)

- ข) การปรับปรุงมาตรฐานการบัญชี การปรับปรุงมาตรฐานการรายงานทางการเงิน และการตีความมาตรฐานการรายงานทางการเงินและการตีความมาตรฐานการบัญชีที่เกี่ยวข้อง ซึ่งยังไม่มีผลบังคับใช้ และกลุ่มบริษัทยังไม่ได้นำมาถือปฏิบัติ (ต่อ)

มาตรฐานการรายงานทางการเงินใหม่ ซึ่งมีผลบังคับใช้สำหรับรอบระยะเวลาบัญชีที่เริ่มต้นในหรือหลังวันที่ 1 มกราคม พ.ศ. 2559

มาตรฐานการรายงานทางการเงินฉบับที่ 4 เรื่อง สัญญาประกันภัย

มาตรฐานการรายงานทางการเงินฉบับที่ 4 ถือปฏิบัติกับสัญญาประกันภัยทั้งหมด (รวมถึงสัญญาประกันภัยต่อ) ที่กิจการเป็นผู้ออกและสัญญาประกันภัยต่อที่กิจการถือไว้ มาตรฐานการรายงานทางการเงินฉบับที่ 4 ไม่เกี่ยวข้องกับการดำเนินงานของกลุ่มบริษัท

2.3 บัญชีกลุ่มบริษัท - เงินลงทุนในบริษัทย่อย บริษัทร่วมและกิจการร่วมค้า

(1) บริษัทย่อย

บริษัทย่อยหมายถึงกิจการ (ซึ่งรวมถึงกิจการเฉพาะกิจ) ที่กลุ่มบริษัทมีอำนาจในการควบคุมนโยบายการเงินและการดำเนินงาน และโดยทั่วไปแล้วกลุ่มบริษัทจะถือหุ้นที่มีสิทธิออกเสียงมากกว่ากึ่งหนึ่ง ในการประเมินว่ากลุ่มบริษัทมีการควบคุมบริษัทอื่นหรือไม่ กิจการต้องพิจารณาถึงการมีอยู่และผลกระทบจากสิทธิในการออกเสียงที่เป็นไปได้ ที่กิจการสามารถใช้สิทธิหรือแปลงสภาพตราสารนั้นในปัจจุบันรวมถึงสิทธิในการออกเสียงที่เป็นไปได้ซึ่งกิจการอื่นถืออยู่ด้วย กลุ่มบริษัทรวมงบการเงินของบริษัทย่อยไว้ในงบการเงินรวมตั้งแต่วันที่กลุ่มบริษัทมีอำนาจในการควบคุมบริษัทย่อย กลุ่มบริษัทจะไม่นำงบการเงินของบริษัทย่อยมารวมไว้ในงบการเงินร่วมนับจากวันที่กลุ่มบริษัทสูญเสียอำนาจควบคุม

กลุ่มบริษัทบันทึกบัญชีการรวมธุรกิจโดยใช้วิธีการซื้อ สิ่งตอบแทนที่โอนให้สำหรับการซื้อบริษัทย่อย ต้องวัดด้วยมูลค่ายุติธรรมของสินทรัพย์ที่ผู้ซื้อโอนให้และหนี้สินที่ก่อขึ้นและส่วนได้เสียในส่วนของผู้ถือหุ้นที่ออกโดยกลุ่มบริษัท รวมถึงมูลค่ายุติธรรมของสินทรัพย์ หรือหนี้สินที่คาดว่าจะต้องจ่ายชำระ ต้นทุนที่เกี่ยวข้องกับการซื้อจะรับรู้เป็นค่าใช้จ่ายเมื่อเกิดขึ้น และวัดมูลค่าเริ่มแรกของสินทรัพย์ที่ได้มาที่ระบุได้และหนี้สินที่อาจจะเกิดขึ้นในการรวมธุรกิจด้วยมูลค่ายุติธรรม ณ วันที่ซื้อ ในการรวมธุรกิจแต่ละครั้ง กลุ่มบริษัทวัดมูลค่าของส่วนได้เสียที่ไม่มีอำนาจควบคุมในผู้ถูกซื้อด้วยมูลค่ายุติธรรม

เงินลงทุนในบริษัทย่อยจะบันทึกบัญชีด้วยราคาทุนหักค่าเผื่อการด้อยค่า ต้นทุนจะมีการปรับเพื่อสะท้อนการเปลี่ยนแปลงสิ่งตอบแทนที่เกิดขึ้นจากสิ่งตอบแทนที่คาดว่าจะได้รับ ต้นทุนนั้นจะรวมส่วนแบ่งต้นทุนทางตรง

บริษัท เอสพีซีจี จำกัด (มหาชน)

หมายเหตุประกอบงบการเงินรวมและงบการเงินเฉพาะบริษัท

สำหรับปีสิ้นสุดวันที่ 31 ธันวาคม พ.ศ. 2556

2 นโยบายการบัญชี (ต่อ)

2.3 บัญชีกลุ่มบริษัท - เงินลงทุนในบริษัทย่อย บริษัทร่วมและกิจการร่วมค้า (ต่อ)

(1) บริษัทย่อย (ต่อ)

กรณีที่มีมูลค่าสิ่งตอบแทนที่โอนให้ และมูลค่าส่วนได้เสียที่ไม่มีอำนาจควบคุมในผู้ถูกซื้อ และมูลค่ายุติธรรม ณ วันซื้อธุรกิจของส่วนได้เสียในส่วนของผู้ถือหุ้นของผู้ถูกซื้อที่ผู้ซื้อถืออยู่ก่อนการรวมธุรกิจ มากกว่ามูลค่าสุทธิ ณ วันที่ซื้อของสินทรัพย์ที่ได้มาที่ระบุได้และหนี้สินที่รับมา ผู้ซื้อต้องรับรู้ค่าความนิยมน หากมูลค่าของมูลค่าสิ่งตอบแทนที่โอนให้ และมูลค่าส่วนได้เสียที่ไม่มีอำนาจควบคุมในผู้ถูกซื้อ และมูลค่ายุติธรรม ณ วันซื้อธุรกิจของส่วนได้เสียในส่วนของผู้ถือหุ้นของผู้ถูกซื้อที่ผู้ซื้อถืออยู่ก่อนการรวมธุรกิจ น้อยกว่ามูลค่าราคายุติธรรมของสินทรัพย์สุทธิของบริษัทย่อยเนื่องจากการต่อรองราคาซื้อ จะรับรู้ส่วนต่างโดยตรงไปยังงบกำไรขาดทุน

กิจการจะตัดรายการบัญชีระหว่างกิจการ ยอดคงเหลือ และรายการกำไรหรือขาดทุนที่ยังไม่ได้เกิดขึ้นจริงระหว่างกลุ่มบริษัท นโยบายการบัญชีของบริษัทย่อยได้ถูกเปลี่ยนเพื่อให้สอดคล้องกับนโยบายการบัญชีของกลุ่มบริษัท

(2) รายการและส่วนได้เสียที่ไม่มีอำนาจควบคุม

กลุ่มบริษัทปฏิบัติต่อรายการกับส่วนได้เสียที่ไม่มีอำนาจควบคุมเช่นเดียวกันกับส่วนที่เป็นของผู้ถือหุ้นกลุ่มบริษัท สำหรับการซื้อส่วนได้เสียที่ไม่มีอำนาจควบคุม ผลต่างระหว่างสิ่งตอบแทนที่จ่ายให้และหุ้นที่ได้มาของมูลค่าตามบัญชีของสินทรัพย์สุทธิของหุ้นที่ซื้อมาในบริษัทย่อยจะถูกบันทึกในส่วนของผู้ถือหุ้น และกำไรหรือขาดทุนจากการขายในส่วนได้เสียที่ไม่มีอำนาจควบคุมจะถูกบันทึกในส่วนของผู้ถือหุ้น

เมื่อกลุ่มบริษัทสูญเสียการควบคุมหรือมีอิทธิพลน้อยสำคัญ ส่วนได้เสียในหุ้นที่เหลืออยู่จะวัดมูลค่าใหม่โดยใช้ราคายุติธรรม การเปลี่ยนแปลงในมูลค่าจะรับรู้ในกำไรหรือขาดทุน มูลค่ายุติธรรมนั้นจะถือเป็นมูลค่าตามบัญชีเริ่มแรกของมูลค่าของเงินลงทุนที่เหลือของบริษัทร่วม กิจการร่วมค้า หรือสินทรัพย์ทางการเงิน สำหรับทุกจำนวนที่เคยรับรู้ในกำไรขาดทุนเบ็ดเสร็จอื่นจะถูกจัดประเภทใหม่เป็นกำไรหรือขาดทุนเสมือนมีการขายสินทรัพย์หรือหนี้สินที่เกี่ยวข้อง

ถ้าส่วนได้เสียของเจ้าของในบริษัทร่วมนั้นลดลงแต่ยังคงมีอิทธิพลอย่างมีนัยสำคัญ กิจการต้องจัดประเภทรายการที่เคยรับรู้ในกำไรขาดทุนเบ็ดเสร็จอื่นเข้ากำไรหรือขาดทุนเฉพาะสัดส่วนในส่วนได้เสียของเจ้าของที่ลดลง

(3) บริษัทร่วม

บริษัทร่วมเป็นกิจการที่กลุ่มบริษัทมีอิทธิพลอย่างเป็นสาระสำคัญแต่ไม่ถึงกับควบคุมซึ่งโดยทั่วไปก็คือการที่กลุ่มบริษัทถือหุ้น ที่มีสิทธิออกเสียงอยู่ระหว่างร้อยละ 20 ถึงร้อยละ 50 ของสิทธิออกเสียงทั้งหมด เงินลงทุนในบริษัทร่วมรับรู้เริ่มแรกด้วยราคาทุนและใช้วิธีส่วนได้เสียในการแสดงในงบการเงินรวม กลุ่มบริษัทรับรู้เงินลงทุนในบริษัทร่วมซึ่งได้รวมค่าความนิยมนที่ระบุไว้เมื่อได้มาสุทธิจากค่าเผื่อการด้อยค่าสะสม (หมายเหตุ 2.14 สำหรับการด้อยค่าสินทรัพย์รวมทั้งค่าความนิยมน)

บริษัท เอสพีซีจี จำกัด (มหาชน)

หมายเหตุประกอบงบการเงินรวมและงบการเงินเฉพาะบริษัท

สำหรับปีสิ้นสุดวันที่ 31 ธันวาคม พ.ศ. 2556

2 นโยบายการบัญชี (ต่อ)

2.3 บัญชีกลุ่มบริษัท - เงินลงทุนในบริษัทย่อย บริษัทร่วมและกิจการร่วมค้า (ต่อ)

(3) บริษัทร่วม (ต่อ)

ส่วนแบ่งกำไรหรือขาดทุนของกลุ่มบริษัทในบริษัทร่วมที่เกิดขึ้นภายหลังการได้มาจะรวมไว้ในกำไรหรือขาดทุน และความเคลื่อนไหวในบัญชีกำไรขาดทุนเบ็ดเสร็จอื่น จากการตีมูลค่ายุติธรรมภายหลังการได้มาจะรวมไว้เป็นส่วนหนึ่งของบัญชีกำไรขาดทุนเบ็ดเสร็จอื่น ผลสะสมของการเปลี่ยนแปลงภายหลังการได้มาจะปรับปรุงกับราคาตามบัญชีของเงินลงทุน เมื่อส่วนแบ่งขาดทุนของกลุ่มบริษัทในบริษัทร่วมมีมูลค่าเท่ากับหรือเกินกว่ามูลค่าส่วนได้เสียของกลุ่มบริษัทในบริษัทร่วมนั้น กลุ่มบริษัทจะไม่รับรู้ส่วนแบ่งขาดทุนอีกต่อไป เว้นแต่กลุ่มบริษัทมีการผูกพันในหนี้ของบริษัทร่วมหรือรับว่าจะจ่ายหนี้แทนบริษัทร่วม

รายการกำไรที่ยังไม่ได้เกิดขึ้นจริงระหว่างกลุ่มบริษัทกับบริษัทร่วมจะตัดบัญชีเท่าที่กลุ่มบริษัทมีส่วนได้เสียในบริษัทร่วมนั้น รายการขาดทุนที่ยังไม่ได้เกิดขึ้นจริงก็จะตัดบัญชีในทำนองเดียวกัน เว้นแต่รายการนั้นมีหลักฐานว่าสินทรัพย์ที่โอนระหว่างกันเกิดการด้อยค่า

บริษัทร่วมจะเปลี่ยนนโยบายการบัญชีเท่าที่จำเป็นเพื่อให้สอดคล้องกับนโยบายการบัญชีของกลุ่มบริษัท กำไรและขาดทุนเงินลงทุนจากการลดสัดส่วนในบริษัทร่วมจะรับรู้ในกำไรหรือขาดทุน

เงินลงทุนในบริษัทร่วมแสดงในงบการเงินเฉพาะบริษัทโดยใช้วิธีราคาทุน

รายชื่อของบริษัทร่วมได้เปิดเผยไว้ในหมายเหตุ 12.2 ส่วนผลกระทบทางการเงินจากการได้มาและจำหน่ายบริษัทร่วมออกไปได้เปิดเผยไว้ในหมายเหตุ 12

(4) กิจการร่วมค้า

กิจการร่วมค้าเป็นกิจการที่กลุ่มบริษัทมีส่วนร่วมในการควบคุมกิจกรรมเชิงเศรษฐกิจของกิจการดังกล่าวตามที่ตกลงไว้ในสัญญาร่วมกับผู้ร่วมค้าตั้งแต่หนึ่งรายขึ้นไป ส่วนได้เสียในกิจการร่วมค้าแสดงในงบการเงินเฉพาะบริษัทโดยใช้วิธีราคาทุน และส่วนได้เสียของกลุ่มบริษัทในกิจการร่วมค้าแสดงในงบการเงินรวมโดยวิธีส่วนได้เสีย

ส่วนแบ่งกำไรหรือขาดทุนของกลุ่มบริษัทในกิจการร่วมค้าที่เกิดขึ้นภายหลังการได้มาจะรวมไว้ในงบกำไรขาดทุน และความเคลื่อนไหวในบัญชีส่วนเกินจากการประเมินมูลค่ายุติธรรมภายหลังการได้มาจะรวมไว้เป็นส่วนหนึ่งของบัญชีส่วนเกินทุน ผลสะสมของการเปลี่ยนแปลงภายหลังการได้มาจะปรับปรุงกับราคาตามบัญชีของเงินลงทุน เมื่อส่วนแบ่งขาดทุนของกลุ่มบริษัทในกิจการร่วมค้ามีมูลค่าเท่ากับหรือเกินกว่ามูลค่าส่วนได้เสียของกลุ่มบริษัทในกิจการร่วมค่านั้น กลุ่มบริษัทจะไม่รับรู้ส่วนแบ่งขาดทุนอีกต่อไป เว้นแต่กลุ่มบริษัทมีการผูกพันในหนี้ของกิจการร่วมค้าหรือรับว่าจะจ่ายหนี้แทนกิจการร่วมค้า

บริษัท เอสพีซีจี จำกัด (มหาชน)

หมายเหตุประกอบงบการเงินรวมและงบการเงินเฉพาะบริษัท

สำหรับปีสิ้นสุดวันที่ 31 ธันวาคม พ.ศ. 2556

2 นโยบายการบัญชี (ต่อ)

2.3 บัญชีกลุ่มบริษัท - เงินลงทุนในบริษัทย่อย บริษัทร่วมและกิจการร่วมค้า (ต่อ)

(4) กิจการร่วมค้า (ต่อ)

รายการกำไรที่ยังไม่ได้เกิดขึ้นจริงระหว่างกลุ่มบริษัทกับกิจการร่วมค้าจะตัดบัญชีเท่าที่กลุ่มบริษัทมีส่วนได้เสีย ในกิจการร่วมค้านั้น รายการขาดทุนที่ยังไม่ได้เกิดขึ้นจริงก็จะตัดบัญชีในทำนองเดียวกัน เว้นแต่รายการนั้นมีหลักฐานว่าสินทรัพย์ที่โอนระหว่างกันเกิดการด้อยค่า

กิจการร่วมค้าจะเปลี่ยนนโยบายการบัญชีเท่าที่จำเป็นเพื่อให้สอดคล้องกับนโยบายการบัญชีของกลุ่มบริษัท เพื่อวัตถุประสงค์ในการจัดทำงบการเงินรวม

2.4 การแปลงค่าเงินตราต่างประเทศ

(ก) สกุลเงินที่ใช้ในการดำเนินงานและสกุลเงินที่ใช้นำเสนองบการเงิน

รายการที่รวมในงบการเงินของแต่ละบริษัทในกลุ่มบริษัทถูกวัดมูลค่าโดยรวมใช้สกุลเงินของสภาพแวดล้อมทางเศรษฐกิจหลักที่บริษัทดำเนินงานอยู่ (สกุลเงินที่ใช้ในการดำเนินงาน) งบการเงินรวมแสดงในสกุลเงินไทยบาท ซึ่งเป็นสกุลเงินที่บริษัทใช้ในการดำเนินงานและสกุลเงินที่ใช้นำเสนองบการเงิน

(ข) รายการและยอดคงเหลือ

รายการที่เป็นสกุลเงินตราต่างประเทศแปลงค่าเป็นสกุลเงินที่ใช้ในการดำเนินงานโดยใช้อัตราแลกเปลี่ยน ณ วันที่เกิดรายการหรือวันที่ตีราคาหากรายการนั้นถูกวัดมูลค่าใหม่ รายการกำไรและรายการขาดทุนที่เกิดจากการรับหรือจ่ายชำระที่เป็นเงินตราต่างประเทศ และที่เกิดจากการแปลงค่าสินทรัพย์และหนี้สินที่เป็นตัวเงินซึ่งเป็นเงินตราต่างประเทศได้บันทึกไว้ในกำไรหรือขาดทุน

เมื่อมีการรับรู้รายการกำไรหรือขาดทุนของรายการที่ไม่เป็นตัวเงินไว้ในกำไรขาดทุนเบ็ดเสร็จอื่น องค์ประกอบของอัตราแลกเปลี่ยนทั้งหมดของกำไรหรือขาดทุนนั้นจะรับรู้ไว้ในกำไรขาดทุนเบ็ดเสร็จอื่นด้วย ในทางตรงข้ามการรับรู้กำไรหรือขาดทุนของรายการที่ไม่เป็นตัวเงินไว้ในกำไรหรือขาดทุน องค์ประกอบของอัตราแลกเปลี่ยนทั้งหมดของกำไรหรือขาดทุนนั้นจะรับรู้ไว้ในกำไรขาดทุนด้วย

บริษัท เอสพีซีจี จำกัด (มหาชน)

หมายเหตุประกอบงบการเงินรวมและงบการเงินเฉพาะบริษัท

สำหรับปีสิ้นสุดวันที่ 31 ธันวาคม พ.ศ. 2556

2 นโยบายการบัญชี (ต่อ)

2.5 เงินสดและรายการเทียบเท่าเงินสด

ในงบกระแสเงินสดรวมและงบกระแสเงินสดเฉพาะบริษัท เงินสดและรายการเทียบเท่าเงินสดรวมถึงเงินสดในมือ เงินฝากธนาคารประเภทจ่ายคืนเมื่อทวงถาม เงินลงทุนระยะสั้นอื่นที่มีสภาพคล่องสูงซึ่งมีอายุไม่เกินสามเดือนนับจากวันที่ได้มา เงินเบิกเกินบัญชีจะแสดงไว้ในส่วนของหนี้สินหมุนเวียนในงบแสดงฐานะการเงินรวมและงบแสดงฐานะการเงินเฉพาะบริษัท

2.6 เงินฝากธนาคารที่มีข้อจำกัดในการใช้

เงินฝากธนาคารที่มีข้อจำกัดในการใช้ หมายถึง เงินฝากธนาคารประเภทออมทรัพย์และกระแสรายวัน ซึ่งมีเงื่อนไขการใช้จ่ายและขั้นตอนการเบิกถอนสำหรับวัตถุประสงค์เฉพาะตามข้อกำหนดของสัญญาบริหารการเงิน และสัญญาเงินกู้กับสถาบันการเงินที่ทำให้การสนับสนุนสินเชื่อแก่กลุ่มบริษัท

2.7 ลูกหนี้การค้า

ลูกหนี้การค้ารับรู้เริ่มแรกด้วยมูลค่าตามใบแจ้งหนี้ และจะวัดมูลค่าต่อมาด้วยจำนวนเงินที่เหลืออยู่หักด้วยค่าเผ่อนหนี้สงสัยจะสูญซึ่งประมาณจากการสอบทานยอดคงเหลือ ณ วันสิ้นงวด ค่าเผ่อนหนี้สงสัยจะสูญหมายถึงผลต่างระหว่างราคาตามบัญชีของลูกหนี้การค้าเปรียบเทียบกับมูลค่าที่คาดว่าจะได้รับจากลูกหนี้การค้า หนี้สูญที่เกิดขึ้นจะรับรู้ไว้ในกำไรหรือขาดทุนโดยถือเป็นส่วนหนึ่งของค่าใช้จ่ายในการบริหาร

2.8 สินค้าคงเหลือ

สินค้าคงเหลือแสดงด้วยราคาทุนหรือมูลค่าสุทธิที่จะได้รับแล้วแต่ราคาใดจะต่ำกว่า ราคาทุนของสินค้าคำนวณโดยวิธีเข้าก่อนออกก่อน ต้นทุนของการซื้อประกอบด้วยราคาซื้อ และค่าใช้จ่ายที่เกี่ยวข้องโดยตรงกับการซื้อสินค้านั้น เช่นค่าอากรขาเข้า และค่าขนส่ง หักด้วยส่วนลดจากการจ่ายเงินตามเงื่อนไข ส่วนลดจากการรับประกันสินค้า หรือส่วนลดการนำบัตรส่วนลดไปขึ้นเป็นเงินสด (rebate) ต้นทุนของสินค้าสำเร็จรูปและงานระหว่างทำประกอบด้วยค่าออกแบบ ค่าวัตถุดิบ ค่าแรงทางตรง ค่าใช้จ่ายอื่นทางตรง และค่าโสหุ้ยในการผลิตซึ่งปันส่วนตามเกณฑ์การดำเนินงานตามปกติ แต่ไม่รวมต้นทุนการกู้ยืม มูลค่าสุทธิที่จะได้รับประมาณจากราคาปกติที่คาดว่าจะขายได้ของธุรกิจหักด้วยค่าใช้จ่ายที่จำเป็นเพื่อให้สินค้านั้นสำเร็จรูป รวมถึงค่าใช้จ่ายในการขาย กลุ่มบริษัทบันทึกบัญชีค่าเผ่อนการลดมูลค่าของสินค้าเก่า ล้าสมัย หรือเสื่อมคุณภาพเท่าที่จำเป็น

บริษัท เอสพีซีจี จำกัด (มหาชน)**หมายเหตุประกอบงบการเงินรวมและงบการเงินเฉพาะบริษัท****สำหรับปีสิ้นสุดวันที่ 31 ธันวาคม พ.ศ. 2556****2 นโยบายการบัญชี (ต่อ)****2.9 สัญญาก่อสร้าง**

สัญญาก่อสร้างคือสัญญาที่เจรจาเฉพาะเจาะจงเพื่อก่อสร้างสินทรัพย์รายการเดียวหรือหลายรายการซึ่งสัมพันธ์กันอย่างใกล้ชิด หรือต้องพึ่งพากันในด้านการออกแบบ เทคโนโลยีและหน้าที่หรือเชื่อมโยงกันด้วยวัตถุประสงค์ในการใช้ประโยชน์ขั้นสุดท้าย

เมื่อผลการดำเนินงานตามสัญญาก่อสร้างไม่สามารถประมาณการได้อย่างน่าเชื่อถือ รายได้ตามสัญญาก่อสร้างจะรับรู้ได้ไม่เกินกว่าต้นทุนตามสัญญาซึ่งค่อนข้างแน่นอนจะได้รับคืน ต้นทุนตามสัญญาจะรับรู้เป็นค่าใช้จ่ายในงวดเมื่อเกิดขึ้น

เมื่อผลการดำเนินงานตามสัญญาก่อสร้างสามารถประมาณการได้อย่างน่าเชื่อถือ และมีความเป็นไปได้ที่สัญญาก่อสร้างจะมีกำไร ให้รับรู้รายได้ตลอดระยะเวลาของสัญญาก่อสร้าง เมื่อมีความเป็นไปได้ค่อนข้างแน่ที่ต้นทุนการก่อสร้างทั้งหมดเกินกว่ารายได้ค่าก่อสร้างทั้งหมด กลุ่มบริษัทจะรับรู้ขาดทุนที่คาดว่าจะเกิดขึ้นเป็นค่าใช้จ่ายทันที

ในการกำหนดขึ้นความสำเร็จของงานก่อสร้าง จะไม่พิจารณาต้นทุนการก่อสร้างที่เกิดขึ้นในระหว่างปีที่เกี่ยวข้องกับกิจกรรมในอนาคต ซึ่งแสดงอยู่ในรูปสินค้าคงเหลือ จำนวนเงินที่จ่ายเป็นเงินล่วงหน้า หรือสินทรัพย์อื่น ขึ้นอยู่กับลักษณะของต้นทุน

กลุ่มบริษัทแสดงจำนวนเงินทั้งสิ้นที่กิจการมีสิทธิเรียกร้องจากผู้ว่าจ้างสำหรับงานก่อสร้างทุกสัญญาเป็นสินทรัพย์ของกิจการสำหรับต้นทุนที่เกิดขึ้นและกำไรที่รับรู้ (หักด้วยรายการขาดทุนที่รับรู้แล้ว) สูงกว่าจำนวนเงินงวดที่เรียกเก็บ ซึ่งจำนวนเงินที่เรียกเก็บที่ลูกค้ายังไม่ชำระและจำนวนเงินประกันผลงานจะรวมอยู่ภายใต้หัวข้อ ลูกหนี้การค้าและลูกหนี้อื่น กลุ่มบริษัทจะแสดงจำนวนเงินทั้งสิ้นที่ผู้ว่าจ้างมีสิทธิเรียกร้องจากกิจการสำหรับงานก่อสร้างทุกสัญญาเป็นหนี้สินของกิจการสำหรับจำนวนเงินที่เรียกเก็บมากกว่าต้นทุนที่เกิดขึ้นและกำไรที่รับรู้ (หักด้วยรายการขาดทุนที่รับรู้แล้ว)

2.10 อสังหาริมทรัพย์เพื่อการลงทุน

อสังหาริมทรัพย์ที่ถือไว้เพื่อหาประโยชน์จากรายได้ค่าเช่าระยะยาว หรือจากการเพิ่มมูลค่าของสินทรัพย์หรือทั้งสองอย่าง และไม่ได้มีไว้เพื่อใช้ในการดำเนินงานในบริษัทถูกจัดประเภทเป็นอสังหาริมทรัพย์เพื่อการลงทุน รวมถึงอสังหาริมทรัพย์ที่อยู่ระหว่างการก่อสร้างเพื่อพัฒนาเป็นอสังหาริมทรัพย์เพื่อการลงทุนในอนาคต

อสังหาริมทรัพย์เพื่อการลงทุนของบริษัท ได้แก่ อาคารที่ถือครองไว้เพื่อหาประโยชน์จากรายได้ค่าเช่าระยะยาว หรือจากการเพิ่มมูลค่าของสินทรัพย์ และรวมถึงอาคารซึ่งยังมีไว้ระบุดุลอุปสงค์ของการใช้ในอนาคต

อสังหาริมทรัพย์เพื่อการลงทุนวัดมูลค่าเริ่มแรกด้วยราคาทุนซึ่งรวมถึงต้นทุนในการทำรายการ และวัดมูลค่าภายหลังการรับรู้ด้วยราคาทุนหักค่าเสื่อมราคาสะสมและค่าเผื่อผลขาดทุนจากการด้อยค่าสะสม (ถ้ามี) ค่าเสื่อมราคาจะคำนวณตามวิธีเส้นตรง เพื่อลดราคาทุนตลอดประมาณการอายุการให้ประโยชน์ภายในระยะเวลา 20 ปี

ต้นทุนที่เกิดขึ้นภายหลังจะบันทึกรวมในมูลค่าตามบัญชีของสินทรัพย์ก็ต่อเมื่อมีความเป็นไปได้ค่อนข้างแน่ที่บริษัทจะได้รับประโยชน์เชิงเศรษฐกิจในอนาคตจากต้นทุนนั้น และสามารถวัดราคามูลค่าต้นทุนได้อย่างน่าเชื่อถือ ต้นทุนในการซ่อมแซมและบำรุงรักษาจะรับรู้เป็นค่าใช้จ่ายเมื่อเกิดรายการ

บริษัท เอสพีซีจี จำกัด (มหาชน)

หมายเหตุประกอบงบการเงินรวมและงบการเงินเฉพาะบริษัท

สำหรับปีสิ้นสุดวันที่ 31 ธันวาคม พ.ศ. 2556

2 นโยบายการบัญชี (ต่อ)

2.11 ที่ดิน อาคารและอุปกรณ์

ที่ดิน อาคารและอุปกรณ์แสดงด้วยราคาทุนหักด้วยค่าเสื่อมราคาสะสม ต้นทุนเริ่มแรกจะรวมต้นทุนทางตรงอื่นๆ ที่เกี่ยวข้องกับการซื้อสินทรัพย์นั้น

ต้นทุนที่เกิดขึ้นภายหลังจะรวมอยู่ในมูลค่าตามบัญชีของสินทรัพย์หรือรับรู้แยกเป็นอีกสินทรัพย์หนึ่งตามความเหมาะสม เมื่อต้นทุนนั้นเกิดขึ้นและคาดว่าจะให้ประโยชน์เชิงเศรษฐกิจในอนาคตแก่บริษัทและต้นทุนดังกล่าวสามารถวัดมูลค่าได้อย่างน่าเชื่อถือ และจะตัดมูลค่าตามบัญชีของชิ้นส่วนที่ถูกเปลี่ยนแทนออก สำหรับค่าซ่อมแซมและบำรุงรักษาอื่น ๆ บริษัทจะรับรู้ต้นทุนดังกล่าวเป็นค่าใช้จ่ายในกำไรหรือขาดทุนเมื่อเกิดขึ้น

ที่ดินไม่มีการคิดค่าเสื่อมราคา ค่าเสื่อมราคาของสินทรัพย์อื่นคำนวณโดยใช้วิธีเส้นตรง เพื่อลดราคาทุนแต่ละชนิดตลอดอายุการให้ประโยชน์ที่ประมาณการไว้ของสินทรัพย์ดังต่อไปนี้

ส่วนปรับปรุงที่ดิน	25 ปี
อาคาร และส่วนปรับปรุงอาคาร	5, 20, 25 ปี
แผงเซลล์แสงอาทิตย์	30 ปี
เครื่องแปลงกระแสไฟฟ้า	20 ปี
อุปกรณ์และเครื่องจักร	5 - 10 ปี
เครื่องใช้สำนักงาน	5 ปี
ยานพาหนะ	5 ปี

ทุกสิ้นรอบระยะเวลารายงาน ได้มีการทบทวนและปรับปรุงมูลค่าคงเหลือและอายุการให้ประโยชน์ของสินทรัพย์ให้เหมาะสม

ในกรณีที่มูลค่าตามบัญชีสูงกว่ามูลค่าที่คาดว่าจะได้รับคืน มูลค่าตามบัญชีจะถูกปรับลดให้เท่ากับมูลค่าที่คาดว่าจะได้รับคืนทันที (หมายเหตุ 2.14)

ผลกำไรหรือขาดทุนที่เกิดจากการจำหน่ายที่ดิน อาคารและอุปกรณ์ คำนวณโดยเปรียบเทียบจากสิ่งตอบแทนสุทธิที่ได้รับจากการจำหน่ายสินทรัพย์กับมูลค่าตามบัญชีของสินทรัพย์ และจะรับรู้บัญชีผลกำไรหรือขาดทุนอื่นสุทธิในกำไรหรือขาดทุน

บริษัท เอสพีซีจี จำกัด (มหาชน)**หมายเหตุประกอบงบการเงินรวมและงบการเงินเฉพาะบริษัท****สำหรับปีสิ้นสุดวันที่ 31 ธันวาคม พ.ศ. 2556****2 นโยบายการบัญชี (ต่อ)****2.12 ค่าความนิยม**

ค่าความนิยมคือต้นทุนของเงินลงทุนที่สูงกว่ามูลค่ายุติธรรมของเงินลงทุนที่กลุ่มบริษัทมีส่วนแบ่งในสินทรัพย์สุทธิของบริษัทย่อย ณ วันที่ได้มาซึ่งบริษัทนั้น ค่าความนิยมที่เกิดจากการได้มาซึ่งบริษัทย่อยจะแสดงเป็นรายการแยกต่างหากในงบแสดงฐานะการเงินรวม

ค่าความนิยมที่รับรู้จะต้องถูกทดสอบการด้อยค่าทุกปี และแสดงด้วยราคาทุนหักค่าเผื่อการด้อยค่าสะสม ค่าเผื่อการด้อยค่าของค่าความนิยมที่รับรู้แล้วจะไม่มีการกลับรายการ ทั้งนี้มูลค่าคงเหลือตามบัญชีของค่าความนิยมจะถูกรวมคำนวณในกำไรหรือขาดทุนเมื่อมีการขายกิจการ

ในการทดสอบการด้อยค่าของค่าความนิยม ค่าความนิยมจะถูกปันส่วนไปยังหน่วยที่ก่อให้เกิดกระแสเงินสด โดยที่หน่วยนั้นอาจจะเป็นหน่วยเดียวหรือหลายหน่วยรวมกันซึ่งคาดว่าจะได้รับประโยชน์จากการรวมธุรกิจ ซึ่งค่าความนิยมเกิดขึ้นจากส่วนงานปฏิบัติการที่ระบุได้

2.13 สินทรัพย์ไม่มีตัวตน**ใบอนุญาตประกอบกิจการพลังงาน**

ใบอนุญาตประกอบกิจการพลังงานที่ได้มาจากการรวมธุรกิจ จะรับรู้ด้วยมูลค่ายุติธรรม ณ วันรวมธุรกิจ ใบอนุญาตประกอบกิจการพลังงานมีอายุการให้ประโยชน์ที่ทราบได้แน่นอน และแสดงราคาด้วยราคาทุนหักค่าตัดจำหน่ายสะสม การตัดจำหน่ายคำนวณโดยใช้วิธีผลรวมจำนวนปีตลอดอายุประมาณการให้ประโยชน์ภายในระยะเวลา 25 ปี

โปรแกรมคอมพิวเตอร์

สิทธิการใช้โปรแกรมคอมพิวเตอร์ที่ซื้อและมีลักษณะเฉพาะจะบันทึกเป็นสินทรัพย์ โดยคำนวณจากต้นทุนในการได้มา และการดำเนินการให้โปรแกรมคอมพิวเตอร์นั้นสามารถนำมาใช้งานได้ตามประสงค์ โดยจะตัดจำหน่ายตลอดอายุประมาณการให้ประโยชน์ภายในระยะเวลา 5 - 10 ปี ต้นทุนที่ใช้ในการบำรุงรักษาโปรแกรมคอมพิวเตอร์ให้บันทึกเป็นค่าใช้จ่ายเมื่อเกิดขึ้น

บริษัท เอสพีซีจี จำกัด (มหาชน)

หมายเหตุประกอบงบการเงินรวมและงบการเงินเฉพาะบริษัท

สำหรับปีสิ้นสุดวันที่ 31 ธันวาคม พ.ศ. 2556

2 นโยบายการบัญชี (ต่อ)

2.14 การค้อยค่าของสินทรัพย์

สินทรัพย์ที่มีอายุการให้ประโยชน์ไม่ทราบแน่ชัด (เช่น ค่าความนิยม) ซึ่งไม่มีการตัดจำหน่ายจะถูกทดสอบการค้อยค่าเป็นประจำทุกปี สินทรัพย์อื่นที่มีการตัดจำหน่ายจะมีการทบทวนการค้อยค่า เมื่อมีเหตุการณ์หรือสถานการณ์บ่งชี้ว่าราคาตามบัญชีอาจสูงกว่ามูลค่าที่คาดว่าจะได้รับคืน รายการขาดทุนจากการค้อยค่าจะรับรู้เมื่อราคาตามบัญชีของสินทรัพย์สูงกว่ามูลค่าสุทธิที่คาดว่าจะได้รับคืน ซึ่งหมายถึงจำนวนที่สูงกว่าระหว่างมูลค่ายุติธรรมหักต้นทุนในการขายเทียบกับมูลค่าจากการใช้ สินทรัพย์จะถูกจัดเป็นหน่วยที่เล็กที่สุดที่สามารถแยกออกมาได้ เพื่อวัตถุประสงค์ของการประเมินการค้อยค่า สินทรัพย์ที่ไม่ใช่สินทรัพย์ทางการเงินนอกเหนือจากค่าความนิยมซึ่งรับรู้รายการขาดทุนจากการค้อยค่าไปแล้ว จะถูกประเมินความเป็นไปได้ที่จะกลับรายการขาดทุนจากการค้อยค่า ณ วันสิ้นรอบระยะเวลารายงาน

2.15 สัญญาเช่าระยะยาว - กรณีที่กลุ่มบริษัทเป็นผู้เช่า

สัญญาเช่าระยะยาวเพื่อเช่าสินทรัพย์ซึ่งผู้ให้เช่าเป็นผู้รับความเสี่ยงและผลตอบแทนของความเป็นเจ้าของเป็นส่วนใหญ่ สัญญาเช่านั้นถือเป็นสัญญาเช่าดำเนินงาน เงินที่ต้องจ่ายภายใต้สัญญาเช่าดังกล่าว (สุทธิจากสิ่งตอบแทนจูงใจที่ได้รับจากผู้ให้เช่า) จะบันทึกในกำไรหรือขาดทุนโดยใช้วิธีเส้นตรงตลอดอายุของสัญญาเช่านั้น

สัญญาเช่าที่ดิน อาคาร และอุปกรณ์ซึ่งผู้เช่าเป็นผู้รับความเสี่ยงและผลตอบแทนของความเป็นเจ้าของเกือบทั้งหมดถือเป็นสัญญาเช่าการเงิน ซึ่งจะบันทึกเป็นรายจ่ายฝ่ายทุนด้วยมูลค่ายุติธรรมของสินทรัพย์ที่เช่า หรือมูลค่าปัจจุบันสุทธิของจำนวนเงินที่ต้องจ่ายตามสัญญาเช่า แล้วแต่มูลค่าใดจะต่ำกว่า

จำนวนเงินที่ต้องจ่ายดังกล่าวจะเป็นส่วนระหว่างหนี้สินและค่าใช้จ่ายทางการเงินเพื่อให้ได้อัตราคอกเบี้ยคงที่ต่อหนี้สินคงค้างอยู่ โดยพิจารณาแยกแต่ละสัญญา ภาระผูกพันตามสัญญาเช่าหักค่าใช้จ่ายทางการเงินจะบันทึกเป็นหนี้สินระยะยาว ส่วนคอกเบี้ยจ่ายจะบันทึกในกำไรหรือขาดทุนตลอดอายุของสัญญาเช่าเพื่อทำให้อัตราคอกเบี้ยแต่ละงวดเป็นอัตราคงที่สำหรับยอดคงเหลือของหนี้สินที่เหลืออยู่ สินทรัพย์ที่ได้มาตามสัญญาเช่าการเงินจะคิดค่าเสื่อมราคาตลอดอายุการใช้งานของสินทรัพย์ที่เช่าหรืออายุของสัญญาเช่า แล้วแต่ระยะเวลาใดจะน้อยกว่า

บริษัท เอสพีซีจี จำกัด (มหาชน)

หมายเหตุประกอบงบการเงินรวมและงบการเงินเฉพาะบริษัท

สำหรับปีสิ้นสุดวันที่ 31 ธันวาคม พ.ศ. 2556

2 นโยบายการบัญชี (ต่อ)

2.16 เงินกู้ยืม

เงินกู้ยืมรับรู้เริ่มแรกด้วยมูลค่ายุติธรรมของสิ่งตอบแทนที่ได้รับหักด้วยต้นทุนการจัดทำรายการที่เกิดขึ้นในเวลาต่อมา เงินกู้ยืมวัดมูลค่าในเวลาต่อมาด้วยวิธีราคาทุนตัดจำหน่ายตามวิธีอัตราดอกเบี้ยที่แท้จริง ผลต่างระหว่างสิ่งตอบแทน (หักด้วยต้นทุนการจัดทำรายการที่เกิดขึ้น) เมื่อเทียบกับมูลค่าที่จ่ายคืนเพื่อชำระหนี้จะรับรู้ในงบกำไรขาดทุนเบ็ดเสร็จ ตลอดช่วงเวลาการกู้ยืม

ค่าธรรมเนียมที่จ่ายไปเพื่อให้ได้เงินกู้จะรับรู้เป็นต้นทุนการจัดทำรายการเงินกู้ในกรณีที่มีความเป็นไปได้ที่จะใช้วงเงินกู้บางส่วนหรือทั้งหมด ในกรณีนี้ค่าธรรมเนียมจะรอการรับรู้จนกระทั่งมีการถอนเงิน หากไม่มีหลักฐานที่มีความเป็นไปได้ที่จะใช้วงเงินบางส่วนหรือทั้งหมด ค่าธรรมเนียมจะรับรู้เป็นค่าใช้จ่ายจ่ายล่วงหน้าสำหรับการให้บริการสภาพคล่องและจะตัดจำหน่ายตามระยะเวลาของวงเงินกู้ที่เกี่ยวข้องตามเกณฑ์อัตราผลตอบแทนที่แท้จริง

เงินกู้ยืมจัดประเภทเป็นหนี้สินหมุนเวียนเมื่อกลุ่มบริษัทไม่มีสิทธิอันปราศจากเงื่อนไขให้เลื่อนชำระหนี้ออกไปอีกเป็นเวลานานไม่น้อยกว่า 12 เดือน นับจากวันสิ้นรอบระยะเวลารายงาน

2.17 ภาษีเงินได้งวดปัจจุบันและภาษีเงินได้รอการตัดบัญชี

ค่าใช้จ่ายภาษีเงินได้สำหรับงวดประกอบด้วย ภาษีเงินได้ของงวดปัจจุบันและภาษีเงินได้รอการตัดบัญชี ภาษีเงินได้จะรับรู้ในกำไรหรือขาดทุน ยกเว้นส่วนที่รับรู้ในกำไรขาดทุนเบ็ดเสร็จอื่น หรือรับรู้โดยตรงไปยังส่วนของผู้ถือหุ้น ในกรณีนี้ ภาษีเงินได้ต้องรับรู้ในกำไรขาดทุนเบ็ดเสร็จอื่น หรือโดยตรงไปยังส่วนของผู้ถือหุ้นตามลำดับ

ภาษีเงินได้ของงวดปัจจุบันคำนวณจากอัตราภาษีตามกฎหมายภาษีอากรที่มีผลบังคับใช้อยู่ หรือที่คาดได้ค่อนข้างแน่ว่าจะมีผลบังคับใช้ภายในสิ้นรอบระยะเวลาที่รายงานในประเทศที่บริษัทอยู่ และบริษัทรวมของกลุ่มบริษัทได้ดำเนินงานและเกิดรายได้ทางภาษี ผู้บริหารจะประเมินสถานะของการขึ้นแบบแสดงรายการภาษีเป็นงวด ๆ โดยคำนึงถึงสถานการณ์ที่สามารถนำกฎหมายภาษีอากรไปปฏิบัติซึ่งขึ้นอยู่กับการตีความ และจะตั้งประมาณการค่าใช้จ่ายภาษีอากร หากคาดว่าจะต้องจ่ายชำระเจ้าหน้าที่ภาษีอากร

ภาษีเงินได้รอการตัดบัญชีตั้งเต็มจำนวนตามวิธีนี้สิน เมื่อเกิดผลต่างชั่วคราวระหว่างฐานภาษีของสินทรัพย์และหนี้สิน และราคาตามบัญชีที่แสดงอยู่ในงบการเงิน อย่างไรก็ตามกลุ่มบริษัทจะไม่รับรู้ภาษีเงินได้รอการตัดบัญชีที่เกิดจากการรับรู้เริ่มแรกของรายการสินทรัพย์หรือรายการหนี้สินที่เกิดจากรายการที่ไม่ใช่การรวมธุรกิจ และ ณ วันที่เกิดรายการ รายการนั้นไม่มีผลกระทบต่อกำไรทางบัญชีและกำไร(ขาดทุน)ทางภาษี ภาษีเงินได้รอการตัดบัญชีคำนวณจากอัตราภาษี (และกฎหมายภาษีอากร) ที่มีผลบังคับใช้อยู่ หรือที่คาดได้ค่อนข้างแน่ว่าจะมีผลบังคับใช้ภายในสิ้นรอบระยะเวลาที่รายงาน และคาดว่าจะนำค่าใช้จ่ายภาษีเงินได้รอการตัดบัญชีที่เกี่ยวข้องได้รับประโยชน์ หรือหนี้สินภาษีเงินได้รอการตัดบัญชีได้มีการจ่ายชำระ

บริษัท เอสพีซีจี จำกัด (มหาชน)

หมายเหตุประกอบงบการเงินรวมและงบการเงินเฉพาะบริษัท

สำหรับปีสิ้นสุดวันที่ 31 ธันวาคม พ.ศ. 2556

2 นโยบายการบัญชี (ต่อ)

2.17 ภาษีเงินได้งวดปัจจุบันและภาษีเงินได้รอการตัดบัญชี (ต่อ)

สินทรัพย์ภาษีเงินได้รอตัดบัญชีจะรับรู้หากมีความเป็นไปได้ค่อนข้างแน่ที่กลุ่มบริษัทจะมีกำไรทางภาษีเพียงพอที่จะนำจำนวนผลต่างชั่วคราวนั้นมาใช้ประโยชน์ กลุ่มบริษัทได้ตั้งภาษีเงินได้รอตัดบัญชีโดยพิจารณาจากผลต่างชั่วคราวของเงินลงทุนในบริษัทรวม และส่วนได้เสียในกิจการร่วมค้าที่ต้องเสียภาษีเว้นแต่กลุ่มบริษัทสามารถควบคุมจังหวะเวลาของการกลับรายการผลต่างชั่วคราว และการกลับรายการผลต่างชั่วคราวมีความเป็นไปได้ค่อนข้างแน่ว่าจะไม่เกิดขึ้นได้ภายในระยะเวลาที่คาดการณ์ได้ในอนาคต

สินทรัพย์ภาษีเงินได้รอการตัดบัญชีและหนี้สินภาษีเงินได้รอการตัดบัญชีจะแสดงหักกลบกันก็ต่อเมื่อกิจการมีสิทธิตามกฎหมายที่จะนำสินทรัพย์ภาษีเงินได้ของงวดปัจจุบันมาหักกลบกับหนี้สินภาษีเงินได้ของงวดปัจจุบัน และทั้งสินทรัพย์ภาษีเงินได้รอการตัดบัญชีและหนี้สินภาษีเงินได้รอการตัดบัญชีเกี่ยวข้องกับภาษีเงินได้ที่ประเมินโดยหน่วยงานจัดเก็บภาษีหน่วยงานเดียวกัน โดยการเรียกเก็บเป็นหน่วยภาษีเดียวกันหรือหน่วยภาษีต่างกัน ซึ่งตั้งใจจะจ่ายหนี้สินและสินทรัพย์ภาษีเงินได้ของงวดปัจจุบันด้วยยอดสุทธิ

2.18 ผลประโยชน์พนักงาน

(ก) โครงการสมทบเงินที่กำหนดไว้

โครงการสมทบเงินที่กำหนดไว้ คือ โครงการผลประโยชน์หลังจากออกจากงานที่กลุ่มบริษัทจัดให้มีกองทุนสำรองเลี้ยงชีพ ซึ่งเป็นลักษณะของแผนการจ่ายสมทบที่ได้กำหนดการจ่ายสมทบไว้แล้ว สินทรัพย์ของกองทุนสำรองเลี้ยงชีพได้แยกออกไปจากสินทรัพย์ของกลุ่มบริษัท และบริหารโดยผู้จัดการกองทุน กองทุนสำรองเลี้ยงชีพดังกล่าวได้รับเงินสะสมเข้ากองทุนจากพนักงานและเงินสมทบจากบริษัท

เงินจ่ายสมทบเข้ากองทุนสำรองเลี้ยงชีพ บันทึกเป็นค่าใช้จ่ายในงบกำไรขาดทุนเบ็ดเสร็จสำหรับรอบระยะเวลาบัญชีที่เกิดรายการนั้น

(ข) ผลประโยชน์พนักงานเมื่อเกษียณอายุ

กลุ่มบริษัทจัดให้มีผลประโยชน์พนักงานหลังการเลิกจ้างเพื่อจ่ายให้แก่พนักงานเป็นไปตามกฎหมายแรงงานไทย จำนวนเงินดังกล่าวขึ้นอยู่กับฐานเงินเดือนและจำนวนปีที่พนักงานทำงานให้บริษัทนับถึงวันที่สิ้นสุดการทำงานที่จะเกิดขึ้นในอนาคต หนี้สินผลประโยชน์พนักงานคำนวณโดยใช้วิธีคิดลดแต่ละหน่วยที่ประมาณการไว้ (วิธี Projected Unit Credit) ตามเกณฑ์คณิตศาสตร์ประกันภัย (Actuarial Technique) โดยนักคณิตศาสตร์ประกันภัยอิสระ โดยสมมติเสมอเพียงพอที่จะไม่ทำให้จำนวนเงินที่รับรู้ในข้อมูลทางการเงินแตกต่างอย่างมีสาระสำคัญจากจำนวนเงินที่ควรจะเป็น ณ วันสิ้นรอบระยะเวลารายงาน ซึ่งเป็นการประมาณการจากมูลค่าปัจจุบันของกระแสเงินสดที่คาดว่าจะต้องจ่ายในอนาคต โดยคำนวณบนพื้นฐานของเงินเดือนพนักงาน อัตราการลาออก อายุจนถึงเกษียณ อัตราการตาย อายุงาน และปัจจัยอื่น ๆ และคำนวณคิดลดโดยใช้อัตราดอกเบี้ยของพันธบัตรรัฐบาลที่มีกำหนดเวลาใกล้เคียงกับระยะเวลาของหนี้สินดังกล่าว ในกรณีที่มีการเปลี่ยนแปลงข้อสมมติฐานตามหลักคณิตศาสตร์ประกันภัย ค่าไรหรือขาดทุนตามหลักคณิตศาสตร์ประกันภัยที่เกิดขึ้นจะรับรู้ทันทีในส่วนกำไรขาดทุน

บริษัท เอสพีซีจี จำกัด (มหาชน)

หมายเหตุประกอบงบการเงินรวมและงบการเงินเฉพาะบริษัท

สำหรับปีสิ้นสุดวันที่ 31 ธันวาคม พ.ศ. 2556

2 นโยบายการบัญชี (ต่อ)

2.19 ประเมินการหนี้สิน

กลุ่มบริษัทจะบันทึกประมาณการหนี้สินซึ่งไม่รวมถึงประมาณการหนี้สินสำหรับผลตอบแทนพนักงาน อันเป็นภาระผูกพันในปัจจุบันตามกฎหมายหรือตามข้อตกลงที่จัดทำไว้ อันเป็นผลสืบเนื่องมาจากเหตุการณ์ในอดีตซึ่งการชำระภาระผูกพันนั้นมีความเป็นไปได้ค่อนข้างแน่นอนว่าจะส่งผลให้กลุ่มบริษัทต้องสูญเสียทรัพยากรออกไป และตามประมาณการจำนวนที่ต้องจ่ายได้อย่างน่าเชื่อถือ ประมาณการหนี้สินจะไม่รับรู้สำหรับขาดทุนจากการดำเนินงานในอนาคต กลุ่มกิจการจะวัดมูลค่าของจำนวนประมาณการหนี้สิน โดยใช้มูลค่าปัจจุบันของรายจ่ายที่คาดว่าจะต้องนำมาจ่ายชำระภาระผูกพัน โดยใช้อัตราก่อนภาษีซึ่งสะท้อนถึงการประเมินสถานการณ์ตลาดในปัจจุบันของมูลค่าของเงินตามเวลาและความเสี่ยงเฉพาะของหนี้สินที่กำลังพิจารณาอยู่ การเพิ่มขึ้นของประมาณการหนี้สินเนื่องจากมูลค่าของเงินตามเวลา จะรับรู้เป็นดอกเบี้ยจ่าย

2.20 เงินอุดหนุนจากรัฐบาล

เงินอุดหนุนจากรัฐบาลรับรู้ด้วยมูลค่ายุติธรรมเมื่อกลุ่มบริษัทมีความเชื่อมั่นอย่างสมเหตุสมผลว่าจะได้รับเงินอุดหนุนนั้นและกลุ่มบริษัทจะสามารถปฏิบัติตามเงื่อนไขของเงินอุดหนุนที่กำหนดไว้

เงินอุดหนุนที่เกี่ยวข้องกับรายได้จากการจำหน่ายกระแสไฟฟ้าจากพลังงานแสงอาทิตย์จะรับรู้เป็นรายได้ในกำไรหรือขาดทุนอย่างเป็นระบบตลอดระยะเวลาซึ่งกิจการรับรู้ค่าใช้จ่ายที่เกี่ยวข้องกับต้นทุนที่ได้รับการชดเชย

2.21 ทุนเรือนหุ้น

หุ้นสามัญจะจัดประเภทไว้เป็นส่วนของผู้ถือหุ้น หุ้นประเภทอื่นซึ่งรวมถึงหุ้นบุริมสิทธิชนิดบังคับไถ่ถอนจะจัดประเภทไว้เป็นหนี้สิน

ต้นทุนที่เพิ่มขึ้นเกี่ยวกับการออกหุ้นใหม่หรือสิทธิในการซื้อขายหุ้นที่จ่ายออกไปโดยแสดงรายการดังกล่าวด้วยจำนวนเงินสุทธิจากภาษีไว้เป็นรายการหักในส่วนของผู้ถือหุ้น โดยนำไปหักจากสิ่งตอบแทนที่ได้รับจากการออกหุ้น

2.22 การรับรู้รายได้

รายได้ประกอบด้วยมูลค่ายุติธรรมที่จะได้รับการขายสินค้าและบริการซึ่งเกิดขึ้นจากกิจกรรมตามปกติของกลุ่มบริษัท รายได้จะแสดงด้วยจำนวนเงินสุทธิจากภาษีขาย เงินต้นและส่วนลด โดยไม่รวมรายการขายภายในกลุ่มบริษัทสำหรับงบการเงินรวม รายได้จากการขายสินค้ารับรู้เมื่อผู้ซื้อรับโอนความเสี่ยงและผลตอบแทนที่เป็นสาระสำคัญของความเป็นเจ้าของสินค้า รายได้จากการให้บริการแก่ลูกค้ารับรู้โดยอ้างอิงตามขั้นของความสำเร็จของงานที่ทำเสร็จ โดยใช้วิธีอัตราส่วนของบริการที่ให้อยู่ถึงปัจจุบันเทียบกับบริการทั้งสิ้นที่ต้องให้ (หมายเหตุ 2.9 สัญญาก่อสร้าง)

รายได้ดอกเบี้ยต้องรับรู้ตามเกณฑ์อัตราผลตอบแทนที่แท้จริง

รายได้เงินปันผลรับรู้เมื่อสิทธิที่จะได้รับเงินปันผลนั้นเกิดขึ้น

บริษัท เอสพีซีจี จำกัด (มหาชน)

หมายเหตุประกอบงบการเงินรวมและงบการเงินเฉพาะบริษัท

สำหรับปีสิ้นสุดวันที่ 31 ธันวาคม พ.ศ. 2556

2 นโยบายการบัญชี (ต่อ)

2.23 การจ่ายเงินปันผล

เงินปันผลจ่ายไปยังผู้ถือหุ้นของบริษัทจะบันทึกในงบการเงินในรอบระยะเวลาบัญชีซึ่งที่ประชุมผู้ถือหุ้นของกลุ่มบริษัทได้อนุมัติการจ่ายเงินปันผลประจำปี และที่ประชุมคณะกรรมการบริษัทได้อนุมัติการจ่ายเงินปันผลระหว่างกาล

2.24 ข้อมูลจำแนกตามส่วนงาน

ส่วนงานดำเนินงานได้ถูกรายงานในลักษณะเดียวกับรายงานภายในที่นำเสนอให้ผู้มีอำนาจตัดสินใจสูงสุดด้านการดำเนินงาน ผู้มีอำนาจตัดสินใจสูงสุดด้านการดำเนินงานหมายถึงบุคคลที่มีหน้าที่ในการจัดสรรทรัพยากรและประเมินผลการปฏิบัติงานของส่วนงานดำเนินงาน ซึ่งพิจารณาว่าคือ กรรมการบริษัท ที่ทำการตัดสินใจเชิงกลยุทธ์

3 การจัดการความเสี่ยงทางการเงิน

3.1 บัญชีความเสี่ยงทางการเงิน

กิจกรรมของกลุ่มบริษัทย่อมมีความเสี่ยงทางการเงินที่หลากหลายซึ่งได้แก่ ความเสี่ยงจากตลาด (รวมถึงความเสี่ยงจากอัตราแลกเปลี่ยน ความเสี่ยงด้านมูลค่าสุทธิรวมอันเกิดจากการเปลี่ยนแปลงในอัตราดอกเบี้ย ความเสี่ยงด้านกระแสเงินสดอันเกิดจากการเปลี่ยนแปลงอัตราดอกเบี้ย และความเสี่ยงด้านราคา) ความเสี่ยงด้านการให้สินเชื่อ และความเสี่ยงด้านสภาพคล่อง แผนการจัดการความเสี่ยงโดยรวมของกลุ่มบริษัทจึงมุ่งเน้นความผันผวนของตลาดการเงินและแสวงหาวิธีการลดผลกระทบที่ทำให้เสียหายต่อผลการดำเนินงานทางการเงินของกลุ่มบริษัทให้เหลือน้อยที่สุดเท่าที่เป็นไปได้ กลุ่มบริษัทจึงใช้เครื่องมืออนุพันธ์ทางการเงิน เพื่อป้องกันความเสี่ยงที่จะเกิดขึ้น

การจัดการความเสี่ยงดำเนินงานโดยกลุ่มบริษัทเป็นไปตามนโยบายที่อนุมัติโดยคณะกรรมการบริษัท ส่วนงานบริหารเงินของกลุ่มบริษัทจะชี้ประเด็น ประเมิน และป้องกันความเสี่ยงทางการเงินด้วยการร่วมมือกันทำงานอย่างใกล้ชิดกับหน่วยปฏิบัติงานต่างๆ ภายในกลุ่มบริษัท ผู้บริหารจะกำหนดหลักการโดยภาพรวมเพื่อจัดการความเสี่ยงและนโยบายที่เกี่ยวข้องไว้เพื่อครอบคลุมความเสี่ยงอย่างเฉพาะเจาะจง เช่น ความเสี่ยงจากอัตราแลกเปลี่ยนเงินตราต่างประเทศ ความเสี่ยงอัตราดอกเบี้ย ความเสี่ยงการให้สินเชื่อและใช้ตราสารอนุพันธ์ทางการเงินและใช้การลงทุนโดยใช้สภาพคล่องส่วนเกินในการจัดการความเสี่ยง

3.1.1 ความเสี่ยงจากอัตราแลกเปลี่ยน

เนื่องจากการบริษัทย่อยประกอบธุรกิจการผลิตและจำหน่ายกระแสไฟฟ้าจากพลังงานแสงอาทิตย์ บริษัทย่อยมีการจัดซื้อแผงเซลล์แสงอาทิตย์และเครื่องแปลงกระแสไฟฟ้าจากผู้ขายในประเทศญี่ปุ่นและเยอรมนี เป็นสกุลเงินดอลลาร์สหรัฐและสกุลเงินยูโร ตามลำดับ บริษัทย่อยจึงย่อมมีความเสี่ยงจากอัตราแลกเปลี่ยนเงินตราต่างประเทศจากการขายการซื้ออุปกรณ์ดังกล่าว กลุ่มบริษัทป้องกันความเสี่ยงจากอัตราแลกเปลี่ยนเงินตราต่างประเทศที่เกิดจากสัญญาซึ่งผูกมัดให้ซื้ออุปกรณ์ โดยใช้สัญญาอัตราแลกเปลี่ยนล่วงหน้า (Currency Forward Contract) ที่มีอายุครบกำหนดไม่เกิน 6 เดือนซึ่งสอดคล้องกับข้อผูกมัดการซื้อที่เกี่ยวข้อง

นอกจากนี้กลุ่มบริษัทมีเงินกู้ยืมเป็นสกุลเงินดอลลาร์สหรัฐอเมริกา โดยกลุ่มบริษัทป้องกันความเสี่ยงโดยใช้สัญญาแลกเปลี่ยนเงินตราและอัตราดอกเบี้ย (Cross Currency and Interest Rate Swap)

บริษัท เอสพีซีจี จำกัด (มหาชน)

หมายเหตุประกอบงบการเงินรวมและงบการเงินเฉพาะบริษัท

สำหรับปีสิ้นสุดวันที่ 31 ธันวาคม พ.ศ. 2556

3 การจัดการความเสี่ยงทางการเงิน (ต่อ)

3.1 ปัจจัยความเสี่ยงทางการเงิน (ต่อ)

3.1.2 ความเสี่ยงจากอัตราดอกเบี้ย

ความเสี่ยงด้านอัตราดอกเบี้ยของกลุ่มบริษัทเกิดขึ้นจากเงินกู้ยืม เงินกู้ยืมซึ่งกู้ด้วยอัตราดอกเบี้ยลอยตัวจะทำให้กลุ่มบริษัทมีความเสี่ยงด้านกระแสเงินสดที่เกิดจากอัตราดอกเบี้ย กลุ่มบริษัทได้บริหารจัดการความเสี่ยงด้านอัตราดอกเบี้ย โดยการทำสัญญาแลกเปลี่ยนอัตราดอกเบี้ย (Interest Rate Swap)

3.1.3 ความเสี่ยงด้านการให้สินเชื่อ

ความเสี่ยงด้านการให้สินเชื่อเกิดขึ้นจากเงินสดและรายการเทียบเท่าเงินสด ตราสารอนุพันธ์ทางการเงิน เงินฝาก สถาบันการเงิน รวมถึงความเสี่ยงการให้สินเชื่อแก่ลูกค้าทั้งที่เป็นลูกหนี้คงค้างและรายการค้าที่ได้ตกลงกันไว้แล้ว กลุ่มบริษัทได้ประเมินความน่าเชื่อถือของธนาคาร สถาบันการเงิน และลูกค้าโดยคำนึงถึงฐานะทางการเงิน ประสิทธิภาพในอดีต และปัจจัยอื่นๆ การใช้วงเงินสินเชื่อดังกล่าวจะได้รับการควบคุมอย่างสม่ำเสมอ ความเสี่ยงสูงสุดที่กิจการคาดว่าจะมีเทียบเท่ายอดลูกหนี้สุทธิจำนวน 621 ล้านบาท (พ.ศ. 2555: 584 ล้านบาท) (หมายเหตุ 9)

3.1.4 ความเสี่ยงด้านสภาพคล่อง

กลุ่มบริษัทต้องใช้เงินลงทุนสูงในการพัฒนาธุรกิจการผลิตและจำหน่ายกระแสไฟฟ้าจากพลังงานแสงอาทิตย์ ให้ครบ 36 โครงการ (พ.ศ. 2555 : 34 โครงการ) ตามที่ได้วางแผนไว้ ซึ่งกลุ่มบริษัทมีความเสี่ยงในการบริหารสภาพคล่อง การหาแหล่งเงินทุนให้เพียงพอต่อการพัฒนาโครงการ

3.2 การบัญชีสำหรับอนุพันธ์ที่เป็นเครื่องมือทางการเงินและกิจกรรมป้องกันความเสี่ยง

กลุ่มบริษัทเป็นคู่สัญญาในอนุพันธ์ที่เป็นเครื่องมือทางการเงินซึ่งประกอบด้วยสัญญาอัตราแลกเปลี่ยนล่วงหน้า (Currency Forward Contract) สัญญาแลกเปลี่ยนเงินตราและอัตราดอกเบี้ย (Cross Currency and Interest Rate Swap) ซึ่งรับรู้ในงบการเงินในวันเริ่มแรกตามคำสั่งกรมสรรพากรที่ ป.68/2541 และสัญญาแลกเปลี่ยนอัตราดอกเบี้ย (Interest Rate Swap) ซึ่งไม่มีการรับรู้ ณ วันที่ทำสัญญา

สัญญาอัตราแลกเปลี่ยนล่วงหน้าช่วยป้องกันกลุ่มบริษัทจากความเคลื่อนไหวของอัตราแลกเปลี่ยนด้วยการกำหนดอัตราที่จะใช้รับรู้สินทรัพย์ที่เป็นสกุลเงินต่างประเทศซึ่งจะได้รับจริงหรือที่จะใช้รับรู้หนี้สินที่เป็นสกุลเงินต่างประเทศซึ่งจะต้องจ่ายชำระ จำนวนที่เพิ่มขึ้นหรือลดลงจากจำนวนเงินที่จะต้องจ่ายชำระหนี้สิน จะนำไปหักกลับกับมูลค่าที่เปลี่ยนแปลงไปของสัญญาอัตราแลกเปลี่ยนล่วงหน้าที่เกี่ยวข้อง รายการกำไรและรายการขาดทุนจากเครื่องมืออนุพันธ์จะนำมาหักกลับกันในการนำเสนอรายงานทางการเงินและรับรู้ในงบการเงิน ค่าธรรมเนียมในการทำสัญญาแต่ละฉบับจะตัดจำหน่ายตามอายุของแต่ละสัญญา

บริษัท เอสพีซีจี จำกัด (มหาชน)

หมายเหตุประกอบงบการเงินรวมและงบการเงินเฉพาะบริษัท

สำหรับปีสิ้นสุดวันที่ 31 ธันวาคม พ.ศ. 2556

3 การจัดการความเสี่ยงทางการเงิน (ต่อ)

3.2 การบัญชีสำหรับอนุพันธ์ที่เป็นเครื่องมือทางการเงินและกิจกรรมป้องกันความเสี่ยง (ต่อ)

สัญญาแลกเปลี่ยนเงินตราและอัตราดอกเบี้ยช่วยป้องกันกลุ่มบริษัทจากความเคลื่อนไหวของอัตราแลกเปลี่ยนและอัตราดอกเบี้ยจำนวนที่เพิ่มขึ้นหรือลดลงจากจำนวนเงินที่จะต้องชำระหนี้สิน จะนำไปหักลบกับมูลค่าที่เปลี่ยนแปลงไปของสัญญาอัตราแลกเปลี่ยนที่เกี่ยวข้อง รายการกำไรและรายการขาดทุนจากเครื่องมืออนุพันธ์จะนำมาหักลบกันในการนำเสนอรายงานทางการเงินและรับรู้ในงบการเงิน

สัญญาแลกเปลี่ยนอัตราดอกเบี้ยช่วยป้องกันกลุ่มบริษัทจากความเคลื่อนไหวของอัตราดอกเบี้ย โดยมีการแลกเปลี่ยนจากอัตราดอกเบี้ยลอยตัวเป็นอัตราดอกเบี้ยคงที่ซึ่งจะ ไม่มีการรับรู้ ณ วันที่ทำสัญญา ส่วนต่างที่จะต้องจ่ายหรือที่จะได้รับจากสัญญาแลกเปลี่ยนอัตราดอกเบี้ยรับรู้เป็นส่วนประกอบของรายได้ดอกเบี้ยหรือดอกเบี้ยจ่ายตลอดอายุของสัญญา

รายละเอียดของอนุพันธ์ที่เป็นเครื่องมือทางการเงินที่กลุ่มบริษัทเป็นคู่สัญญาได้เปิดเผยไว้ในหมายเหตุ 29

4 การเปลี่ยนแปลงนโยบายการบัญชี

ตัวเลขที่นำมาแสดงเปรียบเทียบได้ถูกปรับปรุงย้อนหลังเนื่องจากการปฏิบัติตามมาตรฐานการบัญชีฉบับที่ 12 เรื่องภาษีเงินได้ ซึ่งมีผลบังคับใช้ ณ วันที่ 1 มกราคม พ.ศ. 2556 (หมายเหตุ 2.2)

ปรับปรุงรายการใหม่สำหรับงบแสดงฐานะการเงิน ณ วันที่ 1 มกราคม พ.ศ. 2555 และวันที่ 31 ธันวาคม พ.ศ. 2555 ที่นำมาเปรียบเทียบดังนี้

งบแสดงฐานะการเงิน

	งบการเงินรวม			งบการเงินเฉพาะบริษัท		
	1 มกราคม พ.ศ. 2555 (พันบาท)			1 มกราคม พ.ศ. 2555 (พันบาท)		
	ตามที่รายงาน ไว้เดิม	ปรับปรุงใหม่	ใหม่	ตามที่รายงาน ไว้เดิม	ปรับปรุงใหม่	ใหม่
สินทรัพย์ภาษีเงินได้รอตัดบัญชี	-	15,448	15,448	-	148	148
กำไร(ขาดทุน)สะสม - ยังไม่ได้จัดสรร	(16,574)	15,448	(1,126)	13,701	148	13,849

บริษัท เอสพีซีจี จำกัด (มหาชน)

หมายเหตุประกอบงบการเงินรวมและงบการเงินเฉพาะบริษัท

สำหรับปีสิ้นสุดวันที่ 31 ธันวาคม พ.ศ. 2556

4 การเปลี่ยนแปลงนโยบายการบัญชี (ต่อ)

งบแสดงฐานะการเงิน (ต่อ)

	งบการเงินรวม			งบการเงินเฉพาะบริษัท		
	31 ธันวาคม พ.ศ. 2555 (พันบาท)			31 ธันวาคม พ.ศ. 2555 (พันบาท)		
	ตามที่รายงาน ไว้เดิม	ปรับปรุงใหม่	ตามที่รายงาน ใหม่	ตามที่รายงาน ไว้เดิม	ปรับปรุงใหม่	ตามที่รายงาน ใหม่
สินทรัพย์ภายในได้รอตัดบัญชี	-	30,152	30,152	-	162	162
กำไรสะสม - ยังไม่ได้จัดสรร	22,789	30,152	52,941	1,485	162	1,647

ปรับปรุงรายการใหม่สำหรับกำไรขาดทุนเบ็ดเสร็จสำหรับปีสิ้นสุดวันที่ 31 ธันวาคม พ.ศ. 2555 ที่นำมาเปรียบเทียบกับดังนี้

งบกำไรขาดทุนเบ็ดเสร็จ

	งบการเงินรวม			งบการเงินเฉพาะบริษัท		
	31 ธันวาคม พ.ศ. 2555 (พันบาท)			31 ธันวาคม พ.ศ. 2555 (พันบาท)		
	ตามที่รายงาน ไว้เดิม	ปรับปรุงใหม่	ตามที่รายงาน ใหม่	ตามที่รายงาน ไว้เดิม	ปรับปรุงใหม่	ตามที่รายงาน ใหม่
ค่าใช้จ่าย(รายได้)ภายในได้	42,855	(14,704)	28,151	-	(14)	(14)
กำไร(ขาดทุน)ต่อหุ้นขั้นพื้นฐาน (บาทต่อหุ้น)	0.071	0.027	0.098	(0.022)	-	(0.022)
กำไร(ขาดทุน)ต่อหุ้นปรับลด (บาทต่อหุ้น)	0.071	0.027	0.098	(0.022)	-	(0.022)

5 ประเมินการทางบัญชีที่สำคัญ ข้อสมมติฐานและการใช้ดุลยพินิจ

การประมาณการ ข้อสมมติฐานและการใช้ดุลยพินิจ ได้มีการประเมินทบทวนอย่างต่อเนื่อง และอยู่บนพื้นฐานของประสบการณ์ในอดีตและปัจจัยอื่น ๆ ซึ่งรวมถึงการคาดการณ์ถึงเหตุการณ์ในอนาคตที่เชื่อว่ามีเหตุผลในสถานการณ์ขณะนั้น

กลุ่มบริษัทมีการประมาณการทางบัญชี และใช้ข้อสมมติฐานที่เกี่ยวข้องกับเหตุการณ์ในอนาคต ผลของประมาณการทางบัญชีอาจไม่ตรงกับผลที่เกิดขึ้นจริง ประมาณการทางบัญชีที่สำคัญและข้อสมมติฐานที่มีความเสี่ยงอย่างเป็นสาระสำคัญที่อาจเป็นเหตุให้เกิดการปรับปรุงยอดคงเหลือของสินทรัพย์และหนี้สินในรอบระยะเวลาบัญชีหน้า มีดังนี้

ก) อาคาร อุปกรณ์ และสินทรัพย์ไม่มีตัวตน

ผู้บริหารเป็นผู้ประมาณการอายุการใช้งานและมูลค่าคงเหลือสำหรับอาคาร อุปกรณ์และสินทรัพย์ไม่มีตัวตน ซึ่งอายุการใช้งานของสินทรัพย์ส่วนใหญ่จะพิจารณาจากอายุการใช้งานเชิงเทคนิคและประโยชน์เชิงเศรษฐกิจ โดยผู้บริหารจะมีการทบทวนค่าเสื่อมราคาเมื่ออายุการใช้งานและมูลค่าคงเหลือมีความแตกต่างไปจากการประมาณการในงวดก่อนอย่างเป็นสาระสำคัญ หรือมีการตัดจำหน่ายสินทรัพย์ที่เสื่อมสภาพหรือไม่ได้ใช้งานโดยการขายหรือเลิกใช้

บริษัท เอสพีซีจี จำกัด (มหาชน)

หมายเหตุประกอบงบการเงินรวมและงบการเงินเฉพาะบริษัท

สำหรับปีสิ้นสุดวันที่ 31 ธันวาคม พ.ศ. 2556

5 ประเมินการทางบัญชีที่สำคัญ ข้อสมมติฐานและการใช้ดุลยพินิจ (ต่อ)

ข) ประเมินการการค้ำของค่าความนิยม

กลุ่มบริษัททดสอบการค้ำของค่าความนิยมทุกปี ตามที่ได้กล่าวในหมายเหตุ 2.14 มูลค่าที่คาดว่าจะได้รับคืนของหน่วยสินทรัพย์ที่ก่อให้เกิดเงินสด พิจารณาจากการคำนวณมูลค่าจากการใช้ การคำนวณดังกล่าวอาศัยการประมาณการ (หมายเหตุ 14)

ค) ภาระผูกพันผลประโยชน์พนักงาน

มูลค่าปัจจุบันของภาระผูกพันผลประโยชน์พนักงานขึ้นอยู่กับหลายปัจจัยที่ใช้ในการคำนวณตามหลักคณิตศาสตร์ ประกันภัยโดยมีข้อสมมติฐานหลายตัว รวมถึงข้อสมมติฐานเกี่ยวกับอัตราคิดลด การเปลี่ยนแปลงของข้อสมมติฐานเหล่านี้จะส่งผลกระทบต่อมูลค่าของภาระผูกพันผลประโยชน์พนักงาน

กลุ่มบริษัทได้พิจารณาอัตราคิดลดที่เหมาะสมในแต่ละปี ซึ่งได้แก่อัตราดอกเบี้ยที่ควรจะใช้ในการกำหนดมูลค่าปัจจุบันของประมาณการกระแสเงินสดที่คาดว่าจะต้องจ่ายภาระผูกพันผลประโยชน์พนักงาน ในการพิจารณาอัตราคิดลดที่เหมาะสม กลุ่มบริษัทพิจารณาใช้อัตราผลตอบแทนในตลาดของพันธบัตรรัฐบาล ซึ่งเป็นสกุลเงินเดียวกับสกุลเงินที่ต้องจ่ายชำระผลประโยชน์เมื่อเกษียณอายุ และมีอายุครบกำหนดใกล้เคียงกับระยะเวลาที่ต้องจ่ายชำระภาระผูกพันผลประโยชน์พนักงานที่เกี่ยวข้อง

ข้อสมมติฐานหลักอื่นๆสำหรับภาระผูกพันผลประโยชน์พนักงานอ้างอิงกับสถานการณ์ปัจจุบันในตลาด ข้อมูลเพิ่มเติมเปิดเผยในหมายเหตุ 20

6 การจัดการความเสี่ยงในส่วนของทุน

วัตถุประสงค์ของกลุ่มบริษัทในการบริหารทุนของบริษัทนั้นเพื่อดำรงไว้ซึ่งความสามารถในการดำเนินงานอย่างต่อเนื่องของกลุ่มบริษัทเพื่อสร้างผลตอบแทนต่อผู้ถือหุ้นและเป็นประโยชน์ต่อผู้ที่มีส่วนได้เสียอื่น และเพื่อดำรงไว้ซึ่งโครงสร้างของทุนที่เหมาะสมเพื่อลดต้นทุนของเงินทุน

ในการดำรงไว้หรือปรับโครงสร้างของทุน กลุ่มบริษัทอาจปรับนโยบายการจ่ายเงินปันผลให้กับผู้ถือหุ้น การคืนทุนให้แก่ผู้ถือหุ้น การออกหุ้นใหม่ หรือการขายทรัพย์สินเพื่อลดภาระหนี้สิน

บริษัท เอสพีซีจี จำกัด (มหาชน)

หมายเหตุประกอบงบการเงินรวมและงบการเงินเฉพาะบริษัท

สำหรับปีสิ้นสุดวันที่ 31 ธันวาคม พ.ศ. 2556

7 ข้อมูลจำแนกตามส่วนงาน

กลุ่มกิจการนำเสนอข้อมูลทางการเงินจำแนกตามส่วนงาน โดยแสดงส่วนงานธุรกิจเป็นรูปแบบหลักในการรายงาน โดยพิจารณาจากประเภทธุรกิจของกลุ่มกิจการเป็นเกณฑ์ในการกำหนดส่วนงาน

กลุ่มกิจการดำเนินกิจการใน 3 ส่วนงานหลัก ดังนี้

- 1) ส่วนงานธุรกิจผลิต จำหน่ายและให้บริการติดตั้งหลังคาเหล็ก
- 2) ส่วนงานธุรกิจผลิตและจำหน่ายกระแสไฟฟ้าพลังงานแสงอาทิตย์ (ซึ่งประกอบด้วยส่วนงานธุรกิจที่ผลิตและจำหน่ายกระแสไฟฟ้าจากพลังงานแสงอาทิตย์ และส่วนงานธุรกิจที่ยังไม่จำหน่ายกระแสไฟฟ้าจากพลังงานแสงอาทิตย์)
- 3) ส่วนงานธุรกิจอื่นๆ (ซึ่งประกอบด้วยส่วนงานธุรกิจจำหน่าย และให้บริการติดตั้งหลังคาพลังงานแสงอาทิตย์ และอื่นๆ)

งบการเงินจำแนกตามส่วนงานธุรกิจในงบการเงินรวม

สำหรับปีสิ้นสุดวันที่

31 ธันวาคม พ.ศ. 2556

สำหรับปีสิ้นสุดวันที่ 31 ธันวาคม พ.ศ. 2556	ส่วนงานธุรกิจผลิตและจำหน่าย กระแสไฟฟ้าจากพลังงานแสงอาทิตย์					งบการเงินรวม
	ส่วนงานธุรกิจผลิต จำหน่ายและ ให้บริการติดตั้ง หลังคาเหล็ก พันบาท	ส่วนงานธุรกิจที่		ส่วนงานธุรกิจ อื่นๆ พันบาท		
		ผลิตและจำหน่าย กระแสไฟฟ้า จากพลังงาน แสงอาทิตย์ พันบาท	ส่วนงานธุรกิจที่ยัง ไม่จำหน่าย กระแสไฟฟ้าจาก พลังงานแสงอาทิตย์ พันบาท			
รายได้จากส่วนงานธุรกิจ	315,460	2,101,397	942	64,142	2,481,941	
รายได้ระหว่างส่วนงานธุรกิจ	750	2,939,781	-	31,483	2,972,014	
รวมรายได้	316,210	5,041,178	942	95,625	5,453,955	
ผลการดำเนินงานตามส่วนงาน	12,719	1,338,173	(16,376)	12,970	1,347,486	
ต้นทุนที่ไม่สามารถปันส่วนได้	-	-	-	(75,043)	(75,043)	
กำไร(ขาดทุน)จากการดำเนินงาน	12,719	1,338,173	(16,376)	(62,073)	1,272,443	
ดอกเบี้ยรับ	112	5,621	43	3,531	9,307	
ดอกเบี้ยจ่าย	(103)	(537,493)	(67,181)	(601)	(605,378)	
ต้นทุนทางการเงินสุทธิ	9	(531,872)	(67,138)	2,930	(596,071)	
กำไรจากการปรับมูลค่าสุทธิรวมของ						
ส่วนได้เสียที่มีอยู่เดิม (หมายเหตุ 25)	-	-	-	13,450	13,450	
ส่วนแบ่งกำไรจากเงินลงทุน						
ในบริษัทร่วมและกิจการร่วมค้า						
(หมายเหตุ 12.2)	-	-	-	18,606	18,606	
กำไร(ขาดทุน)ก่อนภาษีเงินได้	12,728	806,301	(83,514)	(27,087)	708,428	
ค่าใช้จ่ายภาษีเงินได้	(2,429)	(60,670)	(7)	(1,366)	(64,472)	
กำไร(ขาดทุน)สุทธิ	10,299	745,631	(83,521)	(28,453)	643,956	

บริษัท เอสพีซีจี จำกัด (มหาชน)

หมายเหตุประกอบงบการเงินรวมและงบการเงินเฉพาะบริษัท

สำหรับปีสิ้นสุดวันที่ 31 ธันวาคม พ.ศ. 2556

7 ข้อมูลจำแนกตามส่วนงาน (ต่อ)

งบการเงินจำแนกตามส่วนงานธุรกิจในงบการเงินรวม (ต่อ)

สำหรับปีสิ้นสุดวันที่

31 ธันวาคม พ.ศ. 2556

สำหรับปีสิ้นสุดวันที่ 31 ธันวาคม พ.ศ. 2556	ส่วนงานธุรกิจผลิตและจำหน่าย กระแสไฟฟ้าจากพลังงานแสงอาทิตย์					
	ส่วนงานธุรกิจที่			ส่วนงานธุรกิจ อื่นๆ	งบการเงินรวม	
	ส่วนงานธุรกิจผลิต จำหน่ายและ ให้บริการติดตั้ง หลังคาเหล็ก พันบาท	ผลิตและจำหน่าย	ส่วนงานธุรกิจที่ยัง			
		กระแสไฟฟ้า	ไม่จำหน่าย			
		จากพลังงาน	กระแสไฟฟ้าจาก			
		แสงอาทิตย์	พลังงานแสงอาทิตย์			
	พันบาท	พันบาท	พันบาท	พันบาท		
สินทรัพย์ถาวรของส่วนงาน (หมายเหตุ 13)	32,693	12,115,816	6,225,162	563,374	18,937,045	
สินทรัพย์ที่ยังไม่ได้ปันส่วน					3,563,782	
สินทรัพย์ทั้งสิ้นในงบการเงินรวม					22,500,827	
เงินกู้ยืมของส่วนงาน (หมายเหตุ 19)	1,779	10,998,224	5,213,929	432,332	16,646,264	
หนี้สินที่ยังไม่ได้ปันส่วน					2,341,443	
หนี้สินทั้งสิ้นในงบการเงินรวม					18,987,707	

บริษัท เอสพีซีจี จำกัด (มหาชน)

หมายเหตุประกอบงบการเงินรวมและงบการเงินเฉพาะบริษัท

สำหรับปีสิ้นสุดวันที่ 31 ธันวาคม พ.ศ. 2556

7 ข้อมูลจำแนกตามส่วนงาน (ต่อ)

งบการเงินจำแนกตามส่วนงานธุรกิจในงบการเงินรวม (ต่อ)

สำหรับปีสิ้นสุดวันที่

31 ธันวาคม พ.ศ. 2555

สำหรับปีสิ้นสุดวันที่ 31 ธันวาคม พ.ศ. 2555	ส่วนงานธุรกิจผลิตและจำหน่าย กระแสไฟฟ้าจากพลังงานแสงอาทิตย์				
	ส่วนงานธุรกิจผลิต จำหน่ายและ ให้บริการติดตั้ง หลังคาหลัก พันบาท	ส่วนงานธุรกิจที่		ส่วนงานธุรกิจ อื่นๆ พันบาท	งบการเงินรวม พันบาท
		ผลิตและจำหน่าย	ส่วนงานธุรกิจที่ยัง		
		กระแสไฟฟ้า	ไม่จำหน่าย		
		จากพลังงาน แสงอาทิตย์	กระแสไฟฟ้าจาก พลังงานแสงอาทิตย์		
รายได้จากส่วนงานธุรกิจ	281,364	1,008,305	18,736	(52,360)	1,256,045
รายได้ระหว่างส่วนงานธุรกิจ	24,908	1,551,274	-	93,616	1,669,798
รวมรายได้	306,272	2,559,579	18,736	41,256	2,925,843
ผลการดำเนินงานตามส่วนงาน	4,751	688,142	(68,014)	(52,360)	572,519
ต้นทุนที่ไม่สามารถปันส่วนได้	-	-	-	(151,385)	(151,385)
กำไร(ขาดทุน)จากการดำเนินงาน	4,751	688,142	(68,014)	(203,745)	421,134
ดอกเบี้ยรับ	89	5,492	588	1,259	7,428
ดอกเบี้ยจ่าย	(274)	(182,204)	(45,868)	(1,514)	(229,860)
ต้นทุนทางการเงินสุทธิ	(185)	(176,712)	(45,280)	(255)	(222,432)
กำไรจากการต่อรองราคาซื้อเงินลงทุน ในบริษัทร่วม (หมายเหตุ 12.2, 25)	-	-	-	11,977	11,977
ส่วนแบ่งขาดทุนจากเงินลงทุน ในบริษัทร่วมและกิจการร่วมค้า (หมายเหตุ 12.2)	-	-	-	(1,759)	(1,759)
กำไร(ขาดทุน)ก่อนภาษีเงินได้ (ค่าใช้จ่าย)รายได้ภาษีเงินได้ (ปรับปรุงใหม่)	4,566	511,430	(113,294)	(193,782)	208,920
กำไร(ขาดทุน)สุทธิ (ปรับปรุงใหม่)	3,541	483,670	(111,145)	(195,297)	180,769
สินทรัพย์ถาวรของส่วนงาน (หมายเหตุ 13)	8,851	4,933,342	6,109,849	95,859	11,147,901
สินทรัพย์ที่ยังไม่ได้ปันส่วน					1,903,928
สินทรัพย์ทั้งสิ้นในงบการเงินรวม					13,051,829
เงินกู้ยืมของส่วนงาน (หมายเหตุ 19)	2,413	4,816,859	3,324,743	27,360	8,171,375
หนี้สินที่ยังไม่ได้ปันส่วน					2,291,816
หนี้สินทั้งสิ้นในงบการเงินรวม					10,463,191

บริษัท เอสพีซีจี จำกัด (มหาชน)

หมายเหตุประกอบงบการเงินรวมและงบการเงินเฉพาะบริษัท

สำหรับปีสิ้นสุดวันที่ 31 ธันวาคม พ.ศ. 2556

7 ข้อมูลจำแนกตามส่วนงาน (ต่อ)

กลุ่มบริษัทประเมินผลการดำเนินงานสำหรับแต่ละส่วนงานจากกำไรหรือขาดทุนจากการดำเนินงานก่อนภาษี

รายได้ทั้งหมดจากการดำเนินของกลุ่มบริษัทมาจากลูกค้าภายในประเทศ ซึ่งกลุ่มบริษัทมีรายได้จากลูกค้ารายหนึ่งจากส่วนงานธุรกิจจากผลิตและจำหน่ายกระแสไฟฟ้าพลังงานแสงอาทิตย์เป็นจำนวนรวมประมาณ 2,063 ล้านบาทจากยอดรวมรายได้ของส่วนงานธุรกิจ

การดำเนินงานอื่นของกลุ่มบริษัท ส่วนใหญ่ประกอบด้วย รายได้ค่าบริการและค่าเช่าสำนักงานระหว่างส่วนงานธุรกิจ ซึ่งไม่มีส่วนงานใดเป็นส่วนงานที่ต้องรายงานแยกออกมาต่างหาก ส่วนงานทางธุรกิจไม่มีรายการขายหรือรายการธุรกิจอื่นที่เกิดขึ้นระหว่างกัน ต้นทุนที่ไม่สามารถปันส่วนได้ส่วนใหญ่เป็นค่าใช้จ่ายส่วนกลาง สินทรัพย์ถาวรของส่วนงานประกอบด้วยที่ดิน อาคารและอุปกรณ์สำหรับการดำเนินงาน และเงินกู้ยืมของส่วนงานประกอบด้วย เงินเบิกเกินบัญชีธนาคาร เงินกู้ยืมระยะสั้นจากสถาบันการเงิน เงินกู้ยืมระยะยาวจากสถาบันการเงิน และหนี้ภายใต้สัญญาเช่าการเงิน

8 เงินสดและรายการเทียบเท่าเงินสด

	งบการเงินรวม		งบการเงินเฉพาะบริษัท	
	พ.ศ. 2556	พ.ศ. 2555	พ.ศ. 2556	พ.ศ. 2555
	พันบาท	พันบาท	พันบาท	พันบาท
เงินสดในมือ	393	175	201	37
เงินฝากธนาคารประเภทจ่ายคืนเมื่อทวงถาม	104,749	49,417	15,028	10,478
เงินลงทุนระยะสั้นที่มีสภาพคล่องสูง	183,363	22,600	137,502	-
รวมเงินสดและรายการเทียบเท่าเงินสด	288,505	72,192	152,731	10,515

เงินฝากธนาคารและเงินลงทุนระยะสั้นที่มีสภาพคล่องสูงมีอัตราดอกเบี้ยอยู่ที่ร้อยละ 0.13 - 2.30 (พ.ศ. 2555: ร้อยละ 0.62 - 2.51)

เงินลงทุนระยะสั้นที่มีสภาพคล่องสูง คือ เงินลงทุนในกองทุนรวมตลาดเงินซึ่งกลุ่มบริษัทจะได้รับเงินคืนภายในวันทำการถัดไปหลังจากวันที่ไถ่ถอนหน่วยลงทุน

บริษัท เอสพีซีจี จำกัด (มหาชน)

หมายเหตุประกอบงบการเงินรวมและงบการเงินเฉพาะบริษัท

สำหรับปีสิ้นสุดวันที่ 31 ธันวาคม พ.ศ. 2556

9 ลูกหนี้การค้าและลูกหนี้อื่น - สุทธิ

	งบการเงินรวม		งบการเงินเฉพาะบริษัท	
	พ.ศ. 2556	พ.ศ. 2555	พ.ศ. 2556	พ.ศ. 2555
	พันบาท	พันบาท	พันบาท	พันบาท
ลูกหนี้การค้า	534,128	290,895	7,849	10,552
<u>หัก</u> ค่าเผ่อนี่สงสัยจะสูญจากลูกหนี้การค้า	(3,975)	(1,742)	(1,882)	(1,742)
ลูกหนี้การค้า - สุทธิ	530,153	289,153	5,967	8,810
ลูกหนี้นุคคลหรือกิจการที่เกี่ยวข้องกัน (หมายเหตุ 31.3)	12,544	231,985	1,441	34,787
ค่าบริการค้างรับ	11,302	14,787	-	5,878
ค่าใช้จ่ายล่วงหน้า	33,486	39,646	10,593	6,616
ลูกหนี้ตราสารอนุพันธ์ (หมายเหตุ 29)	19,811	-	-	-
อื่น ๆ	13,416	8,798	3,329	4,724
รวมลูกหนี้การค้าและลูกหนี้อื่น - สุทธิ	620,712	584,369	21,330	60,815

ลูกหนี้การค้า ณ วันที่ 31 ธันวาคม สามารถวิเคราะห์ตามอายุหนี้ที่ค้างชำระได้ดังนี้

	งบการเงินรวม		งบการเงินเฉพาะบริษัท	
	พ.ศ. 2556	พ.ศ. 2555	พ.ศ. 2556	พ.ศ. 2555
	พันบาท	พันบาท	พันบาท	พันบาท
ไม่เกิน 3 เดือน	523,836	284,451	889	7,476
3 - 6 เดือน	7,023	2,738	-	-
6 - 12 เดือน	182	399	3,909	-
เกินกว่า 12 เดือน	3,087	3,307	3,051	3,076
รวมลูกหนี้การค้า	534,128	290,895	7,849	10,552
<u>หัก</u> ค่าเผ่อนี่สงสัยจะสูญจากลูกหนี้การค้า	(3,975)	(1,742)	(1,882)	(1,742)
รวมลูกหนี้การค้า - สุทธิ	530,153	289,153	5,967	8,810

ลูกหนี้นุคคลหรือกิจการที่เกี่ยวข้องกัน ณ วันที่ 31 ธันวาคม พ.ศ. 2556 และ พ.ศ. 2555 สามารถวิเคราะห์ตามอายุหนี้ที่ค้างชำระไม่เกิน 3 เดือน

บริษัท เอสพีซีจี จำกัด (มหาชน)
หมายเหตุประกอบงบการเงินรวมและงบการเงินเฉพาะบริษัท
สำหรับปีสิ้นสุดวันที่ 31 ธันวาคม พ.ศ. 2556

10 สินค้าคงเหลือ - สุทธิ

	งบการเงินรวม		งบการเงินเฉพาะบริษัท	
	พ.ศ. 2556	พ.ศ. 2555	พ.ศ. 2556	พ.ศ. 2555
	พันบาท	พันบาท	พันบาท	พันบาท
วัตถุดิบ - สุทธิ	39,392	52,470	-	-
งานระหว่างทำ - สุทธิ	6,517	410	-	-
สินค้าสำเร็จรูป - สุทธิ	621,475	2,059	-	1,485
รวมสินค้าคงเหลือ - สุทธิ	667,384	54,939	-	1,485

ต้นทุนของสินค้าคงเหลือที่รับรู้เป็นค่าใช้จ่ายและรวมอยู่ในต้นทุนขายเป็นจำนวน 195 ล้านบาท (พ.ศ. 2555: 172 ล้านบาท)

สินค้าคงเหลือ ณ วันที่ 31 ธันวาคม พ.ศ. 2556 รวมค่าเผื่อมูลค่าสินค้าคงเหลือลดลงจำนวน 1.5 ล้านบาท (พ.ศ. 2555: 0.6 ล้านบาท)

11 สินทรัพย์หมุนเวียนอื่น

	งบการเงินรวม		งบการเงินเฉพาะบริษัท	
	พ.ศ. 2556	พ.ศ. 2555	พ.ศ. 2556	พ.ศ. 2555
	พันบาท	พันบาท	พันบาท	พันบาท
ลูกหนี้กรรมสรรพากร	382,768	254,260	113	966
เงินมัดจำ	15,288	-	-	-
อื่นๆ	16,461	14,569	3,321	4,564
รวมสินทรัพย์หมุนเวียนอื่น	414,517	268,829	3,434	5,530

บริษัท เอสพีซีจี จำกัด (มหาชน)

หมายเหตุประกอบงบการเงินรวมและงบการเงินเฉพาะบริษัท

สำหรับปีสิ้นสุดวันที่ 31 ธันวาคม พ.ศ. 2556

12

เงินลงทุนในบริษัทย่อย บริษัทร่วม และกิจการร่วมค้า

12.1

บริษัทย่อย

รายละเอียดเกี่ยวกับบริษัทย่อยมีดังต่อไปนี้

		จัดตั้งขึ้นใน	อัตราร้อยละของหุ้นที่ถือ	
			พ.ศ. 2556	พ.ศ. 2555
ชนิดของธุรกิจ		ประเทศ		
ทางตรง				
บริษัทย่อยที่ถือหุ้นโดยบริษัท เอสพีซีจี จำกัด (มหาชน)				
บริษัท โซล่า เพาเวอร์ จำกัด	บริการออกแบบทางวิศวกรรม จัดซื้อ และก่อสร้างโซลาร์ฟาร์ม	ประเทศไทย	99.99	99.99
บริษัท สตีล แอนด์ โซล่า รูฟ จำกัด	ผลิต จำหน่าย และให้บริการติดตั้ง หลังคาเหล็ก	ประเทศไทย	99.99	99.99
บริษัท โซล่า เพาเวอร์ เอ็นจิเนียริง จำกัด	บริการออกแบบทางวิศวกรรมจัดซื้อ และก่อสร้างโซลาร์ฟาร์ม	ประเทศไทย	99.99	99.99
บริษัท โซลาร์ เพาเวอร์ รูฟ จำกัด	จำหน่าย และให้บริการติดตั้ง หลังคาพลังงานแสงอาทิตย์	ประเทศไทย	76.00	-
บริษัท เอสพีซีจี แคปปิตอล จำกัด	บริษัทที่ถูกจัดตั้งขึ้นมาเพื่อซื้อหุ้น ของบริษัทอื่นๆ	ประเทศไทย	99.99	-
บริษัท โซลาร์ เพาเวอร์ แอสเซ็ท จำกัด	บริษัทที่ถูกจัดตั้งขึ้นมาเพื่อซื้อหุ้น ของบริษัทอื่นๆ	ประเทศไทย	99.99	-
ทางอ้อม				
บริษัทย่อยที่ถือหุ้นโดย บริษัท โซล่า เพาเวอร์ จำกัด				
บริษัท โซล่า เพาเวอร์ (โคราช 1) จำกัด	ผลิตและจำหน่ายกระแสไฟฟ้าจาก พลังงานแสงอาทิตย์	ประเทศไทย	82.54	85.00
บริษัท โซล่า เพาเวอร์ (โคราช 2) จำกัด	ผลิตและจำหน่ายกระแสไฟฟ้าจาก พลังงานแสงอาทิตย์	ประเทศไทย	56.00	56.00
บริษัท โซล่า เพาเวอร์ (โคราช 3) จำกัด	ผลิตและจำหน่ายกระแสไฟฟ้าจาก พลังงานแสงอาทิตย์	ประเทศไทย	60.00	60.00
บริษัท โซล่า เพาเวอร์ (โคราช 4) จำกัด	ผลิตและจำหน่ายกระแสไฟฟ้าจาก พลังงานแสงอาทิตย์	ประเทศไทย	60.00	60.00
บริษัท โซล่า เพาเวอร์ (โคราช 5) จำกัด	ผลิตและจำหน่ายกระแสไฟฟ้าจาก พลังงานแสงอาทิตย์	ประเทศไทย	99.99	99.99

บริษัท เอสพีซีจี จำกัด (มหาชน)
หมายเหตุประกอบงบการเงินรวมและงบการเงินเฉพาะบริษัท
สำหรับปีสิ้นสุดวันที่ 31 ธันวาคม พ.ศ. 2556

12 เงินลงทุนในบริษัทย่อย บริษัทร่วม และกิจการร่วมค้า (ต่อ)

12.1 บริษัทย่อย (ต่อ)

รายละเอียดเกี่ยวกับบริษัทย่อยมีดังต่อไปนี้ (ต่อ)

	ชนิดของธุรกิจ	จัดตั้งขึ้นใน ประเทศ	อัตราร้อยละของหุ้นที่ถือ	
			พ.ศ. 2556	พ.ศ. 2555
ทางอ้อม (ต่อ)				
บริษัทย่อยที่ถือหุ้นโดย บริษัท โซล่า เพาเวอร์ จำกัด (ต่อ)				
บริษัท โซล่า เพาเวอร์ (โคราช 6) จำกัด	ผลิตและจำหน่ายกระแสไฟฟ้าจาก พลังงานแสงอาทิตย์	ประเทศไทย	99.99	99.99
บริษัท โซล่า เพาเวอร์ (โคราช 7) จำกัด	ผลิตและจำหน่ายกระแสไฟฟ้าจาก พลังงานแสงอาทิตย์	ประเทศไทย	60.00	60.00
บริษัท โซล่า เพาเวอร์ (โคราช 8) จำกัด	ผลิตและจำหน่ายกระแสไฟฟ้าจาก พลังงานแสงอาทิตย์	ประเทศไทย	99.99	99.99
บริษัท โซล่า เพาเวอร์ (โคราช 9) จำกัด	ผลิตและจำหน่ายกระแสไฟฟ้าจาก พลังงานแสงอาทิตย์	ประเทศไทย	99.99	99.99
บริษัท โซล่า เพาเวอร์ (ขอนแก่น 1) จำกัด	ผลิตและจำหน่ายกระแสไฟฟ้าจาก พลังงานแสงอาทิตย์	ประเทศไทย	70.00	70.00
บริษัท โซล่า เพาเวอร์ (ขอนแก่น 2) จำกัด	ผลิตและจำหน่ายกระแสไฟฟ้าจาก พลังงานแสงอาทิตย์	ประเทศไทย	99.99	99.99
บริษัท โซล่า เพาเวอร์ (ขอนแก่น 3) จำกัด	ผลิตและจำหน่ายกระแสไฟฟ้าจาก พลังงานแสงอาทิตย์	ประเทศไทย	99.99	99.99
บริษัท โซล่า เพาเวอร์ (ขอนแก่น 4) จำกัด	ผลิตและจำหน่ายกระแสไฟฟ้าจาก พลังงานแสงอาทิตย์	ประเทศไทย	99.99	99.99
บริษัท โซล่า เพาเวอร์ (ขอนแก่น 5) จำกัด	ผลิตและจำหน่ายกระแสไฟฟ้าจาก พลังงานแสงอาทิตย์	ประเทศไทย	99.99	99.99
บริษัท โซล่า เพาเวอร์ (ขอนแก่น 6) จำกัด	ผลิตและจำหน่ายกระแสไฟฟ้าจาก พลังงานแสงอาทิตย์	ประเทศไทย	99.99	99.99
บริษัท โซล่า เพาเวอร์ (ขอนแก่น 7) จำกัด	ผลิตและจำหน่ายกระแสไฟฟ้าจาก พลังงานแสงอาทิตย์	ประเทศไทย	99.99	99.99
บริษัท โซล่า เพาเวอร์ (ขอนแก่น 8) จำกัด	ผลิตและจำหน่ายกระแสไฟฟ้าจาก พลังงานแสงอาทิตย์	ประเทศไทย	99.99	99.99
บริษัท โซล่า เพาเวอร์ (ขอนแก่น 9) จำกัด	ผลิตและจำหน่ายกระแสไฟฟ้าจาก พลังงานแสงอาทิตย์	ประเทศไทย	99.99	99.99
บริษัท โซล่า เพาเวอร์ (ขอนแก่น 10) จำกัด	ผลิตและจำหน่ายกระแสไฟฟ้าจาก พลังงานแสงอาทิตย์	ประเทศไทย	99.99	99.99
บริษัท โซล่า เพาเวอร์ (สุรินทร์ 1) จำกัด	ผลิตและจำหน่ายกระแสไฟฟ้าจาก พลังงานแสงอาทิตย์	ประเทศไทย	99.99	99.97
บริษัท โซล่า เพาเวอร์ (สุรินทร์ 2) จำกัด	ผลิตและจำหน่ายกระแสไฟฟ้าจาก พลังงานแสงอาทิตย์	ประเทศไทย	99.99	99.97

บริษัท เอสพีซีจี จำกัด (มหาชน)

หมายเหตุประกอบงบการเงินรวมและงบการเงินเฉพาะบริษัท

สำหรับปีสิ้นสุดวันที่ 31 ธันวาคม พ.ศ. 2556

12

เงินลงทุนในบริษัทย่อย บริษัทร่วม และกิจการร่วมค้า (ต่อ)

12.1

บริษัทย่อย (ต่อ)

รายละเอียดเกี่ยวกับบริษัทย่อยมีดังต่อไปนี้ (ต่อ)

	ชนิดของธุรกิจ	จัดตั้งขึ้นใน ประเทศ	อัตราร้อยละของหุ้นที่ถือ	
			พ.ศ. 2556	พ.ศ. 2555
ทางอ้อม (ต่อ)				
บริษัทย่อยที่ถือหุ้นโดย บริษัท โซล่า เพาเวอร์ จำกัด (ต่อ)				
บริษัท โซล่า เพาเวอร์ (สุรินทร์ 3) จำกัด	ผลิตและจำหน่ายกระแสไฟฟ้าจากพลังงานแสงอาทิตย์	ประเทศไทย	99.99	99.99
บริษัท โซล่า เพาเวอร์ (บุรีรัมย์ 1) จำกัด	ผลิตและจำหน่ายกระแสไฟฟ้าจากพลังงานแสงอาทิตย์	ประเทศไทย	99.99	99.99
บริษัท โซล่า เพาเวอร์ (บุรีรัมย์ 2) จำกัด	ผลิตและจำหน่ายกระแสไฟฟ้าจากพลังงานแสงอาทิตย์	ประเทศไทย	99.99	99.99
บริษัท โซล่า เพาเวอร์ (บุรีรัมย์ 3) จำกัด	ผลิตและจำหน่ายกระแสไฟฟ้าจากพลังงานแสงอาทิตย์	ประเทศไทย	99.99	99.99
บริษัท โซล่า เพาเวอร์ (นครพนม 1) จำกัด	ผลิตและจำหน่ายกระแสไฟฟ้าจากพลังงานแสงอาทิตย์	ประเทศไทย	68.80	70.00
บริษัท โซล่า เพาเวอร์ (นครพนม 2) จำกัด	ผลิตและจำหน่ายกระแสไฟฟ้าจากพลังงานแสงอาทิตย์	ประเทศไทย	99.99	99.99
บริษัท โซล่า เพาเวอร์ (นครพนม 3) จำกัด	ผลิตและจำหน่ายกระแสไฟฟ้าจากพลังงานแสงอาทิตย์	ประเทศไทย	99.99	99.99
บริษัท โซล่า เพาเวอร์ (สกลนคร 1) จำกัด	ผลิตและจำหน่ายกระแสไฟฟ้าจากพลังงานแสงอาทิตย์	ประเทศไทย	68.81	70.00
บริษัท โซล่า เพาเวอร์ (สกลนคร 2) จำกัด	ผลิตและจำหน่ายกระแสไฟฟ้าจากพลังงานแสงอาทิตย์	ประเทศไทย	99.99	99.99
บริษัท โซล่า เพาเวอร์ (เลย 1) จำกัด	ผลิตและจำหน่ายกระแสไฟฟ้าจากพลังงานแสงอาทิตย์	ประเทศไทย	56.00	56.00
บริษัท โซล่า เพาเวอร์ (เลย 2) จำกัด	ผลิตและจำหน่ายกระแสไฟฟ้าจากพลังงานแสงอาทิตย์	ประเทศไทย	99.99	99.99
บริษัท โซล่า เพาเวอร์ (หนองคาย 1) จำกัด	ผลิตและจำหน่ายกระแสไฟฟ้าจากพลังงานแสงอาทิตย์	ประเทศไทย	99.99	99.99
บริษัท โซล่า เพาเวอร์ (อุดรธานี 1) จำกัด	ผลิตและจำหน่ายกระแสไฟฟ้าจากพลังงานแสงอาทิตย์	ประเทศไทย	99.99	99.99
บริษัทย่อยที่ถือหุ้นโดย บริษัท โซลาร์ เพาเวอร์ แอสเซ็ท จำกัด				
บริษัท เอ เจ เทคโนโลยี จำกัด	ผลิตและจำหน่ายกระแสไฟฟ้าจากพลังงานแสงอาทิตย์	ประเทศไทย	75.00	-
บริษัท ทิพนารายณ์ จำกัด	ผลิตและจำหน่ายกระแสไฟฟ้าจากพลังงานแสงอาทิตย์	ประเทศไทย	99.99	-

บริษัท เอสพีซีจี จำกัด (มหาชน)

หมายเหตุประกอบงบการเงินรวมและงบการเงินเฉพาะบริษัท

สำหรับปีสิ้นสุดวันที่ 31 ธันวาคม พ.ศ. 2556

12

เงินลงทุนในบริษัทย่อย บริษัทร่วม และกิจการร่วมค้า (ต่อ)

12.1

บริษัทย่อย (ต่อ)

การเปลี่ยนแปลงของเงินลงทุนในบริษัทย่อยสำหรับปีสิ้นสุดวันที่ 31 ธันวาคม มีดังนี้

	งบการเงินเฉพาะบริษัท	
	พ.ศ. 2556	พ.ศ. 2555
	พันบาท	พันบาท
ยอดคงเหลือต้นปี	2,334,500	1,263,500
เงินลงทุนเพิ่มในบริษัทย่อย	193,623	1,071,000
การเปลี่ยนแปลงประเภทเงินลงทุนจากบริษัทร่วมเป็นบริษัทย่อย (หมายเหตุ 12.2)	94,800	-
ยอดคงเหลือสิ้นปี	2,622,923	2,334,500

การลงทุนเพิ่มที่สำคัญในระหว่างปีสิ้นสุดวันที่ 31 ธันวาคม พ.ศ. 2555

เงินลงทุนในบริษัท โซล่า เพาเวอร์ จำกัด

ณ วันที่ 9 มีนาคม พ.ศ. 2555 ที่ประชุมวิสามัญผู้ถือหุ้นของบริษัท โซล่า เพาเวอร์ จำกัด ซึ่งเป็นบริษัทย่อยได้มีมติเพิ่มทุนจดทะเบียนจาก 450 ล้านบาท เป็น 1,500 ล้านบาท โดยการออกหุ้นเพิ่มทุนใหม่เป็นหุ้นสามัญจำนวน 105 ล้านหุ้น มูลค่าที่ตราไว้หุ้นละ 10 บาท และเรียกให้ชำระค่าหุ้นเต็มจำนวน บริษัทได้ลงทุนเพิ่มในหุ้นเพิ่มทุนทั้งหมดที่ออกรวมเป็นจำนวนเงินทั้งสิ้น 1,050 ล้านบาท ทั้งนี้ บริษัท โซล่า เพาเวอร์ จำกัด ได้จดทะเบียนหุ้นเพิ่มทุนดังกล่าวกับกระทรวงพาณิชย์ เมื่อวันที่ 15 มีนาคม พ.ศ. 2555

เงินลงทุนในบริษัท สตีล แอนด์ โซล่า รูฟ จำกัด

ณ วันที่ 15 พฤษภาคม พ.ศ. 2555 ที่ประชุมวิสามัญผู้ถือหุ้นของบริษัท สตีล แอนด์ โซล่า รูฟ จำกัด ซึ่งเป็นบริษัทย่อยได้มีมติเพิ่มทุนจดทะเบียนจาก 10 ล้านบาท เป็น 30 ล้านบาท โดยการออกหุ้นเพิ่มทุนใหม่เป็นหุ้นสามัญจำนวน 2 ล้านหุ้น มูลค่าที่ตราไว้หุ้นละ 10 บาท และเรียกให้ชำระค่าหุ้นเต็มจำนวน บริษัทได้ลงทุนเพิ่มในหุ้นเพิ่มทุนทั้งหมดที่ออกรวมเป็นจำนวนเงินทั้งสิ้น 20 ล้านบาท ทั้งนี้ บริษัท สตีล แอนด์ โซล่า รูฟ จำกัด ได้จดทะเบียนหุ้นเพิ่มทุนดังกล่าวกับกระทรวงพาณิชย์ เมื่อวันที่ 29 พฤษภาคม พ.ศ. 2555

เงินลงทุนในบริษัท โซล่า เพาเวอร์ เอ็นจิเนียริง จำกัด

ณ วันที่ 3 ตุลาคม พ.ศ. 2555 ที่ประชุมวิสามัญผู้ถือหุ้นของบริษัท โซล่า เพาเวอร์ เอ็นจิเนียริง จำกัด ซึ่งเป็นบริษัทย่อยได้มีมติให้บริษัทเรียกชำระค่าหุ้นเพิ่ม โดยได้เรียกชำระค่าหุ้นเพิ่มจำนวน 1 ล้านบาท เป็นหุ้นสามัญจำนวน 1 ล้านหุ้น หรือคิดเป็นหุ้นทุนที่เรียกชำระแล้วมูลค่าหุ้นละ 1 บาทต่อหุ้นหรือคิดเป็นร้อยละ 35 ของทุนจดทะเบียนทั้งหมด ทั้งนี้ บริษัท โซล่า เพาเวอร์ เอ็นจิเนียริง จำกัด ได้จดทะเบียนหุ้นเพิ่มทุนดังกล่าวกับกระทรวงพาณิชย์เมื่อวันที่ 3 ตุลาคม พ.ศ. 2555

บริษัท เอสพีซีจี จำกัด (มหาชน)**หมายเหตุประกอบงบการเงินรวมและงบการเงินเฉพาะบริษัท****สำหรับปีสิ้นสุดวันที่ 31 ธันวาคม พ.ศ. 2556****12 เงินลงทุนในบริษัทย่อย บริษัทร่วม และกิจการร่วมค้า (ต่อ)****12.1 บริษัทย่อย (ต่อ)****การลงทุนที่สำคัญในระหว่างปีสิ้นสุดวันที่ 31 ธันวาคม พ.ศ. 2556****เงินลงทุนในบริษัท โซลาร์ เพาเวอร์ รูฟ จำกัด**

ตามมติการประชุมคณะกรรมการบริษัทครั้งที่ 2/2556 เมื่อวันที่ 14 พฤษภาคม พ.ศ. 2556 คณะกรรมการบริษัทมีมติอนุมัติเข้าซื้อหุ้นสามัญของบริษัท โซลาร์ เพาเวอร์ รูฟ จำกัด จำนวน 0.30 ล้านหุ้น จากหุ้นทั้งหมดจำนวน 1 ล้านหุ้น มูลค่าซื้อขายตามมูลค่าหุ้นที่ตราไว้ราคาหุ้นละ 100 บาท คิดเป็นมูลค่าหุ้นที่จะซื้อขายรวม 30 ล้านบาท หรือคิดเป็นอัตราร้อยละ 30 ของหุ้นสามัญทั้งหมดของบริษัท โซลาร์ เพาเวอร์ รูฟ จำกัด ทั้งนี้บริษัทย่อยดังกล่าวได้จดทะเบียนจัดตั้งบริษัทกับกระทรวงพาณิชย์ เมื่อวันที่ 1 พฤษภาคม พ.ศ. 2556

เมื่อวันที่ 9 พฤษภาคม พ.ศ. 2556 บริษัทได้ลงทุนในหุ้นสามัญของบริษัท โซลาร์ เพาเวอร์ รูฟ จำกัด จำนวน 0.30 ล้านหุ้น มูลค่าที่ได้จ่ายชำระแล้วหุ้นละ 25 บาท รวมเป็นจำนวนเงินลงทุนทั้งสิ้น 7.50 ล้านบาท

ตามมติการประชุมคณะกรรมการบริษัทครั้งที่ 4/2556 เมื่อวันที่ 24 กันยายน พ.ศ. 2556 ของบริษัท โซลาร์ เพาเวอร์ รูฟ จำกัด ซึ่งเป็นบริษัทย่อย คณะกรรมการบริษัทย่อยมีมติอนุมัติเพิ่มหุ้นสามัญของบริษัท โซลาร์ เพาเวอร์ รูฟ จำกัด จากมูลค่า 100 ล้านบาท เป็นมูลค่า 400 ล้านบาท โดยการออกหุ้นสามัญใหม่เพิ่มขึ้นทั้งหมดจำนวน 3 ล้านหุ้น ให้กับผู้ถือหุ้นรายเดิมตามสัดส่วนเดิม มูลค่าที่ตราไว้หุ้นละ 100 บาทซึ่งคิดเป็นสัดส่วนของบริษัท จำนวน 0.90 ล้านหุ้น คิดเป็นมูลค่าที่จะซื้อขาย 90 ล้านบาท หรือคิดเป็นอัตราร้อยละ 30 ของหุ้นสามัญทั้งหมดของบริษัท โซลาร์ เพาเวอร์ รูฟ จำกัด ทั้งนี้บริษัทย่อยดังกล่าวได้เรียกชำระแล้วมูลค่าหุ้นละ 25 บาท บริษัท โซลาร์ เพาเวอร์ รูฟ จำกัด ได้จดทะเบียนเพิ่มทุนกับกระทรวงพาณิชย์ เมื่อวันที่ 11 ตุลาคม พ.ศ. 2556

เมื่อวันที่ 29 ตุลาคม พ.ศ. 2556 บริษัทได้ลงทุนในหุ้นสามัญของบริษัท โซลาร์ เพาเวอร์ รูฟ จำกัด จำนวน 0.90 ล้านหุ้น มูลค่าที่ได้จ่ายชำระแล้วหุ้นละ 25 บาท รวมเป็นจำนวนเงินลงทุนทั้งสิ้น 22.50 ล้านบาท

ตามมติการประชุมคณะกรรมการบริษัทครั้งที่ 9/2556 เมื่อวันที่ 6 ธันวาคม พ.ศ. 2556 คณะกรรมการบริษัทมีมติอนุมัติเข้าซื้อหุ้นสามัญจากบริษัท โซลาร์ เพาเวอร์ รูฟ จำกัดจากผู้ถือหุ้นรายหนึ่งของบริษัท โซลาร์ เพาเวอร์ รูฟ จำกัด จำนวน 1.84 ล้านหุ้น มูลค่าหุ้นที่ตราไว้หุ้นละ 100 บาท คิดเป็นมูลค่าที่จะซื้อขายรวม 184 ล้านบาท ทำให้สัดส่วนเงินลงทุนเพิ่มขึ้นจากอัตราร้อยละ 30 เป็นอัตราร้อยละ 76 ของหุ้นสามัญของบริษัท โซลาร์ เพาเวอร์ รูฟ จำกัด

เมื่อวันที่ 13 ธันวาคม พ.ศ. 2556 บริษัทได้ลงทุนในหุ้นสามัญของบริษัท โซลาร์ เพาเวอร์ รูฟ จำกัด จำนวน 1.84 ล้านหุ้น มูลค่าที่ได้จ่ายชำระแล้วหุ้นละ 25 บาท รวมเป็นจำนวนเงินลงทุนทั้งสิ้น 46 ล้านบาท

เงินลงทุนในบริษัท เอสพีซีจี แคปปิตอล จำกัด

ตามมติการประชุมคณะกรรมการบริษัทครั้งที่ 6/2556 เมื่อวันที่ 13 สิงหาคม พ.ศ. 2556 คณะกรรมการบริษัทมีมติอนุมัติเข้าซื้อหุ้นสามัญของบริษัท เอสพีซีจี แคปปิตอล จำกัด จำนวน 0.099 ล้านหุ้น จากหุ้นทั้งหมดจำนวน 0.10 ล้านหุ้น มูลค่าซื้อขายตามมูลค่าหุ้นที่ตราไว้ราคาหุ้นละ 10 บาท คิดเป็นมูลค่าหุ้นที่จะซื้อขายรวม 1 ล้านบาท หรือคิดเป็นอัตราร้อยละ 99.99 ของหุ้นทั้งหมดของบริษัท เอสพีซีจี แคปปิตอล จำกัด ทั้งนี้บริษัทดังกล่าวได้จดทะเบียนจัดตั้งบริษัทกับกระทรวงพาณิชย์เมื่อวันที่ 29 สิงหาคม พ.ศ. 2556

บริษัท เอสพีซีจี จำกัด (มหาชน)

หมายเหตุประกอบงบการเงินรวมและงบการเงินเฉพาะบริษัท

สำหรับปีสิ้นสุดวันที่ 31 ธันวาคม พ.ศ. 2556

12 เงินลงทุนในบริษัทย่อย บริษัทร่วม และกิจการร่วมค้า (ต่อ)

12.1 บริษัทย่อย (ต่อ)

การลงทุนเพิ่มเติมที่สำคัญในระหว่างปีสิ้นสุดวันที่ 31 ธันวาคม พ.ศ. 2556 (ต่อ)

เงินลงทุนในบริษัท เอสพีซีจี แคปปิตอล จำกัด (ต่อ)

เมื่อวันที่ 30 กันยายน พ.ศ. 2556 บริษัทได้ลงทุนในหุ้นสามัญของบริษัท เอสพีซีจี แคปปิตอล จำกัด จำนวน 0.10 ล้านหุ้น มูลค่าที่จ่ายชำระแล้วหุ้นละ 2.50 บาท รวมเป็นจำนวนเงินลงทุนทั้งสิ้น 0.25 ล้านบาท

เงินลงทุนในบริษัท สติล แอนด์ โซล่า รูฟ จำกัด

ตามมติการประชุมคณะกรรมการบริษัทครั้งที่ 8/2556 เมื่อวันที่ 8 พฤศจิกายน พ.ศ. 2556 คณะกรรมการบริษัทมีมติอนุมัติเข้าซื้อหุ้นสามัญจากการออกหุ้นเพิ่มทุนใหม่ของบริษัท สติล แอนด์ โซล่า รูฟ จำกัด จำนวน 2.737 ล้านหุ้น มูลค่าที่ตราไว้หุ้นละ 10 บาท คิดเป็นมูลค่าที่จะซื้อขายรวม 27.37 ล้านบาท หรือคิดเป็นอัตราร้อยละ 99.99 ของหุ้นทั้งหมดของบริษัท สติล แอนด์ โซล่า รูฟ จำกัด

ณ วันที่ 8 พฤศจิกายน พ.ศ. 2556 บริษัทได้ลงทุนในหุ้นสามัญของบริษัท สติลแอนด์ โซล่า รูฟ จำกัด จำนวน 2.737 ล้านหุ้น มูลค่าที่จ่ายชำระแล้วหุ้นละ 10 บาท รวมเป็นจำนวนเงินลงทุนทั้งสิ้น 27.37 ล้านบาท

เงินลงทุนในบริษัท โซลาร์ เพาเวอร์ แอสเซ็ท จำกัด

ณ วันที่ 31 ธันวาคม พ.ศ. 2555 บริษัทมีส่วนได้เสียร้อยละ 60 ของหุ้นสามัญของ บริษัท โซลาร์ เพาเวอร์ แอสเซ็ท จำกัด เป็นจำนวน 94.80 ล้านบาท และตามมติการประชุมคณะกรรมการบริษัทครั้งที่ 8/2556 เมื่อวันที่ 8 พฤศจิกายน พ.ศ. 2556 คณะกรรมการบริษัทมีมติอนุมัติเข้าซื้อหุ้นสามัญของบริษัท โซลาร์ เพาเวอร์ แอสเซ็ท จำกัดจากผู้ถือหุ้นเดิมจำนวน 4.50 ล้านหุ้น จากหุ้นทั้งหมดจำนวน 11.25 ล้านหุ้น มูลค่าซื้อขายหุ้นละ 20 บาท คิดเป็นมูลค่าหุ้นที่จะซื้อขายรวม 90 ล้านบาท หรือคิดเป็นอัตราร้อยละ 39.99 ของหุ้นทั้งหมดของบริษัท โซลาร์ เพาเวอร์ แอสเซ็ท จำกัด

เมื่อวันที่ 19 ธันวาคม พ.ศ. 2556 บริษัทเข้าซื้อส่วนได้เสียเพิ่มเติมอีกร้อยละ 39.99 ของหุ้นสามัญของบริษัท โซลาร์ เพาเวอร์ แอสเซ็ท จำกัด เป็นจำนวน 90 ล้านบาท และมีความสามารถควบคุมบริษัท โซลาร์ เพาเวอร์ แอสเซ็ท จำกัด ซึ่งเป็นบริษัทที่ถูกจัดตั้งขึ้นมาเพื่อซื้อหุ้นของบริษัทอื่นๆ (หมายเหตุ 30)

บริษัท เอสพีซีจี จำกัด (มหาชน)

หมายเหตุประกอบงบการเงินรวมและงบการเงินเฉพาะบริษัท

สำหรับปีสิ้นสุดวันที่ 31 ธันวาคม พ.ศ. 2556

12 เงินลงทุนในบริษัทย่อย บริษัทร่วม และกิจการร่วมค้า (ต่อ)

12.2 บริษัทร่วม และกิจการร่วมค้า (ต่อ)

ณ วันที่ 31 ธันวาคม พ.ศ. 2555 แม้ว่าบริษัทถือหุ้นของบริษัท โซลาร์ เพาเวอร์ แอสเซ็ท จำกัด มากกว่ากึ่งหนึ่ง แต่บริษัทไม่มีอำนาจควบคุมนโยบายทางการเงินและการดำเนินงานของบริษัทที่ไปลงทุนดังกล่าว ดังนั้นบริษัท โซลาร์ เพาเวอร์ แอสเซ็ท จำกัด จึงไม่ถือเป็นบริษัทย่อยและไม่นำมารวมในงบการเงินรวม

การเปลี่ยนแปลงของเงินลงทุนในบริษัทร่วมสำหรับปีสิ้นสุดวันที่ 31 ธันวาคม มีดังนี้

	งบการเงินรวม		งบการเงินเฉพาะบริษัท	
	พ.ศ. 2556	พ.ศ. 2555	พ.ศ. 2556	พ.ศ. 2555
	พันบาท	พันบาท	พันบาท	พันบาท
ยอดคงเหลือต้นปี	108,018	-	97,800	-
เงินลงทุนเพิ่มในบริษัทร่วม และกิจการร่วมค้า	-	97,800	-	97,800
ส่วนแบ่งกำไร (ขาดทุน) - สุทธิหลังภาษี	18,606	(1,759)	-	-
การเปลี่ยนแปลงประเภทเงินลงทุนจากบริษัทร่วมเป็น				
บริษัทย่อย (หมายเหตุ 12.1)	(121,550)	-	(94,800)	-
กำไรจากการต่อรองราคาซื้อเงินลงทุนในบริษัทร่วม	-	11,977	-	-
ยอดคงเหลือสิ้นปี	5,074	108,018	3,000	97,800

เงินลงทุนในบริษัทร่วม ณ วันที่ 31 ธันวาคม พ.ศ. 2555 รวมกำไรจากการต่อรองราคาซื้อในบริษัทร่วมจำนวน 12 ล้านบาท

การลงทุนเพิ่มที่สำคัญในระหว่างปีสิ้นสุดวันที่ 31 ธันวาคม พ.ศ. 2555

เงินลงทุนในบริษัท เอนเนก (ประเทศไทย) จำกัด

ตามมติการประชุมคณะกรรมการบริษัทครั้งที่ 10/2555 เมื่อวันที่ 17 พฤษภาคม พ.ศ. 2555 มีมติอนุมัติการลงทุนในสัญญาร่วมทุน (Joint Venture Agreement) กับ Enegate Company Limited (ร้อยละ 49) และ บริษัท ไทยไอจีเอ็นที จำกัด (ร้อยละ 21) ในนามบริษัท เอนเนก (ประเทศไทย) จำกัด เพื่อดำเนินการจัดตั้งบริษัทร่วมทุนที่มีวัตถุประสงค์ในการค้นคว้าวิจัยผลิตภัณฑ์ระบบควบคุมไฟฟ้าแรงสูงสำหรับโซลาร์ฟาร์มและโครงการอื่นๆ รวมถึงร่วมกันศึกษา และพัฒนาโครงการด้าน Smart Technology ตลอดจนออกแบบ ผลิต และจัดจำหน่ายผลิตภัณฑ์ดังกล่าว โดยในการจัดตั้งบริษัทร่วมทุน บริษัทได้ลงทุนจำนวน 29,999 หุ้น มูลค่าที่ตราไว้หุ้นละ 100 บาท หรือคิดเป็นร้อยละ 30 ของจำนวนหุ้นทั้งหมดของบริษัท เอนเนก (ประเทศไทย) จำกัด โดยบริษัทได้จ่ายชำระเงินจำนวน 3 ล้านบาทเมื่อวันที่ 26 กรกฎาคม พ.ศ. 2555

บริษัท เอสพีซีจี จำกัด (มหาชน)

หมายเหตุประกอบงบการเงินรวมและงบการเงินเฉพาะบริษัท

สำหรับปีสิ้นสุดวันที่ 31 ธันวาคม พ.ศ. 2556

12 เงินลงทุนในบริษัทย่อย บริษัทร่วม และกิจการร่วมค้า (ต่อ)

12.2 บริษัทร่วม และกิจการร่วมค้า (ต่อ)

การเปลี่ยนแปลงที่สำคัญในระหว่างปีสิ้นสุดวันที่ 31 ธันวาคม พ.ศ. 2555 (ต่อ)

เงินลงทุนในบริษัท โซลาร์ เพาเวอร์ แอสเซ็ท จำกัด

ตามมติการประชุมคณะกรรมการบริษัทครั้งที่ 14/2555 เมื่อวันที่ 31 สิงหาคม พ.ศ. 2555 คณะกรรมการบริษัทมีมติอนุมัติเข้าซื้อหุ้นสามัญของบริษัท โซลาร์ เพาเวอร์ แอสเซ็ท จำกัด จากผู้ถือหุ้นเดิมจำนวน 5.50 ล้านหุ้น จากหุ้นทั้งหมดจำนวน 10 ล้านหุ้น มูลค่าซื้อขายตามมูลค่าหุ้นที่ตราไว้ (at par) ราคาหุ้นละ 10 บาท คิดเป็นมูลค่าหุ้นที่จะซื้อขารวม 55 ล้านบาท คิดเป็นอัตราร้อยละ 55 ของหุ้นทั้งหมดของบริษัท โซลาร์ เพาเวอร์ แอสเซ็ท จำกัด บริษัทอนุมัติการเข้าซื้อหุ้นสามัญเพิ่มทุนทั้งหมดของบริษัท โซลาร์ เพาเวอร์ แอสเซ็ท จำกัด โดยใช้สิทธิตามส่วนของผู้ถือหุ้นเดิม (Right Offering) และสิทธิของผู้ถือหุ้นรายอื่นซึ่งละสิทธิ รวมจำนวน 1.25 ล้านหุ้น ในราคาหุ้นละ 31.84 บาท คิดเป็นมูลค่าซื้อหุ้นสามัญเพิ่มทุนรวม 39.80 ล้านบาท ภายหลังการเข้าซื้อหุ้นสามัญที่เพิ่มทุนแล้ว บริษัทจะถือหุ้นในบริษัท โซลาร์ เพาเวอร์ แอสเซ็ท จำกัด จำนวน 6.75 ล้านหุ้น จากหุ้นทั้งหมดจำนวน 11.25 ล้านหุ้น คิดเป็นอัตราร้อยละ 60 ของหุ้นทั้งหมดของบริษัท โซลาร์ เพาเวอร์ แอสเซ็ท จำกัด

เมื่อวันที่ 21 กันยายน พ.ศ. 2555 บริษัทได้ลงทุนในหุ้นสามัญของบริษัท โซลาร์ เพาเวอร์ แอสเซ็ท จำกัด มูลค่าที่ตราไว้หุ้นละ 10 บาท จำนวน 5.5 ล้านหุ้น เงินลงทุนเป็นจำนวนเงินทั้งสิ้น 77.24 ล้านบาท

เมื่อวันที่ 8 ตุลาคม พ.ศ. 2555 บริษัทได้เข้าซื้อหุ้นเพิ่มทุนทั้งหมดของบริษัท โซลาร์ เพาเวอร์ แอสเซ็ท จำกัด จำนวน 1.25 ล้านหุ้น มูลค่าที่ตราไว้หุ้นละ 10 บาท เงินลงทุนคิดเป็นจำนวนทั้งสิ้น 17.56 ล้านบาท ภายหลังจากการซื้อหุ้นเพิ่มทุน บริษัทได้ถือหุ้นเพิ่มขึ้นจากร้อยละ 55 เป็นร้อยละ 60 ทั้งนี้ บริษัท โซลาร์ เพาเวอร์ แอสเซ็ท จำกัด ได้จดทะเบียนหุ้นเพิ่มทุนดังกล่าวกับกระทรวงพาณิชย์เมื่อวันที่ 8 ตุลาคม พ.ศ. 2555

จากการเข้าซื้อหุ้นสามัญของบริษัท โซลาร์ เพาเวอร์ แอสเซ็ท จำกัด บริษัทมีกำไรจากการต่อรองราคาซื้อในบริษัทร่วมจำนวน 12 ล้านบาทซึ่งถูกแสดงเป็นรายได้อื่นในงบกำไรขาดทุนเบ็ดเสร็จเฉพาะบริษัท

บริษัท โซลาร์ เพาเวอร์ แอสเซ็ท จำกัด มีบริษัทย่อยจำนวน 2 บริษัท ได้แก่ บริษัท เอ เจ เทคโนโลยี จำกัด และ บริษัท ทิพยนาถ จำกัด ที่มีสัญญาซื้อขายไฟฟ้าพลังงานแสงอาทิตย์ จำนวนแห่งละ 3 เมกะวัตต์ โดยบริษัททั้งสองเริ่มจำหน่ายไฟฟ้าให้กับการไฟฟ้าส่วนภูมิภาค เมื่อวันที่ 25 มิถุนายน พ.ศ. 2556

บริษัท เอสพีซีจี จำกัด (มหาชน)

หมายเหตุประกอบงบการเงินรวมและงบการเงินเฉพาะบริษัท

สำหรับปีสิ้นสุดวันที่ 31 ธันวาคม พ.ศ. 2556

12 เงินลงทุนในบริษัทย่อย บริษัทร่วม และกิจการร่วมค้า (ต่อ)

12.2 บริษัทร่วม และกิจการร่วมค้า (ต่อ)

การเปลี่ยนแปลงที่สำคัญในระหว่างปีสิ้นสุดวันที่ 31 ธันวาคม พ.ศ. 2556

เงินลงทุนในบริษัท โซลาร์ เพาเวอร์ แอสเซ็ท จำกัด

ณ วันที่ 31 ธันวาคม พ.ศ. 2555 บริษัทมีส่วนได้เสียร้อยละ 60 ของหุ้นสามัญของบริษัท โซลาร์ เพาเวอร์ แอสเซ็ท จำกัด เป็นจำนวน 94.80 ล้านบาท และรับส่วนแบ่งกำไรสำหรับปีสิ้นสุดวันที่ 31 ธันวาคม พ.ศ. 2555 จำนวน 10.10 ล้านบาท และตามมติการประชุมคณะกรรมการบริษัทครั้งที่ 8/2556 เมื่อวันที่ 8 พฤศจิกายน พ.ศ. 2556 คณะกรรมการบริษัทมีมติอนุมัติเข้าซื้อหุ้นสามัญของบริษัท โซลาร์ เพาเวอร์ แอสเซ็ท จำกัด จากผู้ถือหุ้นเดิมจำนวน 4.50 ล้านหุ้น จากหุ้นทั้งหมดจำนวน 11.25 ล้านหุ้น มูลค่าซื้อขายหุ้นละ 20 บาท คิดเป็นมูลค่าหุ้นที่จะซื้อขายรวม 90 ล้านบาท คิดเป็นอัตราร้อยละ 39.99 ของหุ้นทั้งหมดของบริษัท โซลาร์ เพาเวอร์ แอสเซ็ท จำกัด ทำให้สัดส่วนการถือหุ้นในบริษัท โซลาร์ เพาเวอร์ แอสเซ็ท จำกัด เปลี่ยนแปลงไปจากอัตราร้อยละ 60 เป็นร้อยละ 99.99 ของหุ้นสามัญทั้งหมดของบริษัท โซลาร์ เพาเวอร์ แอสเซ็ท จำกัด และทำให้บริษัทมีอำนาจในการควบคุมบริษัทดังกล่าว

เมื่อวันที่ 19 ธันวาคม พ.ศ. 2556 บริษัทเข้าซื้อส่วนได้เสียเพิ่มเติมอีกร้อยละ 39.99 ของหุ้นสามัญของบริษัท โซลาร์ เพาเวอร์ แอสเซ็ท จำกัด เป็นจำนวน 90 ล้านบาท และมีความสามารถควบคุมบริษัท โซลาร์ เพาเวอร์ แอสเซ็ท จำกัด ณ วันที่ 19 ธันวาคม พ.ศ. 2556 ซึ่งเป็นวันที่บริษัทมีอำนาจควบคุม เงินลงทุนในบริษัท โซลาร์ เพาเวอร์ แอสเซ็ท จำกัด จำนวน 121.55 ล้านบาท ถูกโอนย้ายไปยังเงินลงทุนในบริษัทย่อย

บริษัท เอสพีซีจี จำกัด (มหาชน)

หมายเหตุประกอบงบการเงินรวมและงบการเงินเฉพาะบริษัท

สำหรับปีสิ้นสุดวันที่ 31 ธันวาคม พ.ศ. 2556

13 ที่ดิน อาคารและอุปกรณ์ - สุทธิ

	งบการเงินรวม							
	ที่ดิน	ส่วนปรับปรุง	อาคารและส่วน	อุปกรณ์และ	เครื่องใช้	ยานพาหนะ	งานระหว่าง	
	ที่ดิน	ที่ดิน	ปรับปรุงอาคาร	เครื่องจักร	สำนักงาน		ก่อสร้าง	รวม
	พันบาท	พันบาท	พันบาท	พันบาท	พันบาท	พันบาท	พันบาท	พันบาท
ณ วันที่ 1 มกราคม พ.ศ. 2555								
ราคาทุน	380,654	20,127	199,580	2,594,173	12,236	19,915	976,664	4,203,349
หัก ค่าเสื่อมราคาสะสม	-	(728)	(20,974)	(98,867)	(8,346)	(3,540)	-	(132,455)
ราคาตามบัญชี - สุทธิ	380,654	19,399	178,606	2,495,306	3,890	16,375	976,664	4,070,894
สำหรับปีสิ้นสุดวันที่								
31 ธันวาคม พ.ศ. 2555								
ราคาตามบัญชีต้นปี - สุทธิ	380,654	19,399	178,606	2,495,306	3,890	16,375	976,664	4,070,894
การซื้อเพิ่มขึ้น	758,259	-	13,661	6,117	4,513	-	6,464,035	7,246,585
โอนเข้า(ออก)	-	42,133	124,866	1,935,742	1,282	-	(2,104,023)	-
การจำหน่ายออกไป - สุทธิ	-	-	-	(1,905)	(7)	(999)	(22)	(2,933)
การตัดจำหน่าย - สุทธิ	-	-	-	(2,324)	-	-	(2,177)	(4,501)
ค่าเสื่อมราคา (หมายเหตุ 26)	-	(1,283)	(12,288)	(141,298)	(2,332)	(4,943)	-	(162,144)
ราคาตามบัญชีปลายปี - สุทธิ	1,138,913	60,249	304,845	4,291,638	7,346	10,433	5,334,477	11,147,901
ณ วันที่ 31 ธันวาคม พ.ศ. 2555								
ราคาทุน	1,138,913	61,532	317,722	4,434,227	10,794	18,631	5,334,477	11,316,296
หัก ค่าเสื่อมราคาสะสม	-	(1,283)	(12,877)	(142,589)	(3,448)	(8,198)	-	(168,395)
ราคาตามบัญชี - สุทธิ	1,138,913	60,249	304,845	4,291,638	7,346	10,433	5,334,477	11,147,901
สำหรับปีสิ้นสุดวันที่								
31 ธันวาคม พ.ศ. 2556								
ราคาตามบัญชีต้นปี - สุทธิ	1,138,913	60,249	304,845	4,291,638	7,346	10,433	5,334,477	11,147,901
การซื้อเพิ่มขึ้น	693,042	332	1,661	3,544	4,656	18,181	6,943,524	7,664,940
การได้มาจากการมีอำนาจควบคุม								
ในบริษัทย่อย (หมายเหตุ 30)	60,861	15,612	33,000	372,643	-	-	-	482,116
โอนเข้า/โอนออก	-	99,703	259,080	5,750,459	1,312	-	(6,117,446)	(6,892)
การจำหน่ายออกไป – สุทธิ	-	-	-	(2,326)	(9)	-	-	(2,335)
การตัดจำหน่าย - สุทธิ	-	-	-	(2,934)	(16)	-	-	(2,950)
ค่าเสื่อมราคา (หมายเหตุ 26)	-	(4,749)	(23,124)	(309,609)	(2,828)	(5,425)	-	(345,735)
ราคาตามบัญชีปลายปี - สุทธิ	1,892,816	171,147	575,462	10,103,415	10,461	23,189	6,160,555	18,937,045
ณ วันที่ 31 ธันวาคม พ.ศ. 2556								
ราคาทุน	1,892,816	177,179	602,026	10,554,730	12,051	36,812	6,160,555	19,436,169
หัก ค่าเสื่อมราคาสะสม	-	(6,032)	(26,564)	(451,315)	(1,590)	(13,623)	-	(499,124)
ราคาตามบัญชี - สุทธิ	1,892,816	171,147	575,462	10,103,415	10,461	23,189	6,160,555	18,937,045

ในปี พ.ศ. 2555 ราชการงานระหว่างก่อสร้างที่ซื้อเพิ่มขึ้นข้างต้นประกอบด้วยรายการสินทรัพย์ระหว่างทางแฟกซ์เซลล์แสงอาทิตย์ จำนวน 223.57 ล้านบาท

ค่าเสื่อมราคาในงบการเงินรวมจำนวน 346 ล้านบาท (พ.ศ. 2555: 162 ล้านบาท) ได้รวมอยู่ในต้นทุนขายและค่าใช้จ่ายในการบริหาร จำนวน 329 ล้านบาท และ 17 ล้านบาท ตามลำดับ (พ.ศ. 2555: 148 ล้านบาท และ 14 ล้านบาท ตามลำดับ)

บริษัท เอสพีซีจี จำกัด (มหาชน)

หมายเหตุประกอบงบการเงินรวมและงบการเงินเฉพาะบริษัท

สำหรับปีสิ้นสุดวันที่ 31 ธันวาคม พ.ศ. 2556

13 ที่ดิน อาคารและอุปกรณ์ - สุทธิ (ต่อ)

	งบการเงินเฉพาะบริษัท				
	ที่ดิน พันบาท	อาคารและส่วน ปรับปรุงอาคาร พันบาท	อุปกรณ์และ เครื่องจักร พันบาท	เครื่องใช้ สำนักงาน พันบาท	ยานพาหนะ พันบาท
ณ วันที่ 1 มกราคม พ.ศ. 2555					
ราคาทุน	36,104	40,659	26	2,754	-
หัก ค่าเสื่อมราคาสะสม	-	(13,011)	(1)	(56)	-
ราคาตามบัญชี - สุทธิ	36,104	27,648	25	2,698	-
สำหรับปีสิ้นสุดวันที่ 31 ธันวาคม พ.ศ. 2555					
ราคาตามบัญชีต้นปี - สุทธิ	36,104	27,648	25	2,698	-
การซื้อเพิ่มขึ้น	-	126	27	132	-
โอนเข้า(ออก)	-	-	(2)	2	-
ค่าเสื่อมราคา (หมายเหตุ 26)	-	(2,567)	(5)	(567)	-
ราคาตามบัญชีปลายปี - สุทธิ	36,104	25,207	45	2,265	-
ณ วันที่ 31 ธันวาคม พ.ศ. 2555					
ราคาทุน	36,104	40,785	51	2,888	-
หัก ค่าเสื่อมราคาสะสม	-	(15,578)	(6)	(623)	-
ราคาตามบัญชี - สุทธิ	36,104	25,207	45	2,265	-
สำหรับปีสิ้นสุดวันที่ 31 ธันวาคม พ.ศ. 2556					
ราคาตามบัญชีต้นปี - สุทธิ	36,104	25,207	45	2,265	-
การซื้อเพิ่มขึ้น	-	-	-	2,041	11,599
การจำหน่ายออกไป - สุทธิ	(18,692)	(6,966)	-	-	-
การตัดจำหน่าย - สุทธิ	-	-	-	(10)	-
ค่าเสื่อมราคา (หมายเหตุ 26)	-	(2,364)	(11)	(810)	(1,213)
ราคาตามบัญชีปลายปี - สุทธิ	17,412	15,877	34	3,486	10,386
ณ วันที่ 31 ธันวาคม พ.ศ. 2556					
ราคาทุน	17,412	24,382	51	4,914	11,599
หัก ค่าเสื่อมราคาสะสม	-	(8,505)	(17)	(1,428)	(1,213)
ราคาตามบัญชี - สุทธิ	17,412	15,877	34	3,486	10,386

ค่าเสื่อมราคาในงบการเงินเฉพาะบริษัทจำนวน 4 ล้านบาท (พ.ศ. 2555: 3 ล้านบาท) ได้รวมอยู่ในค่าใช้จ่ายในการบริหาร

บริษัท เอสพีซีจี จำกัด (มหาชน)

หมายเหตุประกอบงบการเงินรวมและงบการเงินเฉพาะบริษัท

สำหรับปีสิ้นสุดวันที่ 31 ธันวาคม พ.ศ. 2556

13 ที่ดิน อาคารและอุปกรณ์ - สุทธิ (ต่อ)

สินทรัพย์ตามสัญญาเช่าการเงินที่กลุ่มบริษัทและบริษัทเป็นผู้เช่าซึ่งรวมแสดงในรายการข้างต้นประกอบด้วยยานพาหนะ มีรายละเอียดดังนี้

	งบการเงินรวม		งบการเงินเฉพาะบริษัท	
	พ.ศ. 2556	พ.ศ. 2555	พ.ศ. 2556	พ.ศ. 2555
	พันบาท	พันบาท	พันบาท	พันบาท
ราคาทุนของสินทรัพย์ตามสัญญาเช่าการเงิน	36,812	18,631	11,599	-
<u>หัก</u> ค่าเสื่อมราคาสะสม	(13,623)	(8,198)	(1,213)	-
ราคาตามบัญชี - สุทธิ	23,189	10,433	10,386	-

ที่ดิน อาคารและอุปกรณ์ของบริษัทย่อย ได้นำไปวางเป็นหลักประกันเงินกู้ยืมจากสถาบันการเงิน (หมายเหตุ 19) ด้วยมูลค่าจดจำนอง จำนวน 18,559 ล้านบาท (พ.ศ. 2555: จำนวน 8,290 ล้านบาท)

14 ค่าความนิยม

	งบการเงินรวม	
	พ.ศ. 2556	พ.ศ. 2555
	พันบาท	พันบาท
ณ วันที่ 1 มกราคม		
ราคาทุน	11,286	11,286
<u>หัก</u> ค่าเผื่อการด้อยค่า	-	-
ราคาตามบัญชี - สุทธิ	11,286	11,286
สำหรับปีสิ้นสุดวันที่ 31 ธันวาคม		
ราคาตามบัญชีต้นปี - สุทธิ	11,286	11,286
การได้มาซึ่งบริษัทย่อย	-	-
ราคาตามบัญชีปลายปี - สุทธิ	11,286	11,286
ณ วันที่ 31 ธันวาคม		
ราคาทุน	11,286	11,286
<u>หัก</u> ค่าเผื่อการด้อยค่า	-	-
ราคาตามบัญชี - สุทธิ	11,286	11,286

บริษัท เอสพีซีจี จำกัด (มหาชน)
หมายเหตุประกอบงบการเงินรวมและงบการเงินเฉพาะบริษัท
สำหรับปีสิ้นสุดวันที่ 31 ธันวาคม พ.ศ. 2556

14 ค่าความนิยม (ต่อ)

ค่าความนิยมได้ถูกปันส่วนให้แก่หน่วยสินทรัพย์ที่ก่อให้เกิดเงินสด (CGU) ที่ถูกกำหนดตามส่วนงาน

การปันส่วนของค่าความนิยมให้แก่หน่วยสินทรัพย์ที่ก่อให้เกิดเงินสดสามารถแสดงได้ดังนี้

	ส่วนงานผลิต จำหน่าย และให้บริการ ติดตั้งหลังคาเหล็ก	
	พ.ศ. 2556	พ.ศ. 2555
	พันบาท	พันบาท
การปันส่วนค่าความนิยม	11,286	11,286

มูลค่าที่คาดว่าจะได้รับคืนของหน่วยสินทรัพย์ที่ก่อให้เกิดเงินสดพิจารณาจากการคำนวณมูลค่าจากการใช้การคำนวณดังกล่าวใช้ประมาณการกระแสเงินสดก่อนภาษีซึ่งอ้างอิงจากประมาณการทางการเงินครอบคลุมระยะเวลา 5 ปี ซึ่งได้รับอนุมัติจากผู้บริหารกระแสเงินสดหลังจากปีที่ 5 ใช้ประมาณการของอัตราดอกเบี้ยโตดังกล่าวในตารางข้างล่าง อัตราดอกเบี้ยโตดังกล่าวไม่สูงกว่าอัตราดอกเบี้ยโตเฉลี่ยของส่วนงานที่หน่วยสินทรัพย์ที่ก่อให้เกิดเงินสดนั้นดำเนินงานอยู่

ข้อสมมติฐานที่ใช้ในการคำนวณมูลค่าจากการใช้แสดงได้ดังต่อไปนี้

	ส่วนงานผลิตจำหน่าย และ ให้บริการติดตั้งหลังคาเหล็ก	
	พ.ศ. 2556	พ.ศ. 2555
กำไรก่อนดอกเบี้ย ภาษีเงินได้ ค่าเสื่อมราคา และค่าตัดจำหน่าย ¹ (พันบาท)	5,830	2,963
อัตราดอกเบี้ยโต ² (ร้อยละ)	0.00	0.00
อัตราคิดลด ³ (ร้อยละ)	6.75	7.00

¹ กำไรก่อนดอกเบี้ย ภาษีเงินได้ ค่าเสื่อมราคาและค่าตัดจำหน่าย จากงบประมาณโดยอ้างอิงจากผลประกอบการในอดีตที่ผ่านมา

² อัตราดอกเบี้ยโตถัวเฉลี่ยถ่วงน้ำหนักของกระแสเงินสดสำหรับรอบระยะเวลาที่ครอบคลุมโดยประมาณการทางการเงิน

³ อัตราคิดลดจากอัตราดอกเบี้ยลอยตัวถัวเฉลี่ย

ข้อสมมติฐานเหล่านี้ได้ถูกใช้เพื่อการวิเคราะห์หน่วยสินทรัพย์ที่ก่อให้เกิดเงินสดภายในส่วนงานธุรกิจ

ผู้บริหารพิจารณากำไรก่อนดอกเบี้ย ภาษีเงินได้ ค่าเสื่อมราคา และค่าตัดจำหน่ายโดยอ้างอิงจากผลประกอบการในอดีตที่ผ่านมา ประกอบกับการคาดการณ์การเติบโตของตลาด อัตราดอกเบี้ยโตถัวเฉลี่ยถ่วงน้ำหนักที่ใช้สอดคล้องกับประมาณการที่รวมอยู่ รายงานของอุตสาหกรรม ซึ่งอัตราคิดลดต้องเป็นอัตราก่อนหักภาษีที่สะท้อนถึงความเสี่ยงซึ่งเป็นลักษณะเฉพาะที่เกี่ยวข้องกับส่วนงานนั้น

กลุ่มบริษัทได้มีการทดสอบการด้อยค่าโดยวิธีคิดจากรายได้และคำนวณคิดลดโดยใช้อัตราดอกเบี้ยลอยตัวเฉลี่ย ผลของการทดสอบแสดงว่ามูลค่าที่คาดว่าจะได้รับคืนสูงกว่าราคาตามบัญชี ดังนั้นกลุ่มบริษัทจึงไม่รับรู้ค่าเพื่อการด้อยค่าในปี พ.ศ. 2556 และ พ.ศ. 2555 อย่างไรก็ตามหากอัตราที่ใช้ในการคิดลดเพิ่มขึ้น/ ต่ำลง ร้อยละ 1 ของประมาณการที่ผู้บริหารประมาณไว้เมื่อวันที่ 31 ธันวาคม พ.ศ. 2556 มูลค่าที่คาดว่าจะได้รับคืนจะเพิ่มขึ้น 1.06 ล้านบาท/ ต่ำลง 1.03 ล้านบาทตามลำดับ (พ.ศ. 2555: เพิ่มขึ้น 0.54 ล้านบาท/ ต่ำลง 0.53 ล้านบาท ตามลำดับ) ซึ่งมูลค่าที่คาดว่าจะได้รับคืนยังคงสูงกว่าราคาตามบัญชี

บริษัท เอสพีซีจี จำกัด (มหาชน)

หมายเหตุประกอบงบการเงินรวมและงบการเงินเฉพาะบริษัท

สำหรับปีสิ้นสุดวันที่ 31 ธันวาคม พ.ศ. 2556

15 สินทรัพย์ไม่มีตัวตนอื่น - สุทธิ

	งบการเงินรวม			งบการเงินเฉพาะบริษัท
	ใบอนุญาตประกอบ		รวม	โปรแกรมคอมพิวเตอร์
	กิจการพลังงาน	โปรแกรมคอมพิวเตอร์		
	พันบาท	พันบาท	พันบาท	พันบาท
ณ วันที่ 1 มกราคม พ.ศ. 2555				
ราคาทุน	-	960	960	-
หัก ค่าตัดจำหน่ายสะสม	-	(178)	(178)	-
ราคาตามบัญชี - สุทธิ	-	782	782	-
สำหรับปีสิ้นสุดวันที่				
31 ธันวาคม พ.ศ. 2555				
ราคาตามบัญชีต้นปี - สุทธิ	-	782	782	-
การซื้อเพิ่มขึ้น	-	5,059	5,059	33
ค่าตัดจำหน่าย (หมายเหตุ 26)	-	(711)	(711)	(3)
ราคาตามบัญชีปลายปี - สุทธิ	-	5,130	5,130	30
ณ วันที่ 31 ธันวาคม พ.ศ. 2555				
ราคาทุน	-	6,019	6,019	33
หัก ค่าตัดจำหน่ายสะสม	-	(889)	(889)	(3)
ราคาตามบัญชี - สุทธิ	-	5,130	5,130	30
สำหรับปีสิ้นสุดวันที่				
31 ธันวาคม พ.ศ. 2556				
ราคาตามบัญชีต้นปี - สุทธิ	-	5,130	5,130	30
การซื้อเพิ่มขึ้น	-	1,259	1,259	498
การได้มาจากการมีอำนาจควบคุมใน				
บริษัทย่อย (หมายเหตุ 30)	57,895	1,339	59,234	-
โอนเข้า	-	6,892	6,892	-
ค่าตัดจำหน่าย (หมายเหตุ 26)	-	(1,252)	(1,252)	(62)
ราคาตามบัญชีปลายปี - สุทธิ	57,895	13,368	71,263	466
ณ วันที่ 31 ธันวาคม พ.ศ. 2556				
ราคาทุน	57,895	15,538	73,433	531
หัก ค่าตัดจำหน่ายสะสม	-	(2,170)	(2,170)	(65)
ราคาตามบัญชี - สุทธิ	57,895	13,368	71,263	466

ค่าตัดจำหน่ายในงบการเงินรวมจำนวน 1.25 ล้านบาท (พ.ศ. 2555: 0.71 ล้านบาท) ได้รวมอยู่ในต้นทุนขายและค่าใช้จ่ายในการบริหารจำนวน 1.00 ล้านบาท และ 0.25 ล้านบาท ตามลำดับ (พ.ศ. 2555: 0.46 ล้านบาท และ 0.25 ล้านบาท ตามลำดับ)

ค่าตัดจำหน่ายในงบการเงินเฉพาะบริษัทจำนวน 62,377 บาท (พ.ศ. 2555: 3,000 บาท) ได้รวมอยู่ในค่าใช้จ่ายในการบริหาร

บริษัท เอสพีซีจี จำกัด (มหาชน)

หมายเหตุประกอบงบการเงินรวมและงบการเงินเฉพาะบริษัท

สำหรับปีสิ้นสุดวันที่ 31 ธันวาคม พ.ศ. 2556

16 ภาษีเงินได้รอตัดบัญชี

สินทรัพย์และหนี้สินภาษีเงินได้รอตัดบัญชีสามารถวิเคราะห์ได้ดังนี้

	งบการเงินรวม		งบการเงินเฉพาะบริษัท	
	พ.ศ. 2556	พ.ศ. 2555	พ.ศ. 2556	พ.ศ. 2555
	พันบาท	พันบาท	พันบาท	พันบาท
สินทรัพย์ภาษีเงินได้รอตัดบัญชี				
สินทรัพย์ภาษีเงินได้รอตัดบัญชีที่จะใช้ประโยชน์ภายใน 12 เดือน	-	-	-	-
สินทรัพย์ภาษีเงินได้รอตัดบัญชีที่จะใช้ประโยชน์เกินกว่า 12 เดือน	52,790	30,152	621	162
	52,790	30,152	621	162
หนี้สินภาษีเงินได้รอตัดบัญชี				
หนี้สินภาษีเงินได้รอตัดบัญชีที่จะจ่ายชำระภายใน 12 เดือน	(1,070)	-	-	-
หนี้สินภาษีเงินได้รอตัดบัญชีที่จะจ่ายชำระเกินกว่า 12 เดือน	(4,369)	-	-	-
	(5,439)	-	-	-
ภาษีเงินได้รอตัดบัญชี - สุทธิ	47,351	30,152	621	162

รายการเคลื่อนไหวของภาษีเงินได้รอตัดบัญชี มีดังนี้

	งบการเงินรวม		งบการเงินเฉพาะบริษัท	
	พ.ศ. 2556	พ.ศ. 2555	พ.ศ. 2556	พ.ศ. 2555
	พันบาท	พันบาท	พันบาท	พันบาท
ณ วันที่ 1 มกราคม	30,152	15,448	162	148
เพิ่มในกำไรหรือขาดทุน (หมายเหตุ 27)	17,199	14,704	459	14
ณ วันที่ 31 ธันวาคม	47,351	30,152	621	162

บริษัท เอสพีซีจี จำกัด (มหาชน)

หมายเหตุประกอบงบการเงินรวมและงบการเงินเฉพาะบริษัท

สำหรับปีสิ้นสุดวันที่ 31 ธันวาคม พ.ศ. 2556

16 ภาษีเงินได้รอตัดบัญชี (ต่อ)

รายการเคลื่อนไหวของสินทรัพย์และหนี้สินภาษีเงินได้รอตัดบัญชีในระหว่างปี มีดังนี้

	งบการเงินรวม			
	กำไรระหว่างกัน	เงินกู้ยืมระยะยาว	ภาระผูกพัน	รวม
	จากการก่อสร้าง	ตามวิธีอัตรา	ผลประโยชน์	
	โซล่าฟาร์ม	ดอกเบี้ยที่แท้จริง	พนักงาน	
	พันบาท	พันบาท	พันบาท	พันบาท
สินทรัพย์ภาษีเงินได้รอตัดบัญชี				
ณ วันที่ 1 มกราคม พ.ศ. 2556	25,427	4,027	698	30,152
เพิ่มในกำไรหรือขาดทุน	20,952	1,490	196	22,638
ณ วันที่ 31 ธันวาคม พ.ศ. 2556	46,379	5,517	894	52,790
หนี้สินภาษีเงินได้รอตัดบัญชี				
ณ วันที่ 1 มกราคม พ.ศ. 2555	14,103	603	742	15,448
เพิ่ม / (ลด) ในกำไรหรือขาดทุน	11,324	3,424	(44)	14,704
ณ วันที่ 31 ธันวาคม พ.ศ. 2555	25,427	4,027	698	30,152

	งบการเงินรวม	
	เงินกู้ยืมระยะยาว	รวม
	ตามวิธีอัตรา	
	ดอกเบี้ยที่แท้จริง	
	พันบาท	พันบาท
หนี้สินภาษีเงินได้รอตัดบัญชี		
ณ วันที่ 1 มกราคม พ.ศ. 2556	-	-
ลดในกำไรหรือขาดทุน	(5,439)	(5,439)
ณ วันที่ 31 ธันวาคม พ.ศ. 2556	(5,439)	(5,439)
สินทรัพย์ภาษีเงินได้รอตัดบัญชี		
ณ วันที่ 1 มกราคม พ.ศ. 2555	-	-
ลดในกำไรหรือขาดทุน	-	-
ณ วันที่ 31 ธันวาคม พ.ศ. 2555	-	-

บริษัท เอสพีซีจี จำกัด (มหาชน)

หมายเหตุประกอบงบการเงินรวมและงบการเงินเฉพาะบริษัท

สำหรับปีสิ้นสุดวันที่ 31 ธันวาคม พ.ศ. 2556

16 ภาษีเงินได้รอตัดบัญชี (ต่อ)

รายการเคลื่อนไหวของสินทรัพย์และหนี้สินภาษีเงินได้รอตัดบัญชีในระหว่างปี มีดังนี้ (ต่อ)

	งบการเงินเฉพาะบริษัท	
	ภาระผูกพัน	
	ผลประโยชน์	
	พนักงาน พันบาท	รวม พันบาท
สินทรัพย์ภาษีเงินได้รอตัดบัญชี		
ณ วันที่ 1 มกราคม พ.ศ. 2556	162	162
เพิ่มในกำไรหรือขาดทุน	459	459
ณ วันที่ 31 ธันวาคม พ.ศ. 2556	621	621
ณ วันที่ 1 มกราคม พ.ศ. 2555	148	148
เพิ่มในกำไรหรือขาดทุน	14	14
ณ วันที่ 31 ธันวาคม พ.ศ. 2555	162	162

สินทรัพย์ภาษีเงินได้รอตัดบัญชีสำหรับรายการขาดทุนทางภาษีที่ยังไม่ได้ชี้ยกไปจะรับรู้ได้ไม่เกินจำนวนที่เป็นไปได้ค่อนข้างแน่นอนว่าจะมีกำไรทางภาษีในอนาคตเพียงพอที่จะใช้ประโยชน์ทางภาษีนั้น กลุ่มบริษัทมีรายการขาดทุนทางภาษีที่ยังไม่ได้ชี้ยกไปเพื่อหักกลบกับกำไรทางภาษีในอนาคตเป็นจำนวนเงิน 196,514 บาท (พ.ศ. 2555: 37,606 บาท) ซึ่งจะสิ้นสุดระยะเวลาการหักกลบกันระหว่างใน พ.ศ. 2557 ถึง พ.ศ. 2560

17 สินทรัพย์ไม่หมุนเวียนอื่น

	งบการเงินรวม		งบการเงินเฉพาะบริษัท	
	พ.ศ. 2556 พันบาท	พ.ศ. 2555 พันบาท	พ.ศ. 2556 พันบาท	พ.ศ. 2555 พันบาท
ค่ารับประกันเครื่องแปลงกระแสไฟฟ้ารอตัดจ่าย	539,464	126,054	-	-
ภาษีเงินได้ถูกหัก ณ ที่จ่ายรอเรียกคืน	31,183	32,900	-	-
เงินจ่ายล่วงหน้าค่าสินทรัพย์	-	789	-	789
อื่นๆ	1,588	878	323	312
รวมสินทรัพย์ไม่หมุนเวียนอื่น	572,235	160,621	323	1,101

บริษัท เอสพีซีจี จำกัด (มหาชน)

หมายเหตุประกอบงบการเงินรวมและงบการเงินเฉพาะบริษัท

สำหรับปีสิ้นสุดวันที่ 31 ธันวาคม พ.ศ. 2556

18 เจ้าหนี้การค้าและเจ้าหนี้อื่น

	งบการเงินรวม		งบการเงินเฉพาะบริษัท	
	พ.ศ. 2556	พ.ศ. 2555	พ.ศ. 2556	พ.ศ. 2555
	พันบาท	พันบาท	พันบาท	พันบาท
เจ้าหนี้การค้า	767,165	208,057	4,193	30,089
เจ้าหนี้ค่าสินทรัพย์	919,540	1,628,152	186	-
เจ้าหนี้บุคคลหรือกิจการที่เกี่ยวข้องกัน (หมายเหตุ 31.3)	226,675	73,963	4,593	10,437
รายได้รับล่วงหน้า	15,777	46,957	-	26,811
ค่าใช้จ่ายค้างจ่าย	121,909	44,193	7,098	6,603
เจ้าหนี้ตราสารอนุพันธ์ (หมายเหตุ 29)	-	23,315	-	-
เงินรับล่วงหน้าค่าหุ้นเพิ่มทุนในบริษัทย่อย	45,000	-	-	-
อื่นๆ	7,975	9,077	1,534	1,038
รวมเจ้าหนี้การค้าและเจ้าหนี้อื่น	2,104,041	2,033,714	17,604	74,978

19 เงินกู้ยืม

	งบการเงินรวม		งบการเงินเฉพาะบริษัท	
	พ.ศ. 2556	พ.ศ. 2555	พ.ศ. 2556	พ.ศ. 2555
	พันบาท	พันบาท	พันบาท	พันบาท
ส่วนของหมุนเวียน				
เงินเบิกเกินบัญชีธนาคาร	-	7,360	-	7,360
เงินกู้ยืมระยะสั้นจากสถาบันการเงิน	-	1,190,510	-	20,000
รวมเงินเบิกเกินบัญชีธนาคารและเงินกู้ยืมระยะสั้นจากสถาบันการเงิน	-	1,197,870	-	27,360
ส่วนของเงินกู้ยืมระยะยาวจากสถาบันการเงิน				
ที่ถึงกำหนดชำระภายในหนึ่งปี	1,480,300	725,638	-	-
ส่วนของหนี้สินภายใต้สัญญาเช่าการเงิน				
ที่ถึงกำหนดชำระภายในหนึ่งปี	4,961	2,630	1,543	-
รวมเงินกู้ยืมหมุนเวียน	1,485,261	1,926,138	1,543	27,360
ส่วนของไม่หมุนเวียน				
เงินกู้ยืมระยะยาวจากสถาบันการเงิน	15,150,041	6,241,666	-	-
หนี้สินภายใต้สัญญาเช่าการเงิน	10,962	3,571	6,448	-
รวมเงินกู้ยืมไม่หมุนเวียน	15,161,003	6,245,237	6,448	-
รวมเงินกู้ยืม	16,646,264	8,171,375	7,991	27,360

บริษัท เอสพีซีจี จำกัด (มหาชน)

หมายเหตุประกอบงบการเงินรวมและงบการเงินเฉพาะบริษัท

สำหรับปีสิ้นสุดวันที่ 31 ธันวาคม พ.ศ. 2556

19 เงินกู้ยืม (ต่อ)

เงินกู้ยืมจากสถาบันการเงินของกลุ่มบริษัทที่มีรายละเอียดดังนี้

ประเภทเงินกู้	วันครบกำหนดชำระ	อัตราดอกเบี้ย (ร้อยละ)		การชำระเงินต้น และดอกเบี้ย
		31 ธันวาคม พ.ศ. 2556	31 ธันวาคม พ.ศ. 2555	
เงินเบิกเกินบัญชี	เมื่อทวงถาม	-	MOR	รายเดือน
ตั๋วสัญญาใช้เงิน	เมื่อทวงถาม	-	MLR	รายเดือน
เงินกู้ยืมระยะยาว	31 สิงหาคม พ.ศ. 2558	MLR+2.00	-	รายเดือน (เฉพาะดอกเบี้ย)
	31 มีนาคม พ.ศ. 2559	THBFIX1M+1.80	THBFIX1M+1.80	รายเดือน
	28 กุมภาพันธ์ พ.ศ. 2560	MLR+3.00	-	รายเดือน (เฉพาะดอกเบี้ย)
	31 ธันวาคม พ.ศ. 2560	MLR	MLR-1.25	รายเดือน
	28 กุมภาพันธ์ พ.ศ. 2561	MLR+4.00	-	รายเดือน (เฉพาะดอกเบี้ย)
	31 พฤษภาคม พ.ศ. 2561	THBFIX3M+1.80	THBFIX3M+1.80	ราย 3 เดือน
	31 ธันวาคม พ.ศ. 2561	MLR	MLR-1.25	รายเดือน
	31 มกราคม พ.ศ. 2562	MLR	MLR-1.25	รายเดือน
	30 พฤศจิกายน พ.ศ. 2562	THBFIX3M+1.80	THBFIX3M+1.80	ราย 3 เดือน
	31 มกราคม พ.ศ. 2563	THBFIX3M+1.80	THBFIX3M+1.80	ราย 3 เดือน
	31 สิงหาคม พ.ศ. 2563	THBFIX3M+2.00	THBFIX3M+2.00	ราย 3 เดือน
	31 มีนาคม พ.ศ. 2564	THBFIX3M+1.80	THBFIX3M+1.80	ราย 3 เดือน
	30 มิถุนายน พ.ศ. 2565	THBFIX3M+1.80	THBFIX3M+1.80	ราย 3 เดือน
	31 สิงหาคม พ.ศ. 2565	4.53	4.53	ราย 3 เดือน
	31 ธันวาคม พ.ศ. 2565	THBFIX3M+1.80	THBFIX3M+1.80	ราย 3 เดือน
	31 ธันวาคม พ.ศ. 2565	THBFIX3M+1.80	-	ราย 3 เดือน
	30 มิถุนายน พ.ศ. 2566	THBFIX3M+2.05	-	ราย 3 เดือน
	30 กันยายน พ.ศ. 2566	THBFIX3M+1.80	-	ราย 3 เดือน
	31 ธันวาคม พ.ศ. 2566	THBFIX3M+1.80	-	ราย 3 เดือน
	31 มีนาคม พ.ศ. 2567	THBFIX3M+1.80	THBFIX3M+1.80	ราย 3 เดือน
	30 มิถุนายน พ.ศ. 2567	THBFIX3M+1.80	THBFIX3M+1.80	ราย 3 เดือน
	31 สิงหาคม พ.ศ. 2568	1.72	1.72	ราย 3 เดือน

บริษัท เอสพีซีจี จำกัด (มหาชน)

หมายเหตุประกอบงบการเงินรวมและงบการเงินเฉพาะบริษัท

สำหรับปีสิ้นสุดวันที่ 31 ธันวาคม พ.ศ. 2556

19 เงินกู้ยืม (ต่อ)

เงินกู้ยืมจากสถาบันการเงินมีหลักประกันการกู้ยืม ซึ่งแจกแจงรายละเอียดได้ดังนี้

- ก. เงินกู้ยืมที่มีหลักประกันเป็นที่ดิน อาคาร และอุปกรณ์ของบริษัทย่อยค้ำประกันด้วยมูลค่าจดทะเบียนเป็น จำนวนเงิน 18,559 ล้านบาท (พ.ศ. 2555: จำนวนเงิน 8,290 ล้านบาท) (หมายเหตุ 13)
- ข. เงินกู้ยืมที่มีสัญญาจำนำสิทธิในการถอนเงินฝากธนาคารประเภทออมทรัพย์และบัญชีกระแสรายวันของบริษัทย่อย
- ค. เงินกู้ยืมที่มีหลักประกันเป็นสัญญาจดทะเบียนหุ้นของบริษัทย่อยจำนวน 746.37 ล้านหุ้น และ 1.55 ล้านหุ้น มูลค่าหุ้นละ 10 บาท และ 100 บาทตามลำดับ รวมเป็นจำนวนเงิน 7,618.65 ล้านบาท (พ.ศ. 2555: หุ้นของบริษัทย่อยจำนวน 556 ล้านหุ้น มูลค่าหุ้นละ 10 บาท รวมเป็นจำนวนเงิน 5,561 ล้านบาท)
- ง. เงินกู้ยืมที่มีการค้ำประกันผลเสียหายซึ่งกันและกันระหว่างบริษัทย่อยจำนวน 35 แห่ง (พ.ศ. 2555: 19 แห่ง) ในภาระการจ่ายชำระหนี้เงินกู้ยืมร่วมกันในบริษัทย่อยภายใต้สัญญาประกันผลเสียหายระหว่างกันภายในกลุ่มบริษัท

การเคลื่อนไหวสำหรับเงินเบิกเกินบัญชีธนาคารและเงินกู้ยืมระยะสั้นจากสถาบันการเงิน สำหรับปีสิ้นสุดวันที่ 31 ธันวาคม พ.ศ. 2556 และ พ.ศ. 2555 วิเคราะห์ได้ดังนี้

	งบการเงินรวม		งบการเงินเฉพาะบริษัท	
	พ.ศ. 2556	พ.ศ. 2555	พ.ศ. 2556	พ.ศ. 2555
	พันบาท	พันบาท	พันบาท	พันบาท
ราคาตามบัญชีต้นปี	1,197,870	493,240	27,360	-
เงินกู้ยืมเพิ่ม	233,721	1,728,580	10,000	114,995
จ่ายชำระคืนเงินกู้ยืม	(1,431,591)	(1,023,950)	(37,360)	(87,635)
ราคาตามบัญชีปลายปี	-	1,197,870	-	27,360

การเคลื่อนไหวสำหรับเงินกู้ยืมระยะยาวจากสถาบันการเงิน ซึ่งรวมส่วนที่จะถึงกำหนดชำระภายในหนึ่งปี สำหรับปีสิ้นสุดวันที่ 31 ธันวาคม พ.ศ. 2556 และ พ.ศ. 2555 วิเคราะห์ได้ดังนี้

	งบการเงินรวม		งบการเงินเฉพาะบริษัท	
	พ.ศ. 2556	พ.ศ. 2555	พ.ศ. 2556	พ.ศ. 2555
	พันบาท	พันบาท	พันบาท	พันบาท
ราคาตามบัญชีต้นปี	6,967,304	2,466,865	-	-
เงินกู้ยืมเพิ่ม	10,238,742	4,776,826	-	-
การได้มาจากการมีอำนาจควบคุมในบริษัทย่อย (หมายเหตุ 30)	423,298	-	-	-
จ่ายชำระคืนเงินกู้ยืมและดอกเบี้ย	(1,585,503)	(486,111)	-	-
ปรับปรุงเงินกู้ยืมตามวิธีอัตราดอกเบี้ยที่แท้จริง	579,188	208,931	-	-
ปรับปรุงอัตราแลกเปลี่ยนจากเงินกู้	7,312	-	-	-
ปรับปรุงค่าธรรมเนียมในการจัดหาเงินกู้ยืม	-	793	-	-
ราคาตามบัญชีปลายปี	16,630,341	6,967,304	-	-

บริษัท เอสพีซีจี จำกัด (มหาชน)

หมายเหตุประกอบงบการเงินรวมและงบการเงินเฉพาะบริษัท

สำหรับปีสิ้นสุดวันที่ 31 ธันวาคม พ.ศ. 2556

19 เงินกู้ยืม (ต่อ)

ความเสี่ยงจากอัตราดอกเบี้ยของเงินกู้ยืมของกลุ่มบริษัทและบริษัท มีดังต่อไปนี้

	งบการเงินรวม		งบการเงินเฉพาะบริษัท	
	พ.ศ. 2556	พ.ศ. 2555	พ.ศ. 2556	พ.ศ. 2555
	พันบาท	พันบาท	พันบาท	พันบาท
เงินเบิกเกินบัญชีธนาคารและเงินกู้ยืมระยะสั้นจากสถาบันการเงิน				
อัตราดอกเบี้ยคงที่	-	-	-	-
อัตราดอกเบี้ยลอยตัว	-	1,197,870	-	27,360
รวมเงินเบิกเกินบัญชีธนาคาร และเงินกู้ยืมระยะสั้นจากสถาบันการเงิน	-	1,197,870	-	27,360
เงินกู้ยืมระยะยาวจากสถาบันการเงิน				
- อัตราดอกเบี้ยคงที่	318,174	114,939	-	-
- อัตราดอกเบี้ยลอยตัว	16,312,167	6,852,365	-	-
รวมเงินกู้ยืมระยะยาวจากสถาบันการเงิน	16,630,341	6,967,304	-	-

อัตราดอกเบี้ยที่แท้จริง ณ วันที่ในงบแสดงฐานะการเงิน มีดังนี้

	งบการเงินรวม		งบการเงินเฉพาะบริษัท	
	พ.ศ. 2556	พ.ศ. 2555	พ.ศ. 2556	พ.ศ. 2555
	ร้อยละ	ร้อยละ	ร้อยละ	ร้อยละ
เงินเบิกเกินบัญชีธนาคาร	-	7.48	-	7.48
เงินกู้ยืมจากสถาบันการเงิน	1.84 - 11.42	1.50 - 5.75	-	5.75
หนี้สินภายใต้สัญญาเช่าการเงิน	2.28 - 9.97	3.94 - 9.97	7.41 - 7.61	-

ราคาตามบัญชีและมูลค่ายุติธรรมของเงินกู้ยืมระยะยาวจากสถาบันการเงิน มีดังต่อไปนี้

	งบการเงินรวม			
	ราคาตามบัญชี		มูลค่ายุติธรรม	
	พ.ศ. 2556	พ.ศ. 2555	พ.ศ. 2556	พ.ศ. 2555
	พันบาท	พันบาท	พันบาท	พันบาท
เงินกู้ยืมระยะยาวจากสถาบันการเงิน	16,630,341	6,967,304	16,630,341	6,967,304
	16,630,341	6,967,304	16,630,341	6,967,304

บริษัท เอสพีซีจี จำกัด (มหาชน)

หมายเหตุประกอบงบการเงินรวมและงบการเงินเฉพาะบริษัท

สำหรับปีสิ้นสุดวันที่ 31 ธันวาคม พ.ศ. 2556

19 เงินกู้ยืม (ต่อ)

ส่วนมูลค่ายุติธรรมของเงินกู้ยืมระยะสั้นจากสถาบันการเงิน และหนี้สินภายใต้สัญญาเช่าการเงินมีมูลค่าใกล้เคียงกับราคาตามบัญชีของรายการดังกล่าว

ระยะเวลาครบกำหนดของเงินกู้ยืมระยะยาวจากสถาบันการเงิน (ไม่รวมหนี้สินภายใต้สัญญาเช่าการเงิน) มีดังต่อไปนี้

	งบการเงินรวม		งบการเงินเฉพาะบริษัท	
	พ.ศ. 2556	พ.ศ. 2555	พ.ศ. 2556	พ.ศ. 2555
	พันบาท	พันบาท	พันบาท	พันบาท
ครบกำหนดเกิน 1 ปีแต่ไม่เกิน 2 ปี	2,758,392	704,320	-	-
ครบกำหนดเกิน 2 ปีแต่ไม่เกิน 5 ปี	6,048,057	2,321,318	-	-
ครบกำหนดหลังจาก 5 ปี	6,343,592	3,216,028	-	-
	15,150,041	6,241,666	-	-

จำนวนเงินขั้นต่ำที่ต้องจ่ายซึ่งบันทึกเป็นหนี้สินภายใต้สัญญาเช่าการเงิน มีดังต่อไปนี้

	งบการเงินรวม		งบการเงินเฉพาะบริษัท	
	พ.ศ. 2556	พ.ศ. 2555	พ.ศ. 2556	พ.ศ. 2555
	พันบาท	พันบาท	พันบาท	พันบาท
ครบกำหนดภายในไม่เกิน 1 ปี	5,883	2,964	2,093	-
ครบกำหนดเกิน 1 ปีแต่ไม่เกิน 5 ปี	12,206	3,820	7,371	-
หัก ค่าใช้จ่ายทางการเงินในอนาคตของสัญญาเช่าการเงิน	(2,166)	(583)	(1,473)	-
มูลค่าปัจจุบันของหนี้สินภายใต้สัญญาเช่าการเงิน	15,923	6,201	7,991	-
หนี้สินภายใต้สัญญาเช่าการเงิน				
- ส่วนที่หมุนเวียน	4,961	2,630	1,543	-
- ส่วนที่ไม่หมุนเวียน	10,962	3,571	6,448	-
	15,923	6,201	7,991	-

บริษัท เอสพีซีจี จำกัด (มหาชน)

หมายเหตุประกอบงบการเงินรวมและงบการเงินเฉพาะบริษัท

สำหรับปีสิ้นสุดวันที่ 31 ธันวาคม พ.ศ. 2556

19 เงินกู้ยืม (ต่อ)

มูลค่าปัจจุบันของหนี้สินภายใต้สัญญาเช่าการเงินมีรายละเอียดดังนี้

	งบการเงินรวม		งบการเงินเฉพาะบริษัท	
	พ.ศ. 2556	พ.ศ. 2555	พ.ศ. 2556	พ.ศ. 2555
	พันบาท	พันบาท	พันบาท	พันบาท
ครบกำหนดภายในไม่เกิน 1 ปี	4,961	2,630	1,543	-
ครบกำหนดเกิน 1 ปีแต่ไม่เกิน 5 ปี	10,962	3,571	6,448	-
	15,923	6,201	7,991	-

กลุ่มบริษัทและบริษัทได้ทำสัญญาเช่าการเงินระยะยาวกับบริษัทลีสซิ่งหลายแห่งเพื่อเช่ายานพาหนะ สัญญาเช่ากำหนดค่าเช่าเป็นรายเดือน โดยมีระยะเวลาการเช่าตั้งแต่ 4 - 5 ปี กรรมสิทธิ์ในยานพาหนะดังกล่าวจะโอนเป็นของกลุ่มบริษัทเมื่อชำระเงินงวดสุดท้ายตามสัญญาเช่า หรือใช้สิทธิเลือกซื้อสินทรัพย์เมื่อสิ้นสุดสัญญาเช่า

กลุ่มบริษัทและบริษัทมีวงเงินกู้ยืมที่ยังไม่ได้เบิกออกมาใช้ดังต่อไปนี้

	งบการเงินรวม		งบการเงินเฉพาะบริษัท	
	พ.ศ. 2556	พ.ศ. 2555	พ.ศ. 2556	พ.ศ. 2555
	พันบาท	พันบาท	พันบาท	พันบาท
อัตราดอกเบี้ยลอยตัว				
- ครบกำหนดภายใน 1 ปี	-	-	-	-
- ครบกำหนดเกิน 1 ปี	1,395,244	1,996,721	30,000	8,640
อัตราดอกเบี้ยคงที่				
- ครบกำหนดภายใน 1 ปี	-	-	-	-
- ครบกำหนดเกิน 1 ปี	-	-	-	-
	1,395,244	1,996,721	30,000	8,640

วงเงินกู้ยืมที่จะครบกำหนดภายในหนึ่งปี เป็นวงเงินกู้ยืมของแต่ละปีที่จะมีการทบทวนตามวาระ ส่วนวงเงินกู้ยืมอื่นได้รับมาเพื่อใช้ในการขยายการดำเนินงานของกลุ่มบริษัทและบริษัท

บริษัท เอสพีซีจี จำกัด (มหาชน)

หมายเหตุประกอบงบการเงินรวมและงบการเงินเฉพาะบริษัท

สำหรับปีสิ้นสุดวันที่ 31 ธันวาคม พ.ศ. 2556

20 ภาระผูกพันผลประโยชน์พนักงาน

	งบการเงินรวม		งบการเงินเฉพาะบริษัท	
	พ.ศ. 2556	พ.ศ. 2555	พ.ศ. 2556	พ.ศ. 2555
	พันบาท	พันบาท	พันบาท	พันบาท
งบแสดงฐานะการเงิน				
ผลประโยชน์เมื่อเกษียณอายุ	4,609	4,629	3,106	808
	4,609	4,629	3,106	808
กำไรหรือขาดทุน				
ผลประโยชน์เมื่อเกษียณอายุ	1,119	918	1,312	472
	1,119	918	1,312	472
กำไรจากการประมาณการตามหลักคณิตศาสตร์				
ประกันภัยที่รับรู้ในงบกำไรขาดทุน	(1,139)	-	-	-
จำนวนที่รับรู้ในงบแสดงฐานะการเงินมีดังนี้				
	งบการเงินรวม		งบการเงินเฉพาะบริษัท	
	พ.ศ. 2556	พ.ศ. 2555	พ.ศ. 2556	พ.ศ. 2555
	พันบาท	พันบาท	พันบาท	พันบาท
มูลค่าปัจจุบันของภาระผูกพัน	4,609	4,629	3,106	808
หนี้สินที่รับรู้ในงบแสดงฐานะการเงิน	4,609	4,629	3,106	808
รายการเคลื่อนไหวของภาระผูกพันผลประโยชน์ที่กำหนดไว้ระหว่างปีมีดังนี้				
	งบการเงินรวม		งบการเงินเฉพาะบริษัท	
	พ.ศ. 2556	พ.ศ. 2555	พ.ศ. 2556	พ.ศ. 2555
	พันบาท	พันบาท	พันบาท	พันบาท
ณ วันที่ 1 มกราคม	4,629	3,711	808	740
ต้นทุนบริการในอดีต	447	432	84	220
ต้นทุนบริการปัจจุบัน	491	302	1,208	192
ต้นทุนดอกเบี้ย	181	184	20	60
โอนเข้า(ออก)ไปยังบริษัทย่อย	-	-	986	(404)
กำไรจากการประมาณการตามหลักคณิตศาสตร์				
ประกันภัย	(1,139)	-	-	-
ณ วันที่ 31 ธันวาคม	4,609	4,629	3,106	808

ในระหว่างปีสิ้นสุดวันที่ 31 ธันวาคม พ.ศ. 2556 และ พ.ศ. 2555 บริษัทได้โอนย้ายพนักงานบางส่วนระหว่างบริษัทกับบริษัทย่อย ซึ่งภาระผูกพันผลประโยชน์เมื่อเกษียณอายุทั้งหมดถูกโอนย้ายระหว่างกัน

บริษัท เอสพีซีจี จำกัด (มหาชน)

หมายเหตุประกอบงบการเงินรวมและงบการเงินเฉพาะบริษัท

สำหรับปีสิ้นสุดวันที่ 31 ธันวาคม พ.ศ. 2556

20 ภาระผูกพันผลประโยชน์พนักงาน (ต่อ)

ค่าใช้จ่ายทั้งหมดที่รับรู้ในกำไรหรือขาดทุนสำหรับแต่ละรายการดังนี้

	งบการเงินรวม		งบการเงินเฉพาะบริษัท	
	พ.ศ. 2556	พ.ศ. 2555	พ.ศ. 2556	พ.ศ. 2555
	ล้านบาท	ล้านบาท	ล้านบาท	ล้านบาท
ต้นทุนบริการในอดีต	447	432	84	220
ต้นทุนบริการปัจจุบัน	491	302	1,208	192
ต้นทุนดอกเบี้ย	181	184	20	60
กำไรจากการประมาณการตามหลักคณิตศาสตร์ประกันภัย	(1,139)	-	-	-
รวม (แสดงเป็นส่วนหนึ่งของค่าใช้จ่ายผลประโยชน์พนักงาน)	(20)	918	1,312	472

ค่าใช้จ่ายจำนวน 0.02 ล้านบาท (พ.ศ. 2555: 0.92 ล้านบาท) ได้แสดงอยู่ในต้นทุนขายและค่าใช้จ่ายในการบริหารในงบกำไรขาดทุนเบ็ดเสร็จรวม

ค่าใช้จ่ายจำนวน 1.31 ล้านบาท (พ.ศ. 2555: 0.47 ล้านบาท) ได้แสดงอยู่ในค่าใช้จ่ายในการบริหารในงบกำไรขาดทุนเบ็ดเสร็จเฉพาะบริษัท

ข้อสมมติหลักในการประมาณการตามหลักคณิตศาสตร์ประกันภัยที่ใช้เป็นดังนี้

	งบการเงินรวม		งบการเงินเฉพาะบริษัท	
	พ.ศ. 2556	พ.ศ. 2555	พ.ศ. 2556	พ.ศ. 2555
	ร้อยละ	ร้อยละ	ร้อยละ	ร้อยละ
อัตราคิดลด	4.00	4.15, 4.41	4.00	4.15, 4.41
อัตราเงินเฟ้อ	3.00	-	3.00	-
อัตราการเพิ่มขึ้นของเงินเดือนที่คาดไว้	4.00 - 7.00	3.82, 7.21	4.00 - 7.00	3.82, 7.21

บริษัท เอสพีซีจี จำกัด (มหาชน)

หมายเหตุประกอบงบการเงินรวมและงบการเงินเฉพาะบริษัท

สำหรับปีสิ้นสุดวันที่ 31 ธันวาคม พ.ศ. 2556

21

หุ้นสามัญของบริษัทย่อยที่มีเงื่อนไขในการซื้อ/ขายคืน

ขอดังเหลือ ณ วันที่ 31 ธันวาคม พ.ศ. 2556 และ พ.ศ. 2555 ของหุ้นสามัญของบริษัทย่อยที่มีเงื่อนไขในการซื้อ/ขายคืนมีดังนี้

	งบการเงินรวม		งบการเงินเฉพาะบริษัท	
	พ.ศ. 2556	พ.ศ. 2555	พ.ศ. 2556	พ.ศ. 2555
	พันบาท	พันบาท	พันบาท	พันบาท
การร่วมทุนกับมูลนิธิพลังงานเพื่อสิ่งแวดล้อม				
มูลค่าเงินร่วมลงทุน	41,274	57,800	-	-
ประมาณการดอกเบี้ยค้างจ่าย	10,364	7,476	-	-
การร่วมทุนกับบริษัทเงินทุนระหว่างประเทศ				
มูลค่าเงินร่วมลงทุน	89,020	89,020	-	-
ประมาณการดอกเบี้ยค้างจ่าย	18,326	12,618	-	-
รวม	158,984	166,914	-	-

บริษัทย่อยรับรู้ประมาณการดอกเบี้ยค้างจ่าย เนื่องจาก บริษัท โซล่า เพาเวอร์ จำกัด มีการผูกพันที่จะต้องซื้อหุ้นของบริษัทย่อยคืน โดยประมาณการดอกเบี้ยค้างจ่ายคำนวณจากเงื่อนไขที่ตกลงไว้ในสัญญาซึ่งส่วนใหญ่อ้างอิงตามอัตราดอกเบี้ย MLR

เงินลงทุนในบริษัทย่อยที่เป็นการร่วมทุนกับมูลนิธิพลังงานเพื่อสิ่งแวดล้อม (มูลนิธิฯ) ที่มีการทำสัญญาซึ่งมีเงื่อนไขสำคัญดังนี้

- ในปี พ.ศ. 2552 และ พ.ศ. 2553 บริษัท โซล่า เพาเวอร์ จำกัด ได้ขายเงินลงทุนในหุ้นสามัญของบริษัทย่อยแห่งหนึ่งพร้อมทั้งมีการทำสัญญาเพื่อตกลงที่ บริษัท โซล่า เพาเวอร์ จำกัด จะต้องซื้อหุ้นสามัญคืนจากมูลนิธิอย่างน้อยจำนวน 1 ล้านหุ้นต่อปี ในปี ที่ 4 ถึงปีที่ 7 นับตั้งแต่วันที่บริษัทย่อยเริ่มมีรายได้จากการดำเนินธุรกิจหลัก (COD - Commercial Operation Date) ในมูลค่าตามราคาที่ตกลงกันในสัญญา
- บริษัทย่อยต้องจ่ายค่าบริหารในอัตราร้อยละ 2 ต่อปีของมูลค่าเงินร่วมลงทุนของมูลนิธิ โดยเริ่มตั้งแต่วันที่บริษัทย่อยได้รับเงินร่วมลงทุนจนถึงวันที่บริษัทย่อยเริ่มมีรายได้จากการดำเนินธุรกิจหลัก (COD)
- หลังจากนั้นบริษัทย่อยจะต้องจ่ายค่าบริหารจัดการในอัตราร้อยละ 4 ต่อปีของมูลค่าเงินร่วมลงทุนของมูลนิธินับตั้งแต่วันที่บริษัทย่อยนั้นเริ่มมีรายได้จากการดำเนินธุรกิจหลัก (COD) จนกว่า บริษัท โซล่า เพาเวอร์ จำกัด จะมีการซื้อหุ้นสามัญคืนครบถ้วน
- ในปี พ.ศ. 2553 บริษัท โซล่า เพาเวอร์ จำกัด ได้ขายเงินลงทุนในหุ้นสามัญของบริษัทย่อยอีกจำนวน 2 แห่งพร้อมทั้งมีการทำสัญญาให้สิทธิการขายหุ้น (Put Option Agreement) กับมูลนิธิ ซึ่งมูลนิธิสามารถใช้สิทธิในการขายหุ้นในบริษัทย่อยนั้นภายหลังจากวันครบรอบปีที่ 4 นับจากวันที่บริษัทย่อยเริ่มมีรายได้จากการดำเนินธุรกิจหลัก (COD) หรือวันครบรอบปีที่ 5 นับแต่วันเข้าลงทุนในบริษัทย่อยนั้นแล้วแต่เวลาใดจะถึงก่อน นอกจากนี้ยังให้สิทธิการซื้อหุ้นคืน (Call Option Agreement) กับบริษัท โซล่า เพาเวอร์ จำกัด ซึ่งบริษัท โซล่า เพาเวอร์ จำกัด มีสิทธิในการซื้อหุ้นทั้งหมดคืนจากมูลนิธินับจากวันที่บริษัทย่อยนั้นเริ่มมีรายได้จากการดำเนินธุรกิจหลัก (COD) ราคาในการซื้อขายหุ้นคืนเป็นมูลค่าตามราคาที่ตกลงกันในสัญญา

บริษัท เอสพีซีจี จำกัด (มหาชน)

หมายเหตุประกอบงบการเงินรวมและงบการเงินเฉพาะบริษัท

สำหรับปีสิ้นสุดวันที่ 31 ธันวาคม พ.ศ. 2556

21 หุ้นสามัญของบริษัทย่อยที่มีเงื่อนไขในการซื้อ/ขายคืน (ต่อ)

เงินลงทุนในบริษัทย่อยที่เป็นการร่วมทุนกับมูลนิธิพลังงานเพื่อสิ่งแวดล้อม (มูลนิธิฯ) ที่มีการทำสัญญาซึ่งมีเงื่อนไขสำคัญดังนี้ (ต่อ)

- ในปี พ.ศ. 2556 บริษัท โซล่า เพาเวอร์ จำกัด ได้ขายเงินลงทุนในหุ้นสามัญของบริษัทย่อยอีกจำนวน 2 แห่งพร้อมทั้งมีการทำสัญญาให้สิทธิการขายหุ้น (Put Option Agreement) กับมูลนิธิฯ ซึ่งมูลนิธิฯสามารถใช้สิทธิในการขายหุ้นในบริษัทย่อยนั้นภายหลังจากวันครบรอบปีที่ 7 นับจากวันที่บริษัทย่อยเริ่มมีรายได้จากการดำเนินธุรกิจหลัก (COD) หรือวันครบรอบปีที่ 8 นับแต่วันเข้าลงทุนในบริษัทย่อยนั้นแล้วแต่เวลาใดจะถึงก่อน นอกจากนี้ยังให้สิทธิการซื้อหุ้นคืน (Call Option Agreement) กับบริษัท โซล่า เพาเวอร์ จำกัด ซึ่งบริษัท โซล่า เพาเวอร์ จำกัด มีสิทธิในการซื้อหุ้นทั้งหมดคืนจากมูลนิธิฯนับจากวันที่มูลนิธิฯแจ้งความประสงค์ในการใช้สิทธิขายหุ้นเพิ่มทุนทั้งหมดของตนไปยังบริษัท โซล่า เพาเวอร์ จำกัด
- บริษัทย่อยต้องจ่ายค่าบริหารในอัตราร้อยละ 2 ต่อปีของมูลค่าเงินร่วมลงทุนของมูลนิธิฯ โดยเริ่มตั้งแต่วันที่บริษัทย่อยได้รับเงินร่วมลงทุนจนถึงวันที่บริษัทย่อยเริ่มมีรายได้จากการดำเนินธุรกิจหลัก (COD)

การเปลี่ยนแปลงของหุ้นสามัญของบริษัทย่อยที่มีเงื่อนไขในการซื้อ/ขายคืนซึ่งร่วมทุนกับมูลนิธิฯ ณ วันที่ 31 ธันวาคม พ.ศ. 2556 และ พ.ศ. 2555 มีรายละเอียดดังต่อไปนี้

	งบการเงินรวม		งบการเงินเฉพาะบริษัท	
	พ.ศ. 2556	พ.ศ. 2555	พ.ศ. 2556	พ.ศ. 2555
	พันบาท	พันบาท	พันบาท	พันบาท
ราคาตามบัญชีต้นปี	65,276	86,435	-	-
เพิ่มขึ้น :				
- เงินต้น	3,474	-	-	-
- ดอกเบี้ยจ่าย	4,154	6,701	-	-
จ่ายคืน :				
- เงินต้น	(20,000)	(20,000)	-	-
- ดอกเบี้ยจ่าย	(1,266)	(7,860)	-	-
ราคาตามบัญชีปลายปี	51,638	65,276	-	-

เงินลงทุนในบริษัทย่อยที่เป็นการร่วมทุนกับบริษัทเงินทุนระหว่างประเทศ (บรริษัทฯ) ที่มีการทำสัญญาซึ่งมีเงื่อนไขสำคัญดังนี้

- ในปี พ.ศ. 2553 บริษัท โซล่า เพาเวอร์ จำกัด ได้ขายเงินลงทุนในหุ้นสามัญของบริษัทย่อยจำนวน 3 แห่งพร้อมทั้งมีการทำสัญญาให้สิทธิการขายหุ้น (Put Option Agreement) กับบริษัทฯ ซึ่งบริษัทฯสามารถใช้สิทธิในการขายหุ้นในบริษัทย่อยภายหลังจากวันครบรอบปีที่ 8 ถึง ปีที่ 11 นับตั้งแต่วันที่รายการร่วมทุนสำเร็จ ราคาในการซื้อขายหุ้นคืนเป็นมูลค่าตามราคาที่ตกลงกันในสัญญา
- บริษัทย่อยต้องจ่ายค่าบริหารในอัตราร้อยละ 2 ต่อปีของมูลค่าเงินร่วมลงทุนของบริษัทฯ โดยเริ่มตั้งแต่วันที่บริษัทย่อยได้รับเงินร่วมลงทุนจนถึงวันที่บริษัทย่อยเริ่มมีรายได้จากการดำเนินธุรกิจหลัก (COD)

บริษัท เอสพีซีจี จำกัด (มหาชน)

หมายเหตุประกอบงบการเงินรวมและงบการเงินเฉพาะบริษัท

สำหรับปีสิ้นสุดวันที่ 31 ธันวาคม พ.ศ. 2556

21 หุ้นสามัญของบริษัทย่อยที่มีเงื่อนไขในการซื้อ/ขายคืน (ต่อ)

การเปลี่ยนแปลงของหุ้นสามัญของบริษัทย่อยที่มีเงื่อนไขในการซื้อ/ขายคืนซึ่งร่วมทุนกับบริษัทฯ ณ วันที่ 31 ธันวาคม พ.ศ. 2556 และ พ.ศ. 2555 มีรายละเอียดดังต่อไปนี้

	งบการเงินรวม		งบการเงินเฉพาะบริษัท	
	พ.ศ. 2556	พ.ศ. 2555	พ.ศ. 2556	พ.ศ. 2555
	พันบาท	พันบาท	พันบาท	พันบาท
ราคาตามบัญชีต้นปี	101,638	98,729	-	-
ดอกเบี้ยค้างจ่ายเพิ่มขึ้น	5,708	2,909	-	-
ราคาตามบัญชีปลายปี	107,346	101,638	-	-

22 ทุนเรือนหุ้นและส่วนเกินมูลค่าหุ้น

	งบการเงินรวม				
	จำนวนหุ้นที่ออก และชำระแล้ว	หุ้นสามัญที่ออก และชำระแล้ว	ส่วนเกินมูลค่าหุ้น สามัญ	ส่วนเกินมูลค่าหุ้นจาก การรวมธุรกิจ	รวม
	พันหุ้น	พันบาท	พันบาท	พันบาท	พันบาท
ณ วันที่ 1 มกราคม พ.ศ. 2555	500,000	500,000	-	89,000	589,000
การออกหุ้น	60,000	60,000	1,162,825	-	1,222,825
ณ วันที่ 31 ธันวาคม พ.ศ. 2555	560,000	560,000	1,162,825	89,000	1,811,825
การออกหุ้น	279,991	279,991	-	-	279,991
ณ วันที่ 31 ธันวาคม พ.ศ. 2556	839,991	839,991	1,162,825	89,000	2,091,816

	งบการเงินเฉพาะบริษัท				
	จำนวนหุ้นที่ออก และชำระแล้ว	หุ้นสามัญที่ออก และชำระแล้ว	ส่วนเกินมูลค่าหุ้น สามัญ	ส่วนเกินมูลค่าหุ้นจาก การรวมธุรกิจ	รวม
	พันหุ้น	พันบาท	พันบาท	พันบาท	พันบาท
ณ วันที่ 1 มกราคม พ.ศ. 2555	500,000	500,000	826,870	-	1,326,870
การออกหุ้น	60,000	60,000	1,162,825	-	1,222,825
ณ วันที่ 31 ธันวาคม พ.ศ. 2555	560,000	560,000	1,989,695	-	2,549,695
การออกหุ้น	279,991	279,991	-	-	279,991
ณ วันที่ 31 ธันวาคม พ.ศ. 2556	839,991	839,991	1,989,695	-	2,829,686

ณ วันที่ 31 ธันวาคม พ.ศ. 2556 หุ้นสามัญจดทะเบียนทั้งหมดซึ่งมีราคามูลค่าหุ้นละ 1 บาท (พ.ศ. 2555: มูลค่าหุ้นละ 1 บาท) มีจำนวน 840,000 พันหุ้น (พ.ศ. 2555: 560,000 พันหุ้น) หุ้นจำนวน 839,991 พันหุ้น (พ.ศ. 2555: 560,000 พันหุ้น) ได้ออกและชำระเต็มมูลค่าแล้ว

บริษัท เอสพีซีจี จำกัด (มหาชน)

หมายเหตุประกอบงบการเงินรวมและงบการเงินเฉพาะบริษัท

สำหรับปีสิ้นสุดวันที่ 31 ธันวาคม พ.ศ. 2556

22 ทุนเรือนหุ้นและส่วนเกินมูลค่าหุ้น (ต่อ)

เมื่อวันที่ 24 กุมภาพันธ์ พ.ศ. 2555 บริษัทได้ออกและรับชำระค่าหุ้นเพิ่มทุนจำนวน 60 ล้านหุ้น ราคาหุ้นละ 21 บาท เป็นจำนวนรวมทั้งสิ้น 1,260 ล้านบาท แบ่งเป็นมูลค่าหุ้นสามัญ 60 ล้านบาท และส่วนเกินมูลค่าหุ้นสามัญ 1,200 ล้านบาท ทั้งนี้บริษัทมีค่าใช้จ่ายในการออกหุ้นเพิ่มทุนทั้งสิ้น 37 ล้านบาท สุทธิจากภาษีคงเหลือส่วนเกินมูลค่าหุ้นสุทธิ 1,163 ล้านบาท

เมื่อวันที่ 6 มีนาคม พ.ศ. 2555 ใบสำคัญแสดงสิทธิที่จะซื้อหุ้นสามัญของบริษัท เอสพีซีจี จำกัด (มหาชน) ครั้งที่ 1 ได้จดทะเบียนและซื้อขายในตลาดหลักทรัพย์ เอ็ม เอ ไอ

เมื่อวันที่ 10 พฤษภาคม พ.ศ. 2555 หุ้นสามัญและใบสำคัญแสดงสิทธิที่จะซื้อหุ้นสามัญของบริษัท เอสพีซีจี จำกัด (มหาชน) ครั้งที่ 1 ได้ย้ายจากการเป็นหลักทรัพย์จดทะเบียนในตลาด เอ็ม เอ ไอ มาเป็นหลักทรัพย์จดทะเบียนในตลาดหลักทรัพย์แห่งประเทศไทย

ตามมติการประชุมวิสามัญผู้ถือหุ้น ครั้งที่ 1/2556 เมื่อวันที่ 15 กรกฎาคม พ.ศ. 2556 มีมติอนุมัติเปลี่ยนแปลงแก้ไขวันใช้สิทธิตามใบสำคัญแสดงสิทธิที่จะซื้อหุ้นของบริษัท เอสพีซีจี จำกัด (มหาชน) ครั้งที่ 1 (SPCG-W1) จากเดิมที่ผู้ถือใบสำคัญแสดงสิทธิสามารถใช้สิทธิตามใบสำคัญแสดงสิทธิได้เพียงครั้งเดียว ณ วันสิ้นสุดการใช้สิทธิ ซึ่งตรงกับวันครบกำหนดระยะเวลา 3 ปี นับแต่วันที่ออกใบสำคัญแสดงสิทธิ คือ ในวันที่ 2 มีนาคม พ.ศ. 2558 เปลี่ยนเป็นกำหนดให้วันใช้สิทธิตามใบสำคัญแสดงสิทธิโดยแบ่งเป็น 3 ช่วง ดังนี้

ช่วงที่ 1 วันที่ 25 - 31 กรกฎาคม พ.ศ. 2556 : ในวันที่ 31 กรกฎาคม พ.ศ. 2556 มีผู้มาใช้สิทธิตามใบสำคัญแสดงสิทธิที่จะซื้อหุ้นสามัญ (SPCG-W1) ครั้งแรกจำนวน 68,389,650 หน่วย ซึ่งเป็นหุ้นสามัญที่จดทะเบียนและเรียกชำระแล้วจำนวน 68,389,650 หุ้น ราคาหุ้นละ 1 บาท รวมเป็นเงิน 68,389,650 บาท ทั้งนี้บริษัทได้จดทะเบียนเพิ่มทุนจากการใช้สิทธิดังกล่าวกับกระทรวงพาณิชย์เมื่อวันที่ 6 สิงหาคม พ.ศ. 2556

ช่วงที่ 2 วันที่ 26 - 30 สิงหาคม พ.ศ. 2556 : ในวันที่ 30 สิงหาคม พ.ศ. 2556 มีผู้มาใช้สิทธิตามใบสำคัญแสดงสิทธิที่จะซื้อหุ้นสามัญ (SPCG-W1) ครั้งที่สองจำนวน 144,217,430 หน่วย ซึ่งเป็นหุ้นสามัญที่จดทะเบียนและเรียกชำระแล้วจำนวน 144,217,430 หุ้น ราคาหุ้นละ 1 บาท รวมเป็นเงิน 144,217,430 บาท ทั้งนี้บริษัทได้จดทะเบียนเพิ่มทุนจากการใช้สิทธิดังกล่าวกับกระทรวงพาณิชย์เมื่อวันที่ 12 กันยายน พ.ศ. 2556

ช่วงที่ 3 วันที่ 24 - 30 กันยายน พ.ศ. 2556 : ในวันที่ 30 กันยายน พ.ศ. 2556 มีผู้มาใช้สิทธิตามใบสำคัญแสดงสิทธิที่จะซื้อหุ้นสามัญ (SPCG-W1) ครั้งที่สามจำนวน 67,383,968 หน่วย ซึ่งเป็นหุ้นสามัญที่จดทะเบียนและเรียกชำระแล้วจำนวน 67,383,968 หุ้น ราคาหุ้นละ 1 บาท รวมเป็นเงิน 67,383,968 บาท ทั้งนี้บริษัทได้จดทะเบียนเพิ่มทุนจากการใช้สิทธิดังกล่าวกับกระทรวงพาณิชย์เมื่อวันที่ 7 ตุลาคม พ.ศ. 2556 อย่างไรก็ตาม บริษัทคงเหลือใบสำคัญแสดงสิทธิที่ยังไม่ได้มีการใช้สิทธิจำนวน 8,533 หน่วย จากจำนวนใบสำคัญแสดงสิทธิที่มีสิทธิทั้งสิ้น 279,999,581 หน่วย ซึ่งผู้ถือสิทธิตามใบสำคัญแสดงสิทธิที่จะซื้อหุ้นสามัญไม่สามารถใช้สิทธิในการซื้อหุ้นของบริษัทเนื่องจากสิทธิดังกล่าวได้หมดอายุลง

บริษัท เอสพีซีจี จำกัด (มหาชน)

หมายเหตุประกอบงบการเงินรวมและงบการเงินเฉพาะบริษัท

สำหรับปีสิ้นสุดวันที่ 31 ธันวาคม พ.ศ. 2556

23 **ทุนสำรองตามกฎหมาย**

	งบการเงินรวม		งบการเงินเฉพาะบริษัท	
	พ.ศ. 2556	พ.ศ. 2555	พ.ศ. 2556	พ.ศ. 2555
	บาท	บาท	บาท	บาท
ณ วันที่ 1 มกราคม	-	-	5,415	5,415
จัดสรรระหว่างปี	-	-	-	-
ณ วันที่ 31 ธันวาคม	-	-	5,415	5,415

ตามพระราชบัญญัติบริษัทมหาชนจำกัด พ.ศ. 2535 บริษัทต้องสำรองตามกฎหมายอย่างน้อยร้อยละ 5 ของกำไรสุทธิหลังจากหักส่วนของขาดทุนสะสมยกมา (ถ้ามี) จนกว่าสำรองนี้จะมีมูลค่าไม่น้อยกว่าร้อยละ 10 ของทุนจดทะเบียน ทุนสำรองตามกฎหมายไม่สามารถนำไปจ่ายเงินปันผลได้

24 **รายได้จากการขายและการให้บริการ**

	งบการเงินรวม		งบการเงินเฉพาะบริษัท	
	พ.ศ. 2556	พ.ศ. 2555	พ.ศ. 2556	พ.ศ. 2555
	พันบาท	พันบาท	พันบาท	พันบาท
รายได้จากการขายไฟฟ้า	2,063,331	809,676	-	-
รายได้จากการขายสินค้า	201,930	191,636	93	2,292
รายได้จากการให้บริการ	151,051	109,597	474	21,083
รายได้จากสัญญาก่อสร้าง	56,552	103,448	34,544	45,456
รวม	2,472,864	1,214,357	35,111	68,831

25 **รายได้อื่น**

	งบการเงินรวม		งบการเงินเฉพาะบริษัท	
	พ.ศ. 2556	พ.ศ. 2555	พ.ศ. 2556	พ.ศ. 2555
	พันบาท	พันบาท	พันบาท	พันบาท
กำไรจากการปรับมูลค่ายุติธรรมของส่วนได้เสียที่มีอยู่เดิม (หมายเหตุ 30)	13,450	-	-	-
รายได้ดอกเบี้ย	9,307	7,428	3,484	5,605
รายได้จากการขนส่ง	2,250	2,081	-	144
รายได้ค่าบริการ	1,944	-	26,676	8,500
กำไรจากการจำหน่ายที่ดิน อาคาร และอุปกรณ์	233	-	93	-
รายได้ค่าเช่า	-	450	6,657	6,719
กำไรจากอัตราแลกเปลี่ยน - สุทธิ	-	34,895	-	-
กำไรจากการต่อรองราคาซื้อเงินลงทุนในบริษัทร่วม (หมายเหตุ 12.2)	-	11,977	-	-
รายได้อื่น ๆ	4,650	4,262	776	2,470
รวม	31,834	61,093	37,686	23,438

บริษัท เอสพีซีจี จำกัด (มหาชน)

หมายเหตุประกอบงบการเงินรวมและงบการเงินเฉพาะบริษัท

สำหรับปีสิ้นสุดวันที่ 31 ธันวาคม พ.ศ. 2556

26 ค่าใช้จ่ายตามลักษณะ

	งบการเงินรวม		งบการเงินเฉพาะบริษัท	
	พ.ศ. 2556	พ.ศ. 2555	พ.ศ. 2556	พ.ศ. 2555
	พันบาท	พันบาท	พันบาท	พันบาท
การเปลี่ยนแปลงในสินค้าสำเร็จรูปและงานระหว่างทำ	(625,522)	11,065	-	(1,141)
วัตถุดิบและวัสดุสิ้นเปลืองใช้ไป	933,581	291,616	25,831	42,848
ค่าเสื่อมราคาและค่าตัดจำหน่าย (หมายเหตุ 13, 15)	347,057	162,855	4,530	3,142
ค่าบริหารจัดการและสาธารณูปโภค	151,938	105,057	3,337	2,315
ค่าที่ปรึกษาทางการเงิน	106,108	70,477	162	-
ค่าใช้จ่ายผลประโยชน์พนักงาน	94,249	102,162	38,333	35,313
ค่าเบี้ยประกัน	66,597	28,037	727	712
ค่าบริการวิชาชีพ	31,222	28,881	2,727	4,467
ขาดทุนจากอัตราแลกเปลี่ยน - สุทธิ	10,340	-	-	-
ค่าโฆษณาประชาสัมพันธ์	7,844	9,108	2,014	2,705
ค่าใช้จ่ายอื่น	86,084	25,653	6,698	12,610
รวม	1,209,498	834,911	84,359	102,971

ค่าเสื่อมราคาได้รวมค่าเสื่อมราคาของอสังหาริมทรัพย์เพื่อการลงทุนจำนวน 0.07 ล้านบาท ในงบกำไรขาดทุนเบ็ดเสร็จรวมและงบกำไรขาดทุนเบ็ดเสร็จเฉพาะบริษัทสำหรับปีสิ้นสุดวันที่ 31 ธันวาคม พ.ศ. 2556 (พ.ศ. 2555: ไม่มี)

27 ภาษีเงินได้

	งบการเงินรวม		งบการเงินเฉพาะบริษัท	
	(ปรับปรุงใหม่)		(ปรับปรุงใหม่)	
	พ.ศ. 2556	พ.ศ. 2555	พ.ศ. 2556	พ.ศ. 2555
	พันบาท	พันบาท	พันบาท	พันบาท
ภาษีเงินได้งวดปัจจุบัน:				
ภาษีเงินได้งวดปัจจุบันสำหรับกำไรทางภาษีสำหรับปี	81,671	42,855	-	-
การปรับปรุงจากงวดก่อน	-	-	-	-
รวมภาษีเงินได้งวดปัจจุบัน	81,671	42,855	-	-
ภาษีเงินได้รอตัดบัญชี:				
รายการที่เกิดจากผลแตกต่างชั่วคราว	(17,199)	(14,704)	(459)	(14)
ผลกระทบจากการเปลี่ยนอัตราภาษี	-	-	-	-
รวมภาษีเงินได้รอตัดบัญชี	(17,199)	(14,704)	(459)	(14)
รวมค่าใช้จ่าย(รายได้)ภาษีเงินได้	64,472	28,151	(459)	(14)

บริษัท เอสพีซีจี จำกัด (มหาชน)

หมายเหตุประกอบงบการเงินรวมและงบการเงินเฉพาะบริษัท

สำหรับปีสิ้นสุดวันที่ 31 ธันวาคม พ.ศ. 2556

27 ภาษีเงินได้ (ต่อ)

ภาษีเงินได้สำหรับกำไรก่อนหักภาษีของกลุ่มบริษัทมียอดจำนวนเงินที่แตกต่างจากการคำนวณกำไรทางบัญชีดูกับภาษีของประเทศที่บริษัทใหญ่ตั้งอยู่ โดยมีรายละเอียดดังนี้:

	งบการเงินรวม		งบการเงินเฉพาะบริษัท	
	(ปรับปรุงใหม่)		(ปรับปรุงใหม่)	
	พ.ศ. 2556	พ.ศ. 2555	พ.ศ. 2556	พ.ศ. 2555
	พันบาท	พันบาท	พันบาท	พันบาท
กำไร(ขาดทุน)ก่อนภาษีเงินได้	708,428	208,920	(12,162)	(12,216)
ภาษีคำนวณจากอัตราภาษีร้อยละ 20 (พ.ศ. 2555: ร้อยละ 23)	141,686	48,052	(2,433)	(2,810)
ผลกระทบ :				
ผลการดำเนินงานระหว่างกันสุทธิจากภาษี	120,288	39,178	-	-
ผลการดำเนินงานของบริษัทร่วมสุทธิจากภาษี	(3,721)	(404)	-	-
รายได้ที่ไม่ต้องเสียภาษี	(255,626)	(92,465)	(76)	(36)
ค่าใช้จ่ายที่ไม่สามารถหักภาษี	12,180	4,382	713	862
ขาดทุนทางภาษีที่ไม่ได้บันทึกเป็นสินทรัพย์ภาษีเงินได้				
รอการตัดบัญชี	52,140	32,162	1,337	1,970
กำไรจากการปรับมูลค่ายุติธรรมของส่วนได้เสียที่มีอยู่เดิม	(2,690)	-	-	-
กำไรจากการต่อรองราคาซื้อในบริษัทร่วม	-	(2,754)	-	-
การปรับปรุงจากงวดก่อน	215	-	-	-
ภาษีเงินได้	64,472	28,151	(459)	(14)

อัตราภาษีเงินได้ถัวเฉลี่ยถ่วงน้ำหนักเป็นร้อยละ 9 (พ.ศ. 2555: ร้อยละ 13) การลดลงเกิดจากการเปลี่ยนแปลงอัตราภาษีเงินได้ที่ประกาศโดยรัฐบาล

ในระหว่างปี ผลของการเปลี่ยนแปลงอัตราภาษีเงินได้จากร้อยละ 23 เป็น ร้อยละ 20 ถือว่าคาดได้ค่อนข้างแน่นอนว่าเมื่อวันที่ 11 ตุลาคม พ.ศ. 2554 และจะมีผลบังคับใช้ตั้งแต่วันที่ 1 มกราคม พ.ศ. 2555 ภาษีเงินได้รอตัดบัญชีที่เกี่ยวข้องได้ถูกวัดมูลค่าใหม่ ภาษีเงินได้รอตัดบัญชีที่คาดว่าจะกลับรายการในปีถึงวันที่ 31 ธันวาคม พ.ศ. 2556 ได้ถูกวัดมูลค่าโดยใช้อัตราภาษีที่แท้จริงสำหรับงวดในอัตรา ร้อยละ 20

บริษัท เอสพีซีจี จำกัด (มหาชน)

หมายเหตุประกอบงบการเงินรวมและงบการเงินเฉพาะบริษัท

สำหรับปีสิ้นสุดวันที่ 31 ธันวาคม พ.ศ. 2556

28 กำไร(ขาดทุน)ต่อหุ้น

กำไร(ขาดทุน)ต่อหุ้นขั้นพื้นฐานคำนวณ โดยการหารกำไร(ขาดทุน)ที่เป็นของผู้ถือหุ้นสามัญของบริษัทใหญ่ด้วยจำนวนหุ้นสามัญ
ถัวเฉลี่ยถ่วงน้ำหนักที่ถือโดยผู้ถือหุ้นในระหว่างปี

	งบการเงินรวม		งบการเงินเฉพาะบริษัท	
	(ปรับปรุงใหม่)		(ปรับปรุงใหม่)	
	พ.ศ. 2556	พ.ศ. 2555	พ.ศ. 2556	พ.ศ. 2555
	บาท	บาท	บาท	บาท
ส่วนแบ่งกำไร(ขาดทุน)สำหรับปีที่เป็นของผู้ถือหุ้น				
ของบริษัทใหญ่	499,321	54,067	(11,703)	(12,202)
จำนวนหุ้นสามัญถัวเฉลี่ยถ่วงน้ำหนักที่ถือโดยผู้ถือหุ้น				
(พันหุ้น)	654,831	551,148	654,831	551,148
กำไร(ขาดทุน)ต่อหุ้นขั้นพื้นฐาน (บาทต่อหุ้น)	0.763	0.098	(0.018)	(0.022)

บริษัท ไม่มีการออกหุ้นสามัญเทียบเท่าปรับลดในระหว่างปี พ.ศ. 2556 และ พ.ศ. 2555

29 เครื่องมือทางการเงิน

เครื่องมือทางการเงิน หมายถึง สัญญาใด ๆ ที่ทำให้สินทรัพย์ทางการเงินของกิจการหนึ่งและหนี้สินทางการเงินหรือตราสารทุนของ
กิจการหนึ่งเพิ่มขึ้น

กลุ่มบริษัทไม่มีนโยบายที่จะประกอบธุรกรรมเครื่องมือทางการเงินที่เป็นตราสารอนุพันธ์ เพื่อการเก็งกำไรหรือเพื่อการค้า

ยอดคงเหลือ ณ วันที่ 31 ธันวาคม พ.ศ. 2556 และ พ.ศ. 2555 เครื่องมือทางการเงินที่บันทึกในงบแสดงฐานะการเงินดังนี้

	งบการเงินรวม		งบการเงินเฉพาะบริษัท	
	สินทรัพย์	หนี้สิน	สินทรัพย์	หนี้สิน
	พันบาท	พันบาท	พันบาท	พันบาท
ณ วันที่ 31 ธันวาคม พ.ศ. 2555				
สัญญาแลกเปลี่ยนอัตราสกุลเงินตรา				
ต่างประเทศและอัตราดอกเบี้ย	114,321	115,575	-	-
สัญญาอัตราเงินตราต่างประเทศล่วงหน้า	1,567,671	1,589,732	-	-
	1,681,992	1,705,307	-	-

บริษัท เอสพีซีจี จำกัด (มหาชน)

หมายเหตุประกอบงบการเงินรวมและงบการเงินเฉพาะบริษัท

สำหรับปีสิ้นสุดวันที่ 31 ธันวาคม พ.ศ. 2556

29 เครื่องมือทางการเงิน (ต่อ)

ขอดังเหลือ ณ วันที่ 31 ธันวาคม พ.ศ. 2556 และ พ.ศ. 2555 เครื่องมือทางการเงินที่บันทึกในงบแสดงฐานะการเงินดังนี้ (ต่อ)

	งบการเงินรวม		งบการเงินเฉพาะบริษัท	
	สินทรัพย์	หนี้สิน	สินทรัพย์	หนี้สิน
	พันบาท	พันบาท	พันบาท	พันบาท
ณ วันที่ 31 ธันวาคม พ.ศ. 2556				
สัญญาแลกเปลี่ยนอัตราสกุลเงินตรา				
ต่างประเทศและอัตราดอกเบี้ย	112,216	105,836	-	-
สัญญาอัตราเงินตราต่างประเทศล่วงหน้า	494,665	481,234	-	-
	606,881	587,070	-	-

29.1) สัญญาอัตราเงินตราต่างประเทศล่วงหน้า

ในการบริหารความเสี่ยงที่เกิดจากการเปลี่ยนแปลงอัตราแลกเปลี่ยนเงินตราต่างประเทศ บริษัทฯ ได้ทำการป้องกันความเสี่ยงจากการเปลี่ยนแปลงเงินตราต่างประเทศซึ่งเกิดจากซื้อสินทรัพย์ในสกุลเงินต่างประเทศโดยใช้สัญญาอัตราแลกเปลี่ยนล่วงหน้า ณ วันที่ 31 ธันวาคม พ.ศ. 2556 และ พ.ศ. 2555 วันครบกำหนดชำระเงินของสัญญาอัตราแลกเปลี่ยนล่วงหน้าคงเหลือที่เปิดสถานะไว้มีอายุภายในหกเดือน

	งบการเงินรวม		งบการเงินเฉพาะบริษัท	
	พ.ศ. 2556	พ.ศ. 2555	พ.ศ. 2556	พ.ศ. 2555
มูลค่าตามสัญญาซื้อเงินตรา				
ต่างประเทศล่วงหน้า				
พันธรัฐสหรัฐ	11,427	44,807	-	-
พันธยุโรป	2,712	5,011	-	-

บริษัท เอสพีซีจี จำกัด (มหาชน)

หมายเหตุประกอบงบการเงินรวมและงบการเงินเฉพาะบริษัท

สำหรับปีสิ้นสุดวันที่ 31 ธันวาคม พ.ศ. 2556

29 เครื่องมือทางการเงิน (ต่อ)

29.2) สัญญาแลกเปลี่ยนอัตราสกุลเงินตราต่างประเทศและอัตราดอกเบี้ย

บริษัทย่อยได้ทำสัญญาแลกเปลี่ยนอัตราสกุลเงินตราต่างประเทศเพื่อเปลี่ยนแปลงลักษณะสกุลเงินของเงินกู้ยืมระยะยาวจากสถาบันการเงิน (หมายเหตุ 19) จากสกุลเงินตราต่างประเทศให้เป็นเงินบาท

ณ วันที่ 31 ธันวาคม พ.ศ. 2556 บริษัทย่อยตกลงที่จะแลกเปลี่ยนสกุลเงินตราต่างประเทศให้เป็นเงินบาทภายใต้สัญญาแลกเปลี่ยนอัตราสกุลเงินตราต่างประเทศและแลกเปลี่ยนผลแตกต่างระหว่างจำนวนดอกเบี้ยแบบคงที่ร้อยละ 1.50 ซึ่งคำนวณจากจำนวนเงินต้นตามสัญญาที่เป็นสกุลเงินตราต่างประเทศ และที่อัตราดอกเบี้ยคงที่ร้อยละ 1.72 ซึ่งคำนวณจากจำนวนเงินต้นตามสัญญาที่เป็นสกุลเงินบาท

เงื่อนไขที่มีอยู่และเงินต้นตามสัญญาแลกเปลี่ยนอัตราสกุลเงินตราต่างประเทศและอัตราดอกเบี้ย ณ วันที่ 31 ธันวาคม พ.ศ. 2556 และ พ.ศ. 2555 มีดังต่อไปนี้

	สกุลเงินและอัตราดอกเบี้ยรับ		สกุลเงินและอัตราดอกเบี้ยจ่าย	
	ตามสัญญา		ตามสัญญา	
	จำนวนเงินต้น	อัตราดอกเบี้ย	จำนวนเงินต้น	อัตราดอกเบี้ย
	ล้านเหรียญสหรัฐ	คงที่ ร้อยละ	จำนวนเงินต้น ล้านบาท	คงที่ ร้อยละ
ณ วันที่ 31 ธันวาคม พ.ศ. 2556	3.43	1.50	105.84	1.72
ณ วันที่ 31 ธันวาคม พ.ศ. 2555	3.75	1.50	115.58	1.72

29.3) สัญญาแลกเปลี่ยนอัตราดอกเบี้ย

บริษัทได้ทำสัญญาแลกเปลี่ยนอัตราดอกเบี้ยเพื่อป้องกันความเสี่ยงเกี่ยวกับความผันผวนของอัตราดอกเบี้ยที่อาจเกิดขึ้นในอนาคตสำหรับเงินกู้ยืมระยะยาวจากสถาบันการเงิน (หมายเหตุ 19) จากอัตราดอกเบี้ยแบบลอยตัวเป็นอัตราดอกเบี้ยคงที่ภายใต้สัญญาแลกเปลี่ยนอัตราดอกเบี้ย บริษัทย่อยตกลงที่จะแลกเปลี่ยนผลแตกต่างระหว่างจำนวนดอกเบี้ยแบบอัตราคงที่และอัตราลอยตัวซึ่งคำนวณจากจำนวนเงิน ตามสัญญาที่ตกลงไว้ในแต่ละช่วงเวลาที่กำหนดไว้ ณ วันที่ 31 ธันวาคม พ.ศ. 2556 จำนวนเงินตามสัญญา 4,013 ล้านบาท (พ.ศ. 2555: 3,597 ล้านบาท) อัตราดอกเบี้ยคงที่ที่อยู่ในระหว่างอัตราร้อยละ 4.72 ถึงร้อยละ 5.47 และอัตราดอกเบี้ยลอยตัว THBFIX3M บวกร้อยละ 1.80 ถึงร้อยละ 2.00 (พ.ศ. 2555: อัตราดอกเบี้ยคงที่ที่อยู่ในระหว่างอัตราร้อยละ 4.75 ถึงร้อยละ 5.47 และอัตราดอกเบี้ยลอยตัว THBFIX3M บวกร้อยละ 1.80 ถึงร้อยละ 2.00)

สัญญาแลกเปลี่ยนอัตราดอกเบี้ยมีกำหนดชำระผลแตกต่างของอัตราดอกเบี้ยเป็นรายสามเดือน

บริษัท เอสพีซีจี จำกัด (มหาชน)

หมายเหตุประกอบงบการเงินรวมและงบการเงินเฉพาะบริษัท

สำหรับปีสิ้นสุดวันที่ 31 ธันวาคม พ.ศ. 2556

29

เครื่องมือทางการเงิน (ต่อ)

29.4

มูลค่ายุติธรรมสุทธิของเครื่องมืออนุพันธ์ทางการเงิน

มูลค่ายุติธรรมสุทธิของเครื่องมืออนุพันธ์ทางการเงิน ณ วันที่ในงบแสดงฐานะการเงินที่คำนวณโดยธนาคารคู่สัญญาเสมือนว่า ได้ยกเลิกสัญญาเหล่านั้น ณ วันที่ในงบแสดงฐานะการเงิน มีดังนี้

	งบการเงินรวม		งบการเงินเฉพาะบริษัท	
	พ.ศ. 2556	พ.ศ. 2555	พ.ศ. 2556	พ.ศ. 2555
	พันบาท	พันบาท	พันบาท	พันบาท
มูลค่ายุติธรรมสุทธิของเครื่องมืออนุพันธ์ทางการเงิน				
สัญญาแลกเปลี่ยนอัตราดอกเบี้ย	(44,242)	(33,291)	-	-
สัญญาแลกเปลี่ยนอัตราสกุลเงินตราต่างประเทศและอัตราดอกเบี้ย	9,191	8,532	-	-
สัญญาอัตราเงินตราต่างประเทศล่วงหน้า	15,984	(4,514)	-	-
	(19,067)	(29,273)	-	-

30

การซื้อขายธุรกิจ

ณ วันที่ 31 ธันวาคม พ.ศ. 2555 บริษัทมีส่วนได้เสียร้อยละ 60 ของหุ้นสามัญของ บริษัท โซลาร์ เพาเวอร์ แอสเซ็ท จำกัด เป็นจำนวน 94.80 ล้านบาท ซึ่งถูกพิจารณาเป็นเงินลงทุนในบริษัทร่วม (หมายเหตุ 12.2) และต่อมาตามมติการประชุมคณะกรรมการบริษัทครั้งที่ 8/2556 เมื่อวันที่ 8 พฤศจิกายน พ.ศ. 2556 คณะกรรมการบริษัทมีมติอนุมัติเข้าซื้อหุ้นสามัญของบริษัท โซลาร์ เพาเวอร์ แอสเซ็ท จำกัด จากผู้ถือหุ้นเดิมจำนวน 4.50 ล้านหุ้น จากหุ้นทั้งหมดจำนวน 11.25 ล้านหุ้น มูลค่าซื้อขายหุ้นละ 20 บาท คิดเป็นมูลค่าหุ้นที่จะซื้อขายรวมทั้งสิ้น 90 ล้านบาท คิดเป็นอัตราร้อยละ 39.99 ของหุ้นทั้งหมดของบริษัท โซลาร์ เพาเวอร์ แอสเซ็ท จำกัด

เมื่อวันที่ 19 ธันวาคม พ.ศ. 2556 บริษัทเข้าซื้อหุ้นสามัญของบริษัท โซลาร์ เพาเวอร์ แอสเซ็ท จำกัด จำนวน 4.50 ล้านหุ้นดังกล่าวเป็นจำนวนเงิน 90 ล้านบาท ดังนั้นอัตราของการถือหุ้นจึงเพิ่มขึ้นจากร้อยละ 60 เป็นอัตราร้อยละ 99.99 และบริษัทมีอำนาจในการควบคุมในบริษัท โซลาร์ เพาเวอร์ แอสเซ็ท จำกัด จากวันนั้นเป็นต้นมา

บริษัท เอสพีซีจี จำกัด (มหาชน)

หมายเหตุประกอบงบการเงินรวมและงบการเงินเฉพาะบริษัท

สำหรับปีสิ้นสุดวันที่ 31 ธันวาคม พ.ศ. 2556

30 การซื้อธุรกิจ (ต่อ)

ตารางต่อไปนี้เป็นสรุปสิ่งตอบแทนที่จ่ายให้บริษัท โซลาร์ เพาเวอร์ แอสเซ็ท จำกัด และจำนวนของสินทรัพย์และหนี้สินที่ได้รับมาซึ่งรับรู้ ณ วันรวมธุรกิจ รวมถึงมูลค่าธุรกรรมของส่วนได้เสียที่ไม่มีอำนาจควบคุมในบริษัท โซลาร์ เพาเวอร์ แอสเซ็ท จำกัด ณ วันที่รวมธุรกิจ

สิ่งตอบแทนที่จ่าย ณ วันที่ 19 ธันวาคม พ.ศ. 2556

	พันบาท
เงินสด	90,000
สิ่งตอบแทนทั้งหมดที่โอนให้	90,000
มูลค่าธุรกรรมของส่วนได้เสียในบริษัท โซลาร์ เพาเวอร์ แอสเซ็ท จำกัด ซึ่งถืออยู่ก่อนวันรวมธุรกิจ	135,000
สิ่งตอบแทนทั้งหมด	225,000

มูลค่าที่รับรู้ ณ วันที่ซื้อสำหรับสินทรัพย์ที่ระบุได้ที่ได้มาและหนี้สินที่รับมา

เงินสดและรายการเทียบเท่าเงินสด	3,503
เงินฝากธนาคารที่มีข้อจำกัดในการใช้ - หมุนเวียน	888
ลูกหนี้การค้าและลูกหนี้อื่น - สุทธิ	25,410
สินทรัพย์หมุนเวียน	11,673
เงินฝากธนาคารที่มีข้อจำกัดในการใช้ - ไม่หมุนเวียน	67,194
ที่ดิน อาคาร และอุปกรณ์ - สุทธิ (หมายเหตุ 13)	482,116
สินทรัพย์ไม่มีตัวตนอื่น - สุทธิ (หมายเหตุ 15)	1,339
สินทรัพย์ไม่หมุนเวียน	20,030
เจ้าหนี้การค้าและเจ้าหนี้อื่น	(1,317)
ส่วนของเงินกู้ยืมระยะยาวจากสถาบันการเงินที่ถึงกำหนดชำระภายในหนึ่งปี (หมายเหตุ 19)	(45,419)
หนี้สินหมุนเวียน	(1,683)
เงินกู้ยืมระยะยาวจากสถาบันการเงิน (หมายเหตุ 19)	(377,879)
รวมสินทรัพย์ที่สามารถระบุได้สุทธิ	185,855

ส่วนได้เสียที่ไม่มีอำนาจควบคุม	(18,750)
ใบอนุญาตประกอบกิจการพลังงาน (หมายเหตุ 15)	57,895

มูลค่าของสินทรัพย์และหนี้สินอ้างอิงจากงบการเงิน ณ วันที่ 31 ธันวาคม พ.ศ. 2556 เนื่องจากเป็นวันสิ้นรอบระยะเวลาบัญชีที่มีและใกล้เคียงที่สุดกับวันที่ควบคุมกิจการ ณ วันที่ 19 ธันวาคม พ.ศ. 2556

บริษัท เอสพีซีจี จำกัด (มหาชน)**หมายเหตุประกอบงบการเงินรวมและงบการเงินเฉพาะบริษัท****สำหรับปีสิ้นสุดวันที่ 31 ธันวาคม พ.ศ. 2556****30 การซื้อธุรกิจ (ต่อ)**

มูลค่ายุติธรรมของสิ่งตอบแทนที่คาดว่าจะต้องจ่ายจำนวน 225 ล้านบาท ประเมินโดยใช้วิธีรายได้ มูลค่ายุติธรรมถูกประมาณโดยอ้างอิงจากอัตราคิดลดร้อยละ 12.17 อัตราการเติบโตร้อยละ 3.95 และอัตราค่าไร้ขึ้นต้นร้อยละ 35.00 และสมมติฐานเกี่ยวกับความน่าจะเป็นที่กำไรของบริษัท โซลาร์ เพาเวอร์ แอสเซ็ท จำกัด อยู่ระหว่าง 18.14 ล้านบาท ถึง 20.35 ล้านบาท

มูลค่ายุติธรรมของร้อยละ 60 ของหุ้นสามัญของบริษัท โซลาร์ เพาเวอร์ แอสเซ็ท จำกัด ซึ่งถืออยู่ก่อนวันที่มีอำนาจควบคุมอ้างอิงจากราคาเสนอขายหุ้นสามัญของบริษัท ณ วันที่ 19 ธันวาคม พ.ศ. 2556

ใบอนุญาตการประกอบกิจการพลังงานจำนวน 57.90 ล้านบาทจากการรวมธุรกิจ เกิดขึ้นเนื่องจากการได้มาซึ่งสัญญาซื้อขายไฟฟ้าพลังงานแสงอาทิตย์ของบริษัทย่อยของบริษัท โซลาร์ เพาเวอร์ แอสเซ็ท จำกัด จำนวน 2 บริษัท ได้แก่ บริษัท เอ เจ เทคโนโลยี จำกัด และ บริษัท ทิพยธารายณ์ จำกัด ที่มีสัญญาซื้อขายไฟฟ้าพลังงานแสงอาทิตย์ จำนวนแห่งละ 3.73 เมกะวัตต์ โดยเริ่มจำหน่ายไฟฟ้าให้กับการไฟฟ้าส่วนภูมิภาค ณ วันที่ 25 มิถุนายน พ.ศ. 2556

กลุ่มบริษัทรับรู้กำไรจากการปรับมูลค่ายุติธรรมของส่วนได้เสียร้อยละ 60 ของบริษัทในบริษัท โซลาร์ เพาเวอร์ แอสเซ็ท จำกัด ที่กลุ่มบริษัทถือไว้ก่อนวันที่จะบริษัทจะมีอำนาจควบคุม จำนวน 13.45 ล้านบาท (หมายเหตุ 25) อยู่ในรายได้อื่นในงบกำไรขาดทุนเบ็ดเสร็จรวมสำหรับปีสิ้นสุดวันที่ 31 ธันวาคม พ.ศ. 2556

31 รายการกับบุคคลหรือกิจการที่เกี่ยวข้องกัน

กิจการและบุคคลที่มีความสัมพันธ์กับบริษัท ไม่ว่าทางตรงหรือทางอ้อม โดยผ่านกิจการอื่นแห่งหนึ่งหรือมากกว่าหนึ่งแห่ง โดยที่บุคคลหรือกิจการนั้นมีอำนาจควบคุมบริษัท หรือถูกควบคุมโดยบริษัท หรืออยู่ภายใต้การควบคุมเดียวกันกับบริษัท รวมถึงบริษัทที่ดำเนินธุรกิจการลงทุน บริษัทย่อย และบริษัทย่อยในเครือเดียวกัน ถือเป็นกิจการที่เกี่ยวข้องกับบริษัท บริษัทร่วมและบุคคลที่เป็นเจ้าของส่วนได้เสียในสิทธิออกเสียงของบริษัทซึ่งมีอิทธิพลอย่างเป็นสาระสำคัญเหนือกิจการ ผู้บริหารสำคัญรวมทั้งกรรมการและพนักงานของบริษัทตลอดจนสมาชิกในครอบครัวที่ใกล้ชิดกับบุคคลเหล่านั้น กิจการและบุคคลทั้งหมดถือเป็นบุคคลหรือกิจการที่เกี่ยวข้องกับบริษัท

ในการพิจารณาความสัมพันธ์ระหว่างบุคคลหรือกิจการที่เกี่ยวข้องกันซึ่งอาจมีขึ้นได้ต้องคำนึงถึงรายละเอียดของความสัมพันธ์มากกว่ารูปแบบความสัมพันธ์ตามกฎหมาย

บริษัทถือหุ้นโดยกลุ่มตระกูลกฤษราชวง และกลุ่มกุลถาวรารกรในสัดส่วนร้อยละ 54.13 และ 0.00 ตามลำดับ (พ.ศ. 2555: ร้อยละ 54.05 และ 7.32 ตามลำดับ) จำนวนหุ้นที่เหลือร้อยละ 45.87 (พ.ศ. 2555: ร้อยละ 38.63) ถือโดยบุคคลทั่วไป

บริษัท เอสพีซีจี จำกัด (มหาชน)

หมายเหตุประกอบงบการเงินรวมและงบการเงินเฉพาะบริษัท

สำหรับปีสิ้นสุดวันที่ 31 ธันวาคม พ.ศ. 2556

31 รายการกับบุคคลหรือกิจการที่เกี่ยวข้องกัน (ต่อ)

รายการต่อไปนี้เป็นรายการกับบุคคลหรือกิจการที่เกี่ยวข้องกัน

31.1) รายได้จากการขายสินค้าและบริการ

	งบการเงินรวม		งบการเงินเฉพาะบริษัท	
	พ.ศ. 2556	พ.ศ. 2555	พ.ศ. 2556	พ.ศ. 2555
	พันบาท	พันบาท	พันบาท	พันบาท
รายได้จากการขาย				
บริษัทร่วม และกิจการร่วมค้า	16	-	-	-
บุคคลหรือกิจการที่เกี่ยวข้องกัน				
ลักษณะอื่น(ผู้ถือหุ้นคนเดียวกัน)	1,758	60	-	-
	1,774	60	-	-
รายได้จากการให้บริการ				
บริษัทย่อย	-	-	31,389	14,769
บริษัทร่วม และกิจการร่วมค้า	65,119	-	36,488	-
	65,119	-	67,877	14,769

31.2) การซื้อสินค้า สินทรัพย์ถาวร และการรับบริการ

	งบการเงินรวม		งบการเงินเฉพาะบริษัท	
	พ.ศ. 2556	พ.ศ. 2555	พ.ศ. 2556	พ.ศ. 2555
	พันบาท	พันบาท	พันบาท	พันบาท
การซื้อสินค้า และสินทรัพย์ถาวร				
บริษัทร่วม และกิจการร่วมค้า	87,000	-	3,000	-
บุคคลหรือกิจการที่เกี่ยวข้องกัน				
ลักษณะอื่น(ผู้ถือหุ้นคนเดียวกัน)	598	98,871	-	-
	87,598	98,871	3,000	-
การรับบริการ				
บริษัทย่อย	-	-	4,567	4,744
บุคคลหรือกิจการที่เกี่ยวข้องกัน				
ลักษณะอื่น(ผู้ถือหุ้นคนเดียวกัน)	1,603,757	37,909	17,826	-
	1,603,757	37,909	22,393	4,744

บริษัท เอสพีซีจี จำกัด (มหาชน)

หมายเหตุประกอบงบการเงินรวมและงบการเงินเฉพาะบริษัท

สำหรับปีสิ้นสุดวันที่ 31 ธันวาคม พ.ศ. 2556

31 รายการกับบุคคลหรือกิจการที่เกี่ยวข้องกัน (ต่อ)

31.3) ยอดค้างชำระที่เกิดจากการซื้อและขายสินค้าและบริการ

	งบการเงินรวม		งบการเงินเฉพาะบริษัท	
	พ.ศ. 2556	พ.ศ. 2555	พ.ศ. 2556	พ.ศ. 2555
	พันบาท	พันบาท	พันบาท	พันบาท
ลูกหนี้บุคคลหรือกิจการที่เกี่ยวข้องกัน				
บริษัทย่อย	-	-	1,441	254
บริษัทร่วม และกิจการร่วมค้า	-	-	-	34,533
บุคคลหรือกิจการที่เกี่ยวข้องกัน				
ลักษณะอื่น(ผู้ถือหุ้นคนเดียวกัน)	12,544	231,985	-	-
รวมลูกหนี้บุคคลหรือกิจการ				
ที่เกี่ยวข้องกัน (หมายเหตุ 9)	12,544	231,985	1,441	34,787
เจ้าหนี้บุคคลหรือกิจการที่เกี่ยวข้องกัน				
บริษัทย่อย	-	-	4,593	10,437
บริษัทร่วม และกิจการร่วมค้า	19,260	-	-	-
บุคคลหรือกิจการที่เกี่ยวข้องกัน				
ลักษณะอื่น(ผู้ถือหุ้นคนเดียวกัน)	207,415	73,963	-	-
รวมเจ้าหนี้บุคคลหรือกิจการ				
ที่เกี่ยวข้องกัน (หมายเหตุ 18)	226,675	73,963	4,593	10,437

31.4) เงินให้กู้ยืมแก่กิจการหรือบุคคลที่เกี่ยวข้องกัน

	งบการเงินรวม		งบการเงินเฉพาะบริษัท	
	พ.ศ. 2556	พ.ศ. 2555	พ.ศ. 2556	พ.ศ. 2555
	พันบาท	พันบาท	พันบาท	พันบาท
ณ วันที่ 1 มกราคม	50,000	-	87,500	-
เงินกู้เพิ่มระหว่างปี				
บริษัทย่อย	-	-	36,000	1,367,500
บริษัทร่วมและกิจการร่วมค้า	3,100	50,000	2,100	50,000
เงินกู้ยืมคืนระหว่างปี				
บริษัทย่อย	-	-	(73,500)	(1,330,000)
บริษัทร่วมและกิจการร่วมค้า	(53,100)	-	(52,100)	-
ณ วันที่ 31 ธันวาคม	-	50,000	-	87,500

บริษัท เอสพีซีจี จำกัด (มหาชน)

หมายเหตุประกอบงบการเงินรวมและงบการเงินเฉพาะบริษัท

สำหรับปีสิ้นสุดวันที่ 31 ธันวาคม พ.ศ. 2556

31 รายการกับบุคคลหรือกิจการที่เกี่ยวข้องกัน (ต่อ)

31.4) เงินให้กู้ยืมแก่กิจการหรือบุคคลที่เกี่ยวข้องกัน (ต่อ)

เงินให้กู้ยืมแก่บริษัทย่อย และบริษัทร่วมเป็นไปตามเงื่อนไขทางการค้าในการให้กู้ยืมปกติ รายได้ดอกเบี้ยที่เกี่ยวข้องกับบริษัทย่อยเป็นจำนวนเงิน 0.40 ล้านบาท (พ.ศ. 2555: 4.46 ล้านบาท) เงินให้กู้ยืมครบกำหนดชำระคืนเมื่อทวงถาม บริษัทไม่มีการตั้งค่าเผื่อนี้สงสัยจะสูญสำหรับเงินให้กู้ยืมแก่บริษัทร่วมทั้งในปี พ.ศ. 2556 และ พ.ศ. 2555

เงินให้กู้ยืมแก่บริษัทย่อยและบริษัทร่วม มีอัตราดอกเบี้ย MLR ลบร้อยละ 1.5 และมีกำหนดวันจ่ายชำระคืนเมื่อทวงถาม

31.5) ค่าตอบแทนผู้บริหารสำคัญ

ผู้บริหารสำคัญของบริษัท รวมถึงกรรมการ (ไม่ว่าจะทำหน้าที่ในระดับบริหารหรือไม่) คณะผู้บริหารระดับสูง เลขานุการบริษัท และหัวหน้าหน่วยงานตรวจสอบภายใน ค่าตอบแทนที่จ่ายหรือค้างจ่ายสำหรับผู้บริหารสำคัญมีดังนี้

	งบการเงินรวม		งบการเงินเฉพาะบริษัท	
	พ.ศ. 2556	พ.ศ. 2555	พ.ศ. 2556	พ.ศ. 2555
	พันบาท	พันบาท	พันบาท	พันบาท
เงินเดือนและผลประโยชน์ระยะสั้นอื่น	26,955	20,525	15,852	10,195
ผลประโยชน์หลังออกจากงาน	715	849	1,576	88
	27,670	21,374	17,428	10,283

31.6) ข้อผูกมัดที่อาจจะเกิดขึ้น

ณ วันที่ 31 ธันวาคม พ.ศ. 2555 บริษัทได้ค้ำประกันให้แก่บริษัทย่อยสำหรับเงินกู้ยืมระยะสั้นเป็นจำนวนเงินทั้งสิ้น 1,500 ล้านบาท ในรูปของตั๋วสัญญาใช้เงินที่มีกำหนดอายุการใช้ไม่เกิน 180 วัน

บริษัท เอสพีซีจี จำกัด (มหาชน)

หมายเหตุประกอบงบการเงินรวมและงบการเงินเฉพาะบริษัท

สำหรับปีสิ้นสุดวันที่ 31 ธันวาคม พ.ศ. 2556

32

ภาระผูกพันที่เป็นข้อผูกมัด

กลุ่มบริษัทมีภาระผูกพันและหนี้สินที่อาจเกิดขึ้นดังนี้

	งบการเงินรวม		งบการเงินเฉพาะบริษัท	
	พ.ศ. 2556	พ.ศ. 2555	พ.ศ. 2556	พ.ศ. 2555
	พันบาท	พันบาท	พันบาท	พันบาท
ภาระผูกพันเกี่ยวกับรายจ่ายฝ่ายทุน				
ตามสัญญาซื้อขายที่ดิน	2,480	6,398	-	-
เพื่อการพัฒนาโครงการต่อไปจนแล้วเสร็จ	73,935	561,481	-	4,505
ภาระผูกพันจากการดำเนินงาน				
ตามสัญญาบริการ	237,229	128,574	2,222	1,787
ค่าบริหารงานก่อสร้าง	85,956	681,290	-	24,418
ตามสัญญาเช่าอาคาร	3,341	5,020	2,923	3,338
รวมภาระผูกพันที่เป็นข้อผูกมัด	402,941	1,382,763	5,145	34,048
ภาระหนี้สินที่อาจเกิดขึ้นจากการให้ธนาคารค้ำประกัน				
	887,466	165,583	-	5,183
ภาระหนี้สินที่อาจเกิดขึ้นเกี่ยวกับรายจ่ายฝ่ายทุน - ที่ดิน อาคาร และอุปกรณ์				
สกุลดอลลาร์สหรัฐ	2,349	137,587	-	-
สกุลยูโร	262,742	24,037	-	-

บริษัท เอสพีซีจี จำกัด (มหาชน)

หมายเหตุประกอบงบการเงินรวมและงบการเงินเฉพาะบริษัท

สำหรับปีสิ้นสุดวันที่ 31 ธันวาคม พ.ศ. 2556

33 สิทธิประโยชน์ตามพระราชบัญญัติส่งเสริมการลงทุน

กลุ่มบริษัทได้รับบัตรส่งเสริมการลงทุนจากคณะกรรมการส่งเสริมการลงทุน โดยได้รับสิทธิประโยชน์ตามพระราชบัญญัติส่งเสริมการลงทุน พ.ศ. 2520 เพื่อกิจการผลิตไฟฟ้าจากพลังงานแสงอาทิตย์ โดยได้รับลดหย่อนอากรขาเข้าสำหรับเครื่องจักรเพื่อใช้ในการผลิต โดยต้องเป็นเครื่องจักรที่ซื้อเข้ามาภายในระยะเวลาที่กำหนดตามบัตรส่งเสริมการลงทุน และยกเว้นภาษีเงินได้นิติบุคคลมีกำหนดระยะเวลา 8 ปี นับตั้งแต่วันที่เริ่มมีรายได้จากการประกอบกิจการประเภทที่ได้รับการส่งเสริม คือ ผลิตไฟฟ้าจากพลังงานแสงอาทิตย์ และได้รับลดหย่อนภาษีเงินได้นิติบุคคลสำหรับกำไรสุทธิที่ได้รับการส่งเสริมการลงทุนในอัตราร้อยละ 50 ของอัตราปกติ มีกำหนด 5 ปี นับจากวันพ้นกำหนด โดยเริ่มตั้งแต่ปีที่ 9 - 13 นับตั้งแต่วันที่เริ่มมีรายได้จากการประกอบกิจการซึ่งมีรายละเอียดดังนี้

<u>บัตรส่งเสริมเลขที่</u>	<u>วันที่อนุมัติ</u>	<u>บริษัทที่ได้รับการส่งเสริม</u>	<u>วันที่เริ่มมีรายได้</u>
1914(1)/2552	19 พฤษภาคม พ.ศ. 2552	บริษัท โซล่า เพาเวอร์ (โคราช 1) จำกัด	21 เมษายน พ.ศ. 2553
1941(1)/2553	24 สิงหาคม พ.ศ. 2553	บริษัท โซล่า เพาเวอร์ (สกลนคร 1) จำกัด	9 กุมภาพันธ์ พ.ศ. 2554
2028(1)/2553	24 สิงหาคม พ.ศ. 2553	บริษัท โซล่า เพาเวอร์ (นครพนม 1) จำกัด	22 เมษายน พ.ศ. 2554
1180(1)/2554	24 สิงหาคม พ.ศ. 2553	บริษัท โซล่า เพาเวอร์ (โคราช 2) จำกัด	13 กันยายน พ.ศ. 2554
1181(1)/2554	24 สิงหาคม พ.ศ. 2553	บริษัท โซล่า เพาเวอร์ (เลย 1) จำกัด	15 กันยายน พ.ศ. 2554
1501(1)/2554	24 สิงหาคม พ.ศ. 2553	บริษัท โซล่า เพาเวอร์ (ขอนแก่น 1) จำกัด	15 กุมภาพันธ์ พ.ศ. 2555
2465(1)/2554	15 พฤศจิกายน พ.ศ. 2554	บริษัท โซล่า เพาเวอร์ (โคราช 3) จำกัด	9 มีนาคม พ.ศ. 2555
2510(1)/2554	15 พฤศจิกายน พ.ศ. 2554	บริษัท โซล่า เพาเวอร์ (โคราช 4) จำกัด	14 พฤษภาคม พ.ศ. 2555
2511(1)/2554	15 พฤศจิกายน พ.ศ. 2554	บริษัท โซล่า เพาเวอร์ (โคราช 7) จำกัด	30 พฤษภาคม พ.ศ. 2555
1462(1)/2555	6 มีนาคม พ.ศ. 2555	บริษัท โซล่า เพาเวอร์ (โคราช 5) จำกัด	15 มกราคม พ.ศ. 2556
1463(1)/2555	6 มีนาคม พ.ศ. 2555	บริษัท โซล่า เพาเวอร์ (โคราช 8) จำกัด	15 มกราคม พ.ศ. 2556
1525(1)/2555	3 เมษายน พ.ศ. 2555	บริษัท โซล่า เพาเวอร์ (โคราช 9) จำกัด	16 มกราคม พ.ศ. 2556
1526(1)/2555	3 เมษายน พ.ศ. 2555	บริษัท โซล่า เพาเวอร์ (ขอนแก่น 3) จำกัด	17 มกราคม พ.ศ. 2556
1464(1)/2555	6 มีนาคม พ.ศ. 2555	บริษัท โซล่า เพาเวอร์ (ขอนแก่น 4) จำกัด	17 มกราคม พ.ศ. 2556
1465(1)/2555	6 มีนาคม พ.ศ. 2555	บริษัท โซล่า เพาเวอร์ (ขอนแก่น 5) จำกัด	18 มกราคม พ.ศ. 2556
1621(1)/2555	28 กุมภาพันธ์ พ.ศ. 2555	บริษัท โซล่า เพาเวอร์ (ขอนแก่น 8) จำกัด	18 มกราคม พ.ศ. 2556
1892(1)/2555	28 กุมภาพันธ์ พ.ศ. 2555	บริษัท โซล่า เพาเวอร์ (โคราช 6) จำกัด	26 มิถุนายน พ.ศ. 2556
1891(1)/2555	28 กุมภาพันธ์ พ.ศ. 2555	บริษัท โซล่า เพาเวอร์ (ขอนแก่น 2) จำกัด	29 กรกฎาคม พ.ศ. 2556
2017(1)/2555	6 มีนาคม พ.ศ. 2555	บริษัท โซล่า เพาเวอร์ (บุรีรัมย์ 1) จำกัด	26 มิถุนายน พ.ศ. 2556
2018(1)/2555	6 มีนาคม พ.ศ. 2555	บริษัท โซล่า เพาเวอร์ (บุรีรัมย์ 2) จำกัด	26 มิถุนายน พ.ศ. 2556
2818(1)/2555	6 มีนาคม พ.ศ. 2555	บริษัท โซล่า เพาเวอร์ (นครพนม 2) จำกัด	ยังไม่มีรายได้
2281(1)/2555	28 กุมภาพันธ์ พ.ศ. 2555	บริษัท โซล่า เพาเวอร์ (ขอนแก่น 7) จำกัด	1 ตุลาคม พ.ศ. 2556
2385(1)/2555	6 มีนาคม พ.ศ. 2555	บริษัท โซล่า เพาเวอร์ (อุดรธานี 1) จำกัด	ยังไม่มีรายได้
2280(1)/2555	22 พฤษภาคม พ.ศ. 2555	บริษัท โซล่า เพาเวอร์ (หนองคาย 1) จำกัด	ยังไม่มีรายได้
2386(1)/2555	6 มีนาคม พ.ศ. 2555	บริษัท โซล่า เพาเวอร์ (บุรีรัมย์ 3) จำกัด	ยังไม่มีรายได้
2717(1)/2555	22 พฤษภาคม พ.ศ. 2555	บริษัท โซล่า เพาเวอร์ (สกลนคร 2) จำกัด	ยังไม่มีรายได้
2844(1)/2555	22 พฤษภาคม พ.ศ. 2555	บริษัท โซล่า เพาเวอร์ (สุรินทร์ 3) จำกัด	ยังไม่มีรายได้
2718(1)/2555	22 พฤษภาคม พ.ศ. 2555	บริษัท โซล่า เพาเวอร์ (นครพนม 3) จำกัด	ยังไม่มีรายได้
2846(1)/2555	22 พฤษภาคม พ.ศ. 2555	บริษัท โซล่า เพาเวอร์ (ขอนแก่น 9) จำกัด	ยังไม่มีรายได้
2847(1)/2555	22 พฤษภาคม พ.ศ. 2555	บริษัท โซล่า เพาเวอร์ (ขอนแก่น 10) จำกัด	ยังไม่มีรายได้
2845(1)/2555	28 กุมภาพันธ์ พ.ศ. 2555	บริษัท โซล่า เพาเวอร์ (ขอนแก่น 6) จำกัด	ยังไม่มีรายได้
2843(1)/2555	22 พฤษภาคม พ.ศ. 2555	บริษัท โซล่า เพาเวอร์ (เลย 2) จำกัด	ยังไม่มีรายได้
1793(1)/2556	6 มีนาคม พ.ศ. 2555	บริษัท โซล่า เพาเวอร์ (สุรินทร์ 1) จำกัด	ยังไม่มีรายได้
1224(1)/2556	22 พฤศจิกายน พ.ศ. 2555	บริษัท โซล่า เพาเวอร์ (สุรินทร์ 2) จำกัด	ยังไม่มีรายได้
1889(1)/2555	12 มิถุนายน พ.ศ. 2555	บริษัท เอ เจ เทคโนโลยี จำกัด	25 มิถุนายน พ.ศ. 2556
2042(1)/2555	26 มิถุนายน พ.ศ. 2555	บริษัท ทิพยนาถ จำกัด	25 มิถุนายน พ.ศ. 2556

บริษัท เอสพีซีจี จำกัด (มหาชน)**หมายเหตุประกอบงบการเงินรวมและงบการเงินเฉพาะบริษัท****สำหรับปีสิ้นสุดวันที่ 31 ธันวาคม พ.ศ. 2556**

34 เหตุการณ์ภายหลังวันที่ในงบแสดงฐานะการเงิน

ตามมติการประชุมคณะกรรมการบริษัทครั้งที่ 1/2557 เมื่อวันที่ 21 กุมภาพันธ์ พ.ศ. 2557 คณะกรรมการบริษัทมีมติอนุมัติลงทุนจดทะเบียนของบริษัทโดยลดจำนวนหุ้นที่ยังไม่ได้รับชำระของบริษัทจำนวน 8,952 หุ้น ซึ่งเกิดจากใบสำคัญแสดงสิทธิที่จะซื้อหุ้นสามัญ (SPCG-W1) ที่ไม่ได้มีการใช้สิทธิ และสิทธิดังกล่าวได้หมดอายุลง ทั้งนี้มติดังกล่าวจะนำเสนอต่อผู้ที่ประชุมใหญ่ผู้ถือหุ้นประจำปีพ.ศ. 2557 เพื่อพิจารณาอนุมัติต่อไป

11 ความรับผิดชอบต่อสังคม



11.1 นโยบายภาพรวม

SPCG เล็งเห็นถึงความสำคัญของการผลิตและใช้พลังงานไฟฟ้า จากแหล่งวัตถุดิบที่มีความสะอาด เป็นมิตรกับสิ่งแวดล้อม ซึ่งเมื่อรัฐบาลกำหนดไว้ในแผนพัฒนาพลังงานทดแทน หรือ Renewable Energy Development Plan : REDP ซึ่งเป็นแผนที่มุ่งพัฒนาสู่ พลังงานหลักของประเทศ ลดการพึ่งพาการนำเข้าน้ำมันและสร้างความมั่นคงทางด้านพลังงานให้กับประเทศ ด้วยราคาที่ประชาชนยอมรับ และลดผลกระทบต่อสิ่งแวดล้อมและชุมชน รวมไปถึงลดปริมาณการปล่อยก๊าซเรือนกระจกซึ่งเป็นสาเหตุสำคัญของภาวะโลกร้อน บริษัทจึงได้ทำการพัฒนาโครงการโซลาร์ฟาร์มให้เติบโตขึ้นมาเป็นลำดับ เพื่อให้เป็นแหล่งพลังงานสะอาดของประเทศ จน ณ สิ้นปี 2556 บริษัทสามารถพัฒนาโซลาร์ฟาร์มจนแล้วเสร็จและจำหน่ายไฟฟ้าเชิงพาณิชย์ให้แก่การไฟฟ้าส่วนภูมิภาคครบทั้งสิ้น 23 โครงการ จาก 36 โครงการ ด้วยกำลังการผลิตติดตั้งรวมกว่า 150 เมกะวัตต์ต่อช่วยลด

การพึ่งพิงพลังงานจากฟอสซิลหันมาใช้พลังงานหมุนเวียนจากแสงอาทิตย์ ซึ่งเป็นมิตรต่อสิ่งแวดล้อม และไม่มีวันหมดไป

โซลาร์ฟาร์มของบริษัททั้ง 36 โครงการตั้งอยู่ในพื้นที่ภาคตะวันออกเฉียงเหนือ 9 จังหวัด และจังหวัดลพบุรี โดยบริษัทได้ซื้อที่ดินจากชุมชนซึ่งส่วนใหญ่เป็นเกษตรกร ซึ่งในการพัฒนาทุกโครงการ จะทำการรับฟังความคิดเห็น หรือทำประชาคม ก่อนเริ่มทำการก่อสร้างทุกครั้ง ก่อให้เกิดการกระจายความรู้ ความเข้าใจที่ถูกต้องต่อประโยชน์ของโรงไฟฟ้าพลังงานแสงอาทิตย์ และมีการว่าจ้างแรงงานท้องถิ่นในบริเวณใกล้เคียงโรงไฟฟ้า เพื่อทำงานทั้งช่วงการก่อสร้างและช่วงการดำเนินงาน (operate) หลังจากเริ่มจำหน่ายไฟฟ้าเชิงพาณิชย์แล้ว เป็นการเกื้อกูลกันระหว่างการดำเนินงานของบริษัท กับชุมชนโดยรอบโซลาร์ฟาร์มทั้ง 36 โครงการ

จากนโยบายในการดำเนินธุรกิจที่เน้นพลังงานสะอาดดังกล่าว จึงเกิดการปลูกฝังเพื่อให้เป็นวัฒนธรรมองค์กรที่ใส่ใจ และให้ความสำคัญกับสิ่งแวดล้อมทั้งภายในและภายนอกองค์กร ตลอดจนชุมชนที่อยู่โดยรอบโซลาร์ฟาร์ม และผู้ที่เกี่ยวข้อง บริษัทให้ความสำคัญเป็นอย่างยิ่งกับการกำกับดูแลกิจการที่ดี มีคุณธรรม การเปิดเผยข้อมูลอย่างโปร่งใส และตรวจสอบได้ อีกทั้งปฏิบัติให้เป็นไปตามกฎหมายและกฎระเบียบที่เกี่ยวข้องทุกประการ ในการนี้เพื่อเป็นกลไกสนับสนุนให้การดำเนินธุรกิจของบริษัทสามารถเติบโตและดำเนินการไปได้พร้อมกันกับผู้มีส่วนได้เสียทั้งหลาย เพื่อให้มีการพัฒนาอย่างต่อเนื่อง ยั่งยืน และเป็นระบบ

คณะกรรมการของ SPCG จึงได้กำหนด นโยบายการกำกับดูแลกิจการ และจรรยาบรรณทางธุรกิจ เพื่อเป็นหลักยึดแก่คณะกรรมการ คณะผู้บริหารและพนักงานถือปฏิบัติให้สอดคล้องกับหลักการกำกับดูแลกิจการที่ดี อันรวมไปถึงการให้ความสำคัญกับการปฏิบัติตามกฎหมาย การปฏิบัติที่สอดคล้องกับขนบธรรมเนียม ประเพณี วัฒนธรรมอันดีงาม และมีความรับผิดชอบต่อสังคม ตลอดจนผู้มีส่วนได้เสียทั้งหลาย บริษัทได้เผยแพร่แนวนโยบายดังกล่าวไว้ใน website ของบริษัท http://www.spcg.co.th/th/download/cg/SPCG_Corporate_Governance.pdf ซึ่งสามารถสรุปสาระสำคัญได้ดังนี้

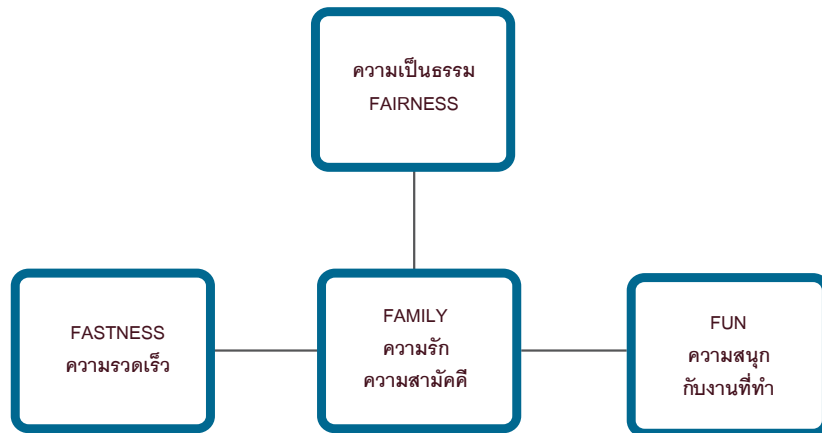

โครงการอุตสาหกรรมสีเขียว (Green Industry)

ในปี 2556 บริษัทได้สมัครเข้าร่วมโครงการอุตสาหกรรมสีเขียว (Green Industry) ซึ่งเป็นโครงการที่ริเริ่มขึ้นตั้งแต่ปี 2554 โดย กระทรวงอุตสาหกรรม เพื่อส่งเสริมให้มีการประกอบกิจการที่เป็นมิตรกับสิ่งแวดล้อม มีความรับผิดชอบต่อสังคม เพื่อให้ภาคอุตสาหกรรมสามารถอยู่ร่วมกับสังคมและชุมชนโดยรอบได้อย่างมีความสุขไปพร้อม ๆ กัน เพื่อการพัฒนาที่ยั่งยืน ซึ่งโครงการดังกล่าวประกอบด้วยการพัฒนาทั้งสิ้น 5 ระดับ

ระดับที่ 1

ความมุ่งมั่นสีเขียว (Green Commitment) คือความมุ่งมั่นที่จะลดผลกระทบต่อสิ่งแวดล้อม และมีการสื่อสารภายในองค์กรให้ทราบโดยทั่วกัน

ระดับที่ 2

ปฏิบัติการสีเขียว (Green Activity) คือ การดำเนินกิจกรรมเพื่อลดผลกระทบต่อสิ่งแวดล้อมได้ สำเร็จตามความมุ่งมั่นที่ตั้งไว้

ระดับที่ 3

ระบบสีเขียว (Green System) คือการบริหารจัดการสิ่งแวดล้อมอย่างเป็นระบบ มีการติดตาม ประเมินผล และทบทวนเพื่อการพัฒนาอย่างต่อเนื่อง รวมถึงการได้รับรางวัลด้านสิ่งแวดล้อมที่เป็นที่ยอมรับ และการรับรองมาตรฐานด้านสิ่งแวดล้อมต่างๆ

วิสัยทัศน์ของ SPCG

SPCG เป็นผู้นำในการพัฒนาโครงการผลิตไฟฟ้าจากพลังงานแสงอาทิตย์ (Solar Farm) ที่มีประสิทธิภาพด้านการผลิตพลังงานสูงสุด ด้วยต้นทุนที่ต่ำที่สุดทั้งในประเทศไทยและภูมิภาคเอเชีย ตะวันออกเฉียงใต้และเป็นหนึ่งในผู้นำตลาดหลังคาเหล็กเคลือบ และโครงสร้างเหล็กพร้อมบริการครบวงจร

พันธกิจของ SPCG

SPCG เป็นผู้นำในการพัฒนาโครงการผลิตไฟฟ้าจากพลังงานแสงอาทิตย์ (Solar Farm) และเป็นหนึ่งในผู้นำตลาดหลังคาเหล็กเคลือบ และโครงสร้างเหล็กพร้อมบริการครบวงจรภายใต้นโยบายคุณภาพ “Best Value : Best Design : Best Output”

วัฒนธรรมองค์กรของ SPCG

SPCG มุ่งเน้นวัฒนธรรมองค์กรในการทำงานโดยการกระตุ้นให้พนักงานประพฤติปฏิบัติตาม ค่านิยม วัตถุประสงค์หลัก และวิสัยทัศน์ที่ได้กำหนดขึ้นอย่างชัดเจน เพื่อที่จะให้อำนวยความสะดวก การทำงานเกิดประสิทธิภาพสูงสุด ซึ่ง SPCG ได้กำหนดวัฒนธรรมองค์กร ดังต่อไปนี้

FAIRNESS – ความเป็นธรรม

SPCG ยึดหลักการบริหารตามแนวปฏิบัติที่ดีของบรรษัทภิบาล และเคารพในสิทธิของมนุษยชน โดยเปิดกว้างให้พนักงานแสดงความคิดเห็นทั้งเกี่ยวกับการปฏิบัติงานและความคิดเห็นทางการเมืองได้โดยไม่รบกวนสิทธิของผู้อื่น

FAMILY – ความรัก ความสามัคคี

พนักงานทุกคนภายใต้รั้ว SPCG คือ ครอบครัวเดียวกันที่เราต้องช่วยเหลือกัน ดูแลซึ่งกันและกัน เพื่อแก้ไขปัญหาและก้าวไปพร้อมกับ SPCG

FASTNESS – ความรวดเร็ว

ภายใต้สถานการณ์การแข่งขัน พนักงานทุกคนมีหน้าที่รับผิดชอบต่องานที่ได้รับมอบหมายมา อย่างรวดเร็ว และใช้ความรู้ความสามารถของตนอย่างเต็มศักยภาพ ด้วยความตั้งใจอย่าง ทুমเท และอุทิศตนเพื่อให้เกิดความสำเร็จในงาน

FUN – ความสนุกกับงานที่ทำ

SPCG มุ่งเน้นใช้ทรัพยากรให้เกิดประสิทธิภาพสูงสุด โดยหวังว่าความสำเร็จใดๆ ที่พนักงาน ได้ร่วมแรงร่วมใจ และได้ทุ่มเทความตั้งใจลงไปที่เนื้องานนั้นๆ พนักงานจะรู้จักบริหารอารมณ์ ของตนเองเป็นและเกิดประโยชน์ มีความสุข และสนุกกับงานที่ตนเองทำ

ระดับที่ 4

วัฒนธรรมสีเขียว (Green Culture) คือการที่ทุกคนในองค์กรให้ความร่วมมือร่วมใจดำเนินงาน อย่างเป็นมิตรกับสิ่งแวดล้อม ในทุกด้านของการประกอบกิจการ จนกลายเป็นส่วนหนึ่งของวัฒนธรรมองค์กร



ระดับที่ 5

เครือข่ายสีเขียว (Green Network) คือ การแสดงถึงการขยายเครือข่ายตลอดห่วงโซ่อุปทานสีเขียว โดยสนับสนุนให้คู่ค้าและพันธมิตรเข้าสู่กระบวนการรับรองอุตสาหกรรม สีเขียวด้วย



นางสาวอมลีน ศิริ

กรรมการและรองกรรมการผู้จัดการใหญ่ เข้า
รับรางวัล "มาตรฐานโรงงานอุตสาหกรรมที่มี
ความรับผิดชอบต่อสังคมอย่างมีส่วนร่วม หรือ
CSR-DIW AWARD ประจำปี 2556

รางวัล CSR-DIW AWARD
ประจำปี 2556



ในปี 2556 โครงการโซลาร์ฟาร์มของบริษัทจำนวน 9 แห่ง ที่ได้เริ่มผลิตและจำหน่ายไฟฟ้าแล้วในปี 2555 ได้สมัครเข้าร่วมโครงการและผ่านการตรวจสอบคุณภาพในระดับที่ 3 เป็นที่เรียบร้อยแล้ว และอยู่ระหว่างดำเนินการตามแผนงานที่วางไว้เพื่อผ่านเข้าสู่ระดับที่ 4 ต่อไป อีกทั้งโครงการโซลาร์ฟาร์มอื่นที่เริ่มดำเนินการผลิตและจำหน่ายไฟฟ้าในระหว่างปี 2556 จะทยอยเข้าร่วมโครงการต่อไป

สำหรับเกณฑ์การผ่านเข้าสู่ Green Industry ระดับที่ 4 นั้น คือ การครอบคลุมถึงหลักการของมาตรฐานความรับผิดชอบต่อสังคมตาม ISO 26000 นั้นเอง บริษัทจึงมีแผนที่จะทำ

โครงการอย่างต่อเนื่อง เพื่อสร้างวัฒนธรรมสีเขียว ทั้งในส่วน
ของสำนักงานใหญ่ที่กรุงเทพฯ และศูนย์ปฏิบัติการเรียนรู้
โซลาร์ฟาร์ม ที่จังหวัดนครราชสีมา โดยการเข้าร่วมโครงการ
Green Office ของกระทรวงทรัพยากรธรรมชาติและ
สิ่งแวดล้อม เพื่อเป็นก้าวแรกของการเข้าสู่การปลูกฝัง
วัฒนธรรมสีเขียว และในการเข้าร่วมโครงการนี้ บริษัทผ่าน
การทดสอบ และได้รับรางวัล Green Office จากกระทรวง
ทรัพยากรธรรมชาติและสิ่งแวดล้อม ซึ่งจะดำเนินกิจกรรมดัง
กล่าวอย่างต่อเนื่อง และขยายผลไปยังโซลาร์ฟาร์มทุกแห่ง
ของบริษัท ที่จะมีการร่วมกันจัดโครงการพัฒนาชุมชนรอบโรง
ไฟฟ้าต่อไป

11.2 การดำเนินงานและการจัดทำรายงาน

แนวทางการจัดทำรายงานความยั่งยืน

บริษัทฯ มีแผนงานที่จะจัดทำรายงานความยั่งยืนตามแนวทางการจัดทำรายงานด้านการพัฒนาอย่างยั่งยืนของ Global Reporting Initiative (GRI G3.1) ในปี 2557 เป็นต้นไป เพื่อเผยแพร่ให้ผู้ที่เกี่ยวข้องได้รับทราบถึงนโยบายและหลักการดำเนินงานของบริษัท ที่มุ่งเน้นการทำธุรกิจด้านพลังงานสะอาด เพื่อการเติบโตอย่างยั่งยืน

บริษัท เอสพีซีจี จำกัด (มหาชน) และบริษัทในเครือ

ยึดมั่นในการประกอบกิจการที่เป็นมิตรต่อสิ่งแวดล้อม ด้วยการมุ่งเน้นในเรื่องการพัฒนาและปรับปรุงกระบวนการผลิตและการบริหารจัดการสิ่งแวดล้อมอย่างต่อเนื่อง พร้อมกับการประกอบกิจการด้วยความรับผิดชอบต่อสังคมทั้งภายในและภายนอกองค์กรตลอดจนการสร้างเครือข่ายสีเขียวเพื่อการพัฒนาอย่างยั่งยืนเพื่อให้การดำเนินงานด้านแสดงความรับผิดชอบต่อสังคม บริษัทฯ ได้กำหนดนโยบายโดยประกาศให้พนักงานทุกคนและบุคคลที่ปฏิบัติงานในนามบริษัทฯ รับทราบและยึดถือปฏิบัติตลอดจนเผยแพร่ให้เป็นที่ประจักษ์ต่อสาธารณชน หน่วยงานที่เกี่ยวข้องของ SPCG มีหน้าที่ในการสร้าง และรักษาความสัมพันธ์ที่ดีกับกลุ่มผู้มีส่วนได้เสียทุกกลุ่ม และจัดให้มีช่องทางในการสื่อสารและรับฟังความคิดเห็น บริษัทฯ ได้กำหนดหลักการในการปฏิบัติต่อกลุ่มผู้มีส่วนได้ส่วนเสียกับบริษัทแต่ละกลุ่ม ดังนี้

1. ผู้ถือหุ้น และผู้ลงทุน

ผู้ถือหุ้นของบริษัท และผู้ลงทุน หมายความว่ารวมถึงผู้ถือหุ้นทุกราย ตลอดจนกองทุน ผู้ลงทุน และนักวิเคราะห์หลักทรัพย์ ซึ่งมีส่วนได้เสียในผลประโยชน์และการเปลี่ยนแปลงในราคาหลักทรัพย์ของบริษัท

บริษัทฯ มีนโยบายในการดำเนินธุรกิจอย่างซื่อสัตย์สุจริต มีคุณธรรม และจริยธรรม และจะพัฒนากิจการให้เจริญเติบโตก้าวหน้า มีผลประโยชน์ที่ดี เพื่อสร้างผลตอบแทนที่เหมาะสมให้กับการลงทุนของผู้ถือหุ้น และผู้ลงทุนอย่างต่อเนื่องและยั่งยืน โดยยึดหลักการการปฏิบัติต่อผู้ถือหุ้นอย่างเท่าเทียมกัน

2. ลูกค้า

ลูกค้าสำหรับธุรกิจโซลาร์ฟาร์มมีเพียงรายเดียว คือ การไฟฟ้าส่วนภูมิภาค (กฟภ.) ส่วนลูกค้าสำหรับธุรกิจธุรกิจโซลาร์รูฟ และธุรกิจหลังคาเหล็กจะประกอบด้วยประชาชนทั่วไป เจ้าของอาคารโรงงาน คลังสินค้า หน่วยงานราชการ และรัฐวิสาหกิจต่างๆ เป็นต้น

บริษัทฯ ตระหนักถึงความพึงพอใจของลูกค้าเป็นสำคัญ ตลอดจนถึงความพึงพอใจของลูกค้านำมาสู่มาตรฐานความปลอดภัยในการปฏิบัติงาน จึงได้นำมาตรฐาน ISO 9001:2000 และ ISO 14001 เข้ามาใช้ในองค์กร โดยได้กำหนดนโยบายคุณภาพไว้ว่า “บริษัทฯ จะผลิตสินค้าที่มีคุณภาพและได้มาตรฐานเดียวกัน มีการพัฒนาอย่างต่อเนื่อง เพื่อให้ลูกค้าได้รับความพึงพอใจสูงสุด” ด้วยการคำนึงถึงความเป็นธรรมในการดำเนินธุรกิจ บริษัทฯ จึงได้กำหนดนโยบายคุณภาพไว้ว่า Best Value Best Design Best Output

3. คู่ค้า และ/หรือเจ้าหนี้

บริษัทฯ มีนโยบายที่จะสร้างความสัมพันธ์ที่ดีทางธุรกิจกับคู่ค้า และ/หรือเจ้าหนี้ ดำเนินธุรกิจบนพื้นฐานของความเกื้อหนุนที่เป็นธรรมต่อทั้งสองฝ่าย ให้การปฏิบัติต่อคู่ค้า และ/หรือเจ้าหนี้อย่างเสมอภาค โดยคำนึงถึงประโยชน์สูงสุดของบริษัทฯ หลีกเลี่ยงสถานการณ์ที่ทำให้เกิดความขัดแย้งทางผลประโยชน์ รวมทั้งปฏิบัติตามพันธสัญญาอย่างเคร่งครัดเพื่อบรรลุผลประโยชน์ร่วมกัน

4. คู่แข่งทางการค้า

บริษัทฯ มีนโยบายที่จะปฏิบัติต่อคู่แข่งทางการค้า โดยตั้งอยู่บนพื้นฐานของกติกาการแข่งขันที่ยุติธรรม ไม่แสวงหาข้อมูลที่เป็นความลับของคู่แข่งทางการค้าด้วยวิธีการที่ไม่สุจริต หรือไม่เหมาะสม การแข่งขันย่อมต้องดำเนินไปอย่างเป็นธรรมไม่บิดเบือนข้อมูล หลอกลวงหรือใช้วิธีอื่นใดที่ไม่ถูกต้องตามครรลองของการแข่งขันที่ดี และในบางครั้ง SPCG มีความจำเป็นต้องร่วมมือกับคู่แข่งทางการค้า ซึ่งความร่วมมือดังกล่าวต้องเป็นไปอย่างโปร่งใสไม่มีการปกปิดข้อเท็จจริงที่ไม่ชอบด้วยกฎหมาย

5. พนักงาน

บริษัทฯ นั้นให้ความสำคัญกับพนักงาน รวมทั้งการมีสภาพการทำงานที่ปลอดภัยและถูกสุขอนามัย ใส่ใจในความปลอดภัยต่อพนักงานซึ่งเป็นทรัพยากรที่สำคัญของบริษัทฯ ซึ่งจะมีส่วนช่วยส่งเสริม และผลักดันให้องค์กรบรรลุถึงเป้าหมายในการดำเนินธุรกิจ และเคารพในสิทธิมนุษยชน ดังนั้นบริษัทฯ จึงมีนโยบายที่จะดูแลพนักงานให้มีคุณภาพชีวิตที่ดี โดยมีสภาพการจ้างที่ยุติธรรม ปลอดภัย มีสวัสดิการที่เหมาะสม มีโอกาสที่จะพัฒนาความก้าวหน้า ตลอดจนมุ่งมั่นที่จะดำเนินงานด้านสิ่งแวดล้อมให้เป็นไปตามกฎระเบียบ ข้อบังคับต่างๆ ป้องกันการเกิดอุบัติเหตุและอุบัติภัยต่างๆ จากการดำเนินงานซึ่งอาจจะเกิดผลกระทบต่อพนักงาน และสิ่งแวดล้อม

6. รัฐบาลและหน่วยงานกำกับดูแล

บริษัทฯ ดำเนินธุรกิจเพื่อการเสริมสร้างและพัฒนาความเจริญก้าวหน้าของประเทศ โดยยึดถือปฏิบัติตามกฎหมาย กฎเกณฑ์ ข้อบังคับ และกฎระเบียบที่เกี่ยวข้อง และเป็นไปตามครรลองประเพณีธุรกิจทั่วไปโดยเคร่งครัด นอกจากนี้ยังให้ความร่วมมืออย่างเต็มที่กับภาครัฐและหน่วยงานกำกับดูแล ในการสร้างความรู้ความเข้าใจที่ถูกต้อง และพัฒนาอุตสาหกรรมพลังงานหมุนเวียน เพื่อให้เป็นพลังงานที่ยั่งยืนของประเทศในทุก ๆ รูปแบบ ทั้งด้านการแลกเปลี่ยนข่าวสาร การเชื่อมโยงและแลกเปลี่ยนเทคโนโลยีกับผู้ประกอบการจากต่างประเทศ การให้ข้อคิดเห็นเพื่อการพัฒนาอุตสาหกรรม การร่วมบรรยายเพื่อสร้างความรู้ความเข้าใจที่ถูกต้อง เป็นต้น

7. ชุมชนและสังคม

บริษัทฯ ดำเนินธุรกิจโดยมีส่วนร่วมรับผิดชอบต่อชุมชนและสังคม พร้อมจะเดินเคียงข้างชุมชนและสังคม บริษัทฯ ได้เริ่มพัฒนาโครงการโดยการรับฟังความคิดเห็นและให้ข้อมูลที่ชัดเจนต่อชุมชน เปิดโอกาสให้ประชาชนในบริเวณโดยรอบเข้าร่วมทำงานในการพัฒนาโครงการทุกแห่ง และเมื่อโครงการพัฒนาแล้วเสร็จ บริษัทฯ ได้รับสมัครผู้มีความรู้และสนใจในธุรกิจโซลาร์ฟาร์ม ซึ่งส่วนใหญ่เป็นผู้ที่มีที่อยู่อาศัยใน

บริเวณไม่ไกลจากโซลาร์ฟาร์ม เข้าปฏิบัติงานในห้องควบคุม และดูแลโซลาร์ฟาร์ม จึงเกิดการเกื้อกูลกัน และเป็นสร้างความรู้สึกในการมีส่วนร่วมในการพัฒนาท้องถิ่น

นอกจากนี้ บริษัทฯ โดยให้ความสำคัญกับการปฏิบัติตามมาตรฐานต่างๆ ที่เกี่ยวกับความปลอดภัย ความมั่นคง สุขอนามัย และสิ่งแวดล้อมอย่างถูกต้องเหมาะสม และคำนึงถึงผลกระทบที่มีต่อทรัพยากรธรรมชาติและสิ่งแวดล้อม บริษัทฯ และชุมชนโดยรอบ มุ่งส่งเสริม ปลูกจิตสำนึก ทางด้านคุณภาพความปลอดภัยอาชีวอนามัยและสิ่งแวดล้อม รวมทั้งสนับสนุนการศึกษาแก่เยาวชน กิจกรรมสาธารณประโยชน์ การพัฒนาสังคม ชุมชน สิ่งแวดล้อม ทำนุบำรุงศาสนาและอนุรักษ์ทรัพยากรธรรมชาติ

8. พันธมิตรที่ร่วมทุนกันทางธุรกิจ

หมายความว่าทั้งพันธมิตรที่ร่วมทุนในส่วนของบริษัท และบริษัทย่อย ทั้งในประเทศ และต่างประเทศ ที่มีส่วนสนับสนุนการดำเนินงานของบริษัท เช่น บรรษัทเงินทุนระหว่างประเทศ (IFC) มูลนิธิพลังงานเพื่อสิ่งแวดล้อม (E for E) บริษัท ไทยฟ้าเพาเวอร์ จำกัด บริษัทราชนบุรี โฮลดิ้ง จำกัด (มหาชน) เป็นต้น บริษัทฯ ยึดมั่นในการปฏิบัติต่อพันธมิตรด้วยความจริงใจ โปร่งใส และเป็นธรรม ด้วยเงื่อนไขข้อตกลงที่เอื้อประโยชน์ต่อการเติบโตของบริษัทฯ และไม่เบียดบัง เอาเปรียบพันธมิตรของบริษัทฯ ซึ่งสร้างความพึงพอใจ และผลตอบแทนที่เป็นไปตามเป้าหมายของทั้งสองฝ่าย

การเปิดเผยข้อมูลและความโปร่งใส

บริษัทฯ ให้ความสำคัญในเรื่องการเปิดเผยข้อมูลสำคัญที่เกี่ยวข้องกับบริษัทฯ ทั้งข้อมูลทางการเงินและข้อมูลที่มีใช้ข้อมูลทางการเงินอย่างถูกต้อง ครบถ้วน ทันเวลา และโปร่งใส ทั้งภาษาไทยและภาษาอังกฤษ เช่น รายงานประจำปี แบบ 56-1 หนังสือเชิญและรายงานการประชุมผู้ถือหุ้น ตลอดจนข่าวสารที่เป็นประโยชน์และพัฒนการด้านต่าง ๆ ของบริษัทฯ โดยผ่านช่องทางของตลาดหลักทรัพย์แห่งประเทศไทย และเว็บไซต์ของบริษัทฯ โดยมีการปรับปรุงข้อมูลให้เป็นปัจจุบันอย่างสม่ำเสมอ บริษัทฯ ได้ยึดถือปฏิบัติตามกฎหมาย กฎเกณฑ์ ข้อบังคับต่างๆ ที่กำหนดโดยสำนักงานคณะกรรมการ

กำกับหลักทรัพย์และตลาดหลักทรัพย์ ตลาดหลักทรัพย์แห่งประเทศไทย และหน่วยงานอื่นของรัฐอย่างเคร่งครัด เช่น

1. การเปิดเผยข้อมูลทางการเงิน โดยเฉพาะในส่วนของงบการเงินนั้น มีความถูกต้อง เป็นไปตามมาตรฐานการบัญชีที่รับรองโดยทั่วไป ได้ผ่านการตรวจสอบจากผู้สอบบัญชีที่เป็นอิสระว่าถูกต้องตามที่ควรในสาระสำคัญ และผ่านความเห็นชอบจากคณะกรรมการตรวจสอบ และคณะกรรมการบริษัท ก่อนเปิดเผยต่อสาธารณชน

2. กำหนดให้กรรมการและผู้บริหารต้องเปิดเผยข้อมูลเกี่ยวกับส่วนได้เสียของตนและผู้ที่เกี่ยวข้อง ในกรณีที่มีส่วนได้เสียที่เกี่ยวข้องกับบริษัท

3. เปิดเผยแพร่บทปาฐะและหน้าที่ของคณะกรรมการ และคณะกรรมการชุดย่อย จำนวนครั้งของการประชุม และจำนวนครั้งที่กรรมการแต่ละท่านเข้าร่วมประชุมไว้ในรายงานประจำปี

4. เปิดเผยนโยบายการจ่ายค่าตอบแทนแก่กรรมการ รวมทั้งรูปแบบ ลักษณะ และจำนวนค่าตอบแทนที่แต่ละคนได้รับจากการเป็นกรรมการในคณะอนุกรรมการชุดต่างๆ

บริษัทอยู่ระหว่างการจัดทำโครงการการดำเนินธุรกิจที่ร่วมพัฒนา และแสดงให้เห็นความรับผิดชอบต่อสังคม โดยได้เริ่มตั้งคณะทำงานและแต่งตั้งผู้ทรงคุณวุฒิเป็นที่ปรึกษาโครงการแล้ว คาดว่าจะเริ่มดำเนินโครงการในปี 2557 นี้

การต่อต้านการทุจริต

บริษัทฯ กำหนดการป้องกันและป้องปรามการทุจริตในการดำเนินธุรกิจไว้ในจรรยาบรรณบริษัทฯ โดยให้พนักงานงดเว้นการรับของกำนัล และการเลี้ยงรับรองที่อาจนำไปสู่การปฏิบัติงานที่ไม่โปร่งใส และไม่เกิดประโยชน์สูงสุดแก่บริษัทได้ นอกจากนี้ เนื่องจากธุรกิจของบริษัท ต้องดำเนินการโดยมีเทคโนโลยีในการออกแบบ ที่มีลักษณะเฉพาะ ตลอดจนมีข้อมูลทางการค้ากับคู่ค้าต่าง ๆ ที่มีความลับทางธุรกิจ บริษัทจึงกำหนดให้ ผู้บริหารและพนักงาน ตลอดจนที่ปรึกษาของบริษัท ที่มีส่วนเกี่ยวข้องและได้รับทราบข้อมูลดังกล่าว ลงนามในสัญญาห้ามเปิดเผยข้อมูลที่สำคัญของบริษัท และ

ห้ามนำข้อมูลดังกล่าวไปใช้โดยทุจริต เพื่อป้องกันไม่ให้เกิดความเสียหายต่อบริษัทได้

หน่วยงานตรวจสอบภายในของบริษัทจะทำการเข้าตรวจสอบการปฏิบัติของผู้บริหารและพนักงานเป็นประจำทุกปี โดยจะทำการประเมินความเสี่ยงในด้านการทุจริต หรือความเสียหายที่อาจเกิดขึ้นจากการปฏิบัติงานและรายงานต่อคณะกรรมการตรวจสอบ และที่ประชุมคณะกรรมการเป็นประจำทุกไตรมาสด้วย

การสื่อสารกับพนักงานและลูกค้า

บริษัทได้จัดให้มีการสื่อสารหลายช่องทางแก่พนักงานของบริษัท และบริษัทย่อย เพื่อให้พนักงานได้รับและสื่อสารกับผู้ที่เกี่ยวข้องได้โดยสะดวกนอกเหนือจากการเข้าพบผู้บริหาร และผู้ที่เกี่ยวข้องได้ตลอดเวลาแล้ว ได้แก่ บอร์ดข่าวสารประชาสัมพันธ์ email เว็บไซต์ และกล่องรับฟังความคิดเห็น อีกทั้งเปิดโอกาสให้พนักงานสามารถร่วมแสดงความคิดเห็นทางการเมืองในกิจกรรมต่าง ๆ ภายนอกองค์กรได้ เป็นการส่วนบุคคล ด้วยความเคารพต่อสิทธิมนุษยชน โดยต้องไม่นำชื่อหรือสัญลักษณ์ของบริษัทเข้าไปมีส่วนเกี่ยวข้อง

11.3 การดำเนินธุรกิจที่มีผลกระทบต่อความรับผิดชอบต่อสังคม(in process)

บริษัทไม่มีข้อพิพาททางกฎหมาย หรือการถูกกล่าวหาว่า มีการดำเนินการที่มีผลกระทบต่อสิ่งแวดล้อมใด ๆ ที่อาจนำไปสู่การมีข้อพิพาททางกฎหมาย ทั้งนี้บริษัทตระหนักดีว่า โซลาร์ฟาร์มของบริษัท ซึ่งมีที่ตั้งอยู่ในภูมิภาคใน 10 จังหวัด ต้องพึ่งพิงและเกื้อกูลชุมชนที่เป็นที่ตั้งของโซลาร์ฟาร์ม บริษัทจึงได้มีการพัฒนาพื้นที่ชุมชนรอบ ๆ โซลาร์ฟาร์มไปพร้อม ๆ กับการพัฒนาโซลาร์ฟาร์ม เช่น การสร้างแหล่งพักน้ำ ถนนทางระบายน้ำ การป้องกันปัญหาน้ำท่วม การสร้างงานให้กับชุมชน เป็นต้น อีกทั้งยังมีการจัดกิจกรรมร่วมกันตามเทศกาลสำคัญต่าง ๆ ส่งผลให้ความสัมพันธ์ระหว่างโซลาร์ฟาร์มของบริษัทกับชุมชน เป็นไปด้วยดี

11.4 กิจกรรมเพื่อประโยชน์ต่อสังคมและสิ่งแวดล้อม (after process)

11.4.1 กิจกรรมเพื่อสังคมปี 2556

• รางวัลแห่งความสำเร็จ

เอสพีซีจี ดำเนินกิจการด้วยความมุ่งมั่น พร้อมพัฒนาศักยภาพเพื่อการเติบโตทางธุรกิจ ควบคู่กับการอยู่เคียงข้างสังคมและสิ่งแวดล้อม รางวัลต่างๆ ที่ได้รับ ถือเป็น การการันตีคุณภาพ ในการดำเนินงานด้านต่างๆ ขององค์กร



• รับรางวัล CSR-DIW

คณะผู้บริหารของบริษัทขึ้นรับรางวัล “มาตรฐานโรงงานอุตสาหกรรมที่มีความรับผิดชอบต่อสังคมอย่างมีส่วนร่วม” หรือ CSR-DIW AWARD ประจำปี 2556 ที่จัดโดยกรมโรงงานอุตสาหกรรม กระทรวงอุตสาหกรรม แสดงให้เห็นว่าเครือเอสพีซีจีดำเนินธุรกิจโรงไฟฟ้าพลังงานแสงอาทิตย์ (Solar Farm) โดยมีการดำเนินงานด้วยมาตรฐานสากล มีความปลอดภัย และเป็นมิตรกับสิ่งแวดล้อม ด้วยการคำนึงถึงผลประโยชน์สูงสุดของสังคม โครงการโซลาร์ฟาร์มที่เข้าประกวดทั้ง 9 แห่ง จึงได้รับการตัดสินให้ได้รับรางวัลรวมทั้งหมด ประกอบด้วย บริษัท โซล่า เพาเวอร์ (โคราช 1) จำกัด บริษัท โซล่า เพาเวอร์ (โคราช 2) จำกัด บริษัท โซล่า เพาเวอร์ (โคราช 3) จำกัด บริษัท โซล่า เพาเวอร์ (โคราช 4) จำกัด บริษัท โซล่า เพาเวอร์ (โคราช 7) จำกัด บริษัท โซล่า เพาเวอร์ (ขอนแก่น 1) จำกัด บริษัท โซล่า เพาเวอร์ (นครพนม 1) จำกัด บริษัท โซล่า เพาเวอร์ (เลย 1) จำกัด บริษัท โซล่า เพาเวอร์ (สกลนคร 1) จำกัด



- GREEN OFFICE

บริษัท เอสพีซีจี จำกัด (มหาชน) “SPCG” โดย นางสาวอมสิน ศิริ รองกรรมการผู้จัดการใหญ่ นำทีมขึ้นรับรางวัล การจัดการสำนักงานสีเขียว (Green Office) จาก นายวิเชษฐ์ เกษมทองศรี รัฐมนตรีว่าการกระทรวงธรรมชาติ และสิ่งแวดล้อม ซึ่งเป็นโครงการที่จัดขึ้นโดยกรมส่งเสริมคุณภาพสิ่งแวดล้อม กระทรวงทรัพยากรธรรมชาติและสิ่งแวดล้อม สำหรับรางวัลการจัดการสำนักงานสีเขียว (Green Office) เป็นรางวัลอันทรงเกียรติเพื่อตอกย้ำให้เห็นว่าองค์กรหรือหน่วยงานต่างๆ จัดระบบการดูแลสำนักงานให้เป็นมิตรต่อผู้ที่อยู่อาศัย ต่อสภาพแวดล้อม และ เชื้ออาหารต่อสังคม ซึ่ง SPCG และบริษัทในเครืออีก 2 แห่งได้รับการตัดสินให้เข้ารับรางวัลด้วย ได้แก่ บริษัท โซล่า เพาเวอร์ จำกัด และ บริษัท โซล่า เพาเวอร์ (โคราช 1) จำกัด

- CEO หญิง รับรางวัล

นางสาววันดี กุญชรยาคง ประธานกรรมการและ

กรรมการผู้จัดการใหญ่ บริษัทเอสพีซีจี จำกัด (มหาชน) เข้ารับรางวัล “Woman Entrepreneur of the Year Award 2013” ในงาน Asia Pacific Entrepreneurship Award 2013 จัดโดย Enterprise Asia โดยมีนายยรรยง พวงราช รัฐมนตรีช่วยว่าการกระทรวงพาณิชย์ เป็นผู้มอบ สำหรับรางวัล “Woman Entrepreneur of the Year Award 2013” เป็นรางวัลที่ได้รับเกียรติและได้รับการยอมรับในระดับโลก ในการคัดสรรนักธุรกิจผู้บุกเบิกพัฒนารูปแบบธุรกิจใหม่ที่ประสบความสำเร็จจนเป็นที่ยอมรับในระดับภูมิภาค โดยจะพิจารณาจากผลงานที่ทำแล้วได้รับการสนับสนุนจากภาครัฐ และเอกชนที่มีความโปร่งใส มีธรรมาภิบาล มีความยั่งยืน ช่วยเสริมสร้างความมั่นคงทางเศรษฐกิจ และสังคม ในภูมิภาค สำหรับรางวัลผู้ประกอบการหญิงแห่งปีนี้คณะกรรมการจะคัดเลือกผู้นำทางธุรกิจที่ประสบความสำเร็จประเทศละ 1 คนในแต่ละปี โดยครอบคลุมประเทศต่างๆ คือ มาเลเซีย อินโดนีเซีย บรูไน สิงคโปร์ ฮองกง เวียดนาม ไทย อินเดีย และจีน



• คีนก้าไรสูสังคม

เครือเอสพีซีจี มุ่งมั่น บุกเบิกการเป็นผู้นำพัฒนา โซลาร์ฟาร์มเคียงคู่กับการคีนก้าไรสูสังคม โดยเฉพาะ ใน พื้นที่รอบโรงไฟฟ้าพลังงานแสงอาทิตย์ (Solar Farm) สร้าง พลังงานสีเขียวให้อยู่ร่วมกันกับชุมชนอย่างมีความสุข ก่อเกิด ประโยชน์สูงสุดกับประเทศในระยะยาว

• มอบทุนการศึกษา

บริษัท เอสพีซีจี จำกัด (มหาชน) หรือ SPCG ทำ โครงการ “คีนก้าไรสูสังคม” (CSR) เชิงรุกในชุมชนรอบ โรงไฟฟ้าพลังงานแสงอาทิตย์ (Solar Farm) ด้วยการนำร่อง จัดกิจกรรม “มอบทุนการศึกษา SPCG ครั้งที่ 1” ประจำปี 2556 ร่วมกับองค์การบริหารส่วนตำบล (อบต.) ดอนชมพู อำเภอนนสูง จังหวัดนครราชสีมา คัดเลือกเยาวชนที่เรียนดีแต่ขาดแคลนทุนทรัพย์ในพื้นที่ดอนชมพู 5 โรงเรียน ระดับประถมศึกษาและมัธยมศึกษา เข้ารับทุนรวม 75 ทุน เพื่อให้เด็กได้นำไปใช้ประโยชน์ทางด้านการศึกษาพัฒนาความรู้ความสามารถนำกลับมาสร้างประโยชน์ให้ชุมชนอย่างต่อเนื่อง ควบคู่กับแจกคู่มือการเรียนรู้การใช้พลังงานหมุนเวียนจากการผลิตไฟฟ้าจากแสงอาทิตย์ พลังสะอาดเป็นมิตรกับ

สิ่งแวดล้อมในชีวิตประจำวันอย่างมีประสิทธิภาพ ซึ่งทางเครือ SPCG มีโซลาร์ฟาร์มตัวอย่างตั้งอยู่ในชุมชนแห่งนี้ 2 โครงการ ได้แก่ โซลาร์ เพาเวอร์ โคราช 1 และ โคราช 2 รวมกำลังการผลิตไฟฟ้ากว่า 12 เมกะวัตต์

• ช่วยเหลือฟิลิปปินส์

นางสาววันดี ภูษรยาคง ประธานกรรมการและกรรมการผู้จัดการใหญ่ บริษัท เอสพีซีจี จำกัด (มหาชน) มอบเงิน 1,000,000 บาท ร่วมสมทบทุนช่วยเหลือผู้ประสบมหาอุทกภัยประเทศฟิลิปปินส์ ร่วมกับรัฐบาล โดยมีนายพงษ์ศักดิ์ รักตพงศ์ไพศาล รัฐมนตรีว่าการกระทรวงพลังงาน เป็นผู้รับมอบ

• แจกผ้าขนหนูเนื่องในโอกาสวันสงกรานต์ ประจำปี 2556

บริษัท เอสพีซีจี จำกัด (มหาชน) ได้ทำการส่งผ้าขนหนู สำหรับเป็นของขวัญเนื่องในวันสงกรานต์ ในวันที่ 13-15 เมษายน 2556 ไปยัง ณ องค์การบริหารส่วนตำบล (อบต.) ต่างๆที่ตั้งอยู่ในพื้นที่โครงการโซลาร์ ฟาร์ม รวมทั้งหมด 17 โครงการ



• รับรองมาตรฐาน

• CSR DIW

น.ส.วันดี กุญชรยาคง ประธานกรรมการและกรรมการผู้จัดการใหญ่ บริษัท เอสพีซีจี จำกัด (มหาชน) หรือ SPCG มอบหมายให้หน่วยงานเกี่ยวข้อง โดยมีนางสาวเพ็ญรุ่งไยสามเสน ผู้อำนวยการฝ่ายองค์กรสัมพันธ์ นำ นายภูซงค์พานิชย์เลิศอำไพ พร้อมทีมงานที่ได้รับแต่งตั้งจากกรมโรงงาน กระทรวงอุตสาหกรรมเข้าไปทวนสอบการปฏิบัติงานของฝ่ายปฏิบัติการโรงไฟฟ้าพลังงานแสงอาทิตย์ (Solar Farm) เครือ บริษัท โซล่า เพาเวอร์ จำกัด ที่สมัครเข้าโครงการรับรองมาตรฐานโครงการ CSR-DIW ด้านสิ่งแวดล้อม ประจำปี 2556 โดยนายณัฐพงษ์ ภูแสงสัน ผู้จัดการฝ่ายปฏิบัติการได้เปิดโซลาร์ ฟาร์ม ต้อนรับตัวแทนจากกรมโรงงานที่ทยอยเข้าทวนสอบโครงการตามเกณฑ์มาตรฐานที่กรมโรงงานกำหนด ขณะนี้ผ่านการทวนสอบเรียบร้อยแล้วทั้งหมด 9 โครงการ ได้แก่ โซล่า เพาเวอร์ โคราช 1, 2, 3, 4, 7 โซล่า เพาเวอร์ สกลนคร 1, โซล่า เพาเวอร์ นครพนม 1 และ โซล่า เพาเวอร์ เลย 1



11.4.2 SPCG ในเวทีนานาชาติ

• เสวนา The World Bank

นางสาววันดี กุญชรยาคง ประธานกรรมการและกรรมการผู้จัดการใหญ่ บริษัท เอสพีซีจี จำกัด (มหาชน) ได้รับเชิญเข้าร่วมเสวนา ในหัวข้อ Large Scale PV power plans for developing countries จัดโดย The World Bank ที่เมืองกาสุมานู ประเทศเนปาล

11.4.3 วิทยากรบรรยายพิเศษ/ให้ความรู้เกี่ยวกับพลังงาน

• วิทยากรพิเศษ “หัวข้อพลังงานแสงอาทิตย์เพื่อความมั่นคง”

• JGSEE ที่ ไบเทค บางนา หัวข้อ Asian Utility Week ที่ Convention Centre, Central World, Bangkok, Thailand หัวข้อ penetration and integration in Asia : Point of view leading Asian generation, transmission, distribution utilities

11.4.4 เยี่ยมชม Solar Farm

ศูนย์เรียนรู้โซลาร์ฟาร์ม ซึ่งตั้งอยู่ในโครงการโรงไฟฟ้าพลังงานแสงอาทิตย์ หรือ โซลาร์ฟาร์ม โคราซ 1 ตำบลดอนชมพู อำเภอโนนสูง จังหวัดนครราชสีมา ภายในศูนย์เรียนรู้ จัดเป็นนิทรรศการแสดงเกี่ยวกับโรงไฟฟ้าพลังงานแสงอาทิตย์ครบวงจร เปิดเป็นห้องประชุมสัมมนา ให้กับผู้เข้าไปเยี่ยมชมได้รับรู้ รายละเอียด กระบวนการ ในการพัฒนาโรงไฟฟ้าพลังงานจากแสงอาทิตย์ ซึ่งเป็นพลังงานหมุนเวียนแบบสะอาด เป็นมิตรต่อสิ่งแวดล้อม

ในช่วงปี 2556 ที่ผ่านมา ทางศูนย์ได้รับเกียรติจากบุคคลสำคัญ รวมทั้งหน่วยภาครัฐและเอกชน สถาบันการศึกษา เข้าเยี่ยมชมตลอดทั้งปี ทั้งในประเทศและต่างประเทศ



11.5 การป้องกันการมีส่วนเกี่ยวข้องกับการคอร์รัปชัน

11.5.1 นโยบายการป้องกันการมีส่วนเกี่ยวข้องกับการคอร์รัปชัน

บริษัทอยู่ระหว่างการศึกษา และดำเนินการร่างนโยบายเพื่อกำหนดนโยบายในการป้องกันการมีส่วนเกี่ยวข้องกับการคอร์รัปชันให้ที่มีประสิทธิภาพสูงสุด และเป็นนโยบายที่สามารถนำไปปฏิบัติได้จริงโดยได้แต่งตั้งให้ฝ่ายองค์กรสัมพันธ์ทำการรวบรวมข้อมูล ประสานงานภายในองค์กร และกับองค์กรภายนอกเพื่อนำข้อมูลจัดทำและนำเสนอคณะกรรมการให้มีมติอนุมัติ ซึ่งคาดว่าจะแล้วเสร็จในปี 2557

อย่างไรก็ตาม คณะกรรมการบริษัทได้มีมติรับทราบหน้าที่ในการดูแลให้บริษัทปฏิบัติให้เป็นไปตามกฎหมายที่เกี่ยวข้องกับการดำเนินธุรกิจ โดยระบุหน้าที่ดังกล่าวไว้ในคู่มือการปฏิบัติงานของบริษัทเพื่อให้พนักงานและผู้บริหารทุกคนรับทราบและปฏิบัติแล้ว ตั้งแต่ปี 2555 โดยได้ทำการทบทวน ปรับปรุงคู่มือการปฏิบัติงานทุกปี



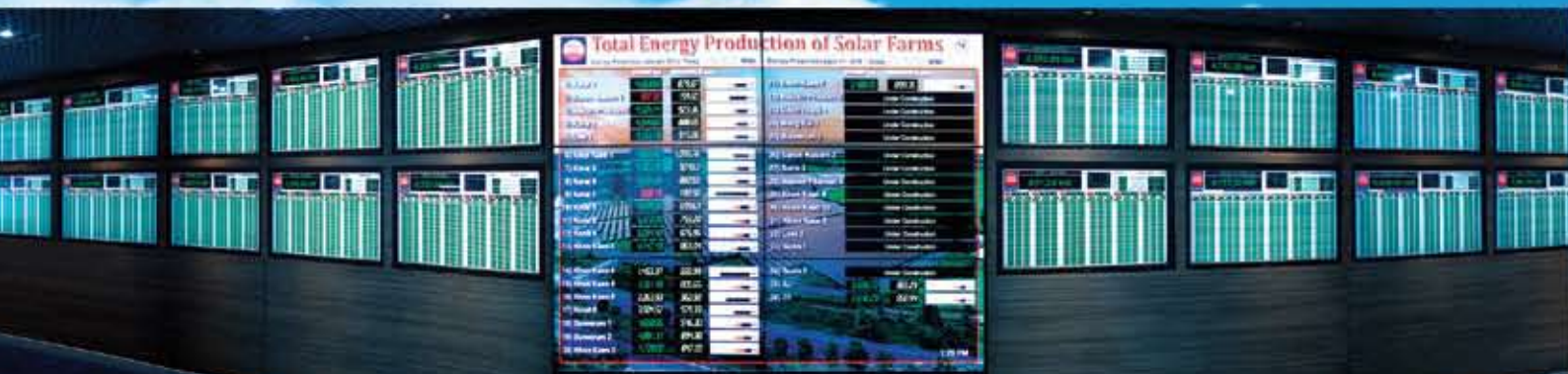

Strategic Partners



บริษัท เอสพีซีจี จำกัด (มหาชน)
 333/20 อาคารยูไนเต็ดทาวเวอร์ ชั้น 14 ซ.สุขุมวิท 55
 ก.สุขุมวิท แขวงคลองตันเหนือ เขตวัฒนา กรุงเทพฯ 10110
 โทร: +662 712 9501-5 แฟกซ์: +662 712 7383-4
 เว็บไซต์: www.spcg.co.th

SPCG Public Company Limited
 333/20 United Tower 14F Sukhumvit 55, Sukhumvit Road
 Klongton-Nua, Wattana Bangkok Thailand 10110
 Tel: +662 712 9501-5 Fax: +662 712 7383-4
 Website: www.spcg.co.th