



www.spcg.co.th

รายงานประจำปี 2557 Annual Report 2014

**The Leading
Solar Farm & Solar Roof Developer in ASEAN**

• Best Value • Best Design • Best Output • Best Service

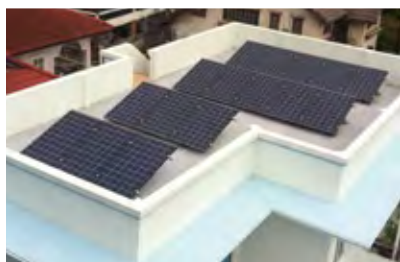

THAI VERSION

2014



2557



สารบัญ

| | |
|--|-----|
| ภาพรวมทางการเงินที่สำคัญ..... | 004 |
| วิสัยทัศน์ | 007 |
| พันธกิจ..... | 008 |
| สารจากประธานกรรมการบริษัท..... | 010 |
| สารจากประธานกรรมการตรวจสอบ | 012 |
| ข้อมูลทั่วไป | 014 |
| โครงสร้างสายงานการลงทุนธุรกิจพลังงาน | 016 |
| โครงสร้างองค์กร..... | 018 |
| คณะกรรมการบริษัท และเลขาธิการบริษัท | 020 |
| ประวัติคณะกรรมการ ผู้บริหาร และ เลขาธิการบริษัท..... | 022 |
| | |
| 01. นโยบายและภาพรวมการประกอบธุรกิจ..... | 030 |
| 02. ลักษณะการประกอบธุรกิจ..... | 044 |
| 03. ปัจจัยความเสี่ยง..... | 052 |



| | |
|---|-----|
| 04. ข้อมูลหลักทรัพย์และผู้ถือหุ้น..... | 065 |
| 05. โครงสร้างการจัดการ..... | 068 |
| 06. การควบคุมภายใน..... | 090 |
| 07. รายการระหว่างกัน..... | 093 |
| | |
| 08. ฐานะการเงินและผลการดำเนินงาน..... | 108 |
| 09. การวิเคราะห์และคำอธิบายของฝ่ายจัดการ..... | 117 |
| 10. งบการเงิน..... | 126 |
| | |
| 11. ความรับผิดชอบต่อสังคม CSR..... | 219 |

ภาพรวมทางการเงินที่สำคัญ

(หน่วย : พันบาท)

| | 2557/2014 | 2556/2013 | 2555/2012 |
|---------------------------------------|------------|------------|------------|
| งบดุลรวม | | | |
| สินทรัพย์หมุนเวียน | 4,766,524 | 2,188,442 | 1,295,426 |
| ที่ดิน อาคารและอุปกรณ์ | 18,779,094 | 18,937,045 | 11,147,901 |
| สินทรัพย์รวม | 25,570,921 | 22,500,827 | 13,051,829 |
| หนี้สินหมุนเวียน | 2,816,757 | 3,657,672 | 4,046,411 |
| หนี้สินรวม | 18,470,433 | 18,987,707 | 10,463,191 |
| ทุนจดทะเบียนที่ออกและชำระแล้ว | 923,990 | 839,991 | 560,000 |
| ส่วนของผู้ถือหุ้น | 7,100,488 | 3,513,120 | 2,588,638 |
| งบกำไรขาดทุนเบ็ดเสร็จรวม | | | |
| รายได้จากการขายไฟฟ้า | 3,957,338 | 2,063,331 | 809,676 |
| รายได้จากการขายสินค้า | 169,685 | 201,930 | 191,636 |
| รายได้จากการให้บริการ | 230,106 | 151,051 | 109,597 |
| รายได้จากสัญญาก่อสร้าง | - | 56,552 | 103,448 |
| รายได้รวมจากการขายและการให้บริการ | 4,357,129 | 2,472,864 | 1,214,357 |
| รายได้รวม | 4,410,715 | 2,504,698 | 1,275,450 |
| ค่าใช้จ่ายรวม | 2,502,242 | 1,860,742 | 1,094,681 |
| กำไรเบ็ดเสร็จรวมสำหรับปี | 1,908,473 | 643,956 | 180,769 |
| กำไรเบ็ดเสร็จส่วนที่เป็นของบริษัทใหญ่ | 1,674,116 | 499,321 | 54,067 |
| กำไรต่อหุ้น (บาท) | 1.886 | 0.763 | 0.098 |
| อัตราส่วนทางการเงิน | | | |
| อัตรากำไรขั้นต้น | 73.2 | 67.4 | 53.3 |
| อัตรากำไรสุทธิ | 43.8 | 26.0 | 14.9 |
| อัตรากำไรจากการดำเนินงาน | 78.7 | 67.2 | 49.5 |

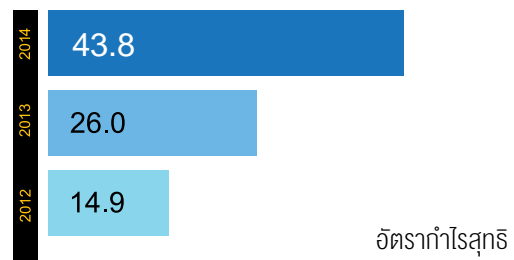
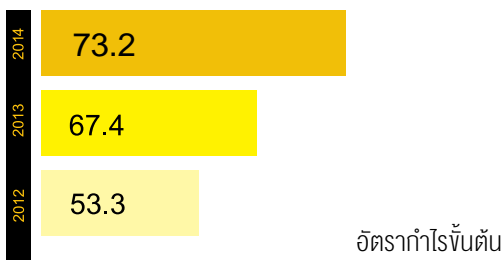
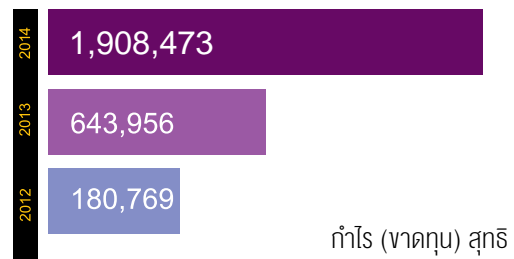
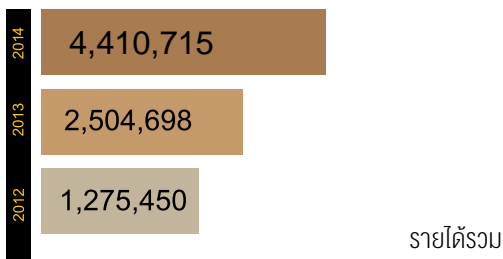
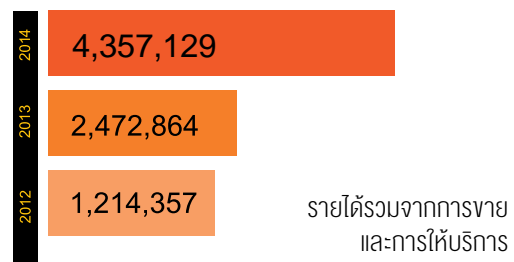
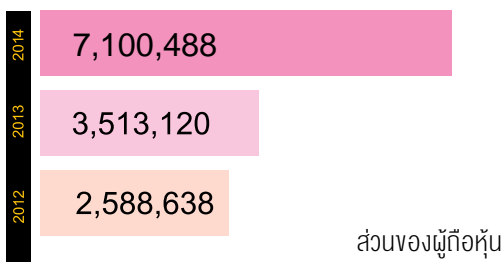
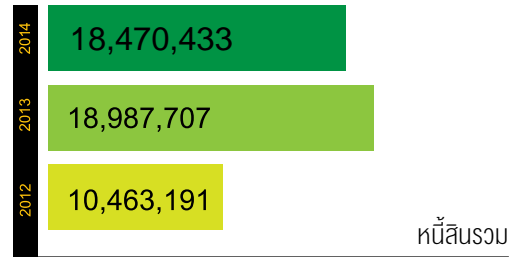
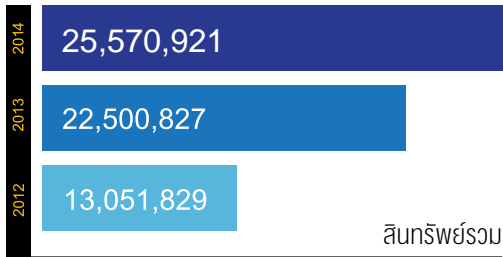



วิสัยทัศน์

SPCG เป็นผู้นำในการพัฒนาโครงการผลิตไฟฟ้าจากพลังงานแสงอาทิตย์ (Solar Farm) และระบบผลิตไฟฟ้าพลังงานแสงอาทิตย์บนหลังคา (Solar Roof) ที่มีประสิทธิภาพด้านการผลิตสูงสุด ด้วยต้นทุนที่ดีที่สุด ทั้งในประเทศไทย และภูมิภาคเอเชียตะวันออกเฉียงใต้ รวมถึงเป็นหนึ่งในผู้นำตลาดหลังคาเหล็กเคลือบ และโครงสร้างเหล็กพร้อมบริการครบวงจร

พันธกิจ

SPCG เป็นผู้นำในการพัฒนาโครงการผลิตไฟฟ้าจากพลังงานแสงอาทิตย์ (Solar Farm) และระบบผลิตไฟฟ้าพลังงานแสงอาทิตย์บนหลังคา (Solar Roof) รวมถึงเป็นหนึ่งในผู้นำตลาดหลังคาเหล็กเคลือบและโครงสร้างเหล็กพร้อมบริการครบวงจรภายใต้นโยบายคุณภาพ

“Best Value : Best Design : Best Output : Best Service”





สารจากประธานกรรมการบริษัท

จากผลการดำเนินงานในปี 2557 ที่ผ่านมา นับได้ว่าเป็นปีแห่งความสำเร็จที่สำคัญยิ่งของบริษัท เอสพีซีจี จำกัด (มหาชน) (SPCG) ที่สามารถพัฒนาโครงการโซลาร์ฟาร์มทั้ง 36 แห่ง รวมกำลังการผลิตติดตั้งกว่า 260 เมกะวัตต์ เข้าสู่ระบบจำหน่ายของการไฟฟ้าส่วนภูมิภาค สามารถทำการจำหน่ายไฟฟ้าในเชิงพาณิชย์ได้ครบทั้ง 36 แห่ง รวมเวลาการพัฒนาโครงการโซลาร์ฟาร์มจากโครงการแห่งแรก ที่บริษัท โซล่า เพาเวอร์ (โคราช1) จำกัด เริ่มจำหน่ายไฟฟ้าในเชิงพาณิชย์ เมื่อวันที่ 21 เมษายน 2553 ถึงโครงการที่ 36 ได้แก่ บริษัท โซล่า เพาเวอร์ (สุรินทร์1) จำกัด เริ่มจำหน่ายไฟฟ้าในเชิงพาณิชย์ เมื่อวันที่ 27 มิถุนายน 2557 ใช้เวลาพัฒนาโครงการรวมกว่า 5 ปี

SPCG มีการลงทุนกว่า 24,000 ล้านบาท ที่กระจายอยู่ในภูมิภาค 10 จังหวัด ได้แก่ จังหวัด นครราชสีมา ขอนแก่น สุรินทร์ บุรีรัมย์ สกลนคร นครพนม อุดรธานี หนองคาย เลย และฉะเชิงเทรา ถือเป็นการช่วยกระตุ้นการลงทุนขนาดใหญ่ในภูมิภาค ส่งเสริมการสร้างงานกว่า 20,000 แรงงาน ในส่วนการพัฒนาโครงการ 5 ปี และสร้างงานถาวรกว่า 1,000 แรงงาน ในระยะเวลาอีก 30 ปีข้างหน้า สร้างอาชีพ สร้างการเรียนรู้ระบบผลิตไฟฟ้าพลังงานแสงอาทิตย์ โครงการสร้างศูนย์เรียนรู้โซลาร์ฟาร์ม เพื่อใช้เป็นที่อบรม ที่งานและเปิดให้นักเรียน นักศึกษา ประชาชนทั่วไป เข้าเยี่ยมชมโครงการโซลาร์ฟาร์มและเรียนรู้ขั้นตอนการผลิตไฟฟ้าพลังงานแสงอาทิตย์ ตั้งอยู่เลขที่ 60 หมู่ 11 ตำบลดอนชมพู อำเภอโนนสูง จังหวัดนครราชสีมา

SPCG ในฐานะผู้บุกเบิกการพัฒนาแบบผลิตไฟฟ้าพลังงานแสงอาทิตย์ขนาดใหญ่ เพื่อเชื่อมโยงกับระบบจำหน่ายของการไฟฟ้าส่วนภูมิภาค ตั้งแต่ปี 2551-2552 เป็นการพัฒนาระบบผลิตไฟฟ้าพลังงานแสงอาทิตย์ขนาดใหญ่ครั้งแรกในประเทศไทยและ

ประชาคมอาเซียน (ASEAN) ได้รับการสนับสนุนเงินลงทุน (EQUITY) จากมูลนิธิพลังงานเพื่อสิ่งแวดล้อม (EforE) International Finance Corporation (IFC) Member of World Bank Group บริษัท ไทยฟ้า เพาเวอร์ จำกัด บริษัท ผลิตไฟฟ้าราชบุรีโฮลดิ้ง จำกัด (มหาชน) และบริษัท พีอีเอ เอ็นคอม อินเตอร์เนชั่นแนล จำกัด (บริษัทย่อยแห่งเดียวของการไฟฟ้าส่วนภูมิภาค) ได้ให้ความเชื่อมั่นและไว้วางใจ SPCG โดยเข้ามาร่วมลงทุนในบริษัทย่อยที่พัฒนาโครงการโซลาร์ฟาร์มจำนวน 13 แห่ง และมีบริษัท KYOERA CORPORATION เข้าร่วมลงทุนใน SPCG ตั้งแต่ช่วงการเริ่มพัฒนาโครงการ ซึ่งเป็นผู้ผลิตแผงเซลล์แสงอาทิตย์รายใหญ่ของโลก ที่มีประวัติการผลิตแผงเซลล์แสงอาทิตย์แบบครบวงจรตั้งแต่ต้นน้ำ คือเซลล์แสงอาทิตย์ (Solar Cell) มาจนถึงปลายน้ำ คือ แผงเซลล์แสงอาทิตย์ (Solar Module) มาเป็นระยะเวลากว่า 40 ปี มีประวัติการใช้แผงเซลล์แสงอาทิตย์ที่ผลิตโดย KYOCERA อยู่ในระบบผลิตไฟฟ้าแบบเชื่อมโยงกับระบบจำหน่าย (Grid Connected System) มาเป็นระยะเวลายาวนานกว่า 30 ปี และยังสามารถผลิตไฟฟ้าได้ถึง 92% ของกำลังการผลิต กล่าวคือมีการเสื่อมสภาพเพียง 8% เมื่อเทียบกับผู้ผลิตรายอื่น ที่มีการรับประกันกำลังการผลิตไฟฟ้าที่ 80% ในปีที่ 25 และ KYOERA ยังเป็นผู้ผลิตรายเดียวในโลกที่มีประวัติการผลิตและการใช้งานมากกว่า 35 ปี อีกทั้งยังมีสถานภาพทางการเงิน ที่มั่นคง สร้างความมั่นใจให้ SPCG ในการเลือกใช้แผงเซลล์แสงอาทิตย์ของ KYOERA ในโครงการโซลาร์ฟาร์มของ SPCG

SPCG ได้รับการสนับสนุนเงินกู้ครั้งแรกจากธนาคารกสิกรไทย จำกัด (มหาชน) เพื่อพัฒนาโครงการโซลาร์ฟาร์มแห่งแรกของประเทศไทย ภายใต้บริษัท โซล่า เพาเวอร์ (โคราช1) จำกัด ต่อมาจึงได้แต่งตั้งให้ธนาคารกสิกรไทย จำกัด (มหาชน) เป็นผู้รับผิดชอบในการจัดหา

เงินกู้ทั้งหมดให้แก่ SPCG โดยมีผู้ให้การสนับสนุนเพิ่มขึ้นรวมกัน 7 แห่ง คือ ธนาคารกสิกรไทย จำกัด (มหาชน) (KBANK) International Finance Corporation (IFC) Member of World Bank Group ธนาคารกรุงศรีอยุธยา จำกัด (มหาชน) (BAY) ธนาคารธนชาต จำกัด (มหาชน) (TBANK) ธนาคารไอซีบีซี (ไทย) จำกัด (มหาชน) (ICBC) ธนาคารกรุงไทย จำกัด (มหาชน) (KTB) และธนาคารทหารไทย จำกัด (มหาชน) (TMB)

SPCG สามารถผลิตไฟฟ้าจากโครงการโซลาร์ฟาร์ม 36 แห่ง ใน 1 ปีได้ประมาณ 350 ล้านหน่วย สามารถจ่ายไฟให้ประชาชนได้กว่า 600,000 ครัวเรือน มีค่าเฉลี่ยการใช้พลังงานไฟฟ้าที่ประมาณ 600 หน่วย/ครัวเรือน/ปี เทียบเท่าการลดใช้น้ำมันได้กว่า 100 ล้านลิตร ลดการสูญเสียเงินตราต่างประเทศ ลดการปลดปล่อย CO₂ ได้กว่า 200,000 ตันต่อปี ส่งผลให้ UN มอบรางวัล UNFCCC Momentum for Change Lighthouse Award 2014 แก่ SPCG และยกย่องให้ ดร.วันดี กุญชรยาคง เป็น Leading a Women-Empowered Solar Energy Transformation โดยไปรับรางวัลจากการประชุมเรื่องสภาวะโลกร้อน เมื่อวันที่ 10 ธันวาคม 2557 ที่กรุงลิมา ประเทศเปรู

SPCG ตระหนักถึงบทบาทและความรับผิดชอบ ต่อสังคม โดยเฉพาะชุมชนรอบโครงการโซลาร์ฟาร์ม โดยจัดตั้งโครงการทุนการศึกษาในวันเด็ก กิจกรรมสาธารณประโยชน์ร่วมกับชุมชนอย่างต่อเนื่อง เพื่อให้ทุกภาคส่วนได้มีส่วนร่วมในการเรียนรู้การผลิตไฟฟ้า พลังงานแสงอาทิตย์ ที่เป็นพลังงานสะอาด ไม่มีมลภาวะ กระทั่งต่อสิ่งแวดล้อม ไม่มีเสียงรบกวนขณะทำงาน ไม่มีฝุ่นควัน ไม่มีต้นทุนค่าเชื้อเพลิง ช่วยลดสภาวะโลกร้อน เป็นพลังงานงานแห่งอนาคต



A handwritten signature in blue ink, which appears to read 'Dr. Wundee Kunchornyakong'.

นางสาววันดี กุญชรยาคง
ประธานกรรมการ

สารจากประธานกรรมการตรวจสอบ



นายเกียรติชัย พงษ์พานิชย์
ประธานกรรมการตรวจสอบ

ในปี 2557 ที่ผ่านมา SPCG ได้พัฒนาโซลาร์ฟาร์มได้ครบทั้ง 36 โครงการ อันเป็นความภูมิใจของ SPCG ซึ่งเป็นผู้นำรายแรกในการดำเนินการพัฒนาโซลาร์ฟาร์ม (Solar Farm) และ SPCG พร้อมจะขยายความสามารถในการเป็นผู้นำในการพัฒนารัฐกิจติดตั้งระบบผลิตไฟฟ้าพลังงานแสงอาทิตย์บนหลังคาบ้านเรือน อาคารธุรกิจขนาดเล็ก และธุรกิจขนาดกลาง-ใหญ่ โรงงานอุตสาหกรรม และอื่นๆ เป็นแห่งแรกในประเทศไทย และในประชาคมอาเซียน

ภารกิจของคณะกรรมการตรวจสอบของ SPCG ยังคงรักษามาตรฐานการทำงานในการตรวจสอบการดำเนินการในกระบวนการต่างๆ ให้ถูกต้องชอบธรรม มีลักษณะอันเป็นธรรมาภิบาล ติดตามตรวจสอบได้ เพื่อให้เป็นไปตามกฎระเบียบอันเป็นข้อกำหนดทางกฎหมายของตลาดหลักทรัพย์แห่งประเทศไทย โดยคำนึงถึงประโยชน์ของผู้ลงทุนเป็นสำคัญ แม้ว่าปีที่ผ่านมาจะมีความยุ่งยากจากการที่ต้องรับเร่งปิดโครงการก่อสร้างโซลาร์ฟาร์มให้สำเร็จตามกำหนดก็ตาม แต่ทาง SPCG ก็สามารถฟันฝ่าอุปสรรคต่างๆ ไปได้อย่างราบรื่นและบรรลุเป้าหมายได้สำเร็จ

คณะกรรมการตรวจสอบของ SPCG ยังคงตระหนักถึงหน้าที่ความรับผิดชอบ และยังคงยึดมั่นในหลักการความเป็นธรรมาภิบาลของ SPCG ตลอดไป เพื่อมีส่วนร่วมและพัฒนาให้ SPCG มีความก้าวหน้าและยั่งยืน



BEST
VALUE



BEST
DESIGN



BEST
OUTPUT



BEST
SERVICE



ข้อมูลทั่วไป

ชื่อบริษัท บริษัท เอสพีซีจี จำกัด (มหาชน)

ชื่อภาษาอังกฤษ SPCG PUBLIC COMPANY LIMITED

ประเภทธุรกิจ ประกอบธุรกิจด้านการลงทุนโดยการถือหุ้นในบริษัทย่อยและบริษัทร่วมเพื่อดำเนินธุรกิจ 3 ด้าน ดังนี้

- (1) ธุรกิจ ลงทุนและพัฒนาโซลาร์ฟาร์ม ธุรกิจบริการรับเหมาก่อสร้างโซลาร์ฟาร์มแบบครบวงจร (Engineering, Procurement and Construction หรือ EPC) และธุรกิจบริการด้านการปฏิบัติการ การบำรุงรักษา และการประมวผลผลโซลาร์ฟาร์ม (Operation, Maintenance and Operation หรือ OMM)
- (2) ผลิต จัดจำหน่ายและให้บริการติดตั้งแผ่นหลังคาเหล็กและโครงสร้าง (Roll Forming Metal Sheet) รวมถึงวัสดุที่เกี่ยวข้องกับหลังคาและฝ้าผนังอื่นๆ
- (3) จำหน่ายและรับผิดชอบติดตั้งระบบไฟฟ้าพลังงานแสงอาทิตย์บนหลังคา (Solar Roof)

ที่ตั้งสำนักงานใหญ่ 330/20 ซอยสุขุมวิท 55 (ทองหล่อ) ถนนสุขุมวิท แขวงคลองตันเหนือ เขตวัฒนา กรุงเทพมหานคร 10110

ที่ตั้งโรงงาน

- (1) ธุรกิจโซลาร์ฟาร์มของกลุ่มบริษัท ซึ่งมีที่ตั้งอยู่ใน 10 จังหวัด รวมทั้งสิ้น 36 แห่ง
- (2) ธุรกิจหลังคาเหล็กและโครงสร้างมีโรงงานตั้งอยู่ เลขที่ 8 หมู่ 15 ตำบลบางพลีใหญ่ อำเภอบางพลี จังหวัดสมุทรปราการ 10540
- (3) ธุรกิจจำหน่ายและติดตั้งระบบผลิตไฟฟ้าแสงอาทิตย์บนหลังคา มีที่ตั้งอยู่ที่ 333/22 ซอยสุขุมวิท 55 (ทองหล่อ) ถนนสุขุมวิท แขวงคลองตันเหนือ เขตวัฒนา กรุงเทพมหานคร 10110



เลขทะเบียนบริษัท 0107574800137

Home Page www.spcg.co.th

โทรศัพท์ 0-2712-9501-5

โทรสาร 0-2712-7383-4

ทุนจดทะเบียน 923,990,000 บาท

ทุนชำระแล้วเป็นเงิน 923,990,000 บาท

มูลค่าหุ้นที่ตราไว้ หุ้นละ 1 บาท

นายทะเบียนหลักทรัพย์ บริษัท ศูนย์รับฝากหลักทรัพย์(ประเทศไทย) จำกัด
อาคารตลาดหลักทรัพย์แห่งประเทศไทย ชั้น 4,7
เลขที่ 62 ถนนรัชดาภิเษก แขวงคลองเตย เขตคลองเตย กรุงเทพฯ 10110
โทรศัพท์ 0-2229-2800 โทรสาร 0-2359-1259

ผู้สอบบัญชีของบริษัท นางอุณากร พุฒิธาดา ผู้สอบบัญชีรับอนุญาตเลขที่ 3257 หรือ นางสาวสกุณา แยมสกุล
ผู้สอบบัญชีรับอนุญาตเลขที่ 4906 หรือ นายไพบูล์ ตันกุล ผู้สอบบัญชีรับอนุญาตเลขที่ 4298
บริษัท ไพร์ซวอเตอร์เฮาส์คูเปอร์ส เอพีเอส จำกัด อาคารบางกอกซิตีทาวเวอร์ ชั้น 15
179/74-80 ถนนสาทรใต้ แขวงทุ่งมหาเมฆ เขตสาทร กรุงเทพมหานคร 10130
โทรศัพท์ 0-2286-9999



โครงสร้างสายงานการลงทุนธุรกิจพลังงาน

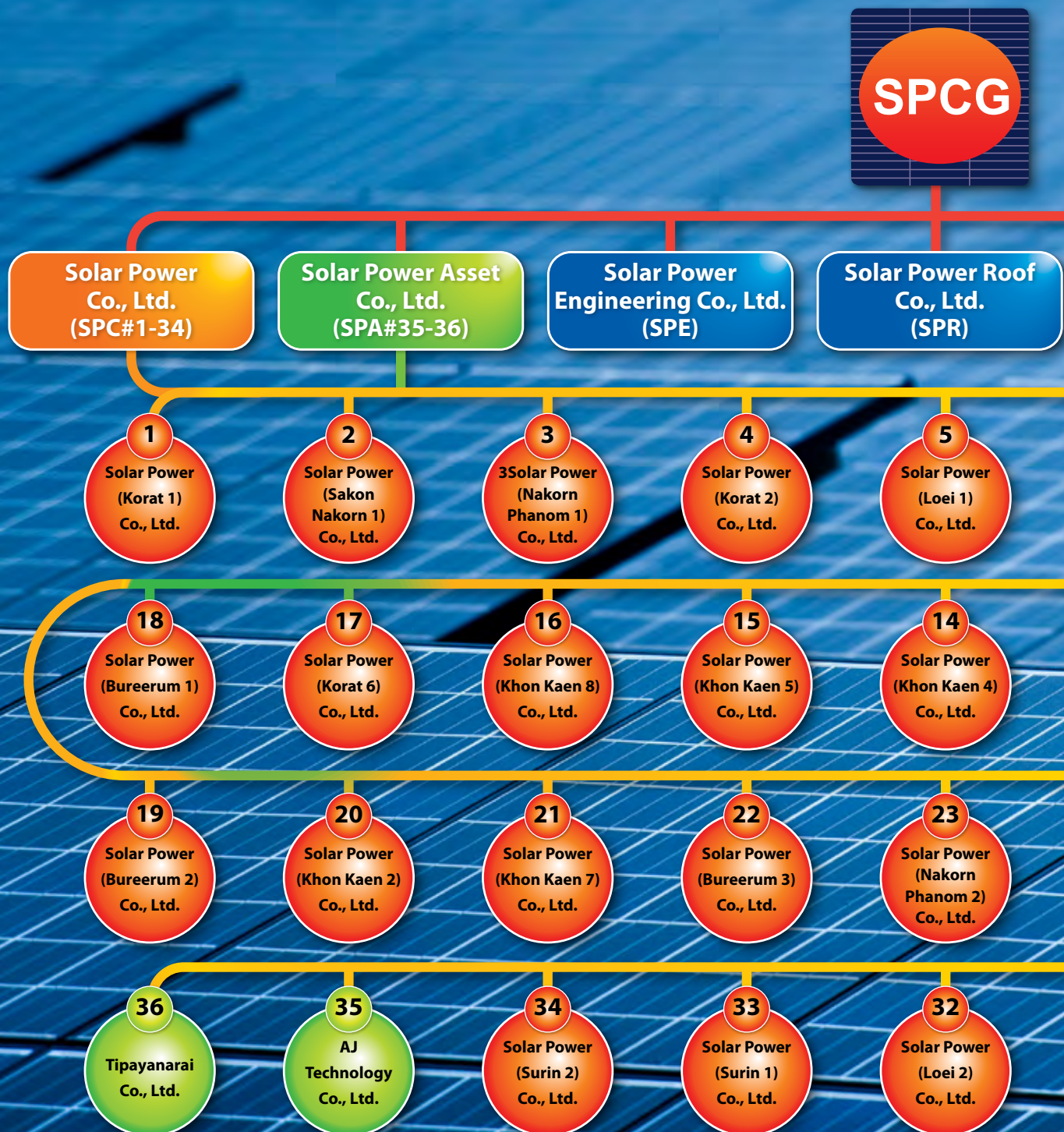

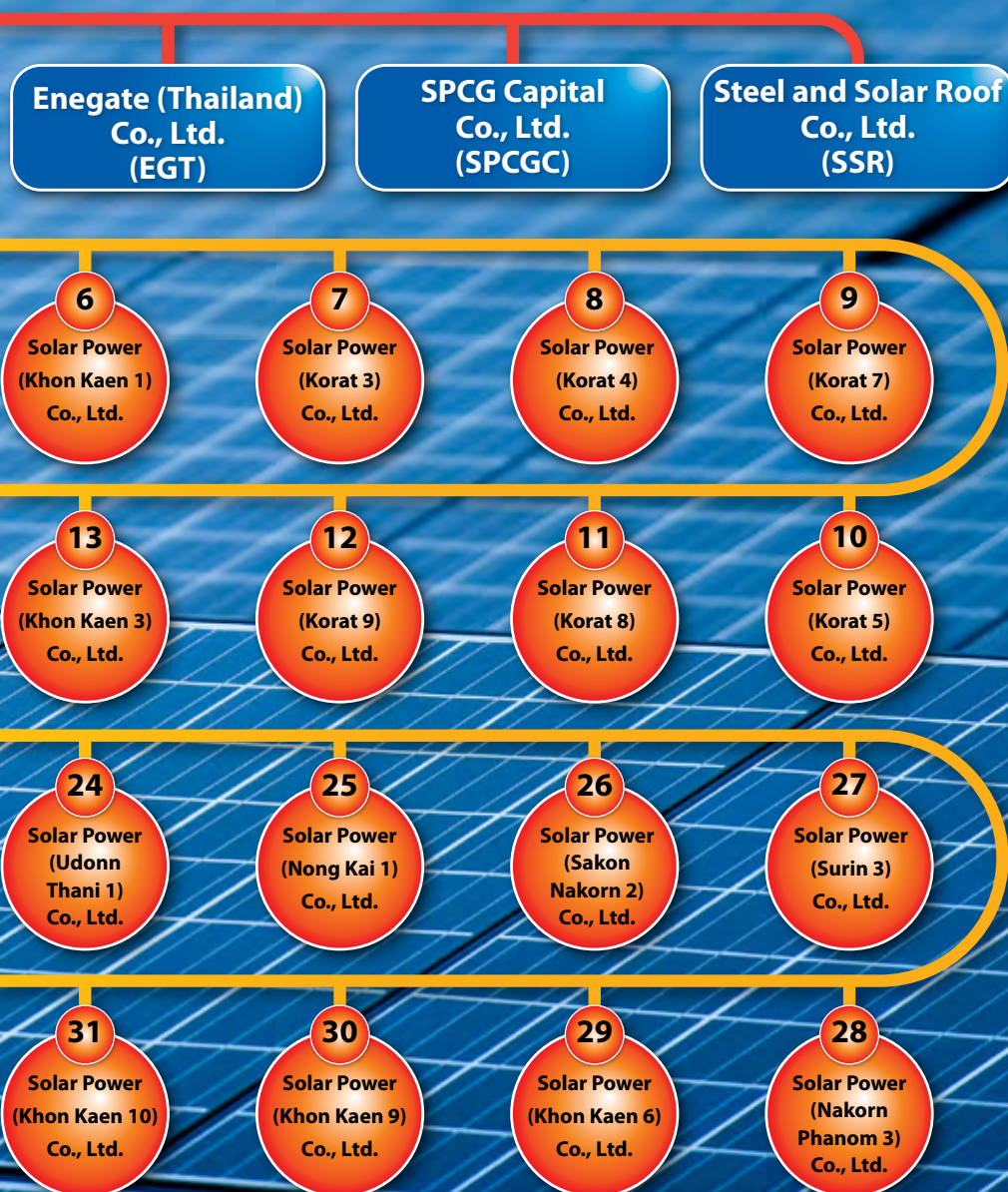

โครงสร้างองค์กรของบริษัท เอสพีซีจี จำกัด (มหาชน)

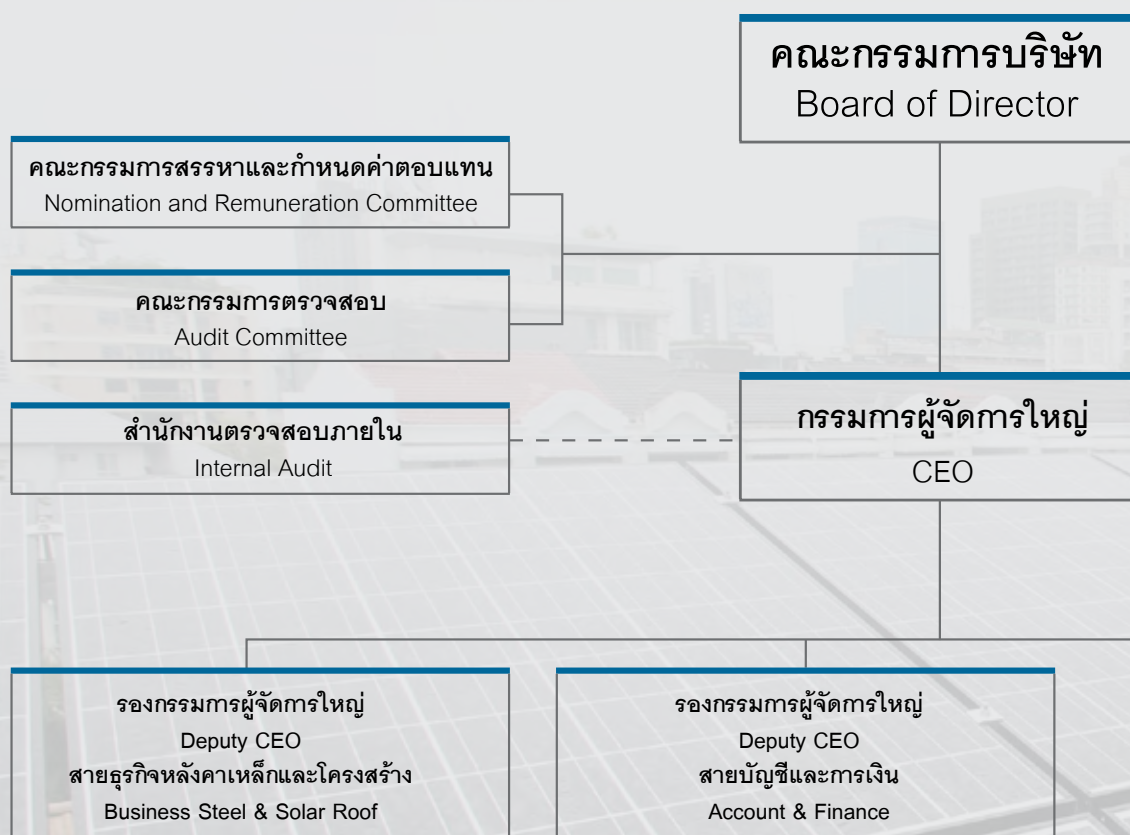

สำนักงานกรรมการผู้จัดการใหญ่
CEO's Office

เลขานุการบริษัทและบรรษัทภิบาล
Company Secretary & Governance

พัฒนาธุรกิจ
Business Development

นักลงทุนสัมพันธ์
Investor Relations

องค์กรสัมพันธ์
Corporate Relations

รองกรรมการผู้จัดการใหญ่
Deputy CEO
สายปฏิบัติการ
Operation

รองกรรมการผู้จัดการใหญ่
Deputy CEO
สายธุรกิจโซลาร์ฟาร์ม
Business Solar Farm

คณะกรรมการบริษัท และเลขาธิการบริษัท



นางสาววันดี กุญชรยาคง
ประธานกรรมการและ
กรรมการผู้จัดการใหญ่

นายจิราคม ปทุมานนท์
กรรมการ

นายสมศักดิ์ กุญชรยาคง
กรรมการและ
รองกรรมการผู้จัดการใหญ่

นายวิฑูร มโนมัยกุล
กรรมการ

ดร.อาจอง ชุมสาย ณ อยุธยา
กรรมการ



นายเกียรติชัย พงษ์พาณิชย์
ประธานกรรมการตรวจสอบและ
กรรมการอิสระ

นายวันชัย หล่อวัฒนตระกูล
กรรมการตรวจสอบและ
กรรมการอิสระ

ผศ.พิเศษ ดร.ศิริพงศ์ พฤทธิพันธุ์
กรรมการตรวจสอบและ
กรรมการอิสระ

พล.ต.ต.วันชัย วิสุทธีนันท์
กรรมการ

นางประภัสสร กันทะวงศ์
เลขาธิการบริษัท

ดร.วันดี กุญชรยาคง

- ประธานกรรมการบริษัท
- กรรมการผู้จัดการใหญ่
- กรรมการสรรหาและกำหนดค่าตอบแทน

การศึกษา

- ปรัชญาดุสิตบัณฑิต สาขาภาวะผู้นำเชิงยุทธศาสตร์ ความเป็นเลิศ มหาวิทยาลัยราชภัฏสวนดุสิต
- วิทยาศาสตร์ดุสิตบัณฑิตกิตติมศักดิ์ สาขาวิชาการจัดการพลังงานสิ่งแวดล้อม มหาวิทยาลัยศรีปทุม
- ปรัชญาดุสิตบัณฑิตกิตติมศักดิ์ สาขาบริหารธุรกิจ มหาวิทยาลัยเวสเทิร์น
- วิทยาศาสตร์มหาบัณฑิต สาขาวิชาพลังงานทดแทน มหาวิทยาลัยนเรศวร
- นิติศาสตรบัณฑิต มหาวิทยาลัยเกษมบัณฑิต

ประวัติการฝึกอบรม

- หลักสูตร Director Accreditation Program (DAP) ของ IOD รุ่นที่ 26 ปี 2547
- หลักสูตร Director Certification Program (DCP) ของ IOD รุ่นที่ 51 ปี 2547
- หลักสูตรการเมืองการปกครองในระบอบประชาธิปไตย สำหรับนักบริหารระดับสูง (ปปร. รุ่นที่ 9) สถาบันพระปกเกล้า
- หลักสูตรการป้องกันราชอาณาจักรภาครัฐร่วมเอกชน ปี 2549 วิทยาลัยป้องกันราชอาณาจักร กองบัญชาการกองทัพบก
- หลักสูตรผู้บริหารระดับสูง สถาบันวิทยาการตลาดทุน (วตท.รุ่นที่ 12)
- หลักสูตรผู้บริหารระดับสูงด้านวิทยาการพลังงาน สถาบันวิทยาการพลังงาน (วพน. รุ่นที่ 2)

ตำแหน่งงานอื่นในปัจจุบัน

- ประธานกรรมการ บริษัท โซล่า เพาเวอร์ จำกัด และ บริษัทไนเครีอ
- ประธานกรรมการ บริษัท แคปปิตอล เรสซิเดนซ์ จำกัด
- ประธานกรรมการ บริษัท ดราทรอนไทย จำกัด
- กรรมการ บริษัท เอ็นเนเกท (ประเทศไทย) จำกัด
- กรรมการ บริษัท สมาร์ท เอ็นเนอร์ยี่ แมนเนจเม้นท์ ซิสเต็ม จำกัด
- นายกเหล่ากาชาดจังหวัดชัยนาท

ประสบการณ์การทำงาน

- ตั้งแต่ 2554 กรรมการผู้จัดการใหญ่ บริษัท เอสพีซีจี จำกัด (มหาชน)

นายเกียรติชัย พงษ์พานิชย์

- ประธานกรรมการตรวจสอบ
- กรรมการ/กรรมการอิสระ

การศึกษา

- ปริญญาโท สาขาพัฒนาการศึกษาระหว่างประเทศ มหาวิทยาลัยสแตนฟอร์ด สหรัฐอเมริกา
- รัฐศาสตรมหาบัณฑิต จุฬาลงกรณ์มหาวิทยาลัย
- รัฐศาสตรบัณฑิต จุฬาลงกรณ์มหาวิทยาลัย

ประวัติการฝึกอบรม

- หลักสูตร Director Accreditation Program (DAP) ของ IOD รุ่นที่ 15 ปี 2547
- หลักสูตร Audit Committee Program (ACP) ของ IOD รุ่นที่ 38 ปี 2555

ประสบการณ์การทำงาน

- 2541-2549 บรรณาธิการอาวุโส หนังสือพิมพ์ข่าวสดและหนังสือพิมพ์มติชน
- 2517-2533 เจ้าหน้าที่บริหารอาวุโสประจำประเทศไทย อินเดีย และพม่า กองทุนเพื่อเด็กแห่งสหประชาชาติ (UNICEF)
- 2536-2541 กรรมการผู้จัดการใหญ่ บริษัท กรู๊ปลีส์ จำกัด (มหาชน)

นายวันชัย หล่อวัฒนะตระกูล

- ประธานกรรมการสรรหาและกำหนดค่าตอบแทน
- กรรมการตรวจสอบ
- กรรมการ/กรรมการอิสระ

การศึกษา

- วิศวกรรมศาสตรมหาบัณฑิต สาขาวิศวกรรมการพัฒนาแหล่งน้ำ Asian Institute of Technology (AIT)
- วิศวกรรมศาสตรบัณฑิต (สาขาวิศวกรรมโยธา) จุฬาลงกรณ์มหาวิทยาลัย

ประวัติการฝึกอบรม

- หลักสูตร Finance for Non- Finance Directors (FND) ของ IOD รุ่นที่ 1 ปี 2546
- หลักสูตร Director Certification Program (DCP) ของ IOD รุ่นที่ 43 ปี 2547
- หลักสูตรการเมืองการปกครองในระบอบประชาธิปไตยสำหรับนักบริหารระดับสูง (ปปร. รุ่นที่ 6) สถาบันพระปกเกล้า
- หลักสูตรการป้องกันราชอาณาจักรภาครัฐร่วมเอกชน ปี 2549 วิทยาลัยป้องกันราชอาณาจักร กองบัญชาการกองทัพบก

ตำแหน่งงานอื่นในปัจจุบัน

- กรรมการ กรรมการบริหารและการลงทุน และ กรรมการบริหารความเสี่ยง บริษัท จัดการและพัฒนาทรัพยากรน้ำภาคตะวันออก จำกัด (มหาชน)
- กรรมการ บริษัท ประปาบางปะกง จำกัด
- กรรมการ บริษัท ประปาฉะเชิงเทรา จำกัด
- กรรมการ บริษัท ประปานครสวรรค์ จำกัด

ประสบการณ์การทำงาน

- ตั้งแต่ 2556 กรรมการผู้อำนวยการใหญ่ บริษัท จัดการและพัฒนาทรัพยากรน้ำภาคตะวันออก จำกัด (มหาชน)
- 2551 - 2552 กรรมการ การประปานครหลวง
- 2552 - 2553 กรรมการ สมาคมการประปาแห่งประเทศไทย
- 2553 - 2556 กรรมการ สมาคมการประปาแห่งประเทศไทย

ผศ.พิเศษ ดร.ศิริพงศ์ พฤทธิพันธุ์

- กรรมการตรวจสอบ
- กรรมการ/กรรมการอิสระ

การศึกษา

- บริหารธุรกิจดุษฎีบัณฑิต (JDBA) จุฬาลงกรณ์มหาวิทยาลัย
- บริหารธุรกิจดุษฎีบัณฑิต The Carlson School of Management, University of Minnesota
- Transportation & Logistics, B.S.B.A., Ohio State University, (เกียรตินิยม) Summa Award, Dean's List

ประวัติการฝึกอบรม

- หลักสูตร Director Accreditation Program (DAP) ของ IOD รุ่นที่ 55 ปี 2549
- หลักสูตร Director Certification Program (DCP) ของ IOD รุ่นที่ 76 ปี 2549
- หลักสูตร Audit Committee Program (ACP) ของ IOD รุ่นที่ 16 ปี 2550
- หลักสูตรการป้องกันราชอาณาจักรภาครัฐร่วมเอกชน รุ่นที่ 25 วิทยาลัยป้องกันราชอาณาจักร สถาบันวิชาการป้องกันประเทศ
- หลักสูตรการบริหารจัดการด้านความมั่นคงขั้นสูง รุ่นที่ 3 สมาคมวิทยาลัยป้องกันราชอาณาจักร
- หลักสูตรการพัฒนาการเมืองและการเลือกตั้ง ระดับสูง รุ่นที่ 2 (พตส.2) สถาบันพัฒนาการเมืองและการเลือกตั้ง สำนักงานคณะกรรมการการเลือกตั้ง
- หลักสูตร การบริหารงานภาครัฐและกฎหมายมหาชน รุ่นที่ 3 สถาบันพระปกเกล้า
- หลักสูตรการเมืองการปกครองในระบอบประชาธิปไตยสำหรับนักบริหารระดับสูง รุ่นที่ 9 สถาบันพระปกเกล้า

ตำแหน่งงานอื่นในปัจจุบัน

- กรรมการ บริษัท ทรูโฟฟฟ้า ร.ฟ.ท. จำกัด
- กรรมการตรวจสอบ และกรรมการอิสระ บริษัท เอ็มลิ่งค์ เอเชีย คอร์ปอเรชั่น จำกัด (มหาชน)

ประสบการณ์การทำงาน

- 2551 - 2555 ผู้ช่วยผู้ว่าการ การรถไฟแห่งประเทศไทย
- ตั้งแต่ 2549 กรรมการตรวจสอบและกรรมการอิสระ บริษัท เอ็ม ลิ่งค์ เอเชียคอร์ปอเรชั่น จำกัด (มหาชน)

นายสมศักดิ์ ภูษะธยาภ

- กรรมการ
- กรรมการสรรหาและกำหนดค่าตอบแทน
- รองกรรมการผู้จัดการใหญ่

การศึกษา

- วิทยาศาสตรมหาบัณฑิต สาขาวิชาพลังงานทดแทน มหาวิทยาลัยนเรศวร
- ศุภศาสตรบัณฑิต มหาวิทยาลัยราชภัฏจันทรเกษม

ประวัติการฝึกอบรม

- หลักสูตร Director Accreditation Program (DAP) ของ IOD รุ่นที่ 55 ปี 2547
- หลักสูตร Director Certification Program (DCP) ของ IOD รุ่นที่ 66 ปี 2548

ตำแหน่งงานอื่นในปัจจุบัน

- กรรมการ บริษัท โซล่า เพาเวอร์ จำกัด และบริษัทในเครือ

ประสบการณ์การทำงาน

- ตั้งแต่ปี 2550 กรรมการผู้จัดการ บริษัท โซล่า เพาเวอร์ จำกัด
- 2550 - 2551 ประธานเจ้าหน้าที่บริหารด้านปฏิบัติการ บริษัท โซลาร์ตรอน จำกัด (มหาชน)
- 2529 - 2551 บริหารโครงการระบบไฟฟ้าพลังงานแสงอาทิตย์ในต่างประเทศ 4 โครงการ
- 2525 - 2553 บริหารโครงการระบบไฟฟ้าพลังงานแสงอาทิตย์ในประเทศไทย 11 โครงการ

นายจิราคม ปทุมานนท์

- กรรมการ

การศึกษา

- บริหารวิศวกรรมศาสตรบัณฑิต (วิศวกรรมไฟฟ้า) จุฬาลงกรณ์มหาวิทยาลัย

ประวัติการฝึกอบรม

- หลักสูตร Director Accreditation Program (DAP) ของ IOD รุ่นที่ 92 ปี 2554

ตำแหน่งงานอื่นในปัจจุบัน

- Project Director บริษัท เจเพ็น จำกัด (รับจ้างออกแบบโรงไฟฟ้า)

ประสบการณ์การทำงาน

- 2552 - 2553 รองกรรมการผู้จัดการฝ่ายวิศวกรรม บริษัท โซล่า เพาเวอร์ จำกัด
- 2551 - 2552 วิศวกรที่ปรึกษา บริษัท สงวนวงศ์อุตสาหกรรม จำกัด
- 2533 - 2551 วิศวกรระบบไฟฟ้า บริษัท เพาเวอร์ไลน์ เอ็นจิเนียริง จำกัด

นายวิฑูร มโนมัยกุล

- กรรมการ

การศึกษา

- ปริญญาตรี บริหารธุรกิจบัณฑิต (สาขาการจัดการคุณภาพ) วิทยาลัยนวัตกรรมการจัดการ มหาวิทยาลัยราชภัฏสวนสุนันทา

ตำแหน่งงานอื่นในปัจจุบัน

- กรรมการผู้จัดการ บริษัท เจเนอรัล เรคคอร์ด อินเตอร์เนชั่นแนล อินดัสตรี จำกัด

ประสบการณ์การทำงาน

- 2535 – ปัจจุบัน กรรมการผู้จัดการ บริษัท เจเนอรัล เรคคอร์ด อินเตอร์เนชั่นแนล อินดัสตรี จำกัด
- 2551 – ปัจจุบัน กรรมการ บริษัท แมงป่อง 1989 จำกัด (มหาชน)
- 2554 – ปัจจุบัน กรรมการ บริษัท เอสพีซีจี จำกัด (มหาชน)

พลตำรวจตรีวันชัย วิสุทธีนันท์

- กรรมการ

การศึกษา

- ปริญญาโท คณะศิลปศาสตร์ (รัฐศาสตร์) มหาวิทยาลัยรามคำแหง
- ปริญญาตรี คณะรัฐประศาสนศาสตร์ โรงเรียนนายร้อยตำรวจ

ประวัติการฝึกอบรม

- หลักสูตร Director Accreditation Program (DAP) ของ IOD รุ่นที่ 43 ปี 2548
- หลักสูตร Finance for Non- Finance Directors (FN) ของ IOD รุ่นที่ 22 ปี 2548
- หลักสูตร Audit Committee Program (ACP) ของ IOD รุ่นที่ 11 ปี 2549
- หลักสูตร Improving the Quality of Financial Reporting (QFR) ของ IOD รุ่นที่ 4 ปี 2549
- หลักสูตร Director Certification Program (DCP) ของ IOD รุ่นที่ 72 ปี 2549
- หลักสูตร Long-Term Incentive: The Stock Appreciation Rights (SARs) Way 2006
- หลักสูตรการเมืองการปกครอง ในระบอบประชาธิปไตย สำหรับนักบริหารระดับสูง รุ่น 9 (ปปร.9) สถาบันพระปกเกล้า
- หลักสูตรการบริหารงานตำรวจชั้นสูง วิทยาลัยตำรวจมาเลเซีย
- หลักสูตรต้นทุนกับการอยู่รอดของกิจการ
- หลักสูตรวิชาการตำรวจ วิทยาลัยตำรวจ Bramshill ประเทศอังกฤษ
- หลักสูตรการสืบสวนสอบสวนวิทยาลัยตำรวจสากล สหรัฐอเมริกา International Police Academy (U.S.A.)

ตำแหน่งงานอื่นในปัจจุบัน

- กรรมการ ประธานที่ปรึกษา บริษัท MSS เคเบิลทีวี จำกัด
- ประธานกรรมการสรรหาและกำหนดค่าตอบแทน บริษัท ยานภันท์ จำกัด (มหาชน)
- กรรมการและกรรมการตรวจสอบ บริษัท ยานภันท์ จำกัด (มหาชน)
- กรรมการพิจารณาภาพยนตร์และวีดิทัศน์กระทรวงวัฒนธรรม
- กรรมการอิสระ บริษัท เอสพีซีจี จำกัด (มหาชน)

ประสบการณ์การทำงาน

- ที่ปรึกษาประจำคณะกรรมการการทหารสภาผู้แทนราษฎร
- ที่ปรึกษาประจำคณะกรรมการกิจการองค์การอิสระวุฒิสภา
- ที่ปรึกษาประจำคณะกรรมการการตำรวจสภาผู้แทนราษฎร
- ที่ปรึกษาประจำคณะกรรมการการยุติธรรมและการตำรวจ วุฒิสภา
- ที่ปรึกษารัฐมนตรีว่าการกระทรวงเทคโนโลยีสารสนเทศและการสื่อสาร (ICT)
- ที่ปรึกษาเลขาธิการอาเซียน (ดร.สุรินทร์ พิศสุวรรณ)
- ที่ปรึกษากิตติมศักดิ์ กรรมการแรงงานและสวัสดิการสังคม
- ที่ปรึกษารัฐมนตรีช่วยว่าการกระทรวงการคลัง
- กรรมการคณะกรรมการจริยธรรมกรรมการแพทย์กระทรวงสาธารณสุข
- ผู้บังคับการกองบังคับการกองตำรวจตรวจคนเข้าเมือง
- ผู้บังคับการกองตำรวจรถไฟ

ดร. อัจฉร ชุมสาย ณ อยุธยา

- กรรมการ

การศึกษา

- ปริญญาตรีบัณฑิตศึกษาศาสตรบัณฑิต คณะศึกษาศาสตร์ มหาวิทยาลัยมหิดล
- ปริญญาตรีบัณฑิต สาขาหลักสูตรและการสอน คณะครุศาสตร์ จุฬาลงกรณ์มหาวิทยาลัย
- ปริญญาเอก สาขาวิศวกรรมศาสตร์ จาก Imperial College of Science and Technology London University
- ปริญญาโท สาขาวิศวกรรมศาสตร์ มหาวิทยาลัยเคมบริดจ์ ประเทศอังกฤษ
- ปริญญาตรีเกียรตินิยม สาขาวิศวกรรมศาสตร์ มหาวิทยาลัยเคมบริดจ์ ประเทศอังกฤษ

ประวัติการฝึกอบรม

- หลักสูตร Director Accreditation Program (DAP) ของ IOD รุ่นที่ 146 ปี 2554
- หลักสูตร Audit Committee Program (ACP) ของ IOD รุ่นที่ 38 ปี 2555

ตำแหน่งงานอื่นในปัจจุบัน

- ผู้บริหารสูงสุดโรงเรียนสัตยาไส จ.ลพบุรี
- กรรมการ บริษัท ไทยคอม เน็ตเวิร์ค จำกัด (ธุรกิจด้านการสื่อสาร)
- กรรมการอิสระ และประธานกรรมการตรวจสอบบริษัท ล่ำซำ (ประเทศไทย) จำกัด (มหาชน)
- ที่ปรึกษาคณะกรรมาธิการการยุติธรรมและการตำรวจ วุฒิสภา
- กรรมการ บริษัท ทิพยนาถายณ์ จำกัด
- กรรมการ บริษัท เอเจ เทคโนโลยี จำกัด
- กรรมการผู้ทรงคุณวุฒิ กพฐ. การศึกษาขั้นพื้นฐาน
- ประธานอนุกรรมการด้านมาตรฐานการศึกษาและหลักสูตร กพฐ.

ประสบการณ์การทำงาน

- ที่ปรึกษากิตติมศักดิ์ กรรมการแรงงานและสวัสดิการสังคม
- ที่ปรึกษา รัฐมนตรีว่าการกระทรวงการคลัง
- กรรมการ คณะกรรมการจริยธรรมกรรมการแพทย์กระทรวงสาธารณสุข
- กรรมการพิจารณา กระทรวงวัฒนธรรม ภาพยนตร์และวีดิทัศน์
- คณะกรรมการจัดทำแผนยุทธศาสตร์การพัฒนางานด้านวิทยาศาสตร์และเทคโนโลยี ศูนย์วิทยาศาสตร์เพื่อการศึกษา
- คณะกรรมการเสริมสร้างคุณธรรมในระบบการศึกษาไทย ปี พ.ศ.2549
- คณะอนุกรรมการบริหารโครงการคุณธรรมนำความรู้ กระทรวงศึกษาธิการ
- คณะกรรมการบริหารเครือข่ายการวิจัยทางการศึกษา: กรุงเทพมหานครและภาคกลาง
- อาจารย์ประจำคณะวิศวกรรมศาสตร์ จุฬาลงกรณ์มหาวิทยาลัย
- กรรมการสถาบันวิจัยวิทยาศาสตร์เทคโนโลยี
- ผู้เชี่ยวชาญโครงการจรวดเพื่อใช้ในกิจการฝนเทียม สภาวิจัยแห่งชาติ
- ดำรงตำแหน่งคณะกรรมการการศึกษาขั้นพื้นฐาน (สพฐ.)
- ดำรงตำแหน่งประธานอนุกรรมการ (กพฐ.)
- สมาชิกสภาผู้แทนราษฎร กรุงเทพมหานคร 3 สมัย
- เลขานุการรัฐมนตรีว่าการกระทรวงการต่างประเทศ
- รองประธานกรรมาธิการศึกษาสภาผู้แทนราษฎร
- สมาชิกวุฒิสภา กรุงเทพมหานคร

นายสมชัย วงศ์รัตนวิจิตร

- รองกรรมการผู้จัดการใหญ่
- กรรมการผู้จัดการบริษัท สตีล แอนด์ โซลาร์ รูฟ จำกัด

การศึกษา

- บริหารธุรกิจมหาบัณฑิต มหาวิทยาลัยเกษตรศาสตร์
- B.E. (MECHANICAL ENGINEERING) RMIT UNIVERSITY (Royal Melbourne Institute of Technology)

ประวัติการฝึกอบรม

- หลักสูตร Director Accreditation Program (DAP) ของ IOD รุ่นที่ 43

ประสบการณ์การทำงาน

- ตั้งแต่ 2554 กรรมการผู้จัดการบริษัท สตีล แอนด์ โซลาร์ รูฟ จำกัด
- 2548-2554 กรรมการและกรรมการบริหาร บริษัท สตีล อินเตอร์เทค จำกัด(มหาชน)

นายชัยวัฒน์ ตั้งสุวรรณพานิช

- รองกรรมการผู้จัดการใหญ่ ฝ่ายบัญชีและการเงิน

การศึกษา

- บริหารธุรกิจมหาบัณฑิต มหาวิทยาลัยธรรมศาสตร์
- บัณฑิตบัณฑิต คณะพาณิชยศาสตร์และการบัญชี จุฬาลงกรณ์มหาวิทยาลัย

ประวัติการฝึกอบรม

- หลักสูตร Director Accreditation Program (DAP) ของ IOD รุ่นที่ 31 ปี 2548

ประสบการณ์การทำงาน

- 2556-2557 ผู้ช่วยกรรมการผู้จัดการ บริษัท เอสพีซีจี จำกัด (มหาชน)
- 2550-2554 รองกรรมการผู้จัดการฝ่ายบัญชีและการเงิน บริษัท สตีล อินเตอร์เทค จำกัด (มหาชน)

นายโกวิท เนื่องสุข

- ผู้ช่วยกรรมการผู้จัดการใหญ่

การศึกษา

- บัณฑิตพัฒนบริหารศาสตร์และการบัญชี (เกียรตินิยม) มหาวิทยาลัยธรรมศาสตร์
- ผู้ตรวจสอบบัญชีรับอนุญาต

ประวัติการฝึกอบรม

- หลักสูตรสัมมนารายงานทางการเงินประจำปี 2556 ของบริษัทไฟรชวอเตอร์เฮาส์คูเปอร์ส เอพีเอส จำกัด
- หลักสูตรการเพิ่มมูลค่าให้กับผู้ถือหุ้นผ่านการวางแผนภาษีอย่างมีประสิทธิภาพของบริษัทที่ปรึกษากฎหมายและภาษีอากร ไฟรชวอเตอร์เฮาส์คูเปอร์ส

ประสบการณ์การทำงาน

- 2552 – 2556 ผู้จัดการฝ่ายตรวจสอบบัญชี บริษัทไฟรชวอเตอร์เฮาส์คูเปอร์ส เอพีเอส จำกัด

*ลาออกจากตำแหน่งมีผลตั้งแต่วันที่ 31 มกราคม 2558

นางประภัสสร กันทะวงศ์

- เลขานุการบริษัท

การศึกษา

- ปริญญาโท นิติศาสตรมหาบัณฑิต มหาวิทยาลัยรามคำแหง
- ปริญญาโท บริหารธุรกิจมหาบัณฑิต สาขากฎหมายธุรกิจมหาวิทยาลัยรามคำแหง
- ปริญญาตรี นิติศาสตรบัณฑิต มหาวิทยาลัยธรรมศาสตร์

ประวัติการฝึกอบรม

- ความรู้พื้นฐานในการปฏิบัติราชการ กรมสรรพากร
- ความรู้พื้นฐานเกี่ยวกับตลาดเงินและตลาดทุน สถาบันพัฒนาบุคลากรธุรกิจหลักทรัพย์ ตลาดหลักทรัพย์ (TSI)
- ระบบและการปฏิบัติงานในตลาดหลักทรัพย์ สถาบันพัฒนาบุคลากรธุรกิจหลักทรัพย์ ตลาดหลักทรัพย์ (TSI)
- หลักสูตร Company Secretary Program (CSP) ของ IOD รุ่นที่ 6 ปี 2547
- Corporate Secretary Development Program รุ่นที่ 12 ปี 2458
- หลักสูตร Effective Minute Taking (EMT) ของ IOD รุ่นที่ 4 ปี 2549
- หลักสูตร Finance for Non-Financial Directors (FND) ของ IOD ปี 2549
- อบรมหลักสูตรประกาศนียบัตรกฎหมายทรัพย์สินทางปัญญา สถาบันพัฒนาข้าราชการฝ่ายตุลาการศาลยุติธรรม

ประสบการณ์การทำงาน

- 2545-2546 นิติกร 3 กรมสรรพากร
- 2546-2555 ผู้จัดการฝ่ายกฎหมายและเลขานุการบริษัท บริษัท ยานภัณฑ์ จำกัด (มหาชน)
- 2555-2557 เลขานุการบริษัท บริษัท เอสพีซีจี จำกัด (มหาชน)

*ลาออกจากตำแหน่งมีผลตั้งแต่วันที่ 31 มกราคม 2558

- 
- นโยบายและภาพรวมการประกอบธุรกิจ
 - ลักษณะการประกอบธุรกิจ
 - ปัจจัยความเสี่ยง

1 นโยบายและภาพรวมการประกอบธุรกิจ



บริษัท เอสพีซีจี จำกัด (มหาชน) ชื่อย่อ SPCG เป็นบริษัทจดทะเบียนในตลาดหลักทรัพย์แห่งประเทศไทย ภายใต้หมวดพลังงาน ดำเนินธุรกิจในรูปแบบ Holding Company กล่าวคือ SPCG เป็นเจ้าของหุ้น/ผู้ถือหุ้นใหญ่ของบริษัทในเครือรวมจำนวน 43 บริษัท SPCG มีหุ้นทั้งหมดจำนวน 923,990,000 หุ้น มูลค่าหุ้นที่ตราไว้ หุ้นละ 1 บาท รวมจำนวนทุนจดทะเบียนชำระแล้วทั้งหมดเท่ากับ 923,990,000 บาท

SPCG เป็นผู้ริเริ่มพัฒนาโครงการโซลาร์ฟาร์มแห่งแรกในประเทศไทยและภูมิภาคเอเชียตะวันออกเฉียงใต้ ซึ่งในปี 2557 นั้น บริษัทฯ ได้พัฒนา 13 โครงการสุดท้ายแล้วเสร็จ และได้จ่ายไฟฟ้าเข้าระบบไฟฟ้าเชิงพาณิชย์ (Commercial Operation Date: COD) ให้กับการไฟฟ้าส่วนภูมิภาค ครบทั้ง 36 โครงการเมื่อวันที่ 27 มิถุนายน 2557 ที่ผ่านมา โดยมีกำลังการผลิตรวม 260 เมกะวัตต์ ตั้งอยู่ในพื้นที่ 10 จังหวัด

แบ่งเป็นภาคตะวันออกเฉียงเหนือ ได้แก่ จังหวัดนครราชสีมา สกลนคร นครพนม ขอนแก่น บุรีรัมย์ สุรินทร์ หนองคาย อุดรธานี เลย และภาคกลาง ได้แก่ จังหวัดลพบุรี บนเนื้อที่รวมกว่า 5,000 ไร่

SPCG เป็นผู้ริเริ่มพัฒนาติดตั้งระบบผลิตไฟฟ้าพลังงานแสงอาทิตย์บนหลังคา (Solar Roof) ทั้งในรูปแบบ บ้านที่อยู่อาศัย อาคารพาณิชย์ อาคารสำนักงาน อาคารส่วนราชการ และโรงงานอุตสาหกรรม ทั้งนี้ บริษัทได้ดำเนินธุรกิจ Solar Roof มาตั้งแต่ปี 2556

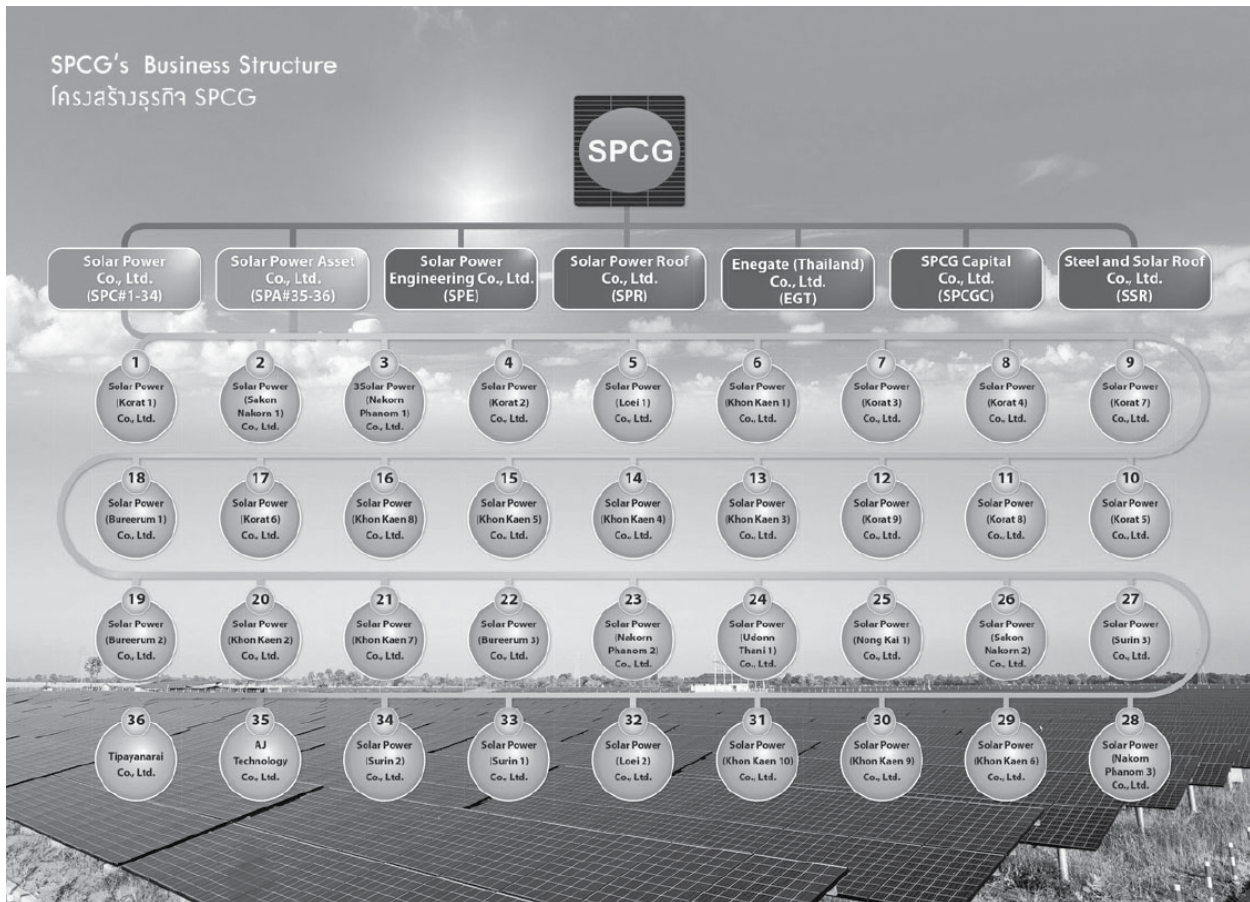

| ลำดับ | ชื่อบริษัทและบริษัทในเครือ | ชื่อย่อ | ทุนจดทะเบียน | ลักษณะธุรกิจ | COD |
|-------|---|---------|---------------|--|-----|
| 1 | บริษัท เอสพีซีจี จำกัด (มหาชน) | SPCG | 923,990,000 | Holding Company | - |
| 2 | บริษัท โซล่า เพาเวอร์ จำกัด | SPC | 1,500,000,000 | ธุรกิจลงทุนและพัฒนาโรงไฟฟ้าพลังงานแสงอาทิตย์ธุรกิจ EPC และ OMM โดยให้บริการแก่โรงไฟฟ้าที่พัฒนาโดยบริษัท โซล่า เพาเวอร์ จำกัด | - |
| 3 | บริษัท โซล่า เพาเวอร์ เอ็นจิเนียริง จำกัด | SPE | 10,000,000 | ธุรกิจ EPC และ OMM โดยให้บริการแก่ลูกค้าภายนอกกลุ่มบริษัท | - |
| 4 | บริษัท โซลาร์ เพาเวอร์ แอสเซ็ท จำกัด | SPA | 112,500,000 | ธุรกิจร่วมทุนเพื่อพัฒนาโรงไฟฟ้าพลังงานแสงอาทิตย์ | - |
| 5 | บริษัท โซลาร์ เพาเวอร์ รูฟ จำกัด | SPR | 400,000,000 | ผู้นำทางด้านระบบไฟฟ้าพลังงานแสงอาทิตย์บนหลังคา พร้อมบริการครบวงจร | - |
| 6 | บริษัท เอสพีซีจีแคปปิตอล จำกัด | SPCGC | 1,000,000 | ธุรกิจการลงทุนในประเทศและต่างประเทศ | - |
| 7 | บริษัท สตีล แอนด์ โซลาร์รูฟ จำกัด | SSR | 57,373,340 | ผู้ผลิตติดตั้งหลังคาเหล็กเคลือบและโครงสร้างเหล็กพร้อมบริการติดตั้งครบวงจร | - |

| ลำดับ | ชื่อบริษัทและบริษัทในเครือ | ชื่อย่อ | ทุนจดทะเบียน | ลักษณะธุรกิจ | COD |
|-------|---|---------|--------------|--|---------------|
| 8 | บริษัท เอ็นเนเกท (ประเทศไทย) จำกัด | EGT | 10,000,000 | ธุรกิจระบบควบคุมไฟฟ้าแรงสูง และระบบบริหารจัดการพลังงานไฟฟ้า | - |
| 9 | บริษัท โซล่า เพาเวอร์ (โคราช 1) จำกัด | KR1 | 320,000,000 | ผู้ผลิตไฟฟ้าพลังงานแสงอาทิตย์ | 21 เม.ย. 2553 |
| 10 | บริษัท โซล่า เพาเวอร์ (สกลนคร 1) จำกัด | SN1 | 217,800,000 | ผู้ผลิตไฟฟ้าพลังงานแสงอาทิตย์ | 9 ก.พ. 2554 |
| 11 | บริษัท โซล่า เพาเวอร์ (นครพนม 1) จำกัด | NP1 | 218,100,000 | ผู้ผลิตไฟฟ้าพลังงานแสงอาทิตย์ | 22 เม.ย. 2554 |
| 12 | บริษัท โซล่า เพาเวอร์ (โคราช 2) จำกัด | KR2 | 219,900,000 | ผู้ผลิตไฟฟ้าพลังงานแสงอาทิตย์ | 13 ก.ย. 2554 |
| 13 | บริษัท โซล่า เพาเวอร์ (เลย 1) จำกัด | LO1 | 220,500,000 | ผู้ผลิตไฟฟ้าพลังงานแสงอาทิตย์ | 15 ก.ย. 2554 |
| 14 | บริษัท โซล่า เพาเวอร์ (ขอนแก่น 1) จำกัด | KK1 | 226,500,000 | ผู้ผลิตไฟฟ้าพลังงานแสงอาทิตย์ | 15 ก.พ. 2555 |
| 15 | บริษัท โซล่า เพาเวอร์ (โคราช 3) จำกัด | KR3 | 188,750,000 | ผู้ผลิตไฟฟ้าพลังงานแสงอาทิตย์ | 9 มี.ค. 2555 |
| 16 | บริษัท โซล่า เพาเวอร์ (โคราช 4) จำกัด | KR4 | 199,250,000 | ผู้ผลิตไฟฟ้าพลังงานแสงอาทิตย์ | 14 พ.ค. 2555 |
| 17 | บริษัท โซล่า เพาเวอร์ (โคราช 7) จำกัด | KR7 | 188,750,000 | ผู้ผลิตไฟฟ้าพลังงานแสงอาทิตย์ | 30 พ.ค. 2555 |
| 18 | บริษัท โซล่า เพาเวอร์ (โคราช 5) จำกัด | KR5 | 157,500,000 | ผู้ผลิตไฟฟ้าพลังงานแสงอาทิตย์ | 15 ม.ค. 2556 |
| 19 | บริษัท โซล่า เพาเวอร์ (โคราช 8) จำกัด | KR8 | 157,500,000 | ผู้ผลิตไฟฟ้าพลังงานแสงอาทิตย์ | 15 ม.ค. 2556 |
| 20 | บริษัท โซล่า เพาเวอร์ (โคราช 9) จำกัด | KR9 | 160,000,000 | ผู้ผลิตไฟฟ้าพลังงานแสงอาทิตย์ | 16 ม.ค. 2556 |
| 21 | บริษัท โซล่า เพาเวอร์ (ขอนแก่น 3) จำกัด | KK3 | 157,500,000 | ผู้ผลิตไฟฟ้าพลังงานแสงอาทิตย์ | 17 ม.ค. 2556 |
| 22 | บริษัท โซล่า เพาเวอร์ (ขอนแก่น 4) จำกัด | KK4 | 157,500,000 | ผู้ผลิตไฟฟ้าพลังงานแสงอาทิตย์ | 17 ม.ค. 2556 |
| 23 | บริษัท โซล่า เพาเวอร์ (ขอนแก่น 5) จำกัด | KK5 | 157,500,000 | ผู้ผลิตไฟฟ้าพลังงานแสงอาทิตย์ | 18 ม.ค. 2556 |
| 24 | บริษัท โซล่า เพาเวอร์ (ขอนแก่น 8) จำกัด | KK8 | 157,500,000 | ผู้ผลิตไฟฟ้าพลังงานแสงอาทิตย์ | 18 ม.ค. 2556 |
| 25 | บริษัท โซล่า เพาเวอร์ (โคราช 6) จำกัด | KR6 | 160,000,000 | ผู้ผลิตไฟฟ้าพลังงานแสงอาทิตย์ | 26 มิ.ย. 2556 |
| 26 | บริษัท โซล่า เพาเวอร์ (บุรีรัมย์ 1) จำกัด | BR1 | 160,000,000 | ผู้ผลิตไฟฟ้าพลังงานแสงอาทิตย์ | 26 มิ.ย. 2556 |
| 27 | บริษัท โซล่า เพาเวอร์ (บุรีรัมย์ 2) จำกัด | BR2 | 160,000,000 | ผู้ผลิตไฟฟ้าพลังงานแสงอาทิตย์ | 26 มิ.ย. 2556 |
| 28 | บริษัท โซล่า เพาเวอร์ (ขอนแก่น 2) จำกัด | KK2 | 165,000,000 | ผู้ผลิตไฟฟ้าพลังงานแสงอาทิตย์ | 29 ก.ค. 2556 |
| 29 | บริษัท โซล่า เพาเวอร์ (ขอนแก่น 7) จำกัด | KK7 | 162,500,000 | ผู้ผลิตไฟฟ้าพลังงานแสงอาทิตย์ | 1 ต.ค. 2556 |
| 30 | บริษัท โซล่า เพาเวอร์ (นครพนม 2) จำกัด | NP2 | 157,500,000 | ผู้ผลิตไฟฟ้าพลังงานแสงอาทิตย์ | 27 ก.พ. 2557 |
| 31 | บริษัท โซล่า เพาเวอร์ (หนองคาย 1) จำกัด | NK1 | 157,500,000 | ผู้ผลิตไฟฟ้าพลังงานแสงอาทิตย์ | 28 ก.พ. 2557 |
| 32 | บริษัท โซล่า เพาเวอร์ (บุรีรัมย์ 3) จำกัด | BR3 | 157,500,000 | ผู้ผลิตไฟฟ้าพลังงานแสงอาทิตย์ | 6 มี.ค. 2557 |
| 33 | บริษัท โซล่า เพาเวอร์ (นครพนม 3) จำกัด | NP3 | 157,500,000 | ผู้ผลิตไฟฟ้าพลังงานแสงอาทิตย์ | 10 มี.ค. 2557 |
| 34 | บริษัท โซล่า เพาเวอร์ (อุดรธานี 1) จำกัด | UD1 | 162,500,000 | ผู้ผลิตไฟฟ้าพลังงานแสงอาทิตย์ | 1 เม.ย. 2557 |
| 35 | บริษัท โซล่า เพาเวอร์ (เลย 2) จำกัด | LO2 | 165,000,000 | ผู้ผลิตไฟฟ้าพลังงานแสงอาทิตย์ | 24 เม.ย. 2557 |

| ลำดับ | ชื่อบริษัทและบริษัทในเครือ | ชื่อย่อ | ทุนจดทะเบียน | ลักษณะธุรกิจ | COD |
|-------|--|---------|--------------|-------------------------------|---------------|
| 36 | บริษัท โซล่า เพาเวอร์ (สกลนคร 2) จำกัด | SN2 | 157,500,000 | ผู้ผลิตไฟฟ้าพลังงานแสงอาทิตย์ | 25 เม.ย. 2557 |
| 37 | บริษัท โซล่า เพาเวอร์ (สุรินทร์ 3) จำกัด | SR3 | 157,500,000 | ผู้ผลิตไฟฟ้าพลังงานแสงอาทิตย์ | 29 เม.ย. 2557 |
| 38 | บริษัท โซล่า เพาเวอร์ (ขอนแก่น 9) จำกัด | KK9 | 157,500,000 | ผู้ผลิตไฟฟ้าพลังงานแสงอาทิตย์ | 20 พ.ค. 2557 |
| 39 | บริษัท โซล่า เพาเวอร์ (ขอนแก่น 10) จำกัด | KK10 | 165,000,000 | ผู้ผลิตไฟฟ้าพลังงานแสงอาทิตย์ | 20 พ.ค. 2557 |
| 40 | บริษัท โซล่า เพาเวอร์ (ขอนแก่น 6) จำกัด | KK6 | 157,500,000 | ผู้ผลิตไฟฟ้าพลังงานแสงอาทิตย์ | 30 พ.ค. 2557 |
| 41 | บริษัท โซล่า เพาเวอร์ (สุรินทร์ 1) จำกัด | SR1 | 165,000,000 | ผู้ผลิตไฟฟ้าพลังงานแสงอาทิตย์ | 27 มิ.ย. 2557 |
| 42 | บริษัท โซล่า เพาเวอร์ (สุรินทร์ 2) จำกัด | SR2 | 165,000,000 | ผู้ผลิตไฟฟ้าพลังงานแสงอาทิตย์ | 27 มิ.ย. 2557 |
| 43 | บริษัท เอเจ เทคโนโลยี จำกัด | AJ | 75,000,000 | ผู้ผลิตไฟฟ้าพลังงานแสงอาทิตย์ | 25 มิ.ย. 2556 |
| 44 | บริษัท ทิพยนารายณ์ จำกัด | TP | 75,000,000 | ผู้ผลิตไฟฟ้าพลังงานแสงอาทิตย์ | 25 มิ.ย. 2556 |

หมายเหตุ: COD (Commercial Operation Date) วันจ่ายไฟฟ้าเข้าระบบไฟฟ้าเชิงพาณิชย์

1.1 วิสัยทัศน์ วัตถุประสงค์ เป้าหมายในการดำเนินงานของบริษัทและบริษัทในเครือ

ภายใต้วิสัยทัศน์ SPCG เป็นผู้นำในการผลิตไฟฟ้าจากพลังงานแสงอาทิตย์ (Solar Farm) และระบบผลิตไฟฟ้าพลังงานแสงอาทิตย์บนหลังคา (Solar Roof) ที่มีประสิทธิภาพด้านการผลิตสูงสุด ด้วยต้นทุนที่ดีที่สุด ทั้งในประเทศไทยและภูมิภาคเอเชียตะวันออกเฉียงใต้ รวมถึงเป็นหนึ่งในผู้นำตลาดหลังคาเหล็กเคลือบและโครงสร้างเหล็กพร้อมบริการครบวงจร

ด้วยพันธกิจ SPCG เป็นผู้นำในการผลิตไฟฟ้าจากพลังงานแสงอาทิตย์ (Solar Farm) และระบบผลิตไฟฟ้าพลังงานแสงอาทิตย์บนหลังคา (Solar Roof) รวมถึงเป็นหนึ่งในผู้นำตลาดหลังคาเหล็กเคลือบและโครงสร้างเหล็กพร้อมบริการครบวงจร ภายใต้นโยบายคุณภาพ “Best Value : Best Design : Best Output : Best Service”

เป้าหมายในการดำเนินธุรกิจ ปัจจุบัน SPCG ประกอบธุรกิจ 3 ประเภท ได้แก่ ธุรกิจลงทุนพัฒนาและบำรุงรักษาโซลาร์ฟาร์ม, ธุรกิจหลังคาเหล็กเคลือบลอน และธุรกิจจำหน่ายและรับติดตั้งระบบผลิตไฟฟ้าพลังงานแสงอาทิตย์บนหลังคา ซึ่ง SPCG ได้มีเป้าหมายการดำเนินธุรกิจที่ชัดเจนสำหรับทั้ง 3 ประเภท ดังนี้

1.1.1 ธุรกิจลงทุนพัฒนาและบำรุงรักษาโซลาร์ฟาร์ม

ถือเป็นธุรกิจที่เป็นหลักของกลุ่มบริษัทฯ ซึ่งดำเนินการภายใต้ทีมงานของบริษัท โซล่า เพาเวอร์ จำกัด (SPC), บริษัท โซลาร์ เพาเวอร์ แอสเซ็ท จำกัด (SPA) และบริษัท โซล่า เพาเวอร์ เอ็นจิเนียริง จำกัด (SPE) ซึ่งเป็นบริษัทย่อยของบริษัทฯ ประกอบด้วยทีมงานผู้บริหารที่มีความเชี่ยวชาญในธุรกิจพลังงานแสงอาทิตย์ โดยมีเป้าหมายในการดำเนินธุรกิจ ดังนี้

(1) พัฒนาโซลาร์ฟาร์มของบริษัทในเครือจำนวน 36 โครงการ โดยแต่ละโครงการจะดำเนินการภายใต้บริษัทย่อยที่จัดตั้งขึ้นมารองรับการดำเนินงานโดยเฉพาะ รวมทั้งสิ้น 36 บริษัท (Project companies) รวมทั้งยังมีศักยภาพในการรับพัฒนาโซลาร์ฟาร์มให้แก่เอกชนรายอื่น ทั้งในและต่างประเทศในอนาคต

(2) เป็นผู้นำในการให้บริการรับเหมาก่อสร้างโซลาร์ฟาร์มแบบครบวงจร (Engineering, Procurement and Construction: EPC)

(3) เป็นผู้นำในการให้บริการด้านการปฏิบัติการบำรุงรักษา และการประมวลผลโซลาร์ฟาร์ม (Operation, Maintenance and Monitoring: OMM)

(4) มุ่งเน้นให้ความรู้ความเข้าใจแก่ประชาชนทั่วไปเกี่ยวกับเรื่องพลังงานแสงอาทิตย์และผลกระทบต่อสิ่งแวดล้อม จึงได้จัดตั้งศูนย์เรียนรู้ เพื่อส่งเสริมความรู้ความเข้าใจเกี่ยวกับพลังงานสะอาด เป็นมิตรต่อสิ่งแวดล้อม บนพื้นที่กว่า 1,000 ตารางเมตร ในบริเวณของโครงการโซลาร์ฟาร์ม (โคราช1) จังหวัดนครราชสีมา ซึ่งในศูนย์เรียนรู้ประกอบด้วยนิทรรศการแสดงความรู้ความเข้าใจเรื่องพลังงานแสงอาทิตย์ ห้องอบรมแก่นักเรียน นักศึกษาและประชาชนทั่วไป ตลอดจนพื้นที่สำหรับชมโครงการโซลาร์ฟาร์ม

(5) แสวงหาโอกาสในการขยายธุรกิจพลังงานแสงอาทิตย์ที่บริษัทมีความเชี่ยวชาญทั้งในประเทศและต่างประเทศ ทั้งการลงทุนเอง การร่วมลงทุน และการให้บริการรับเหมาก่อสร้างโซลาร์ฟาร์มแบบครบวงจร เพื่อเพิ่มโอกาสในการเติบโตของบริษัทฯ ต่อไปปี 2557 ถือเป็นปีแห่งความสำเร็จของบริษัท ที่ได้ทำการพัฒนาโซลาร์ฟาร์มของบริษัทในเครือแล้วเสร็จและสามารถจำหน่ายไฟฟ้าเชิงพาณิชย์ให้แก่การไฟฟ้าส่วนภูมิภาค (กฟภ.) ครบทั้ง 36 โครงการ

1.1.2 ธุรกิจหลังคาเหล็กและโครงสร้าง

บริษัทฯ ดำเนินนโยบายเพื่อการเป็นหนึ่งผู้นำทางด้านการผลิต จัดจำหน่ายและให้บริการติดตั้งแผ่นเหล็กเคลือบลอนภายใต้นโยบายคุณภาพและมาตรฐานเดียวกัน โดยบริษัทฯ ได้มีการพัฒนาอย่างต่อเนื่องเพื่อให้ลูกค้าได้รับสินค้าและบริการที่มีคุณภาพและได้รับความพึงพอใจสูงสุด บริษัทฯ มีเป้าหมายทางธุรกิจเพื่อเพิ่มส่วนแบ่งการตลาดสำหรับวัสดุหลังคาเป็นหลัก โดยบริษัทฯ ได้จัดตั้งบริษัท สตีล แอนด์ โซลาร์ รูฟ จำกัด (SSR) เพื่อรับโอนธุรกิจหลักแยกออกมาจาก SPCG เพื่อให้ง่ายต่อการควบคุมดูแลตามลักษณะของธุรกิจ และได้ดำเนินการจริงจังภายใต้ผู้บริหารและทีมงานที่มีประสบการณ์สูงสุดเดิม โดยใช้กลยุทธ์ดังต่อไปนี้

(1) มุ่งเน้นการเพิ่มสายผลิตภัณฑ์ที่ส่งเสริมกับธุรกิจโซลาร์ฟาร์มเพื่อส่งเสริมความแข็งแกร่งให้แก่กลุ่มบริษัทฯ เช่น โครงยึดแผง และหลังคาแผงโซลาร์ (Solar Roof) เป็นต้น เพื่อรองรับการเติบโตของธุรกิจอันเนื่องมาจากนโยบายภาครัฐด้านการส่งเสริมการติดตั้งระบบผลิตไฟฟ้าพลังงานแสงอาทิตย์

(2) พัฒนารูปแบบการนำเสนอสินค้าของบริษัทฯ จากการขายผลิตภัณฑ์อย่างใดอย่างหนึ่งเพียงอย่างเดียว (Product Selling) เป็นการนำเสนอกลุ่มผลิตภัณฑ์ที่ใช้ร่วมกันในงานโครงการเพื่อสนองความต้องการของลูกค้า (Concept Selling) เช่น การสร้างโรงรถโดยมีโครงเป็นหลัก แป้กาลังสูงและใช้หลังคาเหล็กขึ้นลอนเป็นหลังคา เป็นต้น เพื่อให้บริการลูกค้าแบบ One-stop service ซึ่งจะเป็นการอำนวยความสะดวกแก่ลูกค้าที่เพิ่มมากขึ้น

(3) ขยายฐานลูกค้า โดยเฉพาะกลุ่มลูกค้าญี่ปุ่นที่เริ่มเปิดกว้างยอมรับการใช้เหล็กมาตรฐานออสเตรเลียมากขึ้น โดยนำเสนอรูปลอนที่เป็นที่นิยมในกลุ่มโรงงานอุตสาหกรรมญี่ปุ่น

(4) ปรับปรุงประสิทธิภาพการผลิตอย่างต่อเนื่องตามมาตรฐานสากล ISO 9001 : 2000 และเพิ่มทักษะในการทำงานของพนักงานโดยจัดให้มีการฝึกอบรมอย่างต่อเนื่อง เพื่อเพิ่มประสิทธิภาพการทำงาน และจัดสภาพแวดล้อมภายในให้มีความปลอดภัยและเอื้อต่อการทำงาน

(5) มุ่งเน้นกลุ่มของงานราชการ ซึ่งบริษัทฯ ได้รับการอนุญาตให้ใช้ตรามาตรฐานผลิตภัณฑ์อุตสาหกรรม (มอก.) อันเป็นการเพิ่มศักยภาพของผลิตภัณฑ์ ให้มีมาตรฐานเป็นที่ยอมรับในวงกว้างมากขึ้น อีกทั้งเป็นการขยายฐานลูกค้าใหม่ๆ ในอนาคต

1.1.3 ธุรกิจจำหน่ายระบบผลิตไฟฟ้าพลังงานแสงอาทิตย์บนหลังคา

SPCG เล็งเห็นโอกาสการเป็นหนึ่งผู้นำทางด้านการจัดจำหน่ายระบบไฟฟ้าพลังงานแสงอาทิตย์บนหลังคา (Solar Roof) ภายใต้นโยบายคุณภาพและมาตรฐานเดียวกัน โดยบริษัทฯ ได้มีการพัฒนาอย่างต่อเนื่อง เพื่อให้ลูกค้าได้รับสินค้าและบริการที่มีคุณภาพและได้รับความพึงพอใจสูงสุด บริษัทฯ มีเป้าหมายทางธุรกิจเพื่อเพิ่มส่วนแบ่งการตลาดสำหรับธุรกิจจำหน่ายและให้บริการติดตั้งระบบไฟฟ้าพลังงานแสงอาทิตย์บนหลังคา โดยในวันที่ 1 พฤษภาคม 2556 บริษัทฯ ได้จัดตั้งบริษัท โซลาร์ เพาเวอร์ รูฟ จำกัด (SPR) เป็นผู้เริ่มพัฒนาติดตั้งระบบผลิตไฟฟ้าพลังงานแสงอาทิตย์บนหลังคา (Solar Roof) ทั้งในรูปแบบบ้านที่อยู่อาศัย อาคารพาณิชย์ อาคารสำนักงาน อาคารส่วนราชการ และโรงงานอุตสาหกรรม

ทั้งนี้ เมื่อวันที่ 18 กันยายน 2557 SPR ได้แต่งตั้งบริษัท โฮม โปรดักส์ เซ็นเตอร์ จำกัด (มหาชน) หรือ HomePro เป็นตัวแทนจำหน่ายระบบผลิตไฟฟ้าพลังงานแสงอาทิตย์ (Solar Roof) สำหรับบ้านที่อยู่อาศัย โดยมีผลิตภัณฑ์มาตรฐาน 4 ขนาด คือ

| | | | | | | |
|--|--|-----------------------|--------------------------|----------------------------|---|--|
| Size S พื้นที่ขนาดติดตั้ง ประมาณ 22 ตรม. น้ำหนัก 11.39 กก./ม ² | 2.75 kWp 4,015 หน่วย/ปี | หลอดไฟ LED 4W 40 ดวง | LED TV 40 นิ้ว 3 เครื่อง | ตู้เย็น 10.5 คิว 2 เครื่อง | เครื่องปรับอากาศ (12,000 BTU) 2 เครื่อง | ประหยัด ค่าไฟฟ้าได้ 917,543 บาท* (ภายใน 25 ปี) |
| Size M พื้นที่ขนาดติดตั้ง ประมาณ 30 ตรม. น้ำหนัก 11.35 กก./ม ² | 3.75 kWp 5,475 หน่วย/ปี | หลอดไฟ LED 4W 45 ดวง | LED TV 40 นิ้ว 3 เครื่อง | ตู้เย็น 10.5 คิว 2 เครื่อง | เครื่องปรับอากาศ (12,000 BTU) 3 เครื่อง | ประหยัด ค่าไฟฟ้าได้ 1,251,195 บาท* (ภายใน 25 ปี) |
| Size L พื้นที่ขนาดติดตั้ง ประมาณ 36 ตรม. น้ำหนัก 11.33 กก./ม ² | 4.50 kWp 6,570 หน่วย/ปี | หลอดไฟ LED 4 W 40 ดวง | LED TV 40 นิ้ว 3 เครื่อง | ตู้เย็น 10.5 คิว 2 เครื่อง | เครื่องปรับอากาศ (12,000 BTU) 4 เครื่อง | ประหยัด ค่าไฟฟ้าได้ 1,501,434 บาท* (ภายใน 25 ปี) |
| Size XL พื้นที่ขนาดติดตั้ง ประมาณ 80 ตรม. น้ำหนัก 11.35 กก./ม ² | 10 kWp 14,600 หน่วย/ปี | หลอดไฟ LED 4 W 80 ดวง | LED TV 40 นิ้ว 6 เครื่อง | ตู้เย็น 10.5 คิว 4 เครื่อง | เครื่องปรับอากาศ (12,000 BTU) 8 เครื่อง | ประหยัด ค่าไฟฟ้าได้ 3,336,520 บาท* (ภายใน 25 ปี) |



โดยในปัจจุบัน HomePro ได้จัดสรรพื้นที่ในการโฆษณาประชาสัมพันธ์ จำนวน 50 สาขาทั่วประเทศ ซึ่งเป็นจุดจำหน่ายและให้บริการแก่ลูกค้าได้อย่างทั่วถึงทั่วประเทศ โดยสามารถดูรายละเอียดได้ที่ www.sprsolarroof.co.th หรือ HomePro Call Center : 02 831 6000

1.2 การเปลี่ยนแปลงและพัฒนาการที่สำคัญ

1.2.1 การเปลี่ยนแปลง และพัฒนาการที่สำคัญของบริษัท เอสพีซีจี จำกัด (มหาชน)

| | |
|--------------------|---|
| 13 กุมภาพันธ์ 2555 | บริษัทฯ โดยมติที่ประชุมคณะกรรมการบริษัท ครั้งที่ 3/2555 ให้ออกและเสนอขายใบสำคัญแสดงสิทธิในการซื้อหุ้นสามัญแก่ผู้ถือหุ้นเดิมของบริษัทฯ ตามสัดส่วนจำนวนหุ้นที่ผู้ถือหุ้นเดิมแต่ละรายถืออยู่ (Warrant Right Offering) |
| 25 เมษายน 2555 | บริษัทฯ โดยมติที่ประชุมคณะกรรมการบริษัท ครั้งที่ 7/2555 อนุมัติหลักการและวิธีการในการจัดตั้งกองทุนรวมโครงสร้างพื้นฐาน Infrastructure Fund (IFF) สำหรับโซลาร์ฟาร์มโครงการที่ 10-16 |
| 10 พฤษภาคม 2555 | ตลาดหลักทรัพย์ได้ย้ายการซื้อขายหลักทรัพย์ของบริษัทจากตลาดหลักทรัพย์ MAI ไปยังตลาดหลักทรัพย์แห่งประเทศไทย (SET) บริษัทฯ ได้พัฒนาโครงการโซลาร์ฟาร์มอีกจำนวน 4 โครงการ ได้แก่ บริษัท โซล่า เพาเวอร์ (บุรีรัมย์ 1), (บุรีรัมย์ 2), (โคราช 6), และ (ขอนแก่น 2) จำกัด ผ่านทาง SPC |
| 17 พฤษภาคม 2555 | ลงนามในสัญญาความร่วมมือกับ ENEGATE และ Thai Aichi Denki ซึ่งมีวัตถุประสงค์ในการค้นคว้าวิจัยผลิตภัณฑ์ระบบควบคุมไฟฟ้าแรงสูงและพัฒนาโครงการด้าน Smart Technology ตลอดจนออกแบบผลิตและจำหน่ายผลิตภัณฑ์ดังกล่าว บริษัทฯ จะเข้าถือหุ้น จำนวน 30,000 หุ้น หรือร้อยละ 30 ของจำนวนหุ้นทั้งหมดของบริษัทที่ร่วมทุน คือ บริษัท เอ็นเนเกท (ประเทศไทย) จำกัด |
| 20 มิถุนายน 2555 | เพื่อเป็นการขยายช่องทางในการดำเนินธุรกิจของบริษัทฯ บริษัทฯ ได้บรรลุข้อตกลงในการเข้าซื้อหุ้นสามัญของบริษัท ไทยโซลาร์ฟิวเจอร์ จำกัด (TSF) ซึ่งทำธุรกิจติดตั้งระบบผลิตไฟฟ้าพลังงานแสงอาทิตย์บนหลังคา และได้เข้าซื้อหุ้นสามัญของ บริษัท โซลาร์ เพาเวอร์ แอสเซท จำกัด (SPA) ซึ่งทำธุรกิจโซลาร์ฟาร์ม โดยมีบริษัทย่อย 2 บริษัท คือ บริษัท เอเจ เทคโนโลยี จำกัด (AJ) และบริษัท ทิพยารายณ์ จำกัด (TP) ซึ่งมีสัญญาซื้อขายไฟฟ้ากับการไฟฟ้าส่วนภูมิภาคแต่ละ 3 เมกะวัตต์ โดยได้รับ Adder 8 บาทต่อกิโลวัตต์/ชั่วโมง เป็นเวลา 10 ปี ส่งผลให้ บริษัทฯ มีโครงการโซลาร์ฟาร์มรวมทั้งสิ้น 36 โครงการ จาก SPC 34 แห่ง และ SPA จำนวน 2 แห่ง |
| 22 มิถุนายน 2555 | บริษัทฯ พัฒนาโครงการโซลาร์ฟาร์มเพิ่มอีกจำนวน 6 โครงการ โครงการที่ 21-26 ได้แก่ บริษัท โซล่า เพาเวอร์ (หนองคาย 1), (อุดรธานี 1), (ขอนแก่น 7), (บุรีรัมย์ 3), (นครพนม 2) และ (ขอนแก่น 6) จำกัด ผ่านทาง SPC |
| 31 สิงหาคม 2555 | บริษัทฯ พัฒนาโครงการโซลาร์ฟาร์มเพิ่มอีกจำนวน 2 โครงการ โครงการที่ 27-28 ได้แก่ บริษัท โซล่า เพาเวอร์ (สุรินทร์ 2) และ (นครพนม 3) จำกัด ผ่านทาง SPC |
| 9 ตุลาคม 2555 | บริษัทฯ โดยมติที่ประชุมคณะกรรมการบริษัท ครั้งที่ 15/2555 อนุมัติให้บริษัท โซล่า เพาเวอร์ จำกัด เริ่มทำรายการลงทุนขยายขนาดโซลาร์ฟาร์มในโครงการที่ 1-9 ด้วยมูลค่าการลงทุนส่วนทุนรวมประมาณ 145.87 ล้านบาท และบริษัทฯ ได้พัฒนาโครงการโซลาร์ฟาร์มเพิ่มอีกจำนวน 4 โครงการ โครงการที่ 29-32 ได้แก่ บริษัท โซล่า เพาเวอร์ (สุรินทร์ 3), (เลย 2), (ขอนแก่น 9) และ (ขอนแก่น 10) จำกัด ผ่านทาง SPC |
| 28 ธันวาคม 2555 | บริษัทฯ ได้ใช้สิทธิซื้อหุ้นในบริษัท โซล่า เพาเวอร์ (โคราช 1) จำกัด จากมูลนิธิพลังงานเพื่อสิ่งแวดล้อม (EforE) ตามสัญญาผู้ถือหุ้น จำนวน 2,000,000 หุ้น ในราคาหุ้นละ 11.39 บาท รวมคิดเป็นมูลค่า 27,860,219.18 บาท ผ่านทาง SPC |
| 25 กุมภาพันธ์ 2556 | บริษัทฯ ได้เริ่มทำการพัฒนาโครงการโซลาร์ฟาร์มที่เหลือ 2 โครงการ คือ โครงการที่ 33 และ 34 ได้แก่ บริษัท โซล่า เพาเวอร์ (สุรินทร์ 1) และ (สุรินทร์ 2) จำกัด ผ่านทาง SPC โดยการเริ่มจัดหาที่ดินภายใต้พื้นที่ตามที่ดินสัญญาซื้อขายไฟ |
| 1 พฤษภาคม 2556 | จัดตั้งบริษัท โซลาร์ เพาเวอร์ รูฟ จำกัด (SPR) เพื่อขยายธุรกิจในการจำหน่ายและติดตั้งระบบไฟฟ้าพลังงานแสงอาทิตย์บนหลังคา (Solar Rooftop) |
| 9 พฤษภาคม 2556 | บริษัทฯ ได้ลงทุนในหุ้นสามัญของบริษัท โซลาร์ เพาเวอร์ รูฟ จำกัด จำนวน 300,000 หุ้น มูลค่าที่ได้จ่ายชำระแล้วหุ้นละ 25 บาท รวมเป็นจำนวนเงินลงทุนทั้งสิ้น 7,500,000 บาท |

| | |
|-------------------|---|
| 14 พฤษภาคม 2556 | บริษัทฯ โดยมติที่ประชุมคณะกรรมการบริษัท ครั้งที่ 2/2556 อนุมัติเข้าซื้อหุ้นสามัญของบริษัท โซลาร์ เพาเวอร์ รูฟ จำกัด จำนวน 300,000 หุ้น จากหุ้นทั้งหมดจำนวน 1,000,000 หุ้น มูลค่าซื้อขายตามมูลค่าหุ้นที่ตราไว้ราคาหุ้นละ 100 บาท คิดเป็นมูลค่าหุ้นที่จะซื้อขาย รวม 30,000,000 บาท หรือคิดเป็นอัตราร้อยละ 30 ของหุ้นสามัญทั้งหมดของบริษัท โซลาร์ เพาเวอร์ รูฟ จำกัด และได้ยกเลิกมติการเข้าลงทุนซื้อหุ้นสามัญของบริษัท ไทยโซลาร์ ฟิวเจอร์ จำกัด |
| 15 กรกฎาคม 2556 | ที่ประชุมวิสามัญผู้ถือหุ้นครั้งที่ 1/2556 และที่ประชุมผู้ถือใบสำคัญแสดงสิทธิที่จะซื้อ หุ้นสามัญ ครั้งที่ 1/2556 มีมติอนุมัติเปลี่ยนแปลงแก้ไขวันใช้สิทธิตามใบสำคัญแสดงสิทธิฯ จากเดิมที่บริษัทได้ออกใบสำคัญแสดงสิทธิที่จะซื้อหุ้นสามัญของบริษัท เอสพีซีจี จำกัด (มหาชน) ครั้งที่ 1 (SPCG-W1 หรือ ใบสำคัญแสดงสิทธิฯ) จำนวน 279,999,581 หน่วย โดยกำหนดให้วันใช้สิทธิตามใบสำคัญแสดงสิทธิฯ ตรงกับวันครบกำหนดระยะเวลา 3 ปี นับแต่วันที่ออกใบสำคัญแสดงสิทธิฯ ซึ่งได้แก่วันที่ 2 มีนาคม 2558 ในกรณีที่วันใช้สิทธิตรงกับวันหยุดทำการของตลาดหลักทรัพย์แห่งประเทศไทยให้เลื่อนวันใช้สิทธิเป็นวันทำการสุดท้ายก่อนหน้าวันใช้สิทธิ เป็นกำหนดให้วันใช้สิทธิตามใบสำคัญแสดงสิทธิฯ แบ่งเป็น 3 ช่วง ดังนี้ ช่วงที่ 1 กำหนดวันใช้สิทธิระหว่างวันที่ 25-31 กรกฎาคม 2556 ช่วงที่ 2 กำหนดวันใช้สิทธิระหว่างวันที่ 26-30 สิงหาคม 2556 ช่วงที่ 3 กำหนดวันใช้สิทธิระหว่างวันที่ 24-30 กันยายน 2556 ซึ่งเมื่อครบกำหนดการใช้สิทธิช่วงที่ 3 ในเดือนกันยายน 2556 ปรากฏว่า มีผู้ถือใบสำคัญแสดงสิทธิมาใช้สิทธิรวมทั้งสิ้น 279,991,048 หน่วย บริษัทฯ ได้รับเงินทุนจากการใช้สิทธิรวม 279,991,048 บาท เพื่อนำไปใช้คืนเงินกู้ยืมในการพัฒนาโซลาร์ฟาร์ม |
| 26 กรกฎาคม 2556 | บริษัทฯ โดยมติที่ประชุมคณะกรรมการบริษัทครั้งที่ 5/2556 ได้จัดตั้งบริษัทย่อยขึ้นใหม่ เพื่อรองรับการเติบโตทางธุรกิจ ซึ่งบริษัทจะถือหุ้นทั้งหมด ร้อยละ 100 โดยมีทุนจดทะเบียนเริ่มต้นบริษัทละ 1,000,000 บาท คือ บริษัท เอสพีซีจี แคปปิตอล จำกัด (SPCGC) มีวัตถุประสงค์เพื่อเป็นกลไกของบริษัทสำหรับการลงทุน ทั้งในประเทศและต่างประเทศ |
| 31 ตุลาคม 2556 | บริษัท โซลาร์ เพาเวอร์ รูฟ จำกัด (SPR) ซึ่งเป็นบริษัทในเครือ ได้ทำการเพิ่มทุนจดทะเบียนจาก 100,000,000 บาท เป็น 400,000,000 บาท |
| 8 พฤศจิกายน 2556 | บริษัทฯ โดยมติที่ประชุมคณะกรรมการบริษัท ครั้งที่ 8/2556 อนุมัติให้ซื้อหุ้นเพิ่มทุนบริษัท สติล แอนด์ โซล่า รูฟ จำกัด (SSR) ซึ่งทำการเพิ่มทุนจดทะเบียนอีกจำนวน 2,737,334 หุ้น มูลค่าหุ้นละ 10 บาท มูลค่ารวม 27,373,340 บาท รวมเป็นทุนจดทะเบียนทั้งสิ้น 57,373,340 บาท เพื่อเป็นเงินทุนสำหรับการจัดโครงสร้างการถือครองสินทรัพย์และรองรับการเติบโตของบริษัทฯ ในอนาคต |
| 8 พฤศจิกายน 2556 | บริษัทฯ ได้เข้าทำการซื้อหุ้นของบริษัท โซลาร์ เพาเวอร์ แอสเซ็ท จำกัด (SPA) จาก บริษัท ทองหล่อโฮมออฟฟิศ จำกัด และผู้ถือหุ้นอื่นๆ เป็นจำนวน 4,500,000 หุ้น มูลค่ารวม 90,000,000 บาท ซึ่ง SPA เป็นผู้พัฒนาโครงการโซลาร์ฟาร์มขนาด 3.73 เมกะวัตต์ จำนวน 2 โครงการในจังหวัดลพบุรี โดยมี Adder 8 บาทต่อหน่วย เป็นระยะเวลา 10 ปี และเริ่มจำหน่ายไฟฟ้าเชิงพาณิชย์แล้วตั้งแต่วันที่ 25 มิถุนายน 2556 เป็นต้นมา |
| 18 พฤศจิกายน 2556 | บริษัทฯ ได้ใช้สิทธิซื้อหุ้นใน บริษัท โซล่า เพาเวอร์ (โคราช 1) จำกัด จาก มูลนิธิพลังงาน เพื่อสิ่งแวดล้อม (EforE) ตามสัญญาผู้ถือหุ้นผ่านทางบริษัท โซล่า เพาเวอร์ จำกัด จำนวน 2,000,000 หุ้น รวมคิดเป็นมูลค่า 21,265,753.42 บาท |
| 6 ธันวาคม 2556 | บริษัทฯ โดยมติที่ประชุมคณะกรรมการบริษัทครั้งที่ 9/2556 ได้ทำการซื้อหุ้นบริษัท โซลาร์ เพาเวอร์ รูฟ จำกัด จาก นางสาววันดี ภูษรยา คง จำนวน 1,840,000 หุ้น โดยซื้อในราคาตามมูลค่าที่ตราไว้หุ้นละ 100 บาท โดยเป็นหุ้นที่เรียกชำระแล้วร้อยละ 25 มูลค่ารวมสุทธิของรายการเท่ากับ 46,000,000 บาท ภายหลังการทำรายการจะเป็นผลให้บริษัทฯ เข้าถือหุ้นใน SPR รวมจำนวน 3,040,000 หุ้น คิดเป็นร้อยละ 76 ของทุนจดทะเบียน |

| | |
|------------------|--|
| 25 เมษายน 2557 | ตามมติที่ประชุมสามัญผู้ถือหุ้นประจำปี 2557 ได้อนุมัติการออกและเสนอขายหุ้นกู้ชนิด มีผู้ค้ำประกัน ชนิดทยอยชำระคืนเงินต้น ในวงเงินมูลค่า 4,000 ล้านบาท ซึ่งหุ้นกู้ดังกล่าวมีอัตราดอกเบี้ยร้อยละ 5.55 ต่อปี มีกำหนดการชำระเงินต้นทุก 6 เดือน และชำระดอกเบี้ยทุก 3 เดือน โดยจะครบกำหนดชำระไถ่ถอนในวันที่ 30 มิถุนายน 2562 ทั้งนี้การออกหุ้นกู้ดังกล่าวมีวัตถุประสงค์เพื่อชำระหนี้เดิมของบริษัทโซล่า เพาเวอร์ จำกัด ซึ่งเป็นบริษัทย่อย และ/หรือ ใช้ในการดำเนินงานหรือเป็นเงินทุนหมุนเวียนของบริษัทและกลุ่มบริษัท |
| 25 เมษายน 2557 | ที่ประชุมผู้ถือหุ้นพิจารณาอนุมัติเพิ่มทุนจดทะเบียนของบริษัทฯ เพื่อจัดสรรหุ้นสามัญเพิ่มทุนจำนวน 83,998,952 หุ้น มูลค่าที่ตราไว้หุ้นละ 1 บาท เพื่อรองรับการเพิ่มทุนแบบมอบอำนาจทั่วไป (General Mandate) โดยกำหนดให้จัดสรรหุ้นสามัญเพิ่มทุนโดยวิธีเสนอขายหุ้นต่อบุคคลในวงจำกัด (Private Placement) จำนวน 83,998,952 หุ้น |
| 9 พฤษภาคม 2557 | บริษัทฯ โดยมติที่ประชุมคณะกรรมการบริษัท ครั้งที่ 3/2557 อนุมัติให้จำหน่ายหุ้นสามัญในบริษัท โซล่า เพาเวอร์ (ชอนแก่น 10), (เลย 2), (สุรินทร์ 1), (สุรินทร์ 2) จำกัด ซึ่งเป็นบริษัทในเครือให้กับบริษัท พีอีเอ เอ็นคอม อินเตอร์เนชั่นแนล จำกัด (PEA ENCOM) และเข้าทำสัญญาระหว่างผู้ถือหุ้นรวมทั้งหมด 4 ฉบับ |
| 5 มิถุนายน 2557 | บริษัทฯ โดยมติที่ประชุมคณะกรรมการบริษัท ครั้งที่ 4/2557 อนุมัติจัดสรรหุ้นสามัญเพิ่มทุนโดยวิธีเสนอขายหุ้นต่อบุคคลในวงจำกัด (Private Placement) จำนวน 83,998,952 หุ้น ให้แก่ บริษัท กัลฟ์ เอ็นเนอร์จี ดีเวลลอปเม้นท์ จำกัด (GED) หรือบริษัทในเครือ GED ตามที่ GED กำหนดซึ่งไม่เป็นบุคคลที่เกี่ยวข้องกันของบริษัทฯ และไม่มีความสัมพันธ์ใดๆ กับบริษัทฯ โดยกำหนดราคาเสนอขายหุ้นสามัญเพิ่มทุนในราคาหุ้นละ 21.93 บาท ซึ่งราคาดังกล่าวเป็นราคาที่ไม่ต่ำกว่าร้อยละ 90 ของราคาตลาด |
| 8 สิงหาคม 2557 | บริษัทฯ โดยมติคณะกรรมการบริษัท ครั้งที่ 5/2557 อนุมัติให้จ่ายเงินปันผลระหว่างกาลจากกำไรสะสมจากการเงินเฉพาะกิจการของบริษัทฯ สำหรับรอบบัญชีสิ้นสุด ณ วันที่ 30 มิถุนายน 2557 หุ้นละ 40 สตางค์ จำนวน 923,990,000 หุ้น รวมเป็นจำนวนเงิน 369,596,000 บาท |
| 5 กันยายน 2557 | บริษัทฯ ได้ดำเนินการจ่ายเงินปันผลระหว่างกาลให้กับผู้ถือหุ้น ในอัตราหุ้นละ 40 สตางค์ จำนวน 923,990,000 หุ้น รวมเป็นจำนวนเงิน 369,596,000 บาท |
| 7 พฤศจิกายน 2557 | บริษัทฯ โดยมติคณะกรรมการบริษัท ครั้งที่ 6/2557 อนุมัติหักภาษี ณ ที่จ่ายสำหรับการจ่ายเงินปันผลระหว่างกาลจำนวนร้อยละ 10 ของเงินปันผลที่จ่ายทั้งหมด มูลค่ารวม 36,615,950 บาท ให้แก่กรมสรรพากร |

1.2.2 การเปลี่ยนแปลง และพัฒนาการที่สำคัญของบริษัท โซล่า เพาเวอร์ จำกัด

| | |
|--------------------|--|
| 15 กุมภาพันธ์ 2555 | ดำเนินการจำหน่ายไฟฟ้าเชิงพาณิชย์ (COD) โครงการโซลาร์ฟาร์มภายใต้การพัฒนาโครงการของบริษัท โซล่า เพาเวอร์ (ขอนแก่น 1) จำกัด โดยเชื่อมโยงสายส่งและจำหน่ายไฟฟ้าให้แก่การไฟฟ้าส่วนภูมิภาค (กฟภ.) |
| 9 มีนาคม 2555 | ดำเนินการจำหน่ายไฟฟ้าเชิงพาณิชย์ (COD) โครงการโซลาร์ฟาร์มภายใต้การพัฒนาโครงการของบริษัท โซล่า เพาเวอร์ (โคราช 3) จำกัด โดยเชื่อมโยงสายส่งและจำหน่ายไฟฟ้าให้แก่การไฟฟ้าส่วนภูมิภาค (กฟภ.) |
| 14 พฤษภาคม 2555 | ดำเนินการจำหน่ายไฟฟ้าเชิงพาณิชย์ (COD) โครงการโซลาร์ฟาร์มภายใต้การพัฒนาโครงการของบริษัท โซล่า เพาเวอร์ (โคราช 4) จำกัด โดยเชื่อมโยงสายส่งและจำหน่ายไฟฟ้าให้แก่การไฟฟ้าส่วนภูมิภาค (กฟภ.) |
| 30 พฤษภาคม 2555 | ดำเนินการจำหน่ายไฟฟ้าเชิงพาณิชย์ (COD) โครงการโซลาร์ฟาร์มภายใต้การพัฒนาโครงการของบริษัท โซล่า เพาเวอร์ (โคราช 7) จำกัด โดยเชื่อมโยงสายส่งและจำหน่ายไฟฟ้าให้แก่การไฟฟ้าส่วนภูมิภาค (กฟภ.) |
| 15 มกราคม 2556 | ดำเนินการจำหน่ายไฟฟ้าเชิงพาณิชย์ (COD) โครงการโซลาร์ฟาร์มภายใต้การพัฒนาโครงการของบริษัท โซล่า เพาเวอร์ (โคราช 5) และ (โคราช 8) จำกัด โดยเชื่อมโยงสายส่งและจำหน่ายไฟฟ้าให้แก่การไฟฟ้าส่วนภูมิภาค (กฟภ.) |
| 16 มกราคม 2556 | ดำเนินการจำหน่ายไฟฟ้าเชิงพาณิชย์ (COD) โครงการโซลาร์ฟาร์มภายใต้การพัฒนาโครงการของบริษัท โซล่า เพาเวอร์ (โคราช 9) จำกัด โดยเชื่อมโยงสายส่งและจำหน่ายไฟฟ้าให้แก่การไฟฟ้าส่วนภูมิภาค (กฟภ.) |
| 17 มกราคม 2556 | ดำเนินการจำหน่ายไฟฟ้าเชิงพาณิชย์ (COD) โครงการโซลาร์ฟาร์มภายใต้การพัฒนาโครงการของบริษัท โซล่า เพาเวอร์ (ขอนแก่น 3) และ (ขอนแก่น 4) จำกัด โดยเชื่อมโยงสายส่งและจำหน่ายไฟฟ้าให้แก่การไฟฟ้าส่วนภูมิภาค (กฟภ.) |
| 18 มกราคม 2556 | ดำเนินการจำหน่ายไฟฟ้าเชิงพาณิชย์ (COD) โครงการโซลาร์ฟาร์มภายใต้การพัฒนาโครงการของบริษัท โซล่า เพาเวอร์ (ขอนแก่น 5) และ (ขอนแก่น 8) จำกัด โดยเชื่อมโยงสายส่งและจำหน่ายไฟฟ้าให้แก่การไฟฟ้าส่วนภูมิภาค (กฟภ.) |
| 25 มิถุนายน 2556 | ดำเนินการจำหน่ายไฟฟ้าเชิงพาณิชย์ (COD) โครงการโซลาร์ฟาร์มภายใต้การพัฒนาของบริษัท เอเจเทคโนโลยี จำกัด (AJ) และ บริษัท ทิพยনারาย จำกัด (TP) โดยเชื่อมโยงสายส่งและจำหน่ายไฟฟ้าให้แก่การไฟฟ้าส่วนภูมิภาค (กฟภ.) |
| 26 มิถุนายน 2556 | ดำเนินการจำหน่ายไฟฟ้าเชิงพาณิชย์ (COD) โครงการโซลาร์ฟาร์มภายใต้การพัฒนาของบริษัท โซล่า เพาเวอร์ (โคราช 6), (บุรีรัมย์ 1) และ (บุรีรัมย์ 2) จำกัด โดยเชื่อมโยงสายส่งและจำหน่ายไฟฟ้าให้แก่การไฟฟ้าส่วนภูมิภาค (กฟภ.) |
| 29 กรกฎาคม 2556 | ดำเนินการจำหน่ายไฟฟ้าเชิงพาณิชย์ (COD) โครงการโซลาร์ฟาร์มภายใต้การพัฒนาของบริษัท โซล่า เพาเวอร์ (ขอนแก่น 2) จำกัด โดยเชื่อมโยงสายส่งและจำหน่ายไฟฟ้าให้แก่การไฟฟ้าส่วนภูมิภาค (กฟภ.) |
| 1 ตุลาคม 2556 | ดำเนินการจำหน่ายไฟฟ้าเชิงพาณิชย์ (COD) โครงการโซลาร์ฟาร์มซึ่งพัฒนาภายใต้ชื่อบริษัท โซล่า เพาเวอร์ (ขอนแก่น 7) จำกัด โดยเชื่อมโยงสายส่งและจำหน่ายไฟฟ้าให้แก่การไฟฟ้าส่วนภูมิภาค (กฟภ.) |
| 18 พฤศจิกายน 2556 | บริษัทได้ซื้อหุ้นของ บริษัท โซล่า เพาเวอร์ (โคราช 1) จำกัด จากมูลนิธิพลังงานเพื่อสิ่งแวดล้อม (EforE) จำนวน 2,000,000 หุ้น มูลค่ารวม 21,265,753.42 บาท ทำให้สัดส่วนการถือหุ้นของบริษัทเพิ่มขึ้นเป็นร้อยละ 65 และได้มีการเพิ่มเงินลงทุนในส่วนขยายโครงการที่ 1-9 อีก 13,000,000 บาท |
| 27 กุมภาพันธ์ 2557 | ดำเนินการจำหน่ายไฟฟ้าเชิงพาณิชย์ (COD) โครงการโซลาร์ฟาร์มซึ่งพัฒนาภายใต้ชื่อบริษัท โซล่า เพาเวอร์ (นครพนม 2) จำกัด โดยเชื่อมโยงสายส่งและจำหน่ายไฟฟ้าให้แก่การไฟฟ้าส่วนภูมิภาค (กฟภ.) |

| | |
|--------------------|---|
| 28 กุมภาพันธ์ 2557 | ดำเนินการจำหน่ายไฟฟ้าเชิงพาณิชย์ (COD) โครงการโซลาร์ฟาร์มซึ่งพัฒนาภายใต้ชื่อบริษัท โซล่า เพาเวอร์ (หนองคาย 1) จำกัด โดยเชื่อมโยงสายส่งและจำหน่ายไฟฟ้าให้แก่การไฟฟ้าส่วนภูมิภาค (กฟภ.) |
| 6 มีนาคม 2557 | ดำเนินการจำหน่ายไฟฟ้าเชิงพาณิชย์ (COD) โครงการโซลาร์ฟาร์มซึ่งพัฒนาภายใต้ชื่อบริษัท โซล่า เพาเวอร์ (บุรีรัมย์ 3) จำกัด โดยเชื่อมโยงสายส่งและจำหน่ายไฟฟ้าให้แก่การไฟฟ้าส่วนภูมิภาค (กฟภ.) |
| 10 มีนาคม 2557 | ดำเนินการจำหน่ายไฟฟ้าเชิงพาณิชย์ (COD) โครงการโซลาร์ฟาร์มซึ่งพัฒนาภายใต้ชื่อบริษัท โซล่า เพาเวอร์ (นครพนม 3) จำกัด โดยเชื่อมโยงสายส่งและจำหน่ายไฟฟ้าให้แก่การไฟฟ้าส่วนภูมิภาค (กฟภ.) |
| 9 พฤษภาคม 2557 | ขายหุ้นและเข้าทำสัญญาระหว่างผู้ถือหุ้นกับ บริษัท พีอีเอ เอ็นคอม อินเตอร์เนชั่นแนล จำกัด ในบริษัท โซล่า เพาเวอร์ (เลย 2), (ขอนแก่น 10), (สุรินทร์ 1) และ (สุรินทร์ 2) จำกัด |
| 28 พฤษภาคม 2557 | กู้ยืมเงินจาก บริษัท เอสพีซีจี จำกัด (มหาชน) ในวงเงินไม่เกิน 3,300,000,000 บาท เพื่อชำระคืนเงินกู้ส่วนของ บริษัทฯ (Equity Bridging Loan) ให้แก่สถาบันการเงินเป็นจำนวนเงินประมาณ 2,500,000,000 บาท จ่ายเงินปันผลระหว่างกาลจากกำไรสะสมสำหรับรอบระยะเวลาบัญชี สิ้นสุดวันที่ 31 มีนาคม 2557 จำนวน 596,172,778.70 บาท |
| 17 ธันวาคม 2557 | พิจารณาอนุมัติการจ่ายเงินปันผลระหว่างกาล จำนวน 300,000,000.00 บาท พิจารณาอนุมัติซื้อหุ้นคืนจากมูลนิธิพลังงานเพื่อสิ่งแวดล้อม (EforE) ตามสัญญาให้สิทธิ การซื้อขายหุ้น (Put and Call Option) ในบริษัท โซล่า เพาเวอร์ (สกลนคร 1) และ (นครพนม 1) จำกัด เป็นจำนวน 2,178,000 หุ้น และ 2,180,000 หุ้น ตามลำดับ มูลค่ารวม 50,148,995 บาท ทำให้สัดส่วนการถือหุ้นของบริษัทเพิ่มขึ้นเป็นร้อยละ 61 |

1.3 โครงสร้างธุรกิจและภาพรวมของการถือหุ้นบริษัทในเครื่องเอสพีซี

| ลำดับ | ชื่อบริษัทและบริษัทในเครือ | ชื่อย่อ | วันที่จดทะเบียน | ทุนจดทะเบียน | จำนวนหุ้น | มูลค่าที่ตราไว้ต่อหุ้น | ผู้ถือหุ้น | คิดเป็น (%) |
|-------|--|---------|-----------------|---------------|-------------|------------------------|---|--------------------------------|
| 1 | บริษัท เอสพีซี จำกัด (มหาชน) | SPCG | 16 มีนาคม 2548 | 923,990,000 | 923,990,000 | 1 บาท | 1. กลุ่มตระกูลบุญชูยา 2. Gulf International Investment (Hongkong) Limited 3. Kyocera Corporation 4. Others | 49.03 9.09 1.46 40.42 |
| 2 | บริษัท โซล่า เพาเวอร์ จำกัด | SPC | 20 สิงหาคม 2539 | 1,500,000,000 | 150,000,000 | 10 บาท | บริษัท เอสพีซี จำกัด (มหาชน) | 100 |
| 3 | บริษัท โซล่า เพาเวอร์ เอ็นเนอร์ยี่ จำกัด | SPE | 3 สิงหาคม 2554 | 10,000,000 | 1,000,000 | 10 บาท | บริษัท เอสพีซี จำกัด (มหาชน) | 100 |
| 4 | บริษัท โซลาร์ เพาเวอร์ แอสเซ็ท จำกัด | SPA | 4 พฤษภาคม 2555 | 112,500,000 | 11,250,000 | 10 บาท | บริษัท เอสพีซี จำกัด (มหาชน) | 100 |
| 5 | บริษัท โซลาร์ เพาเวอร์ ฟู จำกัด | SPR | 1 พฤษภาคม 2556 | 400,000,000 | 4,000,000 | 100 บาท | บริษัท เอสพีซี จำกัด (มหาชน) | 76 |
| 6 | บริษัท เอสพีซีแคปปิตอล จำกัด | SPCGC | 29 สิงหาคม 2556 | 1,000,000 | 100,000 | 10 บาท | บริษัท เอสพีซี จำกัด (มหาชน) | 100 |
| 7 | บริษัท สตีล แอนด์ โซลาร์ จำกัด | SSR | 5 กันยายน 2554 | 57,373,340 | 5,737,334 | 10 บาท | บริษัท เอสพีซี จำกัด (มหาชน) | 100 |
| 8 | บริษัท เอ็นเนก (ประเทศไทย) จำกัด | EGT | 4 กรกฎาคม 2555 | 10,000,000 | 100,000 | 100 บาท | บริษัท เอสพีซี จำกัด (มหาชน) บริษัท เอ็นเนก (ประเทศไทย) จำกัด บริษัท ไทยโออี เด็นกิ จำกัด | 30 49 21 |
| 9 | บริษัท โซล่า เพาเวอร์ (โคราช 1) จำกัด | KR1 | 19 สิงหาคม 2552 | 320,000,000 | 32,000,000 | 10 บาท | 1. บริษัท โซล่า เพาเวอร์ จำกัด 2. International Finance Corporation (IFC) 3. บริษัท ไทยไฟฟ้า เพาเวอร์ จำกัด | 65 20 15 |
| 10 | บริษัท โซล่า เพาเวอร์ (สกลนคร 1) จำกัด | SN1 | 25 ธันวาคม 2552 | 217,800,000 | 21,780,000 | 10 บาท | 1. บริษัท โซล่า เพาเวอร์ จำกัด 2. International Finance Corporation 3. บริษัท ไทยไฟฟ้า เพาเวอร์ จำกัด | 61 9 30 |
| 11 | บริษัท โซล่า เพาเวอร์ (นครพนม 1) จำกัด | NP1 | 5 มกราคม 2553 | 218,100,000 | 21,810,000 | 10 บาท | 1. บริษัท โซล่า เพาเวอร์ จำกัด 2. International Finance Corporation (IFC) 3. บริษัท ไทยไฟฟ้า เพาเวอร์ จำกัด | 61 9 30 |

| ลำดับ | ชื่อบริษัทและบริษัทในเครือ | ชื่อย่อ | วันที่จดทะเบียน | ทุนจดทะเบียน | จำนวนหุ้น | มูลค่า ที่ตราไว้ ต่อหุ้น | ผู้ถือหุ้น | คิดเป็น (%) |
|-------|---|---------|--------------------|--------------|------------|--------------------------------|---|----------------|
| 12 | บริษัท โซล่า เพาเวอร์ (โคราช 2) จำกัด | KR2 | 25 กุมภาพันธ์ 2553 | 219,900,000 | 21,990,000 | 10 บาท | 1. บริษัท โซล่า เพาเวอร์ จำกัด 2. บริษัท ไทยไฟฟ้า เพาเวอร์ จำกัด | 56 44 |
| 13 | บริษัท โซล่า เพาเวอร์ (เลย 1) จำกัด | LO1 | 25 ธันวาคม 2552 | 220,500,000 | 22,050,000 | 10 บาท | 1. บริษัท โซล่า เพาเวอร์ จำกัด 2. บริษัท ไทยไฟฟ้า เพาเวอร์ จำกัด | 56 44 |
| 14 | บริษัท โซล่า เพาเวอร์ (ขอนแก่น 1) จำกัด | KK1 | 29 ธันวาคม 2552 | 226,500,000 | 22,650,000 | 10 บาท | 1. บริษัท โซล่า เพาเวอร์ จำกัด 2. บริษัท ไทยไฟฟ้า เพาเวอร์ จำกัด | 70 30 |
| 15 | บริษัท โซล่า เพาเวอร์ (โคราช 3) จำกัด | KR3 | 26 มีนาคม 2553 | 188,750,000 | 18,875,000 | 10 บาท | 1. บริษัท โซล่า เพาเวอร์ จำกัด 2. บริษัท ผลิตภัณฑ์ไฟฟ้าราชบุรีโฮลดิ้ง จำกัด(มหาชน) | 60 40 |
| 16 | บริษัท โซล่า เพาเวอร์ (โคราช 4) จำกัด | KR4 | 26 มีนาคม 2553 | 199,250,000 | 19,925,000 | 10 บาท | 1. บริษัท โซล่า เพาเวอร์ จำกัด 2. บริษัท ผลิตภัณฑ์ไฟฟ้าราชบุรีโฮลดิ้ง จำกัด(มหาชน) | 60 40 |
| 17 | บริษัท โซล่า เพาเวอร์ (โคราช 7) จำกัด | KR7 | 26 มีนาคม 2553 | 188,750,000 | 18,875,000 | 10 บาท | 1. บริษัท โซล่า เพาเวอร์ จำกัด 2. บริษัท ผลิตภัณฑ์ไฟฟ้าราชบุรีโฮลดิ้ง จำกัด(มหาชน) | 60 40 |
| 18 | บริษัท โซล่า เพาเวอร์ (โคราช 5) จำกัด | KR5 | 26 มีนาคม 2553 | 157,500,000 | 15,750,000 | 10 บาท | บริษัท โซล่า เพาเวอร์ จำกัด | 100 |
| 19 | บริษัท โซล่า เพาเวอร์ (โคราช 8) จำกัด | KR8 | 26 มีนาคม 2553 | 157,500,000 | 15,750,000 | 10 บาท | บริษัท โซล่า เพาเวอร์ จำกัด | 100 |
| 20 | บริษัท โซล่า เพาเวอร์ (โคราช 9) จำกัด | KR9 | 26 มีนาคม 2553 | 160,000,000 | 16,000,000 | 10 บาท | บริษัท โซล่า เพาเวอร์ จำกัด | 100 |
| 21 | บริษัท โซล่า เพาเวอร์ (ขอนแก่น 3) จำกัด | KK3 | 26 มีนาคม 2553 | 157,500,000 | 15,750,000 | 10 บาท | บริษัท โซล่า เพาเวอร์ จำกัด | 100 |
| 22 | บริษัท โซล่า เพาเวอร์ (ขอนแก่น 4) จำกัด | KK4 | 26 มีนาคม 2553 | 157,500,000 | 15,750,000 | 10 บาท | บริษัท โซล่า เพาเวอร์ จำกัด | 100 |
| 23 | บริษัท โซล่า เพาเวอร์ (ขอนแก่น 5) จำกัด | KK5 | 26 มีนาคม 2553 | 157,500,000 | 15,750,000 | 10 บาท | บริษัท โซล่า เพาเวอร์ จำกัด | 100 |
| 24 | บริษัท โซล่า เพาเวอร์ (ขอนแก่น 8) จำกัด | KK8 | 26 มีนาคม 2553 | 157,500,000 | 15,750,000 | 10 บาท | บริษัท โซล่า เพาเวอร์ จำกัด | 100 |
| 25 | บริษัท โซล่า เพาเวอร์ (โคราช 6) จำกัด | KR6 | 26 มีนาคม 2553 | 160,000,000 | 16,000,000 | 10 บาท | บริษัท โซล่า เพาเวอร์ จำกัด | 100 |
| 26 | บริษัท โซล่า เพาเวอร์ (บุรีรัมย์ 1) จำกัด | BR1 | 29 ธันวาคม 2552 | 160,000,000 | 16,000,000 | 10 บาท | บริษัท โซล่า เพาเวอร์ จำกัด | 100 |
| 27 | บริษัท โซล่า เพาเวอร์ (บุรีรัมย์ 2) จำกัด | BR2 | 25 มีนาคม 2553 | 160,000,000 | 16,000,000 | 10 บาท | บริษัท โซล่า เพาเวอร์ จำกัด | 100 |
| 28 | บริษัท โซล่า เพาเวอร์ (ขอนแก่น 2) จำกัด | KK2 | 26 มีนาคม 2553 | 165,000,000 | 16,500,000 | 10 บาท | บริษัท โซล่า เพาเวอร์ จำกัด | 100 |

| ลำดับ | ชื่อบริษัทและบริษัทในเครือ | ชื่อย่อ | วันที่จดทะเบียน | ทุนจดทะเบียน | จำนวนหุ้น | มูลค่า ที่ตราไว้ ต่อหุ้น | ผู้ถือหุ้น | คิดเป็น (%) |
|-------|---|---------|--------------------|--------------|------------|--------------------------------|--|----------------|
| 29 | บริษัท โซล่า เพาเวอร์ (ขอนแก่น 7) จำกัด | KK7 | 26 มีนาคม 2553 | 162,500,000 | 16,250,000 | 10 บาท | บริษัท โซล่า เพาเวอร์ จำกัด | 100 |
| 30 | บริษัท โซล่า เพาเวอร์ (นครพนม 2) จำกัด | NP2 | 25 มีนาคม 2553 | 157,500,000 | 15,750,000 | 10 บาท | บริษัท โซล่า เพาเวอร์ จำกัด | 100 |
| 31 | บริษัท โซล่า เพาเวอร์ (หนองคาย 1) จำกัด | NK1 | 5 มกราคม 2553 | 157,500,000 | 15,750,000 | 10 บาท | บริษัท โซล่า เพาเวอร์ จำกัด | 100 |
| 32 | บริษัท โซล่า เพาเวอร์ (บุรีรัมย์ 3) จำกัด | BR3 | 26 มีนาคม 2553 | 157,500,000 | 15,750,000 | 10 บาท | บริษัท โซล่า เพาเวอร์ จำกัด | 100 |
| 33 | บริษัท โซล่า เพาเวอร์ (นครพนม 3) จำกัด | NP3 | 25 มีนาคม 2553 | 157,500,000 | 15,750,000 | 10 บาท | บริษัท โซล่า เพาเวอร์ จำกัด | 100 |
| 34 | บริษัท โซล่า เพาเวอร์ (อุดรธานี 1) จำกัด | UD1 | 6 มกราคม 2553 | 162,500,000 | 16,250,000 | 10 บาท | บริษัท โซล่า เพาเวอร์ จำกัด | 100 |
| 35 | บริษัท โซล่า เพาเวอร์ (เลย 2) จำกัด | LO2 | 25 มีนาคม 2553 | 165,000,000 | 16,500,000 | 10 บาท | 1. บริษัท โซล่า เพาเวอร์ จำกัด 2. บริษัท พีโอเอ เอ็นคอม อินเตอร์เนชั่นแนล จำกัด | 75 25 |
| 36 | บริษัท โซล่า เพาเวอร์ (สกลนคร 2) จำกัด | SN2 | 25 มีนาคม 2553 | 157,500,000 | 15,750,000 | 10 บาท | บริษัท โซล่า เพาเวอร์ จำกัด | 100 |
| 37 | บริษัท โซล่า เพาเวอร์ (สุรินทร์ 3) จำกัด | SR3 | 25 มีนาคม 2553 | 157,500,000 | 15,750,000 | 10 บาท | บริษัท โซล่า เพาเวอร์ จำกัด | 100 |
| 38 | บริษัท โซล่า เพาเวอร์ (ขอนแก่น 9) จำกัด | KK9 | 26 มีนาคม 2553 | 157,500,000 | 15,750,000 | 10 บาท | บริษัท โซล่า เพาเวอร์ จำกัด | 100 |
| 39 | บริษัท โซล่า เพาเวอร์ (ขอนแก่น 10) จำกัด | KK10 | 26 มีนาคม 2553 | 165,000,000 | 16,500,000 | 10 บาท | 1. บริษัท โซล่า เพาเวอร์ จำกัด 2. บริษัท พีโอเอ เอ็นคอม อินเตอร์เนชั่นแนล จำกัด | 75 25 |
| 40 | บริษัท โซล่า เพาเวอร์ (ขอนแก่น 6) จำกัด | KK6 | 26 มีนาคม 2553 | 157,500,000 | 15,750,000 | 10 บาท | บริษัท โซล่า เพาเวอร์ จำกัด | 100 |
| 41 | บริษัท โซล่า เพาเวอร์ (สุรินทร์ 1) จำกัด | SR1 | 24 ธันวาคม 2552 | 165,000,000 | 16,500,000 | 10 บาท | 1. บริษัท โซล่า เพาเวอร์ จำกัด 2. บริษัท พีโอเอ เอ็นคอม อินเตอร์เนชั่นแนล จำกัด | 75 25 |
| 42 | บริษัท โซล่า เพาเวอร์ (สุรินทร์ 2) จำกัด | SR2 | 25 มีนาคม 2553 | 165,000,000 | 16,500,000 | 10 บาท | 1. บริษัท โซล่า เพาเวอร์ จำกัด บริษัท พีโอเอ เอ็นคอม อินเตอร์เนชั่นแนล จำกัด | 75 25 |
| 43 | บริษัท เอเจ เทคโนโลยี่ จำกัด | AJ | 18 กุมภาพันธ์ 2530 | 75,000,000 | 750,000 | 100 บาท | 1. บริษัท โซลาร์ เพาเวอร์ แอสเซ็ท จำกัด 2. ดร. อาจอง ชุมสาย ณ อยุธยา | 75 25 |
| 44 | บริษัท ทิพยธารายณ์ จำกัด | TP | 18 มีนาคม 2548 | 75,000,000 | 750,000 | 100 บาท | บริษัท โซลาร์ เพาเวอร์ แอสเซ็ท จำกัด | 100 |

2 ลักษณะการประกอบธุรกิจ



บริษัท เอสพีซีจี จำกัด (มหาชน)

บริษัท เอสพีซีจี จำกัด (มหาชน) ชื่อย่อ SPCG เป็นบริษัทจดทะเบียนในตลาดหลักทรัพย์แห่งประเทศไทย ภายใต้หมวดพลังงาน ดำเนินธุรกิจในรูปแบบ Holding Company กล่าวคือ SPCG เป็นเจ้าของหุ้นหรือผู้ถือหุ้นใหญ่ของบริษัทในเครือรวมจำนวน 43 บริษัท มีทุนจดทะเบียนเท่ากับ 923,990,000 บาท

บริษัทในเครือ SPCG ประกอบธุรกิจหลัก แบ่งเป็นธุรกิจโซลาร์ฟาร์ม (Solar Farm) จำนวน 36 โครงการ มีกำลังการผลิตรวม 260 เมกะวัตต์ ตั้งอยู่ใน 10 จังหวัด ในภาคตะวันออกเฉียงเหนือและภาคกลาง (ลพบุรี) บนเนื้อที่รวมกว่า 5,000 ไร่ ธุรกิจระบบผลิตไฟฟ้าพลังงานแสงอาทิตย์บนหลังคา (Solar Roof) และธุรกิจจำหน่ายหลังคาเหล็กพร้อมโครงสร้างคานขวาง

บริษัท โซล่า เพาเวอร์ จำกัด

บริษัท โซล่า เพาเวอร์ จำกัด (SPC) จดทะเบียนจัดตั้งขึ้นเมื่อวันที่ 20 สิงหาคม 2539 มีทุนจดทะเบียน 10,000,000 บาท

และต่อมา มีการเพิ่มทุนจดทะเบียนเป็น 1,500,000,000 บาท ดำเนินธุรกิจผลิตและจำหน่ายไฟฟ้าจากโซลาร์ฟาร์ม จำนวน 34 โครงการ ธุรกิจบริการรับเหมาก่อสร้างโซลาร์ฟาร์มแบบครบวงจร (EPC) และธุรกิจบริการด้านการปฏิบัติการ การบำรุงรักษา และการประมวลผลโซลาร์ฟาร์ม (OMM) โดยปัจจุบัน SPC ให้บริการ EPC และ OMM เฉพาะบริษัทในเครือเท่านั้น

SPC ได้เริ่มดำเนินธุรกิจเมื่อวันที่ 1 มิถุนายน 2551 โดยเข้าทำสัญญาจำหน่ายไฟฟ้าด้วยระบบไฟฟ้าพลังงานแสงอาทิตย์ (PPAs) กับการไฟฟ้าส่วนภูมิภาค (กฟภ) จำนวน 34 สัญญา รวมกำลังผลิตไฟฟ้าทั้งสิ้นประมาณ 253 เมกะวัตต์ SPC เป็นผู้ผลิตไฟฟ้าขนาดเล็กมากที่ผลิตไฟฟ้าด้วยระบบพลังงานแสงอาทิตย์ที่ได้รับส่วนเพิ่มราคาซื้อไฟฟ้า (Adder) ในอัตรา 8 บาทต่อกิโลวัตต์/ชั่วโมง เป็นเวลา 10 ปี นับจากวันเริ่มต้นซื้อขายไฟฟ้าเชิงพาณิชย์ SPC ได้พัฒนาโครงการโซลาร์ฟาร์มแล้วเสร็จทุกโครงการ ตั้งแต่กลางปี 2557 ที่ผ่านมา

บริษัท โซล่า เพาเวอร์ เอ็นจิเนียริง จำกัด

บริษัท โซล่า เพาเวอร์ เอ็นจิเนียริง จำกัด (SPE) จัดทะเบียนจัดตั้งขึ้นเมื่อวันที่ 3 สิงหาคม 2554 มีทุนจดทะเบียน 10,000,000 บาท ประกอบธุรกิจการให้บริการออกแบบทางวิศวกรรม ก่อสร้างโซลาร์ฟาร์มแบบครบวงจร (Engineering Procurement Construction หรือ EPC) ทั้งในประเทศ และต่างประเทศ ตลอดจนธุรกิจบริหารด้านการปฏิบัติการและการบำรุงรักษาโซลาร์ฟาร์ม (Operation Maintenance and Monitoring หรือ OMM)

บริษัท สตีล แอนด์ โซล่า รูฟ จำกัด

บริษัท สตีล แอนด์ โซล่า รูฟ จำกัด (SSR) จัดทะเบียนจัดตั้งขึ้นเมื่อวันที่ 5 กันยายน 2554 เพื่อรองรับการโอนธุรกิจเดิมของบริษัท สตีล อินเตอร์เทค จำกัด (มหาชน) ภายหลังการควบรวมกิจการแล้วเสร็จ มีทุนจดทะเบียน 57,373,340 บาท ประกอบธุรกิจผลิต จำหน่าย และให้บริการติดตั้งหลังคาเหล็กม้วนลอน หรือที่เรียกกันทั่วไปว่าหลังคาเมทัลชีท (Metal Sheet Roofing) ภายใต้เครื่องหมายการค้า “ROLLFORM” และได้รับการรับรองมาตรฐานผลิตภัณฑ์อุตสาหกรรม “มอก.1128-2535 แผ่นเหล็กม้วนหลังคา” ซึ่งทาง SSR ได้วิจัยและพัฒนาผลิตภัณฑ์ให้จ่ายต่อการนำไปใช้งาน ราคาประหยัด สามารถนำไปติดตั้งได้อย่างสะดวก รวดเร็ว ด้วยรูปลอนที่หลากหลาย สีสนิมให้ให้เลือกมากมาย และความหนาที่ระบุได้ตามต้องการ ตั้งแต่ 0.30 - 0.55 มม.

บริษัท เอ็นเนเกท(ประเทศไทย) จำกัด

เอ็นเนเกท (ประเทศไทย) จำกัด จัดทะเบียนจัดตั้งขึ้นเมื่อวันที่ 4 กรกฎาคม พ.ศ. 2555 มีทุนจดทะเบียน 10,000,000 บาท เอ็นเนเกท (ประเทศไทย) เป็นบริษัทร่วมทุนระหว่างบริษัท เอ็นเนเกท (ประเทศญี่ปุ่น) ซึ่งถือหุ้นร้อยละ 49 บริษัท เอสพีซี จำกัด (มหาชน) ซึ่งถือหุ้นร้อยละ 30 และบริษัท ไทยโอจี เดนกิ จำกัด ซึ่งถือหุ้นร้อยละ 21 ประกอบธุรกิจหลักคือ ตู้สวิตช์ตัดตอนระบบไฟฟ้าแรงดันสูงขนาด 22 กิโลโวลต์ – 33 กิโลโวลต์ และตู้ควบคุมระบบไฟฟ้าสำหรับผู้ผลิตไฟฟ้าขนาดเล็ก บริษัทฯ สามารถจัดจำหน่ายตู้สวิตช์ตัดตอนระบบไฟฟ้าแรงดันสูงและตู้ควบคุมระบบไฟฟ้าสำหรับการประยุกต์ใช้งานในรูปแบบต่างๆ รวมทั้งการติดตั้งและการบำรุงรักษา สำหรับทั้งโซลาร์ฟาร์มและผู้สนใจรายอื่นๆ

นอกจากนี้ เอ็นเนเกท ยังเป็นผู้พัฒนาระบบจัดการพลังงาน (Energy Management System) ระบบการจัดการพลังงานภายในบ้านและอาคารในประเทศไทย ทั้งนี้ระบบการจัดการพลังงานเป็นเครื่องมือในการประหยัดการใช้พลังงานไฟฟ้า ในครัวเรือน สำนักงานและโรงงาน และประหยัดค่าใช้จ่ายในการใช้พลังงาน นอกเหนือจากการตรวจสอบไฟฟ้าจากพลังงานเซลล์แสงอาทิตย์ เพื่อนำไปสู่ประสิทธิภาพของการใช้พลังงาน และการอนุรักษ์สิ่งแวดล้อมในประเทศไทยและประเทศอื่นๆ ทั้งในทางตรงและทางอ้อมผ่านทางธุรกิจและผลิตภัณฑ์

บริษัท โซลาร์ เพาเวอร์ แอสเซ็ท จำกัด

บริษัท โซลาร์ เพาเวอร์ แอสเซ็ท จำกัด (SPA) จัดทะเบียนจัดตั้งขึ้นเมื่อวันที่ 4 พฤษภาคม 2555 มีทุนจดทะเบียน 112,500,000 บาท ประกอบธุรกิจโดยการถือหุ้น (Holding Company) ซึ่งมีบริษัทย่อยที่ดำเนินธุรกิจโซลาร์ฟาร์มจำนวน 2 บริษัท ได้แก่ บริษัท เอ เจ เทคโนโลยี จำกัด (AJ) และบริษัท ทิพนารายณ์ จำกัด (TP) ซึ่งทั้ง 2 โครงการมีสัญญาซื้อขายไฟฟ้าพลังงานแสงอาทิตย์ จำนวน 3 เมกะวัตต์ ตั้งอยู่ที่จังหวัดลพบุรี SPA ทำการพัฒนาโครงการโซลาร์ฟาร์ม ทั้ง 2 แห่ง จนแล้วเสร็จและเริ่มจำหน่ายไฟฟ้าเชิงพาณิชย์เมื่อวันที่ 25 มิถุนายน 2556 ที่ผ่านมา

บริษัท โซลาร์ เพาเวอร์ รูฟ จำกัด

บริษัท โซลาร์ เพาเวอร์ รูฟ จำกัด (SPR) จัดทะเบียนจัดตั้งขึ้นเมื่อวันที่ 1 พฤษภาคม 2556 เป็นผู้ริเริ่มในการดำเนินธุรกิจติดตั้งระบบผลิตไฟฟ้าพลังงานแสงอาทิตย์บนหลังคา (Solar Roof) สำหรับบ้านพักอาศัย สำนักงาน อาคารธุรกิจขนาดเล็ก ธุรกิจขนาดกลาง และธุรกิจขนาดใหญ่ รวมถึงโรงงานอุตสาหกรรมและอื่นๆ แห่งแรกในประเทศไทย และในประชาคมอาเซียน มีทุนจดทะเบียน 400,000,000 บาท โดยเมื่อวันที่ 18 กันยายน 2557 ที่ผ่านมา SPR ได้แต่งตั้งบริษัท โฮม โปรดัคส์ เซ็นเตอร์ จำกัด (มหาชน) หรือ HomePro เป็นตัวแทนจำหน่ายระบบผลิตไฟฟ้าพลังงานแสงอาทิตย์บนหลังคา สำหรับบ้านพักอาศัย (ขนาดกำลังการผลิตไม่เกิน 10 กิโลวัตต์) แบ่งเป็นการติดตั้งเพื่อจำหน่ายไฟฟ้าเข้าสู่ระบบของการไฟฟ้านครหลวง หรือการไฟฟ้าส่วนภูมิภาค และสำหรับการใช้ภายในครัวเรือน

2.1 ภาพรวมของการประกอบธุรกิจของบริษัท

โครงสร้างธุรกิจและภาพรวมที่เกี่ยวกับบริษัทในเครือของ SPCG

รายละเอียดของโซลาร์ฟาร์มทั้ง 36 โครงการของ SPC และ SPA มีดังต่อไปนี้

| ลำดับ | ชื่อโซลาร์ฟาร์ม | กำลังการผลิตตามสัญญาซื้อขายไฟฟ้า (เมกะวัตต์) | จังหวัดที่ตั้งโรงไฟฟ้า | ทุนจดทะเบียน | การลงทุนของ SPC และ SPA | สัญญาลงวันที่ | COD |
|-------|---|--|------------------------|--------------|-------------------------|---------------|---------------|
| 1 | บริษัท โซล่า เพาเวอร์ (โคราช 1) จำกัด | 5.88 | นครราชสีมา | 320,000,000 | 65% | 15 พ.ค. 2552 | 21 เม.ย. 2553 |
| 2 | บริษัท โซล่า เพาเวอร์ (สกลนคร 1) จำกัด | 5.88 | สกลนคร | 217,800,000 | 61% | 19 มิ.ย. 2552 | 9 ก.พ. 2554 |
| 3 | บริษัท โซล่า เพาเวอร์ (นครพนม 1) จำกัด | 5.88 | นครพนม | 218,100,000 | 61% | 18 มิ.ย. 2552 | 22 เม.ย. 2554 |
| 4 | บริษัท โซล่า เพาเวอร์ (โคราช 2) จำกัด | 5.88 | นครราชสีมา | 219,900,000 | 56% | 27 ก.ค. 2552 | 13 ก.ย. 2554 |
| 5 | บริษัท โซล่า เพาเวอร์ (เลย 1) จำกัด | 5.88 | เลย | 220,500,000 | 56% | 29 ก.ค. 2552 | 15 ก.ย. 2554 |
| 6 | บริษัท โซล่า เพาเวอร์ (ขอนแก่น 1) จำกัด | 5.88 | ขอนแก่น | 226,500,000 | 70% | 28 ก.ค. 2552 | 15 ก.พ. 2555 |
| 7 | บริษัท โซล่า เพาเวอร์ (โคราช 3) จำกัด | 5.88 | นครราชสีมา | 188,750,000 | 60% | 8 ม.ค. 2553 | 9 มี.ค. 2555 |
| 8 | บริษัท โซล่า เพาเวอร์ (โคราช 4) จำกัด | 5.88 | นครราชสีมา | 199,250,000 | 60% | 8 ม.ค. 2553 | 14 พ.ค. 2555 |
| 9 | บริษัท โซล่า เพาเวอร์ (โคราช 7) จำกัด | 5.88 | นครราชสีมา | 188,750,000 | 60% | 8 ม.ค. 2553 | 30 พ.ค. 2555 |
| 10 | บริษัท โซล่า เพาเวอร์ (โคราช 5) จำกัด | 5.88 | นครราชสีมา | 157,500,000 | 100% | 8 ม.ค. 2553 | 15 ม.ค. 2556 |
| 11 | บริษัท โซล่า เพาเวอร์ (โคราช 8) จำกัด | 5.88 | นครราชสีมา | 157,500,000 | 100% | 8 ม.ค. 2553 | 15 ม.ค. 2556 |
| 12 | บริษัท โซล่า เพาเวอร์ (โคราช 9) จำกัด | 5.88 | นครราชสีมา | 160,000,000 | 100% | 8 ม.ค. 2553 | 16 ม.ค. 2556 |
| 13 | บริษัท โซล่า เพาเวอร์ (ขอนแก่น 3) จำกัด | 5.88 | ขอนแก่น | 157,500,000 | 100% | 8 ม.ค. 2553 | 17 ม.ค. 2556 |
| 14 | บริษัท โซล่า เพาเวอร์ (ขอนแก่น 4) จำกัด | 5.88 | ขอนแก่น | 157,500,000 | 100% | 8 ม.ค. 2553 | 17 ม.ค. 2556 |
| 15 | บริษัท โซล่า เพาเวอร์ (ขอนแก่น 5) จำกัด | 5.88 | ขอนแก่น | 157,500,000 | 100% | 8 ม.ค. 2553 | 18 ม.ค. 2556 |
| 16 | บริษัท โซล่า เพาเวอร์ (ขอนแก่น 8) จำกัด | 5.88 | ขอนแก่น | 157,500,000 | 100% | 8 ม.ค. 2553 | 18 ม.ค. 2556 |
| 17 | บริษัท โซล่า เพาเวอร์ (โคราช 6) จำกัด | 5.88 | นครราชสีมา | 160,000,000 | 100% | 8 ม.ค. 2553 | 26 มิ.ย. 2556 |
| 18 | บริษัท โซล่า เพาเวอร์ (บุรีรัมย์ 1) จำกัด | 5.88 | บุรีรัมย์ | 160,000,000 | 100% | 8 ม.ค. 2553 | 26 มิ.ย. 2556 |

| ลำดับ | ชื่อโซลาร์ฟาร์ม | กำลังการผลิตตามสัญญาซื้อขายไฟฟ้า (เมกะวัตต์) | จังหวัดที่ตั้งโรงไฟฟ้า | ทุนจดทะเบียน | การลงทุนของ SPC และ SPA | สัญญาลงวันที่ | COD |
|-------|---|--|------------------------|--------------|-------------------------|---------------|---------------|
| 19 | บริษัท โซล่า เพาเวอร์ (บุรีรัมย์ 2) จำกัด | 5.88 | บุรีรัมย์ | 160,000,000 | 100% | 8 ม.ค. 2553 | 26 มิ.ย. 2556 |
| 20 | บริษัท โซล่า เพาเวอร์ (ขอนแก่น 2) จำกัด | 5.88 | ขอนแก่น | 165,000,000 | 100% | 8 ม.ค. 2553 | 29 ก.ค. 2556 |
| 21 | บริษัท โซล่า เพาเวอร์ (ขอนแก่น 7) จำกัด | 5.88 | ขอนแก่น | 162,500,000 | 100% | 8 ม.ค. 2553 | 1 ต.ค. 2556 |
| 22 | บริษัท โซล่า เพาเวอร์ (นครพนม 2) จำกัด | 5.88 | นครพนม | 157,500,000 | 100% | 8 ม.ค. 2553 | 27 ก.พ. 2557 |
| 23 | บริษัท โซล่า เพาเวอร์ (หนองคาย 1) จำกัด | 5.88 | หนองคาย | 157,500,000 | 100% | 8 ม.ค. 2553 | 28 ก.พ. 2557 |
| 24 | บริษัท โซล่า เพาเวอร์ (บุรีรัมย์ 3) จำกัด | 5.88 | บุรีรัมย์ | 157,500,000 | 100% | 8 ม.ค. 2553 | 6 มี.ค. 2557 |
| 25 | บริษัท โซล่า เพาเวอร์ (นครพนม 3) จำกัด | 5.88 | นครพนม | 157,500,000 | 100% | 8 ม.ค. 2553 | 10 มี.ค. 2557 |
| 26 | บริษัท โซล่า เพาเวอร์ (อุดรธานี 1) จำกัด | 5.88 | อุดรธานี | 162,500,000 | 100% | 8 ม.ค. 2553 | 1 เม.ย. 2557 |
| 27 | บริษัท โซล่า เพาเวอร์ (เลย 2) จำกัด | 5.88 | เลย | 165,000,000 | 75% | 8 ม.ค. 2553 | 24 เม.ย. 2557 |
| 28 | บริษัท โซล่า เพาเวอร์ (สกลนคร 2) จำกัด | 5.88 | สกลนคร | 157,500,000 | 100% | 8 ม.ค. 2553 | 25 เม.ย. 2557 |
| 29 | บริษัท โซล่า เพาเวอร์ (สุรินทร์ 3) จำกัด | 5.88 | สุรินทร์ | 157,500,000 | 100% | 11 มี.ค. 2553 | 29 เม.ย. 2557 |
| 30 | บริษัท โซล่า เพาเวอร์ (ขอนแก่น 9) จำกัด | 5.88 | ขอนแก่น | 157,500,000 | 100% | 11 มี.ค. 2553 | 20 พ.ค. 2557 |
| 31 | บริษัท โซล่า เพาเวอร์ (ขอนแก่น 10) จำกัด | 5.88 | ขอนแก่น | 165,000,000 | 75% | 8 ม.ค. 2553 | 20 พ.ค. 2557 |
| 32 | บริษัท โซล่า เพาเวอร์ (ขอนแก่น 6) จำกัด | 5.88 | ขอนแก่น | 157,500,000 | 100% | 8 ม.ค. 2553 | 30 พ.ค. 2557 |
| 33 | บริษัท โซล่า เพาเวอร์ (สุรินทร์ 1) จำกัด | 5.88 | สุรินทร์ | 165,000,000 | 75% | 8 ม.ค. 2553 | 27 มิ.ย. 2557 |
| 34 | บริษัท โซล่า เพาเวอร์ (สุรินทร์ 2) จำกัด | 5.88 | สุรินทร์ | 165,000,000 | 75% | 8 ม.ค. 2553 | 27 มิ.ย. 2557 |
| 35 | บริษัท เอเจ เทคโนโลยี จำกัด | 3.00 | ลพบุรี | 75,000,000 | 75% | 18 ส.ค. 2554 | 25 มิ.ย. 2556 |
| 36 | บริษัท ทิพยนาเวียง จำกัด | 3.00 | ลพบุรี | 75,000,000 | 100% | 18 ส.ค. 2554 | 25 มิ.ย. 2556 |

2.2 โครงสร้างรายได้

สำหรับปี 2557 โครงสร้างรายได้ของบริษัทฯ สามารถแบ่งได้เป็น 3 ประเภท กล่าวคือ

2.2.1 รายได้จากธุรกิจโซลาร์ฟาร์ม ซึ่งแบ่งได้เป็น 3 ส่วนคือ

1. รายได้จากการจำหน่ายไฟฟ้าพลังงานแสงอาทิตย์จากโซลาร์ฟาร์ม
2. รายได้จากธุรกิจบริการรับเหมาก่อสร้างโซลาร์ฟาร์มแบบครบวงจร (EPC)
3. รายได้จากธุรกิจบริการด้านการปฏิบัติการ บำรุงรักษา และการประเมินผลโซลาร์ฟาร์ม (OMM)

2.2.2 รายได้จากธุรกิจหลังคาเหล็กและโครงสร้าง ซึ่งแบ่งได้เป็น 2 ส่วนคือ

1. รายได้จากการขาย
2. รายได้จากการขายพร้อมติดตั้ง

2.2.3 รายได้จากธุรกิจการติดตั้งระบบผลิตไฟฟ้าพลังงานแสงอาทิตย์บนหลังคา ซึ่งแบ่งได้เป็น 2 ส่วนคือ

1. รายได้จากการขาย
2. รายได้จากการขายพร้อมติดตั้ง

โครงสร้างรายได้ของบริษัทฯ สำหรับรอบปีบัญชีสิ้นสุดวันที่ 31 ธันวาคม 2555, 2556 และ 2557 สรุปได้ดังต่อไปนี้

| โครงสร้างรายได้ |
|---|
| (1) ธุรกิจโซลาร์ฟาร์ม |
| 1. รายได้จากการจำหน่ายไฟฟ้า |
| 2. รายได้จากสัญญาก่อสร้าง |
| 3. รายได้จากการให้บริการ |
| รวมรายได้ธุรกิจโซลาร์ฟาร์ม |
| (2) ธุรกิจเหล็ก |
| 1. รายได้จากการขาย |
| 2. รายได้จากการขายพร้อมติดตั้ง |
| รวมรายได้ธุรกิจเหล็ก |
| (3) ธุรกิจการติดตั้งระบบผลิตไฟฟ้าพลังงานแสงอาทิตย์บนหลังคา |
| 1. รายได้จากการขาย |
| 2. รายได้จากการขายพร้อมติดตั้ง |
| รวมรายได้ธุรกิจการติดตั้งระบบผลิตไฟฟ้าพลังงานแสงอาทิตย์บนหลังคา |
| (4) รายได้อื่น |
| รวมรายได้ทั้งหมด |

| | งบการเงินเฉพาะกิจการ | | | | | | งบการเงินรวม | | | | | |
|--|----------------------|---------|---------------------|---------|---------------------|---------|---------------------|---------|---------------------|---------|---------------------|---------|
| | รอบปีสิ้นสุดวันที่ | | รอบปีสิ้นสุดวันที่ | | รอบปีสิ้นสุดวันที่ | | รอบปีสิ้นสุดวันที่ | | รอบปีสิ้นสุดวันที่ | | รอบปีสิ้นสุดวันที่ | |
| | 31-ธ.ค.-55 | | 31-ธ.ค.-56 | | 31-ธ.ค.-57 | | 31-ธ.ค.-55 | | 31-ธ.ค.-56 | | 31-ธ.ค.-57 | |
| | มูลค่า (ล้านบาท) | ร้อยละ* | มูลค่า (ล้านบาท) | ร้อยละ* | มูลค่า (ล้านบาท) | ร้อยละ* | มูลค่า (ล้านบาท) | ร้อยละ* | มูลค่า (ล้านบาท) | ร้อยละ* | มูลค่า (ล้านบาท) | ร้อยละ* |
| | | | | | | | | | | | | |
| | - | - | - | - | - | - | 809.7 | 63.5 | 2,063.3 | 82.4 | 3,957.3 | 89.7 |
| | 45.4 | 49.2 | 34.5 | 47.4 | - | - | 103.4 | 8.1 | 56.5 | 2.3 | - | - |
| | - | - | - | - | - | - | - | - | 6.6 | 0.3 | - | - |
| | 45.4 | 49.2 | 34.5 | 47.4 | - | - | 913.1 | 71.6 | 2,126.4 | 85.0 | 3,957.3 | 89.7 |
| | | | | | | | | | | | | |
| | 2.3 | 2.5 | 0.1 | 0.1 | - | - | 191.6 | 15.0 | 200.9 | 8.0 | 167.9 | 3.8 |
| | 21.1 | 22.9 | 0.5 | 0.7 | - | - | 109.6 | 8.6 | 113.5 | 4.5 | 106.0 | 2.4 |
| | 23.4 | 25.4 | 0.6 | 0.8 | - | - | 301.2 | 23.6 | 314.4 | 12.5 | 273.9 | 6.2 |
| | | | | | | | | | | | | |
| | - | - | - | - | - | - | - | - | 1.0 | - | 1.8 | 0.1 |
| | - | - | - | - | - | - | - | - | 31.1 | 1.2 | 124.1 | 2.8 |
| | - | - | - | - | - | - | - | - | 32.1 | 1.2 | 125.9 | 2.9 |
| | 23.4 | 25.4 | 37.7 | 51.8 | 1,138.1 | 100.0 | 61.1 | 4.8 | 31.8 | 1.3 | 53.6 | 1.2 |
| | 92.2 | 100.0 | 72.8 | 100.0 | 1,138.1 | 100.0 | 1,275.4 | 100.0 | 2,504.7 | 100.0 | 4,410.7 | 100.0 |

หมายเหตุ * ร้อยละของรายได้รวม

โครงสร้างรายได้ของธุรกิจโซลาร์ฟาร์ม

โครงสร้างรายได้ของ SPCG จากธุรกิจโซลาร์ฟาร์ม ซึ่ง SPCG ดำเนินการผ่าน SPC, SPA และ SPE สำหรับรอบปีบัญชีสิ้นสุดวันที่ 31 ธันวาคม 2555, 2556 และ 2557 สรุปได้ดังต่อไปนี้

| โครงสร้างรายได้ | | รอบปีสิ้นสุดวันที่ | | รอบปีสิ้นสุดวันที่ | | รอบปีสิ้นสุดวันที่ | |
|----------------------|--|---------------------|----------|---------------------|----------|---------------------|----------|
| | | 31-ธ.ค.-55 | | 31-ธ.ค.-56 | | 31-ธ.ค.-57 | |
| | | มูลค่า (ล้านบาท) | ร้อยละ * | มูลค่า (ล้านบาท) | ร้อยละ * | มูลค่า (ล้านบาท) | ร้อยละ * |
| งบการเงินรวมของ SPCG | 1.บริษัท โซล่า เพาเวอร์ (โคราช 1) จำกัด | 106.8 | 11.7 | 107.3 | 5.0 | 123.7 | 3.1 |
| | 2.บริษัท โซล่า เพาเวอร์ (สกลนคร 1) จำกัด | 101.1 | 11.1 | 103.4 | 4.9 | 114.6 | 2.9 |
| | 3.บริษัท โซล่า เพาเวอร์ (นครพนม 1) จำกัด | 99.8 | 10.9 | 101.7 | 4.8 | 114.3 | 2.9 |
| | 4.บริษัท โซล่า เพาเวอร์ (โคราช 2) จำกัด | 107.1 | 11.7 | 107.8 | 5.1 | 125.1 | 3.2 |
| | 5.บริษัท โซล่า เพาเวอร์ (เลย 1) จำกัด | 97.2 | 10.6 | 99.3 | 4.7 | 114.9 | 2.9 |
| | 6.บริษัท โซล่า เพาเวอร์ (ขอนแก่น 1) จำกัด | 89.4 | 9.8 | 102.7 | 4.8 | 116.2 | 2.9 |
| | 7.บริษัท โซล่า เพาเวอร์ (โคราช 3) จำกัด | 85.2 | 9.3 | 107.3 | 5.0 | 122.5 | 3.1 |
| | 8.บริษัท โซล่า เพาเวอร์ (โคราช 4) จำกัด | 63.5 | 7.0 | 103.2 | 4.9 | 119.4 | 3.0 |
| | 9.บริษัท โซล่า เพาเวอร์ (โคราช 7) จำกัด | 59.6 | 6.5 | 104.7 | 4.9 | 120.6 | 3.0 |
| | 10.บริษัท โซล่า เพาเวอร์ (โคราช 5) จำกัด | - | - | 125.3 | 5.9 | 133.8 | 3.4 |
| | 11.บริษัท โซล่า เพาเวอร์ (โคราช 8) จำกัด | - | - | 124.5 | 5.9 | 133.5 | 3.4 |
| | 12.บริษัท โซล่า เพาเวอร์ (โคราช 9) จำกัด | - | - | 119.7 | 5.6 | 132.9 | 3.4 |
| | 13.บริษัท โซล่า เพาเวอร์ (ขอนแก่น 3) จำกัด | - | - | 119.5 | 5.6 | 130.2 | 3.3 |
| | 14.บริษัท โซล่า เพาเวอร์ (ขอนแก่น 4) จำกัด | - | - | 113.0 | 5.3 | 128.5 | 3.2 |
| | 15.บริษัท โซล่า เพาเวอร์ (ขอนแก่น 5) จำกัด | - | - | 122.4 | 5.8 | 134.7 | 3.4 |
| | 16.บริษัท โซล่า เพาเวอร์ (ขอนแก่น 8) จำกัด | - | - | 122.8 | 5.8 | 135.4 | 3.4 |
| | 17.บริษัท โซล่า เพาเวอร์ (โคราช 6) จำกัด | - | - | 63.9 | 3.0 | 134.4 | 3.4 |
| | 18.บริษัท โซล่า เพาเวอร์ (บุรีรัมย์ 1) จำกัด | - | - | 64.5 | 3.0 | 135.8 | 3.4 |
| | 19.บริษัท โซล่า เพาเวอร์ (บุรีรัมย์ 2) จำกัด | - | - | 63.3 | 3.0 | 134.6 | 3.4 |
| | 20.บริษัท โซล่า เพาเวอร์ (ขอนแก่น 2) จำกัด | - | - | 53.3 | 2.5 | 131.8 | 3.3 |
| | 21.บริษัท โซล่า เพาเวอร์ (ขอนแก่น 7) จำกัด | - | - | 33.7 | 1.6 | 133.2 | 3.4 |
| | 22.บริษัท โซล่า เพาเวอร์ (นครพนม 2) จำกัด | - | - | - | - | 104.2 | 2.6 |
| | 23.บริษัท โซล่า เพาเวอร์ (หนองคาย 1) จำกัด | - | - | - | - | 105.3 | 2.7 |
| | 24.บริษัท โซล่า เพาเวอร์ (บุรีรัมย์ 3) จำกัด | - | - | - | - | 108.6 | 2.7 |
| | 25.บริษัท โซล่า เพาเวอร์ (นครพนม 3) จำกัด | - | - | - | - | 101.2 | 2.6 |
| | 26.บริษัท โซล่า เพาเวอร์ (อุดรธานี 1) จำกัด | - | - | - | - | 94.9 | 2.4 |
| | 27.บริษัท โซล่า เพาเวอร์ (เลย 2) จำกัด | - | - | - | - | 84.1 | 2.1 |
| | 28.บริษัท โซล่า เพาเวอร์ (สกลนคร 2) จำกัด | - | - | - | - | 88.6 | 2.2 |
| | 29.บริษัท โซล่า เพาเวอร์ (สุรินทร์ 3) จำกัด | - | - | - | - | 92.5 | 2.3 |
| | 30.บริษัท โซล่า เพาเวอร์ (ขอนแก่น 9) จำกัด | - | - | - | - | 78.6 | 2.0 |
| | 31.บริษัท โซล่า เพาเวอร์ (ขอนแก่น 10) จำกัด | - | - | - | - | 77.4 | 2.0 |
| | 32.บริษัท โซล่า เพาเวอร์ (ขอนแก่น 6) จำกัด | - | - | - | - | 76.6 | 1.9 |

| โครงสร้างรายได้ | | รอบปีสิ้นสุดวันที่ | | รอบปีสิ้นสุดวันที่ | | รอบปีสิ้นสุดวันที่ | |
|------------------------|--|---------------------|----------|---------------------|----------|---------------------|----------|
| | | 31-ธ.ค.-55 | | 31-ธ.ค.-56 | | 31-ธ.ค.-57 | |
| | | มูลค่า (ล้านบาท) | ร้อยละ * | มูลค่า (ล้านบาท) | ร้อยละ * | มูลค่า (ล้านบาท) | ร้อยละ * |
| | 33.บริษัท โซล่า เพาเวอร์ (สุรินทร์ 1) จำกัด | - | - | - | - | 69.0 | 1.8 |
| | 34.บริษัท โซล่า เพาเวอร์ (สุรินทร์ 2) จำกัด | - | - | - | - | 67.9 | 1.7 |
| | 35.บริษัท เอ เจ เทคโนโลยี จำกัด | - | - | - | - | 68.9 | 1.8 |
| | 36.บริษัท ทิพยนารายณ์ จำกัด | - | - | - | - | 69.4 | 1.8 |
| งบการเงินเฉพาะกิจการ** | รวมรายได้จากการจำหน่ายไฟฟ้า | 809.7 | 88.6 | 2,063.3 | 97.1 | 3,957.3 | 100.0 |
| | รายได้จากธุรกิจบริการรับเหมาก่อสร้างโซลาร์ฟาร์มแบบครบวงจร ("EPC") ** | 103.4 | 11.4 | 56.5 | 2.7 | - | - |
| | รายได้จากธุรกิจบริการด้านการปฏิบัติการ บำรุงรักษา และการประมวลผลโซลาร์ฟาร์ม ("OMM") ** | - | - | 6.6 | 0.2 | - | - |
| | รวมรายได้ของธุรกิจโซลาร์ฟาร์ม | 913.1 | 100.0 | 2,126.4 | 100.0 | 3,957.3 | 100.0 |

หมายเหตุ * คิดเป็นร้อยละของรายได้ของธุรกิจโซลาร์ฟาร์ม

** รายได้ค่า EPC และ OMM ในงบการเงินรวม เป็นรายได้ที่กลุ่มบริษัทได้ให้บริการแก่ บริษัทบริษัท เอ เจ เทคโนโลยี จำกัด และบริษัท ทิพยนารายณ์ จำกัด ซึ่งถือเป็นบริษัทร่วมจนถึงวันที่ 19 ธันวาคม พ.ศ. 2556 ดังนั้นรายได้ดังกล่าวจึงไม่ถูกตัดรายการระหว่างกันออกไปและรวมอยู่ในงบการเงินรวมของกลุ่มบริษัท

3 ปัจจัยความเสี่ยง



บริษัท เอสพีซีจี จำกัด (มหาชน) ในปัจจุบัน ประกอบธุรกิจหลัก 3 ด้าน ได้แก่

3.1 ธุรกิจโซลาร์ฟาร์ม ซึ่งดำเนินการภายใต้ SPC, SPA และ SPE ซึ่งดำเนินธุรกิจ 3 ส่วนดังนี้

- ธุรกิจการลงทุนโซลาร์ฟาร์ม
- ธุรกิจบริการออกแบบและรับเหมาก่อสร้างโซลาร์ฟาร์มแบบครบวงจร (EPC)
- ธุรกิจบริการด้านการปฏิบัติการ บำรุงรักษาและการประมวลผลโซลาร์ฟาร์ม (OMM)

3.2 ธุรกิจจำหน่ายและติดตั้งระบบผลิตไฟฟ้าพลังงานแสงอาทิตย์บนหลังคา ซึ่งดำเนินการภายใต้ “บริษัท โซลาร์ รูฟ จำกัด” (SPR)

3.3 ธุรกิจจำหน่ายหลังคาเหล็กและโครงสร้างแบบครบวงจร ดำเนินการภายใต้ “บริษัท สตีล แอนด์ โซลาร์ รูฟ จำกัด” (SSR)

3.1 ความเสี่ยงจากธุรกิจโซลาร์ฟาร์ม

3.1.1 ความเสี่ยงจากธุรกิจลงทุนโซลาร์ฟาร์ม

(1) ความเสี่ยงจากการพึ่งพาผู้ผลิตแผงเซลล์แสงอาทิตย์ และเครื่องแปลงกระแสไฟฟ้าเพียงรายเดียว

เนื่องจากโครงการโซลาร์ฟาร์มทั้งหมดใช้แผงเซลล์แสงอาทิตย์จาก Kyocera Corporation (Kyocera) ประเทศญี่ปุ่น ยกเว้น AJ Technology ที่ใช้แผงเซลล์แสงอาทิตย์ของ REC ประเทศสิงคโปร์ ใช้เครื่องแปลงกระแสไฟฟ้าทั้งหมดจาก SMA Solar Technology AG (SMA) ประเทศเยอรมนีเพียงรายเดียว

Kyocera ก่อตั้งขึ้นตั้งแต่วันที่ 1 เมษายน 2502 และได้จดทะเบียนในตลาดหุ้นนิวยอร์กและตลาดหุ้นโตเกียว ทั้งนี้ Kyocera เป็นบริษัทที่มีความเข้มแข็งทางการเงินมาเป็นระยะเวลายาวนาน ไม่เคยขาดทุนตลอดระยะเวลาการดำเนินงานที่มากกว่า 55 ปี ณ วันที่ 31 มีนาคม 2557 Kyocera มีทุนจดทะเบียนชำระแล้วจำนวน 115,703 ล้านบาท และมียอดขายรวมทั้งสิ้น 1,447,369 ล้านบาท โดยมีกำไรสุทธิจากการดำเนินงานถึง 88,765 ล้านบาท Kyocera มีจำนวนพนักงานทั้งหมดถึง 69,789 คน และยังมีบริษัทในเครือรวมกันกว่า 230 บริษัท มีรายละเอียดตามข้อมูลดังนี้

Summary

Financial data from the fiscal year ended March 31, 2014.

| | | | | |
|---------------|---------------------|--------------------------|-----------|---|
| Company name: | KYOCERA Corporation | Consolidated net sales: | 1,447,369 | million yen |
| Established: | April 1, 1959 | Consolidated net income: | 88,756 | million yen |
| President: | Goro Yamaguchi | Group companies: | 230 | [including KYOCERA Corporation] |
| Capital: | 115,703 million yen | Group employees: | 69,789 | [excluding non-consolidated subsidiaries and affiliates accounted for by the equity method] |

Consolidated Sales by Region

(Year ended March 31, 2014)

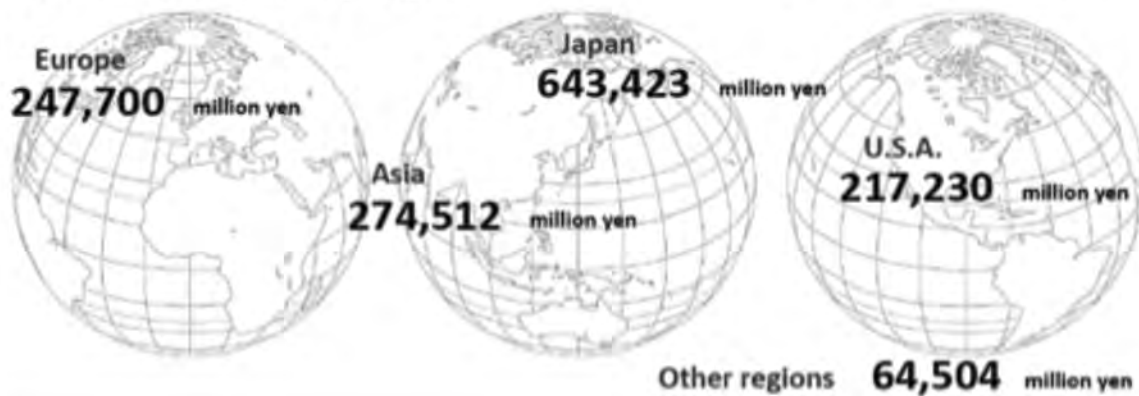

KYOCERA FINANCIAL STRENGTH

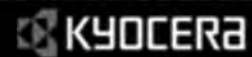

55 YEARS NO LOSS
LONG TERM BASIS FINANCIAL STRENGTH

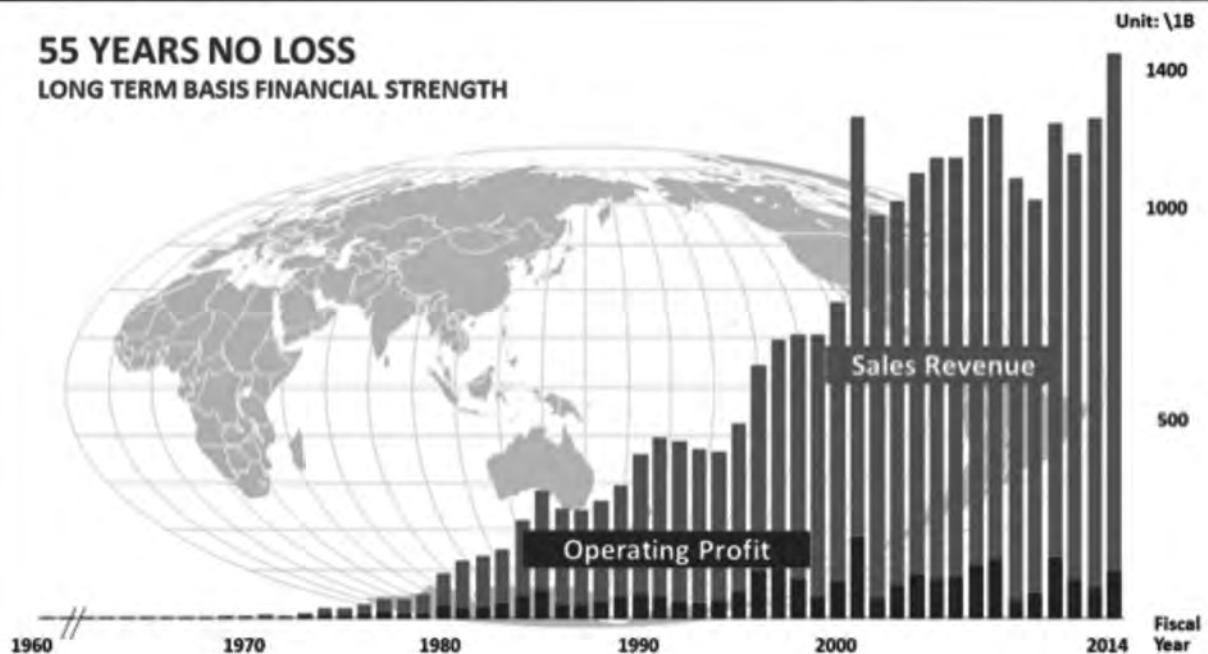

SMA เป็นบริษัทจดทะเบียนในตลาดหุ้นแฟรงค์เฟิร์ต SMAประกอบธุรกิจผลิตและจำหน่ายเครื่องแปลงกระแสไฟฟ้ารายใหญ่ ซึ่งประกอบธุรกิจมายาวนานด้วยประสบการณ์มากกว่า 30 ปี และมีการใช้งานทั่วโลกมากกว่า 35 กิกะวัตต์ โดยมีส่วนแบ่งทางการตลาดประมาณร้อยละ 20 ของยอดขายทั่วโลก และยังเป็นผู้นำทางด้านเทคโนโลยีมานานกว่า 30 ปี โดย ณ วันที่ 31 ธันวาคม 2556 SMA มียอดขายเครื่องแปลงกระแสไฟฟ้า ถึง 5,361 เมกะวัตต์ และมีเงินสดสุทธิ 308.1 ล้านยูโร นับมูลค่าสินทรัพย์ รวมถึง 1,259.9 ล้านยูโร SMA มีการจ้างงานประจำถึง 5,141 คน (ที่มา: SMA Annual Report 2013)

จุดเด่นของ SMA คือ เป็นบริษัทชั้นนำด้านเทคโนโลยี โดยมีแผนการทางธุรกิจที่น่าสนใจในด้านต่างๆ ดังนี้:

- ประสบการณ์ตรงกับตลาดโซลาร์ทั่วโลก
- SMA เป็นผู้นำอันดับ 1 ในอุตสาหกรรม Solar Inverter มานานกว่า 2 ทศวรรษ
- เทคโนโลยีที่ทันสมัย และมีการออกสินค้าใหม่ให้สอดคล้องกับยุคสมัยได้เป็นอย่างดี
- แผนการทางธุรกิจที่พร้อมปรับเปลี่ยนได้ตามสถานการณ์และมีกลยุทธ์ในการค้นหาต้นทุนที่มีประสิทธิภาพสูงสุด
- มีทีมงานและโครงสร้างสำหรับทีมบริการหลังการขายอย่างเข้มแข็ง

• มีการเปลี่ยนแปลงกระบวนการที่จะนำไปสู่การลดต้นทุนอย่างชัดเจน

• สภาพคล่องทางการเงินสูงเนื่องจากมีอัตราส่วนของผู้ถือหุ้นและเงินสดในมือสูง

• มีตำแหน่งในการแข่งขันในตลาดต่างจากคู่แข่งและโดดเด่นอย่างชัดเจน

• มีโครงสร้างผู้ร่วมทุนที่เข้มแข็งและมั่นคง เช่น Danfoss ที่เป็นผู้ร่วมทุนหลัก

SPCG มีความเชื่อมั่นเป็นอย่างยิ่งว่าศักยภาพความแข็งแกร่งทางการเงิน ทางเทคโนโลยี และประวัติการผลิตที่มีมาอย่างยาวนานของทั้ง 2 บริษัท สามารถสร้างความยั่งยืนในด้านการใช้งานที่ให้การรับประกันผลิตภัณฑ์ยาวนานกว่า 25 ปี ในส่วนของเครื่องแปลงกระแสไฟฟ้าของ SMA ด้วยเทคโนโลยีการออกแบบขั้นสูงจากประเทศเยอรมนี SPCG ได้ขยายระยะเวลารับประกันไปยาวนานถึง 20 ปี สร้างความเชื่อมั่นในการผลิตไฟฟ้าพลังงานแสงอาทิตย์ด้วยความยั่งยืนควบคู่ไปกับแผงเซลล์แสงอาทิตย์ของ Kyocera ที่ได้อยู่ในระบบผลิตไฟฟ้าแบบเชื่อมโยงกับระบบจำหน่ายในประเทศญี่ปุ่น (Grid Connected System) มาเป็นระยะเวลายาวนานกว่า 30 ปี พบว่าประสิทธิภาพแผงเซลล์แสงอาทิตย์ของ Kyocera นั้น ยังอยู่ในสภาพการใช้งานที่ดี คือมีค่าการผลิตกระแสไฟฟ้าลดลงเพียง 9.6% จาก 20%

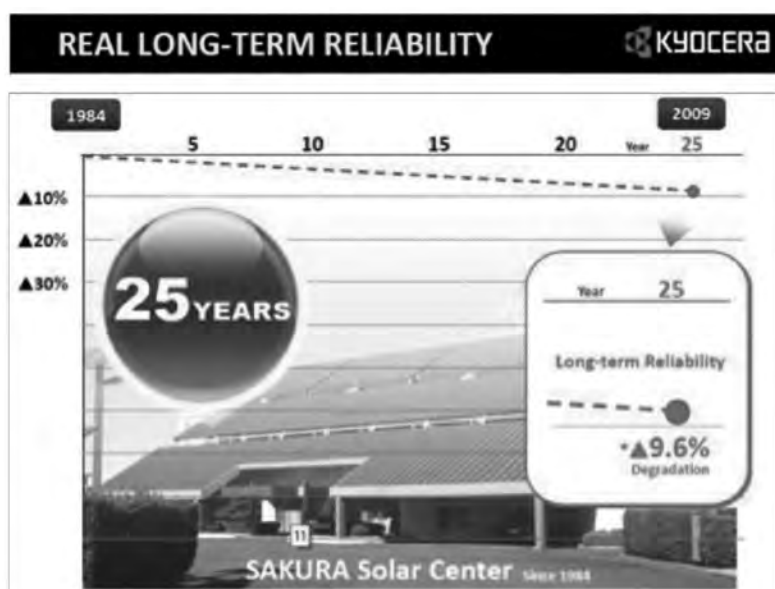

ที่มา : บริษัท Kyocera Corporation <http://global.kyocera.com/ir/index.html>

(2) ความเสี่ยงจากความผันผวนของอัตราแลกเปลี่ยนเงินตราต่างประเทศ

SPCG ได้พัฒนาโครงการก่อสร้างโซลาร์ฟาร์มแล้วเสร็จครบทุกโครงการ เมื่อเดือนมิถุนายน 2557 ที่ผ่านมามีความเสี่ยงจากความผันผวนของอัตราแลกเปลี่ยนเงินตราต่างประเทศในการจัดซื้อแผงเซลล์แสงอาทิตย์ และเครื่องแปลงกระแสไฟฟ้าซึ่งบริษัทฯ นำเข้าแผงเซลล์แสงอาทิตย์จาก Kyocera ประเทศญี่ปุ่น และเครื่องแปลงกระแสไฟฟ้าจาก SMA ประเทศเยอรมนี โดยชำระค่าอุปกรณ์หลักดังกล่าวเป็นสกุลเงินตราต่างประเทศ

อย่างไรก็ดี บริษัทฯ ได้พิจารณาอัตราค่าเงินอย่างต่อเนื่อง และดำเนินการป้องกันความเสี่ยงด้วยการใช้สัญญาซื้อขายเงินตราต่างประเทศล่วงหน้า (FX Forward) และสิทธิในการซื้อขายเงินตราต่างประเทศ (FX Option) เพื่อป้องกันความเสี่ยงจากความผันผวนของอัตราแลกเปลี่ยนเงินตราต่างประเทศเต็มจำนวน (Fully Hedged) โดยบริษัทฯ จะดำเนินการซื้อสัญญาซื้อขายเงินตราต่างประเทศล่วงหน้าหรือสิทธิในการซื้อขายเงินตราต่างประเทศ เต็มจำนวนเมื่อแผงเซลล์แสงอาทิตย์และเครื่องแปลงกระแสไฟฟ้าถูกบันทึกเป็นสินทรัพย์ของบริษัทฯ

(3) ความเสี่ยงจากแสงอาทิตย์มีความเข้มข้นของแสงน้อยกว่าปกติ

ธุรกิจการผลิตไฟฟ้าจากพลังงานแสงอาทิตย์ต้องพึ่งพิงแสงอาทิตย์เป็นอย่างมาก หากแสงอาทิตย์มีความเข้มข้นน้อยกว่าปกติ หรือในบางปีประเทศไทยมีเมฆปกคลุมเป็นจำนวนมาก อาจส่งผลให้โซลาร์ฟาร์มของบริษัทฯ ไม่สามารถผลิตไฟฟ้าได้เต็มที่ และอาจส่งผลกระทบต่อรายได้จากการขายไฟฟ้าของบริษัทฯ

อย่างไรก็ดี เนื่องจากประเทศไทยมีที่ตั้งอยู่ใกล้กับเส้นศูนย์สูตร จึงทำให้มีความเข้มข้นของแสงอาทิตย์สูง นอกจากนี้ บริษัทฯ ได้ทำการศึกษาความเข้มข้นของแสงในแต่ละพื้นที่โดยใช้ข้อมูลความเข้มข้นของแสงย้อนหลัง 10 ปี ขององค์การบริหารการบินและอวกาศแห่งชาติ หรือ องค์การนาซา (NASA) เพื่อให้แน่ใจว่าบริเวณที่สร้างโซลาร์ฟาร์มของบริษัทฯ มีความเข้มข้นของแสงอาทิตย์อยู่ในระดับสูงอย่างต่อเนื่อง

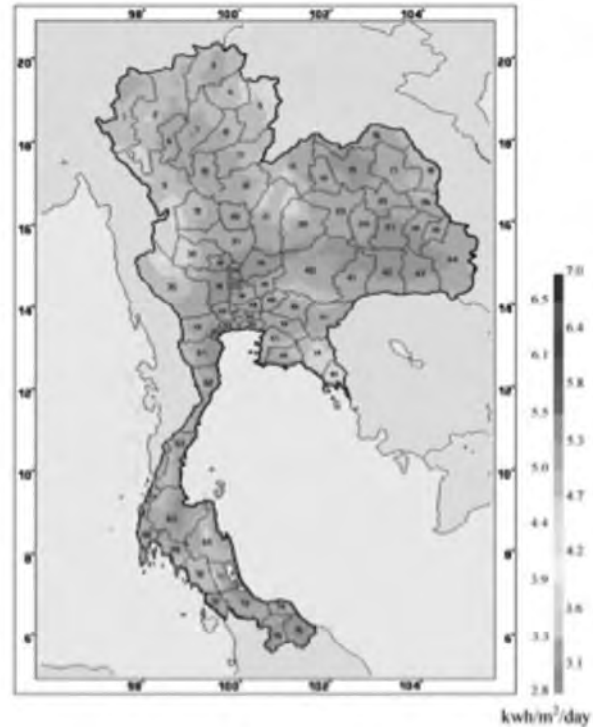

แหล่งที่มา : การไฟฟ้าฝ่ายผลิตแห่งประเทศไทย

http://www3.egat.co.th/re/egat_pv/sun_thailand.htm

นอกจากนี้บริษัทฯ ยังได้ติดตั้งอุปกรณ์ตรวจวัดความเข้มของแสงไว้ที่โซลาร์ฟาร์มทุกแห่งเพื่อใช้ประกอบการวิเคราะห์และติดตามผลการเปลี่ยนแปลงของสภาวะอากาศซึ่งพบว่า โครงการโซลาร์ฟาร์มแห่งแรกที่โคราช 1 ได้เริ่ม COD ตั้งแต่ปี 2558 มีความเข้มข้นของแสงอาทิตย์สูงกว่าที่คาดการณ์ไว้กว่าร้อยละ 20

(4) ความเสี่ยงจากภัยธรรมชาติ

โครงการโซลาร์ฟาร์มของบริษัทฯ จำนวน 36 โครงการของ SPCG นั้น ตั้งอยู่ในพื้นที่ 10 จังหวัด ในภาคตะวันออกเฉียงเหนือ ซึ่งเป็นที่ราบสูง และจังหวัดลพบุรี โดยได้มีการศึกษาถึงสถานที่ตั้งเป็นอย่างดี และคำนึงถึงการป้องกันปัญหาน้ำท่วม ความมั่นคงของการติดตั้งแผงเซลล์แสงอาทิตย์ เพื่อป้องกันภัยจากลมพายุ ได้มีการศึกษาในบริเวณที่จะพัฒนาโซลาร์ฟาร์มเพื่อลดโอกาสการเกิดน้ำท่วมโซลาร์ฟาร์มของบริษัทฯ รวมถึงการถมที่ดินให้สูงกว่าระดับถนน ตลอดจนการวางรากฐานของแผงเซลล์แสงอาทิตย์

โดยใช้เสาคอนกรีตยาว 3 เมตรปักลงดิน เพื่อให้มีความทนทานตามมาตรฐานวิศวกรรม สามารถทนแรงลมได้ 80 กิโลเมตรต่อชั่วโมง และได้มีการเชื่อมระบบสายดินที่เป็นอิสระออกจากกันระหว่างแผงพลังงานแสงอาทิตย์ ซึ่งจะช่วยลดความเสียหายที่อาจเกิดจากฟ้าผ่าได้ นอกจากนี้ บริษัทฯ ยังได้ทำประกันความเสี่ยงทุกชนิด (All risks) และความเสี่ยงจากการหยุดประกอบธุรกิจ (Business Interruption Insurance)

(5) ความเสี่ยงจากแผงเซลล์แสงอาทิตย์เสื่อมสภาพเร็วกว่ากำหนด

ปริมาณไฟฟ้าที่ได้จากโซลาร์ฟาร์มขึ้นอยู่กับหลายปัจจัย ซึ่งหนึ่งในปัจจัยที่มีผลต่อปริมาณไฟฟ้าคือการเสื่อมสภาพของแผงเซลล์แสงอาทิตย์ หากแผงเซลล์แสงอาทิตย์มีการเสื่อมสภาพเร็วกว่าปกติ อาจส่งผลต่อปริมาณไฟฟ้าที่ผลิตได้ โดยอาจทำให้ผลิตไฟฟ้าได้น้อยลง และจะส่งผลกระทบต่อรายได้ที่ประมาณการไว้

อย่างไรก็ดี บริษัทฯ ได้เลือกใช้แผงเซลล์แสงอาทิตย์แบบโฟโตโวลตาอิก (Photovoltaic:PV) ที่ได้รับประกันการเสื่อมสภาพจาก Kyocera เป็นระยะเวลา 25 ปี โดย Kyocera รับประกันว่าภายใน 12 ปี นับจากวันที่ดำเนินการผลิตไฟฟ้า สามารถผลิตไฟฟ้าได้ไม่น้อยกว่าร้อยละ 90 ของประสิทธิภาพของแผงเซลล์แสงอาทิตย์ และภายใน 25 ปี นับจากวันที่ดำเนินการผลิตพลังงานแสงอาทิตย์ สามารถผลิตไฟฟ้าได้ไม่น้อยกว่าร้อยละ 80 โดยหากพบว่าแผงเซลล์แสงอาทิตย์สามารถผลิตไฟฟ้าได้น้อยกว่าที่ได้รับประกันไว้ Kyocera จะเพิ่มแผงเซลล์แสงอาทิตย์เพื่อทำให้ปริมาณการผลิตไฟฟ้ากลับมาอยู่ในระดับที่รับประกันไว้ หรือเปลี่ยนแผงเซลล์แสงอาทิตย์ให้ หรือคืนเงินให้ภายใต้เงื่อนไขของสัญญาระหว่างโซลาร์ฟาร์มกับ Kyocera นอกจากนี้ Kyocera ยังได้ให้ข้อมูลเกี่ยวกับโซลาร์ฟาร์มตัวอย่างของ Kyocera ที่ประเทศญี่ปุ่นว่า ภายในระยะเวลา 30 ปี แผงเซลล์แสงอาทิตย์ของ Kyocera ในโซลาร์ฟาร์มตัวอย่างนั้น ยังสามารถผลิตไฟฟ้าได้สูงถึงร้อยละ 91.4 ของประสิทธิภาพของแผงเซลล์แสงอาทิตย์อีกด้วย

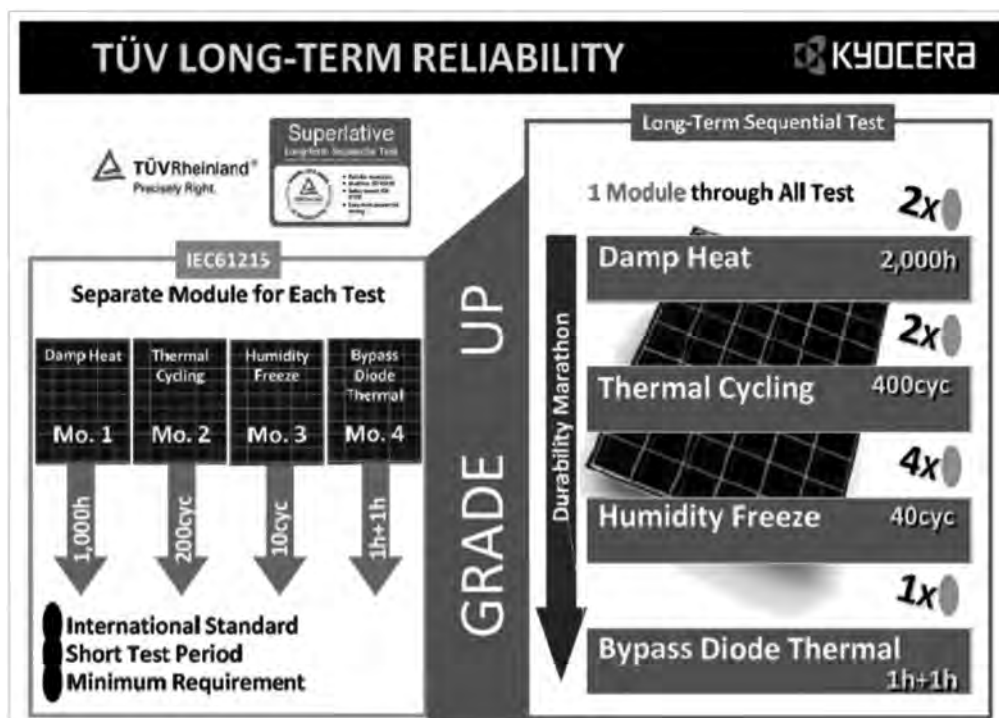

แหล่งที่มา : บริษัท Kyocera Corporation <http://global.kyocera.com>

3.1.2 ความเสี่ยงจากธุรกิจบริการรับเหมาก่อสร้าง โซลาร์ฟาร์มแบบครบวงจร (Engineering, Procurement and Construction หรือ EPC)

(1) ความเสี่ยงจากการจัดหาบุคลากร

เนื่องจาก SPCG จะประกอบธุรกิจบริการรับเหมาก่อสร้างโซลาร์ฟาร์มแบบครบวงจรให้แก่ลูกค้าที่มีโซลาร์ฟาร์มในกลุ่มโดยจะดำเนินการภายใต้ SPE ซึ่งธุรกิจดังกล่าวจำเป็นต้องใช้บุคลากรเป็นจำนวนมาก จึงมีความเสี่ยงที่ SPE อาจไม่สามารถจัดหาบุคลากรได้เพียงพอ หากมีการก่อสร้างโซลาร์ฟาร์มพร้อมกันหลายๆ โครงการทั้งในประเทศและ/หรือต่างประเทศ ซึ่งจะทำให้ SPE เสี่ยงโอกาสในการสร้างรายได้

อย่างไรก็ดี การสร้างโซลาร์ฟาร์มนั้นไม่ซับซ้อนและง่ายต่อการควบคุมงานโดยใช้ระยะเวลาก่อสร้างเพียง 4-6 เดือน จึงไม่จำเป็นต้องจัดจ้างผู้ที่มีความชำนาญเป็นพิเศษเป็นประจำ ส่งผลให้มีความยืดหยุ่นการจัดจ้างแรงงานจากภายนอก (Outsource) ที่ทำได้โดยง่าย โดย SPE ส่งวิศวกรและผู้ควบคุมงานที่มีความเชี่ยวชาญแล้ว เข้าไปช่วยควบคุมดูแลการก่อสร้าง และติดตั้งอย่างใกล้ชิด

(2) ความเสี่ยงจากคุณภาพของแรงงานที่ไม่คงที่

ในฐานะผู้รับเหมาก่อสร้างโซลาร์ฟาร์ม บริษัทฯ จะบุคลากรในพื้นที่ในการก่อสร้างโครงการ ซึ่งต้องใช้คนงานเป็นจำนวนมาก โดยการก่อสร้างโครงการหนึ่งๆ ของบริษัทฯ จะใช้คนงานสูงสุดประมาณ 180 คนต่อโครงการเพื่อเป็นแรงงานในการก่อสร้าง การจัดจ้างแรงงานจากภายนอกจึงอาจทำให้คุณภาพแรงงานในการก่อสร้างโซลาร์ฟาร์มมีการเปลี่ยนแปลงได้

อย่างไรก็ดี บริษัทฯ คำนึงถึงความเสี่ยงนี้ และป้องกันด้วยการส่งวิศวกรและผู้ควบคุมงานผู้มีความเชี่ยวชาญ และมีประสบการณ์จากการก่อสร้างโครงการโซลาร์ฟาร์มที่บริษัทฯ ดำเนินการพัฒนาเสร็จสิ้นครบแล้วทุกโครงการ เข้าไปดูแลและให้คำปรึกษาในการทำงานอย่างใกล้ชิดตลอดระยะเวลาการทำงาน และผู้ควบคุมงานของบริษัทฯ

จะเข้าไปประเมินการทำงานอีกครั้งหนึ่ง เพื่อให้มั่นใจว่าคุณภาพของงานก่อสร้างนั้นเป็นไปตามมาตรฐานการออกแบบของ SPC ทั้งนี้แม้ว่าการพัฒนาโซลาร์ฟาร์มภายใต้ PPA เดิมของ SPC และ SPA สิ้นสุดลงแล้ว แต่ในการพัฒนาธุรกิจโซลาร์ฟาร์มใหม่ๆ ในอนาคต บริษัทฯ ก็จะใช้กลยุทธ์ในการดำเนินการในลักษณะเดียวกันเนื่องจากมีประสิทธิภาพสูงและคล่องตัว

3.1.3 ความเสี่ยงจากธุรกิจบริการด้านการปฏิบัติการ การบำรุงรักษาและการประเมินผลโซลาร์ฟาร์ม (Operation, Maintenance and Monitoring หรือ OMM)

(1) ความเสี่ยงจากระบบประมวลผลล้มเหลว

การประมวลผลเป็นหนึ่งในหัวใจสำคัญในการประกอบธุรกิจบริการด้านการปฏิบัติการ การบำรุงรักษา และการประเมินผลโซลาร์ฟาร์ม ซึ่งหากระบบประมวลผลที่ใช้เกิดล้มเหลว ส่งผลให้ข้อมูลสูญหาย หรือคลาดเคลื่อน อาจทำให้การให้บริการในธุรกิจผิดพลาดและก่อความเสียหายให้ SPC เอง และลูกค้าได้

อย่างไรก็ดี SPC ได้เข้าช่องสัญญาณจากการสื่อสารแห่งประเทศไทย (กสท) เพื่อใช้ในการส่งข้อมูลจากโซลาร์ฟาร์มมายังสำนักงานใหญ่ SPC ผ่านสายเคเบิลใยแก้ว (Optic Fiber) จึงมีการบันทึกข้อมูลในการประมวลผลไว้ 2 แห่ง กล่าวคือที่ศูนย์ควบคุมในโซลาร์ฟาร์ม แต่ละแห่งและที่ทำการของ SPC การบันทึกข้อมูล 2 แห่งนั้นจะสามารถลดความเสี่ยงจากการสูญหายของข้อมูลได้ในกรณีที่เกิดความผิดพลาดกับระบบข้อมูลดังกล่าว นอกจากนี้ บริษัทฯ ยังได้ทำระบบการสำรองข้อมูลไว้ในรูปแบบรายงานประจำวัน ทั้งรูปแบบปกติและจัดเก็บเป็นไฟล์อิเล็กทรอนิกส์ เพื่อป้องกันความเสี่ยงนี้อีกชั้นหนึ่งด้วย

(2) ความเสี่ยงจากอุบัติเหตุในระหว่างการบำรุงรักษา

เนื่องจากในการบำรุงรักษาและทำความสะอาดแผงเซลล์แสงอาทิตย์ SPC มีได้มีบุคลากรสำหรับการบำรุงรักษาและทำความสะอาดโดยเฉพาะ แต่ได้จ้างแรงงานในพื้นที่

ซึ่งมิได้มีความเชี่ยวชาญเข้ามาทำงานดังกล่าวแทน จึงอาจเกิดความเสี่ยงที่จะเกิดอุบัติเหตุซึ่งก่อให้เกิดความเสียหายต่อแผงเซลล์แสงอาทิตย์หรืออุปกรณ์สำคัญอื่นๆ ได้

อย่างไรก็ดี SPC ได้มีการจัดอบรมและให้ความรู้แก่แรงงานในพื้นที่ก่อนที่จะเข้ามารับงานดังกล่าว เพื่อให้เกิดความเข้าใจในการทำงาน รวมทั้งมีวิศวกรของบริษัท ประจำอยู่ที่โครงการเพื่อควบคุมงาน ส่งผลให้แรงงานดังกล่าวทำงานได้อย่างมีประสิทธิภาพ และช่วยลดโอกาสการเกิดอุบัติเหตุได้ และยังมีการจัดทำกรฝึกอบรมเพื่อทบทวนและถ่ายทอดแนวทางการใหม่ๆ เป็นประจำทุกปี ทั้งนี้ที่ผ่านมา ยังไม่เคยปรากฏอุบัติเหตุจากการทำงานดังกล่าว

3.2 ความเสี่ยงจากธุรกิจโซลาร์รูฟ

3.2.1 ความเสี่ยงจากการแข่งขันในอุตสาหกรรม

ธุรกิจจำหน่ายและรับติดตั้งโซลาร์รูฟมีแนวโน้มในการแข่งขันสูงขึ้น จากการที่ภาครัฐมีนโยบายส่งเสริมการใช้ไฟฟ้าจากพลังงานแสงอาทิตย์ โดยให้มีการรับซื้อไฟฟ้าจากโครงการผลิตไฟฟ้าพลังงานแสงอาทิตย์ที่ติดตั้งบนหลังคา ในเดือนกันยายน 2556 ที่ผ่านมา ทำให้มีผู้ประกอบการสนใจและเข้ามาทำธุรกิจโซลาร์รูฟมากขึ้น โดย ณ สิ้นเดือนตุลาคม 2557 มีรายชื่อผู้ที่ขึ้นทะเบียนผู้ดำเนินการติดตั้งระบบผลิตไฟฟ้าพลังงานแสงอาทิตย์บนหลังคา และมีคุณสมบัติตามประกาศของกรมพัฒนาพลังงานทดแทนและอนุรักษ์พลังงาน จำนวน 46 ราย ระบบและอุปกรณ์การผลิตไฟฟ้าพลังงานแสงอาทิตย์บนหลังคามีทั้งนำเข้าจากต่างประเทศด้วยระดับคุณภาพและราคาหลากหลาย และมีผู้ผลิตในประเทศ จึงก่อให้เกิดการแข่งขันด้านราคาอย่างรุนแรงขึ้น ในขณะที่ระบบและอุปกรณ์ที่กลุ่มของบริษัทใช้เป็นสินค้าที่มีเน้นคุณภาพและความปลอดภัย จึงมีความแตกต่างด้านราคาจากคู่แข่ง

เมื่อวันที่ 12 กุมภาพันธ์ 2558 ที่ผ่านมาคณะกรรมการกำกับกิจการพลังงานได้ประกาศรับซื้อไฟฟ้า (เพิ่มเติม) จากการผลิตไฟฟ้าพลังงานแสงอาทิตย์บนหลังคาที่มีกำลังการผลิตติดตั้งไม่เกิน 10 กิโลวัตต์ ปริมาณ 78,632 กิโลวัตต์

ฟิค (kWp) โดยประกาศรับซื้อในอัตราซื้อไฟฟ้า (FiT) 6.85 บาทต่อหน่วย โดยกำหนดให้ประชาชนผู้สนใจจะทำการซื้อขายกับการไฟฟ้า ยื่นเอกสารกับการไฟฟ้า ภายในวันที่ 30 มิถุนายน 2558 และดำเนินการติดตั้งระบบและทำการเชื่อมโยงจำหน่ายให้กับการไฟฟ้าภายในวันที่ 31 ธันวาคม 2558 จากประกาศฉบับนี้ได้สร้างความตื่นตัวให้กับผู้ประกอบการธุรกิจจำหน่ายและติดตั้งระบบโซลาร์รูฟ SPR ในฐานะบริษัทย่อยของ SPCG จึงได้ทำการจับมือกับ บมจ. โฮมโปรดักส์ เซ็นเตอร์ (HomePro) โดยแต่งตั้ง HomePro ให้เป็นผู้แทนจำหน่ายระบบ Solar Roof คราวเรือน แต่เพียงผู้เดียว โดยให้มีการจัดแสดงสาธิตการทำงานของระบบ Solar Roof ในสาขาของ HomePro กว่า 50 สาขาทั่วประเทศ เพื่อเป็นช่องทางจัดจำหน่าย เพิ่มความสะดวกในการประสานงานติดต่อซื้อขายระบบผลิตไฟฟ้าพลังงานแสงอาทิตย์บนหลังคา SPR และเป็นช่องทางการให้บริการลูกค้าอย่างต่อเนื่อง

อย่างไรก็ตาม ผู้ประกอบการส่วนใหญ่จะเป็นรายเล็กๆ ที่เพิ่งเข้าสู่ตลาดได้ไม่นานนัก ไม่มีประสบการณ์ในธุรกิจผลิตไฟฟ้าจากพลังงานแสงอาทิตย์เหมือนกับกลุ่มของบริษัท ซึ่งนอกจากจะให้บริการด้วยสินค้าที่มีคุณภาพสูงแล้ว ยังมีบุคลากรที่มีประสบการณ์ในการออกแบบและติดตั้งระบบผลิตไฟฟ้าของโซลาร์ฟาร์มมาอย่างเชี่ยวชาญ อีกทั้งสามารถให้บริการได้ครบวงจรตั้งแต่จัดหาอุปกรณ์ต่างๆ ที่มีคุณภาพ เช่น แผงเซลล์แสงอาทิตย์ เครื่องแปลงกระแสไฟฟ้า การออกแบบ การติดตั้ง การจัดหาแหล่งเงินทุน และการบริการหลังการขาย เป็นต้น ทำให้บริษัท มีข้อได้เปรียบคู่แข่ง นอกเหนือจากนี้บริษัท ยังเป็นพันธมิตรกับผู้ผลิตแผงเซลล์แสงอาทิตย์จากประเทศญี่ปุ่น และมีความเข้าใจเกี่ยวกับธุรกิจนี้มานาน ทำให้บริษัท สามารถแข่งขันกับผู้ประกอบการรายอื่นได้ดีกว่า

3.2.2 ความเสี่ยงจากการที่สินค้าเป็นผลิตภัณฑ์ใหม่สำหรับตลาด

โซลาร์รูฟเป็นระบบผลิตไฟฟ้าที่ยังไม่เป็นที่รู้จักในตลาดในประเทศไทยมากนัก เนื่องจากเทคโนโลยีดังกล่าวเพิ่งนำเข้ามาใช้ในประเทศไทยไม่นานนัก และตลอดระยะเวลา

ที่ผ่านมาเป็นการนำมาใช้ในรูปแบบของโซลาร์ฟาร์มที่มีการติดตั้งบนพื้นเป็นส่วนใหญ่ มีเพียงส่วนน้อยที่นำมาใช้ติดตั้งบนหลังคาอาคาร จึงต้องใช้เวลาในการให้ความรู้ ทำความเข้าใจให้ถูกต้อง เพื่อให้เห็นถึงประโยชน์และความคุ้มค่าในการลงทุนอันจะให้ผลตอบแทนในระยะยาว ตลอดจนเชื่อมั่นในความปลอดภัยของระบบที่ติดตั้งบนหลังคา

อย่างไรก็ตาม ระบบผลิตไฟฟ้าพลังงานแสงอาทิตย์มีการนำมาใช้ในหลายประเทศเป็นระยะเวลานานกว่า 35 ปีแล้ว และมีการพัฒนาเทคโนโลยีตลอดจนเผยแพร่คุณสมบัติประโยชน์ในการใช้งานขึ้นมาเป็นลำดับ นอกจากนี้จากการที่รัฐบาลมีนโยบายในการส่งเสริมการผลิตไฟฟ้าจากพลังงานหมุนเวียน เนื่องจากเป็นพลังงานสะอาด ไม่มีวันหมด จึงมีการให้ความรู้เพื่อทำความเข้าใจอย่างต่อเนื่องมาโดยตลอด อีกทั้งบริษัทเองมีการจัดเตรียมทีมงาน และเอกสารต่างๆ ที่พร้อมจะให้ข้อมูลที่ชัดเจนและเป็นประโยชน์ได้ ซึ่งเมื่อเกิดความรู้ความเข้าใจที่ถูกต้องแล้ว ก็จะส่งผลต่อการขยายตัวของธุรกิจได้ดียิ่งขึ้นต่อไป

3.2.3 ความเสี่ยงจากระยะเวลาการดำเนินงานที่จำกัด

จากประกาศคณะกรรมการกำกับกิจการพลังงาน เรื่อง การรับซื้อไฟฟ้าจากการผลิตไฟฟ้าพลังงานแสงอาทิตย์ที่ติดตั้งบนหลังคา ประเภทบ้านที่อยู่อาศัย (สำหรับการรับซื้อไฟฟ้าเพิ่มให้ครบ 100 เมกะวัตต์ ลงวันที่ 12 กุมภาพันธ์ 2558 นั้น ได้กำหนดระยะเวลาการยื่นเอกสารไม่เกินวันที่ 30 มิถุนายน 2558 และทำการจ่ายไฟฟ้าเข้าระบบพาณิชย์ตามสัญญาซื้อขายไฟฟ้า (SCOD) ไม่เกินวันที่ 31 ธันวาคม 2558 ทำให้การดำเนินงานทุกอย่างต้องเสร็จสิ้นตามเวลาที่กำหนด ซึ่งหากผู้ประกอบการขาดประสบการณ์หรือความชำนาญในการติดตั้ง และดำเนินเรื่องเอกสาร อาจส่งผลให้การจ่ายไฟฟ้าเข้าระบบพาณิชย์นั้นล่าช้ากว่ากำหนดได้

ทั้งนี้ บริษัท SPR ภายใต้ SPCG มีบุคลากรที่มีประสบการณ์ ทำให้บริษัทฯ มีความสามารถในการแข่งขันได้ดีกว่าผู้ประกอบการรายอื่น

3.3 ความเสี่ยงจากธุรกิจหลัก

3.3.1 ความเสี่ยงจากการพึ่งพาวัตถุดิบจากบริษัทผู้ผลิตรายใหญ่

ในการประกอบธุรกิจหลัก บริษัท สตีล แอนด์ โซลาร์ฟ จำกัด (SSR) ใช้วัตถุดิบหลัก คือ แผ่นเหล็กม้วนรีดเย็นเคลือบสังกะสีผสมอลูมิเนียมชนิดเคลือบสีและไม่เคลือบสี ซึ่งส่วนใหญ่ซื้อมาจากบริษัท บลูสโคป สตีล (ประเทศไทย) จำกัด (บลูสโคป สตีล) ดังนั้น หาก บลูสโคป สตีล ยกเลิกการผลิต หรือหยุดการจำหน่ายสินค้าให้แก่ SSR อาจส่งผลกระทบต่อ SSR ต้องหาผู้ผลิตรายอื่น ซึ่งราคาและคุณภาพของวัตถุดิบอาจเปลี่ยนแปลงไป รวมถึงอาจทำให้ SSR ส่งสินค้าให้แก่ลูกค้าไม่ทันตามเวลาและส่งผลกระทบต่อชื่อเสียงและผลประกอบการได้

อย่างไรก็ดี บลูสโคป สตีล เป็นผู้ผลิตเหล็กแผ่นรีดเย็นเคลือบสังกะสีผสมอลูมิเนียมรายใหญ่ที่เข้ามาลงทุนสร้างโรงงานในประเทศไทย และเป็นบริษัทย่อยของ BlueScope Steel Limited ซึ่งเป็นบริษัทจดทะเบียนในตลาดหลักทรัพย์ของประเทศออสเตรเลีย และ SSR กับ บลูสโคป สตีล ได้ทำธุรกิจร่วมกันมาเป็นระยะเวลามากกว่า 10 ปี และได้รับการสนับสนุนทางธุรกิจจาก บลูสโคป สตีล เป็นอย่างดีตลอดมา ดังนั้นจึงเชื่อว่าการเสี่ยงจากการที่บลูสโคป สตีลจะยกเลิกการผลิต หรือหยุดการจำหน่ายสินค้าให้แก่ SSR อยู่ในระดับต่ำ

3.3.2 ความเสี่ยงจากคู่แข่งที่เป็นบริษัทที่เกี่ยวข้องกับ บลูสโคป สตีล

บลูสโคป สตีล ซึ่งเป็นผู้จัดจำหน่ายวัตถุดิบหลักเกือบทั้งหมดให้กับ SSR มีบริษัทที่เกี่ยวข้องโดยมีผู้ถือหุ้นและกรรมการร่วมกัน คือ บริษัท บลูสโคป โลสากท์ (ประเทศไทย) จำกัด (“บลูสโคป โลสากท์”) ซึ่งก่อตั้งขึ้นตั้งแต่ปี 2531 ดำเนินธุรกิจผลิตและจำหน่ายแผ่นเหล็กเคลือบขึ้นลอนเช่นเดียวกับ SSR โดยใช้วัตถุดิบจาก บลูสโคป สตีล

เช่นเดียวกัน ดังนั้น หาก บลูสโคป สตีล จัดจำหน่ายให้กับ บลูสโคป โลสากท์ ในเงื่อนไขและราคาอันทำให้ บลูสโคป โลสากท์ ได้เปรียบกว่าเงื่อนไขและราคาที่ SSR ได้รับ เหตุการณ์ดังกล่าวอาจลดความสามารถในการแข่งขันด้านราคาของแผ่นเหล็กเคลือบขึ้นลอนของ SSR ได้ และอาจส่งผลให้ยอดขายจากแผ่นเหล็กเคลือบขึ้นลอนลดลง

อย่างไรก็ดี เนื่องจาก บลูสโคป สตีล เป็นบริษัทย่อยของ BlueScope Steel Limited ซึ่งเป็นบริษัทจดทะเบียนในตลาดหลักทรัพย์ที่ประเทศออสเตรเลีย ดังนั้น บริษัทฯ จึงเชื่อว่า บลูสโคป สตีล มีการทำรายการที่เกี่ยวข้องกันที่ยุติธรรม และเป็นปกติธุรกิจ นอกจากนี้ผู้บริหารของบลูสโคป สตีล ยังได้ให้ความเชื่อมั่นกับบริษัทฯ ว่าจะดำเนินธุรกิจกับบริษัทย่อยเหมือนคู่ค้ารายอื่น จึงเชื่อว่าความเสี่ยงที่ บลูสโคป โลสากท์ จะได้เงื่อนไขและราคาที่ทำให้ บลูสโคป โลสากท์ ได้เปรียบกว่าบริษัทฯ นั้นอยู่ในระดับต่ำ

3.3.3 ความเสี่ยงจากความผันผวนของราคาวัตถุดิบ

ในธุรกิจเหล็ก มีเหล็กแผ่นเคลือบเป็นวัตถุดิบหลัก ซึ่งมีความผันผวนตามราคาของเหล็กแผ่นรีดเย็นซึ่งเป็นวัตถุดิบต้นน้ำ อาจส่งผลให้มีต้นทุนของสินค้าขายผันผวนหรือสูงขึ้น

อย่างไรก็ดี ราคาต้นทุนวัตถุดิบจาก บลูสโคป สตีล มีการปรับตัวรายเดือน ทำให้ความผันผวนของราคาวัตถุดิบค่อนข้างน้อย และบริษัทฯ มีการผลิตและส่งสินค้าแบบ Just in time โดยจะมีสินค้าคงเหลือป้องกันสินค้าขาดมือเพียงบางส่วน ทำให้มีสินค้าคงเหลือน้อย นอกจากนี้ SSR จะมีการแจ้งราคาต่อลูกค้าก่อน และเมื่อลูกค้าตกลงซื้อสินค้า ก็จะส่งวัตถุดิบเข้ามา บริษัทฯ จึงมีความเสี่ยงจากความผันผวนของราคาวัตถุดิบอยู่ในระดับต่ำ

3.3.4 ความเสี่ยงจากการว่าจ้างผู้รับเหมาช่วงในการติดตั้งงานโครงการ

ตั้งแต่ปี 2556 เป็นต้นมา บริษัทฯ ได้จัดตั้งทีมงานติดตั้งเป็นของบริษัทฯเอง เพื่อแก้ปัญหาในการติดตามและการควบคุมงานที่มีปัญหาในอดีตได้อย่างใกล้ชิด และมีประสิทธิภาพเพิ่มขึ้น

อย่างไรก็ดี ถึงแม้ว่าจะมีงานขายพร้อมติดตั้งโครงการที่เพิ่มขึ้น SSR ยังคงมีวิธีการบริหารการติดตั้งโครงการที่สามารถควบคุมค่าใช้จ่ายและคุณภาพของโครงการได้ โดยปัจจัยสำคัญในการบริหารการติดตั้งโครงการมีดังต่อไปนี้

การสรรหาผู้รับเหมาช่วง ตามปกติแล้ว บริษัทฯ ในอุตสาหกรรมการผลิตและจัดจำหน่ายวัสดุสูงหลังคาจะไม่มีทีมงานติดตั้งเป็นของตนเอง แต่จะใช้วิธีการว่าจ้างผู้รับเหมาช่วงจากภายนอก ซึ่งทำให้ควบคุมต้นทุนได้ดีกว่าเนื่องจากไม่มีค่าใช้จ่ายในการว่าจ้างพนักงานประจำ SSR คัดเลือกผู้รับเหมาช่วงจากทั้งลูกค้าของบริษัทฯ ที่นำผลิตภัณฑ์ติดตั้งและบริษัทที่รับจ้างติดตั้งโดยเฉพาะ โดยพิจารณาจากผลงานที่ผ่านมาเป็นประจำทุกปี พิจารณาจากฐานะการเงิน จำนวนคนงาน คุณภาพงาน และศักยภาพในการติดตั้ง ปัจจุบัน SSR มีผู้รับเหมาช่วงที่มีศักยภาพในการติดตั้งโครงการขนาดต่างๆ กัน ซึ่งส่วนใหญ่ดำเนินธุรกิจกับ SSR มาเป็นระยะเวลา 5 ปีขึ้นไป และผ่านการประเมินคุณภาพแล้วมากกว่า 20 ราย ทำให้ไม่เกิดการพึ่งพิงผู้รับเหมาช่วงเพียงน้อยราย และไม่เคยประสบปัญหาการขาดแคลนผู้รับติดตั้งงาน หรือผู้รับติดตั้งทำงาน

การจัดตั้งทีมงานติดตั้งของบริษัทฯขึ้นจำนวน 2 ทีม ซึ่งสามารถรองรับงานได้เพิ่มขึ้นประมาณ 5,000 ตารางเมตรต่อเดือน ขณะเดียวกันก็สามารถจะแก้ปัญหาในการติดตามและควบคุมคุณภาพได้อย่างใกล้ชิดยิ่งขึ้น

การควบคุมคุณภาพของงานติดตั้ง SSR มีการควบคุมคุณภาพงานของผู้รับเหมาช่วง โดยให้เจ้าหน้าที่ฝ่ายวิศวกรรม (Site Supervisor) เป็นผู้ตรวจสอบคุณภาพระหว่างติดตั้งงานทุกโครงการ นอกจากนี้เมื่องานติดตั้งแล้วเสร็จ SSR และผู้ว่าจ้างจะมีการประเมินผลงานทั้งหมดร่วมกันอีกครั้งหนึ่ง อีกทั้งยังมีการประเมินผู้รับเหมาช่วงแต่ละรายในทุกๆ ไตรมาส เพื่อให้มั่นใจถึงคุณภาพโดยรวมของผลงานและผู้รับเหมาช่วงจะรับประกันงานหลังจากส่งมอบเป็นระยะเวลา 1 ปี

การควบคุมระยะเวลาการติดตั้งให้แล้วเสร็จตามที่กำหนด เนื่องจากบริษัทฯ มีการส่ง Site Supervisor ไปตรวจสอบงาน จึงไม่มีปัญหาเรื่องผู้รับเหมาช่วงจะติดตั้งงาน

ไม่แล้วเสร็จตามที่กำหนด เว้นแต่ว่าความล่าช้าจะมาจากลูกค้าของบริษัทฯเอง

3.3.5 ความเสี่ยงจากการแข่งขันของสินค้าทดแทน

ผลิตภัณฑ์หลักที่ SSR ผลิตและจัดจำหน่ายคือแผ่นเหล็กเคลือบสังกะสีผสมอลูมิเนียมขึ้นลอนที่ใช้เป็นวัสดุมุงหลังคาและฝ้าผนัง ซึ่งสินค้าที่สามารถนำมาใช้งานทดแทนในตลาดมีอยู่หลายประเภท เช่น กระเบื้อง และแผ่นเหล็กเคลือบสังกะสีลูกฟูก เป็นต้น การมีสินค้าทดแทนดังกล่าวส่งผลให้ผู้บริโภคมีทางเลือกจากสินค้าทดแทนที่หลากหลาย รวมทั้งราคาของผลิตภัณฑ์ของ SSR มีราคาสูงกว่าเมื่อเทียบกับราคาของกระเบื้อง หรือแผ่นเหล็กเคลือบสังกะสีลูกฟูก หากผู้บริโภคเลือกใช้วัสดุมุงหลังคาและฝ้าผนังชนิดอื่นแทน อาจทำให้รายได้ของ SSR ลดลงได้ในอนาคต

อย่างไรก็ดี แม้ว่าผลิตภัณฑ์ที่เป็นสินค้าทดแทนดังกล่าว จะมีราคาถูกกว่า แต่ผลิตภัณฑ์แผ่นเหล็กเคลือบสังกะสีผสมอลูมิเนียมขึ้นลอนนั้นมีความแข็งแรงทนทานกว่า มีความสวยงาม และมีน้ำหนักที่เบา ซึ่งราคาสินค้าของ SSR นั้นมิได้แพงกว่าสินค้าทดแทนอื่นอย่างมีนัยสำคัญ SSR จึงเชื่อว่าความเสี่ยงจากการแข่งขันจากสินค้าทดแทนนั้นอยู่ในระดับต่ำ

3.3.6 ความเสี่ยงจากการให้สินเชื่อทางการค้า

ในการดำเนินธุรกิจทางการค้าตามปกตินั้น SSR จะมีลูกหนี้การค้า ซึ่งเกิดจากการที่ SSR จำหน่ายสินค้าให้แก่ลูกค้าภายในประเทศที่มีเงื่อนไขการชำระเงินภายในกำหนดเวลาตามที่ได้ตกลงกันไว้กับลูกค้า ระยะเวลาการเก็บหนี้จากลูกหนี้ มีจำนวน 50 - 65 วัน ดังนั้น SSR จึงมีความเสี่ยงจากการที่ลูกหนี้การค้าไม่สามารถชำระหนี้ค่าสินค้าภายในกำหนดเวลาที่ต้องชำระหรือภายในกำหนดเวลาตามที่ SSR ผ่อนผันให้

อย่างไรก็ดี SSR มีนโยบายการเก็บหนี้ตามความคืบหน้าของงาน โดยจะเก็บหนี้ที่ส่วนหนึ่งเมื่อมีการเริ่มงาน เก็บอีกส่วนหนึ่งเมื่อส่งของแล้ว แล้วจึงเก็บตามความคืบหน้า

ของงาน และเก็บงวดสุดท้ายเมื่อส่งมอบงาน จึงทำให้ SSR มีการทยอยตามเก็บหนี้ตลอดเวลา และสามารถจัดการลูกหนี้การค้าให้อยู่ในระดับที่เหมาะสม ส่งผลให้สามารถบริหารกระแสเงินสดจากการดำเนินงานให้สามารถจ่ายเจ้าหนี้การค้าได้ตรงตามเวลาชำระหนี้

3.3.7 ความเสี่ยงด้านการดำเนินงานของโรงงาน

ธุรกิจของ SSR ขึ้นอยู่กับความสามารถในการดำเนินการผลิตได้อย่างต่อเนื่องของโรงงาน โดยอาจมีความเสี่ยงจากการผลิตของโรงงานที่หยุดชะงัก ทำให้เกิดอันตรายเกี่ยวกับการผลิต การดูแลการเก็บรักษาวัตถุดิบ ซึ่งรวมถึงการระเบิด ไฟไหม้ ความแปรปรวนของสภาพอากาศ และภัยพิบัติทางธรรมชาติ ความบกพร่องของเครื่องจักร การหยุดเดินเครื่องจักรนอกเหนือจากที่กำหนดไว้ตามแผน ปัญหาการนัดหยุดงานของลูกจ้าง การหยุดชะงักของการขนส่ง และความเสี่ยงด้านสิ่งแวดล้อมอื่นๆ โดยอันตรายดังกล่าวอาจก่อให้เกิดการบาดเจ็บ หรือเสียชีวิต ทำให้ทรัพย์สินหรืออุปกรณ์เสียหายหรือชำรุดอย่างรุนแรง และก่อให้เกิดความเสียหายต่อสิ่งแวดล้อม หรืออาจถูกปรับ หรือมีภาระหนี้สินตลอดจนส่งผลกระทบต่อผลการดำเนินงานของ SSR ได้

อย่างไรก็ดี SSR ได้มีการจัดการโรงงานให้มีความปลอดภัย อุปกรณ์ต่างๆ จัดเก็บเป็นอย่างมีสัดส่วน รวมถึงมีลูกจ้างที่อยู่ในโรงงานเพียงน้อยราย จึงสามารถรักษาความสัมพันธ์กับลูกจ้างได้เป็นอย่างดีและทั่วถึง อีกทั้งยังได้รับการรับรองตามมาตรฐาน ISO 9001:2000 อีกด้วย

3.3.8 ความเสี่ยงจากการผลิตที่อาจก่อให้เกิดผลกระทบต่อสังคมและชุมชน

SSR ได้ตระหนักและให้ความสำคัญถึงความเสี่ยงจากการผลิตที่อาจส่งผลกระทบต่อสังคมและชุมชนไม่ว่าจะเป็นผลกระทบต่อสิ่งแวดล้อม ความปลอดภัย หรือผลกระทบต่อด้านเศรษฐกิจและสังคม บริษัทฯ จึงหลีกเลี่ยงที่จะประกอบกิจกรรมใดๆ อันจะเป็นการก่อความเดือดร้อนต่อสังคมและชุมชนรอบข้าง เช่น ขั้นตอนการผลิตใดๆ ที่จะส่งเสียงดังและอาจรบกวนสังคมและชุมชนรอบข้าง SSR จะจัดจ้างให้บริษัท

ภายนอกกลับไปทำแล้วจึงส่งผลิตภัณฑ์สำเร็จกลับมายัง SSR อีกครั้งหนึ่ง อีกทั้ง SSR ยังไม่เคยได้รับการร้องเรียนจาก สังคมและชุมชนโดยรอบ

อย่างไรก็ดี SSR ยังยึดหลักความสัมพันธ์อันดีกับสังคม และชุมชนโดยรอบ โดยการเข้าไปทำประโยชน์ให้สังคม เช่น การช่วยสร้างหลังคาวัด และที่พักของรถจักรยานยนต์ รับจ้างในบริเวณใกล้เคียง เป็นต้น

3.4 ความเสี่ยงอื่นๆ

3.4.1 ความเสี่ยงจากการถูกควบคุมเสี่ยงของที่ประชุม ผู้ถือหุ้นจากกลุ่มผู้ถือหุ้นรายใหญ่

กลุ่มผู้ถือหุ้นรายใหญ่ของบริษัทฯ ได้แก่ กลุ่มครอบครัว ภูษรยา คง ประกอบด้วยนางสาววันดี ภูษรยา คง, นาง ประคอง ภูษรยา คง, นายสมศักดิ์ ภูษรยา คง, นางสาว สมปอง ภูษรยา คง, นางกนกพร ภูษรยา คง (รวมเรียกกัน ว่า “กลุ่มผู้ถือหุ้นใหญ่”) ซึ่งมีเจตนาร่วมกันในการใช้สิทธิ ออกเสียงของตนไปในทางเดียวกัน เพื่อควบคุมสิทธิออกเสียง หรือควบคุมกิจการร่วมกัน และมีความสัมพันธ์หรือมี พฤติกรรมร่วมกันตามที่ประกาศคณะกรรมการกำกับ ตลาดทุนที่ ทจ. 7/2552 เรื่อง กำหนดลักษณะความสัมพันธ์ หรือพฤติกรรมที่เข้าลักษณะเป็นการกระทำร่วมกับบุคคลอื่น ถือหุ้นคิดเป็นสัดส่วนร้อยละ 49.03 ของจำนวนหุ้นที่จำหน่าย ได้แล้วทั้งหมดของบริษัทฯ และกลุ่มผู้ถือหุ้นใหญ่ยังเป็นผู้ กรรมการผู้มีอำนาจลงนามและเป็นผู้บริหารของบริษัทฯ ด้วย จึงทำให้กลุ่มผู้ถือหุ้นใหญ่เป็นผู้มีอำนาจในการบริหารจัดการ และควบคุมคะแนนเสียงในการลงมติที่สำคัญได้เกือบ ทั้งหมด ยกเว้นในเรื่องกฎหมายหรือข้อบังคับบริษัทกำหนด ให้ต้องได้รับเสียงในการประชุมผู้ถือหุ้นด้วยคะแนนเสียง ไม่น้อยกว่า 3 ใน 4 ของจำนวนหุ้นที่เข้าประชุมและมีสิทธิ ออกเสียง หรือในกรณีกำหนดให้สิทธิออกเสียงคัดค้านได้ ดังนั้นผู้ถือหุ้นรายอื่นที่เข้าร่วมประชุมและมีสิทธิออกเสียง อาจจะไม่สามารถรวบรวมคะแนนเสียงเพื่อคัดค้านหรือ ถ่วงดุลการบริหารของกลุ่มผู้ถือหุ้นใหญ่ได้

อย่างไรก็ดี โครงสร้างการจัดการของบริษัทฯ ประกอบด้วย คณะกรรมการและคณะอนุกรรมการรวม 3 ชุด ได้แก่ คณะกรรมการบริษัท คณะกรรมการตรวจสอบ และคณะกรรมการสรรหาและกำหนดค่าตอบแทน โดยมีการกำหนด ขอบเขตอำนาจหน้าที่ของคณะอนุกรรมการแต่ละคณะ อย่างชัดเจน อีกทั้งในองค์ประกอบของคณะกรรมการตรวจสอบ ยังประกอบด้วยกรรมการอิสระ 3 ท่าน ที่เป็นผู้ที่มีความ รู้ความสามารถในการบริหารจัดการธุรกิจและความรู้ความ เข้าใจเกี่ยวกับงบการเงินและรายงานทางการเงินต่างๆ จึงมี ส่วนช่วยให้การดำเนินงานของคณะกรรมการและคณะ อนุกรรมการเป็นไปอย่างมีระบบ โปร่งใสและสามารถตรวจสอบ ได้ นอกจากนี้ บริษัทฯ ยังมีนโยบายเกี่ยวกับการทำ รายการที่เกี่ยวข้องกันกับ กรรมการ ผู้ถือหุ้นรายใหญ่ หรือผู้มี อำนาจควบคุมในกิจการ รวมทั้งบุคคลที่อาจมีความขัดแย้ง ทางผลประโยชน์ โดยจะทำการพิจารณาเปรียบเทียบเงื่อนไข กับบุคคลภายนอกอื่นก่อน และนำรายการต่างๆ เข้าสู่การ พิจารณามติของคณะกรรมการตรวจสอบทุกกรณี ก่อนที่จะ นำเสนอต่อที่ประชุมคณะกรรมการพิจารณาอนุมัติ ในขั้นต่อไป โดยบุคคลที่มีความขัดแย้งทางผลประโยชน์ ดังกล่าวจะไม่มีอำนาจอนุมัติในการเข้าทำรายการนั้นๆ อีกทั้งคณะกรรมการตรวจสอบจะทำหน้าที่ติดตามรายการ ที่เกี่ยวข้องกันทุกๆ ไตรมาส โดยให้ผู้ตรวจสอบภายในทำการ ตรวจสอบและนำเสนอในฐานะเลขานุการของคณะกรรมการ ตรวจสอบ เพื่อให้มั่นใจว่ามีการปฏิบัติที่ถูกต้องตามหลักการ และนโยบายที่กำหนดไว้ ทำให้สามารถลดทอนความเสี่ยง อันอาจจะเกิดขึ้นได้อีกด้วย

นอกจากนี้ ยังมี ธนาคารกสิกรไทย จำกัด (มหาชน) ธนาคารกรุงไทย จำกัด (มหาชน) และธนาคารอื่นๆ ซึ่งเป็นผู้ ให้การสนับสนุนทางการเงินในด้านเงินกู้ ได้เข้ามาเป็น ผู้ตรวจสอบการทำรายการต่างๆ ทั้งก่อนและหลังการให้ สินเชื่อเพื่อให้เป็นไปตามแผนธุรกิจอีกชั้นหนึ่ง

3.4.2 ความเสี่ยงจากการกู้ยืมเงินเพื่อพัฒนาโซลาร์ฟาร์ม

ณ วันที่ 31 ธันวาคม 2557 บริษัทฯ และบริษัทย่อยมีเงินกู้ยืมรวมทั้งสิ้น 18,014.2 ล้านบาท ประกอบด้วยเงินกู้เพื่อพัฒนาโครงการจำนวน 13,967.6 ล้านบาท หุ้นกู้มีผู้ค้ำประกันทยอยชำระคืนเงินต้น ซึ่งมียอดคงเหลือ 4,032.3 ล้านบาท (มีระยะเวลา 5 ปี อัตราดอกเบี้ย 5.55% โดยเริ่มจ่ายหนี้ตั้งแต่ปี 2558 เป็นต้นไป) และเงินกู้ยืมอื่นๆ รวม 14.3 ล้านบาท

บริษัทจึงมีความเสี่ยงในการบริหารเงินสดให้สอดคล้องกับภาระในการชำระคืนเงินกู้และดอกเบี้ย อย่างไรก็ตาม เนื่องจากกำหนดการใช้จ่ายเงินนั้นมีกำหนดเวลาที่ชัดเจน จึงสามารถวางแผนล่วงหน้า ประกอบกับบริษัทมีกระแส

เงินสดรับจากรายได้ใน การจำหน่ายไฟฟ้าที่สามารถคาดการณ์ได้ จึงสามารถบริหารสภาพคล่องได้ อีกทั้งโดยลักษณะการลงทุนพัฒนาโซลาร์ฟาร์ม เป็นการลงทุนครั้งแรกเพียงครั้งเดียว หลังจากที่เราเริ่มดำเนินการเชิงพาณิชย์แล้วคงมีเพียงค่าใช้จ่ายในการดูแล และบริหารงานเท่านั้น บริษัทฯ และบริษัทย่อย จึงสามารถใช้กระแสเงินสดจากการดำเนินงานมาชำระคืนเงินกู้และดอกเบี้ยได้ตามที่วางไว้

Price



- ข้อมูลหลักทรัพ์และผู้ถือหุ้น
- การจัดการ
- การควบคุมภายใน
- รายการระหว่างกัน

4 ข้อมูลหลักกรรพยและผู้ถือหุ้



4.1 จำนวนทุนจดทะเบียนและทุนชำระแล้ว

บริษัท เอสพีซีจี จำกัด(มหาชน) เป็นบริษัทจดทะเบียนในตลาดหลักทรัพย์แห่งประเทศไทย (SET)

(1) ทุนจดทะเบียนและหุ้นที่ออกและเรียกชำระแล้ว บริษัทฯ มีทุนจดทะเบียนทั้งหมด 923,990,000 บาท เรียกชำระแล้ว 923,990,000 บาท แบ่งเป็นหุ้นสามัญจำนวน 923,990,000 หุ้น มูลค่าที่ตราไว้หุ้นละ 1 บาท

(2) ข้อจำกัดการโอนหุ้น

การโอนหุ้นจะต้องไม่ทำให้สัดส่วนการถือหุ้นโดยบุคคลต่างด้าวมากกว่าร้อยละ 49 ของหุ้นที่ได้เรียกชำระแล้วทั้งหมดของบริษัทฯ

4.2 ผู้ถือหุ้

รายชื่อผู้ถือหุ้นรายใหญ่ของบริษัท เอสพีซีจี จำกัด (มหาชน) รายชื่อผู้ถือหุ้น 10 รายแรกของบริษัทฯ¹ ตามบัญชีรายชื่อผู้ถือหุ้น ณ วันปิดสมุดทะเบียนพักการโอนหุ้นล่าสุดวันที่ 17 มีนาคม 2558 มีดังต่อไปนี้

| ลำดับ | ชื่อผู้ถือหุ้น | จำนวนหุ้น | ร้อยละ |
|-------|--|--------------------|--------------|
| 1 | <u>กลุ่มครอบครัว ญูชรยา คง ประกอบด้วย</u> | <u>452,988,687</u> | <u>49.03</u> |
| | นางสาววันดี ญูชรยา คง | 395,200,050 | |
| | นางประคอง ญูชรยา คง | 32,400,000 | |
| | นางสาวสมปอง ญูชรยา คง | 9,863,637 | |
| | นายสมศักดิ์ ญูชรยา คง | 13,500,000 | |
| | นางกนกพร ญูชรยา คง | 2,025,000 | |
| 2 | <u>Gulf International Investment (Hong Kong) Limited</u> | <u>83,998,952</u> | <u>9.09</u> |
| 3 | <u>บริษัท ไทยเอ็นวีดีอาร์ จำกัด</u> | <u>54,927,871</u> | <u>5.94</u> |
| 4 | <u>HSBC (SINGAPORE) NOMINEES PTE LTD</u> | <u>35,436,600</u> | <u>3.84</u> |
| 5 | <u>นายวิฑูร มโนมัยกุล</u> | <u>19,290,000</u> | <u>2.09</u> |
| 6 | <u>Kyocera Corporation</u> | <u>13,500,000</u> | <u>1.46</u> |
| 7 | <u>กลุ่มครอบครัวเอกอุดมสิน ประกอบด้วย</u> | <u>17,580,100</u> | <u>1.90</u> |
| | นายเจริญ เอกอุดมสิน | 10,780,000 | |
| | นายวิชัย เอกอุดมสิน | 6,800,000 | |
| | นายสมชาย เอกอุดมสิน | 100 | |
| 8 | <u>กลุ่มครอบครัวเศรษฐีวรรณ ประกอบด้วย</u> | <u>9,312,000</u> | <u>1.01</u> |
| | นายสุชาติ เศรษฐีวรรณ | 5,400,000 | |
| | นายพงษ์ชัย เศรษฐีวรรณ | 2,333,500 | |
| | นายพลเทพ เศรษฐีวรรณ | 1,515,500 | |
| | น.ส.วรุณี เศรษฐีวรรณ | 33,000 | |
| | นายพงษ์ชัย เศรษฐีวรรณ | 30,000 | |
| 9 | <u>STATE STREET BANK EUROPE LIMITED</u> | <u>7,297,365</u> | <u>0.79</u> |
| 10 | <u>บริษัท อลิอันซ์ อยุธยา ประกันชีวิต จำกัด (มหาชน)</u> | <u>4,900,000</u> | <u>0.53</u> |
| | รวม | 699,231,575 1,575 | 75.68 |

หมายเหตุ¹ ที่มาบัญชีรายชื่อผู้ถือหุ้น ณ วันปิดสมุดทะเบียนพักการโอนหุ้นวันที่ 17 มีนาคม 2558
โดย บริษัท ศูนย์รับฝากหลักทรัพย์ (ประเทศไทย) จำกัด ("TSD")

4.3 นโยบายการจ่ายเงินปันผล

บริษัทฯ มีนโยบายการจ่ายเงินปันผลให้แก่ผู้ถือหุ้น ไม่ต่ำกว่าร้อยละ 40 ของกำไรสุทธิของงบการเงินเฉพาะกิจการ ที่เหลือหลังจากหักเงินสำรองต่างๆ ทุกประเภทตามที่ได้ กำหนดไว้ในข้อบังคับของบริษัทฯ และตามกฎหมาย หากไม่มีเหตุจำเป็นอื่นใด และการจ่ายเงินปันผลนั้นไม่มี ผลกระทบต่อการดำเนินงานปกติของบริษัทฯ อย่างมีนัยสำคัญ ตามที่คณะกรรมการพิจารณาเห็นสมควรหรือเหมาะสม และการดำเนินการดังกล่าวจะต้องก่อให้เกิดประโยชน์สูงสุดต่อ ผู้ถือหุ้น มติคณะกรรมการบริษัทฯ ที่พิจารณาเรื่องดังกล่าวนั้น ต้องนำเสนอเพื่อขออนุมัติจากที่ประชุมผู้ถือหุ้น เว้นแต่ เป็นการจ่ายเงินปันผลระหว่างกาลซึ่งคณะกรรมการบริษัทฯ มีอำนาจอนุมัติให้จ่ายเงินปันผลระหว่างกาลได้ แล้วให้ รายงานให้ที่ประชุมผู้ถือหุ้นทราบในการประชุมคราวต่อไป

SPCG และบริษัทย่อยของ SPCG มีนโยบายการจ่าย เงินปันผลให้แก่ผู้ถือหุ้นตามกำไรสุทธิของงบการเงินเฉพาะ กิจการ ที่เหลือหลังจากหักเงินสำรองต่างๆ ทุกประเภทตามที่ ได้กำหนดไว้ในข้อบังคับของบริษัทฯ และตามกฎหมาย หากไม่มีเหตุจำเป็นอื่นใด และการจ่ายเงินปันผลนั้นไม่มีผล กระทบต่อการดำเนินงานปกติของ SPCG และบริษัทย่อย ของ SPCG อย่างมีนัยสำคัญ ตามที่คณะกรรมการของ SPCG และบริษัทย่อยของ SPCG พิจารณาเห็นสมควรหรือ เหมาะสม และการดำเนินการดังกล่าวจะต้องก่อให้เกิด ประโยชน์สูงสุดต่อผู้ถือหุ้น โดยมติคณะกรรมการของ SPCG และบริษัทย่อยของ SPCG ที่พิจารณาเรื่องดังกล่าวนั้นต้อง นำเสนอเพื่อขออนุมัติจากที่ประชุมผู้ถือหุ้นของ SPCG และ บริษัทย่อยของ SPCG ด้วย

5 โครงสร้างการจัดการ

5.1 โครงสร้างองค์กร

บริษัท เอสพีซีจี จำกัด (มหาชน) SPCG Public Company Limited

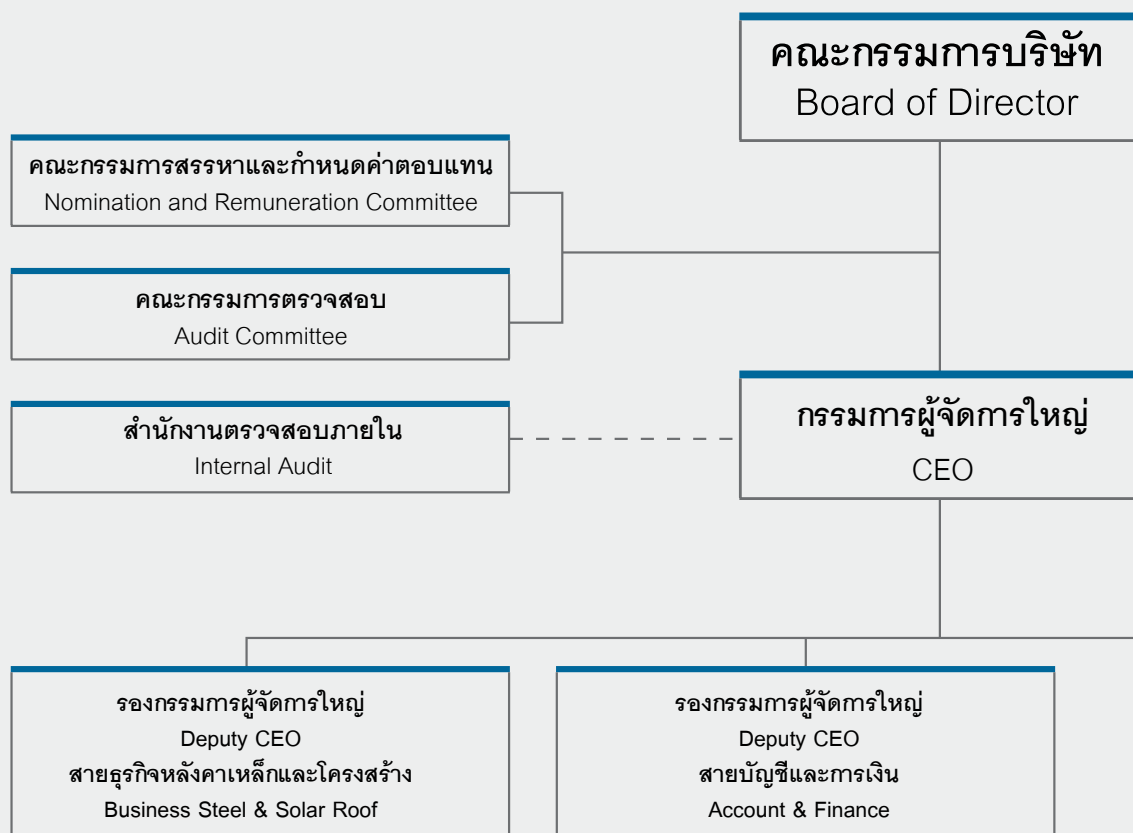

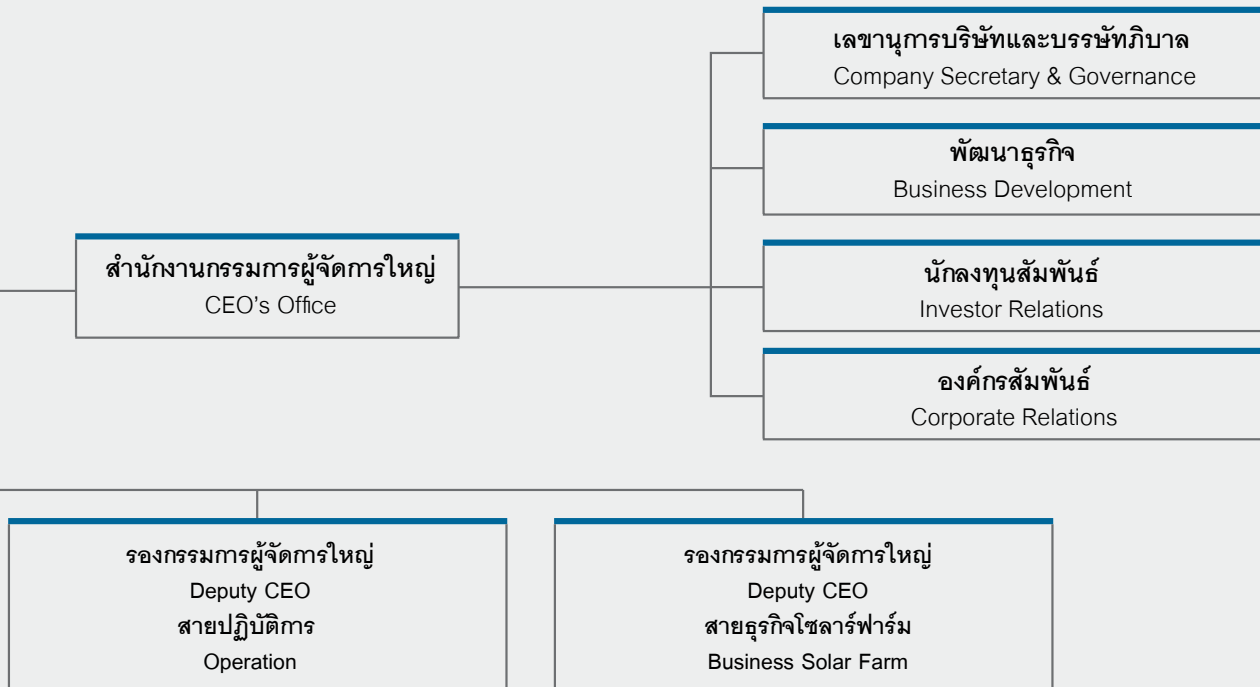

5.2 โครงสร้างการจัดการ

โครงสร้างกรรมการมี 3 ชุด คือ คณะกรรมการบริษัท คณะกรรมการตรวจสอบ และคณะกรรมการสรรหาและกำหนดค่าตอบแทน โดยมีรายละเอียดดังนี้

5.2.1 คณะกรรมการบริษัท

ณ วันที่ 31 ธันวาคม 2557 บริษัทฯ มีกรรมการทั้งหมดจำนวน 9 ท่าน ประกอบด้วย

| ลำดับ | รายชื่อ | ตำแหน่ง |
|-------|------------------------------------|-------------------------------------|
| 1. | นางสาววันดี บุญชวยาคง | ประธานกรรมการ |
| 2. | นายสมศักดิ์ บุญชวยาคง | กรรมการ |
| 3. | ดร.อาจอง ชุมสาย ณ อยุธยา | กรรมการ |
| 4. | นายจิราคม ปทุมานนท์ | กรรมการ |
| 5. | นายวิฑูร มโนมัยกุล | กรรมการ |
| 6. | พล.ต.ต. วันชัย วิสุทธีนันท์ | กรรมการ |
| 7. | นายเกียรติชัย พงษ์พานิชย์ | ประธานกรรมการตรวจสอบและกรรมการอิสระ |
| 8. | นายวันชัย หล่อวัฒนตระกูล | กรรมการอิสระ |
| 9. | ผศ. พิเศษ ดร. ศิริพงศ์ พฤทธิพันธุ์ | กรรมการอิสระ |

กรรมการผู้มีอำนาจลงนามแทนบริษัทฯ มีดังนี้

นางสาววันดี บุญชวยาคง ลงลายมือชื่อพร้อมประทับตราสำคัญของบริษัท หรือ นายสมศักดิ์ บุญชวยาคง, นายวิฑูร มโนมัยกุล กรรมการสองคนลงลายมือชื่อพร้อมประทับตราสำคัญของบริษัท

อำนาจหน้าที่ของคณะกรรมการบริษัท

คณะกรรมการมีอำนาจ และหน้าที่และความรับผิดชอบในการจัดการบริษัทฯ ให้เป็นไปตามกฎหมาย วัตถุประสงค์ และข้อบังคับของบริษัทฯ ตลอดจนมติของที่ประชุมผู้ถือหุ้นที่ชอบด้วยกฎหมายด้วยความซื่อสัตย์สุจริต ระมัดระวัง และรักษาผลประโยชน์ของบริษัทฯ อำนาจหน้าที่และความรับผิดชอบของคณะกรรมการบริษัทฯ สามารถสรุปได้ดังนี้

1. จัดให้มีการประชุมผู้ถือหุ้นเป็นการประชุมสามัญประจำปี ภายใน 4 เดือนนับแต่วันสิ้นสุดรอบระยะเวลาบัญชีของบริษัทฯ

2. จัดให้มีการประชุมคณะกรรมการอย่างน้อย 3 เดือนต่อครั้ง

3. จัดให้มีการทำงานการเงินของบริษัทฯ ณ วันสิ้นสุดรอบระยะเวลาบัญชีของบริษัทฯ ซึ่งผู้สอบบัญชีตรวจสอบแล้ว และนำเสนอต่อที่ประชุมผู้ถือหุ้นเพื่อพิจารณาและอนุมัติ

4. คณะกรรมการอาจมอบอำนาจให้กรรมการคนหนึ่งหรือหลายคนหรือบุคคลอื่นใดปฏิบัติกรอย่างหนึ่งอย่างใดแทน คณะกรรมการได้ โดยอยู่ภายใต้การควบคุมของคณะกรรมการหรืออาจมอบอำนาจ เพื่อให้บุคคลดังกล่าวมีอำนาจตามที่ คณะกรรมการเห็นสมควรและภายในระยะเวลาที่คณะกรรมการเห็นสมควร ซึ่งคณะกรรมการอาจยกเลิกเพิกถอนเปลี่ยนแปลงหรือ แก้ไขบุคคลที่ได้รับมอบอำนาจหรืออำนาจนั้นๆ ได้เมื่อเห็นสมควร ทั้งนี้ คณะกรรมการอาจมอบอำนาจให้ คณะกรรมการ บริหาร มีอำนาจหน้าที่ในการปฏิบัติงานต่างๆ โดยมีรายละเอียดการมอบอำนาจตามขอบเขตอำนาจหน้าที่ของคณะกรรมการ บริหาร ซึ่งการมอบอำนาจนั้นต้องไม่มีลักษณะเป็นการมอบอำนาจที่ทำให้คณะกรรมการบริหารสามารถพิจารณา และอนุมัติ รายการที่คณะกรรมการบริหารหรือบุคคลที่อาจมีความขัดแย้ง มีส่วนได้เสีย หรือมีความขัดแย้งทางผลประโยชน์อื่นใดทำกับ บริษัทฯ หรือบริษัทย่อย

5. กำหนดเป้าหมาย แนวทาง นโยบาย แผนงาน และงบประมาณของบริษัทฯ ควบคุมกำกับดูแลการบริหารและการ จัดการของคณะกรรมการบริหาร ให้เป็นไปตามนโยบายที่ได้รับมอบหมาย เว้นแต่ในเรื่องดังต่อไปนี้ คณะกรรมการต้องได้รับ มติอนุมัติจากที่ประชุมผู้ถือหุ้นก่อนการดำเนินการ อันได้แก่เรื่องที่กฎหมายกำหนดให้ต้องได้รับมติอนุมัติจากที่ประชุมผู้ถือหุ้น เช่น การเพิ่มทุน การลดทุน การออกหุ้นกู้ การขายหรือโอนกิจการของบริษัทฯ ทั้งหมดหรือบางส่วนที่สำคัญให้แก่บุคคลอื่น หรือรายการเกี่ยวกับการได้มาหรือจำหน่ายไปซึ่งสินทรัพย์ของบริษัทฯ หรือบริษัทย่อย การแก้ไขหนังสือบริคณห์สนธิหรือ ข้อบังคับ เป็นต้น นอกจากนี้ คณะกรรมการยังมีขอบเขตหน้าที่ในการกำกับดูแลให้บริษัทฯ ปฏิบัติตามกฎหมายว่าด้วย หลักทรัพย์และตลาดหลักทรัพย์ฯ ข้อกำหนดของตลาดหลักทรัพย์ฯ อาทิเช่น การทำรายการที่เกี่ยวข้องกัน และการซื้อหรือขาย ทรัพย์สินที่สำคัญตามกฎหมายเกณฑ์ของตลาดหลักทรัพย์ฯ หรือกฎหมายที่เกี่ยวข้องกับธุรกิจของบริษัทฯ

6. พิจารณาโครงสร้างการบริหารงาน แต่งตั้งคณะกรรมการบริหาร ประธานกรรมการบริหาร และคณะกรรมการอื่นตาม ความเหมาะสม

7. ติดตามผลการดำเนินงานให้เป็นไปตามแผนงานและงบประมาณอย่างต่อเนื่อง

อนึ่ง เนื่องจาก SPC เป็นบริษัทย่อยที่เป็นหลักในการดำเนินธุรกิจโซลาร์ฟาร์ม คณะกรรมการบริษัทจึงได้มอบหมาย กรรมการและผู้บริหารของบริษัทฯ เข้าดำรงตำแหน่งกรรมการใน SPC เพื่อควบคุมและติดตามการดำเนินงานโดยใกล้ชิด ดังมี รายงานต่อไปนี้

| ลำดับ | รายชื่อ | ตำแหน่ง |
|-------|-----------------------|---------------|
| 1. | นางสาววันดี กุญชรยาคง | ประธานกรรมการ |
| 2. | นายสมศักดิ์ กุญชรยาคง | กรรมการ |
| 3. | นายจิราคม ปทุมานนท์ | กรรมการ |

5.2.2 คณะกรรมการตรวจสอบ (Audit Committee)

ณ วันที่ 31 ธันวาคม 2557 คณะกรรมการตรวจสอบของบริษัทฯ ประกอบด้วยกรรมการอิสระ จำนวน 3 ท่าน ดังต่อไปนี้

| ลำดับ | รายชื่อ | ตำแหน่ง |
|-------|------------------------------------|-------------------------------------|
| 1. | นายเกียรติชัย พงษ์พาณิชย์ | ประธานกรรมการตรวจสอบและกรรมการอิสระ |
| 2. | นายวันชัย หล่อวัฒนตระกูล | กรรมการตรวจสอบและกรรมการอิสระ* |
| 3. | ผศ. พิเศษ ดร. ศิริพงศ์ พฤทธิพันธุ์ | กรรมการตรวจสอบและกรรมการอิสระ* |

หมายเหตุ * มีความรู้ด้านบัญชี และ/หรือการเงิน

คณะกรรมการตรวจสอบ (Audit Committee) ของบริษัทฯ ทั้ง 3 คน มีความเป็นอิสระตามนิยามความเป็นอิสระของกรรมการอิสระ ดังต่อไปนี้

1. ถือหุ้นไม่เกินร้อยละหนึ่งของจำนวนหุ้นที่มีสิทธิออกเสียงทั้งหมดของ บริษัทฯ บริษัทใหญ่ บริษัทย่อย บริษัทร่วม หรือ นิติบุคคลที่อาจมีความขัดแย้ง
2. ไม่เป็นลูกจ้าง พนักงาน ที่ปรึกษาที่ได้เงินเดือนประจำ หรือผู้มีอำนาจควบคุมของ บริษัทฯ บริษัทใหญ่ บริษัทย่อย บริษัทร่วม หรือนิติบุคคลที่อาจมีความขัดแย้ง
3. ไม่เป็นบุคคลที่มีความสัมพันธ์ทางสายโลหิต หรือโดยการจดทะเบียนตามกฎหมาย ในลักษณะที่เป็น บิดา มารดา คู่สมรส พี่น้อง และบุตร รวมทั้งคู่สมรสของบุตรของผู้บริหาร ผู้ถือหุ้นรายใหญ่ ผู้มีอำนาจควบคุม หรือบุคคลที่จะได้รับการเสนอให้เป็นผู้บริหารหรือผู้มีอำนาจควบคุมของ บริษัทฯ หรือบริษัทย่อย
4. ไม่มีความสัมพันธ์ทางธุรกิจกับ บริษัทฯ บริษัทใหญ่ บริษัทย่อย บริษัทร่วม หรือนิติบุคคลที่อาจมีความขัดแย้ง ในลักษณะที่อาจเป็นการขัดขวางการใช้วิจารณญาณอย่างอิสระ
5. ไม่มีลักษณะอื่นใดที่ทำให้ไม่สามารถให้ความเห็นอย่างเป็นอิสระเกี่ยวกับการดำเนินงานของ บริษัทฯ

ขอบเขตอำนาจหน้าที่ของคณะกรรมการตรวจสอบ

คณะกรรมการตรวจสอบมีอำนาจหน้าที่ดังต่อไปนี้

1. สอบทานให้บริษัทฯ มีการรายงานทางการเงินอย่างถูกต้องและเพียงพอ
2. สอบทานให้บริษัทฯ มีระบบการควบคุมภายใน (internal control) และระบบการตรวจสอบภายใน (internal audit) ที่เหมาะสม และมีประสิทธิผล และพิจารณาความเป็นอิสระของหน่วยงานตรวจสอบภายใน ตลอดจนให้ความเห็นชอบในการพิจารณาแต่งตั้ง โยกย้าย เลิกจ้างหัวหน้าหน่วยงานตรวจสอบภายใน หรือหน่วยงานอื่นใดที่รับผิดชอบเกี่ยวกับการตรวจสอบภายใน
3. สอบทานให้บริษัทฯ ปฏิบัติตามกฎหมายว่าด้วยหลักทรัพย์และตลาดหลักทรัพย์ ข้อกำหนดของตลาดหลักทรัพย์ฯ และกฎหมายที่เกี่ยวข้องกับธุรกิจของบริษัทฯ
4. พิจารณา คัดเลือก เสนอแต่งตั้งบุคคลซึ่งมีความเป็นอิสระเพื่อทำหน้าที่เป็นผู้สอบบัญชีของบริษัทฯ และเสนอคำตอบแทนของบุคคลดังกล่าว รวมทั้งเข้าร่วมประชุมกับผู้สอบบัญชี โดยไม่มีฝ่ายจัดการเข้าร่วมประชุมด้วยอย่างน้อยปีละ 1 ครั้ง

5. พิจารณารายการที่เกี่ยวข้องกันหรือรายการที่อาจมีความขัดแย้งทางผลประโยชน์ ให้เป็นไปตามกฎหมายและข้อกำหนดของตลาดหลักทรัพย์ฯ ทั้งนี้ เพื่อให้มั่นใจว่ารายการดังกล่าวสมเหตุสมผลเป็นประโยชน์สูงสุดต่อบริษัทฯ

6. จัดทำรายงานของคณะกรรมการตรวจสอบ โดยเปิดเผยไว้ในรายงานประจำปีของบริษัทฯ ซึ่งรายงานดังกล่าวต้องลงนามโดยประธานคณะกรรมการตรวจสอบและต้องประกอบด้วยข้อมูลอย่างน้อย ดังต่อไปนี้

6.1. ความเห็นเกี่ยวกับความถูกต้อง ครบถ้วน เป็นที่เชื่อถือได้ของรายงานทางการเงินของบริษัทฯ

6.2. ความเห็นเกี่ยวกับความเพียงพอของระบบการควบคุมภายในของบริษัทฯ

6.3. ความเห็นเกี่ยวกับการปฏิบัติตามกฎหมายว่าด้วยหลักทรัพย์และตลาดหลักทรัพย์ฯ ข้อกำหนดของตลาดหลักทรัพย์ฯ หรือกฎหมายที่เกี่ยวข้องกับธุรกิจของบริษัทฯ

6.4. ความเห็นเกี่ยวกับความเหมาะสมของผู้สอบบัญชี

6.5. ความเห็นเกี่ยวกับรายการที่อาจมีความขัดแย้งทางผลประโยชน์

6.6. จำนวนการประชุมคณะกรรมการตรวจสอบ และการเข้าร่วมประชุมของกรรมการตรวจสอบแต่ละท่าน

6.7. ความเห็นหรือข้อสังเกตโดยรวมที่คณะกรรมการตรวจสอบได้จากการปฏิบัติหน้าที่ตามกฎหมาย (charter)

6.8. รายการอื่นที่เห็นว่าผู้ถือหุ้นและผู้ลงทุนทั่วไปควรทราบ ภายใต้ขอบเขตหน้าที่และความรับผิดชอบที่ได้รับมอบหมายจากคณะกรรมการบริษัทฯ

7. ปฏิบัติการอื่นใดตามที่คณะกรรมการของบริษัทฯ มอบหมายด้วยความเห็นชอบจากคณะกรรมการตรวจสอบ

เนื่องจาก บริษัทและบริษัทย่อยทำการว่าจ้างบริษัท เจเพ็น จำกัด ซึ่งจัดเป็นบุคคลที่เกี่ยวข้องกันตามข้อกำหนดของสำนักงานคณะกรรมการกำกับหลักทรัพย์และตลาดหลักทรัพย์ฯ ดังนั้น คณะกรรมการตรวจสอบจึงปฏิบัติหน้าที่ในการกำหนดนโยบาย วิธีการคัดเลือก การดูแลติดตามการดำเนินงานระหว่างบริษัทและบริษัทย่อย กับ บริษัท เจเพ็น จำกัด ให้เป็นไปอย่างโปร่งใสและเป็นประโยชน์ต่อบริษัท พร้อมกับเปิดเผยผลการปฏิบัติงานต่อ คณะกรรมการกำกับดูแลหลักทรัพย์และตลาดหลักทรัพย์และประชาชนทั่วไปทราบโดยสม่ำเสมอทุกไตรมาส

5.2.3 คณะกรรมการสรรหาและกำหนดค่าตอบแทน (Remuneration Committee)

ณ วันที่ 31 ธันวาคม 2557 บริษัทฯ มีคณะกรรมการกำหนดค่าตอบแทน 3 ท่าน ดังต่อไปนี้

| ลำดับ | รายชื่อ | ตำแหน่ง |
|-------|--------------------------|-------------------------------------|
| 1. | นายวันชัย หล่อวัฒนตระกูล | ประธานกรรมการสรรหาและกำหนดค่าตอบแทน |
| 2. | นางสาววันดี ภูษรยาคง | กรรมการสรรหาและกำหนดค่าตอบแทน |
| 3. | นายสมศักดิ์ ภูษรยาคง | กรรมการสรรหาและกำหนดค่าตอบแทน |

ขอบเขตอำนาจหน้าที่ของคณะกรรมการสรรหาและกำหนดค่าตอบแทน

คณะกรรมการสรรหาและกำหนดค่าตอบแทนมีอำนาจหน้าที่ดังต่อไปนี้

1. คัดเลือก สรรหา บุคคลที่สมควรได้รับการเสนอชื่อเป็นกรรมการ อย่างมีหลักเกณฑ์ โปร่งใสโดยบุคคลที่ได้รับการเสนอชื่อต้องเป็นผู้ที่มีความรู้ ความสามารถ ความเป็นอิสระ ปฏิบัติหน้าที่กรรมการด้วยความระมัดระวัง ด้วยความซื่อสัตย์ สามารถทุ่มเทอุทิศเวลาได้อย่างเต็มที่ มีอายุที่เหมาะสม สุขภาพร่างกายแข็งแรง และ จิตใจที่สมบูรณ์ สามารถเข้าประชุมคณะกรรมการอย่างสม่ำเสมอ มีการเตรียมตัวเป็นการล่วงหน้า รวมทั้งพิจารณาจากรายชื่อ ต่าง ๆ ที่ผู้ถือหุ้นแนะนำ (ถ้ามี)

2. จัดเตรียมบัญชีรายชื่อผู้ที่สมควรได้รับการเสนอชื่อเป็นกรรมการ ไว้เป็นการล่วงหน้าและ/หรือ ในกรณีที่ตำแหน่งกรรมการ หรือ กรรมการผู้จัดการใหญ่ว่างลง
3. ขอรับข้อคิดเห็นต่าง ๆ จากคณะกรรมการบริษัท และ หรือ คณะกรรมการอื่น ๆ เพื่อประกอบการพิจารณาคัดเลือกสรรหาด้วย ก่อนนำเสนอให้คณะกรรมการ หรือที่ประชุมผู้ถือหุ้น แล้วแต่กรณีเพื่อพิจารณาเลือกตั้งต่อไป
4. ปฏิบัติการอื่นใดตามที่คณะกรรมการมอบหมายอันเกี่ยวเนื่องกับการสรรหากรรมการ
5. ประเมินผลการปฏิบัติงานของคณะกรรมการ คณะอนุกรรมการ และกรรมการผู้จัดการใหญ่ ตามผลประกอบการของแต่ละปี
6. พิจารณาคำตอบแทนให้แก่คณะกรรมการ คณะอนุกรรมการ ซึ่งรวมถึงคำตอบแทนรายเดือน ค่าเบี้ยประชุม โบนัสประจำปี และผลประโยชน์อื่น ๆ ทั้งที่เป็นตัวเงินและมีใช้ตัวเงิน โดยมีหลักเกณฑ์หรือวิธีการ และโครงสร้างที่เป็นธรรมและสมเหตุสมผล และเสนอที่ประชุมผู้ถือหุ้นเพื่อพิจารณาอนุมัติ
7. พิจารณาคำตอบแทนให้แก่กรรมการผู้จัดการใหญ่ซึ่งรวมถึง ค่าจ้าง เงินรางวัลประจำปี และผลประโยชน์อื่น ๆ ทั้งที่เป็นตัวเงินและมีใช้ตัวเงิน โดยมีหลักเกณฑ์หรือวิธีการ และโครงสร้างที่เป็นธรรมและสมเหตุสมผล
8. พิจารณาทบทวนคำตอบแทนของคณะกรรมการ คณะอนุกรรมการ กรรมการผู้จัดการใหญ่ โดยพิจารณาตามผลการปฏิบัติงาน ผลการดำเนินงานของบริษัทฯ แนวปฏิบัติในอุตสาหกรรมและบริษัทจดทะเบียนชั้นนำในตลาดหลักทรัพย์ฯ และขอบเขตหน้าที่ความรับผิดชอบ
9. ปฏิบัติการอื่นใดตามที่คณะกรรมการมอบหมาย

5.2.4 เลขานุการบริษัท (Company Secretary)

เพื่อให้เป็นไปตามพระราชบัญญัติหลักทรัพย์และตลาดหลักทรัพย์ พ.ศ. 2535 (ตามที่ได้มีการแก้ไขเพิ่มเติม) ที่ประชุมคณะกรรมการบริษัท ครั้งที่ 15 /2555 เมื่อวันที่ 9 ตุลาคม 2555 มีมติแต่งตั้งเลขานุการบริษัท ได้แก่ นางประภัสสร กันทะวงศ์ โดยให้มีผลตั้งแต่วันที่ 1 ตุลาคม 2555 เป็นต้นไป เพื่อรับผิดชอบดำเนินการดังต่อไปนี้

1. จัดทำและเก็บรักษาเอกสารดังต่อไปนี้
 - 1.1. ทะเบียนกรรมการ
 - 1.2. หนังสือนัดประชุมคณะกรรมการ รายงานการประชุมคณะกรรมการและรายงานประจำปีของบริษัท
 - 1.3. หนังสือนัดประชุมผู้ถือหุ้น และรายงานการประชุมผู้ถือหุ้น
 - 1.4. เอกสารสำคัญของบริษัทที่เกี่ยวข้องกัน
2. เก็บรักษารายงานการมีส่วนได้เสียที่รายงานโดยกรรมการหรือผู้บริหาร
3. ดำเนินการอื่น ๆ ตามที่คณะกรรมการกำกับตลาดทุนประกาศกำหนด

5.2.5 คณะผู้บริหาร

ปี 2557 ผู้บริหารของบริษัทมีจำนวน 6 ท่าน ดังต่อไปนี้

| ลำดับ | รายชื่อ | ตำแหน่ง |
|-------|-------------------------------|---|
| 1. | นางสาววันดี ภูษรยาคง | กรรมการผู้จัดการใหญ่ |
| 2. | นายสมศักดิ์ ภูษรยาคง | รองกรรมการผู้จัดการใหญ่สายปฏิบัติการ |
| 3. | นายสมชัย วงศ์รัตนวิจิตร | รองกรรมการผู้จัดการใหญ่สายธุรกิจหลังคาเหล็กและโครงสร้าง |
| 4. | นายชัยวัฒน์ ตั้งสุวรรณพาณิชย์ | รองกรรมการผู้จัดการใหญ่สายบัญชีและการเงิน |
| 5. | นายโกวิท เนืองสุข* | ผู้ช่วยกรรมการผู้จัดการใหญ่ฝ่ายบัญชีและการเงิน |
| 6. | นายกรี กันตียนารา** | ผู้ช่วยกรรมการผู้จัดการใหญ่ฝ่ายบริหารองค์กร |

หมายเหตุ * นายโกวิท เนืองสุข ได้ลาออก เมื่อวันที่ 31 มกราคม 2558
** นายกรี กันตียนารา ได้ลาออก เมื่อวันที่ 28 กุมภาพันธ์ 2558

ขอบเขตอำนาจหน้าที่ และความรับผิดชอบของกรรมการผู้จัดการใหญ่

กรรมการผู้จัดการใหญ่มีอำนาจหน้าที่และความรับผิดชอบ ดังต่อไปนี้

1. เป็นผู้บริหารจัดการธุรกิจปกติของบริษัทฯ ตลอดจนการบริหารงานประจำวันโดยทั่วไปของบริษัทฯ ทั้งนี้ เพื่อให้เป็นไปตามนโยบายธุรกิจ แผนธุรกิจ และกลยุทธ์ทางธุรกิจที่คณะกรรมการบริษัทฯ ได้อนุมัติแล้ว
2. มีอำนาจอนุมัติการทำธุรกรรมใดๆ ในการดำเนินธุรกิจตามปกติของบริษัทฯ รวมถึงการจัดทำข้อเสนอ การเข้าทำสัญญา การจัดซื้อจัดจ้าง โดยมีวงเงินในแต่ละรายการไม่เกิน 50 ล้านบาท หรือตามระเบียบอำนาจอนุมัติซึ่งคณะกรรมการบริษัทฯ จะกำหนดเป็นคราวๆ ไป
3. มอบหมายหน้าที่ความรับผิดชอบในการบริหารงานและดำเนินงานของบริษัทฯ ให้ฝ่ายจัดการและพนักงานของบริษัทฯ ตามโครงสร้างองค์กรที่คณะกรรมการบริษัทฯ ได้อนุมัติไว้ ทั้งนี้โดยสอดคล้องกับกฎหมาย และกฎระเบียบข้อบังคับของบริษัทฯ
4. มีอำนาจในการมอบอำนาจช่วง และ/หรือมอบหมายให้บุคคลอื่นปฏิบัติงานอย่างใดอย่างหนึ่งหรือหลายอย่างแทนกรรมการผู้จัดการใหญ่ได้ตามขอบเขตอำนาจที่กรรมการผู้จัดการใหญ่ได้รับตามข้อกำหนดนี้ หรือตามกฎหมาย โดยการมอบอำนาจช่วง ทั้งนี้การมอบหมายดังกล่าวจะต้องปฏิบัติให้เป็นไปตามกฎหมาย ข้อบังคับบริษัทฯ คำสั่ง หรือมติที่คณะกรรมการบริษัทฯ และ/หรือบริษัทฯ ได้กำหนดไว้
5. มีอำนาจจ้าง แต่งตั้ง โยกย้าย ปลดออก เลิกจ้าง กำหนดอัตราค่าจ้างของพนักงานทั้งหมดของบริษัทฯ ในตำแหน่งต่ำกว่าระดับผู้บริหาร ตลอดจนแต่งตั้งตัวแทนฝ่ายนายจ้างในคณะกรรมการกองทุนสำรองเลี้ยงชีพของบริษัทฯ
6. มีอำนาจออกคำสั่ง ระเบียบ ประกาศ บันทึก เกี่ยวกับการปฏิบัติงานของพนักงาน ลูกจ้างเพื่อให้เป็นไปตามนโยบายของบริษัทฯ และเพื่อปกป้องผลประโยชน์ของบริษัทฯ และเพื่อรักษาระเบียบวินัยการทำงานภายในองค์กร
7. ปฏิบัติหน้าที่อื่นๆ ตามที่ได้รับมอบหมายจากคณะกรรมการบริษัทฯ เป็นคราวไป

ทั้งนี้ การปฏิบัติหน้าที่และการดำเนินงานของกรรมการผู้จัดการใหญ่จะอยู่ภายใต้การกำกับดูแลของคณะกรรมการบริษัท เพื่อให้การปฏิบัติเป็นไปตามนโยบายของคณะกรรมการบริษัทและอยู่ภายใต้กฎหมาย กฎระเบียบ และข้อบังคับของบริษัท โดยให้กรรมการผู้จัดการใหญ่มีหน้าที่ต้องรับนโยบายของคณะกรรมการบริษัทไปปฏิบัติ พร้อมทั้งรายงานผลการดำเนินงานของบริษัท ประจำปีโดยตรงต่อคณะกรรมการบริษัท

5.3 การสรรหากรรมการและผู้บริหาร

5.3.1 การสรรหาคณะกรรมการบริษัท

คณะกรรมการบริษัท ได้มีมติในการประชุมคณะกรรมการครั้งที่ 16/2555 เมื่อวันที่ 11 พฤศจิกายน 2555 อนุมัติเพิ่มเติมขอบเขตอำนาจหน้าที่ของคณะกรรมการกำหนดค่าตอบแทนจากเดิม โดยให้ทำหน้าที่ในการคัดเลือกบุคคล ที่จะเสนอชื่อเพื่อแต่งตั้งเป็นกรรมการ พิจารณาจากคุณสมบัติตามข้อกำหนดของสำนักงานคณะกรรมการกำกับหลักทรัพย์และตลาดหลักทรัพย์ฯ ความรู้ความสามารถ ประสบการณ์ และเวลาที่จะเข้าร่วมประชุมกับคณะกรรมการบริษัท โดยสม่ำเสมอ ทั้งนี้ ให้ทำการเปลี่ยนแปลงชื่อของคณะกรรมการกำหนดค่าตอบแทนเป็น คณะกรรมการสรรหาและกำหนดค่าตอบแทน

การเลือกตั้งกรรมการของบริษัทฯ จะต้องได้รับอนุมัติจากที่ประชุมผู้ถือหุ้น โดยใช้เสียงข้างมากตามข้อบังคับของบริษัท โดยมีวิธีการต่อไปนี้

1. ให้ผู้ถือหุ้นออกเสียงลงคะแนนเลือกตั้งกรรมการเป็นรายบุคคลไป
2. ในการออกเสียงเลือกตั้งกรรมการแต่ละราย ให้ผู้ถือหุ้นคนหนึ่งมีคะแนนเสียงหนึ่งเสียงต่อหนึ่งหุ้นที่ตนถือ
3. บุคคลซึ่งได้รับคะแนนเสียงสูงสุดตามลำดับลงมาเป็นผู้ได้รับการเลือกตั้งเป็นกรรมการเท่าจำนวนกรรมการที่พึงมีหรือจะพึงเลือกตั้งในครั้งนั้น ในกรณีที่บุคคลซึ่งได้รับการเลือกตั้งในลำดับถัดลงมา มีคะแนนเสียงเท่ากันเกินจำนวนที่จะพึงมีหรือจะพึงเลือกตั้งในครั้งนั้น ให้ผู้เป็นประธานเป็นผู้ออกเสียงชี้ขาด

โดยในการประชุมสามัญประจำปีทุกครั้ง ให้กรรมการออกจากตำแหน่งจำนวน 1 ใน 3 ของคณะกรรมการ ถ้าจำนวนกรรมการที่จะแบ่งออกให้ตรงเป็นสามส่วนไม่ได้ก็ให้ออกโดยจำนวนใกล้เคียงที่สุดกับส่วน 1 ใน 3 ทั้งนี้ ให้กรรมการคนที่อยู่ในตำแหน่งนานที่สุดเป็นผู้ออกจากตำแหน่งก่อน กรรมการที่ออกจากตำแหน่งตามวาระนั้นอาจถูกเลือกเข้ามาดำรงตำแหน่งใหม่ก็ได้

5.3.2 การสรรหาคณะกรรมการตรวจสอบที่เป็นอิสระ

ตามข้อ 5.2.3 ข้างต้น คณะกรรมการสรรหาและกำหนดค่าตอบแทนจึงทำหน้าที่เป็นผู้พิจารณาสรรหาคณะกรรมการตรวจสอบ โดยทั้งหมดต้องเป็นกรรมการอิสระ ซึ่งมีคุณสมบัติความเป็นอิสระตามประกาศคณะกรรมการกำกับตลาดทุน และตามหลักการกำกับดูแลกิจการของบริษัทฯ โดยกรรมการตรวจสอบ อย่างน้อย 1 คน ต้องมีความรู้ด้านบัญชี และ/หรือการเงิน เพื่อทำหน้าที่ตรวจสอบและกำกับดูแลการดำเนินงานของบริษัทฯ รวมถึงกำกับดูแลรายงานทางการเงิน ระบบควบคุมภายใน การคัดเลือกผู้ตรวจสอบบัญชี และการพิจารณาข้อขัดแย้งทางผลประโยชน์

5.4 ค่าตอบแทนผู้บริหาร

5.4.1 ค่าตอบแทนที่เป็นตัวเงิน

ค่าตอบแทนของกรรมการ

ค่าตอบแทนของกรรมการของบริษัทฯ อยู่ในรูปเบี้ยประชุม ค่าน้ำมันรถ และค่าตอบแทนกรรมการรายเดือน โดยค่าตอบแทนรวมทั้งกรรมการแต่ละรายได้รับ มีรายละเอียดดังต่อไปนี้

| หน่วย: บาท | | | |
|-----------------------------------|---------------------------|-----------------------------|------------------------|
| รายชื่อ | ค่าตอบแทนกรรมการรายเดือน* | ค่าเบี้ยประชุมกรรมการบริษัท | รวมค่าตอบแทนของกรรมการ |
| สำหรับปี 2557 | | | |
| นางสาววันดี ภูษรยาคง | - | 150,000 | 150,000 |
| นายสมศักดิ์ ภูษรยาคง | - | 105,000 | 105,000 |
| นายจิราคม ปทุมานนท์ | 240,000 | 90,000 | 330,000 |
| นายเควิน จีรัต พาเนล** | 80,000 | 30,000 | 110,000 |
| นายวิฑูร มโนมัยกุล | 240,000 | 90,000 | 330,000 |
| พล.ต.ต.วันชัย วิสุทธีนันท์ | 160,000 | 60,000 | 220,000 |
| ดร.อาจอง ชุมสาย ณ อยุธยา | - | 45,000 | 45,000 |
| นายเกียรติชัย พงษ์พานิชย์ | 660,000 | 170,000 | 830,000 |
| ผศ. พิเศษ ดร.ศิริพงศ์ พฤทธิพันธุ์ | 600,000 | 135,000 | 735,000 |
| นายวันชัย หล่อวัฒนตระกูล | 600,000 | 190,000 | 790,000 |
| รวม | 2,580,000 | 1,065,000 | 3,645,000 |

หมายเหตุ * 1. ค่าตอบแทนกรรมการรายเดือนได้รับเฉพาะกรรมการที่ไม่ใช่ผู้บริหาร
** 2. นายเควิน จีรัต พาเนล ลาออกจากการเป็นกรรมการ เมื่อวันที่ 25 เมษายน 2557

ช่วงปี 2557 มีการเปลี่ยนแปลงกรรมการบริษัทฯ เพื่อความเหมาะสมตามการเปลี่ยนแปลงโครงสร้างของบริษัทฯ โดยรายละเอียดของการเปลี่ยนแปลงคณะกรรมการบริษัทฯ มีดังต่อไปนี้

| รายชื่อ | ตำแหน่ง | วันที่ลาออกจากตำแหน่ง |
|----------------------|---------|-----------------------|
| นางสาวอมลสิน ศิริ | กรรมการ | 7 กุมภาพันธ์ 2557 |
| นายเควิน จีรัต พาเนล | กรรมการ | 25 เมษายน 2557 |

ในการประชุมสามัญผู้ถือหุ้นของบริษัทฯ ประจำปี 2557 เมื่อวันที่ 25 เมษายน 2557 มีมติให้เสนอต่อที่ประชุมผู้ถือหุ้นพิจารณาการจ่ายค่าตอบแทนคณะกรรมการแต่ละคณะ โดยมีรายละเอียดดังต่อไปนี้

คณะกรรมการบริษัท

ค่าตอบแทนสำหรับกรรมการบริษัท แบ่งเป็น 2 ส่วนคือ เบี้ยกรรมการรายเดือน และเบี้ยประชุม โดยมีรายละเอียดดังต่อไปนี้

| | เบี้ยกรรมการรายเดือน (เฉพาะบุคคลที่ไม่เป็นผู้บริหารของบริษัทฯ) | เบี้ยประชุม (เฉพาะกรรมการที่เข้าประชุม) |
|---------------|---|--|
| ประธานกรรมการ | 35,000 บาทต่อเดือน | 20,000 บาทต่อครั้ง |
| กรรมการ | 20,000 บาทต่อเดือน | 15,000 บาทต่อครั้ง |

คณะกรรมการตรวจสอบ

ค่าตอบแทนสำหรับกรรมการตรวจสอบ แบ่งเป็น 2 ส่วนคือ เบี้ยกรรมการรายเดือน และเบี้ยประชุม โดยมีรายละเอียดดังต่อไปนี้

| | เบี้ยกรรมการรายเดือน | เบี้ยประชุม (เฉพาะกรรมการที่เข้าประชุม) |
|----------------------|----------------------|--|
| ประธานกรรมการตรวจสอบ | 35,000 บาทต่อเดือน | 20,000 บาทต่อครั้ง |
| กรรมการตรวจสอบ | 30,000 บาทต่อเดือน | 15,000 บาทต่อครั้ง |

คณะกรรมการสรรหาและกำหนดค่าตอบแทน

ค่าตอบแทนสำหรับกรรมการสรรหาและกำหนดค่าตอบแทน มีเพียงเบี้ยประชุม โดยมีรายละเอียดดังต่อไปนี้

| | เบี้ยกรรมการรายเดือน (เฉพาะบุคคลที่ไม่เป็นผู้บริหารของบริษัทฯ) | เบี้ยประชุม (เฉพาะกรรมการที่เข้าประชุม) |
|-----------------------------|---|--|
| ประธานกรรมการกำหนดค่าตอบแทน | ไม่มี | 20,000 บาทต่อครั้ง |
| กรรมการกำหนดค่าตอบแทน | ไม่มี | 15,000 บาทต่อครั้ง |

โบนัสคณะกรรมการ มีรายละเอียดดังต่อไปนี้

| ตำแหน่ง | โบนัส |
|---|--|
| ประธานคณะกรรมการและประธานกรรมการตรวจสอบ | จำกัดวงเงินสูงสุดไม่เกิน 1,200,000 บาท |
| กรรมการบริหารและกรรมการผู้จัดการ | จำกัดวงเงินสูงสุดไม่เกิน 1,000,000 บาท |
| กรรมการและกรรมการตรวจสอบ | จำกัดวงเงินสูงสุดไม่เกิน 800,000 บาท |

ทั้งนี้ เงินโบนัสจะไม่เกินร้อยละ 2.0 ของกำไรสุทธิประจำปีของบริษัทฯ และคณะกรรมการสรรหาและกำหนดค่าตอบแทนจะเป็นผู้กำหนดหลักเกณฑ์และดำเนินการจัดสรรเงินโบนัสดังกล่าว

อนึ่ง SPCG จ่ายโบนัสให้แก่กรรมการสำหรับผลการดำเนินงานในรอบปี 2557 เป็นจำนวน 7,495,890 บาท

ค่าตอบแทนของผู้บริหารบริษัท

ในปี 2557 บริษัทฯ มีผู้บริหารทั้งสิ้นจำนวน 8 คน แต่อย่างไรก็ตาม ณ วันที่ 31 ธันวาคม 2557 บริษัทฯ มีผู้บริหารจำนวน 6 คน (นายประชิดพล หิมะทองคำ และนางสาวบุษราภรณ์ จันทร์ชูเชิด ลาออกเมื่อวันที่ 31 ตุลาคม 2557) ดังนั้น ค่าตอบแทนผู้บริหารของบริษัทฯ ในปี 2556 และ 2557 บริษัทฯ มีค่าตอบแทนของผู้บริหารรวมทั้งสิ้น 14.46 ล้านบาท และ 19.06 ล้านบาทตามลำดับ

5.4.2 ค่าตอบแทนอื่น

บริษัทฯ ได้มีการจัดตั้งกองทุนสำรองเลี้ยงชีพในนามบริษัทฯ สำหรับพนักงานบริษัทฯ โดยแต่งตั้งให้บริษัทอเมริกันอินเตอร์เนชั่นแนล แอสเชอรัลส์ จำกัด เป็นผู้จัดการกองทุน โดยเริ่มตั้งแต่ปี 2548 เป็นต้นมา พนักงานจะจ่ายเงินสะสมในอัตราร้อยละ 3.0 ของเงินเดือนทุกเดือน ในขณะที่บริษัทฯ จะจ่ายเงินสมทบในอัตราร้อยละ 3.0 ของเงินเดือนทุกเดือน ซึ่งสิทธิประโยชน์นี้รวมถึงผู้บริหารของบริษัทฯ ด้วย

คณะกรรมการบริษัทฯ ได้มีนโยบายปฏิบัติตามหลักการกำกับดูแลกิจการที่ดี โดยได้จัดทำนโยบายการกำกับดูแลกิจการซึ่งจัดหมวดหมู่ออกเป็น 5 หมวดตามหลักการกำกับดูแลกิจการที่ดีสำหรับบริษัทจดทะเบียน ปี 2549 ของตลาดหลักทรัพย์ฯ ทั้งนี้การกำหนดบทบัญญัติต่างๆ จะยึดให้เป็นแนวทางที่ปฏิบัติได้จริง นอกจากนี้บริษัทฯ ยังได้นำหลักการกำกับดูแลกิจการที่ดีมาใช้เป็นแนวทางพัฒนานโยบาย เพื่อให้การบริหารงาน และการดำเนินธุรกิจของบริษัทฯ เป็นไปอย่างมีประสิทธิภาพและโปร่งใส อันจะเป็นการให้ความคุ้มครอง และเพิ่มความเชื่อมั่นแก่ผู้ถือหุ้น นักลงทุน พนักงาน และผู้เกี่ยวข้องทุกฝ่าย โดยมีแนวทางปฏิบัติในแต่ละหมวดดังต่อไปนี้

5.4.3 หมวดที่ 1 สิทธิของผู้ถือหุ้น

บริษัทฯ ได้กำหนดนโยบายในการกำกับดูแลกิจการโดยคำนึงถึงสิทธิของผู้ถือหุ้น เพื่อสร้างความมั่นใจว่าผู้ถือหุ้นทุกรายได้รับสิทธิพื้นฐานต่างๆ อันได้แก่ การซื้อขายหรือโอนหุ้น การได้รับส่วนแบ่งผลกำไรจากบริษัทฯ การได้รับข้อมูลของบริษัทฯ อย่างเพียงพอ การเข้าร่วมประชุมผู้ถือหุ้น การแสดงความคิดเห็นในที่ประชุมอย่างเป็นอิสระ การมีส่วนร่วมในการตัดสินใจเรื่องสำคัญของบริษัทฯ ทั้งนี้ ผู้ถือหุ้นทุกรายมีสิทธิออกเสียงตามจำนวนหุ้นที่ถืออยู่ แต่ละหุ้นมีสิทธิออกเสียงหนึ่งเสียง โดยได้ดำเนินการดังต่อไปนี้

1. เผยแพร่ข้อมูลข่าวสารที่สำคัญ และจำเป็นสำหรับผู้ถือหุ้นอย่างสม่ำเสมอ โดยผ่านทางเว็บไซต์ของบริษัทฯ และระบบข่าวของตลาดหลักทรัพย์ฯ
2. จัดส่งหนังสือนัดประชุมที่ระบุวัน เวลา สถานที่จัดประชุม และวาระการประชุมพร้อมเอกสารที่เกี่ยวข้องให้ผู้ถือหุ้นอย่างครบถ้วน ได้แก่ แผนที่ของสถานที่จัดประชุม รายละเอียดของข้อมูลแต่ละวาระการประชุม รายงานประจำปี แบบหนังสือมอบฉันทะ และข้อมูลเกี่ยวกับการกรรมการอิสระ เพื่อให้ผู้ถือหุ้นสามารถเลือกที่จะมอบฉันทะให้เข้าประชุมแทนได้ ซึ่งในหนังสือนัดประชุมจะแจ้งรายละเอียดของเอกสารที่ผู้ถือหุ้นจะต้องนำมาแสดงในวันประชุมด้วย รวมถึงข้อบังคับบริษัทฯ ในส่วนที่เกี่ยวข้องกับการประชุมผู้ถือหุ้น ทั้งนี้ บริษัทฯ จะจัดส่งหนังสือเชิญประชุมผู้ถือหุ้นดังกล่าวภายในระยะเวลาที่กฎหมาย หรือประกาศที่เกี่ยวข้องกำหนด
3. ก่อนเริ่มการประชุม ประธานกรรมการแจ้งจำนวน/สัดส่วนผู้ถือหุ้นที่เข้าประชุม ทั้งที่มาด้วยตนเองและรับมอบฉันทะ จากนั้นชี้แจงวิธีการลงคะแนนเสียงและนับคะแนนเสียง โดยจัดให้มีคณะกรรมการตรวจนับคะแนน ซึ่งประกอบด้วย กรรมการอิสระ ผู้สอบบัญชี และเจ้าหน้าที่ของบริษัทฯ ดำเนินการตรวจนับคะแนนเพื่อความโปร่งใส และแสดงผลสรุปของคะแนนเสียงทุกวาระในห้องประชุม
4. เปิดโอกาสให้ผู้ถือหุ้นมีส่วนร่วมในระหว่างการประชุม โดยให้ผู้ถือหุ้นได้ซักถามในประเด็นต่างๆ ที่เป็นข้อสงสัย หรือแสดงข้อคิดเห็นเพิ่มเติมได้ ก่อนที่จะลงคะแนนและสรุปมติที่ประชุมของแต่ละวาระ โดยที่กรรมการ และกรรมการบริหารที่ดำรงตำแหน่งเฉพาะเรื่องต่างๆ จะร่วมชี้แจงรายละเอียด และตอบข้อซักถามของผู้ถือหุ้นด้วย
5. ให้สิทธิผู้ถือหุ้นที่มาร่วมประชุมผู้ถือหุ้นภายหลังเริ่มการประชุมแล้วมีสิทธิออกเสียงหรือลงคะแนนในระเบียบวาระที่อยู่ระหว่างการพิจารณาและยังไม่ได้ลงมติ
6. จัดให้มีกรรมการเข้าร่วมประชุมผู้ถือหุ้นทุกครั้ง เพื่อให้ผู้ถือหุ้นสามารถซักถามในประเด็นต่างๆ ที่เกี่ยวข้องได้
7. ดำเนินงานอย่างมีประสิทธิภาพในการสร้างความเจริญเติบโตอย่างยั่งยืนแก่องค์กร เพื่อให้ผู้ถือหุ้นได้รับผลตอบแทนที่เหมาะสม

5.4.4 หมวดที่ 2 การปฏิบัติต่อผู้ถือหุ้นอย่างเท่าเทียมกัน

บริษัทฯ คำนึงถึงผู้ถือหุ้นทุกราย ทั้งผู้ถือหุ้นรายใหญ่ และผู้ถือหุ้นรายย่อย สนับสนุนให้ได้รับการปฏิบัติที่เท่าเทียมกัน และเป็นธรรม โดยได้ดำเนินการดังต่อไปนี้

1. เปิดโอกาสให้ผู้ถือหุ้นมีสิทธิที่จะเสนอเพิ่มวาระการประชุม และเสนอชื่อบุคคลเพื่อเข้ารับการเลือกตั้งเป็นกรรมการในการประชุมสามัญผู้ถือหุ้นประจำปี ก่อนที่จะส่งหนังสือนัดประชุม โดยแจ้งวิธีการและกำหนดระยะเวลาสิ้นสุดในการให้สิทธิผ่านระบบข่าวของตลาดหลักทรัพย์ฯ
2. ดำเนินการประชุมโดยเรียงตามวาระที่ระบุในหนังสือนัดประชุม (ไม่มีการสลับวาระ) และไม่มีการเพิ่มวาระเพื่อพิจารณาอื่นนอกจากที่ระบุไว้ในหนังสือนัดประชุม (ไม่มีวาระจร)
3. นำเสนอข้อมูลของกรรมการอิสระเพื่อเป็นทางเลือกในการมอบฉันทะของผู้ถือหุ้น และสนับสนุนให้ใช้หนังสือมอบฉันทะรูปแบบที่สามารถกำหนดทิศทางการลงคะแนนเสียงได้
4. จัดให้มีบัตรลงคะแนนเสียงในแต่ละวาระ สำหรับผู้ถือหุ้นใช้ในการลงคะแนนเสียง โดยเฉพาะสำหรับผู้ถือหุ้นที่ไม่เห็นด้วยและงดออกเสียง เพื่อให้ผู้ถือหุ้นสามารถใช้สิทธิออกเสียงในแต่ละเรื่องได้อย่างเป็นอิสระ โดยเมื่อจบการประชุมผู้ถือหุ้นสามารถขอตรวจสอบรายละเอียดได้
5. เปิดโอกาสให้ผู้ถือหุ้นมีทางเลือกในการใช้สิทธิออกเสียงเลือกกรรมการที่เสนอแต่งตั้งเป็นรายคน
6. กำหนดแนวทางในการรักษาข้อมูลอันเป็นความลับของบริษัทฯ ไว้ในจรรยาบรรณทางธุรกิจของบริษัทฯ เพื่อให้กรรมการ ผู้บริหาร และพนักงานในองค์กรถือปฏิบัติ ทั้งนี้เพื่อไม่ให้เกิดผลกระทบใดๆ ต่อบริษัทฯ

7. กำหนดแนวทางปฏิบัติสำหรับกรรมการ ผู้บริหาร และพนักงาน เกี่ยวกับความขัดแย้งทางผลประโยชน์ไว้ในจรรยาบรรณทางธุรกิจของบริษัทฯ ทั้งนี้เพื่อรักษาผลประโยชน์อันชอบธรรมของบริษัทฯ

5.4.5 หมวดที่ 3 บทบาทของผู้มีส่วนได้เสีย

การดำเนินธุรกิจของบริษัทฯ ตั้งแต่ผู้ถือหุ้น กรรมการ ผู้บริหาร พนักงาน เจ้าหนี้ ลูกค้า คู่ค้า คู่แข่ง ไปจนถึงชุมชน ประเทศชาติ และสังคมโลก แต่ละฝ่ายย่อมมีความต้องการ และมีผลประโยชน์ที่แตกต่างกัน การปฏิบัติต่อแต่ละฝ่ายจึงต้องกำหนดเป็นนโยบายที่สอดคล้องกับความต้องการ

1. บริษัทฯ แบ่งผู้มีส่วนได้เสียออกเป็นกลุ่ม ได้แก่ ผู้ถือหุ้นรายย่อย ผู้ถือหุ้นใหญ่และนักลงทุน สถาบัน เจ้าหนี้ ลูกค้า คู่ค้าและบริษัทย่อย/บริษัทร่วมทุน ชุมชนและสังคม ทั้งนี้ในแต่ละกลุ่มดังกล่าว บริษัทฯ ต้องจัดให้มีช่องทางในการสื่อสารและการตอบสนองความต้องการจากบริษัทฯ อย่างพอเพียงของแต่ละกลุ่ม

2. บริษัทฯ จะปฏิบัติต่อลูกค้า และคู่ค้า โดยมีการกำหนดราคาสินค้าอย่างเหมาะสม และจะดำเนินธุรกิจอย่างเป็นกลางเหมาะสม โดยถือประโยชน์ของบริษัทฯ เป็นที่ตั้งและไม่เอาเปรียบคู่ค้าเกินความจำเป็น

3. บริษัทฯ คำนึงถึงสวัสดิภาพของบุคลากรของบริษัทฯ โดยไม่เอาเปรียบในการทำสัญญาจ้าง มีการกำหนดค่าตอบแทนที่เหมาะสมกับศักยภาพเพื่อกระตุ้นให้บุคลากรของบริษัทฯ มีแรงจูงใจในการทำงาน มีการฝึกอบรม มีสิ่งแวดล้อมในการทำงานที่ดีมีการกำหนดมาตรฐานความปลอดภัยสร้างวินัยในการทำงาน ได้รับการเอาใจใส่ดูแลอย่างทั่วถึง

4. บริษัทฯ มีความรับผิดชอบต่อสังคม สนับสนุน ช่วยเหลือ และสร้างประโยชน์ชุมชน และสังคมในภาพรวม มีแผนการในการรักษาสิ่งแวดล้อม และความปลอดภัย โดยเฉพาะอย่างยิ่ง ผลกระทบทางสิ่งแวดล้อมที่เกิดจากธุรกิจของบริษัทฯ มีแผนชุดเขตที่ดีหากมีอุบัติเหตุ และมีการวางแผนแก้ไขอย่างยั่งยืน ทั้งนี้ เพื่อเป็นการตอบแทนที่บริษัทฯ ได้รับการยอมรับเป็นส่วนหนึ่งของสังคมในด้านสิ่งแวดล้อม

5.4.6 หมวดที่ 4 การเปิดเผยข้อมูลและความโปร่งใส

บริษัทฯ ต้องเปิดเผยข้อมูลที่สำคัญ ถูกต้อง แม่นยำเพื่อให้ผู้มีส่วนได้เสียได้ใช้ประกอบการตัดสินใจ และสร้างความเชื่อมั่นแก่นักลงทุนที่แสดงถึงความซื่อสัตย์สุจริต ตรวจสอบได้ บริษัทฯ จึงให้ความสำคัญกับการเปิดเผยข้อมูล และพยายามเพิ่มช่องทางในการให้ข้อมูลอย่างต่อเนื่อง

1. คณะกรรมการบริษัทฯ มีหน้าที่ในการเปิดเผยสารสนเทศ ทั้งที่เป็นสารสนเทศเกี่ยวกับงบการเงิน และอื่นๆ ทุกเรื่องที่มีความสำคัญ ทันต่อเหตุการณ์ เพื่อให้ผู้ถือหุ้นและผู้มีส่วนได้เสียของบริษัทฯ ได้รับสารสนเทศอย่างเท่าเทียมกันตามที่กำหนดโดยกฎหมายและข้อบังคับของบริษัทฯ บริษัทฯ ได้จัดทำและปรับปรุงข้อมูลบน Website ให้มีความครบถ้วน อย่างสม่ำเสมอ รวดเร็ว ทันสถานการณ์เพื่อให้แน่ใจว่าผู้ถือหุ้นสามารถหาข้อมูลประกอบการพิจารณาเพิ่มเติม และติดต่อกับหน่วยงานที่รับผิดชอบการให้ข้อมูลได้อย่างสะดวก รวดเร็ว และมีประสิทธิภาพ

2. สารสนเทศของบริษัทฯ จัดทำขึ้นอย่างรอบคอบ มีความชัดเจน ถูกต้อง และโปร่งใสด้วยภาษาที่กระชับ เข้าใจง่าย มีการเปิดเผยสารสนเทศที่สำคัญและจำเป็นอย่างสม่ำเสมอ

3. กำหนดให้กรรมการและผู้บริหารต้องเปิดเผยข้อมูลเกี่ยวกับส่วนได้เสียของตนและผู้ที่เกี่ยวข้อง ในกรณีที่มีส่วนได้เสียที่เกี่ยวข้องกับบริษัทฯ

4. เปิดเผยบทบาทและหน้าที่ของคณะกรรมการ และคณะกรรมการชุดย่อย จำนวนครั้งของการประชุม และจำนวนครั้งที่กรรมการแต่ละท่านเข้าร่วมประชุมไว้ในรายงานประจำปี

5. จัดให้มีหน่วยงานประชาสัมพันธ์ ทำหน้าที่ประชาสัมพันธ์ข้อมูลข่าวสารการดำเนินงาน และผลงานของบริษัทฯ ที่เป็นประโยชน์ให้กับผู้ถือหุ้น นักลงทุน พนักงาน ผู้ที่เกี่ยวข้อง และสาธารณชนทั่วไป อย่างสม่ำเสมอ และมีประสิทธิภาพ ขจัดความเข้าใจที่ผิด รวมทั้งมีหน่วยงานนักลงทุนสัมพันธ์ทำหน้าที่เป็นหน่วยงานประสานกับนักลงทุน สถาบัน เจ้าหนี้ นักวิเคราะห์หลักทรัพย์ และผู้ถือหุ้นของบริษัทฯ ในการให้ข้อมูล การดำเนินการ และการลงทุนของบริษัทฯ ด้วยช่องทางที่ สะดวก รวดเร็ว และเข้าถึงได้ง่าย

6. คณะกรรมการบริษัท จัดให้มีการทำงานการเงิน และรายงานการตรวจสอบบัญชีของผู้สอบบัญชี พร้อมทั้งรายงาน ประจำปีของคณะกรรมการ เสนอต่อที่ประชุมผู้ถือหุ้นในการประชุมสามัญประจำปีเพื่อพิจารณาอนุมัติ

7. ในรายงานประจำปี คณะกรรมการบริษัท ต้องจัดทำรายงานการประเมินฐานะ และแนวโน้มของบริษัทฯ โดยสรุป ที่เข้าใจได้ง่าย รายงานอธิบายถึงความรับผิดชอบของตนในการจัดทำรายงานทางการเงิน โดยแสดงความคู่กับรายงานของผู้สอบบัญชี รายงานทางการเงินที่จำเป็นเพื่อการวิเคราะห์ในรูปแบบต่างๆ

8. คณะกรรมการ และผู้บริหาร ตามคำนิยามของกฎหมายที่เกี่ยวข้องของบริษัทฯ ต้องมีการรายงานการ เปลี่ยนแปลงการถือหลักทรัพย์ของบริษัทฯ ตามกฎเกณฑ์ของคณะกรรมการกำกับหลักทรัพย์และตลาดหลักทรัพย์

5.4.7 หมวดที่ 5 ความรับผิดชอบต่อคณะกรรมการ

1. โครงสร้างคณะกรรมการ

คณะกรรมการบริษัท ประกอบด้วยบุคคลซึ่งมีความรู้ความสามารถ เป็นผู้มีความซื่อสัตย์สุจริตในการกำหนดนโยบายของ บริษัทฯ โดยร่วมกับผู้บริหารระดับสูงวางแผนการดำเนินงานทั้งระยะสั้น ระยะยาว ตลอดจนกำหนดนโยบายการเงิน การบริหารความเสี่ยง และภาพรวมขององค์กร มีบทบาทสำคัญในการกำกับดูแล ตรวจสอบ และประเมินผลการดำเนินงานของ บริษัทฯ และผลการปฏิบัติงานของผู้บริหารระดับสูงให้เป็นไปตามแผนที่วางไว้อย่างเป็นอิสระ

ปัจจุบันคณะกรรมการบริษัท มีจำนวน 9 ท่าน ประกอบด้วยกรรมการที่เป็นผู้บริหารจำนวน 6 ท่าน อีก 3 ท่าน เป็นกรรมการ อิสระที่ไม่เป็นผู้บริหาร และไม่มีส่วนได้เสีย ไม่มีความสัมพันธ์กับผู้ถือหุ้นใหญ่ ไม่เป็นกรรมการหรือผู้บริหารของผู้ถือหุ้นใหญ่ หรือไม่เป็นผู้บริหารหรือตัวแทนผู้ถือหุ้นของผู้ถือหุ้นใหญ่

2. คณะอนุกรรมการชุดย่อย

คณะกรรมการบริษัท ได้แต่งตั้งคณะอนุกรรมการชุดต่างๆ เพื่อให้ผู้ถือหุ้นมั่นใจได้ว่าบริษัทฯ มีการดำเนินงานและ กลั่นกรองอย่างรอบคอบ ได้แก่ คณะกรรมการตรวจสอบ คณะกรรมการกำหนดค่าตอบแทน และคณะกรรมการบริหาร เพื่อปฏิบัติหน้าที่เฉพาะเรื่องและเสนอเรื่องให้คณะกรรมการบริษัท พิจารณาหรือรับทราบ

2.1 คณะกรรมการตรวจสอบ ประกอบด้วยกรรมการบริษัท ที่เป็นกรรมการอิสระจำนวน 3 ท่าน โดยองค์ประกอบ คณะกรรมการให้ประกอบด้วยกรรมการอิสระอย่างน้อย 1 ใน 3 หรือไม่น้อยกว่า 3 ท่านเสมอ และได้กำหนดคุณสมบัติของ กรรมการอิสระตามกฎหมายระเบียบของคณะกรรมการกำกับหลักทรัพย์และตลาดหลักทรัพย์ กำหนด ซึ่งมีรายละเอียดดังนี้

(1) ถือหุ้นไม่เกินร้อยละหนึ่งของจำนวนหุ้นที่มีสิทธิออกเสียงทั้งหมดของบริษัทฯ บริษัทใหญ่ บริษัทย่อย บริษัทร่วม หรือนิติบุคคลที่อาจมีความขัดแย้ง

(2) ไม่เป็นลูกจ้าง พนักงาน ที่ปรึกษาที่ได้เงินเดือนประจำ หรือผู้มีอำนาจควบคุมของบริษัทฯ บริษัทใหญ่ บริษัทย่อย บริษัทร่วม หรือนิติบุคคลที่อาจมีความขัดแย้ง

(3) ไม่เป็นบุคคลที่มีความสัมพันธ์ทางสายโลหิต หรือโดยการจดทะเบียนตามกฎหมายในลักษณะ ที่เป็น บิดามารดา คู่สมรส พี่น้อง และบุตร รวมทั้งคู่สมรสของบุตรของผู้บริหาร ผู้ถือหุ้นรายใหญ่ ผู้มีอำนาจควบคุม หรือบุคคลที่จะ ได้รับการเสนอให้เป็นผู้บริหารหรือผู้มีอำนาจควบคุมของ บริษัทฯ หรือบริษัทย่อย

- (4) ไม่มีความสัมพันธ์ทางธุรกิจกับบริษัทฯ บริษัทใหญ่ บริษัทย่อย บริษัทร่วม หรือบุคคลที่อาจมีความขัดแย้ง ในลักษณะที่อาจเป็นการขัดขวางการใช้วิจารณญาณอย่างอิสระ
- (5) ไม่มีลักษณะอื่นใดที่ทำให้ไม่สามารถให้ความเห็นอย่างเป็นอิสระเกี่ยวกับการดำเนินงานของบริษัทฯ

ทั้งนี้ คณะกรรมการตรวจสอบมีหน้าที่สอบทานให้บริษัทฯ มีการรายงานทางการเงินอย่างถูกต้องและเปิดเผยอย่างเพียงพอ โดยประสานงานกับผู้สอบบัญชีภายนอกและผู้บริหารที่รับผิดชอบ รวมทั้งสอบทานให้บริษัทฯ มีระบบการควบคุมภายใน ระบบตรวจสอบภายใน และระบบบริหารความเสี่ยงที่รัดกุม เหมาะสม ทันสมัย และมีประสิทธิภาพ โดยมีสำนักงาน BK IC & AC ซึ่งทำหน้าที่เป็นหน่วยงานตรวจสอบภายในของบริษัทฯ ที่รายงานตรงต่อคณะกรรมการตรวจสอบ

2.2 คณะกรรมการสรรหาและกำหนดค่าตอบแทน ประกอบด้วยกรรมการบริษัทฯ จำนวน 3 ท่าน ทำหน้าที่ประเมินผลการปฏิบัติงานของคณะกรรมการ คณะอนุกรรมการ และกรรมการผู้จัดการตามผลการดำเนินงานของแต่ละปี รวมทั้งพิจารณาค่าตอบแทนให้แก่คณะกรรมการ คณะอนุกรรมการ และกรรมการผู้จัดการใหญ่ โดยมีหลักเกณฑ์หรือวิธีการ และโครงสร้างที่เป็นธรรมและสมเหตุสมผล

2.3 ประธานกรรมการบริษัทฯ จะเสนอต่อคณะกรรมการบริษัทฯ เพื่อมอบหมายให้กรรมการบริษัทฯ บางคนทำหน้าที่เป็นสมาชิกในคณะอนุกรรมการชุดย่อย โดยคณะกรรมการบริษัทฯ จะพิจารณาถึงหน้าที่ของคณะอนุกรรมการชุดย่อย ข้อกำหนดทางกฎหมายและตามสัญญา รวมทั้งประสบการณ์และคุณสมบัติของกรรมการบริษัทฯ แต่ละคน การเสนอแนะให้กรรมการบริษัทฯ เป็นสมาชิกในคณะอนุกรรมการชุดย่อยจะต้องได้รับการอนุมัติจากคณะกรรมการบริษัทฯ

3. บทบาท หน้าที่ และความรับผิดชอบของคณะกรรมการ

คณะกรรมการบริษัทฯ มีหน้าที่ในการจัดการบริษัทฯ ให้เป็นไปตามกฎหมาย วัตถุประสงค์ และข้อบังคับของบริษัทฯ ตลอดจนมติของที่ประชุมผู้ถือหุ้นที่เห็นชอบด้วยกฎหมาย ด้วยความซื่อสัตย์สุจริตและระมัดระวังรักษาผลประโยชน์ของบริษัทฯ โดยสรุปบทบาท หน้าที่ และความรับผิดชอบที่สำคัญได้ดังนี้

3.1 กำกับดูแลให้บริษัทฯ ปฏิบัติตามกฎหมายว่าด้วยหลักทรัพย์และตลาดหลักทรัพย์ ข้อกำหนดของตลาดหลักทรัพย์ฯ เช่น การทำรายการที่เกี่ยวข้องกัน และการซื้อหรือขายทรัพย์สินที่สำคัญตามกฎหมายเกณฑ์ของตลาดหลักทรัพย์ฯ หรือกฎหมายที่เกี่ยวข้องกับธุรกิจของบริษัทฯ

3.2 กำหนดเป้าหมาย แนวทาง นโยบาย แผนงานและงบประมาณของบริษัทฯ ควบคุมกำกับดูแลการบริหารงาน และการจัดการของคณะกรรมการบริหาร ให้เป็นไปตามนโยบายที่ได้รับมอบหมาย เว้นแต่ในเรื่องที่ต้องได้รับมติอนุมัติจากที่ประชุมผู้ถือหุ้น เช่น การเพิ่มทุน การลดทุน การออกหุ้นกู้ การขายหรือโอนกิจการของบริษัทฯ ทั้งหมด หรือบางส่วนที่สำคัญให้แก่บุคคลอื่น หรือการซื้อหรือรับโอนกิจการของบริษัทอื่นมาเป็นของบริษัทฯ การแก้ไขหนังสือบริคณห์สนธิหรือข้อบังคับ เป็นต้น

3.3 พิจารณาโครงสร้างการบริหารงาน แต่งตั้งคณะกรรมการบริหาร ประธานกรรมการบริหาร และคณะกรรมการอื่นตามความเหมาะสม

3.4 ติดตามผลการดำเนินงานของบริษัทฯ และบริษัทย่อยให้เป็นไปตามแผนงานและงบประมาณอย่างต่อเนื่อง

3.5 จัดให้มีการประชุมผู้ถือหุ้นเป็นการประชุมสามัญประจำปี ภายใน 4 เดือน นับแต่วันสิ้นสุดรอบระยะเวลาบัญชีของบริษัทฯ

3.6 จัดให้มีการทำงบดุลและงบกำไรขาดทุนของบริษัทฯ ณ วันสิ้นสุดรอบระยะเวลาบัญชีของบริษัทฯ ซึ่งผู้สอบบัญชีตรวจสอบแล้ว และนำเสนอต่อที่ประชุมผู้ถือหุ้นเพื่อพิจารณาและอนุมัติ

3.7 กรรมการจะต้องไม่ประกอบกิจการอันมีสภาพอย่างเดียวกัน และเป็นการแข่งขันกับกิจการของบริษัทฯ หรือเข้าเป็นหุ้นส่วนในห้างหุ้นส่วนสามัญ หรือเป็นหุ้นส่วนไม่จำกัด ความรับผิดชอบในห้างหุ้นส่วนจำกัด หรือเป็นกรรมการของบริษัท เอกชน หรือบริษัทอื่นที่ประกอบกิจการอันมีสภาพอย่างเดียวกัน และเป็นการแข่งขันกับกิจการของบริษัทฯ ไม่ว่าจะทำเพื่อประโยชน์ตนหรือเพื่อประโยชน์ผู้อื่น เว้นแต่จะได้แจ้งให้ผู้ถือหุ้นทราบก่อนมีมติแต่งตั้ง

3.8 กรรมการต้องแจ้งให้บริษัทฯ ทราบโดยไม่ชักช้า หากมีส่วนได้เสียไม่ว่าโดยตรงหรือโดยอ้อมในสัญญาที่บริษัทฯ ทำขึ้น หรือถือหุ้นหรือหุ้นกู้เพิ่มขึ้นหรือลดลงในบริษัทฯ หรือบริษัทในเครือ

4. การประชุมคณะกรรมการบริษัทฯ และคณะกรรมการชุดย่อย

บริษัทฯ ถือเป็นหนึ่งในหน้าที่สำคัญในฐานะกรรมการบริษัทฯ ที่ต้องเข้าร่วมประชุมคณะกรรมการบริษัทฯ อย่างสม่ำเสมอ เพื่อรับทราบและร่วมกันตัดสินใจในการดำเนินธุรกิจของบริษัทฯ โดยจัดให้มีการประชุมอย่างน้อย 3 เดือนต่อครั้ง โดยแต่ละครั้งจะมีการกำหนดวาระการประชุมล่วงหน้าไว้ชัดเจน และอาจจะมีการประชุมครั้งพิเศษเพื่อพิจารณาเรื่องที่มีความสำคัญเร่งด่วน

ในการประชุมประธานกรรมการบริษัทฯ และกรรมการผู้จัดการ เป็นผู้ร่วมกันกำหนดวาระการประชุมและพิจารณาเรื่องเข้าวาระการประชุมคณะกรรมการบริษัทฯ โดยเปิดโอกาสให้กรรมการแต่ละคนสามารถเสนอเรื่องต่างๆ เพื่อเข้ารับการพิจารณาเป็นวาระการประชุมได้ ทั้งนี้ในการประชุมแต่ละครั้งบริษัทฯ ได้จัดส่งเอกสารประกอบวาระการประชุมล่วงหน้าเพื่อให้กรรมการบริษัทฯ มีเวลาศึกษาข้อมูลในเรื่องต่างๆ อย่างเพียงพอ

ในการพิจารณาเรื่องต่างๆ ประธานกรรมการบริษัทฯ ซึ่งทำหน้าที่ประธานในที่ประชุมได้เปิดโอกาสให้กรรมการแสดงความคิดเห็นได้อย่างอิสระ ทั้งนี้ในการลงมติในที่ประชุมคณะกรรมการบริษัทฯ ให้ถือมติของเสียงข้างมาก โดยให้กรรมการคนหนึ่งมีหนึ่งเสียง โดยกรรมการที่มีส่วนได้เสียจะไม่ใช้สิทธิออกเสียงในเรื่องนั้น ถ้าคะแนนเสียงเท่ากันประธานในที่ประชุมจะออกเสียงเพิ่มขึ้นอีกหนึ่งเสียงเป็นเสียงชี้ขาด

ในการประชุมคณะกรรมการบริษัทฯ คณะกรรมการบริหารจะเข้าร่วมประชุมด้วยเพื่อให้ข้อมูลที่เป็นประโยชน์และรับทราบนโยบายโดยตรง เพื่อให้สามารถนำไปปฏิบัติได้อย่างมีประสิทธิภาพ

เมื่อสิ้นสุดการประชุม เลขานุการคณะกรรมการบริษัทฯ เป็นผู้ทำหน้าที่จัดทำรายงานการประชุม โดยเสนอให้ที่ประชุมรับรองในวาระแรกของการประชุมครั้งถัดไป และให้ประธานกรรมการบริษัทฯ พิจารณาลงลายมือชื่อรับรองความถูกต้อง ทั้งนี้กรรมการบริษัทฯ สามารถแสดงความคิดเห็น ขอแก้ไข เพิ่มเติมรายงานการประชุมให้มีความละเอียดถูกต้องมากที่สุดได้

ในปี 2557 คณะกรรมการบริษัทฯ และคณะกรรมการชุดย่อย ที่คณะกรรมการบริษัทฯ ได้แต่งตั้งขึ้น มีการประชุมเหมาะสมกับลักษณะธุรกิจและภารกิจที่ได้รับมอบหมาย ดังนี้

| ลำดับ | รายชื่อ | คณะกรรมการ การบริหาร (รวม 6 ครั้ง) | คณะกรรมการ ตรวจสอบ (รวม 4 ครั้ง) | คณะกรรมการสรรหาและ กำหนดค่าตอบแทน (รวม 2 ครั้ง) |
|-------|------------------------------------|--|--|---|
| 1. | นางสาววันดี ภูษรยาคง | 6/6 | | 2/2 |
| 2. | นายสมศักดิ์ ภูษรยาคง | 5/6 | | 2/2 |
| 3. | ดร.อาจอง ชุมสาย ณ อยุธยา | 4/4 | | |
| 4. | นายจิราคม ปทุมานนท์ | 6/6 | | |
| 5. | นายวิฑูร มโนมัยกุล | 6/6 | | |
| 6. | พล.ต.ต.วันชัย วิสุทธีนันท์ | 4/4 | | |
| 7. | นายเกียรติชัย พงษ์พาณิชย์ | 6/6 | 4/4 | |
| 8. | นายวันชัย หล่อวัฒนตระกูล | 5/6 | 3/4 | 2/2 |
| 9. | ผศ. พิเศษ ดร. ศิริพงศ์ พฤทธิพันธุ์ | 5/6 | 4/4 | |

หมายเหตุ* ดร.อาจอง ชุมสาย ณ อยุธยา และ พล.ต.ต.วันชัย วิสุทธีนันท์ ได้รับการแต่งตั้งให้ดำรงตำแหน่งกรรมการ เมื่อวันที่ 25 เมษายน 2557

5. ค่าตอบแทน

บริษัทฯ พิจารณาจ่ายค่าตอบแทนที่เหมาะสมแก่คณะกรรมการบริษัทและผู้บริหาร โดยบริษัทฯ ได้มีการเสนอขออนุมัติต่อที่ประชุมผู้ถือหุ้น เพื่อจ่ายค่าตอบแทนให้แก่คณะกรรมการบริษัท โดยจำนวนเงินที่จ่ายจะพิจารณาเปรียบเทียบกับ การจ่ายค่าตอบแทนกรรมการในกลุ่มอุตสาหกรรมเดียวกัน ส่วนค่าตอบแทนผู้บริหารระดับสูง คณะกรรมการบริษัทฯ เป็นผู้พิจารณาจากหน้าที่ความรับผิดชอบ และการปฏิบัติงานของแต่ละคน ประกอบกับผลการดำเนินงานของบริษัทฯ

นอกจากค่าตอบแทนตามปกติแล้ว บริษัทฯ ยังจ่ายค่าตอบแทนเป็นโบนัสประจำปี ให้แก่กรรมการตามแนวทางที่ได้รับอนุมัติจากที่ประชุมผู้ถือหุ้น และจ่ายให้กับผู้บริหารระดับสูงโดยพิจารณาจากผลการปฏิบัติงาน และผลการดำเนินงานในแต่ละธุรกิจ ซึ่งวิธีการจ่ายค่าตอบแทนที่บริษัทฯ ปฏิบัติอยู่นี้สอดคล้องกับผลการปฏิบัติงานของพนักงาน และสะท้อนถึงผลการดำเนินงานอย่างแท้จริง

6. การพัฒนากรรมการและผู้บริหาร

คณะกรรมการบริษัทฯ ได้ส่งเสริมและอำนวยความสะดวกให้มีการฝึกอบรมและการให้ความรู้แก่ผู้ที่เกี่ยวข้องในการกำกับดูแลกิจการของบริษัทฯ เช่น กรรมการ กรรมการตรวจสอบ ผู้บริหาร เป็นต้น เพื่อให้มีการปรับปรุงการปฏิบัติงานอย่างต่อเนื่อง เช่น การเข้ารับการอบรมตามหลักสูตรต่างๆของสถาบันกรรมการไทย (Thai IOD) การเข้าร่วมประชุม สัมมนา อบรม เพื่อแลกเปลี่ยนข้อคิดเห็น ความรู้และประสบการณ์อันมีประโยชน์ต่อการพัฒนากรรมการและผู้บริหาร

ทุกครั้งที่มีการเปลี่ยนแปลงกรรมการใหม่ บริษัทฯจะจัดให้มีเอกสารและข้อมูลที่เป็นประโยชน์ต่อการปฏิบัติหน้าที่ของกรรมการใหม่ รวมถึงการจัดให้มีการแนะนำลักษณะธุรกิจและแนวทางการดำเนินธุรกิจของบริษัทฯให้แก่กรรมการใหม่

7. การประเมินตนเองของคณะกรรมการ

คณะกรรมการบริษัทฯ จะทำการประเมินผลการปฏิบัติงานของตนเองเป็นรายปี โดยริเริ่มพัฒนาระบบการประเมินผลของคณะกรรมการและผู้บริหารให้เป็นระบบที่เป็นมาตรฐานสากลมากยิ่งขึ้นเพื่อให้สะท้อนและเชื่อมโยงระหว่างผลการปฏิบัติงานกับผลการดำเนินงานของบริษัท

8. การเลือกสรรกรรมการบริษัทฯ

คณะกรรมการบริษัทฯ หรือกรรมการบริษัทฯ คนใดคนหนึ่งอาจจะเสนอบุคคลเข้ารับคัดเลือกเป็นกรรมการบริษัทฯ ได้ คณะกรรมการบริษัทฯ จะเสนอชื่อบุคคลดังกล่าว เพื่อให้ที่ประชุมผู้ถือหุ้นพิจารณาแต่งตั้ง คณะกรรมการกำหนดค่าตอบแทนจะเป็นผู้ตรวจสอบคุณสมบัติของผู้ขึ้นก่อนที่จะเสนอต่อผู้ถือหุ้น โดยผู้ถือหุ้นจะพิจารณาเลือกสรรให้สอดคล้องกับภาระผูกพันที่บริษัทฯ หรือผู้ถือหุ้นหลักมีต่อบุคคลที่จะเข้ารับการคัดเลือก รวมทั้งจะคำนึงถึงสัญญาที่บริษัทฯ มีต่อผู้ถือหุ้นอีกด้วย

ในบางกรณี อาจต้องมีการเลือกสรรกรรมการที่มีความเกี่ยวข้องกับผู้ถือหุ้น ซึ่งมีส่วนได้เสียอย่างมีนัยสำคัญในบริษัทฯ เนื่องจากเป็นข้อผูกพันตามสัญญาว่าผู้ถือหุ้นดังกล่าวจะต้องมีตัวแทนเข้าเป็นกรรมการในบริษัทฯ อย่างไรก็ตาม นอกเหนือจากกรณีดังกล่าวแล้ว บุคคลผู้ที่จะเข้ารับการคัดเลือกเข้าเป็นกรรมการบริษัทฯ นั้นจะได้รับการคัดเลือกโดยพิจารณาจากคุณสมบัติดังต่อไปนี้

- ประสิทธิภาพ
- ความรู้
- ความซื่อสัตย์
- ความเข้าใจในภาพรวมอุตสาหกรรมประเภทนี้

9. จำนวนบริษัทที่กรรมการของบริษัทฯ แต่ละคนสามารถไปดำรงตำแหน่ง

กรรมการของบริษัทฯ สามารถดำรงตำแหน่งกรรมการในบริษัทอื่นได้ แต่ทั้งนี้ การดำรงตำแหน่งกรรมการในบริษัทอื่นต้องไม่เป็นอุปสรรคต่อการปฏิบัติหน้าที่กรรมการของบริษัทฯ นอกจากนี้บริษัทฯ ยังมีนโยบายในการจัดส่งกรรมการและผู้บริหารเข้าเป็นกรรมการและผู้บริหารในบริษัทย่อยและบริษัทร่วม เพื่อติดตามการดำเนินงานโดยใกล้ชิดด้วย

5.5 การกำกับดูแลเรื่องการใช้ข้อมูลภายใน

บริษัทฯ มีนโยบายและวิธีการตรวจสอบกรรมการและผู้บริหารในการนำข้อมูลภายในของบริษัทฯ ซึ่งยังไม่เปิดเผยต่อสาธารณะชนไปใช้แสวงหาประโยชน์ส่วนตนในการซื้อขายหลักทรัพย์ดังนี้

1. บริษัทฯ แบ่งผู้มีส่วนได้เสียออกเป็นกลุ่ม ได้แก่ ผู้ถือหุ้นรายย่อย ผู้ถือหุ้นใหญ่และนักลงทุน สถาบัน เจ้าหนี้ ลูกค้า คู่ค้าและบริษัทย่อย/บริษัทร่วมทุน ชุมชนและสังคม ทั้งนี้ในแต่ละกลุ่มดังกล่าว บริษัทฯ ต้องจัดให้มีช่องทางในการสื่อสารและการตอบสนองความต้องการจากบริษัทฯ อย่างพอเพียงของแต่ละกลุ่ม
2. ห้ามมิให้กรรมการ ผู้บริหาร และพนักงานของ บริษัทฯ นำข้อมูลภายในที่มีสาระสำคัญของ บริษัทฯ ไปเปิดเผยหรือนำไปใช้เพื่อประโยชน์ส่วนตน
3. กรรมการ ผู้บริหาร และพนักงานของ บริษัทฯ หลีกเลี่ยงการใช้ข้อมูลภายใน เพื่อประโยชน์ของตนในการซื้อหรือขายหุ้นของบริษัทฯ หรือให้ข้อมูลภายในแก่บุคคลอื่น เพื่อประโยชน์ในการซื้อหรือขายหุ้นของบริษัทฯ

4. กรรมการ ผู้บริหาร และพนักงานของบริษัทฯ ควรหลีกเลี่ยงและงดการซื้อขายหลักทรัพย์ของบริษัทฯ ในช่วงระยะเวลา 1 เดือนก่อนการเปิดเผยงบการเงิน รวมถึงข้อมูลสำคัญอื่นๆ ต่อสาธารณชน และควรรอคอยอย่างน้อย 24 – 48 ชั่วโมงภายหลังการเปิดเผยข้อมูลให้แก่สาธารณชนแล้ว ก่อนที่จะซื้อหรือขายหุ้นของบริษัทฯ

5. บริษัทฯ ได้ให้ความรู้ความเข้าใจแก่กรรมการและผู้บริหารของ บริษัทฯ เกี่ยวกับหน้าที่ในการรายงานการถือหลักทรัพย์ของ บริษัทฯ รวมทั้ง บทกำหนดโทษที่เกี่ยวข้อง ตามพระราชบัญญัติบริษัทมหาชนจำกัด พ.ศ. 2535 (ที่มีการแก้ไขเพิ่มเติม) (“พรบ. บริษัทมหาชนฯ”) และพระราชบัญญัติหลักทรัพย์และตลาดหลักทรัพย์ พ.ศ. 2535 (ที่มีการแก้ไขเพิ่มเติม) (“พรบ. หลักทรัพย์ฯ”) หน้าที่รายงานการมีส่วนได้เสียของ กรรมการและผู้บริหาร และข้อห้ามในการใช้ข้อมูลภายในที่มีสาระสำคัญของบริษัทฯ ในการซื้อขายหุ้น รวมทั้ง บทกำหนดโทษที่เกี่ยวข้อง ตาม พรบ. หลักทรัพย์ฯ

6. ผู้บริหารและพนักงานของบริษัทฯ ต้องลงนามในสัญญาการรักษาข้อมูลเป็นความลับ ทั้งนี้เพื่อป้องกัน ประเด็นที่ผู้บริหารและพนักงานที่เข้าถึงข้อมูลสำคัญจะนำข้อมูลดังกล่าวไปใช้ประโยชน์อันอาจสร้างความเสียหายมายังบริษัทได้

5.6 บุคลากร

5.6.1 บุคลากร

การเปลี่ยนแปลงของจำนวนพนักงาน (รวมกรรมการและผู้บริหาร แต่ไม่รวมกรรมการอิสระ) ของบริษัทฯ และบริษัทย่อย ที่ได้รับคำตอบแทนจากบริษัทดังกล่าว มีรายละเอียดดังต่อไปนี้

หน่วย: คน

| จำนวนพนักงาน ณ วันที่ | บริษัท เอสพีซีจี จำกัด (มหาชน) | บริษัท โซล่า เพาเวอร์ จำกัด | บริษัท สตีล แอนด์ โซลาร์รูฟ จำกัด | บริษัท โซลาร์ เพาเวอร์ รูฟ จำกัด | บริษัทย่อยของ SPC ทั้ง 34 บริษัท* | รวม |
|-----------------------|--------------------------------|-----------------------------|-----------------------------------|----------------------------------|-----------------------------------|-----|
| 31 ธันวาคม 2555 | 32 | 25 | 84 | - | 0 | 141 |
| 31 ธันวาคม 2556 | 45 | 15 | 86 | 19 | 0 | 165 |
| 31 ธันวาคม 2557 | 56 | 16 | 86 | 16 | 0 | 174 |

ที่มา: งบด. 51 ของแต่ละบริษัท

* ไม่มีการจ้างพนักงานในบริษัทย่อยของ SPC และ SPA ทั้ง 36 บริษัท เนื่องจากจ้าง SPC ให้บริหารจัดการแทน

ณ วันที่ 31 ธันวาคม 2557 พนักงานของบริษัทฯ และบริษัทย่อย ที่ได้รับคำตอบแทนจากบริษัทดังกล่าว มีจำนวนทั้งหมดรวม 174 คน โดยแยกตามสายงานหลักได้ ดังนี้

หน่วย: คน

| สายงานหลัก | บริษัท เอสพีซีจี จำกัด (มหาชน) | บริษัท โซล่า เพาเวอร์ จำกัด | บริษัท สตีล แอนด์ โซลาร์รูฟ จำกัด | บริษัท โซลาร์ เพาเวอร์ รูฟ จำกัด | บริษัทย่อยของ SPC ทั้ง 34 บริษัท* | รวม |
|------------------------------|---|--------------------------------------|---|---|---|------------|
| สายงานบริหาร | 3 | 3 | 4 | 1 | 0 | 11 |
| สายงานทรัพยากรมนุษย์ | 5 | 0 | 6 | 0 | 0 | 11 |
| สายงานบัญชีและการเงิน | 20 | 0 | 8 | 0 | 0 | 28 |
| สายงานปฏิบัติการ สำนักงาน | 28 | 6 | 1 | 2 | 0 | 37 |
| สายงานผลิตและ ซ่อมบำรุง | 0 | 1 | 34 | 0 | 0 | 35 |
| สายงานการขายและ การตลาด | 0 | 0 | 11 | 6 | 0 | 17 |
| สายงานวิศวกรรม | 0 | 2 | 19 | 5 | 0 | 26 |
| สายงานเทคโนโลยี สารสนเทศ | 0 | 2 | 1 | 1 | 0 | 4 |
| งานประกันคุณภาพ | 0 | 2 | 2 | 1 | 0 | 5 |
| รวม | 56 | 16 | 86 | 16 | 0 | 174 |

ที่มา: ทะเบียนพนักงานของบริษัท

* ไม่มีการจ้างพนักงานในบริษัทย่อยของ SPC และ SPA ทั้ง 36 บริษัท เนื่องจากจ้าง SPC ให้บริหารจัดการแทน

5.6.2 ค่าตอบแทนพนักงาน

บริษัทฯ มีการจ่ายค่าตอบแทนรวมของพนักงานในรูปของ เงินเดือน ค่านายหน้า ค่าล่วงเวลา เบี้ยเลี้ยง เบี้ยขยัน โบนัส เบี้ยประกันหมู่ ค่าอบรม ประกันสังคม เงินสมทบทุนทดแทน กองทุนสำรองเลี้ยงชีพ และสวัสดิการอื่นๆ ในรอบปีสิ้นสุดวันที่ 31 ธันวาคม 2557 จำนวนรวม 93.9 ล้านบาท

5.6.3 นโยบายในการอบรมและพัฒนาพนักงาน

บริษัทฯ ตระหนักดีว่าการพัฒนาบุคลากรเป็นสิ่งที่มีความสำคัญอย่างมากในการพัฒนาขีดความสามารถในการแข่งขันกับบริษัทอื่นๆ โดยบริษัทฯ ให้ความสำคัญในการจัดการทรัพยากรที่มีอยู่ โดยมุ่งเน้นในการสร้างและพัฒนาการบุคลากรให้มีความรู้ มีทักษะงาน ความสามารถและทัศนคติที่ดี รวมทั้งมีการส่งเสริมให้มีความก้าวหน้าในหน้าที่การงาน อย่างมีคุณภาพ โดยบริษัทมีวิธีการคัดเลือกพนักงาน พัฒนาพนักงาน และรักษาพนักงานดังต่อไปนี้

บริษัทฯ มีการคัดสรรพนักงานผ่านผู้ให้บริการจัดหางาน โดยพิจารณาจาก สาขาที่จบการศึกษา ผลการศึกษาประสบการณ์ นอกจากนี้ บริษัทฯ ยังมีนโยบายให้หัวหน้างานประเมินเป็นประจำตลอดระยะเวลาที่พนักงานใหม่อยู่ในช่วงทดลองงาน เพื่อให้มั่นใจได้ว่าบริษัทฯ มีขั้นตอนการรับพนักงานที่มีประสิทธิภาพเพื่อเข้ามาเป็นส่วนหนึ่งของความสำเร็จของบริษัทฯ

บริษัทฯ มีนโยบายในการสนับสนุนให้พนักงานของบริษัทฯ ขวนขวายหาความรู้ที่จะส่งเสริมหน้าที่การงาน เช่น ส่งพนักงาน ฝึกอบรม และการเงินไปอบรมเกี่ยวกับมาตรฐานบัญชีใหม่ มีการอบรมพนักงานภายในทั้งการใช้วิทยากรภายในและการจัดจ้างวิทยากรจากภายนอก

บริษัทฯ มีนโยบายในการรักษาบุคลากร โดยให้โอกาสพนักงานได้แสดงความสามารถของตนเองเพื่อให้ได้รับการเลื่อนขั้นตามความเหมาะสมของความสามารถ นอกจากนี้ บริษัทฯ ยังมีนโยบายการจ่ายค่าจ้างตามความสามารถของพนักงานและให้พนักงานมีโอกาสได้รับค่าจ้างตามที่พนักงานคิดว่าควรได้รับตามความสามารถอีกด้วย

6 การควบคุมภายใน



6.1 นโยบายการควบคุมภายใน

บริษัทฯ ให้ความสำคัญต่อการจัดให้มีระบบควบคุมภายในที่ดีซึ่งเป็นไปตามหลักการของการกำกับดูแลกิจการที่ดี กล่าวคือ การปฏิบัติงานในหน้าที่ต่างๆ มีความโปร่งใส ยุติธรรม เชื่อถือได้ และมีการถ่วงดุลอำนาจ ซึ่งสามารถตรวจสอบได้ อันนำไปสู่ประโยชน์สูงสุดต่อผู้ถือหุ้น พนักงาน และผู้มีส่วนเกี่ยวข้องทุกฝ่าย

บริษัทฯ ได้ว่าจ้างบริษัท บีเค ไอเอ แอนด์ ไอซี จำกัด (“BK IA&IC”) เป็นผู้ตรวจสอบภายใน และเป็นผู้ทำการศึกษา และให้คำแนะนำเกี่ยวกับการออกแบบระบบควบคุม และตรวจสอบภายใน จัดทำแผนการตรวจสอบภายใน รวมทั้งดำเนินการตรวจสอบระบบ โดย BK IA&IC จะรายงานตรงต่อคณะกรรมการตรวจสอบ เพื่อให้เกิดการปรับปรุงแก้ไขที่มีประสิทธิภาพ ตลอดจนตรวจติดตาม ประเมินผลการแก้ไขระบบตามข้อเสนอแนะของคณะกรรมการตรวจสอบ

คณะกรรมการตรวจสอบได้ประเมินระบบการควบคุมภายในโดยการซักถามข้อมูลจากฝ่ายบริหาร และผู้ตรวจสอบภายในอิสระของบริษัทฯ ได้แก่ BK IA&IC เกี่ยวกับความเพียงพอของระบบการควบคุมภายในของบริษัทฯ ทั้ง 5 ส่วน คือ

- 1) องค์กรและสภาพแวดล้อม
- 2) การบริหารความเสี่ยง
- 3) การควบคุมการปฏิบัติงานของฝ่ายบริหาร
- 4) ระบบสารสนเทศและการสื่อสารข้อมูล
- 5) ระบบการติดตาม

ภายหลังจากการประเมินระบบการควบคุมภายในแล้วคณะกรรมการตรวจสอบ มีความเห็นว่าบริษัทฯ มีระบบการควบคุมภายในอย่างเพียงพอแล้ว โดยระบบควบคุมภายในด้านต่างๆ ทั้ง 5 ส่วน มีความเหมาะสมและ

เพียงพอในการที่จะป้องกันมิให้ผู้บริหารนำไปใช้โดยมิชอบหรือโดยไม่มีอำนาจ รวมถึงมีระบบการตรวจสอบภายในที่มีความอิสระในการติดตามและประเมินผลการควบคุมภายใน นอกจากนี้ บริษัทฯ ยังมีระบบการจัดเก็บเอกสารสำคัญที่ทำให้กรรมการ ผู้สอบบัญชี และผู้มีอำนาจตามกฎหมายสามารถตรวจสอบได้ภายในระยะเวลาอันควร

ปี 2557 BK IA&IC ได้นำเสนอแผนการตรวจสอบภายในทั้งบริษัทฯ และบริษัทย่อย ตามหัวข้อเรื่องต่อไปนี้

- SPCG : 1. การควบคุมเงินสดย่อย เงินทดรองจ่าย และการควบคุมงานของค์กรสัมพันธ์
2. การควบคุมบุคลากร และจ่ายผลตอบแทน
- SPC : 1. การควบคุมการจัดซื้อจัดจ้าง และการควบคุมสินค้าคงเหลือ
2. การควบคุมการบันทึกบัญชีตั้งหนี้ และจ่ายชำระหนี้
- SPV : 1. การควบคุมบริหารงาน Solar Farm
2. การควบคุมรายการสินทรัพย์ Solar Farm
- SPR : การควบคุมการขาย/ให้บริการบันทึกบัญชีรายได้ และรับชำระหนี้
- SSR : การควบคุมการรับรู้รายได้-ต้นทุนงานติดตั้ง และเงินประกันผลงาน

6.2 บทบาทคณะกรรมการตรวจสอบกับการควบคุมภายใน

คณะกรรมการตรวจสอบ บริษัท เอสพีซีจี จำกัด (มหาชน) ประกอบด้วยกรรมการอิสระ รวม 3 ท่าน ได้แก่ นายเกียรติชัย พงษ์พาณิชย์ เป็นประธานกรรมการตรวจสอบ ผศ. (พิเศษ) ดร. ศิริพงศ์ พฤทธิพันธุ์ และนายวันชัย หล่อวัฒนตระกูล ซึ่งกรรมการตรวจสอบแต่ละท่านเป็นผู้ที่มีความรู้ ความเชี่ยวชาญ และประสบการณ์ในด้านบัญชี การเงิน การบริหารจัดการองค์กร รวมทั้งการพัฒนาโครงการโรงไฟฟ้าพลังงานแสงอาทิตย์

คณะกรรมการตรวจสอบได้ปฏิบัติหน้าที่ตามขอบเขตหน้าที่และความรับผิดชอบที่ได้รับมอบหมายจากคณะกรรมการบริษัท ในปี 2557 คณะกรรมการตรวจสอบได้ประชุมรวม 4 ครั้ง โดยมีรายละเอียดการเข้าประชุมของกรรมการตรวจสอบแต่ละท่านดังต่อไปนี้

| | ชื่อ-สกุล | ตำแหน่ง | จำนวนครั้ง |
|---|-----------------------------------|-------------------------------------|------------|
| 1 | นายเกียรติชัย พงษ์พาณิชย์ | กรรมการอิสระและประธานกรรมการตรวจสอบ | 4 |
| 2 | ผศ.(พิเศษ)ดร.ศิริพงศ์ พฤทธิพันธุ์ | กรรมการอิสระและกรรมการตรวจสอบ | 4 |
| 3 | นายวันชัย หล่อวัฒนตระกูล | กรรมการอิสระและกรรมการตรวจสอบ | 3 |

ทั้งนี้ ได้ประชุมร่วมกับผู้บริหารระดับสูงที่เกี่ยวข้อง ผู้ตรวจสอบภายใน และผู้สอบบัญชี ซึ่งผลการสอบทานของคณะกรรมการตรวจสอบมีสาระสำคัญ สรุปได้ดังนี้

สอบทานรายงานทางการเงิน คณะกรรมการตรวจสอบได้พิจารณาสอบทานงบการเงินรายไตรมาส และงบการเงินสำหรับปี 2557 ร่วมกับผู้สอบบัญชี ผลการสอบทานพบว่ารายงานทางการเงินของบริษัทฯ และบริษัทย่อยได้จัดทำขึ้นอย่างถูกต้อง เหมาะสมและเป็นไปตามมาตรฐานการบัญชีที่รับรองโดยทั่วไป ข้อมูลบัญชีและงบการเงินมีความถูกต้องเชื่อถือได้เปิดเผยข้อมูลในรายงานทางการเงินอย่างเพียงพอและครบถ้วน ทันตามเวลา ที่สำนักงานคณะกรรมการกำกับหลักทรัพย์และตลาดหลักทรัพย์ (ก.ล.ต.) และตลาดหลักทรัพย์แห่งประเทศไทย (ตลท.) กำหนด

สอบทานรายการระหว่างกัน คณะกรรมการตรวจสอบได้สอบทานการเปิดเผยรายการระหว่างกันของบริษัทฯ และบริษัทย่อย ซึ่งอาจทำให้เกิดความขัดแย้งทางผลประโยชน์ระหว่างผู้มีส่วนได้เสียกับบริษัทฯ ผลการสอบทานพบว่ารายการระหว่างกันเป็นไปตามเงื่อนไขธุรกิจการค้าปกติทั่วไป และได้ดำเนินการตามหลักเกณฑ์ที่ตลาดหลักทรัพย์แห่งประเทศไทย (ตลท.) กำหนด โดยบริษัทฯ ได้ถือปฏิบัติตามนโยบายการกำกับดูแลกิจการที่ดี และคำนึงถึงประโยชน์ของผู้ถือหุ้นเป็นสำคัญ

สอบทานระบบการควบคุมภายใน คณะกรรมการตรวจสอบได้สอบทานความเพียงพอของระบบการควบคุมภายในของบริษัทฯ และบริษัทย่อย ในปี 2557 โดยพิจารณาจากรายงานของผู้ตรวจสอบภายในและผู้ตรวจสอบบัญชี มีความเห็นว่าระบบการควบคุมภายในมีความเพียงพอและเหมาะสม การดำเนินงานของฝ่ายบริหารสอดคล้องกับนโยบาย และอำนาจอนุมัติที่กำหนดไว้

สอบทานการปฏิบัติตามกฎหมาย และการกำกับดูแลกิจการ คณะกรรมการตรวจสอบได้สอบทานให้บริษัทฯ ปฏิบัติตามประกาศของสำนักงานคณะกรรมการกำกับหลักทรัพย์และตลาดหลักทรัพย์ (ก.ล.ต.) และตลาดหลักทรัพย์แห่งประเทศไทย (ตลท.) และกฎหมายที่เกี่ยวข้องกับการดำเนินธุรกิจอย่างสม่ำเสมอ เพื่อให้เกิดประสิทธิภาพและประสิทธิผลสูงสุด รวมทั้งการปฏิบัติต่อผู้มีส่วนได้เสีย

ต่อธุรกิจของบริษัทฯ ด้วยความเป็นธรรม โปร่งใส และสามารถตรวจสอบได้ตามหลักการกำกับดูแลกิจการที่ดี ทั้งนี้ เพื่อสร้างความน่าเชื่อถือให้แก่ผู้ลงทุนและผู้มีส่วนได้เสีย

การกำกับดูแลงานตรวจสอบภายใน คณะกรรมการตรวจสอบได้พิจารณาความเป็นอิสระของผู้ตรวจสอบภายใน ขอบเขตการปฏิบัติงาน แผนการตรวจสอบประจำปี พิจารณารายงานผลการตรวจสอบ รวมถึงการติดตามผลการแก้ไขตามรายงานการตรวจสอบในประเด็นที่สำคัญ

การพิจารณาคัดเลือกผู้สอบบัญชีและการกำหนดค่าตอบแทน คณะกรรมการตรวจสอบได้พิจารณาคัดเลือกผู้สอบบัญชีประจำปี 2558 โดยพิจารณาจากคุณสมบัติความรู้ทางด้านธุรกิจและประสบการณ์ ความเป็นมาตรฐานสากล ตลอดจนความเหมาะสมของค่าตอบแทน และมีมติให้เสนอต่อคณะกรรมการบริษัทเพื่อขออนุมัติจากที่ประชุมใหญ่ว่ามีมติผู้ถือหุ้นประจำปี 2557 ให้แต่งตั้งให้บริษัทไพร์วอเตอร์แฮสส์คูเปอร์ส์ เอพีเอเอส จำกัด (PwC) เป็นผู้สอบบัญชีของบริษัท ประจำปี 2558 โดยมีรายชื่อผู้สอบบัญชีดังนี้

1. คุณอนุกร พุฒินาตา
ผู้สอบบัญชีรับอนุญาต เลขที่ 3257
2. คุณสกุณา แยมสกุล
ผู้สอบบัญชีรับอนุญาต เลขที่ 4906
3. คุณไพบูล ดันกุล
ผู้สอบบัญชีรับอนุญาต เลขที่ 4298

6.3 บริษัท เอสพีซีจี จำกัด (มหาชน) และบริษัทย่อย

จากการวางแผนการตรวจสอบภายในประจำปี 2557 ของบริษัท เอสพีซีจี จำกัด (มหาชน) และบริษัทย่อย พบว่าระบบการควบคุมภายในมีความเพียงพอและเหมาะสมพอควร ประเด็นที่ตรวจพบส่วนใหญ่เป็นข้อผิดพลาด ที่ไม่มีผลกระทบอย่างเป็นสาระสำคัญ และแจ้งให้ผู้รับผิดชอบปรับปรุงแก้ไขให้ถูกต้อง หรือเสนอแนวทางปฏิบัติที่เหมาะสมแล้ว ส่วนประเด็นจากการตรวจสอบส่วนใหญ่ได้รับการแก้ไขแล้ว หรืออาจอยู่ระหว่างการดำเนินการ

7

รายการระหว่างกัน

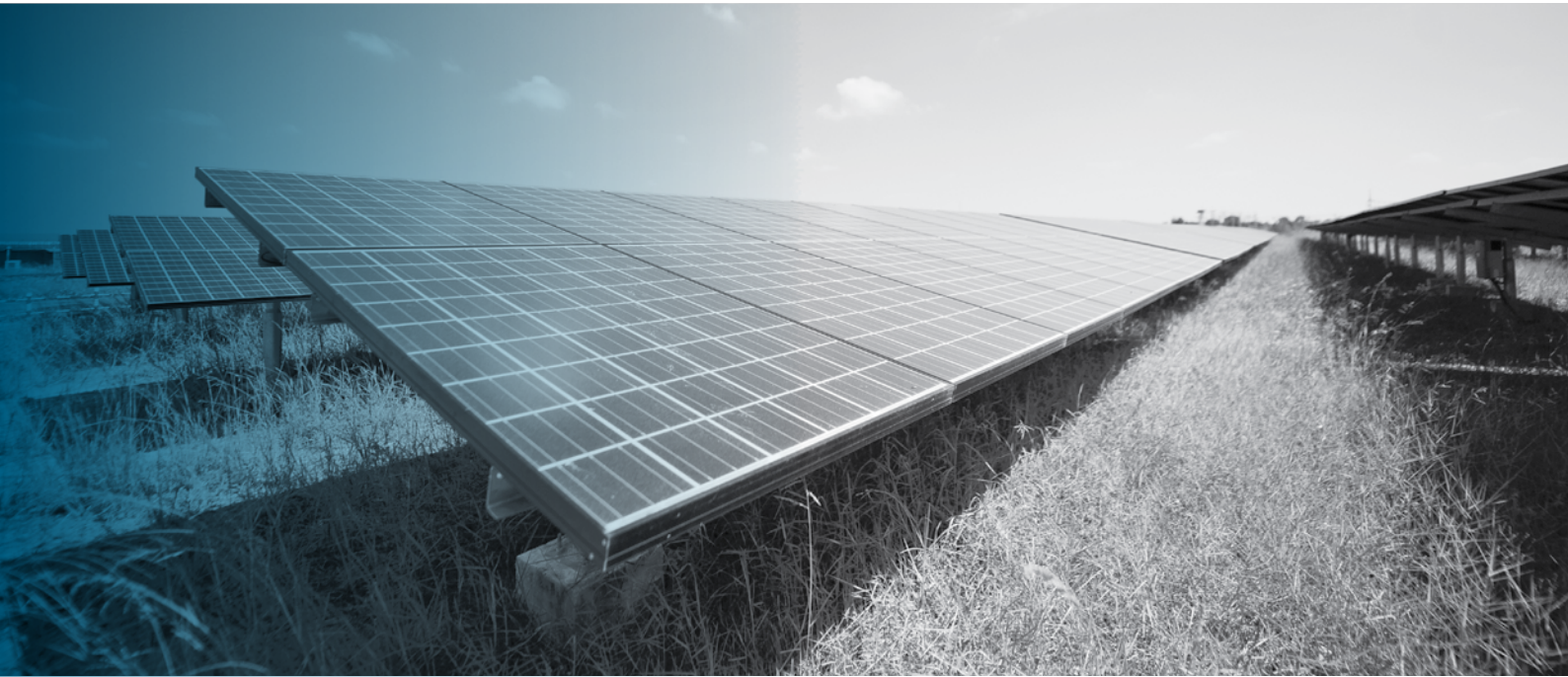

บริษัทย่อยของ SPCG ได้แก่ SPC และ SPE มีรายการธุรกิจที่สำคัญเกี่ยวกับการก่อสร้างและดูแลโซลาร์ฟาร์มกับบริษัทที่เกี่ยวข้องกันและบุคคลที่เกี่ยวข้องกัน โดยบริษัทฯ ได้เปิดเผยรายการระหว่างกันของ SPCG และบริษัทย่อยตามงบการเงินรวมสิ้นสุดวันที่ 31 ธันวาคม 2557 ซึ่งคณะกรรมการตรวจสอบได้พิจารณาเห็นชอบ และให้ความเห็นเกี่ยวกับความจำเป็น และความเหมาะสมของรายการที่เกี่ยวข้องกันของ SPC และ SPE ประจำปี 2557 ซึ่งมีรายละเอียดดังนี้

บุคคลที่อาจมีความขัดแย้ง
ลักษณะความสัมพันธ์

: บริษัท เจเพ็น จำกัด (“เจเพ็น”)

: คุณจิราคม ปทุมานนท์

- ดำรงตำแหน่งกรรมการของบริษัท SPCG และถือหุ้นในบริษัท SPCG ร้อยละ 0.12
- ถือหุ้นร้อยละ 10.00 และนางปิยรัตน์ สุขสมบัติ (บุคคลเกี่ยวข้องกับ คุณจิราคม ปทุมานนท์) ถือหุ้นร้อยละ 70.00 ในบริษัท เจเพ็น จำกัด

1. ลักษณะของรายการระหว่างกัน

: **ต้นทุนงานก่อสร้าง**

เกิดจากรายการงานก่อสร้างโรงไฟฟ้าพลังงานแสงอาทิตย์ ของ SPC โครงการที่ 22, 24, 26-34 ได้แก่ โครงการนครพนม2 (NP2), บุรีรัมย์3 (BR3), สกลนคร2 (SN2), สุรินทร์3 (SR3), นครพนม3 (NP3), ขอนแก่น9 (KK9), ขอนแก่น10 (KK10), ขอนแก่น6 (KK6), เลย2 (LO2), สุรินทร์1 (SR1), สุรินทร์2 (SR2) และงานในส่วนต่อขยายโรงไฟฟ้าพลังงานแสงอาทิตย์ของ SPC โครงการที่ 1-9 ได้แก่ สำหรับโครงการโคราช1 (KR1), สกลนคร1 (SN1), นครพนม1 (NP1), โคราช2 (KR2), เลย1 (LO1), ขอนแก่น1 (KK1), โคราช3 (KR3), โคราช4 (KR4), โคราช7 (KR7)

| | |
|--------------------------------|--|
| มูลค่ารายการ : | : 98.01 ล้านบาท |
| วันที่เกิดรายการ : | : ทั้งหมดเป็นรายการที่เกิดขึ้นต่อเนื่องจากปี 2556 ซึ่งผ่านการอนุมัติจากที่ประชุมคณะกรรมการตรวจสอบ และออกใบสั่งซื้อ (Purchase Order) ที่ผ่านการอนุมัติจากกรรมการผู้จัดการระหว่างปี 2556 ตามขั้นตอนที่กำหนดไว้ครบถ้วนแล้ว |
| ความจำเป็นและความสมเหตุสมผล : | : เนื่องจากผู้บริหารบริษัท เจเพ็น จำกัด มีผลงาน และประสบการณ์ทางด้านการติดตั้งระบบไฟฟ้าพลังงานแสงอาทิตย์ให้แก่ SPC มาหลายโครงการแล้ว โดยการคัดเลือกผู้รับเหมาช่วงนั้น ได้ผ่านการประเมินและต่อรองราคาการว่าจ้างจากคณะกรรมการประเมิน และให้คณะกรรมการตรวจสอบพิจารณาเห็นสมควรที่จะว่าจ้างบริษัท เจเพ็น จำกัด เป็นผู้รับเหมาช่วง |
| 2. ลักษณะของรายการระหว่างกัน : | : ต้นทุนงาน Operation, Maintenance & Monitoring (O&MM) เกิดจากการว่าจ้างงาน O&MM โรงไฟฟ้าพลังงานแสงอาทิตย์ สำหรับทุกโครงการ ได้แก่ โครงการ1 (KR1), สกลนคร1 (SN1), นครพนม1 (NP1), โครงการ2 (KR2), เลย1 (LO1), ขอนแก่น1 (KK1), โครงการ3 (KR3), โครงการ4 (KR4), โครงการ7 (KR7), โครงการ 5 (KR5), โครงการ8 (KR8), โครงการ9 (KR9), ขอนแก่น3 (KK3), ขอนแก่น4 (KK4), ขอนแก่น5 (KK5), ขอนแก่น8 (KK8), โครงการ6 (KR6), บุรีรัมย์1 (BR1), บุรีรัมย์2 (BR2), ขอนแก่น2 (KK2), ขอนแก่น7 (KK7), นครพนม 2 (NP2), หนองคาย 1 (NK1), บุรีรัมย์ 3 (BR3), นครพนม 3 (NP3), อุดรธานี1 (UD1), เลย2 (LO2), สกลนคร2 (SN2), สุรินทร์3 (SR3), ขอนแก่น9 (KK9), ขอนแก่น10 (KK10), ขอนแก่น6 (KK6), สุรินทร์1 (SR1), สุรินทร์2 (SR2), เอเจ เทคโนโลยี (AJT) และทิพยนาเวศ (TPN) |
| มูลค่ารายการ : | : 148.46 ล้านบาท |
| วันที่เกิดรายการ : | : ส่วนใหญ่เป็นรายการที่เกิดขึ้นต่อเนื่องจากปี 2555-2556 ซึ่งผ่านการอนุมัติจากที่ประชุมคณะกรรมการตรวจสอบแล้ว และออกใบสั่งซื้อ (Purchase Order) ที่ผ่านการอนุมัติจากกรรมการผู้จัดการแล้วตั้งแต่ปี 2555-2556 และช่วงปลายปี 2556 ออกใบสั่งซื้อ (Purchase Order) ที่ผ่านการอนุมัติจากกรรมการผู้จัดการเพิ่มเติม สำหรับโครงการที่มีเพิ่มขึ้นในปี 2557 ได้แก่ นครพนม2 (NP2), หนองคาย1 (NK1), บุรีรัมย์3 (BR3), นครพนม3 (NP3), อุดรธานี1 (UD1), เลย2 (LO2), สกลนคร2 (SN2), สุรินทร์3 (SR3), ขอนแก่น 9 (KK9), ขอนแก่น10 (KK10), ขอนแก่น6 (KK6), สุรินทร์1 (SR1) และ สุรินทร์2 (SR2) - ใบสั่งซื้อ (Purchase Order) ที่ผ่านการอนุมัติจากกรรมการผู้จัดการ ลงวันที่ 18 พฤศจิกายน 2556 เลขที่ PO5611003 (สำหรับโครงการ NP2) PO5611005 (สำหรับโครงการ NK1) PO5611006 (สำหรับโครงการ BR3) PO56110039 (สำหรับโครงการ NP3) PO5611-004 (สำหรับโครงการ UD1) PO5612-004 (สำหรับโครงการ LO2) PO5611-007 (สำหรับโครงการ SN2) PO5611-008 (สำหรับโครงการ SR3) PO5612-002 (สำหรับโครงการ KK9) PO5612-003 (สำหรับโครงการ KK10) PO5612-001 (สำหรับโครงการ KK6) PO5612-005 (สำหรับโครงการ SR1) และ PO5612-006 (สำหรับโครงการ SR2) |

| | |
|------------------------------|---|
| นโยบายราคา | : ทำการประกาศเรียกประกวดผ่านทาง Website ของบริษัทฯ เพื่อให้เป็นที่รู้จักกันโดยสาธารณะ และราคาการว่าจ้างงาน O&MM โรงไฟฟ้าโซล่าฟาร์ม มีการเสนอราคาเป็นที่เปิดเผย โดยจะต้องมีการเปรียบเทียบราคาจากผู้ประมูลเสนองานทั้งในด้านเทคนิคและด้านราคาอย่างน้อย 2 ราย เพื่อให้เกิดความโปร่งใสและเป็นไปตามขั้นตอนการปฏิบัติงานระบบจัดจ้างงาน |
| ความจำเป็นและความสมเหตุสมผล | : เนื่องจาก บจก. เจเพ็น ผ่านเกณฑ์การพิจารณาข้อกำหนด และขอบเขตของงานที่ระบุใน TOR และ Operation and Maintenance Agreement ที่ได้รับรองจากบริษัทวิศวกรอิสระ(Mott MacDonald Thailand) รวมถึงเจเพ็นยังมีประสบการณ์ด้านการปฏิบัติการ การบำรุงรักษา และการประมวลผลโรงไฟฟ้าโซล่าฟาร์ม และมีความพร้อมด้านบุคลากร ที่พร้อมสามารถจะเริ่มทำงานได้ทันที นอกจากนี้ยังมีความจำเป็นเร่งด่วนของงานที่ต้องดำเนินงาน O&MM ให้แล้วเสร็จตามแผนงานที่กำหนดไว้ และไม่ให้เกิดความเสียหาย |
| 3. ลักษณะของรายการระหว่างกัน | : เจ้าหนี้ค่าก่อสร้าง เกิดจากรายการงานก่อสร้างโรงไฟฟ้าพลังงานแสงอาทิตย์ โครงการนครพนม 1 (NP1) และงานในส่วนต่อขยายโรงไฟฟ้าพลังงานแสงอาทิตย์ของ SPC ได้แก่ สำหรับโครงการโคราช1 (KR1), สกลนคร1 (SN1), นครพนม1 (NP1), โคราช 2 (KR2), เลย1 (LO1), ขอนแก่น1 (KK1),โคราช3 (KR3), โคราช4 (KR4), โคราช7(KR7) |
| มูลค่ารายการ | : 13.24 ล้านบาท |
| วันที่เกิดรายการ | : ทั้งหมดเป็นรายการที่เกิดขึ้นต่อเนื่องจากปี 2556 ซึ่งผ่านการอนุมัติจากที่ประชุมคณะกรรมการตรวจสอบ และออกใบสั่งซื้อ (Purchase Order) ที่ผ่านการอนุมัติจากกรรมการผู้จัดการระหว่างปี 2556 ตามขั้นตอนที่กำหนดไว้ครบถ้วนแล้ว |
| ความจำเป็นและความสมเหตุสมผล | : ชี้แจงตามข้อ 1 |
| 4. ลักษณะของรายการระหว่างกัน | : เจ้าหนี้ค่า O&MM เกิดจากการว่าจ้างงาน O&MM โรงไฟฟ้าพลังงานแสงอาทิตย์ สำหรับทุกโครงการ ได้แก่ โคราช1 (KR1), สกลนคร1 (SN1), นครพนม1 (NP1), โคราช2 (KR2), เลย1 (LO1), ขอนแก่น1 (KK1), โคราช3 (KR3), โคราช4 (KR4), โคราช7 (KR7), โคราช5 (KR5), โคราช8 (KR8), โคราช9 (KR9), ขอนแก่น3 (KK3), ขอนแก่น4 (KK4), ขอนแก่น5 (KK5), ขอนแก่น8 (KK8), โคราช6 (KR6), บุรีรัมย์1 (BR1), บุรีรัมย์2 (BR2), ขอนแก่น2 (KK2), ขอนแก่น7 (KK7), นครพนม2 (NP2), หนองคาย1 (NK1), บุรีรัมย์3 (BR3), นครพนม3 (NP3), อุดรธานี1 (UD1), เลย2 (LO2), สกลนคร2 (SN2), สุรินทร์3 (SR3), ขอนแก่น9 (KK9), ขอนแก่น10 (KK10), ขอนแก่น6 (KK6), สุรินทร์1 (SR1), สุรินทร์2 (SR2), เอเจ เทคโนโลยี (AJT) และทิพยนารายณ์ (TPN) |

| | |
|-----------------------------|---|
| มูลค่ารายการ | : 28.98 ล้านบาท |
| วันที่เกิดรายการ | : ส่วนใหญ่เป็นรายการที่เกิดขึ้นต่อเนื่องจากปี 2555-2556 ซึ่งผ่านการอนุมัติจากที่ประชุมคณะกรรมการตรวจสอบแล้ว และออกไปสั่งซื้อ (Purchase Order) ที่ผ่านการอนุมัติจากกรรมการผู้จัดการแล้วตั้งแต่ปี 2555-2556 และช่วงปลายปี 2556 ออกใบสั่งซื้อ (Purchase Order) ที่ผ่านการอนุมัติจากกรรมการผู้จัดการเพิ่มเติมสำหรับรายการที่มีเพิ่มขึ้นในปี 2557 ได้แก่ นครพนม2 (NP2), หนองคาย1 (NK1), บุรีรัมย์3 (BR3), นครพนม3 (NP3), อุตรธานี1 (UD1), เลย 2 (LO2), สกลนคร2 (SN2), สุรินทร์3 (SR3), ขอนแก่น9 (KK9), ขอนแก่น10 (KK10), ขอนแก่น 6 (KK6), สุรินทร์1 (SR1) และสุรินทร์2 (SR2) |
| นโยบายราคา | : ชี้แจงตามข้อ 2 |
| ความจำเป็นและความสมเหตุสมผล | : ชี้แจงตามข้อ 2 |

ความเห็นของคณะกรรมการตรวจสอบ :

จากรายการที่เกี่ยวข้องข้างต้น คณะกรรมการตรวจสอบเห็นว่ารายการระหว่างบริษัทย่อยของ SPCG ที่ทำกับบริษัท เจเพ็น จำกัด ซึ่งเป็นบุคคลที่เกี่ยวข้องกันนั้น ดำเนินการไปเพื่อให้บริษัทบรรลุเป้าหมายของธุรกิจหลัก กล่าวคือ การพัฒนา โซลาร์ฟาร์มให้แล้วเสร็จภายในระยะเวลาตามสัญญาที่มี โดยบริษัทได้ปฏิบัติตามขั้นตอนที่คณะกรรมการตรวจสอบเห็นควรกำหนดไว้ทุกประการ อีกทั้งมีเงื่อนไขราคาที่เหมาะสม ซึ่งดีกว่าผู้เสนอราคาอื่นจากภายนอก อย่างไรก็ตาม เพื่อให้เป็นที่ยืนยันในการดำเนินการของฝ่ายจัดการ คณะกรรมการตรวจสอบเห็นควรให้ฝ่ายจัดการของบริษัททำการสรุปข้อมูลการคิดสรรผู้ขายหรือผู้รับเหมาเสนอต่อคณะกรรมการตรวจสอบให้ทำหน้าที่กำกับดูแลการจัดซื้อจัดจ้างให้เป็นไปตามหลักเกณฑ์ของตลาดหลักทรัพย์แห่งประเทศไทยว่าด้วยเรื่องการได้มาจำหน่ายไปซึ่งสินทรัพย์และรายการที่เกี่ยวข้องกันของบริษัทจดทะเบียน โดยจะเข้าพิจารณาและให้ความเห็นในการทำรายการกับบริษัท เจเพ็น จำกัด ทุกรายการและรายการ

เกี่ยวข้องอื่นๆ เพื่อขจัดความขัดแย้งทางผลประโยชน์ที่อาจเกิดขึ้นพร้อมรายงานต่อคณะกรรมการบริษัท เพื่อให้สรุปมติอนุมัติเลือกสรรการจัดซื้อจัดจ้างเป็นขั้นสุดท้าย และพร้อมนำเสนอรายงานที่เกี่ยวข้องกันพร้อมกับงบการเงินประจำไตรมาสให้แก่ตลาดหลักทรัพย์แห่งประเทศไทยด้วยทุกครั้ง

7.1 รายการระหว่างกันของบริษัทฯ และบริษัทย่อย

บริษัทฯ และบริษัทย่อยของ SPCG มีรายการธุรกิจที่สำคัญกับบริษัทที่เกี่ยวข้องกันและบุคคลที่เกี่ยวข้องกัน โดยบริษัทฯ ได้เปิดเผยรายการระหว่างกันของ SPCG และบริษัทย่อย ตามงบการเงินรวมสิ้นสุดวันที่ 31 ธันวาคม 2557 รวมทั้งเปิดเผยเพิ่มเติม รายการระหว่างกันในรอบปีสิ้นสุดวันที่ 31 ธันวาคม 2556 เพื่อเปรียบเทียบดังนี้

| บุคคล/นิติบุคคล ที่อาจมีความ ขัดแย้ง | ลักษณะความสัมพันธ์ | ลักษณะรายการ | มูลค่ารายการ (พันบาท) | | ความจำเป็นและความเหมาะสมเหตุผล |
|--|---|---|---|---|--|
| | | | รอบปี 2557 สิ้นสุด ณ วันที่ 31 ธันวาคม 2557 | รอบปี 2556 สิ้นสุด ณ วันที่ 31 ธันวาคม 2556 | |
| 1. บริษัท เจเพิน จำกัด (เจเพิน) เป็นบริษัทรับเหมา ก่อสร้างโรงไฟฟ้า พลังงานแสงอาทิตย์ | 1. นายจิราคม ปทุมานนท์ - ดำรงตำแหน่งเป็นกรรมการใน บริษัทฯ และ ถือหุ้นในบริษัทฯ ร้อยละ 0.2 - เป็นหนึ่งในกลุ่มผู้ถือหุ้นใหญ่ ของบริษัทฯ - ถือหุ้นร้อยละ 10.0 ในบริษัท เจเพิน จำกัด 2. นางปิยรัตน์ สุขสมบัติ - เป็นน้องสาวของคุณจิราคม ปทุมานนท์ - ถือหุ้นร้อยละ 70.0 ในบริษัท เจเพิน จำกัด ทั้งนี้ คุณวันดี ภูษรยา คงและ ผู้เกี่ยวข้องตามมาตรา 258 แห่งพระราชบัญญัติหลักทรัพย์ และตลาดหลักทรัพย์ พ.ศ. 2535 มิได้เป็นผู้ถือหุ้น ผู้บริหาร ผู้มีอำนาจควบคุม ผู้มีส่วน ได้เสียหรือ ผู้รับประโยชน์ ทอดสุดท้าย (beneficial owner) ในบริษัท เจเพิน จำกัด หรือได้ รับประโยชน์อื่นใดจากการทำ รายการระหว่างบริษัทหรือ บริษัทย่อย กับบริษัท เจเพิน จำกัด | SPC, SPE และ SPCG ได้มีการทำ สัญญากับบริษัท เจเพิน จำกัด โดยให้ บริษัท เจเพิน จำกัด เป็น ผู้ออกแบบและรับเหมาโครงการ ก่อสร้างโรงไฟฟ้าพลังงาน แสงอาทิตย์ของบริษัท (รวมสัญญา จ้างออกแบบและส่วนเพิ่มเติม) | | | ในปี 2556 และ 2557 SPC, SPE และ SPCG ได้ทำการประกวดราคางาน ออกแบบและจ้างเหมาช่วง ในการ ก่อสร้างโรงไฟฟ้าพลังงานแสงอาทิตย์ ของบริษัทย่อย โดย SPC, SPE และ SPCG ได้ทำการ ประกวดราคาผ่านระบบอิเล็กทรอนิกส์ บริษัท เจเพิน จำกัด ผ่านเกณฑ์การ คัดเลือกเนื่องจาก (1) บริษัท เจเพิน จำกัด เสนอราคาต่ำสุด (2) ผู้บริหารบริษัท เจเพิน จำกัด มีผลงาน และประสบการณ์ ทางด้านโรงไฟฟ้า พลังงานแสงอาทิตย์ มากกว่า 30 ปี (3) มีบุคลากรและทีมงานที่มีคุณภาพ |

| บุคคล/นิติบุคคล ที่อาจมีความ ขัดแย้ง | ลักษณะความ สัมพันธ์ | ลักษณะรายการ | มูลค่ารายการ (พันบาท) | | ความจำเป็นและ ความสมเหตุสมผล |
|--|------------------------|--|---|---|---|
| | | | รอบปี 2557 สิ้นสุด ณ วันที่ 31 ธันวาคม 2557 | รอบปี 2556 สิ้นสุด ณ วันที่ 31 ธันวาคม 2556 | |
| | | <p>1. มูลค่ารายจ่ายฝ่ายทุน รายการดังกล่าวเป็นรายการรับรู้ต้นทุนการก่อสร้างโรงไฟฟ้าพลังงานแสงอาทิตย์จากการร่วมลงทุนกับบริษัท เจเพ็น จำกัด</p> <p>2. ต้นทุนงาน OMM รายการดังกล่าวเป็นรายการรับรู้ต้นทุนงานระบบโรงไฟฟ้าพลังงานแสงอาทิตย์จากการร่วมลงทุนกับบริษัท เจเพ็น จำกัด</p> | 98,009 | 1,514,265 | 1. รายการดังกล่าวถือเป็นรายการปกติทางธุรกิจ และเป็นไปตาม เงื่อนไขสัญญา ออกแบบและจ้าง เหมาก่อสร้างระหว่าง บริษัท เจเพ็น จำกัด กับ SPC, SPE และ SPCG |
| | | <p>3. เงินจ่ายล่วงหน้าผู้รับเหมา รายการดังกล่าวเป็นเงินจ่ายล่วงหน้า ค่าจ้างรับเหมางานก่อสร้างโซลาร์ฟาร์ม</p> | - | 12,007 | 2. รายการดังกล่าวถือเป็นรายการปกติทางธุรกิจ และเป็นไปตาม เงื่อนไขสัญญาจ้างบริการงานปฏิบัติการ งานบำรุงรักษา และงานประมวลผล ระหว่างบริษัท เจเพ็น จำกัด กับ SPC และ SPE |
| | | <p>4. ลูกหนี้ รายการดังกล่าวส่วนหนึ่งเป็นลูกหนี้ค่าโฆษณาที่ SPCG เรียกเก็บ และส่วนหนึ่งเป็นค่าความเสียหายจากการติดตั้งโซลาร์ฟาร์มที่ SPR เรียกเก็บ</p> | 346 | - | 3. รายการดังกล่าวถือเป็นรายการปกติทางธุรกิจ และเงินจ่ายดังกล่าวเป็นไปตามเงื่อนไขสัญญาออกแบบและจ้างเหมาก่อสร้าง ระหว่างบริษัท เจเพ็น จำกัด กับ SPCG และ SPR |
| | | <p>5. เจ้าหนี้ค่าก่อสร้าง EPC รายการดังกล่าวเป็นค่าก่อสร้างจ่ายตามเงื่อนไขในสัญญาจ้างก่อสร้างโรงไฟฟ้าพลังงานแสงอาทิตย์ของ SPC</p> | 13,238 | 188,219 | 4. รายการดังกล่าวถือเป็นรายการปกติทางธุรกิจ และเป็นไปตามเงื่อนไขการค้า ระหว่างบริษัท เจเพ็น จำกัด กับ SPCG และ SPR |
| | | | | | 5. รายการดังกล่าวถือเป็นรายการปกติทางธุรกิจ และเป็นไปตามเงื่อนไขสัญญา ออกแบบและจ้างเหมาก่อสร้างระหว่างบริษัท เจเพ็น จำกัด กับ SPC |

| บุคคล/นิติบุคคล ที่อาจมีความ ขัดแย้ง | ลักษณะความสัมพันธ์ | ลักษณะรายการ | มูลค่ารายการ (พันบาท) | | ความจำเป็นและ ความสมเหตุสมผล |
|--|--------------------|--|---|---|--|
| | | | รอบปี 2557 สิ้นสุด ณ วันที่ 31 ธันวาคม 2557 | รอบปี 2556 สิ้นสุด ณ วันที่ 31 ธันวาคม 2556 | |
| | | 6. เจ้าหนี้ค่า OMM รายการดังกล่าวเป็นค่างานระบบ ค้าจ่ายตามเงื่อนไขในสัญญา ว่าจ้างงานระบบโรงไฟฟ้าพลังงาน แสงอาทิตย์ของ SPC และ SPE | 28,980 | 18,216 | 6. รายการดังกล่าวถือเป็นรายการปกติ ทางธุรกิจ และเป็นไปตามเงื่อนไข สัญญาว่าจ้างงานระบบโรงไฟฟ้า พลังงานแสงอาทิตย์ ระหว่างบริษัท เจเพ็น จำกัด กับ SPC และ SPE |
| | | 7. เจ้าหนี้ค่าก่อสร้างโซลาร์ฟ รายการดังกล่าวเป็นค่าติดตั้ง ค้าจ่ายตามเงื่อนไขในสัญญา ว่าจ้างติดตั้ง โซลาร์ฟ ของ SPR | 3,216 | - | 7. รายการดังกล่าวถือเป็นรายการปกติ ทางธุรกิจ และเป็นไปตามเงื่อนไข สัญญาการว่าจ้างติดตั้งโซลาร์ฟ ระหว่างบริษัท เจเพ็น จำกัด กับ SPR |
| | | 8. รายได้จากการขายวัสดุ อุปกรณ์ รายการดังกล่าวเป็นรายได้จากการ ขายวัสดุอุปกรณ์ในการพัฒนา โครงการโรงไฟฟ้าพลังงานแสง อาทิตย์ให้แก่บริษัท เจเพ็น จำกัด | 136 | - | 8. รายการดังกล่าวถือเป็นรายการปกติ ทางธุรกิจ และเป็นไปตามเงื่อนไข สัญญาออกแบบและจ้างเหมาก่อสร้าง ระหว่างบริษัท เจเพ็น จำกัด กับ SPC |
| | | 9. ต้นทุนจ้างเหมาติดตั้งโซลาร์ฟ รายการดังกล่าวเป็นรายการรับรู้ ต้นทุนการติดตั้งโซลาร์ฟ จากการ ว่าจ้างบริษัท เจเพ็น จำกัด | 2,233 | - | 9. รายการดังกล่าวถือเป็นรายการปกติ ทางธุรกิจ และเป็นไปตามเงื่อนไข สัญญาว่าจ้างติดตั้งโซลาร์ฟระหว่าง บริษัท เจเพ็น จำกัด กับ SPR |

| บุคคล/นิติบุคคล ที่อาจมีความ ขัดแย้ง | ลักษณะความสัมพันธ์ | ลักษณะรายการ | มูลค่ารายการ (พันบาท) | | ความจำเป็นและ ความสมเหตุผล |
|---|--|--|---|---|--|
| | | | รอบปี 2557 สิ้นสุด ณ วันที่ 31 ธันวาคม 2557 | รอบปี 2556 สิ้นสุด ณ วันที่ 31 ธันวาคม 2556 | |
| 2. บริษัท วอระชา โฮลดิ้ง จำกัด เป็นบริษัทที่ตน ทำการจัดสรรที่ดิน หรือให้เช่า ฝากขาย จำนอง อสังหาริมทรัพย์ | 1. นางสาววันดี ภูธรยาคง - เป็นกรรมการและผู้ถือหุ้นในบริษัทฯ ร้อยละ 42.77 - เป็นหนึ่งในกลุ่มผู้ถือหุ้นใหญ่ของบริษัทฯ - ถือหุ้นร้อยละ 2.00 ในบริษัท วอระชา โฮลดิ้ง จำกัด 2. นายสมศักดิ์ ภูธรยาคง - เป็นกรรมการ และผู้ถือหุ้นในบริษัทฯ ร้อยละ 1.46 - ถือหุ้นร้อยละ 2.00 ในบริษัท วอระชา โฮลดิ้ง จำกัด 3. นางประคอง ภูธรยาคง - เป็นผู้ถือหุ้นในบริษัทฯ ร้อยละ 3.51 - เป็นกรรมการและเป็นผู้ถือหุ้นร้อยละ 1.00 ในบริษัท วอระชา โฮลดิ้ง จำกัด 4. นางสาวสมปอง ภูธรยาคง - เป็นผู้ถือหุ้นในบริษัทฯ ร้อยละ 1.07 - เป็นกรรมการและเป็นผู้ถือหุ้นร้อยละ 90.00 ในบริษัท วอระชา โฮลดิ้ง จำกัด 5. นางสาวกนกพร ภูธรยาคง - เป็นผู้ถือหุ้นในบริษัทฯ ร้อยละ 0.22 - ถือหุ้นร้อยละ 5.00 ในบริษัท วอระชา โฮลดิ้ง จำกัด | 1. ค่าเช่าคลังสินค้า รายการดังกล่าวเป็นรายการ รับรู้ ค่าเช่าคลังสินค้าที่ใช้ จัดเก็บสินค้าของ SPR ตาม สัญญาเช่ากับบริษัท วอระชา โฮลดิ้ง จำกัด | 3,493 | - | 1. รายการดังกล่าวถือเป็นรายการ ปกติทางธุรกิจ และเป็นไปตาม เงื่อนไขสัญญาเช่าระหว่างบริษัท วอระชา โฮลดิ้ง จำกัด กับ SPR |

| บุคคล/นิติบุคคล ที่อาจมีความ ขัดแย้ง | ลักษณะความสัมพันธ์ | ลักษณะรายการ | มูลค่ารายการ (พันบาท) | | ความจำเป็นและ ความสมเหตุสมผล |
|---|---|---|---|---|---|
| | | | รอบปี 2557 สิ้นสุด ณ วันที่ 31 ธันวาคม 2557 | รอบปี 2556 สิ้นสุด ณ วันที่ 31 ธันวาคม 2556 | |
| 3. บริษัท ไทยฟ้า เพาเวอร์ จำกัด เป็นบริษัทประกอบ กิจการโรงไฟฟ้าและ บริการทาง สถาปัตยกรรม | 1. นายสุชาติ เศรษฐิน - เป็นผู้ถือหุ้นในบริษัทฯ ร้อยละ 0.54 - เป็นกรรมการและเป็นผู้ถือหุ้น ร้อยละ 30.00 ในบริษัท ไทยฟ้า เพาเวอร์ จำกัด 2. เป็นผู้ถือหุ้นในบริษัทย่อย ของบริษัทฯ ดังนี้ - ถือหุ้นร้อยละ 15.00 ใน บริษัท โซล่า เพาเวอร์ (โคราช 1) จำกัด - ถือหุ้นร้อยละ 30.00 ใน บริษัท โซล่า เพาเวอร์ (สกลนคร 1) จำกัด - ถือหุ้นร้อยละ 30.00 ใน บริษัท โซล่า เพาเวอร์ (นครพนม 1) จำกัด - ถือหุ้นร้อยละ 44.00 ใน บริษัท โซล่า เพาเวอร์ (โคราช 2) จำกัด - ถือหุ้นร้อยละ 44.00 ใน บริษัท โซล่า เพาเวอร์ (เลย 1) จำกัด - ถือหุ้นร้อยละ 30.00 ใน บริษัท โซล่า เพาเวอร์ (ขอนแก่น 1) จำกัด | 1. รายได้จากการขายพร้อมติดตั้ง รายการดังกล่าวเป็นรายการรับรู้ รายได้จากการขายพร้อมติดตั้ง โซลาร์รูฟ ของ SPR ตามเงื่อนไข การขายพร้อมติดตั้ง กับบริษัท ไทยฟ้า เพาเวอร์ จำกัด | 2,233 | - | 1. รายการดังกล่าวถือเป็นรายการ ปกติทางธุรกิจ และเป็นไปตาม เงื่อนไขการขายพร้อมติดตั้งโซล่า รูฟ ระหว่างบริษัท ไทยฟ้า เพาเวอร์ กับ SPR |

| บุคคล/นิติบุคคล ที่อาจมีความ ขัดแย้ง | ลักษณะความสัมพันธ์ | ลักษณะรายการ | มูลค่ารายการ (พันบาท) | | ความจำเป็นและ ความสมเหตุสมผล |
|--|---|---|---|---|---|
| | | | รอบปี 2557 สิ้นสุด ณ วันที่ 31 ธันวาคม 2557 | รอบปี 2556 สิ้นสุด ณ วันที่ 31 ธันวาคม 2556 | |
| 4. บริษัท เอ็นเนเกท จำกัด | 1. นางสาววันดี ญูชรายาง - เป็นกรรมการและผู้ถือหุ้นใน บริษัทฯ ร้อยละ 0.001 - เป็นกรรมการ ในบริษัท เอ็นเนเกท จำกัด 2. เป็นบริษัทร่วม ซึ่ง SPCG ถือหุ้นร้อยละ 30 | 1. ลูกหนี้ รายการดังกล่าวเป็นลูกหนี้ ค่าโฆษณาที่ SPCG เรียกเก็บ | 161 | - | รายการดังกล่าวถือเป็นรายการปกติ ทางธุรกิจ และเป็นไปตามเงื่อนไขการค้า ระหว่างบริษัท เอ็นเนเกท จำกัด กับ SPCG |
| 5. บริษัท โซล่า เพาเวอร์ จำกัด (SPC) | เป็นบริษัทย่อย ซึ่งบริษัท เอสพี ซีจี จำกัด(มหาชน) ถือหุ้นร้อยละ 99 โดยมีอำนาจควบคุม อีกทั้งมีบุคคลที่เกี่ยวข้องกับของ SPCG เข้าเป็นผู้บริหารหรือผู้ ถือหุ้นใหญ่ใน SPC บริษัท SPC ดำเนินธุรกิจ โซลาร์ฟาร์ม โดย มีบริษัทย่อย 34 แห่ง เงินให้กู้ แก่บริษัทดังกล่าว มีอัตราดอกเบี้ย MLR ลบร้อยละ 1.5 และมี กำหนดวันจ่ายชำระคืนเมื่อ พวงถาม | รายการระหว่าง SPC กับ SPCG เป็นรายการที่เกิดขึ้น โดยมี รายละเอียดจาก 1. เงินกู้ยืมระยะสั้น SPCG ได้ให้เงินกู้ยืมระยะสั้นแก่ SPC เพื่อใช้ในการดำเนินงาน ก่อสร้างและพัฒนาโครงการ โซลาร์ฟาร์ม | 3,250,000 | - | รายการดังกล่าวเป็นการให้เงินกู้ยืมแก่ บริษัทย่อย เป็นไปตามเงื่อนไขทางการ ค้าในการให้กู้ยืมปกติ รายได้ดอกเบี้ย ที่เกี่ยวข้องกับบริษัทย่อยเป็นจำนวนเงิน 108 ล้านบาท (พ.ศ.2556 : 0.40 ล้าน บาท) เงินให้กู้ยืมกำหนดชำระคืนเมื่อ พวงถาม บริษัทไม่มีการตั้งค่าเผื่อหนี้ สงสัยจะสูญสำหรับเงินให้กู้แก่บริษัทร่วม ทั้งในปี พ.ศ. 2557 และพ.ศ. 2556 |

| บุคคล/นิติบุคคล ที่อาจมีความ ขัดแย้ง | ลักษณะความสัมพันธ์ | ลักษณะรายการ | มูลค่ารายการ (พันบาท) | | ความจำเป็นและ ความสมเหตุสมผล |
|---|---|---|---|---|---|
| | | | รอบปี 2557 สิ้นสุด ณ วันที่ 31 ธันวาคม 2557 | รอบปี 2556 สิ้นสุด ณ วันที่ 31 ธันวาคม 2556 | |
| 6. บริษัท โซลาร์ เพาเวอร์ กรุ๊ป จำกัด (SPR) | เป็นผู้ถือหุ้นรายใหญ่ซึ่งถือหุ้น ในบริษัทฯ รวมกับผู้ที่เกี่ยวข้อง ร้อยละ 54.34 และถือหุ้นใน SPR ร้อยละ 55.2 ดำรง ตำแหน่งประธานกรรมการและ กรรมการผู้จัดการใหญ่ ในบริษัทฯ และเป็นประธาน กรรมการและกรรมการผู้จัดการ ใน SPR | ที่ประชุมคณะกรรมการครั้งที่ 9/2556 ซึ่งจัดขึ้นในวันที่ 6 ธันวาคม 2556 ได้พิจารณาอนุมัติการเข้าซื้อหุ้น สามัญของ SPR จากนางสาววันดี บุญชยา คง อีกจำนวน 1,840,000 หุ้น โดยเข้าซื้อในราคาตามมูลค่า หุ้นที่ตราไว้หุ้นละ 100 บาท มูลค่า รวม 184,000,000 บาท และเรียก ชำระค่าหุ้นแล้วร้อยละ 25 ของ มูลค่าหุ้นที่ตราไว้ | - | 46,000,000 | ที่ประชุมคณะกรรมการ (โดยไม่นับรวม กรรมการที่มีส่วนได้เสียประกอบด้วย นางสาววันดี บุญชยา คง และนาย สมศักดิ์ บุญชยา คง) ได้พิจารณาลงทุน เข้าซื้อหุ้น SPR ในครั้งนี้ยังรอบคอบ แล้ว และมีความเห็นว่าการลงทุน ดังกล่าวเป็นประโยชน์ต่อการดำเนินงาน ของบริษัทฯ และเป็นไปตามแผนธุรกิจ ในอนาคต จึงเห็นควรให้บริษัทฯ ลงทุน ในโครงการนี้ |
| 7. นายพงษ์ชัย เศรษฐีวรรณ | - เป็นกรรมการและเป็นผู้ถือหุ้น ร้อยละ 20.00 ในบริษัท ไทยฟ้า เพาเวอร์ จำกัด | รายได้จากการขายพร้อมติดตั้ง รายการดังกล่าวเป็นรายการรับรู้ รายได้จากการขายพร้อมติดตั้ง โซลาร์รูฟ ของบริษัท โซลาร์ เพา เวอร์ กรุ๊ป จำกัด ตามเงื่อนไขการขาย พร้อมติดตั้ง กับนายพงษ์ชัย เศรษฐี วรรณ | 675 | - | รายการดังกล่าวถือเป็นรายการปกติ ทางธุรกิจ และเป็นไปตามเงื่อนไขการ ขายพร้อมติดตั้งโซลาร์รูฟ ระหว่าง นายพงษ์ชัย เศรษฐีวรรณ กับ SPR |

| บุคคล/นิติบุคคล ที่อาจมีความ ขัดแย้ง | ลักษณะความสัมพันธ์ | ลักษณะรายการ | มูลค่ารายการ (พันบาท) | | ความจำเป็นและ ความสมเหตุสมผล |
|--|--|--|---|---|--|
| | | | รอบปี 2557 สิ้นสุด ณ วันที่ 31 ธันวาคม 2557 | รอบปี 2556 สิ้นสุด ณ วันที่ 31 ธันวาคม 2556 | |
| 8. นายไชศวีย์ เศรษฐีวรรณ | - เป็นกรรมการและเป็นผู้ถือหุ้น ร้อยละ 20.00 ในบริษัท ไทยฟ้า เพาเวอร์ จำกัด | รายได้จากการขายพร้อมติดตั้ง รายการดังกล่าวเป็นรายการรับรู้ รายได้จากการขายพร้อมติดตั้ง โซลาร์รูฟ ของบริษัท โซลาร์ เพาเวอร์ จำกัด ตามเงื่อนไข การขายพร้อมติดตั้ง กับนายไชศวีย์ เศรษฐีวรรณ | 774 | - | รายการดังกล่าวถือเป็นรายการปกติ ทางธุรกิจ และเป็นไปตามเงื่อนไขการ ขายพร้อมติดตั้งโซลาร์รูฟ ระหว่าง นายไชศวีย์ เศรษฐีวรรณกับ SPR |

ณ วันที่ 20 กุมภาพันธ์ 2558 คณะกรรมการตรวจสอบของบริษัทฯ ได้พิจารณาข้อมูลรายการระหว่างกันของบริษัทฯ ในรอบปีบัญชีสิ้นสุดวันที่ 31 ธันวาคม 2557 และมีความเห็นว่า
รายการระหว่างกันของบริษัทฯ ในรอบปีบัญชีสิ้นสุดวันที่ 31 ธันวาคม 2557 เป็นรายการที่เป็นไปเพื่อการดำเนินงานธุรกิจตามปกติของบริษัทฯ และเป็นไปตามเงื่อนไขการค้ำไว้ไป
ในลักษณะเดียวกับที่วิญญูชนจะพึงกระทำกับคู่สัญญาทั่วไป ในสถานการณ์เดียวกัน ด้วยอำนาจต่อรองทางการค้ำที่ปราศจากอิทธิพลในการที่คู่สัญญาอีกฝ่ายมีสถานะเป็นบุคคล
ที่อาจมีความขัดแย้ง (Arm's Length Basis) และไม่มีมีการถ่ายเทผลประโยชน์ระหว่างบริษัทฯ และบุคคลที่อาจมีความขัดแย้ง

7.2 มาตรการหรือขั้นตอนการอนุมัติการทำการขายการระหว่างกัน

ในการทำรายการระหว่างกัน คณะกรรมการบริษัท ได้มีการพิจารณาและอนุมัติตามขอบเขตและอำนาจหน้าที่ ซึ่งหากมีการทำการขายการระหว่างกันเกิดขึ้น จะต้องนำเสนอเรื่องดังกล่าวให้กับคณะกรรมการเพื่อทำการพิจารณาและอนุมัติการทำการขายการระหว่างกันดังกล่าวเพื่อให้เกิดประโยชน์สูงสุดต่อกิจการ และเพื่อเป็นการคุ้มครองผู้ลงทุน รวมถึงผู้ที่เกี่ยวข้องกับบริษัท โดยรายการระหว่างกันดังกล่าวจะต้องปฏิบัติให้เป็นไปตามกฎหมายว่าด้วยหลักทรัพย์และตลาดหลักทรัพย์ และข้อบังคับ ประกาศ คำสั่ง หรือข้อกำหนดของตลาดหลักทรัพย์แห่งประเทศไทย ซึ่งผู้ที่อาจมีความขัดแย้งทางผลประโยชน์หรือมีส่วนได้ส่วนเสียในการทำรายการระหว่างกันจะไม่มีสิทธิเข้ามามีส่วนร่วมในการอนุมัติรายการดังกล่าวได้

ทั้งนี้ บริษัทฯ ได้จัดจ้างผู้รับเหมาช่วงในการก่อสร้างโครงการโรงไฟฟ้าพลังงานแสงอาทิตย์ และให้บริการงานปฏิบัติการ งานบำรุงรักษา และงานประมวผล (Operation, Maintenance & Monitoring (O&MM) ของบริษัทฯ คือ บริษัท เจเพ็น จำกัด ซึ่งเป็นบริษัทที่เกี่ยวข้องกับกลุ่มผู้ถือหุ้นใหญ่ และผู้บริหารของบริษัทฯ ตามที่เปิดเผยในข้อ 7.1 อย่างไรก็ดี บริษัทฯ ได้ให้ความสำคัญต่อระบบการจัดซื้อจัดจ้างโดยคำนึงถึงประโยชน์สูงสุดของผู้ถือหุ้นเป็นหลัก และกำหนดรายละเอียดของขั้นตอนการจัดซื้อจัดจ้างแต่ละประเภทในคู่มือการปฏิบัติงานตามที่ประกาศใช้ตั้งแต่ปี 2554 ซึ่งการจัดจ้างผู้รับเหมาช่วงนั้น SPC และ SPE ได้ดำเนินการให้มีการประกวดราคา งานออกแบบ และจ้างเหมาช่วงในการก่อสร้างโรงไฟฟ้าพลังงานแสงอาทิตย์ ของบริษัทฯ ทุกโครงการ ผ่าน Website ของบริษัทฯ เพื่อให้เกิดความโปร่งใสในการจัดจ้างผู้รับเหมาช่วง โดยรายละเอียดและขั้นตอนการประกวดราคา งานออกแบบ และจ้างเหมาช่วงในการก่อสร้างโรงไฟฟ้าพลังงานแสงอาทิตย์นั้น เป็นไปตามนโยบายการและขั้นตอนการคัดเลือกผู้รับเหมา และการจ้างบริการงาน O&MM นั้น SPC และ SPE ได้ดำเนินการประกาศเรียกประกวดผ่านทาง Website ของบริษัทฯ เพื่อให้เป็นที่รู้กันโดยสาธารณะ และราคาการว่าจ้างงาน O&MM

โรงไฟฟ้าโซลาร์ฟาร์ม มีการเสนอราคาเป็นที่เปิดเผย โดยจะต้องมีการเปรียบเทียบราคาจากผู้ประมูลเสนองานทั้งในด้านเทคนิคและด้านราคาอย่างน้อย 2 ราย เพื่อให้เกิดความโปร่งใส และเป็นไปตามขั้นตอนการปฏิบัติงานระบบจัดจ้างงาน

นโยบายการและขั้นตอนการคัดเลือกผู้รับเหมาช่วง

บริษัทฯ SPC และ SPE ได้กำหนดนโยบายและขั้นตอนการคัดเลือกผู้รับเหมาช่วงโดยมุ่งเน้นความโปร่งใสเที่ยงธรรม และเป็นไปตามปกติธุรกิจ โดยบริษัทฯ จะถือปฏิบัติตามหลักการและนโยบายดังกล่าวอย่างเคร่งครัดในโครงการของบริษัทฯ ทั้งหมดในอนาคต โดยหลักการและนโยบายการจัดจ้างผู้รับเหมาช่วงของโครงการโรงไฟฟ้าพลังงานแสงอาทิตย์ของบริษัทฯ สามารถสรุปได้ดังนี้

1. การจัดจ้างงานก่อสร้างโรงไฟฟ้าพลังงานแสงอาทิตย์ บริษัทฯ มีการกำหนดให้บริษัทผู้รับเหมาช่วงมีการแข่งขันกันอย่างเปิดเผยและโปร่งใส โดยบริษัทฯ จะกำหนดรายละเอียดข้อมูลการประมูลงานออกแบบและจ้างเหมาก่อสร้าง (TOR) ที่หน้าเว็บไซต์ของบริษัทฯ ล่วงหน้าก่อนกำหนดยื่นซองจากผู้รับเหมาช่วงเพื่อประกวดงานอย่างน้อย 2 สัปดาห์

2. บริษัทฯ ต้องดำเนินการจัดจ้างให้เกิดผลดีต่อบริษัทฯ มากที่สุด โดยคำนึงถึงว่าโรงไฟฟ้าพลังงานแสงอาทิตย์จะต้องแล้วเสร็จตามระยะเวลาที่กำหนด ในราคา และคุณภาพที่เหมาะสม ดังนั้น บริษัทฯ จึงกำหนดหลักเกณฑ์และสิทธิการพิจารณาราคาโดยระบุรายละเอียดต่างๆ ให้ผู้สนใจประมูลทราบใน TOR

3. การจัดจ้างก่อสร้างโรงไฟฟ้าพลังงานแสงอาทิตย์ ทุกครั้ง จะต้องได้รับอนุมัติตามขั้นตอนจากคณะกรรมการที่จัดตั้งเพื่อประเมินและต่อรองราคาผู้รับเหมาช่วง ซึ่งประกอบด้วย กรรมการผู้จัดการ รองกรรมการผู้จัดการ และผู้จัดการอาวุโสฝ่ายวิศวกรรม ของ SPC โดยถ้าผู้รับเหมาช่วงเป็นบริษัทที่เกี่ยวข้อง และเข้าข่ายเป็นการเข้าทำการขายการที่เกี่ยวข้องกัน รายการดังกล่าวจะต้องผ่านการอนุมัติจากที่ประชุมคณะกรรมการตรวจสอบก่อนดำเนินการทุกครั้งเพื่อให้มั่นใจว่ารายการดังกล่าวเป็นไปตามปกติธุรกิจ

4. การว่าจ้างงานรับเหมาช่วงจะต้องจัดทำสัญญาจ้างเหมาที่ผ่านการสอบทานจากที่ปรึกษากฎหมาย หรือบุคคลผู้มีความเชี่ยวชาญ เพื่อพิจารณาถึงความได้เปรียบเสียเปรียบที่อาจเกิดขึ้นอย่างเหมาะสม (ยกเว้นเนื้อหาสัญญาไม่ต่างจากสัญญาเดิมที่เคยผ่านการสอบทานจากที่ปรึกษากฎหมายแล้ว อย่างเป็นสาระสำคัญ)

5. แบ่งแยกหน้าที่ระหว่างหน้าที่การลงนามทำสัญญาจ้างเหมาว่าจ้าง การตรวจรับงาน และการบันทึกบัญชีออกจากกัน โดย

5.1 สัญญาจ้างเหมาจะได้รับการลงนามโดยผู้บริหารที่มีอำนาจลงนามผูกพันบริษัท

5.2 สำหรับการตรวจรับงาน ฝ่ายวิศวกรรมของบริษัท จะเป็นผู้รับผิดชอบ โดยจะดำเนินการตรวจสอบงานที่สร้างเสร็จจริง และจัดทำรายงานการก่อสร้างทุกๆ เดือน

5.3 สำหรับการบันทึกบัญชี ฝ่ายบัญชีจะเป็นผู้รับผิดชอบโดยดำเนินการตรวจสอบเอกสารที่เกี่ยวข้อง และดำเนินการบันทึกบัญชี

6. กำหนดนโยบายการจัดจ้าง การทำสัญญาว่าจ้าง หรือข้อตกลงและเงื่อนไขของสัญญาให้แก่หน่วยงานที่เกี่ยวข้อง อาทิ หน่วยงานฝ่ายวิศวกรรม ฝ่ายบัญชี และฝ่ายจัดซื้อ เป็นต้น โดยหน่วยงานดังกล่าวจะต้องปฏิบัติตามนโยบายดังกล่าว และเงื่อนไขของสัญญาอย่างเคร่งครัด

7. การตรวจรับงานที่ว่าจ้าง จะต้องมีการตรวจสอบว่าคุณภาพงาน และความสำเร็จของงานเป็นไปตามเงื่อนไขที่ระบุไว้ในสัญญาหรือไม่

ลักษณะธุรกิจปกติ และพิจารณาเปรียบเทียบการกำหนดราคากับบุคคลภายนอก โดยผู้ที่มีส่วนได้เสียจะไม่มีส่วนร่วมในการพิจารณาอนุมัติการทำรายการระหว่างกันดังกล่าว ทั้งนี้เมื่อพิจารณาเสร็จสิ้นคณะกรรมการตรวจสอบจะอนุมัติรายการระหว่างกันดังกล่าว และนำเสนอคณะกรรมการบริษัท เป็นผู้อนุมัติอีกครั้งหนึ่ง

ทั้งนี้ คณะกรรมการบริษัท จะปฏิบัติให้เป็นไปตามกฎหมายว่าด้วยหลักทรัพย์และตลาดหลักทรัพย์ ข้อบังคับประกาศ หรือข้อกำหนดของตลาดหลักทรัพย์แห่งประเทศไทย รวมตลอดถึงการปฏิบัติตามข้อกำหนดในการเปิดเผยข้อมูลเกี่ยวกับรายการที่เกี่ยวข้องกัน และการได้มาหรือจำหน่ายไปซึ่งสินทรัพย์ที่สำคัญของบริษัทหรือบริษัทย่อย และตามมาตรฐานการบัญชีที่กำหนดโดยสมาคมนักบัญชีและผู้สอบบัญชีรับอนุญาตแห่งประเทศไทย ทั้งนี้บริษัท จะเปิดเผยรายการระหว่างกันไว้ในหมายเหตุประกอบงบการเงินที่ได้รับการตรวจสอบจากผู้สอบบัญชีของบริษัท

7.3 นโยบายหรือแนวโน้มนำการทำรายการระหว่างกันในอนาคต

บริษัท มีการกำหนดนโยบายในการทำรายการระหว่างกันในอนาคตว่า จะต้องเป็นรายการที่เป็นไปตามลักษณะการดำเนินธุรกิจทั่วไปของบริษัท ไม่มีการถ่ายเทผลประโยชน์ของบริษัทไปยังกลุ่มผู้ถือหุ้น คณะกรรมการหรือบุคคลที่เกี่ยวข้องกับบริษัท อย่างไม่เป็นธรรม โดยคณะกรรมการตรวจสอบของบริษัท จะเป็นผู้พิจารณาความสมเหตุสมผลของการเข้าทำรายการ พิจารณาว่าเงื่อนไขการกำหนดราคาและเงื่อนไขการทำรายการว่า เป็นไปตาม



- สถานะการเงินและผลการดำเนินงาน
- การวิเคราะห์และคำอธิบายของฝ่ายจัดการ

100010001100110011

8 ฐานะการเงินและผลการดำเนินงาน



8.1 ข้อมูลทางการเงินที่สำคัญ

8.1.2 ข้อมูลสำหรับผู้สอบบัญชีสำหรับงบการเงินรวมและงบการเงินเฉพาะบริษัทฯ

สำหรับงบการเงินและงบการเงินรวมสำหรับปีสิ้นสุดวันที่ 31 ธันวาคม 2555
นางอุณากร พฤตธาดา ผู้สอบบัญชีรับอนุญาต เลขทะเบียน 3257
บริษัท ไพร่ชวอเตอร์ไฮสปีดเพอร์ส เอพีเอเอส จำกัด

สำหรับงบการเงินและงบการเงินรวมสำหรับปีสิ้นสุดวันที่ 31 ธันวาคม 2556
นางอุณากร พฤตธาดา ผู้สอบบัญชีรับอนุญาต เลขทะเบียน 3257
บริษัท ไพร่ชวอเตอร์ไฮสปีดเพอร์ส เอพีเอเอส จำกัด

สำหรับงบการเงินและงบการเงินรวมสำหรับปีสิ้นสุดวันที่ 31 ธันวาคม 2557
นางอุณากร พฤตธาดา ผู้สอบบัญชีรับอนุญาต เลขทะเบียน 3257
บริษัท ไพร่ชวอเตอร์ไฮสปีดเพอร์ส เอพีเอเอส จำกัด

8.1.3 สรุปรายงานการสอบบัญชีในระยะ 3 ปีที่ผ่านมา

ผู้สอบบัญชีให้ความเห็นสำหรับงบการเงินสำหรับปีสิ้นสุดวันที่ 31 ธันวาคม 2555 ดังนี้

รายงานของผู้สอบบัญชีได้แสดงความเห็นอย่างไม่มีเงื่อนไขว่า งบการเงินรวมของบริษัท เอสพีซีจี จำกัด(มหาชน) และบริษัทย่อย และของเฉพาะของบริษัท เอสพีซีจี จำกัด(มหาชน) แสดงฐานะการเงินรวมและฐานะการเงินเฉพาะบริษัท ณ วันที่ 31 ธันวาคม 2555 และผลการดำเนินงานรวมและผลการดำเนินงานเฉพาะบริษัท และกระแสเงินสดรวมและกระแสเงินสดเฉพาะบริษัทสำหรับปีสิ้นสุดวันเดียวกัน โดยถูกต้องตามที่ควรในสาระสำคัญตามมาตรฐานการรายงานทางการเงิน

ผู้สอบบัญชีให้ความเห็นสำหรับงบการเงินสำหรับปีสิ้นสุดวันที่ 31 ธันวาคม 2556 ดังนี้

รายงานของผู้สอบบัญชีได้แสดงความเห็นอย่างไม่มีเงื่อนไขว่า งบการเงินรวมของบริษัท เอสพีซีจี จำกัด(มหาชน) และบริษัทย่อย และของเฉพาะของบริษัท เอสพีซีจี จำกัด(มหาชน) แสดงฐานะการเงินรวมและฐานะการเงินเฉพาะบริษัท ณ วันที่ 31 ธันวาคม 2556 และผลการดำเนินงานรวมและผลการดำเนินงานเฉพาะบริษัท และกระแสเงินสดรวมและกระแสเงินสดเฉพาะบริษัทสำหรับปีสิ้นสุดวันเดียวกัน โดยถูกต้องตามที่ควรในสาระสำคัญตามมาตรฐานการรายงานทางการเงิน

ผู้สอบบัญชีให้ความเห็นสำหรับงบการเงินสำหรับปีสิ้นสุดวันที่ 31 ธันวาคม 2557 ดังนี้

รายงานของผู้สอบบัญชีได้แสดงความเห็นอย่างไม่มีเงื่อนไขว่า งบการเงินรวมของบริษัท เอสพีซีจี จำกัด(มหาชน) และบริษัทย่อย และของเฉพาะของบริษัท เอสพีซีจี จำกัด(มหาชน) แสดงฐานะการเงินรวมและฐานะการเงินเฉพาะบริษัท ณ วันที่ 31 ธันวาคม 2557 และผลการดำเนินงานรวมและผลการดำเนินงานเฉพาะบริษัท และกระแสเงินสดรวมและกระแสเงินสดเฉพาะบริษัทสำหรับปีสิ้นสุดวันเดียวกัน โดยถูกต้องตามที่ควรในสาระสำคัญตามมาตรฐานการรายงานทางการเงิน

8.1.4 ตารางสรุปงบการเงินของบริษัทและบริษัทย่อย

งบแสดงฐานะการเงินรวมและงบแสดงฐานะการเงินเฉพาะบริษัท

| โครงสร้างรายได้ | งบตรวจสอบ สำหรับปีสิ้นสุดวันที่ | | | | | | งบตรวจสอบ สำหรับปีสิ้นสุดวันที่ | | | | | |
|--|---------------------------------|---------|------------|---------|------------|---------|---------------------------------|---------|------------|---------|------------|---------|
| | 31-ธ.ค.-55 (ปรับปรุง) | | 31-ธ.ค.-56 | | 31-ธ.ค.-57 | | 31-ธ.ค.-55 (ปรับปรุง) | | 31-ธ.ค.-56 | | 31-ธ.ค.-57 | |
| | (งบการเงินรวม) | | | | | | (งบเฉพาะบริษัท) | | | | | |
| | ล้านบาท | ร้อยละ* | ล้านบาท | ร้อยละ* | ล้านบาท | ร้อยละ* | ล้านบาท | ร้อยละ* | ล้านบาท | ร้อยละ* | ล้านบาท | ร้อยละ* |
| สินทรัพย์หมุนเวียน | | | | | | | | | | | | |
| เงินสดและรายการเทียบเท่าเงินสด | 72.2 | 0.6 | 288.5 | 1.3 | 90.6 | 0.4 | 10.5 | 0.4 | 152.7 | 5.3 | 58.4 | 0.6 |
| เงินลงทุนระยะสั้น | - | - | - | - | 2,743.7 | 10.7 | - | - | - | - | 2,694.4 | 29.1 |
| เงินฝากธนาคารที่มีข้อจำกัด | | | | | | | | | | | | |
| ในการใช้ – หมุนเวียน | 265.1 | 2.0 | 197.3 | 0.9 | 241.7 | 0.9 | - | - | - | - | - | - |
| ลูกหนี้การค้า และลูกหนี้อื่น – สุทธิ | 584.4 | 4.5 | 620.7 | 2.8 | 1,021.5 | 4.0 | 60.8 | 2.3 | 21.3 | 0.7 | 6.7 | 0.1 |
| เงินให้กู้ยืมระยะสั้นแก่กิจการที่เกี่ยวข้องกัน | 50.0 | 0.4 | - | - | - | - | 87.5 | 3.3 | - | - | 3,250.0 | 35.1 |
| สินค้าคงเหลือ – สุทธิ | 54.9 | 0.4 | 667.4 | 3.0 | 428.3 | 1.7 | 1.5 | 0.1 | - | - | - | - |
| สินทรัพย์หมุนเวียนอื่น | 268.8 | 2.2 | 414.5 | 1.8 | 240.8 | 0.9 | 5.5 | 0.1 | 3.4 | 0.2 | 7.7 | 0.1 |
| รวมสินทรัพย์หมุนเวียน | 1,295.4 | 10.1 | 2,188.4 | 9.8 | 4,766.6 | 18.6 | 165.8 | 6.2 | 177.4 | 6.2 | 6,017.2 | 65.0 |
| สินทรัพย์ไม่หมุนเวียน | | | | | | | | | | | | |
| เงินฝากธนาคารที่มีข้อจำกัด | | | | | | | | | | | | |
| ในการใช้ -ไม่หมุนเวียน | 293.3 | 2.2 | 660.1 | 2.9 | 1,204.8 | 4.7 | - | - | - | - | 340.0 | 3.7 |
| เงินลงทุนในบริษัทย่อย | - | - | - | - | - | - | 2,334.5 | 87.7 | 2,622.9 | 91.9 | 2,850.9 | 30.8 |
| เงินลงทุนในบริษัทร่วม | | | | | | | | | | | | |
| และกิจการร่วมค้า | 108.0 | 0.8 | 5.1 | - | 4.4 | - | 97.8 | 3.7 | 3.0 | 0.1 | 3.0 | - |
| อสังหาริมทรัพย์เพื่อการลงทุน – สุทธิ | - | - | 2.6 | - | 14.4 | 0.1 | - | - | 2.6 | 0.1 | 2.4 | - |
| ที่ดิน อาคารและอุปกรณ์ – สุทธิ | 11,147.9 | 85.4 | 18,937.0 | 84.2 | 18,779.1 | 73.4 | 63.6 | 2.4 | 47.2 | 1.7 | 44.5 | 0.5 |
| ค่าความนิยม | 11.3 | 0.1 | 11.3 | 0.1 | 11.3 | - | - | - | - | - | - | - |
| สินทรัพย์ไม่มีตัวตน – สุทธิ | 5.1 | | 71.3 | 0.3 | 81.7 | 0.3 | - | - | 0.5 | - | 0.5 | - |
| สินทรัพย์ภาษีเงินได้รอตัดบัญชี | 30.2 | 0.2 | 52.8 | 0.2 | 76.5 | 0.3 | 0.2 | - | 0.6 | - | - | - |
| สินทรัพย์ไม่หมุนเวียนอื่น | 160.6 | 1.2 | 572.2 | 2.5 | 632.2 | 2.6 | 1.1 | - | 0.3 | - | 0.3 | - |
| รวมสินทรัพย์ไม่หมุนเวียน | 11,756.4 | 89.9 | 20,312.4 | 90.2 | 20,804.4 | 81.4 | 2,497.2 | 93.8 | 2,677.1 | 93.8 | 3,241.6 | 35.0 |
| รวมสินทรัพย์ | 13,051.8 | 100.0 | 22,500.8 | 100.0 | 25,571.0 | 100.0 | 2,663.0 | 100.0 | 2,854.5 | 100.0 | 9,258.8 | 100.0 |

| โครงสร้างรายได้ | งบตรวจสอบ สำหรับปีสิ้นสุดวันที่ | | | | | | งบตรวจสอบ สำหรับปีสิ้นสุดวันที่ | | | | | |
|---|---------------------------------|---------|------------|---------|------------|---------|---------------------------------|---------|------------|---------|------------|---------|
| | 31-ธ.ค.-55 (ปรับปรุง) | | 31-ธ.ค.-56 | | 31-ธ.ค.-57 | | 31-ธ.ค.-55 (ปรับปรุง) | | 31-ธ.ค.-56 | | 31-ธ.ค.-57 | |
| | (งบการเงินรวม) | | | | | | (งบเฉพาะบริษัท) | | | | | |
| | ล้านบาท | ร้อยละ* | ล้านบาท | ร้อยละ* | ล้านบาท | ร้อยละ* | ล้านบาท | ร้อยละ* | ล้านบาท | ร้อยละ* | ล้านบาท | ร้อยละ* |
| หนี้สินหมุนเวียน | | | | | | | | | | | | |
| เงินเบิกเกินบัญชีและเงินกู้ยืมระยะสั้นจากสถาบันการเงิน | 1,197.9 | 9.2 | - | - | 2.7 | - | 27.4 | 1.0 | - | - | - | - |
| เจ้าหนี้การค้าและเจ้าหนี้อื่น | 2,033.7 | 15.6 | 2,104.0 | 9.4 | 266.3 | 1.0 | 75.0 | 2.8 | 17.6 | 0.6 | 15.2 | 0.2 |
| ส่วนของเงินกู้ยืมระยะยาวจากสถาบันการเงินที่ถึงกำหนดชำระภายในหนึ่งปี | 725.6 | 5.6 | 1,480.3 | 6.6 | 1,737.3 | 6.8 | - | - | - | - | - | - |
| ส่วนของหุ้นกู้ที่ถึงกำหนดชำระภายในหนึ่งปี | - | - | - | - | 728.5 | 2.8 | - | - | - | - | 728.5 | 7.9 |
| ส่วนของหนี้สินตามสัญญาเช่าการเงินที่ถึงกำหนดชำระภายในหนึ่งปี | 2.6 | - | 5.0 | - | 4.1 | - | - | - | 1.5 | 0.1 | 1.9 | - |
| ภาษีเงินได้ค้างจ่าย | 0.4 | - | 20.2 | 0.1 | 1.9 | - | - | - | - | - | - | - |
| หนี้สินหมุนเวียนอื่น | 86.2 | 0.7 | 48.2 | 0.3 | 76.2 | 0.6 | 3.1 | 0.2 | 0.8 | 0.1 | 4.7 | - |
| รวมหนี้สินหมุนเวียน | 4,046.4 | 31.1 | 3,657.7 | 16.4 | 2,817.0 | 11.2 | 105.5 | 4.0 | 19.9 | 0.8 | 750.3 | 8.1 |
| หนี้สินไม่หมุนเวียน | | | | | | | | | | | | |
| เงินกู้ยืมระยะยาวจากสถาบันการเงิน | 6,241.7 | 47.8 | 15,150.0 | 67.3 | 12,230.3 | 47.8 | - | - | - | - | - | - |
| หุ้นกู้ | - | - | - | - | 3,303.8 | 12.9 | - | - | - | - | 3,303.8 | 35.7 |
| หนี้สินภายใต้สัญญาเช่าการเงิน – สุทธิ | 3.6 | - | 11.0 | - | 7.5 | - | - | - | 6.4 | 0.2 | 5.4 | 0.1 |
| ภาระผูกพันผลประโยชน์พนักงาน | 4.6 | - | 4.6 | - | 6.3 | - | 0.8 | - | 3.1 | 0.1 | 3.6 | - |
| หนี้สินภาษีเงินได้รอตัดบัญชี | - | - | 5.4 | - | 7.9 | - | - | - | - | - | 8.7 | 0.1 |
| หุ้นสามัญของบริษัทย่อยที่มีเงื่อนไขในการซื้อ/ขายคืน | 166.9 | 1.3 | 159.0 | 0.7 | 97.8 | 0.4 | - | - | - | - | - | - |
| รวมหนี้สินไม่หมุนเวียน | 6,416.8 | 49.1 | 15,330.0 | 68.0 | 15,653.6 | 61.1 | 0.8 | - | 9.5 | 0.3 | 3,321.5 | 35.9 |
| รวมหนี้สิน | 10,463.2 | 80.2 | 18,987.7 | 84.4 | 18,470.6 | 72.3 | 106.3 | 4.0 | 29.4 | 1.1 | 4,071.8 | 44.0 |

| โครงสร้างรายได้ | งบตรวจสอบ สำหรับปีสิ้นสุดวันที่ | | | | | | งบตรวจสอบ สำหรับปีสิ้นสุดวันที่ | | | | | |
|--------------------------------------|---------------------------------|---------|------------|---------|------------|---------|---------------------------------|---------|------------|---------|------------|---------|
| | 31-ธ.ค.-55 (ปรับปรุง) | | 31-ธ.ค.-56 | | 31-ธ.ค.-57 | | 31-ธ.ค.-55 (ปรับปรุง) | | 31-ธ.ค.-56 | | 31-ธ.ค.-57 | |
| | (งบการเงินรวม) | | | | | | (งบเฉพาะกิจบริษัท) | | | | | |
| | ล้านบาท | ร้อยละ* | ล้านบาท | ร้อยละ* | ล้านบาท | ร้อยละ* | ล้านบาท | ร้อยละ* | ล้านบาท | ร้อยละ* | ล้านบาท | ร้อยละ* |
| ส่วนของผู้ถือหุ้น | | | | | | | | | | | | |
| ทุนจดทะเบียน | | | | | | | | | | | | |
| หุ้นสามัญจำนวน 923,990,000 หุ้น** | - | - | - | - | 924.0 | - | - | - | - | - | 924.0 | 10.0 |
| หุ้นสามัญ 840,000,000 หุ้น** | 840.0 | - | 840.0 | - | - | - | 840.0 | - | 840.0 | - | - | - |
| ทุนที่ออกและเรียกชำระแล้ว | | | | | | | | | | | | - |
| หุ้นสามัญจำนวน 923,990,000 หุ้น** | - | - | - | - | 924.0 | 3.6 | | | | | 924.0 | 10.0 |
| หุ้นสามัญ 839,991,048 หุ้น** | - | - | 840.0 | 3.7 | - | - | - | - | 840.0 | 29.4 | - | - |
| หุ้นสามัญ 560,000,000 หุ้น** | 560.0 | 4.3 | - | - | - | - | 560.0 | 21.0 | - | - | - | - |
| ส่วนเกินมูลค่าหุ้นสามัญ | 1,162.8 | 8.9 | 1,162.8 | 5.2 | 2,920.9 | 11.4 | 1,989.7 | 74.7 | 1,989.7 | 69.7 | 3,747.8 | 40.5 |
| ส่วนเกินมูลค่าหุ้นจากการรวมธุรกิจ | 89.0 | 0.7 | 89.0 | 0.4 | 89.0 | 0.3 | - | - | - | - | - | - |
| กำไร (ขาดทุน) สะสม - จัดสรรแล้ว | | | | | | | | | | | | - |
| - ทุนสำรองตามกฎหมาย | - | - | - | - | 43.4 | 0.2 | 5.4 | 0.2 | 5.4 | 0.2 | 48.8 | 0.5 |
| กำไร (ขาดทุน) สะสม – ยังไม่ได้จัดสรร | 52.9 | 0.4 | 547.6 | 2.4 | 1,790.2 | 7.0 | 1.6 | 0.1 | (10.0) | (0.4) | 448.1 | 4.8 |
| องค์ประกอบอื่นของส่วนของผู้ถือหุ้น | | | | | 18.5 | 0.1 | | | | | 18.3 | 0.2 |
| รวมส่วนของบริษัทใหญ่ | 1,864.7 | 14.3 | 2,639.4 | 11.7 | 5,786.0 | 22.6 | 2,556.7 | 96.0 | 2,825.1 | 98.9 | 5,187.0 | 56.0 |
| ส่วนได้เสียที่ไม่มีอำนาจควบคุม | 723.9 | 5.5 | 873.7 | 3.9 | 1,314.4 | 5.1 | - | - | - | - | - | - |
| รวมส่วนของผู้ถือหุ้น | 2,588.6 | 19.8 | 3,513.1 | 15.6 | 7,100.4 | 27.7 | 2,556.7 | 96.0 | 2,825.1 | 98.9 | 5,187.0 | 56.0 |
| รวมหนี้สินและส่วนของผู้ถือหุ้น | 13,051.8 | 100.0 | 22,500.8 | 100.0 | 25,571.0 | 100.0 | 2,663.0 | 100.0 | 2,854.5 | 100.0 | 9,258.8 | 100.0 |

หมายเหตุ * ร้อยละของสินทรัพย์รวม

** มูลค่าที่ตราไว้และมูลค่าที่เรียกชำระแล้วหุ้นละ 1 บาท

| โครงสร้างรายได้ | งบตรวจสอบ สำหรับปีสิ้นสุดวันที่ | | | | | | งบตรวจสอบ สำหรับปีสิ้นสุดวันที่ | | | | | |
|--|---------------------------------|---------|------------|---------|------------|---------|---------------------------------|---------|------------|---------|------------|---------|
| | 31-ธ.ค.-55 (ปรับปรุง) | | 31-ธ.ค.-56 | | 31-ธ.ค.-57 | | 31-ธ.ค.-55 (ปรับปรุง) | | 31-ธ.ค.-56 | | 31-ธ.ค.-57 | |
| | (งบการเงินรวม) | | | | | | (งบเฉพาะบริษัท) | | | | | |
| | ล้านบาท | ร้อยละ* | ล้านบาท | ร้อยละ* | ล้านบาท | ร้อยละ* | ล้านบาท | ร้อยละ* | ล้านบาท | ร้อยละ* | ล้านบาท | ร้อยละ* |
| รายได้ | | | | | | | | | | | | |
| รายได้จากการขายและการให้บริการ | 1,214.3 | 95.2 | 2,472.9 | 98.7 | 4,357.1 | 98.8 | 68.8 | 74.6 | 35.1 | 48.2 | - | - |
| รายได้อื่น | 61.1 | 4.8 | 31.8 | 1.3 | 53.6 | 1.2 | 23.4 | 25.4 | 37.7 | 51.8 | 1,138.1 | 100.0 |
| รวมรายได้ | 1,275.4 | 100.0 | 2,504.7 | 100.0 | 4,410.7 | 100.0 | 92.2 | 100.0 | 72.8 | 100.0 | 1,138.1 | 100.0 |
| ค่าใช้จ่าย | | | | | | | | | | | | |
| ต้นทุนขายและการให้บริการ | 567.6 | 44.5 | 806.2 | 32.2 | 1,167.3 | 26.5 | 63.5 | 68.9 | 23.3 | 32.0 | - | - |
| ค่าใช้จ่ายในการขาย | 15.9 | 1.2 | 18.5 | 0.7 | 27.5 | 0.6 | 2.2 | 2.4 | 2.0 | 2.7 | 8.7 | 0.8 |
| ค่าใช้จ่ายในการบริหาร | 251.4 | 19.7 | 384.8 | 15.4 | 356.0 | 8.1 | 37.2 | 40.3 | 59.0 | 81.0 | 116.5 | 10.2 |
| ส่วนแบ่ง(กำไร)ขาดทุนจากเงินลงทุน ในบริษัทร่วมและกิจการร่วมค้า | 1.7 | 0.1 | (18.6) | (0.7) | 0.7 | - | - | - | - | - | - | - |
| รวมค่าใช้จ่าย | 836.6 | 65.5 | 1,190.9 | 47.6 | 1,551.5 | 35.2 | 102.9 | 111.6 | 84.3 | 115.7 | 125.2 | 11.0 |
| กำไรขาดทุนก่อนต้นทุนทาง การเงินและภาษีเงินได้นิติบุคคล | 438.8 | 34.5 | 1,313.8 | 52.4 | 2,859.2 | 64.8 | (10.7) | (11.6) | (11.5) | (15.7) | 1,012.9 | 89.0 |
| ต้นทุนทางการเงิน | 229.9 | 18.0 | 605.4 | 24.2 | 978.9 | 22.2 | 1.5 | 1.6 | 0.6 | 0.8 | 136.9 | 12.0 |
| กำไรก่อนภาษีเงินได้นิติบุคคล | 208.9 | 16.5 | 708.4 | 28.2 | 1,880.3 | 42.6 | (12.2) | (13.2) | (12.1) | (16.5) | 876.0 | 77.0 |
| ค่าใช้จ่ายภาษีเงินได้นิติบุคคล | 28.1 | 2.2 | 64.5 | 2.6 | (9.7) | (0.2) | - | - | (0.4) | (0.5) | 4.8 | - |
| กำไร (ขาดทุน) สุทธิสำหรับปี | 180.8 | 14.3 | 643.9 | 25.6 | 1,890.0 | 42.8 | (12.2) | (13.2) | (11.7) | (16.0) | 871.2 | 77.0 |
| ผลกำไรจากการวัดมูลค่าเงินลงทุน เผื่อขาย - สุทธิจากภาษี | - | - | - | - | 18.5 | (0.2) | - | - | - | - | 18.3 | - |
| กำไร (ขาดทุน) เบ็ดเสร็จรวมสำหรับปี | 180.8 | 14.3 | 643.9 | 25.6 | 1,908.5 | 42.6 | (12.2) | (13.2) | (11.7) | (16.0) | 889.5 | 77.0 |
| การแบ่งปันกำไร (ขาดทุน) เบ็ดเสร็จ | | | | | | | | | | | | |
| ส่วนที่เป็นของผู้ถือหุ้นบริษัทใหญ่ | 54.1 | - | 499.3 | - | 1,674.1 | - | (12.2) | - | (11.7) | - | 889.5 | - |
| ส่วนที่เป็นของผู้ถือหุ้นส่วนน้อย ในบริษัทย่อย | 126.7 | - | 144.6 | - | 234.4 | - | - | - | - | - | - | - |
| กำไร (ขาดทุน) เบ็ดเสร็จรวมสำหรับปี | 180.8 | - | 643.9 | - | 1,908.5 | - | (12.2) | - | (11.7) | - | 889.5 | - |
| กำไรสุทธิต่อหุ้นขั้นพื้นฐาน (บาท/หุ้น) | 0.098 | - | 0.763 | - | 1.886 | - | (0.022) | - | (0.018) | - | 0.993 | - |
| จำนวนหุ้นสามัญถัวเฉลี่ย ถ่วงน้ำหนัก (ล้านหุ้น) | 551.1 | - | 654.8 | - | 877.7 | - | 551.1 | - | 654.8 | - | 877.7 | - |

หมายเหตุ * ร้อยละของรายได้รวม

งบกระแสเงินสดรวมและงบกระแสเงินสดเฉพาะของบริษัท

| รายการ (หน่วย: ล้านบาท) | งบตรวจสอบ สำหรับปีสิ้นสุดวันที่ | | | งบตรวจสอบ สำหรับปีสิ้นสุดวันที่ | | |
|--|---------------------------------|----------------|----------------|---------------------------------|---------------|--------------|
| | 31-ธ.ค.-55 (ปรับปรุง) | 31-ธ.ค.-56 | 31-ธ.ค.-57 | 31-ธ.ค.-55 (ปรับปรุง) | 31-ธ.ค.-56 | 31-ธ.ค.-57 |
| | (งบการเงินรวม) | | | (งบเฉพาะบริษัท) | | |
| กระแสเงินสดจากกิจกรรมดำเนินงาน | | | | | | |
| กำไร (ขาดทุน) ก่อนภาษีเงินได้ | 208.9 | 708.4 | 1,880.3 | (12.2) | (12.1) | 876.0 |
| รายการปรับปรุง | | | | | | |
| ค่าเสื่อมราคา | 162.1 | 345.8 | 566.4 | 3.1 | 4.5 | 5.4 |
| ค่าตัดจำหน่าย | 0.7 | 1.3 | 4.7 | - | 0.1 | 0.1 |
| หนี้สูญ | - | 0.3 | 0.4 | - | - | 0.2 |
| ค่าเผื่อหนี้สงสัยจะสูญ | (14.3) | 2.2 | (0.1) | (14.3) | 0.1 | (0.4) |
| ค่าเผื่อมูลค่าสินค้าลดลง | - | 0.8 | 2.3 | - | - | - |
| (กำไร)ขาดทุนจากการจำหน่ายอุปกรณ์ | 0.1 | (0.2) | (0.6) | - | 0.1 | - |
| (กำไร)ขาดทุนจากการตัดจำหน่ายอุปกรณ์ | 4.5 | 3.0 | 22.0 | - | - | - |
| กำไรจากการจำหน่ายเงินลงทุนระยะสั้น | - | - | (8.2) | - | - | (5.4) |
| (กำไร)ขาดทุนที่ยังไม่เกิดขึ้นจริงจากอัตราแลกเปลี่ยน | (34.9) | 25.9 | (0.9) | - | - | - |
| รายได้เงินปันผล | - | - | - | - | - | (917.7) |
| ภาระผูกพันผลประโยชน์พนักงาน | 0.9 | - | 1.7 | 0.5 | 1.3 | 0.5 |
| ส่วนแบ่ง(กำไร)ขาดทุนจากเงินลงทุนในบริษัทร่วมและกิจการร่วมค้า | 1.8 | (18.6) | 0.7 | - | - | - |
| กำไรจากการต่อรองราคาซื้อเงินลงทุนในบริษัทร่วม | (12.0) | - | - | - | - | - |
| กำไรจากการปรับมูลค่ายุติธรรมของส่วนได้เสียที่มีอยู่เดิม | - | (13.5) | - | - | - | - |
| ดอกเบี้ยรับ | (7.4) | (9.3) | (15.6) | (5.6) | (3.5) | (115.4) |
| ต้นทุนทางการเงิน - ดอกเบี้ยจ่าย | 229.9 | 605.4 | 978.9 | 1.5 | 0.6 | 136.9 |
| การเปลี่ยนแปลงของเงินทุนหมุนเวียน | | | | | | |
| ลูกหนี้การค้าและลูกหนี้อื่น | (398.6) | (16.4) | (399.2) | 11.4 | 38.0 | 15.4 |
| สินค้าคงเหลือ | (25.4) | (613.3) | 236.8 | (1.1) | 1.5 | - |
| สินทรัพย์หมุนเวียนอื่น | (154.2) | (136.7) | 180.5 | (1.7) | 2.5 | (2.3) |
| สินทรัพย์ไม่หมุนเวียนอื่น | (39.8) | (393.3) | (60.0) | 5.9 | 0.8 | - |
| เจ้าหนี้การค้าและเจ้าหนี้อื่น | 213.2 | 685.6 | (917.1) | 24.9 | (57.6) | (2.3) |
| หนี้สินหมุนเวียนอื่น | 74.9 | (39.7) | 27.9 | 2.2 | (2.6) | 4.0 |
| กระแสเงินสดจากกิจกรรมดำเนินงาน | 210.4 | 1,137.7 | 2,500.9 | 14.6 | (26.3) | (5.0) |
| เงินสดรับ (จ่าย) จากกิจกรรมดำเนินงาน | | | | | | |
| ดอกเบี้ยรับ | 7.7 | 9.6 | 13.7 | 5.3 | 3.1 | 114.8 |
| จ่ายดอกเบี้ย | (42.8) | (580.2) | (890.3) | (1.5) | (0.6) | (75.4) |
| จ่ายภาษีเงินได้ | (39.4) | (57.4) | (41.2) | (3.0) | (0.3) | (1.9) |
| เงินสดสุทธิได้มาจาก (ใช้ไป) กิจกรรมดำเนินงาน | 135.9 | 509.7 | 1,583.1 | 15.4 | (24.1) | 32.5 |

| รายการ (หน่วย: ล้านบาท) | งบตรวจสอบ สำหรับปีสิ้นสุดวันที่ | | | งบตรวจสอบ สำหรับปีสิ้นสุดวันที่ | | |
|---|---------------------------------|------------------|------------------|---------------------------------|---------------|------------------|
| | 31-ธ.ค.-55 (ปรับปรุง) | 31-ธ.ค.-56 | 31-ธ.ค.-57 | 31-ธ.ค.-55 (ปรับปรุง) | 31-ธ.ค.-56 | 31-ธ.ค.-57 |
| | (งบการเงินรวม) | | | (งบเฉพาะบริษัท) | | |
| กระแสเงินสดจากกิจกรรมลงทุน | | | | | | |
| เงินฝากธนาคารที่มีชื่อจำกัดในการใช้ | (390.1) | (231.0) | (589.1) | - | - | (340.0) |
| เงินสดจ่ายเพื่อซื้อเงินลงทุนระยะสั้น | - | - | (5,020.5) | - | - | (3,877.1) |
| เงินสดรับจากการขายเงินลงทุนระยะสั้น | - | - | 2,308.2 | - | - | 1,211.0 |
| เงินสดจ่ายเพื่อซื้อที่ดิน อาคาร และอุปกรณ์ | (6,055.3) | (8,338.8) | (1,358.0) | (0.3) | (4.8) | (1.8) |
| เงินสดจ่ายเพื่อซื้อสินทรัพย์ไม่มีตัวตน | (5.0) | (1.3) | (6.5) | - | (0.5) | (0.2) |
| เงินสดจ่ายเพื่อซื้ออสังหาริมทรัพย์เพื่อการลงทุน | - | - | (12.0) | - | - | - |
| เงินสดจ่ายเพื่อเพิ่มเงินลงทุนในบริษัทย่อย | - | - | - | (1,071.0) | (193.6) | (228.0) |
| เงินสดจ่ายเพื่อเพิ่มเงินลงทุนในบริษัทร่วมและกิจการร่วมค้า | (97.8) | - | - | (97.8) | - | - |
| เงินสดจ่ายจากเงินให้กู้ยืมระยะสั้นแก่กิจการที่เกี่ยวข้องกัน | (50.0) | (3.1) | - | (1,417.5) | (38.1) | (3,880.0) |
| เงินสดจากการรับชำระหนี้เงินกู้ระยะสั้นจากกิจการที่เกี่ยวข้องกัน | - | 53.1 | - | 1,330.0 | 125.6 | 630.0 |
| เงินสดรับจากการขายที่ดิน อาคาร และอุปกรณ์ | 2.8 | 2.5 | 1.2 | - | 25.8 | - |
| เงินสดจ่ายเพื่อซื้อบริษัทย่อย - สุทธิจากเงินสดที่ได้มา | - | (86.5) | - | - | - | - |
| เงินปันผลรับ | - | - | - | - | - | 917.7 |
| เงินสดสุทธิได้มาจาก (ใช้ไปใน) จากกิจกรรมลงทุน | (6,595.4) | (8,605.1) | (4,676.7) | (1,256.6) | (85.6) | (5,568.4) |
| กระแสเงินสดจาก กิจกรรมจัดหาเงิน | | | | | | |
| เงินสดรับจากการออกหุ้นสามัญ | 1,222.8 | 280.0 | 1,842.1 | 1,222.8 | 280.0 | 1,842.1 |
| เงินสดรับจากเงินกู้ยืมระยะสั้นจากสถาบันการเงิน | 1,728.6 | 233.7 | - | 115.0 | 10.0 | - |
| เงินสดรับจากเงินกู้ยืมระยะยาวจากสถาบันการเงิน | 4,776.8 | 10,238.7 | 1,654.9 | - | - | - |
| เงินสดรับจากหุ้นสามัญในบริษัทย่อยที่มีเงื่อนไขในการซื้อ/ขายคืน | - | 3.5 | 2.3 | - | - | - |
| เงินสดรับจากการขายเงินลงทุนในบริษัทย่อย | 25.1 | - | - | - | - | - |
| เงินสดรับจากการเพิ่มทุนในบริษัทย่อย | - | 86.4 | 278.6 | - | - | - |
| เงินสดรับล่วงหน้าค่าหุ้นเพิ่มทุนในบริษัทย่อย | - | 45.0 | - | - | - | - |
| เงินสดรับสุทธิจากการออกหุ้นกู้ | - | - | 3,970.8 | - | - | 3,970.8 |
| จ่ายคืนเงินกู้ยืมระยะสั้นจากสถาบันการเงิน | (1,024.0) | (1,431.6) | - | (87.6) | (37.4) | - |
| จ่ายคืนเงินกู้ยืมระยะยาวจากสถาบันการเงิน | (486.1) | (1,016.5) | (4,365.2) | - | - | - |
| จ่ายคืนหุ้นสามัญในบริษัทย่อยที่มีเงื่อนไขในการซื้อ/ขายคืน | (20.0) | (20.0) | (43.6) | - | - | - |
| จ่ายคืนหนี้สินภายใต้สัญญาเช่าการเงิน | (3.5) | (2.9) | (5.1) | - | (0.7) | (1.7) |
| เงินปันผลจ่ายให้แก่ส่วนได้เสียที่ไม่มีอำนาจควบคุม | - | (104.6) | (72.2) | - | - | - |
| เงินปันผลจ่ายให้แก่ผู้ถือหุ้น | - | - | (369.6) | - | - | (369.6) |
| เงินสดสุทธิได้มาจาก (ใช้ไปใน) กิจกรรมจัดหาเงิน | 6,219.7 | 8,311.7 | 2,893.0 | 1,250.2 | 251.9 | 5,441.6 |
| เงินสดและรายการเทียบเท่าเงินสดเพิ่มขึ้น (ลดลง) สุทธิ | (239.8) | 216.3 | (200.6) | 9.0 | 142.2 | (94.3) |
| เงินสดและรายการเทียบเท่าเงินสด ณ วันต้นปี | 312.0 | 72.2 | 288.5 | 1.5 | 10.5 | 152.7 |
| เงินสดและรายการเทียบเท่าเงินสด ณ วันสิ้นปี | 72.2 | 288.5 | 87.9 | 10.5 | 152.7 | 58.4 |

อัตราส่วนทางการเงินที่สำคัญของงบการเงินรวมและงบการเงินเฉพาะบริษัท

| รายการ (หน่วย: ล้านบาท) | หน่วย | งบตรวจสอบ สำหรับปีสิ้นสุดวันที่ | | | งบตรวจสอบ สำหรับปีสิ้นสุดวันที่ | | |
|--|-------|---------------------------------|------------|------------|---------------------------------|------------|------------|
| | | 31-ธ.ค.-55 (ปรับปรุง) | 31-ธ.ค.-56 | 31-ธ.ค.-57 | 31-ธ.ค.-55 (ปรับปรุง) | 31-ธ.ค.-56 | 31-ธ.ค.-57 |
| | | (งบการเงินรวม) | | | (งบเฉพาะบริษัท) | | |
| อัตราส่วนสภาพคล่อง (Liquidity Ratio) | | | | | | | |
| อัตราส่วนสภาพคล่อง | เท่า | 0.3 | 0.6 | 1.7 | 1.6 | 8.9 | 8.0 |
| อัตราส่วนสภาพคล่องหมุนเร็ว | เท่า | 0.3 | 0.4 | 1.4 | 1.6 | 8.9 | 3.7 |
| อัตราส่วนสภาพคล่องกระแสเงินสด | เท่า | - | 0.1 | 0.1 | 0.1 | 2.4 | 0.0 |
| อัตราส่วนหมุนเวียนลูกหนี้การค้า | เท่า | 3.2 | 4.1 | 5.3 | 1.2 | 0.9 | - |
| ระยะเวลาเก็บหนี้เฉลี่ย | วัน | 112.1 | 87.8 | 68.2 | 310.3 | 418.6 | - |
| อัตราส่วนหมุนเวียนสินค้าคงเหลือ | เท่า | 13.5 | 2.2 | 2.1 | 70.6 | 31.1 | - |
| ระยะเวลาขายสินค้าเฉลี่ย | วัน | 26.8 | 161.4 | 169.0 | 5.1 | 11.6 | - |
| อัตราส่วนความสามารถในการทำกำไร (Profitability Ratio) | | | | | | | |
| อัตรากำไรขั้นต้น | % | 53.3 | 67.4 | 73.2 | 7.7 | 33.6 | - |
| อัตรากำไรจากการดำเนินงาน (EBITDA) | % | 49.5 | 67.2 | 78.7 | (11.0) | (19.7) | - |
| อัตรากำไรสุทธิ | % | 14.9 | 26.0 | 43.8 | (17.7) | (33.3) | - |
| อัตราผลตอบแทนผู้ถือหุ้น | % | 9.6 | 21.1 | 36.0 | (0.6) | (0.4) | 22.2 |
| อัตราส่วนแสดงประสิทธิภาพในการดำเนินงาน (Efficiency Ratio) | | | | | | | |
| อัตราผลตอบแทนจากสินทรัพย์(เฉลี่ย) | % | 2.0 | 3.6 | 7.9 | (0.6) | (0.4) | 1.3 |
| อัตราผลตอบแทนจากสินทรัพย์ถาวร(เฉลี่ย) | % | 4.5 | 6.6 | 13.1 | (14.0) | (12.8) | 179.7 |
| อัตราการหมุนของสินทรัพย์ | เท่า | 0.1 | 0.1 | 0.2 | - | - | 0.2 |
| อัตราส่วนวิเคราะห์นโยบายทางการเงิน (Financial Ratio) | | | | | | | |
| อัตราส่วนหนี้สินต่อส่วนของผู้ถือหุ้น | เท่า | 4.0 | 5.4 | 2.6 | 0.0 | 0.0 | 0.8 |
| อัตราส่วนหนี้สินที่ต้องจ่ายดอกเบี้ยต่อส่วนของผู้ถือหุ้น | เท่า | 3.2 | 4.7 | 2.5 | - | - | 0.8 |
| อัตราส่วนความสามารถในการจ่ายดอกเบี้ย | เท่า | 14.1 | 2.8 | 2.6 | (5.1) | (11.5) | 1.2 |
| อัตราส่วนความสามารถชำระภาระผูกพัน | เท่า | - | 0.1 | 0.2 | - | (0.1) | 0.0 |
| อัตราการจ่ายเงินปันผล | % | - | - | 19.4 | - | - | 41.6 |

9

การวิเคราะห์และคำอธิบายของฝ่ายจัดการ



9.1 เหตุการณ์สำคัญในปี 2557 ที่มีผลกระทบต่องบการเงิน

9.1.1 การเปิดดำเนินการโรงไฟฟ้าพลังงานแสงอาทิตย์เพิ่มในระหว่างปี 2557

ในระหว่างปี 2557 โรงไฟฟ้าพลังงานแสงอาทิตย์ของบริษัทฯ สามารถเปิดดำเนินการจำหน่ายไฟฟ้าเชิงพาณิชย์ได้เพิ่มขึ้นอีกจำนวนทั้งสิ้น 13 โครงการ ดังต่อไปนี้

1. บริษัท โซล่า เพาเวอร์ (นครพนม 2) จำกัด และ บริษัท โซล่า เพาเวอร์ (หนองคาย 1) จำกัด รวม 2 บริษัท ซึ่งเริ่มจำหน่ายไฟฟ้าในเดือน กุมภาพันธ์ ปี 2557

2. บริษัท โซล่า เพาเวอร์ (บุรีรัมย์ 3) จำกัด และ บริษัท โซล่า เพาเวอร์ (นครพนม 3) จำกัด รวม 2 บริษัท ซึ่งเริ่มจำหน่ายไฟฟ้าในเดือน มีนาคม ปี 2557

3. บริษัท โซล่า เพาเวอร์ (อุดรธานี 1) จำกัด, บริษัท โซล่า เพาเวอร์ (เลย 2) จำกัด, บริษัท โซล่า เพาเวอร์ (สกลนคร 2) จำกัด และบริษัท โซล่า เพาเวอร์ (สุรินทร์ 3) จำกัด รวม 4 บริษัท ซึ่งเริ่มจำหน่ายไฟฟ้าในเดือน เมษายน ปี 2557

4. บริษัท โซล่า เพาเวอร์ (ขอนแก่น 6) จำกัด, บริษัท โซล่า เพาเวอร์ (ขอนแก่น 9) จำกัด และ บริษัท โซล่า เพาเวอร์ (ขอนแก่น 10) รวม 3 บริษัท ซึ่งเริ่มจำหน่ายไฟฟ้าในเดือน พฤษภาคม ปี 2557

5. บริษัท โซล่า เพาเวอร์ (สุรินทร์ 1) จำกัด และ บริษัท โซล่า เพาเวอร์ (สุรินทร์ 2) จำกัด รวม 2 บริษัท ซึ่งเริ่มจำหน่ายไฟฟ้าในเดือน มิถุนายน ปี 2557

การขายรายธุรกิจโรงไฟฟ้าพลังงานแสงอาทิตย์อย่างต่อเนื่อง ส่งผลให้รายได้จากการขายและบริการสินทรัพย์รวม (ในส่วนของที่ดิน อาคารและอุปกรณ์) และหนี้สินรวม (ในส่วนของเงินกู้ยืมระยะยาวจากสถาบันการเงิน) ของบริษัทฯ เพิ่มขึ้น

9.1.2 การออกและเสนอขายหุ้นกู้

ตามมติการประชุมสามัญผู้ถือหุ้นประจำปี 2557 ของบริษัทฯ เมื่อวันที่ 25 เมษายน 2557 ที่ประชุมสามัญผู้ถือหุ้นของบริษัทฯ มีมติอนุมัติการออกและเสนอขายหุ้นกู้ มีผู้ค้าประกัน ชนิดทยอยชำระคืนเงินต้น ในวงเงินมูลค่า 4,000 ล้านบาท ซึ่งหุ้นกุดังกล่าวมีอัตราดอกเบี้ยร้อยละ 5.55 ต่อปี และมีกำหนดการชำระคืนเงินต้นทุก 6 เดือน และชำระดอกเบี้ยทุก 3 เดือน โดยจะครบกำหนดชำระได้ก่อนในวันที่ 30 มิถุนายน 2562 ทั้งนี้การออกหุ้นกุดังกล่าวมีวัตถุประสงค์เพื่อชำระคืนเงินกู้เดิมของบริษัท โซล่า เพาเวอร์ จำกัด ซึ่งเป็นบริษัทย่อย และ/หรือใช้ในการดำเนินงานหรือเป็นเงินทุนหมุนเวียนของบริษัทและกลุ่มบริษัท

9.1.3 การเพิ่มทุนของบริษัทโดยวิธีเสนอขายหุ้นต่อบุคคลในวงจำกัด

ตามมติการประชุมสามัญผู้ถือหุ้นประจำปี 2557 ของบริษัทฯ เมื่อวันที่ 25 เมษายน 2557 ที่ประชุมสามัญผู้ถือหุ้นของบริษัทฯ มีมติอนุมัติลดทุนจดทะเบียนของบริษัทฯ จากทุนจดทะเบียนเดิม 840,000,000 บาท เป็น 839,991,048 บาท โดยการตัดหุ้นที่ยังไม่ได้ออกจำหน่ายจำนวน 8,952 หุ้น มูลค่าที่ตราไว้หุ้นละ 1 บาท เป็นจำนวนเงิน 8,952 บาท และอนุมัติเพิ่มทุนจดทะเบียนของบริษัทฯจำนวน 83,998,952 บาท จากทุนจดทะเบียนหลังจากการลดทุนจำนวน 839,991,048 บาท เป็นจำนวน 923,990,000 บาท โดยการเพิ่มหุ้นสามัญจดทะเบียนจำนวน 83,998,952 หุ้น มูลค่าหุ้นที่ตราไว้หุ้นละ 1 บาท เพื่อบริษัทเพิ่มทุนของบริษัทแบบมอบอำนาจทั่วไป (General Mandate) โดยวิธีเสนอขายหุ้นต่อบุคคลในวงจำกัด (Private Placement) ทั้งนี้บริษัทได้จดทะเบียนการลดทุนจดทะเบียนและเพิ่มทุนจดทะเบียนกับกระทรวงพาณิชย์เมื่อวันที่ 14 พฤษภาคม 2557 และ 15 พฤษภาคม 2557 ตามลำดับ

ตามมติการประชุมคณะกรรมการครั้งที่ 4/2557 ของบริษัทฯ เมื่อวันที่ 5 มิถุนายน 2557 ที่ประชุมคณะกรรมการของบริษัทฯ มีมติอนุมัติการจัดสรรหุ้นสามัญเพิ่มทุนจำนวน 83,998,952 หุ้น ให้แก่ผู้ถือหุ้นใหม่รายหนึ่ง โดยกำหนดราคาเสนอขายหุ้นสามัญเพิ่มทุนในราคาหุ้นละ 21.93 บาท เป็นจำนวนทั้งสิ้น 1,842 ล้านบาท และเมื่อ

วันที่ 6 มิถุนายน 2557 บริษัทได้ทำสัญญาจัดจำหน่ายและประกันการจัดจำหน่ายหุ้นกับผู้ถือหุ้นรายใหม่นี้ เพื่อออกและจัดสรรหุ้นสามัญเพิ่มทุนดังกล่าวให้เสร็จสิ้นภายในเวลาที่กำหนดและเมื่อวันที่ 17 กรกฎาคม 2557 บริษัทได้เรียกและรับชำระค่าหุ้นสามัญเพิ่มทุนของบริษัทที่ออกและจัดสรรให้ผู้ถือหุ้นรายใหม่ดังกล่าวนี้ สำหรับหุ้นจำนวน 83,998,952 หุ้น เป็นจำนวนเงินทั้งสิ้น 1,842 ล้านบาท และบริษัทได้จดทะเบียนเพิ่มทุนที่ออกและเรียกชำระแล้วดังกล่าวกับกระทรวงพาณิชย์ในวันที่ 21 กรกฎาคม 2557

9.1.4 การเพิ่มเงินลงทุนในบริษัท โซลาร์ เพาเวอร์ รุฟ จำกัด (SPR)

ตามมติการประชุมคณะกรรมการบริษัทฯ ครั้งที่ 1/2557 เมื่อวันที่ 3 มกราคม 2557 ของบริษัท โซลาร์ เพาเวอร์ รุฟ จำกัด ซึ่งเป็นบริษัทย่อย ได้มีมติอนุมัติให้เรียกชำระค่าหุ้นสามัญเพิ่มสำหรับหุ้นจำนวน 4 ล้านหุ้น มูลค่าหุ้นละ 15 บาท เป็นจำนวนทั้งสิ้น 60 ล้านบาท หรือคิดเป็นร้อยละ 15 ของทุนจดทะเบียนทั้งหมด เมื่อวันที่ 3 มกราคม 2557 บริษัทได้ลงทุนในหุ้นสามัญของบริษัท โซลาร์ เพาเวอร์ รุฟ จำกัด จำนวน 3.04 ล้านหุ้น มูลค่าที่ได้จ่ายชำระเพิ่มหุ้นละ 15 บาทรวมเป็นจำนวนเงินลงทุนทั้งสิ้น 45.60 ล้านบาท

ตามมติการประชุมคณะกรรมการบริษัทฯ ครั้งที่ 2/2557 เมื่อวันที่ 28 มีนาคม 2557 ของบริษัท โซลาร์ เพาเวอร์ รุฟ จำกัด ซึ่งเป็นบริษัทย่อย ได้มีมติอนุมัติให้เรียกชำระค่าหุ้นสามัญเพิ่มสำหรับหุ้นจำนวน 4 ล้านหุ้น มูลค่าหุ้นละ 20 บาท เป็นจำนวนทั้งสิ้น 80 ล้านบาท หรือคิดเป็นร้อยละ 20 ของทุนจดทะเบียนทั้งหมด เมื่อวันที่ 28 มีนาคม พ.ศ. 2557 บริษัทได้ลงทุนในหุ้นสามัญของบริษัท โซลาร์ เพาเวอร์ รุฟ จำกัด จำนวน 3.04 ล้านหุ้น มูลค่าที่ได้จ่ายชำระเพิ่มหุ้นละ 20 บาท รวมเป็นจำนวนเงินลงทุนทั้งสิ้น 60.80 ล้านบาท

ตามมติการประชุมคณะกรรมการบริษัทฯ ครั้งที่ 4/2557 เมื่อวันที่ 23 มิถุนายน พ.ศ. 2557 ของบริษัท โซลาร์ เพาเวอร์ รุฟ จำกัด ซึ่งเป็นบริษัทย่อย ได้มีมติอนุมัติให้

เรียกชำระค่าหุ้นสามัญเพิ่มสำหรับหุ้นจำนวน 4 ล้านหุ้น มูลค่าหุ้นละ 40 บาท เป็นจำนวนทั้งสิ้น 160 ล้านบาท หรือ คิดเป็นร้อยละ 40 ของทุนจดทะเบียนทั้งหมด เมื่อวันที่ 16 กรกฎาคม 2557 บริษัทได้ลงทุนในหุ้นสามัญของบริษัท โซลาร์ เพาเวอร์ รุฟ จำกัด จำนวน 3.04 ล้านหุ้น มูลค่าที่ได้จ่ายชำระเพิ่มหุ้นละ 40 บาท รวมเป็นจำนวนเงินลงทุนทั้งสิ้น 121.60 ล้านบาท

9.2 รายงานวิเคราะห์ผลการดำเนินงานตาม งบการเงินรวม

ผลประกอบการของบริษัทเอสพีซีจี จำกัด (มหาชน) และบริษัทย่อยตามงบการเงินรวมสำหรับปีสิ้นสุดวันที่ 31 ธันวาคม 2556 มีผลกำไรสุทธิ 1,908.5 ล้านบาท เมื่อเปรียบเทียบกับผลการดำเนินงานปี 2555 ที่มีผลกำไรสุทธิ 643.9 ล้านบาท ปรากฏว่ากำไรสุทธิเพิ่มขึ้นจำนวน 1,264.6 ล้านบาท คิดเป็นร้อยละ 196.4 ทั้งนี้มีสาเหตุหลักมาจาก จำนวนบริษัทที่จำหน่ายไฟฟ้าได้จากการดำเนินธุรกิจผลิตไฟฟ้าพลังงานแสงอาทิตย์ของบริษัทย่อยเพิ่มขึ้นจาก 21 บริษัทในปี 2555 เป็น 36 บริษัทในปี 2556 ซึ่งมีรายละเอียดดังนี้

9.2.1 รายได้จากการขายและการให้บริการ

รายได้จากการขายและการให้บริการรวมสำหรับปี 2557 มีจำนวน 4,357.1 ล้านบาท สูงกว่างวดก่อน (2,472.9 ล้านบาท) เป็นจำนวน 1,884.2 ล้านบาท คิดเป็นร้อยละ 76.2 มีสาเหตุหลักดังต่อไปนี้

9.2.1.1 บริษัทย่อยจำนวน 13 บริษัท ได้เริ่มจำหน่ายไฟฟ้าพลังงานแสงอาทิตย์หลังจาก ปี 2556 ส่งผลให้รายได้จากการขายไฟฟ้าเพิ่มขึ้น จำนวน 1,894.0 ล้านบาท โดยมีรายละเอียดดังนี้

- บริษัท โซลาร์ เพาเวอร์ (นครพนม 2) จำกัด และ บริษัท โซลาร์ เพาเวอร์ (หนองคาย 1) จำกัด รวม 2 บริษัท ซึ่งเริ่มจำหน่ายไฟฟ้าในเดือนกุมภาพันธ์ ปี 2557

- บริษัท โซลาร์ เพาเวอร์ (บุรีรัมย์ 3) จำกัด และ บริษัท โซลาร์ เพาเวอร์ (นครพนม 3) จำกัด รวม 2 บริษัท ซึ่งเริ่มจำหน่ายไฟฟ้าในเดือน มีนาคม ปี 2557

- บริษัท โซลาร์ เพาเวอร์ (อุดรธานี 1) จำกัด, บริษัท โซลาร์ เพาเวอร์ (เลย 2) จำกัด, บริษัท โซลาร์ เพาเวอร์ (สกลนคร 2) จำกัด และบริษัท โซลาร์ เพาเวอร์ (สุรินทร์ 3) จำกัด รวม 4 บริษัท ซึ่งเริ่มจำหน่ายไฟฟ้าในเดือนเมษายน ปี 2557

- บริษัท โซลาร์ เพาเวอร์ (ขอนแก่น 6) จำกัด, บริษัท โซลาร์ เพาเวอร์ (ขอนแก่น 9) จำกัด และ บริษัท โซลาร์ เพาเวอร์ (ขอนแก่น 10) รวม 3 บริษัท ซึ่งเริ่มจำหน่ายไฟฟ้าในเดือน พฤษภาคม ปี 2557

- บริษัท โซลาร์ เพาเวอร์ (สุรินทร์ 1) จำกัด และ บริษัท โซลาร์ เพาเวอร์ (สุรินทร์ 2) จำกัด รวม 2 บริษัท ซึ่งเริ่มจำหน่ายไฟฟ้าในเดือนมิถุนายน ปี 2557

9.2.1.2 รายได้จากการขายพร้อมติดตั้งสำหรับปี 2557 มีจำนวน 230.1 ล้านบาท สูงกว่างวดก่อน (151.1 ล้านบาท) เป็นจำนวน 79.0 ล้านบาท คิดเป็นร้อยละ 52.3 มีสาเหตุหลักจากยอดขายในส่วนธุรกิจพลังงานแสงอาทิตย์บนหลังคาที่เริ่มดำเนินธุรกิจเต็มปี

9.2.1.3 การเพิ่มขึ้นของรายได้รวมถูกหักกลบด้วยการลดลงของรายได้จากการธุรกิจรับเหมาก่อสร้าง (EPC) และรายได้ค่า OMM จำนวน 56.6 ล้านบาท เนื่องจากการก่อสร้างโรงไฟฟ้าพลังงานแสงอาทิตย์ที่กลุ่มบริษัททำให้กับบริษัทร่วม 2 บริษัท คือ บริษัท ทิพนารายณ์ จำกัด และ บริษัท เอเจ เทคโนโลยี จำกัด ได้สิ้นสุดลงในไตรมาสที่ 2 ของปี 2556 และบริษัทร่วม 2 บริษัท เปลี่ยนสภาพจากบริษัทร่วม เป็นบริษัทย่อย เมื่อสิ้นปี 2556

9.2.2 ต้นทุนขายและการให้บริการ

ต้นทุนขายและการให้บริการรวมสำหรับปี 2557 มีจำนวน 1,167.3 ล้านบาท สูงกว่างวดเดียวกันของปีก่อน (806.2 ล้านบาท) เป็นจำนวน 361.1 ล้านบาท คิดเป็นร้อยละ 44.8 ซึ่งมีสาเหตุหลักจากการเพิ่มขึ้นของจำนวนบริษัทที่

สร้างเสร็จและเริ่มจำหน่ายไฟฟ้า ซึ่งสอดคล้องกับการเพิ่มขึ้นของรายได้ รายละเอียดของการเพิ่มขึ้นของต้นทุนขายและการให้บริการมีดังนี้

- ค่าเสื่อมราคามีจำนวน 547.4 ล้านบาท สูงกว่างวดเดียวกันของปีก่อน (327.4 ล้านบาท) เป็นจำนวน 220.0 ล้านบาท คิดเป็นร้อยละ 67.2

- ค่าใช้จ่ายในการปฏิบัติการ บำรุงรักษาและประมวลผล (Operation, Maintenance and Monitoring - O&MM) สำหรับธุรกิจจำหน่ายกระแสไฟฟ้า มีจำนวน 187.7 ล้านบาทสูงกว่าปีก่อน (110.3 ล้านบาท) เป็นจำนวน 77.4 ล้านบาท คิดเป็นร้อยละ 70.2

- ค่าใช้จ่ายผันแปรของโรงไฟฟ้าที่ใช้ในการผลิตกระแสไฟฟ้า อาทิเช่น ค่าภาษีโรงเรือน ค่าสาธารณูปโภคต่างๆ เป็นต้น มีจำนวน 84.2 ล้านบาท สูงกว่างวดเดียวกันของปีก่อน (37.8 ล้านบาท) เป็นจำนวน 46.4 ล้านบาท คิดเป็นร้อยละ 122.8

ทั้งนี้ บริษัทฯ มีอัตรากำไรขั้นต้นสำหรับปีสิ้นสุดวันที่ 31 ธันวาคม 2557 เท่ากับร้อยละ 73.2 สูงกว่างวดเดียวกันของปี 2556 ที่เท่ากับร้อยละ 67.4 อันเป็นผลมาจากการจำนวนบริษัทที่จำหน่ายไฟฟ้าที่เพิ่มขึ้น ทั้งนี้ธุรกิจโรงไฟฟ้าพลังงานแสงอาทิตย์มีอัตรากำไรขั้นต้นสูงกว่าธุรกิจอื่นๆ ภายในกลุ่มบริษัทฯ

9.2.3 ค่าใช้จ่ายในการขายและค่าใช้จ่ายในการบริหาร

ผลรวมค่าใช้จ่ายในการขายและค่าใช้จ่ายในการบริหาร สำหรับปีสิ้นสุดวันที่ 31 ธันวาคม 2557 จำนวน 383.5 ล้านบาท ลดลงจากงวดเดียวกันในปี 2556 (403.3 ล้านบาท) จำนวน 19.8 ล้านบาท หรือเท่ากับร้อยละ 4.9 ซึ่งการลดลงดังกล่าวส่วนใหญ่มาจากรายการต่อไปนี้

- ค่าที่ปรึกษาทางการเงินมีจำนวน 36.5 ล้านบาท ลดลงจากงวดเดียวกันของปีก่อน (106.1 ล้านบาท) เป็นจำนวน 69.5 ล้านบาท คิดเป็นร้อยละ 189.9

- ขาดทุนจากอัตราแลกเปลี่ยนจำนวน 10.3 ล้านบาท ลดลงร้อยละ 100 ในขณะที่ปี 2557เป็นกำไรจากอัตราแลกเปลี่ยนจำนวน 23.2 ล้านบาท

- การลดลงของค่าใช้จ่ายหักกลับด้วยการเพิ่มขึ้นของค่าใช้จ่ายพนักงานที่มีจำนวน 136.3 ล้านบาท เพิ่มขึ้นจากงวดเดียวกันของปีก่อน (94.2 ล้านบาท) เป็นจำนวน 42.1 ล้านบาท คิดเป็นร้อยละ 30.9

9.2.4 ส่วนแบ่งกำไรจากเงินลงทุนในบริษัทร่วมและกิจการร่วมค้า

บริษัทฯ มีส่วนแบ่งขาดทุนจากเงินลงทุนในกิจการร่วมค้าสำหรับปีสิ้นสุดวันที่ 31 ธันวาคม 2557 จำนวน 0.7 ล้านบาท เมื่อเปรียบเทียบกับปี 2556 ที่มีส่วนแบ่งกำไรจากบริษัทร่วมจำนวน 18.6 ล้านบาท ส่วนแบ่งกำไรที่ลดลงจำนวน 19.3 ล้านบาท คิดเป็นร้อยละ 103.8 ทั้งนี้ เนื่องจากบริษัท ทิพยনারายณ์ จำกัด และ บริษัท เอเจ เทคโนโลยี จำกัดได้เปลี่ยนสภาพจากบริษัทร่วมมาเป็นบริษัทย่อยในระหว่างปี 2556

9.2.5 ต้นทุนทางการเงิน

ต้นทุนทางการเงินสำหรับปีสิ้นสุดวันที่ 31 ธันวาคม 2557 จำนวน 978.9 ล้านบาท เพิ่มขึ้นจากปี 2556 (605.4 ล้านบาท) จำนวน 373.5 ล้านบาท หรือเท่ากับร้อยละ 61.7 มีสาเหตุหลักจากการเพิ่มขึ้นของดอกเบี้ยจ่ายและค่าธรรมเนียมการกู้ยืมเงินเพื่อใช้ในการดำเนินงานการก่อสร้างโรงไฟฟ้าพลังงานแสงอาทิตย์ทั้งในส่วนเงินกู้ในส่วนของโซลาร์ฟาร์ม (Project Finance) และหุ้นกู้ ซึ่งสอดคล้องกับการเพิ่มขึ้นอย่างเป็นสาระสำคัญของเงินกู้ยืมระยะยาวจากสถาบันการเงินและหุ้นกู้ในงบแสดงฐานะทางการเงิน

ตารางสรุปต้นทุนทางการเงิน

| หน่วย : ล้านบาท | ปี 2557 | ปี 2556 | เปลี่ยนแปลง |
|-----------------------------|--------------|--------------|--------------|
| กลุ่มโซลาร์ฟาร์ม 34 บริษัท | 699.6 | 433.8 | 265.8 |
| บริษัท โซล่า เพาเวอร์ จำกัด | 127.6 | 157.1 | (29.5) |
| หุ้นกู้ | 136.3 | - | 136.3 |
| อื่นๆ | 15.4 | 14.5 | 0.9 |
| รวมต้นทุนทางการเงิน | 978.9 | 605.4 | 373.5 |

9.2.6 ภาษีเงินได้

สำหรับปีสิ้นสุดวันที่ 31 ธันวาคม 2557 จำนวน มีรายได้ภาษีเงินได้ 9.7 ล้านบาท ลดลงจากปี 2556 ซึ่งเป็น ค่าใช้จ่ายภาษีเงินได้ (64.5 ล้านบาท) จำนวน 74.2 ล้านบาท หรือเท่ากับร้อยละ 115.0 มีสาเหตุหลักจากการลดลงของ ภาษีเงินได้นิติบุคคลประจำปี 2557 จำนวน 65.6 ล้านบาท ซึ่งส่วนใหญ่เกิดจาก บริษัท โซลาร์ เพาเวอร์ จำกัด ซึ่งไม่ได้ รับสิทธิประโยชน์ยกเว้นภาษีเงินได้นิติบุคคลตาม พระราชบัญญัติส่งเสริมการลงทุน

9.2.7 กำไร(ขาดทุน)ต่อหุ้น

ส่วนแบ่งปันกำไรในส่วนที่เป็นของบริษัทใหญ่ สำหรับปีสิ้นสุดวันที่ 31 ธันวาคม 2557 จำนวน 1,674.1 ล้านบาท เพิ่มขึ้นจากปี 2556 (499.3 ล้านบาท) จำนวน 1,174.8 ล้านบาท หรือเท่ากับร้อยละ 235.3 ส่งผลให้กำไรต่อหุ้นขั้นพื้นฐาน เพิ่มขึ้นจาก 0.763 บาท ในปี 2556 เป็น 1.886 บาท ในปี 2557 ทั้งนี้มีกำไรต่อหุ้นปรับลดเท่ากับกำไรขาดทุน ต่อหุ้นขั้นพื้นฐาน เนื่องจากบริษัทไม่มีการออกหุ้นสามัญ เทียบเท่าปรับลดในระหว่างปี

9.3 รายงานวิเคราะห์ฐานะการเงินตามงบการเงินรวม

9.3.1 การวิเคราะห์สินทรัพย์

สำหรับรอบปีสิ้นสุดวันที่ 31 ธันวาคม 2557 และ 2556 มียอดสินทรัพย์รวมทั้งสิ้นจำนวน 25,571.0 ล้านบาท และ 22,500.8 ล้านบาท ตามลำดับ โดยเพิ่มขึ้นเป็นจำนวน

3,070.2 หรือคิดเป็นการเปลี่ยนแปลงที่เพิ่มขึ้นร้อยละ 13.6 โดยสินทรัพย์หมุนเวียน มีจำนวน 4,766.6 ล้านบาท เพิ่มขึ้น จากปีก่อน (2,188.4 ล้านบาท) เป็นจำนวน 2,578.2 ล้านบาท หรือคิดเป็นการเปลี่ยนแปลงที่เพิ่มขึ้นร้อยละ 117.8 และ สินทรัพย์ไม่หมุนเวียน มีจำนวน 20,804.4 ล้านบาท เพิ่มขึ้น จากปีก่อน (20,312.4 ล้านบาท) เป็นจำนวน 492.0 ล้านบาท หรือคิดเป็นการเปลี่ยนแปลงที่เพิ่มขึ้นร้อยละ 2.4 โดยมี สาเหตุหลักดังนี้

สินทรัพย์หมุนเวียน

- บริษัทมีเงินลงทุนระยะสั้นเพิ่มขึ้นจำนวน 2,743.7 ล้านบาท จากเงินคงเหลือของหุ้นกู้ที่ออกเมื่อเดือนพฤษภาคม 2557 หลังจากชำระหนี้สินจาก Equity Bridging loan ของ บริษัท โซล่า เพาเวอร์ จำกัด ซึ่งเป็นบริษัทย่อย การเพิ่มทุน แบบเฉพาะเจาะจง จำนวน 1,842.1 ล้านบาท และเงินสดรับ จากกิจกรรมดำเนินงานสำหรับปี สิ้นสุด 31 ธันวาคม 2557 จำนวน 1,583.1 ล้านบาท

- ลูกหนี้การค้าและลูกหนี้อื่นเพิ่มขึ้นจากปีก่อน จำนวน 400.8 ล้านบาท เนื่องจากโซล่าฟาร์มเริ่มดำเนิน กิจกรรมครบทั้ง 36 โครงการ

สินทรัพย์ไม่หมุนเวียน

- เงินฝากธนาคารที่มีข้อจำกัดในการใช้ไม่หมุนเวียน เพิ่มขึ้นจากปีก่อน จำนวน 544.7 ล้านบาท ทั้งนี้เกิดจาก การนำเงินฝากธนาคารไปค้ำประกันตามข้อกำหนดใน การออกหุ้นกู้ของบริษัท และเงินกู้ยืมระยะยาวจากสถาบัน การเงินของโรงไฟฟ้าพลังงานแสงอาทิตย์

9.3.2 การวิเคราะห์หนี้สิน

สำหรับรอบปีสิ้นสุดวันที่ 31 ธันวาคม 2557 และ 2556 มียอดหนี้สินรวมทั้งสิ้นจำนวน 18,460.6 ล้านบาท และ 18,987.7 ล้านบาท ตามลำดับ โดยลดลงเป็นจำนวน 517.1 ล้านบาท หรือคิดเป็น ร้อยละ 2.7 โดยหนี้สินหมุนเวียน มีจำนวน 2,817.0 ล้านบาท ลดลงจากปีก่อน (3,657.7 ล้านบาท) เป็นจำนวน 840.7 ล้านบาท หรือคิดเป็นการเปลี่ยนแปลงที่ลดลงร้อยละ 23.0 และหนี้สินไม่หมุนเวียน มีจำนวน 15,653.6 ล้านบาท เพิ่มขึ้นจากปีก่อน (15,330.0 ล้านบาท) เป็นจำนวน 323.6 ล้านบาท หรือคิดเป็นการเปลี่ยนแปลงที่เพิ่มขึ้นร้อยละ 2.1 โดยมีสาเหตุหลักดังนี้

หนี้สินหมุนเวียน

- เจ้าหนี้การค้าและเจ้าหนี้อื่นลดลงจากปีก่อน 1,837.7 ล้านบาท จากการจ่ายชำระเจ้าหนี้ที่เกิดจากการก่อสร้างโรงไฟฟ้าพลังงานแสงอาทิตย์

- การเพิ่มขึ้นของหุ้นกู้ในส่วนที่ถึงกำหนดชำระภายในหนึ่งปี จำนวน 728.5 ล้านบาท

หนี้สินไม่หมุนเวียน

- เงินกู้ยืมระยะยาวจากสถาบันการเงินลดลงจากปีก่อน 2,919.7 ล้านบาท มีสาเหตุมาจากการออกหุ้นกู้ในวงเงิน 4,000 ล้านบาท เพื่อมาชำระเงินกู้ยืมส่วนทุน (Equity Bridging Loan) และการชำระเงินกู้ยืมระยะยาวจากสถาบันการเงินตามสัญญาเงินกู้

- ณ วันที่ 31 ธันวาคม 2557 หุ้นกู้คงเหลือ 4,032.3 ล้านบาท เป็นหนี้สินไม่หมุนเวียนจำนวน 3,303.8 ล้านบาท

9.3.3 การวิเคราะห์ส่วนของผู้ถือหุ้น

สำหรับรอบปีสิ้นสุดวันที่ 31 ธันวาคม 2557 และ 2556 มียอดส่วนของผู้ถือหุ้นรวมทั้งสิ้นจำนวน 7,100.4 ล้านบาท และ 3,513.1 ล้านบาท ตามลำดับ หรือคิดเป็นการเปลี่ยนแปลงที่เพิ่มขึ้นร้อยละ 102.1 ทั้งนี้ ส่วนของผู้ถือหุ้นเพิ่มขึ้นจากสาเหตุหลักดังต่อไปนี้

- กำไรเบ็ดเสร็จสำหรับปี สิ้นสุดวันที่ 31 ธันวาคม 2557 จำนวน 1,908.5 ล้านบาท

- การเพิ่มหุ้นสามัญให้แก่ผู้ถือหุ้นที่ไม่มีอำนาจควบคุม จำนวน 278.6 ล้านบาท

- การเพิ่มหุ้นสามัญให้แก่ผู้ถือหุ้นแบบเฉพาะเจาะจง จำนวน 1,842.1 ล้านบาท

- ในระหว่างปี บริษัทฯ มีการจ่ายเงินปันผลระหว่างกาลให้แก่ผู้ถือหุ้น ส่งผลให้ส่วนของผู้ถือหุ้นลดลง จำนวน 369.6 ล้านบาท

9.3.4 ความเหมาะสมของโครงสร้างเงินทุน

จากงบการเงินรวมสำหรับปีสิ้นสุดวันที่ 31 ธันวาคม 2557 อัตราส่วนหนี้สินต่อส่วนของผู้ถือหุ้นมีค่าเท่ากับ 2.6 เท่า (ปี 2556 : 5.4 เท่า) ทั้งนี้ อัตราส่วนหนี้สินต่อส่วนของผู้ถือหุ้นลดลง เนื่องจากกำไรจากการดำเนินงานของบริษัทในกลุ่มที่เริ่มดำเนินงานครบทั้ง 36 โครงการในปี 2557 การเพิ่มทุนหุ้นสามัญให้แก่ผู้ถือหุ้นแบบเฉพาะเจาะจง และการจ่ายคืนเงินกู้ยืมระยะยาวตามสัญญาเงินกู้

9.4 รายงานวิเคราะห์กระแสเงินสดตามงบการเงินรวม

เงินสดและรายการเทียบเท่าเงินสดคงเหลือของงบการเงินรวม ณ วันที่ 31 ธันวาคม 2557 เป็นจำนวน 87.9 ล้านบาท ลดลงจาก ณ วันที่ 31 ธันวาคม 2556 (288.5 ล้านบาท) เป็นจำนวน 200.6 ล้านบาท สรุปสาเหตุได้ดังนี้

- เงินสดสุทธิได้มาจากกิจกรรมดำเนินงานจำนวน 1,583.1 ล้านบาท สาเหตุหลักเนื่องจากผลการดำเนินงานที่เพิ่มขึ้นจากปีก่อนและการเปลี่ยนแปลงของเงินทุนหมุนเวียน

- เงินสดสุทธิใช้ไปในกิจกรรมลงทุนจำนวน 4,676.7 ล้านบาท สาเหตุหลักเนื่องจากการลงทุนในเงินลงทุนเพื่อขายสุทธิ จำนวน 2,712.3 ล้านบาท และการจ่ายเงินลงทุนเพิ่มในโรงไฟฟ้าพลังงานแสงอาทิตย์เป็นจำนวนเงิน 1,358.0 ล้านบาท

- เงินสดสุทธิได้มาจากกิจกรรมจัดหาเงินจำนวน 2,893.0 ล้านบาท สาเหตุหลักมาจากเงินสดรับจากการกู้ยืมระยะยาวจากสถาบันการเงินจำนวน 1,654.9 ล้านบาท เงินสดรับจากการออกหุ้นกู้ จำนวน 3,970.8 ล้านบาท และเงินสดรับจากการออกหุ้นสามัญเพิ่มแบบเฉพาะเจาะจงจำนวน 1,842.1 ล้านบาท อย่างไรก็ตามการเพิ่มขึ้นของเงินสดรับดังกล่าวถูกหักกลบกับการจ่ายคืนเงินกู้ยืมระยะยาวจากสถาบันการเงินเป็นจำนวนทั้งสิ้น 4,365.2 ล้านบาท

9.5 ปัจจัยและอิทธิพลที่อาจมีผลต่อผลการดำเนินงานหรือฐานะการเงินในอนาคต

เนื่องจากกลุ่มบริษัท SPCG มีการลงทุนอย่างต่อเนื่องในโครงการโซลาร์ฟาร์มทั้ง 36 โครงการ ด้วยมูลค่าการลงทุนกว่า 22,000 ล้านบาท โดยใช้เงินทุนส่วนใหญ่จากการกู้ยืมจากสถาบันการเงิน อีกทั้งจากสัดส่วนการลงทุนดังกล่าว กว่าร้อยละ 50 เป็นการลงทุนในอุปกรณ์ที่ต้องนำเข้าจากต่างประเทศ ดังนั้น กลุ่มบริษัทย่อมมีความเสี่ยงทางการเงินที่หลากหลายซึ่งได้แก่ ความเสี่ยงในการบริหารจัดการแหล่งเงินทุนเพื่อใช้ในการลงทุน ความเสี่ยงจากอัตราแลกเปลี่ยน ความเสี่ยงด้านมูลค่ายุติธรรมอันเกิดจากการเปลี่ยนแปลงในอัตราดอกเบี้ย ความเสี่ยงด้านกระแสเงินสดอันเกิดจากการเปลี่ยนแปลงอัตราดอกเบี้ย และความเสี่ยงด้านราคา) และความเสี่ยงด้านสภาพคล่อง แผนการจัดการความเสี่ยงโดยรวมของกลุ่มบริษัทจึงมุ่งเน้นความผันผวนของตลาดการเงินและแสวงหาวิธีการลดผลกระทบที่ทำให้เสียหายต่อผลการดำเนินงานทางการเงินของกลุ่มบริษัทให้เหลือน้อยที่สุดเท่าที่เป็นไปได้ กลุ่มบริษัทจึงใช้เครื่องมืออนุพันธ์ทางการเงิน เพื่อป้องกันความเสี่ยงที่จะเกิดขึ้น ตลอดจนการวางแผนงานเพื่อเลือกใช้เครื่องมือทางการเงินเพื่อปรับสมดุลย์ของโครงสร้างทางการเงินของบริษัท ในการลดและควบคุมความเสี่ยงต่างๆ ให้อยู่ในระดับที่เหมาะสม

การจัดการความเสี่ยงดำเนินงานโดยกลุ่มบริษัทเป็นไปตามนโยบายที่อนุมัติโดยคณะกรรมการบริษัท ส่วนงานบริหารเงินของกลุ่มบริษัทจะชี้ประเด็น ประเมิน และป้องกันความเสี่ยงทางการเงินด้วยการร่วมมือกันทำงานอย่างใกล้ชิดกับหน่วยปฏิบัติงานต่างๆ ภายในกลุ่มบริษัทซึ่งมอบหมายผู้บริหารที่เกี่ยวข้องติดตาม ดูแลโดยใกล้ชิดร่วมกับธนาคารผู้สนับสนุนทางการเงิน ผู้บริหารจะกำหนดหลักการโดยภาพรวมเพื่อจัดการความเสี่ยงและนโยบายที่เกี่ยวข้องไว้เพื่อครอบคลุมความเสี่ยงอย่างเฉพาะเจาะจง เช่น ความเสี่ยงจากอัตราแลกเปลี่ยนเงินตราต่างประเทศ ความเสี่ยงอัตราดอกเบี้ย ความเสี่ยงการให้สินเชื่อและใช้ตราสารอนุพันธ์ทางการเงินและใช้การลงทุนโดยใช้สภาพคล่องส่วนเกินในการจัดการความเสี่ยง

9.5.1 ความเสี่ยงจากอัตราแลกเปลี่ยน

เนื่องจากการบริษัทย่อยประกอบธุรกิจการผลิตและจำหน่ายกระแสไฟฟ้าจากพลังงานแสงอาทิตย์ บริษัทย่อยมีการจัดซื้อแผงเซลล์แสงอาทิตย์และเครื่องแปลงกระแสไฟฟ้าจากผู้ขายในประเทศญี่ปุ่นและเยอรมนี เป็นสกุลเงินดอลลาร์สหรัฐอเมริกาและสกุลเงินยูโร ตามลำดับ บริษัทย่อยจึงย่อมมีความเสี่ยงจากอัตราแลกเปลี่ยนเงินตราต่างประเทศจากรายการซื้ออุปกรณ์ดังกล่าว กลุ่มบริษัทป้องกันความเสี่ยงจากอัตราแลกเปลี่ยนเงินตราต่างประเทศที่เกิดจากสัญญาซึ่งผูกมัดให้ซื้ออุปกรณ์ โดยใช้สัญญาอัตราแลกเปลี่ยนล่วงหน้า (Currency Forward Contract) ที่มีอายุครบกำหนดไม่เกิน 6 เดือนซึ่งสอดคล้องกับข้อผูกมัดการซื้อที่เกี่ยวข้อง นอกจากนี้กลุ่มบริษัทมีเงินกู้ยืมเป็นสกุลเงินดอลลาร์สหรัฐอเมริกา โดยกลุ่มบริษัทป้องกันความเสี่ยงโดยใช้สัญญาแลกเปลี่ยนเงินตราและอัตราดอกเบี้ย (Cross Currency and Interest Rate Swap)

9.5.2 ความเสี่ยงจากอัตราดอกเบี้ย

ความเสี่ยงด้านอัตราดอกเบี้ยของกลุ่มบริษัทเกิดขึ้นจากเงินกู้ยืม เงินกู้ยืมซึ่งกู้ด้วยอัตราดอกเบี้ยลอยตัวจะทำให้กลุ่มบริษัทมีความเสี่ยงด้านกระแสเงินสดที่เกิดจากอัตราดอกเบี้ย กลุ่มบริษัทได้บริหารจัดการความเสี่ยงด้านอัตราดอกเบี้ยโดยการทำสัญญาแลกเปลี่ยนอัตราดอกเบี้ย (Interest Rate Swap)

9.5.3 ความเสี่ยงด้านสภาพคล่อง

กลุ่มบริษัทได้พัฒนาธุรกิจการผลิตและจำหน่ายกระแสไฟฟ้าจากพลังงานแสงอาทิตย์ได้ครบทั้ง 36 โครงการตามที่ได้วางแผนไว้ ดังนั้น ความเสี่ยงในการหาแหล่งเงินทุนจึงลดลงอย่างมีนัยสำคัญ

9.5.4 ความเสี่ยงจากการพึ่งพาผู้ผลิตแผงเซลล์แสงอาทิตย์และเครื่องแปลงกระแสไฟฟ้าเพียงรายเดียว

เนื่องจากโครงการโซลาร์ฟาร์มแต่ละโครงการของ SPC และ SPA มีการสั่งซื้อเซลล์แสงอาทิตย์จาก Kyocera Asia Pacific Pte., Ltd. ("Kyocera") และสั่งซื้อเครื่องแปลง

กระแสไฟฟ้า (“Inverter”) จาก SMA Solar Technology AG (“SMA”) เพียงรายเดียว (ยกเว้น AJ Technology ซึ่งเป็นบริษัทย่อยของ SPA ที่ใช้แผงพลังงานแสงอาทิตย์ของ REC ประเทศสิงคโปร์) ซึ่งหาก Kyocera และ SMA หยุดดำเนินการ อาจส่งผลกระทบต่อ การรับประกันคุณภาพสินค้าที่ได้ให้ไว้กับบริษัทได้

อย่างไรก็ดี Kyocera Asia Pacific Pte, Ltd เป็นบริษัทลูกของ Kyocera Corporation, Japan ซึ่งเป็นบริษัทจดทะเบียนในตลาดหุ้นนิวยอร์กและตลาดหุ้นโตเกียว ถือเป็นกลุ่มบริษัทที่มีการดำเนินธุรกิจหลายด้านจึงกระจายความเสี่ยงได้และมีการประกอบธุรกิจนี้มายาวนานกว่า 50 ปี มีฐานะการเงินที่แข็งแกร่ง กล่าวคือ ณ 31 มีนาคม 2557 บริษัทมีทุนชำระแล้ว 115,703 ล้านบาท โดยจากผลการดำเนินงานในรอบปี 2557 มียอดขายรวมทั้งสิ้น 1,447,369 ล้านบาท โดยมีกำไรสุทธิจากการดำเนินงานถึง 88,765 ล้านบาท Kyocera มีจำนวนพนักงานทั้งหมด 69,789 คน

9.5.5 ความเสี่ยงจากการแข่งขันในอุตสาหกรรม

ธุรกิจจำหน่ายและรับติดตั้งโซลาร์รูฟ ที่บริษัทลงทุนผ่านทาง SPR มีแนวโน้มในการแข่งขันสูงขึ้น จากการที่ภาครัฐมีนโยบายส่งเสริมการใช้ไฟฟ้าจากพลังงานแสงอาทิตย์ โดยให้มีการรับซื้อไฟฟ้าจากโครงการผลิตไฟฟ้าพลังงานแสงอาทิตย์ที่ติดตั้งบนหลังคา (Solar Roof) ในเดือนกันยายน 2556 ที่ผ่านมา ทำให้มีผู้ประกอบการสนใจและเข้ามาทำธุรกิจโซลาร์รูฟมากขึ้น

อย่างไรก็ตาม กลุ่มของบริษัท SPCG ซึ่งนอกจากจะให้บริการด้วยสินค้าที่มีคุณภาพสูงแล้ว ยังมีบุคลากรที่มีประสบการณ์ในการออกแบบและติดตั้งระบบผลิตไฟฟ้าของโซลาร์ฟาร์มมาอย่างเชี่ยวชาญ อีกทั้งยังสามารถให้บริการได้ครบวงจรตั้งแต่จัดหาอุปกรณ์ต่างๆ ที่มีคุณภาพ จึงทำให้บริษัทฯ มีข้อได้เปรียบคู่แข่ง

9.5.6 ความเสี่ยงจากความไม่แน่นอนของนโยบายของรัฐบาลและความไม่ชัดเจนของกฎระเบียบข้อบังคับของกระทรวงต่างๆที่เกี่ยวข้อง

ในปี 2556 ที่ผ่านมา กระทรวงพลังงานได้มุ่งเน้นและสนับสนุนพลังงานทดแทน โดยมีโครงการส่งเสริมการผลิตไฟฟ้าจากแสงอาทิตย์บนหลังคาหรือ (Solar Roof) ผ่านทางสำนักงานกำกับกิจการพลังงาน (กกพ.) ให้การสนับสนุนโดยให้มีการรับซื้อไฟฟ้าจากการผลิตไฟฟ้าพลังงานแสงอาทิตย์ที่ติดตั้งบนหลังคา (Solar Rooftop) ตั้งแต่วันที่ 23 กันยายน ถึง 11 ตุลาคม 2556 แต่ในการติดตั้งโซลาร์รูฟทยอยยังติดข้อกำหนดบางประการของกรมโรงงานอุตสาหกรรม (กรอ.) ในเรื่องใบอนุญาตประกอบกิจการโรงงาน (รง.4) ซึ่งกำหนดให้ผู้ติดตั้งโซลาร์รูฟที่มีกำลังการผลิตเกินกว่า 5 แรงม้า หรือประมาณ 3.7 KW จัดเป็นโรงงานอุตสาหกรรมและจำเป็นต้องขอใบอนุญาตจาก กรอ. จึงจะดำเนินการเชื่อมต่อการไฟฟ้าเพื่อกำหนดวันดำเนินการเชิงพาณิชย์ (COD) ได้ รวมถึงข้อกำหนดของกฎหมายผังเมือง ทำให้ไม่สามารถพิจารณาออกไป รง.4. ได้ เนื่องจากบ้านอยู่อาศัยส่วนใหญ่จะอยู่ในพื้นที่สีเขียว ซึ่งไม่สามารถตั้งโรงงานทุกประเภทได้

อย่างไรก็ตาม ทั้ง สำนักงานกำกับกิจการพลังงาน (กกพ.) และ กรมโรงงานอุตสาหกรรม (กรอ.) ได้รับทราบถึงปัญหาข้อกำหนดดังกล่าว และออกมาตรการช่วยเหลือ โดยพิจารณายกเว้นการใช้ใบอนุญาต รง.4 ให้แก่บ้านอยู่อาศัยที่ติดตั้งโซลาร์รูฟที่มีกำลังการผลิตติดตั้งไม่เกิน 10 KW ซึ่งทำให้สามารถติดตั้งโซลาร์รูฟได้ทันที โดยไม่ติดเรื่องใบอนุญาต และข้อกำหนดในกฎหมายผังเมือง เพื่อเป็นการสนับสนุนธุรกิจโซลาร์รูฟให้สามารถดำเนินการได้



• งบการเงิน

10 งบการเงิน

รายงานของผู้สอบบัญชีรับอนุญาต

เสนอ ผู้ถือหุ้นและคณะกรรมการของบริษัท เอสพีซีจี จำกัด (มหาชน)

ข้าพเจ้าได้ตรวจสอบงบการเงินรวมและงบการเงินเฉพาะบริษัทของบริษัท เอสพีซีจี จำกัด (มหาชน) และบริษัทย่อย และของเฉพาะของบริษัท เอสพีซีจี จำกัด (มหาชน) ซึ่งประกอบด้วยงบแสดงฐานะการเงินรวมและงบแสดงฐานะการเงินเฉพาะบริษัท ณ วันที่ 31 ธันวาคม พ.ศ. 2557 และงบกำไรขาดทุนเบ็ดเสร็จรวมและงบกำไรขาดทุนเบ็ดเสร็จเฉพาะบริษัท งบแสดงการเปลี่ยนแปลงส่วนของผู้ถือหุ้นรวมและงบแสดงการเปลี่ยนแปลงส่วนของผู้ถือหุ้นเฉพาะบริษัท และงบกระแสเงินสดรวมและงบกระแสเงินสดเฉพาะบริษัทสำหรับปีสิ้นสุดวันเดียวกัน รวมถึงหมายเหตุสรุปนโยบายการบัญชีที่สำคัญและหมายเหตุเรื่องอื่น ๆ

ความรับผิดชอบของผู้บริหารต่องบการเงิน

ผู้บริหารเป็นผู้รับผิดชอบในการจัดทำและการนำเสนองบการเงินเหล่านี้โดยถูกต้องตามที่ควรตามมาตรฐานการรายงานทางการเงิน และรับผิดชอบเกี่ยวกับการควบคุมภายในที่ผู้บริหารพิจารณาว่าจำเป็นเพื่อให้สามารถจัดทำงบการเงินที่ปราศจากการแสดงข้อมูลที่ขัดต่อข้อเท็จจริงอันเป็นสาระสำคัญไม่ว่าจะเกิดจากการทุจริตหรือข้อผิดพลาด

ความรับผิดชอบของผู้สอบบัญชี

ข้าพเจ้าเป็นผู้รับผิดชอบในการแสดงความเห็นต่องบการเงินดังกล่าวจากผลการตรวจสอบของข้าพเจ้า ข้าพเจ้าได้ปฏิบัติตามตรวจสอบตามมาตรฐานการสอบบัญชี ซึ่งกำหนดให้ข้าพเจ้าปฏิบัติตามข้อกำหนดด้านจรรยาบรรณ รวมถึงวางแผนและปฏิบัติตามตรวจสอบเพื่อให้ได้ความเชื่อมั่นอย่างสมเหตุสมผลว่างบการเงินปราศจากการแสดงข้อมูลที่ขัดต่อข้อเท็จจริงอันเป็นสาระสำคัญหรือไม่

การตรวจสอบรวมถึงการใช้วิธีการตรวจสอบเพื่อให้ได้มาซึ่งหลักฐานการสอบบัญชีเกี่ยวกับจำนวนเงินและการเปิดเผยข้อมูลในงบการเงิน วิธีการตรวจสอบที่เลือกใช้ขึ้นอยู่กับดุลยพินิจของผู้สอบบัญชี ซึ่งรวมถึงการประเมินความเสี่ยงจากการแสดงข้อมูลที่ขัดต่อข้อเท็จจริงอันเป็นสาระสำคัญของงบการเงินไม่ว่าจะเกิดจากการทุจริตหรือข้อผิดพลาด ในการ

ประเมินความเสี่ยงดังกล่าว ผู้สอบบัญชีพิจารณาการควบคุมภายในที่เกี่ยวข้องกับการจัดทำและการนำเสนองบการเงินโดยถูกต้องตามที่ควรของกิจการ เพื่อออกแบบวิธีการตรวจสอบที่เหมาะสมกับสถานการณ์ แต่ไม่ใช่เพื่อวัตถุประสงค์ในการแสดงความเห็นต่อประสิทธิภาพของการควบคุมภายในของกิจการ การตรวจสอบรวมถึงการประเมินความเหมาะสมของนโยบายการบัญชีที่ผู้บริหารใช้และความสมเหตุสมผลของประมาณการทางบัญชีที่จัดทำขึ้นโดยผู้บริหาร รวมทั้งการประเมินการนำเสนองบการเงินโดยรวม

ข้าพเจ้าเชื่อว่าหลักฐานการสอบบัญชีที่ข้าพเจ้าได้รับเพียงพอและเหมาะสมเพื่อใช้เป็นเกณฑ์ในการแสดงความเห็นของข้าพเจ้า

ความเห็น

ข้าพเจ้าเห็นว่างบการเงินรวมและงบการเงินเฉพาะบริษัทข้างต้นนี้แสดงฐานะการเงินรวมและฐานะการเงินเฉพาะบริษัทของบริษัท เอสพีซีจี จำกัด (มหาชน) และบริษัทย่อย และของเฉพาะของบริษัท เอสพีซีจี จำกัด (มหาชน) ณ วันที่ 31 ธันวาคม พ.ศ. 2557 และผลการดำเนินงานรวมและผลการดำเนินงานเฉพาะบริษัท และกระแสเงินสดรวมและกระแสเงินสดเฉพาะบริษัทสำหรับปีสิ้นสุดวันเดียวกัน โดยถูกต้องตามที่ควรในสาระสำคัญตามมาตรฐานการรายงานทางการเงิน

อุนากร พุกศิธาดา

ผู้สอบบัญชีรับอนุญาตเลขที่ 3257

บริษัท ไพร์ชวอเตอร์เฮาส์คูเปอร์ส

เอบีเอส จำกัด

กรุงเทพมหานคร

21 กุมภาพันธ์ พ.ศ. 2557

บริษัท เอสพีซีจี จำกัด (มหาชน)

งบการเงินรวมและงบการเงินเฉพาะบริษัท

31 ธันวาคม พ.ศ. 2557

บริษัท เอสพีซีจี จำกัด (มหาชน)

งบแสดงฐานะการเงิน

ณ วันที่ 31 ธันวาคม พ.ศ. 2557

| หมายเหตุ | งบการเงินรวม | | งบการเงินเฉพาะบริษัท | | |
|---|--------------|------------|----------------------|------------|-----------|
| | 31 ธันวาคม | 31 ธันวาคม | 31 ธันวาคม | 31 ธันวาคม | |
| | พ.ศ. 2557 | พ.ศ. 2556 | พ.ศ. 2557 | พ.ศ. 2556 | |
| | พันบาท | พันบาท | พันบาท | พันบาท | |
| สินทรัพย์ | | | | | |
| สินทรัพย์หมุนเวียน | | | | | |
| เงินสดและรายการเทียบเท่าเงินสด | 7 | 90,583 | 288,505 | 58,417 | 152,731 |
| เงินลงทุนระยะสั้น | 8 | 2,743,660 | - | 2,694,372 | - |
| เงินฝากธนาคารที่มีชื่อจำกัดในการใช้ - หมุนเวียน | | 241,738 | 197,324 | - | - |
| ลูกหนี้การค้าและลูกหนี้อื่น - สุทธิ | 9 | 1,021,505 | 620,712 | 6,739 | 21,330 |
| เงินให้กู้ยืมระยะสั้นแก่กิจการที่เกี่ยวข้องกัน | 33.4 | - | - | 3,250,000 | - |
| สินค้าคงเหลือ - สุทธิ | 10 | 428,259 | 667,384 | - | - |
| สินทรัพย์หมุนเวียนอื่น | 11 | 240,779 | 414,517 | 7,723 | 3,434 |
| รวมสินทรัพย์หมุนเวียน | | 4,766,524 | 2,188,442 | 6,017,251 | 177,495 |
| สินทรัพย์ไม่หมุนเวียน | | | | | |
| เงินฝากธนาคารที่มีชื่อจำกัดในการใช้ | | | | | |
| - ไม่หมุนเวียน | | 1,204,834 | 660,140 | 340,000 | - |
| เงินลงทุนในบริษัทย่อย | 12.1 | - | - | 2,850,923 | 2,622,923 |
| เงินลงทุนในการร่วมค้า | 12.2 | 4,397 | 5,074 | 3,000 | 3,000 |
| อสังหาริมทรัพย์เพื่อการลงทุน - สุทธิ | 13 | 14,408 | 2,552 | 2,421 | 2,552 |
| ที่ดิน อาคารและอุปกรณ์ - สุทธิ | 14 | 18,779,094 | 18,937,045 | 44,495 | 47,195 |
| ค่าความนิยม | 15 | 11,286 | 11,286 | - | - |
| สินทรัพย์ไม่มีตัวตนอื่น - สุทธิ | 16 | 81,727 | 71,263 | 530 | 466 |
| สินทรัพย์ภายใต้เงินได้รอตัดบัญชี | 17 | 76,456 | 52,790 | - | 621 |
| สินทรัพย์ไม่หมุนเวียนอื่น | 18 | 632,195 | 572,235 | 313 | 323 |
| รวมสินทรัพย์ไม่หมุนเวียน | | 20,804,397 | 20,312,385 | 3,241,682 | 2,677,080 |
| รวมสินทรัพย์ | | 25,570,921 | 22,500,827 | 9,258,933 | 2,854,575 |

หมายเหตุประกอบงบการเงินเป็นส่วนหนึ่งของงบการเงินรวมและงบการเงินเฉพาะบริษัทนี้

บริษัท เอสพีซีจี จำกัด (มหาชน)

งบแสดงฐานะการเงิน

ณ วันที่ 31 ธันวาคม พ.ศ. 2557

| หมายเหตุ | งบการเงินรวม | | งบการเงินเฉพาะบริษัท | |
|---|--------------|-------------------|----------------------|------------------|
| | 31 ธันวาคม | 31 ธันวาคม | 31 ธันวาคม | 31 ธันวาคม |
| | พ.ศ. 2557 | พ.ศ. 2556 | พ.ศ. 2557 | พ.ศ. 2556 |
| | พันบาท | พันบาท | พันบาท | พันบาท |
| หนี้สินและส่วนของผู้ถือหุ้น | | | | |
| หนี้สินหมุนเวียน | | | | |
| เงินเบิกเกินบัญชีธนาคาร | 20 | 2,650 | - | - |
| เจ้าหนี้การค้าและเจ้าหนี้อื่น | 19 | 266,250 | 2,104,041 | 15,156 |
| ส่วนของเงินกู้ยืมระยะยาวจากสถาบันการเงิน | | | | |
| ที่ถึงกำหนดชำระภายในหนึ่งปี | 20 | 1,737,299 | 1,480,300 | - |
| ส่วนของหุ้นกู้ที่ถึงกำหนดชำระภายในหนึ่งปี | 20 | 728,539 | - | 728,539 |
| ส่วนของหนี้สินภายใต้สัญญาเช่าการเงิน | | | | |
| ที่ถึงกำหนดชำระภายในหนึ่งปี | 20 | 4,107 | 4,961 | 1,901 |
| ภาษีเงินได้ค้างจ่าย | | 1,878 | 20,211 | - |
| หนี้สินหมุนเวียนอื่น | | 76,034 | 48,159 | 4,809 |
| รวมหนี้สินหมุนเวียน | | 2,816,757 | 3,657,672 | 750,405 |
| หนี้สินไม่หมุนเวียน | | | | |
| เงินกู้ยืมระยะยาวจากสถาบันการเงิน | 20 | 12,230,345 | 15,150,041 | - |
| หุ้นกู้ | 20 | 3,303,753 | - | 3,303,753 |
| หนี้สินภายใต้สัญญาเช่าการเงิน - สุทธิ | 20 | 7,543 | 10,962 | 5,359 |
| ภาระผูกพันผลประโยชน์พนักงาน | 21 | 6,301 | 4,609 | 3,624 |
| หนี้สินภายใต้สัญญาเช่าที่ดิน | 17 | 7,940 | 5,439 | 8,709 |
| หุ้นสามัญของบริษัทย่อยที่มีเงื่อนไข | | | | |
| ในการซื้อ/ขายคืน | 22 | 97,794 | 158,984 | - |
| รวมหนี้สินไม่หมุนเวียน | | 15,653,676 | 15,330,035 | 3,321,445 |
| รวมหนี้สิน | | 18,470,433 | 18,987,707 | 4,071,850 |

หมายเหตุประกอบงบการเงินเป็นส่วนหนึ่งของงบการเงินรวมและงบการเงินเฉพาะบริษัทนี้

บริษัท เอสพีซีจี จำกัด (มหาชน)

งบแสดงฐานะการเงิน

ณ วันที่ 31 ธันวาคม พ.ศ. 2557

| หมายเหตุ | งบการเงินรวม | | งบการเงินเฉพาะบริษัท | |
|--|--------------|-------------------|----------------------|------------------|
| | 31 ธันวาคม | 31 ธันวาคม | 31 ธันวาคม | 31 ธันวาคม |
| | พ.ศ. 2557 | พ.ศ. 2556 | พ.ศ. 2557 | พ.ศ. 2556 |
| | พันบาท | พันบาท | พันบาท | พันบาท |
| หนี้สินและส่วนของผู้ถือหุ้น (ต่อ) | | | | |
| ส่วนของผู้ถือหุ้น | | | | |
| ทุนเรือนหุ้น | | | | |
| ทุนจดทะเบียน | 23 | | | |
| หุ้นสามัญจำนวน 923,990 พันหุ้น | | | | |
| มูลค่าที่ตราไว้หุ้นละ 1 บาท | | | | |
| (พ.ศ. 2556: จำนวน 840,000 พันหุ้น | | | | |
| มูลค่าที่ตราไว้หุ้นละ 1 บาท) | 923,990 | 840,000 | 923,990 | 840,000 |
| ทุนที่ออกและชำระแล้ว | 23 | | | |
| หุ้นสามัญจำนวน 923,990 พันหุ้น | | | | |
| มูลค่าที่ได้รับชำระแล้วหุ้นละ 1 บาท | | | | |
| (พ.ศ. 2556: จำนวน 839,991 พันหุ้น | | | | |
| มูลค่าที่ตราไว้หุ้นละ 1 บาท) | 923,990 | 839,991 | 923,990 | 839,991 |
| ส่วนเกินมูลค่าหุ้นสามัญ | 23 | 2,920,923 | 1,162,825 | 3,747,793 |
| ส่วนเกินมูลค่าหุ้นจากการรวมธุรกิจ | 23 | 89,000 | 89,000 | - |
| กำไร(ขาดทุน)สะสม | | | | |
| จัดสรรแล้ว | | | | |
| ทุนสำรองตามกฎหมาย | 24 | 43,433 | - | 48,848 |
| ยังไม่ได้จัดสรร | | 1,790,227 | 547,644 | 448,134 |
| องค์ประกอบอื่นของส่วนของผู้ถือหุ้น | | 18,506 | - | 18,318 |
| รวมส่วนของบริษัทใหญ่ | | 5,786,079 | 2,639,460 | 5,187,083 |
| ส่วนได้เสียที่ไม่มีอำนาจควบคุม | | 1,314,409 | 873,660 | - |
| รวมส่วนของผู้ถือหุ้น | | 7,100,488 | 3,513,120 | 5,187,083 |
| รวมหนี้สินและส่วนของผู้ถือหุ้น | | 25,570,921 | 22,500,827 | 9,258,933 |

หมายเหตุประกอบงบการเงินเป็นส่วนหนึ่งของงบการเงินรวมและงบการเงินเฉพาะบริษัทนี้

บริษัท เอสพีซีจี จำกัด (มหาชน)

งบกำไรขาดทุนเบ็ดเสร็จ

สำหรับปีสิ้นสุดวันที่ 31 ธันวาคม พ.ศ. 2557

| หมายเหตุ | | งบการเงินรวม | | งบการเงินแยก |
|---|------|--------------|------------|--------------|
| | | 31 ธันวาคม | 31 ธันวาคม | 31 ธันวาคม |
| | | พ.ศ. 2557 | พ.ศ. 2556 | พ.ศ. 2557 |
| | | พันบาท | พันบาท | พันบาท |
| รายได้จากการขายและการให้บริการ | 26 | 4,357,129 | 2,472,864 | - |
| ต้นทุนขายและการให้บริการ | 28 | (1,167,319) | (806,239) | - |
| กำไรขั้นต้น | | 3,189,810 | 1,666,625 | - |
| รายได้อื่น | 27 | 53,586 | 31,834 | 1,138,079 |
| ค่าใช้จ่ายในการขาย | 28 | (27,509) | (18,491) | (8,727) |
| ค่าใช้จ่ายในการบริหาร | 28 | (356,009) | (384,768) | (116,492) |
| ต้นทุนทางการเงิน | | (978,929) | (605,378) | (136,892) |
| ส่วนแบ่งกำไร(ขาดทุน)จากเงินลงทุนในบริษัทร่วมและการร่วมค้า | 12.2 | (677) | 18,606 | - |
| กำไร(ขาดทุน)ก่อนค่าใช้จ่ายภาษีเงินได้ | | 1,880,272 | 708,428 | 875,968 |
| ค่าใช้จ่ายภาษีเงินได้ | 29 | 9,661 | (64,472) | (4,751) |
| กำไร(ขาดทุน)สำหรับปี | | 1,889,933 | 643,956 | 871,217 |
| ผลกำไรจากการวัดมูลค่าเงินลงทุนเพื่อขาย | | | | |
| - สุทธิจากภาษี | | 18,540 | - | 18,318 |
| กำไร(ขาดทุน)เบ็ดเสร็จรวมสำหรับปี | | 1,908,473 | 643,956 | 889,535 |
| การแบ่งปันกำไร(ขาดทุน) | | | | |
| ส่วนที่เป็นของบริษัทใหญ่ | | 1,655,610 | 499,321 | 871,217 |
| ส่วนที่เป็นของส่วนได้เสียที่ไม่มีอำนาจควบคุม | | 234,323 | 144,635 | - |
| | | 1,889,933 | 643,956 | 871,217 |
| ส่วนแบ่งปันกำไร(ขาดทุน)เบ็ดเสร็จรวม | | | | |
| ส่วนที่เป็นของบริษัทใหญ่ | | 1,674,116 | 499,321 | 889,535 |
| ส่วนที่เป็นของส่วนได้เสียที่ไม่มีอำนาจควบคุม | | 234,357 | 144,635 | - |
| | | 1,908,473 | 643,956 | 889,535 |
| กำไร(ขาดทุน)ต่อหุ้น | | | | |
| จำนวนหุ้นสามัญถ่วงถ่วงน้ำหนัก (พันหุ้น) | 30 | 877,733 | 654,831 | 877,733 |
| กำไร(ขาดทุน)ต่อหุ้นขั้นพื้นฐาน (บาทต่อหุ้น) | 30 | 1.886 | 0.763 | 0.993 |
| กำไร(ขาดทุน)ต่อหุ้นปรับลด (บาทต่อหุ้น) | 30 | 1.886 | 0.763 | 0.993 |

บริษัท เอสพีซีจี จำกัด (มหาชน)
งบแสดงการเปลี่ยนแปลงส่วนของผู้ถือหุ้น
สำหรับปีสิ้นสุดวันที่ 31 ธันวาคม พ.ศ. 2557

| งบการเงินรวม | | | | | | | | | | |
|---|-----------------------------|-----------------------------|---|-------------------------------------|--|--|--------|------------------------------------|--|--|
| หมายเหตุ | ส่วนของผู้ถือหุ้นบริษัทใหญ่ | | | | | | | | | |
| | กำไรสะสม | | | | | | | | | |
| | ทุนที่ออก และชำระแล้ว | ส่วนเกินมูลค่า หุ้นสามัญ | ส่วนเกิน มูลค่าหุ้นจาก การรวมธุรกิจ | กำไรสะสม - ทุนสำรอง ตามกฎหมาย | ส่วนเกิน กำไรสะสม ที่ยังไม่ได้จัดสรร | องค์ประกอบอื่นของ ส่วนของผู้ถือหุ้น | | รวมส่วนของผู้ถือหุ้น บริษัทใหญ่ | ส่วนได้เสีย ที่ไม่มีอำนาจ ควบคุม | ส่วนได้เสีย ที่ไม่มีอำนาจ ควบคุม |
| | พันบาท | พันบาท | พันบาท | พันบาท | พันบาท | เงินลงทุนต่อขาย | พันบาท | พันบาท | พันบาท | พันบาท |
| ยอดคงเหลือต้นปี ณ วันที่ 1 มกราคม พ.ศ. 2556 | 560,000 | 1,162,825 | 89,000 | - | 52,941 | - | - | 1,864,766 | 723,872 | |
| การเปลี่ยนแปลงในส่วนของผู้ถือหุ้นสำหรับปี | | | | | | | | | | |
| การเพิ่มหุ้นสามัญ | 279,991 | - | - | - | - | - | - | 279,991 | 105,177 | |
| ทุนสำรองตามกฎหมาย | - | - | - | - | (4,618) | - | - | (4,618) | 4,618 | |
| เงินปันผล | - | - | - | - | - | - | - | - | (104,642) | |
| กำไรเบ็ดเสร็จรวมสำหรับปี | - | - | - | - | 499,321 | - | - | 499,321 | 144,635 | |
| ยอดคงเหลือต้นปี ณ วันที่ 31 ธันวาคม พ.ศ. 2556 | 839,991 | 1,162,825 | 89,000 | - | 547,644 | - | - | 2,639,460 | 873,660 | |
| ยอดคงเหลือต้นปี ณ วันที่ 1 มกราคม พ.ศ. 2557 | | | | | | | | | | |
| การเปลี่ยนแปลงในส่วนของผู้ถือหุ้นสำหรับปี | 839,991 | 1,162,825 | 89,000 | - | 547,644 | - | - | 2,639,460 | 873,660 | |
| การเพิ่มหุ้นสามัญ | 83,999 | 1,758,098 | - | - | - | - | - | 1,842,097 | 278,618 | |
| ทุนสำรองตามกฎหมาย | - | - | - | 43,433 | (43,433) | - | - | - | - | |
| เงินปันผล | - | - | - | - | (369,594) | - | - | (369,594) | (72,226) | |
| กำไรเบ็ดเสร็จรวมสำหรับปี | - | - | - | - | 1,655,610 | - | 18,506 | 1,674,116 | 234,357 | |
| ยอดคงเหลือต้นปี ณ วันที่ 31 ธันวาคม พ.ศ. 2557 | 923,990 | 2,920,923 | 89,000 | 43,433 | 1,790,227 | - | 18,506 | 5,786,079 | 1,314,409 | |

หมายเหตุประกอบงบการเงินเป็นส่วนหนึ่งของงบการเงินรวมและการเงินเฉพาะบริษัทนี้

บริษัท เอสพีซี จำกัด (มหาชน)

งบแสดงการเปลี่ยนแปลงส่วนของผู้ถือหุ้น

สำหรับปีสิ้นสุดวันที่ 31 ธันวาคม พ.ศ. 2557

| หมายเหตุ | งบการเงินเฉพาะบริษัท | | | | | | |
|--|--------------------------|-----------------------------|---|------------------------|-------------------|-------------------|----------------------|
| | ทุนที่ออก และชำระแล้ว | ส่วนเกิน มูลค่าหุ้นสามัญ | กำไรสะสม จัดสรรแล้ว - ทุนสำรองตามกฎหมาย | กำไร (ขาดทุน) สุทธิ | องค์ประกอบอื่นของ | | รวมส่วนของผู้ถือหุ้น |
| | | | | | ส่วนของผู้ถือหุ้น | เงินคงทุนเพื่อขาย | |
| | พันบาท | พันบาท | พันบาท | พันบาท | พันบาท | พันบาท | พันบาท |
| ยอดคงเหลือต้นปี ณ วันที่ 1 มกราคม พ.ศ. 2556 | 560,000 | 1,989,695 | 5,415 | 1,647 | - | - | 2,556,757 |
| การเปลี่ยนแปลงในส่วนของผู้ถือหุ้นสำหรับปี | | | | | | | |
| การเพิ่มหุ้นสามัญ | 279,991 | - | - | - | - | - | 279,991 |
| ขาดทุนเบ็ดเสร็จรวมสำหรับปี | - | - | - | (11,703) | - | - | (11,703) |
| ยอดคงเหลือสิ้นปี ณ วันที่ 31 ธันวาคม พ.ศ. 2556 | 839,991 | 1,989,695 | 5,415 | (10,056) | - | - | 2,825,045 |
| ยอดคงเหลือต้นปี ณ วันที่ 1 มกราคม พ.ศ. 2557 | 839,991 | 1,989,695 | 5,415 | (10,056) | - | - | 2,825,045 |
| การเปลี่ยนแปลงในส่วนของผู้ถือหุ้นสำหรับปี | | | | | | | |
| การเพิ่มหุ้นสามัญ | 83,999 | 1,758,098 | - | - | - | - | 1,842,097 |
| ทุนสำรองตามกฎหมาย | - | - | 43,433 | (43,433) | - | - | - |
| เงินปันผล | - | - | - | (369,594) | - | - | (369,594) |
| กำไรเบ็ดเสร็จรวมสำหรับปี | - | - | - | 871,217 | 18,318 | - | 889,535 |
| ยอดคงเหลือสิ้นปี ณ วันที่ 31 ธันวาคม พ.ศ. 2557 | 923,990 | 3,747,793 | 48,848 | 448,134 | 18,318 | - | 5,187,083 |

หมายเหตุประกอบงบการเงินเป็นส่วนหนึ่งของงบการเงินรวมและงบการเงินเฉพาะบริษัท

บริษัท เอสพีซีจี จำกัด (มหาชน)

งบกระแสเงินสด

สำหรับปีสิ้นสุดวันที่ 31 ธันวาคม พ.ศ. 2557

| หมายเหตุ | งบการเงินรวม | | งบการเงินเฉพาะบริษัท | |
|--|--------------|------------|----------------------|------------|
| | 31 ธันวาคม | 31 ธันวาคม | 31 ธันวาคม | 31 ธันวาคม |
| | พ.ศ. 2557 | พ.ศ. 2556 | พ.ศ. 2557 | พ.ศ. 2556 |
| | พันบาท | พันบาท | พันบาท | พันบาท |
| กระแสเงินสดจากกิจกรรมดำเนินงาน | | | | |
| กำไร(ขาดทุน)ก่อนค่าใช้จ่ายภาษีเงินได้ | 1,880,272 | 708,428 | 875,968 | (12,162) |
| รายการปรับปรุง | | | | |
| ค่าเสื่อมราคาของสิ่งหามิทรัพย์สินเพื่อการลงทุน | 13 | 131 | 131 | 70 |
| ค่าเสื่อมราคาของอาคารและอุปกรณ์ | 14 | 566,271 | 345,735 | 4,398 |
| ค่าตัดจำหน่าย | 16 | 4,738 | 1,252 | 62 |
| หนี้สูญ | | 372 | 197 | - |
| ค่าเผื่อ(กลับรายการ)หนี้สงสัยจะสูญ | 9 | (101) | (433) | 140 |
| ค่าเผื่อมูลค่าสินค้าลดลง | 10 | 2,296 | 817 | - |
| กำไรจากการจำหน่ายที่ดิน อาคารและอุปกรณ์ | | (569) | (215) | (93) |
| ขาดทุนจากการตัดจำหน่ายอุปกรณ์ | 14 | 21,962 | 2,950 | 10 |
| กำไรจากการจำหน่ายเงินลงทุนระยะสั้น | 27 | (8,203) | - | - |
| (กำไร)ขาดทุนที่ยังไม่เกิดขึ้นจริงจากอัตราแลกเปลี่ยน | | (910) | 25,893 | - |
| รายได้เงินปันผล | 27 | - | - | (917,687) |
| ภาระผูกพันผลประโยชน์พนักงาน | 21 | 1,692 | (20) | 1,312 |
| ส่วนแบ่งขาดทุน(กำไร)จากเงินลงทุนในบริษัทร่วมและ | | | | |
| การร่วมค้า | 12.2 | 677 | (18,606) | - |
| กำไรจากการปรับมูลค่าชุดกรรมของส่วนได้เสียที่มีอยู่เดิม | 27, 32 | - | (13,450) | - |
| ดอกเบี้ยรับ | 27 | (15,583) | (9,307) | (115,419) |
| ต้นทุนทางการเงิน - ดอกเบี้ยจ่าย | | 978,929 | 605,378 | 136,892 |
| การเปลี่ยนแปลงของเงินทุนหมุนเวียน | | | | |
| - ลูกหนี้การค้าและลูกหนี้อื่น | | (399,169) | (16,369) | 15,427 |
| - สินค้าคงเหลือ | | 236,829 | (613,262) | - |
| - สินทรัพย์หมุนเวียนอื่น | | 180,532 | (136,744) | (2,330) |
| - สินทรัพย์ไม่หมุนเวียนอื่น | | (59,960) | (393,301) | 10 |
| - เจ้าหนี้การค้าและเจ้าหนี้อื่น | | (917,080) | 685,584 | (2,262) |
| - หนี้สินหมุนเวียนอื่น | | 27,875 | (39,678) | 3,980 |
| กระแสเงินสดจากการดำเนินงาน | | | | |
| | 2,501,001 | 1,137,675 | (4,981) | (26,255) |

หมายเหตุประกอบงบการเงินเป็นส่วนหนึ่งของงบการเงินรวมและงบการเงินเฉพาะบริษัทนี้

บริษัท เอสพีซีจี จำกัด (มหาชน)

งบกระแสเงินสด

สำหรับปีสิ้นสุดวันที่ 31 ธันวาคม พ.ศ. 2557

| หมายเหตุ | งบการเงินรวม | | งบการเงินเฉพาะบริษัท | |
|--|--------------------|--------------------|----------------------|-----------------|
| | 31 ธันวาคม | 31 ธันวาคม | 31 ธันวาคม | 31 ธันวาคม |
| | พ.ศ. 2557 | พ.ศ. 2556 | พ.ศ. 2557 | พ.ศ. 2556 |
| | พันบาท | พันบาท | พันบาท | พันบาท |
| กระแสเงินสดจากกิจกรรมดำเนินงาน (ต่อ) | | | | |
| เงินสดได้มาจากกิจกรรมดำเนินงาน | | | | |
| ดอกเบี้ยรับ | 13,688 | 9,601 | 114,819 | 3,151 |
| จ่ายดอกเบี้ย | (890,272) | (580,222) | (75,393) | (609) |
| จ่ายภาษีเงินได้ | (41,211) | (57,419) | (1,959) | (369) |
| เงินสดสุทธิได้มาจาก(ใช้ไปใน)กิจกรรมดำเนินงาน | 1,583,206 | 509,635 | 32,486 | (24,082) |
| กระแสเงินสดจากกิจกรรมลงทุน | | | | |
| เงินฝากธนาคารที่มีข้อจำกัดในการใช้ | (589,108) | (230,990) | (340,000) | - |
| เงินสดจ่ายเพื่อซื้อเงินลงทุนระยะสั้น 8 | (5,020,450) | - | (3,877,105) | - |
| เงินสดรับจากการขายเงินลงทุนระยะสั้น | 2,308,168 | - | 1,210,999 | - |
| เงินสดจ่ายเพื่อซื้อที่ดิน อาคาร และอุปกรณ์ | (1,358,000) | (8,338,856) | (1,787) | (4,755) |
| เงินสดจ่ายเพื่อซื้อสินทรัพย์ไม่มีตัวตน 16 | (6,527) | (1,259) | (176) | (498) |
| เงินสดจ่ายเพื่อซื้ออสังหาริมทรัพย์เพื่อการลงทุน 13 | (11,987) | - | - | - |
| เงินสดจ่ายเพื่อเพิ่มเงินลงทุนในบริษัทย่อย 12.1 | - | - | (228,000) | (193,623) |
| เงินสดจ่ายจากเงินให้กู้ยืมระยะสั้นแก่ | | | | |
| กิจการที่เกี่ยวข้องกัน 33.4 | - | (3,100) | (3,880,000) | (38,100) |
| เงินสดจากการรับชำระหนี้เงินให้กู้ยืมระยะสั้นแก่ | | | | |
| กิจการที่เกี่ยวข้องกัน 33.4 | - | 53,100 | 630,000 | 125,600 |
| เงินสดรับจากการขายที่ดิน อาคาร และอุปกรณ์ | 1,195 | 2,550 | - | 25,751 |
| เงินสดจ่ายเพื่อซื้อบริษัทย่อย - สุทธิจากเงินสดที่ได้มา | - | (86,497) | - | - |
| เงินปันผลรับ 27 | - | - | 917,687 | - |
| เงินสดสุทธิใช้ไปในกิจกรรมลงทุน | (4,676,709) | (8,605,052) | (5,568,382) | (85,625) |

หมายเหตุประกอบงบการเงินเป็นส่วนหนึ่งของงบการเงินรวมและงบการเงินเฉพาะบริษัทนี้

บริษัท เอสพีซีจี จำกัด (มหาชน)

งบกระแสเงินสด

สำหรับปีสิ้นสุดวันที่ 31 ธันวาคม พ.ศ. 2557

| หมายเหตุ | งบการเงินรวม | | งบการเงินเฉพาะบริษัท | |
|--|--------------|------------------|----------------------|------------------|
| | 31 ธันวาคม | 31 ธันวาคม | 31 ธันวาคม | 31 ธันวาคม |
| | พ.ศ. 2557 | พ.ศ. 2556 | พ.ศ. 2557 | พ.ศ. 2556 |
| | พันบาท | พันบาท | พันบาท | พันบาท |
| กระแสเงินสดจากกิจกรรมจัดหาเงิน | | | | |
| เงินสัรับจากการออกหุ้นสามัญ | 23 | 1,842,097 | 279,991 | 1,842,097 |
| เงินสัรับจากเงินกู้ยืมระยะสั้นจากสถาบันการเงิน | 20 | - | 233,721 | - |
| เงินสัรับจากเงินกู้ยืมระยะยาวจากสถาบันการเงิน | 20 | 1,654,851 | 10,238,742 | - |
| เงินสัรับจากหุ้นสามัญในบริษัทย่อยที่มีเงื่อนไ ในการซื้อ/ขายคืน | 22 | 2,316 | 3,474 | - |
| เงินสัรับจากการเพิ่มเงินลงทุนในบริษัทย่อย | | | | |
| สำหรับส่วนได้เสียที่ไม่มีอำนาจควบคุม | | 278,618 | 86,427 | - |
| เงินสัรับล่วงหน้าค่าหุ้นเพิ่มทุนในบริษัทย่อย | 19 | - | 45,000 | - |
| เงินสัรับสุทธิจากการออกหุ้นกู้ | 20 | 3,970,793 | - | 3,970,793 |
| เงินสัจ่ายคืนเงินกู้ยืมระยะสั้นจากสถาบันการเงิน | 20 | - | (1,431,591) | - |
| เงินสัจ่ายคืนเงินกู้ยืมระยะยาวจากสถาบันการเงิน | 20 | (4,365,238) | (1,016,480) | - |
| เงินสัจ่ายคืนหุ้นสามัญในบริษัทย่อยที่มีเงื่อนไ ในการซื้อ/ขายคืน | 22 | (43,590) | (20,000) | - |
| เงินสัจ่ายชำระหนี้สินภายใต้สัญญาเช่าการเงิน | | (5,096) | (2,912) | (1,714) |
| เงินปันผลจ่ายให้แก่ส่วนได้เสียที่ไม่มีอำนาจควบคุม | | (72,226) | (104,642) | - |
| เงินปันผลจ่ายให้แก่ผู้ถือหุ้น | 25 | (369,594) | - | (369,594) |
| เงินสดสุทธิได้มาจากกิจกรรมจัดหาเงิน | | 2,892,931 | 8,311,730 | 5,441,582 |
| เงินสดและรายการเทียบเท่าเงินสด(ลดลง)เพิ่มขึ้นสุทธิ | | (200,572) | 216,313 | (94,314) |
| เงินสดและรายการเทียบเท่าเงินสดต้นปี | | 288,505 | 72,192 | 152,731 |
| เงินสดและรายการเทียบเท่าเงินสดปลายปี | 7 | 87,933 | 288,505 | 58,417 |

รายการที่ไม่ใช่เงินสด

ในระหว่างปีสิ้นสุดวันที่ 31 ธันวาคม พ.ศ. 2557 และ พ.ศ. 2556 มีรายการที่ไม่ใช่เงินสดที่มีสาระสำคัญดังต่อไปนี้

| | | | | | |
|--|----|-----|---------|-----|-------|
| เจ้าหนี้จากการซื้อที่ดิน อาคาร และอุปกรณ์ | 19 | 362 | 919,540 | - | 186 |
| หนี้สินจากการซื้อสินทรัพย์ภายใต้สัญญาเช่าการเงิน | | 983 | 12,634 | 983 | 8,699 |
| อสังหาริมทรัพย์เพื่อการลงทุนจากการรับชำระหนี้ | | - | 2,622 | - | 2,622 |

บริษัท เอสพีซีจี จำกัด (มหาชน)**หมายเหตุประกอบงบการเงินรวมและงบการเงินเฉพาะบริษัท****สำหรับปีสิ้นสุดวันที่ 31 ธันวาคม พ.ศ. 2557****1 ข้อมูลทั่วไป**

บริษัท เอสพีซีจี จำกัด (มหาชน) (“บริษัท”) เป็นบริษัทมหาชนจำกัด ซึ่งจัดตั้งขึ้นในประเทศไทยและมีที่อยู่ตามที่ได้จดทะเบียนดังนี้

เลขที่ 333/20 ซอยสุขุมวิท 55 ถนนสุขุมวิท แขวงคลองตันเหนือ เขตวัฒนา กรุงเทพมหานคร

บริษัทเป็นบริษัทจดทะเบียนในตลาดหลักทรัพย์แห่งประเทศไทย เพื่อวัตถุประสงค์ในการรายงานข้อมูลจึงรวมเรียกบริษัทและบริษัทย่อยว่า “กลุ่มบริษัท” บริษัทได้จดทะเบียนตามประมวลกฎหมายแพ่งและพาณิชย์เป็นนิติบุคคลประเภทบริษัทจำกัด เมื่อวันที่ 6 สิงหาคม พ.ศ. 2536 และจดทะเบียนเป็นบริษัทมหาชน เมื่อวันที่ 16 มีนาคม พ.ศ. 2548 ภายใต้ชื่อ บริษัท สตีล อินเตอร์เทค จำกัด (มหาชน) ต่อมาได้มีการจดทะเบียนเปลี่ยนชื่อบริษัท เมื่อวันที่ 17 มิถุนายน พ.ศ. 2554 เป็นบริษัท เอสพีซีจี จำกัด (มหาชน)

การประกอบธุรกิจของกลุ่มบริษัท สามารถสรุปได้ดังนี้

- การบริการออกแบบทางวิศวกรรม จัดซื้อ และก่อสร้างโซลาร์ฟาร์ม
- การผลิตและจำหน่ายกระแสไฟฟ้าจากพลังงานแสงอาทิตย์
- การจำหน่าย และให้บริการติดตั้งหลังคาพลังงานแสงอาทิตย์
- การผลิต จำหน่าย และให้บริการติดตั้งหลังคาเหล็ก

งบการเงินรวมและงบการเงินเฉพาะบริษัทได้รับอนุมัติจากคณะกรรมการบริษัทเมื่อวันที่ 20 กุมภาพันธ์ พ.ศ. 2558

2 นโยบายการบัญชี

นโยบายการบัญชีที่สำคัญซึ่งใช้ในการจัดทำงบการเงินรวมและงบการเงินเฉพาะบริษัทมีดังต่อไปนี้

2.1 เกณฑ์การจัดทำงบการเงิน

งบการเงินรวมและงบการเงินเฉพาะบริษัทได้จัดทำขึ้นตามหลักการบัญชีที่รับรองทั่วไปภายใต้พระราชบัญญัติการบัญชี พ.ศ. 2543 ซึ่งหมายถึงมาตรฐานการรายงานทางการเงินที่ออกภายใต้พระราชบัญญัติวิชาชีพบัญชี พ.ศ. 2547 และข้อกำหนดของคณะกรรมการกำกับหลักทรัพย์และตลาดหลักทรัพย์ว่าด้วยการจัดทำและนำเสนอรายงานทางการเงินภายใต้พระราชบัญญัติหลักทรัพย์และตลาดหลักทรัพย์

งบการเงินรวมและงบการเงินเฉพาะบริษัทได้จัดทำขึ้นโดยใช้เกณฑ์ราคาทุนเดิมในการวัดมูลค่าขององค์ประกอบของงบการเงิน ยกเว้นเรื่องที่อธิบายไว้เป็นอย่างอื่นในนโยบายการบัญชี

การจัดทำงบการเงินให้สอดคล้องกับหลักการบัญชีที่รับรองทั่วไปในประเทศไทย กำหนดให้ใช้ประมาณการทางบัญชีที่สำคัญและการใช้ดุลยพินิจของผู้บริหารซึ่งจัดทำขึ้นตามกระบวนการในการนำนโยบายการบัญชีของกลุ่มกิจการไปถือปฏิบัติ และต้องเปิดเผยเรื่องการใช้ดุลยพินิจของผู้บริหาร หรือความซับซ้อนหรือเกี่ยวกับข้อสมมติฐานและประมาณการที่มีนัยสำคัญต่องบการเงินรวมในหมายเหตุ 4

งบการเงินรวมและงบการเงินเฉพาะบริษัทฉบับภาษาอังกฤษจัดทำขึ้นจากงบการเงินตามกฎหมายที่เป็นภาษาไทย ในกรณีที่มีเนื้อความขัดแย้งกันหรือมีการตีความในสองภาษาแตกต่างกัน ให้ใช้งบการเงินตามกฎหมายฉบับภาษาไทยเป็นหลัก

บริษัท เอสพีซีจี จำกัด (มหาชน)

หมายเหตุประกอบงบการเงินรวมและงบการเงินเฉพาะบริษัท

สำหรับปีสิ้นสุดวันที่ 31 ธันวาคม พ.ศ. 2557

2 นโยบายการบัญชี (ต่อ)

2.2 มาตรฐานการรายงานทางการเงินใหม่ และมาตรฐานการรายงานทางการเงินที่มีการปรับปรุง (ต่อ)

- ข) มาตรฐานการรายงานทางการเงินใหม่ และมาตรฐานการรายงานทางการเงินที่มีการปรับปรุง ซึ่งมีผลบังคับใช้ ณ วันที่ 1 มกราคม พ.ศ. 2558 ซึ่งเกี่ยวข้องกับกลุ่มบริษัทและยังไม่ได้นำมาใช้ก่อนวันที่ถือปฏิบัติ (ต่อ)

กลุ่มมาตรฐานการรายงานทางการเงิน ที่คาดว่าจะส่งผลกระทบต่ออย่างมีสาระสำคัญต่อกลุ่มบริษัท มีดังนี้ (ต่อ)

มาตรฐานการรายงานทางการเงินฉบับที่ 11 ได้กำหนดคำนิยามของสัญญาร่วมการงานว่าเป็นสัญญาที่ผู้ร่วมทุนตั้งแต่สองรายขึ้นไปตกลงจะควบคุมร่วมกันกิจกรรมที่จัดตั้งขึ้น การตัดสินใจในกิจกรรมที่เกี่ยวข้องต้องได้รับความเห็นชอบโดยผู้ควบคุมร่วมอย่างเป็นเอกฉันท์จึงจะถือว่าเป็นไปตามข้อกำหนดของคำนิยามว่าการควบคุมร่วม การร่วมการงานสามารถอยู่ในรูปแบบของการดำเนินงานร่วมกันหรือการร่วมค้า การจัดประเภทขึ้นอยู่กับสิ่งที่แสดงออกมาซึ่งสัมพันธ์กับข้อตกลงที่จัดทำขึ้น หากในข้อกำหนดผู้ร่วมทุนได้รับเพียงสิทธิทรัพย์สิน การร่วมงานดังกล่าวถือเป็นการร่วมค้า ส่วนการดำเนินงานร่วมกันจะมีสิทธิในสินทรัพย์และมีภาระในหนี้สิน การดำเนินงานร่วมกันจะบันทึกบัญชีสิทธิในสินทรัพย์และภาระในหนี้สิน การร่วมค้าจะบันทึกส่วนได้เสียโดยใช้วิธีส่วนได้เสีย ผู้บริหารอยู่ในระหว่างการประเมินผลกระทบจากการปฏิบัติตามมาตรฐานฉบับนี้

มาตรฐานการรายงานทางการเงินฉบับที่ 12 กำหนดการเปิดเผยข้อมูลเพื่อช่วยให้ผู้ใช้งบการเงินสามารถประเมินความเสี่ยงและผลกระทบทางการเงินที่เกี่ยวข้องกับส่วนได้เสียที่กิจการมีกับบริษัทหรือบุคคลอื่น การร่วมการงานและกิจการซึ่งมีโครงสร้างเฉพาะตัวซึ่งไม่ได้รวมอยู่ในงบการเงินรวม ผู้บริหารอยู่ในระหว่างการประเมินผลกระทบจากการปฏิบัติตามมาตรฐานฉบับนี้

มาตรฐานการรายงานทางการเงินฉบับที่ 13 มีวัตถุประสงค์เพื่อปรับปรุง และลดความซ้ำซ้อนของคำนิยามของมูลค่ายุติธรรม โดยการกำหนดคำนิยาม และแหล่งข้อมูลในการวัดมูลค่ายุติธรรม และการเปิดเผยข้อมูลสำหรับใช้ในมาตรฐานการรายงานทางการเงิน ผู้บริหารอยู่ในระหว่างการประเมินผลกระทบจากการปฏิบัติตามมาตรฐานฉบับนี้

การตีความมาตรฐานการรายงานทางการเงินฉบับที่ 14 (ปรับปรุง 2557) การตีความนี้ให้ใช้กับผลประโยชน์หลังออกจากรานประเภทโครงการผลประโยชน์ที่กำหนดไว้ และผลประโยชน์ระยะยาวอื่นของพนักงาน ข้อกำหนดเงินทุนขั้นต่ำภายใต้การตีความนี้หมายถึงข้อกำหนดใดๆที่กำหนดให้กิจการต้องสมทบเงินทุนสำหรับผลประโยชน์หลังออกจากรานประเภทโครงการผลประโยชน์ที่กำหนดไว้ และผลประโยชน์ระยะยาวอื่นของพนักงาน การตีความนี้อธิบายถึงผลกระทบที่อาจจะเกิดขึ้นกับสินทรัพย์หรือหนี้สินโครงการจากข้อกำหนดหรือข้อตกลงที่เกี่ยวกับเงินทุนขั้นต่ำ ผู้บริหารอยู่ในระหว่างการประเมินผลกระทบจากการปฏิบัติตามมาตรฐานฉบับนี้

บริษัท เอสพีซีจี จำกัด (มหาชน)

หมายเหตุประกอบงบการเงินรวมและงบการเงินเฉพาะบริษัท

สำหรับปีสิ้นสุดวันที่ 31 ธันวาคม พ.ศ. 2557

2 นโยบายการบัญชี (ต่อ)

2.2 มาตรฐานการรายงานทางการเงินใหม่ และมาตรฐานการรายงานทางการเงินที่มีการปรับปรุง

ก) มาตรฐานการรายงานทางการเงินที่มีการปรับปรุงซึ่งมีผลบังคับใช้ ณ วันที่ 1 มกราคม พ.ศ. 2557 และเกี่ยวข้องกับกลุ่มบริษัท มีดังนี้

| | |
|---|---|
| มาตรฐานการบัญชีฉบับที่ 1 (ปรับปรุง 2555) | เรื่อง การนำเสนองบการเงิน |
| มาตรฐานการบัญชีฉบับที่ 7 (ปรับปรุง 2555) | เรื่อง งบกระแสเงินสด |
| มาตรฐานการบัญชีฉบับที่ 12 (ปรับปรุง 2555) | เรื่อง ภาษีเงินได้ |
| มาตรฐานการบัญชีฉบับที่ 17 (ปรับปรุง 2555) | เรื่อง สัญญาเช่า |
| มาตรฐานการบัญชีฉบับที่ 18 (ปรับปรุง 2555) | เรื่อง รายได้ |
| มาตรฐานการบัญชีฉบับที่ 19 (ปรับปรุง 2555) | เรื่อง ผลประโยชน์ของพนักงาน |
| มาตรฐานการบัญชีฉบับที่ 21 (ปรับปรุง 2555) | เรื่อง ผลกระทบจากการเปลี่ยนแปลงของอัตราแลกเปลี่ยนเงินตราต่างประเทศ |
| มาตรฐานการบัญชีฉบับที่ 24 (ปรับปรุง 2555) | เรื่อง การเปิดเผยข้อมูลเกี่ยวกับบุคคลหรือกิจการที่เกี่ยวข้องกัน |
| มาตรฐานการบัญชีฉบับที่ 28 (ปรับปรุง 2555) | เรื่อง เงินลงทุนในบริษัทร่วม |
| มาตรฐานการบัญชีฉบับที่ 31 (ปรับปรุง 2555) | เรื่อง ส่วนได้เสียในการร่วมค้า |
| มาตรฐานการบัญชีฉบับที่ 34 (ปรับปรุง 2555) | เรื่อง งบการเงินระหว่างกาล |
| มาตรฐานการบัญชีฉบับที่ 36 (ปรับปรุง 2555) | เรื่อง การด้อยค่าของสินทรัพย์ |
| มาตรฐานการบัญชีฉบับที่ 38 (ปรับปรุง 2555) | เรื่อง สินทรัพย์ไม่มีตัวตน |
| มาตรฐานการรายงานทางการเงินฉบับที่ 2 (ปรับปรุง 2555) | เรื่อง การจ่ายโดยใช้หุ้นเป็นเกณฑ์ |
| มาตรฐานการรายงานทางการเงินฉบับที่ 3 (ปรับปรุง 2555) | เรื่อง การรวมธุรกิจ |
| มาตรฐานการรายงานทางการเงินฉบับที่ 5 (ปรับปรุง 2555) | เรื่อง สินทรัพย์ไม่หมุนเวียนที่ถือไว้เพื่อขายและการดำเนินงานที่ยกเลิก |
| มาตรฐานการรายงานทางการเงินฉบับที่ 8 (ปรับปรุง 2555) | เรื่อง ส่วนงานดำเนินงาน |
| การตีความมาตรฐานการรายงานทางการเงินฉบับที่ 1 | เรื่อง การเปลี่ยนแปลงในหนี้สินที่เกิดขึ้นจากการรื้อถอนการบูรณะและหนี้สินที่มีลักษณะคล้ายคลึงกัน |
| การตีความมาตรฐานการรายงานทางการเงินฉบับที่ 4 | เรื่อง การประเมินว่าข้อตกลงประกอบด้วยสัญญาเช่าหรือไม่ |
| การตีความมาตรฐานการรายงานทางการเงินฉบับที่ 10 | เรื่อง งบการเงินระหว่างกาลและการด้อยค่า |
| การตีความมาตรฐานการรายงานทางการเงินฉบับที่ 12 | เรื่อง ข้อตกลงสัมปทานบริการ |

บริษัท เอสพีซีจี จำกัด (มหาชน)

หมายเหตุประกอบงบการเงินรวมและงบการเงินเฉพาะบริษัท

สำหรับปีสิ้นสุดวันที่ 31 ธันวาคม พ.ศ. 2557

2 นโยบายการบัญชี (ต่อ)

2.2 มาตรฐานการรายงานทางการเงินใหม่ และมาตรฐานการรายงานทางการเงินที่มีการปรับปรุง (ต่อ)

- ก) มาตรฐานการรายงานทางการเงินที่มีการปรับปรุงซึ่งมีผลบังคับใช้ ณ วันที่ 1 มกราคม พ.ศ. 2557 และเกี่ยวข้องกับกลุ่มบริษัท มีดังนี้ (ต่อ)

| | |
|--|--|
| การตีความมาตรฐานการรายงานทางการเงิน ฉบับที่ 13 | เรื่อง โปรแกรมสิทธิพิเศษแก่ลูกค้า |
| การตีความมาตรฐานการรายงานทางการเงิน ฉบับที่ 17 | เรื่อง การจ่ายสินทรัพย์ที่ไม่ใช่เงินสดให้เจ้าของ |
| การตีความมาตรฐานการรายงานทางการเงิน ฉบับที่ 18 | เรื่อง การโอนสินทรัพย์จากลูกค้า |
| การตีความมาตรฐานการบัญชีฉบับที่ 15 | เรื่อง สิ่งจูงใจสัญญาเช่าดำเนินงาน |
| การตีความมาตรฐานการบัญชีฉบับที่ 27 | เรื่อง การประเมินเนื้อหาของรายการที่เกี่ยวกับรูปแบบของกฎหมายตามสัญญาเช่า |
| การตีความมาตรฐานการบัญชีฉบับที่ 29 | เรื่อง การเปิดเผยข้อมูลของข้อตกลงสัมปทานบริการ |
| การตีความมาตรฐานการบัญชีฉบับที่ 32 | เรื่อง สินทรัพย์ไม่มีตัวตน - ต้นทุนเว็บไซต์ |

มาตรฐานการบัญชีฉบับที่ 1 (ปรับปรุง 2555) มีการอธิบายให้ชัดเจนเกี่ยวกับการแปลงสภาพของเครื่องมือทางการเงิน ที่การตัดสินใจเป็นของผู้ถือตราสาร จะไม่มีผลกระทบกับการจัดประเภทของเครื่องมือทางการเงินในส่วนที่เป็นหนี้สิน นอกจากนี้มาตรฐานการบัญชีฉบับที่ 1 ยังได้อธิบายส่วนประกอบของส่วนของเจ้าของว่า กิจการอาจแสดงรายละเอียดการวิเคราะห์กำไรขาดทุนเบ็ดเสร็จ แต่ละรายการในงบแสดงการเปลี่ยนแปลงส่วนของผู้ถือหุ้นในหมายเหตุประกอบงบการเงินอย่างใดอย่างหนึ่งได้ การปรับปรุงมาตรฐานดังกล่าวไม่ส่งผลกระทบต่อกลุ่มบริษัท

มาตรฐานการบัญชีฉบับที่ 7 (ปรับปรุง 2555) ได้มีการอธิบายให้ชัดเจนขึ้นว่า ค่าใช้จ่ายที่ก่อให้เกิดการรับรู้สินทรัพย์ในงบแสดงฐานะการเงินเท่านั้น จึงสามารถจัดประเภทเป็นกิจกรรมลงทุน การปรับปรุงมาตรฐานดังกล่าวไม่ส่งผลกระทบต่อกลุ่มบริษัท

มาตรฐานการบัญชีฉบับที่ 12 (ปรับปรุง 2555) ได้มีการปรับปรุงเพิ่มเติมข้อกำหนดของหลักการที่มีอยู่สำหรับการวัดมูลค่าของสินทรัพย์ภายใต้เงินได้หรือการตัดบัญชีหรือหนี้สินภายใต้เงินได้หรือการตัดบัญชีที่เกิดขึ้นจากอสังหาริมทรัพย์เพื่อการลงทุนซึ่งวัดมูลค่าด้วยมูลค่ายุติธรรม มาตรฐานการบัญชีฉบับที่ 12 ฉบับที่ใช้อยู่ในปัจจุบันกำหนดให้กิจการวัดค่าภายใต้เงินได้หรือการตัดบัญชีที่เกี่ยวข้องกับสินทรัพย์โดยขึ้นกับการคาดการณ์ของกิจการเกี่ยวกับมูลค่าที่คาดว่าจะได้รับคืนจากมูลค่าตามบัญชีของสินทรัพย์จากการใช้หรือการขาย การปรับปรุงมาตรฐานฉบับนี้ได้มีการเพิ่มเติมเกี่ยวกับข้อสมมติฐานว่า ราคาตามบัญชีของอสังหาริมทรัพย์เพื่อการลงทุนซึ่งวัดมูลค่าโดยใช้มูลค่ายุติธรรมคาดว่าจะได้รับคืนโดยการขาย นอกจากนี้ได้มีการรวมการตีความฉบับที่ 21 เรื่องภายใต้เงินได้-การได้รับประโยชน์จากสินทรัพย์ที่ไม่ได้คิดค่าเสื่อมราคาใหม่ที่ราคาใหม่ เป็นส่วนของมาตรฐานฉบับที่ 12 (ปรับปรุง 2555) การปรับปรุงมาตรฐานดังกล่าวไม่ส่งผลกระทบต่อกลุ่มบริษัท

บริษัท เอสพีซีจี จำกัด (มหาชน)**หมายเหตุประกอบงบการเงินรวมและงบการเงินเฉพาะบริษัท****สำหรับปีสิ้นสุดวันที่ 31 ธันวาคม พ.ศ. 2557****2 นโยบายการบัญชี (ต่อ)****2.2 มาตรฐานการรายงานทางการเงินใหม่ และมาตรฐานการรายงานทางการเงินที่มีการปรับปรุง (ต่อ)**

- ก) มาตรฐานการรายงานทางการเงินที่มีการปรับปรุงซึ่งมีผลบังคับใช้ ณ วันที่ 1 มกราคม พ.ศ. 2557 และเกี่ยวข้องกับกลุ่มบริษัท มีดังนี้ (ต่อ)

มาตรฐานการบัญชีฉบับที่ 17 (ปรับปรุง 2555) ได้มีการตัดแนวทางปฏิบัติสำหรับการเช่าที่ดินซึ่งมีอายุการใช้งานไม่จำกัดให้เป็นสัญญาเช่าดำเนินงาน มาตรฐานได้มีการแก้ไขให้ชัดเจนขึ้นเกี่ยวกับการเช่าที่ดินและอาคาร โดยจะต้องมีการพิจารณาแยกจากกันว่า ควรจัดประเภทเป็นสัญญาเช่าการเงินหรือสัญญาเช่าดำเนินงานโดยใช้หลักการทั่วไปที่กล่าวในมาตรฐานการบัญชีฉบับที่ 17 การปรับปรุงมาตรฐานดังกล่าวไม่ส่งผลกระทบต่อกลุ่มบริษัท

มาตรฐานการบัญชีฉบับที่ 18 (ปรับปรุง 2555) ได้ตัดภาคผนวกของมาตรฐานการบัญชีของมาตรฐานการบัญชีฉบับที่ 18 ออก การปรับปรุงมาตรฐานดังกล่าวไม่ส่งผลกระทบต่อกลุ่มบริษัท

มาตรฐานการบัญชีฉบับที่ 19 (ปรับปรุง 2555) ได้มีการตัดข้อความในส่วนของการปฏิบัติในช่วงเปลี่ยนแปลงของมาตรฐานการบัญชีฉบับที่ 19 ที่ใช้อยู่ในปัจจุบันออก การปรับปรุงมาตรฐานดังกล่าวไม่ส่งผลกระทบต่อกลุ่มบริษัท

มาตรฐานการบัญชีฉบับที่ 21 (ปรับปรุง 2555) ได้มีการอธิบายให้ชัดเจนเกี่ยวกับการบันทึกบัญชี ผลสะสมของผลต่างจากอัตราแลกเปลี่ยนรอกการตัดบัญชีที่เกี่ยวกับการจำหน่ายหรือการจำหน่ายบางส่วนของหน่วยงานในต่างประเทศ วิธีการทางบัญชีดังกล่าวต้องใช้วิธีการปรับไปข้างหน้าซึ่งมีผลบังคับใช้สำหรับรอบระยะเวลาที่มีวันเริ่มในหรือหลังวันที่ 1 มกราคม พ.ศ. 2557 เป็นต้นไป การปรับปรุงมาตรฐานดังกล่าวไม่ส่งผลกระทบต่อกลุ่มบริษัท

มาตรฐานการบัญชีฉบับที่ 24 (ปรับปรุง 2555) ได้มีการยกเลิกการเปิดเผยข้อมูลสำหรับกิจการที่เกี่ยวข้องกับรัฐบาล โดยยกเลิกการเปิดเผยข้อมูลเกี่ยวกับรายละเอียดสำหรับรายการทั้งหมดที่เกิดขึ้นกับรัฐบาลและหน่วยงานอื่นๆ ที่เกี่ยวข้องกัน นอกจากนี้ได้มีการกำหนดคำนิยามของกิจการที่เกี่ยวข้องกับรัฐบาลให้ง่ายและชัดเจนขึ้น การปรับปรุงมาตรฐานดังกล่าวไม่ส่งผลกระทบต่อกลุ่มบริษัท

มาตรฐานการบัญชีฉบับที่ 28 (ปรับปรุง 2555) ได้มีการอธิบายให้ชัดเจนขึ้นสำหรับการเปลี่ยนนโยบายการบัญชีจากวิธีส่วนได้เสียมาเป็นวิธีราคาทุนในงบการเงินเฉพาะกิจการ มาตรฐานการบัญชีกำหนดให้มีการปรับปรุงโดยวิธีย้อนหลังในเรื่องนี้ กรณีที่กิจการสูญเสียสิทธิพลอย่างมีนัยสำคัญ ส่วนได้เสียในบริษัทดังกล่าวที่คงเหลืออยู่ต้องวัดมูลค่าด้วยวิธีสุจริต การปรับปรุงเรื่องนี้ต้องใช้วิธีปรับไปข้างหน้าซึ่งมีผลบังคับใช้สำหรับรอบระยะเวลาบัญชีที่มีวันเริ่มในหรือหลังวันที่ 1 มกราคม พ.ศ. 2557 เป็นต้นไป การปรับปรุงมาตรฐานดังกล่าวไม่ส่งผลกระทบต่อกลุ่มบริษัท

มาตรฐานการบัญชีฉบับที่ 31 (ปรับปรุง 2555) ได้มีการอธิบายให้ชัดเจนขึ้นสำหรับการเปลี่ยนนโยบายการบัญชีจากวิธีส่วนได้เสียมาเป็นวิธีราคาทุนในงบการเงินเฉพาะกิจการ มาตรฐานการบัญชีกำหนดให้มีการปรับปรุงโดยวิธีย้อนหลังในเรื่องนี้ กรณีที่กิจการสูญเสียการควบคุมร่วมได้เสียในบริษัทดังกล่าวที่คงเหลืออยู่ต้องวัดด้วยมูลค่าสุจริต การปรับปรุงเรื่องนี้ต้องใช้วิธีปรับไปข้างหน้าซึ่งมีผลบังคับใช้สำหรับรอบระยะเวลาบัญชีที่มีวันเริ่มในหรือหลังวันที่ 1 มกราคม พ.ศ. 2557 เป็นต้นไป การปรับปรุงมาตรฐานดังกล่าวไม่ส่งผลกระทบต่อกลุ่มบริษัท

บริษัท เอสพีซีจี จำกัด (มหาชน)

หมายเหตุประกอบงบการเงินรวมและงบการเงินเฉพาะบริษัท

สำหรับปีสิ้นสุดวันที่ 31 ธันวาคม พ.ศ. 2557

2 นโยบายการบัญชี (ต่อ)

2.2 มาตรฐานการรายงานทางการเงินใหม่ และมาตรฐานการรายงานทางการเงินที่มีการปรับปรุง (ต่อ)

- ก) มาตรฐานการรายงานทางการเงินที่มีการปรับปรุงซึ่งมีผลบังคับใช้ ณ วันที่ 1 มกราคม พ.ศ. 2557 และเกี่ยวข้องกับกลุ่มบริษัท มีดังนี้ (ต่อ)

มาตรฐานการบัญชีฉบับที่ 34 (ปรับปรุง 2555) ได้มีการเน้นหลักการของการเปิดเผยที่มีอยู่ในปัจจุบันสำหรับเหตุการณ์และรายการที่มีสาระสำคัญ โดยมีการเพิ่มเติมข้อกำหนดเกี่ยวกับการเปิดเผยข้อมูลให้ครอบคลุมการเปิดเผยเกี่ยวกับการเปลี่ยนแปลงมูลค่ายุติธรรม (ถ้าหากมีสาระสำคัญ) และต้องมีการปรับข้อมูลที่เกี่ยวข้องให้เป็นปัจจุบันจากข้อมูลล่าสุดของรายงานประจำปีการปรับปรุงมาตรฐานดังกล่าวไม่ส่งผลกระทบต่อกลุ่มบริษัท

มาตรฐานการบัญชีฉบับที่ 36 (ปรับปรุง 2555) ได้มีการอธิบายการปันส่วนค่าความนิยมให้หน่วยสินทรัพย์ที่ก่อให้เกิดเงินสด จะต้องไม่เกินกว่าส่วนงานดำเนินงานก่อนการรวมส่วนงาน ตามที่ได้ระบุไว้ในมาตรฐานการรายงานทางการเงินฉบับที่ 8 เรื่อง ส่วนงานดำเนินงาน การปรับปรุงมาตรฐานดังกล่าวไม่ส่งผลกระทบต่อกลุ่มบริษัท

มาตรฐานการบัญชีฉบับที่ 38 (ปรับปรุง 2555) ได้มีการอธิบายให้ชัดเจนขึ้นเกี่ยวกับสินทรัพย์ที่ไม่มีตัวตนที่สามารถแบ่งแยกได้ที่ได้จากการรวมธุรกิจ โดยสินทรัพย์ที่ไม่มีตัวตนต้องรับรู้แยกต่างหากจากค่าความนิยม สินทรัพย์ที่ไม่มีตัวตนที่ต่างกันอาจรับรู้รวมกันเป็นสินทรัพย์หน่วยเดียวกัน ถ้ามีอายุการให้ประโยชน์เชิงเศรษฐกิจที่ใกล้เคียงกัน การปรับปรุงมาตรฐานดังกล่าวไม่ส่งผลกระทบต่อกลุ่มบริษัท

มาตรฐานการรายงานทางการเงินฉบับที่ 2 (ปรับปรุง 2555) ได้ขยายขอบเขตครอบคลุมการจัดประเภทและวิธีการบันทึกบัญชีของรายการจ่ายโดยใช้หุ้นเป็นเกณฑ์ที่ชำระด้วยเงินสดและการจ่ายโดยใช้หุ้นเป็นเกณฑ์ที่ชำระด้วยตราสารทุนในกลุ่มกิจการ การปรับปรุงมาตรฐานดังกล่าวไม่ส่งผลกระทบต่อกลุ่มบริษัท

มาตรฐานการรายงานทางการเงินฉบับที่ 3 (ปรับปรุง 2555) ได้แก้ไขการวัดมูลค่าของส่วนได้เสียที่ไม่มีอำนาจควบคุมให้ทางเลือกในการวัดมูลค่าของส่วนได้เสียที่ไม่มีอำนาจควบคุมโดยวัดจากมูลค่ายุติธรรม หรือ มูลค่าของสินทรัพย์สุทธิของผู้ถูกซื้อ จะทำได้ก็ต่อเมื่อตราสารนั้นแสดงถึงส่วนได้เสียในความเป็นเจ้าของปัจจุบันและทำให้ผู้ถือมีสิทธิได้รับส่วนแบ่งในสินทรัพย์สุทธิของกิจการตามสัดส่วนที่ลงทุนในกรณีที่มีการชำระบัญชี สำหรับองค์ประกอบอื่นของส่วนได้เสียที่ไม่มีอำนาจควบคุมให้วัดมูลค่าด้วยมูลค่ายุติธรรม เว้นแต่มาตรฐานการรายงานทางการเงินจะกำหนดให้ใช้เกณฑ์อื่นในการวัดมูลค่า แนวทางของมาตรฐานการรายงานทางการเงินฉบับนี้จะนำมาใช้กับรายการจ่ายโดยใช้หุ้นเป็นเกณฑ์ทั้งหมดซึ่งเป็นส่วนหนึ่งของการรวมธุรกิจ การปรับปรุงมาตรฐานดังกล่าวไม่ส่งผลกระทบต่อกลุ่มบริษัท

บริษัท เอสพีซีจี จำกัด (มหาชน)**หมายเหตุประกอบงบการเงินรวมและงบการเงินเฉพาะบริษัท****สำหรับปีสิ้นสุดวันที่ 31 ธันวาคม พ.ศ. 2557****2 นโยบายการบัญชี (ต่อ)****2.2 มาตรฐานการรายงานทางการเงินใหม่ และมาตรฐานการรายงานทางการเงินที่มีการปรับปรุง (ต่อ)**

- ก) มาตรฐานการรายงานทางการเงินที่มีการปรับปรุงซึ่งมีผลบังคับใช้ ณ วันที่ 1 มกราคม พ.ศ. 2557 และเกี่ยวข้องกับกลุ่มบริษัท มีดังนี้ (ต่อ)

มาตรฐานการรายงานทางการเงินฉบับที่ 5 (ปรับปรุง 2555) ได้มีการกำหนดการเปิดเผยข้อมูลสำหรับสินทรัพย์ที่ถือไว้เพื่อขายและการดำเนินงานที่ยกเลิก การเปิดเผยข้อมูลโดยมาตรฐานฉบับอื่นมีต้องนำมาปฏิบัติใช้ยกเว้นมาตรฐานการรายงานทางการเงินมีการกำหนดให้เปิดเผย การปรับปรุงมาตรฐานดังกล่าวไม่ส่งผลกระทบต่อกลุ่มบริษัท

มาตรฐานการรายงานทางการเงินฉบับที่ 8 (ปรับปรุง 2555) มีการอธิบายให้ชัดเจนขึ้นว่ากิจการจะเปิดเผยการวัดมูลค่าของสินทรัพย์ของแต่ละส่วนงานเมื่อมีการรายงานการวัดมูลค่านั้นให้ผู้มีอำนาจตัดสินใจสูงสุดด้านการดำเนินงาน การปรับปรุงมาตรฐานดังกล่าวไม่ส่งผลกระทบต่อกลุ่มบริษัท

การตีความมาตรฐานการรายงานทางการเงินฉบับที่ 1 กำหนดวิธีปฏิบัติทางบัญชีสำหรับหนี้สินที่เกิดขึ้นจากการรื้อถอน การบูรณะ และหนี้สินที่มีลักษณะคล้ายคลึงกัน ที่เป็นผลจากการเปลี่ยนแปลงในประมาณการระยะเวลา หรือจำนวนของทรัพยากรที่มีประโยชน์เชิงเศรษฐกิจซึ่งนำมาจ่ายชำระภาระผูกพัน หรือการเปลี่ยนแปลงอัตราคิดลด การตีความมาตรฐานการรายงานทางการเงินฉบับนี้ไม่มีผลกระทบต่อกลุ่มบริษัท

การตีความมาตรฐานการรายงานทางการเงินฉบับที่ 4 กำหนดให้มีการพิจารณาว่าข้อตกลงเป็นหรือประกอบด้วยสัญญาเช่าหรือไม่โดยอ้างอิงจากเนื้อหาของข้อตกลง การตีความนี้กำหนดให้ประเมินว่าข้อตกลงเช่าเงื่อนไขต่อไปนี้หรือไม่ (1) การปฏิบัติตามข้อตกลงขึ้นอยู่กับการใช้สินทรัพย์ที่เฉพาะเจาะจง และ (2) ข้อตกลงดังกล่าวเป็นการให้สิทธิในการใช้สินทรัพย์นั้น การตีความมาตรฐานการรายงานทางการเงินฉบับนี้ไม่มีผลกระทบต่อกลุ่มบริษัท

การตีความมาตรฐานการรายงานทางการเงินฉบับที่ 10 กำหนดว่าห้ามกลับรายการผลขาดทุนจากการด้อยค่าของค่าความนิยมที่เคयरรับรู้ในงวดระหว่างกาลงวดก่อน การตีความมาตรฐานการรายงานทางการเงินฉบับนี้ไม่มีผลกระทบต่อกลุ่มบริษัท

การตีความมาตรฐานการรายงานทางการเงินฉบับที่ 12 เกี่ยวข้องกับข้อตกลงสัมปทานบริการระหว่างภาครัฐกับเอกชน ในการให้บริการสาธารณะ โดยที่เอกชนได้เข้าร่วมในการสร้าง การลงทุน การดำเนินงาน และการบำรุงรักษาโครงสร้างพื้นฐานสำหรับบริการสาธารณะ การตีความมาตรฐานการรายงานทางการเงินฉบับนี้ไม่มีผลกระทบต่อกลุ่มบริษัท

การตีความมาตรฐานการรายงานทางการเงินฉบับที่ 13 ให้คำอธิบายเกี่ยวกับกรณีที่ขายสินค้าหรือให้บริการพร้อมกันให้สิทธิพิเศษแก่ลูกค้า (เช่น คະແນหรือได้รับสินค้าโดยไม่ต้องจ่ายค่าตอบแทน) ว่าเป็นรายการที่มีหลายองค์ประกอบและสิ่งตอบแทนที่ได้รับหรือค้างรับจากลูกค้าต้องปันส่วนให้แก่แต่ละองค์ประกอบของรายการ โดยใช้มูลค่ายุติธรรม การตีความมาตรฐานการรายงานทางการเงินฉบับนี้ไม่มีผลกระทบต่อกลุ่มบริษัท

บริษัท เอสพีซีจี จำกัด (มหาชน)

หมายเหตุประกอบงบการเงินรวมและงบการเงินเฉพาะบริษัท

สำหรับปีสิ้นสุดวันที่ 31 ธันวาคม พ.ศ. 2557

2 นโยบายการบัญชี (ต่อ)

2.2 มาตรฐานการรายงานทางการเงินใหม่ และมาตรฐานการรายงานทางการเงินที่มีการปรับปรุง (ต่อ)

- ก) มาตรฐานการรายงานทางการเงินที่มีการปรับปรุงซึ่งมีผลบังคับใช้ ณ วันที่ 1 มกราคม พ.ศ. 2557 และเกี่ยวข้องกับกลุ่มบริษัท มีดังนี้ (ต่อ)

การตีความมาตรฐานการรายงานทางการเงินฉบับที่ 17 กำหนดแนวปฏิบัติในการบันทึกการจ่ายสินทรัพย์นอกเหนือจากเงินสดเป็นเงินปันผลให้แก่เจ้าของที่ปฏิบัติตนอยู่ในลักษณะที่เป็นเจ้าของ การตีความมาตรฐานการรายงานทางการเงินฉบับนี้กล่าวถึงการกำหนดเวลารับรู้เงินปันผลค้างจ่าย การวัดมูลค่าเงินปันผลค้างจ่ายและการบัญชีสำหรับผลต่างระหว่างมูลค่าตามบัญชีของสินทรัพย์ที่จ่ายให้และมูลค่าตามบัญชีของเงินปันผลค้างจ่ายเมื่อมีการชำระเงินปันผลค้างจ่าย การตีความมาตรฐานการรายงานทางการเงินฉบับนี้ไม่มีผลกระทบต่อกลุ่มบริษัท

การตีความมาตรฐานการรายงานทางการเงินฉบับที่ 18 กำหนดวิธีการบัญชีสำหรับการโอนที่ดิน อาคารและอุปกรณ์ ซึ่งกิจการได้รับโอนมาจากลูกค้า ข้อตกลงซึ่งอยู่ภายใต้ขอบเขตของการตีความฉบับนี้ หมายถึงข้อตกลงที่ทำให้กิจการได้รับที่ดิน อาคารและอุปกรณ์จากลูกค้าเพื่อให้ลูกค้าสามารถเชื่อมต่อกับเครือข่ายได้หรือเพื่อให้ลูกค้าเข้าถึงสินค้าหรือบริการได้อย่างต่อเนื่อง การตีความฉบับนี้กล่าวถึงการวัดมูลค่าเริ่มแรกของสินทรัพย์ที่รับโอนและการบันทึกบัญชี การตีความมาตรฐานการรายงานทางการเงินฉบับนี้ไม่มีผลกระทบต่อกลุ่มบริษัท

การตีความมาตรฐานการบัญชีฉบับที่ 15 กำหนดวิธีการปฏิบัติทางบัญชีในการรับรู้สิ่งจูงใจที่ผู้ให้เข้าให้แก่ผู้เช่าสำหรับสัญญาเช่าดำเนินงาน การตีความมาตรฐานการบัญชีฉบับนี้ไม่มีผลกระทบต่อกลุ่มบริษัท

การตีความมาตรฐานการบัญชีฉบับที่ 27 ได้มีการให้แนวทางในการพิจารณาสัญญาที่ได้จัดทำขึ้นตามรูปแบบของกฎหมายให้เป็นสัญญาเช่า ว่าโดยเนื้อหาเป็นสัญญาเช่าตามมาตรฐานการบัญชีฉบับที่ 17 เรื่องสัญญาเช่า หรือไม่ การพิจารณาดังกล่าวจะต้องพิจารณารายการหลายรายการที่มีการเชื่อมโยงกันเสมือนเป็นหนึ่งรายการ แนวทางดังกล่าวได้มีการให้ตัวอย่างของเงื่อนไขที่จะทำให้เนื้อหาของสัญญาเช่าไม่เข้าเงื่อนไขเป็นสัญญาเช่าตามมาตรฐานการบัญชีฉบับที่ 17 การบันทึกบัญชีจะต้องสะท้อนเนื้อหาของสัญญาดังกล่าว การตีความมาตรฐานการบัญชีฉบับนี้ไม่มีผลกระทบต่อกลุ่มบริษัท

การตีความมาตรฐานการบัญชีฉบับที่ 29 กำหนดเกี่ยวกับการเปิดเผยข้อมูลสำหรับข้อตกลงสัมปทานบริการระหว่างภาครัฐกับเอกชน การตีความมาตรฐานการบัญชีฉบับนี้ไม่มีผลกระทบต่อกลุ่มบริษัท

การตีความมาตรฐานการบัญชีฉบับที่ 32 กำหนดแนวทางในการปฏิบัติสำหรับรายจ่ายที่เกิดขึ้นภายในกิจการในการพัฒนาและการดำเนินงานสำหรับเว็บไซต์ที่กิจการมีไว้เพื่อการใช้งานภายในหรือภายนอก โดยให้กิจการต้องปฏิบัติตามข้อกำหนดในมาตรฐานการบัญชีฉบับที่ 38 เรื่อง สินทรัพย์ไม่มีตัวตน การตีความมาตรฐานการบัญชีฉบับนี้ไม่มีผลกระทบต่อกลุ่มบริษัท

บริษัท เอสพีซีจี จำกัด (มหาชน)

หมายเหตุประกอบงบการเงินรวมและงบการเงินเฉพาะบริษัท

สำหรับปีสิ้นสุดวันที่ 31 ธันวาคม พ.ศ. 2557

2 นโยบายการบัญชี (ต่อ)

2.2 มาตรฐานการรายงานทางการเงินใหม่ และมาตรฐานการรายงานทางการเงินที่มีการปรับปรุง (ต่อ)

- ข) มาตรฐานการรายงานทางการเงินใหม่ และมาตรฐานการรายงานทางการเงินที่มีการปรับปรุง ซึ่งมีผลบังคับใช้ ณ วันที่ 1 มกราคม พ.ศ. 2558 ซึ่งเกี่ยวข้องกับกลุ่มบริษัทและยังไม่ได้นำมาใช้ก่อนวันถือปฏิบัติ

กลุ่มมาตรฐานการรายงานทางการเงิน ที่คาดว่าจะส่งผลกระทบต่ออย่างมีสาระสำคัญต่อกลุ่มบริษัท มีดังนี้

| | |
|---|--|
| มาตรฐานการบัญชีฉบับที่ 1 (ปรับปรุง 2557) | เรื่อง การนำเสนองบการเงิน |
| มาตรฐานการบัญชีฉบับที่ 16 (ปรับปรุง 2557) | เรื่อง ที่ดิน อาคารและอุปกรณ์ |
| มาตรฐานการบัญชีฉบับที่ 19 (ปรับปรุง 2557) | เรื่อง ผลประโยชน์ของพนักงาน |
| มาตรฐานการบัญชีฉบับที่ 27 (ปรับปรุง 2557) | เรื่อง งบการเงินเฉพาะกิจการ |
| มาตรฐานการบัญชีฉบับที่ 28 (ปรับปรุง 2557) | เรื่อง เงินลงทุนในบริษัทร่วม และการร่วมค้า |
| มาตรฐานการบัญชีฉบับที่ 34 (ปรับปรุง 2557) | เรื่อง งบการเงินระหว่างกาล |
| มาตรฐานการรายงานทางการเงินฉบับที่ 10 | เรื่อง งบการเงินรวม |
| มาตรฐานการรายงานทางการเงินฉบับที่ 11 | เรื่อง การร่วมกิจการ |
| มาตรฐานการรายงานทางการเงินฉบับที่ 12 | เรื่อง การเปิดเผยข้อมูลเกี่ยวกับส่วนได้เสียในกิจการอื่น |
| มาตรฐานการรายงานทางการเงินฉบับที่ 13 | เรื่อง การวัดมูลค่ายุติธรรม |
| การตีความมาตรฐานการรายงานทางการเงินฉบับที่ 14 (ปรับปรุง 2557) | เรื่อง ข้อจำกัดสินทรัพย์ตามโครงการผลประโยชน์ ข้อกำหนดเงินทุนขั้นต่ำและปฏิสัมพันธ์ของรายการเหล่านี้ สำหรับมาตรฐานการบัญชีฉบับที่ 19 เรื่อง ผลประโยชน์ของพนักงาน |

มาตรฐานการบัญชีฉบับที่ 1 (ปรับปรุง 2557) การเปลี่ยนแปลงที่สำคัญได้แก่การเพิ่มเติมข้อกำหนดให้กิจการจัดกลุ่มรายการที่แสดงอยู่ใน “กำไรขาดทุนเบ็ดเสร็จอื่น” โดยใช้เกณฑ์ว่ารายการนั้นสามารถจัดประเภทรายการใหม่เข้าไปไว้ในกำไรหรือขาดทุนในภายหลังได้หรือไม่ มาตรฐานที่ปรับปรุงนี้ไม่ได้ระบุว่ารายการใดจะแสดงอยู่ในกำไรขาดทุนเบ็ดเสร็จอื่น

มาตรฐานการบัญชีฉบับที่ 16 (ปรับปรุง 2557) กำหนดให้รายการชิ้นส่วนอะไหล่ อุปกรณ์สำรองไว้ใช้งาน และอุปกรณ์ที่ใช้ในการซ่อมบำรุง รับรู้เป็นรายการที่ดิน อาคารและอุปกรณ์หากการนั้นเข้าค่านิยามของที่ดิน อาคาร และอุปกรณ์ หากไม่เข้าเงื่อนไขดังกล่าวให้จัดประเภทเป็นสินค้าคงเหลือ มาตรฐานดังกล่าวไม่ส่งผลกระทบต่องบการเงินของกลุ่มบริษัท

บริษัท เอสพีซีจี จำกัด (มหาชน)

หมายเหตุประกอบงบการเงินรวมและงบการเงินเฉพาะบริษัท

สำหรับปีสิ้นสุดวันที่ 31 ธันวาคม พ.ศ. 2557

2 นโยบายการบัญชี (ต่อ)

2.2 มาตรฐานการรายงานทางการเงินใหม่ และมาตรฐานการรายงานทางการเงินที่มีการปรับปรุง (ต่อ)

- ข) มาตรฐานการรายงานทางการเงินใหม่ และมาตรฐานการรายงานทางการเงินที่มีการปรับปรุง ซึ่งมีผลบังคับใช้ ณ วันที่ 1 มกราคม พ.ศ. 2558 ซึ่งเกี่ยวข้องกับกลุ่มบริษัทและยังไม่ได้นำมาใช้ก่อนวันถือปฏิบัติ (ต่อ)

กลุ่มมาตรฐานการรายงานทางการเงิน ที่คาดว่าจะส่งผลกระทบอย่างมีสาระสำคัญต่อกลุ่มบริษัท มีดังนี้ (ต่อ)

มาตรฐานการบัญชีฉบับที่ 19 (ปรับปรุง 2557) การเปลี่ยนแปลงที่สำคัญได้แก่ (ก) ผลกำไรและขาดทุนจากการประมาณการตามหลักคณิตศาสตร์ประกันภัย เปลี่ยนชื่อเป็น “การวัดมูลค่าใหม่” และต้องรับรู้ใน “กำไรขาดทุนเบ็ดเสร็จ” ทั้งนี้ ผลกำไรและขาดทุนจากการประมาณการตามหลักคณิตศาสตร์ประกันภัยจะไม่สามารถรับรู้ตามวิธีขอบเขตหรือรับรู้ในกำไรหรือขาดทุนได้ และ (ข) ต้นทุนบริการในอนาคตจะรับรู้ในงวดที่มีการเปลี่ยนแปลงโครงการผลประโยชน์ที่ยังไม่เป็นสิทธิขาดจะไม่สามารถรับรู้ตลอดระยะเวลาการให้บริการในอนาคตได้ ผู้บริหารอยู่ในระหว่างการประเมินผลกระทบจากการปฏิบัติตามมาตรฐานฉบับนี้

มาตรฐานการบัญชีฉบับที่ 27 (ปรับปรุง 2557) ให้ข้อกำหนดสำหรับงบการเงินเฉพาะกิจการ

มาตรฐานการบัญชีฉบับที่ 28 (ปรับปรุง 2557) ให้ข้อกำหนดสำหรับเงินลงทุนในบริษัทร่วม และการร่วมค้าซึ่งต้องใช้วิธีส่วนได้เสีย

มาตรฐานการบัญชีฉบับที่ 34 (ปรับปรุง 2557) การเปลี่ยนแปลงที่สำคัญ คือ กำหนดการเปิดเผยข้อมูลเกี่ยวกับส่วนงานดำเนินงาน โดยให้เปิดเผยข้อมูลตัววัดมูลค่าสินทรัพย์และหนี้สินรวมสำหรับเฉพาะส่วนงานที่รายงาน หากโดยปกติมีการนำเสนอข้อมูลจำนวนเงินดังกล่าวต่อผู้มีอำนาจตัดสินใจสูงสุดด้านการปฏิบัติการ และถ้ามีการเปลี่ยนแปลงที่มีสาระสำคัญจากจำนวนเงินที่ได้เปิดเผยไว้ในงบการเงินประจำปีล่าสุดสำหรับส่วนงานที่รายงานนั้น

มาตรฐานการรายงานทางการเงินฉบับที่ 10 ได้มีการกำหนดคำนิยามของคำว่า “ควบคุม” ซึ่งถูกนำมาใช้แทนหลักการของการควบคุมและการจัดทำงบการเงินรวมภายใต้มาตรฐานการบัญชีฉบับที่ 27 งบการเงินรวมและงบการเงินเฉพาะกิจการ มาตรฐานนี้ได้กำหนดว่าเมื่อใดกิจการควรจัดทำงบการเงินรวม ให้นิยามหลักการของการควบคุม อธิบายหลักการของการนำหลักการของการควบคุมไปใช้ รวมถึงอธิบายถึงข้อกำหนดในการจัดทำงบการเงินรวม หลักการสำคัญของมาตรฐานรายงานทางการเงินฉบับใหม่นี้ คือหากมีอำนาจควบคุม จะต้องมีการจัดทำงบการเงินรวมเฉพาะในกรณีที่ผู้ลงทุนได้แสดงให้เห็นถึงอำนาจการควบคุมที่เหนือกว่าผู้ถูกลงทุน ผู้ลงทุนได้รับผลตอบแทนที่ผันแปรจากการที่มีส่วนเกี่ยวข้องในผู้ถูกลงทุน และมีความสามารถในการใช้อำนาจในผู้ถูกลงทุน ซึ่งส่งผลกระทบต่อผลตอบแทนที่กิจการจะได้รับ ผู้บริหารอยู่ในระหว่างการประเมินผลกระทบจากการปฏิบัติตามมาตรฐานฉบับนี้

บริษัท เอสพีซีจี จำกัด (มหาชน)

หมายเหตุประกอบงบการเงินรวมและงบการเงินเฉพาะบริษัท

สำหรับปีสิ้นสุดวันที่ 31 ธันวาคม พ.ศ. 2557

2 นโยบายการบัญชี (ต่อ)

2.2 มาตรฐานการรายงานทางการเงินใหม่ และมาตรฐานการรายงานทางการเงินที่มีการปรับปรุง (ต่อ)

- ข) มาตรฐานการรายงานทางการเงินใหม่ และมาตรฐานการรายงานทางการเงินที่มีการปรับปรุง ซึ่งมีผลบังคับใช้ ณ วันที่ 1 มกราคม พ.ศ. 2558 ซึ่งเกี่ยวข้องกับกลุ่มบริษัทและยังไม่ได้นำมาใช้ก่อนวันถือปฏิบัติ (ต่อ)

กลุ่มมาตรฐานการรายงานทางการเงินที่เปลี่ยนแปลงอย่างไม่มีสาระสำคัญและไม่มีผลกระทบต่อกลุ่มบริษัท มีดังนี้

| | |
|---|---|
| มาตรฐานการบัญชีฉบับที่ 2 (ปรับปรุง 2557) | เรื่อง สินค้าคงเหลือ |
| มาตรฐานการบัญชีฉบับที่ 7 (ปรับปรุง 2557) | เรื่อง งบกระแสเงินสด |
| มาตรฐานการบัญชีฉบับที่ 8 (ปรับปรุง 2557) | เรื่อง นโยบายการบัญชี การเปลี่ยนแปลงประมาณการทางบัญชี และข้อผิดพลาด |
| มาตรฐานการบัญชีฉบับที่ 10 (ปรับปรุง 2557) | เรื่อง เหตุการณ์ภายหลังรอบระยะเวลารายงาน |
| มาตรฐานการบัญชีฉบับที่ 11 (ปรับปรุง 2557) | เรื่อง สัญญาก่อสร้าง |
| มาตรฐานการบัญชีฉบับที่ 12 (ปรับปรุง 2557) | เรื่อง ภาษีเงินได้ |
| มาตรฐานการบัญชีฉบับที่ 17 (ปรับปรุง 2557) | เรื่อง สัญญาเช่า |
| มาตรฐานการบัญชีฉบับที่ 18 (ปรับปรุง 2557) | เรื่อง รายได้ |
| มาตรฐานการบัญชีฉบับที่ 20 (ปรับปรุง 2557) | เรื่อง การบัญชีสำหรับเงินอุดหนุนจากรัฐบาลและการเปิดเผยข้อมูลเกี่ยวกับความช่วยเหลือจากรัฐบาล |
| มาตรฐานการบัญชีฉบับที่ 21 (ปรับปรุง 2557) | เรื่อง ผลกระทบจากการเปลี่ยนแปลงของอัตราแลกเปลี่ยนเงินตราต่างประเทศ |
| มาตรฐานการบัญชีฉบับที่ 23 (ปรับปรุง 2557) | เรื่อง ต้นทุนการกู้ยืม |
| มาตรฐานการบัญชีฉบับที่ 24 (ปรับปรุง 2557) | เรื่อง การเปิดเผยข้อมูลเกี่ยวกับบุคคล หรือกิจการที่เกี่ยวข้องกัน |
| มาตรฐานการบัญชีฉบับที่ 26 (ปรับปรุง 2557) | เรื่อง การบัญชีและการรายงานโครงการผลประโยชน์เมื่อออกจากงาน |
| มาตรฐานการบัญชีฉบับที่ 33 (ปรับปรุง 2557) | เรื่อง กำไรต่อหุ้น |
| มาตรฐานการบัญชีฉบับที่ 36 (ปรับปรุง 2557) | เรื่อง การวัดมูลค่าของสินทรัพย์ |
| มาตรฐานการบัญชีฉบับที่ 37 (ปรับปรุง 2557) | เรื่อง ประมาณการหนี้สิน หนี้สินที่อาจเกิดขึ้น และสินทรัพย์ที่อาจเกิดขึ้น |
| มาตรฐานการบัญชีฉบับที่ 38 (ปรับปรุง 2557) | เรื่อง สินทรัพย์ไม่มีตัวตน |
| มาตรฐานการบัญชีฉบับที่ 40 (ปรับปรุง 2557) | เรื่อง อสังหาริมทรัพย์เพื่อการลงทุน |
| มาตรฐานการรายงานทางการเงินฉบับที่ 2 (ปรับปรุง 2557) | เรื่อง การจ่ายโดยใช้หุ้นเป็นเกณฑ์ |
| มาตรฐานการรายงานทางการเงินฉบับที่ 3 (ปรับปรุง 2557) | เรื่อง การรวมธุรกิจ |
| มาตรฐานการรายงานทางการเงินฉบับที่ 5 (ปรับปรุง 2557) | เรื่อง สินทรัพย์ไม่หมุนเวียนที่ถือไว้เพื่อขายและการดำเนินงานที่ยกเลิก |

บริษัท เอสพีซีจี จำกัด (มหาชน)

หมายเหตุประกอบงบการเงินรวมและงบการเงินเฉพาะบริษัท

สำหรับปีสิ้นสุดวันที่ 31 ธันวาคม พ.ศ. 2557

2 นโยบายการบัญชี (ต่อ)

2.2 มาตรฐานการรายงานทางการเงินใหม่ และมาตรฐานการรายงานทางการเงินที่มีการปรับปรุง (ต่อ)

- ข) มาตรฐานการรายงานทางการเงินใหม่ และมาตรฐานการรายงานทางการเงินที่มีการปรับปรุง ซึ่งมีผลบังคับใช้ ณ วันที่ 1 มกราคม พ.ศ. 2558 ซึ่งเกี่ยวข้องกับกลุ่มบริษัทและยังไม่ได้นำมาใช้ก่อนวันถือปฏิบัติ (ต่อ)

กลุ่มมาตรฐานการรายงานทางการเงินที่เปลี่ยนแปลงอย่างไม่มีสาระสำคัญและไม่มีผลกระทบต่อกลุ่มบริษัท มีดังนี้ (ต่อ)

| | |
|---|---|
| มาตรฐานการรายงานทางการเงินฉบับที่ 8 (ปรับปรุง 2557) | เรื่อง ส่วนงานดำเนินงาน |
| การตีความมาตรฐานการบัญชีฉบับที่ 10 (ปรับปรุง 2557) | เรื่อง ความช่วยเหลือจากรัฐบาล - กรณีที่ไม่มีมีความเกี่ยวข้องอย่างเฉพาะเจาะจงกับกิจกรรมดำเนินงาน |
| การตีความมาตรฐานการบัญชีฉบับที่ 15 (ปรับปรุง 2557) | เรื่อง สัญญาเช่าดำเนินงาน-สิ่งจูงใจให้แก่ผู้เช่า |
| การตีความมาตรฐานการบัญชีฉบับที่ 25 (ปรับปรุง 2557) | เรื่อง ภาษีเงินได้ - การเปลี่ยนแปลงสถานภาพทางภาษีของกิจการหรือผู้ถือหุ้น |
| การตีความมาตรฐานการบัญชีฉบับที่ 27 (ปรับปรุง 2557) | เรื่อง การประเมินเนื้อหาสัญญาเช่าที่ทำงานตามรูปแบบกฎหมาย |
| การตีความมาตรฐานการบัญชีฉบับที่ 29 (ปรับปรุง 2557) | เรื่อง การเปิดเผยข้อมูลของข้อตกลงสัมปทานบริการ |
| การตีความมาตรฐานการบัญชีฉบับที่ 31 (ปรับปรุง 2557) | เรื่อง รายได้ - รายการแลกเปลี่ยนเกี่ยวกับบริการโฆษณา |
| การตีความมาตรฐานการบัญชีฉบับที่ 32 (ปรับปรุง 2557) | เรื่อง สินทรัพย์ไม่มีตัวตน - ต้นทุนเว็บไซต์ |
| การตีความมาตรฐานการรายงานทางการเงินฉบับที่ 1 (ปรับปรุง 2557) | เรื่อง การเปลี่ยนแปลงในหนี้สินที่เกิดขึ้นจากการรื้อถอน การบูรณะ และหนี้สินที่มีลักษณะคล้ายคลึงกัน |
| การตีความมาตรฐานการรายงานทางการเงินฉบับที่ 4 (ปรับปรุง 2557) | เรื่อง การประเมินว่า ข้อตกลงประกอบด้วยสัญญาเช่าหรือไม่ |
| การตีความมาตรฐานการรายงานทางการเงินฉบับที่ 10 (ปรับปรุง 2557) | เรื่อง งบการเงินระหว่างกาลและการค้ำค่า |

บริษัท เอสพีซีจี จำกัด (มหาชน)

หมายเหตุประกอบงบการเงินรวมและงบการเงินเฉพาะบริษัท

สำหรับปีสิ้นสุดวันที่ 31 ธันวาคม พ.ศ. 2557

2 นโยบายการบัญชี (ต่อ)

2.2 มาตรฐานการรายงานทางการเงินใหม่ และมาตรฐานการรายงานทางการเงินที่มีการปรับปรุง (ต่อ)

- ข) มาตรฐานการรายงานทางการเงินใหม่ และมาตรฐานการรายงานทางการเงินที่มีการปรับปรุง ซึ่งมีผลบังคับใช้ ณ วันที่ 1 มกราคม พ.ศ. 2558 ซึ่งเกี่ยวข้องกับกลุ่มบริษัทและยังไม่ได้นำมาใช้ก่อนวันที่ถือปฏิบัติ (ต่อ)

กลุ่มมาตรฐานการรายงานทางการเงินที่เปลี่ยนแปลงอย่างไม่มีสาระสำคัญและไม่มีผลกระทบต่อกลุ่มบริษัท มีดังนี้ (ต่อ)

| | |
|---|--|
| การตีความมาตรฐานการรายงานทางการเงิน ฉบับที่ 12 (ปรับปรุง 2557) | เรื่อง ข้อตกลงสัมปทานบริการ |
| การตีความมาตรฐานการรายงานทางการเงิน ฉบับที่ 13 (ปรับปรุง 2557) | เรื่อง โปรแกรมสิทธิพิเศษแก่ลูกค้า |
| การตีความมาตรฐานการรายงานทางการเงิน ฉบับที่ 15 (ปรับปรุง 2557) | เรื่อง สัญญาสำหรับการก่อสร้างอสังหาริมทรัพย์ |
| การตีความมาตรฐานการรายงานทางการเงิน ฉบับที่ 17 (ปรับปรุง 2557) | เรื่อง การจ่ายสินทรัพย์ที่ไม่ใช่เงินสดให้เจ้าของ |
| การตีความมาตรฐานการรายงานทางการเงิน ฉบับที่ 18 (ปรับปรุง 2557) | เรื่อง การโอนสินทรัพย์จากลูกค้า |

- ค) มาตรฐานการรายงานทางการเงินใหม่ ซึ่งมีผลบังคับใช้ ณ วันที่ 1 มกราคม พ.ศ. 2559 มีดังนี้

| | |
|--|-----------------------|
| มาตรฐานการรายงานทางการเงินฉบับที่ 4 (ปรับปรุง 2557) | เรื่อง สัญญาประกันภัย |
|--|-----------------------|

มาตรฐานการรายงานทางการเงินฉบับที่ 4 ถือปฏิบัติกับสัญญาประกันภัยทั้งหมด (รวมถึงสัญญาประกันภัยต่อ) ที่กิจการเป็นผู้ออกและสัญญาประกันภัยต่อที่กิจการถือไว้ มาตรฐานการรายงานทางการเงินฉบับที่ 4 ไม่เกี่ยวข้องกับ การดำเนินงานของกลุ่มบริษัท

2.3 บัญชีกลุ่มบริษัท - เงินลงทุนในบริษัทย่อย บริษัทร่วมและการร่วมค้า

(1) บริษัทย่อย

บริษัทย่อยหมายถึงกิจการ (ซึ่งรวมถึงกิจการเฉพาะกิจ) ที่กลุ่มบริษัทมีอำนาจในการควบคุมนโยบายการเงินและ การดำเนินงาน และโดยทั่วไปแล้วกลุ่มบริษัทจะถือหุ้นที่มีสิทธิออกเสียงมากกว่ากึ่งหนึ่ง ในการประเมินว่ากลุ่มบริษัท มีการควบคุมบริษัทอื่นหรือไม่ กิจการต้องพิจารณาถึงการมีอยู่และผลกระทบจากสิทธิในการออกเสียงที่เป็นไปได้ ที่กิจการสามารถใช้สิทธิหรือแปลงสภาพตราสารนั้นในปัจจุบันรวมถึงสิทธิในการออกเสียงที่เป็นไปได้ซึ่งกิจการอื่น ถืออยู่ด้วย กลุ่มบริษัทรวมงบการเงินของบริษัทย่อยไว้ในงบการเงินรวมตั้งแต่วันที่กลุ่มบริษัทมีอำนาจในการควบคุม บริษัทย่อย กลุ่มบริษัทจะไม่นำงบการเงินของบริษัทย่อยมารวมไว้ในงบการเงินรวมนับจากวันที่กลุ่มบริษัทสูญเสีย อำนาจควบคุม

บริษัท เอสพีซีจี จำกัด (มหาชน)

หมายเหตุประกอบงบการเงินรวมและงบการเงินเฉพาะบริษัท

สำหรับปีสิ้นสุดวันที่ 31 ธันวาคม พ.ศ. 2557

2 นโยบายการบัญชี (ต่อ)

2.3 บัญชีกลุ่มบริษัท - เงินลงทุนในบริษัทย่อย บริษัทร่วมและการร่วมค้า (ต่อ)

(1) บริษัทย่อย (ต่อ)

กลุ่มบริษัทบันทึกบัญชีการรวมธุรกิจโดยใช้วิธีการซื้อ สิ่งตอบแทนที่โอนให้สำหรับการซื้อบริษัทย่อย ต้องวัดด้วยมูลค่ายุติธรรมของสินทรัพย์ที่ผู้ซื้อโอนให้และหนี้สินที่ก่อขึ้นและส่วนได้เสียในส่วนของผู้ถือหุ้นที่ออกโดยกลุ่มบริษัท รวมถึงมูลค่ายุติธรรมของสินทรัพย์ หรือหนี้สินที่คาดว่าจะต้องจ่ายชำระ ต้นทุนที่เกี่ยวข้องกับการซื้อจะรับรู้เป็นค่าใช้จ่ายเมื่อเกิดขึ้น และวัดมูลค่าเริ่มแรกของสินทรัพย์ที่ได้มาที่ระบุได้และหนี้สินที่อาจเกิดขึ้นในการรวมธุรกิจด้วยมูลค่ายุติธรรม ณ วันที่ซื้อ ในการรวมธุรกิจแต่ละครั้ง กลุ่มบริษัทวัดมูลค่าของส่วนได้เสียที่ไม่มีอำนาจควบคุมในผู้ถูกซื้อด้วยมูลค่ายุติธรรม

กรณีที่มีมูลค่าสิ่งตอบแทนที่โอนให้ และมูลค่าส่วนได้เสียที่ไม่มีอำนาจควบคุมในผู้ถูกซื้อ และมูลค่ายุติธรรม ณ วันที่ซื้อธุรกิจของส่วนได้เสียในส่วนของผู้ถือหุ้นของผู้ถูกซื้อที่ผู้ซื้อถืออยู่ก่อนการรวมธุรกิจ มากกว่ามูลค่าสุทธิ ณ วันที่ซื้อของสินทรัพย์ที่ได้มาที่ระบุได้และหนี้สินที่รับมา ผู้ซื้อต้องรับรู้ค่าความนิยม หากมูลค่าของมูลค่าสิ่งตอบแทนที่โอนให้ และมูลค่าส่วนได้เสียที่ไม่มีอำนาจควบคุมในผู้ถูกซื้อ และมูลค่ายุติธรรม ณ วันที่ซื้อธุรกิจของส่วนได้เสียในส่วนของผู้ถือหุ้นของผู้ถูกซื้อที่ผู้ซื้อถืออยู่ก่อนการรวมธุรกิจ น้อยกว่ามูลค่าราคายุติธรรมของสินทรัพย์สุทธิของบริษัทย่อย เนื่องจากการต่อรองราคาซื้อ จะรับรู้ส่วนต่างโดยตรงไปยังงบกำไรขาดทุน

กิจการจะจัดรายการบัญชีระหว่างกิจการ ขอดคงเหลือ และรายการกำไรหรือขาดทุนที่ยังไม่ได้เกิดขึ้นจริงระหว่างกลุ่มบริษัท นโยบายการบัญชีของบริษัทย่อยได้ถูกเปลี่ยนเพื่อให้สอดคล้องกับนโยบายการบัญชีของกลุ่มบริษัท

เงินลงทุนในบริษัทย่อยจะบันทึกบัญชีด้วยราคาทุนหักค่าเผื่อการด้อยค่า ต้นทุนจะมีการปรับเพื่อสะท้อนการเปลี่ยนแปลงสิ่งตอบแทนที่เกิดขึ้นจากสิ่งตอบแทนที่คาดว่าจะได้รับ ต้นทุนนั้นจะรวมส่วนแบ่งต้นทุนทางตรง

(2) รายการและส่วนได้เสียที่ไม่มีอำนาจควบคุม

กลุ่มบริษัทปฏิบัติต่อรายการกับส่วนได้เสียที่ไม่มีอำนาจควบคุมเช่นเดียวกันกับส่วนที่เป็นของผู้ถือหุ้นกลุ่มบริษัท สำหรับการซื้อส่วนได้เสียที่ไม่มีอำนาจควบคุม ผลต่างระหว่างสิ่งตอบแทนที่จ่ายให้และหุ้นที่ได้มาของมูลค่าตามบัญชีของสินทรัพย์สุทธิของหุ้นที่ซื้อมาในบริษัทย่อยจะถูกบันทึกในส่วนของผู้ถือหุ้น และกำไรหรือขาดทุนจากการขายในส่วนได้เสียที่ไม่มีอำนาจควบคุมจะถูกบันทึกในส่วนของผู้ถือหุ้น

เมื่อกลุ่มบริษัทสูญเสียการควบคุมหรือมีอิทธิพลน้อยสำคัญ ส่วนได้เสียในหุ้นที่เหลืออยู่จะวัดมูลค่าใหม่โดยใช้ราคายุติธรรม การเปลี่ยนแปลงในมูลค่าจะรับรู้ในกำไรหรือขาดทุน มูลค่ายุติธรรมนั้นจะถือเป็นมูลค่าตามบัญชีเริ่มแรกของมูลค่าของเงินลงทุนที่เหลือของบริษัทร่วม การร่วมค้า หรือสินทรัพย์ทางการเงิน สำหรับทุกจำนวนที่เคยรับรู้ในกำไรขาดทุนเบ็ดเสร็จอื่นจะถูกจัดประเภทใหม่เป็นกำไรหรือขาดทุนเสมือนมีการขายสินทรัพย์หรือหนี้สินที่เกี่ยวข้อง

ถ้าส่วนได้เสียของเจ้าของในบริษัทร่วมนั้นลดลงแต่ยังคงมีอิทธิพลอย่างมีนัยสำคัญ กิจการต้องจัดประเภทรายการที่เคยรับรู้ในกำไรขาดทุนเบ็ดเสร็จอื่นเข้ากำไรหรือขาดทุนเฉพาะสัดส่วนในส่วนได้เสียของเจ้าของที่ลดลง

บริษัท เอสพีซีจี จำกัด (มหาชน)

หมายเหตุประกอบงบการเงินรวมและงบการเงินเฉพาะบริษัท

สำหรับปีสิ้นสุดวันที่ 31 ธันวาคม พ.ศ. 2557

2 นโยบายการบัญชี (ต่อ)

2.3 บัญชีกลุ่มบริษัท - เงินลงทุนในบริษัทย่อย บริษัทร่วมและการร่วมค้า (ต่อ)

(3) บริษัทร่วม

บริษัทร่วมเป็นกิจการที่กลุ่มบริษัทมีอิทธิพลอย่างเป็นสาระสำคัญแต่ไม่ถึงกับควบคุมซึ่งโดยทั่วไปก็คือการที่กลุ่มบริษัทถือหุ้น ที่มีสิทธิออกเสียงอยู่ระหว่างร้อยละ 20 ถึงร้อยละ 50 ของสิทธิออกเสียงทั้งหมด เงินลงทุนในบริษัทร่วมรับรู้เริ่มแรกด้วยราคาทุนและใช้วิธีส่วนได้เสียในการแสดงในงบการเงินรวม กลุ่มบริษัทรับรู้เงินลงทุนในบริษัทร่วมซึ่งได้รวมค่าความนิยมที่ระบุไว้เมื่อได้มา สุทธิจากค่าเผื่อการด้อยค่าสะสม

ส่วนแบ่งกำไรหรือขาดทุนของกลุ่มบริษัทในบริษัทร่วมที่เกิดขึ้นภายหลังการได้มาจะรวมไว้ในกำไรหรือขาดทุน และส่วนแบ่งในกำไรขาดทุนเบ็ดเสร็จอื่น ที่เกิดขึ้นภายหลังการได้มาจะรวมไว้ในกำไรขาดทุนเบ็ดเสร็จอื่น ผลสะสมของการเปลี่ยนแปลงภายหลังการได้มาดังกล่าวข้างต้น จะปรับปรุงกับราคาตามบัญชีของเงินลงทุน เมื่อส่วนแบ่งขาดทุนของกลุ่มบริษัทในบริษัทร่วมมีมูลค่าเท่ากับหรือเกินกว่ามูลค่าส่วนได้เสียของกลุ่มบริษัทในบริษัทร่วมนั้น กลุ่มบริษัทจะไม่รับรู้ส่วนแบ่งขาดทุนอีกต่อไป เว้นแต่กลุ่มบริษัทมีภาระผูกพันในหนี้ของบริษัทร่วมหรือรับว่าจะจ่ายหนี้แทนบริษัทร่วม

รายการกำไรที่ยังไม่ได้เกิดขึ้นจริงระหว่างกลุ่มบริษัทกับบริษัทร่วมจะตัดบัญชีเท่าที่กลุ่มบริษัทมีส่วนได้เสียในบริษัทร่วมนั้น รายการขาดทุนที่ยังไม่ได้เกิดขึ้นจริงก็จะตัดบัญชีในทำนองเดียวกัน เว้นแต่รายการนั้นมีหลักฐานว่าสินทรัพย์ที่โอนระหว่างกันเกิดการด้อยค่า

บริษัทร่วมจะเปลี่ยนนโยบายการบัญชีเท่าที่จำเป็นเพื่อให้สอดคล้องกับนโยบายการบัญชีของกลุ่มบริษัท กำไรและขาดทุนเงินลงทุนจากการลดสัดส่วนในบริษัทร่วมจะรับรู้ในกำไรหรือขาดทุน

เงินลงทุนในบริษัทร่วมแสดงในงบการเงินเฉพาะบริษัทโดยใช้วิธีราคาทุน

ผลกระทบทางการเงินจากการได้มาและจำหน่ายบริษัทร่วมออกไปได้เปิดเผยไว้ในหมายเหตุ 12.2

(4) การร่วมค้า

การร่วมค้าเป็นกิจการที่กลุ่มบริษัทมีส่วนร่วมในการควบคุมกิจกรรมเชิงเศรษฐกิจของกิจการดังกล่าวตามที่ตกลงไว้ในสัญญา ร่วมกับผู้ร่วมค้าตั้งแต่หนึ่งรายขึ้นไป ส่วนได้เสียในการร่วมค้าแสดงในงบการเงินเฉพาะบริษัทโดยใช้วิธีราคาทุน และส่วนได้เสียของกลุ่มบริษัทในการร่วมค้าแสดงในงบการเงินรวมโดยวิธีส่วนได้เสีย

ส่วนแบ่งกำไรหรือขาดทุนของกลุ่มบริษัทในการร่วมค้าที่เกิดขึ้นภายหลังการได้มาจะรวมไว้ในงบกำไรขาดทุน และความเคลื่อนไหวในบัญชีส่วนเกินจากการประเมินมูลค่าชุดธรรมภายหลังการได้มาจะรวมไว้เป็นส่วนหนึ่งของบัญชีส่วนเกินทุน ผลสะสมของการเปลี่ยนแปลงภายหลังการได้มาจะปรับปรุงกับราคาตามบัญชีของเงินลงทุน เมื่อส่วนแบ่งขาดทุนของกลุ่มบริษัทในการร่วมค้ามีมูลค่าเท่ากับหรือเกินกว่ามูลค่าส่วนได้เสียของกลุ่มบริษัท ในการร่วมค้านั้น กลุ่มบริษัทจะไม่รับรู้ส่วนแบ่งขาดทุนอีกต่อไป เว้นแต่กลุ่มบริษัทมีภาระผูกพันในหนี้ของการร่วมค้าหรือรับว่าจะจ่ายหนี้แทนการร่วมค้า

บริษัท เอสพีซีจี จำกัด (มหาชน)

หมายเหตุประกอบงบการเงินรวมและงบการเงินเฉพาะบริษัท

สำหรับปีสิ้นสุดวันที่ 31 ธันวาคม พ.ศ. 2557

2 นโยบายการบัญชี (ต่อ)

2.3 บัญชีกลุ่มบริษัท - เงินลงทุนในบริษัทย่อย บริษัทร่วมและการร่วมค้า (ต่อ)

(4) การร่วมค้า (ต่อ)

รายการกำไรที่ยังไม่ได้เกิดขึ้นจริงระหว่างกลุ่มบริษัทกับการร่วมค้าจะตัดบัญชีเท่าที่กลุ่มบริษัทมีส่วนได้เสียในการร่วมค้านั้น รายการขาดทุนที่ยังไม่ได้เกิดขึ้นจริงก็จะตัดบัญชีในทำนองเดียวกัน เว้นแต่รายการนั้นมีหลักฐานว่าสินทรัพย์ที่โอนระหว่างกันเกิดการด้อยค่า

การร่วมค้าจะเปลี่ยนนโยบายการบัญชีเท่าที่จำเป็นเพื่อให้สอดคล้องกับนโยบายการบัญชีของกลุ่มบริษัท เพื่อวัตถุประสงค์ในการจัดทำงบการเงินรวม

2.4 การแปลงค่าเงินตราต่างประเทศ

(ก) สกุลเงินที่ใช้ในการดำเนินงานและสกุลเงินที่นำเสนองบการเงิน

รายการที่รวมในงบการเงินของแต่ละบริษัทในกลุ่มบริษัทถูกวัดมูลค่าโดยรวมใช้สกุลเงินของสภาพแวดล้อมทางเศรษฐกิจหลักที่บริษัทดำเนินงานอยู่ (สกุลเงินที่ใช้ในการดำเนินงาน) งบการเงินรวมแสดงในสกุลเงินไทยบาท ซึ่งเป็นสกุลเงินที่บริษัทใช้ในการดำเนินงานและสกุลเงินที่นำเสนองบการเงิน

(ข) รายการและยอดคงเหลือ

รายการที่เป็นสกุลเงินตราต่างประเทศแปลงค่าเป็นสกุลเงินที่ใช้ในการดำเนินงานโดยใช้อัตราแลกเปลี่ยน ณ วันที่เกิดรายการหรือวันที่ตราค่ารายการนั้นถูกวัดมูลค่าใหม่ รายการกำไรและรายการขาดทุนที่เกิดจากการรับหรือจ่ายชำระที่เป็นเงินตราต่างประเทศ และที่เกิดจากการแปลงค่าสินทรัพย์และหนี้สินที่เป็นตัวเงินซึ่งเป็นเงินตราต่างประเทศได้บันทึกไว้ในกำไรหรือขาดทุน

เมื่อมีการรับรู้รายการกำไรหรือขาดทุนของรายการที่ไม่เป็นตัวเงินไว้ในกำไรขาดทุนเบ็ดเสร็จอื่น องค์ประกอบของอัตราแลกเปลี่ยนทั้งหมดของกำไรหรือขาดทุนนั้นจะรับรู้ไว้ในกำไรขาดทุนเบ็ดเสร็จอื่นด้วย ในทางตรงข้ามการรับรู้กำไรหรือขาดทุนของรายการที่ไม่เป็นตัวเงินไว้ในกำไรหรือขาดทุน องค์ประกอบของอัตราแลกเปลี่ยนทั้งหมดของกำไรหรือขาดทุนนั้นจะรับรู้ไว้ในกำไรขาดทุนด้วย

2.5 เงินสดและรายการเทียบเท่าเงินสด

ในงบกระแสเงินสดรวมและงบกระแสเงินสดเฉพาะบริษัท เงินสดและรายการเทียบเท่าเงินสดรวมถึงเงินสดในมือ เงินฝากธนาคารประเภทง่ายคืนเมื่อทวงถาม เงินลงทุนระยะสั้นอื่นที่มีสภาพคล่องสูงซึ่งมีอายุไม่เกินสามเดือนนับจากวันที่ได้มา และเงินเบิกเกินบัญชี ซึ่งเงินเบิกเกินบัญชีจะแสดงไว้ในส่วนของหนี้สินหมุนเวียนในงบแสดงฐานะการเงินรวมและงบแสดงฐานะการเงินเฉพาะบริษัท

บริษัท เอสพีซีจี จำกัด (มหาชน)

หมายเหตุประกอบงบการเงินรวมและงบการเงินเฉพาะบริษัท

สำหรับปีสิ้นสุดวันที่ 31 ธันวาคม พ.ศ. 2557

2 นโยบายการบัญชี (ต่อ)

2.6 เงินฝากธนาคารที่มีข้อจำกัดในการใช้

เงินฝากธนาคารที่มีข้อจำกัดในการใช้ หมายถึง เงินฝากธนาคารทุกประเภทซึ่งมีเงื่อนไขการใช้จ่ายและขั้นตอนการเบิกถอนสำหรับวัตถุประสงค์เฉพาะตามข้อกำหนดของสัญญาบริหารการเงิน และสัญญาเงินกู้กับสถาบันการเงินที่ทำให้การสนับสนุนสินเชื่อแก่กลุ่มบริษัท

2.7 เงินลงทุน

กลุ่มบริษัทจัดประเภทเงินลงทุนที่นอกเหนือจากเงินลงทุนในบริษัทย่อยและบริษัทร่วม และส่วนได้เสียในการร่วมค้า เป็นเงินลงทุนเพื่อขาย การจัดประเภทขึ้นอยู่กับจุดมุ่งหมายขณะลงทุน ฝ่ายบริหารจะเป็นผู้กำหนดการจัดประเภทที่เหมาะสมสำหรับเงินลงทุน ณ เวลาลงทุนและทบทวนการจัดประเภทเป็นระยะ

เงินลงทุนเพื่อขาย คือ เงินลงทุนที่จะถือไว้โดยไม่ระบุช่วงเวลาและอาจขายเพื่อเสริมสภาพคล่องหรือเมื่ออัตราดอกเบี้ยเปลี่ยนแปลง และได้แสดงรวมไว้ในสินทรัพย์ไม่หมุนเวียน เว้นแต่กรณีที่ฝ่ายบริหารแสดงเจตจำนงที่จะถือไว้ในเวลาน้อยกว่า 12 เดือนนับแต่วันสิ้นรอบระยะเวลารายงาน ก็จะแสดงรวมไว้ในสินทรัพย์หมุนเวียน หรือเว้นแต่กรณีที่ฝ่ายบริหารมีความจำเป็นต้องขายเพื่อเพิ่มเงินทุนดำเนินงาน จึงจะแสดงรวมไว้ในสินทรัพย์หมุนเวียน

เงินลงทุนเพื่อขายรับรู้มูลค่าเริ่มแรกด้วยราคาทุน ซึ่งหมายถึงมูลค่ายุติธรรมของสิ่งตอบแทนที่ให้ไปเพื่อให้ได้มาซึ่งเงินลงทุนนั้น รวมทั้งค่าใช้จ่ายในการทำรายการ วัตถุประสงค์ในเวลาต่อมาด้วยมูลค่ายุติธรรม มูลค่ายุติธรรมของเงินลงทุนวัดตามมูลค่าหน่วยลงทุนที่อ้างอิงจากสมาคมบริษัทจัดการลงทุน รายการกำไรและขาดทุนที่ยังไม่เกิดขึ้นจริงของเงินลงทุนเพื่อขายรับรู้ในส่วนของผู้ถือหุ้น

บริษัทจะทดสอบค่าเผื่อการด้อยค่าของเงินลงทุนเมื่อมีข้อบ่งชี้ว่าเงินลงทุนนั้นอาจมีค่าเผื่อการด้อยค่าเกิดขึ้น หากราคาตามบัญชีของเงินลงทุนสูงกว่ามูลค่าที่คาดว่าจะได้รับคืน บริษัทจะบันทึกรายการขาดทุนจากค่าเผื่อการด้อยค่ารวมไว้ในงบกำไรขาดทุน

ในการจำหน่ายเงินลงทุน ผลต่างระหว่างมูลค่ายุติธรรมของผลตอบแทนสุทธิที่ได้รับจากการจำหน่ายเมื่อเปรียบเทียบกับราคาตามบัญชีของเงินลงทุนนั้นจะบันทึกรวมอยู่ในกำไรหรือขาดทุน

2.8 ลูกหนี้การค้า

ลูกหนี้การค้ารับรู้เริ่มแรกด้วยมูลค่าตามใบแจ้งหนี้ และจะวัดมูลค่าต่อมาด้วยจำนวนเงินที่เหลืออยู่หักด้วยค่าเผ่อนี้สงสัยจะสูญซึ่งประมาณจากการสอบทานยอดคงเหลือ ณ วันสิ้นสุด ค่าเผ่อนี้สงสัยจะสูญหมายถึงผลต่างระหว่างราคาตามบัญชีของลูกหนี้การค้าเปรียบเทียบกับมูลค่าที่คาดว่าจะได้รับจากลูกหนี้การค้า หนี้สูญที่เกิดขึ้นจะรับรู้ไว้ในกำไรหรือขาดทุน โดยถือเป็นส่วนหนึ่งของค่าใช้จ่ายในการบริหาร

บริษัท เอสพีซีจี จำกัด (มหาชน)

หมายเหตุประกอบงบการเงินรวมและงบการเงินเฉพาะบริษัท

สำหรับปีสิ้นสุดวันที่ 31 ธันวาคม พ.ศ. 2557

2 นโยบายการบัญชี (ต่อ)

2.9 สินค้าคงเหลือ

สินค้าคงเหลือแสดงด้วยราคาทุนหรือมูลค่าสุทธิที่จะได้รับแล้วแต่ราคาใดจะต่ำกว่า ราคาทุนของสินค้าคำนวณโดยวิธีเข้าก่อนออกก่อน ต้นทุนของการซื้อประกอบด้วยราคาซื้อ และค่าใช้จ่ายที่เกี่ยวข้องโดยตรงกับการซื้อสินค้านั้น เช่นค่าอากรขาเข้า และค่าขนส่ง หักด้วยส่วนลดจากการจ่ายเงินตามเงื่อนไข ส่วนลดจากการรับประกันสินค้า หรือส่วนลดการนำบัตรส่วนลดไปขึ้นเป็นเงินสด (rebate) ต้นทุนของสินค้าสำเร็จรูปและงานระหว่างทำประกอบด้วยค่าออกแบบ ค่าวัตถุดิบ ค่าแรงทางตรง ค่าใช้จ่ายอื่นทางตรง และค่าสูญหายในการผลิตซึ่งบันทึกเป็นส่วนตามเกณฑ์การดำเนินงานตามปกติ แต่ไม่รวมต้นทุนการกู้ยืมมูลค่าสุทธิที่จะได้รับประมาณจากราคาปกติที่คาดว่าจะขายได้ของธุรกิจหักด้วยค่าใช้จ่ายที่จำเป็นเพื่อให้สินค้านั้นสำเร็จรูป รวมถึงค่าใช้จ่ายในการขาย กลุ่มบริษัทบันทึกบัญชีค่าเผื่อการลดมูลค่าของสินค้าเก่า ล้าสมัย หรือเสื่อมคุณภาพเท่าที่จำเป็น

2.10 สัญญาก่อสร้าง

สัญญาก่อสร้างคือสัญญาที่เจรจาเฉพาะเจาะจงเพื่อก่อสร้างสินทรัพย์รายการเดียวหรือหลายรายการซึ่งสัมพันธ์กันอย่างใกล้ชิด หรือต้องพึ่งพากันในด้านการออกแบบ เทคโนโลยีและหน้าที่หรือเชื่อมโยงกันด้วยวัตถุประสงค์ในการใช้ประโยชน์ขึ้นสุดท้าย

เมื่อผลการดำเนินงานตามสัญญาก่อสร้างไม่สามารถประมาณการได้อย่างน่าเชื่อถือ รายได้ตามสัญญาก่อสร้างจะรับรู้ได้ไม่เกินกว่าต้นทุนตามสัญญาซึ่งค่อนข้างแน่นอนจะได้รับคืน ต้นทุนตามสัญญาจะรับรู้เป็นค่าใช้จ่ายในงวดเมื่อเกิดขึ้น

เมื่อผลการดำเนินงานตามสัญญาก่อสร้างสามารถประมาณการได้อย่างน่าเชื่อถือ และมีความเป็นไปได้ที่สัญญาก่อสร้างจะมีกำไร ให้รับรู้รายได้ตลอดระยะเวลาของสัญญาก่อสร้าง เมื่อมีความเป็นไปได้ค่อนข้างแน่ที่ต้นทุนการก่อสร้างทั้งหมดเกินกว่ารายได้ค่าก่อสร้างทั้งหมด กลุ่มบริษัทจะรับรู้ขาดทุนที่คาดว่าจะเกิดขึ้นเป็นค่าใช้จ่ายทันที

ในการกำหนดขึ้นความสำเร็จของงานก่อสร้าง จะไม่พิจารณาต้นทุนการก่อสร้างที่เกิดขึ้นในระหว่างปีที่เกี่ยวข้องกับกิจกรรมในอนาคต ซึ่งแสดงอยู่ในรูปสินค้าคงเหลือ จำนวนเงินที่จ่ายเป็นเงินล่วงหน้า หรือสินทรัพย์อื่น ขึ้นอยู่กับลักษณะของต้นทุน

กลุ่มบริษัทแสดงจำนวนเงินทั้งสิ้นที่กิจการมีสิทธิเรียกร้องจากคู่ค้าจ้างสำหรับงานก่อสร้างทุกสัญญาเป็นสินทรัพย์ของกิจการสำหรับต้นทุนที่เกิดขึ้นและกำไรที่รับรู้ (หักด้วยรายการขาดทุนที่รับรู้แล้ว) สูงกว่าจำนวนเงินงวดที่เรียกเก็บ ซึ่งจำนวนเงินที่เรียกเก็บที่ลูกค้ายังไม่ชำระและจำนวนเงินประกันผลงานจะรวมอยู่ภายใต้หัวข้อ ลูกหนี้การค้าและลูกหนี้อื่น กลุ่มบริษัทจะแสดงจำนวนเงินทั้งสิ้นที่คู่ค้าจ้างมีสิทธิเรียกร้องจากกิจการสำหรับงานก่อสร้างทุกสัญญาเป็นหนี้สินของกิจการสำหรับจำนวนเงินที่เรียกเก็บมากกว่าต้นทุนที่เกิดขึ้นและกำไรที่รับรู้ (หักด้วยรายการขาดทุนที่รับรู้แล้ว)

บริษัท เอสพีซีจี จำกัด (มหาชน)**หมายเหตุประกอบงบการเงินรวมและงบการเงินเฉพาะบริษัท****สำหรับปีสิ้นสุดวันที่ 31 ธันวาคม พ.ศ. 2557**

2 นโยบายการบัญชี (ต่อ)**2.11 อสังหาริมทรัพย์เพื่อการลงทุน**

อสังหาริมทรัพย์ที่ถือไว้เพื่อหาประโยชน์จากรายได้ค่าเช่าระยะยาว หรือจากการเพิ่มมูลค่าของสินทรัพย์หรือทั้งสองอย่าง และไม่ได้มีไว้ใช้งานในกลุ่มบริษัท ถูกจัดประเภทเป็นอสังหาริมทรัพย์เพื่อการลงทุน รวมถึงอสังหาริมทรัพย์ที่อยู่ระหว่างการก่อสร้างเพื่อพัฒนาเป็นอสังหาริมทรัพย์เพื่อการลงทุนในอนาคต

อสังหาริมทรัพย์เพื่อการลงทุนของกลุ่มบริษัท ได้แก่ ที่ดิน อาคารที่ถือครองไว้เพื่อหาประโยชน์จากรายได้ค่าเช่าระยะยาว หรือจากการเพิ่มมูลค่าของสินทรัพย์ และรวมถึงที่ดิน อาคารซึ่งยังมิได้ระบุวัตถุประสงค์ของการใช้ในอนาคต

อสังหาริมทรัพย์เพื่อการลงทุนวัดมูลค่าเริ่มแรกด้วยราคาทุนซึ่งรวมถึงต้นทุนในการทำรายการ และวัดมูลค่าภายหลังด้วยราคาทุนหักค่าเสื่อมราคาสะสมและค่าเผื่อผลขาดทุนจากการด้อยค่าสะสม (ถ้ามี)

ที่ดินไม่มีการหักค่าเสื่อมราคา ค่าเสื่อมราคาของอาคารจะคำนวณตามวิธีเส้นตรง เพื่อลดราคาทุนตลอดประมาณการอายุการให้ประโยชน์ภายในระยะเวลา 20 ปี

ต้นทุนที่เกิดขึ้นภายหลังจะบันทึกรวมในมูลค่าตามบัญชีของสินทรัพย์ก็ต่อเมื่อมีความเป็นไปได้ค่อนข้างแน่นอนว่าบริษัทจะได้รับประโยชน์เชิงเศรษฐกิจในอนาคตจากต้นทุนนั้น และสามารถวัดราคามูลค่าต้นทุนได้อย่างน่าเชื่อถือ ต้นทุนในการซ่อมแซมและบำรุงรักษาจะรับรู้เป็นค่าใช้จ่ายเมื่อเกิดรายการ

2.12 ที่ดิน อาคารและอุปกรณ์

ที่ดิน อาคารและอุปกรณ์แสดงด้วยราคาทุนหักด้วยค่าเสื่อมราคาสะสม ต้นทุนเริ่มแรกจะรวมต้นทุนทางตรงอื่นๆ ที่เกี่ยวข้องกับการซื้อสินทรัพย์นั้น

อุปกรณ์ รวมถึงอุปกรณ์ที่สำรองไว้ในงานและอุปกรณ์ที่ใช้ในการซ่อมบำรุงซึ่งเป็นไปตามคำนิยามของที่ดิน อาคาร และอุปกรณ์

ต้นทุนที่เกิดขึ้นภายหลังจะรวมอยู่ในมูลค่าตามบัญชีของสินทรัพย์หรือรับรู้แยกเป็นอีกสินทรัพย์หนึ่งตามความเหมาะสม เมื่อต้นทุนนั้นเกิดขึ้นและคาดว่าจะให้ประโยชน์เชิงเศรษฐกิจในอนาคตแก่บริษัทและต้นทุนดังกล่าวสามารถวัดมูลค่าได้อย่างน่าเชื่อถือ และจะตัดมูลค่าตามบัญชีของชิ้นส่วนที่ถูกเปลี่ยนแทนออก สำหรับค่าซ่อมแซมและบำรุงรักษาอื่น ๆ บริษัทจะรับรู้ต้นทุนดังกล่าวเป็นค่าใช้จ่ายในกำไรหรือขาดทุนเมื่อเกิดขึ้น

บริษัท เอสพีซีจี จำกัด (มหาชน)**หมายเหตุประกอบงบการเงินรวมและงบการเงินเฉพาะบริษัท****สำหรับปีสิ้นสุดวันที่ 31 ธันวาคม พ.ศ. 2557****2 นโยบายการบัญชี (ต่อ)****2.12 ที่ดิน อาคารและอุปกรณ์ (ต่อ)**

ที่ดินไม่มีการคิดค่าเสื่อมราคา ค่าเสื่อมราคาของสินทรัพย์อื่นคำนวณโดยใช้วิธีเส้นตรง เพื่อลดราคาทุนแต่ละชนิดตลอดอายุการให้ประโยชน์ที่ประมาณการไว้ของสินทรัพย์ดังต่อไปนี้

| | |
|----------------------------|--------------|
| ส่วนปรับปรุงที่ดิน | 25 ปี |
| อาคาร และส่วนปรับปรุงอาคาร | 5, 20, 25 ปี |
| แผงเซลล์แสงอาทิตย์ | 30 ปี |
| เครื่องแปลงกระแสไฟฟ้า | 20 ปี |
| อุปกรณ์และเครื่องจักร | 5 - 10 ปี |
| เครื่องใช้สำนักงาน | 5 ปี |
| ยานพาหนะ | 5 ปี |

ทุกสิ้นรอบระยะเวลารายงาน ได้มีการทบทวนและปรับปรุงมูลค่าคงเหลือและอายุการให้ประโยชน์ของสินทรัพย์ให้เหมาะสม

ในกรณีที่มูลค่าตามบัญชีสูงกว่ามูลค่าที่คาดว่าจะได้รับคืน มูลค่าตามบัญชีจะถูกปรับลดให้เท่ากับมูลค่าที่คาดว่าจะได้รับคืนทันที (หมายเหตุ 2.15)

ผลกำไรหรือขาดทุนที่เกิดจากการจำหน่ายที่ดิน อาคารและอุปกรณ์ คำนวณโดยเปรียบเทียบจากสิ่งตอบแทนสุทธิที่ได้รับจากการจำหน่ายสินทรัพย์กับมูลค่าตามบัญชีของสินทรัพย์ และจะรับรู้ผลกำไรหรือขาดทุนอื่นสุทธิในกำไรหรือขาดทุน

2.13 ค่าความนิยม

ค่าความนิยมคือต้นทุนของเงินลงทุนที่สูงกว่ามูลค่ายุติธรรมของเงินลงทุนที่กลุ่มบริษัทมีส่วนแบ่งในสินทรัพย์สุทธิของบริษัทย่อย ณ วันที่ได้มาซึ่งบริษัทนั้น ค่าความนิยมที่เกิดจากการได้มาซึ่งบริษัทย่อยจะแสดงเป็นรายการแยกต่างหากในงบแสดงฐานะการเงินรวม

ค่าความนิยมที่รับรู้จะต้องถูกทดสอบการด้อยค่าทุกปี และแสดงด้วยราคาทุนหักค่าเผื่อการด้อยค่าสะสม ค่าเผื่อการด้อยค่าของค่าความนิยมที่รับรู้แล้วจะไม่มีการกลับรายการ ทั้งนี้มูลค่าคงเหลือตามบัญชีของค่าความนิยมจะถูกรวมคำนวณในกำไรหรือขาดทุนเมื่อมีการขายกิจการ

ในการทดสอบการด้อยค่าของค่าความนิยม ค่าความนิยมจะถูกป็นส่วนไปยังหน่วยที่ก่อให้เกิดกระแสเงินสด โดยที่หน่วยนั้นอาจจะเป็นหน่วยเดียวหรือหลายหน่วยรวมกันซึ่งคาดว่าจะได้รับประโยชน์จากการรวมธุรกิจ ซึ่งค่าความนิยมเกิดขึ้นจากส่วนงานปฏิบัติการที่ระบุได้

บริษัท เอสพีซีจี จำกัด (มหาชน)

หมายเหตุประกอบงบการเงินรวมและงบการเงินเฉพาะบริษัท

สำหรับปีสิ้นสุดวันที่ 31 ธันวาคม พ.ศ. 2557

2 นโยบายการบัญชี (ต่อ)

2.14 สินทรัพย์ไม่มีตัวตน

ใบอนุญาตประกอบกิจการพลังงาน

ใบอนุญาตประกอบกิจการพลังงานที่ได้มาจากการรวมธุรกิจ จะรับรู้ด้วยมูลค่ายุติธรรม ณ วันรวมธุรกิจ ใบอนุญาตประกอบกิจการพลังงานมีอายุการให้ประโยชน์ที่ทราบได้แน่นอน และแสดงราคาด้วยราคาทุนหักค่าตัดจำหน่ายสะสม การตัดจำหน่ายคำนวณโดยใช้วิธีผลรวมจำนวนปีตลอดอายุประมาณการให้ประโยชน์ภายในระยะเวลา 25 ปี

โปรแกรมคอมพิวเตอร์

สิทธิการใช้โปรแกรมคอมพิวเตอร์ที่ซื้อและมีลักษณะเฉพาะจะบันทึกเป็นสินทรัพย์ โดยคำนวณจากต้นทุนในการได้มา และการดำเนินการให้โปรแกรมคอมพิวเตอร์นั้นสามารถนำมาใช้งานได้ตามประสงค์ โดยจะตัดจำหน่ายตลอดอายุประมาณการให้ประโยชน์ภายในระยะเวลา 5 - 10 ปี ต้นทุนที่ใช้ในการบำรุงรักษาโปรแกรมคอมพิวเตอร์ให้บันทึกเป็นค่าใช้จ่ายเมื่อเกิดขึ้น

2.15 การด้อยค่าของสินทรัพย์

สินทรัพย์ที่มีอายุการให้ประโยชน์ไม่ทราบแน่ชัด (เช่น ค่าความนิยม) ซึ่งไม่มีการตัดจำหน่ายจะถูกทดสอบการด้อยค่าเป็นประจำทุกปี สินทรัพย์อื่นที่มีการตัดจำหน่ายจะมีการทบทวนการด้อยค่า เมื่อมีเหตุการณ์หรือสถานการณ์บ่งชี้ว่าราคาตามบัญชีอาจสูงกว่ามูลค่าที่คาดว่าจะได้รับคืน รายการขาดทุนจากการด้อยค่าจะรับรู้เมื่อราคาตามบัญชีของสินทรัพย์สูงกว่ามูลค่าสุทธิที่คาดว่าจะได้รับคืน ซึ่งหมายถึงจำนวนที่สูงกว่าระหว่างมูลค่ายุติธรรมหักต้นทุนในการขายเทียบกับมูลค่าจากการใช้สินทรัพย์จะถูกจัดเป็นหน่วยที่เล็กที่สุดที่สามารถแยกออกมาได้ เพื่อวัดอุปสงค์ของการประเมินการด้อยค่าสินทรัพย์ที่ไม่ใช่สินทรัพย์ทางการเงินนอกเหนือจากค่าความนิยมซึ่งรับรู้รายการขาดทุนจากการด้อยค่าไปแล้วจะถูกประเมินความเป็นไปได้ที่จะกลับรายการขาดทุนจากการด้อยค่า ณ วันสิ้นรอบระยะเวลารายงาน

2.16 สัญญาเช่าระยะยาว - กรณีที่กลุ่มบริษัทเป็นผู้เช่า

สัญญาเช่าระยะยาวเพื่อเช่าสินทรัพย์ซึ่งผู้ให้เช่าเป็นผู้รับความเสี่ยงและผลตอบแทนของความเป็นเจ้าของเป็นส่วนใหญ่ สัญญาเช่าเช่นนี้ถือเป็นสัญญาเช่าดำเนินงาน เงินที่ต้องจ่ายภายใต้สัญญาเช่าดังกล่าว (สุทธิจากสิ่งตอบแทนจูงใจที่ได้รับจากผู้ให้เช่า) จะบันทึกในกำไรหรือขาดทุนโดยใช้วิธีเส้นตรงตลอดอายุของสัญญาเช่านั้น

สัญญาเช่าที่ดิน อาคาร และอุปกรณ์ซึ่งผู้เช่าเป็นผู้รับความเสี่ยงและผลตอบแทนของความเป็นเจ้าของเกือบทั้งหมดถือเป็นสัญญาเช่าการเงิน ซึ่งจะบันทึกเป็นรายจ่ายฝ่ายทุนด้วยมูลค่ายุติธรรมของสินทรัพย์ที่เช่า หรือมูลค่าปัจจุบันสุทธิของจำนวนเงินที่ต้องจ่ายตามสัญญาเช่า แล้วแต่มูลค่าใดจะต่ำกว่า

บริษัท เอสพีซีจี จำกัด (มหาชน)

หมายเหตุประกอบงบการเงินรวมและงบการเงินเฉพาะบริษัท

สำหรับปีสิ้นสุดวันที่ 31 ธันวาคม พ.ศ. 2557

2 นโยบายการบัญชี (ต่อ)

2.16 สัญญาเช่าระยะยาว - กรณีที่กลุ่มบริษัทเป็นผู้เช่า (ต่อ)

จำนวนเงินที่ต้องจ่ายดังกล่าวจะเป็นส่วนระหว่างหนี้สินและค่าใช้จ่ายทางการเงินเพื่อให้ได้อัตราคอกเบี้ยคงที่ต่อหนี้สินคงค้างอยู่ โดยพิจารณาแยกแต่ละสัญญา การผูกพันตามสัญญาเช่าหักค่าใช้จ่ายทางการเงินจะบันทึกเป็นหนี้สินระยะยาว ส่วนคอกเบี้ยจ่ายจะบันทึกในกำไรหรือขาดทุนตลอดอายุของสัญญาเช่าเพื่อให้ได้อัตราคอกเบี้ยแต่ละงวดเป็นอัตราคงที่สำหรับยอดคงเหลือของหนี้สินที่เหลืออยู่ สินทรัพย์ที่ได้มาตามสัญญาเช่าการเงินจะคิดค่าเสื่อมราคาตลอดอายุการใช้งานของสินทรัพย์ที่เช่าหรืออายุของสัญญาเช่า แล้วแต่ระยะเวลาใดจะน้อยกว่า

2.17 เงินกู้ยืม

เงินกู้ยืมรับรู้เริ่มแรกด้วยมูลค่ายุติธรรมของสิ่งตอบแทนที่ได้รับหักด้วยต้นทุนการจัดทำรายการที่เกิดขึ้นในเวลาต่อมา เงินกู้ยืมวัดมูลค่าในเวลาต่อมาด้วยวิธีราคาทุนตัดจำหน่ายตามวิธีอัตราดอกเบี้ยที่แท้จริง ผลต่างระหว่างสิ่งตอบแทน (หักด้วยต้นทุนการจัดทำรายการที่เกิดขึ้น) เมื่อเทียบกับมูลค่าที่จ่ายคืนเพื่อชำระหนี้สินนั้นจะรับรู้ในกำไรขาดทุนเบ็ดเสร็จตลอดช่วงเวลากู้ยืม

ค่าธรรมเนียมที่จ่ายไปเพื่อให้ได้เงินกู้ยืมจะรับรู้เป็นต้นทุนการจัดทำรายการเงินกู้ยืมในกรณีที่มีความเป็นไปได้ที่จะใช้เงินกู้ยืมบางส่วนหรือทั้งหมด ในกรณีนี้ค่าธรรมเนียมจะรอการรับรู้จนกระทั่งมีการถอนเงิน หากไม่มีหลักฐานที่มีความเป็นไปได้ที่จะใช้เงินบางส่วนหรือทั้งหมด ค่าธรรมเนียมจะรับรู้เป็นค่าใช้จ่ายจ่ายล่วงหน้าสำหรับการให้บริการสภาพคล่องและจะตัดจำหน่ายตามระยะเวลาของวงเงินกู้ยืมที่เกี่ยวข้องตามเกณฑ์อัตราผลตอบแทนที่แท้จริง

เงินกู้ยืมจัดประเภทเป็นหนี้สินหมุนเวียนเมื่อกลุ่มบริษัทไม่มีสิทธิอันปราศจากเงื่อนไขให้เลื่อนชำระหนี้ออกไปอีกเป็นเวลาไม่น้อยกว่า 12 เดือน นับจากวันสิ้นรอบระยะเวลารายงาน

2.18 ภาษีเงินได้งวดปัจจุบันและภาษีเงินได้รอการตัดบัญชี

ค่าใช้จ่ายภาษีเงินได้สำหรับงวดประกอบด้วย ภาษีเงินได้ของงวดปัจจุบันและภาษีเงินได้รอการตัดบัญชี ภาษีเงินได้จะรับรู้ในกำไรหรือขาดทุน ยกเว้นส่วนที่รับรู้ในกำไรขาดทุนเบ็ดเสร็จอื่น หรือรับรู้โดยตรงไปยังส่วนของผู้ถือหุ้น ในกรณีนี้ ภาษีเงินได้ต้องรับรู้ในกำไรขาดทุนเบ็ดเสร็จอื่น หรือโดยตรงไปยังส่วนของผู้ถือหุ้นตามลำดับ

ภาษีเงินได้ของงวดปัจจุบันคำนวณจากอัตราภาษีตามกฎหมายภาษีอากรที่มีผลบังคับใช้อยู่ หรือที่คาดได้ค่อนข้างแน่ว่าจะมีผลบังคับใช้ภายในสิ้นรอบระยะเวลาที่รายงานในประเทศที่บริษัทอยู่ และบริษัทร่วมของกลุ่มบริษัทได้ดำเนินงานและเกิดรายได้ทางภาษี ผู้บริหารจะประเมินสถานะของการขึ้นแบบแสดงรายการภาษีเป็นงวด ๆ โดยคำนึงถึงสถานการณ์ที่สามารถนำกฎหมายภาษีอากรไปปฏิบัติซึ่งขึ้นอยู่กับกรณีความ และจะตั้งประมาณการค่าใช้จ่ายภาษีอากร หากคาดว่าจะต้องจ่ายชำระเจ้าหนี้ที่ภาษีอากร

บริษัท เอสพีซีจี จำกัด (มหาชน)**หมายเหตุประกอบงบการเงินรวมและงบการเงินเฉพาะบริษัท****สำหรับปีสิ้นสุดวันที่ 31 ธันวาคม พ.ศ. 2557****2 นโยบายการบัญชี (ต่อ)****2.18 ภาษีเงินได้งวดปัจจุบันและภาษีเงินได้รอการตัดบัญชี (ต่อ)**

ภาษีเงินได้รอการตัดบัญชีตั้งเต็มจำนวนตามวิธีหนี้สิน เมื่อเกิดผลต่างชั่วคราวระหว่างฐานภาษีของสินทรัพย์และหนี้สิน และราคาตามบัญชีที่แสดงอยู่ในงบการเงิน อย่างไรก็ตามกลุ่มบริษัทจะไม่รับรู้ภาษีเงินได้รอการตัดบัญชีที่เกิดจากการรับรู้เริ่มแรกของรายการสินทรัพย์หรือรายการหนี้สินที่เกิดจากรายการที่ไม่ใช่การรวมธุรกิจ และ ณ วันที่เกิดรายการ รายการนั้นไม่มีผลกระทบต่อกำไรทางบัญชีและกำไร(ขาดทุน)ทางภาษี ภาษีเงินได้รอการตัดบัญชีคำนวณจากอัตราภาษี (และกฎหมายภาษีอากร) ที่มีผลบังคับใช้อยู่ หรือที่คาดได้ค่อนข้างแน่ว่าจะมีผลบังคับใช้ภายในสิ้นรอบระยะเวลาที่รายงาน และคาดว่าอัตราภาษีดังกล่าวจะนำไปใช้เมื่อสินทรัพย์ภาษีเงินได้รอตัดบัญชีที่เกี่ยวข้องได้รับประโยชน์ หรือหนี้สินภาษีเงินได้รอตัดบัญชีได้มีการจ่ายชำระ

สินทรัพย์ภาษีเงินได้รอตัดบัญชีจะรับรู้หากมีความเป็นไปได้ค่อนข้างแน่ว่ากลุ่มบริษัทจะมีกำไรทางภาษีเพียงพอที่จะนำจำนวนผลต่างชั่วคราวนั้นมาใช้ประโยชน์ กลุ่มบริษัทได้ตั้งภาษีเงินได้รอตัดบัญชีโดยพิจารณาจากผลต่างชั่วคราวของเงินลงทุนในบริษัทร่วม และส่วนได้เสียในการร่วมค้าที่ต้องเสียภาษีเว้นแต่กลุ่มบริษัทสามารถควบคุมจังหวะเวลาของการกลับรายการผลต่างชั่วคราว และการกลับรายการผลต่างชั่วคราวมีความเป็นไปได้ค่อนข้างแน่ว่าจะไม่เกิดขึ้นได้ภายในระยะเวลาที่คาดการณ์ได้ในอนาคต

สินทรัพย์ภาษีเงินได้รอการตัดบัญชีและหนี้สินภาษีเงินได้รอการตัดบัญชีจะแสดงหักกลบกันก็ต่อเมื่อกิจการมีสิทธิตามกฎหมายที่จะนำสินทรัพย์ภาษีเงินได้ของงวดปัจจุบันมาหักกลบกับหนี้สินภาษีเงินได้ของงวดปัจจุบัน และทั้งสินทรัพย์ภาษีเงินได้รอการตัดบัญชีและหนี้สินภาษีเงินได้รอการตัดบัญชีเกี่ยวข้องกับภาษีเงินได้ที่ประเมินโดยหน่วยงานจัดเก็บภาษีหน่วยงานเดียวกัน โดยการเรียกเก็บเป็นหน่วยภาษีเดียวกันหรือหน่วยภาษีต่างกัน ซึ่งตั้งใจจะจ่ายหนี้สินและสินทรัพย์ภาษีเงินได้ของงวดปัจจุบันด้วยยอดสุทธิ

2.19 ผลประโยชน์พนักงาน**(ก) โครงการสมทบเงินที่กำหนดไว้**

โครงการสมทบเงินที่กำหนดไว้คือโครงการผลประโยชน์หลังออกจากงานที่กลุ่มบริษัทจัดให้มีกองทุนสำรองเลี้ยงชีพ ซึ่งเป็นลักษณะของแผนการจ่ายสมทบที่ได้กำหนดการจ่ายสมทบไว้แล้ว สินทรัพย์ของกองทุนสำรองเลี้ยงชีพได้แยกออกไปจากสินทรัพย์ของกลุ่มบริษัท และบริหารโดยผู้จัดการกองทุน กองทุนสำรองเลี้ยงชีพดังกล่าวได้รับเงินสะสมเข้ากองทุนจากพนักงานและเงินสมทบจากบริษัท

เงินจ่ายสมทบเข้ากองทุนสำรองเลี้ยงชีพ บันทึกเป็นค่าใช้จ่ายในงบกำไรขาดทุนเบ็ดเสร็จสำหรับรอบระยะเวลาบัญชีที่เกิดรายการนั้น

บริษัท เอสพีซีจี จำกัด (มหาชน)

หมายเหตุประกอบงบการเงินรวมและงบการเงินเฉพาะบริษัท

สำหรับปีสิ้นสุดวันที่ 31 ธันวาคม พ.ศ. 2557

2 นโยบายการบัญชี (ต่อ)

2.19 ผลประโยชน์พนักงาน (ต่อ)

(ข) ผลประโยชน์พนักงานเมื่อเกษียณอายุ

กลุ่มบริษัทจัดให้มีผลประโยชน์พนักงานหลังการเลิกจ้างเพื่อจ่ายให้แก่พนักงานเป็นไปตามกฎหมายแรงงานไทย จำนวนเงินดังกล่าวขึ้นอยู่กับฐานเงินเดือนและจำนวนปีที่พนักงานทำงานให้บริษัทนับถึงวันที่สิ้นสุดการทำงานที่จะเกิดขึ้นในอนาคต หนี้สินผลประโยชน์พนักงานคำนวณโดยใช้วิธีคิดลดแต่ละหน่วยที่ประมาณการไว้ (วิธี Projected Unit Credit) ตามเกณฑ์คณิตศาสตร์ประกันภัย (Actuarial Technique) โดยนักคณิตศาสตร์ประกันภัยอิสระ ซึ่งเป็นการประมาณการจากมูลค่าปัจจุบันของกระแสเงินสดที่คาดว่าจะต้องจ่ายในอนาคต โดยคำนวณบนพื้นฐานของเงินเดือนพนักงาน อัตราการลาออก อายุจนถึงเกษียณ อัตราการตาย อายุงาน และปัจจัยอื่น ๆ และคำนวณคิดลดโดยใช้อัตราดอกเบี้ยของพันธบัตรรัฐบาลที่มีกำหนดเวลาใกล้เคียงกับระยะเวลาของหนี้สินดังกล่าว กำไรและขาดทุนจากการประมาณการตามหลักคณิตศาสตร์ประกันภัยเกิดขึ้นจากการปรับปรุงหรือเปลี่ยนแปลงข้อสมมุติฐานจะรับรู้ทันทีในงบกำไรขาดทุนเบ็ดเสร็จ

2.20 ประมาณการหนี้สิน

กลุ่มบริษัทจะบันทึกประมาณการหนี้สินซึ่งไม่รวมถึงประมาณการหนี้สินสำหรับผลตอบแทนพนักงาน อันเป็นการผูกพันในปัจจุบันตามกฎหมายหรือตามข้อตกลงที่จัดทำไว้ อันเป็นผลสืบเนื่องมาจากเหตุการณ์ในอดีตซึ่งการชำระภาระผูกพันนั้นมีความเป็นไปได้ค่อนข้างแน่นอนว่าจะส่งผลให้กลุ่มบริษัทต้องสูญเสียทรัพยากรออกไป และตามประมาณการจำนวนที่ต้องจ่ายได้อย่างน่าเชื่อถือ ประมาณการหนี้สินจะไม่รับรู้สำหรับขาดทุนจากการดำเนินงานในอนาคต กลุ่มกิจการจะวัดมูลค่าของจำนวนประมาณการหนี้สิน โดยใช้มูลค่าปัจจุบันของรายจ่ายที่คาดว่าจะต้องนำมาจ่ายชำระภาระผูกพัน โดยใช้ อัตราดอกเบี้ยซึ่งสะท้อนถึงการประเมินสถานการณ์ตลาดในปัจจุบันของมูลค่าของเงินตามเวลาและความเสี่ยงเฉพาะของหนี้สินที่กำลังพิจารณาอยู่ การเพิ่มขึ้นของประมาณการหนี้สินเนื่องจากมูลค่าของเงินตามเวลา จะรับรู้เป็นดอกเบี้ยจ่าย

2.21 เงินอุดหนุนจากรัฐบาล

เงินอุดหนุนจากรัฐบาลรับรู้ด้วยมูลค่ายุติธรรมเมื่อกลุ่มบริษัทมีความเชื่อมั่นอย่างสมเหตุสมผลว่าจะได้รับเงินอุดหนุนนั้นและกลุ่มบริษัทจะสามารถปฏิบัติตามเงื่อนไขของเงินอุดหนุนที่กำหนดไว้

เงินอุดหนุนที่เกี่ยวข้องกับรายได้จากการจำหน่ายกระแสไฟฟ้าจากพลังงานแสงอาทิตย์จะรับรู้เป็นรายได้ในกำไรหรือขาดทุนอย่างเป็นระบบตลอดระยะเวลาซึ่งกิจการรับรู้ค่าใช้จ่ายที่เกี่ยวข้องกับต้นทุนที่ได้รับการชดเชย

บริษัท เอสพีซีจี จำกัด (มหาชน)**หมายเหตุประกอบงบการเงินรวมและงบการเงินเฉพาะบริษัท****สำหรับปีสิ้นสุดวันที่ 31 ธันวาคม พ.ศ. 2557**

2 นโยบายการบัญชี (ต่อ)**2.22 ทุนเรือนหุ้น**

หุ้นสามัญจะจัดประเภทไว้เป็นส่วนของผู้ถือหุ้น หุ้นประเภทอื่นซึ่งรวมถึงหุ้นบุริมสิทธิชนิดบังคับไถ่ถอนจะจัดประเภทไว้เป็นหนี้สิน

ต้นทุนที่เพิ่มขึ้นเกี่ยวกับการออกหุ้นใหม่หรือสิทธิในการซื้อขายหุ้นที่จ่ายออกไปโดยแสดงรายการดังกล่าวด้วยจำนวนเงินสุทธิจากภาษีไว้เป็นรายการหักในส่วนของผู้ถือหุ้น โดยนำไปหักจากสิ่งตอบแทนที่ได้รับจากการออกหุ้น

2.23 การรับรู้รายได้

รายได้ประกอบด้วยมูลค่ายุติธรรมที่จะได้รับจากการขายสินค้าและบริการซึ่งเกิดขึ้นจากกิจกรรมตามปกติของกลุ่มบริษัท รายได้จะแสดงด้วยจำนวนเงินสุทธิจากภาษีขาย เงินคืนและส่วนลด โดยไม่รวมรายการขายภายในกลุ่มบริษัทสำหรับงบการเงินรวม รายได้จากการขายสินค้ารับรู้เมื่อผู้ซื้อได้รับโอนความเสี่ยงและผลตอบแทนที่เป็นสาระสำคัญของความเป็นเจ้าของสินค้า รายได้จากการให้บริการแก่ลูกค้ารับรู้โดยอ้างอิงตามขั้นของความสำเร็จของงานที่ทำเสร็จ โดยใช้วิธีอัตราส่วนของบริการที่ให้องถึงปัจจุบันเทียบกับบริการทั้งสิ้นที่ต้องให้ (หมายเหตุ 2.10 สัญญาก่อสร้าง)

รายได้ดอกเบี้ยต้องรับรู้ตามเกณฑ์อัตราผลตอบแทนที่แท้จริง

รายได้เงินปันผลรับรู้เมื่อสิทธิที่จะได้รับเงินปันผลนั้นเกิดขึ้น

2.24 การจ่ายเงินปันผล

เงินปันผลจ่ายไปยังผู้ถือหุ้นของบริษัทจะรับรู้ในด้านหนี้สินในงบการเงินของกลุ่มบริษัทในรอบระยะเวลาบัญชีซึ่งที่ประชุมผู้ถือหุ้นของกลุ่มบริษัทได้อนุมัติการจ่ายเงินปันผลประจำปี และที่ประชุมคณะกรรมการบริษัทได้อนุมัติการจ่ายเงินปันผลระหว่างกาล

2.25 ข้อมูลจำแนกตามส่วนงาน

ส่วนงานดำเนินงานได้ถูกราชงานในลักษณะเดียวกับรายงานภายในที่นำเสนอให้ผู้มีอำนาจตัดสินใจสูงสุดด้านการดำเนินงาน ผู้มีอำนาจตัดสินใจสูงสุดด้านการดำเนินงานหมายถึงบุคคลที่มีหน้าที่ในการจัดสรรทรัพยากรและประเมินผลการปฏิบัติงานของส่วนงานดำเนินงาน ซึ่งพิจารณาว่าเป็น กรรมการบริษัท ที่ทำการตัดสินใจเชิงกลยุทธ์

บริษัท เอสพีซีจี จำกัด (มหาชน)

หมายเหตุประกอบงบการเงินรวมและงบการเงินเฉพาะบริษัท

สำหรับปีสิ้นสุดวันที่ 31 ธันวาคม พ.ศ. 2557

3 การจัดการความเสี่ยงทางการเงิน

3.1 ปัจจัยความเสี่ยงทางการเงิน

กิจกรรมของกลุ่มบริษัทย่อมมีความเสี่ยงทางการเงินที่หลากหลายซึ่งได้แก่ ความเสี่ยงจากตลาด (รวมถึงความเสี่ยงจากอัตราแลกเปลี่ยน ความเสี่ยงด้านมูลค่าสุทธิรวมอันเกิดจากการเปลี่ยนแปลงในอัตราดอกเบี้ย ความเสี่ยงด้านกระแสเงินสดอันเกิดจากการเปลี่ยนแปลงอัตราดอกเบี้ย และความเสี่ยงด้านราคา) ความเสี่ยงด้านการให้สินเชื่อ และความเสี่ยงด้านสภาพคล่อง แผนการจัดการความเสี่ยงโดยรวมของกลุ่มบริษัทจึงมุ่งเน้นความผันผวนของตลาดการเงินและแสวงหาวิธีการลดผลกระทบที่ทำให้เสียหายต่อผลการดำเนินงานทางการเงินของกลุ่มบริษัทให้เหลือน้อยที่สุดเท่าที่เป็นไปได้ กลุ่มบริษัทจึงใช้เครื่องมืออนุพันธ์ทางการเงิน เพื่อป้องกันความเสี่ยงที่จะเกิดขึ้น

การจัดการความเสี่ยงดำเนินงานโดยกลุ่มบริษัทเป็นไปตามนโยบายที่อนุมัติโดยคณะกรรมการบริษัท ส่วนงานบริหารเงินของกลุ่มบริษัทจะซื้อประกัน ประเมิน และป้องกันความเสี่ยงทางการเงินด้วยการร่วมมือกันทำงานอย่างใกล้ชิดกับหน่วยปฏิบัติงานต่างๆ ภายในกลุ่มบริษัท ผู้บริหารจะกำหนดหลักการโดยภาพรวมเพื่อจัดการความเสี่ยงและนโยบายที่เกี่ยวข้องไว้เพื่อครอบคลุมความเสี่ยงอย่างเฉพาะเจาะจง เช่น ความเสี่ยงจากอัตราแลกเปลี่ยนเงินตราต่างประเทศ ความเสี่ยงอัตราดอกเบี้ย ความเสี่ยงการให้สินเชื่อและใช้ตราสารอนุพันธ์ทางการเงินและใช้การลงทุนโดยใช้สภาพคล่องส่วนเกินในการจัดการความเสี่ยง

3.1.1 ความเสี่ยงจากอัตราแลกเปลี่ยน

เนื่องจากการบริษัทย่อยประกอบธุรกิจการผลิตและจำหน่ายกระแสไฟฟ้าจากพลังงานแสงอาทิตย์ บริษัทย่อยมีการจัดซื้อแผงเซลล์แสงอาทิตย์และเครื่องแปลงกระแสไฟฟ้าจากผู้ขายในประเทศญี่ปุ่นและเยอรมนี เป็นสกุลเงินดอลลาร์สหรัฐอเมริกาและสกุลเงินยูโร ตามลำดับ บริษัทย่อยจึงย่อมมีความเสี่ยงจากอัตราแลกเปลี่ยนเงินตราต่างประเทศจากการซื้ออุปกรณ์ดังกล่าว กลุ่มบริษัทป้องกันความเสี่ยงจากอัตราแลกเปลี่ยนเงินตราต่างประเทศที่เกิดจากสัญญาซึ่งผูกมัดให้ซื้ออุปกรณ์ โดยใช้สัญญาอัตราแลกเปลี่ยนล่วงหน้า (Currency Forward Contract) ที่มีอายุครบกำหนดไม่เกิน 6 เดือนซึ่งสอดคล้องกับข้อผูกมัดการซื้อที่เกี่ยวข้อง

นอกจากนี้กลุ่มบริษัทมีเงินกู้ยืมเป็นสกุลเงินดอลลาร์สหรัฐอเมริกา โดยกลุ่มบริษัทป้องกันความเสี่ยงโดยใช้สัญญาแลกเปลี่ยนเงินตราและอัตราดอกเบี้ย (Cross Currency and Interest Rate Swap)

3.1.2 ความเสี่ยงจากอัตราดอกเบี้ย

ความเสี่ยงด้านอัตราดอกเบี้ยของกลุ่มบริษัทเกิดขึ้นจากเงินกู้ยืม เงินกู้ยืมซึ่งกู้ด้วยอัตราดอกเบี้ยลอยตัวจะทำให้กลุ่มบริษัทมีความเสี่ยงด้านกระแสเงินสดที่เกิดจากอัตราดอกเบี้ย กลุ่มบริษัทได้บริหารจัดการความเสี่ยงด้านอัตราดอกเบี้ยโดยการทำสัญญาแลกเปลี่ยนอัตราดอกเบี้ย (Interest Rate Swap)

บริษัท เอสพีซีจี จำกัด (มหาชน)**หมายเหตุประกอบงบการเงินรวมและงบการเงินเฉพาะบริษัท****สำหรับปีสิ้นสุดวันที่ 31 ธันวาคม พ.ศ. 2557****3 การจัดการความเสี่ยงทางการเงิน (ต่อ)****3.1 ปัจจัยความเสี่ยงทางการเงิน (ต่อ)****3.1.3 ความเสี่ยงด้านการให้สินเชื่อ**

ความเสี่ยงด้านการให้สินเชื่อเกิดขึ้นจากเงินสดและรายการเทียบเท่าเงินสด ตราสารอนุพันธ์ทางการเงิน เงินฝาก สถาบันการเงิน รวมถึงความเสี่ยงการให้สินเชื่อแก่ลูกค้าทั้งที่เป็นลูกหนี้คงค้างและรายการค้าที่ได้ตกลงกันไว้แล้ว กลุ่มบริษัทได้ประเมินความน่าเชื่อถือของธนาคาร สถาบันการเงิน และลูกค้าโดยคำนึงถึงฐานะทางการเงิน ประสิทธิภาพในอดีต และปัจจัยอื่นๆ การใช้วงเงินสินเชื่อดังกล่าวจะได้รับการควบคุมอย่างสม่ำเสมอ ความเสี่ยงสูงสุดที่กิจการคาดว่าจะมีเทียบเท่าขอคดลูกหนี้สุทธิจำนวน 1,022 ล้านบาท (พ.ศ. 2556 : 621 ล้านบาท) (หมายเหตุ 9)

3.1.4 ความเสี่ยงด้านสภาพคล่อง

จำนวนเงินสดที่มีอยู่เพียงพอและเงินลงทุนในหลักทรัพย์ที่มีตลาดรองรับย่อมแสดงถึงการจัดการความเสี่ยงของสภาพคล่องอย่างรอบคอบ ความสามารถในการหาแหล่งเงินทุนแสดงให้เห็นได้จากการที่มีวงเงินอำนวยความสะดวกในการกู้ยืมที่ได้มีการตกลงไว้แล้วอย่างเพียงพอ ส่วนงานบริหารเงินของกลุ่มบริษัทได้ตั้งเป้าหมายว่าจะใช้ความยืดหยุ่นในการระดมเงินทุนโดยการรักษาวงเงินสินเชื่อที่ตกลงไว้ให้เพียงพอที่จะหามาได้เนื่องจากลักษณะธรรมชาติของธุรกิจที่เป็นฐานของกลุ่มบริษัทมีพลวัตเปลี่ยนแปลงได้

3.2 การบัญชีสำหรับอนุพันธ์ที่เป็นเครื่องมือทางการเงินและกิจกรรมป้องกันความเสี่ยง

กลุ่มบริษัทเป็นคู่สัญญาในอนุพันธ์ที่เป็นเครื่องมือทางการเงินซึ่งประกอบด้วยสัญญาอัตราแลกเปลี่ยนล่วงหน้า (Currency Forward Contract) สัญญาแลกเปลี่ยนเงินตราและอัตราดอกเบี้ย (Cross Currency and Interest Rate Swap) ซึ่งรับรู้ในงบการเงินในวันเริ่มแรกตามคำสั่งกรมสรรพากรที่ ป.68/2541 และสัญญาแลกเปลี่ยนอัตราดอกเบี้ย (Interest Rate Swap) ซึ่งไม่มีการรับรู้ ณ วันที่ทำสัญญา

สัญญาอัตราแลกเปลี่ยนล่วงหน้าช่วยป้องกันกลุ่มบริษัทจากความเคลื่อนไหวของอัตราแลกเปลี่ยนด้วยการกำหนดอัตราที่จะใช้รับรู้สินทรัพย์ที่เป็นสกุลเงินต่างประเทศซึ่งจะได้รับจริงหรือที่จะใช้รับรู้หนี้สินที่เป็นสกุลเงินต่างประเทศซึ่งจะต้องจ่ายชำระ จำนวนที่เพิ่มขึ้นหรือลดลงจากจำนวนเงินที่จะต้องจ่ายชำระหนี้สิน จะนำไปหักกลับกับมูลค่าที่เปลี่ยนแปลงไปของสัญญาอัตราแลกเปลี่ยนล่วงหน้าที่เกี่ยวข้อง รายการกำไรและรายการขาดทุนจากเครื่องมืออนุพันธ์จะนำมาหักกลับกันในการนำเสนอรายงานทางการเงินและรับรู้ในงบการเงิน ค่าธรรมเนียมในการทำสัญญาแต่ละฉบับจะคิดจำหน่ายตามอายุของแต่ละสัญญา

บริษัท เอสพีซีจี จำกัด (มหาชน)

หมายเหตุประกอบงบการเงินรวมและงบการเงินเฉพาะบริษัท

สำหรับปีสิ้นสุดวันที่ 31 ธันวาคม พ.ศ. 2557

3 การจัดการความเสี่ยงทางการเงิน (ต่อ)

3.2 การบัญชีสำหรับอนุพันธ์ที่เป็นเครื่องมือทางการเงินและกิจกรรมป้องกันความเสี่ยง (ต่อ)

สัญญาแลกเปลี่ยนเงินตราและอัตราดอกเบี้ยช่วยป้องกันกลุ่มบริษัทจากความเคลื่อนไหวของอัตราแลกเปลี่ยนและอัตราดอกเบี้ยจำนวนที่เพิ่มขึ้นหรือลดลงจากจำนวนเงินที่จะต้องจ่ายชำระหนี้สิน จะนำไปหักกลับกับมูลค่าที่เปลี่ยนแปลงไปของสัญญาอัตราแลกเปลี่ยนที่เกี่ยวข้อง รายการกำไรและรายการขาดทุนจากเครื่องมืออนุพันธ์จะนำมาหักกลับกันในการนำเสนอรายงานทางการเงินและรับรู้ในงบการเงิน

สัญญาแลกเปลี่ยนอัตราดอกเบี้ยช่วยป้องกันกลุ่มบริษัทจากความเคลื่อนไหวของอัตราดอกเบี้ย โดยมีการแลกเปลี่ยนจากอัตราดอกเบี้ยลอยตัวเป็นอัตราดอกเบี้ยคงที่ซึ่งจะไม่มีกรรับรู้ ณ วันที่ทำสัญญา ส่วนต่างที่จะต้องจ่ายหรือที่จะได้รับจากสัญญาแลกเปลี่ยนอัตราดอกเบี้ยรับรู้เป็นส่วนประกอบของรายได้ดอกเบี้ยหรือดอกเบี้ยจ่ายตลอดอายุของสัญญา

รายละเอียดของอนุพันธ์ที่เป็นเครื่องมือทางการเงินที่กลุ่มบริษัทเป็นคู่สัญญาได้เปิดเผยไว้ในหมายเหตุ 31

4 ประเมินการทางบัญชีที่สำคัญ ข้อสมมติฐานและการใช้ดุลยพินิจ

การประมาณการ ข้อสมมติฐานและการใช้ดุลยพินิจ ได้มีการประเมินทบทวนอย่างต่อเนื่อง และอยู่บนพื้นฐานของประสบการณ์ในอดีตและปัจจัยอื่น ๆ ซึ่งรวมถึงการคาดการณ์เหตุการณ์ในอนาคตที่เชื่อว่ามีเหตุผลในสถานการณ์ขณะนั้น

กลุ่มบริษัทมีการประมาณการทางบัญชี และใช้ข้อสมมติฐานที่เกี่ยวข้องกับเหตุการณ์ในอนาคต ผลของประมาณการทางบัญชีอาจไม่ตรงกับผลที่เกิดขึ้นจริง ประมาณการทางบัญชีที่สำคัญและข้อสมมติฐานที่มีความเสี่ยงอย่างเป็นสาระสำคัญที่อาจเป็นเหตุให้เกิดการปรับปรุงยอดคงเหลือของสินทรัพย์และหนี้สินในรอบระยะเวลาบัญชีหน้า มีดังนี้

ก) อาคาร อุปกรณ์ และสินทรัพย์ไม่มีตัวตน

ผู้บริหารเป็นผู้ประมาณการอายุการใช้งานและมูลค่าคงเหลือสำหรับอาคาร อุปกรณ์และสินทรัพย์ไม่มีตัวตน ซึ่งอายุการใช้งานของสินทรัพย์ส่วนใหญ่จะพิจารณาจากอายุการใช้งานเชิงเทคนิคและประโยชน์เชิงเศรษฐกิจ โดยผู้บริหารจะมีการทบทวนค่าเสื่อมราคาเมื่ออายุการใช้งานและมูลค่าคงเหลือมีความแตกต่างไปจากการประมาณการในงวดก่อนอย่างเป็นสาระสำคัญ หรือมีการตัดจำหน่ายสินทรัพย์ที่เสื่อมสภาพหรือไม่ได้ใช้งานโดยการขายหรือเลิกใช้

ข) ประมาณการการด้อยค่าของค่าความนิยม

กลุ่มบริษัททดสอบการด้อยค่าของค่าความนิยมทุกปี ตามที่ได้กล่าวในหมายเหตุ 2.15 มูลค่าที่คาดว่าจะได้รับคืนของหน่วยสินทรัพย์ที่ก่อให้เกิดเงินสด พิจารณาจากการคำนวณมูลค่าจากการใช้ การคำนวณดังกล่าวอาศัยการประมาณการ (หมายเหตุ 15)

บริษัท เอสพีซีจี จำกัด (มหาชน)

หมายเหตุประกอบงบการเงินรวมและงบการเงินเฉพาะบริษัท

สำหรับปีสิ้นสุดวันที่ 31 ธันวาคม พ.ศ. 2557

4 ประเมินการทางบัญชีที่สำคัญ ข้อสมมติฐานและการใช้ดุลยพินิจ (ต่อ)

ก) ภาระผูกพันผลประโยชน์พนักงาน

มูลค่าปัจจุบันของภาระผูกพันผลประโยชน์พนักงานขึ้นอยู่กับหลายปัจจัยที่ใช้ในการคำนวณตามหลักคณิตศาสตร์ ประกันภัยโดยมีข้อสมมติฐานหลายตัว รวมถึงข้อสมมติฐานเกี่ยวกับอัตราคิดลด การเปลี่ยนแปลงของข้อสมมติฐานเหล่านี้ จะส่งผลกระทบต่อมูลค่าของภาระผูกพันผลประโยชน์พนักงาน

กลุ่มบริษัทได้พิจารณาอัตราคิดลดที่เหมาะสมในแต่ละปี ซึ่งได้แก่อัตราดอกเบี้ยที่ควรใช้ในการกำหนดมูลค่าปัจจุบันของ ประเมินการกระแสเงินสดที่คาดว่าจะต้องจ่ายภาระผูกพันผลประโยชน์พนักงาน ในการพิจารณาอัตราคิดลดที่เหมาะสม กลุ่มบริษัทพิจารณาใช้อัตราผลตอบแทนในตลาดของพันธบัตรรัฐบาล ซึ่งเป็นสกุลเงินเดียวกับสกุลเงินที่ต้องจ่ายชำระ ผลประโยชน์เมื่อเกษียณอายุ และมีอายุครบกำหนดใกล้เคียงกับระยะเวลาที่ต้องจ่ายชำระภาระผูกพันผลประโยชน์พนักงาน ที่เกี่ยวข้อง

ข้อสมมติฐานหลักอื่นๆสำหรับภาระผูกพันผลประโยชน์พนักงานอ้างอิงกับสถานการณ์ปัจจุบันในตลาด ข้อมูลเพิ่มเติม เปิดเผยในหมายเหตุ 21

5 การจัดการความเสี่ยงในส่วนของทุน

วัตถุประสงค์ของกลุ่มบริษัทในการบริหารทุนของบริษัทนั้นเพื่อดำรงไว้ซึ่งความสามารถในการดำเนินงานอย่างต่อเนื่องของ กลุ่มบริษัทเพื่อสร้างผลตอบแทนต่อผู้ถือหุ้นและเป็นประโยชน์ต่อผู้ที่มีส่วนได้เสียอื่น และเพื่อดำรงไว้ซึ่งโครงสร้างของทุนที่เหมาะสม เพื่อลดต้นทุนของเงินทุน

ในการดำรงไว้หรือปรับโครงสร้างของทุน กลุ่มบริษัทอาจปรับนโยบายการจ่ายเงินปันผลให้กับผู้ถือหุ้น การคืนทุนให้แก่ผู้ถือหุ้น การออกหุ้นใหม่ หรือการขายทรัพย์สินเพื่อลดภาระหนี้สิน

6 ข้อมูลจำแนกตามส่วนงาน

กลุ่มกิจการนำเสนอข้อมูลทางการเงินจำแนกตามส่วนงาน โดยแสดงส่วนงานธุรกิจเป็นรูปแบบหลักในการรายงาน โดยพิจารณา จากประเภทธุรกิจของกลุ่มกิจการเป็นเกณฑ์ในการกำหนดส่วนงาน

กลุ่มกิจการดำเนินกิจการใน 3 ส่วนงานหลัก ดังนี้

- 1) ส่วนงานธุรกิจผลิต จำหน่าย และให้บริการติดตั้งหลังคาเหล็ก
- 2) ส่วนงานธุรกิจผลิตและจำหน่ายกระแสไฟฟ้าพลังงานแสงอาทิตย์ (ซึ่งประกอบด้วยส่วนงานธุรกิจที่ผลิตและจำหน่าย กระแสไฟฟ้าจากพลังงานแสงอาทิตย์ และส่วนงานธุรกิจที่ยังไม่จำหน่ายกระแสไฟฟ้าจากพลังงานแสงอาทิตย์)
- 3) ส่วนงานธุรกิจอื่น ๆ (ซึ่งประกอบด้วยส่วนงานธุรกิจจำหน่าย และให้บริการติดตั้งหลังคาพลังงานแสงอาทิตย์ และอื่นๆ)

บริษัท เอสพีซีจี จำกัด (มหาชน)

หมายเหตุประกอบงบการเงินรวมและงบการเงินเฉพาะบริษัท

สำหรับปีสิ้นสุดวันที่ 31 ธันวาคม พ.ศ. 2557

6 ข้อมูลจำแนกตามส่วนงาน (ต่อ)

งบการเงินจำแนกตามส่วนงานธุรกิจในงบการเงินรวม

| สำหรับปีสิ้นสุด วันที่ 31 ธันวาคม พ.ศ. 2557 | ส่วนงานธุรกิจผลิต จำหน่ายและ ให้บริการติดตั้ง หลังคาเหล็ก พันบาท | ส่วนงานธุรกิจผลิต และจำหน่าย กระแสไฟฟ้า พลังงานแสงอาทิตย์ พันบาท | ส่วนงานธุรกิจ อื่น ๆ พันบาท | งบการเงิน รวม พันบาท |
|---|--|--|-----------------------------------|----------------------------|
| รายได้จากส่วนงานธุรกิจ | 279,264 | 3,969,939 | 145,929 | 4,395,132 |
| รายได้ระหว่างส่วนงานธุรกิจ | 579 | 1,327,775 | 1,178,870 | 2,507,224 |
| รวมรายได้ | 279,843 | 5,297,714 | 1,324,799 | 6,902,356 |
| ผลการดำเนินงานตามส่วนงาน | 9,447 | 2,962,562 | (948) | 2,971,061 |
| ต้นทุนที่ไม่สามารถปันส่วนได้ | - | - | (126,766) | (126,766) |
| กำไร(ขาดทุน)จากการดำเนินงาน | 9,447 | 2,962,562 | (127,714) | 2,844,295 |
| ดอกเบี้ยรับ (หมายเหตุ 27) | 35 | 8,108 | 7,440 | 15,583 |
| ต้นทุนทางการเงิน | (173) | (841,821) | (136,935) | (978,929) |
| ต้นทุนทางการเงินสุทธิ | (138) | (833,713) | (129,495) | (963,346) |
| ส่วนแบ่งขาดทุนจากเงินลงทุนในการร่วมค้า (หมายเหตุ 12.2) | - | - | (677) | (677) |
| กำไร(ขาดทุน)ก่อนภาษีเงินได้ | 9,309 | 2,128,849 | (257,886) | 1,880,272 |
| รายได้(ค่าใช้จ่าย)ภาษีเงินได้ | (1,763) | 15,314 | (3,890) | 9,661 |
| กำไร(ขาดทุน)สุทธิ | 7,546 | 2,144,163 | (261,776) | 1,889,933 |
| สินทรัพย์ถาวรของส่วนงาน (หมายเหตุ 14) | 33,902 | 18,664,748 | 80,444 | 18,779,094 |
| เงินลงทุนในการร่วมค้า (หมายเหตุ 12.2) | | | | 4,397 |
| สินทรัพย์ที่ยังไม่ได้ปันส่วน | | | | 6,787,430 |
| สินทรัพย์ทั้งสิ้นในข้อมูลทางการเงินรวม | | | | 25,570,921 |
| เงินกู้ยืมของส่วนงาน (หมายเหตุ 20) | | | | 18,014,236 |
| หนี้สินที่ยังไม่ได้ปันส่วน | | | | 456,197 |
| หนี้สินทั้งสิ้นในข้อมูลทางการเงินรวม | | | | 18,470,433 |

บริษัท เอสพีซีจี จำกัด (มหาชน)

หมายเหตุประกอบงบการเงินรวมและงบการเงินเฉพาะบริษัท

สำหรับปีสิ้นสุดวันที่ 31 ธันวาคม พ.ศ. 2557

6 ข้อมูลจำแนกตามส่วนงาน (ต่อ)

งบการเงินจำแนกตามส่วนงานธุรกิจในงบการเงินรวม (ต่อ)

สำหรับปีสิ้นสุดวันที่

31 ธันวาคม พ.ศ. 2556

| สำหรับปีสิ้นสุดวันที่ 31 ธันวาคม พ.ศ. 2556 | ส่วนงานธุรกิจผลิตและจำหน่าย กระแสไฟฟ้าจากพลังงานแสงอาทิตย์ | | | | |
|---|--|--|---|----------------------------------|------------------------|
| | ส่วนงานธุรกิจผลิต จำหน่ายและ ให้บริการติดตั้ง หลังคาเหล็ก พันบาท | ส่วนงานธุรกิจที่ | | ส่วนงานธุรกิจ อื่นๆ พันบาท | งบการเงินรวม พันบาท |
| | | ผลิตและจำหน่าย กระแสไฟฟ้า จากพลังงาน แสงอาทิตย์ พันบาท | ส่วนงานธุรกิจที่ยัง ไม่จำหน่าย กระแสไฟฟ้าจาก พลังงานแสงอาทิตย์ พันบาท | | |
| | | | | | |
| | | | | | |
| รายได้จากส่วนงานธุรกิจ | 315,460 | 2,101,397 | 942 | 64,142 | 2,481,941 |
| รายได้ระหว่างส่วนงานธุรกิจ | 750 | 2,939,781 | - | 31,483 | 2,972,014 |
| รวมรายได้ | 316,210 | 5,041,178 | 942 | 95,625 | 5,453,955 |
| ผลการดำเนินงานตามส่วนงาน | 12,719 | 1,338,173 | (16,376) | 12,970 | 1,347,486 |
| ต้นทุนที่ไม่สามารถปันส่วนได้ | - | - | - | (75,043) | (75,043) |
| กำไร(ขาดทุน)จากการดำเนินงาน | 12,719 | 1,338,173 | (16,376) | (62,073) | 1,272,443 |
| ดอกเบี้ยรับ (หมายเหตุ 27) | 112 | 5,621 | 43 | 3,531 | 9,307 |
| ต้นทุนทางการเงิน | (103) | (537,493) | (67,181) | (601) | (605,378) |
| ต้นทุนทางการเงินสุทธิ | 9 | (531,872) | (67,138) | 2,930 | (596,071) |
| กำไรจากการปรับมูลค่าสุทธิรวมของ ส่วนได้เสียที่มีอยู่เดิม (หมายเหตุ 27) | - | - | - | 13,450 | 13,450 |
| ส่วนแบ่งกำไรจากเงินลงทุน ในการร่วมค้า (หมายเหตุ 12.2) | - | - | - | 18,606 | 18,606 |
| กำไร(ขาดทุน)ก่อนภาษีเงินได้ | 12,728 | 806,301 | (83,514) | (27,087) | 708,428 |
| ค่าใช้จ่ายภาษีเงินได้ | (2,429) | (60,670) | (7) | (1,366) | (64,472) |
| กำไร(ขาดทุน)สุทธิ | 10,299 | 745,631 | (83,521) | (28,453) | 643,956 |
| สินทรัพย์ถาวรของส่วนงาน (หมายเหตุ 14) | 32,693 | 12,115,816 | 6,225,162 | 563,374 | 18,937,045 |
| เงินลงทุนในการร่วมค้า (หมายเหตุ 12.2) | | | | | 5,074 |
| สินทรัพย์ที่ยังไม่ได้ปันส่วน | | | | | 3,558,708 |
| สินทรัพย์ทั้งสิ้นในงบการเงินรวม | | | | | 22,500,827 |
| เงินกู้ยืมของส่วนงาน (หมายเหตุ 20) | 1,779 | 10,998,224 | 5,213,929 | 432,332 | 16,646,264 |
| หนี้สินที่ยังไม่ได้ปันส่วน | | | | | 2,341,443 |
| หนี้สินทั้งสิ้นในงบการเงินรวม | | | | | 18,987,707 |

บริษัท เอสพีซีจี จำกัด (มหาชน)

หมายเหตุประกอบงบการเงินรวมและงบการเงินเฉพาะบริษัท

สำหรับปีสิ้นสุดวันที่ 31 ธันวาคม พ.ศ. 2557

6 ข้อมูลจำแนกตามส่วนงาน (ต่อ)

กลุ่มบริษัทประเมินผลการดำเนินงานสำหรับแต่ละส่วนงานจากกำไรหรือขาดทุนจากการดำเนินงานก่อนภาษี

รายได้ทั้งหมดจากการดำเนินงานของกลุ่มบริษัทมาจากลูกค้าภายในประเทศ ซึ่งกลุ่มบริษัทมีรายได้จากลูกค้ารายหนึ่งจากส่วนงานธุรกิจจากผลิตและจำหน่ายกระแสไฟฟ้าพลังงานแสงอาทิตย์เป็นจำนวนรวมประมาณ 3,957 ล้านบาท (พ.ศ. 2556 : จำนวนรวมประมาณ 2,063 ล้านบาท) จากยอดรวมรายได้ของส่วนงานธุรกิจ

การดำเนินงานอื่นของกลุ่มบริษัท ส่วนใหญ่ประกอบด้วย รายได้ค่าบริการและค่าเช่าสำนักงานระหว่างส่วนงานธุรกิจ ซึ่งไม่มีส่วนงานใดเป็นส่วนงานที่ต้องรายงานแยกออกมาต่างหาก ส่วนงานทางธุรกิจไม่มีรายการขายหรือรายการธุรกิจอื่นที่เกิดขึ้นระหว่างกัน ต้นทุนที่ไม่สามารถปันส่วนได้ส่วนใหญ่เป็นค่าใช้จ่ายส่วนกลาง สินทรัพย์ถาวรของส่วนงานประกอบด้วยที่ดิน อาคารและอุปกรณ์ สำหรับการดำเนินงาน และเงินกู้ยืมของส่วนงานประกอบด้วย เงินเบิกเกินบัญชีธนาคาร เงินกู้ยืมระยะสั้นจากสถาบันการเงิน เงินกู้ยืมระยะยาวจากสถาบันการเงิน หนี้กู้ยืมและหนี้ภาษีได้สัญญาเช่าการเงิน

7 เงินสดและรายการเทียบเท่าเงินสด

| | งบการเงินรวม | | งบการเงินเฉพาะบริษัท | |
|---------------------------------------|--------------|-----------|----------------------|-----------|
| | พ.ศ. 2557 | พ.ศ. 2556 | พ.ศ. 2557 | พ.ศ. 2556 |
| | ล้านบาท | ล้านบาท | ล้านบาท | ล้านบาท |
| เงินสดในมือ | 200 | 393 | 20 | 201 |
| เงินฝากธนาคารประเภทจ่ายคืนเมื่อทวงถาม | 90,383 | 104,749 | 58,397 | 15,028 |
| เงินลงทุนระยะสั้นที่มีสภาพคล่องสูง | - | 183,363 | - | 137,502 |
| รวมเงินสดและรายการเทียบเท่าเงินสด | 90,583 | 288,505 | 58,417 | 152,731 |

เงินฝากธนาคารและเงินลงทุนระยะสั้นที่มีสภาพคล่องสูงมีอัตราดอกเบี้ยอยู่ที่ร้อยละ 0.13 - 1.25 (พ.ศ. 2556 : ร้อยละ 0.13 - 2.30)

เงินลงทุนระยะสั้นที่มีสภาพคล่องสูง คือ เงินลงทุนในกองทุนรวมตลาดเงิน ซึ่งกลุ่มบริษัทจะได้รับเงินคืนภายในวันทำการถัดไป หลังจากวันที่ได้ถอนหน่วยลงทุน และมีอัตราผลตอบแทนเทียบเท่ากับอัตราดอกเบี้ยเงินฝากประจำ 3 เดือน

สำหรับข้อมูลในงบกระแสเงินสด เงินสดและรายการเทียบเท่าเงินสดและเงินเบิกเกินบัญชีประกอบด้วยรายการดังนี้

| | งบการเงินรวม | | งบการเงินเฉพาะบริษัท | |
|---------------------------------|--------------|-----------|----------------------|-----------|
| | พ.ศ. 2557 | พ.ศ. 2556 | พ.ศ. 2557 | พ.ศ. 2556 |
| | ล้านบาท | ล้านบาท | ล้านบาท | ล้านบาท |
| เงินสดและรายการเทียบเท่าเงินสด | 90,583 | 288,505 | 58,417 | 152,731 |
| เงินเบิกเกินบัญชี (หมายเหตุ 20) | (2,650) | - | - | - |
| | 87,933 | 288,505 | 58,417 | 152,731 |

บริษัท เอสพีซีจี จำกัด (มหาชน)

หมายเหตุประกอบงบการเงินรวมและงบการเงินเฉพาะบริษัท

สำหรับปีสิ้นสุดวันที่ 31 ธันวาคม พ.ศ. 2557

8 เงินลงทุนระยะสั้น

เงินลงทุนระยะสั้น ณ วันที่ 31 ธันวาคม ประกอบด้วยรายการเงินลงทุนในหลักทรัพย์เพื่อขายดังต่อไปนี้

| | งบการเงินรวม | | งบการเงินเฉพาะบริษัท | |
|--|--------------|-----------|----------------------|-----------|
| | พ.ศ. 2557 | พ.ศ. 2556 | พ.ศ. 2557 | พ.ศ. 2556 |
| | พันบาท | พันบาท | พันบาท | พันบาท |
| ณ วันที่ 1 มกราคม | - | - | - | - |
| การซื้อเพิ่มขึ้น | 5,020,450 | - | 3,877,105 | - |
| การจำหน่ายออกไป | (2,299,965) | - | (1,205,630) | - |
| เพิ่ม การตีราคาใหม่ของหลักทรัพย์เพื่อขาย | 23,175 | - | 22,897 | - |
| ณ วันที่ 31 ธันวาคม | 2,743,660 | - | 2,694,372 | - |

มูลค่ายุติธรรมของเงินลงทุนในหลักทรัพย์เพื่อขายมีดังนี้

| | งบการเงินรวม | | งบการเงินเฉพาะบริษัท | |
|--|--------------|-----------|----------------------|-----------|
| | พ.ศ. 2557 | พ.ศ. 2556 | พ.ศ. 2557 | พ.ศ. 2556 |
| | พันบาท | พันบาท | พันบาท | พันบาท |
| ราคาทุน ณ วันที่ 31 ธันวาคม | 2,720,485 | - | 2,671,475 | - |
| กำไรที่ยังไม่เกิดขึ้นของหลักทรัพย์เพื่อขาย | 23,175 | - | 22,897 | - |
| มูลค่ายุติธรรม ณ วันที่ 31 ธันวาคม | 2,743,660 | - | 2,694,372 | - |

9 ลูกหนี้การค้าและลูกหนี้อื่น - สุทธิ

| | งบการเงินรวม | | งบการเงินเฉพาะบริษัท | |
|--|--------------|-----------|----------------------|-----------|
| | พ.ศ. 2557 | พ.ศ. 2556 | พ.ศ. 2557 | พ.ศ. 2556 |
| | พันบาท | พันบาท | พันบาท | พันบาท |
| ลูกหนี้การค้า | 902,857 | 534,128 | 1,449 | 7,849 |
| หัก ค่าเผื่อนหนี้สงสัยจะสูญจากลูกหนี้การค้า | (3,874) | (3,975) | (1,449) | (1,882) |
| ลูกหนี้การค้า - สุทธิ | 898,983 | 530,153 | - | 5,967 |
| ลูกหนี้บุคคลหรือกิจการที่เกี่ยวข้องกัน (หมายเหตุ 33.3) | 507 | 12,544 | 2,799 | 1,441 |
| ค่าบริการค้างรับ | 16,306 | 11,302 | 57 | - |
| ค่าใช้จ่ายจ่ายล่วงหน้า | 54,820 | 33,486 | 1,636 | 10,593 |
| ลูกหนี้ตราสารอนุพันธ์ (หมายเหตุ 31) | 6,137 | 19,811 | - | - |
| เงินประกันผลงาน | 8,291 | 4,412 | 1,030 | 2,112 |
| ลูกหนี้ค่าเคลมประกัน | 18,103 | - | - | - |
| อื่น ๆ | 18,358 | 9,004 | 1,217 | 1,217 |
| รวมลูกหนี้การค้าและลูกหนี้อื่น - สุทธิ | 1,021,505 | 620,712 | 6,739 | 21,330 |

บริษัท เอสพีซีจี จำกัด (มหาชน)

หมายเหตุประกอบงบการเงินรวมและงบการเงินเฉพาะบริษัท

สำหรับปีสิ้นสุดวันที่ 31 ธันวาคม พ.ศ. 2557

9 ลูกหนี้การค้าและลูกหนี้อื่น - สุทธิ (ต่อ)

ลูกหนี้การค้า ณ วันที่ 31 ธันวาคม สามารถวิเคราะห์ตามอายุหนี้ที่ค้างชำระได้ดังนี้

| | งบการเงินรวม | | งบการเงินเฉพาะบริษัท | |
|---|--------------|-----------|----------------------|-----------|
| | พ.ศ. 2557 | พ.ศ. 2556 | พ.ศ. 2557 | พ.ศ. 2556 |
| | พันบาท | พันบาท | พันบาท | พันบาท |
| ไม่เกิน 3 เดือน | 894,423 | 523,836 | - | 889 |
| 3 - 6 เดือน | 3,355 | 7,023 | - | - |
| 6 - 12 เดือน | 750 | 182 | - | 3,909 |
| เกินกว่า 12 เดือน | 4,329 | 3,087 | 1,449 | 3,051 |
| รวมลูกหนี้การค้า | 902,857 | 534,128 | 1,449 | 7,849 |
| <u>หัก</u> ค่าเผื่อหนี้สงสัยจะสูญจากลูกหนี้การค้า | (3,874) | (3,975) | (1,449) | (1,882) |
| รวมลูกหนี้การค้า - สุทธิ | 898,983 | 530,153 | - | 5,967 |

10 สินค้ำคงเหลือ - สุทธิ

| | งบการเงินรวม | | งบการเงินเฉพาะบริษัท | |
|-------------------------------------|--------------|-----------|----------------------|-----------|
| | พ.ศ. 2557 | พ.ศ. 2556 | พ.ศ. 2557 | พ.ศ. 2556 |
| | พันบาท | พันบาท | พันบาท | พันบาท |
| วัตถุดิบ | 48,837 | 40,506 | - | - |
| งานระหว่างทำ | 2,751 | 6,517 | - | - |
| สินค้าสำเร็จรูป | 380,424 | 621,818 | - | - |
| รวมสินค้ำคงเหลือ | 432,012 | 668,841 | - | - |
| <u>หัก</u> ค่าเผื่อมูลค่าสินค้ำลดลง | (3,753) | (1,457) | - | - |
| รวมสินค้ำคงเหลือ - สุทธิ | 428,259 | 667,384 | - | - |

ต้นทุนของสินค้ำคงเหลือที่รับรู้เป็นค่าใช้จ่ายและรวมอยู่ในต้นทุนขายเป็นจำนวน 236 ล้านบาท (พ.ศ. 2556 : 195 ล้านบาท)

บริษัท เอสพีซีจี จำกัด (มหาชน)

หมายเหตุประกอบงบการเงินรวมและงบการเงินเฉพาะบริษัท

สำหรับปีสิ้นสุดวันที่ 31 ธันวาคม พ.ศ. 2557

11 สินทรัพย์หมุนเวียนอื่น

| | งบการเงินรวม | | งบการเงินเฉพาะบริษัท | |
|---------------------------|--------------|-----------|----------------------|-----------|
| | พ.ศ. 2557 | พ.ศ. 2556 | พ.ศ. 2557 | พ.ศ. 2556 |
| | พันบาท | พันบาท | พันบาท | พันบาท |
| ลูกหนี้กรมสรรพากร | 222,517 | 382,768 | 2,608 | 113 |
| เงินมัดจำ | - | 15,288 | - | - |
| อื่นๆ | 18,262 | 16,461 | 5,115 | 3,321 |
| รวมสินทรัพย์หมุนเวียนอื่น | 240,779 | 414,517 | 7,723 | 3,434 |

12 เงินลงทุนในบริษัทย่อย บริษัทร่วมและการร่วมค้า

12.1 บริษัทย่อย

รายละเอียดเกี่ยวกับบริษัทย่อยมีดังต่อไปนี้

| ชนิดของธุรกิจ | | จัดตั้งขึ้นใน | อัตราร้อยละของหุ้นที่ถือ | |
|---|---|---------------|--------------------------|-----------|
| | | ประเทศ | พ.ศ. 2557 | พ.ศ. 2556 |
| ทางตรง | | | | |
| บริษัทย่อยที่ถือหุ้นโดยบริษัท เอสพีซีจี จำกัด (มหาชน) | | | | |
| บริษัท โซล่า เพาเวอร์ จำกัด | บริการออกแบบทางวิศวกรรม จัดซื้อ และก่อสร้างโซลาร์ฟาร์ม | ประเทศไทย | 99.99 | 99.99 |
| บริษัท สติล แอนด์ โซลาร์ รูฟ จำกัด | ผลิต จำหน่าย และให้บริการติดตั้ง หลังคาเหล็ก | ประเทศไทย | 99.99 | 99.99 |
| บริษัท โซล่า เพาเวอร์ เอ็นจิเนียริ่ง จำกัด | บริการออกแบบทางวิศวกรรมจัดซื้อ และก่อสร้างโซลาร์ฟาร์ม | ประเทศไทย | 99.99 | 99.99 |
| บริษัท โซลาร์ เพาเวอร์ รูฟ จำกัด | จำหน่าย และให้บริการติดตั้ง หลังคาพลังงานแสงอาทิตย์ | ประเทศไทย | 76.00 | 76.00 |
| บริษัท เอสพีซีจี แคปปิตอล จำกัด | บริษัทที่ถูกจัดตั้งขึ้นมาเพื่อถือหุ้น ของบริษัทอื่นๆ | ประเทศไทย | 99.99 | 99.99 |
| บริษัท โซลาร์ เพาเวอร์ แอสเซ็ท จำกัด | บริษัทที่ถูกจัดตั้งขึ้นมาเพื่อถือหุ้น ของบริษัทอื่นๆ | ประเทศไทย | 99.99 | 99.99 |

บริษัท เอสพีซีจี จำกัด (มหาชน)

หมายเหตุประกอบงบการเงินรวมและงบการเงินเฉพาะบริษัท

สำหรับปีสิ้นสุดวันที่ 31 ธันวาคม พ.ศ. 2557

12 เงินลงทุนในบริษัทย่อย บริษัทร่วม และการร่วมค้า (ต่อ)

12.1 บริษัทย่อย (ต่อ)

รายละเอียดเกี่ยวกับบริษัทย่อยมีดังต่อไปนี้ (ต่อ)

| | ชนิดของธุรกิจ | จัดตั้งขึ้นใน | อัตราร้อยละของหุ้นที่ถือ | |
|---|--|---------------|--------------------------|-----------|
| | | ประเทศ | พ.ศ. 2557 | พ.ศ. 2556 |
| ทางอ้อม | | | | |
| บริษัทย่อยที่ถือหุ้นโดย บริษัท โซล่า เพาเวอร์ จำกัด | | | | |
| บริษัท โซล่า เพาเวอร์ (โคราช 1) จำกัด | ผลิตและจำหน่ายกระแสไฟฟ้าจาก พลังงานแสงอาทิตย์ | ประเทศไทย | 82.54 | 82.54 |
| บริษัท โซล่า เพาเวอร์ (โคราช 2) จำกัด | ผลิตและจำหน่ายกระแสไฟฟ้าจาก พลังงานแสงอาทิตย์ | ประเทศไทย | 56.00 | 56.00 |
| บริษัท โซล่า เพาเวอร์ (โคราช 3) จำกัด | ผลิตและจำหน่ายกระแสไฟฟ้าจาก พลังงานแสงอาทิตย์ | ประเทศไทย | 60.00 | 60.00 |
| บริษัท โซล่า เพาเวอร์ (โคราช 4) จำกัด | ผลิตและจำหน่ายกระแสไฟฟ้าจาก พลังงานแสงอาทิตย์ | ประเทศไทย | 60.00 | 60.00 |
| บริษัท โซล่า เพาเวอร์ (โคราช 5) จำกัด | ผลิตและจำหน่ายกระแสไฟฟ้าจาก พลังงานแสงอาทิตย์ | ประเทศไทย | 99.99 | 99.99 |
| บริษัท โซล่า เพาเวอร์ (โคราช 6) จำกัด | ผลิตและจำหน่ายกระแสไฟฟ้าจาก พลังงานแสงอาทิตย์ | ประเทศไทย | 99.99 | 99.99 |
| บริษัท โซล่า เพาเวอร์ (โคราช 7) จำกัด | ผลิตและจำหน่ายกระแสไฟฟ้าจาก พลังงานแสงอาทิตย์ | ประเทศไทย | 60.00 | 60.00 |
| บริษัท โซล่า เพาเวอร์ (โคราช 8) จำกัด | ผลิตและจำหน่ายกระแสไฟฟ้าจาก พลังงานแสงอาทิตย์ | ประเทศไทย | 99.99 | 99.99 |
| บริษัท โซล่า เพาเวอร์ (โคราช 9) จำกัด | ผลิตและจำหน่ายกระแสไฟฟ้าจาก พลังงานแสงอาทิตย์ | ประเทศไทย | 99.99 | 99.99 |
| บริษัท โซล่า เพาเวอร์ (ขอนแก่น 1) จำกัด | ผลิตและจำหน่ายกระแสไฟฟ้าจาก พลังงานแสงอาทิตย์ | ประเทศไทย | 70.00 | 70.00 |
| บริษัท โซล่า เพาเวอร์ (ขอนแก่น 2) จำกัด | ผลิตและจำหน่ายกระแสไฟฟ้าจาก พลังงานแสงอาทิตย์ | ประเทศไทย | 99.99 | 99.99 |
| บริษัท โซล่า เพาเวอร์ (ขอนแก่น 3) จำกัด | ผลิตและจำหน่ายกระแสไฟฟ้าจาก พลังงานแสงอาทิตย์ | ประเทศไทย | 99.99 | 99.99 |
| บริษัท โซล่า เพาเวอร์ (ขอนแก่น 4) จำกัด | ผลิตและจำหน่ายกระแสไฟฟ้าจาก พลังงานแสงอาทิตย์ | ประเทศไทย | 99.99 | 99.99 |
| บริษัท โซล่า เพาเวอร์ (ขอนแก่น 5) จำกัด | ผลิตและจำหน่ายกระแสไฟฟ้าจาก พลังงานแสงอาทิตย์ | ประเทศไทย | 99.99 | 99.99 |
| บริษัท โซล่า เพาเวอร์ (ขอนแก่น 6) จำกัด | ผลิตและจำหน่ายกระแสไฟฟ้าจาก พลังงานแสงอาทิตย์ | ประเทศไทย | 99.99 | 99.99 |
| บริษัท โซล่า เพาเวอร์ (ขอนแก่น 7) จำกัด | ผลิตและจำหน่ายกระแสไฟฟ้าจาก พลังงานแสงอาทิตย์ | ประเทศไทย | 99.99 | 99.99 |
| บริษัท โซล่า เพาเวอร์ (ขอนแก่น 8) จำกัด | ผลิตและจำหน่ายกระแสไฟฟ้าจาก พลังงานแสงอาทิตย์ | ประเทศไทย | 99.99 | 99.99 |

บริษัท เอสพีซีจี จำกัด (มหาชน)

หมายเหตุประกอบงบการเงินรวมและงบการเงินเฉพาะบริษัท

สำหรับปีสิ้นสุดวันที่ 31 ธันวาคม พ.ศ. 2557

12 เงินลงทุนในบริษัทย่อย บริษัทร่วม และการร่วมค้า (ต่อ)

12.1 บริษัทย่อย (ต่อ)

รายละเอียดเกี่ยวกับบริษัทย่อยมีดังต่อไปนี้ (ต่อ)

| | | จัดตั้งขึ้นใน | อัตราร้อยละของหุ้นที่ถือ | |
|---|--|---------------|--------------------------|-----------|
| | | | พ.ศ. 2557 | พ.ศ. 2556 |
| ชนิดของธุรกิจ | | ประเทศ | | |
| ทางอ้อม (ต่อ) | | | | |
| บริษัทย่อยที่ถือหุ้นโดย บริษัท โซล่า เพาเวอร์ จำกัด (ต่อ) | | | | |
| บริษัท โซล่า เพาเวอร์ (ขอนแก่น 9) จำกัด | ผลิตและจำหน่ายกระแสไฟฟ้าจากพลังงานแสงอาทิตย์ | ประเทศไทย | 99.99 | 99.99 |
| บริษัท โซล่า เพาเวอร์ (ขอนแก่น 10) จำกัด | ผลิตและจำหน่ายกระแสไฟฟ้าจากพลังงานแสงอาทิตย์ | ประเทศไทย | 74.99 | 99.99 |
| บริษัท โซล่า เพาเวอร์ (สุรินทร์ 1) จำกัด | ผลิตและจำหน่ายกระแสไฟฟ้าจากพลังงานแสงอาทิตย์ | ประเทศไทย | 74.99 | 99.99 |
| บริษัท โซล่า เพาเวอร์ (สุรินทร์ 2) จำกัด | ผลิตและจำหน่ายกระแสไฟฟ้าจากพลังงานแสงอาทิตย์ | ประเทศไทย | 74.99 | 99.99 |
| บริษัท โซล่า เพาเวอร์ (สุรินทร์ 3) จำกัด | ผลิตและจำหน่ายกระแสไฟฟ้าจากพลังงานแสงอาทิตย์ | ประเทศไทย | 99.99 | 99.99 |
| บริษัท โซล่า เพาเวอร์ (บุรีรัมย์ 1) จำกัด | ผลิตและจำหน่ายกระแสไฟฟ้าจากพลังงานแสงอาทิตย์ | ประเทศไทย | 99.99 | 99.99 |
| บริษัท โซล่า เพาเวอร์ (บุรีรัมย์ 2) จำกัด | ผลิตและจำหน่ายกระแสไฟฟ้าจากพลังงานแสงอาทิตย์ | ประเทศไทย | 99.99 | 99.99 |
| บริษัท โซล่า เพาเวอร์ (บุรีรัมย์ 3) จำกัด | ผลิตและจำหน่ายกระแสไฟฟ้าจากพลังงานแสงอาทิตย์ | ประเทศไทย | 99.99 | 99.99 |
| บริษัท โซล่า เพาเวอร์ (นครพนม 1) จำกัด | ผลิตและจำหน่ายกระแสไฟฟ้าจากพลังงานแสงอาทิตย์ | ประเทศไทย | 68.80 | 68.80 |
| บริษัท โซล่า เพาเวอร์ (นครพนม 2) จำกัด | ผลิตและจำหน่ายกระแสไฟฟ้าจากพลังงานแสงอาทิตย์ | ประเทศไทย | 99.99 | 99.99 |
| บริษัท โซล่า เพาเวอร์ (นครพนม 3) จำกัด | ผลิตและจำหน่ายกระแสไฟฟ้าจากพลังงานแสงอาทิตย์ | ประเทศไทย | 99.99 | 99.99 |
| บริษัท โซล่า เพาเวอร์ (สกลนคร 1) จำกัด | ผลิตและจำหน่ายกระแสไฟฟ้าจากพลังงานแสงอาทิตย์ | ประเทศไทย | 68.81 | 68.81 |
| บริษัท โซล่า เพาเวอร์ (สกลนคร 2) จำกัด | ผลิตและจำหน่ายกระแสไฟฟ้าจากพลังงานแสงอาทิตย์ | ประเทศไทย | 99.99 | 99.99 |
| บริษัท โซล่า เพาเวอร์ (เลย 1) จำกัด | ผลิตและจำหน่ายกระแสไฟฟ้าจากพลังงานแสงอาทิตย์ | ประเทศไทย | 56.00 | 56.00 |
| บริษัท โซล่า เพาเวอร์ (เลย 2) จำกัด | ผลิตและจำหน่ายกระแสไฟฟ้าจากพลังงานแสงอาทิตย์ | ประเทศไทย | 74.99 | 99.99 |
| บริษัท โซล่า เพาเวอร์ (หนองคาย 1) จำกัด | ผลิตและจำหน่ายกระแสไฟฟ้าจากพลังงานแสงอาทิตย์ | ประเทศไทย | 99.99 | 99.99 |
| บริษัท โซล่า เพาเวอร์ (อุดรธานี 1) จำกัด | ผลิตและจำหน่ายกระแสไฟฟ้าจากพลังงานแสงอาทิตย์ | ประเทศไทย | 99.99 | 99.99 |

บริษัท เอสพีซีจี จำกัด (มหาชน)

หมายเหตุประกอบงบการเงินรวมและงบการเงินเฉพาะบริษัท

สำหรับปีสิ้นสุดวันที่ 31 ธันวาคม พ.ศ. 2557

12 เงินลงทุนในบริษัทย่อย บริษัทร่วม และการร่วมค้า (ต่อ)

12.1 บริษัทย่อย (ต่อ)

รายละเอียดเกี่ยวกับบริษัทย่อยมีดังต่อไปนี้ (ต่อ)

| ชนิดของธุรกิจ | จัดตั้งขึ้นใน | อัตราร้อยละของหุ้นที่ถือ | | |
|---|--|--------------------------|-----------|-------|
| | ประเทศ | พ.ศ. 2557 | พ.ศ. 2556 | |
| ทางอ้อม (ต่อ) | | | | |
| บริษัทย่อยที่ถือหุ้นโดย บริษัท โซลาร์ เพาเวอร์ แอสเซท จำกัด | | | | |
| บริษัท เอ เจ เทคโนโลยี จำกัด | ผลิตและจำหน่ายกระแสไฟฟ้าจากพลังงานแสงอาทิตย์ | ประเทศไทย | 75.00 | 75.00 |
| บริษัท ทิพนารายณ์ จำกัด | ผลิตและจำหน่ายกระแสไฟฟ้าจากพลังงานแสงอาทิตย์ | ประเทศไทย | 99.99 | 99.99 |

การเปลี่ยนแปลงของเงินลงทุนในบริษัทย่อยสำหรับปีสิ้นสุดวันที่ 31 ธันวาคม มีดังนี้

| | งบการเงินเฉพาะบริษัท | |
|--|----------------------|-----------|
| | พ.ศ. 2557 | พ.ศ. 2556 |
| | พันบาท | พันบาท |
| ยอดคงเหลือต้นปี | 2,622,923 | 2,334,500 |
| เงินลงทุนเพิ่มในบริษัทย่อย | 228,000 | 193,623 |
| การเปลี่ยนแปลงประเภทเงินลงทุนจากบริษัทร่วมเป็นบริษัทย่อย (หมายเหตุ 12.2) | - | 94,800 |
| ยอดคงเหลือสิ้นปี | 2,850,923 | 2,622,923 |

การลงทุนเพิ่มที่สำคัญในระหว่างปีสิ้นสุดวันที่ 31 ธันวาคม พ.ศ. 2556

เงินลงทุนในบริษัท โซลาร์ เพาเวอร์ รูฟ จำกัด

ตามมติการประชุมคณะกรรมการบริษัทครั้งที่ 2/2556 เมื่อวันที่ 14 พฤษภาคม พ.ศ. 2556 คณะกรรมการบริษัทมีมติอนุมัติเข้าซื้อหุ้นสามัญของบริษัท โซลาร์ เพาเวอร์ รูฟ จำกัด จำนวน 0.30 ล้านหุ้น จากหุ้นทั้งหมดจำนวน 1 ล้านหุ้น มูลค่าซื้อขายตามมูลค่าหุ้นที่ตราไว้ราคาหุ้นละ 100 บาท คิดเป็นมูลค่าหุ้นที่จะซื้อหาขายรวม 30 ล้านบาท หรือคิดเป็นอัตราร้อยละ 30 ของหุ้นสามัญทั้งหมดของบริษัท โซลาร์ เพาเวอร์ รูฟ จำกัด ทั้งนี้บริษัทย่อยดังกล่าวได้จดทะเบียนจัดตั้งบริษัทกับกระทรวงพาณิชย์เมื่อวันที่ 1 พฤษภาคม พ.ศ. 2556

เมื่อวันที่ 9 พฤษภาคม พ.ศ. 2556 บริษัทได้ลงทุนในหุ้นสามัญของบริษัท โซลาร์ เพาเวอร์ รูฟ จำกัด จำนวน 0.30 ล้านหุ้น มูลค่าที่ได้จ่ายชำระแล้วหุ้นละ 25 บาท รวมเป็นจำนวนเงินลงทุนทั้งสิ้น 7.50 ล้านบาท

บริษัท เอสพีซีจี จำกัด (มหาชน)

หมายเหตุประกอบงบการเงินรวมและงบการเงินเฉพาะบริษัท

สำหรับปีสิ้นสุดวันที่ 31 ธันวาคม พ.ศ. 2557

12 เงินลงทุนในบริษัทย่อย บริษัทร่วม และการร่วมค้า (ต่อ)

12.1 บริษัทย่อย (ต่อ)

การลงทุนเพิ่มเติมที่สำคัญในระหว่างปีสิ้นสุดวันที่ 31 ธันวาคม พ.ศ. 2556 (ต่อ)

เงินลงทุนในบริษัท โซลาร์ เพาเวอร์ รูฟ จำกัด (ต่อ)

ตามมติการประชุมคณะกรรมการบริษัทครั้งที่ 4/2556 เมื่อวันที่ 24 กันยายน พ.ศ. 2556 ของบริษัท โซลาร์ เพาเวอร์ รูฟ จำกัด ซึ่งเป็นบริษัทย่อย คณะกรรมการบริษัทย่อยมีมติเพิ่มหุ้นสามัญของบริษัท โซลาร์ เพาเวอร์ รูฟ จำกัด จากมูลค่า 100 ล้านบาท เป็นมูลค่า 400 ล้านบาท โดยการออกหุ้นสามัญใหม่เพิ่มขึ้นทั้งหมดจำนวน 3 ล้านหุ้นให้กับผู้ถือหุ้นรายเดิมตามสัดส่วนเดิม มูลค่าที่ตราไว้หุ้นละ 100 บาทซึ่งคิดเป็นสัดส่วนของบริษัท จำนวน 0.90 ล้านหุ้น คิดเป็นมูลค่าที่จะซื้อขาย 90 ล้านบาท หรือคิดเป็นอัตราร้อยละ 30 ของหุ้นสามัญทั้งหมดของบริษัท โซลาร์ เพาเวอร์ รูฟ จำกัด ทั้งนี้บริษัทย่อยดังกล่าวได้เรียกชำระแล้ว มูลค่าหุ้นละ 25 บาท บริษัท โซลาร์ เพาเวอร์ รูฟ จำกัด ได้จดทะเบียนเพิ่มทุนกับกระทรวงพาณิชย์ เมื่อวันที่ 11 ตุลาคม พ.ศ. 2556

เมื่อวันที่ 29 ตุลาคม พ.ศ. 2556 บริษัทได้ลงทุนในหุ้นสามัญของบริษัท โซลาร์ เพาเวอร์ รูฟ จำกัด จำนวน 0.90 ล้านหุ้น มูลค่าที่ได้ชำระแล้วหุ้นละ 25 บาท รวมเป็นจำนวนเงินลงทุนทั้งสิ้น 22.50 ล้านบาท

ตามมติการประชุมคณะกรรมการบริษัทครั้งที่ 9/2556 เมื่อวันที่ 6 ธันวาคม พ.ศ. 2556 คณะกรรมการบริษัทมีมติเพิ่มหุ้นสามัญจากบริษัท โซลาร์ เพาเวอร์ รูฟ จำกัดจากผู้ถือหุ้นรายหนึ่งของบริษัท โซลาร์ เพาเวอร์ รูฟ จำกัด จำนวน 1.84 ล้านหุ้น มูลค่าหุ้นที่ตราไว้หุ้นละ 100 บาท คิดเป็นมูลค่าที่จะซื้อขายรวม 184 ล้านบาท ทำให้สัดส่วนเงินลงทุนเพิ่มขึ้นจากอัตราร้อยละ 30 เป็นอัตราร้อยละ 76 ของหุ้นสามัญของบริษัท โซลาร์ เพาเวอร์ รูฟ จำกัด ทั้งนี้บริษัทย่อยดังกล่าวได้จดทะเบียนเพิ่มทุนกับกระทรวงพาณิชย์ เมื่อวันที่ 6 ธันวาคม พ.ศ. 2556

เมื่อวันที่ 13 ธันวาคม พ.ศ. 2556 บริษัทได้ลงทุนในหุ้นสามัญของบริษัท โซลาร์ เพาเวอร์ รูฟ จำกัด จำนวน 1.84 ล้านหุ้น มูลค่าที่ได้ชำระแล้วหุ้นละ 25 บาท รวมเป็นจำนวนเงินลงทุนทั้งสิ้น 46 ล้านบาท

บริษัท เอสพีซีจี จำกัด (มหาชน)**หมายเหตุประกอบงบการเงินรวมและงบการเงินเฉพาะบริษัท****สำหรับปีสิ้นสุดวันที่ 31 ธันวาคม พ.ศ. 2557****12 เงินลงทุนในบริษัทย่อย บริษัทร่วม และการร่วมค้า (ต่อ)****12.1 บริษัทย่อย (ต่อ)****การลงทุนที่สำคัญในระหว่างปีสิ้นสุดวันที่ 31 ธันวาคม พ.ศ. 2556 (ต่อ)****เงินลงทุนในบริษัท เอสพีซีจี แคปปิตอล จำกัด**

ตามมติการประชุมคณะกรรมการบริษัทครั้งที่ 6/2556 เมื่อวันที่ 13 สิงหาคม พ.ศ. 2556 คณะกรรมการบริษัทมีมติอนุมัติเข้าซื้อหุ้นสามัญของบริษัท เอสพีซีจี แคปปิตอล จำกัด จำนวน 0.099 ล้านหุ้น จากหุ้นทั้งหมดจำนวน 0.10 ล้านหุ้น มูลค่าซื้อขายตามมูลค่าหุ้นที่ตราไว้ราคาหุ้นละ 10 บาท คิดเป็นมูลค่าหุ้นที่จะซื้อขายรวม 1 ล้านบาท หรือคิดเป็นอัตราร้อยละ 99.99 ของหุ้นทั้งหมดของบริษัท เอสพีซีจี แคปปิตอล จำกัด ทั้งนี้บริษัทดังกล่าวได้จดทะเบียนจัดตั้งบริษัทกับกระทรวงพาณิชย์เมื่อวันที่ 29 สิงหาคม พ.ศ. 2556

เมื่อวันที่ 30 กันยายน พ.ศ. 2556 บริษัทได้ลงทุนในหุ้นสามัญของบริษัท เอสพีซีจี แคปปิตอล จำกัด จำนวน 0.10 ล้านหุ้น มูลค่าที่ได้จ่ายชำระแล้วหุ้นละ 2.50 บาท รวมเป็นจำนวนเงินลงทุนทั้งสิ้น 0.25 ล้านบาท

เงินลงทุนในบริษัท สติล แอนด์ โซล่า รูฟ จำกัด

ตามมติการประชุมคณะกรรมการบริษัทครั้งที่ 8/2556 เมื่อวันที่ 8 พฤศจิกายน พ.ศ. 2556 คณะกรรมการบริษัทมีมติอนุมัติเข้าซื้อหุ้นสามัญจากการออกหุ้นเพิ่มทุนใหม่ของบริษัท สติล แอนด์ โซล่า รูฟ จำกัด จำนวน 2.737 ล้านหุ้น มูลค่าที่ตราไว้หุ้นละ 10 บาท คิดเป็นมูลค่าที่จะซื้อขายรวม 27.37 ล้านบาท หรือคิดเป็นอัตราร้อยละ 99.99 ของหุ้นทั้งหมดของบริษัท สติล แอนด์ โซล่า รูฟ จำกัด

ณ วันที่ 8 พฤศจิกายน พ.ศ. 2556 บริษัทได้ลงทุนในหุ้นสามัญของบริษัท สติลแอนด์ โซล่า รูฟ จำกัด จำนวน 2.737 ล้านหุ้น มูลค่าที่ได้จ่ายชำระแล้วหุ้นละ 10 บาท รวมเป็นจำนวนเงินลงทุนทั้งสิ้น 27.37 ล้านบาท

บริษัท เอสพีซีจี จำกัด (มหาชน)**หมายเหตุประกอบงบการเงินรวมและงบการเงินเฉพาะบริษัท****สำหรับปีสิ้นสุดวันที่ 31 ธันวาคม พ.ศ. 2557****12 เงินลงทุนในบริษัทย่อย บริษัทร่วม และการร่วมค้า (ต่อ)****12.1 บริษัทย่อย (ต่อ)****การลงทุนเพิ่มเติมที่สำคัญในระหว่างปีสิ้นสุดวันที่ 31 ธันวาคม พ.ศ. 2556 (ต่อ)****เงินลงทุนในบริษัท โซลาร์ เพาเวอร์ แอสเซ็ท จำกัด**

ณ วันที่ 31 ธันวาคม พ.ศ. 2555 บริษัทมีส่วนได้เสียร้อยละ 60 ของหุ้นสามัญของ บริษัท โซลาร์ เพาเวอร์ แอสเซ็ท จำกัด เป็นจำนวน 94.80 ล้านบาท และตามมติการประชุมคณะกรรมการบริษัทครั้งที่ 8/2556 เมื่อวันที่ 8 พฤศจิกายน พ.ศ. 2556 คณะกรรมการบริษัทมีมติอนุมัติให้ซื้อหุ้นสามัญของบริษัท โซลาร์ เพาเวอร์ แอสเซ็ท จำกัดจากผู้ถือหุ้นเดิมจำนวน 4.50 ล้านหุ้น จากหุ้นทั้งหมดจำนวน 11.25 ล้านหุ้น มูลค่าซื้อขายหุ้นละ 20 บาท คิดเป็นมูลค่าหุ้นที่จะซื้อขายรวม 90 ล้านบาท หรือคิดเป็นอัตราร้อยละ 39.99 ของหุ้นทั้งหมดของบริษัท โซลาร์ เพาเวอร์ แอสเซ็ท จำกัด

เมื่อวันที่ 19 ธันวาคม พ.ศ. 2556 บริษัทเข้าซื้อส่วนได้เสียเพิ่มเติมอีกร้อยละ 39.99 ของหุ้นสามัญของบริษัท โซลาร์ เพาเวอร์ แอสเซ็ท จำกัด เป็นจำนวน 90 ล้านบาท และมีความสามารถควบคุมบริษัท โซลาร์ เพาเวอร์ แอสเซ็ท จำกัด ซึ่งเป็นบริษัทที่ถูกจัดตั้งขึ้นมาเพื่อซื้อหุ้นของบริษัทอื่นๆ (หมายเหตุ 32)

การลงทุนเพิ่มเติมที่สำคัญในระหว่างปีสิ้นสุดวันที่ 31 ธันวาคม พ.ศ. 2557**เงินลงทุนในบริษัท โซลาร์ เพาเวอร์ รูฟ จำกัด**

ตามมติการประชุมคณะกรรมการบริษัทครั้งที่ 1/2557 เมื่อวันที่ 3 มกราคม พ.ศ. 2557 ของบริษัท โซลาร์ เพาเวอร์ รูฟ จำกัด ซึ่งเป็นบริษัทย่อย ได้มีมติอนุมัติให้เรียกชำระค่าหุ้นสามัญเพิ่มสำหรับหุ้นจำนวน 4 ล้านหุ้น มูลค่าหุ้นละ 15 บาท เป็นจำนวนทั้งสิ้น 60 ล้านบาท หรือคิดเป็นร้อยละ 15 ของทุนจดทะเบียนทั้งหมด เมื่อวันที่ 3 มกราคม พ.ศ. 2557 บริษัทได้ลงทุนในหุ้นสามัญของบริษัท โซลาร์ เพาเวอร์ รูฟ จำกัด จำนวน 3.04 ล้านหุ้น มูลค่าที่ได้จ่ายชำระเพิ่มหุ้นละ 15 บาท รวมเป็นจำนวนเงินลงทุนทั้งสิ้น 45.60 ล้านบาท

ตามมติการประชุมคณะกรรมการบริษัทครั้งที่ 2/2557 เมื่อวันที่ 28 มีนาคม พ.ศ. 2557 ของบริษัท โซลาร์ เพาเวอร์ รูฟ จำกัด ซึ่งเป็นบริษัทย่อย ได้มีมติอนุมัติให้เรียกชำระค่าหุ้นสามัญเพิ่มสำหรับหุ้นจำนวน 4 ล้านหุ้น มูลค่าหุ้นละ 20 บาท เป็นจำนวนทั้งสิ้น 80 ล้านบาท หรือคิดเป็นร้อยละ 20 ของทุนจดทะเบียนทั้งหมด เมื่อวันที่ 28 มีนาคม พ.ศ. 2557 บริษัทได้ลงทุนในหุ้นสามัญของบริษัท โซลาร์ เพาเวอร์ รูฟ จำกัด จำนวน 3.04 ล้านหุ้น มูลค่าที่ได้จ่ายชำระเพิ่มหุ้นละ 20 บาท รวมเป็นจำนวนเงินลงทุนทั้งสิ้น 60.80 ล้านบาท

ตามมติการประชุมคณะกรรมการบริษัทครั้งที่ 4/2557 เมื่อวันที่ 23 มิถุนายน พ.ศ. 2557 ของบริษัท โซลาร์ เพาเวอร์ รูฟ จำกัด ซึ่งเป็นบริษัทย่อย ได้มีมติอนุมัติให้เรียกชำระค่าหุ้นสามัญเพิ่มสำหรับหุ้นจำนวน 4 ล้านหุ้น มูลค่าหุ้นละ 40 บาท เป็นจำนวนทั้งสิ้น 160 ล้านบาท หรือคิดเป็นร้อยละ 40 ของทุนจดทะเบียนทั้งหมด เมื่อวันที่ 16 กรกฎาคม พ.ศ. 2557 บริษัทได้ลงทุนในหุ้นสามัญของบริษัท โซลาร์ เพาเวอร์ รูฟ จำกัด จำนวน 3.04 ล้านหุ้น มูลค่าที่ได้จ่ายชำระเพิ่มหุ้นละ 40 บาท รวมเป็นจำนวนเงินลงทุนทั้งสิ้น 121.60 ล้านบาท

บริษัท เอสพีซีจี จำกัด (มหาชน)

หมายเหตุประกอบงบการเงินรวมและงบการเงินเฉพาะบริษัท

สำหรับปีสิ้นสุดวันที่ 31 ธันวาคม พ.ศ. 2557

12 เงินลงทุนในบริษัทย่อย บริษัทร่วม และการร่วมค้า (ต่อ)

12.2 บริษัทร่วม และการร่วมค้า (ต่อ)

การเปลี่ยนแปลงของเงินลงทุนในบริษัทร่วม และการร่วมค้าสำหรับปีสิ้นสุดวันที่ 31 ธันวาคม มีดังนี้

| | งบการเงินรวม | | งบการเงินเฉพาะบริษัท | |
|--|--------------|-----------|----------------------|-----------|
| | พ.ศ. 2557 | พ.ศ. 2556 | พ.ศ. 2557 | พ.ศ. 2556 |
| | พันบาท | พันบาท | พันบาท | พันบาท |
| ยอดคงเหลือต้นปี | 5,074 | 108,018 | 3,000 | 97,800 |
| ส่วนแบ่งกำไร (ขาดทุน) - สุทธิหลังภาษี | (677) | 18,606 | - | - |
| การเปลี่ยนแปลงประเภทเงินลงทุนจากบริษัทร่วมเป็น | | | | |
| บริษัทย่อย (หมายเหตุ 12.1) | - | (121,550) | - | (94,800) |
| ยอดคงเหลือสิ้นปี | 4,397 | 5,074 | 3,000 | 3,000 |

การเปลี่ยนแปลงที่สำคัญในระหว่างปีสิ้นสุดวันที่ 31 ธันวาคม พ.ศ. 2556

เงินลงทุนในบริษัท โซลาร์ เพาเวอร์ แอสเซ็ท จำกัด

ณ วันที่ 31 ธันวาคม พ.ศ. 2555 บริษัทมีส่วนได้เสียร้อยละ 60 ของหุ้นสามัญของบริษัท โซลาร์ เพาเวอร์ แอสเซ็ท จำกัด เป็นจำนวน 94.80 ล้านบาท และรับรู้ส่วนแบ่งกำไรสำหรับปีสิ้นสุดวันที่ 31 ธันวาคม พ.ศ. 2555 จำนวน 10.10 ล้านบาท และตามมติการประชุมคณะกรรมการบริษัทครั้งที่ 8/2556 เมื่อวันที่ 8 พฤศจิกายน พ.ศ. 2556 คณะกรรมการบริษัทมีมติอนุมัติเข้าซื้อหุ้นสามัญของบริษัท โซลาร์ เพาเวอร์ แอสเซ็ท จำกัด จากผู้ถือหุ้นเดิมจำนวน 4.50 ล้านหุ้น จากหุ้นทั้งหมดจำนวน 11.25 ล้านหุ้น มูลค่าซื้อขายหุ้นละ 20 บาท คิดเป็นมูลค่าหุ้นที่จะซื้อขารวม 90 ล้านบาท คิดเป็นอัตราร้อยละ 39.99 ของหุ้นทั้งหมดของบริษัท โซลาร์ เพาเวอร์ แอสเซ็ท จำกัด ทำให้สัดส่วนการถือหุ้นในบริษัท โซลาร์ เพาเวอร์ แอสเซ็ท จำกัด เปลี่ยนแปลงไปจากอัตราร้อยละ 60 เป็นร้อยละ 99.99 ของหุ้นสามัญทั้งหมดของบริษัท โซลาร์ เพาเวอร์ แอสเซ็ท จำกัด และทำให้บริษัทมีอำนาจในการควบคุมบริษัทดังกล่าว

เมื่อวันที่ 19 ธันวาคม พ.ศ. 2556 บริษัทเข้าซื้อส่วนได้เสียเพิ่มเติมอีกร้อยละ 39.99 ของหุ้นสามัญของบริษัท โซลาร์ เพาเวอร์ แอสเซ็ท จำกัด เป็นจำนวน 90 ล้านบาท และมีความสามารถควบคุมบริษัท โซลาร์ เพาเวอร์ แอสเซ็ท จำกัด ณ วันที่ 19 ธันวาคม พ.ศ. 2556 ซึ่งเป็นวันที่บริษัทมีอำนาจควบคุม เงินลงทุนในบริษัท โซลาร์ เพาเวอร์ แอสเซ็ท จำกัด จำนวน 121.55 ล้านบาท ถูกโอนย้ายจากเงินลงทุนในบริษัทร่วมไปยังเงินลงทุนในบริษัทย่อย

บริษัท เอสพีซีจี จำกัด (มหาชน)

หมายเหตุประกอบงบการเงินรวมและงบการเงินเฉพาะบริษัท

สำหรับปีสิ้นสุดวันที่ 31 ธันวาคม พ.ศ. 2557

13 อสังหาริมทรัพย์เพื่อการลงทุน - สุทธิ

| | งบการเงินรวม | | | งบการเงินเฉพาะบริษัท |
|--------------------------------------|------------------|-----------------|---------------|----------------------|
| | ที่ดิน พันบาท | อาคาร พันบาท | รวม พันบาท | อาคาร พันบาท |
| ณ วันที่ 1 มกราคม พ.ศ. 2556 | | | | |
| ราคาทุน | - | - | - | - |
| หัก ค่าเสื่อมราคาสะสม | - | - | - | - |
| ราคาตามบัญชี - สุทธิ | - | - | - | - |
| สำหรับปีสิ้นสุดวันที่ | | | | |
| 31 ธันวาคม พ.ศ. 2556 | | | | |
| ราคาตามบัญชีต้นปี - สุทธิ | - | - | - | - |
| การซื้อเพิ่มขึ้น | - | 2,622 | 2,622 | 2,622 |
| ค่าเสื่อมราคา (หมายเหตุ 28) | - | (70) | (70) | (70) |
| ราคาตามบัญชีปลายปี - สุทธิ | - | 2,552 | 2,552 | 2,552 |
| ณ วันที่ 31 ธันวาคม พ.ศ. 2556 | | | | |
| ราคาทุน | - | 2,622 | 2,622 | 2,622 |
| หัก ค่าเสื่อมราคาสะสม | - | (70) | (70) | (70) |
| ราคาตามบัญชี - สุทธิ | - | 2,552 | 2,552 | 2,552 |
| สำหรับปีสิ้นสุดวันที่ | | | | |
| 31 ธันวาคม พ.ศ. 2557 | | | | |
| ราคาตามบัญชีต้นปี - สุทธิ | - | 2,552 | 2,552 | 2,552 |
| การซื้อเพิ่มขึ้น | 11,987 | - | 11,987 | - |
| ค่าเสื่อมราคา (หมายเหตุ 28) | - | (131) | (131) | (131) |
| ราคาตามบัญชีปลายปี - สุทธิ | 11,987 | 2,421 | 14,408 | 2,421 |
| ณ วันที่ 31 ธันวาคม พ.ศ. 2557 | | | | |
| ราคาทุน | 11,987 | 2,622 | 14,609 | 2,622 |
| หัก ค่าเสื่อมราคาสะสม | - | (201) | (201) | (201) |
| ราคาตามบัญชี - สุทธิ | 11,987 | 2,421 | 14,408 | 2,421 |

ค่าเสื่อมราคาในงบการเงินรวมและงบการเงินเฉพาะบริษัทจำนวน 0.13 ล้านบาท (พ.ศ. 2556 : 0.70 ล้านบาท) ได้รวมอยู่ในค่าใช้จ่ายในการบริหาร

อสังหาริมทรัพย์เพื่อการลงทุนของกลุ่มบริษัทได้มีการประเมินใหม่ ณ วันที่ 31 ธันวาคม พ.ศ. 2557 โดยผู้ประเมินอิสระ ซึ่งมีคุณสมบัติของผู้เชี่ยวชาญในวิชาชีพและมีประสบการณ์ในทำเลที่ตั้งและประเภทของอสังหาริมทรัพย์เพื่อการลงทุนที่มีการประเมินนั้น ราคาประเมินของอสังหาริมทรัพย์เพื่อการลงทุนของที่ดิน และอาคาร มีมูลค่า เท่ากับ 12 ล้านบาท และ 3 ล้านบาท ตามลำดับ

บริษัท เอสพีซีจี จำกัด (มหาชน)

หมายเหตุประกอบงบการเงินรวมและงบการเงินเฉพาะบริษัท

สำหรับปีสิ้นสุดวันที่ 31 ธันวาคม พ.ศ. 2557

14 ที่ดิน อาคารและอุปกรณ์ - สุทธิ

| | งบการเงินรวม | | | | | | | |
|---|------------------|----------------------------------|---|-------------------------------------|----------------------------------|--------------------|----------------------------------|-------------------|
| | ที่ดิน พันบาท | ส่วนปรับปรุง ที่ดิน พันบาท | อาคารและส่วน ปรับปรุงอาคาร พันบาท | อุปกรณ์และ เครื่องจักร พันบาท | เครื่องใช้ สำนักงาน พันบาท | ยานพาหนะ พันบาท | งานระหว่าง ก่อสร้าง พันบาท | รวม พันบาท |
| ณ วันที่ 1 มกราคม พ.ศ. 2556 | | | | | | | | |
| ราคาทุน | 1,138,913 | 61,532 | 317,722 | 4,434,227 | 10,794 | 18,631 | 5,334,477 | 11,316,296 |
| หัก ค่าเสื่อมราคาสะสม | - | (1,283) | (12,877) | (142,589) | (3,448) | (8,198) | - | (168,395) |
| ราคาตามบัญชี - สุทธิ | 1,138,913 | 60,249 | 304,845 | 4,291,638 | 7,346 | 10,433 | 5,334,477 | 11,147,901 |
| สำหรับปีสิ้นสุดวันที่ | | | | | | | | |
| 31 ธันวาคม พ.ศ. 2556 | | | | | | | | |
| ราคาตามบัญชีต้นปี - สุทธิ | 1,138,913 | 60,249 | 304,845 | 4,291,638 | 7,346 | 10,433 | 5,334,477 | 11,147,901 |
| การซื้อเพิ่มขึ้น | 693,042 | 332 | 1,661 | 3,544 | 4,656 | 18,181 | 6,943,524 | 7,664,940 |
| การได้มาจากการมีอำนาจควบคุม ในบริษัทย่อย (หมายเหตุ 32) | 60,861 | 15,612 | 33,000 | 372,643 | - | - | - | 482,116 |
| โอนเข้า/โอนออก | - | 99,703 | 259,080 | 5,750,459 | 1,312 | - | (6,117,446) | (6,892) |
| การจำหน่ายออกไป - สุทธิ | - | - | - | (2,326) | (9) | - | - | (2,335) |
| การตัดจำหน่าย- สุทธิ | - | - | - | (2,934) | (16) | - | - | (2,950) |
| ค่าเสื่อมราคา (หมายเหตุ 28) | - | (4,749) | (23,124) | (309,609) | (2,828) | (5,425) | - | (345,735) |
| ราคาตามบัญชีปลายปี - สุทธิ | 1,892,816 | 171,147 | 575,462 | 10,103,415 | 10,461 | 23,189 | 6,160,555 | 18,937,045 |
| ณ วันที่ 31 ธันวาคม พ.ศ. 2556 | | | | | | | | |
| ราคาทุน | 1,892,816 | 177,179 | 611,463 | 10,554,730 | 16,710 | 36,812 | 6,160,555 | 19,450,265 |
| หัก ค่าเสื่อมราคาสะสม | - | (6,032) | (36,001) | (451,315) | (6,249) | (13,623) | - | (513,220) |
| ราคาตามบัญชี - สุทธิ | 1,892,816 | 171,147 | 575,462 | 10,103,415 | 10,461 | 23,189 | 6,160,555 | 18,937,045 |
| สำหรับปีสิ้นสุดวันที่ | | | | | | | | |
| 31 ธันวาคม พ.ศ. 2557 | | | | | | | | |
| ราคาตามบัญชีต้นปี - สุทธิ | 1,892,816 | 171,147 | 575,462 | 10,103,415 | 10,461 | 23,189 | 6,160,555 | 18,937,045 |
| การซื้อเพิ่มขึ้น | 78,921 | - | 9,702 | 132,741 | 1,548 | 1,349 | 215,322 | 439,583 |
| โอนเข้า/โอนออก | - | 105,137 | 253,434 | 6,006,229 | - | - | (6,373,475) | (8,675) |
| การจำหน่ายออกไป - สุทธิ | - | - | - | (528) | (98) | - | - | (626) |
| การตัดจำหน่าย- สุทธิ | - | - | - | (21,656) | (85) | (221) | - | (21,962) |
| ค่าเสื่อมราคา (หมายเหตุ 28) | - | (9,735) | (34,348) | (511,635) | (3,297) | (7,256) | - | (566,271) |
| ราคาตามบัญชีปลายปี - สุทธิ | 1,971,737 | 266,549 | 804,250 | 15,708,566 | 8,529 | 17,061 | 2,402 | 18,779,094 |
| ณ วันที่ 31 ธันวาคม พ.ศ. 2557 | | | | | | | | |
| ราคาทุน | 1,971,737 | 282,316 | 874,599 | 16,670,027 | 17,745 | 34,794 | 2,402 | 19,853,620 |
| หัก ค่าเสื่อมราคาสะสม | - | (15,767) | (70,349) | (961,461) | (9,216) | (17,733) | - | (1,074,526) |
| ราคาตามบัญชี - สุทธิ | 1,971,737 | 266,549 | 804,250 | 15,708,566 | 8,529 | 17,061 | 2,402 | 18,779,094 |

ค่าเสื่อมราคาในงบการเงินรวมจำนวน 566.27 ล้านบาท (พ.ศ. 2556 : 345.74 ล้านบาท) ได้รวมอยู่ในต้นทุนขายและค่าใช้จ่ายในการบริหารจำนวน 548.43 ล้านบาท และ 17.84 ล้านบาท ตามลำดับ (พ.ศ. 2556 : 329.54 ล้านบาท และ 16.20 ล้านบาท ตามลำดับ)

บริษัท เอสพีซีจี จำกัด (มหาชน)

หมายเหตุประกอบงบการเงินรวมและงบการเงินเฉพาะบริษัท

สำหรับปีสิ้นสุดวันที่ 31 ธันวาคม พ.ศ. 2557

14 ที่ดิน อาคารและอุปกรณ์ - สุทธิ (ต่อ)

| | งบการเงินเฉพาะบริษัท | | | | | |
|-------------------------------|----------------------|---------------|-------------|------------|----------|----------|
| | ที่ดิน | อาคารและส่วน | อุปกรณ์และ | เครื่องใช้ | | |
| | ที่ดิน | ปรับปรุงอาคาร | เครื่องจักร | สำนักงาน | ยานพาหนะ | รวม |
| | พันบาท | พันบาท | พันบาท | พันบาท | พันบาท | พันบาท |
| ณ วันที่ 1 มกราคม พ.ศ. 2556 | | | | | | |
| ราคาทุน | 36,104 | 40,785 | 51 | 2,888 | - | 79,828 |
| หัก ค่าเสื่อมราคาสะสม | - | (15,578) | (6) | (623) | - | (16,207) |
| ราคาตามบัญชี - สุทธิ | 36,104 | 25,207 | 45 | 2,265 | - | 63,621 |
| สำหรับปีสิ้นสุดวันที่ | | | | | | |
| 31 ธันวาคม พ.ศ. 2556 | | | | | | |
| ราคาตามบัญชีต้นปี - สุทธิ | 36,104 | 25,207 | 45 | 2,265 | - | 63,621 |
| การซื้อเพิ่มขึ้น | - | - | - | 2,041 | 11,599 | 13,640 |
| การจำหน่ายออกไป - สุทธิ | (18,692) | (6,966) | - | - | - | (25,658) |
| การตัดจำหน่าย - สุทธิ | - | - | - | (10) | - | (10) |
| ค่าเสื่อมราคา (หมายเหตุ 28) | - | (2,364) | (11) | (810) | (1,213) | (4,398) |
| ราคาตามบัญชีปลายปี - สุทธิ | 17,412 | 15,877 | 34 | 3,486 | 10,386 | 47,195 |
| ณ วันที่ 31 ธันวาคม พ.ศ. 2556 | | | | | | |
| ราคาทุน | 17,412 | 24,382 | 51 | 4,914 | 11,599 | 58,358 |
| หัก ค่าเสื่อมราคาสะสม | - | (8,505) | (17) | (1,428) | (1,213) | (11,163) |
| ราคาตามบัญชี - สุทธิ | 17,412 | 15,877 | 34 | 3,486 | 10,386 | 47,195 |
| สำหรับปีสิ้นสุดวันที่ | | | | | | |
| 31 ธันวาคม พ.ศ. 2557 | | | | | | |
| ราคาตามบัญชีต้นปี - สุทธิ | 17,412 | 15,877 | 34 | 3,486 | 10,386 | 47,195 |
| การซื้อเพิ่มขึ้น | - | - | - | 684 | 1,900 | 2,584 |
| การจำหน่ายออกไป - สุทธิ | - | - | - | - | - | - |
| การตัดจำหน่าย - สุทธิ | - | - | - | (6) | - | (6) |
| ค่าเสื่อมราคา (หมายเหตุ 28) | - | (1,667) | (10) | (1,048) | (2,553) | (5,278) |
| ราคาตามบัญชีปลายปี - สุทธิ | 17,412 | 14,210 | 24 | 3,116 | 9,733 | 44,495 |
| ณ วันที่ 31 ธันวาคม พ.ศ. 2557 | | | | | | |
| ราคาทุน | 17,412 | 24,382 | 51 | 5,586 | 13,499 | 60,930 |
| หัก ค่าเสื่อมราคาสะสม | - | (10,172) | (27) | (2,470) | (3,766) | (16,435) |
| ราคาตามบัญชี - สุทธิ | 17,412 | 14,210 | 24 | 3,116 | 9,733 | 44,495 |

ค่าเสื่อมราคาในงบการเงินเฉพาะบริษัทจำนวน 5.28 ล้านบาท (พ.ศ. 2556 : 4.40 ล้านบาท) ได้รวมอยู่ในค่าใช้จ่ายในการบริหาร

บริษัท เอสพีซีจี จำกัด (มหาชน)

หมายเหตุประกอบงบการเงินรวมและงบการเงินเฉพาะบริษัท

สำหรับปีสิ้นสุดวันที่ 31 ธันวาคม พ.ศ. 2557

14 ที่ดิน อาคารและอุปกรณ์ - สุทธิ (ต่อ)

สินทรัพย์ตามสัญญาเช่าการเงินที่กลุ่มบริษัทและบริษัทเป็นผู้เช่าซึ่งรวมแสดงในรายการข้างต้นประกอบด้วยยานพาหนะ มีรายละเอียดดังนี้

| | งบการเงินรวม | | งบการเงินเฉพาะบริษัท | |
|--|--------------|-----------|----------------------|-----------|
| | พ.ศ. 2557 | พ.ศ. 2556 | พ.ศ. 2557 | พ.ศ. 2556 |
| | พันบาท | พันบาท | พันบาท | พันบาท |
| ราคาทุนของสินทรัพย์ตามสัญญาเช่าการเงิน | 22,945 | 36,812 | 12,909 | 11,599 |
| หัก ค่าเสื่อมราคาสะสม | (8,415) | (13,623) | (3,723) | (1,213) |
| ราคาตามบัญชี - สุทธิ | 14,530 | 23,189 | 9,186 | 10,386 |

ที่ดิน อาคารและอุปกรณ์ของบริษัทย่อย ได้นำไปวางเป็นหลักประกันเงินกู้ยืมจากสถาบันการเงิน (หมายเหตุ 20) ด้วยมูลค่าจดจำนอง จำนวน 18,262 ล้านบาท (พ.ศ. 2556 : จำนวน 18,559 ล้านบาท)

15 ค่าความนิยม

| | งบการเงินรวม | |
|---|--------------|-----------|
| | พ.ศ. 2557 | พ.ศ. 2556 |
| | พันบาท | พันบาท |
| ณ วันที่ 1 มกราคม | | |
| ราคาทุน | 11,286 | 11,286 |
| หัก ค่าเผื่อการด้อยค่า | - | - |
| ราคาตามบัญชี - สุทธิ | 11,286 | 11,286 |
| สำหรับปีสิ้นสุดวันที่ 31 ธันวาคม | | |
| ราคาตามบัญชีต้นปี - สุทธิ | 11,286 | 11,286 |
| การได้มาซึ่งบริษัทย่อย | - | - |
| ราคาตามบัญชีปลายปี - สุทธิ | 11,286 | 11,286 |
| ณ วันที่ 31 ธันวาคม | | |
| ราคาทุน | 11,286 | 11,286 |
| หัก ค่าเผื่อการด้อยค่า | - | - |
| ราคาตามบัญชี - สุทธิ | 11,286 | 11,286 |

บริษัท เอสพีซีจี จำกัด (มหาชน)

หมายเหตุประกอบงบการเงินรวมและงบการเงินเฉพาะบริษัท

สำหรับปีสิ้นสุดวันที่ 31 ธันวาคม พ.ศ. 2557

15 ค่าความนิยม (ต่อ)

ค่าความนิยมได้ถูกปันส่วนให้แก่หน่วยสินทรัพย์ที่ก่อให้เกิดเงินสด (CGU) ที่ถูกกำหนดตามส่วนงาน

การปันส่วนของค่าความนิยมให้แก่หน่วยสินทรัพย์ที่ก่อให้เกิดเงินสดสามารถแสดงได้ดังนี้

| | ส่วนงานผลิต จำหน่าย และให้บริการ ติดตั้งหลักเห็หลัก | |
|-----------------------|--|-----------|
| | พ.ศ. 2557 | พ.ศ. 2556 |
| | พันบาท | พันบาท |
| การปันส่วนค่าความนิยม | 11,286 | 11,286 |

มูลค่าที่คาดว่าจะได้รับคืนของหน่วยสินทรัพย์ที่ก่อให้เกิดเงินสดพิจารณาจากการคำนวณมูลค่าจากการใช้ การคำนวณดังกล่าวใช้ประมาณการกระแสเงินสดก่อนภาษีซึ่งอ้างอิงจากประมาณการทางการเงินครอบคลุมระยะเวลา 5 ปี ซึ่งได้รับอนุมัติจากผู้บริหารกระแสเงินสดหลังจากปีที่ 5 ใช้ประมาณการของอัตราดอกเบี้ยโตดังกล่าวในตารางข้างล่าง อัตราดอกเบี้ยโตดังกล่าวไม่สูงกว่าอัตราดอกเบี้ยเฉลี่ยของส่วนงานที่หน่วยสินทรัพย์ที่ก่อให้เกิดเงินสดนั้นดำเนินงานอยู่

ข้อสมมติฐานที่ใช้ในการคำนวณมูลค่าจากการใช้แสดงได้ดังต่อไปนี้

| | ส่วนงานผลิตจำหน่าย และ ให้บริการติดตั้งหลักเห็หลัก | |
|---|---|-----------|
| | พ.ศ. 2557 | พ.ศ. 2556 |
| กำไรก่อนดอกเบี้ย ภาษีเงินได้ ค่าเสื่อมราคา และค่าตัดจำหน่าย ¹ (พันบาท) | 9,324 | 5,830 |
| อัตราดอกเบี้ยโต ² (ร้อยละ) | 0.00 | 0.00 |
| อัตราคิดลด ³ (ร้อยละ) | 2.43 | 6.75 |
| อัตราเงินเฟ้อ ⁴ (ร้อยละ) | 1.60 | 0.00 |

¹ กำไรก่อนดอกเบี้ย ภาษีเงินได้ ค่าเสื่อมราคาและค่าตัดจำหน่าย จากงบประมาณโดยอ้างอิงจากผลประกอบการในอดีตที่ผ่านมา

² อัตราดอกเบี้ยโตเฉลี่ยถ่วงน้ำหนักของกระแสเงินสดสำหรับรอบระยะเวลาที่ครอบคลุมโดยประมาณการทางการเงิน

³ อัตราคิดลดจากอัตราดอกเบี้ยพันธบัตรรัฐบาล (พ.ศ. 2556 : อัตราดอกเบี้ยลอยตัวถ่วงเฉลี่ย)

⁴ อัตราเงินเฟ้อจากธนาคารแห่งประเทศไทย

ข้อสมมติฐานเหล่านี้ได้ถูกใช้เพื่อการวิเคราะห์หน่วยสินทรัพย์ที่ก่อให้เกิดเงินสดภายในส่วนงานธุรกิจ

ผู้บริหารพิจารณากำไรก่อนดอกเบี้ย ภาษีเงินได้ ค่าเสื่อมราคา และค่าตัดจำหน่ายโดยอ้างอิงจากผลประกอบการในอดีตที่ผ่านมา ประกอบกับการคาดการณ์การเติบโตของตลาด อัตราดอกเบี้ยโตเฉลี่ยถ่วงน้ำหนักที่ใช้สอดคล้องกับประมาณการที่รวมอยู่ รายงานของอุตสาหกรรม ซึ่งอัตราคิดลดต้องสะท้อนถึงความเสี่ยงซึ่งเป็นลักษณะเฉพาะที่เกี่ยวข้องกับส่วนงานนั้น

กลุ่มบริษัทได้มีการทดสอบการด้อยค่าโดยวิธีคิดจากรายได้และคำนวณคิดลดโดยใช้อัตราดอกเบี้ยลอยตัวเฉลี่ย ผลของการทดสอบแสดงว่ามูลค่าที่คาดว่าจะได้รับคืนสูงกว่าราคาตามบัญชี ดังนั้นกลุ่มบริษัทจึงไม่รับรู้ค่าเผื่อการด้อยค่าในปี พ.ศ. 2557 และ พ.ศ. 2556 อย่างไรก็ตามหากอัตราที่ใช้ในการคิดลดเพิ่มขึ้น/ ต่ำลง ร้อยละ 1 ของประมาณการที่ผู้บริหารประมาณไว้เมื่อวันที่ 31 ธันวาคม พ.ศ. 2557 มูลค่าที่คาดว่าจะได้รับคืนจะเพิ่มขึ้น 1.34 ล้านบาท/ ต่ำลง 1.28 ล้านบาทตามลำดับ (พ.ศ. 2556 : เพิ่มขึ้น 1.06 ล้านบาท/ ต่ำลง 1.03 ล้านบาท ตามลำดับ) ซึ่งมูลค่าที่คาดว่าจะได้รับคืนยังคงสูงกว่าราคาตามบัญชี

บริษัท เอสพีซีจี จำกัด (มหาชน)

หมายเหตุประกอบงบการเงินรวมและงบการเงินเฉพาะบริษัท

สำหรับปีสิ้นสุดวันที่ 31 ธันวาคม พ.ศ. 2557

16 สินทรัพย์ไม่มีตัวตนอื่น - สุทธิ

| | งบการเงินรวม | | | งบการเงินเฉพาะบริษัท |
|--------------------------------------|----------------|--------------------|---------------|----------------------|
| | ใบอนุญาตประกอบ | | | |
| | กิจการพลังงาน | โปรแกรมคอมพิวเตอร์ | รวม | โปรแกรมคอมพิวเตอร์ |
| | พันบาท | พันบาท | พันบาท | พันบาท |
| ณ วันที่ 1 มกราคม พ.ศ. 2556 | | | | |
| ราคาทุน | - | 6,019 | 6,019 | 33 |
| หัก ค่าตัดจำหน่ายสะสม | - | (889) | (889) | (3) |
| ราคาตามบัญชี - สุทธิ | - | 5,130 | 5,130 | 30 |
| สำหรับปีสิ้นสุดวันที่ | | | | |
| 31 ธันวาคม พ.ศ. 2556 | | | | |
| ราคาตามบัญชีต้นปี - สุทธิ | - | 5,130 | 5,130 | 30 |
| การซื้อเพิ่มขึ้น | - | 1,259 | 1,259 | 498 |
| การได้มาจากการมีอำนาจควบคุมใน | | | | |
| บริษัทย่อย (หมายเหตุ 32) | 57,895 | 1,339 | 59,234 | - |
| โอนเข้า | - | 6,892 | 6,892 | - |
| ค่าตัดจำหน่าย (หมายเหตุ 28) | - | (1,252) | (1,252) | (62) |
| ราคาตามบัญชีปลายปี - สุทธิ | 57,895 | 13,368 | 71,263 | 466 |
| ณ วันที่ 31 ธันวาคม พ.ศ. 2556 | | | | |
| ราคาทุน | 57,895 | 15,538 | 73,433 | 531 |
| หัก ค่าตัดจำหน่ายสะสม | - | (2,170) | (2,170) | (65) |
| ราคาตามบัญชี - สุทธิ | 57,895 | 13,368 | 71,263 | 466 |
| สำหรับปีสิ้นสุดวันที่ | | | | |
| 31 ธันวาคม พ.ศ. 2557 | | | | |
| ราคาตามบัญชีต้นปี - สุทธิ | 57,895 | 13,368 | 71,263 | 466 |
| การซื้อเพิ่มขึ้น | - | 6,527 | 6,527 | 176 |
| โอนเข้า | - | 8,675 | 8,675 | - |
| ค่าตัดจำหน่าย (หมายเหตุ 28) | (2,316) | (2,422) | (4,738) | (112) |
| ราคาตามบัญชีปลายปี - สุทธิ | 55,579 | 26,148 | 81,727 | 530 |
| ณ วันที่ 31 ธันวาคม พ.ศ. 2557 | | | | |
| ราคาทุน | 57,895 | 30,740 | 88,635 | 707 |
| หัก ค่าตัดจำหน่ายสะสม | (2,316) | (4,592) | (6,908) | (177) |
| ราคาตามบัญชี - สุทธิ | 55,579 | 26,148 | 81,727 | 530 |

ค่าตัดจำหน่ายในงบการเงินรวมจำนวน 4.74 ล้านบาท (พ.ศ. 2556 : 1.25 ล้านบาท) ได้รวมอยู่ในต้นทุนขายและค่าใช้จ่ายในการบริหารจำนวน 2.15 ล้านบาท และ 2.59 ล้านบาท ตามลำดับ (พ.ศ. 2556 : 1.00 ล้านบาท และ 0.25 ล้านบาท ตามลำดับ)

ค่าตัดจำหน่ายในงบการเงินเฉพาะบริษัทจำนวน 0.11 ล้านบาท (พ.ศ. 2556 : 0.06 ล้านบาท) ได้รวมอยู่ในค่าใช้จ่ายในการบริหาร

บริษัท เอสพีซีจี จำกัด (มหาชน)

หมายเหตุประกอบงบการเงินรวมและงบการเงินเฉพาะบริษัท

สำหรับปีสิ้นสุดวันที่ 31 ธันวาคม พ.ศ. 2557

17 ภาษีเงินได้รอตัดบัญชี

สินทรัพย์และหนี้สินภาษีเงินได้รอตัดบัญชีสามารถวิเคราะห์ได้ดังนี้

| | งบการเงินรวม | | งบการเงินเฉพาะบริษัท | |
|---|---------------|---------------|----------------------|------------|
| | พ.ศ. 2557 | พ.ศ. 2556 | พ.ศ. 2557 | พ.ศ. 2556 |
| | พันบาท | พันบาท | พันบาท | พันบาท |
| สินทรัพย์ภาษีเงินได้รอตัดบัญชี | | | | |
| สินทรัพย์ภาษีเงินได้รอตัดบัญชีที่จะใช้ประโยชน์ภายใน 12 เดือน | - | - | - | - |
| สินทรัพย์ภาษีเงินได้รอตัดบัญชีที่จะใช้ประโยชน์เกินกว่า 12 เดือน | 76,456 | 52,790 | - | 621 |
| | 76,456 | 52,790 | - | 621 |
| หนี้สินภาษีเงินได้รอตัดบัญชี | | | | |
| หนี้สินภาษีเงินได้รอตัดบัญชีที่จะจ่ายชำระภายใน 12 เดือน | - | (1,070) | - | - |
| หนี้สินภาษีเงินได้รอตัดบัญชีที่จะจ่ายชำระเกินกว่า 12 เดือน | (7,940) | (4,369) | (8,709) | - |
| | (7,940) | (5,439) | (8,709) | - |
| ภาษีเงินได้รอตัดบัญชี - สุทธิ | 68,516 | 47,351 | (8,709) | 621 |

รายการเคลื่อนไหวของภาษีเงินได้รอตัดบัญชี มีดังนี้

| | งบการเงินรวม | | งบการเงินเฉพาะบริษัท | |
|--|--------------|-----------|----------------------|-----------|
| | พ.ศ. 2557 | พ.ศ. 2556 | พ.ศ. 2557 | พ.ศ. 2556 |
| | พันบาท | พันบาท | พันบาท | พันบาท |
| ณ วันที่ 1 มกราคม | 47,351 | 30,152 | 621 | 162 |
| เพิ่ม(ลด)ในกำไรหรือขาดทุน (หมายเหตุ 29) | 25,800 | 17,199 | (4,751) | 459 |
| ลดในกำไรหรือขาดทุนเบ็ดเสร็จอื่น (หมายเหตุ 8) | (4,635) | - | (4,579) | - |
| ณ วันที่ 31 ธันวาคม | 68,516 | 47,351 | (8,709) | 621 |

บริษัท เอสพีซีจี จำกัด (มหาชน)

หมายเหตุประกอบงบการเงินรวมและงบการเงินเฉพาะบริษัท

สำหรับปีสิ้นสุดวันที่ 31 ธันวาคม พ.ศ. 2557

17 ภาษีเงินได้รอตัดบัญชี (ต่อ)

รายการเคลื่อนไหวของสินทรัพย์และหนี้สินภาษีเงินได้รอตัดบัญชีในระหว่างปี มีดังนี้

| | งบการเงินรวม | | | | |
|---------------------------------------|--------------------|--------------------|---------------------|------------|--------|
| | ผลต่าง | | | | รวม |
| | กำไรระหว่างกัน | เงินกู้ยืมระยะยาว | อายุการใช้งานของ | ภาระผูกพัน | |
| | จากการก่อสร้าง | ตามวิธีอัตรา | ที่ดิน อาคารและ | ผลประโยชน์ | |
| | โซล่าฟาร์ม | ดอกเบี้ยที่แท้จริง | อุปกรณ์ | พนักงาน | |
| | พันบาท | พันบาท | พันบาท | พันบาท | พันบาท |
| สินทรัพย์ภาษีเงินได้รอตัดบัญชี | | | | | |
| ณ วันที่ 1 มกราคม พ.ศ. 2557 | 46,379 | 5,517 | - | 894 | 52,790 |
| เพิ่ม / (ลด) ในกำไรหรือขาดทุน | 38,892 | (5,496) | 775 | 366 | 34,537 |
| เพิ่มในกำไรขาดทุนเบ็ดเสร็จอื่น | - | - | - | - | - |
| ณ วันที่ 31 ธันวาคม พ.ศ. 2557 | 85,271 | 21 | 775 | 1,260 | 87,327 |
| หนี้สินภาษีเงินได้รอตัดบัญชี | | | | | |
| ณ วันที่ 1 มกราคม พ.ศ. 2556 | 25,427 | 4,027 | - | 698 | 30,152 |
| เพิ่มในกำไรหรือขาดทุน | 20,952 | 1,490 | - | 196 | 22,638 |
| ณ วันที่ 31 ธันวาคม พ.ศ. 2556 | 46,379 | 5,517 | - | 894 | 52,790 |
| | | | | | |
| | งบการเงินรวม | | | | |
| | เงินกู้ยืมระยะยาว | กำไร/ขาดทุนที่ยัง | ภาระผูกพัน | | รวม |
| | ตามวิธีอัตรา | ไม่เกิดขึ้นจริงของ | หุ้นกู้ตามวิธีอัตรา | ผลประโยชน์ | |
| | ดอกเบี้ยที่แท้จริง | เงินลงทุนเพื่อขาย | ดอกเบี้ยที่แท้จริง | พนักงาน | |
| | พันบาท | พันบาท | พันบาท | พันบาท | พันบาท |
| หนี้สินภาษีเงินได้รอตัดบัญชี | | | | | |
| ณ วันที่ 1 มกราคม พ.ศ. 2557 | 5,467 | - | - | (28) | 5,439 |
| เพิ่มในกำไรหรือขาดทุน | 3,855 | - | 4,854 | 28 | 8,737 |
| เพิ่มในกำไรขาดทุนเบ็ดเสร็จอื่น | - | 4,635 | - | - | 4,635 |
| ณ วันที่ 31 ธันวาคม พ.ศ. 2557 | 9,322 | 4,635 | 4,854 | - | 18,811 |
| หนี้สินภาษีเงินได้รอตัดบัญชี | | | | | |
| ณ วันที่ 1 มกราคม พ.ศ. 2556 | 5,467 | - | - | (28) | 5,439 |
| เพิ่มในกำไรหรือขาดทุน | - | - | - | - | - |
| ณ วันที่ 31 ธันวาคม พ.ศ. 2556 | 5,467 | - | - | (28) | 5,439 |

บริษัท เอสพีซีจี จำกัด (มหาชน)

หมายเหตุประกอบงบการเงินรวมและงบการเงินเฉพาะบริษัท

สำหรับปีสิ้นสุดวันที่ 31 ธันวาคม พ.ศ. 2557

17 ภาษีเงินได้รอตัดบัญชี (ต่อ)

รายการเคลื่อนไหวของสินทรัพย์และหนี้สินภาษีเงินได้รอตัดบัญชีในระหว่างปี มีดังนี้ (ต่อ)

| | งบการเงินเฉพาะบริษัท | |
|---------------------------------------|----------------------|--------|
| | ภาระผูกพันผลประโยชน์ | |
| | พนักงาน | รวม |
| | พันบาท | พันบาท |
| สินทรัพย์ภาษีเงินได้รอตัดบัญชี | | |
| ณ วันที่ 1 มกราคม พ.ศ. 2557 | 621 | 621 |
| เพิ่มในกำไรหรือขาดทุน | 104 | 104 |
| ณ วันที่ 31 ธันวาคม พ.ศ. 2557 | 725 | 725 |
| ณ วันที่ 1 มกราคม พ.ศ. 2556 | 162 | 162 |
| เพิ่มในกำไรหรือขาดทุน | 459 | 459 |
| ณ วันที่ 31 ธันวาคม พ.ศ. 2556 | 621 | 621 |

| | งบการเงินเฉพาะบริษัท | | |
|-------------------------------------|----------------------|------------------|--------|
| | กำไร/ขาดทุนที่ยัง | | |
| | ไม่เกิดขึ้นจริง | หุ้นกู้ตามวิธี | |
| | ของเงินลงทุน | อัตราดอกเบี้ยที่ | |
| | เผื่อขาย | แท้จริง | รวม |
| | พันบาท | พันบาท | พันบาท |
| หนี้สินภาษีเงินได้รอตัดบัญชี | | | |
| ณ วันที่ 1 มกราคม พ.ศ. 2557 | - | - | - |
| เพิ่มในกำไรหรือขาดทุน | - | 4,854 | 4,854 |
| เพิ่มในกำไรหรือขาดทุนเบ็ดเสร็จอื่น | 4,580 | - | 4,580 |
| ณ วันที่ 31 ธันวาคม พ.ศ. 2557 | 4,580 | 4,854 | 9,434 |
| ณ วันที่ 1 มกราคม พ.ศ. 2556 | - | - | - |
| เพิ่มในกำไรหรือขาดทุน | - | - | - |
| ณ วันที่ 31 ธันวาคม พ.ศ. 2556 | - | - | - |

สินทรัพย์ภาษีเงินได้รอตัดบัญชีสำหรับรายการขาดทุนทางภาษีที่ยังไม่ได้ใช้ยกไปจะรับรู้ได้ไม่เกินจำนวนที่เป็นไปได้ก่อนข้างแน่ว่าจะมีกำไรทางภาษีในอนาคตเพียงพอที่จะใช้ประโยชน์ทางภาษีนั้น กลุ่มบริษัทมีรายการขาดทุนทางภาษีที่ยังไม่ได้ใช้ยกไปเพื่อหักกลบกับกำไรทางภาษีในอนาคตเป็นจำนวนเงิน 492.12 ล้านบาท (พ.ศ. 2556 : 196.51 ล้านบาท) ซึ่งจะสิ้นสุดระยะเวลาการหักกลบกันระหว่างใน พ.ศ. 2557 ถึง พ.ศ. 2561

บริษัท เอสพีซีจี จำกัด (มหาชน)

หมายเหตุประกอบงบการเงินรวมและงบการเงินเฉพาะบริษัท

สำหรับปีสิ้นสุดวันที่ 31 ธันวาคม พ.ศ. 2557

18

สินทรัพย์ไม่หมุนเวียนอื่น

| | งบการเงินรวม | | งบการเงินเฉพาะบริษัท | |
|--|--------------|-----------|----------------------|-----------|
| | พ.ศ. 2557 | พ.ศ. 2556 | พ.ศ. 2557 | พ.ศ. 2556 |
| | พันบาท | พันบาท | พันบาท | พันบาท |
| ค่ารับประกันเครื่องแปลงกระแสไฟฟ้ารอตัดจ่าย | 630,461 | 539,464 | - | - |
| ภาษีเงินได้ถูกหัก ณ ที่จ่ายรอเรียกคืน | - | 31,183 | - | - |
| อื่นๆ | 1,734 | 1,588 | 313 | 323 |
| รวมสินทรัพย์ไม่หมุนเวียนอื่น | 632,195 | 572,235 | 313 | 323 |

19

เจ้าหนี้การค้าและเจ้าหนี้อื่น

| | งบการเงินรวม | | งบการเงินเฉพาะบริษัท | |
|---|--------------|-----------|----------------------|-----------|
| | พ.ศ. 2557 | พ.ศ. 2556 | พ.ศ. 2557 | พ.ศ. 2556 |
| | พันบาท | พันบาท | พันบาท | พันบาท |
| เจ้าหนี้การค้า | 44,246 | 767,165 | 2,334 | 4,193 |
| เจ้าหนี้อ่าสินทรัพย์ | 362 | 919,540 | - | 186 |
| เจ้าหนี้นुकคคคหรือกกิจการที่เกี่ยวข้องกัน (หมายเหตุ 33.3) | 45,435 | 226,675 | 926 | 4,593 |
| รายได้รับล่วงหน้า | 83,907 | 15,777 | - | - |
| ค่าใช้จ่ายค้างจ่าย | 82,178 | 121,909 | 9,994 | 7,098 |
| เจ้าหนี้ตราสารอนุพันธ์ (หมายเหตุ 31) | 404 | - | - | - |
| เงินรับล่วงหน้าค่าหุ้นเพิ่มทุนในบริษัทย่อย | - | 45,000 | - | - |
| อื่นๆ | 9,718 | 7,975 | 1,902 | 1,534 |
| รวมเจ้าหนี้การค้าและเจ้าหนี้อื่น | 266,250 | 2,104,041 | 15,156 | 17,604 |

บริษัท เอสพีซีจี จำกัด (มหาชน)

หมายเหตุประกอบงบการเงินรวมและงบการเงินเฉพาะบริษัท

สำหรับปีสิ้นสุดวันที่ 31 ธันวาคม พ.ศ. 2557

20 เงินกู้ยืม

| | งบการเงินรวม | | งบการเงินเฉพาะบริษัท | |
|---|-------------------|-------------------|----------------------|--------------|
| | พ.ศ. 2557 | พ.ศ. 2556 | พ.ศ. 2557 | พ.ศ. 2556 |
| | พันบาท | พันบาท | พันบาท | พันบาท |
| ส่วนของหมุนเวียน | | | | |
| เงินเบิกเกินบัญชีธนาคาร | 2,650 | - | - | - |
| ส่วนของเงินกู้ยืมระยะยาวจากสถาบันการเงิน | | | | |
| ที่ถึงกำหนดชำระภายในหนึ่งปี | 1,737,299 | 1,480,300 | - | - |
| ส่วนของหุ้นกู้ที่ถึงกำหนดชำระภายในหนึ่งปี | 728,539 | - | 728,539 | - |
| ส่วนของหนี้สินภายใต้สัญญาเช่าการเงิน | | | | |
| ที่ถึงกำหนดชำระภายในหนึ่งปี | 4,107 | 4,961 | 1,901 | 1,543 |
| รวมเงินกู้ยืมหมุนเวียน | 2,472,595 | 1,485,261 | 730,440 | 1,543 |
| ส่วนของไม่หมุนเวียน | | | | |
| เงินกู้ยืมระยะยาวจากสถาบันการเงิน | 12,230,345 | 15,150,041 | - | - |
| หุ้นกู้ | 3,303,753 | - | 3,303,753 | - |
| หนี้สินภายใต้สัญญาเช่าการเงิน - สุทธิ | 7,543 | 10,962 | 5,359 | 6,448 |
| รวมเงินกู้ยืมไม่หมุนเวียน | 15,541,641 | 15,161,003 | 3,309,112 | 6,448 |
| รวมเงินกู้ยืม | 18,014,236 | 16,646,264 | 4,039,552 | 7,991 |

บริษัท เอสพีซีจี จำกัด (มหาชน)
 หมายเหตุประกอบงบการเงินรวมและงบการเงินเฉพาะบริษัท
 สำหรับปีสิ้นสุดวันที่ 31 ธันวาคม พ.ศ. 2557

20 เงินกู้ยืม (ต่อ)

เงินกู้ยืมจากสถาบันการเงินของกลุ่มบริษัทมีรายละเอียดดังนี้

| ประเภทเงินกู้ | วันครบกำหนดชำระ | อัตราดอกเบี้ย (ร้อยละ) | | การชำระเงินต้นและดอกเบี้ย |
|-------------------|-------------------------|------------------------|----------------------|---------------------------|
| | | 31 ธันวาคม พ.ศ. 2557 | 31 ธันวาคม พ.ศ. 2556 | |
| เงินเบิกเกินบัญชี | เมื่อทวงถาม | MOR | - | รายเดือน |
| ตั๋วสัญญาใช้เงิน | เมื่อทวงถาม | MLR-1.00 | - | รายเดือน |
| เงินกู้ยืมระยะยาว | 31 สิงหาคม พ.ศ. 2558 | - | MLR+2.00 | รายเดือน (เฉพาะดอกเบี้ย) |
| | 31 มีนาคม พ.ศ. 2559 | THBFIX1M+1.80 | THBFIX1M+1.80 | รายเดือน |
| | 28 กุมภาพันธ์ พ.ศ. 2560 | - | MLR+3.00 | รายเดือน (เฉพาะดอกเบี้ย) |
| | 31 ธันวาคม พ.ศ. 2560 | - | MLR | รายเดือน |
| | 28 กุมภาพันธ์ พ.ศ. 2561 | - | MLR+4.00 | รายเดือน (เฉพาะดอกเบี้ย) |
| | 31 พฤษภาคม พ.ศ. 2561 | THBFIX3M+1.80 | THBFIX3M+1.80 | ราย 3 เดือน |
| | 31 ธันวาคม พ.ศ. 2561 | - | MLR | รายเดือน |
| | 31 มกราคม พ.ศ. 2562 | - | MLR | รายเดือน |
| | 30 พฤศจิกายน พ.ศ. 2562 | THBFIX3M+1.80 | THBFIX3M+1.80 | ราย 3 เดือน |
| | 31 มกราคม พ.ศ. 2563 | THBFIX3M+1.80 | THBFIX3M+1.80 | ราย 3 เดือน |
| | 31 สิงหาคม พ.ศ. 2563 | THBFIX3M+2.00 | THBFIX3M+2.00 | ราย 3 เดือน |
| | 31 สิงหาคม พ.ศ. 2563 | 5.20 | - | ราย 3 เดือน |
| | 31 สิงหาคม พ.ศ. 2563 | 1.50 | - | ราย 3 เดือน |
| | 28 กุมภาพันธ์ พ.ศ. 2564 | THBFIX3M+1.80 | - | ราย 3 เดือน |
| | 31 มีนาคม พ.ศ. 2564 | THBFIX3M+1.80 | THBFIX3M+1.80 | ราย 3 เดือน |
| | 30 มิถุนายน พ.ศ. 2565 | THBFIX3M+1.80 | THBFIX3M+1.80 | ราย 3 เดือน |
| | 31 สิงหาคม พ.ศ. 2565 | 4.53 | 4.53 | ราย 3 เดือน |
| | 31 ธันวาคม พ.ศ. 2565 | THBFIX3M+1.80 | THBFIX3M+1.80 | ราย 3 เดือน |
| | 30 มิถุนายน พ.ศ. 2566 | THBFIX3M+1.80 | THBFIX3M+2.05 | ราย 3 เดือน |
| | 30 กันยายน พ.ศ. 2566 | THBFIX3M+1.80 | THBFIX3M+1.80 | ราย 3 เดือน |
| | 31 ธันวาคม พ.ศ. 2566 | THBFIX3M+1.80 | THBFIX3M+1.80 | ราย 3 เดือน |
| | 31 มีนาคม พ.ศ. 2567 | THBFIX3M+1.80 | THBFIX3M+1.80 | ราย 3 เดือน |
| | 30 มิถุนายน พ.ศ. 2567 | THBFIX3M+1.80 | THBFIX3M+1.80 | ราย 3 เดือน |
| | 31 สิงหาคม พ.ศ. 2568 | 1.72 | 1.72 | ราย 3 เดือน |

บริษัท เอสพีซีจี จำกัด (มหาชน)

หมายเหตุประกอบงบการเงินรวมและงบการเงินเฉพาะบริษัท

สำหรับปีสิ้นสุดวันที่ 31 ธันวาคม พ.ศ. 2557

20 เงินกู้ยืม (ต่อ)

เงินกู้ยืมจากสถาบันการเงินมีหลักประกันการกู้ยืม ซึ่งแจกแจงรายละเอียดได้ดังนี้

- ก. เงินกู้ยืมที่มีหลักประกันเป็นที่ดิน อาคาร และอุปกรณ์ของบริษัทย่อยค้ำประกันด้วยมูลค่าจดจำนองเป็น จำนวนเงิน 18,262 ล้านบาท (พ.ศ. 2556 : จำนวนเงิน 18,559 ล้านบาท) (หมายเหตุ 14)
- ข. เงินกู้ยืมที่มีสัญญาจำนำสิทธิในการถอนเงินฝากธนาคารประเภทออมทรัพย์และบัญชีกระแสรายวันของบริษัทย่อย
- ค. เงินกู้ยืมที่มีหลักประกันเป็นสัญญาจดจำนองหุ้นของบริษัทย่อยจำนวน 599.45 ล้านหุ้น และ 1.55 ล้านหุ้น มูลค่าหุ้นละ 10 บาท และ 100 บาทตามลำดับ รวมเป็นจำนวนเงิน 6,150 ล้านบาท (พ.ศ. 2556 : หุ้นของบริษัทย่อยจำนวน 746.37 ล้านหุ้น และ 1.55 ล้านหุ้น มูลค่าหุ้นละ 10 บาท และ 100 บาทตามลำดับ รวมเป็นจำนวนเงิน 7,618.65 ล้านบาท)
- ง. เงินกู้ยืมที่มีการค้ำประกันผลเสียหายซึ่งกันและกันระหว่างบริษัทย่อยจำนวน 35 แห่ง (พ.ศ. 2556 : 35 แห่ง) ในภาระการจ่ายชำระหนี้เงินกู้ยืมร่วมกันในบริษัทย่อยภายใต้สัญญาประกันผลเสียหายระหว่างกันภายในกลุ่มบริษัท

การเคลื่อนไหวสำหรับเงินเบิกเกินบัญชีธนาคารและเงินกู้ยืมระยะสั้นจากสถาบันการเงิน สำหรับปีสิ้นสุดวันที่ 31 ธันวาคม พ.ศ. 2557 และ พ.ศ. 2556 วิเคราะห์ได้ดังนี้

| | งบการเงินรวม | | งบการเงินเฉพาะบริษัท | |
|-------------------------------|--------------|-------------|----------------------|-----------|
| | พ.ศ. 2557 | พ.ศ. 2556 | พ.ศ. 2557 | พ.ศ. 2556 |
| | พันบาท | พันบาท | พันบาท | พันบาท |
| ราคาตามบัญชีต้นปี | - | 1,197,870 | - | 27,360 |
| เงินเบิกเกินบัญชีธนาคาร | 2,650 | - | - | - |
| เงินกู้ยืมระยะสั้นเพิ่ม | - | 233,721 | - | 10,000 |
| จ่ายชำระคืนเงินกู้ยืมระยะสั้น | - | (1,431,591) | - | (37,360) |
| ราคาตามบัญชีปลายปี | 2,650 | - | - | - |

การเคลื่อนไหวสำหรับเงินกู้ยืมระยะยาวจากสถาบันการเงิน ซึ่งรวมส่วนที่จะถึงกำหนดชำระภายในหนึ่งปี สำหรับปีสิ้นสุดวันที่ 31 ธันวาคม พ.ศ. 2557 และ พ.ศ. 2556 วิเคราะห์ได้ดังนี้

| | งบการเงินรวม | | งบการเงินเฉพาะบริษัท | |
|---|--------------|-------------|----------------------|-----------|
| | พ.ศ. 2557 | พ.ศ. 2556 | พ.ศ. 2557 | พ.ศ. 2556 |
| | พันบาท | พันบาท | พันบาท | พันบาท |
| ราคาตามบัญชีต้นปี | 16,630,341 | 6,967,304 | - | - |
| เงินกู้ยืมเพิ่ม | 1,654,851 | 10,238,742 | - | - |
| การได้มาจากการมีอำนาจควบคุมในบริษัทย่อย (หมายเหตุ 32) | - | 423,298 | - | - |
| จ่ายชำระคืนเงินกู้ยืม | (4,365,238) | (1,016,480) | - | - |
| จ่ายชำระดอกเบี้ย | (779,177) | (571,101) | - | - |
| ปรับปรุงเงินกู้ยืมตามวิธีอัตราดอกเบี้ยที่แท้จริง | 826,557 | 581,266 | - | - |
| ปรับปรุงอัตราแลกเปลี่ยนเงินกู้ | 310 | 7,312 | - | - |
| ราคาตามบัญชีปลายปี | 13,967,644 | 16,630,341 | - | - |

บริษัท เอสพีซีจี จำกัด (มหาชน)

หมายเหตุประกอบงบการเงินรวมและงบการเงินเฉพาะบริษัท

สำหรับปีสิ้นสุดวันที่ 31 ธันวาคม พ.ศ. 2557

20 เงินกู้ยืม (ต่อ)

การเคลื่อนไหวสำหรับหุ้นกู้ ซึ่งรวมส่วนที่จะถึงกำหนดชำระภายในหนึ่งปี สำหรับปีสิ้นสุดวันที่ 31 ธันวาคม พ.ศ. 2557 และ พ.ศ. 2556 วิเคราะห์ได้ดังนี้

| | งบการเงินรวม | | งบการเงินเฉพาะบริษัท | |
|---|--------------|-----------|----------------------|-----------|
| | พ.ศ. 2557 | พ.ศ. 2556 | พ.ศ. 2557 | พ.ศ. 2556 |
| | พันบาท | พันบาท | พันบาท | พันบาท |
| ราคาตามบัญชีต้นปี | - | - | - | - |
| การออกหุ้นกู้ | 3,970,793 | - | 3,970,792 | - |
| จ่ายดอกเบี้ย | (74,811) | - | (74,811) | - |
| ปรับปรุงหุ้นกู้ตามวิธีอัตราดอกเบี้ยที่แท้จริง | 136,310 | - | 136,311 | - |
| ราคาตามบัญชีปลายปี | 4,032,292 | - | 4,032,292 | - |

ตามมติการประชุมสามัญผู้ถือหุ้นประจำปี พ.ศ. 2557 ของบริษัท เมื่อวันที่ 25 เมษายน พ.ศ. 2557 ที่ประชุมสามัญผู้ถือหุ้นของบริษัท มีมติอนุมัติการออกและเสนอขายหุ้นกู้มีผู้ค้ำประกัน ชนิดทยอยชำระคืนเงินต้น ในวงเงินมูลค่า 4,000 ล้านบาท ซึ่งหุ้นกู้ดังกล่าว มีอัตราดอกเบี้ยร้อยละ 5.55 ต่อปี และมีกำหนดการชำระเงินต้นทุก 6 เดือน และชำระดอกเบี้ยทุก 3 เดือน โดยจะครบกำหนดชำระได้ก่อน ในวันที่ 30 มิถุนายน พ.ศ. 2562 ทั้งนี้การออกหุ้นกู้ดังกล่าวมีวัตถุประสงค์เพื่อชำระคืนเงินกู้เดิมของบริษัท โซล่า เพาเวอร์ จำกัด ซึ่งเป็นบริษัทย่อย และ/หรือ ใช้ในการดำเนินงานหรือเป็นเงินทุนหมุนเวียนของบริษัทและกลุ่มบริษัท

บริษัท เอสพีซีจี จำกัด (มหาชน)

หมายเหตุประกอบงบการเงินรวมและงบการเงินเฉพาะบริษัท

สำหรับปีสิ้นสุดวันที่ 31 ธันวาคม พ.ศ. 2557

20 เงินกู้ยืม (ต่อ)

ความเสี่ยงจากอัตราดอกเบี้ยของเงินกู้ยืมของกลุ่มบริษัทและบริษัท มีดังต่อไปนี้

| | งบการเงินรวม | | งบการเงินเฉพาะบริษัท | |
|--|--------------|------------|----------------------|-----------|
| | พ.ศ. 2557 | พ.ศ. 2556 | พ.ศ. 2557 | พ.ศ. 2556 |
| | พันบาท | พันบาท | พันบาท | พันบาท |
| เงินเบิกเกินบัญชีธนาคารและเงินกู้ยืมระยะสั้นจากสถาบันการเงิน | | | | |
| - อัตราดอกเบี้ยคงที่ | - | - | - | - |
| - อัตราดอกเบี้ยลอยตัว | 2,650 | - | - | - |
| รวมเงินเบิกเกินบัญชีธนาคาร และเงินกู้ยืมระยะสั้นจากสถาบันการเงิน | 2,650 | - | - | - |
| เงินกู้ยืมระยะยาวจากสถาบันการเงิน | | | | |
| - อัตราดอกเบี้ยคงที่ | 284,408 | 318,174 | - | - |
| - อัตราดอกเบี้ยลอยตัว | 13,683,236 | 16,312,167 | - | - |
| รวมเงินกู้ยืมระยะยาวจากสถาบันการเงิน | 13,967,644 | 16,630,341 | - | - |
| หุ้นกู้ | | | | |
| - อัตราดอกเบี้ยคงที่ | 4,032,292 | - | 4,032,292 | - |
| - อัตราดอกเบี้ยลอยตัว | - | - | - | - |
| รวมหุ้นกู้ | 4,032,292 | - | 4,032,292 | - |

อัตราดอกเบี้ยที่แท้จริง ณ วันที่ในงบแสดงฐานะการเงิน มีดังนี้

| | งบการเงินรวม | | งบการเงินเฉพาะบริษัท | |
|-------------------------------|--------------|--------------|----------------------|-------------|
| | พ.ศ. 2557 | พ.ศ. 2556 | พ.ศ. 2557 | พ.ศ. 2556 |
| | ร้อยละ | ร้อยละ | ร้อยละ | ร้อยละ |
| เงินเบิกเกินบัญชีธนาคาร | MOR | - | - | - |
| เงินกู้ยืมจากสถาบันการเงิน | 1.90 - 5.20 | 1.84 - 11.42 | - | - |
| หุ้นกู้ | 5.76 | - | 5.76 | - |
| หนี้สินภายใต้สัญญาเช่าการเงิน | 3.95 - 7.41 | 2.28 - 9.97 | 7.41 | 7.41 - 7.61 |

สำหรับปีสิ้นสุดวันที่ 31 ธันวาคม พ.ศ. 2557

ราคาตามบัญชีและมูลค่าขีตรกรรมของเงินกู้ยืมระยะยาวจากสถาบันการเงิน มีดังต่อไปนี้

| | งบการเงินรวม | | | |
|-----------------------------------|--------------|------------|----------------|------------|
| | ราคาตามบัญชี | | มูลค่ายุติธรรม | |
| | พ.ศ. 2557 | พ.ศ. 2556 | พ.ศ. 2557 | พ.ศ. 2556 |
| | พันบาท | พันบาท | พันบาท | พันบาท |
| | | | | |
| เงินกู้ยืมระยะยาวจากสถาบันการเงิน | 13,967,644 | 16,630,341 | 13,967,644 | 16,630,341 |
| | 13,967,644 | 16,630,341 | 13,967,644 | 16,630,341 |

ราคาตามบัญชีและมูลค่ายุติธรรมของหุ้นที่มีดังต่อไปนี้

| หุ้นกู้ | งบการเงินรวม | | | |
|---------|--------------|-----------|----------------|-----------|
| | ราคาตามบัญชี | | มูลค่ายุติธรรม | |
| | พ.ศ. 2557 | พ.ศ. 2556 | พ.ศ. 2557 | พ.ศ. 2556 |
| | พันบาท | พันบาท | พันบาท | พันบาท |
| | | | | |
| | 4,032,292 | - | 4,032,292 | - |
| | 4,032,292 | - | 4,032,292 | - |

ส่วนมูลค่าธุรกรรมของเงินกู้ยืมระยะสั้นจากสถาบันการเงิน และหนี้สินภายใต้สัญญาเช่าการเงินมีมูลค่าใกล้เคียงกับราคาตามบัญชี
ของรายการดังกล่าว

ระยะเวลาครบกำหนดของเงินกู้ยืมระยะยาวจากสถาบันการเงิน (ไม่รวมหนี้สินภายใต้สัญญาเช่าการเงิน) มีดังต่อไปนี้

| | งบการเงินรวม | | งบการเงินเฉพาะบริษัท | |
|----------------------------------|--------------|------------|----------------------|-----------|
| | พ.ศ. 2557 | พ.ศ. 2556 | พ.ศ. 2557 | พ.ศ. 2556 |
| | พันบาท | พันบาท | พันบาท | พันบาท |
| ครบกำหนดเกิน 1 ปีแต่ไม่เกิน 2 ปี | 1,792,079 | 2,758,392 | - | - |
| ครบกำหนดเกิน 2 ปีแต่ไม่เกิน 5 ปี | 5,320,262 | 6,048,057 | - | - |
| ครบกำหนดหลังจาก 5 ปี | 5,118,004 | 6,343,592 | - | - |
| | 12,230,345 | 15,150,041 | - | - |

บริษัท เอสพีซีจี จำกัด (มหาชน)

หมายเหตุประกอบงบการเงินรวมและงบการเงินเฉพาะบริษัท

สำหรับปีสิ้นสุดวันที่ 31 ธันวาคม พ.ศ. 2557

20 เงินกู้ยืม (ต่อ)

ระยะเวลาครบกำหนดของหุ้นกู้มีดังต่อไปนี้

| | งบการเงินรวม | | งบการเงินเฉพาะบริษัท | |
|----------------------------------|--------------|-----------|----------------------|-----------|
| | พ.ศ. 2557 | พ.ศ. 2556 | พ.ศ. 2557 | พ.ศ. 2556 |
| | พันบาท | พันบาท | พันบาท | พันบาท |
| ครบกำหนดเกิน 1 ปีแต่ไม่เกิน 2 ปี | 673,213 | - | 673,213 | - |
| ครบกำหนดเกิน 2 ปีแต่ไม่เกิน 5 ปี | 2,630,540 | - | 2,630,540 | - |
| | 3,303,753 | - | 3,303,753 | - |

จำนวนเงินขั้นต่ำที่ต้องจ่ายซึ่งบันทึกเป็นหนี้สินภายใต้สัญญาเช่าการเงิน มีดังต่อไปนี้

| | งบการเงินรวม | | งบการเงินเฉพาะบริษัท | |
|--|--------------|-----------|----------------------|-----------|
| | พ.ศ. 2557 | พ.ศ. 2556 | พ.ศ. 2557 | พ.ศ. 2556 |
| | พันบาท | พันบาท | พันบาท | พันบาท |
| ครบกำหนดภายในไม่เกิน 1 ปี | 4,734 | 5,883 | 2,363 | 2,093 |
| ครบกำหนดเกิน 1 ปีแต่ไม่เกิน 5 ปี | 8,174 | 12,206 | 5,882 | 7,371 |
| หัก ค่าใช้จ่ายทางการเงินในอนาคตของสัญญาเช่าการเงิน | (1,258) | (2,166) | (985) | (1,473) |
| มูลค่าปัจจุบันของหนี้สินภายใต้สัญญาเช่าการเงิน | 11,650 | 15,923 | 7,260 | 7,991 |
| หนี้สินภายใต้สัญญาเช่าการเงิน | | | | |
| - ส่วนที่หมุนเวียน | 4,107 | 4,961 | 1,901 | 1,543 |
| - ส่วนที่ไม่หมุนเวียน | 7,543 | 10,962 | 5,359 | 6,448 |
| | 11,650 | 15,923 | 7,260 | 7,991 |

มูลค่าปัจจุบันของหนี้สินภายใต้สัญญาเช่าการเงินมีรายละเอียดดังนี้

| | งบการเงินรวม | | งบการเงินเฉพาะบริษัท | |
|----------------------------------|--------------|-----------|----------------------|-----------|
| | พ.ศ. 2557 | พ.ศ. 2556 | พ.ศ. 2557 | พ.ศ. 2556 |
| | พันบาท | พันบาท | พันบาท | พันบาท |
| ครบกำหนดภายในไม่เกิน 1 ปี | 4,107 | 4,961 | 1,901 | 1,543 |
| ครบกำหนดเกิน 1 ปีแต่ไม่เกิน 5 ปี | 7,543 | 10,962 | 5,359 | 6,448 |
| | 11,650 | 15,923 | 7,260 | 7,991 |

บริษัท เอสพีซีจี จำกัด (มหาชน)

หมายเหตุประกอบงบการเงินรวมและงบการเงินเฉพาะบริษัท

สำหรับปีสิ้นสุดวันที่ 31 ธันวาคม พ.ศ. 2557

20 เงินกู้ยืม (ต่อ)

กลุ่มบริษัทและบริษัทได้ทำสัญญาเช่าการเงินระยะยาวกับบริษัทหลักทรัพย์หลายแห่งเพื่อเข้ายานพาหนะ สัญญาเช่ากำหนดค่าเช่าเป็นรายเดือน โดยมีระยะเวลาการเช่าตั้งแต่ 4 - 5 ปี กรรมสิทธิ์ในยานพาหนะดังกล่าวจะโอนเป็นของกลุ่มบริษัทเมื่อชำระเงินงวดสุดท้ายตามสัญญาเช่า หรือใช้สิทธิเลือกซื้อสินทรัพย์เมื่อสิ้นสุดสัญญาเช่า

กลุ่มบริษัทและบริษัทมีวงเงินกู้ยืมที่ยังไม่ได้เบิกออกมาใช้ดังต่อไปนี้

| | งบการเงินรวม | | งบการเงินเฉพาะบริษัท | |
|----------------------|--------------|-----------|----------------------|-----------|
| | พ.ศ. 2557 | พ.ศ. 2556 | พ.ศ. 2557 | พ.ศ. 2556 |
| | พันบาท | พันบาท | พันบาท | พันบาท |
| อัตราดอกเบี้ยลอยตัว | | | | |
| - ครบกำหนดภายใน 1 ปี | - | - | - | - |
| - ครบกำหนดเกิน 1 ปี | 67,350 | 1,395,244 | 30,000 | 30,000 |
| อัตราดอกเบี้ยคงที่ | | | | |
| - ครบกำหนดภายใน 1 ปี | - | - | - | - |
| - ครบกำหนดเกิน 1 ปี | - | - | - | - |
| | 67,350 | 1,395,244 | 30,000 | 30,000 |

วงเงินกู้ยืมที่จะครบกำหนดภายในหนึ่งปี เป็นวงเงินกู้ยืมของแต่ละปีที่จะมีการทบทวนตามวาระ ส่วนวงเงินกู้ยืมอื่นได้รับมาเพื่อใช้ในการขยายการค้าดำเนินงานของกลุ่มบริษัทและบริษัท

บริษัท เอสพีซีจี จำกัด (มหาชน)

หมายเหตุประกอบงบการเงินรวมและงบการเงินเฉพาะบริษัท

สำหรับปีสิ้นสุดวันที่ 31 ธันวาคม พ.ศ. 2557

21 ภาระผูกพันผลประโยชน์พนักงาน

| | งบการเงินรวม | | งบการเงินเฉพาะบริษัท | |
|--------------------------------------|--------------|-----------|----------------------|-----------|
| | พ.ศ. 2557 | พ.ศ. 2556 | พ.ศ. 2557 | พ.ศ. 2556 |
| | พันบาท | พันบาท | พันบาท | พันบาท |
| งบแสดงฐานะการเงิน | | | | |
| ผลประโยชน์เมื่อเกษียณอายุ | 6,301 | 4,609 | 3,624 | 3,106 |
| | 6,301 | 4,609 | 3,624 | 3,106 |
| กำไรหรือขาดทุน | | | | |
| ผลประโยชน์เมื่อเกษียณอายุ | 1,692 | 1,119 | 518 | 1,312 |
| | 1,692 | 1,119 | 518 | 1,312 |
| กำไรจากการประมาณการตามหลักคณิตศาสตร์ | | | | |
| ประกันภัยที่รับรู้ในงบกำไรขาดทุน | - | (1,139) | - | - |

จำนวนที่รับรู้ในงบแสดงฐานะการเงินมีดังนี้

| | งบการเงินรวม | | งบการเงินเฉพาะบริษัท | |
|-------------------------------------|--------------|-----------|----------------------|-----------|
| | พ.ศ. 2557 | พ.ศ. 2556 | พ.ศ. 2557 | พ.ศ. 2556 |
| | พันบาท | พันบาท | พันบาท | พันบาท |
| มูลค่าปัจจุบันของภาระผูกพัน | 6,301 | 4,609 | 3,624 | 3,106 |
| หนี้สินที่รับรู้ในงบแสดงฐานะการเงิน | 6,301 | 4,609 | 3,624 | 3,106 |

รายการเคลื่อนไหวของภาระผูกพันผลประโยชน์ที่กำหนดไว้ระหว่างปีมีดังนี้

| | งบการเงินรวม | | งบการเงินเฉพาะบริษัท | |
|--------------------------------------|--------------|-----------|----------------------|-----------|
| | พ.ศ. 2557 | พ.ศ. 2556 | พ.ศ. 2557 | พ.ศ. 2556 |
| | พันบาท | พันบาท | พันบาท | พันบาท |
| ณ วันที่ 1 มกราคม | 4,609 | 4,629 | 3,106 | 808 |
| ต้นทุนบริการในอดีต | 800 | 447 | 55 | 84 |
| ต้นทุนบริการปัจจุบัน | 708 | 491 | 339 | 1,208 |
| ต้นทุนดอกเบี้ย | 184 | 181 | 124 | 20 |
| โอนเข้า(ออก)ไปยังบริษัทย่อย | - | - | - | 986 |
| กำไรจากการประมาณการตามหลักคณิตศาสตร์ | | | | |
| ประกันภัย | - | (1,139) | - | - |
| ณ วันที่ 31 ธันวาคม | 6,301 | 4,609 | 3,624 | 3,106 |

ในระหว่างปีสิ้นสุดวันที่ 31 ธันวาคม พ.ศ. 2556 บริษัทได้โอนย้ายพนักงานบางส่วนระหว่างบริษัทกับบริษัทย่อย ซึ่งภาระผูกพันผลประโยชน์เมื่อเกษียณอายุทั้งหมดถูกโอนย้ายระหว่างกัน

บริษัท เอสพีซีจี จำกัด (มหาชน)

หมายเหตุประกอบงบการเงินรวมและงบการเงินเฉพาะบริษัท

สำหรับปีสิ้นสุดวันที่ 31 ธันวาคม พ.ศ. 2557

21

ภาระผูกพันผลประโยชน์พนักงาน (ต่อ)

ค่าใช้จ่ายทั้งหมดที่รับรู้ในกำไรหรือขาดทุนสำหรับแต่ละรายการดังนี้

| | งบการเงินรวม | | งบการเงินเฉพาะบริษัท | |
|---|--------------|-----------|----------------------|-----------|
| | พ.ศ. 2557 | พ.ศ. 2556 | พ.ศ. 2557 | พ.ศ. 2556 |
| | พันบาท | พันบาท | พันบาท | พันบาท |
| ต้นทุนบริการในอดีต | 800 | 447 | 55 | 84 |
| ต้นทุนบริการปัจจุบัน | 708 | 491 | 339 | 1,208 |
| ต้นทุนดอกเบี้ย | 184 | 181 | 124 | 20 |
| กำไรจากการประมาณการตามหลักคณิตศาสตร์ประกันภัย | - | (1,139) | - | - |
| รวม (แสดงเป็นส่วนหนึ่งของค่าใช้จ่ายผลประโยชน์พนักงาน) | 1,692 | (20) | 518 | 1,312 |

ค่าใช้จ่ายจำนวน 1.69 ล้านบาท (พ.ศ. 2556 : 0.02 ล้านบาท) ได้แสดงอยู่ในต้นทุนขายและค่าใช้จ่ายในการบริหารในงบกำไรขาดทุนเบ็ดเสร็จรวม

ค่าใช้จ่ายจำนวน 0.52 ล้านบาท (พ.ศ. 2556 : 1.31 ล้านบาท) ได้แสดงอยู่ในค่าใช้จ่ายในการบริหารในงบกำไรขาดทุนเบ็ดเสร็จเฉพาะบริษัท

ข้อสมมติหลักในการประมาณการตามหลักคณิตศาสตร์ประกันภัยที่ใช้เป็นดังนี้

| | งบการเงินรวม | | งบการเงินเฉพาะบริษัท | |
|--|--------------|-------------|----------------------|-------------|
| | พ.ศ. 2557 | พ.ศ. 2556 | พ.ศ. 2557 | พ.ศ. 2556 |
| | ร้อยละ | ร้อยละ | ร้อยละ | ร้อยละ |
| อัตราคิดลด | 4.00 | 4.00 | 4.00 | 4.00 |
| อัตราเงินเฟ้อ | 3.00 | 3.00 | 3.00 | 3.00 |
| อัตราการเพิ่มขึ้นของเงินเดือนที่คาดไว้ | 4.00 - 7.00 | 4.00 - 7.00 | 4.00 - 7.00 | 4.00 - 7.00 |

บริษัท เอสพีซีจี จำกัด (มหาชน)

หมายเหตุประกอบงบการเงินรวมและงบการเงินเฉพาะบริษัท

สำหรับปีสิ้นสุดวันที่ 31 ธันวาคม พ.ศ. 2557

22 หุ้นสามัญของบริษัทย่อยที่มีเงื่อนไขในการซื้อ/ขายคืน

ขอดคงเหลือ ณ วันที่ 31 ธันวาคม พ.ศ. 2557 และ พ.ศ. 2556 ของหุ้นสามัญของบริษัทย่อยที่มีเงื่อนไขในการซื้อ/ขายคืนมีดังนี้

| | งบการเงินรวม | | งบการเงินเฉพาะบริษัท | |
|--|--------------|-----------|----------------------|-----------|
| | พ.ศ. 2557 | พ.ศ. 2556 | พ.ศ. 2557 | พ.ศ. 2556 |
| | พันบาท | พันบาท | พันบาท | พันบาท |
| การร่วมทุนกับมูลนิธิพลังงานเพื่อสิ่งแวดล้อม | | | | |
| มูลค่าเงินร่วมลงทุน | - | 41,274 | - | - |
| ประมาณการดอกเบี้ยค้างจ่าย | - | 10,364 | - | - |
| การร่วมทุนกับบริษัทเงินทุนระหว่างประเทศ | | | | |
| มูลค่าเงินร่วมลงทุน | 89,020 | 89,020 | - | - |
| ประมาณการดอกเบี้ยค้างจ่าย | 8,774 | 18,326 | - | - |
| รวม | 97,794 | 158,984 | - | - |

บริษัทย่อยรับรู้ประมาณการดอกเบี้ยค้างจ่าย เนื่องจาก บริษัท โซล่า เพาเวอร์ จำกัด มีการระดมทุนที่จะต้องใช้ซื้อหุ้นของบริษัทย่อยคืน โดยประมาณการดอกเบี้ยค้างจ่ายคำนวณจากเงื่อนไขที่ตกลงไว้ในสัญญาซึ่งส่วนใหญ่อ้างอิงตามอัตราดอกเบี้ย MLR

22.1 เงินลงทุนในบริษัทย่อยที่เป็นการร่วมทุนกับมูลนิธิพลังงานเพื่อสิ่งแวดล้อม (มูลนิธิฯ) ที่มีการทำสัญญาซึ่งมีเงื่อนไขสำคัญดังนี้

- ในปี พ.ศ. 2552 และ พ.ศ. 2553 บริษัท โซล่า เพาเวอร์ จำกัด ได้ขายเงินลงทุนในหุ้นสามัญของบริษัทย่อยแห่งหนึ่งพร้อมทั้งมีการทำสัญญาเพื่อตกลงที่ บริษัท โซล่า เพาเวอร์ จำกัด จะต้องซื้อหุ้นสามัญคืนจากมูลนิธิฯ อย่างน้อยจำนวน 1 ล้านหุ้น ต่อปี ในปีที่ 4 ถึงปีที่ 7 นับตั้งแต่วันที่บริษัทย่อยเริ่มมีรายได้จากการดำเนินธุรกิจหลัก (COD - Commercial Operation Date) ในมูลค่าตามราคาที่ตกลงกันในสัญญา
- บริษัทย่อยต้องจ่ายค่าบริหารในอัตราร้อยละ 2 ต่อปีของมูลค่าเงินร่วมลงทุนของมูลนิธิฯ โดยเริ่มตั้งแต่วันที่บริษัทย่อยได้รับเงินร่วมลงทุนจนถึงวันที่บริษัทย่อยเริ่มมีรายได้จากการดำเนินธุรกิจหลัก (COD)
- หลังจากนั้นบริษัทย่อยจะต้องจ่ายค่าบริหารจัดการในอัตราร้อยละ 4 ต่อปีของมูลค่าเงินร่วมลงทุนของมูลนิธิฯ นับตั้งแต่วันที่บริษัทย่อยนั้นเริ่มมีรายได้จากการดำเนินธุรกิจหลัก (COD) จนกว่า บริษัท โซล่า เพาเวอร์ จำกัด จะมีการซื้อหุ้นสามัญคืนครบถ้วน
- ในปี พ.ศ. 2553 บริษัท โซล่า เพาเวอร์ จำกัด ได้ขายเงินลงทุนในหุ้นสามัญของบริษัทย่อยอีกจำนวน 2 แห่งพร้อมทั้งมีการทำสัญญาให้สิทธิการขายหุ้น (Put Option Agreement) กับมูลนิธิฯ ซึ่งมูลนิธิฯสามารถใช้สิทธิในการขายหุ้นในบริษัทย่อยนั้นภายหลังจากวันครบรอบปีที่ 4 นับจากวันที่บริษัทย่อยเริ่มมีรายได้จากการดำเนินธุรกิจหลัก (COD) หรือวันครบรอบปีที่ 5 นับแต่วันเข้าลงทุนในบริษัทย่อยนั้นแล้วแต่เวลาใดจะถึงก่อน นอกจากนี้ยังให้สิทธิการซื้อหุ้นคืน (Call Option Agreement) กับบริษัท โซล่า เพาเวอร์ จำกัด ซึ่งบริษัท โซล่า เพาเวอร์ จำกัด มีสิทธิในการซื้อหุ้นทั้งหมดคืนจากมูลนิธิฯนับจากวันที่บริษัทย่อยนั้นเริ่มมีรายได้จากการดำเนินธุรกิจหลัก (COD) ราคาในการซื้อขายหุ้นคืนเป็นมูลค่าตามราคาที่ตกลงกันในสัญญา

บริษัท เอสพีซีจี จำกัด (มหาชน)

หมายเหตุประกอบงบการเงินรวมและงบการเงินเฉพาะบริษัท

สำหรับปีสิ้นสุดวันที่ 31 ธันวาคม พ.ศ. 2557

22 หุ้นสามัญของบริษัทย่อยที่มีเงื่อนไขในการซื้อ/ขายคืน (ต่อ)

22.1 เงินลงทุนในบริษัทย่อยที่เป็นการร่วมทุนกับมูลนิธิพลังงานเพื่อสิ่งแวดล้อม (มูลนิธิฯ) ที่มีการทำสัญญาซึ่งมีเงื่อนไขสำคัญดังนี้ (ต่อ)

- ในปี พ.ศ. 2556 บริษัท โซล่า เพาเวอร์ จำกัด ได้ขายเงินลงทุนในหุ้นสามัญของบริษัทย่อยอีกจำนวน 2 แห่งพร้อมทั้งมีการทำสัญญาให้สิทธิการขายหุ้น (Put Option Agreement) กับมูลนิธิฯ ซึ่งมูลนิธิฯสามารถใช้สิทธิในการขายหุ้นในบริษัทย่อยนั้นภายหลังจากวันครบรอบปีที่ 7 นับจากวันที่บริษัทย่อยเริ่มมีรายได้จากการดำเนินธุรกิจหลัก (COD) หรือวันครบรอบปีที่ 8 นับแต่วันเข้าลงทุนในบริษัทย่อยนั้นแล้วแต่เวลาใดจะถึงก่อน นอกจากนี้ยังให้สิทธิการซื้อหุ้นคืน (Call Option Agreement) กับบริษัท โซล่า เพาเวอร์ จำกัด ซึ่งบริษัท โซล่า เพาเวอร์ จำกัด มีสิทธิในการซื้อหุ้นทั้งหมดคืนจากมูลนิธิฯนับจากวันที่มูลนิธิฯแจ้งความประสงค์ในการใช้สิทธิขายหุ้นเพิ่มทุนทั้งหมดของตนไปยังบริษัท โซล่า เพาเวอร์ จำกัด
- บริษัทย่อยต้องจ่ายค่าบริหารในอัตราร้อยละ 2 ต่อปีของมูลค่าเงินร่วมลงทุนของมูลนิธิฯ โดยเริ่มตั้งแต่วันที่บริษัทย่อยได้รับเงินร่วมลงทุนจนถึงวันที่บริษัทย่อยเริ่มมีรายได้จากการดำเนินธุรกิจหลัก (COD)

การเปลี่ยนแปลงของหุ้นสามัญของบริษัทย่อยที่มีเงื่อนไขในการซื้อ/ขายคืนซึ่งร่วมทุนกับมูลนิธิฯ ณ วันที่ 31 ธันวาคม พ.ศ. 2557 และ พ.ศ. 2556 มีรายละเอียดดังต่อไปนี้

| | งบการเงินรวม | | งบการเงินเฉพาะบริษัท | |
|--------------------|--------------|-----------|----------------------|-----------|
| | พ.ศ. 2557 | พ.ศ. 2556 | พ.ศ. 2557 | พ.ศ. 2556 |
| | พันบาท | พันบาท | พันบาท | พันบาท |
| ราคาตามบัญชีต้นปี | 51,638 | 65,276 | - | - |
| เพิ่มขึ้น | | | | |
| - เงินต้น | 2,316 | 3,474 | - | - |
| - ดอกเบี้ยจ่าย | 6,986 | 4,154 | - | - |
| จ่ายคืน | | | | |
| - เงินต้น | (43,590) | (20,000) | - | - |
| - ดอกเบี้ยจ่าย | (17,350) | (1,266) | - | - |
| ราคาตามบัญชีปลายปี | - | 51,638 | - | - |

22.2 เงินลงทุนในบริษัทย่อยที่เป็นการร่วมทุนกับบริษัทเงินทุนระหว่างประเทศ (บริษัทฯ) ที่มีการทำสัญญาซึ่งมีเงื่อนไขสำคัญดังนี้

- ในปี พ.ศ. 2553 บริษัท โซล่า เพาเวอร์ จำกัด ได้ขายเงินลงทุนในหุ้นสามัญของบริษัทย่อยจำนวน 3 แห่งพร้อมทั้งมีการทำสัญญาให้สิทธิการขายหุ้น (Put Option Agreement) กับบริษัทฯ ซึ่งบริษัทฯสามารถใช้สิทธิในการขายหุ้นในบริษัทย่อยภายหลังจากวันครบรอบปีที่ 8 ถึง ปีที่ 11 นับตั้งแต่วันที่รายการร่วมทุนสำเร็จ ราคาในการซื้อขายหุ้นคืนเป็นมูลค่าตามราคาที่ตกลงกันในสัญญา
- บริษัทย่อยต้องจ่ายค่าบริหารในอัตราร้อยละ 2 ต่อปีของมูลค่าเงินร่วมลงทุนของบริษัทฯ โดยเริ่มตั้งแต่วันที่บริษัทย่อยได้รับเงินร่วมลงทุนจนถึงวันที่บริษัทย่อยเริ่มมีรายได้จากการดำเนินธุรกิจหลัก (COD)

บริษัท เอสพีซีจี จำกัด (มหาชน)
หมายเหตุประกอบงบการเงินรวมและงบการเงินเฉพาะบริษัท
สำหรับปีสิ้นสุดวันที่ 31 ธันวาคม พ.ศ. 2557

22 หุ้นสามัญของบริษัทย่อยที่มีเงื่อนไขในการซื้อ/ขายคืน (ต่อ)

22.2 เงินลงทุนในบริษัทย่อยที่เป็นการร่วมทุนกับบริษัทเงินทุนระหว่างประเทศ (บริษัทฯ) ที่มีการทำสัญญาซึ่งมีเงื่อนไขสำคัญ ดังนี้ (ต่อ)

การเปลี่ยนแปลงของหุ้นสามัญของบริษัทย่อยที่มีเงื่อนไขในการซื้อ/ขายคืนซึ่งร่วมทุนกับบริษัทฯ ณ วันที่ 31 ธันวาคม พ.ศ. 2557 และ พ.ศ. 2556 มีรายละเอียดดังต่อไปนี้

| | งบการเงินรวม | | งบการเงินเฉพาะบริษัท | |
|---------------------------|--------------|-----------|----------------------|-----------|
| | พ.ศ. 2557 | พ.ศ. 2556 | พ.ศ. 2557 | พ.ศ. 2556 |
| | พันบาท | พันบาท | พันบาท | พันบาท |
| ราคาตามบัญชีต้นปี | 107,346 | 101,638 | - | - |
| ดอกเบี้ยค้างจ่ายเพิ่มขึ้น | 8,010 | 5,708 | - | - |
| จ่ายคืนดอกเบี้ยค้างจ่าย | (17,562) | - | - | - |
| ราคาตามบัญชีปลายปี | 97,794 | 107,346 | - | - |

23 ทุนเรือนหุ้นและส่วนเกินมูลค่าหุ้น

| | งบการเงินรวม | | | | |
|-------------------------------|--------------------------------|--------------------------------|-----------------------------|---------------------------------------|-----------|
| | จำนวนหุ้นที่ออก และชำระแล้ว | หุ้นสามัญที่ออก และชำระแล้ว | ส่วนเกินมูลค่าหุ้น สามัญ | ส่วนเกินมูลค่าหุ้นจาก การรวมธุรกิจ | รวม |
| | พันหุ้น | พันบาท | พันบาท | พันบาท | พันบาท |
| ณ วันที่ 1 มกราคม พ.ศ. 2556 | 560,000 | 560,000 | 1,162,825 | 89,000 | 1,811,825 |
| การออกหุ้น | 279,991 | 279,991 | - | - | 279,991 |
| ณ วันที่ 31 ธันวาคม พ.ศ. 2556 | 839,991 | 839,991 | 1,162,825 | 89,000 | 2,091,816 |
| การออกหุ้น | 83,999 | 83,999 | 1,758,098 | - | 1,842,097 |
| ณ วันที่ 31 ธันวาคม พ.ศ. 2557 | 923,990 | 923,990 | 2,920,923 | 89,000 | 3,933,913 |

| | งบการเงินเฉพาะบริษัท | | | |
|-------------------------------|--------------------------------|--------------------------------|-----------------------------|-----------|
| | จำนวนหุ้นที่ออก และชำระแล้ว | หุ้นสามัญที่ออก และชำระแล้ว | ส่วนเกินมูลค่าหุ้น สามัญ | รวม |
| | พันหุ้น | พันบาท | พันบาท | พันบาท |
| ณ วันที่ 1 มกราคม พ.ศ. 2556 | 560,000 | 560,000 | 1,989,695 | 2,549,695 |
| การออกหุ้น | 279,991 | 279,991 | - | 279,991 |
| ณ วันที่ 31 ธันวาคม พ.ศ. 2556 | 839,991 | 839,991 | 1,989,695 | 2,829,686 |
| การออกหุ้น | 83,999 | 83,999 | 1,758,098 | 1,842,097 |
| ณ วันที่ 31 ธันวาคม พ.ศ. 2557 | 923,990 | 923,990 | 3,747,793 | 4,671,783 |

ณ วันที่ 31 ธันวาคม พ.ศ. 2557 หุ้นสามัญจดทะเบียนทั้งหมดซึ่งมีราคามูลค่าหุ้นละ 1 บาท (พ.ศ. 2556 : มูลค่าหุ้นละ 1 บาท) มีจำนวน 923,990 พันหุ้น (พ.ศ. 2556 : 840,000 พันหุ้น) หุ้นจำนวน 923,990 พันหุ้น (พ.ศ. 2556 : 839,991 พันหุ้น) ได้ออกและชำระเต็มมูลค่าแล้ว

บริษัท เอสพีซีจี จำกัด (มหาชน)

หมายเหตุประกอบงบการเงินรวมและงบการเงินเฉพาะบริษัท

สำหรับปีสิ้นสุดวันที่ 31 ธันวาคม พ.ศ. 2557

23 ทุนเรือนหุ้นและส่วนเกินมูลค่าหุ้น (ต่อ)

ตามมติการประชุมสามัญผู้ถือหุ้น ครั้งที่ 1/2556 เมื่อวันที่ 15 กรกฎาคม พ.ศ. 2556 มีมติอนุมัติเปลี่ยนแปลงแก้ไขวันใช้สิทธิตามใบสำคัญแสดงสิทธิที่จะซื้อหุ้นของบริษัท เอสพีซีจี จำกัด (มหาชน) ครั้งที่ 1 (SPCG-W1) จากเดิมที่ผู้ถือใบสำคัญแสดงสิทธิสามารถใช้สิทธิตามใบสำคัญแสดงสิทธิได้เพียงครั้งเดียว ณ วันสิ้นสุดการใช้สิทธิ ซึ่งตรงกับวันครบกำหนดระยะเวลา 3 ปี นับแต่วันที่ออกใบสำคัญแสดงสิทธิ คือ ในวันที่ 2 มีนาคม พ.ศ. 2558 เปลี่ยนเป็นกำหนดให้วันใช้สิทธิตามใบสำคัญแสดงสิทธิโดยแบ่งเป็น 3 ช่วง ดังนี้

ช่วงที่ 1 วันที่ 25 - 31 กรกฎาคม พ.ศ. 2556 : ในวันที่ 31 กรกฎาคม พ.ศ. 2556 มีผู้มาใช้สิทธิตามใบสำคัญแสดงสิทธิที่จะซื้อหุ้นสามัญ (SPCG-W1) ครั้งแรกจำนวน 68,389,650 หน่วย ซึ่งเป็นหุ้นสามัญที่จดทะเบียนและเรียกชำระแล้วจำนวน 68,389,650 หุ้น ราคาหุ้นละ 1 บาท รวมเป็นเงิน 68,389,650 บาท ทั้งนี้บริษัทได้จดทะเบียนเพิ่มทุนจากการใช้สิทธิดังกล่าวกับกระทรวงพาณิชย์เมื่อวันที่ 6 สิงหาคม พ.ศ. 2556

ช่วงที่ 2 วันที่ 26 - 30 สิงหาคม พ.ศ. 2556 : ในวันที่ 30 สิงหาคม พ.ศ. 2556 มีผู้มาใช้สิทธิตามใบสำคัญแสดงสิทธิที่จะซื้อหุ้นสามัญ (SPCG-W1) ครั้งที่สองจำนวน 144,217,430 หน่วย ซึ่งเป็นหุ้นสามัญที่จดทะเบียนและเรียกชำระแล้วจำนวน 144,217,430 หุ้น ราคาหุ้นละ 1 บาท รวมเป็นเงิน 144,217,430 บาท ทั้งนี้บริษัทได้จดทะเบียนเพิ่มทุนจากการใช้สิทธิดังกล่าวกับกระทรวงพาณิชย์เมื่อวันที่ 12 กันยายน พ.ศ. 2556

ช่วงที่ 3 วันที่ 24 - 30 กันยายน พ.ศ. 2556 : ในวันที่ 30 กันยายน พ.ศ. 2556 มีผู้มาใช้สิทธิตามใบสำคัญแสดงสิทธิที่จะซื้อหุ้นสามัญ (SPCG-W1) ครั้งที่สามจำนวน 67,383,968 หน่วย ซึ่งเป็นหุ้นสามัญที่จดทะเบียนและเรียกชำระแล้วจำนวน 67,383,968 หุ้น ราคาหุ้นละ 1 บาท รวมเป็นเงิน 67,383,968 บาท ทั้งนี้บริษัทได้จดทะเบียนเพิ่มทุนจากการใช้สิทธิดังกล่าวกับกระทรวงพาณิชย์เมื่อวันที่ 7 ตุลาคม พ.ศ. 2556 อย่างไรก็ตาม บริษัททงเหลือใบสำคัญแสดงสิทธิที่ยังไม่ได้มีการใช้สิทธิจำนวน 8,533 หน่วย จากจำนวนใบสำคัญแสดงสิทธิที่มีสิทธิทั้งสิ้น 279,999,581 หน่วย ซึ่งผู้ถือสิทธิตามใบสำคัญแสดงสิทธิที่จะซื้อหุ้นสามัญไม่สามารถใช้สิทธิในการซื้อหุ้นของบริษัทเนื่องจากสิทธิดังกล่าวได้หมดอายุลง

ตามมติการประชุมสามัญผู้ถือหุ้นประจำปี พ.ศ. 2557 ของบริษัท เมื่อวันที่ 25 เมษายน พ.ศ. 2557 ที่ประชุมสามัญผู้ถือหุ้นของบริษัทมีมติอนุมัติลดทุนจดทะเบียนของบริษัทจากทุนจดทะเบียนเดิม 840,000,000 บาท เป็น 839,991,048 บาท โดยการตัดหุ้นที่ยังไม่ได้ออกจำหน่ายจำนวน 8,952 หุ้น มูลค่าที่ตราไว้หุ้นละ 1 บาท เป็นจำนวนเงิน 8,952 บาท และอนุมัติเพิ่มทุนจดทะเบียนของบริษัทจำนวน 83,998,952 บาท จากทุนจดทะเบียนหลังจากการลดทุนจำนวน 839,991,048 บาท เป็นจำนวน 923,990,000 บาท โดยการเพิ่มหุ้นสามัญจดทะเบียนจำนวน 83,998,952 หุ้น มูลค่าหุ้นที่ตราไว้หุ้นละ 1 บาท เพื่รองรับการเพิ่มทุนของบริษัทแบบมอบอำนาจทั่วไป (General Mandate) โดยวิธีเสนอขายหุ้นต่อบุคคลในวงจำกัด (Private Placement) ทั้งนี้บริษัทได้จดทะเบียนการลดทุนจดทะเบียนและเพิ่มทุนจดทะเบียนกับกระทรวงพาณิชย์เมื่อวันที่ 14 พฤษภาคม พ.ศ. 2557 และ 15 พฤษภาคม พ.ศ. 2557 ตามลำดับ

ตามมติการประชุมคณะกรรมการครั้งที่ 4/2557 ของบริษัท เมื่อวันที่ 5 มิถุนายน พ.ศ. 2557 ที่ประชุมคณะกรรมการของบริษัทมีมติอนุมัติการจัดสรรหุ้นสามัญเพิ่มทุนจำนวน 83,998,952 หุ้น ให้แก่ผู้ถือหุ้นใหม่รายหนึ่ง โดยกำหนดราคาเสนอขายหุ้นสามัญเพิ่มทุนในราคาหุ้นละ 21.93 บาท เป็นจำนวนทั้งสิ้น 1,842 ล้านบาท และเมื่อวันที่ 6 มิถุนายน พ.ศ. 2557 บริษัทได้ทำสัญญาจัดจำหน่ายและประกันการจัดจำหน่ายหุ้นกับผู้ถือหุ้นรายใหม่ เพื่อออกและจัดสรรหุ้นสามัญเพิ่มทุนดังกล่าวให้เสร็จสิ้นภายในเวลาที่กำหนด และเมื่อวันที่ 17 กรกฎาคม พ.ศ. 2557 บริษัทได้เรียกและรับชำระค่าหุ้นสามัญเพิ่มทุนของบริษัทที่ออกและจัดสรรให้ผู้ถือหุ้นรายใหม่ดังกล่าวนี้ สำหรับหุ้นจำนวน 83,998,952 หุ้น เป็นจำนวนเงินทั้งสิ้น 1,842 ล้านบาท และบริษัทได้จดทะเบียนเพิ่มทุนที่ออกและเรียกชำระแล้วดังกล่าวกับกระทรวงพาณิชย์ในวันที่ 21 กรกฎาคม พ.ศ. 2557

บริษัท เอสพีซีจี จำกัด (มหาชน)

หมายเหตุประกอบงบการเงินรวมและงบการเงินเฉพาะบริษัท

สำหรับปีสิ้นสุดวันที่ 31 ธันวาคม พ.ศ. 2557

24 **ทุนสำรองตามกฎหมาย**

| | งบการเงินรวม | | งบการเงินเฉพาะบริษัท | |
|---------------------|--------------|-----------|----------------------|-----------|
| | พ.ศ. 2557 | พ.ศ. 2556 | พ.ศ. 2557 | พ.ศ. 2556 |
| | พันบาท | พันบาท | พันบาท | พันบาท |
| ณ วันที่ 1 มกราคม | - | - | 5,415 | 5,415 |
| จัดสรรระหว่างปี | 43,433 | - | 43,433 | - |
| ณ วันที่ 31 ธันวาคม | 43,433 | - | 48,848 | 5,415 |

ตามพระราชบัญญัติบริษัทมหาชนจำกัด พ.ศ. 2535 บริษัทต้องสำรองตามกฎหมายอย่างน้อยร้อยละ 5 ของกำไรสุทธิหลังจากหักส่วนของขาดทุนสะสมยกมา (ถ้ามี) จนกว่าสำรองนี้จะมีมูลค่าไม่น้อยกว่าร้อยละ 10 ของทุนจดทะเบียน ทุนสำรองตามกฎหมายไม่สามารถนำไปจ่ายเงินปันผลได้

25 **เงินปันผล**

จากการประชุมคณะกรรมการของบริษัทเมื่อวันที่ 8 สิงหาคม พ.ศ. 2557 คณะกรรมการได้มีมติอนุมัติให้จ่ายเงินปันผลระหว่างกาลจากกำไรของบริษัทสำหรับงวดตั้งแต่เดือนมกราคมถึงเดือนมิถุนายน พ.ศ. 2557 ในอัตราหุ้นละ 0.40 บาท สำหรับหุ้นจำนวน 923,990,000 หุ้น รวมเป็นจำนวนเงินทั้งสิ้น 369.59 ล้านบาท เงินปันผลดังกล่าวจ่ายให้แก่ผู้ถือหุ้นในเดือนกันยายน พ.ศ. 2557

26 **รายได้จากการขายและการให้บริการ**

| | งบการเงินรวม | | งบการเงินเฉพาะบริษัท | |
|---|--------------|-----------|----------------------|-----------|
| | พ.ศ. 2557 | พ.ศ. 2556 | พ.ศ. 2557 | พ.ศ. 2556 |
| | พันบาท | พันบาท | พันบาท | พันบาท |
| รายได้จากการขายไฟฟ้า | 1,238,543 | 633,968 | - | - |
| รายได้เงินอุดหนุนส่วนเพิ่มราคารับซื้อไฟฟ้า | 2,718,795 | 1,429,363 | - | - |
| รายได้จากการขายสินค้า | 169,685 | 201,930 | - | 93 |
| รายได้จากการจำหน่าย และให้บริการติดตั้งหลังคาและหลังคาพลังงานแสงอาทิตย์ | 230,106 | 151,051 | - | 474 |
| รายได้จากสัญญาก่อสร้าง | - | 56,552 | - | 34,544 |
| รวม | 4,357,129 | 2,472,864 | - | 35,111 |

บริษัท เอสพีซีจี จำกัด (มหาชน)

หมายเหตุประกอบงบการเงินรวมและงบการเงินเฉพาะบริษัท

สำหรับปีสิ้นสุดวันที่ 31 ธันวาคม พ.ศ. 2557

27 รายได้อื่น

| | งบการเงินรวม | | งบการเงินเฉพาะบริษัท | |
|---|--------------|-----------|----------------------|-----------|
| | พ.ศ. 2557 | พ.ศ. 2556 | พ.ศ. 2557 | พ.ศ. 2556 |
| | พันบาท | พันบาท | พันบาท | พันบาท |
| กำไรจากการปรับมูลค่าลิขสิทธิ์ของส่วนได้เสียที่มีอยู่เดิม (หมายเหตุ 32) | - | 13,450 | - | - |
| รายได้ดอกเบี้ย | 15,583 | 9,307 | 115,419 | 3,484 |
| รายได้จากการขนส่ง | 1,265 | 2,250 | - | - |
| รายได้เงินปันผล | - | - | 917,687 | - |
| รายได้ค่าบริการ | - | 1,944 | 96,108 | 26,676 |
| กำไรจากการจำหน่ายที่ดิน อาคาร และอุปกรณ์ | 584 | 233 | - | 93 |
| รายได้ค่าเช่า | - | - | 2,666 | 6,657 |
| กำไรจากอัตราแลกเปลี่ยน - สุทธิ | 23,193 | - | - | - |
| กำไรจากการจำหน่ายเงินลงทุนระยะสั้น | 8,203 | - | 5,369 | - |
| รายได้อื่น ๆ | 4,758 | 4,650 | 830 | 776 |
| รวม | 53,586 | 31,834 | 1,138,079 | 37,686 |

28 ค่าใช้จ่ายตามลักษณะ

| | งบการเงินรวม | | งบการเงินเฉพาะบริษัท | |
|---|--------------|-----------|----------------------|-----------|
| | พ.ศ. 2557 | พ.ศ. 2556 | พ.ศ. 2557 | พ.ศ. 2556 |
| | พันบาท | พันบาท | พันบาท | พันบาท |
| การเปลี่ยนแปลงในสินค้าสำเร็จรูปและงานระหว่างทำ | 245,396 | (625,522) | - | - |
| วัตถุดิบและวัสดุสิ้นเปลืองใช้ไป | 59,764 | 933,581 | - | 25,831 |
| ค่าเสื่อมราคาและค่าตัดจำหน่าย (หมายเหตุ 13, 14, 16) | 571,140 | 347,057 | 5,521 | 4,530 |
| ค่าบริหารจัดการและสาธารณูปโภค | 240,766 | 151,938 | 4,180 | 3,337 |
| ค่าที่ปรึกษาทางการเงิน | 36,562 | 106,108 | 98 | 162 |
| ค่าใช้จ่ายผลประโยชน์พนักงาน | 136,300 | 94,249 | 51,381 | 38,333 |
| ค่าเบี้ยประกัน | 58,762 | 66,597 | 791 | 727 |
| ค่าบริการวิชาชีพ | 39,871 | 31,222 | 5,193 | 2,727 |
| ขาดทุนจากอัตราแลกเปลี่ยน - สุทธิ | - | 10,340 | - | - |
| ค่าโฆษณาประชาสัมพันธ์ | 14,646 | 7,844 | 8,915 | 2,014 |
| ภาษีป้ายและภาษีโรงเรือน | 39,884 | 14,838 | - | - |
| ค่าใช้จ่ายอื่น | 107,746 | 71,246 | 49,140 | 6,698 |
| รวม | 1,550,837 | 1,209,498 | 125,219 | 84,359 |

บริษัท เอสพีซีจี จำกัด (มหาชน)

หมายเหตุประกอบงบการเงินรวมและงบการเงินเฉพาะบริษัท

สำหรับปีสิ้นสุดวันที่ 31 ธันวาคม พ.ศ. 2557

29 ภาษีเงินได้

| | งบการเงินรวม | | งบการเงินเฉพาะบริษัท | |
|---|-----------------|-----------------|----------------------|--------------|
| | พ.ศ. 2557 | พ.ศ. 2556 | พ.ศ. 2557 | พ.ศ. 2556 |
| | พันบาท | พันบาท | พันบาท | พันบาท |
| ภาษีเงินได้งวดปัจจุบัน: | | | | |
| ภาษีเงินได้งวดปัจจุบันสำหรับกำไรทางภาษีสำหรับปี | 16,139 | 81,671 | - | - |
| รวมภาษีเงินได้งวดปัจจุบัน | 16,139 | 81,671 | - | - |
| ภาษีเงินได้รอตัดบัญชี: | | | | |
| รายการที่เกิดจากผลแตกต่างชั่วคราว | (25,800) | (17,199) | 4,751 | (459) |
| รวมภาษีเงินได้รอตัดบัญชี | (25,800) | (17,199) | 4,751 | (459) |
| รวมค่าใช้จ่าย(รายได้)ภาษีเงินได้ | (9,661) | 64,472 | 4,751 | (459) |

ภาษีเงินได้สำหรับกำไรก่อนหักภาษีของกลุ่มบริษัทมียอดจำนวนเงินที่แตกต่างจากการคำนวณกำไรทางบัญชีคู่กับภาษีของประเทศที่บริษัทใหญ่ตั้งอยู่ โดยมีรายละเอียดดังนี้:

| | งบการเงินรวม | | งบการเงินเฉพาะบริษัท | |
|--|----------------|---------------|----------------------|--------------|
| | พ.ศ. 2557 | พ.ศ. 2556 | พ.ศ. 2557 | พ.ศ. 2556 |
| | พันบาท | พันบาท | พันบาท | พันบาท |
| กำไร(ขาดทุน)ก่อนภาษีเงินได้ | 1,880,272 | 708,428 | 875,968 | (12,162) |
| ภาษีคำนวณจากอัตราภาษีร้อยละ 20 (พ.ศ. 2556 : ร้อยละ 20) | 376,054 | 141,686 | 175,194 | (2,433) |
| ผลกระทบ | | | | |
| ผลการดำเนินงานระหว่างกันสุทธิจากภาษี | 325,030 | 120,288 | - | - |
| ผลการดำเนินงานของการร่วมค้าสุทธิจากภาษี | (135) | (3,721) | - | - |
| รายได้ที่ไม่ต้องเสียภาษี | (754,170) | (255,626) | (194,064) | (76) |
| ค่าใช้จ่ายที่ไม่สามารถหักภาษี | 39,042 | 12,180 | 19,293 | 713 |
| ขาดทุนทางภาษีที่ไม่ได้บันทึกเป็นสินทรัพย์ภาษีเงินได้ | | | | |
| รอการตัดบัญชี | 4,518 | 52,140 | 4,328 | 1,337 |
| กำไรจากการปรับมูลค่าธุรกรรมของส่วนได้เสียที่มีอยู่เดิม | - | (2,690) | - | - |
| การปรับปรุงจากงวดก่อน | - | 215 | - | - |
| ภาษีเงินได้ | (9,661) | 64,472 | 4,751 | (459) |

อัตราภาษีเงินได้ถัวเฉลี่ยถ่วงน้ำหนักเป็นร้อยละ -0.51 (พ.ศ. 2556 : ร้อยละ 9.10) การลดลงเกิดจากการที่มีบางบริษัทในกลุ่มบริษัทเริ่มทำการผลิตและจำหน่ายกระแสไฟฟ้าจากพลังงานแสงอาทิตย์ในปี พ.ศ. 2557

บริษัท เอสพีซีจี จำกัด (มหาชน)

หมายเหตุประกอบงบการเงินรวมและงบการเงินเฉพาะบริษัท

สำหรับปีสิ้นสุดวันที่ 31 ธันวาคม พ.ศ. 2557

30 กำไร(ขาดทุน)ต่อหุ้น

กำไร(ขาดทุน)ต่อหุ้นขั้นพื้นฐานคำนวณโดยการหารกำไร(ขาดทุน)ที่เป็นของผู้ถือหุ้นสามัญของบริษัทใหญ่ด้วยจำนวนหุ้นสามัญ
ตัวเฉลี่ยถ่วงน้ำหนักที่ถือโดยผู้ถือหุ้นในระหว่างปี

| | งบการเงินรวม | | งบการเงินเฉพาะบริษัท | |
|---|--------------|-----------|----------------------|-----------|
| | พ.ศ. 2557 | พ.ศ. 2556 | พ.ศ. 2557 | พ.ศ. 2556 |
| ส่วนแบ่งกำไร(ขาดทุน)สำหรับปีที่เป็นของผู้ถือหุ้น | | | | |
| ของบริษัทใหญ่ (พันบาท) | 1,655,610 | 499,321 | 871,217 | (11,703) |
| จำนวนหุ้นสามัญตัวเฉลี่ยถ่วงน้ำหนักที่ถือโดยผู้ถือหุ้น | | | | |
| (พันหุ้น) | 877,733 | 654,831 | 877,733 | 654,831 |
| กำไร(ขาดทุน)ต่อหุ้นขั้นพื้นฐาน (บาทต่อหุ้น) | 1.886 | 0.763 | 0.993 | (0.018) |

บริษัทไม่มีการออกหุ้นสามัญเทียบเท่าปรับลดในระหว่างปี พ.ศ. 2557 และ พ.ศ. 2556

31 เครื่องมือทางการเงิน

เครื่องมือทางการเงิน หมายถึง สัญญาใด ๆ ที่ทำให้สินทรัพย์ทางการเงินของกิจการหนึ่งและหนี้สินทางการเงินหรือตราสารทุนของ
กิจการหนึ่งเพิ่มขึ้น

กลุ่มบริษัทไม่มีนโยบายที่จะประกอบธุรกรรมเครื่องมือทางการเงินที่เป็นตราสารอนุพันธ์ เพื่อการเก็งกำไรหรือเพื่อการค้า

ยอดคงเหลือ ณ วันที่ 31 ธันวาคม พ.ศ. 2557 และ พ.ศ. 2556 เครื่องมือทางการเงินที่บันทึกในงบแสดงฐานะการเงินดังนี้

| | งบการเงินรวม | | งบการเงินเฉพาะบริษัท | |
|-------------------------------------|--------------|---------|----------------------|---------|
| | สินทรัพย์ | หนี้สิน | สินทรัพย์ | หนี้สิน |
| | พันบาท | พันบาท | พันบาท | พันบาท |
| ณ วันที่ 31 ธันวาคม พ.ศ. 2557 | | | | |
| สัญญาแลกเปลี่ยนอัตราสกุลเงินตรา | | | | |
| ต่างประเทศและอัตราดอกเบี้ย | 101,917 | 95,727 | - | - |
| สัญญาอัตราเงินตราต่างประเทศล่วงหน้า | 4,935 | 5,392 | - | - |
| | 106,852 | 101,119 | - | - |

บริษัท เอสพีซีจี จำกัด (มหาชน)

หมายเหตุประกอบงบการเงินรวมและงบการเงินเฉพาะบริษัท

สำหรับปีสิ้นสุดวันที่ 31 ธันวาคม พ.ศ. 2557

31 เครื่องมือทางการเงิน (ต่อ)

ขอลดลงเหลือ ณ วันที่ 31 ธันวาคม พ.ศ. 2557 และ พ.ศ. 2556 เครื่องมือทางการเงินที่บันทึกในงบแสดงฐานะการเงินดังนี้ (ต่อ)

| | งบการเงินรวม | | งบการเงินเฉพาะบริษัท | |
|-------------------------------------|--------------|---------|----------------------|---------|
| | สินทรัพย์ | หนี้สิน | สินทรัพย์ | หนี้สิน |
| | พันบาท | พันบาท | พันบาท | พันบาท |
| ณ วันที่ 31 ธันวาคม พ.ศ. 2556 | | | | |
| สัญญาแลกเปลี่ยนอัตราสกุลเงินตรา | | | | |
| ต่างประเทศและอัตราดอกเบี้ย | 112,216 | 105,836 | - | - |
| สัญญาอัตราเงินตราต่างประเทศล่วงหน้า | 494,665 | 481,234 | - | - |
| | 606,881 | 587,070 | - | - |

31.1) สัญญาอัตราเงินตราต่างประเทศล่วงหน้า

ในการบริหารความเสี่ยงที่เกิดจากการเปลี่ยนแปลงอัตราแลกเปลี่ยนเงินตราต่างประเทศ บริษัทขอได้ทำการป้องกันความเสี่ยงจากการเปลี่ยนแปลงเงินตราต่างประเทศซึ่งเกิดจากซื้อสินทรัพย์ในสกุลเงินต่างประเทศโดยใช้สัญญาอัตราแลกเปลี่ยนล่วงหน้า ณ วันที่ 31 ธันวาคม พ.ศ. 2557 และ พ.ศ. 2556 วันครบกำหนดชำระเงินของสัญญาอัตราแลกเปลี่ยนล่วงหน้าคงเหลือที่เปิดสถานะไว้มีอายุภายในหกเดือน

| | งบการเงินรวม | | งบการเงินเฉพาะบริษัท | |
|---------------------------|--------------|-----------|----------------------|-----------|
| | พ.ศ. 2557 | พ.ศ. 2556 | พ.ศ. 2557 | พ.ศ. 2556 |
| มูลค่าตามสัญญาซื้อเงินตรา | | | | |
| ต่างประเทศล่วงหน้า | | | | |
| พันธะรัฐบาลสหรัฐ | - | 11,427 | - | - |
| พันธะยูโร | 124 | 2,712 | - | - |

บริษัท เอสพีซีจี จำกัด (มหาชน)

หมายเหตุประกอบงบการเงินรวมและงบการเงินเฉพาะบริษัท

สำหรับปีสิ้นสุดวันที่ 31 ธันวาคม พ.ศ. 2557

31 เครื่องมือทางการเงิน (ต่อ)

31.2) สัญญาแลกเปลี่ยนอัตราสกุลเงินตราต่างประเทศและอัตราดอกเบี้ย

บริษัทขอยุติได้ทำสัญญาแลกเปลี่ยนอัตราสกุลเงินตราต่างประเทศเพื่อเปลี่ยนแปลงลักษณะสกุลเงินของเงินกู้ยืมระยะยาวจากสถาบันการเงิน (หมายเหตุ 20) จากสกุลเงินตราต่างประเทศให้เป็นเงินบาท

ณ วันที่ 31 ธันวาคม พ.ศ. 2557 บริษัทขอยุติตกลงที่จะแลกเปลี่ยนสกุลเงินตราต่างประเทศให้เป็นเงินบาทภายใต้สัญญาแลกเปลี่ยนอัตราสกุลเงินตราต่างประเทศและแลกเปลี่ยนผลแตกต่างระหว่างจำนวนดอกเบี้ยแบบคงที่ร้อยละ 1.50 ซึ่งคำนวณจากจำนวนเงินต้นตามสัญญาที่เป็นสกุลเงินตราต่างประเทศ และที่อัตราดอกเบี้ยคงที่ร้อยละ 1.72 ซึ่งคำนวณจากจำนวนเงินต้นตามสัญญาที่เป็นสกุลเงินบาท

เงื่อนไขที่มีอยู่และเงินต้นตามสัญญาแลกเปลี่ยนอัตราสกุลเงินตราต่างประเทศและอัตราดอกเบี้ย ณ วันที่ 31 ธันวาคม พ.ศ. 2557 และ พ.ศ. 2556 มีดังต่อไปนี้

| | สกุลเงินและอัตราดอกเบี้ยรับ | | สกุลเงินและอัตราดอกเบี้ยจ่าย | |
|-------------------------------|-----------------------------|---------------|------------------------------|---------------|
| | ตามสัญญา | | ตามสัญญา | |
| | จำนวนเงินต้น | อัตราดอกเบี้ย | จำนวนเงินต้น | อัตราดอกเบี้ย |
| | ล้านเหรียญสหรัฐ | คงที่ ร้อยละ | จำนวนเงินต้น ล้านบาท | คงที่ ร้อยละ |
| ณ วันที่ 31 ธันวาคม พ.ศ. 2557 | 3.11 | 1.50 | 95.73 | 1.72 |
| ณ วันที่ 31 ธันวาคม พ.ศ. 2556 | 3.43 | 1.50 | 105.84 | 1.72 |

31.3) สัญญาแลกเปลี่ยนอัตราดอกเบี้ย

บริษัทขอยุติได้ทำสัญญาแลกเปลี่ยนอัตราดอกเบี้ยเพื่อป้องกันความเสี่ยงเกี่ยวกับความผันผวนของอัตราดอกเบี้ยที่อาจจะเกิดขึ้นในอนาคตสำหรับเงินกู้ยืมระยะยาวจากสถาบันการเงิน (หมายเหตุ 20) จากอัตราดอกเบี้ยแบบลอยตัวเป็นอัตราดอกเบี้ยคงที่ภายใต้สัญญาแลกเปลี่ยนอัตราดอกเบี้ย บริษัทขอยุติตกลงที่จะแลกเปลี่ยนผลแตกต่างระหว่างจำนวนดอกเบี้ยแบบอัตราคงที่และอัตราลอยตัวซึ่งคำนวณจากจำนวนเงิน ตามสัญญาที่ตกลงไว้ในแต่ละช่วงเวลาที่กำหนดไว้ ณ วันที่ 31 ธันวาคม พ.ศ. 2557 จำนวนเงินตามสัญญา 14,930 ล้านบาท (พ.ศ. 2556 : 4,013 ล้านบาท) อัตราดอกเบี้ยคงที่ที่อยู่ในระหว่างอัตราร้อยละ 4.37 ถึงร้อยละ 5.47 และอัตราดอกเบี้ยลอยตัว THBFIX3M บวกร้อยละ 1.80 ถึงร้อยละ 2.00 (พ.ศ. 2556 : อัตราดอกเบี้ยคงที่ที่อยู่ในระหว่างอัตราร้อยละ 4.72 ถึงร้อยละ 5.47 และอัตราดอกเบี้ยลอยตัว THBFIX3M บวกร้อยละ 1.80 ถึงร้อยละ 2.00)

สัญญาแลกเปลี่ยนอัตราดอกเบี้ยมีกำหนดชำระผลแตกต่างของอัตราดอกเบี้ยเป็นรายสามเดือน

บริษัท เอสพีซีจี จำกัด (มหาชน)

หมายเหตุประกอบงบการเงินรวมและงบการเงินเฉพาะบริษัท

สำหรับปีสิ้นสุดวันที่ 31 ธันวาคม พ.ศ. 2557

31 เครื่องมือทางการเงิน (ต่อ)

31.4) มูลค่ายุติธรรมสุทธิของเครื่องมืออนุพันธ์ทางการเงิน

มูลค่ายุติธรรมสุทธิของเครื่องมืออนุพันธ์ทางการเงิน ณ วันที่ในงบแสดงฐานะการเงินที่คำนวณโดยธนาคารคู่สัญญาเสมือนว่าได้ยกเลิกสัญญาเหล่านั้น ณ วันที่ในงบแสดงฐานะการเงิน มีดังนี้

| | งบการเงินรวม | | งบการเงินเฉพาะบริษัท | |
|---|--------------|-----------|----------------------|-----------|
| | พ.ศ. 2557 | พ.ศ. 2556 | พ.ศ. 2557 | พ.ศ. 2556 |
| | พันบาท | พันบาท | พันบาท | พันบาท |
| มูลค่ายุติธรรมสุทธิของเครื่องมืออนุพันธ์ทางการเงิน | | | | |
| สัญญาแลกเปลี่ยนอัตราดอกเบี้ย | (454,635) | (44,242) | - | - |
| สัญญาแลกเปลี่ยนอัตราสกุลเงินตราต่างประเทศและอัตราดอกเบี้ย | 6,764 | 9,191 | - | - |
| สัญญาอัตราเงินตราต่างประเทศล่วงหน้า | (411) | 15,984 | - | - |
| | (448,282) | (19,067) | - | - |

32 การซื้อธุรกิจ

ณ วันที่ 31 ธันวาคม พ.ศ. 2555 บริษัทมีส่วนได้เสียร้อยละ 60 ของหุ้นสามัญของ บริษัท โซลาร์ เพาเวอร์ แอสเซ็ท จำกัด เป็นจำนวน 94.80 ล้านบาท ซึ่งถูกพิจารณาเป็นเงินลงทุนในบริษัทร่วม (หมายเหตุ 12.2) และต่อมาตามมติการประชุมคณะกรรมการบริษัทครั้งที่ 8/2556 เมื่อวันที่ 8 พฤศจิกายน พ.ศ. 2556 คณะกรรมการบริษัทมีมติอนุมัติเข้าซื้อหุ้นสามัญของบริษัท โซลาร์ เพาเวอร์ แอสเซ็ท จำกัด จากผู้ถือหุ้นเดิมจำนวน 4.50 ล้านหุ้น จากหุ้นทั้งหมดจำนวน 11.25 ล้านหุ้น มูลค่าซื้อขายหุ้นละ 20 บาท คิดเป็นมูลค่าหุ้นที่จะซื้อขายรวมทั้งสิ้น 90 ล้านบาท คิดเป็นอัตราร้อยละ 39.99 ของหุ้นทั้งหมดของบริษัท โซลาร์ เพาเวอร์ แอสเซ็ท จำกัด

เมื่อวันที่ 19 ธันวาคม พ.ศ. 2556 บริษัทเข้าซื้อหุ้นสามัญของบริษัท โซลาร์ เพาเวอร์ แอสเซ็ท จำกัด จำนวน 4.50 ล้านหุ้นดังกล่าวเป็นจำนวนเงิน 90 ล้านบาท ดังนั้นอัตราของการถือหุ้นจึงเพิ่มขึ้นจากร้อยละ 60 เป็นอัตราร้อยละ 99.99 และบริษัทมีอำนาจในการควบคุมในบริษัท โซลาร์ เพาเวอร์ แอสเซ็ท จำกัด จากวันนั้นเป็นต้นมา (หมายเหตุ 12.1)

บริษัท เอสพีซีจี จำกัด (มหาชน)

หมายเหตุประกอบงบการเงินรวมและงบการเงินเฉพาะบริษัท

สำหรับปีสิ้นสุดวันที่ 31 ธันวาคม พ.ศ. 2557

32 การซื้อธุรกิจ (ต่อ)

ตารางต่อไปนี้ เป็นสรุปสิ่งตอบแทนที่จ่ายให้บริษัท โซลาร์ เพาเวอร์ แอสเซ็ท จำกัด และจำนวนของสินทรัพย์และหนี้สินที่ได้รับมา ซึ่งรับรู้ ณ วันรวมธุรกิจ รวมถึงมูลค่าธุรกรรมของส่วนได้เสียที่ไม่มีอำนาจควบคุมในบริษัท โซลาร์ เพาเวอร์ แอสเซ็ท จำกัด ณ วันที่รวมธุรกิจ

สิ่งตอบแทนที่จ่าย ณ วันที่ 19 ธันวาคม พ.ศ. 2556

| | พันบาท |
|---|----------------|
| เงินสด | 90,000 |
| สิ่งตอบแทนทั้งหมดที่โอนให้ | 90,000 |
| มูลค่าธุรกรรมของส่วนได้เสียในบริษัท โซลาร์ เพาเวอร์ แอสเซ็ท จำกัด ซึ่งถืออยู่ก่อนวันรวมธุรกิจ | 135,000 |
| สิ่งตอบแทนทั้งหมด | 225,000 |

มูลค่าที่รับรู้ ณ วันที่ซื้อสำหรับสินทรัพย์ที่ระบุได้ที่ได้มาและหนี้สินที่รับมา

| | |
|---|----------------|
| เงินสดและรายการเทียบเท่าเงินสด | 3,503 |
| เงินฝากธนาคารที่มีชื่อจำกัดในการใช้ - หมุนเวียน | 888 |
| ลูกหนี้การค้าและลูกหนี้อื่น - สุทธิ | 25,410 |
| สินทรัพย์หมุนเวียน | 11,673 |
| เงินฝากธนาคารที่มีชื่อจำกัดในการใช้ - ไม่หมุนเวียน | 67,194 |
| ที่ดิน อาคาร และอุปกรณ์ - สุทธิ (หมายเหตุ 14) | 482,116 |
| สินทรัพย์ไม่มีตัวตนอื่น - สุทธิ (หมายเหตุ 16) | 1,339 |
| สินทรัพย์ไม่หมุนเวียน | 20,030 |
| เจ้าหนี้การค้าและเจ้าหนี้อื่น | (1,317) |
| ส่วนของเงินกู้ยืมระยะยาวจากสถาบันการเงินที่ถึงกำหนดชำระภายในหนึ่งปี (หมายเหตุ 20) | (45,419) |
| หนี้สินหมุนเวียน | (1,683) |
| เงินกู้ยืมระยะยาวจากสถาบันการเงิน (หมายเหตุ 20) | (377,879) |
| รวมสินทรัพย์ที่สามารถระบุได้สุทธิ | 185,855 |

| | |
|--|---------------|
| ส่วนได้เสียที่ไม่มีอำนาจควบคุม | (18,750) |
| ใบอนุญาตประกอบกิจการพลังงาน (หมายเหตุ 16) | 57,895 |

มูลค่าของสินทรัพย์และหนี้สินอ้างอิงจากงบการเงิน ณ วันที่ 31 ธันวาคม พ.ศ. 2556 เนื่องจากเป็นวันสิ้นรอบระยะเวลาบัญชีที่มีและใกล้เคียงที่สุดกับวันที่ควบคุมกิจการ ณ วันที่ 19 ธันวาคม พ.ศ. 2556

บริษัท เอสพีซีจี จำกัด (มหาชน)**หมายเหตุประกอบงบการเงินรวมและงบการเงินเฉพาะบริษัท****สำหรับปีสิ้นสุดวันที่ 31 ธันวาคม พ.ศ. 2557****32 การซื้อธุรกิจ (ต่อ)**

มูลค่ายุติธรรมของสิ่งตอบแทนที่คาดว่าจะต้องจ่ายจำนวน 225 ล้านบาท ประมาณโดยใช้วิธีรายได้ มูลค่ายุติธรรมถูกประมาณโดยอ้างอิงจากอัตราคิดลดร้อยละ 12.17 อัตราการเติบโตร้อยละ 3.95 และอัตรากำไรขั้นต้นร้อยละ 35.00 และสมมติฐานเกี่ยวกับความน่าจะเป็นที่กำไรของบริษัท โซลาร์ เพาเวอร์ แอสเซ็ท จำกัด อยู่ระหว่าง 18.14 ล้านบาท ถึง 20.35 ล้านบาท

มูลค่ายุติธรรมของร้อยละ 60 ของหุ้นสามัญของบริษัท โซลาร์ เพาเวอร์ แอสเซ็ท จำกัด ซึ่งถืออยู่ก่อนวันที่มีอำนาจควบคุมอ้างอิงจากราคาเสนอขายหุ้นสามัญของบริษัท ณ วันที่ 19 ธันวาคม พ.ศ. 2556

ใบอนุญาตการประกอบกิจการพลังงานจำนวน 57.90 ล้านบาทจากการรวมธุรกิจ เกิดขึ้นเนื่องจากการได้มาซึ่งสัญญาซื้อขายไฟฟ้าพลังงานแสงอาทิตย์ของบริษัทย่อยของบริษัท โซลาร์ เพาเวอร์ แอสเซ็ท จำกัด จำนวน 2 บริษัท ได้แก่ บริษัท เอ เจ เทคโนโลยี จำกัด และ บริษัท ทิพยธาราชัย จำกัด ที่มีสัญญาซื้อขายไฟฟ้าพลังงานแสงอาทิตย์ จำนวนแต่ละ 3.73 เมกะวัตต์ โดยเริ่มจำหน่ายไฟฟ้าให้การไฟฟ้าส่วนภูมิภาค ณ วันที่ 25 มิถุนายน พ.ศ. 2556

กลุ่มบริษัทรับรู้กำไรจากการปรับมูลค่ายุติธรรมของส่วนได้เสียร้อยละ 60 ของบริษัทในบริษัท โซลาร์ เพาเวอร์ แอสเซ็ท จำกัด ที่กลุ่มบริษัทถือไว้ก่อนวันที่จะมีอำนาจควบคุม จำนวน 13.45 ล้านบาท (หมายเหตุ 27) อยู่ในรายได้อื่นในงบกำไรขาดทุนเบ็ดเสร็จรวมสำหรับปีสิ้นสุดวันที่ 31 ธันวาคม พ.ศ. 2556

33 รายการกับบุคคลหรือกิจการที่เกี่ยวข้องกัน

กิจการและบุคคลที่มีความสัมพันธ์กับบริษัท ไม่ว่าทางตรงหรือทางอ้อม โดยผ่านกิจการอื่นแห่งหนึ่งหรือมากกว่าหนึ่งแห่ง โดยที่บุคคลหรือกิจการนั้นมีอำนาจควบคุมบริษัท หรือถูกควบคุมโดยบริษัท หรืออยู่ภายใต้การควบคุมเดียวกันกับบริษัท รวมถึงบริษัทที่ดำเนินธุรกิจการลงทุน บริษัทย่อย และบริษัทย่อยในเครือเดียวกัน ถือเป็นกิจการที่เกี่ยวข้องกับบริษัท บริษัทร่วมและบุคคลที่เป็นเจ้าของส่วนได้เสียในสิทธิออกเสียงของบริษัทซึ่งมีอิทธิพลอย่างเป็นสาระสำคัญเหนือกิจการ ผู้บริหารสำคัญรวมทั้งกรรมการและพนักงานของบริษัทตลอดจนสมาชิกในครอบครัวที่ใกล้ชิดกับบุคคลเหล่านั้น กิจการและบุคคลทั้งหมดถือเป็นบุคคลหรือกิจการที่เกี่ยวข้องกับบริษัท

ในการพิจารณาความสัมพันธ์ระหว่างบุคคลหรือกิจการที่เกี่ยวข้องกันซึ่งอาจมีขึ้นได้ต้องคำนึงถึงรายละเอียดของความสัมพันธ์มากกว่ารูปแบบความสัมพันธ์ตามกฎหมาย

บริษัทถือหุ้นโดยกลุ่มตระกูลกฤษยาภัง ในสัดส่วนร้อยละ 49.03 (พ.ศ. 2556 : ร้อยละ 54.13) จำนวนหุ้นที่เหลือร้อยละ 50.97 (พ.ศ. 2556 : ร้อยละ 45.87) ถือโดยบุคคลทั่วไป

บริษัท เอสพีซีจี จำกัด (มหาชน)

หมายเหตุประกอบงบการเงินรวมและงบการเงินเฉพาะบริษัท

สำหรับปีสิ้นสุดวันที่ 31 ธันวาคม พ.ศ. 2557

33 รายการกับบุคคลหรือกิจการที่เกี่ยวข้องกัน (ต่อ)

รายการต่อไปนี้เป็นรายการกับบุคคลหรือกิจการที่เกี่ยวข้องกัน

33.1) รายได้จากการขายสินค้าและบริการ

| | งบการเงินรวม | | งบการเงินเฉพาะบริษัท | |
|----------------------------------|--------------|-----------|----------------------|-----------|
| | พ.ศ. 2557 | พ.ศ. 2556 | พ.ศ. 2557 | พ.ศ. 2556 |
| | พันบาท | พันบาท | พันบาท | พันบาท |
| รายได้จากการขาย | | | | |
| บริษัทร่วม และการร่วมค้า | - | 16 | - | - |
| บุคคลหรือกิจการที่เกี่ยวข้องกัน | | | | |
| ลักษณะอื่น(ผู้ถือหุ้นคนเดียวกัน) | 3,817 | 603 | - | - |
| ผู้บริหารสำคัญ | - | 1,155 | - | - |
| | 3,817 | 1,774 | - | - |
| รายได้จากการให้บริการ | | | | |
| บริษัทร่วม และการร่วมค้า | - | 56,552 | - | 34,544 |
| | - | 56,552 | - | 34,544 |
| รายได้อื่น | | | | |
| บริษัทย่อย | - | - | 1,124,917 | 31,389 |
| บริษัทร่วม และการร่วมค้า | - | 8,567 | - | 1,944 |
| | - | 8,567 | 1,124,917 | 33,333 |

33.2) การซื้อสินค้า สินทรัพย์ถาวร และการรับบริการ

| | งบการเงินรวม | | งบการเงินเฉพาะบริษัท | |
|----------------------------------|--------------|-----------|----------------------|-----------|
| | พ.ศ. 2557 | พ.ศ. 2556 | พ.ศ. 2557 | พ.ศ. 2556 |
| | พันบาท | พันบาท | พันบาท | พันบาท |
| การซื้อสินค้า และสินทรัพย์ถาวร | | | | |
| บริษัทร่วม และการร่วมค้า | - | 87,000 | - | 3,000 |
| บุคคลหรือกิจการที่เกี่ยวข้องกัน | | | | |
| ลักษณะอื่น(ผู้ถือหุ้นคนเดียวกัน) | - | 598 | - | - |
| | - | 87,598 | - | 3,000 |
| การรับบริการ | | | | |
| บริษัทย่อย | - | - | 2,515 | 4,567 |
| บุคคลหรือกิจการที่เกี่ยวข้องกัน | | | | |
| ลักษณะอื่น(ผู้ถือหุ้นคนเดียวกัน) | 252,197 | 1,603,757 | - | 17,826 |
| | 252,197 | 1,603,757 | 2,515 | 22,393 |

บริษัท เอสพีซีจี จำกัด (มหาชน)

หมายเหตุประกอบงบการเงินรวมและงบการเงินเฉพาะบริษัท

สำหรับปีสิ้นสุดวันที่ 31 ธันวาคม พ.ศ. 2557

33 รายการกับบุคคลหรือกิจการที่เกี่ยวข้องกัน (ต่อ)

33.3) ยอดค้างชำระที่เกิดจากการซื้อและขายสินค้าและบริการ

| | งบการเงินรวม | | งบการเงินเฉพาะบริษัท | |
|---|--------------|-----------|----------------------|-----------|
| | พ.ศ. 2557 | พ.ศ. 2556 | พ.ศ. 2557 | พ.ศ. 2556 |
| | พันบาท | พันบาท | พันบาท | พันบาท |
| ลูกหนี้บุคคลหรือกิจการที่เกี่ยวข้องกัน | | | | |
| บริษัทย่อย | - | - | 2,317 | 1,441 |
| บริษัทร่วม และการร่วมค้า | 161 | - | 161 | - |
| บุคคลหรือกิจการที่เกี่ยวข้องกัน | | | | |
| ลักษณะอื่น(ผู้ถือหุ้นคนเดียวกัน) | 346 | 12,544 | 321 | - |
| รวมลูกหนี้บุคคลหรือกิจการ | | | | |
| ที่เกี่ยวข้องกัน (หมายเหตุ 9) | 507 | 12,544 | 2,799 | 1,441 |

ลูกหนี้บุคคลหรือกิจการที่เกี่ยวข้องกัน ณ วันที่ 31 ธันวาคม สามารถวิเคราะห์ตามอายุหนี้ที่ค้างชำระได้ดังนี้

| | งบการเงินรวม | | งบการเงินเฉพาะบริษัท | |
|---|--------------|-----------|----------------------|-----------|
| | พ.ศ. 2557 | พ.ศ. 2556 | พ.ศ. 2557 | พ.ศ. 2556 |
| | พันบาท | พันบาท | พันบาท | พันบาท |
| ไม่เกิน 3 เดือน | 346 | 12,544 | 1,084 | 1,441 |
| 3 - 6 เดือน | - | - | 189 | - |
| 6 - 12 เดือน | - | - | 379 | - |
| เกินกว่า 12 เดือน | 161 | - | 1,147 | - |
| รวมลูกหนี้บุคคลหรือกิจการที่เกี่ยวข้องกัน | 507 | 12,544 | 2,799 | 1,441 |

| | งบการเงินรวม | | งบการเงินเฉพาะบริษัท | |
|--|--------------|-----------|----------------------|-----------|
| | พ.ศ. 2557 | พ.ศ. 2556 | พ.ศ. 2557 | พ.ศ. 2556 |
| | พันบาท | พันบาท | พันบาท | พันบาท |
| เจ้าหนี้บุคคลหรือกิจการที่เกี่ยวข้องกัน | | | | |
| บริษัทย่อย | - | - | 926 | 4,593 |
| บริษัทร่วม และการร่วมค้า | - | 19,260 | - | - |
| บุคคลหรือกิจการที่เกี่ยวข้องกัน | | | | |
| ลักษณะอื่น(ผู้ถือหุ้นคนเดียวกัน) | 45,435 | 207,415 | - | - |
| รวมเจ้าหนี้บุคคลหรือกิจการที่เกี่ยวข้องกัน | | | | |
| (หมายเหตุ 19) | 45,435 | 226,675 | 926 | 4,593 |

บริษัท เอสพีซีจี จำกัด (มหาชน)

หมายเหตุประกอบงบการเงินรวมและงบการเงินเฉพาะบริษัท

สำหรับปีสิ้นสุดวันที่ 31 ธันวาคม พ.ศ. 2557

33 รายการกับบุคคลหรือกิจการที่เกี่ยวข้องกัน (ต่อ)

33.4) เงินให้กู้ยืมระยะสั้นแก่กิจการที่เกี่ยวข้องกัน

| | งบการเงินรวม | | งบการเงินเฉพาะบริษัท | |
|-------------------------|--------------|-----------|----------------------|-----------|
| | พ.ศ. 2557 | พ.ศ. 2556 | พ.ศ. 2557 | พ.ศ. 2556 |
| | พันบาท | พันบาท | พันบาท | พันบาท |
| ณ วันที่ 1 มกราคม | - | 50,000 | - | 87,500 |
| เงินกู้เพิ่มระหว่างปี | | | | |
| บริษัทย่อย | - | - | 3,880,000 | 36,000 |
| บริษัทร่วมและการร่วมค้า | - | 3,100 | - | 2,100 |
| เงินกู้จ่ายคืนระหว่างปี | | | | |
| บริษัทย่อย | - | - | (630,000) | (73,500) |
| บริษัทร่วมและการร่วมค้า | - | (53,100) | - | (52,100) |
| ณ วันที่ 31 ธันวาคม | - | - | 3,250,000 | - |

เงินให้กู้ยืมแก่บริษัทย่อย และบริษัทร่วมเป็นไปตามเงื่อนไขทางการค้าในการให้กู้ยืมปกติ รายได้ดอกเบี้ยที่เกี่ยวข้องกับบริษัทย่อยเป็นจำนวนเงิน 108 ล้านบาท (พ.ศ. 2556 : 0.40 ล้านบาท) เงินให้กู้ยืมครบกำหนดชำระคืนเมื่อทวงถาม บริษัทไม่มีการตั้งค่าเผื่อนี้สงสัยจะสูญสำหรับเงินให้กู้ยืมแก่บริษัทย่อยและบริษัทร่วม ทั้งในปี พ.ศ. 2557 และ พ.ศ. 2556

เงินให้กู้ยืมแก่บริษัทย่อยและบริษัทร่วม มีอัตราดอกเบี้ยร้อยละ 5.75 และ MLR ลบร้อยละ 1.50 และ MLR บวกร้อยละ 4.25 และมีกำหนดวันจ่ายชำระคืนเมื่อทวงถาม

33.5) ค่าตอบแทนผู้บริหารสำคัญ

ผู้บริหารสำคัญของบริษัท รวมถึงกรรมการ (ไม่ว่าจะทำหน้าที่ในระดับบริหารหรือไม่) คณะผู้บริหารระดับสูง เลขานุการบริษัท และหัวหน้าหน่วยงานตรวจสอบภายใน ค่าตอบแทนที่จ่ายหรือค้างจ่ายสำหรับผู้บริหารสำคัญมีดังนี้

| | งบการเงินรวม | | งบการเงินเฉพาะบริษัท | |
|------------------------------------|--------------|-----------|----------------------|-----------|
| | พ.ศ. 2557 | พ.ศ. 2556 | พ.ศ. 2557 | พ.ศ. 2556 |
| | พันบาท | พันบาท | พันบาท | พันบาท |
| เงินเดือนและผลประโยชน์ระยะสั้นอื่น | 42,943 | 26,955 | 25,859 | 15,852 |
| ผลประโยชน์หลังออกจากงาน | 1,457 | 715 | 366 | 1,576 |
| | 44,400 | 27,670 | 26,225 | 17,428 |

บริษัท เอสพีซีจี จำกัด (มหาชน)

หมายเหตุประกอบงบการเงินรวมและงบการเงินเฉพาะบริษัท

สำหรับปีสิ้นสุดวันที่ 31 ธันวาคม พ.ศ. 2557

34 ภาระผูกพันที่เป็นข้อผูกมัด

กลุ่มบริษัทมีภาระผูกพันและหนี้สินที่อาจเกิดขึ้นดังนี้

| | งบการเงินรวม | | งบการเงินเฉพาะบริษัท | |
|---|----------------|----------------|----------------------|--------------|
| | พ.ศ. 2557 | พ.ศ. 2556 | พ.ศ. 2557 | พ.ศ. 2556 |
| | พันบาท | พันบาท | พันบาท | พันบาท |
| ภาระผูกพันเกี่ยวกับรายจ่ายฝ่ายทุน | | | | |
| ตามสัญญาซื้อขายที่ดิน | - | 2,480 | - | - |
| เพื่อการพัฒนาโครงการต่อไปจนแล้วเสร็จ | 15,389 | 73,935 | - | - |
| ภาระผูกพันจากการดำเนินงาน | - | | | |
| ตามสัญญาบริการ | 582,874 | 237,229 | 5,126 | 2,222 |
| ค่าบริหารงานก่อสร้าง | - | 85,956 | - | - |
| ตามสัญญาเช่าอาคาร | 6,209 | 3,341 | 2,733 | 2,923 |
| รวมภาระผูกพันที่เป็นข้อผูกมัด | 604,472 | 402,941 | 7,859 | 5,145 |
| ภาระหนี้สินที่อาจเกิดขึ้นจากการให้ธนาคารค้ำประกัน | 657,124 | 887,466 | 631 | - |
| ภาระหนี้สินที่อาจเกิดขึ้นเกี่ยวกับรายจ่ายฝ่ายทุน - ที่ดิน อาคาร และอุปกรณ์ | | | | |
| สกุลดอลลาร์สหรัฐ | - | 2,349 | - | - |
| สกุลยูโร | - | 262,742 | - | - |

บริษัท เอสพีซีจี จำกัด (มหาชน)

หมายเหตุประกอบงบการเงินรวมและงบการเงินเฉพาะบริษัท

สำหรับปีสิ้นสุดวันที่ 31 ธันวาคม พ.ศ. 2557

35 สิทธิประโยชน์ตามพระราชบัญญัติส่งเสริมการลงทุน

กลุ่มบริษัทได้รับบัตรส่งเสริมการลงทุนจากคณะกรรมการส่งเสริมการลงทุน โดยได้รับสิทธิประโยชน์ตามพระราชบัญญัติส่งเสริมการลงทุน พ.ศ. 2520 เพื่อกิจการผลิตไฟฟ้าจากพลังงานแสงอาทิตย์ โดยได้รับลดหย่อนอากรขาเข้าสำหรับเครื่องจักรเพื่อใช้ในการผลิต โดยต้องเป็นเครื่องจักรที่ซื้อเข้ามาภายในระยะเวลาที่กำหนดตามบัตรส่งเสริมการลงทุน และยกเว้นภาษีเงินได้นิติบุคคลมีกำหนดระยะเวลา 8 ปี นับตั้งแต่วันที่เริ่มมีรายได้จากการประกอบกิจการประเภทที่ได้รับการส่งเสริม คือ ผลิตไฟฟ้าจากพลังงานแสงอาทิตย์ และได้รับลดหย่อนภาษีเงินได้นิติบุคคลสำหรับกำไรสุทธิที่ได้รับการส่งเสริมการลงทุนในอัตราร้อยละ 50 ของอัตราปกติ มีกำหนด 5 ปี นับจากวันพ้นกำหนด โดยเริ่มตั้งแต่ปีที่ 9 - 13 นับตั้งแต่วันที่เริ่มมีรายได้จากการประกอบกิจการซึ่งมีรายละเอียดดังนี้

| บัตรส่งเสริมเลขที่ | วันที่อนุมัติ | บริษัทที่ได้รับการส่งเสริม | วันที่เริ่มมีรายได้ |
|--------------------|-------------------------|---|-------------------------|
| 1914(1)/2552 | 19 พฤษภาคม พ.ศ. 2552 | บริษัท โซล่า เพาเวอร์ (โคราช 1) จำกัด | 21 เมษายน พ.ศ. 2553 |
| 1941(1)/2553 | 24 สิงหาคม พ.ศ. 2553 | บริษัท โซล่า เพาเวอร์ (สกลนคร 1) จำกัด | 9 กุมภาพันธ์ พ.ศ. 2554 |
| 2028(1)/2553 | 24 สิงหาคม พ.ศ. 2553 | บริษัท โซล่า เพาเวอร์ (นครพนม 1) จำกัด | 22 เมษายน พ.ศ. 2554 |
| 1180(1)/2554 | 24 สิงหาคม พ.ศ. 2553 | บริษัท โซล่า เพาเวอร์ (โคราช 2) จำกัด | 13 กันยายน พ.ศ. 2554 |
| 1181(1)/2554 | 24 สิงหาคม พ.ศ. 2553 | บริษัท โซล่า เพาเวอร์ (เลย 1) จำกัด | 15 กันยายน พ.ศ. 2554 |
| 1501(1)/2554 | 24 สิงหาคม พ.ศ. 2553 | บริษัท โซล่า เพาเวอร์ (ขอนแก่น 1) จำกัด | 15 กุมภาพันธ์ พ.ศ. 2555 |
| 2465(1)/2554 | 15 พฤศจิกายน พ.ศ. 2554 | บริษัท โซล่า เพาเวอร์ (โคราช 3) จำกัด | 9 มีนาคม พ.ศ. 2555 |
| 2510(1)/2554 | 15 พฤศจิกายน พ.ศ. 2554 | บริษัท โซล่า เพาเวอร์ (โคราช 4) จำกัด | 14 พฤษภาคม พ.ศ. 2555 |
| 2511(1)/2554 | 15 พฤศจิกายน พ.ศ. 2554 | บริษัท โซล่า เพาเวอร์ (โคราช 7) จำกัด | 30 พฤษภาคม พ.ศ. 2555 |
| 1462(1)/2555 | 6 มีนาคม พ.ศ. 2555 | บริษัท โซล่า เพาเวอร์ (โคราช 5) จำกัด | 15 มกราคม พ.ศ. 2556 |
| 1463(1)/2555 | 6 มีนาคม พ.ศ. 2555 | บริษัท โซล่า เพาเวอร์ (โคราช 8) จำกัด | 15 มกราคม พ.ศ. 2556 |
| 1525(1)/2555 | 3 เมษายน พ.ศ. 2555 | บริษัท โซล่า เพาเวอร์ (โคราช 9) จำกัด | 16 มกราคม พ.ศ. 2556 |
| 1526(1)/2555 | 3 เมษายน พ.ศ. 2555 | บริษัท โซล่า เพาเวอร์ (ขอนแก่น 3) จำกัด | 17 มกราคม พ.ศ. 2556 |
| 1464(1)/2555 | 6 มีนาคม พ.ศ. 2555 | บริษัท โซล่า เพาเวอร์ (ขอนแก่น 4) จำกัด | 17 มกราคม พ.ศ. 2556 |
| 1465(1)/2555 | 6 มีนาคม พ.ศ. 2555 | บริษัท โซล่า เพาเวอร์ (ขอนแก่น 5) จำกัด | 18 มกราคม พ.ศ. 2556 |
| 1621(1)/2555 | 28 กุมภาพันธ์ พ.ศ. 2555 | บริษัท โซล่า เพาเวอร์ (ขอนแก่น 8) จำกัด | 18 มกราคม พ.ศ. 2556 |
| 1892(1)/2555 | 28 กุมภาพันธ์ พ.ศ. 2555 | บริษัท โซล่า เพาเวอร์ (โคราช 6) จำกัด | 26 มิถุนายน พ.ศ. 2556 |
| 1891(1)/2555 | 28 กุมภาพันธ์ พ.ศ. 2555 | บริษัท โซล่า เพาเวอร์ (ขอนแก่น 2) จำกัด | 29 กรกฎาคม พ.ศ. 2556 |
| 2017(1)/2555 | 6 มีนาคม พ.ศ. 2555 | บริษัท โซล่า เพาเวอร์ (บุรีรัมย์ 1) จำกัด | 26 มิถุนายน พ.ศ. 2556 |
| 2018(1)/2555 | 6 มีนาคม พ.ศ. 2555 | บริษัท โซล่า เพาเวอร์ (บุรีรัมย์ 2) จำกัด | 26 มิถุนายน พ.ศ. 2556 |
| 2818(1)/2555 | 6 มีนาคม พ.ศ. 2555 | บริษัท โซล่า เพาเวอร์ (นครพนม 2) จำกัด | 27 กุมภาพันธ์ พ.ศ. 2557 |
| 2281(1)/2555 | 28 กุมภาพันธ์ พ.ศ. 2555 | บริษัท โซล่า เพาเวอร์ (ขอนแก่น 7) จำกัด | 1 ตุลาคม พ.ศ. 2556 |
| 2385(1)/2555 | 6 มีนาคม พ.ศ. 2555 | บริษัท โซล่า เพาเวอร์ (อุดรธานี 1) จำกัด | 1 เมษายน พ.ศ. 2557 |
| 2280(1)/2555 | 22 พฤษภาคม พ.ศ. 2555 | บริษัท โซล่า เพาเวอร์ (หนองคาย 1) จำกัด | 28 กุมภาพันธ์ พ.ศ. 2557 |
| 2386(1)/2555 | 6 มีนาคม พ.ศ. 2555 | บริษัท โซล่า เพาเวอร์ (บุรีรัมย์ 3) จำกัด | 6 มีนาคม พ.ศ. 2557 |
| 2717(1)/2555 | 22 พฤษภาคม พ.ศ. 2555 | บริษัท โซล่า เพาเวอร์ (สกลนคร 2) จำกัด | 25 เมษายน พ.ศ. 2557 |
| 2844(1)/2555 | 22 พฤษภาคม พ.ศ. 2555 | บริษัท โซล่า เพาเวอร์ (สุรินทร์ 3) จำกัด | 29 เมษายน พ.ศ. 2557 |
| 2718(1)/2555 | 22 พฤษภาคม พ.ศ. 2555 | บริษัท โซล่า เพาเวอร์ (นครพนม 3) จำกัด | 10 มีนาคม พ.ศ. 2557 |
| 2846(1)/2555 | 22 พฤษภาคม พ.ศ. 2555 | บริษัท โซล่า เพาเวอร์ (ขอนแก่น 9) จำกัด | 20 พฤษภาคม พ.ศ. 2557 |
| 2847(1)/2555 | 22 พฤษภาคม พ.ศ. 2555 | บริษัท โซล่า เพาเวอร์ (ขอนแก่น 10) จำกัด | 20 พฤษภาคม พ.ศ. 2557 |
| 2845(1)/2555 | 28 กุมภาพันธ์ พ.ศ. 2555 | บริษัท โซล่า เพาเวอร์ (ขอนแก่น 6) จำกัด | 30 พฤษภาคม พ.ศ. 2557 |
| 2843(1)/2555 | 22 พฤษภาคม พ.ศ. 2555 | บริษัท โซล่า เพาเวอร์ (เลย 2) จำกัด | 24 เมษายน พ.ศ. 2557 |
| 1793(1)/2556 | 6 มีนาคม พ.ศ. 2555 | บริษัท โซล่า เพาเวอร์ (สุรินทร์ 1) จำกัด | 27 มิถุนายน พ.ศ. 2557 |
| 1224(1)/2556 | 22 พฤศจิกายน พ.ศ. 2555 | บริษัท โซล่า เพาเวอร์ (สุรินทร์ 2) จำกัด | 27 มิถุนายน พ.ศ. 2557 |
| 1889(1)/2555 | 12 มิถุนายน พ.ศ. 2555 | บริษัท เอ เจ เทค โนโลยี จำกัด | 25 มิถุนายน พ.ศ. 2556 |
| 2042(1)/2555 | 26 มิถุนายน พ.ศ. 2555 | บริษัท ทิพนารายณ์ จำกัด | 25 มิถุนายน พ.ศ. 2556 |

บริษัท เอสพีซีจี จำกัด (มหาชน)

หมายเหตุประกอบงบการเงินรวมและงบการเงินเฉพาะบริษัท

สำหรับปีสิ้นสุดวันที่ 31 ธันวาคม พ.ศ. 2557

36 เหตุการณ์ภายหลังวันที่ในงบแสดงฐานะการเงิน

จากการประชุมคณะกรรมการของบริษัทเมื่อวันที่ 20 กุมภาพันธ์ พ.ศ. 2558 คณะกรรมการได้มีมติอนุมัติให้จ่ายเงินปันผลจากกำไรของบริษัทสำหรับงวดตั้งแต่เดือนกรกฎาคมถึงเดือนธันวาคม พ.ศ. 2557 ในอัตรา 0.45 บาทต่อหุ้น สำหรับหุ้นจำนวน 923,990,000 หุ้น รวมเป็นจำนวนเงินทั้งสิ้น 415.80 ล้านบาท ทั้งนี้มติดังกล่าวจะนำเสนอต่อที่ประชุมใหญ่ผู้ถือหุ้นประจำปี พ.ศ. 2558 เพื่อพิจารณาอนุมัติต่อไป

11 ความรับผิดชอบต่อสังคม



11.1 นโยบายภาพรวม

บริษัท เอสพีซีจี จำกัด (มหาชน) หรือ SPCG ประกอบธุรกิจเป็นผู้นำในการผลิตไฟฟ้าจากพลังงานแสงอาทิตย์ (Solar Farm) ซึ่งเป็นพลังงานสะอาด ไม่มีมลพิษกระทบต่อสิ่งแวดล้อม ไม่มีเสียงขณะทำงาน ไม่มีต้นทุนค่าเชื้อเพลิงจากการกำลังการผลิตไฟฟ้าพลังงานแสงอาทิตย์ของ SPCG รวมประมาณ 260 เมกะวัตต์ สามารถช่วยลดสภาวะโลกร้อนได้เทียบเท่า 200,000 ตัน CO₂ ต่อปี

ส่งผลให้โครงการลดโลกร้อนของสหประชาชาติ (United Nations Framework Convention on Climate Change: UNFCCC) ได้พิจารณามอบรางวัล “สตรีผู้นำด้านการลดโลกร้อนด้วยพลังงานแสงอาทิตย์ แก่ ดร.วันดี กุญชรยาคง ประธานกรรมการและกรรมการผู้จัดการใหญ่ บริษัท SPCG ในงานประชุมสัมมนาสภาวะโลกร้อนที่กรุงลิมา ประเทศเปรู เมื่อวันที่ 10 ธันวาคม 2557

SPCG เล็งเห็นความสำคัญของการผลิตไฟฟ้าจากพลังงานแสงอาทิตย์ที่มีความยั่งยืน ลดการพึ่งพาการนำเข้าเชื้อเพลิง เป็นการเสริมสร้างความมั่นคงให้กับแหล่งพลังงานของไทย ด้วยราคาที่สามารถแข่งขันกับเชื้อเพลิงอื่นๆ ได้ กอปรกับรัฐบาลได้จัดทำแผนพัฒนาพลังงานทดแทน หรือ Renewable Energy Development Plan (REDP) ซึ่งเป็นแผนที่มุ่งพัฒนาการผลิตพลังงานทดแทนของประเทศไทย โดยมีการจัดทำเป้าหมายการผลิตพลังงานแสงอาทิตย์ที่ชัดเจน และมีปริมาณที่เติบโตขึ้นอย่างต่อเนื่อง

โครงการโซลาร์ฟาร์มทั้ง 36 โครงการ ก่อสร้างแล้วเสร็จตามแผนเมื่อกลางปี 2557 ที่ผ่านมา สถานที่ตั้งโครงการทั้ง 36 โครงการ อยู่ในพื้นที่ภาคตะวันออกเฉียงเหนือ 9 จังหวัด ได้แก่ นครราชสีมา ขอนแก่น อุดรธานี หนองคาย สกลนคร นครพนม เลย สุรินทร์ บุรีรัมย์ และในภาคกลาง ได้แก่ จังหวัดลพบุรี ซึ่งเป็นที่ราบสูง ปลอดภัยจากปัญหาน้ำท่วม และมีความเข้มข้นของแสงดีตลอดปี



SPCG ตระหนักถึงความสำคัญของการให้ความรู้ ความเข้าใจ ในหลักการทำงานของโครงการโซลาร์ฟาร์ม จึงได้ก่อสร้างศูนย์เรียนรู้โซลาร์ฟาร์ม (Solar Farm Education Center) ขึ้นที่โครงการโซลาร์ฟาร์มแห่งแรกของ SPCG ณ ตำบลดอนชมพู อำเภอโนนสูง จังหวัดนครราชสีมา เพื่อเปิดโอกาสให้นักเรียน นักศึกษา ประชาชน และผู้สนใจ ได้เข้าศึกษาการทำงานของโซลาร์ฟาร์มอย่างใกล้ชิด ทั้งนี้ สามารถติดตามกิจกรรมเยี่ยมชมศูนย์การเรียนรู้โซลาร์ฟาร์ม ได้ทางเว็บไซต์ www.spcg.co.th

SPCG ตระหนักถึงคุณภาพ มาตรฐาน และความปลอดภัยในการปฏิบัติงาน จึงได้จัดให้มีการนำมาตรฐาน ISO 9001:2008 และ ISO 14001 รวมถึง ISO 18001 เพื่อกำหนดเป็นแนวทางในการปฏิบัติงานในทุกโครงการ ให้เป็นแนวทางเดียวกัน

การดำเนินธุรกิจของ SPCG ยังมุ่งสร้างบุคคลากรที่มีคุณภาพ โดยปลูกฝังวัฒนธรรมองค์กร ในการดูแล ใส่ใจต่อสิ่งแวดล้อมทั้งภายในและภายนอกองค์กร สร้างจิตสำนึก สร้างความสามารถในการเรียนรู้ และพัฒนาตนเองให้เกิดขึ้น

กับพนักงาน โดยคณะกรรมการบริษัท ได้กำหนดนโยบาย ให้ความสำคัญการกำกับดูแลกิจการที่ดี มีคุณธรรมและ จรรยาบรรณทางธุรกิจ เพื่อเป็นหลักยึดแก่คณะกรรมการ คณะผู้บริหารและพนักงานถือปฏิบัติ ภายใต้วิสัยทัศน์ พันธกิจ และวัฒนธรรมองค์กร คำนึงถึงการปฏิบัติตามข้อกำหนด ความรับผิดชอบต่อสังคม ผู้มีส่วนได้ส่วนเสียทุกฝ่าย และ ผู้ถือหุ้นของกิจการ โดยบริษัทได้เผยแพร่แนวทางกำกับดูแล กิจการที่ดีดังกล่าวในเว็บไซต์ของบริษัท www.spcg.co.th

วิสัยทัศน์ของ SPCG

SPCG เป็นผู้นำในการผลิตไฟฟ้าจากพลังงานแสงอาทิตย์ (Solar Farm) และระบบผลิตไฟฟ้าจากพลังงานแสงอาทิตย์ บนหลังคา (Solar Roof) ที่มีประสิทธิภาพด้านการผลิต พลังงานสูงสุด ด้วยต้นทุนที่ดีที่สุด ทั้งในประเทศไทยและ ภูมิภาคเอเชียตะวันออกเฉียงใต้ รวมถึงเป็นหนึ่งในผู้นำด้าน ตลาดหลังคาเหล็กเคลือบและโครงสร้างเหล็กพร้อมบริการ ครบวงจร

พันธกิจของ SPCG

SPCG เป็นผู้ดำเนินการผลิตไฟฟ้าจากพลังงานแสงอาทิตย์ (Solar Farm) และระบบผลิตไฟฟ้าจากพลังงานแสงอาทิตย์บนหลังคา (Solar Roof) รวมถึงเป็นหนึ่งในผู้นำตลาดหลังคาเคลือบเหล็ก และโครงสร้างเหล็กพร้อมบริการครบวงจรภายใต้นโยบายคุณภาพ “Best Value: Best Design: Best Output: Best Service”

วัฒนธรรมองค์กรของ SPCG

SPCG มุ่งสร้างวัฒนธรรมองค์กรในการทำงาน โดยกระตุ้น ให้นักงานประพฤติปฏิบัติตามค่านิยม วัตถุประสงค์และวิสัยทัศน์ที่กำหนดขึ้นอย่างชัดเจน เพื่อเอื้ออำนวยให้ระบบการทำงานเกิดประสิทธิภาพสูงสุด ดังนี้

FAIRNESS – ความเป็นธรรม

SPCG ยึดหลักการบริหารตามแนวปฏิบัติที่ดีของบรรษัทภิบาล และเคารพในสิทธิมนุษยชน โดยเปิดกว้างให้พนักงานแสดงความคิดเห็นทั้งด้านที่เกี่ยวข้องกับการปฏิบัติงาน และความคิดเห็นทางการเมืองได้โดยไม่รบกวนสิทธิของผู้อื่น

FAMILY – ความรัก ความสามัคคี

พนักงานทุกคนภายใต้รั้ว SPCG คือ ครอบครัวเดียวกัน ที่เราต้องช่วยเหลือ ดูแลซึ่งกันและกัน เพื่อแก้ไขปัญหา และก้าวไปพร้อมกับ SPCG

FASTNESS – ความรวดเร็ว

ภายใต้สถานการณ์การแข่งขัน พนักงานทุกคนมีหน้าที่รับผิดชอบต่องานที่ได้รับมอบหมายมาอย่างรวดเร็ว ใช้ความรู้ความสามารถของตนอย่างเต็มศักยภาพ ด้วยความตั้งใจ พุ่งเท และอุทิศตนเพื่อให้เกิดความสำเร็จในงาน

Fun – ความสนุกกับงานที่ทำ

SPCG มุ่งเน้นใช้ทรัพยากรให้เกิดประโยชน์สูงสุด โดยหวังว่าความสำเร็จใดๆ ที่พนักงานได้ร่วมแรง ร่วมใจ ได้ทุ่มเทความตั้งใจลงไปในเรื่องงานนั้นๆ พนักงานจะรู้จักบริหารอารมณ์ของตนเอง มีความสุขและสนุกกับงานที่ตนเองทำ

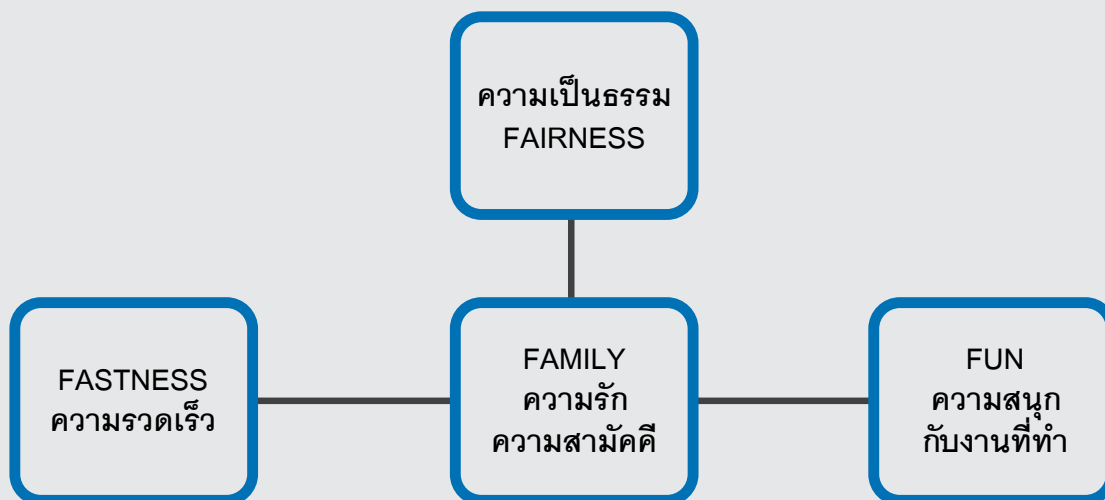

อย่างไรก็ตามตั้งแต่ปี 2558 เป็นต้นไป SPCG ตั้งเป้าหมายผลักดันวัฒนธรรมองค์กรไปสู่การดูแลใส่ใจต่อสิ่งแวดล้อมทั้งภายในและภายนอกองค์กร การสร้างจิตสำนึก คุณธรรม และจรรยาบรรณที่ดี สร้างความสามารถในการเรียนรู้และพัฒนาตนเองให้มีการคิดเชิงระบบอย่างมีเหตุผล เชื่อมโยงแบบองค์รวม มีความสามารถในการทำงานเป็นทีม เพื่อผลักดันการทำงานให้ประสบความสำเร็จ ทั้งในส่วนขององค์กรและสังคมโดยภาพรวม ตระหนักรู้ในการเพิ่มคุณค่าให้กับบริษัท ผู้ถือหุ้น และผู้มีส่วนได้ส่วนเสียทุกฝ่าย ดังต่อไปนี้

• ทำงานเป็นทีม (Team Work & Across Boundaries)

SPCG เปิดกว้างในการรับฟังความคิดเห็นของพนักงาน ส่งเสริมให้กล้าคิด กล้าแสดงออก ช่วยเหลือเกื้อกูล ดูแลกัน และกัน มีการสร้างจิตสำนึก คุณธรรม และจรรยาบรรณที่ดี ร่วมกัน เพื่อประสานการทำงานเป็นทีมอย่างมีประสิทธิภาพ มุ่งให้พนักงานเป็นบุคลากรที่มีคุณภาพของสังคม

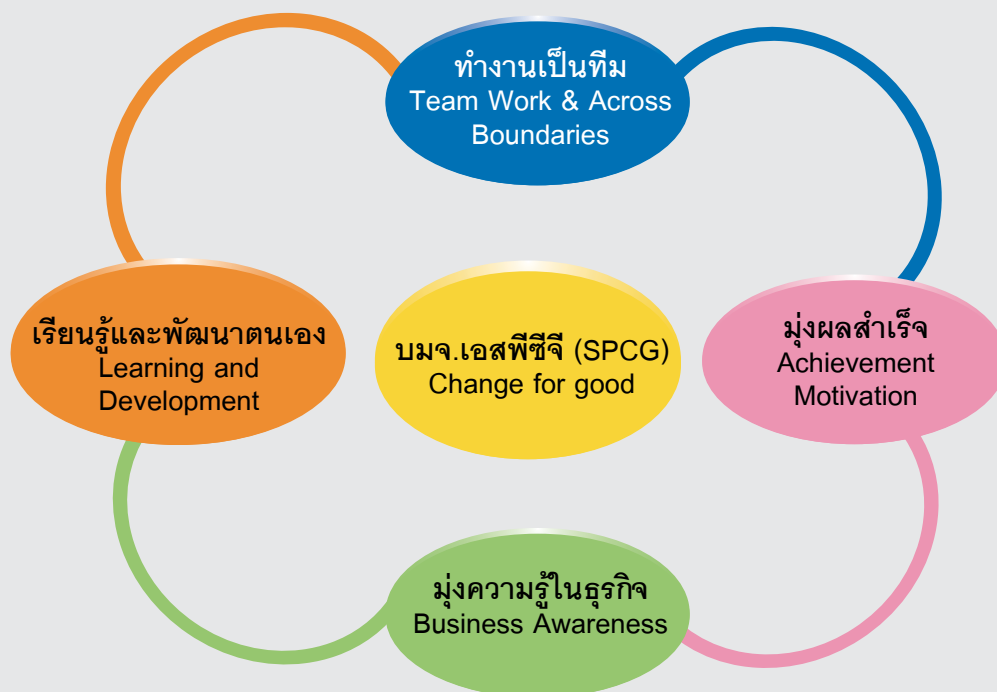

• เรียนรู้และพัฒนาตนเอง (Learning and Development)

SPCG มุ่งพัฒนาความสามารถของพนักงานในการคิดเชิงระบบอย่างมีเหตุผล เชื่อมโยงแบบองค์รวม มีความสร้างสรรค์แบบมีนวัตกรรม มุ่งมั่น อดทน เพื่อความสำเร็จในการทำงาน ส่งเสริมภาพลักษณ์ขององค์กร โดยมุ่งเป้าหมายผลักดันให้ทุกภาคส่วนของประเทศเล็งเห็นความสำคัญและนำพลังงานสะอาดจากพลังงานแสงอาทิตย์มาใช้อย่างแพร่หลาย

• มุ่งผลสำเร็จ (Achievement Motivation)

SPCG ส่งเสริมและสร้างโอกาสให้พนักงานมุ่งมั่นในการทำงาน การพัฒนา เรียนรู้ ปรับตัวให้สอดคล้องกับการเปลี่ยนแปลงของสถานการณ์ที่ท้าทายในปัจจุบัน ทำงานอย่างมีระบบ มีกระบวนการ เพื่อมุ่งความสำเร็จร่วมกัน ส่งผลให้องค์กรและประเทศชาติ ประสบความสำเร็จในการนำพลังงานสะอาดจากพลังงานแสงอาทิตย์มาใช้อย่างแพร่หลาย

• มุ่งความรู้ในธุรกิจ (Business Awareness)

SPCG มุ่งส่งเสริมให้พนักงานเพิ่มทักษะการคิด การปฏิบัติ และสร้างความเข้าใจเกี่ยวกับธุรกิจการผลิตไฟฟ้า จากพลังงานแสงอาทิตย์ (Solar Farm) และระบบผลิตไฟฟ้า จากพลังงานแสงอาทิตย์บนหลังคา (Solar Roof) ให้เป็นที่รู้จักอย่างแพร่หลายในวงกว้าง เพื่อให้ทุกภาคส่วนได้ ตระหนักและหันมาส่งเสริมการใช้พลังงานสะอาดจาก แสงอาทิตย์ โครงการอุตสาหกรรมสีเขียว (Green Industry)

SPCG ได้สมัครเข้าร่วมโครงการอุตสาหกรรมสีเขียว (Green Industry) ตั้งแต่วันที่ 2556 เป็นต้นมา โดยโครงการ ดังกล่าวริเริ่มขึ้นตั้งแต่ปี 2554 โดยกระทรวงอุตสาหกรรม เพื่อส่งเสริมให้มีการประกอบกิจการที่เป็นมิตรกับสิ่งแวดล้อม มีความรับผิดชอบต่อสังคม เพื่อให้ภาคอุตสาหกรรมสามารถ อยู่ร่วมกับสังคมและชุมชนโดยรอบได้อย่างมีความสุขไป พร้อมๆ กัน เพื่อการพัฒนาอย่างยั่งยืน ซึ่งโครงการดังกล่าว ประกอบด้วยการพัฒนาทั้งสิ้น 5 ระดับ

ระดับที่ 1

ความมุ่งมั่นสีเขียว (Green Commitment) คือ ความมุ่งมั่นที่จะลดผลกระทบต่อ สิ่งแวดล้อมและมีการสื่อสารภายในองค์กร ให้ทราบโดยทั่วกัน



ระดับที่ 3

ระบบสีเขียว (Green System) คือการบริหาร จัดการสิ่งแวดล้อมอย่างเป็นระบบ มีการติดตาม ประเมินผล และทบทวนเพื่อการพัฒนาอย่าง ต่อเนื่อง รวมถึงการได้รับรางวัลด้านสิ่งแวดล้อม ที่เป็นที่ยอมรับ และการรับรองมาตรฐานด้าน สิ่งแวดล้อมต่างๆ

ระดับที่ 2

ปฏิบัติการสีเขียว (Green Activity) คือ การดำเนิน กิจกรรมเพื่อลดผลกระทบต่อสิ่งแวดล้อมได้สำเร็จ ตามความมุ่งมั่นที่ตั้งไว้

ระดับที่ 4

วัฒนธรรมสีเขียว (Green Culture) คือ การที่ทุกคนใน องค์กรให้ความร่วมมือร่วมใจดำเนินงานอย่างเป็นมิตร กับสิ่งแวดล้อม ในทุกด้านของการประกอบกิจการ จนกลายเป็นส่วนหนึ่งของวัฒนธรรมองค์กร

ระดับที่ 5

เครือข่ายสีเขียว (Green Network) คือ การแสดงถึง การขยายเครือข่าย ตลอดจนห่วงโซ่อุปทานสีเขียว โดยสนับสนุนให้คู่ค้าและพันธมิตรเข้าสู่กระบวนการ รับรองอุตสาหกรรมสีเขียวด้วย

11.2 การดำเนินงานและการจัดทำรายงาน

SPCG มีแผนงานที่จะจัดทำรายงานความยั่งยืนตามแนวทางการจัดทำรายงานด้านการพัฒนาอย่างยั่งยืนของ Global Reporting Initiative (GRI G 3.1) ในปี 2558 เป็นต้นไป เพื่อเผยแพร่ให้ผู้ที่เกี่ยวข้อง ได้รับทราบถึงนโยบายและหลักการดำเนินงานของบริษัท ที่มุ่งเน้นการดำเนินธุรกิจด้านพลังงานสะอาดเพื่อการเติบโตอย่างยั่งยืน

11.2.1 บริษัท เอสพีซีจี จำกัด(มหาชน) และบริษัทในเครือ

ยึดมั่นในการประกอบกิจการที่เป็นมิตรต่อสิ่งแวดล้อม ด้วยการมุ่งมั่นพัฒนาและปรับปรุงกระบวนการผลิต และการบริหารจัดการสิ่งแวดล้อมอย่างต่อเนื่อง พร้อมกับการประกอบกิจการด้วยความรับผิดชอบต่อสังคมทั้งภายในและภายนอกองค์กร บริษัทฯ ได้กำหนดนโยบายโดยประกาศให้พนักงานทุกคนและบุคคลที่ปฏิบัติงานในนามบริษัทฯ รับทราบและยึดถือปฏิบัติ ตลอดจนเผยแพร่ให้เป็นທີ່ประจักษ์ต่อสาธารณชน โดยหน่วยงานที่เกี่ยวข้องของ SPCG มีหน้าที่ในการสร้าง และรักษาความสัมพันธ์ที่ดีกับผู้มีส่วนได้ส่วนเสียทุกกลุ่ม ซึ่งบริษัทได้จัดให้มีช่องทางในการสื่อสาร การรับฟังความคิดเห็น และได้กำหนดหลักในการปฏิบัติต่อผู้มีส่วนได้ส่วนเสียแต่ละกลุ่มดังนี้

1. ผู้ถือหุ้นและผู้ลงทุน

ผู้ถือหุ้นของบริษัทฯและผู้ลงทุน หมายความว่ารวมถึงผู้ถือหุ้นทุกราย กองทุน ผู้ลงทุน และนักวิเคราะห์หลักทรัพย์ซึ่งมีส่วนได้เสียในผลประโยชน์ การเปลี่ยนแปลงในราคาหลักทรัพย์ของบริษัท

บริษัทฯ มีนโยบายดำเนินธุรกิจอย่างซื่อสัตย์ สุจริต มีคุณธรรมและจริยธรรม มุ่งพัฒนากิจการ ให้เจริญเติบโตก้าวหน้า มีผลประโยชน์ที่ดี เพื่อสร้างผลตอบแทนที่เหมาะสมให้กับผู้ถือหุ้น ผู้ลงทุนอย่างต่อเนื่องและยั่งยืน ภายใต้หลักการปฏิบัติอย่างเท่าเทียมกัน

2. ลูกค้า

สำหรับธุรกิจโซลาร์ฟาร์มมีลูกค้าเพียงรายเดียว คือการไฟฟ้าส่วนภูมิภาค(กฟภ.) ส่วนธุรกิจโซลาร์รูฟ และธุรกิจหลังคาเหล็ก ฐานลูกค้า แบ่งเป็น กลุ่มประชาชนทั่วไป เจ้าของอาคารโรงงาน คลังสินค้า หน่วยงานราชการ และรัฐวิสาหกิจต่างๆ

บริษัทฯตระหนักถึงความพึงพอใจของลูกค้า ตลอดจนคำนึงถึงมาตรฐานความปลอดภัยในการปฏิบัติงาน จึงได้นำมาตรฐาน ISO 9001:2000 และ ISO 14001 มาใช้ในองค์กร โดยได้กำหนดนโยบายคุณภาพไว้ว่า “บริษัทฯ จะผลิตสินค้าที่มีคุณภาพและได้มาตรฐานเดียวกัน มีการพัฒนาอย่างต่อเนื่อง เพื่อให้ลูกค้าพึงพอใจสูงสุด” ตามนโยบายคุณภาพ Best Value : Best Design : Best Output : Best Service

3. คู่ค้า และ/หรือ เจ้าหนี้

บริษัทฯมีนโยบายสร้างความสัมพันธ์อันดีทางธุรกิจกับคู่ค้า และ/หรือ เจ้าหนี้ ดำเนินธุรกิจบนพื้นฐานความเกื้อหนุน และเป็นธรรมทั้งสองฝ่าย การปฏิบัติต่อคู่ค้า และ/หรือ เจ้าหนี้ อย่างเสมอภาค หลีกเลี่ยงสถานการณ์ที่ทำให้เกิดความขัดแย้งทางผลประโยชน์ รวมทั้งปฏิบัติตามพันธสัญญาอย่างเคร่งครัด เพื่อบรรลุผลประโยชน์ร่วมกัน

4. คู่แข่งทางการค้า

บริษัทฯ มีนโยบายปฏิบัติต่อคู่แข่งทางการค้าบนพื้นฐานของกติกากการแข่งขันที่ยุติธรรม ไม่แสวงหาข้อมูลความลับของคู่แข่งทางการค้าด้วยวิธีการไม่สุจริต ไม่เหมาะสม โดยยึดหลักการแข่งขัน ต้องดำเนินไปอย่างเป็นธรรม ไม่หลอกลวง บิดเบือนข้อมูล หรือใช้วิธีอื่นใดที่ผิดหลักครองการแข่งขันที่ดี และในบางโอกาสบริษัทฯ ยังร่วมมือกับคู่แข่งทางการค้า ซึ่งความร่วมมือดังกล่าวเป็นไปอย่างโปร่งใสไม่ปกปิดข้อตกลงที่ไม่ชอบด้วยกฎหมาย

5. พนักงาน

บริษัทฯ ให้ความสำคัญกับพนักงาน คำนึงถึงความปลอดภัยและสุขอนามัยต่อสถานที่ทำงาน และต่อพนักงานซึ่งมีส่วนช่วยส่งเสริม ผลักดัน ให้องค์กรบรรลุเป้าหมายใน

การดำเนินธุรกิจ เคารพในสิทธิมนุษยชน บริษัทฯ จึงมีนโยบายดูแลพนักงานให้มีคุณภาพชีวิตที่ดี มีการจ้างงานที่ยุติธรรม มีความปลอดภัย มีสวัสดิการ ที่เหมาะสม มีโอกาสพัฒนา และมีความก้าวหน้า ส่งเสริมพนักงาน ให้มุ่งมั่นดำเนินงานด้านสิ่งแวดล้อมให้เป็นไปตามกฎระเบียบข้อบังคับต่างๆ

6. รัฐบาลและหน่วยงานกำกับดูแล

บริษัทฯ ดำเนินธุรกิจเพื่อเสริมสร้างและพัฒนาความเจริญก้าวหน้าของประเทศ โดยยึดปฏิบัติตามกฎหมาย กฎเกณฑ์ ข้อบังคับ กฎระเบียบที่เกี่ยวข้อง ปฏิบัติตามครรลองประเพณีทางธุรกิจอย่างเคร่งครัด รวมถึงให้ความร่วมมือกับภาครัฐ และหน่วยงานกำกับดูแล ในการสร้างความรู้ ความเข้าใจที่ถูกต้อง มุ่งพัฒนาอุตสาหกรรมพลังงานทดแทนเป็นพลังงานที่ยั่งยืนของประเทศ ในทุกรูปแบบ อาทิ การแลกเปลี่ยนข้อมูล ข่าวสาร การแลกเปลี่ยนและเชื่อมโยงเทคโนโลยีกับผู้ประกอบการต่างประเทศ การร่วมบรรยายหรือให้ข้อคิดเห็น เพื่อสร้างความรู้ ความเข้าใจ เพื่อพัฒนาอุตสาหกรรมให้เติบโต

7. ชุมชนและสังคม

บริษัทฯ ได้รับสมัครผู้มีความรู้และสนใจในธุรกิจโซลาร์ฟาร์ม ซึ่งส่วนใหญ่มีที่พักอาศัยในพื้นที่ชุมชนรอบโครงการทั้ง 36 โครงการ เข้าปฏิบัติงานในห้องควบคุมและดูแลโซลาร์ฟาร์ม ก่อเกิดความเกื้อกูล สร้างความรู้สึกร่วมกันในการพัฒนาท้องถิ่น ภายใต้มาตรฐานการปฏิบัติงานที่เน้นด้านความมั่นคง ความปลอดภัย สุขอนามัย เสริมสร้างจิตสำนึกด้านคุณภาพและการรักษาสิ่งแวดล้อม

11.2.2 การเปิดเผยข้อมูลและความโปร่งใส

บริษัทฯ และบริษัทในเครือ มุ่งการเปิดเผยข้อมูลสำคัญ ทั้งข้อมูลด้านการเงิน และข้อมูลที่มีใช้ข้อมูลทางการเงินอย่างถูกต้อง ครบถ้วน โปร่งใส ทั้งภาษาไทยและภาษาอังกฤษ อาทิ แบบแสดงรายการ 56-1 รายงานประจำปี รายงานการประชุมผู้ถือหุ้น ข่าวสารและพัฒนากิจการด้านต่างๆ ของบริษัท ที่เป็นประโยชน์ ผ่านช่องทางของตลาดหลักทรัพย์แห่งประเทศไทย เว็บไซต์ของบริษัท www.spcg.co.th

โดยถือปฏิบัติตามกฎหมาย กฎเกณฑ์ ข้อบังคับต่างๆ ของสำนักงานคณะกรรมการกำกับหลักทรัพย์และตลาดหลักทรัพย์ (ก.ล.ต.) ตลาดหลักทรัพย์แห่งประเทศไทย และหน่วยงานอื่นๆ ของรัฐอย่างเคร่งครัด เช่น

1. การเปิดเผยข้อมูลงบการเงินอย่างถูกต้อง เป็นไปตามมาตรฐานการบัญชีที่รับรองโดยทั่วไป ซึ่งผ่านการตรวจสอบจากผู้สอบบัญชีว่าถูกต้อง ผ่านความเห็นชอบจากคณะกรรมการตรวจสอบ และคณะกรรมการบริษัท ก่อนทำการเปิดเผยต่อสาธารณชน
2. กำหนดให้กรรมการและผู้บริหารต้องเปิดเผยข้อมูลเกี่ยวกับส่วนได้เสียของตน และผู้ที่เกี่ยวข้อง ในกรณีที่มีส่วนได้เสียเกี่ยวข้องกับบริษัท
3. เปิดเผยบทบาทและหน้าที่ของคณะกรรมการและกรรมการชุดย่อย จำนวนครั้งของการประชุม และจำนวนครั้งที่กรรมการแต่ละท่านเข้าร่วมประชุมในรายงานประจำปี
4. เปิดเผยนโยบายการจ่ายค่าตอบแทนแก่กรรมการ รวมทั้งรูปแบบ ลักษณะ และจำนวนค่าตอบแทนที่แต่ละคนได้รับจากการเป็นกรรมการในคณะกรรมการชุดต่างๆ

11.2.3 การต่อต้านการทุจริต

บริษัทฯ กำหนดการป้องกันและป้องปรามการทุจริตในการดำเนินธุรกิจไว้ในจรรยาบรรณบริษัท โดยให้พนักงานงดเว้นการรับของกำนัล การเลี้ยงรับรองที่อาจนำไปสู่การปฏิบัติงานที่ไม่โปร่งใส ไม่เกิดประโยชน์สูงสุดแก่บริษัท และกรณีธุรกิจของบริษัทดำเนินการโดยมีเทคโนโลยีในการออกแบบที่มีลักษณะเฉพาะ ตลอดจนมีข้อมูลทางการค้ากับคู่ค้าต่างๆ ที่เป็นความลับทางธุรกิจ จึงได้กำหนดให้ผู้บริหาร พนักงานที่ปรึกษาของบริษัทฯ ที่มีส่วนเกี่ยวข้องและได้รับข้อมูลดังกล่าวลงนามในสัญญาห้ามเปิดเผยข้อมูลที่สำคัญของบริษัทฯ ห้ามนำข้อมูลดังกล่าวไปใช้โดยทุจริต เพื่อป้องกันมิให้เกิดความเสียหายต่อบริษัท

หน่วยงานตรวจสอบภายในของบริษัทจะเข้าตรวจสอบการปฏิบัติของผู้บริหาร พนักงานเป็นประจำทุกปี โดยทำการประเมินความเสี่ยงด้านการทุจริต หรือความเสียหายที่อาจเกิดขึ้นจากการปฏิบัติงาน เพื่อรายงานต่อคณะกรรมการตรวจสอบ และที่ประชุมคณะกรรมการเป็นประจำทุกไตรมาส



11.2.4 การสื่อสารกับพนักงานและลูกค้า

บริษัทฯ ได้จัดให้มีการสื่อสารหลายช่องทางแก่พนักงานของบริษัท และบริษัทย่อย เพื่อให้พนักงานได้รับและสื่อสารกับผู้ที่เกี่ยวข้องได้โดยสะดวก นอกเหนือจากการเข้าพบผู้บริหาร และผู้ที่เกี่ยวข้องได้ตลอดเวลาแล้ว ยังมีการสื่อสารผ่านช่องทางอื่นๆ เช่น บอร์ดข่าวประชาสัมพันธ์ เว็บไซต์ Email กล้องรับฟังความคิดเห็น และการจัดอบรมสัมมนาพนักงานเป็นการภายใน ก่อให้เกิดการสื่อสารทางตรงระหว่างผู้บริหารและพนักงานของบริษัทฯ เพื่อประสานการทำงานขององค์กรให้เป็นไปตามเป้าหมายที่วางไว้

อีกทั้งเปิดโอกาสให้พนักงานสามารถร่วมแสดงความคิดเห็นทางการเมืองในกิจกรรมต่างๆ ภายนอกองค์กรได้ เป็นการส่วนบุคคล ด้วยความเคารพต่อสิทธิมนุษยชน โดยต้องไม่นำชื่อหรือสัญลักษณ์ของบริษัทเข้าไปมีส่วนเกี่ยวข้องด้วย

11.3 การดำเนินธุรกิจที่มีผลกระทบต่อความรับผิดชอบต่อสังคม (in process)

บริษัทฯ ไม่มีข้อพิพาททางกฎหมาย หรือการถูกกล่าวหาว่ามีการดำเนินงานที่มีผลกระทบต่อสิ่งแวดล้อมใดๆ ที่อาจนำไปสู่การมีข้อพิพาททางกฎหมาย ทั้งนี้บริษัทตระหนักดีว่า

โครงการโซลาร์ฟาร์มของบริษัท ซึ่งตั้งอยู่ในพื้นที่ 10 จังหวัด ต้องฟังฟังและเกื้อกูลชุมชนโดยรอบโครงการ ดังนั้นบริษัทฯ จึงร่วมกับชุมชนพัฒนาแหล่งพักน้ำ ถนน ทางระบายน้ำ และสร้างงานให้กับชุมชน นอกเหนือจากการจัดกิจกรรมร่วมกันตามเทศกาลสำคัญต่างๆ ส่งผลให้โครงการโซลาร์ฟาร์มทั้ง 36 โครงการของบริษัทได้รับความร่วมมือที่ดีจากชุมชน

11.4 กิจกรรมเพื่อประโยชน์ต่อสังคมและสิ่งแวดล้อม

11.4.1 รางวัลธุรกิจผลิตไฟฟ้าจากพลังงานแสงอาทิตย์

จากการที่ SPCG นำโดย ดร.วันดี กุญชรยาคง ประธานกรรมการและกรรมการผู้จัดการใหญ่ เป็นผู้บุกเบิกโครงการผลิตไฟฟ้าจากพลังงานแสงอาทิตย์แห่งแรกของประเทศไทย และในประชาคม ASEAN ได้รับเกียรติจาก UN มอบรางวัล “สตรีผู้นำด้านการลดโลกร้อนด้วยพลังงานแสงอาทิตย์” เมื่อวันที่ 10 ธ.ค. 2557 โดยได้รับการยกย่องจาก ฯพณฯ บัน คี มูน เลขาธิการ และนางสาวคริสเตียน่า พิกเกอเรส เลขาธิการ UNFCCC ให้เป็นสตรีตัวอย่างของโลกในด้านการผลิตไฟฟ้าพลังงานแสงอาทิตย์ เพื่อช่วยลดสภาวะโลกร้อน



11.4.2 SPCG บนเวทีการประชุม World Bank ที่สำนักงานธนาคารโลก กรุงวอชิงตัน ดีซี ประเทศสหรัฐอเมริกา

World Bank ให้เกียรติเชิญ ดร.วันดี กุญชรยาคง ประธานกรรมการและกรรมการผู้จัดการใหญ่ ของ SPCG ไปร่วมให้วิสัยทัศน์ในฐานะผู้ประสบความสำเร็จในการพัฒนาโครงการผลิตไฟฟ้าจากพลังงานแสงอาทิตย์ โดยมี ประธานธนาคารโลก นายจิม ยอง คิม (Jim Yong Kim) เป็นผู้กล่าวเปิดงานการสัมมนาการเปิดประชุมใหญ่ ประจำปี 2014

11.4.3 Green office ระดับดีมาก

กรมส่งเสริมคุณภาพสิ่งแวดล้อม กระทรวงทรัพยากรธรรมชาติและสิ่งแวดล้อม ได้มอบคำรับรองสำนักงานที่เป็นมิตรกับสิ่งแวดล้อม (Green office) ระดับดีมาก แก่ บมจ.เอสพีซีจี บจ.โซลาร์ เพาเวอร์ และ บจ.โซลาร์ เพาเวอร์ (โคราช 1) เป็นรางวัลอันทรงเกียรติที่ตอกย้ำในการเป็นเลิศของ SPCG ในการมุ่งเน้นการบริหารจัดการสำนักงานให้เป็นมิตรกับสิ่งแวดล้อม ซึ่งสร้างความภาคภูมิใจให้แก่ผู้บริหารและพนักงาน SPCG เป็นอย่างยิ่ง

11.4.4 สถานประกอบการตามหลักธรรมาภิบาลสิ่งแวดล้อม

โครงการโซลาร์ฟาร์มทั้ง 36 แห่งของ SPCG ได้เข้าร่วมในโครงการธรรมาภิบาลสิ่งแวดล้อมของกระทรวงอุตสาหกรรม โดยได้รับโล่เกียติคุณเพื่อแสดงว่าโครงการโซลาร์ฟาร์มของบริษัท เป็นสถานประกอบการดำเนินตามหลักเกณฑ์ธรรมาภิบาลสิ่งแวดล้อม



11.4.5 เยี่ยมชมศูนย์เรียนรู้โซลาร์ฟาร์ม

หน่วยงานราชการ สถาบันการศึกษา และองค์กรเอกชน เข้าเยี่ยมชมศูนย์เรียนรู้โซลาร์ฟาร์ม ซึ่งตั้งอยู่ในโครงการโรงไฟฟ้าพลังงานแสงอาทิตย์ หรือ โซลาร์ฟาร์มโคราช 1 ตำบลคอนคมพูน อำเภอโนนสูง จังหวัดนครราชสีมา



➤ คณะผู้บริหารสถาบันพัฒนาและถ่ายทอดเทคโนโลยีสิ่งแวดล้อม

11.4.6 กิจกรรมเพื่อสังคม

SPCG สนับสนุนเงินทุนสร้างหลังคาเหล็กอาคารเอนกประสงค์ “หลังคาเหล็กเพื่อน้อง” พร้อมมอบอุปกรณ์กีฬาให้แก่เด็กนักเรียน รวมถึงจัดซื้อเครื่องปรับอากาศ ครุภัณฑ์ทางการแพทย์ให้แก่ รพ.สัตว์เล็ก คณะสัตวแพทย์จุฬาลงกรณ์มหาวิทยาลัย และร่วมก่อสร้างอาคารเรียนชั่วคราวโรงเรียนบ้านโนนระเวียง ณ โรงเรียนบ้านโนนระเวียง อำเภอดำรงวิทยะ จังหวัดสุรินทร์ รวมถึงกิจกรรมเพื่อสังคมอื่นๆ ในรอบปี 2557 ที่ผ่านมา



➤ บริจาคเงินสร้างอาคารเรียนชั่วคราวโรงเรียนบ้านโนนระเวียง จ.สุรินทร์



➤ คณะอาจารย์ และนักศึกษา มหาวิทยาลัยศรีปทุม



➤ คณาจารย์คณะสิ่งแวดล้อมและทรัพยากรศาสตร์มหาวิทยาลัยมหิดล



> SPCG ร่วมกิจกรรม“หลังคานี้เพื่อน้อง” ณ โรงเรียนสัตยาไส จ.ลพบุรี



> สนับสนุนเงินจัดการแข่งขันกีฬา ประเพณี “ไฟบุลย์เกมส์” จ.บุรีรัมย์



> มอบเงินสนับสนุนศูนย์โรคหัวใจ และโรคไตในสัตว์เลี้ยง คณะสัตวแพทยศาสตร์ จุฬาลงกรณ์มหาวิทยาลัย



> สนับสนุนการจัดงานวันเด็กแห่งชาติแก่องค์การบริหารส่วนตำบลหินโคน จ.นครราชสีมา



> มอบทุนการศึกษาให้แก่นักเรียนโรงเรียนพระโขนงพิทยาลงกรณ์

11.5 การป้องกันการมีส่วนเกี่ยวข้องกับการคอร์รัปชัน

บริษัทอยู่ระหว่างการศึกษาและดำเนินการร่างนโยบายเพื่อกำหนดนโยบายในการป้องกันการมีส่วนเกี่ยวข้องกับการคอร์รัปชันให้มีประสิทธิภาพที่สุด และเป็นนโยบายที่สามารถนำไปปฏิบัติได้จริง โดยได้แต่งตั้งให้ฝ่ายองค์กรสัมพันธ์ทำการรวบรวมข้อมูล ประสานงานภายในองค์กรเอง และภายนอกองค์กร เพื่อนำข้อมูลจัดทำและนำเสนอคณะกรรมการให้มีการอนุมัติ

อย่างไรก็ตามคณะกรรมการบริษัทได้มีมติรับทราบหน้าที่ในการดูแลให้บริษัทปฏิบัติให้เป็นไปตามกฎหมายที่เกี่ยวข้องกับการดำเนินธุรกิจ โดยระบุหน้าที่ดังกล่าวไว้ในคู่มือการปฏิบัติงานของบริษัท เพื่อให้พนักงานและผู้บริหารทุกคนรับทราบและปฏิบัติแล้ว

Strategic Partners

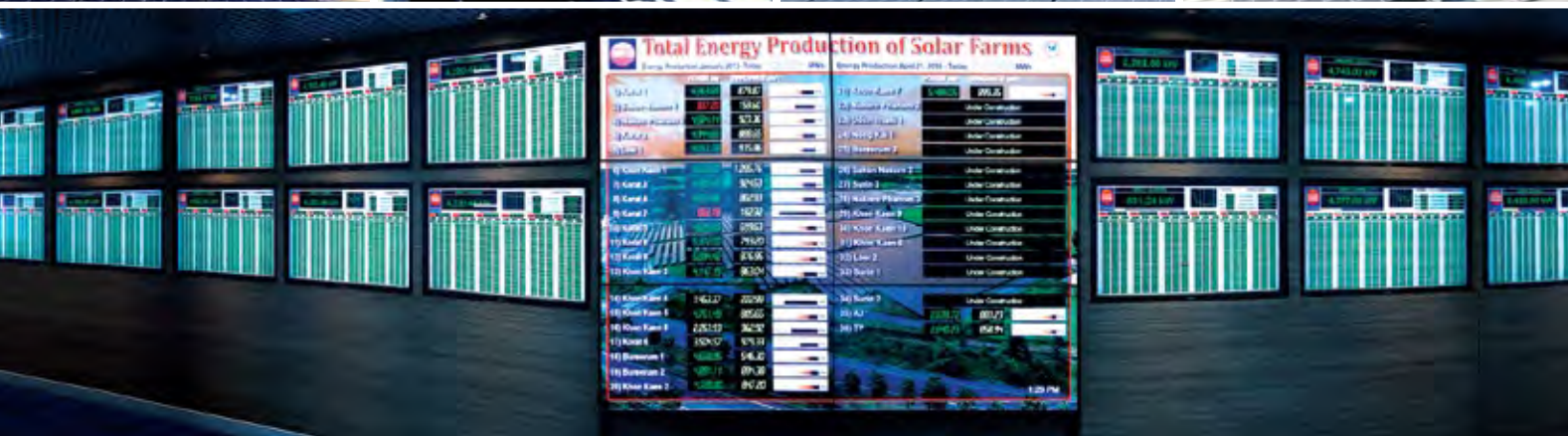

บริษัท เอสพีซี จำกัด (มหาชน)
333/20 อาคารยูไนเต็ดทาวเวอร์ ชั้น 14 ซ.สุขุมวิท 55
ก.สุขุมวิท แขวงคลองตันเหนือ เขตวัฒนา กรุงเทพฯ 10110
โทร: +662 712 9501-5 แฟกซ์: +662 712 7383-4
เว็บไซต์: www.spcg.co.th

SPCG Public Company Limited
333/20 United Tower 14F Sukhumvit 55, Sukhumvit Road
Klongton-Nua, Wattana Bangkok Thailand 10110
Tel: +662 712 9501-5 Fax: +662 712 7383-4
Website: www.spcg.co.th