

รายงานประจำปี

2554

Our services start before we sell.
Customer satisfaction is our first priority.
We built our reputation on quality.
We built our future on your satisfaction.

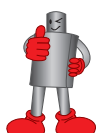

บริษัท ชิตี สตีล จำกัด (มหาชน)

CITY STEEL PUBLIC COMPANY LIMITED



➤ สารจากประธานกรรมการ	01
➤ รายงานคณะกรรมการตรวจสอบ	02
➤ ข้อมูลทั่วไปเกี่ยวกับบริษัท	03
➤ สรุปข้อมูลทางการเงิน	05
➤ ลักษณะการประกอบธุรกิจ	06
➤ ปัจจัยความเสี่ยง	14
➤ โครงสร้างผู้ถือหุ้น	16
➤ โครงสร้างการจัดการ	17
➤ การกำกับดูแลกิจการ	28
➤ รายการระหว่างกัน	33
➤ คำอธิบายการวิเคราะห์ฐานะการเงินและผลการดำเนินงาน	36
➤ รายงานของผู้สอบบัญชีรับอนุญาต	41
➤ งบการเงินรวมและงบการเงินเฉพาะของบริษัท	42

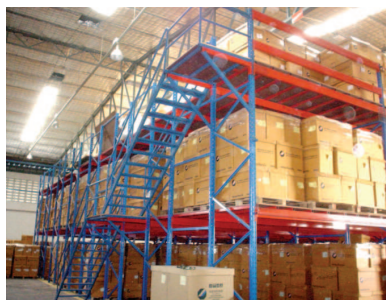



สารจากประธานกรรมการ

ภายหลังจากสถานการณ์ความขัดแย้งทางการเมืองได้คลี่คลายลง สภาพเศรษฐกิจภายในประเทศก็ได้มีการปรับตัวดีขึ้น ธุรกิจในภาคเอกชนเริ่มมีการขยายตัวและภาคอุตสาหกรรมภายในประเทศเริ่มมีการลงทุนเพิ่มขึ้น จึงส่งผลให้ผลการดำเนินงานของบริษัทปรับตัวเพิ่มขึ้นจากปีที่ผ่านมา แต่วิกฤตหนี้สาธารณะในกลุ่มประเทศยุโรป และวิกฤตทางการเงินในประเทศสหรัฐอเมริกา รวมถึงเหตุการณ์ภัยธรรมชาติที่เกิดขึ้น ก็ยังส่งผลให้เศรษฐกิจโลกยังอยู่ในภาวะชะลอตัว

จากปัจจัยดังกล่าวข้างต้น บริษัทจึงได้มีนโยบายในการดำเนินธุรกิจอย่างระมัดระวัง และมุ่งมั่นบริหารงานด้วยความรอบคอบ เพื่อให้บริษัทสามารถฟันฝ่าอุปสรรคและความท้าทายต่าง ๆ ที่เกิดขึ้นและอาจเกิดขึ้นในอนาคต และก้าวไปอย่างมั่นคงสู่การเป็นผู้นำด้านการผลิตและจำหน่ายผลิตภัณฑ์จากโลหะอย่างครบวงจร ด้วยการผลิตสินค้าและการให้บริการที่มีคุณภาพเพื่อให้กลุ่มลูกค้าเกิดความประทับใจ นอกจากนี้บริษัทยังคงมุ่งเน้นการบริหารงานให้มีประสิทธิภาพ และเป็นไปตามหลักธรรมาภิบาลที่ดีอันเป็นรากฐานที่สำคัญต่อการเจริญเติบโตที่ยั่งยืน และเป็นการสร้างความเชื่อมั่นให้แก่ผู้ถือหุ้นรวมถึงผู้ที่มีส่วนเกี่ยวข้อง

สุดท้ายนี้ ขอขอบคุณพนักงานทุกท่านที่ได้ทุ่มเทและมุ่งมั่นปฏิบัติงานนี้อย่างเต็มความสามารถ และขอขอบคุณท่านผู้ถือหุ้น ลูกค้า พันธมิตรทางธุรกิจ และผู้มีส่วนเกี่ยวข้องทุกท่าน ที่ไว้วางใจและสนับสนุนการดำเนินงานของบริษัทในทุก ๆ ด้าน ด้วยดีเสมอมา และขอให้ทุกท่านเชื่อมั่นว่า บริษัทจะยึดมั่นในหลักธรรมาภิบาลที่ดีเพื่อความโปร่งใสในการดำเนินธุรกิจ และรักษาคุณภาพของผลิตภัณฑ์และการให้บริการบนพื้นฐานของการจัดการอย่างโปร่งใส เพื่อสร้างประโยชน์สูงสุดให้กับผู้มีส่วนได้เสียทุกฝ่ายอย่างมั่นคงและยั่งยืนมากยิ่งขึ้นต่อไป

นายวิบูลย์ พงศ์รัตนเดชาชัย
ประธานกรรมการบริษัท

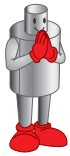

รายงานคณะกรรมการตรวจสอบ

คณะกรรมการตรวจสอบของบริษัท ชิตี สตีล จำกัด (มหาชน) ประกอบด้วยกรรมการอิสระจำนวน 3 ท่าน ได้แก่ นายมานพ ชีวธนาสุนทร ประธานกรรมการตรวจสอบ นายอนุตร ตันตราภรณ์ และนายภัทรธร ทัศนสุวรรณ กรรมการตรวจสอบ โดยคณะกรรมการตรวจสอบมีวาระในการดำรงตำแหน่งคราวละ 2 ปี

ในปี 2553/2554 คณะกรรมการตรวจสอบได้ประชุมร่วมกับผู้จัดการฝ่ายตรวจสอบภายในตามวาระที่เกี่ยวข้อง จำนวน 4 ครั้ง และได้ปฏิบัติหน้าที่อย่างเป็นอิสระดังนี้

1. พิจารณาสอบทานงบการเงินของบริษัทและงบการเงินรวมประจำรายไตรมาสและงบการเงินประจำปี 2553/2554 ทั้งในด้านความถูกต้องและการเปิดเผยข้อมูลอย่างเพียงพอ โดยคณะกรรมการตรวจสอบเห็นว่ารายงานทางการเงินของบริษัทได้จัดทำขึ้นอย่างถูกต้องเป็นไปตามหลักการบัญชีที่รับรองโดยทั่วไป และมีการเปิดเผยข้อมูลที่สำคัญอย่างเพียงพอในหมายเหตุประกอบงบการเงิน
2. พิจารณารายการระหว่างกันของบริษัทและบริษัทย่อยกับบุคคลหรือกิจการที่เกี่ยวข้องกัน โดยคณะกรรมการตรวจสอบเห็นว่า มีการเปิดเผยข้อมูลรายการระหว่างกันอย่างถูกต้องครบถ้วน มีความสมเหตุสมผลและเป็นประโยชน์สูงสุดต่อกลุ่มบริษัท
3. เสนอให้คณะกรรมการบริษัทขออนุมัติที่ประชุมสามัญผู้ถือหุ้นแต่งตั้งผู้สอบบัญชีจากบริษัทสอบบัญชีธรรมนิติ จำกัด ซึ่งมีความเป็นอิสระเพื่อทำหน้าที่เป็นผู้สอบบัญชีของบริษัท และกำหนดค่าตอบแทนผู้สอบบัญชีประจำปี 2554/2555
4. ประเมินระบบการควบคุมภายในและการตรวจสอบภายในที่เหมาะสม ซึ่งครอบคลุมถึงการบริหารจัดการทั่วไปของฝ่ายต่าง ๆ การควบคุมด้านการบริหารการเงิน การปฏิบัติตามกฎหมายรวมทั้งสอบทานนโยบายแนวทางการบริหารความเสี่ยง โดยคณะกรรมการตรวจสอบเห็นว่า บริษัทมีการควบคุมภายในและการบริหารความเสี่ยงที่เพียงพอและมีประสิทธิผล
5. สอบทานนโยบายการกำกับดูแลกิจการและจรรยาบรรณของบริษัทให้ได้มาตรฐานสากลและเหมาะสมกับการดำเนินธุรกิจของบริษัท
6. สอบทานให้บริษัทมีการปฏิบัติตามกฎหมายว่าด้วยหลักทรัพย์และตลาดหลักทรัพย์ข้อกำหนดของตลาดหลักทรัพย์หรือกฎหมายอื่นใดที่เกี่ยวข้องกับธุรกิจของบริษัท
7. สอบทานการปฏิบัติงานของตนเองโดยได้เปรียบเทียบกับแนวทางปฏิบัติที่ดี ซึ่งคณะกรรมการตรวจสอบมีการปฏิบัติงานที่มีประสิทธิภาพและเป็นไปตามแนวทางที่กำหนดไว้

โดยสรุปคณะกรรมการตรวจสอบเห็นว่าในปี 2553/2554 ที่ผ่านมามีการจัดทำรายงานทางการเงิน และเปิดเผยข้อมูลอย่างเพียงพอและถูกต้อง ครบถ้วน เป็นไปตามหลักการบัญชีที่รับรองโดยทั่วไป มีการบริหารความเสี่ยงและระบบการควบคุมภายในที่มีประสิทธิผล รวมทั้งมีระบบการตรวจสอบภายในที่เหมาะสม ตลอดจนมีการกำกับดูแลกิจการที่ดี โดยคำนึงถึงผู้ที่มีส่วนได้ส่วนเสียของบริษัทและสังคมโดยรวม นอกจากนั้นคณะกรรมการตรวจสอบก็ได้ปฏิบัติหน้าที่ได้อย่างเป็นอิสระ โปร่งใส ตามหลักธรรมาภิบาลและแนวทางปฏิบัติที่ดีของคณะกรรมการตรวจสอบ และได้ให้คำแนะนำและข้อเสนอแนะที่เป็นประโยชน์ต่อการดำเนินธุรกิจของกลุ่มบริษัทด้วย

นายมานพ ชีวธนาสุนทร
ประธานคณะกรรมการตรวจสอบ

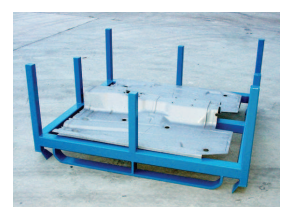



ข้อมูลทั่วไปเกี่ยวกับบริษัท

ชื่อบริษัท	:	บริษัท ซิตี้ สตีล จำกัด (มหาชน) ("บริษัท")
ชื่อย่อหลักทรัพย์	:	CITY
ทุนจดทะเบียน	:	300,000,000 บาท แบ่งเป็นหุ้นสามัญ 300,000,000 หุ้นมูลค่าหุ้นละ 1 บาท
ทุนชำระแล้ว	:	300,000,000 บาท (ณ 31 กรกฎาคม 2554)
ลักษณะการประกอบธุรกิจ	:	ประกอบธุรกิจเป็น Holding Company โดยดำเนินธุรกิจลงทุนในบริษัทย่อย 3 บริษัท คือ บริษัท สยาม ไอโซ โพร จำกัด , บริษัท มาร์ค เวิลด์ไวด์ จำกัด และบริษัท ซิตี้ สตีล โปรดักส์ จำกัด
ที่ตั้งสำนักงานใหญ่	:	88/3 หมู่ที่ 4 ถนนบายพาส ตำบลหนองไม้แดง อำเภอเมือง จังหวัดชลบุรี 20000
ที่ตั้งสาขา 1	:	120 หมู่ที่ 3 ถนนสุขุมวิท ตำบลบ้านสวน อำเภอเมือง จังหวัดชลบุรี 20000
เลขทะเบียนบริษัท	:	0107547000931
Website	:	http://www.citysteelpcl.com
Email	:	city@wkpgroup.com
โทรศัพท์	:	(038) 782 - 064 - 68
โทรสาร	:	(038) 782 - 069 - 70
ผู้สอบบัญชี	:	นายพจน์ อิศวสันตติชัย ผู้สอบบัญชีรับอนุญาตทะเบียนเลขที่ 4891 บริษัท สอบบัญชีธรรมนิติ จำกัด 267/1 ถนนประชาราษฎร์ สาย 1 แขวงบางซื่อ เขตบางซื่อ กรุงเทพฯ ๙ 10800
โทรศัพท์	:	(02) 587 - 8080
โทรสาร	:	(02) 586 - 0301, (02) 587 - 2018, (02) 587 - 5475
Website	:	http://www.dharmniti.co.th
Email	:	center@dharmniti.co.th



ข้อมูลทั่วไปเกี่ยวกับบริษัท

ข้อมูลทั่วไปเกี่ยวกับบริษัทย่อย



บริษัท สยาม ไอโซ โปร จำกัด

ทุนจดทะเบียน	:	154,000,000 บาท แบ่งเป็น 15,400,000 หุ้นมูลค่าหุ้นละ 10 บาท
ทุนชำระแล้ว	:	112,000,000 บาท (ณ 31 กรกฎาคม 2554)
ลักษณะการประกอบธุรกิจ	:	ดูแลด้านการลงทุนและการขยายธุรกิจของกลุ่มบริษัท
ที่ตั้งสำนักงานใหญ่	:	88/2 หมู่ที่ 4 ถนนบายพาส ตำบลหนองไม้แดง อำเภอเมือง จังหวัดชลบุรี 20000
เลขทะเบียนบริษัท	:	0205546002113
Email	:	isopro@wkgproup.com
โทรศัพท์	:	(038) 782 - 064 - 68
โทรสาร	:	(038) 782 - 069 - 70



บริษัท มาร์ค เวิลด์ไวด์ จำกัด

ทุนจดทะเบียน	:	295,000,000 บาท แบ่งเป็น 29,500,000 หุ้นมูลค่าหุ้นละ 10 บาท
ทุนชำระแล้ว	:	280,200,000 บาท (ณ 31 กรกฎาคม 2554)
ลักษณะการประกอบธุรกิจ	:	ประกอบธุรกิจเกี่ยวกับการผลิตและจำหน่ายโลหะและผลิตภัณฑ์โลหะแปรรูปและขึ้นส่วนโลหะ และให้บริการแปรรูปโลหะ
ที่ตั้งสำนักงานใหญ่	:	41/58 - 61 หมู่ที่ 1 ถนนบายพาส ตำบลหนองไม้แดง อำเภอเมือง จังหวัดชลบุรี 20000
ที่ตั้งสาขา 1	:	120, 122/8 หมู่ที่ 3 ถนนสุขุมวิท ตำบลบ้านสวน อำเภอเมือง จังหวัดชลบุรี 20000
ที่ตั้งสาขา 2	:	88/5 หมู่ที่ 4 ถนนบายพาส ตำบลหนองไม้แดง อำเภอเมือง จังหวัดชลบุรี 20000
เลขทะเบียนบริษัท	:	0205544011158
Email	:	mark@wkgproup.com
โทรศัพท์	:	(038) 287 - 111
โทรสาร	:	(038) 287 - 151 - 3



บริษัท ซิตี้ สตีล โปรดักส์ จำกัด

ทุนจดทะเบียน	:	270,000,000 บาท แบ่งเป็น 27,000,000 หุ้นมูลค่าหุ้นละ 10 บาท
ทุนชำระแล้ว	:	247,050,000 บาท (ณ 31 กรกฎาคม 2554)
ลักษณะการประกอบธุรกิจ	:	ประกอบธุรกิจเกี่ยวกับการผลิตและจำหน่ายผลิตภัณฑ์โลหะโครงสร้าง, ผลิตภัณฑ์โลหะที่เกี่ยวข้องกับอุปกรณ์จัดเก็บและลำเลียง และผลิตภัณฑ์โลหะอื่น ๆ
ที่ตั้งสำนักงานใหญ่	:	88/20 หมู่ที่ 10 ถนนบายพาส ตำบลนาป่า อำเภอเมือง จังหวัดชลบุรี 20000
เลขทะเบียนบริษัท	:	0205552013105
Email	:	citypro@citysteelpcl.com



สรุปข้อมูลทางการเงิน

ผลการดำเนินงานโดยรวมของกลุ่มบริษัทสำหรับรอบระยะเวลาบัญชีสิ้นสุดวันที่ 31 กรกฎาคม

(หน่วย : ล้านบาท)

	2552	2553	2554
รายได้รวม	593.36	468.84	516.94
กำไรขั้นต้น	124.79	105.33	127.63
กำไรสุทธิ	80.43	64.51	80.39
สินทรัพย์รวม	821.05	861.25	938.73
หนี้สินรวม	14.87	21.73	36.87
ส่วนของผู้ถือหุ้นรวม	806.18	839.52	901.86
ทุนเรียกชำระแล้ว	300.00	300.00	300.00

อัตราส่วนทางการเงินของกลุ่มบริษัทสำหรับรอบระยะเวลาบัญชีสิ้นสุดวันที่ 31 กรกฎาคม

(หน่วย : ล้านบาท)

	2552	2553	2554
อัตรากำไรขั้นต้น (%)	21.23	22.67	25.10
อัตรากำไรสุทธิ (%)	13.55	13.76	15.55
อัตราผลตอบแทนผู้ถือหุ้น (%)	10.19	7.84	9.23
อัตราผลตอบแทนจากสินทรัพย์ (%)	9.85	7.67	8.93
อัตราส่วนสภาพคล่อง (เท่า)	31.87	21.67	10.76
อัตราส่วนหนี้สินต่อส่วนของผู้ถือหุ้น (เท่า)	0.02	0.03	0.04
อัตราส่วนการจ่ายเงินปันผล (%)	41.48	41.03	37.20

รายได้รวม

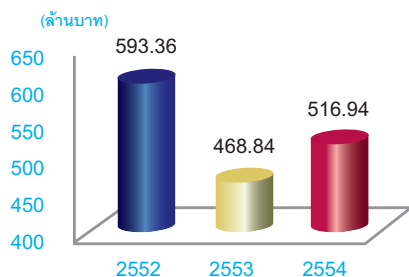

กำไรสุทธิ

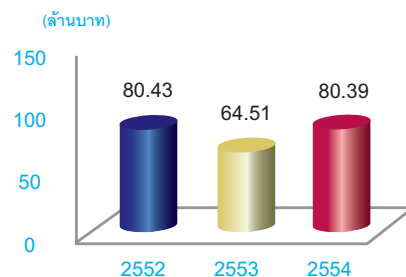

สินทรัพย์รวม

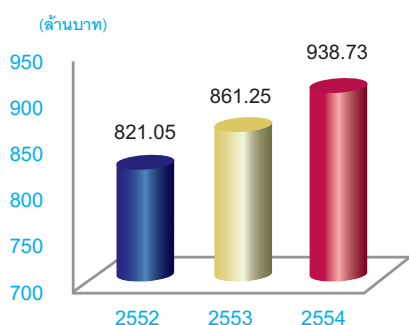

หนี้สินและส่วนของผู้ถือหุ้น

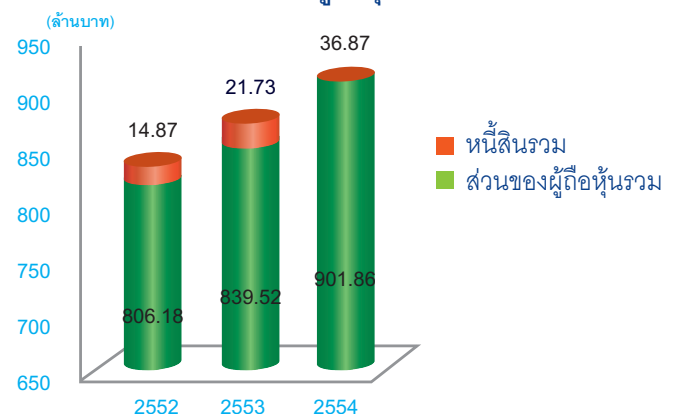



ลักษณะ การประกอบธุรกิจ



CITY STEEL PCL.
Metal TECHNOLOGY™

ISO PR

Mww
Make the right first time

CITY STEEL
PRODUCTS

ประวัติความเป็นมาและพัฒนาการที่สำคัญ

- ปี 2538** เริ่มก่อตั้ง “บริษัท ชิตี สตีล จำกัด” เมื่อวันที่ 7 สิงหาคม 2538 ด้วยทุนจดทะเบียนบริษัท 1 ล้านบาท เริ่มดำเนินการผลิตอุปกรณ์จัดเก็บลำเลียงและผลิตภัณฑ์จากโลหะ
- ปี 2545** ได้รับการรับรองมาตรฐาน ISO 9002 : 1994 เพิ่มทุนจดทะเบียนบริษัทเป็น 31 ล้านบาท
- ปี 2546** ได้รับตราสินค้า “Thailand’ s Brand” จากกรมส่งเสริมการส่งออก เพิ่มทุนจดทะเบียนบริษัทเป็น 59 ล้านบาท
- ปี 2547** ได้รับการรับรองมาตรฐาน ISO 9001 : 2000 เปิดศูนย์บริการงานโลหะ (สาขา 1) “บริษัท สยาม ไอโซ โพร จำกัด” เริ่มดำเนินการผลิต โดยได้รับการส่งเสริมจากสำนักงานส่งเสริมการลงทุน (BOI) เพิ่มทุนจดทะเบียนบริษัทเป็น 200 ล้านบาท จดทะเบียนแปรสภาพเป็นบริษัทมหาชน เมื่อวันที่ 5 ตุลาคม 2547
- ปี 2549** เพิ่มทุนจดทะเบียนบริษัทเป็น 300 ล้านบาท ได้รับอนุมัติให้เป็นบริษัทจดทะเบียนในตลาดหลักทรัพย์แห่งประเทศไทย เริ่มการซื้อขายหุ้นครั้งแรกเมื่อวันที่ 23 กุมภาพันธ์ 2549
- ปี 2550** “บริษัท มาร์ค เวิลด์ไวด์ จำกัด” เริ่มดำเนินการผลิต โดยได้รับการส่งเสริมจากสำนักงานส่งเสริมการลงทุน (BOI)
- ปี 2552** จัดตั้ง “บริษัท ชิตี สตีล โปรดักส์ จำกัด” เมื่อวันที่ 7 กันยายน 2552 ด้วยทุนจดทะเบียนบริษัท 100 ล้านบาท
- ปี 2553** “บริษัท ชิตี สตีล โปรดักส์ จำกัด” เริ่มดำเนินการผลิต โดยได้รับการส่งเสริมจากสำนักงานส่งเสริมการลงทุน (BOI)
- ปี 2554** “บริษัท ชิตี สตีล โปรดักส์ จำกัด” เพิ่มทุนจดทะเบียนบริษัทเป็น 270 ล้านบาท

ลักษณะการประกอบธุรกิจ

ภาพรวมการประกอบธุรกิจ

ในปี 2553/2554 ที่ผ่านมา กลุ่มบริษัทซึ่งประกอบด้วย บริษัทและบริษัทย่อย 3 บริษัท คือ บจก.สยาม ไอโซ โปร, บจก.มาร์ค เวลด์ไวต์ และ บจก.ซีดี สตีล โปรดักส์ มีวัตถุประสงค์ในการประกอบธุรกิจผลิตและจำหน่ายผลิตภัณฑ์โลหะโครงสร้าง ผลิตภัณฑ์โลหะที่เกี่ยวข้องกับอุปกรณ์จัดเก็บและลำเลียง ผลิตภัณฑ์โลหะแปรรูป, การจำหน่ายโลหะและชิ้นส่วนโลหะ และให้บริการด้านโลหะครบวงจร รวมทั้งจำหน่ายวัสดุอุปกรณ์ที่ใช้ในโรงงานอุตสาหกรรม กลุ่มบริษัทเป็นผู้ประกอบธุรกิจเกี่ยวกับผลิตภัณฑ์โลหะที่สามารถตอบสนองความต้องการของลูกค้าได้อย่างครบครัน เนื่องจากการผลิตและจำหน่ายผลิตภัณฑ์โลหะทุกประเภทและให้บริการเกี่ยวกับโลหะอย่างหลากหลายตามความต้องการของลูกค้า (Made to Order) โดยใช้เครื่องจักรที่ทันสมัยและมีประสิทธิภาพสูงในการผลิต เพื่อเน้นคุณภาพของสินค้า และมีปณิธานการให้บริการที่ดีที่สุดกับลูกค้ารวมถึงการจัดส่งที่ตรงเวลา

ปัจจุบันกลุ่มบริษัทมีกำลังการผลิตรวม 27,000 ตันต่อปี โดยมีโรงงานจำนวน 4 แห่ง ตั้งอยู่ในจังหวัดชลบุรีโดยโรงงานแห่งแรก, โรงงานแห่งที่สองและโรงงานแห่งที่สาม ดำเนินงานภายใต้การจัดการของ บจก.มาร์ค เวลด์ไวต์ โรงงานแห่งแรกมีกำลังการผลิต 9,000 ตันต่อปี, โรงงานแห่งที่สองมีกำลังการผลิต 7,000 ตันต่อปี และโรงงานแห่งที่สามมีกำลังการผลิต 2,000 ตันต่อปี โดยโรงงานแห่งที่สองและโรงงานแห่งที่สามของ บจก.มาร์ค เวลด์ไวต์ นี้เกิดขึ้นเนื่องจากการที่กลุ่มบริษัทได้มีการปรับเปลี่ยนโครงสร้างองค์กรในปี 2553/2554 ที่ผ่านมา โดยบริษัทได้มีการปรับโครงสร้างเป็น Holding Company และได้ทำการจำหน่ายเครื่องจักรให้กับ บจก.มาร์ค เวลด์ไวต์ จึงทำให้ บจก.มาร์ค เวลด์ไวต์ มีกำลังการผลิตโดยรวมเพิ่มขึ้นอีก 9,000 ตันต่อปี รวมเป็น 18,000 ตันต่อปี ในส่วนของโรงงาน

แห่งที่สี่นั้นมียากำลังการผลิต 9,000 ตันต่อปี ดำเนินงานภายใต้การจัดการของ บจก.ซีดี สตีล โปรดักส์

ณ 31 กรกฎาคม 2554 บริษัทย่อยมีรายละเอียดดังนี้

1. บจก.สยาม ไอโซ โปร มีทุนจดทะเบียน 154 ล้านบาท และปัจจุบันมีทุนจดทะเบียนที่เรียกชำระแล้ว 112 ล้านบาท ซึ่งบริษัทถือหุ้นร้อยละ 99.99 บริษัทดำเนินธุรกิจเกี่ยวกับการนำเข้าอุปกรณ์และวัสดุที่ใช้ในโรงงานอุตสาหกรรมจากต่างประเทศมาจำหน่ายให้กับลูกค้าภายในประเทศ

2. บจก.มาร์ค เวลด์ไวต์ มีทุนจดทะเบียน 295 ล้านบาท และปัจจุบันมีทุนจดทะเบียนที่เรียกชำระแล้ว 280.20 ล้านบาท ซึ่งบริษัทถือหุ้นร้อยละ 99.99 บริษัทดำเนินธุรกิจเกี่ยวกับการผลิตและจำหน่ายผลิตภัณฑ์โลหะและผลิตภัณฑ์โลหะแปรรูป และชิ้นส่วนโลหะและให้บริการแปรรูปโลหะ

3. บจก.ซีดี สตีล โปรดักส์ มีทุนจดทะเบียน 270 ล้านบาท และ ณ 31 กรกฎาคม 2554 มีทุนจดทะเบียนที่เรียกชำระแล้ว 247.05 ล้านบาท ซึ่งบริษัทถือหุ้นร้อยละ 99.99 โดยได้เริ่มดำเนินการผลิตและจำหน่ายผลิตภัณฑ์โลหะโครงสร้าง, ผลิตภัณฑ์โลหะที่เกี่ยวข้องกับอุปกรณ์จัดเก็บและลำเลียง และผลิตภัณฑ์ที่ทำจากโลหะอื่น ๆ เมื่อวันที่ 2 สิงหาคม 2553 ภายใต้เครื่องหมายการค้า “CITY STEEL” และได้รับการส่งเสริมการลงทุนจากสำนักงานคณะกรรมการส่งเสริมการลงทุน (BOI) เมื่อวันที่ 23 ธันวาคม 2552 ตามบัตรส่งเสริมเลขที่ 2007 (1)/2552

เนื่องด้วยบริษัทได้จัดตั้งบริษัทย่อยเพิ่มขึ้นและในปี 2553/2554 บจก.ซีดี สตีล โปรดักส์ ซึ่งเป็นบริษัทย่อยได้จัดตั้งขึ้นมาใหม่นั้นได้เริ่มเปิดดำเนินงาน บริษัทจึงมีการปรับเปลี่ยนโครงสร้างขององค์กรเพื่อให้การแบ่งสายงานผลิตภัณฑ์และการบริหารงานของกลุ่มบริษัทมีความชัดเจนมากขึ้น

โครงสร้างของกลุ่มบริษัท ณ วันที่ 31 กรกฎาคม 2554 สามารถแสดงให้เห็นได้ดังนี้

โครงสร้างของกลุ่มบริษัท ณ วันที่ 31 กรกฎาคม 2554



อย่างไรก็ตามการปรับเปลี่ยนโครงสร้างขององค์กรดังกล่าว เป็นเพียงการปรับเปลี่ยนในการบริหารงานเพื่อให้การทำงานมีประสิทธิภาพมากขึ้นเท่านั้น บริษัทยังคงสัดส่วนการถือหุ้นของบริษัทย่อยทั้ง 3 บริษัท ในสัดส่วนร้อยละ 100 เหมือนเดิม และจะไม่ส่งผลกระทบต่อผลประโยชน์ของบริษัทในงบการเงินรวมแต่อย่างใด

รายละเอียดการดำเนินงานของกลุ่มบริษัทภายหลังการปรับเปลี่ยนโครงสร้างขององค์กร

1. บริษัท ชิตี สตีล จำกัด (มหาชน) เป็น Holding Company โดยดำเนินธุรกิจลงทุนในบริษัทย่อย 3 บริษัท คือ บริษัท สยาม ไอโซ โปร จำกัด, บริษัท มาร์ค เวลต์ไวด์ จำกัด และบริษัท ชิตี สตีล โปรดักส์ จำกัด

2. บริษัท สยาม ไอโซ โปร จำกัด ดำเนินธุรกิจจัดจำหน่ายวัสดุอุปกรณ์ที่ใช้ในโรงงานอุตสาหกรรมและดำเนินงานเกี่ยวกับการลงทุนของกลุ่มบริษัท

3. บริษัท มาร์ค เวลต์ไวด์ จำกัด ดำเนินธุรกิจเกี่ยวกับการผลิตและจำหน่ายโลหะและผลิตภัณฑ์โลหะแปรรูปและชิ้นส่วนโลหะและให้บริการแปรรูปโลหะ

4. บริษัท ชิตี สตีล โปรดักส์ จำกัด ดำเนินธุรกิจเกี่ยวกับการผลิตและจำหน่ายผลิตภัณฑ์โลหะโครงสร้าง, ผลิตภัณฑ์โลหะที่เกี่ยวข้องกับอุปกรณ์จัดเก็บและลำเลียง และผลิตภัณฑ์โลหะอื่น ๆ

กลุ่มบริษัทประกอบธุรกิจผลิตและจำหน่ายผลิตภัณฑ์โลหะโครงสร้าง ผลิตภัณฑ์โลหะที่เกี่ยวข้องกับอุปกรณ์จัดเก็บและลำเลียง ผลิตภัณฑ์โลหะแปรรูป การจำหน่ายโลหะและชิ้นส่วนโลหะและให้บริการด้านโลหะครบวงจร ให้แก่ลูกค้าในประเทศและต่างประเทศ ภายใต้เครื่องหมายการค้า “CITY STEEL” ทั้งนี้กลุ่มบริษัทมีผู้บริหารเป็นชุดเดียวกัน แต่ได้มีการแบ่งการบริหารงานออกเป็นแต่ละสายงานและมีทีมงานในการขายและการผลิตรวมทั้งสายการผลิตแยกจากกัน โดยผลิตภัณฑ์มีรูปแบบ คุณภาพและมาตรฐานเท่าเทียมกัน ทั้งนี้การผลิตและการให้บริการของกลุ่มบริษัทจะดำเนินการตามความต้องการของลูกค้า เช่น รูปแบบ ขนาด วัตถุประสงค์การใช้งาน เป็นต้น ซึ่งสินค้าและบริการนั้นจะเป็นการผลิตและให้บริการตามคำสั่งซื้อของลูกค้า (Made to Order) โดยในปี 2553/2554 กลุ่มบริษัทได้ใช้นโยบายในการแบ่งการดำเนินงานออกเป็น 4 สายงานธุรกิจ ดังนี้

1. สายงานผลิตและจำหน่ายผลิตภัณฑ์ที่เกี่ยวข้องกับงานโลหะ (Manufacturing of metal products)

ดำเนินงานโดย บจก.ชิตี สตีล โปรดักส์ โดยมีการผลิตและจำหน่ายผลิตภัณฑ์ 3 ประเภท ดังนี้



1.1 ผลิตและจำหน่ายผลิตภัณฑ์ที่เกี่ยวข้องกับโลหะโครงสร้าง (Metal Fabrication) เป็นผลิตภัณฑ์ที่ใช้เพื่อจัดเก็บสิ่งของและสินค้าในโรงงานอุตสาหกรรม ชูเปอร์สตอร์ ซึ่งรูปแบบ ขนาดของผลิตภัณฑ์จะแตกต่างกันไปขึ้นอยู่กับความต้องการของลูกค้า เช่น ชั้นวางของแบบรับน้ำหนักมาก (Racking System) ชั้นลอยแบบประกอบได้ (Mezzanine Platform) ชั้นวางของแบบรับน้ำหนักเบา (Shelving System) เป็นต้น นอกจากนี้ยังมีการผลิตผลิตภัณฑ์โลหะโครงสร้างของสิ่งปลูกสร้างต่าง ๆ ทั้งที่เป็นตัวอาคารภายนอกอาคารและภายในอาคาร เช่น โครงสร้างเสา โครงสร้างคาน โครงสร้างหลังคา โครงสร้างผนัง โครงสร้างบันไดแบบเทปูนสำหรับงานก่อสร้างในรูปแบบต่าง ๆ เป็นต้น



ชั้นวางของแบบรับน้ำหนักมาก (Racking System)



ชั้นลอยแบบประกอบได้ (Mezzanine Platform)

ลักษณะการประกอบธุรกิจ



ชั้นวางของแบบรับน้ำหนักเบา (Shelving System)



โครงสร้างของสิ่งปลูกสร้างต่าง ๆ ที่เป็นโลหะ

1.2 ผลิตภัณฑ์และจำหน่ายผลิตภัณฑ์โลหะที่เกี่ยวข้องกับอุปกรณ์จัดเก็บและลำเลียง (Storage System and Material Handling Equipment) สามารถแบ่งผลิตภัณฑ์ได้เป็น 2 ลักษณะดังนี้

อุปกรณ์จัดเก็บ (Storage System)

เป็นผลิตภัณฑ์ที่ใช้งานเกี่ยวกับการจัดเก็บสิ่งของ โดยรูปแบบและขนาด จะแตกต่างกันไปขึ้นอยู่กับวัตถุประสงค์ในการใช้งานของลูกค้าแต่ละราย ตัวอย่างเช่น ชั้นวางของระบบเคลื่อนที่ได้ (Mobile Shelving System) ตู้เก็บของและตู้เก็บของแบบล็อกได้ (Cabinet & Locker)



ชั้นวางของระบบเคลื่อนที่ได้



ตู้เก็บของและตู้เก็บของแบบล็อกได้

อุปกรณ์ลำเลียง (Material Handling Equipment)

เป็นผลิตภัณฑ์ที่ใช้งานเกี่ยวกับการลำเลียงและเคลื่อนย้ายสินค้าซึ่งส่วนใหญ่จะใช้สำหรับสายการผลิตในโรงงานอุตสาหกรรมหรือในสถานที่ที่ต้องมีการเคลื่อนย้ายสินค้า เช่น ชูปเปอร์มาร์เก็ต ชูปเปอร์สโตร์ และท่าเรือ เป็นต้น โดยรูปแบบและขนาดของผลิตภัณฑ์จะแตกต่างกันไปขึ้นอยู่กับวัตถุประสงค์ในการใช้งาน เช่น รถลำเลียงชิ้นงาน (Cart & Dolly) พาเลท (Pallet) แท่นลำเลียง (Conveyor System) แท่นเทียบทางลาด (Dock Equipment) เครื่องยกและเข็นสินค้า (Material Handling Equipment) เป็นต้น



รถลำเลียงชิ้นงาน

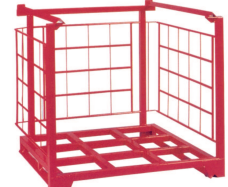

พาเลท

ลักษณะการประกอบธุรกิจ



แท่นลำเลียง



แท่นเทียบทางลาด

1.3 ผลิตและจำหน่ายผลิตภัณฑ์โลหะอื่น ๆ (Other Metal Products) เป็นผลิตภัณฑ์อื่น ๆ ที่ทำด้วยโลหะ สำหรับวัตถุประสงค์ในการใช้งานโดยเฉพาะ อาทิ เฟอริไนเจอร์ บ้ายจัดแสดงสินค้าและผลิตภัณฑ์ที่ใช้ในงานก่อสร้าง เป็นต้น



2. สายงานผลิตและจำหน่ายผลิตภัณฑ์สำเร็จรูปและงานบริการด้านโลหะแปรรูปครบวงจร (World class steel service center)

ดำเนินงานโดย บจก.มาร์ค เวิลด์ ไซด์ โดยมีการผลิตและจำหน่ายผลิตภัณฑ์ 2 ประเภท ดังนี้



2.1 ผลิตและจำหน่ายผลิตภัณฑ์โลหะแปรรูปและให้บริการแปรรูปโลหะครบวงจร (First Class Steel Service)

เป็นการบริการแปรรูปโลหะด้วยกระบวนการต่าง ๆ ตามความต้องการของลูกค้าที่จะนำไปใช้ในวัตถุประสงค์ต่าง ๆ โดยลูกค้าสามารถสั่งซื้อผลิตภัณฑ์โลหะแปรรูปหรือสามารถนำวัตถุดิบมาเองและสั่งงานบริการแปรรูปได้ ทั้งนี้บริษัทได้ให้บริการโดยใช้เครื่องจักรที่มีความเที่ยงตรงและมีประสิทธิภาพ เช่น งานตัดเลเซอร์ งานตัดตามแบบ งานพับ งานบีม งานเจาะรู

งานม้วน งานเชื่อม งานบากมุม งานขึ้นรูป งานตัดต่อ งานพ่นสี (สีฝุ่น / สีน้ำมัน) เป็นต้น

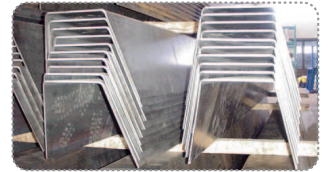
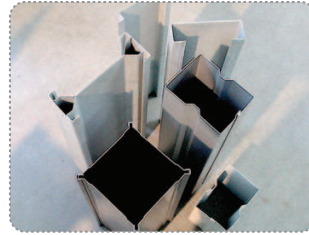

2.2 จำหน่ายโลหะและชิ้นส่วนโลหะ (Metal Trade) เป็นการจำหน่ายโลหะทุกประเภท ได้แก่ เหล็ก สเตนเลส อลูมิเนียม เป็นต้น โดยส่วนใหญ่จะเป็นการซื้อโลหะจากผู้จัดจำหน่ายในประเทศและจำหน่ายให้แก่ลูกค้าที่เป็นผู้ใช้โลหะรายสุดท้าย (End User) อย่างไรก็ตามหากลูกค้ามีความต้องการโลหะที่มีลักษณะและคุณสมบัติพิเศษจากต่างประเทศ กลุ่มบริษัทก็จะจัดหาเพื่อจำหน่ายให้กับลูกค้าต่อไปทั้งนี้ประเภทของโลหะที่บริษัทจัดทำจำหน่ายที่สำคัญ ได้แก่

- เหล็กแผ่นดำ
- เหล็กแผ่นเรียบ
- สังกะสีแผ่นเรียบ
- สเตนเลสแผ่นเรียบ
- ท่อเฟอริไนเจอร์
- ท่อสเตนเลสสี่เหลี่ยม
- เหล็กแผ่นขาว
- เหล็กแผ่นซิงค์
- ท่อเหล็กสี่เหลี่ยม
- ท่อสเตนเลสกลม

3. สายงานธุรกิจสนับสนุน (Supporting business)

เป็นสายงานที่รับผิดชอบเกี่ยวกับงานสนับสนุนองค์กรในด้านต่าง ๆ ได้แก่ งานด้านบัญชีการเงิน ทรัพยากร มนุษย์ ธุรการ งานสื่อสารขององค์กร และอื่น ๆ ซึ่งดำเนินงานโดยบริษัท



4. สายงานการลงทุน (Investment)

เป็นสายงานที่รับผิดชอบด้านการลงทุนในธุรกิจใหม่และการขยายธุรกิจ (New business expansion) ดำเนินงานโดย บริษัท สยาม ไอโซ โปร จำกัด



ลักษณะการประกอบธุรกิจ

ณ วันที่ 31 กรกฎาคม 2554 กลุ่มบริษัทมีสถานประกอบการ 6 แห่ง ดังนี้

ชื่อกลุ่มบริษัท	ลักษณะ	ที่อยู่	กรรมสิทธิ์
บริษัท	อาคารสำนักงาน	88/3 หมู่ 4 ถนนบายพาส ตำบลหนองไม้	เช่า
	พื้นที่ประมาณ 576 ตารางเมตร	แดง อำเภอเมืองชลบุรี จังหวัดชลบุรี	
บจก.สยาม ไอโซ โปร	อาคารสำนักงาน	88/2 หมู่ 4 ถนนบายพาส ตำบลหนองไม้	เช่า
	พื้นที่ประมาณ 96 ตารางเมตร	แดง อำเภอเมืองชลบุรี จังหวัดชลบุรี	
บจก.มาร์ค เวิลด์ไวด์	อาคารโรงงานและสำนักงาน	41/58-61 หมู่ 1 ถนนบายพาส ตำบลบ้าน	บจก.มาร์ค เวิลด์ไวด์
	พื้นที่ประมาณ 8 ไร่ 69 ตารางวา	สวน อำเภอเมืองชลบุรี จังหวัดชลบุรี	เป็นเจ้าของกรรมสิทธิ์
	โรงงาน (สาขา 1)	120, 122/8 หมู่ 3 ถนนสุขุมวิท ตำบลบ้าน	เช่า
	พื้นที่ประมาณ 1,680 ตารางเมตร	สวน อำเภอเมืองชลบุรี จังหวัดชลบุรี	
	โรงงาน (สาขา 2)	88/5 หมู่ 4 ถนนบายพาส ตำบลหนองไม้	เช่า
	พื้นที่ประมาณ 8,208 ตารางเมตร	แดง อำเภอเมืองชลบุรี จังหวัดชลบุรี	
บจก. ชิตี สติล โปรดักส์	อาคารโรงงานและสำนักงาน	88/20 หมู่ 10 ถนนบายพาส ตำบลนาป่า	บจก. ชิตี สติล โปรดักส์
	พื้นที่ประมาณ 23 ไร่	อำเภอเมืองชลบุรี จังหวัดชลบุรี	เป็นเจ้าของกรรมสิทธิ์

โครงสร้างรายได้ของกลุ่มบริษัท

ที่มาของรายได้	ดำเนินงานโดย	ปี 2551 / 2552 (ส.ค.51-ก.ค.52)		ปี 2552 / 2553 (ส.ค.52-ก.ค.53)		ปี 2553 / 2554 (ส.ค.53-ก.ค.54)	
		ล้านบาท	ร้อยละ	ล้านบาท	ร้อยละ	ล้านบาท	ร้อยละ
จำหน่ายในประเทศ							
•ผลิตและจำหน่ายผลิตภัณฑ์โลหะโครงสร้าง , ผลิตภัณฑ์โลหะ ที่เกี่ยวกับอุปกรณ์จัดเก็บและลำเลียง , และผลิตภัณฑ์โลหะ อื่น ๆ	กลุ่มบริษัท	309.53	52.16	212.39	45.30	275.57	53.31
•ผลิตและจำหน่ายโลหะและจำหน่ายผลิตภัณฑ์โลหะแปรรูป	กลุ่มบริษัท	208.26	35.10	207.52	44.26	220.07	42.57
•จำหน่ายวัสดุอุปกรณ์ที่ใช้ในโรงงานอุตสาหกรรม	กลุ่มบริษัท	60.43	10.19	28.69	6.12	0.00	0.00
รวมรายได้จากในประเทศ		578.22	97.45	448.60	95.68	495.64	95.88
จำหน่ายต่างประเทศ							
•ผลิตและจำหน่ายผลิตภัณฑ์โลหะโครงสร้าง , ผลิตภัณฑ์โลหะ ที่เกี่ยวกับอุปกรณ์จัดเก็บและลำเลียง , และผลิตภัณฑ์โลหะ อื่น ๆ	กลุ่มบริษัท	9.47	1.60	15.94	3.40	12.81	2.48
•ผลิตและจำหน่ายโลหะและจำหน่ายผลิตภัณฑ์โลหะแปรรูป	-	-	-	-	-	-	-
•จำหน่ายวัสดุอุปกรณ์ที่ใช้ในโรงงานอุตสาหกรรม	-	-	-	-	-	-	-
รวมรายได้จากต่างประเทศ		9.47	1.60	15.94	3.40	12.81	2.48
รายได้อื่น ๆ	กลุ่มบริษัท	5.67	0.95	4.30	0.92	8.49	1.64
รวมรายได้ทั้งสิ้น		593.36	100.00	468.84	100.00	516.94	100.00

โครงสร้างรายได้แยกตามผลิตภัณฑ์

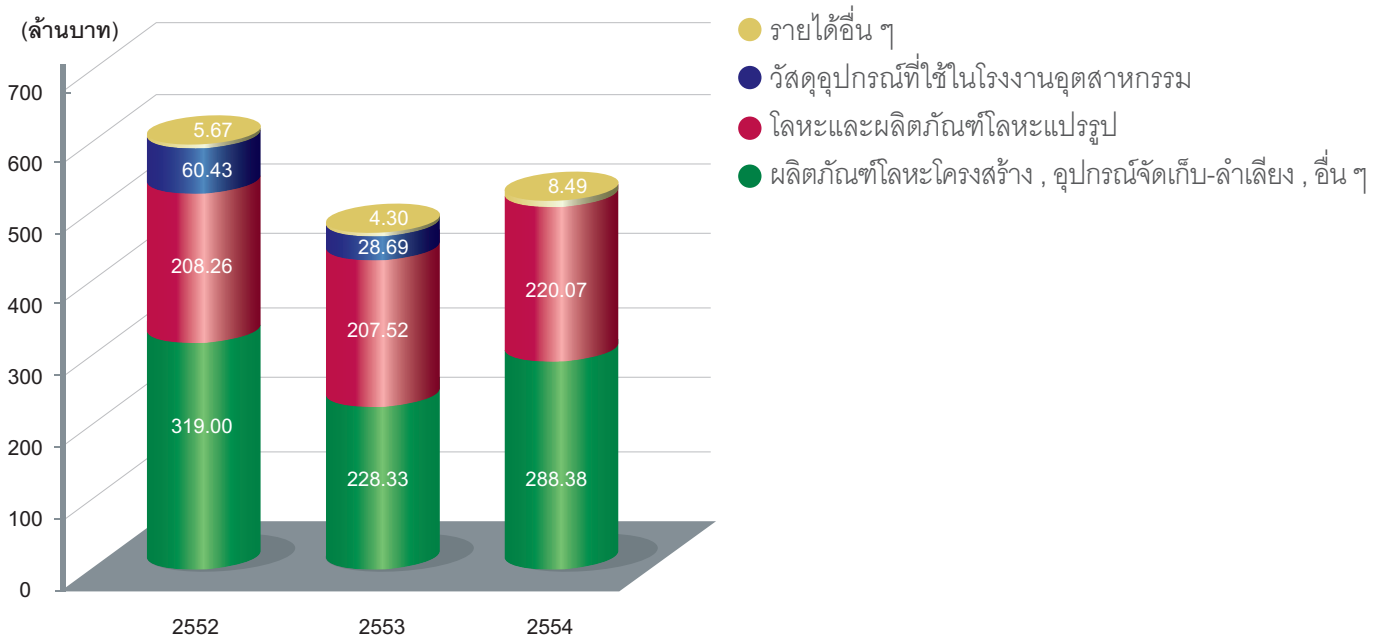

ภาวะอุตสาหกรรมและการแข่งขัน

อุตสาหกรรมการผลิตผลิตภัณฑ์โลหะและบริการเกี่ยวกับโลหะ เป็นอุตสาหกรรมที่ต้องใช้ความรู้ ความสามารถ และความชำนาญ รวมทั้งประสบการณ์ของผู้ประกอบการอย่างมาก นอกจากนี้จะต้องการปรับปรุงเครื่องจักร เพื่อรองรับผลิตภัณฑ์ใหม่ที่จะเกิดขึ้นในอนาคต รวมทั้งการใช้เทคโนโลยีเครื่องจักรที่ทันสมัยในกระบวนการผลิตเพื่อเพิ่มประสิทธิภาพในการผลิต ยกยระดับคุณภาพสินค้า ลดการสูญเสียของวัตถุดิบและลดต้นทุนการผลิต นอกจากนี้ในอุตสาหกรรมการผลิตผลิตภัณฑ์โลหะนั้นยังเน้นการพัฒนาและออกแบบผลิตภัณฑ์ที่ตรงตามความต้องการของลูกค้ามากที่สุดและเป็นไปตามหลักวิศวกรรมรวมถึงต้องผลิตสินค้าได้ทันตามเวลาที่ลูกค้ากำหนดและการบริการทั้งก่อนและหลังการขายที่ดีอีกด้วย

จากประสบการณ์ความรู้ความสามารถและความชำนาญของกลุ่มบริษัท ในอุตสาหกรรมการผลิตผลิตภัณฑ์โลหะและบริการเกี่ยวกับโลหะที่มีมาอย่างยาวนานและต่อเนื่องกว่า 10 ปี ทำให้กลุ่มบริษัทเป็นผู้ประกอบธุรกิจเกี่ยวกับโลหะที่มีความหลากหลายและครบครันในด้านการจัดจำหน่ายโลหะการผลิตและบริการ ซึ่งจากการมุ่งเน้นความเป็นเลิศของผลิตภัณฑ์และบริการ รวมทั้งการจัดส่งตรงต่อเวลาตามนโยบายของกลุ่มบริษัท จึงทำให้ผลิตภัณฑ์ของกลุ่มบริษัทเป็นที่ยอมรับและได้รับความไว้วางใจจากลูกค้า ซึ่งประกอบด้วย 6 องค์ประกอบที่สำคัญดังนี้

Quality

บริษัทมีนโยบายมุ่งสู่ความเป็นเลิศทางด้านคุณภาพผลิตภัณฑ์ โดยผลิตภัณฑ์ต้องมีความแข็งแรงทนทาน อายุการใช้งานยาวนาน สวยงาม มีความประณีตเรียบร้อย ซึ่งจะต้องมีการควบคุมคุณภาพในการผลิตทุกขั้นตอน

Cost

บริษัทมีการบริหารต้นทุนผลิตภัณฑ์อย่างมีประสิทธิภาพ โดยการบริหารขั้นตอนการผลิตให้มีของเสียน้อยที่สุด รวมทั้งการบริหารวัตถุดิบในการผลิตให้เกิดประโยชน์ได้มากที่สุด

Delivery

บริษัทได้ให้ความสำคัญกับการส่งมอบผลิตภัณฑ์ที่ตรงตามกำหนดเวลา

Innovation / Design

บริษัทมีการให้คำปรึกษา ในการออกแบบผลิตภัณฑ์ เพื่อให้ตรงตามความต้องการของลูกค้ามากที่สุด และเป็นไปตามหลักวิศวกรรม

Service

บริษัทมีความมุ่งมั่นที่จะให้บริการที่ดีทั้งก่อนและหลังการขาย เช่น การให้บริการติดตั้งผลิตภัณฑ์ การเข้าไปตรวจสอบการใช้งานหลังจากการติดตั้ง

Brand

บริษัทผลิตและจำหน่ายผลิตภัณฑ์ภายใต้เครื่องหมายการค้า "CITY STEEL" โดยพยายามสร้างตราสินค้าให้เป็นที่รู้จักและยอมรับของลูกค้า

ลักษณะการประกอบธุรกิจ

ลักษณะลูกค้าและกลุ่มลูกค้าเป้าหมาย

ปัจจุบันกลุ่มบริษัทมีลูกค้าทั้งในประเทศและต่างประเทศ โดยลูกค้าส่วนใหญ่ของกลุ่มบริษัทเป็นลูกค้าในประเทศ

1. ลูกค้าในประเทศ ได้แก่ ผู้ใช้ผลิตภัณฑ์และบริการเกี่ยวกับโลหะทุกชนิด โดยกลุ่มลูกค้าส่วนใหญ่ จะเป็นผู้ใช้ทางอุตสาหกรรมในกลุ่มอุตสาหกรรมต่าง ๆ ที่เป็นบริษัทขนาดกลางขึ้นไป เช่น กลุ่มยานยนต์ กลุ่มการเกษตรและอุตสาหกรรมอาหาร กลุ่มสินค้าอุปโภคและบริโภค กลุ่มธุรกิจการเงิน กลุ่มวัสดุก่อสร้างและสินค้าอุตสาหกรรม กลุ่มอสังหาริมทรัพย์และก่อสร้าง กลุ่มทรัพยากร กลุ่มบริการและกลุ่มเทคโนโลยี เป็นต้น ลูกค้าของกลุ่มบริษัทมีอยู่ในทุกภาคของประเทศไทย โดยกลุ่มบริษัทสามารถจัดส่งและติดตั้งผลิตภัณฑ์ได้ทั่วประเทศ ซึ่งความสัมพันธ์ของกลุ่มบริษัทกับกลุ่มลูกค้าถือได้ว่ามีความสัมพันธ์ที่ดีและที่ผ่านมามีลูกค้าส่วนใหญ่ จะมีจำนวนการสั่งซื้อผลิตภัณฑ์มากกว่า 1 ครั้ง (Repeat Order) ทั้งนี้ ณ 31 กรกฎาคม 2554 กลุ่มบริษัทมีฐานลูกค้าในประเทศกว่า 2,000 ราย ซึ่งอยู่ใน 25 กลุ่มอุตสาหกรรม ได้แก่

- ▶ กลุ่มธุรกิจการเกษตร
- ▶ กลุ่มอาหารและเครื่องดื่ม
- ▶ กลุ่มแฟชั่น
- ▶ กลุ่มการแพทย์
- ▶ กลุ่มเหมืองแร่
- ▶ กลุ่มธนาคาร
- ▶ กลุ่มพาณิชย์
- ▶ กลุ่มยานยนต์

- ▶ กลุ่มเทคโนโลยีสารสนเทศและการสื่อสาร
- ▶ กลุ่มวัสดุก่อสร้าง
- ▶ กลุ่มพัฒนาอสังหาริมทรัพย์
- ▶ กลุ่มบริการเฉพาะกิจ
- ▶ กลุ่มของใช้ส่วนตัวและเวชภัณฑ์
- ▶ กลุ่มสื่อและสิ่งพิมพ์
- ▶ กลุ่มเงินทุนและหลักทรัพย์
- ▶ กลุ่มปิโตรเคมีและเคมีภัณฑ์
- ▶ กลุ่มวัสดุอุตสาหกรรมและเครื่องจักร
- ▶ กลุ่มกระดาษและวัสดุการพิมพ์
- ▶ กลุ่มพลังงานและสาธารณูปโภค
- ▶ กลุ่มขนส่งและโลจิสติกส์
- ▶ กลุ่มของใช้ในครัวเรือนและสำนักงาน
- ▶ กลุ่มบรรจุภัณฑ์
- ▶ กลุ่มประกันภัยและประกันชีวิต
- ▶ กลุ่มการท่องเที่ยวและสนันทนาการ
- ▶ กลุ่มชิ้นส่วนอิเล็กทรอนิกส์

2. ลูกค้าต่างประเทศ ลูกค้าต่างประเทศของกลุ่มบริษัท จะเป็นกลุ่มผู้ผลิตในอุตสาหกรรมชิ้นส่วนยานยนต์ และกลุ่มผู้ผลิตในอุตสาหกรรมต่าง ๆ และตัวแทนจำหน่ายโดยประเทศที่ส่งผลิตภัณฑ์ไปจำหน่าย ได้แก่ ออสเตรเลีย นิวซีแลนด์ ญี่ปุ่น มาเลเซีย เกาหลีใต้ จีน อินเดีย เวียดนาม และกลุ่มประเทศในทวีปยุโรป เป็นต้น โดยกลุ่มบริษัทได้เล็งเห็นถึงศักยภาพของตลาดต่างประเทศที่มีกำลังซื้อสูงและได้พยายามเพิ่มช่องทางการจำหน่ายในตลาดต่างประเทศให้มากขึ้น

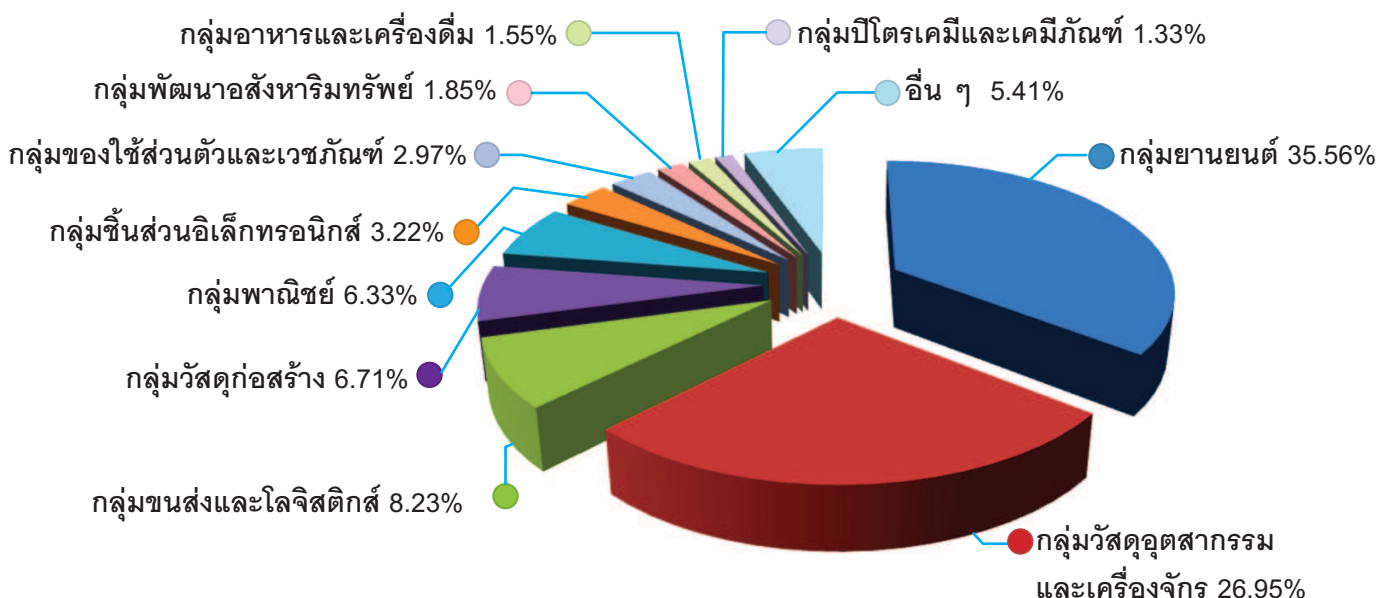

ปัจจัยความเสี่ยงที่อาจส่งผลกระทบต่อการดำเนินธุรกิจ สถานะการเงิน และผลประกอบการของกลุ่มบริษัทสามารถ จำแนกได้ดังนี้

ความเสี่ยงจากความผันผวนของราคาวัตถุดิบโลหะ

วัตถุดิบหลักที่ใช้ในการผลิตสินค้าของกลุ่มบริษัท ได้แก่ วัตถุดิบ โลหะซึ่งประกอบไปด้วย เหล็กแผ่นดำ เหล็กแผ่นขาว เหล็ก รูปพรรณ รวมถึงสแตนเลสและอลูมิเนียม ทั้งนี้ราคาโลหะดังกล่าว จะมีความผันแปรไปตามอุปสงค์และอุปทานของผู้ผลิตและผู้ใช้ โลหะทั่วโลก รวมทั้งปัจจัยอื่น ๆ เช่น อัตราแลกเปลี่ยน อัตรา ภาษีนำเข้า และการกำหนดค่าธรรมเนียมพิเศษ (Surcharge) เป็นต้น โดยในปี 2553/2554 ปริมาณการใช้วัตถุดิบดังกล่าว คิดเป็นร้อยละ 57.53 ของต้นทุนขาย ดังนั้นความเสี่ยงจาก ความผันผวนของราคาวัตถุดิบโลหะ จึงมีผลกระทบโดยตรงต่อ ต้นทุนขายและผลกำไรของกลุ่มบริษัท

อย่างไรก็ตาม การกำหนดราคาขายผลิตภัณฑ์ของกลุ่ม บริษัทนั้น ขึ้นนโยบายต้นทุนบวกกำไร รวมทั้งกลุ่มบริษัทได้มีการติดตามการเปลี่ยนแปลงของราคาวัตถุดิบอย่างใกล้ชิด เพื่อ ประเมินสถานการณ์และแนวโน้มของราคาของวัตถุดิบดังกล่าว และนำมาพิจารณาประกอบการตัดสินใจในการสั่งซื้อและ บริหารจัดการปริมาณวัตถุดิบคงคลัง ซึ่งเป็นต้นทุนหลักของ กลุ่มบริษัทให้มีความเหมาะสม จากนโยบายการกำหนดราคา ที่ดีและการบริหารสินค้าคงคลังที่ดี ทำให้กลุ่มบริษัทสามารถ รักษาส่วนต่างของกำไรได้ ดังนั้น การผันผวนของราคาวัตถุดิบ โลหะ จึงไม่ส่งผลกระทบต่อการดำเนินงานของกลุ่มบริษัทอย่าง มีนัยสำคัญ

ความเสี่ยงจากการพึ่งพิงตลาดในประเทศ

ปัจจุบันกลุ่มบริษัทมีรายได้หลักมาจากการขายผลิตภัณฑ์ ให้กับลูกค้าภายในประเทศ โดยสัดส่วนรายได้จากลูกค้าภายใน ประเทศ ปี 2551/2552 , ปี 2552/2553 และปี 2553/2554 เท่ากับร้อยละ 98.36 , ร้อยละ 96.57 และร้อยละ 97.48 ตาม ลำดับ ซึ่งหากภาวะเศรษฐกิจและอุตสาหกรรมภายในประเทศ เกิดการชะลอตัว อาจส่งผลกระทบต่อรายได้และผลกำไรของ กลุ่มบริษัทได้ อย่างไรก็ตามกลุ่มบริษัทได้มีการสร้างความ สัมพันธ์ที่ดีกับลูกค้า โดยเน้นการออกแบบและพัฒนาผลิต ภัณฑ์ให้ตรงกับความต้องการของลูกค้า มีการส่งมอบที่ ตรงเวลา และมีบริการที่ดีทั้งก่อนและหลังการขาย อีกทั้งกลุ่ม บริษัทได้นำเทคโนโลยีสมัยใหม่เข้ามาผนวกกับผลิตภัณฑ์ของ บริษัท ทำให้ลูกค้าเกิดความประทับใจและแนะนำลูกค้าราย อื่นให้มาซื้อผลิตภัณฑ์และบริการของกลุ่มบริษัทต่อ ๆ กัน ส่งผลให้มีฐานลูกค้าที่เพิ่มขึ้นอย่างรวดเร็ว โดยในปัจจุบันกลุ่ม

บริษัทมีฐานลูกค้ากว่า 2,000 ราย และมีแนวโน้มที่จะเพิ่มขึ้น อย่างต่อเนื่อง นอกจากนี้กลุ่มบริษัทยังมีแผนที่จะขยายตลาด ไปยังต่างประเทศให้มากขึ้น โดยการเพิ่มช่องทางการจัดจำ หน่ายในต่างประเทศ ไม่ว่าจะเป็นการติดต่อตัวแทนจัดจำหน่าย ในต่างประเทศ การออกงานแสดงสินค้า ฯลฯ ซึ่งการเพิ่มช่องทาง การจัดจำหน่ายดังกล่าวจะสามารถลดการพึ่งพิงรายได้จาก ตลาดในประเทศลงได้ส่วนหนึ่ง

ความเสี่ยงจากภาวะเศรษฐกิจ

ถึงแม้สถานการณ์ความขัดแย้งทางการเมืองในประเทศจะ คลี่คลายลง รวมทั้งภาครัฐได้ออกมาตรการกระตุ้นเศรษฐกิจ ในหลาย ๆ ด้าน แต่วิกฤตหนี้สาธารณะในกลุ่มประเทศยุโรป และวิกฤตทางการเงินในประเทศสหรัฐอเมริกา ก็อาจจะทำให้ เศรษฐกิจโลกประสบภาวะหดตัวหรือชะลอตัวลง อันจะส่งผล ให้ภาวะเศรษฐกิจในประเทศไทยเกิดการชะลอตัวตามไปด้วย และเมื่อเศรษฐกิจเกิดการชะลอตัว การลงทุนเพิ่มเติมหรือการขยาย ตัวของภาคอุตสาหกรรมก็จะปรับตัวลดลงส่งผลให้ความต้อง การของผลิตภัณฑ์ของกลุ่มบริษัทที่มีลักษณะเป็นสินค้าทุนลด ลง อย่างไรก็ตามกลุ่มบริษัทก็ได้พยายามที่จะมุ่งเน้นการพัฒนา และนำเสนอผลิตภัณฑ์และบริการที่หลากหลายมากขึ้น เพื่อ ตอบสนองความต้องการของลูกค้าให้ได้มากขึ้น ผสมผสานกับ การใช้กลยุทธ์ในการหาลูกค้าใหม่ ๆ ซึ่งทางกลุ่มบริษัทจะเน้น กลุ่มลูกค้าที่ได้รับผลกระทบจากภาวะเศรษฐกิจน้อย เพื่อชดเชย กลุ่มลูกค้าที่ได้รับผลกระทบจากภาวะเศรษฐกิจมาก ซึ่งเป็นการ กระจายความเสี่ยงจากการพึ่งพิงรายได้จากอุตสาหกรรมใดอู ตสาหกรรมหนึ่ง รวมทั้งขยายฐานลูกค้าจากที่มีอยู่ให้กว้างขวาง มากยิ่งขึ้นทำให้ปัจจุบันกลุ่มบริษัทมีฐานลูกค้ากว่า 2,000 ราย ใน 25 กลุ่มอุตสาหกรรม

ความเสี่ยงจากความไม่แน่นอนของรายได้

รายได้จากการขายผลิตภัณฑ์ของกลุ่มบริษัทมีความไม่แน่นอน เนื่องจากการขายของกลุ่มบริษัทเป็นการขายแบบโครงการ (project by project) และไม่มีสัญญาระยะยาวกับลูกค้า เมื่อลูกค้าติดต่อและระบุความต้องการเบื้องต้นเข้ามาแต่ละ ครั้ง กลุ่มบริษัทจะให้คำปรึกษาและคำแนะนำเกี่ยวกับตัว ผลิตภัณฑ์ตามที่ลูกค้าต้องการ ทีมวิศวกรจะคำนวณโครงสร้างและการรับน้ำหนักและจะทำการประเมินราคา และเสนอ ราคาไปให้ลูกค้าเพื่อนำไปเปรียบเทียบกับผู้ผลิตรายอื่น ๆ จากนั้นลูกค้าตัดสินใจสั่งซื้อ กลุ่มบริษัทจึงเริ่มดำเนินการผลิต ดังนั้น จึงเกิดความไม่แน่นอนของรายได้และประกอบกับผลิตภัณฑ์ของกลุ่มบริษัทส่วนใหญ่ เช่น ชิ้นวางของในโกดัง แท่น ลำเลียง พาเลท และป้ายจัดแสดงสินค้า ฯลฯ จะใช้สำหรับ

ปัจจัยความเสี่ยง

สนับสนุนการปฏิบัติงานของลูกค้า แต่ไม่ใช้ชิ้นส่วนหรือวัตถุดิบหลักที่ลูกค้าต้องนำไปใช้เพื่อการผลิต จึงมีอายุการใช้งานที่ค่อนข้างนาน ดังนั้นลูกค้าแต่ละรายจึงมีความต้องการสั่งซื้อในลักษณะที่ไม่ต่อเนื่องหรือนาน ๆ ครั้ง โดยอาจสั่งซื้อเมื่อมีโครงการก่อสร้างใหม่ มีการขยายพื้นที่โกดังจัดเก็บ ขยายอาคารโรงงาน หรือสำนักงาน ซึ่งแต่ละครั้งจะมีระยะเวลาที่ไม่แน่นอน แต่อย่างไรก็ตาม จากการที่กลุ่มบริษัทมีผลิตภัณฑ์ที่หลากหลายจึงสามารถรองรับความต้องการจากหลายอุตสาหกรรม นอกจากนั้น กลุ่มบริษัทยังคงมีการศึกษาวิจัยและพัฒนาอย่างต่อเนื่องเพื่อปรับปรุงผลิตภัณฑ์เดิมและนำเสนอผลิตภัณฑ์ใหม่ให้กับลูกค้าซึ่งมีความต้องการที่แตกต่างกันและเปลี่ยนแปลงไปตลอดเวลา

ความเสี่ยงจากการให้เครดิตลูกค้า

ณ วันที่ 31 กรกฎาคม 2554 บริษัทมีลูกหนี้การค้าสุทธิเท่ากับ 90.25 ล้านบาท ซึ่งคิดเป็นร้อยละ 17.75 ของยอดขายของบริษัทที่มีระยะเวลาการเก็บหนี้เฉลี่ย ในปี 2554 เท่ากับ 54.49 วัน ซึ่งบริษัทอาจมีความเสี่ยงในการเรียกเก็บเงินจากลูกหนี้การค้า และอาจทำให้บริษัทเกิดค่าใช้จ่ายในการติดตามหนี้ด้วย ถ้าลูกหนี้การค้าของบริษัทมีปัญหาในการดำเนินงานก็อาจส่งผลกระทบต่อผลกำไรและฐานะการเงินของบริษัทได้

อย่างไรก็ดี บริษัทมีการติดตามคุณภาพลูกหนี้อยู่อย่างสม่ำเสมอ และบริษัทยังได้ให้ความสำคัญในการพิจารณาการให้เครดิตกับลูกค้าอย่างเข้มงวด โดยทางบริษัทจะให้ผู้บริหารและผู้จัดการเป็นผู้พิจารณาอนุมัติการให้เครดิตร่วมกันเป็นลายลักษณ์อักษร โดยคำนึงถึงปัจจัยในด้านต่าง ๆ เช่น ลักษณะธุรกิจของลูกค้า, สถานะทางการเงิน, ปริมาณการสั่งซื้อสินค้า และประวัติการชำระหนี้ รวมถึงการเข้าพบและการพูดคุยกับผู้บริหารของลูกค้า เพื่อให้บริษัทสามารถมั่นใจในการอนุมัติการให้เครดิตแก่ลูกค้าแต่ละราย และลดผลกระทบของความเสียหายจากการให้เครดิตลูกค้าให้มากที่สุด

ความเสี่ยงจากการเข้ามาของผู้ประกอบการรายใหม่ที่มีศักยภาพ

ปัจจุบันกลุ่มบริษัทเป็นผู้ผลิตและจำหน่ายผลิตภัณฑ์โลหะโครงสร้าง ผลิตภัณฑ์โลหะที่เกี่ยวข้องกับอุปกรณ์จัดเก็บและลำเลียง ผลิตภัณฑ์โลหะแปรรูปและให้บริการแปรรูปโลหะครบวงจรในภาคตะวันออก ซึ่งลูกค้าของกลุ่มบริษัทมีอยู่ทั่วประเทศ ส่วนใหญ่กระจายอยู่ตามภาคตะวันออก กรุงเทพฯ ฯ และปริมณฑล รวมทั้งบริเวณใกล้เคียง โดยผู้ประกอบการที่ดำเนินธุรกิจใกล้เคียงกับบริษัทและบริษัทย่อย ส่วนใหญ่จะเป็นผู้ประกอบการรายเล็ก ๆ ที่กระจายอยู่ตามแหล่งชุมชนหรือเป็น

ผู้ประกอบการรายใหญ่ที่ผลิตและจำหน่ายผลิตภัณฑ์โลหะเช่นเดียวกัน แต่ยังไม่มีการผลิตผลิตภัณฑ์และการให้บริการที่ครบวงจรเช่นเดียวกับกลุ่มบริษัท จึงถือได้ว่ากลุ่มบริษัทเป็นผู้นำในอุตสาหกรรมนี้ แต่เนื่องจากการดำเนินธุรกิจเกี่ยวกับผลิตภัณฑ์โลหะมีการใช้เงินลงทุนที่ไม่สูงมากนัก หากในอนาคตมีผู้ประกอบการรายใหม่ที่มีศักยภาพในการดำเนินธุรกิจมีเครื่องจักรที่มีเทคโนโลยีทันสมัย มีระบบการจัดการที่ดีเข้ามาดำเนินธุรกิจเช่นเดียวกับกลุ่มบริษัทก็อาจมีผลกระทบต่อส่วนแบ่งการตลาดได้ แต่อย่างไรก็ตามการลงทุนในธุรกิจนี้ จะต้องอาศัยประสบการณ์และระยะเวลาในการสร้างการยอมรับจากลูกค้า รวมทั้งต้องมีการวางแผนและมีระบบการบริหารจัดการการผลิตที่ดี มีการพัฒนาผลิตภัณฑ์และปรับปรุงกระบวนการผลิตเพื่อให้เกิดประสิทธิภาพสูงขึ้นจึงจะสามารถอยู่รอดและสร้างผลกำไรในธุรกิจนี้ได้ ซึ่งกลุ่มบริษัทได้มีการสร้างความสัมพันธ์ที่ดีกับลูกค้า โดยเน้นการออกแบบและพัฒนาผลิตภัณฑ์ให้ตรงกับความต้องการของลูกค้า มีการส่งมอบที่ตรงเวลา และมีบริการที่ดีทั้งก่อนและหลังการขาย ทำให้ลูกค้าเกิดความประทับใจ จึงเป็นการรักษาสถานลูกค้าให้กลับมาซื้อผลิตภัณฑ์ของกลุ่มบริษัทต่อไป

ความเสี่ยงจากอัตราแลกเปลี่ยน

ในปี 2553/2554 บริษัทมีการสั่งซื้อสินค้าจากต่างประเทศเป็นเงินสกุลยูโร และดอลลาร์สหรัฐ และมีการส่งออกสินค้าเป็นสกุลเงินดอลลาร์สหรัฐ จึงทำให้บริษัทมีความเสี่ยงจากการผันผวนของอัตราแลกเปลี่ยน ซึ่งที่ผ่านมาบริษัทได้ลดผลกระทบจากอัตราแลกเปลี่ยน โดยการตรวจสอบและการเฝ้าสังเกตการเปลี่ยนแปลงของค่าเงินอย่างใกล้ชิดอยู่ตลอดเวลา รวมทั้งการทำสัญญาซื้อขายเงินตราต่างประเทศล่วงหน้า (Forward Contract) หรือชำระหนี้ก่อนกำหนด โดยพิจารณาตามความเหมาะสมของกระแสเงินสดและสถานการณ์ในขณะนั้น

ในอนาคตบริษัทคาดว่าจะยังคงต้องสั่งซื้อสินค้าจากต่างประเทศและส่งออกสินค้าไปขายในต่างประเทศต่อไป ดังนั้นบริษัทจะยังคงรักษานโยบายการลดผลกระทบจากความเสี่ยงในอัตราแลกเปลี่ยนโดยวิธีดังกล่าว ทั้งนี้จะพิจารณาจากความเหมาะสมของสถานการณ์ในขณะนั้น

โครงสร้างผู้ถือหุ้น

รายชื่อผู้ถือหุ้นรายใหญ่ที่ปรากฏในสมุดทะเบียนผู้ถือหุ้น ณ วันที่ 14 ตุลาคม 2554 มีดังนี้

รายชื่อผู้ถือหุ้นสูงสุด 10 รายแรก	จำนวนหุ้น	ร้อยละ
1. บริษัท ดับบลิว เค พี แอสเซ็ท พลัส จำกัด ^{/1}	166,500,000	55.50
2. นายบัณฑิต พงศ์รัตนเดชาชัย	10,108,700	3.37
3. บริษัท ไทยเอ็นวีดีอาร์ จำกัด	8,066,000	2.69
4. นายคมกริช พงศ์รัตนเดชาชัย	7,709,625	2.57
5. นายวิบูลย์ พงศ์รัตนเดชาชัย	7,500,000	2.50
6. นางเค็ง พงศ์รัตนเดชาชัย	7,500,000	2.50
7. นายสาธิต พงศ์รัตนเดชาชัย	7,500,000	2.50
8. นางสาวสุพัตรา พงศ์รัตนเดชาชัย	7,500,000	2.50
9. นางอรรวรรณ พงศ์รัตนเดชาชัย	7,500,000	2.50
10. นายชัยยง ปิยะวัฒน์กุล	6,000,000	2.00
11. นางสาวกันยา นำศิริกุล	2,640,500	0.88

หมายเหตุ ^{/1} บจก.ดับบลิว เค พี แอสเซ็ท พลัส เป็น Holding Company ของบริษัทซึ่งถือหุ้นร้อยละ 100 โดยกลุ่มตระกูล พงศ์รัตนเดชาชัย

โครงสร้างการจัดการ

กลุ่มบริษัทมีคณะกรรมการ 3 ชุด ได้แก่ คณะกรรมการบริษัท คณะกรรมการบริหาร และคณะกรรมการตรวจสอบ โดยคณะกรรมการแต่ละชุดมีรายชื่อและขอบเขตอำนาจหน้าที่ ดังนี้

คณะกรรมการบริษัท

กรรมการที่ไม่ได้เป็นกรรมการบริหาร	1	ท่าน
กรรมการที่เป็นกรรมการบริหาร	4	ท่าน
กรรมการอิสระ	3	ท่าน

ณ วันที่ 31 กรกฎาคม 2554 คณะกรรมการบริษัทมีจำนวน 8 ท่าน ดังนี้

ประธานกรรมการบริษัท

1. นายวิบูลย์ พงศ์รัตนเดชาชัย

รองประธานกรรมการบริษัท

2. นายคมกริช พงศ์รัตนเดชาชัย

กรรมการบริษัท

3. นายสาธิต พงศ์รัตนเดชาชัย
4. นางสาวสุพัตรา พงศ์รัตนเดชาชัย
5. นายเจริญพงษ์ องค์กรวงศ์สกุล
6. นายมานพ ชิวหนาสุนทร
7. นายอนุตร ตันตราภรณ์
8. นายภักธร ทัศนสุวรรณ

กรรมการผู้มีอำนาจลงนามแทนบริษัท

กรรมการซึ่งมีอำนาจลงลายมือชื่อแทนบริษัท คือ นายวิบูลย์ พงศ์รัตนเดชาชัย , นายคมกริช พงศ์รัตนเดชาชัย , นายสาธิต พงศ์รัตนเดชาชัย , นางสาวสุพัตรา พงศ์รัตนเดชาชัย กรรมการสองคนในสี่คนนี้ลงลายมือชื่อร่วมกันและประทับตราสำคัญของบริษัท

ขอบเขตอำนาจหน้าที่ของคณะกรรมการบริษัท

คณะกรรมการบริษัทมีหน้าที่เป็นตัวแทนของผู้ถือหุ้น และมีอำนาจในการจัดการ ดังนี้

1. ต้องปฏิบัติหน้าที่โดยใช้ความรู้ความสามารถ และประสบการณ์ให้เป็นประโยชน์ต่อการดำเนินธุรกิจของบริษัทให้เป็นไปตามกฎหมาย วัตถุประสงค์ และข้อบังคับบริษัท ตลอดจนมติที่ประชุมผู้ถือหุ้นด้วยความซื่อสัตย์ สุจริต และระมัดระวังรักษาผลประโยชน์ของบริษัท
2. กำหนดทิศทางในการดำเนินธุรกิจของบริษัทและควบคุมติดตามการดำเนินงานของบริษัทให้ถูกต้องตามกฎหมาย ข้อบังคับของหน่วยงานราชการที่เกี่ยวข้อง มีการเปิดเผยข้อมูลอย่างเพียงพอให้กับผู้ถือหุ้นและผู้ที่เกี่ยวข้องทุกฝ่าย และให้มีการบริหารงานอย่างโปร่งใส รวมทั้งเกิดประโยชน์สูงสุดต่อผู้ถือหุ้น

3. กำกับดูแลฝ่ายจัดการให้ดำเนินการตามนโยบายที่กำหนดไว้อย่างมีประสิทธิภาพและแจ้งให้ฝ่ายจัดการนำเสนอเรื่องที่มีสาระสำคัญต่อการดำเนินงานของบริษัท รายการระหว่างบุคคลที่เกี่ยวข้องกันอื่น ๆ ให้พิจารณาโดยให้เป็นไปตามกฎระเบียบข้อบังคับของสำนักงานกำกับหลักทรัพย์และตลาดหลักทรัพย์

4. จัดให้มีระบบการควบคุมภายใน และการตรวจสอบภายในที่มีประสิทธิภาพ โดยจัดให้มีฝ่ายตรวจสอบและดูแลการปฏิบัติงานภายในเป็นผู้ติดตามดำเนินการ และร่วมประสานงานกับคณะกรรมการตรวจสอบ

5. คณะกรรมการบริษัทอาจแต่งตั้งคณะกรรมการบริหารหรือกรรมการผู้จัดการ หรือมอบอำนาจให้บุคคลอื่นใดให้ดำเนินกิจการของบริษัทภายใต้การควบคุมของคณะกรรมการ โดยการมอบอำนาจดังกล่าว ต้องเป็นไปตามมติคณะกรรมการบริษัทที่มีกรรมการอิสระหรือกรรมการที่เป็นกรรมการตรวจสอบเข้าร่วมประชุม และหากกรรมการอิสระ หรือกรรมการที่เป็นกรรมการตรวจสอบคัดค้านการมอบอำนาจนั้น จะต้องบันทึกความเห็นของกรรมการดังกล่าวในรายงานการประชุมให้ชัดเจน ทั้งนี้การมอบอำนาจดังกล่าว จะต้องกำหนดขอบเขตอำนาจหน้าที่และความรับผิดชอบของผู้รับมอบอำนาจไว้อย่างชัดเจนและต้องไม่มีลักษณะเป็นการมอบอำนาจที่ทำให้ผู้รับมอบอำนาจสามารถอนุมัติรายการที่ตนหรือบุคคลที่อาจมีความขัดแย้งมีส่วนได้ส่วนเสีย หรืออาจมีความขัดแย้งทางผลประโยชน์ในลักษณะอื่นใดกับบริษัทหรือบริษัทย่อย

6. มีความซื่อสัตย์ สุจริต มีจริยธรรม ในการดำเนินธุรกิจ มีความสนใจในกิจการของบริษัทที่ตนเองเป็นกรรมการอย่างแท้จริงและมีความตั้งใจที่จะดำเนินธุรกิจอย่างต่อเนื่อง

7. จะต้องมีความรับผิดชอบต่อผู้ถือหุ้นโดยสม่ำเสมอ ดำเนินงานโดยรักษาผลประโยชน์ของผู้ถือหุ้น มีการเปิดเผยข้อมูลต่อผู้ลงทุนอย่างถูกต้อง ครบถ้วน มีมาตรฐานและโปร่งใส

8. พิจารณาการอนุมัติแผนการดำเนินธุรกิจ รายจ่ายประจำปี รวมทั้งการได้มา / จำหน่ายไปของสินทรัพย์ ซึ่งมีวงเงินเกินกว่าอำนาจอนุมัติของคณะกรรมการบริหาร รวมทั้งการอนุมัติแผนการร่วมทุนเพื่อขยายธุรกิจ และการอนุมัติเงินกู้ นอกเหนือจากเงินกู้เพื่อใช้ในเงินหมุนเวียน ซึ่งจะอนุมัติโดยคณะกรรมการบริหาร

ทั้งนี้การมอบอำนาจดังกล่าวข้างต้น กรรมการบริษัทจะต้องปฏิบัติตามข้อกำหนดและระเบียบวาระต่าง ๆ ที่ได้รับอนุมัติจากคณะกรรมการบริษัทและต้องไม่อนุมัติรายการใด ๆ ที่ตนเองหรือบุคคลที่อาจมีความขัดแย้งทางผลประโยชน์ มีส่วนได้ส่วนเสีย หรืออาจมีความขัดแย้งทางผลประโยชน์ใน

ลักษณะอื่นใดกับบริษัทหรือบริษัทย่อย และจะต้องเปิดเผยรายการดังกล่าวต่อคณะกรรมการบริษัทเพื่อให้คณะกรรมการบริษัทพิจารณา โดยคณะกรรมการบริษัทได้กำหนดให้กรรมการผู้มีอำนาจลงลายมือชื่อผูกพันบริษัท มีอำนาจดำเนินการเรื่องต่าง ๆ ของกิจการได้เอง เว้นแต่อำนาจในการดำเนินการดังต่อไปนี้ จะกระทำได้อีกต่อเมื่อได้รับอนุมัติจากที่ประชุมผู้ถือหุ้นก่อน

1. เรื่องที่กฎหมายกำหนดให้ต้องได้มติที่ประชุมผู้ถือหุ้น เช่น การโอนหรือขายกิจการ การเพิ่มทุน การควบรวมบริษัท เป็นต้น

2. การทำรายการที่กรรมการมีส่วนได้ส่วนเสียและอยู่ในข่ายที่กฎหมายหรือข้อกำหนดของตลาดหลักทรัพย์แห่งประเทศไทยระบุ ให้ต้องได้รับการอนุมัติจากที่ประชุมผู้ถือหุ้น

และในกรณีดังต่อไปนี้จะต้องได้รับความเห็นชอบจากที่ประชุมคณะกรรมการและที่ประชุมผู้ถือหุ้นด้วยคะแนนเสียงไม่น้อยกว่า 3 ใน 4 ของจำนวนเสียงทั้งหมดของผู้ถือหุ้น ซึ่งมาประชุมและมีสิทธิออกเสียงลงคะแนน

1. การขายหรือโอนกิจการของบริษัททั้งหมดหรือบางส่วนที่สำคัญให้แก่บุคคลอื่น

2. การซื้อหรือการรับโอนกิจการของบริษัทอื่นหรือบริษัทเอกชนมาเป็นของบริษัท

3. การทำ แก๊ซหรือเลิกสัญญาเกี่ยวกับการให้เช่ากิจการของบริษัททั้งหมดหรือบางส่วนที่สำคัญ การมอบหมายให้บุคคลอื่นเข้าจัดการธุรกิจของบริษัท หรือการรวมกิจการกับบุคคลอื่นหรือนิติบุคคลอื่น โดยมีวัตถุประสงค์จะแบ่งกำไรขาดทุนกัน

4. การแก้ไขเพิ่มเติมหนังสือบริคณห์สนธิ หรือข้อบังคับบริษัท

5. การเพิ่มทุนหรือลดทุนจดทะเบียนของบริษัท

6. การเลิกบริษัท

7. การออกหุ้นกู้ของบริษัท

8. การควบรวมกิจการบริษัทกับบริษัทอื่น

การสรรหากรรมการและผู้บริหาร

คณะกรรมการบริษัทประกอบด้วยกรรมการอย่างน้อย 5 คน และกรรมการไม่น้อยกว่ากึ่งหนึ่งของจำนวนกรรมการทั้งหมดนั้น ต้องมีถิ่นที่อยู่ในราชอาณาจักร

ทั้งนี้ในการประชุมสามัญประจำปีทุกครั้ง ตามข้อบังคับของบริษัทกำหนดให้กรรมการจำนวนหนึ่งในสามหรือในจำนวนที่ใกล้เคียงที่สุดกับจำนวนหนึ่งในสามของคณะกรรมการบริษัท จะต้องพ้นจากตำแหน่งกรรมการที่ออกตามวาระนั้น ๆ อาจได้รับการเลือกตั้งใหม่ได้ และกรรมการของบริษัทจะต้องเป็นผู้มี

คุณสมบัติ และไม่มีลักษณะต้องห้ามตามกฎหมายกำหนดโดยกำหนดให้ที่ประชุมผู้ถือหุ้นเลือกตั้งกรรมการตามหลักเกณฑ์และวิธีการดังนี้

1. ผู้ถือหุ้นคนหนึ่งมีคะแนนเสียงเท่ากับหนึ่งหุ้นต่อหนึ่งเสียง

2. ผู้ถือหุ้นแต่ละคนจะใช้เสียงที่ตนมีอยู่ทั้งหมดตามข้อ 1 เพื่อเลือกตั้งบุคคลคนเดียวหรือหลายคนเป็นกรรมการก็ได้ แต่จะแบ่งคะแนนเสียงให้แก่ผู้ใดมากน้อยเพียงใดไม่ได้

3. บุคคลซึ่งได้รับคะแนนเสียงสูงสุดตามลำดับ จะได้รับการเลือกตั้งให้เป็นกรรมการเท่ากับจำนวนกรรมการบริษัท จะพึงมีหรือจะพึงเลือกตั้งในครั้งนั้น ในกรณีที่บุคคลซึ่งได้รับการเลือกตั้งในลำดับถัดลงมา มีคะแนนเสียงเท่ากันเกินจำนวนกรรมการที่จะพึงมีหรือพึงเลือกตั้งในครั้งนั้น ให้ผู้เป็นประธานผู้ออกเสียงชี้ขาด

ในกรณีที่ตำแหน่งกรรมการว่างลงเพราะเหตุอื่นนอกเหนือไปจากการออกตามวาระ ให้คณะกรรมการเลือกบุคคลซึ่งมีคุณสมบัติและไม่มีลักษณะต้องห้ามตามกฎหมาย เข้าเป็นกรรมการแทนในการประชุมคณะกรรมการคราวถัดไปด้วยคะแนนเสียงไม่น้อยกว่า 3 ใน 4 ของจำนวนกรรมการที่ยังเหลืออยู่ เว้นแต่วาระของกรรมการจะเหลือน้อยกว่า 2 เดือน โดยบุคคลซึ่งได้รับการเลือกตั้งเป็นกรรมการแทนจะอยู่ในตำแหน่งกรรมการได้เพียงเท่าวาระที่เหลืออยู่ของกรรมการที่ตนเข้าไปแทน

ที่ประชุมผู้ถือหุ้นอาจลงมติให้กรรมการคนใดออกจากตำแหน่งก่อนถึงกำหนดตามวาระได้ด้วยคะแนนเสียงไม่น้อยกว่า 3 ใน 4 ของจำนวนผู้ถือหุ้น ซึ่งมาประชุมและมีสิทธิออกเสียง และมีหุ้นนับรวมกันได้ไม่น้อยกว่ากึ่งหนึ่งของจำนวนหุ้นที่ถือโดยผู้ถือหุ้นที่มาประชุมและมีสิทธิออกเสียง

โครงสร้างการจัดการ

การเข้าร่วมประชุมคณะกรรมการประจำปี 2553/2554

รายชื่อกรรมการ	ตำแหน่ง	การเข้าร่วมประชุมคณะกรรมการ / การประชุมคณะกรรมการทั้งหมด (ครั้ง)
1. นายวิบูลย์ พงศ์รัตนเดชาชัย	กรรมการบริษัท / ประธานกรรมการบริษัท	4 / 4
2. นายคมกริช พงศ์รัตนเดชาชัย	กรรมการบริษัท / ประธานเจ้าหน้าที่บริหาร	4 / 4
3. นายสาธิต พงศ์รัตนเดชาชัย	กรรมการบริษัท / กรรมการผู้จัดการ	4 / 4
4. นางสาวสุพัตรา พงศ์รัตนเดชาชัย	กรรมการบริษัท / ประธานเจ้าหน้าที่การเงิน	4 / 4
5. นายเจริญพงษ์ องค์วงศ์สกุล	กรรมการบริษัท / รองกรรมการผู้จัดการ	4 / 4
6. นายมานพ ชีวนาสนุทร	กรรมการบริษัท / ประธานกรรมการตรวจสอบ	4 / 4
7. นายอนุตร ตันตราภรณ์	กรรมการบริษัท / กรรมการตรวจสอบ	4 / 4
8. นายภัทรธร ทิศนสุวรรณ	กรรมการบริษัท / กรรมการตรวจสอบ	4 / 4

ค่าตอบแทนคณะกรรมการบริษัท

	ปี 2551/ 2552		ปี 2552/ 2553		ปี 2553 / 2554	
	จำนวนเงิน (บาท)	ลักษณะค่า ตอบแทน	จำนวนเงิน (บาท)	ลักษณะค่า ตอบแทน	จำนวนเงิน (บาท)	ลักษณะค่า ตอบแทน
1. นายวิบูลย์ พงศ์รัตนเดชาชัย	60,000.00	เบี้ยประชุม	64,500.00	เบี้ยประชุม	66,000.00	เบี้ยประชุม
2. นายคมกริช พงศ์รัตนเดชาชัย	-	-	-	-	-	-
3. นายสาธิต พงศ์รัตนเดชาชัย	-	-	-	-	-	-
4. นางสาวสุพัตรา พงศ์รัตนเดชาชัย	-	-	-	-	-	-
5. นายเจริญพงษ์ องค์วงศ์สกุล	-	-	-	-	-	-
6. นายมานพ ชีวนาสนุทร	60,000.00	เบี้ยประชุม	64,500.00	เบี้ยประชุม	66,000.00	เบี้ยประชุม
7. นายอนุตร ตันตราภรณ์	48,000.00	เบี้ยประชุม	51,600.00	เบี้ยประชุม	52,800.00	เบี้ยประชุม
8. นายภัทรธร ทิศนสุวรรณ	48,000.00	เบี้ยประชุม	51,600.00	เบี้ยประชุม	52,800.00	เบี้ยประชุม

คณะกรรมการตรวจสอบ

ณ วันที่ 31 กรกฎาคม 2554 คณะกรรมการตรวจสอบมีจำนวน 3 ท่าน

1. นายมานพ ชีวณาสุนทร ประธานกรรมการตรวจสอบ
2. นายอนุตร ตันตราภรณ์ กรรมการตรวจสอบ
3. นายภัทรธร ทัศนสุวรรณ กรรมการตรวจสอบ

โดยกรรมการตรวจสอบที่มีความรู้และประสบการณ์ในการสอบทานงบการเงินของบริษัท คือ นายมานพ ชีวณาสุนทร ซึ่งปัจจุบันดำรงตำแหน่งเป็นประธานกรรมการตรวจสอบและเป็นผู้อำนวยการสำนักพัฒนาอุตสาหกรรมสนับสนุน กรมส่งเสริมอุตสาหกรรม

ขอบเขตอำนาจหน้าที่ของคณะกรรมการตรวจสอบ

คณะกรรมการตรวจสอบ มีหน้าที่รับผิดชอบตามข้อกำหนดและหลักเกณฑ์ของคณะกรรมการกำกับหลักทรัพย์และตลาดหลักทรัพย์ และตลาดหลักทรัพย์แห่งประเทศไทยและรายงานตรงต่อคณะกรรมการบริษัท

1. สอบทานให้กลุ่มบริษัทมีการรายงานทางการเงินอย่างถูกต้องและเปิดเผยอย่างเพียงพอ โดยการประสานงานกับผู้สอบบัญชีภายนอกและผู้บริหารที่รับผิดชอบ จัดทำรายงานทางการเงินทั้งรายไตรมาสและประจำปี คณะกรรมการตรวจสอบอาจเสนอแนะให้ผู้สอบบัญชีสอบทานหรือตรวจสอบรายการใด ๆ ที่เห็นว่าจำเป็นและเป็นเรื่องสำคัญในระหว่างตรวจสอบบัญชีของบริษัทได้

2. สอบทานให้กลุ่มบริษัทมีระบบการควบคุมภายในและการตรวจสอบภายในที่เหมาะสมและมีประสิทธิภาพ โดยสอบทานร่วมกับผู้สอบบัญชีภายนอกและผู้ตรวจสอบภายในและพิจารณาความเป็นอิสระของหน่วยงานตรวจสอบภายใน ตลอดจนให้ความเห็นชอบในการพิจารณา แต่งตั้ง โยกย้าย เลิกจ้างหัวหน้าหน่วยงานตรวจสอบภายใน หรือหน่วยงานอื่นใดที่รับผิดชอบเกี่ยวกับการตรวจสอบภายใน

3. สอบทานการปฏิบัติงานของกลุ่มบริษัทให้เป็นไปตามกฎหมายว่าด้วยหลักทรัพย์และตลาดหลักทรัพย์ ข้อกำหนดของตลาดหลักทรัพย์แห่งประเทศไทย และกฎหมายที่เกี่ยวข้องกับธุรกิจของกลุ่มบริษัท

4. พิจารณาคัดเลือกและเสนอแต่งตั้งบุคคล ซึ่งมีความเป็นอิสระเพื่อทำหน้าที่เป็นผู้สอบบัญชีของกลุ่มบริษัท รวมถึงพิจารณาเสนอคำตอบแทนของผู้สอบบัญชี โดยคำนึงถึงความน่าเชื่อถือ ความเพียงพอของทรัพยากรและปริมาณงานตรวจสอบของสำนักงานตรวจสอบบัญชีนั้น รวมถึงประสบการณ์ของบุคลากรที่ได้รับมอบหมายให้ทำการตรวจสอบบัญชีของกลุ่มบริษัท รวมทั้งเข้าร่วมประชุมกับผู้สอบบัญชีโดยไม่มีฝ่าย

จัดการเข้าร่วมประชุมด้วยอย่างน้อยปีละ 1 ครั้ง

5. พิจารณารายการที่เกี่ยวข้องกันหรือรายการที่อาจมีความขัดแย้งทางผลประโยชน์ให้เป็นไปตามกฎหมายและข้อกำหนดของตลาดหลักทรัพย์ ทั้งนี้เพื่อให้ความมั่นใจว่ารายการดังกล่าวมีความถูกต้อง ครบถ้วน สมเหตุสมผลและเป็นประโยชน์สูงสุดต่อกลุ่มบริษัท

6. จัดทำรายงานกิจกรรมของคณะกรรมการตรวจสอบ โดยเปิดเผยไว้ในรายงานประจำปีของบริษัท ซึ่งรายงานดังกล่าวลงนามโดยประธานกรรมการตรวจสอบ รายงานดังกล่าวควรประกอบด้วยข้อมูลต่อไปนี้

- ความเห็นเกี่ยวกับกระบวนการจัดทำและการเปิดเผยข้อมูลในรายงานทางการเงินของบริษัทถึงความถูกต้อง ครบถ้วนเป็นที่เชื่อถือได้
- ความเห็นเกี่ยวกับความเพียงพอของระบบการควบคุมภายในของบริษัท
- ความเห็นเกี่ยวกับการปฏิบัติตามกฎหมายว่าด้วยหลักทรัพย์และตลาดหลักทรัพย์ ข้อกำหนดของตลาดหลักทรัพย์แห่งประเทศไทย หรือกฎหมายที่เกี่ยวข้องกับธุรกิจของบริษัท
- เหตุผลที่เชื่อว่าผู้สอบบัญชีของบริษัทเหมาะสมที่จะได้รับการแต่งตั้งต่อไปอีกวาระหนึ่ง
- ความเห็นเกี่ยวกับรายการที่อาจมีความขัดแย้งทางผลประโยชน์
- จำนวนการประชุมคณะกรรมการตรวจสอบและการเข้าร่วมประชุมของกรรมการตรวจสอบแต่ละท่าน
- ความเห็นหรือข้อสังเกตโดยรวมที่คณะกรรมการตรวจสอบได้รับจากการปฏิบัติหน้าที่ตามกฎหมาย
- รายงานอื่นใดที่เห็นว่าผู้ถือหุ้นและผู้ลงทุนทั่วไปควรทราบภายใต้ขอบเขตหน้าที่และความรับผิดชอบที่ได้รับมอบหมายจากคณะกรรมการบริษัท

7. ปฏิบัติการอื่นใดตามที่คณะกรรมการบริษัทมอบหมายและคณะกรรมการตรวจสอบเห็นชอบด้วย เช่น ทบทวนนโยบายการบริหารทางการเงินและการบริหารความเสี่ยง ทบทวนการปฏิบัติตามจรรยาบรรณทางธุรกิจของกลุ่มบริษัท ทบทวนร่วมกับผู้บริหารของกลุ่มบริษัทในรายงานสำคัญ ๆ ที่ต้องเสนอต่อสาธารณชนตามที่กฎหมายบัญญัติ ได้แก่ บทรายงานและการวิเคราะห์ของฝ่ายบริหาร เป็นต้น

8. คณะกรรมการตรวจสอบอาจแสวงหาความเห็นที่เป็นอิสระจากที่ปรึกษาทางวิชาชีพอื่นใด เมื่อเห็นว่าจำเป็นด้วยค่าใช้จ่ายของบริษัท

หลักเกณฑ์ในการคัดเลือกและคุณสมบัติของกรรมการอิสระและกรรมการตรวจสอบ

ถึงแม้ว่าบริษัทไม่มีคณะกรรมการสรรหาเพื่อคัดเลือกบุคคล

ที่จะดำรงตำแหน่งกรรมการอิสระ และกรรมการตรวจสอบ
อย่างไรก็ตามบริษัทได้กำหนดแนวทางและหลักเกณฑ์ในการ
แต่งตั้งกรรมการอิสระและกรรมการตรวจสอบ โดยคณะกรรมการ
บริษัทจะเป็นผู้พิจารณาคัดเลือก โดยใช้เกณฑ์ความสามารถ
ประสบการณ์ วิชาชีพ และความน่าเชื่อถือ แล้วนำเสนอต่อ
ที่ประชุมผู้ถือหุ้นให้พิจารณาคุณสมบัติและความเหมาะสม
และให้ที่ประชุมผู้ถือหุ้นเป็นผู้แต่งตั้งกรรมการอิสระและกรรมการ
ตรวจสอบ โดยให้มีวาระการดำรงตำแหน่งคราวละ 2 ปี ซึ่ง
กรรมการอิสระและกรรมการตรวจสอบที่พ้นจากตำแหน่งตาม
วาระ อาจได้รับการแต่งตั้งใหม่ได้ ทั้งนี้กรรมการอิสระ
และกรรมการตรวจสอบต้องมีคุณสมบัติ ดังนี้

1. มีกรรมการอิสระอย่างน้อยในสามของจำนวนกรรมการ
ทั้งหมดของผู้ขออนุญาต แต่ต้องไม่น้อยกว่า 3 คน

2. กรรมการอิสระแต่ละคนของผู้ขออนุญาตต้องไปตาม
หลักเกณฑ์ ดังต่อไปนี้

1) ถือหุ้นไม่เกินร้อยละ 1 ของจำนวนหุ้นสิทธิออก
เสียงทั้งหมดของบริษัท บริษัทใหญ่ บริษัทย่อย บริษัทร่วมหรือ
นิติบุคคลที่อาจมีความขัดแย้ง

2) ไม่เป็นหรือเคยเป็นกรรมการที่มีส่วนร่วมบริหาร
งาน ลูกจ้าง พนักงาน ที่ปรึกษา ที่ได้รับเงินประจำหรือผู้มี
อำนาจควบคุมของบริษัท บริษัทใหญ่ บริษัทย่อย บริษัทร่วม
บริษัทย่อยลำดับเดียวกัน หรือนิติบุคคลที่อาจมีความขัดแย้ง
เว้นแต่ได้พ้นจากการมีลักษณะดังกล่าวมาแล้วไม่น้อยกว่า 2
ปี ก่อนวันที่ยื่นคำอนุญาตต่อสำนักงาน

3) ไม่เป็นบุคคลที่มีความสัมพันธ์ทางสายโลหิตหรือ
การจดทะเบียนทางกฎหมาย ในลักษณะที่เป็นบิดามารดา
พี่น้อง และบุตร รวมทั้งคู่สมรสของบุตร ของผู้บริหาร ผู้ถือหุ้น
รายใหญ่ ผู้มีอำนาจควบคุมของบริษัท หรือบริษัทย่อย

4) ไม่มีหรือเคยมีความสัมพันธ์ทางธุรกิจกับบริษัท
บริษัทใหญ่ บริษัทย่อย บริษัทร่วม หรือนิติบุคคลที่อาจมีความ
ขัดแย้งและไม่เป็นผู้ถือหุ้นรายใหญ่

5) ไม่เป็นหรือเคยเป็นผู้สอบบัญชีของบริษัท บริษัท
ใหญ่ บริษัทย่อย บริษัทร่วม หรือนิติบุคคลที่อาจมีความขัด
แย้งและไม่เป็นผู้ถือหุ้นรายใหญ่

6) ไม่เป็นหรือเคยเป็นผู้ให้บริการทางวิชาชีพใด ๆ ซึ่ง
รวมถึงการให้บริการทางการเงิน ซึ่งได้รับค่าบริการเกิน 2 ล้าน
บาทต่อปี จากบริษัท บริษัทใหญ่ บริษัทย่อย บริษัทร่วมหรือ
นิติบุคคลที่อาจขัดแย้ง

7) ไม่เป็นกรรมการที่ได้รับการแต่งตั้งขึ้นเพื่อเป็นตัวแทน
ของกรรมการของบริษัท ผู้ถือหุ้นรายใหญ่ หรือผู้ถือหุ้นซึ่งเป็น
ผู้ที่เกี่ยวข้องกับผู้ถือหุ้นรายใหญ่ของบริษัท

8) ไม่มีลักษณะอื่นใดที่ทำให้ไม่สามารถให้ความเห็น
อย่างเป็นอิสระเกี่ยวกับการดำเนินการของบริษัท

คณะกรรมการบริหาร

ณ วันที่ 31 กรกฎาคม 2554 คณะกรรมการบริหารมีทั้งหมด 4 ท่าน ดังนี้

ประธานกรรมการบริหาร

1. นายคมกริช พงศ์รัตนเดชชัย

กรรมการบริหาร

2. นายสาธิต พงศ์รัตนเดชชัย

3. นางสาวสุพัตรา พงศ์รัตนเดชชัย

4. นายเจริญพงษ์ องค์กรวงศ์สกุล

ขอบเขตอำนาจหน้าที่ของคณะกรรมการบริหาร

1. มีอำนาจสั่งการ วางแผนและดำเนินกิจการของบริษัท
ให้เป็นไปตามนโยบายที่คณะกรรมการกำหนด

2. กำหนดกลยุทธ์ในการดำเนินธุรกิจของกลุ่มบริษัท

3. กำหนดแผน และแนวทางเกี่ยวกับการลงทุนและการ
ระดมทุนตามนโยบายของกลุ่มบริษัท

4. พิจารณาวาระต่าง ๆ ก่อนเสนอขออนุมัติจากคณะกรรมการ
บริษัท

5. มีอำนาจจ้าง แต่งตั้ง ปลดออก ให้ออก ไล่ออก กำหนด
อัตราค่าจ้าง ให้บำเหน็จรางวัล ปรับขึ้นเงินเดือน ค่าตอบแทน
โบนัส สำหรับพนักงานระดับผู้จัดการฝ่ายขึ้นไป

6. มีอำนาจพิจารณากำหนดสวัสดิการพนักงานให้เหมาะสม
กับสภาพการณ์ ประเพณีและสอดคล้องกับกฎหมายที่ใช้อยู่

7. มีอำนาจอนุมัติการลงทุน การซื้อขายทรัพย์สินถาวรของ
กลุ่มบริษัท การจัดซื้อจัดจ้าง การกู้ยืมเงิน การให้กู้ยืมเงิน การ
เข้าทำสัญญา หรือการทำนิติกรรมใด ๆ ที่เกี่ยวข้องกับธุรกิจ
การค้าโดยปกติและเป็นไปตามวัตถุประสงค์ของกลุ่มบริษัท
ภายในวงเงินที่กำหนดไว้ในระเบียบบริษัทว่าด้วยอำนาจและ
ดำเนินการของบริษัท

ทั้งนี้ การมอบหมายอำนาจหน้าที่และความรับผิดชอบของ
คณะกรรมการบริหารดังกล่าวข้างต้นนั้น จะไม่รวมถึงอำนาจ
และ/หรือ การมอบอำนาจช่วงในการอนุมัติรายการใดที่ตน
หรือผู้รับมอบอำนาจช่วง หรือบุคคลที่อาจมีความขัดแย้ง (ตาม
ที่นิยามไว้ในประกาศคณะกรรมการกำกับหลักทรัพย์และ
ตลาดหลักทรัพย์) มีส่วนได้เสีย หรือผลประโยชน์ในลักษณะ
อื่นใดขัดแย้งกับบริษัท หรือบริษัทย่อยของบริษัท ซึ่งการอนุมัติ
รายการในลักษณะดังกล่าวจะต้องเสนอต่อที่ประชุมคณะกรรมการ
และ/หรือ ที่ประชุมผู้ถือหุ้น (แล้วแต่กรณี) เพื่อพิจารณา
อนุมัติรายการดังกล่าว ตามที่ข้อบังคับของบริษัท หรือกฎหมาย
ที่เกี่ยวข้องกำหนด

รายชื่อคณะผู้บริหาร

1. นายคมกริช	พงศ์รัตนเดชาชัย	ประธานเจ้าหน้าที่บริหาร
2. นายสาธิต	พงศ์รัตนเดชาชัย	กรรมการผู้จัดการ
3. นางสาวสุพัตรา	พงศ์รัตนเดชาชัย	รองกรรมการผู้จัดการ / ประธานเจ้าหน้าที่การเงิน
4. นายเจริญพงษ์	องค์วงศ์สกุล	รองกรรมการผู้จัดการ
5. นางสาววลัยลักษณ์	คุณเพ็ญแสง	ผู้จัดการทั่วไป สายงานปฏิบัติการ
6. นางสาวบุญทิพย์	เพ็ชรรุย	ผู้จัดการทั่วไป สายงานสนับสนุน / ผู้จัดการฝ่ายบัญชีและการเงิน

เลขานุการบริษัท

1. นางปาริชาติ	พงศ์รัตนเดชาชัย
----------------	-----------------

ค่าตอบแทนผู้บริหาร

	ปี 2551 / 2552		ปี 2552 / 2553		ปี 2553 / 2554	
	จำนวนราย	ค่าตอบแทน (ล้านบาท)	จำนวนราย	ค่าตอบแทน (ล้านบาท)	จำนวนราย	ค่าตอบแทน (ล้านบาท)
เงินเดือนรวม	6	7.02	6	7.20	6	7.16
โบนัสรวม	6	0.70	6	0.76	6	0.74
รวม	6	7.72	6	7.96	6	7.90



โครงสร้างการจัดการ

รายละเอียดเกี่ยวกับผู้บริหารและผู้มีอำนาจควบคุมของบริษัท ชิตี สตีล จำกัด (มหาชน) ณ วันที่ 31 กรกฎาคม 2554

ลำดับ	ชื่อ - สกุล	อายุ (ปี)	คุณวุฒิการศึกษา / สถาบัน	%การถือหุ้น	ความสัมพันธ์	ประสบการณ์ทำงานในระยะเวลา 5 ปี ย้อนหลัง		
						พ.ศ.	ตำแหน่ง	บริษัท / หน่วยงาน
1	นายวิบูลย์ พงศ์รัตนเดชชาชัย	67	- ไม่ระบุ - หลักสูตร Director Accreditation Program (DAP) รุ่นที่ 26/2004 สมาคมส่งเสริมสถาบันกรรมการบริษัทไทย	2.50	บิดา	2538 - ปัจจุบัน	ประธานกรรมการ	บริษัท ชิตี สตีล จำกัด (มหาชน)
2	นายคมกริช พงศ์รัตนเดชชาชัย	39	- ปริญญาโทบริหารธุรกิจ Strayer University, USA - ปริญญาตรีบริหารธุรกิจ มหาวิทยาลัยอัสสัมชัญ - หลักสูตร Director Accreditation Program (DAP) รุ่นที่ 27/2004 สมาคมส่งเสริมสถาบันกรรมการบริษัทไทย	2.57	บุตรนายวิบูลย์	2545 - ปัจจุบัน 2538 - ปัจจุบัน	กรรมการและประธานเจ้าหน้าที่บริหาร ประธานกรรมการบริหาร	บริษัท ชิตี สตีล จำกัด (มหาชน) บริษัท ชิตี สตีล จำกัด (มหาชน)
3	นายอาทิตย์ พงศ์รัตนเดชชาชัย	36	- ปริญญาโทบริหารธุรกิจ Shenandoah University, USA - ปริญญาตรีบริหารธุรกิจ มหาวิทยาลัยอัสสัมชัญ - หลักสูตร Director Accreditation Program (DAP) รุ่นที่ 26/2004 สมาคมส่งเสริมสถาบันกรรมการบริษัทไทย	2.50	บุตรนายวิบูลย์	2545 - ปัจจุบัน 2545 - ปัจจุบัน	กรรมการและกรรมการผู้จัดการ กรรมการบริหาร	บริษัท ชิตี สตีล จำกัด (มหาชน) บริษัท ชิตี สตีล จำกัด (มหาชน)
4	นางสาวสุพัตรา พงศ์รัตนเดชชาชัย	29	- ปริญญาโทบริหารธุรกิจ San Francisco State University, USA - ปริญญาตรีบริหารธุรกิจ มหาวิทยาลัยอัสสัมชัญ - หลักสูตร Director Accreditation Program (DAP) รุ่นที่ 26/2004 สมาคมส่งเสริมสถาบันกรรมการบริษัทไทย	2.50	บุตรีนายวิบูลย์	2546 - ปัจจุบัน 2546 - ปัจจุบัน	กรรมการและรองกรรมการผู้จัดการ กรรมการบริหาร	บริษัท ชิตี สตีล จำกัด (มหาชน) บริษัท ชิตี สตีล จำกัด (มหาชน)



โครงสร้างการจัดการ

รายละเอียดเกี่ยวกับผู้บริหารและผู้มีอำนาจควบคุมของบริษัท ชิตี สติล จำกัด (มหาชน) ณ วันที่ 31 กรกฎาคม 2554 (ต่อ)

ลำดับ	ชื่อ - สกุล	อายุ (ปี)	คุณวุฒิการศึกษา / สถาบัน	%การถือหุ้น	ความสัมพันธ์	ประสบการณ์ทำงานในระยะเวลา 5 ปี ย้อนหลัง		
						พ.ศ.	ตำแหน่ง	บริษัท / หน่วยงาน
5	นายเจริญพงษ์ องค์วงศ์สกุล	33	- ปริญญาตรีวิศวกรรมศาสตร์ สาขาไฟฟ้ากำลัง มหาวิทยาลัยเทคโนโลยีพระจอมเกล้าธนบุรี - หลักสูตร Director Accreditation Program (DAP) รุ่นที่ 61/2007 สมาคมส่งเสริมสถาบันกรรมการบริษัทไทย	0.30	น้องภรรยา นายคมกริช	2548 - ปัจจุบัน	กรรมการและรองกรรมการผู้จัดการ	บริษัท ชิตี สติล จำกัด (มหาชน)
6	นายมานพ ชิวณาสุนทร	55	- ปริญญาโทพัฒนาสังคม มหาวิทยาลัยเกษตรศาสตร์ - ปริญญาตรีเศรษฐศาสตร์การคลัง มหาวิทยาลัยรามคำแหง - หลักสูตร Director Accreditation Program (DAP) รุ่นที่ 27/2004 สมาคมส่งเสริมสถาบันกรรมการบริษัทไทย	0.12		2549 - ปัจจุบัน 2548 - 2549 ปัจจุบัน 2550 - 2552 2547 - 2550	กรรมการอิสระและประธานกรรมการ ตรวจสอบ กรรมการอิสระและกรรมการตรวจสอบ ผู้อำนวยการสำนักพัฒนาอุตสาหกรรม สนับสนุน ผู้อำนวยการสำนักพัฒนาการจัดการ อุตสาหกรรม ผู้เชี่ยวชาญด้านการลงทุนระดับ 9	บริษัท ชิตี สติล จำกัด (มหาชน) บริษัท ชิตี สติล จำกัด (มหาชน) สำนักพัฒนาอุตสาหกรรมสนับสนุน , กรมส่งเสริมอุตสาหกรรม สำนักพัฒนาการจัดการอุตสาหกรรม กรม , กรมส่งเสริมอุตสาหกรรม สำนักพัฒนาธุรกิจอุตสาหกรรม , กรมส่งเสริมอุตสาหกรรม



โครงสร้างการจัดการ

รายละเอียดเกี่ยวกับผู้บริหารและผู้มีอำนาจควบคุมของบริษัท ชิตี สตูดิโอ จำกัด (มหาชน) ณ วันที่ 31 กรกฎาคม 2554 (ต่อ)

ลำดับ	ชื่อ - สกุล	อายุ (ปี)	คุณวุฒิการศึกษา / สถาบัน	%การถือหุ้น	ความสัมพันธ์	ประสบการณ์ทำงานในระยะเวลา 5 ปี ย้อนหลัง		
						พ.ศ.	ตำแหน่ง	บริษัท / หน่วยงาน
7	นายอนุตร ตันตรภรณ์	40	- ปริญญาโท: Animation & Interactive	-	-	2549 - ปัจจุบัน	กรรมการอิสระและกรรมการตรวจสอบ	บริษัท ชิตี สตูดิโอ จำกัด (มหาชน)
			Multimedia, Visual Communication RMIT		2553 - ปัจจุบัน	กรรมการผู้จัดการ	บริษัท ไอทีไอซีดี จำกัด	
			University, Australia		2553 - ปัจจุบัน	กรรมการบริหาร	โรงเรียนอนุบาลหาดหิน	
			- อนุปริญญาโท: Animation & Interactive		2552 - ปัจจุบัน	ผู้จัดการฝ่ายเทคโนโลยีสารสนเทศและการ	บริษัท พระราม 3 ออเนด้าคาร์	
			Multimedia, Visual Communication RMIT			สื่อสาร	จำกัด	
			University, Australia		2552	ผู้อำนวยการบริหาร	บริษัท ไอทีไอซีดี จำกัด	
			- อนุปริญญาตรี: Computer Aided Art &		2552	ผู้อำนวยการด้านเทคโนโลยี	บริษัท เลอร์เน บาลานซ์ กรุ๊ป	
			Design, School of Arts and Design, RMIT		2548 - 2550	ผู้จัดการแผนกซอฟต์แวร์ประยุกต์	วิทยาลัยการจัดการ,	
			University, Australia				มหาวิทยาลัยมหิดล	
			- หลักสูตร Director Accreditation Program					
(DAP) รุ่นที่ 61/2007								
			สมาคมส่งเสริมสถาบันกรรมการบริษัทไทย					
8	นายภัทธร ทศนสุวรรณ	36	- ปริญญาตรีนิติศาสตร์บัณฑิต	-	-	2549 - ปัจจุบัน	กรรมการอิสระและกรรมการตรวจสอบ	บริษัท ชิตี สตูดิโอ จำกัด (มหาชน)
			มหาวิทยาลัยรามคำแหง		2553 - ปัจจุบัน	ที่ปรึกษาและหุ้นส่วน	บริษัท ปียอนด์ 99 อินชัวร์นส์	
			- ปริญญาตรีวิทยาศาสตร์บัณฑิต				โบรกเกอร์ จำกัด	
			มหาวิทยาลัยราชภัฏจันทรเกษม		2553 - ปัจจุบัน	ที่ปรึกษา	บริษัท ไทย ฟิตติ้ง โฮม กรุ๊ป	
			- หลักสูตร Director Accreditation Program		2549 - ปัจจุบัน	ทนายความและหุ้นส่วน	สำนักงานกฎหมายห้างหุ้นส่วน	
			(DAP) รุ่นที่ 61/2007				จำกัด พีทีเอ็ม แอนด์ แอสโซซิเอท	
			สมาคมส่งเสริมสถาบันกรรมการบริษัทไทย		2546 - 2552	หุ้นส่วนผู้จัดการ	สำนักงานกฎหมายภัทธรและ	
							เพื่อน	
					2546 - 2552	ผู้จัดการโครงการนิติบุคคล	อาคารชุดคอนโดมิเนียมชั้น 2	
					2550	ที่ปรึกษา	กลุ่มบริษัท 17 เอ็นเตอร์ไพรส์	
				จำกัด				



โครงสร้างการจัดการ

รายละเอียดเกี่ยวกับผู้บริหารและผู้มีอำนาจควบคุมของบริษัท ชิตี สติล จำกัด (มหาชน) ณ วันที่ 31 กรกฎาคม 2554 (ต่อ)

ลำดับ	ชื่อ - สกุล	อายุ (ปี)	คุณวุฒิการศึกษา / สถาบัน	%การถือหุ้น	ความสัมพันธ์	ประสบการณ์ทำงานในระยะเวลา 5 ปี ย้อนหลัง		
						พ.ศ.	ตำแหน่ง	บริษัท / หน่วยงาน
9	นางสาววลัยลักษณ์ คูหาแสง	48	- มัธยมศึกษาตอนปลาย ศูนย์การศึกษาออกโรงเรียน - หลักสูตร Director Accreditation Program (DAP) รุ่นที่ 27/2004 สมาคมส่งเสริมสถาบันกรรมการบริษัทไทย	0.00 ^{/1}	-	2549 - ปัจจุบัน	ผู้จัดการทั่วไป สายงานปฏิบัติการ	บริษัท ชิตี สติล จำกัด (มหาชน)
10	นางสาวบุญทิพย์ เพ็ชรรุย	36	ปริญญาตรีการจัดการทั่วไป สาขาการบัญชี มหาวิทยาลัยราชภัฏภูเก็ต	0.00 ^{/1}		2549 - ปัจจุบัน	ผู้จัดการทั่วไป สายงานสนับสนุน และผู้จัดการฝ่ายบัญชีและการเงิน	บริษัท ชิตี สติล จำกัด (มหาชน)

หมายเหตุ ^{/1} ถือหุ้นจำนวน 15 หุ้นคิดเป็น 0.000005

โครงสร้างการจัดการ

รายละเอียดเกี่ยวกับกรรมการของบริษัทย่อย

	บริษัทย่อย		
	บจก.สยาม ไอโซ โปร	บจก.มาร์ค เวิลด์ไวด์	บจก.ซีดี สติล โปรดักส์
1. นายวิบูลย์ พงศ์รัตนเดชาชัย	A, /	A, /	-
2. นายคมกริช พงศ์รัตนเดชาชัย	B, /, //	B, /, //	A, /, //
3. นายสาธิต พงศ์รัตนเดชาชัย	C, /, //	C, /, //	/, //
4. นางสาวสุพัตรา พงศ์รัตนเดชาชัย	D, /, //	D, /, //	D, /, //
5. นายเจริญพงษ์ องค์วงศ์สกุล	E	E	C
6. นายมานพ ชีวนาสุนทร	-	-	-
7. นายอนุตร ตันตราภรณ์	-	-	-
8. นายภัทรธร ทิศนสุวรรณ	-	-	-

หมายเหตุ

A	=	ประธานกรรมการ
B	=	ประธานกรรมการบริหาร, ประธานเจ้าหน้าที่บริหาร
C	=	กรรมการผู้จัดการ
D	=	ประธานเจ้าหน้าที่การเงิน
E	=	รองกรรมการผู้จัดการ
/	=	กรรมการ
//	=	กรรมการบริหาร

คณะกรรมการบริษัทมีนโยบายการปฏิบัติตามข้อพึงปฏิบัติที่ดีสำหรับกรรมการบริษัทจดทะเบียน (Code of Best Practices) และได้ให้ความสำคัญในการกำกับดูแลกิจการที่ดี (Corporate Governance) เป็นอย่างยิ่ง ตามแนวทางของตลาดหลักทรัพย์แห่งประเทศไทย โดยคำนึงถึงผู้มีส่วนได้ส่วนเสียของบริษัทและสังคมโดยรวม ซึ่งบริษัทได้ยึดหลักการในการกำกับดูแลกิจการที่ดีในแต่ละหัวข้อ ดังต่อไปนี้

1. นโยบายเกี่ยวกับการกำกับดูแลกิจการ

คณะกรรมการได้กำหนดนโยบายเกี่ยวกับการกำกับดูแลกิจการเพื่อให้การดำเนินธุรกิจของบริษัทมีการเจริญเติบโตที่ยั่งยืน บริษัทจึงกำหนดนโยบายในการกำกับดูแล ดังนี้

1. ดำเนินกิจการด้วยความโปร่งใส สามารถตรวจสอบได้ และเปิดเผยข้อมูลอย่างเพียงพอแก่ผู้ที่เกี่ยวข้องทุกฝ่าย
2. บริหารงานอย่างเต็มความสามารถ ด้วยความระมัดระวังเพื่อให้เกิดประโยชน์สูงสุดต่อผู้ถือหุ้น
3. จัดให้มีระบบการควบคุมและบริหารความเสี่ยง โดยดำเนินการด้วยความระมัดระวัง และมีการประเมินความเสี่ยงรวมทั้งวางกลยุทธ์ แก้ไขและติดตามการบริหารความเสี่ยงอยู่เสมอ
4. การปฏิบัติต่อผู้ถือหุ้น และผู้มีส่วนได้เสียอย่างเท่าเทียมกัน และเป็นธรรมต่อทุกฝ่าย
5. จัดโครงสร้างบทบาทหน้าที่ความรับผิดชอบของกรรมการแต่ละกลุ่มอย่างชัดเจน
6. ดูแลสนับสนุนให้ผู้บริหารและพนักงานปฏิบัติงานอย่างมีจริยธรรมในการประกอบธุรกิจอย่างถูกต้องและชอบธรรม

2. สิทธิของผู้ถือหุ้น

สิทธิในการได้รับข้อมูลของบริษัท

บริษัทจะถือปฏิบัติให้มีการจัดส่งหนังสือนัดประชุม พร้อมทั้งข้อมูลประกอบการประชุมวาระต่าง ๆ ให้ผู้ถือหุ้นได้ทราบล่วงหน้าก่อนวันนัดประชุม 7 วัน และมีการบันทึกการประชุมถูกต้องครบถ้วน เพื่อให้ผู้ถือหุ้นสามารถตรวจสอบได้ รวมทั้งได้จัดเก็บรายงานการประชุมอย่างเป็นระเบียบ เพื่อง่ายและสะดวกต่อการตรวจสอบ

สิทธิในการออกเสียง

ในการประชุมผู้ถือหุ้นของบริษัททุกครั้ง ประธานในที่ประชุมได้เปิดโอกาสให้ผู้ถือหุ้นได้มีสิทธิอย่างเท่าเทียมกัน เช่น ในการตรวจสอบการดำเนินงานของบริษัท สอบถามและแสดงความคิดเห็น รวมทั้งข้อเสนอแนะต่าง ๆ เป็นต้น

สิทธิที่จะได้รับการดูแลอย่างเป็นธรรม

ผู้ถือหุ้นจะได้รับการดูแลอย่างเท่าเทียมกันในสิทธิต่าง ๆ

ที่ผู้ถือหุ้นพึงมีและพึงได้

3. สิทธิของผู้มีส่วนได้ส่วนเสีย

บริษัทได้ให้ความสำคัญต่อสิทธิของผู้มีส่วนได้ส่วนเสีย ทุกกลุ่มที่เกี่ยวข้อง ได้แก่

พนักงาน : บริษัทได้ปฏิบัติกับพนักงานอย่างเท่าเทียมกันและให้ผลตอบแทนที่เป็นธรรมและเหมาะสม

ลูกค้าและเจ้าหนี้ : บริษัทปฏิบัติต่อลูกค้าและเจ้าหนี้อย่างเป็นธรรม และเป็นไปตามเงื่อนไขทางการค้า ตามสัญญาที่ตกลงร่วมกัน

ลูกค้า : บริษัทเอาใจใส่และรับผิดชอบต่อลูกค้า โดยผลิตสินค้าที่มีคุณภาพและมาตรฐานและสามารถตอบสนองความต้องการลูกค้าได้เป็นอย่างดี โดยเน้นให้ความสำคัญถึงคุณภาพสินค้า การบริการ และราคาที่เหมาะสม

คู่แข่ง : บริษัทปฏิบัติตามกรอบกติกาการแข่งขันที่ดี เพื่อรักษาบรรทัดฐานของข้อพึงปฏิบัติในการแข่งขัน

ชุมชนและสังคม : บริษัทให้ความสำคัญเป็นอย่างมากกับการรักษาสังแวดล้อม โดยรับผิดชอบต่อและดูแลมิให้มีผลกระทบต่อสิ่งแวดล้อมของชุมชนและสังคม

4. การประชุมผู้ถือหุ้น

การเชิญประชุมผู้ถือหุ้นทุกครั้ง ผู้ถือหุ้นจะได้รับทราบ วัน เวลา สถานที่ประชุม ตลอดจนรายละเอียดวาระการประชุม ทั้งนี้ บริษัทจัดให้มีการประชุมผู้ถือหุ้นอย่างเหมาะสม ด้วยเวลาที่เพียงพอและได้มีการส่งเสริมให้ผู้ถือหุ้นมีโอกาสอย่างเท่าเทียมกันในการสอบถาม การแสดงความเห็นและข้อเสนอแนะต่าง ๆ

นอกจากนี้ บริษัทได้จัดเก็บรายงานการประชุมผู้ถือหุ้นที่ผ่านการรับรองจากที่ประชุมผู้ถือหุ้นไว้อย่างเป็นระเบียบและปลอดภัย ง่ายต่อการตรวจสอบ

5. ภาวะผู้นำและวิสัยทัศน์

คณะกรรมการของบริษัทมีบทบาทหน้าที่ รวมทั้งภาวะผู้นำและวิสัยทัศน์ เพื่อให้เป็นไปตามมาตรฐานการกำกับดูแลกิจการที่ดี มีดังนี้

► คณะกรรมการของบริษัทมีส่วนร่วมในการกำหนดวิสัยทัศน์ภารกิจ กลยุทธ์ เป้าหมายแผนธุรกิจ และงบประมาณของบริษัท ตลอดจนการกำกับดูแลให้ฝ่ายจัดการ ดำเนินการให้เป็นไปตามแผนธุรกิจและงบประมาณที่กำหนดไว้อย่างมีประสิทธิภาพและประสิทธิผล เพื่อเพิ่มมูลค่าทางเศรษฐกิจสูงสุดให้แก่กิจการและความมั่นคงสูงสุดให้แก่ผู้ถือหุ้น

► คณะกรรมการของบริษัท ได้จัดให้มีระบบการควบคุมภายใน การตรวจสอบภายในและมาตรการบริหารความเสี่ยงอย่าง

การกำกับดูแลกิจการ

มีประสิทธิภาพและประสิทธิผล รวมทั้งจัดให้มีการติดตามการดำเนินการดังกล่าวอย่างสม่ำเสมอด้วย

- ▶ คณะกรรมการของบริษัทได้มีการกำกับดูแลให้ฝ่ายจัดการบริหารงานตามนโยบายที่กำหนดไว้ ทั้งนี้ไม่รวมถึงรายการที่มีความขัดแย้งหรือมีส่วนได้เสียและรายการที่ต้องขอความเห็นจากผู้ถือหุ้น ตามข้อกำหนดของสำนักงานคณะกรรมการกำกับหลักทรัพย์และตลาดหลักทรัพย์แห่งประเทศไทย

- ▶ คณะกรรมการของบริษัทเป็นผู้พิจารณาการกำหนดและแยกบทบาทหน้าที่และความรับผิดชอบระหว่างคณะกรรมการบริษัท คณะกรรมการตรวจสอบและฝ่ายจัดการอย่างชัดเจนตามรายละเอียดเรื่องโครงสร้างการจัดการ รวมทั้งมีการสื่อสารบทบาทหน้าที่ และความรับผิดชอบดังกล่าวต่อกรรมการบริษัท ฝ่ายจัดการและพนักงานของบริษัทอย่างสม่ำเสมอ

6. ความขัดแย้งทางผลประโยชน์

คณะกรรมการบริษัทได้ดูแลเรื่องรายการที่อาจมีความขัดแย้งทางผลประโยชน์อย่างรอบคอบ รวมทั้งการดูแลเรื่องการใช้ข้อมูลภายในของบริษัทเพื่อประโยชน์ส่วนตัว ดังนี้

- ▶ รายการที่อาจมีความขัดแย้งทางผลประโยชน์ คณะกรรมการบริษัทได้ทราบถึงรายการที่มีความขัดแย้งทางผลประโยชน์ในการทำรายการที่อาจมีความขัดแย้งทางผลประโยชน์ คณะกรรมการบริษัทจะพิจารณาความเหมาะสมอย่างรอบคอบโดยคำนึงถึงผลประโยชน์ของบริษัทเป็นหลัก โดยหากบริษัทมีรายการที่อาจมีความขัดแย้งทางผลประโยชน์ บริษัทจะนำเสนอต่อคณะกรรมการตรวจสอบเพื่อพิจารณาให้ความเห็นรายการดังกล่าว และนำเสนอต่อคณะกรรมการบริษัทเพื่อพิจารณาต่อไป ทั้งนี้บริษัทจะปฏิบัติตามหลักเกณฑ์ของตลาดหลักทรัพย์แห่งประเทศไทยอย่างเคร่งครัด

- ▶ การดูแลเรื่องการใช้ข้อมูลภายใน บริษัทได้มีนโยบายห้ามมิให้กรรมการและผู้บริหารของบริษัทนำข้อมูลของบริษัทไปใช้ ไม่ว่าโดยทางตรงหรือทางอ้อมเพื่อประโยชน์ส่วนตัวตามรายละเอียดการดูแลเรื่องการใช้ข้อมูลภายใน

7. จริยธรรมธุรกิจ

บริษัทได้กำหนดข้อพึงปฏิบัติเกี่ยวกับจรรยาบรรณของคณะกรรมการบริษัท ฝ่ายจัดการ และพนักงานเพื่อให้ผู้เกี่ยวข้องยึดถือเป็นแนวทางในการปฏิบัติหน้าที่ตามภาระกิจของบริษัทด้วยความซื่อสัตย์ สุจริต และเที่ยงธรรม ทั้งการปฏิบัติต่อบริษัท ผู้มีส่วนได้เสียทุกกลุ่มและสังคม ดังนี้

จริยธรรมในการประกอบธุรกิจ

บริษัทพึงดำเนินธุรกิจ บนพื้นฐานของความรับผิดชอบต่อความโปร่งใส ความซื่อสัตย์และความสามารถในการแข่งขัน

โดยปฏิบัติต่อบุคคลทุกกลุ่มด้วยความเป็นธรรม โดยบริษัทจะพึงปฏิบัติด้วยความสมดุลของประโยชน์ให้แก่บุคคลทุกกลุ่มด้วยความเสมอภาค ดังนี้

ผู้ถือหุ้น : บริษัทพึงดำเนินกิจการอย่างเต็มความสามารถเพื่อให้เกิดผลประโยชน์ที่ดี และให้ผู้ถือหุ้นได้รับผลตอบแทนที่เหมาะสม

ลูกค้า : บริษัทพึงผลิตสินค้าและบริการที่มีคุณภาพมาตรฐานตรงตามความต้องการของลูกค้าด้วยราคาที่เหมาะสม

คู่ค้าและเจ้าหนี้ : บริษัทพึงดำเนินธุรกรรมต่าง ๆ ต่อคู่ค้าและเจ้าหนี้ บนพื้นฐานของความเกื้อหนุนที่เป็นธรรม

คู่แข่ง : บริษัทพึงดำเนินธุรกิจบนพื้นฐานการแข่งขันที่ยุติธรรม

พนักงาน : บริษัทพึงดูแลพนักงานให้มีคุณภาพชีวิตที่ดี

ประเทศ : บริษัทพึงดำเนินธุรกิจเพื่อการเสริมสร้าง และพัฒนาความเจริญก้าวหน้า โดยปฏิบัติได้ถูกต้องตามข้อกำหนดของกฎหมายและเป็นไปตามครรลองประเพณีธุรกิจทั่วไป

ชุมชนและสังคม : บริษัทพึงดำเนินธุรกิจโดยมีส่วนร่วมรับผิดชอบต่อชุมชนและสังคม ทั้งนี้คำนึงถึงผลกระทบที่มีต่อทรัพยากรธรรมชาติและสิ่งแวดล้อม

จริยธรรมของคณะกรรมการบริษัท

1. กรรมการบริษัทพึงปฏิบัติหน้าที่ให้เป็นไปตามเจตนารมณ์แห่งปรัชญาในการดำเนินธุรกิจ และยึดมั่นในจริยธรรมในการประกอบธุรกิจที่บริษัทกำหนดไว้

2. กรรมการบริษัทพึงปฏิบัติหน้าที่ให้เป็นไปตามกฎหมายวัตถุประสงค์และข้อบังคับของบริษัท ตลอดจนมติที่ประชุมผู้ถือหุ้นด้วยความซื่อสัตย์ สุจริต และระมัดระวังรักษาผลประโยชน์ของบริษัท

3. กรรมการบริษัทพึงอุทิศเวลาปฏิบัติหน้าที่ด้วยความรับผิดชอบอย่างเพียงพอ โดยใช้ความรู้ความสามารถและทักษะการบริหารจัดการอย่างเต็มความสามารถ เพื่อให้บริษัทเจริญก้าวหน้า มั่นคงและก่อให้เกิดผลประโยชน์ตอบแทนที่เหมาะสม

4. กรรมการบริษัทพึงปฏิบัติหน้าที่โดยคำนึงถึงผลประโยชน์ของผู้ถือหุ้น และในขณะเดียวกันต้องคำนึงถึงผลประโยชน์ของผู้มีส่วนได้เสีย (Stakeholders) ที่เกี่ยวข้องด้วยโดยปฏิบัติต่อบุคคลทุกกลุ่มด้วยความเหมาะสมและเป็นธรรม

5. กรรมการบริษัทไม่พึงอาศัยตำแหน่งหน้าที่ในการแสวงหาผลประโยชน์โดยมิชอบ ไม่เปิดเผยข้อมูลความลับของบริษัทต่อบุคคลภายนอก รวมทั้งไม่แสวงหาผลประโยชน์ให้กับตนเอง และผู้เกี่ยวข้องโดยใช้ข้อมูลใด ๆ ของบริษัทซึ่งยังไม่เปิดเผยต่อสาธารณะตลอดจนไม่กระทำการใด ๆ ในลักษณะที่อาจก่อให้เกิดความขัดแย้งทางผลประโยชน์ต่อบริษัท

8. การถ่วงดุลกรรมการที่ไม่เป็นผู้บริหาร

บริษัทที่มีการถ่วงดุลกรรมการที่ไม่เป็นผู้บริหาร โดยไม่ให้นุบุคคลหรือกลุ่มบุคคลใดมีอำนาจในการตัดสินใจแต่บุคคลเดียวหรือกลุ่มเดียว เพื่อเป็นการสร้างกลไกการถ่วงดุลและให้การบริหารงานเป็นไปอย่างมีประสิทธิภาพ โดยที่บริษัทมีคณะกรรมการทั้งสิ้นจำนวน 8 ท่าน รายละเอียดเป็นดังนี้

- ▶ กรรมการที่เป็นผู้บริหาร 4 ท่าน
- ▶ กรรมการที่ไม่ได้เป็นผู้บริหาร 4 ท่าน
- ▶ บริษัทมีกรรมการอิสระทั้งหมด 3 ท่าน
- ▶ คิดเป็นร้อยละ 37.50 ของกรรมการทั้งหมด

9. การรวมหรือแยกตำแหน่ง

บริษัทมีประธานกรรมการบริษัทที่ไม่เป็นบุคคลคนเดียวกับประธานเจ้าหน้าที่บริหาร แต่บุคคลทั้งสองก็มีความสัมพันธ์กันโดยเป็นกลุ่มตระกูลเดียวกัน อย่างไรก็ตามบริษัทมีการแบ่งแยกอำนาจหน้าที่ของคณะกรรมการบริษัทและประธานเจ้าหน้าที่บริหารไว้อย่างชัดเจน รวมทั้งบริษัทมีคณะกรรมการในการตรวจสอบและกรรมการอิสระ 3 ท่าน เพื่อให้เกิดการถ่วงดุลและสอบทานการบริหารงานของบริษัท นอกจากนี้ยังมีฝ่ายตรวจสอบภายใน ซึ่งจะรายงานตรงต่อคณะกรรมการตรวจสอบ ทำหน้าที่ในการควบคุมดูแลตรวจสอบการดำเนินงานภายในของกลุ่มบริษัทให้เป็นไปอย่างโปร่งใส เหมาะสม รัดกุม และเป็นไปตามนโยบายของคณะกรรมการบริษัทอย่างเคร่งครัด

10. ค่าตอบแทนกรรมการและผู้บริหาร

บริษัทได้กำหนดนโยบายค่าตอบแทนกรรมการของบริษัทไว้อย่างชัดเจนและโปร่งใสโดยค่าตอบแทนอยู่ในระดับที่เหมาะสม และสอดคล้องกับอุตสาหกรรม รวมทั้งอยู่ในระดับที่เพียงพอ ที่จะดึงดูดและรักษากรรมการที่มีคุณสมบัติที่ต้องการได้ และต้องผ่านการอนุมัติจากที่ประชุมผู้ถือหุ้น

ค่าตอบแทนผู้บริหารบริษัทจัดให้เป็นไปตามหลักการและนโยบายที่คณะกรรมการบริษัทกำหนด ซึ่งเชื่อมโยงกับผลการดำเนินงานของบริษัทและผลการดำเนินงานของผู้บริหารแต่ละท่าน ปัจจุบันบริษัทยังไม่มีคณะกรรมการกำหนดค่าตอบแทนแต่มีกระบวนการพิจารณาค่าตอบแทนที่เหมาะสมโดยใช้ข้อมูลค่าตอบแทนของบริษัทในอุตสาหกรรมเดียวกันและมีขนาดใกล้เคียงกัน รวมทั้งใช้ผลประกอบการของบริษัทมาประกอบการพิจารณา

11. การประชุมคณะกรรมการบริษัท

บริษัทมีนโยบายให้มีการประชุมคณะกรรมการโดยปกติอย่างน้อยปีละ 4 ครั้ง และอาจมีการประชุมพิเศษเพิ่มเติมตาม

ความจำเป็น ซึ่งบริษัทมีการจัดส่งหนังสือเชิญประชุมพร้อมระเบียบวาระการประชุมและเอกสารก่อนการประชุมล่วงหน้า 7 วัน เพื่อให้คณะกรรมการได้มีเวลาศึกษาข้อมูลอย่างเพียงพอในการเข้าร่วมประชุมทุกครั้ง

12. คณะอนุกรรมการบริษัท

คณะกรรมการบริษัทได้แต่งตั้งคณะกรรมการตรวจสอบซึ่งเป็นกรรมการอิสระ จำนวน 3 ท่าน เพื่อช่วยในการกำกับดูแลกิจการของบริษัท โดยอำนาจหน้าที่ของคณะกรรมการตรวจสอบเป็นไปตามรายละเอียดในเรื่องขอบเขต อำนาจหน้าที่ของคณะกรรมการตรวจสอบ อย่างไรก็ตามบริษัทยังไม่ได้มีอนุกรรมการกำหนดค่าตอบแทน แต่มีกระบวนการพิจารณา ค่าตอบแทนเบื้องต้นที่เหมาะสม โดยใช้ข้อมูลค่าตอบแทนของบริษัทในอุตสาหกรรมเดียวกันและมีขนาดใกล้เคียงกัน รวมทั้งผลประกอบการของบริษัทประกอบการพิจารณากำหนด

13. ระบบการควบคุมและการตรวจสอบภายใน

บริษัทให้ความสำคัญต่อระบบควบคุมภายในทั้งในระดับบริหาร และระดับปฏิบัติงานเพื่อให้มีประสิทธิภาพ ทั้งนี้ได้กำหนดภาระหน้าที่ อำนาจการดำเนินการของผู้ปฏิบัติงาน คณะกรรมการบริษัท คณะผู้บริหาร ไว้เป็นลายลักษณ์อักษรอย่างชัดเจน โดยมีการควบคุมดูแลการใช้ทรัพย์สินของบริษัทให้เกิดประโยชน์ และมีการแบ่งแยกหน้าที่ผู้ปฏิบัติงาน ผู้ติดตามควบคุมและประเมินผลออกจากกัน เพื่อให้เกิดการถ่วงดุลและตรวจสอบระหว่างกันอย่างเหมาะสม นอกจากนี้ยังมีการควบคุมภายในที่เกี่ยวข้องกับระบบการเงิน โดยบริษัทได้จัดให้มีระบบรายงานทางการเงินเสนอผู้บริหารสายงานที่รับผิดชอบ

คณะกรรมการตรวจสอบได้สอบทานระบบควบคุมภายในของบริษัท โดยได้พิจารณาและสอบทานร่วมกับฝ่ายบริหารของบริษัท และมีความเห็นว่าบริษัทมีความเพียงพอและความเหมาะสมของระบบควบคุมภายใน

บริษัทมีฝ่ายตรวจสอบภายใน ทำหน้าที่ตรวจสอบเพื่อให้มั่นใจว่าการปฏิบัติงานหลัก และกิจกรรมทางการเงินที่สำคัญของบริษัทได้ดำเนินการตามแนวที่กำหนดและมีประสิทธิภาพ รวมถึงตรวจสอบการปฏิบัติตามกฎหมายและข้อกำหนดที่เกี่ยวข้องกับบริษัท และเพื่อให้หน่วยงานตรวจสอบภายในมีความเป็นอิสระ สามารถทำหน้าที่ตรวจสอบและถ่วงดุลได้อย่างเต็มที่ คณะกรรมการจึงกำหนดให้ฝ่ายตรวจสอบภายในรายงานผลการตรวจสอบโดยตรงต่อคณะกรรมการตรวจสอบและได้รับการประเมินผลงานจากคณะกรรมการตรวจสอบด้วย

14. รายงานของคณะกรรมการบริษัท

คณะกรรมการบริษัทเป็นผู้รับผิดชอบต่อการเงินของ

การกำกับดูแลกิจการ

บริษัทและสารสนเทศทางการเงินที่ปรากฏในรายงานประจำปีของบริษัท ทั้งนี้งบการเงินดังกล่าวจัดทำขึ้นตามมาตรฐานการบัญชีที่ได้รับการรับรองทั่วไปในประเทศไทย โดยเลือกใช้นโยบายที่เหมาะสมและถือปฏิบัติอย่างสม่ำเสมอและใช้ดุลยพินิจอย่างระมัดระวัง รวมทั้งมีการเปิดเผยข้อมูลที่สำคัญอย่างเพียงพอในหมายเหตุประกอบงบการเงิน

คณะกรรมการบริษัทได้จัดตั้งคณะกรรมการตรวจสอบเพื่อทำหน้าที่สอบทานให้บริษัทมีรายงานทางการเงินอย่างถูกต้องและเพียงพอ มีระบบการควบคุมภายในและการตรวจสอบอย่างเหมาะสมและมีประสิทธิภาพ โดยคณะกรรมการตรวจสอบประกอบด้วยกรรมการที่ไม่เป็นผู้บริหารเป็นผู้ดูแลรับผิดชอบเกี่ยวกับคุณภาพของรายงานทางการเงินและระบบควบคุมภายใน

คณะกรรมการตรวจสอบมีความเห็นว่า ระบบควบคุมภายในของบริษัท โดยรวมอยู่ในระดับที่น่าพอใจและสามารถสร้างความเชื่อมั่นอย่างมีเหตุผลต่อความเชื่อถือได้ของงบการเงินของบริษัท

15. ความสัมพันธ์กับผู้ลงทุน

คณะกรรมการบริษัทตระหนักดีว่าข้อมูลของบริษัททั้งที่เกี่ยวกับการเงินและที่ไม่ใช่การเงิน ล้วนมีผลกระทบต่อกระบวนการตัดสินใจของผู้ลงทุนและผู้มีส่วนได้ส่วนเสียของบริษัทจึงมีนโยบายให้ฝ่ายบริหารดำเนินการในเรื่องที่เกี่ยวกับการเปิดเผยข้อมูลที่ครบถ้วน ตรงต่อความเป็นจริง เชื่อถือได้สม่ำเสมอและทันต่อเวลา ซึ่งฝ่ายบริหารของบริษัทได้ให้ความสำคัญและจะยึดถือปฏิบัติ นอกจากนี้ยังได้แต่งตั้งให้นางสาวบุญทิพย์ เพ็ชรสุข ทำหน้าที่เป็นนักกลุ่สนสัมพันธ์ เพื่อตอบข้อซักถามและให้ข้อมูลเกี่ยวกับบริษัท ซึ่งผู้ลงทุน ผู้ถือหุ้น นักวิเคราะห์หลักทรัพย์ หรือหน่วยงานที่เกี่ยวข้องสามารถติดต่อขอทราบข้อมูลเกี่ยวกับบริษัทได้ที่ โทร (038) 782-064-68 หรือ www.citysteel.com หรือ ir@wkgpgroup.com

การดูแลเรื่องการใช้ข้อมูลภายใน

บริษัทมีนโยบายการควบคุมดูแลการใช้ข้อมูลภายใน เพื่อเป็นข้อมูลในการซื้อขายหลักทรัพย์ของบริษัทล่วงหน้า โดยจะให้เฉพาะผู้บริหารเป็นผู้รู้ข้อมูลเท่านั้น และจะเปิดเผยข้อมูลให้พนักงานของบริษัททราบเฉพาะส่วนที่จำเป็นต่อการปฏิบัติงานเท่านั้น ทั้งนี้บริษัทยังกำหนดให้มีวิธีการควบคุมกรรมการ ผู้บริหาร และพนักงานในการนำเสนอข้อมูลความลับของบริษัทไปใช้เพื่อประโยชน์ส่วนตัว ทั้งนี้มีการกำหนดบทลงโทษพนักงานที่ฝ่าฝืนไม่ปฏิบัติตามกฎไว้อย่างชัดเจน โดยมีกำหนดกฎเกณฑ์ซึ่งมีรายละเอียดของข้อกำหนด ดังนี้

1. กรรมการ ผู้บริหารและพนักงานของบริษัทจะต้องรักษาความลับ และ/หรือข้อมูลภายในของบริษัท

2. กรรมการ ผู้บริหารและพนักงานของบริษัทจะต้องไม่นำความลับ และ/หรือข้อมูลภายในของบริษัทไปเปิดเผย หรือไปแสวงหาผลประโยชน์แก่ตนเองหรือเพื่อประโยชน์แก่บุคคลอื่นใด ไม่ว่าจะโดยทางตรงหรือทางอ้อม และไม่ว่าจะได้รับผลตอบแทนหรือไม่ก็ตาม

3. กรรมการ ผู้บริหารและพนักงานของบริษัทจะต้องไม่ทำการซื้อขาย โอน หรือรับโอนหลักทรัพย์ของบริษัท โดยใช้ความลับ และ/หรือข้อมูลภายในบริษัท และ/หรือเข้าทำนิติกรรมอื่นใดโดยใช้ความลับ และ/หรือข้อมูลภายในของบริษัทอันอาจก่อให้เกิดความเสียหายต่อบริษัท ไม่ว่าโดยทางตรงหรือทางอ้อม ข้อกำหนดนี้ให้รวมความถึงญาติสนิท (ญาติสนิท หมายความว่า บุคคลที่มีความสัมพันธ์ทางสายโลหิต ทางการสมรสและโดยการจดทะเบียนตามกฎหมาย เช่น บิดา มารดา คู่สมรส บุตร พี่ น้อง ลุง ป้า น้า อา รวมทั้งคู่สมรสของบุคคลดังกล่าว เป็นต้น) ของกรรมการ ผู้บริหาร และพนักงานของบริษัทด้วย

4. กรรมการและผู้บริหารของบริษัทจะต้องไม่ทำการซื้อขาย โอน หรือรับโอนหลักทรัพย์ของบริษัทเป็นระยะเวลา 1 เดือน ก่อนที่งบการเงินจะเปิดเผยสู่สาธารณะชน

ทั้งนี้ บริษัทจะกำหนดโทษทางวินัยสำหรับผู้ฝ่าฝืนข้อกำหนดดังกล่าว และบริษัทจะพิจารณาลงโทษตามควรแก่กรณี ได้แก่ การตักเตือนด้วยวาจา การตักเตือนเป็นลายลักษณ์อักษร การภาคทัณฑ์ พักงาน ปลดออก หรือไล่ออก แล้วแต่กรณี

นอกจากนี้บริษัทได้ให้ความรู้แก่ผู้บริหารให้ทราบเกี่ยวกับหน้าที่ที่ผู้บริหารต้องรายงานการถือหลักทรัพย์ของบริษัท และบทกำหนดโทษตามพระราชบัญญัติในกฎหมายหลักทรัพย์และตลาดหลักทรัพย์ พ.ศ. 2535 และตามข้อกำหนดของตลาดหลักทรัพย์แห่งประเทศไทย

นโยบายการจ่ายเงินปันผล

บริษัทมีนโยบายจ่ายเงินปันผลในอัตราประมาณร้อยละ 40 ของกำไรสุทธิของงบการเงินรวม หลังหักภาษีเงินได้และสำรองตามกฎหมาย อย่างไรก็ตามการจ่ายเงินปันผลดังกล่าวอาจมีการเปลี่ยนแปลงได้ โดยจะขึ้นอยู่กับแผนการลงทุน ความจำเป็นและความเหมาะสมอื่น ๆ ในอนาคต โดยอยู่ภายใต้เงื่อนไขที่การดำเนินการดังกล่าวจะต้องก่อให้เกิดประโยชน์สูงสุดต่อผู้ถือหุ้น เช่น ใช้เป็นเงินลงทุนเพื่อขยายธุรกิจของบริษัทหรือกรณีมีการเปลี่ยนแปลงสถานะตลาดซึ่งอาจมีผลกระทบต่อกระแสเงินสดของบริษัท ในอนาคตโดยให้อำนาจคณะกรรมการของบริษัทเป็นผู้พิจารณา ทั้งนี้มติของคณะกรรมการบริษัทที่อนุมัติ

ให้จ่ายเงินปันผลจะต้องถูกนำเสนอเพื่อขออนุมัติจากที่ประชุมผู้ถือหุ้น เว้นแต่การจ่ายเงินปันผลระหว่างกาล ซึ่งคณะกรรมการบริษัท มีอำนาจอนุมัติให้จ่ายเงินปันผลระหว่างกาลได้ แล้วให้รายงานให้ที่ประชุมผู้ถือหุ้นทราบ ในการประชุมคราวต่อไป

สำหรับบริษัทย่อย คณะกรรมการของบริษัทย่อยจะเป็นผู้กำหนดนโยบายการจ่ายเงินปันผลในแต่ละปี ทั้งนี้ต้องได้รับการอนุมัติจากที่ประชุมผู้ถือหุ้นของบริษัทย่อย เว้นแต่กลุ่ม

บริษัทที่มีความจำเป็นต้องใช้เงินเพื่อการขยายกิจการหรือจากปัจจัยอื่น ๆ ที่เกี่ยวข้องในการบริหารของกลุ่มบริษัท ทั้งนี้การจ่ายเงินปันผลดังกล่าวอาจมีการเปลี่ยนแปลง ขึ้นอยู่กับผลการดำเนินงาน สถานะการเงิน และแผนการลงทุนของกลุ่มบริษัท

บริษัทได้จ่ายเงินปันผลสำหรับผลประกอบการปี 2552/2553 ในอัตราหุ้นละ 0.08 บาท หรือคิดเป็นอัตราการจ่ายเงินปันผลร้อยละ 40 ของกำไรสุทธิหลังหักภาษีและสำรองตามกฎหมาย

รายการระหว่างกัน

มูลค่าและยอดคงค้างของรายการระหว่างกันกับบุคคลที่อาจมีความขัดแย้งกัน

บุคคล / นิติบุคคลที่อาจมีความขัดแย้ง	ความสัมพันธ์	ลักษณะของรายการระหว่างกัน	มูลค่ารายการระหว่างกัน (ล้านบาท)		ความเห็นกรรมการตรวจสอบและความจำเป็นและความสมเหตุสมผลของรายการ
			ปี 2552/2553	ปี 2553/2554	
1 บจก.สยาม ซี.ที.พี. อุตสาหกรรม	- กลุ่มตระกูลพงศิริตนเดชาชัย	(1) บริษัท	0.95	1.00	บริษัทซื้อพลังงานจากบจก.สยาม ซี.ที.พี. อุตสาหกรรมโดยบริษัทได้ทำการติดตั้งมิเตอร์ไฟฟ้าที่จุดจ่ายไฟเพื่อให้ทราบถึงปริมาณไฟฟ้าที่ใช้จริงทั้งนี้มีการตกลงชำระค่าซื้อพลังงานในราคาต้นทุนบวกกำไรส่วนเพิ่ม
ประกอบกิจการจำหน่ายอุปกรณ์	เป็นผู้ถือหุ้นใหญ่ในบจก.สยาม ซี.ที.พี.	- ซื้อพลังงานไฟฟ้า			
ประเด็นยัติที่ทำจากโลหะ	อุตสาหกรรมในสัดส่วนร้อยละ100				
	รวมทั้งนางเคิ่ง พงศิริตนเดชาชัย ซึ่งเป็น				
	คู่สมรสของประธานกรรมการบริษัท				
สถานที่ตั้ง : 88 หมู่ที่ 4	และนายบัณฑิต พงศิริตนเดชาชัย	(2) บจก.มาร์ค เวิลด์ไวด์	-	0.12	บจก.มาร์ค เวิลด์ไวด์ ซื้อพลังงานจาก บจก.สยาม ซี.ที.พี. อุตสาหกรรม โดยบริษัทได้ทำการติดตั้งมิเตอร์ไฟฟ้าที่จุดจ่ายไฟเพื่อให้ทราบถึงปริมาณไฟฟ้าที่ใช้จริงทั้งนี้มีการตกลงชำระซื้อพลังงานในราคาต้นทุนบวกกำไรส่วนเพิ่ม
ถ.บายพาส ต.หนองไม้แดง	ซึ่งเป็นบุตรของประธานกรรมการ	- ซื้อพลังงานไฟฟ้า			
อ.เมืองชลบุรี จ.ชลบุรี 20000	บริษัทเป็นกรรมการของ บจก.สยาม				
	ซี.ที.พี. อุตสาหกรรม				
					คณะกรรมการตรวจสอบพิจารณาแล้วเห็นว่ารายงาณดังกล่าว มีความสมเหตุสม
					ผลและเป็นธรรมทั้งเงื่อนไขและราคาโดยก่อให้เกิดประโยชน์แก่บริษัท



มูลค่าและยอดคงค้างของรายการระหว่างกันกับบุคคลที่อาจมีความขัดแย้งกัน (ต่อ)

บุคคล / นิติบุคคลที่อาจมีความขัดแย้ง	ความสัมพันธ์	ลักษณะของรายการระหว่างกัน	มูลค่ารายการระหว่างกัน (ล้านบาท)		ความเห็นกรรมการตรวจสอบและความจำเป็นและความสะดวกสมเหตุผลของรายการ
			ปี 2552/2553	ปี 2553/2554	
2 บจก.ดับบลิว เค พี แอสเซ็ท พลัส ประกอบธุรกิจพัฒนาอสังหาริมทรัพย์	- กลุ่มตระกูลพงศธรเดชชาชัย เป็นผู้ถือหุ้นใหญ่ใน บจก.ดับบลิว เค พี แอสเซ็ท พลัส ในสัดส่วนร้อยละ 100 รวมทั้ง นายวิบูลย์ พงศธรเดชชาชัย	(1) บริษัท - ค่าเช่า	2.09	0.13	บริษัทเช่าช่วงพื้นที่อาคารสำนักงานจาก บจก.ดับบลิว เค พี แอสเซ็ท พลัส คิดเป็นพื้นที่เช่าช่วง 576 ตรม. ระยะเวลาเช่าช่วงรวม 2 ปี 9 เดือน นับตั้งแต่วันที่ 1 ตุลาคม 2553 ถึง 31 กรกฎาคม 2556 โดยอัตราค่าเช่าเป็นอัตราใกล้เคียงกับราคาตลาดของการเช่าพื้นที่ในบริเวณใกล้เคียง
สถานที่ตั้ง : 88/8 หมู่ 4 ถ.บายพาส ต.หนองไม้แดง อ.เมืองชลบุรี จ.ชลบุรี 20000	นายคมกริช พงศธรเดชชาชัย นางสาวสุพัตรา พงศธรเดชชาชัย และนางเคิง พงศธรเดชชาชัย ซึ่งเป็นคู่สมรสของนายวิบูลย์ พงศธรเดชชาชัย รวม 5 ท่าน เป็นกรรมการของบจก.ดับบลิว เค พี แอสเซ็ท พลัส	(2) บจก.สยาม ไอโซ โพร - ค่าเช่า	-	0.01	บจก.สยาม ไอโซ โพร เช่าช่วงพื้นที่อาคารสำนักงานจาก บจก.ดับบลิว เค พี แอสเซ็ท พลัส คิดเป็นพื้นที่เช่าช่วง 96 ตรม. ระยะเวลาเช่าช่วงรวม 2 ปี 9 เดือน นับตั้งแต่วันที่ 1 ตุลาคม 2553 ถึง 31 กรกฎาคม 2556 โดยอัตราค่าเช่าเป็นอัตราใกล้เคียงกับราคาตลาดของการเช่าพื้นที่ในบริเวณใกล้เคียง
	กรรมการของบจก.ดับบลิว เค พี แอสเซ็ท พลัส เป็น Holding Company ของบริษัท โดยถือหุ้น 166.50 ล้านหุ้น คิดเป็นร้อยละ 55.50 ของทุนจดทะเบียนทั้งหมดของบริษัทเมื่อวันที่ 7 กันยายน 2552	(3) บจก.มาร์ค เวิลด์ไวด์ - ค่าเช่า	-	0.49	บจก.มาร์ค เวิลด์ไวด์ เช่าช่วงพื้นที่อาคารสำนักงานและโรงงาน (สาขา 1) คิดเป็นพื้นที่เช่าช่วง 1,680 ตรม. และเช่าช่วงพื้นที่โรงงาน (สาขา 2) คิดเป็นพื้นที่เช่าช่วง 8,208 ตรม. จาก บจก.ดับบลิว เค พี แอสเซ็ท พลัส ระยะเวลาเช่าช่วงรวม 2 ปี 9 เดือน นับตั้งแต่วันที่ 1 ตุลาคม 2553 ถึง 31 กรกฎาคม 2556 โดยอัตราค่าเช่าเป็นอัตราใกล้เคียงกับราคาตลาดของการเช่าพื้นที่ในบริเวณใกล้เคียง
					คณะกรรมการตรวจสอบพิจารณาแล้วเห็นว่ารายการดังกล่าวมีความสมเหตุสมผลและเป็นธรรมทั้งเงื่อนไขและราคาโดยก่อให้เกิดประโยชน์แก่บริษัท

รายการระหว่างกัน

มาตรการหรือขั้นตอนการอนุมัติการทำรายการระหว่างกัน

บริษัทมีนโยบายในการเข้าทำรายการระหว่างกันที่จะเกิดขึ้นกับบุคคลที่อาจมีความขัดแย้งทางผลประโยชน์โดยแบ่งออกเป็น 2 ประเภท

1. รายการที่เกิดขึ้นเป็นปกติและต่อเนื่อง ในกรณีการค้าปกติ ซึ่งเป็นรายการที่เกิดขึ้นตามปกติและต่อเนื่อง โดยจะมีการกำหนดเงื่อนไขสำหรับแต่ละรายการให้เป็นไปตามเงื่อนไขการค้าทั่วไป และเป็นไปตามราคายุติธรรม สมเหตุสมผลและสามารถตรวจสอบได้ โดยคณะกรรมการตรวจสอบได้อนุมัติและกำหนดให้บริษัทสามารถทำรายการระหว่างกันได้ โดยที่ไม่ต้องขออนุมัติจากคณะกรรมการตรวจสอบก่อน และทุกไตรมาสฝ่ายตรวจสอบภายใน จะต้องนำเสนอสรุปรายการระหว่างกันที่ผ่านการตรวจสอบแล้ว ให้คณะกรรมการตรวจสอบพิจารณาให้ความเห็นชอบ ซึ่งในการทำรายการระหว่างกันนี้ ให้คำนึงถึงผลประโยชน์ของบริษัทเป็นสำคัญ

2. รายการพิเศษที่เกิดขึ้นเป็นครั้งคราว รายการระหว่างกันที่มีลักษณะเป็นรายการที่เกิดขึ้นเป็นครั้งคราว บริษัทจะจัดให้คณะกรรมการตรวจสอบเป็นผู้ให้ความเห็นเกี่ยวกับความเหมาะสมของรายการดังกล่าว ทั้งในด้านความจำเป็นและด้านราคา หากคณะกรรมการตรวจสอบไม่มีความชำนาญในการพิจารณา บริษัทจะจัดให้มีบุคคลซึ่งมีความรู้ ความชำนาญพิเศษที่เป็นอิสระจากบริษัทและบุคคลที่อาจมีความขัดแย้งเป็นผู้ให้ความเห็นเกี่ยวกับรายการระหว่างกันดังกล่าวหรือผู้สอบบัญชีของบริษัทเป็นผู้ให้ความเห็นเกี่ยวกับรายการระหว่างกันดังกล่าว เพื่อใช้ประกอบการตัดสินใจของคณะกรรมการตรวจสอบ หรือผู้ถือหุ้นแล้วแต่กรณี โดยในการออกเสียงในที่ประชุมนั้น ๆ กรรมการหรือผู้ที่มีความขัดแย้งทางผลประโยชน์หรือมีส่วนได้เสียในการทำรายการระหว่างกันจะไม่มีสิทธิออกเสียงลงคะแนน ทั้งนี้บริษัทจะทำการเปิดเผยข้อมูลรายการระหว่างกันไว้ในหมายเหตุประกอบงบการเงินที่ได้รับการตรวจสอบโดยผู้สอบบัญชีของบริษัทด้วย

ทั้งนี้บริษัทได้ให้คณะกรรมการตรวจสอบเป็นผู้พิจารณารายการที่เกิดขึ้นร่วมกับผู้บริหาร ซึ่งคณะกรรมการตรวจสอบพิจารณาแล้วเห็นว่ารายการระหว่างกันที่เกิดขึ้นในปี 2553/2554 เป็นรายการที่มีความสมเหตุสมผลและเป็นธรรม ทั้งเงื่อนไขและราคา โดยก่อให้เกิดประโยชน์แก่บริษัท

นโยบายหรือแนวโน้มนำการทำรายการระหว่างกันในอนาคต

ในอนาคตบริษัทอาจมีการเข้าทำรายการระหว่างกันตามแต่เห็นสมควร ทั้งนี้บริษัทจะต้องปฏิบัติให้เป็นไปตามกฎหมาย

ว่าด้วยหลักทรัพย์และตลาดหลักทรัพย์ ข้อบังคับ ประกาศ คำสั่ง หรือข้อกำหนดของตลาดหลักทรัพย์แห่งประเทศไทย นอกจากนี้บริษัทจะเปิดเผยรายการระหว่างกันที่เกิดขึ้นไว้ในหมายเหตุประกอบงบการเงิน ที่ได้รับการตรวจสอบจากผู้สอบบัญชีของบริษัท โดยปฏิบัติให้เป็นไปตามมาตรฐานการบัญชีที่รับรองโดยทั่วไป และแบบแสดงรายการข้อมูลประจำปี

เพื่อให้เป็นไปตามพระราชบัญญัติหลักทรัพย์และตลาดหลักทรัพย์ (ฉบับที่ 4) พ.ศ. 2551 เกี่ยวกับการทำธุรกรรมที่เป็นข้อตกลงทางการค้าระหว่างบริษัทและบริษัทย่อยกับกรรมการ ผู้บริหาร หรือบุคคลที่มีความเกี่ยวข้องตามมาตรา 89/12 (1) ซึ่งมีผลใช้บังคับตั้งแต่วันที่ 31 สิงหาคม 2551 นั้น บริษัทได้ทำการขออนุมัติในหลักการเกี่ยวกับข้อตกลงทางการค้าที่มีเงื่อนไขการค้าโดยทั่วไป ในการทำธุรกรรมระหว่างบริษัทและบริษัทย่อย กับกรรมการ ผู้บริหาร หรือบุคคลที่มีความเกี่ยวข้อง โดยให้ฝ่ายจัดการสามารถอนุมัติการทำธุรกรรมที่เป็นรายการธุรกิจปกติหรือรายการสนับสนุนธุรกิจปกติที่มีเงื่อนไขการค้าโดยทั่วไปได้

คำอธิบายและการวิเคราะห์ ฐานะการเงินและผลการดำเนินงาน

ฐานะการเงิน สินทรัพย์

ณ 31 กรกฎาคม 2554 กลุ่มบริษัทมีสินทรัพย์รวมทั้งสิ้น 938.73 ล้านบาท สินทรัพย์ส่วนใหญ่ได้แก่ ที่ดิน อาคารและอุปกรณ์ ซึ่งมีมูลค่า 520.33 ล้านบาท คิดเป็นสัดส่วนร้อยละ 55.43 ของสินทรัพย์รวม ซึ่งส่วนใหญ่เป็นการลงทุนในที่ดิน, อาคารโรงงาน, อาคารสำนักงานและเครื่องจักรของบริษัทย่อย นอกจากนี้เงินสดและรายการเทียบเท่าเงินสดซึ่งมีมูลค่า 212.59 ล้านบาท ก็มีสัดส่วนเป็นร้อยละ 22.65 ของสินทรัพย์รวม โดยเงินสดและรายการเทียบเท่าเงินสดของกลุ่มบริษัทที่มีเหลืออยู่เป็นจำนวนค่อนข้างมากนั้นก็เนื่องมาจากกลุ่มบริษัทมีความจำเป็นต้องใช้เงินทุนหมุนเวียนในการประกอบกิจการ ซึ่งหากมีการขายสินค้าในจำนวนมากขึ้นหรือรายได้เติบโตขึ้น กลุ่มบริษัทก็จะต้องใช้เงินทุนหมุนเวียนมากขึ้นเพราะต้องมีการซื้อสินค้าและวัตถุดิบและให้เครดิตกับลูกค้าเพิ่มขึ้นด้วย นอกจากนี้เงินสดที่เหลือส่วนใหญ่จะต้องใช้ไปในการลงทุนในบริษัทย่อย เพื่อก่อสร้างอาคารโรงงานและสำนักงานและซื้อสินทรัพย์เพื่อใช้ในการประกอบกิจการด้วย

ในปี 2553/2554 กลุ่มบริษัทมีสินทรัพย์รวมเพิ่มขึ้น 77.48 ล้านบาท หรือเพิ่มขึ้นร้อยละ 9.00 เมื่อเปรียบเทียบกับปี 2552/2553 ซึ่งมียอดสินทรัพย์รวม ณ 31 กรกฎาคม 2553 เท่ากับ 861.25 ล้านบาท โดยสินทรัพย์ที่เพิ่มขึ้นส่วนใหญ่นั้น มาจากลูกหนี้การค้า, ลูกหนี้จากการขายผ่อนชำระที่ถึงกำหนด

ชำระภายในหนึ่งปี, และที่ดินอาคารและอุปกรณ์ โดยส่วนใหญ่ที่ดิน อาคารและอุปกรณ์เป็นการลงทุนในอาคารโรงงานและสินทรัพย์ถาวรของ บจก.ซีดี สตีล โปรดักส์ ซึ่งเป็นบริษัทย่อย

คุณภาพของสินทรัพย์

ลูกหนี้การค้า - สุทธิ

ในการให้สินเชื่อทางการค้าแก่ลูกค้า กลุ่มบริษัทจะพิจารณาจากประวัติการติดต่อฐานะทางการเงินของลูกค้า ปริมาณงานและความต่อเนื่องของการได้รับงานรวมถึงสภาพเศรษฐกิจโดยรวมเป็นเกณฑ์ในการพิจารณา ในกรณีของลูกค้าใหม่ กลุ่มบริษัทอาจเรียกเก็บมัดจำร้อยละ 20 - 30 ของมูลค่างาน กลุ่มบริษัทมีนโยบายการให้เครดิตสำหรับลูกค้าทั่วไปอยู่ที่ 30 วัน สำหรับลูกค้าที่ติดต่อกันมานานและมีปริมาณงานและมูลค่างานสูงจะได้รับเครดิตอยู่ระหว่าง 30 - 90 วัน

ณ 31 กรกฎาคม 2553 กลุ่มบริษัทมีลูกหนี้การค้าเท่ากับ 63.66 ล้านบาท และ ณ 31 กรกฎาคม 2554 มีลูกหนี้การค้าเท่ากับ 90.25 ล้านบาท เพิ่มขึ้น 26.59 ล้านบาท คิดเป็นร้อยละ 41.77 ซึ่งก็สอดคล้องกับการเพิ่มขึ้นของรายได้จากการขายและบริการของกลุ่มบริษัท ลูกหนี้การค้าของกลุ่มบริษัท ส่วนใหญ่เป็นลูกหนี้การค้าที่ยังไม่ถึงกำหนดชำระและค้างชำระไม่เกินสามเดือน ซึ่งเป็นไปตามนโยบายที่วางไว้ โดยลูกหนี้การค้าของกลุ่มบริษัทแยกตามอายุหนี้ที่ค้างชำระ ณ 31 กรกฎาคม 2553 และ ณ 31 กรกฎาคม 2554 เป็นดังนี้

(หน่วย : พันบาท)

ลูกหนี้การค้า	ณ 31 กรกฎาคม 2553	ณ 31 กรกฎาคม 2554
ยังไม่ถึงกำหนดชำระ	48,116	58,561
ค้างชำระไม่เกิน 3 เดือน	15,541	31,447
ค้างชำระมากกว่า 3 เดือน ถึง 6 เดือน	-	244
หักค่าเผื่อหนี้สงสัยจะสูญ	-	-
ลูกหนี้การค้า - สุทธิ	63,657	90,252

จะเห็นว่ากลุ่มบริษัทไม่มีการตั้งค่าเผื่อหนี้สงสัยจะสูญทั้งในปี 2552/2553 และในปี 2553/2554 เนื่องจากที่ผ่านมา กลุ่มบริษัทสามารถเรียกเก็บหนี้จากลูกหนี้การค้าได้ทุกราย ประกอบกับลูกค้าของกลุ่มบริษัทส่วนใหญ่เป็นบริษัทที่มีขนาดค่อนข้างใหญ่หรือเป็นบริษัทข้ามชาติ ซึ่งมีฐานะทางการเงินที่มั่นคง นอกจากนี้กลุ่มบริษัทมีนโยบายการให้เครดิตการค้าที่รัดกุม โดยมีการตรวจเช็คประวัติและฐานะการเงินของลูกค้า

ก่อนให้เครดิต และเรียกมัดจำสำหรับลูกค้าใหม่บางรายสำหรับลูกหนี้การค้าที่ค้างชำระไม่เกิน 3 เดือนนั้น ส่วนใหญ่มีสาเหตุมาจากลูกหนี้มีรอบระยะเวลาการวางบิลและวันจ่ายชำระหลังจากวันครบกำหนดชำระหนี้ และสำหรับลูกหนี้การค้าที่ค้างชำระมากกว่า 3 เดือน แต่ไม่เกิน 6 เดือนนั้น มีสาเหตุมาจากเงื่อนไขในการส่งมอบงานและกำหนดการจ่ายชำระของลูกค้า

คำอธิบายและการวิเคราะห์ฐานะการเงินและผลการดำเนินงาน

อย่างไรก็ดี ณ 31 กรกฎาคม 2554 กลุ่มบริษัทมีลูกหนี้จากการขายผ่อนชำระที่ถึงกำหนดชำระภายในหนึ่งปีเท่ากับ 24.36 ล้านบาท ซึ่งอยู่ในรูปแบบของตั๋วแลกเงิน ลงวันที่ล่วงหน้าของธนาคารพาณิชย์และปัจจุบันกลุ่มบริษัทได้รับเงินจากตั๋วแลกเงินดังกล่าวเรียบร้อยแล้ว

สินค้าคงเหลือ

กลุ่มบริษัทมีนโยบายส่งมอบสินค้าทันทีที่ผลิตเสร็จและไม่มีการขายสินค้าคงคลัง จึงเก็บวัตถุดิบไว้โดยเฉลี่ยประมาณ 8 - 10 สัปดาห์ ทั้งนี้ขึ้นอยู่กับปริมาณคำสั่งซื้อจากลูกค้าและแนวโน้มราคาวัตถุดิบในตลาดด้วย

ณ 31 กรกฎาคม 2554 กลุ่มบริษัทมีสินค้าคงเหลือคิดเป็น

มูลค่าสุทธิ 54.47 ล้านบาท ลดลงจาก ณ 31 กรกฎาคม 2553 ซึ่งมีมูลค่าสุทธิทั้งสิ้น 91.04 ล้านบาท เป็นจำนวน 36.57 ล้านบาท หรือคิดเป็นร้อยละ 40.17 การที่สินค้าคงเหลือลดลงจำนวนลง 36.57 ล้านบาท เป็นผลมาจากการลดลงของปริมาณสินค้าสำเร็จรูปของ บจก.สยาม ไอโซ โพร ซึ่งได้มีการจำหน่ายไป เพื่อใช้เป็นเครื่องจักรในการดำเนินงานของ บจก.ซีดี สติลโปรดักส์ จำนวน 51.40 ล้านบาท และการเพิ่มขึ้นของปริมาณวัตถุดิบและวัสดุสิ้นเปลืองที่มีการสั่งซื้อเข้ามา เพื่อบรรจุคำสั่งซื้อที่ได้รับจากลูกค้าแล้ว จำนวน 14.67 ล้านบาท

ปริมาณสินค้าคงเหลือของกลุ่มบริษัทจำแนกตามประเภท ณ 31 กรกฎาคม 2553 และ ณ 31 กรกฎาคม 2554 เป็นดังนี้

(หน่วย : พันบาท)

สินค้าคงเหลือ	ณ 31 กรกฎาคม 2553	ณ 31 กรกฎาคม 2554
สินค้าสำเร็จรูป (ซื้อมาขายไป) รอส่งมอบ	51,985	590
สินค้านำเข้าระหว่างผลิตลูกค้าทั่วไป	887	1,040
วัตถุดิบและวัสดุสิ้นเปลือง	38,165	52,836
รวม	91,037	54,466
หักค่าเผื่อสินค้าล้าสมัย	-	-
สินค้าคงเหลือ - สุทธิ	91,037	54,466

จะเห็นว่ากลุ่มบริษัทไม่มีการตั้งค่าเผื่อสินค้าล้าสมัย เนื่องจากงานทั้งหมดเป็นการผลิตสินค้าตามคำสั่งซื้อลูกค้า (Made to Order) ซึ่งกลุ่มบริษัทจะทำการส่งมอบสินค้าทันทีที่ผลิตเสร็จ ส่วนวัตถุดิบและวัสดุสิ้นเปลืองเกือบทั้งหมดเป็นโลหะ ซึ่งเสื่อมคุณภาพช้า จึงไม่มีการเสื่อมมูลค่าเชิงเศรษฐกิจ นอกจากนั้นสินค้าสำเร็จรูปคงเหลือทั้งหมดก็เป็นสินค้าประเภทวัสดุและอุปกรณ์ที่ใช้ในอุตสาหกรรมซึ่งเป็นสินค้าที่ทางกลุ่มบริษัทเองต้องใช้ในกระบวนการผลิตอยู่แล้ว จึงไม่คาดว่าจะมีการเสื่อมมูลค่าของสินค้า

สินทรัพย์ที่ยังไม่ได้ใช้งาน

กลุ่มบริษัทมีสินทรัพย์ที่ยังไม่ได้ใช้งาน ซึ่งมีมูลค่าทางบัญชี ณ 31 กรกฎาคม 2554 เท่ากับ 75.19 ล้านบาท เป็นอาคารโรงงานซึ่งอยู่ระหว่างการดำเนินการก่อสร้างของ บจก.ซีดี สติล โปรดักส์ นอกจากนี้แล้วยังมีอสังหาริมทรัพย์เพื่อการลงทุนซึ่งมีมูลค่า 18.10 ล้านบาท โดยอสังหาริมทรัพย์เพื่อการลงทุนนั้นเป็นที่ดินของ บจก.สยาม ไอโซ โพร และปัจจุบันยังไม่ได้มีการใช้ประโยชน์จากที่ดินดังกล่าว

สภาพคล่อง

ในปี 2553/2554 กลุ่มบริษัทมีกระแสเงินสดสุทธิจากกิจกรรม

ดำเนินงาน 139.24 ล้านบาท เพิ่มขึ้น 97.41 ล้านบาท เมื่อเปรียบเทียบกับปี 2552/2553 ซึ่งมีกระแสเงินสดสุทธิจากกิจกรรมดำเนินงาน 41.83 ล้านบาท กระแสเงินสดจากกิจกรรมดำเนินงานที่เพิ่มขึ้นนั้นมีสาเหตุหลักมาจากการเพิ่มขึ้นของกำไรก่อนหักภาษีเงินได้นิติบุคคล นอกจากนั้นการลดลงของปริมาณสินค้าคงเหลือ การเพิ่มขึ้นของเจ้าหนี้การค้า รวมทั้งเงินสดที่รับจากการขายผ่อนชำระก็ทำให้กระแสเงินสดจากกิจกรรมดำเนินงานเพิ่มขึ้นด้วย

กลุ่มบริษัทมีอัตราส่วนสภาพคล่องเท่ากับ 31.87 เท่า, 21.67 เท่า, และ 10.76 เท่า ในปี 2551/2552, ในปี 2552/2553 และในปี 2553/2554 ตามลำดับ และอัตราส่วนสภาพคล่องหมุนเร็วของกลุ่มบริษัทเท่ากับ 27.55 เท่า ในปี 2551/2552, เท่ากับ 16.71 เท่า ในปี 2552/2553 และเท่ากับ 8.21 เท่า ในปี 2553/2554 ถึงแม้ว่าอัตราส่วนทางการเงินดังกล่าวจะมีแนวโน้มลดลงเนื่องจากกลุ่มบริษัทได้มีการนำเงินสดไปใช้ในการลงทุนในที่ดิน อาคาร และอุปกรณ์ที่ใช้ในการดำเนินงานของบริษัทย่อย อัตราส่วนทางการเงินดังกล่าวก็ไม่ได้แสดงให้เห็นว่ากลุ่มบริษัทยังคงมีสภาพคล่องอยู่ในเกณฑ์ที่ดี มีฐานะทางการเงินที่มั่นคงและไม่มีปัญหาเกี่ยวกับสภาพคล่อง

คำอธิบายและการวิเคราะห์ ฐานะการเงินและผลการดำเนินงาน

เนื่องจากการที่กลุ่มบริษัทมีสภาพคล่องสูง กลุ่มบริษัทจึงมีการชำระค่าวัตถุดิบและวัสดุสิ้นเปลืองส่วนใหญ่เป็นเงินสดเพื่อรับส่วนลดเงินสด ด้วยสาเหตุนี้จึงทำให้ระยะเวลาชำระหนี้เฉลี่ยของกลุ่มบริษัทค่อนข้างต่ำซึ่งเท่ากับ 13.15 วัน และ 22.13 วัน ในปี 2552/2553 และในปี 2553/2554 ในส่วนของระยะเวลาขายสินค้าเฉลี่ยในปี 2553/2554 กลุ่มบริษัทมีระยะเวลาขายสินค้าเฉลี่ยเท่ากับ 68.77 วัน ซึ่งลดลงเล็กน้อยจากปี 2552/2553 ซึ่งมีระยะเวลาขายสินค้าเฉลี่ยเท่ากับ 76.61 วัน ซึ่งระยะเวลาในการขายสินค้าเฉลี่ยดังกล่าวก็เป็นไปตามนโยบายและขั้นตอนกระบวนการผลิตของกลุ่มบริษัท นอกจากนี้ในส่วนหนึ่งของระยะเวลาการเก็บหนี้เฉลี่ยของกลุ่มบริษัทก็มีระยะเวลาใกล้เคียงกันคือเท่ากับ 55.81 วัน ในปี 2552/2553 และเท่ากับ 54.49 วัน ในปี 2553/2554 ซึ่งถือได้ว่าอยู่ในเกณฑ์ปกติเนื่องจากกลุ่มบริษัทให้ระยะเวลาเครดิตกับลูกค้าส่วนใหญ่ที่ประมาณ 30 - 60 วัน

ในปี 2552/2553 กลุ่มบริษัทมีกระแสเงินสดสุทธิใช้ไปในกิจกรรมการลงทุนทั้งสิ้น 21.77 ล้านบาทและในปี 2553/2554 กลุ่มบริษัทมีกระแสเงินสดสุทธิใช้ไปในกิจกรรมการลงทุนเป็นจำนวนเงิน 158.31 ล้านบาท ซึ่งส่วนใหญ่เป็นการลงทุนในสินทรัพย์ถาวร ที่ดิน อาคารและอุปกรณ์ของ บจก.ซีดี สตีล โปรดักส์ ซึ่งเป็นบริษัทย่อย

กลุ่มบริษัทมีกระแสเงินสดสุทธิใช้ไปในกิจกรรมจัดหาเงินในปี 2553/2554 ทั้งสิ้น 24.00 ล้านบาท ซึ่งเป็นมูลค่าของเงินปันผลประจำปีที่ย้ายให้กับผู้ถือหุ้นของบริษัท

ความเหมาะสมของโครงสร้างเงินทุน

ณ 31 กรกฎาคม 2554 กลุ่มบริษัทมีส่วนของผู้ถือหุ้น ทั้งสิ้น 901.86 ล้านบาท เพิ่มขึ้นจาก ณ 31 กรกฎาคม 2553 ที่มีมูลค่า 839.52 ล้านบาท เป็นจำนวนเงิน 62.34 ล้านบาท คิดเป็นร้อยละ 7.43 ซึ่งเป็นการเพิ่มขึ้นในส่วนของกำไรสะสม กลุ่มบริษัทมีอัตราหนี้สินรวมต่อส่วนของผู้ถือหุ้นในปี 2552/2553 เท่ากับ 0.03 เท่าและในปี 2553/2554 มีอัตราส่วนเท่ากับ 0.04 เท่า ซึ่งถือว่าเป็นอัตราส่วนที่ค่อนข้างน้อย เนื่องจากที่ผ่านมา กลุ่มบริษัทใช้เงินทุนจากส่วนของผู้ถือหุ้นซึ่งได้มาทั้งจากการเพิ่มทุนของผู้ถือหุ้นและกำไรจากการดำเนินงานเป็นหลักในการขยายธุรกิจ นอกจากนี้เนื่องจากกลุ่มบริษัทมีเงินสดและรายการเทียบเท่าเงินสดอยู่ค่อนข้างมาก จึงมีการจ่ายชำระหนี้ให้เจ้าหนี้การค้าเป็นเงินสดเพื่อรับส่วนลดเงินสดจึงทำให้หนี้สินหมุนเวียนของบริษัทอยู่ในปริมาณที่ค่อนข้างต่ำ

หนี้สิน

กลุ่มบริษัทมีนโยบายไม่ก่อหนี้สินมากนัก แหล่งที่มาของเงินทุนในการขยายกิจการจึงมาจากกระแสเงินสดจากภายใน

กลุ่มบริษัทเป็นหลัก หนี้สินของกลุ่มบริษัททั้งหมดเป็นหนี้สินหมุนเวียน ซึ่งประกอบด้วยเจ้าหนี้การค้า เจ้าหนี้จากการซื้อสินทรัพย์ ภาษีเงินได้นิติบุคคลค้างจ่ายและหนี้สินหมุนเวียนอื่นที่เป็นค่าใช้จ่ายค้างจ่ายในการดำเนินงานตามปกติทั่วไปของกลุ่มบริษัทเท่านั้น ที่ผ่านมากลุ่มบริษัทไม่มีเงินกู้ยืมระยะยาวจากแหล่งเงินกู้ภายนอกและภาระหนี้เงินกู้ยืมระยะสั้นจากสถาบันการเงิน

ผลการดำเนินงาน

ภาพรวมของผลการดำเนินงานที่ผ่านมา

กลุ่มบริษัทมีรายได้หลักมาจากผลิตและจำหน่ายผลิตภัณฑ์โลหะและการให้บริการงานโลหะซึ่งสามารถแบ่งออกได้เป็น 3 ประเภท ได้แก่

1) ผลิตและจำหน่ายผลิตภัณฑ์โลหะโครงสร้าง , ผลิตภัณฑ์โลหะที่เกี่ยวข้องอุปกรณ์จัดเก็บและลำเลียง , และผลิตภัณฑ์โลหะอื่น ๆ

2) ผลิตและจำหน่ายโลหะและผลิตภัณฑ์โลหะแปรรูป

3) จำหน่ายวัสดุอุปกรณ์ที่ใช้ในโรงงานอุตสาหกรรม

กลุ่มบริษัทมีรายได้รวมเท่ากับ 593.36 ล้านบาท , 468.84 ล้านบาท และ 516.94 ในปี 2551/2552 , ปี 2552/2553 และปี 2553/2554 ตามลำดับ โดยลดลงร้อยละ 20.99 ในปี 2552/2553 และเพิ่มขึ้นร้อยละ 10.26 ในปี 2553/2554 โดยในปี 2553/2554 รายได้รวมของกลุ่มบริษัทมีการปรับตัวเพิ่มขึ้น เนื่องจากช่วงกลางปีสถานการณ์ความขัดแย้งทางการเมืองเริ่มคลี่คลายลงและสภาวะเศรษฐกิจเริ่มฟื้นตัวทำให้เกิดการขยายตัวของการลงทุนในภาคเอกชนเป็นผลให้กลุ่มบริษัทได้รับคำสั่งซื้อจากลูกค้าเพิ่มขึ้น จึงทำให้รายได้จากการขายและรายได้จากการบริการของกลุ่มบริษัทปรับตัวเพิ่มขึ้นด้วย

กลุ่มบริษัทมีค่าใช้จ่ายอันใดแก่

1) ต้นทุนขายและบริการซึ่งเท่ากับ 462.90 ล้านบาท , 359.21 ล้านบาท และ 380.82 ล้านบาท ในปี 2551/2552 , ในปี 2552/2553 และในปี 2553/2554 โดยคิดเป็นร้อยละ 78.01 , ร้อยละ 76.62 และร้อยละ 73.67 ของรายได้รวม

2) ค่าใช้จ่ายในการขายเท่ากับ 9.53 ล้านบาท ในปี 2551/2552 , 7.03 ล้านบาท ในปี 2552/2553 และ 11.16 ล้านบาท ในปี 2553/2554 เมื่อคิดเป็นอัตราส่วนของรายได้รวมจะอยู่ที่ร้อยละ 1.61 , ร้อยละ 1.50 , และร้อยละ 2.16 ตามลำดับ

3) ค่าใช้จ่ายในการบริหาร เท่ากับ 30.08 ล้านบาท , 27.73 ล้านบาท และ 33.85 ล้านบาท ซึ่งคิดเป็นสัดส่วนร้อยละ 5.07 , ร้อยละ 5.91 และร้อยละ 6.55 ของรายได้รวม ในปี 2551/2552 , ปี 2552/2553 และปี 2553/2554

คำอธิบายและการวิเคราะห์ ฐานะการเงินและผลการดำเนินงาน

4) ค่าตอบแทนกรรมการและผู้บริหารเท่ากับ 7.94 ล้านบาท, 8.19 ล้านบาท และ 8.14 ล้านบาท ในปี 2551/2552, ในปี 2552/2553 และในปี 2553/2554 ซึ่งคิดเป็นสัดส่วนร้อยละ 1.34, ร้อยละ 1.75 และร้อยละ 1.57 ของรายได้รวม

กำไรสุทธิของกลุ่มบริษัทในปี 2551/2552, ในปี 2552/2553 และในปี 2553/2554 เท่ากับ 80.43 ล้านบาท, 64.51 ล้านบาท และ 80.39 ล้านบาท ซึ่งคิดเป็นอัตรากำไรสุทธิร้อยละ 13.55, ร้อยละ 13.76 และร้อยละ 15.55 ตามลำดับ

รายได้

รายได้รวมของกลุ่มบริษัทในช่วง 3 ปีที่ผ่านมาแยกตามโครงสร้างของรายได้ แสดงให้เห็นดังนี้

1. รายได้จากการผลิตและจำหน่ายผลิตภัณฑ์โลหะโครงสร้าง, ผลิตภัณฑ์โลหะที่เกี่ยวกับอุปกรณ์จัดเก็บและอุปกรณ์ลำเลียง, และผลิตภัณฑ์โลหะอื่น ๆ มีสัดส่วนรายได้สูงสุดเมื่อเทียบกับรายได้ประเภทอื่น โดยคิดเป็นร้อยละ 53.76, ร้อยละ 48.70, และร้อยละ 55.79 ของรายได้รวมในปี 2551/2552, ปี 2552/2553 และปี 2553/2554 ตามลำดับ

2. รายได้จากการผลิตและจำหน่ายโลหะและผลิตภัณฑ์โลหะแปรรูปมีสัดส่วนรายได้ต่อรายได้รวมเท่ากับร้อยละ 35.10, ร้อยละ 44.26 และร้อยละ 42.57 ของรายได้รวมในปี 2551/2552, ปี 2552/2553 และปี 2553/2554 ตามลำดับ

3. รายได้จากการจำหน่ายวัสดุอุปกรณ์ที่ใช้ในโรงงานอุตสาหกรรม มีรายได้เป็นสัดส่วนร้อยละ 10.19, ร้อยละ 6.12 ของรายได้รวม ในปี 2551/2552, และในปี 2552/2553 และในปี 2553/2554 มีสัดส่วนรายได้จากการจำหน่ายวัสดุอุปกรณ์ที่ใช้ในโรงงานอุตสาหกรรมน้อยกว่าร้อยละ 0.01

รายได้ทั้ง 3 ประเภทนี้ส่วนใหญ่เป็นรายได้จากลูกค้าภายในประเทศ ส่วนรายได้จากการส่งออกจะเป็นรายได้จากการจำหน่ายผลิตภัณฑ์โลหะโครงสร้าง, ผลิตภัณฑ์โลหะที่เกี่ยวกับอุปกรณ์จัดเก็บและลำเลียง, ผลิตภัณฑ์โลหะอื่น ๆ รายได้จากการส่งออกนี้คิดเป็นรายได้ส่วนน้อยเมื่อเทียบกับรายได้จากการจำหน่ายภายในประเทศ รายได้จากการส่งออกในปี 2551/2552, ปี 2552/2553 และปี 2553/2554 มีมูลค่าเท่ากับ 9.47 ล้านบาท, 15.94 ล้านบาท และ 12.81 ล้านบาท หรือคิดเป็นร้อยละ 1.60, ร้อยละ 3.40 และร้อยละ 2.48 ของรายได้รวมในปี 2551/2552, ปี 2552/2553 และปี 2553/2554 ตามลำดับ

ในปี 2552/2553 เศรษฐกิจในประเทศเกิดการชะลอตัว อัตราการขยายตัวของภาคอุตสาหกรรมและความต้องการสินค้าที่เป็นสินค้าทุนอันได้แก่ ผลิตภัณฑ์โลหะโครงสร้าง, ผลิตภัณฑ์โลหะที่เกี่ยวกับอุปกรณ์จัดเก็บและอุปกรณ์ลำเลียงลด

ลงจึงทำให้สัดส่วนรายได้จากผลิตภัณฑ์ดังกล่าวลดลง อย่างไรก็ตาม ในปี 2553/2554 ที่ผ่านมเศรษฐกิจในประเทศเกิดการฟื้นตัวและภาคอุตสาหกรรมและโรงงานอุตสาหกรรมมีการขยายตัวมากขึ้น กลุ่มบริษัทจึงได้มีการผลิตและจำหน่ายผลิตภัณฑ์โลหะโครงสร้างและผลิตภัณฑ์โลหะที่เกี่ยวกับอุปกรณ์จัดเก็บและอุปกรณ์ลำเลียงเพิ่มขึ้น ซึ่งส่งผลให้สัดส่วนรายได้ของผลิตภัณฑ์ดังกล่าวปรับตัวเพิ่มขึ้นอยู่ในระดับที่ใกล้เคียงกับในปี 2551/2552 นอกจากนั้นการลดลงของอัตราการขยายตัวของภาคอุตสาหกรรมในปี 2552/2553 ยังทำให้ความต้องการการผลิตภัณฑ์ประเภทวัสดุอุปกรณ์ที่ใช้ในโรงงานอุตสาหกรรมลดลงและส่งผลสืบเนื่องให้รายได้จากการจำหน่ายวัสดุอุปกรณ์ที่ใช้ในโรงงานอุตสาหกรรมลดลงอย่างมากในปี 2552/2553 และ 2553/2554

ต้นทุนขายและบริการและกำไรขั้นต้น

ต้นทุนขายและบริการของกลุ่มบริษัทประกอบด้วยต้นทุนวัตถุดิบ ต้นทุนวัสดุสิ้นเปลือง ต้นทุนสินค้าสำเร็จรูปประเภทซื้อมาขายไป ค่าแรงทางตรงและค่าใช้จ่ายในการผลิตซึ่งรวมถึงค่าเสื่อมราคาอาคารโรงงาน เครื่องจักร เครื่องมือและอุปกรณ์ที่ใช้ในการผลิตและให้บริการ โดยในปี 2553/2554 ต้นทุนขายและบริการของกลุ่มบริษัท มีการปรับตัวเพิ่มขึ้นร้อยละ 6.02 จาก 359.21 ล้านบาท ในปี 2552/2553 เป็น 380.82 ล้านบาท ทั้งนี้การปรับตัวเพิ่มขึ้นของต้นทุนขายเป็นไปโดยสอดคล้องกับการปรับตัวเพิ่มขึ้นของรายได้จากการดำเนินงาน อย่างไรก็ตามเมื่อเทียบสัดส่วนต้นทุนขายและบริการต่อรายได้จากการดำเนินงานในปี 2553/2554 มีสัดส่วนเป็นร้อยละ 73.67 ซึ่งลดลงจากปี 2552/2553 ที่มีสัดส่วนเท่ากับร้อยละ 76.62 ทั้งนี้เนื่องจากกลุ่มบริษัทมีการลงทุนในเครื่องจักรใหม่ของบริษัทย่อย จึงทำให้การผลิตและการบริหารจัดการต้นทุนมีประสิทธิภาพมากขึ้น

ผลจากการฟื้นตัวของเศรษฐกิจในประเทศประกอบกับการลงทุนในบริษัทย่อยเพื่อปรับเปลี่ยนเครื่องจักรที่ใช้ในการผลิตให้มีประสิทธิภาพมากขึ้น จึงทำให้กำไรขั้นต้นของกลุ่มบริษัทปรับตัวเพิ่มขึ้น โดยในปี 2553/2554 กลุ่มบริษัทมีกำไรขั้นต้นเท่ากับ 127.63 ล้านบาท เพิ่มขึ้นจากในปี 2552/2553 ซึ่งมีกำไรขั้นต้นเท่ากับ 105.33 ล้านบาท เป็นจำนวน 22.30 ล้านบาท หรือคิดเป็นร้อยละ 21.17 และอัตรากำไรขั้นต้นก็ปรับตัวเพิ่มขึ้นจากร้อยละ 22.67 ในปี 2552/2553 เป็นร้อยละ 25.10 ในปี 2553/2554 ด้วย

ค่าใช้จ่ายในการขายและบริการและต้นทุนทางการเงิน

ในปี 2553/2554 กลุ่มบริษัทมีค่าใช้จ่ายในการขายเท่ากับ

11.16 ล้านบาท เพิ่มขึ้นร้อยละ 58.75 หรือ 4.13 ล้านบาท จาก 7.03 ล้านบาท ในปี 2552/2553 และสัดส่วนของค่าใช้จ่ายจากการขายต่อรายได้รวมก็เพิ่มขึ้นจากร้อยละ 1.50 ในปี 2552/2553 เป็นร้อยละ 2.16 ในปี 2553/2554 ในส่วนของค่าใช้จ่ายในการบริหารในปี 2553/2554 กลุ่มบริษัทมีค่าใช้จ่ายในการบริหารเท่ากับ 33.85 ล้านบาท ซึ่งเพิ่มขึ้นร้อยละ 22.07 หรือ 6.12 ล้านบาท จาก 27.73 ล้านบาท ในปี 2552/2553 และสัดส่วนของค่าใช้จ่ายจากการขายต่อรายได้รวมก็เพิ่มขึ้นจากร้อยละ 5.91 ในปี 2552/2553 เป็นร้อยละ 6.55 ในปี 2553/2554 อย่างไรก็ตามค่าตอบแทนกรรมการและผู้บริหารสำหรับปี 2553/2554 มีมูลค่าเท่ากับ 8.14 ล้านบาท ซึ่งใกล้เคียงกับปี 2552/2553 ซึ่งมีมูลค่า 8.19 ล้านบาท

ทั้งนี้การเพิ่มขึ้นของค่าใช้จ่ายในการขายและค่าใช้จ่ายในการบริหารนี้ เป็นผลมาจากการเปิดดำเนินงานของบริษัทย่อยแห่งใหม่ซึ่งได้เริ่มดำเนินงานในวันที่ 2 สิงหาคม 2553 ที่ผ่านการเปิดดำเนินงานของบริษัทย่อยทำให้กลุ่มบริษัทมีค่าใช้จ่ายที่เป็นค่าใช้จ่ายคงที่เพิ่มขึ้น ซึ่งรวมไปถึงค่าเสื่อมราคาอาคาร, ค่าเสื่อมราคายานพาหนะที่ใช้ในกิจการและค่าใช้จ่ายด้านบุคลากร เป็นต้น ถึงแม้ว่าการเปิดดำเนินการของบริษัทย่อยแห่งใหม่จะทำให้กลุ่มบริษัทมีค่าใช้จ่ายในการบริหารจัดการที่เพิ่มมากขึ้น แต่ก็ทำให้ประสิทธิภาพในการบริหารต้นทุนการผลิตดีขึ้นและทำให้ต้นทุนการผลิตซึ่งเป็นค่าใช้จ่ายหลักของกลุ่มบริษัทลดลง อันเป็นผลให้ค่าใช้จ่ายโดยรวมทั้งหมดของกลุ่มบริษัทลดลงและมีกำไรสุทธิที่เพิ่มขึ้น

สำหรับต้นทุนทางการเงินเนื่องจากที่ผ่านมากลุ่มบริษัทใช้เงินทุนจากส่วนของผู้ถือหุ้นและกำไรสะสมจากการดำเนินงานเป็นหลักในการประกอบธุรกิจเพื่อเป็นเงินทุนหมุนเวียนและลงทุนขยายกำลังการผลิต กลุ่มบริษัทจึงไม่มีเงินกู้ยืมทั้งระยะสั้นและระยะยาวจากสถาบันการเงินหรือแหล่งเงินกู้อื่น ดังนั้นกลุ่มบริษัท จึงไม่มีรายจ่ายที่เป็นต้นทุนทางการเงิน

กำไร (ขาดทุน) สุทธิ

กลุ่มบริษัทมีกำไรสุทธิ 80.43 ล้านบาท, 64.51 ล้านบาท และ 80.39 ล้านบาท คิดเป็นอัตรากำไรสุทธิร้อยละ 13.55, ร้อยละ 13.76 และร้อยละ 15.55 ในปี 2551/2552, ปี 2552/2553 และปี 2553/2554 ตามลำดับ กำไรสุทธิของกลุ่มบริษัทมีการปรับตัวลดลงร้อยละ 19.79 ในปี 2552/2553 และเพิ่มขึ้นร้อยละ 24.61 ในปี 2553/2554 โดยการลดลงของกำไรสุทธิในปี 2552/2553 นั้น สืบเนื่องจากปัญหาทางด้านการเมืองที่ยังไม่สงบและเศรษฐกิจที่ยังไม่ฟื้นตัว ทำให้ความต้องการในการเพิ่มกำลังการผลิตหรือการขยายการลงทุนของภาค

อุตสาหกรรมลดลงอย่างต่อเนื่อง จึงทำให้ความต้องการในการสั่งซื้อวัตถุดิบของกลุ่มบริษัท ซึ่งเป็นสินค้าประเภทสินค้าทุนลดลงตามไปด้วย ซึ่งส่งผลให้รายได้จากการดำเนินงานและกำไรสุทธิของกลุ่มบริษัทลดลงแต่ในปี 2553/2554 ปัญหาด้านการเมืองเริ่มคลี่คลายทำให้เศรษฐกิจเริ่มฟื้นตัวขึ้นและภาคอุตสาหกรรมมีการขยายการลงทุนเพิ่มขึ้นจากปีที่ผ่านมา จึงทำให้รายได้จากการดำเนินงานและกำไรสุทธิของกลุ่มบริษัทเพิ่มขึ้นในปี 2553/2554

ค่าตอบแทนของผู้สอบบัญชี

กลุ่มบริษัทได้จ่ายค่าตอบแทนการสอบบัญชีให้แก่ บริษัทสอบบัญชีธรรมชาติ จำกัด ในรอบปี 2553/2554 ที่ผ่านมาเป็นจำนวนเงินรวม 1,115,000 บาท



รายงานของผู้สอบบัญชีรับอนุญาต

เสนอ ผู้ถือหุ้นและคณะกรรมการ
บริษัท ชิตี สตีล จำกัด (มหาชน)

ข้าพเจ้าได้ตรวจสอบงบดุลรวม ณ วันที่ 31 กรกฎาคม 2554 และ 2553 งบกำไรขาดทุนรวม งบแสดงการเปลี่ยนแปลงส่วนของผู้ถือหุ้นรวม และงบกระแสเงินสดรวม สำหรับปีสิ้นสุดวันเดียวกันของแต่ละปี ของบริษัท ชิตี สตีล จำกัด (มหาชน) และบริษัทย่อย และงบดุล ณ วันที่ 31 กรกฎาคม 2554 และ 2553 งบกำไรขาดทุน งบแสดงการเปลี่ยนแปลงส่วนของผู้ถือหุ้น และงบกระแสเงินสด สำหรับปีสิ้นสุดวันเดียวกันของแต่ละปีของบริษัท ชิตี สตีล จำกัด (มหาชน) ซึ่งผู้บริหารของกิจการเป็นผู้รับผิดชอบต่อความถูกต้องและครบถ้วนของข้อมูลในงบการเงินเหล่านี้ ส่วนข้าพเจ้าเป็นผู้รับผิดชอบในการแสดงความเห็นต่องบการเงินดังกล่าวจากผลการตรวจสอบของข้าพเจ้า

ข้าพเจ้าได้ปฏิบัติตามตรวจสอบตามมาตรฐานการสอบบัญชีที่รับรองทั่วไป ซึ่งกำหนดให้ข้าพเจ้าต้องวางแผนและปฏิบัติงานเพื่อให้ได้ความเชื่อมั่นอย่างมีเหตุผลว่างบการเงินแสดงข้อมูลที่ขัดต่อข้อเท็จจริงอันเป็นสาระสำคัญหรือไม่ การตรวจสอบรวมถึงการใช้วิธีการทดสอบหลักฐานประกอบรายการทั้งที่เป็นจำนวนเงินและการเปิดเผยข้อมูลในงบการเงิน การประเมินความเหมาะสมของหลักการบัญชีที่กิจการใช้และประมาณการเกี่ยวกับรายการทางการเงินที่เป็นสาระสำคัญ ซึ่งผู้บริหารเป็นผู้จัดทำขึ้น ตลอดจนการประเมินถึงความเหมาะสมของการแสดงรายการที่นำเสนอในงบการเงินโดยรวม ข้าพเจ้าเชื่อว่าการตรวจสอบดังกล่าวให้ข้อสรุปที่เป็นเกณฑ์อย่างเหมาะสมในการแสดงความเห็นของข้าพเจ้า

ข้าพเจ้าเห็นว่า งบการเงินข้างต้นนี้แสดงฐานะการเงินรวม ณ วันที่ 31 กรกฎาคม 2554 และ 2553 ผลการดำเนินงานรวม การเปลี่ยนแปลงส่วนของผู้ถือหุ้นรวม และกระแสเงินสดรวม สำหรับปีสิ้นสุดวันเดียวกันของแต่ละปี ของบริษัท ชิตี สตีล จำกัด (มหาชน) และบริษัทย่อย และฐานะการเงิน ณ วันที่ 31 กรกฎาคม 2554 และ 2553 ผลการดำเนินงาน การเปลี่ยนแปลงส่วนของผู้ถือหุ้น และกระแสเงินสด สำหรับปีสิ้นสุดวันเดียวกันของแต่ละปี ของ บริษัท ชิตี สตีล จำกัด (มหาชน) โดยถูกต้องตามที่ควรในสาระสำคัญตามหลักการบัญชีที่รับรองทั่วไป

(นายพจน์ อัครสันติชัย)

ผู้สอบบัญชีรับอนุญาต ทะเบียนเลขที่ 4891

บริษัท สอบบัญชีธรรมนิติ จำกัด

กรุงเทพมหานคร

วันที่ 26 กันยายน 2554

2011/1011/8415

บริษัท ชิตี สติล จำกัด (มหาชน) และบริษัทย่อย

งบดุล

สินทรัพย์

(หน่วย : บาท)

หมายเหตุ	งบการเงินรวม		งบการเงินเฉพาะบริษัท	
	ณ วันที่ 31 กรกฎาคม 2554	ณ วันที่ 31 กรกฎาคม 2553	ณ วันที่ 31 กรกฎาคม 2554	ณ วันที่ 31 กรกฎาคม 2553
สินทรัพย์หมุนเวียน				
เงินสดและรายการเทียบเท่าเงินสด 7	212,589,549	255,660,472	23,950,236	47,064,368
เงินลงทุนในหลักทรัพย์เพื่อขาย 8	-	43,919,552	-	16,916,992
ลูกหนี้การค้า 9				
กิจการที่เกี่ยวข้องกัน 6	-	-	5,906,400	13,653
กิจการอื่น	90,251,892	63,657,936	1,847,394	40,982,096
ลูกหนี้จากการขายผ่อนชำระที่ถึงกำหนดชำระภายในหนึ่งปี 10	24,364,979	10,890,086	-	-
สินค้านคงเหลือ 11	54,466,362	91,037,080	2,454,508	22,700,923
สินทรัพย์หมุนเวียนอื่น				
เงินจ่ายล่วงหน้าค่าสินค้า	29,000	497,584	-	10,991
ภาษีซื้อรอเรียกคืน	13,421,291	4,197,841	-	-
อื่น ๆ	1,695,765	1,080,951	161,504	155,513
รวมสินทรัพย์หมุนเวียน	396,818,838	470,941,502	34,320,042	127,844,536
สินทรัพย์ไม่หมุนเวียน				
ลูกหนี้จากการขายผ่อนชำระ - สุทธิ 10	-	23,294,820	-	-
เงินฝากธนาคารที่ติดภาระค้ำประกัน 12	2,342,890	2,328,697	1,754,780	1,741,809
เงินลงทุนในบริษัทย่อยซึ่งบันทึกโดยวิธีราคาทุน 13	-	-	623,869,860	407,519,860
เงินมัดจำค่าซื้อสินทรัพย์	-	1,794,393	-	-
ที่ดิน อาคารและอุปกรณ์ - สุทธิ 14	520,332,223	343,162,417	10,088,648	55,779,611
สินทรัพย์ไม่มีตัวตน - สุทธิ 15	938,784	1,364,858	498,565	754,237
อสังหาริมทรัพย์เพื่อการลงทุน 16	18,100,000	18,100,000	-	-
สินทรัพย์ไม่หมุนเวียนอื่น	200,500	265,010	-	64,510
รวมสินทรัพย์ไม่หมุนเวียน	541,914,397	390,310,195	636,211,853	465,860,027
รวมสินทรัพย์	938,733,235	861,251,697	670,531,895	593,704,563

หมายเหตุประกอบงบการเงินเป็นส่วนหนึ่งของงบการเงินนี้

งบดุล

บริษัท ชิตี สติล จำกัด (มหาชน) และบริษัทย่อย

งบดุล (ต่อ)

หนี้สินและส่วนของผู้ถือหุ้น

(หน่วย : บาท)

หมายเหตุ	งบการเงินรวม		งบการเงินเฉพาะบริษัท	
	ณ วันที่ 31 กรกฎาคม 2554	ณ วันที่ 31 กรกฎาคม 2553	ณ วันที่ 31 กรกฎาคม 2554	ณ วันที่ 31 กรกฎาคม 2553
หนี้สินหมุนเวียน				
เจ้าหนี้การค้า				
กิจการที่เกี่ยวข้องกัน	6	126,528	75,809	454,210
กิจการอื่น		29,825,567	16,787,844	390,305
เจ้าหนี้ค่าซื้อสินทรัพย์		1,899,012	-	-
หนี้สินหมุนเวียนอื่น				
เงินรับล่วงหน้าค่าสินค้า		795,693	180,627	9,346
ภาษีเงินได้นิติบุคคลค้างจ่าย		833,341	921,924	228,111
อื่น ๆ		3,388,951	3,766,767	1,278,145
รวมหนี้สินหมุนเวียน		36,869,092	21,732,971	2,360,117
รวมหนี้สิน		36,869,092	21,732,971	2,360,117
ส่วนของผู้ถือหุ้น				
ทุนเรือนหุ้น				
ทุนจดทะเบียน				
หุ้นสามัญ 300,000,000 หุ้น มูลค่าหุ้นละ 1 บาท		300,000,000	300,000,000	300,000,000
ทุนที่ออกและชำระแล้ว				
หุ้นสามัญ 300,000,000 หุ้น มูลค่าหุ้นละ 1 บาท		300,000,000	300,000,000	300,000,000
ส่วนเกินมูลค่าหุ้น		166,145,195	166,145,195	166,145,195
ผลแตกต่างของการปรับโครงสร้างการดำเนินธุรกิจ				
ของกลุ่มบริษัทภายใต้การควบคุมเดียวกัน	3.2	(15,380,000)	(15,380,000)	-
กำไร(ขาดทุน)ที่ยังไม่เกิดขึ้นจริงจากการเปลี่ยนแปลงมูลค่า				
เงินลงทุนในหลักทรัพย์เพื่อขาย	8	-	(5,952,618)	-
กำไรสะสม				
จัดสรรแล้ว - สำรองตามกฎหมาย		30,000,000	28,884,000	30,000,000
ยังไม่ได้จัดสรร		421,098,948	365,822,149	172,026,583
รวมส่วนของบริษัทใหญ่		901,864,143	839,518,726	668,171,778
ส่วนของผู้ถือหุ้นส่วนน้อย		-	-	-
รวมส่วนของผู้ถือหุ้น		901,864,143	839,518,726	668,171,778
รวมหนี้สินและส่วนของผู้ถือหุ้น		938,733,235	861,251,697	593,704,563

หมายเหตุประกอบงบการเงินเป็นส่วนหนึ่งของงบการเงินนี้

งบกำไรขาดทุน

บริษัท ชิตี สติล จำกัด (มหาชน) และบริษัทย่อย
งบกำไรขาดทุน
สำหรับปีสิ้นสุดวันที่ 31 กรกฎาคม 2554 และ 2553

(หน่วย : บาท)

หมายเหตุ	งบการเงินรวม		งบการเงินเฉพาะบริษัท	
	2554	2553	2554	2553
รายได้				
รายได้จากการขาย	486,355,838	447,856,125	133,469,807	254,689,355
รายได้จากการให้บริการ	22,094,435	16,681,293	17,460,639	16,681,293
รายได้เงินปันผล	500,000	637,500	112,609,962	28,019,994
รายได้อื่น	7,991,279	3,665,923	6,573,283	637,334
รวมรายได้	516,941,552	468,840,841	270,113,691	300,027,976
ค่าใช้จ่าย				
ต้นทุนขายและบริการ	380,821,174	359,206,931	130,290,953	237,058,160
ค่าใช้จ่ายในการขาย	11,162,286	7,029,631	4,474,251	4,719,018
ค่าใช้จ่ายในการบริหาร	33,847,980	27,734,120	10,926,132	13,499,586
ค่าตอบแทนผู้บริหาร	8,142,198	8,189,581	8,142,198	8,189,581
รวมค่าใช้จ่าย	433,973,638	402,160,263	153,833,534	263,466,345
กำไรก่อนต้นทุนทางการเงินและภาษีเงินได้นิติบุคคล	82,967,914	66,680,578	116,280,157	36,561,631
ต้นทุนทางการเงิน	-	-	-	-
กำไรก่อนภาษีเงินได้นิติบุคคล	82,967,914	66,680,578	116,280,157	36,561,631
ภาษีเงินได้นิติบุคคล 21	(2,575,115)	(2,166,248)	(947,408)	(2,166,248)
กำไรสุทธิ	80,392,799	64,514,330	115,332,749	34,395,383
การแบ่งปันกำไร				
ส่วนที่เป็นของผู้ถือหุ้นบริษัทใหญ่	80,392,799	64,514,330	115,332,749	34,395,383
ส่วนที่เป็นของผู้ถือหุ้นส่วนน้อย	-	-	-	-
	80,392,799	64,514,330	115,332,749	34,395,383
กำไรต่อหุ้นขั้นพื้นฐาน				
กำไรสุทธิ	0.27	0.22	0.38	0.11
จำนวนหุ้นสามัญถัวเฉลี่ยถ่วงน้ำหนัก (หุ้น)	300,000,000	300,000,000	300,000,000	300,000,000

หมายเหตุประกอบงบการเงินเป็นส่วนหนึ่งของงบการเงินนี้

งบแสดงการเปลี่ยนแปลงส่วนของผู้ถือหุ้น

บริษัท ชิตี สติล จำกัด (มหาชน) และบริษัทย่อย
งบแสดงการเปลี่ยนแปลงส่วนของผู้ถือหุ้น สำหรับปีสิ้นสุดวันที่ 31 กรกฎาคม 2554 และ 2553

(หน่วย : บาท)

งบการเงินรวม										
ส่วนของผู้ถือหุ้นบริษัทใหญ่									ส่วนของผู้ถือหุ้นส่วนน้อย	
หมายเหตุ	ทุนเรือนหุ้นที่ออกแล้ว	ส่วนเกินมูลค่าหุ้น	ผลแตกต่างของการปรับโครงสร้างการดำเนินธุรกิจของกลุ่มบริษัทภายใต้การควบคุมเดียวกัน	กำไรที่ยังไม่เกิดขึ้นจริงจากการเปลี่ยนแปลงมูลค่าเงินลงทุนในหลักทรัพย์เพื่อขาย	กำไรสะสม		รวม			
					จัดสรรแล้ว-สำรองตามกฎหมาย	ยังไม่ได้จัดสรร				
ยอดยกมา ณ วันที่ 1 สิงหาคม 2552	300,000,000	166,145,195	(15,380,000)	(7,777,395)	27,164,000	336,027,819	806,179,619	-	806,179,619	
เงินลงทุนเพื่อขาย										
ผลกำไร (ขาดทุน) ที่รับรู้ในส่วนของผู้ถือหุ้น	-	-	-	1,884,990	-	-	1,884,990	-	1,884,990	
ส่วนที่โอนไปกำไรเนื่องจากการขาย	-	-	-	(60,213)	-	-	(60,213)	-	(60,213)	
รวมรายได้ (ค่าใช้จ่าย) ที่รับรู้ในส่วนของผู้ถือหุ้น	-	-	-	1,824,777	-	-	1,824,777	-	1,824,777	
กำไรสุทธิสำหรับปี	-	-	-	-	-	64,514,330	64,514,330	-	64,514,330	
รวมรายได้ (ค่าใช้จ่าย) ทั้งสิ้นที่รับรู้สำหรับปี	-	-	-	1,824,777	-	64,514,330	66,339,107	-	66,339,107	
โอนไปสำรองตามกฎหมาย	-	-	-	-	1,720,000	(1,720,000)	-	-	-	
เงินปันผล 18	-	-	-	-	-	(33,000,000)	(33,000,000)	-	(33,000,000)	
ยอดคงเหลือ ณ วันที่ 31 กรกฎาคม 2553	300,000,000	166,145,195	(15,380,000)	(5,952,618)	28,884,000	365,822,149	839,518,726	-	839,518,726	
เงินลงทุนเพื่อขาย										
ส่วนที่โอนไปกำไรเนื่องจากการขาย	-	-	-	5,952,618	-	-	5,952,618	-	5,952,618	
รวมรายได้ (ค่าใช้จ่าย) ที่รับรู้ในส่วนของผู้ถือหุ้น	-	-	-	5,952,618	-	-	5,952,618	-	5,952,618	
กำไรสุทธิสำหรับปี	-	-	-	-	-	80,392,799	80,392,799	-	80,392,799	
รวมรายได้ (ค่าใช้จ่าย) ทั้งสิ้นที่รับรู้สำหรับปี	-	-	-	5,952,618	-	80,392,799	86,345,417	-	86,345,417	
โอนไปสำรองตามกฎหมาย	-	-	-	-	1,116,000	(1,116,000)	-	-	-	
เงินปันผล 18	-	-	-	-	-	(24,000,000)	(24,000,000)	-	(24,000,000)	
ยอดคงเหลือ ณ วันที่ 31 กรกฎาคม 2554	300,000,000	166,145,195	(15,380,000)	-	30,000,000	421,098,948	901,864,143	-	901,864,143	

หมายเหตุประกอบงบการเงินเป็นส่วนหนึ่งของงบการเงินนี้

งบแสดงการเปลี่ยนแปลงส่วนของผู้ถือหุ้น

บริษัท ชิตี สติล จำกัด (มหาชน) และบริษัทย่อย
งบแสดงการเปลี่ยนแปลงส่วนของผู้ถือหุ้น สำหรับปีสิ้นสุดวันที่ 31 กรกฎาคม 2554 และ 2553 (ต่อ)

(หน่วย : บาท)

งบการเงินเฉพาะบริษัท							
หมายเหตุ	ทุนเรือนหุ้น ที่ออกและ ชำระแล้ว	ส่วนเกินมูลค่าหุ้น	ผลแตกต่างของการ ปรับโครงสร้างการ ดำเนินธุรกิจของ กลุ่มบริษัทภายใต้ การควบคุมเดียวกัน	กำไรที่ยังไม่เกิด ขึ้นจริงจากการ เปลี่ยนแปลงมูลค่า เงินลงทุนใน หลักทรัพย์เพื่อขาย	กำไรสะสม		รวม
					จัดสรรแล้ว- สำรองตามกฎหมาย	ยังไม่ได้จัดสรร	
ยอดยกมา ณ วันที่ 1 สิงหาคม 2552	300,000,000	166,145,195	-	5,087	27,164,000	82,134,451	575,448,733
เงินลงทุนเผื่อขาย							
ผลกำไร (ขาดทุน) ที่รับรู้ในส่วนของผู้ถือหุ้น	-	-	-	116,145	-	-	116,145
ส่วนที่โอนไปกำไรเนื่องจากการขาย	-	-	-	(8,902)	-	-	(8,902)
รวมรายได้ (ค่าใช้จ่าย) ที่รับรู้ในส่วนของผู้ถือหุ้น	-	-	-	107,243	-	-	107,243
กำไรสุทธิสำหรับปี	-	-	-	-	-	34,395,383	34,395,383
รวมรายได้ (ค่าใช้จ่าย) ทั้งสิ้นที่รับรู้สำหรับปี	-	-	-	107,243	-	34,395,383	34,502,626
โอนไปสำรองตามกฎหมาย	-	-	-	-	1,720,000	(1,720,000)	-
เงินปันผล 18	-	-	-	-	-	(33,000,000)	(33,000,000)
ยอดคงเหลือ ณ วันที่ 31 กรกฎาคม 2553	300,000,000	166,145,195	-	112,330	28,884,000	81,809,834	576,951,359
เงินลงทุนเผื่อขาย							
ส่วนที่โอนไปกำไรเนื่องจากการขาย	-	-	-	(112,330)	-	-	(112,330)
รวมรายได้ (ค่าใช้จ่าย) ที่รับรู้ในส่วนของผู้ถือหุ้น	-	-	-	(112,330)	-	-	(112,330)
กำไรสุทธิสำหรับปี	-	-	-	-	-	115,332,749	115,332,749
รวมรายได้ (ค่าใช้จ่าย) ทั้งสิ้นที่รับรู้สำหรับปี	-	-	-	(112,330)	-	115,332,749	115,220,419
โอนไปสำรองตามกฎหมาย	-	-	-	-	1,116,000	(1,116,000)	-
เงินปันผล 18	-	-	-	-	-	(24,000,000)	(24,000,000)
ยอดคงเหลือ ณ วันที่ 31 กรกฎาคม 2554	300,000,000	166,145,195	-	-	30,000,000	172,026,583	668,171,778

หมายเหตุประกอบงบการเงินเป็นส่วนหนึ่งของงบการเงินนี้

งบกระแสเงินสด

บริษัท ชิตี สติล จำกัด (มหาชน) และบริษัทย่อย

งบกระแสเงินสด

สำหรับปีสิ้นสุดวันที่ 31 กรกฎาคม 2554 และ 2553

(หน่วย : บาท)

	งบการเงินรวม		งบการเงินเฉพาะบริษัท	
	2554	2553	2554	2553
กระแสเงินสดจากกิจกรรมดำเนินงาน				
กำไรก่อนภาษี	82,967,914	66,680,578	116,280,157	36,561,631
รายการปรับกระทบกำไรเป็นเงินสดรับ (จ่าย)				
จากกิจกรรมดำเนินงาน :-				
ค่าเสื่อมราคาและค่าตัดจำหน่าย	41,189,172	23,886,737	6,031,758	8,918,728
รายการกำไรที่เกิดขึ้นจากการขายหลักทรัพย์	(3,077,548)	(125,890)	(133,956)	(16,012)
(กำไร) ขาดทุนจากการขายสินทรัพย์ถาวร	641,033	(232,133)	490,354	-
ขาดทุนจากการยกเลิกการใช้สินทรัพย์ถาวร	-	126	-	126
เงินปันผลจากเงินลงทุนในบริษัทย่อย	-	-	(112,609,962)	(28,019,994)
รายได้ดอกเบี้ยคิดลดจากการขายผ่อนชำระ	(1,361,856)	-	-	-
รายได้จากการลงทุน	(3,757,691)	(2,664,477)	(712,691)	(390,258)
กำไรจากการดำเนินงานก่อนการเปลี่ยนแปลงในสินทรัพย์				
และหนี้สินดำเนินงาน	116,601,024	87,544,941	9,345,660	17,054,221
สินทรัพย์ดำเนินงาน (เพิ่มขึ้น) ลดลง				
ลูกหนี้การค้า	(26,593,955)	(25,965,343)	33,241,955	(362,972)
เงินสดรับจากการขายผ่อนชำระ	11,181,783	8,500,000	-	-
สินค้าคงเหลือ	36,570,717	(29,201,387)	20,246,415	(4,531,184)
สินทรัพย์หมุนเวียนอื่น	(9,368,743)	(3,366,944)	5,000	(58,355)
สินทรัพย์ไม่หมุนเวียนอื่น	64,510	(265,010)	64,510	(64,510)
หนี้สินดำเนินงานเพิ่มขึ้น (ลดลง)				
เจ้าหนี้การค้า	13,088,441	7,478,770	(13,584,640)	8,711,832
หนี้สินหมุนเวียนอื่น	361,483	(238,731)	(114,636)	203,089
เงินสดรับ (จ่าย) จากการดำเนินงานก่อนภาษีเงินได้นิติบุคคล	141,905,260	44,486,296	49,204,264	20,952,121
จ่ายภาษีเงินได้นิติบุคคล	(2,664,633)	(2,649,477)	(1,641,220)	(2,538,825)
เงินสดสุทธิได้มาจาก (ใช้ไปใน) กิจกรรมดำเนินงาน	139,240,627	41,836,819	47,563,044	18,413,296

หมายเหตุประกอบงบการเงินเป็นส่วนหนึ่งของงบการเงินนี้

งบกระแสเงินสด

บริษัท ชิตี สตeel จำกัด (มหาชน) และบริษัทย่อย
งบกระแสเงินสด (ต่อ)
สำหรับปีสิ้นสุดวันที่ 31 กรกฎาคม 2554 และ 2553

(หน่วย : บาท)

	งบการเงินรวม		งบการเงินเฉพาะบริษัท	
	2554	2553	2554	2553
กระแสเงินสดจากกิจกรรมลงทุน				
เงินฝากธนาคารที่ติดภาระค้ำประกัน (เพิ่มขึ้น)	(14,193)	(13,867)	(12,971)	(9,351)
เงินสดจ่ายเพิ่มทุนในบริษัทย่อย	-	-	(216,350,000)	(30,699,980)
เงินสดรับจากการขายสินทรัพย์ถาวร	1,726,635	240,000	39,744,626	-
เงินสดรับจากการขายหลักทรัพย์เพื่อขาย	60,449,719	47,137,337	24,438,619	4,984,445
เงินสดรับจากการลงทุนในเงินลงทุนระยะสั้น	-	49,000,000	-	9,000,000
เงินสดจ่ายสำหรับลงทุนในหลักทรัพย์เพื่อขาย	(7,500,000)	(77,500,000)	(7,500,000)	(20,000,000)
รับดอกเบี้ย	3,257,691	2,026,977	712,691	390,258
รับเงินปันผล	500,000	637,500	112,609,962	28,019,994
เงินสดจ่ายซื้อสินทรัพย์ถาวร	(216,663,902)	(42,642,224)	(320,103)	(761,441)
สินทรัพย์ไม่มีตัวตนลดลง (เพิ่มขึ้น)	(67,500)	(660,000)	-	-
เงินสดสุทธิได้มาจาก (ใช้ไปใน) กิจกรรมลงทุน	(158,311,550)	(21,774,277)	(46,677,176)	(9,076,075)
กระแสเงินสดจากกิจกรรมจัดหาเงิน				
เงินปันผลจ่าย	(24,000,000)	(33,000,000)	(24,000,000)	(33,000,000)
เงินสดสุทธิจาก (ใช้ไปใน) กิจกรรมจัดหาเงิน	(24,000,000)	(33,000,000)	(24,000,000)	(33,000,000)
เงินสดและรายการเทียบเท่าเงินสดเพิ่มขึ้น (ลดลง) สุทธิ	(43,070,923)	(12,937,458)	(23,114,132)	(23,662,779)
เงินสดและรายการเทียบเท่าเงินสดต้นปี	255,660,472	268,597,930	47,064,368	70,727,147
เงินสดและรายการเทียบเท่าเงินสดปลายปี	212,589,549	255,660,472	23,950,236	47,064,368
ข้อมูลกระแสเงินสดเปิดเผยเพิ่มเติม :-				
เงินสดและรายการเทียบเท่าเงินสด ประกอบด้วย :-				
เงินสด	680,394	540,623	115,079	130,448
เงินฝากธนาคาร - ออมทรัพย์	94,796,596	223,999,825	11,765,957	46,847,177
- กระแสรายวัน	102,436	1,109,974	59,077	76,693
- ประจำ 3 เดือน	10,123	10,050	10,123	10,050
เงินลงทุนระยะสั้น - ตั๋วแลกเงิน (อายุไม่เกิน 3 เดือน)	117,000,000	30,000,000	12,000,000	-
	212,589,549	255,660,472	23,950,236	47,064,368

หมายเหตุประกอบงบการเงินเป็นส่วนหนึ่งของงบการเงินนี้

หมายเหตุประกอบงบการเงิน

บริษัท ชิตี สติล จำกัด (มหาชน) และบริษัทย่อย

หมายเหตุประกอบงบการเงิน

ณ วันที่ 31 กรกฎาคม 2554 และ 2553

1. ข้อมูลทั่วไป

(ก) ภูมิอำนาจและสถานะทางกฎหมาย

บริษัท ชิตี สติล จำกัด (มหาชน) จัดตั้งขึ้นเป็นบริษัทมหาชนและมีภูมิอำนาจในประเทศไทยบริษัทมีที่อยู่ตามที่ได้จัดเป็นไว้ดังนี้

88/3 หมู่ที่ 4 ถนนบายพาส ตำบลหนองไม้แดง อำเภอเมือง จังหวัดชลบุรี

(ข) ลักษณะธุรกิจ

บริษัทดำเนินธุรกิจหลักในการผลิตและจำหน่ายผลิตภัณฑ์เกี่ยวกับโลหะโครงสร้าง ผลิตภัณฑ์เกี่ยวกับอุปกรณ์จัดเก็บและลำเลียง ผลิตภัณฑ์โลหะแปรรูป พร้อมทั้งให้บริการแปรรูปโลหะครบวงจร และจำหน่ายโลหะ

(ค) ชื่อบริษัทใหญ่

บริษัท ดับบลิว เค พี แอสเซท พลัส จำกัด เป็นบริษัทจดทะเบียนจัดตั้งในประเทศไทยเป็นผู้ถือหุ้นรายใหญ่

2. หลักเกณฑ์ในการจัดทำงบการเงิน

2.1 งบการเงินนี้จัดทำขึ้นตามมาตรฐานการบัญชีที่กฎหมายกำหนดในพระราชบัญญัติวิชาชีพบัญชี พ.ศ. 2547 และการแสดงรายการในงบการเงิน ได้ทำขึ้นเพื่อให้เป็นไปตามข้อกำหนดในประกาศกรมพัฒนาธุรกิจการค้า กระทรวงพาณิชย์ ออกตามความในพระราชบัญญัติการบัญชี พ.ศ. 2543

2.2 งบการเงินฉบับภาษาไทย เป็นงบการเงินฉบับที่บริษัทใช้เป็นทางการตามกฎหมาย งบการเงินฉบับภาษาอังกฤษแปลมาจากงบการเงินฉบับภาษาไทยดังกล่าว

2.3 งบการเงินนี้ได้จัดทำขึ้นโดยใช้เกณฑ์ราคาทุนเดิมเว้นแต่จะได้เปิดเผยเป็นอย่างอื่นในนโยบายการบัญชี

3. หลักเกณฑ์ในการจัดทำงบการเงิน

งบการเงินรวมนี้ได้จัดทำขึ้นโดยรวมงบการเงินของบริษัท ชิตี สติล จำกัด (มหาชน) และบริษัทย่อย ซึ่งจัดตั้งขึ้นในประเทศไทยดังต่อไปนี้

ชื่อบริษัท	ลักษณะธุรกิจ	อัตราร้อยละของการถือหุ้น		อัตราร้อยละของยอดสินทรัพย์ที่รวมอยู่ในสินทรัพย์รวม		อัตราร้อยละของยอดรายได้ที่รวมอยู่ในรายได้รวมสำหรับงวดสิ้นสุด	
		31 ก.ค. 2554	31 ก.ค. 2553	31 ก.ค. 2554	31 ก.ค. 2553	31 ก.ค. 2554	31 ก.ค. 2553
บริษัท สยาม ไอโซ โปร จำกัด	จำหน่ายผลิตภัณฑ์โลหะและวัสดุอุปกรณ์ที่ใช้ในอุตสาหกรรม	99.99	99.99	16.90	20.67	3.29	8.81
บริษัท มาร์ค เวิลด์ไวด์ จำกัด	ผลิตและจำหน่ายผลิตภัณฑ์โลหะ	99.99	99.99	42.81	54.13	30.90	34.74
บริษัท ชิตี สติล โปรดักส์ จำกัด	ผลิตและจำหน่ายผลิตภัณฑ์โลหะ	99.99	99.99	35.95	3.58	43.16	0.03

- 3.1 ยอดคงค้างและรายการระหว่างกันที่มีสาระสำคัญของบริษัทและบริษัทย่อย ได้ตัดออกจากงบการเงินรวมนี้แล้ว
- 3.2 ผลต่างของมูลค่าต้นทุนของเงินลงทุนในการซื้อบริษัทย่อยภายใต้การควบคุมเดียวกันที่สูงกว่ามูลค่ายุติธรรมของสินทรัพย์สุทธิของบริษัทย่อย ณ วันที่ซื้อได้แสดงไว้เป็นรายการแยกต่างหากในส่วนของผู้ถือหุ้นภายใต้หัวข้อ “ผลแตกต่างของการปรับโครงสร้างการดำเนินธุรกิจของกลุ่มบริษัทภายใต้การควบคุมเดียวกัน” ในงบการเงินรวมและงบการเงินเฉพาะของบริษัท

4. การเปลี่ยนแปลงทางการบัญชี

มาตรฐานการบัญชีและมาตรฐานการรายงานทางการเงินที่ประกาศใช้ในระหว่างปี

ในระหว่างปี 2553 และ ปี 2554 สภาวิชาชีพบัญชีได้ออกประกาศสภาวิชาชีพบัญชีให้ใช้มาตรฐานการบัญชีและมาตรฐานการรายงานทางการเงิน ฉบับปรับปรุงปี 2552 ฉบับที่ออกใหม่ การตีความมาตรฐานการรายงานทางการเงิน และการตีความมาตรฐานการบัญชี มีดังต่อไปนี้

แม่บทการบัญชี (ปรับปรุง 2552)

มาตรฐานการบัญชี ฉบับที่ 1 (ปรับปรุง 2552) เรื่อง การนำเสนองบการเงิน

มาตรฐานการบัญชี ฉบับที่ 2 (ปรับปรุง 2552) เรื่อง สินค้าคงเหลือ

มาตรฐานการบัญชี ฉบับที่ 7 (ปรับปรุง 2552) เรื่อง งบกระแสเงินสด

มาตรฐานการบัญชี ฉบับที่ 8 (ปรับปรุง 2552) เรื่อง นโยบายการบัญชีการเปลี่ยนแปลงประมาณการทางบัญชีและข้อผิดพลาด

มาตรฐานการบัญชี ฉบับที่ 10 (ปรับปรุง 2552) เรื่อง เหตุการณ์ภายหลังรอบระยะเวลารายงาน

มาตรฐานการบัญชี ฉบับที่ 11 (ปรับปรุง 2552) เรื่อง สัญญาก่อสร้าง

มาตรฐานการบัญชี ฉบับที่ 12 เรื่อง ภาษีเงินได้

มาตรฐานการบัญชี ฉบับที่ 16 (ปรับปรุง 2552) เรื่อง ที่ดิน อาคารและอุปกรณ์

มาตรฐานการบัญชี ฉบับที่ 17 (ปรับปรุง 2552) เรื่อง สัญญาเช่า

มาตรฐานการบัญชี ฉบับที่ 18 (ปรับปรุง 2552) เรื่อง รายได้

มาตรฐานการบัญชี ฉบับที่ 19 เรื่อง ผลประโยชน์ของพนักงาน

มาตรฐานการบัญชี ฉบับที่ 20 (ปรับปรุง 2552) เรื่อง การบัญชีสำหรับเงินอุดหนุนจากรัฐบาลและการเปิดเผยข้อมูลเกี่ยวกับความช่วยเหลือจากรัฐบาล

มาตรฐานการบัญชี ฉบับที่ 21 (ปรับปรุง 2552) เรื่อง ผลกระทบจากการเปลี่ยนแปลงของอัตราแลกเปลี่ยนเงินตราต่างประเทศ

มาตรฐานการบัญชี ฉบับที่ 23 (ปรับปรุง 2552) เรื่อง ต้นทุนการกู้ยืม

มาตรฐานการบัญชี ฉบับที่ 24 (ปรับปรุง 2552) เรื่อง การเปิดเผยข้อมูลเกี่ยวกับบุคคลหรือกิจการที่เกี่ยวข้องกัน

มาตรฐานการบัญชี ฉบับที่ 26 เรื่อง การบัญชีและรายงานโครงการผลประโยชน์เมื่อออกจากงาน

มาตรฐานการบัญชี ฉบับที่ 27 (ปรับปรุง 2552) เรื่อง งบการเงินรวมและงบการเงินเฉพาะกิจการ

มาตรฐานการบัญชี ฉบับที่ 28 (ปรับปรุง 2552) เรื่อง เงินลงทุนในบริษัทร่วม

มาตรฐานการบัญชี ฉบับที่ 29 เรื่อง การรายงานทางการเงินในสภาพเศรษฐกิจที่เงินเฟ้อรุนแรง

มาตรฐานการบัญชี ฉบับที่ 31 (ปรับปรุง 2552) เรื่อง ส่วนได้ส่วนเสียในการร่วมค้า

มาตรฐานการบัญชี ฉบับที่ 33 (ปรับปรุง 2552) เรื่อง กำไรต่อหุ้น

มาตรฐานการบัญชี ฉบับที่ 34 (ปรับปรุง 2552) เรื่อง งบการเงินระหว่างกาล



หมายเหตุประกอบงบการเงิน

มาตรฐานการบัญชี ฉบับที่ 36 (ปรับปรุง 2552) เรื่อง การด้อยค่าของสินทรัพย์
มาตรฐานการบัญชี ฉบับที่ 37 (ปรับปรุง 2552) เรื่อง ประมาณการหนี้สิน หนี้สินที่อาจเกิดขึ้นและสินทรัพย์ที่อาจเกิดขึ้น

มาตรฐานการบัญชี ฉบับที่ 38 (ปรับปรุง 2552) เรื่อง สินทรัพย์ไม่มีตัวตน

มาตรฐานการบัญชี ฉบับที่ 40 (ปรับปรุง 2552) เรื่อง อสังหาริมทรัพย์เพื่อการลงทุน

มาตรฐานการรายงานทางการเงิน ฉบับที่ 2 เรื่อง การจ่ายโดยใช้หุ้นเป็นเกณฑ์

มาตรฐานการรายงานทางการเงิน ฉบับที่ 3 (ปรับปรุง 2552) เรื่อง การรวมธุรกิจ

มาตรฐานการรายงานทางการเงิน ฉบับที่ 5 (ปรับปรุง 2552) เรื่อง สินทรัพย์ไม่หมุนเวียนที่ถือไว้ เพื่อขายและการดำเนินงานที่ยกเลิก

มาตรฐานการรายงานทางการเงิน ฉบับที่ 6 เรื่อง การสำรวจและประเมินค่าแหล่งทรัพยากรแร่

การตีความมาตรฐานการรายงานทางการเงิน ฉบับที่ 15 เรื่อง สัญญาการก่อสร้างอสังหาริมทรัพย์

การตีความมาตรฐานการบัญชี ฉบับที่ 31 เรื่อง รายได้ - รายการแลกเปลี่ยนเกี่ยวกับการบริการโฆษณา

มาตรฐานการบัญชีและมาตรฐานการรายงานทางการเงินข้างต้นให้ถือปฏิบัติกับงบการเงินสำหรับรอบระยะเวลาบัญชีที่เริ่มในหรือหลังวันที่ 1 มกราคม 2554 เป็นต้นไป ยกเว้นมาตรฐานการบัญชีฉบับที่ 12 ฉบับที่ 20 และฉบับที่ 21 ให้ถือปฏิบัติกับงบการเงินสำหรับรอบระยะเวลาบัญชีที่เริ่มในหรือหลังวันที่ 1 มกราคม 2556 เป็นต้นไป

ฝ่ายบริหารของบริษัทได้ประเมินแล้วเห็นว่ามาตรฐานการบัญชีและมาตรฐานการรายงานทางการเงินข้างต้นจะไม่มีผลกระทบอย่างเป็นสาระสำคัญต่องบการเงินสำหรับปีที่เริ่มใช้มาตรฐานการบัญชีดังกล่าว ยกเว้น มาตรฐานการบัญชีฉบับที่ 12 เรื่องภาษีเงินได้ มาตรฐานการบัญชีฉบับที่ 16 (ปรับปรุง 2552) เรื่องที่ดิน อาคารและอุปกรณ์ มาตรฐานการบัญชีฉบับที่ 19 เรื่องผลประโยชน์ของพนักงาน และมาตรฐานการบัญชีฉบับที่ 40 (ปรับปรุง 2552) เรื่องอสังหาริมทรัพย์เพื่อการลงทุน ฝ่ายบริหารของบริษัทอยู่ระหว่างการประเมินผลกระทบต่องบการเงินสำหรับปีที่เริ่มใช้มาตรฐานฉบับดังกล่าว

5. นโยบายการบัญชีที่สำคัญ

5.1 การรับรู้รายได้และค่าใช้จ่าย

ขายสินค้า

รายได้จากการขายสินค้ารับรู้เมื่อบริษัทและบริษัทย่อยได้โอนความเสี่ยงและผลตอบแทนที่เป็นสาระสำคัญของความเป็นเจ้าของสินค้าให้กับผู้ซื้อแล้ว รายได้จากการขายแสดงมูลค่าตามราคาในใบกำกับสินค้าโดยไม่รวมภาษีมูลค่าเพิ่ม สำหรับสินค้าที่ได้ส่งมอบหลังจากหักส่วนลดแล้ว

รายได้ค่าบริการ

รายได้จากการให้บริการรับรู้เมื่อได้ให้บริการเรียบร้อยแล้ว

เงินปันผลรับ

เงินปันผลรับถือเป็นรายได้เมื่อมีสิทธิในการรับเงินปันผล

รายได้อื่น

รายได้อื่นบันทึกตามเกณฑ์คงค้าง

ค่าใช้จ่ายรับรู้ตามเกณฑ์คงค้าง



5.2 เงินสดและรายการเทียบเท่าเงินสด

เงินสดและรายการเทียบเท่าเงินสด หมายถึง เงินสดและเงินฝากธนาคาร และเงินลงทุนระยะสั้นที่มีสภาพคล่องสูง ซึ่งกำหนดจ่ายคืนภายในระยะเวลาไม่เกิน 3 เดือนนับจากวันที่ได้มาและไม่มีข้อจำกัดในการเบิกใช้

5.3 ลูกหนี้การค้า

ลูกหนี้การค้าแสดงตามมูลค่าสุทธิที่จะได้รับ บริษัทและบริษัทย่อยบันทึกค่าเผื่อหนี้สงสัยจะสูญสำหรับผลขาดทุน โดยประมาณที่อาจเกิดขึ้นจากการเก็บเงินลูกหนี้ไม่ได้ ซึ่งโดยทั่วไปพิจารณาจากประสบการณ์การเก็บเงินและการวิเคราะห์อายุลูกหนี้

5.4 สินค้าคงเหลือ

สินค้าสำเร็จรูปและสินค้าระหว่างผลิตแสดงมูลค่าตามราคาทุน (วิธีเข้าก่อน - ออกก่อน) หรือมูลค่าสุทธิที่จะได้รับแล้วแต่ราคาใดจะต่ำกว่า ราคาทุนดังกล่าวหมายถึงต้นทุนในการผลิตทั้งหมดรวมทั้งค่าใส่หุ้ยโรงงานด้วย

วัตถุดิบและวัสดุโรงงานแสดงมูลค่าตามราคาทุน (วิธีเข้าก่อน - ออกก่อน) หรือมูลค่าสุทธิที่จะได้รับแล้วแต่ราคาใดจะต่ำกว่า และจะถือเป็นส่วนหนึ่งของต้นทุนการผลิตเมื่อมีการเบิกใช้

5.5 เงินลงทุน

- (ก) เงินลงทุนระยะสั้นอายุไม่เกิน 3 เดือน และเงินลงทุนระยะสั้นตั้งแต่ 3 เดือน
- เงินลงทุนระยะสั้นอายุไม่เกิน 3 เดือน ที่ไม่ติดภาระค้ำประกันบันทึกในราคาทุน โดยแสดงไว้ในรายการเทียบเท่าเงินสด และรับรู้ดอกเบี้ยค้างรับตามวิธีเส้นตรง
 - เงินลงทุนระยะสั้นตั้งแต่ 3 เดือน บันทึกในราคาทุน โดยแสดงไว้ในเงินลงทุนระยะสั้น และรับรู้ดอกเบี้ยค้างรับตามวิธีเส้นตรง

- (ข) เงินลงทุนในหลักทรัพย์เพื่อขายแสดงตามมูลค่ายุติธรรม บริษัทและบริษัทย่อยบันทึกการเปลี่ยนแปลงมูลค่าหลักทรัพย์ดังกล่าวเป็นรายการแยกต่างหากในส่วนของผู้ถือหุ้นจนกระทั่งจำหน่ายหลักทรัพย์ดังกล่าวออกไป จึงบันทึกการเปลี่ยนแปลงมูลค่านั้นในงบกำไรขาดทุน

- (ค) เงินลงทุนในบริษัทย่อยในงบการเงินเฉพาะบริษัทแสดงมูลค่าตามวิธีราคาทุน

มูลค่ายุติธรรมของหน่วยลงทุนคำนวณจากมูลค่าสินทรัพย์สุทธิ และมูลค่ายุติธรรมของตราสารทุนคำนวณจากราคาเสนอซื้อหลังสุดของตลาดหลักทรัพย์แห่งประเทศไทย ณ วันสิ้นงวด

บริษัทและบริษัทย่อยใช้วิธีถัวเฉลี่ยถ่วงน้ำหนักในการคำนวณต้นทุนของเงินลงทุน



หมายเหตุประกอบงบการเงิน

ในกรณีที่มีการโอนเปลี่ยนประเภทเงินลงทุน บริษัทและบริษัทย่อยจะปรับเปลี่ยนราคาของเงินลงทุนใหม่ โดยใช้มูลค่ายุติธรรม ณ วันที่โอนเปลี่ยนประเภทเงินลงทุน ผลแตกต่างระหว่างราคาตามบัญชีและมูลค่ายุติธรรม ณ วันที่โอนได้บันทึกเป็นรายการกำไร (ขาดทุน) ในงบกำไรขาดทุนหรือแสดงเป็นส่วนเกิน (ต่ำกว่า) ทุนจากการเปลี่ยนแปลงมูลค่าในส่วนของผู้ถือหุ้นแล้วแต่ประเภทของเงินลงทุนที่มีการโอนเปลี่ยน

5.6 ที่ดิน อาคารและอุปกรณ์ และค่าเสื่อมราคา

ที่ดินแสดงมูลค่าตามราคาทุน อาคารและอุปกรณ์แสดงมูลค่าตามราคาทุนหลังหักค่าเสื่อมราคาสะสม และค่าเผื่อการด้อยค่าของสินทรัพย์ (ถ้ามี)

ค่าเสื่อมราคาของอาคารและอุปกรณ์คำนวณจากราคาทุนของสินทรัพย์ โดยวิธีเส้นตรงตามอายุการใช้งาน โดยประมาณดังนี้

อาคาร	20	ปี
เครื่องจักรและอุปกรณ์	5 - 10	ปี
เครื่องตกแต่งและเครื่องใช้สำนักงาน	3 - 5	ปี
ยานพาหนะ	5	ปี

ค่าเสื่อมราคารวมอยู่ในการคำนวณผลการดำเนินงาน

ไม่มีการคิดค่าเสื่อมราคาสำหรับที่ดินและสินทรัพย์ระหว่างติดตั้ง

5.7 สินทรัพย์ไม่มีตัวตนและค่าตัดจำหน่าย

สินทรัพย์ไม่มีตัวตนเป็นโปรแกรมคอมพิวเตอร์ตัดจำหน่ายตัดเป็นค่าใช้จ่าย โดยวิธีเส้นตรงตามอายุการใช้งานโดยประมาณ 3 - 5 ปี

5.8 อสังหาริมทรัพย์เพื่อการลงทุน

อสังหาริมทรัพย์เพื่อการลงทุนแสดงมูลค่าเริ่มแรกด้วยราคาทุน และแสดงมูลค่าภายหลังการรับรู้รายการด้วยราคาทุนหักค่าเผื่อการด้อยค่า (ถ้ามี)

5.9 รายการธุรกิจกับบุคคลหรือกิจการที่เกี่ยวข้องกัน

บุคคลหรือกิจการที่เกี่ยวข้องกันกับบริษัทและบริษัทย่อย หมายถึง บุคคลหรือกิจการที่มีอำนาจควบคุมบริษัทและบริษัทย่อยหรือถูกควบคุมโดยบริษัทและบริษัทย่อย ไม่ว่าจะเป็นโดยทางตรงหรือทางอ้อม หรืออยู่ภายใต้การควบคุมเดียวกันกับบริษัทและบริษัทย่อย

นอกจากนี้บุคคลหรือกิจการที่เกี่ยวข้องกันยังหมายรวมถึงบริษัทร่วมและบุคคลซึ่งมีอิทธิพลอย่างเป็นสาระสำคัญกับบริษัทและบริษัทย่อย ผู้บริหารสำคัญ กรรมการหรือพนักงานของบริษัทและบริษัทย่อย ที่มีอำนาจในการวางแผนและและควบคุมการดำเนินงานของบริษัทและบริษัทย่อย



5.10 เงินตราต่างประเทศ

รายการที่เป็นเงินตราต่างประเทศแปลงค่าเป็นเงินบาท โดยใช้อัตราแลกเปลี่ยน ณ วันที่ที่เกิดรายการ สินทรัพย์ และหนี้สินที่เป็นเงินตราต่างประเทศคงเหลืออยู่ ณ วันที่ในงบดุลแปลงค่าเป็นเงินบาทโดยใช้อัตราแลกเปลี่ยน ณ วันที่ในงบดุล

กำไรและขาดทุนที่เกิดจากการเปลี่ยนแปลงในอัตราแลกเปลี่ยนรวมอยู่ในการคำนวณผลการดำเนินงาน

5.11 การด้อยค่าของสินทรัพย์

ทุกวันที่ในงบดุล บริษัทและบริษัทย่อยจะทำการประเมินว่ามีข้อบ่งชี้ซึ่งแสดงว่าสินทรัพย์ของบริษัทและบริษัทย่อยด้อยค่าลงหรือไม่ หากมีข้อบ่งชี้ของการด้อยค่า บริษัทและบริษัทย่อยจะทำการประมาณมูลค่าที่คาดว่าจะได้รับคืนของสินทรัพย์และหากพบว่าราคาตามบัญชีของสินทรัพย์นั้นมีมูลค่าสูงกว่ามูลค่าที่คาดว่าจะได้รับคืน บริษัทและบริษัทย่อยจะลดมูลค่าของสินทรัพย์ลงให้เท่ากับมูลค่าที่คาดว่าจะได้รับคืน และรับรู้ผลขาดทุนจากการด้อยค่าของสินทรัพย์ในงบกำไรขาดทุน (มูลค่าที่คาดว่าจะได้รับคืนของสินทรัพย์ หมายถึงราคาขายสุทธิหรือมูลค่าจากการใช้ของสินทรัพย์นั้นแล้วแต่จำนวนใดจะสูงกว่า)

5.12 ผลประโยชน์พนักงาน

บริษัทและบริษัทย่อยรับรู้ เงินเดือน ค่าจ้าง โบนัส และเงินสมทบกองทุนประกันสังคมและกองทุนสำรองเลี้ยงชีพเป็นค่าใช้จ่ายเมื่อเกิดรายการ

5.13 ภาษีเงินได้นิติบุคคล

บริษัทและบริษัทย่อยบันทึกภาษีเงินได้นิติบุคคล โดยคำนวณจากกำไรสุทธิทางภาษีตามกฎหมายภาษีอากร

5.14 การใช้ประมาณการทางบัญชี

ในการจัดทำงบการเงินให้เป็นไปตามหลักการบัญชีที่รับรองทั่วไป ฝ่ายบริหารต้องใช้ในการประมาณและตั้งข้อสมมติฐานหลายประการ ซึ่งมีผลกระทบต่อจำนวนเงินที่เกี่ยวข้องกับรายได้ ค่าใช้จ่าย สินทรัพย์ และหนี้สิน และการเปิดเผยข้อมูลเกี่ยวกับสินทรัพย์และหนี้สินที่อาจเกิดขึ้น ซึ่งผลที่เกิดขึ้นจริงอาจแตกต่างไปจากจำนวนที่ประมาณไว้ การใช้ประมาณการทางบัญชีที่สำคัญ มีดังนี้

ค่าเผื่อหนี้สงสัยจะสูญ

ฝ่ายบริหารประมาณการค่าเผื่อหนี้สงสัยจะสูญสำหรับผลขาดทุน โดยประมาณที่อาจเกิดขึ้นจากการเก็บเงินลูกหนี้ไม่ได้ ซึ่งโดยทั่วไปพิจารณาจากประสบการณ์การเก็บเงินและการวิเคราะห์อายุลูกหนี้แต่ละรายที่คาดว่าจะมีปัญหาในการรับชำระ

หมายเหตุประกอบงบการเงิน

ค่าเผื่อสินค้าเสื่อมสภาพ และราคาขายต่ำกว่าราคาทุน

ฝ่ายบริหารได้ประมาณการค่าเผื่อสินค้าเสื่อมคุณภาพ โดยจะตั้งขึ้นสำหรับสินค้าเก่าล้าสมัย เคลื่อนไหวช้า / เสื่อมคุณภาพ และประมาณการค่าเผื่อสำหรับสินค้าที่มีราคาขายต่ำกว่าราคาทุน โดยการประมาณการนั้นจะพิจารณาจากแนวโน้มของราคาขายในตลาด

ที่ดิน อาคารและอุปกรณ์ และสินทรัพย์ไม่มีตัวตน

ฝ่ายบริหารเป็นผู้กำหนดประมาณการอายุการใช้งานและมูลค่าซากเมื่อเลิกใช้งานของอาคารและอุปกรณ์ และสินทรัพย์ไม่มีตัวตนของบริษัท ฝ่ายบริหารต้องทบทวนอายุการใช้งานและมูลค่าซากเมื่อมีความแตกต่างไปจากประมาณการในงวดก่อน หรือมีการตัดจำหน่ายสินทรัพย์ที่เสื่อมสภาพหรือไม่ได้ใช้งานโดยการขายหรือเลิกใช้

5.15 กำไรต่อหุ้นขั้นพื้นฐาน

กำไรต่อหุ้นขั้นพื้นฐานคำนวณโดยหารกำไรสุทธิสำหรับปีด้วยจำนวนถัวเฉลี่ยถ่วงน้ำหนักของหุ้นสามัญที่ออกอยู่ในระหว่างปี

6. รายการธุรกิจกับกิจการที่เกี่ยวข้องกัน

ในระหว่างปี บริษัทและบริษัทย่อยมีรายการธุรกิจที่สำคัญกับกิจการที่เกี่ยวข้องกัน รายการธุรกิจดังกล่าวเป็นไปตามเงื่อนไขทางการค้าและเกณฑ์ตามสัญญาที่ตกลงกันระหว่างบริษัทและบริษัทเหล่านั้นซึ่งเป็นไปตามปกติธุรกิจโดยสามารถสรุปได้ดังนี้

(หน่วย : ล้านบาท)

สำหรับปีสิ้นสุดวันที่ 31 กรกฎาคม					
	งบการเงินรวม		งบการเงินเฉพาะบริษัท		นโยบายราคา
	2554	2553	2554	2553	
รายการธุรกิจกับบริษัทที่เกี่ยวข้องกัน					
ค่าไฟฟ้า	1.1	1.0	1.0	1.0	ราคาทุนและต้นทุนบวกกำไรส่วนเพิ่ม
ค่าเช่า	0.6	2.1	0.1	2.1	ราคาตามสัญญา
ซื้อวัสดุก่อสร้างอาคาร	10.5	-	-	-	ต้นทุนบวกกำไรส่วนเพิ่ม
รายการธุรกิจกับบริษัทย่อย					
(ตัดออกจากงบการเงินรวมแล้ว)					
ขายสินค้าและวัตถุดิบ	-	-	30.7	7.4	ต้นทุนบวกกำไรส่วนเพิ่มและราคาทุน
ซื้อสินค้าและวัตถุดิบ	-	-	10.1	37.4	ต้นทุนบวกกำไรส่วนเพิ่มและราคาทุน
รายได้ค่าบริการ	-	-	9.3	-	ต้นทุนบวกกำไรส่วนเพิ่ม
ขายสินทรัพย์	-	-	38.0	-	มูลค่าทางบัญชี
ค่าบริการ	-	-	0.1	0.3	ราคาทุน
ค่าไฟฟ้า	-	-	1.5	1.6	ราคาทุน
รายได้ค่าเช่า	-	-	0.0	0.1	ราคาตามสัญญา
ค่าน้ำมัน	-	-	0.3	0.7	ราคาทุน
ค่าเช่ารถ	-	-	0.3	0.3	ราคาตามสัญญา

หมายเหตุประกอบการเงิน

ยอดคงค้างระหว่างบริษัทและบริษัทที่เกี่ยวข้องกัน ณ วันที่ 31 กรกฎาคม 2554 และ 2553 มีรายละเอียดดังนี้

(หน่วย : บาท)

		งบการเงินรวม		งบการเงินเฉพาะบริษัท	
		ณ วันที่ 31 กรกฎาคม 2554	ณ วันที่ 31 กรกฎาคม 2553	ณ วันที่ 31 กรกฎาคม 2554	ณ วันที่ 31 กรกฎาคม 2553
ความสัมพันธ์					
ลูกหนี้การค้าที่เกี่ยวของกัน					
บริษัท สยาม ไอโซ โปร จำกัด	บริษัทย่อย	-	-	2,054,400	13,653
บริษัท มาร์ค เวิลด์ไวด์ จำกัด	บริษัทย่อย	-	-	2,568,000	-
บริษัท ชิตี้ สติล โปรดักส์ จำกัด	บริษัทย่อย	-	-	1,284,000	-
รวมลูกหนี้การค้าที่เกี่ยวของกัน				5,906,400	13,653
เจ้าหนี้การค้าที่เกี่ยวของกัน					
บริษัท สยาม ไอโซ โปร จำกัด	บริษัทย่อย	-	-	27,820	364,464
บริษัท มาร์ค เวิลด์ไวด์ จำกัด	บริษัทย่อย	-	-	12,519	4,919,851
บริษัท ชิตี้ สติล โปรดักส์ จำกัด	บริษัทย่อย	-	-	413,871	-
บริษัท สยาม ซี.ที.พี. อุตสาหกรรม จำกัด	ผู้ถือหุ้นร่วมกัน	126,528	75,809	-	75,809
รวมเจ้าหนี้การค้าที่เกี่ยวของกัน		126,528	75,809	454,210	5,360,124

7. เงินสดและรายการเทียบเท่าเงินสด

เงินสดและรายการเทียบเท่าเงินสด ประกอบด้วย

(หน่วย : บาท)

	งบการเงินรวม		งบการเงินเฉพาะบริษัท	
	ณ วันที่ 31 กรกฎาคม 2554	ณ วันที่ 31 กรกฎาคม 2553	ณ วันที่ 31 กรกฎาคม 2554	ณ วันที่ 31 กรกฎาคม 2553
เงินสดและเงินสดย่อย	680,394	540,623	115,079	130,448
เงินฝากธนาคาร - ออมทรัพย์	94,796,596	223,999,825	11,765,957	46,847,177
- กระแสรายวัน	102,436	1,109,974	59,077	76,693
เงินฝากประจำ 3 เดือน	10,123	10,050	10,123	10,050
เงินลงทุนระยะสั้น - ตั๋วแลกเงิน (อายุไม่เกิน 3 เดือน)	117,000,000	30,000,000	12,000,000	-
	212,589,549	255,660,472	23,950,236	47,064,368

เงินฝากออมทรัพย์และเงินฝากประจำมีอัตราดอกเบี้ยลอยตัวตามอัตราที่ธนาคารกำหนด

8. เงินลงทุนในหลักทรัพย์เพื่อขาย

บัญชีนี้ประกอบด้วย

(หน่วย : บาท)

	งบการเงินรวม		งบการเงินเฉพาะบริษัท	
	ณ วันที่ 31 กรกฎาคม 2554	ณ วันที่ 31 กรกฎาคม 2553	ณ วันที่ 31 กรกฎาคม 2554	ณ วันที่ 31 กรกฎาคม 2553
เงินลงทุนในหลักทรัพย์เพื่อขาย - ราคาทุน				
- กองทุนเปิด	-	32,712,920	-	16,804,662
- หุ้นสามัญ	-	17,159,250	-	-
รวม	-	49,872,170	-	16,804,662
บวก กำไร (ขาดทุน) ที่ยังไม่เกิดขึ้นจริงจากการเปลี่ยนแปลง				
มูลค่าของเงินลงทุน	-	(5,952,618)	-	112,330
รวมเงินลงทุนในหลักทรัพย์เพื่อขาย - แสดงตามมูลค่ายุติธรรม	-	43,919,552	-	16,916,992

หมายเหตุประกอบงบการเงิน

9. ลูกหนี้การค้า

ณ วันที่ 31 กรกฎาคม 2554 และ 2553 ยอดคงเหลือของลูกหนี้การค้าเป็นลูกหนี้ในสกุลเงินบาท โดยแยกตามอายุหนี้ที่คงค้างนับจากวันที่ถึงกำหนดชำระได้ดังนี้

(หน่วย : บาท)

	งบการเงินรวม		งบการเงินเฉพาะบริษัท	
	ณ วันที่ 31 กรกฎาคม 2554	ณ วันที่ 31 กรกฎาคม 2553	ณ วันที่ 31 กรกฎาคม 2554	ณ วันที่ 31 กรกฎาคม 2553
อายุหนี้ค้างชำระ				
ยังไม่ครบกำหนด	58,561,042	48,116,153	6,498,572	30,298,327
ไม่เกิน 3 เดือน	31,446,770	15,541,783	1,255,222	10,697,422
มากกว่า 3 เดือนถึง 6 เดือน	244,080	-	-	-
สุทธิ	90,251,892	63,657,936	7,753,794	40,995,749

ณ วันที่ 31 กรกฎาคม 2554 บริษัทมีลูกหนี้การค้าคงค้างเป็นระยะเวลานานเกิน 90 วันขึ้นไป จำนวน 1 ราย ซึ่งบริษัทคาดว่าจะสามารถเรียกเก็บหนี้ดังกล่าวได้ทั้งหมด จึงไม่พิจารณาตั้งค่าเผื่อหนี้สงสัยจะสูญของลูกหนี้ดังกล่าว

10. ลูกหนี้จากการขายผ่อนชำระ

(หน่วย : บาท)

	งบการเงินรวม		งบการเงินเฉพาะบริษัท	
	ณ วันที่ 31 กรกฎาคม 2554	ณ วันที่ 31 กรกฎาคม 2553	ณ วันที่ 31 กรกฎาคม 2554	ณ วันที่ 31 กรกฎาคม 2553
ลูกหนี้การค้า	24,456,348	35,638,131	-	-
หัก ค่าเผื่อมูลค่าลดลง	(91,369)	(1,453,225)	-	-
	24,364,979	34,184,906	-	-
หัก ส่วนที่ถึงกำหนดชำระภายในหนึ่งปี	(24,364,979)	(10,890,086)	-	-
รวม	-	23,294,820	-	-

ณ วันที่ 31 กรกฎาคม 2554 และ 2553 ลูกหนี้จากการขายผ่อนชำระค่าเครื่องจักรของบริษัทย่อยแห่งหนึ่งได้บันทึกด้วยมูลค่ายุติธรรมที่คิดจากกระแสเงินสดที่คาดว่าจะได้รับในอนาคต คิดลดด้วยอัตราดอกเบี้ยร้อยละ 4.50 ต่อปี

11. สินค้าคงเหลือ

บัญชีนี้ประกอบด้วย

(หน่วย : บาท)

	งบการเงินรวม		งบการเงินเฉพาะกิจการ	
	ณ วันที่ 31 กรกฎาคม 2554	ณ วันที่ 31 กรกฎาคม 2553	ณ วันที่ 31 กรกฎาคม 2554	ณ วันที่ 31 กรกฎาคม 2553
สินค้าสำเร็จรูป	589,810	51,985,255	-	-
งานระหว่างทำ	1,040,086	887,111	-	887,111
วัตถุดิบ	52,836,466	38,164,714	2,454,508	21,813,812
รวม	54,466,362	91,037,080	2,454,508	22,700,923

หมายเหตุประกอบการเงิน

12. เงินฝากธนาคารที่ติดภาระค้ำประกัน

บริษัทและบริษัทย่อยได้นำเงินฝากธนาคารไปเป็นหลักทรัพยค้ำประกันสำหรับหนังสือค้ำประกันที่ออกโดยธนาคารในนามของบริษัทและบริษัทย่อย และเป็นหลักทรัพยค้ำประกันตามปกติธุรกิจของบริษัทและบริษัทย่อย

13. เงินลงทุนในบริษัทย่อยซึ่งบันทึกโดยวิธีราคาทุน

ณ วันที่ 31 กรกฎาคม 2554 และ 2553 เงินลงทุนในบริษัทย่อยซึ่งบันทึกโดยวิธีราคาทุนเป็นเงินลงทุนในหุ้นสามัญของบริษัทดังต่อไปนี้

(หน่วย : บาท)

ชื่อบริษัท	% เงินลงทุน	ทุนชำระแล้ว		วิธีส่วนได้เสีย		วิธีราคาทุน	
		ณ วันที่ 31 กรกฎาคม 2554	ณ วันที่ 31 กรกฎาคม 2553	ณ วันที่ 31 กรกฎาคม 2554	ณ วันที่ 31 กรกฎาคม 2553	ณ วันที่ 31 กรกฎาคม 2554	ณ วันที่ 31 กรกฎาคม 2553
บริษัท สยาม โอโซ โปร จำกัด	99.99	112,000,000	112,000,000	154,840,111	188,821,149	111,999,940	111,999,940
บริษัท มาร์ค เวิลด์ไวด์ จำกัด	99.99	280,200,000	280,200,000	418,200,800	485,563,678	280,199,940	280,199,940
บริษัท ชิตี สตีล โปรดักส์ จำกัด	99.99	247,050,000	30,700,000	321,699,340	30,096,614	247,049,980	30,699,980
รวมเงินลงทุนในบริษัทย่อย				894,740,251	704,481,441	639,249,860	422,899,860
หัก : ค่าเผื่อการด้อยค่าของเงินลงทุนในบริษัทย่อย				(15,380,000)	(15,380,000)	(15,380,000)	(15,380,000)
รวมเงินลงทุนในบริษัทย่อย				879,360,251	689,101,441	623,869,860	407,519,860

ในปี 2552/2553 บริษัทได้ลงทุนในบริษัท ชิตี สตีล โปรดักส์ จำกัด ซึ่งเป็นบริษัทย่อยที่จัดตั้งขึ้นในประเทศไทยเมื่อวันที่ 5 สิงหาคม 2552 ในสัดส่วนร้อยละ 100 ปี 2553/2554 บริษัทได้จ่ายชำระค่าหุ้นแล้วร้อยละ 91.5 ของทุนจดทะเบียน คิดเป็นมูลค่า 247.05 ล้านบาท

14. ที่ดิน อาคารและอุปกรณ์ - สุทธิ

บัญชีนี้ประกอบด้วย

(หน่วย : บาท)

	งบการเงินรวม				
	ยอดคงเหลือ ณ วันที่ 31 กรกฎาคม 2553	เพิ่มขึ้น	ลดลง	โอนเข้า (ออก)	ยอดคงเหลือ ณ วันที่ 31 กรกฎาคม 2554
ราคาทุน					
ที่ดิน	58,858,269	-	-	-	58,858,269
อาคาร	118,025,781	-	-	3,305,259	121,331,040
เครื่องจักรและอุปกรณ์	250,851,448	118,344,673	(3,640,170)	39,401,656	404,957,607
ยานพาหนะ	38,626,973	3,049,023	(802,666)	-	40,873,330
เครื่องตกแต่งและเครื่องใช้สำนักงาน	10,163,601	2,248,649	-	412,196	12,824,446
งานระหว่างก่อสร้างและติดตั้ง	18,071,677	96,590,727	-	(43,119,111)	71,543,293
รวม	494,597,749	220,233,072	(4,442,836)	-	710,387,985
หัก ค่าเสื่อมราคาสะสม					
อาคาร	14,851,931	5,932,788	-	-	20,784,719
เครื่องจักรและอุปกรณ์	95,919,717	30,910,434	(1,272,503)	-	125,557,648
ยานพาหนะ	33,897,579	2,686,329	(802,665)	-	35,781,243
เครื่องตกแต่งและเครื่องใช้สำนักงาน	6,766,105	1,166,047	-	-	7,932,152
รวม	151,435,332	40,695,598	(2,075,168)	-	190,055,762
ที่ดิน อาคาร และอุปกรณ์ - สุทธิ	343,162,417				520,332,223
ค่าเสื่อมราคาสำหรับปีสิ้นสุดวันที่ 31 กรกฎาคม					
2554 (35.75 ล้านบาท รวมอยู่ในต้นทุนขายและบริการ ส่วนที่เหลือรวมอยู่ในค่าใช้จ่ายบริหาร)					40,695,598
2553 (20.01 ล้านบาท รวมอยู่ในต้นทุนขายและบริการ ส่วนที่เหลือรวมอยู่ในค่าใช้จ่ายบริหาร)					23,581,686

หมายเหตุประกอบงบการเงิน

(หน่วย : บาท)

	งบการเงินเฉพาะบริษัท				
	ยอดคงเหลือ ณ วันที่ 31 กรกฎาคม 2553	เพิ่มขึ้น	ลดลง	โอนเข้า (ออก)	ยอดคงเหลือ ณ วันที่ 31 กรกฎาคม 2554
ราคาทุน					
อาคาร	18,190,380	-	(13,725,985)	-	4,464,395
เครื่องจักรและอุปกรณ์	92,408,857	254,682	(44,968,750)	-	47,694,789
ยานพาหนะ	18,668,602	65,421	(802,666)	-	17,931,357
เครื่องตกแต่งและเครื่องใช้สำนักงาน	4,306,257	-	(140,000)	-	4,166,257
รวม	133,574,096	320,103	(59,637,401)	-	74,256,798
หัก ค่าเสื่อมราคาสะสม					
อาคาร	4,380,756	585,708	(3,853,798)	-	1,112,666
เครื่องจักรและอุปกรณ์	50,828,573	5,059,425	(14,716,901)	-	41,171,097
ยานพาหนะ	18,659,777	5,726	(802,664)	-	17,862,839
เครื่องตกแต่งและเครื่องใช้สำนักงาน	3,925,379	125,227	(29,058)	-	4,021,548
รวม	77,794,485	5,776,086	(19,402,421)	-	64,168,150
ที่ดิน อาคาร และอุปกรณ์ - สุทธิ	55,779,611				10,088,648
ค่าเสื่อมราคาสำหรับปีสิ้นสุดวันที่ 31 กรกฎาคม					
2554 (5.65 ล้านบาท รวมอยู่ในต้นทุนขายและบริการ ส่วนที่เหลือรวมอยู่ในค่าใช้จ่ายบริหาร)					5,776,086
2553 (8.28 ล้านบาท รวมอยู่ในต้นทุนขายและบริการ ส่วนที่เหลือรวมอยู่ในค่าใช้จ่ายบริหาร)					8,663,056

บริษัทย่อยได้นำที่ดินพร้อมสิ่งปลูกสร้าง ซึ่งมีมูลค่าสุทธิตามบัญชี ณ วันที่ 31 กรกฎาคม 2554 จำนวน 150.8 ล้านบาท (ณ วันที่ 31 กรกฎาคม 2553 : 156.2 ล้านบาท) ไปจดจำนองไว้กับธนาคารเพื่อค้ำประกันวงเงินสินเชื่อที่ได้รับจากสถาบันการเงิน

ณ วันที่ 31 กรกฎาคม 2554 และ 2553 บริษัทและบริษัทย่อยมีอุปกรณ์จำนวนหนึ่ง ซึ่งตัดค่าเสื่อมราคาหมดแล้วแต่ยังใช้งานอยู่ ราคาทุนของสินทรัพย์ดังกล่าวมีจำนวน 65.0 ล้านบาท และ 57.7 ล้านบาท ตามลำดับ (เฉพาะบริษัท : 52.2 ล้านบาท และ 49.8 ล้านบาท ตามลำดับ)

15. สินทรัพย์ไม่มีตัวตน - สุทธิ

บัญชีนี้ประกอบด้วย

(หน่วย : บาท)

	งบการเงินรวม			
	ยอดคงเหลือ ณ วันที่ 31 กรกฎาคม 2553	เพิ่มขึ้น	ลดลง	ยอดคงเหลือ ณ วันที่ 31 กรกฎาคม 2554
ราคาทุน				
โปรแกรมคอมพิวเตอร์	1,939,270	67,500	-	2,006,770
หัก ค่าตัดจำหน่ายสะสม	574,412	493,574	-	1,067,986
สินทรัพย์ไม่มีตัวตน - สุทธิ	1,364,858			938,784
ค่าตัดจำหน่ายสำหรับปีสิ้นสุดวันที่ 31 กรกฎาคม (รวมอยู่ในค่าใช้จ่ายบริหาร)				
2554				493,574
2553				305,051

หมายเหตุประกอบการเงิน

(หน่วย : บาท)

	งบการเงินเฉพาะบริษัท			
	ยอดคงเหลือ ณ วันที่ 31 กรกฎาคม 2553	เพิ่มขึ้น	ลดลง	ยอดคงเหลือ ณ วันที่ 31 กรกฎาคม 2554
ราคาทุน				
โปรแกรมคอมพิวเตอร์	1,279,270	-	-	1,279,270
หัก ค่าตัดจำหน่ายสะสม	525,033	255,672	-	780,705
สินทรัพย์ไม่มีตัวตน - สุทธิ	754,237			498,565
ค่าตัดจำหน่ายสำหรับปีสิ้นสุดวันที่ 31 กรกฎาคม (รวมอยู่ในค่าใช้จ่ายบริหาร)				
2554				255,672
2553				255,672

16. อสังหาริมทรัพย์เพื่อการลงทุน

ในไตรมาสที่สามของปี 2552/2553 บริษัทฯ ได้ซื้อที่ดินเปล่ามูลค่า 18.1 ล้านบาท และได้รับโอนกรรมสิทธิ์แล้ว ณ วันที่ 31 กรกฎาคม 2554 ที่ดินดังกล่าวยังไม่ได้ใช้ในการดำเนินงาน

17. การบริหารจัดการทุน

วัตถุประสงค์ในการบริหารจัดการทุนที่สำคัญของบริษัทฯ คือ การจัดให้มีซึ่งโครงสร้างทางการเงินที่เหมาะสมและการดำรงไว้ซึ่งความสามารถในการดำเนินธุรกิจอย่างต่อเนื่อง

ตามงบดุล ณ วันที่ 31 กรกฎาคม 2554 และ 2553 ตามงบการเงินเฉพาะบริษัทมีอัตราส่วนหนี้สินต่อทุนเท่ากับ 0.003 : 1 และ 0.03 : 1 ตามลำดับ

18. เงินปันผล

เมื่อวันที่ 23 กันยายน 2553 ที่ประชุมคณะกรรมการบริษัท ได้มีมติอนุมัติให้บริษัทฯ จ่ายเงินปันผลจากกำไรของรอบปี 2552/2553 ให้แก่ผู้ถือหุ้นของบริษัทฯ ในอัตราหุ้นละ 0.08 บาท รวมเป็นเงิน 24.0 ล้านบาท โดยมติดังกล่าวได้รับการอนุมัติจากที่ประชุมสามัญผู้ถือหุ้นของบริษัทฯ เมื่อวันที่ 30 พฤศจิกายน 2553 โดยบริษัทฯ จ่ายเงินปันผลให้กับผู้ถือหุ้นในเดือนธันวาคม 2553

เมื่อวันที่ 26 กันยายน 2552 ที่ประชุมคณะกรรมการบริษัท ได้มีมติอนุมัติให้บริษัทฯ จ่ายเงินปันผลจากกำไรของรอบปี 2551/2552 ให้แก่ผู้ถือหุ้นของบริษัทฯ ในอัตราหุ้นละ 0.11 บาท รวมเป็นเงิน 33.0 ล้านบาท โดยมติดังกล่าวได้รับการอนุมัติจากที่ประชุมสามัญผู้ถือหุ้นของบริษัทฯ เมื่อวันที่ 30 พฤศจิกายน 2552 โดยบริษัทฯ จ่ายเงินปันผลให้กับผู้ถือหุ้นในเดือนธันวาคม 2552

หมายเหตุประกอบงบการเงิน

19. ค่าใช้จ่ายตามลักษณะ

รายการค่าใช้จ่ายแบ่งตามลักษณะ ประกอบด้วยรายการค่าใช้จ่ายที่สำคัญดังต่อไปนี้

(หน่วย : บาท)

	สำหรับปีสิ้นสุดวันที่ 31 กรกฎาคม			
	งบการเงินรวม		งบการเงินเฉพาะบริษัท	
	2554	2553	2554	2553
วัตถุดิบและวัสดุสิ้นเปลืองใช้ไป	352,146,257	271,487,825	96,623,134	165,179,212
การเปลี่ยนแปลงในสินค้าสำเร็จรูป				
และงานระหว่างทำ	51,242,469	(16,754,962)	887,111	(100,420)
ค่าเสื่อมราคาและค่าตัดจำหน่าย	41,189,172	23,886,737	6,031,758	8,918,728
กำไร (ขาดทุน) จากอัตราแลกเปลี่ยน	(1,872,736)	902,147	-	(260,531)
ค่าใช้จ่ายพนักงาน	58,832,679	48,376,304	16,603,129	23,123,096
ซื้อวัตถุดิบและสินค้าสำเร็จรูป	254,304,798	319,881,798	86,680,319	206,014,949

20. กองทุนสำรองเลี้ยงชีพ

บริษัท และบริษัทย่อย และพนักงานของบริษัทและบริษัทย่อยได้ร่วมกันจัดตั้งกองทุนสำรองเลี้ยงชีพขึ้นตามพระราชบัญญัติกองทุนสำรองเลี้ยงชีพ พ.ศ. 2530 โดยบริษัท และบริษัทย่อยและพนักงานจะจ่ายสมทบเข้ากองทุนเป็นรายเดือนในอัตราร้อยละ 2 ของเงินเดือน กองทุนสำรองเลี้ยงชีพนี้บริหารโดยบริษัทหลักทรัพย์จัดการกองทุนที่สืบทอด จำกัด และจะจ่ายให้แกพนักงานเมื่อพนักงานนั้นออกจากงานตามระเบียบว่าด้วยกองทุนของบริษัท และบริษัทย่อย บริษัทและบริษัทย่อยได้จ่ายเงินสมทบกองทุนสำหรับปีสิ้นสุดวันที่ 31 กรกฎาคม 2554 และ 2553 เป็นจำนวนเงิน 0.85 ล้านบาท และ 0.86 ล้านบาท ตามลำดับ (เฉพาะบริษัท : 0.85 ล้านบาท และ 0.86 ล้านบาท ตามลำดับ)

21. ภาษีเงินได้นิติบุคคล

ภาษีเงินได้นิติบุคคลสำหรับปีคำนวณ โดยการคูณกำไรสุทธิทางภาษีด้วยอัตราภาษีร้อยละ 25 ซึ่งกำไรสุทธิทางภาษีคำนวณจากกำไรสุทธิก่อนภาษีเงินได้นิติบุคคลบวกกลับด้วยค่าใช้จ่ายต่าง ๆ ซึ่งไม่สามารถถือเป็นรายจ่ายในการคำนวณภาษีได้

บริษัทย่อยแห่งหนึ่งได้รับสิทธิพิเศษทางภาษีโดยการอนุมัติของคณะกรรมการส่งเสริมการลงทุน ซึ่งรวมถึงการได้รับยกเว้นภาษีเงินได้นิติบุคคลสำหรับกำไรสุทธิที่ได้รับจากการประกอบกิจการได้รับการส่งเสริม ฯ

บัญชีนี้ประกอบด้วย

(หน่วย : บาท)

	สำหรับปีสิ้นสุดวันที่ 31 กรกฎาคม			
	งบการเงินรวม		งบการเงินเฉพาะบริษัท	
	2554	2553	2554	2553
ส่วนประกอบหลักของค่าใช้จ่าย (รายได้) ภาษีเงินได้				
กำไรทางบัญชีก่อนภาษีเงินได้	82,967,914	66,680,578	116,280,157	36,561,631
รายการปรับปรุงเพื่อเป็นกำไรทางภาษี				
ค่าใช้จ่ายที่ไม่สามารถนำมาหักภาษี	444,207	1,770,959	127,836	128,212
ค่าใช้จ่าย (การกลบรายการ) ที่สามารถนำมาหักภาษี	(2,226,785)	(2,722,200)	(112,618,362)	(28,031,696)
กำไรสุทธิที่ได้รับการยกเว้นจากการได้รับสิทธิส่งเสริมการลงทุน	(75,295,236)	(59,591,603)	-	-
กำไร (ขาดทุน) ทางภาษี	5,890,100	6,137,734	3,789,631	8,658,147
ค่าใช้จ่ายภาษีเงินได้	2,575,115	2,166,248	947,408	2,166,248

22. สิทธิพิเศษจากการส่งเสริมการลงทุน

บริษัท มาร์ค เวิลด์ จำกัด ได้รับสิทธิพิเศษทางภาษีตามพระราชบัญญัติส่งเสริมการลงทุน พ.ศ. 2520 จากคณะกรรมการส่งเสริมการลงทุนตามบัตรส่งเสริมเลขที่ 1263(2)/2549 สำหรับกิจการผลิตอุปกรณ์และเครื่องใช้ในอาคารและโรงงานที่ทำด้วยโลหะ ทั้งนี้ภายใต้เงื่อนไขต่าง ๆ ที่กำหนดไว้ สิทธิพิเศษดังกล่าวรวมถึง

- ก. ได้รับลดหย่อนอากรขาเข้าสำหรับเครื่องจักรกึ่งหนึ่งตามที่คณะกรรมการพิจารณาอนุมัติ
- ข. ได้รับยกเว้นภาษีเงินได้นิติบุคคลสำหรับกำไรสุทธิที่ได้จากการประกอบกิจการที่ได้รับการส่งเสริมรวมกันไม่เกินร้อยละ 100 ของเงินลงทุนไม่รวมค่าที่ดินและทุนหมุนเวียนมีกำหนดเวลาสามปี นับแต่วันที่เริ่มมีรายได้จากการประกอบกิจการนั้น (เริ่มมีรายได้วันที่ 2 สิงหาคม 2550)

บริษัท ซีดี สตีล โปรดักส์ จำกัด ได้รับสิทธิพิเศษทางภาษีตามพระราชบัญญัติส่งเสริมการลงทุน พ.ศ. 2520 จากคณะกรรมการส่งเสริมการลงทุนตามบัตรส่งเสริมเลขที่ 2007(1)/2552 สำหรับกิจการผลิตอุปกรณ์ในการขนถ่ายและจัดเก็บสินค้าที่มีขั้นตอนการออกแบบ ทั้งนี้ภายใต้เงื่อนไขต่าง ๆ ที่กำหนดไว้ สิทธิพิเศษดังกล่าวรวมถึง

- ค. ได้รับการลดหย่อนอากรขาเข้าสำหรับเครื่องจักรกึ่งหนึ่งตามที่คณะกรรมการพิจารณาอนุมัติ
- ง. ได้รับยกเว้นภาษีเงินได้นิติบุคคลสำหรับกำไรสุทธิที่ได้จากการประกอบกิจการที่ได้รับการส่งเสริมรวมกันไม่เกินร้อยละ 100 ของเงินลงทุนไม่รวมค่าที่ดินและทุนหมุนเวียนมีกำหนดเวลาแปดปี นับแต่วันที่เริ่มมีรายได้จากการประกอบกิจการนั้น (เริ่มมีรายได้วันที่ 3 สิงหาคม 2553)

รายได้ของบริษัทย่อยดังกล่าวสำหรับปีสิ้นสุดวันที่ 31 กรกฎาคม 2554 และ 2553 แยกตามกิจการที่ได้รับการส่งเสริมการลงทุนและกิจการที่ไม่ได้รับการส่งเสริมการลงทุนแสดงได้ดังนี้

(หน่วย : บาท)

	2554			2553		
	กิจการที่ได้รับการส่งเสริมการลงทุน	กิจการที่ไม่ได้รับการส่งเสริมการลงทุน	รวม	กิจการที่ได้รับการส่งเสริมการลงทุน	กิจการที่ไม่ได้รับการส่งเสริมการลงทุน	รวม
รายได้ในประเทศ						
รายได้จากการขาย	247,106,386	-	247,106,386	208,050,887	-	208,050,887
รายได้อื่น	103,384	-	103,384	796,967	15,671	812,638
รวมรายได้ในประเทศ	247,209,770	-	247,209,770	208,847,854	15,671	208,863,525

23. การเสนอข้อมูลทางการเงินจำแนกตามส่วนงาน

บริษัทและบริษัทย่อยดำเนินธุรกิจส่วนใหญ่ในส่วนงานทางภูมิศาสตร์ภายในประเทศและดำเนินกิจการในการผลิตและจำหน่ายผลิตภัณฑ์เกี่ยวกับโลหะโครงสร้าง ผลิตภัณฑ์เกี่ยวกับอุปกรณ์จัดเก็บและลำเลียง ผลิตภัณฑ์โลหะแปรรูป พร้อมทั้งให้บริการแปรรูปโลหะครบวงจร และจำหน่ายโลหะ โดยยอดขายกำไรจากการดำเนินงาน และสินทรัพย์เกือบทั้งหมดของบริษัทและบริษัทย่อยเกี่ยวเนื่องกับส่วนงานการผลิตและจำหน่ายผลิตภัณฑ์เกี่ยวกับโลหะ

หมายเหตุประกอบงบการเงิน

24. ภาระผูกพัน และหนี้สินที่อาจเกิดขึ้น

24.1 ภาระผูกพันเกี่ยวกับสัญญาเช่าดำเนินงาน

บริษัทและบริษัทย่อยได้ทำสัญญาเช่าอาคารและโรงงานกับบริษัทที่เกี่ยวข้องกันแห่งหนึ่งเป็นเวลา 34 เดือน ระยะเวลา 34 เดือน ระยะเวลาของสัญญาตั้งแต่เดือนตุลาคม 2553 ถึงเดือนกรกฎาคม 2556 โดยมีอัตราเช่าเดือนละ 52,800.00 บาท

ณ วันที่ 31 กรกฎาคม 2554 บริษัทมีภาระผูกพันในการจ่ายค่าเช่าตามสัญญาดังนี้

	ล้านบาท
จ่ายชำระภายในหนึ่งปี	0.6
จ่ายชำระภายหลังจากหนึ่งปีแต่ไม่เกินห้าปี	0.6

24.2 การค้ำประกัน

ณ วันที่ 31 กรกฎาคม 2554 และ 2553 บริษัทและบริษัทย่อยมีหนังสือค้ำประกันที่ออกโดยธนาคารในนามของบริษัทและบริษัทย่อยเป็นจำนวนประมาณ 1.5 ล้านบาท และ 1.3 ล้านบาท ตามลำดับ (เฉพาะบริษัท : 0.7 ล้านบาท และ 0.7 ล้านบาท ตามลำดับ) ซึ่งเกี่ยวเนื่องกับภาระผูกพันทางปฏิบัติบางประการตามปกติธุรกิจของบริษัท และบริษัทย่อย

24.3 เงินกู้ยืมระยะสั้นจากสถาบันการเงิน

บริษัทมีวงเงินกู้จากธนาคารพาณิชย์ในประเทศเป็นจำนวนเงิน 300 ล้านบาท (ณ วันที่ 31 กรกฎาคม 2553 : 300 ล้านบาท) เงินกู้ยืมดังกล่าวค้ำประกัน โดยบริษัทย่อยสองแห่ง และที่ดินพร้อมสิ่งปลูกสร้างของบริษัทย่อยแห่งหนึ่ง

24.4 อื่น ๆ

บริษัทมีภาระผูกพันเกี่ยวกับส่วนของเงินลงทุนในบริษัทย่อยที่ยังไม่เรียกชำระเป็นจำนวนประมาณ 79.75 ล้านบาท

25. เครื่องมือทางการเงิน

25.1 นโยบายการบริหารความเสี่ยง

ตามมาตรฐานการบัญชีฉบับที่ 32 เรื่องการแสดงรายการและการเปิดเผยข้อมูลสำหรับเครื่องมือทางการเงิน บริษัทและบริษัทย่อยมีเครื่องมือทางการเงินที่สำคัญที่แสดงในงบดุลประกอบด้วย เงินสดและรายการเทียบเท่า เงินสด ลูกหนี้การค้า เงินลงทุน และเจ้าหนี้การค้า บริษัทและบริษัทย่อยมีความเสี่ยงที่เกี่ยวข้องกับเครื่องมือทางการเงินดังกล่าว และมีนโยบายในการบริหารความเสี่ยงดังนี้

ความเสี่ยงด้านการให้สินเชื่อ

บริษัทและบริษัทย่อยมีความเสี่ยงด้านการให้สินเชื่อที่เกี่ยวข้องกับลูกหนี้การค้า ฝ่ายบริหารควบคุมความเสี่ยงนี้โดยการกำหนดให้มีนโยบายและวิธีการในการควบคุมสินเชื่อที่เหมาะสม ดังนั้นบริษัทและบริษัทย่อยจึงไม่คาดว่าจะได้รับความเสียหายที่เป็นสาระสำคัญจากการให้สินเชื่อ นอกจากนี้ การให้สินเชื่อของบริษัทและบริษัทย่อยไม่มีการกระจุกตัวเนื่องจากบริษัทและบริษัทย่อยมีฐานของลูกค้าที่หลากหลายและมีอยู่จำนวนมาก ราย จำนวนเงินสูงสุดที่บริษัทและบริษัทย่อยอาจต้องสูญเสียจากการให้สินเชื่อคือมูลค่าตามบัญชีของลูกค้าที่แสดงอยู่ในงบดุล

หมายเหตุประกอบการเงิน

ความเสี่ยงจากอัตราดอกเบี้ย

บริษัทและบริษัทย่อยมีความเสี่ยงจากอัตราดอกเบี้ยที่สำคัญอันเกี่ยวเนื่องกับเงินฝากสถาบันการเงิน อย่างไรก็ตาม เนื่องจากสินทรัพย์ทางการเงินส่วนใหญ่มีอัตราดอกเบี้ยที่ปรับขึ้นลงตามอัตราตลาด ความเสี่ยงจากอัตราดอกเบี้ยของบริษัทและบริษัทย่อยจึงอยู่ในระดับต่ำ

ณ วันที่ 31 กรกฎาคม 2554 สินทรัพย์และหนี้สินทางการเงินที่สำคัญสามารถจัดตามประเภทอัตราดอกเบี้ย ได้ดังนี้

(หน่วย : ล้านบาท)

งบการเงินรวม	อัตราดอกเบี้ย ปรับขึ้นลงตาม ราคาตลาด	ไม่มีอัตรา ดอกเบี้ย	รวม	อัตราดอกเบี้ย (ร้อยละต่อปี)
สินทรัพย์ทางการเงิน				
เงินสดและรายการเทียบเท่าเงินสด	213	0	213	0.00 - 2.90
ลูกหนี้การค้า	-	90	90	-
เงินฝากธนาคารที่ติดภาระค่าประกัน	2	-	2	0.60 - 1.75
	215	90	305	
หนี้สินทางการเงิน				
เจ้าหนี้การค้า	-	32	32	
	-	32	32	

(หน่วย : ล้านบาท)

งบการเงินเฉพาะกิจการ	อัตราดอกเบี้ย ปรับขึ้นลงตาม ราคาตลาด	ไม่มีอัตรา ดอกเบี้ย	รวม	อัตราดอกเบี้ย (ร้อยละต่อปี)
สินทรัพย์ทางการเงิน				
เงินสดและรายการเทียบเท่าเงินสด	24	0	24	0.00 - 2.90
ลูกหนี้การค้า	-	2	2	-
เงินฝากธนาคารที่ติดภาระค่าประกัน	2	-	2	0.60 - 1.75
	26	2	28	
หนี้สินทางการเงิน				
เจ้าหนี้การค้า	-	1	1	
	-	1	1	

ความเสี่ยงจากอัตราแลกเปลี่ยน

บริษัทและบริษัทย่อยมีความเสี่ยงจากอัตราแลกเปลี่ยนที่สำคัญอันเกี่ยวเนื่องจากการซื้อหรือขายสินค้าเป็นเงินตราต่างประเทศ

25.2 มูลค่ายุติธรรมของเครื่องมือทางการเงิน

เนื่องจากสินทรัพย์และหนี้สินทางการเงินส่วนใหญ่ของบริษัทและบริษัทย่อยจัดอยู่ในประเภทระยะสั้น บริษัทและบริษัทย่อยจึงประมาณมูลค่ายุติธรรมของสินทรัพย์และหนี้สินทางการเงินใกล้เคียงกับมูลค่าทางบัญชีที่แสดงในงบดุล

หมายเหตุประกอบงบการเงิน

มูลค่ายุติธรรม หมายถึง จำนวนเงินที่ผู้ซื้อและผู้ขายตกลงแลกเปลี่ยนสินทรัพย์กันในขณะที่ทั้งสองฝ่ายมีความรอบรู้ และเต็มใจในการแลกเปลี่ยนและสามารถต่อรองราคากันได้อย่างเป็นอิสระในลักษณะที่ไม่มีความเกี่ยวข้องกัน วิธีการกำหนดมูลค่ายุติธรรมขึ้นอยู่กับลักษณะของเครื่องมือทางการเงิน มูลค่ายุติธรรมจะกำหนดจากราคาตลาดล่าสุด หรือกำหนดขึ้นโดยใช้เกณฑ์การวัดมูลค่าที่เหมาะสม

26. การเปลี่ยนแปลงโครงสร้างการดำเนินงาน

ในปีปัจจุบัน บริษัทอยู่ระหว่างการปรับเปลี่ยนโครงสร้างทางธุรกิจใหม่ จากเดิมผลิตและจำหน่ายผลิตภัณฑ์โลหะ เป็นธุรกิจที่ลงทุนในบริษัทย่อยโดยเฉพาะ และเพื่อให้สอดคล้องกับการเปลี่ยนแปลงโครงสร้างการดำเนินงาน บริษัทจึงทำการขายอาคารและเครื่องจักรที่ใช้ในการผลิตให้กับบริษัทย่อย โดยสำหรับปี 2554 บริษัทได้ขายอาคารและเครื่องจักรบางส่วนซึ่งมีราคาตามบัญชีคิดเป็นเงินรวม 38.02 ล้านบาท

27. เหตุการณ์ภายหลังวันที่ในงบการเงิน

ตามมติที่ประชุมคณะกรรมการบริษัทเมื่อวันที่ 26 กันยายน 2554 ได้มีมติอนุมัติให้เสนอการจ่ายเงินปันผลสำหรับปี 2553/2554 ในอัตราหุ้นละ 0.10 บาท

บริษัทจะนำเสนอมติที่ประชุมคณะกรรมการบริษัทดังกล่าวข้างต้นต่อที่ประชุมผู้ถือหุ้นเพื่อขออนุมัติต่อไป

28. การอนุมัติงบการเงิน

งบการเงินนี้ได้รับการอนุมัติให้ออกโดยคณะกรรมการของบริษัท เมื่อวันที่ 26 กันยายน 2554



นักลงทุนสัมพันธ์
อีเมลล์ : ir@wkpgroup.com

บริษัท ซิตี้ สตีล จำกัด (มหาชน)
CITY STEEL PUBLIC COMPANY LIMITED



CITY STEEL PCL.
Metal **TECHNOLOGY**™



88/3 หมู่ที่ 4 ถนนบายพาส ตำบลหนองไม้แดง อำเภอเมืองชลบุรี จังหวัดชลบุรี 20000
โทรศัพท์ : +66 (0)38 782 064 - 68 โทรสาร : +66 (0)38 782 069 - 70 , 214 378
เว็บไซต์ : www.citysteelpcl.com อีเมลล์ : city@wkpgroup.com