

รายงานประจำปี 2559

Our services start before we sell.
Customer satisfaction is our first priority.
We built our reputation on quality.
We built our future on your satisfaction.



บริษัท ชิตี สตีล จำกัด (มหาชน)
CITY STEEL PUBLIC COMPANY LIMITED

CITY STEEL PCL.
Metal TECHNOLOGY™



สารบัญ

1	สารจากประธานกรรมการ
2	สรุปข้อมูลทางการเงิน
3	ข้อมูลทั่วไปเกี่ยวกับบริษัทและบริษัทย่อย
4	ภาพรวม นโยบาย และลักษณะการประกอบธุรกิจ
14	ปัจจัยความเสี่ยง
17	โครงสร้างผู้ถือหุ้น
18	นโยบายการจ่ายเงินปันผล
19	โครงสร้างการจัดการ
31	การกำกับดูแลกิจการ
40	ความรับผิดชอบต่อสังคม
43	การต่อต้านการทุจริตและคอร์รัปชัน
44	รายงานคณะกรรมการตรวจสอบ
46	รายการระหว่างกัน
49	การวิเคราะห์และคำอธิบายของฝ่ายจัดการ
56	รายงานความรับผิดชอบต่อสังคมของคณะกรรมการบริษัทต่อรายงานทางการเงิน
57	รายงานของผู้สอบบัญชีรับอนุญาต
59	งบการเงิน

สารจากประธานกรรมการ

ในปี 2558/2559 ที่ผ่านมา เป็นอีกปีหนึ่งที่กลุ่มบริษัทต้องเผชิญกับอุปสรรคและความท้าทายจากปัจจัยภายนอกนานัปการ อาทิ การชะลอตัวของเศรษฐกิจภายในประเทศ การลดลงของชั่วโมงการทำงานในภาคอุตสาหกรรม หนี้ครัวเรือนที่อยู่ในระดับสูง ซึ่งส่งผลต่อการขยายตัวของการบริโภคในประเทศ ปัญหาการฟื้นตัวของเศรษฐกิจโลก และการชะลอตัวของเศรษฐกิจในเอเชีย ล้วนเป็นปัจจัยสำคัญที่กระทบโดยตรงต่อภาคอุตสาหกรรมและภาคการส่งออก ทำให้การลงทุนของภาคเอกชนหดตัวลงอย่างต่อเนื่องโดยเฉพาะอย่างยิ่งในภาคอุตสาหกรรมหลักอย่างรถยนต์และส่วนประกอบ ประกอบกับภาวะที่ปริมาณเหล็กมีมากกว่าความต้องการในการบริโภค ทำให้ราคาเหล็กในตลาดลดลงอย่างต่อเนื่องเป็นเวลานาน ปัจจัยต่างๆ เหล่านี้ล้วนเป็นแรงกดดันให้ผลประกอบการทั้งด้านรายได้และกำไรของกลุ่มบริษัทไม่เป็นไปตามที่คาดหวังไว้

อย่างไรก็ดีฝ่ายบริหาร และพนักงานทุกคน ก็ได้ร่วมมือร่วมใจกัน พยายามอย่างเต็มความสามารถที่จะประคับประคองให้กลุ่มบริษัทฝ่าอุปสรรคในครั้งนี้ไปได้ กลุ่มบริษัทได้มีการปรับเปลี่ยนกลยุทธ์ทางการตลาดเพื่อรักษารายได้และฐานลูกค้าเอาไว้ พร้อมทั้งรักษาสถานะทางการเงินและสภาพคล่องไว้เพื่อป้องกันความเสี่ยงหากภาวะเศรษฐกิจชะลอตัวเป็นเวลานาน และมองหาโอกาสในการลงทุนใหม่ๆ เพื่อที่จะทำผลประกอบการให้ดีขึ้นและลดผลกระทบจากการชะลอตัวของเศรษฐกิจ

สุดท้ายนี้ ขอขอบพระคุณพนักงานทุกท่านที่ได้ทุ่มเทและมุ่งมั่นปฏิบัติหน้าที่อย่างเต็มความสามารถ และขอขอบพระคุณท่านผู้ถือหุ้น ลูกค้า พันธมิตรทางธุรกิจ และผู้มีส่วนเกี่ยวข้องทุกท่านที่ไว้วางใจและสนับสนุนการดำเนินงานของบริษัทในทุกๆ ด้านด้วยดีเสมอมา และกลุ่มบริษัทจะมุ่งมั่นบริหารงานให้มีประสิทธิภาพ เป็นไปตามหลักการกำกับดูแลที่ดี โดยปฏิบัติงานด้วยความโปร่งใส เป็นธรรม และคำนึงถึงประโยชน์ของผู้มีส่วนได้เสียทุกฝ่าย เพื่อที่จะก้าวไปอย่างมั่นคงสู่การเป็นผู้นำด้านการผลิตและจำหน่ายผลิตภัณฑ์จากโลหะอย่างครบวงจร

เจริญพงศ์ อดิเรกสิน

นายเจริญพงษ์ อดิเรกสินกุล

ประธานกรรมการบริษัท

➤ สรุปข้อมูลทางการเงิน

	หน่วย	2557	2558	2559
รายได้รวม	(ล้านบาท)	767.35	680.71	525.77
กำไรขั้นต้น	(ล้านบาท)	203.81	184.15	133.96
กำไรสุทธิ	(ล้านบาท)	148.58	138.08	67.79
สินทรัพย์รวม	(ล้านบาท)	1,246.65	1,314.28	1,326.76
หนี้สินรวม	(ล้านบาท)	54.77	32.68	14.13
ส่วนของผู้ถือหุ้นรวม	(ล้านบาท)	1,191.88	1,281.60	1,312.63
ทุนเรียกชำระแล้ว	(ล้านบาท)	300.00	300.00	300.00

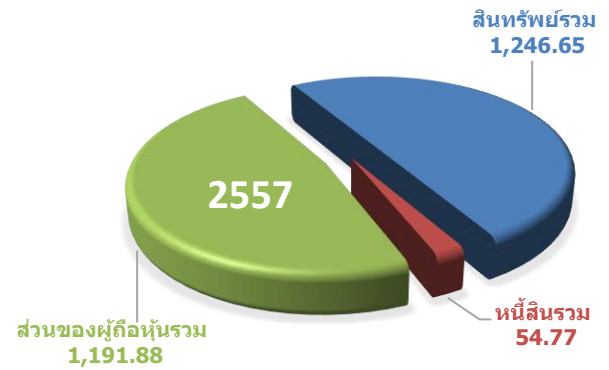

	หน่วย	2557	2558	2559
อัตรากำไรขั้นต้น	(%)	26.77	27.42	25.88
อัตรากำไรสุทธิ	(%)	19.36	20.28	12.90
อัตราผลตอบแทนผู้ถือหุ้น	(%)	13.02	11.17	5.23
อัตราผลตอบแทนจากสินทรัพย์	(%)	12.59	10.78	5.13
อัตราส่วนสภาพคล่อง	(เท่า)	13.03	24.01	64.81
อัตราส่วนหนี้สินต่อส่วนของผู้ถือ	(เท่า)	0.05	0.03	0.01
อัตราส่วนการจ่ายเงินปันผล	(%)	38.33	32.31	26.07

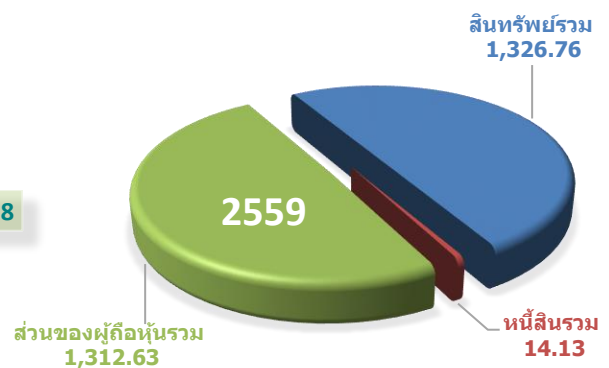
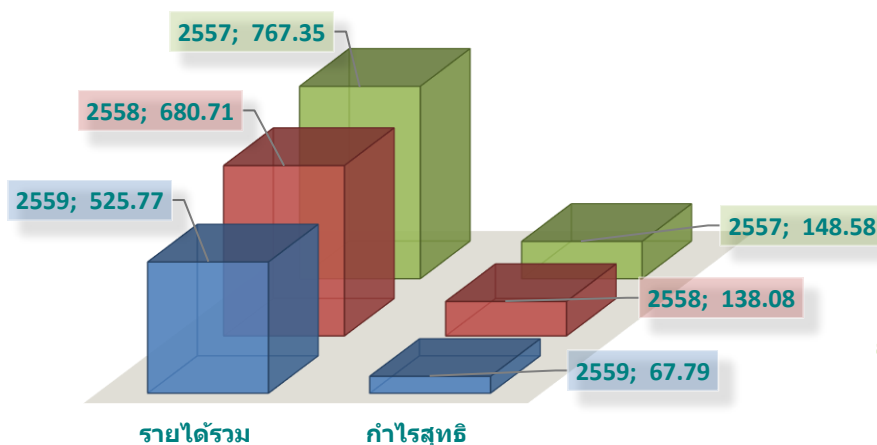
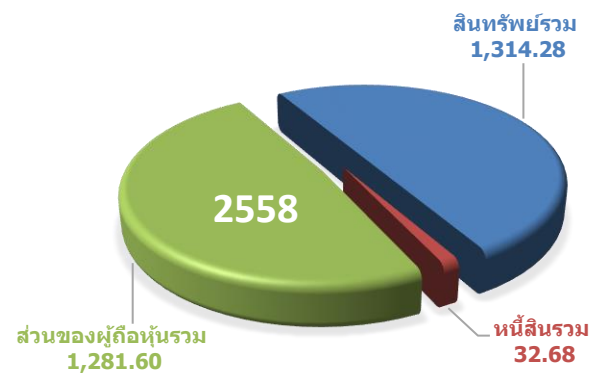

➤ ข้อมูลทั่วไปเกี่ยวกับบริษัทและบริษัทย่อย

ข้อมูลทั่วไปเกี่ยวกับบริษัท	ข้อมูลทั่วไปเกี่ยวกับบริษัทย่อย
<p>ชื่อบริษัท : บริษัท ชิตี สตีล จำกัด (มหาชน)</p> <p>ชื่อย่อหลักทรัพย์ : CITY</p> <p>ลักษณะการประกอบธุรกิจ : จำหน่ายผลิตภัณฑ์ที่ทำจากโลหะ</p> <p>ที่ตั้งสำนักงานใหญ่ : 88/3 หมู่ 4 ถนนบายพาส ตำบลหนองไม้แดง อำเภอเมืองชลบุรี จังหวัดชลบุรี 20000</p> <p>ที่ตั้งสาขา 1 : 120 หมู่ 3 ถนนสุขุมวิท ตำบลบ้านสวน อำเภอเมืองชลบุรี จังหวัดชลบุรี 20000</p> <p>เลขที่ทะเบียนบริษัท : 0107547000931</p> <p>ทุนจดทะเบียน : 300,000,000 บาท</p> <p>ทุนเรียกชำระแล้ว : 300,000,000 บาท</p> <p>ประเภทหุ้น : หุ้นสามัญ 300,000,000 หุ้น</p> <p>มูลค่าหุ้น : หุ้นละ 1 บาท</p> <p>Website : http://www.citysteelpcl.com</p> <p>Email : city@wkpgroup.com, ir@wkpgroup.com</p> <p>โทรศัพท์ : (038) 782-067-68</p> <p>โทรสาร : (038) 782-068-70</p> <p>บุคคลอ้างอิงอื่นๆ</p> <p>นายทะเบียนหลักทรัพย์</p> <p>บริษัท ศูนย์รับฝากหลักทรัพย์ (ประเทศไทย) จำกัด</p> <p>93 ถนนรัชดาภิเษก แขวงดินแดง เขตดินแดง กรุงเทพฯ 10400</p> <p>โทรศัพท์ : (02) 009-9000</p> <p>โทรสาร : (02) 009-9991</p> <p>ผู้สอบบัญชี</p> <p>นางสาววันนิสา งามบัวทอง</p> <p>ผู้สอบบัญชีรับอนุญาต ทะเบียนเลขที่ 6838</p> <p>บริษัท สอบบัญชีธรรมนิติ จำกัด</p> <p>267/1 ถนนประชาราษฎร์สาย 1</p> <p>แขวงบางซื่อ เขตบางซื่อ กรุงเทพฯ 10800</p> <p>โทรศัพท์ : (02) 587-8080</p> <p>โทรสาร : (02) 586-0301, (02) 587-2018, (02) 587-5475</p> <p>Website : http://www.dharmniti.co.th</p> <p>Email : center@dharmniti.co.th</p>	<p>บริษัท สยาม ไอโซ โปร จำกัด</p> <p>ลักษณะการประกอบธุรกิจ : จำหน่ายวัสดุอุปกรณ์ที่ใช้ในโรงงานอุตสาหกรรมและดำเนินงานเกี่ยวกับการลงทุนของกลุ่มบริษัท</p> <p>ที่ตั้งสำนักงานใหญ่ : 88/2 หมู่ 4 ถนนบายพาส ตำบลหนองไม้แดง อำเภอเมืองชลบุรี จังหวัดชลบุรี 20000</p> <p>เลขที่ทะเบียนบริษัท : 0205546002113</p> <p>ทุนจดทะเบียน : 154,000,000 บาท</p> <p>ทุนเรียกชำระแล้ว : 112,000,000 บาท (ณ 31 กรกฎาคม 2559)</p> <p>สัดส่วนการถือหุ้น : ร้อยละ 99.99</p> <p>บริษัท มาร์ค เวิลด์ไวด์ จำกัด</p> <p>ลักษณะการประกอบธุรกิจ : ผลิตและจำหน่ายผลิตภัณฑ์ที่ทำจากโลหะ</p> <p>ที่ตั้งสำนักงานใหญ่ : 41/58-61 หมู่ 1 ถนนบายพาส ตำบลบ้านสวน อำเภอเมืองชลบุรี จังหวัดชลบุรี 20000</p> <p>เลขที่ทะเบียนบริษัท : 0205544011158</p> <p>ทุนจดทะเบียน : 295,000,000 บาท</p> <p>ทุนเรียกชำระแล้ว : 280,200,000 บาท (ณ 31 กรกฎาคม 2559)</p> <p>สัดส่วนการถือหุ้น : ร้อยละ 99.99</p> <p>บริษัท ชิตี สตีล โปรดักส์ จำกัด</p> <p>ลักษณะการประกอบธุรกิจ : ผลิตและจำหน่ายผลิตภัณฑ์ที่ทำจากโลหะ</p> <p>ที่ตั้งสำนักงานใหญ่ : 88/20 หมู่ 10 ถนนบายพาส ตำบลนาป่า อำเภอเมืองชลบุรี จังหวัดชลบุรี 20000</p> <p>เลขที่ทะเบียนบริษัท : 0205552013105</p> <p>ทุนจดทะเบียน : 270,000,000 บาท</p> <p>ทุนเรียกชำระแล้ว : 247,050,000 บาท (ณ 31 กรกฎาคม 2559)</p> <p>สัดส่วนการถือหุ้น : ร้อยละ 99.99</p> <p>CT Universal Company Limited</p> <p>ลักษณะการประกอบธุรกิจ : จำหน่ายสินค้าที่ใช้ในอุตสาหกรรม, สินค้าเพื่อการอุปโภคและบริโภค, และลงทุนในธุรกิจใหม่</p> <p>ประเทศที่จดทะเบียน : เขตบริหารพิเศษฮ่องกง</p> <p>ทุนจดทะเบียน : 3,000,000 ดอลลาร์สหรัฐอเมริกา</p> <p>ทุนเรียกชำระแล้ว : ยังไม่ได้มีการเรียกชำระค่าหุ้น</p> <p>สัดส่วนการถือหุ้น : บริษัท สยาม ไอโซ โปร จำกัด ถือหุ้นในสัดส่วนร้อยละ 100</p>

➤ ภาพรวม นโยบาย และลักษณะการประกอบธุรกิจ

ภาพรวมการประกอบธุรกิจ

บริษัท ชิตี สตีล จำกัด (มหาชน) เริ่มก่อตั้งเมื่อวันที่ 7 สิงหาคม 2538 ด้วยทุนจดทะเบียน 1 ล้านบาท โดยมีวัตถุประสงค์ในการประกอบธุรกิจผลิตและจำหน่ายผลิตภัณฑ์เกี่ยวกับโลหะ ปัจจุบัน บริษัท ชิตี สตีล จำกัด (มหาชน) มีทุนจดทะเบียน 300 ล้านบาท และเป็นหนึ่งในบริษัทที่อยู่ในกลุ่มเหล็ก (STEEL) ของการจัดกลุ่มของตลาดหลักทรัพย์แห่งประเทศไทย (SET) บริษัทมีการถือหุ้นในบริษัทย่อยทางตรง 3 บริษัท คือ บจก.สยาม ไอโซโปร, บจก.มาร์ค เวิลด์ไวด์, และ บจก.ชิตี สตีล โปรดัคส์ และบริษัทย่อยทางอ้อมอีก 1 บริษัท คือ CT Universal Company Limited ซึ่งเป็นบริษัทที่ได้จดทะเบียนในเขตบริหารพิเศษฮ่องกง

ในปี 2558/2559 กลุ่มบริษัทดำเนินธุรกิจหลักในส่วนงานดำเนินงานเพียงส่วนงานเดียวคือ การประกอบธุรกิจผลิตและจำหน่ายผลิตภัณฑ์เกี่ยวกับโลหะ ซึ่งมีกำลังการผลิตรวม 39,500 ตันต่อปี กลุ่มบริษัทมีการแยกสายงานการขายและการผลิตออกเป็น 2 สายงาน คือ (1) สายงานผลิตและจำหน่ายผลิตภัณฑ์โลหะโครงสร้าง, ผลิตภัณฑ์โลหะเกี่ยวกับอุปกรณ์จัดเก็บและลำเลียงสินค้า, และผลิตภัณฑ์ที่ทำจากโลหะอื่นๆ และ (2) สายงานผลิตและจำหน่ายโลหะ, ชิ้นส่วนโลหะ, และผลิตภัณฑ์โลหะแปรรูป รวมทั้งการให้บริการด้านโลหะครบวงจร นอกจากนั้นแล้ว เพื่อให้สามารถตอบสนองความต้องการของลูกค้าได้อย่างครบถ้วน กลุ่มบริษัทยังได้มีการจัดจำหน่ายวัสดุอุปกรณ์ที่ใช้ในโรงงานอุตสาหกรรมให้กับลูกค้าอีกด้วย

กลุ่มบริษัทเป็นผู้ประกอบธุรกิจเกี่ยวกับผลิตภัณฑ์โลหะที่สามารถตอบสนองความต้องการของลูกค้าได้อย่างครบถ้วน เนื่องจากมีการผลิตและจำหน่ายผลิตภัณฑ์โลหะทุกประเภทและให้บริการเกี่ยวกับโลหะอย่างหลากหลายตามความต้องการของลูกค้า (Made to Order) โดยใช้เครื่องจักรที่ทันสมัยและมีประสิทธิภาพสูงในการผลิตเพื่อเน้นคุณภาพของสินค้า และมีปณิธานการให้บริการที่ดีที่สุดกับลูกค้า รวมถึงการจัดส่งที่ตรงเวลา

กลุ่มบริษัทตั้งเป้าหมายที่จะเป็นผู้นำในการผลิตและการบริการเกี่ยวกับงานโลหะที่ครบถ้วน โดยผลิตสินค้าด้วยเครื่องจักรที่ทันสมัยและมีประสิทธิภาพเพื่อให้ได้สินค้าที่มีคุณภาพและมาตรฐานสูง เพื่อตอบสนองความพึงพอใจให้กับลูกค้าสูงสุด และเป็นผู้นำทางด้านต้นทุน โดยมีต้นทุนในการผลิตที่ต่ำด้วยการบริหารจัดการที่มีประสิทธิภาพ มีการวิจัยและพัฒนาผลิตภัณฑ์อย่างต่อเนื่อง รวมทั้งการจัดส่งสินค้าที่ตรงต่อเวลา เพื่อให้สอดคล้องตามนโยบายด้านคุณภาพของกลุ่มบริษัท คือ “ผลิตภัณฑ์ดี มีคุณภาพ ประทับใจลูกค้า ส่งมอบตรงเวลา พัฒนาอย่างต่อเนื่อง”

ประวัติความเป็นมาและพัฒนาการที่สำคัญ

CITY STEEL PCL.
Metal TECHNOLOGY™

ISO PRO

Mww
Make the right first time

CITY STEEL
PRODUCTS

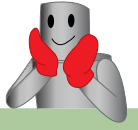

ปี 2553

- “บจก.ซีดี สตีล โปรดัคส์” เริ่มดำเนินการผลิต โดยได้รับการส่งเสริมจากสำนักงานส่งเสริมการลงทุน (BOI)

ปี 2554

- “บจก.ซีดี สตีล โปรดัคส์” เพิ่มทุนจดทะเบียนบริษัทเป็น 270 ล้านบาท

ปี 2555

- ได้รับรางวัล “SET AWARDS” รางวัลบริษัทจดทะเบียนด้านผลการดำเนินงานยอดเยี่ยม สำหรับบริษัทจดทะเบียนในตลาดหลักทรัพย์ที่มีมูลค่าหลักทรัพย์ตามราคาตลาดไม่เกิน 10,000 ล้านบาท กลุ่มที่ 4

ปี 2557

- จัดตั้ง “CT Universal Company Limited” ในเขตบริหารพิเศษฮ่องกง เมื่อวันที่ 15 มกราคม 2557 ด้วยทุนจดทะเบียน 3 ล้านดอลลาร์สหรัฐอเมริกา โดยมีวัตถุประสงค์เพื่อรองรับแผนการขยายธุรกิจของกลุ่มบริษัทฯ

ปี 2547

- ได้รับการรับรองมาตรฐาน ISO9001:2000
- เปิดศูนย์บริการงานโลหะ (สาขา 1)
- “บจก.สยาม ไอโซ โปร” เริ่มดำเนินการผลิต โดยได้รับการส่งเสริมจากสำนักงานส่งเสริมการลงทุน (BOI)
- เพิ่มทุนจดทะเบียนบริษัทเป็น 200 ล้านบาท
- จดทะเบียนแปรรูปเป็นบริษัทมหาชน เมื่อวันที่ 5 ตุลาคม 2547

ปี 2549

- เพิ่มทุนจดทะเบียนบริษัทเป็น 300 ล้านบาท
- ได้รับอนุมัติให้เป็นบริษัทจดทะเบียนในตลาดหลักทรัพย์แห่งประเทศไทย
- เริ่มการซื้อขายหุ้นครั้งแรกเมื่อวันที่ 23 กุมภาพันธ์ 2549

ปี 2550

- “บจก.มาร์ค เวลด์ไวต์” เริ่มดำเนินการผลิต โดยได้รับการส่งเสริมจากสำนักงานส่งเสริมการลงทุน (BOI)

ปี 2552

- จัดตั้ง “บจก.ซีดี สตีล โปรดัคส์” เมื่อวันที่ 7 กันยายน 2552 ด้วยทุนจดทะเบียนบริษัท 100 ล้านบาท

ปี 2538

- เริ่มก่อตั้ง “บริษัท ซีดี สตีล จำกัด” เมื่อวันที่ 7 สิงหาคม 2538 ด้วยทุนจดทะเบียนบริษัท 1 ล้านบาท
- เริ่มดำเนินการผลิตอุปกรณ์จัดเก็บ, อุปกรณ์ลำเลียง, และผลิตภัณฑ์จากโลหะ

ปี 2545

- ได้รับการรับรองมาตรฐาน ISO9002:1994
- เพิ่มทุนจดทะเบียนบริษัทเป็น 31 ล้านบาท

ปี 2546

- ได้รับตราสินค้า “Thailand's Brand” จากกรมส่งเสริมการส่งออก
- เพิ่มทุนจดทะเบียนบริษัทเป็น 59 ล้านบาท

โครงสร้างการถือหุ้นของกลุ่มบริษัท

บริษัท ชิตี สตีล จำกัด (มหาชน) มีการลงทุนในบริษัทย่อยที่ประกอบธุรกิจผลิตและจำหน่ายผลิตภัณฑ์เกี่ยวกับโลหะ และจำหน่ายสินค้าที่ใช้ในอุตสาหกรรมและสินค้าเพื่อการอุปโภคและบริโภค โดย ณ 31 กรกฎาคม 2559 มีรายละเอียดดังนี้

ชื่อบริษัท	ลักษณะธุรกิจ	สัดส่วนการถือหุ้น
1. ธุรกิจผลิตและจำหน่ายผลิตภัณฑ์เกี่ยวกับโลหะ		
♦ บจก. มาร์ค เวิลด์ไวด์	ดำเนินธุรกิจผลิตและจำหน่ายผลิตภัณฑ์โลหะและผลิตภัณฑ์โลหะแปรรูปและชิ้นส่วนโลหะ และให้บริการแปรรูปโลหะ	บริษัทถือหุ้นในสัดส่วน ร้อยละ 99.99
♦ บจก. ชิตี สตีล โปรดักส์	ดำเนินธุรกิจผลิตและจำหน่ายผลิตภัณฑ์โลหะ โครงสร้าง, ผลิตภัณฑ์โลหะที่เกี่ยวกับอุปกรณ์จัดเก็บและลำเลียง, และผลิตภัณฑ์ที่ทำจากโลหะอื่นๆ	บริษัทถือหุ้นในสัดส่วน ร้อยละ 99.99
2. ธุรกิจจำหน่ายสินค้าที่ใช้ในอุตสาหกรรม		
♦ บจก. สยาม ไอโซ โปร	ดำเนินธุรกิจจำหน่ายผลิตภัณฑ์โลหะ และอุปกรณ์และวัสดุที่ใช้ในโรงงานอุตสาหกรรม และดำเนินงานเกี่ยวกับการลงทุนของกลุ่มบริษัท	บริษัทถือหุ้นในสัดส่วน ร้อยละ 99.99
♦ CT Universal Co., Ltd.	ดำเนินธุรกิจจำหน่ายสินค้าที่ใช้ในอุตสาหกรรม สินค้าเพื่อการอุปโภคและบริโภค และลงทุนในธุรกิจใหม่	บจก. สยาม ไอโซ โปร ซึ่งเป็นบริษัทย่อยที่บริษัทถือหุ้นในสัดส่วนร้อยละ 99.99 ถือหุ้นใน CT Universal Co., Ltd. ในสัดส่วนร้อยละ 100

โครงสร้างการถือหุ้นของกลุ่มบริษัท ณ วันที่ 31 กรกฎาคม 2559



ลักษณะผลิตภัณฑ์หรือบริการ

กลุ่มบริษัทประกอบธุรกิจผลิตและจำหน่ายผลิตภัณฑ์โลหะโครงสร้าง ผลิตภัณฑ์โลหะที่เกี่ยวข้องกับอุปกรณ์จัดเก็บและลำเลียง ผลิตภัณฑ์โลหะแปรรูป การจำหน่ายโลหะและชิ้นส่วนโลหะ และให้บริการด้านโลหะครบวงจร ให้แก่ลูกค้าในประเทศและต่างประเทศ ภายใต้เครื่องหมายการค้า “CITY STEEL” ทั้งนี้กลุ่มบริษัทมีผู้บริหารเป็นชุดเดียวกัน แต่ได้มีการแบ่งการบริหารงานออกเป็นแต่ละสายงาน และมีทีมงานในการขายและการผลิต รวมทั้งสายการผลิตแยกจากกัน โดยผลิตภัณฑ์มีรูปแบบ คุณภาพ และมาตรฐานเท่าเทียมกัน ทั้งนี้การผลิตและให้บริการของกลุ่มบริษัทจะดำเนินการตามความต้องการของลูกค้า เช่น รูปแบบ ขนาด วัตถุประสงค์การใช้งาน เป็นต้น ซึ่งสินค้าและบริการนั้นจะเป็นการผลิตและให้บริการตามคำสั่งซื้อของลูกค้า (Made to Order) โดยในปี 2557/2558 กลุ่มบริษัทได้ใช้นโยบายในการแบ่งการดำเนินงานออกเป็น 4 สายงานธุรกิจ ดังนี้



1. สายงานผลิตและจำหน่ายผลิตภัณฑ์เกี่ยวกับงานโลหะ (Manufacturing of Metal Products) มีการผลิตและจำหน่ายผลิตภัณฑ์ 3 ประเภทดังนี้

1.1 ผลิตและจำหน่ายผลิตภัณฑ์เกี่ยวกับโลหะโครงสร้าง (Metal Fabrication)

เป็นผลิตภัณฑ์ที่ใช้เพื่อจัดเก็บสิ่งของและสินค้าในโรงงานอุตสาหกรรมหรือซูเปอร์มาร์เก็ต ซึ่งรูปแบบและขนาดของผลิตภัณฑ์จะแตกต่างกันไปขึ้นอยู่กับความต้องการของลูกค้า เช่น ชั้นวางของแบบรับน้ำหนักมาก (Racking System) ชั้นลอยแบบประกอบได้ (Mezzanine Platform) ชั้นวางของแบบรับน้ำหนักเบา (Shelving System) เป็นต้น นอกจากนี้ยังมีการผลิตผลิตภัณฑ์โลหะโครงสร้างของสิ่งปลูกสร้างต่างๆ ทั้งที่เป็นตัวอาคาร ภายนอกอาคารและภายในอาคาร เช่น โครงสร้างเสา โครงสร้างคาน โครงสร้างหลังคา โครงสร้างผนัง โครงสร้างบันได แบบเทพื้นสำหรับงานก่อสร้างในรูปแบบต่างๆ เป็นต้น



ชั้นวางของแบบรับน้ำหนักมาก (Racking System)

ชั้นลอยแบบประกอบได้ (Mezzanine Platform)



ชั้นวางของแบบรับน้ำหนักเบา (Shelving System)

โครงสร้างของสิ่งปลูกสร้างต่างๆ ที่เป็นโลหะ

1.2 ผลิตและจำหน่ายผลิตภัณฑ์โลหะที่เกี่ยวข้องกับอุปกรณ์จัดเก็บและลำเลียง (Storage System and Material Handling Equipment) สามารถแบ่งผลิตภัณฑ์ได้เป็น 2 ลักษณะ ดังนี้

➢ อุปกรณ์จัดเก็บ (Storage System)

เป็นผลิตภัณฑ์ที่ใช้งานเกี่ยวกับการจัดเก็บสิ่งของ โดยรูปแบบและขนาดจะแตกต่างกันไปขึ้นอยู่กับวัตถุประสงค์ในการใช้งานของลูกค้าแต่ละราย ตัวอย่างเช่น ชั้นวางของระบบเคลื่อนที่ได้ (Mobile Shelving System) ตู้เก็บของและตู้เก็บของแบบล็อกได้ (Cabinet & Locker)



ชั้นวางของระบบเคลื่อนที่ได้

ตู้เก็บของและตู้เก็บของแบบล็อกได้

➢ อุปกรณ์ลำเลียง (Material Handling Equipment)

เป็นผลิตภัณฑ์ที่ใช้งานเกี่ยวกับการลำเลียงและเคลื่อนย้ายสินค้า ซึ่งส่วนใหญ่จะใช้สำหรับสายการผลิตในโรงงานอุตสาหกรรม หรือในสถานที่ที่ต้องมีการเคลื่อนย้ายสินค้า เช่น ซูเปอร์มาร์เก็ต ซูเปอร์สโตร์ สนามบิน โรงแรม เป็นต้น โดยรูปแบบและขนาดของผลิตภัณฑ์จะแตกต่างกันไปขึ้นอยู่กับวัตถุประสงค์ในการใช้งาน เช่น รถลำเลียงชิ้นงาน (Cart & Dolly) พาเลท (Pallet) แท่นลำเลียง (Conveyor System) แท่นเทียบทางลาด (Dock Equipment) เครื่องยกและเข็นสินค้า (Material Handling Equipment) เป็นต้น



รถลำเลียงชิ้นงาน



พาเลท



แท่นลำเลียง



แท่นเทียบทางลาด

1.3 ผลิตและจำหน่ายผลิตภัณฑ์โลหะอื่นๆ (Other Metal Products)

เป็นผลิตภัณฑ์อื่นๆ ที่ทำด้วยโลหะสำหรับวัตถุประสงค์ในการใช้งานโดยเฉพาะ อาทิ เฟอริไนเจอร์ ป้ายจัดแสดงสินค้า และผลิตภัณฑ์ที่ใช้ในงานก่อสร้าง เป็นต้น



2. สายงานผลิตและจำหน่ายผลิตภัณฑ์สำเร็จรูปและงานบริการด้านโลหะแปรรูปครบวงจร (World Class Steel Service Center) มีการผลิตและจำหน่ายผลิตภัณฑ์ 2 ประเภทดังนี้

2.1 ผลิตและจำหน่ายผลิตภัณฑ์โลหะแปรรูป และให้บริการแปรรูปโลหะครบวงจร (First Class Steel Service)

เป็นการบริการแปรรูปโลหะด้วยกระบวนการต่างๆ ตามความต้องการของลูกค้าที่จะนำไปใช้ในวัตถุประสงค์ต่างๆ โดยลูกค้าสามารถสั่งซื้อผลิตภัณฑ์โลหะแปรรูป หรือสามารถนำวัตถุดิบมาเองและส่งงานบริการแปรรูปได้ ทั้งนี้บริษัทได้ให้บริการโดยใช้เครื่องจักรที่มีความเที่ยงตรงและมีประสิทธิภาพ เช่น งานตัดเลเซอร์ งานตัดตามแบบ งานพับ งานปั๊ม งานเจาะรู งานม้วน งานเชื่อม งานบากมุม งานขึ้นรูป งานตัดท่อ งานพ่นสี (สีฝุ่น/สีน้ำมัน) เป็นต้น

2.2 จำหน่ายโลหะและชิ้นส่วนโลหะ (Metal Trade)

เป็นการจำหน่ายโลหะทุกประเภท ได้แก่ เหล็ก สแตนเลส อลูมิเนียม เป็นต้น โดยส่วนใหญ่จะเป็นการซื้อโลหะจากผู้จัดจำหน่ายในประเทศและจำหน่ายให้แก่ลูกค้าที่เป็นผู้ใช้โลหะรายสุดท้าย (End User) อย่างไรก็ตามหากลูกค้ามีความต้องการโลหะที่มีลักษณะและคุณสมบัติพิเศษจากต่างประเทศ กลุ่มบริษัทก็จะจัดหาเพื่อจำหน่ายให้กับลูกค้าต่อไป ทั้งนี้กลุ่มบริษัทไม่มีนโยบายที่จะเน้นรายได้จากส่วนนี้เป็นหลัก โดยมักจะเป็นการจำหน่ายไปพร้อมกับการจำหน่ายผลิตภัณฑ์โลหะแปรรูป และการให้บริการแปรรูปโลหะ ประเภทของโลหะที่บริษัทจัดจำหน่ายที่สำคัญ ได้แก่ เหล็กแผ่นดำ, เหล็กแผ่นลาย, สังกะสีแผ่นเรียบ, เหล็กแผ่นซิงค์, ท่อเฟอริไนเจอร์, ท่อสแตนเลสสี่เหลี่ยม, เหล็กแผ่นขาว, ท่อเหล็กสี่เหลี่ยม, ท่อสแตนเลสกลม, สแตนเลสแผ่นเรียบ เป็นต้น



3. สายงานธุรกิจสนับสนุน (Supporting business) เป็นสายงานที่รับผิดชอบเกี่ยวกับงานสนับสนุนองค์กรในด้านต่างๆ ได้แก่ งานด้านบัญชี การเงิน ทรัพยากรมนุษย์ ธุรการ งานสื่อสารองค์กร และอื่นๆ



4. สายงานการลงทุน (Investment) รับผิดชอบด้านการลงทุนในธุรกิจใหม่และการขยายธุรกิจ (New Business Expansion)

ตารางแสดงโครงสร้างรายได้ของกลุ่มบริษัท

ที่มาของรายได้	ดำเนินงาน โดย	ปี 2556/2557 (ส.ค.56 – ก.ค.57)		ปี 2557/2558 (ส.ค.57 – ก.ค.58)		ปี 2558/2559 (ส.ค.58 – ก.ค.59)	
		ล้านบาท	ร้อยละ	ล้านบาท	ร้อยละ	ล้านบาท	ร้อยละ
จำหน่ายในประเทศ							
1. ธุรกิจผลิตและจำหน่ายผลิตภัณฑ์เกี่ยวกับโลหะ	กลุ่มบริษัท						
♦ ผลิตและจำหน่ายผลิตภัณฑ์โลหะโครงสร้าง, ผลิตภัณฑ์โลหะที่เกี่ยวกับอุปกรณ์จัดเก็บและลำเลียง, และผลิตภัณฑ์โลหะอื่นๆ		574.52	74.87	548.81	80.62	424.09	80.66
♦ ผลิตและจำหน่ายผลิตภัณฑ์โลหะแปรรูปและจำหน่ายโลหะ		176.51	23.00	111.92	16.44	81.01	15.41
2. ธุรกิจจำหน่ายสินค้าที่ใช้ในอุตสาหกรรม	กลุ่มบริษัท						
♦ จำหน่ายวัสดุอุปกรณ์ที่ใช้ในโรงงานอุตสาหกรรม		0.00	0.00	0.00	0.00	-	-
รวมรายได้จากในประเทศ		751.03	97.87	660.73	97.06	505.10	96.07
จำหน่ายต่างประเทศ							
1. ธุรกิจผลิตและจำหน่ายผลิตภัณฑ์เกี่ยวกับโลหะ	กลุ่มบริษัท						
♦ ผลิตและจำหน่ายผลิตภัณฑ์โลหะโครงสร้าง, ผลิตภัณฑ์โลหะที่เกี่ยวกับอุปกรณ์จัดเก็บและลำเลียง, และผลิตภัณฑ์โลหะอื่นๆ		10.21	1.33	10.81	1.59	12.50	2.38
♦ ผลิตและจำหน่ายโลหะและจำหน่ายผลิตภัณฑ์โลหะแปรรูป		-	-	-	-	-	-
2. ธุรกิจจำหน่ายสินค้าที่ใช้ในอุตสาหกรรม	-						
♦ จำหน่ายวัสดุอุปกรณ์ที่ใช้ในโรงงานอุตสาหกรรม		-	-	-	-	-	-
รวมรายได้จากต่างประเทศ		10.21	1.33	10.81	1.59	12.50	2.38
รายได้อื่นๆ	กลุ่มบริษัท	6.11	0.80	9.17	1.35	8.17	1.55
รวมรายได้ทั้งสิ้น		767.35	100.00	680.71	100.00	525.77	100.00

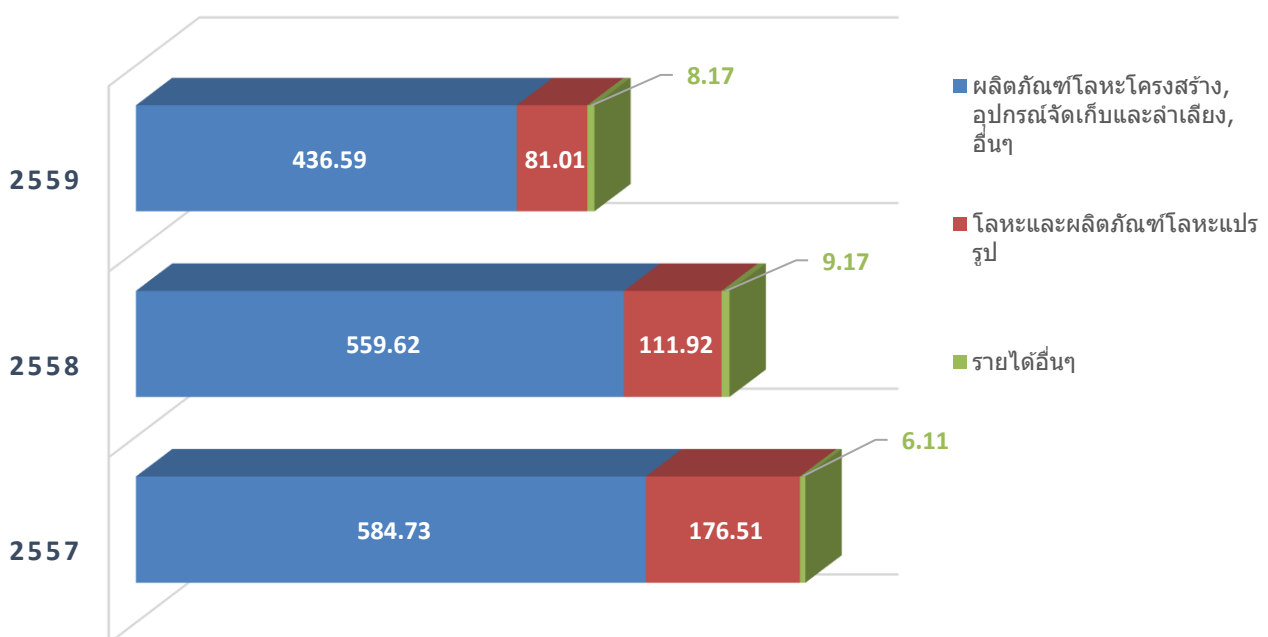

การจัดหาผลิตภัณฑ์และบริการ

ณ วันที่ 31 กรกฎาคม 2559 กลุ่มบริษัทมีสถานประกอบการ 6 แห่ง ดังนี้

1. บริษัท ชิตี สตีล จำกัด (มหาชน)

- ตั้งอยู่ที่ 88/3 หมู่ 4 ถนนบายพาส ตำบลหนองไม้แดง อำเภอเมืองชลบุรี จังหวัดชลบุรี
- เป็นอาคารสำนักงาน มีพื้นที่ประมาณ 576 ตารางเมตร
- ลักษณะกรรมสิทธิ์ เป็นการเช่า

2. บริษัท สยาม ไอโซ โพร จำกัด

- ตั้งอยู่ที่ 88/2 หมู่ 4 ถนนบายพาส ตำบลหนองไม้แดง อำเภอเมืองชลบุรี จังหวัดชลบุรี
- เป็นอาคารสำนักงาน มีพื้นที่ประมาณ 96 ตารางเมตร
- ลักษณะกรรมสิทธิ์ เป็นการเช่า

3. บริษัท มาร์ค เวิลด์ไวด์ จำกัด

- ตั้งอยู่ที่ 41/58-61 หมู่ 1 ถนนบายพาส ตำบลบ้านสวน อำเภอเมืองชลบุรี จังหวัดชลบุรี
- เป็นอาคารโรงงานและสำนักงาน มีพื้นที่ประมาณ 8 ไร่ 69 ตารางวา
- ลักษณะกรรมสิทธิ์ บริษัท มาร์ค เวิลด์ไวด์ จำกัด เป็นเจ้าของกรรมสิทธิ์

4. บริษัท มาร์ค เวิลด์ไวด์ จำกัด (สาขา 1)

- ตั้งอยู่ที่ 120, 122/8 หมู่ 3 ถนนสุขุมวิท ตำบลบ้านสวน อำเภอเมืองชลบุรี จังหวัดชลบุรี
- เป็นอาคารโรงงานและสำนักงาน มีพื้นที่ประมาณ 1,680 ตารางเมตร
- ลักษณะกรรมสิทธิ์ เป็นการเช่า

5. บริษัท มาร์ค เวิลด์ไวด์ จำกัด (สาขา 2)

- ตั้งอยู่ที่ 88/5 หมู่ 4 ถนนบายพาส ตำบลหนองไม้แดง อำเภอเมืองชลบุรี จังหวัดชลบุรี
- เป็นอาคารโรงงาน มีพื้นที่ประมาณ 8,208 ตารางเมตร
- ลักษณะกรรมสิทธิ์ เป็นการเช่า

6. บริษัท ชิตี สตีล โปรดักส์ จำกัด

- ตั้งอยู่ที่ 88/20 หมู่ 10 ถนนบายพาส ตำบลนาป่า อำเภอเมืองชลบุรี จังหวัดชลบุรี
- เป็นอาคารโรงงานและสำนักงาน มีพื้นที่ประมาณ 23 ไร่
- ลักษณะกรรมสิทธิ์ บริษัท ชิตี สตีล โปรดักส์ จำกัด เป็นเจ้าของกรรมสิทธิ์

ภาวะอุตสาหกรรมและการแข่งขัน

อุตสาหกรรมการผลิตผลิตภัณฑ์โลหะและบริการเกี่ยวกับโลหะเป็นอุตสาหกรรมที่ต้องใช้ความรู้ความสามารถและความชำนาญรวมทั้งประสบการณ์ของผู้ประกอบการอย่างมากนอกจากนี้จะต้องการปรับปรุงเครื่องจักรเพื่อรองรับผลิตภัณฑ์ใหม่ที่จะเกิดขึ้นในอนาคตรวมทั้งการใช้เทคโนโลยีเครื่องจักรที่ทันสมัยในกระบวนการผลิตเพื่อเพิ่มประสิทธิภาพในการผลิต ยกยระดับคุณภาพสินค้า ลดการสูญเสียของวัตถุดิบและลดต้นทุนการผลิต นอกจากนี้ในอุตสาหกรรมผลิตผลิตภัณฑ์โลหะนั้นยังเน้นการพัฒนาและออกแบบผลิตภัณฑ์ที่ตรงกับความต้องการของลูกค้ามากที่สุดและเป็นไปตามหลักวิศวกรรมรวมถึงต้องผลิตสินค้าได้ทันตามเวลาที่ลูกค้ากำหนดและการบริการทั้งก่อนและหลังการขายที่ดีอีกด้วย

จากประสบการณ์ความรู้ความสามารถและความชำนาญของกลุ่มบริษัทในอุตสาหกรรมการผลิตผลิตภัณฑ์โลหะและบริการเกี่ยวกับโลหะที่มีมาอย่างยาวนานและต่อเนื่องกว่า 20 ปี ทำให้กลุ่มบริษัทเป็นผู้ประกอบธุรกิจเกี่ยวกับโลหะที่มีความหลากหลายและครบครันในด้านการจำหน่ายโลหะการผลิตและการบริการซึ่งจากการมุ่งเน้นความเป็นเลิศของผลิตภัณฑ์และบริการรวมทั้งการจัดส่งตรงต่อเวลาตามนโยบายของกลุ่มบริษัทจึงทำให้ผลิตภัณฑ์ของกลุ่มบริษัทเป็นที่ยอมรับและได้รับความไว้วางใจจากลูกค้าซึ่งประกอบ ด้วย 6 องค์ประกอบที่สำคัญดังนี้



QUALITY ⇒ บริษัทมีนโยบายมุ่งความเป็นเลิศทางด้านคุณภาพผลิตภัณฑ์โดยผลิตภัณฑ์ต้องมีความแข็งแกร่งทนทานอายุการใช้งานยาวนานสวยงามมีความประณีตเรียบร้อยซึ่งจะต้องมีการควบคุมคุณภาพในการผลิตทุกขั้นตอน

COST ⇒ บริษัทมีการบริหารต้นทุนผลิตภัณฑ์อย่างมีประสิทธิภาพ โดยการบริหารขั้นตอนการผลิตให้มีของเสียน้อยที่สุด รวมทั้งการบริหารวัตถุดิบในการผลิตให้เกิดประโยชน์ได้มากที่สุด

DELIVERY ⇒ บริษัทได้ให้ความสำคัญอย่างมากกับการส่งมอบผลิตภัณฑ์ให้ตรงตามกำหนดเวลา

DESIGN / INNOVATION ⇒ บริษัทมีการให้คำปรึกษาในการออกแบบผลิตภัณฑ์เพื่อให้ตรงตามความต้องการของลูกค้ามากที่สุดและเป็นไปตามหลักวิศวกรรม

SERVICE ⇒ บริษัทมีความมุ่งมั่นที่จะให้บริการที่ดีทั้งก่อนและหลังการขาย เช่น การให้บริการติดตั้งผลิตภัณฑ์ การเข้าไปตรวจสอบการใช้งานหลังจากการติดตั้ง

BRAND ⇒ บริษัทผลิตและจำหน่ายผลิตภัณฑ์ภายใต้เครื่องหมายการค้า “CITY STEEL” โดยพยายามสร้างตราสินค้าให้เป็นที่ยอมรับและยอมรับของลูกค้า

ลักษณะลูกค้าและกลุ่มเป้าหมาย

ปัจจุบันกลุ่มบริษัทมีลูกค้าทั้งในประเทศและต่างประเทศโดยลูกค้าส่วนใหญ่ของกลุ่มบริษัทเป็นลูกค้าในประเทศ

1) ลูกค้าในประเทศ ได้แก่ ผู้ใช้ผลิตภัณฑ์และบริการเกี่ยวกับโลหะทุกชนิด โดยกลุ่มลูกค้าส่วนใหญ่จะเป็นผู้ใช้ทางอุตสาหกรรมในกลุ่มอุตสาหกรรมต่างๆ ที่เป็นบริษัทขนาดกลางขึ้นไป ลูกค้าของกลุ่มบริษัทมีอยู่ในทุกภาคของประเทศไทย โดยกลุ่มบริษัทสามารถจัดส่งและติดตั้งผลิตภัณฑ์ได้ทั่วประเทศ ซึ่งความสัมพันธ์ของกลุ่มบริษัทกับกลุ่มลูกค้าถือได้ว่ามีความสัมพันธ์ที่ดี และที่ผ่านมาลูกค้าส่วนใหญ่จะมีจำนวนการสั่งซื้อผลิตภัณฑ์มากกว่า 1 ครั้ง (Repeat Order)

ทั้งนี้ ณ 31 กรกฎาคม 2559 กลุ่มบริษัทมีฐานลูกค้าในประเทศกว่า 3,000 ราย ซึ่งอยู่ใน 25 กลุ่มอุตสาหกรรม อาทิ กลุ่มยานยนต์, กลุ่มวัสดุอุตสาหกรรมและเครื่องจักร, กลุ่มพัฒนาสังหาริมทรัพย์, กลุ่มขนส่งและโลจิสติกส์, กลุ่มวัสดุก่อสร้าง, กลุ่มชิ้นส่วนอิเล็กทรอนิกส์, กลุ่มปิโตรเคมีและเคมีภัณฑ์, กลุ่มของใช้ในครัวเรือนและสำนักงาน, กลุ่มสื่อและสิ่งพิมพ์, และกลุ่มแฟชั่น เป็นต้น

2) ลูกค้าต่างประเทศ ลูกค้าต่างประเทศของกลุ่มบริษัทจะเป็นกลุ่มผู้ผลิตในอุตสาหกรรมชิ้นส่วนยานยนต์ และกลุ่มผู้ผลิตในอุตสาหกรรมต่างๆ และตัวแทนจำหน่าย โดยประเทศที่ส่งผลิตภัณฑ์ไปจำหน่าย ได้แก่ ออสเตรเลีย, นิวซีแลนด์, ญี่ปุ่น, มาเลเซีย, เกาหลีใต้, จีน, อินเดีย, เวียดนาม, ไต้หวัน, และกลุ่มประเทศในทวีปยุโรป เป็นต้น โดยกลุ่มบริษัทได้เล็งเห็นถึงศักยภาพของตลาดต่างประเทศที่กำลังขึ้นสูง และได้พยายามเพิ่มช่องทางการจำหน่ายในตลาดต่างประเทศให้มากขึ้น

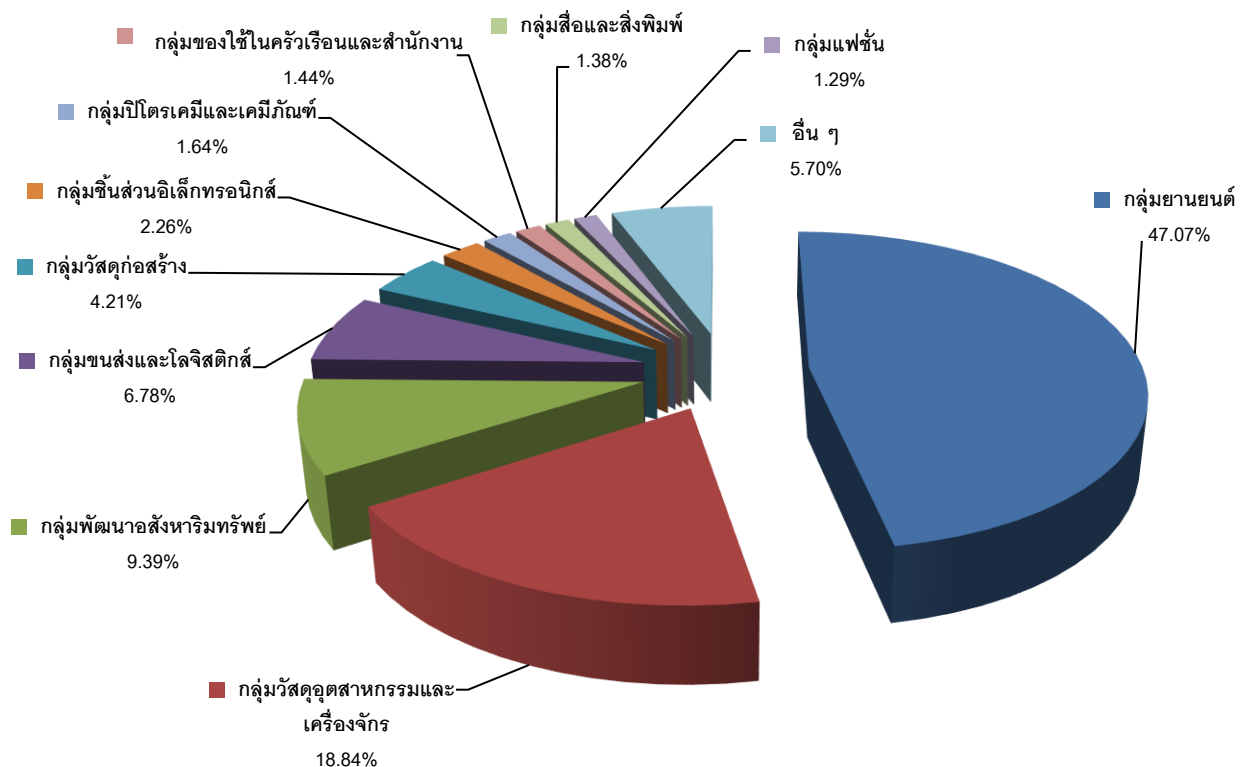

➤ ปัจจัยความเสี่ยง

ปัจจัยความเสี่ยงที่อาจส่งผลกระทบต่อการดำเนินงาน ธุรกิจ สถานะการเงิน และผลประกอบการของกลุ่มบริษัท สามารถจำแนกได้ดังนี้

ความเสี่ยงจากความผันผวนของราคาวัตถุดิบโลหะ

วัตถุดิบหลักที่ใช้ในการผลิตสินค้าของกลุ่มบริษัท ได้แก่ วัตถุดิบโลหะ ซึ่งประกอบไปด้วย เหล็กแผ่นดำ เหล็กแผ่นขาว เหล็กรูปพรรณ รวมถึงสแตนเลสและอลูมิเนียม ทั้งนี้ราคาโลหะดังกล่าวจะมีความผันแปรไปตามอุปสงค์และอุปทานของผู้ผลิตและผู้ใช้โลหะทั่วโลก รวมทั้งปัจจัยอื่นๆ เช่น อัตราแลกเปลี่ยน อัตราภาษีนำเข้า และการกำหนดค่าธรรมเนียมพิเศษ (Surcharge) เป็นต้น โดยในปี 2557/2558 ปริมาณการใช้วัตถุดิบดังกล่าวคิดเป็นร้อยละ 57.93 ของต้นทุนขาย และปี 2558/2559 ปริมาณการใช้วัตถุดิบดังกล่าวคิดเป็นร้อยละ 51.97 ของต้นทุนขาย ดังนั้นความเสี่ยงจากความผันผวนของราคาวัตถุดิบโลหะ จึงมีผลกระทบโดยตรงต่อต้นทุนขาย, รายได้จากการขาย ตลอดจนผลกำไรของกลุ่มบริษัท

อย่างไรก็ตาม การกำหนดราคาขายผลิตภัณฑ์ของกลุ่มบริษัทนั้น ให้นโยบายต้นทุนบวกกำไร รวมทั้งกลุ่มบริษัทได้มีการติดตามการเปลี่ยนแปลงของราคาวัตถุดิบอย่างใกล้ชิด เพื่อประเมินสถานการณ์และแนวโน้มของราคาของวัตถุดิบดังกล่าว และนำมาพิจารณาประกอบการตัดสินใจในการสั่งซื้อ และบริหารจัดการปริมาณวัตถุดิบคงคลังซึ่งเป็นต้นทุนหลักของกลุ่มบริษัทให้มีความเหมาะสม จากนโยบายการกำหนดราคาที่ดีและการบริหารสินค้าคงคลังที่ดี ทำให้กลุ่มบริษัทสามารถรักษาสวนต่างของกำไรได้ ดังนั้น การผันผวนของราคาวัตถุดิบโลหะจึงไม่ส่งผลกระทบต่อการดำเนินงานของกลุ่มบริษัทอย่างมีนัยสำคัญ

ความเสี่ยงจากภาวะเศรษฐกิจ

เนื่องจากผลิตภัณฑ์ของกลุ่มบริษัทส่วนใหญ่มีลักษณะเป็นสินค้าทุน ความต้องการในสินค้าประเภทนี้จะเกิดขึ้นก็ต่อเมื่อมีการลงทุนใหม่ๆ เพิ่มขึ้น กล่าวคือลูกค้าจะทำการ

สั่งซื้อสินค้าก็ต่อเมื่อลูกค้ามีความต้องการที่จะขยาย ซ่อมแซม ปรับปรุง หรือย้าย อาคารโรงงาน ซึ่งเมื่อเศรษฐกิจอยู่ในภาวะที่เติบโต การขยายโรงงาน หรือการเพิ่มกำลังการผลิตก็จะเพิ่มขึ้น ซึ่งก็จะส่งผลให้ความต้องการในผลิตภัณฑ์ของกลุ่มบริษัทมีมากขึ้นด้วย แต่ถ้าหากเศรษฐกิจเกิดการชะลอตัว การลงทุนของภาคอุตสาหกรรมในการขยายโรงงานหรือเพิ่มกำลังการผลิตก็จะลดลง ซึ่งทำให้ความต้องการในสินค้าทุนลดลงด้วย

อย่างไรก็ดีการที่กลุ่มบริษัทมีผลิตภัณฑ์และบริการที่หลากหลาย และได้มีการมุ่งเน้นพัฒนาและนำเสนอผลิตภัณฑ์ใหม่ๆ อยู่เสมอๆ ก็ทำให้กลุ่มบริษัทสามารถตอบสนองความต้องการของลูกค้าได้อย่างครบถ้วน รวมทั้งสามารถหาลูกค้ารายใหม่ๆ และขยายฐานลูกค้าจากที่มีอยู่ให้กว้างขวางมากยิ่งขึ้น ครอบคลุมในทุกๆ กลุ่มอุตสาหกรรม ซึ่งหากกลุ่มอุตสาหกรรมใดมีการขยายตัวที่ลดลง กลุ่มบริษัทก็สามารถนำเสนอผลิตภัณฑ์ให้กับกลุ่มลูกค้าในอุตสาหกรรมอื่นที่มีการขยายตัวเพิ่มขึ้นได้ทันที โดยในปัจจุบันกลุ่มบริษัทมีฐานลูกค้ากว่า 3,000 ราย กระจายอยู่ใน 25 กลุ่มอุตสาหกรรม ซึ่งการกระจายฐานลูกค้าไปในทุกๆ กลุ่มอุตสาหกรรมนี้เอง ก็จะช่วยให้อุปสงค์ของกลุ่มบริษัทสามารถลดความเสี่ยงจากการที่ภาวะเศรษฐกิจชะลอตัวลงได้บ้าง

ความเสี่ยงจากการพึ่งพิงตลาดในประเทศ

ปัจจุบันกลุ่มบริษัทมีรายได้หลักมาจากการขายผลิตภัณฑ์ให้กับลูกค้าภายในประเทศ โดยสัดส่วนรายได้จากลูกค้าภายในประเทศ ปี 2556/2557, ปี 2557/2558, และปี 2558/2559 เท่ากับร้อยละ 98.66, ร้อยละ 98.39, และร้อยละ 97.58 ตามลำดับ จากตัวเลขดังกล่าวจะเห็นได้ว่าสัดส่วนรายได้จากลูกค้าในประเทศนั้นมีสัดส่วนค่อนข้างมาก ซึ่งหากภาวะเศรษฐกิจและอุตสาหกรรมภายในประเทศเกิดการชะลอตัว อาจส่งผลกระทบต่อรายได้และผลกำไรของกลุ่มบริษัทได้ อย่างไรก็ดีกลุ่มบริษัทก็มีความพยายามที่จะขยายตลาดไป

ยังต่างประเทศให้มากขึ้น โดยได้มีการเพิ่มช่องทางการจัดจำหน่ายในต่างประเทศ ไม่ว่าจะเป็นการติดต่อกับลูกค้าในต่างประเทศโดยตรง หรือตัวแทนจัดจำหน่ายในต่างประเทศ การขายสินค้าหรือติดต่อผ่านทางบริษัทย่อยหรือสาขาของบริษัทข้ามชาติที่ตั้งอยู่ในประเทศไทย รวมทั้งการออกงานแสดงสินค้าต่างๆ ซึ่งกลุ่มบริษัทก็จะดำเนินการอย่างรอบคอบและมุ่งเน้นไปในประเทศที่เศรษฐกิจยังมีการขยายตัวได้ดี กลุ่มบริษัทคาดว่าจะการเพิ่มช่องทางการจัดจำหน่ายในต่างประเทศดังกล่าวจะช่วยให้สามารถขยายฐานลูกค้าไปยังต่างประเทศได้มากขึ้น ซึ่งจะช่วยลดความเสี่ยงจากการพึ่งพิงรายได้จากตลาดในประเทศลงได้ส่วนหนึ่ง

ความเสี่ยงจากความไม่แน่นอนของรายได้

รายได้จากการขายผลิตภัณฑ์ของกลุ่มบริษัทมีความไม่แน่นอนเนื่องจากการขายของกลุ่มบริษัทเป็นการขายแบบโครงการ (project by project) และไม่มีสัญญาระยะยาวกับลูกค้า เมื่อลูกค้าติดต่อและระบุความต้องการเบื้องต้นเข้ามาแต่ละครั้ง กลุ่มบริษัทจะให้คำปรึกษาและแนะนำเกี่ยวกับตัวผลิตภัณฑ์ตามที่ลูกค้าต้องการ ทีมวิศวกรจะคำนวณโครงสร้างและการรับน้ำหนัก และจะทำการประเมินราคาและเสนอราคาไปให้ลูกค้าเพื่อนำไปเปรียบเทียบกับผู้ผลิตรายอื่นๆ จากนั้นหากลูกค้าตัดสินใจสั่งซื้อ กลุ่มบริษัทจึงเริ่มดำเนินการผลิต ดังนั้นจึงเกิดความไม่แน่นอนของรายได้ ประกอบกับผลิตภัณฑ์ของกลุ่มบริษัทส่วนใหญ่ เช่น ชิ้นวางของในโกดัง แท่นลำเลียงพาเลท และป้ายจัดแสดงสินค้า ฯลฯ จะใช้สำหรับสนับสนุนการปฏิบัติงานของลูกค้า แต่ไม่ใช่ชิ้นส่วนหรือวัตถุดิบหลักที่ลูกค้าต้องนำไปใช้เพื่อการผลิต จึงมีอายุการใช้งานที่ค่อนข้างนาน ดังนั้นลูกค้าแต่ละรายจึงมีความต้องการสั่งซื้อในลักษณะที่ไม่ต่อเนื่อง หรือนานๆ ครั้ง โดยอาจสั่งซื้อเมื่อมีโครงการก่อสร้างใหม่ มีการขยายพื้นที่โกดังจัดเก็บ ขยายอาคารโรงงานหรือสำนักงาน ซึ่งแต่ละครั้งจะมีระยะเวลาที่ไม่แน่นอน แต่อย่างไรก็ตามจากการที่กลุ่มบริษัทมีผลิตภัณฑ์ที่หลากหลายจึงสามารถรองรับความต้องการจากหลายอุตสาหกรรม นอกจากนั้นกลุ่มบริษัทยังคงมีการศึกษาวิจัยและพัฒนาอย่างต่อเนื่องเพื่อปรับปรุงผลิตภัณฑ์เดิมและนำเสนอผลิตภัณฑ์ใหม่

ให้กับลูกค้าซึ่งมีความต้องการที่แตกต่างกันและเปลี่ยนแปลงไปตลอดเวลา

ความเสี่ยงจากการให้เครดิตลูกค้า

ณ วันที่ 31 กรกฎาคม 2559 บริษัทมีลูกหนี้การค้าสุทธิเท่ากับ 56.55 ล้านบาท ซึ่งคิดเป็นร้อยละ 10.93 ของรายได้จากการขายและบริการ บริษัทมีระยะเวลาการเก็บหนี้เฉลี่ย ในปี 2559 เท่ากับ 42.08 วัน ซึ่งบริษัทอาจมีความเสี่ยงในการเรียกเก็บเงินจากลูกหนี้การค้า และอาจทำให้บริษัทเกิดค่าใช้จ่ายในการติดตามหนี้ด้วย ถ้าลูกหนี้การค้าของบริษัทมีปัญหาในการดำเนินงานก็อาจส่งผลกระทบต่อผลกำไรและฐานะการเงินของบริษัทได้

อย่างไรก็ดีบริษัทมีการติดตามคุณภาพลูกหนี้อยู่อย่างสม่ำเสมอ และบริษัทยังได้ให้ความสำคัญในการพิจารณาการให้เครดิตกับลูกค้าอย่างเข้มงวด โดยทางบริษัทจะให้ผู้บริหารและผู้จัดการเป็นผู้พิจารณาอนุมัติการให้เครดิตร่วมกันเป็นลายลักษณ์อักษร โดยคำนึงถึงปัจจัยในด้านต่างๆ เช่น ลักษณะธุรกิจของลูกค้า, สถานะทางการเงิน, ปริมาณการสั่งซื้อสินค้า, และประวัติการชำระเงิน รวมถึงการเข้าพบและพูดคุยกับผู้บริหารของลูกค้า เพื่อให้บริษัทสามารถมั่นใจในการอนุมัติการให้เครดิตแก่ลูกค้าแต่ละราย และลดผลกระทบของความเสี่ยงจากการให้เครดิตลูกค้าให้มากที่สุด

ความเสี่ยงจากการเข้ามาของผู้ประกอบการรายใหม่ที่มีศักยภาพ

ปัจจุบันกลุ่มบริษัทเป็นผู้ผลิตและจำหน่ายผลิตภัณฑ์โลหะโครงสร้าง ผลิตภัณฑ์โลหะที่เกี่ยวข้องกับอุปกรณ์จัดเก็บและลำเลียง ผลิตภัณฑ์โลหะแปรรูป และให้บริการแปรรูปโลหะครบวงจรในภาคตะวันออก ซึ่งลูกค้าของกลุ่มบริษัทมีอยู่ทั่วประเทศ ส่วนใหญ่กระจายอยู่ตามภาคตะวันออก กรุงเทพฯ และปริมณฑล รวมทั้งบริเวณใกล้เคียง โดยผู้ประกอบการที่ดำเนินธุรกิจใกล้เคียงกับบริษัทและบริษัทย่อย ส่วนใหญ่จะเป็นผู้ประกอบการรายเล็ก ๆ ที่กระจายอยู่ตามแหล่งชุมชน หรือเป็นผู้ประกอบการรายใหญ่ที่ผลิตและจำหน่ายผลิตภัณฑ์โลหะเช่นเดียวกัน แต่ยังไม่มีการผลิตผลิตภัณฑ์และการให้บริการที่ครบวงจรเช่นเดียวกับของกลุ่มบริษัท จึงถือได้ว่ากลุ่มบริษัท

เป็นผู้นำในอุตสาหกรรมนี้ แต่เนื่องจากการดำเนินธุรกิจเกี่ยวกับผลิตภัณฑ์โลหะมีการใช้เงินลงทุนที่ไม่สูงมากนัก หากในอนาคตมีผู้ประกอบการรายใหม่ที่มีศักยภาพในการดำเนินธุรกิจ มีเครื่องจักรที่มีเทคโนโลยีทันสมัย มีระบบการจัดการที่ดีเข้ามาดำเนินธุรกิจเช่นเดียวกับกลุ่มบริษัทก็อาจมีผลกระทบต่อส่วนแบ่งการตลาดได้ แต่อย่างไรก็ตามการลงทุนในธุรกิจนี้จะต้องอาศัยประสบการณ์ และระยะเวลาในการสร้างการยอมรับจากลูกค้า รวมทั้งต้องมีการวางแผนและมีระบบการบริหารจัดการการผลิตที่ดี มีการพัฒนาผลิตภัณฑ์และปรับปรุงกระบวนการผลิตเพื่อให้เกิดประสิทธิภาพสูงขึ้นจึงจะสามารถอยู่รอดและสร้างผลกำไรในธุรกิจนี้ได้ ซึ่งกลุ่มบริษัทได้มีการสร้างความสัมพันธ์ที่ดีกับลูกค้า โดยเน้นการออกแบบและพัฒนาผลิตภัณฑ์ให้ตรงกับความต้องการของลูกค้า มีการส่งมอบที่ตรงเวลา และมีบริการที่ดีทั้งก่อนและหลังการขาย ทำให้ลูกค้าเกิดความประทับใจ จึงเป็นการรักษาสถานลูกค้าให้กลับมาซื้อผลิตภัณฑ์ของกลุ่มบริษัทต่อไป

ความเสี่ยงจากอัตราแลกเปลี่ยน

ในการดำเนินธุรกิจบริษัทมีการสั่งซื้อสินค้าจากต่างประเทศและมีการส่งออกสินค้าไปต่างประเทศเป็นเงินตราต่างประเทศ จึงทำให้บริษัทมีความเสี่ยงจากการผันผวนของอัตราแลกเปลี่ยน ซึ่งที่ผ่านมาบริษัทได้ลดผลกระทบจากอัตราแลกเปลี่ยน โดยการตรวจสอบและเฝ้าสังเกตการเปลี่ยนแปลง

ของค่าเงินอย่างใกล้ชิดอยู่ตลอดเวลา รวมทั้งการทำสัญญาซื้อขายเงินตราต่างประเทศล่วงหน้า (Forward Contract) หรือชำระหนี้ก่อนกำหนด โดยพิจารณาตามความเหมาะสมของกระแสเงินสดและสถานการณ์ในขณะนั้น

ในอนาคตบริษัทคาดว่าจะยังคงต้องสั่งซื้อสินค้าจากต่างประเทศ และส่งสินค้าไปขายในต่างประเทศต่อไป ดังนั้นบริษัทจะยังคงรักษานโยบายการลดผลกระทบจากความเสี่ยงในอัตราแลกเปลี่ยนโดยวิธีดังกล่าว ทั้งนี้จะพิจารณาจากความเหมาะสมของสถานการณ์ในขณะนั้น

ความเสี่ยงจากกรณีที่บริษัทมีผู้ถือหุ้นรายใหญ่ถือหุ้นมากกว่าร้อยละ 50

ณ วันที่ 12 ตุลาคม 2559 กลุ่มตระกูลพงศ์รัตนเดชาชัยถือหุ้นในบริษัทร้อยละ 72.92 ของจำนวนหุ้นที่จำหน่ายได้แล้วทั้งหมดของบริษัท จึงทำให้กลุ่มตระกูลพงศ์รัตนเดชาชัยสามารถควบคุมมติที่ประชุมผู้ถือหุ้นได้เกือบทั้งหมดไม่ว่าจะเป็นเรื่องการแต่งตั้งกรรมการ หรือการขอมติในเรื่องอื่นที่ต้องใช้เสียงส่วนใหญ่ของที่ประชุมผู้ถือหุ้น ยกเว้นเรื่องที่กฎหมายหรือข้อบังคับบริษัทกำหนดให้ต้องได้รับเสียง 3 ใน 4 ของที่ประชุมผู้ถือหุ้น ดังนั้นผู้ถือหุ้นรายอื่นจึงอาจไม่สามารถรวบรวมคะแนนเสียงเพื่อตรวจสอบ และถ่วงดุลเรื่องที่ผู้ถือหุ้นใหญ่เสนอได้

➤ โครงสร้างผู้ถือหุ้น

รายชื่อผู้ถือหุ้นรายใหญ่ที่ปรากฏในสมุดทะเบียนผู้ถือหุ้น ณ วันที่ 12 กรกฎาคม 2559

รายชื่อผู้ถือหุ้นใหญ่	จำนวนหุ้นที่ถือ (หุ้น)	สัดส่วนการถือหุ้น (ร้อยละ)
1. กลุ่มครอบครัววงศ์รัตนเดชาชัย ^{/1}		
» บจก. ดับบลิวเคพี แอสเซ็ท พลัส ^{/2}	166,500,000	55.50
» นายคมกริช วงศ์รัตนเดชาชัย	7,709,625	2.57
» นายวิบูลย์ วงศ์รัตนเดชาชัย	7,500,000	2.50
» นางเค็ง วงศ์รัตนเดชาชัย	7,500,000	2.50
» นายสาธิต วงศ์รัตนเดชาชัย	7,500,000	2.50
» นางสาวสุพัตรา วงศ์รัตนเดชาชัย	7,500,000	2.50
» นางอรรณพ วงศ์รัตนเดชาชัย	7,500,000	2.50
» นายบัณฑิต วงศ์รัตนเดชาชัย	7,047,100	2.35
รวม	218,756,725	72.92
2. นายเผ่าสิงห์ เนื่องจำนงค์	5,613,600	1.87
3. นายเมืองทอง เสถียรศักดิ์พงศ์	3,020,000	1.01
4. นายสุรเชษฐ์ กมลมงคลสุข	3,002,800	1.00
5. นายสันติ เต็มกุลเกียรติ	2,500,000	0.83
6. พันตรีพิชัมพร ชมเดช	1,910,000	0.64
7. นางแดง เต็มกุลเกียรติ	1,892,600	0.63
8. นายรุ่งโรจน์ นภาอัมพร	1,800,000	0.60
9. นายภาพงศ์ ปราโมช	1,359,100	0.45
10. นายวิวัฒน์ ชูติเชษฐพงศ์	1,341,400	0.45
รวม	241,196,225	80.40

หมายเหตุ ^{/1} บจก. ดับบลิว เค พี แอสเซ็ท พลัส, นายคมกริช วงศ์รัตนเดชาชัย, นายวิบูลย์ วงศ์รัตนเดชาชัย, นางเค็ง วงศ์รัตนเดชาชัย, นายสาธิต วงศ์รัตนเดชาชัย, นางสาวสุพัตรา วงศ์รัตนเดชาชัย, นางอรรณพ วงศ์รัตนเดชาชัย, และนายบัณฑิต วงศ์รัตนเดชาชัย เป็นกลุ่ม Acting in Concert ตามประกาศว่าด้วยเรื่อง การกำหนดลักษณะความสัมพันธ์หรือพฤติกรรมที่เข้าลักษณะเป็นการกระทำร่วมกับบุคคลอื่น และการปฏิบัติการตามมาตรา 246 และมาตรา 247

^{/2} บจก. ดับบลิว เค พี แอสเซ็ท พลัส ถือหุ้นโดยกลุ่มครอบครัววงศ์รัตนเดชาชัย ในสัดส่วนร้อยละ 100

➤ นโยบายการจ่ายเงินปันผล

บริษัทมีนโยบายจ่ายเงินปันผลในอัตราไม่เกินร้อยละ 40 ของกำไรสุทธิของงบการเงินรวม หลังหักภาษีเงินได้และสำรองตามกฎหมาย อย่างไรก็ตามการจ่ายเงินปันผลดังกล่าวอาจมีการเปลี่ยนแปลงได้ โดยจะขึ้นอยู่กับแผนการลงทุน ความจำเป็น และความเหมาะสมอื่นๆ ในอนาคต โดยอยู่ภายใต้เงื่อนไขที่การดำเนินการดังกล่าวจะต้องก่อให้เกิดประโยชน์สูงสุดต่อผู้ถือหุ้น เช่น ใช้เป็นเงินลงทุนเพื่อขยายธุรกิจของบริษัทหรือกรณีที่มีการเปลี่ยนแปลงสถานะตลาดซึ่งอาจมีผลกระทบต่อกระแสเงินสดของบริษัท ในอนาคต โดยให้อำนาจคณะกรรมการของบริษัทเป็นผู้พิจารณา ทั้งนี้มติของคณะกรรมการบริษัทที่อนุมัติให้จ่ายเงินปันผลจะต้องถูกนำเสนอเพื่อขออนุมัติจากที่ประชุมผู้ถือหุ้น เว้นแต่การจ่ายเงินปันผลระหว่างกาลซึ่งคณะกรรมการบริษัทมีอำนาจอนุมัติให้จ่ายเงินปันผลระหว่างกาลได้ แล้วให้รายงานให้ที่ประชุมผู้ถือหุ้นทราบในการประชุมคราวต่อไป

สำหรับบริษัทย่อย คณะกรรมการของบริษัทย่อยจะเป็นผู้กำหนดนโยบายการจ่ายเงินปันผลในแต่ละปี ทั้งนี้ต้องได้รับการอนุมัติจากที่ประชุมผู้ถือหุ้นของบริษัทย่อย เว้นแต่กลุ่มบริษัทที่มีความจำเป็นต้องใช้เงินเพื่อการขยายกิจการ หรือจากปัจจัยอื่นๆ ที่เกี่ยวข้องในการบริหารของกลุ่มบริษัท ทั้งนี้การจ่ายเงินปันผลดังกล่าวอาจมีการเปลี่ยนแปลงขึ้นอยู่กับผลการดำเนินงาน สถานะการเงิน และแผนการลงทุนของกลุ่มบริษัท

บริษัทได้จ่ายเงินปันผลสำหรับผลประกอบการปี 2557/2558 ในอัตราหุ้นละ 0.12 บาท หรือคิดเป็นอัตราการจ่ายเงินปันผลร้อยละ 26.09 ของกำไรสุทธิหลังหักภาษีและสำรองตามกฎหมาย

ตารางแสดงข้อมูลการจ่ายเงินปันผลย้อนหลัง

	2553/2554	2554/2555	2555/2556	2556/2557	2557/2558
อัตรากำไรสุทธิต่อหุ้น	0.27	0.46	0.42	0.50	0.46
อัตราเงินปันผลต่อหุ้น	0.10	0.16	0.16	0.16	0.12
อัตราการจ่ายเงินปันผลต่อกำไรสุทธิ (%)	37.04%	34.78%	38.10%	32.00%	26.09%

➤ โครงสร้างการจัดการ

กลุ่มบริษัทมีคณะกรรมการ 3 ชุด ได้แก่ คณะกรรมการบริษัท คณะกรรมการบริหาร และคณะกรรมการตรวจสอบ โดยคณะกรรมการแต่ละชุดมีรายชื่อและขอบเขตอำนาจหน้าที่ดังนี้

คณะกรรมการบริษัท

- กรรมการที่เป็นกรรมการบริหาร 3 ท่าน
- กรรมการอิสระ 3 ท่าน

ณ วันที่ 31 กรกฎาคม 2559 คณะกรรมการบริษัทมีจำนวน 6 ท่าน ดังนี้

- | | |
|------------------------------|---------------------|
| 1. นายเจริญพงษ์ องค์วงศ์สกุล | ประธานกรรมการบริษัท |
| 2. นางบุญทิพย์ ช้างนิล | กรรมการบริษัท |
| 3. นางภณิดา ไข่เฮง | กรรมการบริษัท |
| 4. นายอนุสร ตันตราภรณ์ | กรรมการบริษัท |
| 5. นายภัทรธร ทศนสุวรรณ | กรรมการบริษัท |
| 6. นายหริรักษ์ จามรกุล | กรรมการบริษัท |

กรรมการผู้มีอำนาจลงนามแทนบริษัท

กรรมการซึ่งมีอำนาจลงลายมือชื่อแทนบริษัทคือนายเจริญพงษ์ องค์วงศ์สกุล, นางบุญทิพย์ ช้างนิล, นางภณิดา ไข่เฮง กรรมการสองในสามคนนี้ลงลายมือชื่อร่วมกันและประทับตราสำคัญของบริษัท

ขอบเขตอำนาจหน้าที่ของคณะกรรมการบริษัท

คณะกรรมการบริษัทมีหน้าที่เป็นตัวแทนของผู้ถือหุ้น และมีอำนาจในการจัดการดังนี้

1. ต้องปฏิบัติหน้าที่โดยใช้ความรู้ความสามารถ และประสบการณ์ให้เป็นประโยชน์ต่อการดำเนินธุรกิจของบริษัทให้เป็นไปตามกฎหมาย วัตถุประสงค์ และข้อบังคับบริษัทตลอดจนมติที่ประชุมผู้ถือหุ้นด้วยความซื่อสัตย์สุจริต และระมัดระวังรักษาผลประโยชน์ของบริษัท
2. กำหนดทิศทางการดำเนินธุรกิจของบริษัทและควบคุมติดตามการดำเนินงานของบริษัทให้ถูกต้องตามกฎหมาย ข้อบังคับของหน่วยงานราชการที่เกี่ยวข้อง มีการเปิดเผย

ข้อมูลอย่างเพียงพอให้กับผู้ถือหุ้นและผู้ที่เกี่ยวข้องทุกฝ่าย และให้มีการบริหารงานอย่างโปร่งใส รวมทั้งเกิดประโยชน์สูงสุดต่อผู้ถือหุ้น

3. กำกับดูแลฝ่ายจัดการให้ดำเนินการตามนโยบายที่กำหนดไว้อย่างมีประสิทธิภาพ และแจ้งให้ฝ่ายจัดการนำเสนอเรื่องที่มีสาระสำคัญต่อการดำเนินงานของบริษัทรายการระหว่างบุคคลที่เกี่ยวข้องกันอื่นๆ ให้พิจารณาโดยให้เป็นไปตามกฎระเบียบข้อบังคับของสำนักงานกำกับหลักทรัพย์และตลาดหลักทรัพย์
4. จัดให้มีระบบการควบคุมภายใน และการตรวจสอบภายในที่มีประสิทธิภาพ โดยให้จัดให้มีฝ่ายตรวจสอบและดูแลการปฏิบัติงานภายในเป็นผู้ติดตามดำเนินการ และร่วมประสานงานกับคณะกรรมการตรวจสอบ
5. คณะกรรมการบริษัทอาจแต่งตั้งคณะกรรมการบริหาร หรือกรรมการผู้จัดการ หรือมอบอำนาจให้บุคคลอื่นใดให้ดำเนินกิจการของบริษัทภายใต้การควบคุมของคณะกรรมการ โดยการมอบอำนาจดังกล่าวต้องเป็นไปตามมติคณะกรรมการบริษัทที่มีกรรมการอิสระ หรือกรรมการที่เป็นกรรมการตรวจสอบเข้าร่วมประชุม และหากกรรมการอิสระ หรือกรรมการที่เป็นกรรมการตรวจสอบคัดค้านการมอบอำนาจนั้น ต้องบันทึกความเห็นของกรรมการดังกล่าวในรายงานการประชุมให้ชัดเจน ทั้งนี้การมอบอำนาจดังกล่าวจะต้องกำหนดขอบเขตอำนาจหน้าที่ และความรับผิดชอบของผู้รับมอบอำนาจไว้อย่างชัดเจน และต้องไม่มีลักษณะเป็นการมอบอำนาจที่ทำให้ผู้รับมอบอำนาจสามารถอนุมัติรายการที่ตนหรือบุคคลที่อาจจะมีความขัดแย้งมีส่วนได้เสีย หรืออาจมีความขัดแย้งทางผลประโยชน์ในลักษณะอื่นใดกับบริษัทหรือบริษัทย่อย
6. มีความซื่อสัตย์ สุจริต มีจริยธรรม ในการดำเนินธุรกิจ มีความสนใจในกิจการของบริษัทที่ตนเองเป็นกรรมการอย่างแท้จริงและมีความตั้งใจที่จะดำเนินธุรกิจอย่างต่อเนื่อง

7. จะต้องมีความรับผิดชอบต่อผู้ถือหุ้นโดยสม่ำเสมอ ดำเนินงานโดยรักษาผลประโยชน์ของผู้ถือหุ้น มีการเปิดเผยข้อมูลต่อผู้ลงทุนอย่างถูกต้องครบถ้วน มีมาตรฐาน และโปร่งใส
8. พิจารณาการอนุมัติแผนการดำเนินธุรกิจ รายจ่ายประจำปี รวมทั้งการได้มา/จำหน่ายไปของสินทรัพย์ ซึ่งมีวงเงินเกินกว่าอำนาจอนุมัติของคณะกรรมการบริหาร รวมทั้งการอนุมัติแผนการร่วมทุนเพื่อขยายธุรกิจ และการอนุมัติเงินกู้ นอกเหนือจากเงินกู้เพื่อใช้ในเงินหมุนเวียน ซึ่งจะอนุมัติโดยคณะกรรมการบริหาร

ทั้งนี้การมอบอำนาจดังกล่าวข้างต้น กรรมการบริษัท จะต้องปฏิบัติตามข้อกำหนดและระเบียบวาระต่างๆ ที่ได้รับอนุมัติจากคณะกรรมการบริษัทและต้องไม่อนุมัติรายการใดๆ ที่ตนเองหรือบุคคลที่อาจมีความขัดแย้งทางผลประโยชน์ มีส่วนได้ส่วนเสีย หรืออาจมีความขัดแย้งทางผลประโยชน์ในลักษณะอื่นใดกับบริษัทหรือบริษัทย่อย และจะต้องเปิดเผยรายการดังกล่าวต่อคณะกรรมการบริษัทเพื่อให้คณะกรรมการบริษัทพิจารณา โดยคณะกรรมการบริษัทได้กำหนดให้กรรมการผู้มีอำนาจลงลายมือชื่อผูกพันบริษัทที่มีอำนาจดำเนินการเรื่องต่างๆ ของกิจการได้เอง เว้นแต่อำนาจในการดำเนินการดังต่อไปนี้จะกระทำไม่ได้ต่อเมื่อได้รับอนุมัติจากที่ประชุมผู้ถือหุ้นก่อน

1. เรื่องที่กฎหมายกำหนดให้ต้องได้มติที่ประชุมผู้ถือหุ้น เช่น การโอนหรือขายกิจการ การเพิ่มทุน การควบรวมบริษัท เป็นต้น
 2. การทำรายการที่กรรมการมีส่วนได้ส่วนเสีย และอยู่ในข่ายที่กฎหมายหรือข้อกำหนดของตลาดหลักทรัพย์แห่งประเทศไทยระบุให้ต้องได้รับการอนุมัติจากที่ประชุมผู้ถือหุ้น
- และในกรณีดังต่อไปนี้จะต้องได้รับความเห็นชอบจากที่ประชุมคณะกรรมการและที่ประชุมผู้ถือหุ้นด้วยคะแนนเสียงไม่น้อยกว่า 3 ใน 4 ของจำนวนเสียงทั้งหมดของผู้ถือหุ้นซึ่งมาประชุม และมีสิทธิออกเสียงลงคะแนน
1. การขายหรือโอนกิจการของบริษัททั้งหมดหรือบางส่วนที่สำคัญให้แก่บุคคลอื่น

2. การซื้อหรือการรับโอนกิจการของบริษัทอื่นหรือบริษัทเอกชนมาเป็นของบริษัท
3. การทำ แก๊ซ หรือเลิกสัญญาเกี่ยวกับการให้เช่ากิจการของบริษัททั้งหมดหรือบางส่วนที่สำคัญ การมอบหมายให้บุคคลอื่นเข้าจัดการธุรกิจของบริษัท หรือการรวมกิจการกับบุคคลอื่นหรือนิติบุคคลอื่นโดยมีวัตถุประสงค์จะแบ่งกำไรขาดทุนกัน
4. การแก้ไขเพิ่มเติมหนังสือบริคณห์สนธิหรือข้อบังคับบริษัท
5. การเพิ่มทุนหรือลดทุนจดทะเบียนของบริษัท
6. การเลิกบริษัท
7. การออกหุ้นกู้ของบริษัท
8. การควบรวมกิจการบริษัทกับบริษัทอื่น

การสรรหากรรมการและผู้บริหาร

คณะกรรมการบริษัทประกอบด้วยกรรมการอย่างน้อย 5 คน และกรรมการไม่น้อยกว่ากึ่งหนึ่งของจำนวนกรรมการทั้งหมดนั้น ต้องมีถิ่นที่อยู่ในราชอาณาจักร ทั้งนี้ในการประชุมสามัญประจำปีทุกครั้ง ตามข้อบังคับของบริษัทกำหนดให้กรรมการจำนวนหนึ่งในสาม หรือในจำนวนที่ใกล้เคียงที่สุดกับจำนวนหนึ่งในสามของคณะกรรมการบริษัทจะต้องพ้นจากตำแหน่ง กรรมการที่ออกตามวาระนั้นๆ อาจได้รับการเลือกตั้งใหม่ได้ และกรรมการของบริษัทจะต้องเป็นผู้มีคุณสมบัติ และไม่มีลักษณะต้องห้ามตามกฎหมายกำหนด โดยกำหนดให้ที่ประชุมผู้ถือหุ้นเลือกตั้งกรรมการตามหลักเกณฑ์และวิธีการดังนี้

1. ผู้ถือหุ้นคนหนึ่งมีคะแนนเสียงเท่ากับหนึ่งหุ้นต่อหนึ่งเสียง
2. ผู้ถือหุ้นแต่ละคนจะใช้เสียงที่ตนมีอยู่ทั้งหมดตามข้อ 1 เพื่อเลือกตั้งบุคคลคนเดียวหรือหลายคนเป็นกรรมการก็ได้ แต่จะแบ่งคะแนนเสียงให้แก่ผู้ใดมากน้อยเพียงใดไม่ได้
3. บุคคลซึ่งได้รับคะแนนเสียงสูงสุดตามลำดับจะได้รับการเลือกตั้งให้เป็นกรรมการเท่ากับจำนวนกรรมการบริษัทจะพึงมีหรือจะพึงเลือกตั้งในครั้งนั้น ในกรณีที่บุคคลซึ่งได้รับการเลือกตั้งในลำดับถัดลงมามีคะแนนเสียงเท่ากันเกินจำนวนกรรมการที่จะพึงมีหรือจะพึงเลือกตั้งในครั้งนั้น ให้ผู้เป็นประธานเป็นผู้ออกเสียงชี้ขาด

ในกรณีที่ตำแหน่งกรรมการว่างลงเพราะเหตุอื่นนอกเหนือไปจากการออกตามวาระ ให้คณะกรรมการเลือกบุคคลซึ่งมีคุณสมบัติและไม่มีลักษณะต้องห้ามตามกฎหมายเข้าเป็นกรรมการแทนในการประชุมคณะกรรมการคราวถัดไปด้วยคะแนนเสียงไม่น้อยกว่า 3 ใน 4 ของจำนวนกรรมการที่ยังเหลืออยู่ เว้นแต่วาระของกรรมการจะเหลือน้อยกว่า 2 เดือน โดยบุคคลซึ่งได้รับการเลือกตั้งเป็นกรรมการแทนจะอยู่ในตำแหน่งกรรมการได้เพียงเท่าวาระที่เหลืออยู่ของกรรมการที่ตนเข้าไปแทน

ที่ประชุมผู้ถือหุ้นอาจลงมติให้กรรมการคนใดออกจากตำแหน่งก่อนถึงกำหนดตามวาระได้ด้วยคะแนนเสียงไม่น้อยกว่า 3 ใน 4 ของจำนวนผู้ถือหุ้นซึ่งมาประชุมและมีสิทธิออกเสียง และมีหุ้นนับรวมกันได้ไม่น้อยกว่ากึ่งหนึ่งของจำนวนหุ้นที่ถือโดยผู้ถือหุ้นที่มาประชุมและมีสิทธิออกเสียง

การเข้าร่วมประชุมคณะกรรมการประจำปี 2558/2559

รายชื่อกรรมการ	ตำแหน่ง	การเข้าร่วมประชุมคณะกรรมการ / การประชุมคณะกรรมการทั้งหมด (ครั้ง)
1. นายเจริญพงษ์ องค์กร์กุล	กรรมการ / ประธานกรรมการ และประธานกรรมการบริหาร	4 / 4
2. นางบุญทิพย์ ช้างนิล	กรรมการ และกรรมการบริหาร	4 / 4
3. นางภนิดา ไข่เฮง	กรรมการ และกรรมการบริหาร	4 / 4
4. นายอนุตร ตันตราภรณ์	กรรมการ / กรรมการอิสระ และประธานกรรมการตรวจสอบ	4 / 4
5. นายภัทรธร ทิศนสุวรรณ	กรรมการ / กรรมการอิสระ และกรรมการตรวจสอบ	3 / 4
6. นายหิรัญษ์ จามรกุล	กรรมการ / กรรมการอิสระ และกรรมการตรวจสอบ	4 / 4

ค่าตอบแทนกรรมการบริษัท

คณะกรรมการบริษัท	ปี 2556/2557		ปี 2557/2558		ปี 2558/2559	
	จำนวนเงิน (บาท)	ลักษณะ ค่าตอบแทน	จำนวนเงิน (บาท)	ลักษณะ ค่าตอบแทน	จำนวนเงิน (บาท)	ลักษณะ ค่าตอบแทน
1. นายเจริญพงษ์ องค์กร์กุล ^{/1}	-	-	-	-	-	-
2. นางบุญทิพย์ ช้างนิล ^{/1}	-	-	-	-	-	-
3. นางภนิดา ไข่เฮง ^{/1}	-	-	-	-	-	-
4. นายอนุตร ตันตราภรณ์	58,000.00	เบี้ยประชุม	62,000.00	เบี้ยประชุม	74,000.00	เบี้ยประชุม
5. นายภัทรธร ทิศนสุวรรณ	58,000.00	เบี้ยประชุม	58,000.00	เบี้ยประชุม	43,500.00	เบี้ยประชุม
6. นายหิรัญษ์ จามรกุล ^{/2}	-	-	14,500.00	-	58,000.00	เบี้ยประชุม

หมายเหตุ ^{/1} เนื่องจาก นายเจริญพงษ์ องค์กร์กุล, นางบุญทิพย์ ช้างนิล, และนางภนิดา ไข่เฮง ดำรงตำแหน่งเป็นผู้บริหารด้วย จึงไม่ได้รับค่าตอบแทนในฐานะกรรมการ ได้เพียงแต่ค่าตอบแทนในฐานะผู้บริหารเท่านั้น

^{/2} นายหิรัญษ์ จามรกุล ได้รับการแต่งตั้งให้ดำรงตำแหน่งกรรมการอิสระและกรรมการตรวจสอบ ตั้งแต่วันที่ 12 มิถุนายน

2558

คณะกรรมการตรวจสอบ

ณ วันที่ 31 กรกฎาคม 2559 คณะกรรมการตรวจสอบ มีจำนวน 3 ท่าน ดังนี้

1. นายอนุตร ตันตราภรณ์ ประธานกรรมการตรวจสอบ
2. นายภัทรธร ทัศนสุวรรณ กรรมการตรวจสอบ
3. นายหิรัญ จามรกุล กรรมการตรวจสอบ

โดยกรรมการตรวจสอบที่มีความรู้และประสบการณ์ในการสอบทานงบการเงินของบริษัท คือ นายหิรัญ จามรกุล ซึ่งปัจจุบันดำรงตำแหน่งเป็นกรรมการตรวจสอบและเป็น Senior Operations Manager – Motors, AXA Assistance Co., Ltd. ขอบเขตอำนาจหน้าที่ของคณะกรรมการตรวจสอบ

คณะกรรมการตรวจสอบ มีหน้าที่และรับผิดชอบตามข้อกำหนดและหลักเกณฑ์ของคณะกรรมการกำกับหลักทรัพย์และตลาดหลักทรัพย์ และตลาดหลักทรัพย์แห่งประเทศไทย และรายงานตรงต่อคณะกรรมการบริษัท

1. สอบทานให้กลุ่มบริษัทมีการรายงานทางการเงินอย่างถูกต้อง และเปิดเผยอย่างเพียงพอ โดยการประสานงานกับผู้สอบบัญชีภายนอกและผู้บริหารที่รับผิดชอบจัดทำรายงานทางการเงินทั้งรายไตรมาสและประจำปี คณะกรรมการตรวจสอบอาจเสนอแนะให้ผู้สอบบัญชีสอบทานหรือตรวจสอบรายการใดๆ ที่เห็นว่าจำเป็นและเป็นเรื่องสำคัญ ในระหว่างการตรวจสอบบัญชีของบริษัทได้
2. สอบทานให้กลุ่มบริษัทมีระบบการควบคุมภายใน และการตรวจสอบภายในที่เหมาะสมและมีประสิทธิผล โดยสอบทานร่วมกับผู้สอบบัญชีภายนอกและผู้ตรวจสอบภายใน และพิจารณาความเป็นอิสระของหน่วยงานตรวจสอบภายใน ตลอดจนให้ความเห็นชอบในการพิจารณาแต่งตั้งโยกย้าย เลิกจ้างหัวหน้าหน่วยงานตรวจสอบภายใน หรือหน่วยงานอื่นใดที่รับผิดชอบเกี่ยวกับการตรวจสอบภายใน
3. สอบทานการปฏิบัติงานของกลุ่มบริษัทให้เป็นไปตามกฎหมายว่าด้วยหลักทรัพย์และตลาดหลักทรัพย์ ข้อกำหนดของตลาดหลักทรัพย์แห่งประเทศไทย และกฎหมายที่เกี่ยวข้องกับธุรกิจของกลุ่มบริษัท

4. พิจารณาคัดเลือกและเสนอแต่งตั้งบุคคลซึ่งมีความเป็นอิสระเพื่อทำหน้าที่เป็นผู้สอบบัญชีของกลุ่มบริษัท รวมถึงพิจารณาเสนอคำตอบแทนของผู้สอบบัญชีโดยคำนึงถึงความน่าเชื่อถือ ความเพียงพอของทรัพยากรและปริมาณงานตรวจสอบของสำนักงานตรวจสอบบัญชีนั้น รวมถึงประสบการณ์ของบุคคลากรที่ได้รับมอบหมายให้ทำการตรวจสอบบัญชีของกลุ่มบริษัท รวมทั้งเข้าร่วมประชุมกับผู้สอบบัญชีโดยไม่มีฝ่ายจัดการเข้าร่วมประชุมด้วยอย่างน้อยปีละ 1 ครั้ง
5. พิจารณารายการที่เกี่ยวข้องกันหรือรายการที่อาจมีความขัดแย้งทางผลประโยชน์ให้เป็นไปตามกฎหมายและข้อกำหนดของตลาดหลักทรัพย์ ทั้งนี้ เพื่อให้ความมั่นใจว่ารายการดังกล่าวมีความถูกต้อง ครบถ้วน สมเหตุสมผล และเป็นประโยชน์สูงสุดต่อกลุ่มบริษัท
6. จัดทำรายงานกิจกรรมของคณะกรรมการตรวจสอบโดยเปิดเผยไว้ในรายงานประจำปีของบริษัท ซึ่งรายงานดังกล่าวลงนามโดยประธานกรรมการตรวจสอบ รายการดังกล่าวควรประกอบด้วยข้อมูลต่อไปนี้
 - » ความเห็นเกี่ยวกับกระบวนการจัดทำและการเปิดเผยข้อมูลในรายงานทางการเงินของบริษัทถึงความถูกต้อง ครบถ้วน เป็นที่เชื่อถือได้
 - » ความเห็นเกี่ยวกับความเพียงพอของระบบการควบคุมภายในของบริษัท
 - » ความเห็นเกี่ยวกับการปฏิบัติตามกฎหมายว่าด้วยหลักทรัพย์และตลาดหลักทรัพย์ ข้อกำหนดของตลาดหลักทรัพย์แห่งประเทศไทย หรือกฎหมายที่เกี่ยวข้องกับธุรกิจของบริษัท
 - » เหตุผลที่เชื่อว่า ผู้สอบบัญชีของบริษัทเหมาะสมที่จะได้รับการแต่งตั้งต่อไปอีกวาระหนึ่ง
 - » ความเห็นเกี่ยวกับรายการที่อาจมีความขัดแย้งทางผลประโยชน์
 - » จำนวนการประชุมคณะกรรมการตรวจสอบ และการเข้าร่วมประชุมของกรรมการตรวจสอบแต่ละท่าน
 - » ความเห็นหรือข้อสังเกตโดยรวมที่คณะกรรมการตรวจสอบได้รับจากการปฏิบัติหน้าที่ตามกฎหมาย

- » รายงานอื่นใดที่เห็นว่าผู้ถือหุ้นและผู้ลงทุนทั่วไปควรทราบภายใต้ขอบเขตหน้าที่และความรับผิดชอบที่ได้รับมอบหมายจากคณะกรรมการบริษัท

7. ปฏิบัติการอื่นใดตามที่คณะกรรมการบริษัทมอบหมายและคณะกรรมการตรวจสอบเห็นชอบด้วย เช่น ทบทวนนโยบายการบริหารทางการเงินและการบริหารความเสี่ยง ทบทวนการปฏิบัติตามจรรยาบรรณทางธุรกิจของกลุ่มบริษัท ทบทวนร่วมกับผู้บริหารของกลุ่มบริษัทในรายงานสำคัญๆ ที่ต้องเสนอต่อสาธารณชนตามที่กฎหมายบัญญัติ ได้แก่ บทรายงานและการวิเคราะห์ของฝ่ายบริหาร เป็นต้น
8. คณะกรรมการตรวจสอบอาจแสวงหาความเห็นที่เป็นอิสระจากที่ปรึกษาทางวิชาชีพอื่นใด เมื่อเห็นว่าจำเป็น ด้วยค่าใช้จ่ายของบริษัท

หลักเกณฑ์ในการคัดเลือกและคุณสมบัติของกรรมการอิสระและกรรมการตรวจสอบ

ถึงแม้ว่าบริษัทไม่มีคณะกรรมการสรรหาเพื่อคัดเลือกบุคคลที่จะดำรงตำแหน่งกรรมการอิสระและกรรมการตรวจสอบ อย่างไรก็ตามบริษัทได้กำหนดแนวทางและหลักเกณฑ์ในการแต่งตั้งกรรมการอิสระและกรรมการตรวจสอบ โดยคณะกรรมการบริษัทจะเป็นผู้พิจารณาคัดเลือกโดยใช้เกณฑ์ความสามารถ ประสบการณ์ วิชาชีพ และความน่าเชื่อถือ แล้วนำเสนอต่อที่ประชุมผู้ถือหุ้นให้พิจารณาคุณสมบัติและความเหมาะสม และให้ที่ประชุมผู้ถือหุ้นเป็นผู้แต่งตั้งกรรมการอิสระและกรรมการตรวจสอบโดยให้มีวาระการดำรงตำแหน่งคราวละ 2 ปี ซึ่งกรรมการอิสระและกรรมการตรวจสอบที่พ้นจากตำแหน่งตามวาระอาจจะได้รับการแต่งตั้งใหม่อีกได้ทั้งนี้กรรมการอิสระและกรรมการตรวจสอบต้องมีคุณสมบัติ ดังนี้

1. มีกรรมการอิสระอย่างน้อยหนึ่งในสามของจำนวนกรรมการทั้งหมดแต่ต้องไม่น้อยกว่า 3 คน
2. กรรมการอิสระแต่ละคนต้องเป็นไปตามหลักเกณฑ์ดังต่อไปนี้
 - 1) ถือหุ้นไม่เกินร้อยละ 1 ของจำนวนหุ้นที่มีสิทธิออกเสียงทั้งหมดของบริษัท บริษัทใหญ่ บริษัทย่อย บริษัทร่วม หรือ นิติบุคคลที่อาจมีความขัดแย้ง

- 2) ไม่เป็นหรือเคยเป็นกรรมการที่มีส่วนร่วมบริหารงาน ลูกจ้าง พนักงาน ที่ปรึกษา ที่ได้รับเงินประจำ หรือผู้มีอำนาจควบคุมของบริษัท บริษัทใหญ่ บริษัทย่อย บริษัทร่วม บริษัทย่อยลำดับเดียวกัน หรือนิติบุคคลที่อาจมีความขัดแย้ง เว้นแต่ได้พ้นจากการมีลักษณะดังกล่าวมาแล้วไม่น้อยกว่า 2 ปี ก่อนวันที่ยื่นคำอนุญาตต่อสำนักงาน
- 3) ไม่เป็นบุคคลที่มีความสัมพันธ์ทางสายโลหิต หรือการจดทะเบียนทางกฎหมาย ในลักษณะที่เป็น บิดา มารดา พี่น้องและบุตร รวมทั้งคู่สมรสของบุตร ของผู้บริหาร ผู้ถือหุ้นรายใหญ่ ผู้มีอำนาจควบคุมของบริษัท หรือบริษัทย่อย
- 4) ไม่มีหรือเคยมีความสัมพันธ์ทางธุรกิจกับบริษัท บริษัทใหญ่ บริษัทย่อย บริษัทร่วม หรือนิติบุคคลที่อาจมีความขัดแย้งและไม่เป็นผู้ถือหุ้นรายใหญ่
- 5) ไม่เป็นหรือเคยเป็นผู้สอบบัญชีของบริษัท บริษัทใหญ่ บริษัทย่อย บริษัทร่วม หรือนิติบุคคลที่อาจมีความขัดแย้งและไม่เป็นผู้ถือหุ้นรายใหญ่
- 6) ไม่เป็นหรือเคยเป็นผู้ให้บริการทางวิชาชีพใดๆ ซึ่งรวมถึงการให้บริการทางการเงิน ซึ่งได้รับค่าบริการเกิน 2 ล้านบาทต่อปี จากบริษัท บริษัทใหญ่ บริษัทย่อย บริษัทร่วม หรือนิติบุคคลที่อาจขัดแย้ง
- 7) ไม่เป็นกรรมการที่ได้รับแต่งตั้งขึ้นเพื่อเป็นตัวแทนของกรรมการของบริษัท ผู้ถือหุ้นรายใหญ่ หรือผู้ถือหุ้นซึ่งเป็นผู้ที่เกี่ยวข้องกับผู้ถือหุ้นรายใหญ่ของบริษัท
- 8) ไม่มีลักษณะอื่นใดที่ทำให้ไม่สามารถให้ความเห็นอย่างเป็นอิสระเกี่ยวกับการดำเนินการของบริษัท

คณะกรรมการบริหาร

ณ วันที่ 31 กรกฎาคม 2559 คณะกรรมการบริหารมีทั้งหมด 3 ท่าน ดังนี้

- | | |
|------------------------------|---------------------|
| 1. นายเจริญพงษ์ องค์วงศ์สกุล | ประธานกรรมการบริหาร |
| 2. นางบุญทิพย์ ช้างนิล | กรรมการบริหาร |
| 3. นางภนิดา ไข่แสง | กรรมการบริหาร |

ขอบเขตอำนาจหน้าที่ของคณะกรรมการบริหาร

1. มีอำนาจสั่งการ วางแผน และดำเนินกิจการของบริษัทให้เป็นไปตามนโยบายที่คณะกรรมการกำหนด
2. กำหนดกลยุทธ์ในการดำเนินธุรกิจของกลุ่มบริษัท
3. กำหนดแผน และแนวทางเกี่ยวกับการลงทุนและการระดมทุนตามนโยบายของกลุ่มบริษัท
4. พิจารณาวาระต่างๆ ก่อนเสนอขออนุมัติจากคณะกรรมการบริษัท
5. มีอำนาจจ้าง แต่งตั้ง ปลดออก ให้ออก ไล่ออก กำหนดอัตราค่าจ้าง ให้บำเหน็จรางวัล ปรับขึ้นเงินเดือน ค่าตอบแทน โบนัส สำหรับพนักงานระดับผู้จัดการฝ่ายขึ้นไป
6. มีอำนาจพิจารณากำหนดสวัสดิการพนักงานให้เหมาะสมกับสภาพการณ์ ประเพณี และสอดคล้องกับกฎหมายที่ใช้อยู่
7. มีอำนาจอนุมัติการลงทุน การซื้อขายทรัพย์สินถาวรของกลุ่มบริษัท การจัดซื้อจัดจ้าง การกู้ยืมเงิน การให้กู้ยืมเงิน การเข้าทำสัญญา หรือการทำนิติกรรมใดๆ ที่เกี่ยวข้องกับธุรกิจการค้าโดยปกติและเป็นไปตามวัตถุประสงค์ของกลุ่มบริษัท ภายในวงเงินที่กำหนดไว้ในระเบียบบริษัทว่าด้วยอำนาจและดำเนินการของบริษัท

ทั้งนี้ การมอบหมายอำนาจหน้าที่และความรับผิดชอบของคณะกรรมการบริหารดังกล่าวข้างต้นนั้น จะไม่รวมถึงอำนาจและ/หรือ การมอบอำนาจช่วงในการอนุมัติรายการใดที่ตน หรือผู้รับมอบอำนาจช่วง หรือบุคคลที่อาจมีความขัดแย้ง (ตามที่นิยามไว้ในประกาศคณะกรรมการกำกับหลักทรัพย์และตลาดหลักทรัพย์) มีส่วนได้เสีย หรือผลประโยชน์ในลักษณะอื่นใดขัดแย้งกับบริษัท หรือบริษัทย่อยของบริษัท ซึ่งการอนุมัติรายการในลักษณะดังกล่าวจะต้องเสนอต่อที่ประชุมคณะกรรมการ และ/หรือ ที่ประชุมผู้ถือหุ้น (แล้วแต่กรณี) เพื่อพิจารณาอนุมัติรายการดังกล่าว ตามที่ข้อบังคับของบริษัท หรือกฎหมายที่เกี่ยวข้องกำหนด

รายชื่อคณะผู้บริหาร

1. นายเจริญพงษ์ องค์กรวงศ์สกุล
ดำรงตำแหน่ง ประธานเจ้าหน้าที่บริหาร
2. นางบุญทิพย์ ช้างนิล
ดำรงตำแหน่ง กรรมการผู้จัดการ
3. นางภณิดา ไข่เฮง
ดำรงตำแหน่ง รองกรรมการผู้จัดการ
4. นางสาววลัยลักษณ์ คูหาพิณแสง
ดำรงตำแหน่ง ผู้จัดการทั่วไป
5. นางสาวฉัตรสุมาลย์ ถนอมจิตต์
ดำรงตำแหน่ง ผู้จัดการฝ่ายบัญชีและการเงิน

เลขานุการบริษัท

คณะกรรมการบริษัทได้มีมติแต่งตั้งให้ นางปาริชาติ พงศ์รัตนเดชชัย ดำรงตำแหน่งเป็นเลขานุการบริษัทตั้งแต่วันที่ 11 มิถุนายน 2551 ซึ่งเลขานุการบริษัทต้องปฏิบัติหน้าที่ด้วยความรับผิดชอบ ความระมัดระวัง และความซื่อสัตย์สุจริต รวมทั้งต้องปฏิบัติให้เป็นไปตามกฎหมาย วัตถุประสงค์ ข้อบังคับบริษัท มติคณะกรรมการ ตลอดจนมติที่ประชุมผู้ถือหุ้น โดยมีหน้าที่ในการจัดทำและเก็บรักษาเอกสารเกี่ยวกับการประชุม ทะเบียนกรรมการ รายงานการมีส่วนได้เสีย ดำเนินงานเกี่ยวกับการประชุมกรรมการและผู้ถือหุ้น ติดต่อประสานงานกับคณะกรรมการบริษัท หน่วยงานภายในบริษัท และหน่วยงานกำกับดูแล ให้คำแนะนำด้านกฎหมายและกฎเกณฑ์ต่างๆ ที่เกี่ยวข้อง ดูแลงานด้านนักลงทุนสัมพันธ์ และความรับผิดชอบต่อสังคมของบริษัท ตลอดจนดำเนินการอื่นๆ ตามที่คณะกรรมการกำกับตลาดทุนประกาศกำหนด และตามที่ได้รับมอบหมายจากบริษัท

โครงสร้างการบริหารจัดการของบริษัท ณ วันที่ 31 กรกฎาคม 2559



ค่าตอบแทนผู้บริหาร

ที่ผ่านมากลุ่มบริษัทได้จ่ายค่าตอบแทนผู้บริหารซึ่งประกอบด้วย เงินเดือนและโบนัส โดยมีรายละเอียดดังนี้

	ปี 2556/2557		ปี 2557/2558		ปี 2558/2559	
	จำนวนราย	ค่าตอบแทน (ล้านบาท)	จำนวนราย	ค่าตอบแทน (ล้านบาท)	จำนวนราย	ค่าตอบแทน (ล้านบาท)
เงินเดือนรวม	6	7.26	8	7.52	8	8.77
โบนัสรวม	6	0.76	8	0.79	8	0.93
รวม	6	8.02	8	8.31	8	9.70

ประวัติคณะกรรมการและผู้บริหาร

นายเจริญพงษ์ องค์วงศ์สกุล

อายุ 38 ปี

ประธานกรรมการบริษัท
ประธานเจ้าหน้าที่บริหาร
กรรมการผู้มีอำนาจลงนามผูกพันบริษัท

คุณวุฒิทางการศึกษา

- ปริญญาตรีวิศวกรรมศาสตร สาขาไฟฟ้ากำลัง
มหาวิทยาลัยเทคโนโลยีพระจอมเกล้าธนบุรี

การผ่านหลักสูตรอบรมของสมาคมส่งเสริมสถาบันกรรมการบริษัท
ไทย (IOD)

- Director Accreditation Program (DAP) รุ่นที่ 61/2007

จำนวนการถือหุ้นในบริษัท

- 900,000 หุ้น คิดเป็นร้อยละ 0.30

ความสัมพันธ์ทางครอบครัวระหว่างกรรมการและผู้บริหาร

- ไม่มี

ประสบการณ์ทำงานในระยะเวลา 5 ปี ย้อนหลัง

- 2558 – ปัจจุบัน ประธานกรรมการ บริษัท ชิตี สตีล จำกัด (มหาชน)
- 2558 – ปัจจุบัน กรรมการ และประธานเจ้าหน้าที่บริหาร
บริษัท ชิตี สตีล จำกัด (มหาชน)
- 2548 – 2558 กรรมการ และรองกรรมการผู้จัดการ
บริษัท ชิตี สตีล จำกัด (มหาชน)

การดำรงตำแหน่งกรรมการในบริษัทอื่น

กิจการที่เป็นบริษัทจดทะเบียน : -ไม่มี-

กิจการที่ไม่ใช่บริษัทจดทะเบียน :

- 2558 – ปัจจุบัน กรรมการ
บริษัท สยาม ไอโซ โปร จำกัด (บริษัทย่อย)
- 2558 – ปัจจุบัน กรรมการ
บริษัท มาร์ค เวิลด์ไวด์ จำกัด (บริษัทย่อย)
- 2558 – ปัจจุบัน กรรมการ
บริษัท ชิตี สตีล โปรดักส์ จำกัด (บริษัทย่อย)

กิจการอื่นที่อาจทำให้เกิดความขัดแย้งทางผลประโยชน์ต่อบริษัท : -ไม่มี-

ประวัติการกระทำผิดกฎหมายในระยะเวลา 10 ปี ย้อนหลัง

- ไม่มี

นางบุญทิพย์ ช้างนิล

อายุ 41 ปี

กรรมการบริษัท
กรรมการผู้จัดการ
กรรมการผู้มีอำนาจลงนามผูกพันบริษัท

คุณวุฒิทางการศึกษา

- ปริญญาตรีการจัดการทั่วไป สาขาการบัญชี
มหาวิทยาลัยราชภัฏภูเก็ต

การผ่านหลักสูตรอบรมของสมาคมส่งเสริมสถาบันกรรมการบริษัท
ไทย (IOD)

- Director Accreditation Program (DAP) รุ่นที่ 120/2015

จำนวนการถือหุ้นในบริษัท

- 15 หุ้น คิดเป็นร้อยละ 0.00

ความสัมพันธ์ทางครอบครัวระหว่างกรรมการและผู้บริหาร

- ไม่มี

ประสบการณ์ทำงานในระยะเวลา 5 ปี ย้อนหลัง

- 2558 – ปัจจุบัน กรรมการ และกรรมการผู้จัดการ
บริษัท ชิตี สตีล จำกัด (มหาชน)
- 2549 – 2558 ผู้จัดการทั่วไป สายงานสนับสนุน และ
ผู้จัดการฝ่ายบัญชีและการเงิน
บริษัท ชิตี สตีล จำกัด (มหาชน)

การดำรงตำแหน่งกรรมการในบริษัทอื่น

กิจการที่เป็นบริษัทจดทะเบียน : -ไม่มี-

กิจการที่ไม่ใช่บริษัทจดทะเบียน :

- 2558 – ปัจจุบัน กรรมการ
บริษัท สยาม ไอโซ โปร จำกัด (บริษัทย่อย)
- 2558 – ปัจจุบัน กรรมการ
บริษัท มาร์ค เวิลด์ไวด์ จำกัด (บริษัทย่อย)
- 2558 – ปัจจุบัน กรรมการ
บริษัท ชิตี สตีล โปรดักส์ จำกัด (บริษัทย่อย)

กิจการอื่นที่อาจทำให้เกิดความขัดแย้งทางผลประโยชน์ต่อบริษัท : -ไม่มี-

ประวัติการกระทำผิดกฎหมายในระยะเวลา 10 ปี ย้อนหลัง

- ไม่มี

นางภณิดา ไข่เฮง

อายุ 34 ปี

กรรมการบริษัท
รองกรรมการผู้จัดการ
กรรมการผู้มีอำนาจลงนามผูกพันบริษัท

คุณวุฒิทางการศึกษา

- ♦ ประกาศนียบัตรวิชาชีพชั้นสูงบริหารธุรกิจ คอมพิวเตอร์
วิทยาลัยเทคโนโลยีภาคตะวันออก

การผ่านหลักสูตรอบรมของสมาคมส่งเสริมสถาบันกรรมการบริษัทไทย (IOD)

- ♦ Director Accreditation Program (DAP) รุ่นที่ 120/2015

จำนวนการถือหุ้นในบริษัท

- ♦ ไม่มี

ความสัมพันธ์ทางครอบครัวระหว่างกรรมการและผู้บริหาร

- ♦ ไม่มี

ประสบการณ์ทำงานในระยะเวลา 5 ปี ย้อนหลัง

- ♦ 2558 – ปัจจุบัน กรรมการ และรองกรรมการผู้จัดการ
บริษัท ชิตี สตีล จำกัด (มหาชน)
- ♦ 2554 – 2558 ผู้จัดการฝ่ายบริหารทรัพยากรมนุษย์ และ
ผู้ช่วยผู้จัดการฝ่ายการเงิน
บริษัท ชิตี สตีล จำกัด (มหาชน)
- ♦ 2552 – 2554 ผู้จัดการฝ่ายบริหารทรัพยากรมนุษย์
บริษัท ชิตี สตีล จำกัด (มหาชน)

การดำรงตำแหน่งกรรมการในบริษัทอื่น

กิจการที่เป็นบริษัทจดทะเบียน : -ไม่มี-

กิจการที่ไม่ใช่บริษัทจดทะเบียน :

- ♦ 2558 – ปัจจุบัน กรรมการ
บริษัท สยาม ไอโซ โปร จำกัด (บริษัทย่อย)
- ♦ 2558 – ปัจจุบัน กรรมการ
บริษัท มาร์ค เวิลด์ไวด์ จำกัด (บริษัทย่อย)
- ♦ 2558 – ปัจจุบัน กรรมการ
บริษัท ชิตี สตีล โปรดักส์ จำกัด (บริษัทย่อย)

กิจการอื่นที่อาจทำให้เกิดความขัดแย้งทางผลประโยชน์ต่อบริษัท : -ไม่มี-

ประวัติการกระทำผิดกฎหมายในระยะเวลา 10 ปี ย้อนหลัง

- ♦ ไม่มี

นายอนุตร ตันตราภรณ์

อายุ 45 ปี

กรรมการอิสระ
ประธานกรรมการตรวจสอบ

คุณวุฒิทางการศึกษา

- ♦ ปริญญาโท Animation & Interactive Multimedia, Visual
Communication, RMIT University, Australia
- ♦ อนุปริญญาโท Animation & Interactive Multimedia, Visual
Communication, RMIT University, Australia
- ♦ อนุปริญญาตรี Computer Aided Art & Design, School of Arts and
Design, RMIT University, Australia

การผ่านหลักสูตรอบรมของสมาคมส่งเสริมสถาบันกรรมการบริษัทไทย (IOD)

- ♦ Director Accreditation Program (DAP) รุ่นที่ 61/2007

จำนวนการถือหุ้นในบริษัท

- ♦ ไม่มี

ความสัมพันธ์ทางครอบครัวระหว่างกรรมการและผู้บริหาร

- ♦ ไม่มี

ประสบการณ์ทำงานในระยะเวลา 5 ปี ย้อนหลัง

- ♦ 2558 – ปัจจุบัน กรรมการอิสระ และประธานกรรมการตรวจสอบ
บริษัท ชิตี สตีล จำกัด (มหาชน)
- ♦ 2549 – 2558 กรรมการอิสระ และกรรมการตรวจสอบ
บริษัท ชิตี สตีล จำกัด (มหาชน)
- ♦ 2553 – ปัจจุบัน ผู้อำนวยการบริหาร โรงเรียนอนุบาลหัดดิน
- ♦ 2559 – ปัจจุบัน ที่ปรึกษาด้านเทคโนโลยีสารสนเทศและการสื่อสาร
บริษัท ไทเนคอินเตอร์เฟรท จำกัด
- ♦ 2552 – 2559 ผู้อำนวยการฝ่ายเทคโนโลยีสารสนเทศและการ
สื่อสาร บริษัท พระราม 3 สอนค้าคาร์ จำกัด

การดำรงตำแหน่งกรรมการในบริษัทอื่น

กิจการที่เป็นบริษัทจดทะเบียน : -ไม่มี-

กิจการที่ไม่ใช่บริษัทจดทะเบียน : -ไม่มี-

กิจการอื่นที่อาจทำให้เกิดความขัดแย้งทางผลประโยชน์ต่อบริษัท : -ไม่มี-

ประวัติการกระทำผิดกฎหมายในระยะเวลา 10 ปี ย้อนหลัง

- ♦ ไม่มี

นายภัทรธร ทัศสุวรรณ

อายุ 41 ปี

กรรมการอิสระ

กรรมการตรวจสอบ

คุณวุฒิทางการศึกษา

- ปริญญาตรี นิติศาสตรบัณฑิต มหาวิทยาลัยรามคำแหง
- ปริญญาตรี วิทยาศาสตร์บัณฑิต มหาวิทยาลัยราชภัฏจันทรเกษม

การผ่านหลักสูตรอบรมของสมาคมส่งเสริมสถาบันกรรมการบริษัทไทย (IOD)

- Director Accreditation Program (DAP) รุ่นที่ 61/2007

จำนวนการถือหุ้นในบริษัท

- ไม่มี

ความสัมพันธ์ทางครอบครัวระหว่างกรรมการและผู้บริหาร

- ไม่มี

ประสบการณ์ทำงานในระยะเวลา 5 ปี ย้อนหลัง

- 2549 – ปัจจุบัน กรรมการอิสระ และกรรมการตรวจสอบ บริษัท ชีตี้ สตีล จำกัด (มหาชน)
- 2549 – ปัจจุบัน หัวหน้า หน่วยงาน และที่ปรึกษากฎหมาย สำนักงานกฎหมายห้างหุ้นส่วนจำกัด พี ที เอ็ม แอนด์ แอสโซซิเอต
- 2553 – ปัจจุบัน ที่ปรึกษา บริษัท ไทย ฟิตติ้ง โฮม กรุ๊ป
- 2553 – 2557 ที่ปรึกษาและหุ้นส่วน บริษัท ปียอนด์ 99 อินชัวร์نس โบรกเกอร์ จำกัด

การดำรงตำแหน่งกรรมการในบริษัทอื่น

กิจการที่เป็นบริษัทจดทะเบียน : -ไม่มี-

กิจการที่ไม่ใช่บริษัทจดทะเบียน : -ไม่มี-

กิจการอื่นที่อาจทำให้เกิดความขัดแย้งทางผลประโยชน์ต่อบริษัท : -ไม่มี-

ประวัติการกระทำผิดกฎหมายในระยะเวลา 10 ปี ย้อนหลัง

- ไม่มี

นายหริรักษ์ จามรกุล

อายุ 44 ปี

กรรมการอิสระ

กรรมการตรวจสอบ

คุณวุฒิทางการศึกษา

- ปริญญาโท บริหารธุรกิจ Shenandoah University, USA.
- ปริญญาตรี วิศวกรรมศาสตร์ มหาวิทยาลัยเกษตรศาสตร์
- ปริญญาตรี บริหารธุรกิจ มหาวิทยาลัยสุโขทัยธรรมมาธิราช

การผ่านหลักสูตรอบรมของสมาคมส่งเสริมสถาบันกรรมการบริษัทไทย (IOD)

- Director Accreditation Program (DAP) รุ่นที่ 120/2015

จำนวนการถือหุ้นในบริษัท

- ไม่มี

ความสัมพันธ์ทางครอบครัวระหว่างกรรมการและผู้บริหาร

- ไม่มี

ประสบการณ์ทำงานในระยะเวลา 5 ปี ย้อนหลัง

- 2558 – ปัจจุบัน กรรมการอิสระ และกรรมการตรวจสอบ บริษัท ชีตี้ สตีล จำกัด (มหาชน)
- 2558 – ปัจจุบัน Senior Operations Manager – Motor, AXA Assistance Co., Ltd.
- 2557 – 2558 CRM and Service Marketing Manager, MG Sales (Thailand) Co., Ltd.
- 2556 – 2557 ASEAN Customer Assistance Center Manager, Ford Operations (Thailand) Co., Ltd.
- 2553 – 2555 Technical Complaint Management Senior Manager, Mercedes-Benz (Thailand) Co., Ltd.

การดำรงตำแหน่งกรรมการในบริษัทอื่น

กิจการที่เป็นบริษัทจดทะเบียน : -ไม่มี-

กิจการที่ไม่ใช่บริษัทจดทะเบียน : -ไม่มี-

กิจการอื่นที่อาจทำให้เกิดความขัดแย้งทางผลประโยชน์ต่อบริษัท : -ไม่มี-

ประวัติการกระทำผิดกฎหมายในระยะเวลา 10 ปี ย้อนหลัง

- ไม่มี

นางสาววลัยลักษณ์ คุณเพ็ญแสง

อายุ 52 ปี

ผู้จัดการทั่วไป

คุณวุฒิทางการศึกษา

- ♦ มัธยมศึกษาตอนปลาย ศูนย์การศึกษานอกโรงเรียน

การผ่านหลักสูตรอบรมของสมาคมส่งเสริมสถาบันกรรมการบริษัทไทย (IOD)

- ♦ Director Accreditation Program (DAP) รุ่นที่ 27/2004

จำนวนการถือหุ้นในบริษัท

- ♦ 15 หุ้น คิดเป็นร้อยละ 0.00

ความสัมพันธ์ทางครอบครัวระหว่างกรรมการและผู้บริหาร

- ♦ ไม่มี

ประสบการณ์ทำงานในระยะเวลา 5 ปี ย้อนหลัง

- ♦ 2558 – ปัจจุบัน ผู้จัดการทั่วไป บริษัท ชิตี สตีล จำกัด (มหาชน)
- ♦ 2549 – 2558 ผู้จัดการทั่วไป สายงานปฏิบัติการ บริษัท ชิตี สตีล จำกัด (มหาชน)

การดำรงตำแหน่งกรรมการในบริษัทอื่น

กิจการที่เป็นบริษัทจดทะเบียน : -ไม่มี-

กิจการที่ไม่ใช่บริษัทจดทะเบียน : -ไม่มี-

กิจการอื่นที่อาจทำให้เกิดความขัดแย้งทางผลประโยชน์ต่อบริษัท : -ไม่มี-

ประวัติการกระทำผิดกฎหมายในระยะเวลา 10 ปี ย้อนหลัง

- ♦ ไม่มี

นางสาวฉัตรสุมาลย์ ถนอมจิตต์

อายุ 33 ปี

ผู้จัดการฝ่ายบัญชีและการเงิน

คุณวุฒิทางการศึกษา

- ♦ปริญญาตรีการบัญชี มหาวิทยาลัยศรีปทุม

การผ่านหลักสูตรอบรมของสมาคมส่งเสริมสถาบันกรรมการบริษัทไทย (IOD)

- ♦ ไม่มี

จำนวนการถือหุ้นในบริษัท

- ♦ ไม่มี

ความสัมพันธ์ทางครอบครัวระหว่างกรรมการและผู้บริหาร

- ♦ ไม่มี

ประสบการณ์ทำงานในระยะเวลา 5 ปี ย้อนหลัง

- ♦ 2558 – ปัจจุบัน ผู้จัดการฝ่ายบัญชีและการเงิน บริษัท ชิตี สตีล จำกัด (มหาชน)
- ♦ 2556 – 2558 รองผู้จัดการฝ่ายบัญชีและการเงิน บริษัท ชิตี สตีล จำกัด (มหาชน)
- ♦ 2553 – 2555 ผู้ช่วยผู้จัดการฝ่ายบัญชีและการเงิน บริษัท ชิตี สตีล จำกัด (มหาชน)

การดำรงตำแหน่งกรรมการในบริษัทอื่น

กิจการที่เป็นบริษัทจดทะเบียน : -ไม่มี-

กิจการที่ไม่ใช่บริษัทจดทะเบียน : -ไม่มี-

กิจการอื่นที่อาจทำให้เกิดความขัดแย้งทางผลประโยชน์ต่อบริษัท : -ไม่มี-

ประวัติการกระทำผิดกฎหมายในระยะเวลา 10 ปี ย้อนหลัง

- ♦ ไม่มี

นางปาริชาติ พงศ์รัตนเดชชาชัย

อายุ 35 ปี

เลขานุการบริษัท

คุณสมบัติทางการศึกษา

- ปริญญาตรี บริหารการจัดการ สาขาการบัญชี มหาวิทยาลัยราชภัฏราชนครินทร์

การผ่านหลักสูตรอบรมของสมาคมส่งเสริมสถาบันกรรมการบริษัทไทย (IOD)

- ไม่มี

จำนวนการถือหุ้นในบริษัท

- ไม่มี

ความสัมพันธ์ทางครอบครัวระหว่างกรรมการและผู้บริหาร

- ไม่มี

ประสบการณ์ทำงานในระยะเวลา 5 ปี ย้อนหลัง

- 2551 – ปัจจุบัน เลขานุการบริษัท บริษัท ชิตี สติล จำกัด (มหาชน)

การดำรงตำแหน่งกรรมการในบริษัทอื่น

กิจการที่เป็นบริษัทจดทะเบียน : -ไม่มี-

กิจการที่ไม่ใช่บริษัทจดทะเบียน : -ไม่มี-

กิจการอื่นที่อาจทำให้เกิดความขัดแย้งทางผลประโยชน์ต่อบริษัท :

ประวัติการกระทำผิดกฎหมายในระยะเวลา 10 ปี ย้อนหลัง

- ไม่มี

หมายเหตุ

กรรมการ ผู้บริหาร และผู้มีอำนาจควบคุมทั้งหมด ไม่เคยกระทำความผิดหรือถูกลงโทษเนื่องจากการกระทำความผิดตามพระราชบัญญัติหลักทรัพย์และตลาดหลักทรัพย์ พ.ศ. 2535 หรือพระราชบัญญัติสัญญาซื้อขายล่วงหน้า พ.ศ. 2546 ในเรื่องดังต่อไปนี้

- 1) การกระทำการโดยไม่สุจริต หรือประมาทเลินเล่ออย่างร้ายแรง
- 2) การเปิดเผยหรือเผยแพร่ข้อมูลหรือข้อความอันเป็นเท็จที่อาจทำให้สำคัญผิด หรือปกปิดข้อความจริงที่ควรบอกให้แจ้งในสาระสำคัญซึ่งอาจมีผลกระทบต่อตลาดเงินใจของผู้ถือหุ้น ผู้ลงทุน หรือผู้ที่เกี่ยวข้อง
- 3) การกระทำอันไม่เป็นธรรมหรือการเอาเปรียบผู้ลงทุนในการซื้อขายหลักทรัพย์หรือสัญญาซื้อขายล่วงหน้า หรือมีหรือเคยมีส่วนร่วมหรือสนับสนุนการกระทำความผิดดังกล่าว

รายละเอียดเกี่ยวกับกรรมการของบริษัทย่อย

กรรมการ	บริษัทย่อย			
	บจก.สยาม โอโซ โปร	บจก.มาร์ค เวิลด์ไวด์	บจก.ชิตี สติล โปรดัคส์	CT Universal Co., Ltd.
1. นายเจริญพงษ์ องค์กรวงศ์สกุล	A, B, /, //	A, B, /, //	A, B, /, //	-
2. นางบุญทิพย์ ช้างนิล	C, /, //	C, /, //	C, /, //	-
3. นางภณิดา ไข่แสง	D, /, //	D, /, //	D, /, //	-
4. นายคมกริช พงศ์รัตนเดชชาชัย	-	-	-	/, //
5. นางสาวสุพิศรา พงศ์รัตนเดชชาชัย	-	-	-	/, //
6. นายอนุตร ตันตราภรณ์	-	-	-	-
7. นายภวัตร ทศนสุวรรณ	-	-	-	-
8. นายหริรักษ์ จามรกุล	-	-	-	-

หมายเหตุ A = ประธานกรรมการ B = ประธานกรรมการบริหาร, ประธานเจ้าหน้าที่บริหาร C = กรรมการผู้จัดการ
D = รองกรรมการผู้จัดการ E = ผู้บริหาร / = กรรมการ //

➤ การกำกับดูแลกิจการ

นโยบายการกำกับดูแลกิจการ

คณะกรรมการบริษัทมีนโยบายการปฏิบัติตามข้อพึงปฏิบัติที่ดีสำหรับกรรมการบริษัทจดทะเบียน (Code of Best Practices) และได้ให้ความสำคัญในการกำกับดูแลกิจการที่ดี (Corporate Governance) เป็นอย่างยิ่ง ตามแนวทางของตลาดหลักทรัพย์แห่งประเทศไทย โดยคำนึงถึงผู้มีส่วนได้ส่วนเสียของบริษัทและสังคมโดยรวม คณะกรรมการได้กำหนดนโยบายเกี่ยวกับการกำกับดูแลกิจการ เพื่อให้การดำเนินธุรกิจของบริษัทมีการเจริญเติบโตที่ยั่งยืน ไว้ดังนี้

1. ดำเนินกิจการด้วยความโปร่งใส สามารถตรวจสอบได้ และเปิดเผยข้อมูลอย่างเพียงพอแก่ผู้ที่เกี่ยวข้องทุกฝ่าย
2. บริหารงานอย่างเต็มความสามารถด้วยความระมัดระวัง เพื่อให้เกิดประโยชน์สูงสุดต่อผู้ถือหุ้น
3. จัดให้มีระบบการควบคุมและบริหารความเสี่ยง โดยดำเนินการด้วยความระมัดระวัง และมีการประเมินความเสี่ยงรวมทั้งวางกลยุทธ์ แก้ไข และติดตามการบริหารความเสี่ยงอยู่เสมอ
4. การปฏิบัติต่อผู้ถือหุ้นและผู้มีส่วนได้เสียอย่างเท่าเทียมกันและเป็นธรรมต่อทุกฝ่าย
5. จัดโครงสร้างบทบาทหน้าที่ความรับผิดชอบของกรรมการแต่ละกลุ่มอย่างชัดเจน
6. ดูแลสนับสนุนให้ผู้บริหารและพนักงานปฏิบัติงานอย่างมีจริยธรรมในการประกอบธุรกิจอย่างถูกต้องและชอบธรรม

นอกจากนั้นบริษัทได้ดำเนินการตามหลักการกำกับดูแลกิจการที่ดีสำหรับบริษัทจดทะเบียน ตามแนวทางของตลาดหลักทรัพย์แห่งประเทศไทย ซึ่งได้แบ่งเป็น 5 หมวด ดังนี้

หมวดที่ 1 สิทธิของผู้ถือหุ้น

บริษัทได้ตระหนักถึงความสำคัญต่อสิทธิของผู้ถือหุ้น โดยบริษัทจะไม่กระทำการใดๆ อันเป็นการละเมิดหรือรบกวนสิทธิของผู้ถือหุ้น และได้ให้ความสำคัญต่อการปฏิบัติต่อผู้ถือหุ้นอย่างเป็นธรรมและเท่าเทียมกันในสิทธิต่างๆ ที่ผู้ถือหุ้นพึงมีและพึงได้ โดยบริษัทได้มีการปฏิบัติดังนี้

» การประชุมผู้ถือหุ้น

1. บริษัทถือปฏิบัติ ให้มีการจัดส่งหนังสือเชิญประชุม ซึ่งประกอบด้วยข้อมูลเกี่ยวกับ วัน เวลา สถานที่ และวาระการประชุม พร้อมทั้งข้อมูลประกอบการประชุมวาระต่างๆ ตลอดจนวิธีการเข้าร่วมประชุมผู้ถือหุ้น ให้ผู้ถือหุ้นได้ทราบล่วงหน้าก่อนวันนัดประชุม 7 วัน นอกจากนั้นแล้วบริษัทยังได้มีการเผยแพร่ข้อมูลดังกล่าวไว้บนเว็บไซต์ของบริษัทด้วยเพื่อให้ผู้ถือหุ้นสามารถเข้าถึงข้อมูลดังกล่าวได้อย่างเท่าเทียมกัน ที่ www.citysteelpl.com

2. ก่อนการประชุมผู้ถือหุ้นทุกครั้ง บริษัทได้เปิดโอกาสให้ผู้ถือหุ้นมีสิทธิเสนอเพิ่มวาระการประชุมและเสนอชื่อผู้ที่มีคุณสมบัติเหมาะสมในการเป็นกรรมการบริษัท รวมทั้งคำถามต่างๆ โดยมีการกำหนดรายละเอียดวิธีการเสนอเอาไว้ใน เว็บไซต์ของบริษัท และมีการแจ้งข้อมูลผ่านทางตลาดหลักทรัพย์แห่งประเทศไทยเพื่อให้ผู้ถือหุ้นได้รับทราบ

3. ในกรณีที่ผู้ถือหุ้นไม่สามารถเข้าร่วมประชุมได้ บริษัทได้สนับสนุนให้มีการใช้หนังสือมอบฉันทะที่ได้มีการจัดส่งไปให้ผู้ถือหุ้นพร้อมกับหนังสือเชิญประชุมในการลงมติในวาระต่างๆ โดยหนังสือมอบฉันทะที่ได้จัดส่งไปนั้น มีทั้งแบบทั่วไป และแบบที่ผู้ถือหุ้นสามารถกำหนดทิศทางการลงคะแนนเสียงได้ และมีการเสนอชื่อกรรมการอิสระอย่างน้อย 1 คน เป็นทางเลือกในการมอบฉันทะของผู้ถือหุ้น

» การดำเนินการในวันประชุมผู้ถือหุ้น

1. ในการประชุมผู้ถือหุ้นทุกครั้ง บริษัทได้จัดให้มีการประชุมอย่างเหมาะสมด้วยเวลาที่เพียงพอ และได้เปิดโอกาสให้ผู้ถือหุ้นได้มีสิทธิอย่างเท่าเทียมกันในการซักถามในเรื่องการดำเนินงานของบริษัทและเรื่องอื่นๆ ที่เกี่ยวข้อง ตลอดจนแสดงความคิดเห็นและข้อเสนอแนะต่างๆ ในที่ประชุม

2. ในการประชุมผู้ถือหุ้นทุกครั้ง บริษัทได้มีการใช้บัตรลงคะแนนในทุกวาระการประชุม และในวาระที่มีหลายรายการ เช่น วาระการแต่งตั้งกรรมการ บริษัทก็ได้จัดให้มีการลงมติเป็นรายบุคคล ทั้งนี้เพื่อให้เกิดความโปร่งใสและตรวจสอบได้ ในกรณีเกิดข้อโต้แย้งในภายหลัง

3. บริษัทได้จัดให้มีบุคคลที่เป็นอิสระ ซึ่งได้แก่ผู้สอบบัญชีของบริษัท เป็นผู้ตรวจสอบคะแนนเสียงในการประชุมผู้ถือหุ้นทุกครั้ง และได้เปิดเผยให้ที่ประชุมทราบ พร้อมทั้งได้มีการบันทึกไว้ในรายงานการประชุมด้วย

» การจัดทำรายงานการประชุม และการเปิดเผยมติการประชุมผู้ถือหุ้น

1. บริษัทได้จัดให้มีการบันทึกการประชุมที่ถูกต้องครบถ้วน โดยในรายงานการประชุมจะมีการบันทึกเกี่ยวกับขั้นตอนการลงคะแนน รายชื่อผู้เข้าร่วมประชุม ประเด็น ข้อซักถาม ข้อเสนอแนะ ความเห็นของผู้ถือหุ้น และผลการลงคะแนนในแต่ละวาระ ซึ่งจะมีการบันทึกตั้งแต่ออกดำเนินการประชุมไปตลอดจนเสร็จสิ้นการประชุม

2. บริษัทได้ทำการเผยแพร่มติที่ประชุมผ่านทางตลาดหลักทรัพย์แห่งประเทศไทย และบนเว็บไซต์ของบริษัท เพื่อให้ผู้ถือหุ้นสามารถตรวจสอบได้ รวมทั้งได้มีการจัดเก็บรายงานการประชุมอย่างเป็นระเบียบเพื่อง่ายและสะดวกต่อการตรวจสอบ

หมวดที่ 2 การปฏิบัติต่อผู้ถือหุ้นอย่างเท่าเทียมกัน

นอกจากการให้ความสำคัญต่อสิทธิของผู้ถือหุ้นในการเข้าร่วมประชุมและออกเสียงในเรื่องต่างๆ ในการประชุมแต่ละครั้งตามที่ได้กล่าวไว้ในหมวดที่ 1 แล้ว บริษัทยังได้ให้ความสำคัญและสนับสนุนให้มีการปฏิบัติต่อผู้ถือหุ้นทุกรายอย่างเท่าเทียมกัน ไม่ว่าจะเป็นผู้ถือหุ้นที่เป็นผู้บริหาร ผู้ถือหุ้นที่ไม่ได้เป็นผู้บริหาร ผู้ถือหุ้นส่วนน้อย และผู้ถือหุ้นต่างชาติ ซึ่งบริษัทได้มีการหลักการในการปฏิบัติดังนี้

» การให้ข้อมูลก่อนการประชุมผู้ถือหุ้น

1. บริษัทได้มีการแจ้งกำหนดการประชุม วาระการประชุม และความเห็นของคณะกรรมการในแต่ละวาระ ต่อตลาดหลักทรัพย์แห่งประเทศไทย ล่วงหน้าก่อนวันนัดประชุมผู้ถือหุ้น

2. ในการแจ้งข่าวต่างๆ ผ่านทางตลาดหลักทรัพย์แห่งประเทศไทย ตลอดจนการออกหนังสือเชิญประชุมผู้ถือหุ้น เอกสารประกอบในการพิจารณาต่างๆ หนังสือมอบฉันทะ รายงานการประชุม รวมถึงรายงานประจำปี บริษัทได้มีการจัดทำขึ้นทั้งที่เป็นฉบับภาษาไทยและภาษาอังกฤษ เพื่อให้ผู้ถือหุ้นทั้งที่เป็นคนไทยและต่างชาติได้รับทราบข้อมูลอย่างเท่าเทียมกัน

» การคุ้มครองสิทธิของผู้ถือหุ้นส่วนน้อย

1. บริษัทมีการกำหนดหลักเกณฑ์และวิธีการเพื่อให้ผู้ถือหุ้นส่วนน้อยได้เสนอชื่อบุคคลเพื่อเข้าดำรงตำแหน่งกรรมการและเสนอเพิ่มวาระการประชุมเป็นการล่วงหน้าก่อนวันประชุมผู้ถือหุ้น โดยได้มีการเปิดเผยข้อมูลไว้ในเว็บไซต์ของบริษัทและมีการแจ้งข่าวผ่านทางตลาดหลักทรัพย์แห่งประเทศไทย โดยในการประชุมสามัญผู้ถือหุ้นประจำปี 2558 ไม่มีผู้ถือหุ้นท่านใดเสนอเพิ่มวาระการประชุมและเสนอชื่อบุคคลเพื่อเข้าดำรงตำแหน่งกรรมการ

2. ผู้ถือหุ้นที่เป็นผู้บริหารไม่มีการเพิ่มวาระการประชุมโดยไม่มีการแจ้งเป็นการล่วงหน้าโดยไม่จำเป็น โดยเฉพาะอย่างยิ่งในวาระสำคัญที่ผู้ถือหุ้นต้องใช้เวลาในการศึกษาข้อมูลก่อนตัดสินใจ

» การป้องกันการให้ข้อมูลภายใน

คณะกรรมการบริษัทมีนโยบายการควบคุมดูแลการใช้ข้อมูลภายในเพื่อใช้เป็นข้อมูลในการซื้อขายหลักทรัพย์ของบริษัทล่วงหน้า โดยกำหนดให้มีการเก็บรักษาข้อมูลที่ยังไม่สามารถเปิดเผยต่อสาธารณชนไว้เป็นความลับ ซึ่งจะให้เฉพาะพนักงานที่เกี่ยวข้องรับทราบเฉพาะส่วนที่จำเป็นต่อการปฏิบัติงานเท่านั้น ทั้งนี้บริษัทยังกำหนดให้มีวิธีการควบคุมกรรมการ ผู้บริหาร และพนักงาน ในการนำข้อมูลความลับของบริษัทไปใช้เพื่อประโยชน์ส่วนตัว และมีการกำหนดบทลงโทษพนักงานที่ฝ่าฝืนไม่ปฏิบัติตามกฎไว้อย่างชัดเจน พร้อมทั้งแจ้งแนวทางดังกล่าวให้ทุกคนในองค์กรถือปฏิบัติ

» การมีส่วนได้เสียของกรรมการ

คณะกรรมการบริษัทได้กำหนดให้กรรมการระบุการมีส่วนได้เสียก่อนที่จะมีการพิจารณาการทำการต่างๆ โดยในการทำการที่อาจมีความขัดแย้งทางผลประโยชน์ คณะกรรมการบริษัทจะพิจารณาความเหมาะสมอย่างรอบคอบ โดยคำนึงถึงผลประโยชน์ของบริษัทเป็นหลัก โดยหากบริษัทมีรายการที่อาจมีความขัดแย้งทางผลประโยชน์ บริษัทจะนำเสนอต่อคณะกรรมการตรวจสอบเพื่อพิจารณาให้ความเห็นรายการดังกล่าว และนำเสนอต่อคณะกรรมการบริษัทเพื่อพิจารณาต่อไป ทั้งนี้บริษัทจะปฏิบัติตามหลักเกณฑ์ของตลาดหลักทรัพย์แห่งประเทศไทยอย่างเคร่งครัด นอกจากนั้น

ในการพิจารณารายการที่อาจมีความขัดแย้งทางผลประโยชน์ กรรมการที่มีส่วนได้เสียจะไม่มีส่วนร่วมในการพิจารณาและงดออกเสียงในวาระนั้น

หมวดที่ 3 บทบาทของผู้มีส่วนได้เสีย

บริษัทให้ความสำคัญอย่างยิ่งในการดำเนินธุรกิจบนพื้นฐานของความรับผิดชอบต่อสังคม ความโปร่งใส ความซื่อสัตย์ และการแข่งขันที่เป็นธรรม โดยการปฏิบัติต่อบุคคลผู้มีส่วนได้เสียทุกกลุ่มด้วยความเสมอภาคและเป็นไปตามกฎหมายหรือข้อตกลงที่ได้ทำร่วมกัน ดังนั้นบริษัทจึงได้มีการกำหนดและสื่อสารนโยบายและข้อพึงปฏิบัติสำหรับคณะกรรมการบริษัท ฝ่ายจัดการ และพนักงาน ให้ยึดถือเป็นแนวทางในการปฏิบัติหน้าที่ตามภาระกิจของบริษัท ด้วยความซื่อสัตย์สุจริต และเที่ยงธรรม โดยคำนึงถึงการปฏิบัติต่อผู้มีส่วนได้เสียทุกกลุ่มดังนี้

» ผู้ถือหุ้น

นอกเหนือจากการปฏิบัติต่อผู้ถือหุ้นอย่างเป็นธรรมและเท่าเทียมกันในสิทธิต่างๆ ที่ผู้ถือหุ้นพึงมีและพึงได้ ซึ่งรวมถึงสิทธิในการเข้าร่วมประชุมและออกเสียงในเรื่องต่างๆ, สิทธิในการรับเงินปันผล, และสิทธิอื่นตามที่ได้กล่าวไว้ในหมวดที่ 1 และหมวดที่ 2 แล้ว บริษัทยังคงมุ่งมั่นดำเนินการอย่างเต็มความสามารถและด้วยความระมัดระวัง เพื่อให้เกิดผลประโยชน์ที่ดียิ่งขึ้นให้ผู้ถือหุ้นได้รับผลตอบแทนที่เหมาะสม และบริษัทยังได้กำหนดให้มีช่องทางการติดต่อสำหรับผู้ถือหุ้นผ่านทางฝ่ายนักลงทุนสัมพันธ์เพื่อให้ข้อมูลเกี่ยวกับบริษัท ตอบข้อซักถาม รับฟังความคิดเห็นและข้อเสนอแนะ รวมทั้งรับเรื่องร้องเรียนต่างๆ ด้วย ซึ่งผู้ถือหุ้นสามารถติดต่อได้ที่โทรศัพท์หมายเลข (038) 782-064-68 หรือ www.citysteelpcl.com หรือ ir@wkpgroup.com

» ลูกค้า

กลุ่มบริษัทมุ่งมั่นที่จะปฏิบัติต่อลูกค้าทุกรายอย่างเหมาะสม ด้วยความเอาใจใส่และรับผิดชอบต่อสังคม โดยได้มีการดำเนินการดังนี้

1. ผลิตสินค้าที่มีคุณภาพและมาตรฐาน และสามารถตอบสนองความต้องการลูกค้าได้เป็นอย่างดี ในราคาที่เหมาะสม

2. ให้บริการที่ดีทั้งก่อนและหลังการขาย โดยการให้คำปรึกษา แนะนำ ตลอดจนการทำงานร่วมกัน เพื่อออกแบบผลิตภัณฑ์ให้ตรงกับความต้องการของลูกค้า ตั้งแต่ก่อนที่ลูกค้าจะสั่งซื้อสินค้ากับกลุ่มบริษัท ไปจนถึงการส่งมอบสินค้าอย่างตรงต่อเวลาและการติดตั้งสินค้าที่ได้มาตรฐาน การให้ความช่วยเหลือและแก้ปัญหาต่างๆ และการตรวจสอบสภาพสินค้าภายหลังการใช้งาน

3. มุ่งมั่นในการพัฒนาผลิตภัณฑ์เพื่อให้สินค้ามีความหลากหลายมากขึ้น โดยกลุ่มบริษัทได้ยึดถือในนโยบายคุณภาพที่ว่า “ผลิตภัณฑ์ดี มีคุณภาพ ประทับใจลูกค้า พัฒนาอย่างต่อเนื่อง”

4. รักษาข้อมูลของลูกค้า ซึ่งรวมถึงแบบงาน และตัวอย่างผลิตภัณฑ์ของลูกค้า ให้เป็นความลับและป้องกันการนำข้อมูลดังกล่าวไปเปิดเผยโดยไม่ได้รับความยินยอมจากลูกค้า

» พนักงาน

บุคลากรถือเป็นกำลังสำคัญในการขับเคลื่อนให้องค์กรประสบความสำเร็จ กลุ่มบริษัทจึงให้ความสำคัญกับการปฏิบัติต่อพนักงานอย่างเท่าเทียมกันและเป็นธรรม และดูแลพนักงานให้มีคุณภาพชีวิตที่ดี โดยกลุ่มบริษัทได้มีการดำเนินงานดังนี้

1. เคารพในสิทธิของพนักงานทุกคน และปฏิบัติต่อพนักงานทุกคนด้วยความเสมอภาค โดยไม่มีการเลือกปฏิบัติต่อพนักงานเนื่องด้วยความแตกต่างในเรื่องเชื้อชาติ เพศ อายุ การศึกษา หรือความแตกต่างในด้านกายภาพ ซึ่งกลุ่มบริษัทได้มีการจ้างแรงงานที่เป็นผู้พิการและจัดให้ทำงานในตำแหน่งหน้าที่ที่เหมาะสม

2. ให้ผลตอบแทนและสวัสดิการที่เหมาะสม และมีการปรับค่าตอบแทนให้กับพนักงานในทุกๆ ปี โดยพิจารณาจากสถานการณ์และภาวะเศรษฐกิจในเวลานั้นๆ และผลการประเมินผลการปฏิบัติงานของพนักงาน ซึ่งจัดทำขึ้นด้วยความโปร่งใสและเป็นธรรม

3. ส่งเสริมให้พนักงานได้มีส่วนร่วมในกิจกรรมพิเศษและโครงการต่างๆ ที่ได้จัดขึ้นเพื่อสร้างความสามัคคีและพัฒนาประสิทธิภาพในการทำงาน

4. ดูแลสภาพแวดล้อมในการทำงานให้มีความปลอดภัย รวมทั้งมีการจัดอบรมและปฐมนิเทศพนักงานใหม่เกี่ยวกับความปลอดภัยในการทำงาน

5. ส่งเสริมให้มีการอบรมเพื่อพัฒนาความรู้ ทั้งการจัดอบรมภายในบริษัทให้กับพนักงานใหม่ในแต่ละสายงานและการอบรมนอกสถานที่ในเรื่องความรู้เฉพาะด้าน เพื่อเพิ่มพูนความรู้ ความเข้าใจให้กับพนักงาน นอกจากนี้ยังได้มีการจัดโครงการแลกเปลี่ยนความรู้ระหว่างพนักงาน เพื่อให้พนักงานได้มีความรู้ที่หลากหลายในสายงานอื่นๆ ด้วย

6. เปิดโอกาสให้พนักงานได้แสดงความคิดเห็นและข้อเสนอแนะต่างๆ ที่เป็นประโยชน์ต่อการพัฒนาองค์กร รวมทั้งรับข้อร้องเรียนจากพนักงานผ่านทาง “ฝ่ายบริการเติมรอยยิ้ม”

7. สร้างค่านิยมที่ดีให้กับพนักงานทุกๆ คนในองค์กร โดยมุ่งเน้นปรัชญาที่ว่า “คนดีสำคัญกว่าทุกสิ่ง” และส่งเสริมให้พนักงานทุกคนปฏิบัติหน้าที่ด้วยความซื่อสัตย์ สุจริต ตรงไปตรงมา ภายใต้กฎหมายและกฎระเบียบของบริษัท พร้อมทั้งปลูกฝังและรณรงค์ให้พนักงานมีจิตสำนึกต่อต้านการทุจริตและคอร์รัปชัน โดยห้ามไม่ให้รับหรือให้สินบนและสิ่งจูงใจในรูปแบบใดๆ ทั้งสิ้น และห้ามมอบหมายให้ผู้อื่นให้หรือรับสินบนและสิ่งจูงใจแทนตนเอง เนื่องจากการติดสินบนในการดำเนินธุรกิจถือเป็นสิ่งผิดกฎหมายและมีความผิดทางอาญา รวมถึงกำหนดบทลงโทษกรณีฝ่าฝืนด้วย

» คู่ค้าและเจ้าหนี้การค้า

เพื่อเป็นการสร้างความสัมพันธ์ที่ยั่งยืนระหว่างบริษัทและคู่ค้า บริษัทได้กำหนดนโยบายในการปฏิบัติต่อคู่ค้าและเจ้าหนี้การค้าบนพื้นฐานของความเกื้อหนุนที่เป็นธรรม โดยให้ปฏิบัติต่อคู่ค้าและเจ้าหนี้การค้าอย่างเป็นธรรม และเป็นไปตามเงื่อนไขทางการค้าหรือตามสัญญาที่ตกลงทำร่วมกัน รวมทั้งมีการกำหนดหลักเกณฑ์ในการคัดเลือกคู่ค้าอย่างเป็นธรรม โดยไม่เรียก หรือไม่รับผลประโยชน์ใดๆ ที่ไม่สุจริตจากคู่ค้า และไม่เข้าไปมีส่วนร่วมต่อการกระทำใดๆ อันที่จะก่อให้เกิดความขัดแย้งทางผลประโยชน์ ซึ่งบริษัทได้กำหนดเป็นนโยบายและกำหนดบทลงโทษจากการกระทำดังกล่าวไว้อย่างชัดเจน

» คู่แข่งขัน

บริษัทดำเนินธุรกิจบนพื้นฐานของการแข่งขันที่ยุติธรรม โดยปฏิบัติตามกรอบกติกาการแข่งขันที่ดี และไม่กระทำการใดๆ ที่เป็นการทำลายชื่อเสียงหรือก่อให้เกิดความเสียหายต่อคู่แข่ง

» ชุมชน, สังคม, และสิ่งแวดล้อม

บริษัทได้ให้ความสำคัญต่อการพัฒนาชุมชนและสังคมควบคู่ไปกับการดำเนินงานของบริษัท โดยคำนึงถึงหน้าที่และความรับผิดชอบที่บริษัทพึงปฏิบัติต่อชุมชนและสังคม โดยไม่สร้างความเดือดร้อนต่อชุมชนรอบข้าง และให้ความร่วมมือและช่วยเหลือในเรื่องต่างๆ ต่อชุมชนที่บริษัทตั้งอยู่นอกจากนั้นบริษัทยังให้ความสำคัญเป็นอย่างมากกับการรักษาสีเขียวและสิ่งแวดล้อมและการอนุรักษ์พลังงาน โดยได้นำหลักปรัชญาองค์กรที่ว่า “ประโยชน์สูงสุดประหยัดสุด” มาใช้ในการส่งเสริมรณรงค์และสร้างจิตสำนึกให้แก่พนักงานในการอนุรักษ์พลังงาน รวมทั้งการใช้ทรัพยากรอย่างชาญฉลาดและมีประสิทธิภาพ ตลอดจนมีการปฏิบัติตามกฎหมายและข้อบังคับเกี่ยวกับสิ่งแวดล้อมอย่างเคร่งครัด

นอกจากการปฏิบัติตามแนวทางการกำกับดูแลกิจการที่ดีต่อผู้มีส่วนได้เสียในแต่ละกลุ่มแล้ว บริษัทยังได้มีการจัดช่องทางให้ผู้มีส่วนได้เสียสามารถติดต่อกับบริษัทในการเสนอแนะ แจ้งข้อร้องเรียนต่างๆ หรือแจ้งเบาะแสกรณีที่มีเหตุการณ์ผิดปกติหรือไม่เหมาะสม โดยผู้มีส่วนได้เสียสามารถติดต่อกับกรรมการอิสระได้ทางโทรสารผ่านทางฝ่ายตรวจสอบภายในที่หมายเลข (038) 214-534 หรือติดต่อโดยตรงผ่านทางอีเมล compliance@citysteelpcl.com ทั้งนี้บริษัทได้เปิดเผยข้อมูลเกี่ยวกับผู้มีส่วนได้เสียไว้ในรายงานความรับผิดชอบต่อสังคมบนเว็บไซต์ของบริษัทที่ www.citysteelpcl.com อีกด้วย

หมวดที่ 4 การเปิดเผยข้อมูลและความโปร่งใส

บริษัทให้ความสำคัญต่อการเปิดเผยข้อมูลที่ถูกต้อง ครบถ้วน ทันเวลา และโปร่งใส สำหรับทั้งข้อมูลทางการเงินและข้อมูลที่มีผลกระทบต่อข้อมูลทางการเงิน เพื่อเป็นประโยชน์ต่อผู้ถือหุ้น นักลงทุน นักวิเคราะห์ และผู้ที่มีส่วนเกี่ยวข้องอื่นๆ โดยบริษัทได้มีการดำเนินการดังนี้

1. บริษัทได้ดูแลให้มีการเปิดเผยข้อมูลสำคัญที่เกี่ยวข้องกับบริษัท ทั้งข้อมูลทางการเงินและข้อมูลที่มีใช้ข้อมูลทางการเงินอย่างถูกต้อง ครบถ้วน ทันเวลา และโปร่งใส ตามข้อกำหนดของสำนักงานกำกับหลักทรัพย์และตลาดหลักทรัพย์ และตลาดหลักทรัพย์แห่งประเทศไทย โดยผ่านทางช่องทางการแจ้งข่าวของตลาดหลักทรัพย์แห่งประเทศไทยและเว็บไซต์ของบริษัท เพื่อให้ผู้ใช้ข้อมูลทุกฝ่ายสามารถเข้าถึงข้อมูลได้ง่าย และเท่าเทียมกัน

2. บริษัทได้จัดให้มีการเปิดเผยนโยบายการกำกับดูแลกิจการ จรรยาบรรณธุรกิจ นโยบายด้านการบริหารความเสี่ยง นโยบายเกี่ยวกับความรับผิดชอบต่อสังคม โครงสร้างการถือหุ้นและโครงสร้างการดำเนินงานของกลุ่มบริษัท และลักษณะการประกอบธุรกิจ รวมถึงการเงินและคำอธิบายและการวิเคราะห์ของฝ่ายจัดการ และข้อมูลที่เกี่ยวข้องอื่นๆ ไว้ในแบบแสดงรายการข้อมูลประจำปี (แบบ 56-1) และในรายงานประจำปี เพื่อให้นักลงทุนได้รับทราบข้อมูลที่เพียงพอต่อการตัดสินใจและเข้าใจการเปลี่ยนแปลงที่เกิดขึ้นในแต่ละปี โดยได้เผยแพร่ข้อมูลดังกล่าวไว้ในเว็บไซต์ของบริษัทและตลาดหลักทรัพย์แห่งประเทศไทย นอกจากนี้บริษัทยังได้มีการเผยแพร่ข้อมูลหนังสือเชิญประชุมและรายงานการประชุมสำหรับปีปัจจุบันและปีก่อนหน้าไว้ในเว็บไซต์ของบริษัทอีกด้วย

3. บริษัทได้กำหนดให้มีหน่วยงานนักกลลงทุนสัมพันธ์เพื่อทำหน้าที่ตอบข้อซักถามและให้ข้อมูลเกี่ยวกับบริษัท ซึ่งผู้ลงทุน ผู้ถือหุ้น นักวิเคราะห์หลักทรัพย์ หรือหน่วยงานที่เกี่ยวข้อง สามารถติดต่อขอทราบข้อมูลเกี่ยวกับบริษัทได้ที่ www.citysteelplc.com หรือ ir@wkgpgroup.com หรือได้ที่หมายเลขโทรศัพท์ (038) 782-064-68

หมวดที่ 5 ความรับผิดชอบต่อคณะกรรมการ

คณะกรรมการบริษัทเป็นผู้ที่มีบทบาทสำคัญในการกำกับดูแลกิจการเพื่อให้เกิดประโยชน์สูงสุดต่อบริษัทและต่อผู้ถือหุ้น เพื่อให้การทำงานของคณะกรรมการบริษัทเป็นไปตามวัตถุประสงค์ดังกล่าว บริษัทจึงได้มีการกำหนดรายละเอียดเกี่ยวกับบทบาท หน้าที่ และความรับผิดชอบต่อคณะกรรมการไว้ดังต่อไปนี้

» ภาวะผู้นำและวิสัยทัศน์

คณะกรรมการของบริษัทมีบทบาทหน้าที่ รวมทั้งภาวะผู้นำและวิสัยทัศน์ เพื่อให้เป็นไปตามมาตรฐานการกำกับดูแลกิจการที่ดีดังนี้

1. คณะกรรมการของบริษัทมีส่วนร่วมในการกำหนดวิสัยทัศน์ ภารกิจ กลยุทธ์ เป้าหมาย แผนธุรกิจ และงบประมาณของบริษัท ตลอดจนการกำกับดูแลให้ฝ่ายจัดการดำเนินการให้เป็นไปตามแผนธุรกิจและงบประมาณที่กำหนดไว้อย่างมีประสิทธิภาพและประสิทธิผล เพื่อเพิ่มมูลค่าทางเศรษฐกิจสูงสุดให้แก่กิจการและความมั่นคงสูงสุดให้แก่ผู้ถือหุ้น

2. คณะกรรมการของบริษัทได้จัดให้มีระบบการควบคุมภายใน การตรวจสอบภายในและมาตรการบริหารความเสี่ยงอย่างมีประสิทธิภาพและประสิทธิผล รวมทั้งจัดให้มีการติดตามการดำเนินการดังกล่าวอย่างสม่ำเสมอด้วย

3. คณะกรรมการของบริษัทได้มีการกำกับดูแลให้ฝ่ายจัดการบริหารงานตามนโยบายที่กำหนดไว้ ทั้งนี้ไม่รวมถึงรายการที่มีความขัดแย้งหรือมีส่วนได้เสีย และรายการที่ต้องขอความเห็นจากผู้ถือหุ้น ตามข้อกำหนดของสำนักงานคณะกรรมการกำกับหลักทรัพย์และตลาดหลักทรัพย์แห่งประเทศไทย

4. คณะกรรมการของบริษัทเป็นผู้พิจารณาการกำหนดและแยกบทบาทหน้าที่และความรับผิดชอบระหว่างคณะกรรมการบริษัท คณะกรรมการตรวจสอบ และฝ่ายจัดการอย่างชัดเจน รวมทั้งมีการสื่อสารบทบาท หน้าที่ และความรับผิดชอบต่อกรรมการบริษัท ฝ่ายจัดการ และพนักงานของบริษัทอย่างสม่ำเสมอ

» จริยธรรมของคณะกรรมการบริษัท

1. กรรมการบริษัทพึงปฏิบัติหน้าที่ให้เป็นไปตามเจตนารมณ์แห่งปรัชญาในการดำเนินธุรกิจ และยึดมั่นในจริยธรรมในการประกอบธุรกิจที่บริษัทกำหนดไว้

2. กรรมการบริษัทพึงปฏิบัติหน้าที่ให้เป็นไปตามกฎหมาย วัตถุประสงค์และข้อบังคับของบริษัท ตลอดจนมติที่ประชุมผู้ถือหุ้นด้วยความซื่อสัตย์สุจริต และระมัดระวังรักษาผลประโยชน์ของบริษัท

3. กรรมการบริษัทพึงอุทิศเวลาปฏิบัติหน้าที่ด้วยความรับผิดชอบอย่างเพียงพอ โดยใช้ความรู้ความสามารถ และทักษะการบริหารจัดการอย่างเต็มความสามารถ เพื่อให้บริษัทเจริญก้าวหน้า มั่นคง และก่อให้เกิดผลประโยชน์ตอบแทนที่เหมาะสม

4. กรรมการบริษัทพึงปฏิบัติหน้าที่โดยคำนึงถึงความรับผิดชอบต่อผู้ถือหุ้น และในขณะเดียวกันต้องคำนึงถึงผลประโยชน์ของผู้มีส่วนได้เสีย (Stakeholders) ที่เกี่ยวข้องด้วย โดยปฏิบัติต่อบุคคลทุกกลุ่มด้วยความเหมาะสมและเป็นธรรม

5. กรรมการบริษัทไม่พึงอาศัยตำแหน่งหน้าที่ในการแสวงหาผลประโยชน์โดยมิชอบ ไม่เปิดเผยข้อมูลความลับของบริษัท ต่อบุคคลภายนอก รวมทั้งไม่แสวงหาผลประโยชน์ให้กับตนเอง และผู้เกี่ยวข้องโดยใช้ข้อมูลใดๆ ของบริษัทซึ่งยังไม่เปิดเผยต่อสาธารณะ ตลอดจนไม่กระทำการใดๆ ในลักษณะที่อาจก่อให้เกิดความขัดแย้งทางผลประโยชน์ต่อบริษัท

» การถ่วงดุลกรรมการที่ไม่เป็นผู้บริหาร

บริษัทมีการถ่วงดุลกรรมการที่ไม่เป็นผู้บริหาร โดยไม่ให้บุคคลหรือกลุ่มบุคคลใดมีอำนาจในการตัดสินใจแต่บุคคลเดียวหรือกลุ่มเดียว เพื่อเป็นการสร้างกลไกการถ่วงดุล และให้การบริหารงานเป็นไปอย่างมีประสิทธิภาพ โดยบริษัทมีคณะกรรมการทั้งสิ้นจำนวน 6 ท่าน รายละเอียดเป็นดังนี้

- กรรมการที่เป็นผู้บริหาร 3 ท่าน
- กรรมการที่ไม่ได้เป็นผู้บริหาร 3 ท่าน

บริษัทมีกรรมการอิสระทั้งหมด 3 ท่าน คิดเป็นร้อยละ 50 ของกรรมการทั้งหมด

» การรวมหรือแยกตำแหน่ง

บริษัทมีการแบ่งแยกอำนาจหน้าที่ของคณะกรรมการบริษัท และประธานเจ้าหน้าที่บริหารไว้อย่างชัดเจน รวมทั้งบริษัทมีคณะกรรมการตรวจสอบและกรรมการอิสระ 3 ท่าน เพื่อให้เกิดการถ่วงดุลและการสอบทานการบริหารงานของบริษัท นอกจากนี้ยังมีฝ่ายตรวจสอบภายใน ซึ่งจะรายงานตรงต่อคณะกรรมการตรวจสอบ ทำหน้าที่ในการควบคุมดูแลตรวจสอบการดำเนินงานภายในของกลุ่มบริษัทให้เป็นไปอย่าง

โปร่งใส เหมาะสม รัดกุม และเป็นไปตามนโยบายของคณะกรรมการบริษัทอย่างเคร่งครัด

» การดำรงตำแหน่งกรรมการ

บริษัทมีนโยบายเรื่องการดำรงตำแหน่งในบริษัทอื่นของคณะกรรมการ ซึ่งสอดคล้องกับแนวปฏิบัติที่ดีของตลาดหลักทรัพย์แห่งประเทศไทย โดยกรรมการสามารถดำรงตำแหน่งในบริษัทจดทะเบียนอื่นรวมกันได้ไม่เกิน 5 บริษัท และได้มีการกำหนดให้กรรมการอิสระสามารถดำรงตำแหน่งกรรมการของบริษัทได้ไม่เกิน 9 ปี

» ค่าตอบแทนกรรมการ

บริษัทได้กำหนดนโยบายค่าตอบแทนกรรมการของบริษัทไว้อย่างชัดเจน และโปร่งใสโดยค่าตอบแทนอยู่ในระดับที่เหมาะสมและสอดคล้องกับอุตสาหกรรม รวมทั้งอยู่ในระดับที่เพียงพอที่จะดึงดูดและรักษากรรมการที่มีคุณสมบัติที่ต้องการได้ และต้องผ่านการอนุมัติจากที่ประชุมผู้ถือหุ้น

» การประชุมคณะกรรมการบริษัท

บริษัทมีนโยบายให้มีการประชุมคณะกรรมการโดยปกติอย่างน้อยปีละ 4 ครั้ง และอาจมีการประชุมพิเศษเพิ่มเติมตามความจำเป็น ซึ่งบริษัทมีการจัดส่งหนังสือเชิญประชุมพร้อมระเบียบวาระการประชุมและเอกสารก่อนการประชุมล่วงหน้า 7 วัน เพื่อให้คณะกรรมการได้มีเวลาศึกษาข้อมูลอย่างเพียงพอในการเข้าร่วมประชุมทุกครั้ง

» คณะอนุกรรมการบริษัท

คณะกรรมการบริษัทได้แต่งตั้งคณะกรรมการตรวจสอบซึ่งเป็นกรรมการอิสระจำนวน 3 ท่านเพื่อช่วยในการกำกับดูแลกิจการของบริษัท โดยอำนาจหน้าที่ของคณะกรรมการตรวจสอบเป็นไปตามรายละเอียดเรื่องขอบเขตอำนาจหน้าที่ของคณะกรรมการตรวจสอบ อย่างไรก็ตามบริษัทยังไม่ได้มีการจัดตั้งคณะอนุกรรมการกำหนดค่าตอบแทน แต่บริษัทได้กำหนดให้มีกระบวนการการพิจารณาค่าตอบแทนเบื้องต้นที่เหมาะสม โดยใช้ข้อมูลค่าตอบแทนของบริษัทในอุตสาหกรรมเดียวกันและมีขนาดใกล้เคียงกัน รวมทั้งผลประกอบการของบริษัทในประกอบการพิจารณากำหนดค่าตอบแทน

» รายงานของคณะกรรมการบริษัท

คณะกรรมการบริษัทเป็นผู้รับผิดชอบต่อการเงินของบริษัทและสารสนเทศทางการเงินที่ปรากฏในรายงานประจำปีของบริษัท ทั้งนี้การเงินดังกล่าวจัดทำขึ้นตามมาตรฐานการบัญชีที่ได้รับการรับรองทั่วไปในประเทศไทย โดยเลือกใช้นโยบายที่เหมาะสมและถือปฏิบัติอย่างสม่ำเสมอ และใช้ดุลยพินิจอย่างระมัดระวัง รวมทั้งมีการเปิดเผยข้อมูลที่สำคัญอย่างเพียงพอในหมายเหตุประกอบงบการเงิน

คณะกรรมการบริษัทได้จัดตั้งคณะกรรมการตรวจสอบเพื่อทำหน้าที่สอบทานให้บริษัทมีรายงานทางการเงินอย่างถูกต้องและเพียงพอ มีระบบการควบคุมภายใน และการตรวจสอบอย่างเหมาะสมและมีประสิทธิภาพ โดยคณะกรรมการตรวจสอบประกอบด้วยกรรมการที่ไม่เป็นผู้บริหารเป็นผู้ดูแลรับผิดชอบเกี่ยวกับคุณภาพของรายงานทางการเงินและระบบควบคุมภายใน

คณะกรรมการตรวจสอบ มีความเห็นว่ระบบควบคุมภายในของบริษัท โดยรวมอยู่ในระดับที่น่าพอใจ และสามารถสร้างความเชื่อมั่นอย่างมีเหตุผลต่อความเชื่อถือได้ของงบการเงินของบริษัท

» การประเมินตนเองของคณะกรรมการ

บริษัทจัดให้มีการประเมินผลคณะกรรมการทั้งคณะ และการประเมินผลงานกรรมการโดยจัดให้มีขึ้นทุกปี โดยให้ใช้แบบฟอร์มการประเมินผลตามแบบประเมินผลตนเองของคณะกรรมการบริษัทประจำปีของตลาดหลักทรัพย์แห่งประเทศไทย เพื่อเป็นแนวทางให้คณะกรรมการได้มีการพิจารณา ทบทวนผลงาน ปัญหา และอุปสรรคต่างๆ ในการปฏิบัติงานที่เกิดขึ้นในระหว่างปีที่ผ่านมา ทั้งยังเป็นการเปิดโอกาสให้กรรมการแต่ละท่านสามารถแสดงความคิดเห็นต่อผลการปฏิบัติงานของคณะกรรมการทั้งคณะโดยรวม เพื่อให้มีการปรับปรุงและพัฒนาแนวทางการปฏิบัติงานของคณะกรรมการบริษัทให้มีประสิทธิภาพมากยิ่งขึ้น

» การพัฒนากรรมการ

• การปฐมนิเทศกรรมการใหม่

บริษัทได้จัดให้มีการปฐมนิเทศสำหรับกรรมการที่เข้ารับตำแหน่งใหม่ เพื่อให้กรรมการใหม่ได้รับทราบนโยบายธุรกิจ

รวมทั้งข้อมูลที่เกี่ยวข้อง พร้อมทั้งส่งมอบคู่มือสำหรับกรรมการบริษัทจดทะเบียน ซึ่งเป็นข้อมูลที่เป็นประโยชน์สำหรับการดำรงตำแหน่ง โดยคู่มือกรรมการประกอบด้วย

- 1) พระราชบัญญัติบริษัทมหาชนจำกัด
- 2) พระราชบัญญัติหลักทรัพย์และตลาดหลักทรัพย์
- 3) หนังสือรับรองการจดทะเบียนบริษัท
- 4) ข้อบังคับบริษัท
- 5) คู่มือกรรมการบริษัทจดทะเบียน
- 6) รายงานประจำปีฉบับล่าสุด

• การอบรมของคณะกรรมการ

บริษัทสนับสนุนให้กรรมการของบริษัทเข้าอบรมหลักสูตรที่เกี่ยวข้องกับการพัฒนาความรู้ความสามารถในการปฏิบัติงานของกรรมการกับสมาคมส่งเสริมสถาบันกรรมการบริษัทไทย (IOD) และสถาบันอื่นๆ โดยกรรมการทุกท่านมีประวัติการเข้าอบรมกับสมาคมส่งเสริมสถาบันกรรมการบริษัทไทยแล้ว

• การสืบทอดตำแหน่งงาน

บริษัทมอบหมายให้คณะกรรมการบริหารรับผิดชอบเรื่องการพิจารณาแผนพัฒนาเพื่อทดแทนตำแหน่งงาน เพื่อสร้างความมั่นใจว่าบริษัทมีการสรรหา คัดเลือก และเตรียมความพร้อมของบุคลากรในการดำรงตำแหน่งงานที่มีความสำคัญต่อการดำเนินธุรกิจของบริษัท

การกำกับดูแลการดำเนินงานของบริษัทย่อย

เนื่องจากบริษัทถือหุ้นในบริษัทย่อยทั้ง 4 บริษัทในสัดส่วนร้อยละ 99.99 และร้อยละ 100 ดังนั้นคณะกรรมการบริษัทจึงได้มีการแต่งตั้งตัวแทนเข้าไปเป็นกรรมการและผู้บริหารของบริษัทย่อย โดยผู้ที่ได้รับแต่งตั้งให้เป็นกรรมการในบริษัทย่อยนั้น มีหน้าที่ดำเนินการเพื่อประโยชน์ที่ดีที่สุดของบริษัทย่อย และบริษัทได้กำหนดให้บุคคลที่ได้รับแต่งตั้งนั้นต้องได้รับอนุมัติจากคณะกรรมการบริษัทก่อนที่จะไปลงมติหรือใช้สิทธิออกเสียงในเรื่องสำคัญในระดับเดียวกับที่ต้องได้รับอนุมัติจากคณะกรรมการบริษัท หากเป็นการดำเนินการโดยบริษัทเอง ทั้งนี้การส่งกรรมการเพื่อเป็นตัวแทนในบริษัทย่อยดังกล่าวเป็นไปตามสัดส่วนการถือหุ้นของบริษัท

นอกจากนี้บริษัทกำหนดระเบียบให้บริษัทย่อยมีข้อบังคับในเรื่องการทำรายการเกี่ยวโยง การได้มาหรือจำหน่ายไปซึ่งสินทรัพย์ หรือการทำรายการสำคัญอื่นๆ เป็นไปตามข้อบังคับของบริษัท และให้หลักเกณฑ์ที่เกี่ยวข้องกับการเปิดเผยข้อมูลและการทำรายการข้างต้นในลักษณะเดียวกับหลักเกณฑ์ของบริษัท เพื่อให้มีการเปิดเผยข้อมูลที่ครบถ้วนถูกต้อง บริษัทยังมีการกำกับดูแลให้บริษัทย่อยมีการจัดเก็บข้อมูล และการบันทึกบัญชีให้บริษัทสามารถตรวจสอบและรวบรวมมาเพื่อจัดทำงบการเงินรวมได้ทันกำหนดด้วย

การดูแลเรื่องการใช้ข้อมูลภายใน

คณะกรรมการบริษัทกำหนดแนวทางในการควบคุมดูแลการเก็บรักษาและป้องกันการรั่วไหลของข้อมูลภายในเพื่อเป็นข้อมูลในการซื้อขายหลักทรัพย์ของบริษัทล่วงหน้า จึงกำหนดนโยบายให้มีการเก็บรักษาข้อมูลที่ยังไม่สามารถเปิดเผยต่อสาธารณชนไว้ตามข้อกำหนดของตลาดหลักทรัพย์แห่งประเทศไทย โดยกำหนดให้รู้เฉพาะผู้ปฏิบัติงานที่มีส่วนเกี่ยวข้องเท่านั้น ทั้งนี้บริษัทยังกำหนดให้มีวิธีการควบคุมกรรมการผู้บริหาร และพนักงาน ในการนำข้อมูลความลับของบริษัทไปใช้เพื่อประโยชน์ส่วนตัว และมีการกำหนดบทลงโทษพนักงานที่ฝ่าฝืนไม่ปฏิบัติตามกฎไว้อย่างชัดเจน และแจ้งแนวทางดังกล่าวให้ทุกคนในองค์กรถือปฏิบัติ โดยมีการกำหนดกฎเกณฑ์ซึ่งมีรายละเอียดของข้อกำหนดดังนี้

1. กรรมการ ผู้บริหาร และพนักงานของบริษัทจะต้องรักษาความลับและ/หรือข้อมูลภายในของบริษัท
2. กรรมการ ผู้บริหาร และพนักงานของบริษัทจะต้องไม่นำความลับและ/หรือข้อมูลภายในของบริษัทไปเปิดเผยหรือแสวงหาผลประโยชน์แก่ตนเองหรือเพื่อประโยชน์แก่บุคคลอื่นใด ไม่ว่าโดยทางตรงหรือทางอ้อม และไม่ว่าจะได้รับผลตอบแทนหรือไม่ก็ตาม
3. กรรมการ ผู้บริหาร และพนักงานของบริษัทจะต้องไม่ทำการซื้อขาย โอน หรือรับโอนหลักทรัพย์ของบริษัท โดยใช้ความลับและ/หรือข้อมูลภายในบริษัท และ/หรือเข้าทำนิติกรรมอื่นใดโดยใช้ความลับ และ/หรือข้อมูลภายในของบริษัท อันอาจก่อให้เกิดความเสียหายต่อบริษัทไม่ว่าโดยทางตรงหรือ

ทางอ้อม ข้อกำหนดนี้ให้รวมความถึงญาติสนิท (ญาติสนิทหมายความว่า บุคคลที่มีความสัมพันธ์ทางสายโลหิต ทางสมรส และโดยการจดทะเบียนตามกฎหมาย เช่น บิดา มารดา คู่สมรส บุตร พี่ น้อง ลูก ป้า น้า อา รวมทั้งคู่สมรสของบุคคลดังกล่าว เป็นต้น) ของกรรมการ ผู้บริหาร และพนักงานของบริษัทด้วย

4. กรรมการและผู้บริหารของบริษัทจะต้องไม่ทำการซื้อขาย โอน หรือรับโอนหลักทรัพย์ของบริษัทเป็นระยะเวลา 1 เดือนก่อนที่งบการเงินหรือข้อมูลอื่นที่มีผลกระทบต่อราคาหลักทรัพย์ของบริษัทจะเปิดเผยสู่สาธารณชน และต้องไม่ซื้อขายหลักทรัพย์ของบริษัทจนกว่าจะพ้นระยะเวลา 24 ชั่วโมงนับแต่ได้มีการเปิดเผยข้อมูลนั้นสู่สาธารณะทั้งหมดแล้ว

ทั้งนี้บริษัทจะกำหนดโทษทางวินัยสำหรับผู้ฝ่าฝืนข้อกำหนดดังกล่าว และบริษัทจะพิจารณาลงโทษตามควรแก่กรณี ได้แก่ การตักเตือนด้วยวาจา การตักเตือนเป็นลายลักษณ์อักษร การภาคทัณฑ์ พักงาน ปลดออก หรือไล่ออกแล้วแต่กรณี

นอกจากนี้บริษัทได้ให้ความรู้แก่ผู้บริหารให้ทราบเกี่ยวกับหน้าที่ที่ผู้บริหารต้องรายงานการเปลี่ยนแปลงการถือครองหลักทรัพย์ของบริษัท ต่อสำนักงานคณะกรรมการกำกับหลักทรัพย์และตลาดหลักทรัพย์ ตามมาตรา 59 แห่งพระราชบัญญัติหลักทรัพย์และตลาดหลักทรัพย์ พ.ศ. 2535 ภายใน 3 วัน นับจากวันที่มีการเปลี่ยนแปลงการถือครองหลักทรัพย์ และให้แจ้งให้เลขาธิการบริษัทรับทราบเพื่อจัดทำบันทึกการเปลี่ยนแปลงและสรุปจำนวนหลักทรัพย์ของกรรมการและผู้บริหารเป็นรายบุคคล เพื่อนำเสนอให้แก่คณะกรรมการบริษัททราบในการประชุมครั้งถัดไป นอกจากนั้นยังได้แจ้งบทลงโทษหากมีการฝ่าฝืนหรือไม่ปฏิบัติตามข้อกำหนดดังกล่าวด้วย

ระบบการควบคุมและการตรวจสอบภายใน

บริษัทได้ให้ความสำคัญต่อระบบการควบคุมภายในทั้งในระดับบริหาร และระดับปฏิบัติงานอย่างมีประสิทธิภาพ จึงได้กำหนดภาระหน้าที่ อำนาจการดำเนินการของผู้ปฏิบัติงานและผู้บริหารไว้เป็นลายลักษณ์อักษรอย่างชัดเจน มีการควบคุมดูแลการใช้ทรัพย์สินของบริษัทให้เกิดประโยชน์ และมี

การแบ่งแยกหน้าที่ผู้ปฏิบัติงาน ผู้ติดตามการควบคุมและประเมินผลเพื่อการตรวจสอบระหว่างกันอย่างเหมาะสม นอกจากนี้ยังจัดให้มีการควบคุมภายในเกี่ยวกับระบบการเงิน โดยได้กำหนดอำนาจอนุมัติในการทำธุรกรรมทางการเงินไว้ อย่างเป็นลายลักษณ์อักษร

บริษัทได้จัดให้มีผู้ตรวจสอบภายใน โดยได้แต่งตั้งฝ่ายตรวจสอบภายใน เพื่อปฏิบัติงานตรวจสอบภายใน โดยเน้นที่ความเสี่ยงของธุรกิจและระบบการปฏิบัติงาน โดยมีวัตถุประสงค์เพื่อเพิ่มประสิทธิภาพในการดำเนินงานของบริษัท เพิ่มความเชื่อมั่นของคณะกรรมการตรวจสอบและผู้บริหารระดับสูงว่ามีระบบข้อมูลที่เชื่อถือได้ เพื่อให้เกิดความมั่นใจในการควบคุมดูแลการใช้ทรัพย์สินของบริษัทเป็นไปอย่างถูกต้อง เพื่อให้คณะกรรมการตรวจสอบและผู้บริหารระดับสูงเกิดความมั่นใจว่าบริษัทมีระบบการควบคุมภายในที่ดีและพนักงานมีการปฏิบัติงานตามระบบการควบคุมภายในที่กำหนดไว้

ในการประชุมคณะกรรมการครั้งที่ 3/2559 เมื่อวันที่ 24 กันยายน 2559 โดยมีกรรมการตรวจสอบ 3 ท่าน เข้าร่วมประชุมด้วย คณะกรรมการบริษัทและคณะกรรมการตรวจสอบได้ประเมินระบบการควบคุมภายในตามแนวคิดของ COSO ที่ได้ปรับปรุงใหม่ในปี 2556 ซึ่งจากการซักถามข้อมูลจากผู้บริหารและฝ่ายตรวจสอบภายใน รวมทั้งตรวจสอบเอกสารหลักฐาน

และแบบประเมินที่บริษัทได้จัดทำขึ้นแล้ว สรุปได้ว่า บริษัทมีระบบการควบคุมภายในอย่างเพียงพอและเหมาะสม โดยบริษัทได้จัดให้มีบุคลากรอย่างเพียงพอที่จะดำเนินการตามระบบได้อย่างมีประสิทธิภาพ รวมทั้งมีระบบควบคุมภายในในเรื่องการติดตามควบคุมดูแลการดำเนินงานของบริษัทย่อยให้สามารถป้องกันทรัพย์สินของบริษัทและบริษัทย่อยจากการที่กรรมการหรือผู้บริหารนำไปใช้โดยมิชอบหรือโดยไม่มีความเหมาะสม รวมถึงการทำธุรกรรมกับบุคคลที่อาจมีความขัดแย้งและบุคคลที่เกี่ยวข้องกัน อย่างเพียงพอแล้ว สำหรับการควบคุมภายในในหัวข้ออื่น คณะกรรมการเห็นว่าบริษัทมีการควบคุมภายในที่เพียงพอแล้วเช่นกัน

นอกจากการประเมินความเพียงพอของระบบการควบคุมภายในแล้ว คณะกรรมการตรวจสอบยังได้ตรวจสอบงบการเงินประจำปีสิ้นสุด ณ วันที่ 31 กรกฎาคม 2559 โดยมีความเห็นว่างบการเงินดังกล่าวแสดงฐานะการเงินและผลการดำเนินงานที่ครบถ้วนถูกต้องตามหลักการบัญชีที่รับรองทั่วไป

ผู้สอบบัญชีของบริษัทคือ นางสาววันนิสา งามบัวทอง แห่งบริษัท สอบบัญชีธรรมนิติ จำกัด ซึ่งเป็นผู้ตรวจสอบงบการเงินของบริษัทได้เข้ามาทำการประเมินประสิทธิภาพการควบคุมภายในของบริษัทและไม่พบจุดอ่อนที่เป็นสาระสำคัญในระบบการควบคุมภายในแต่อย่างใด

➤ ความรับผิดชอบต่อสังคม

บริษัทตระหนักดีถึงความรับผิดชอบต่อสังคม จึงได้กำหนดแนวทางและเป้าหมายในการดำเนินการเกี่ยวกับความรับผิดชอบต่อสังคม โดยเริ่มจากการเป็นส่วนหนึ่งของสังคมที่มุ่งมั่นในการดำเนินธุรกิจ ภายใต้การกำกับดูแลกิจการที่ดี มีความโปร่งใส ปฏิบัติตามกฎหมาย ส่งเสริมสัมพันธ์ภาพที่ดีต่อลูกค้า ไม่ละเมิดสิทธิมนุษยชน สิทธิแรงงาน และทรัพย์สินทางปัญญา และการต่อต้านการคอร์รัปชัน ซึ่งบริษัทเชื่อมั่นว่าการสร้างความสัมพันธ์ที่ดีระหว่างบริษัทกับผู้มีส่วนได้เสียจะเป็นรากฐานที่สำคัญที่จะช่วยให้บริษัทสามารถเจริญเติบโตได้อย่างยั่งยืน เพื่อให้การดำเนินการด้านความรับผิดชอบต่อสังคมเป็นไปอย่างมีประสิทธิภาพ บริษัทจึงได้มีการกำหนดนโยบายและการดำเนินงานเกี่ยวกับความรับผิดชอบต่อสังคมไว้ดังนี้

1. การกำกับดูแลกิจการที่ดี

บริษัทมุ่งมั่นในการบริหารงานอย่างเต็มความสามารถและระมัดระวัง ภายใต้การกำกับดูแลกิจการที่ดี และคำนึงถึงผลประโยชน์ของผู้มีส่วนได้เสียในทุกๆ กลุ่ม อย่างเสมอภาคเท่าเทียมกัน และเป็นธรรมต่อทุกฝ่าย

2. การประกอบกิจการด้วยความเป็นธรรม

บริษัทสนับสนุนให้มีการแข่งขันทางธุรกิจอย่างเป็นธรรม ไม่ละเมิดหรือไม่สนับสนุนการดำเนินการที่มีลักษณะเป็นการละเมิดทรัพย์สินทางปัญญา เคารพและปฏิบัติตามกฎหมายและกฎระเบียบของสังคมอย่างเคร่งครัด

3. การเคารพสิทธิมนุษยชน

บริษัทเคารพในสิทธิมนุษยชนและส่งเสริมความเสมอภาคด้วยการไม่เลือกปฏิบัติในการจ้างแรงงาน ไม่บังคับใช้แรงงาน และปฏิบัติตามกฎหมายแรงงาน

4. การมีส่วนร่วมของพนักงาน

บริษัทสนับสนุนให้พนักงานได้มีส่วนร่วมในกิจกรรมต่างๆ ของบริษัท และมีการจัดช่องทางสื่อสารเพื่อแจ้งข้อมูลข่าวสารและเพื่อให้พนักงานได้แสดงความเห็นอย่างเต็มที่

5. การปฏิบัติต่อแรงงานอย่างเป็นธรรม

บริษัทส่งเสริมให้มีการปฏิบัติต่อแรงงานอย่างเป็นธรรมทั้งในเรื่องการกำหนดค่าตอบแทนและสวัสดิการ ความปลอดภัยและสภาพแวดล้อมในการทำงาน ตลอดจนการพัฒนาทักษะความรู้เพื่อโอกาสในความก้าวหน้าในหน้าที่การงาน

6. ความรับผิดชอบต่อผู้บริโภค

บริษัทมุ่งเน้นในการผลิตผลิตภัณฑ์ที่มีคุณภาพ ตรงตามความต้องการของลูกค้า ในราคาที่เหมาะสม โดยคำนึงถึงความพอใจสูงสุดของลูกค้าเป็นหลัก

7. มีส่วนร่วมกับชุมชนในการพัฒนาความเป็นอยู่ที่ดี

บริษัทให้ความสำคัญต่อหน้าที่และความรับผิดชอบต่อพื้นที่ปฏิบัติต่อชุมชนและสังคม โดยไม่สร้างความเดือดร้อน และให้ความร่วมมือและช่วยเหลือในเรื่องต่างๆ ต่อชุมชนโดยรอบเพื่อความเป็นอยู่ที่ดีของชุมชนและสังคม

8. การจัดการสิ่งแวดล้อม

บริษัทรณรงค์สร้างจิตสำนึกให้กับพนักงานเกี่ยวกับการดูแลรักษาสิ่งแวดล้อม การอนุรักษ์พลังงาน และการใช้ทรัพยากรอย่างยั่งยืน

การดำเนินงานเกี่ยวกับความรับผิดชอบต่อสังคมในกระบวนการดำเนินธุรกิจ

➤ การดำเนินงานด้านสิ่งแวดล้อมและความปลอดภัย

» บริษัทยึดมั่นในการดูแลบุคลากรรวมทั้งผู้รับเหมาที่ต้องเข้ามาทำงานภายในบริษัท โดยมีเป้าหมายในการลดสถิติการเกิดอุบัติเหตุ ลดอัตราการบาดเจ็บให้ดีกว่าปีที่ผ่านมา โดยมีนโยบายว่าจะต้องเกิดอุบัติเหตุไม่เกิน 10 ครั้ง/ปี มีการประกาศ กฎระเบียบ ข้อบังคับ เกี่ยวกับพนักงานและผู้รับเหมาอย่างชัดเจน รวมถึงมีการปรับปรุงสภาพแวดล้อมในการทำงาน

» มีการฝึกอบรมหลักสูตรเกี่ยวกับความปลอดภัยให้แก่พนักงานก่อนเข้าสู่การทำงานจริง และให้หัวหน้างานเป็นผู้ดูแลและประเมินความเสี่ยงเกี่ยวกับการทำงานเพื่อพิจารณา

หาแนวทางแก้ไขกรณีพบประเด็นความไม่ปลอดภัย นอกจากนี้ยังมีอุปกรณ์สำหรับป้องกันภัยส่วนบุคคลตามความเสี่ยงของงานนั้นๆ ให้พนักงานได้มีใช้อย่างเหมาะสมและเพียงพอ

» มีความเป็นมิตรต่อสิ่งแวดล้อม เนื่องจากบริษัทไม่มีการของเสีย และไม่มีการใช้สารเคมีในการผลิต จึงมั่นใจได้ว่าจะไม่สร้างความเดือดร้อนต่อสิ่งแวดล้อมโดยรอบของบริษัทอย่างแน่นอน นอกจากนี้ยังมีการรณรงค์สร้างจิตสำนึกเกี่ยวกับการดูแลและรักษาสิ่งแวดล้อมให้แก่พนักงานด้วย

» บริษัทได้นำหลักปรัชญาของเศรษฐกิจพอเพียง “ประโยชน์สูงสุด” มาใช้ในการส่งเสริม วัฒนธรรมและสร้างจิตสำนึกให้แก่พนักงานในการอนุรักษ์ รวมทั้งการใช้ทรัพยากรและพลังงาน อย่างชาญฉลาดและมีประสิทธิภาพ โดยจัดให้มีการฝึกอบรมพนักงานในเรื่องสิ่งแวดล้อม และผลกระทบต่างๆ ร่วมรณรงค์ประหยัดพลังงานเพื่อลดภาวะโลกร้อน เช่น ลดการใช้กระดาษโดยการใช้กระดาษ 2 หน้า การปิดสวิทช์ ถอดปลั๊กเครื่องใช้ไฟฟ้าทุกครั้งหลังเลิกใช้งาน การปิดเครื่องปรับอากาศในช่วงก่อนเที่ยงและก่อนเลิกงานเป็นเวลาไม่น้อยกว่า 10 นาที และการใช้ทรัพยากรน้ำอย่างคุ้มค่า ปิดก๊อกน้ำให้สนิท ปิดวาล์วน้ำในกรณีที่มีวันหยุดยาว นอกจากนี้บริษัทยังนำหลักปรัชญาของเศรษฐกิจพอเพียงมาใช้ในการประเมินผลการปฏิบัติงานของผู้บริหารและพนักงานอีกด้วย

➤ การดำเนินงานด้านสังคม

» การพัฒนาบุคลากรและการคำนึงถึงสิทธิมนุษยชน บุคลากรเป็นกำลังสำคัญในการขับเคลื่อนให้องค์กรประสบความสำเร็จ บริษัทจึงให้ความสำคัญกับการพัฒนาบุคลากรและการเคารพในสิทธิมนุษยชน ดังต่อไปนี้

การพัฒนาพนักงาน

กลุ่มบริษัทมีนโยบายในการพัฒนาบุคลากร โดยมีวัตถุประสงค์เพื่อพัฒนาบุคลากรในด้านความรู้ความสามารถในการปฏิบัติงานทั้งในส่วนงานเทคนิค (Technical) และสายงานวิชาชีพ (Professional) เพื่อเพิ่มพูนความรู้ ความเข้าใจ และพัฒนาองค์กร นอกจากนี้ยังเป็นการรักษาบุคลากรที่มีความรู้ความสามารถให้ทำงานกับกลุ่มบริษัทในระยะยาว มีความก้าวหน้าในอาชีพ โดยกลุ่มบริษัทได้มีการจัดอบรมดังนี้

1. จัดอบรมภายในบริษัท (In House Training) เป็นการอบรมให้กับพนักงานใหม่ในสายงานโดยบุคลากรที่มีประสบการณ์ในสายงานนั้นๆ ร่วมถ่ายทอดความรู้ พร้อมทั้งประสบการณ์ให้

2. จัดอบรมนอกสถานที่อย่างสม่ำเสมอในเรื่องความรู้เฉพาะด้านและเทคนิคต่างๆ โดยคำนึงถึงการจัดการฝึกอบรมให้เหมาะสมกับงานในแต่ละสายงาน เช่น การฝึกอบรมคอมพิวเตอร์ การฝึกอบรมด้านเทคโนโลยีการผลิต เป็นต้น

กลุ่มบริษัทได้จัดตั้งโครงการการแลกเปลี่ยนความรู้ระหว่างพนักงานด้วยตนเอง (Learning and Teaching Organization Program) โดยจะให้พนักงานที่มีประสบการณ์ในแต่ละสายงานเป็นอาจารย์ถ่ายทอดความรู้และประสบการณ์ที่ตนมีในสายงานนั้นๆ ให้แก่นักเรียนซึ่งเป็นพนักงานจากสายงานอื่นๆ ให้มีความรู้ความเข้าใจเกี่ยวกับการปฏิบัติงานในสายงานอื่นๆ ทั้งนี้เพื่อเป็นการเสริมสร้างทักษะความรู้เพิ่มเติมให้กับพนักงาน และยังเป็นการสร้างความสัมพันธ์ในการปฏิบัติงาน อีกทั้งยังช่วยส่งเสริมการสื่อสารภายในองค์กรให้มีความราบรื่น และเกิดประสิทธิภาพมากยิ่งขึ้น

การปฏิบัติต่อแรงงานอย่างเป็นธรรม

นอกจากเงินเดือนที่พนักงานจะได้รับจากการปฏิบัติงานแล้ว บริษัทยังมีการบริหารจัดการเกี่ยวกับสวัสดิการและผลตอบแทนอื่นๆ ทั้งตามที่กฎหมายกำหนดและตามที่บริษัทเห็นสมควรที่จะเพิ่มให้จากที่กฎหมายกำหนดเพื่อเป็นขวัญ และกำลังใจให้กับพนักงาน นอกจากนี้ทางบริษัทยังมีการปรับค่าตอบแทนให้กับพนักงานทุกปี โดยพิจารณาการปรับค่าตอบแทนจากการประเมินผลการปฏิบัติงานของพนักงานทุกเดือน โดยมีอัตราการปรับค่าตอบแทนตามนโยบายที่บริษัทกำหนดในแต่ละปี ทั้งนี้ต้องสอดคล้องกับสถานการณ์และภาวะเศรษฐกิจของประเทศ

» ความรับผิดชอบต่อลูกค้า

บริษัทมีการสร้างความสัมพันธ์อันดีต่อลูกค้าทุกกลุ่มมาอย่างช้านาน ด้วยการบริหารความสัมพันธ์ที่ดี โดยยึดหลัก

ในการดำเนินธุรกิจที่ว่า “งานบริการของเราเริ่มก่อนการขาย” โดยการเข้าไปพบลูกค้าเพื่อให้คำปรึกษา แนะนำ และรับความต้องการจากลูกค้าเกี่ยวกับผลิตภัณฑ์ที่ลูกค้าต้องการ หลังจากนั้นร่วมกันพัฒนาจนได้ผลิตภัณฑ์ตามความต้องการของลูกค้าอย่างแท้จริง

» การประกอบกิจการด้วยความเป็นธรรม

บริษัทมีนโยบายในการเคารพสิทธิในทรัพย์สินทางปัญญาและงานอันมีลิขสิทธิ์ของผู้อื่น โดยไม่ละเมิดหรือไม่สนับสนุนการดำเนินการที่มีลักษณะเป็นการละเมิดทรัพย์สินทางปัญญาและงานอันมีลิขสิทธิ์ของผู้อื่น ซึ่งแสดงถึงเจตนาของของบริษัท ในการดำเนินธุรกิจด้วยความเป็นธรรม เคารพและปฏิบัติตามกฎหมายที่เกี่ยวกับทรัพย์สินทางปัญญา เช่น การใช้เทคโนโลยีสารสนเทศอย่างถูกต้องตามลิขสิทธิ์

การดูแลพัฒนาสังคม

» การร่วมพัฒนาชุมชนและสังคม

บริษัทได้ให้ความสำคัญต่อการพัฒนาชุมชนและสังคมไปควบคู่กับการดำเนินงานของบริษัท โดยได้จัดทำเป็นโครงการต่างๆ ดังนี้

1. การมอบทุนการศึกษาประจำปีซึ่งได้จัดทำอย่างต่อเนื่องทุกปี ให้แก่เยาวชนผู้ที่มีความประพฤติดีและมีผลการเรียนดีในท้องถิ่น

2. การให้การสนับสนุนนักศึกษาสหกิจศึกษา โดยนักศึกษาที่อยู่ในหลักสูตรจะมีการจัดทำโครงการต่างๆ ส่งให้ทางมหาวิทยาลัยในระหว่างฝึกงาน ทางบริษัทจึงให้การสนับสนุนการจัดสรรงบประมาณในการดำเนินโครงการ จัดหาสถานที่ อุปกรณ์ต่างๆ ตลอดจนทีมพี่เลี้ยงเพื่อคอยให้คำปรึกษา เพื่อให้โครงการของนักศึกษาสหกิจศึกษาสำเร็จลุล่วงได้ด้วยดี

3. การซ่อมแซมทางสาธารณประโยชน์ในเขตชุมชนที่บริษัทตั้งอยู่ เพื่อความสะดวกและปลอดภัยของผู้ที่ใช้เส้นทาง

4. การขุดลอกคู คลอง เพื่อช่วยในการระบายน้ำในเขตชุมชนที่บริษัทตั้งอยู่ก่อนอย่างเข้าฤดูฝน

นอกจากนี้บริษัทได้มีการจัดทำรายงานความรับผิดชอบต่อสังคมประจำปี 2559 ซึ่งได้เปิดเผยข้อมูลเกี่ยวกับนโยบายและผลการดำเนินงานของบริษัทและบริษัทย่อย ที่แสดงถึงความรับผิดชอบต่อสังคม สิ่งแวดล้อม การต่อต้านการทุจริตและคอร์รัปชัน เพื่อให้ผู้มีส่วนได้เสียได้เข้าถึงข้อมูลอย่างถูกต้อง ชัดเจน และเท่าเทียมกัน ทั้งนี้บริษัทได้เผยแพร่ข้อมูลให้กับผู้ที่สนใจบนเว็บไซต์ของบริษัทที่ www.citysteelplc.com

➤ การต่อต้านการทุจริตและคอร์รัปชัน

บริษัทยึดมั่นในการดำเนินธุรกิจด้วยความโปร่งใส อยู่ภายใต้กรอบของกฎหมาย หลักจริยธรรมและแนวทางการกำกับดูแลกิจการที่ดี รวมทั้งสนับสนุนการต่อต้านการทุจริตและคอร์รัปชันในทุกรูปแบบ และตระหนักเป็นอย่างดีว่าการทุจริตและคอร์รัปชันส่งผลกระทบต่อการพัฒนาาระบบเศรษฐกิจ สังคม ความมั่นคงของประเทศ โดยมุ่งมั่นกระทำในสิ่งที่ถูกต้อง ปฏิบัติหน้าที่ด้วยความซื่อสัตย์ สุจริต ตรงไปตรงมา ภายใต้กฎหมายและกฎระเบียบของบริษัท โดยถือปฏิบัติในทุกกิจกรรมและในการตัดสินใจในทุกเรื่อง บริษัทได้มีการปลูกฝังและรณรงค์ให้พนักงานมีจิตสำนึกต่อต้านการทุจริตและคอร์รัปชัน โดยห้ามมิให้พนักงานให้หรือรับสินบนและสิ่งจูงใจในรูปแบบใดๆ ทั้งสิ้น และห้ามมอบหมายให้ผู้อื่นให้หรือรับสินบนและสิ่งจูงใจแทนตนเอง เนื่องจากการติดสินบนในการดำเนินธุรกิจถือเป็นสิ่งผิดกฎหมายและมีความผิดทางอาญา รวมถึงได้กำหนดบทลงโทษในกรณีที่ฝ่าฝืนไว้ด้วย นอกจากนี้ บริษัทยังได้สมัครเข้าร่วมเป็นสมาชิก "เครือข่ายหุ้นส่วนด้านทุจริตเพื่อประเทศไทย" (Partnership Against Corruption for Thailand) (PACT) อีกด้วย ทั้งนี้บริษัทได้เปิดเผยข้อมูลเกี่ยวกับการต่อต้านการทุจริตและคอร์รัปชันไว้ในรายงานความรับผิดชอบต่อสังคมซึ่งได้เผยแพร่ไว้บนเว็บไซต์ของบริษัทที่ www.citysteelpcl.com

➤ รายงานคณะกรรมการตรวจสอบ

คณะกรรมการตรวจสอบของบริษัท ชิตี สตีล จำกัด (มหาชน) ประกอบด้วยกรรมการอิสระจำนวน 3 ท่านได้แก่ นายอนุตร ตันตราภรณ์ ซึ่งดำรงตำแหน่งเป็นประธานกรรมการตรวจสอบ, และกรรมการตรวจสอบอีก 2 ท่าน คือ นายภัทรธร ทัศนสุวรรณ และ นายหริรักษ์ จามรกุล โดยคณะกรรมการตรวจสอบมีวาระในการดำรงตำแหน่งคราวละ 2 ปี

ในปี 2558/2559 คณะกรรมการตรวจสอบได้ประชุมร่วมกับผู้จัดการฝ่ายตรวจสอบภายในตามวาระที่เกี่ยวข้องจำนวน 4 ครั้ง และได้ปฏิบัติหน้าที่อย่างเป็นอิสระดังนี้

1) พิจารณาสอบทานงบการเงินของบริษัทและงบการเงินรวมประจำรายไตรมาสและงบการเงินประจำปี 2558/2559 ทั้งในด้านความถูกต้องและการเปิดเผยข้อมูลอย่างเพียงพอ โดยคณะกรรมการตรวจสอบเห็นว่ารายงานทางการเงินของบริษัทได้จัดทำขึ้นอย่างถูกต้องเป็นไปตามหลักการบัญชีที่รับรองโดยทั่วไปและมีการเปิดเผยข้อมูลที่สำคัญอย่างเพียงพอในหมายเหตุประกอบงบการเงิน

2) ประเมินความเหมาะสมและประสิทธิผลของระบบการควบคุมภายในและการตรวจสอบภายใน ซึ่งครอบคลุมถึงการบริหารจัดการทั่วไปของฝ่ายต่างๆ การควบคุมด้านการบริหารการเงิน การปฏิบัติตามกฎหมาย รวมทั้งสอบทานนโยบายแนวทางการบริหารความเสี่ยง โดยคณะกรรมการตรวจสอบเห็นว่าบริษัทมีการควบคุมภายในและการตรวจสอบภายในที่เหมาะสม เพียงพอ และมีประสิทธิผล

3) สอบทานให้บริษัทมีการปฏิบัติตามกฎหมายว่าด้วยหลักทรัพย์และตลาดหลักทรัพย์ ข้อกำหนดของตลาดหลักทรัพย์ หรือกฎหมายอื่นใดที่เกี่ยวข้องกับธุรกิจของบริษัท ซึ่งคณะกรรมการตรวจสอบเห็นว่าบริษัทได้มีการปฏิบัติตามกฎหมายและข้อกำหนดต่างๆ ที่เกี่ยวข้องกับการดำเนินธุรกิจอย่างเหมาะสม

4) พิจารณาคัดเลือกผู้สอบบัญชีและเสนอให้คณะกรรมการบริษัทขออนุมัติที่ประชุมสามัญผู้ถือหุ้น เพื่อแต่งตั้งผู้สอบบัญชีจากบริษัท สอบบัญชีธรรมดา จำกัด ซึ่งมีความเป็นอิสระเพื่อทำหน้าที่เป็นผู้สอบบัญชีของบริษัท และกำหนดค่าตอบแทนผู้สอบบัญชีประจำปี 2559/2560 รวมทั้งมีการเข้าร่วมประชุมกับผู้สอบบัญชีของบริษัท เพื่อรับฟังความเห็นของผู้สอบบัญชีต่อการควบคุมภายในและงบการเงินของบริษัท

5) พิจารณารายการระหว่างกันของบริษัทและบริษัทย่อยกับบุคคลหรือกิจการที่เกี่ยวข้องกัน โดยคณะกรรมการตรวจสอบเห็นว่ารายการระหว่างกันมีความสมเหตุสมผลและเป็นประโยชน์สูงสุดต่อกลุ่มบริษัท และมีการเปิดเผยข้อมูลรายการระหว่างกันอย่างถูกต้องครบถ้วน

6) สอบทานการปฏิบัติงานของตนเองโดยได้เปรียบเทียบกับแนวทางปฏิบัติที่ดี ซึ่งคณะกรรมการตรวจสอบมีการปฏิบัติงานที่มีประสิทธิภาพและเป็นไปตามแนวทางที่กำหนดไว้ รวมทั้งสอบทานและประเมินผลการปฏิบัติงานของฝ่ายตรวจสอบภายในของบริษัท ซึ่งคณะกรรมการตรวจสอบเห็นว่าฝ่ายตรวจสอบภายในมีการดำเนินงานได้อย่างเหมาะสม และเป็นไปตามแผนงานที่ได้วางไว้

7) สอบทานนโยบายการกำกับดูแลกิจการและจรรยาบรรณของบริษัทให้ได้มาตรฐานสากลและเหมาะสมกับการดำเนินธุรกิจของบริษัท ทบทวนและสอบทานนโยบายเกี่ยวกับการต่อต้านการทุจริตและคอร์รัปชัน รวมถึงนโยบายด้านความรับผิดชอบต่อสังคม

8) ได้จัดให้มีการประชุมคณะกรรมการตรวจสอบจำนวน 4 ครั้งในปี 2558/2559 ที่ผ่านมา โดยรายละเอียดการเข้าร่วมประชุมของกรรมการแต่ละท่านเป็นดังนี้

1. นายอนุตร ตันตราภรณ์	ประธานกรรมการตรวจสอบ	เข้าร่วมประชุม 4 ครั้ง (4/4)
2. นายภัทรธร ทัศนสุวรรณ	กรรมการตรวจสอบ	เข้าร่วมประชุม 3 ครั้ง (3/4)
3. นายหิรัญษ์ จามรกุล	กรรมการตรวจสอบ	เข้าร่วมประชุม 4 ครั้ง (4/4)

โดยสรุป ในปี 2558/2559 คณะกรรมการตรวจสอบได้ใช้ความรู้ ความสามารถ และความระมัดระวัง พร้อมทั้งมีความอิสระอย่างเพียงพอในการปฏิบัติหน้าที่สอบทานข้อมูลต่างๆ ที่เกี่ยวข้องกับรายงานทางการเงินและการตรวจสอบภายใน พร้อมทั้งได้ส่งเสริมให้บริษัทมีการปฏิบัติตามข้อพึงปฏิบัติที่ดีของบริษัทจดทะเบียน และปฏิบัติงานเป็นไปตามนโยบายการกำกับดูแลกิจการที่ดี รวมทั้งมีระบบการตรวจสอบภายในที่เหมาะสม โดยคำนึงถึงผู้ที่มีส่วนได้เสียของบริษัทและสังคมโดยรวม ตลอดจนให้คำแนะนำในเรื่องเกี่ยวกับการบริหารความเสี่ยง และระบบควบคุมภายในที่ดี เพื่อช่วยกำหนดแผนการปฏิบัติงานในอนาคต รวมไปถึงวิธีแก้ไขและป้องกันความเสี่ยงอย่างมีประสิทธิภาพต่อคณะผู้บริหารด้วย



นายอนุตร ตันตราภรณ์

ประธานคณะกรรมการตรวจสอบ

➤ รายการระหว่างกัน

1. บริษัท สยาม ซี.ที.พี. อุตสาหกรรม จำกัด

ประเภทกิจการ

ประกอบกิจการจำหน่ายอุปกรณ์ประดับยนต์ที่ทำจากโลหะ

สถานที่ตั้ง

88 หมู่ที่ 4 ถนนบายพาส ตำบลหนองไม้แดง อำเภอเมืองชลบุรี จังหวัดชลบุรี 20000

ลักษณะความสัมพันธ์

- » กลุ่มตระกูลพงศ์ศรีตนเดชาชัยเป็นผู้ถือหุ้นใหญ่ใน บจก.สยาม ซี.ที.พี. อุตสาหกรรม ในสัดส่วนร้อยละ 100
- » นางเค็ง พงศ์ศรีตนเดชาชัย และ นายบัณฑิต พงศ์ศรีตนเดชาชัย ซึ่งเป็นกลุ่มผู้ถือหุ้นใหญ่ของบริษัท ได้ดำรงตำแหน่งเป็นกรรมการบริหารของ บจก. สยาม ซี.ที.พี. อุตสาหกรรม

บจก.สยาม ซี.ที.พี. อุตสาหกรรม มีการทำรายการระหว่างกันกับบริษัทและบริษัทย่อย ซึ่งมีรายละเอียดดังนี้

(1) บริษัท มาร์ค เวิลด์ไวด์ จำกัด

ลักษณะของรายการระหว่างกัน

บจก.มาร์คเวิลด์ไวด์ ซื้อพลังงานไฟฟ้าจากบจก.สยาม ซี.ที.พี. อุตสาหกรรม โดยบริษัทได้ทำการติดตั้งมิเตอร์ไฟฟ้าที่จุดจ่ายไฟเพื่อให้ทราบถึงปริมาณไฟฟ้าที่ใช้จริง ทั้งนี้มีการตกลงชำระค่าซื้อพลังงานไฟฟ้าในราคาต้นทุนบวกกำไรส่วนเพิ่ม

มูลค่าของรายการระหว่างกัน

ปี 2558/2559 มูลค่า 0.80 ล้านบาท

ปี 2557/2558 มูลค่า 1.22 ล้านบาท

(2) บริษัท ชิตี สติล โปรดักส์ จำกัด

ลักษณะของรายการระหว่างกัน

บจก.ชิตี สติล โปรดักส์ ซื้อพลังงานไฟฟ้าจากบจก.สยาม ซี.ที.พี. อุตสาหกรรม โดยบริษัทได้ทำการติดตั้งมิเตอร์ไฟฟ้าที่จุดจ่ายไฟเพื่อให้ทราบถึงปริมาณไฟฟ้าที่ใช้จริง ทั้งนี้มีการตกลงชำระค่าซื้อพลังงานไฟฟ้าในราคาต้นทุนบวกกำไรส่วนเพิ่ม

มูลค่าของรายการระหว่างกัน

ปี 2558/2559 มูลค่า 0.21 ล้านบาท

ความเห็นกรรมการตรวจสอบและความจำเป็นและความสมเหตุสมผลของรายการ

คณะกรรมการตรวจสอบพิจารณาแล้วเห็นว่ารายการดังกล่าวมีความสมเหตุสมผลและเป็นธรรมทั้งเงื่อนไขและราคาโดยก่อให้เกิดประโยชน์แก่บริษัท

2. บริษัท ดับบลิว เค พี แอสเซ็ท พลัส จำกัด

ประเภทกิจการ

ประกอบธุรกิจพัฒนาอสังหาริมทรัพย์

สถานที่ตั้ง

88/8 หมู่ที่ 4 ถนนบายพาส ตำบลหนองไม้แดง อำเภอเมืองชลบุรี จังหวัดชลบุรี 20000

ลักษณะความสัมพันธ์

- » กลุ่มตระกูลพงศ์ศรีตนเดชาชัยเป็นผู้ถือหุ้นใหญ่ใน บจก.ดับบลิว เค พี แอสเซ็ท พลัส ในสัดส่วนร้อยละ 100

- » นายคมกริช พงศ์รัตนเดชาชัย และ นางสาวสุพัตรา พงศ์รัตนเดชาชัย ซึ่งเป็นกลุ่มผู้ถือหุ้นใหญ่ของบริษัท ได้ดำรงตำแหน่งเป็นกรรมการบริษัทของ บจก.ดับบลิว เค พี แอสเซ็ท พลัส
- » บจก. ดับบลิว เค พี แอสเซ็ท พลัส เป็นบริษัทใหญ่ (Holding Company) ของบริษัทโดยถือหุ้นของบริษัทจำนวน 166.50 ล้านหุ้น คิดเป็นร้อยละ 55.50 ของทุนจดทะเบียนทั้งหมดของบริษัท

บจก. ดับบลิว เค พี แอสเซ็ท พลัส มีการทำรายการระหว่างกันกับบริษัทและบริษัทย่อย ซึ่งมีรายละเอียดดังนี้

(1) บริษัท

ลักษณะของรายการระหว่างกัน

บริษัทเช่าช่วงพื้นที่อาคารสำนักงานจาก บจก.ดับบลิว เค พี แอสเซ็ท พลัส คิดเป็นพื้นที่เช่าช่วง 576 ตรม. ระยะเวลาเช่าช่วงรวม 3 ปี นับตั้งแต่วันที่ 1 สิงหาคม 2559 ถึง 31 กรกฎาคม 2562 โดยอัตราค่าเช่าเป็นอัตราใกล้เคียงกับราคาตลาดของการเช่าพื้นที่ในบริเวณใกล้เคียง

มูลค่าของรายการระหว่างกัน

ปี 2558/2559 มูลค่า 0.04 ล้านบาท

ปี 2557/2558 มูลค่า 0.04 ล้านบาท

(2) บริษัท สยาม ไอโซ โปร จำกัด

ลักษณะของรายการระหว่างกัน

บจก.สยาม ไอโซ โปร เช่าช่วงพื้นที่อาคารสำนักงานจาก บจก.ดับบลิว เค พี แอสเซ็ท พลัส คิดเป็นพื้นที่เช่าช่วง 96 ตรม. ระยะเวลาเช่าช่วงรวม 3 ปี นับตั้งแต่วันที่ 1 สิงหาคม 2559 ถึง 31 กรกฎาคม 2562 โดยอัตราค่าเช่าเป็นอัตราใกล้เคียงกับราคาตลาดของการเช่าพื้นที่ในบริเวณใกล้เคียง

มูลค่าของรายการระหว่างกัน

ปี 2558/2559 มูลค่า 0.01 ล้านบาท

ปี 2557/2558 มูลค่า 0.01 ล้านบาท

(3) บริษัท มาร์ค เวิลด์ไวด์ จำกัด

ลักษณะของรายการระหว่างกัน

บจก.มาร์ค เวิลด์ไวด์ เช่าช่วงพื้นที่อาคารสำนักงานและโรงงาน (สาขา 1) คิดเป็นพื้นที่เช่าช่วง 1,680 ตรม. และเช่าช่วงพื้นที่โรงงาน (สาขา 2) คิดเป็นพื้นที่เช่าช่วง 8,208 ตรม. จาก บจก.ดับบลิว เค พี แอสเซ็ท พลัส ระยะเวลาเช่าช่วงรวม 3 ปี นับตั้งแต่วันที่ 1 สิงหาคม 2559 ถึง 31 กรกฎาคม 2562 โดยอัตราค่าเช่าเป็นอัตราใกล้เคียงกับราคาตลาดของการเช่าพื้นที่ในบริเวณใกล้เคียง

มูลค่าของรายการระหว่างกัน

ปี 2558/2559 มูลค่า 0.59 ล้านบาท

ปี 2557/2558 มูลค่า 0.59 ล้านบาท

ความเห็นกรรมการตรวจสอบและความจำเป็นและความสมเหตุสมผลของรายการ

คณะกรรมการตรวจสอบพิจารณาแล้วเห็นว่ารายการดังกล่าวมีความสมเหตุสมผลและเป็นธรรมทั้งเงื่อนไขและราคาโดยก่อให้เกิดประโยชน์แก่บริษัท

มาตรการหรือขั้นตอนการอนุมัติการทำรายการระหว่างกัน

บริษัทมีนโยบายในการเข้าทำรายการระหว่างกันที่จะเกิดขึ้นกับบุคคลที่อาจมีความขัดแย้งทางผลประโยชน์โดยแบ่งออกเป็น 2 ประเภท

(1) รายการที่เกิดขึ้นเป็นปกติและต่อเนื่องในกรณีการค้าปกติ

เป็นรายการที่เกิดขึ้นตามปกติและต่อเนื่อง โดยจะมีการกำหนดเงื่อนไขสำหรับแต่ละรายการให้เป็นไปตามเงื่อนไขการค้าทั่วไป และเป็นไปตามราคายุติธรรมสมเหตุสมผลและสามารถตรวจสอบได้ โดยคณะกรรมการตรวจสอบได้อนุมัติและกำหนดให้บริษัทสามารถทำรายการระหว่างกันได้โดยที่ไม่ต้องขออนุมัติจากคณะกรรมการตรวจสอบก่อน และทุกไตรมาสฝ่ายตรวจสอบภายในจะต้องนำเสนอสรุปรายการระหว่างกันที่ผ่านการตรวจสอบแล้วให้คณะกรรมการตรวจสอบพิจารณาให้ความเห็นชอบ ซึ่งในการทำรายการระหว่างกันนี้ให้คำนึงถึงผลประโยชน์ของบริษัทเป็นสำคัญ

(2) รายการพิเศษที่เกิดขึ้นเป็นครั้งคราว

รายการระหว่างกันที่มีลักษณะเป็นรายการที่เกิดขึ้นเป็นครั้งคราว บริษัทจะจัดให้คณะกรรมการตรวจสอบเป็นผู้ให้ความเห็นเกี่ยวกับความเหมาะสมของรายการดังกล่าวทั้งในด้านความจำเป็นและด้านราคา หากคณะกรรมการตรวจสอบไม่มีความชำนาญในการพิจารณา บริษัทจะจัดให้มีบุคคลซึ่งมีความรู้ความชำนาญพิเศษที่เป็นอิสระจากบริษัทและบุคคลที่อาจมีความขัดแย้งเป็นผู้ให้ความเห็นเกี่ยวกับรายการระหว่างกันดังกล่าว หรือผู้สอบบัญชีของบริษัทเป็นผู้ให้ความเห็นเกี่ยวกับรายการระหว่างกันดังกล่าวเพื่อใช้ประกอบการตัดสินใจของคณะกรรมการตรวจสอบหรือผู้ถือหุ้นแล้วแต่กรณี โดยในการออกเสียงในที่ประชุมนั้นๆ กรรมการหรือผู้ที่อาจมีความขัดแย้งทางผลประโยชน์หรือมีส่วนได้เสียในการทำรายการระหว่างกันจะไม่มีสิทธิออกเสียงลงคะแนน ทั้งนี้บริษัท

จะทำการเปิดเผยข้อมูลรายการระหว่างกันไว้ในหมายเหตุประกอบงบการเงินที่ได้รับการตรวจสอบโดยผู้สอบบัญชีของบริษัทด้วย

ทั้งนี้บริษัทได้ให้คณะกรรมการตรวจสอบเป็นผู้พิจารณารายการที่เกิดขึ้นร่วมกับผู้บริหาร ซึ่งคณะกรรมการตรวจสอบพิจารณาแล้วเห็นว่ารายการระหว่างกันที่เกิดขึ้นในปี 2558/2559 เป็นรายการที่มีความสมเหตุสมผลและเป็นธรรมทั้งเงื่อนไขและราคา โดยก่อให้เกิดประโยชน์แก่บริษัท

นโยบายหรือแนวโน้มนการทำรายการระหว่างกันในอนาคต

ในอนาคตบริษัทอาจมีการเข้าทำรายการระหว่างกันตามแต่เห็นสมควร ทั้งนี้บริษัทจะต้องปฏิบัติให้เป็นไปตามกฎหมายว่าด้วยหลักทรัพย์และตลาดหลักทรัพย์ ข้อบังคับประกาศ คำสั่ง หรือข้อกำหนดของตลาดหลักทรัพย์แห่งประเทศไทย นอกจากนี้บริษัทจะเปิดเผยรายการระหว่างกันที่เกิดขึ้นไว้ในหมายเหตุประกอบงบการเงินที่ได้รับการตรวจสอบจากผู้สอบบัญชีของบริษัท โดยปฏิบัติให้เป็นไปตามมาตรฐานการบัญชีที่รับรองโดยทั่วไป และแบบแสดงรายการข้อมูลประจำปี

เพื่อให้เป็นไปตามพระราชบัญญัติหลักทรัพย์และตลาดหลักทรัพย์ (ฉบับที่ 4) พ.ศ.2551 เกี่ยวกับการทำธุรกรรมที่เป็นข้อตกลงทางการค้าระหว่างบริษัทและบริษัทย่อยกับกรรมการผู้บริหาร หรือบุคคลที่มีความเกี่ยวข้องตามมาตรา 89/12(1) ซึ่งมีผลใช้บังคับตั้งแต่วันที่ 31 สิงหาคม 2551 นั้น บริษัทได้ทำการขออนุมัติในหลักการเกี่ยวกับข้อตกลงทางการค้าที่มีเงื่อนไขการค้าโดยทั่วไป ในการทำธุรกรรมระหว่างบริษัทและบริษัทย่อย กับกรรมการ ผู้บริหาร หรือบุคคลที่มีความเกี่ยวข้องโดยให้ฝ่ายจัดการสามารถอนุมัติการทำธุรกรรมที่เป็นรายการธุรกิจปกติหรือรายการสนับสนุนธุรกิจปกติที่มีเงื่อนไขการค้าโดยทั่วไปได้

➤ การวิเคราะห์และคำอธิบายของฝ่ายจัดการ

การวิเคราะห์การดำเนินงานและฐานะทางการเงิน

ผลการดำเนินงาน

ภาพรวมของผลการดำเนินงานที่ผ่านมา

กลุ่มบริษัทมีรายได้หลักมาจากการประกอบธุรกิจผลิตและจำหน่ายผลิตภัณฑ์เกี่ยวกับโลหะ โดยมีการแยกประเภทผลิตภัณฑ์ตามลักษณะและการใช้งานของผลิตภัณฑ์เพื่อให้ง่ายต่อการทำความเข้าใจ ออกเป็น 2 ประเภท ได้แก่ 1) ผลิตภัณฑ์โลหะโครงสร้าง, ผลิตภัณฑ์โลหะที่เกี่ยวกับอุปกรณ์จัดเก็บและลำเลียง, และผลิตภัณฑ์โลหะอื่นๆ และ 2) ชิ้นส่วนโลหะและผลิตภัณฑ์โลหะแปรรูป รวมถึงการให้บริการด้านโลหะครบวงจร และกลุ่มบริษัทยังมีรายได้อีกบางส่วนจากการจำหน่ายวัสดุอุปกรณ์ที่ใช้ในโรงงานอุตสาหกรรม

ในรอบ 3 ปีที่ผ่านมา กลุ่มบริษัทมีรายได้รวมเท่ากับ 767.35 ล้านบาท, 680.71 ล้านบาท, และ 525.77 ล้านบาท ในปี 2556/2557, ปี 2557/2558, และปี 2558/2559 ตามลำดับ โดยลดลงร้อยละ 11.29 ในปี 2557/2558 และลดลงร้อยละ 22.76 ในปี 2558/2559 โดยในปี 2558/2559 รายได้รวมของกลุ่มบริษัทมีการปรับตัวลดลงประมาณ 154.94 ล้านบาท ซึ่งเป็นผลมาจากการที่ภาคอุตสาหกรรมภายในประเทศและภาคอุตสาหกรรมของโลกมีการชะลอตัวลงอย่างต่อเนื่องซึ่งเป็นแรงกดดันที่สำคัญต่อเศรษฐกิจไทย และส่งผลกระทบต่อภาคการผลิตและภาคการส่งออก โดยเฉพาะอย่างยิ่งในกลุ่มอุตสาหกรรมหลักอย่างอุตสาหกรรมยานยนต์และส่วนประกอบ ทำให้มีการลดกำลังการผลิตและลดอัตราการใช้งาน การก่อสร้างโรงงานอุตสาหกรรมก็มีแนวโน้มลดลง นอกจากนั้นนโยบายกระตุ้นเศรษฐกิจของภาครัฐก็ส่งผลดีต่อภาคการท่องเที่ยวเท่านั้น ในขณะที่ภาคอุตสาหกรรมยังไม่ได้รับผลบวกจากมาตรการดังกล่าว ทำให้ความเชื่อมั่นของผู้ประกอบการลดลง การลงทุนของภาคอุตสาหกรรมอยู่ในระดับต่ำ และส่งผลให้ความต้องการในสินค้าทุนและผลิตภัณฑ์ของกลุ่มบริษัทปรับตัวลดลงอย่างมาก

กลุ่มบริษัทมีค่าใช้จ่าย อันได้แก่

» ต้นทุนขายและบริการซึ่งเท่ากับ 557.43 ล้านบาท, 487.39 ล้านบาท, และ 383.64 ล้านบาท ในปี 2556/2557, ในปี 2557/2558, และในปี 2558/2559 โดยคิดเป็นร้อยละ 72.64, ร้อยละ 71.60, และร้อยละ 72.97 ของรายได้รวม

» ค่าใช้จ่ายในการขายเท่ากับ 9.64 ล้านบาท ในปี 2556/2557, 7.31 ล้านบาท ในปี 2557/2558, และ 21.82 ล้านบาท ในปี 2558/2559 เมื่อคิดเป็นอัตราส่วนต่อรายได้รวมจะอยู่ที่ ร้อยละ 1.26, ร้อยละ 1.07, และร้อยละ 4.15 ตามลำดับ

» ค่าใช้จ่ายในการบริหาร เท่ากับ 42.49 ล้านบาท, 39.34 ล้านบาท, และ 42.03 ล้านบาท ซึ่งคิดเป็นสัดส่วนร้อยละ 5.54, ร้อยละ 5.78, และร้อยละ 7.99 ของรายได้รวม ในปี 2556/2557, ปี 2557/2558, และปี 2558/2559

» ค่าตอบแทนกรรมการและผู้บริหารเท่ากับ 8.12 ล้านบาท, 7.36 ล้านบาท, และ 9.91 ล้านบาท ในปี 2556/2557, ในปี 2557/2558, และในปี 2558/2559 ซึ่งคิดเป็นสัดส่วนร้อยละ 1.06, ร้อยละ 1.08, และร้อยละ 1.88 ของรายได้รวม

กำไรสุทธิของกลุ่มบริษัทในปี 2556/2557, ในปี 2557/2558, และในปี 2558/2559 เท่ากับ 148.58 ล้านบาท, 138.08 ล้านบาท, และ 67.79 ล้านบาท ซึ่งคิดเป็นอัตรากำไรสุทธิ ร้อยละ 19.36, ร้อยละ 20.28, และร้อยละ 12.90 ตามลำดับ

รายได้

รายได้จากการขายและการให้บริการของกลุ่มบริษัทในช่วง 3 ปีที่ผ่านมา โดยแยกตามลักษณะและการใช้งานของผลิตภัณฑ์ แสดงให้เห็นดังนี้

» รายได้จากการผลิตและจำหน่ายผลิตภัณฑ์โลหะโครงสร้าง, ผลิตภัณฑ์โลหะที่เกี่ยวกับอุปกรณ์จัดเก็บและอุปกรณ์ลำเลียง และผลิตภัณฑ์โลหะอื่นๆ มีสัดส่วนรายได้

สูงสุดเมื่อเทียบกับรายได้ประเภทอื่น โดยคิดเป็นร้อยละ 76.20, ร้อยละ 82.21, และร้อยละ 83.04 ของรายได้รวมในปี 2556/2557, ปี 2557/2558, และปี 2558/2559 ตามลำดับ

» รายได้จากการผลิตและจำหน่ายโลหะและผลิตภัณฑ์โลหะแปรรูป มีสัดส่วนรายได้ต่อรายได้รวมเท่ากับ ร้อยละ 23.00, ร้อยละ 16.44, และร้อยละ 15.41 ของรายได้รวม ในปี 2556/2557, ปี 2557/2558, และปี 2558/2559 ตามลำดับ

» รายได้จากการจำหน่ายวัสดุอุปกรณ์ที่ใช้ในโรงงานอุตสาหกรรม ในปี 2556/2557 และปี 2557/2558 มีสัดส่วนน้อยมากซึ่งน้อยกว่าร้อยละ 0.01 ของรายได้รวม ในขณะที่ในปี 2558/2559 กลุ่มบริษัทไม่มีรายได้จากการจำหน่ายผลิตภัณฑ์ประเภทนี้เลย เนื่องจากสภาวะเศรษฐกิจไม่เอื้ออำนวยต่อการทำการตลาดและการจัดจำหน่ายผลิตภัณฑ์ในกลุ่มนี้

รายได้ทั้ง 3 ประเภทนี้ส่วนใหญ่เป็นรายได้จากลูกค้าภายในประเทศ ส่วนรายได้จากการส่งออกจะเป็นรายได้จากการจำหน่ายผลิตภัณฑ์โลหะโครงสร้าง, ผลิตภัณฑ์โลหะที่เกี่ยวข้องกับอุปกรณ์จัดเก็บและลำเลียง, และผลิตภัณฑ์โลหะอื่นๆ รายได้จากการส่งออกนี้คิดเป็นรายได้น้อยเมื่อเทียบกับรายได้จากการจำหน่ายภายในประเทศ รายได้จากการส่งออกในปี 2556/2557, ปี 2557/2558, และปี 2558/2559 มีมูลค่าเท่ากับ 10.21 ล้านบาท, 10.81 ล้านบาท, และ 12.50 ล้านบาทหรือคิดเป็นร้อยละ 1.34, ร้อยละ 1.61, และร้อยละ 2.42 ของรายได้จากการขายและการให้บริการของกลุ่มบริษัทตามลำดับ

ในช่วงปี 2557/2558 ปัญหาเศรษฐกิจในต่างประเทศ เช่น การฟื้นตัวของเศรษฐกิจของสหรัฐอเมริกาที่ยังคงมีความเปราะบาง ปัญหาหนี้สินของกรีซและปัญหาเศรษฐกิจของกลุ่มประเทศในทวีปยุโรปที่ยังไม่ฟื้นตัว ตลอดจนปัญหาการชะลอตัวของเศรษฐกิจจีน ล้วนเป็นปัจจัยกดดันต่อการขยายตัวของเศรษฐกิจในประเทศเป็นอย่างมาก จากปัญหาดังกล่าว ประกอบกับปัจจัยทางด้านการเมืองภายในประเทศ ส่งผลให้ภาคเอกชนขาดความเชื่อมั่นในการลงทุน ทำให้ความต้องการในผลิตภัณฑ์ของกลุ่มบริษัทซึ่งเป็นสินค้าทุนปรับตัวลดลง

นอกจากนั้นปัญหาการชะลอตัวของเศรษฐกิจจีนยังทำให้ความต้องการในการใช้เหล็กในประเทศจีนลดลงอย่างมากและก่อให้เกิดปริมาณการผลิตส่วนเกินในตลาดโลก จึงทำให้เกิดการแข่งขันด้านราคาซึ่งเป็นผลให้ราคาเหล็กในตลาดโลกปรับตัวลดลง และส่งผลกระทบต่อราคาเหล็กในประเทศ และเนื่องจากวัตถุดิบหลักที่ใช้ในการผลิตผลิตภัณฑ์ของกลุ่มบริษัทคือเหล็ก ประกอบกับกลุ่มบริษัทใช้วิธีการกำหนดราคาขายด้วยต้นทุนบวกกำไรส่วนเพิ่ม เมื่อราคาเหล็กในประเทศปรับตัวลดลง รายได้จากการขายของกลุ่มบริษัทก็ปรับตัวลดลงด้วย

สำหรับรอบปี 2558/2559 ถึงแม้ว่าในช่วงต้นปี 2559 เศรษฐกิจไทยจะมีการปรับตัวดีขึ้นจากการเติบโตของภาคท่องเที่ยวและบริการ และมาตรการลดหย่อนภาษีเพื่อกระตุ้นการใช้จ่าย แต่การเติบโตดังกล่าวก็อยู่บนพื้นฐานของปัจจัยชั่วคราวและเป็นเพียงการเติบโตในระยะสั้น ในขณะที่ปัจจัยจากภาวะเศรษฐกิจโลกที่มีแนวโน้มการเติบโตอย่างช้าๆ ประกอบกับแนวโน้มการจ้างงานและชั่วโมงการทำงานที่ลดลงของแรงงานในประเทศ รวมถึงหนี้ครัวเรือนที่อยู่ในระดับสูง ล้วนเป็นปัจจัยที่เป็นอุปสรรคต่อการขยายตัวของภาคอุตสาหกรรมและภาคการส่งออก นอกจากนี้การลงทุนจากภาครัฐที่เพิ่มขึ้นก็ไม่ได้ส่งผลให้การลงทุนของภาคเอกชนขยายตัวในทางกลับกันการลงทุนของภาคเอกชนมีแนวโน้มการหดตัวต่อเนื่องเป็นปีที่ 3 ติดต่อกัน ปัจจัยเหล่านี้ได้ส่งผลกระทบอย่างมากต่อความต้องการในผลิตภัณฑ์ของกลุ่มบริษัท ประกอบกับราคาวัตถุดิบเหล็กในประเทศที่มีการปรับตัวลดลงอย่างต่อเนื่อง และการแข่งขันที่ทวีความรุนแรงมากขึ้นในสภาวะที่การขยายตัวของภาคอุตสาหกรรมลดลง จึงส่งผลให้รายได้จากการขายและการให้บริการของกลุ่มบริษัทมีการปรับตัวลดลงค่อนข้างมาก โดยลดลง 153.94 ล้านบาท จาก 671.54 ล้านบาท ในปี 2557/2558 เหลือ 517.60 ล้านบาท ในปี 2558/2559 หรือคิดเป็นร้อยละ 22.92

ต้นทุนขายและบริการและกำไรขั้นต้น

ต้นทุนขายและบริการของกลุ่มบริษัทประกอบด้วย ต้นทุนวัตถุดิบ, ต้นทุนวัสดุสิ้นเปลือง, ต้นทุนสินค้าสำเร็จรูปประเภทซื้อมาขายไป, ค่าแรงทางตรง, และค่าใช้จ่ายในการผลิตซึ่งรวมถึงค่าเสื่อมราคาอาคารโรงงาน เครื่องจักร

เครื่องมือและอุปกรณ์ที่ใช้ในการผลิตและให้บริการ โดยในปี 2558/2559 กลุ่มบริษัทมีต้นทุนขายและบริการเท่ากับ 383.64 ล้านบาท ปรับตัวลดลง 103.75 ล้านบาท จาก 487.39 ล้านบาท ในปี 2557/2558 คิดเป็นร้อยละ 55.37 ซึ่งเป็นไปในทิศทางเดียวกันกับการปรับตัวลดลงของรายได้จากการขายและการให้บริการ

อย่างไรก็ดีหากเปรียบเทียบเป็นสัดส่วนของต้นทุนขายและบริการต่อรายได้รวม ในปี 2558/2559 กลุ่มบริษัทมีสัดส่วนต้นทุนขายและบริการต่อรายได้รวมเท่ากับร้อยละ 72.97 ซึ่งปรับตัวเพิ่มขึ้นเล็กน้อยจากปี 2557/2558 ที่มีสัดส่วนเท่ากับร้อยละ 71.60 ทั้งนี้ก็เป็นผลมาจากค่าใช้จ่ายในการผลิตบางรายการ เช่นค่าเสื่อมราคาอาคารโรงงาน เป็นต้นทุนคงที่ไม่ได้แปรผันไปตามปริมาณการผลิตและการจำหน่ายสินค้าที่ลดลง จึงส่งผลให้สัดส่วนต้นทุนขายและบริการต่อรายได้รวมมีการปรับตัวเพิ่มขึ้น

ผลจากการปรับตัวลดลงของรายได้จากการขายและการให้บริการ ทำให้กำไรขั้นต้นของกลุ่มบริษัทมีการปรับตัวลดลง โดยในปี 2558/2559 กลุ่มบริษัทมีกำไรขั้นต้นเท่ากับ 133.96 ล้านบาท ลดลงจากในปี 2557/2558 ซึ่งมีกำไรขั้นต้นเท่ากับ 184.15 ล้านบาท เป็นจำนวน 50.19 ล้านบาท หรือคิดเป็นร้อยละ 27.25 และยังส่งผลให้อัตรากำไรขั้นต้นของกลุ่มบริษัทปรับตัวลดลงตามไปด้วย จากร้อยละ 27.42 ในปี 2557/2558 เหลือร้อยละ 25.88 ในปี 2558/2559

ค่าใช้จ่ายในการขายและบริหาร และต้นทุนทางการเงิน

ในปี 2558/2559 กลุ่มบริษัทมีค่าใช้จ่ายในการขายเท่ากับ 21.82 ล้านบาท และมีสัดส่วนค่าใช้จ่ายจากการขายต่อรายได้รวมเท่ากับ ร้อยละ 4.15 ซึ่งเพิ่มขึ้นจากปี 2557/2558 ที่มีค่าใช้จ่ายในการขายเท่ากับ 7.31 ล้านบาท และมีสัดส่วนค่าใช้จ่ายจากการขายต่อรายได้รวมเท่ากับร้อยละ 1.07 ซึ่งค่าใช้จ่ายในการขายที่เพิ่มขึ้นก็เนื่องมาจากการลงทุนในภาคเอกชนที่หดตัวลง ทำให้ความต้องการโดยรวมของผลิตภัณฑ์ที่เป็นสินค้าทุน รวมถึงผลิตภัณฑ์ของกลุ่มบริษัทประเภทผลิตภัณฑ์โลหะโครงสร้างและผลิตภัณฑ์โลหะที่เกี่ยวข้องกับอุปกรณ์จัดเก็บและอุปกรณ์ลำเลียงปรับตัวลดลง

ค่อนข้างมาก กลุ่มบริษัทจึงต้องมีการปรับเปลี่ยนกลยุทธ์ทางการตลาด จึงส่งผลให้ค่าใช้จ่ายในการขายปรับตัวสูงขึ้น

ในส่วนของค่าใช้จ่ายในการบริหาร ในปี 2558/2559 กลุ่มบริษัทมีค่าใช้จ่ายในการบริหารเท่ากับ 42.03 ล้านบาท เพิ่มขึ้น 2.69 ล้านบาท หรือ ร้อยละ 6.84 จาก 39.34 ล้านบาท ในปี 2557/2558 ซึ่งเป็นผลมาจากการโอนสินทรัพย์ของบริษัท ย่อยจากอาคารระหว่างก่อสร้างมาเป็นอาคารสำนักงาน และการซื้อยานพาหนะของบริษัทย่อยเพิ่มเติม จึงทำให้ค่าเสื่อมราคาอาคารสำนักงานและยานพาหนะของกลุ่มบริษัทปรับตัวเพิ่มขึ้น สำหรับสัดส่วนของค่าใช้จ่ายจากการบริหารต่อรายได้รวมนั้นเพิ่มขึ้นจากร้อยละ 5.78 ในปี 2557/2558 เป็นร้อยละ 7.99 ในปี 2558/2559 เนื่องจากค่าใช้จ่ายบางส่วนของค่าใช้จ่ายในการบริหารเป็นค่าใช้จ่ายคงที่ ไม่ได้ลดลงตามรายได้จากการขายและการให้บริการที่ลดลง

สำหรับค่าตอบแทนกรรมการและผู้บริหารในปี 2558/2559 มีมูลค่าเท่ากับ 9.91 ล้านบาท ปรับตัวเพิ่มขึ้นจาก 7.36 ล้านบาทในปี 2557/2558 เนื่องจากการปรับโครงสร้างผู้บริหารของกลุ่มบริษัทในช่วงปี 2557/2558 และมีการเพิ่มจำนวนผู้บริหารในช่วงไตรมาสที่ 4 ของปี 2557/2558 จึงทำให้ค่าตอบแทนกรรมการและผู้บริหารในปี 2558/2559 ปรับตัวสูงขึ้น

ในปี 2557/2558 และ 2558/2559 ที่ผ่านมา กลุ่มบริษัทมีต้นทุนทางการเงินซึ่งเป็นดอกเบี้ยคิดลดของภาระผูกพันของโครงการผลประโยชน์พนักงานมูลค่าปีละ 0.03 ล้านบาท และ 0.04 ล้านบาท ตามลำดับ ซึ่งเป็นผลมาจากการปฏิบัติตามมาตรฐานการบัญชี ฉบับที่ 19 เรื่องผลประโยชน์พนักงาน ที่กำหนดให้กิจการต้องมีการวัดมูลค่าและบันทึกบัญชีภาระผูกพันของผลประโยชน์พนักงานและต้นทุนทางการเงินที่เกี่ยวข้องกับภาระผูกพันดังกล่าวของกิจการ กลุ่มบริษัทไม่มีเงินกู้ยืมทั้งระยะสั้นและระยะยาวจากสถาบันการเงินหรือแหล่งเงินกู้อื่น เนื่องจากกลุ่มบริษัทใช้เงินทุนจากส่วนของผู้ถือหุ้นและกำไรสะสมจากการดำเนินงานในการประกอบธุรกิจ เพื่อเป็นเงินทุนหมุนเวียน และลงทุนขยายกำลังการผลิต ดังนั้นกลุ่มบริษัทจึงไม่มีรายจ่ายต้นทุนทางการเงินที่เป็นดอกเบี้ยจ่าย

กำไร (ขาดทุน) สุทธิ

กลุ่มบริษัทมีกำไรสุทธิ 148.58 ล้านบาท, 138.08 ล้านบาท, และ 67.79 ล้านบาท ในปี 2556/2557, ปี 2557/2558, และปี 2558/2559 ตามลำดับ กำไรสุทธิของกลุ่มบริษัทมีการปรับตัวลดลงร้อยละ 7.07 ในปี 2557/2558 และลดลงร้อยละ 50.91 ในปี 2558/2559 ซึ่งส่งผลให้อัตรากำไรสุทธิในปี 2558/2559 ปรับตัวลดลงเหลือร้อยละ 12.90 จากร้อยละ 20.28 ในปี 2557/2558 โดยการลดลงของกำไรสุทธิในปี 2558/2559 เป็นผลมาจากการปรับตัวลดลงของรายได้จากการขายและการให้บริการ ซึ่งได้รับผลกระทบจากการหดตัวของการลงทุนในภาคเอกชนและการปรับตัวลดลงของราคาเหล็ก ประกอบกับค่าใช้จ่ายในการขายที่เพิ่มขึ้นเพื่อรักษาสัดส่วนทางการตลาด และต้นทุนและค่าใช้จ่ายบางรายการที่เป็นค่าใช้จ่ายคงที่ที่ไม่ได้ปรับตัวลดลงตามรายได้จากการขายและการให้บริการที่ลดลง

ฐานะการเงิน

สินทรัพย์

ณ 31 กรกฎาคม 2559 กลุ่มบริษัทมีสินทรัพย์รวมทั้งสิ้น 1,326.76 ล้านบาท สินทรัพย์ส่วนใหญ่ของกลุ่มบริษัทประกอบด้วย ที่ดิน อาคารและอุปกรณ์ ซึ่งมีมูลค่า 434.33 ล้านบาท คิดเป็นสัดส่วนร้อยละ 32.74 ของสินทรัพย์รวม ซึ่งส่วนใหญ่เป็นการลงทุนในอาคารโรงงาน, อาคารสำนักงาน, และเครื่องจักร ของบริษัทย่อย นอกจากนั้นเงินสดและรายการเทียบเท่าเงินสดซึ่งมีมูลค่า 566.89 ล้านบาท ก็มีสัดส่วนเป็นร้อยละ 42.73 ของสินทรัพย์รวม โดยเงินสดและรายการเทียบเท่าเงินสดของกลุ่มบริษัทที่มีเหลืออยู่เป็นจำนวนค่อนข้างมากนั้น ก็เนื่องมาจากกลุ่มบริษัทมีความจำเป็นต้องใช้เป็นทุนหมุนเวียนในการประกอบกิจการ ซึ่งหากมีการขายสินค้าในจำนวนมากขึ้นหรือรายได้เติบโตขึ้น กลุ่มบริษัทก็จะต้องใช้เงินทุนหมุนเวียนมากขึ้น เพราะต้องมีการซื้อสินค้าและวัตถุดิบและให้เครดิตกับลูกค้าเพิ่มขึ้นด้วย นอกจากนั้นเงินสดที่เหลือก็จะใช้ในการรักษาสภาพคล่องในภาวะที่เศรษฐกิจชะลอตัว และเป็นการสำรองเอาไว้ใช้ในการลงทุนของกลุ่มบริษัทในอนาคต

ในปี 2558/2559 กลุ่มบริษัทมีสินทรัพย์รวมเพิ่มขึ้น 12.48 ล้านบาท หรือเพิ่มขึ้นร้อยละ 0.95 เมื่อเปรียบเทียบกับปี 2557/2558 ซึ่งมียอดสินทรัพย์รวม ณ 31 กรกฎาคม 2558 เท่ากับ 1,314.28 ล้านบาท โดยสินทรัพย์ที่เพิ่มขึ้นส่วนใหญ่นั้นเป็นผลมาจากการที่กลุ่มบริษัทได้มีการนำกระแสเงินสดจากกิจกรรมดำเนินงานที่เพิ่มขึ้นในระหว่างปี ไปลงทุนในเงินลงทุนชั่วคราวและเงินลงทุนในหลักทรัพย์เพื่อขาย

คุณภาพของสินทรัพย์

» ลูกหนี้การค้า-สุทธิ

ในการให้สินเชื่อทางการค้าแก่ลูกค้า กลุ่มบริษัทจะพิจารณาจากประวัติการติดต่อ ฐานะทางการเงินของลูกค้า ปริมาณงานและความต่อเนื่องของการได้รับงานรวมถึงสภาพเศรษฐกิจโดยรวมเป็นเกณฑ์ในการพิจารณา ในกรณีของลูกค้าใหม่ กลุ่มบริษัทอาจเรียกเก็บมัดจำร้อยละ 30 - 40 ของมูลค่างาน กลุ่มบริษัทมีนโยบายการให้เครดิตสำหรับลูกค้าทั่วไปอยู่ที่ 30 วัน สำหรับลูกค้าที่ติดต่อกันมานานและมีปริมาณงานและมูลค่างานสูงจะได้รับเครดิตอยู่ระหว่าง 30 - 90 วัน

ณ 31 กรกฎาคม 2558 กลุ่มบริษัทมีลูกหนี้การค้าเท่ากับ 64.46 ล้านบาท และ ณ 31 กรกฎาคม 2559 มีลูกหนี้การค้าเท่ากับ 56.55 ล้านบาท ลดลง 7.91 ล้านบาท คิดเป็นร้อยละ 12.27 ซึ่งลูกหนี้การค้าของกลุ่มบริษัทส่วนใหญ่เป็นลูกหนี้การค้าที่ยังไม่ถึงกำหนดชำระ และค้างชำระไม่เกินสามเดือน

ในปี 2558/2559 กลุ่มบริษัทมีลูกหนี้การค้าที่ค้างชำระมากกว่า 3 เดือนขึ้นไปเป็นมูลค่าประมาณ 1.18 ล้านบาท ซึ่งเป็นลูกหนี้การค้าที่ประสบปัญหาสภาพคล่องในช่วงที่เศรษฐกิจมีการชะลอตัว จึงได้มีการขอยืดเวลาการชำระหนี้ ซึ่งทางกลุ่มบริษัทก็ได้มีการทวงถามอยู่เป็นประจำ และลูกหนี้กลุ่มดังกล่าวก็มีการแบ่งจ่ายชำระมาเป็นระยะ และยังคงมีการดำเนินธุรกิจอยู่เป็นปกติ และยังมีการซื้อขายสินค้ากับกลุ่มบริษัทเป็นเงินสดอยู่ ดังนั้นกลุ่มบริษัทจึงคาดว่าจะสามารถเก็บชำระหนี้ของลูกหนี้ดังกล่าวได้ทั้งจำนวน จึงยังไม่ได้มีการประมาณการค่าเผื่อนี้ส่งผลกระทบต่อมูลค่าสำหรับลูกหนี้ดังกล่าว สำหรับลูกหนี้การค้าที่ค้างชำระไม่เกิน 3 เดือนนั้น ส่วนใหญ่มีสาเหตุมาจากลูกหนี้มีรอบระยะเวลาการวางบิลและวันจ่าย

ชำระหลังจากวันครบกำหนดชำระหนี้ โดยลูกหนี้การค้ำของกลุ่มบริษัทแยกตามอายุหนี้ที่ค้างชำระ ณ 31 กรกฎาคม 2558 และ ณ 31 กรกฎาคม 2559 เป็นดังนี้

(หน่วย : พันบาท)

ลูกหนี้การค้า	ณ 31 กรกฎาคม 2558	ณ 31 กรกฎาคม 2559
ยังไม่ถึงกำหนดชำระ	47,043	33,909
ค้างชำระ ไม่เกิน 3 เดือน	17,417	21,458
ค้างชำระมากกว่า 3 เดือนถึง 6 เดือน	-	588
ค้างชำระมากกว่า 6 เดือนถึง 12 เดือน	-	323
ค้างชำระมากกว่า 12 เดือน	-	273
หัก ค่าเผื่อนี้สงสัยจะสูญ	-	-
ลูกหนี้การค้า – สุทธิ	64,460	56,551

» สินค้าคงเหลือ

สินค้าคงเหลือส่วนใหญ่ของกลุ่มบริษัทจะเป็นวัตถุดิบที่ใช้ในการผลิตสินค้า โดยกลุ่มบริษัทมีนโยบายส่งมอบสินค้าทันทีที่ผลิตเสร็จและไม่มีนโยบายเก็บราคาวัตถุดิบ จึงเก็บวัตถุดิบไว้โดยเฉลี่ยประมาณ 8-10 สัปดาห์ ทั้งนี้ขึ้นอยู่กับปริมาณคำสั่งซื้อจากลูกค้าและแนวโน้มราคาวัตถุดิบในตลาดด้วย

ณ 31 กรกฎาคม 2559 กลุ่มบริษัทมีสินค้าคงเหลือคิดเป็นมูลค่าสุทธิ 6.67 ล้านบาท ลดลงจาก ณ 31 กรกฎาคม 2558 ซึ่งมีมูลค่าสุทธิทั้งสิ้น 15.40 ล้านบาท เป็นจำนวน 8.73 ล้านบาท หรือคิดเป็นร้อยละ 56.69 ซึ่งปริมาณสินค้าคงเหลือที่ลดลงก็เป็นไปในทิศทางเดียวกันกับรายได้จากการขายของกลุ่มบริษัทที่ปรับตัวลดลง ประกอบกับราคาวัตถุดิบในตลาดได้มีการปรับตัวลงอย่างต่อเนื่อง กลุ่มบริษัทจึงมีการสั่งซื้อวัตถุดิบเข้ามาให้เพียงพอต่อการใช้งานเท่านั้น ทั้งนี้ก็เพื่อเป็นการบริหารต้นทุนวัตถุดิบและลดต้นทุนในการจัดเก็บสินค้า โดยปริมาณสินค้าคงเหลือจำแนกตามประเภท ณ 31 กรกฎาคม 2558 และ ณ 31 กรกฎาคม 2559 เป็นดังนี้

(หน่วย : พันบาท)

สินค้าคงเหลือ	ณ 31 กรกฎาคม 2558	ณ 31 กรกฎาคม 2559
สินค้าระหว่างผลิต	1,740	-
วัตถุดิบและวัสดุสิ้นเปลือง	13,663	6,670
สินค้าคงเหลือรวม	15,403	6,670

จะเห็นว่ากลุ่มบริษัทไม่มีการตั้งค่าเผื่อสินค้าล้าสมัย เนื่องจากงานทั้งหมดเป็นการผลิตสินค้าตามคำสั่งซื้อของลูกค้า (Made to Order) ซึ่งกลุ่มบริษัทจะทำการส่งมอบสินค้าทันทีที่ผลิตเสร็จ ส่วนวัตถุดิบและวัสดุสิ้นเปลืองเกือบทั้งหมดเป็นโลหะซึ่งเสื่อมสภาพช้า จึงไม่มีการเสื่อมมูลค่าเชิงเศรษฐกิจ

» สินทรัพย์ที่ยังไม่ได้ใช้งาน

ในปี 2557/2558 กลุ่มบริษัทมีสินทรัพย์ที่ยังไม่ได้ใช้งานเป็นอาคารสำนักงานซึ่งอยู่ระหว่างการดำเนินการก่อสร้างของ บจก.ซีดี สตีล โปรดักส์ ซึ่งมีมูลค่าทางบัญชีเท่ากับ 39.59 ล้านบาท อย่างไรก็ตามในรอบปี 2558/2559 ที่ผ่านมอาคารดังกล่าวได้ก่อสร้างแล้วเสร็จและพร้อมใช้งานแล้ว กลุ่มบริษัทจึงได้มีการโอนสินทรัพย์ดังกล่าวไปรวมเป็นอาคารสำนักงานแล้ว นอกจากนี้ยังมี

อสังหาริมทรัพย์เพื่อการลงทุน ซึ่งเป็นที่ดินของ บจก.สยาม โอไฮโอ โปร และปัจจุบันยังไม่ได้มีการใช้ประโยชน์จากที่ดินดังกล่าว โดย ณ 31 กรกฎาคม 2559 อสังหาริมทรัพย์เพื่อการลงทุนมีมูลค่าทางบัญชีเท่ากับ 88.10 ล้านบาท กลุ่มบริษัทได้มีการประเมินมูลค่ายุติธรรมของที่ดินที่มีมูลค่าทางบัญชีเท่ากับ 18.10 ล้านบาท โดยผู้ประเมินราคาอิสระตามวิธีเปรียบเทียบตามราคาตลาด โดยมูลค่ายุติธรรมของที่ดินดังกล่าวมีมูลค่าเท่ากับ 26.20 ล้านบาท

สภาพคล่อง

ในปี 2558/2559 กลุ่มบริษัทมีกระแสเงินสดสุทธิจากกิจกรรมดำเนินงาน 119.44 ล้านบาท ลดลง 73.67 ล้านบาท หรือร้อยละ 38.15 เมื่อเปรียบเทียบกับปี 2557/2558 ซึ่งมีกระแสเงินสดสุทธิจากกิจกรรมดำเนินงาน 193.11 ล้านบาท กระแสเงินสดจากกิจกรรมดำเนินงานที่ลดลงนั้นมีสาเหตุหลักมาจากการลดลงของกำไรสุทธิก่อนภาษีเงินได้นิติบุคคลและการลดลงของเจ้าหนี้การค้า

กลุ่มบริษัทมีอัตราส่วนสภาพคล่องเท่ากับ 13.03 เท่า, 24.01 เท่า, และ 64.81 เท่า ในปี 2556/2557, ในปี 2557/2558, และในปี 2558/2559 ตามลำดับ และอัตราส่วนสภาพคล่องหมุนเร็วของกลุ่มบริษัทเท่ากับ 12.60 เท่าในปี 2556/2557, เท่ากับ 23.48 เท่า ในปี 2557/2558, และเท่ากับ 64.01 เท่า ในปี 2558/2559 จากอัตราส่วนทางการเงินดังกล่าวแสดงให้เห็นว่ากลุ่มบริษัทมีสภาพคล่องอยู่ในเกณฑ์ที่ดี มีฐานะทางการเงินที่มั่นคงและไม่มีปัญหาเกี่ยวกับสภาพคล่อง

เนื่องจากการที่กลุ่มบริษัทมีสภาพคล่องสูง กลุ่มบริษัทจึงมีการชำระค่าวัตถุดิบและวัสดุสิ้นเปลืองส่วนใหญ่เป็นเงินสดเพื่อรับส่วนลดเงินสด ด้วยสาเหตุนี้จึงทำให้ระยะเวลาชำระหนี้เฉลี่ยของกลุ่มบริษัทค่อนข้างต่ำซึ่งเท่ากับ 18.29 วัน และ 14.35 วัน ในปี 2557/2558 และในปี 2558/2559 ในส่วนของระยะเวลาขายสินค้าเฉลี่ย ในปี 2558/2559 กลุ่มบริษัทมีระยะเวลาขายสินค้าเฉลี่ยเท่ากับ 10.36 วัน ซึ่งลดลงเล็กน้อยจากปี 2557/2558 ที่มีระยะเวลาขายสินค้าเฉลี่ยเท่ากับ 13.00 วัน ในส่วนของระยะเวลาการเก็บหนี้เฉลี่ยของกลุ่มบริษัทมีการปรับตัวเพิ่มขึ้นเล็กน้อย จาก 37.83 วันในปี 2557/2558 เป็น 42.08 วันในปี 2558/2559 ซึ่งระยะเวลาดังกล่าวก็ยังถือได้ว่า

อยู่ในเกณฑ์ปกติ เนื่องจากกลุ่มบริษัทให้ระยะเวลาเครดิตกับลูกค้าส่วนใหญ่ที่ประมาณ 30-60 วัน

กลุ่มบริษัทมีกระแสเงินสดสุทธิใช้ไปในกิจกรรมการลงทุนทั้งสิ้น 98.18 ล้านบาท ในปี 2558/2559 โดยเป็นการลงทุนในเงินลงทุนระยะสั้นและเงินลงทุนในหลักทรัพย์เพื่อขาย

กลุ่มบริษัทมีกระแสเงินสดสุทธิใช้ไปในกิจกรรมจัดหาเงินในปี 2558/2559 ทั้งสิ้น 35.99 ล้านบาทซึ่งเป็นมูลค่าของเงินปันผลประจำปีที่จ่ายให้กับผู้ถือหุ้นของบริษัท

ความเหมาะสมของโครงสร้างเงินทุน

ณ 31 กรกฎาคม 2559 กลุ่มบริษัทมีส่วนของผู้ถือหุ้นทั้งสิ้น 1,312.76 ล้านบาท เพิ่มขึ้นจาก ณ 31 กรกฎาคม 2558 ที่มีมูลค่า 1,281.60 ล้านบาท เป็นจำนวนเงิน 31.16 ล้านบาท คิดเป็นร้อยละ 2.43 ซึ่งเป็นการเพิ่มขึ้นในส่วนของการระดมทุนของกลุ่มบริษัทมีอัตราหนี้สินรวมต่อส่วนของผู้ถือหุ้นในปี 2557/2558 เท่ากับ 0.03 และในปี 2558/2559 เท่ากับ 0.01 เท่า ซึ่งถือว่าเป็นอัตราส่วนที่ค่อนข้างต่ำเนื่องจากที่ผ่านมา กลุ่มบริษัทใช้เงินทุนจากส่วนของผู้ถือหุ้นซึ่งได้มาทั้งจากการเพิ่มทุนของผู้ถือหุ้นและกำไรจากการดำเนินงานในการขยายธุรกิจ จึงไม่มีหนี้สินระยะยาวที่เป็นเงินกู้จากสถาบันการเงิน หรือแหล่งเงินกู้อื่น นอกจากนั้นเนื่องจากกลุ่มบริษัทมีเงินสดและรายการเทียบเท่าเงินสดอยู่ค่อนข้างมากจึงมีการจ่ายชำระหนี้ให้กับเจ้าหนี้การค้าเป็นเงินสดเพื่อรับส่วนลดเงินสด จึงทำให้หนี้สินหมุนเวียนของกลุ่มบริษัทอยู่ในปริมาณที่ค่อนข้างต่ำ

หนี้สิน

หนี้สินของกลุ่มบริษัทเกือบทั้งหมดเป็นหนี้สินหมุนเวียนซึ่งประกอบด้วยเจ้าหนี้การค้า เงินรับล่วงหน้าค่าสินค้า ภาษีเงินได้นิติบุคคลค้างจ่าย และหนี้สินหมุนเวียนอื่น ที่เป็นค่าใช้จ่ายค้างจ่ายในการดำเนินงานตามปกติทั่วไปของกลุ่มบริษัทเท่านั้น โดยในปี 2558/2559 กลุ่มบริษัทมีหนี้สินหมุนเวียนรวม 12.35 ล้านบาท ลดลง 18.50 ล้านบาท จาก 30.85 ล้านบาทในปี 2557/2558 ซึ่งเป็นผลจากการลดลงของเจ้าหนี้การค้า

กลุ่มบริษัทมีนโยบายไม่ก่อหนี้สินมากนัก แหล่งที่มาของเงินลงทุนในการขยายกิจการจึงมาจากกระแสเงินสดจากภายในกลุ่มบริษัทเป็นหลัก ที่ผ่านมากลุ่มบริษัทไม่มีเงินกู้ยืม

ระยะยาวจากแหล่งเงินกู้ภายนอกและภาระหนี้เงินกู้ยืมระยะสั้นจากสถาบันการเงิน อย่างไรก็ตามในปี 2557/2558 และ 2558/2559 กลุ่มบริษัทได้มีหนี้สินไม่หมุนเวียนจำนวน 1.83 ล้านบาท และ 1.78 ล้านบาท ตามลำดับ ซึ่งเป็นหนี้สินภาระภาษีเงินได้รอการตัดบัญชี ซึ่งเกิดขึ้นจากการปฏิบัติตามมาตรฐานการบัญชี ฉบับที่ 12 เรื่องภาษีเงินได้ และหนี้สินเกี่ยวกับการผูกพันผลประโยชน์พนักงาน สำหรับเงินชดเชยที่ต้องจ่ายให้แก่พนักงานเมื่อออกจากงานตามข้อบังคับของบริษัทและตามกฎหมายแรงงาน ซึ่งกลุ่มบริษัทได้ทำการประเมินและบันทึกเป็นหนี้สินไม่หมุนเวียนตามมาตรฐานการบัญชี ฉบับที่ 19 เรื่องผลประโยชน์พนักงาน

ปัจจัยหรือเหตุการณ์ที่อาจมีผลต่อฐานะการเงินหรือการดำเนินงานในอนาคต

เนื่องจากผลิตภัณฑ์หลักของกลุ่มบริษัทอื่นได้แก่ ผลิตภัณฑ์โลหะโครงสร้างและผลิตภัณฑ์โลหะที่เกี่ยวข้อง อุปกรณ์จัดเก็บและอุปกรณ์ลำเลียงนั้น มีลักษณะเป็นสินค้าทุน ซึ่งความต้องการในการสั่งซื้อผลิตภัณฑ์ดังกล่าวจะเกิดขึ้นเมื่อกลุ่มลูกค้ามีการขยายตัว, มีการเพิ่มกำลังการผลิต, หรือมีการปรับเปลี่ยนกระบวนการผลิต ดังนั้นการเติบโตหรือการดำเนินงานของกลุ่มบริษัทจึงขึ้นอยู่กับอัตราการขยายตัวของกลุ่มอุตสาหกรรมต่างๆ และการเติบโตของเศรษฐกิจโดยรวมเป็นหลัก หากสภาวะเศรษฐกิจมีแนวโน้มที่ดี มีการขยายตัวผลการดำเนินงานก็คาดว่าจะเติบโตตามสภาวะเศรษฐกิจที่ขยายตัวขึ้น ในทางกลับกันหากเศรษฐกิจเกิดการชะลอตัวหรือหดตัว ผลการดำเนินงานของกลุ่มบริษัทก็อาจจะหดตัวตามไปด้วย อย่างไรก็ตามกลุ่มบริษัทก็จะทำการติดตามสถานการณ์เศรษฐกิจ และปัจจัยต่างๆ ที่จะกระทบกับเศรษฐกิจอย่างใกล้ชิด เพื่อที่จะปรับเปลี่ยนนโยบายการดำเนินงานต่างๆ ให้ทันกับสถานการณ์

นอกจากนั้นความผันผวนของราคาเหล็กก็เป็นอีกปัจจัยหนึ่งที่จะมีผลต่อผลการดำเนินงานของกลุ่มบริษัท เนื่องจากวัตถุดิบหลักที่ใช้ในการผลิตสินค้าของกลุ่มบริษัทนั้นเป็นเหล็กและโลหะ โดยคิดเป็นสัดส่วนร้อยละ 51.97 ของต้นทุนขายในปี 2558/2559 และเนื่องจากกลุ่มบริษัทดำเนินนโยบายการตั้งราคาขายโดยการใช้ต้นทุนบวกด้วยส่วนต่างกำไร ดังนั้นเมื่อราคาเหล็กปรับตัวเพิ่มขึ้น ต้นทุนขายก็จะมี การปรับตัวเพิ่มขึ้นตาม ซึ่งก็จะส่งผลให้รายได้จากการขายของกลุ่มบริษัทปรับตัวเพิ่มขึ้นด้วย ในทางกลับกันหากราคาเหล็กมีการปรับตัวลดลง ต้นทุนขายและรายได้จากการขายของกลุ่มบริษัทก็จะปรับตัวลดลงตาม ดังนั้นกลุ่มบริษัทจึงต้องติดตามแนวโน้มการปรับตัวขึ้นลงของราคาเหล็กอย่างสม่ำเสมอ ตลอดจนปัจจัยอื่นๆ ที่จะส่งผลกระทบต่อราคาเหล็ก เช่น ภาวะเศรษฐกิจ, อุปสงค์-อุปทาน ของเหล็กทั้งในประเทศและต่างประเทศ, อากาศเข้าและมาตรการทางภาษีในการตอบโต้ การทุ่มตลาด, การหยุดการผลิตของผู้ผลิตเหล็กในประเทศ, และภาวะเหตุการณ์ภัยพิบัติที่ไม่สามารถคาดการณ์ได้ เพื่อที่จะได้ประเมินสถานการณ์และปรับตัวให้สอดคล้องกับสถานการณ์นั้นๆ

คำตอบแทนของผู้สอบบัญชี

คำตอบแทนจากการสอบบัญชี

บริษัทและบริษัทย่อยจ่ายคำตอบแทนการสอบบัญชีให้แก่ บริษัท สอบบัญชีธรรมนิติ จำกัด ผู้สอบบัญชีของบริษัท ในปี 2558/2559 ที่ผ่านมาเป็นจำนวนเงินรวม 1,290,000 บาท

ค่าบริการอื่น

บริษัทย่อยจ่ายคำตอบแทนของงานบริการอื่น ซึ่งได้แก่ การตรวจสอบเพื่อวัตถุประสงค์เฉพาะ สำหรับการตรวจสอบการปฏิบัติตามเงื่อนไขของคณะกรรมการส่งเสริมการลงทุน (BOI) ให้แก่ ผู้สอบบัญชีของบริษัท ในปี 2558/2559 ที่ผ่านมาเป็นจำนวนเงินรวม 45,000 บาท

➤ รายงานความรับผิดชอบของคณะกรรมการบริษัท ต่อรายงานทางการเงิน

คณะกรรมการบริษัทเป็นผู้รับผิดชอบในการจัดทำและการนำเสนองบการเงินและงบการเงินรวมของบริษัทและบริษัทย่อย ซึ่งจัดทำขึ้นตามมาตรฐานการรายงานทางการเงิน และเป็นไปตามมาตรฐานการบัญชีที่รับรองทั่วไป โดยได้มีการพิจารณาเลือกใช้นโยบายการบัญชีที่เหมาะสมและถือปฏิบัติอย่างสม่ำเสมอ รวมทั้งมีการเปิดเผยข้อมูลสำคัญอย่างเพียงพอในหมายเหตุประกอบงบการเงิน โดยผู้สอบบัญชีได้สอบทานและตรวจสอบงบการเงินและแสดงความเห็นในรายงานของผู้สอบบัญชีอย่างไม่มีเงื่อนไข

นอกจากนี้คณะกรรมการบริษัทยังคงมีหน้าที่ในการกำกับดูแลระบบการบริหารความเสี่ยงและการควบคุมภายใน เพื่อให้มั่นใจได้ว่าการบันทึกข้อมูลทางการเงินบัญชีที่ถูกต้อง ครบถ้วน และทันเวลา โดยได้แต่งตั้งคณะกรรมการตรวจสอบซึ่งเป็นกรรมการอิสระเป็นผู้ดูแลรับผิดชอบเกี่ยวกับคุณภาพของรายงานทางการเงินและระบบควบคุมภายใน เพื่อให้สามารถจัดทำงบการเงินที่ปราศจากการแสดงข้อมูลที่ขัดต่อข้อเท็จจริงอันเป็นสาระสำคัญไม่ว่าจะเกิดจากการทุจริตหรือข้อผิดพลาด โดยความเห็นของคณะกรรมการตรวจสอบได้แสดงไว้ในรายงานคณะกรรมการตรวจสอบซึ่งเป็นส่วนหนึ่งของรายงานประจำปีฉบับนี้

คณะกรรมการบริษัทมีความเห็นว่าระบบการควบคุมภายในมีความเหมาะสมและสามารถสร้างความเชื่อมั่นได้ว่างบการเงินและงบการเงินรวมของบริษัทและบริษัทย่อยแสดงฐานะการเงิน ผลการดำเนินงาน และกระแสเงินสดที่ถูกต้องในสาระสำคัญแล้ว

โศภิตา ๐๓๐๖๖๖๖๖

นายเจริญพงษ์ องค์วงศ์สกุล

ประธานกรรมการบริษัท

➤ รายงานของผู้สอบบัญชีรับอนุญาต

เสนอ ผู้ถือหุ้นและคณะกรรมการ
บริษัท ชิตี สตีล จำกัด (มหาชน)

ข้าพเจ้าได้ตรวจสอบงบการเงินรวมของบริษัท ชิตี สตีล จำกัด (มหาชน) และบริษัทย่อย ซึ่งประกอบด้วยงบแสดงฐานะการเงินรวม ณ วันที่ 31 กรกฎาคม 2559 และงบกำไรขาดทุนเบ็ดเสร็จรวม งบแสดงการเปลี่ยนแปลงส่วนของผู้ถือหุ้นรวม และงบกระแสเงินสดรวมสำหรับปีสิ้นสุดวันเดียวกัน และงบการเงินเฉพาะกิจการของบริษัท ชิตี สตีล จำกัด (มหาชน) ซึ่งประกอบด้วยงบแสดงฐานะการเงิน ณ วันที่ 31 กรกฎาคม 2559 และงบกำไรขาดทุนเบ็ดเสร็จ งบแสดงการเปลี่ยนแปลงส่วนของผู้ถือหุ้น และงบกระแสเงินสดสำหรับปีสิ้นสุดวันเดียวกัน รวมถึงหมายเหตุสรุปนโยบายการบัญชีที่สำคัญและหมายเหตุเรื่องอื่นๆ

ความรับผิดชอบของผู้บริหารต่องบการเงิน

ผู้บริหารเป็นผู้รับผิดชอบในการจัดทำและการนำเสนองบการเงินเหล่านี้โดยถูกต้องตามที่ควรตามมาตรฐานการรายงานทางการเงิน และรับผิดชอบเกี่ยวกับการควบคุมภายในที่ผู้บริหารพิจารณาว่าจำเป็นเพื่อให้สามารถจัดทำงบการเงินที่ปราศจากการแสดงข้อมูลที่ขัดต่อข้อเท็จจริงอันเป็นสาระสำคัญไม่ว่าจะเกิดจากการทุจริตหรือข้อผิดพลาด

ความรับผิดชอบของผู้สอบบัญชี

ข้าพเจ้าเป็นผู้รับผิดชอบในการแสดงความเห็นต่องบการเงินดังกล่าวจากผลการตรวจสอบของข้าพเจ้า ข้าพเจ้าได้ปฏิบัติตามตรวจสอบตามมาตรฐานการสอบบัญชี ซึ่งกำหนดให้ข้าพเจ้าปฏิบัติตามข้อกำหนดด้านจรรยาบรรณ รวมถึงวางแผนและปฏิบัติตามตรวจสอบเพื่อให้ได้ความเชื่อมั่นอย่างสมเหตุสมผลว่างบการเงินปราศจากการแสดงข้อมูลที่ขัดต่อข้อเท็จจริงอันเป็นสาระสำคัญหรือไม่

การตรวจสอบรวมถึงการใช้วิธีการตรวจสอบเพื่อให้ได้มาซึ่งหลักฐานการสอบบัญชีเกี่ยวกับจำนวนเงินและการเปิดเผยข้อมูลในงบการเงิน วิธีการตรวจสอบที่เลือกใช้ขึ้นอยู่กับดุลยพินิจของผู้สอบบัญชี ซึ่งรวมถึงการประเมินความเสี่ยงจากการแสดงข้อมูลที่ขัดต่อข้อเท็จจริงอันเป็นสาระสำคัญของงบการเงินไม่ว่าจะเกิดจากการทุจริตหรือข้อผิดพลาด ในการประเมินความเสี่ยงดังกล่าว ผู้สอบบัญชีพิจารณาการควบคุมภายในที่เกี่ยวข้องกับการจัดทำและการนำเสนองบการเงินโดยถูกต้องตามที่ควรของกิจการ เพื่อออกแบบวิธีการตรวจสอบที่เหมาะสมกับสถานการณ์ แต่ไม่ใช่เพื่อวัตถุประสงค์ในการแสดงความเห็นต่อประสิทธิภาพของการควบคุมภายในของกิจการ การตรวจสอบรวมถึงการประเมินความเหมาะสมของนโยบายการบัญชีที่ผู้บริหารใช้และความสมเหตุสมผลของประมาณการทางบัญชีที่จัดทำขึ้นโดยผู้บริหาร รวมทั้งการประเมินการนำเสนองบการเงินโดยรวม

ข้าพเจ้าเชื่อว่าหลักฐานการสอบบัญชีที่ข้าพเจ้าได้รับเพียงพอและเหมาะสมเพื่อใช้เป็นเกณฑ์ในการแสดงความเห็นของข้าพเจ้า

*****/2

ความเห็น

ข้าพเจ้าเห็นว่า งบการเงินข้างต้นนี้แสดงฐานะการเงินของบริษัท ชิตี สตีล จำกัด (มหาชน) และบริษัทย่อย และเฉพาะกิจการของบริษัท ชิตี สตีล จำกัด (มหาชน) ณ วันที่ 31 กรกฎาคม 2559 และผลการดำเนินงาน และกระแสเงินสดสำหรับปีสิ้นสุดวันเดียวกัน โดยถูกต้องตามที่ควรในสาระสำคัญตามมาตรฐานการรายงานทางการเงิน



(นางสาววันนิสา งามบัวทอง)

ผู้สอบบัญชีรับอนุญาต ทะเบียนเลขที่ 6838

บริษัท สอบบัญชีธรรมนิติ จำกัด

กรุงเทพมหานคร

วันที่ 24 กันยายน 2559

2016/2029/1076

งบแสดงฐานะการเงิน

บริษัท ชิตี สตีส จำกัด (มหาชน) และบริษัทย่อย ณ วันที่ 31 กรกฎาคม 2559

(หน่วย : บาท)

สินทรัพย์	หมายเหตุ	งบการเงินรวม		งบการเงินเฉพาะกิจการ	
		ณ วันที่ 31 กรกฎาคม		ณ วันที่ 31 กรกฎาคม	
		2559	2558	2559	2558
สินทรัพย์หมุนเวียน					
เงินสดและรายการเทียบเท่าเงินสด	6	566,893,288	581,621,724	14,993,512	15,498,180
เงินลงทุนชั่วคราว	7	93,000,000	20,000,000	-	-
เงินลงทุนในหลักทรัพย์เพื่อขาย	8	74,355,073	58,133,986	26,259,056	-
ลูกหนี้การค้า	9				
กิจการที่เกี่ยวข้องกัน	5	-	-	3,456,870	3,473,188
กิจการอื่น		56,551,454	64,460,519	301,794	2,831,290
สินค้าคงเหลือ	10	6,670,138	15,403,490	-	-
สินทรัพย์หมุนเวียนอื่น					
ภาษีซื้อรอเรียกคืน		1,900,397	105,768	-	-
อื่น ๆ		1,226,240	923,355	403,797	275,044
รวมสินทรัพย์หมุนเวียน		800,596,590	740,648,842	45,415,029	22,077,702
สินทรัพย์ไม่หมุนเวียน					
เงินฝากธนาคารที่ติดภาระค้ำประกัน	11	2,490,035	2,470,687	1,879,089	1,863,316
เงินลงทุนในบริษัทย่อย	12	-	-	623,869,860	623,869,860
อสังหาริมทรัพย์เพื่อการลงทุน	13	88,100,000	88,100,000	-	-
เงินมัดจำค่าเครื่องจักร		1,000,000	2,125,000	-	-
ที่ดิน อาคารและอุปกรณ์	14	434,327,391	480,683,381	2,244,414	2,466,260
สินทรัพย์ไม่มีตัวตน	15	222	222	211	211
สินทรัพย์ภาษีเงินได้รอการตัดบัญชี	16	230,621	237,057	90,098	155,710
สินทรัพย์ไม่หมุนเวียนอื่น		13,000	13,000	-	-
รวมสินทรัพย์ไม่หมุนเวียน		526,161,269	573,629,347	628,083,672	628,355,357
รวมสินทรัพย์		1,326,757,859	1,314,278,189	673,498,701	650,433,059

หมายเหตุประกอบงบการเงินเป็นส่วนหนึ่งของงบการเงินนี้

งบแสดงฐานะการเงิน (ต่อ)

บริษัท ชิตี สตeel จำกัด (มหาชน) และบริษัทย่อย ณ วันที่ 31 กรกฎาคม 2559

(หน่วย : บาท)

หนี้สินและส่วนของผู้ถือหุ้น	หมายเหตุ	งบการเงินรวม		งบการเงินเฉพาะกิจการ	
		ณ วันที่ 31 กรกฎาคม		ณ วันที่ 31 กรกฎาคม	
		2559	2558	2559	2558
หนี้สินหมุนเวียน					
เจ้าหนี้การค้า					
กิจการที่เกี่ยวข้องกัน	5	67,838	94,930	266,901	3,294,444
กิจการอื่น		6,422,620	23,992,351	1,150	15,287
หนี้สินหมุนเวียนอื่น					
เงินรับล่วงหน้าค่าสินค้า		552,000	2,164,960	-	-
ภาษีเงินได้นิติบุคคลค้างจ่าย		156,521	386,847	-	-
อื่น ๆ		5,154,786	4,206,443	793,853	825,738
รวมหนี้สินหมุนเวียน		12,353,765	30,845,531	1,061,904	4,135,469
หนี้สินไม่หมุนเวียน					
หนี้สินภาษีเงินได้รอการตัดบัญชี	16	580,696	784,449	-	-
ภาระผูกพันผลประโยชน์พนักงาน	17	1,197,403	1,051,259	460,717	401,536
รวมหนี้สินไม่หมุนเวียน		1,778,099	1,835,708	460,717	401,536
รวมหนี้สิน		14,131,864	32,681,239	1,522,621	4,537,005

หมายเหตุประกอบงบการเงินเป็นส่วนหนึ่งของงบการเงินนี้

งบแสดงฐานะการเงิน (ต่อ)

บริษัท ชีตีสตีล จำกัด (มหาชน) และบริษัทย่อย ณ วันที่ 31 กรกฎาคม 2559

(หน่วย : บาท)

หนี้สินและส่วนของผู้ถือหุ้น (ต่อ)	หมายเหตุ	งบการเงินรวม		งบการเงินเฉพาะกิจการ	
		ณ วันที่ 31 กรกฎาคม		ณ วันที่ 31 กรกฎาคม	
		2559	2558	2559	2558
ส่วนของผู้ถือหุ้น					
ทุนเรือนหุ้น					
ทุนจดทะเบียน					
หุ้นสามัญ 300,000,000 หุ้น มูลค่าหุ้นละ 1 บาท		300,000,000	300,000,000	300,000,000	300,000,000
ทุนที่ออกและชำระแล้ว					
หุ้นสามัญ 300,000,000 หุ้น มูลค่าหุ้นละ 1 บาท		300,000,000	300,000,000	300,000,000	300,000,000
ส่วนเกินมูลค่าหุ้นสามัญ		166,145,195	166,145,195	166,145,195	166,145,195
ผลแตกต่างของการปรับโครงสร้างการดำเนินธุรกิจ					
ของกลุ่มบริษัทภายใต้การควบคุมเดียวกัน	2.4	(15,380,000)	(15,380,000)	-	-
กำไรสะสม					
จัดสรรแล้ว – สรรองตามกฎหมาย		30,000,000	30,000,000	30,000,000	30,000,000
ยังไม่ได้จัดสรร		829,303,515	797,499,566	175,623,640	149,750,859
กำไร (ขาดทุน) ที่ยังไม่เกิดขึ้นจริงจากการ					
วัดมูลค่าเงินลงทุนเพื่อขาย	8	2,557,285	3,332,189	207,245	-
รวมส่วนของบริษัทใหญ่		1,312,625,995	1,281,596,950	671,976,080	645,896,054
ส่วนได้เสียที่ไม่มีอำนาจควบคุม		-	-	-	-
รวมส่วนของผู้ถือหุ้น		1,312,625,995	1,281,596,950	671,976,080	645,896,054
รวมหนี้สินและส่วนของผู้ถือหุ้น		1,326,757,859	1,314,278,189	673,498,701	650,433,059

หมายเหตุประกอบงบการเงินเป็นส่วนหนึ่งของงบการเงินนี้

งบกำไรขาดทุนเบ็ดเสร็จ

บริษัท ชีตีสตีล จำกัด (มหาชน) และบริษัทย่อย สำหรับปีสิ้นสุดวันที่ 31 กรกฎาคม 2559

(หน่วย : บาท)

	หมายเหตุ	งบการเงินรวม		งบการเงินเฉพาะกิจการ	
		2559	2558	2559	2558
รายได้					
รายได้จากการขาย		513,766,814	663,244,382	6,615,322	53,786,205
รายได้จากการให้บริการ		3,833,103	8,297,984	-	-
รายได้ค่าบริการบริหารงาน		-	-	13,088,100	12,921,500
รายได้เงินปันผล		-	-	61,762,495	48,194,389
รายได้อื่น		8,172,285	9,172,638	2,337,604	7,101,571
รวมรายได้		525,772,202	680,715,004	83,803,521	122,003,665
ค่าใช้จ่าย					
ต้นทุนขายและบริการ		383,638,784	487,389,431	6,325,014	51,974,264
ค่าใช้จ่ายในการขาย		21,815,286	7,310,791	61,751	137,763
ค่าใช้จ่ายในการบริหาร		42,032,655	39,334,770	5,541,340	13,137,515
ค่าตอบแทนผู้บริหาร		9,909,173	7,360,990	9,909,173	7,360,990
ต้นทุนทางการเงิน		39,240	34,087	15,380	13,386
รวมค่าใช้จ่าย		457,435,138	541,430,069	21,852,658	72,623,918
กำไรก่อนภาษีเงินได้		68,337,064	139,284,935	61,950,863	49,379,747
ค่าใช้จ่ายภาษีเงินได้	16	540,855	1,202,865	85,822	344,840
กำไรสำหรับปี		67,796,209	138,082,070	61,865,041	49,034,907
กำไรขาดทุนเบ็ดเสร็จอื่น					
(กำไร) ที่เกิดขึ้นจริงจากการขายเงินลงทุน					
เผื่อขาย-สุทธิจากภาษีเงินได้		(1,473,249)	(1,517,352)	-	-
กำไรขาดทุนที่ยังไม่เกิดขึ้นจริงจากการวัดมูลค่าเงินลงทุน					
เผื่อขาย-สุทธิจากภาษีเงินได้		698,345	1,156,349	207,245	-
กำไรขาดทุนเบ็ดเสร็จอื่นสำหรับปี		(774,904)	(361,003)	207,245	-
กำไรเบ็ดเสร็จรวมสำหรับปี		67,021,305	137,721,067	62,072,286	49,034,907
การแบ่งปันกำไร					
ส่วนที่เป็นของผู้ถือหุ้นบริษัทใหญ่ (99.99%)		67,796,209	138,082,070	61,865,041	49,034,90
ส่วนที่เป็นของส่วนได้เสียที่ไม่มีอำนาจควบคุม (0.01%)		-	-	-	-
		67,796,209	138,082,070	61,865,041	49,034,907

หมายเหตุประกอบงบการเงินเป็นส่วนหนึ่งของงบการเงินนี้

งบกำไรขาดทุนเบ็ดเสร็จ (ต่อ)

บริษัท ชีตีสตีล จำกัด (มหาชน) และบริษัทย่อย สำหรับปีสิ้นสุดวันที่ 31 กรกฎาคม 2559

(หน่วย : บาท)

	หมายเหตุ	งบการเงินรวม		งบการเงินเฉพาะกิจการ	
		2559	2558	2559	2558
การแบ่งปันกำไร					
ส่วนที่เป็นของผู้ถือหุ้นบริษัทใหญ่ (99.99%)		67,021,305	137,721,067	62,072,286	49,034,907
ส่วนที่เป็นของส่วนได้เสียที่ไม่มีอำนาจควบคุม (0.01%)		-	-	-	-
		67,021,305	137,721,067	62,072,286	49,034,907
กำไรต่อหุ้นขั้นพื้นฐานของผู้ถือหุ้นบริษัทใหญ่					
กำไรสำหรับปี (บาทต่อหุ้น)		0.23	0.46	0.21	0.16
จำนวนหุ้นสามัญถัวเฉลี่ยถ่วงน้ำหนัก (หุ้น)		300,000,000	300,000,000	300,000,000	300,000,000

หมายเหตุประกอบงบการเงินเป็นส่วนหนึ่งของงบการเงินนี้

งบแสดงการเปลี่ยนแปลงส่วนของผู้ถือหุ้น

บริษัท ชิตี สติล จำกัด (มหาชน) และบริษัทย่อย สำหรับปีสิ้นสุดวันที่ 31 กรกฎาคม 2559

(หน่วย : บาท)

หมายเหตุ	งบการเงินรวม								ส่วนได้เสียที่ไม่มีอำนาจควบคุม	รวมส่วนของผู้ถือหุ้น
	ส่วนของผู้ถือหุ้นบริษัทใหญ่									
	ทุนเรือนหุ้นที่ออก	ส่วนเกินมูลค่าหุ้น	ผลแตกต่างของการปรับโครงสร้างการดำเนินงานธุรกิจของกลุ่มบริษัทภายใต้การควบคุมเดียวกัน	กำไรสะสม		องค์ประกอบอื่นของผู้ถือหุ้น	รวม			
				จัดสรรแล้ว-สำรองตามกฎหมาย	ยังไม่ได้จัดสรร					
ยอดคงเหลือ ณ วันที่ 31 กรกฎาคม 2557	300,000,000	166,145,195	(15,380,000)	30,000,000	707,417,464	3,693,192	1,191,875,851	-	1,191,875,851	
การเปลี่ยนแปลงในส่วนของผู้ถือหุ้นสำหรับปี										
เงินปันผล	-	-	-	-	(47,999,968)	-	(47,999,968)	-	(47,999,968)	
กำไรเบ็ดเสร็จรวมสำหรับปี	-	-	-	-	138,082,070	-	138,082,070		138,082,070	
กำไรเบ็ดเสร็จอื่น-สุทธิจากภาษี										
กำไรจากการวัดมูลค่าเงินลงทุนเพื่อขาย	-	-	-	-	-	(361,003)	(361,003)	-	(361,003)	
ยอดคงเหลือ ณ วันที่ 31 กรกฎาคม 2558	300,000,000	166,145,195	(15,380,000)	30,000,000	797,499,566	3,332,189	1,281,596,950	-	1,281,596,950	
การเปลี่ยนแปลงในส่วนของผู้ถือหุ้นสำหรับปี										
เงินปันผล	-	-	-	-	(35,992,260)	-	(35,992,260)	-	(35,992,260)	
กำไรเบ็ดเสร็จรวมสำหรับปี	-	-	-	-	67,796,209	-	67,796,209	-	67,796,209	
กำไรเบ็ดเสร็จอื่น-สุทธิจากภาษี										
กำไรจากการวัดมูลค่าเงินลงทุนเพื่อขาย	-	-	-	-	-	(774,904)	(774,904)	-	(774,904)	
ยอดคงเหลือ ณ วันที่ 31 กรกฎาคม 2559	300,000,000	166,145,195	(15,380,000)	30,000,000	829,303,515	2,557,285	1,312,625,995	-	1,312,625,995	

หมายเหตุประกอบงบการเงินเป็นส่วนหนึ่งของงบการเงินนี้

งบแสดงการเปลี่ยนแปลงส่วนของผู้ถือหุ้น

บริษัท ชีดี สติล จำกัด (มหาชน) และบริษัทย่อย สำหรับปีสิ้นสุดวันที่ 31 กรกฎาคม 2559

(หน่วย : บาท)

หมายเหตุ	งบการเงินเฉพาะกิจการ						รวม
	ทุนเรือนหุ้นที่ออก และชำระแล้ว	ส่วนเกินมูลค่าหุ้น	กำไรสะสม		องค์ประกอบอื่นของ ส่วนของผู้ถือหุ้น		
			จัดสรรแล้ว- สำรองตาม กฎหมาย	ยังไม่ได้จัดสรร			
หมายเหตุ	ยอดคงเหลือ ณ วันที่ 31 กรกฎาคม 2557	300,000,000	166,145,195	30,000,000	148,715,920	-	644,861,115
	การเปลี่ยนแปลงในส่วนของผู้ถือหุ้นสำหรับปี						
	เงินปันผล	-	-	-	(47,999,968)	-	(47,999,968)
	กำไรเบ็ดเสร็จรวมสำหรับปี	-	-	-	49,034,907	-	49,034,907
	ยอดคงเหลือ ณ วันที่ 31 กรกฎาคม 2558	300,000,000	166,145,195	30,000,000	149,750,859	-	645,896,054
19	การเปลี่ยนแปลงในส่วนของผู้ถือหุ้นสำหรับปี						
	เงินปันผล	-	-	-	(35,992,260)	-	(35,992,260)
	กำไรเบ็ดเสร็จรวมสำหรับปี	-	-	-	61,865,041	-	61,865,041
	กำไรเบ็ดเสร็จอื่น-สุทธิจากภาษี						
	กำไรจากการวัดมูลค่าเงินลงทุนเพื่อขาย	-	-	-	-	207,245	207,245
	ยอดคงเหลือ ณ วันที่ 31 กรกฎาคม 2559	300,000,000	166,145,195	30,000,000	175,623,640	207,245	671,976,080

หมายเหตุประกอบงบการเงินเป็นส่วนหนึ่งของงบการเงินนี้

งบกระแสเงินสด

บริษัท ชีตีสตีล จำกัด (มหาชน) และบริษัทย่อย สำหรับปีสิ้นสุดวันที่ 31 กรกฎาคม 2559

(หน่วย : บาท)

	งบการเงินรวม		งบการเงินเฉพาะกิจการ	
	2559	2558	2559	2558
กระแสเงินสดจากกิจกรรมดำเนินงาน				
กำไรก่อนภาษีเงินได้	68,337,064	139,284,935	61,950,863	49,379,747
รายการปรับกระทบกำไรเป็นเงินสดรับ (จ่าย)				
จากกิจกรรมดำเนินงาน : -				
ค่าเสื่อมราคาและค่าตัดจำหน่าย	63,294,962	66,494,700	221,845	227,094
(กำไร) จากการจำหน่ายหลักทรัพย์เพื่อขาย	(1,876,152)	(2,031,330)	-	-
(กำไร) จากการจำหน่ายหลักทรัพย์ถาวร	(620,722)	(283,373)	(93,457)	-
ขาดทุนจากการยกเลิกการใช้สินทรัพย์ถาวร	8,708	164	-	74
ขาดทุนจากการไม่ขอคืนภาษีผูกหัก ณ ที่จ่าย	585,919	590,341	240,742	590,341
ค่าใช้จ่ายภาระผูกพันผลประโยชน์พนักงาน	106,903	103,896	43,801	43,151
รายได้เงินปันผลจากเงินลงทุนในบริษัทย่อย	-	-	(61,762,495)	(48,194,389)
ดอกเบี้ยรับ	(5,356,390)	(5,923,038)	(102,803)	(134,513)
ต้นทุนทางการเงิน	39,240	34,087	15,380	13,386
กำไรจากการดำเนินงานก่อนการเปลี่ยนแปลงในสินทรัพย์ และหนี้สินดำเนินงาน	124,519,532	198,270,382	513,876	1,924,891
สินทรัพย์ดำเนินงาน (เพิ่มขึ้น) ลดลง				
ลูกหนี้การค้า	7,909,065	12,201,344	2,545,814	(2,402,594)
สินค้าคงเหลือ	8,733,352	4,390,412	-	-
สินทรัพย์หมุนเวียนอื่น	(1,776,825)	2,168,932	12,532	4,994
หนี้สินดำเนินงานเพิ่มขึ้น (ลดลง)				
เจ้าหนี้การค้า	(17,596,823)	(1,341,674)	(3,041,680)	2,402,731
หนี้สินหมุนเวียนอื่น	(664,617)	(21,030,391)	(31,885)	(87,476)
เงินสดรับ (จ่าย) จากการดำเนินงานก่อนภาษีเงินได้	121,123,684	194,659,005	(1,343)	1,842,546
จ่ายภาษีเงินได้	(1,681,380)	(1,552,816)	(454,048)	(571,306)
เงินสดสุทธิได้มาจาก (ใช้ไปใน) กิจกรรมดำเนินงาน	119,442,304	193,106,189	(455,391)	1,271,240

หมายเหตุประกอบงบการเงินเป็นส่วนหนึ่งของงบการเงินนี้



งบกระแสเงินสด (ต่อ)

บริษัท ชีตีสตีล จำกัด (มหาชน) และบริษัทย่อย สำหรับปีสิ้นสุดวันที่ 31 กรกฎาคม 2559

(หน่วย : บาท)

	งบการเงินรวม		งบการเงินเฉพาะกิจการ	
	2559	2558	2559	2558
กระแสเงินสดจากกิจกรรมลงทุน				
เงินฝากธนาคารที่ติดภาระค่าประกัน (เพิ่มขึ้น)	(19,348)	(24,141)	(15,773)	(19,646)
เงินสดรับ (จ่าย) จากการลงทุนในเงินทุนระยะสั้น	(73,000,000)	30,000,000	-	-
เงินสดจ่ายจากการซื้อหลักทรัพย์เพื่อขาย	(26,000,000)	-	(26,000,000)	-
เงินสดรับจากการจำหน่ายสินทรัพย์ถาวร	905,757	423,374	93,458	-
เงินสดรับจากการจำหน่ายหลักทรัพย์เพื่อขาย	10,686,435	28,077,720	-	-
รับดอกเบี้ย	5,356,390	5,923,038	102,803	134,513
รับเงินปันผลจากบริษัทย่อย	-	-	61,762,495	48,194,389
อสังหาริมทรัพย์เพื่อการลงทุน (เพิ่มขึ้น)	-	(70,000,000)	-	-
เงินสดจ่ายซื้อสินทรัพย์ถาวร	(17,232,714)	(12,095,091)	-	-
รับ-จ่ายชำระเงินมัดจำค่าเครื่องจักร	1,125,000	(2,000,000)	-	-
เงินสดสุทธิได้มาจาก (ใช้ไปใน) กิจกรรมลงทุน	(98,178,480)	(19,695,100)	35,942,983	48,309,256
กระแสเงินสดจากกิจกรรมจัดหาเงิน				
เงินปันผลจ่าย	(35,992,260)	(47,999,968)	(35,992,260)	(47,999,968)
เงินสดสุทธิได้มาจาก (ใช้ไปใน) กิจกรรมจัดหาเงิน	(35,992,260)	(47,999,968)	(35,992,260)	(47,999,968)
เงินสดและรายการเทียบเท่าเงินสดเพิ่มขึ้น (ลดลง) สุทธิ	(14,728,436)	125,411,121	(504,668)	1,580,528
เงินสดและรายการเทียบเท่าเงินสดต้นปี	581,621,724	456,210,603	15,498,180	13,917,652
เงินสดและรายการเทียบเท่าเงินสดปลายปี	566,893,288	581,621,724	14,993,512	15,498,180
ข้อมูลกระแสเงินสดเปิดเผยเพิ่มเติม : -				
1. เงินสดและรายการเทียบเท่าเงินสด ประกอบด้วย : -				
เงินสด	747,343	701,109	55,732	75,156
เงินฝากธนาคาร – ออมทรัพย์	557,930,129	478,754,886	6,998,406	8,533,039
– กระแสรายวัน	8,204,993	7,154,991	7,928,551	6,879,247
– ประจำ 3 เดือน	10,823	95,010,738	10,823	10,738
	566,893,288	581,621,724	14,993,512	15,498,180

หมายเหตุประกอบงบการเงินเป็นส่วนหนึ่งของงบการเงินนี้

หมายเหตุประกอบงบการเงิน

บริษัท ชิตี สตีล จำกัด (มหาชน) และบริษัทย่อย วันที่ 31 กรกฎาคม 2559

1. ข้อมูลทั่วไป

(ก) ภูมิฐานะและสถานะทางกฎหมาย

บริษัท ชิตี สตีล จำกัด (มหาชน) จัดตั้งขึ้นเป็นบริษัทมหาชนและมีภูมิลำเนาในประเทศไทย บริษัทมีที่อยู่ตามที่ได้จดทะเบียนไว้ดังนี้

88/3 หมู่ที่ 4 ถนนบายพาส ตำบลหนองไม้แดง อำเภอเมือง จังหวัดชลบุรี

(ข) ลักษณะธุรกิจ

บริษัทดำเนินธุรกิจหลักในการผลิตและจำหน่ายผลิตภัณฑ์เกี่ยวกับโลหะโครงสร้าง ผลิตภัณฑ์เกี่ยวกับอุปกรณ์จัดเก็บและลำเลียง ผลิตภัณฑ์โลหะแปรรูป พร้อมทั้งให้บริการแปรรูปโลหะครบวงจร และจำหน่ายโลหะ

(ค) ชื่อบริษัทใหญ่

บริษัท ดับบลิว เค พี แอสเซ็ท พลัส จำกัด เป็นบริษัทจดทะเบียนจัดตั้งในประเทศไทย

2. หลักเกณฑ์ในการจัดทำงบการเงินรวม

2.1 งบการเงินรวมนี้ได้จัดทำขึ้นโดยรวมงบการเงินของบริษัท ชิตี สตีล จำกัด (มหาชน) และบริษัทย่อยที่บริษัท ชิตี สตีล จำกัด (มหาชน) ถือหุ้นทั้งทางตรงและทางอ้อมซึ่งจัดตั้งขึ้นในประเทศไทยและต่างประเทศ โดยมีสินทรัพย์และรายได้ของบริษัทย่อยซึ่งรวมอยู่ในงบการเงินรวมคิดเป็นจำนวนประมาณร้อยละดังนี้

ชื่อบริษัท	ลักษณะธุรกิจ	อัตราร้อยละของการถือหุ้น		อัตราร้อยละของยอดสินทรัพย์ที่รวมอยู่ในสินทรัพย์รวม		อัตราร้อยละของยอดรายได้ที่รวมอยู่ในรายได้รวมสำหรับปีสิ้นสุด	
		31 ก.ค. 2559	31 ก.ค. 2558	31 ก.ค. 2559	31 ก.ค. 2558	31 ก.ค. 2559	31 ก.ค. 2558
บริษัท สยาม ไอโซ โปร จำกัด	จำหน่ายผลิตภัณฑ์โลหะและวัสดุอุปกรณ์ที่ใช้ในอุตสาหกรรม	99.99	99.99	11.32	11.45	0.22	0.41
บริษัท มาร์ค เวิลด์ไวด์ จำกัด	ผลิตและจำหน่ายผลิตภัณฑ์โลหะ	99.99	99.99	22.95	23.43	17.84	17.11
บริษัท ชิตี สตีล โปรดักส์ จำกัด	ผลิตและจำหน่ายผลิตภัณฑ์โลหะ	99.99	99.99	62.38	63.36	80.64	74.55
CT Universal Company Limited	ยังไม่ได้เริ่มดำเนินงาน	100.00	100.00	-	-	-	-

2.2 งบการเงินรวมจัดทำขึ้นโดยใช้นโยบายการบัญชีเดียวกันสำหรับรายการบัญชีที่เหมือนกันหรือเหตุการณ์ทางบัญชีที่คล้ายคลึงกัน

2.3 ยอดคงค้างระหว่างบริษัทและบริษัทย่อย รายการค้าระหว่างกันที่มีสาระสำคัญได้ตัดออกจากงบการเงินรวมนี้แล้ว

- 2.4 ผลต่างของมูลค่าต้นทุนของเงินลงทุนในการซื้อบริษัทย่อยภายใต้การควบคุมเดียวกันที่สูงกว่ามูลค่ายุติธรรมของสินทรัพย์สุทธิของบริษัทย่อย ณ วันที่ซื้อได้แสดงไว้เป็นรายการแยกต่างหากในส่วนของผู้ถือหุ้นภายใต้หัวข้อ “ผลแตกต่างของการปรับโครงสร้างการดำเนินธุรกิจของกลุ่มบริษัทภายใต้การควบคุมเดียวกัน” ในงบการเงินรวม

3. หลักเกณฑ์ในการจัดและนำเสนองบการเงิน

3.1 หลักเกณฑ์ในการจัดทำงบการเงิน

งบการเงินนี้จัดทำขึ้นตามมาตรฐานการบัญชีที่กฎหมายกำหนดตามพระราชบัญญัติวิชาชีพบัญชี พ.ศ. 2547 โดยถือปฏิบัติตามมาตรฐานการรายงานทางการเงิน และการแสดงรายการได้ทำขึ้นตามแบบกำหนดรายการย่อที่ต้องมีในงบการเงินสำหรับบริษัทมหาชนจำกัด ที่กำหนดโดยประกาศกรมพัฒนาธุรกิจการค้า กระทรวงพาณิชย์ ออกตามความในพระราชบัญญัติการบัญชี พ.ศ. 2543

งบการเงินนี้ได้จัดทำขึ้นโดยใช้เกณฑ์ราคาทุนเดิมเว้นแต่จะได้เปิดเผยเป็นอย่างอื่นในนโยบายการบัญชี

งบการเงินฉบับภาษาไทยเป็นงบการเงินฉบับที่บริษัทใช้เป็นทางการตามกฎหมาย งบการเงินฉบับภาษาอังกฤษแปลมาจากงบการเงินฉบับภาษาไทยดังกล่าว

3.2 มาตรฐานการบัญชีที่มีผลบังคับใช้ในปัจจุบัน

สภาวิชาชีพบัญชีได้ออกมาตรฐานการบัญชีและมาตรฐานการรายงานทางการเงินฉบับปรับปรุงปี 2557 และออกการตีความมาตรฐานการบัญชีและมาตรฐานการรายงานทางการเงิน ที่มีผลบังคับใช้ตั้งแต่วันที่ 1 มกราคม 2558 ดังต่อไปนี้

มาตรฐานการบัญชีฉบับที่ 1 (ปรับปรุง 2557)

มาตรฐานการบัญชีฉบับที่ 2 (ปรับปรุง 2557)

มาตรฐานการบัญชีฉบับที่ 7 (ปรับปรุง 2557)

มาตรฐานการบัญชีฉบับที่ 8 (ปรับปรุง 2557)

มาตรฐานการบัญชีฉบับที่ 10 (ปรับปรุง 2557)

มาตรฐานการบัญชีฉบับที่ 11 (ปรับปรุง 2557)

มาตรฐานการบัญชีฉบับที่ 12 (ปรับปรุง 2557)

มาตรฐานการบัญชีฉบับที่ 16 (ปรับปรุง 2557)

มาตรฐานการบัญชีฉบับที่ 17 (ปรับปรุง 2557)

มาตรฐานการบัญชีฉบับที่ 18 (ปรับปรุง 2557)

มาตรฐานการบัญชีฉบับที่ 19 (ปรับปรุง 2557)

มาตรฐานการบัญชีฉบับที่ 20 (ปรับปรุง 2557)

เรื่อง การนำเสนองบการเงิน

เรื่อง สินค้าคงเหลือ

เรื่อง งบกระแสเงินสด

เรื่อง นโยบายการบัญชี การเปลี่ยนแปลงประมาณการทางบัญชีและข้อผิดพลาด

เรื่อง เหตุการณ์ภายหลังรอบระยะเวลารายงาน

เรื่อง สัญญาก่อสร้าง

เรื่อง ภาษีเงินได้

เรื่อง ที่ดิน อาคารและอุปกรณ์

เรื่อง สัญญาเช่า

เรื่อง รายได้

เรื่อง ผลประโยชน์พนักงาน

เรื่อง การบัญชีสำหรับเงินอุดหนุนจากรัฐบาลและเปิดเผยข้อมูลเกี่ยวกับความช่วยเหลือจากรัฐบาล

มาตรฐานการบัญชีฉบับที่ 21 (ปรับปรุง 2557)	เรื่อง ผลกระทบจากการเปลี่ยนแปลงของอัตราแลกเปลี่ยนเงินตราต่างประเทศ
มาตรฐานการบัญชีฉบับที่ 23 (ปรับปรุง 2557)	เรื่อง ต้นทุนการกู้ยืม
มาตรฐานการบัญชีฉบับที่ 24 (ปรับปรุง 2557)	เรื่อง การเปิดเผยข้อมูลเกี่ยวกับบุคคลหรือกิจการที่เกี่ยวข้องกัน
มาตรฐานการบัญชีฉบับที่ 26 (ปรับปรุง 2557)	เรื่อง การบัญชีและการรายงานโครงการผลประโยชน์เมื่อออกจากงาน
มาตรฐานการบัญชีฉบับที่ 27 (ปรับปรุง 2557)	เรื่อง งบการเงินเฉพาะกิจการ
มาตรฐานการบัญชีฉบับที่ 28 (ปรับปรุง 2557)	เรื่อง เงินลงทุนในบริษัทร่วมและการร่วมค้า
มาตรฐานการบัญชีฉบับที่ 29 (ปรับปรุง 2557)	เรื่อง การรายงานทางการเงินในสภาพที่เศรษฐกิจที่เงินเฟ้อรุนแรง
มาตรฐานการบัญชีฉบับที่ 33 (ปรับปรุง 2557)	เรื่อง กำไรต่อหุ้น
มาตรฐานการบัญชีฉบับที่ 34 (ปรับปรุง 2557)	เรื่อง งบการเงินระหว่างกาล
มาตรฐานการบัญชีฉบับที่ 36 (ปรับปรุง 2557)	เรื่อง การด้อยค่าของสินทรัพย์
มาตรฐานการบัญชีฉบับที่ 37 (ปรับปรุง 2557)	เรื่อง การประมาณการหนี้สิน หนี้สินที่อาจเกิดขึ้นและสินทรัพย์ที่อาจเกิดขึ้น
มาตรฐานการบัญชีฉบับที่ 38 (ปรับปรุง 2557)	เรื่อง สินทรัพย์ไม่มีตัวตน
มาตรฐานการบัญชีฉบับที่ 40 (ปรับปรุง 2557)	เรื่อง อสังหาริมทรัพย์เพื่อการลงทุน
มาตรฐานการรายงานทางการเงินฉบับที่ 2 (ปรับปรุง 2557)	เรื่อง การจ่ายโดยใช้หุ้นเป็นเกณฑ์
มาตรฐานการรายงานทางการเงินฉบับที่ 3 (ปรับปรุง 2557)	เรื่อง การรวมธุรกิจ
มาตรฐานการรายงานทางการเงินฉบับที่ 5 (ปรับปรุง 2557)	เรื่อง สินทรัพย์ไม่หมุนเวียนที่ถือไว้เพื่อขายและดำเนินงานที่ยกเลิก
มาตรฐานการรายงานทางการเงินฉบับที่ 6 (ปรับปรุง 2557)	เรื่อง การสำรวจและประเมินค่าแหล่งทรัพยากรแร่
มาตรฐานการรายงานทางการเงินฉบับที่ 8 (ปรับปรุง 2557)	เรื่อง ส่วนงานดำเนินงาน
มาตรฐานการรายงานทางการเงินฉบับที่ 10	เรื่อง งบการเงินรวม
มาตรฐานการรายงานทางการเงินฉบับที่ 11	เรื่อง การร่วมการงาน
มาตรฐานการรายงานทางการเงินฉบับที่ 12	เรื่อง การเปิดเผยข้อมูลเกี่ยวกับส่วนได้เสียในกิจการอื่น
มาตรฐานการรายงานทางการเงินฉบับที่ 13	เรื่อง การวัดมูลค่ายุติธรรม

การตีความมาตรฐานการบัญชีฉบับที่ 10
(ปรับปรุง 2557)

การตีความมาตรฐานการบัญชีฉบับที่ 15
(ปรับปรุง 2557)

การตีความมาตรฐานการบัญชีฉบับที่ 25
(ปรับปรุง 2557)

การตีความมาตรฐานการบัญชีฉบับที่ 27
(ปรับปรุง 2557)

การตีความมาตรฐานการบัญชีฉบับที่ 29
(ปรับปรุง 2557)

การตีความมาตรฐานการบัญชีฉบับที่ 31
(ปรับปรุง 2557)

การตีความมาตรฐานการบัญชีฉบับที่ 32
(ปรับปรุง 2557)

การตีความมาตรฐานการรายงานทางการเงินฉบับที่ 1
(ปรับปรุง 2557)

การตีความมาตรฐานการรายงานทางการเงินฉบับที่ 4
(ปรับปรุง 2557)

การตีความมาตรฐานการรายงานทางการเงินฉบับที่ 5
(ปรับปรุง 2557)

การตีความมาตรฐานการรายงานทางการเงินฉบับที่ 7
(ปรับปรุง 2557)

การตีความมาตรฐานการรายงานทางการเงินฉบับที่ 10
(ปรับปรุง 2557)

การตีความมาตรฐานการรายงานทางการเงินฉบับที่ 12
(ปรับปรุง 2557)

การตีความมาตรฐานการรายงานทางการเงินฉบับที่ 13
(ปรับปรุง 2557)

เรื่อง ความช่วยเหลือจากรัฐบาล-กรณีที่ไม่มีความ
เกี่ยวข้องอย่างเฉพาะเจาะจงกับกิจกรรมดำเนินงาน
เรื่อง สัญญาเช่าดำเนินงาน-สิ่งจูงใจที่ให้แก่ผู้เช่า

เรื่อง ภาษีเงินได้-การเปลี่ยนแปลงสถานภาพทางภาษี
ของกิจการหรือของผู้ถือหุ้น

เรื่อง การประเมินเนื้อหาสัญญาเช่าที่สร้างขึ้นตามรูปแบบ
กฎหมาย

เรื่อง การเปิดเผยข้อมูลของข้อตกลงเรื่อง สัมปทาน
บริการ

เรื่อง รายได้-รายการแลกเปลี่ยนเกี่ยวกับบริการ
โฆษณา

เรื่อง สินทรัพย์ไม่มีตัวตน-ต้นทุนเว็บไซต์

เรื่อง การเปลี่ยนแปลงในหนี้สินที่เกิดขึ้นจากการรื้อ
ถอน การบูรณะและหนี้สินที่มีลักษณะคล้ายคลึงกัน
เรื่อง การประเมินว่าข้อตกลงประกอบด้วยสัญญาเช่า
หรือไม่

เรื่อง สิทธิในส่วนได้เสียจากกองทุนการรื้อถอน การ
บูรณะและการปรับปรุงสภาพแวดล้อม

เรื่อง การปรับปรุงย้อนหลังภายใต้มาตรฐานการบัญชี
ฉบับที่ 29 (ปรับปรุง 2557) เรื่องการรายงานทางการเงิน
ในสภาพเศรษฐกิจที่มีเงินเฟ้อรุนแรง

เรื่อง งบการเงินระหว่างกาลและการด้อยค่า

เรื่อง ข้อตกลงสัมปทานบริการ

เรื่อง โปรแกรมสิทธิพิเศษแก่ลูกค้า

การตีความมาตรฐานการรายงานทางการเงินฉบับที่ 14 (ปรับปรุง 2557)	เรื่อง ข้อจำกัดสินทรัพย์ตามโครงการผลประโยชน์ ข้อกำหนดเงินทุนขั้นต่ำและปฏิสัมพันธ์ของรายการ เหล่านี้ สำหรับมาตรฐานการบัญชีฉบับที่ 19 เรื่อง ผลประโยชน์ของพนักงาน
การตีความมาตรฐานการรายงานทางการเงินฉบับที่ 15 (ปรับปรุง 2557)	เรื่อง สัญญาสำหรับการก่อสร้างอสังหาริมทรัพย์
การตีความมาตรฐานการรายงานทางการเงินฉบับที่ 17 (ปรับปรุง 2557)	เรื่อง การจ่ายสินทรัพย์ที่ไม่ใช่เงินสดให้เจ้าของ
การตีความมาตรฐานการรายงานทางการเงินฉบับที่ 18 (ปรับปรุง 2557)	เรื่อง การโอนสินทรัพย์จากลูกค้า
การตีความมาตรฐานการรายงานทางการเงินฉบับที่ 20 (ปรับปรุง 2557)	เรื่อง ต้นทุนการเปิดหน้าดินในช่วงการผลิตสำหรับ เหมืองผิวดิน

ฝ่ายบริหารของบริษัทและบริษัทย่อยได้ประเมินแล้วเห็นว่ามาตรฐานการบัญชีมาตรฐานการรายงานทางการเงิน การตีความมาตรฐานการบัญชีและการตีความมาตรฐานการรายงานทางการเงินข้างต้นไม่มีผลกระทบอย่างเป็นสาระสำคัญ ต่องบการเงินสำหรับปีปัจจุบัน

4. นโยบายการบัญชีที่สำคัญ

4.1 การรับรู้รายได้และค่าใช้จ่าย

ขายสินค้า

รายได้จากการขายสินค้ารับรู้เมื่อบริษัทและบริษัทย่อยได้โอนความเสี่ยงและผลตอบแทนที่เป็นสาระสำคัญของ ความเป็นเจ้าของสินค้าให้กับผู้ซื้อแล้ว รายได้จากการขายแสดงมูลค่าตามราคาในใบกำกับสินค้าโดยไม่รวม ภาษีมูลค่าเพิ่ม สำหรับสินค้าที่ได้ส่งมอบหลังจากหักส่วนลดแล้ว

รายได้ค่าบริการ

รายได้จากการให้บริการรับรู้เมื่อได้ให้บริการเรียบร้อยแล้ว

เงินปันผลรับ

เงินปันผลรับถือเป็นรายได้เมื่อมีสิทธิในการรับเงินปันผล

รายได้อื่น

รายได้อื่นบันทึกตามเกณฑ์คงค้าง

ค่าใช้จ่ายรับรู้ตามเกณฑ์คงค้าง

4.2 เงินสดและรายการเทียบเท่าเงินสด

เงินสดและรายการเทียบเท่าเงินสด หมายถึง เงินสดและเงินฝากธนาคาร และเงินลงทุนระยะสั้นที่มีสภาพคล่อง สูง ซึ่งกำหนดจ่ายคืนภายในระยะเวลาไม่เกิน 3 เดือนนับจากวันที่ได้มาและไม่มีข้อจำกัดในการเบิกใช้



4.3 ลูกหนี้การค้า

ลูกหนี้การค้าแสดงตามมูลค่าสุทธิที่จะได้รับ บริษัทและบริษัทย่อยบันทึกค่าเผื่อนี้สงสัยจะสูญสำหรับผลขาดทุนโดยประมาณที่อาจเกิดขึ้นจากการเก็บเงินลูกหนี้ไม่ได้ ซึ่งโดยทั่วไปพิจารณาจากประสบการณ์การเก็บเงินและการวิเคราะห์อายุลูกหนี้

4.4 สินค้าคงเหลือ

สินค้าคงเหลือแสดงในราคาทุนหรือมูลค่าสุทธิที่จะได้รับแล้วแต่มูลค่าใดจะต่ำกว่า ราคาทุนของสินค้าคำนวณโดยวิธีดังนี้

สินค้าสำเร็จรูป โดยวิธีเข้าก่อน – ออกก่อน

งานระหว่างทำ โดยวิธีเข้าก่อน – ออกก่อน

วัตถุดิบและวัสดุสิ้นเปลือง โดยวิธีเข้าก่อน – ออกก่อน

ต้นทุนสินค้าคงเหลือ ประกอบด้วย ต้นทุนทั้งหมดในการซื้อ ต้นทุนแปลงสภาพและต้นทุนอื่นๆ ที่เกิดขึ้นเพื่อให้สินค้าคงเหลือนั้นอยู่ในสถานะที่และอยู่ในสภาพที่เป็นอยู่ในปัจจุบัน ต้นทุนแปลงสภาพดังกล่าวรวมการปันส่วนของค่าใช้จ่ายการผลิตซึ่งเหมาะสม โดยคำนึงถึงระดับกำลังการผลิตตามปกติ

ต้นทุนในการซื้อ ประกอบด้วย ราคาซื้อและค่าใช้จ่ายที่เกี่ยวข้องกับการซื้อสินค้านั้น เช่น อากาศเข้า ค่าขนส่ง และต้นทุนอื่นๆ ซึ่งเกี่ยวข้องโดยตรงกับการได้มาซึ่งสินค้า และหักด้วยส่วนลดการค้าและเงินที่ได้รับคืนจากการซื้อสินค้า

มูลค่าสุทธิที่จะได้รับเป็นการประมาณราคาที่เราคาดว่าจะขายได้ตามปกติธุรกิจ หักด้วยประมาณการต้นทุนในการผลิตสินค้าให้เสร็จและต้นทุนที่จำเป็นต้องจ่ายไปเพื่อให้ขายสินค้าได้

4.5 เงินลงทุน

เงินลงทุนในบริษัทย่อย

บริษัทย่อย หมายถึงกิจการที่บริษัทมีอำนาจในการควบคุมนโยบายการเงินและดำเนินงาน ซึ่งโดยทั่วไปแล้วบริษัทจะถือหุ้นที่มีสิทธิออกเสียงมากกว่ากึ่งหนึ่ง บริษัทได้รวมงบการเงินของบริษัทย่อยไว้ในงบการเงินรวมตั้งแต่วันที่บริษัทควบคุมบริษัทย่อยจนกระทั่งอำนาจควบคุมหมดไป

เงินลงทุนในบริษัทย่อยแสดงในงบการเงินเฉพาะกิจการโดยแสดงด้วยวิธีราคาทุนสุทธิจากค่าเผื่อการด้อยค่า (ถ้ามี)

เงินลงทุนในตราสารหนี้และตราสารทุนในความต้องการของตลาด

1. เงินลงทุนในหลักทรัพย์เพื่อค้าแสดงตามมูลค่ายุติธรรม การเปลี่ยนแปลงในมูลค่ายุติธรรมของหลักทรัพย์บันทึกเป็นกำไรหรือขาดทุนในงบกำไรขาดทุนเบ็ดเสร็จ

2. เงินลงทุนในหลักทรัพย์เพื่อขายแสดงตามมูลค่ายุติธรรม การเปลี่ยนแปลงในมูลค่ายุติธรรมของหลักทรัพย์บันทึกเป็นรายการต่างหากในส่วนของผู้ถือหุ้น และจะบันทึกเป็นกำไรหรือขาดทุนในงบกำไรขาดทุนเบ็ดเสร็จเมื่อได้จำหน่ายหลักทรัพย์นั้นออกไป

3. เงินลงทุนในตราสารหนี้ที่จะถือจนครบกำหนด แสดงมูลค่าตามวิธีราคาทุนตัดจำหน่าย โดยตัดจำหน่ายส่วนต่างตามวิธีอัตราดอกเบี้ยที่แท้จริง ซึ่งจำนวนที่ตัดจำหน่ายแสดงเป็นรายการปรับกับดอกเบี้ยรับ

มูลค่ายุติธรรมของหลักทรัพย์ตราสารหนี้ในความต้องการของตลาดคำนวณจากราคาเสนอซื้อหลังสุด ณ สิ้นวันทำการสุดท้ายของปี ส่วนมูลค่ายุติธรรมของตราสารหนี้คำนวณโดยใช้อัตราผลตอบแทนที่ประกาศโดยสมาคมตลาดตราสารหนี้ไทย มูลค่ายุติธรรมของหน่วยลงทุนคำนวณจากมูลค่าสินทรัพย์สุทธิของหน่วยลงทุน

4.6 อสังหาริมทรัพย์เพื่อการลงทุน

อสังหาริมทรัพย์เพื่อการลงทุนของบริษัทแสดงด้วยวิธีราคาทุนหักค่าเสื่อมราคาสะสมและค่าเผื่อการด้อยค่า (ถ้ามี)

4.7 ที่ดิน อาคารและอุปกรณ์ และค่าเสื่อมราคา

ที่ดินแสดงมูลค่าตามราคาทุน อาคารและอุปกรณ์แสดงในราคาทุนหักค่าเสื่อมราคาสะสมและค่าเผื่อการด้อยค่า (ถ้ามี)

ราคาทุนรับเมื่อเริ่มแรกที่ได้สินทรัพย์มารวมถึงต้นทุนทางตรงอื่นๆ ที่เกี่ยวกับการจัดหาสินทรัพย์เพื่อให้สินทรัพย์อยู่ในสภาพพร้อมที่จะใช้ได้ตามวัตถุประสงค์รวมทั้งต้นทุนในการรื้อถอน ขนย้าย และการบูรณะสถานที่ตั้งของสินทรัพย์ซึ่งเป็นภาระผูกพันของกิจการ (ถ้ามี)

ค่าเสื่อมราคาของอาคารและอุปกรณ์คำนวณจากราคาทุนหักมูลค่าคงเหลือของสินทรัพย์โดยวิธีเส้นตรงตามอายุการให้ประโยชน์โดยประมาณดังนี้

อาคารและสิ่งปลูกสร้าง	20 ปี
เครื่องจักรและอุปกรณ์	5 ถึง 15 ปี
เครื่องตกแต่งและเครื่องใช้สำนักงาน	3 ถึง 5 ปี
ยานพาหนะ	5 ถึง 10 ปี

บริษัทมีการทบทวนมูลค่าคงเหลือและอายุการให้ประโยชน์ทุกปี

บริษัทคิดค่าเสื่อมราคาสำหรับส่วนประกอบของรายการสินทรัพย์แต่ละส่วนแยกต่างหากจากกันเมื่อส่วนประกอบแต่ละส่วนนั้นมีต้นทุนที่มีนัยสำคัญเมื่อเทียบกับต้นทุนทั้งหมดของสินทรัพย์นั้น

ค่าเสื่อมราคารวมอยู่ในการคำนวณผลการดำเนินงาน

ไม่มีการคิดค่าเสื่อมราคาสำหรับที่ดิน สินทรัพย์ระหว่างก่อสร้างและอุปกรณ์ระหว่างติดตั้ง บริษัทดัดรายการที่ดิน อาคารและอุปกรณ์ ออกจากบัญชีเมื่อจำหน่ายสินทรัพย์ รายการผลกำไรหรือขาดทุนจากการจำหน่ายหรือตัดจำหน่ายสินทรัพย์ จะรับรู้ในงบกำไรขาดทุนเบ็ดเสร็จ



4.8 สินทรัพย์ไม่มีตัวตนและค่าตัดจำหน่าย

สินทรัพย์ไม่มีตัวตนที่บริษัทซื้อและมีอายุการใช้งานจำกัด แสดงในราคาทุนหักด้วยค่าตัดจำหน่ายสะสมและค่าเผื่อการด้อยค่า (ถ้ามี) สินทรัพย์ไม่มีตัวตนถูกตัดจำหน่ายและบันทึกในงบกำไรขาดทุนเบ็ดเสร็จโดยวิธีเส้นตรงตามระยะเวลาที่คาดว่าจะได้รับประโยชน์เชิงเศรษฐกิจนับจากวันที่อยู่ในสภาพพร้อมใช้งาน ระยะเวลาที่คาดว่าจะได้รับประโยชน์เชิงเศรษฐกิจแสดงได้ดังนี้

ค่าลิขสิทธิ์ซอฟต์แวร์

3 ถึง 5 ปี

4.9 รายการธุรกิจกับบุคคลหรือกิจการที่เกี่ยวข้องกัน

บุคคลหรือกิจการที่เกี่ยวข้องกันหมายถึง บุคคลหรือกิจการที่มีอำนาจควบคุมบริษัท ถูกควบคุมโดยบริษัทไม่ว่าจะเป็นทางตรงหรือทางอ้อม หรืออยู่ภายใต้การควบคุมเดียวกันกับบริษัท รวมถึงบริษัทที่ทำหน้าที่ถือหุ้น บริษัทย่อย และกิจการที่เป็นบริษัทย่อยในเครือเดียวกัน นอกจากนี้บุคคลหรือกิจการที่เกี่ยวข้องกันยังหมายรวมถึงบริษัทร่วมและบุคคลซึ่งถือหุ้นที่มีสิทธิออกเสียงไม่ว่าทางตรงหรือทางอ้อมและมีอิทธิพลอย่างมีนัยสำคัญกับบริษัท ผู้บริหารสำคัญ กรรมการ หรือพนักงานของบริษัทตลอดทั้งสมาชิกในครอบครัวที่ใกล้ชิดกับบุคคลดังกล่าว และกิจการที่เกี่ยวข้องกับบุคคลเหล่านั้น

ในการพิจารณาความสัมพันธ์ระหว่างบุคคลหรือกิจการที่เกี่ยวข้องกันกับบริษัทแต่ละรายการบริษัทคำนึงถึงเนื้อหาของความสัมพันธ์มากกว่ารูปแบบทางกฎหมาย

4.10 เงินตราต่างประเทศ

รายการที่เป็นเงินตราต่างประเทศแปลงค่าเป็นเงินบาทโดยใช้อัตราแลกเปลี่ยน ณ วันที่ที่เกิดรายการ สินทรัพย์และหนี้สินที่เป็นเงินตราต่างประเทศคงเหลืออยู่ ณ วันที่ในงบแสดงฐานะการเงินแปลงค่าเป็นเงินบาทโดยใช้อัตราแลกเปลี่ยน ณ วันที่ในงบแสดงฐานะการเงิน

กำไรและขาดทุนที่เกิดจากการเปลี่ยนแปลงในอัตราแลกเปลี่ยนรวมอยู่ในการคำนวณผลการดำเนินงาน

4.11 การด้อยค่าของสินทรัพย์

ณ วันที่ในงบแสดงฐานะการเงิน บริษัทจะประเมินว่ามีข้อบ่งชี้ของสินทรัพย์ว่าการด้อยค่าหรือไม่ หากสินทรัพย์นั้นมีข้อบ่งชี้ของการด้อยค่า บริษัทจะประมาณมูลค่าที่คาดว่าจะได้รับคืนของสินทรัพย์ หากมูลค่าตามบัญชีของสินทรัพย์สูงกว่ามูลค่าที่คาดว่าจะได้รับคืน บริษัทจะรับรู้ผลขาดทุนจากการด้อยค่าของสินทรัพย์ในงบกำไรขาดทุนเบ็ดเสร็จ ผลขาดทุนจากการด้อยค่าของสินทรัพย์จะถูกกลับรายการเมื่อมูลค่าที่คาดว่าจะได้รับคืนเพิ่มขึ้นในภายหลัง และจะกลับรายการได้ไม่เกินกว่ามูลค่าตามบัญชีภายหลังหักค่าเสื่อมราคาสะสมหรือค่าตัดจำหน่าย หากบริษัทไม่เคยรับรู้ผลขาดทุนจากการด้อยค่าของสินทรัพย์นั้นมาก่อน มูลค่าที่จะได้รับคืนของสินทรัพย์ หมายถึง มูลค่าจากการใช้ของสินทรัพย์ หรือมูลค่ายุติธรรมของสินทรัพย์หักต้นทุนในการขาย

4.12 ผลประโยชน์พนักงาน

ผลประโยชน์ระยะสั้น

บริษัทรับรู้เงินเดือน ค่าจ้าง โบนัส เงินสมทบกองทุนประกันสังคม และกองทุนสำรองเลี้ยงชีพ เป็นค่าใช้จ่ายเมื่อเกิดรายการ

ผลประโยชน์หลังออกจากรางานของพนักงาน (โครงการสมทบเงิน)

บริษัทและพนักงานได้ร่วมกันจัดตั้งกองทุนสำรองเลี้ยงชีพ ซึ่งประกอบด้วยเงินที่พนักงานจ่ายสะสมและเงินที่บริษัทจ่ายสมทบให้เป็นรายเดือน สิทธิประโยชน์ของกองทุนสำรองเลี้ยงชีพได้แยกออกจากสิทธิประโยชน์ของบริษัท เงินที่บริษัทจ่ายสมทบกองทุนสำรองเลี้ยงชีพบันทึกเป็นค่าใช้จ่ายเมื่อเกิดรายการ

ผลประโยชน์หลังออกจากรางานของพนักงาน (โครงการผลประโยชน์)

บริษัทมีภาระสำหรับเงินชดเชยที่ต้องจ่ายให้แก่พนักงานเมื่อออกจากรางานตามกฎหมายแรงงานและตามระเบียบพนักงานของบริษัท และตามโครงการผลตอบแทนพนักงานอื่นๆ ซึ่งบริษัทถือว่าเงินชดเชยดังกล่าวเป็นโครงการผลประโยชน์หลังออกจากรางานสำหรับพนักงาน

บริษัทคำนวณหนี้สินตามโครงการผลประโยชน์หลังออกจากรางานของพนักงานโดยใช้วิธีคิดลดแต่ละหน่วยที่ประมาณการไว้ (Projected Unit Credit Method) โดยผู้บริหารของบริษัทได้ทำการประเมินภาระผูกพันดังกล่าวตามหลักคณิตศาสตร์ประกันภัย ซึ่งหลักการประมาณการดังกล่าวต้องใช้ข้อสมมติที่หลากหลาย รวมถึงข้อสมมติเกี่ยวกับอัตราคิดลด อัตราการขึ้นเงินเดือนในอนาคต อัตราการเปลี่ยนแปลงในจำนวนพนักงาน อัตราการมรณะและอัตราเงินเฟ้อ

ผลกำไรหรือขาดทุนจากการประมาณการตามหลักคณิตศาสตร์ประกันภัย (Actuarial gains and losses) สำหรับโครงการผลประโยชน์หลังออกจากรางานของพนักงานจะรับรู้ทันทีเป็นกำไรหรือขาดทุนเบ็ดเสร็จอื่น ในงบกำไรขาดทุนเบ็ดเสร็จโดยถือเป็นส่วนหนึ่งของกำไรสะสม

4.13 ภาษีเงินได้นิติบุคคล

ภาษีเงินได้

ภาษีเงินได้ ประกอบด้วยภาษีเงินได้ปัจจุบันและภาษีเงินได้รอการตัดบัญชี

ภาษีเงินได้ปัจจุบัน

บริษัทและบริษัทย่อยบันทึกภาษีเงินได้ (ถ้ามี) ตามจำนวนที่จะต้องจ่าย จำนวนตามหลักเกณฑ์แห่งประมวลรัษฎากรในอัตราภาษีเงินได้ร้อยละ 20 ของกำไรก่อนภาษีเงินได้ หลังจากปรับปรุงบวกกลับด้วยค่าใช้จ่ายต่างๆ ซึ่งไม่สามารถถือเป็นรายจ่ายในการคำนวณภาษีและหักออกด้วยรายการที่ได้รับยกเว้นหรือไม่ถือเป็นรายได้ในการคำนวณภาษี และบริษัทย่อยแห่งหนึ่งได้รับยกเว้นภาษีเงินได้สำหรับกำไรสุทธิตามสิทธิประโยชน์ในบัตรส่งเสริมการลงทุน

ภาษีเงินได้รอการตัดบัญชี

สินทรัพย์และหนี้สินภาษีเงินได้รอการตัดบัญชีจะคำนวณขึ้นจากผลแตกต่างชั่วคราวระหว่างมูลค่าตามบัญชีกับฐานภาษีของสินทรัพย์หรือหนี้สินนั้น ณ วันสิ้นรอบระยะเวลารายงาน รายการเปลี่ยนแปลงของสินทรัพย์และหนี้สินภาษีเงินได้รอการตัดบัญชีจะถูกรับรู้เป็นรายได้ภาษีเงินได้รอการตัดบัญชีหรือค่าใช้จ่ายภาษีเงินได้รอการตัดบัญชีโดยจะรับรู้ในกำไรขาดทุน เว้นแต่ในส่วนที่เกี่ยวข้องกับรายการที่รับรู้โดยตรงในส่วนของผู้ถือหุ้นหรือกำไรขาดทุนเบ็ดเสร็จอื่น

ผลแตกต่างชั่วคราวที่ใช้หักภาษีจะถูกรับรู้เป็นสินทรัพย์ภาษีเงินได้รอการตัดบัญชีเมื่อมีความเป็นไปได้ค่อนข้างแน่นอนว่าบริษัทจะมีกำไรทางภาษีจากการดำเนินงานในอนาคตเพียงพอที่จะนำสินทรัพย์ภาษีเงินได้รอการตัดบัญชีมาใช้ประโยชน์ได้ และผลแตกต่างชั่วคราวที่ต้องเสียภาษีทุกรายการจะถูกรับรู้เป็นหนี้สินภาษีเงินได้รอการตัดบัญชี

สินทรัพย์และหนี้สินภาษีเงินได้รอการตัดบัญชีถูกวัดมูลค่าโดยใช้อัตราภาษีเงินได้สำหรับงวดที่บริษัทคาดว่าจะได้รับประโยชน์จากสินทรัพย์ภาษีเงินได้รอการตัดบัญชีหรือจะจ่ายชำระหนี้สินภาษีเงินได้ โดยใช้อัตราภาษีและกฎหมายภาษีอากรที่มีผลบังคับใช้อยู่หรือที่คาดได้ค่อนข้างแน่นอนว่าจะมีผลบังคับใช้ภายในสิ้นรอบระยะเวลาที่รายงาน

ณ วันสิ้นรอบระยะเวลารายงาน มูลค่าตามบัญชีของสินทรัพย์ภาษีเงินได้รอการตัดบัญชีจะถูกทบทวนและปรับลดมูลค่า เมื่อมีความเป็นไปได้ค่อนข้างแน่นอนว่าบริษัทจะไม่มีกำไรทางภาษีในอนาคตเพียงพอต่อการนำสินทรัพย์ภาษีเงินได้รอการตัดบัญชีทั้งหมดหรือบางส่วนมาใช้ประโยชน์ได้

สินทรัพย์ภาษีเงินได้รอการตัดบัญชีและหนี้สินภาษีเงินได้รอการตัดบัญชีจะหักกลบกันได้ก็ต่อเมื่อกิจการมีสิทธิตามกฎหมายและภาษีเงินได้นี้ประเมินโดยหน่วยงานจัดเก็บภาษีหน่วยงานเดียวกัน

ดังนั้นบริษัทและบริษัทย่อยจึงหักกลบสินทรัพย์ภาษีเงินได้รอการตัดบัญชีและหนี้สินภาษีเงินได้รอการตัดบัญชีในการแสดงรายการในงบแสดงฐานะการเงินแทนการแสดงแยกจากกัน

4.14 ภาษีเงินได้นิติบุคคล

ในการจัดทำงบการเงินตามมาตรฐานการรายงานทางการเงิน ฝ่ายบริหารจำเป็นต้องใช้ดุลยพินิจและการประมาณการในเรื่องที่มีความไม่แน่นอนเสมอ การใช้ดุลยพินิจและการประมาณการดังกล่าวนี้ส่งผลกระทบต่อจำนวนเงินที่แสดงในงบการเงินและต่อข้อมูลที่แสดงในหมายเหตุประกอบงบการเงิน ผลที่เกิดขึ้นจริงอาจแตกต่างไปจากจำนวนที่ประมาณการไว้ การใช้ดุลยพินิจและการประมาณการที่สำคัญมีดังนี้

ค่าเผื่อหนี้สงสัยจะสูญของลูกหนี้

ในการประมาณค่าเผื่อหนี้สงสัยจะสูญของลูกหนี้ ฝ่ายบริหารจำเป็นต้องใช้ดุลยพินิจในการประมาณการผลขาดทุนที่คาดว่าจะเกิดขึ้นจากลูกหนี้แต่ละราย โดยคำนึงถึงประสบการณ์การเก็บเงินในอดีต อายุของหนี้ที่ค้างค้างและสถานะเศรษฐกิจที่เป็นอยู่ในขณะนั้น เป็นต้น

ที่ดิน อาคารและอุปกรณ์ค่าเสื่อมราคา

ในการคำนวณค่าเสื่อมราคาของอาคารและอุปกรณ์ ฝ่ายบริหารจำเป็นต้องทำการประมาณอายุการให้ประโยชน์และมูลค่าคงเหลือเมื่อเลิกใช้งานของอาคารและอุปกรณ์ และต้องทบทวนอายุการให้ประโยชน์และมูลค่าคงเหลือใหม่หากมีการเปลี่ยนแปลงเกิดขึ้น

นอกจากนี้ฝ่ายบริหารจำเป็นต้องสอบทานการด้อยค่าของที่ดิน อาคารและอุปกรณ์ในแต่ละช่วงเวลาและบันทึกขาดทุนจากการด้อยค่าหากคาดว่าจะมูลค่าที่คาดว่าจะได้รับคืนต่ำกว่ามูลค่าตามบัญชีของสินทรัพย์นั้น ในการนี้ฝ่ายบริหารจำเป็นต้องใช้ดุลยพินิจที่เกี่ยวข้องกับการคาดการณ์รายได้และค่าใช้จ่ายในอนาคตซึ่งเกี่ยวเนื่องกับสินทรัพย์นั้น

สินทรัพย์ภาษีเงินได้รอการตัดบัญชี

บริษัทจะรับรู้สินทรัพย์ภาษีเงินได้รอการตัดบัญชีสำหรับผลแตกต่างชั่วคราวที่ใช้หักภาษีและขาดทุนทางภาษีที่ไม่ได้ใช้เมื่อมีความเป็นไปได้ค่อนข้างแน่ที่จะมีกำไรทางภาษีในอนาคตเพียงพอที่จะใช้ประโยชน์จากผลแตกต่างชั่วคราวและขาดทุนนั้น ในการนี้ฝ่ายบริหารจำเป็นต้องประมาณการว่าควรรับรู้จำนวนสินทรัพย์ภาษีเงินได้รอการตัดบัญชีเป็นจำนวนเท่าใด โดยพิจารณาถึงจำนวนกำไรทางภาษีที่คาดว่าจะเกิดในอนาคตในแต่ละช่วงเวลา

ผลประโยชน์หลังออกจากรางานของพนักงานตามโครงการผลประโยชน์

หนี้สินตามโครงการผลประโยชน์หลังออกจากรางานของพนักงานประมาณขึ้นตามหลักคณิตศาสตร์ประกันภัย ซึ่งต้องอาศัยข้อสมมติฐานต่าง ๆ ในการประมาณการนั้น เช่น อัตราคิดลด อัตราการขึ้นเงินเดือนในอนาคต อัตราภาระและอัตราการเปลี่ยนแปลงในจำนวนพนักงาน เป็นต้น

4.15 กำไรต่อหุ้นขั้นพื้นฐาน

กำไรต่อหุ้นขั้นพื้นฐานคำนวณโดยการหารกำไรสำหรับปีด้วยจำนวนถัวเฉลี่ยถ่วงน้ำหนักของหุ้นสามัญที่ออกอยู่ในระหว่างปี

5. รายการธุรกิจกับกิจการที่เกี่ยวข้อง

บริษัทมีบุคคลและบริษัทที่เกี่ยวข้องกัน ซึ่งสรุปรายการที่สำคัญดังต่อไปนี้

	ลักษณะธุรกิจ	ลักษณะความสัมพันธ์
<u>บริษัทย่อย</u>		
บริษัท สยาม ไอโซ โพร จำกัด	จำหน่ายผลิตภัณฑ์โลหะและวัสดุอุปกรณ์ที่ใช้ในอุตสาหกรรม	บริษัทถือหุ้นเป็นสัดส่วน 99.99%
บริษัท มาร์ค เวิลด์ไวด์ จำกัด	ผลิตและจำหน่ายผลิตภัณฑ์โลหะ	บริษัทถือหุ้นเป็นสัดส่วน 99.99%
บริษัท ซิตี สตีล โปรดักส์ จำกัด	ผลิตและจำหน่ายผลิตภัณฑ์โลหะ	บริษัทถือหุ้นเป็นสัดส่วน 99.99%
CT Universal Company Limited	ยังไม่ได้เริ่มดำเนินงาน	บริษัทย่อยถือหุ้นเป็นสัดส่วน 100.00%
(* บริษัทย่อยถือหุ้นผ่านโดย บริษัท สยาม ไอโซ โพร จำกัด)		
<u>บริษัทที่เกี่ยวข้องกัน</u>		
บริษัท สยาม ซี.ที.พี. อุตสาหกรรม จำกัด	จำหน่ายอุปกรณ์ประตูปยนต์ที่ทำจากโลหะ	ผู้ถือหุ้นร่วมกัน
บริษัท ดับบลิว เค พี แอสเซ็ท พลัส จำกัด	พัฒนาอสังหาริมทรัพย์	บริษัทใหญ่



ในระหว่างปี บริษัทและบริษัทย่อยมีรายการธุรกิจที่สำคัญเกี่ยวกับบริษัทที่เกี่ยวข้องกัน รายการธุรกิจดังกล่าวเป็นไปตามเงื่อนไขทางการค้าและเกณฑ์ตามสัญญาที่ตกลงกันระหว่างบริษัทและบริษัทเหล่านั้น ซึ่งเป็นไปตามปกติธุรกิจโดยสามารถสรุปได้ดังนี้

	สำหรับปีสิ้นสุดวันที่ 31 กรกฎาคม				(หน่วย : ล้านบาท)
	งบการเงินรวม		งบการเงินเฉพาะกิจการ		
	2559	2558	2559	2558	
รายการธุรกิจกับบริษัทที่เกี่ยวข้องกัน					
ค่าไฟฟ้า	1.0	1.2	-	-	ต้นทุนบวกกำไรส่วนเพิ่ม
ค่าเช่า	0.6	0.6	-	-	ราคาตามสัญญา
รายการธุรกิจกับบริษัทย่อย					
รายได้ค่าบริการบริหารงาน	-	-	13.1	12.9	ต้นทุนบวกกำไรส่วนเพิ่ม
รายได้ค่าบริการแรงงาน	-	-	1.9	6.0	ต้นทุนบวกกำไรส่วนเพิ่ม
รายได้ค่าไฟฟ้า	-	-	0.1	1.0	ต้นทุนบวกกำไรส่วนเพิ่ม
ซื้อสินค้า	-	-	5.9	51.4	ต้นทุนบวกกำไรส่วนเพิ่ม
เงินปันผล	-	-	61.8	48.2	ตามจำนวนที่ประกาศจ่าย

ยอดคงค้างระหว่างบริษัทและบริษัทที่เกี่ยวข้องกัน ณ วันที่ 31 กรกฎาคม 2559 และ 2558 มีรายละเอียดดังนี้

	งบการเงินรวม		งบการเงินเฉพาะกิจการ	
	ณ วันที่ 31	ณ วันที่ 31	ณ วันที่ 31	ณ วันที่ 31
	กรกฎาคม 2559	กรกฎาคม 2558	กรกฎาคม 2559	กรกฎาคม 2558
ลูกหนี้การค้ากิจการที่เกี่ยวข้องกัน				
บริษัท สยาม โอโซ โปร จำกัด	-	-	27,178	5,136
บริษัท มาร์ค เวลด์ไวต์ จำกัด	-	-	-	768,442
บริษัท ชิตี สตีล โปรดักส์ จำกัด	-	-	3,429,692	2,699,610
รวมลูกหนี้การค้ากิจการที่เกี่ยวข้องกัน	-	-	3,456,870	3,473,188
เจ้าหนี้การค้ากิจการที่เกี่ยวข้องกัน				
บริษัท มาร์ค เวลด์ไวต์ จำกัด	-	-	-	208,008
บริษัท ชิตี สตีล โปรดักส์ จำกัด	-	-	266,901	3,086,436
บริษัท สยาม ซี.ที.พี. อุตสาหกรรม จำกัด	67,838	94,930	-	-
รวมเจ้าหนี้การค้ากิจการที่เกี่ยวข้องกัน	67,838	94,930	266,901	3,294,444

คำตอบแทนผู้บริหาร

คำตอบคำตอบแทนผู้บริหารนี้เป็นผลประโยชน์ที่จ่ายให้แก่ผู้บริหารของบริษัท ประกอบด้วยคำตอบแทนที่เป็นตัวเงินได้แก่ เงินเดือนและผลประโยชน์ที่เกี่ยวข้อง รวมไปถึงผลประโยชน์ตอบแทนในรูปแบบอื่น ทั้งนี้ผู้บริหารของบริษัทหมายถึงบุคคลที่กำหนดตามกฎหมายว่าด้วยหลักทรัพย์และตลาดหลักทรัพย์

คำตอบแทนผู้บริหารสำหรับปีสิ้นสุดวันที่ 31 กรกฎาคม 2559 และ 2558 สรุปได้ดังนี้

	งบการเงินรวม		งบการเงินเฉพาะกิจการ	
	สำหรับปีสิ้นสุดวันที่ 31 กรกฎาคม		สำหรับปีสิ้นสุดวันที่ 31 กรกฎาคม	
	2559	2558	2559	2558
ผู้บริหาร				
คำตอบแทนผู้บริหาร				
ผลประโยชน์ระยะสั้น	9,870,594	7,325,666	9,870,594	7,325,666
ผลประโยชน์หลังออกจากราชการ	38,579	35,324	38,579	35,324
รวม	9,909,173	7,360,990	9,909,173	7,360,990

6. เงินสดและรายการเทียบเท่าเงินสด

บัญชีนี้ประกอบด้วย

(หน่วย : บาท)

	งบการเงินรวม		งบการเงินเฉพาะกิจการ	
	ณ วันที่ 31 กรกฎาคม 2559	ณ วันที่ 31 กรกฎาคม 2558	ณ วันที่ 31 กรกฎาคม 2559	ณ วันที่ 31 กรกฎาคม 2558
เงินสดและเงินสดย่อย	747,343	701,109	55,732	75,156
เงินฝากธนาคาร- ออมทรัพย์	557,930,129	478,754,886	6,998,406	8,533,039
- กระแสรายวัน	8,204,993	7,154,991	7,928,551	6,879,247
เงินฝากประจำ 3 เดือน	10,823	95,010,738	10,823	10,738
	566,893,288	581,621,724	14,993,512	15,498,180

เงินฝากออมทรัพย์และเงินฝากประจำมีอัตราดอกเบี้ยลอยตัวตามอัตราที่ธนาคารกำหนด

7. เงินลงทุนชั่วคราว

บัญชีนี้ประกอบด้วย

(หน่วย : บาท)

	งบการเงินรวม		งบการเงินเฉพาะกิจการ	
	ณ วันที่ 31 กรกฎาคม 2559	ณ วันที่ 31 กรกฎาคม 2558	ณ วันที่ 31 กรกฎาคม 2559	ณ วันที่ 31 กรกฎาคม 2558
เงินลงทุนระยะสั้น - เงินฝากประจำ 6 เดือน	93,000,000	-	-	-
- เงินฝากประจำ 13 เดือน	-	20,000,000	-	-
	93,000,000	20,000,000	-	-

ณ วันที่ 31 กรกฎาคม 2559 และ 2558 เงินฝากประจำมีอัตราดอกเบี้ยร้อยละ 1.65 และ 3.05 ต่อปี ตามลำดับ

8. เงินลงทุนในหลักทรัพย์เพื่อขาย

บัญชีนี้ประกอบด้วย

(หน่วย : บาท)

	งบการเงินรวม		งบการเงินเฉพาะกิจการ	
	ณ วันที่ 31 กรกฎาคม 2559	ณ วันที่ 31 กรกฎาคม 2558	ณ วันที่ 31 กรกฎาคม 2559	ณ วันที่ 31 กรกฎาคม 2558
เงินลงทุนในหลักทรัพย์เพื่อขาย - ราคาทุน				
- กองทุนรวมตลาดเงิน	23,323,358	44,149,950	-	-
- กองทุนตราสารหนี้ทั่วไป	47,835,110	9,818,800	26,000,000	-
รวม	71,158,468	53,968,750	26,000,000	-
บวก ค่าไร (ขาดทุน) ที่ยังไม่เกิดขึ้นจริงจากการเปลี่ยนแปลงมูลค่าของเงินลงทุน				
มูลค่าของเงินลงทุน	3,196,605	4,165,236	259,056	-
รวมเงินลงทุนในหลักทรัพย์เพื่อขาย - แสดงตามมูลค่ายุติธรรม	74,355,073	58,133,986	26,259,056	-

ณ วันที่ 31 กรกฎาคม 2559 กำไรที่ยังไม่เกิดขึ้นจริงจากการวัดมูลค่าหลักทรัพย์เพื่อขายที่แสดงอยู่ในองค์ประกอบอื่นของส่วนผู้ถือหุ้นในงบการเงินรวมและงบการเงินเฉพาะกิจการจำนวนเงิน 2.56 ล้านบาท และ 0.21 ล้านบาท เป็นจำนวนเงินที่สุทธิจากภาษีเงินได้รอการตัดบัญชี 0.64 ล้านบาท และ 0.05 ล้านบาทตามลำดับ

9. ลูกหนี้การค้า

บัญชีนี้ประกอบด้วย

(หน่วย : บาท)

	งบการเงินรวม		งบการเงินเฉพาะกิจการ	
	ณ วันที่ 31 กรกฎาคม 2559	ณ วันที่ 31 กรกฎาคม 2558	ณ วันที่ 31 กรกฎาคม 2559	ณ วันที่ 31 กรกฎาคม 2558
ลูกหนี้การค้า	56,309,872	60,267,506	3,758,664	6,292,751
ตัวเงินรับ	241,582	4,193,013	-	11,727
	56,551,454	64,460,519	3,758,664	6,304,478

ณ วันที่ 31 กรกฎาคม 2559 และ 2558 ยอดคงเหลือของลูกหนี้การค้าเป็นลูกหนี้ในสกุลเงินบาท โดยแยกตามอายุหนี้ที่คงค้างนับจากวันที่ถึงกำหนดชำระได้ดังนี้

(หน่วย : บาท)

	งบการเงินรวม		งบการเงินเฉพาะกิจการ	
	ณ วันที่ 31 กรกฎาคม 2559	ณ วันที่ 31 กรกฎาคม 2558	ณ วันที่ 31 กรกฎาคม 2559	ณ วันที่ 31 กรกฎาคม 2558
อายุหนี้ค้างชำระ				
ยังไม่ครบกำหนด	33,667,512	42,850,388	3,731,379	5,023,126
ไม่เกิน 3 เดือน	21,458,436	17,417,118	27,285	1,269,625
มากกว่า 3 เดือนถึง 6 เดือน	588,079	-	-	-
มากกว่า 6 เดือนถึง 12 เดือน	322,486	-	-	-
มากกว่า 12 เดือน	273,359	-	-	-
สุทธิ	56,309,872	60,267,506	3,758,664	6,292,751

10. สินค้าคงเหลือ

บัญชีนี้ประกอบด้วย

(หน่วย : บาท)

	งบการเงินรวม		งบการเงินเฉพาะกิจการ	
	ณ วันที่ 31 กรกฎาคม 2559	ณ วันที่ 31 กรกฎาคม 2558	ณ วันที่ 31 กรกฎาคม 2559	ณ วันที่ 31 กรกฎาคม 2558
งานระหว่างทำ	-	1,740,399	-	-
วัตถุดิบ	6,670,138	13,663,091	-	-
รวม	6,670,138	15,403,490	-	-

11. เงินฝากธนาคารที่ติดภาระค้ำประกัน

บริษัทและบริษัทย่อยได้นำเงินฝากธนาคารไปเป็นหลักทรัพยค้ำประกันสำหรับหนังสือค้ำประกันที่ออกโดยธนาคารในนามของบริษัทและบริษัทย่อย และเป็นหลักทรัพยค้ำประกันตามปกติธุรกิจของบริษัทและบริษัทย่อย

12. สินค้ำคงเหลือ

ณ วันที่ 31 กรกฎาคม 2559 และ 2558 เงินลงทุนในบริษัทย่อยซึ่งบันทึกโดยวิธีราคาทุนเป็นเงินลงทุนในหุ้นสามัญของบริษัทดังต่อไปนี้

(หน่วย : บาท)

ชื่อบริษัท	ทุนชำระแล้ว		วิธีส่วนได้เสีย		วิธีราคาทุน		เงินปันผลรับ	
	ณ วันที่ 31 กรกฎาคม 2559	ณ วันที่ 31 กรกฎาคม 2558	ณ วันที่ 31 กรกฎาคม 2559	ณ วันที่ 31 กรกฎาคม 2558	ณ วันที่ 31 กรกฎาคม 2559	ณ วันที่ 31 กรกฎาคม 2558	สำหรับปีสิ้นสุดวันที่ 31 กรกฎาคม	
							2559	2558
บริษัท สยาม ไอโซ โปร จำกัด	112,000,000	112,000,000	147,473,464	147,019,110	111,999,940	111,999,940	-	-
บริษัท มาร์ค เวิลด์ไวด์ จำกัด	280,200,000	280,200,000	319,811,479	322,755,748	264,819,940	264,819,940	-	48,194,389
บริษัท ชิตี สเตล โปรดักส์ จำกัด	247,050,000	247,050,000	814,302,497	805,683,104	247,049,980	247,049,980	61,762,495	-
รวมเงินลงทุนในบริษัทย่อย			1,281,587,440	1,275,457,962	623,869,860	623,869,860	61,762,495	48,194,389

ข้อมูลทางการเงินของบริษัทย่อย ก่อนตัดรายการระหว่างกัน มีดังนี้

(หน่วย : บาท)

	2559			2558		
	บริษัท สยาม ไอโซ โปร จำกัด	บริษัท มาร์ค เวิลด์ไวด์ จำกัด	บริษัท ชิตี สเตล โปรดักส์ จำกัด	บริษัท สยาม ไอโซ โปร จำกัด	บริษัท มาร์ค เวิลด์ไวด์ จำกัด	บริษัท ชิตี สเตล โปรดักส์ จำกัด
สินทรัพย์หมุนเวียน	52,648,785	175,866,025	532,414,609	61,833,867	129,934,404	538,148,151
สินทรัพย์ไม่หมุนเวียน	98,067,459	146,257,062	297,697,384	88,867,392	201,592,115	299,288,574
รวมสินทรัพย์	150,716,244	322,123,087	830,111,993	150,701,259	331,526,519	837,436,725
หนี้สินหมุนเวียน	283,139	1,412,468	15,344,230	394,764	6,313,823	31,346,868
หนี้สินไม่หมุนเวียน	611,978	240,149	465,255	675,017	352,419	406,737
รวมหนี้สิน	895,117	1,652,617	15,809,485	1,069,781	6,666,242	31,753,605
สินทรัพย์สุทธิ	149,821,127	320,470,470	814,302,508	149,631,478	324,860,277	805,683,120
ส่วนได้เสียที่ไม่มีอำนาจควบคุม	-	-	-	-	-	-
รายได้	4,818,406	109,721,014	429,650,952	5,505,643	139,212,380	558,435,366
เงินสดสุทธิได้มาจาก(ใช้ไปใน)กิจกรรมดำเนินงาน	(825,327)	23,768,763	96,945,556	(1,221,902)	28,017,713	165,039,149
เงินสดสุทธิได้มาจาก(ใช้ไปใน)กิจกรรมลงทุน	10,892,968	36,029,922	(119,273,150)	(51,147,646)	1,054,041	30,283,638
เงินสดสุทธิได้มาจาก(ใช้ไปใน)กิจกรรมจัดหาเงิน	-	-	(61,762,500)	-	(48,194,400)	-
กระแสเงินสดเพิ่มขึ้น(ลดลง)สุทธิ	10,067,641	59,798,685	(84,090,094)	(52,369,548)	(19,122,646)	195,322,787

13. อสังหาริมทรัพย์เพื่อการลงทุน

บัญชีนี้ประกอบด้วย

(หน่วย : บาท)

	งบการเงินรวม		งบการเงินเฉพาะกิจการ	
	ณ วันที่ 31 กรกฎาคม 2559	ณ วันที่ 31 กรกฎาคม 2558	ณ วันที่ 31 กรกฎาคม 2559	ณ วันที่ 31 กรกฎาคม 2558
ยอดยกมา	88,100,000	18,100,000	-	-
ซื้อที่ดินในระหว่างงวด	-	70,000,000	-	-
ยอดคงเหลือ	88,100,000	88,100,000	-	-

อสังหาริมทรัพย์เพื่อการลงทุนของบริษัทย่อย เป็นที่ดินที่บริษัทย่อยถือครองไว้จำนวน 29 แปลง มูลค่ารวม 88.10 ล้านบาทโดยปัจจุบันยังมิได้ระบุวัตถุประสงค์ของการใช้งานในอนาคต สำหรับที่ดินแปลงเดิมราคาทุนจำนวน 18.10 ล้านบาท บริษัทย่อยมีการประเมินราคาอสังหาริมทรัพย์เพื่อการลงทุนล่าสุด โดยผู้ประเมินอิสระ เมื่อวันที่ 9 กรกฎาคม 2558 ตามวิธีเปรียบเทียบตามราคาตลาด โดยมีมูลค่ายุติธรรมของที่ดิน เป็นจำนวนเงิน 26.20 ล้านบาท

14. ที่ดิน อาคารและอุปกรณ์

บัญชีนี้ประกอบด้วย

(หน่วย : บาท)

	งบการเงินรวม				
	ยอดคงเหลือ ณ วันที่ 31 กรกฎาคม 2558	เพิ่มขึ้น	ลดลง	โอนเข้า (ออก)	ยอดคงเหลือ ณ วันที่ 31 กรกฎาคม 2559
ราคาทุน					
ที่ดิน	58,858,269	-	-	-	58,858,269
อาคาร	196,258,750	-	-	40,879,196	237,137,946
เครื่องจักรและอุปกรณ์	538,295,639	2,500,000	(1,542,345)	-	539,253,294
ยานพาหนะ	52,687,553	11,026,739	(1,440,330)	-	62,273,962
เครื่องตกแต่งและเครื่องใช้สำนักงาน	13,077,177	2,416,884	-	-	15,494,061
อาคารงานระหว่างก่อสร้างและเครื่องจักร และอุปกรณ์ระหว่างติดตั้ง	39,590,105	1,289,091	-	(40,879,196)	-
รวม	893,767,493	17,232,714	(2,982,675)	-	913,071,532
หัก ค่าเสื่อมราคาสะสม					
อาคาร	(56,503,981)	(9,710,648)	-	-	(66,214,629)
เครื่องจักรและอุปกรณ์	(314,627,452)	(50,446,689)	1,318,604	-	(363,755,537)
ยานพาหนะ	(37,400,071)	(2,198,480)	1,370,329	-	(38,228,222)
เครื่องตกแต่งและเครื่องใช้สำนักงาน	(9,552,608)	(939,145)	-	-	(10,491,753)
รวม	(418,084,112)	(63,294,962)	2,688,933	-	(478,690,141)
ที่ดิน อาคาร และอุปกรณ์ - สุทธิ	480,683,381				434,327,391

(หน่วย : บาท)

	งบการเงินรวม				
	ยอดคงเหลือ ณ วันที่ 31 กรกฎาคม 2557	เพิ่มขึ้น	ลดลง	โอนเข้า (ออก)	ยอดคงเหลือ ณ วันที่ 31 กรกฎาคม 2558
ราคาทุน					
ที่ดิน	58,858,269	-	-	-	58,858,269
อาคาร	196,258,750	-	-	-	196,258,750
เครื่องจักรและอุปกรณ์	540,771,267	508,200	(2,983,828)	-	538,295,639
ยานพาหนะ	50,107,955	3,511,187	(931,589)	-	52,687,553
เครื่องตกแต่งและเครื่องใช้สำนักงาน	13,956,856	1,561,800	(2,907,778)	466,299	13,077,177
อาคารงานระหว่างก่อสร้างและเครื่องจักร และอุปกรณ์ระหว่างติดตั้ง	33,542,500	6,513,904	-	(466,299)	39,590,105
รวม	893,495,597	12,095,091	(6,823,195)	-	893,767,493
หัก ค่าเสื่อมราคาสะสม					
อาคาร	(47,007,395)	(9,496,586)			(56,503,981)
เครื่องจักรและอุปกรณ์	(263,062,775)	(54,548,445)	2,983,768	-	(314,627,452)
ยานพาหนะ	(36,866,409)	(1,325,250)	791,588	-	(37,400,071)
เครื่องตกแต่งและเครื่องใช้สำนักงาน	(11,335,863)	(1,124,419)	2,907,674	-	(9,552,608)
รวม	(358,272,442)	(66,494,700)	6,683,030	-	(418,084,112)
ที่ดิน อาคาร และอุปกรณ์ - สุทธิ	535,223,155				480,683,381
ค่าเสื่อมราคาสำหรับปีสิ้นสุดวันที่ 31 กรกฎาคม					
2559 (58.70 ล้านบาท รวมอยู่ในต้นทุนขายและบริการ ส่วนที่เหลือรวมอยู่ในค่าใช้จ่ายบริหาร)					63,294,962
2558 (62.75 ล้านบาท รวมอยู่ในต้นทุนขายและบริการ ส่วนที่เหลือรวมอยู่ในค่าใช้จ่ายบริหาร)					66,494,700



(หน่วย : บาท)

	งบการเงินเฉพาะกิจการ				
	ยอดคงเหลือ ณ วันที่ 31 กรกฎาคม 2558	เพิ่มขึ้น	ลดลง	โอนเข้า (ออก)	ยอดคงเหลือ ณ วันที่ 31 กรกฎาคม 2559
ราคาทุน					
อาคาร	4,464,395	-	-	-	4,464,395
เครื่องจักรและอุปกรณ์	31,083,525	-	-	-	31,083,525
ยานพาหนะ	9,426,283	-	(1,290,330)	-	8,135,953
เครื่องตกแต่งและเครื่องใช้สำนักงาน	3,366,327	-	-	-	3,366,327
รวม	48,340,530	-	(1,290,330)	-	47,050,200
หัก ค่าเสื่อมราคาสะสม					
อาคาร	(1,998,227)	(221,845)	-	-	(2,220,072)
เครื่องจักรและอุปกรณ์	(31,083,471)	-	-	-	(31,083,471)
ยานพาหนะ	(9,426,280)	-	1,290,329	-	(8,135,951)
เครื่องตกแต่งและเครื่องใช้สำนักงาน	(3,366,292)	-	-	-	(3,366,292)
รวม	(45,874,270)	(221,845)	1,290,329	-	(44,805,786)
ที่ดิน อาคาร และอุปกรณ์ - สุทธิ	2,466,260				2,244,414

(หน่วย : บาท)

	งบการเงินเฉพาะกิจการ				
	ยอดคงเหลือ ณ วันที่ 31 กรกฎาคม 2557	เพิ่มขึ้น	ลดลง	โอนเข้า (ออก)	ยอดคงเหลือ ณ วันที่ 31 กรกฎาคม 2558
ราคาทุน					
อาคาร	4,464,395	-	-	-	4,464,395
เครื่องจักรและอุปกรณ์	33,511,409	-	(2,427,884)	-	31,083,525
ยานพาหนะ	9,426,283	-	-	-	9,426,283
เครื่องตกแต่งและเครื่องใช้สำนักงาน	4,166,257	-	(799,930)	-	3,366,327
รวม	51,568,344	-	(3,227,814)	-	48,340,530
หัก ค่าเสื่อมราคาสะสม					
อาคาร	(1,776,988)	(221,239)	-	-	(1,998,227)
เครื่องจักรและอุปกรณ์	(33,511,317)	-	2,427,846	-	(31,083,471)
ยานพาหนะ	(9,426,280)	-	-	-	(9,426,280)
เครื่องตกแต่งและเครื่องใช้สำนักงาน	(4,160,330)	(5,855)	799,893	-	(3,366,292)
รวม	(48,874,915)	(227,094)	3,227,739	-	(45,874,270)
ที่ดิน อาคาร และอุปกรณ์ - สุทธิ	2,693,429				2,466,260
ค่าเสื่อมราคาสำหรับปีสิ้นสุดวันที่ 31 กรกฎาคม					
2559 (ทั้งหมดรวมอยู่ในค่าใช้จ่ายบริหาร)					221,845
2558 (ทั้งหมดรวมอยู่ในค่าใช้จ่ายบริหาร)					227,094

บริษัทย่อยได้นำที่ดินพร้อมสิ่งปลูกสร้าง ซึ่งมีมูลค่าสุทธิตามบัญชี ณ วันที่ 31 กรกฎาคม 2559 จำนวน 126.02 ล้านบาท (ณ วันที่ 31 กรกฎาคม 2558 : 130.97 ล้านบาท) ไปจดจำนองไว้กับธนาคารเพื่อค้ำประกันวงเงินสินเชื่อที่บริษัทได้รับจากสถาบันการเงิน

ณ วันที่ 31 กรกฎาคม 2559 และ 2558 บริษัทและบริษัทย่อยมีอุปกรณ์จำนวนหนึ่ง ซึ่งตัดค่าเสื่อมราคาหมดแล้ว แต่ยังใช้งานอยู่ ราคาคงเหลือของสินทรัพย์ดังกล่าวมีจำนวน 99.18 ล้านบาท และ 66.33 ล้านบาท ตามลำดับ (เฉพาะกิจการ : 43.01 ล้านบาท และ 43.88 ล้านบาท ตามลำดับ)

15. สินทรัพย์ไม่มีตัวตน

บัญชีนี้ประกอบด้วย

(หน่วย : บาท)

	งบการเงินรวม			
	ยอดคงเหลือ ณ วันที่ 31 กรกฎาคม 2558	เพิ่มขึ้น	ลดลง	ยอดคงเหลือ ณ วันที่ 31 กรกฎาคม 2559
ราคาทุน				
โปรแกรมคอมพิวเตอร์	2,006,770	-	-	2,006,770
หัก ค่าตัดจำหน่ายสะสม	(2,006,548)	-	-	(2,006,548)
สินทรัพย์ไม่มีตัวตน - สุทธิ	222			222

(หน่วย : บาท)

	งบการเงินรวม			
	ยอดคงเหลือ ณ วันที่ 31 กรกฎาคม 2557	เพิ่มขึ้น	ลดลง	ยอดคงเหลือ ณ วันที่ 31 กรกฎาคม 2559
ราคาทุน				
โปรแกรมคอมพิวเตอร์	2,006,770	-	-	2,006,770
หัก ค่าตัดจำหน่ายสะสม	(2,006,548)	-	-	(2,006,548)
สินทรัพย์ไม่มีตัวตน - สุทธิ	222			222



(หน่วย : บาท)

	งบการเงินเฉพาะกิจการ			
	ยอดคงเหลือ ณ วันที่ 31 กรกฎาคม 2558	เพิ่มขึ้น	ลดลง	ยอดคงเหลือ ณ วันที่ 31 กรกฎาคม 2559
ราคาทุน				
โปรแกรมคอมพิวเตอร์	1,279,270	-	-	1,279,270
หัก ค่าตัดจำหน่ายสะสม	(1,279,059)	-	-	(1,279,059)
สินทรัพย์ไม่มีตัวตน - สุทธิ	211			211

(หน่วย : บาท)

	งบการเงินเฉพาะกิจการ			
	ยอดคงเหลือ ณ วันที่ 31 กรกฎาคม 2557	เพิ่มขึ้น	ลดลง	ยอดคงเหลือ ณ วันที่ 31 กรกฎาคม 2558
ราคาทุน				
โปรแกรมคอมพิวเตอร์	1,279,270	-	-	1,279,270
หัก ค่าตัดจำหน่ายสะสม	(1,279,059)	-	-	(1,279,059)
สินทรัพย์ไม่มีตัวตน - สุทธิ	211			211

ณ วันที่ 31 กรกฎาคม 2559 และ 2558 บริษัทและบริษัทย่อยมีสินทรัพย์ไม่มีตัวตนจำนวนหนึ่ง ซึ่งตัดค่าตัดจำหน่ายหมดแล้วแต่ยังใช้งานอยู่ ราคาทุนของสินทรัพย์ไม่มีตัวตนดังกล่าวมีจำนวน 2.0 ล้านบาท และ 2.0 ล้านบาท ตามลำดับ (เฉพาะกิจการ : 1.3 ล้านบาท และ 1.3 ล้านบาท ตามลำดับ)

16. สินทรัพย์ภาษีเงินได้รอการตัดบัญชีและหนี้สินภาษีเงินได้รอการตัดบัญชี

สินทรัพย์ภาษีเงินได้รอการตัดบัญชีและหนี้สินภาษีเงินได้รอการตัดบัญชี มีดังนี้

(หน่วย : บาท)

	งบการเงินรวม		งบการเงินเฉพาะกิจการ	
	ณ วันที่ 31 กรกฎาคม 2559	ณ วันที่ 31 กรกฎาคม 2558	ณ วันที่ 31 กรกฎาคม 2559	ณ วันที่ 31 กรกฎาคม 2558
สินทรัพย์ภาษีเงินได้รอการตัดบัญชี	230,621	237,057	90,098	155,710
หนี้สินภาษีเงินได้รอการตัดบัญชี	(580,696)	(784,449)	-	-
	(350,075)	(547,392)	90,098	155,710

16.1 การเปลี่ยนแปลงของสินทรัพย์ภาษีเงินได้รอการตัดบัญชีและหนี้สินภาษีเงินได้รอการตัดบัญชีสำหรับปีสิ้นสุดวันที่ 31 กรกฎาคม 2559 และ 2558 สรุปได้ดังนี้

(หน่วย : บาท)

	งบการเงินรวม			
	ยอดตามบัญชี ณ 31 ก.ค. 58	รายได้ (ค่าใช้จ่าย) ในระหว่างปี		ยอดตามบัญชี ณ 31 ก.ค. 59
		ในกำไรขาดทุน	ในกำไรขาดทุน เบ็ดเสร็จอื่น	
สินทรัพย์ภาษีเงินได้รอการตัดบัญชี :				
สินทรัพย์ไม่มีตัวตน	75,403	(25,638)	-	49,765
ประมาณการหนี้สินผลประโยชน์พนักงาน	210,252	29,229	-	239,481
รวม	285,655	3,591	-	289,246
หนี้สินภาษีเงินได้รอการตัดบัญชี :				
กำไรที่ยังไม่เกิดขึ้นจริงจากการวัดมูลค่าเงินลงทุน				
เผื่อขาย	833,047	-	(193,726)	639,321
รวม	833,047	-	(193,726)	639,321
สุทธิ	(547,392)			(350,075)

(หน่วย : บาท)

	งบการเงินรวม			
	ยอดตามบัญชี ณ 31 ก.ค. 57	รายได้ (ค่าใช้จ่าย) ในระหว่างปี		ยอดตามบัญชี ณ 31 ก.ค. 58
		ในกำไรขาดทุน	ในกำไรขาดทุน เบ็ดเสร็จอื่น	
สินทรัพย์ภาษีเงินได้รอการตัดบัญชี :				
สินทรัพย์ไม่มีตัวตน	100,970	(25,567)	-	75,403
ประมาณการหนี้สินผลประโยชน์พนักงาน	182,655	27,597	-	210,252
รวม	283,625	2,030	-	285,655
หนี้สินภาษีเงินได้รอการตัดบัญชี :				
กำไรที่ยังไม่เกิดขึ้นจริงจากการวัดมูลค่าเงินลงทุน				
เผื่อขาย	923,298	-	(90,251)	833,047
รวม	923,298	-	(90,251)	833,047
สุทธิ	(639,673)			(547,392)

(หน่วย : บาท)

	งบการเงินเฉพาะกิจการ			
	ยอดตามบัญชี ณ 31 ก.ค. 58	รายได้ (ค่าใช้จ่าย) ในระหว่างปี ในกำไรขาดทุน เบ็ดเสร็จอื่น		ยอดตามบัญชี ณ 31 ก.ค. 59
สินทรัพย์ภาษีเงินได้รอการตัดบัญชี :				
สินทรัพย์ไม่มีตัวตน	75,403	(25,637)	-	49,766
ประมาณการหนี้สินผลประโยชน์พนักงาน	80,307	11,836	-	92,143
รวม	155,710	(13,801)	-	141,909
หนี้สินภาษีเงินได้รอการตัดบัญชี :				
กำไรที่ยังไม่เกิดขึ้นจริงจากการวัดมูลค่า				
เงินลงทุนเพื่อขาย	-	-	51,811	51,811
รวม	-	-	51,811	51,811
สุทธิ	(155,710)			(90,098)

(หน่วย : บาท)

	งบการเงินเฉพาะกิจการ			
	ยอดตามบัญชี ณ 31 ก.ค. 57	รายได้ (ค่าใช้จ่าย) ในระหว่างปี ในกำไรขาดทุน เบ็ดเสร็จอื่น		ยอดตามบัญชี ณ 31 ก.ค. 58
สินทรัพย์ภาษีเงินได้รอการตัดบัญชี :				
สินทรัพย์ไม่มีตัวตน	100,970	(25,567)	-	75,403
ประมาณการหนี้สินผลประโยชน์พนักงาน	69,000	11,307	-	80,307
รวม	169,970	(14,260)	-	155,710

16.2 ค่าใช้จ่าย (รายได้) ภาษีเงินได้

16.2.1 ส่วนประกอบหลักของค่าใช้จ่าย (รายได้) ภาษีเงินได้

สำหรับปีสิ้นสุดวันที่ 31 กรกฎาคม 2559 และ 2558 ประกอบด้วย

(หน่วย : บาท)

	งบการเงินรวม		งบการเงินเฉพาะกิจการ	
	2559	2558	2559	2558
ค่าใช้จ่าย (รายได้) ภาษีเงินได้ที่แสดงอยู่ในกำไรขาดทุน :				
ค่าใช้จ่ายภาษีเงินได้ของปีปัจจุบัน :				
ค่าใช้จ่ายภาษีเงินได้นิติบุคคลสำหรับปี	544,447	1,204,895	72,021	330,580
ค่าใช้จ่าย (รายได้) ภาษีเงินได้รอการตัดบัญชี :				
การเปลี่ยนแปลงของผลต่างชั่วคราวที่รับรู้เมื่อเริ่มแรก				
และที่กลับรายการ	(3,592)	(2,030)	13,801	14,260
รวม	540,855	1,202,865	85,822	344,840
ภาษีเงินได้ที่เกี่ยวข้องกับส่วนประกอบของกำไรขาดทุนเบ็ดเสร็จอื่น:				
ภาษีเงินได้รอการตัดบัญชีที่เกี่ยวข้องกับการวัดมูลค่าเงินลงทุนเพื่อขาย	(193,726)	(90,251)	51,811	-
รวม	(193,726)	(90,251)	51,811	-

16.2.2 การกระทบยอดระหว่างจำนวนค่าใช้จ่าย (รายได้) และผลคูณของกำไรทางบัญชีกับอัตราภาษีที่ใช้สำหรับปี
สิ้นสุดวันที่ 31 กรกฎาคม 2559 และ 2558 สรุปได้ดังนี้

(หน่วย : บาท)

	งบการเงินรวม		งบการเงินเฉพาะกิจการ	
	2559	2558	2559	2558
กำไร (ขาดทุน) ทางบัญชีสำหรับปี	68,337,064	139,284,935	61,950,863	49,379,747
อัตราภาษีที่ใช้ (%)	20%	20%	20%	20%
ค่าใช้จ่าย (รายได้) ภาษีเงินได้คำนวณตามอัตราภาษีที่ใช้	13,667,412	27,856,987	12,390,173	9,875,950
รายการกระทบยอด				
ผลกระทบทางภาษีของค่าใช้จ่ายที่ไม่สามารถนำมาหัก				
ในการคำนวณกำไรทางภาษี				
- ค่าใช้จ่ายที่ไม่อนุญาตให้ถือเป็นรายจ่ายในการ				
คำนวณกำไรทางภาษี	388,181	135,934	48,148	118,068
- กำไรของกิจการที่ได้รับการส่งเสริมการลงทุน				
ที่ได้รับยกเว้น	(14,069,515)	(26,414,806)	-	-
- ผลกระทบทางภาษีของรายได้หรือกำไรที่ไม่ต้อง				
นำมาคำนวณกำไรทางภาษี	(125,237)	(375,250)	(12,352,499)	(9,649,178)
- ขาดทุนทางภาษีที่ยังไม่ได้บันทึกสินทรัพย์				
ภาษีเงินได้รอตัดบัญชี	680,014	-	-	-
รวมรายการกระทบยอด	(13,126,557)	(26,654,122)	(12,304,351)	(9,531,110)
รวมค่าใช้จ่าย (รายได้) ภาษีเงินได้	540,855	1,202,865	85,822	344,840

ณ วันที่ 31 กรกฎาคม 2559 บริษัทย่อยมีผลขาดทุนทางภาษีสะสมตั้งแต่ปี 2559 ที่ยังไม่ได้ใช้เป็นจำนวนเงินประมาณ 0.68 ล้านบาท ซึ่งบริษัทย่อยไม่ได้บันทึกสินทรัพย์ภาษีเงินได้รอการตัดบัญชีจากผลขาดทุนทางภาษีดังกล่าวเนื่องจากยังมีความไม่แน่นอนว่าบริษัทย่อยจะมีกำไรทางภาษีเพียงพอต่อการนำสินทรัพย์ภาษีเงินได้รอการตัดบัญชีมาใช้ประโยชน์

16.2.3 การกระทบยอดระหว่างอัตราภาษีที่แท้จริงถ่วงเฉลี่ยและอัตราภาษีที่ใช้
สำหรับปีสิ้นสุดวันที่ 31 กรกฎาคม 2559 และ 2558 สรุปได้ดังนี้

(หน่วย : บาท)

	งบการเงินรวม			
	2559		2558	
	จำนวนภาษี	อัตราภาษี (%)	จำนวนภาษี	อัตราภาษี (%)
กำไร (ขาดทุน) ทางบัญชีก่อนค่าใช้จ่ายภาษีเงินได้สำหรับปี	68,337,064		139,284,935	
ค่าใช้จ่าย (รายได้) ภาษีเงินได้ตามอัตราภาษีที่ใช้	13,667,412	20.00	27,856,987	20.00
รายการกระทบยอด	(13,126,557)	(19.21)	(26,654,122)	(19.14)
ค่าใช้จ่าย (รายได้) ภาษีเงินได้ตามอัตราภาษีที่แท้จริงถ่วงเฉลี่ย	540,855	0.79	1,202,865	0.86

(หน่วย : บาท)

	งบการเงินเฉพาะกิจการ			
	2559		2558	
	จำนวนภาษี	อัตราภาษี (%)	จำนวนภาษี	อัตราภาษี (%)
กำไร (ขาดทุน) ทางบัญชีก่อนค่าใช้จ่ายภาษีเงินได้สำหรับปี	61,950,863		49,379,747	
ค่าใช้จ่าย (รายได้) ภาษีเงินได้ตามอัตราภาษีที่ใช้	12,390,173	20.00	9,875,950	20.00
รายการกระทบยอด	(12,304,351)	(19.86)	(9,531,110)	(19.30)
ค่าใช้จ่าย(รายได้)ภาษีเงินได้ตามอัตราภาษีที่แท้จริงถ่วงเฉลี่ย	85,822	0.14	344,840	0.70

17. ภาระผูกพันผลประโยชน์พนักงาน

บริษัทและบริษัทย่อยมีภาระผูกพันผลประโยชน์พนักงาน ดังนี้

งบแสดงฐานะการเงิน

(หน่วย : บาท)

	งบการเงินรวม		งบการเงินเฉพาะกิจการ	
	ณ วันที่ 31	ณ วันที่ 31	ณ วันที่ 31	ณ วันที่ 31
	กรกฎาคม 2559	กรกฎาคม 2558	กรกฎาคม 2559	กรกฎาคม 2558
ภาระผูกพันผลประโยชน์พนักงานยกมาต้นปี	1,051,259	913,276	401,536	344,999
ต้นทุนบริการปัจจุบัน	106,903	103,896	43,801	43,151
ต้นทุนดอกเบี้ย	39,241	34,087	15,380	13,386
ภาระผูกพันผลประโยชน์พนักงานยกไปปลายปี	1,197,403	1,051,259	460,717	401,536

ค่าใช้จ่ายที่รับรู้ในงบกำไรขาดทุนเบ็ดเสร็จ

(หน่วย : บาท)

	งบการเงินรวม		งบการเงินเฉพาะกิจการ	
	2559	2558	2559	2558
สำหรับปีสิ้นสุดวันที่ 31 กรกฎาคม				
ต้นทุนขายและบริการ	19,081	18,368	-	-
ค่าใช้จ่ายในการบริหาร	49,243	50,204	5,222	7,827
ค่าตอบแทนผู้บริหาร	38,579	35,324	38,579	35,324
ดอกเบี้ยจากภาระผูกพัน	39,241	34,087	15,380	13,386
	146,144	137,983	59,181	56,537

ข้อสมมุติหลักในการประมาณการตามหลักการคณิตศาสตร์ประกันภัย

สำหรับปีสิ้นสุดวันที่ 31 กรกฎาคม 2559 และ 2558

	ร้อยละ
	งบการเงินรวม/งบการเงินเฉพาะกิจการ
อัตราคิดลด	3.88
อัตราการเพิ่มขึ้นของเงินเดือน	3 – 6.5
อัตราการหมุนเวียนพนักงาน	0 – 10
อัตราการมรณะ	อ้างอิงจากตารางมรณะไทย พ.ศ. 2551

การวิเคราะห์ความอ่อนไหว

การเปลี่ยนแปลงในแต่ละข้อสมมุติฐานที่เกี่ยวข้องในการประมาณการตามหลักคณิตศาสตร์ประกันภัยที่อาจเป็นไปได้อย่างสมเหตุสมผล ณ วันที่รายงาน โดยถือว่าข้อสมมุติฐานอื่นๆ คงที่ จะมีผลกระทบต่อภาระผูกพันผลประโยชน์ที่กำหนดไว้เป็นจำนวนเงินดังต่อไปนี้

(หน่วย : บาท)

	งบการเงินรวม		งบการเงินเฉพาะกิจการ	
	เพิ่มขึ้น	ลดลง	เพิ่มขึ้น	ลดลง
	ณ วันที่ 31	ณ วันที่ 31	ณ วันที่ 31	ณ วันที่ 31
	กรกฎาคม 2559	กรกฎาคม 2559	กรกฎาคม 2559	กรกฎาคม 2559
ภาระผูกพันของโครงการผลประโยชน์				
อัตราคิดลด (เปลี่ยนแปลงร้อยละ 1)	(4,940)	7,937	(3,228)	4,799
การเพิ่มขึ้นของเงินเดือนในอนาคต				
(เปลี่ยนแปลงร้อยละ 1)	21,965	(18,138)	10,380	(8,405)
อัตราการหมุนเวียนพนักงาน (เปลี่ยนแปลงร้อยละ 1)	(18,974)	10,713	(8,824)	5,686

18. การบริหารจัดการทุน

วัตถุประสงค์ในการบริหารจัดการทุนที่สำคัญของบริษัทคือการจัดให้มีซึ่งโครงสร้างทางการเงินที่เหมาะสมและการดำรงไว้ซึ่งความสามารถในการดำเนินธุรกิจอย่างต่อเนื่อง

ตามงบแสดงฐานะการเงิน ณ วันที่ 31 กรกฎาคม 2559 และ 2558 ตามงบการเงินรวมมีอัตราหนี้สินต่อทุนเท่ากับ 0.010 : 1 และ 0.025 : 1 ตามลำดับและงบการเงินเฉพาะกิจการมีอัตราส่วนหนี้สินต่อทุนเท่ากับ 0.002 : 1 และ 0.007 : 1 ตามลำดับ

19. เงินปันผล

เมื่อวันที่ 26 กันยายน 2558 ที่ประชุมคณะกรรมการบริษัท ได้มีมติอนุมัติให้บริษัทจ่ายเงินปันผลจากกำไรของรอบปี 2557/2558 ให้แก่ผู้ถือหุ้นของบริษัทในอัตราหุ้นละ 0.12 บาท รวมเป็นเงิน 36 ล้านบาท โดยมติดังกล่าวได้รับการอนุมัติจากที่ประชุมสามัญผู้ถือหุ้นของบริษัทเมื่อวันที่ 30 พฤศจิกายน 2558 โดยบริษัทกำหนดจ่ายเงินปันผลให้กับผู้ถือหุ้นในเดือนธันวาคม 2558

เมื่อวันที่ 26 กันยายน 2557 ที่ประชุมคณะกรรมการบริษัท ได้มีมติอนุมัติให้บริษัทจ่ายเงินปันผลจากกำไรของรอบปี 2556/2557 ให้แก่ผู้ถือหุ้นของบริษัทในอัตราหุ้นละ 0.16 บาท รวมเป็นเงิน 48 ล้านบาท โดยมติดังกล่าวได้รับการอนุมัติจากที่ประชุมสามัญผู้ถือหุ้นของบริษัทเมื่อวันที่ 28 พฤศจิกายน 2557 โดยบริษัทกำหนดจ่ายเงินปันผลให้กับผู้ถือหุ้นในเดือนธันวาคม 2557

20. สิทธิพิเศษที่ได้รับจากการส่งเสริมการลงทุน

บริษัท ชีดี สตีล โปรดักส์ จำกัด ได้รับสิทธิพิเศษทางภาษีตามพระราชบัญญัติส่งเสริมการลงทุน พ.ศ. 2520 จากคณะกรรมการส่งเสริมการลงทุนตามบัตรส่งเสริมเลขที่ 2007(1)/2552 สำหรับกิจการผลิตอุปกรณ์ในการขนถ่ายและจัดเก็บสินค้าที่มีขั้นตอนการออกแบบ ทั้งนี้ภายใต้เงื่อนไขต่างๆ ที่กำหนดไว้ สิทธิพิเศษดังกล่าวรวมถึง

ก. ได้รับลดหย่อนอากรขาเข้าสำหรับเครื่องจักรกึ่งหนึ่งตามที่คณะกรรมการพิจารณาอนุมัติ

ข. ได้รับยกเว้นภาษีเงินได้นิติบุคคลสำหรับกำไรสุทธิที่ได้จากการประกอบกิจการที่ได้รับการส่งเสริม

กำหนดเวลาแปดปี นับแต่วันที่เริ่มมีรายได้จากการประกอบกิจการนั้น (เริ่มมีรายได้วันที่ 3 สิงหาคม 2553)

ผลการดำเนินงานของบริษัทย่อย จำแนกตามธุรกิจที่ได้รับการส่งเสริมและธุรกิจที่ไม่ได้รับการส่งเสริมลงทุน สำหรับปีสิ้นสุดวันที่ 31 กรกฎาคม 2559 และ 2558 ปรากฏดังนี้

	งบการเงินรวม (บาท)					
	กิจการที่ได้รับการส่งเสริม		กิจการที่ไม่ได้รับการส่งเสริม		รวม	
	2559	2558	2559	2558	2559	2558
รายได้จากการขายและรายได้บริการ	424,892,353	553,746,705	-	-	424,892,353	553,746,705
รายได้อื่น	2,964,752	2,267,325	1,793,847	2,421,336	4,758,599	4,688,661
	427,857,105	556,014,030	1,793,847	2,421,336	429,650,952	558,435,366

21. ค่าใช้จ่ายตามลักษณะ

รายการค่าใช้จ่ายแบ่งตามลักษณะ ประกอบด้วยรายการค่าใช้จ่ายที่สำคัญดังต่อไปนี้

(หน่วย : บาท)

	สำหรับปีสิ้นสุดวันที่ 31 กรกฎาคม			
	งบการเงินรวม		งบการเงินเฉพาะกิจการ	
	2559	2558	2559	2558
วัตถุดิบและวัสดุสิ้นเปลืองใช้ไป	250,512,816	350,062,242	-	-
การเปลี่ยนแปลงในสินค้าสำเร็จรูปและงานระหว่างทำ	1,740,399	(76,510)	-	-
ค่าเสื่อมราคาและค่าตัดจำหน่าย	63,294,962	66,494,700	221,845	227,094
ค่าใช้จ่ายพนักงาน	40,805,084	50,604,812	13,094,910	16,649,484
ภาระผูกพันผลประโยชน์พนักงาน	146,144	137,983	59,181	56,537

22. กองทุนสำรองเลี้ยงชีพ

บริษัท และบริษัทย่อย และพนักงานของบริษัทและบริษัทย่อยได้ร่วมกันจัดตั้งกองทุนสำรองเลี้ยงชีพขึ้นตามพระราชบัญญัติกองทุนสำรองเลี้ยงชีพ พ.ศ. 2530 โดยบริษัท และบริษัทย่อยและพนักงานจะจ่ายสมทบเข้ากองทุนเป็นรายเดือนในอัตราร้อยละ 2 ของเงินเดือน กองทุนสำรองเลี้ยงชีพนี้นี้บริหารโดยบริษัทหลักทรัพย์จัดการกองทุนที่สก็ จำกัด และจะจ่ายให้แก่พนักงานเมื่อพนักงานนั้นออกจากงานตามระเบียบว่าด้วยกองทุนของบริษัท และบริษัทย่อย บริษัทและบริษัทย่อยได้จ่ายเงินสมทบกองทุนสำหรับปีสิ้นสุดวันที่ 31 กรกฎาคม 2559 และ 2558 เป็นจำนวนเงิน 0.86 ล้านบาท และ 0.86 ล้านบาท ตามลำดับ (เฉพาะกิจการ : 0.85 ล้านบาท และ 0.85 ล้านบาท ตามลำดับ)

23. การเสนอข้อมูลทางการเงินจำแนกตามส่วนงาน

ข้อมูลส่วนงานดำเนินงานที่เสนอนี้สอดคล้องกับรายการภายในบริษัทและบริษัทย่อยที่มีผู้มีอำนาจตัดสินใจสูงสุดด้านการดำเนินงานได้รับและสอบถามอย่างสม่ำเสมอ เพื่อใช้ในการตัดสินใจในการจัดสรรทรัพยากรให้กับส่วนงานและประเมินผลการดำเนินงานของส่วนงาน

บริษัทและบริษัทย่อยดำเนินธุรกิจหลักในส่วนงานดำเนินงานเพียงส่วนงานเดียวคือ ผลิตและจำหน่ายผลิตภัณฑ์เกี่ยวกับโลหะ โดยมีการแยกเป็น 2 สายงาน คือ (1) สายงานผลิตและจำหน่ายผลิตภัณฑ์โลหะโครงสร้าง ผลิตภัณฑ์โลหะที่เกี่ยวข้องกับอุปกรณ์จัดเก็บลำเลียง และผลิตภัณฑ์โลหะอื่นๆ และ (2) สายงานผลิตและจำหน่ายโลหะและผลิตภัณฑ์โลหะแปรรูป และมีส่วนงานหลักซึ่งดำเนินธุรกิจในส่วนงานทางภูมิศาสตร์เดียวในประเทศไทย

บริษัทและบริษัทย่อยประเมินผลการปฏิบัติงานของส่วนงานโดยพิจารณาจากกำไรหรือขาดทุนจากการดำเนินงานซึ่งวัดมูลค่าโดยใช้เกณฑ์เดียวกับที่ใช้ในการวัดกำไรหรือขาดทุนจากการดำเนินงานในงบการเงิน ดังนั้น รายได้กำไรจากการดำเนินงาน และสินทรัพย์ทั้งหมดที่แสดงอยู่ในงบการเงิน จึงถือเป็นการรายงานตามส่วนงานดำเนินงานและเขตภูมิศาสตร์แล้ว

บริษัทและบริษัทย่อยใช้เกณฑ์ในการกำหนดราคาระหว่างกันตามที่กล่าวไว้ในหมายเหตุประกอบงบการเงินข้อ 5

24. ภาระผูกพัน และหนี้สินที่อาจเกิดขึ้น

24.1 ภาระผูกพันเกี่ยวกับสัญญาเช่าดำเนินงาน

บริษัทและบริษัทย่อยได้ทำสัญญาเช่าอาคารและโรงงานกับบริษัทที่เกี่ยวข้องกันแห่งหนึ่งเป็นเวลา 36 เดือน ระยะเวลาของสัญญาตั้งแต่เดือนสิงหาคม 2559 ถึงเดือนกรกฎาคม 2562 โดยมีอัตราค่าเช่าเดือนละ 52,800.00 บาท ณ วันที่ 31 กรกฎาคม 2559 บริษัทมีภาระผูกพันในการจ่ายค่าเช่าตามสัญญา ดังนี้

	ล้านบาท
จ่ายชำระภายในหนึ่งปี	0.60
จ่ายชำระภายหลังจากหนึ่งปีแต่ไม่เกินห้าปี	1.27

24.2 การค้ำประกัน

ณ วันที่ 31 กรกฎาคม 2559 และ 2558 บริษัทและบริษัทย่อยมีหนังสือค้ำประกันที่ออกโดยธนาคารในนามของบริษัทและบริษัทย่อยเป็นจำนวนประมาณ 2.0 ล้านบาท และ 2.5 ล้านบาท ตามลำดับ (เฉพาะกิจการ : 0.6 ล้านบาท และ 0.6 ล้านบาท ตามลำดับ) ซึ่งเกี่ยวเนื่องกับภาระผูกพันทางปฏิบัติบางประการตามปกติธุรกิจของบริษัทและบริษัทย่อย

24.3 การกู้ยืมเงินระยะสั้นจากสถาบันการเงิน

บริษัทและบริษัทย่อยมีวงเงินกู้จากธนาคารพาณิชย์ในประเทศเป็นจำนวนเงิน 290 ล้านบาท (ณ วันที่ 31 กรกฎาคม 2559 : 290 ล้านบาท) เงินกู้ยืมดังกล่าวค้ำประกัน โดยบริษัทย่อยสองแห่ง และที่ดินพร้อมสิ่งปลูกสร้างของบริษัทย่อยแห่งหนึ่ง

24.4 อื่นๆ

ณ วันที่ 31 กรกฎาคม 2559 บริษัทมีภาระผูกพันเกี่ยวกับส่วนของเงินลงทุนในบริษัทย่อยที่ยังไม่เรียกชำระเป็นจำนวนประมาณ 79.75 ล้านบาท และส่วนของเงินลงทุนบริษัทย่อยในต่างประเทศซึ่งลงทุนโดยบริษัทย่อยของบริษัทจำนวน 3 ล้านเหรียญสหรัฐ

ณ วันที่ 31 กรกฎาคม 2559 บริษัทมีภาระผูกพันเกี่ยวกับติดตั้งลิฟท์ คงเหลือที่ต้องจ่ายจำนวน 0.25 ล้านบาท

25. เครื่องมือทางการเงิน

25.1 นโยบายการบัญชี

รายละเอียดของนโยบายการบัญชีที่สำคัญ วิธีการที่ใช้ ซึ่งรวมถึงเกณฑ์ในการรับรู้รายได้และค่าใช้จ่ายที่เกี่ยวข้องกับสินทรัพย์และหนี้สินทางการเงินแต่ละประเภทได้เปิดเผยไว้แล้วในหมายเหตุประกอบงบการเงินข้อ 4

25.2 นโยบายการบริหารความเสี่ยงสำหรับเครื่องมือทางการเงิน

บริษัทและบริษัทย่อยบริหารความเสี่ยงทางการเงินที่อาจเกิดขึ้นในสินทรัพย์ทางการเงินและหนี้สินทางการเงินตามปกติธุรกิจ โดยใช้ระบบการจัดการและการควบคุมภายในองค์กรโดยทั่วไป และไม่ได้ถือหรือออกอนุพันธ์ทางการเงินใดๆ

25.3 ความเสี่ยงด้านการให้สินเชื่อ

บริษัทและบริษัทย่อยมีความเสี่ยงด้านการให้สินเชื่อที่เกี่ยวข้องกับลูกหนี้การค้า ฝ่ายบริหารควบคุมความเสี่ยงนี้โดยการกำหนดให้มีนโยบายและวิธีการในการควบคุมสินเชื่อที่เหมาะสม ดังนั้นบริษัทและบริษัทย่อยจึงไม่คาดว่าจะได้รับความเสียหายที่เป็นสาระสำคัญจากการให้สินเชื่อ นอกจากนี้ การให้สินเชื่อของบริษัทและบริษัทย่อยไม่มีการกระจุกตัวเนื่องจากบริษัทและบริษัทย่อยมีฐานของลูกค้าที่หลากหลายและมีอยู่จำนวนมาก ราย จำนวนเงินสูงสุดที่บริษัทและบริษัทย่อยอาจต้องสูญเสียจากการให้สินเชื่อคือมูลค่าตามบัญชีของลูกค้าหนี้ที่แสดงอยู่ในงบแสดงฐานะการเงิน

25.4 ความเสี่ยงจากอัตราดอกเบี้ย

บริษัทและบริษัทย่อยมีความเสี่ยงจากอัตราดอกเบี้ยที่สำคัญอันเกี่ยวข้องกับเงินฝากสถาบันการเงิน อย่างไรก็ตาม เนื่องจากสินทรัพย์ทางการเงินส่วนใหญ่มีอัตราดอกเบี้ยที่ปรับขึ้นลงตามอัตราตลาด ความเสี่ยงจากอัตราดอกเบี้ยของบริษัทและบริษัทย่อยจึงอยู่ในระดับต่ำ

ณ วันที่ 31 กรกฎาคม 2559 และ 2558 มูลค่าตามบัญชีของสินทรัพย์และหนี้สินทางการเงินที่สำคัญสามารถจัดตามประเภทอัตราดอกเบี้ย ได้ดังนี้

(หน่วย : ล้านบาท)

งบการเงินรวม	2559				
	อัตราดอกเบี้ย ปรับขึ้นลงตาม ราคาตลาด	อัตราดอกเบี้ย คงที่	ไม่มีอัตรา ดอกเบี้ย	รวม	อัตราดอกเบี้ย (ร้อยละต่อปี)
สินทรัพย์ทางการเงิน					
เงินสดและรายการเทียบเท่าเงินสด	567	-	-	567	0.00 – 1.60
เงินลงทุนชั่วคราว	-	93	-	93	1.65
เงินฝากธนาคารที่ติดภาระค้ำประกัน	2	-	-	2	0.375 – 1.50
	569	93	-	662	

(หน่วย : ล้านบาท)

งบการเงินรวม	2558				
	อัตราดอกเบี้ย ปรับขึ้นลงตาม ราคาตลาด	อัตราดอกเบี้ย คงที่	ไม่มีอัตรา ดอกเบี้ย	รวม	อัตราดอกเบี้ย (ร้อยละต่อปี)
สินทรัพย์ทางการเงิน					
เงินสดและรายการเทียบเท่าเงินสด	582	-	-	582	0.00 – 1.65
เงินลงทุนชั่วคราว	-	20	-	20	3.05
เงินฝากธนาคารที่ติดภาระค้ำประกัน	2	-	-	2	0.375 – 1.50
	584	20	-	604	



(หน่วย : ล้านบาท)

งบการเงินเฉพาะกิจการ	2559				
	อัตราดอกเบี้ย ปรับขึ้นลงตาม ราคาตลาด	อัตราดอกเบี้ย คงที่	ไม่มีอัตรา ดอกเบี้ย	รวม	อัตราดอกเบี้ย (ร้อยละต่อปี)
สินทรัพย์ทางการเงิน					
เงินสดและรายการเทียบเท่าเงินสด	15	-	-	15	0.00 – 0.75
เงินฝากธนาคารที่ติดภาระค้ำประกัน	2	-	-	2	0.85
	17	-	-	17	

(หน่วย : ล้านบาท)

งบการเงินเฉพาะกิจการ	2558				
	อัตราดอกเบี้ย ปรับขึ้นลงตาม ราคาตลาด	อัตราดอกเบี้ย คงที่	ไม่มีอัตรา ดอกเบี้ย	รวม	อัตราดอกเบี้ย (ร้อยละต่อปี)
สินทรัพย์ทางการเงิน					
เงินสดและรายการเทียบเท่าเงินสด	16	-	-	16	0.00 – 0.90
เงินฝากธนาคารที่ติดภาระค้ำประกัน	2	-	-	2	0.85
	18	-	-	18	

25.5 การวัดมูลค่ายุติธรรมของเครื่องมือทางการเงิน

บริษัทและบริษัทย่อยใช้วิธีตลาดในการวัดมูลค่ายุติธรรมของสินทรัพย์และหนี้สินซึ่งมีมาตรฐานการรายงานทางการเงินที่เกี่ยวข้องกำหนดให้ต้องวัดมูลค่าด้วยมูลค่ายุติธรรม ยกเว้นในกรณีที่ไม่มีตลาดที่มีสภาพคล่อง หรือไม่สามารพหารราคาเสนอซื้อขายในตลาดที่มีสภาพคล่องได้ บริษัทและบริษัทย่อยจะใช้วิธีราคาทุนหรือวิธีรายได้ในการวัดมูลค่ายุติธรรมของสินทรัพย์และหนี้สินดังกล่าวแทน

ลำดับชั้นของมูลค่ายุติธรรม

- ระดับที่ 1 ใช้ข้อมูลราคาเสนอซื้อขาย (ไม่ต้องปรับปรุง) ในตลาดที่มีสภาพคล่องสำหรับสินทรัพย์หรือหนี้สินอย่างเดียวกัน
- ระดับที่ 2 ใช้ข้อมูลอื่นนอกเหนือจากราคาเสนอซื้อขายซึ่งรวมอยู่ในระดับ 1 ที่สามารถสังเกตได้โดยตรง (ได้แก่ ข้อมูลราคาตลาด) หรือโดยอ้อม (ได้แก่ ข้อมูลที่คำนวณมาจากราคาตลาด) สำหรับสินทรัพย์นั้นหรือหนี้สินนั้น
- ระดับที่ 3 ใช้ข้อมูลที่ไม่สามารถสังเกตได้ เช่น ข้อมูลเกี่ยวกับกระแสเงินในอนาคตที่กิจการประมาณขึ้น

ณ วันที่ 31 กรกฎาคม 2559 และ 2558 บริษัทและบริษัทย่อยมีสินทรัพย์และหนี้สินที่วัดมูลค่าด้วยมูลค่ายุติธรรม แยกแสดงตามลำดับชั้นของมูลค่ายุติธรรม ดังนี้

	งบการเงินรวม (บาท)			
	2559			
	ระดับที่ 1	ระดับที่ 2	ระดับที่ 3	รวม
สินทรัพย์ที่วัดมูลค่าด้วยมูลค่ายุติธรรม				
เงินลงทุนในหลักทรัพย์เพื่อขาย - หน่วยลงทุน	-	74,355,073	-	74,355,073
รวม	-	74,355,073	-	74,355,073

	งบการเงินรวม (บาท)			
	2558			
	ระดับที่ 1	ระดับที่ 2	ระดับที่ 3	รวม
สินทรัพย์ที่วัดมูลค่าด้วยมูลค่ายุติธรรม				
เงินลงทุนในหลักทรัพย์เพื่อขาย - หน่วยลงทุน	-	58,133,986	-	58,133,986
รวม	-	58,133,986	-	58,133,986

	งบการเงินเฉพาะกิจการ (บาท)			
	2559			
	ระดับที่ 1	ระดับที่ 2	ระดับที่ 3	รวม
สินทรัพย์ที่วัดมูลค่าด้วยมูลค่ายุติธรรม				
เงินลงทุนในหลักทรัพย์เพื่อขาย - หน่วยลงทุน	-	26,259,056	-	26,259,056
รวม	-	26,259,056	-	26,259,056

เทคนิคการประเมินมูลค่ายุติธรรมและข้อมูลที่ใช้สำหรับการวัดมูลค่ายุติธรรมระดับ 2

(ก) มูลค่ายุติธรรมของเงินลงทุนในหน่วยลงทุนที่มีได้จดทะเบียนในตลาดหลักทรัพย์แห่งประเทศไทย คำนวณโดยใช้มูลค่าสินทรัพย์สุทธิต่อหน่วยที่ประกาศโดยผู้จัดการกองทุน

ในระหว่างงวดปัจจุบันไม่มีการโอนรายการระหว่างลำดับชั้นของมูลค่ายุติธรรม

26. การจัดตั้งบริษัทย่อยต่างประเทศ

บริษัท สยาม ไอโซ โปร จำกัด (บริษัทย่อย) ได้ดำเนินการจัดตั้งบริษัทย่อยในเขตบริหารพิเศษฮ่องกง โดยใช้แหล่งเงินทุนหมุนเวียนของกลุ่มบริษัท วัตถุประสงค์เพื่อรองรับแผนการขยายธุรกิจของกลุ่มบริษัท โดยมีรายละเอียดดังนี้

ชื่อบริษัท : CT Universal Company Limited

วันที่จดทะเบียน : 15 มกราคม 2557

ทุนจดทะเบียน : 3 ล้านดอลลาร์สหรัฐ (98.87 ล้านบาท)

ประเภทธุรกิจ : จำหน่ายสินค้าที่ใช้ในอุตสาหกรรม สินค้าเพื่อการอุปโภคและบริโภค และลงทุนในธุรกิจใหม่

โครงสร้างการถือหุ้น : บริษัท สยาม ไอโซ โปร จำกัด ถือหุ้นสัดส่วนร้อยละ 100

ณ วันที่ 31 กรกฎาคม 2559 บริษัท สยาม ไอโซ โปร จำกัด (บริษัทย่อย) ยังไม่ได้มีการจ่ายชำระค่าหุ้นในบริษัทย่อยและบริษัทย่อยดังกล่าวยังไม่ได้เริ่มดำเนินงาน

27. เหตุการณ์ภายหลังรอบระยะเวลารายงาน

ตามมติที่ประชุมคณะกรรมการบริษัทเมื่อวันที่ 24 กันยายน 2559 ได้มีมติอนุมัติให้เสนอการจ่ายเงินปันผลสำหรับปี 2558/2559 ในอัตราหุ้นละ 0.08 บาท

บริษัทจะนำเสนอมติที่ประชุมคณะกรรมการบริษัทดังกล่าวข้างต้นต่อที่ประชุมผู้ถือหุ้นเพื่อขออนุมัติต่อไป

28. มาตรฐานการบัญชีที่ออกและปรับปรุงใหม่ที่ยังไม่มีผลบังคับใช้ในปัจจุบัน

สภาวิชาชีพบัญชีได้ออกประกาศสภาวิชาชีพบัญชี ซึ่งลงประกาศในราชกิจจานุเบกษาแล้ว ให้ใช้มาตรฐานการบัญชี มาตรฐานการรายงานทางการเงิน การตีความมาตรฐานการบัญชีและการตีความมาตรฐานการรายงานทางการเงินที่ออกและปรับปรุงใหม่

โดยมีผลบังคับใช้ถือปฏิบัติกับการเงินสำหรับรอบระยะเวลาบัญชีที่เริ่มต้นในหรือหลังวันที่ 1 มกราคม 2559 เป็นต้นไป มีดังต่อไปนี้

กรอบแนวคิดสำหรับการรายงานทางการเงิน (ปรับปรุง 2558)

มาตรฐานการบัญชีฉบับที่ 1 (ปรับปรุง 2558)

เรื่อง การนำเสนองบการเงิน

มาตรฐานการบัญชีฉบับที่ 2 (ปรับปรุง 2558)

เรื่อง สินค้าคงเหลือ

มาตรฐานการบัญชีฉบับที่ 7 (ปรับปรุง 2558)

เรื่อง งบกระแสเงินสด

มาตรฐานการบัญชีฉบับที่ 8 (ปรับปรุง 2558)

เรื่อง นโยบายการบัญชี การเปลี่ยนแปลง

ประมาณการทางบัญชีและข้อผิดพลาด

มาตรฐานการบัญชีฉบับที่ 10 (ปรับปรุง 2558)

เรื่อง เหตุการณ์ภายหลังรอบระยะเวลารายงาน

มาตรฐานการบัญชีฉบับที่ 11 (ปรับปรุง 2558)

เรื่อง สัญญาก่อสร้าง

มาตรฐานการบัญชีฉบับที่ 12 (ปรับปรุง 2558)

เรื่อง ภาษีเงินได้

มาตรฐานการบัญชีฉบับที่ 16 (ปรับปรุง 2558)

เรื่อง ที่ดิน อาคารและอุปกรณ์

มาตรฐานการบัญชีฉบับที่ 17 (ปรับปรุง 2558)

เรื่อง สัญญาเช่า

มาตรฐานการบัญชีฉบับที่ 18 (ปรับปรุง 2558)

เรื่อง รายได้

มาตรฐานการบัญชีฉบับที่ 19 (ปรับปรุง 2558)

เรื่อง ผลประโยชน์ของพนักงาน

มาตรฐานการบัญชีฉบับที่ 20 (ปรับปรุง 2558)

เรื่อง การบัญชีสำหรับเงินอุดหนุนจากรัฐบาลและ

เปิดเผยข้อมูลเกี่ยวกับความช่วยเหลือจากรัฐบาล

มาตรฐานการบัญชีฉบับที่ 21 (ปรับปรุง 2558)

เรื่อง ผลกระทบจากการเปลี่ยนแปลงของอัตราแลกเปลี่ยนเงินตราต่างประเทศ

เปลี่ยนเงินตราต่างประเทศ

มาตรฐานการบัญชีฉบับที่ 23 (ปรับปรุง 2558)

เรื่อง ต้นทุนการกู้ยืม

มาตรฐานการบัญชีฉบับที่ 24 (ปรับปรุง 2558)

เรื่อง การเปิดเผยข้อมูลเกี่ยวกับบุคคลหรือกิจการที่

เกี่ยวข้องกัน

มาตรฐานการบัญชีฉบับที่ 26 (ปรับปรุง 2558)	เรื่อง การบัญชีและการรายงานโครงการผลประโยชน์ เมื่อออกจากงาน
มาตรฐานการบัญชีฉบับที่ 27 (ปรับปรุง 2558)	เรื่อง งบการเงินเฉพาะกิจการ
มาตรฐานการบัญชีฉบับที่ 28 (ปรับปรุง 2558)	เรื่อง เงินลงทุนในบริษัทร่วมและการร่วมค้า
มาตรฐานการบัญชีฉบับที่ 29 (ปรับปรุง 2558)	เรื่อง การรายงานทางการเงินในสภาพเศรษฐกิจ ที่เงินเฟ้อรุนแรง
มาตรฐานการบัญชีฉบับที่ 33 (ปรับปรุง 2558)	เรื่อง กำไรต่อหุ้น
มาตรฐานการบัญชีฉบับที่ 34 (ปรับปรุง 2558)	เรื่อง งบการเงินระหว่างกาล
มาตรฐานการบัญชีฉบับที่ 36 (ปรับปรุง 2558)	เรื่อง การด้อยค่าของสินทรัพย์
มาตรฐานการบัญชีฉบับที่ 37 (ปรับปรุง 2558)	เรื่อง การประมาณการหนี้สิน หนี้สินที่อาจเกิดขึ้น และสินทรัพย์ที่อาจเกิดขึ้น
มาตรฐานการบัญชีฉบับที่ 28 (ปรับปรุง 2558)	เรื่อง สินทรัพย์ไม่มีตัวตน
มาตรฐานการบัญชีฉบับที่ 40 (ปรับปรุง 2558)	เรื่อง อสังหาริมทรัพย์เพื่อการลงทุน
มาตรฐานการบัญชีฉบับที่ 41	เรื่อง เกษตรกรรม
มาตรฐานการรายงานทางการเงินฉบับที่ 2 (ปรับปรุง 2558)	เรื่อง การจ่ายโดยใช้หุ้นเป็นเกณฑ์
มาตรฐานการรายงานทางการเงินฉบับที่ 3 (ปรับปรุง 2558)	เรื่อง การรวมธุรกิจ
มาตรฐานการรายงานทางการเงินฉบับที่ 4 (ปรับปรุง 2558)	เรื่อง สัญญาประกันภัย
มาตรฐานการรายงานทางการเงินฉบับที่ 5 (ปรับปรุง 2558)	เรื่อง สินทรัพย์ไม่หมุนเวียนที่ถือไว้เพื่อขายและการ ดำเนินงานที่ยกเลิก
มาตรฐานการรายงานทางการเงินฉบับที่ 6 (ปรับปรุง 2558)	เรื่อง การสำรวจและประเมินค่าแหล่งทรัพยากรแร่
มาตรฐานการรายงานทางการเงินฉบับที่ 8 (ปรับปรุง 2558)	เรื่อง ส่วนงานดำเนินงาน
มาตรฐานการรายงานทางการเงินฉบับที่ 10 (ปรับปรุง 2558)	เรื่อง งบการเงินรวม
มาตรฐานการรายงานทางการเงินฉบับที่ 11 (ปรับปรุง 2558)	เรื่อง การร่วมกิจการ
มาตรฐานการรายงานทางการเงินฉบับที่ 12 (ปรับปรุง 2558)	เรื่อง การเปิดเผยข้อมูลเกี่ยวกับส่วนได้เสียใน กิจการอื่น
มาตรฐานการรายงานทางการเงินฉบับที่ 13 (ปรับปรุง 2558)	เรื่อง การวัดมูลค่ายุติธรรม



การตีความมาตรฐานการบัญชีฉบับที่ 10
(ปรับปรุง 2558)

การตีความมาตรฐานการบัญชีฉบับที่ 15
(ปรับปรุง 2558)

การตีความมาตรฐานการบัญชีฉบับที่ 25
(ปรับปรุง 2558)

การตีความมาตรฐานการบัญชีฉบับที่ 27
(ปรับปรุง 2558)

การตีความมาตรฐานการบัญชีฉบับที่ 29
(ปรับปรุง 2558)

การตีความมาตรฐานการบัญชีฉบับที่ 31
(ปรับปรุง 2558)

การตีความมาตรฐานการบัญชีฉบับที่ 32
(ปรับปรุง 2558)

การตีความมาตรฐานการรายงานทางการเงินฉบับที่ 1
(ปรับปรุง 2558)

การตีความมาตรฐานการรายงานทางการเงินฉบับที่ 4
(ปรับปรุง 2558)

การตีความมาตรฐานการรายงานทางการเงินฉบับที่ 5
(ปรับปรุง 2558)

การตีความมาตรฐานการรายงานทางการเงินฉบับที่ 7
(ปรับปรุง 2558)

การตีความมาตรฐานการรายงานทางการเงินฉบับที่ 10
(ปรับปรุง 2558)

การตีความมาตรฐานการรายงานทางการเงินฉบับที่ 12
(ปรับปรุง 2558)

การตีความมาตรฐานการรายงานทางการเงินฉบับที่ 13
(ปรับปรุง 2558)

เรื่อง ความช่วยเหลือจากรัฐบาล-กรณีที่ไม่มี

ความเกี่ยวข้องอย่างเฉพาะเจาะจงกับ

กิจกรรมดำเนินงาน

เรื่อง สัญญาเช่าดำเนินงาน-สิ่งจูงใจให้แก่ผู้เช่า

เรื่อง ภาษีเงินได้-จากการเปลี่ยนแปลงสภาพ
ทางภาษีของกิจกรรมหรือของผู้ถือหุ้น.

เรื่อง การประเมินเนื้อหาสัญญาเช่าที่สร้างขึ้นตาม
รูปแบบกฎหมาย

เรื่อง การเปิดเผยข้อมูลของข้อตกลงเรื่อง

สัมปทานบริการ

เรื่อง รายได้-รายการแลกเปลี่ยนเกี่ยวกับบริการ

โฆษณา

เรื่อง สินทรัพย์ไม่มีตัวตน-ต้นทุนเว็บไซต์

เรื่อง การเปลี่ยนแปลงในหนี้สินที่เกิดขึ้นจาก
การรื้อถอน การบูรณะและหนี้สินที่มีลักษณะ
คล้ายคลึงกัน

เรื่อง การประเมินว่าข้อตกลงประกอบด้วยสัญญาเช่า
หรือไม่

เรื่อง สิทธิในส่วนได้เสียจากกองทุนการรื้อถอน
การบูรณะและการปรับปรุงสภาพแวดล้อม

เรื่อง การปรับปรุงย้อนหลังภายใต้มาตรฐานการบัญชี
ฉบับที่ 29 (ปรับปรุง 2558) เรื่องการรายงานทางการเงิน
ในสภาพเศรษฐกิจที่มีเงินเฟ้อรุนแรง

เรื่อง งบการเงินระหว่างกาลและการด้อยค่า

เรื่อง ข้อตกลงสัมปทานบริการ

เรื่อง โปรแกรมสิทธิพิเศษแก่ลูกค้า

การตีความมาตรฐานการรายงานทางการเงินฉบับที่ 14 (ปรับปรุง 2558)	เรื่อง ข้อจำกัดสินทรัพย์ตามโครงการ ผลประโยชน์ ข้อกำหนดเงินทุนขั้นต่ำและ ปฏิสัมพันธ์ของรายการเหล่านี้ สำหรับมาตรฐาน การบัญชี ฉบับที่ 19 (ปรับปรุง 2558) เรื่อง ผลประโยชน์ของพนักงาน
การตีความมาตรฐานการรายงานทางการเงินฉบับที่ 15 (ปรับปรุง 2558)	เรื่อง สัญญาสำหรับการก่อสร้างอสังหาริมทรัพย์
การตีความมาตรฐานการรายงานทางการเงินฉบับที่ 17 (ปรับปรุง 2558)	เรื่อง การจ่ายสินทรัพย์ที่ไม่ใช่เงินสดให้เจ้าของ
การตีความมาตรฐานการรายงานทางการเงินฉบับที่ 18 (ปรับปรุง 2558)	เรื่อง การโอนสินทรัพย์จากลูกค้า
การตีความมาตรฐานการรายงานทางการเงินฉบับที่ 20 (ปรับปรุง 2558)	เรื่อง ต้นทุนการเปิดหน้าดินในช่วงการผลิตสำหรับ เหมืองผิวดิน
การตีความมาตรฐานการรายงานทางการเงินฉบับที่ 21	เรื่อง เงินที่นำส่งรัฐ

ฝ่ายบริหารของบริษัทและบริษัทย่อยเชื่อว่ามาตรฐานการบัญชี มาตรฐานการรายงานทางการเงิน การตีความ
มาตรฐานการบัญชีและการตีความมาตรฐานการรายงานทางการเงินที่ออกและปรับปรุงใหม่ข้างต้นจะไม่มีผลกระทบอย่าง
เป็นสาระสำคัญต่อการเงินเมื่อนำมาถือปฏิบัติ

29. การอนุมัติงบการเงิน

งบการเงินได้รับการอนุมัติให้ออกโดยคณะกรรมการของบริษัท เมื่อวันที่ 24 กันยายน 2559



