

# รายงานประจำปี 2560

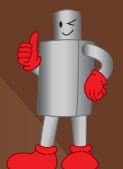

Our services start before we sell.  
Customer satisfaction is our first priority.  
We built our reputation on quality.  
We built our future on your satisfaction.







## ๑ สารบัญ



1	สารจากประธานกรรมการ
2	สรุปข้อมูลทางการเงิน
3	ข้อมูลทั่วไปเกี่ยวกับบริษัทและบริษัทย่อย
4	ภาพรวม นโยบาย และลักษณะการประกอบธุรกิจ
14	ปัจจัยความเสี่ยง
17	โครงสร้างผู้ถือหุ้น
18	นโยบายการจ่ายเงินปันผล
19	โครงสร้างการจัดการ
31	การกำกับดูแลกิจการ
40	ความรับผิดชอบต่อสังคม
43	การต่อต้านการทุจริตและคอร์รัปชัน
44	รายงานคณะกรรมการตรวจสอบ
46	รายการระหว่างกัน
49	การวิเคราะห์และคำอธิบายของฝ่ายจัดการ
57	รายงานความรับผิดชอบต่อคณะกรรมการบริษัทต่อรายงานทางการเงิน
58	รายงานของผู้สอบบัญชีรับอนุญาต
62	งบการเงิน

# สารจากประธานกรรมการ

ปี 2559/2560 เป็นอีกปีหนึ่งที่ผลประกอบการของกลุ่มบริษัทไม่เป็นไปตามที่คาดหวังไว้ ซึ่งสาเหตุหลักก็มาจากการที่การลงทุนของภาคเอกชนไทยไม่มีการขยายตัว และอยู่ในระดับต่ำอย่างต่อเนื่อง ถึงแม้ว่าภาวะดอกเบี้ยต่ำในปัจจุบัน ประกอบกับสภาพคล่องที่มีอยู่มากมายของธนาคารพาณิชย์ และมาตรการกระตุ้นการลงทุนและการลงทุนโครงสร้างพื้นฐานขนาดใหญ่ของรัฐบาล ล้วนเป็นปัจจัยที่สนับสนุนให้เกิดการลงทุนในภาคเอกชนทั้งสิ้น แต่การลงทุนของภาคอุตสาหกรรมในส่วนที่เป็นการลงทุนในเครื่องจักรและอุปกรณ์กลับยังคงอยู่ในระดับที่ต่ำมาก การที่ผลิตภัณฑ์ของกลุ่มบริษัทมีลักษณะเป็นสินค้าทุน จึงต้องพึ่งพาการลงทุนใหม่ๆ ของภาคอุตสาหกรรมเป็นหลัก หากผู้ประกอบการไม่มีการลงทุนเพิ่มขึ้น ความต้องการในสินค้าทุนก็จะไม่มีการขยายตัว และทำให้ปริมาณการขายสินค้าและรายได้ของกลุ่มบริษัทปรับตัวลดลง

นอกจากนั้นรูปแบบการค้าและการบริโภคที่เปลี่ยนไปทำให้การลงทุนไม่เติบโตตามการบริโภคหรือการส่งออกที่เพิ่มขึ้น ตลอดจนความสามารถในการดึงดูดการลงทุนในภาคอุตสาหกรรมจากต่างประเทศที่ลดลงเมื่อเปรียบเทียบกับประเทศอื่นๆ ในภูมิภาค ก็ส่งผลให้แนวโน้มการลงทุนของภาคอุตสาหกรรมในประเทศไม่มีการขยายตัว ซึ่งจะส่งผลกระทบต่อการดำเนินธุรกิจของกลุ่มบริษัทในอนาคต ทางฝ่ายบริหารก็ได้ตระหนักถึงแนวโน้มการเปลี่ยนแปลงในเรื่องนี้ และพยายามปรับตัวต่อสถานการณ์ที่คาดว่าจะเกิดขึ้นในอนาคต

ในปีที่ผ่านมา ฝ่ายบริหาร และพนักงานทุกคน ก็ได้ร่วมมือร่วมใจกัน พยายามอย่างเต็มความสามารถในการบริหารจัดการต้นทุนและค่าใช้จ่ายต่างๆ ให้มีประสิทธิภาพมากยิ่งขึ้น เพื่อลดภาระค่าใช้จ่ายในสถานการณ์ที่รายได้ปรับตัวลดลง จากการดำเนินการดังกล่าว ทำให้กลุ่มบริษัทยังคงสามารถทำให้ผลประกอบการมีกำไรอยู่ได้ และปรับตัวลดลงไม่มากนักจากปีก่อนเมื่อเทียบกับการปรับตัวลดลงของรายได้ ซึ่งเป็นผลให้อัตรากำไรสุทธิของกลุ่มบริษัทมีการปรับตัวเพิ่มขึ้นเล็กน้อย นอกจากนี้กลุ่มบริษัทยังคงรักษาสถานะทางการเงินและสภาพคล่องไว้เพื่อป้องกันความเสี่ยงจากการดำเนินงาน และมองหาโอกาสในการลงทุนใหม่ๆ เพื่อที่จะทำผลประกอบการให้ดีขึ้นและลดการพึ่งพิงการขยายตัวของภาคอุตสาหกรรม

สุดท้ายนี้ ขอขอบพระคุณพนักงานทุกท่านที่ได้ทุ่มเทและมุ่งมั่นปฏิบัติหน้าที่อย่างเต็มความสามารถ และขอขอบพระคุณท่านผู้ถือหุ้น ลูกค้า พันธมิตรทางธุรกิจ และผู้มีส่วนเกี่ยวข้องทุกท่าน ที่ได้วางใจและสนับสนุนการดำเนินงานของบริษัทในทุกๆ ด้าน ด้วยดีเสมอมา และกลุ่มบริษัทจะมุ่งมั่นบริหารงานให้มีประสิทธิภาพ เป็นไปตามหลักการกำกับดูแลที่ดี โดยปฏิบัติงานด้วยความโปร่งใส เป็นธรรม และคำนึงถึงประโยชน์ของผู้มีส่วนได้เสียทุกๆ ฝ่าย อันจะนำไปสู่การเจริญเติบโตอย่างยั่งยืนในอนาคต

เจริญพงศ์ อดิศรสิงห์

นายเจริญพงษ์ อดิศรสิงห์  
ประธานกรรมการบริษัท



## ◎ สรุปข้อมูลทางการเงิน

	หน่วย	2558	2559	2560
รายได้รวม	(ล้านบาท)	680.71	525.77	389.20
กำไรขั้นต้น	(ล้านบาท)	184.15	133.96	112.46
กำไรสุทธิ	(ล้านบาท)	138.08	67.79	56.78
สินทรัพย์รวม	(ล้านบาท)	1,314.28	1,326.76	1,349.08
หนี้สินรวม	(ล้านบาท)	32.68	14.13	11.26
ส่วนของผู้ถือหุ้นรวม	(ล้านบาท)	1,281.60	1,312.63	1,337.82
ทุนเรียกชำระแล้ว	(ล้านบาท)	300.00	300.00	300.00

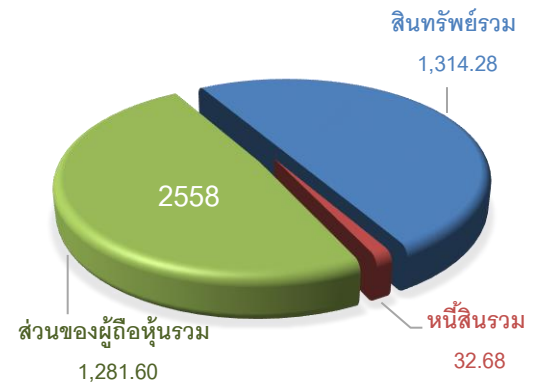

	หน่วย	2558	2559	2560
อัตรากำไรขั้นต้น	(%)	27.42	25.88	29.61
อัตรากำไรสุทธิ	(%)	20.28	12.90	14.59
อัตราผลตอบแทนผู้ถือหุ้น	(%)	11.17	5.23	4.28
อัตราผลตอบแทนจากสินทรัพย์	(%)	10.78	5.13	4.24
อัตราส่วนสภาพคล่อง	(เท่า)	24.01	64.81	92.03
อัตราส่วนหนี้สินต่อส่วนของผู้ถือหุ้น	(เท่า)	0.03	0.01	0.01
อัตราส่วนจากการจ่ายเงินปันผล	(%)	32.31	26.07	35.40

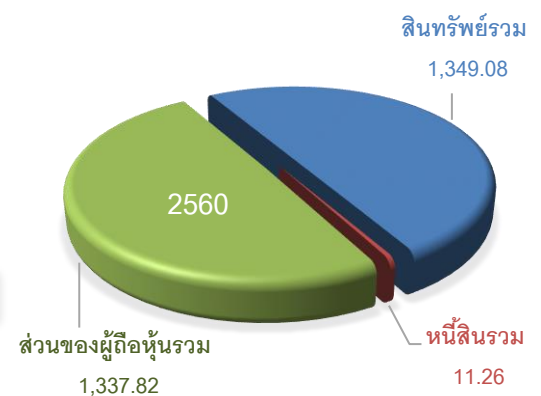
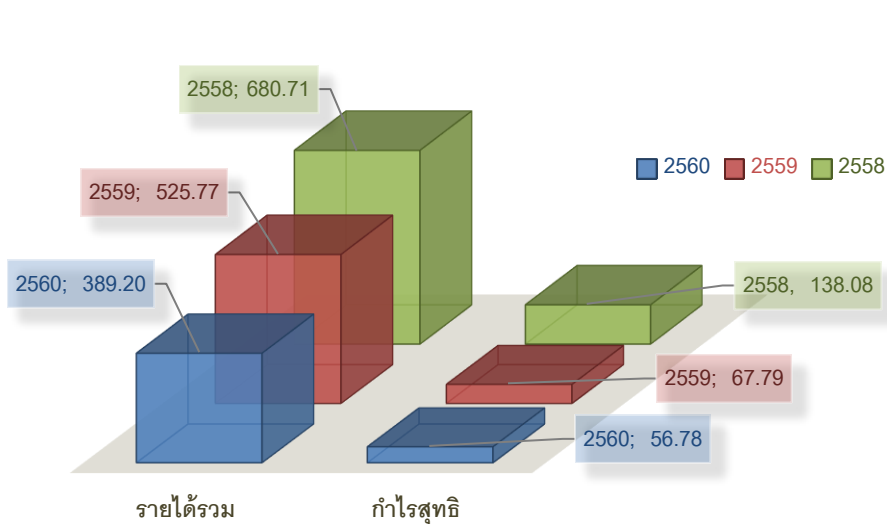
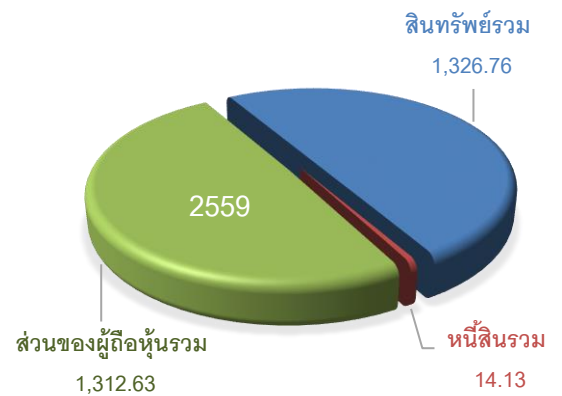

## ◎ ข้อมูลทั่วไปเกี่ยวกับบริษัทและบริษัทย่อย

**CITY STEEL PCL.**  
Metal TECHNOLOGY™

### ข้อมูลทั่วไปเกี่ยวกับบริษัท

ชื่อบริษัท	: บริษัท ชิตี สตีล จำกัด (มหาชน)
ชื่อย่อหลักทรัพย์	: CITY
ลักษณะการประกอบธุรกิจ	: จำหน่ายผลิตภัณฑ์ที่ทำจากโลหะ
ที่ตั้งสำนักงานใหญ่	: 88/3 หมู่ 4 ถนนบายพาส ตำบลหนองไม้แดง อำเภอเมืองชลบุรี จังหวัดชลบุรี 20000
เลขที่ทะเบียนบริษัท	: 0107547000931
ทุนจดทะเบียน	: 300,000,000 บาท
ทุนเรียกชำระแล้ว	: 300,000,000 บาท (ณ 31 กรกฎาคม 2560)
ประเภทหุ้น	: หุ้นสามัญ 300,000,000 หุ้น
มูลค่าหุ้น	: หุ้นละ 1 บาท
Website	: <a href="http://www.citysteelpcl.com">http://www.citysteelpcl.com</a>
Email	: <a href="mailto:city@wkpgroup.com">city@wkpgroup.com</a> , <a href="mailto:ir@wkpgroup.com">ir@wkpgroup.com</a>
โทรศัพท์	: (038) 214-530-32
โทรสาร	: (038) 214-534

### บุคคลอ้างอิงอื่นๆ

#### นายทะเบียนหลักทรัพย์

บริษัท ศูนย์รับฝากหลักทรัพย์ (ประเทศไทย) จำกัด  
93 ถนนรัชดาภิเษก แขวงดินแดง เขตดินแดง กรุงเทพฯ 10400  
โทรศัพท์ : (02) 009-9000  
โทรสาร : (02) 009-9991

#### ผู้สอบบัญชี

นางสาววันนิสา งามบัวทอง  
ผู้สอบบัญชีรับอนุญาต ทะเบียนเลขที่ 6838  
บริษัท สอบบัญชีธรรมนิติ จำกัด  
178 อาคารธรรมนิติ ชั้น 6-7 ซอยเพิ่มทรัพย์ (ประตูซัน 20)  
ถนนประชาชื่น แขวงบางซื่อ เขตบางซื่อ กรุงเทพฯ 10800  
โทรศัพท์ : (02) 596-0500 ต่อ 327 , (02) 596-0596  
Website : <http://www.daa.co.th>  
Email : [center@add.co.th](mailto:center@add.co.th)

**ISO PRO**

### ข้อมูลทั่วไปเกี่ยวกับบริษัทย่อย

#### บริษัท สยาม ไอโซ โปร จำกัด

ลักษณะการประกอบธุรกิจ	: จำหน่ายวัสดุอุปกรณ์ที่ใช้ในโรงงานอุตสาหกรรม และดำเนินงานเกี่ยวกับการลงทุนของกลุ่มบริษัท
ที่ตั้งสำนักงานใหญ่	: 88/2 หมู่ 4 ถนนบายพาส ตำบลหนองไม้แดง อำเภอเมืองชลบุรี จังหวัดชลบุรี 20000
เลขที่ทะเบียนบริษัท	: 0205546002113
ทุนจดทะเบียน	: 370,000,000 บาท
ทุนเรียกชำระแล้ว	: 264,160,000 บาท (ณ 31 กรกฎาคม 2560)
สัดส่วนการถือหุ้น	: ร้อยละ 99.99

**Mww**  
Worldwide Corporation

#### บริษัท มาร์ค เวิลด์ไวด์ จำกัด

ลักษณะการประกอบธุรกิจ	: ผลิตและจำหน่ายผลิตภัณฑ์ที่ทำจากโลหะ
ที่ตั้งสำนักงานใหญ่	: 41/58-61 หมู่ 1 ถนนบายพาส ตำบลบ้านสวน อำเภอเมืองชลบุรี จังหวัดชลบุรี 20000
เลขที่ทะเบียนบริษัท	: 0205544011158
ทุนจดทะเบียน	: 295,000,000 บาท
ทุนเรียกชำระแล้ว	: 280,200,000 บาท (ณ 31 กรกฎาคม 2560)
สัดส่วนการถือหุ้น	: ร้อยละ 99.99

**CITY STEEL**  
PRODUCTS

#### บริษัท ชิตี สตีล โปรดักส์ จำกัด

ลักษณะการประกอบธุรกิจ	: ผลิตและจำหน่ายผลิตภัณฑ์ที่ทำจากโลหะ
ที่ตั้งสำนักงานใหญ่	: 88/20 หมู่ 10 ถนนบายพาส ตำบลนาป่า อำเภอเมืองชลบุรี จังหวัดชลบุรี 20000
เลขที่ทะเบียนบริษัท	: 0205552013105
ทุนจดทะเบียน	: 270,000,000 บาท
ทุนเรียกชำระแล้ว	: 247,050,000 บาท (ณ 31 กรกฎาคม 2560)
สัดส่วนการถือหุ้น	: ร้อยละ 99.99

#### CT Universal Company Limited

ลักษณะการประกอบธุรกิจ	: จำหน่ายสินค้าที่ใช้ในอุตสาหกรรม, สินค้าเพื่อการอุปโภคและบริโภค, และลงทุนในธุรกิจใหม่
ประเทศที่จดทะเบียน	: สาธารณรัฐเซเชลส์
ทุนจดทะเบียน	: 5,000,000 ดอลลาร์สหรัฐอเมริกา
ทุนเรียกชำระแล้ว	: 5,000,000 ดอลลาร์สหรัฐอเมริกา (ณ 31 กรกฎาคม 2560) คิดเป็น 172,400,000 บาท (อัตราแลกเปลี่ยน 34.48 บาท / USD 1)
สัดส่วนการถือหุ้น	: บริษัท สยาม ไอโซ โปร จำกัด ถือหุ้นในสัดส่วนร้อยละ 100

## ◎ ภาพรวม นโยบาย และลักษณะการประกอบธุรกิจ

### ภาพรวมการประกอบธุรกิจ

บริษัท ชิตี สตีล จำกัด (มหาชน) เริ่มก่อตั้งเมื่อวันที่ 7 สิงหาคม 2538 ด้วยทุนจดทะเบียน 1 ล้านบาท โดยมีวัตถุประสงค์ในการประกอบธุรกิจผลิตและจำหน่ายผลิตภัณฑ์เกี่ยวกับโลหะ ปัจจุบัน บริษัท ชิตี สตีล จำกัด (มหาชน) มีทุนจดทะเบียน 300 ล้านบาท และเป็นหนึ่งในบริษัทที่อยู่ในกลุ่มเหล็ก (STEEL) ของการจัดกลุ่มของตลาดหลักทรัพย์แห่งประเทศไทย (SET) บริษัทมีการถือหุ้นในบริษัทย่อยทางตรง 3 บริษัท คือ บจก.สยาม ไอโซ โพร, บจก.มาร์ค เวลด์ไวต์, และ บจก.ชิตี สตีล โปรดักส์ และบริษัทย่อยทางอ้อมอีก 1 บริษัท คือ CT Universal Company Limited โดยดำเนินการจดทะเบียนจัดตั้งในประเทศสาธารณรัฐเซเชลส์

ในปี 2559/2560 กลุ่มบริษัทดำเนินธุรกิจหลักในส่วนงานดำเนินงานเพียงส่วนงานเดียวคือ การประกอบธุรกิจผลิตและจำหน่ายผลิตภัณฑ์เกี่ยวกับโลหะ ซึ่งมีกำลังการผลิตรวม 39,500 ตันต่อปี กลุ่มบริษัทมีการแยกสายงานการขายและการผลิตออกเป็น 2 สายงาน คือ (1) สายงานผลิตและจำหน่ายผลิตภัณฑ์โลหะโครงสร้าง, ผลิตภัณฑ์โลหะที่เกี่ยวกับอุปกรณ์จัดเก็บและลำเลียงสินค้า, และผลิตภัณฑ์ที่ทำจากโลหะอื่นๆ และ (2) สายงานผลิตและจำหน่ายโลหะ, ชิ้นส่วนโลหะ, และผลิตภัณฑ์โลหะแปรรูป รวมทั้งการให้บริการด้านโลหะครบวงจรนอกจากนั้นแล้ว เพื่อให้สามารถตอบสนองความต้องการของลูกค้าได้อย่างครบครัน กลุ่มบริษัทยังได้มีการจัดจำหน่ายวัสดุอุปกรณ์ที่ใช้ในโรงงานอุตสาหกรรมให้กับลูกค้าอีกด้วย

กลุ่มบริษัทเป็นผู้ประกอบธุรกิจเกี่ยวกับผลิตภัณฑ์โลหะที่สามารถตอบสนองความต้องการของลูกค้าได้อย่างครบครัน เนื่องจากการผลิตและจำหน่ายผลิตภัณฑ์โลหะทุกประเภทและให้บริการที่เกี่ยวกับโลหะอย่างหลากหลายตามความต้องการของลูกค้า (Made to Order) โดยใช้เครื่องจักรที่ทันสมัยและมีประสิทธิภาพสูงในการผลิตเพื่อเน้นคุณภาพของสินค้า และมีปณิธานการให้บริการที่ดีที่สุดกับลูกค้า รวมถึงการจัดส่งที่ตรงเวลา



## ประวัติความเป็นมาและพัฒนาการที่สำคัญ

- ปี 2538 • เริ่มก่อตั้ง “บริษัท ชิตี สตีล จำกัด” เมื่อวันที่ 7 สิงหาคม 2538 ด้วยทุนจดทะเบียนบริษัท 1 ล้านบาท
  - เริ่มดำเนินการผลิตอุปกรณ์จัดเก็บ อุปกรณ์ลำเลียง และผลิตภัณฑ์จากโลหะ
- ปี 2545 • ได้รับการรับรองมาตรฐาน ISO9002:1994
  - เพิ่มทุนจดทะเบียนบริษัทเป็น 31 ล้านบาท
- ปี 2546 • ได้รับตราสินค้า “Thailand's Brand” จากกรมส่งเสริมการส่งออก
  - เพิ่มทุนจดทะเบียนบริษัทเป็น 59 ล้านบาท
- ปี 2547 • ได้รับการรับรองมาตรฐาน ISO9001:2000
  - เปิดศูนย์บริการงานโลหะ (สาขา 1)
  - “บจก.สยาม ไอโซ โปร” เริ่มดำเนินการผลิต โดยได้รับการส่งเสริมจากสำนักงานส่งเสริมการลงทุน (BOI)
  - เพิ่มทุนจดทะเบียนบริษัทเป็น 200 ล้านบาท
  - จดทะเบียนแปรสภาพเป็นบริษัทมหาชน เมื่อวันที่ 5 ตุลาคม 2547
- ปี 2549 • เพิ่มทุนจดทะเบียนบริษัทเป็น 300 ล้านบาท
  - ได้รับอนุมัติให้เป็นบริษัทจดทะเบียนในตลาดหลักทรัพย์แห่งประเทศไทย
  - เริ่มการซื้อขายหุ้นครั้งแรกเมื่อวันที่ 23 กุมภาพันธ์ 2549
- ปี 2550 • “บจก.มาร์ค เวิลด์ไวด์” เริ่มดำเนินการผลิต โดยได้รับการส่งเสริมจากสำนักงานส่งเสริมการลงทุน (BOI)
- ปี 2552 • จัดตั้ง “บจก.ชิตี สตีล โปรดักส์” เมื่อวันที่ 7 กันยายน 2552 ด้วยทุนจดทะเบียนบริษัท 100 ล้านบาท
- ปี 2553 • “บจก.ชิตี สตีล โปรดักส์” เริ่มดำเนินการผลิต โดยได้รับการส่งเสริมจากสำนักงานส่งเสริมการลงทุน (BOI)
- ปี 2554 • “บจก.ชิตี สตีล โปรดักส์” เพิ่มทุนจดทะเบียนบริษัทเป็น 270 ล้านบาท
- ปี 2555 • ได้รับรางวัล “SET AWARDS” รางวัลบริษัทจดทะเบียนด้านผลการดำเนินงานยอดเยี่ยม สำหรับบริษัทจดทะเบียนในตลาดหลักทรัพย์ที่มีมูลค่าหลักทรัพย์ตามราคาตลาดไม่เกิน 10,000 ล้านบาท กลุ่มที่ 4
- ปี 2557 • จัดตั้ง “CT Universal Company Limited” ในเขตบริหารพิเศษฮ่องกง เมื่อวันที่ 15 มกราคม 2557 ด้วยทุนจดทะเบียน 3 ล้านดอลลาร์สหรัฐอเมริกา มีวัตถุประสงค์เพื่อรองรับแผนการขยายธุรกิจของกลุ่มบริษัทฯ ในอนาคต ในการจำหน่ายสินค้าที่ใช้ในอุตสาหกรรม, สินค้าเพื่อการอุปโภคและบริโภค, และลงทุนในธุรกิจใหม่
- ปี 2560 • จัดตั้ง “CT Universal Company Limited” ในประเทศสาธารณรัฐเซเชลส์ เมื่อวันที่ 20 มกราคม 2560 ด้วยทุนจดทะเบียน 5 ล้านดอลลาร์สหรัฐอเมริกา โดยมีวัตถุประสงค์เพื่อรองรับแผนการขยายธุรกิจของกลุ่มบริษัทฯ ในอนาคต ในการจำหน่ายสินค้าที่ใช้ในอุตสาหกรรม, สินค้าเพื่อการอุปโภคและบริโภค, และลงทุนในธุรกิจใหม่ โดยมีการจ่ายชำระค่าหุ้นเต็มมูลค่าแล้ว
  - จดทะเบียนเลิก “CT Universal Company Limited” ในเขตบริหารพิเศษฮ่องกง ในวันที่ 15 กุมภาพันธ์ 2560
  - “บจก.สยาม ไอโซ โปร” เพิ่มทุนจดทะเบียนเป็น 370 ล้านบาท

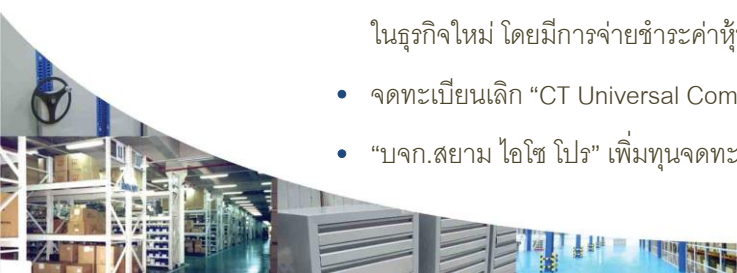



## โครงสร้างการถือหุ้นของกลุ่มบริษัท

บริษัท ชิตี สตีล จำกัด (มหาชน) มีการลงทุนในบริษัทย่อยที่ประกอบธุรกิจผลิตและจำหน่ายผลิตภัณฑ์เกี่ยวกับโลหะ และจำหน่ายสินค้าที่ใช้ในอุตสาหกรรมและสินค้าเพื่อการอุปโภคและบริโภค โดย ณ 31 กรกฎาคม 2560 มีรายละเอียดดังนี้

ธุรกิจผลิตและจำหน่ายผลิตภัณฑ์เกี่ยวกับโลหะ	ธุรกิจจำหน่ายสินค้าที่ใช้ในอุตสาหกรรม
<p>❖ บริษัท มาร์ค เวิลด์ไวด์ จำกัด</p> <p><b>ลักษณะธุรกิจ</b> ดำเนินธุรกิจผลิตและจำหน่ายผลิตภัณฑ์โลหะและผลิตภัณฑ์โลหะแปรรูปและชิ้นส่วนโลหะ และให้บริการแปรรูปโลหะ</p> <p><b>สัดส่วนการถือหุ้น</b> บริษัทถือหุ้นในสัดส่วน ร้อยละ 99.99</p>	<p>❖ บริษัท สยาม ไอโซ โปร จำกัด</p> <p><b>ลักษณะธุรกิจ</b> ดำเนินธุรกิจจำหน่ายผลิตภัณฑ์โลหะ และอุปกรณ์และวัสดุที่ใช้ในโรงงานอุตสาหกรรม และดำเนินงานเกี่ยวกับการลงทุนของกลุ่มบริษัท</p> <p><b>สัดส่วนการถือหุ้น</b> บริษัทถือหุ้นในสัดส่วน ร้อยละ 99.99</p>
<p>❖ บริษัท ชิตี สตีล โปรดักส์ จำกัด</p> <p><b>ลักษณะธุรกิจ</b> ดำเนินธุรกิจผลิตและจำหน่ายผลิตภัณฑ์โลหะ โครงสร้าง, ผลิตภัณฑ์โลหะที่เกี่ยวข้องกับอุปกรณ์จัดเก็บและลำเลียง, และผลิตภัณฑ์ที่ทำจากโลหะอื่นๆ</p> <p><b>สัดส่วนการถือหุ้น</b> บริษัทถือหุ้นในสัดส่วน ร้อยละ 99.99</p>	<p>❖ CT Universal Company Limited</p> <p><b>ลักษณะธุรกิจ</b> ดำเนินธุรกิจจำหน่ายสินค้าที่ใช้ในอุตสาหกรรม สินค้าเพื่อการอุปโภคและบริโภค และลงทุนในธุรกิจใหม่</p> <p><b>สัดส่วนการถือหุ้น</b> บจก. สยาม ไอโซ โปร ซึ่งเป็นบริษัทย่อยที่บริษัทถือหุ้นในสัดส่วนร้อยละ 99.99 ถือหุ้นใน CT Universal Co., Ltd. ในสัดส่วนร้อยละ 100</p>

### โครงสร้างการถือหุ้นของกลุ่มบริษัท ณ วันที่ 31 กรกฎาคม 2560

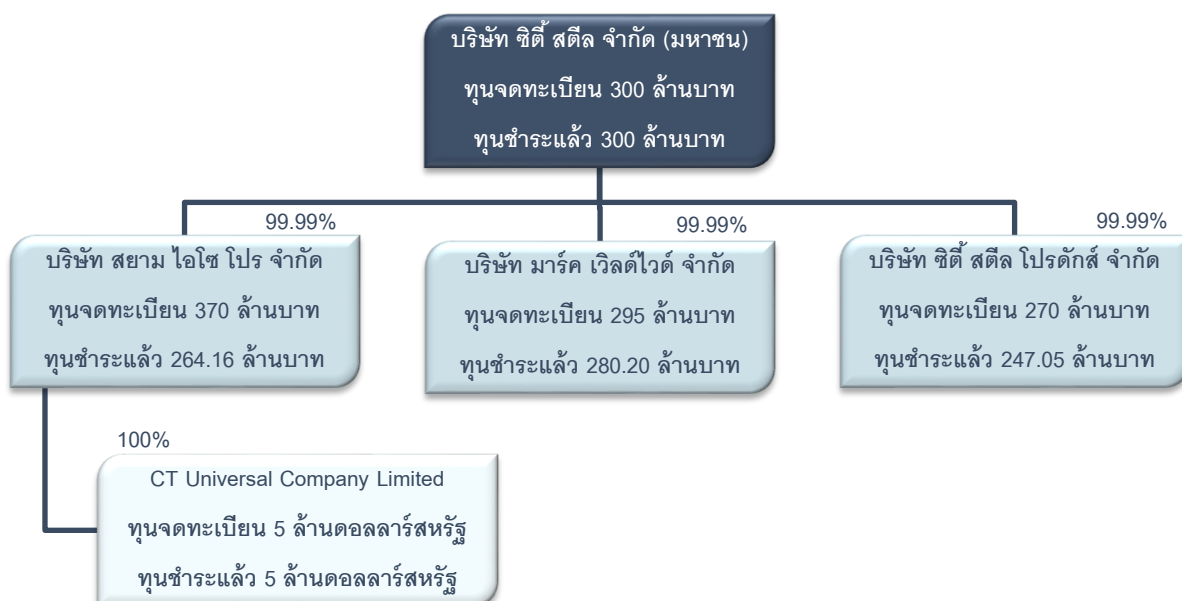

## ลักษณะผลิตภัณฑ์หรือบริการ

กลุ่มบริษัทประกอบธุรกิจผลิตและจำหน่ายผลิตภัณฑ์โลหะโครงสร้าง ผลิตภัณฑ์โลหะที่เกี่ยวข้องกับอุปกรณ์จัดเก็บและลำเลียง ผลิตภัณฑ์โลหะแปรรูป การจำหน่ายโลหะและชิ้นส่วนโลหะ และให้บริการด้านโลหะครบวงจร ให้แก่ลูกค้าในประเทศและต่างประเทศ ภายใต้เครื่องหมายการค้า “CITY STEEL” ทั้งนี้กลุ่มบริษัทมีผู้บริหารเป็นชุดเดียวกัน แต่ได้มีการแบ่งการบริหารงานออกเป็นแต่ละสายงาน และมีทีมงานในการขายและการผลิต รวมทั้งสายการผลิตแยกจากกัน โดยผลิตภัณฑ์มีรูปแบบ คุณภาพ และมาตรฐานเท่าเทียมกัน ทั้งนี้การผลิตและให้บริการของกลุ่มบริษัทจะดำเนินการตามความต้องการของลูกค้า เช่น รูปแบบ ขนาด วัตถุประสงค์การใช้งาน เป็นต้น ซึ่งสินค้าและบริการนั้นจะเป็นการผลิตและให้บริการตามคำสั่งซื้อของลูกค้า (Made to Order) โดยในปี 2559/2560 กลุ่มบริษัทได้ใช้นโยบายในการแบ่งการดำเนินงานออกเป็น 4 สายงานธุรกิจ ดังนี้



### 1. สายงานผลิตและจำหน่ายผลิตภัณฑ์เกี่ยวกับงานโลหะ (Manufacturing of Metal Products) มีการผลิตและจำหน่ายผลิตภัณฑ์ 3 ประเภทดังนี้



ชั้นวางของแบบรับน้ำหนักมาก  
(Racking System)

#### 1.1 ผลิตและจำหน่ายผลิตภัณฑ์เกี่ยวกับโลหะโครงสร้าง (Metal Fabrication)

เป็นผลิตภัณฑ์ที่ใช้เพื่อจัดเก็บสิ่งของและสินค้าในโรงงานอุตสาหกรรมหรือซูเปอร์สโตร์ ซึ่งรูปแบบและขนาดของผลิตภัณฑ์จะแตกต่างกันไปขึ้นอยู่กับความต้องการของลูกค้า เช่น ชั้นวางของแบบรับน้ำหนักมาก (Racking System) ชั้นลอยแบบประกอบได้ (Mezzanine Platform) ชั้นวางของแบบรับน้ำหนักเบา (Shelving System) เป็นต้น นอกจากนี้ยังมีการผลิตผลิตภัณฑ์โลหะโครงสร้างของสิ่งปลูกสร้างต่างๆ ทั้งที่เป็นตัวอาคาร ภายนอกอาคารและภายในอาคาร เช่น โครงสร้างเสา โครงสร้างคาน โครงสร้างหลังคา โครงสร้างผนัง โครงสร้างบันได แบบเทปูนสำหรับงานก่อสร้างในรูปแบบต่างๆ เป็นต้น

#### 1.2 ผลิตและจำหน่ายผลิตภัณฑ์โลหะที่เกี่ยวข้องกับอุปกรณ์จัดเก็บและลำเลียง (Storage System and Material Handling Equipment) สามารถแบ่งผลิตภัณฑ์ได้เป็น 2 ลักษณะดังนี้

##### ➢ อุปกรณ์จัดเก็บ (Storage System)

เป็นผลิตภัณฑ์ที่ใช้งานเกี่ยวกับการจัดเก็บสิ่งของ โดยรูปแบบและขนาดจะแตกต่างกันไปขึ้นอยู่กับวัตถุประสงค์ในการใช้งานของลูกค้าแต่ละราย ตัวอย่างเช่น ชั้นวางของระบบเคลื่อนที่ได้ (Mobile Shelving System) ตู้เก็บของและตู้เก็บของแบบล็อกได้ (Cabinet & Locker)

##### ➢ อุปกรณ์ลำเลียง (Material Handling Equipment)

เป็นผลิตภัณฑ์ที่ใช้งานเกี่ยวกับการลำเลียงและเคลื่อนย้ายสินค้า ซึ่งส่วนใหญ่จะใช้สำหรับสายการผลิตในโรงงานอุตสาหกรรม หรือในสถานที่ที่ต้องมีการเคลื่อนย้ายสินค้า เช่น ซูเปอร์มาร์เก็ต ซูเปอร์สโตร์ สนามบิน โรงแรม เป็นต้น โดยรูปแบบและขนาดของผลิตภัณฑ์จะแตกต่างกันไปขึ้นอยู่กับวัตถุประสงค์ในการใช้งาน เช่น รถลำเลียงขึ้นงาน



โครงสร้างของสิ่งปลูกสร้างต่างๆ  
ที่เป็นโลหะ

(Cart & Dolly) พาเลท (Pallet) แท่นลำเลียง (Conveyor System) แท่นเทียบทางลาด (Dock Equipment) เครื่องยกและเข็นสินค้า (Material Handling Equipment) เป็นต้น

### 1.3 ผลิตภัณฑ์โลหะอื่นๆ (Other Metal Products)

เป็นผลิตภัณฑ์อื่นๆ ที่ทำด้วยโลหะสำหรับวัตถุประสงค์ในการใช้งานโดยเฉพาะ อาทิ เฟอร์นิเจอร์ ป้ายจัดแสดงสินค้า และผลิตภัณฑ์ที่ใช้ในงานก่อสร้าง เป็นต้น



ชั้นลอยแบบประกอบได้ (Mezzanine Platform)



ชั้นวางของแบบรับน้ำหนักเบา (Shelving System)



ชั้นวางของระบบเคลื่อนที่ได้



ตู้เก็บของและตู้เก็บของแบบล็อกได้



รถลำเลียงขึ้นงาน



พาเลท



แท่นลำเลียง



แท่นเทียบทางลาด



ผลิตภัณฑ์อื่นๆ





## 2. สายงานผลิตและจำหน่ายผลิตภัณฑ์สำเร็จรูปและงานบริการด้านโลหะแปรรูปครบวงจร (World Class Steel Service Center) มีการผลิตและจำหน่ายผลิตภัณฑ์ 2 ประเภทดังนี้

### 2.1 ผลิตและจำหน่ายผลิตภัณฑ์โลหะแปรรูป และให้บริการแปรรูปโลหะครบวงจร (First Class Steel Service)

เป็นการบริการแปรรูปโลหะด้วยกระบวนการต่างๆ ตามความต้องการของลูกค้าที่จะนำไปใช้ในวัตถุประสงค์ต่างๆ โดยลูกค้าสามารถสั่งซื้อผลิตภัณฑ์โลหะแปรรูป หรือสามารถนำวัตถุดิบมาเองและสั่งงานบริการแปรรูปได้ ทั้งนี้บริษัทได้ให้บริการโดยใช้เครื่องจักรที่มีความเที่ยงตรงและมีประสิทธิภาพ เช่น งานตัดเลเซอร์ งานตัดตามแบบ งานพับ งานปั๊ม งานเจาะรู งานม้วน งานเชื่อม งานบากมุม งานขึ้นรูป งานตัดท่อ งานพ่นสี (สีฝุ่น/สีน้ำมัน) เป็นต้น

### 2.2 จำหน่ายโลหะและชิ้นส่วนโลหะ (Metal Trade)

เป็นการจำหน่ายโลหะทุกประเภท ได้แก่ เหล็ก สแตนเลส อลูมิเนียม เป็นต้น โดยส่วนใหญ่จะเป็นการซื้อโลหะจากผู้จัดจำหน่ายในประเทศและจำหน่ายให้แก่ลูกค้าที่เป็นผู้ใช้โลหะรายสุดท้าย (End User) อย่างไรก็ตามหากลูกค้ามีความต้องการโลหะที่มีลักษณะและคุณสมบัติพิเศษจากต่างประเทศ กลุ่มบริษัทก็จะจัดหาเพื่อจำหน่ายให้กับลูกค้าต่อไป ทั้งนี้กลุ่มบริษัทไม่มีนโยบายที่จะเน้นรายได้จากส่วนนี้เป็นหลัก โดยมักจะเป็นการจำหน่ายไปพร้อมกับการจำหน่ายผลิตภัณฑ์โลหะแปรรูป และการให้บริการแปรรูปโลหะ ประเภทของโลหะที่บริษัทจัดจำหน่ายที่สำคัญ ได้แก่ เหล็กแผ่นดำ, เหล็กแผ่นลาย, สังกะสีแผ่นเรียบ, เหล็กแผ่นซิงค์, ท่อเพอร์นิเจอร์, ท่อสแตนเลสสี่เหลี่ยม, เหล็กแผ่นขาว, ท่อเหล็กสี่เหลี่ยม, ท่อสแตนเลสกลม, สแตนเลสแผ่นเรียบ เป็นต้น



## 3. สายงานธุรกิจสนับสนุน (Supporting business) เป็นสายงานที่รับผิดชอบเกี่ยวกับงานสนับสนุนองค์กรในด้านต่างๆ ได้แก่ งานด้านบัญชี การเงิน ทรัพยากรมนุษย์ ธุรการ งานสื่อสารองค์กร และอื่นๆ



## 4. สายงานการลงทุน (Investment) รับผิดชอบด้านการลงทุนในธุรกิจใหม่และการขยายธุรกิจ (New Business Expansion)



## ตารางแสดงโครงสร้างรายได้ของกลุ่มบริษัท

ที่มาของรายได้	ดำเนินงาน โดย	ปี 2557/2558 (ส.ค. 57 – ก.ค. 58)		ปี 2558/2559 (ส.ค. 58 – ก.ค. 59)		ปี 2559/2560 (ส.ค. 59 – ก.ค. 60)	
		ล้านบาท	ร้อยละ	ล้านบาท	ร้อยละ	ล้านบาท	ร้อยละ
<b>จำหน่ายในประเทศ</b>							
1. ธุรกิจผลิตและจำหน่ายผลิตภัณฑ์เกี่ยวกับโลหะ	กลุ่มบริษัท	548.81	80.62	424.09	80.66	332.83	85.52
♦ ผลิตและจำหน่ายผลิตภัณฑ์โลหะโครงสร้าง, ผลิตภัณฑ์โลหะที่เกี่ยวกับอุปกรณ์จัดเก็บและลำเลียง, และผลิตภัณฑ์โลหะอื่นๆ							
♦ ผลิตและจำหน่ายผลิตภัณฑ์โลหะแปรรูปและจำหน่ายโลหะ							
2. ธุรกิจจำหน่ายสินค้าที่ใช้ในอุตสาหกรรม	กลุ่มบริษัท	0.00	0.00	-	-	-	-
♦ จำหน่ายวัสดุอุปกรณ์ที่ใช้ในโรงงานอุตสาหกรรม							
รวมรายได้จากในประเทศ		660.73	97.06	505.10	96.07	359.47	92.36
<b>จำหน่ายต่างประเทศ</b>							
1. ธุรกิจผลิตและจำหน่ายผลิตภัณฑ์เกี่ยวกับโลหะ	กลุ่มบริษัท	10.81	1.59	12.50	2.38	20.26	5.21
♦ ผลิตและจำหน่ายผลิตภัณฑ์โลหะโครงสร้าง, ผลิตภัณฑ์โลหะที่เกี่ยวกับอุปกรณ์จัดเก็บและลำเลียง, และผลิตภัณฑ์โลหะอื่นๆ							
♦ ผลิตและจำหน่ายผลิตภัณฑ์โลหะแปรรูปและจำหน่ายโลหะ							
2. ธุรกิจจำหน่ายสินค้าที่ใช้ในอุตสาหกรรม	-	-	-	-	-	-	-
♦ จำหน่ายวัสดุอุปกรณ์ที่ใช้ในโรงงานอุตสาหกรรม							
รวมรายได้จากต่างประเทศ		10.81	1.59	12.50	2.38	20.26	5.21
รายได้อื่นๆ	กลุ่มบริษัท	9.17	1.35	8.17	1.55	9.47	2.43
รวมรายได้ทั้งสิ้น		680.71	100.00	525.77	100.00	389.20	100.00

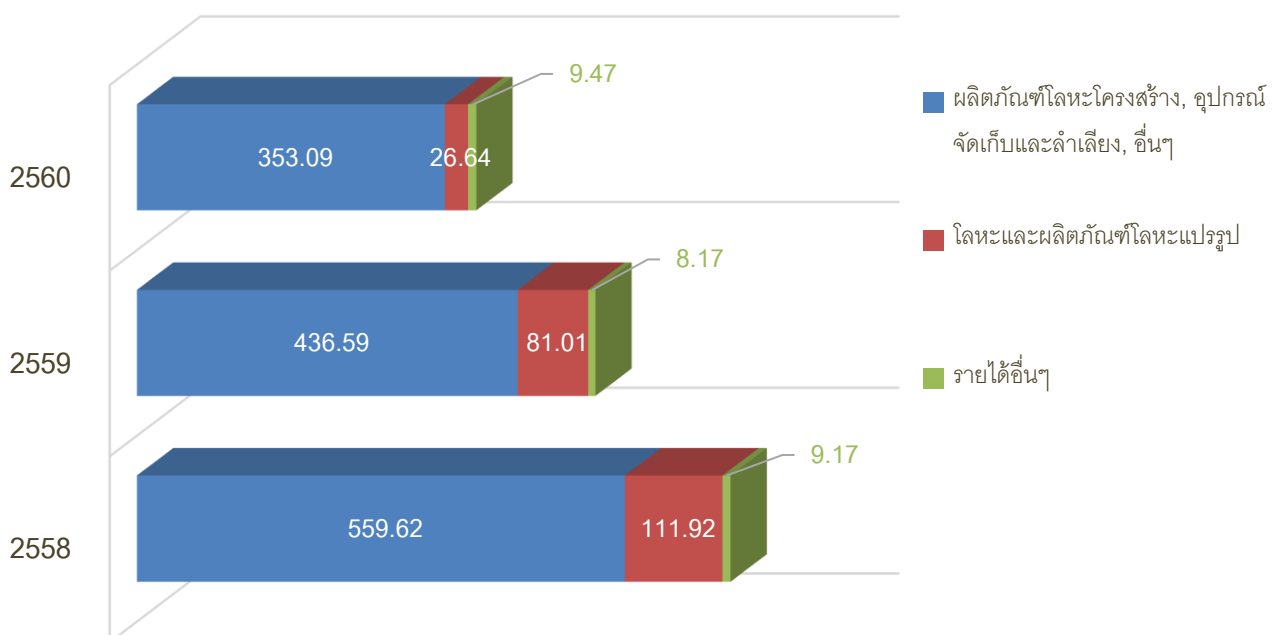

## การจัดหาผลิตภัณฑ์และบริการ

วันที่ 31 กรกฎาคม 2560 กลุ่มบริษัทมีสถานประกอบการ 6 แห่ง ดังนี้

### 1. บริษัท ชิตี สตีล จำกัด (มหาชน)

- ตั้งอยู่ที่ 88/3 หมู่ 4 ถนนบายพาส ตำบลหนองไม้แดง อำเภอเมืองชลบุรี จังหวัดชลบุรี
- เป็นอาคารสำนักงาน มีพื้นที่ประมาณ 576 ตารางเมตร
- ลักษณะกรรมสิทธิ์ เป็นการเช่า

### 2. บริษัท สยาม ไอโซ โปร จำกัด

- ตั้งอยู่ที่ 88/2 หมู่ 4 ถนนบายพาส ตำบลหนองไม้แดง อำเภอเมืองชลบุรี จังหวัดชลบุรี
- เป็นอาคารสำนักงาน มีพื้นที่ประมาณ 96 ตารางเมตร
- ลักษณะกรรมสิทธิ์ เป็นการเช่า

### 3. บริษัท มาร์ค เวิลด์ไวด์ จำกัด

- ตั้งอยู่ที่ 41/58-61 หมู่ 1 ถนนบายพาส ตำบลบ้านสวน อำเภอเมืองชลบุรี จังหวัดชลบุรี
- เป็นอาคารโรงงานและสำนักงาน มีพื้นที่ประมาณ 8 ไร่ 69 ตารางวา
- ลักษณะกรรมสิทธิ์ บริษัท มาร์ค เวิลด์ไวด์ จำกัด เป็นเจ้าของกรรมสิทธิ์

### 4. บริษัท มาร์ค เวิลด์ไวด์ จำกัด (สาขา 1)

- ตั้งอยู่ที่ 120, 122/8 หมู่ 3 ถนนสุขุมวิท ตำบลบ้านสวน อำเภอเมืองชลบุรี จังหวัดชลบุรี
- เป็นอาคารโรงงานและสำนักงาน มีพื้นที่ประมาณ 1,680 ตารางเมตร
- ลักษณะกรรมสิทธิ์ เป็นการเช่า

### 5. บริษัท ชิตี สตีล โปรดักส์ จำกัด

- ตั้งอยู่ที่ 88/20 หมู่ 10 ถนนบายพาส ตำบลนาป่า อำเภอเมืองชลบุรี จังหวัดชลบุรี
- เป็นอาคารโรงงานและสำนักงาน มีพื้นที่ประมาณ 23 ไร่
- ลักษณะกรรมสิทธิ์ บริษัท ชิตี สตีล โปรดักส์ จำกัด เป็นเจ้าของกรรมสิทธิ์

### 6. บริษัท ชิตี สตีล โปรดักส์ จำกัด

- ตั้งอยู่ที่ 88/5 หมู่ 4 ถนนบายพาส ตำบลหนองไม้แดง อำเภอเมืองชลบุรี จังหวัดชลบุรี
- เป็นอาคารโรงงาน มีพื้นที่ประมาณ 8,208 ตารางเมตร
- ลักษณะกรรมสิทธิ์ เป็นการเช่า



## ภาวะอุตสาหกรรมและการแข่งขัน

อุตสาหกรรมการผลิตผลิตภัณฑ์โลหะและบริการเกี่ยวกับโลหะเป็นอุตสาหกรรมที่ต้องใช้ความรู้ความสามารถและความชำนาญรวมทั้งประสบการณ์ของผู้ประกอบการอย่างมากนอกจากนี้จะต้องการปรับปรุงเครื่องจักรเพื่อรองรับผลิตภัณฑ์ใหม่ที่จะเกิดขึ้นในอนาคตรวมทั้งการใช้เทคโนโลยีเครื่องจักรที่ทันสมัยในกระบวนการผลิตเพื่อเพิ่มประสิทธิภาพในการผลิต ยกยระดับคุณภาพสินค้า ลดการสูญเสียของวัตถุดิบและลดต้นทุนการผลิต นอกจากนี้ในอุตสาหกรรมผลิตผลิตภัณฑ์โลหะนั้นยังเน้นการพัฒนาและออกแบบผลิตภัณฑ์ที่ตรงกับความต้องการของลูกค้ามากที่สุดและเป็นไปตามหลักวิศวกรรมรวมถึงต้องผลิตสินค้าได้ทันตามเวลาที่ลูกค้ากำหนดและการบริการทั้งก่อนและหลังการขายที่ดีอีกด้วย

จากประสบการณ์ความรู้ความสามารถและความชำนาญของกลุ่มบริษัทในอุตสาหกรรมการผลิตผลิตภัณฑ์โลหะและบริการเกี่ยวกับโลหะที่มีมาอย่างยาวนานและต่อเนื่องกว่า 20 ปี ทำให้กลุ่มบริษัทเป็นผู้ประกอบธุรกิจเกี่ยวกับโลหะที่มีความหลากหลายและครบครันในด้านการจำหน่ายโลหะการผลิตและการบริการซึ่งจากการมุ่งเน้นความเป็นเลิศของผลิตภัณฑ์และบริการรวมทั้งการจัดส่งตรงต่อเวลาตามนโยบายของกลุ่มบริษัทจึงทำให้ผลิตภัณฑ์ของกลุ่มบริษัทเป็นที่ยอมรับและได้รับความไว้วางใจจากลูกค้าซึ่งประกอบ ด้วย 6 องค์ประกอบที่สำคัญดังนี้



**QUALITY** ⇒ บริษัทมีนโยบายมุ่งความเป็นเลิศทางด้านคุณภาพผลิตภัณฑ์โดยผลิตภัณฑ์ต้องมีความแข็งแกร่งทนทานอายุการใช้งานยาวนานสวยงามมีความประณีตเรียบร้อยซึ่งจะต้องมีการควบคุมคุณภาพในการผลิตทุกขั้นตอน

**COST** ⇒ บริษัทมีการบริหารต้นทุนผลิตภัณฑ์อย่างมีประสิทธิภาพ โดยการบริหารขั้นตอนการผลิตให้มีของเสียน้อยที่สุด รวมทั้งการบริหารวัตถุดิบในการผลิตให้เกิดประโยชน์ได้มากที่สุด

**DELIVERY** ⇒ บริษัทได้ให้ความสำคัญอย่างมากกับการส่งมอบผลิตภัณฑ์ให้ตรงตามกำหนดเวลา

**DESIGN / INNOVATION** ⇒ บริษัทมีการให้คำปรึกษาในการออกแบบผลิตภัณฑ์เพื่อให้ตรงตามความต้องการของลูกค้ามากที่สุดและเป็นไปตามหลักวิศวกรรม

**SERVICE** ⇒ บริษัทมีความมุ่งมั่นที่จะให้บริการที่ดีทั้งก่อนและหลังการขาย เช่น การให้บริการติดตั้งผลิตภัณฑ์ การเข้าไปตรวจสอบการใช้งานหลังจากการติดตั้ง

**BRAND** ⇒ บริษัทผลิตและจำหน่ายผลิตภัณฑ์ภายใต้เครื่องหมายการค้า “CITY STEEL” โดยพยายามสร้างตราสินค้าให้เป็นที่ยอมรับและยอมรับของลูกค้า

## ลักษณะลูกค้าและกลุ่มเป้าหมาย

ปัจจุบันกลุ่มบริษัทมีลูกค้าทั้งในประเทศและต่างประเทศโดยลูกค้าส่วนใหญ่ของกลุ่มบริษัทเป็นลูกค้าในประเทศ

### ลูกค้าในประเทศ

ลูกค้าในประเทศ ได้แก่ ผู้ใช้ผลิตภัณฑ์และบริการเกี่ยวกับโลหะทุกชนิด โดยกลุ่มลูกค้าส่วนใหญ่จะเป็นผู้ใช้ทางอุตสาหกรรมในกลุ่มอุตสาหกรรมต่างๆ ที่เป็นบริษัทขนาดกลางขึ้นไป ลูกค้าของกลุ่มบริษัทมีอยู่ในทุกภาคของประเทศไทย โดยกลุ่มบริษัทสามารถจัดส่งและติดตั้งผลิตภัณฑ์ได้ทั่วประเทศ ซึ่งความสัมพันธ์ของกลุ่มบริษัทกับกลุ่มลูกค้าถือว่ามีความสัมพันธ์ที่ดี และที่ผ่านมามีลูกค้าส่วนใหญ่จะมีจำนวนการสั่งซื้อผลิตภัณฑ์มากกว่า 1 ครั้ง (Repeat Order)

ทั้งนี้ ณ 31 กรกฎาคม 2560 กลุ่มบริษัทมีฐานลูกค้าในประเทศกว่า 3,000 ราย ซึ่งอยู่ใน 25 กลุ่มอุตสาหกรรม อาทิ กลุ่มยานยนต์, กลุ่มวัสดุอุตสาหกรรมและเครื่องจักร, กลุ่มพัฒนาอสังหาริมทรัพย์, กลุ่มขนส่งและโลจิสติกส์, กลุ่มวัสดุก่อสร้าง, กลุ่มชิ้นส่วนอิเล็กทรอนิกส์, กลุ่มปิโตรเคมีและเคมีภัณฑ์, กลุ่มของใช้ในครัวเรือนและสำนักงาน, กลุ่มสื่อและสิ่งพิมพ์, และกลุ่มแฟชั่น เป็นต้น

### ลูกค้าต่างประเทศ

ลูกค้าต่างประเทศ ลูกค้าต่างประเทศของกลุ่มบริษัทจะเป็นกลุ่มผู้ผลิตในอุตสาหกรรมชิ้นส่วนยานยนต์ และกลุ่มผู้ผลิตในอุตสาหกรรมต่างๆ และตัวแทนจำหน่าย โดยประเทศที่ส่งผลิตภัณฑ์ไปจำหน่าย ได้แก่ ออสเตรเลีย, นิวซีแลนด์, ญี่ปุ่น, มาเลเซีย, เกาหลีใต้, จีน, อินเดีย, เวียดนาม, ไต้หวัน, และกลุ่มประเทศในทวีปยุโรป เป็นต้น โดยกลุ่มบริษัทได้เล็งเห็นถึงศักยภาพของตลาดต่างประเทศที่มีกำลังซื้อสูง และได้พยายามเพิ่มช่องทางการจำหน่ายในตลาดต่างประเทศให้มากขึ้น

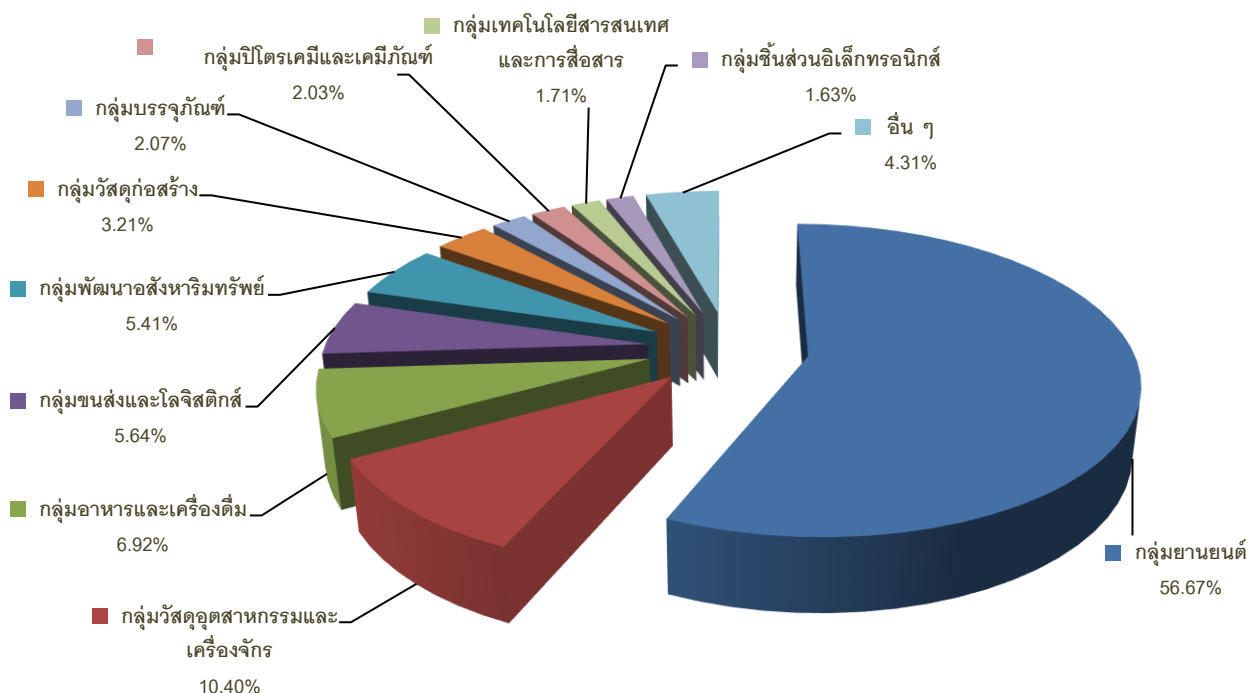

## ◎ ปัจจัยความเสี่ยง

ปัจจัยความเสี่ยงที่อาจส่งผลกระทบต่อการดำเนินงาน ธุรกิจ สถานะการเงิน และผลประกอบการของกลุ่มบริษัท สามารถจำแนกได้ดังนี้

### ความเสี่ยงจากความผันผวนของราคาวัตถุดิบโลหะ

วัตถุดิบหลักที่ใช้ในการผลิตสินค้าของกลุ่มบริษัท ได้แก่ วัตถุดิบโลหะ ซึ่งประกอบไปด้วย เหล็กแผ่นดำ เหล็กแผ่นขาว เหล็กรูปพรรณ รวมถึงสแตนเลสและอลูมิเนียม ทั้งนี้ ราคาโลหะดังกล่าวจะมีความผันแปรไปตามอุปสงค์และอุปทานของผู้ผลิตและผู้ใช้โลหะทั่วโลก รวมทั้งปัจจัยอื่นๆ เช่น อัตราแลกเปลี่ยน อัตราภาษีนำเข้า และการกำหนดค่าธรรมเนียมพิเศษ (Surcharge) เป็นต้น โดยในปี 2558/2559 ปริมาณการใช้วัตถุดิบดังกล่าวคิดเป็นร้อยละ 51.97 ของต้นทุนขาย และปี 2559/2560 ปริมาณการใช้วัตถุดิบดังกล่าวคิดเป็นร้อยละ 45.71 ของต้นทุนขาย ดังนั้น ความเสี่ยงจากความผันผวนของราคาวัตถุดิบโลหะ จึงมีผลกระทบโดยตรงต่อต้นทุนขาย, รายได้จากการขาย ตลอดจนผลกำไรของกลุ่มบริษัท

อย่างไรก็ตาม การกำหนดราคาขายผลิตภัณฑ์ของกลุ่มบริษัทนั้น ใช้นโยบายต้นทุนบวกกำไร รวมทั้งกลุ่มบริษัทได้มีการติดตามการเปลี่ยนแปลงของราคาวัตถุดิบอย่างใกล้ชิด เพื่อประเมินสถานการณ์และแนวโน้มของราคาของวัตถุดิบดังกล่าว และนำมาพิจารณาประกอบการตัดสินใจในการสั่งซื้อและบริหารจัดการปริมาณวัตถุดิบคงคลังซึ่งเป็นต้นทุนหลักของกลุ่มบริษัทให้มีความเหมาะสม จากนโยบายการกำหนดราคาที่ดีและการบริหารสินค้าคงคลังที่ดี ทำให้กลุ่มบริษัทสามารถรักษาสวนต่างของกำไรได้ ดังนั้น การผันผวนของราคาวัตถุดิบโลหะจึงไม่ส่งผลกระทบต่อการดำเนินงานของกลุ่มบริษัทอย่างมีนัยสำคัญ

### ความเสี่ยงจากภาวะเศรษฐกิจ

เนื่องจากผลิตภัณฑ์ของกลุ่มบริษัทส่วนใหญ่มีลักษณะเป็นสินค้าทุน ความต้องการในสินค้าประเภทนี้จะเกิดขึ้นก็ต่อเมื่อมีการลงทุนใหม่ๆ เพิ่มขึ้น กล่าวคือลูกค้าจะทำการสั่งซื้อสินค้าก็ต่อเมื่อลูกค้ามีความต้องการที่จะขยาย

ซ่อมแซม ปรับปรุง หรือย้าย อาคารโรงงาน ซึ่งเมื่อเศรษฐกิจอยู่ในภาวะที่เติบโต การขยายโรงงาน หรือการเพิ่มกำลังการผลิตก็จะเพิ่มขึ้น ซึ่งก็จะส่งผลให้ความต้องการในผลิตภัณฑ์ของกลุ่มบริษัทมีมากขึ้นด้วย แต่ถ้าหากเศรษฐกิจเกิดการชะลอตัว การลงทุนของภาคอุตสาหกรรมในการขยายโรงงาน หรือเพิ่มกำลังการผลิตก็จะลดลง ซึ่งทำให้ความต้องการในสินค้าทุนลดลงด้วย

ปี 2559/2560 ที่ผ่านมเศรษฐกิจอยู่ในสภาวะชะลอตัว โดยเฉพาะอย่างยิ่งในกลุ่มอุตสาหกรรมยานยนต์และส่วนประกอบ ซึ่งเป็นกลุ่มลูกค้าหลักของกลุ่มบริษัท ที่ไม่มีการขยายตัว มีการลดกำลังการผลิต ตลอดจนมีการย้ายฐานการผลิตไปต่างประเทศ อย่างไรก็ตามการที่กลุ่มบริษัทมีผลิตภัณฑ์และบริการที่หลากหลาย และได้มีการมุ่งเน้นพัฒนาและนำเสนอผลิตภัณฑ์ใหม่ๆ อยู่เสมอๆ ก็ทำให้กลุ่มบริษัทสามารถตอบสนองความต้องการของลูกค้าได้อย่างครบถ้วน รวมทั้งสามารถหาลูกค้ารายใหม่ๆ และขยายฐานลูกค้าจากที่มีอยู่ให้กว้างขวางมากยิ่งขึ้น ครอบคลุมในทุกๆ กลุ่มอุตสาหกรรม ซึ่งหากกลุ่มอุตสาหกรรมใดมีการขยายตัวที่ลดลง กลุ่มบริษัทก็สามารถนำเสนอผลิตภัณฑ์ให้กับกลุ่มลูกค้าในอุตสาหกรรมอื่นที่มีการขยายตัวเพิ่มขึ้นได้ทันที โดยในปัจจุบันกลุ่มบริษัทมีฐานลูกค้ากว่า 3,000 ราย กระจายอยู่ใน 25 กลุ่มอุตสาหกรรม ซึ่งการกระจายฐานลูกค้าไปในทุกๆ กลุ่มอุตสาหกรรมนี้เอง ก็จะช่วยให้กลุ่มบริษัทสามารถลดความเสี่ยงจากการที่ภาวะเศรษฐกิจชะลอตัวลงได้บ้าง ประกอบกับการปรับตัวและความพยายามในการปรับปรุงประสิทธิภาพในการผลิตก็ยังคงทำให้กลุ่มบริษัทยังคงรักษาสัดส่วนกำไรเอาไว้ได้ในปีที่ผ่านมา

### ความเสี่ยงจากการพึ่งพิงตลาดในประเทศ

ปัจจุบันกลุ่มบริษัทมีรายได้หลักมาจากการขายผลิตภัณฑ์ให้กับลูกค้าภายในประเทศ โดยสัดส่วนรายได้จากลูกค้าภายในประเทศ ปี 2557/2558, ปี 2558/2559, และปี 2559/2560 เท่ากับร้อยละ 98.39, ร้อยละ 97.58, และร้อยละ 94.67 ตามลำดับ จากตัวเลขดังกล่าวจะเห็นได้ว่าสัดส่วน



รายได้จากลูกค้าในประเทศนั้นมีสัดส่วนค่อนข้างมาก ซึ่งหากภาวะเศรษฐกิจและอุตสาหกรรมภายในประเทศเกิดการชะลอตัว อาจส่งผลกระทบต่อรายได้และผลกำไรของกลุ่มบริษัทได้ นอกจากนี้หากลูกค้าที่เป็นบริษัทข้ามชาติมีการย้ายฐานการผลิตไปยังประเทศอื่นที่มีต้นทุนต่ำกว่า ก็อาจจะทำให้ความต้องการในผลิตภัณฑ์และรายได้ของกลุ่มบริษัทปรับตัวลดลงด้วยเช่นกัน

อย่างไรก็ดีกลุ่มบริษัทก็ได้มีความพยายามที่จะขยายตลาดไปยังต่างประเทศให้มากขึ้น โดยได้มีการเพิ่มช่องทางการจัดจำหน่ายในต่างประเทศ ไม่ว่าจะเป็นการติดต่อกับลูกค้าในต่างประเทศโดยตรง หรือตัวแทนจัดจำหน่ายในต่างประเทศ การขายสินค้าหรือติดต่อผ่านทางบริษัทย่อยหรือสาขาของบริษัทข้ามชาติที่ตั้งอยู่ในประเทศไทย รวมทั้งการออกงานแสดงสินค้าต่างๆ ซึ่งกลุ่มบริษัทก็จะดำเนินการอย่างรอบคอบและมุ่งเน้นไปในประเทศที่เศรษฐกิจยังมีการขยายตัวได้ดี กลุ่มบริษัทคาดว่าจะการเพิ่มช่องทางการจัดจำหน่ายในต่างประเทศดังกล่าวจะช่วยให้สามารถขยายฐานลูกค้าไปยังต่างประเทศได้มากขึ้น ซึ่งจะช่วยลดความเสี่ยงจากการพึ่งพิงรายได้จากตลาดในประเทศลงได้ส่วนหนึ่ง

### ความเสี่ยงจากความไม่แน่นอนของรายได้

รายได้จากการขายผลิตภัณฑ์ของกลุ่มบริษัทมีความไม่แน่นอนเนื่องจากการขายของกลุ่มบริษัทเป็นการขายแบบโครงการ (project by project) และไม่มีสัญญาระยะยาวกับลูกค้า เมื่อลูกค้าติดต่อและระบุความต้องการเบื้องต้นเข้ามาแต่ละครั้ง กลุ่มบริษัทจะให้คำปรึกษาและแนะนำเกี่ยวกับตัวผลิตภัณฑ์ตามที่ลูกค้าต้องการ ที่วิศวกรจะคำนวณโครงสร้างและการรับน้ำหนัก และจะทำการประเมินราคาและเสนอราคาไปให้ลูกค้าเพื่อนำไปเปรียบเทียบกับผู้ผลิตรายอื่นๆ จากนั้นหากลูกค้าตัดสินใจสั่งซื้อ กลุ่มบริษัทจึงเริ่มดำเนินการผลิต ดังนั้นจึงเกิดความไม่แน่นอนของรายได้ประกอบกับผลิตภัณฑ์ของกลุ่มบริษัทส่วนใหญ่ เช่น ชิ้นวางของในโกดัง แท่นลำเลียง พาเลท และป้ายจัดแสดงสินค้า ฯลฯ จะใช้สำหรับสนับสนุนการปฏิบัติงานของลูกค้า แต่ไม่ใช่ชิ้นส่วนหรือวัตถุดิบหลักที่ลูกค้าต้องนำไปใช้เพื่อการผลิต จึงมีอายุการใช้งานที่ค่อนข้างนาน ดังนั้นลูกค้าแต่ละรายจึงมี

ความต้องการสั่งซื้อในลักษณะที่ไม่ต่อเนื่อง หรือนานๆ ครั้ง โดยอาจสั่งซื้อเมื่อมีโครงการก่อสร้างใหม่ มีการขยายพื้นที่โกดังจัดเก็บ ขยายอาคารโรงงานหรือสำนักงาน ซึ่งแต่ละครั้งจะมีระยะเวลาที่ไม่แน่นอน แต่อย่างไรก็ตามจากการที่กลุ่มบริษัทมีผลิตภัณฑ์ที่หลากหลาย จึงสามารถรองรับความต้องการจากหลายอุตสาหกรรม นอกจากนั้นกลุ่มบริษัทยังคงมีการศึกษาวิจัยและพัฒนาอย่างต่อเนื่องเพื่อปรับปรุงผลิตภัณฑ์เดิมและนำเสนอผลิตภัณฑ์ใหม่ให้กับลูกค้าซึ่งมีความต้องการที่แตกต่างกันและเปลี่ยนแปลงไปตลอดเวลา

### ความเสี่ยงจากการให้เครดิตลูกค้า

ณ วันที่ 31 กรกฎาคม 2560 บริษัทมีลูกหนี้การค้าสุทธิ เท่ากับ 51.59 ล้านบาท ซึ่งคิดเป็นร้อยละ 13.59 ของรายได้จากการขายและบริการ บริษัทมีระยะเวลาการเก็บหนี้เฉลี่ย ในปี 2560 เท่ากับ 51.26 วัน ซึ่งบริษัทอาจมีความเสี่ยงในการเรียกเก็บเงินจากลูกหนี้การค้า และอาจทำให้บริษัทเกิดค่าใช้จ่ายในการติดตามหนี้ด้วย ถ้าลูกหนี้การค้าของบริษัทมีปัญหาในการดำเนินงานก็อาจส่งผลกระทบต่อผลกำไรและฐานะการเงินของบริษัทได้

อย่างไรก็ดีบริษัทมีการติดตามคุณภาพลูกหนี้อย่างสม่ำเสมอ และบริษัทยังได้ให้ความสำคัญในการพิจารณาการให้เครดิตกับลูกค้าอย่างเข้มงวด โดยทางบริษัทจะให้ผู้บริหารและผู้จัดการเป็นผู้พิจารณาอนุมัติการให้เครดิตร่วมกันเป็นลายลักษณ์อักษร โดยคำนึงถึงปัจจัยในด้านต่างๆ เช่น ลักษณะธุรกิจของลูกค้า, สถานะทางการเงิน, ปริมาณการสั่งซื้อสินค้า, และประวัติการชำระหนี้ รวมถึงการเข้าพบและพูดคุยกับผู้บริหารของลูกค้า เพื่อให้บริษัทสามารถมั่นใจในการอนุมัติการให้เครดิตแก่ลูกค้าแต่ละราย และลดผลกระทบของความเสี่ยงจากการให้เครดิตลูกค้าให้มากที่สุด

### ความเสี่ยงจากการเข้ามาของผู้ประกอบการรายใหม่ที่มีศักยภาพ

ปัจจุบันกลุ่มบริษัทเป็นผู้ผลิตและจำหน่ายผลิตภัณฑ์โลหะโครงสร้าง ผลิตภัณฑ์โลหะที่เกี่ยวข้องกับอุปกรณ์จัดเก็บและลำเลียงผลิตภัณฑ์โลหะแปรรูปและให้บริการแปรรูปโลหะครบวงจรในภาคตะวันออก ซึ่งลูกค้าของกลุ่มบริษัทมี

อยู่ทั่วประเทศ ส่วนใหญ่กระจายอยู่ตามภาคตะวันออก กรุงเทพฯ และปริมณฑล รวมทั้งบริเวณใกล้เคียง โดยผู้ประกอบการที่ดำเนินธุรกิจใกล้เคียงกับบริษัทและบริษัทย่อย ส่วนใหญ่จะเป็นผู้ประกอบการรายเล็ก ๆ ที่กระจายอยู่ตามแหล่งชุมชน หรือเป็นผู้ประกอบการรายใหญ่ที่ผลิตและจำหน่ายผลิตภัณฑ์โลหะเช่นเดียวกัน แต่ยังไม่มีการผลิตผลิตภัณฑ์และการให้บริการที่ครบวงจรเช่นเดียวกับของกลุ่มบริษัท จึงถือได้ว่ากลุ่มบริษัทเป็นผู้นำในอุตสาหกรรมนี้ แต่เนื่องจากการดำเนินธุรกิจเกี่ยวกับผลิตภัณฑ์โลหะมีการใช้เงินลงทุนที่ไม่สูงมากนัก หากในอนาคตมีผู้ประกอบการรายใหม่ที่มีศักยภาพในการดำเนินธุรกิจ มีเครื่องจักรที่มีเทคโนโลยีทันสมัย มีระบบการจัดการที่ดี เข้ามาดำเนินธุรกิจเช่นเดียวกับกลุ่มบริษัทก็อาจมีผลกระทบต่อส่วนแบ่งการตลาดได้ แต่อย่างไรก็ตามการลงทุนในธุรกิจนี้จะต้องอาศัยประสบการณ์ และระยะเวลาในการสร้างการยอมรับจากลูกค้า รวมทั้งต้องมีการวางแผนและมีระบบการบริหารจัดการการผลิตที่ดี มีการพัฒนาผลิตภัณฑ์และปรับปรุงกระบวนการผลิตเพื่อให้เกิดประสิทธิภาพสูงขึ้นจึงจะสามารถอยู่รอดและสร้างผลกำไรในธุรกิจนี้ได้ ซึ่งกลุ่มบริษัทได้มีการสร้างความสัมพันธ์ที่ดีกับลูกค้า โดยเน้นการออกแบบและพัฒนาผลิตภัณฑ์ให้ตรงตามความต้องการของลูกค้า มีการส่งมอบที่ตรงเวลา และมีบริการที่ดีทั้งก่อนและหลังการขาย ทำให้ลูกค้าเกิดความประทับใจ จึงเป็นการรักษาสถานลูกค้าให้กลับมาซื้อผลิตภัณฑ์ของกลุ่มบริษัทต่อไป

#### ความเสี่ยงจากอัตราแลกเปลี่ยน

ในการดำเนินธุรกิจบริษัทมีการสั่งซื้อสินค้าจากต่างประเทศและมีการส่งออกสินค้าไปต่างประเทศเป็นเงินตราต่างประเทศ จึงทำให้บริษัทมีความเสี่ยงจากการผันผวนของอัตราแลกเปลี่ยน ซึ่งที่ผ่านมาบริษัทได้ลดผลกระทบจากอัตราแลกเปลี่ยน โดยการตรวจสอบและเฝ้าสังเกตการเปลี่ยนแปลงของค่าเงินอย่างใกล้ชิดอยู่ตลอดเวลา รวมทั้งการใช้เงินฝากสกุลเงินตราต่างประเทศ (Foreign Currency Deposit: FCD) การทำสัญญาซื้อขายเงินตราต่างประเทศล่วงหน้า (Forward Contract) หรือชำระหนี้ก่อนกำหนด โดย

พิจารณาตามความเหมาะสมของกระแสเงินสดและสถานการณ์ในขณะนั้น

ในอนาคตบริษัทคาดว่าจะยังคงต้องสั่งซื้อสินค้าจากต่างประเทศ และส่งสินค้าไปขายในต่างประเทศต่อไป ดังนั้นบริษัทจะยังคงรักษานโยบายการลดผลกระทบจากความเสี่ยงในอัตราแลกเปลี่ยนโดยวิธีดังกล่าว ทั้งนี้จะพิจารณาจากความเหมาะสมของสถานการณ์ในขณะนั้น

นอกจากธุรกรรมการซื้อขายสินค้าเป็นเงินตราต่างประเทศแล้ว บริษัทยังมีเงินลงทุนในบริษัทย่อยเป็นเงินตราต่างประเทศ ซึ่งจะทำให้บริษัทมีความเสี่ยงจากอัตราแลกเปลี่ยนเมื่อบริษัทย่อยมีการจ่ายผลตอบแทนหรือจ่ายคืนเงินลงทุนกลับมาให้บริษัท เพื่อลดผลกระทบของความเสี่ยงจากอัตราแลกเปลี่ยน บริษัทได้มีการติดตามการเปลี่ยนแปลงของอัตราแลกเปลี่ยนอยู่เสมอ และจะดำเนินการอย่างระมัดระวังเมื่อจะมีการทำธุรกรรมดังกล่าว

บริษัทจะต้องมีการแปลงค่าทางการเงินของบริษัทย่อยเป็นเงินบาทเมื่อสิ้นรอบระยะเวลาบัญชี จึงอาจจะทำให้บริษัทมีผลกำไรหรือขาดทุนที่ยังไม่เกิดขึ้นจริงจากการแปลงค่าทางการเงิน แสดงไว้ในส่วนผู้ถือหุ้นในงบแสดงฐานะการเงิน และในกำไรขาดทุนเบ็ดเสร็จอื่นในงบกำไรขาดทุนเบ็ดเสร็จ ทั้งนี้ตัวเลขดังกล่าวเป็นเพียงกำไรหรือขาดทุนที่ยังไม่เกิดขึ้นจริง และเป็นการเปิดเผยข้อมูลตามมาตรฐานบัญชีเท่านั้น

#### ความเสี่ยงจากกรณีที่บริษัทมีผู้ถือหุ้นรายใหญ่ถือหุ้นมากกว่าร้อยละ 50

ณ วันที่ 11 ตุลาคม 2560 กลุ่มตระกูลพงศ์ศรีตนะเดชฯ ถือหุ้นในบริษัทร้อยละ 72.92 ของจำนวนหุ้นที่จำหน่ายได้แล้วทั้งหมดของบริษัท จึงทำให้กลุ่มตระกูลพงศ์ศรีตนะเดชฯ สามารถควบคุมมติที่ประชุมผู้ถือหุ้นได้เกือบทั้งหมดไม่ว่าจะเป็นเรื่องการแต่งตั้งกรรมการ หรือการขอมติในเรื่องอื่นที่ต้องใช้เสียงส่วนใหญ่ของที่ประชุมผู้ถือหุ้น ยกเว้นเรื่องที่กฎหมายหรือข้อบังคับบริษัทกำหนดให้ต้องได้รับเสียง 3 ใน 4 ของที่ประชุมผู้ถือหุ้น ดังนั้นผู้ถือหุ้นรายอื่นจึงอาจไม่สามารถรวบรวมคะแนนเสียงเพื่อตรวจสอบและถ่วงดุลเรื่องที่ผู้ถือหุ้นใหญ่เสนอได้

## ๑ โครงสร้างผู้ถือหุ้น

รายชื่อผู้ถือหุ้นรายใหญ่ ณ วันกำหนดรายชื่อผู้ถือหุ้นเพื่อสิทธิเข้าประชุมผู้ถือหุ้น วันที่ 11 ตุลาคม 2560

รายชื่อผู้ถือหุ้นใหญ่	จำนวนหุ้นที่ถือ (หุ้น)	สัดส่วนการถือหุ้น (ร้อยละ)
1. กลุ่มครอบครัววงศ์รัตนเดชาชัย <sup>/1</sup>		
» บจก. ดับบลิวเคพี แอสเซท พลัส <sup>/2</sup>	166,500,000	55.50
» นายคมกริช วงศ์รัตนเดชาชัย	7,709,625	2.57
» นายวิบูลย์ วงศ์รัตนเดชาชัย	7,500,000	2.50
» นางเค็ง วงศ์รัตนเดชาชัย	7,500,000	2.50
» นายสาธิต วงศ์รัตนเดชาชัย	7,500,000	2.50
» นางสาวสุพัตรา วงศ์รัตนเดชาชัย	7,500,000	2.50
» นางอรรวรรณ วงศ์รัตนเดชาชัย	7,500,000	2.50
» นายบัณฑิต วงศ์รัตนเดชาชัย	7,047,100	2.35
รวม	218,756,725	72.92
2. นายสุรเชษฐ์ กมลมงคลสุข	3,130,700	1.04
3. นายสันตชัย พรหมบันดาลกุล	2,500,000	0.83
4. พันตรีทิฆัมพร ชมเดช	2,222,200	0.74
5. นายวีรวัฒน์ ชุตติเชษฐพงศ์	2,129,900	0.71
6. นายภาพงศ์ ปราโมชฯ	1,359,100	0.45
7. นายรุ่งโรจน์ นภาอำพร	1,300,000	0.43
8. MORGAN STANLEY & CO. INTERNATIONAL PLC	1,111,300	0.37
9. นายอดิสร คุรุศาสตร์	1,092,900	0.36
10. นายสมบุญ วิชัยธนารักษ์	1,030,000	0.34
รวม	234,632,825	78.19

**หมายเหตุ** <sup>/1</sup> บจก. ดับบลิว เค พี แอสเซท พลัส, นายคมกริช วงศ์รัตนเดชาชัย, นายวิบูลย์ วงศ์รัตนเดชาชัย, นางเค็ง วงศ์รัตนเดชาชัย, นายสาธิต วงศ์รัตนเดชาชัย, นางสาวสุพัตรา วงศ์รัตนเดชาชัย, นางอรรวรรณ วงศ์รัตนเดชาชัย. และนายบัณฑิต วงศ์รัตนเดชาชัย เป็นกลุ่ม Acting in Concert ตามประกาศว่าด้วยเรื่อง การกำหนดลักษณะความสัมพันธ์หรือพฤติกรรมที่เข้าลักษณะเป็นการกระทำร่วมกับบุคคลอื่น และการปฏิบัติตามมาตรา 246 และมาตรา 247

<sup>/2</sup> บจก. ดับบลิว เค พี แอสเซท พลัส ถือหุ้นโดยกลุ่มครอบครัววงศ์รัตนเดชาชัย ในสัดส่วนร้อยละ 100

## ◎ นโยบายการจ่ายเงินปันผล

บริษัทมีนโยบายจ่ายเงินปันผลในอัตราไม่เกินร้อยละ 40 ของกำไรสุทธิของงบการเงินรวม หลังหักภาษีเงินได้และสำรองตามกฎหมาย อย่างไรก็ตามการจ่ายเงินปันผลดังกล่าวอาจมีการเปลี่ยนแปลงได้ โดยจะขึ้นอยู่กับแผนการลงทุน ความจำเป็น และความเหมาะสมอื่นๆ ในอนาคต โดยอยู่ภายใต้เงื่อนไขที่การดำเนินการดังกล่าวจะต้องก่อให้เกิดประโยชน์สูงสุดต่อผู้ถือหุ้น เช่น ใช้เป็นเงินลงทุนเพื่อขยายธุรกิจของบริษัท หรือกรณีที่มีการเปลี่ยนแปลงสถานะตลาดซึ่งอาจมีผลกระทบต่อกระแสเงินสดของบริษัทในอนาคต โดยให้อำนาจคณะกรรมการของบริษัทเป็นผู้พิจารณา ทั้งนี้มติของคณะกรรมการบริษัทที่อนุมัติให้จ่ายเงินปันผลจะต้องถูกนำเสนอเพื่อขออนุมัติจากที่ประชุมผู้ถือหุ้น เว้นแต่การจ่ายเงินปันผลระหว่างกาลซึ่งคณะกรรมการบริษัทมีอำนาจอนุมัติให้จ่ายเงินปันผลระหว่างกาลได้ แล้วให้รายงานให้ที่ประชุมผู้ถือหุ้นทราบในการประชุมคราวต่อไป

สำหรับบริษัทย่อย คณะกรรมการของบริษัทย่อยจะเป็นผู้กำหนดนโยบายการจ่ายเงินปันผลในแต่ละปี ทั้งนี้ต้องได้รับการอนุมัติจากที่ประชุมผู้ถือหุ้นของบริษัทย่อย เว้นแต่กลุ่มบริษัทที่มีความจำเป็นต้องใช้เงินเพื่อการขยายกิจการ หรือจากปัจจัยอื่นๆ ที่เกี่ยวข้องในการบริหารของกลุ่มบริษัท ทั้งนี้การจ่ายเงินปันผลดังกล่าวอาจมีการเปลี่ยนแปลงขึ้นอยู่กับผลการดำเนินงาน สถานะการเงิน และแผนการลงทุนของกลุ่มบริษัท

บริษัทได้จ่ายเงินปันผลสำหรับผลประกอบการปี 2558/2559 ในอัตราหุ้นละ 0.08 บาท หรือคิดเป็นอัตราการจ่ายเงินปันผลร้อยละ 35.40 ของกำไรสุทธิหลังหักภาษีและสำรองตามกฎหมาย

### ตารางแสดงข้อมูลการจ่ายเงินปันผลย้อนหลัง

ปี	2554/2555	2555/2556	2556/2557	2557/2558	2558/2559
อัตรากำไรสุทธิต่อหุ้น (บาท)	0.46	0.42	0.50	0.46	0.23
อัตราเงินปันผลต่อหุ้น (บาท)	0.16	0.16	0.16	0.12	0.08
อัตราการจ่ายเงินปันผลต่อกำไรสุทธิ (%)	34.59 %	38.33 %	32.31 %	26.07 %	35.40 %



## ๑ โครงสร้างการจัดการ

กลุ่มบริษัทมีคณะกรรมการ 3 ชุด ได้แก่ คณะกรรมการบริษัท คณะกรรมการบริหาร และคณะกรรมการตรวจสอบ โดยคณะกรรมการแต่ละชุดมีรายชื่อและขอบเขตอำนาจหน้าที่ดังนี้

### คณะกรรมการบริษัท

- กรรมการที่เป็นกรรมการบริหาร 3 ท่าน
- กรรมการอิสระ 3 ท่าน

ณ วันที่ 31 กรกฎาคม 2560 คณะกรรมการบริษัทมีจำนวน 6 ท่าน ดังนี้

- |                              |                     |
|------------------------------|---------------------|
| 1. นายเจริญพงษ์ องค์วงศ์สกุล | ประธานกรรมการบริษัท |
| 2. นางบุญทิพย์ ช้างนิล       | กรรมการบริษัท       |
| 3. นางสาวภณิดา กิจวรรณ       | กรรมการบริษัท       |
| 4. นายอนุตร ตันตราภรณ์       | กรรมการบริษัท       |
| 5. นายภัทรธร ทัศนสุวรรณ      | กรรมการบริษัท       |
| 6. นายหริรักษ์ จามรกุล       | กรรมการบริษัท       |

### กรรมการผู้มีอำนาจลงนามแทนบริษัท

กรรมการซึ่งมีอำนาจลงลายมือชื่อแทนบริษัทคือนายเจริญพงษ์ องค์วงศ์สกุล, นางบุญทิพย์ ช้างนิล, นางสาวภณิดา กิจวรรณ กรรมการสองในสามคนนี้ลงลายมือชื่อร่วมกันและประทับตราสำคัญของบริษัท

### ขอบเขตอำนาจหน้าที่ของคณะกรรมการบริษัท

คณะกรรมการบริษัทมีหน้าที่เป็นตัวแทนของผู้ถือหุ้นและมีอำนาจในการจัดการดังนี้

1. ต้องปฏิบัติหน้าที่โดยใช้ความรู้ความสามารถ และประสบการณ์ให้เป็นประโยชน์ต่อการดำเนินธุรกิจของบริษัทให้เป็นไปตามกฎหมาย วัตถุประสงค์ และข้อบังคับบริษัท ตลอดจนมติที่ประชุมผู้ถือหุ้นด้วยความซื่อสัตย์ สุจริต และระมัดระวังรักษาผลประโยชน์ของบริษัท
2. กำหนดทิศทางในการดำเนินธุรกิจของบริษัทและควบคุมติดตามการดำเนินงานของบริษัทให้ถูกต้องตามกฎหมาย ข้อบังคับของหน่วยงานราชการที่เกี่ยวข้อง มีการเปิดเผยข้อมูลอย่างเพียงพอให้กับผู้ถือหุ้นและผู้ที่เกี่ยวข้องทุกฝ่าย

และให้มีการบริหารงานอย่างโปร่งใส รวมทั้งเกิดประโยชน์สูงสุดต่อผู้ถือหุ้น

3. กำกับดูแลฝ่ายจัดการให้ดำเนินการตามนโยบายที่กำหนดไว้อย่างมีประสิทธิภาพ และแจ้งให้ฝ่ายจัดการนำเสนอเรื่องที่มีสาระสำคัญต่อการดำเนินงานของบริษัทรายการระหว่างบุคคลที่เกี่ยวข้องกันอื่นๆ ให้พิจารณาโดยให้เป็นไปตามกฎระเบียบข้อบังคับของสำนักงานกำกับหลักทรัพย์และตลาดหลักทรัพย์

4. จัดให้มีระบบการควบคุมภายใน และการตรวจสอบภายในที่มีประสิทธิภาพ โดยให้จัดให้มีฝ่ายตรวจสอบและดูแลการปฏิบัติงานภายในเป็นผู้ติดตามดำเนินการ และร่วมประสานงานกับคณะกรรมการตรวจสอบ

5. คณะกรรมการบริษัทอาจแต่งตั้งคณะกรรมการบริหารหรือกรรมการผู้จัดการ หรือมอบอำนาจให้บุคคลอื่นใดให้ดำเนินกิจการของบริษัทภายใต้การควบคุมของคณะกรรมการ โดยการมอบอำนาจดังกล่าวต้องเป็นไปตามมติคณะกรรมการบริษัทที่มีกรรมการอิสระ หรือกรรมการที่เป็นกรรมการตรวจสอบเข้าร่วมประชุม และหากกรรมการอิสระหรือกรรมการที่เป็นกรรมการตรวจสอบคัดค้านการมอบอำนาจนั้น ต้องบันทึกความเห็นของกรรมการดังกล่าวในรายงานการประชุมให้ชัดเจน ทั้งนี้การมอบอำนาจดังกล่าวจะต้องกำหนดขอบเขตอำนาจหน้าที่ และความรับผิดชอบของผู้รับมอบอำนาจไว้อย่างชัดเจน และต้องไม่มีลักษณะเป็นการมอบอำนาจที่ทำให้ผู้รับมอบอำนาจสามารถอนุมัติรายการที่ตนหรือบุคคลที่อาจมีความขัดแย้งมีส่วนได้เสีย หรืออาจมีความขัดแย้งทางผลประโยชน์ในลักษณะอื่นใดกับบริษัทหรือบริษัทย่อย

6. มีความซื่อสัตย์ สุจริต มีจริยธรรม ในการดำเนินธุรกิจ มีความสนใจในกิจการของบริษัทที่ตนเองเป็นกรรมการอย่างแท้จริงและมีความตั้งใจที่จะดำเนินธุรกิจอย่างต่อเนื่อง

7. จะต้องมีความรับผิดชอบต่อผู้ถือหุ้นโดยสม่ำเสมอ ดำเนินงานโดยรักษาผลประโยชน์ของผู้ถือหุ้น มีการเปิดเผย

ข้อมูลต่อผู้ลงทุนอย่างถูกต้องครบถ้วนมีมาตรฐานและโปร่งใส

8. พิจารณาการอนุมัติแผนการดำเนินธุรกิจ รายจ่ายประจำปี รวมทั้งการได้มา/จำหน่ายไปของสินทรัพย์ซึ่งมีวงเงินเกินกว่าอำนาจอนุมัติของคณะกรรมการบริหาร รวมทั้งการอนุมัติแผนการร่วมทุนเพื่อขยายธุรกิจ และการอนุมัติเงินกู้ นอกเหนือจากเงินกู้เพื่อใช้ในเงินหมุนเวียน ซึ่งจะอนุมัติโดยคณะกรรมการบริหาร

ทั้งนี้การมอบอำนาจดังกล่าวข้างต้น กรรมการบริษัทจะต้องปฏิบัติตามข้อกำหนดและระเบียบวาระต่างๆ ที่ได้รับอนุมัติจากคณะกรรมการบริษัทและต้องไม่อนุมัติรายการใดๆ ที่ตนเองหรือบุคคลที่อาจมีความขัดแย้งทางผลประโยชน์ มีส่วนได้ส่วนเสีย หรืออาจมีความขัดแย้งทางผลประโยชน์ในลักษณะอื่นใดกับบริษัทหรือบริษัทย่อย และจะต้องเปิดเผยรายการดังกล่าวต่อคณะกรรมการบริษัท เพื่อให้คณะกรรมการบริษัทพิจารณา โดยคณะกรรมการบริษัทได้กำหนดให้กรรมการผู้มีอำนาจลงลายมือชื่อผูกพันบริษัทมีอำนาจดำเนินการเรื่องต่างๆ ของกิจการได้เอง เว้นแต่อำนาจในการดำเนินการดังต่อไปนี้จะกระทำไม่ได้ก็ต่อเมื่อได้รับอนุมัติจากที่ประชุมผู้ถือหุ้นก่อน

1. เรื่องที่กฎหมายกำหนดให้ต้องได้มติที่ประชุมผู้ถือหุ้น เช่น การโอนหรือขายกิจการ การเพิ่มทุน การควบรวมบริษัท เป็นต้น
2. การทำรายการที่กรรมการมีส่วนได้ส่วนเสีย และอยู่ในข่ายที่กฎหมายหรือข้อกำหนดของตลาดหลักทรัพย์แห่งประเทศไทยระบุให้ต้องได้รับการอนุมัติจากที่ประชุมผู้ถือหุ้น

และในกรณีดังต่อไปนี้จะต้องได้รับความเห็นชอบจากที่ประชุมคณะกรรมการและที่ประชุมผู้ถือหุ้นด้วยคะแนนเสียงไม่น้อยกว่า 3 ใน 4 ของจำนวนเสียงทั้งหมดของผู้ถือหุ้นซึ่งมาประชุม และมีสิทธิออกเสียงลงคะแนน

1. การขายหรือโอนกิจการของบริษัททั้งหมดหรือบางส่วนที่สำคัญให้แก่บุคคลอื่น
2. การซื้อหรือการรับโอนกิจการของบริษัทอื่นหรือบริษัทเอกชนมาเป็นของบริษัท

3. การทำ แก้วไข หรือเลิกสัญญาเกี่ยวกับการให้เช่ากิจการของบริษัททั้งหมดหรือบางส่วนที่สำคัญ การมอบหมายให้บุคคลอื่นเข้าจัดการธุรกิจของบริษัท หรือการรวมกิจการกับบุคคลอื่นหรือนิติบุคคลอื่นโดยมีวัตถุประสงค์จะแบ่งกำไรขาดทุนกัน

4. การแก้ไขเพิ่มเติมหนังสือบริคณห์สนธิหรือข้อบังคับบริษัท

5. การเพิ่มทุนหรือลดทุนจดทะเบียนของบริษัท

6. การเลิกบริษัท

7. การออกหุ้นกู้ของบริษัท

8. การควบรวมกิจการบริษัทกับบริษัทอื่น

#### การสรรหากรรมการและผู้บริหาร

คณะกรรมการบริษัทประกอบด้วยกรรมการอย่างน้อย 5 คน และกรรมการไม่น้อยกว่ากึ่งหนึ่งของจำนวนกรรมการทั้งหมดนั้น ต้องมีถิ่นที่อยู่ในราชอาณาจักร ทั้งนี้ในการประชุมสามัญประจำปีทุกครั้ง ตามข้อบังคับของบริษัทกำหนดให้กรรมการจำนวนหนึ่งในสาม หรือในจำนวนที่ใกล้เคียงที่สุดกับจำนวนหนึ่งในสามของคณะกรรมการบริษัท จะต้องพ้นจากตำแหน่ง กรรมการที่ออกตามวาระนั้นๆ อาจได้รับการเลือกตั้งใหม่ได้ และกรรมการของบริษัทจะต้องเป็นผู้มีคุณสมบัติ และไม่มีลักษณะต้องห้ามตามกฎหมายกำหนด โดยกำหนดให้ที่ประชุมผู้ถือหุ้นเลือกตั้งกรรมการตามหลักเกณฑ์และวิธีการดังนี้

1. ผู้ถือหุ้นคนหนึ่งมีคะแนนเสียงเท่ากับหนึ่งหุ้นต่อหนึ่งเสียง
2. ผู้ถือหุ้นแต่ละคนจะใช้เสียงที่ตนมีอยู่ทั้งหมดตามข้อ 1 เพื่อเลือกตั้งบุคคลคนเดียวหรือหลายคนเป็นกรรมการก็ได้ แต่จะแบ่งคะแนนเสียงให้แก่ผู้ใดมากน้อยเพียงใดไม่ได้
3. บุคคลซึ่งได้รับคะแนนเสียงสูงสุดตามลำดับจะได้รับการเลือกตั้งให้เป็นกรรมการเท่ากับจำนวนกรรมการบริษัทจะพึงมีหรือจะพึงเลือกตั้งในครั้งนั้น ในกรณีที่บุคคลซึ่งได้รับการเลือกตั้งในลำดับถัดลงมาจะมีคะแนนเสียงเท่ากับเกินจำนวนกรรมการที่จะพึงมีหรือจะพึงเลือกตั้งในครั้งนั้น ให้ผู้เป็นประธานเป็นผู้ออกเสียงชี้ขาด

ในกรณีที่ตำแหน่งกรรมการว่างลงเพราะเหตุอื่น นอกเหนือไปจากการออกตามวาระ ให้คณะกรรมการเลือก

บุคคลซึ่งมีคุณสมบัติและไม่มีลักษณะต้องห้ามตามกฎหมายเข้าเป็นกรรมการแทนในการประชุมคณะกรรมการคราวถัดไปด้วยคะแนนเสียงไม่น้อยกว่า 3 ใน 4 ของจำนวนกรรมการที่ยังเหลืออยู่ เว้นแต่วาระของกรรมการจะเหลือไม่น้อยกว่า 2 เดือน โดยบุคคลซึ่งได้รับการเลือกตั้งเป็นกรรมการแทนจะอยู่ในตำแหน่งกรรมการได้เพียงเท่าวาระที่เหลืออยู่ของกรรมการที่ตนเข้าไปแทน

ที่ประชุมผู้ถือหุ้นอาจลงมติให้กรรมการคนใดออกจากตำแหน่งก่อนถึงกำหนดตามวาระได้ด้วยคะแนนเสียงไม่น้อยกว่า 3 ใน 4 ของจำนวนผู้ถือหุ้นซึ่งมาประชุมและมีสิทธิออกเสียง และมีหุ้นนับรวมกันได้ไม่น้อยกว่ากึ่งหนึ่งของจำนวนหุ้นที่ถือโดยผู้ถือหุ้นที่มาประชุมและมีสิทธิออกเสียง

#### การเข้าร่วมประชุมคณะกรรมการประจำปี 2559/2560

รายชื่อกรรมการ	ตำแหน่ง	การเข้าร่วมประชุมคณะกรรมการ / การประชุมคณะกรรมการทั้งหมด (ครั้ง)
1. นายเจริญพงษ์ องค์กรวิเศษกุล	กรรมการ / ประธานกรรมการ และประธานกรรมการบริหาร	4/4
2. นางบุญทิพย์ ช้างนิล	กรรมการ และ กรรมการบริหาร	4/4
3. นางสาวภณิดา กิจวรรณ	กรรมการ และ กรรมการบริหาร	4/4
4. นายอนุตร ตันตราภรณ์	กรรมการ / กรรมการอิสระ และประธานกรรมการตรวจสอบ	3/4
5. นายภัทรธร ทิศนสุวรรณ	กรรมการ / กรรมการอิสระ และกรรมการตรวจสอบ	4/4
6. นายหริรักษ์ จามรกุล	กรรมการ / กรรมการอิสระ และกรรมการตรวจสอบ	4/4

#### ค่าตอบแทนกรรมการบริษัท

คณะกรรมการบริษัท	ปี 2557/2558		ปี 2558/2559		ปี 2559/2560	
	จำนวนเงิน (บาท)	ลักษณะ ค่าตอบแทน	จำนวนเงิน (บาท)	ลักษณะ ค่าตอบแทน	จำนวนเงิน (บาท)	ลักษณะ ค่าตอบแทน
1. นายเจริญพงษ์ องค์กรวิเศษกุล <sup>/1</sup>	-	-	-	-	-	-
2. นางบุญทิพย์ ช้างนิล <sup>/1</sup>	-	-	-	-	-	-
3. นางสาวภณิดา กิจวรรณ <sup>/1</sup>	-	-	-	-	-	-
4. นายอนุตร ตันตราภรณ์	62,000.00	เบี้ยประชุม	74,000.00	เบี้ยประชุม	55,500.00	เบี้ยประชุม
5. นายภัทรธร ทิศนสุวรรณ	58,000.00	เบี้ยประชุม	43,500.00	เบี้ยประชุม	58,000.00	เบี้ยประชุม
6. นายหริรักษ์ จามรกุล <sup>/2</sup>	14,500.00	เบี้ยประชุม	58,000.00	เบี้ยประชุม	58,000.00	เบี้ยประชุม

**หมายเหตุ** <sup>/1</sup> เนื่องจาก นายเจริญพงษ์ องค์กรวิเศษกุล, นางบุญทิพย์ ช้างนิล, และนางสาวภณิดา กิจวรรณ ดำรงตำแหน่งเป็นผู้บริหารด้วย จึงไม่ได้รับค่าตอบแทนในฐานะกรรมการ ได้เพียงแต่ค่าตอบแทนในฐานะผู้บริหารเท่านั้น

<sup>/2</sup> นายหริรักษ์ จามรกุล ได้รับการแต่งตั้งให้ดำรงตำแหน่งกรรมการอิสระและกรรมการตรวจสอบ ตั้งแต่วันที่ 12 มิถุนายน 2558

### คณะกรรมการตรวจสอบ

ณ วันที่ 31 กรกฎาคม 2560 คณะกรรมการตรวจสอบมีจำนวน 3 ท่าน ดังนี้

1. นายอนุตร ตันตราภรณ์ ประธานกรรมการตรวจสอบ
2. นายภักธร ทัศนสุวรรณ กรรมการตรวจสอบ
3. นายหริรักษ์ จามรกุล กรรมการตรวจสอบ

โดยกรรมการตรวจสอบที่มีความรู้และประสบการณ์ในการสอบทานงบการเงินของบริษัท คือ นายหริรักษ์ จามรกุล ซึ่งปัจจุบันดำรงตำแหน่งเป็นกรรมการตรวจสอบและเป็น Head of Motor Operation, AXA Assistance Co., Ltd.

#### ขอบเขตอำนาจหน้าที่ของคณะกรรมการตรวจสอบ

คณะกรรมการตรวจสอบ มีหน้าที่และรับผิดชอบตามข้อกำหนดและหลักเกณฑ์ของคณะกรรมการกำกับหลักทรัพย์และตลาดหลักทรัพย์ และตลาดหลักทรัพย์แห่งประเทศไทย และรายงานตรงต่อคณะกรรมการบริษัท

1. สอบทานให้กลุ่มบริษัทมีการรายงานทางการเงินอย่างถูกต้อง และเปิดเผยอย่างเพียงพอ โดยการประสานงานกับผู้สอบบัญชีภายนอกและผู้บริหารที่รับผิดชอบจัดทำรายงานทางการเงินทั้งรายไตรมาสและประจำปี คณะกรรมการตรวจสอบอาจเสนอแนะให้ผู้สอบบัญชีสอบทานหรือตรวจสอบรายการใดๆ ที่เห็นว่าจำเป็นและเป็นเรื่องสำคัญ ในระหว่างการตรวจสอบบัญชีของบริษัทได้
2. สอบทานให้กลุ่มบริษัทมีระบบการควบคุมภายใน และการตรวจสอบภายในที่เหมาะสมและมีประสิทธิภาพ โดยสอบทานร่วมกับผู้สอบบัญชีภายนอกและผู้ตรวจสอบภายใน และพิจารณาความเป็นอิสระของหน่วยงานตรวจสอบภายใน ตลอดจนให้ความเห็นชอบในการพิจารณาแต่งตั้งโยกย้าย เลิกจ้างหัวหน้าหน่วยงานตรวจสอบภายใน หรือหน่วยงานอื่นใดที่รับผิดชอบเกี่ยวกับการตรวจสอบภายใน
3. สอบทานการปฏิบัติงานของกลุ่มบริษัทให้เป็นไปตามกฎหมายว่าด้วยหลักทรัพย์และตลาดหลักทรัพย์ ข้อกำหนดของตลาดหลักทรัพย์แห่งประเทศไทย และกฎหมายที่เกี่ยวข้องกับธุรกิจของกลุ่มบริษัท

4. พิจารณาคัดเลือกและเสนอแต่งตั้งบุคคลซึ่งมีความเป็นอิสระเพื่อทำหน้าที่เป็นผู้สอบบัญชีของกลุ่มบริษัท รวมถึงพิจารณาเสนอคำตอบแทนของผู้สอบบัญชีโดยคำนึงถึงความน่าเชื่อถือ ความเพียงพอของทรัพยากรและปริมาณงานตรวจสอบของสำนักงานตรวจสอบบัญชีนั้น รวมถึงประสบการณ์ของบุคลากรที่ได้รับมอบหมายให้ทำการตรวจสอบบัญชีของกลุ่มบริษัท รวมทั้งเข้าร่วมประชุมกับผู้สอบบัญชีโดยไม่มีฝ่ายจัดการเข้าร่วมประชุมด้วยอย่างน้อยปีละ 1 ครั้ง

5. พิจารณารายการที่เกี่ยวข้องกันหรือรายการที่อาจมีความขัดแย้งทางผลประโยชน์ให้เป็นไปตามกฎหมายและข้อกำหนดของตลาดหลักทรัพย์ ทั้งนี้ เพื่อให้มีความมั่นใจว่ารายการดังกล่าวมีความถูกต้อง ครบถ้วน สมเหตุสมผลและเป็นประโยชน์สูงสุดต่อกลุ่มบริษัท

6. จัดทำรายงานกิจกรรมของคณะกรรมการตรวจสอบโดยเปิดเผยไว้ในรายงานประจำปีของบริษัท ซึ่งรายงานดังกล่าวลงนามโดยประธานกรรมการตรวจสอบ รายการดังกล่าวควรประกอบด้วยข้อมูลต่อไปนี้

- ความเห็นเกี่ยวกับกระบวนการจัดทำและการเปิดเผยข้อมูลในรายงานทางการเงินของบริษัทถึงความถูกต้อง ครบถ้วน เป็นที่เชื่อถือได้
- ความเห็นเกี่ยวกับความเพียงพอของระบบการควบคุมภายในของบริษัท
- ความเห็นเกี่ยวกับการปฏิบัติตามกฎหมายว่าด้วยหลักทรัพย์และตลาดหลักทรัพย์ ข้อกำหนดของตลาดหลักทรัพย์แห่งประเทศไทย หรือกฎหมายที่เกี่ยวข้องกับธุรกิจของบริษัท
- เหตุผลที่เชื่อว่า ผู้สอบบัญชีของบริษัทเหมาะสมที่จะได้รับการแต่งตั้งต่อไปอีกวาระหนึ่ง
- ความเห็นเกี่ยวกับรายการที่อาจมีความขัดแย้งทางผลประโยชน์
- จำนวนการประชุมของคณะกรรมการตรวจสอบ และการเข้าร่วมประชุมของกรรมการตรวจสอบแต่ละท่าน



- ความเห็นหรือข้อสังเกตโดยรวมที่คณะกรรมการตรวจสอบได้รับจากการปฏิบัติหน้าที่ตามกฎหมาย
- รายงานอื่นใดที่เห็นว่าผู้ถือหุ้นและผู้ลงทุนทั่วไปควรทราบภายใต้ขอบเขตหน้าที่และความรับผิดชอบที่ได้รับมอบหมายจากคณะกรรมการบริษัท

7. ปฏิบัติการอื่นใดตามที่คณะกรรมการบริษัทมอบหมายและคณะกรรมการตรวจสอบเห็นชอบด้วย เช่น ทบทวนนโยบายการบริหารทางการเงินและการบริหารความเสี่ยง ทบทวนการปฏิบัติตามจรรยาบรรณทางธุรกิจของกลุ่มบริษัท ทบทวนร่วมกับผู้บริหารของกลุ่มบริษัทในรายงานสำคัญๆ ที่ต้องเสนอต่อสาธารณชนตามที่กฎหมายบัญญัติ ได้แก่ บทรายงานและการวิเคราะห์ของฝ่ายบริหาร เป็นต้น

8. คณะกรรมการตรวจสอบอาจแสวงหาความเห็นที่เป็นอิสระจากที่ปรึกษาทางวิชาชีพอื่นใด เมื่อเห็นว่าจำเป็น ด้วยค่าใช้จ่ายของบริษัท

#### หลักเกณฑ์ในการคัดเลือกและคุณสมบัติของกรรมการอิสระและกรรมการตรวจสอบ

ถึงแม้ว่าบริษัทไม่มีคณะกรรมการสรรหาเพื่อคัดเลือกบุคคลที่จะดำรงตำแหน่งกรรมการอิสระและกรรมการตรวจสอบ อย่างไรก็ตามบริษัทได้กำหนดแนวทางและหลักเกณฑ์ในการแต่งตั้งกรรมการอิสระและกรรมการตรวจสอบ โดยคณะกรรมการบริษัทจะเป็นผู้พิจารณาคัดเลือกโดยใช้เกณฑ์ความสามารถ ประสบการณ์ วิชาชีพ และความน่าเชื่อถือ แล้วนำเสนอต่อที่ประชุมผู้ถือหุ้นให้พิจารณาคูณสมบัติและความเหมาะสม และให้ที่ประชุมผู้ถือหุ้นเป็นผู้แต่งตั้งกรรมการอิสระและกรรมการตรวจสอบโดยให้มีวาระการดำรงตำแหน่งคราวละ 2 ปี ซึ่งกรรมการอิสระและกรรมการตรวจสอบที่พ้นจากตำแหน่งตามวาระอาจจะได้รับการแต่งตั้งใหม่อีกได้ทั้งนี้กรรมการอิสระและกรรมการตรวจสอบต้องมีคุณสมบัติ ดังนี้

1. มีกรรมการอิสระอย่างน้อยหนึ่งในสามของจำนวนกรรมการทั้งหมดแต่ต้องไม่น้อยกว่า 3 คน

2. กรรมการอิสระแต่ละคนต้องเป็นไปตามหลักเกณฑ์ดังต่อไปนี้

- 1) ถือหุ้นไม่เกินร้อยละ 1 ของจำนวนหุ้นที่มีสิทธิออกเสียงทั้งหมดของบริษัท บริษัทใหญ่ บริษัทย่อย บริษัทร่วม หรือ นิติบุคคลที่อาจมีความขัดแย้ง
- 2) ไม่เป็นหรือเคยเป็นกรรมการที่มีส่วนร่วมบริหารงาน ลูกจ้าง พนักงาน ที่ปรึกษา ที่ได้รับเงินประจำ หรือผู้มีอำนาจควบคุมของบริษัท บริษัทใหญ่ บริษัทย่อย บริษัทร่วม บริษัทย่อยลำดับเดียวกัน หรือนิติบุคคลที่อาจมีความขัดแย้ง เว้นแต่ได้พ้นจากการมีลักษณะดังกล่าวมาแล้วไม่น้อยกว่า 2 ปี
- 3) ไม่เป็นบุคคลที่มีความสัมพันธ์ทางสายโลหิต หรือการจดทะเบียนทางกฎหมาย ในลักษณะที่เป็น บิดา มารดา พี่น้องและบุตร รวมทั้งคู่สมรสของบุตร ของผู้บริหาร ผู้ถือหุ้นรายใหญ่ ผู้มีอำนาจควบคุมของบริษัท หรือบริษัทย่อย
- 4) ไม่มีหรือเคยมีความสัมพันธ์ทางธุรกิจกับบริษัท บริษัทใหญ่ บริษัทย่อย บริษัทร่วม หรือนิติบุคคลที่อาจมีความขัดแย้งและไม่เป็นผู้ถือหุ้นรายใหญ่
- 5) ไม่เป็นหรือเคยเป็นผู้สอบบัญชีของบริษัท บริษัทใหญ่ บริษัทย่อย บริษัทร่วม หรือนิติบุคคลที่อาจมีความขัดแย้งและไม่เป็นผู้ถือหุ้นรายใหญ่
- 6) ไม่เป็นหรือเคยเป็นผู้ให้บริการทางวิชาชีพใดๆ ซึ่งรวมถึงการให้บริการทางการเงิน ซึ่งได้รับค่าบริการเกิน 2 ล้านบาทต่อปี จากบริษัท บริษัทใหญ่ บริษัทย่อย บริษัทร่วม หรือนิติบุคคลที่อาจขัดแย้ง
- 7) ไม่เป็นกรรมการที่ได้รับแต่งตั้งขึ้นเพื่อเป็นตัวแทนของกรรมการของบริษัท ผู้ถือหุ้นรายใหญ่ หรือผู้ถือหุ้นซึ่งเป็นผู้ที่เกี่ยวข้องกับผู้ถือหุ้นรายใหญ่ของบริษัท
- 8) ไม่มีลักษณะอื่นใดที่ทำให้ไม่สามารถให้ความเห็นอย่างเป็นอิสระเกี่ยวกับการดำเนินการของบริษัท
- 9) บริษัทกำหนดให้กรรมการอิสระมีวาระดำรงตำแหน่งได้ไม่เกิน 9 ปี แต่อาจดำรงตำแหน่งมากกว่า 9 ปีได้ ทั้งนี้ขึ้นอยู่กับความจำเป็นและความเหมาะสม

### คณะกรรมการบริหาร

ณ วันที่ 31 กรกฎาคม 2560 คณะกรรมการบริหารมีทั้งหมด 3 ท่าน ดังนี้

1. นายเจริญพงษ์ องค์กรวงศ์สกุล ประธานกรรมการบริหาร
2. นางบุญทิพย์ ช้างนิล กรรมการบริหาร
3. นางสาวภณิดา กิจวรรณ กรรมการบริหาร

### ขอบเขตอำนาจหน้าที่ของคณะกรรมการบริหาร

1. มีอำนาจสั่งการ วางแผน และดำเนินการของบริษัทให้เป็นไปตามนโยบายที่คณะกรรมการกำหนด
2. กำหนดกลยุทธ์ในการดำเนินธุรกิจของกลุ่มบริษัท
3. กำหนดแผน และแนวทางเกี่ยวกับการลงทุนและการระดมทุนตามนโยบายของกลุ่มบริษัท
4. พิจารณาวาระต่างๆ ก่อนเสนอขออนุมัติจากคณะกรรมการบริษัท
5. มีอำนาจจ้าง แต่งตั้ง ปลดออก ให้ออก ไล่ออก กำหนดอัตราค่าจ้าง ให้บำเหน็จรางวัล ปรับขึ้นเงินเดือน ค่าตอบแทน โบนัส สำหรับพนักงานระดับผู้จัดการฝ่ายขึ้นไป
6. มีอำนาจพิจารณากำหนดสวัสดิการพนักงานให้เหมาะสมกับสภาพการณ์ ประเพณี และสอดคล้องกับกฎหมายที่ใช้อยู่
7. มีอำนาจอนุมัติการลงทุน การซื้อขายทรัพย์สินถาวรของกลุ่มบริษัท การจัดซื้อจัดจ้าง การกู้ยืมเงิน การให้กู้ยืมเงิน การเข้าทำสัญญา หรือการดำเนินการใดๆ ที่เกี่ยวข้องกับธุรกิจการค้าโดยปกติและเป็นไปตามวัตถุประสงค์ของกลุ่มบริษัท ภายในวงเงินที่กำหนดไว้ในระเบียบบริษัทว่าด้วยอำนาจและดำเนินการของบริษัท

ทั้งนี้การมอบหมายอำนาจหน้าที่และความรับผิดชอบของคณะกรรมการบริหารดังกล่าวข้างต้นนั้น จะไม่รวมถึงอำนาจและ/หรือ การมอบอำนาจช่วงในการอนุมัติรายการใดที่ตน หรือผู้รับมอบอำนาจช่วง หรือบุคคลที่อาจมีความขัดแย้ง (ตามที่นิยามไว้ในประกาศคณะกรรมการกำกับหลักทรัพย์และตลาดหลักทรัพย์) มีส่วนได้เสียหรือผลประโยชน์ในลักษณะอื่นใดขัดแย้งกับบริษัท หรือบริษัทย่อย

ของบริษัท ซึ่งการอนุมัติรายการในลักษณะดังกล่าวจะต้องเสนอต่อที่ประชุมคณะกรรมการ และ/หรือ ที่ประชุมผู้ถือหุ้น (แล้วแต่กรณี) เพื่อพิจารณาอนุมัติรายการดังกล่าวตามที่ข้อบังคับของบริษัท หรือกฎหมายที่เกี่ยวข้องกำหนด

### รายชื่อคณะผู้บริหาร

1. นาย เจริญพงษ์ องค์กรวงศ์สกุล  
ดำรงตำแหน่ง ประธานเจ้าหน้าที่บริหาร
2. นางบุญทิพย์ ช้างนิล  
ดำรงตำแหน่ง กรรมการผู้จัดการ
3. นางสาวภณิดา กิจวรรณ  
ดำรงตำแหน่ง รองกรรมการผู้จัดการ
4. นางสาววลัยลักษณ์ คูหาเพ็ญแสง  
ดำรงตำแหน่ง ผู้จัดการทั่วไป
5. นางสาวฉัตรสุมาลย์ ถนอมจิตต์  
ดำรงตำแหน่ง ผู้จัดการฝ่ายบัญชีและการเงิน

### เลขานุการ

คณะกรรมการบริษัทได้มีมติแต่งตั้งให้ นางปาริชาติ พงศ์รัตนเดชาชัย ดำรงตำแหน่งเป็นเลขานุการบริษัทตั้งแต่วันที่ 11 มิถุนายน 2551 ซึ่งเลขานุการบริษัทต้องปฏิบัติหน้าที่ด้วยความรับผิดชอบ ความระมัดระวัง และความซื่อสัตย์ สุจริต รวมทั้งต้องปฏิบัติตามกฎหมาย วัตถุประสงค์ ข้อบังคับบริษัท มติคณะกรรมการ ตลอดจนมติที่ประชุมผู้ถือหุ้น โดยมีหน้าที่ในการจัดทำและเก็บรักษาเอกสารเกี่ยวกับการประชุม ทะเบียนกรรมการ รายงานการมีส่วนได้เสีย ดำเนินงานเกี่ยวกับการประชุมกรรมการและผู้ถือหุ้น ติดต่อประสานงานกับคณะกรรมการบริษัท หน่วยงานภายในบริษัท และหน่วยงานกำกับดูแล ให้คำแนะนำด้านกฎหมายและกฎเกณฑ์ต่างๆ ที่เกี่ยวข้อง ดูแลงานด้านนักลงทุนสัมพันธ์ และความรับผิดชอบต่อสังคมของบริษัท ตลอดจนดำเนินการอื่นๆ ตามที่คณะกรรมการกำกับตลาดทุนประกาศกำหนด และตามที่ได้รับมอบหมายจากบริษัท

## โครงสร้างการบริหารจัดการของบริษัท ณ วันที่ 31 กรกฎาคม 2560



## ค่าตอบแทนผู้บริหาร

ที่ผ่านมากลุ่มบริษัทได้จ่ายค่าตอบแทนผู้บริหารซึ่งประกอบด้วย เงินเดือนและโบนัส โดยมีรายละเอียดดังนี้

	ปี 2557/2558		ปี 2558/2559		ปี 2559/2560	
	จำนวนราย	ค่าตอบแทน (ล้านบาท)	จำนวนราย	ค่าตอบแทน (ล้านบาท)	จำนวนราย	ค่าตอบแทน (ล้านบาท)
เงินเดือนรวม	8	7.52	8	8.77	5	2.93
โบนัสรวม	8	0.79	8	0.93	5	0.24
รวม	8	8.31	8	9.70	5	3.17

## ประวัติคณะกรรมการและผู้บริหาร

### นายเจริญพงษ์ องค์วงศ์สกุล

อายุ 39 ปี

ประธานกรรมการบริษัท  
ประธานเจ้าหน้าที่บริหาร  
กรรมการผู้มีอำนาจลงนามผูกพันบริษัท

#### คุณวุฒิทางการศึกษา

- ปริญญาตรีวิศวกรรมศาสตร สาขาไฟฟ้ากำลัง  
มหาวิทยาลัยเทคโนโลยีพระจอมเกล้าธนบุรี

การผ่านหลักสูตรอบรมของสมาคมส่งเสริมสถาบันกรรมการบริษัท  
ไทย (IOD)

- Director Accreditation Program (DAP) รุ่นที่ 61/2007

#### จำนวนการถือหุ้นในบริษัท

- 900,000 หุ้น คิดเป็นร้อยละ 0.30

ความสัมพันธ์ทางครอบครัวระหว่างกรรมการและผู้บริหาร

- ไม่มี

#### ประสบการณ์ทำงานในระยะเวลา 5 ปี ย้อนหลัง

- 2558 – ปัจจุบัน ประธานกรรมการ บริษัท ชีตีสตีล จำกัด (มหาชน)
- 2558 – ปัจจุบัน กรรมการ และประธานเจ้าหน้าที่บริหาร  
บริษัท ชีตีสตีล จำกัด (มหาชน)
- 2548 – 2558 กรรมการ และรองกรรมการผู้จัดการ  
บริษัท ชีตีสตีล จำกัด (มหาชน)

#### การดำรงตำแหน่งกรรมการในบริษัทอื่น

กิจการที่เป็นบริษัทจดทะเบียน : -ไม่มี-

กิจการที่ไม่ใช่บริษัทจดทะเบียน :

- 2558 – ปัจจุบัน กรรมการ  
บริษัท สยาม ไอโซ โปร จำกัด (บริษัทย่อย)
- 2558 – ปัจจุบัน กรรมการ  
บริษัท มาร์ค เวิลด์ไวด์ จำกัด (บริษัทย่อย)
- 2558 – ปัจจุบัน กรรมการ  
บริษัท ชีตีสตีล โปรดักส์ จำกัด (บริษัทย่อย)
- 2560 – ปัจจุบัน กรรมการ  
บริษัท CT Universal Company Limited  
(บริษัทย่อย)

กิจการอื่นที่อาจทำให้เกิดความขัดแย้งทางผลประโยชน์ต่อบริษัท : -ไม่มี-

ประวัติการกระทำผิดกฎหมายในระยะเวลา 10 ปี ย้อนหลัง

- ไม่มี

### นางบุญทิพย์ ช้างนิล

อายุ 41 ปี

กรรมการบริษัท  
กรรมการผู้จัดการ  
กรรมการผู้มีอำนาจลงนามผูกพันบริษัท

#### คุณวุฒิทางการศึกษา

- ปริญญาตรีการจัดการทั่วไป สาขาการบัญชี  
มหาวิทยาลัยราชภัฏภูเก็ต

การผ่านหลักสูตรอบรมของสมาคมส่งเสริมสถาบันกรรมการบริษัท  
ไทย (IOD)

- Director Accreditation Program (DAP) รุ่นที่ 120/2015

#### จำนวนการถือหุ้นในบริษัท

- 15 หุ้น คิดเป็นร้อยละ 0.00

ความสัมพันธ์ทางครอบครัวระหว่างกรรมการและผู้บริหาร

- ไม่มี

#### ประสบการณ์ทำงานในระยะเวลา 5 ปี ย้อนหลัง

- 2558 – ปัจจุบัน กรรมการ และกรรมการผู้จัดการ  
บริษัท ชีตีสตีล จำกัด (มหาชน)
- 2549 – 2558 ผู้จัดการทั่วไป สายงานสนับสนุน และ  
ผู้จัดการฝ่ายบัญชีและการเงิน  
บริษัท ชีตีสตีล จำกัด (มหาชน)

#### การดำรงตำแหน่งกรรมการในบริษัทอื่น

กิจการที่เป็นบริษัทจดทะเบียน : -ไม่มี-

กิจการที่ไม่ใช่บริษัทจดทะเบียน :

- 2558 – ปัจจุบัน กรรมการ  
บริษัท สยาม ไอโซ โปร จำกัด (บริษัทย่อย)
- 2558 – ปัจจุบัน กรรมการ  
บริษัท มาร์ค เวิลด์ไวด์ จำกัด (บริษัทย่อย)
- 2558 – ปัจจุบัน กรรมการ  
บริษัท ชีตีสตีล โปรดักส์ จำกัด (บริษัทย่อย)
- 2560 – ปัจจุบัน กรรมการ  
บริษัท CT Universal Company Limited  
(บริษัทย่อย)

กิจการอื่นที่อาจทำให้เกิดความขัดแย้งทางผลประโยชน์ต่อบริษัท : -ไม่มี-

ประวัติการกระทำผิดกฎหมายในระยะเวลา 10 ปี ย้อนหลัง

- ไม่มี



**นางสาวภณิดา กิจวรรณ**

อายุ 35 ปี

กรรมการบริษัท  
รองกรรมการผู้จัดการ  
กรรมการผู้มีอำนาจลงนามผูกพันบริษัท

**คุณวุฒิทางการศึกษา**

- ประกาศนียบัตรวิชาชีพชั้นสูงบริหารธุรกิจ คอมพิวเตอร์  
วิทยาลัยเทคโนโลยีภาคตะวันออก

**การผ่านหลักสูตรอบรมของสมาคมส่งเสริมสถาบันกรรมการบริษัทไทย (IOD)**

- Director Accreditation Program (DAP) รุ่นที่ 120/2015

**จำนวนการถือหุ้นในบริษัท**

- ไม่มี

**ความสัมพันธ์ทางครอบครัวระหว่างกรรมการและผู้บริหาร**

- ไม่มี

**ประสบการณ์ทำงานในระยะเวลา 5 ปี ย้อนหลัง**

- 2558 – ปัจจุบัน กรรมการ และรองกรรมการผู้จัดการ  
บริษัท ชิตี สตูดิโอ จำกัด (มหาชน)
- 2554 – 2558 ผู้จัดการฝ่ายบริหารทรัพยากรมนุษย์ และ  
ผู้ช่วยผู้จัดการฝ่ายการเงิน  
บริษัท ชิตี สตูดิโอ จำกัด (มหาชน)
- 2552 – 2554 ผู้จัดการฝ่ายบริหารทรัพยากรมนุษย์  
บริษัท ชิตี สตูดิโอ จำกัด (มหาชน)

**การดำรงตำแหน่งกรรมการในบริษัทอื่น**

กิจการที่เป็นบริษัทจดทะเบียน : -ไม่มี-

กิจการที่ไม่ใช่บริษัทจดทะเบียน :

- 2558 – ปัจจุบัน กรรมการ  
บริษัท สยาม ไอโซ พร จำกัด (บริษัทย่อย)
- 2558 – ปัจจุบัน กรรมการ  
บริษัท มาร์ค เวิลด์ไวด์ จำกัด (บริษัทย่อย)
- 2558 – ปัจจุบัน กรรมการ  
บริษัท ชิตี สตูดิโอ โปรดักส์ จำกัด (บริษัทย่อย)

กิจการอื่นที่อาจทำให้เกิดความขัดแย้งทางผลประโยชน์ต่อบริษัท : -ไม่มี-

**ประวัติการกระทำผิดกฎหมายในระยะเวลา 10 ปี ย้อนหลัง**

- ไม่มี

**นายอนุตร ตันตราภรณ์**

อายุ 46 ปี

กรรมการอิสระ  
ประธานกรรมการตรวจสอบ

**คุณวุฒิทางการศึกษา**

- ปริญญาโท Animation & Interactive Multimedia, Visual  
Communication, RMIT University, Australia
- อนุปริญญาโท Animation & Interactive Multimedia, Visual  
Communication, RMIT University, Australia
- อนุปริญญาตรี Computer Aided Art & Design, School of Arts and  
Design, RMIT University, Australia

**การผ่านหลักสูตรอบรมของสมาคมส่งเสริมสถาบันกรรมการบริษัทไทย (IOD)**

- Director Accreditation Program (DAP) รุ่นที่ 61/2007

**จำนวนการถือหุ้นในบริษัท**

- ไม่มี

**ความสัมพันธ์ทางครอบครัวระหว่างกรรมการและผู้บริหาร**

- ไม่มี

**ประสบการณ์ทำงานในระยะเวลา 5 ปี ย้อนหลัง**

- 2558 – ปัจจุบัน กรรมการอิสระ และประธานกรรมการตรวจสอบ  
บริษัท ชิตี สตูดิโอ จำกัด (มหาชน)
- 2549 – 2558 กรรมการอิสระ และกรรมการตรวจสอบ  
บริษัท ชิตี สตูดิโอ จำกัด (มหาชน)
- 2553 – ปัจจุบัน ผู้อำนวยการบริหาร โรงเรียนหัดดิน
- 2559 – ปัจจุบัน ที่ปรึกษาด้านเทคโนโลยีสารสนเทศและการสื่อสาร  
บริษัท โซนคอนเทนต์เฟรช จำกัด
- 2552 – 2559 ผู้อำนวยการฝ่ายเทคโนโลยีสารสนเทศและการ  
สื่อสาร บริษัท พระราม 3 สอนค้าคาร์ จำกัด

**การดำรงตำแหน่งกรรมการในบริษัทอื่น**

กิจการที่เป็นบริษัทจดทะเบียน : -ไม่มี-

กิจการที่ไม่ใช่บริษัทจดทะเบียน : -ไม่มี-

กิจการอื่นที่อาจทำให้เกิดความขัดแย้งทางผลประโยชน์ต่อบริษัท : -ไม่มี-

**ประวัติการกระทำผิดกฎหมายในระยะเวลา 10 ปี ย้อนหลัง**

- ไม่มี

## นายภัทรธร ทัศนสุวรรณ

อายุ 42 ปี

กรรมการอิสระ

กรรมการตรวจสอบ

### คุณวุฒิทางการศึกษา

- ปริญญาตรี นิติศาสตรบัณฑิต มหาวิทยาลัยรามคำแหง
- ปริญญาตรี วิทยาศาสตร์บัณฑิต มหาวิทยาลัยราชภัฏจันทรเกษม

การผ่านหลักสูตรอบรมของสมาคมส่งเสริมสถาบันกรรมการบริษัทไทย (IOD)

- Director Accreditation Program (DAP) รุ่นที่ 61/2007

### จำนวนการถือหุ้นในบริษัท

- ไม่มี

ความสัมพันธ์ทางครอบครัวระหว่างกรรมการและผู้บริหาร

- ไม่มี

### ประสบการณ์ทำงานในระยะเวลา 5 ปี ย้อนหลัง

- 2549 – ปัจจุบัน กรรมการอิสระ และกรรมการตรวจสอบ บริษัท ชีตีสตีล จำกัด (มหาชน)
- 2549 – ปัจจุบัน หุ่นส่วน หนายความ และที่ปรึกษากฎหมาย สำนักงานกฎหมายห้างหุ้นส่วนจำกัด พี ที เอ็ม แอนด์ แอสโซซิเอท
- 2553 – ปัจจุบัน ที่ปรึกษา บริษัท ไทย ฟิตติ้ง โสม กรุ๊ป
- 2553 – 2557 ที่ปรึกษาและหุ้นส่วน บริษัท ปียอนด์ 99 อินชัวร์นส์ โบรกเกอร์ จำกัด

### การดำรงตำแหน่งกรรมการในบริษัทอื่น

กิจการที่เป็นบริษัทจดทะเบียน : -ไม่มี-

กิจการที่ไม่ใช่บริษัทจดทะเบียน : -ไม่มี-

กิจการอื่นที่อาจทำให้เกิดความขัดแย้งทางผลประโยชน์ต่อบริษัท : -ไม่มี-

### ประวัติการกระทำผิดกฎหมายในระยะเวลา 10 ปี ย้อนหลัง

- ไม่มี

## นายหริรักษ์ จามรกุล

อายุ 45 ปี

กรรมการอิสระ

กรรมการตรวจสอบ

### คุณวุฒิทางการศึกษา

- ปริญญาโท บริหารธุรกิจ Shenandoah University, USA.
- ปริญญาตรี วิศวกรรมศาสตร์ มหาวิทยาลัยเกษตรศาสตร์
- ปริญญาตรี บริหารธุรกิจ มหาวิทยาลัยสุโขทัยธรรมาธิราช

การผ่านหลักสูตรอบรมของสมาคมส่งเสริมสถาบันกรรมการบริษัทไทย (IOD)

- Director Accreditation Program (DAP) รุ่นที่ 120/2015

### จำนวนการถือหุ้นในบริษัท

- ไม่มี

ความสัมพันธ์ทางครอบครัวระหว่างกรรมการและผู้บริหาร

- ไม่มี

### ประสบการณ์ทำงานในระยะเวลา 5 ปี ย้อนหลัง

- 2558 – ปัจจุบัน กรรมการอิสระ และกรรมการตรวจสอบ บริษัท ชีตีสตีล จำกัด (มหาชน)
- 2560 – ปัจจุบัน Head of Motor Operation, AXA Assistance Co., Ltd.
- 2558 – 2560 Senior Operations Manager – Motor, AXA Assistance Co., Ltd.
- 2557 – 2558 CRM and Service Marketing Manager, MG Sales (Thailand) Co., Ltd.
- 2556 – 2557 ASEAN Customer Assistance Center Manager, Ford Operations (Thailand) Co., Ltd.
- 2553 – 2555 Technical Complaint Management Senior Manager, Mercedes-Benz (Thailand) Co., Ltd.

### การดำรงตำแหน่งกรรมการในบริษัทอื่น

กิจการที่เป็นบริษัทจดทะเบียน : -ไม่มี-

กิจการที่ไม่ใช่บริษัทจดทะเบียน : -ไม่มี-

กิจการอื่นที่อาจทำให้เกิดความขัดแย้งทางผลประโยชน์ต่อบริษัท : -ไม่มี-

### ประวัติการกระทำผิดกฎหมายในระยะเวลา 10 ปี ย้อนหลัง

- ไม่มี

**นางสาววลัยลักษณ์ คุณเพ็ญแสง**

อายุ 53 ปี

ผู้จัดการทั่วไป

**คุณวุฒิทางการศึกษา**

- มัธยมศึกษาตอนปลาย ศูนย์การศึกษาออกโรงเรียน

การผ่านหลักสูตรอบรมของสมาคมส่งเสริมสถาบันกรรมการบริษัทไทย (IOD)

- Director Accreditation Program (DAP) รุ่นที่ 27/2004

**จำนวนการถือหุ้นในบริษัท**

- 15 หุ้น คิดเป็นร้อยละ 0.00

ความสัมพันธ์ทางครอบครัวระหว่างกรรมการและผู้บริหาร

- ไม่มี

**ประสบการณ์ทำงานในระยะเวลา 5 ปี ย้อนหลัง**

- 2558 – ปัจจุบัน ผู้จัดการทั่วไป บริษัท ชีตีสตีล จำกัด (มหาชน)
- 2549 – 2558 ผู้จัดการทั่วไป สายงานปฏิบัติการ บริษัท ชีตีสตีล จำกัด (มหาชน)

**การดำรงตำแหน่งกรรมการในบริษัทอื่น**

กิจการที่เป็นบริษัทจดทะเบียน : -ไม่มี-

กิจการที่ไม่ใช่บริษัทจดทะเบียน : -ไม่มี-

กิจการอื่นที่อาจทำให้เกิดความขัดแย้งทางผลประโยชน์ต่อบริษัท : -ไม่มี-

**ประวัติการกระทำผิดกฎหมายในระยะเวลา 10 ปี ย้อนหลัง**

- ไม่มี

**นางสาวฉัตรสุมาลย์ ถนอมจิตต์**

อายุ 34 ปี

ผู้จัดการฝ่ายบัญชีและการเงิน

**คุณวุฒิทางการศึกษา**

- ปริญญาตรีการบัญชี มหาวิทยาลัยศรีปทุม

การผ่านหลักสูตรอบรมของสมาคมส่งเสริมสถาบันกรรมการบริษัทไทย (IOD)

- ไม่มี

**จำนวนการถือหุ้นในบริษัท**

- ไม่มี

ความสัมพันธ์ทางครอบครัวระหว่างกรรมการและผู้บริหาร

- ไม่มี

**ประสบการณ์ทำงานในระยะเวลา 5 ปี ย้อนหลัง**

- 2558 – ปัจจุบัน ผู้จัดการฝ่ายบัญชีและการเงิน บริษัท ชีตีสตีล จำกัด (มหาชน)
- 2556 – 2558 รองผู้จัดการฝ่ายบัญชีและการเงิน บริษัท ชีตีสตีล จำกัด (มหาชน)
- 2553 – 2555 ผู้ช่วยผู้จัดการฝ่ายบัญชีและการเงิน บริษัท ชีตีสตีล จำกัด (มหาชน)

**การดำรงตำแหน่งกรรมการในบริษัทอื่น**

กิจการที่เป็นบริษัทจดทะเบียน : -ไม่มี-

กิจการที่ไม่ใช่บริษัทจดทะเบียน : -ไม่มี-

กิจการอื่นที่อาจทำให้เกิดความขัดแย้งทางผลประโยชน์ต่อบริษัท : -ไม่มี-

**ประวัติการกระทำผิดกฎหมายในระยะเวลา 10 ปี ย้อนหลัง**

- ไม่มี

นางปาริชาติ พงศ์รัตนเดชาชัย อายุ 36 ปี

เลขานุการบริษัท

- คุณวุฒิทางการศึกษา
- ปริญญาตรี บริหารการจัดการ สาขาการบัญชี มหาวิทยาลัยราชภัฏราชนครินทร์
- การผ่านหลักสูตรอบรมของสมาคมส่งเสริมสถาบันกรรมการบริษัทไทย (IOD)
- ไม่มี
- จำนวนการถือหุ้นในบริษัท
- ไม่มี
- ความสัมพันธ์ทางครอบครัวระหว่างกรรมการและผู้บริหาร
- ไม่มี
- ประสบการณ์ทำงานในระยะเวลา 5 ปี ย้อนหลัง
- 2551 – ปัจจุบัน เลขานุการบริษัท บริษัท ชิตี สตีล จำกัด (มหาชน)
- การดำรงตำแหน่งกรรมการในบริษัทอื่น
- กิจการที่เป็นบริษัทจดทะเบียน : -ไม่มี-
- กิจการที่ไม่ใช่บริษัทจดทะเบียน : -ไม่มี-
- กิจการอื่นที่อาจทำให้เกิดความขัดแย้งทางผลประโยชน์ต่อบริษัท :
- ประวัติการกระทำผิดกฎหมายในระยะเวลา 10 ปี ย้อนหลัง
- ไม่มี

**หมายเหตุ**

กรรมการ ผู้บริหาร และผู้มีอำนาจควบคุมทั้งหมด ไม่เคยกระทำความผิดหรือถูกลงโทษเนื่องจากการกระทำความผิดตามพระราชบัญญัติหลักทรัพย์และตลาดหลักทรัพย์ พ.ศ. 2535 หรือพระราชบัญญัติสัญญาซื้อขายล่วงหน้า พ.ศ. 2546 ในเรื่องดังต่อไปนี้

- การกระทำการโดยไม่สุจริต หรือประมาทเลินเล่ออย่างร้ายแรง
- การเปิดเผยหรือเผยแพร่ข้อมูลหรือข้อความอันเป็นเท็จที่อาจทำให้สำคัญผิด หรือปกปิดข้อความจริงที่ควรบอกให้แจ้งในสาระสำคัญซึ่งอาจมีผลกระทบต่อการตัดสินใจของผู้ถือหุ้น ผู้ลงทุน หรือผู้ที่เกี่ยวข้อง
- การกระทำอันไม่เป็นธรรมหรือการเอาเปรียบผู้ลงทุนในการซื้อขายหลักทรัพย์หรือสัญญาซื้อขายล่วงหน้า หรือมีหรือเคยมีส่วนร่วมหรือสนับสนุนการกระทำความผิดดังกล่าว

รายละเอียดเกี่ยวกับกรรมการของบริษัทย่อย

กรรมการ	บริษัทย่อย			
	บจก.สยาม ไอโซ โพร	บจก.มาร์ค เวิลด์ไวด์	บจก.ชิตี สตีล โปรดักส์	CT Universal Co., Ltd.
1. นายเจริญพงษ์ องค์กรังกุล	A, B, /, //	A, B, /, //	A, B, /, //	/, //
2. นางบุญทิพย์ ช้างนิล	C, /, //	C, /, //	C, /, //	/, //
3. นางสาวภณิดา กิจวรรณ	D, /, //	D, /, //	D, /, //	-
4. นายอนุตร ตันตราภรณ์	-	-	-	-
5. นายภัทรธร ทัศนสุวรรณ	-	-	-	-
6. นายหริวัณษ์ จามรกุล	-	-	-	-

หมายเหตุ    A = ประธานกรรมการ            B = ประธานกรรมการบริหาร, ประธานเจ้าหน้าที่บริหาร            C = กรรมการผู้จัดการ

                  D = รองกรรมการผู้จัดการ            / = กรรมการ                                    // = กรรมการบริหาร



## ◎ การกำกับดูแลกิจการ

### นโยบายการกำกับดูแลกิจการ

คณะกรรมการบริษัทมีนโยบายการปฏิบัติตามข้อพึงปฏิบัติที่ดีสำหรับกรรมการบริษัทจดทะเบียน (Code of Best Practices) และได้ให้ความสำคัญในการกำกับดูแลกิจการที่ดี (Corporate Governance) เป็นอย่างยิ่ง ตามแนวทางของตลาดหลักทรัพย์แห่งประเทศไทย โดยคำนึงถึงผู้มีส่วนได้ส่วนเสียของบริษัทและสังคมโดยรวม คณะกรรมการได้กำหนดนโยบายเกี่ยวกับการกำกับดูแลกิจการ เพื่อให้การดำเนินธุรกิจของบริษัทมีการเจริญเติบโตที่ยั่งยืน ไว้ดังนี้

1. ดำเนินกิจการด้วยความโปร่งใส สามารถตรวจสอบได้ และเปิดเผยข้อมูลอย่างเพียงพอแก่ผู้ที่เกี่ยวข้องทุกฝ่าย
2. บริหารงานอย่างเต็มความสามารถด้วยความระมัดระวัง เพื่อให้เกิดประโยชน์สูงสุดต่อผู้ถือหุ้น
3. จัดให้มีระบบการควบคุมและบริหารความเสี่ยง โดยดำเนินการด้วยความระมัดระวัง และมีการประเมินความเสี่ยงรวมทั้งวางกลยุทธ์ แก้ไข และติดตามการบริหารความเสี่ยงอยู่เสมอ
4. การปฏิบัติต่อผู้ถือหุ้นและผู้มีส่วนได้เสียอย่างเท่าเทียมกันและเป็นธรรมต่อทุกฝ่าย
5. จัดโครงสร้างบทบาทหน้าที่ความรับผิดชอบของกรรมการแต่ละกลุ่มอย่างชัดเจน
6. ดูแลสนับสนุนให้ผู้บริหารและพนักงานปฏิบัติงานอย่างมีจริยธรรมในการประกอบธุรกิจอย่างถูกต้องและชอบธรรม

นอกจากนั้นบริษัทได้ดำเนินการตามหลักการกำกับดูแลกิจการที่ดีสำหรับบริษัทจดทะเบียน ตามแนวทางของตลาดหลักทรัพย์แห่งประเทศไทย ซึ่งได้แบ่งเป็น 5 หมวด ดังนี้

#### หมวดที่ 1 สิทธิของผู้ถือหุ้น

บริษัทได้ตระหนักถึงความสำคัญต่อสิทธิของผู้ถือหุ้น โดยบริษัทจะไม่กระทำการใดๆ อันเป็นการละเมิดหรือฉ้อโกงสิทธิของผู้ถือหุ้น และได้ให้ความสำคัญต่อการปฏิบัติต่อผู้ถือหุ้นอย่างเป็นธรรมและเท่าเทียมกันในสิทธิต่างๆ ที่ผู้ถือหุ้นพึงมีและพึงได้ โดยบริษัทได้มีการปฏิบัติดังนี้

#### » การประชุมผู้ถือหุ้น

1. บริษัทถือปฏิบัติ ให้มีการจัดส่งหนังสือเชิญประชุมซึ่งประกอบด้วยข้อมูลเกี่ยวกับ วัน เวลา สถานที่ และวาระการประชุม พร้อมทั้งข้อมูลประกอบการประชุมวาระต่างๆ ตลอดจนวิธีการเข้าร่วมประชุมผู้ถือหุ้น ให้ผู้ถือหุ้นได้ทราบล่วงหน้าก่อนวันนัดประชุม 7 วัน นอกจากนั้นแล้วบริษัทยังได้มีการเผยแพร่ข้อมูลดังกล่าวไว้บนเว็บไซต์ของบริษัทด้วยเพื่อให้ผู้ถือหุ้นสามารถเข้าถึงข้อมูลดังกล่าวได้อย่างเท่าเทียมกัน ที่ [www.citysteelpcl.com](http://www.citysteelpcl.com)

2. ก่อนการประชุมผู้ถือหุ้นทุกครั้ง บริษัทได้เปิดโอกาสให้ผู้ถือหุ้นมีสิทธิเสนอเพิ่มวาระการประชุมและเสนอชื่อผู้ที่มีคุณสมบัติเหมาะสมในการเป็นกรรมการบริษัท รวมทั้งคำถามต่างๆ โดยมีการกำหนดรายละเอียดวิธีการเสนอเอาไว้ในเว็บไซต์ของบริษัท และมีการแจ้งข้อมูลผ่านทางตลาดหลักทรัพย์แห่งประเทศไทยเพื่อให้ผู้ถือหุ้นได้รับทราบ

3. ในกรณีที่ผู้ถือหุ้นไม่สามารถเข้าร่วมประชุมได้ บริษัทได้สนับสนุนให้มีการใช้หนังสือมอบฉันทะที่ได้มีการจัดส่งไปให้ผู้ถือหุ้นพร้อมกับหนังสือเชิญประชุมในการลงมติในวาระต่างๆ โดยหนังสือมอบฉันทะที่ได้จัดส่งไปนั้น มีทั้งแบบทั่วไป และแบบที่ผู้ถือหุ้นสามารถกำหนดทิศทางการลงคะแนนเสียงได้ และมีการเสนอชื่อกรรมการอิสระอย่างน้อย 1 คน เป็นทางเลือกในการมอบฉันทะของผู้ถือหุ้น

#### » การดำเนินการในวันประชุมผู้ถือหุ้น

1. ในการประชุมผู้ถือหุ้นทุกครั้ง บริษัทได้จัดให้มีการประชุมอย่างเหมาะสมด้วยเวลาที่เพียงพอ และได้เปิดโอกาสให้ผู้ถือหุ้นได้มีสิทธิอย่างเท่าเทียมกันในการซักถามในเรื่องการดำเนินงานของบริษัทและเรื่องอื่นๆ ที่เกี่ยวข้อง ตลอดจนแสดงความคิดเห็นและข้อเสนอแนะต่างๆ ในที่ประชุม

2. ในการประชุมผู้ถือหุ้นทุกครั้ง บริษัทได้มีการใช้บัตรลงคะแนนในทุกวาระการประชุม และในวาระที่มีหลายรายการ เช่น วาระการแต่งตั้งกรรมการ บริษัทก็ได้จัดให้มีการลงมติเป็นรายบุคคล ทั้งนี้เพื่อให้เกิดความโปร่งใสและตรวจสอบได้ ในกรณีเกิดข้อโต้แย้งในภายหลัง

3. บริษัทได้จัดให้มีบุคคลที่เป็นอิสระ ซึ่งได้แก่ผู้สอบบัญชีของบริษัท เป็นผู้ตรวจสอบคะแนนเสียงในการประชุมผู้ถือหุ้นทุกครั้ง และได้เปิดเผยให้ที่ประชุมทราบ พร้อมทั้งได้มีการบันทึกไว้ในรายงานการประชุมด้วย

» การจัดทำรายงานการประชุม และการเปิดเผยมติการประชุมผู้ถือหุ้น

1. บริษัทได้จัดให้มีการบันทึกการประชุมที่ถูกต้องครบถ้วน โดยในรายงานการประชุมจะมีการบันทึกเกี่ยวกับขั้นตอนการลงคะแนน รายชื่อผู้เข้าร่วมประชุม ประเด็น ข้อซักถาม ข้อเสนอแนะ ความเห็นของผู้ถือหุ้น และผลการลงคะแนนในแต่ละวาระ ซึ่งจะมีการบันทึกตั้งแต่ออกดำเนินการประชุมไปตลอดจนเสร็จสิ้นการประชุม

2. บริษัทได้ทำการเผยแพร่มติที่ประชุมผ่านทางตลาดหลักทรัพย์แห่งประเทศไทย และบนเว็บไซต์ของบริษัท เพื่อให้ผู้ถือหุ้นสามารถตรวจสอบได้ รวมทั้งได้มีการจัดเก็บรายงานการประชุมอย่างเป็นระเบียบเพื่อง่ายและสะดวกต่อการตรวจสอบ

**หมวดที่ 2 การปฏิบัติต่อผู้ถือหุ้นอย่างเท่าเทียมกัน**

นอกจากการให้ความสำคัญต่อสิทธิของผู้ถือหุ้นในการเข้าร่วมประชุมและออกเสียงในเรื่องต่างๆ ในการประชุมแต่ละครั้งตามที่ได้กล่าวไว้ในหมวดที่ 1 แล้ว บริษัทยังได้ให้ความสำคัญและสนับสนุนให้มีการปฏิบัติต่อผู้ถือหุ้นทุกรายอย่างเท่าเทียมกัน ไม่ว่าจะเป็นผู้ถือหุ้นที่เป็นผู้บริหาร ผู้ถือหุ้นที่ไม่ได้เป็นผู้บริหาร ผู้ถือหุ้นส่วนน้อย และผู้ถือหุ้นต่างชาติ ซึ่งบริษัทได้มีการหลักการในการปฏิบัติดังนี้

» การให้ข้อมูลก่อนการประชุมผู้ถือหุ้น

1. บริษัทได้มีการแจ้งกำหนดการประชุม วาระการประชุม และความเห็นของคณะกรรมการในแต่ละวาระ ต่อตลาดหลักทรัพย์แห่งประเทศไทย ล่วงหน้าก่อนวันนัดประชุมผู้ถือหุ้น

2. ในการแจ้งข่าวต่างๆ ผ่านทางตลาดหลักทรัพย์แห่งประเทศไทย ตลอดจนการออกหนังสือเชิญประชุมผู้ถือหุ้น เอกสารประกอบในการพิจารณาการต่างๆ หนังสือมอบฉันทะ รายงานการประชุม รวมถึงรายงานประจำปี บริษัทได้มีการจัดทำขึ้นทั้งที่เป็นฉบับภาษาไทยและภาษาอังกฤษ เพื่อให้ผู้ถือหุ้น

หุ้นทั้งที่เป็นคนไทยและต่างชาติได้รับทราบข้อมูลอย่างเท่าเทียมกัน

» การคุ้มครองสิทธิของผู้ถือหุ้นส่วนน้อย

1. บริษัทมีการกำหนดหลักเกณฑ์และวิธีการเพื่อให้ผู้ถือหุ้นส่วนน้อยได้เสนอชื่อบุคคลเพื่อเข้าดำรงตำแหน่งกรรมการและเสนอเพิ่มวาระการประชุมเป็นการล่วงหน้าก่อนวันประชุมผู้ถือหุ้น โดยได้มีการเปิดเผยข้อมูลไว้ในเว็บไซต์ของบริษัทและมีการแจ้งข่าวผ่านทางตลาดหลักทรัพย์แห่งประเทศไทย โดยในการประชุมสามัญผู้ถือหุ้นประจำปี 2559 ไม่มีผู้ถือหุ้นท่านใดเสนอเพิ่มวาระการประชุมและเสนอชื่อบุคคลเพื่อเข้าดำรงตำแหน่งกรรมการ

2. ผู้ถือหุ้นที่เป็นผู้บริหารไม่มีการเพิ่มวาระการประชุมโดยไม่มีการแจ้งเป็นการล่วงหน้าโดยไม่จำเป็น โดยเฉพาะอย่างยิ่งในวาระสำคัญที่ผู้ถือหุ้นต้องใช้เวลาในการศึกษาข้อมูลก่อนตัดสินใจ

» การป้องกันการให้ข้อมูลภายใน

คณะกรรมการบริษัทมีนโยบายการควบคุมดูแลการใช้ข้อมูลภายในเพื่อใช้เป็นข้อมูลในการซื้อขายหลักทรัพย์ของบริษัทล่วงหน้า โดยกำหนดให้มีการเก็บรักษาข้อมูลที่ยังไม่สามารถเปิดเผยต่อสาธารณชนไว้เป็นความลับ ซึ่งจะให้เฉพาะพนักงานที่เกี่ยวข้องรับทราบเฉพาะส่วนที่จำเป็นต่อการปฏิบัติงานเท่านั้น ทั้งนี้บริษัทยังกำหนดให้มีวิธีการควบคุมกรรมการ ผู้บริหาร และพนักงาน ในการนำข้อมูลความลับของบริษัทไปใช้เพื่อประโยชน์ส่วนตัว และมีการกำหนดบทลงโทษพนักงานที่ฝ่าฝืนไม่ปฏิบัติตามกฎไว้อย่างชัดเจน พร้อมทั้งแจ้งแนวทางดังกล่าวให้ทุกคนในองค์กรถือปฏิบัติ

» การมีส่วนได้เสียของกรรมการ

คณะกรรมการบริษัทได้กำหนดให้กรรมการระบุนการมีส่วนได้เสียก่อนที่จะมีการพิจารณาการทำการต่างๆ โดยในการทำการทำการที่อาจมีความขัดแย้งทางผลประโยชน์ คณะกรรมการบริษัทจะพิจารณาความเหมาะสมอย่างรอบคอบ โดยคำนึงถึงผลประโยชน์ของบริษัทเป็นหลัก โดยหากบริษัทมีรายการที่อาจมีความขัดแย้งทางผลประโยชน์ บริษัทจะนำเสนอต่อคณะกรรมการตรวจสอบเพื่อพิจารณาให้ความเห็นรายการดังกล่าว และนำเสนอต่อคณะกรรมการ

บริษัทเพื่อพิจารณาต่อไป ทั้งนี้บริษัทจะปฏิบัติตามหลักเกณฑ์ของตลาดหลักทรัพย์แห่งประเทศไทยอย่างเคร่งครัด นอกจากนี้ในการพิจารณารายการที่อาจมีความขัดแย้งทางผลประโยชน์ กรรมการที่มีส่วนได้เสียจะไม่มีส่วนร่วมในการพิจารณาและงดออกเสียงในวาระนั้น

### หมวดที่ 3 บทบาทของผู้มีส่วนได้เสีย

บริษัทให้ความสำคัญอย่างยิ่งในการดำเนินธุรกิจบนพื้นฐานของความรับผิดชอบต่อสังคม โปร่งใส ความซื่อสัตย์ และการแข่งขันที่เป็นธรรม โดยการปฏิบัติต่อบุคคลผู้มีส่วนได้เสียทุกกลุ่มด้วยความเสมอภาคและเป็นไปตามกฎหมายหรือข้อตกลงที่ได้ทำร่วมกัน ดังนั้นบริษัทจึงได้มีการกำหนดและสื่อสารนโยบายและข้อพึงปฏิบัติสำหรับคณะกรรมการบริษัท ฝ่ายจัดการ และพนักงาน ให้ยึดถือเป็นแนวทางในการปฏิบัติหน้าที่ตามภาระกิจของบริษัท ด้วยความซื่อสัตย์สุจริต และเที่ยงธรรม โดยคำนึงถึงการปฏิบัติต่อผู้มีส่วนได้เสียทุกกลุ่มดังนี้

#### » ผู้ถือหุ้น

นอกเหนือจากการปฏิบัติต่อผู้ถือหุ้นอย่างเป็นธรรมและเท่าเทียมกันในสิทธิต่างๆ ที่ผู้ถือหุ้นพึงมีและพึงได้ ซึ่งรวมถึงสิทธิในการเข้าร่วมประชุมและออกเสียงในเรื่องต่างๆ, สิทธิในการรับเงินปันผล, และสิทธิอื่นตามที่ได้กล่าวไว้ในหมวดที่ 1 และหมวดที่ 2 แล้ว บริษัทยังคงมุ่งมั่นดำเนินกิจการอย่างเต็มความสามารถและด้วยความระมัดระวัง เพื่อให้เกิดผลประโยชน์ที่ดียิ่งขึ้นและให้ผู้ถือหุ้นได้รับผลตอบแทนที่เหมาะสม และบริษัทยังได้กำหนดให้มีช่องทางติดต่อสำหรับผู้ถือหุ้นผ่านทางฝ่ายนักลงทุนสัมพันธ์เพื่อให้ข้อมูลเกี่ยวกับบริษัท ตอบข้อซักถาม รับฟังความคิดเห็นและข้อเสนอแนะ รวมทั้งรับเรื่องร้องเรียนต่างๆ ด้วย ซึ่งผู้ถือหุ้นสามารถติดต่อได้ที่โทรศัพท์หมายเลข (038) 214-530-32 หรือ [www.citysteelplc.com](http://www.citysteelplc.com) หรือ [ir@wkpgroup.com](mailto:ir@wkpgroup.com)

#### » ลูกค้า

กลุ่มบริษัทมุ่งมั่นที่จะปฏิบัติต่อลูกค้าทุกรายอย่างเหมาะสม ด้วยความเอาใจใส่และรับผิดชอบต่อสังคม โดยได้มีการดำเนินการดังนี้

1. ผลิตรสินค้าที่มีคุณภาพและมาตรฐาน และสามารถตอบสนองความต้องการลูกค้าได้เป็นอย่างดี ในราคาที่เหมาะสม

2. ให้บริการที่ดีทั้งก่อนและหลังการขาย โดยการให้คำปรึกษา แนะนำ ตลอดจนการทำงานร่วมกัน เพื่อออกแบบผลิตภัณฑ์ให้ตรงกับความต้องการของลูกค้า ตั้งแต่ก่อนที่ลูกค้าจะสั่งซื้อสินค้ากับกลุ่มบริษัท ไปจนถึงการส่งมอบสินค้าอย่างตรงต่อเวลาและการติดตั้งสินค้าที่ได้มาตรฐาน การให้ความช่วยเหลือและแก้ปัญหาต่างๆ และการตรวจสอบสภาพสินค้าภายหลังการใช้งาน

3. มุ่งมั่นในการพัฒนาผลิตภัณฑ์เพื่อให้สินค้ามีความหลากหลายมากขึ้น โดยกลุ่มบริษัทได้ยึดถือเป็นนโยบายคุณภาพที่ว่า “ผลิตภัณฑ์ดี มีคุณภาพ ประทับใจลูกค้า ส่งมอบตรงเวลา พัฒนาอย่างต่อเนื่อง”

4. รักษาข้อมูลของลูกค้า ซึ่งรวมถึงแบบงาน และตัวอย่างผลิตภัณฑ์ของลูกค้า ให้เป็นความลับและป้องกันการนำข้อมูลดังกล่าวไปเปิดเผยโดยไม่ได้รับความยินยอมจากลูกค้า

#### » พนักงาน

บุคลากรถือเป็นกำลังสำคัญในการขับเคลื่อนให้องค์กรประสบความสำเร็จ กลุ่มบริษัทจึงให้ความสำคัญกับการปฏิบัติต่อพนักงานอย่างเท่าเทียมกันและเป็นธรรม และดูแลพนักงานให้มีคุณภาพชีวิตที่ดี โดยกลุ่มบริษัทได้มีการดำเนินงานดังนี้

1. เคารพในสิทธิของพนักงานทุกคน และปฏิบัติต่อพนักงานทุกคนด้วยความเสมอภาค โดยไม่มีการเลือกปฏิบัติต่อพนักงานเนื่องด้วยความแตกต่างในเรื่องเชื้อชาติ เพศ อายุ การศึกษา หรือความแตกต่างในด้านกายภาพ ซึ่งกลุ่มบริษัทได้มีการจ้างแรงงานที่เป็นผู้พิการและจัดให้ทำงานในตำแหน่งหน้าที่ที่เหมาะสม

2. ให้ผลตอบแทนและสวัสดิการที่เหมาะสม และมีการปรับค่าตอบแทนให้กับพนักงานในทุกๆ ปี โดยพิจารณาจากสถานการณ์และภาวะเศรษฐกิจในเวลานั้นๆ และผลการประเมินผลการปฏิบัติงานของพนักงาน ซึ่งจัดทำขึ้นด้วยความโปร่งใสและเป็นธรรม

3. ส่งเสริมให้พนักงานได้มีส่วนร่วมในกิจกรรมพิเศษ และโครงการต่างๆ ที่ได้จัดขึ้นเพื่อสร้างความสามัคคีและพัฒนาประสิทธิภาพในการทำงาน

4. ดูแลสภาพแวดล้อมในการทำงานให้มีความปลอดภัย รวมทั้งมีการจัดอบรมและปฐมนิเทศพนักงานใหม่เกี่ยวกับความปลอดภัยในการทำงาน

5. ส่งเสริมให้มีการอบรมเพื่อพัฒนาความรู้ ทั้งการจัดอบรมภายในบริษัทให้กับพนักงานใหม่ในแต่ละสายงานและการอบรมนอกสถานที่ในเรื่องความรู้เฉพาะด้าน เพื่อเพิ่มพูนความรู้ ความเข้าใจให้กับพนักงาน นอกจากนี้ยังได้มีการจัดโครงการแลกเปลี่ยนความรู้ระหว่างพนักงาน เพื่อให้พนักงานได้มีความรู้ที่หลากหลายในสายงานอื่นๆ ด้วย

6. เปิดโอกาสให้พนักงานได้แสดงความคิดเห็นและข้อเสนอแนะต่างๆ ที่เป็นประโยชน์ต่อการพัฒนาองค์กร รวมทั้งรับข้อร้องเรียนจากพนักงานผ่านทาง “ฝ่ายบริการเต็มรอยยิ้ม”

7. สร้างค่านิยมที่ดีให้กับพนักงานทุกๆ คนในองค์กร โดยมุ่งเน้นปรัชญาที่ว่า “คนดีสำคัญกว่าทุกสิ่ง” และส่งเสริมให้พนักงานทุกคนปฏิบัติหน้าที่ด้วยความซื่อสัตย์ สุจริต ตรงไปตรงมา ภายใต้กฎหมายและกฎระเบียบของบริษัท พร้อมทั้งปลูกฝังและรณรงค์ให้พนักงานมีจิตสำนึกต่อต้านการทุจริตและคอร์รัปชัน โดยห้ามไม่ให้รับหรือให้สินบนและสิ่งจูงใจในรูปแบบใดๆ ทั้งสิ้น และห้ามมอบหมายให้ผู้อื่นให้หรือรับสินบนและสิ่งจูงใจแทนตนเอง เนื่องจากการติดสินบนในการดำเนินธุรกิจถือเป็นสิ่งผิดกฎหมายและมีความผิดทางอาญา รวมถึงกำหนดบทลงโทษกรณีฝ่าฝืนด้วย

#### » คู่ค้าและเจ้าหนี้การค้า

เพื่อเป็นการสร้างความสัมพันธ์ที่ยั่งยืนระหว่างบริษัท และคู่ค้า บริษัทได้กำหนดนโยบายในการปฏิบัติต่อคู่ค้าและเจ้าหนี้การค้าบนพื้นฐานของความเกื้อหนุนที่เป็นธรรม โดยให้ปฏิบัติต่อคู่ค้าและเจ้าหนี้การค้าอย่างเป็นธรรม และเป็นไปตามเงื่อนไขทางการค้าหรือตามสัญญาที่ตกลงทำร่วมกัน รวมทั้งมีการกำหนดหลักเกณฑ์ในการคัดเลือกคู่ค้าอย่างเป็นธรรม โดยไม่เรียก หรือไม่รับผลประโยชน์ใดๆ ที่ไม่สุจริตจากคู่ค้า และไม่เข้าไปมีส่วนร่วมต่อการกระทำใดๆ อันที่จะก่อให้เกิด

ความขัดแย้งทางผลประโยชน์ ซึ่งบริษัทได้กำหนดเป็นนโยบาย และกำหนดบทลงโทษจากการกระทำดังกล่าวไว้อย่างชัดเจน

#### » คู่แข่งชั้น

บริษัทดำเนินธุรกิจบนพื้นฐานของการแข่งขันที่ยุติธรรม โดยปฏิบัติตามกรอบกติกาการแข่งขันที่ดี และไม่กระทำการใดๆ ที่เป็นการทำลายชื่อเสียงหรือก่อให้เกิดความเสียหายต่อคู่แข่งชั้น

#### » ชุมชน, สังคม, และสิ่งแวดล้อม

บริษัทได้ให้ความสำคัญต่อการพัฒนาชุมชนและสังคมควบคู่ไปกับการดำเนินงานของบริษัท โดยคำนึงถึงหน้าที่และความรับผิดชอบต่อที่บริษัทพึงปฏิบัติต่อชุมชนและสังคม โดยไม่สร้างความเดือดร้อนต่อชุมชนรอบข้าง และให้ความร่วมมือและช่วยเหลือในเรื่องต่างๆ ต่อชุมชนที่บริษัทตั้งอยู่นอกจากนั้นบริษัทยังให้ความสำคัญเป็นอย่างมากกับการรักษาสิ่งแวดล้อมและการอนุรักษ์พลังงาน โดยได้นำหลักปรัชญาองค์กรที่ว่า “ประโยชน์สูงสุดประหยัดสุด” มาใช้ในการส่งเสริมรณรงค์และสร้างจิตสำนึกให้แก่พนักงานในการอนุรักษ์พลังงาน รวมทั้งการใช้ทรัพยากรอย่างชาญฉลาดและมีประสิทธิภาพ ตลอดจนมีการปฏิบัติตามกฎหมายและข้อบังคับเกี่ยวกับสิ่งแวดล้อมอย่างเคร่งครัด

นอกจากการปฏิบัติตามแนวทางการกำกับดูแลกิจการที่ดีต่อผู้มีส่วนได้เสียในแต่ละกลุ่มแล้ว บริษัทยังได้มีการจัดช่องทางให้ผู้มีส่วนได้เสียสามารถติดต่อกับบริษัทในการเสนอแนะ แจ้งข้อร้องเรียนต่างๆ หรือแจ้งเบาะแสกรณีที่มีเหตุการณ์ผิดปกติหรือไม่เหมาะสม โดยผู้มีส่วนได้เสียสามารถติดต่อกับกรรมการอิสระได้ทางโทรสารผ่านทางฝ่ายตรวจสอบภายในที่หมายเลข (038) 214-534 หรือติดต่อโดยตรงผ่านทางอีเมล [compliance@citysteelpcl.com](mailto:compliance@citysteelpcl.com) ทั้งนี้บริษัทได้เปิดเผยข้อมูลเกี่ยวกับผู้มีส่วนได้เสียไว้ในรายงานความรับผิดชอบต่อสังคมบนเว็บไซต์ของบริษัทที่ [www.citysteelpcl.com](http://www.citysteelpcl.com) อีกด้วย



#### หมวดที่ 4 การเปิดเผยข้อมูลและความโปร่งใส

บริษัทให้ความสำคัญต่อการเปิดเผยข้อมูลที่ถูกต้อง ครบถ้วน ทันเวลา และโปร่งใส สำหรับทั้งข้อมูลทางการเงิน และข้อมูลที่มีใช้ข้อมูลทางการเงิน เพื่อเป็นประโยชน์ต่อผู้ถือหุ้น นักลงทุน นักวิเคราะห์ และผู้ที่มีส่วนเกี่ยวข้องอื่นๆ โดยบริษัทได้มีการดำเนินการดังนี้

1. บริษัทได้ดูแลให้มีการเปิดเผยข้อมูลสำคัญที่เกี่ยวข้องกับบริษัท ทั้งข้อมูลทางการเงินและข้อมูลที่มีใช้ข้อมูลทางการเงินอย่างถูกต้อง ครบถ้วน ทันเวลา และโปร่งใส ตามข้อกำหนดของสำนักงานกำกับหลักทรัพย์และตลาดหลักทรัพย์ และตลาดหลักทรัพย์แห่งประเทศไทย โดยผ่านทางช่องทางการแจ้งข่าวของตลาดหลักทรัพย์แห่งประเทศไทยและเว็บไซต์ของบริษัท เพื่อให้ผู้ใช้ข้อมูลทุกฝ่ายสามารถเข้าถึงข้อมูลได้ง่าย และเท่าเทียมกัน

2. บริษัทได้จัดให้มีการเปิดเผยนโยบายการกำกับดูแลกิจการ จรรยาบรรณธุรกิจ นโยบายด้านการบริหารความเสี่ยง นโยบายเกี่ยวกับความรับผิดชอบต่อสังคม โครงสร้างการถือหุ้นและโครงสร้างการดำเนินงานของกลุ่มบริษัท และลักษณะการประกอบธุรกิจ รวมถึงการเงินและคำอธิบายและการวิเคราะห์ของฝ่ายจัดการ และข้อมูลที่เกี่ยวข้องอื่นๆ ไว้ในแบบแสดงรายการข้อมูลประจำปี (แบบ 56-1) และในรายงานประจำปี เพื่อให้ให้นักลงทุนได้รับทราบข้อมูลที่เพียงพอต่อการตัดสินใจและเข้าใจการเปลี่ยนแปลงที่เกิดขึ้นในแต่ละปี โดยได้เผยแพร่ข้อมูลดังกล่าวไว้ในเว็บไซต์ของบริษัทและตลาดหลักทรัพย์แห่งประเทศไทย นอกจากนี้บริษัทยังได้มีการเผยแพร่ข้อมูลหนังสือเชิญประชุมและรายงานการประชุมสำหรับปีปัจจุบันและปีก่อนหน้าไว้ในเว็บไซต์ของบริษัทอีกด้วย

3. บริษัทได้กำหนดให้มีหน่วยงานนักลงทุนสัมพันธ์เพื่อทำหน้าที่ตอบข้อซักถามและให้ข้อมูลเกี่ยวกับบริษัท ซึ่งผู้ลงทุน ผู้ถือหุ้น นักวิเคราะห์หลักทรัพย์ หรือหน่วยงานที่เกี่ยวข้อง สามารถติดต่อขอทราบข้อมูลเกี่ยวกับบริษัทได้ที่ [www.citysteelplc.com](http://www.citysteelplc.com) หรือ [ir@wkgpgroup.com](mailto:ir@wkgpgroup.com) หรือได้ที่หมายเลขโทรศัพท์ (038) 214-530-32

#### หมวดที่ 5 ความรับผิดชอบต่อของคณะกรรมการ

คณะกรรมการบริษัทเป็นผู้ที่มีบทบาทสำคัญในการกำกับดูแลกิจการเพื่อให้เกิดประโยชน์สูงสุดต่อบริษัทและต่อผู้ถือหุ้น เพื่อให้การทำงานของคณะกรรมการบริษัทเป็นไปตามวัตถุประสงค์ดังกล่าว บริษัทจึงได้มีการกำหนดรายละเอียดเกี่ยวกับบทบาท หน้าที่ และความรับผิดชอบต่อของกรรมการไว้ดังต่อไปนี้

##### » ภาวะผู้นำและวิสัยทัศน์

คณะกรรมการของบริษัทมีบทบาทหน้าที่ รวมทั้งภาวะผู้นำและวิสัยทัศน์ เพื่อให้เป็นไปตามมาตรฐานการกำกับดูแลกิจการที่ดีดังนี้

1. คณะกรรมการของบริษัทมีส่วนร่วมในการกำหนดวิสัยทัศน์ ภารกิจ กลยุทธ์ เป้าหมาย แผนธุรกิจ และงบประมาณของบริษัท ตลอดจนการกำกับดูแลให้ฝ่ายจัดการดำเนินการให้เป็นไปตามแผนธุรกิจและงบประมาณที่กำหนดไว้อย่างมีประสิทธิภาพและประสิทธิผล เพื่อเพิ่มมูลค่าทางเศรษฐกิจสูงสุดให้แก่กิจการและความมั่นคงสูงสุดให้แก่ผู้ถือหุ้น

2. คณะกรรมการของบริษัทได้จัดให้มีระบบการควบคุมภายใน การตรวจสอบภายในและมาตรการบริหารความเสี่ยงอย่างมีประสิทธิภาพและประสิทธิผล รวมทั้งจัดให้มีการติดตามการดำเนินการดังกล่าวอย่างสม่ำเสมอด้วย

3. คณะกรรมการของบริษัทได้มีการกำกับดูแลให้ฝ่ายจัดการบริหารงานตามนโยบายที่กำหนดไว้ ทั้งนี้ไม่รวมถึงรายการที่มีความขัดแย้งหรือมีส่วนได้เสีย และรายการที่ต้องขอความเห็นจากผู้ถือหุ้น ตามข้อกำหนดของสำนักงานคณะกรรมการกำกับหลักทรัพย์และตลาดหลักทรัพย์แห่งประเทศไทย

4. คณะกรรมการของบริษัทเป็นผู้พิจารณาการกำหนดและแยกบทบาทหน้าที่และความรับผิดชอบระหว่างคณะกรรมการบริษัท คณะกรรมการตรวจสอบ และฝ่ายจัดการอย่างชัดเจน รวมทั้งมีการสื่อสารบทบาท หน้าที่ และความรับผิดชอบต่อของกรรมการบริษัท ฝ่ายจัดการ และพนักงานของบริษัทอย่างสม่ำเสมอ

» จริยธรรมของคณะกรรมการบริษัท

1. กรรมการบริษัทพึงปฏิบัติหน้าที่ให้เป็นไปตามเจตนารมณ์แห่งปรัชญาในการดำเนินธุรกิจ และยึดมั่นในจริยธรรมในการประกอบธุรกิจที่บริษัทกำหนดไว้

2. กรรมการบริษัทพึงปฏิบัติหน้าที่ให้เป็นไปตามกฎหมาย วัตถุประสงค์และข้อบังคับของบริษัท ตลอดจนมติที่ประชุมผู้ถือหุ้นด้วยความซื่อสัตย์สุจริต และระมัดระวังรักษาผลประโยชน์ของบริษัท

3. กรรมการบริษัทพึงใช้เวลาปฏิบัติหน้าที่ด้วยความรับผิดชอบอย่างเพียงพอ โดยใช้ความรู้ความสามารถ และทักษะการบริหารจัดการอย่างเต็มความสามารถ เพื่อให้บริษัทเจริญก้าวหน้า มั่นคง และก่อให้เกิดผลประโยชน์ตอบแทนที่เหมาะสม

4. กรรมการบริษัทพึงปฏิบัติหน้าที่โดยคำนึงถึงความรับผิดชอบต่อผู้ถือหุ้น และในขณะเดียวกันต้องคำนึงถึงผลประโยชน์ของผู้มีส่วนได้เสีย (Stakeholders) ที่เกี่ยวข้องด้วย โดยปฏิบัติต่อบุคคลทุกกลุ่มด้วยความเหมาะสมและเป็นธรรม

5. กรรมการบริษัทไม่พึงอาศัยตำแหน่งหน้าที่ในการแสวงหาผลประโยชน์โดยมิชอบ ไม่เปิดเผยข้อมูลความลับของบริษัท ต่อบุคคลภายนอก รวมทั้งไม่แสวงหาผลประโยชน์ให้กับตนเอง และผู้เกี่ยวข้องโดยใช้ข้อมูลใดๆ ของบริษัทซึ่งยังไม่เปิดเผยต่อสาธารณะ ตลอดจนไม่กระทำการใดๆ ในลักษณะที่อาจก่อให้เกิดความขัดแย้งทางผลประโยชน์ต่อบริษัท

» การถ่วงดุลกรรมการที่ไม่เป็นผู้บริหาร

บริษัทมีการถ่วงดุลกรรมการที่ไม่เป็นผู้บริหาร โดยไม่ให้นุคคลหรือกลุ่มบุคคลใดมีอำนาจในการตัดสินใจแต่บุคคลเดียวหรือกลุ่มเดียว เพื่อเป็นการสร้างกลไกการถ่วงดุล และให้การบริหารงานเป็นไปอย่างมีประสิทธิภาพ โดยบริษัทมีคณะกรรมการทั้งสิ้นจำนวน 6 ท่าน รายละเอียดเป็นดังนี้

- กรรมการที่เป็นผู้บริหาร 3 ท่าน
- กรรมการที่ไม่ได้เป็นผู้บริหาร 3 ท่าน

บริษัทมีกรรมการอิสระทั้งหมด 3 ท่าน คิดเป็นร้อยละ 50 ของกรรมการทั้งหมด

» การรวมหรือแยกตำแหน่ง

บริษัทมีการแบ่งแยกอำนาจหน้าที่ของคณะกรรมการบริษัท และประธานเจ้าหน้าที่บริหารไว้อย่างชัดเจน รวมทั้งบริษัทมีคณะกรรมการตรวจสอบและกรรมการอิสระ 3 ท่าน เพื่อให้เกิดการถ่วงดุลและการสอบทานการบริหารงานของบริษัท นอกจากนี้ยังมีฝ่ายตรวจสอบภายใน ซึ่งจะรายงานตรงต่อคณะกรรมการตรวจสอบ ทำหน้าที่ในการควบคุมดูแลตรวจสอบการดำเนินงานภายในของกลุ่มบริษัทให้เป็นไปอย่างโปร่งใส เหมาะสม รัดกุม และเป็นไปตามนโยบายของคณะกรรมการบริษัทอย่างเคร่งครัด

» การดำรงตำแหน่งกรรมการ

บริษัทมีนโยบายเรื่องการดำรงตำแหน่งในบริษัทอื่นของคณะกรรมการ ซึ่งสอดคล้องกับแนวปฏิบัติที่ดีของตลาดหลักทรัพย์แห่งประเทศไทย โดยกรรมการสามารถดำรงตำแหน่งในบริษัทจดทะเบียนอื่นรวมกันได้ไม่เกิน 5 บริษัท และได้มีการกำหนดให้กรรมการอิสระสามารถดำรงตำแหน่งกรรมการของบริษัทได้ไม่เกิน 9 ปี แต่อาจดำรงตำแหน่งมากกว่า 9 ปีได้ ทั้งนี้ก็ขึ้นอยู่กับความจำเป็นและความเหมาะสม

» ค่าตอบแทนกรรมการ

บริษัทได้กำหนดนโยบายค่าตอบแทนกรรมการของบริษัทไว้อย่างชัดเจน และโปร่งใสโดยค่าตอบแทนอยู่ในระดับที่เหมาะสมและสอดคล้องกับอุตสาหกรรม รวมทั้งอยู่ในระดับที่เพียงพอที่จะดึงดูดและรักษากรรมการที่มีคุณสมบัติที่ต้องการได้ และต้องผ่านการอนุมัติจากที่ประชุมผู้ถือหุ้น

» การประชุมคณะกรรมการบริษัท

บริษัทมีนโยบายให้มีการประชุมคณะกรรมการโดยปกติอย่างน้อยปีละ 4 ครั้ง และอาจมีการประชุมพิเศษเพิ่มเติมตามความจำเป็น ซึ่งบริษัทมีการจัดส่งหนังสือเชิญประชุมพร้อมระเบียบวาระการประชุมและเอกสารก่อนการประชุมล่วงหน้า 7 วัน เพื่อให้คณะกรรมการได้มีเวลาศึกษาข้อมูลอย่างเพียงพอในการเข้าร่วมประชุมทุกครั้ง

#### » คณะอนุกรรมการบริษัท

คณะกรรมการบริษัทได้แต่งตั้งคณะกรรมการตรวจสอบซึ่งเป็นกรรมการอิสระจำนวน 3 ท่านเพื่อช่วยในการกำกับดูแลกิจการของบริษัท โดยอำนาจหน้าที่ของคณะกรรมการตรวจสอบตรวจสอบเป็นไปตามรายละเอียดเรื่องขอบเขตอำนาจหน้าที่ของคณะกรรมการตรวจสอบ อย่างไรก็ตามบริษัทยังไม่ได้มีการจัดตั้งคณะอนุกรรมการกำหนดค่าตอบแทน แต่บริษัทได้กำหนดให้มีกระบวนการการพิจารณาค่าตอบแทนเบื้องต้นที่เหมาะสม โดยใช้ข้อมูลค่าตอบแทนของบริษัทในอุตสาหกรรมเดียวกันและมีขนาดใกล้เคียงกัน รวมทั้งผลประโยชน์ประกอบกิจการของบริษัทในประกอบการพิจารณากำหนดค่าตอบแทน

#### » รายงานของคณะกรรมการบริษัท

คณะกรรมการบริษัทเป็นผู้รับผิดชอบต่อการเงินของบริษัทและสารสนเทศทางการเงินที่ปรากฏในรายงานประจำปีของบริษัท ทั้งนี้ทั้งการเงินดังกล่าวจัดทำขึ้นตามมาตรฐานการบัญชีที่ได้รับการรับรองทั่วไปในประเทศไทย โดยเลือกใช้นโยบายที่เหมาะสมและถือปฏิบัติอย่างสม่ำเสมอ และใช้ดุลยพินิจอย่างระมัดระวัง รวมทั้งมีการเปิดเผยข้อมูลที่สำคัญอย่างเพียงพอในหมายเหตุประกอบงบการเงิน

คณะกรรมการบริษัทได้จัดตั้งคณะกรรมการตรวจสอบเพื่อทำหน้าที่สอบทานให้บริษัทมีรายงานทางการเงินอย่างถูกต้องและเพียงพอ มีระบบการควบคุมภายใน และการตรวจสอบอย่างเหมาะสมและมีประสิทธิภาพ โดยคณะกรรมการตรวจสอบประกอบด้วยกรรมการที่ไม่เป็นผู้บริหารเป็นผู้ดูแลรับผิดชอบเกี่ยวกับคุณภาพของรายงานทางการเงินและระบบควบคุมภายใน

คณะกรรมการตรวจสอบ มีความเห็นว่าระบบควบคุมภายในของบริษัทโดยรวมอยู่ในระดับที่น่าพอใจ และสามารถสร้างความเชื่อมั่นอย่างมีเหตุผลต่อความเชื่อถือได้ของงบการเงินของบริษัท

#### » การประเมินตนเองของคณะกรรมการ

บริษัทจัดให้มีการประเมินผลคณะกรรมการทั้งคณะและมีการประเมินผลงานกรรมการโดยจัดให้มีขึ้นทุกปี โดยให้ใช้แบบฟอร์มการประเมินผลตามแบบประเมินผลตนเองของคณะกรรมการบริษัทประจำปีของตลาดหลักทรัพย์แห่งประเทศไทย

ไทย เพื่อเป็นแนวทางให้คณะกรรมการได้มีการพิจารณา ทบทวนผลงาน ปัญหา และอุปสรรคต่างๆ ในการปฏิบัติงานที่เกิดขึ้นในระหว่างปีที่ผ่านมา ทั้งยังเป็นการเปิดโอกาสให้กรรมการแต่ละท่านสามารถแสดงความคิดเห็นต่อผลการปฏิบัติงานของคณะกรรมการทั้งคณะโดยรวม เพื่อให้มีการปรับปรุงและพัฒนาแนวทางการปฏิบัติงานของคณะกรรมการบริษัทให้มีประสิทธิผลมากยิ่งขึ้น

#### » การพัฒนากรรมการ

##### • การปฐมนิเทศกรรมการใหม่

บริษัทได้จัดให้มีการปฐมนิเทศสำหรับกรรมการที่เข้ารับตำแหน่งใหม่ เพื่อให้กรรมการใหม่ได้รับทราบนโยบายธุรกิจ รวมทั้งข้อมูลที่เกี่ยวข้อง พร้อมทั้งส่งมอบคู่มือสำหรับกรรมการบริษัทจดทะเบียน ซึ่งเป็นข้อมูลที่เป็นประโยชน์สำหรับการดำรงตำแหน่ง โดยคู่มือกรรมการประกอบด้วย

- 1) พระราชบัญญัติบริษัทมหาชนจำกัด
- 2) พระราชบัญญัติหลักทรัพย์และตลาดหลักทรัพย์
- 3) หนังสือรับรองการจดทะเบียนบริษัท
- 4) ข้อบังคับบริษัท
- 5) คู่มือกรรมการบริษัทจดทะเบียน
- 6) รายงานประจำปีฉบับล่าสุด

##### • การอบรมของคณะกรรมการ

บริษัทสนับสนุนให้กรรมการของบริษัทเข้าอบรมหลักสูตรที่เกี่ยวข้องกับการพัฒนาความรู้ความสามารถในการปฏิบัติงานของกรรมการกับสมาคมส่งเสริมสถาบันกรรมการบริษัทไทย (IOD) และสถาบันอื่นๆ โดยกรรมการทุกท่านมีประวัติการเข้าอบรมกับสมาคมส่งเสริมสถาบันกรรมการบริษัทไทยแล้ว

##### • การสืบทอดตำแหน่งงาน

บริษัทมอบหมายให้คณะกรรมการบริหารรับผิดชอบเรื่องการพิจารณาแผนพัฒนาเพื่อทดแทนตำแหน่งงาน เพื่อสร้างความมั่นใจว่าบริษัทมีการสรรหา คัดเลือก และเตรียมความพร้อมของบุคลากรในการดำรงตำแหน่งงานที่มีความสำคัญต่อการดำเนินธุรกิจของบริษัท

### การกำกับดูแลการดำเนินงานของบริษัทย่อย

เนื่องจากบริษัทถือหุ้นในบริษัทย่อยทั้ง 4 บริษัทในสัดส่วนร้อยละ 99.99 ดังนั้นคณะกรรมการบริษัทจึงได้มีการแต่งตั้งตัวแทนเข้าไปเป็นกรรมการและผู้บริหารของบริษัทย่อย โดยผู้ที่ได้รับแต่งตั้งให้เป็นกรรมการในบริษัทย่อยนั้น มีหน้าที่ดำเนินการเพื่อประโยชน์ที่ดีที่สุดของบริษัทย่อย และบริษัทได้กำหนดให้บุคคลที่ได้รับแต่งตั้งนั้น ต้องได้รับอนุมัติจากคณะกรรมการบริษัทก่อนที่จะไปลงมติ หรือใช้สิทธิออกเสียงในเรื่องสำคัญในระดับเดียวกับที่ต้องได้รับอนุมัติจากคณะกรรมการบริษัท หากเป็นการดำเนินการโดยบริษัทเอง ทั้งนี้การส่งกรรมการเพื่อเป็นตัวแทนในบริษัทย่อยดังกล่าว เป็นไปตามสัดส่วนการถือหุ้นของบริษัท

นอกจากนี้บริษัทกำหนดระเบียบให้บริษัทย่อยมีข้อบังคับในเรื่องการทำรายการเกี่ยวโยง การได้มาหรือจำหน่ายไปซึ่งสินทรัพย์ หรือการทำรายการสำคัญอื่นๆ เป็นไปตามข้อบังคับของบริษัท และให้หลักเกณฑ์ที่เกี่ยวข้องกับการเปิดเผยข้อมูลและการทำรายการข้างต้นในลักษณะเดียวกับหลักเกณฑ์ของบริษัท เพื่อให้มีการเปิดเผยข้อมูลที่ครบถ้วนถูกต้อง บริษัทยังมีการกำกับดูแลให้บริษัทย่อยมีการจัดเก็บข้อมูล และการบันทึกบัญชีให้บริษัทสามารถตรวจสอบและรวบรวมมาเพื่อจัดทำงบการเงินรวมได้ทันกำหนดด้วย

### การดูแลเรื่องการใช้ข้อมูลภายใน

คณะกรรมการบริษัทกำหนดแนวทางในการควบคุมดูแลการเก็บรักษาและป้องกันการใช้ข้อมูลภายในเพื่อเป็นข้อมูลในการซื้อขายหลักทรัพย์ของบริษัทล่วงหน้า จึงกำหนดนโยบายให้มีการเก็บรักษาข้อมูลที่ยังไม่สามารถเปิดเผยต่อสาธารณชนไว้ตามข้อกำหนดของตลาดหลักทรัพย์แห่งประเทศไทย โดยกำหนดให้รับรู้เฉพาะผู้ปฏิบัติงานที่มีส่วนเกี่ยวข้องเท่านั้น ทั้งนี้บริษัทยังกำหนดให้มีวิธีการควบคุมกรรมการผู้บริหาร และพนักงาน ในการนำข้อมูลความลับของบริษัทไปใช้เพื่อประโยชน์ส่วนตัว และมีการกำหนดบทลงโทษพนักงานที่ฝ่าฝืนไม่ปฏิบัติตามกฎไว้อย่างชัดเจน และแจ้งแนวทางดังกล่าวให้ทุกคนในองค์กรถือปฏิบัติ โดยมีการกำหนดกฎเกณฑ์ซึ่งมีรายละเอียดของข้อกำหนดดังนี้

1. กรรมการ ผู้บริหาร และพนักงานของบริษัทจะต้องรักษาความลับและ/หรือข้อมูลภายในของบริษัท

2. กรรมการ ผู้บริหาร และพนักงานของบริษัทจะต้องไม่นำความลับและ/หรือข้อมูลภายในของบริษัทไปเปิดเผยหรือแสวงหาผลประโยชน์แก่ตนเองหรือเพื่อประโยชน์แก่บุคคลอื่นใด ไม่ว่าโดยทางตรงหรือทางอ้อม และไม่ว่าจะได้รับผลตอบแทนหรือไม่ก็ตาม

3. กรรมการ ผู้บริหาร และพนักงานของบริษัทจะต้องไม่ทำการซื้อขาย โอน หรือรับโอนหลักทรัพย์ของบริษัท โดยใช้ความลับและ/หรือข้อมูลภายในบริษัท และ/หรือเข้าทำนิติกรรมอื่นใดโดยใช้ความลับ และ/หรือข้อมูลภายในของบริษัท อันอาจก่อให้เกิดความเสียหายต่อบริษัทไม่ว่าโดยทางตรงหรือทางอ้อม ข้อกำหนดนี้ให้รวมความถึงญาติสนิท (ญาติสนิทหมายความว่า บุคคลที่มีความสัมพันธ์ทางสายโลหิต ทางการสมรส และโดยการจดทะเบียนตามกฎหมาย เช่น บิดา มารดา คู่สมรส บุตร พี่ น้อง ลูก ป้า น้า อา รวมทั้งคู่สมรสของบุคคลดังกล่าว เป็นต้น) ของกรรมการ ผู้บริหาร และพนักงานของบริษัทด้วย

4. กรรมการและผู้บริหารของบริษัทจะต้องไม่ทำการซื้อขาย โอน หรือรับโอนหลักทรัพย์ของบริษัทเป็นระยะเวลา 1 เดือนก่อนที่งบการเงินหรือข้อมูลอื่นที่มีผลกระทบต่อราคาหลักทรัพย์ของบริษัทจะเปิดเผยสู่สาธารณชน และต้องไม่ซื้อขายหลักทรัพย์ของบริษัทจนกว่าจะพ้นระยะเวลา 24 ชั่วโมงนับแต่ได้มีการเปิดเผยข้อมูลนั้นสู่สาธารณะทั้งหมดแล้ว

ทั้งนี้บริษัทจะกำหนดโทษทางวินัยสำหรับผู้ฝ่าฝืนข้อกำหนดดังกล่าว และบริษัทจะพิจารณาลงโทษตามควรแก่กรณี ได้แก่ การตักเตือนด้วยวาจา การตักเตือนเป็นลายลักษณ์อักษร การภาคทัณฑ์ พักงาน ปลดออก หรือไล่ออกแล้วแต่กรณี

นอกจากนี้บริษัทได้ให้ความรู้แก่ผู้บริหารให้ทราบเกี่ยวกับหน้าที่ที่ผู้บริหารต้องรายงานการเปลี่ยนแปลงการถือครองหลักทรัพย์ของบริษัท ต่อสำนักงานคณะกรรมการกำกับหลักทรัพย์และตลาดหลักทรัพย์ ตามมาตรา 59 แห่งพระราชบัญญัติหลักทรัพย์และตลาดหลักทรัพย์ พ.ศ. 2535 ภายใน 3 วัน นับจากวันที่มีการเปลี่ยนแปลงการถือครองหลักทรัพย์ และ

ให้แจ้งให้เลขาธิการบริษัทรับทราบเพื่อจัดทำบันทึกการเปลี่ยนแปลงและสรุปจำนวนหลักทรัพย์ของกรรมการและผู้บริหารเป็นรายบุคคล เพื่อนำเสนอให้แก่คณะกรรมการบริษัททราบในการประชุมครั้งถัดไป นอกจากนี้ยังได้แจ้งบทลงโทษหากมีการฝ่าฝืนหรือไม่ปฏิบัติตามข้อกำหนดดังกล่าวด้วย

#### **ระบบการควบคุมและการตรวจสอบภายใน**

บริษัทได้ให้ความสำคัญต่อระบบการควบคุมภายในทั้งในระดับบริหาร และระดับปฏิบัติงานอย่างมีประสิทธิภาพ จึงได้กำหนดภาระหน้าที่ อำนาจการดำเนินการของผู้ปฏิบัติงาน และผู้บริหารไว้เป็นลายลักษณ์อักษรอย่างชัดเจน มีการควบคุมดูแลการใช้ทรัพย์สินของบริษัทให้เกิดประโยชน์ และมีการแบ่งแยกหน้าที่ผู้ปฏิบัติงาน ผู้ติดตามการควบคุมและประเมินผลเพื่อการตรวจสอบระหว่างกันอย่างเหมาะสม นอกจากนี้ยังจัดให้มีการควบคุมภายในเกี่ยวกับระบบการเงิน โดยได้กำหนดอำนาจอนุมัติในการทำธุรกรรมทางการเงินไว้อย่างเป็นลายลักษณ์อักษร

บริษัทได้จัดให้มีผู้ตรวจสอบภายใน โดยได้แต่งตั้งฝ่ายตรวจสอบภายใน เพื่อปฏิบัติงานตรวจสอบภายใน โดยเน้นที่ความเสี่ยงของธุรกิจและระบบการปฏิบัติงาน โดยมีวัตถุประสงค์เพื่อเพิ่มประสิทธิภาพในการดำเนินงานของบริษัท เพิ่มความเชื่อมั่นของคณะกรรมการตรวจสอบและผู้บริหารระดับสูงว่ามีระบบข้อมูลเชื่อถือได้ เพื่อให้เกิดความมั่นใจในการควบคุมดูแลการใช้ทรัพย์สินของบริษัทเป็นไปอย่างถูกต้อง เพื่อให้คณะกรรมการตรวจสอบและผู้บริหารระดับสูงเกิดความมั่นใจว่าบริษัทมีระบบการควบคุมภายในที่ดีและพนักงานมีการปฏิบัติงานตามระบบการควบคุมภายในที่กำหนดไว้

ในการประชุมคณะกรรมการครั้งที่ 3/2560 เมื่อวันที่ 23 กันยายน 2560 โดยมีกรรมการตรวจสอบ 3 ท่าน เข้าร่วมประชุมด้วย คณะกรรมการบริษัทและคณะกรรมการตรวจสอบได้ประเมินระบบการควบคุมภายในตามแนวคิดของ COSO ที่ได้ปรับปรุงใหม่ในปี 2556 ซึ่งจากการซักถามข้อมูลจากผู้บริหารและฝ่ายตรวจสอบภายใน รวมทั้งตรวจสอบเอกสารหลักฐานและแบบประเมินที่บริษัทได้จัดทำขึ้นแล้ว สรุปได้ว่า บริษัทมีระบบการควบคุมภายในอย่างเพียงพอและเหมาะสม โดยบริษัทได้จัดให้มีบุคลากรอย่างเพียงพอที่จะดำเนินการตามระบบได้อย่างมีประสิทธิภาพ รวมทั้งมีระบบควบคุมภายในในเรื่องการติดตามควบคุมดูแลการดำเนินงานของบริษัทย่อย ให้สามารถป้องกันทรัพย์สินของบริษัทและบริษัทย่อยจากการที่กรรมการหรือผู้บริหารนำไปใช้โดยมิชอบหรือโดยไม่มีอำนาจรวมถึงการทำธุรกรรมกับบุคคลที่อาจมีความขัดแย้งและบุคคลที่เกี่ยวข้องกัน อย่างเพียงพอแล้ว สำหรับการควบคุมภายในในหัวข้ออื่น คณะกรรมการเห็นว่าบริษัทมีการควบคุมภายในที่เพียงพอแล้วเช่นกัน

นอกจากการประเมินความเพียงพอของระบบการควบคุมภายในแล้ว คณะกรรมการตรวจสอบยังได้ตรวจสอบงบการเงินประจำปีสิ้นสุด ณ วันที่ 31 กรกฎาคม 2560 โดยมีความเห็นว่างบการเงินดังกล่าวแสดงฐานะการเงินและผลการดำเนินงานที่ครบถ้วนถูกต้องตามหลักการบัญชีที่รับรองทั่วไป

ผู้สอบบัญชีของบริษัทคือ นางสาววันนิสา งามบัวทอง แห่งบริษัท สอบบัญชีธรรมนิติ จำกัด ซึ่งเป็นผู้ตรวจสอบงบการเงินของบริษัทได้เข้ามาทำการประเมินประสิทธิภาพการควบคุมภายในของบริษัทและไม่พบจุดอ่อนที่เป็นสาระสำคัญในระบบการควบคุมภายในแต่อย่างใด



## ◎ ความรับผิดชอบต่อสังคม

บริษัทตระหนักดีถึงความรับผิดชอบต่อสังคม จึงได้กำหนดแนวทางและเป้าหมายในการดำเนินการเกี่ยวกับความรับผิดชอบต่อสังคม โดยเริ่มจากการเป็นส่วนหนึ่งของสังคมที่มุ่งมั่นในการดำเนินธุรกิจ ภายใต้การกำกับดูแลกิจการที่ดี มีความโปร่งใส ปฏิบัติตามกฎหมาย ส่งเสริมสัมพันธภาพที่ดีต่อลูกค้า ไม่ละเมิดสิทธิมนุษยชน สิทธิแรงงาน และทรัพย์สินทางปัญญา และการต่อต้านการคอร์รัปชัน ซึ่งบริษัทเชื่อมั่นว่าการสร้างความสัมพันธ์ที่ดีระหว่างบริษัทกับผู้มีส่วนได้เสียจะเป็นรากฐานที่สำคัญที่จะช่วยให้บริษัทสามารถเจริญเติบโตได้อย่างยั่งยืน เพื่อให้การดำเนินการด้านความรับผิดชอบต่อสังคมเป็นไปอย่างมีประสิทธิภาพ บริษัทจึงได้มีการกำหนดนโยบายและการดำเนินงานเกี่ยวกับความรับผิดชอบต่อสังคมไว้ดังนี้

### การกำกับดูแลกิจการที่ดี

● บริษัทมุ่งมั่นในการบริหารงานอย่างเต็มความสามารถและระมัดระวัง ภายใต้การกำกับดูแลกิจการที่ดี และคำนึงถึงผลประโยชน์ของผู้มีส่วนได้เสียในทุกๆ กลุ่ม อย่างเสมอภาค เท่าเทียมกัน และเป็นธรรมต่อทุกฝ่าย

### การประกอบกิจการด้วยความเป็นธรรม

● บริษัทสนับสนุนให้มีการแข่งขันทางธุรกิจอย่างเป็นธรรม ไม่ละเมิดหรือไม่สนับสนุนการดำเนินการที่มีลักษณะเป็นการละเมิดทรัพย์สินทางปัญญา เคารพและปฏิบัติตามกฎหมายและกฎระเบียบของสังคมอย่างเคร่งครัด

### การเคารพสิทธิมนุษยชน

● บริษัทเคารพในสิทธิมนุษยชนและส่งเสริมความเสมอภาคด้วยการไม่เลือกปฏิบัติในการจ้างแรงงาน ไม่บังคับใช้แรงงาน และปฏิบัติตามกฎหมายแรงงาน

### มีส่วนร่วมของพนักงาน

● บริษัทสนับสนุนให้พนักงานได้มีส่วนร่วมในกิจกรรมต่างๆ ของบริษัท และมีการจัดช่องทางการสื่อสารเพื่อแจ้งข้อมูลข่าวสารและเพื่อให้พนักงานได้แสดงความคิดเห็นอย่างเต็มที่

### การปฏิบัติต่อแรงงานอย่างเป็นธรรม

● บริษัทส่งเสริมให้มีการปฏิบัติต่อแรงงานอย่างเป็นธรรมทั้งในเรื่องการกำหนดค่าตอบแทนและสวัสดิการ ความปลอดภัยและสภาพแวดล้อมในการทำงาน ตลอดจนการพัฒนาทักษะความรู้เพื่อโอกาสในความก้าวหน้าในหน้าที่การงาน

### ความรับผิดชอบต่อผู้บริโภค

● บริษัทมุ่งเน้นในการผลิตผลิตภัณฑ์ที่มีคุณภาพ ตรงตามความต้องการของลูกค้า ในราคาที่เหมาะสม รวมถึงให้คำปรึกษาและข้อเสนอแนะ โดยคำนึงถึงความพอใจสูงสุดของลูกค้าเป็นหลัก

### มีส่วนร่วมกับชุมชนในการพัฒนาความเป็นอยู่ที่ดี

● บริษัทให้ความสำคัญต่อหน้าที่และความรับผิดชอบต่อที่พึงปฏิบัติต่อชุมชนและสังคม โดยไม่สร้างความเดือดร้อน และให้ความร่วมมือและช่วยเหลือในเรื่องต่างๆ ต่อชุมชนโดยรอบ เพื่อความเป็นอยู่ที่ดีของชุมชนและสังคม

### การจัดการสิ่งแวดล้อม

● บริษัททรงรณรงค์สร้างจิตสำนึกให้กับพนักงานเกี่ยวกับการดูแลรักษาสิ่งแวดล้อม การอนุรักษ์พลังงาน และการใช้ทรัพยากรอย่างยั่งยืน

## การดำเนินงานเกี่ยวกับความรับผิดชอบต่อสังคมในกระบวนการดำเนินธุรกิจ

### ➢ การดำเนินงานด้านสิ่งแวดล้อมและความปลอดภัย

» บริษัทยึดมั่นในการดูแลบุคลากรรวมทั้งผู้รับเหมาที่ต้องเข้ามาทำงานภายในบริษัท โดยมีเป้าหมายในการลดสถิติการเกิดอุบัติเหตุ ลดอัตราการบาดเจ็บให้ดีกว่าปีที่ผ่านมา โดยมีนโยบายว่าจะต้องเกิดอุบัติเหตุไม่เกิน 10 ครั้ง/ปี มีการประกาศ กฎระเบียบ ข้อบังคับ เกี่ยวกับพนักงานและผู้รับเหมาอย่างชัดเจน รวมถึงมีการปรับปรุงสภาพแวดล้อมในการทำงาน

» มีการฝึกอบรมหลักสูตรเกี่ยวกับความปลอดภัยให้แก่พนักงานก่อนเข้าสู่การทำงานจริง และให้หัวหน้างานเป็นผู้ดูแลและประเมินความเสี่ยงเกี่ยวกับการทำงานเพื่อพิจารณาหาแนวทางแก้ไขกรณีพบประเด็นความปลอดภัย นอกจากนี้ยังมีอุปกรณ์สำหรับป้องกันภัยส่วนบุคคลตามความเสี่ยงของงานนั้นๆ ให้พนักงานได้มีใช้อย่างเหมาะสมและเพียงพอ

» มีความเป็นมิตรต่อสิ่งแวดล้อม เนื่องจากบริษัทไม่มีกากของเสีย และไม่มีการใช้สารเคมีในการผลิต จึงมั่นใจได้ว่าจะไม่สร้างความเดือดร้อนต่อสิ่งแวดล้อมโดยรอบของบริษัทอย่างแน่นอน นอกจากนี้ยังมีการรณรงค์สร้างจิตสำนึกเกี่ยวกับการดูแลและรักษาสิ่งแวดล้อมให้แก่พนักงานด้วย

» บริษัทได้นำหลักปรัชญาองค์ที่ว่า “ประโยชน์สูงสุด” มาใช้ในการส่งเสริม วัฒนธรรมและสร้างจิตสำนึกให้แก่พนักงานในการอนุรักษ์ รวมทั้งการใช้ทรัพยากรและพลังงาน อย่างชาญฉลาดและมีประสิทธิภาพ โดยจัดให้มีการฝึกอบรมพนักงานในเรื่องสิ่งแวดล้อม และผลกระทบต่างๆ ร่วมรณรงค์ประหยัดพลังงานเพื่อลดภาวะโลกร้อน เช่น ลดการใช้กระดาษโดยการใช้กระดาษ 2 หน้า การปิดสวิทช์ ถอดปลั๊กเครื่องใช้ไฟฟ้าทุกครั้งหลังเลิกใช้งาน การปิดเครื่องปรับอากาศในช่วงก่อนเที่ยงและก่อนเลิกงานเป็นเวลาไม่น้อยกว่า 10 นาที และการใช้ทรัพยากรน้ำอย่างคุ้มค่า ปิดก๊อกน้ำให้สนิท ปิดวาล์วน้ำในกรณีที่มีวันหยุดยาว นอกจากนี้บริษัทยังนำหลักปรัชญาองค์ดังกล่าวมาใช้ในการประเมินผลการปฏิบัติงานของผู้บริหารและพนักงานอีกด้วย

### ➢ การดำเนินงานด้านสังคม

» การพัฒนาบุคลากรและการคำนึงถึงสิทธิมนุษยชน บุคลากรเป็นกำลังสำคัญในการขับเคลื่อนให้องค์กรประสบความสำเร็จ บริษัทจึงให้ความสำคัญกับการพัฒนาบุคลากรและการเคารพในสิทธิมนุษยชน ดังต่อไปนี้

#### ♦ การพัฒนาพนักงาน

กลุ่มบริษัทมีนโยบายในการพัฒนาบุคลากร โดยมีวัตถุประสงค์เพื่อพัฒนาบุคลากรในด้านความรู้ความสามารถในการปฏิบัติงานทั้งในส่วนงานเทคนิค (Technical) และสายงานวิชาชีพ (Professional) เพื่อเพิ่มพูนความรู้ ความเข้าใจ และพัฒนาองค์กร นอกจากนี้ยังเป็นการรักษามูลค่าบุคลากรที่มีความรู้ความสามารถให้ทำงานกับกลุ่มบริษัทในระยะยาว มีความก้าวหน้าในอาชีพ โดยกลุ่มบริษัทได้มีการจัดอบรมดังนี้

1. จัดอบรมภายในบริษัท (In House Training) เป็นการอบรมให้กับพนักงานใหม่ในสายงานโดยบุคลากรที่มีประสบการณ์ในสายงานนั้นๆ ร่วมถ่ายทอดความรู้ พร้อมทั้งประสบการณ์ให้
2. จัดอบรมนอกสถานที่อย่างสม่ำเสมอในเรื่องความรู้เฉพาะด้านและเทคนิคต่างๆ โดยคำนึงถึงการจัดการฝึกอบรมให้เหมาะสมกับงานในแต่ละสายงาน เช่น การฝึกอบรมคอมพิวเตอร์ การฝึกอบรมด้านเทคโนโลยีการผลิต เป็นต้น

กลุ่มบริษัทได้จัดตั้งโครงการการแลกเปลี่ยนความรู้ระหว่างพนักงานด้วยตนเอง (Learning and Teaching Organization Program) โดยจะให้พนักงานที่มีประสบการณ์ในแต่ละสายงานเป็นอาจารย์ถ่ายทอดความรู้และประสบการณ์ที่ตนมีในสายงานนั้นๆ ให้แก่นักเรียนซึ่งเป็นพนักงานจากสายงานอื่นๆ ให้มีความรู้ความเข้าใจเกี่ยวกับการปฏิบัติงานในสายงานอื่นๆ ทั้งนี้เพื่อเป็นการเสริมสร้างทักษะความรู้เพิ่มเติมให้กับพนักงาน และยังเป็นการสร้างความสัมพันธ์ในการปฏิบัติงาน อีกทั้งยังช่วยส่งเสริมการสื่อสารภายในองค์กรให้มีความราบรื่น และเกิดประสิทธิภาพมากยิ่งขึ้น

♦ การปฏิบัติต่อแรงงานอย่างเป็นธรรม

นอกจากเงินเดือนที่พนักงานจะได้รับจากการปฏิบัติงานแล้ว บริษัทยังมีการบริหารจัดการเกี่ยวกับสวัสดิการและผลตอบแทนอื่นๆ ทั้งตามที่กฎหมายกำหนดและตามที่บริษัทเห็นสมควรที่จะเพิ่มให้จากที่กฎหมายกำหนดเพื่อเป็นขวัญและกำลังใจให้กับพนักงาน นอกจากนั้นทางบริษัทยังมีการปรับค่าตอบแทนให้กับพนักงานทุกปี โดยพิจารณาการปรับค่าตอบแทนจากการประเมินผลการปฏิบัติงานของพนักงานทุกเดือน โดยมีอัตราการปรับค่าตอบแทนตามนโยบายที่บริษัทกำหนดในแต่ละปี ทั้งนี้ต้องสอดคล้องกับสถานการณ์และสถานะเศรษฐกิจของประเทศ

» ความรับผิดชอบต่อลูกค้า

บริษัทมีการสร้างความสัมพันธ์อันดีต่อลูกค้าทุกกลุ่มมาอย่างยาวนาน ด้วยการบริหารความสัมพันธ์ที่ดี โดยยึดหลักในการดำเนินธุรกิจที่ว่า “งานบริการของเราเริ่มก่อนการขาย” โดยการเข้าไปพบลูกค้าเพื่อให้คำปรึกษา แนะนำ และรับความต้องการจากลูกค้าเกี่ยวกับผลิตภัณฑ์ที่ลูกค้าต้องการ หลังจากนั้นร่วมกันพัฒนาจนได้ผลิตภัณฑ์ตามความต้องการของลูกค้าอย่างแท้จริง

» การประกอบกิจการด้วยความเป็นธรรม

บริษัทมีนโยบายในการเคารพสิทธิในทรัพย์สินทางปัญญาและงานอันมีลิขสิทธิ์ของผู้อื่น โดยไม่ละเมิดหรือไม่สนับสนุนการดำเนินการที่มีลักษณะเป็นการละเมิดทรัพย์สินทางปัญญาและงานอันมีลิขสิทธิ์ของผู้อื่น ซึ่งแสดงถึงเจตนาของของบริษัท ในการดำเนินธุรกิจด้วยความเป็นธรรม เคารพและปฏิบัติตามกฎหมายที่เกี่ยวข้องกับทรัพย์สินทางปัญญา เช่น การใช้เทคโนโลยีสารสนเทศอย่างถูกต้องตามลิขสิทธิ์

## การดูแลพัฒนาสังคม

» การร่วมพัฒนาชุมชนและสังคม

บริษัทได้ให้ความสำคัญต่อการพัฒนาชุมชนและสังคมไปควบคู่กับการดำเนินงานของบริษัท โดยได้จัดทำเป็นโครงการต่างๆ ดังนี้

1. การมอบทุนการศึกษาประจำปีซึ่งได้จัดทำอย่างต่อเนื่องทุกปี ให้แก่เยาวชนผู้ที่มีความประพฤติดีและมีผลการเรียนดีในท้องถิ่น

2. การให้การสนับสนุนนักศึกษาสหกิจศึกษา โดยนักศึกษาที่อยู่ในหลักสูตรจะมีการจัดทำโครงการต่างๆ ส่งให้ทางมหาวิทยาลัยในระหว่างฝึกงาน ทางบริษัทจึงให้การสนับสนุนการจัดสรรงบประมาณในการดำเนินโครงการ จัดหาสถานที่ อุปกรณ์ต่างๆ ตลอดจนทีมพี่เลี้ยงเพื่อคอยให้คำปรึกษา เพื่อให้โครงการของนักศึกษาสหกิจศึกษาสำเร็จลุล่วงได้ด้วยดี

3. การซ่อมแซมทางสาธารณประโยชน์ในเขตชุมชนที่บริษัทตั้งอยู่ เพื่อความสะดวกและปลอดภัยของผู้ที่ใช้เส้นทาง

4. การขุดลอกคู คลอง เพื่อช่วยในการระบายน้ำในเขตชุมชนที่บริษัทตั้งอยู่ก่อนอย่างเข้าฤดูฝน

นอกจากนี้บริษัทได้มีการจัดทำรายงานความรับผิดชอบต่อสังคมประจำปี 2560 ซึ่งได้เปิดเผยข้อมูลเกี่ยวกับนโยบายและผลการดำเนินงานของบริษัทและบริษัทย่อย ที่แสดงถึงความรับผิดชอบต่อสังคม สิ่งแวดล้อม การต่อต้านการทุจริตและคอร์รัปชัน เพื่อให้ผู้มีส่วนได้เสียได้เข้าถึงข้อมูลอย่างถูกต้อง ชัดเจน และเท่าเทียมกัน ทั้งนี้บริษัทได้เผยแพร่ข้อมูลให้กับผู้ที่สนใจบนเว็บไซต์ของบริษัทที่ [www.citysteelpcl.com](http://www.citysteelpcl.com)

## ◎ การต่อต้านการทุจริตและคอร์รัปชัน

บริษัทยึดมั่นในการดำเนินธุรกิจด้วยความโปร่งใส อยู่ภายใต้กรอบของกฎหมาย หลักจริยธรรมและแนวทางการกำกับดูแลกิจการที่ดี รวมทั้งสนับสนุนการต่อต้านการทุจริตและคอร์รัปชันในทุกรูปแบบ และตระหนักเป็นอย่างดีว่าการทุจริตและคอร์รัปชันส่งผลกระทบต่อการพัฒนากระบวนการเศรษฐกิจ สังคม ความมั่นคงของประเทศ โดยมุ่งมั่นกระทำในสิ่งที่ถูกต้อง ปฏิบัติหน้าที่ด้วยความซื่อสัตย์ สุจริต ตรงไปตรงมา ภายใต้กฎหมายและกฎระเบียบของบริษัท โดยถือปฏิบัติในทุกกิจกรรมและในการตัดสินใจในทุกเรื่อง บริษัทได้มีการปลูกฝังและรณรงค์ให้พนักงานมีจิตสำนึกต่อต้านการทุจริตและคอร์รัปชัน โดยห้ามมิให้พนักงานให้หรือรับสินบนและสิ่งจูงใจในรูปแบบใดๆ ทั้งสิ้น และห้ามมอบหมายให้ผู้อื่นให้หรือรับสินบนและสิ่งจูงใจแทนตนเอง เนื่องจากการติดสินบนในการดำเนินธุรกิจถือเป็นสิ่งผิดกฎหมายและมีความผิดทางอาญา รวมถึงได้กำหนดบทลงโทษในกรณีที่ฝ่าฝืนไว้ด้วย นอกจากนี้บริษัทยังได้สมัครเข้าร่วมเป็นสมาชิก "เครือข่ายหุ้นส่วนด้านทุจริตเพื่อประเทศไทย" (Partnership Against Corruption for Thailand) (PACT) อีกด้วย ทั้งนี้บริษัทได้เปิดเผยข้อมูลเกี่ยวกับการต่อต้านการทุจริตและคอร์รัปชันไว้ในรายงานความรับผิดชอบต่อสังคมซึ่งได้เผยแพร่ไว้บนเว็บไซต์ของบริษัทที่ [www.citysteelpcl.com](http://www.citysteelpcl.com)

## ◎ รายงานคณะกรรมการตรวจสอบ

คณะกรรมการตรวจสอบของบริษัท ชีตีสตีล จำกัด (มหาชน) ประกอบด้วยกรรมการอิสระจำนวน 3 ท่านได้แก่ นายอนุตร ตันตราภรณ์ ซึ่งดำรงตำแหน่งเป็นประธานกรรมการตรวจสอบ, และกรรมการตรวจสอบอีก 2 ท่าน คือ นายภัทรธร ทัศนสุวรรณ และ นายหิรัญ จามรกุล โดยคณะกรรมการตรวจสอบมีวาระในการดำรงตำแหน่งคราวละ 2 ปี

ในปี 2559/2560 คณะกรรมการตรวจสอบได้ประชุมร่วมกับผู้จัดการฝ่ายตรวจสอบภายในตามวาระที่เกี่ยวข้องจำนวน 4 ครั้ง และได้ปฏิบัติหน้าที่อย่างเป็นอิสระดังนี้

- 1) พิจารณาสอบทานงบการเงินของบริษัทและงบการเงินรวมประจำรายไตรมาสและงบการเงินประจำปี 2559/2560 ทั้งในด้านความถูกต้องและการเปิดเผยข้อมูลอย่างเพียงพอ โดยคณะกรรมการตรวจสอบเห็นว่ารายงานทางการเงินของบริษัทได้จัดทำขึ้นอย่างถูกต้องเป็นไปตามหลักการบัญชีที่รับรองโดยทั่วไปและมีการเปิดเผยข้อมูลที่สำคัญอย่างเพียงพอในหมายเหตุประกอบงบการเงิน
- 2) ประเมินความเหมาะสมและประสิทธิผลของระบบการควบคุมภายในและการตรวจสอบภายใน ซึ่งครอบคลุมถึงการบริหารจัดการทั่วไปของฝ่ายต่างๆ การควบคุมด้านการบริหารการเงิน การปฏิบัติตามกฎหมาย รวมทั้งสอบทานนโยบายแนวทางการบริหารความเสี่ยง โดยคณะกรรมการตรวจสอบเห็นว่าบริษัทมีการควบคุมภายในและการตรวจสอบภายในที่เหมาะสมเพียงพอและมีประสิทธิผล
- 3) สอบทานให้บริษัทมีการปฏิบัติตามกฎหมายว่าด้วยหลักทรัพย์และตลาดหลักทรัพย์ ข้อกำหนดของตลาดหลักทรัพย์ หรือกฎหมายอื่นใดที่เกี่ยวข้องกับธุรกิจของบริษัท ซึ่งคณะกรรมการตรวจสอบเห็นว่าบริษัทได้มีการปฏิบัติตามกฎหมายและข้อกำหนดต่างๆ ที่เกี่ยวข้องกับการดำเนินธุรกิจอย่างเหมาะสม
- 4) พิจารณาคัดเลือกผู้สอบบัญชีและเสนอให้คณะกรรมการบริษัทขออนุมัติที่ประชุมสามัญผู้ถือหุ้น เพื่อแต่งตั้งผู้สอบบัญชีจากบริษัท สอบบัญชีธรรมาณี จำกัด ซึ่งมีความเป็นอิสระเพื่อทำหน้าที่เป็นผู้สอบบัญชีของบริษัท และกำหนดค่าตอบแทนผู้สอบบัญชีประจำปี 2560/2561 รวมทั้งมีการเข้าร่วมประชุมกับผู้สอบบัญชีของบริษัท เพื่อรับฟังความเห็นของผู้สอบบัญชีต่อการควบคุมภายในและงบการเงินของบริษัท
- 5) พิจารณารายการระหว่างกันของบริษัทและบริษัทย่อยกับบุคคลหรือกิจการที่เกี่ยวข้องกัน โดยคณะกรรมการตรวจสอบเห็นว่ารายการระหว่างกันมีความสมเหตุสมผลและเป็นประโยชน์สูงสุดต่อกลุ่มบริษัท และมีการเปิดเผยข้อมูลรายการระหว่างกันอย่างถูกต้องครบถ้วน
- 6) สอบทานการปฏิบัติงานของตนเองโดยได้เปรียบเทียบกับแนวทางปฏิบัติที่ดี ซึ่งคณะกรรมการตรวจสอบมีการปฏิบัติงานที่มีประสิทธิภาพและเป็นไปตามแนวทางที่กำหนดไว้ รวมทั้งสอบทานและประเมินผลการปฏิบัติงานของฝ่ายตรวจสอบภายในของบริษัท ซึ่งคณะกรรมการตรวจสอบเห็นว่าฝ่ายตรวจสอบภายในมีการดำเนินงานได้อย่างเหมาะสมและเป็นไปตามแผนงานที่ได้วางไว้
- 7) สอบทานนโยบายการกำกับดูแลกิจการและจรรยาบรรณของบริษัทให้ได้มาตรฐานสากลและเหมาะสมกับการดำเนินธุรกิจของบริษัท ทบทวนและสอบทานนโยบายเกี่ยวกับการต่อต้านการทุจริตและคอร์รัปชัน รวมถึงนโยบายด้านความรับผิดชอบต่อสังคม



8) ได้จัดให้มีการประชุมคณะกรรมการตรวจสอบ จำนวน 4 ครั้งในปี 2559/2560 ที่ผ่านมา โดยรายละเอียดการเข้าร่วมประชุม

1. นายอนุตร ตันตราภรณ์	ประธานกรรมการตรวจสอบ	เข้าร่วมประชุม 3 ครั้ง (3/4)
2. นายภัทรธร ทั่นสุวรรณ	กรรมการตรวจสอบ	เข้าร่วมประชุม 4 ครั้ง (4/4)
3. นายหริรักษ์ จามรกุล	กรรมการตรวจสอบ	เข้าร่วมประชุม 4 ครั้ง (4/4)

โดยสรุป ในปี 2559/2560 คณะกรรมการตรวจสอบได้ใช้ความรู้ ความสามารถ และความระมัดระวัง พร้อมทั้งมีความอิสระอย่างเพียงพอในการปฏิบัติหน้าที่สอบทานข้อมูลต่างๆ ที่เกี่ยวข้องกับรายงานทางการเงินและการตรวจสอบภายใน พร้อมทั้งได้ส่งเสริมให้บริษัทมีการปฏิบัติตามข้อพึงปฏิบัติที่ดีของบริษัทจดทะเบียน และปฏิบัติงานเป็นไปตามนโยบายการกำกับดูแลกิจการที่ดี รวมทั้งมีระบบการตรวจสอบภายในที่เหมาะสม โดยคำนึงถึงผู้ที่มีส่วนได้ส่วนเสียของบริษัทและสังคมโดยรวม ตลอดจนให้คำแนะนำในเรื่องเกี่ยวกับการบริหารความเสี่ยง และระบบควบคุมภายในที่ดี เพื่อช่วยกำหนดแผนการปฏิบัติงานในอนาคต รวมไปถึงถึงวิธีแก้ไขและป้องกันความเสี่ยงอย่างมีประสิทธิภาพต่อคณะผู้บริหารด้วย



นายอนุตร ตันตราภรณ์

ประธานคณะกรรมการตรวจสอบ

## ◎ รายการระหว่างกัน

### 1. บริษัท สยาม ซี.ที.พี. อุตสาหกรรม จำกัด

ประเภทกิจการ ประกอบกิจการจำหน่ายอุปกรณ์ประดับยนต์ที่ทำจากโลหะ

สถานที่ตั้ง 88 หมู่ที่ 4 ถนนบายพาส ตำบลหนองไม้แดง อำเภอเมืองชลบุรี จังหวัดชลบุรี 20000

ลักษณะความสัมพันธ์

- » กลุ่มตระกูลพงศ์ศรีรัตนเดชาชัยเป็นผู้ถือหุ้นใหญ่ใน บจก.สยาม ซี.ที.พี. อุตสาหกรรม ในสัดส่วนร้อยละ 100
- » นางเค็ง พงศ์รัตนเดชาชัย และ นายบัณฑิต พงศ์รัตนเดชาชัย ซึ่งเป็นกลุ่มผู้ถือหุ้นใหญ่ของบริษัท ได้ดำรงตำแหน่งเป็นกรรมการบริหารของ บจก. สยาม ซี.ที.พี. อุตสาหกรรม

บจก.สยาม ซี.ที.พี. อุตสาหกรรม มีการทำรายการระหว่างกันกับบริษัทและบริษัทย่อย ซึ่งมีรายละเอียดดังนี้

#### (1) บริษัท มาร์ค เวิลด์ไวด์ จำกัด

ลักษณะของรายการระหว่างกัน

บจก.มาร์ค เวิลด์ไวด์ ซื้อพลังงานไฟฟ้าจาก บจก.สยาม ซี.ที.พี. อุตสาหกรรม โดยบริษัทได้ทำการติดตั้งมิเตอร์ไฟฟ้าที่จุดจ่ายไฟเพื่อให้ทราบถึงปริมาณไฟฟ้าที่ใช้จริง ทั้งนี้มีการตกลงชำระค่าซื้อพลังงานไฟฟ้าในราคาต้นทุนบวกกำไรส่วนเพิ่ม

มูลค่าของรายการระหว่างกัน ปี 2558/2559 มูลค่า 0.80 ล้านบาท

#### (2) บริษัท ชีตีสตีล โปรดักส์ จำกัด

ลักษณะของรายการระหว่างกัน

บจก.ชีตีสตีล โปรดักส์ ซื้อพลังงานไฟฟ้าจากบจก.สยาม ซี.ที.พี. อุตสาหกรรม โดยบริษัทได้ทำการติดตั้งมิเตอร์ไฟฟ้าที่จุดจ่ายไฟเพื่อให้ทราบถึงปริมาณไฟฟ้าที่ใช้จริง ทั้งนี้มีการตกลงชำระค่าซื้อพลังงานไฟฟ้าในราคาต้นทุนบวกกำไรส่วนเพิ่ม

มูลค่าของรายการระหว่างกัน ปี 2559/2560 มูลค่า 0.88 ล้านบาท

ปี 2558/2559 มูลค่า 0.21 ล้านบาท

ความเห็นกรรมการตรวจสอบและความจำเป็นและความสมเหตุสมผลของรายการ

คณะกรรมการตรวจสอบพิจารณาแล้วเห็นว่ารายการดังกล่าวมีความสมเหตุสมผลและเป็นธรรมทั้งเงื่อนไขและราคาโดยก่อให้เกิดประโยชน์แก่บริษัท

### 2. บริษัท ดับบลิว เค พี แอสเซ็ท พลัส จำกัด

ประเภทกิจการ ประกอบธุรกิจพัฒนาอสังหาริมทรัพย์

สถานที่ตั้ง 88/8 หมู่ที่ 4 ถนนบายพาส ตำบลหนองไม้แดง อำเภอเมืองชลบุรี จังหวัดชลบุรี 20000

ลักษณะความสัมพันธ์

- » กลุ่มตระกูลพงศ์ศรีรัตนเดชาชัยเป็นผู้ถือหุ้นใหญ่ใน บจก.ดับบลิว เค พี แอสเซ็ท พลัส ในสัดส่วนร้อยละ 100
- » นายคมกริช พงศ์รัตนเดชาชัย และ นางสาวสุพัตรา พงศ์รัตนเดชาชัย ซึ่งเป็นกลุ่มผู้ถือหุ้นใหญ่ของบริษัท ได้ดำรงตำแหน่งเป็นกรรมการบริหารของ บจก.ดับบลิว เค พี แอสเซ็ท พลัส
- » บจก. ดับบลิว เค พี แอสเซ็ท พลัส เป็นบริษัทใหญ่ (Holding Company) ของบริษัทโดยถือหุ้นของบริษัทจำนวน 166.50 ล้านหุ้น คิดเป็นร้อยละ 55.50 ของทุนจดทะเบียนทั้งหมดของบริษัท

บจก. ดับบลิว เค พี แอสเซ็ท พลัส มีการทำรายการระหว่างกันกับบริษัทและบริษัทย่อย โดยบริษัทและบริษัทย่อยเช่าช่วงพื้นที่อาคารโรงงานและอาคารสำนักงาน จาก บจก.ดับบลิว เค พี แอสเซ็ท พลัส ซึ่งอัตราค่าเช่าเป็นอัตราใกล้เคียงกับราคาตลาดของการเช่าพื้นที่ในบริเวณใกล้เคียง โดยมีรายละเอียดดังนี้

#### (1) บริษัท

##### ลักษณะของรายการระหว่างกัน

บริษัท เช่าช่วงพื้นที่อาคารสำนักงาน พื้นที่ 576 ตรม. เป็นระยะเวลา 3 ปี ตั้งแต่วันที่ 1 สิงหาคม 2559 ถึง 31 กรกฎาคม 2562

มูลค่าของรายการระหว่างกัน	ปี 2559/2560	มูลค่า 0.04 ล้านบาท
	ปี 2558/2559	มูลค่า 0.04 ล้านบาท

#### (2) บริษัท สยาม ไอโซ โพร จำกัด

##### ลักษณะของรายการระหว่างกัน

บจก.สยาม ไอโซ โพร เช่าช่วงพื้นที่อาคารสำนักงาน พื้นที่ 96 ตรม. เป็นระยะเวลา 3 ปี ตั้งแต่วันที่ 1 สิงหาคม 2559 ถึง 31 กรกฎาคม 2562

มูลค่าของรายการระหว่างกัน	ปี 2559/2560	มูลค่า 0.01 ล้านบาท
	ปี 2558/2559	มูลค่า 0.01 ล้านบาท

#### (3) บริษัท มาร์ค เวิลด์ไวด์ จำกัด

##### ลักษณะของรายการระหว่างกัน

บจก.มาร์ค เวิลด์ไวด์ เช่าช่วงพื้นที่อาคารสำนักงานและโรงงาน (สาขา 1) พื้นที่ 1,680 ตรม. เป็นระยะเวลา 3 ปี ตั้งแต่วันที่ 1 สิงหาคม 2559 ถึง 31 กรกฎาคม 2562 และเช่าช่วงพื้นที่โรงงาน (สาขา 2) พื้นที่ 8,208 ตรม. เป็นระยะเวลา 3 เดือน นับตั้งแต่วันที่ 1 สิงหาคม 2559 ถึง 31 ตุลาคม 2559

มูลค่าของรายการระหว่างกัน	ปี 2559/2560	มูลค่า 0.22 ล้านบาท
	ปี 2558/2559	มูลค่า 0.59 ล้านบาท

#### (4) บจก. ชิตี สติล โปรดักส์

##### ลักษณะของรายการระหว่างกัน

บจก.ชิตี สติล โปรดักส์ เช่าช่วงพื้นที่อาคารโรงงาน พื้นที่ 8,208 ตรม. เป็นระยะเวลา 2 ปี 9 เดือน นับตั้งแต่วันที่ 1 พฤศจิกายน 2559 ถึง 31 กรกฎาคม 2562

มูลค่าของรายการระหว่างกัน	ปี 2559/2560	มูลค่า 0.37 ล้านบาท
---------------------------	--------------	---------------------

##### ความเห็นกรรมการตรวจสอบและความจำเป็นและความสมเหตุสมผลของรายการ

คณะกรรมการตรวจสอบพิจารณาแล้วเห็นว่ารายการดังกล่าว มีความสมเหตุสมผลและเป็นธรรมทั้งเงื่อนไขและราคา โดยก่อให้เกิดประโยชน์แก่บริษัท

### มาตรการหรือขั้นตอนการอนุมัติการทำรายการระหว่างกัน

บริษัทมีนโยบายในการเข้าทำรายการระหว่างกันที่จะเกิดขึ้นกับบุคคลที่อาจมีความขัดแย้งทางผลประโยชน์โดยแบ่งออกเป็น 2 ประเภท

1) รายการที่เกิดขึ้นเป็นปกติและต่อเนื่องในกรณีการค้าปกติ

เป็นรายการที่เกิดขึ้นตามปกติและต่อเนื่อง โดยจะมีการกำหนดเงื่อนไขสำหรับแต่ละรายการให้เป็นไปตามเงื่อนไขการค้าทั่วไป และเป็นไปตามราคายุติธรรม สมเหตุสมผลและสามารถตรวจสอบได้ โดยคณะกรรมการตรวจสอบได้อนุมัติและกำหนดให้บริษัทสามารถทำรายการระหว่างกันได้โดยไม่ต้องขออนุมัติจากคณะกรรมการตรวจสอบก่อน และทุกไตรมาสฝ่ายตรวจสอบภายในจะต้องนำเสนอสรุปรายการระหว่างกันที่ผ่านการตรวจสอบแล้วให้คณะกรรมการตรวจสอบพิจารณาให้ความเห็นชอบ ซึ่งในการทำรายการระหว่างกันนี้ให้คำนึงถึงผลประโยชน์ของบริษัทเป็นสำคัญ

2) รายการพิเศษที่เกิดขึ้นเป็นครั้งคราว

รายการระหว่างกันที่มีลักษณะเป็นรายการที่เกิดขึ้นเป็นครั้งคราว บริษัทจะจัดให้คณะกรรมการตรวจสอบเป็นผู้ให้ความเห็นเกี่ยวกับความเหมาะสมของรายการดังกล่าวทั้งในด้านความจำเป็นและด้านราคา หากคณะกรรมการตรวจสอบไม่มีความชำนาญในการพิจารณาบริษัทจะจัดให้มีบุคคลซึ่งมีความรู้ความชำนาญพิเศษที่เป็นอิสระจากบริษัทและบุคคลที่อาจมีความขัดแย้ง เป็นผู้ให้ความเห็นเกี่ยวกับรายการระหว่างกันดังกล่าว หรือผู้สอบบัญชีของบริษัทเป็นผู้ให้ความเห็นเกี่ยวกับรายการระหว่างกันดังกล่าวเพื่อใช้ประกอบการตัดสินใจของคณะกรรมการตรวจสอบหรือผู้ถือหุ้นแล้วแต่กรณี โดยในการออกเสียงในที่ประชุมนั้นๆ กรรมการหรือผู้ที่อาจมีความขัดแย้งทางผลประโยชน์หรือมีส่วนได้เสียในการทำรายการระหว่างกันจะไม่มีสิทธิออกเสียงลงคะแนน ทั้งนี้

บริษัท จะทำการเปิดเผยรายการระหว่างกันไว้ในหมายเหตุประกอบงบการเงินที่ได้รับการตรวจสอบโดยผู้สอบบัญชีของบริษัทด้วย

ทั้งนี้บริษัทได้ให้คณะกรรมการตรวจสอบเป็นผู้พิจารณารายการที่เกิดขึ้นร่วมกับผู้บริหาร ซึ่งคณะกรรมการตรวจสอบพิจารณาแล้วเห็นว่ารายการระหว่างกันที่เกิดขึ้นในปี 2559/2560 เป็นรายการที่มีความสมเหตุสมผลและเป็นธรรมทั้งเงื่อนไขและราคา โดยก่อให้เกิดประโยชน์แก่บริษัท

### นโยบายหรือแนวนโยบายการทำรายการระหว่างกันในอนาคต

ในอนาคตบริษัทอาจมีการเข้าทำรายการระหว่างกันตามแต่เห็นสมควร ทั้งนี้บริษัทจะต้องปฏิบัติให้เป็นไปตามกฎหมายว่าด้วยหลักทรัพย์และตลาดหลักทรัพย์ ข้อบังคับประกาศ คำสั่ง หรือข้อกำหนดของตลาดหลักทรัพย์แห่งประเทศไทย นอกจากนี้บริษัทจะเปิดเผยรายการระหว่างกันที่เกิดขึ้นไว้ในหมายเหตุประกอบงบการเงินที่ได้รับการตรวจสอบจากผู้สอบบัญชีของบริษัท โดยปฏิบัติให้เป็นไปตามมาตรฐานการบัญชีที่รับรองโดยทั่วไป และแบบแสดงรายการข้อมูลประจำปี

เพื่อให้เป็นไปตามพระราชบัญญัติหลักทรัพย์และตลาดหลักทรัพย์ (ฉบับที่ 4) พ.ศ.2551 เกี่ยวกับการทำธุรกรรมที่เป็นข้อตกลงทางการค้าระหว่างบริษัทและบริษัทย่อยกับกรรมการผู้บริหาร หรือบุคคลที่มีความเกี่ยวข้องตามมาตรา 89/12(1) ซึ่งมีผลใช้บังคับตั้งแต่วันที่ 31 สิงหาคม 2551 นั้น บริษัทได้ทำการขออนุมัติในหลักการเกี่ยวกับข้อตกลงทางการค้าที่มีเงื่อนไขการค้าโดยทั่วไป ในการทำธุรกรรมระหว่างบริษัทและบริษัทย่อย กับกรรมการ ผู้บริหาร หรือบุคคลที่มีความเกี่ยวข้อง โดยให้ฝ่ายจัดการสามารถอนุมัติการทำธุรกรรมที่เป็นรายการธุรกิจปกติหรือรายการสนับสนุนธุรกิจปกติที่มีเงื่อนไขการค้าโดยทั่วไปได้

## ๑๐ การวิเคราะห์และคำอธิบายของฝ่ายจัดการ

### การวิเคราะห์การดำเนินงานและฐานะทางการเงิน

#### ผลการดำเนินงาน

##### ➢ ภาพรวมของผลการดำเนินงานที่ผ่านมา

กลุ่มบริษัทมีรายได้หลักมาจากการประกอบธุรกิจผลิตและจำหน่ายผลิตภัณฑ์เกี่ยวกับโลหะ โดยมีการแยกประเภทผลิตภัณฑ์ตามลักษณะและการใช้งานของผลิตภัณฑ์เพื่อให้ง่ายต่อการทำความเข้าใจ ออกเป็น 2 ประเภท ได้แก่ 1) ผลิตภัณฑ์โลหะโครงสร้าง, ผลิตภัณฑ์โลหะที่เกี่ยวข้องอุปกรณ์จัดเก็บและลำเลียง, และผลิตภัณฑ์โลหะอื่นๆ และ 2) ชิ้นส่วนโลหะและผลิตภัณฑ์โลหะแปรรูป รวมถึงการให้บริการด้านโลหะครบวงจร และกลุ่มบริษัทยังมีรายได้อีกบางส่วนจากการจำหน่ายวัสดุอุปกรณ์ที่ใช้ในโรงงานอุตสาหกรรม

ในรอบ 3 ปีที่ผ่านมา กลุ่มบริษัทมีรายได้รวมเท่ากับ 680.71 ล้านบาท, 525.77 ล้านบาท, และ 389.20 ล้านบาท ในปี 2557/2558, ปี 2558/2559, และ ปี 2559/2560 ตามลำดับ โดยลดลงร้อยละ 22.76 ในปี 2558/2559 และ ลดลงร้อยละ 25.98 ในปี 2559/2560 โดยในปี 2559/2560 รายได้รวมของกลุ่มบริษัทมีการปรับตัวลดลงประมาณ 136.57 ล้านบาท ซึ่งมีสาเหตุหลักมาจากความต้องการในสินค้าทุนและผลิตภัณฑ์ของกลุ่มบริษัทปรับตัวลดลงเป็นอย่างมาก เนื่องจากผลิตภัณฑ์ของกลุ่มบริษัทมีลักษณะเป็นสินค้าทุน ความต้องการในผลิตภัณฑ์และรายได้จากการขายจึงต้องพึ่งพาการลงทุนเพิ่มเติมจากภาคอุตสาหกรรมเป็นหลัก แต่ในระยะเวลาหลายปีที่ผ่านมาภาคอุตสาหกรรมการผลิตของประเทศไทยยังไม่มีการขายตัว โดยเฉพาะอย่างยิ่งในกลุ่มอุตสาหกรรมหลักอย่างอุตสาหกรรมยานยนต์และส่วนประกอบ และอุตสาหกรรมเครื่องใช้ไฟฟ้าและชิ้นส่วน ที่มีการลดกำลังการผลิตและลดอัตราการจ้างงาน รวมทั้งมีการย้ายฐานการผลิตไปยังต่างประเทศ นอกจากนั้นปริมาณการลงทุนในภาคอุตสาหกรรมจากต่างประเทศก็มีแนวโน้มลดลงอย่างต่อเนื่อง

กลุ่มบริษัทมีค่าใช้จ่าย อันได้แก่

» ต้นทุนขายและบริการซึ่งเท่ากับ 487.39 ล้านบาท, 383.64 ล้านบาท, และ 267.27 ล้านบาท ในปี 2557/2558, ในปี 2558/2559, และในปี 2559/2560 โดยคิดเป็นร้อยละ 71.60, ร้อยละ 72.97, และร้อยละ 68.67 ของรายได้รวม

» ค่าใช้จ่ายในการขายเท่ากับ 7.31 ล้านบาท ในปี 2557/2558, 21.82 ล้านบาท ในปี 2558/2559, และ 6.99 ล้านบาท ในปี 2559/2560 เมื่อคิดเป็นอัตราส่วนต่อรายได้รวมจะอยู่ที่ ร้อยละ 1.07, ร้อยละ 4.15, และร้อยละ 1.80 ตามลำดับ

» ค่าใช้จ่ายในการบริหาร เท่ากับ 39.34 ล้านบาท, 42.03 ล้านบาท, และ 54.05 ล้านบาท ซึ่งคิดเป็นสัดส่วนร้อยละ 5.78, ร้อยละ 7.99, และร้อยละ 13.89 ของรายได้รวม ในปี 2557/2558, ปี 2558/2559, และปี 2559/2560

» ค่าตอบแทนกรรมการและผู้บริหารเท่ากับ 7.36 ล้านบาท, 9.91 ล้านบาท, และ 3.12 ล้านบาท ในปี 2557/2558, ในปี 2558/2559, และในปี 2559/2560 ซึ่งคิดเป็นสัดส่วนร้อยละ 1.08, ร้อยละ 1.88, และร้อยละ 0.80 ของรายได้รวม

กำไรสุทธิของกลุ่มบริษัทในปี 2557/2558, ในปี 2558/2559, และในปี 2559/2560 เท่ากับ 138.08 ล้านบาท, 67.79 ล้านบาท, และ 56.78 ล้านบาท ซึ่งคิดเป็นอัตรากำไรสุทธิ ร้อยละ 20.28, ร้อยละ 12.90, และร้อยละ 14.59 ตามลำดับ

##### ➢ รายได้

รายได้จากการขายและการให้บริการของกลุ่มบริษัท ในช่วง 3 ปีที่ผ่านมา โดยแยกตามลักษณะและการใช้งานของผลิตภัณฑ์ แสดงให้เห็นดังนี้

» รายได้จากการผลิตและจำหน่ายผลิตภัณฑ์โลหะโครงสร้าง, ผลิตภัณฑ์โลหะที่เกี่ยวข้องกับอุปกรณ์จัดเก็บและ



อุปกรณ์ลำเลียง และผลิตภัณฑ์โลหะอื่นๆ มีสัดส่วนรายได้สูงสุดเมื่อเทียบกับรายได้ประเภทอื่น โดยคิดเป็นร้อยละ 82.21, ร้อยละ 83.04, และร้อยละ 90.73 ของรายได้รวมในปี 2557/2558, ปี 2558/2559, และปี 2559/2560 ตามลำดับ

► รายได้จากการผลิตและจำหน่ายโลหะและผลิตภัณฑ์โลหะแปรรูป มีสัดส่วนรายได้ต่อรายได้รวมเท่ากับ ร้อยละ 16.44, ร้อยละ 15.41, และร้อยละ 6.84 ของรายได้รวมในปี 2557/2558, ปี 2558/2559, และปี 2559/2560 ตามลำดับ

► รายได้จากการจำหน่ายวัสดุอุปกรณ์ที่ใช้ในโรงงานอุตสาหกรรม ในปี 2557/2558 มีสัดส่วนน้อยมากซึ่งน้อยกว่าร้อยละ 0.01 ของรายได้รวม ในขณะที่ในปี 2558/2559 และปี 2559/2560 กลุ่มบริษัทไม่มีรายได้จากการจำหน่ายผลิตภัณฑ์ประเภทนี้เลย เนื่องจากสถานะเศรษฐกิจไม่เอื้ออำนวยต่อการทำการตลาดและการจัดจำหน่ายผลิตภัณฑ์ในกลุ่มนี้

รายได้ทั้ง 3 ประเภทนี้ส่วนใหญ่เป็นรายได้จากลูกค้าภายในประเทศ ส่วนรายได้จากการส่งออกจะเป็นรายได้จากการจำหน่ายผลิตภัณฑ์โลหะโครงสร้าง, ผลิตภัณฑ์โลหะที่เกี่ยวข้องกับอุปกรณ์จัดเก็บและลำเลียง, และผลิตภัณฑ์โลหะอื่นๆ รายได้จากการส่งออกนี้คิดเป็นรายได้ส่วนน้อยเมื่อเทียบกับรายได้จากการจำหน่ายภายในประเทศ รายได้จากการส่งออกในปี 2557/2558, ปี 2558/2559, และปี 2559/2560 มีมูลค่าเท่ากับ 10.81 ล้านบาท, 12.50 ล้านบาท, และ 20.26 ล้านบาทหรือคิดเป็นร้อยละ 1.61, ร้อยละ 2.42, และร้อยละ 5.34 ของรายได้จากการขายและการให้บริการของกลุ่มบริษัท ตามลำดับ

ในรอบปี 2558/2559 ถึงแม้ว่าในช่วงต้นปีเศรษฐกิจไทยจะมีการปรับตัวดีขึ้นจากการเติบโตของภาคท่องเที่ยวและบริการ และมาตรการลดหย่อนภาษีเพื่อกระตุ้นการใช้จ่าย แต่การเติบโตดังกล่าวก็อยู่บนพื้นฐานของปัจจัยชั่วคราวและเป็นเพียงการเติบโตในระยะสั้น ในขณะที่ปัจจัยจากภาวะเศรษฐกิจโลกที่มีแนวโน้มการเติบโตอย่างช้าๆ ประกอบกับแนวโน้มการจ้างงานและชั่วโมงการทำงานที่ลดลงของแรงงานในประเทศ รวมถึงหนี้ครัวเรือนที่อยู่ในระดับสูง ล้วน

เป็นปัจจัยที่เป็นอุปสรรคต่อการขยายตัวของภาคอุตสาหกรรมและภาคการส่งออก นอกจากนี้การลงทุนจากภาครัฐที่เพิ่มขึ้นก็ไม่ได้ส่งผลให้การลงทุนของภาคเอกชนขยายตัวในทางกลับกันการลงทุนของภาคเอกชนมีแนวโน้มการหดตัวต่อเนื่องเป็นปีที่ 3 ติดต่อกัน ปัจจัยเหล่านี้ได้ส่งผลกระทบอย่างมากต่อความต้องการในผลิตภัณฑ์ของกลุ่มบริษัท ประกอบกับราคาวัตถุดิบหลักในประเทศที่มีการปรับตัวลดลงอย่างต่อเนื่อง และการแข่งขันที่ทวีความรุนแรงมากขึ้นในสถานะที่การขยายตัวของภาคอุตสาหกรรมลดลง จึงส่งผลให้รายได้จากการขายและการให้บริการของกลุ่มบริษัทมีการปรับตัวลดลงค่อนข้างมาก โดยลดลง 153.94 ล้านบาท จาก 671.54 ล้านบาทในปี 2557/2558 เหลือ 517.60 ล้านบาทในปี 2558/2559 หรือคิดเป็นร้อยละ 22.92

ในช่วงต้นปี 2560 ที่ผ่านมามีตัวเลขทางเศรษฐกิจแสดงให้เห็นว่าเศรษฐกิจไทยเริ่มมีการขยายตัวดีขึ้นและมูลค่าการส่งออกก็มีแนวโน้มปรับตัวสูงขึ้น แต่ตัวเลขที่เพิ่มขึ้นนั้นส่วนใหญ่มาจากการเติบโตของภาคท่องเที่ยวและบริการ ซึ่งภาคบริการส่วนใหญ่ไม่ได้มีการลงทุนมากนักเหมือนภาคอุตสาหกรรม จึงทำให้มูลค่าการลงทุนของประเทศยังคงอยู่ในระดับต่ำและการลงทุนในเครื่องจักรและอุปกรณ์ของอุตสาหกรรมการผลิตก็ปรับตัวลดลงอย่างต่อเนื่อง นอกจากนี้การสูญเสียความสามารถในการดึงดูดเงินลงทุนจากต่างประเทศ และการถอนการลงทุนของบริษัทข้ามชาติออกไปต่างประเทศ ก็ทำให้มูลค่าการลงทุนสุทธิจากต่างประเทศของไทยปรับตัวลดลง ซึ่งประเทศไทยเป็นเพียงประเทศเดียวในภูมิภาคอาเซียนที่มีมูลค่าการลงทุนจากต่างประเทศลดลง ในขณะที่ภูมิภาคอาเซียนสามารถดึงดูดเงินลงทุนได้เพิ่มขึ้นมากที่สุดในเอเชีย จากข้อมูลดังกล่าวจะเห็นได้ว่าแนวโน้มมูลค่าการลงทุนของภาคอุตสาหกรรมการผลิตมีการปรับตัวลดลง ซึ่งได้ส่งผลกระทบโดยตรงต่อผลประกอบการของกลุ่มบริษัท โดยในปี 2559/2560 รายได้จากการขายและการให้บริการของกลุ่มบริษัทปรับตัวลดลง 137.87 ล้านบาท หรือร้อยละ 26.64 จาก 517.60 ล้านบาทในปี 2558/2559

### ➢ ต้นทุนขายและบริการและกำไรขั้นต้น

ต้นทุนขายและบริการของกลุ่มบริษัทประกอบด้วย ต้นทุนวัตถุดิบ, ต้นทุนวัสดุสิ้นเปลือง, ต้นทุนสินค้าสำเร็จรูป ประเภทซื้อมาขายไป, ค่าแรงทางตรง, และค่าใช้จ่ายในการผลิตซึ่งรวมถึงค่าเสื่อมราคาอาคารโรงงาน เครื่องจักร เครื่องมือและอุปกรณ์ที่ใช้ในการผลิตและให้บริการ โดยในปี 2559/2560 กลุ่มบริษัทมีต้นทุนขายและบริการเท่ากับ 267.27 ล้านบาท ปรับตัวลดลง 116.37 ล้านบาท จาก 383.64 ล้านบาท ในปี 2558/2559 คิดเป็นร้อยละ 30.33 ซึ่งเป็นไปในทิศทางเดียวกันกับการปรับตัวลดลงของรายได้จากการขายและการให้บริการ

สำหรับสัดส่วนของต้นทุนขายและบริการต่อรายได้รวม ในปี 2559/2560 กลุ่มบริษัทมีสัดส่วนต้นทุนขายและบริการต่อรายได้รวมเท่ากับร้อยละ 68.67 ซึ่งปรับตัวลดลงเล็กน้อยจากปี 2558/2559 ที่มีสัดส่วนเท่ากับร้อยละ 72.97 ทั้งนี้ก็เป็นผลมาจากการบริหารจัดการกระบวนการผลิตที่มีประสิทธิภาพเพิ่มมากขึ้น การกำจัดส่วนสูญเสียที่ไม่จำเป็นในกระบวนการผลิต และการลดต้นทุนการผลิตเพื่อสอดคล้องกับรายได้จากการขายและบริการที่ลดลง จึงส่งผลให้สัดส่วนต้นทุนขายและบริการต่อรายได้รวมมีการปรับตัวลดลง

ผลจากการปรับตัวลดลงของรายได้จากการขายและการให้บริการ ทำให้กำไรขั้นต้นของกลุ่มบริษัทมีการปรับตัวลดลง โดยในปี 2559/2560 กลุ่มบริษัทมีกำไรขั้นต้นเท่ากับ 112.46 ล้านบาท ลดลงจากในปี 2558/2559 ซึ่งมีกำไรขั้นต้นเท่ากับ 133.96 ล้านบาท เป็นจำนวน 21.5 ล้านบาท หรือคิดเป็นร้อยละ 16.05 อย่างไรก็ตาม จากการบริหารจัดการกระบวนการผลิตที่มีประสิทธิภาพและการควบคุมต้นทุนในการผลิต ทำให้ในปี 2559/2560 กลุ่มบริษัทมีอัตรากำไรขั้นต้นเท่ากับ ร้อยละ 29.62 ซึ่งเพิ่มขึ้นเล็กน้อยจากปี 2558/2559 ซึ่งมีอัตรากำไรขั้นต้นเท่ากับร้อยละ 25.88

### ➢ ค่าใช้จ่ายในการขายและบริหาร และต้นทุนทางการเงิน

ในปี 2559/2560 กลุ่มบริษัทมีค่าใช้จ่ายในการขายเท่ากับ 6.99 ล้านบาท และมีสัดส่วนค่าใช้จ่ายจากการขายต่อรายได้รวมเท่ากับ ร้อยละ 1.80 ซึ่งลดลงจากปี 2558/2559 ที่มีค่าใช้จ่ายในการขายเท่ากับ 21.82 ล้านบาท

และมีสัดส่วนค่าใช้จ่ายจากการขายต่อรายได้รวมเท่ากับร้อยละ 4.15 ซึ่งค่าใช้จ่ายในการขายที่ลดลงก็เป็นไปในทิศทางเดียวกันกับรายได้ที่ลดลง และการดำเนินกลยุทธ์ทางการตลาดที่เปลี่ยนไปจากในปี 2558/2559

ในส่วนของค่าใช้จ่ายในการบริหาร ในปี 2559/2560 กลุ่มบริษัทมีค่าใช้จ่ายในการบริหารเท่ากับ 54.05 ล้านบาท เพิ่มขึ้น 12.02 ล้านบาท หรือ ร้อยละ 28.60 จาก 42.03 ล้านบาท ในปี 2558/2559 ซึ่งมีสาเหตุหลักมาจากค่าใช้จ่ายเกี่ยวกับพนักงานที่ปรับตัวเพิ่มขึ้น เนื่องจากกลุ่มบริษัทมีการเปลี่ยนแปลงโครงสร้างผู้บริหารในช่วงปลายปี 2558/2559 จึงมีการจัดกลุ่มค่าใช้จ่ายเกี่ยวกับพนักงานและค่าตอบแทนกรรมการและผู้บริหารใหม่ นอกจากนั้นการโอนอาคารระหว่างก่อสร้างเป็นอาคารสำนักงานและการซื้อยานพาหนะของบริษัทย่อยเพิ่มเติมในช่วงปลายปี 2558/2559 ก็ส่งผลให้ค่าเสื่อมราคาและค่าใช้จ่ายในการบริหารของปี 2559/2560 ปรับตัวสูงขึ้น และทำให้สัดส่วนของค่าใช้จ่ายจากการบริหารต่อรายได้รวมนั้นเพิ่มขึ้นด้วย จากร้อยละ 7.99 ในปี 2558/2559 เป็นร้อยละ 13.89 ในปี 2559/2560

สำหรับค่าตอบแทนกรรมการและผู้บริหารในปี 2559/2560 มีมูลค่าเท่ากับ 3.12 ล้านบาท ปรับตัวลดลงจาก 9.91 ล้านบาทในปี 2558/2559 เนื่องจากมีการเปลี่ยนแปลงโครงสร้างผู้บริหารใหม่ในช่วงปลายปี 2558/2559

ในปี 2558/2559 และ 2559/2560 ที่ผ่านมา กลุ่มบริษัทมีต้นทุนทางการเงินซึ่งเป็นดอกเบี้ยคิดลดของภาระผูกพันของโครงการผลประโยชน์พนักงานมูลค่าปีละ 0.04 ล้านบาท ซึ่งเป็นผลมาจากการปฏิบัติตามมาตรฐานการบัญชี ฉบับที่ 19 เรื่องผลประโยชน์พนักงาน ที่กำหนดให้กิจการต้องมีการวัดมูลค่าและบันทึกกับบัญชีภาระผูกพันของผลประโยชน์พนักงานและต้นทุนทางการเงินที่เกี่ยวข้องกับภาระผูกพันดังกล่าวของกิจการ กลุ่มบริษัทไม่มีเงินกู้ยืมทั้งระยะสั้นและระยะยาวจากสถาบันการเงินหรือแหล่งเงินกู้อื่น เนื่องจากกลุ่มบริษัทใช้เงินทุนจากส่วนของผู้ถือหุ้นและกำไรสะสมจากการดำเนินงานในการประกอบธุรกิจ เพื่อเป็นเงินทุนหมุนเวียน และลงทุนขยายกำลังการผลิต ดังนั้นกลุ่มบริษัทจึงไม่มีรายจ่ายต้นทุนทางการเงินที่เป็นดอกเบี้ยจ่าย

### ➢ กำไร (ขาดทุน) สุทธิ

กลุ่มบริษัทมีกำไรสุทธิ 138.08 ล้านบาท, 67.79 ล้านบาท, และ 56.78 ล้านบาท ในปี 2557/2558, ปี 2558/2559, และปี 2559/2560 ตามลำดับ กำไรสุทธิของกลุ่มบริษัทมีการปรับตัวลดลงร้อยละ 50.91 ในปี 2558/2559 และลดลงร้อยละ 16.24 ในปี 2559/2560 โดยการลดลงของกำไรสุทธิในปี 2559/2560 เป็นผลสืบเนื่องมาจากการปรับตัวลดลงของรายได้จากการขายและการให้บริการ ซึ่งได้รับผลกระทบจากการลงทุนของภาคการผลิตที่ปรับตัวลดลงอย่างต่อเนื่อง ทำให้ความต้องการในผลิตภัณฑ์ของกลุ่มบริษัทซึ่งเป็นสินค้าทุนปรับตัวลดลงอย่างมาก ประกอบกับค่าใช้จ่ายบางรายการที่เป็นค่าใช้จ่ายคงที่ ไม่ได้ปรับตัวลดลงตามรายได้จากการขายและการให้บริการที่ลดลง จึงทำให้กำไรสุทธิของกลุ่มบริษัทปรับตัวลดลง อย่างไรก็ตามการที่กลุ่มบริษัทได้มีการดำเนินการในการลดต้นทุนในการผลิต จึงทำให้กลุ่มบริษัทยังสามารถรักษาสัดส่วนอัตรากำไรสุทธิในปี 2559/2560 ให้ใกล้เคียงกับปี 2558/2559 โดยมีการปรับตัวเพิ่มขึ้นเล็กน้อยจากร้อยละ 12.90 เป็นร้อยละ 14.59

### ฐานะการเงิน

#### ➢ สินทรัพย์

ณ 31 กรกฎาคม 2560 กลุ่มบริษัทมีสินทรัพย์รวมทั้งสิ้น 1,349.08 ล้านบาท สินทรัพย์ส่วนใหญ่ของกลุ่มบริษัทประกอบด้วย ที่ดิน อาคารและอุปกรณ์ ซึ่งมีมูลค่า 379.00 ล้านบาท คิดเป็นสัดส่วนร้อยละ 28.09 ของสินทรัพย์รวม ซึ่งส่วนใหญ่เป็นการลงทุนในอาคารโรงงาน, อาคารสำนักงาน, และเครื่องจักร ของบริษัทย่อย นอกจากนั้นเงินสดและรายการเทียบเท่าเงินสดซึ่งมีมูลค่า 698.87 ล้านบาท ก็มีสัดส่วนเป็นร้อยละ 51.80 ของสินทรัพย์รวม โดยเงินสดและรายการเทียบเท่าเงินสดของกลุ่มบริษัทที่มีเหลืออยู่เป็นจำนวนค่อนข้างมากนั้น ก็เนื่องมาจากกลุ่มบริษัทมีความจำเป็นต้องใช้เป็นทุนหมุนเวียนในการประกอบกิจการ ซึ่งหากมีการขายสินค้าในจำนวนมากขึ้นหรือรายได้เติบโตขึ้น

กลุ่มบริษัทก็ต้องใช้เงินทุนหมุนเวียนมากขึ้น เพราะต้องมีการซื้อสินค้าและวัตถุดิบและให้เครดิตกับลูกค้าเพิ่มขึ้นด้วย นอกจากนั้นเงินสดที่เหลือก็จะใช้ในการรักษาสภาพคล่องในภาวะที่เศรษฐกิจชะลอตัว และเป็นการสำรองเอาไว้ใช้สำหรับการลงทุนของกลุ่มบริษัทในอนาคต

ในปี 2559/2560 กลุ่มบริษัทมีสินทรัพย์รวมเพิ่มขึ้น 22.32 ล้านบาท หรือเพิ่มขึ้นร้อยละ 1.68 เมื่อเปรียบเทียบกับปี 2558/2559 ซึ่งมียอดสินทรัพย์รวม ณ 31 กรกฎาคม 2559 เท่ากับ 1,326.76 ล้านบาท โดยสินทรัพย์ที่เพิ่มขึ้นส่วนใหญ่นั้นเป็นผลมาจากกระแสเงินสดจากการดำเนินการที่เพิ่มขึ้นและการที่กลุ่มบริษัทได้มีการนำกระแสเงินสดดังกล่าวไปลงทุนในเงินลงทุนชั่วคราวและเงินลงทุนในหลักทรัพย์เพื่อขาย

#### ➢ คุณภาพของสินทรัพย์

##### » ลูกหนี้การค้า-สุทธิ

ในการให้สินเชื่อทางการค้าแก่ลูกค้า กลุ่มบริษัทจะพิจารณาจากประวัติการติดต่อ ฐานะทางการเงินของลูกค้า ปริมาณงานและความต่อเนื่องของการได้รับงานรวมถึงสภาพเศรษฐกิจโดยรวมเป็นเกณฑ์ในการพิจารณา ในกรณีของลูกค้าใหม่ กลุ่มบริษัทอาจเรียกเก็บมัดจำร้อยละ 30 - 40 ของมูลค่างาน กลุ่มบริษัทมีนโยบายการให้เครดิตสำหรับลูกค้าทั่วไปอยู่ที่ 30 วัน สำหรับลูกค้าที่ติดต่อกันมานานและมีปริมาณงานและมูลค่างานสูงจะได้รับเครดิตอยู่ระหว่าง 30 - 90 วัน

ณ 31 กรกฎาคม 2559 กลุ่มบริษัทมีลูกหนี้การค้าเท่ากับ 56.55 ล้านบาท และ ณ 31 กรกฎาคม 2560 มีลูกหนี้การค้าเท่ากับ 51.59 ล้านบาท ลดลง 4.96 ล้านบาท คิดเป็นร้อยละ 8.77 ซึ่งลูกหนี้การค้าของกลุ่มบริษัทส่วนใหญ่เป็นลูกหนี้การค้าที่ยังไม่ถึงกำหนดชำระ และค้างชำระไม่เกินสามเดือน โดยลูกหนี้การค้าของกลุ่มบริษัทแยกตามอายุหนี้ที่ค้างชำระ ณ 31 กรกฎาคม 2559 และ ณ 31 กรกฎาคม 2560 เป็นดังนี้

(หน่วย : พันบาท)

ลูกหนี้การค้า	ณ 31 กรกฎาคม 2559	ณ 31 กรกฎาคม 2560
ยังไม่ถึงกำหนดชำระ	33,909	40,360
ค้างชำระ ไม่เกิน 3 เดือน	21,458	11,192
ค้างชำระมากกว่า 3 เดือนถึง 6 เดือน	588	34
ค้างชำระมากกว่า 6 เดือนถึง 12 เดือน	323	-
ค้างชำระมากกว่า 12 เดือน	273	-
หัก ค่าเผื่อหนี้สงสัยจะสูญ	-	-
<b>ลูกหนี้การค้า – สุทธิ</b>	<b>56,551</b>	<b>51,586</b>

ในปี 2558/2559 กลุ่มบริษัทมีลูกหนี้การค้าที่ค้างชำระมากกว่า 3 เดือนขึ้นไปเป็นมูลค่าประมาณ 1.18 ล้านบาท ซึ่งเป็นลูกหนี้การค้าที่ประสบปัญหาสภาพคล่องในช่วงที่เศรษฐกิจมีการชะลอตัว จึงได้มีการขอยืดเวลาการชำระหนี้ ซึ่งทางกลุ่มบริษัทก็ได้มีการติดตามอย่างใกล้ชิด และลูกหนี้กลุ่มดังกล่าวก็มีการแบ่งจ่ายชำระมาเป็นระยะ อย่างไรก็ตามในช่วงปี 2559/2560 ที่ผ่านมามีลูกหนี้ดังกล่าวประสบปัญหาทางการเงินอย่างหนักและมีแนวโน้มที่จะเลิกประกอบธุรกิจ และกลุ่มบริษัทก็ได้มีการทวงถามอยู่เป็นประจำ แต่ลูกหนี้ดังกล่าวไม่สามารถชำระหนี้ส่วนที่เหลือได้ กลุ่มบริษัทจึงได้ตัดจำหน่ายลูกหนี้จำนวน 0.50 ล้านบาทเป็นหนี้สูญ ส่วนลูกหนี้ส่วนที่เหลือประมาณ 0.68 ล้านบาท กลุ่มบริษัทสามารถเรียกเก็บได้ทั้งหมด

สำหรับปี 2559/2560 ลูกหนี้การค้าเกือบทั้งหมดของกลุ่มบริษัทเป็นลูกหนี้การค้าที่ยังไม่ถึงกำหนดชำระและค้างชำระไม่เกิน 3 เดือน ซึ่งส่วนใหญ่มีสาเหตุมาจากลูกหนี้มีรอบระยะเวลาการวางบิลและวันจ่ายชำระหลังจากวันครบกำหนดชำระหนี้ สำหรับลูกหนี้การค้าที่ค้างชำระมากกว่า 3 เดือนมีมูลค่าประมาณ 0.03 ล้านบาท ซึ่งมีสาเหตุมาจากปัญหาด้านเอกสารในการจ่ายชำระและในปัจจุบันลูกหนี้ดังกล่าวก็ได้ทำการจ่ายชำระเรียบร้อยแล้ว

#### » สินค้าคงเหลือ

สินค้าคงเหลือทั้งหมดของกลุ่มบริษัทเป็นวัตถุดิบที่ใช้ในการผลิตสินค้า โดยกลุ่มบริษัทมีนโยบายส่งมอบสินค้าทันทีที่ผลิตเสร็จและไม่มีนโยบายเก็บราคาวัตถุดิบ จึงเก็บวัตถุดิบไว้โดยเฉลี่ยประมาณ 8-10 สัปดาห์ ทั้งนี้ขึ้นอยู่กับปริมาณคำสั่งซื้อจากลูกค้าและแนวโน้มราคาวัตถุดิบในตลาดด้วย

ณ 31 กรกฎาคม 2560 กลุ่มบริษัทมีสินค้าคงเหลือคิดเป็นมูลค่าสุทธิ 3.04 ล้านบาท ลดลงจาก ณ 31 กรกฎาคม 2559 ซึ่งมีมูลค่าสุทธิทั้งสิ้น 6.67 ล้านบาท เป็นจำนวน 3.63 ล้านบาท หรือคิดเป็นร้อยละ 54.42 ซึ่งปริมาณสินค้าคงเหลือที่ลดลงก็เป็นไปในทิศทางเดียวกันกับรายได้จากการขายของกลุ่มบริษัทที่ปรับตัวลดลง ประกอบกับราคาวัตถุดิบในตลาดที่มีแนวโน้มคงที่ กลุ่มบริษัทจึงมีการสั่งซื้อวัตถุดิบเข้ามาให้เพียงพอต่อการใช้งานเท่านั้น ทั้งนี้ก็เพื่อเป็นการบริหารต้นทุนวัตถุดิบและลดต้นทุนในการจัดเก็บสินค้า โดยปริมาณสินค้าคงเหลือจำแนกตามประเภท ณ 31 กรกฎาคม 2559 และ ณ 31 กรกฎาคม 2560 เป็นดังนี้

(หน่วย : พันบาท)

สินค้าคงเหลือ	ณ 31 กรกฎาคม 2559	ณ 31 กรกฎาคม 2560
สินค้าระหว่างผลิต	-	-
วัตถุดิบและวัสดุสิ้นเปลือง	6,670	3,041
<b>สินค้าคงเหลือรวม</b>	<b>6,670</b>	<b>3,041</b>

จะเห็นว่ากลุ่มบริษัทไม่มีการตั้งค่าเผื่อสินค้าล้าสมัย เนื่องจากงานทั้งหมดเป็นการผลิตสินค้าตามคำสั่งซื้อของลูกค้า (Made to Order) ซึ่งกลุ่มบริษัทจะทำการส่งมอบสินค้าทันทีที่ผลิตเสร็จ ส่วนวัตถุดิบและวัสดุสิ้นเปลืองเกือบทั้งหมดเป็นโลหะซึ่งเสื่อมสภาพช้า จึงไม่มีการเสื่อมมูลค่าเชิงเศรษฐกิจ

#### » สินทรัพย์ที่ยังไม่ได้ใช้งาน

กลุ่มบริษัทมีสินทรัพย์ที่ยังไม่ได้ใช้งานเป็นอสังหาริมทรัพย์เพื่อการลงทุน ซึ่งเป็นที่ดินของ บจก.สยามไฮไฮ โปร และปัจจุบันยังไม่ได้มีการใช้ประโยชน์จากที่ดินดังกล่าว โดย ณ 31 กรกฎาคม 2560 อสังหาริมทรัพย์เพื่อการลงทุนมีมูลค่าทางบัญชีเท่ากับ 88.10 ล้านบาท กลุ่มบริษัทได้มีการประเมินมูลค่ายุติธรรมของที่ดินที่มีมูลค่าทางบัญชีเท่ากับ 18.10 ล้านบาท โดยผู้ประเมินราคาอิสระตามวิธีเปรียบเทียบตามราคาตลาด โดยมูลค่ายุติธรรมของที่ดินดังกล่าวมีมูลค่าเท่ากับ 26.20 ล้านบาท

#### ➢ สภาพคล่อง

ในปี 2559/2560 กลุ่มบริษัทมีกระแสเงินสดสุทธิจากกิจกรรมดำเนินงาน 110.68 ล้านบาท ลดลง 8.76 ล้านบาท หรือร้อยละ 7.33 เมื่อเปรียบเทียบกับปี 2558/2559 ซึ่งมีกระแสเงินสดสุทธิจากกิจกรรมดำเนินงาน 119.44 ล้านบาท กระแสเงินสดจากกิจกรรมดำเนินงานที่ลดลงนั้นมีสาเหตุหลักมาจากการลดลงของกำไรสุทธิก่อนภาษีเงินได้นิติบุคคล

กลุ่มบริษัทมีอัตราส่วนสภาพคล่อง เท่ากับ 24.01 เท่า, 64.81 เท่า, และ 92.03 เท่า ในปี 2557/2558, ในปี 2558/2559, และในปี 2559/2560 ตามลำดับ และอัตราส่วนสภาพคล่องหมุนเวียนของกลุ่มบริษัทเท่ากับ 23.48 เท่าในปี 2557/2558, เท่ากับ 64.01 เท่า ในปี 2558/2559, และเท่ากับ 91.46 เท่า ในปี 2559/2560 จากอัตราส่วนทางการเงินดังกล่าวแสดงให้เห็นว่ากลุ่มบริษัทมีสภาพคล่องอยู่ในเกณฑ์ที่ดี มีฐานะทางการเงินที่มั่นคงและไม่มีปัญหาเกี่ยวกับสภาพคล่อง

เนื่องจากการที่กลุ่มบริษัทมีสภาพคล่องสูง กลุ่มบริษัทจึงมีการชำระค่าวัตถุดิบและวัสดุสิ้นเปลืองส่วนใหญ่เป็นเงินสดเพื่อรับส่วนลดเงินสด ด้วยสาเหตุนี้จึงทำให้

ระยะเวลาชำระหนี้เฉลี่ยของกลุ่มบริษัทค่อนข้างต่ำซึ่งเท่ากับ 14.35 วัน และ 8.23 วัน ในปี 2558/2559 และในปี 2559/2560 ในส่วนของระยะเวลาขายสินค้าเฉลี่ย ในปี 2559/2560 กลุ่มบริษัทมีระยะเวลาขายสินค้าเฉลี่ยเท่ากับ 6.54 วัน ซึ่งลดลงเล็กน้อยจากปี 2557/2558 ที่มีระยะเวลาขายสินค้าเฉลี่ยเท่ากับ 10.36 วัน เนื่องจากปริมาณสินค้าคงเหลือลดลง ในส่วนของระยะเวลาการเก็บหนี้เฉลี่ยของกลุ่มบริษัทมีการปรับตัวเพิ่มขึ้นเล็กน้อย จาก 42.08 วันในปี 2558/2559 เป็น 51.26 วันในปี 2559/2560 เนื่องจากมีลูกค้าบางรายขอขยายเวลาการจ่ายชำระเพิ่มขึ้น แต่ระยะเวลาดังกล่าวก็ยังถือว่าอยู่ในเกณฑ์ปกติ เนื่องจากกลุ่มบริษัทให้ระยะเวลาเครดิตกับลูกค้าส่วนใหญ่ที่ประมาณ 30-60 วัน

กลุ่มบริษัทมีกระแสเงินสดสุทธิจากกิจกรรมลงทุนทั้งสิ้น 51.90 ล้านบาท ในปี 2559/2560 โดยเพิ่มขึ้นจากการรับคืนเงินลงทุนระยะสั้นที่ครบกำหนด การขายเงินลงทุนในหลักทรัพย์เพื่อขาย และดอกเบี้ยรับที่เพิ่มขึ้น

กลุ่มบริษัทมีกระแสเงินสดสุทธิใช้ไปในกิจกรรมจัดหาเงินในปี 2559/2560 ทั้งสิ้น 24.00 ล้านบาทซึ่งเป็นมูลค่าของเงินปันผลประจำปีที่ย้ายให้กับผู้ถือหุ้นของบริษัท

#### ➢ ความเหมาะสมของโครงสร้างเงินทุน

ณ 31 กรกฎาคม 2560 กลุ่มบริษัทมีส่วนของผู้ถือหุ้นทั้งสิ้น 1,337.82 ล้านบาท เพิ่มขึ้นจาก ณ 31 กรกฎาคม 2559 ที่มีมูลค่า 1,312.63 ล้านบาท เป็นจำนวนเงิน 25.19 ล้านบาท คิดเป็นร้อยละ 1.92 ซึ่งเป็นการเพิ่มขึ้นในส่วนของการชำระสม กลุ่มบริษัทมีอัตราหนี้สินรวมต่อส่วนของผู้ถือหุ้นในปี 2558/2559 และในปี 2559/2560 เท่ากับ 0.01 เท่า ซึ่งถือว่าเป็นอัตราส่วนที่ค่อนข้างต่ำเนื่องจากที่ผ่านมากลุ่มบริษัทใช้เงินทุนจากส่วนของผู้ถือหุ้นซึ่งได้มาทั้งจากการเพิ่มทุนของผู้ถือหุ้นและกำไรจากการดำเนินงานในการขยายธุรกิจ จึงไม่มีหนี้สินระยะยาวที่เป็นเงินกู้จากสถาบันการเงินหรือแหล่งเงินกู้อื่น นอกจากนั้นเนื่องจากกลุ่มบริษัทมีเงินสดและรายการเทียบเท่าเงินสดอยู่ค่อนข้างมากจึงมีการจ่ายชำระหนี้ให้กับเจ้าหนี้การค้าเป็นเงินสดเพื่อรับส่วนลดเงินสด



จึงทำให้นี้สินหมุนเวียนของกลุ่มบริษัทอยู่ในปริมาณที่ค่อนข้างต่ำ

#### ➢ หนี้สิน

หนี้สินของกลุ่มบริษัทเกือบทั้งหมดเป็นหนี้สินหมุนเวียน ซึ่งประกอบด้วยเจ้าหนี้การค้า ภาษีเงินได้นิติบุคคลค้างจ่าย และหนี้สินหมุนเวียนอื่น ที่เป็นค่าใช้จ่ายค้างจ่ายในการดำเนินงานตามปกติทั่วไปของกลุ่มบริษัทเท่านั้น โดยในปี 2559/2560 กลุ่มบริษัทมีหนี้สินหมุนเวียนรวม 9.54 ล้านบาท ลดลง 2.81 ล้านบาท จาก 12.35 ล้านบาทในปี 2558/2559 ซึ่งเป็นผลจากการลดลงของเจ้าหนี้การค้าและหนี้สินหมุนเวียนอื่น

กลุ่มบริษัทมีนโยบายไม่ก่อหนี้สินมากนัก แหล่งที่มาของเงินลงทุนในการขยายกิจการจึงมาจากกระแสเงินสดจากภายในกลุ่มบริษัทเป็นหลัก ที่ผ่านมากลุ่มบริษัทไม่มีเงินกู้ยืมระยะยาวจากแหล่งเงินทุนนอกและภาระหนี้เงินกู้ยืมระยะสั้นจากสถาบันการเงิน อย่างไรก็ตามในปี 2558/2559 และ 2559/2560 กลุ่มบริษัทได้มีหนี้สินไม่หมุนเวียนจำนวน 1.78 ล้านบาท และ 1.72 ล้านบาท ตามลำดับ ซึ่งเป็นหนี้สินภาระภาษีเงินได้รอการตัดบัญชี ซึ่งเกิดขึ้นจากการปฏิบัติตามมาตรฐานการบัญชี ฉบับที่ 12 เรื่องภาษีเงินได้ และหนี้สินเกี่ยวกับภาระผูกพันผลประโยชน์พนักงาน สำหรับเงินชดเชยที่ต้องจ่ายให้แก่พนักงานเมื่อออกจากงานตามข้อบังคับของบริษัทและตามกฎหมายแรงงาน ซึ่งกลุ่มบริษัทได้ทำการประเมินและบันทึกเป็นหนี้สินไม่หมุนเวียนตามมาตรฐานการบัญชี ฉบับที่ 19 เรื่องผลประโยชน์พนักงาน

#### **ปัจจัยหรือเหตุการณ์ที่อาจมีผลต่อฐานะการเงินหรือการดำเนินงานในอนาคต**

เนื่องจากผลิตภัณฑ์หลักของกลุ่มบริษัทอันได้แก่ผลิตภัณฑ์โลหะโครงสร้างและผลิตภัณฑ์โลหะที่เกี่ยวข้องอุปกรณ์จัดเก็บและอุปกรณ์ลำเลียงนั้น มีลักษณะเป็นสินค้าทุน ซึ่งความต้องการในการสั่งซื้อผลิตภัณฑ์ดังกล่าวจะเกิดขึ้นเมื่อกลุ่มลูกค้ามีการขยายตัว มีการเพิ่มกำลังการผลิต หรือมีการปรับเปลี่ยนกระบวนการผลิต ดังนั้นการเติบโตหรือการดำเนินงานของกลุ่มบริษัทจึงขึ้นอยู่กับอัตราการขยายตัว

ของกลุ่มอุตสาหกรรมต่างๆ และการเติบโตของเศรษฐกิจโดยรวมเป็นหลัก หากสภาวะเศรษฐกิจมีแนวโน้มที่ดี มีการขยายตัว ผลการดำเนินงานก็คาดว่าจะเติบโตตามสภาวะเศรษฐกิจที่ขยายตัวขึ้น ในทางกลับกันหากเศรษฐกิจเกิดการชะลอตัวหรือหดตัว ผลการดำเนินงานของกลุ่มบริษัทก็อาจจะหดตัวตามไปด้วย อย่างไรก็ตามกลุ่มบริษัทก็จะทำการติดตามสถานการณ์เศรษฐกิจ และปัจจัยต่างๆ ที่จะกระทบกับเศรษฐกิจอย่างใกล้ชิด เพื่อที่จะปรับเปลี่ยนนโยบายการดำเนินงานต่างๆ ให้ทันกับสถานการณ์

ความผันผวนของราคาเหล็กก็เป็นอีกปัจจัยหนึ่งที่จะมีผลต่อผลการดำเนินงานของกลุ่มบริษัท เนื่องจากวัตถุดิบหลักที่ใช้ในการผลิตสินค้าของกลุ่มบริษัทนั้น เป็นเหล็กและโลหะ โดยคิดเป็นสัดส่วนร้อยละ 45.71 ของต้นทุนขายในปี 2559/2560 และเนื่องจากกลุ่มบริษัทดำเนินนโยบายการกำหนดราคาขายโดยการใช้ต้นทุนบวกด้วยส่วนต่างกำไร ดังนั้นเมื่อราคาเหล็กปรับตัวเพิ่มขึ้น ต้นทุนขายก็จะมี การปรับตัวเพิ่มขึ้นตาม ซึ่งก็จะส่งผลให้รายได้จากการขายของกลุ่มบริษัทปรับตัวเพิ่มขึ้นด้วย ในทางกลับกันหากราคาเหล็กมีการปรับตัวลดลง ต้นทุนขายและรายได้จากการขายของกลุ่มบริษัทก็จะปรับตัวลดลงตาม ดังนั้นกลุ่มบริษัทจึงต้องติดตามแนวโน้มการปรับตัวขึ้นลงของราคาเหล็กอย่างสม่ำเสมอ ตลอดจนปัจจัยอื่นๆ ที่จะส่งผลกระทบต่อราคาเหล็ก เช่น สภาวะเศรษฐกิจ, อุปสงค์-อุปทาน ของเหล็กทั้งในประเทศและต่างประเทศ, อากาศเข้าและมาตรการทางภาษี ในการตอบโต้การทุ่มตลาด, การหยุดการผลิตของผู้ผลิตเหล็กในประเทศ, และภาวะเหตุการณ์ภัยพิบัติที่ไม่สามารถคาดการณ์ได้ เพื่อที่จะได้ประเมินสถานการณ์และปรับตัวให้สอดคล้องกับสถานการณ์นั้นๆ

แนวโน้มรูปแบบการดำเนินธุรกิจและการบริโภคที่เปลี่ยนไป ซึ่งมุ่งเน้นในด้านการบริการมากกว่าด้านการผลิต ในอุตสาหกรรมหนัก จะทำให้ปริมาณการลงทุนในอุตสาหกรรมการผลิตลดลง การเปลี่ยนแปลงของเทคโนโลยีใหม่ๆ ที่มีความซับซ้อนและมีความสามารถมากขึ้นก็อาจทำให้ความต้องการในการลงทุนในสินทรัพย์ถาวรหรือเครื่องจักรอุปกรณ์ปรับตัวลดลงด้วยเช่นกัน นอกจากนั้นมาตรการสนับสนุนการ

ลงทุนหรือความสามารถในการดึงดูดเงินลงทุนจากบริษัทข้ามชาติของประเทศไทยที่ดีกว่าประเทศอื่นๆ ในภูมิภาคก็ยังส่งผลให้บริษัทข้ามชาติไม่ลงทุนเพิ่มในประเทศและมีการย้ายฐานการผลิตไปยังประเทศอื่นๆ ที่มีสภาวะที่ส่งเสริมอุตสาหกรรมการผลิตมากกว่า อีกทั้งมาตรการกระตุ้นเศรษฐกิจหรือแผนการลงทุนของรัฐบาลที่ยังไม่ชัดเจนก็ยังไม่สามารถสร้างความเชื่อมั่นหรือสนับสนุนให้ภาคเอกชนภายในประเทศที่มีศักยภาพและมีสภาพคล่องดีหันเหไปลงทุนเพิ่มขึ้นได้ ปัจจัยดังกล่าวเหล่านี้ล้วนเป็นปัจจัยสำคัญที่จะส่งผลกระทบต่อผลการดำเนินงานของกลุ่มบริษัทในอนาคต ซึ่งกลุ่มบริษัทจะเฝ้าติดตามสถานการณ์และพยายามปรับตัวเพื่อให้ทันต่อสถานการณ์ที่จะเกิดขึ้นในอนาคตต่อไป

### คำตอบแทนของผู้สอบบัญชี

#### คำตอบแทนจากการสอบบัญชี

บริษัทและบริษัทย่อยจ่ายคำตอบแทนการสอบบัญชีให้แก่ บริษัท สอบบัญชีธรรมชาติ จำกัด ผู้สอบบัญชีของบริษัท ในปี 2559/2560 ที่ผ่านมาเป็นจำนวนเงินรวม 1,290,000 บาท

#### ค่าบริการอื่น

บริษัทย่อยจ่ายคำตอบแทนของงานบริการอื่น ซึ่งได้แก่ การตรวจสอบเพื่อวัตถุประสงค์เฉพาะ สำหรับการตรวจสอบการปฏิบัติตามเงื่อนไขของคณะกรรมการส่งเสริมการลงทุน (BOI) ให้แก่ ผู้สอบบัญชีของบริษัท ในปี 2559/2560 ที่ผ่านมาเป็นจำนวนเงินรวม 45,000 บาท

## ๑ รายงานความรับผิดชอบของคณะกรรมการบริษัท

### ต่อรายการทางการเงิน

คณะกรรมการบริษัทเป็นผู้รับผิดชอบในการจัดทำและการนำเสนอการเงินและงบการเงินรวมของบริษัทและบริษัทย่อย ซึ่งจัดทำขึ้นตามมาตรฐานการรายงานทางการเงิน และเป็นไปตามมาตรฐานการบัญชีที่รับรองทั่วไป โดยได้มีการพิจารณาเลือกใช้นโยบายการบัญชีที่เหมาะสมและถือปฏิบัติอย่างสม่ำเสมอ รวมทั้งมีการเปิดเผยข้อมูลสำคัญอย่างเพียงพอในหมายเหตุประกอบงบการเงิน โดยผู้สอบบัญชีได้สอบทานและตรวจสอบงบการเงินและแสดงความเห็นในรายงานของผู้สอบบัญชีอย่างไม่มีเงื่อนไข

นอกจากนี้คณะกรรมการบริษัทยังคงมีหน้าที่ในการกำกับดูแลระบบการบริหารความเสี่ยงและการควบคุมภายใน เพื่อให้มั่นใจได้ว่าการบันทึกข้อมูลทางการเงินที่ถูกต้อง ครบถ้วน และทันเวลา โดยได้แต่งตั้งคณะกรรมการตรวจสอบซึ่งเป็นกรรมการอิสระเป็นผู้ดูแลรับผิดชอบเกี่ยวกับคุณภาพของรายงานทางการเงินและระบบควบคุมภายใน เพื่อให้สามารถจัดทำงบการเงินที่ปราศจากการแสดงข้อมูลที่ขัดต่อข้อเท็จจริงอันเป็นสาระสำคัญไม่ว่าจะเกิดจากการทุจริตหรือข้อผิดพลาด โดยความเห็นของคณะกรรมการตรวจสอบได้แสดงไว้ในรายงานคณะกรรมการตรวจสอบซึ่งเป็นส่วนหนึ่งของรายงานประจำปีฉบับนี้

คณะกรรมการบริษัทมีความเห็นว่าระบบการควบคุมภายในมีความเหมาะสมและสามารถสร้างความเชื่อมั่นได้ว่างบการเงินและงบการเงินรวมของบริษัทและบริษัทย่อยแสดงฐานะการเงิน ผลการดำเนินงาน และกระแสเงินสดที่ถูกต้องในสาระสำคัญแล้ว

วิญญู ๑๖ ๑๖๑๑๑๑

นายเจริญพงษ์ องค์วงศ์สกุล

ประธานกรรมการบริษัท

## ◎ รายงานของผู้สอบบัญชีรับอนุญาต

เสนอ ผู้ถือหุ้นและคณะกรรมการ  
บริษัท ชิตี สตีล จำกัด (มหาชน)

### ความเห็น

ข้าพเจ้าได้ตรวจสอบงบการเงินรวมของ บริษัท ชิตี สตีล จำกัด (มหาชน) และบริษัทย่อย (กลุ่มบริษัท) ซึ่งประกอบด้วยงบแสดงฐานะการเงินรวม ณ วันที่ 31 กรกฎาคม 2560 งบกำไรขาดทุนเบ็ดเสร็จรวม งบแสดงการเปลี่ยนแปลงส่วนของผู้ถือหุ้นรวมและงบกระแสเงินสดรวมสำหรับปีสิ้นสุดวันเดียวกันและหมายเหตุประกอบงบการเงินรวม รวมถึงหมายเหตุสรุปนโยบายการบัญชีที่สำคัญ และข้าพเจ้าได้ตรวจสอบงบการเงินเฉพาะกิจการของ บริษัท ชิตี สตีล จำกัด (มหาชน) (บริษัท) ซึ่งประกอบด้วยงบแสดงฐานะการเงิน ณ วันที่ 31 กรกฎาคม 2560 งบกำไรขาดทุนเบ็ดเสร็จ งบแสดงการเปลี่ยนแปลงส่วนของผู้ถือหุ้นและงบกระแสเงินสดสำหรับปีสิ้นสุดวันเดียวกันและหมายเหตุประกอบงบการเงิน รวมถึงหมายเหตุสรุปนโยบายการบัญชีที่สำคัญ

ข้าพเจ้าเห็นว่า งบการเงินข้างต้นนี้แสดงฐานะการเงินรวมของ บริษัท ชิตี สตีล จำกัด (มหาชน) และบริษัทย่อย ณ วันที่ 31 กรกฎาคม 2560 และผลการดำเนินงานรวมและกระแสเงินสดรวมสำหรับปีสิ้นสุดวันเดียวกัน และแสดงฐานะการเงินเฉพาะกิจการของบริษัท ชิตี สตีล จำกัด (มหาชน) ณ วันที่ 31 กรกฎาคม 2560 ผลการดำเนินงานและกระแสเงินสดสำหรับปีสิ้นสุดวันเดียวกัน โดยถูกต้องตามที่ควรในสาระสำคัญตามมาตรฐานการรายงานทางการเงิน

### เกณฑ์ในการแสดงความคิดเห็น

ข้าพเจ้าได้ปฏิบัติงานตรวจสอบตามมาตรฐานการสอบบัญชี ความรับผิดชอบของข้าพเจ้าได้กล่าวไว้ในส่วนของความรับผิดชอบของผู้สอบบัญชีต่อการตรวจสอบงบการเงินในรายงานของข้าพเจ้า ข้าพเจ้ามีความเป็นอิสระจากกลุ่มบริษัทและบริษัทตามข้อกำหนดจรรยาบรรณของผู้ประกอบวิชาชีพบัญชีที่กำหนดโดยสภาวิชาชีพบัญชี ในพระบรมราชูปถัมภ์ ในส่วนที่เกี่ยวข้องกับการตรวจสอบงบการเงิน และข้าพเจ้าได้ปฏิบัติตามความรับผิดชอบด้านจรรยาบรรณอื่นๆ ซึ่งเป็นไปตามข้อกำหนดเหล่านี้ ข้าพเจ้าเชื่อว่าหลักฐานการสอบบัญชีที่ ข้าพเจ้าได้รับเพียงพอและเหมาะสมเพื่อใช้เป็นเกณฑ์ในการแสดงความเห็นของข้าพเจ้า

### เรื่องสำคัญในการตรวจสอบ

เรื่องสำคัญในการตรวจสอบคือเรื่องต่างๆ ที่มีนัยสำคัญที่สุดตามดุลยพินิจของผู้ประกอบวิชาชีพของข้าพเจ้าในการตรวจสอบงบการเงินรวมและงบการเงินเฉพาะกิจการสำหรับงวดปัจจุบัน ข้าพเจ้าได้นำเรื่องเหล่านี้มาพิจารณาในบริบทของการตรวจสอบงบการเงินรวมและงบการเงินเฉพาะกิจการโดยรวมและในการแสดงความเห็นของข้าพเจ้า ทั้งนี้ข้าพเจ้าไม่ได้แสดงความเห็นแยกต่างหากสำหรับเรื่องเหล่านี้

\*\*\*\*/2



### การด้อยค่าของที่ดิน อาคารและเครื่องจักร

กลุ่มบริษัทมีรายได้รวมลดลงจากภาวะเศรษฐกิจที่ชะลอตัว ประกอบกับผลิตภัณฑ์ของกลุ่มบริษัทส่วนใหญ่เป็นสินค้าทุนเช่นโลหะโครงสร้าง ชิ้นวางสินค้า อุปกรณ์จัดเก็บและลำเลียง ความต้องการในสินค้าประเภทนี้จะเกิดขึ้นเมื่อมีการลงทุนใหม่ ๆ มีการขยายโรงงาน หรือเพิ่มกำลังการผลิต และมีอายุการใช้งานค่อนข้างยาวนานและลูกค้ามีความต้องการสั่งซื้อไม่ต่อเนื่อง ปัจจัยดังกล่าวส่งผลให้ความต้องการสินค้าทุนและผลิตภัณฑ์ของกลุ่มบริษัทปรับตัวลดลงอย่างมาก และส่งผลให้มีสินทรัพย์กลุ่มที่ดิน อาคารและเครื่องจักรบางส่วนไม่ได้ใช้ประโยชน์หรือไม่ได้ใช้เต็มกำลังการผลิต ทำให้อาจมีข้อบ่งชี้การด้อยค่าของสินทรัพย์ โดยฝ่ายบริหารต้องใช้ดุลยพินิจในการพิจารณาการด้อยค่าของที่ดิน อาคารและเครื่องจักร สินทรัพย์กลุ่มดังกล่าวมีมูลค่าในงบการเงินรวมจำนวนเงิน 379 ล้านบาท (หมายเหตุข้อ 14) ซึ่งเป็นยอดคงเหลือที่มีสาระสำคัญต่อการเงินรวมของกลุ่มบริษัท ข้าพเจ้าจึงระบุให้การด้อยค่าของที่ดิน อาคารและเครื่องจักร เป็นเรื่องที่ข้าพเจ้าให้ความสำคัญในการตรวจสอบ

### การตอบสนองความเสี่ยงโดยผู้สอบบัญชี

วิธีการตอบสนองของข้าพเจ้าต่อเรื่องดังกล่าว ข้าพเจ้าได้พิจารณาการใช้ดุลยพินิจของฝ่ายบริหารในการพิจารณาข้อบ่งชี้การด้อยค่าของสินทรัพย์ของที่ดิน อาคารและเครื่องจักร ทำความเข้าใจเกี่ยวกับกระบวนการในการประเมินมูลค่าที่คาดว่าจะได้รับคืนที่จัดทำโดยฝ่ายบริหาร ประเมินคุณสมบัติของผู้ประเมินราคาภายนอกและความสมเหตุสมผลของสมมติฐานที่สนับสนุนในการกำหนด มูลค่าที่คาดว่าจะได้รับคืนของสินทรัพย์ รวมทั้งทดสอบการคำนวณว่าสินทรัพย์มีการด้อยค่าหรือไม่ และประเมินความเพียงพอของการเปิดเผยข้อมูลตามมาตรฐานการรายงานทางการเงิน

จากการตอบสนองดังกล่าวพบว่ามูลค่าของที่ดิน อาคารและเครื่องจักรแสดงไว้อย่างเหมาะสมและมีการเปิดเผยข้อมูลในหมายเหตุประกอบงบการเงินอย่างเพียงพอ

### ข้อมูลอื่น

ผู้บริหารเป็นผู้รับผิดชอบต่อข้อมูลอื่น ข้อมูลอื่นประกอบด้วยข้อมูลซึ่งรวมอยู่ในรายงานประจำปีแต่ไม่รวมถึงงบการเงินและรายงานของผู้สอบบัญชีที่อยู่ในรายงานนั้น ซึ่งคาดว่ารายงานประจำปีจะถูกจัดเตรียมให้ข้าพเจ้าภายหลังวันที่ในรายงานของผู้สอบบัญชีนี้

ความเห็นของข้าพเจ้าต่อการเงินไม่ครอบคลุมถึงข้อมูลอื่นและข้าพเจ้าไม่ได้ให้ความเชื่อมั่นต่อข้อมูลอื่น

ความรับผิดชอบของข้าพเจ้าที่เกี่ยวข้องกับการตรวจสอบงบการเงิน คือ การอ่านและพิจารณาว่าข้อมูลอื่นมีความขัดแย้งที่มีสาระสำคัญกับงบการเงินหรือกับความรู้ที่ได้รับจากการตรวจสอบของข้าพเจ้า หรือปรากฏว่า ข้อมูลอื่นมีการแสดงข้อมูลที่ขัดต่อข้อเท็จจริงอันเป็นสาระสำคัญหรือไม่

เมื่อข้าพเจ้าได้อ่านรายงานประจำปี หากข้าพเจ้าสรุปได้ว่าการแสดงข้อมูลที่ขัดต่อข้อเท็จจริงอันเป็นสาระสำคัญ ข้าพเจ้าต้องสื่อสารเรื่องดังกล่าวกับผู้มีส่วนเกี่ยวข้องในการกำกับดูแล เพื่อให้ผู้มีส่วนเกี่ยวข้องดำเนินการแก้ไขข้อมูลที่แสดงขัดต่อข้อเท็จจริง



### ความรับผิดชอบของผู้บริหารและผู้มีหน้าที่ในการกำกับดูแลต้องบการเงิน

ผู้บริหารมีหน้าที่รับผิดชอบในการจัดทำและนำเสนองบการเงินรวมและงบการเงินเฉพาะกิจการเหล่านี้โดยถูกต้องตามที่ควรตามมาตรฐานการรายงานทางการเงิน และรับผิดชอบเกี่ยวกับการควบคุมภายในที่ผู้บริหารพิจารณาว่าจำเป็นเพื่อให้สามารถจัดทำงบการเงินที่ปราศจากการแสดงข้อมูลที่ขัดต่อข้อเท็จจริงอันเป็นสาระสำคัญไม่ว่าจะเกิดจากการทุจริตหรือข้อผิดพลาด

ในการจัดทำงบการเงินรวมและงบการเงินเฉพาะกิจการ ผู้บริหารรับผิดชอบในการประเมินความสามารถของกลุ่มบริษัทและบริษัทในการดำเนินงานต่อเนื่อง เปิดเผยเรื่องที่เกี่ยวข้องกับการดำเนินงานต่อเนื่อง และการใช้เกณฑ์การบัญชีสำหรับการดำเนินงานต่อเนื่องเว้นแต่ผู้บริหารมีความตั้งใจที่จะเลิกกลุ่มบริษัทและบริษัทหรือหยุดดำเนินงานหรือไม่สามารถดำเนินงานต่อเนื่องต่อไปได้

ผู้มีหน้าที่ในการกำกับดูแลมีหน้าที่ในการสอดส่องดูแลกระบวนการในการจัดทำรายงานทางการเงินของกลุ่มบริษัทและบริษัท

### ความรับผิดชอบของผู้สอบบัญชีต่อการตรวจสอบงบการเงิน

การตรวจสอบของข้าพเจ้ามีวัตถุประสงค์เพื่อให้ได้ความเชื่อมั่นอย่างสมเหตุสมผลว่างบการเงินรวมและงบการเงินเฉพาะกิจการโดยรวมปราศจากการแสดงข้อมูลที่ขัดต่อข้อเท็จจริงอันเป็นสาระสำคัญหรือไม่ว่าจะเกิดจากการทุจริตหรือข้อผิดพลาด และเสนอรายงานของผู้สอบบัญชีซึ่งรวมความเห็นของข้าพเจ้าอยู่ด้วย ความเชื่อมั่นอย่างสมเหตุสมผลคือความเชื่อมั่นในระดับสูงแต่ไม่ได้เป็นการรับประกันว่าการปฏิบัติงานตรวจสอบตาม มาตรฐานการสอบบัญชีจะสามารถตรวจพบข้อมูลที่ขัดต่อข้อเท็จจริงอันเป็นสาระสำคัญที่มีอยู่ได้เสมอไป ข้อมูลที่ขัดต่อข้อเท็จจริงอาจเกิดจากการทุจริตหรือข้อผิดพลาดและถือว่ามีสาระสำคัญเมื่อคาดการณ์ได้อย่างสมเหตุสมผลว่ารายการที่ขัดต่อข้อเท็จจริงแต่ละรายการหรือทุกรายการรวมกันจะมีผลต่อการตัดสินใจทางเศรษฐกิจของผู้ใช้งบการเงินจากการใช้งบการเงินรวมและงบการเงินเฉพาะกิจการเหล่านี้

ในการตรวจสอบของข้าพเจ้าตามมาตรฐานการสอบบัญชี ข้าพเจ้าได้ใช้ดุลยพินิจและการสังเกตและสงสัยเยี่ยงผู้ประกอบวิชาชีพตลอดการตรวจสอบ การปฏิบัติงานของข้าพเจ้ารวมถึง

- ระบุและประเมินความเสี่ยงจากการแสดงข้อมูลที่ขัดต่อข้อเท็จจริงอันเป็นสาระสำคัญในงบการเงินรวมและงบการเงินเฉพาะกิจการ ไม่ว่าจะเกิดจากการทุจริตหรือข้อผิดพลาด ออกแบบและปฏิบัติตามวิธีการตรวจสอบเพื่อตอบสนองต่อความเสี่ยงเหล่านั้น และได้หลักฐานการสอบบัญชีที่เพียงพอและเหมาะสมเพื่อเป็น เกณฑ์ในการแสดงความเห็นของข้าพเจ้า ความเสี่ยงที่ไม่พบข้อมูลที่ขัดต่อข้อเท็จจริงอันเป็นสาระสำคัญซึ่งเป็นผลมาจากการทุจริตจะสูงกว่าความเสี่ยงที่เกิดจากข้อผิดพลาด เนื่องจากการทุจริตอาจเกี่ยวกับการสมรู้ร่วมคิด การปลอมแปลงเอกสารหลักฐาน การตั้งใจละเว้นการแสดงผลข้อมูล การแสดงผลข้อมูลที่ไม่ตรงตามข้อเท็จจริงหรือการแทรกแซงการควบคุมภายใน

- ทำความเข้าใจในระบบการควบคุมภายในที่เกี่ยวข้องกับการตรวจสอบ เพื่อออกแบบวิธีการตรวจสอบที่เหมาะสมกับสถานการณ์ แต่ไม่ใช่เพื่อวัตถุประสงค์ในการแสดงความเห็นต่อความมี ประสิทธิภาพของการควบคุมภายในของกลุ่มบริษัทและบริษัท

- ประเมินความเหมาะสมของนโยบายการบัญชีที่ผู้บริหารใช้และความสมเหตุสมผลของประมาณการทางบัญชีและการเปิดเผยข้อมูลที่เกี่ยวข้องซึ่งจัดทำขึ้นโดยผู้บริหาร

\*\*\*\*\*/4



- สรุปเกี่ยวกับความเหมาะสมของการใช้เกณฑ์การบัญชีสำหรับการดำเนินงานต่อเนื่องของผู้บริหารและจากหลักฐานการสอบบัญชีที่ได้รับ สรุปว่ามีความไม่แน่นอนที่มีสาระสำคัญเกี่ยวกับเหตุการณ์ หรือสถานการณ์ที่อาจเป็นเหตุให้เกิดข้อสงสัยอย่างมีนัยสำคัญต่อความสามารถของกลุ่มบริษัทและบริษัทในการดำเนินงานต่อเนื่องหรือไม่ ถ้าข้าพเจ้าได้ข้อสรุปว่ามีความไม่แน่นอนที่มีสาระสำคัญ ข้าพเจ้าต้องกล่าวไว้ในรายงานของผู้สอบบัญชีของข้าพเจ้าถึงการเปิดเผยที่เกี่ยวข้องในงบการเงินรวมและงบการเงินเฉพาะกิจการ หรือถ้าการเปิดเผยดังกล่าวไม่เพียงพอ ความเห็นของข้าพเจ้าจะเปลี่ยนแปลงไป ข้อสรุปของข้าพเจ้าขึ้นอยู่กับหลักฐานการสอบบัญชีที่ได้รับจนถึงวันที่ในรายงานของผู้สอบบัญชีของข้าพเจ้า อย่างไรก็ตาม เหตุการณ์หรือสถานการณ์ในอนาคตอาจเป็นเหตุให้กลุ่มบริษัทและบริษัทต้องหยุดการดำเนินงานต่อเนื่อง

- ประเมินการนำเสนอ โครงสร้างและเนื้อหาของงบการเงินรวมและงบการเงินเฉพาะกิจการโดยรวม รวมถึงการเปิดเผยว่างบการเงินรวมและงบการเงินเฉพาะกิจการแสดงรายการและเหตุการณ์ในรูปแบบที่ทำให้มีการนำเสนอข้อมูลโดยถูกต้องตามที่ควร

- ได้รับหลักฐานการสอบบัญชีที่เหมาะสมอย่างเพียงพอเกี่ยวกับข้อมูลทางการเงินของกิจการภายในกลุ่มหรือกิจกรรมทางธุรกิจภายในกลุ่มบริษัทเพื่อแสดงความเห็นต่องบการเงินรวม ข้าพเจ้ารับผิดชอบต่อการกำหนดแนวทาง การควบคุมดูแล และการปฏิบัติงานตรวจสอบกลุ่มบริษัท ข้าพเจ้าเป็นผู้รับผิดชอบแต่เพียงผู้เดียวต่อความเห็นของข้าพเจ้า

ข้าพเจ้าได้สื่อสารกับผู้มีหน้าที่ในการกำกับดูแลเกี่ยวกับขอบเขตและช่วงเวลาของการตรวจสอบตามที่ได้วางแผนไว้ ประเด็นที่มีนัยสำคัญที่พบจากการตรวจสอบรวมถึงข้อบกพร่องที่มีนัยสำคัญในระบบการควบคุมภายในซึ่งข้าพเจ้าได้พบในระหว่างการตรวจสอบของข้าพเจ้า

ข้าพเจ้าได้ให้คำรับรองแก่ผู้มีหน้าที่ในการกำกับดูแลว่าข้าพเจ้าได้ปฏิบัติตามข้อกำหนดจรรยาบรรณที่เกี่ยวข้องกับความเป็นอิสระและได้สื่อสารกับผู้มีหน้าที่ในการกำกับดูแลเกี่ยวกับความสัมพันธ์ทั้งหมดตลอดจนเรื่องอื่นซึ่งข้าพเจ้าเชื่อว่ามีเหตุผลที่บุคคลภายนอกอาจพิจารณาว่ากระทบต่อความเป็นอิสระของข้าพเจ้าและมาตรการที่ข้าพเจ้าใช้เพื่อป้องกันไม่ให้ข้าพเจ้าขาดความเป็นอิสระ

จากเรื่องที่สื่อสารกับผู้มีหน้าที่ในการกำกับดูแล ข้าพเจ้าได้พิจารณาเรื่องต่าง ๆ ที่มีนัยสำคัญมากที่สุดในการตรวจสอบงบการเงินรวมและงบการเงินเฉพาะกิจการในงวดปัจจุบันและกำหนดเป็นเรื่องสำคัญในการตรวจสอบ ข้าพเจ้าได้อธิบายเรื่องเหล่านี้ในรายงานของผู้สอบบัญชีเว้นแต่กฎหมายหรือข้อบังคับไม่ให้เปิดเผยต่อสาธารณะเกี่ยวกับ เรื่องดังกล่าว หรือในสถานการณ์ที่ยากที่จะเกิดขึ้น ข้าพเจ้าพิจารณาว่าไม่ควรสื่อสารเรื่องดังกล่าวในรายงานของข้าพเจ้าเพราะการกระทำดังกล่าวสามารถคาดการณ์ได้อย่างสมเหตุสมผลว่าจะมีผลกระทบในทางลบมากกว่าผลประโยชน์ต่อส่วนได้เสียสาธารณะจากการสื่อสารดังกล่าว

ผู้สอบบัญชีที่รับผิดชอบงานสอบบัญชีและการนำเสนอรายงานฉบับนี้คือ นางสาววันนิสา งามบัวทอง



(นางสาววันนิสา งามบัวทอง)

ผู้สอบบัญชีรับอนุญาต ทะเบียนเลขที่ 6838

บริษัท สอบบัญชีธรรมนิติ จำกัด

กรุงเทพมหานคร

วันที่ 23 กันยายน 2560

## ◎ งบแสดงฐานะการเงิน

บริษัท ชีตีส จำกัด (มหาชน) และบริษัทย่อย

ณ วันที่ 31 กรกฎาคม 2560

### สินทรัพย์

(หน่วย : บาท)

หมายเหตุ	งบการเงินรวม		งบการเงินเฉพาะกิจการ	
	ณ วันที่ 31	ณ วันที่ 31	ณ วันที่ 31	ณ วันที่ 31
	กรกฎาคม 2560	กรกฎาคม 2559	กรกฎาคม 2560	กรกฎาคม 2559
<b>สินทรัพย์หมุนเวียน</b>				
เงินสดและรายการเทียบเท่าเงินสด	6	698,873,233	566,893,288	16,739,188
เงินลงทุนชั่วคราว	7	20,000,000	93,000,000	-
เงินลงทุนในหลักทรัพย์เพื่อขาย	8	102,311,823	74,355,073	26,638,330
ลูกหนี้การค้า	9			
กิจการที่เกี่ยวข้องกัน	5	-	-	3,407,083
กิจการอื่น		51,586,078	56,551,454	230,243
สินค้าคงเหลือ	10	3,040,986	6,670,138	-
สินทรัพย์หมุนเวียนอื่น				
ภาษีซื้อรอเรียกคืน		522,713	1,900,397	-
เงินมัดจำจ่ายล่วงหน้าสินค้า		964,400	-	-
อื่น ๆ		890,514	1,226,240	300,171
<b>รวมสินทรัพย์หมุนเวียน</b>		<b>878,189,747</b>	<b>800,596,590</b>	<b>47,315,015</b>
<b>สินทรัพย์ไม่หมุนเวียน</b>				
เงินฝากธนาคารที่ติดภาระค้ำประกัน	11	2,508,814	2,490,035	1,894,951
เงินลงทุนในบริษัทย่อย	12	-	-	776,029,860
อสังหาริมทรัพย์เพื่อการลงทุน	13	88,100,000	88,100,000	-
เงินมัดจำค่าเครื่องจักร		1,000,000	1,000,000	-
ที่ดิน อาคารและอุปกรณ์	14	379,000,896	434,327,391	2,044,506
สินทรัพย์ไม่มีตัวตน	15	222	222	211
สินทรัพย์ภาษีเงินได้รอการตัดบัญชี	16	269,946	230,621	126,784
สินทรัพย์ไม่หมุนเวียนอื่น		13,000	13,000	-
<b>รวมสินทรัพย์ไม่หมุนเวียน</b>		<b>470,892,878</b>	<b>526,161,269</b>	<b>780,096,312</b>
<b>รวมสินทรัพย์</b>		<b>1,349,082,625</b>	<b>1,326,757,859</b>	<b>673,498,701</b>

หมายเหตุประกอบงบการเงินเป็นส่วนหนึ่งของงบการเงินนี้

## ◎ งบแสดงฐานะการเงิน (ต่อ)

บริษัท ชิตี สตีส จำกัด (มหาชน) และบริษัทย่อย

ณ วันที่ 31 กรกฎาคม 2560

### หนี้สินและส่วนของผู้ถือหุ้น

(หน่วย : บาท)

หมายเหตุ	งบการเงินรวม		งบการเงินเฉพาะกิจการ	
	ณ วันที่ 31	ณ วันที่ 31	ณ วันที่ 31	ณ วันที่ 31
	กรกฎาคม 2560	กรกฎาคม 2559	กรกฎาคม 2560	กรกฎาคม 2559
<b>หนี้สินหมุนเวียน</b>				
เจ้าหนี้การค้า				
กิจการที่เกี่ยวข้องกัน	5	79,009	67,838	192,894
กิจการอื่น		5,655,887	6,422,620	16,901
เจ้าหนี้จากการซื้อทรัพย์สิน		468,125	2,708,491	-
หนี้สินหมุนเวียนอื่น				
เงินรับล่วงหน้าค่าสินค้า		-	552,000	-
ภาษีเงินได้นิติบุคคลค้างจ่าย		344,875	156,521	-
อื่น ๆ		2,994,608	2,446,295	715,969
<b>รวมหนี้สินหมุนเวียน</b>		<b>9,542,504</b>	<b>12,353,765</b>	<b>925,764</b>
<b>หนี้สินไม่หมุนเวียน</b>				
หนี้สินภาษีเงินได้รอการตัดบัญชี	16	367,442	580,696	-
ภาระผูกพันผลประโยชน์พนักงาน	17	1,352,521	1,197,403	523,893
<b>รวมหนี้สินไม่หมุนเวียน</b>		<b>1,719,963</b>	<b>1,778,099</b>	<b>460,717</b>
<b>รวมหนี้สิน</b>		<b>11,262,467</b>	<b>14,131,864</b>	<b>1,449,657</b>

หมายเหตุประกอบงบการเงินเป็นส่วนหนึ่งของงบการเงินนี้

## ◎ งบแสดงฐานะการเงิน (ต่อ)

บริษัท ชีตีสตีล จำกัด (มหาชน) และบริษัทย่อย

ณ วันที่ 31 กรกฎาคม 2560

### หนี้สินและส่วนของผู้ถือหุ้น (ต่อ)

(หน่วย : บาท)

หมายเหตุ	งบการเงินรวม		งบการเงินเฉพาะกิจการ	
	ณ วันที่ 31	ณ วันที่ 31	ณ วันที่ 31	ณ วันที่ 31
	กรกฎาคม 2560	กรกฎาคม 2559	กรกฎาคม 2560	กรกฎาคม 2559
<b>ส่วนของผู้ถือหุ้น</b>				
ทุนเรือนหุ้น				
ทุนจดทะเบียน				
หุ้นสามัญ 300,000,000 หุ้น มูลค่าหุ้นละ 1 บาท	300,000,000	300,000,000	300,000,000	300,000,000
ทุนที่ออกและชำระแล้ว				
หุ้นสามัญ 300,000,000 หุ้น มูลค่าหุ้นละ 1 บาท	300,000,000	300,000,000	300,000,000	300,000,000
ส่วนเกินมูลค่าหุ้นสามัญ	166,145,195	166,145,195	166,145,195	166,145,195
ผลแตกต่างของการปรับโครงสร้างการดำเนินงานธุรกิจ				
ของกลุ่มบริษัทภายใต้การควบคุมเดียวกัน	2.5	(15,380,000)	(15,380,000)	-
กำไรสะสม				
จัดสรรแล้ว - สรรองตามกฎหมาย	30,000,000	30,000,000	30,000,000	30,000,000
ยังไม่ได้จัดสรร	862,082,297	829,303,515	329,807,704	175,623,640
กำไรที่ยังไม่เกิดขึ้นจริงจากการ				
วัดมูลค่าเงินลงทุนเพื่อขาย	8	1,568,793	2,557,285	8,771
ผลต่างจากการแปลงค่าบการเงิน	(6,596,127)	-	-	-
รวมส่วนของบริษัทใหญ่	1,337,820,158	1,312,625,995	825,961,670	671,976,080
ส่วนได้เสียที่ไม่มีอำนาจควบคุม	-	-	-	-
<b>รวมส่วนของผู้ถือหุ้น</b>	<b>1,337,820,158</b>	<b>1,312,625,995</b>	<b>825,961,670</b>	<b>671,976,080</b>
<b>รวมหนี้สินและส่วนของผู้ถือหุ้น</b>	<b>1,349,082,625</b>	<b>1,326,757,859</b>	<b>827,411,327</b>	<b>673,498,701</b>

หมายเหตุประกอบงบการเงินเป็นส่วนหนึ่งของงบการเงินนี้



## ◎ งบกำไรขาดทุนเบ็ดเสร็จ

บริษัท ชีตีสตีล จำกัด (มหาชน) และบริษัทย่อย  
สำหรับปีสิ้นสุดวันที่ 31 กรกฎาคม 2560

(หน่วย: บาท)

หมายเหตุ	งบการเงินรวม		งบการเงินเฉพาะกิจการ	
	2560	2559	2560	2559
<b>รายได้</b>				
รายได้จากการขาย	379,410,968	513,766,814	4,741,169	6,615,322
รายได้จากการให้บริการ	314,448	3,833,103	-	-
รายได้ค่าบริการงาน	-	-	13,915,100	13,088,100
รายได้เงินปันผล	-	-	177,875,985	61,762,495
รายได้อื่น	9,474,105	8,172,285	1,475,413	2,337,604
<b>รวมรายได้</b>	<b>389,199,521</b>	<b>525,772,202</b>	<b>198,007,667</b>	<b>83,803,521</b>
<b>ค่าใช้จ่าย</b>				
ต้นทุนขายและบริการ	267,271,892	383,638,784	4,519,389	6,325,014
ค่าใช้จ่ายในการขาย	6,985,055	21,815,286	57,649	61,751
ค่าใช้จ่ายในการบริหาร	54,044,488	42,032,655	11,936,504	5,541,340
ค่าตอบแทนผู้บริหาร	3,119,859	9,909,173	3,119,859	9,909,173
ต้นทุนทางการเงิน	44,759	39,240	17,676	15,380
<b>รวมค่าใช้จ่าย</b>	<b>331,466,053</b>	<b>457,435,138</b>	<b>19,651,077</b>	<b>21,852,658</b>
<b>กำไรก่อนภาษีเงินได้</b>	<b>57,733,468</b>	<b>68,337,064</b>	<b>178,356,590</b>	<b>61,950,863</b>
ค่าใช้จ่ายภาษีเงินได้	16 954,686	540,855	172,526	85,822
<b>กำไรสำหรับปี</b>	<b>56,778,782</b>	<b>67,796,209</b>	<b>178,184,064</b>	<b>61,865,041</b>
<b>กำไรขาดทุนเบ็ดเสร็จอื่น</b>				
รายการที่อาจถูกจัดประเภทรายการใหม่เข้าไปในกำไรหรือขาดทุน (กำไร) ที่เกิดขึ้นจริงจากการจำหน่ายเงินลงทุน				
เมื่อขาย-สุทธิจากภาษีเงินได้	(1,279,810)	(1,473,249)	(207,245)	-
กำไรที่ยังไม่เกิดขึ้นจริงจากการวัดมูลค่าเงินลงทุน				
เมื่อขาย-สุทธิจากภาษีเงินได้	291,318	698,345	8,771	207,245
ผลต่างจากการแปลงค่างบการเงิน	(6,596,127)	-	-	-
<b>กำไรขาดทุนเบ็ดเสร็จอื่นสำหรับปี</b>	<b>(7,584,619)</b>	<b>(774,904)</b>	<b>(198,474)</b>	<b>207,245</b>
<b>กำไรเบ็ดเสร็จรวมสำหรับปี</b>	<b>49,194,163</b>	<b>67,021,305</b>	<b>177,985,590</b>	<b>62,072,286</b>

หมายเหตุประกอบงบการเงินเป็นส่วนหนึ่งของงบการเงินนี้

## ◎ งบกำไรขาดทุนเบ็ดเสร็จ (ต่อ)

บริษัท ชิตี สตีส จำกัด (มหาชน) และบริษัทย่อย

สำหรับปีสิ้นสุดวันที่ 31 กรกฎาคม 2560

(หน่วย: บาท)

หมายเหตุ	งบการเงินรวม		งบการเงินเฉพาะกิจการ	
	2560	2559	2560	2559
<b>การแบ่งปันกำไร</b>				
ส่วนที่เป็นของผู้ถือหุ้นบริษัทใหญ่ (99.99%)	56,778,782	67,796,209	178,184,064	61,865,041
ส่วนที่เป็นของส่วนได้เสียที่ไม่มีอำนาจควบคุม (0.01%)	-	-	-	-
	<u>56,778,782</u>	<u>67,796,209</u>	<u>178,184,064</u>	<u>61,865,041</u>
<b>การแบ่งปันกำไรเบ็ดเสร็จรวม</b>				
ส่วนที่เป็นของผู้ถือหุ้นบริษัทใหญ่ (99.99%)	49,194,164	67,021,305	177,985,591	62,072,286
ส่วนที่เป็นของส่วนได้เสียไม่มีอำนาจควบคุม (0.01%)	-	-	-	-
	<u>49,194,164</u>	<u>67,021,305</u>	<u>177,985,591</u>	<u>62,072,286</u>
<b>กำไรต่อหุ้นขั้นพื้นฐานของผู้ถือหุ้นบริษัทใหญ่</b>				
กำไรสำหรับปี (บาทต่อหุ้น)	0.19	0.23	0.59	0.21
จำนวนหุ้นสามัญเฉลี่ยถ่วงน้ำหนัก (หุ้น)	300,000,000	300,000,000	300,000,000	300,000,000

หมายเหตุประกอบงบการเงินเป็นส่วนหนึ่งของงบการเงินนี้

## ๑๑ งบแสดงการเปลี่ยนแปลงส่วนของผู้ถือหุ้น

บริษัท ชีตีสติล จำกัด (มหาชน) และบริษัทย่อย

สำหรับปีสิ้นสุดวันที่ 31 กรกฎาคม 2560

งบการเงินรวม										(หน่วย:บาท)
ส่วนของผู้ถือหุ้นบริษัทใหญ่										ส่วนได้เสีย ที่ไม่มีอำนาจ ควบคุม
ทุนเรือนหุ้นที่ออก	ส่วนเกินมูลค่าหุ้น	ผลแตกต่างของการปรับโครงสร้าง	กำไรสะสม		องค์ประกอบอื่นของส่วนของผู้ถือหุ้น		รวม	ส่วนได้เสีย ที่ไม่มีอำนาจ ควบคุม	รวมส่วน ของผู้ถือหุ้น	
			จัดสรรแล้ว - สำรองตาม กฎหมาย	กำไรที่ยังไม่ได้จัดสรร	ส่วนของผู้ถือหุ้น กำไรที่ยังไม่เกิดขึ้น ผลต่างจากการ จริงจากการวัดมูลค่าเงินลงทุน แปลงค่าทางการเงิน เผื่อขาย - สุทธิจากภาษี					
หมายเหตุ										
ยอดคงเหลือ ณ วันที่ 31 กรกฎาคม 2558	300,000,000	166,145,195	(15,380,000)	30,000,000	797,499,566	3,332,189	-	1,281,596,950	-	1,281,596,950
การเปลี่ยนแปลงในส่วนของผู้ถือหุ้นสำหรับปี										
เงินปันผล	-	-	-	-	(35,992,260)	-	-	(35,992,260)	-	(35,992,260)
กำไรเบ็ดเสร็จรวมสำหรับปี	-	-	-	-	67,796,209	-	-	67,796,209	-	67,796,209
กำไรเบ็ดเสร็จอื่น-สุทธิจากภาษี	-	-	-	-	-	-	-	-	-	-
กำไรจากการวัดมูลค่าเงินลงทุนเผื่อขาย	-	-	-	-	-	(774,904)	-	(774,904)	-	(774,904)
ยอดคงเหลือ ณ วันที่ 31 กรกฎาคม 2559	300,000,000	166,145,195	(15,380,000)	30,000,000	829,303,515	2,557,285	-	1,312,625,995	-	1,312,625,995
การเปลี่ยนแปลงในส่วนของผู้ถือหุ้นสำหรับปี										
เงินปันผล	-	-	-	-	(24,000,000)	-	-	(24,000,000)	-	(24,000,000)
กำไรเบ็ดเสร็จรวมสำหรับปี	-	-	-	-	56,778,782	-	-	56,778,782	-	56,778,782
กำไรเบ็ดเสร็จอื่น-สุทธิจากภาษี	-	-	-	-	-	-	-	-	-	-
กำไรจากการวัดมูลค่าเงินลงทุนเผื่อขาย	-	-	-	-	-	(988,492)	-	(988,492)	-	(988,492)
ผลต่างจากการแปลงค่าทางการเงิน	-	-	-	-	-	-	(6,596,127)	(6,596,127)	-	(6,596,127)
ยอดคงเหลือ ณ วันที่ 31 กรกฎาคม 2560	300,000,000	166,145,195	(15,380,000)	30,000,000	862,082,297	1,568,793	(6,596,127)	1,337,820,158	-	1,337,820,158

หมายเหตุประกอบงบการเงินเป็นส่วนหนึ่งของงบการเงินนี้



## ◎ งบกระแสเงินสด

บริษัท ชิตี สตีล จำกัด (มหาชน) และบริษัทย่อย  
สำหรับปีสิ้นสุดวันที่ 31 กรกฎาคม 2560

(หน่วย: บาท)

	งบการเงินรวม		งบการเงินเฉพาะกิจการ	
	2560	2559	2560	2559
<b>กระแสเงินสดจากกิจกรรมดำเนินงาน</b>				
กำไรก่อนภาษีเงินได้	57,733,468	68,337,064	178,356,590	61,950,863
รายการปรับกระทบกำไรเป็นเงินสดรับ (จ่าย)				
จากกิจกรรมดำเนินงาน: -				
ค่าเสื่อมราคาและค่าตัดจำหน่าย	56,575,495	63,294,962	199,908	221,845
(กำไร) จากการจำหน่ายหลักทรัพย์เพื่อขาย	(2,713,281)	(1,876,152)	(627,366)	-
(กำไร) จากการจำหน่ายสินทรัพย์ถาวร	(35,000)	(620,722)	-	(93,457)
ขาดทุนจากการยกเลิกการใช้สินทรัพย์ถาวร	-	8,708	-	-
ขาดทุนจากการไม่ขอคืนภาษีผูกหัก ณ ที่จ่าย	906,608	585,919	382,027	240,742
ค่าใช้จ่ายภาระผูกพันผลประโยชน์พนักงาน	110,359	106,903	45,500	43,801
รายได้เงินปันผลจากเงินลงทุนในบริษัทย่อย	-	-	(177,875,985)	(61,762,495)
ดอกเบี้ยรับ	(6,605,880)	(5,356,390)	(97,075)	(102,803)
ต้นทุนทางการเงิน	44,759	39,240	17,676	15,380
กำไรจากการดำเนินงานก่อนการเปลี่ยนแปลงในสินทรัพย์				
และหนี้สินดำเนินงาน	106,016,528	124,519,532	401,275	513,876
สินทรัพย์ดำเนินงาน (เพิ่มขึ้น) ลดลง				
ลูกหนี้การค้า	4,965,376	7,909,065	121,338	2,545,814
สินค้าคงเหลือ	3,629,152	8,733,352	-	-
สินทรัพย์หมุนเวียนอื่น	122,173	(1,776,825)	1,371	12,532
หนี้สินดำเนินงานเพิ่มขึ้น (ลดลง)				
เจ้าหนี้การค้า	(755,562)	(17,596,823)	(58,256)	(3,041,680)
เจ้าหนี้จากการซื้อทรัพย์สิน	(2,240,366)	1,687,965	-	-
หนี้สินหมุนเวียนอื่น	(3,687)	(2,352,582)	(77,884)	(31,885)
เงินสดรับ (จ่าย) จากการดำเนินงานก่อนภาษีเงินได้	111,733,614	121,123,684	387,844	(1,343)
จ่ายภาษีเงินได้	(1,051,560)	(1,681,380)	(439,366)	(454,048)
เงินสดสุทธิได้มาจาก (ใช้ไปใน) กิจกรรมดำเนินงาน	110,682,054	119,442,304	(51,522)	(455,391)

หมายเหตุประกอบงบการเงินเป็นส่วนหนึ่งของงบการเงินนี้



## ◎ งบกระแสเงินสด (ต่อ)

บริษัท ชีตีส จำกัด (มหาชน) และบริษัทย่อย  
สำหรับปีสิ้นสุดวันที่ 31 กรกฎาคม 2560

(หน่วย: บาท)

	งบการเงินรวม		งบการเงินเฉพาะบริษัท	
	2560	2559	2560	2559
<b>กระแสเงินสดจากกิจกรรมลงทุน</b>				
เงินฝากธนาคารที่ติดภาระค้ำประกัน (เพิ่มขึ้น)	(18,779)	(19,348)	(15,862)	(15,773)
เงินสดรับ (จ่าย) จากการลงทุนในเงินลงทุนระยะสั้น	73,000,000	(73,000,000)	-	-
เงินสดจ่ายจากการซื้อหลักทรัพย์เพื่อขาย	(121,207,794)	(26,000,000)	(26,627,366)	(26,000,000)
เงินสดรับจากการจำหน่ายหลักทรัพย์เพื่อขาย	94,728,711	10,686,435	26,627,366	-
เงินสดรับจากการจำหน่ายสินทรัพย์ถาวร	235,000	905,757	-	93,458
เงินสดจ่ายจากการเพิ่มทุนในบริษัทย่อย	-	-	(152,160,000)	-
รับเงินปันผลจากบริษัทย่อย	-	-	177,875,985	61,762,495
รับดอกเบี้ย	6,605,880	5,356,390	97,075	102,803
เงินสดจ่ายซื้อสินทรัพย์ถาวร	(1,449,000)	(17,232,714)	-	-
รับ-จ่ายชำระเงินมัดจำค่าเครื่องจักร	-	1,125,000	-	-
เงินสดสุทธิได้มาจาก (ใช้ไปใน) กิจกรรมลงทุน	51,894,018	(98,178,480)	25,797,198	35,942,983
<b>กระแสเงินสดจากกิจกรรมจัดหาเงิน</b>				
เงินปันผลจ่าย	(24,000,000)	(35,992,260)	(24,000,000)	(35,992,260)
เงินสดสุทธิได้มาจาก (ใช้ไปใน) กิจกรรมจัดหาเงิน	(24,000,000)	(35,992,260)	(24,000,000)	(35,992,260)
ผลต่างจากการแปลงค่างบการเงิน	(6,596,127)	-	-	-
เงินสดและรายการเทียบเท่าเงินสดเพิ่มขึ้น (ลดลง) สุทธิ	131,979,945	(14,728,436)	1,745,676	(504,668)
เงินสดและรายการเทียบเท่าเงินสดต้นปี	566,893,288	581,621,724	14,993,512	15,498,180
เงินสดและรายการเทียบเท่าเงินสดปลายปี	698,873,233	566,893,288	16,739,188	14,993,512

### ข้อมูลกระแสเงินสดเปิดเผยเพิ่มเติม: -

#### 1. เงินสดและรายการเทียบเท่าเงินสด ประกอบด้วย:-

เงินสด	664,203	747,343	55,377	55,732
เงินฝากธนาคาร - ออมทรัพย์	689,943,153	557,930,129	8,695,374	6,998,406
- กระแสรายวัน	8,254,968	8,204,993	7,977,528	7,928,551
- ประจำ 3 เดือน	10,909	10,823	10,909	10,823
	698,873,233	566,893,288	16,739,188	14,993,512

หมายเหตุประกอบงบการเงินเป็นส่วนหนึ่งของงบการเงินนี้

## ◎ เหตุประกอบงบการเงิน

บริษัท ชีตีสตีล จำกัด (มหาชน) และบริษัทย่อย

วันที่ 31 กรกฎาคม 2560

### 1. ข้อมูลทั่วไป

(ก) ภูมิฐานะและสถานะทางกฎหมาย

บริษัท ชีตีสตีล จำกัด (มหาชน) จัดตั้งขึ้นเป็นบริษัทมหาชนและมีภูมิลำเนาในประเทศไทย บริษัทมีที่อยู่ที่ตามที่ได้จดทะเบียนไว้ดังนี้

88/3 หมู่ที่ 4 ถนนบายพาส ตำบลหนองไม้แดง อำเภอเมือง จังหวัดชลบุรี

(ข) ลักษณะธุรกิจ

บริษัทดำเนินธุรกิจหลักในการผลิตและจำหน่ายผลิตภัณฑ์เกี่ยวกับโลหะโครงสร้าง ผลิตภัณฑ์เกี่ยวกับอุปกรณ์จัดเก็บและลำเลียง ผลิตภัณฑ์โลหะแปรรูป พร้อมทั้งให้บริการแปรรูปโลหะครบวงจร และจำหน่ายโลหะ

(ค) ชื่อบริษัทใหญ่

บริษัท ดับบลิว เค พี แอสเซ็ท พลัส จำกัด เป็นบริษัทจดทะเบียนจัดตั้งในประเทศไทย

### 2. หลักเกณฑ์ในการจัดทำงบการเงินรวม

2.1 งบการเงินรวมนี้ได้จัดทำขึ้นโดยรวมงบการเงินของบริษัท ชีตีสตีล จำกัด (มหาชน) และบริษัทย่อยที่บริษัท ชีตีสตีล จำกัด (มหาชน) ถือหุ้นทั้งทางตรงและทางอ้อมซึ่งจัดตั้งขึ้นในประเทศไทยและต่างประเทศ โดยมีสินทรัพย์และรายได้ของบริษัทย่อยซึ่งรวมอยู่ในงบการเงินรวมคิดเป็นจำนวนประมาณร้อยละดังนี้

ชื่อบริษัท	ลักษณะธุรกิจ	อัตราร้อยละของการถือหุ้น		อัตราร้อยละของยอดสินทรัพย์ที่รวมอยู่ในสินทรัพย์รวม		อัตราร้อยละของยอดรายได้ที่รวมอยู่ในรายได้รวมสำหรับปีสิ้นสุด	
		31 ก.ค. 2560	31 ก.ค. 2559	31 ก.ค. 2560	31 ก.ค. 2559	31 ก.ค. 2560	31 ก.ค. 2559
		2560	2559	2560	2559	2560	2559
● บริษัทย่อยที่บริษัทถือหุ้นทางตรง							
บริษัท สยาม โอโซ โปรด จำกัด	จำหน่ายผลิตภัณฑ์โลหะและวัสดุอุปกรณ์ที่ใช้ในอุตสาหกรรม	99.99	99.99	22.40	11.32	0.44	0.22
บริษัท มาร์ค เวลด์ไวต์ จำกัด	ผลิตและจำหน่ายผลิตภัณฑ์โลหะ	99.99	99.99	22.97	22.95	11.60	17.84
บริษัท ชีตีสตีล โปรดักส์ จำกัด	ผลิตและจำหน่ายผลิตภัณฑ์โลหะ	99.99	99.99	51.65	62.38	86.42	80.64
● บริษัทย่อยที่บริษัทถือหุ้นทางอ้อมโดย							
บริษัท สยาม โอโซ โปรด จำกัด							
CT Universal Company Limited	ยังไม่ได้เริ่มดำเนินงาน	100.00	100.00	12.33	-	0.13	-

2.2 งบการเงินรวมจัดทำขึ้นโดยใช้นโยบายการบัญชีเดียวกันสำหรับรายการบัญชีที่เหมือนกันหรือเหตุการณ์ทางบัญชีที่คล้ายคลึงกัน



- 2.3 งบการเงินของบริษัทย่อยซึ่งจัดตั้งในต่างประเทศได้แปลงค่าเป็นเงินบาทโดยใช้อัตราแลกเปลี่ยนถัวเฉลี่ย ณ วันที่ในงบแสดงฐานะการเงินสำหรับรายการสินทรัพย์และหนี้สินหรืออัตราแลกเปลี่ยนถัวเฉลี่ย ณ วันที่เกิดรายการสำหรับรายการที่เป็นรายได้และค่าใช้จ่าย ผลต่างซึ่งเกิดขึ้นจากการแปลงค่าดังกล่าวได้แสดงไว้เป็นรายการ “ผลต่างจากการแปลงค่างบการเงิน” ในส่วนของผู้ถือหุ้น
- 2.4 ยอดคงค้างระหว่างบริษัทและบริษัทย่อย รายการค้าระหว่างกันที่มีสาระสำคัญได้ตัดออกจากงบการเงินรวมนี้แล้ว
- 2.5 ผลต่างของมูลค่าต้นทุนของเงินลงทุนในการซื้อบริษัทย่อยภายใต้การควบคุมเดียวกันที่สูงกว่ามูลค่ายุติธรรมของสินทรัพย์สุทธิของบริษัทย่อย ณ วันที่ซื้อได้แสดงไว้เป็นรายการแยกต่างหากในส่วนของผู้ถือหุ้นภายใต้หัวข้อ “ผลแตกต่างของการปรับโครงสร้างการดำเนินงานธุรกิจของกลุ่มบริษัทภายใต้การควบคุมเดียวกัน” ในงบการเงินรวม

### 3. หลักเกณฑ์ในการจัดและนำเสนองบการเงิน

#### 3.1 หลักเกณฑ์ในการจัดทำงบการเงิน

งบการเงินนี้จัดทำขึ้นตามมาตรฐานการบัญชีที่กฎหมายกำหนดตามพระราชบัญญัติวิชาชีพบัญชี พ.ศ. 2547 โดยถือปฏิบัติตามมาตรฐานการรายงานทางการเงิน และการแสดงรายการได้ทำขึ้นตามแบบกำหนดรายการย่อยที่ต้องมีในงบการเงินสำหรับบริษัทมหาชนจำกัด ที่กำหนดโดยประกาศกรมพัฒนาธุรกิจการค้า กระทรวงพาณิชย์ ออกตามความในพระราชบัญญัติการบัญชี พ.ศ. 2543

งบการเงินนี้ได้จัดทำขึ้นโดยใช้เกณฑ์ราคาทุนเดิมเว้นแต่จะได้เปิดเผยเป็นอย่างอื่นในนโยบายการบัญชี

งบการเงินฉบับภาษาไทยเป็นงบการเงินฉบับที่บริษัทใช้เป็นทางการตามกฎหมาย งบการเงินฉบับภาษาอังกฤษแปลมาจากงบการเงินฉบับภาษาไทยดังกล่าว

#### 3.2 มาตรฐานการบัญชีที่มีผลบังคับใช้ในปัจจุบัน

สภาวิชาชีพบัญชีได้ออกและปรับปรุงใหม่มาตรฐานการบัญชี มาตรฐานการรายงานทางการเงิน การตีความมาตรฐานการบัญชีและมาตรฐานการกรรายงานทางการเงิน ซึ่งมีผลบังคับใช้ตั้งแต่รอบระยะเวลาบัญชีที่เริ่มในหรือหลังวันที่ 1 มกราคม 2559 ดังต่อไปนี้

กรอบแนวคิดสำหรับการรายงานทางการเงิน (ปรับปรุง 2558)

มาตรฐานการบัญชีฉบับที่ 1 (ปรับปรุง 2558)

เรื่อง การนำเสนองบการเงิน

มาตรฐานการบัญชีฉบับที่ 2 (ปรับปรุง 2558)

เรื่อง สินค้าคงเหลือ

มาตรฐานการบัญชีฉบับที่ 7 (ปรับปรุง 2558)

เรื่อง งบกระแสเงินสด

มาตรฐานการบัญชีฉบับที่ 8 (ปรับปรุง 2558)

เรื่อง นโยบายการบัญชี การเปลี่ยนแปลง

ประมาณการทางการเงินบัญชีและข้อผิดพลาด



มาตรฐานการบัญชีฉบับที่ 10 (ปรับปรุง 2558)	เรื่อง เหตุการณ์ภายหลังรอบระยะเวลารายงาน
มาตรฐานการบัญชีฉบับที่ 11 (ปรับปรุง 2558)	เรื่อง สัญญาก่อสร้าง
มาตรฐานการบัญชีฉบับที่ 12 (ปรับปรุง 2558)	เรื่อง ภาษีเงินได้
มาตรฐานการบัญชีฉบับที่ 16 (ปรับปรุง 2558)	เรื่อง ที่ดิน อาคารและอุปกรณ์
มาตรฐานการบัญชีฉบับที่ 17 (ปรับปรุง 2558)	เรื่อง สัญญาเช่า
มาตรฐานการบัญชีฉบับที่ 18 (ปรับปรุง 2558)	เรื่อง รายได้
มาตรฐานการบัญชีฉบับที่ 19 (ปรับปรุง 2558)	เรื่อง ผลประโยชน์พนักงาน
มาตรฐานการบัญชีฉบับที่ 20 (ปรับปรุง 2558)	เรื่อง การบัญชีสำหรับเงินอุดหนุนจากรัฐบาลและเปิดเผยข้อมูลเกี่ยวกับความช่วยเหลือจากรัฐบาล
มาตรฐานการบัญชีฉบับที่ 21 (ปรับปรุง 2558)	เรื่อง ผลกระทบจากการเปลี่ยนแปลงของอัตราแลกเปลี่ยนเงินตราต่างประเทศ
มาตรฐานการบัญชีฉบับที่ 23 (ปรับปรุง 2558)	เรื่อง ต้นทุนการกู้ยืม
มาตรฐานการบัญชีฉบับที่ 24 (ปรับปรุง 2558)	เรื่อง การเปิดเผยข้อมูลเกี่ยวกับบุคคลหรือกิจการที่เกี่ยวข้องกัน
มาตรฐานการบัญชีฉบับที่ 26 (ปรับปรุง 2558)	เรื่อง การบัญชีและการรายงานโครงการผลประโยชน์เมื่อออกจากงาน
มาตรฐานการบัญชีฉบับที่ 27 (ปรับปรุง 2558)	เรื่อง งบการเงินเฉพาะกิจการ
มาตรฐานการบัญชีฉบับที่ 28 (ปรับปรุง 2558)	เรื่อง เงินลงทุนในบริษัทร่วมและการร่วมค้า
มาตรฐานการบัญชีฉบับที่ 29 (ปรับปรุง 2558)	เรื่อง การรายงานทางการเงินในสภาพเศรษฐกิจที่เงินเฟ้อรุนแรง
มาตรฐานการบัญชีฉบับที่ 33 (ปรับปรุง 2558)	เรื่อง กำไรต่อหุ้น
มาตรฐานการบัญชีฉบับที่ 34 (ปรับปรุง 2558)	เรื่อง งบการเงินระหว่างกาล
มาตรฐานการบัญชีฉบับที่ 36 (ปรับปรุง 2558)	เรื่อง การด้อยค่าของสินทรัพย์
มาตรฐานการบัญชีฉบับที่ 37 (ปรับปรุง 2558)	เรื่อง การประมาณการหนี้สิน หนี้สินที่อาจเกิดขึ้นและสินทรัพย์ที่อาจเกิดขึ้น
มาตรฐานการบัญชีฉบับที่ 38 (ปรับปรุง 2558)	เรื่อง สินทรัพย์ไม่มีตัวตน
มาตรฐานการบัญชีฉบับที่ 40 (ปรับปรุง 2558)	เรื่อง อสังหาริมทรัพย์เพื่อการลงทุน
มาตรฐานการบัญชีฉบับที่ 41	เรื่อง เกษตรกรรม
มาตรฐานการรายงานทางการเงินฉบับที่ 2 (ปรับปรุง 2558)	เรื่อง การจ่ายโดยใช้หุ้นเป็นเกณฑ์
มาตรฐานการรายงานทางการเงินฉบับที่ 3 (ปรับปรุง 2558)	เรื่อง การรวมธุรกิจ

มาตรฐานการรายงานทางการเงินฉบับที่ 4  
(ปรับปรุง 2558)

มาตรฐานการรายงานทางการเงินฉบับที่ 5  
(ปรับปรุง 2558)

มาตรฐานการรายงานทางการเงินฉบับที่ 6  
(ปรับปรุง 2558)

มาตรฐานการรายงานทางการเงินฉบับที่ 8  
(ปรับปรุง 2558)

มาตรฐานการรายงานทางการเงินฉบับที่ 10  
(ปรับปรุง 2558)

มาตรฐานการรายงานทางการเงินฉบับที่ 11  
(ปรับปรุง 2558)

มาตรฐานการรายงานทางการเงินฉบับที่ 12  
(ปรับปรุง 2558)

มาตรฐานการรายงานทางการเงินฉบับที่ 13  
(ปรับปรุง 2558)

การตีความมาตรฐานการบัญชีฉบับที่ 10  
(ปรับปรุง 2558)

การตีความมาตรฐานการบัญชีฉบับที่ 15  
(ปรับปรุง 2558)

การตีความมาตรฐานการบัญชีฉบับที่ 25  
(ปรับปรุง 2558)

การตีความมาตรฐานการบัญชีฉบับที่ 27  
(ปรับปรุง 2558)

การตีความมาตรฐานการบัญชีฉบับที่ 29  
(ปรับปรุง 2558)

การตีความมาตรฐานการบัญชีฉบับที่ 31  
(ปรับปรุง 2558)

การตีความมาตรฐานการบัญชีฉบับที่ 32  
(ปรับปรุง 2558)

เรื่อง สัญญาประกันภัย

เรื่อง สินทรัพย์ไม่หมุนเวียนที่ถือไว้เพื่อขาย  
และการดำเนินงานที่ยกเลิก

เรื่อง การสำรวจและประเมินค่าแหล่งทรัพยากรแร่

เรื่อง ส่วนงานดำเนินงาน

เรื่อง งบการเงินรวม

เรื่อง การร่วมกิจการงาน

เรื่อง การเปิดเผยข้อมูลเกี่ยวกับส่วนได้เสียใน  
กิจการอื่น

เรื่อง การวัดมูลค่ายุติธรรม

เรื่อง ความช่วยเหลือจากรัฐบาล-กรณีที่ไม่มีความ  
เกี่ยวข้องอย่างเฉพาะเจาะจงกับกิจกรรมดำเนินงาน

เรื่อง สัญญาเช่าดำเนินงาน-สิ่งจูงใจที่ให้แก่ผู้เช่า

เรื่อง ภาษีเงินได้-การเปลี่ยนแปลงสถานภาพ  
ทางภาษีของกิจการหรือผู้ถือหุ้น

เรื่อง การประเมินเนื้อหาสัญญาเช่าที่สร้างขึ้นตาม  
รูปแบบกฎหมาย

เรื่อง การเปิดเผยข้อมูลของข้อตกลง สัมปทาน  
บริการ

เรื่อง รายได้-รายการแลกเปลี่ยนเกี่ยวกับบริการ  
โฆษณา

เรื่อง สินทรัพย์ไม่มีตัวตน-ต้นทุนเว็บไซต์

การตีความมาตรฐานการรายงานทางการเงินฉบับที่ 1 (ปรับปรุง 2558)	เรื่อง การเปลี่ยนแปลงในหนี้สินที่เกิดขึ้นจากการรีดถอน การบูรณะและหนี้สินที่มีลักษณะคล้ายคลึงกัน
การตีความมาตรฐานการรายงานทางการเงินฉบับที่ 4 (ปรับปรุง 2558)	เรื่อง การประเมินว่าข้อตกลงประกอบด้วยสัญญาเช่าหรือไม่
การตีความมาตรฐานการรายงานทางการเงินฉบับที่ 5 (ปรับปรุง 2558)	เรื่อง สิทธิในส่วนได้เสียจากกองทุนการรีดถอน การบูรณะและการปรับปรุงสภาพแวดล้อม
การตีความมาตรฐานการรายงานทางการเงินฉบับที่ 7 (ปรับปรุง 2558)	เรื่อง การปรับปรุงย้อนหลังภายใต้มาตรฐานการบัญชีฉบับที่ 29 (ปรับปรุง 2558) เรื่องการรายงานทางการเงินในสภาพเศรษฐกิจที่มีเงินเฟ้อรุนแรง
การตีความมาตรฐานการรายงานทางการเงินฉบับที่ 10 (ปรับปรุง 2558)	เรื่อง งบการเงินระหว่างกาลและการด้อยค่า
การตีความมาตรฐานการรายงานทางการเงินฉบับที่ 12 (ปรับปรุง 2558)	เรื่อง ข้อตกลงสัมปทานบริการ
การตีความมาตรฐานการรายงานทางการเงินฉบับที่ 13 (ปรับปรุง 2558)	เรื่อง โปรแกรมสิทธิพิเศษแก่ลูกค้า
การตีความมาตรฐานการรายงานทางการเงินฉบับที่ 14 (ปรับปรุง 2558)	เรื่อง ข้อจำกัดสินทรัพย์ตามโครงการผลประโยชน์ข้อกำหนดเงินทุนขั้นต่ำและปฏิสัมพันธ์ของรายการเหล่านี้ สำหรับมาตรฐานการบัญชี ฉบับที่ 19 (ปรับปรุง 2558) เรื่อง ผลประโยชน์ของพนักงาน
การตีความมาตรฐานการรายงานทางการเงินฉบับที่ 15 (ปรับปรุง 2558)	เรื่อง สัญญาสำหรับการก่อสร้างอสังหาริมทรัพย์
การตีความมาตรฐานการรายงานทางการเงินฉบับที่ 17 (ปรับปรุง 2558)	เรื่อง การจ่ายสินทรัพย์ที่ไม่ใช่เงินสดให้เจ้าของ
การตีความมาตรฐานการรายงานทางการเงินฉบับที่ 18 (ปรับปรุง 2558)	เรื่อง การโอนสินทรัพย์จากลูกค้า
การตีความมาตรฐานการรายงานทางการเงินฉบับที่ 20 (ปรับปรุง 2558)	เรื่อง ต้นทุนการเปิดหน้าดินในช่วงการผลิตสำหรับเหมืองผิวดิน
การตีความมาตรฐานการรายงานทางการเงินฉบับที่ 21	เรื่อง เงินที่นำส่งรัฐ



ฝ่ายบริหารของบริษัทและบริษัทย่อยได้ประเมินแล้วเห็นว่ามาตรฐานการบัญชี มาตรฐานการรายงานทางการเงิน การตีความมาตรฐานการบัญชีและการตีความมาตรฐานการรายงานทางการเงินที่ออกและปรับปรุงใหม่ข้างต้นไม่มีผลกระทบอย่างเป็นสาระสำคัญต่อการเงินสำหรับปีปัจจุบัน

#### 4. นโยบายการบัญชีที่สำคัญ

##### 4.1 การรับรู้รายได้และค่าใช้จ่าย

ขายสินค้า

รายได้จากการขายสินค้ารับรู้เมื่อบริษัทและบริษัทย่อยได้โอนความเสี่ยงและผลตอบแทนที่เป็นสาระสำคัญของความเป็นเจ้าของสินค้าให้กับผู้ซื้อแล้ว รายได้จากการขายแสดงมูลค่าตามราคาในใบกำกับสินค้าโดยไม่รวมภาษีมูลค่าเพิ่ม สำหรับสินค้าที่ได้ส่งมอบหลังจากหักส่วนลดแล้ว

รายได้ค่าบริการ

รายได้จากการให้บริการรับรู้เมื่อได้ให้บริการเรียบร้อยแล้ว

เงินปันผลรับ

เงินปันผลรับถือเป็นรายได้เมื่อมีสิทธิในการรับเงินปันผล

รายได้อื่น

รายได้อื่นบันทึกตามเกณฑ์คงค้าง

ค่าใช้จ่ายรับรู้ตามเกณฑ์คงค้าง

##### 4.2 เงินสดและรายการเทียบเท่าเงินสด

เงินสดและรายการเทียบเท่าเงินสด หมายถึง เงินสดและเงินฝากธนาคาร และเงินลงทุนระยะสั้นที่มีสภาพคล่องสูง ซึ่งกำหนดจ่ายคืนภายในระยะเวลาไม่เกิน 3 เดือนนับจากวันที่ได้มาและไม่มีข้อจำกัดในการเบิกใช้

##### 4.3 ลูกหนี้การค้า

ลูกหนี้การค้าแสดงตามมูลค่าสุทธิที่จะได้รับ บริษัทและบริษัทย่อยบันทึกค่าเผื่อหนี้สงสัยจะสูญสำหรับผลขาดทุนโดยประมาณที่อาจเกิดขึ้นจากการเก็บเงินลูกหนี้ไม่ได้ ซึ่งโดยทั่วไปพิจารณาจากประสบการณ์การเก็บเงินและการวิเคราะห์อายุลูกหนี้

##### 4.4 สินค้าคงเหลือ

สินค้าคงเหลือแสดงในราคาทุนหรือมูลค่าสุทธิที่จะได้รับแล้วแต่มูลค่าใดจะต่ำกว่า ราคาทุนของสินค้าคำนวณโดยวิธีดังนี้

สินค้าสำเร็จรูป โดยวิธีเข้าก่อน – ออกก่อน

งานระหว่างทำ โดยวิธีเข้าก่อน – ออกก่อน

วัตถุดิบและวัสดุสิ้นเปลือง โดยวิธีเข้าก่อน – ออกก่อน

ต้นทุนสินค้าคงเหลือ ประกอบด้วย ต้นทุนทั้งหมดในการซื้อ ต้นทุนแปลงสภาพและต้นทุนอื่นๆ ที่เกิดขึ้นเพื่อให้สินค้าคงเหลือนั้นอยู่ในสถานที่และอยู่ในสภาพที่เป็นอยู่ในปัจจุบัน ต้นทุนแปลงสภาพดังกล่าวรวมการปันส่วนของค่าใช้จ่ายการผลิตคงที่อย่างเหมาะสม โดยคำนึงถึงระดับกำลังการผลิตตามปกติ

ต้นทุนในการซื้อ ประกอบด้วย ราคาซื้อและค่าใช้จ่ายที่เกี่ยวข้องกับการซื้อสินค้านั้น เช่น อากาศขาเข้า ค่าขนส่ง และต้นทุนอื่นๆ ซึ่งเกี่ยวข้องโดยตรงกับการได้มาซึ่งสินค้า และหักด้วยส่วนลดการค้าและเงินที่ได้รับคืนจากการซื้อสินค้า

มูลค่าสุทธิที่จะได้รับเป็นการประมาณราคาที่เราคาดว่าจะขายได้ตามปกติธุรกิจ หักด้วยประมาณการต้นทุนในการผลิตสินค้าให้เสร็จและต้นทุนที่จำเป็นต้องจ่ายไปเพื่อให้ขายสินค้าได้

#### 4.5 เงินลงทุน

##### เงินลงทุนในบริษัทย่อย

บริษัทย่อย หมายถึงกิจการที่บริษัทมีอำนาจในการควบคุมนโยบายการเงินและดำเนินงาน ซึ่งโดยทั่วไปแล้ว บริษัทจะถือหุ้นที่มีสิทธิออกเสียงมากกว่ากึ่งหนึ่ง บริษัทได้รวมงบการเงินของบริษัทย่อยไว้ในงบการเงินรวมตั้งแต่วันที่บริษัทควบคุมบริษัทย่อยจนกระทั่งอำนาจควบคุมหมดไป

เงินลงทุนในบริษัทย่อยแสดงในงบการเงินเฉพาะกิจการโดยแสดงด้วยวิธีราคาทุนสุทธิจากค่าเผื่อการด้อยค่า (ถ้ามี)

##### เงินลงทุนในตราสารหนี้และตราสารทุนในความต้องการของตลาด

1. เงินลงทุนในหลักทรัพย์เพื่อค้าแสดงตามมูลค่ายุติธรรม การเปลี่ยนแปลงในมูลค่ายุติธรรมของหลักทรัพย์บันทึกเป็นกำไรหรือขาดทุนในงบกำไรขาดทุนเบ็ดเสร็จ

2. เงินลงทุนในหลักทรัพย์เพื่อขายแสดงตามมูลค่ายุติธรรม การเปลี่ยนแปลงในมูลค่ายุติธรรมของหลักทรัพย์บันทึกเป็นรายการต่างหากในส่วนของผู้ถือหุ้น และจะบันทึกเป็นกำไรหรือขาดทุนในงบกำไรขาดทุนเบ็ดเสร็จเมื่อได้จำหน่ายหลักทรัพย์นั้นออกไป

3. เงินลงทุนในตราสารหนี้ที่จะถือจนครบกำหนด แสดงมูลค่าตามวิธีราคาทุนตัดจำหน่าย โดยตัดจำหน่ายส่วนต่างตามวิธีอัตราดอกเบี้ยที่แท้จริง ซึ่งจำนวนที่ตัดจำหน่ายแสดงเป็นรายการปรับกับดอกเบี้ยรับ

มูลค่ายุติธรรมของหลักทรัพย์ตราสารทุนในความต้องการของตลาดคำนวณจากราคาเสนอซื้อหลังสุด ณ สิ้นวันทำการสุดท้ายของปี ส่วนมูลค่ายุติธรรมของตราสารหนี้คำนวณโดยใช้อัตราผลตอบแทนที่ประกาศโดยสมาคมตลาดตราสารหนี้ไทย มูลค่ายุติธรรมของหน่วยลงทุนคำนวณจากมูลค่าสินทรัพย์สุทธิของหน่วยลงทุน

#### 4.6 อสังหาริมทรัพย์เพื่อการลงทุน

อสังหาริมทรัพย์เพื่อการลงทุนของบริษัทแสดงด้วยวิธีราคาทุนหักค่าเสื่อมราคาสะสมและค่าเผื่อการด้อยค่า (ถ้ามี)

#### 4.7 ที่ดิน อาคารและอุปกรณ์ และค่าเสื่อมราคา

ที่ดินแสดงมูลค่าตามราคาทุน อาคารและอุปกรณ์แสดงในราคาทุนหักค่าเสื่อมราคาสะสมและค่าเผื่อการด้อยค่า (ถ้ามี)

ราคาทุนรับเมื่อเริ่มแรกที่ได้สินทรัพย์มารวมถึงต้นทุนทางตรงอื่นๆ ที่เกี่ยวกับการจัดหาสินทรัพย์เพื่อให้สินทรัพย์อยู่ในสภาพพร้อมที่จะใช้ได้ตามวัตถุประสงค์รวมทั้งต้นทุนในการรื้อถอน ขนย้าย และการบูรณะสถานที่ตั้งของสินทรัพย์ซึ่งเป็นภาระผูกพันของกิจการ (ถ้ามี)

ค่าเสื่อมราคาของอาคารและอุปกรณ์คำนวณจากราคาทุนหักมูลค่าคงเหลือของสินทรัพย์โดยวิธีเส้นตรงตามอายุการให้ประโยชน์โดยประมาณดังนี้

อาคารและสิ่งปลูกสร้าง	20 ปี
เครื่องจักรและอุปกรณ์	5 ถึง 15 ปี
เครื่องตกแต่งและเครื่องใช้สำนักงาน	3 ถึง 5 ปี
ยานพาหนะ	5 ถึง 10 ปี

บริษัทมีการทบทวนมูลค่าคงเหลือและอายุการให้ประโยชน์ทุกปี

บริษัทคิดค่าเสื่อมราคาสำหรับส่วนประกอบของรายการสินทรัพย์แต่ละส่วนแยกต่างหากจากกันเมื่อส่วนประกอบแต่ละส่วนนั้นมีต้นทุนที่มีนัยสำคัญเมื่อเทียบกับต้นทุนทั้งหมดของสินทรัพย์นั้น

ค่าเสื่อมราคารวมอยู่ในการคำนวณผลการดำเนินงาน

ไม่มีการคิดค่าเสื่อมราคาสำหรับที่ดิน สินทรัพย์ระหว่างก่อสร้างและอุปกรณ์ระหว่างติดตั้ง

บริษัทตัดรายการที่ดิน อาคารและอุปกรณ์ ออกจากบัญชีเมื่อจำหน่ายสินทรัพย์ รายการผลกำไรหรือขาดทุนจากการจำหน่ายหรือตัดจำหน่ายสินทรัพย์ จะรับรู้ในงบกำไรขาดทุนเบ็ดเสร็จ

#### 4.8 สินทรัพย์ไม่มีตัวตนและค่าตัดจำหน่าย

สินทรัพย์ไม่มีตัวตนที่บริษัทซื้อและมีอายุการใช้งานจำกัด แสดงในราคาทุนหักด้วยค่าตัดจำหน่ายสะสมและค่าเผื่อการด้อยค่า (ถ้ามี) สินทรัพย์ไม่มีตัวตนถูกตัดจำหน่ายและบันทึกในงบกำไรขาดทุนเบ็ดเสร็จโดยวิธีเส้นตรงตามระยะเวลาที่คาดว่าจะได้รับประโยชน์เชิงเศรษฐกิจนับจากวันที่อยู่ในสภาพพร้อมใช้งาน ระยะเวลาที่คาดว่าจะได้รับประโยชน์เชิงเศรษฐกิจแสดงได้ดังนี้

ค่าลิขสิทธิ์ซอฟต์แวร์	3 ถึง 5 ปี
-----------------------	------------

#### 4.9 รายการธุรกิจกับบุคคลหรือกิจการที่เกี่ยวข้องกัน

บุคคลหรือกิจการที่เกี่ยวข้องกันหมายถึง บุคคลหรือกิจการที่มีอำนาจควบคุมบริษัท ถูกควบคุมโดยบริษัทไม่ว่าจะเป็นทางตรงหรือทางอ้อม หรืออยู่ภายใต้การควบคุมเดียวกันกับบริษัท รวมถึงบริษัทที่ทำหน้าที่ถือหุ้น บริษัทย่อย และกิจการที่เป็นบริษัทย่อยในเครือเดียวกัน นอกจากนี้บุคคลหรือกิจการที่เกี่ยวข้องกันยังหมายรวมถึงบริษัทร่วมและบุคคลซึ่งถือหุ้นที่มีสิทธิออกเสียงไม่ว่าทางตรงหรือทางอ้อมและมีอิทธิพลอย่างมีนัยสำคัญกับบริษัท ผู้บริหารสำคัญ กรรมการหรือพนักงานของบริษัทตลอดทั้งสมาชิกในครอบครัวที่ใกล้ชิดกับบุคคลดังกล่าว และกิจการที่เกี่ยวข้องกับบุคคลเหล่านั้น

ในการพิจารณาความสัมพันธ์ระหว่างบุคคลหรือกิจการที่เกี่ยวข้องกันกับบริษัทแต่ละรายการบริษัทคำนึงถึงเนื้อหาของความสัมพันธ์มากกว่ารูปแบบทางกฎหมาย

#### 4.10 เงินตราต่างประเทศ

รายการที่เป็นเงินตราต่างประเทศแปลงค่าเป็นเงินบาทโดยใช้อัตราแลกเปลี่ยน ณ วันที่ที่เกิดรายการ สินทรัพย์และหนี้สินที่เป็นเงินตราต่างประเทศคงเหลืออยู่ ณ วันที่ในงบแสดงฐานะการเงินแปลงค่าเป็นเงินบาทโดยใช้อัตราแลกเปลี่ยน ณ วันที่ในงบแสดงฐานะการเงิน

กำไรและขาดทุนที่เกิดจากการเปลี่ยนแปลงในอัตราแลกเปลี่ยนรวมอยู่ในการคำนวณผลการดำเนินงาน

#### 4.11 การด้อยค่าของสินทรัพย์

ณ วันที่ในงบแสดงฐานะการเงิน บริษัทจะประเมินว่ามีข้อบ่งชี้ของสินทรัพย์ที่มีการด้อยค่าหรือไม่ หากสินทรัพย์นั้นมีข้อบ่งชี้ของการด้อยค่า บริษัทจะประมาณมูลค่าที่คาดว่าจะได้รับคืนของสินทรัพย์ หากมูลค่าตามบัญชีของสินทรัพย์สูงกว่ามูลค่าที่คาดว่าจะได้รับคืน บริษัทจะรับรู้ผลขาดทุนจากการด้อยค่าของสินทรัพย์ในงบกำไรขาดทุนเบ็ดเสร็จ ผลขาดทุนจากการด้อยค่าของสินทรัพย์จะถูกกลับรายการเมื่อมูลค่าที่คาดว่าจะได้รับคืนเพิ่มขึ้นในภายหลัง และจะกลับรายการได้ไม่เกินกว่ามูลค่าตามบัญชีภายหลังหักค่าเสื่อมราคาสะสมหรือค่าตัดจำหน่าย หากบริษัทไม่เคยรับรู้ผลขาดทุนจากการด้อยค่าของสินทรัพย์นั้นมาก่อน มูลค่าที่จะได้รับคืนของสินทรัพย์ หมายถึง มูลค่าจากการใช้ของสินทรัพย์ หรือมูลค่ายุติธรรมของสินทรัพย์หักต้นทุนในการขาย

#### 4.12 ผลประโยชน์พนักงาน

ผลประโยชน์ระยะสั้น

บริษัทรับรู้เงินเดือน ค่าจ้าง โบนัส เงินสมทบกองทุนประกันสังคม และกองทุนสำรองเลี้ยงชีพ เป็นค่าใช้จ่ายเมื่อเกิดรายการ



ผลประโยชน์หลังออกจางานของพนักงาน (โครงการสมทบเงิน)

บริษัทและพนักงานได้ร่วมกันจัดตั้งกองทุนสำรองเลี้ยงชีพ ซึ่งประกอบด้วยเงินที่พนักงานจ่ายสะสมและเงินที่บริษัทจ่ายสมทบให้เป็นรายเดือน สิทธิประโยชน์ของกองทุนสำรองเลี้ยงชีพได้แยกออกจากสินทรัพย์ของบริษัท เงินที่บริษัทจ่ายสมทบกองทุนสำรองเลี้ยงชีพบันทึกเป็นค่าใช้จ่ายเมื่อเกิดรายการ

ผลประโยชน์หลังออกจางานของพนักงาน (โครงการผลประโยชน์)

บริษัทมีภาระสำหรับเงินชดเชยที่ต้องจ่ายให้แก่พนักงานเมื่อออกจางานตามกฎหมายแรงงานและตามระเบียบพนักงานของบริษัท และตามโครงการผลตอบแทนพนักงานอื่นๆ ซึ่งบริษัทถือว่าเงินชดเชยดังกล่าวเป็นโครงการผลประโยชน์หลังออกจางานสำหรับพนักงาน

บริษัทคำนวณหนี้สินตามโครงการผลประโยชน์หลังออกจางานของพนักงานโดยใช้วิธีคิดลดแต่ละหน่วยที่ประมาณการไว้ (Projected Unit Credit Method) โดยผู้บริหารของบริษัทได้ทำการประเมินภาระผูกพันดังกล่าวตามหลักคณิตศาสตร์ประกันภัย ซึ่งหลักการประมาณการดังกล่าวต้องใช้ข้อสมมติที่หลากหลาย รวมถึงข้อสมมติเกี่ยวกับอัตราคิดลด อัตราการขึ้นเงินเดือนในอนาคต อัตราการเปลี่ยนแปลงในจำนวนพนักงาน อัตราการมรณะและอัตราเงินเฟ้อ

ผลกำไรหรือขาดทุนจากการประมาณการตามหลักคณิตศาสตร์ประกันภัย (Actuarial gains and losses) สำหรับโครงการผลประโยชน์หลังออกจางานของพนักงานจะรับรู้ทันทีเป็นกำไรหรือขาดทุนเบ็ดเสร็จอื่น ในงบกำไรขาดทุนเบ็ดเสร็จโดยถือเป็นส่วนหนึ่งของกำไรสะสม

#### 4.13 ภาษีเงินได้นิติบุคคล

##### ภาษีเงินได้

ภาษีเงินได้ ประกอบด้วยภาษีเงินได้ปัจจุบันและภาษีเงินได้รอการตัดบัญชี

##### ภาษีเงินได้ปัจจุบัน

บริษัทและบริษัทย่อยบันทึกภาษีเงินได้ (ถ้ามี) ตามจำนวนที่จะต้องจ่าย คำนวณตามหลักเกณฑ์แห่งประมวลรัษฎากรในอัตราภาษีเงินได้ร้อยละ 20 ของกำไรก่อนภาษีเงินได้ หลังจากปรับปรุงบวกกลับด้วยค่าใช้จ่ายต่างๆ ซึ่งไม่สามารถถือเป็นรายจ่ายในการคำนวณภาษีและหักออกด้วยรายการที่ได้รับยกเว้นหรือไม่ถือเป็นรายได้ในการคำนวณภาษี และบริษัทย่อยแห่งหนึ่งได้รับยกเว้นภาษีเงินได้สำหรับกำไรสุทธิตามสิทธิประโยชน์ในบัตรส่งเสริมการลงทุน

##### ภาษีเงินได้รอการตัดบัญชี

สินทรัพย์และหนี้สินภาษีเงินได้รอการตัดบัญชีจะคำนวณขึ้นจากผลแตกต่างชั่วคราวระหว่างมูลค่าตามบัญชีกับฐานภาษีของสินทรัพย์หรือหนี้สินนั้น ณ วันสิ้นรอบระยะเวลารายงาน รายการเปลี่ยนแปลงของสินทรัพย์และหนี้สินภาษีเงินได้รอการตัดบัญชีจะถูกรับรู้เป็นรายได้ภาษีเงินได้รอการตัดบัญชีหรือค่าใช้จ่ายภาษีเงินได้รอการตัดบัญชีโดยจะรับรู้ในกำไรขาดทุน เว้นแต่ในส่วนที่เกี่ยวข้องกับรายการที่รับรู้โดยตรงในส่วนของผู้ถือหุ้นหรือกำไรขาดทุนเบ็ดเสร็จอื่น

ผลแตกต่างชั่วคราวที่ใช้หักภาษีจะถูกรับรู้เป็นสินทรัพย์ภาษีเงินได้รอการตัดบัญชีเมื่อมีความเป็นไปได้ค่อนข้างแน่นอนว่าบริษัทจะมีกำไรทางภาษีจากการดำเนินงานในอนาคตเพียงพอที่จะนำสินทรัพย์ภาษีเงินได้รอการตัดบัญชีมาใช้ประโยชน์ได้ และผลแตกต่างชั่วคราวที่ต้องเสียภาษีทุกรายการจะถูกรับรู้เป็นหนี้สินภาษีเงินได้รอการตัดบัญชี

สินทรัพย์และหนี้สินภาษีเงินได้รอการตัดบัญชีถูกวัดมูลค่าโดยใช้อัตราภาษีเงินได้สำหรับงวดที่บริษัทคาดว่าจะได้รับประโยชน์จากสินทรัพย์ภาษีเงินได้รอการตัดบัญชีหรือจะจ่ายชำระหนี้สินภาษีเงินได้ โดยใช้อัตราภาษีและกฎหมายภาษีอากรที่มีผลบังคับใช้อยู่หรือที่คาดได้ค่อนข้างแน่นอนว่าจะมีผลบังคับใช้ภายในสิ้นรอบระยะเวลาที่รายงาน

ณ วันสิ้นรอบระยะเวลารายงาน มูลค่าตามบัญชีของสินทรัพย์ภาษีเงินได้รอการตัดบัญชีจะถูกทบทวนและปรับลดมูลค่า เมื่อมีความเป็นไปได้ค่อนข้างแน่นอนว่าบริษัทจะไม่มีกำไรทางภาษีในอนาคตเพียงพอต่อการนำสินทรัพย์ภาษีเงินได้รอการตัดบัญชีทั้งหมดหรือบางส่วนมาใช้ประโยชน์ได้

สินทรัพย์ภาษีเงินได้รอการตัดบัญชีและหนี้สินภาษีเงินได้รอการตัดบัญชีจะหักกลบกันได้ก็ต่อเมื่อกิจการมีสิทธิตามกฎหมายและภาษีเงินได้นี้ประเมินโดยหน่วยงานจัดเก็บภาษีหน่วยงานเดียวกัน

ดังนั้นบริษัทและบริษัทย่อยจึงหักกลบสินทรัพย์ภาษีเงินได้รอการตัดบัญชีและหนี้สินภาษีเงินได้รอการตัดบัญชีในการแสดงรายการในงบแสดงฐานะการเงินแทนการแสดงแยกจากกัน

#### 4.14 การใช้ดุลยพินิจและประมาณการทางบัญชีที่สำคัญ

ในการจัดทำงบการเงินตามมาตรฐานการรายงานทางการเงิน ฝ่ายบริหารจำเป็นต้องใช้ดุลยพินิจและการประมาณการในเรื่องที่มีความไม่แน่นอนเสมอ การใช้ดุลยพินิจและการประมาณการดังกล่าวนี้ส่งผลกระทบต่อจำนวนเงินที่แสดงในงบการเงินและต่อข้อมูลที่แสดงในหมายเหตุประกอบงบการเงิน ผลที่เกิดขึ้นจริงอาจแตกต่างไปจากจำนวนที่ประมาณการไว้ การใช้ดุลยพินิจและการประมาณการที่สำคัญมีดังนี้

##### ค่าเผื่อหนี้สงสัยจะสูญของลูกหนี้

ในการประมาณค่าเผื่อหนี้สงสัยจะสูญของลูกหนี้ ฝ่ายบริหารจำเป็นต้องใช้ดุลยพินิจในการประมาณการผลขาดทุนที่คาดว่าจะเกิดขึ้นจากลูกหนี้แต่ละราย โดยคำนึงถึงประสบการณ์การเก็บเงินในอดีต อายุของหนี้ที่ค้างค้างและสภาวะเศรษฐกิจที่เป็นอยู่ในขณะนั้น เป็นต้น

##### ที่ดิน อาคารและอุปกรณ์และค่าเสื่อมราคา

ในการคำนวณค่าเสื่อมราคาของอาคารและอุปกรณ์ ฝ่ายบริหารจำเป็นต้องทำการประมาณอายุการให้ประโยชน์และมูลค่าคงเหลือเมื่อเลิกใช้งานของอาคารและอุปกรณ์ และต้องทบทวนอายุการให้ประโยชน์และมูลค่าคงเหลือใหม่หากมีการเปลี่ยนแปลงเกิดขึ้น



นอกจากนี้ฝ่ายบริหารจำเป็นต้องสอบทานการด้อยค่าของที่ดิน อาคารและอุปกรณ์ในแต่ละช่วงเวลาและบันทึกขาดทุนจากการด้อยค่าหากคาดว่าจะได้รับคืนต่ำกว่ามูลค่าตามบัญชีของสินทรัพย์นั้น ในการนี้ฝ่ายบริหารจำเป็นต้องใช้ดุลยพินิจที่เกี่ยวข้องกับการคาดการณ์รายได้และค่าใช้จ่ายในอนาคตซึ่งเกี่ยวเนื่องกับสินทรัพย์นั้น

**สินทรัพย์ภาษีเงินได้รอการตัดบัญชี**

บริษัทจะรับรู้สินทรัพย์ภาษีเงินได้รอการตัดบัญชีสำหรับผลแตกต่างชั่วคราวที่ใช้หักภาษีและขาดทุนทางภาษีที่ไม่ได้ใช้เมื่อมีความเป็นไปได้ค่อนข้างแน่ที่จะมีกำไรทางภาษีในอนาคตเพียงพอที่จะใช้ประโยชน์จากผลแตกต่างชั่วคราวและขาดทุนนั้น ในการนี้ฝ่ายบริหารจำเป็นต้องประมาณการว่าควรรับรู้จำนวนสินทรัพย์ภาษีเงินได้รอการตัดบัญชีเป็นจำนวนเท่าใด โดยพิจารณาถึงจำนวนกำไรทางภาษีที่คาดว่าจะเกิดในอนาคตในแต่ละช่วงเวลา

**ผลประโยชน์หลังออกจากรางงานของพนักงานตามโครงการผลประโยชน์**

หนี้สินตามโครงการผลประโยชน์หลังออกจากรางงานของพนักงานประมาณขึ้นตามหลักคณิตศาสตร์ประกันภัย ซึ่งต้องอาศัยข้อสมมติฐานต่าง ๆ ในการประมาณการนั้น เช่น อัตราคิดลด อัตราการขึ้นเงินเดือนในอนาคต อัตราภาระและอัตราการเปลี่ยนแปลงในจำนวนพนักงาน เป็นต้น

**4.15 กำไรต่อหุ้นขั้นพื้นฐาน**

กำไรต่อหุ้นขั้นพื้นฐานคำนวณโดยการหารกำไรสำหรับปีด้วยจำนวนถัวเฉลี่ยถ่วงน้ำหนักของหุ้นสามัญที่ออกอยู่ในระหว่างปี

**5. รายการธุรกิจกับกิจการที่เกี่ยวข้อง**

บริษัทมีบุคคลและบริษัทที่เกี่ยวข้องกัน ซึ่งสรุปรายการที่สำคัญดังต่อไปนี้

	ลักษณะธุรกิจ	ลักษณะความสัมพันธ์
<b>บริษัทย่อย</b>		
บริษัท สยาม ไอโซ โพร จำกัด	จำหน่ายผลิตภัณฑ์โลหะและวัสดุอุปกรณ์ที่ใช้ในอุตสาหกรรม	บริษัทถือหุ้นเป็นสัดส่วน 99.99%
บริษัท มาร์ค เวิลด์ไวด์ จำกัด	ผลิตและจำหน่ายผลิตภัณฑ์โลหะ	บริษัทถือหุ้นเป็นสัดส่วน 99.99%
บริษัท ชีตีส โปรดัคส์ จำกัด	ผลิตและจำหน่ายผลิตภัณฑ์โลหะ	บริษัทถือหุ้นเป็นสัดส่วน 99.99%
CT Universal Company Limited	ยังไม่ได้เริ่มดำเนินงาน	บริษัทย่อยถือหุ้นเป็นสัดส่วน 100.00%
(* บริษัทย่อยถือหุ้นผ่านโดย บริษัท สยาม ไอโซ โพร จำกัด)		
<b>บริษัทที่เกี่ยวข้องกัน</b>		
บริษัท สยาม ซี.ที.พี. อุตสาหกรรม จำกัด	จำหน่ายอุปกรณ์ประดับยนต์ที่ทำจากโลหะ	ผู้ถือหุ้นร่วมกัน
บริษัท ดับบลิว เค พี แอสเซ็ท พลัส จำกัด	พัฒนาอสังหาริมทรัพย์	บริษัทใหญ่



ในระหว่างปี บริษัทและบริษัทย่อยมีรายการธุรกิจที่สำคัญกับบริษัทที่เกี่ยวข้องกัน รายการธุรกิจดังกล่าวเป็นไปตามเงื่อนไขทางการค้าและเกณฑ์ตามสัญญาที่ตกลงกันระหว่างบริษัทและบริษัทเหล่านั้น ซึ่งเป็นไปตามปกติธุรกิจโดยสามารถสรุปได้ดังนี้

	สำหรับปีสิ้นสุดวันที่ 31 กรกฎาคม				(หน่วย : บาท)
	งบการเงินรวม		งบการเงินเฉพาะกิจการ		
	2560	2559	2560	2559	นโยบายราคา
<b>รายการธุรกิจกับบริษัทที่เกี่ยวข้องกัน</b>					
ค่าไฟฟ้า	882,270	1,011,650	-	-	ต้นทุนบวกกำไรส่วนเพิ่ม
ค่าเช่า	633,600	633,600	34,560	34,560	ราคาตามสัญญา
<b>รายการธุรกิจกับบริษัทย่อย</b>					
รายได้ค่าบริการงาน	-	-	13,915,100	13,088,100	ต้นทุนบวกกำไรส่วนเพิ่ม
รายได้ค่าบริการแรงงาน	-	-	648,415	1,984,763	ต้นทุนบวกกำไรส่วนเพิ่ม
รายได้ค่าไฟฟ้า	-	-	69,600	141,530	ต้นทุนบวกกำไรส่วนเพิ่ม
ซื้อสินค้า	-	-	3,957,514	5,911,770	ต้นทุนบวกกำไรส่วนเพิ่ม
รายได้เงินปันผล	-	-	177,875,986	61,762,495	ตามจำนวนที่ประกาศจ่าย

ยอดคงค้างระหว่างบริษัทและบริษัทที่เกี่ยวข้องกัน ณ วันที่ 31 กรกฎาคม 2560 และ 2559 มีรายละเอียดดังนี้

	งบการเงินรวม		งบการเงินเฉพาะกิจการ	
	ณ วันที่ 31		ณ วันที่ 31	
	กรกฎาคม 2560		กรกฎาคม 2559	
	ณ วันที่ 31	ณ วันที่ 31	ณ วันที่ 31	ณ วันที่ 31
<b>ลูกหนี้การค้ากิจการที่เกี่ยวข้องกัน</b>				
บริษัท สยาม ไอโซ โปร จำกัด	-	-	35,952	27,178
บริษัท มาร์ค เวิลด์ไวด์ จำกัด	-	-	625,094	-
บริษัท ชีดี สตีล โปรดักส์ จำกัด	-	-	2,746,037	3,429,692
<b>รวมลูกหนี้การค้ากิจการที่เกี่ยวข้องกัน</b>	<b>-</b>	<b>-</b>	<b>3,407,083</b>	<b>3,456,870</b>
<b>เจ้าหนี้การค้ากิจการที่เกี่ยวข้องกัน</b>				
บริษัท ชีดี สตีล โปรดักส์ จำกัด	-	-	192,894	266,901
บริษัท สยาม ซี.ที.พี. อุตสาหกรรม จำกัด	79,009	67,838	-	-
<b>รวมเจ้าหนี้การค้ากิจการที่เกี่ยวข้องกัน</b>	<b>79,009</b>	<b>67,838</b>	<b>192,894</b>	<b>266,901</b>

## คำตอบแทนผู้บริหาร

คำตอบแทนผู้บริหารนี้เป็นผลประโยชน์ที่จ่ายให้แก่ผู้บริหารของบริษัท ประกอบด้วยคำตอบแทนที่เป็นตัวเงินได้แก่ เงินเดือน และผลประโยชน์ที่เกี่ยวข้อง รวมไปถึงผลประโยชน์ตอบแทนในรูปแบบอื่น ทั้งนี้ผู้บริหารของบริษัทหมายถึงบุคคลที่กำหนดตามกฎหมายว่าด้วยหลักทรัพย์และตลาดหลักทรัพย์

คำตอบแทนผู้บริหารสำหรับปีสิ้นสุดวันที่ 31 กรกฎาคม 2560 และ 2559 สรุปได้ดังนี้

	(หน่วย : บาท)			
	งบการเงินรวม		งบการเงินเฉพาะกิจการ	
	สำหรับปีสิ้นสุดวันที่ 31 กรกฎาคม		สำหรับปีสิ้นสุดวันที่ 31 กรกฎาคม	
	2560	2559	2560	2559
ผู้บริหาร				
คำตอบแทนผู้บริหาร				
ผลประโยชน์ระยะสั้น	3,107,231	9,870,594	3,107,231	9,870,594
ผลประโยชน์หลังออกจากงาน	12,628	38,579	12,628	38,579
รวม	3,119,859	9,909,173	3,119,859	9,909,173

## 6. เงินสดและรายการเทียบเท่าเงินสด

บัญชีนี้ประกอบด้วย

	(หน่วย : บาท)			
	งบการเงินรวม		งบการเงินเฉพาะกิจการ	
	ณ วันที่ 31	ณ วันที่ 31	ณ วันที่ 31	ณ วันที่ 31
	กรกฎาคม 2560	กรกฎาคม 2559	กรกฎาคม 2560	กรกฎาคม 2559
เงินสดและเงินสดย่อย	664,203	747,343	55,377	55,732
เงินฝากธนาคาร- ออมทรัพย์	689,943,153	557,930,129	8,695,374	6,998,406
- กระแสรายวัน	8,254,968	8,204,993	7,977,528	7,928,551
เงินฝากประจำ 3 เดือน	10,909	10,823	10,909	10,823
	698,873,233	566,893,288	16,739,188	14,993,512

เงินฝากออมทรัพย์และเงินฝากประจำมีอัตราดอกเบี้ยลอยตัวตามอัตราที่ธนาคารกำหนด

## 7. เงินลงทุนชั่วคราว

บัญชีนี้ประกอบด้วย

	(หน่วย : บาท)			
	งบการเงินรวม		งบการเงินเฉพาะกิจการ	
	ณ วันที่ 31	ณ วันที่ 31	ณ วันที่ 31	ณ วันที่ 31
	กรกฎาคม 2560	กรกฎาคม 2559	กรกฎาคม 2560	กรกฎาคม 2559
เงินลงทุนระยะสั้น - เงินฝากประจำ 6 เดือน	20,000,000	93,000,000	-	-
	20,000,000	93,000,000	-	-

ณ วันที่ 31 กรกฎาคม 2560 และ 2559 เงินฝากประจำมีอัตราดอกเบี้ยร้อยละ 1.45 และ 1.65 ต่อปี ตามลำดับ

## 8. เงินลงทุนในหลักทรัพย์เพื่อขาย

บัญชีนี้ประกอบด้วย

	งบการเงินรวม		งบการเงินเฉพาะกิจการ	
	ณ วันที่ 31	ณ วันที่ 31	ณ วันที่ 31	ณ วันที่ 31
	กรกฎาคม 2560	กรกฎาคม 2559	กรกฎาคม 2560	กรกฎาคม 2559
เงินลงทุนในหลักทรัพย์เพื่อขาย - ราคาทุน				
- กองทุนรวมตลาดเงิน	9,353,022	23,323,358	-	-
- กองทุนตราสารแห่งหน้ทั่วไป	90,997,810	47,835,110	26,627,366	26,000,000
รวม	100,350,832	71,158,468	26,627,366	26,000,000
บวก กำไร (ขาดทุน) ที่ยังไม่เกิดขึ้นจริงจากการเปลี่ยนแปลงมูลค่าของเงินลงทุน				
มูลค่าของเงินลงทุน	1,960,991	3,196,605	10,964	259,056
รวมเงินลงทุนในหลักทรัพย์เพื่อขาย - แสดงตามมูลค่ายุติธรรม	102,311,823	74,355,073	26,638,330	26,259,056

ณ วันที่ 31 กรกฎาคม 2560 และ 2559 กำไรที่ยังไม่เกิดขึ้นจริงจากการวัดมูลค่าเงินลงทุนเพื่อขายที่แสดงอยู่ในองค์ประกอบอื่นของส่วนผู้ถือหุ้นในงบการเงินรวมและงบการเงินเฉพาะกิจการจำนวนเงิน 1.57 ล้านบาท และ 2.56 ล้านบาท เป็นจำนวนเงินที่สุทธิจากภาษีเงินได้รอการตัดบัญชี 0.39 ล้านบาท และ 0.64 ล้านบาทตามลำดับ

## 9. ลูกหนี้การค้า

บัญชีนี้ประกอบด้วย

	งบการเงินรวม		งบการเงินเฉพาะกิจการ	
	ณ วันที่ 31	ณ วันที่ 31	ณ วันที่ 31	ณ วันที่ 31
	กรกฎาคม 2560	กรกฎาคม 2559	กรกฎาคม 2560	กรกฎาคม 2559
ลูกหนี้การค้า	50,504,743	56,309,872	3,637,326	3,758,664
ตัวเงินรับ	1,081,335	241,582	-	-
	51,586,078	56,551,454	3,637,326	3,758,664

ณ วันที่ 31 กรกฎาคม 2560 และ 2559 ยอดคงเหลือของลูกหนี้การค้าเป็นลูกหนี้ในสกุลเงินบาท โดยแยกตามอายุหนี้ที่คงค้างนับจากวันที่ถึงกำหนดชำระได้ดังนี้

	งบการเงินรวม		งบการเงินเฉพาะกิจการ	
	ณ วันที่ 31	ณ วันที่ 31	ณ วันที่ 31	ณ วันที่ 31
	กรกฎาคม 2560	กรกฎาคม 2559	กรกฎาคม 2560	กรกฎาคม 2559
อายุหนี้ค้างชำระ				
ยังไม่ครบกำหนด	39,278,623	33,667,512	3,637,326	3,731,379
ไม่เกิน 3 เดือน	11,191,814	21,458,436	-	27,285
มากกว่า 3 เดือนถึง 6 เดือน	34,306	588,079	-	-
มากกว่า 6 เดือนถึง 12 เดือน	-	322,486	-	-
มากกว่า 12 เดือน	-	273,359	-	-
สุทธิ	50,504,743	56,309,872	3,637,326	3,758,664

หนี้สูญ	(หน่วย : บาท)			
	งบการเงินรวม		งบการเงินเฉพาะกิจการ	
	ณ วันที่ 31	ณ วันที่ 31	ณ วันที่ 31	ณ วันที่ 31
	กรกฎาคม 2560	กรกฎาคม 2559	กรกฎาคม 2560	กรกฎาคม 2559
	499,487	-	-	-

## 10. สินค้าคงเหลือ

บัญชีนี้ประกอบด้วย

วัตถุดิบ รวม	(หน่วย : บาท)			
	งบการเงินรวม		งบการเงินเฉพาะกิจการ	
	ณ วันที่ 31	ณ วันที่ 31	ณ วันที่ 31	ณ วันที่ 31
	กรกฎาคม 2560	กรกฎาคม 2559	กรกฎาคม 2560	กรกฎาคม 2559
	3,040,986	6,670,138	-	-
	3,040,986	6,670,138	-	-

## 11. เงินฝากธนาคารที่ติดภาระค้ำประกัน

บริษัทและบริษัทย่อยได้นำเงินฝากธนาคารไปเป็นหลักประกันค้ำประกันสำหรับหนังสือค้ำประกันที่ออกโดยธนาคารในนามของบริษัทและบริษัทย่อย และเป็นหลักทรัพย์ค้ำประกันตามปกติธุรกิจของบริษัทและบริษัทย่อย

## 12. เงินลงทุนในบริษัทย่อย

ณ วันที่ 31 กรกฎาคม 2560 และ 2559 เงินลงทุนในบริษัทย่อยซึ่งบันทึกโดยวิธีราคาทุนเป็นเงินลงทุนในหุ้นสามัญของบริษัทดังต่อไปนี้

ชื่อบริษัท	(หน่วย : บาท)							
	ทุนชำระแล้ว		วิธีส่วนได้เสีย		วิธีราคาทุน		เงินปันผลรับ	
	ณ วันที่ 31	ณ วันที่ 31	ณ วันที่ 31	ณ วันที่ 31	ณ วันที่ 31	ณ วันที่ 31	สำหรับปีสิ้นสุด	
	กรกฎาคม 2560	กรกฎาคม 2559	กรกฎาคม 2560	กรกฎาคม 2559	กรกฎาคม 2560	กรกฎาคม 2559	วันที่ 31 กรกฎาคม	
บริษัท สยาม ไอโซ โปร จำกัด	264,160,000	112,000,000	468,172,678	147,473,464	264,159,940	111,999,940	-	-
บริษัท มาร์ค เวลด์ไวต์ จำกัด	280,200,000	280,200,000	323,507,262	319,811,479	264,819,940	264,819,940	-	-
บริษัท ชิตี สตีล โปรดักส์ จำกัด	247,050,000	247,050,000	686,986,611	814,302,497	247,049,980	247,049,980	177,875,985	61,762,495
รวมเงินลงทุนในบริษัทย่อย			1,478,666,551	1,281,587,440	776,029,860	623,869,860	177,875,985	61,762,495

บริษัทมีเงินลงทุนในบริษัทย่อยซึ่งเป็นหุ้นสามัญของบริษัท สยาม ไอโซ โปร จำกัด จำนวน 15,400,000 หุ้น มูลค่าหุ้นละ 10.00 บาท คิดเป็นจำนวนเงิน 154,000,000 บาท โดยมีการจ่ายชำระค่าหุ้นแล้วเป็นจำนวน 112,000,000 บาท คงเหลือ 42,000,000 บาท ต่อมาเมื่อวันที่ 18 เมษายน 2560 บริษัทย่อยดังกล่าวได้มีการเรียกชำระค่าหุ้นเพิ่มในส่วนที่เหลือทั้งหมด เป็นจำนวน 11,200,000 หุ้น มูลค่าหุ้นละ 3.75 บาท คิดเป็นจำนวนเงิน 42,000,000 บาท

นอกจากนี้ในวันที่ 18 เมษายน 2560 บริษัท สยาม ไอโซ โปร จำกัด ได้มีมติที่ประชุมวิสามัญผู้ถือหุ้นครั้งที่ 1/2560 ให้เพิ่มทุนหุ้นสามัญจำนวน 21,600,000 หุ้น มูลค่าหุ้นละ 10.00 บาท คิดเป็นจำนวนเงิน 216,000,000 บาท โดยมีวัตถุประสงค์ในการเพิ่มทุนเพื่อจ่ายชำระค่าหุ้นของบริษัทย่อยรวมทั้งรองรับและเสริมสร้างศักยภาพการดำเนินธุรกิจในอนาคต และได้มีการเรียกชำระค่าหุ้นจำนวนหุ้น 21,600,000 หุ้น ในมูลค่าหุ้นละ 5.10 บาท รวมเป็นจำนวนเงิน 110,160,000 บาท

บริษัทได้จ่ายชำระค่าหุ้นที่เรียกชำระเพิ่มส่วนที่เหลือและค่าหุ้นสามัญเพิ่มทุนในบริษัทย่อยตามที่กล่าวข้างต้น ซึ่งการจ่ายชำระค่าหุ้นทั้งหมดเป็นไปตามสัดส่วนการถือหุ้นเดิม

### การจัดตั้งบริษัทย่อยต่างประเทศ

บริษัท สยาม ไอโซ โปร จำกัด (บริษัทย่อย) ได้ดำเนินการจัดตั้งบริษัทย่อยในเขตบริหารพิเศษฮ่องกง โดยใช้แหล่งเงินทุนหมุนเวียนของกลุ่มบริษัท วัตถุประสงค์เพื่อรองรับแผนการขยายธุรกิจของกลุ่มบริษัท โดยมีรายละเอียดดังนี้

ชื่อบริษัท	: CT Universal Company Limited
วันที่จดทะเบียน	: 15 มกราคม 2557
ทุนจดทะเบียน	: 3.0 ล้านดอลลาร์สหรัฐ (98.87 ล้านบาท)
ประเภทธุรกิจ	: จำหน่ายสินค้าที่ใช้ในอุตสาหกรรม สินค้าเพื่อการอุปโภคและบริโภค และลงทุนในธุรกิจใหม่
โครงสร้างการถือหุ้น	: บริษัท สยาม ไอโซ โปร จำกัด ถือหุ้นสัดส่วนร้อยละ 100

เมื่อวันที่ 24 กันยายน 2559 ที่ประชุมคณะกรรมการบริษัท ได้มีมติอนุมัติให้ดำเนินการจดทะเบียนเลิกบริษัทย่อยทางอ้อมที่จัดตั้งในเขตบริหารพิเศษฮ่องกงและได้ทำการจัดตั้งบริษัทย่อยทางอ้อมแห่งใหม่แทนบริษัทเดิมที่ได้ยกเลิกไป โดยดำเนินการจดทะเบียนจัดตั้งในประเทศสาธารณรัฐเซเชลส์ ซึ่งการจัดตั้งบริษัทย่อยในประเทศนี้จะทำให้บริษัทได้รับสิทธิประโยชน์ที่ดีกว่าและเป็นประโยชน์ต่อกลุ่มบริษัทมากกว่า โดยใช้แหล่งเงินทุนหมุนเวียนของกลุ่มบริษัท วัตถุประสงค์เพื่อรองรับแผนการขยายธุรกิจของกลุ่มบริษัท โดยมีรายละเอียดดังนี้

ชื่อบริษัท	: CT Universal Company Limited
วันที่จดทะเบียน	: 20 มกราคม 2560
ทุนจดทะเบียน	: 5.0 ล้านดอลลาร์สหรัฐ (177.64 ล้านบาท)
ประเภทธุรกิจ	: จำหน่ายสินค้าที่ใช้ในอุตสาหกรรม สินค้าเพื่อการอุปโภคและบริโภค และลงทุนในธุรกิจใหม่
โครงสร้างการถือหุ้น	: บริษัท สยาม ไอโซ โปร จำกัด ถือหุ้นสัดส่วนร้อยละ 100

ณ วันที่ 31 กรกฎาคม 2560 บริษัท สยาม ไอโซ โปร จำกัด ได้มีการจ่ายชำระค่าหุ้นในบริษัทดังกล่าวเต็มมูลค่าแล้ว และปัจจุบันบริษัทดังกล่าวยังไม่ได้เริ่มดำเนินงาน



## ข้อมูลทางการเงินของบริษัทย่อย ก่อนตัดรายการระหว่างกัน มีดังนี้

	(หน่วย : บาท)					
	2560			2559		
	บริษัท สยาม ไอโซ โปร จำกัด	บริษัท มาร์ค เวลด์ไวต์ จำกัด	บริษัท ชีตีส โปรดักส์ จำกัด	บริษัท สยาม ไอโซ โปร จำกัด	บริษัท มาร์ค เวลด์ไวต์ จำกัด	บริษัท ชีตีส โปรดักส์ จำกัด
สินทรัพย์หมุนเวียน	199,458,122	186,432,737	448,922,362	52,648,785	175,866,025	532,414,609
สินทรัพย์ไม่หมุนเวียน	269,421,877	139,540,099	249,239,718	98,067,459	146,257,062	297,697,384
รวมสินทรัพย์	468,879,999	325,972,836	698,162,080	150,716,244	322,123,087	830,111,993
หนี้สินหมุนเวียน	304,557	1,602,237	10,648,567	283,139	1,412,468	15,344,230
หนี้สินไม่หมุนเวียน	402,914	266,251	526,905	611,978	240,149	465,255
รวมหนี้สิน	707,471	1,868,488	11,175,472	895,117	1,652,617	15,809,485
สินทรัพย์สุทธิ	468,172,528	324,104,348	686,986,608	149,821,127	320,470,470	814,302,508
รายได้	5,387,126	48,833,797	340,283,640	4,818,406	109,721,014	429,650,952
เงินสดสุทธิได้มาจาก(ใช้ไปใน)กิจกรรมดำเนินงาน	489,577	19,458,270	90,785,743	(825,327)	23,768,763	96,945,556
เงินสดสุทธิได้มาจาก(ใช้ไปใน)กิจกรรมลงทุน	(158,683,747)	(29,072,284)	66,677,810	10,892,968	36,029,922	(119,273,150)
เงินสดสุทธิได้มาจาก(ใช้ไปใน)กิจกรรมจัดหาเงิน	152,160,000	-	(177,876,000)	-	-	(61,762,500)
กระแสเงินสดเพิ่มขึ้น(ลดลง)สุทธิ	(6,034,170)	(9,614,014)	(20,412,447)	10,067,641	59,798,685	(84,090,094)

## 13. อสังหาริมทรัพย์เพื่อการลงทุน

บัญชีนี้ประกอบด้วย

	(หน่วย : บาท)			
	งบการเงินรวม		งบการเงินเฉพาะกิจการ	
	ณ วันที่ 31 กรกฎาคม 2560	ณ วันที่ 31 กรกฎาคม 2559	ณ วันที่ 31 กรกฎาคม 2560	ณ วันที่ 31 กรกฎาคม 2559
ยอดยกมา	88,100,000	88,100,000	-	-
ซื้อที่ดินในระหว่างงวด	-	-	-	-
ยอดคงเหลือ	88,100,000	88,100,000	-	-

อสังหาริมทรัพย์เพื่อการลงทุนของบริษัทย่อย เป็นที่ดินที่บริษัทย่อยถือครองไว้จำนวน 29 แปลง มูลค่ารวม 88.10 ล้านบาท โดยปัจจุบันยังมิได้ระบุวัตถุประสงค์ของการใช้งานในอนาคต สำหรับที่ดินแปลงราคาทุนจำนวน 18.10 ล้านบาท บริษัทย่อยมีการประเมินราคาอสังหาริมทรัพย์เพื่อการลงทุนล่าสุด โดยผู้ประเมินอิสระ เมื่อวันที่ 9 กรกฎาคม 2558 ตามวิธีเปรียบเทียบตามราคาตลาด โดยมีมูลค่ายุติธรรมของที่ดิน เป็นจำนวนเงิน 26.20 ล้านบาท และสำหรับที่ดินราคาทุน 70 ล้านบาท ยังไม่มีการประเมินตามราคาตลาด เนื่องจากบริษัทย่อยซื้อเพิ่มในปี 2558



#### 14. ที่ดิน อาคารและอุปกรณ์

บัญชีนี้ประกอบด้วย

	(หน่วย : บาท)				
	งบการเงินรวม				
	ยอดคงเหลือ ณ วันที่ 31 กรกฎาคม 2559	เพิ่มขึ้น	ลดลง	โอนเข้า (ออก)	ยอดคงเหลือ ณ วันที่ 31 กรกฎาคม 2560
<b>ราคาทุน</b>					
ที่ดิน	58,858,269	-	-	-	58,858,269
อาคาร	237,137,946	-	-	-	237,137,946
เครื่องจักรและอุปกรณ์	539,253,294	-	-	-	539,253,294
ยานพาหนะ	62,273,962	1,449,000	(615,000)	-	63,107,962
เครื่องตกแต่งและเครื่องใช้สำนักงาน	15,494,061	-	-	-	15,494,061
รวม	913,017,532	1,449,000	(615,000)	-	913,851,532
<b>หัก ค่าเสื่อมราคาสะสม</b>					
อาคาร	(66,214,629)	(11,689,317)	-	-	(77,903,946)
เครื่องจักรและอุปกรณ์	(363,755,537)	(40,776,730)	-	-	(404,532,267)
ยานพาหนะ	(38,228,222)	(2,821,351)	415,000	-	(40,634,573)
เครื่องตกแต่งและเครื่องใช้สำนักงาน	(10,491,753)	(1,288,097)	-	-	(11,779,850)
รวม	(478,690,141)	(56,575,495)	415,000	-	(534,850,636)
<b>ที่ดิน อาคาร และอุปกรณ์ - สุทธิ</b>	<b>434,327,391</b>				<b>379,000,896</b>

	(หน่วย : บาท)				
	งบการเงินรวม				
	ยอดคงเหลือ ณ วันที่ 31 กรกฎาคม 2558	เพิ่มขึ้น	ลดลง	โอนเข้า (ออก)	ยอดคงเหลือ ณ วันที่ 31 กรกฎาคม 2559
<b>ราคาทุน</b>					
ที่ดิน	58,858,269	-	-	-	58,858,269
อาคาร	196,258,750	-	-	40,879,196	237,137,946
เครื่องจักรและอุปกรณ์	538,295,639	2,500,000	(1,542,345)	-	539,253,294
ยานพาหนะ	52,687,553	11,026,739	(1,440,330)	-	62,273,962
เครื่องตกแต่งและเครื่องใช้สำนักงาน	13,077,177	2,416,884	-	-	15,494,061
อาคารงานระหว่างก่อสร้างและเครื่องจักร และอุปกรณ์ระหว่างติดตั้ง	39,590,105	1,289,091	-	(40,879,196)	-
รวม	898,767,493	17,232,714	(2,982,675)	-	913,017,532
<b>หัก ค่าเสื่อมราคาสะสม</b>					
อาคาร	(56,503,981)	(9,710,648)	-	-	(66,214,629)
เครื่องจักรและอุปกรณ์	(314,627,452)	(50,446,689)	1,318,604	-	(363,755,537)
ยานพาหนะ	(37,400,071)	(2,198,480)	1,370,329	-	(38,228,222)
เครื่องตกแต่งและเครื่องใช้สำนักงาน	(9,552,608)	(939,145)	-	-	(10,491,753)
รวม	(418,084,112)	(63,294,962)	2,688,933	-	(478,690,141)
<b>ที่ดิน อาคาร และอุปกรณ์ - สุทธิ</b>	<b>480,683,381</b>				<b>434,327,391</b>

ค่าเสื่อมราคาสำหรับปีสิ้นสุดวันที่ 31 กรกฎาคม

2560 (49.37 ล้านบาท รวมอยู่ในต้นทุนขายและบริการ ส่วนที่เหลือรวมอยู่ในค่าใช้จ่ายบริหาร)

56,575,495

2559 (58.70 ล้านบาท รวมอยู่ในต้นทุนขายและบริการ ส่วนที่เหลือรวมอยู่ในค่าใช้จ่ายบริหาร)

63,294,962

(หน่วย : บาท)

	งบการเงินเฉพาะกิจการ				ยอดคงเหลือ ณ วันที่ 31 กรกฎาคม 2559	ยอดคงเหลือ ณ วันที่ 31 กรกฎาคม 2560
	ยดคงเหลือ	เพิ่มขึ้น	ลดลง	โอนเข้า (ออก)		
	ณ วันที่ 31 กรกฎาคม 2559					
<b>ราคาทุน</b>						
อาคาร	4,464,395	-	-	-	4,464,395	
เครื่องจักรและอุปกรณ์	31,083,525	-	-	-	31,083,525	
ยานพาหนะ	8,135,953	-	-	-	8,135,953	
เครื่องตกแต่งและเครื่องใช้สำนักงาน	3,366,327	-	-	-	3,366,327	
รวม	47,050,200	-	-	-	47,050,200	
<b>หัก ค่าเสื่อมราคาสะสม</b>						
อาคาร	(2,220,072)	(199,908)	-	-	(2,419,980)	
เครื่องจักรและอุปกรณ์	(31,083,471)	-	-	-	(31,083,471)	
ยานพาหนะ	(8,135,951)	-	-	-	(8,135,951)	
เครื่องตกแต่งและเครื่องใช้สำนักงาน	(3,366,292)	-	-	-	(3,366,292)	
รวม	(44,805,786)	(199,908)	-	-	(45,005,694)	
<b>ที่ดิน อาคาร และอุปกรณ์ - สุทธิ</b>	<b>2,244,414</b>				<b>2,244,414</b>	

(หน่วย : บาท)

	งบการเงินเฉพาะกิจการ				ยอดคงเหลือ ณ วันที่ 31 กรกฎาคม 2558	ยอดคงเหลือ ณ วันที่ 31 กรกฎาคม 2559
	ยดคงเหลือ	เพิ่มขึ้น	ลดลง	โอนเข้า (ออก)		
	ณ วันที่ 31 กรกฎาคม 2558					
<b>ราคาทุน</b>						
อาคาร	4,464,395	-	-	-	4,464,395	
เครื่องจักรและอุปกรณ์	31,083,525	-	-	-	31,083,525	
ยานพาหนะ	9,426,283	-	(1,290,330)	-	8,135,953	
เครื่องตกแต่งและเครื่องใช้สำนักงาน	3,366,327	-	-	-	3,366,327	
รวม	48,340,530	-	(1,290,330)	-	47,050,200	
<b>หัก ค่าเสื่อมราคาสะสม</b>						
อาคาร	(1,998,227)	(221,845)	-	-	(2,220,072)	
เครื่องจักรและอุปกรณ์	(31,083,471)	-	-	-	(31,083,471)	
ยานพาหนะ	(9,426,280)	-	1,290,329	-	(8,135,951)	
เครื่องตกแต่งและเครื่องใช้สำนักงาน	(3,366,292)	-	-	-	(3,366,292)	
รวม	(45,874,270)	(221,845)	1,290,329	-	(44,805,786)	
<b>ที่ดิน อาคาร และอุปกรณ์ - สุทธิ</b>	<b>2,466,260</b>				<b>2,244,414</b>	

ค่าเสื่อมราคาสำหรับปีสิ้นสุดวันที่ 31 กรกฎาคม

2560 (ทั้งหมดรวมอยู่ในค่าใช้จ่ายบริหาร)

199,908

2559 (ทั้งหมดรวมอยู่ในค่าใช้จ่ายบริหาร)

221,845

บริษัท ย่อยได้นำที่ดินพร้อมสิ่งปลูกสร้าง ซึ่งมีมูลค่าสุทธิตามบัญชี ณ วันที่ 31 กรกฎาคม 2560 จำนวน 121.08 ล้านบาท (ณ วันที่ 31 กรกฎาคม 2559 : 126.02 ล้านบาท) ไปจดจำนองไว้กับธนาคารเพื่อค้ำประกันวงเงินสินเชื่อที่บริษัทได้รับจากสถาบันการเงิน

ณ วันที่ 31 กรกฎาคม 2560 และ 2559 บริษัทและบริษัทย่อยมีอุปกรณ์จำนวนหนึ่ง ซึ่งตัดค่าเสื่อมราคาหมดแล้วแต่ยังใช้งานอยู่ ราคาทุนของสินทรัพย์ดังกล่าวมีจำนวน 108.43 ล้านบาท และ 99.18 ล้านบาท ตามลำดับ (เฉพาะกิจการ : 43.01 ล้านบาท และ 43.01 ล้านบาท ตามลำดับ)

## 15. สินทรัพย์ไม่มีตัวตน

บัญชีนี้ประกอบด้วย

	งบการเงินรวม			(หน่วย : บาท)
	ยอดคงเหลือ ณ วันที่ 31 กรกฎาคม 2559	เพิ่มขึ้น	ลดลง	ยอดคงเหลือ ณ วันที่ 31 กรกฎาคม 2560
ราคาทุน				
โปรแกรมคอมพิวเตอร์	2,006,770	-	-	2,006,770
หัก ค่าตัดจำหน่ายสะสม	(2,006,548)	-	-	(2,006,548)
สินทรัพย์ไม่มีตัวตน - สุทธิ	222			222

	งบการเงินรวม			(หน่วย : บาท)
	ยอดคงเหลือ ณ วันที่ 31 กรกฎาคม 2558	เพิ่มขึ้น	ลดลง	ยอดคงเหลือ ณ วันที่ 31 กรกฎาคม 2559
ราคาทุน				
โปรแกรมคอมพิวเตอร์	2,006,770	-	-	2,006,770
หัก ค่าตัดจำหน่ายสะสม	(2,006,548)	-	-	(2,006,548)
สินทรัพย์ไม่มีตัวตน - สุทธิ	222			222

	งบการเงินเฉพาะกิจการ			(หน่วย : บาท)
	ยอดคงเหลือ ณ วันที่ 31 กรกฎาคม 2559	เพิ่มขึ้น	ลดลง	ยอดคงเหลือ ณ วันที่ 31 กรกฎาคม 2560
ราคาทุน				
โปรแกรมคอมพิวเตอร์	1,279,270	-	-	1,279,270
หัก ค่าตัดจำหน่ายสะสม	(1,279,059)	-	-	(1,279,059)
สินทรัพย์ไม่มีตัวตน - สุทธิ	211			211

	งบการเงินเฉพาะกิจการ			(หน่วย : บาท)
	ยอดคงเหลือ ณ วันที่ 31 กรกฎาคม 2558	เพิ่มขึ้น	ลดลง	ยอดคงเหลือ ณ วันที่ 31 กรกฎาคม 2559
ราคาทุน				
โปรแกรมคอมพิวเตอร์	1,279,270	-	-	1,279,270
หัก ค่าตัดจำหน่ายสะสม	(1,279,059)	-	-	(1,279,059)
สินทรัพย์ไม่มีตัวตน - สุทธิ	211			211

ณ วันที่ 31 กรกฎาคม 2560 และ 2559 บริษัทและบริษัทย่อยมีสินทรัพย์ไม่มีตัวตนจำนวนหนึ่ง ซึ่งตัดค่าตัดจำหน่ายหมดแล้วแต่ยังใช้งานอยู่ ราคาทุนของสินทรัพย์ไม่มีตัวตนดังกล่าวมีจำนวน 2.0 ล้านบาท และ 2.0 ล้านบาท ตามลำดับ (เฉพาะกิจการ : 1.3 ล้านบาท และ 1.3 ล้านบาท ตามลำดับ)

## 16. สินทรัพย์ภาษีเงินได้รอการตัดบัญชีและหนี้สินภาษีเงินได้รอการตัดบัญชี

สินทรัพย์ภาษีเงินได้รอการตัดบัญชีและหนี้สินภาษีเงินได้รอการตัดบัญชี มีดังนี้

	(หน่วย:บาท)			
	งบการเงินรวม		งบการเงินเฉพาะกิจการ	
	ณ วันที่ 31	ณ วันที่ 31	ณ วันที่ 31	ณ วันที่ 31
	กรกฎาคม 2560	กรกฎาคม 2559	กรกฎาคม 2560	กรกฎาคม 2559
สินทรัพย์ภาษีเงินได้รอการตัดบัญชี	269,946	230,621	126,784	90,098
หนี้สินภาษีเงินได้รอการตัดบัญชี	(367,442)	(580,696)	-	-
	(97,496)	(350,075)	126,784	90,098

### 16.1 การเปลี่ยนแปลงของสินทรัพย์ภาษีเงินได้รอการตัดบัญชีและหนี้สินภาษีเงินได้รอการตัดบัญชี สำหรับปีสิ้นสุดวันที่ 31 กรกฎาคม 2560 และ 2559 สรุปได้ดังนี้

	งบการเงินรวม			(หน่วย:บาท)
	ยอดตามบัญชี ณ 31 ก.ค. 59	รายได้ (ค่าใช้จ่าย) ในระหว่างปี		ยอดตามบัญชี ณ 31 ก.ค.60
		ในกำไรขาดทุน	ในกำไรขาดทุน เบ็ดเสร็จอื่น	
สินทรัพย์ภาษีเงินได้รอการตัดบัญชี :				
สินทรัพย์ไม่มีตัวตน	49,765	(25,567)	-	24,198
ประมาณการหนี้สินผลประโยชน์พนักงาน	239,481	31,023	-	270,504
รวม	289,246	5,456	-	294,702
หนี้สินภาษีเงินได้รอการตัดบัญชี :				
กำไรที่ยังไม่เกิดขึ้นจริงจากการวัดมูลค่าเงินลงทุน เพื่อขาย	639,321	-	(247,123)	392,198
รวม	639,321	-	(247,123)	392,198
สุทธิ	(350,075)			(97,496)

(หน่วย:บาท)			
	งบการเงินรวม		
	ยอดตามบัญชี ณ 31 ก.ค. 58	รายได้ (ค่าใช้จ่าย) ในระหว่างปี ในกำไรขาดทุน	ยอดตามบัญชี ณ 31 ก.ค.59
		ในกำไรขาดทุน เบ็ดเสร็จอื่น	
สินทรัพย์ภาษีเงินได้รอการตัดบัญชี :			
สินทรัพย์ไม่มีตัวตน	75,403	(25,638)	49,765
ประมาณการหนี้สินผลประโยชน์พนักงาน	210,252	29,229	239,481
รวม	285,655	3,591	289,246
หนี้สินภาษีเงินได้รอการตัดบัญชี :			
กำไรที่ยังไม่เกิดขึ้นจริงจากการวัดมูลค่าเงินลงทุน เพื่อขาย	833,047	-	639,321
รวม	833,047	-	639,321
สุทธิ	(547,392)		(350,075)

(หน่วย:บาท)

	งบการเงินเฉพาะกิจการ		
	ยอดตามบัญชี	รายได้ (ค่าใช้จ่าย) ในระหว่างปี	ยอดตามบัญชี
	ณ 31 ก.ค. 59	ในกำไรขาดทุน	ณ 31 ก.ค.60
		ในกำไรขาดทุน	
		เบ็ดเสร็จจอื่น	
สินทรัพย์ภาษีเงินได้รอการตัดบัญชี :			
สินทรัพย์ไม่มีตัวตน	49,766	(25,567)	-
ประมาณการหนี้สินผลประโยชน์พนักงาน	92,143	12,635	-
รวม	141,909	(12,932)	-
หนี้สินภาษีเงินได้รอการตัดบัญชี :			
กำไรที่ยังไม่เกิดขึ้นจริงจากการวัดมูลค่า			
เงินลงทุนเผื่อขาย	51,811	-	(49,618)
รวม	51,811	-	(49,618)
สุทธิ	90,098		126,784

(หน่วย:บาท)

	งบการเงินเฉพาะกิจการ		
	ยอดตามบัญชี	รายได้ (ค่าใช้จ่าย) ในระหว่างปี	ยอดตามบัญชี
	ณ 31 ก.ค. 58	ในกำไรขาดทุน	ณ 31 ก.ค.59
		ในกำไรขาดทุน	
		เบ็ดเสร็จจอื่น	
สินทรัพย์ภาษีเงินได้รอการตัดบัญชี :			
สินทรัพย์ไม่มีตัวตน	75,403	(25,637)	-
ประมาณการหนี้สินผลประโยชน์พนักงาน	80,307	11,836	-
รวม	155,710	(13,801)	-
หนี้สินภาษีเงินได้รอการตัดบัญชี :			
กำไรที่ยังไม่เกิดขึ้นจริงจากการวัดมูลค่า			
เงินลงทุนเผื่อขาย	-	-	51,811
รวม	-	-	51,811
สุทธิ	155,710		90,098



## 16.2 ค่าใช้จ่าย (รายได้) ภาษีเงินได้

## 16.2.1 ส่วนประกอบหลักของค่าใช้จ่าย (รายได้) ภาษีเงินได้

สำหรับปีสิ้นสุดวันที่ 31 กรกฎาคม 2560 และ 2559 ประกอบด้วย

	(หน่วย:บาท)			
	งบการเงินรวม		งบการเงินเฉพาะกิจการ	
	2560	2559	2560	2559
ค่าใช้จ่าย (รายได้) ภาษีเงินได้ที่แสดงอยู่ในกำไรขาดทุน :				
ค่าใช้จ่ายภาษีเงินได้ของปีปัจจุบัน :				
ค่าใช้จ่ายภาษีเงินได้นิติบุคคลสำหรับปี	960,142	544,447	159,594	72,021
ค่าใช้จ่าย (รายได้) ภาษีเงินได้รอการตัดบัญชี :				
การเปลี่ยนแปลงของผลต่างชั่วคราวที่รับรู้เมื่อเริ่มแรก				
และที่กลับรายการ	(5,456)	(3,592)	12,932	13,801
รวม	<u>954,686</u>	<u>540,855</u>	<u>172,526</u>	<u>85,822</u>
ภาษีเงินได้ที่เกี่ยวข้องกับส่วนประกอบของกำไรขาดทุนเบ็ดเสร็จอื่น:				
ภาษีเงินได้รอตัดบัญชีที่เกี่ยวข้องกับการวัดมูลค่าเงินลงทุนเพื่อขาย	(247,123)	(193,726)	(49,618)	51,811
รวม	<u>(247,123)</u>	<u>(193,726)</u>	<u>(49,618)</u>	<u>51,811</u>

## 16.2.2 การกระทบยอดระหว่างจำนวนค่าใช้จ่าย (รายได้) และผลคูณของกำไรทางบัญชีกับอัตราภาษีที่ใช้สำหรับปีสิ้นสุดวันที่ 31 กรกฎาคม 2560 และ 2559 สรุปได้ดังนี้

	(หน่วย:บาท)			
	งบการเงินรวม		งบการเงินเฉพาะกิจการ	
	2560	2559	2560	2559
กำไร (ขาดทุน) ทางบัญชีสำหรับปี	57,733,468	68,337,064	178,356,590	61,950,863
อัตราภาษีที่ใช้ (%)	20%	20%	20%	20%
ค่าใช้จ่าย (รายได้) ภาษีเงินได้คำนวณตามอัตราภาษีที่ใช้	11,546,694	13,667,412	35,671,318	12,390,173
รายการกระทบยอด				
ผลกระทบทางภาษีของค่าใช้จ่ายที่ไม่สามารถนำมาหัก				
ในการคำนวณกำไรทางภาษี				
- ค่าใช้จ่ายที่ไม่อนุญาตให้ถือเป็นรายจ่ายในการ				
คำนวณกำไรทางภาษี	609,179	388,181	76,405	48,148
ผลกระทบทางภาษีของรายได้หรือกำไรที่ไม่ต้อง				
นำมาคำนวณกำไรทางภาษี				
- กำไรของกิจการที่ได้รับการส่งเสริมการลงทุน				
ที่ได้รับยกเว้น	(10,181,479)	(14,069,515)	-	-
- อื่นๆ	(339,694)	(125,237)	(35,575,197)	(12,352,499)
ขาดทุนทางภาษีที่ยังไม่ได้บันทึกในงวดก่อนแต่นำมาใช้ลด				
ค่าใช้จ่ายภาษีเงินได้ของงวดปัจจุบัน	(680,014)	-	-	-
ขาดทุนทางภาษีที่ยังไม่ได้บันทึกสินทรัพย์				
ภาษีเงินได้รอตัดบัญชี	-	680,014	-	-
รวมรายการกระทบยอด	<u>(10,592,008)</u>	<u>(13,126,557)</u>	<u>(35,498,792)</u>	<u>(12,304,351)</u>
รวมค่าใช้จ่าย (รายได้) ภาษีเงินได้	<u>954,686</u>	<u>540,855</u>	<u>172,526</u>	<u>85,822</u>

บริษัททยอยมีผลขาดทุนทางภาษีสำหรับปีสิ้นสุดวันที่ 31 กรกฎาคม 2559 ที่ยังไม่ได้ใช้เป็นจำนวนเงินประมาณ 0.68 ล้านบาท ซึ่งบริษัททยอยไม่ได้บันทึกสินทรัพย์ภาษีเงินได้รอการตัดบัญชีจากผลขาดทุนทางภาษีดังกล่าว เนื่องจากยังมีความไม่แน่นอนว่าบริษัททยอยจะมีกำไรทางภาษีเพียงพอต่อการนำสินทรัพย์ภาษีเงินได้รอการตัดบัญชีมาใช้ประโยชน์ และสำหรับปีสิ้นสุดวันที่ 31 กรกฎาคม 2560 บริษัททยอยนำผลขาดทุนทางภาษีมาใช้สิทธิในงวดปัจจุบันแล้ว

16.2.3 การกระทบยอดระหว่างอัตราภาษีที่แท้จริงถัวเฉลี่ยและอัตราภาษีที่ใช้  
สำหรับปีสิ้นสุดวันที่ 31 กรกฎาคม 2560 และ 2559 สรุปได้ดังนี้

	(หน่วย:บาท)			
	งบการเงินรวม			
	2560		2559	
	จำนวนภาษี	อัตราภาษี (%)	จำนวนภาษี	อัตราภาษี (%)
กำไร (ขาดทุน) ทางบัญชีก่อนค่าใช้จ่ายภาษีเงินได้สำหรับปี	57,733,468		68,337,064	
ค่าใช้จ่าย (รายได้) ภาษีเงินได้ตามอัตราภาษีที่ใช้	11,546,694	20.00	13,667,412	20.00
รายการกระทบยอด	(10,592,008)	(18.35)	(13,126,557)	(19.21)
ค่าใช้จ่าย (รายได้) ภาษีเงินได้ตามอัตราภาษีที่แท้จริงถัวเฉลี่ย	954,686	1.65	540,855	0.79

	(หน่วย:บาท)			
	งบการเงินเฉพาะกิจการ			
	2560		2559	
	จำนวนภาษี	อัตราภาษี (%)	จำนวนภาษี	อัตราภาษี (%)
กำไร (ขาดทุน) ทางบัญชีก่อนค่าใช้จ่ายภาษีเงินได้สำหรับปี	178,356,590		61,950,863	
ค่าใช้จ่าย (รายได้) ภาษีเงินได้ตามอัตราภาษีที่ใช้	35,671,318	20.00	12,390,173	20.00
รายการกระทบยอด	(35,498,792)	(19.90)	(12,304,351)	(19.86)
ค่าใช้จ่าย (รายได้) ภาษีเงินได้ตามอัตราภาษีที่แท้จริงถัวเฉลี่ย	172,526	0.10	85,822	0.14

## 17. การระบุทุนผลประโยชน์พนักงาน

บริษัทและบริษัททยอยมีการระบุทุนผลประโยชน์พนักงาน ดังนี้

### งบแสดงฐานะการเงิน

	(หน่วย : บาท)			
	งบการเงินรวม		งบการเงินเฉพาะกิจการ	
	ณ วันที่ 31	ณ วันที่ 31	ณ วันที่ 31	ณ วันที่ 31
	กรกฎาคม 2560	กรกฎาคม 2559	กรกฎาคม 2560	กรกฎาคม 2559
การระบุทุนผลประโยชน์พนักงานยกมาต้นปี	1,197,403	1,051,259	460,717	401,536
ต้นทุนบริการปัจจุบัน	110,359	106,903	45,500	43,801
ต้นทุนดอกเบี้ย	44,759	39,241	17,676	15,380
การระบุทุนผลประโยชน์พนักงานยกไปปลายปี	1,352,521	1,197,403	523,893	460,717

## ค่าใช้จ่ายที่รับรู้ในงบกำไรขาดทุนเบ็ดเสร็จ

สำหรับปีสิ้นสุดวันที่ 31 กรกฎาคม 2560 และ 2559

	(หน่วย : บาท)			
	งบการเงินรวม		งบการเงินเฉพาะกิจการ	
	2560	2559	2560	2559
ต้นทุนขายและบริการ	19,821	19,081	-	-
ค่าใช้จ่ายในการบริหาร	77,910	49,243	32,872	5,222
ค่าตอบแทนผู้บริหาร	12,628	38,579	12,628	38,579
ดอกเบี้ยจากภาระผูกพัน	44,759	39,241	17,676	15,380
	155,118	146,144	63,176	59,181

## ข้อสมมุติหลักในการประมาณการตามหลักการคณิตศาสตร์ประกันภัย

สำหรับปีสิ้นสุดวันที่ 31 กรกฎาคม 2560 และ 2559

	ร้อยละ
	งบการเงินรวม/งบการเงินเฉพาะกิจการ
อัตราคิดลด	3.88
อัตราการเพิ่มขึ้นของเงินเดือน	3 - 6.5
อัตราการหมุนเวียนพนักงาน	0 - 10
อัตราการมรณะ	อ้างอิงจากตารางมรณะไทย พ.ศ. 2551

## การวิเคราะห์ความอ่อนไหว

ผลกระทบของการเปลี่ยนแปลงสมมติฐานที่สำคัญต่อมูลค่าปัจจุบันของภาระผูกพันผลประโยชน์ระยะยาวของพนักงาน ณ วันที่ 31 กรกฎาคม 2560 สรุปได้ดังนี้

	(หน่วย : บาท)			
	งบการเงินรวม		งบการเงินเฉพาะกิจการ	
	เพิ่มขึ้นร้อยละ 1	ลดลงร้อยละ 1	เพิ่มขึ้นร้อยละ 1	ลดลงร้อยละ 1
อัตราคิดลด	(8,189)	13,925	(5,925)	8,954
การเพิ่มขึ้นของเงินเดือนในอนาคต	45,367	(37,477)	21,551	(17,451)
อัตราการหมุนเวียนพนักงาน	(39,202)	22,081	(18,320)	11,806

## 18. การบริหารจัดการทุน

วัตถุประสงค์ในการบริหารจัดการทุนที่สำคัญของบริษัทคือการจัดให้มีซึ่งโครงสร้างทางการเงินที่เหมาะสมและการดำรงไว้ซึ่งความสามารถในการดำเนินธุรกิจอย่างต่อเนื่อง

ตามงบแสดงฐานะการเงิน ณ วันที่ 31 กรกฎาคม 2560 และ 2559 ตามงบการเงินรวม มีอัตราหนี้สินต่อทุนเท่ากับ 0.008 : 1 และ 0.010 : 1 ตามลำดับและงบการเงินเฉพาะกิจการมีอัตราส่วนหนี้สินต่อทุนเท่ากับ 0.001 : 1 และ 0.002 : 1 ตามลำดับ

## 19. การจัดสรรกำไรสะสม

เมื่อวันที่ 24 กันยายน 2559 ที่ประชุมคณะกรรมการบริษัท ได้มีมติอนุมัติให้บริษัทจ่ายเงินปันผลจากกำไรของรอบปี 2558/2559 ให้แก่ผู้ถือหุ้นของบริษัทในอัตราหุ้นละ 0.08 บาท รวมเป็นเงิน 24 ล้านบาท โดยมติดังกล่าวได้รับการอนุมัติจากที่ประชุมสามัญผู้ถือหุ้นของบริษัทเมื่อวันที่ 30 พฤศจิกายน 2559 โดยบริษัทกำหนดจ่ายเงินปันผลให้กับผู้ถือหุ้นในเดือนธันวาคม 2559

เมื่อวันที่ 26 กันยายน 2558 ที่ประชุมคณะกรรมการบริษัท ได้มีมติอนุมัติให้บริษัทจ่ายเงินปันผลจากกำไรของรอบปี 2557/2558 ให้แก่ผู้ถือหุ้นของบริษัทในอัตราหุ้นละ 0.12 บาท รวมเป็นเงิน 36 ล้านบาท โดยมติดังกล่าวได้รับการอนุมัติจากที่ประชุมสามัญผู้ถือหุ้นของบริษัทเมื่อวันที่ 30 พฤศจิกายน 2558 โดยบริษัทกำหนดจ่ายเงินปันผลให้กับผู้ถือหุ้นในเดือนธันวาคม 2558

## 20. สิทธิพิเศษที่ได้รับจากการส่งเสริมการลงทุน

บริษัท ชิตี สตีล โปรดักส์ จำกัด ได้รับสิทธิพิเศษทางภาษีตามพระราชบัญญัติส่งเสริมการลงทุน พ.ศ. 2520 จากคณะกรรมการส่งเสริมการลงทุนตามบัตรส่งเสริมเลขที่ 2007(1)/2552 สำหรับกิจการผลิตอุปกรณ์ในการขนถ่ายและจัดเก็บสินค้าที่มีขั้นตอนการออกแบบ ทั้งนี้ภายใต้เงื่อนไขต่างๆ ที่กำหนดไว้ สิทธิพิเศษดังกล่าวรวมถึง

ก. ได้รับลดหย่อนอากรขาเข้าสำหรับเครื่องจักรกึ่งหนึ่งตามที่คณะกรรมการพิจารณาอนุมัติ

ข. ได้รับยกเว้นภาษีเงินได้นิติบุคคลสำหรับกำไรสุทธิที่ได้จากการประกอบกิจการที่ได้รับการส่งเสริมที่กำหนดเวลาแปดปี นับแต่วันที่เริ่มมีรายได้จากการประกอบกิจการนั้น (เริ่มมีรายได้วันที่ 3 สิงหาคม 2553)

ผลการดำเนินงานของบริษัทย่อย จำแนกตามธุรกิจที่ได้รับการส่งเสริมและธุรกิจที่ไม่ได้รับการส่งเสริมลงทุนสำหรับปีสิ้นสุดวันที่ 31 กรกฎาคม 2560 และ 2559 ปรากฏดังนี้

	งบการเงินรวม (บาท)					
	กิจการที่ได้รับการส่งเสริม		กิจการที่ไม่ได้รับการส่งเสริม		รวม	
	2560	2559	2560	2559	2560	2559
รายได้จากการขายและรายได้บริการ	335,304,188	424,892,353	-	-	335,304,188	424,892,353
รายได้อื่น	3,367,926	2,964,752	1,611,526	1,793,847	4,979,452	4,758,599
	<u>338,672,114</u>	<u>427,857,105</u>	<u>1,611,526</u>	<u>1,793,847</u>	<u>340,283,640</u>	<u>429,650,952</u>



## 21. ค่าใช้จ่ายตามลักษณะ

รายการค่าใช้จ่ายแบ่งตามลักษณะ ประกอบด้วยรายการค่าใช้จ่ายที่สำคัญดังต่อไปนี้

(หน่วย : บาท)

	สำหรับปีสิ้นสุดวันที่ 31 กรกฎาคม			
	งบการเงินรวม		งบการเงินเฉพาะกิจการ	
	2560	2559	2560	2559
วัตถุดิบและวัสดุสิ้นเปลืองใช้ไป	161,064,113	250,512,816	-	-
การเปลี่ยนแปลงในสินค้าสำเร็จรูปและงานระหว่างทำ	-	1,740,399	-	-
ค่าเสื่อมราคาและค่าตัดจำหน่าย	56,575,495	63,294,962	199,908	221,845
ค่าใช้จ่ายพนักงาน	33,536,305	40,805,084	12,775,962	13,094,910
ภาระผูกพันผลประโยชน์พนักงาน	155,118	146,144	63,176	59,181

## 22. กองทุนสำรองเลี้ยงชีพ

บริษัท และบริษัทย่อย และพนักงานของบริษัทและบริษัทย่อยได้ร่วมกันจัดตั้งกองทุนสำรองเลี้ยงชีพขึ้นตามพระราชบัญญัติกองทุนสำรองเลี้ยงชีพ พ.ศ. 2530 โดยบริษัทและบริษัทย่อยและพนักงานจะจ่ายสมทบเข้ากองทุนเป็นรายเดือนในอัตราร้อยละ 2 ของเงินเดือน กองทุนสำรองเลี้ยงชีพนี้บริหารโดยบริษัทหลักทรัพย์จัดการกองทุนทิสโก้ จำกัด และจะจ่ายให้แก่พนักงานเมื่อพนักงานนั้นออกจากงานตามระเบียบว่าด้วยกองทุนของบริษัทและบริษัทย่อย บริษัทและบริษัทย่อยได้จ่ายเงินสมทบกองทุนสำหรับปีสิ้นสุดวันที่ 31 กรกฎาคม 2560 และ 2559 เป็นจำนวนเงิน 0.86 ล้านบาท และ 0.86 ล้านบาท ตามลำดับ (เฉพาะกิจการ : 0.85 ล้านบาท และ 0.85 ล้านบาท ตามลำดับ)

## 23. การเสนอข้อมูลทางการเงินจำแนกตามส่วนงาน

ข้อมูลส่วนงานดำเนินงานที่น่าเสนอนี้สอดคล้องกับรายงานภายในของบริษัทและบริษัทย่อยที่มีผู้มีส่วนได้เสียสูงสุดด้านการดำเนินงานได้รับและสอบถามอย่างสม่ำเสมอ เพื่อใช้ในการตัดสินใจในการจัดสรรทรัพยากรให้กับส่วนงานและประเมินผลการดำเนินงานของส่วนงาน

บริษัทและบริษัทย่อยดำเนินธุรกิจหลักในส่วนงานดำเนินงานเพียงส่วนงานเดียวคือ ผลิตและจำหน่ายผลิตภัณฑ์เกี่ยวกับโลหะ โดยมีการแยกเป็น 2 สายงาน คือ (1) สายงานผลิตและจำหน่ายผลิตภัณฑ์โลหะโครงสร้าง ผลิตภัณฑ์โลหะที่เกี่ยวข้องกับอุปกรณ์ยึดเก็บลำเลียง และผลิตภัณฑ์โลหะอื่นๆ และ (2) สายงานผลิตและจำหน่ายโลหะและผลิตภัณฑ์โลหะแปรรูป และมีส่วนงานหลักซึ่งดำเนินธุรกิจในส่วนงานทางภูมิศาสตร์เดียวในประเทศไทย

บริษัทและบริษัทย่อยประเมินผลการปฏิบัติงานของส่วนงานโดยพิจารณาจากกำไรหรือขาดทุนจากการดำเนินงานซึ่งวัดมูลค่าโดยใช้เกณฑ์เดียวกับที่ใช้ในการวัดกำไรหรือขาดทุนจากการดำเนินงานในงบการเงิน ดังนั้น รายได้ กำไรจากการดำเนินงาน และสินทรัพย์ทั้งหมดที่แสดงอยู่ในงบการเงิน จึงถือเป็นการรายงานตามส่วนงานดำเนินงานและเขตภูมิศาสตร์แล้ว

บริษัทและบริษัทย่อยใช้เกณฑ์ในการกำหนดราคาระหว่างกันตามที่กล่าวไว้ในหมายเหตุประกอบงบการเงินข้อ 5

## 24. ภาระผูกพัน และหนี้สินที่อาจเกิดขึ้น

### 24.1 ภาระภาระผูกพันเกี่ยวกับสัญญาเช่าดำเนินงาน

บริษัทและบริษัทย่อยได้ทำสัญญาเช่าอาคารและโรงงานกับบริษัทที่เกี่ยวข้องกันแห่งหนึ่งเป็นเวลา 36 เดือน ระยะเวลาของสัญญาตั้งแต่เดือนสิงหาคม 2559 ถึงเดือนกรกฎาคม 2562 โดยมีอัตราค่าเช่าเดือนละ 52,800.00 บาท ณ วันที่ 31 กรกฎาคม 2560 บริษัทมีภาระผูกพันในการจ่ายค่าเช่าตามสัญญา ดังนี้

	ล้านบาท
จ่ายชำระภายในหนึ่งปี	0.6
จ่ายชำระภายหลังจากหนึ่งปีแต่ไม่เกินห้าปี	0.6

### 24.2 การค้ำประกัน

ณ วันที่ 31 กรกฎาคม 2560 และ 2559 บริษัทและบริษัทย่อยมีหนังสือค้ำประกันที่ออกโดยธนาคารในนามของ บริษัทและบริษัทย่อยเป็นจำนวนประมาณ 1.9 ล้านบาท และ 2.0 ล้านบาท ตามลำดับ (เฉพาะกิจการ : 0.6 ล้านบาท และ 0.6 ล้านบาท ตามลำดับ) ซึ่งเกี่ยวเนื่องกับภาระผูกพันทางปฏิบัติบางประการตามปกติธุรกิจของบริษัทและบริษัทย่อย

### 24.3 เงินกู้ยืมระยะสั้นจากสถาบันการเงิน

บริษัทและบริษัทย่อยมีวงเงินกู้จากธนาคารพาณิชย์ในประเทศเป็นจำนวนเงิน 290 ล้านบาท (ณ วันที่ 31 กรกฎาคม 2559 : 290 ล้านบาท) เงินกู้ยืมดังกล่าวค้ำประกัน โดยบริษัทย่อยสองแห่ง และที่ดินพร้อมสิ่งปลูกสร้างของ บริษัทย่อยแห่งหนึ่ง

### 24.4 อื่นๆ

บริษัทมีภาระผูกพันเกี่ยวกับส่วนของเงินลงทุนในบริษัทย่อยที่ยังไม่เรียกชำระเป็นจำนวนประมาณ 143.59 ล้านบาท

ณ วันที่ 31 กรกฎาคม 2560 บริษัทมีภาระผูกพันเกี่ยวกับติดตั้งลิฟท์ คงเหลือที่ต้องจ่ายจำนวน 0.25 ล้านบาท

## 25. เครื่องมือทางการเงิน

### 25.1 นโยบายการบัญชี

รายละเอียดของนโยบายการบัญชีที่สำคัญ วิธีการที่ใช้ ซึ่งรวมถึงเกณฑ์ในการรับรู้รายได้และค่าใช้จ่ายที่เกี่ยวข้องกับสินทรัพย์และหนี้สินทางการเงินแต่ละประเภทได้เปิดเผยไว้แล้วในหมายเหตุประกอบงบการเงินข้อ 4





## 25.2 นโยบายการบริหารความเสี่ยงสำหรับเครื่องมือทางการเงิน

บริษัทและบริษัทย่อยบริหารความเสี่ยงทางการเงินที่อาจเกิดขึ้นในสินทรัพย์ทางการเงินและหนี้สินทางการเงินตามปกติธุรกิจ โดยใช้ระบบการจัดการและการควบคุมภายในองค์กรโดยทั่วไป และไม่ได้ถือหรือออกอนุพันธ์ทางการเงินใดๆ

## 25.3 ความเสี่ยงด้านการให้สินทรัพย์

บริษัทและบริษัทย่อยมีความเสี่ยงด้านการให้สินเชื่อที่เกี่ยวข้องกับลูกหนี้การค้า ฝ่ายบริหารควบคุมความเสี่ยงนี้โดยการกำหนดให้มีนโยบายและวิธีการในการควบคุมสินเชื่อที่เหมาะสม ดังนั้นบริษัทและบริษัทย่อยจึงไม่คาดว่าจะได้รับความเสียหายที่เป็นสาระสำคัญจากการให้สินเชื่อ นอกจากนี้ การให้สินเชื่อของบริษัทและบริษัทย่อยไม่มีการกระจุกตัวเนื่องจากบริษัทและบริษัทย่อยมีฐานของลูกค้าที่หลากหลายและมีอยู่จำนวนมาก ราย จำนวนเงินสูงสุดที่บริษัทและบริษัทย่อยอาจต้องสูญเสียจากการให้สินเชื่อคือมูลค่าตามบัญชีของลูกค้าหนี้ที่แสดงอยู่ในงบแสดงฐานะการเงิน

## 25.4 ความเสี่ยงจากอัตราดอกเบี้ย

บริษัทและบริษัทย่อยมีความเสี่ยงจากอัตราดอกเบี้ยที่สำคัญอันเกี่ยวข้องกับเงินฝากสถาบันการเงิน อย่างไรก็ตาม เนื่องจากสินทรัพย์ทางการเงินส่วนใหญ่มีอัตราดอกเบี้ยที่ปรับขึ้นลงตามอัตราตลาด ความเสี่ยงจากอัตราดอกเบี้ยของบริษัทและบริษัทย่อยจึงอยู่ในระดับต่ำ

ณ วันที่ 31 กรกฎาคม 2560 และ 2559 มูลค่าตามบัญชีของสินทรัพย์และหนี้สินทางการเงินที่สำคัญสามารถจัดตามประเภทอัตราดอกเบี้ย ได้ดังนี้

(หน่วย :บาท)					
2560					
งบการเงินรวม	อัตราดอกเบี้ย ปรับขึ้นลงตาม ราคาตลาด	อัตราดอกเบี้ย คงที่	ไม่มีอัตรา ดอกเบี้ย	รวม	อัตราดอกเบี้ย (ร้อยละต่อปี)
<b>สินทรัพย์ทางการเงิน</b>					
เงินสดและรายการเทียบเท่าเงินสด	698,100,902	10,909	761,422	698,873,233	0.00 - 1.30
เงินลงทุนชั่วคราว	-	20,000,000	-	20,000,000	1.45
เงินฝากธนาคารที่ติดภาระค้ำประกัน	340,000	2,168,814	-	2,508,814	0.375 - 1.00
	698,440,902	22,179,723	761,422	721,382,047	
(หน่วย :บาท)					
2559					
งบการเงินรวม	อัตราดอกเบี้ย ปรับขึ้นลงตาม ราคาตลาด	อัตราดอกเบี้ย คงที่	ไม่มีอัตรา ดอกเบี้ย	รวม	อัตราดอกเบี้ย (ร้อยละต่อปี)
<b>สินทรัพย์ทางการเงิน</b>					
เงินสดและรายการเทียบเท่าเงินสด	566,038,231	10,823	844,234	566,893,288	0.00 - 1.60
เงินลงทุนชั่วคราว	-	93,000,000	-	93,000,000	1.65
เงินฝากธนาคารที่ติดภาระค้ำประกัน	340,000	2,150,035	-	2,490,035	0.375 - 1.00
	566,378,231	95,160,858	844,234	662,383,323	



(หน่วย : บาท)

งบการเงินเฉพาะกิจการ	2560				
	อัตราดอกเบี้ย ปรับขึ้นลงตาม ราคาตลาด	อัตราดอกเบี้ย คงที่	ไม่มีอัตรา ดอกเบี้ย	รวม	อัตราดอกเบี้ย (ร้อยละต่อปี)
<b>สินทรัพย์ทางการเงิน</b>					
เงินสดและรายการเทียบเท่าเงินสด	16,607,695	10,909	120,584	16,739,188	0.00 - 0.75
เงินฝากธนาคารที่ติดภาระค่าประกัน	-	1,894,951	-	1,894,951	0.85
	16,607,695	1,905,860	120,584	18,634,139	

(หน่วย : บาท)

งบการเงินเฉพาะกิจการ	2559				
	อัตราดอกเบี้ย ปรับขึ้นลงตาม ราคาตลาด	อัตราดอกเบี้ย คงที่	ไม่มีอัตรา ดอกเบี้ย	รวม	อัตราดอกเบี้ย (ร้อยละต่อปี)
<b>สินทรัพย์ทางการเงิน</b>					
เงินสดและรายการเทียบเท่าเงินสด	14,860,980	10,823	121,709	14,993,512	0.00 - 0.75
เงินฝากธนาคารที่ติดภาระค่าประกัน	-	1,879,089	-	1,897,089	0.85
	14,860,980	1,889,912	121,709	16,872,601	

## 25.5 การวัดมูลค่ายุติธรรมของเครื่องมือทางการเงิน

บริษัทและบริษัทย่อยใช้วิธีตลาดในการวัดมูลค่ายุติธรรมของสินทรัพย์และหนี้สินซึ่งมาตรฐานการรายงานทางการเงินที่เกี่ยวข้องกำหนดให้ต้องวัดมูลค่าด้วยมูลค่ายุติธรรม ยกเว้นในกรณีที่ไม่มีตลาดที่มีสภาพคล่อง หรือไม่สามารหหารราคาเสนอซื้อขายในตลาดที่มีสภาพคล่องได้ บริษัทและบริษัทย่อยจะใช้วิธีราคาทุนหรือวิธีรายได้ในการวัดมูลค่ายุติธรรมของสินทรัพย์และหนี้สินดังกล่าวแทน

### ลำดับชั้นของมูลค่ายุติธรรม

- ระดับที่ 1 ใช้ข้อมูลราคาเสนอซื้อขาย (ไม่ต้องปรับปรุง) ในตลาดที่มีสภาพคล่องสำหรับสินทรัพย์หรือหนี้สินอย่างเดียวกัน
- ระดับที่ 2 ใช้ข้อมูลอื่นนอกเหนือจากราคาเสนอซื้อขายซึ่งรวมอยู่ในระดับ 1 ที่สามารถสังเกตได้โดยตรง (ได้แก่ ข้อมูลราคาตลาด) หรือโดยอ้อม (ได้แก่ ข้อมูลที่คำนวณมาจากราคาตลาด) สำหรับสินทรัพย์นั้นหรือหนี้สินนั้น
- ระดับที่ 3 ใช้ข้อมูลที่ไม่สามารถสังเกตได้ เช่น ข้อมูลเกี่ยวกับกระแสเงินในอนาคตที่กิจการประมาณขึ้น

ณ วันที่ 31 กรกฎาคม 2560 และ 2559 บริษัทและบริษัทย่อยมีสินทรัพย์และหนี้สินที่วัดมูลค่าด้วยมูลค่ายุติธรรม แยกแสดงตามลำดับชั้นของมูลค่ายุติธรรม ดังนี้

		งบการเงินรวม (บาท)			
		2560			
		ระดับที่ 1	ระดับที่ 2	ระดับที่ 3	รวม
<b>สินทรัพย์ที่วัดมูลค่าด้วยมูลค่ายุติธรรม</b>					
เงินลงทุนในหลักทรัพย์เพื่อขาย - หน่วยลงทุน		-	102,311,823	-	102,311,823
รวม		-	102,311,823	-	102,311,823
		งบการเงินรวม (บาท)			
		2559			
		ระดับที่ 1	ระดับที่ 2	ระดับที่ 3	รวม
<b>สินทรัพย์ที่วัดมูลค่าด้วยมูลค่ายุติธรรม</b>					
เงินลงทุนในหลักทรัพย์เพื่อขาย - หน่วยลงทุน		-	74,355,073	-	74,355,073
รวม		-	74,355,073	-	74,355,073
		งบการเงินเฉพาะกิจการ (บาท)			
		2560			
		ระดับที่ 1	ระดับที่ 2	ระดับที่ 3	รวม
<b>สินทรัพย์ที่วัดมูลค่าด้วยมูลค่ายุติธรรม</b>					
เงินลงทุนในหลักทรัพย์เพื่อขาย - หน่วยลงทุน		-	26,638,330	-	26,638,330
รวม		-	26,638,330	-	26,638,330
		งบการเงินเฉพาะกิจการ (บาท)			
		2559			
		ระดับที่ 1	ระดับที่ 2	ระดับที่ 3	รวม
<b>สินทรัพย์ที่วัดมูลค่าด้วยมูลค่ายุติธรรม</b>					
เงินลงทุนในหลักทรัพย์เพื่อขาย - หน่วยลงทุน		-	26,259,056	-	26,259,056
รวม		-	26,259,056	-	26,259,056

มูลค่ายุติธรรมของเงินลงทุนในหน่วยลงทุนที่มีได้จดทะเบียนในตลาดหลักทรัพย์แห่งประเทศไทยคำนวณโดยใช้มูลค่าสินทรัพย์สุทธิต่อหน่วยที่ประกาศโดยผู้จัดการกองทุน

ในระหว่างปี ไม่มีการเปลี่ยนแปลงการวัดประเภทของสินทรัพย์ทางการเงิน

## 26. เหตุการณ์ภายหลังรอบระยะเวลารายงาน

ตามมติที่ประชุมคณะกรรมการบริษัทเมื่อวันที่ 23 กันยายน 2560 ได้มีมติอนุมัติให้เสนอการจ่ายเงินปันผลสำหรับปี 2559/2560 ในอัตราหุ้นละ 0.07 บาท

บริษัทจะนำเสนอมติที่ประชุมคณะกรรมการบริษัทดังกล่าวข้างต้นต่อที่ประชุมผู้ถือหุ้นเพื่อขออนุมัติต่อไป

## 27. มาตรฐานการบัญชีที่ออกและปรับปรุงใหม่ที่ยังไม่มีผลบังคับใช้ในปัจจุบัน

สภาวิชาชีพบัญชีได้ออกประกาศสภาวิชาชีพบัญชี ซึ่งลงประกาศในราชกิจจานุเบกษาแล้ว ให้ใช้ มาตรฐานการบัญชี มาตรฐานการรายงานทางการเงิน การตีความมาตรฐานการบัญชี และการตีความมาตรฐานการรายงานทางการเงินที่ปรับปรุงใหม่

โดยมีผลบังคับใช้ถือปฏิบัติกับงบการเงินสำหรับรอบระยะเวลาบัญชีที่เริ่มต้นในหรือหลังวันที่ 1 มกราคม 2560 เป็นต้นไป มีดังต่อไปนี้

มาตรฐานการบัญชีฉบับที่ 1 (ปรับปรุง 2559)	เรื่อง การนำเสนองบการเงิน
มาตรฐานการบัญชีฉบับที่ 2 (ปรับปรุง 2559)	เรื่อง สินค้าคงเหลือ
มาตรฐานการบัญชีฉบับที่ 7 (ปรับปรุง 2559)	เรื่อง งบกระแสเงินสด
มาตรฐานการบัญชีฉบับที่ 8 (ปรับปรุง 2559)	เรื่อง นโยบายการบัญชี การเปลี่ยนแปลง ประมาณการทางบัญชีและข้อผิดพลาด
มาตรฐานการบัญชีฉบับที่ 10 (ปรับปรุง 2559)	เรื่อง เหตุการณ์ภายหลังรอบระยะเวลารายงาน
มาตรฐานการบัญชีฉบับที่ 11 (ปรับปรุง 2559)	เรื่อง สัญญาก่อสร้าง
มาตรฐานการบัญชีฉบับที่ 12 (ปรับปรุง 2559)	เรื่อง ภาษีเงินได้
มาตรฐานการบัญชีฉบับที่ 16 (ปรับปรุง 2559)	เรื่อง ที่ดิน อาคารและอุปกรณ์
มาตรฐานการบัญชีฉบับที่ 17 (ปรับปรุง 2559)	เรื่อง สัญญาเช่า
มาตรฐานการบัญชีฉบับที่ 18 (ปรับปรุง 2559)	เรื่อง รายได้
มาตรฐานการบัญชีฉบับที่ 19 (ปรับปรุง 2559)	เรื่อง ผลประโยชน์ของพนักงาน
มาตรฐานการบัญชีฉบับที่ 20 (ปรับปรุง 2559)	เรื่อง การบัญชีสำหรับเงินอุดหนุนจากรัฐบาลและ เปิดเผยข้อมูลเกี่ยวกับความช่วยเหลือจากรัฐบาล
มาตรฐานการบัญชีฉบับที่ 21 (ปรับปรุง 2559)	เรื่อง ผลกระทบจากการเปลี่ยนแปลงของอัตรา แลกเปลี่ยนเงินตราต่างประเทศ
มาตรฐานการบัญชีฉบับที่ 23 (ปรับปรุง 2559)	เรื่อง ต้นทุนการกู้ยืม
มาตรฐานการบัญชีฉบับที่ 24 (ปรับปรุง 2559)	เรื่อง การเปิดเผยข้อมูลเกี่ยวกับบุคคลหรือ กิจการที่เกี่ยวข้องกัน
มาตรฐานการบัญชีฉบับที่ 26 (ปรับปรุง 2559)	เรื่อง การบัญชีและการรายงานโครงการ ผลประโยชน์เมื่อออกจากงาน
มาตรฐานการบัญชีฉบับที่ 27 (ปรับปรุง 2559)	เรื่อง งบการเงินเฉพาะกิจการ
มาตรฐานการบัญชีฉบับที่ 28 (ปรับปรุง 2559)	เรื่อง เงินลงทุนในบริษัทร่วมและการร่วมค้า
มาตรฐานการบัญชีฉบับที่ 29 (ปรับปรุง 2559)	เรื่อง การรายงานทางการเงินในสภาพเศรษฐกิจ ที่เงินเฟ้อรุนแรง
มาตรฐานการบัญชีฉบับที่ 33 (ปรับปรุง 2559)	เรื่อง กำไรต่อหุ้น
มาตรฐานการบัญชีฉบับที่ 34 (ปรับปรุง 2559)	เรื่อง การรายงานทางการเงินระหว่างกาล

มาตรฐานการบัญชีฉบับที่ 36 (ปรับปรุง 2559)	เรื่อง การด้อยค่าของสินทรัพย์
มาตรฐานการบัญชีฉบับที่ 37 (ปรับปรุง 2559)	เรื่อง การประมาณการหนี้สิน หนี้สินที่อาจเกิดขึ้น และสินทรัพย์ที่อาจเกิดขึ้น
มาตรฐานการบัญชีฉบับที่ 38 (ปรับปรุง 2559)	เรื่อง สินทรัพย์ไม่มีตัวตน
มาตรฐานการบัญชีฉบับที่ 40 (ปรับปรุง 2559)	เรื่อง อสังหาริมทรัพย์เพื่อการลงทุน
มาตรฐานการบัญชีฉบับที่ 41 (ปรับปรุง 2559)	เรื่อง เกษตรกรรม
มาตรฐานการบัญชีฉบับที่ 104 (ปรับปรุง 2559)	เรื่อง การบัญชีสำหรับการปรับโครงสร้างหนี้ที่มีปัญหา
มาตรฐานการบัญชีฉบับที่ 105 (ปรับปรุง 2559)	เรื่อง การบัญชีสำหรับเงินลงทุนในตราสารหนี้และตราสารทุน
มาตรฐานการบัญชีฉบับที่ 107 (ปรับปรุง 2559)	เรื่อง การแสดงรายการและการเปิดเผยข้อมูลสำหรับเครื่องมือทางการเงิน
มาตรฐานการรายงานทางการเงินฉบับที่ 2 (ปรับปรุง 2559)	เรื่อง การจ่ายโดยใช้หุ้นเป็นเกณฑ์
มาตรฐานการรายงานทางการเงินฉบับที่ 3 (ปรับปรุง 2559)	เรื่อง การรวมธุรกิจ
มาตรฐานการรายงานทางการเงินฉบับที่ 4 (ปรับปรุง 2559)	เรื่อง สัญญาประกันภัย
มาตรฐานการรายงานทางการเงินฉบับที่ 5 (ปรับปรุง 2559)	เรื่อง สินทรัพย์ไม่หมุนเวียนที่ถือไว้เพื่อขาย และการดำเนินงานที่ยกเลิก
มาตรฐานการรายงานทางการเงินฉบับที่ 6 (ปรับปรุง 2559)	เรื่อง การสำรวจและประเมินค่าแหล่งทรัพยากรแร่
มาตรฐานการรายงานทางการเงินฉบับที่ 8 (ปรับปรุง 2559)	เรื่อง ส่วนงานดำเนินงาน
มาตรฐานการรายงานทางการเงินฉบับที่ 10 (ปรับปรุง 2559)	เรื่อง งบการเงินรวม
มาตรฐานการรายงานทางการเงินฉบับที่ 11 (ปรับปรุง 2559)	เรื่อง การร่วมกิจการงาน
มาตรฐานการรายงานทางการเงินฉบับที่ 12 (ปรับปรุง 2559)	เรื่อง การเปิดเผยข้อมูลเกี่ยวกับส่วนได้เสียในกิจการอื่น
มาตรฐานการรายงานทางการเงินฉบับที่ 13 (ปรับปรุง 2559)	เรื่อง การวัดมูลค่ายุติธรรม

การตีความมาตรฐานการบัญชีฉบับที่ 10  
(ปรับปรุง 2559)

การตีความมาตรฐานการบัญชีฉบับที่ 15  
(ปรับปรุง 2559)

การตีความมาตรฐานการบัญชีฉบับที่ 25  
(ปรับปรุง 2559)

การตีความมาตรฐานการบัญชีฉบับที่ 27  
(ปรับปรุง 2559)

การตีความมาตรฐานการบัญชีฉบับที่ 29  
(ปรับปรุง 2559)

การตีความมาตรฐานการบัญชีฉบับที่ 31  
(ปรับปรุง 2559)

การตีความมาตรฐานการบัญชีฉบับที่ 32  
(ปรับปรุง 2559)

การตีความมาตรฐานการรายงานทางการเงินฉบับที่ 1  
(ปรับปรุง 2559)

การตีความมาตรฐานการรายงานทางการเงินฉบับที่ 4  
(ปรับปรุง 2559)

การตีความมาตรฐานการรายงานทางการเงินฉบับที่ 5  
(ปรับปรุง 2559)

การตีความมาตรฐานการรายงานทางการเงินฉบับที่ 7  
(ปรับปรุง 2559)

การตีความมาตรฐานการรายงานทางการเงินฉบับที่ 10  
(ปรับปรุง 2559)

การตีความมาตรฐานการรายงานทางการเงินฉบับที่ 12  
(ปรับปรุง 2559)

การตีความมาตรฐานการรายงานทางการเงินฉบับที่ 13  
(ปรับปรุง 2559)

เรื่อง ความช่วยเหลือจากรัฐบาล-กรณีที่ไม่ใช่

ความเกี่ยวข้องอย่างเฉพาะเจาะจงกับ

กิจกรรมดำเนินงาน

เรื่อง สัญญาเช่าดำเนินงาน-สิ่งจูงใจให้แก่ผู้เช่า

เรื่อง ภาษีเงินได้-การเปลี่ยนแปลงสถานภาพ

ทางภาษีของกิจการหรือของผู้ถือหุ้น

เรื่อง การประเมินเนื้อหาสัญญาเช่าที่สร้างขึ้น

ตามรูปแบบกฎหมาย

เรื่อง การเปิดเผยข้อมูลของข้อตกลง

สัมปทานบริการ

เรื่อง รายได้-รายการแลกเปลี่ยนเกี่ยวกับ

บริการโฆษณา

เรื่อง สินทรัพย์ไม่มีตัวตน-ต้นทุนเว็บไซต์

เรื่อง การเปลี่ยนแปลงในหนี้สินที่เกิดขึ้นจากการรื้อถอน

การบูรณะและหนี้สินที่มีลักษณะคล้ายคลึงกัน

เรื่อง การประเมินว่าข้อตกลงประกอบด้วย

สัญญาเช่าหรือไม่

เรื่อง สิทธิในส่วนได้เสียจากกองทุนการรื้อถอน

การบูรณะและการปรับปรุงสภาพแวดล้อม

เรื่อง การปรับปรุงย้อนหลังภายใต้มาตรฐานการ

บัญชี ฉบับที่ 29 (ปรับปรุง 2559) เรื่อง การรายงาน

ทางการเงินในสภาพเศรษฐกิจที่เงินเฟ้อรุนแรง

เรื่อง การรายงานทางการเงินระหว่างกาลและ

การด้อยค่า

เรื่อง ข้อตกลงสัมปทานบริการ

เรื่อง โปรแกรมสิทธิพิเศษแก่ลูกค้า



การตีความมาตรฐานการรายงานทางการเงินฉบับที่ 14 (ปรับปรุง 2559)	เรื่อง ข้อจำกัดสินทรัพย์ตามโครงการผลประโยชน์ ข้อกำหนดเงินทุนขั้นต่ำและปฏิสัมพันธ์ของรายการ เหล่านี้ สำหรับมาตรฐานการบัญชี ฉบับที่ 19 (ปรับปรุง 2559) เรื่อง ผลประโยชน์ของพนักงาน
การตีความมาตรฐานการรายงานทางการเงินฉบับที่ 15 (ปรับปรุง 2559)	เรื่อง สัญญาสำหรับการก่อสร้างอสังหาริมทรัพย์
การตีความมาตรฐานการรายงานทางการเงินฉบับที่ 17 (ปรับปรุง 2559)	เรื่อง การจ่ายสินทรัพย์ที่ไม่ใช่เงินสดให้เจ้าของ
การตีความมาตรฐานการรายงานทางการเงินฉบับที่ 18 (ปรับปรุง 2559)	เรื่อง การโอนสินทรัพย์จากลูกค้า
การตีความมาตรฐานการรายงานทางการเงินฉบับที่ 20 (ปรับปรุง 2559)	เรื่อง ต้นทุนการเปิดหน้าดินในช่วงการผลิตสำหรับ เหมืองผิวดิน
การตีความมาตรฐานการรายงานทางการเงินฉบับที่ 21 (ปรับปรุง 2559)	เรื่อง เงินที่นำส่งรัฐ

ฝ่ายบริหารของบริษัทและบริษัทย่อยเชื่อว่ามาตรฐานการบัญชี มาตรฐานการรายงานทางการเงิน การตีความมาตรฐานการบัญชีและการตีความมาตรฐานการรายงานทางการเงินที่ปรับปรุงใหม่ข้างต้นจะไม่มีผลกระทบอย่างเป็นสาระสำคัญต่อการเงินเมื่อนำมาถือปฏิบัติ

## 28. การอนุมัติงบการเงิน

งบการเงินได้รับการอนุมัติให้ออกโดยคณะกรรมการของบริษัท เมื่อวันที่ 23 กันยายน 2560

นักลงทุนสัมพันธ์  
อีเมลล์ : [ir@wkpgroup.com](mailto:ir@wkpgroup.com)

