



รายงาน ประจำปี 2561 ประจำปี ๒๕๖๑

Our services start before we sell.
Customer satisfaction is our first priority.
We built our reputation on quality.
We built our future on your satisfaction.

บริษัท ชีดี สตีล จำกัด (มหาชน)
City Steel Public Company Limited

CITY STEEL PCL.
Metal **TECHNOLOGY**™



สารบัญ



สารจากประธานกรรมการ	1
สรุปข้อมูลทางการเงิน	2
ข้อมูลทั่วไปเกี่ยวกับบริษัทและบริษัทย่อย	3
ภาพรวม นโยบาย และลักษณะการประกอบธุรกิจ	4
ปัจจัยความเสี่ยง	15
โครงสร้างผู้ถือหุ้น	19
นโยบายการจ่ายเงินปันผล	20
โครงสร้างการจัดการ	21
การกำกับดูแลกิจการ	34
ความรับผิดชอบต่อสังคม	44
การต่อต้านการทุจริตและคอร์รัปชัน	47
รายงานคณะกรรมการตรวจสอบ	48
รายการระหว่างกัน	50
การวิเคราะห์และคำอธิบายของฝ่ายจัดการ	53
รายงานความรับผิดชอบต่อสังคมของคณะกรรมการบริษัทต่อรายงานทางการเงิน	61
รายงานของผู้สอบบัญชีรับอนุญาต	62
งบการเงิน	66

สารจากประธานกรรมการ

ปัจจุบันตัวเลขทางเศรษฐกิจแสดงให้เห็นว่าเศรษฐกิจมีแนวโน้มปรับตัวดีขึ้นอย่างต่อเนื่อง แต่การขยายตัวก็มีอยู่ในบางกลุ่มธุรกิจเท่านั้น เช่น ธุรกิจที่เกี่ยวข้องกับภาคการส่งออก ธุรกิจท่องเที่ยว และธุรกิจบริการ ในขณะที่ภาคอุตสาหกรรมการผลิตยังไม่มี การขยายตัวมากนัก ทั้งนี้ก็เป็นผลมาจากการบริโภคภายในประเทศที่ยังไม่ฟื้นตัว ภาคอุตสาหกรรมการผลิตจึงยังมี กำลังการผลิตส่วนเกินเหลืออยู่ และยังไม่มีความจำเป็นที่จะต้องขยายโรงงาน เพิ่มกำลังการผลิต หรือมีการลงทุนเพิ่มเติม ซึ่งก็ทำให้ความต้องการในสินค้าทุนยัง ไม่มีการปรับตัวเพิ่มขึ้น การที่ภาคอุตสาหกรรมการผลิตซึ่งเป็นกลุ่มลูกค้าหลักของกลุ่มบริษัทยังไม่มีความต้องการที่จะลงทุนเพิ่ม ก็ส่งผลให้ความต้องการในสินค้าทุนและผลิตภัณฑ์ของกลุ่มบริษัทปรับตัวลดลงค่อนข้างมาก และการแข่งขันทวีความรุนแรงมากยิ่งขึ้น

จากสถานการณ์ดังกล่าว กลุ่มบริษัทจึงต้องมีการปรับเปลี่ยนกลยุทธ์ทางการตลาดและมีการปรับลดราคาขายสินค้าลงเพื่อให้สามารถขายผลิตภัณฑ์ของกลุ่มบริษัทได้ ซึ่งก็ทำให้ผลประกอบการในช่วงครึ่งปีแรกไม่ดีเท่าที่ควร โดยปรับตัวลดลงค่อนข้างมากเมื่อเปรียบเทียบกับในช่วงครึ่งปีแรกของปีก่อน อย่างไรก็ตาม จากการปรับเปลี่ยนแผนการตลาดในช่วงครึ่งปีแรก ก็ส่งผลให้ในครึ่งปีหลังกลุ่ม

บริษัทสามารถขายสินค้าได้มากขึ้น และรายได้จากการขายและบริการมีการปรับตัวเพิ่มขึ้น จนทำให้รายได้รวมทั้งปีดีขึ้นกว่าปีก่อนเล็กน้อย แต่เนื่องจากกลุ่มบริษัทมีการปรับลดราคาขายสินค้าลง ประกอบกับต้นทุนการผลิตและต้นทุนแรงงานทางตรงที่สูงขึ้น จากการปรับขึ้นอัตราค่าแรงขั้นต่ำ จึงทำให้ผลกำไรและอัตรากำไรของกลุ่มบริษัทปรับตัวลดลงในรอบปีที่ผ่านมา

ปี 2560/2561 ที่ผ่านมานับเป็นปีที่ยากลำบากอีกปีหนึ่งของกลุ่มบริษัท แต่กลุ่มบริษัทก็ได้พยายามอย่างสุดความสามารถในการปรับเปลี่ยนกลยุทธ์เพื่อตอบสนองต่อสถานการณ์และความท้าทายต่างๆ ที่ได้ผ่านเข้ามา เพื่อรักษาสถานะลูกค้าและรักษาผลประโยชน์การให้ยังพอมีกำไรอยู่ได้ กลุ่มบริษัทเชื่อว่าด้วยนโยบายการดำเนินธุรกิจอย่างระมัดระวัง และการรักษาสถานะทางการเงินให้อยู่ในเกณฑ์ที่ดีและมีสภาพคล่องเพียงพอ ก็เป็นอีกปัจจัยหนึ่งที่ช่วยให้กลุ่มบริษัทสามารถฟันฝ่าอุปสรรคมาได้ ซึ่งกลุ่มบริษัทก็จะยังคงยึดมั่นในหลักการและนโยบายดังกล่าวต่อไป เพื่อที่จะรักษาผลประโยชน์ของผู้ถือหุ้นให้ได้มากที่สุด

สุดท้ายนี้ ขอขอบพระคุณพนักงานทุกท่านที่ได้ทุ่มเทและมุ่งมั่นปฏิบัติหน้าที่อย่างเต็มความสามารถ และขอขอบพระคุณท่านผู้ถือหุ้น ลูกค้า พันธมิตรทางธุรกิจ และผู้มีส่วนเกี่ยวข้องทุกท่าน ที่ไว้วางใจและสนับสนุนการดำเนินงานของบริษัทในทุกๆ ด้านด้วยดีเสมอมา และกลุ่มบริษัทจะมุ่งมั่นบริหารงานให้มีประสิทธิภาพ เป็นไปตามหลักธรรมาภิบาลที่ดี โดยปฏิบัติงานด้วยความโปร่งใส เป็นธรรม รวมทั้งยึดมั่นต่อนโยบายต่อต้านการคอร์รัปชัน ดำเนินธุรกิจด้วยความรับผิดชอบต่อสังคม และคำนึงถึงประโยชน์ของผู้มีส่วนได้เสียทุกๆ ฝ่าย อันจะเป็นรากฐานสำคัญสู่การเจริญเติบโตอย่างยั่งยืนในอนาคต

นายเจริญพงษ์ องค์กรวงศ์สกุล

ประธานกรรมการบริษัท

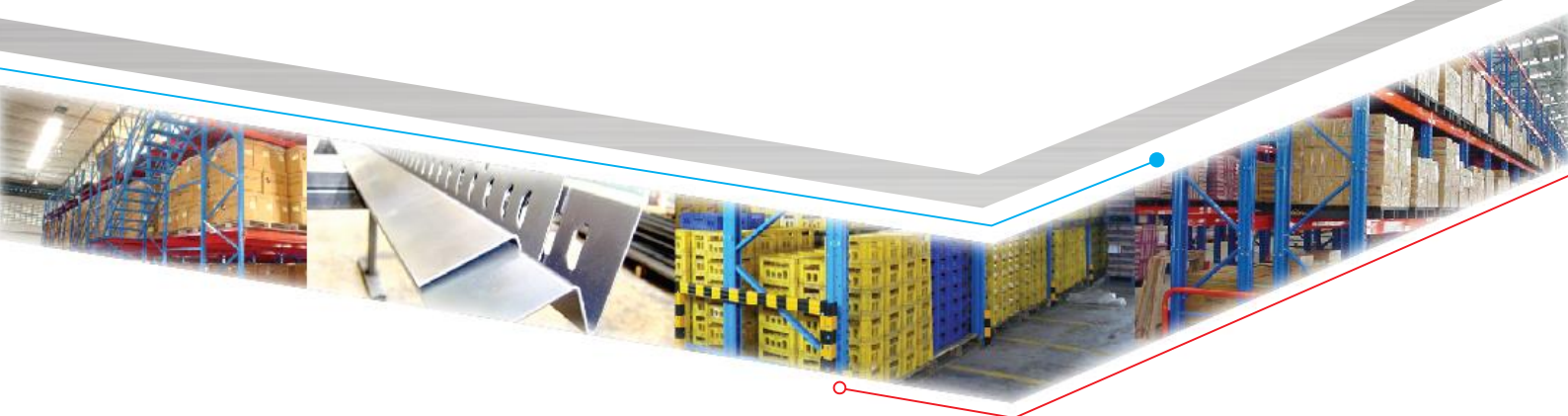

สรุปข้อมูลทางการเงิน

	หน่วย	2559	2560	2561
รายได้รวม	(ล้านบาท)	525.77	389.20	395.81
กำไรขั้นต้น	(ล้านบาท)	133.96	112.46	83.56
กำไรสุทธิ	(ล้านบาท)	67.79	56.78	30.12
สินทรัพย์รวม	(ล้านบาท)	1,326.76	1,349.08	1,369.97
หนี้สินรวม	(ล้านบาท)	14.13	11.26	27.16
ส่วนของผู้ถือหุ้นรวม	(ล้านบาท)	1,312.63	1,337.82	1,342.81
ทุนเรียกชำระแล้ว	(ล้านบาท)	300.00	300.00	300.00

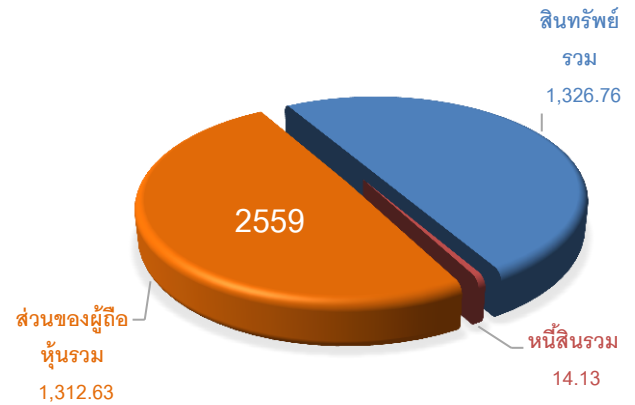

	หน่วย	2559	2560	2561
อัตรากำไรขั้นต้น	(%)	25.88	29.61	21.71
อัตรากำไรสุทธิ	(%)	12.90	14.59	7.61
อัตราผลตอบแทนผู้ถือหุ้น	(%)	5.23	4.28	2.25
อัตราผลตอบแทนจากสินทรัพย์	(%)	5.13	4.24	2.22
อัตราส่วนสภาพคล่อง	(เท่า)	64.81	92.03	46.18
อัตราส่วนหนี้สินต่อส่วนของผู้ถือหุ้น	(เท่า)	0.01	0.01	0.02
อัตราส่วนจากการจ่ายเงินปันผล	(%)	26.07	35.40	36.98

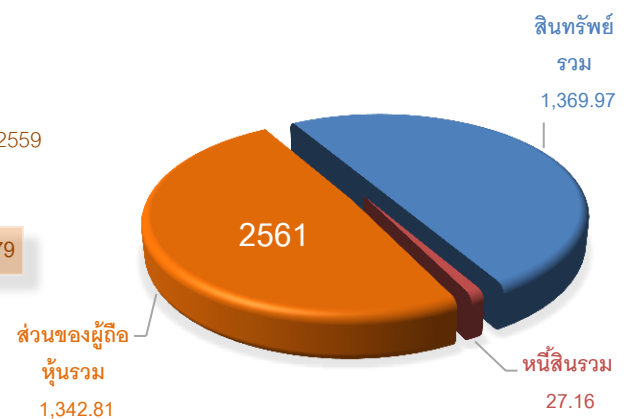
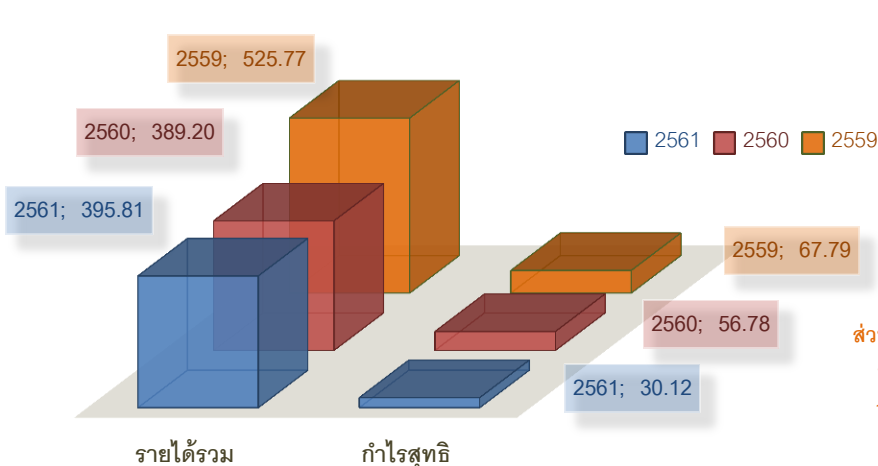
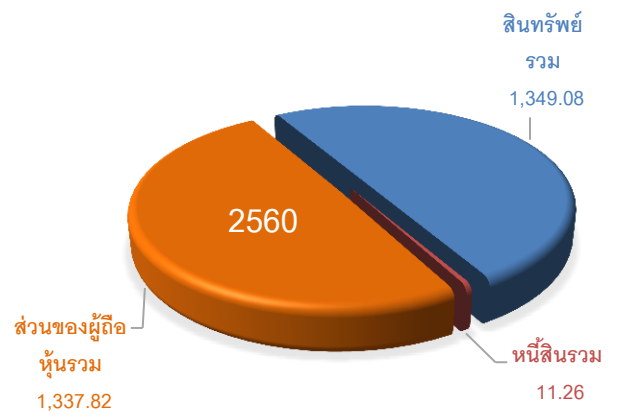

ข้อมูลทั่วไปเกี่ยวกับบริษัทและบริษัทย่อย

ข้อมูลทั่วไปเกี่ยวกับบริษัท



ชื่อบริษัท	: บริษัท ชิตี สตีล จำกัด (มหาชน)
ชื่อย่อหลักทรัพย์	: CITY
ลักษณะการประกอบธุรกิจ	: จำหน่ายผลิตภัณฑ์ที่ทำจากโลหะ
ที่ตั้งสำนักงานใหญ่	: 88/3 หมู่ 4 ถนนบายพาส ตำบลหนองไม้แดง อำเภอเมืองชลบุรี จังหวัดชลบุรี 20000
เลขที่ทะเบียนบริษัท	: 0107547000931
ทุนจดทะเบียน	: 300,000,000 บาท
ทุนเรียกชำระแล้ว	: 300,000,000 บาท (ณ 31 กรกฎาคม 2561)
ประเภทหุ้น	: หุ้นสามัญ 300,000,000 หุ้น
มูลค่าหุ้น	: หุ้นละ 1 บาท
Website	: http://www.citysteelpcl.com
Email	: city@wkpgroup.com , ir@wkpgroup.com
โทรศัพท์	: (038) 214-530-32
โทรสาร	: (038) 214-534

บุคคลอ้างอิงอื่นๆ

นายทะเบียนหลักทรัพย์

บริษัท ศูนย์รับฝากหลักทรัพย์ (ประเทศไทย) จำกัด
93 ถนนรัชดาภิเษก แขวงดินแดง เขตดินแดง กรุงเทพฯ 10400
โทรศัพท์ : (02) 009-9000
โทรสาร : (02) 009-9991

ผู้สอบบัญชี

นายพจน์ อิศวสันตติชัย
ผู้สอบบัญชีรับอนุญาต ทะเบียนเลขที่ 4891
บริษัท สอบบัญชีธรรมนิติ จำกัด
178 อาคารธรรมนิติ ชั้น 6-7 ซอยเพิ่มทรัพย์ (ประชาชื่น 20)
ถนนประชาชื่น แขวงบางซื่อ เขตบางซื่อ กรุงเทพฯ 10800
โทรศัพท์ : (02) 596-0500 ต่อ 622 , (02) 596-0596
Website : <http://www.daa.co.th>
Email : center@add.co.th

ข้อมูลทั่วไปเกี่ยวกับบริษัทย่อย



บริษัท สยาม ไอโซ โปร จำกัด

ลักษณะการประกอบธุรกิจ	: จำหน่ายวัสดุอุปกรณ์ที่ใช้ในโรงงานอุตสาหกรรม และดำเนินงานเกี่ยวกับการลงทุนของกลุ่มบริษัท
ที่ตั้งสำนักงานใหญ่	: 88/2 หมู่ 4 ถนนบายพาส ตำบลหนองไม้แดง อำเภอเมืองชลบุรี จังหวัดชลบุรี 20000
เลขที่ทะเบียนบริษัท	: 0205546002113
ทุนจดทะเบียน	: 370,000,000 บาท
ทุนเรียกชำระแล้ว	: 264,160,000 บาท (ณ 31 กรกฎาคม 2561)
สัดส่วนการถือหุ้น	: ร้อยละ 99.99



บริษัท มาร์ค เวิลด์ไวด์ จำกัด

ลักษณะการประกอบธุรกิจ	: ผลิตและจำหน่ายผลิตภัณฑ์ที่ทำจากโลหะ
ที่ตั้งสำนักงานใหญ่	: 41/58-61 หมู่ 1 ถนนบายพาส ตำบลบ้านสวน อำเภอเมืองชลบุรี จังหวัดชลบุรี 20000
เลขที่ทะเบียนบริษัท	: 0205544011158
ทุนจดทะเบียน	: 295,000,000 บาท
ทุนเรียกชำระแล้ว	: 280,200,000 บาท (ณ 31 กรกฎาคม 2561)
สัดส่วนการถือหุ้น	: ร้อยละ 99.99



บริษัท ชิตี สตีล โปรดักส์ จำกัด

ลักษณะการประกอบธุรกิจ	: ผลิตและจำหน่ายผลิตภัณฑ์ที่ทำจากโลหะ
ที่ตั้งสำนักงานใหญ่	: 88/20 หมู่ 10 ถนนบายพาส ตำบลนาป่า อำเภอเมืองชลบุรี จังหวัดชลบุรี 20000
เลขที่ทะเบียนบริษัท	: 0205552013105
ทุนจดทะเบียน	: 270,000,000 บาท
ทุนเรียกชำระแล้ว	: 247,050,000 บาท (ณ 31 กรกฎาคม 2561)
สัดส่วนการถือหุ้น	: ร้อยละ 99.99



CT Universal Company Limited

ลักษณะการประกอบธุรกิจ	: จำหน่ายสินค้าที่ใช้ในอุตสาหกรรม, สินค้าเพื่อการอุปโภคและบริโภค, และลงทุนในธุรกิจใหม่
ประเทศที่จดทะเบียน	: สาธารณรัฐเซเชลส์
ทุนจดทะเบียน	: 5,000,000 ดอลลาร์สหรัฐอเมริกา
ทุนเรียกชำระแล้ว	: 5,000,000 ดอลลาร์สหรัฐอเมริกา (ณ 31 กรกฎาคม 2561) คิดเป็น 172,400,000 บาท (อัตราแลกเปลี่ยน 34.48 บาท / USD 1)
สัดส่วนการถือหุ้น	: บริษัท สยาม ไอโซ โปร จำกัด ถือหุ้นในสัดส่วนร้อยละ 100

ภาพรวม นโยบาย และลักษณะการประกอบธุรกิจ

ภาพรวมการประกอบธุรกิจ

บริษัท ชิตี สตีล จำกัด (มหาชน) เริ่มก่อตั้งเมื่อวันที่ 7 สิงหาคม 2538 ด้วยทุนจดทะเบียน 1 ล้านบาท โดยมีวัตถุประสงค์ในการประกอบธุรกิจผลิตและจำหน่ายผลิตภัณฑ์เกี่ยวกับโลหะ ปัจจุบัน บริษัท ชิตี สตีล จำกัด (มหาชน) มีทุนจดทะเบียน 300 ล้านบาท และเป็นหนึ่งในบริษัทที่อยู่ในกลุ่มเหล็ก (STEEL) ของการจัดกลุ่มของตลาดหลักทรัพย์แห่งประเทศไทย (SET) บริษัทมีการถือหุ้นในบริษัทย่อยทางตรง 3 บริษัท คือ บจก.สยาม ไอโซ โพร, บจก.มาร์ค เวิลด์ไวด์, และ บจก.ชิตี สตีล โปรดักส์ และบริษัทย่อยทางอ้อมอีก 1 บริษัท คือ CT Universal Company Limited โดยดำเนินการจดทะเบียนจัดตั้งในประเทศสาธารณรัฐเซเชลส์

กลุ่มบริษัทดำเนินธุรกิจเกี่ยวกับการผลิตและแปรรูปผลิตภัณฑ์ที่ทำจากโลหะ โดยมีวิสัยทัศน์ที่จะมุ่งมั่นสู่การเป็นบริษัทชั้นนำในอุตสาหกรรมโลหะแปรรูป มีการดำเนินงานที่มีผลกำไรอย่างต่อเนื่อง และเป็นบริษัทที่มีธรรมาภิบาลที่ดีบริษัทหนึ่งในประเทศไทย ปัจจุบันกลุ่มบริษัทได้มีการผลิตและจำหน่ายผลิตภัณฑ์โลหะอย่างมากมาย พร้อมทั้งมีการให้บริการเกี่ยวกับโลหะอย่างหลากหลายเพื่อให้ตอบสนองความต้องการของลูกค้าได้อย่างครบถ้วน โดยมีการใช้เครื่องจักรที่ทันสมัยและมีประสิทธิภาพสูงในการผลิตเพื่อให้สินค้ามีคุณภาพที่ดี รวมถึงการจัดส่งสินค้าที่ตรงต่อเวลาและมีปณิธานการให้บริการที่ดีที่สุดกับลูกค้า นอกจากนี้กลุ่มบริษัทยังคำนึงถึงผลประโยชน์ของผู้มีส่วนได้เสียในทุกๆ ฝ่ายอีกด้วย ดังพันธกิจขององค์กรที่จะสร้างความประทับใจแก่ลูกค้า ด้วยสินค้าและบริการที่เปี่ยมไปด้วยคุณภาพ ให้ความมั่นคงในอาชีพและผลตอบแทนอันพึงใจแก่พนักงาน เพิ่มคุณค่าของการลงทุนแก่ผู้ถือหุ้น และพัฒนาประสิทธิภาพและประสิทธิผลขององค์กรอย่างต่อเนื่อง

ในปี 2560/2561 กลุ่มบริษัทดำเนินธุรกิจหลักในส่วนงานดำเนินงานเพียงส่วนงานเดียวคือ การประกอบธุรกิจผลิตและจำหน่ายผลิตภัณฑ์เกี่ยวกับโลหะ ซึ่งมีกำลังการผลิตรวม 39,500 ตันต่อปี กลุ่มบริษัทมีการแยกสายงานการขายและการผลิตออกเป็น 2 สายงาน คือ (1) สายงานผลิตและจำหน่ายผลิตภัณฑ์โลหะโครงสร้าง, ผลิตภัณฑ์โลหะเกี่ยวกับอุปกรณ์จัดเก็บและลำเลียงสินค้า, และผลิตภัณฑ์ที่ทำจากโลหะอื่นๆ และ (2) สายงานผลิตและจำหน่ายโลหะ, ชิ้นส่วนโลหะ, และผลิตภัณฑ์โลหะแปรรูป รวมทั้งการให้บริการด้านโลหะครบวงจร นอกจากนั้นแล้ว เพื่อให้สามารถตอบสนองความต้องการของลูกค้าได้อย่างครบครัน กลุ่มบริษัทยังได้มีการจัดจำหน่ายวัสดุอุปกรณ์ที่ใช้ในโรงงานอุตสาหกรรมให้กับลูกค้าอีกด้วย



เป้าหมายในการดำเนินธุรกิจ

อุตสาหกรรมการผลิตและจำหน่ายผลิตภัณฑ์ที่ทำด้วยโลหะ ผลิตและติดตั้งงานโครงสร้างโลหะ ผลิตภัณฑ์โลหะที่เกี่ยวข้องกับอุปกรณ์จัดเก็บและลำเลียง บริการด้านงานโลหะครบวงจร และจำหน่ายโลหะ เป็นอุตสาหกรรมที่ต้องใช้ความรู้ ความสามารถ ความชำนาญ และประสบการณ์ของผู้ประกอบการ รวมทั้งความได้เปรียบของเครื่องจักรและเทคโนโลยีที่ใช้ในการผลิตสินค้า เพื่อให้ผลิตภัณฑ์เกิดความแตกต่างจากคู่แข่ง (Product Differentiation) ประกอบกับการตอบสนองต่อความต้องการของลูกค้าได้อย่างสูงสุด จนได้รับความไว้วางใจในสินค้าและบริการ ดังนั้นในด้านการผลิตและการบริการ กลุ่มบริษัทจึงตั้งเป้าหมายในการเป็นผู้นำในการผลิตและการบริการเกี่ยวกับงานโลหะที่ครบครัน โดยผลิตสินค้าด้วยเครื่องจักรที่ทันสมัยและมีประสิทธิภาพเพื่อให้ได้สินค้าที่มีคุณภาพและมาตรฐานสูง เพื่อตอบสนองความพึงพอใจให้กับลูกค้าสูงสุด และเป็นผู้นำทางด้านต้นทุน โดยมีต้นทุนในการผลิตที่ต่ำด้วยการบริหารจัดการที่มีประสิทธิภาพ มีการวิจัยและพัฒนาผลิตภัณฑ์อย่างต่อเนื่อง รวมทั้งการจัดส่งสินค้าที่ตรงต่อเวลา เพื่อให้สอดคล้องตามนโยบายด้านคุณภาพของกลุ่มบริษัท คือ **“ผลิตภัณฑ์ดี มีคุณภาพ ประทับใจลูกค้า ส่งมอบตรงเวลา พัฒนาอย่างต่อเนื่อง”**

ในด้านการตลาด กลุ่มบริษัทมีเป้าหมายการเติบโตของยอดขายโดยรวมเพิ่มขึ้นประมาณร้อยละ 5-10 ต่อปี โดยจะเน้นรักษาลูกค้าปัจจุบัน การขยายช่องทางการจำหน่ายทั้งในประเทศและต่างประเทศด้วยวิธีการขยายฐานลูกค้าใหม่ และการขยายธุรกิจไปสู่ธุรกิจที่เกื้อหนุนต่อการดำเนินงานของกลุ่มบริษัท

วิสัยทัศน์องค์กร

มุ่งมั่นสู่การเป็นบริษัทชั้นนำในอุตสาหกรรมโลหะแปรรูป ซึ่งมีผลกำไร
ต่อเนื่องและมีระบบบรรษัทภิบาลที่ดีบริษัทหนึ่งในประเทศไทย

พันธกิจองค์กร

สร้างความประทับใจแก่ลูกค้าด้วยสินค้าและบริการที่เปี่ยมไปด้วยคุณภาพ
ให้ความมั่นคงในอาชีพ และผลตอบแทนอันพึงใจแก่พนักงาน
เพิ่มคุณค่าของการลงทุนแก่ผู้ถือหุ้น
พัฒนาประสิทธิภาพและประสิทธิผลขององค์กรอย่างต่อเนื่อง

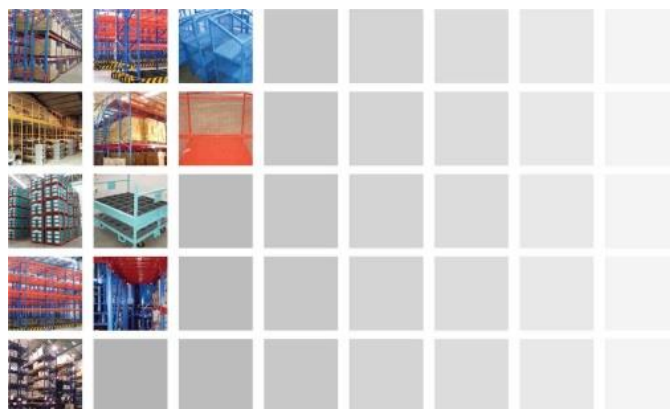

ประวัติความเป็นมาและพัฒนาการที่สำคัญ



โครงสร้างการถือหุ้นของกลุ่มบริษัท

บริษัท ชิตี สตีล จำกัด (มหาชน) มีการลงทุนในบริษัทย่อยที่ประกอบธุรกิจผลิตและจำหน่ายผลิตภัณฑ์เกี่ยวกับโลหะ และจำหน่ายสินค้าที่ใช้ในอุตสาหกรรมและสินค้าเพื่อการอุปโภคและบริโภค โดย ณ 31 กรกฎาคม 2561 มีรายละเอียดดังนี้

ธุรกิจผลิตและจำหน่ายผลิตภัณฑ์เกี่ยวกับโลหะ

บริษัท มาร์ค เวิลด์ไวด์ จำกัด

ลักษณะธุรกิจ ดำเนินธุรกิจผลิตและจำหน่ายผลิตภัณฑ์โลหะ และผลิตภัณฑ์โลหะแปรรูปและชิ้นส่วนโลหะ และให้บริการแปรรูปโลหะ

สัดส่วนการถือหุ้น บริษัทถือหุ้นในสัดส่วน ร้อยละ 99.99

บริษัท ชิตี สตีล โปรดักส์ จำกัด

ลักษณะธุรกิจ ดำเนินธุรกิจผลิตและจำหน่ายผลิตภัณฑ์โลหะ โครงสร้าง, ผลิตภัณฑ์โลหะที่เกี่ยวข้องกับอุปกรณ์จัดเก็บและลำเลียง, และผลิตภัณฑ์ที่ทำจากโลหะอื่นๆ

สัดส่วนการถือหุ้น บริษัทถือหุ้นในสัดส่วน ร้อยละ 99.99

ธุรกิจจำหน่ายสินค้าที่ใช้ในอุตสาหกรรม

บริษัท สยาม ไอโซ โปร จำกัด

ลักษณะธุรกิจ ดำเนินธุรกิจจำหน่ายผลิตภัณฑ์โลหะ และอุปกรณ์และวัสดุที่ใช้ในโรงงานอุตสาหกรรม และดำเนินงานเกี่ยวกับการลงทุนของกลุ่มบริษัท

สัดส่วนการถือหุ้น บริษัทถือหุ้นในสัดส่วน ร้อยละ 99.99

CT Universal Company Limited

ลักษณะธุรกิจ ดำเนินธุรกิจจำหน่ายสินค้าที่ใช้ในอุตสาหกรรม สินค้าเพื่อการอุปโภคและบริโภค และลงทุนในธุรกิจใหม่

สัดส่วนการถือหุ้น บจก. สยาม ไอโซ โปร ซึ่งเป็นบริษัทย่อยที่บริษัทถือหุ้นในสัดส่วนร้อยละ 99.99 ถือหุ้นใน CT Universal Co., Ltd. ในสัดส่วนร้อยละ 100

โครงสร้างการถือหุ้นของกลุ่มบริษัท ณ วันที่ 31 กรกฎาคม 2561

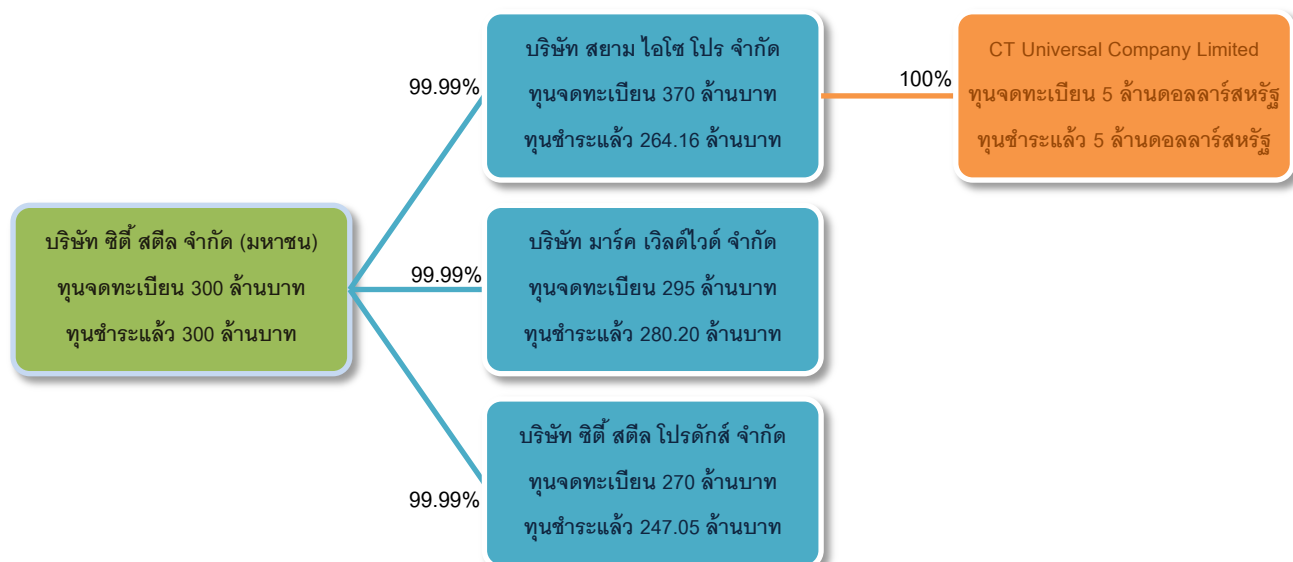

ลักษณะผลิตภัณฑ์หรือบริการ

กลุ่มบริษัทประกอบธุรกิจผลิตและจำหน่ายผลิตภัณฑ์โลหะโครงสร้าง ผลิตภัณฑ์โลหะที่เกี่ยวข้องกับอุปกรณ์จัดเก็บและลำเลียง ผลิตภัณฑ์โลหะแปรรูป การจำหน่ายโลหะและชิ้นส่วนโลหะ และให้บริการด้านโลหะครบวงจร ให้แก่ลูกค้าในประเทศและต่างประเทศ ภายใต้เครื่องหมายการค้า “CITY STEEL” ทั้งนี้กลุ่มบริษัทมีผู้บริหารเป็นชุดเดียวกัน แต่ได้มีการแบ่งการบริหารงานออกเป็นแต่ละสายงาน และมีทีมงานในการขายและการผลิต รวมทั้งสายการผลิตแยกจากกัน โดยผลิตภัณฑ์มีรูปแบบ คุณภาพ และมาตรฐานเท่าเทียมกัน ทั้งนี้ การผลิตและให้บริการของกลุ่มบริษัทจะดำเนินการตามความต้องการของลูกค้า เช่น รูปแบบ ขนาด วัตถุประสงค์การใช้งาน เป็นต้น ซึ่ง สินค้าและบริการนั้นจะเป็นการผลิตและให้บริการตามคำสั่งซื้อของลูกค้า (Made to Order) โดยในปี 2560/2561 กลุ่มบริษัทได้ใช้นโยบายในการแบ่งการดำเนินงานออกเป็น 4 สายงานธุรกิจ ดังนี้



1. สายงานผลิตและจำหน่ายผลิตภัณฑ์เกี่ยวกับงานโลหะ (Manufacturing of Metal Products) มี การผลิตและจำหน่ายผลิตภัณฑ์ 3 ประเภทดังนี้



1.1 ผลิตและจำหน่ายผลิตภัณฑ์เกี่ยวกับโลหะโครงสร้าง (Metal Fabrication)

เป็นผลิตภัณฑ์ที่ใช้เพื่อจัดเก็บสิ่งของและสินค้าในโรงงานอุตสาหกรรมหรือซูเปอร์สโตร์ ซึ่งรูปแบบและขนาดของผลิตภัณฑ์จะแตกต่างกันไปขึ้นอยู่กับความต้องการของลูกค้า เช่น ชั้นวางของแบบรับน้ำหนักมาก (Racking System) ชั้นลอยแบบประกอบได้ (Mezzanine Platform) ชั้นวางของแบบรับน้ำหนักเบา (Shelving System) เป็นต้น นอกจากนี้ยังมีการผลิตผลิตภัณฑ์โลหะโครงสร้างของสิ่งปลูกสร้างต่างๆ ทั้งที่เป็นตัวอาคาร ภายนอกอาคารและภายในอาคาร เช่น โครงสร้างเสา โครงสร้างคาน โครงสร้างหลังคา โครงสร้างผนัง โครงสร้างบันได แบบเทพื้นสำหรับงานก่อสร้างในรูปแบบต่างๆ เป็นต้น



1.2 ผลิตและจำหน่ายผลิตภัณฑ์โลหะที่เกี่ยวข้องกับอุปกรณ์จัดเก็บและลำเลียง (Storage System and Material Handling Equipment) สามารถแบ่งผลิตภัณฑ์ได้เป็น 2 ลักษณะ ดังนี้

➢ อุปกรณ์จัดเก็บ (Storage System) เป็นผลิตภัณฑ์ที่ใช้งานเกี่ยวกับการจัดเก็บสิ่งของ โดยรูปแบบและขนาดจะแตกต่างกันไปขึ้นอยู่กับวัตถุประสงค์ในการใช้งานของลูกค้าแต่ละราย ตัวอย่างเช่น ชั้นวางของระบบเคลื่อนที่ได้ (Mobile Shelving System) ตู้เก็บของและตู้เก็บของแบบล็อกได้ (Cabinet & Locker)



➢ อุปกรณ์ลำเลียง (Material Handling Equipment) เป็นผลิตภัณฑ์ที่ใช้งานเกี่ยวกับการลำเลียงและเคลื่อนย้ายสินค้า ซึ่งส่วนใหญ่จะใช้สำหรับสายการผลิตในโรงงานอุตสาหกรรมหรือในสถานที่ที่ต้องมีการเคลื่อนย้ายสินค้า เช่น ซูเปอร์มาร์เก็ต ซูเปอร์สโตร์ สนามบิน โรงแรม เป็นต้น โดยรูปแบบและขนาดของผลิตภัณฑ์จะแตกต่างกันไปขึ้นอยู่กับวัตถุประสงค์ในการใช้งาน เช่น รถลำเลียงชิ้นงาน Cart & Dolly พาเลท (Pallet) แท่นลำเลียง (Conveyor System) แท่นเทียบทางลาด (Dock Equipment) เครื่องยกและเข็นสินค้า (Material Handling Equipment) เป็นต้น



ชั้นวางของแบบรับน้ำหนักมาก
(Racking System)



โครงสร้างของสิ่งปลูกสร้างต่างๆ
ที่เป็นโลหะ

1.3 ผลิตภัณฑ์และจำหน่ายผลิตภัณฑ์โลหะอื่นๆ (Other Metal Products)

เป็นผลิตภัณฑ์อื่นๆ ที่ทำด้วยโลหะสำหรับวัตถุประสงค์ในการใช้งานโดยเฉพาะ อาทิ เพอร์นิเจอร์ ป้ายจัดแสดงสินค้า และผลิตภัณฑ์ที่ใช้ในงานก่อสร้าง เป็นต้น



ชั้นลอยแบบประกอบได้ (Mezzanine Platform)



ชั้นวางของแบบรับน้ำหนักเบา (Shelving System)



ชั้นวางของระบบเคลื่อนที่ได้



ตู้เก็บของและตู้เก็บของแบบล็อกได้



รถลำเลียงขึ้นงาน



พาเลท



แท่นลำเลียง



แท่นเทียบทางลาด



ผลิตภัณฑ์อื่นๆ



2. สายงานผลิตและจำหน่ายผลิตภัณฑ์สำเร็จรูปและงานบริการด้านโลหะแปรรูปครบวงจร (World Class Steel Service Center) มีการผลิตและจำหน่ายผลิตภัณฑ์ 2 ประเภทดังนี้

2.1 ผลิตและจำหน่ายผลิตภัณฑ์โลหะแปรรูป และให้บริการแปรรูปโลหะครบวงจร (First Class Steel Service)

เป็นการบริการแปรรูปโลหะด้วยกระบวนการต่างๆ ตามความต้องการของลูกค้าที่จะนำไปใช้ในวัตถุประสงค์ต่างๆ โดยลูกค้าสามารถสั่งซื้อผลิตภัณฑ์โลหะแปรรูป หรือสามารถนำวัตถุดิบมาเองและสั่งงานบริการแปรรูปได้ ทั้งนี้บริษัทได้ให้บริการโดยใช้เครื่องจักรที่มีความเที่ยงตรงและมีประสิทธิภาพ เช่น งานตัดเลเซอร์ งานตัดตามแบบ งานพับ งานปั๊ม งานเจาะรู งานม้วน งานเชื่อม งานบากมุม งานขึ้นรูป งานตัดต่อ งานพ่นสี (สีฝุ่น/สีน้ำมัน) เป็นต้น

2.2 จำหน่ายโลหะและชิ้นส่วนโลหะ (Metal Trade)

เป็นการจำหน่ายโลหะทุกประเภท ได้แก่ เหล็ก สแตนเลส อลูมิเนียม เป็นต้น โดยส่วนใหญ่จะเป็นการซื้อโลหะจากผู้จัดจำหน่ายในประเทศและจำหน่ายให้แก่ลูกค้าที่เป็นผู้ใช้โลหะรายสุดท้าย (End User) อย่างไรก็ตามหากลูกค้ามีความต้องการโลหะที่มีลักษณะและคุณสมบัติพิเศษจากต่างประเทศ กลุ่มบริษัทก็จะจัดหาเพื่อจำหน่ายให้กับลูกค้าต่อไป ทั้งนี้กลุ่มบริษัทไม่มีนโยบายที่จะเน้นรายได้จากส่วนนี้เป็นหลัก โดยมักจะเป็นการจำหน่ายไปพร้อมกับการจำหน่ายผลิตภัณฑ์โลหะแปรรูป และการให้บริการแปรรูปโลหะ ประเภทของโลหะที่บริษัทจัดจำหน่ายที่สำคัญ ได้แก่ เหล็กแผ่นดำ, เหล็กแผ่นลาย, สังกะสีแผ่นเรียบ, เหล็กแผ่นซิงค์, ท่อเพอร์นิเจอร์, ท่อสแตนเลส สี่เหลี่ยม, เหล็กแผ่นขาว, ท่อเหล็กสี่เหลี่ยม, ท่อสแตนเลสกลม, สแตนเลสแผ่นเรียบ เป็นต้น



3. สายงานธุรกิจสนับสนุน (Supporting business) เป็นสายงานที่รับผิดชอบเกี่ยวกับงานสนับสนุนองค์กรในด้านต่างๆ ได้แก่ งานด้านบัญชี การเงิน ทรัพยากรมนุษย์ ธุรการ งานสื่อสารองค์กร และอื่นๆ



4. สายงานการลงทุน (Investment) รับผิดชอบด้านการลงทุนในธุรกิจใหม่และการขยายธุรกิจ (New Business Expansion)

ตารางแสดงโครงสร้างรายได้ของกลุ่มบริษัท

ที่มาของรายได้	ดำเนินงาน โดย	ปี 2558/2559 (ส.ค. 58 – ก.ค. 59)		ปี 2559/2560 (ส.ค. 59 – ก.ค. 60)		ปี 2560/2561 (ส.ค. 60 – ก.ค. 61)	
		ล้านบาท	ร้อยละ	ล้านบาท	ร้อยละ	ล้านบาท	ร้อยละ
จำหน่ายในประเทศ							
1. ธุรกิจผลิตและจำหน่ายผลิตภัณฑ์เกี่ยวกับโลหะ							
♦ ผลิตและจำหน่ายผลิตภัณฑ์โลหะโครงสร้าง, ผลิตภัณฑ์โลหะที่เกี่ยวกับอุปกรณ์จัดเก็บและลำเลียง, และผลิตภัณฑ์โลหะอื่นๆ	กลุ่มบริษัท	424.09	80.66	332.83	85.52	345.25	87.22
♦ ผลิตและจำหน่ายผลิตภัณฑ์โลหะแปรรูปและจำหน่ายโลหะ	กลุ่มบริษัท	81.01	15.41	26.64	6.84	9.96	2.52
2. ธุรกิจจำหน่ายสินค้าที่ใช้ในอุตสาหกรรม							
♦ จำหน่ายวัสดุอุปกรณ์ที่ใช้ในโรงงานอุตสาหกรรม	กลุ่มบริษัท	-	-	-	-	-	-
รวมรายได้จากในประเทศ		505.10	96.07	359.47	92.36	355.21	89.74
จำหน่ายต่างประเทศ							
1. ธุรกิจผลิตและจำหน่ายผลิตภัณฑ์เกี่ยวกับโลหะ							
♦ ผลิตและจำหน่ายผลิตภัณฑ์โลหะโครงสร้าง, ผลิตภัณฑ์โลหะที่เกี่ยวกับอุปกรณ์จัดเก็บและลำเลียง, และผลิตภัณฑ์โลหะอื่นๆ	กลุ่มบริษัท	12.50	2.38	20.26	5.21	29.71	7.51
♦ ผลิตและจำหน่ายผลิตภัณฑ์โลหะแปรรูปและจำหน่ายโลหะ	-	-	-	-	-	-	-
2. ธุรกิจจำหน่ายสินค้าที่ใช้ในอุตสาหกรรม							
♦ จำหน่ายวัสดุอุปกรณ์ที่ใช้ในโรงงานอุตสาหกรรม	-	-	-	-	-	-	-
รวมรายได้จากต่างประเทศ		12.50	2.38	20.26	5.21	29.71	7.51
รายได้อื่นๆ	กลุ่มบริษัท	8.17	1.55	9.47	2.43	10.89	2.75
รวมรายได้ทั้งสิ้น		525.77	100.00	389.20	100.00	395.81	100.00

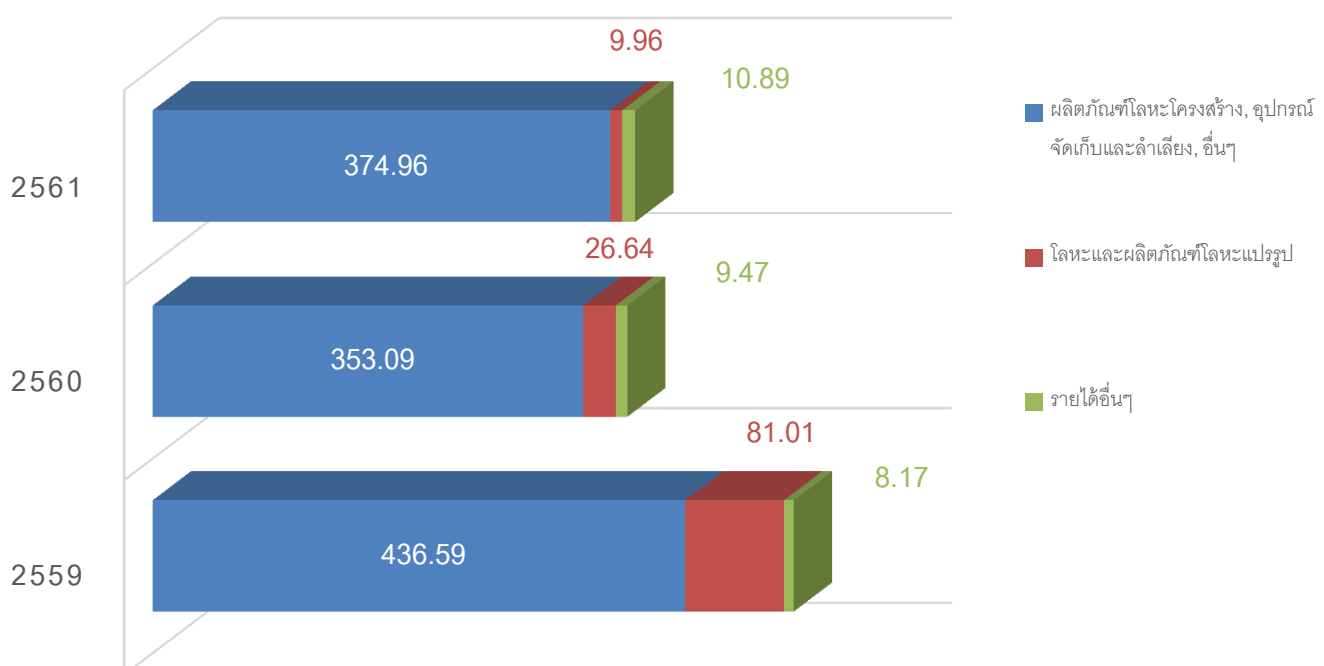

การจัดหาผลิตภัณฑ์และบริการ

วันที่ 31 กรกฎาคม 2561 กลุ่มบริษัทมีสถานประกอบการ 5 แห่ง ดังนี้

บริษัท ชิตี สตีล จำกัด (มหาชน)

- ตั้งอยู่ที่ 88/3 หมู่ 4 ถนนบายพาส ตำบลหนองไม้แดง อำเภอเมืองชลบุรี จังหวัดชลบุรี
- เป็นอาคารสำนักงาน มีพื้นที่ประมาณ 576 ตารางเมตร
- ลักษณะกรรมสิทธิ์ เป็นการเช่า

- ตั้งอยู่ที่ 88/2 หมู่ 4 ถนนบายพาส ตำบลหนองไม้แดง อำเภอเมืองชลบุรี จังหวัดชลบุรี
- เป็นอาคารสำนักงาน มีพื้นที่ประมาณ 96 ตารางเมตร
- ลักษณะกรรมสิทธิ์ เป็นการเช่า

บริษัท สยาม ไอโซ โปร จำกัด

บริษัท มาร์ค เวิลด์ไวด์ จำกัด

- ตั้งอยู่ที่ 41/58-61 หมู่ 1 ถนนบายพาส ตำบลบ้านสวน อำเภอเมืองชลบุรี จังหวัดชลบุรี
- เป็นอาคารโรงงานและสำนักงาน มีพื้นที่ประมาณ 8 ไร่ 69 ตารางวา
- ลักษณะกรรมสิทธิ์ บริษัท มาร์ค เวิลด์ไวด์ จำกัด เป็นเจ้าของกรรมสิทธิ์

- ตั้งอยู่ที่ 88/20 หมู่ 10 ถนนบายพาส ตำบลนาป่า อำเภอเมืองชลบุรี จังหวัดชลบุรี
- เป็นอาคารโรงงานและสำนักงาน มีพื้นที่ประมาณ 23 ไร่
- ลักษณะกรรมสิทธิ์ บริษัท ชิตี สตีล โปรดักส์ จำกัด เป็นเจ้าของกรรมสิทธิ์

บริษัท ชิตี สตีล โปรดักส์ จำกัด

บริษัท ชิตี สตีล โปรดักส์ จำกัด

- ตั้งอยู่ที่ 88/20 หมู่ 10 ถนนบายพาส ตำบลนาป่า อำเภอเมืองชลบุรี จังหวัดชลบุรี
- เป็นอาคารโรงงานและสำนักงาน มีพื้นที่ประมาณ 23 ไร่
- ลักษณะกรรมสิทธิ์ บริษัท ชิตี สตีล โปรดักส์ จำกัด เป็นเจ้าของกรรมสิทธิ์

ภาวะอุตสาหกรรมและการแข่งขัน

อุตสาหกรรมการผลิตผลิตภัณฑ์โลหะและบริการเกี่ยวกับโลหะเป็นอุตสาหกรรมที่ต้องใช้ความรู้ความสามารถและความชำนาญรวมทั้งประสบการณ์ของผู้ประกอบการอย่างมากนอกจากนี้จะต้องการปรับปรุงเครื่องจักรเพื่อรองรับผลิตภัณฑ์ใหม่ที่เกิดขึ้นในอนาคต รวมทั้งการใช้เทคโนโลยีเครื่องจักรที่ทันสมัยในกระบวนการผลิตเพื่อเพิ่มประสิทธิภาพในการผลิต ยกยระดับคุณภาพสินค้า ลดการสูญเสียของวัตถุดิบ และลดต้นทุนการผลิต นอกจากนี้ในอุตสาหกรรมผลิตผลิตภัณฑ์โลหะนั้นยังเน้นการพัฒนาและออกแบบผลิตภัณฑ์ที่ตรงกับความต้องการของลูกค้ามากที่สุดและเป็นไปตามหลักวิศวกรรมรวมถึงต้องผลิตสินค้าได้ทันตามเวลาที่ลูกค้ากำหนดและการบริการทั้งก่อนและหลังการขายที่ดีอีกด้วย

จากประสบการณ์ความรู้ความสามารถและความชำนาญของกลุ่มบริษัทในอุตสาหกรรมการผลิตผลิตภัณฑ์โลหะและบริการเกี่ยวกับโลหะที่มีมาอย่างยาวนานและต่อเนื่องกว่า 20 ปี ทำให้กลุ่มบริษัทเป็นผู้ประกอบธุรกิจเกี่ยวกับโลหะที่มีความหลากหลายและครบครันในด้านการจำหน่ายโลหะ การผลิต และการบริการ ซึ่งจากการมุ่งเน้นความเป็นเลิศของผลิตภัณฑ์และบริการรวมทั้งการจัดส่งตรงต่อเวลาตามนโยบายของกลุ่มบริษัทจึงทำให้ผลิตภัณฑ์ของกลุ่มบริษัทเป็นที่ยอมรับและได้รับความไว้วางใจจากลูกค้า ซึ่งประกอบด้วย 6 องค์ประกอบที่สำคัญดังนี้

QUALITY บริษัทมีนโยบายมุ่งความเป็นเลิศทางด้านคุณภาพผลิตภัณฑ์โดยผลิตภัณฑ์ต้องมีความแข็งแรงทนทานอายุการใช้งานยาวนานสวยงามมีความประณีตเรียบร้อยซึ่งจะต้องมีการควบคุมคุณภาพในการผลิตทุกขั้นตอน

COST บริษัทมีการบริหารต้นทุนผลิตภัณฑ์อย่างมีประสิทธิภาพ โดยการบริหารขั้นตอนการผลิตให้มีของเสียน้อยที่สุด รวมทั้งการบริหารวัตถุดิบในการผลิตให้เกิดประโยชน์ได้มากที่สุด

DELIVERY บริษัทได้ให้ความสำคัญอย่างมากกับการส่งมอบผลิตภัณฑ์ให้ตรงตามกำหนดเวลา

DESIGN / INNOVATION บริษัทมีการให้คำปรึกษาในการออกแบบผลิตภัณฑ์เพื่อให้ตรงตามความต้องการของลูกค้ามากที่สุดและเป็นไปตามหลักวิศวกรรม

SERVICE บริษัทมีความมุ่งมั่นที่จะให้บริการที่ดีทั้งก่อนและหลังการขาย เช่น การให้บริการติดตั้งผลิตภัณฑ์ การเข้าไปตรวจสอบการใช้งานหลังจากการติดตั้ง

BRAND บริษัทผลิตและจำหน่ายผลิตภัณฑ์ภายใต้เครื่องหมายการค้า “CITY STEEL” โดยพยายามสร้างตราสินค้าให้เป็นที่รู้จักและยอมรับของลูกค้า



ลักษณะลูกค้าและกลุ่มเป้าหมาย

ปัจจุบันกลุ่มบริษัทมีลูกค้าทั้งในประเทศและต่างประเทศโดยลูกค้าส่วนใหญ่ของกลุ่มบริษัทเป็นลูกค้าในประเทศ

ลูกค้าในประเทศ

ลูกค้าในประเทศ ได้แก่ ผู้ใช้ผลิตภัณฑ์และบริการเกี่ยวกับโลหะทุกชนิด โดยกลุ่มลูกค้าส่วนใหญ่จะเป็นผู้ใช้ทางอุตสาหกรรมในกลุ่มอุตสาหกรรมต่างๆ ที่เป็นบริษัทขนาดกลางขึ้นไป ลูกค้าของกลุ่มบริษัทมีอยู่ในทุกภาคของประเทศไทย โดยกลุ่มบริษัทสามารถจัดส่งและติดตั้งผลิตภัณฑ์ได้ทั่วประเทศ ซึ่งความสัมพันธ์ของกลุ่มบริษัทกับกลุ่มลูกค้าถือได้ว่ามีความสัมพันธ์ที่ดี และที่ผ่านมามีลูกค้าส่วนใหญ่จะมีจำนวนการสั่งซื้อผลิตภัณฑ์มากกว่า 1 ครั้ง (Repeat Order)

ทั้งนี้ ณ 31 กรกฎาคม 2561 กลุ่มบริษัทมีฐานลูกค้าในประเทศกว่า 3,000 ราย ซึ่งอยู่ใน 25 กลุ่มอุตสาหกรรม อาทิ กลุ่มยานยนต์, กลุ่มวัสดุอุตสาหกรรมและเครื่องจักร, กลุ่มพัฒนาสังหาริมทรัพย์, กลุ่มขนส่งและโลจิสติกส์, กลุ่มวัสดุก่อสร้าง, กลุ่มชิ้นส่วนอิเล็กทรอนิกส์, กลุ่มปิโตรเคมีและเคมีภัณฑ์, กลุ่มของใช้ในครัวเรือนและสำนักงาน, กลุ่มสื่อและสิ่งพิมพ์, และกลุ่มแฟชั่น เป็นต้น

ลูกค้าต่างประเทศของกลุ่มบริษัทจะเป็นกลุ่มผู้ผลิตในอุตสาหกรรมชิ้นส่วนยานยนต์ และกลุ่มผู้ผลิตในอุตสาหกรรมต่างๆ และตัวแทนจำหน่าย โดยประเทศที่ส่งผลิตภัณฑ์ไปจำหน่าย ได้แก่ ออสเตรเลีย, นิวซีแลนด์, ญี่ปุ่น, มาเลเซีย, เกาหลีใต้, จีน, อินเดีย, เวียดนาม, ไต้หวัน, และกลุ่มประเทศในทวีปยุโรป เป็นต้น โดยกลุ่มบริษัทได้เล็งเห็นถึงศักยภาพของตลาดต่างประเทศที่มีกำลังซื้อสูง และได้พยายามเพิ่มช่องทางการจำหน่ายในตลาดต่างประเทศให้มากขึ้น

ลูกค้าต่างประเทศ

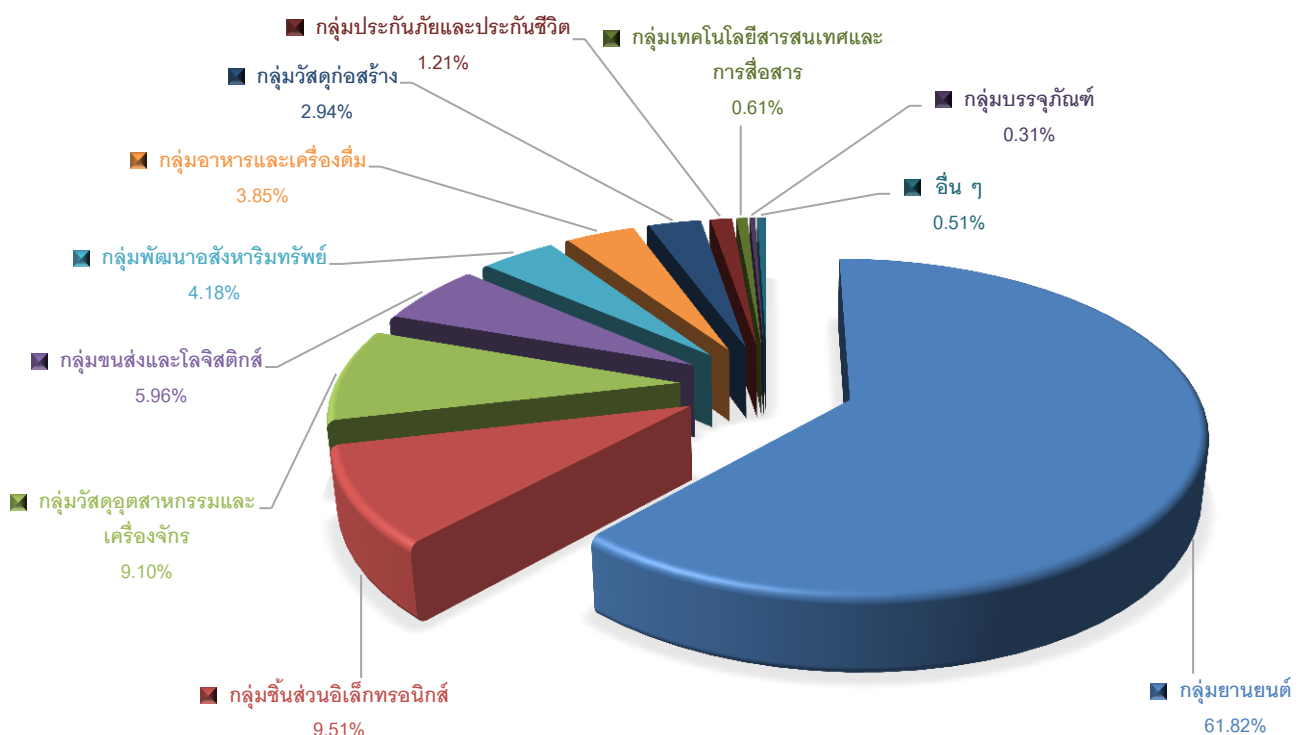

ปัจจัยความเสี่ยง

ปัจจัยความเสี่ยงที่อาจส่งผลกระทบต่อการดำเนินธุรกิจ สถานะการเงิน และผลประกอบการของกลุ่มบริษัทสามารถจำแนกได้ดังนี้

ความเสี่ยงจากความผันผวนของราคาวัตถุดิบโลหะ

วัตถุดิบหลักที่ใช้ในการผลิตสินค้าของกลุ่มบริษัท ได้แก่ วัตถุดิบโลหะ ซึ่งประกอบไปด้วย เหล็กแผ่นดำ เหล็กแผ่นขาว เหล็กรูปพรรณ รวมถึงสเตนเลสและอลูมิเนียม ทั้งนี้ราคาโลหะดังกล่าวจะมีความผันแปรไปตามอุปสงค์และอุปทานของผู้ผลิตและผู้ใช้โลหะทั่วโลก รวมทั้งปัจจัยอื่นๆ เช่น อัตราแลกเปลี่ยน อัตราภาษีนำเข้า และการกำหนดค่าธรรมเนียมพิเศษ (Surcharge) เป็นต้น โดยในปี 2559/2560 ปริมาณการใช้วัตถุดิบดังกล่าวคิดเป็นร้อยละ 45.71 ของต้นทุนขาย และปี 2560/2561 ปริมาณการใช้วัตถุดิบดังกล่าวคิดเป็นร้อยละ 49.88 ของต้นทุนขาย ดังนั้นความเสี่ยงจากความผันผวนของราคาวัตถุดิบโลหะ จึงมีผลกระทบโดยตรงต่อต้นทุนขาย รายได้จากการขาย ตลอดจนผลกำไรของกลุ่มบริษัท

อย่างไรก็ตาม การกำหนดราคาขายผลิตภัณฑ์ของกลุ่มบริษัทนั้น ใช้นโยบายต้นทุนบวกกำไร รวมทั้งกลุ่มบริษัทได้มีการติดตามการเปลี่ยนแปลงของราคาวัตถุดิบอย่างใกล้ชิดเพื่อประเมินสถานการณ์และแนวโน้มของราคาของวัตถุดิบดังกล่าว และนำมาพิจารณาประกอบการตัดสินใจในการสั่งซื้อและบริหารจัดการปริมาณวัตถุดิบคงคลังซึ่งเป็นต้นทุนหลักของกลุ่มบริษัทให้มีความเหมาะสม จากนโยบายการกำหนดราคาที่ดีและการบริหารสินค้าคงคลังที่ดี ทำให้กลุ่มบริษัทสามารถรักษาส່วนต่างของกำไรได้ ดังนั้น การผันผวนของราคาวัตถุดิบโลหะจึงไม่ส่งผลกระทบต่อการดำเนินงานของกลุ่มบริษัทอย่างมีนัยสำคัญ

ความเสี่ยงจากภาวะเศรษฐกิจ

เนื่องจากผลิตภัณฑ์ของกลุ่มบริษัทส่วนใหญ่มีลักษณะเป็นสินค้าทุน ความต้องการในสินค้าประเภทนี้จะเกิดขึ้นก็ต่อเมื่อมีการลงทุนใหม่ๆ เพิ่มขึ้น กล่าวคือลูกค้าจะทำการสั่งซื้อสินค้าก็ต่อเมื่อลูกค้ามีความต้องการที่จะขยาย ซ่อมแซม ปรับปรุง หรือย้าย อาคารโรงงาน ซึ่งเมื่อเศรษฐกิจอยู่ในภาวะที่เติบโต การขยายโรงงาน หรือการเพิ่มกำลังการผลิตก็จะเพิ่มขึ้น

ซึ่งก็จะส่งผลให้ความต้องการในผลิตภัณฑ์ของกลุ่มบริษัทมีมากขึ้นด้วย แต่ถ้าหากเศรษฐกิจเกิดการชะลอตัว การลงทุนของภาคอุตสาหกรรมในการขยายโรงงานหรือเพิ่มกำลังการผลิตก็จะลดลง ซึ่งทำให้ความต้องการในสินค้าทุนลดลงด้วย

เมื่อเศรษฐกิจชะลอตัว กำลังซื้อของลูกค้าลดลง ความต้องการในผลิตภัณฑ์ก็จะลดลงด้วย ส่งผลให้เกิดภาวะการแข่งขันที่รุนแรงขึ้น ทั้งในด้านของราคาและในด้านของความแตกต่างของผลิตภัณฑ์และบริการ ซึ่งกลุ่มบริษัทจะต้องมีการนำเสนอผลิตภัณฑ์และบริการที่หลากหลายให้ตรงกับความต้องการของลูกค้า และการมุ่งเน้นให้มีการพัฒนาและนำเสนอผลิตภัณฑ์ใหม่ๆ อยู่เสมอๆ และจะต้องมีการปรับตัวและปรับปรุงประสิทธิภาพในการผลิตเพื่อรักษาสถานลูกค้าและผลประกอบการที่ดีเอาไว้ นอกจากนี้ยังต้องมีการหากลุ่มลูกค้าใหม่ๆ ในหลากหลายกลุ่มอุตสาหกรรม เพื่อเป็นการกระจายความเสี่ยง หากกลุ่มอุตสาหกรรมใดมีการขยายตัวที่ลดลง กลุ่มบริษัทก็สามารถนำเสนอผลิตภัณฑ์ให้กับกลุ่มลูกค้าในอุตสาหกรรมอื่นที่มีการขยายตัวเพิ่มขึ้นได้ทันที โดยในปัจจุบันกลุ่มบริษัทมีฐานลูกค้ากว่า 3,000 ราย กระจายอยู่ใน 25 กลุ่มอุตสาหกรรม ซึ่งก็ช่วยให้กลุ่มบริษัทสามารถลดความเสี่ยงจากการที่ภาวะเศรษฐกิจชะลอตัวลงได้บ้าง

ความเสี่ยงจากการขาดแคลนแรงงาน

ปัจจุบันประเทศไทยได้เริ่มเข้าสู่สังคมผู้สูงอายุ ประชากรในวัยทำงานมีแนวโน้มลดลง ทำให้แรงงานหายากขึ้นเรื่อยๆ อีกทั้งแรงงานที่หาได้อาจจะไม่ตรงกับความต้องการของกลุ่มบริษัทด้วย เนื่องจากผลิตภัณฑ์ของกลุ่มบริษัทเป็นสินค้าที่ผลิตตามความต้องการและคำสั่งซื้อของลูกค้า (Made to Order) รูปแบบและปริมาณในการผลิตจึงมีความแตกต่างกันอย่างมาก การที่จะใช้เครื่องจักรอัตโนมัติมาทดแทนแรงงานคนจึงทำได้ค่อนข้างยาก ดังนั้นแรงงานที่มีคุณภาพจึงเป็นปัจจัยที่สำคัญในกระบวนการผลิตของกลุ่มบริษัท ซึ่งกลุ่มบริษัทก็มีความพยายามที่จะลดความเสี่ยงโดยการรับและเสาะหาพนักงานใหม่อยู่เสมอๆ มีการฝึกอบรมและพัฒนาฝีมือของพนักงานเพื่อให้สามารถทำงาน

ได้ดีขึ้นและหลากหลายมากขึ้น ดูแลเอาใจใส่และให้ผลตอบ
แทนและสวัสดิการที่เหมาะสมเพื่อรักษาแรงงานที่มีอยู่ให้อยู่
กับองค์กรเป็นเวลานาน

ความเสี่ยงจากการพึ่งพิงตลาดในประเทศ

ปัจจุบันกลุ่มบริษัทมีรายได้หลักมาจากการขาย
ผลิตภัณฑ์ให้กับลูกค้าภายในประเทศ โดยสัดส่วนรายได้จาก
ลูกค้าภายในประเทศ ปี 2558/2559, ปี 2559/2560, และปี
2560/2561 เท่ากับร้อยละ 97.58, ร้อยละ 94.67, และร้อยละ
92.28 ตามลำดับ จากตัวเลขดังกล่าวจะเห็นได้ว่าสัดส่วน
รายได้จากลูกค้าในประเทศนั้นมีสัดส่วนค่อนข้างมาก ซึ่งหาก
ภาวะเศรษฐกิจและอุตสาหกรรมภายในประเทศเกิดการ
ชะลอตัว อาจส่งผลกระทบต่อรายได้และผลกำไรของกลุ่ม
บริษัทได้ นอกจากนั้นหากลูกค้าที่เป็นบริษัทข้ามชาติมีการ
ย้ายฐานการผลิตไปยังประเทศอื่นที่มีต้นทุนต่ำกว่า ก็อาจจะ
ทำให้ความต้องการในผลิตภัณฑ์และรายได้ของกลุ่มบริษัท
ปรับตัวลดลงด้วยเช่นกัน อย่างไรก็ตามกลุ่มบริษัทก็ได้มีความ
พยายามที่จะขยายตลาดไปยังต่างประเทศให้มากขึ้น โดยได้
มีการเพิ่มช่องทางการจัดจำหน่ายในต่างประเทศ ไม่ว่าจะเป็น
เป็นการติดต่อกับลูกค้าในต่างประเทศโดยตรง หรือตัวแทน
จัดจำหน่ายในต่างประเทศ การขายสินค้าหรือติดต่อผ่านทาง
บริษัทย่อยหรือสาขาของบริษัทข้ามชาติที่ตั้งอยู่ในประเทศ
ไทย รวมทั้งการออกงานแสดงสินค้าต่างๆ ซึ่งกลุ่มบริษัทก็จะ
ดำเนินการอย่างรอบคอบและมุ่งเน้นไปในประเทศที่
เศรษฐกิจยังมีการขยายตัวได้ดี กลุ่มบริษัทคาดว่าจะการเพิ่ม
ช่องทางการจัดจำหน่ายในต่างประเทศดังกล่าวจะช่วยให้
สามารถขยายฐานลูกค้าไปยังต่างประเทศได้มากขึ้น ซึ่งจะ
ช่วยลดความเสี่ยงจากการพึ่งพิงรายได้จากตลาดในประเทศ
ลงได้ส่วนหนึ่ง

ความเสี่ยงจากความไม่แน่นอนของรายได้

รายได้จากการขายผลิตภัณฑ์ของกลุ่มบริษัทมีความ
ไม่แน่นอนเนื่องจากการขายของกลุ่มบริษัทเป็นการขายแบบ
โครงการ (project by project) และไม่มีสัญญาระยะยาวกับ
ลูกค้า เมื่อลูกค้าติดต่อและระบุความต้องการเบื้องต้นเข้ามา
แต่ละครั้ง กลุ่มบริษัทจะให้คำปรึกษาและแนะนำเกี่ยวกับตัว
ผลิตภัณฑ์ตามที่ลูกค้าต้องการ ทีมวิศวกรจะคำนวณ
โครงสร้างและการรับน้ำหนัก และจะทำการประเมินราคา

และเสนอราคาไปให้ลูกค้าเพื่อนำไปเปรียบเทียบกับผู้ผลิต
รายอื่นๆ จากนั้นหากลูกค้าตัดสินใจสั่งซื้อ กลุ่มบริษัทจึงเริ่ม
ดำเนินการผลิต ดังนั้นจึงเกิดความไม่แน่นอนของรายได้
ประกอบกับผลิตภัณฑ์ของกลุ่มบริษัทส่วนใหญ่ เช่น ชิ้นวาง
ของในโกดัง แท่นลำเลียง พาเลท และป้ายจัดแสดงสินค้า
ฯลฯ จะใช้สำหรับสนับสนุนการปฏิบัติงานของลูกค้า แต่ไม่ใช่
ชิ้นส่วนหรือวัตถุดิบหลักที่ลูกค้าต้องนำไปใช้เพื่อการผลิต จึง
มีอายุการใช้งานที่ค่อนข้างนาน ดังนั้นลูกค้าแต่ละรายจึงมี
ความต้องการสั่งซื้อในลักษณะที่ไม่ต่อเนื่อง หรือนานๆ ครั้ง
โดยอาจสั่งซื้อเมื่อมีโครงการก่อสร้างใหม่ มีการขยายพื้นที่
โกดังจัดเก็บ ขยายอาคารโรงงานหรือสำนักงาน ซึ่งแต่ละครั้ง
จะมีระยะเวลาที่ไม่แน่นอน แต่อย่างไรก็ตามจากการที่กลุ่ม
บริษัทมีผลิตภัณฑ์ที่หลากหลาย จึงสามารถรองรับความ
ต้องการจากหลายอุตสาหกรรม นอกจากนั้นกลุ่มบริษัทยังคง
มีการศึกษาวิจัยและพัฒนาอย่างต่อเนื่องเพื่อปรับปรุง
ผลิตภัณฑ์เดิมและนำเสนอผลิตภัณฑ์ใหม่ให้กับลูกค้าซึ่งมี
ความต้องการที่แตกต่างกันและเปลี่ยนแปลงไปตลอดเวลา

ความเสี่ยงจากการให้เครดิตลูกค้า

ณ วันที่ 31 กรกฎาคม 2561 บริษัทมีลูกหนี้การค้า
สุทธิ เท่ากับ 70.22 ล้านบาท ซึ่งคิดเป็นร้อยละ 18.24 ของ
รายได้จากการขายและบริการ บริษัทมีระยะเวลาการเก็บหนี้
เฉลี่ย ในปี 2561 เท่ากับ 56.96 วัน ซึ่งบริษัทอาจมีความเสี่ยง
ในการเรียกเก็บเงินจากลูกหนี้การค้า และอาจทำให้บริษัท
เกิดค่าใช้จ่ายในการติดตามหนี้ด้วย ถ้าลูกหนี้การค้าของ
บริษัทมีปัญหาในการดำเนินงานก็อาจส่งผลกระทบต่อผล
กำไรและฐานะการเงินของบริษัทได้ นอกจากนั้นลูกค้าขนาดใหญ่
ของกลุ่มบริษัทหลายๆ ราย มีการขยายระยะเวลาในการ
ชำระหนี้มากขึ้น จากเดิมประมาณ 30 วัน ได้มีการขยาย
เป็น 90-120 วัน ซึ่งก็อาจจะส่งผลกระทบต่อวงจรมีเงินสดของกลุ่ม
บริษัทด้วย

อย่างไรก็ดีบริษัทมีการติดตามคุณภาพลูกหนี้อยู่
อย่างสม่ำเสมอ และบริษัทยังได้ให้ความสำคัญในการ
พิจารณาการให้เครดิตกับลูกค้าอย่างเข้มงวด โดยทางบริษัท
จะให้ผู้บริหารและผู้จัดการเป็นผู้พิจารณาอนุมัติการให้เครดิต
ร่วมกันเป็นลายลักษณ์อักษร โดยคำนึงถึงปัจจัยในด้านต่างๆ
เช่น ลักษณะธุรกิจของลูกค้า, สถานะทางการเงิน, ปริมาณ

การสั่งซื้อสินค้า, และประวัติการชำระเงิน รวมถึงการเข้าพบ และพูดคุยกับผู้บริหารของลูกค้า เพื่อให้บริษัทสามารถมั่นใจ ในการอนุมัติการให้เครดิตแก่ลูกค้าแต่ละราย และลด ผลกระทบของความเสี่ยงจากการให้เครดิตลูกค้าให้มากที่สุด

ความเสี่ยงจากการเข้ามาของผู้ประกอบการรายใหม่ที่มี ศักยภาพ

กลุ่มบริษัทเป็นผู้ผลิตและจำหน่ายผลิตภัณฑ์โลหะ โครงสร้าง ผลิตภัณฑ์โลหะที่เกี่ยวข้องกับอุปกรณ์จัดเก็บและ ลำเลียง ผลิตภัณฑ์โลหะแปรรูป และให้บริการแปรรูปโลหะ ครบวงจรในภาคตะวันออก ซึ่งลูกค้าของกลุ่มบริษัทมีอยู่ทั่ว ประเทศ ส่วนใหญ่กระจายอยู่ตามภาคตะวันออก กรุงเทพฯ และปริมณฑล รวมทั้งบริเวณใกล้เคียง โดยผู้ประกอบการที่ ดำเนินธุรกิจใกล้เคียงกับบริษัทและบริษัทย่อย ส่วนใหญ่จะ เป็นผู้ประกอบการรายเล็ก ๆ ที่กระจายอยู่ตามแหล่งชุมชน หรือเป็นผู้ประกอบการรายใหญ่ที่ผลิตและจำหน่าย ผลิตภัณฑ์โลหะเช่นเดียวกัน แต่ยังไม่มีการผลิตผลิตภัณฑ์ และการให้บริการที่ครบวงจรเช่นเดียวกับของกลุ่มบริษัท จึง ถือได้ว่ากลุ่มบริษัทเป็นผู้นำในอุตสาหกรรมนี้

อย่างไรก็ดีในปัจจุบันการผลิตผลิตภัณฑ์โลหะแปรรูป และการให้บริการแปรรูปโลหะ ใช้เงินลงทุนเริ่มต้นค่อนข้างต่ำ จึงทำให้มีคู่แข่งขนาดเล็กเข้ามาในตลาดมากพอสมควร นอกจากนั้นบริษัทขนาดกลางและใหญ่ซึ่งเดิมเป็นเพียงคน กลางในการซื้อขายวัตถุดิบก็เริ่มมีการเพิ่มมูลค่าโดยการเพิ่ม การบริการแปรรูปโลหะและขายผลิตภัณฑ์โลหะแปรรูปให้กับ ลูกค้าโดยตรง ซึ่งก็ทำให้การแข่งขันในตลาดนี้มีภาวะรุนแรง ขึ้น กลุ่มบริษัทจึงได้มีความพยายามที่จะลดสัดส่วนรายได้ ของผลิตภัณฑ์ประเภทนี้ลงและมุ่งเน้นความสำคัญไปที่ ผลิตภัณฑ์โลหะโครงสร้าง และผลิตภัณฑ์โลหะที่เกี่ยวข้อง กับอุปกรณ์จัดเก็บและลำเลียง ซึ่งเป็นผลิตภัณฑ์ที่กลุ่มบริษัทมี ความได้เปรียบ

เนื่องจากกลุ่มบริษัทมีประสบการณ์ในการดำเนินงาน มาเป็นเวลานานและมีความสัมพันธ์ที่ดีกับลูกค้า มีการ ออกแบบและพัฒนาผลิตภัณฑ์อย่างต่อเนื่อง เพื่อให้ ตอบสนองความต้องการของลูกค้าได้อย่างครบถ้วน มีการส่งมอบที่ตรงเวลา และมีบริการที่ดีทั้งก่อนและหลังการขาย

ทำให้ลูกค้าเกิดความประทับใจ จึงเป็นการรักษาสถานลูกค้า ให้กลับมาซื้อผลิตภัณฑ์ของกลุ่มบริษัทต่อไป

ความเสี่ยงจากอัตราแลกเปลี่ยน

ในการดำเนินธุรกิจบริษัทมีการสั่งซื้อสินค้าจาก ต่างประเทศและมีการส่งออกสินค้าไปต่างประเทศเป็น เงินตราต่างประเทศ จึงทำให้บริษัทมีความเสี่ยงจากการผันผวนของอัตราแลกเปลี่ยน ซึ่งที่ผ่านมาบริษัทได้ลดผลกระทบ จากอัตราแลกเปลี่ยน โดยการตรวจสอบและเฝ้าสังเกตการ เปลี่ยนแปลงของค่าเงินอย่างใกล้ชิดอยู่ตลอดเวลา รวมทั้ง การใช้เงินฝากสกุลเงินต่างประเทศ (Foreign Currency Deposit: FCD) การทำสัญญาซื้อขายเงินตราต่างประเทศล่วงหน้า (Forward Contract) หรือชำระหนี้ก่อนกำหนด โดย พิจารณาตามความเหมาะสมของกระแสเงินสดและ สถานการณ์ในขณะนั้น

ถึงแม้ว่าการใช้เงินฝากสกุลเงินต่างประเทศ (FCD) จะสามารถช่วยบริหารความเสี่ยงจากอัตราแลกเปลี่ยนได้ เนื่องจากไม่ต้องเปลี่ยนเป็นเงินบาทในทันที แต่เมื่อสิ้นรอบ ระยะเวลารายงานในแต่ละรอบ บริษัทก็จะต้องมีการแปลงค่า เงินตราต่างประเทศเป็นเงินตราไทย ซึ่งก็จะทำให้เกิดกำไร หรือขาดทุนจากอัตราแลกเปลี่ยนในทางบัญชีได้ ในอนาคต บริษัทคาดว่าจะยังคงต้องสั่งซื้อสินค้าจากต่างประเทศ และส่ง สินค้าไปขายในต่างประเทศต่อไป ดังนั้นบริษัทจะยังคงรักษานโยบายการลดผลกระทบจากความเสี่ยงในอัตราแลกเปลี่ยน โดยวิธีดังกล่าว ทั้งนี้จะพิจารณาจากความเหมาะสมของ สถานการณ์ในขณะนั้น

นอกจากธุรกรรมการซื้อขายสินค้าเป็นเงินตรา ต่างประเทศแล้ว บริษัทยังมีเงินลงทุนในบริษัทย่อยเป็น เงินตราต่างประเทศ ซึ่งจะทำให้บริษัทมีความเสี่ยงจากอัตรา แลกเปลี่ยนเมื่อบริษัทย่อยมีการจ่ายผลตอบแทนหรือจ่ายเงินลงทุนกลับมาให้บริษัท เพื่อลดผลกระทบของความเสี่ยง จากอัตราแลกเปลี่ยน บริษัทได้มีการติดตามการเปลี่ยนแปลง ของอัตราแลกเปลี่ยนอยู่เสมอ และจะดำเนินการอย่าง ระมัดระวังเมื่อจะมีการทำธุรกรรมดังกล่าว นอกจากนั้น บริษัทจะต้องมีการแปลงค่าเงินของบริษัทย่อยเป็นเงิน บาทเมื่อสิ้นรอบระยะเวลาบัญชี จึงอาจจะทำให้บริษัทมีผล

กำไรหรือขาดทุนที่ยังไม่เกิดขึ้นจริงจากการแปลงค่างบการเงินแสดงไว้ในส่วนผู้ถือหุ้นในงบแสดงฐานะการเงิน และในกำไรขาดทุนเบ็ดเสร็จอื่นในงบกำไรขาดทุนเบ็ดเสร็จ ทั้งนี้ตัวเลขดังกล่าวเป็นเพียงกำไรหรือขาดทุนที่ยังไม่เกิดขึ้นจริง และเป็นการเปิดเผยข้อมูลตามมาตรฐานบัญชีเท่านั้น

ความเสี่ยงจากกรณีที่บริษัทมีผู้ถือหุ้นรายใหญ่ถือหุ้นมากกว่าร้อยละ 50

ณ วันที่ 16 ตุลาคม 2561 กลุ่มตระกูลพงศ์รัตนเดชาชัย ถือหุ้นในบริษัทร้อยละ 72.92 ของจำนวนหุ้นที่จำหน่ายได้แล้วทั้งหมดของบริษัท จึงทำให้กลุ่มตระกูลพงศ์รัตนเดชาชัย สามารถควบคุมมติที่ประชุมผู้ถือหุ้นได้เกือบทั้งหมดไม่ว่าจะเป็นเรื่องการแต่งตั้งกรรมการ หรือการขอมติในเรื่องอื่นที่ต้องใช้เสียงส่วนใหญ่ของที่ประชุมผู้ถือหุ้น ยกเว้นเรื่องที่กฎหมายหรือข้อบังคับบริษัทกำหนดให้ต้องได้รับเสียง 3 ใน 4 ของที่ประชุมผู้ถือหุ้น ดังนั้นผู้ถือหุ้นรายอื่นจึงอาจไม่สามารถรวบรวมคะแนนเสียงเพื่อตรวจสอบและถ่วงดุลเรื่องของผู้ถือหุ้นใหญ่เสนอได้

โครงสร้างผู้ถือหุ้น

รายชื่อผู้ถือหุ้นรายใหญ่ ณ วันกำหนดรายชื่อผู้ถือหุ้นเพื่อสิทธิเข้าประชุมผู้ถือหุ้น วันที่ 16 ตุลาคม 2561

รายชื่อผู้ถือหุ้นใหญ่	จำนวนหุ้นที่ถือ (หุ้น)	สัดส่วนการถือหุ้น (ร้อยละ)
1. กลุ่มครอบครัววงศ์รัตนเดชาชัย ^{/1}		
» บจก. ดับบลิวเคพี แอสเซท พลัส ^{/2}	166,500,000	55.50
» นายคมกริช วงศ์รัตนเดชาชัย	7,709,625	2.57
» นายวิบูลย์ วงศ์รัตนเดชาชัย	7,500,000	2.50
» นางเค็ง วงศ์รัตนเดชาชัย	7,500,000	2.50
» นายสาธิต วงศ์รัตนเดชาชัย	7,500,000	2.50
» นางสาวสุพัตรา วงศ์รัตนเดชาชัย	7,500,000	2.50
» นางอรรวรรณ วงศ์รัตนเดชาชัย	7,500,000	2.50
» นายบัณฑิต วงศ์รัตนเดชาชัย	7,047,100	2.35
รวม	218,756,725	72.92
2. นายสันตชัย พรหมบันดาลกุล	3,905,000	1.30
3. นายสุรเชษฐ์ กมลมงคลสุข	3,221,200	1.07
4. นางสาวอรอุบล ชมเดช	2,222,200	0.74
5. นายวีรวัฒน์ ชูติเชษฐพงศ์	2,129,900	0.71
6. นางสาวรุ่งรพีพร วรรณปลูก	1,700,000	0.57
7. นายเผ่าสิงห์ เนื่องจำนงค์	1,364,600	0.45
8. นายภาพงศ์ ปราโมชฯ	1,359,100	0.45
9. นายรุ่งโรจน์ นภาอัมพร	1,300,000	0.43
10. นายสมบุญ วิทยธนาธิ์	1,210,000	0.40
รวม	237,168,725	79.04

หมายเหตุ ^{/1} บจก. ดับบลิว เค พี แอสเซท พลัส, นายคมกริช วงศ์รัตนเดชาชัย, นายวิบูลย์ วงศ์รัตนเดชาชัย, นางเค็ง วงศ์รัตนเดชาชัย, นายสาธิต วงศ์รัตนเดชาชัย, นางสาวสุพัตรา วงศ์รัตนเดชาชัย, นางอรรวรรณ วงศ์รัตนเดชาชัย, และนายบัณฑิต วงศ์รัตนเดชาชัย เป็นกลุ่ม Acting in Concert ตามประกาศว่าด้วยเรื่อง การกำหนดลักษณะความสัมพันธ์หรือพฤติกรรมที่เข้าลักษณะเป็นการกระทำร่วมกับบุคคลอื่น และการปฏิบัติตามมาตรา 246 และมาตรา 247

^{/2} บจก. ดับบลิว เค พี แอสเซท พลัส ถือหุ้นโดยกลุ่มครอบครัววงศ์รัตนเดชาชัย ในสัดส่วนร้อยละ 100

นโยบายการจ่ายเงินปันผล

บริษัทมีนโยบายจ่ายเงินปันผลในอัตราไม่เกินร้อยละ 40 ของกำไรสุทธิของงบการเงินรวม หลังหักภาษีเงินได้และสำรองตามกฎหมาย อย่างไรก็ตามการจ่ายเงินปันผลดังกล่าวอาจมีการเปลี่ยนแปลงได้ โดยจะขึ้นอยู่กับแผนการลงทุน ความจำเป็น และความเหมาะสมอื่นๆ ในอนาคต โดยอยู่ภายใต้เงื่อนไขที่การดำเนินการดังกล่าวจะต้องก่อให้เกิดประโยชน์สูงสุดต่อผู้ถือหุ้น เช่น ใช้เป็นเงินลงทุนเพื่อขยายธุรกิจของบริษัท หรือกรณีที่มีการเปลี่ยนแปลงสภาวะตลาดซึ่งอาจมีผลกระทบต่อกระแสเงินสดของบริษัทในอนาคต โดยให้อำนาจคณะกรรมการของบริษัทเป็นผู้พิจารณา ทั้งนี้มติของคณะกรรมการบริษัทที่อนุมัติให้จ่ายเงินปันผลจะต้องถูกนำเสนอเพื่อขออนุมัติจากที่ประชุมผู้ถือหุ้น เว้นแต่การจ่ายเงินปันผลระหว่างกาลซึ่งคณะกรรมการบริษัทมีอำนาจอนุมัติให้จ่ายเงินปันผลระหว่างกาลได้ แล้วให้รายงานให้ที่ประชุมผู้ถือหุ้นทราบในการประชุมคราวต่อไป

สำหรับบริษัทย่อย คณะกรรมการของบริษัทย่อยจะเป็นผู้กำหนดนโยบายการจ่ายเงินปันผลในแต่ละปี ทั้งนี้ต้องได้รับการอนุมัติจากที่ประชุมผู้ถือหุ้นของบริษัทย่อย เว้นแต่กลุ่มบริษัทที่มีความจำเป็นต้องใช้เงินเพื่อการขยายกิจการ หรือจากปัจจัยอื่นๆ ที่เกี่ยวข้องในการบริหารของกลุ่มบริษัท ทั้งนี้การจ่ายเงินปันผลดังกล่าวอาจมีการเปลี่ยนแปลงขึ้นอยู่กับผลการดำเนินงาน สถานะการเงิน และแผนการลงทุนของกลุ่มบริษัท

บริษัทได้จ่ายเงินปันผลสำหรับผลประกอบการปี 2559/2560 ในอัตราหุ้นละ 0.07 บาท หรือคิดเป็นอัตราการจ่ายเงินปันผลร้อยละ 36.99 ของกำไรสุทธิหลังหักภาษีและสำรองตามกฎหมาย

ตารางแสดงข้อมูลการจ่ายเงินปันผลย้อนหลัง

ปี	2555/2556	2556/2557	2557/2558	2558/2559	2559/2560
อัตรากำไรสุทธิต่อหุ้น (บาท)	0.42	0.50	0.46	0.23	0.19
อัตราเงินปันผลต่อหุ้น (บาท)	0.16	0.16	0.12	0.08	0.07
อัตราการจ่ายเงินปันผลต่อกำไรสุทธิ (%)	38.33 %	32.31 %	26.07 %	35.40 %	36.99 %

โครงสร้างการจัดการ

ปัจจุบันกลุ่มบริษัทมีคณะกรรมการ 3 ชุด ได้แก่ คณะกรรมการบริษัท คณะกรรมการบริหาร และคณะกรรมการตรวจสอบ โดยคณะกรรมการแต่ละชุดมีรายชื่อและขอบเขตอำนาจหน้าที่ดังนี้

คณะกรรมการบริษัท

- กรรมการที่เป็นกรรมการบริหาร 3 ท่าน
- กรรมการอิสระ 3 ท่าน

ณ วันที่ 31 กรกฎาคม 2561 คณะกรรมการบริษัทมีจำนวน 6 ท่าน ดังนี้

1. นายเจริญพงษ์ องค์วงศ์สกุล	ประธานกรรมการบริษัท
2. นางบุญทิพย์ ช้างนิล	กรรมการบริษัท
3. นางสาวฉัตรสุมาลย์ ฅนอมจิตต์	กรรมการบริษัท
4. นายอนุตร ตันตราภรณ์	กรรมการบริษัท
5. นายภัทรธร ทัศนสุวรรณ	กรรมการบริษัท
6. นายหิรัญ จามรกุล	กรรมการบริษัท

กรรมการผู้มีอำนาจลงนามแทนบริษัท

กรรมการซึ่งมีอำนาจลงลายมือชื่อแทนบริษัทคือนายเจริญพงษ์ องค์วงศ์สกุล, นางบุญทิพย์ ช้างนิล, และนางสาวฉัตรสุมาลย์ ฅนอมจิตต์ กรรมการสองในสามคนนี้ลงลายมือชื่อร่วมกันและประทับตราสำคัญของบริษัท

ขอบเขตอำนาจหน้าที่ของคณะกรรมการบริษัท

คณะกรรมการบริษัทมีหน้าที่เป็นตัวแทนของผู้ถือหุ้นและมีอำนาจในการจัดการดังนี้

1. ปฏิบัติหน้าที่โดยใช้ความรู้ความสามารถ และประสบการณ์ให้เป็นประโยชน์ต่อการดำเนินธุรกิจของบริษัทให้เป็นไปตามกฎหมาย วัตถุประสงค์ และข้อบังคับบริษัทตลอดจนมติที่ประชุมผู้ถือหุ้นด้วยความซื่อสัตย์ สุจริต และระมัดระวังรักษาผลประโยชน์ของบริษัท
2. กำหนดทิศทางในการดำเนินธุรกิจของบริษัทและควบคุมติดตามการดำเนินงานของบริษัทให้ถูกต้องตามกฎหมาย ข้อบังคับของหน่วยงานราชการที่เกี่ยวข้อง มีการเปิดเผยข้อมูล

อย่างเพียงพอให้กับผู้ถือหุ้นและผู้ที่เกี่ยวข้องทุกฝ่ายและให้มีการบริหารงานอย่างโปร่งใส รวมทั้งเกิดประโยชน์สูงสุดต่อผู้ถือหุ้น

3. กำกับดูแลฝ่ายจัดการให้ดำเนินการตามนโยบายที่กำหนดไว้อย่างมีประสิทธิภาพ และแจ้งให้ฝ่ายจัดการนำเสนอเรื่องที่มีสาระสำคัญต่อการดำเนินงานของบริษัทรายการระหว่างบุคคลที่เกี่ยวข้องกันอื่นๆ ให้พิจารณาโดยให้เป็นไปตามกฎระเบียบข้อบังคับของสำนักงานกำกับหลักทรัพย์และตลาดหลักทรัพย์
4. จัดให้มีระบบการควบคุมภายใน และการตรวจสอบภายในที่มีประสิทธิภาพ โดยให้จัดให้มีฝ่ายตรวจสอบและดูแลการปฏิบัติงานภายในเป็นผู้ติดตามดำเนินการ และร่วมประสานงานกับคณะกรรมการตรวจสอบ
5. คณะกรรมการบริษัทอาจแต่งตั้งคณะกรรมการบริหาร หรือกรรมการผู้จัดการ หรือมอบอำนาจให้บุคคลอื่นใดให้ดำเนินการของบริษัทยภายใต้การควบคุมของคณะกรรมการ โดยการมอบอำนาจดังกล่าวต้องเป็นไปตามมติคณะกรรมการบริษัทที่มีกรรมการอิสระ หรือกรรมการที่เป็นกรรมการตรวจสอบเข้าร่วมประชุม และหากกรรมการอิสระ หรือกรรมการที่เป็นกรรมการตรวจสอบคัดค้านการมอบอำนาจนั้นต้องบันทึกความเห็นของกรรมการดังกล่าวในรายงานการประชุมให้ชัดเจน ทั้งนี้การมอบอำนาจดังกล่าวจะต้องกำหนดขอบเขตอำนาจหน้าที่ และความรับผิดชอบของผู้รับมอบอำนาจไว้อย่างชัดเจน และต้องไม่มีลักษณะเป็นการมอบอำนาจที่ทำให้ผู้รับมอบอำนาจสามารถอนุมัติรายการที่ตนหรือบุคคลที่อาจจะมีความขัดแย้งมีส่วนได้เสีย หรืออาจมีความขัดแย้งทางผลประโยชน์ในลักษณะอื่นใดกับบริษัทหรือบริษัทย่อย
6. มีความซื่อสัตย์ สุจริต มีจริยธรรม ในการดำเนินธุรกิจ มีความสนใจในกิจการของบริษัทที่ตนเองเป็นกรรมการอย่างแท้จริงและมีความตั้งใจที่จะดำเนินธุรกิจอย่างต่อเนื่อง
7. จะต้องมีความรับผิดชอบต่อผู้ถือหุ้นโดยสม่ำเสมอ ดำเนินงานโดยรักษาผลประโยชน์ของผู้ถือหุ้น มีการเปิดเผยข้อมูลต่อผู้ลงทุนอย่างถูกต้องครบถ้วนมีมาตรฐานและโปร่งใส

8. พิจารณาการอนุมัติแผนการดำเนินธุรกิจ รายจ่ายประจำปี รวมทั้งการได้มา/จำหน่ายไปของสินทรัพย์ซึ่งมีวงเงินเกินกว่าอำนาจอนุมัติของคณะกรรมการบริหาร รวมทั้งการอนุมัติแผนการร่วมทุนเพื่อขยายธุรกิจ และการอนุมัติเงินกู้ นอกเหนือจากเงินกู้เพื่อใช้ในเงินหมุนเวียน ซึ่งจะอนุมัติโดยคณะกรรมการบริหาร

ทั้งนี้การมอบอำนาจดังกล่าวข้างต้น กรรมการบริษัท จะต้องปฏิบัติตามข้อกำหนดและระเบียบวาระต่างๆ ที่ได้รับอนุมัติจากคณะกรรมการบริษัทและต้องไม่อนุมัติรายการใดๆ ที่ตนเองหรือบุคคลที่อาจมีความขัดแย้งทางผลประโยชน์ มีส่วนได้ส่วนเสีย หรืออาจมีความขัดแย้งทางผลประโยชน์ในลักษณะอื่นใดกับบริษัทหรือบริษัทย่อย และจะต้องเปิดเผยรายการดังกล่าวต่อคณะกรรมการบริษัทเพื่อให้คณะกรรมการบริษัทพิจารณา โดยคณะกรรมการบริษัทได้กำหนดให้กรรมการผู้มีอำนาจลงลายมือชื่อผูกพันบริษัทมีอำนาจดำเนินการเรื่องต่างๆ ของกิจการได้เอง เว้นแต่อำนาจในการดำเนินการดังต่อไปนี้จะกระทำได้อีกต่อเมื่อได้รับอนุมัติจากที่ประชุมผู้ถือหุ้นก่อน

- 1) เรื่องที่กฎหมายกำหนดให้ต้องได้มติที่ประชุมผู้ถือหุ้น เช่น การโอนหรือขายกิจการ การเพิ่มทุน การควบรวมบริษัท เป็นต้น
- 2) การทำรายการที่กรรมการมีส่วนได้ส่วนเสีย และอยู่ในข่ายที่กฎหมายหรือข้อกำหนดของตลาดหลักทรัพย์แห่งประเทศไทยระบุให้ต้องได้รับการอนุมัติจากที่ประชุมผู้ถือหุ้น

และในกรณีดังต่อไปนี้จะต้องได้รับความเห็นชอบจากที่ประชุมคณะกรรมการและที่ประชุมผู้ถือหุ้นด้วยคะแนนเสียงไม่น้อยกว่า 3 ใน 4 ของจำนวนเสียงทั้งหมดของผู้ถือหุ้นซึ่งมาประชุม และมีสิทธิออกเสียงลงคะแนน

- 1) การขายหรือโอนกิจการของบริษัททั้งหมดหรือบางส่วนที่สำคัญให้แก่บุคคลอื่น
- 2) การซื้อหรือการรับโอนกิจการของบริษัทอื่นหรือบริษัทเอกชนมาเป็นของบริษัท
- 3) การทำ แก้วไข หรือเลิกสัญญาเกี่ยวกับการให้เช่ากิจการของบริษัททั้งหมดหรือบางส่วนที่สำคัญ การมอบหมายให้บุคคลอื่นเข้าจัดการธุรกิจของบริษัท หรือการรวม

กิจการกับบุคคลอื่นหรือนิติบุคคลอื่นโดยมีวัตถุประสงค์จะแบ่งกำไรขาดทุนกัน

- 4) การแก้ไขเพิ่มเติมหนังสือบริคณห์สนธิหรือข้อบังคับบริษัท
- 5) การเพิ่มทุนหรือลดทุนจดทะเบียนของบริษัท
- 6) การเลิกบริษัท
- 7) การออกหุ้นกู้ของบริษัท
- 8) การควบรวมกิจการบริษัทกับบริษัทอื่น

การสรรหากรรมการและผู้บริหาร

คณะกรรมการบริษัทประกอบด้วยกรรมการอย่างน้อย 5 คน และกรรมการไม่น้อยกว่ากึ่งหนึ่งของจำนวนกรรมการทั้งหมดนั้น ต้องมีถิ่นที่อยู่ในราชอาณาจักร ทั้งนี้ในการประชุมสามัญประจำปีทุกครั้ง ตามข้อบังคับของบริษัทกำหนดให้กรรมการจำนวนหนึ่งในสาม หรือในจำนวนที่ใกล้เคียงที่สุดกับจำนวนหนึ่งในสามของคณะกรรมการบริษัทจะต้องพ้นจากตำแหน่ง กรรมการที่ออกตามวาระนั้นๆ อาจได้รับการเลือกตั้งใหม่ได้ และกรรมการของบริษัทจะต้องเป็นผู้มีคุณสมบัติ และไม่มีลักษณะต้องห้ามตามกฎหมายกำหนด โดยกำหนดให้ที่ประชุมผู้ถือหุ้นเลือกตั้งกรรมการตามหลักเกณฑ์และวิธีการดังนี้

1. ผู้ถือหุ้นคนหนึ่งจะมีคะแนนเสียงเท่ากับหนึ่งหุ้นต่อหนึ่งเสียง
2. ผู้ถือหุ้นแต่ละคนจะใช้เสียงที่ตนมีอยู่ทั้งหมดตามข้อ 1 เพื่อเลือกตั้งบุคคลคนเดียวหรือหลายคนเป็นกรรมการก็ได้ แต่จะแบ่งคะแนนเสียงให้แก่ผู้ใดมากน้อยเพียงใดไม่ได้
3. บุคคลซึ่งได้รับคะแนนเสียงสูงสุดตามลำดับจะได้รับการเลือกตั้งให้เป็นกรรมการเท่ากับจำนวนกรรมการบริษัทจะพึงมีหรือจะพึงเลือกตั้งในครั้งนั้น ในกรณีที่บุคคลซึ่งได้รับการเลือกตั้งในลำดับถัดลงมามีคะแนนเสียงเท่ากันเกินจำนวนกรรมการที่จะพึงมีหรือจะพึงเลือกตั้งในครั้งนั้น ให้ผู้เป็นประธานเป็นผู้ออกเสียงชี้ขาด

ในกรณีที่ตำแหน่งกรรมการว่างลงเพราะเหตุอื่น นอกเหนือไปจากการออกตามวาระ ให้คณะกรรมการเลือกบุคคลซึ่งมีคุณสมบัติและไม่มีลักษณะต้องห้ามตามกฎหมายเข้าเป็นกรรมการแทนในการประชุมคณะกรรมการคราวถัดไปด้วยคะแนนเสียงไม่น้อยกว่า 3 ใน 4 ของจำนวนกรรมการที่ยัง

เหลืออยู่เว้นแต่วาระของกรรมการจะเหลือน้อยกว่า 2 เดือนโดยบุคคลซึ่งได้รับการเลือกตั้งเป็นกรรมการแทนจะอยู่ในตำแหน่งกรรมการได้เพียงเท่าวาระที่เหลืออยู่ของกรรมการที่ตนเข้าไปแทน

ที่ประชุมผู้ถือหุ้นอาจลงมติให้กรรมการคนใดออกจากตำแหน่งก่อนถึงกำหนดตามวาระได้ด้วยคะแนนเสียงไม่น้อยกว่า 3 ใน 4 ของจำนวนผู้ถือหุ้นซึ่งมาประชุมและมีสิทธิออกเสียง และมีหุ้นนับรวมกันได้ไม่น้อยกว่ากึ่งหนึ่งของจำนวนหุ้นที่ถือโดยผู้ถือหุ้นที่มาประชุมและมีสิทธิออกเสียง

การเข้าร่วมประชุมคณะกรรมการประจำปี 2560/2561

รายชื่อกรรมการ	ตำแหน่ง	การประชุมคณะกรรมการ	
		จำนวนครั้งการประชุม	จำนวนครั้งที่เข้าร่วมประชุม
1. นายเจริญพงษ์ องค์วงศ์สกุล	กรรมการ / ประธานกรรมการ และประธานกรรมการบริหาร	5	5
2. นางบุญทิพย์ ช้างนิล	กรรมการ และ กรรมการบริหาร	5	5
3. นางสาวฉัตรสุมาลย์ ธนอมจิตต์ ^{/1}	กรรมการ และ กรรมการบริหาร	3	3 ^{/1}
4. นางสาวภณิดา กิจวรรณ ^{/2}	กรรมการ และ กรรมการบริหาร	2	2 ^{/2}
5. นายอนุตร ตันตราภรณ์	กรรมการ / กรรมการอิสระ และประธานกรรมการตรวจสอบ	5	5
6. นายภัทธร ทศนสุวรรณ	กรรมการ / กรรมการอิสระ และกรรมการตรวจสอบ	5	5
7. นายหริรักษ์ จามรกุล	กรรมการ / กรรมการอิสระ และกรรมการตรวจสอบ	5	5

หมายเหตุ ^{/1} นางสาวฉัตรสุมาลย์ ธนอมจิตต์ ได้รับแต่งตั้งเป็นกรรมการและกรรมการบริหาร โดยมีผลตั้งแต่วันที่ 20 มกราคม 2561

^{/2} นางสาวภณิดา กิจวรรณ ได้ออกจากกรเป็นกรรมการบริษัทตั้งแต่วันที่ 20 มกราคม 2561

ค่าตอบแทนกรรมการบริษัท

คณะกรรมการบริษัท	ปี 2558/2559		ปี 2559/2560		ปี 2560/2561	
	จำนวนเงิน (บาท)	ลักษณะ ค่าตอบแทน	จำนวนเงิน (บาท)	ลักษณะ ค่าตอบแทน	จำนวนเงิน (บาท)	ลักษณะ ค่าตอบแทน
1. นายเจริญพงษ์ องค์วงศ์สกุล ^{/1}	-	-	-	-	-	-
2. นางบุญทิพย์ ช้างนิล ^{/1}	-	-	-	-	-	-
3. นางสาวฉัตรสุมาลย์ ธนอมจิตต์ ^{/1}	-	-	-	-	-	-
4. นางสาวภณิดา กิจวรรณ ^{/1}	-	-	-	-	-	-
5. นายอนุตร ตันตราภรณ์	74,000.00	เบี้ยประชุม	55,500.00	เบี้ยประชุม	74,000.00	เบี้ยประชุม
6. นายภัทธร ทศนสุวรรณ	43,500.00	เบี้ยประชุม	58,000.00	เบี้ยประชุม	58,000.00	เบี้ยประชุม
7. นายหริรักษ์ จามรกุล	58,000.00	เบี้ยประชุม	58,000.00	เบี้ยประชุม	58,000.00	เบี้ยประชุม

หมายเหตุ ^{/1} เนื่องจาก นายเจริญพงษ์ องค์วงศ์สกุล, นางบุญทิพย์ ช้างนิล, นางสาวฉัตรสุมาลย์ ธนอมจิตต์, และนางสาวภณิดา กิจวรรณ ดำรงตำแหน่งเป็น
ผู้บริหารด้วย จึงไม่ได้รับค่าตอบแทนในฐานะกรรมการ ได้เพียงแต่ค่าตอบแทนในฐานะผู้บริหารเท่านั้น

คณะกรรมการตรวจสอบ

ณ วันที่ 31 กรกฎาคม 2561 คณะกรรมการตรวจสอบมีจำนวน 3 ท่าน ดังนี้

1. นายอนุตร ตันตราภรณ์ ประธานกรรมการตรวจสอบ
2. นายภัทรธร ทัศนสุวรรณ กรรมการตรวจสอบ
3. นายหิรัญ จามรกุล กรรมการตรวจสอบ

โดยกรรมการตรวจสอบที่มีความรู้และประสบการณ์ในการสอบทานงบการเงินของบริษัท คือ นายหิรัญ จามรกุล ซึ่งปัจจุบันดำรงตำแหน่งเป็นกรรมการตรวจสอบและเป็น Head of Motor Operation, AXA Assistance Co., Ltd.

ขอบเขตอำนาจหน้าที่ของคณะกรรมการตรวจสอบ

คณะกรรมการตรวจสอบ มีหน้าที่และรับผิดชอบตามข้อกำหนดและหลักเกณฑ์ของคณะกรรมการกำกับหลักทรัพย์และตลาดหลักทรัพย์ และตลาดหลักทรัพย์แห่งประเทศไทย และรายงานตรงต่อคณะกรรมการบริษัท

1. สอบทานให้กลุ่มบริษัทมีการรายงานทางการเงินอย่างถูกต้อง และเปิดเผยอย่างเพียงพอ โดยการประสานงานกับผู้สอบบัญชีภายนอกและผู้บริหารที่รับผิดชอบจัดทำรายงานทางการเงินทั้งรายไตรมาสและประจำปี คณะกรรมการตรวจสอบอาจเสนอแนะให้ผู้สอบบัญชีสอบทานหรือตรวจสอบรายการใดๆ ที่เห็นว่าจำเป็นและเป็นเรื่องสำคัญ ในระหว่างการตรวจสอบบัญชีของบริษัทได้

2. สอบทานให้กลุ่มบริษัทมีระบบการควบคุมภายในและการตรวจสอบภายในที่เหมาะสมและมีประสิทธิภาพ โดยสอบทานร่วมกับผู้สอบบัญชีภายนอกและผู้ตรวจสอบภายใน และพิจารณาความเป็นอิสระของหน่วยงานตรวจสอบภายใน ตลอดจนให้ความเห็นชอบในการพิจารณาแต่งตั้งโยกย้าย เลิกจ้างหัวหน้าหน่วยงานตรวจสอบภายใน หรือหน่วยงานอื่นใดที่รับผิดชอบเกี่ยวกับการตรวจสอบภายใน

3. สอบทานการปฏิบัติงานของกลุ่มบริษัทให้เป็นไปตามกฎหมายว่าด้วยหลักทรัพย์และตลาดหลักทรัพย์ ข้อกำหนดของตลาดหลักทรัพย์แห่งประเทศไทย และกฎหมายที่เกี่ยวข้องกับธุรกิจของกลุ่มบริษัท

4. พิจารณาคัดเลือกและเสนอแต่งตั้งบุคคลซึ่งมีความเป็นอิสระเพื่อทำหน้าที่เป็นผู้สอบบัญชีของกลุ่มบริษัท รวมถึง

พิจารณาเสนอคำตอบแทนของผู้สอบบัญชีโดยคำนึงถึงความน่าเชื่อถือ ความเพียงพอของทรัพยากรและปริมาณงานตรวจสอบของสำนักงานตรวจสอบบัญชีนั้น รวมถึงประสิทธิภาพของบุคลากรที่ได้รับมอบหมายให้ทำการตรวจสอบบัญชีของกลุ่มบริษัท รวมทั้งเข้าร่วมประชุมกับผู้สอบบัญชีโดยไม่มีฝ่ายจัดการเข้าร่วมประชุมด้วยอย่างน้อยปีละ 1 ครั้ง

5. พิจารณารายการที่เกี่ยวข้องกันหรือรายการที่อาจมีความขัดแย้งทางผลประโยชน์ให้เป็นไปตามกฎหมายและข้อกำหนดของตลาดหลักทรัพย์ ทั้งนี้ เพื่อให้มีความมั่นใจว่ารายการดังกล่าวมีความถูกต้อง ครบถ้วน สมเหตุสมผลและเป็นประโยชน์สูงสุดต่อกลุ่มบริษัท

6. จัดทำรายงานกิจกรรมของคณะกรรมการตรวจสอบ โดยเปิดเผยไว้ในรายงานประจำปีของบริษัท ซึ่งรายงานดังกล่าวลงนามโดยประธานกรรมการตรวจสอบ รายการดังกล่าวควรประกอบด้วยข้อมูลต่อไปนี้

- ความเห็นเกี่ยวกับกระบวนการจัดทำและการเปิดเผยข้อมูลในรายงานทางการเงินของบริษัทถึงความถูกต้อง ครบถ้วน เป็นที่เชื่อถือได้
- ความเห็นเกี่ยวกับความเพียงพอของระบบการควบคุมภายในของบริษัท
- ความเห็นเกี่ยวกับการปฏิบัติตามกฎหมายว่าด้วยหลักทรัพย์และตลาดหลักทรัพย์ ข้อกำหนดของตลาดหลักทรัพย์แห่งประเทศไทย หรือกฎหมายที่เกี่ยวข้องกับธุรกิจของบริษัท
- เหตุผลที่เชื่อว่า ผู้สอบบัญชีของบริษัทเหมาะสมที่จะได้รับการแต่งตั้งต่อไปอีกวาระหนึ่ง
- ความเห็นเกี่ยวกับรายการที่อาจมีความขัดแย้งทางผลประโยชน์
- จำนวนการประชุมคณะกรรมการตรวจสอบ และการเข้าร่วมประชุมของกรรมการตรวจสอบแต่ละท่าน
- ความเห็นหรือข้อสังเกตโดยรวมที่คณะกรรมการตรวจสอบได้รับจากการปฏิบัติหน้าที่ตามกฎหมาย

- รายงานอื่นใดที่เห็นว่าผู้ถือหุ้นและผู้ลงทุนทั่วไปควรทราบภายใต้ขอบเขตหน้าที่และความรับผิดชอบที่ได้รับมอบหมายจากคณะกรรมการบริษัท

7. ปฏิบัติการอื่นใดตามที่คณะกรรมการบริษัทมอบหมาย และคณะกรรมการตรวจสอบเห็นชอบด้วย เช่น ทบทวนนโยบายการบริหารทางการเงินและการบริหารความเสี่ยง ทบทวนการปฏิบัติตามจรรยาบรรณทางธุรกิจของกลุ่มบริษัท ทบทวนร่วมกับผู้บริหารของกลุ่มบริษัทในรายงานสำคัญๆ ที่ต้องเสนอต่อสาธารณชนตามที่กฎหมายบัญญัติ ได้แก่ บทรายงานและการวิเคราะห์ของฝ่ายบริหาร เป็นต้น

8. คณะกรรมการตรวจสอบอาจแสวงหาความเห็นที่เป็นอิสระจากที่ปรึกษาทางวิชาชีพอื่นใด เมื่อเห็นว่าจำเป็นด้วยค่าใช้จ่ายของบริษัท

หลักเกณฑ์ในการคัดเลือกและคุณสมบัติของกรรมการอิสระและกรรมการตรวจสอบ

ถึงแม้ว่าบริษัทไม่มีคณะกรรมการสรรหาเพื่อคัดเลือกบุคคลที่จะดำรงตำแหน่งกรรมการอิสระและกรรมการตรวจสอบ อย่างไรก็ตามบริษัทได้กำหนดแนวทางและหลักเกณฑ์ในการแต่งตั้งกรรมการอิสระและกรรมการตรวจสอบ โดยคณะกรรมการบริษัทจะเป็นผู้พิจารณาคัดเลือกโดยใช้เกณฑ์ความสามารถ ประสบการณ์ วิชาชีพ และความน่าเชื่อถือ แล้วนำเสนอต่อที่ประชุมผู้ถือหุ้นให้พิจารณาคุณสมบัติและความเหมาะสม และให้ที่ประชุมผู้ถือหุ้นเป็นผู้แต่งตั้งกรรมการอิสระและกรรมการตรวจสอบโดยให้มีวาระการดำรงตำแหน่งคราวละ 2 ปี ซึ่งกรรมการอิสระและกรรมการตรวจสอบที่พ้นจากตำแหน่งตามวาระอาจจะได้รับการแต่งตั้งใหม่อีกได้ทั้งนี้กรรมการอิสระและกรรมการตรวจสอบต้องมีคุณสมบัติ ดังนี้

1. มีกรรมการอิสระอย่างน้อยหนึ่งในสามของจำนวนกรรมการทั้งหมดแต่ต้องไม่น้อยกว่า 3 คน
2. กรรมการอิสระแต่ละคนต้องเป็นไปตามหลักเกณฑ์ดังต่อไปนี้

- 1) ถือหุ้นไม่เกินร้อยละ 1 ของจำนวนหุ้นที่มีสิทธิออกเสียงทั้งหมดของบริษัท บริษัทใหญ่ บริษัทย่อย บริษัทร่วม หรือ นิติบุคคลที่อาจมีความขัดแย้ง

- 2) ไม่เป็นหรือเคยเป็นกรรมการที่มีส่วนร่วมบริหารงาน ลูกจ้าง พนักงาน ที่ปรึกษา ที่ได้รับเงินประจำ หรือผู้มีอำนาจควบคุมของบริษัท บริษัทใหญ่ บริษัทย่อย บริษัทร่วม บริษัทย่อยลำดับเดียวกัน หรือนิติบุคคลที่อาจมีความขัดแย้ง เว้นแต่ได้พ้นจากการมีลักษณะดังกล่าวมาแล้วไม่น้อยกว่า 2 ปี
- 3) ไม่เป็นบุคคลที่มีความสัมพันธ์ทางสายโลหิต หรือการจดทะเบียนทางกฎหมาย ในลักษณะที่เป็นบิดามารดา พี่น้องและบุตร รวมทั้งคู่สมรสของบุตรของผู้บริหาร ผู้ถือหุ้นรายใหญ่ ผู้มีอำนาจควบคุมของบริษัท หรือบริษัทย่อย
- 4) ไม่มีหรือเคยมีความสัมพันธ์ทางธุรกิจกับบริษัท บริษัทใหญ่ บริษัทย่อย บริษัทร่วม หรือนิติบุคคลที่อาจมีความขัดแย้งและไม่เป็นผู้ถือหุ้นรายใหญ่
- 5) ไม่เป็นหรือเคยเป็นผู้สอบบัญชีของบริษัท บริษัทใหญ่ บริษัทย่อย บริษัทร่วม หรือนิติบุคคลที่อาจมีความขัดแย้งและไม่เป็นผู้ถือหุ้นรายใหญ่
- 6) ไม่เป็นหรือเคยเป็นผู้ให้บริการทางวิชาชีพใดๆ ซึ่งรวมถึงการให้บริการทางการเงิน ซึ่งได้รับค่าบริการเกิน 2 ล้านบาทต่อปี จากบริษัท บริษัทใหญ่ บริษัทย่อย บริษัทร่วม หรือนิติบุคคลที่อาจขัดแย้ง
- 7) ไม่เป็นกรรมการที่ได้รับแต่งตั้งขึ้นเพื่อเป็นตัวแทนของกรรมการของบริษัท ผู้ถือหุ้นรายใหญ่ หรือผู้ถือหุ้นซึ่งเป็นผู้ที่เกี่ยวข้องกับผู้ถือหุ้นรายใหญ่ของบริษัท
- 8) ไม่มีลักษณะอื่นใดที่ทำให้ไม่สามารถให้ความเห็นอย่างเป็นอิสระเกี่ยวกับการดำเนินการของบริษัท
- 9) บริษัทกำหนดให้กรรมการอิสระมีวาระดำรงตำแหน่งได้ไม่เกิน 9 ปี แต่อาจดำรงตำแหน่งมากกว่า 9 ปีได้ ทั้งนี้ขึ้นอยู่กับความจำเป็นและความเหมาะสม

คณะกรรมการบริหาร

ณ วันที่ 31 กรกฎาคม 2561 คณะกรรมการบริหารมีทั้งหมด 3 ท่าน ดังนี้

1. นายเจริญพงษ์ องค์วงศ์สกุล ประธานกรรมการบริหาร
2. นางบุญทิพย์ ช้างนิล กรรมการบริหาร
3. นางสาวฉัตรสุมาลย์ ฅนอมจิตต์ กรรมการบริหาร

ขอบเขตอำนาจหน้าที่ของคณะกรรมการบริหาร

1. มีอำนาจสั่งการ วางแผน และดำเนินกิจการของบริษัทให้เป็นไปตามนโยบายที่คณะกรรมการกำหนด
2. กำหนดกลยุทธ์ในการดำเนินธุรกิจของกลุ่มบริษัท
3. กำหนดแผน และแนวทางเกี่ยวกับการลงทุนและการระดมทุนตามนโยบายของกลุ่มบริษัท
4. พิจารณาวาระต่างๆ ก่อนเสนอขออนุมัติจากคณะกรรมการบริษัท
5. มีอำนาจจ้าง แต่งตั้ง ปลดออก ให้ออก ไล่ออก กำหนดอัตราค่าจ้าง ให้บำเหน็จรางวัล ปรับขึ้นเงินเดือน ค่าตอบแทนโบนัส สำหรับพนักงานระดับผู้จัดการฝ่ายขึ้นไป
6. มีอำนาจพิจารณากำหนดสวัสดิการพนักงานให้เหมาะสมกับสภาพการณ์ ประเพณี และสอดคล้องกับกฎหมายที่ใช้อยู่
7. มีอำนาจอนุมัติการลงทุน การซื้อขายทรัพย์สินถาวรของกลุ่มบริษัท การจัดซื้อจัดจ้าง การกู้ยืมเงิน การให้กู้ยืมเงิน การเข้าทำสัญญา หรือการทำนิติกรรมใดๆ ที่เกี่ยวข้องกับธุรกิจการค้าโดยปกติและเป็นไปตามวัตถุประสงค์ของกลุ่มบริษัท ภายในวงเงินที่กำหนดไว้ในระเบียบบริษัทว่าด้วยอำนาจและดำเนินการของบริษัท

ทั้งนี้การมอบหมายอำนาจหน้าที่และความรับผิดชอบของคณะกรรมการบริหารดังกล่าวข้างต้นนั้น จะไม่รวมถึงอำนาจและ/หรือ การมอบอำนาจช่วงในการอนุมัติรายการใดที่ตน หรือผู้รับมอบอำนาจช่วง หรือบุคคลที่อาจมีความขัดแย้ง (ตามที่นิยามไว้ในประกาศคณะกรรมการกำกับหลักทรัพย์และตลาดหลักทรัพย์) มีส่วนได้เสียหรือผลประโยชน์ในลักษณะอื่นใดขัดแย้งกับบริษัท หรือบริษัทย่อยของบริษัท ซึ่งการอนุมัติรายการ

การในลักษณะดังกล่าวจะต้องเสนอต่อที่ประชุมคณะกรรมการและ/หรือ ที่ประชุมผู้ถือหุ้น (แล้วแต่กรณี) เพื่อพิจารณาอนุมัติรายการดังกล่าวตามที่ขอบังคับของบริษัท หรือกฎหมายที่เกี่ยวข้องกำหนด

รายชื่อคณะผู้บริหาร

1. นาย เจริญพงษ์ องค์วงศ์สกุล
ดำรงตำแหน่ง ประธานเจ้าหน้าที่บริหาร
2. นางบุญทิพย์ ช้างนิล
ดำรงตำแหน่ง กรรมการผู้จัดการ
3. นางสาวฉัตรสุมาลย์ ฅนอมจิตต์
ดำรงตำแหน่ง รองกรรมการผู้จัดการ
4. นางสาววลัยลักษณ์ คูหาพิณแสง
ดำรงตำแหน่ง ผู้จัดการทั่วไป
5. นางสาวกิงกาญจน์ พิพิธปรีชากุล
ดำรงตำแหน่ง ผู้จัดการฝ่ายบัญชีและการเงิน

เลขานุการ

คณะกรรมการบริษัทได้มีมติแต่งตั้งให้ นางปาริชาติ พงศ์รัตนเดชชัย ดำรงตำแหน่งเป็นเลขานุการบริษัทตั้งแต่วันที่ 11 มิถุนายน 2551 ซึ่งเลขานุการบริษัทต้องปฏิบัติหน้าที่ด้วยความรับผิดชอบ ความระมัดระวัง และความซื่อสัตย์ สุจริต รวมทั้งต้องปฏิบัติให้เป็นไปตามกฎหมาย วัตถุประสงค์ ข้อบังคับบริษัท มติคณะกรรมการ ตลอดจนมติที่ประชุมผู้ถือหุ้น โดยมีหน้าที่ในการจัดทำและเก็บรักษาเอกสารเกี่ยวกับการประชุม ทะเบียนกรรมการ รายงานการมีส่วนได้เสีย ดำเนินงานเกี่ยวกับการประชุมกรรมการและผู้ถือหุ้น ติดต่อประสานงานกับคณะกรรมการบริษัท หน่วยงานภายในบริษัท และหน่วยงานกำกับดูแล ให้คำแนะนำด้านกฎหมายและกฎเกณฑ์ต่างๆ ที่เกี่ยวข้อง ดูแลงานด้านนักลงทุนสัมพันธ์ และความรับผิดชอบต่อสังคมของบริษัท ตลอดจนดำเนินการอื่นๆ ตามที่คณะกรรมการกำกับตลาดทุนประกาศกำหนด และตามที่ได้รับมอบหมายจากบริษัท

โครงสร้างการบริหารจัดการของบริษัท ณ วันที่ 31 กรกฎาคม 2561



ค่าตอบแทนผู้บริหาร

ที่ผ่านมากลุ่มบริษัทได้จ่ายค่าตอบแทนผู้บริหารซึ่งประกอบด้วย เงินเดือนและโบนัส โดยมีรายละเอียดดังนี้

	ปี 2558/2559		ปี 2559/2560		ปี 2560/2561	
	จำนวนราย	ค่าตอบแทน (ล้านบาท)	จำนวนราย	ค่าตอบแทน (ล้านบาท)	จำนวนราย	ค่าตอบแทน (ล้านบาท)
เงินเดือนรวม	8	8.77	5	2.93	5	2.69
โบนัสรวม	8	0.93	5	0.24	5	0.28
รวม	8	9.70	5	3.17	5	2.97

ประวัติคณะกรรมการและผู้บริหาร

นายเจริญพงษ์ องค์กรวงศ์สกุล

อายุ 40 ปี

ประธานกรรมการบริษัท
ประธานเจ้าหน้าที่บริหาร
กรรมการผู้มีอำนาจลงนามผูกพันบริษัท

คุณวุฒิทางการศึกษา

- ปริญญาตรีวิศวกรรมศาสตร์ สาขาไฟฟ้ากำลัง
มหาวิทยาลัยเทคโนโลยีพระจอมเกล้าธนบุรี

การผ่านหลักสูตรอบรมของสมาคมส่งเสริมสถาบันกรรมการบริษัท
ไทย (IOD)

- Director Accreditation Program (DAP) รุ่นที่ 61/2007

จำนวนการถือหุ้นในบริษัท

- 900,000 หุ้น คิดเป็นร้อยละ 0.30

ความสัมพันธ์ทางครอบครัวระหว่างกรรมการและผู้บริหาร

- ไม่มี

ประสบการณ์ทำงานในระยะเวลา 5 ปี ย้อนหลัง

- 2558 – ปัจจุบัน ประธานกรรมการ บริษัท ชิตี สตีล จำกัด (มหาชน)
- 2558 – ปัจจุบัน กรรมการ และประธานเจ้าหน้าที่บริหาร
บริษัท ชิตี สตีล จำกัด (มหาชน)
- 2548 – 2558 กรรมการ และรองกรรมการผู้จัดการ
บริษัท ชิตี สตีล จำกัด (มหาชน)

การดำรงตำแหน่งกรรมการในบริษัทอื่น

กิจการที่เป็นบริษัทจดทะเบียน : -ไม่มี-

กิจการที่ไม่ใช่บริษัทจดทะเบียน :

- 2558 – ปัจจุบัน กรรมการ
บริษัท สยาม ไอโซ โปร จำกัด (บริษัทย่อย)
- 2558 – ปัจจุบัน กรรมการ
บริษัท มาร์ค เวิลด์ไวด์ จำกัด (บริษัทย่อย)
- 2558 – ปัจจุบัน กรรมการ
บริษัท ชิตี สตีล โปรดักส์ จำกัด (บริษัทย่อย)
- 2560 – ปัจจุบัน กรรมการ
CT Universal Company Limited (บริษัทย่อย)

กิจการอื่นที่อาจทำให้เกิดความขัดแย้งทางผลประโยชน์ต่อบริษัท : -ไม่มี-

ประวัติการกระทำผิดกฎหมายในระยะเวลา 10 ปี ย้อนหลัง

- ไม่มี

นางบุญทิพย์ ช้างนิล

อายุ 42 ปี

กรรมการบริษัท
กรรมการผู้จัดการ
กรรมการผู้มีอำนาจลงนามผูกพันบริษัท

คุณวุฒิทางการศึกษา

- ปริญญาตรีการจัดการทั่วไป สาขาการบัญชี
มหาวิทยาลัยราชภัฏภูเก็ต

การผ่านหลักสูตรอบรมของสมาคมส่งเสริมสถาบันกรรมการบริษัท
ไทย (IOD)

- Director Accreditation Program (DAP) รุ่นที่ 120/2015

จำนวนการถือหุ้นในบริษัท

- 15 หุ้น คิดเป็นร้อยละ 0.00

ความสัมพันธ์ทางครอบครัวระหว่างกรรมการและผู้บริหาร

- ไม่มี

ประสบการณ์ทำงานในระยะเวลา 5 ปี ย้อนหลัง

- 2558 – ปัจจุบัน กรรมการ และกรรมการผู้จัดการ
บริษัท ชิตี สตีล จำกัด (มหาชน)
- 2549 – 2558 ผู้จัดการทั่วไป สายงานสนับสนุน และ
ผู้จัดการฝ่ายบัญชีและการเงิน
บริษัท ชิตี สตีล จำกัด (มหาชน)

การดำรงตำแหน่งกรรมการในบริษัทอื่น

กิจการที่เป็นบริษัทจดทะเบียน : -ไม่มี-

กิจการที่ไม่ใช่บริษัทจดทะเบียน :

- 2558 – ปัจจุบัน กรรมการ
บริษัท สยาม ไอโซ โปร จำกัด (บริษัทย่อย)
- 2558 – ปัจจุบัน กรรมการ
บริษัท มาร์ค เวิลด์ไวด์ จำกัด (บริษัทย่อย)
- 2558 – ปัจจุบัน กรรมการ
บริษัท ชิตี สตีล โปรดักส์ จำกัด (บริษัทย่อย)
- 2560 – ปัจจุบัน กรรมการ
CT Universal Company Limited (บริษัทย่อย)

กิจการอื่นที่อาจทำให้เกิดความขัดแย้งทางผลประโยชน์ต่อบริษัท : -ไม่มี-

ประวัติการกระทำผิดกฎหมายในระยะเวลา 10 ปี ย้อนหลัง

- ไม่มี

นางสาวฉัตรสุมาลย์ ถนอมจิตต์

อายุ 35 ปี

กรรมการบริษัท
รองกรรมการผู้จัดการ
กรรมการผู้มีอำนาจลงนามผูกพันบริษัท

คุณวุฒิทางการศึกษา

- ปริญญาตรีการบัญชี มหาวิทยาลัยศรีปทุม

การผ่านหลักสูตรอบรมของสมาคมส่งเสริมสถาบันกรรมการบริษัทไทย (IOD)

- Director Accreditation Program (DAP) รุ่นที่ 149/2018

จำนวนการถือหุ้นในบริษัท

- ไม่มี

ความสัมพันธ์ทางครอบครัวระหว่างกรรมการและผู้บริหาร

- ไม่มี

ประสบการณ์ทำงานในระยะเวลา 5 ปี ย้อนหลัง

- 2561 – ปัจจุบัน กรรมการ และรองกรรมการผู้จัดการ บริษัท ชิตี สติล จำกัด (มหาชน)
- 2558 – 2561 ผู้จัดการฝ่ายบัญชีและการเงิน บริษัท ชิตี สติล จำกัด (มหาชน)
- 2556 – 2558 รองผู้จัดการฝ่ายบัญชีและการเงิน บริษัท ชิตี สติล จำกัด (มหาชน)

การดำรงตำแหน่งกรรมการในบริษัทอื่น

กิจการที่เป็นบริษัทจดทะเบียน : -ไม่มี-

กิจการที่ไม่ใช่บริษัทจดทะเบียน :

- 2561 – ปัจจุบัน กรรมการ บริษัท สยาม ไอโซ โพร จำกัด (บริษัทย่อย)
- 2561 – ปัจจุบัน กรรมการ บริษัท มาร์ค เวิลด์ไวด์ จำกัด (บริษัทย่อย)
- 2561 – ปัจจุบัน กรรมการ บริษัท ชิตี สติล โปรดักส์ จำกัด (บริษัทย่อย)

กิจการอื่นที่อาจทำให้เกิดความขัดแย้งทางผลประโยชน์ต่อบริษัท : -ไม่มี-

ประวัติการกระทำผิดกฎหมายในระยะเวลา 10 ปี ย้อนหลัง

- ไม่มี

นายอนุตร ตันตราภรณ์

อายุ 47 ปี

กรรมการอิสระ
ประธานกรรมการตรวจสอบ

คุณวุฒิทางการศึกษา

- ปริญญาโท Animation & Interactive Multimedia, Visual Communication, RMIT University, Australia
- อนุปริญญาโท Animation & Interactive Multimedia, Visual Communication, RMIT University, Australia
- อนุปริญญาตรี Computer Aided Art & Design, School of Arts and Design, RMIT University, Australia

การผ่านหลักสูตรอบรมของสมาคมส่งเสริมสถาบันกรรมการบริษัทไทย (IOD)

- Director Accreditation Program (DAP) รุ่นที่ 61/2007

จำนวนการถือหุ้นในบริษัท

- ไม่มี

ความสัมพันธ์ทางครอบครัวระหว่างกรรมการและผู้บริหาร

- ไม่มี

ประสบการณ์ทำงานในระยะเวลา 5 ปี ย้อนหลัง

- 2558 – ปัจจุบัน กรรมการอิสระ และประธานกรรมการตรวจสอบ บริษัท ชิตี สติล จำกัด (มหาชน)
- 2549 – 2558 กรรมการอิสระ และกรรมการตรวจสอบ บริษัท ชิตี สติล จำกัด (มหาชน)
- 2553 – ปัจจุบัน ผู้อำนวยการบริหาร โรงเรียนอนุบาลหัดดิน
- 2559 – 2561 ที่ปรึกษาด้านเทคโนโลยีสารสนเทศและการสื่อสาร บริษัท โซนิคอินเตอร์เฟรท จำกัด
- 2552 – 2559 ผู้อำนวยการฝ่ายเทคโนโลยีสารสนเทศและการสื่อสาร บริษัท พระราม 3 สอนค้าคาร์ จำกัด

การดำรงตำแหน่งกรรมการในบริษัทอื่น

กิจการที่เป็นบริษัทจดทะเบียน : -ไม่มี-

กิจการที่ไม่ใช่บริษัทจดทะเบียน : -ไม่มี-

กิจการอื่นที่อาจทำให้เกิดความขัดแย้งทางผลประโยชน์ต่อบริษัท : -ไม่มี-

ประวัติการกระทำผิดกฎหมายในระยะเวลา 10 ปี ย้อนหลัง

- ไม่มี

นายภัทรธร ทัศสุวรรณ

อายุ 43 ปี

กรรมการอิสระ

กรรมการตรวจสอบ

คุณวุฒิทางการศึกษา

- ปริญญาตรี นิติศาสตร์บัณฑิต มหาวิทยาลัยรามคำแหง
 - ปริญญาตรี วิทยาศาสตร์บัณฑิต มหาวิทยาลัยราชภัฏจันทรเกษม
- การผ่านหลักสูตรอบรมของสมาคมส่งเสริมสถาบันกรรมการบริษัทไทย (IOD)

- Director Accreditation Program (DAP) รุ่นที่ 61/2007

จำนวนการถือหุ้นในบริษัท

- ไม่มี

ความสัมพันธ์ทางครอบครัวระหว่างกรรมการและผู้บริหาร

- ไม่มี

ประสบการณ์ทำงานในระยะเวลา 5 ปี ย้อนหลัง

- 2549 – ปัจจุบัน กรรมการอิสระ และกรรมการตรวจสอบ บริษัท ซีดี สตีล จำกัด (มหาชน)
- 2549 – ปัจจุบัน หุ่นส่วน ทรายความ และที่ปรึกษากฎหมาย สำนักงานกฎหมายห้างหุ้นส่วนจำกัด พี ที เอ็ม แอนด์ แอสโซซิเอท
- 2553 – ปัจจุบัน ที่ปรึกษา บริษัท ไทย ฟิตติ้ง โฮม กรุ๊ป
- 2553 – 2557 ที่ปรึกษาและหุ้นส่วน บริษัท ปิยอนด์ 99 อินซัวรันส์ โบรกเกอร์ จำกัด

การดำรงตำแหน่งกรรมการในบริษัทอื่น

กิจการที่เป็นบริษัทจดทะเบียน : -ไม่มี-

กิจการที่ไม่ใช่บริษัทจดทะเบียน : -ไม่มี-

กิจการอื่นที่อาจทำให้เกิดความขัดแย้งทางผลประโยชน์ต่อบริษัท : -ไม่มี-

ประวัติการกระทำผิดกฎหมายในระยะเวลา 10 ปี ย้อนหลัง

- ไม่มี

นายหริรักษ์ จามรกุล

อายุ 46 ปี

กรรมการอิสระ

กรรมการตรวจสอบ

คุณวุฒิทางการศึกษา

- ปริญญาโท บริหารธุรกิจ Shenandoah University, USA.
- ปริญญาตรี วิศวกรรมศาสตร์ มหาวิทยาลัยเกษตรศาสตร์
- ปริญญาตรี บริหารธุรกิจ มหาวิทยาลัยสุโขทัยธรรมาธิราช

การผ่านหลักสูตรอบรมของสมาคมส่งเสริมสถาบันกรรมการบริษัทไทย (IOD)

- Director Accreditation Program (DAP) รุ่นที่ 120/2015

จำนวนการถือหุ้นในบริษัท

- ไม่มี

ความสัมพันธ์ทางครอบครัวระหว่างกรรมการและผู้บริหาร

- ไม่มี

ประสบการณ์ทำงานในระยะเวลา 5 ปี ย้อนหลัง

- 2558 – ปัจจุบัน กรรมการอิสระ และกรรมการตรวจสอบ บริษัท ซีดี สตีล จำกัด (มหาชน)
- 2558 – ปัจจุบัน Senior Operations Manager – Motor, AXA Assistance Co., Ltd.
- 2557 – 2558 CRM and Service Marketing Manager, MG Sales (Thailand) Co., Ltd.
- 2556 – 2557 ASEAN Customer Assistance Center Manager, Ford Operations (Thailand) Co., Ltd.

การดำรงตำแหน่งกรรมการในบริษัทอื่น

กิจการที่เป็นบริษัทจดทะเบียน : -ไม่มี-

กิจการที่ไม่ใช่บริษัทจดทะเบียน : -ไม่มี-

กิจการอื่นที่อาจทำให้เกิดความขัดแย้งทางผลประโยชน์ต่อบริษัท : -ไม่มี-

ประวัติการกระทำผิดกฎหมายในระยะเวลา 10 ปี ย้อนหลัง

- ไม่มี

นางสาววลัยลักษณ์ คูณเพ็ญแสง

อายุ 54 ปี

ผู้จัดการทั่วไป

คุณวุฒิทางการศึกษา

- มัธยมศึกษาตอนปลาย ศูนย์การศึกษานอกโรงเรียน

การผ่านหลักสูตรอบรมของสมาคมส่งเสริมสถาบันกรรมการบริษัทไทย (IOD)

- Director Accreditation Program (DAP) รุ่นที่ 27/2004

จำนวนการถือหุ้นในบริษัท

- 15 หุ้น คิดเป็นร้อยละ 0.00

ความสัมพันธ์ทางครอบครัวระหว่างกรรมการและผู้บริหาร

- ไม่มี

ประสบการณ์ทำงานในระยะเวลา 5 ปี ย้อนหลัง

- 2558 – ปัจจุบัน ผู้จัดการทั่วไป บริษัท ชิตี สตีล จำกัด (มหาชน)
- 2549 – 2558 ผู้จัดการทั่วไป สายงานปฏิบัติการ บริษัท ชิตี สตีล จำกัด (มหาชน)

การดำรงตำแหน่งกรรมการในบริษัทอื่น

กิจการที่เป็นบริษัทจดทะเบียน : -ไม่มี-

กิจการที่ไม่ใช่บริษัทจดทะเบียน : -ไม่มี-

กิจการอื่นที่อาจทำให้เกิดความขัดแย้งทางผลประโยชน์ต่อบริษัท : -ไม่มี-

ประวัติการกระทำผิดกฎหมายในระยะเวลา 10 ปี ย้อนหลัง

- ไม่มี

นางสาวกิงกาญจน์ พิพิธรัชกุล

อายุ 34 ปี

ผู้จัดการฝ่ายบัญชีและการเงิน

คุณวุฒิทางการศึกษา

- ปริญญาตรีการบัญชี มหาวิทยาลัยรามคำแหง

การผ่านหลักสูตรอบรมของสมาคมส่งเสริมสถาบันกรรมการบริษัทไทย (IOD)

- ไม่มี

จำนวนการถือหุ้นในบริษัท

- ไม่มี

ความสัมพันธ์ทางครอบครัวระหว่างกรรมการและผู้บริหาร

- ไม่มี

ประสบการณ์ทำงานในระยะเวลา 5 ปี ย้อนหลัง

- 2561 – ปัจจุบัน ผู้จัดการฝ่ายบัญชีและการเงิน บริษัท ชิตี สตีล จำกัด (มหาชน)
- 2558 – 2561 รองผู้จัดการฝ่ายบัญชีและการเงิน บริษัท ชิตี สตีล จำกัด (มหาชน)
- 2556 – 2558 ผู้ช่วยผู้จัดการฝ่ายบัญชีและการเงิน บริษัท ชิตี สตีล จำกัด (มหาชน)

การดำรงตำแหน่งกรรมการในบริษัทอื่น

กิจการที่เป็นบริษัทจดทะเบียน : -ไม่มี-

กิจการที่ไม่ใช่บริษัทจดทะเบียน : -ไม่มี-

กิจการอื่นที่อาจทำให้เกิดความขัดแย้งทางผลประโยชน์ต่อบริษัท : -ไม่มี-

ประวัติการกระทำผิดกฎหมายในระยะเวลา 10 ปี ย้อนหลัง

- ไม่มี

นางปาริชาติ พงศ์รัตนเดชาชัย

อายุ 37 ปี

เลขานุการบริษัท

คุณวุฒิทางการศึกษา

- ปริญญาตรี บริหารการจัดการ สาขาการบัญชี มหาวิทยาลัยราชภัฏราชนครินทร์

การผ่านหลักสูตรอบรมของสมาคมส่งเสริมสถาบันกรรมการบริษัทไทย (IOD)

- ไม่มี

จำนวนการถือหุ้นในบริษัท

- ไม่มี

ความสัมพันธ์ทางครอบครัวระหว่างกรรมการและผู้บริหาร

- ไม่มี

ประสบการณ์ทำงานในระยะเวลา 5 ปี ย้อนหลัง

- 2551 – ปัจจุบัน เลขานุการบริษัท บริษัท ซีดี สติล จำกัด (มหาชน)

การดำรงตำแหน่งกรรมการในบริษัทอื่น

กิจการที่เป็นบริษัทจดทะเบียน : -ไม่มี-

กิจการที่ไม่ใช่บริษัทจดทะเบียน : -ไม่มี-

กิจการอื่นที่อาจทำให้เกิดความขัดแย้งทางผลประโยชน์ต่อบริษัท :

ประวัติการกระทำผิดกฎหมายในระยะเวลา 10 ปี ย้อนหลัง

- ไม่มี

หมายเหตุ

กรรมการ ผู้บริหาร และผู้มีอำนาจควบคุมทั้งหมด ไม่เคยกระทำความผิดหรือถูกลงโทษเนื่องจากการกระทำความผิดตามพระราชบัญญัติหลักทรัพย์และตลาดหลักทรัพย์ พ.ศ. 2535 หรือพระราชบัญญัติสัญญาซื้อขายล่วงหน้า พ.ศ. 2546 ในเรื่องดังต่อไปนี้

- 1) การกระทำการโดยไม่สุจริต หรือประมาทเลินเล่ออย่างร้ายแรง
- 2) การเปิดเผยหรือเผยแพร่ข้อมูลหรือข้อความอันเป็นเท็จที่อาจทำให้สำคัญผิด หรือปกปิดข้อความจริงที่ควรบอกให้แจ้งในสาระสำคัญซึ่งอาจมีผลกระทบต่อตลาดเงินของผู้ถือหุ้น ผู้ลงทุน หรือผู้ที่เกี่ยวข้อง
- 3) การกระทำอันไม่เป็นธรรมหรือการเอาเปรียบผู้ลงทุนในการซื้อขายหลักทรัพย์หรือสัญญาซื้อขายล่วงหน้า หรือมีหรือเคยมีส่วนร่วมหรือสนับสนุนการกระทำความผิดดังกล่าว

รายละเอียดเกี่ยวกับกรรมการของบริษัทย่อย

กรรมการ	บริษัทย่อย			
	บจก.สยาม ไอโซ โพร	บจก.มาร์ค เวิลด์ไวด์	บจก.ซีดี สติล โปรดักส์	CT Universal Co., Ltd.
1. นายเจริญพงษ์ องค์กรังกุล	A, B, /, //	A, B, /, //	A, B, /, //	/, //
2. นางบุญทิพย์ ช้างนิล	C, /, //	C, /, //	C, /, //	/, //
3. นางสาวฉัตรสุมาลย์ ถนอมจิตต์	D, /, //	D, /, //	D, /, //	-
4. นายอนุตร ตันตวาทณ์	-	-	-	-
5. นายภัทรธร ทิศนสุวรรณ	-	-	-	-
6. นายหิรัญ จามรกุล	-	-	-	-

หมายเหตุ A = ประธานกรรมการ B = ประธานกรรมการบริหาร, ประธานเจ้าหน้าที่บริหาร C = กรรมการผู้จัดการ
D = รองกรรมการผู้จัดการ / = กรรมการ //

การเปลี่ยนแปลงการถือครองหลักทรัพย์ของกรรมการและผู้บริหาร

ในรอบปี 2560/2561 ที่ผ่านมา กรรมการและผู้บริหารไม่ได้มีการเปลี่ยนแปลงการถือครองหลักทรัพย์ และจำนวนการถือครองหลักทรัพย์ของกรรมการและผู้บริหาร ณ วันที่ 31 กรกฎาคม 2561 มีดังนี้

กรรมการและผู้บริหาร	ตำแหน่ง	จำนวนหลักทรัพย์ที่ถือครอง (หุ้น)		การเพิ่มขึ้น (ลดลง) ในการถือครอง (หุ้น)
		1 ส.ค. 2560	31 ก.ค. 2561	
1. นายเจริญพงษ์ องค์กรวงศ์สกุล	ประธานกรรมการ และ ประธานเจ้าหน้าที่บริหาร	900,000	900,000	-
2. นางบุญทิพย์ ช้างนิล	กรรมการ และ กรรมการผู้จัดการ	15	15	-
3. นางสาวฉัตรสุมาลย์ ธนอมจิตต์	กรรมการ และ รองกรรมการผู้จัดการ	-	-	-
4. นายอนุตร ตันตราภรณ์	กรรมการอิสระ และ ประธานกรรมการตรวจสอบ	-	-	-
5. นายภัทรธร ทิศนสุวรรณ	กรรมการอิสระ และ กรรมการตรวจสอบ	-	-	-
6. นายหิรัญ งามรกุล	กรรมการอิสระ และ กรรมการตรวจสอบ	-	-	-
7. นางสาววลัยลักษณ์ คูหาพิณแสง	ผู้จัดการทั่วไป	15	15	-
8. นางสาวกิงกาญจน์ พิพิธปรีชากุล	ผู้จัดการฝ่ายบัญชีและการเงิน	-	-	-

การกำกับดูแลกิจการ

นโยบายการกำกับดูแลกิจการ

คณะกรรมการบริษัทมีนโยบายการปฏิบัติตามข้อพึงปฏิบัติที่ดีสำหรับกรรมการบริษัทจดทะเบียน (Code of Best Practices) และได้ให้ความสำคัญในการกำกับดูแลกิจการที่ดี (Corporate Governance) เป็นอย่างยิ่ง โดยยึดถือหลักธรรมาภิบาลที่ดีเป็นข้อปฏิบัติตามแนวทางของตลาดหลักทรัพย์แห่งประเทศไทย โดยคำนึงถึงผู้มีส่วนได้ส่วนเสียของบริษัทและสังคมโดยรวม คณะกรรมการได้กำหนดนโยบายเกี่ยวกับการกำกับดูแลกิจการ เพื่อให้การดำเนินธุรกิจของบริษัทมีการเจริญเติบโตที่ยั่งยืน ไว้ดังนี้

1. ดำเนินกิจการด้วยความโปร่งใส สามารถตรวจสอบได้ และเปิดเผยข้อมูลอย่างเพียงพอแก่ผู้ที่เกี่ยวข้องทุกฝ่าย
2. บริหารงานอย่างเต็มความสามารถด้วยความระมัดระวัง เพื่อให้เกิดประโยชน์สูงสุดต่อผู้ถือหุ้น
3. จัดให้มีระบบการควบคุมและบริหารความเสี่ยง โดยดำเนินการด้วยความระมัดระวัง และมีการประเมินความเสี่ยงรวมทั้งวางกลยุทธ์ แก้ไข และติดตามการบริหารความเสี่ยงอยู่เสมอ
4. การปฏิบัติต่อผู้ถือหุ้นและผู้มีส่วนได้เสียอย่างเท่าเทียมกันและเป็นธรรมต่อทุกฝ่าย
5. จัดโครงสร้างบทบาทหน้าที่ความรับผิดชอบของกรรมการแต่ละกลุ่มอย่างชัดเจน
6. ดูแลสนับสนุนให้ผู้บริหารและพนักงานปฏิบัติงานอย่างมีจริยธรรมในการประกอบธุรกิจอย่างถูกต้องและชอบธรรม

นอกจากนั้นบริษัทได้ดำเนินการตามหลักการกำกับดูแลกิจการที่ดีสำหรับบริษัทจดทะเบียน ตามแนวทางของตลาดหลักทรัพย์แห่งประเทศไทย ซึ่งได้แบ่งเป็น 5 หมวด ดังนี้

หมวดที่ 1 สิทธิของผู้ถือหุ้น

บริษัทได้ตระหนักถึงความสำคัญต่อสิทธิของผู้ถือหุ้น โดยบริษัทจะไม่กระทำการใดๆ อันเป็นการละเมิดหรือรบกวนสิทธิของผู้ถือหุ้นและได้ให้ความสำคัญต่อการปฏิบัติต่อผู้ถือหุ้น

อย่างเป็นธรรมและเท่าเทียมกันในสิทธิต่างๆ ที่ผู้ถือหุ้นพึงมีและพึงได้ โดยบริษัทได้มีการปฏิบัติดังนี้

» การประชุมผู้ถือหุ้น

1. บริษัทถือปฏิบัติ ให้มีการจัดส่งหนังสือเชิญประชุมซึ่งประกอบด้วยข้อมูลเกี่ยวกับ วัน เวลา สถานที่ และวาระการประชุม พร้อมทั้งข้อมูลประกอบการประชุมวาระต่างๆ ตลอดจนวิธีการเข้าร่วมประชุมผู้ถือหุ้น ให้ผู้ถือหุ้นได้ทราบล่วงหน้าก่อนวันนัดประชุม 7 วัน นอกจากนั้นแล้วบริษัทยังได้มีการเผยแพร่ข้อมูลดังกล่าวไว้บนเว็บไซต์ของบริษัทด้วยเพื่อให้ผู้ถือหุ้นสามารถเข้าถึงข้อมูลดังกล่าวได้อย่างเท่าเทียมกัน ที่ www.citysteelpcl.com

2. ก่อนการประชุมผู้ถือหุ้นทุกครั้ง บริษัทได้เปิดโอกาสให้ผู้ถือหุ้นมีสิทธิเสนอเพิ่มวาระการประชุมและเสนอชื่อผู้ที่มีคุณสมบัติเหมาะสมในการเป็นกรรมการบริษัท รวมทั้งคำถามต่างๆ โดยมีการกำหนดรายละเอียดวิธีการเสนอเอาไว้ใน เว็บไซต์ของบริษัท และมีการแจ้งข้อมูลผ่านทางตลาดหลักทรัพย์แห่งประเทศไทยเพื่อให้ผู้ถือหุ้นได้รับทราบ

3. ในกรณีที่ผู้ถือหุ้นไม่สามารถเข้าร่วมประชุมได้ บริษัทได้สนับสนุนให้มีการใช้หนังสือมอบฉันทะที่ได้มีการจัดส่งไปให้ผู้ถือหุ้นพร้อมกับหนังสือเชิญประชุมในการลงมติในวาระต่างๆ โดยหนังสือมอบฉันทะที่ได้จัดส่งไปนั้น มีทั้งแบบทั่วไปและแบบที่ผู้ถือหุ้นสามารถกำหนดทิศทางการลงคะแนนเสียงได้ และมีการเสนอชื่อกรรมการอิสระอย่างน้อย 1 คน เป็นทางเลือกในการมอบฉันทะของผู้ถือหุ้น

» การดำเนินการในวันประชุมผู้ถือหุ้น

1. ในการประชุมผู้ถือหุ้นทุกครั้ง บริษัทได้จัดให้มีการประชุมอย่างเหมาะสมด้วยเวลาที่เพียงพอ และได้เปิดโอกาสให้ผู้ถือหุ้นได้มีสิทธิอย่างเท่าเทียมกันในการซักถามในเรื่องการดำเนินงานของบริษัทและเรื่องอื่นๆ ที่เกี่ยวข้อง ตลอดจนแสดงความคิดเห็นและข้อเสนอแนะต่างๆ ในที่ประชุม

2. ในการประชุมผู้ถือหุ้นทุกครั้ง บริษัทได้มีการใช้บัตรลงคะแนนในทุกวาระการประชุม และในวาระที่มีหลายรายการ

เช่น วาระการแต่งตั้งกรรมการ บริษัทก็ได้จัดให้มีการลงมติเป็นรายบุคคล ทั้งนี้เพื่อให้เกิดความโปร่งใสและตรวจสอบได้ในกรณีเกิดข้อโต้แย้งในภายหลัง

3. บริษัทได้จัดให้มีบุคคลที่เป็นอิสระ ซึ่งได้แก่ผู้สอบบัญชีของบริษัท เป็นผู้ตรวจสอบคะแนนเสียงในการประชุมผู้ถือหุ้นทุกครั้ง และได้เปิดเผยให้ที่ประชุมทราบ พร้อมทั้งได้มีการบันทึกไว้ในรายงานการประชุมด้วย

» การจัดทำรายงานการประชุม และการเปิดเผยมติการประชุมผู้ถือหุ้น

1. บริษัทได้จัดให้มีการบันทึกการประชุมที่ถูกต้องครบถ้วน โดยในรายงานการประชุมจะมีการบันทึกเกี่ยวกับขั้นตอนการลงคะแนน รายชื่อผู้เข้าร่วมประชุม ประเด็น ข้อซักถาม ข้อเสนอแนะ ความเห็นของผู้ถือหุ้น และผลการลงคะแนนในแต่ละวาระ ซึ่งจะมีการบันทึกตั้งแต่มก่อนดำเนินการประชุมไปตลอดจนเสร็จสิ้นการประชุม

2. บริษัทได้ทำการเผยแพร่มติที่ประชุมผ่านทางตลาดหลักทรัพย์แห่งประเทศไทย และบนเว็บไซต์ของบริษัท เพื่อให้ผู้ถือหุ้นสามารถตรวจสอบได้ รวมทั้งได้มีการจัดเก็บรายงานการประชุมอย่างเป็นระเบียบเพื่อง่ายและสะดวกต่อการตรวจสอบ

หมวดที่ 2 การปฏิบัติต่อผู้ถือหุ้นอย่างเท่าเทียมกัน

นอกจากการให้ความสำคัญต่อสิทธิของผู้ถือหุ้นในการเข้าร่วมประชุมและออกเสียงในเรื่องต่างๆ ในการประชุมแต่ละครั้งตามที่ได้กล่าวไว้ในหมวดที่ 1 แล้ว บริษัทยังได้ให้ความสำคัญและสนับสนุนให้มีการปฏิบัติต่อผู้ถือหุ้นทุกรายอย่างเท่าเทียมกัน ไม่ว่าจะเป็นผู้ถือหุ้นที่เป็นผู้บริหาร ผู้ถือหุ้นที่ไม่ได้เป็นผู้บริหาร ผู้ถือหุ้นส่วนน้อย และผู้ถือหุ้นต่างชาติ ซึ่งบริษัทได้มีหลักการในการปฏิบัติดังนี้

» การให้ข้อมูลก่อนการประชุมผู้ถือหุ้น

1. บริษัทได้มีการแจ้งกำหนดการประชุม วาระการประชุม และความเห็นของคณะกรรมการในแต่ละวาระ ต่อตลาดหลักทรัพย์แห่งประเทศไทย ล่วงหน้าก่อนวันนัดประชุมผู้ถือหุ้น

2. ในการแจ้งข่าวต่างๆ ผ่านทางตลาดหลักทรัพย์แห่งประเทศไทย ตลอดจนการออกหนังสือเชิญประชุมผู้ถือหุ้น

เอกสารประกอบในการพิจารณาต่างๆ หนังสือมอบฉันทะ รายงานการประชุม รวมถึงรายงานประจำปี บริษัทได้มีการจัดทำขึ้นทั้งที่เป็นฉบับภาษาไทยและภาษาอังกฤษ เพื่อให้ผู้ถือหุ้นทั้งที่เป็นคนไทยและต่างชาติได้รับทราบข้อมูลอย่างเท่าเทียมกัน

» การคุ้มครองสิทธิของผู้ถือหุ้นส่วนน้อย

1. บริษัทมีการกำหนดหลักเกณฑ์และวิธีการเพื่อให้ผู้ถือหุ้นส่วนน้อยได้เสนอชื่อบุคคลเพื่อเข้าดำรงตำแหน่งกรรมการและเสนอเพิ่มวาระการประชุมเป็นการล่วงหน้าก่อนวันประชุมผู้ถือหุ้น โดยได้มีการเปิดเผยข้อมูลไว้ในเว็บไซต์ของบริษัทและมีการแจ้งข่าวผ่านทางตลาดหลักทรัพย์แห่งประเทศไทย โดยในการประชุมสามัญผู้ถือหุ้นประจำปี 2559 ไม่มีผู้ถือหุ้นท่านใดเสนอเพิ่มวาระการประชุมและเสนอชื่อบุคคลเพื่อเข้าดำรงตำแหน่งกรรมการ

2. ผู้ถือหุ้นที่เป็นผู้บริหารไม่มีการเพิ่มวาระการประชุมโดยไม่มีการแจ้งเป็นการล่วงหน้าโดยไม่จำเป็น โดยเฉพาะอย่างยิ่งในวาระสำคัญที่ผู้ถือหุ้นต้องใช้เวลาในการศึกษาข้อมูลก่อนตัดสินใจ

» การป้องกันการใช้อิทธิพลภายใน

คณะกรรมการบริษัทมีนโยบายการควบคุมดูแลการใช้ข้อมูลภายในเพื่อใช้เป็นข้อมูลในการซื้อขายหลักทรัพย์ของบริษัทล่วงหน้า โดยกำหนดให้มีการเก็บรักษาข้อมูลที่ยังไม่สามารถเปิดเผยต่อสาธารณชนไว้เป็นความลับ ซึ่งจะให้เฉพาะพนักงานที่เกี่ยวข้องรับทราบเฉพาะส่วนที่จำเป็นต่อการปฏิบัติงานเท่านั้น ทั้งนี้บริษัทยังกำหนดให้มีวิธีการควบคุมกรรมการ ผู้บริหาร และพนักงาน ในการนำข้อมูลความลับของบริษัทไปใช้เพื่อประโยชน์ส่วนตัว และมีการกำหนดบทลงโทษพนักงานที่ฝ่าฝืนไม่ปฏิบัติตามกฎไว้อย่างชัดเจน พร้อมทั้งแจ้งแนวทางดังกล่าวให้ทุกคนในองค์กรถือปฏิบัติ

» การมีส่วนได้เสียของกรรมการ

คณะกรรมการบริษัทได้กำหนดให้กรรมการระบุการมีส่วนได้เสียก่อนที่จะมีการพิจารณาการทำการต่างๆ โดยในการทำการใดๆ ที่อาจมีความขัดแย้งทางผลประโยชน์ คณะกรรมการบริษัทจะพิจารณาความเหมาะสมอย่าง

รอบคอบ โดยคำนึงถึงผลประโยชน์ของบริษัทเป็นหลัก โดยหากบริษัทมีรายการที่อาจมีความขัดแย้งทางผลประโยชน์ บริษัทจะนำเสนอต่อคณะกรรมการตรวจสอบเพื่อพิจารณาให้ความเห็นรายการดังกล่าว และนำเสนอต่อคณะกรรมการบริษัทเพื่อพิจารณาต่อไป ทั้งนี้บริษัทจะปฏิบัติตามหลักเกณฑ์ของตลาดหลักทรัพย์แห่งประเทศไทยอย่างเคร่งครัด นอกจากนี้ในการพิจารณารายการที่อาจมีความขัดแย้งทางผลประโยชน์ กรรมการที่มีส่วนได้เสียจะไม่มีส่วนร่วมในการพิจารณาและงดออกเสียงในวาระนั้น

หมวดที่ 3 บทบาทของผู้มีส่วนได้เสีย

บริษัทให้ความสำคัญอย่างยิ่งในการดำเนินธุรกิจบนพื้นฐานของความรับผิดชอบต่อ ความโปร่งใส ความซื่อสัตย์ และการแข่งขันที่เป็นธรรม โดยการปฏิบัติต่อบุคคลผู้มีส่วนได้เสียทุกกลุ่มด้วยความเสมอภาคและเป็นไปตามกฎหมายหรือข้อตกลงที่ได้ทำร่วมกัน ดังนั้นบริษัทจึงได้มีการกำหนดและสื่อสารนโยบายและข้อพึงปฏิบัติสำหรับคณะกรรมการบริษัท ฝ่ายจัดการ และพนักงาน ให้ยึดถือเป็นแนวทางในการปฏิบัติหน้าที่ตามภาระกิจของบริษัท ด้วยความซื่อสัตย์สุจริต และเที่ยงธรรม โดยคำนึงถึงการปฏิบัติต่อผู้มีส่วนได้เสียทุกกลุ่มดังนี้

» ผู้ถือหุ้น

นอกเหนือจากการปฏิบัติต่อผู้ถือหุ้นอย่างเป็นธรรมและเท่าเทียมกันในสิทธิต่างๆ ที่ผู้ถือหุ้นพึงมีและพึงได้ ซึ่งรวมถึงสิทธิในการเข้าร่วมประชุมและออกเสียงในเรื่องต่างๆ, สิทธิในการรับเงินปันผล, และสิทธิอื่นตามที่ได้กล่าวไว้ในหมวดที่ 1 และหมวดที่ 2 แล้ว บริษัทยังคงมุ่งมั่นดำเนินการอย่างเต็มความสามารถและด้วยความระมัดระวัง เพื่อให้เกิดผลประโยชน์ที่ดีที่สุดและให้ผู้ถือหุ้นได้รับผลตอบแทนที่เหมาะสม และบริษัทยังได้กำหนดให้มีช่องทางการติดต่อสำหรับผู้ถือหุ้นผ่านทางฝ่ายนักลงทุนสัมพันธ์เพื่อให้ข้อมูลเกี่ยวกับบริษัท ตอบข้อซักถาม รับฟังความคิดเห็นและข้อเสนอแนะ รวมทั้งรับเรื่องร้องเรียนต่างๆ ด้วย ซึ่งผู้ถือหุ้นสามารถติดต่อได้ที่โทรศัพท์หมายเลข (038) 214-530 - 32 หรือ www.citysteelpcl.com หรือ ir@wkgpgroup.com

» ลูกค้า

กลุ่มบริษัทมุ่งมั่นที่จะปฏิบัติต่อลูกค้าทุกรายอย่างเหมาะสม ด้วยความเอาใจใส่และรับผิดชอบ โดยได้มีการดำเนินการดังนี้

1. ผลิตรายการที่มีคุณภาพและมาตรฐาน และสามารถตอบสนองความต้องการลูกค้าได้เป็นอย่างดี ในราคาที่เหมาะสม
2. ให้บริการที่ดีทั้งก่อนและหลังการขาย โดยการให้คำปรึกษา แนะนำ ตลอดจนการทำงานร่วมกัน เพื่อออกแบบผลิตภัณฑ์ให้ตรงตามความต้องการของลูกค้า ตั้งแต่ก่อนที่ลูกค้าจะสั่งซื้อสินค้ากับกลุ่มบริษัท ไปจนถึงการส่งมอบสินค้าอย่างตรงต่อเวลาและการติดตั้งสินค้าที่ได้มาตรฐาน การให้ความช่วยเหลือและแก้ปัญหาต่างๆ และการตรวจสอบสภาพสินค้าภายหลังการใช้งาน
3. มุ่งมั่นในการพัฒนาผลิตภัณฑ์เพื่อให้สินค้ามีความหลากหลายมากขึ้น โดยกลุ่มบริษัทได้ยึดถือในนโยบายคุณภาพที่ว่า “ผลิตภัณฑ์ดี มีคุณภาพ ประทับใจลูกค้า ส่งมอบตรงเวลา พัฒนาอย่างต่อเนื่อง”
4. รักษาข้อมูลของลูกค้า ซึ่งรวมถึงแบบงาน และตัวอย่างผลิตภัณฑ์ของลูกค้า ให้เป็นความลับและป้องกันการนำข้อมูลดังกล่าวไปเปิดเผยโดยไม่ได้รับความยินยอมจากลูกค้า

» พนักงาน

บุคลากรถือเป็นกำลังสำคัญในการขับเคลื่อนให้องค์กรประสบความสำเร็จ กลุ่มบริษัทจึงให้ความสำคัญกับการปฏิบัติต่อพนักงานอย่างเท่าเทียมกันและเป็นธรรม และดูแลพนักงานให้มีคุณภาพชีวิตที่ดี โดยกลุ่มบริษัทได้มีการดำเนินงานดังนี้

1. เคารพในสิทธิของพนักงานทุกคน และปฏิบัติต่อพนักงานทุกคนด้วยความเสมอภาค โดยไม่มีการเลือกปฏิบัติต่อพนักงานเนื่องด้วยความแตกต่างในเรื่องเชื้อชาติ เพศ อายุ การศึกษา หรือความแตกต่างในด้านกายภาพ ซึ่งกลุ่มบริษัทได้มีการจ้างแรงงานที่เป็นผู้พิการและจัดให้ทำงานในตำแหน่งหน้าที่ที่เหมาะสม

2. ให้ผลตอบแทนและสวัสดิการที่เหมาะสม และมีการปรับค่าตอบแทนให้กับพนักงานในทุกๆ ปี โดยพิจารณาจากสถานการณ์และภาวะเศรษฐกิจในเวลานั้นๆ และผลการประเมินผลการปฏิบัติงานของพนักงาน ซึ่งจัดทำขึ้นด้วยความโปร่งใสและเป็นธรรม

3. ส่งเสริมให้พนักงานได้มีส่วนร่วมในกิจกรรมพิเศษและโครงการต่างๆ ที่ได้จัดขึ้นเพื่อสร้างความสามัคคีและพัฒนาประสิทธิภาพในการทำงาน

4. ดูแลสภาพแวดล้อมในการทำงานให้มีความปลอดภัย รวมทั้งมีการจัดอบรมและปฐมนิเทศน์พนักงานใหม่เกี่ยวกับความปลอดภัยในการทำงาน

5. ส่งเสริมให้มีการอบรมเพื่อพัฒนาความรู้ ทั้งการจัดอบรมภายในบริษัทให้กับพนักงานใหม่ในแต่ละสายงานและการอบรมนอกสถานที่ในเรื่องความรู้เฉพาะด้าน เพื่อเพิ่มพูนความรู้ ความเข้าใจให้กับพนักงาน นอกจากนั้นยังได้มีการจัดโครงการแลกเปลี่ยนความรู้ระหว่างพนักงาน เพื่อให้พนักงานได้มีความรู้ที่หลากหลายในสายงานอื่นๆ ด้วย

6. เปิดโอกาสให้พนักงานได้แสดงความคิดเห็นและข้อเสนอแนะต่างๆ ที่เป็นประโยชน์ต่อการพัฒนาองค์กร รวมทั้งรับข้อร้องเรียนจากพนักงานผ่านทาง “ฝ่ายบริการเดิมนอยืม”

7. สร้างค่านิยมที่ดีให้กับพนักงานทุกๆ คนในองค์กร โดยมุ่งเน้นปรัชญาที่ว่า “คนดีสำคัญกว่าทุกสิ่ง” และส่งเสริมให้พนักงานทุกคนปฏิบัติหน้าที่ด้วยความซื่อสัตย์ สุจริต ตรงไปตรงมา ภายใต้กฎหมายและกฎระเบียบของบริษัท พร้อมทั้งปลูกฝังและรณรงค์ให้พนักงานมีจิตสำนึกต่อต้านการทุจริตและคอร์รัปชัน โดยห้ามไม่ให้รับหรือให้สินบนและสิ่งจูงใจในรูปแบบใดๆ ทั้งสิ้น และห้ามมอบหมายให้ผู้อื่นให้หรือรับสินบนและสิ่งจูงใจแทนตนเอง เนื่องจากการติดสินบนในการดำเนินธุรกิจถือเป็นสิ่งผิดกฎหมายและมีความผิดทางอาญา รวมถึงกำหนดบทลงโทษกรณีที่ได้ฝ่าฝืนด้วย

» คู่ค้าและเจ้าหนี้การค้า

เพื่อเป็นการสร้างความสัมพันธ์ที่ยั่งยืนระหว่างบริษัทและคู่ค้า บริษัทได้กำหนดนโยบายในการปฏิบัติต่อคู่ค้าและเจ้าหนี้การค้าบนพื้นฐานของความเกื้อหนุนที่เป็นธรรม โดยให้ปฏิบัติต่อคู่ค้าและเจ้าหนี้การค้าอย่างเป็นธรรม และเป็นไป

ตามเงื่อนไขทางการค้าหรือตามสัญญาที่ตกลงทำร่วมกัน รวมทั้งมีการกำหนดหลักเกณฑ์ในการคัดเลือกคู่ค้าอย่างเป็นธรรม โดยไม่เรียก หรือไม่รับผลประโยชน์ใดๆ ที่ไม่สุจริตจากคู่ค้า และไม่เข้าไปมีส่วนร่วมต่อการกระทำใดๆ อันที่จะก่อให้เกิดความขัดแย้งทางผลประโยชน์ ซึ่งบริษัทได้กำหนดเป็นนโยบายและกำหนดบทลงโทษจากการกระทำดังกล่าวไว้อย่างชัดเจน

» คู่แข่งขัน

บริษัทดำเนินธุรกิจบนพื้นฐานของการแข่งขันที่ยุติธรรม โดยปฏิบัติตามกรอบกติกาการแข่งขันที่ดี และไม่กระทำการใดๆ ที่เป็นการทำลายชื่อเสียงหรือก่อให้เกิดความเสียหายต่อคู่แข่ง

» ชุมชน, สังคม, และสิ่งแวดล้อม

บริษัทได้ให้ความสำคัญต่อการพัฒนาชุมชนและสังคมควบคู่ไปกับการดำเนินงานของบริษัท โดยคำนึงถึงหน้าที่และความรับผิดชอบที่บริษัทพึงปฏิบัติต่อชุมชนและสังคม โดยไม่สร้างความเดือดร้อนต่อชุมชนรอบข้าง และให้ความร่วมมือและช่วยเหลือในเรื่องต่างๆ ต่อชุมชนที่บริษัทตั้งอยู่ นอกจากนั้นบริษัทยังให้ความใส่ใจเป็นอย่างมากกับการรักษาสีเขียวและดูแลการอนุรักษ์พลังงาน โดยได้นำหลักปรัชญาขององค์กรที่ว่า “ประโยชน์สูงสุด” มาใช้ในการส่งเสริม รณรงค์และสร้างจิตสำนึกให้แก่พนักงานในการอนุรักษ์พลังงาน รวมทั้งการใช้ทรัพยากรอย่างชาญฉลาดและมีประสิทธิภาพ ตลอดจนมีการปฏิบัติตามกฎหมายและข้อบังคับเกี่ยวกับสิ่งแวดล้อมอย่างเคร่งครัด

นอกจากการปฏิบัติตามแนวทางการกำกับดูแลกิจการที่ดีต่อผู้มีส่วนได้เสียในแต่ละกลุ่มแล้ว บริษัทยังได้มีการจัดช่องทางให้ผู้มีส่วนได้เสียสามารถติดต่อกับบริษัทในการเสนอแนะ แจ้งข้อร้องเรียนต่างๆ หรือแจ้งเบาะแสกรณีที่มีเหตุการณ์ผิดปกติหรือไม่เหมาะสม โดยผู้มีส่วนได้เสียสามารถติดต่อกับกรรมการอิสระได้ทางโทรสารผ่านทางฝ่ายตรวจสอบภายในที่หมายเลข (038) 214-534 หรือติดต่อโดยตรงผ่านทางอีเมล compliance@citysteelplc.com หรือผ่านทางไปรษณีย์ตามที่อยู่ของบริษัท ซึ่งบริษัทมีมาตรการคุ้มครองผู้แจ้งเบาะแสดังกล่าว โดยไม่เปิดเผยชื่อ ที่อยู่ หรือข้อมูลใดๆ ที่สามารถระบุ

ตัวตนของผู้เรียนหรือผู้ให้ข้อมูล และเก็บรักษาข้อมูลที่ได้รับจากผู้เรียนไว้เป็นความลับ

หมวดที่ 4 การเปิดเผยข้อมูลและความโปร่งใส

บริษัทให้ความสำคัญต่อการเปิดเผยข้อมูลที่ต้องครบถ้วน ทันเวลา และโปร่งใส สำหรับทั้งข้อมูลทางการเงินและข้อมูลที่มีใช้ข้อมูลทางการเงิน เพื่อเป็นประโยชน์ต่อผู้ถือหุ้น นักลงทุน นักวิเคราะห์ และผู้ที่มีส่วนเกี่ยวข้องอื่นๆ โดยบริษัทได้มีการดำเนินการดังนี้

1. บริษัทได้ดูแลให้มีการเปิดเผยข้อมูลสำคัญที่เกี่ยวข้องกับบริษัท ทั้งข้อมูลทางการเงินและข้อมูลที่มีใช้ข้อมูลทางการเงินอย่างถูกต้อง ครบถ้วน ทันเวลา และโปร่งใส ตามข้อกำหนดของสำนักงานกำกับหลักทรัพย์และตลาดหลักทรัพย์ และตลาดหลักทรัพย์แห่งประเทศไทย โดยผ่านทางช่องทางการแจ้งข่าวของตลาดหลักทรัพย์แห่งประเทศไทยและเว็บไซต์ของบริษัท เพื่อให้ผู้ใช้ข้อมูลทุกฝ่ายสามารถเข้าถึงข้อมูลได้ง่ายและเท่าเทียมกัน

2. บริษัทได้จัดให้มีการเปิดเผยนโยบายการกำกับดูแลกิจการ จรรยาบรรณธุรกิจ นโยบายด้านการบริหารความเสี่ยง นโยบายเกี่ยวกับความรับผิดชอบต่อสังคม โครงสร้างการถือหุ้น และโครงสร้างการดำเนินงานของกลุ่มบริษัท การเปลี่ยนแปลงการถือครองหุ้นบริษัทของกรรมการและผู้บริหารระดับสูง และลักษณะการประกอบธุรกิจ รวมถึงงบการเงินและคำอธิบายและการวิเคราะห์ของฝ่ายจัดการ และข้อมูลที่เกี่ยวข้องอื่นๆ ไว้ในแบบแสดงรายการข้อมูลประจำปี (แบบ 56-1) และในรายงานประจำปี เพื่อให้ให้นักลงทุนได้รับทราบข้อมูลที่เพียงพอต่อการตัดสินใจและเข้าใจการเปลี่ยนแปลงที่เกิดขึ้นในแต่ละปี โดยได้เผยแพร่ข้อมูลดังกล่าวไว้ในเว็บไซต์ของบริษัทและตลาดหลักทรัพย์แห่งประเทศไทย นอกจากนี้บริษัทยังได้มีการเผยแพร่ข้อมูลหนังสือเชิญประชุมและรายงานการประชุมสำหรับปีปัจจุบันและปีก่อนหน้าไว้ในเว็บไซต์ของบริษัทอีกด้วย

3. บริษัทได้กำหนดให้มีหน่วยงานนักลงทุนสัมพันธ์เพื่อทำหน้าที่ตอบข้อซักถามและให้ข้อมูลเกี่ยวกับบริษัท ซึ่งผู้ลงทุน ผู้ถือหุ้น นักวิเคราะห์หลักทรัพย์ หรือหน่วยงานที่เกี่ยวข้อง สามารถติดต่อขอทราบข้อมูลเกี่ยวกับบริษัทได้ที่

www.citysteelpcl.com หรือ ir@wkpgroup.com หรือได้ที่หมายเลขโทรศัพท์ (038) 214-530 - 32

หมวดที่ 5 ความรับผิดชอบของคณะกรรมการ

คณะกรรมการบริษัทเป็นผู้ที่มีบทบาทสำคัญในการกำกับดูแลกิจการเพื่อให้เกิดประโยชน์สูงสุดต่อบริษัทและต่อผู้ถือหุ้น เพื่อให้การทำงานของคณะกรรมการบริษัทเป็นไปตามวัตถุประสงค์ดังกล่าว บริษัทจึงได้มีการกำหนดรายละเอียดเกี่ยวกับบทบาท หน้าที่ และความรับผิดชอบของคณะกรรมการ ไว้ดังต่อไปนี้

» ภาวะผู้นำและวิสัยทัศน์

คณะกรรมการของบริษัทที่มีบทบาทหน้าที่ รวมทั้งภาวะผู้นำและวิสัยทัศน์ เพื่อให้เป็นไปตามมาตรฐานการกำกับดูแลกิจการที่ดีดังนี้

1. คณะกรรมการของบริษัทมีส่วนร่วมในการกำหนดวิสัยทัศน์ ภารกิจ กลยุทธ์ เป้าหมายแผนธุรกิจ และงบประมาณของบริษัท ตลอดจนการกำกับดูแลให้ฝ่ายจัดการดำเนินการให้เป็นไปตามแผนธุรกิจและงบประมาณที่กำหนดไว้อย่างมีประสิทธิภาพและประสิทธิผล เพื่อเพิ่มมูลค่าทางเศรษฐกิจสูงสุดให้แก่กิจการและความมั่นคงสูงสุดให้แก่ผู้ถือหุ้น

2. คณะกรรมการของบริษัทได้จัดให้มีระบบการควบคุมภายใน การตรวจสอบภายในและมาตรการบริหารความเสี่ยงอย่างมีประสิทธิภาพและประสิทธิผล รวมทั้งจัดให้มีการติดตามการดำเนินการดังกล่าวอย่างสม่ำเสมอด้วย

3. คณะกรรมการของบริษัทได้มีการกำกับดูแลให้ฝ่ายจัดการบริหารงานตามนโยบายที่กำหนดไว้ ทั้งนี้ไม่รวมถึงรายการที่มีความขัดแย้งหรือมีส่วนได้เสีย และรายการที่ต้องขอความเห็นจากผู้ถือหุ้น ตามข้อกำหนดของสำนักงานคณะกรรมการกำกับหลักทรัพย์และตลาดหลักทรัพย์แห่งประเทศไทย

4. คณะกรรมการของบริษัทเป็นผู้พิจารณาการกำหนดและแยกบทบาทหน้าที่และความรับผิดชอบระหว่างคณะกรรมการบริษัท คณะกรรมการตรวจสอบ และฝ่ายจัดการอย่างชัดเจน รวมทั้งมีการสื่อสารบทบาท หน้าที่ และความ

รับผิดชอบดังกล่าวต่อกรรมการบริษัท ฝ่ายจัดการ และพนักงานของบริษัทอย่างสม่ำเสมอ

» จริยธรรมของคณะกรรมการบริษัท

1. กรรมการบริษัทพึงปฏิบัติหน้าที่ให้เป็นไปตามเจตนารมณ์แห่งปรัชญาในการดำเนินธุรกิจ และยึดมั่นในจริยธรรมในการประกอบธุรกิจที่บริษัทกำหนดไว้

2. กรรมการบริษัทพึงปฏิบัติหน้าที่ให้เป็นไปตามกฎหมาย วัตถุประสงค์และข้อบังคับของบริษัท ตลอดจนมติที่ประชุมผู้ถือหุ้นด้วยความซื่อสัตย์สุจริต และระมัดระวังรักษาผลประโยชน์ของบริษัท

3. กรรมการบริษัทพึงอุทิศเวลาปฏิบัติหน้าที่ด้วยความรับผิดชอบอย่างเพียงพอ โดยใช้ความรู้ความสามารถ และทักษะการบริหารจัดการอย่างเต็มความสามารถ เพื่อให้บริษัทเจริญก้าวหน้า มั่นคง และก่อให้เกิดผลประโยชน์ตอบแทนที่เหมาะสม

4. กรรมการบริษัทพึงปฏิบัติหน้าที่โดยคำนึงถึงความรับผิดชอบต่อผู้ถือหุ้น และในขณะเดียวกันต้องคำนึงถึงผลประโยชน์ของผู้มีส่วนได้เสีย (Stakeholders) ที่เกี่ยวข้องด้วย โดยปฏิบัติต่อบุคคลทุกกลุ่มด้วยความเหมาะสมและเป็นธรรม

5. กรรมการบริษัทไม่พึงอาศัยตำแหน่งหน้าที่ในการแสวงหาผลประโยชน์โดยมิชอบ ไม่เปิดเผยข้อมูลความลับของบริษัท ต่อบุคคลภายนอก รวมทั้งไม่แสวงหาผลประโยชน์ให้กับตนเอง และผู้เกี่ยวข้องโดยใช้ข้อมูลใดๆ ของบริษัทซึ่งยังไม่เปิดเผยต่อสาธารณะ ตลอดจนไม่กระทำการใดๆ ในลักษณะที่อาจก่อให้เกิดความขัดแย้งทางผลประโยชน์ต่อบริษัท

» การถ่วงดุลกรรมการที่ไม่เป็นผู้บริหาร

บริษัทมีการถ่วงดุลกรรมการที่ไม่เป็นผู้บริหาร โดยไม่ให้นุคคลหรือกลุ่มบุคคลใดมีอำนาจในการตัดสินใจแต่บุคคลเดียวหรือกลุ่มเดียว เพื่อเป็นการสร้างกลไกการถ่วงดุล และให้การบริหารงานเป็นไปอย่างมีประสิทธิภาพ โดยบริษัทมีคณะกรรมการทั้งสิ้นจำนวน 6 ท่าน รายละเอียดเป็นดังนี้

- กรรมการที่เป็นผู้บริหาร 3 ท่าน
- กรรมการที่ไม่ได้เป็นผู้บริหาร 3 ท่าน

บริษัทมีกรรมการอิสระทั้งหมด 3 ท่าน คิดเป็นร้อยละ 50 ของกรรมการทั้งหมด

» การรวมหรือแยกตำแหน่ง

บริษัทมีการแบ่งแยกอำนาจหน้าที่ของคณะกรรมการบริษัท และประธานเจ้าหน้าที่บริหารไว้อย่างชัดเจน รวมทั้งบริษัทมีคณะกรรมการตรวจสอบและกรรมการอิสระ 3 ท่าน เพื่อให้เกิดการถ่วงดุลและการสอบทานการบริหารงานของบริษัท นอกจากนี้ยังมีฝ่ายตรวจสอบภายใน ซึ่งจะรายงานตรงต่อคณะกรรมการตรวจสอบ ทำหน้าที่ในการควบคุมดูแลตรวจสอบการดำเนินงานภายในของกลุ่มบริษัทให้เป็นไปอย่างโปร่งใส เหมาะสม รัดกุม และเป็นไปตามนโยบายของคณะกรรมการบริษัทอย่างเคร่งครัด

» การดำรงตำแหน่งกรรมการ

บริษัทมีนโยบายเรื่องการดำรงตำแหน่งในบริษัทอื่นของคณะกรรมการ ซึ่งสอดคล้องกับแนวปฏิบัติที่ดีของตลาดหลักทรัพย์แห่งประเทศไทย โดยกรรมการสามารถดำรงตำแหน่งในบริษัทจดทะเบียนอื่นรวมกันได้ไม่เกิน 5 บริษัท และได้มีการกำหนดให้กรรมการอิสระสามารถดำรงตำแหน่งกรรมการของบริษัทได้ไม่เกิน 9 ปี แต่อาจดำรงตำแหน่งมากกว่า 9 ปีได้ ทั้งนี้ขึ้นอยู่กับความจำเป็นและความเหมาะสม

» ค่าตอบแทนกรรมการ

บริษัทได้กำหนดนโยบายค่าตอบแทนกรรมการของบริษัทไว้อย่างชัดเจน และโปร่งใสโดยค่าตอบแทนอยู่ในระดับที่เหมาะสมและสอดคล้องกับอุตสาหกรรม รวมทั้งอยู่ในระดับที่เพียงพอที่จะดึงดูดและรักษากรรมการที่มีคุณสมบัติที่ต้องการได้ และต้องผ่านการอนุมัติจากที่ประชุมผู้ถือหุ้น

» การประชุมคณะกรรมการบริษัท

บริษัทมีนโยบายให้มีการประชุมคณะกรรมการโดยปกติอย่างน้อยปีละ 4 ครั้ง และอาจมีการประชุมพิเศษเพิ่มเติมตามความจำเป็น ซึ่งในปี 2560/2561 เลขาธิการคณะกรรมการบริษัทได้มีการจัดทำกำหนดการประชุมประจำปี เพื่อให้คณะกรรมการบริษัททราบรายละเอียดและข้อกำหนดของการ

ประชุมล่วงหน้าตลอดทั้งปี โดยในการจัดประชุมบริษัทมีการจัดส่งหนังสือเชิญประชุมพร้อมระเบียบวาระการประชุมและเอกสารก่อนการประชุมล่วงหน้า 7 วัน เพื่อให้คณะกรรมการได้มีเวลาศึกษาข้อมูลอย่างเพียงพอในการเข้าร่วมประชุมทุกครั้ง และในการประชุมแต่ละครั้ง จะมีการจัดสรรเวลาอย่างเพียงพอเพื่อให้กรรมการแต่ละท่านสามารถอภิปรายและแสดงความคิดเห็น โดยมีประธานกรรมการเป็นผู้สรุป และมีการบันทึกและจัดเก็บข้อมูลการประชุม เพื่อให้กรรมการและผู้ที่เกี่ยวข้องสามารถตรวจสอบข้อมูลได้

ทั้งนี้ บริษัทได้กำหนดนโยบายเกี่ยวกับองค์ประชุมขั้นต่ำ ณ ขณะที่คณะกรรมการบริษัทจะลงมติในที่ประชุม คณะกรรมการได้นั้น จะต้องมีการออกเสียงไม่น้อยกว่า 2 ใน 3 ของจำนวนกรรมการทั้งหมด โดยในปี 2560/2561 การเข้าร่วมการประชุมของคณะกรรมการบริษัทคิดเป็นร้อยละ 100 ของการประชุมทั้งหมด นอกจากนี้บริษัทยังเปิดโอกาสให้กรรมการที่ไม่เป็นผู้บริหารสามารถประชุมระหว่างกันเองตามความจำเป็น โดยไม่มีฝ่ายจัดการเข้าร่วมประชุมด้วย

» คณะอนุกรรมการบริษัท

คณะกรรมการบริษัทได้แต่งตั้งคณะกรรมการตรวจสอบซึ่งเป็นกรรมการอิสระจำนวน 3 ท่านเพื่อช่วยในการกำกับดูแลกิจการของบริษัท โดยอำนาจหน้าที่ของคณะกรรมการตรวจสอบเป็นไปตามรายละเอียดเรื่องขอบเขตอำนาจหน้าที่ของคณะกรรมการตรวจสอบ อย่างไรก็ตามบริษัทยังไม่ได้มีการจัดตั้งคณะอนุกรรมการกำหนดค่าตอบแทน แต่บริษัทได้กำหนดให้มีกระบวนการการพิจารณาค่าตอบแทนเบื้องต้นที่เหมาะสม โดยใช้ข้อมูลค่าตอบแทนของบริษัทในอุตสาหกรรมเดียวกันและมีขนาดใกล้เคียงกัน รวมทั้งผลประโยชน์ของการของบริษัทในการประกอบการพิจารณากำหนดค่าตอบแทน

» รายงานของคณะกรรมการบริษัท

คณะกรรมการบริษัทเป็นผู้รับผิดชอบต่อการเงินของบริษัทและสารสนเทศทางการเงินที่ปรากฏในรายงานประจำปีของบริษัท ทั้งนี้การเงินดังกล่าวจัดทำขึ้นตามมาตรฐานการบัญชีที่ได้รับการรับรองทั่วไปในประเทศไทย โดยเลือกใช้นโยบายที่เหมาะสมและถือปฏิบัติอย่างสม่ำเสมอ และใช้

ดุลยพินิจอย่างระมัดระวัง รวมทั้งมีการเปิดเผยข้อมูลที่สำคัญอย่างเพียงพอในหมายเหตุประกอบงบการเงิน

คณะกรรมการบริษัทได้จัดตั้งคณะกรรมการตรวจสอบเพื่อทำหน้าที่สอบทานให้บริษัทมีรายงานทางการเงินอย่างถูกต้องและเพียงพอ มีระบบการควบคุมภายใน และการตรวจสอบอย่างเหมาะสมและมีประสิทธิภาพ โดยคณะกรรมการตรวจสอบประกอบด้วยกรรมการที่ไม่เป็นผู้บริหารเป็นผู้ดูแลรับผิดชอบเกี่ยวกับคุณภาพของรายงานทางการเงินและระบบควบคุมภายใน

คณะกรรมการตรวจสอบ มีความเห็นว่าระบบควบคุมภายในของบริษัท โดยรวมอยู่ในระดับที่น่าพอใจ และสามารถสร้างความเชื่อมั่นอย่างมีเหตุผลต่อความเชื่อถือได้ของงบการเงินของบริษัท

» การประเมินตนเองของคณะกรรมการ

บริษัทจัดให้มีการประเมินผลคณะกรรมการทั้งคณะ และมีการประเมินผลงานกรรมการโดยจัดให้มีขึ้นทุกปี โดยให้ใช้แบบฟอร์มการประเมินผลตามแบบประเมินผลตนเองของคณะกรรมการบริษัทประจำปีของตลาดหลักทรัพย์แห่งประเทศไทย เพื่อเป็นแนวทางให้คณะกรรมการได้มีการพิจารณา ทบทวนผลงาน ปัญหา และอุปสรรคต่างๆ ในการปฏิบัติงานที่เกิดขึ้นในระหว่างปีที่ผ่านมา ทั้งยังเป็นการเปิดโอกาสให้กรรมการแต่ละท่านสามารถแสดงความคิดเห็นต่อผลการปฏิบัติงานของคณะกรรมการทั้งคณะโดยรวม เพื่อให้มีการปรับปรุงและพัฒนาแนวทางการปฏิบัติงานของคณะกรรมการ บริษัทให้มีประสิทธิผลมากยิ่งขึ้น โดยมีหัวข้อในการประเมินคือ

- 1) โครงสร้างและคุณสมบัติของกรรมการ
- 2) บทบาท หน้าที่ และความรับผิดชอบ
- 3) การประชุมคณะกรรมการ
- 4) การทำหน้าที่ของกรรมการ
- 5) ความสัมพันธ์กับฝ่ายจัดการ
- 6) การพัฒนาตนเองของคณะกรรมการ

» การพัฒนากรรมการ

บริษัทได้ตระหนักถึงความสำคัญเรื่องการพัฒนาบุคลากรในองค์กร เพื่อให้การปฏิบัติงานมีการพัฒนาอย่างต่อเนื่อง กรรมการและผู้บริหารจึงจำเป็นต้องเป็นผู้มีความรู้ มีทักษะ ประสบการณ์ ความสามารถ และศักยภาพที่เป็นประโยชน์กับบริษัท บริษัทจึงมีแนวทางในการปฏิบัติดังนี้

• การปฐมนิเทศกรรมการใหม่

บริษัทได้จัดให้มีการปฐมนิเทศสำหรับกรรมการที่เข้ารับตำแหน่งใหม่ เพื่อให้กรรมการใหม่ได้รับทราบนโยบายธุรกิจ รวมทั้งข้อมูลที่เกี่ยวข้อง พร้อมทั้งส่งมอบคู่มือสำหรับกรรมการบริษัทจดทะเบียน ซึ่งเป็นข้อมูลที่เป็นประโยชน์สำหรับการดำรงตำแหน่ง โดยคู่มือกรรมการประกอบด้วย

- 1) พระราชบัญญัติบริษัทมหาชนจำกัด
- 2) พระราชบัญญัติหลักทรัพย์และตลาดหลักทรัพย์
- 3) หนังสือรับรองการจดทะเบียนบริษัท
- 4) ข้อบังคับบริษัท
- 5) คู่มือกรรมการบริษัทจดทะเบียน
- 6) รายงานประจำปีฉบับล่าสุด

• การอบรมของคณะกรรมการ

บริษัทสนับสนุนให้กรรมการของบริษัทเข้าอบรมหลักสูตรที่เกี่ยวข้องกับการพัฒนาความรู้ความสามารถในการปฏิบัติงานของกรรมการกับสมาคมส่งเสริมสถาบันกรรมการบริษัทไทย (IOD) และสถาบันอื่นๆ โดยกรรมการทุกท่านมีประวัติการเข้าอบรมกับสมาคมส่งเสริมสถาบันกรรมการบริษัทไทยแล้ว

• การสืบทอดตำแหน่งงาน

บริษัทมอบหมายให้คณะกรรมการบริหารรับผิดชอบเรื่องการศึกษาแผนพัฒนาเพื่อทดแทนตำแหน่งงาน เพื่อสร้างความมั่นใจว่าบริษัทมีการสรรหาคัดเลือก และเตรียมความพร้อมของบุคลากรในการดำรงตำแหน่งงานที่มีความสำคัญต่อการดำเนินธุรกิจของบริษัท โดยในแต่ละปี บริษัทได้มีการประชุมแผนงานการแลกเปลี่ยนความรู้ และถ่ายทอดงานอย่างมีระบบ

การกำกับดูแลการดำเนินงานของบริษัทย่อย

เนื่องจากบริษัทถือหุ้นในบริษัทย่อยทั้ง 4 บริษัทในสัดส่วนร้อยละ 99.99 ดังนั้นคณะกรรมการบริษัทจึงได้มีการแต่งตั้งตัวแทนเข้าไปเป็นกรรมการและผู้บริหารของบริษัทย่อย โดยผู้ที่ได้รับแต่งตั้งให้เป็นกรรมการในบริษัทย่อยนั้น มีหน้าที่ดำเนินการเพื่อประโยชน์ที่ดีที่สุดของบริษัทย่อย และบริษัทได้กำหนดให้บุคคลที่ได้รับแต่งตั้งนั้น ต้องได้รับอนุมัติจากคณะกรรมการบริษัทก่อนที่จะไปลงมติ หรือใช้สิทธิออกเสียงในเรื่องสำคัญในระดับเดียวกับที่ต้องได้รับอนุมัติจากคณะกรรมการบริษัท หากเป็นการดำเนินการโดยบริษัทเอง ทั้งนี้การส่งกรรมการเพื่อเป็นตัวแทนในบริษัทย่อยดังกล่าวเป็นไปตามสัดส่วนการถือหุ้นของบริษัท

นอกจากนี้บริษัทกำหนดระเบียบให้บริษัทย่อยมีข้อบังคับในเรื่องการทำรายการเกี่ยวโยง การได้มาหรือจำหน่ายไปซึ่งสินทรัพย์ หรือการทำรายการสำคัญอื่นๆ เป็นไปตามข้อบังคับของบริษัท และใช้หลักเกณฑ์ที่เกี่ยวข้องกับการเปิดเผยข้อมูลและการทำรายการข้างต้นในลักษณะเดียวกับหลักเกณฑ์ของบริษัท เพื่อให้มีการเปิดเผยข้อมูลที่ครบถ้วนถูกต้อง บริษัทยังมีการกำกับดูแลให้บริษัทย่อยมีการจัดเก็บข้อมูล และการบันทึกบัญชีให้บริษัทสามารถตรวจสอบและรวบรวมมาเพื่อจัดทำงบการเงินรวมได้ทันกำหนดด้วย

การดูแลเรื่องการใช้ข้อมูลภายใน

คณะกรรมการบริษัทกำหนดแนวทางในการควบคุมดูแลการเก็บรักษาและป้องกันการรั่วไหลของข้อมูลภายในเพื่อเป็นข้อมูลในการซื้อขายหลักทรัพย์ของบริษัทล่วงหน้า จึงกำหนดนโยบายให้มีการเก็บรักษาข้อมูลที่ยังไม่สามารถเปิดเผยต่อสาธารณชนได้ตามข้อกำหนดของตลาดหลักทรัพย์แห่งประเทศไทย โดยกำหนดให้รับรู้เฉพาะผู้ปฏิบัติงานที่มีส่วนเกี่ยวข้องกับเท่านั้น ทั้งนี้บริษัทยังกำหนดให้มีวิธีการควบคุมกรรมการ ผู้บริหาร และพนักงาน ในการนำข้อมูลความลับของบริษัทไปใช้เพื่อประโยชน์ส่วนตัว และมีการกำหนดบทลงโทษพนักงานที่ฝ่าฝืนไม่ปฏิบัติตามกฎไว้อย่างชัดเจน และแจ้งแนวทางดังกล่าวให้ทุกคนในองค์กรถือปฏิบัติ โดยมีการกำหนดกฎเกณฑ์ซึ่งมีรายละเอียดของข้อกำหนดดังนี้

1. กรรมการ ผู้บริหาร และพนักงานของบริษัทจะต้องรักษาความลับและ/หรือข้อมูลภายในของบริษัท

2. กรรมการ ผู้บริหาร และพนักงานของบริษัทจะต้องไม่นำความลับและ/หรือข้อมูลภายในของบริษัทไปเปิดเผย หรือแสวงหาผลประโยชน์แก่ตนเองหรือเพื่อประโยชน์แก่บุคคลอื่นใด ไม่ว่าโดยทางตรงหรือทางอ้อม และไม่ว่าจะได้รับผลตอบแทนหรือไม่ก็ตาม

3. กรรมการ ผู้บริหาร และพนักงานของบริษัทจะต้องไม่ทำการซื้อขาย โอน หรือรับโอนหลักทรัพย์ของบริษัท โดยใช้ความลับและ/หรือข้อมูลภายในบริษัท และ/หรือเข้าทำนิติกรรมอื่นใดโดยใช้ความลับ และ/หรือข้อมูลภายในของบริษัท อันอาจก่อให้เกิดความเสียหายต่อบริษัทไม่ว่าโดยทางตรงหรือทางอ้อม ข้อกำหนดนี้ให้รวมความถึงญาติสนิท (ญาติสนิทหมายความว่า บุคคลที่มีความสัมพันธ์ทางสายโลหิต ทางการสมรส และโดยการจดทะเบียนตามกฎหมาย เช่น บิดา มารดา คู่สมรส บุตร พี่ น้อง ลุง ป้า น้า อา รวมทั้งคู่สมรสของบุคคลดังกล่าว เป็นต้น) ของกรรมการ ผู้บริหาร และพนักงานของบริษัทด้วย

4. กรรมการและผู้บริหารของบริษัทจะต้องไม่ทำการซื้อขาย โอน หรือรับโอนหลักทรัพย์ของบริษัทเป็นระยะเวลา 1 เดือนก่อนที่งบการเงินหรือข้อมูลอื่นที่มีผลกระทบต่อราคาหลักทรัพย์ของบริษัทจะเปิดเผยสู่สาธารณชน และต้องไม่ซื้อขายหลักทรัพย์ของบริษัทจนกว่าจะพ้นระยะเวลา 24 ชั่วโมงนับแต่ได้มีการเปิดเผยข้อมูลนั้นสู่สาธารณะทั้งหมดแล้ว

ทั้งนี้บริษัทจะกำหนดโทษทางวินัยสำหรับผู้ฝ่าฝืนข้อกำหนดดังกล่าว และบริษัทจะพิจารณาลงโทษตามควรแก่กรณี ได้แก่ การตักเตือนด้วยวาจา การตักเตือนเป็นลายลักษณ์อักษร การภาคทัณฑ์ พักงาน ปลดออก หรือไล่ออก แล้วแต่กรณี

นอกจากนี้บริษัทได้ให้ความรู้แก่ผู้บริหารให้ทราบเกี่ยวกับหน้าที่ที่ผู้บริหารต้องรายงานการเปลี่ยนแปลงการถือครองหลักทรัพย์ของบริษัท ต่อสำนักงานคณะกรรมการกำกับหลักทรัพย์และตลาดหลักทรัพย์ ตามมาตรา 59 แห่งพระราชบัญญัติหลักทรัพย์และตลาดหลักทรัพย์ พ.ศ. 2535 ภายใน 3 วัน นับจากวันที่มีการเปลี่ยนแปลงการถือครอง

หลักทรัพย์และให้แจ้งให้เลขานุการบริษัททราบเพื่อจัดทำบันทึกการเปลี่ยนแปลงและสรุปจำนวนหลักทรัพย์ของกรรมการและผู้บริหารเป็นรายบุคคล เพื่อนำเสนอให้แก่คณะกรรมการบริษัททราบในการประชุมครั้งถัดไป นอกจากนั้นยังได้แจ้งบทลงโทษหากมีการฝ่าฝืนหรือไม่ปฏิบัติตามข้อกำหนดดังกล่าวด้วย

ระบบการควบคุมและการตรวจสอบภายใน

บริษัทได้ให้ความสำคัญต่อระบบการควบคุมภายในทั้งในระดับบริหาร และระดับปฏิบัติงานอย่างมีประสิทธิภาพ จึงได้กำหนดภาระหน้าที่ อำนาจการดำเนินการของผู้ปฏิบัติงานและผู้บริหารไว้เป็นลายลักษณ์อักษรอย่างชัดเจน มีการควบคุมดูแลการใช้ทรัพย์สินของบริษัทให้เกิดประโยชน์ และมีการแบ่งแยกหน้าที่ผู้ปฏิบัติงาน ผู้ติดตามการควบคุมและประเมินผลเพื่อการตรวจสอบระหว่างกันอย่างเหมาะสม นอกจากนี้ยังจัดให้มีการควบคุมภายในเกี่ยวกับระบบการเงิน โดยได้กำหนดอำนาจอนุมัติในการทำธุรกรรมทางการเงินไว้อย่างเป็นลายลักษณ์อักษร

บริษัทได้จัดให้มีผู้ตรวจสอบภายใน โดยได้แต่งตั้งฝ่ายตรวจสอบภายใน เพื่อปฏิบัติงานตรวจสอบภายใน โดยเน้นที่ความเสี่ยงของธุรกิจและระบบการปฏิบัติงาน โดยมีวัตถุประสงค์เพื่อเพิ่มประสิทธิภาพในการดำเนินงานของบริษัท เพิ่มความเชื่อมั่นของคณะกรรมการตรวจสอบและผู้บริหารระดับสูงว่ามีระบบข้อมูลที่เชื่อถือได้ เพื่อให้เกิดความมั่นใจในการควบคุมดูแลการใช้ทรัพย์สินของบริษัทเป็นไปอย่างถูกต้อง เพื่อให้คณะกรรมการตรวจสอบและผู้บริหารระดับสูงเกิดความมั่นใจว่าบริษัทมีระบบการควบคุมภายในที่ดีและพนักงานมีการปฏิบัติงานตามระบบการควบคุมภายในที่กำหนดไว้

ในการประชุมคณะกรรมการครั้งที่ 3/2561 เมื่อวันที่ 29 กันยายน 2561 โดยมีกรรมการตรวจสอบ 3 ท่าน เข้าร่วมประชุมด้วย คณะกรรมการบริษัทและคณะกรรมการตรวจสอบได้ประเมินระบบการควบคุมภายในตามแนวคิดของ COSO ที่ได้ปรับปรุงใหม่ในปี 2556 ซึ่งจากการซักถามข้อมูลจากผู้บริหารและฝ่ายตรวจสอบภายใน รวมทั้งตรวจสอบเอกสารหลักฐานและแบบประเมินที่บริษัทได้จัดทำขึ้นแล้ว สรุปได้ว่า

บริษัทมีระบบการควบคุมภายในอย่างเพียงพอและเหมาะสม โดยบริษัทได้จัดให้มีบุคลากรอย่างเพียงพอที่จะดำเนินการตามระบบได้อย่างมีประสิทธิภาพ รวมทั้งมีระบบควบคุมภายในในเรื่องการติดตามควบคุมดูแลการดำเนินงานของบริษัทย่อยให้สามารถป้องกันทรัพย์สินของบริษัทและบริษัทย่อยจากการที่กรรมการหรือผู้บริหารนำไปใช้โดยมิชอบหรือโดยไม่มีอำนาจ รวมถึงการทำธุรกรรมกับบุคคลที่อาจมีความขัดแย้งและบุคคลที่เกี่ยวข้องกัน อย่างเพียงพอแล้ว สำหรับการควบคุมภายในในหัวข้ออื่น คณะกรรมการเห็นว่าบริษัทมีการควบคุมภายในที่เพียงพอแล้วเช่นกัน

นอกจากการประเมินความเพียงพอของระบบการควบคุมภายในแล้ว คณะกรรมการตรวจสอบยังได้ตรวจสอบงบการเงินประจำปีสิ้นสุด ณ วันที่ 31 กรกฎาคม 2561 โดยมีความเห็นว่างบการเงินดังกล่าวแสดงฐานะการเงินและผลการดำเนินงานที่ครบถ้วนถูกต้องตามหลักการบัญชีที่รับรองทั่วไป

ผู้สอบบัญชีของบริษัทคือ นายพจน์ อิศวสันตติชัย แห่งบริษัท สอบบัญชีธรรมนิติ จำกัด ซึ่งเป็นผู้ตรวจสอบงบการเงินของบริษัทได้เข้ามาทำการประเมินประสิทธิภาพการควบคุมภายในของบริษัทและไม่พบจุดอ่อนที่เป็นสาระสำคัญในระบบการควบคุมภายในแต่อย่างใด

ความรับผิดชอบต่อสังคม

บริษัทตระหนักดีถึงความรับผิดชอบต่อสังคม จึงได้กำหนดแนวทางและเป้าหมายในการดำเนินการเกี่ยวกับความรับผิดชอบต่อสังคม โดยเริ่มจากการเป็นส่วนหนึ่งของสังคมที่มุ่งมั่นในการดำเนินธุรกิจ ภายใต้การกำกับดูแลกิจการที่ดี มีความโปร่งใส ปฏิบัติตามกฎหมาย ส่งเสริมสัมพันธภาพที่ดีต่อลูกค้า ไม่ละเมิดสิทธิมนุษยชน สิทธิแรงงาน และทรัพย์สินทางปัญญา และการต่อต้านการคอร์รัปชัน ซึ่งบริษัทเชื่อมั่นว่าการสร้างความสัมพันธ์ที่ดีระหว่างบริษัทกับผู้มีส่วนได้เสียจะเป็นรากฐานที่สำคัญที่จะช่วยให้บริษัทสามารถเจริญเติบโตได้อย่างยั่งยืน เพื่อให้การดำเนินการด้านความรับผิดชอบต่อสังคมเป็นไปอย่างมีประสิทธิภาพ บริษัทจึงได้มีการกำหนดนโยบายและการดำเนินงานเกี่ยวกับความรับผิดชอบต่อสังคมไว้ดังนี้

การกำกับดูแลกิจการที่ดี

บริษัทมุ่งมั่นในการบริหารงานอย่างเต็มความสามารถและระมัดระวัง ภายใต้การกำกับดูแลกิจการที่ดี และคำนึงถึงผลประโยชน์ของผู้มีส่วนได้เสียในทุกๆ กลุ่ม อย่างเสมอภาค เท่าเทียมกัน และเป็นธรรมต่อทุกฝ่าย

การประกอบกิจการด้วยความเป็นธรรม

บริษัทสนับสนุนให้มีการแข่งขันทางธุรกิจอย่างเป็นธรรม ไม่ละเมิดหรือไม่สนับสนุนการดำเนินการที่มีลักษณะเป็นการละเมิดทรัพย์สินทางปัญญา เคารพและปฏิบัติตามกฎหมายและกฎระเบียบของสังคมอย่างเคร่งครัด

การเคารพสิทธิมนุษยชน

บริษัทเคารพในสิทธิมนุษยชนและส่งเสริมความเสมอภาคด้วยการไม่เลือกปฏิบัติในการจ้างแรงงาน ไม่บังคับใช้แรงงาน และปฏิบัติตามกฎหมายแรงงาน

การมีส่วนร่วมของพนักงาน

บริษัทสนับสนุนให้พนักงานได้มีส่วนร่วมในกิจกรรมต่างๆ ของบริษัท และมีการจัดช่องทางสื่อสารเพื่อแจ้งข้อมูลข่าวสารและเพื่อให้พนักงานได้แสดงความคิดเห็นอย่างเต็มที่

การปฏิบัติต่อแรงงานอย่างเป็นธรรม

บริษัทส่งเสริมให้มีการปฏิบัติต่อแรงงานอย่างเป็นธรรมทั้งในเรื่องการกำหนดค่าตอบแทนและสวัสดิการ ความปลอดภัยและสภาพแวดล้อมในการทำงาน ตลอดจนการพัฒนาทักษะความรู้เพื่อโอกาสในความก้าวหน้าในหน้าที่การงาน

ความรับผิดชอบต่อผู้บริโภค

บริษัทมุ่งเน้นในการผลิตผลิตภัณฑ์ที่มีคุณภาพ ตรงตามความต้องการของลูกค้า ในราคาที่เหมาะสม โดยคำนึงถึงความปลอดภัยสูงสุดของลูกค้าเป็นหลัก

มีส่วนร่วมกับชุมชนในการพัฒนาความเป็นอยู่

บริษัทให้ความสำคัญต่อหน้าที่และความรับผิดชอบต่อที่พึงปฏิบัติต่อชุมชนและสังคม โดยไม่สร้างความเดือดร้อน และให้ความร่วมมือและช่วยเหลือในเรื่องต่างๆ ต่อชุมชนโดยรอบ เพื่อความเป็นอยู่ที่ดีของชุมชนและสังคม

การจัดการสิ่งแวดล้อม

บริษัทตระหนักถึงจิตสำนึกให้กับพนักงานเกี่ยวกับการดูแลรักษาสิ่งแวดล้อม การอนุรักษ์พลังงาน และการใช้ทรัพยากรอย่างยั่งยืน

การดำเนินงานเกี่ยวกับความรับผิดชอบต่อสังคมใน กระบวนการดำเนินธุรกิจ

➢ การดำเนินงานด้านสิ่งแวดล้อมและความปลอดภัย

▶ บริษัทยึดมั่นในการดูแลบุคลากรรวมทั้งผู้รับเหมาที่ต้องเข้ามาทำงานภายในบริษัท โดยมีเป้าหมายในการลดสถิติการเกิดอุบัติเหตุ ลดอัตราการบาดเจ็บให้ดีกว่าปีที่ผ่านมา โดยมีนโยบายว่าจะต้องเกิดอุบัติเหตุไม่เกิน 10 ครั้ง/ปี มีการประกาศ กฎระเบียบ ข้อบังคับ เกี่ยวกับพนักงานและผู้รับเหมาอย่างชัดเจน รวมถึงมีการปรับปรุงสภาพแวดล้อมในการทำงาน

▶ มีการฝึกอบรมหลักสูตรเกี่ยวกับความปลอดภัยให้แก่พนักงานก่อนเข้าสู่การทำงานจริง และให้หัวหน้างานเป็นผู้ดูแลและประเมินความเสี่ยงเกี่ยวกับการทำงานเพื่อพิจารณาหาแนวทางแก้ไขกรณีพบประเด็นความไม่ปลอดภัย นอกจากนี้ยังมีอุปกรณ์สำหรับป้องกันภัยส่วนบุคคลตามความเสี่ยงของงานนั้นๆ ให้พนักงานได้มีใช้อย่างเหมาะสมและเพียงพอ

▶ มีความเป็นมิตรต่อสิ่งแวดล้อม เนื่องจากบริษัทไม่มีกากของเสีย และไม่มีการใช้สารเคมีในการผลิต จึงมั่นใจได้ว่าจะไม่สร้างความเดือดร้อนต่อสิ่งแวดล้อมโดยรอบของบริษัทอย่างแน่นอน นอกจากนี้ยังมีการรณรงค์สร้างจิตสำนึกเกี่ยวกับการดูแลและรักษาสิ่งแวดล้อมให้แก่พนักงานด้วย

บริษัทได้นำหลักปรัชญาองค์กรที่ว่า “ประโยชน์สูงสุด” มาใช้ในการส่งเสริม วัฒนธรรมและสร้างจิตสำนึกให้แก่พนักงานในการอนุรักษ์ รวมทั้งการใช้ทรัพยากรและพลังงาน อย่างชาญฉลาดและมีประสิทธิภาพ โดยจัดให้มีการฝึกอบรมพนักงานในเรื่องสิ่งแวดล้อม และผลกระทบต่างๆ ร่วมรณรงค์ประหยัดพลังงานเพื่อลดภาวะโลกร้อน เช่น ลดการใช้กระดาษโดยการใช้กระดาษ 2 หน้า การปิดสวิตช์ ถอดปลั๊กเครื่องใช้ไฟฟ้าทุกครั้งหลังเลิกใช้งาน การปิดเครื่องปรับอากาศในช่วงก่อนเที่ยงและก่อนเลิกงานเป็นเวลาไม่น้อยกว่า 10 นาที และการใช้ทรัพยากรน้ำอย่างคุ้มค่า ปิดก๊อกน้ำให้สนิท ปิดวาล์วน้ำในกรณีที่มีวันหยุดยาว นอกจากนี้บริษัทยังนำหลักปรัชญาองค์กรดังกล่าวมาใช้ในการประเมินผลการปฏิบัติงานของผู้บริหารและพนักงานอีกด้วย

➢ การดำเนินงานด้านสังคม

▶▶ การพัฒนาบุคลากรและการคำนึงถึงสิทธิมนุษยชน

บุคลากรเป็นกำลังสำคัญในการขับเคลื่อนให้องค์กรประสบความสำเร็จ บริษัทจึงให้ความสำคัญกับการพัฒนาบุคลากรและการเคารพในสิทธิมนุษยชน ดังต่อไปนี้

■ การพัฒนาพนักงาน

กลุ่มบริษัทมีนโยบายในการพัฒนาบุคลากร โดยมีวัตถุประสงค์เพื่อพัฒนาบุคลากรในด้านความรู้ความสามารถในการปฏิบัติงานทั้งในส่วนงานเทคนิค (Technical) และสายงานวิชาชีพ (Professional) เพื่อเพิ่มพูนความรู้ความเข้าใจ และพัฒนาองค์กร นอกจากนี้ยังเป็นการรักษาบุคลากรที่มีความรู้ความสามารถให้ทำงานกับกลุ่มบริษัทในระยะยาว มีความก้าวหน้าในอาชีพ โดยกลุ่มบริษัทได้มีการจัดอบรมดังนี้

1. จัดอบรมภายในบริษัท (In House Training) เป็นการอบรมให้กับพนักงานใหม่ในสายงานโดยบุคลากรที่มีประสบการณ์ในสายงานนั้นๆ ร่วมถ่ายทอดความรู้ พร้อมทั้งประสบการณ์ให้
2. จัดอบรมนอกสถานที่อย่างสม่ำเสมอในเรื่องความรู้เฉพาะด้านและเทคนิคต่างๆ โดยคำนึงถึงการจัดการฝึกอบรมให้เหมาะสมกับงานในแต่ละสายงาน เช่น การฝึกอบรมคอมพิวเตอร์ การฝึกอบรมด้านเทคโนโลยีการผลิต เป็นต้น

กลุ่มบริษัทได้จัดตั้งโครงการการแลกเปลี่ยนความรู้ระหว่างพนักงานด้วยตนเอง (Learning and Teaching Organization Program) โดยจะให้พนักงานที่มีประสบการณ์ในแต่ละสายงานเป็นอาจารย์ถ่ายทอดความรู้และประสบการณ์ที่ตนมีในสายงานนั้นๆ ให้แก่นักเรียนซึ่งเป็นคนงานจากสายงานอื่นๆ ให้มีความรู้ความเข้าใจเกี่ยวกับการปฏิบัติงานในสายงานอื่นๆ ทั้งนี้เพื่อเป็นการเสริมสร้างทักษะความรู้เพิ่มเติมให้กับพนักงาน และยังเป็นการสร้างความสัมพันธ์ในการปฏิบัติงาน อีกทั้งยังช่วยส่งเสริมการสื่อสารภายในองค์กรให้มีความราบรื่นและเกิดประสิทธิภาพมากยิ่งขึ้น

■ การปฏิบัติต่อแรงงานอย่างเป็นธรรม

นอกจากเงินเดือนที่พนักงานจะได้รับจากการปฏิบัติงานแล้ว บริษัทยังมีการบริหารจัดการเกี่ยวกับสวัสดิการและผลตอบแทนอื่นๆ ทั้งตามที่กฎหมายกำหนดและตามที่บริษัทเห็นสมควรที่จะเพิ่มให้จากที่กฎหมายกำหนดเพื่อเป็นขวัญและกำลังใจให้กับพนักงาน นอกจากนี้ทางบริษัทยังมีการปรับค่าตอบแทนให้กับพนักงานทุกปี โดยพิจารณาการปรับค่าตอบแทนจากการประเมินผลการปฏิบัติงานของพนักงานทุกเดือน โดยมีอัตราการปรับค่าตอบแทนตามนโยบายที่บริษัทกำหนดในแต่ละปี ทั้งนี้ต้องสอดคล้องกับสถานการณ์และสภาวะเศรษฐกิจของประเทศ

► ความรับผิดชอบต่อลูกค้า

บริษัทมีการสร้างความสัมพันธ์อันดีต่อลูกค้าทุกกลุ่มมาอย่างช้านาน ด้วยการบริหารความสัมพันธ์ที่ดี โดยยึดหลักในการดำเนินธุรกิจที่ว่า “งานบริการของเราเริ่มก่อนการขาย” โดยการเข้าไปพบลูกค้าเพื่อให้คำปรึกษา แนะนำ และรับความต้องการจากลูกค้าเกี่ยวกับผลิตภัณฑ์ที่ลูกค้าต้องการ หลังจากนั้นร่วมกันพัฒนาจนได้ผลิตภัณฑ์ตามความต้องการของลูกค้าอย่างแท้จริง

► การประกอบกิจการด้วยความเป็นธรรม

บริษัทมีนโยบายในการเคารพสิทธิในทรัพย์สินทางปัญญาและงานอันมีลิขสิทธิ์ของผู้อื่น โดยไม่ละเมิดหรือไม่สนับสนุนการดำเนินการที่มีลักษณะเป็นการละเมิดทรัพย์สินทางปัญญาและงานอันมีลิขสิทธิ์ของผู้อื่น ซึ่งแสดงถึงเจตนารมณ์ของบริษัท ในการดำเนินธุรกิจด้วยความเป็นธรรม เคารพและปฏิบัติตามกฎหมายที่เกี่ยวข้องกับทรัพย์สินทางปัญญา เช่น การใช้เทคโนโลยีสารสนเทศอย่างถูกต้องตามลิขสิทธิ์

การดูแลพัฒนาสังคม

► การร่วมพัฒนาชุมชนและสังคม

บริษัทได้ให้ความสำคัญต่อการพัฒนาชุมชนและสังคมไปควบคู่กับการดำเนินงานของบริษัท โดยได้จัดทำเป็นโครงการต่างๆ ดังนี้

1. การมอบทุนการศึกษาประจำปีซึ่งได้จัดทำอย่างต่อเนื่องทุกปี ให้แก่เยาวชนผู้ที่มีความประพฤติดีและมีผลการเรียนดีในท้องถิ่น

2. การให้การสนับสนุนนักศึกษาสหกิจศึกษา โดยนักศึกษาที่อยู่ในหลักสูตรจะมีการจัดทำโครงการต่างๆ ส่งให้ทางมหาวิทยาลัยในระหว่างฝึกงาน ทางบริษัทจึงให้การสนับสนุนการจัดสรรงบประมาณในการดำเนินโครงการ จัดหาสถานที่ อุปกรณ์ต่างๆ ตลอดจนทีมพี่เลี้ยงเพื่อคอยให้คำปรึกษา เพื่อให้โครงการของนักศึกษาสหกิจศึกษาสำเร็จลุล่วงได้ด้วยดี

3. การซ่อมแซมทางสาธารณประโยชน์ในเขตชุมชนที่บริษัทตั้งอยู่ เพื่อความสะดวกและปลอดภัยของผู้ที่ใช้เส้นทาง

4. การชุดลอกคู คลอง เพื่อช่วยในการระบายน้ำในเขตชุมชนที่บริษัทตั้งอยู่ก่อนอย่างเข้าฤดูฝน

นอกจากนี้บริษัทได้มีการจัดทำรายงานความรับผิดชอบต่อสังคม ซึ่งได้เปิดเผยข้อมูลเกี่ยวกับนโยบายและผลการดำเนินงานของบริษัทและบริษัทย่อย ที่แสดงถึงความรับผิดชอบต่อสังคม สิ่งแวดล้อม การต่อต้านการทุจริตและคอร์รัปชัน เพื่อให้ผู้มีส่วนได้เสียได้เข้าถึงข้อมูลอย่างถูกต้อง ชัดเจน และเท่าเทียมกัน ทั้งนี้บริษัทได้เผยแพร่ข้อมูลให้กับผู้ที่สนใจบนเว็บไซต์ของบริษัทที่ www.citysteelpl.com

การต่อต้านการทุจริตและคอร์รัปชัน

บริษัทยึดมั่นในการดำเนินธุรกิจด้วยความโปร่งใส อยู่ภายใต้กรอบของกฎหมาย หลักจริยธรรมและแนวทางการกำกับดูแลกิจการที่ดี รวมทั้งสนับสนุนการต่อต้านการทุจริตและคอร์รัปชันในทุกรูปแบบ และตระหนักเป็นอย่างดีว่าการทุจริตและคอร์รัปชันส่งผลกระทบต่อการพัฒนาาระบบเศรษฐกิจ สังคม ความมั่นคงของประเทศ โดยมุ่งมั่นกระทำในสิ่งที่ถูกต้อง ปฏิบัติหน้าที่ด้วยความซื่อสัตย์สุจริต ตรงไปตรงมา ภายใต้กฎหมายและกฎระเบียบของบริษัท โดยถือปฏิบัติในทุกกิจกรรมและในการตัดสินใจในเรื่อง บริษัทได้มีการปลูกฝังและรณรงค์ให้พนักงานมีจิตสำนึกต่อต้านการทุจริตและคอร์รัปชัน โดยห้ามมิให้พนักงานให้หรือรับสินบนและสิ่งจูงใจในรูปแบบใดๆ ทั้งสิ้น และห้ามมอบหมายให้ผู้อื่นให้หรือรับสินบนและสิ่งจูงใจแทนตนเอง เนื่องจากการติดสินบนในการดำเนิน ธุรกิจถือเป็นสิ่งผิดกฎหมายและมีความผิดทางอาญา รวมถึงได้กำหนดบทลงโทษในกรณีที่ได้ฝ่าฝืนไว้ด้วย นอกจากนี้คณะกรรมการบริษัทได้มีมติให้บริษัทเข้าร่วมโครงการแนวร่วมปฏิบัติ (Collective Action Coalition) ของภาคเอกชนไทยในการต่อต้านการทุจริต ซึ่งปัจจุบันบริษัทอยู่ในขั้นตอนการจัดเตรียมเอกสารเพื่อสมัครเข้าร่วมโครงการ อย่างไรก็ตามบริษัทได้เข้าร่วมเป็นสมาชิกเครือข่ายหุ้นส่วนด้านทุจริตเพื่อประเทศไทย (Partnership Against Corruption for Thailand) (PACT) อีกด้วย ทั้งนี้บริษัทได้เปิดเผยข้อมูลเกี่ยวกับการต่อต้านการทุจริตและคอร์รัปชันไว้ในรายงานความรับผิดชอบต่อสังคมซึ่งได้เผยแพร่ไว้บนเว็บไซต์ของบริษัทที่ www.citysteelpl.com

รายงานคณะกรรมการตรวจสอบ

คณะกรรมการตรวจสอบของบริษัท ซีดี สตีล จำกัด (มหาชน) ประกอบด้วยกรรมการอิสระจำนวน 3 ท่านได้แก่ นายอนุตร ตันตราภรณ์ ซึ่งดำรงตำแหน่งเป็นประธานกรรมการตรวจสอบ, และกรรมการตรวจสอบอีก 2 ท่าน คือ นายภัทรธร ทัศนสุวรรณ และ นายหิรัญษ์ จามรกุล โดยคณะกรรมการตรวจสอบมีวาระในการดำรงตำแหน่งคราวละ 2 ปี

ในปี 2560/2561 คณะกรรมการตรวจสอบได้ประชุมร่วมกับผู้จัดการฝ่ายตรวจสอบภายในตามวาระที่เกี่ยวข้องจำนวน 4 ครั้ง และได้ปฏิบัติหน้าที่อย่างเป็นอิสระดังนี้

- 1) พิจารณาสอบทานงบการเงินของบริษัทและงบการเงินรวมประจำรายไตรมาสและงบการเงินประจำปี 2560/2561 ทั้งในด้านความถูกต้องและการเปิดเผยข้อมูลอย่างเพียงพอ โดยคณะกรรมการตรวจสอบเห็นว่ารายงานทางการเงินของบริษัท ได้จัดทำขึ้นอย่างถูกต้องเป็นไปตามหลักการบัญชีที่รับรองโดยทั่วไปและมีการเปิดเผยข้อมูลที่สำคัญอย่างเพียงพอในหมายเหตุประกอบงบการเงิน
- 2) ประเมินความเหมาะสมและประสิทธิภาพของระบบการควบคุมภายในและการตรวจสอบภายใน ซึ่งครอบคลุมถึงการบริหารจัดการทั่วไปของฝ่ายต่างๆ การควบคุมด้านการบริหารการเงิน การปฏิบัติตามกฎหมาย รวมทั้งสอบทานนโยบายแนวทางการบริหารความเสี่ยง โดยคณะกรรมการตรวจสอบเห็นว่าบริษัทมีการควบคุมภายในและการตรวจสอบภายในที่เหมาะสมเพียงพอและมีประสิทธิภาพ
- 3) สอบทานให้บริษัทมีการปฏิบัติตามกฎหมายว่าด้วยหลักทรัพย์และตลาดหลักทรัพย์ ข้อกำหนดของตลาดหลักทรัพย์ หรือกฎหมายอื่นใดที่เกี่ยวข้องกับธุรกิจของบริษัท ซึ่งคณะกรรมการตรวจสอบเห็นว่าบริษัทได้มีการปฏิบัติตามกฎหมายและข้อกำหนดต่างๆ ที่เกี่ยวข้องกับการดำเนินธุรกิจอย่างเหมาะสม
- 4) พิจารณาคัดเลือกผู้สอบบัญชีและเสนอให้คณะกรรมการบริษัทขออนุมัติที่ประชุมสามัญผู้ถือหุ้น เพื่อแต่งตั้งผู้สอบบัญชีจากบริษัท สอบบัญชีธรรมดา จำกัด ซึ่งมีความเป็นอิสระเพื่อทำหน้าที่เป็นผู้สอบบัญชีของบริษัท และกำหนดค่าตอบแทนผู้สอบบัญชีประจำปี 2561/2562 รวมทั้งมีการเข้าร่วมประชุมกับผู้สอบบัญชีของบริษัท เพื่อรับฟังความเห็นของผู้สอบบัญชีต่อการควบคุมภายในและงบการเงินของบริษัท
- 5) พิจารณารายการระหว่างกันของบริษัทและบริษัทย่อยกับบุคคลหรือกิจการที่เกี่ยวข้องกัน โดยคณะกรรมการตรวจสอบเห็นว่ารายการระหว่างกันมีความสมเหตุสมผลและเป็นประโยชน์สูงสุดต่อกลุ่มบริษัท และมีการเปิดเผยข้อมูลรายการระหว่างกันอย่างถูกต้องครบถ้วน
- 6) สอบทานการปฏิบัติงานของตนเองโดยได้เปรียบเทียบกับแนวทางปฏิบัติที่ดี ซึ่งคณะกรรมการตรวจสอบมีการปฏิบัติงานที่มีประสิทธิภาพและเป็นไปตามแนวทางที่กำหนดไว้ รวมทั้งสอบทานและประเมินผลการปฏิบัติงานของฝ่ายตรวจสอบภายในของบริษัท ซึ่งคณะกรรมการตรวจสอบเห็นว่าฝ่ายตรวจสอบภายในมีการดำเนินงานได้อย่างเหมาะสมและเป็นไปตามแผนงานที่ได้วางไว้

7) สอบทานนโยบายการกำกับดูแลกิจการและจรรยาบรรณของบริษัทให้ได้มาตรฐานสากลและเหมาะสมกับการดำเนินธุรกิจของบริษัท ทบทวนและสอบทานนโยบายเกี่ยวกับการต่อต้านการทุจริตและคอร์รัปชัน รวมถึงนโยบายด้านความรับผิดชอบต่อสังคม

8) ได้จัดให้มีการประชุมคณะกรรมการตรวจสอบ จำนวน 4 ครั้งในปี 2560/2561 ที่ผ่านมา โดยรายละเอียดการเข้าร่วมประชุม

1. นายอนุตร ตันตราภรณ์	ประธานกรรมการตรวจสอบ	เข้าร่วมประชุม 4 ครั้ง (4/4)
2. นายภัทรธร ทิศนสุวรรณ	กรรมการตรวจสอบ	เข้าร่วมประชุม 4 ครั้ง (4/4)
3. นายหริรักษ์ จามรกุล	กรรมการตรวจสอบ	เข้าร่วมประชุม 4 ครั้ง (4/4)

โดยสรุป ในปี 2560/2561 คณะกรรมการตรวจสอบได้ใช้ความรู้ ความสามารถ และความระมัดระวัง พร้อมทั้งมีความอิสระอย่างเพียงพอในการปฏิบัติหน้าที่สอบทานข้อมูลต่างๆ ที่เกี่ยวข้องกับรายงานทางการเงินและการตรวจสอบภายใน พร้อมทั้งได้ส่งเสริมให้บริษัทมีการปฏิบัติตามข้อพึงปฏิบัติที่ดีของบริษัทจดทะเบียน และปฏิบัติงานเป็นไปตามนโยบายการกำกับดูแลกิจการที่ดี รวมทั้งมีระบบการตรวจสอบภายในที่เหมาะสม โดยคำนึงถึงผู้ที่มีส่วนได้ส่วนเสียของบริษัทและสังคมโดยรวม ตลอดจนให้คำแนะนำในเรื่องเกี่ยวกับการบริหารความเสี่ยง และระบบควบคุมภายในที่ดี เพื่อช่วยกำหนดแผนการปฏิบัติงานในอนาคต รวมไปถึงวิธีแก้ไขและป้องกันความเสี่ยงอย่างมีประสิทธิภาพต่อคณะผู้บริหารด้วย

นายอนุตร ตันตราภรณ์
ประธานคณะกรรมการตรวจสอบ

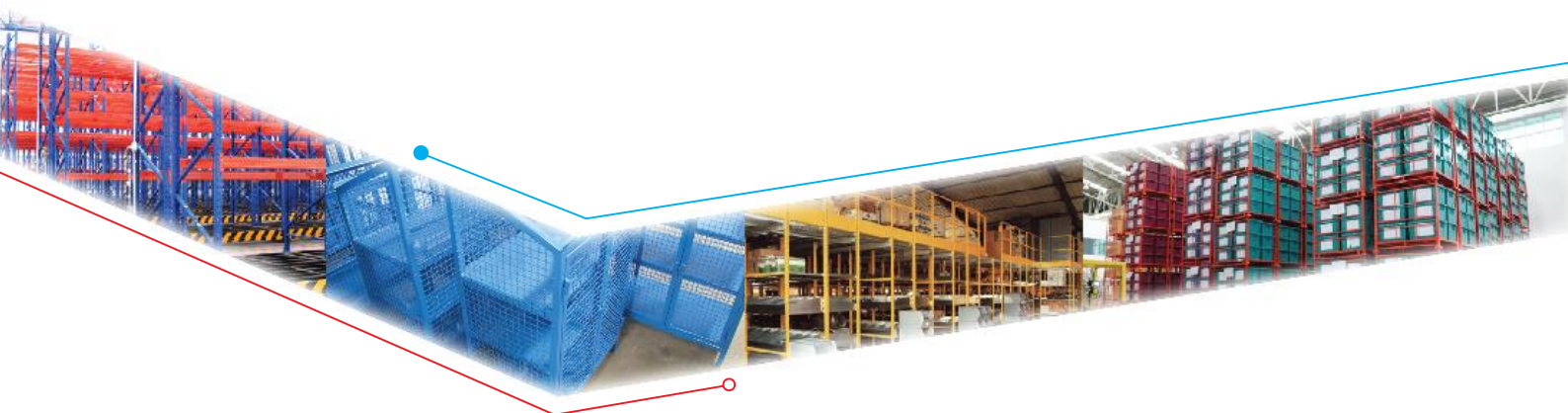

รายการระหว่างกัน

1. บริษัท สยาม ซี.ที.พี. อุตสาหกรรม จำกัด

ประเภทกิจการ ประกอบกิจการจำหน่ายอุปกรณ์ระดับยนต์ที่ทำจากโลหะ

สถานที่ตั้ง 88 หมู่ที่ 4 ถนนบายพาส ตำบลหนองไม้แดง อำเภอเมืองชลบุรี จังหวัดชลบุรี 20000

ลักษณะความสัมพันธ์

- กลุ่มตระกูลพงศ์รัตนเดชาชัยเป็นผู้ถือหุ้นใหญ่ใน บจก.สยาม ซี.ที.พี. อุตสาหกรรม ในสัดส่วนร้อยละ 100
- นางเค็ง พงศ์รัตนเดชาชัย และ นายบัณฑิต พงศ์รัตนเดชาชัย ซึ่งเป็นกลุ่มผู้ถือหุ้นใหญ่ของบริษัท ได้ดำรงตำแหน่งเป็นกรรมการบริหารของ บจก. สยาม ซี.ที.พี. อุตสาหกรรม

บจก.สยาม ซี.ที.พี. อุตสาหกรรม มีการทำรายการระหว่างกันกับบริษัทย่อย ซึ่งมีรายละเอียดดังนี้

ลักษณะของรายการระหว่างกัน

บจก. ซีดี สตีล โปรดักส์ ซื้อพลังงานไฟฟ้าจาก บจก. สยาม ซี.ที.พี. อุตสาหกรรม โดยบริษัทได้ทำการติดตั้งมิเตอร์ไฟฟ้าที่จุดจ่ายไฟเพื่อให้ทราบถึงปริมาณไฟฟ้าที่ใช้จริง ทั้งนี้มีการตกลงชำระค่าซื้อพลังงานไฟฟ้าในราคาต้นทุนบวกกำไรส่วนเพิ่ม

มูลค่าของรายการระหว่างกัน ปี 2560/2561 มูลค่า 0.89 ล้านบาท

ปี 2559/2560 มูลค่า 0.88 ล้านบาท

ความเห็นกรรมการตรวจสอบและความจำเป็นและความสมเหตุสมผลของรายการ

คณะกรรมการตรวจสอบพิจารณาแล้วเห็นว่ารายการดังกล่าวมีความสมเหตุสมผลและเป็นธรรมทั้งเงื่อนไขและราคาโดยก่อให้เกิดประโยชน์แก่บริษัท

2. บริษัท ดับบลิว เค พี แอสเซ็ท พลัส จำกัด

ประเภทกิจการ ประกอบธุรกิจพัฒนาอสังหาริมทรัพย์

สถานที่ตั้ง 88/8 หมู่ที่ 4 ถนนบายพาส ตำบลหนองไม้แดง อำเภอเมืองชลบุรี จังหวัดชลบุรี 20000

ลักษณะความสัมพันธ์

- กลุ่มตระกูลพงศ์รัตนเดชาชัยเป็นผู้ถือหุ้นใหญ่ใน บจก.ดับบลิว เค พี แอสเซ็ท พลัส ในสัดส่วนร้อยละ 100
- นายคมกริช พงศ์รัตนเดชาชัย และ นางสาวสุพิศรา พงศ์รัตนเดชาชัย ซึ่งเป็นกลุ่มผู้ถือหุ้นใหญ่ของบริษัท ได้ดำรงตำแหน่งเป็นกรรมการบริหารของ บจก.ดับบลิว เค พี แอสเซ็ท พลัส
- บจก. ดับบลิว เค พี แอสเซ็ท พลัส เป็นบริษัทใหญ่ (Holding Company) ของบริษัทโดยถือหุ้นของบริษัทจำนวน 166.50 ล้านหุ้น คิดเป็นร้อยละ 55.50 ของทุนจดทะเบียนทั้งหมดของบริษัท

บจก. ดับบลิว เค พี แอสเซ็ท พลัส มีการทำรายการระหว่างกันกับบริษัทและบริษัทย่อย โดยบริษัทและบริษัทย่อยเช่าช่วงพื้นที่อาคารโรงงานและอาคารสำนักงาน จาก บจก.ดับบลิว เค พี แอสเซ็ท พลัส ซึ่งอัตราค่าเช่าเป็นอัตราใกล้เคียงกับราคาตลาดของการเช่าพื้นที่ในบริเวณใกล้เคียง โดยมีรายละเอียดดังนี้

(1) บริษัท

ลักษณะของรายการระหว่างกัน

บริษัท เช่าช่วงพื้นที่อาคารสำนักงาน พื้นที่ 576 ตรม. เป็นระยะเวลา 3 ปี ตั้งแต่วันที่ 1 สิงหาคม 2559 ถึง 31 กรกฎาคม 2562

มูลค่าของรายการระหว่างกัน ปี 2560/2561 มูลค่า 0.04 ล้านบาท

ปี 2559/2560 มูลค่า 0.04 ล้านบาท

(2) บริษัท สยาม ไอโซ โพร จำกัด

ลักษณะของรายการระหว่างกัน

บจก.สยาม ไอโซ โพร เข้าช่วงพื้นที่อาคารสำนักงาน พื้นที่ 96 ตรม. เป็นระยะเวลา 3 ปี ตั้งแต่วันที่ 1 สิงหาคม 2559 ถึง 31 กรกฎาคม 2562

มูลค่าของรายการระหว่างกัน	ปี 2560/2561	มูลค่า	0.01	ล้านบาท
	ปี 2559/2560	มูลค่า	0.01	ล้านบาท

(3) บริษัท มาร์ค เวิลด์ไวด์ จำกัด

ลักษณะของรายการระหว่างกัน

บจก.มาร์ค เวิลด์ไวด์ เข้าช่วงพื้นที่อาคารสำนักงานและโรงงาน (สาขา 1) พื้นที่ 1,680 ตรม. เป็นระยะเวลา 1 ปี 6 เดือน ตั้งแต่วันที่ 1 สิงหาคม 2559 ถึง 31 มกราคม 2561

มูลค่าของรายการระหว่างกัน	ปี 2560/2561	มูลค่า	0.05	ล้านบาท
	ปี 2559/2560	มูลค่า	0.22	ล้านบาท

(4) บจก. ชิตี สตีล โปรดักส์

ลักษณะของรายการระหว่างกัน

บจก.ชิตี สตีล โปรดักส์ เข้าช่วงพื้นที่อาคารโรงงาน พื้นที่ 8,208 ตรม. เป็นระยะเวลา 2 ปี 9 เดือน นับตั้งแต่วันที่ 1 พฤศจิกายน 2559 ถึง 31 กรกฎาคม 2562

มูลค่าของรายการระหว่างกัน	ปี 2560/2561	มูลค่า	0.49	ล้านบาท
	ปี 2559/2560	มูลค่า	0.37	ล้านบาท

ความเห็นกรรมการตรวจสอบและความจำเป็นและความสมเหตุสมผลของรายการ

คณะกรรมการตรวจสอบพิจารณาแล้วเห็นว่ารายการดังกล่าว มีความสมเหตุสมผลและเป็นธรรมทั้งเงื่อนไขและราคา โดยก่อให้เกิดประโยชน์แก่บริษัท

มาตรการหรือขั้นตอนการอนุมัติการทำรายการระหว่างกัน

บริษัทมีนโยบายในการเข้าทำรายการระหว่างกันที่จะเกิดขึ้นกับบุคคลที่อาจมีความขัดแย้งทางผลประโยชน์โดยแบ่งออกเป็น 2 ประเภท

1) รายการที่เกิดขึ้นเป็นปกติและต่อเนื่องในกรณีการค้าปกติ

เป็นรายการที่เกิดขึ้นตามปกติและต่อเนื่อง โดยจะมีการกำหนดเงื่อนไขสำหรับแต่ละรายการให้เป็นไปตามเงื่อนไขการค้าทั่วไป และเป็นไปตามราคายุติธรรม สมเหตุสมผลและสามารถตรวจสอบได้ โดยคณะกรรมการตรวจสอบได้อนุมัติและกำหนดให้บริษัทสามารถทำรายการระหว่างกันได้โดยไม่ต้องขออนุมัติจากคณะกรรมการตรวจสอบก่อน และทุกไตรมาสฝ่ายตรวจสอบภายในจะต้องนำเสนอสรุปรายการระหว่างกันที่ผ่านการตรวจสอบแล้วให้คณะกรรมการตรวจสอบพิจารณาให้ความเห็นชอบ ซึ่งในการทำรายการระหว่างกันนี้ให้คำนึงถึงผลประโยชน์ของบริษัทเป็นสำคัญ

2) รายการพิเศษที่เกิดขึ้นเป็นครั้งคราว

รายการระหว่างกันที่มีลักษณะเป็นรายการที่เกิดขึ้นเป็นครั้งคราว บริษัทจะจัดให้คณะกรรมการตรวจสอบเป็นผู้ให้ความเห็นเกี่ยวกับความเหมาะสมของรายการดังกล่าวทั้งในด้านความจำเป็นและด้านราคา หากคณะกรรมการตรวจสอบไม่มีความชำนาญในการพิจารณาบริษัทจะจัดให้มีบุคคลซึ่งมีความรู้ความชำนาญพิเศษที่เป็นอิสระจากบริษัทและบุคคลที่อาจมีความขัดแย้ง เป็นผู้ให้ความเห็นเกี่ยวกับรายการระหว่างกันดังกล่าว หรือผู้สอบบัญชีของบริษัทเป็นผู้ให้ความเห็นเกี่ยวกับรายการระหว่างกันดังกล่าวเพื่อใช้ประกอบการตัดสินใจของคณะกรรมการตรวจสอบหรือผู้ถือหุ้นแล้วแต่กรณี โดยในการออกเสียงในที่ประชุมนั้นๆ กรรมการหรือผู้ที่มีความขัดแย้งทางผลประโยชน์หรือมีส่วนได้เสียในการทำรายการระหว่างกัน

กันจะไม่มีสิทธิออกเสียงลงคะแนน ทั้งนี้บริษัท จะทำการเปิดเผยข้อมูลรายการระหว่างกันไว้ในหมายเหตุประกอบงบการเงินที่ได้รับการตรวจสอบโดยผู้สอบบัญชีของบริษัทด้วย

ทั้งนี้บริษัทได้ให้คณะกรรมการตรวจสอบเป็นผู้พิจารณารายการที่เกิดขึ้นร่วมกับผู้บริหาร ซึ่งคณะกรรมการตรวจสอบพิจารณาแล้วเห็นว่ารายการระหว่างกันที่เกิดขึ้นในปี 2560/2561 เป็นรายการที่มีความสมเหตุสมผลและเป็นธรรมทั้งเงื่อนไขและราคา โดยก่อให้เกิดประโยชน์แก่บริษัท

นโยบายหรือแนวโน้มนำการทำรายการระหว่างกันในอนาคต

ในอนาคตบริษัทอาจมีการเข้าทำรายการระหว่างกันตามแต่เห็นสมควร ทั้งนี้บริษัทจะต้องปฏิบัติให้เป็นไปตามกฎหมายว่าด้วยหลักทรัพย์และตลาดหลักทรัพย์ ข้อบังคับประกาศ คำสั่ง หรือข้อกำหนดของตลาดหลักทรัพย์แห่งประเทศไทย นอกจากนี้บริษัทจะเปิดเผยรายการระหว่างกันที่เกิดขึ้นไว้ในหมายเหตุประกอบงบการเงินที่ได้รับการตรวจสอบจากผู้สอบบัญชีของบริษัท โดยปฏิบัติให้เป็นไปตามมาตรฐานการบัญชีที่รับรองโดยทั่วไป และแบบแสดงรายการข้อมูลประจำปี

เพื่อให้เป็นไปตามพระราชบัญญัติหลักทรัพย์และตลาดหลักทรัพย์ (ฉบับที่ 4) พ.ศ.2551 เกี่ยวกับการทำธุรกรรมที่เป็นข้อตกลงทางการค้าระหว่างบริษัทและบริษัทย่อยกับกรรมการ ผู้บริหาร หรือบุคคลที่มีความเกี่ยวข้องตามมาตรา 89/12(1) ซึ่งมีผลใช้บังคับตั้งแต่วันที่ 31 สิงหาคม 2551 นั้น บริษัทได้ทำการขออนุมัติในหลักการเกี่ยวกับข้อตกลงทางการค้าที่มีเงื่อนไขการค้าโดยทั่วไป ในการทำธุรกรรมระหว่างบริษัทและบริษัทย่อย กับกรรมการ ผู้บริหาร หรือบุคคลที่มีความเกี่ยวข้อง โดยให้ฝ่ายจัดการสามารถอนุมัติการทำธุรกรรมที่เป็นรายการธุรกิจปกติหรือรายการสนับสนุนธุรกิจปกติที่มีเงื่อนไขการค้าโดยทั่วไปได้

การวิเคราะห์และคำอธิบายของฝ่ายจัดการ

การวิเคราะห์การดำเนินงานและฐานะทางการเงิน

ผลการดำเนินงาน

➢ ภาพรวมของผลการดำเนินงานที่ผ่านมา

กลุ่มบริษัทมีรายได้หลักมาจากการประกอบธุรกิจผลิตและจำหน่ายผลิตภัณฑ์ที่เกี่ยวข้องกับโลหะ โดยมีการแยกประเภทผลิตภัณฑ์ตามลักษณะและการใช้งานของผลิตภัณฑ์เพื่อให้ง่ายต่อการทำความเข้าใจ ออกเป็น 2 ประเภท ได้แก่ 1) ผลิตภัณฑ์โลหะโครงสร้าง, ผลิตภัณฑ์โลหะที่เกี่ยวข้องกับอุปกรณ์จัดเก็บและลำเลียง, และผลิตภัณฑ์โลหะอื่นๆ และ 2) ชิ้นส่วนโลหะและผลิตภัณฑ์โลหะแปรรูป รวมถึงการให้บริการด้านโลหะครบวงจร และกลุ่มบริษัทยังมีรายได้อีกบางส่วนจากการจำหน่ายวัสดุอุปกรณ์ที่ใช้ในโรงงานอุตสาหกรรม

ในรอบ 3 ปีที่ผ่านมา กลุ่มบริษัทมีรายได้รวมเท่ากับ 525.77 ล้านบาท, 389.20 ล้านบาท, และ 395.81 ล้านบาท ในปี 2558/2559, ปี 2559/2560, และปี 2560/2561 ตามลำดับ โดยลดลงร้อยละ 25.98 ในปี 2559/2560 และเพิ่มขึ้นร้อยละ 1.70 ในปี 2560/2561 โดยในปี 2560/2561 รายได้รวมของกลุ่มบริษัทมีการปรับตัวเพิ่มขึ้นเล็กน้อยประมาณ 6.61 ล้านบาท โดยเฉพาะอย่างยิ่งในช่วงครึ่งหลังของปี 2560/2561 รายได้ของกลุ่มบริษัทมีการปรับตัวเพิ่มขึ้นค่อนข้างมากเมื่อเปรียบเทียบกับช่วงเดียวกันของปีก่อน จึงสามารถชดเชยกับรายได้ที่ปรับตัวลดลงในช่วงครึ่งแรกของปีได้และส่งผลให้รายได้รวมของทั้งปีปรับตัวเพิ่มขึ้นเล็กน้อย

ทั้งนี้การปรับตัวเพิ่มขึ้นของรายได้ในช่วงครึ่งปีหลัง มีสาเหตุหลักมาจากการลงทุนในภาคเอกชนเริ่มมีแนวโน้มที่ดีขึ้น ประกอบกับกลุ่มบริษัทมีการปรับลดสัดส่วนอัตรากำไรขั้นต้นและราคาขายลงเพื่อเพิ่มปริมาณการขายและรักษาสถานะลูกค้าของกลุ่มบริษัทไว้ ถึงแม้ว่าการลงทุนของภาคเอกชนมีแนวโน้มปรับตัวเพิ่มขึ้น แต่ก็ยังคงอยู่ในระดับต่ำ เนื่องจากผู้ประกอบการบางส่วนยังกำลังการผลิตส่วนเกินเหลืออยู่ และยังคงมีสินค้าคงเหลือบางส่วนเหลืออยู่เช่นกัน จึงยังทำให้ความต้องการในผลิตภัณฑ์ของกลุ่มบริษัทยังปรับตัวเพิ่มขึ้นได้ไม่มากนัก ถึงแม้ว่ารายได้ของกลุ่มบริษัทจะมีการปรับตัวเพิ่มขึ้น แต่ผลจาก

การปรับลดสัดส่วนอัตรากำไรขั้นต้นลง ก็ทำให้กำไรขั้นต้นและกำไรสุทธิของกลุ่มบริษัทปรับตัวลดลงค่อนข้างมาก

กลุ่มบริษัทมีค่าใช้จ่าย อันได้แก่

» ต้นทุนขายและบริการซึ่งเท่ากับ 383.64 ล้านบาท, 267.27 ล้านบาท, และ 301.36 ล้านบาท ในปี 2558/2559, ในปี 2559/2560, และในปี 2560/2561 โดยคิดเป็นร้อยละ 72.97, ร้อยละ 68.67, และร้อยละ 76.14 ของรายได้รวม

» ค่าใช้จ่ายในการขายเท่ากับ 21.82 ล้านบาท ในปี 2558/2559, 6.99 ล้านบาท ในปี 2559/2560, และ 8.49 ล้านบาท ในปี 2560/2561 เมื่อคิดเป็นอัตราส่วนต่อรายได้รวมจะอยู่ที่ร้อยละ 4.15, ร้อยละ 1.80, และร้อยละ 2.14 ตามลำดับ

» ค่าใช้จ่ายในการบริหาร เท่ากับ 42.03 ล้านบาท, 54.05 ล้านบาท, และ 52.54 ล้านบาท ซึ่งคิดเป็นสัดส่วนร้อยละ 7.99, ร้อยละ 13.89, และร้อยละ 13.27 ของรายได้รวม ในปี 2558/2559, ปี 2559/2560, และปี 2560/2561

» ค่าตอบแทนกรรมการและผู้บริหารเท่ากับ 9.91 ล้านบาท, 3.12 ล้านบาท, และ 2.92 ล้านบาท ในปี 2558/2559, ในปี 2559/2560, และในปี 2560/2561 ซึ่งคิดเป็นสัดส่วนร้อยละ 1.88, ร้อยละ 0.80, และร้อยละ 0.74 ของรายได้รวม

กำไรสุทธิของกลุ่มบริษัทในปี 2558/2559, ในปี 2559/2560, และในปี 2560/2561 เท่ากับ 67.79 ล้านบาท, 56.78 ล้านบาท, และ 30.12 ล้านบาท ซึ่งคิดเป็นอัตรากำไรสุทธิ ร้อยละ 12.90, ร้อยละ 14.59, และร้อยละ 7.61 ตามลำดับ

➢ รายได้

รายได้จากการขายและการให้บริการของกลุ่มบริษัทในช่วง 3 ปีที่ผ่านมา โดยแยกตามลักษณะและการใช้งานของผลิตภัณฑ์ แสดงให้เห็นดังนี้

» รายได้จากการผลิตและจำหน่ายผลิตภัณฑ์โลหะโครงสร้าง, ผลิตภัณฑ์โลหะที่เกี่ยวข้องกับอุปกรณ์จัดเก็บและอุปกรณ์ลำเลียง และผลิตภัณฑ์โลหะอื่นๆ มีสัดส่วนรายได้สูงสุดเมื่อเทียบกับรายได้ประเภทอื่น โดยคิดเป็นร้อยละ 83.04,

ร้อยละ 90.73, และร้อยละ 94.73 ของรายได้รวมในปี 2558/2559, ปี 2559/2560, และปี 2560/2561 ตามลำดับ โดยรายได้จากการจำหน่ายผลิตภัณฑ์ประเภทนี้มีสัดส่วนเพิ่มมากขึ้นเรื่อยๆ ซึ่งกลุ่มบริษัทได้เน้นการจำหน่ายผลิตภัณฑ์ประเภทนี้มากขึ้น เนื่องจากมีมูลค่าเพิ่มสูงกว่าและมีการแข่งขันทางด้านราคาต่ำกว่าผลิตภัณฑ์โลหะแปรรูป แต่ก็ต้องแลกมาด้วยขั้นตอนการผลิตที่ซับซ้อนและยุ่งยากมากขึ้น

► รายได้จากการผลิตและจำหน่ายโลหะและผลิตภัณฑ์โลหะแปรรูป มีสัดส่วนรายได้ต่อรายได้รวมเท่ากับร้อยละ 15.41, ร้อยละ 6.84, และร้อยละ 2.52 ของรายได้รวมในปี 2558/2559, ปี 2559/2560, และปี 2560/2561 ตามลำดับ รายได้จากผลิตภัณฑ์โลหะแปรรูปมีสัดส่วนลดลงค่อนข้างมากในรอบ 3 ปีที่ผ่านมา ซึ่งมีสาเหตุหลักมาจากการแข่งขันทางด้านราคาที่มีความรุนแรงมากขึ้น เนื่องจากในตลาดมีผู้ผลิตและผู้จำหน่ายเป็นจำนวนมาก ทั้งผู้ผลิตขนาดเล็กและผู้ผลิตขนาดกลางและใหญ่ เนื่องจากที่ผ่านมาอุปสรรคในการทำธุรกิจและต้นทุนในการเริ่มต้นธุรกิจปรับตัวลดลงค่อนข้างมากจากในอดีต จึงทำให้ผู้ผลิตขนาดเล็กมีจำนวนมากขึ้น นอกจากนั้นผู้ผลิตขนาดกลางและใหญ่ซึ่งในอดีตเป็นเพียงตัวกลางในการจำหน่ายโลหะ ก็เริ่มมีการเพิ่มขึ้นตอนการผลิตและแปรรูปเป็นผลิตภัณฑ์โลหะแปรรูปเพิ่มมากขึ้น นอกจากนั้นกลุ่มลูกค้าที่ซื้อผลิตภัณฑ์ประเภทนี้ส่วนใหญ่จะเป็นบริษัทขนาดกลางและเล็ก ซึ่งในช่วงที่ผ่านมาได้รับผลกระทบจากการที่เศรษฐกิจชะลอตัว กลุ่มบริษัทจึงมีนโยบายในการให้สินเชื่อทางการค้าที่รัดกุมมากขึ้น จึงทำให้สัดส่วนการขายให้กับลูกค้าในกลุ่มนี้ปรับตัวลดลง

► รายได้จากการจำหน่ายวัสดุอุปกรณ์ที่ใช้ในโรงงานอุตสาหกรรม ในรอบ 3 ปีที่ผ่านมากลุ่มบริษัทไม่มีรายได้จากการจำหน่ายผลิตภัณฑ์ประเภทนี้เลย เนื่องจากสภาวะเศรษฐกิจไม่เอื้ออำนวยต่อการทำการตลาดและการจัดจำหน่ายผลิตภัณฑ์ในกลุ่มนี้

รายได้ทั้ง 3 ประเภทนี้ส่วนใหญ่เป็นรายได้จากลูกค้าภายในประเทศ ส่วนรายได้จากการส่งออกจะเป็นรายได้จากการจำหน่ายผลิตภัณฑ์โลหะโครงสร้าง, ผลิตภัณฑ์โลหะที่เกี่ยวข้องกับอุปกรณ์จัดเก็บและลำเลียง, และผลิตภัณฑ์โลหะอื่นๆ รายได้จากการส่งออกนี้คิดเป็นรายได้ส่วนน้อยเมื่อเทียบกับรายได้จาก

การจำหน่ายภายในประเทศ รายได้จากการส่งออกในปี 2558/2559, ปี 2559/2560, และปี 2560/2561 มีมูลค่าเท่ากับ 12.50 ล้านบาท, 20.26 ล้านบาท, และ 29.71 ล้านบาทหรือคิดเป็นร้อยละ 2.42, ร้อยละ 5.33, และร้อยละ 7.72 ของรายได้จากการขายและการให้บริการของกลุ่มบริษัท ตามลำดับ

ในรอบปี 2559/2560 ที่ผ่านมามีตัวเลขทางเศรษฐกิจแสดงให้เห็นว่าเศรษฐกิจไทยเริ่มมีการขยายตัวดีขึ้นและมูลค่าการส่งออกก็มีแนวโน้มปรับตัวสูงขึ้น แต่ตัวเลขที่เพิ่มขึ้นนั้นส่วนใหญ่มาจากการเติบโตของภาคท่องเที่ยวและบริการ ซึ่งภาคบริการส่วนใหญ่ไม่ได้มีการลงทุนมากนักเหมือนภาคอุตสาหกรรม จึงทำให้มูลค่าการลงทุนของประเทศยังคงอยู่ในระดับต่ำและการลงทุนในเครื่องจักรและอุปกรณ์ของอุตสาหกรรมการผลิตก็ปรับตัวลดลงอย่างต่อเนื่อง นอกจากนั้นการสูญเสียความสามารถในการดึงดูดเงินลงทุนจากต่างประเทศ (Foreign Direct Investment: FDI) และการถอนการลงทุนของบริษัทข้ามชาติออกไปต่างประเทศ ก็ทำให้มูลค่าการลงทุนสุทธิจากต่างประเทศของไทยปรับตัวลดลง ซึ่งประเทศไทยเป็นเพียงประเทศเดียวในภูมิภาคอาเซียนที่มีมูลค่าการลงทุนจากต่างประเทศลดลง ในขณะที่ภูมิภาคอาเซียนสามารถดึงดูดเงินลงทุนได้เพิ่มขึ้นมากที่สุดในเอเชีย จากข้อมูลดังกล่าวจะเห็นได้ว่าแนวโน้มมูลค่าการลงทุนของภาคอุตสาหกรรมการผลิตมีการปรับตัวลดลง ซึ่งได้ส่งผลกระทบต่อผลประกอบการของกลุ่มบริษัท โดยในปี 2559/2560 รายได้จากการขายและการให้บริการของกลุ่มบริษัทปรับตัวลดลง 137.87 ล้านบาทหรือร้อยละ 26.64 จาก 517.60 ล้านบาท ในปี 2558/2559

สำหรับรอบปี 2560/2561 เศรษฐกิจในประเทศมีแนวโน้มดีขึ้น การผลิตภาคอุตสาหกรรมเริ่มมีการฟื้นตัว แต่ส่วนใหญ่เป็นการฟื้นตัวในอุตสาหกรรมที่มีการผลิตเพื่อการส่งออก ในขณะที่การผลิตในอุตสาหกรรมอื่นๆ การฟื้นตัวยังคงอยู่ในระดับต่ำ เนื่องจากการบริโภคภายในประเทศยังไม่มีฟื้นตัว จึงส่งผลให้การลงทุนของภาคเอกชนยังไม่มีขยายตัว โดยเฉพาะอย่างยิ่งในช่วงครึ่งแรกของรอบปี 2560/2561 ที่รายได้ของกลุ่มบริษัทมีการปรับตัวลดลงจากงวดเดียวกันของปีก่อนค่อนข้างมาก อย่างไรก็ตามในช่วงครึ่งปีหลังการลงทุนของภาคการผลิตเริ่มขยายตัวมากขึ้นในบางกลุ่มอุตสาหกรรม เช่น

กลุ่มยานยนต์และอิเล็กทรอนิกส์ที่มีมูลค่าการส่งออกเพิ่มมากขึ้น ประกอบกับการลดราคาขายและลดสัดส่วนอัตรากำไรขั้นต้น จึงส่งผลให้กลุ่มบริษัทสามารถผลิตและจำหน่ายสินค้าได้มากขึ้น รายได้จากการขายในช่วงครึ่งปีหลังจึงปรับตัวเพิ่มขึ้น และสามารถชดเชยการลดลงของรายได้ในช่วงครึ่งปีแรกได้ และทำให้รายได้รวมทั้งปีของกลุ่มบริษัทใกล้เคียงกับปีก่อน โดยเพิ่มขึ้นเล็กน้อยจาก 389.20 ล้านบาท ในปี 2559/2560 เป็น 395.81 ล้านบาท คิดเป็นมูลค่า 6.61 ล้านบาท หรือร้อยละ 1.70

➢ ต้นทุนขายและบริการและกำไรขั้นต้น

ต้นทุนขายและบริการของกลุ่มบริษัทประกอบด้วย ต้นทุนวัตถุดิบ, ต้นทุนวัสดุสิ้นเปลือง, ต้นทุนสินค้าสำเร็จรูปประเภทซื้อมาขายไป, ค่าแรงทางตรง, และค่าใช้จ่ายในการผลิต ซึ่งรวมถึงค่าเสื่อมราคาอาคารโรงงาน เครื่องจักร เครื่องมือและอุปกรณ์ที่ใช้ในการผลิตและให้บริการ โดยในปี 2560/2561 กลุ่มบริษัทมีต้นทุนขายและบริการเท่ากับ 301.36 ล้านบาท ปรับเพิ่มขึ้น 34.09 ล้านบาท จาก 267.27 ล้านบาท ในปี 2559/2560 คิดเป็นร้อยละ 12.75 ซึ่งเป็นผลมาจากปริมาณการผลิตและจำหน่ายที่เพิ่มมากขึ้น ประกอบกับการปรับตัวเพิ่มขึ้นของต้นทุนวัตถุดิบและต้นทุนแรงงานจากการปรับขึ้นอัตราค่าแรงขั้นต่ำ

สำหรับสัดส่วนของต้นทุนขายและบริการต่อรายได้รวม ในปี 2560/2561 กลุ่มบริษัทมีสัดส่วนต้นทุนขายและบริการต่อรายได้รวมเท่ากับร้อยละ 76.14 ซึ่งปรับตัวเพิ่มขึ้นจากปี 2559/2560 ที่มีสัดส่วนเท่ากับร้อยละ 68.67 ทั้งนี้ก็เป็นผลมาจากการภาวะการแข่งขันในตลาดที่รุนแรงมากขึ้น กลุ่มบริษัทจึงต้องมีการปรับราคาขายลงเพื่อรักษาสถานลูกค้า จึงส่งผลให้สัดส่วนต้นทุนขายและบริการต่อรายได้รวมมีการปรับตัวเพิ่มขึ้น

ที่ผ่านมากำลังซื้อของลูกค้าและความต้องการสินค้าในตลาดมีการปรับตัวลดลง ส่งผลให้การแข่งขันที่ความรุนแรงมากขึ้นและลูกค้ามีอำนาจในการต่อรองมากขึ้น โดยลูกค้าต้องการสินค้าที่ราคาถูกลง ในระยะเวลาการส่งมอบที่ต้องรวดเร็วขึ้น ปริมาณการสั่งซื้อลดลงแต่รูปแบบมีความหลากหลายมากขึ้น ประกอบกับต้นทุนวัตถุดิบและแรงงานที่เพิ่มขึ้น จึงส่งผลให้กำไรขั้นต้นของกลุ่มบริษัทปรับตัวลดลง โดยในปี 2560/2561 กลุ่มบริษัทมีกำไรขั้นต้นเท่ากับ 83.56 ล้านบาท

ลดลงจากในปี 2559/2560 ซึ่งมีกำไรขั้นต้นเท่ากับ 112.46 ล้านบาท เป็นมูลค่า 28.90 ล้านบาท หรือคิดเป็นร้อยละ 25.70 และอัตรากำไรขั้นต้นปรับตัวลดลงจากร้อยละ 29.62 ในปี 2559/2560 เหลือร้อยละ 21.71 ในปี 2560/2561

➢ ค่าใช้จ่ายในการขายและบริหาร และต้นทุนทางการเงิน

ในปี 2560/2561 กลุ่มบริษัทมีค่าใช้จ่ายในการขายเท่ากับ 8.49 ล้านบาท และมีสัดส่วนค่าใช้จ่ายจากการขายต่อรายได้รวมเท่ากับ ร้อยละ 2.14 ซึ่งเพิ่มขึ้นจากปี 2559/2560 ที่มีค่าใช้จ่ายในการขายเท่ากับ 6.99 ล้านบาท และมีสัดส่วนค่าใช้จ่ายจากการขายต่อรายได้รวมเท่ากับร้อยละ 1.80 ซึ่งเป็นผลมาจากค่าใช้จ่ายในการขนส่งสินค้าไปต่างประเทศมีการปรับตัวเพิ่มขึ้น จากปริมาณการส่งออกที่มากขึ้นและค่าระวางเรือที่เพิ่มสูงขึ้น

ในส่วนของค่าใช้จ่ายในการบริหาร ในปี 2560/2561 กลุ่มบริษัทมีค่าใช้จ่ายในการบริหารเท่ากับ 52.54 ล้านบาท ซึ่งใกล้เคียงกับปี 2559/2560 ที่มีมูลค่า 54.05 ล้านบาท โดยลดลงเล็กน้อยประมาณ 1.51 ล้านบาท หรือ ร้อยละ 2.79 ในขณะที่ค่าตอบแทนกรรมการและผู้บริหารในปี 2560/2561 มีมูลค่าเท่ากับ 2.92 ล้านบาท ปรับตัวลดลงเล็กน้อยจาก 3.12 ล้านบาท ในปี 2559/2560 ซึ่งค่าใช้จ่ายทั้งสองรายการสำหรับปี 2560/2561 และ 2559/2560 มีมูลค่าค่อนข้างใกล้เคียงกัน และมีการปรับตัวลดลงเล็กน้อย จากมาตรการลดค่าใช้จ่ายของกลุ่มบริษัท

ในปี 2559/2560 และ 2560/2561 ที่ผ่านมา กลุ่มบริษัทมีต้นทุนทางการเงินซึ่งเป็นดอกเบี้ยคิดลดของภาระผูกพันของโครงการผลประโยชน์พนักงานตามมาตรฐานการบัญชี ฉบับที่ 19 เรื่อง ผลประโยชน์พนักงาน โดยต้นทุนทางการเงินดังกล่าวมีมูลค่าปีละ 0.04 ล้านบาท และ 0.19 ล้านบาท ตามลำดับ โดยมีการปรับตัวเพิ่มขึ้นเล็กน้อยในปี 2560/2561 จากการเปลี่ยนแปลงประมาณการตามหลักคณิตศาสตร์ประกันภัย กลุ่มบริษัทไม่มีเงินกู้ยืมทั้งระยะสั้นและระยะยาวจากสถาบันการเงินหรือแหล่งเงินกู้อื่น เนื่องจากกลุ่มบริษัทใช้เงินทุนจากส่วนของผู้อถือหุ้นและกำไรสะสมจากการดำเนินงานในการประกอบธุรกิจ เพื่อเป็นเงินทุนหมุนเวียน และลงทุนขยายกำลังการผลิต ดังนั้นกลุ่มบริษัทจึงไม่มีรายจ่ายต้นทุนทางการเงินที่เป็นดอกเบี้ยจ่าย

➢ กำไร (ขาดทุน) สุทธิ

กลุ่มบริษัทมีกำไรสุทธิ 67.79 ล้านบาท, 56.78 ล้านบาท, และ 30.31 ล้านบาท ในปี 2558/2559, ปี 2559/2560, และปี 2560/2561 ตามลำดับ กำไรสุทธิของกลุ่มบริษัทมีการปรับตัวลดลงร้อยละ 16.25 ในปี 2559/2560 และลดลงร้อยละ 46.96 ในปี 2560/2561 โดยการลดลงอย่างมากของกำไรสุทธิในปี 2560/2561 เป็นผลสืบเนื่องมาจากการปรับตัวลดลงของกำไรขั้นต้นและอัตรากำไรขั้นต้น จากการกำหนดราคาขายที่ลดลงเพื่อให้สามารถแข่งขันและรักษฐานลูกค้าเอาไว้ได้ ประกอบกับต้นทุนขายที่เพิ่มขึ้นจากกระบวนการผลิตที่ต้องปรับเปลี่ยนไปเพื่อให้อุปสงค์ความต้องการของลูกค้าได้มากขึ้น และต้นทุนวัตถุดิบและต้นทุนแรงงานทางตรงที่ปรับตัวสูงขึ้นในรอบปีที่ผ่านมา ซึ่งก็ส่งผลให้อัตรากำไรสุทธิของกลุ่มบริษัทในปี 2560/2561 ปรับตัวลดลงตามไปด้วยจากร้อยละ 14.59 ในปี 2556/2560 เหลือเพียงร้อยละ 7.61 ในปี 2560/2561

ฐานะการเงิน

➢ สินทรัพย์

ณ 31 กรกฎาคม 2561 กลุ่มบริษัทมีสินทรัพย์รวมทั้งสิ้น 1,369.97 ล้านบาท สินทรัพย์ส่วนใหญ่ของกลุ่มบริษัทประกอบด้วย ที่ดิน อาคารและอุปกรณ์ ซึ่งมีมูลค่า 326.25 ล้านบาท คิดเป็นสัดส่วนร้อยละ 23.81 ของสินทรัพย์รวม ซึ่งส่วนใหญ่เป็นการลงทุนในอาคารโรงงาน, อาคารสำนักงาน, และเครื่องจักรของบริษัทย่อย นอกจากนั้นเงินสดและรายการเทียบเท่าเงินสด ซึ่งมีมูลค่า 738.17 ล้านบาท ก็มีสัดส่วนเป็นร้อยละ 53.88 ของสินทรัพย์รวม โดยเงินสดและรายการเทียบเท่าเงินสดของกลุ่มบริษัทที่มีเหลืออยู่เป็นจำนวนค่อนข้างมากนั้น ก็เนื่องมาจากกลุ่มบริษัทมีความจำเป็นต้องใช้เป็นทุนหมุนเวียนในการประกอบกิจการ ซึ่งหากมีการขายสินค้าในจำนวนมากขึ้นหรือรายได้เติบโตขึ้น กลุ่มบริษัทก็จะต้องใช้เงินทุนหมุนเวียนมากขึ้น

เพราะต้องมีการซื้อสินค้าและวัตถุดิบและให้เครดิตกับลูกค้าเพิ่มขึ้นด้วย นอกจากนั้นเงินสดที่เหลือก็จะใช้ในการรักษาสภาพคล่องในภาวะที่เศรษฐกิจจะชะลอตัว และเป็นการสำรองเอาไว้ใช้สำหรับการลงทุนของกลุ่มบริษัทในอนาคต

ในปี 2560/2561 กลุ่มบริษัทมีสินทรัพย์รวมเพิ่มขึ้น 20.89 ล้านบาท หรือเพิ่มขึ้นร้อยละ 1.55 เมื่อเปรียบเทียบกับปี 2559/2560 ซึ่งมียอดสินทรัพย์รวม ณ 31 กรกฎาคม 2560 เท่ากับ 1,349.08 ล้านบาท โดยสินทรัพย์ที่เพิ่มขึ้นส่วนใหญ่นั้นเป็นผลมาจากปริมาณเงินสดและรายการเทียบเท่าเงินสด รวมทั้งปริมาณลูกหนี้การค้าที่ปรับตัวเพิ่มขึ้น จากการจำหน่ายสินค้าที่เพิ่มมากขึ้นในช่วงปลายปี 2560/2561 ที่ผ่านมา

➢ คุณภาพของสินทรัพย์

» ลูกหนี้การค้า-สุทธิ

ในการให้สินเชื่อทางการค้าแก่ลูกค้า กลุ่มบริษัทจะพิจารณาจากประวัติการติดต่อ ฐานะทางการเงินของลูกค้า ปริมาณงานและความต่อเนื่องของการได้รับงานรวมถึงสภาพเศรษฐกิจโดยรวมเป็นเกณฑ์ในการพิจารณา ในกรณีของลูกค้าใหม่ กลุ่มบริษัทอาจเรียกเก็บมัดจำร้อยละ 30-40 ของมูลค่างาน กลุ่มบริษัทมีนโยบายการให้เครดิตสำหรับลูกค้าทั่วไปอยู่ที่ 30 วัน สำหรับลูกค้าที่ติดต่อกันมานานและมีปริมาณงานและมูลค่างานสูงจะได้รับเครดิตอยู่ระหว่าง 30-90 วัน

ณ 31 กรกฎาคม 2560 กลุ่มบริษัทมีลูกหนี้การค้าเท่ากับ 51.59 ล้านบาท และ ณ 31 กรกฎาคม 2561 มีลูกหนี้การค้าเท่ากับ 70.22 ล้านบาท เพิ่มขึ้น 18.63 ล้านบาท คิดเป็นร้อยละ 36.11 ซึ่งลูกหนี้การค้าของกลุ่มบริษัทส่วนใหญ่เป็นลูกหนี้การค้าที่ยังไม่ถึงกำหนดชำระ และค้างชำระไม่เกินสามเดือน โดยลูกหนี้การค้าของกลุ่มบริษัทแยกตามอายุหนี้ที่ค้างชำระ ณ 31 กรกฎาคม 2560 และ ณ 31 กรกฎาคม 2561 เป็นดังนี้

(หน่วย : พันบาท)

ลูกหนี้การค้า	ณ 31 กรกฎาคม 2560	ณ 31 กรกฎาคม 2561
ยังไม่ถึงกำหนดชำระ	40,360	62,712
ค้างชำระ ไม่เกิน 3 เดือน	11,192	7,509
ค้างชำระมากกว่า 3 เดือนถึง 6 เดือน	34	-
หัก ค่าเผื่อนี้สงสัยจะสูญ	-	-
ลูกหนี้การค้า – สุทธิ	51,586	70,221

สำหรับปี 2559/2560 และปี 2560/2561 ลูกหนี้การค้าเกือบทั้งหมดของกลุ่มบริษัทเป็นลูกหนี้การค้าที่ยังไม่ถึงกำหนดชำระ และค้างชำระไม่เกิน 3 เดือน ซึ่งส่วนใหญ่มีสาเหตุมาจากลูกหนี้มีรอบระยะเวลาการวางบิลและวันจ่ายชำระหลังจากวันครบกำหนดชำระนี้ สำหรับลูกหนี้การค้าที่ค้างชำระมากกว่า 3 เดือน ในปี 2559/2560 ซึ่งมีมูลค่าประมาณ 0.03 ล้านบาท มีสาเหตุมาจากปัญหาด้านเอกสารในการจ่ายชำระ และในรอบปี 2560/2561 ที่ผ่านมาลูกหนี้ดังกล่าวก็ได้ทำการจ่ายชำระเรียบร้อยแล้ว

» สินค้าคงเหลือ

สินค้าคงเหลือทั้งหมดของกลุ่มบริษัทเป็นวัตถุดิบที่ใช้ในการผลิตสินค้า โดยกลุ่มบริษัทมีนโยบายส่งมอบสินค้าทันทีที่ผลิตเสร็จ และไม่มีนโยบายเก็บราคาวัตถุดิบ จึงเก็บวัตถุดิบไว้โดยเฉลี่ยประมาณ 8-10 สัปดาห์ ทั้งนี้ขึ้นอยู่กับปริมาณคำสั่งซื้อจากลูกค้าและแนวโน้มราคาวัตถุดิบในตลาดด้วย

ณ 31 กรกฎาคม 2561 กลุ่มบริษัทมีสินค้าคงเหลือคิดเป็นมูลค่าสุทธิ 1.85 ล้านบาท ลดลงจาก ณ 31 กรกฎาคม 2560 ซึ่งมีมูลค่าสุทธิทั้งสิ้น 3.04 ล้านบาท เป็นจำนวน 1.19 ล้านบาท หรือคิดเป็นร้อยละ 39.14 ซึ่งปริมาณสินค้าคงเหลือที่ลดลงก็เป็นผลมาจากราคาวัตถุดิบในตลาดที่มีค่อนข้างคงที่ มีการเปลี่ยนแปลงไม่มากนัก กลุ่มบริษัทจึงมีการสั่งซื้อวัตถุดิบเข้ามาให้เพียงพอต่อการใช้งานเท่านั้น ทั้งนี้ก็เพื่อเป็นการบริหารต้นทุนวัตถุดิบและลดต้นทุนในการจัดเก็บสินค้า โดยปริมาณสินค้าคงเหลือจำแนกตามประเภท ณ 31 กรกฎาคม 2560 และ ณ 31 กรกฎาคม 2561 เป็นดังนี้

(หน่วย : พันบาท)

สินค้าคงเหลือ	ณ 31 กรกฎาคม 2560	ณ 31 กรกฎาคม 2561
สินค้านำเข้าระหว่างผลิต	-	-
วัตถุดิบและวัสดุสิ้นเปลือง	3,041	1,819
สินค้าคงเหลือรวม	3,041	1,849

จะเห็นว่ากลุ่มบริษัทไม่มีการตั้งค่าเผื่อสินค้าล้าสมัย เนื่องจากงานทั้งหมดเป็นการผลิตสินค้าตามคำสั่งซื้อของลูกค้า (Made to Order) ซึ่งกลุ่มบริษัทจะทำการส่งมอบสินค้าทันทีที่ผลิตเสร็จ ส่วนวัตถุดิบและวัสดุสิ้นเปลืองเกือบทั้งหมดเป็นโลหะซึ่งเสื่อมสภาพช้า จึงไม่มีการเสื่อมมูลค่าเชิงเศรษฐกิจ

» สินทรัพย์ที่ยังไม่ได้ใช้งาน

กลุ่มบริษัทมีสินทรัพย์ที่ยังไม่ได้ใช้งานเป็นอสังหาริมทรัพย์เพื่อการลงทุน ซึ่งเป็นที่ดินของ บจก.สยาม ไอโซ โพร และปัจจุบันยังไม่ได้มีการใช้ประโยชน์จากที่ดินดังกล่าว โดย ณ 31 กรกฎาคม 2561 อสังหาริมทรัพย์เพื่อการลงทุนมีมูลค่าทางบัญชีเท่ากับ 88.10 ล้านบาท กลุ่มบริษัทได้มีการประเมินมูลค่ายุติธรรมของที่ดินโดยผู้ประเมินราคาอิสระตามวิธีเปรียบเทียบตามราคาตลาด โดยมูลค่ายุติธรรมของที่ดินดังกล่าวมีมูลค่าเท่ากับ 118.78 ล้านบาท

➢ สภาพคล่อง

ในปี 2560/2561 กลุ่มบริษัทมีกระแสเงินสดสุทธิจากกิจกรรมดำเนินงาน 69.07 ล้านบาท ลดลง 41.61 ล้านบาท หรือร้อยละ 37.59 เมื่อเปรียบเทียบกับปี 2559/2560 ซึ่งมีกระแสเงินสดสุทธิจากกิจกรรมดำเนินงาน 110.68 ล้านบาท กระแสเงินสดจากกิจกรรมดำเนินงานที่ลดลงนั้นมีสาเหตุหลักมาจากการลดลงของกำไรสุทธิก่อนภาษีเงินได้นิติบุคคล และลูกหนี้การค้าที่ปรับตัวเพิ่มขึ้น

กลุ่มบริษัทมีอัตราส่วนสภาพคล่องเท่ากับ 64.81 เท่า, 92.03 เท่า, และ 46.18 เท่า ในปี 2558/2559, ในปี 2559/2560, และในปี 2560/2561 ตามลำดับ และอัตราส่วนสภาพคล่องหมุนเร็วของกลุ่มบริษัทเท่ากับ 64.01 เท่าในปี 2558/2559, เท่ากับ 91.46 เท่า ในปี 2559/2560, และเท่ากับ 45.97 เท่า ในปี 2560/2561 จากอัตราส่วนทางการเงินดังกล่าวแสดงให้เห็นว่ากลุ่มบริษัทมีสภาพคล่องอยู่ในเกณฑ์ที่ดี มีฐานะทางการเงินที่มั่นคงและไม่มีปัญหาเกี่ยวกับสภาพคล่อง

เนื่องจากการที่กลุ่มบริษัทมีสภาพคล่องสูง กลุ่มบริษัทจึงมีการชำระค่าวัตถุดิบและวัสดุสิ้นเปลืองส่วนใหญ่เป็นเงินสดเพื่อรับส่วนลดเงินสด ด้วยสาเหตุนี้จึงทำให้ระยะเวลาชำระหนี้เฉลี่ยของกลุ่มบริษัทค่อนข้างต่ำซึ่งเท่ากับ 8.23 วัน และ 11.59 วัน ในปี 2559/2560 และในปี 2560/2561 ในส่วนของระยะเวลาขายสินค้าเฉลี่ย ในปี 2560/2561 กลุ่มบริษัทมีระยะเวลาขายสินค้าเฉลี่ยเท่ากับ 2.92 วัน ซึ่งลดลงจากปี 2559/2560 ที่มีระยะเวลาขายสินค้าเฉลี่ยเท่ากับ 6.54 วัน เนื่องจากปริมาณสินค้าคงเหลือลดลง ในส่วนของระยะเวลาการเก็บหนี้เฉลี่ยของกลุ่มบริษัทมีการปรับตัวเพิ่มขึ้น จาก 51.26 วันในปี 2559/2560 เป็น 56.96 วันในปี 2560/2561 ซึ่งระยะเวลาการเก็บหนี้เฉลี่ยมีแนวโน้มเพิ่มขึ้นเรื่อยๆ เนื่องจากลูกค้าที่เป็นบริษัทขนาดใหญ่หลายๆ รายมีการขอความร่วมมือให้กลุ่มบริษัทขยายระยะเวลาการให้สินเชื่อทางการค้าเพิ่มขึ้น จากเดิมที่ประมาณ 30 วัน เป็น 90-120 วัน และแนวโน้มที่ลูกค้าที่เป็นบริษัทขนาดใหญ่จะขอขยายระยะเวลาการจ่ายชำระก็มีมากขึ้น

กลุ่มบริษัทมีกระแสเงินสดสุทธิใช้ไปในกิจกรรมลงทุนทั้งสิ้น 8.71 ล้านบาท ในปี 2560/2561 โดยเป็นการลงทุนในเงินลงทุนหรือเงินฝากระยะสั้นและซื้อสินทรัพย์ถาวร

กลุ่มบริษัทมีกระแสเงินสดสุทธิใช้ไปในกิจกรรมจัดหาเงินในปี 2560/2561 ทั้งสิ้น 21.00 ล้านบาทซึ่งเป็นมูลค่าของเงินปันผลประจำปีที่ย้ายให้กับผู้ถือหุ้นของบริษัท

➢ ความเหมาะสมของโครงสร้างเงินทุน

ณ 31 กรกฎาคม 2561 กลุ่มบริษัทมีส่วนของผู้ถือหุ้นทั้งสิ้น 1,342.81 ล้านบาท เพิ่มขึ้นจาก ณ 31 กรกฎาคม 2560 ที่มีมูลค่า 1,337.82 ล้านบาท เป็นจำนวนเงิน 4.99 ล้านบาท คิดเป็นร้อยละ 0.37 ซึ่งเป็นการเพิ่มขึ้นในส่วนของการสะสมกลุ่มบริษัทมีอัตราหนี้สินรวมต่อส่วนของผู้ถือหุ้นในปี 2559/2560 และในปี 2560/2561 เท่ากับ 0.01 เท่า และ 0.02 เท่า ตามลำดับ ซึ่งถือว่าเป็นอัตราส่วนที่ค่อนข้างต่ำเนื่องจากที่ผ่านมากลุ่มบริษัทใช้เงินทุนจากส่วนของผู้ถือหุ้นซึ่งได้มาทั้งจากการเพิ่มทุนของผู้ถือหุ้นและกำไรจากการดำเนินงานในการขยายธุรกิจ จึงไม่มีหนี้สินระยะยาวที่เป็นเงินกู้จากสถาบันการเงินหรือแหล่งเงินกู้อื่น นอกจากนั้นเนื่องจากกลุ่มบริษัทมีเงินสดและรายการเทียบเท่าเงินสดอยู่ค่อนข้างมากจึงมีการจ่ายชำระหนี้ให้กับเจ้าหนี้การค้าเป็นเงินสดเพื่อรับส่วนลดเงินสด จึงทำให้หนี้สินหมุนเวียนของกลุ่มบริษัทอยู่ในปริมาณที่ค่อนข้างต่ำ

➢ หนี้สิน

หนี้สินของกลุ่มบริษัทเกือบทั้งหมดเป็นหนี้สินหมุนเวียนซึ่งประกอบด้วยเจ้าหนี้การค้า เงินรับล่วงหน้าค่าสินค้า ภาษีเงินได้นิติบุคคลค้างจ่าย และหนี้สินหมุนเวียนอื่น ที่เป็นค่าใช้จ่ายค้างจ่ายในการดำเนินงานตามปกติทั่วไปของกลุ่มบริษัทเท่านั้น โดยในปี 2560/2561 กลุ่มบริษัทมีหนี้สินหมุนเวียนรวม 20.61 ล้านบาท เพิ่มขึ้น 11.07 ล้านบาท จาก 9.54 ล้านบาทในปี 2559/2560 ซึ่งเป็นผลจากการเพิ่มขึ้นของเจ้าหนี้การค้าและเงินรับล่วงหน้าค่าสินค้า

กลุ่มบริษัทมีนโยบายไม่ก่อหนี้สินมากนัก แหล่งที่มาของเงินลงทุนในการขยายกิจการจึงมาจากกระแสเงินสดจากภายในกลุ่มบริษัทเป็นหลัก ที่ผ่านมากลุ่มบริษัทไม่มีเงินกู้ยืมระยะยาวจากแหล่งเงินกู้นอกและภาระหนี้เงินกู้ยืมระยะสั้นจากสถาบันการเงิน อย่างไรก็ตามในปี 2559/2560 และ 2560/2561 กลุ่มบริษัทได้มีหนี้สินไม่หมุนเวียนจำนวน 1.72 ล้านบาท และ 6.55 ล้านบาท ตามลำดับ ซึ่งเป็นหนี้สินภาระภาษีเงินได้รอการ

ตัดบัญชี และหนี้สินเกี่ยวกับการระผูกพันผลประโยชน์พนักงาน โดยในปี 2560/2561 หนี้สินการระผูกพันผลประโยชน์พนักงานมีการปรับตัวเพิ่มขึ้นมาก จากการเปลี่ยนแปลงประมาณการทางคณิตศาสตร์ประจำปี

ปัจจัยหรือเหตุการณ์ที่อาจมีผลต่อฐานะการเงินหรือการดำเนินงานในอนาคต

เนื่องจากผลิตภัณฑ์หลักของกลุ่มบริษัทอันได้แก่ ผลิตภัณฑ์โลหะโครงสร้างและผลิตภัณฑ์โลหะที่เกี่ยวข้องกับอุปกรณ์จัดเก็บและอุปกรณ์ลำเลียงนั้น มีลักษณะเป็นสินค้าทุน ซึ่งความต้องการในการสั่งซื้อผลิตภัณฑ์ดังกล่าวจะเกิดขึ้นเมื่อกลุ่มลูกค้ามีการขยายตัว, มีการเพิ่มกำลังการผลิต, หรือมีการปรับเปลี่ยนกระบวนการผลิต ดังนั้นการเติบโตหรือการดำเนินงานของกลุ่มบริษัทจึงขึ้นอยู่กับอัตราการขยายตัวของกลุ่มอุตสาหกรรมต่างๆ และการเติบโตของเศรษฐกิจโดยรวมเป็นหลัก หากสภาวะเศรษฐกิจมีแนวโน้มที่ดี มีการขยายตัว ผลการดำเนินงานก็คาดว่าจะเติบโตตามสภาวะเศรษฐกิจที่ขยายตัวขึ้น ในทางกลับกัน หากเศรษฐกิจเกิดการชะลอตัวหรือหดตัว ผลการดำเนินงานของกลุ่มบริษัทก็อาจจะหดตัวตามไปด้วย อย่างไรก็ตามกลุ่มบริษัทก็จะทำการติดตามสถานการณ์เศรษฐกิจ และปัจจัยต่างๆ ที่จะกระทบกับเศรษฐกิจอย่างใกล้ชิด เพื่อที่จะปรับเปลี่ยนนโยบายการดำเนินงานต่างๆ ให้ทันกับสถานการณ์

ความผันผวนของราคาเหล็กก็เป็นอีกปัจจัยหนึ่งที่จะมีผลต่อผลการดำเนินงานของกลุ่มบริษัท เนื่องจากวัตถุดิบหลักที่ใช้ในการผลิตสินค้าของกลุ่มบริษัทนั้น เป็นเหล็กและโลหะ โดยคิดเป็นสัดส่วนร้อยละ 49.88 ของต้นทุนขายในปี 2560/2561 และเนื่องจากกลุ่มบริษัทดำเนินนโยบายการกำหนดราคาขายโดยการใช้ต้นทุนบวกด้วยส่วนต่างกำไร ดังนั้นเมื่อราคาเหล็กปรับตัวเพิ่มขึ้น ต้นทุนขายก็จะมีปรับตัวเพิ่มขึ้นตาม ซึ่งก็จะส่งผลให้รายได้จากการขายของกลุ่มบริษัทปรับตัวเพิ่มขึ้นด้วย ในทางกลับกันหากราคาเหล็กมีการปรับตัวลดลง ต้นทุนขายและรายได้จากการขายของกลุ่มบริษัทก็จะปรับตัวลดลงตาม ดังนั้นกลุ่มบริษัทจึงต้องติดตามแนวโน้มการปรับตัวขึ้นลงของราคาเหล็กอย่างสม่ำเสมอ ตลอดจนปัจจัยอื่นๆ ที่จะส่งผลกระทบต่อ

ต่อราคาเหล็ก เช่น ภาวะเศรษฐกิจ, อุปสงค์-อุปทาน ของเหล็กทั้งในประเทศและต่างประเทศ, อารมณ์เข้าและมาตรการทางภาษีในการตอบโต้การทุ่มตลาด, การหยุดการผลิตของผู้ผลิตเหล็กในประเทศ, และภาวะเหตุการณ์ภัยพิบัติที่ไม่สามารถคาดการณ์ได้ เพื่อที่จะได้ประเมินสถานการณ์และปรับตัวให้สอดคล้องกับสถานการณ์นั้นๆ

แนวโน้มรูปแบบการดำเนินธุรกิจและการบริโภคที่เปลี่ยนไป ซึ่งมุ่งเน้นในด้านการบริการมากกว่าด้านการผลิตในอุตสาหกรรมหนัก จะทำให้ปริมาณการลงทุนในอุตสาหกรรมการผลิตลดลง การเปลี่ยนแปลงของเทคโนโลยีใหม่ๆ ที่มีความซับซ้อนและมีความสามารถมากขึ้นก็อาจทำให้ความต้องการในการลงทุนในสินทรัพย์ถาวรหรือเครื่องจักรอุปกรณ์ปรับตัวลดลง เมื่อความต้องการในสินค้าลดลง การแข่งขันก็จะรุนแรงมากขึ้น ซึ่งก็จะส่งผลให้ต้องมีการแข่งขันในด้านราคาและการตอบสนองความต้องการของลูกค้าให้ได้มากขึ้น อันจะนำไปสู่การที่รายได้ปรับตัวลดลง แต่ต้นทุนการผลิตมีการปรับตัวสูงขึ้น ซึ่งท้ายที่สุดก็จะทำให้กำไรปรับตัวลดลง

นอกจากนั้นปัจจัยทางด้านแรงงานก็เป็นอีกหนึ่งตัวแปรที่สำคัญ เนื่องจากประเทศไทยกำลังเข้าสู่สังคมผู้สูงอายุ แรงงานในวัยทำงานจึงค่อนข้างหายากและยังมีทักษะไม่ตรงกับความต้องการ อีกทั้งค่าจ้างก็มีแนวโน้มปรับตัวสูงขึ้นในขณะที่คุณภาพของแรงงานไม่ได้ดีขึ้นตาม ปัจจัยดังกล่าวเหล่านี้ล้วนเป็นอีกปัจจัยสำคัญที่อาจจะส่งผลกระทบต่อผลการดำเนินงานของกลุ่มบริษัทในอนาคต ซึ่งกลุ่มบริษัทจะเฝ้าติดตามสถานการณ์และพยายามปรับตัวเพื่อให้ทันต่อสถานการณ์ที่จะเกิดขึ้นในอนาคตต่อไป

นอกจากปัจจัยทางด้านเศรษฐกิจและปัจจัยภายนอกอื่นๆ ตามที่ได้กล่าวข้างต้นแล้ว บริษัทย่อยที่ได้รับการส่งเสริมการลงทุนโดยได้รับสิทธิประโยชน์ในการยกเว้นภาษีเงินได้นิติบุคคลเป็นระยะเวลา 8 ปีนั้น สิทธิประโยชน์ดังกล่าวได้สิ้นสุดลงในปี 2560/2561 ที่ผ่านมานี้ ซึ่งจะส่งผลให้กลุ่มบริษัทต้องมีภาระค่าใช้จ่ายภาษีเงินได้เพิ่มมากขึ้นในอนาคต และจะทำให้กำไรสุทธิของกลุ่มบริษัทปรับตัวลดลง

ค่าตอบแทนของผู้สอบบัญชี

➢ ค่าตอบแทนจากการสอบบัญชี

บริษัทและบริษัทย่อยจ่ายค่าตอบแทนการสอบบัญชี ให้แก่ บริษัท สอบบัญชีธรรมดา จำกัด ผู้สอบบัญชีของบริษัท ในปี 2560/2561 ที่ผ่านมาเป็นจำนวนเงินรวม 1,290,000 บาท

➢ ค่าบริการอื่น

บริษัทจ่ายค่าตอบแทนของงานบริการอื่น ซึ่งได้แก่ การตรวจสอบเพื่อวัตถุประสงค์เฉพาะ สำหรับการตรวจสอบการปฏิบัติตามเงื่อนไขของคณะกรรมการส่งเสริมการลงทุน (BOI) ให้แก่ ผู้สอบบัญชีของบริษัท ในปี 2560/2561 ที่ผ่านมาเป็นจำนวนเงินรวม 45,000 บาท

รายงานความรับผิดชอบของคณะกรรมการบริษัทต่อรายงานทางการเงิน

คณะกรรมการบริษัทเป็นผู้รับผิดชอบในการจัดทำและการนำเสนอการเงินและงบการเงินรวมของบริษัทและบริษัทย่อย ซึ่งจัดทำขึ้นตามมาตรฐานการรายงานทางการเงิน และเป็นไปตามมาตรฐานการบัญชีที่รับรองทั่วไป โดยได้มีการพิจารณาเลือกใช้นโยบายการบัญชีที่เหมาะสมและถือปฏิบัติอย่างสม่ำเสมอ รวมทั้งมีการเปิดเผยข้อมูลสำคัญอย่างเพียงพอในหมายเหตุประกอบงบการเงิน โดยผู้สอบบัญชีได้สอบทานและตรวจสอบงบการเงินและแสดงความเห็นในรายงานของผู้สอบบัญชีอย่างไม่มีเงื่อนไข

นอกจากนี้คณะกรรมการบริษัทยังคงมีหน้าที่ในการกำกับดูแลระบบการบริหารความเสี่ยงและการควบคุมภายใน เพื่อให้มั่นใจได้ว่าการบันทึกข้อมูลทางการเงินที่ถูกต้อง ครบถ้วน และทันเวลา โดยได้แต่งตั้งคณะกรรมการตรวจสอบซึ่งเป็นกรรมการอิสระเป็นผู้ดูแลรับผิดชอบเกี่ยวกับคุณภาพของรายงานทางการเงินและระบบควบคุมภายใน เพื่อให้สามารถจัดทำงบการเงินที่ปราศจากการแสดงข้อมูลที่ขัดต่อข้อเท็จจริงอันเป็นสาระสำคัญไม่ว่าจะเกิดจากการทุจริตหรือข้อผิดพลาด โดยความเห็นของคณะกรรมการตรวจสอบได้แสดงไว้ในรายงานคณะกรรมการตรวจสอบซึ่งเป็นส่วนหนึ่งของรายงานประจำปีฉบับนี้

คณะกรรมการบริษัทมีความเห็นว่าระบบการควบคุมภายในมีความเหมาะสมและสามารถสร้างความเชื่อมั่นได้ว่างบการเงินและงบการเงินรวมของบริษัทและบริษัทย่อยแสดงฐานะการเงิน ผลการดำเนินงาน และกระแสเงินสดที่ถูกต้องในสาระสำคัญแล้ว

นายเจริญพงษ์ องค์วงศ์สกุล
ประธานกรรมการบริษัท



รายงานของผู้สอบบัญชีรับอนุญาต

เสนอ ผู้ถือหุ้นและคณะกรรมการ
บริษัท ชิตี สตีล จำกัด (มหาชน)

ความเห็น

ข้าพเจ้าได้ตรวจสอบงบการเงินรวมของ บริษัท ชิตี สตีล จำกัด (มหาชน) และบริษัทย่อย (กลุ่มบริษัท) ซึ่งประกอบด้วยงบแสดงฐานะการเงินรวม ณ วันที่ 31 กรกฎาคม 2561 งบกำไรขาดทุนเบ็ดเสร็จรวม งบแสดงการเปลี่ยนแปลงส่วนของผู้ถือหุ้นรวมและงบกระแสเงินสดรวมสำหรับปีสิ้นสุดวันเดียวกันและหมายเหตุประกอบงบการเงินรวม รวมถึงหมายเหตุสรุปนโยบายการบัญชีที่สำคัญ และข้าพเจ้าได้ตรวจสอบงบการเงินเฉพาะกิจการของ บริษัท ชิตี สตีล จำกัด (มหาชน) (บริษัท) ซึ่งประกอบด้วยงบแสดงฐานะการเงิน ณ วันที่ 31 กรกฎาคม 2561 งบกำไรขาดทุนเบ็ดเสร็จ งบแสดงการเปลี่ยนแปลงส่วนของผู้ถือหุ้นและงบกระแสเงินสดสำหรับปีสิ้นสุดวันเดียวกันและหมายเหตุประกอบงบการเงิน รวมถึงหมายเหตุสรุปนโยบายการบัญชีที่สำคัญ

ข้าพเจ้าเห็นว่า งบการเงินข้างต้นนี้แสดงฐานะการเงินรวมของ บริษัท ชิตี สตีล จำกัด (มหาชน) และบริษัทย่อย ณ วันที่ 31 กรกฎาคม 2561 และผลการดำเนินงานรวมและกระแสเงินสดรวมสำหรับปีสิ้นสุดวันเดียวกัน และแสดงฐานะการเงินเฉพาะกิจการของ บริษัท ชิตี สตีล จำกัด (มหาชน) ณ วันที่ 31 กรกฎาคม 2561 ผลการดำเนินงานและกระแสเงินสดสำหรับปีสิ้นสุดวันเดียวกัน โดยถูกต้องตามที่ควรในสาระสำคัญตามมาตรฐานการรายงานทางการเงิน

เกณฑ์ในการแสดงความเห็น

ข้าพเจ้าได้ปฏิบัติตามตรวจสอบตามมาตรฐานการสอบบัญชี ความรับผิดชอบของข้าพเจ้าได้กล่าวไว้ในวรรคความรับผิดชอบของผู้สอบบัญชีต่อการตรวจสอบงบการเงินในรายงานของข้าพเจ้า ข้าพเจ้ามีความเป็นอิสระจากกลุ่มบริษัทและบริษัทตามข้อกำหนดจรรยาบรรณของผู้ประกอบวิชาชีพบัญชีที่กำหนดโดยสภาวิชาชีพบัญชี ในส่วนที่เกี่ยวข้องกับการตรวจสอบงบการเงิน และข้าพเจ้าได้ปฏิบัติตามความรับผิดชอบด้านจรรยาบรรณอื่นๆ ซึ่งเป็นไปตามข้อกำหนดเหล่านี้ ข้าพเจ้าเชื่อว่าหลักฐานการสอบบัญชีที่ ข้าพเจ้าได้รับเพียงพอและเหมาะสมเพื่อใช้เป็นเกณฑ์ในการแสดงความเห็นของข้าพเจ้า

เรื่องสำคัญในการตรวจสอบ

เรื่องสำคัญในการตรวจสอบคือเรื่องต่างๆ ที่มีนัยสำคัญที่สุดตามดุลยพินิจของผู้ประกอบวิชาชีพของข้าพเจ้าในการตรวจสอบงบการเงินรวมและงบการเงินเฉพาะกิจการสำหรับงวดปัจจุบัน ข้าพเจ้าได้นำเรื่องเหล่านี้มาพิจารณาในบริบทของการตรวจสอบงบการเงินรวมและงบการเงินเฉพาะกิจการโดยรวมและในการแสดงความเห็นของข้าพเจ้า ทั้งนี้ข้าพเจ้าไม่ได้แสดงความเห็นแยกต่างหากสำหรับเรื่องเหล่านี้

การลดลงของมูลค่าสินทรัพย์

กลุ่มบริษัทมีรายได้รวมจากการดำเนินงานทรงตัวแต่มีกำไรรวมสำหรับปีลดลงมากเกิดจากปริมาณคำสั่งซื้อลดลง และมีการแข่งขันด้านราคาสูง ทำให้กลุ่มบริษัทต้องลดอัตราส่วนกำไรขั้นต้นเพื่อรักษายอดรายได้ ประกอบกับผลิตภัณฑ์ของกลุ่มบริษัทส่วนใหญ่เป็นสินค้าทุน เช่น โลหะโครงสร้าง ชิ้นวางสินค้า อุปกรณ์จัดเก็บและลำเลียง ความต้องการในสินค้าประเภทนี้จะเกิดขึ้นเมื่อมีการลงทุนใหม่ๆ มีการขยายโรงงาน หรือเพิ่มกำลังการผลิต และมีอายุการใช้งานค่อนข้างยาวนานและลูกค้ามีความต้องการสั่งซื้อไม่ต่อเนื่องจึงส่งผลให้มีสินทรัพย์กลุ่ม ที่ดิน อาคารและเครื่องจักรบางส่วนไม่ได้ใช้ประโยชน์หรือไม่ได้ใช้เต็มกำลังการผลิต ทำให้อาจมีข้อบ่งชี้การด้อยค่าของสินทรัพย์ โดยฝ่ายบริหารต้องใช้ดุลยพินิจในการพิจารณาตัดย้อยค่าของที่ดิน อาคารและเครื่องจักร สินทรัพย์กลุ่มดังกล่าวมีมูลค่าในงบการเงินรวมจำนวนเงิน 326 ล้านบาท (หมายเหตุข้อ 14) ซึ่งเป็นยอดคงเหลือที่มีสาระสำคัญต่องบการเงินรวมของกลุ่มบริษัท ข้าพเจ้าจึงระบุให้การด้อยค่าของที่ดิน อาคารและเครื่องจักร เป็นเรื่องที่ข้าพเจ้าให้ความสำคัญในการตรวจสอบ

การตอบสนองความเสี่ยงโดยผู้สอบบัญชี

วิธีการตอบสนองของข้าพเจ้าต่อเรื่องดังกล่าว ข้าพเจ้าได้ประเมินแผนการจัดการ ประเมินการจัดทำประมาณการผลการดำเนินงานในอนาคต การคาดการณ์กระแสเงินสดในอนาคตที่จัดทำโดยฝ่ายบริหาร พิจารณาการใช้ดุลยพินิจของฝ่ายบริหารในการพิจารณาข้อบ่งชี้การด้อยค่าของสินทรัพย์ของที่ดิน อาคารและเครื่องจักร ทำความเข้าใจเกี่ยวกับกระบวนการในการประเมินมูลค่าที่คาดว่าจะได้รับคืนที่จัดทำโดยฝ่ายบริหาร ประเมินคุณสมบัติของผู้ประเมินราคาภายนอกและความสมเหตุสมผลของสมมติฐานต่างๆ ที่ผู้ประเมินกำหนด มูลค่าที่คาดว่าจะได้รับคืนของสินทรัพย์ รวมทั้งทดสอบการคำนวณซ้ำ ว่าสินทรัพย์มีการด้อยค่าหรือไม่ และประเมินความเสี่ยงพอของการเปิดเผยข้อมูลตามมาตรฐานการรายงานทางการเงิน

จากการตอบสนองดังกล่าวพบว่ามูลค่าของที่ดิน อาคารและเครื่องจักรแสดงไว้อย่างเหมาะสมและมีการเปิดเผยข้อมูลในหมายเหตุประกอบงบการเงินอย่างเพียงพอ

ข้อมูลอื่น

ผู้บริหารเป็นผู้รับผิดชอบต่อข้อมูลอื่น ข้อมูลอื่นประกอบด้วยข้อมูลซึ่งรวมอยู่ในรายงานประจำปีแต่ไม่รวมถึงงบการเงินและรายงานของผู้สอบบัญชีที่อยู่ในรายงานนั้น ซึ่งคาดว่าจะรายงานประจำปีจะถูกจัดเตรียมให้ข้าพเจ้าภายหลังวันที่ในรายงานของผู้สอบบัญชีนี้

ความเห็นของข้าพเจ้าต่องบการเงินไม่ครอบคลุมถึงข้อมูลอื่นและข้าพเจ้าไม่ได้ให้ความเชื่อมั่นต่อข้อมูลอื่น

ความรับผิดชอบของข้าพเจ้าที่เกี่ยวข้องกับการตรวจสอบงบการเงิน คือ การอ่านและพิจารณาว่าข้อมูลอื่นมีความขัดแย้งที่มีสาระสำคัญกับงบการเงินหรือกับความรู้ที่ได้รับจากการตรวจสอบของข้าพเจ้าหรือปรากฏว่า ข้อมูลอื่นมีการแสดงข้อมูลที่ขัดต่อข้อเท็จจริงอันเป็นสาระสำคัญหรือไม่

เมื่อข้าพเจ้าได้อ่านรายงานประจำปี หากข้าพเจ้าสรุปได้ว่าการแสดงข้อมูลที่ขัดต่อข้อเท็จจริงอันเป็นสาระสำคัญ ข้าพเจ้าต้องสื่อสารเรื่องดังกล่าวกับผู้มีหน้าที่ในการกำกับดูแล เพื่อให้ผู้มีหน้าที่ในการกำกับดูแลดำเนินการแก้ไขข้อมูลที่แสดงขัดต่อข้อเท็จจริง

ความรับผิดชอบของผู้บริหารและผู้มีหน้าที่ในการกำกับดูแลต้องบการเงิน

ผู้บริหารมีหน้าที่รับผิดชอบในการจัดทำและนำเสนองบการเงินรวมและงบการเงินเฉพาะกิจการเหล่านี้โดยถูกต้องตามที่ควรตามมาตรฐานการรายงานทางการเงิน และรับผิดชอบเกี่ยวกับการควบคุมภายในที่ผู้บริหารพิจารณาว่าจำเป็นเพื่อให้สามารถจัดทำงบการเงินที่ปราศจากการแสดงข้อมูลที่ขัดต่อข้อเท็จจริงอันเป็นสาระสำคัญไม่ว่าจะเกิดจากการทุจริตหรือข้อผิดพลาด

ในการจัดทำงบการเงินรวมและงบการเงินเฉพาะกิจการ ผู้บริหารรับผิดชอบในการประเมินความสามารถของกลุ่มบริษัทและบริษัทในการดำเนินงานต่อเนื่อง เปิดเผยเรื่องที่เกี่ยวกับการดำเนินงานต่อเนื่อง และการใช้เกณฑ์การบัญชีสำหรับการดำเนินงานต่อเนื่อง เว้นแต่ผู้บริหารมีความตั้งใจที่จะเลิกกลุ่มบริษัทและบริษัทหรือหยุดดำเนินงานหรือไม่สามารถดำเนินงานต่อเนื่องต่อไปได้

ผู้มีหน้าที่ในการกำกับดูแลมีหน้าที่ในการสอดส่องดูแลกระบวนการในการจัดทำรายงานทางการเงินของกลุ่มบริษัทและบริษัท

ความรับผิดชอบของผู้สอบบัญชีต่อการตรวจสอบงบการเงิน

การตรวจสอบของข้าพเจ้ามีวัตถุประสงค์เพื่อให้ได้ความเชื่อมั่นอย่างสมเหตุสมผลว่างบการเงินรวมและงบการเงินเฉพาะกิจการโดยรวมปราศจากการแสดงข้อมูลที่ขัดต่อข้อเท็จจริงอันเป็นสาระสำคัญหรือไม่ ไม่ว่าจะเกิดจากการทุจริตหรือข้อผิดพลาด และเสนอรายงานของผู้สอบบัญชีซึ่งรวมความเห็นของข้าพเจ้าอยู่ด้วย ความเชื่อมั่นอย่างสมเหตุสมผลคือความเชื่อมั่นในระดับสูงแต่ไม่ได้เป็นการรับประกันว่าการปฏิบัติงานตรวจสอบตาม มาตรฐานการสอบบัญชีจะสามารถตรวจพบข้อมูลที่ขัดต่อข้อเท็จจริงอันเป็นสาระสำคัญที่มีอยู่ได้เสมอไป ข้อมูลที่ขัดต่อข้อเท็จจริงอาจเกิดจากการทุจริตหรือข้อผิดพลาดและถือว่ามีสาระสำคัญเมื่อการดำเนินการได้อย่างสมเหตุสมผลว่ารายการที่ขัดต่อข้อเท็จจริงแต่ละรายการหรือทุกรายการรวมกันจะมีผลต่อการตัดสินใจทางเศรษฐกิจของผู้ใช้งบการเงินจากการใช้งบการเงินรวมและงบการเงินเฉพาะกิจการเหล่านี้

ในการตรวจสอบของข้าพเจ้าตามมาตรฐานการสอบบัญชี ข้าพเจ้าได้ใช้ดุลยพินิจและการสังเกตและสงสัยเยี่ยงผู้ประกอบวิชาชีพตลอดการตรวจสอบ การปฏิบัติงานของข้าพเจ้ารวมถึง

- ระบุและประเมินความเสี่ยงจากการแสดงข้อมูลที่ขัดต่อข้อเท็จจริงอันเป็นสาระสำคัญในงบการเงินรวมและงบการเงินเฉพาะกิจการ ไม่ว่าจะเกิดจากการทุจริตหรือข้อผิดพลาด ออกแบบและปฏิบัติตามวิธีการตรวจสอบเพื่อตอบสนองต่อความเสี่ยงเหล่านั้น และได้หลักฐานการสอบบัญชีที่เพียงพอและเหมาะสมเพื่อเป็น เกณฑ์ในการแสดงความเห็นของข้าพเจ้า ความเสี่ยงที่ไม่พบข้อมูลที่ขัดต่อข้อเท็จจริงอันเป็นสาระสำคัญซึ่งเป็นผลมาจากการทุจริตจะสูงกว่าความเสี่ยงที่เกิดจากข้อผิดพลาด เนื่องจากการทุจริตอาจเกี่ยวกับการสมรู้ร่วมคิด การปลอมแปลงเอกสารหลักฐาน การตั้งใจละเว้นการแสดงผล การแสดงผลที่ไม่ตรงตามข้อเท็จจริงหรือการแทรกแซงการควบคุมภายใน

- ทำความเข้าใจในระบบการควบคุมภายในที่เกี่ยวข้องกับการตรวจสอบ เพื่อออกแบบวิธีการตรวจสอบที่เหมาะสมกับสถานการณ์ แต่ไม่ใช่เพื่อวัตถุประสงค์ในการแสดงความเห็นต่อความมีประสิทธิภาพของการควบคุมภายในของกลุ่มบริษัทและบริษัท

- ประเมินความเหมาะสมของนโยบายการบัญชีที่ผู้บริหารใช้และความสมเหตุสมผลของประมาณการทางบัญชีและการเปิดเผยข้อมูลที่เกี่ยวข้องซึ่งจัดทำขึ้นโดยผู้บริหาร

- สรุปเกี่ยวกับความเหมาะสมของการใช้เกณฑ์การบัญชีสำหรับการดำเนินงานต่อเนื่องของผู้บริหารและจากหลักฐานการสอบบัญชีที่ได้รับ สรุปว่ามีความไม่แน่นอนที่มีสาระสำคัญที่เกี่ยวกับเหตุการณ์หรือสถานการณ์ที่อาจเป็นเหตุให้เกิดข้อสงสัยอย่างมีนัยสำคัญต่อความสามารถของกลุ่มบริษัทและบริษัทในการดำเนินงานต่อเนื่องหรือไม่ ถ้าข้าพเจ้าได้ข้อสรุปว่ามีความไม่แน่นอนที่มีสาระสำคัญ ข้าพเจ้าต้องกล่าวไว้ในรายงานของผู้สอบบัญชีของข้าพเจ้าโดยให้ข้อสังเกตถึงการเปิดเผยข้อมูลในงบการเงินรวมและงบการเงินเฉพาะกิจการที่เกี่ยวข้อง หรือถ้าการเปิดเผยข้อมูลดังกล่าวไม่เพียงพอ ความเห็นของข้าพเจ้าจะเปลี่ยนแปลงไปข้อสรุปของข้าพเจ้าขึ้นอยู่กับหลักฐานการสอบบัญชีที่ได้รับจนถึงวันที่ในรายงานของผู้สอบบัญชีของข้าพเจ้า อย่างไรก็ตาม เหตุการณ์หรือสถานการณ์ในอนาคตอาจเป็นเหตุให้กลุ่มบริษัทและบริษัทต้องหยุดการดำเนินงานต่อเนื่อง

- ประเมินการนำเสนอ โครงสร้างและเนื้อหาของงบการเงินรวมและงบการเงินเฉพาะกิจการโดยรวม รวมถึงการเปิดเผยข้อมูลว่างบการเงินรวมและงบการเงินเฉพาะกิจการแสดงรายการและเหตุการณ์ในรูปแบบที่ทำให้มีการนำเสนอข้อมูลโดยถูกต้องตามที่ควรหรือไม่

- ได้รับหลักฐานการสอบบัญชีที่เหมาะสมอย่างเพียงพอเกี่ยวกับข้อมูลทางการเงินของกิจการภายในกลุ่มหรือกิจกรรมทางธุรกิจภายในกลุ่มบริษัทเพื่อแสดงความเห็นต่องบการเงินรวม ข้าพเจ้ารับผิดชอบต่อการกำหนดแนวทาง การควบคุมดูแล และการปฏิบัติงานตรวจสอบกลุ่มบริษัท ข้าพเจ้าเป็นผู้รับผิดชอบแต่เพียงผู้เดียวต่อความเห็นของข้าพเจ้า

ข้าพเจ้าได้สื่อสารกับผู้มีหน้าที่ในการกำกับดูแลในเรื่องต่างๆ ที่สำคัญ ซึ่งรวมถึงขอบเขตและช่วงเวลาของการตรวจสอบตามที่ไดวางแผนไว้ ประเด็นที่มีนัยสำคัญที่พบจากการตรวจสอบรวมถึงข้อบกพร่องที่มีนัยสำคัญในระบบการควบคุมภายในหากข้าพเจ้าได้พบในระหว่างการตรวจสอบของข้าพเจ้า

ข้าพเจ้าได้ให้คำรับรองแก่ผู้มีหน้าที่ในการกำกับดูแลแล้วข้าพเจ้าได้ปฏิบัติตามข้อกำหนดจรรยาบรรณที่เกี่ยวข้องกับความเป็นอิสระและได้สื่อสารกับผู้มีหน้าที่ในการกำกับดูแลเกี่ยวกับความสัมพันธ์ทั้งหมดตลอดจนเรื่องอื่นซึ่งข้าพเจ้าเชื่อว่ามีเหตุผลที่บุคคลภายนอกอาจพิจารณาว่ากระทบต่อความเป็นอิสระของข้าพเจ้าและมาตรการที่ข้าพเจ้าใช้เพื่อป้องกันไม่ให้ข้าพเจ้าขาดความเป็นอิสระ

จากเรื่องที่สื่อสารกับผู้มีหน้าที่ในการกำกับดูแล ข้าพเจ้าได้พิจารณาเรื่องต่าง ๆ ที่มีนัยสำคัญมากที่สุดในการตรวจสอบงบการเงินรวมและงบการเงินเฉพาะกิจการในงวดปัจจุบันและกำหนดเป็นเรื่องสำคัญในการตรวจสอบ ข้าพเจ้าได้อธิบายเรื่องเหล่านี้ในรายงานของผู้สอบบัญชีเว้นแต่กฎหมายหรือข้อบังคับไม่ให้เปิดเผยต่อสาธารณะเกี่ยวกับ เรื่องดังกล่าว หรือในสถานการณ์ที่ยากที่จะเกิดขึ้น ข้าพเจ้าพิจารณาว่าไม่ควรสื่อสารเรื่องดังกล่าวในรายงานของข้าพเจ้าเพราะการกระทำดังกล่าวสามารถคาดการณ์ได้อย่างสมเหตุสมผลว่าจะมีผลกระทบในทางลบมากกว่าผลประโยชน์ต่อส่วนได้เสียสาธารณะจากการสื่อสารดังกล่าว

ผู้สอบบัญชีที่รับผิดชอบงานสอบบัญชีและการนำเสนอรายงานฉบับนี้คือ นายพจน์ อัครสันติชัย



(นายพจน์ อัครสันติชัย)

ผู้สอบบัญชีรับอนุญาต ทะเบียนเลขที่ 4891

บริษัท สอบบัญชีธรรมนิติ จำกัด

กรุงเทพมหานคร

วันที่ 29 กันยายน 2561

งบแสดงฐานะการเงิน

บริษัท ชีดี สตีล จำกัด (มหาชน) และบริษัทย่อย

ณ วันที่ 31 กรกฎาคม 2561

สินทรัพย์

(หน่วย : บาท)

หมายเหตุ	งบการเงินรวม		งบการเงินเฉพาะกิจการ	
	2561	2560	2561	2560
สินทรัพย์หมุนเวียน				
เงินสดและรายการเทียบเท่าเงินสด	6	738,175,915	698,873,233	20,444,010
เงินลงทุนชั่วคราว	7	40,000,000	20,000,000	-
เงินลงทุนในหลักทรัพย์เพื่อขาย	8	99,182,503	102,311,823	27,006,501
ลูกหนี้การค้า	9			
กิจการที่เกี่ยวข้องกัน	5	-	-	3,498,076
กิจการอื่น		70,221,291	51,586,078	207,826
สินค้าคงเหลือ	10	1,848,823	3,040,986	-
สินทรัพย์หมุนเวียนอื่น				
ภาษีซื้อรอเรียกคืน		635,471	522,713	-
เงินมัดจำจ่ายล่วงหน้าค่าสินค้า		-	964,400	-
อื่น ๆ		1,840,111	890,514	329,925
รวมสินทรัพย์หมุนเวียน		951,904,114	878,189,747	51,486,338
สินทรัพย์ไม่หมุนเวียน				
เงินฝากธนาคารที่ติดภาระค้ำประกัน	11	2,527,522	2,508,814	1,910,948
เงินลงทุนในบริษัทย่อย	12	-	-	776,029,860
อสังหาริมทรัพย์เพื่อการลงทุน	13	88,100,000	88,100,000	-
เงินมัดจำค่าเครื่องจักร		-	1,000,000	-
ที่ดิน อาคารและอุปกรณ์	14	326,246,076	379,000,896	1,844,598
สินทรัพย์ไม่มีตัวตน	15	222	222	211
สินทรัพย์ภาษีเงินได้รอการตัดบัญชี	16	1,180,650	269,946	481,749
สินทรัพย์ไม่หมุนเวียนอื่น		13,000	13,000	-
รวมสินทรัพย์ไม่หมุนเวียน		418,067,470	470,892,878	780,267,366
รวมสินทรัพย์		1,369,971,584	1,349,082,625	831,753,704

หมายเหตุประกอบงบการเงินเป็นส่วนหนึ่งของงบการเงินนี้

งบแสดงฐานะการเงิน (ต่อ)

บริษัท ชิตี สติล จำกัด (มหาชน) และบริษัทย่อย

ณ วันที่ 31 กรกฎาคม 2561

หนี้สินและส่วนของผู้ถือหุ้น

(หน่วย : บาท)

หมายเหตุ	งบการเงินรวม		งบการเงินเฉพาะกิจการ	
	2561	2560	2561	2560
หนี้สินหมุนเวียน				
เจ้าหนี้การค้า				
กิจการที่เกี่ยวข้องกัน	5	100,880	79,009	204,138
กิจการอื่น		13,561,036	5,655,887	10,890
เจ้าหนี้จากการซื้อทรัพย์สิน		975,625	468,125	-
หนี้สินหมุนเวียนอื่น				
เงินรับล่วงหน้าค่าสินค้า		3,753,089	-	-
ภาษีเงินได้นิติบุคคลค้างจ่าย		9,656	344,875	-
อื่น ๆ		2,213,042	2,994,608	697,478
รวมหนี้สินหมุนเวียน		20,613,328	9,542,504	912,506
หนี้สินไม่หมุนเวียน				
หนี้สินภาษีเงินได้รอการตัดบัญชี	16	168,394	367,442	-
ภาระผูกพันผลประโยชน์พนักงาน	17	6,376,015	1,352,521	2,415,107
รวมหนี้สินไม่หมุนเวียน		6,544,409	1,719,963	2,415,107
รวมหนี้สิน		27,157,737	11,262,467	3,327,613

หมายเหตุประกอบงบการเงินเป็นส่วนหนึ่งของงบการเงินนี้

งบแสดงฐานะการเงิน (ต่อ)

บริษัท ชีดี สตีล จำกัด (มหาชน) และบริษัทย่อย

ณ วันที่ 31 กรกฎาคม 2561

หนี้สินและส่วนของผู้ถือหุ้น (ต่อ)

(หน่วย : บาท)

หมายเหตุ	งบการเงินรวม		งบการเงินเฉพาะกิจการ	
	2561	2560	2561	2560
ส่วนของผู้ถือหุ้น				
ทุนเรือนหุ้น				
ทุนจดทะเบียน				
หุ้นสามัญ 300,000,000 หุ้น มูลค่าหุ้นละ 1 บาท	300,000,000	300,000,000	300,000,000	300,000,000
หุ้นที่ออกและชำระแล้ว				
หุ้นสามัญ 300,000,000 หุ้น มูลค่าหุ้นละ 1 บาท	300,000,000	300,000,000	300,000,000	300,000,000
ส่วนเกินมูลค่าหุ้นสามัญ	166,145,195	166,145,195	166,145,195	166,145,195
ผลแตกต่างของการปรับโครงสร้างการดำเนินงานธุรกิจ				
ของกลุ่มบริษัทภายใต้การควบคุมเดียวกัน	2.5	(15,380,000)	(15,380,000)	-
กำไรสะสม				
จัดสรรแล้ว - สำรองตามกฎหมาย		30,000,000	30,000,000	30,000,000
ยังไม่ได้จัดสรร		867,652,836	862,082,297	332,275,808
กำไรที่ยังไม่เกิดขึ้นจริงจากการ				
วัดมูลค่าเงินลงทุนเพื่อขาย	8	1,051,788	1,568,793	5,088
ผลต่างจากการแปลงค่าบการเงิน		(6,655,972)	(6,596,127)	-
รวมส่วนของบริษัทใหญ่		1,342,813,847	1,337,820,158	828,426,091
ส่วนได้เสียที่ไม่มีอำนาจควบคุม		-	-	-
รวมส่วนของผู้ถือหุ้น		1,342,813,847	828,426,091	825,961,670
รวมหนี้สินและส่วนของผู้ถือหุ้น		1,369,971,584	831,753,704	827,411,327

หมายเหตุประกอบงบการเงินเป็นส่วนหนึ่งของงบการเงินนี้

งบกำไรขาดทุนเบ็ดเสร็จ

บริษัท ชิตี สติล จำกัด (มหาชน) และบริษัทย่อย
สำหรับปีสิ้นสุดวันที่ 31 กรกฎาคม 2561

(หน่วย : บาท)

หมายเหตุ	งบการเงินรวม		งบการเงินเฉพาะกิจการ	
	2561	2560	2561	2560
รายได้				
รายได้จากการขาย	384,771,620	379,410,968	1,097,346	4,741,169
รายได้จากการให้บริการ	154,550	314,448	48,000	-
รายได้ค่าบริการงาน	-	-	13,892,200	13,915,100
รายได้เงินปันผล	-	-	24,704,998	177,875,985
รายได้อื่น	10,887,002	9,474,105	668,314	1,475,413
รวมรายได้	395,813,172	389,199,521	40,410,858	198,007,667
ค่าใช้จ่าย				
ต้นทุนขายและบริการ	301,356,232	267,271,892	1,035,079	4,519,389
ค่าใช้จ่ายในการขาย	8,494,553	6,985,055	33,294	57,649
ค่าใช้จ่ายในการบริหาร	52,537,057	54,044,488	11,462,569	11,936,504
ค่าตอบแทนผู้บริหาร	2,924,734	3,119,859	2,924,733	3,119,859
ต้นทุนทางการเงิน	187,092	44,759	70,571	17,676
รวมค่าใช้จ่าย	365,499,668	331,466,053	15,526,246	19,651,077
กำไรก่อนค่าใช้จ่ายภาษีเงินได้	30,313,504	57,733,468	24,884,612	178,356,590
ค่าใช้จ่ายภาษีเงินได้	16 191,553	954,686	88,157	172,526
กำไรสำหรับปี	30,121,951	56,778,782	24,796,455	178,184,064
กำไรขาดทุนเบ็ดเสร็จอื่น :				
รายการที่จะไม่ถูกจัดประเภทรายการใหม่เข้าไปในกำไรหรือขาดทุน				
ขาดทุนจากการประมาณการตามหลักคณิตศาสตร์ประกันภัย				
- สูญเสียจากภาษีเงินได้	(3,551,846)	-	(1,328,785)	-

หมายเหตุประกอบงบการเงินเป็นส่วนหนึ่งของงบการเงินนี้

งบกำไรขาดทุนเบ็ดเสร็จ (ต่อ)

บริษัท ชีดี สติล จำกัด (มหาชน) และบริษัทย่อย
สำหรับปีสิ้นสุดวันที่ 31 กรกฎาคม 2561

(หน่วย : บาท)

หมายเหตุ	งบการเงินรวม		งบการเงินเฉพาะกิจการ	
	2561	2560	2561	2560
รายการที่อาจถูกจัดประเภทรายการใหม่เข้าไปในกำไรหรือขาดทุน				
(กำไร) ที่เกิดขึ้นจริงจากการขายหลักทรัพย์				
เพื่อขาย-สุทธิจากภาษีเงินได้	(759,462)	(1,279,810)	(8,771)	(207,245)
กำไรที่ยังไม่เกิดขึ้นจริงจากการวัดมูลค่าเงินลงทุน				
เพื่อขาย-สุทธิจากภาษีเงินได้	242,457	291,318	5,088	8,771
ผลต่างจากการแปลงค่างบการเงิน	(59,845)	(6,596,127)	-	-
กำไรขาดทุนเบ็ดเสร็จอื่นสำหรับปี	(4,128,696)	(7,584,619)	(1,332,468)	(198,474)
กำไรเบ็ดเสร็จรวมสำหรับปี	25,993,255	49,194,163	23,463,987	177,985,590
การแบ่งปันกำไร				
ส่วนที่เป็นของผู้ถือหุ้นบริษัทใหญ่ (99.99%)	30,121,951	56,778,782	24,796,455	178,184,064
ส่วนที่เป็นของส่วนได้เสียที่ไม่มีอำนาจควบคุม (0.01%)	-	-	-	-
	30,121,951	56,778,782	24,796,455	178,184,064
การแบ่งปันกำไรเบ็ดเสร็จรวม				
ส่วนที่เป็นของผู้ถือหุ้นบริษัทใหญ่ (99.99%)	25,993,255	49,194,163	23,463,987	177,985,590
ส่วนที่เป็นของส่วนได้เสียที่ไม่มีอำนาจควบคุม (0.01%)	-	-	-	-
	25,993,255	49,194,163	23,463,987	177,985,590
กำไรต่อหุ้นขั้นพื้นฐานของผู้ถือหุ้นบริษัทใหญ่				
กำไรสำหรับปี (บาทต่อหุ้น)	0.10	0.19	0.08	0.59
จำนวนหุ้นสามัญถัวเฉลี่ยถ่วงน้ำหนัก (หุ้น)	300,000,000	300,000,000	300,000,000	300,000,000

หมายเหตุประกอบงบการเงินเป็นส่วนหนึ่งของงบการเงินนี้

สำหรับปีสิ้นสุดวันที่ 31 กรกฎาคม 2561



หมายเหตุประกอบการเงินเป็นส่วนหนึ่งของการเงิน

งบแสดงการเปลี่ยนแปลงส่วนของผู้ถือหุ้น (ต่อ)

บริษัท ชีตีสถิต จำกัด (มหาชน) และบริษัทย่อย
สำหรับปีสิ้นสุดวันที่ 31 กรกฎาคม 2561

	งบการเงินเฉพาะกิจการ					รวมส่วน ของผู้ถือหุ้น
	ทุนเรือนหุ้นที่ออก และชำระแล้ว	ส่วนเกินมูลค่าหุ้น	กำไรสะสม		องค์ประกอบอื่นของ ส่วนของผู้ถือหุ้น	
			จัดสรรแล้ว - สำรองตามกฎหมาย	ยังไม่ได้จัดสรร		
หมายเหตุ	300,000,000	166,145,195	30,000,000	175,623,640	207,245	671,976,080
19	-	-	-	(24,000,000)	-	(24,000,000)
	-	-	-	178,184,064	-	178,184,064
	-	-	-	-	(198,474)	(198,474)
	300,000,000	166,145,195	30,000,000	329,807,704	8,771	825,961,670
19	-	-	-	(20,999,566)	-	(20,999,566)
	-	-	-	24,796,455	-	24,796,455
	-	-	-	(1,328,785)	-	(1,328,785)
	-	-	-	-	(3,683)	(3,683)
	300,000,000	166,145,195	30,000,000	332,275,808	5,088	828,426,091

หมายเหตุประกอบงบการเงินเป็นส่วนหนึ่งของงบการเงินนี้

งบกระแสเงินสด

บริษัท ชิตี สตีล จำกัด (มหาชน) และบริษัทย่อย
สำหรับปีสิ้นสุดวันที่ 31 กรกฎาคม 2561

(หน่วย : บาท)

	งบการเงินรวม		งบการเงินเฉพาะกิจการ	
	2561	2560	2561	2560
กระแสเงินสดจากกิจกรรมดำเนินงาน				
กำไรก่อนภาษีเงินได้	30,313,504	57,733,468	24,884,612	178,356,590
รายการปรับกระทบกำไรเป็นเงินสดรับ (จ่าย)				
จากกิจกรรมดำเนินงาน: -				
ค่าเสื่อมราคาและค่าตัดจำหน่าย	54,679,126	56,575,495	199,908	199,908
กำไรจากการจำหน่ายหลักทรัพย์เพื่อขาย	(2,017,720)	(2,713,281)	(372,775)	(627,366)
กำไรจากการจำหน่ายสินทรัพย์ถาวร	(329,493)	(35,000)	-	-
ขาดทุนจากการไม่ซื้อคืนภาษีถูกหัก ณ ที่จ่าย	279,771	906,608	279,771	382,027
ดอกเบี้ยรับ	(7,402,452)	(6,605,880)	(107,607)	(97,075)
รายได้เงินปันผลจากเงินลงทุนในบริษัทย่อย	-	-	(24,704,998)	(177,875,985)
ค่าใช้จ่ายภาวะผูกพันผลประโยชน์พนักงาน	396,595	110,359	159,661	45,500
ค่าใช้จ่ายดอกเบี้ยจ่าย	187,092	44,759	70,571	17,676
กำไรจากการดำเนินงานก่อนการเปลี่ยนแปลงในสินทรัพย์				
และหนี้สินดำเนินงาน	76,106,423	106,016,528	409,143	401,275
สินทรัพย์ดำเนินงาน (เพิ่มขึ้น) ลดลง				
ลูกหนี้การค้า	(18,635,213)	4,965,376	(68,576)	121,338
สินค้าคงเหลือ	1,192,163	3,629,152	-	-
สินทรัพย์หมุนเวียนอื่น	22,011	122,173	(1,131)	1,371
หนี้สินดำเนินงานเพิ่มขึ้น (ลดลง)				
เจ้าหนี้การค้า	7,927,020	(755,562)	5,233	(58,256)
เจ้าหนี้จากการซื้อทรัพย์สิน	507,500	(2,240,366)	-	-
หนี้สินหมุนเวียนอื่น	2,971,523	(3,687)	(18,490)	(77,884)
เงินสดรับ (จ่าย) จากการดำเนินงานก่อนภาษีเงินได้	70,091,427	111,733,614	326,179	387,844
จ่ายภาษีเงินได้	(1,019,049)	(1,051,560)	(418,400)	(439,366)
เงินสดสุทธิได้มาจาก (ใช้ไปใน) กิจกรรมดำเนินงาน	69,072,378	110,682,054	(92,221)	(51,522)

หมายเหตุประกอบงบการเงินเป็นส่วนหนึ่งของงบการเงินนี้

งบกระแสเงินสด (ต่อ)

บริษัท ชีดี สติล จำกัด (มหาชน) และบริษัทย่อย
สำหรับปีสิ้นสุดวันที่ 31 กรกฎาคม 2561

(หน่วย : บาท)

	งบการเงินรวม		งบการเงินเฉพาะบริษัท	
	2561	2560	2561	2560
กระแสเงินสดจากกิจกรรมลงทุน				
เงินฝากธนาคารที่ติดภาระค้ำประกัน (เพิ่มขึ้น)	(18,708)	(18,779)	(15,996)	(15,862)
เงินสดรับ (จ่าย) จากการลงทุนในเงินลงทุนระยะสั้น	(20,000,000)	73,000,000	-	-
เงินสดจ่ายจากการซื้อเงินลงทุนในหลักทรัพย์เพื่อขาย	(77,425,392)	(121,207,794)	(27,000,141)	(26,627,366)
เงินสดรับจากการจำหน่ายหลักทรัพย์เพื่อขาย	81,926,176	94,728,711	27,000,141	26,627,366
เงินสดรับจากการจำหน่ายสินทรัพย์ถาวร	6,825,000	235,000	-	-
เงินสดจ่ายจากการเพิ่มทุนในบริษัทย่อย	-	-	-	(152,160,000)
เงินสดรับจากเงินมัดจำค่าเครื่องจักร	1,000,000	-	-	-
เงินสดจ่ายซื้อสินทรัพย์ถาวร	(8,419,813)	(1,449,000)	-	-
รับเงินปันผลจากบริษัทย่อย	-	-	24,704,998	177,875,985
รับดอกเบี้ย	7,402,452	6,605,880	107,607	97,075
เงินสดสุทธิจาก (ใช้ไปใน) กิจกรรมลงทุน	(8,710,285)	51,894,018	24,796,609	25,797,198
กระแสเงินสดจากกิจกรรมจัดหาเงิน				
เงินปันผลจ่าย	(20,999,566)	(24,000,000)	(20,999,566)	(24,000,000)
เงินสดสุทธิได้มาจาก (ใช้ไปใน) กิจกรรมจัดหาเงิน	(20,999,566)	(24,000,000)	(20,999,566)	(24,000,000)
ผลต่างจากการแปลงค่างบการเงิน	(59,845)	(6,596,127)	-	-
เงินสดและรายการเทียบเท่าเงินสดเพิ่มขึ้น (ลดลง) สุทธิ	39,302,682	131,979,945	3,704,822	1,745,676
เงินสดและรายการเทียบเท่าเงินสดต้นปี	698,873,233	566,893,288	16,739,188	14,993,512
เงินสดและรายการเทียบเท่าเงินสดปลายปี	738,175,915	698,873,233	20,444,010	16,739,188
ข้อมูลกระแสเงินสดเปิดเผยเพิ่มเติม: -				
เงินสดและรายการเทียบเท่าเงินสด ประกอบด้วย:-				
เงินสด	586,881	664,203	25,728	55,377
เงินฝากธนาคาร - ออมทรัพย์	729,299,662	689,943,153	12,407,036	8,695,374
- กระแสรายวัน	8,278,376	8,254,968	8,000,250	7,977,528
- ประจำ 3 เดือน	10,996	10,909	10,996	10,909
	738,175,915	698,873,233	20,444,010	16,739,188

หมายเหตุประกอบงบการเงินเป็นส่วนหนึ่งของงบการเงินนี้

หมายเหตุประกอบงบการเงิน

บริษัท ชีตีสตีล จำกัด (มหาชน) และบริษัทย่อย

วันที่ 31 กรกฎาคม 2561

1. ข้อมูลทั่วไป

(ก) ภูมิปัญญาและสถานะทางกฎหมาย

บริษัท ชีตีสตีล จำกัด (มหาชน) จัดตั้งขึ้นเป็นบริษัทมหาชนและมีภูมิลำเนาในประเทศไทย บริษัทมีที่อยู่ตามที่ได้จดทะเบียนไว้ดังนี้

88/3 หมู่ที่ 4 ถนนบายพาส ตำบลหนองไม้แดง อำเภอเมือง จังหวัดชลบุรี

(ข) ลักษณะธุรกิจ

บริษัทดำเนินธุรกิจหลักในการผลิตและจำหน่ายผลิตภัณฑ์เกี่ยวกับโลหะโครงสร้าง ผลิตภัณฑ์เกี่ยวกับอุปกรณ์จัดเก็บและลำเลียง ผลิตภัณฑ์โลหะแปรรูป พร้อมทั้งให้บริการแปรรูปโลหะครบวงจร และจำหน่ายโลหะ

(ค) ชื่อบริษัทใหญ่

บริษัท ดับบลิว เค พี แอสเซ็ท พลัส จำกัด เป็นบริษัทจดทะเบียนจัดตั้งในประเทศไทย

2. ข้อมูลทั่วไป

2.1 งบการเงินรวมนี้ได้จัดทำขึ้นโดยรวมงบการเงินของบริษัท ชีตีสตีล จำกัด (มหาชน) และบริษัทย่อยที่บริษัท ชีตีสตีล จำกัด (มหาชน) ถือหุ้นทั้งทางตรงและทางอ้อมซึ่งจัดตั้งขึ้นในประเทศไทยและต่างประเทศ โดยมีสินทรัพย์และรายได้ของบริษัทย่อยซึ่งรวมอยู่ในงบการเงินรวมคิดเป็นจำนวน ประมาณร้อยละดังนี้

ชื่อบริษัท	ลักษณะธุรกิจ	อัตราร้อยละของการถือหุ้น		อัตราร้อยละของยอดสินทรัพย์ที่รวมอยู่ในสินทรัพย์รวม		อัตราร้อยละของยอดรายได้ที่รวมอยู่ในรายได้รวมสำหรับปีสิ้นสุดวันที่ 31 กรกฎาคม	
		2561	2560	2561	2560	2561	2560
● บริษัทย่อยที่บริษัทถือหุ้นทางตรง							
บริษัท สยาม ไอโซ โปร จำกัด	จำหน่ายผลิตภัณฑ์โลหะและวัสดุ						
	อุปกรณ์ที่ใช้ในอุตสาหกรรม	99.99	99.99	22.03	22.40	0.28	0.44
บริษัท มาร์ค เวิลด์ไวด์ จำกัด	ผลิตและจำหน่ายผลิตภัณฑ์โลหะ	99.99	99.99	22.51	22.97	9.73	11.60
บริษัท ชีตีสตีล โปรดักส์ จำกัด	ผลิตและจำหน่ายผลิตภัณฑ์โลหะ	99.99	99.99	52.00	51.65	88.85	86.42
● บริษัทย่อยที่บริษัทถือหุ้นทางอ้อมโดย							
บริษัท สยาม ไอโซ โปร จำกัด							
CT Universal Company Limited	ยังไม่ได้เริ่มดำเนินงาน	100.00	100.00	12.35	12.33	0.73	0.13

2.2 งบการเงินรวมจัดทำขึ้นโดยใช้นโยบายการบัญชีเดียวกันสำหรับรายการบัญชีที่เหมือนกันหรือเหตุการณ์ทางบัญชีที่คล้ายคลึงกัน



- 2.3 งบการเงินของบริษัทย่อยซึ่งจัดตั้งในต่างประเทศได้แปลงค่าเป็นเงินบาทโดยใช้อัตราแลกเปลี่ยนถัวเฉลี่ย ณ วันที่ในงบแสดงฐานะการเงินสำหรับรายการสินทรัพย์และหนี้สินหรืออัตราแลกเปลี่ยนถัวเฉลี่ย ณ วันที่เกิดรายการสำหรับรายการที่เป็นรายได้และค่าใช้จ่าย ผลต่างซึ่งเกิดขึ้นจากการแปลงค่าดังกล่าวได้แสดงไว้เป็นรายการ “ผลต่างจากการแปลงค่างบการเงิน” ในส่วนของผู้ถือหุ้น
- 2.4 ยอดคงค้างระหว่างบริษัทและบริษัทย่อย รายการค้าระหว่างกันที่มีสาระสำคัญได้ตัดออกจากงบการเงินรวมนี้แล้ว
- 2.5 ผลต่างของมูลค่าต้นทุนของเงินลงทุนในการซื้อบริษัทย่อยภายใต้การควบคุมเดียวกันที่สูงกว่ามูลค่ายุติธรรมของสินทรัพย์สุทธิของบริษัทย่อย ณ วันที่ซื้อได้แสดงไว้เป็นรายการแยกต่างหากในส่วนของผู้ถือหุ้นภายใต้หัวข้อ “ผลแตกต่างของการปรับโครงสร้างการดำเนินธุรกิจของกลุ่มบริษัทภายใต้การควบคุมเดียวกัน” ในงบการเงินรวม

3. หลักเกณฑ์ในการจัดทำและนำเสนองบการเงิน

3.1 หลักเกณฑ์ในการจัดทำงบการเงิน

งบการเงินนี้จัดทำขึ้นตามมาตรฐานการบัญชีที่กฎหมายกำหนดตามพระราชบัญญัติวิชาชีพบัญชี พ.ศ. 2547 โดยได้ถือปฏิบัติตามมาตรฐานการรายงานทางการเงินและการแสดงรายการได้ทำขึ้นตามแบบกำหนดรายการย่อที่ต้องมีในงบการเงิน สำหรับบริษัทมหาชนจำกัด ที่กำหนดโดยประกาศกรมพัฒนาธุรกิจการค้า กระทรวงพาณิชย์ ออกตามความในพระราชบัญญัติการบัญชี พ.ศ. 2543

งบการเงินนี้ได้จัดทำขึ้นโดยใช้เกณฑ์ราคาทุนเดิมเว้นแต่จะได้เปิดเผยเป็นอย่างอื่นในนโยบายการบัญชี

งบการเงินฉบับภาษาไทยเป็นงบการเงินฉบับที่บริษัทใช้เป็นทางการตามกฎหมาย งบการเงินฉบับภาษาอังกฤษแปลมาจากงบการเงินฉบับภาษาไทยดังกล่าว

3.2 มาตรฐานการบัญชีที่มีผลบังคับใช้ในปัจจุบัน

สภาวิชาชีพบัญชีได้ออกมาตรฐานการบัญชี มาตรฐานการรายงานทางการเงิน การตีความมาตรฐานการบัญชี และมาตรฐานการรายงานทางการเงินฉบับปรับปรุงใหม่ ซึ่งมีผลบังคับใช้ตั้งแต่วันที่ 1 มกราคม 2560 ดังต่อไปนี้

มาตรฐานการบัญชีฉบับที่ 1 (ปรับปรุง 2559)

เรื่อง การนำเสนองบการเงิน

มาตรฐานการบัญชีฉบับที่ 2 (ปรับปรุง 2559)

เรื่อง สินค้าคงเหลือ

มาตรฐานการบัญชีฉบับที่ 7 (ปรับปรุง 2559)

เรื่อง งบกระแสเงินสด

มาตรฐานการบัญชีฉบับที่ 8 (ปรับปรุง 2559)

เรื่อง นโยบายการบัญชี การเปลี่ยนแปลง

ประมาณการทางบัญชีและข้อผิดพลาด

มาตรฐานการบัญชีฉบับที่ 10 (ปรับปรุง 2559)	เรื่อง เหตุการณ์ภายหลังรอบระยะเวลารายงาน
มาตรฐานการบัญชีฉบับที่ 11 (ปรับปรุง 2559)	เรื่อง สัญญาก่อสร้าง
มาตรฐานการบัญชีฉบับที่ 12 (ปรับปรุง 2559)	เรื่อง ภาษีเงินได้
มาตรฐานการบัญชีฉบับที่ 16 (ปรับปรุง 2559)	เรื่อง ที่ดิน อาคารและอุปกรณ์
มาตรฐานการบัญชีฉบับที่ 17 (ปรับปรุง 2559)	เรื่อง สัญญาเช่า
มาตรฐานการบัญชีฉบับที่ 18 (ปรับปรุง 2559)	เรื่อง รายได้
มาตรฐานการบัญชีฉบับที่ 19 (ปรับปรุง 2559)	เรื่อง ผลประโยชน์ของพนักงาน
มาตรฐานการบัญชีฉบับที่ 20 (ปรับปรุง 2559)	เรื่อง การบัญชีสำหรับเงินอุดหนุนจากรัฐบาลและ การเปิดเผยข้อมูลเกี่ยวกับความช่วยเหลือจากรัฐบาล
มาตรฐานการบัญชีฉบับที่ 21 (ปรับปรุง 2559)	เรื่อง ผลกระทบจากการเปลี่ยนแปลงของ อัตราแลกเปลี่ยนเงินตราต่างประเทศ
มาตรฐานการบัญชีฉบับที่ 23 (ปรับปรุง 2559)	เรื่อง ต้นทุนการกู้ยืม
มาตรฐานการบัญชีฉบับที่ 24 (ปรับปรุง 2559)	เรื่อง การเปิดเผยข้อมูลเกี่ยวกับบุคคลหรือ กิจการที่เกี่ยวข้องกัน
มาตรฐานการบัญชีฉบับที่ 26 (ปรับปรุง 2559)	เรื่อง การบัญชีและการรายงานโครงการ ผลประโยชน์เมื่อออกจากงาน
มาตรฐานการบัญชีฉบับที่ 27 (ปรับปรุง 2559)	เรื่อง งบการเงินเฉพาะกิจการ
มาตรฐานการบัญชีฉบับที่ 28 (ปรับปรุง 2559)	เรื่อง เงินลงทุนในบริษัทร่วมและการร่วมค้า
มาตรฐานการบัญชีฉบับที่ 29 (ปรับปรุง 2559)	เรื่อง การรายงานทางการเงินในสภาพ เศรษฐกิจที่เงินเฟ้อรุนแรง
มาตรฐานการบัญชีฉบับที่ 33 (ปรับปรุง 2559)	เรื่อง กำไรต่อหุ้น
มาตรฐานการบัญชีฉบับที่ 34 (ปรับปรุง 2559)	เรื่อง การรายงานทางการเงินระหว่างกาล
มาตรฐานการบัญชีฉบับที่ 36 (ปรับปรุง 2559)	เรื่อง การด้อยค่าของสินทรัพย์
มาตรฐานการบัญชีฉบับที่ 37 (ปรับปรุง 2559)	เรื่อง ประมาณการหนี้สิน หนี้สินที่อาจ เกิดขึ้นและสินทรัพย์ที่อาจเกิดขึ้น
มาตรฐานการบัญชีฉบับที่ 38 (ปรับปรุง 2559)	เรื่อง สินทรัพย์ไม่มีตัวตน
มาตรฐานการบัญชีฉบับที่ 40 (ปรับปรุง 2559)	เรื่อง อสังหาริมทรัพย์เพื่อการลงทุน
มาตรฐานการบัญชีฉบับที่ 41 (ปรับปรุง 2559)	เรื่อง เกษตรกรรม
มาตรฐานการบัญชีฉบับที่ 104 (ปรับปรุง 2559)	เรื่อง การบัญชีสำหรับการปรับโครงสร้าง หนี้ที่มีปัญหา
มาตรฐานการบัญชีฉบับที่ 105 (ปรับปรุง 2559)	เรื่อง การบัญชีสำหรับเงินลงทุนในตราสาร หนี้และตราสารทุน



มาตรฐานการบัญชีฉบับที่ 107 (ปรับปรุง 2559)	เรื่อง การแสดงรายการและการเปิดเผย
มาตรฐานการรายงานทางการเงินฉบับที่ 2 (ปรับปรุง 2559)	ข้อมูลสำหรับเครื่องมือทางการเงิน
มาตรฐานการรายงานทางการเงินฉบับที่ 3 (ปรับปรุง 2559)	เรื่อง การจ่ายโดยใช้หุ้นเป็นเกณฑ์
มาตรฐานการรายงานทางการเงินฉบับที่ 4 (ปรับปรุง 2559)	เรื่อง การรวมธุรกิจ
มาตรฐานการรายงานทางการเงินฉบับที่ 5 (ปรับปรุง 2559)	เรื่อง สัญญาประกันภัย
มาตรฐานการรายงานทางการเงินฉบับที่ 6 (ปรับปรุง 2559)	เรื่อง สินทรัพย์ไม่หมุนเวียนที่ถือไว้เพื่อขาย และการดำเนินงานที่ยกเลิก
มาตรฐานการรายงานทางการเงินฉบับที่ 8 (ปรับปรุง 2559)	เรื่อง การสำรวจและประเมินค่าแหล่งทรัพยากรแร่
มาตรฐานการรายงานทางการเงินฉบับที่ 10 (ปรับปรุง 2559)	เรื่อง ส่วนงานดำเนินงาน
มาตรฐานการรายงานทางการเงินฉบับที่ 11 (ปรับปรุง 2559)	เรื่อง งบการเงินรวม
มาตรฐานการรายงานทางการเงินฉบับที่ 12 (ปรับปรุง 2559)	เรื่อง การร่วมกิจการ
มาตรฐานการรายงานทางการเงินฉบับที่ 13 (ปรับปรุง 2559)	เรื่อง การเปิดเผยข้อมูลเกี่ยวกับส่วนได้เสียในกิจการอื่น
การตีความมาตรฐานการบัญชีฉบับที่ 10 (ปรับปรุง 2559)	เรื่อง การวัดมูลค่ายุติธรรม
การตีความมาตรฐานการบัญชีฉบับที่ 15 (ปรับปรุง 2559)	เรื่อง ความช่วยเหลือจากรัฐบาล-กรณีที่ไม่มีความเกี่ยวข้องอย่างเฉพาะเจาะจงกับกิจกรรมดำเนินงาน
การตีความมาตรฐานการบัญชีฉบับที่ 25 (ปรับปรุง 2559)	เรื่อง สัญญาเช่าดำเนินงาน-สิ่งจูงใจที่ให้แก่ผู้เช่า
การตีความมาตรฐานการบัญชีฉบับที่ 27 (ปรับปรุง 2559)	เรื่อง ภาษีเงินได้-การเปลี่ยนแปลงสถานภาพทางภาษีของกิจการหรือของผู้ถือหุ้น
การตีความมาตรฐานการบัญชีฉบับที่ 29 (ปรับปรุง 2559)	เรื่อง การประเมินเนื้อหาสัญญาเช่าที่เพิ่มขึ้นตามรูปแบบกฎหมาย
การตีความมาตรฐานการบัญชีฉบับที่ 31 (ปรับปรุง 2559)	เรื่อง การเปิดเผยข้อมูลของข้อตกลงสัมปทานบริการ
	เรื่อง รายได้-รายการแลกเปลี่ยนเกี่ยวกับบริการโฆษณา



การตีความมาตรฐานการบัญชีฉบับที่ 32 (ปรับปรุง 2559)	เรื่อง สินทรัพย์ไม่มีตัวตน-ต้นทุนเว็บไซต์
การตีความมาตรฐานการรายงานทางการเงินฉบับที่ 1 (ปรับปรุง 2559)	เรื่อง การเปลี่ยนแปลงในหนี้สินที่เกิดขึ้นจากการรื้อถอน การบูรณะและหนี้สินที่มีลักษณะคล้ายคลึงกัน
การตีความมาตรฐานการรายงานทางการเงินฉบับที่ 4 (ปรับปรุง 2559)	เรื่อง การประเมินว่าข้อตกลงประกอบด้วย สัญญาเช่าหรือไม่
การตีความมาตรฐานการรายงานทางการเงินฉบับที่ 5 (ปรับปรุง 2559)	เรื่อง สิทธิในส่วนได้เสียจากกองทุนการรื้อถอน การบูรณะและการปรับปรุงสภาพแวดล้อม
การตีความมาตรฐานการรายงานทางการเงินฉบับที่ 7 (ปรับปรุง 2559)	เรื่อง การปรับปรุงย้อนหลังภายใต้มาตรฐานการบัญชี ฉบับที่ 29 (ปรับปรุง 2559) เรื่อง การรายงาน ทางการเงินในสภาพเศรษฐกิจที่เฟื่องฟู
การตีความมาตรฐานการรายงานทางการเงินฉบับที่ 10 (ปรับปรุง 2559)	เรื่อง การรายงานทางการเงินระหว่างกาลและการด้อยค่า
การตีความมาตรฐานการรายงานทางการเงินฉบับที่ 12 (ปรับปรุง 2559)	เรื่อง ข้อตกลงสัมปทานบริการ
การตีความมาตรฐานการรายงานทางการเงินฉบับที่ 13 (ปรับปรุง 2559)	เรื่อง โปรแกรมสิทธิพิเศษแก่ลูกค้า
การตีความมาตรฐานการรายงานทางการเงินฉบับที่ 14 (ปรับปรุง 2559)	เรื่อง ข้อจำกัดสินทรัพย์ตามโครงการผลประโยชน์ ข้อกำหนดเงินทุนขั้นต่ำและปฏิสัมพันธ์ของรายการเหล่านี้ สำหรับมาตรฐานการบัญชี ฉบับที่ 19 (ปรับปรุง 2559) เรื่อง ผลประโยชน์ของพนักงาน
การตีความมาตรฐานการรายงานทางการเงินฉบับที่ 15 (ปรับปรุง 2559)	เรื่อง สัญญาสำหรับการก่อสร้างอสังหาริมทรัพย์
การตีความมาตรฐานการรายงานทางการเงินฉบับที่ 17 (ปรับปรุง 2559)	เรื่อง การจ่ายสินทรัพย์ที่ไม่ใช่เงินสดให้เจ้าของ
การตีความมาตรฐานการรายงานทางการเงินฉบับที่ 18 (ปรับปรุง 2559)	เรื่อง การโอนสินทรัพย์จากลูกค้า
การตีความมาตรฐานการรายงานทางการเงินฉบับที่ 20 (ปรับปรุง 2559)	เรื่อง ต้นทุนการเปิดหน้าดินในช่วงการผลิต สำหรับเหมืองผิวดิน
การตีความมาตรฐานการรายงานทางการเงินฉบับที่ 21 (ปรับปรุง 2559)	เรื่อง เงินที่นำส่งรัฐ



ฝ่ายบริหารของบริษัทและบริษัทย่อยได้ประเมินแล้วเห็นว่ามาตรฐานการบัญชี มาตรฐานการรายงานทางการเงิน การตีความมาตรฐานการบัญชีและการตีความมาตรฐานการรายงานทางการเงินที่ปรับปรุงใหม่ข้างต้นไม่มีผลกระทบอย่างเป็นสาระสำคัญต่อการเงินสำหรับปีปัจจุบัน

4. นโยบายการบัญชีที่สำคัญ

4.1 การรับรู้รายได้และค่าใช้จ่าย

ขายสินค้า

รายได้จากการขายสินค้ารับรู้เมื่อบริษัทและบริษัทย่อยได้โอนความเสี่ยงและผลตอบแทนที่เป็นสาระสำคัญของความเป็นเจ้าของสินค้าให้กับผู้ซื้อแล้ว รายได้จากการขายแสดงมูลค่าตามราคาในใบกำกับสินค้าโดยไม่รวมภาษีมูลค่าเพิ่มสำหรับสินค้าที่ได้ส่งมอบหลังจากหักส่วนลดแล้ว

รายได้ค่าบริการ

รายได้จากการให้บริการรับรู้เมื่อได้ให้บริการเรียบร้อยแล้ว

เงินปันผลรับ

เงินปันผลรับถือเป็นรายได้เมื่อมีสิทธิในการรับเงินปันผล

รายได้อื่น

รายได้อื่นบันทึกตามเกณฑ์คงค้าง

ค่าใช้จ่ายรับรู้ตามเกณฑ์คงค้าง

4.2 เงินสดและรายการเทียบเท่าเงินสด

เงินสดและรายการเทียบเท่าเงินสด หมายถึง เงินสดและเงินฝากธนาคาร และเงินลงทุนระยะสั้นที่มีสภาพคล่องสูง ซึ่งกำหนดจ่ายคืนภายในระยะเวลาไม่เกิน 3 เดือนนับจากวันที่ได้มาและไม่มีข้อจำกัดในการเบิกใช้

4.3 ลูกหนี้การค้า

ลูกหนี้การค้าแสดงตามมูลค่าสุทธิที่จะได้รับ บริษัทและบริษัทย่อยบันทึกค่าเผื่อหนี้สงสัยจะสูญสำหรับผลขาดทุนโดยประมาณที่อาจเกิดขึ้นจากการเก็บเงินลูกหนี้ไม่ได้ ซึ่งโดยทั่วไปพิจารณาจากประสบการณ์การเก็บเงินและการวิเคราะห์อายุลูกหนี้

4.4 สินค้าคงเหลือ

สินค้าคงเหลือแสดงในราคาทุนหรือมูลค่าสุทธิที่จะได้รับแล้วแต่มูลค่าใดจะต่ำกว่า ราคาทุนของสินค้าคำนวณโดยวิธีดังนี้

สินค้าสำเร็จรูป โดยวิธีเข้าก่อน - ออกก่อน

งานระหว่างทำ โดยวิธีเข้าก่อน - ออกก่อน

วัตถุดิบและวัสดุสิ้นเปลือง โดยวิธีเข้าก่อน - ออกก่อน

ต้นทุนสินค้าคงเหลือ ประกอบด้วย ต้นทุนทั้งหมดในการซื้อ ต้นทุนแปลงสภาพและต้นทุนอื่นๆ ที่เกิดขึ้นเพื่อให้สินค้าคงเหลือนั้นอยู่ในสถานที่และอยู่ในสภาพที่เป็นอยู่ในปัจจุบัน ต้นทุนแปลงสภาพดังกล่าวรวมการปันส่วนของค่าใช้จ่ายการผลิตคงที่อย่างเหมาะสม โดยคำนึงถึงระดับกำลังการผลิตตามปกติ

ต้นทุนในการซื้อ ประกอบด้วย ราคาซื้อและค่าใช้จ่ายที่เกี่ยวข้องกับการซื้อสินค้านั้น เช่น อากาศเข้า ค่าขนส่ง และ ต้นทุนอื่นๆ ซึ่งเกี่ยวข้องโดยตรงกับการได้มาซึ่งสินค้า และหักด้วยส่วนลดการค้าและเงินที่ได้รับคืนจากการซื้อสินค้า

มูลค่าสุทธิที่จะได้รับเป็นการประมาณราคาที่เราคาดว่าจะขายได้ตามปกติธุรกิจ หักด้วยประมาณการต้นทุนในการผลิตสินค้าให้เสร็จและต้นทุนที่จำเป็นต้องจ่ายไปเพื่อให้ขายสินค้าได้

4.5 เงินลงทุน

เงินลงทุนในบริษัทย่อย

บริษัทย่อย หมายถึงกิจการที่บริษัทมีอำนาจในการควบคุมนโยบายการเงินและดำเนินงาน ซึ่งโดยทั่วไปแล้วบริษัทจะถือหุ้นที่มีสิทธิออกเสียงมากกว่ากึ่งหนึ่ง บริษัทได้รวมงบการเงินของบริษัทย่อยไว้ในงบการเงินรวมตั้งแต่วันที่บริษัทควบคุมบริษัทย่อยจนกระทั่งอำนาจควบคุมหมดไป

เงินลงทุนในบริษัทย่อยแสดงในงบการเงินเฉพาะกิจการโดยแสดงด้วยวิธีราคาทุนสุทธิจากค่าเผื่อการด้อยค่า(ถ้ามี)

เงินลงทุนในตราสารหนี้และตราสารทุนในความต้องการของตลาด

1. เงินลงทุนในหลักทรัพย์เพื่อค้าแสดงตามมูลค่ายุติธรรม การเปลี่ยนแปลงในมูลค่ายุติธรรมของหลักทรัพย์บันทึกเป็นกำไรหรือขาดทุนในงบกำไรขาดทุนเบ็ดเสร็จ

2. เงินลงทุนในหลักทรัพย์เพื่อขายแสดงตามมูลค่ายุติธรรม การเปลี่ยนแปลงในมูลค่ายุติธรรมของหลักทรัพย์บันทึกเป็นรายการต่างหากในส่วนของผู้ถือหุ้น และจะบันทึกเป็นกำไรหรือขาดทุนในงบกำไรขาดทุนเบ็ดเสร็จเมื่อได้จำหน่ายหลักทรัพย์นั้นออกไป

3. เงินลงทุนในตราสารหนี้ที่จะถือจนครบกำหนด แสดงมูลค่าตามวิธีราคาทุนตัดจำหน่าย โดยตัดจำหน่ายส่วนต่างตามวิธีอัตราดอกเบี้ยที่แท้จริง ซึ่งจำนวนที่ตัดจำหน่ายแสดงเป็นรายการปรับกับดอกเบี้ยรับ

มูลค่ายุติธรรมของหลักทรัพย์ตราสารทุนในความต้องการของตลาดคำนวณจากราคาเสนอซื้อหลังสุด ณ สิ้นวันทำการสุดท้ายของปี ส่วนมูลค่ายุติธรรมของตราสารหนี้คำนวณโดยใช้อัตราผลตอบแทนที่ประกาศโดยสมาคมตลาดตราสารหนี้ไทย มูลค่ายุติธรรมของหน่วยลงทุนคำนวณจากมูลค่าสินทรัพย์สุทธิของหน่วยลงทุน

4.6 อสังหาริมทรัพย์เพื่อการลงทุน

อสังหาริมทรัพย์เพื่อการลงทุนของบริษัทแสดงด้วยวิธีราคาทุนหักค่าเสื่อมราคาสะสมค่าเผื่อการด้อยค่า (ถ้ามี)



4.7 ที่ดิน อาคารและอุปกรณ์ และค่าเสื่อมราคา

ที่ดินแสดงมูลค่าตามราคาทุน อาคารและอุปกรณ์แสดงในราคาทุนหักค่าเสื่อมราคาสะสมและค่าเผื่อการด้อยค่า (ถ้ามี) ราคาทุนรับรู้เมื่อเริ่มแรกที่ได้สินทรัพย์มารวมถึงต้นทุนทางตรงอื่นๆ ที่เกี่ยวกับการจัดหาสินทรัพย์เพื่อให้สินทรัพย์อยู่ในสภาพพร้อมที่จะใช้ได้ตามวัตถุประสงค์รวมทั้งต้นทุนในการรื้อถอน ขนย้าย และการบูรณะสถานที่ตั้งของสินทรัพย์ซึ่งเป็นภาระผูกพันของกิจการ (ถ้ามี)

ค่าเสื่อมราคาของอาคารและอุปกรณ์คำนวณจากราคาทุนหักมูลค่าคงเหลือของสินทรัพย์โดย วิธีเส้นตรงตามอายุการให้ประโยชน์โดยประมาณดังนี้

อาคารและสิ่งปลูกสร้าง	20 ปี
เครื่องจักรและอุปกรณ์	5 - 15 ปี
เครื่องตกแต่งและเครื่องใช้สำนักงาน	3 - 5 ปี
ยานพาหนะ	5 - 15 ปี

บริษัทมีการทบทวนมูลค่าคงเหลือและอายุการให้ประโยชน์ทุกปี

บริษัทคิดค่าเสื่อมราคาสำหรับส่วนประกอบของรายการสินทรัพย์แต่ละส่วนแยกต่างหากจากกันเมื่อส่วนประกอบแต่ละส่วนนั้นมีต้นทุนที่มีนัยสำคัญเมื่อเทียบกับต้นทุนทั้งหมดของสินทรัพย์นั้น

ค่าเสื่อมราคารวมอยู่ในการคำนวณผลการดำเนินงาน

ไม่มีการคิดค่าเสื่อมราคาสำหรับที่ดิน สินทรัพย์ระหว่างก่อสร้างและอุปกรณ์ระหว่างติดตั้ง

บริษัทตัดรายการที่ดิน อาคารและอุปกรณ์ ออกจากบัญชีเมื่อจำหน่ายสินทรัพย์ รายการผลกำไรหรือขาดทุนจากการจำหน่ายหรือตัดจำหน่ายสินทรัพย์ จะรับรู้ในงบกำไรขาดทุนเบ็ดเสร็จ

4.8 สินทรัพย์ไม่มีตัวตนและค่าตัดจำหน่าย

สินทรัพย์ไม่มีตัวตนที่บริษัทซื้อและมีอายุการใช้งานจำกัด แสดงในราคาทุนหักด้วยค่าตัดจำหน่ายสะสมและค่าเผื่อการด้อยค่า (ถ้ามี) สินทรัพย์ไม่มีตัวตนถูกตัดจำหน่ายและบันทึกในงบกำไรขาดทุนเบ็ดเสร็จโดยวิธีเส้นตรงตามระยะเวลาที่คาดว่าจะได้รับประโยชน์เชิงเศรษฐกิจนับจากวันที่อยู่ในสภาพพร้อมใช้งาน ระยะเวลาที่คาดว่าจะได้รับประโยชน์เชิงเศรษฐกิจแสดงได้ดังนี้

ค่าลิขสิทธิ์ซอฟต์แวร์	3 - 5 ปี
-----------------------	----------

4.9 รายการธุรกิจกับบุคคลหรือกิจการที่เกี่ยวข้องกัน

บุคคลหรือกิจการที่เกี่ยวข้องกันหมายถึง บุคคลหรือกิจการที่มีอำนาจควบคุมบริษัท ถูกควบคุมโดยบริษัทไม่ว่าจะเป็นทางตรงหรือทางอ้อม หรืออยู่ภายใต้การควบคุมเดียวกันกับบริษัท รวมถึงบริษัทที่ทำหน้าที่ถือหุ้น บริษัทย่อย และกิจการที่เป็นบริษัทย่อยในเครือเดียวกัน นอกจากนี้บุคคลหรือกิจการที่เกี่ยวข้องกันยังหมายรวมถึงบริษัทร่วมและบุคคลซึ่งถือหุ้นที่มีสิทธิออกเสียงไม่ว่าทางตรงหรือทางอ้อมและมีอิทธิพลอย่างมีนัยสำคัญกับบริษัท ผู้บริหารสำคัญ กรรมการหรือพนักงานของบริษัท ตลอดจนทั้งสมาชิกในครอบครัวที่ใกล้ชิดกับบุคคลดังกล่าว และกิจการที่เกี่ยวข้องกับบุคคลเหล่านั้น



ในการพิจารณาความสัมพันธ์ระหว่างบุคคลหรือกิจการที่เกี่ยวข้องกันกับบริษัทแต่ละรายการบริษัทคำนึงถึงเนื้อหาของความสัมพันธ์มากกว่ารูปแบบทางกฎหมาย

4.10 เงินตราต่างประเทศ

รายการที่เป็นเงินตราต่างประเทศแปลงค่าเป็นเงินบาทโดยใช้อัตราแลกเปลี่ยน ณ วันที่ที่เกิดรายการ สินทรัพย์และหนี้สินที่เป็นเงินตราต่างประเทศคงเหลืออยู่ ณ วันที่ในงบแสดงฐานะการเงินแปลงค่าเป็นเงินบาทโดยใช้อัตราแลกเปลี่ยน ณ วันที่ในงบแสดงฐานะการเงิน

กำไรและขาดทุนที่เกิดจากการเปลี่ยนแปลงในอัตราแลกเปลี่ยนรวมอยู่ในการคำนวณผลการดำเนินงาน

4.11 การด้อยค่าของสินทรัพย์

ณ วันที่ในงบแสดงฐานะการเงิน บริษัทจะประเมินว่ามีข้อบ่งชี้ของสินทรัพย์ที่มีการด้อยค่าหรือไม่ หากสินทรัพย์นั้นมีข้อบ่งชี้ของการด้อยค่า บริษัทจะประมาณมูลค่าที่คาดว่าจะได้รับคืนของสินทรัพย์ หากมูลค่าตามบัญชีของสินทรัพย์สูงกว่ามูลค่าที่คาดว่าจะได้รับคืน บริษัทจะรับรู้ผลขาดทุนจากการด้อยค่าของสินทรัพย์ในงบกำไรขาดทุนเบ็ดเสร็จ ผลขาดทุนจากการด้อยค่าของสินทรัพย์จะถูกกลับรายการเมื่อมูลค่าที่คาดว่าจะได้รับคืนเพิ่มขึ้นในภายหลังและจะกลับรายการได้ไม่เกินกว่ามูลค่าตามบัญชีภายหลังหักค่าเสื่อมราคาสะสมหรือค่าตัดจำหน่าย หากบริษัทไม่เคยรับรู้ผลขาดทุนจากการด้อยค่าของสินทรัพย์นั้นมาก่อน มูลค่าที่จะได้รับคืนของสินทรัพย์ หมายถึง มูลค่าจากการใช้ของสินทรัพย์ หรือมูลค่ายุติธรรมของสินทรัพย์ หักต้นทุนในการขาย

4.12 ผลประโยชน์พนักงาน

ผลประโยชน์ระยะสั้น

บริษัทรับรู้เงินเดือน ค่าจ้าง โบนัส เงินสมทบกองทุนประกันสังคม และกองทุนสำรองเลี้ยงชีพ เป็นค่าใช้จ่ายเมื่อเกิดรายการ

ผลประโยชน์หลังจากออกจากงานของพนักงาน (โครงการสมทบเงิน)

บริษัทและพนักงานได้ร่วมกันจัดตั้งกองทุนสำรองเลี้ยงชีพ ซึ่งประกอบด้วยเงินที่พนักงานจ่ายสะสมและเงินที่บริษัทจ่ายสมทบให้เป็นรายเดือน สินทรัพย์ของกองทุนสำรองเลี้ยงชีพได้แยกออกจากสินทรัพย์ของบริษัท เงินที่บริษัทจ่ายสมทบกองทุนสำรองเลี้ยงชีพบันทึกเป็นค่าใช้จ่ายเมื่อเกิดรายการ

ผลประโยชน์หลังจากออกจากงานของพนักงาน (โครงการสมทบเงิน)

บริษัทมีภาระสำหรับเงินชดเชยที่ต้องจ่ายให้แก่พนักงานเมื่อออกจากงานตามกฎหมายแรงงานและตามระเบียบพนักงานของบริษัท และตามโครงการผลตอบแทนพนักงานอื่นๆ ซึ่งบริษัทถือว่าเงินชดเชยดังกล่าวเป็นโครงการผลประโยชน์หลังจากออกจากงานสำหรับพนักงาน

บริษัทคำนวณหนี้สินตามโครงการผลประโยชน์หลังออกจากราชการของพนักงานโดยใช้วิธีคิดลดแต่ละหน่วยที่ประมาณการไว้ (Projected Unit Credit Method) โดยผู้บริหารของบริษัทได้ทำการประเมินภาระผูกพันดังกล่าวตามหลักคณิตศาสตร์ประกันภัย ซึ่งหลักการประมาณการดังกล่าวต้องใช้ข้อสมมติที่หลากหลาย รวมถึงข้อสมมติเกี่ยวกับอัตราคิดลด อัตราการขึ้นเงินเดือนในอนาคตอัตราค่าตอบแทนในจำนวนพนักงาน อัตราการมรณะและอัตราเงินเฟ้อ

ผลกำไรหรือขาดทุนจากการประมาณการตามหลักคณิตศาสตร์ประกันภัย (Actuarial gains and losses) สำหรับโครงการผลประโยชน์หลังออกจากราชการของพนักงานจะรับรู้ทันทีเป็นกำไรหรือขาดทุนเบ็ดเสร็จอื่น ในงบกำไรขาดทุนเบ็ดเสร็จโดยถือเป็นส่วนหนึ่งของกำไรสะสม

4.13 ภาษีเงินได้นิติบุคคล

ภาษีเงินได้

ภาษีเงินได้ ประกอบด้วยภาษีเงินได้ปัจจุบันและภาษีเงินได้รอการตัดบัญชี

ภาษีเงินได้ปัจจุบัน

บริษัทและบริษัทย่อยบันทึกภาษีเงินได้ (ถ้ามี) ตามจำนวนที่จะต้องจ่าย คำนวณตามหลักเกณฑ์แห่งประมวลรัษฎากรในอัตราภาษีเงินได้ร้อยละ 20 ของกำไรก่อนภาษีเงินได้ หลังจากปรับปรุงบวกกลับด้วยค่าใช้จ่ายต่างๆ ซึ่งไม่สามารถถือเป็นรายจ่ายในการคำนวณภาษีและหักออกด้วยรายการที่ได้รับยกเว้นหรือไม่ถือเป็นรายได้ในการคำนวณภาษี และบริษัทย่อยแห่งหนึ่งได้รับยกเว้นภาษีเงินได้สำหรับกำไรสุทธิตามสิทธิประโยชน์ในบัตรส่งเสริมการลงทุน

ภาษีเงินได้รอการตัดบัญชี

สินทรัพย์และหนี้สินภาษีเงินได้รอการตัดบัญชีจะคำนวณขึ้นจากผลแตกต่างชั่วคราวระหว่างมูลค่าตามบัญชีกับฐานภาษีของสินทรัพย์หรือหนี้สินนั้น ณ วันสิ้นรอบระยะเวลารายงาน รายการเปลี่ยนแปลงของสินทรัพย์และหนี้สินภาษีเงินได้รอการตัดบัญชีจะถูกรับรู้เป็นรายได้ภาษีเงินได้รอการตัดบัญชีหรือค่าใช้จ่ายภาษีเงินได้รอการตัดบัญชีโดยจะรับรู้ในกำไรขาดทุน เว้นแต่ในส่วนที่เกี่ยวกับรายการที่รับรู้โดยตรงในส่วนของผู้ออกหุ้นหรือกำไรขาดทุนเบ็ดเสร็จอื่น

ผลแตกต่างชั่วคราวที่ใช้หักภาษีจะถูกรับรู้เป็นสินทรัพย์ภาษีเงินได้รอการตัดบัญชีเมื่อมีความเป็นไปได้ค่อนข้างแน่นอนว่าบริษัทจะมีกำไรทางภาษีจากการดำเนินงานในอนาคตเพียงพอที่จะนำสินทรัพย์ภาษีเงินได้รอการตัดบัญชีมาใช้ประโยชน์ได้ และผลแตกต่างชั่วคราวที่ต้องเสียภาษีทุกรายการจะถูกรับรู้เป็นหนี้สินภาษีเงินได้รอการตัดบัญชี

สินทรัพย์และหนี้สินภาษีเงินได้รอการตัดบัญชีถูกวัดมูลค่าโดยใช้อัตราภาษีเงินได้สำหรับงวดที่บริษัทคาดว่าจะได้รับประโยชน์จากสินทรัพย์ภาษีเงินได้รอการตัดบัญชีหรือจะจ่ายชำระหนี้สินภาษีเงินได้ โดยใช้อัตราภาษีและกฎหมายภาษีอากรที่มีผลบังคับใช้อยู่หรือที่คาดว่าจะมีผลบังคับใช้ภายในสิ้นรอบระยะเวลาที่รายงาน

ณ วันสิ้นรอบระยะเวลารายงาน มูลค่าตามบัญชีของสินทรัพย์ภาษีเงินได้รอการตัดบัญชีจะถูกทบทวนและปรับลดมูลค่า เมื่อมีความเป็นไปได้ค่อนข้างแน่ที่บริษัทจะไม่มีกำไรทางภาษีในอนาคตเพียงพอต่อการนำสินทรัพย์ภาษีเงินได้รอการตัดบัญชีทั้งหมดหรือบางส่วนมาใช้ประโยชน์ได้

สินทรัพย์ภาษีเงินได้รอการตัดบัญชีและหนี้สินภาษีเงินได้รอการตัดบัญชีจะหักกลบกันได้ที่ต่อเมื่อกิจการมีสิทธิตามกฎหมายและภาษีเงินได้นี้ประเมินโดยหน่วยงานจัดเก็บภาษีหน่วยงานเดียวกัน

ดังนั้นบริษัทและบริษัทย่อยจึงหักกลบสินทรัพย์ภาษีเงินได้รอการตัดบัญชีและหนี้สินภาษีเงินได้รอการตัดบัญชีในการแสดงรายการในงบแสดงฐานะการเงินแทนการแสดงแยกจากกัน

4.14 การใช้ดุลยพินิจและประมาณการทางบัญชีที่สำคัญ

ในการจัดทำงบการเงินตามมาตรฐานการรายงานทางการเงิน ฝ่ายบริหารจำเป็นต้องใช้ดุลยพินิจและการประมาณการในเรื่องที่มีความไม่แน่นอนเสมอ การใช้ดุลยพินิจและการประมาณการดังกล่าวนี้ส่งผลกระทบต่อจำนวนเงินที่แสดงในงบการเงินและต่อข้อมูลที่แสดงในหมายเหตุประกอบงบการเงิน ผลที่เกิดขึ้นจริงอาจแตกต่างไปจากจำนวนที่ประมาณการไว้ การใช้ดุลยพินิจและการประมาณการที่สำคัญมีดังนี้

ค่าเผื่อหนี้สงสัยจะสูญของลูกหนี้

ในการประมาณค่าเผื่อหนี้สงสัยจะสูญของลูกหนี้ ฝ่ายบริหารจำเป็นต้องใช้ดุลยพินิจในการประมาณการผลขาดทุนที่คาดว่าจะเกิดขึ้นจากลูกหนี้แต่ละราย โดยคำนึงถึงประสบการณ์การเก็บเงินในอดีต อายุของหนี้ที่ค้างค้างและสถานะเศรษฐกิจที่เป็นอยู่ในขณะนั้น เป็นต้น

ที่ดิน อาคารและอุปกรณ์และค่าเสื่อมราคา

ในการคำนวณค่าเสื่อมราคาของอาคารและอุปกรณ์ ฝ่ายบริหารจำเป็นต้องทำการประมาณอายุการให้ประโยชน์และมูลค่าคงเหลือเมื่อเลิกใช้งานของอาคารและอุปกรณ์ และต้องทบทวนอายุการให้ประโยชน์และมูลค่าคงเหลือใหม่หากมีการเปลี่ยนแปลงเกิดขึ้น

นอกจากนี้ฝ่ายบริหารจำเป็นต้องสอบทานการด้อยค่าของที่ดิน อาคารและอุปกรณ์ในแต่ละช่วงเวลาและบันทึกขาดทุนจากการด้อยค่าหากคาดว่ามูลค่าที่คาดว่าจะได้รับคืนต่ำกว่ามูลค่าตามบัญชีของสินทรัพย์นั้น ในการนี้ฝ่ายบริหารจำเป็นต้องใช้ดุลยพินิจที่เกี่ยวข้องกับการคาดการณ์รายได้และค่าใช้จ่ายในอนาคตซึ่งเกี่ยวข้องกับสินทรัพย์นั้น

สินทรัพย์ภาษีเงินได้รอการตัดบัญชี

บริษัทจะรับรู้สินทรัพย์ภาษีเงินได้รอการตัดบัญชีสำหรับผลแตกต่างชั่วคราวที่ใช้หักภาษีและขาดทุนทางภาษีที่ไม่ได้ใช้เมื่อมีความเป็นไปได้ค่อนข้างแน่ที่จะมีกำไรทางภาษีในอนาคตเพียงพอที่จะใช้ประโยชน์จากผลแตกต่างชั่วคราวและขาดทุนนั้น ในการนี้ฝ่ายบริหารจำเป็นต้องประมาณการว่าควรรับรู้จำนวนสินทรัพย์ภาษีเงินได้รอการตัดบัญชีเป็นจำนวนเท่าใด โดยพิจารณาถึงจำนวนกำไรทางภาษีที่คาดว่าจะเกิดในอนาคตในแต่ละช่วงเวลา



ผลประโยชน์หลังออกจากงานของพนักงานตามโครงการผลประโยชน์

หนี้สินตามโครงการผลประโยชน์หลังออกจากงานของพนักงานประมาณขึ้นตามหลักคณิตศาสตร์ประกันภัย ซึ่งต้องอาศัยข้อสมมติฐานต่างๆ ในการประมาณการนั้น เช่น อัตราคิดลด อัตราการขึ้นเงินเดือนในอนาคต อัตราภาระ และอัตราการเปลี่ยนแปลงในจำนวนพนักงาน เป็นต้น

4.15 กำไรต่อหุ้นขั้นพื้นฐาน

กำไรต่อหุ้นขั้นพื้นฐานคำนวณโดยหารกำไรสำหรับปีด้วยจำนวนตัวเฉลี่ยถ่วงน้ำหนักของหุ้นสามัญที่ออกอยู่ในระหว่างปี

5. รายการธุรกิจกับกิจการที่เกี่ยวข้องกัน

บริษัทมีบุคคลและบริษัทที่เกี่ยวข้องกัน ซึ่งสรุปรายการที่สำคัญมีดังต่อไปนี้

	ลักษณะธุรกิจ	ลักษณะความสัมพันธ์
บริษัทย่อย		
บริษัท สยาม ไอโซ โปร จำกัด	จำหน่ายผลิตภัณฑ์โลหะและวัสดุอุปกรณ์ที่ใช้ในอุตสาหกรรม	บริษัทถือหุ้นเป็นสัดส่วน 99.99%
บริษัท มาร์ค เวิลด์ไวด์ จำกัด	ผลิตและจำหน่ายผลิตภัณฑ์โลหะ	บริษัทถือหุ้นเป็นสัดส่วน 99.99%
บริษัท ซีดี สตีล โปรดักส์ จำกัด	ผลิตและจำหน่ายผลิตภัณฑ์โลหะ	บริษัทถือหุ้นเป็นสัดส่วน 99.99%
CT Universal Company Limited	ยังไม่ได้เริ่มดำเนินงาน	บริษัทย่อยถือหุ้นเป็นสัดส่วน 100.00%
(* บริษัทย่อยถือหุ้นผ่านโดย บริษัท สยาม ไอโซ โปร จำกัด)		
บริษัทที่เกี่ยวข้องกัน		
บริษัท สยาม ซี.ที.พี. อุตสาหกรรม จำกัด	จำหน่ายอุปกรณ์ประดับยนต์ที่ทำจากโลหะ	ผู้ถือหุ้นร่วมกัน
บริษัท ดับบลิว เค พี แอสเซ็ท พลัส จำกัด	พัฒนาอสังหาริมทรัพย์	บริษัทใหญ่

ในระหว่างปี บริษัทและบริษัทย่อยมีรายการธุรกิจที่สำคัญกับบริษัทที่เกี่ยวข้องกัน รายการธุรกิจดังกล่าวเป็นไปตามเงื่อนไขทางการค้าและเกณฑ์ตามสัญญาที่ตกลงกันระหว่างบริษัทและบริษัทเหล่านั้น ซึ่งเป็นไปตามปกติธุรกิจโดยสามารถสรุปได้ดังนี้

	สำหรับปีสิ้นสุดวันที่ 31 กรกฎาคม				(หน่วย : บาท)
	งบการเงินรวม		งบการเงินเฉพาะกิจการ		
	2561	2560	2561	2560	นโยบายราคา
รายการธุรกิจกับบริษัทที่เกี่ยวข้องกัน					
ค่าไฟฟ้า	889,380	882,270	-	-	ต้นทุนบวกกำไรส่วนเพิ่ม
ค่าเช่า	583,200	633,600	34,560	34,560	ราคาตามสัญญา
รายการธุรกิจกับบริษัทย่อย					
รายได้ค่าบริการงาน	-	-	13,892,200	13,915,100	ต้นทุนบวกกำไรส่วนเพิ่ม
รายได้ค่าบริการแรงงาน	-	-	77,555	648,415	ต้นทุนบวกกำไรส่วนเพิ่ม
รายได้ค่าไฟฟ้า	-	-	94,180	69,600	ต้นทุนบวกกำไรส่วนเพิ่ม
ซื้อสินค้า	-	-	686,661	3,957,514	ต้นทุนบวกกำไรส่วนเพิ่ม
รายได้เงินปันผล	-	-	24,704,998	177,875,986	ตามจำนวนที่ประกาศจ่าย

ยอดคงค้างระหว่างบริษัทและบริษัทที่เกี่ยวข้องกัน ณ วันที่ 31 กรกฎาคม 2561 และ 2560 มีรายละเอียดดังนี้

	งบการเงินรวม		งบการเงินเฉพาะกิจการ	
	2561	2560	2561	2560
ลูกหนี้การค้ากิจการที่เกี่ยวข้องกัน				
บริษัท สยาม ไอโซ โพร จำกัด	-	-	66,982	35,952
บริษัท มาร์ค เวิลด์ไวด์ จำกัด	-	-	-	625,094
บริษัท ชิตี สตีล โปรดักส์ จำกัด	-	-	3,431,094	2,746,037
รวมลูกหนี้การค้ากิจการที่เกี่ยวข้องกัน	-	-	3,498,076	3,407,083
เจ้าหนี้การค้ากิจการที่เกี่ยวข้องกัน				
บริษัท ชิตี สตีล โปรดักส์ จำกัด	-	-	204,138	192,894
บริษัท สยาม ซี.ที.พี. อุตสาหกรรม จำกัด	100,880	79,009	-	-
รวมเจ้าหนี้การค้ากิจการที่เกี่ยวข้องกัน	100,880	79,009	204,138	192,894

ค่าตอบแทนผู้บริหาร

ค่าตอบแทนผู้บริหารนั้นเป็นผลประโยชน์ที่จ่ายให้แก่ผู้บริหารของบริษัท ประกอบด้วยค่าตอบแทนที่เป็นตัวเงินได้แก่ เงินเดือนและผลประโยชน์ที่เกี่ยวข้อง รวมไปถึงผลประโยชน์ตอบแทนในรูปแบบอื่น ทั้งนี้ผู้บริหารของบริษัทหมายถึงบุคคลที่กำหนดตามกฎหมายว่าด้วยหลักทรัพย์และตลาดหลักทรัพย์

ค่าตอบแทนผู้บริหารสำหรับปีสิ้นสุดวันที่ 31 กรกฎาคม 2561 และ 2560 สรุปได้ดังนี้

	งบการเงินรวม		งบการเงินเฉพาะกิจการ	
	2561	2560	2561	2560
ผู้บริหาร				
ค่าตอบแทนผู้บริหาร				
ผลประโยชน์ระยะสั้น	2,877,236	3,107,231	2,877,236	3,107,231
ผลประโยชน์หลังออกจากงาน	47,497	12,628	47,497	12,628
รวม	2,924,733	3,119,859	2,924,733	3,119,859

6. เงินสดและรายการเทียบเท่าเงินสด

บัญชีนี้ประกอบด้วย

	งบการเงินรวม		งบการเงินเฉพาะกิจการ	
	2561	2560	2561	2560
เงินสดและเงินสดย่อย	586,881	664,203	25,728	55,377
เงินฝากธนาคาร- ออมทรัพย์	729,299,662	689,943,153	12,407,036	8,695,374
- กระแสรายวัน	8,278,376	8,254,968	8,000,250	7,977,528
เงินฝากประจำ 3 เดือน	10,996	10,909	10,996	10,909
	738,175,915	698,873,233	20,444,010	16,739,188

เงินฝากออมทรัพย์และเงินฝากประจำมีอัตราดอกเบี้ยลอยตัวตามอัตราที่ธนาคารกำหนด

7. เงินลงทุนชั่วคราว

บัญชีนี้ประกอบด้วย

	งบการเงินรวม		งบการเงินเฉพาะกิจการ	
	2561	2560	2561	2560
เงินลงทุนระยะสั้น - เงินฝากประจำ 6 เดือน	40,000,000	20,000,000	-	-
	40,000,000	20,000,000	-	-

(หน่วย : บาท)

ณ วันที่ 31 กรกฎาคม 2561 และ 2560 เงินฝากประจำมีอัตราดอกเบี้ยร้อยละ 1.45 - 1.47 และ 1.45 ต่อปี ตามลำดับ

8. เงินลงทุนในหลักทรัพย์เพื่อขาย

บัญชีนี้ประกอบด้วย

	งบการเงินรวม		งบการเงินเฉพาะกิจการ	
	2561	2560	2561	2560
เงินลงทุนในหลักทรัพย์เพื่อขาย - ราคาทุน				
- กองทุนรวมตลาดเงิน	5,327,670	9,353,022	-	-
- กองทุนตราสารหนี้ทั่วไป	92,540,098	90,997,810	27,000,141	26,627,366
รวม	97,867,768	100,350,832	27,000,141	26,627,366
บวก กำไร (ขาดทุน) ที่ยังไม่เกิดขึ้นจริงจากการเปลี่ยนแปลงมูลค่าของเงินลงทุน	1,314,735	1,960,991	6,360	10,964
รวมเงินลงทุนในหลักทรัพย์เพื่อขาย - แสดงตามมูลค่ายุติธรรม	99,182,503	102,311,823	27,006,501	26,638,330

(หน่วย : บาท)

ณ วันที่ 31 กรกฎาคม 2561 กำไรที่ยังไม่เกิดขึ้นจริงจากการวัดมูลค่าเงินลงทุนเพื่อขายที่แสดงอยู่ในองค์ประกอบอื่นของส่วนผู้ถือหุ้นในงบการเงินรวมและงบการเงินเฉพาะกิจการจำนวนเงิน 1.05 ล้านบาท และ 0.005 ล้านบาท เป็นจำนวนเงินที่สุทธิจากภาษีเงินได้รอการตัดบัญชี 0.26 ล้านบาท และ 0.001 ล้านบาท ตามลำดับ

ณ วันที่ 31 กรกฎาคม 2560 กำไรที่ยังไม่เกิดขึ้นจากการวัดมูลค่าเงินลงทุนเพื่อขายที่แสดงอยู่ในองค์ประกอบอื่นของส่วนผู้ถือหุ้นในงบการเงินรวมและงบการเงินเฉพาะกิจการจำนวนเงิน 1.57 ล้านบาท และ 0.009 ล้านบาท เป็นจำนวนเงินที่สุทธิจากภาษีเงินได้รอการตัดบัญชี 0.39 ล้านบาท และ 0.002 ล้านบาท ตามลำดับ

9. ลูกหนี้การค้า

บัญชีนี้ประกอบด้วย

(หน่วย : บาท)

	งบการเงินรวม		งบการเงินเฉพาะกิจการ	
	2561	2560	2561	2560
ลูกหนี้การค้า	70,200,237	50,504,743	3,705,902	3,637,326
ตัวเงินรับ	21,054	1,081,335	-	-
	<u>70,221,291</u>	<u>51,586,078</u>	<u>3,705,902</u>	<u>3,637,326</u>

ณ วันที่ 31 กรกฎาคม 2561 และ 2560 ยอดคงเหลือของลูกหนี้การค้าเป็นลูกหนี้ในสกุลเงินบาท โดยแยกตามอายุหนี้ที่คงค้าง นับจากวันที่ถึงกำหนดชำระได้ดังนี้

(หน่วย : บาท)

	งบการเงินรวม		งบการเงินเฉพาะกิจการ	
	2561	2560	2561	2560
อายุหนี้ค้างชำระ				
ยังไม่ครบกำหนด	62,691,092	39,278,623	3,693,062	3,637,326
ไม่เกิน 3 เดือน	7,509,145	11,191,814	12,840	-
มากกว่า 3 เดือนถึง 6 เดือน	-	34,306	-	-
มากกว่า 6 เดือนถึง 12 เดือน	-	-	-	-
มากกว่า 12 เดือน	-	-	-	-
รวม	<u>70,200,237</u>	<u>50,504,743</u>	<u>3,705,902</u>	<u>3,637,326</u>

(หน่วย : บาท)

	งบการเงินรวม		งบการเงินเฉพาะกิจการ	
	2561	2560	2561	2560
หนี้สูญ	-	499,487	-	-

10. สินค้าคงเหลือ

บัญชีนี้ประกอบด้วย

(หน่วย : บาท)

	งบการเงินรวม		งบการเงินเฉพาะกิจการ	
	2561	2560	2561	2560
วัตถุดิบ	1,848,823	3,040,986	-	-
รวม	<u>1,848,823</u>	<u>3,040,986</u>	<u>-</u>	<u>-</u>

11. เงินฝากธนาคารที่ติดภาระค้ำประกัน

บริษัทและบริษัทย่อยได้นำเงินฝากธนาคารไปเป็นหลักทรัพยค้ำประกันสำหรับหนังสือค้ำประกันที่ออกโดยธนาคารในนามของบริษัทและบริษัทย่อย และเป็นหลักทรัพยค้ำประกันตามปกติธุรกิจของบริษัทและบริษัทย่อย

12. เงินลงทุนในบริษัทย่อย

ณ วันที่ 31 กรกฎาคม 2561 และ 2560 เงินลงทุนในบริษัทย่อยในเฉพาะกิจการที่บันทึกโดยวิธีราคาทุนเป็นเงินลงทุนในหุ้นสามัญของบริษัทดังต่อไปนี้

ชื่อบริษัท	ทุนชำระแล้ว		วิธีส่วนได้เสีย		วิธีราคาทุน		(หน่วย : บาท)	
							เงินปันผลรับ	
							สำหรับปีสิ้นสุด	
	2561	2560	2561	2560	2561	2560	วันที่ 31 กรกฎาคม	
							2561	2560
<u>บริษัทย่อยที่บริษัทถือหุ้นทางตรง</u>								
บริษัท สยาม ไอโซ โปร จำกัด	264,160,000	264,160,000	470,684,574	468,172,678	264,159,940	264,159,940	-	-
บริษัท มาร์ค เวิลด์ไวด์ จำกัด	280,200,000	280,200,000	321,489,214	323,507,262	264,819,940	264,819,940	-	-
บริษัท ซิตี สตีล โปรดักส์ จำกัด	247,050,000	247,050,000	688,052,751	686,986,611	247,049,980	247,049,980	24,704,998	177,875,985
รวมเงินลงทุนในบริษัทย่อย			1,480,226,539	1,478,666,551	776,029,860	776,029,860	24,704,998	177,875,985

บริษัทมีเงินลงทุนในบริษัทย่อยซึ่งเป็นหุ้นสามัญของบริษัท สยาม ไอโซ โปร จำกัด จำนวน 15,400,000 หุ้น มูลค่าหุ้นละ 10.00 บาท คิดเป็นจำนวนเงิน 154,000,000 บาท โดยมีการจ่ายชำระค่าหุ้นแล้วเป็นจำนวน 112,000,000 บาท คงเหลือ 42,000,000 บาท ต่อมาเมื่อวันที่ 18 เมษายน 2560 บริษัทย่อยดังกล่าวได้มีการเรียกชำระค่าหุ้นเพิ่มในส่วนที่เหลือทั้งหมด เป็นจำนวน 11,200,000 หุ้น มูลค่า หุ้นละ 3.75 บาท คิดเป็นจำนวนเงิน 42,000,000 บาท

นอกจากนั้นในวันที่ 18 เมษายน 2560 บริษัท สยาม ไอโซ โปร จำกัด ได้มีมติที่ประชุมวิสามัญผู้ถือหุ้นครั้งที่ 1/2560 ให้เพิ่มทุนหุ้นสามัญจำนวน 21,600,000 หุ้น มูลค่าหุ้นละ 10.00 บาท คิดเป็นจำนวนเงิน 216,000,000 บาท โดยมีวัตถุประสงค์ในการเพิ่มทุนเพื่อจ่ายชำระค่าหุ้นของบริษัทย่อยรวมทั้งรองรับและเสริมสร้างศักยภาพการดำเนินธุรกิจในอนาคต และได้มีการเรียกชำระค่าหุ้นจำนวนหุ้น 21,600,000 หุ้น ในมูลค่าหุ้นละ 5.10 บาท รวมเป็นจำนวนเงิน 110,160,000 บาท

บริษัทได้จ่ายชำระค่าหุ้นที่เรียกชำระเพิ่มส่วนที่เหลือและค่าหุ้นสามัญเพิ่มทุนในบริษัทย่อยตามที่กล่าวข้างต้น ซึ่งการจ่ายชำระค่าหุ้นทั้งหมดเป็นไปตามสัดส่วนการถือหุ้นเดิม

การจัดตั้งบริษัทย่อยต่างประเทศ

บริษัท สยาม ไอโซ โปร จำกัด (บริษัทย่อย) ได้ดำเนินการจดทะเบียนจัดตั้งบริษัทย่อยในประเทศสาธารณรัฐเชเชลส์ ซึ่งการจัดตั้งบริษัทย่อยในประเทศนี้จะทำให้บริษัทได้รับสิทธิประโยชน์และเป็นประโยชน์ต่อกลุ่มบริษัทมากกว่า โดยใช้แหล่งเงินทุนหมุนเวียนของกลุ่มบริษัท วัตถุประสงค์เพื่อรองรับแผนการขยายธุรกิจของกลุ่มบริษัท โดยการลงทุนมีรายละเอียดดังนี้

ชื่อบริษัท	:	CT Universal Company Limited
วันที่จดทะเบียน	:	20 มกราคม 2560
ทุนจดทะเบียน	:	5.0 ล้านดอลลาร์สหรัฐ (177.64 ล้านบาท)
ประเภทธุรกิจ	:	จำหน่ายสินค้าที่ใช้ในอุตสาหกรรม สินค้าเพื่อการอุปโภคและบริโภค และลงทุนในธุรกิจใหม่
โครงสร้างการถือหุ้น	:	บริษัท สยาม ไอโซ โปร จำกัด ถือหุ้นสัดส่วนร้อยละ 100

ณ วันที่ 31 กรกฎาคม 2561 บริษัท สยาม ไอโซ โปร จำกัด ได้มีการจ่ายชำระค่าหุ้นในบริษัทดังกล่าวเต็มมูลค่าแล้ว และบริษัทดังกล่าวยังไม่ได้เริ่มดำเนินงานมีเพียงรายได้ดอกเบี้ยเงินฝากธนาคารเท่านั้น

ข้อมูลทางการเงินของบริษัทย่อย ก่อนตัดรายการระหว่างกัน มีดังนี้

(หน่วย : บาท)

	2561			2560		
	บริษัท สยาม ไอโซ โปร จำกัด	บริษัท มาร์ค เวลด์ไวต์ จำกัด	บริษัท ชิตี สตีล โปรดักส์ จำกัด	บริษัท สยาม ไอโซ โปร จำกัด	บริษัท มาร์ค เวลด์ไวต์ จำกัด	บริษัท ชิตี สตีล โปรดักส์ จำกัด
สินทรัพย์หมุนเวียน	196,514,999	191,735,953	517,180,782	199,458,122	186,432,737	448,922,362
สินทรัพย์ไม่หมุนเวียน	274,923,487	133,528,020	195,725,044	269,421,877	139,540,099	249,239,718
รวมสินทรัพย์	471,438,486	325,263,973	712,905,826	468,879,999	325,972,836	698,162,080
หนี้สินหมุนเวียน	340,331	1,837,583	22,537,001	304,557	1,602,237	10,648,567
หนี้สินไม่หมุนเวียน	413,521	1,399,727	2,316,054	402,914	266,251	526,905
รวมหนี้สิน	753,852	3,237,310	24,853,055	707,471	1,868,488	11,175,472
สินทรัพย์สุทธิ	470,684,634	322,026,663	688,052,771	468,172,528	324,104,348	686,986,608
รายได้	5,264,234	48,165,279	365,360,463	5,387,126	48,833,797	340,283,640
เงินสดสุทธิได้มาจาก(ใช้ไปใน)กิจกรรมดำเนินงาน	363,363	8,972,580	59,828,658	489,577	19,458,270	90,785,743
เงินสดสุทธิได้มาจาก(ใช้ไปใน)กิจกรรมลงทุน	(2,183,829)	1,050,932	(10,568,806)	(158,683,747)	(29,072,284)	66,677,810
เงินสดสุทธิได้มาจาก(ใช้ไปใน)กิจกรรมจัดหาเงิน	-	-	(24,705,000)	152,160,000	-	(177,876,000)
กระแสเงินสดเพิ่มขึ้น(ลดลง)สุทธิ	(1,820,466)	10,023,512	24,554,852	(6,034,170)	(9,614,014)	(20,412,447)

13. อสังหาริมทรัพย์เพื่อการลงทุน

บัญชีนี้ประกอบด้วย

ที่ดิน	งบการเงินรวม		งบการเงินเฉพาะกิจการ	
	2561	2561	2561	2560
	88,100,000	88,100,000	-	-
	88,100,000	88,100,000	-	-

(หน่วย : บาท)

อสังหาริมทรัพย์เพื่อการลงทุนของบริษัทย่อย เป็นที่ดินที่บริษัทย่อยถือครองไว้จำนวน 29 แปลง มูลค่ารวม 88.10 ล้านบาท โดยปัจจุบันยังมีได้ระบุวัตถุประสงค์ของการใช้งานในอนาคต สำหรับที่ดินแปลงดังกล่าวทั้งหมด บริษัทย่อยมีการประเมินราคาอสังหาริมทรัพย์เพื่อการลงทุนล่าสุด โดยผู้ประเมินอิสระ เมื่อวันที่ 5 กรกฎาคม 2561 ตามวิธีเปรียบเทียบตามราคาตลาด โดยมีมูลค่ายุติธรรมของที่ดิน เป็นจำนวนเงิน 118.78 ล้านบาท

14. ที่ดิน อาคารและอุปกรณ์

บัญชีนี้ประกอบด้วย

	งบการเงินรวม				
	ยอดคงเหลือ	เพิ่มขึ้น	ลดลง	โอนเข้า	ยอดคงเหลือ
	ณ 31 ก.ค. 60			(ออก)	ณ 31 ก.ค. 61
ราคาทุน					
ที่ดิน	58,858,269	-	-	-	58,858,269
อาคาร	237,137,946	-	-	-	237,137,946
เครื่องจักรและอุปกรณ์	539,253,294	210,000	(15,218,832)	-	524,244,462
ยานพาหนะ	63,107,962	6,735,514	-	-	69,843,476
เครื่องตกแต่งและเครื่องใช้สำนักงาน	15,494,061	1,474,299	-	-	16,968,360
รวม	913,851,532	8,419,813	(15,218,832)	-	907,052,513
หัก ค่าเสื่อมราคาสะสม					
อาคาร	(77,903,946)	(11,689,317)	-	-	(89,593,263)
เครื่องจักรและอุปกรณ์	(404,532,267)	(38,818,739)	8,723,325	-	(434,627,681)
ยานพาหนะ	(40,634,573)	(2,891,423)	-	-	(43,525,996)
เครื่องตกแต่งและเครื่องใช้สำนักงาน	(11,779,850)	(1,279,647)	-	-	(13,059,497)
รวม	(534,850,636)	(54,679,126)	8,723,325	-	(580,806,437)
ที่ดิน อาคาร และอุปกรณ์ - สุทธิ	379,000,896				326,246,076

(หน่วย : บาท)

	งบการเงินรวม				ยอดคงเหลือ ณ 31 ก.ค. 60
	ยอดคงเหลือ ณ 31 ก.ค. 59	เพิ่มขึ้น	ลดลง	โอนเข้า (ออก)	
ราคาทุน					
ที่ดิน	58,858,269	-	-	-	58,858,269
อาคาร	237,137,946	-	-	-	237,137,946
เครื่องจักรและอุปกรณ์	539,253,294	-	-	-	539,253,294
ยานพาหนะ	62,273,962	1,449,000	(615,000)	-	63,107,962
เครื่องตกแต่งและเครื่องใช้สำนักงาน	15,494,061	-	-	-	15,494,061
รวม	913,017,532	1,449,000	(615,000)	-	913,851,532
หัก ค่าเสื่อมราคาสะสม					
อาคาร	(66,214,629)	(11,689,317)	-	-	(77,903,946)
เครื่องจักรและอุปกรณ์	(363,755,537)	(40,776,730)	-	-	(404,532,267)
ยานพาหนะ	(38,228,222)	(2,821,351)	415,000	-	(40,634,573)
เครื่องตกแต่งและเครื่องใช้สำนักงาน	(10,491,753)	(1,288,097)	-	-	(11,779,850)
รวม	(478,690,141)	(56,575,495)	415,000	-	(534,850,636)
ที่ดิน อาคาร และอุปกรณ์ - สุทธิ	434,327,391				379,000,896
ค่าเสื่อมราคาสำหรับปีสิ้นสุดวันที่ 31 กรกฎาคม					
2561 (47.41 ล้านบาท รวมอยู่ในต้นทุนขายและบริการ ส่วนที่เหลือรวมอยู่ในค่าใช้จ่ายบริหาร)					54,679,126
2560 (49.37 ล้านบาท รวมอยู่ในต้นทุนขายและบริการ ส่วนที่เหลือรวมอยู่ในค่าใช้จ่ายบริหาร)					56,575,495

(หน่วย : บาท)

	งบการเงินเฉพาะกิจการ				ยอดคงเหลือ ณ 31 ก.ค. 61
	ยอดคงเหลือ ณ 31 ก.ค. 60	เพิ่มขึ้น	ลดลง	โอนเข้า (ออก)	
ราคาทุน					
อาคาร	4,464,395	-	-	-	4,464,395
เครื่องจักรและอุปกรณ์	31,083,525	-	-	-	31,083,525
ยานพาหนะ	8,135,953	-	-	-	8,135,953
เครื่องตกแต่งและเครื่องใช้สำนักงาน	3,366,327	-	-	-	3,366,327
รวม	47,050,200	-	-	-	47,050,200
หัก ค่าเสื่อมราคาสะสม					
อาคาร	(2,419,980)	(199,908)	-	-	(2,619,888)
เครื่องจักรและอุปกรณ์	(31,083,471)	-	-	-	(31,083,471)
ยานพาหนะ	(8,135,951)	-	-	-	(8,135,951)
เครื่องตกแต่งและเครื่องใช้สำนักงาน	(3,366,292)	-	-	-	(3,366,292)
รวม	(45,005,694)	(199,908)	-	-	(45,205,602)
ที่ดิน อาคาร และอุปกรณ์ - สุทธิ	2,044,506				1,844,598

(หน่วย : บาท)

	งบการเงินเฉพาะกิจการ				
	ยอดคงเหลือ	เพิ่มขึ้น	ลดลง	โอนเข้า	ยอดคงเหลือ
	ณ 31 ก.ค. 59			(ออก)	ณ 31 ก.ค. 60
ราคาทุน					
อาคาร	4,464,395	-	-	-	4,464,395
เครื่องจักรและอุปกรณ์	31,083,525	-	-	-	31,083,525
ยานพาหนะ	8,135,953	-	-	-	8,135,953
เครื่องตกแต่งและเครื่องใช้สำนักงาน	3,366,327	-	-	-	3,366,327
รวม	47,050,200	-	-	-	47,050,200
หัก ค่าเสื่อมราคาสะสม					
อาคาร	(2,220,072)	(199,908)	-	-	(2,419,980)
เครื่องจักรและอุปกรณ์	(31,083,471)	-	-	-	(31,083,471)
ยานพาหนะ	(8,135,951)	-	-	-	(8,135,951)
เครื่องตกแต่งและเครื่องใช้สำนักงาน	(3,366,292)	-	-	-	(3,366,292)
รวม	(44,805,786)	(199,908)	-	-	(45,005,694)
ที่ดิน อาคาร และอุปกรณ์ - สุทธิ	2,244,414				2,044,506
ค่าเสื่อมราคาสำหรับปีสิ้นสุดวันที่ 31 กรกฎาคม 2561 (ทั้งหมดรวมอยู่ในค่าใช้จ่ายบริหาร)					199,908
2560 (ทั้งหมดรวมอยู่ในค่าใช้จ่ายบริหาร)					199,908

บริษัทย่อยได้นำที่ดินพร้อมสิ่งปลูกสร้าง ซึ่งมีมูลค่าสุทธิตามบัญชี ณ วันที่ 31 กรกฎาคม 2561 จำนวน 116.14 ล้านบาท (ณ วันที่ 31 กรกฎาคม 2560 : 121.08 ล้านบาท) ไปจดจำนองไว้กับธนาคารเพื่อค้ำประกันวงเงินสินเชื่อที่บริษัทได้รับจากสถาบันการเงิน

ณ วันที่ 31 กรกฎาคม 2561 และ 2560 บริษัทและบริษัทย่อยมีอุปกรณ์จำนวนหนึ่ง ซึ่งตัดค่าเสื่อมราคาหมดแล้ว แต่ยังใช้งานอยู่ ราคาทุนของสินทรัพย์ดังกล่าวมีจำนวน 110.56 ล้านบาท และ 108.43 ล้านบาท ตามลำดับ (เฉพาะกิจการ : 43.01 ล้านบาท และ 43.01 ล้านบาท ตามลำดับ)

15. สินทรัพย์ไม่มีตัวตน

บัญชีนี้ประกอบด้วย

(หน่วย : บาท)

	งบการเงินรวม			
	ยอดคงเหลือ	เพิ่มขึ้น	ลดลง	ยอดคงเหลือ
	ณ 31 ก.ค. 60			ณ 31 ก.ค. 61
ราคาทุน				
โปรแกรมคอมพิวเตอร์	2,006,770	-	-	2,006,770
หัก ค่าตัดจำหน่ายสะสม	(2,006,548)	-	-	(2,006,548)
สินทรัพย์ไม่มีตัวตน - สุทธิ	222			222

(หน่วย : บาท)

	งบการเงินรวม			
	ยอดคงเหลือ ณ 31 ก.ค. 59	เพิ่มขึ้น	ลดลง	ยอดคงเหลือ ณ 31 ก.ค. 60
ราคาทุน				
โปรแกรมคอมพิวเตอร์	2,006,770	-	-	2,006,770
หัก ค่าตัดจำหน่ายสะสม	(2,006,548)	-	-	(2,006,548)
สินทรัพย์ไม่มีตัวตน - สุทธิ	222			222

(หน่วย : บาท)

	งบการเงินเฉพาะกิจการ			
	ยอดคงเหลือ ณ 31 ก.ค. 60	เพิ่มขึ้น	ลดลง	ยอดคงเหลือ ณ 31 ก.ค. 61
ราคาทุน				
โปรแกรมคอมพิวเตอร์	1,279,270	-	-	1,279,270
หัก ค่าตัดจำหน่ายสะสม	(1,279,059)	-	-	(1,279,059)
สินทรัพย์ไม่มีตัวตน - สุทธิ	211			211

(หน่วย : บาท)

	งบการเงินเฉพาะกิจการ			
	ยอดคงเหลือ ณ 31 ก.ค. 59	เพิ่มขึ้น	ลดลง	ยอดคงเหลือ ณ 31 ก.ค. 60
ราคาทุน				
โปรแกรมคอมพิวเตอร์	1,279,270	-	-	1,279,270
หัก ค่าตัดจำหน่ายสะสม	(1,279,059)	-	-	(1,279,059)
สินทรัพย์ไม่มีตัวตน - สุทธิ	211			211

ณ วันที่ 31 กรกฎาคม 2561 และ 2560 บริษัทและบริษัทย่อยมีสินทรัพย์ไม่มีตัวตนจำนวนหนึ่ง ซึ่งตัดค่าตัดจำหน่ายหมดแล้วแต่ยังใช้งานอยู่ ราคาทุนของสินทรัพย์ไม่มีตัวตนดังกล่าวมีจำนวน 2.0 ล้านบาท และ 2.0 ล้านบาท ตามลำดับ (เฉพาะกิจการ : 1.3 ล้านบาท และ 1.3 ล้านบาท ตามลำดับ)

16. สินทรัพย์ภาษีเงินได้รอการตัดบัญชีและหนี้สินภาษีเงินได้รอการตัดบัญชี

สินทรัพย์ภาษีเงินได้รอการตัดบัญชีและหนี้สินภาษีเงินได้รอการตัดบัญชี มีดังนี้

(หน่วย : บาท)

	งบการเงินรวม		งบการเงินเฉพาะกิจการ	
	2561	2560	2561	2560
สินทรัพย์ภาษีเงินได้รอการตัดบัญชี	1,275,203	269,946	483,021	126,784
หนี้สินภาษีเงินได้รอการตัดบัญชี	(262,947)	(367,442)	(1,272)	-
	1,012,256	(97,496)	481,749	126,784

- 16.1 การเปลี่ยนแปลงของสินทรัพย์ภาษีเงินได้รอการตัดบัญชีและหนี้สินภาษีเงินได้รอการตัดบัญชี สำหรับปีสิ้นสุดวันที่ 31 กรกฎาคม 2561 และ 2560 สรุปได้ดังนี้

	งบการเงินรวม			(หน่วย : บาท)
	ยอดตามบัญชี	รายได้ (ค่าใช้จ่าย) ในระหว่างปี		ยอดตามบัญชี
	ณ 31 ก.ค. 60	ในกำไรขาดทุน	ในกำไรขาดทุน เบ็ดเสร็จอื่น	ณ 31 ก.ค.61
สินทรัพย์ภาษีเงินได้รอการตัดบัญชี :				
สินทรัพย์ไม่มีตัวตน	24,198	(24,198)	-	-
ประมาณการหนี้สินผลประโยชน์พนักงาน	270,504	116,737	887,962	1,275,203
รวม	294,702	92,539	887,962	1,275,203
หนี้สินภาษีเงินได้รอการตัดบัญชี :				
กำไรที่ยังไม่เกิดขึ้นจริงจากการวัดมูลค่าเงินลงทุน				
เพื่อขาย	392,198	-	129,251	262,947
รวม	392,198	-	129,251	262,947
สุทธิ	(97,496)			1,012,256

	งบการเงินรวม			(หน่วย : บาท)
	ยอดตามบัญชี	รายได้ (ค่าใช้จ่าย) ในระหว่างปี		ยอดตามบัญชี
	ณ 31 ก.ค. 59	ในกำไรขาดทุน	ในกำไรขาดทุน เบ็ดเสร็จอื่น	ณ 31 ก.ค.60
สินทรัพย์ภาษีเงินได้รอการตัดบัญชี :				
สินทรัพย์ไม่มีตัวตน	49,765	(25,567)	-	24,198
ประมาณการหนี้สินผลประโยชน์พนักงาน	239,481	31,023	-	270,504
รวม	289,246	5,456	-	294,702
หนี้สินภาษีเงินได้รอการตัดบัญชี :				
กำไรที่ยังไม่เกิดขึ้นจริงจากการวัดมูลค่าเงินลงทุน				
เพื่อขาย	639,321	-	247,123	392,198
รวม	639,321	-	247,123	392,198
สุทธิ	(350,075)			(97,496)

	งบการเงินเฉพาะกิจการ			(หน่วย : บาท)
	ยอดตามบัญชี	รายได้ (ค่าใช้จ่าย) ในระหว่างปี		ยอดตามบัญชี
	ณ 31 ก.ค. 60	ในกำไรขาดทุน	ในกำไรขาดทุน เบ็ดเสร็จอื่น	ณ 31 ก.ค.61
สินทรัพย์ภาษีเงินได้รอการตัดบัญชี :				
สินทรัพย์ไม่มีตัวตน	24,199	(24,199)	-	-
ประมาณการหนี้สินผลประโยชน์พนักงาน	104,778	46,047	332,196	483,021
รวม	128,977	21,848	332,196	483,021
หนี้สินภาษีเงินได้รอการตัดบัญชี :				
กำไรที่ยังไม่เกิดขึ้นจริงจากการวัดมูลค่า				
เงินลงทุนเพื่อขาย	2,193	-	921	1,272
รวม	2,193	-	921	1,272
สุทธิ	126,784			481,749

(หน่วย : บาท)

งบการเงินเฉพาะกิจการ				
	ยอดตามบัญชี ณ 31 ก.ค. 59	รายได้ (ค่าใช้จ่าย) ในระหว่างปี		ยอดตามบัญชี ณ 31 ก.ค.60
		ในกำไรขาดทุน	ในกำไรขาดทุน เบ็ดเสร็จอื่น	
สินทรัพย์ภาษีเงินได้รอการตัดบัญชี :				
สินทรัพย์ไม่มีตัวตน	49,766	(25,567)	-	24,199
ประมาณการหนี้สินผลประโยชน์พนักงาน	92,143	12,635	-	104,778
รวม	141,909	(12,932)	-	128,977
หนี้สินภาษีเงินได้รอการตัดบัญชี :				
กำไรที่ยังไม่เกิดขึ้นจริงจากการวัดมูลค่า				
เงินลงทุนเผื่อขาย	51,811	-	49,618	2,193
รวม	51,811	-	49,618	2,193
สุทธิ	90,098			126,784

16.2 ค่าใช้จ่ายภาษีเงินได้

16.2.1 ส่วนประกอบหลักของค่าใช้จ่ายภาษีเงินได้สำหรับปีสิ้นสุดวันที่ 31 กรกฎาคม 2561 และ 2560 ประกอบด้วย

(หน่วย : บาท)

	งบการเงินรวม		งบการเงินเฉพาะกิจการ	
	2561	2560	2561	2560
ค่าใช้จ่ายภาษีเงินได้ที่แสดงอยู่ในกำไรขาดทุน :				
ค่าใช้จ่ายภาษีเงินได้ของปีปัจจุบัน :				
ค่าใช้จ่ายภาษีเงินได้นิติบุคคลสำหรับปี	284,092	960,142	110,005	159,594
ค่าใช้จ่ายภาษีเงินได้รอการตัดบัญชี :				
การเปลี่ยนแปลงของผลต่างชั่วคราวที่รับรู้เมื่อเริ่มแรก				
และที่กลับรายการ	(92,539)	(5,456)	(21,848)	12,932
รวม	191,553	954,686	88,157	172,526
ภาษีเงินได้ที่เกี่ยวข้องกับส่วนประกอบของกำไรขาดทุนเบ็ดเสร็จอื่น:				
ภาษีเงินได้รอตัดบัญชีที่เกี่ยวข้องกับ				
การวัดมูลค่าเงินลงทุนเผื่อขาย	(129,251)	(247,123)	(921)	(49,618)
การประมาณการตามหลักคณิตศาสตร์ประกันภัย	(887,961)	-	(332,196)	-
รวม	(1,017,212)	(247,123)	(333,117)	(49,618)

(หน่วย : บาท)

	งบการเงินเฉพาะกิจการ			
	2561		2560	
	จำนวนภาษี	อัตราภาษี (%)	จำนวนภาษี	อัตราภาษี (%)
กำไรทางบัญชีก่อนค่าใช้จ่ายภาษีเงินได้สำหรับปี	24,884,612		178,356,590	
ค่าใช้จ่ายภาษีเงินได้ตามอัตราภาษีที่ใช้	4,976,922	20.00	35,671,318	20.00
รายการกระทบยอด	(4,888,765)	(19.65)	(35,498,792)	(19.90)
ค่าใช้จ่ายภาษีเงินได้ตามอัตราภาษีที่แท้จริงถ่วงเฉลี่ย	88,157	0.35	172,526	0.10

17. ภาระผูกพันผลประโยชน์พนักงาน

บริษัทและบริษัทย่อยมีภาระผูกพันผลประโยชน์พนักงาน ดังนี้

งบแสดงฐานะการเงิน

(หน่วย : บาท)

	งบการเงินรวม		งบการเงินเฉพาะกิจการ	
	2561	2560	2561	2560
ภาระผูกพันผลประโยชน์พนักงานยกมาต้นปี	1,352,521	1,197,403	523,893	460,717
ต้นทุนบริการปัจจุบัน	396,595	110,359	159,661	45,500
ต้นทุนดอกเบี้ย	187,092	44,759	70,571	17,676
ขาดทุนจากการประมาณการตามหลักคณิตศาสตร์ ประกันภัย	4,439,807	-	1,660,982	-
ภาระผูกพันผลประโยชน์พนักงานยกไปปลายปี	6,376,015	1,352,521	2,415,107	523,893

ค่าใช้จ่ายที่รับรู้ในงบกำไรขาดทุนเบ็ดเสร็จ

สำหรับปีสิ้นสุดวันที่ 31 กรกฎาคม 2561 และ 2560

(หน่วย : บาท)

	งบการเงินรวม		งบการเงินเฉพาะกิจการ	
	2561	2560	2561	2560
ต้นทุนขายและบริการ	104,297	19,821	-	-
ค่าใช้จ่ายในการบริหาร	244,801	77,910	112,164	32,872
ค่าตอบแทนผู้บริหาร	47,497	12,628	47,497	12,628
ดอกเบี้ยจากภาระผูกพัน	187,092	44,759	70,571	17,676
	583,687	155,118	230,232	63,176

ข้อสมมุติหลักในการประมาณการตามหลักการคณิตศาสตร์ประกันภัย

สำหรับปีสิ้นสุดวันที่ 31 กรกฎาคม 2561 และ 2560

	ร้อยละ	
	งบการเงินรวม / งบการเงินเฉพาะกิจการ	
	2561	2560
อัตราคิดลด	3.23	3.88
อัตราการเพิ่มขึ้นของเงินเดือน	3	3 - 6.5
อัตราการหมุนเวียนพนักงาน	0.96 - 11.46	0 - 10
อัตราการมรณะ	105 อ้างอิงจากตาราง มรณะไทย พ.ศ. 2560	100 อ้างอิงจากตาราง มรณะไทย พ.ศ. 2551

การวิเคราะห์ความอ่อนไหว

ผลกระทบของการเปลี่ยนแปลงสมมติฐานที่สำคัญต่อมูลค่าปัจจุบันของภาระผูกพันผลประโยชน์ระยะยาวของพนักงาน ณ วันที่ 31 กรกฎาคม 2561 สรุปได้ดังนี้

	งบการเงินรวม		งบการเงินเฉพาะกิจการ	
	(หน่วย : บาท)			
	เพิ่มขึ้นร้อยละ 1	ลดลงร้อยละ 1	เพิ่มขึ้นร้อยละ 1	ลดลงร้อยละ 1
อัตราคิดลด	(803,471)	957,206	(351,894)	424,198
การเพิ่มขึ้นของเงินเดือนในอนาคต	789,607	(667,770)	409,294	(342,623)
อัตราการหมุนเวียนพนักงาน	(299,090)	318,527	(137,362)	147,254
อัตราความมรณะ	(91,768)	93,242	(39,197)	39,893

18. การบริหารจัดการทุน

วัตถุประสงค์ในการบริหารจัดการทุนที่สำคัญของบริษัทคือการจัดให้มีซึ่งโครงสร้างทางการเงินที่เหมาะสมและการดำรงไว้ซึ่งความสามารถในการดำเนินธุรกิจอย่างต่อเนื่อง

ตามงบแสดงฐานะการเงิน ณ วันที่ 31 กรกฎาคม 2561 และ 2560 ตามงบการเงินรวมมีอัตราหนี้สินต่อทุนเท่ากับ 0.020 : 1 และ 0.008 : 1 ตามลำดับและงบการเงินเฉพาะกิจการมีอัตราส่วนหนี้สินต่อทุนเท่ากับ 0.004 : 1 และ 0.001 : 1 ตามลำดับ

19. การจัดสรรกำไรสะสม

เมื่อวันที่ 23 กันยายน 2560 ที่ประชุมคณะกรรมการบริษัท ได้มีมติอนุมัติให้บริษัทจ่ายเงินปันผลจากกำไรของรอบปี 2559/2560 ให้แก่ผู้ถือหุ้นของบริษัทในอัตราหุ้นละ 0.07 บาท รวมเป็นเงิน 21 ล้านบาท โดยมติดังกล่าวได้รับการอนุมัติจากที่ประชุมสามัญผู้ถือหุ้นของบริษัทเมื่อวันที่ 30 พฤศจิกายน 2560 โดยบริษัทกำหนดจ่ายเงินปันผลให้กับผู้ถือหุ้นในเดือนธันวาคม 2560



เมื่อวันที่ 24 กันยายน 2559 ที่ประชุมคณะกรรมการบริษัท ได้มีมติอนุมัติให้บริษัทจ่ายเงินปันผลจากกำไรของรอบปี 2558/2559 ให้แก่ผู้ถือหุ้นของบริษัทในอัตราหุ้นละ 0.08 บาท รวมเป็นเงิน 24 ล้านบาท โดยมีมติดังกล่าวได้รับการอนุมัติจากที่ประชุมสามัญผู้ถือหุ้นของบริษัทเมื่อวันที่ 30 พฤศจิกายน 2559 โดยบริษัทกำหนดจ่ายเงินปันผลให้กับผู้ถือหุ้นในเดือนธันวาคม 2559

20. สิทธิพิเศษที่ได้รับจากการส่งเสริมการลงทุน

บริษัท ชิตี สตีล โปรดักส์ จำกัด ได้รับสิทธิพิเศษทางภาษีตามพระราชบัญญัติส่งเสริมการลงทุน พ.ศ. 2520 จากคณะกรรมการส่งเสริมการลงทุนตามบัตรส่งเสริมเลขที่ 2007(1)/2552 สำหรับกิจการผลิตอุปกรณ์ในการขนถ่ายและจัดเก็บสินค้าที่มีขั้นตอนการออกแบบ ทั้งนี้ภายใต้เงื่อนไขต่างๆ ที่กำหนดไว้ สิทธิพิเศษดังกล่าวรวมถึง

- ก. ได้รับลดหย่อนอากรขาเข้าสำหรับเครื่องจักรกึ่งหนึ่งตามที่คณะกรรมการพิจารณาอนุมัติ
 - ข. ได้รับยกเว้นภาษีเงินได้นิติบุคคลสำหรับกำไรสุทธิที่ได้จากการประกอบกิจการที่ได้รับการส่งเสริมที่กำหนดเวลาแปดปี นับแต่วันที่เริ่มมีรายได้จากการประกอบกิจการนั้น (เริ่มมีรายได้วันที่ 3 สิงหาคม 2553 สิ้นสุดวันที่ 31 กรกฎาคม 2561)
- ผลการดำเนินงานของบริษัทย่อย จำแนกตามธุรกิจที่ได้รับการส่งเสริมและธุรกิจที่ไม่ได้รับการส่งเสริมลงทุนสำหรับปีสิ้นสุดวันที่ 31 กรกฎาคม 2561 และ 2560 ปรากฏดังนี้

	งบการเงินรวม (บาท)					
	กิจการที่ได้รับการส่งเสริม		กิจการที่ไม่ได้รับการส่งเสริม		รวม	
	2561	2560	2561	2560	2561	2560
รายได้จากการขายและรายได้บริการ	361,551,189	335,304,188	-	-	361,551,189	335,304,188
รายได้อื่น	3,524,260	3,367,926	285,014	1,611,526	3,809,274	4,979,452
	<u>365,075,449</u>	<u>338,672,114</u>	<u>285,014</u>	<u>1,611,526</u>	<u>365,360,463</u>	<u>340,283,640</u>

21. ค่าใช้จ่ายตามลักษณะ

รายการค่าใช้จ่ายแบ่งตามลักษณะสำหรับปีสิ้นสุดวันที่ 31 กรกฎาคม 2561 และ 2560 ประกอบด้วยรายการค่าใช้จ่ายที่สำคัญดังต่อไปนี้

	(หน่วย : บาท)			
	งบการเงินรวม		งบการเงินเฉพาะกิจการ	
	2561	2560	2561	2560
วัตถุดิบและวัสดุสิ้นเปลืองใช้ไป	191,595,473	161,064,113	-	-
ค่าเสื่อมราคาและค่าตัดจำหน่าย	54,679,126	56,575,495	199,908	199,908
ค่าใช้จ่ายพนักงาน	44,059,195	33,536,305	11,931,166	12,775,962
ภาระผูกพันผลประโยชน์พนักงาน	583,687	155,118	230,232	63,176

22. กองทุนสำรองเลี้ยงชีพ

บริษัทและบริษัทย่อยและพนักงานของบริษัทและบริษัทย่อยได้ร่วมกันจัดตั้งกองทุนสำรองเลี้ยงชีพขึ้นตามพระราชบัญญัติกองทุนสำรองเลี้ยงชีพ พ.ศ. 2530 โดยบริษัทและบริษัทย่อยและพนักงานจะจ่ายสมทบเข้ากองทุนเป็นรายเดือนในอัตราร้อยละ 2 ของเงินเดือน กองทุนสำรองเลี้ยงชีพนี้บริหารโดยบริษัทหลักทรัพย์จัดการกองทุนทิสโก้ จำกัด และจะจ่ายให้แก่พนักงานเมื่อพนักงานนั้นออกจากการตามระเบียบว่าด้วยกองทุนของบริษัทและบริษัทย่อย บริษัทและบริษัทย่อยได้จ่ายเงินสมทบกองทุนสำหรับปีสิ้นสุดวันที่ 31 กรกฎาคม 2561 และ 2560 เป็นจำนวนเงิน 0.86 ล้านบาท และ 0.86 ล้านบาท ตามลำดับ (เฉพาะกิจการ : 0.85 ล้านบาท และ 0.85 ล้านบาท ตามลำดับ)

23. การเสนอข้อมูลทางการเงินจำแนกตามส่วนงาน

ข้อมูลส่วนงานดำเนินงานที่น่าเสนอนี้สอดคล้องกับรายงานภายในของบริษัทและบริษัทย่อยที่มีผู้มีส่วนากัดตัดสินใจสูงสุดด้านการดำเนินงานได้รับและสอบถามอย่างสม่ำเสมอ เพื่อใช้ในการตัดสินใจในการจัดสรรทรัพยากรให้กับส่วนงานและประเมินผลการดำเนินงานของส่วนงาน

บริษัทและบริษัทย่อยดำเนินธุรกิจหลักในส่วนงานดำเนินงานเพียงส่วนงานเดียวคือ ผลิตและจำหน่ายผลิตภัณฑ์เกี่ยวกับโลหะ โดยมีการแยกเป็น 2 สายงาน คือ (1) สายงานผลิตและจำหน่ายผลิตภัณฑ์โลหะโครงสร้าง ผลิตภัณฑ์โลหะที่เกี่ยวข้องกับอุปกรณ์จัดเก็บลำเลียง และผลิตภัณฑ์โลหะอื่นๆ และ (2) สายงานผลิตและจำหน่ายโลหะและผลิตภัณฑ์โลหะแปรรูป และมีส่วนงานหลักซึ่งดำเนินธุรกิจในส่วนงานทางภูมิศาสตร์เดียวในประเทศไทย

บริษัทและบริษัทย่อยประเมินผลการปฏิบัติงานของส่วนงานโดยพิจารณาจากกำไรหรือขาดทุนจากการดำเนินงานซึ่งวัดมูลค่าโดยใช้เกณฑ์เดียวกับที่ใช้ในการวัดกำไรหรือขาดทุนจากการดำเนินงานในงบการเงิน ดังนั้น รายได้ กำไรจากการดำเนินงาน และสินทรัพย์ทั้งหมดที่แสดงอยู่ในงบการเงิน จึงถือเป็นการรายงานตามส่วนงานดำเนินงานและเขตภูมิศาสตร์แล้ว

บริษัทและบริษัทย่อยใช้เกณฑ์ในการกำหนดราคาระหว่างกันตามที่กล่าวไว้ในหมายเหตุประกอบงบการเงินข้อ 5

24. การเสนอข้อมูลทางการเงินจำแนกตามส่วนงาน

24.1 ภาระผูกพันเกี่ยวกับสัญญาเช่าดำเนินงาน

บริษัทและบริษัทย่อยได้ทำสัญญาเช่าอาคารและโรงงานกับบริษัทที่เกี่ยวข้องกันแห่งหนึ่งเป็นเวลา 36 เดือน ระยะเวลาของสัญญาตั้งแต่เดือนสิงหาคม 2559 ถึงเดือนกรกฎาคม 2562 โดยมีอัตราค่าเช่าเดือนละ 44,400.00 บาท ณ วันที่ 31 กรกฎาคม 2561 บริษัทมีภาระผูกพันในการจ่ายค่าเช่าตามสัญญา ดังนี้

	บาท
จ่ายชำระภายในหนึ่งปี	532,800
จ่ายชำระภายหลังจากหนึ่งปีแต่ไม่เกินห้าปี	-

24.2 การค้าประกัน

ณ วันที่ 31 กรกฎาคม 2561 และ 2560 บริษัทและบริษัทย่อยมีหนังสือค้าประกันที่ออกโดยธนาคารในนามของบริษัทและบริษัทย่อยเป็นจำนวนประมาณ 1.7 ล้านบาท และ 1.9 ล้านบาท ตามลำดับ (เฉพาะกิจการ : 0.6 ล้านบาท และ 0.6 ล้านบาท ตามลำดับ) ซึ่งเกี่ยวเนื่องกับภาระผูกพันทางปฏิบัติบางประการตามปกติธุรกิจของบริษัทและบริษัทย่อย

24.3 เงินกู้ยืมระยะสั้นจากสถาบันการเงิน

บริษัทและบริษัทย่อยมีวงเงินกู้จากธนาคารพาณิชย์ในประเทศเป็นจำนวนเงิน 290 ล้านบาท (ณ วันที่ 31 กรกฎาคม 2560 : 290 ล้านบาท) เงินกู้ยืมดังกล่าวค้าประกัน โดยบริษัทย่อยสองแห่ง และที่ดินพร้อมสิ่งปลูกสร้างของบริษัทย่อยแห่งหนึ่ง

24.4 อื่นๆ

บริษัทมีภาระผูกพันเกี่ยวกับส่วนของเงินลงทุนในบริษัทย่อยที่ยังไม่เรียกชำระเป็นจำนวนประมาณ 143.59 ล้านบาท

25. เครื่องมือทางการเงิน

25.1 นโยบายการบัญชี

รายละเอียดของนโยบายการบัญชีที่สำคัญ วิธีการที่ใช้ ซึ่งรวมถึงเกณฑ์ในการรับรู้รายได้และค่าใช้จ่ายที่เกี่ยวข้องกับสินทรัพย์และหนี้สินทางการเงินแต่ละประเภทได้เปิดเผยไว้แล้วในหมายเหตุประกอบงบการเงินข้อ 4

25.2 นโยบายการบริหารความเสี่ยงสำหรับเครื่องมือทางการเงิน

บริษัทและบริษัทย่อยบริหารความเสี่ยงทางการเงินที่อาจเกิดขึ้นในสินทรัพย์ทางการเงินและหนี้สินทางการเงินตามปกติธุรกิจ โดยใช้ระบบการจัดการและการควบคุมภายในองค์กรโดยทั่วไป และไม่ได้ถือหรือออกอนุพันธ์ทางการเงินใดๆ

25.3 ความเสี่ยงด้านการให้สินเชื่อ

บริษัทและบริษัทย่อยมีความเสี่ยงด้านการให้สินเชื่อที่เกี่ยวข้องกับลูกหนี้การค้า ฝ่ายบริหารควบคุมความเสี่ยงนี้โดยการกำหนดให้มีนโยบายและวิธีการในการควบคุมสินเชื่อที่เหมาะสม ดังนั้นบริษัทและบริษัทย่อยจึงไม่คาดว่าจะได้รับความเสียหายที่เป็นสาระสำคัญจากการให้สินเชื่อ นอกจากนี้ การให้สินเชื่อของบริษัทและบริษัทย่อยไม่มีการกระจุกตัวเนื่องจากบริษัทและบริษัทย่อยมีฐานของลูกค้าที่หลากหลายและมีอยู่จำนวนมาก ราย จำนวนเงินสูงสุดที่บริษัทและบริษัทย่อยอาจต้องสูญเสียจากการให้สินเชื่อคือมูลค่าตามบัญชีของลูกค้าที่แสดงอยู่ในงบแสดงฐานะการเงิน



25.4 ความเสี่ยงจากอัตราดอกเบี้ย

บริษัทและบริษัทย่อยมีความเสี่ยงจากอัตราดอกเบี้ยที่สำคัญอันเกี่ยวเนื่องกับเงินฝากสถาบันการเงิน อย่างไรก็ตาม เนื่องจากสินทรัพย์ทางการเงินส่วนใหญ่มีอัตราดอกเบี้ยที่ปรับขึ้นลงตามอัตราตลาด ความเสี่ยงจากอัตราดอกเบี้ยของบริษัทและบริษัทย่อยจึงอยู่ในระดับต่ำ

ณ วันที่ 31 กรกฎาคม 2561 และ 2560 มูลค่าตามบัญชีของสินทรัพย์และหนี้สินทางการเงินที่สำคัญสามารถจัดตามประเภทอัตราดอกเบี้ย ได้ดังนี้

(หน่วย : บาท)

งบการเงินรวม	2561				
	อัตราดอกเบี้ย ปรับขึ้นลงตาม	อัตราดอกเบี้ย	ไม่มีอัตรา	รวม	อัตราดอกเบี้ย (ร้อยละต่อปี)
	ราคาตลาด	คงที่	ดอกเบี้ย		
สินทรัพย์ทางการเงิน					
เงินสดและรายการเทียบเท่าเงินสด	737,497,651	10,996	667,268	738,175,915	0.00 - 1.50
เงินลงทุนชั่วคราว	-	40,000,000	-	40,000,000	1.45 - 1.47
เงินฝากธนาคารที่ติดภาระค้ำประกัน	340,000	2,187,522	-	2,527,522	0.375 - 1.00
	737,837,651	42,198,518	667,268	780,703,437	

(หน่วย : บาท)

งบการเงินรวม	2560				
	อัตราดอกเบี้ย ปรับขึ้นลงตาม	อัตรา	ไม่มีอัตรา	รวม	อัตราดอกเบี้ย (ร้อยละต่อปี)
	ราคาตลาด	ดอกเบี้ยคงที่	ดอกเบี้ย		
สินทรัพย์ทางการเงิน					
เงินสดและรายการเทียบเท่าเงินสด	698,100,902		761,422	698,873,233	0.00 - 1.30
		10,909			
เงินลงทุนชั่วคราว	-	20,000,000	-	20,000,000	1.45
		0			
เงินฝากธนาคารที่ติดภาระค้ำประกัน	340,000	2,168,814	-	2,508,814	0.375 - 1.00
	698,440,902	22,179,723	761,422	721,382,047	

(หน่วย : บาท)

งบการเงินเฉพาะกิจการ	2561				
	อัตราดอกเบี้ย ปรับขึ้นลงตาม	อัตราดอกเบี้ย	ไม่มีอัตรา	รวม	อัตราดอกเบี้ย (ร้อยละต่อปี)
	ราคาตลาด	คงที่	ดอกเบี้ย		
สินทรัพย์ทางการเงิน					
เงินสดและรายการเทียบเท่าเงินสด	20,358,713	10,995	74,302	20,444,010	0.00 - 0.75
เงินฝากธนาคารที่ติดภาระค้ำประกัน	-	1,910,948	-	1,910,948	0.85
	20,358,713	1,921,943	74,302	22,354,958	

(หน่วย :บาท)

งบการเงินเฉพาะกิจการ	2560				อัตราดอกเบี้ย (ร้อยละต่อปี)
	อัตราดอกเบี้ย ปรับขึ้นลงตาม ราคาตลาด	อัตราดอกเบี้ย คงที่	ไม่มีอัตรา ดอกเบี้ย	รวม	
สินทรัพย์ทางการเงิน					
เงินสดและรายการเทียบเท่าเงินสด	16,607,695	10,909	120,584	16,739,188	0.00 - 0.75
เงินฝากธนาคารที่ติดภาระค่าประกัน	-	1,894,951	-	1,894,951	0.85
	16,607,695	1,905,860	120,584	18,634,139	

25.5 การวัดมูลค่ายุติธรรมของเครื่องมือทางการเงิน

บริษัทและบริษัทย่อยใช้วิธีตลาดในการวัดมูลค่ายุติธรรมของสินทรัพย์และหนี้สินซึ่งมาตามฐานการรายงานทางการเงินที่เกี่ยวข้องกำหนดให้ต้องวัดมูลค่าด้วยมูลค่ายุติธรรม ยกเว้นในกรณีที่ไม่มีตลาดที่มีสภาพคล่อง หรือไม่สามารถหาราคาเสนอซื้อขายในตลาดที่มีสภาพคล่องได้ บริษัทและบริษัทย่อยจะใช้วิธีราคาทุนหรือวิธีรายได้ในการวัดมูลค่ายุติธรรมของสินทรัพย์และหนี้สินดังกล่าวแทน

ลำดับขั้นของมูลค่ายุติธรรม

ระดับที่ 1 ใช้ข้อมูลราคาเสนอซื้อขาย (ไม่ต้องปรับปรุง) ในตลาดที่มีสภาพคล่องสำหรับสินทรัพย์หรือหนี้สินอย่างเดียวกัน

ระดับที่ 2 ใช้ข้อมูลอื่นนอกเหนือจากราคาเสนอซื้อขายซึ่งรวมอยู่ในระดับ 1 ที่สามารถสังเกตได้โดยตรง (ได้แก่ ข้อมูลราคาตลาด) หรือโดยอ้อม (ได้แก่ ข้อมูลที่คำนวณมาจากราคาตลาด) สำหรับสินทรัพย์นั้นหรือหนี้สินนั้น

ระดับที่ 3 ใช้ข้อมูลที่ไม่สามารถสังเกตได้ เช่น ข้อมูลเกี่ยวกับกระแสเงินในอนาคตที่กิจการประมาณขึ้น

ณ วันที่ 31 กรกฎาคม 2561 และ 2560 บริษัทและบริษัทย่อยมีสินทรัพย์และหนี้สินที่วัดมูลค่าด้วยมูลค่ายุติธรรมแยกแสดงตามลำดับขั้นของมูลค่ายุติธรรม ดังนี้

	งบการเงินรวม (บาท)			
	2561			
	ระดับที่ 1	ระดับที่ 2	ระดับที่ 3	รวม
สินทรัพย์ที่วัดมูลค่าด้วยมูลค่ายุติธรรม				
เงินลงทุนในหลักทรัพย์เพื่อขาย - หน่วยลงทุน	-	99,182,503	-	99,182,503
รวม	-	99,182,503	-	99,182,503

	งบการเงินรวม (บาท)			
	2560			
	ระดับที่ 1	ระดับที่ 2	ระดับที่ 3	รวม
สินทรัพย์ที่วัดมูลค่าด้วยมูลค่ายุติธรรม				
เงินลงทุนในหลักทรัพย์เพื่อขาย - หน่วยลงทุน	-	102,311,823	-	102,311,823
รวม	-	102,311,823	-	102,311,823

	งบการเงินเฉพาะกิจการ (บาท)			
	2561			
	ระดับที่ 1	ระดับที่ 2	ระดับที่ 3	รวม
สินทรัพย์ที่วัดมูลค่าด้วยมูลค่ายุติธรรม				
เงินลงทุนในหลักทรัพย์เพื่อขาย - หน่วยลงทุน	-	27,006,501	-	27,006,501
รวม	-	27,006,501	-	27,006,501

	งบการเงินเฉพาะกิจการ (บาท)			
	2560			
	ระดับที่ 1	ระดับที่ 2	ระดับที่ 3	รวม
สินทรัพย์ที่วัดมูลค่าด้วยมูลค่ายุติธรรม				
เงินลงทุนในหลักทรัพย์เพื่อขาย - หน่วยลงทุน	-	26,638,330	-	26,638,330
รวม	-	26,638,330	-	26,638,330

มูลค่ายุติธรรมของเงินลงทุนในหน่วยลงทุนที่ได้จดทะเบียนในตลาดหลักทรัพย์แห่งประเทศไทยคำนวณโดยใช้มูลค่าสินทรัพย์สุทธิต่อหน่วยที่ประกาศโดยผู้จัดการกองทุน

ในระหว่างปี ไม่มีการเปลี่ยนแปลงการจัดประเภทของสินทรัพย์ทางการเงิน

26. เหตุการณ์ภายหลังรอบระยะเวลารายงาน

ตามมติที่ประชุมคณะกรรมการบริษัทเมื่อวันที่ 29 กันยายน 2561 ได้มีมติอนุมัติให้เสนอการจ่ายเงินปันผลสำหรับปี 2560/2561 ในอัตราหุ้นละ 0.04 บาท

บริษัทจะนำเสนอมติที่ประชุมคณะกรรมการบริษัทดังกล่าวข้างต้นต่อที่ประชุมผู้ถือหุ้นเพื่อขออนุมัติต่อไป

27. เหตุการณ์ภายหลังรอบระยะเวลารายงาน

สภาวิชาชีพบัญชีได้ออกประกาศสภาวิชาชีพบัญชี ซึ่งลงประกาศในราชกิจจานุเบกษาแล้ว ให้ใช้มาตรฐานการบัญชีมาตรฐานการรายงานทางการเงิน การตีความมาตรฐานการบัญชีและการตีความมาตรฐานการรายงานทางการเงินฉบับปรับปรุงใหม่

โดยมีผลบังคับใช้ถือปฏิบัติกับงบการเงินสำหรับรอบระยะเวลาบัญชีที่เริ่มต้นในหรือหลังวันที่ 1 มกราคม 2561 เป็นต้นไป มีดังต่อไปนี้

มาตรฐานการบัญชีฉบับที่ 1 (ปรับปรุง 2560)	เรื่อง การนำเสนองบการเงิน
มาตรฐานการบัญชีฉบับที่ 2 (ปรับปรุง 2560)	เรื่อง สินค้าคงเหลือ
มาตรฐานการบัญชีฉบับที่ 7 (ปรับปรุง 2560)	เรื่อง งบกระแสเงินสด
มาตรฐานการบัญชีฉบับที่ 8 (ปรับปรุง 2560)	เรื่อง นโยบายการบัญชี การเปลี่ยนแปลง ประมาณการทางบัญชีและข้อผิดพลาด



มาตรฐานการบัญชีฉบับที่ 10 (ปรับปรุง 2560)	เรื่อง เหตุการณ์ภายหลังรอบระยะเวลารายงาน
มาตรฐานการบัญชีฉบับที่ 11 (ปรับปรุง 2560)	เรื่อง สัญญาก่อสร้าง
มาตรฐานการบัญชีฉบับที่ 12 (ปรับปรุง 2560)	เรื่อง ภาษีเงินได้
มาตรฐานการบัญชีฉบับที่ 16 (ปรับปรุง 2560)	เรื่อง ที่ดิน อาคารและอุปกรณ์
มาตรฐานการบัญชีฉบับที่ 17 (ปรับปรุง 2560)	เรื่อง สัญญาเช่า
มาตรฐานการบัญชีฉบับที่ 18 (ปรับปรุง 2560)	เรื่อง รายได้
มาตรฐานการบัญชีฉบับที่ 19 (ปรับปรุง 2560)	เรื่อง ผลประโยชน์ของพนักงาน
มาตรฐานการบัญชีฉบับที่ 20 (ปรับปรุง 2560)	เรื่อง การบัญชีสำหรับเงินอุดหนุนจากรัฐบาลและ การเปิดเผยข้อมูลเกี่ยวกับความช่วยเหลือจากรัฐบาล
มาตรฐานการบัญชีฉบับที่ 21 (ปรับปรุง 2560)	เรื่อง ผลกระทบจากการเปลี่ยนแปลงของ อัตราแลกเปลี่ยนเงินตราต่างประเทศ
มาตรฐานการบัญชีฉบับที่ 23 (ปรับปรุง 2560)	เรื่อง ต้นทุนการกู้ยืม
มาตรฐานการบัญชีฉบับที่ 24 (ปรับปรุง 2560)	เรื่อง การเปิดเผยข้อมูลเกี่ยวกับบุคคลหรือ กิจการที่เกี่ยวข้องกัน
มาตรฐานการบัญชีฉบับที่ 26 (ปรับปรุง 2560)	เรื่อง การบัญชีและการรายงานโครงการ ผลประโยชน์เมื่อออกจากงาน
มาตรฐานการบัญชีฉบับที่ 27 (ปรับปรุง 2560)	เรื่อง งบการเงินเฉพาะกิจการ
มาตรฐานการบัญชีฉบับที่ 28 (ปรับปรุง 2560)	เรื่อง เงินลงทุนในบริษัทร่วมและการร่วมค้า
มาตรฐานการบัญชีฉบับที่ 29 (ปรับปรุง 2560)	เรื่อง การรายงานทางการเงินในสภาพ เศรษฐกิจที่เงินเฟ้อรุนแรง
มาตรฐานการบัญชีฉบับที่ 33 (ปรับปรุง 2560)	เรื่อง กำไรต่อหุ้น
มาตรฐานการบัญชีฉบับที่ 34 (ปรับปรุง 2560)	เรื่อง การรายงานทางการเงินระหว่างกาล
มาตรฐานการบัญชีฉบับที่ 36 (ปรับปรุง 2560)	เรื่อง การด้อยค่าของสินทรัพย์
มาตรฐานการบัญชีฉบับที่ 37 (ปรับปรุง 2560)	เรื่อง ประมาณการหนี้สิน หนี้สินที่อาจ เกิดขึ้นและสินทรัพย์ที่อาจเกิดขึ้น
มาตรฐานการบัญชีฉบับที่ 38 (ปรับปรุง 2560)	เรื่อง สินทรัพย์ไม่มีตัวตน
มาตรฐานการบัญชีฉบับที่ 40 (ปรับปรุง 2560)	เรื่อง อสังหาริมทรัพย์เพื่อการลงทุน
มาตรฐานการบัญชีฉบับที่ 41 (ปรับปรุง 2560)	เรื่อง เกษตรกรรม
มาตรฐานการรายงานทางการเงินฉบับที่ 2 (ปรับปรุง 2560)	เรื่อง การจ่ายโดยใช้หุ้นเป็นเกณฑ์
มาตรฐานการรายงานทางการเงินฉบับที่ 3 (ปรับปรุง 2560)	เรื่อง การรวมธุรกิจ
มาตรฐานการรายงานทางการเงินฉบับที่ 4 (ปรับปรุง 2560)	เรื่อง สัญญาประกันภัย



มาตรฐานการรายงานทางการเงินฉบับที่ 5 (ปรับปรุง 2560)	เรื่อง สินทรัพย์ไม่หมุนเวียนที่ถือไว้เพื่อขาย และการดำเนินงานที่ยกเลิก
มาตรฐานการรายงานทางการเงินฉบับที่ 6 (ปรับปรุง 2560)	เรื่อง การสำรวจและประเมินค่าแหล่งทรัพยากรแร่
มาตรฐานการรายงานทางการเงินฉบับที่ 8 (ปรับปรุง 2560)	เรื่อง ส่วนงานดำเนินงาน
มาตรฐานการรายงานทางการเงินฉบับที่ 10 (ปรับปรุง 2560)	เรื่อง งบการเงินรวม
มาตรฐานการรายงานทางการเงินฉบับที่ 11 (ปรับปรุง 2560)	เรื่อง การร่วมกิจการ
มาตรฐานการรายงานทางการเงินฉบับที่ 12 (ปรับปรุง 2560)	เรื่อง การเปิดเผยข้อมูลเกี่ยวกับส่วนได้เสียในกิจการอื่น
มาตรฐานการรายงานทางการเงินฉบับที่ 13 (ปรับปรุง 2560)	เรื่อง การวัดมูลค่ายุติธรรม
การตีความมาตรฐานการบัญชีฉบับที่ 10 (ปรับปรุง 2560)	เรื่อง ความช่วยเหลือจากรัฐบาล-กรณีที่ไม่มีความ เกี่ยวข้องอย่างเฉพาะเจาะจงกับกิจกรรมดำเนินงาน
การตีความมาตรฐานการบัญชีฉบับที่ 15 (ปรับปรุง 2560)	เรื่อง สัญญาเช่าดำเนินงาน-สิ่งสูงใจที่ให้แก่ผู้เช่า
การตีความมาตรฐานการบัญชีฉบับที่ 25 (ปรับปรุง 2560)	เรื่อง ภาษีเงินได้-การเปลี่ยนแปลงสภาพทาง ภาษีของกิจการหรือของผู้ถือหุ้น
การตีความมาตรฐานการบัญชีฉบับที่ 27 (ปรับปรุง 2560)	เรื่อง การประเมินเนื้อหาสัญญาเช่าที่เพิ่มขึ้น ตามรูปแบบกฎหมาย
การตีความมาตรฐานการบัญชีฉบับที่ 29 (ปรับปรุง 2560)	เรื่อง การเปิดเผยข้อมูลของข้อตกลงสัมปทานบริการ
การตีความมาตรฐานการบัญชีฉบับที่ 31 (ปรับปรุง 2560)	เรื่อง รายได้-รายการแลกเปลี่ยนเกี่ยวกับบริการโฆษณา
การตีความมาตรฐานการบัญชีฉบับที่ 32 (ปรับปรุง 2560)	เรื่อง สินทรัพย์ไม่มีตัวตน-ต้นทุนเว็บไซต์
การตีความมาตรฐานการรายงานทางการเงินฉบับที่ 1 (ปรับปรุง 2560)	เรื่อง การเปลี่ยนแปลงในหนี้สินที่เกิดขึ้นจากการรีดถอน การบูรณะและหนี้สินที่มีลักษณะคล้ายคลึงกัน
การตีความมาตรฐานการรายงานทางการเงินฉบับที่ 4 (ปรับปรุง 2560)	เรื่อง การประเมินว่าข้อตกลงประกอบด้วย สัญญาเช่าหรือไม่



การตีความมาตรฐานการรายงานทางการเงินฉบับที่ 5 (ปรับปรุง 2560)	เรื่อง สิทธิในส่วนได้เสียจากกองทุนการรื้อถอน
การตีความมาตรฐานการรายงานทางการเงินฉบับที่ 7 (ปรับปรุง 2560)	การบูรณะและการปรับปรุงสภาพแวดล้อม
การตีความมาตรฐานการรายงานทางการเงินฉบับที่ 10 (ปรับปรุง 2560)	เรื่อง การปรับปรุงย้อนหลังภายใต้มาตรฐานการบัญชีฉบับที่ 29 (ปรับปรุง 2560) เรื่องการรายงานทางการเงินในสภาพเศรษฐกิจที่เงินเฟ้อรุนแรง
การตีความมาตรฐานการรายงานทางการเงินฉบับที่ 12 (ปรับปรุง 2560)	เรื่อง การรายงานทางการเงินระหว่างกาลและการด้อยค่า
การตีความมาตรฐานการรายงานทางการเงินฉบับที่ 13 (ปรับปรุง 2560)	เรื่อง ข้อตกลงสัมปทานบริการ
การตีความมาตรฐานการรายงานทางการเงินฉบับที่ 14 (ปรับปรุง 2560)	เรื่อง โปรแกรมสิทธิพิเศษแก่ลูกค้า
การตีความมาตรฐานการรายงานทางการเงินฉบับที่ 15 (ปรับปรุง 2560)	เรื่อง ข้อจำกัดสินทรัพย์ตามโครงการผลประโยชน์
การตีความมาตรฐานการรายงานทางการเงินฉบับที่ 17 (ปรับปรุง 2560)	ข้อกำหนดเงินทุนขั้นต่ำและปฏิสัมพันธ์ของรายการเหล่านี้สำหรับมาตรฐานการบัญชี ฉบับที่ 19 (ปรับปรุง 2560)
การตีความมาตรฐานการรายงานทางการเงินฉบับที่ 18 (ปรับปรุง 2560)	เรื่อง ผลประโยชน์ของพนักงาน
การตีความมาตรฐานการรายงานทางการเงินฉบับที่ 20 (ปรับปรุง 2560)	เรื่อง สัญญาสำหรับการก่อสร้างอสังหาริมทรัพย์
การตีความมาตรฐานการรายงานทางการเงินฉบับที่ 21 (ปรับปรุง 2560)	เรื่อง การจ่ายสินทรัพย์ที่ไม่ใช่เงินสดให้เจ้าของ
	เรื่อง การโอนสินทรัพย์จากลูกค้า
	เรื่อง ต้นทุนการเปิดหน้าดินในช่วงการผลิต
	สำหรับเหมืองผิวดิน
	เรื่อง เงินที่นำส่งรัฐ

ฝ่ายบริหารของบริษัทและบริษัทย่อยเชื่อว่ามาตรฐานการบัญชี มาตรฐานการรายงานทางการเงิน การตีความมาตรฐานการบัญชีและการตีความมาตรฐานการรายงานทางการเงินที่ปรับปรุงใหม่ข้างต้นจะไม่มีผลกระทบอย่างเป็นสาระสำคัญต่อ งบการเงินเมื่อนำมาถือปฏิบัติ

28. การอนุมัติงบการเงิน

งบการเงินได้รับการอนุมัติให้ออกโดยคณะกรรมการของบริษัท เมื่อวันที่ 29 กันยายน 2561

นักลงทุนสัมพันธ์
อีเมล : ir@wkpgroup.com



CITY STEEL PCL.
Metal TECHNOLOGY™

บริษัท ซิตี้ สตีล จำกัด (มหาชน)

88/3 หมู่ 4 ถนนบายพาส ตำบลหนองไม้แดง อำเภอเมืองชลบุรี จังหวัดชลบุรี 20000

โทรศัพท์ : +66 (0)38 214 530 - 32 โทรสาร : +66 (0)38 214 534

เว็บไซต์ : www.citysteelpcl.com อีเมล : city@wkpgroup.com