



# รายงาน ประจำปี 2562

Our services start before we sell.

Customer satisfaction is our first priority.

We built our reputation on quality.

We built our future on your satisfaction.



สารจากประธานกรรมการ

1

สรุปข้อมูลทางการเงิน

2

ข้อมูลทั่วไปเกี่ยวกับบริษัทและบริษัทย่อย

3

ภาพรวม นโยบาย และลักษณะการประกอบธุรกิจ

4

ปัจจัยความเสี่ยง

15

โครงสร้างผู้ถือหุ้น

19

นโยบายการจ่ายเงินปันผล

20

โครงสร้างการจัดการ

21

การกำกับดูแลกิจการ

34

ความรับผิดชอบต่อสังคม

44

การต่อต้านการทุจริตและคอร์รัปชัน

47

รายงานคณะกรรมการตรวจสอบ

48

รายการระหว่างกัน

50

การวิเคราะห์และคำอธิบายของฝ่ายจัดการ

53

รายงานความรับผิดชอบต่อคณะกรรมการบริษัท  
ต่อรายงานทางการเงิน

60

รายงานของผู้สอบบัญชีรับอนุญาต

61

งบการเงิน

66

ปี 2561/2562 ที่ผ่านมา เป็นอีกปีหนึ่งที่เศรษฐกิจโลกและเศรษฐกิจในประเทศไทยมีความผันผวนเป็นอย่างมาก เนื่องจากมีเหตุการณ์และปัจจัยสำคัญต่างๆ มากมาย เป็นแรงกระทบต่อภาวะเศรษฐกิจไม่ว่าจะเป็นเรื่องการปรับเพิ่มและลดอัตราดอกเบี้ยของธนาคารกลางประเทศต่างๆ สงครามการค้าระหว่างจีนและสหรัฐอเมริกาที่ทวีความรุนแรงมากขึ้น ความไม่แน่นอนเรื่องการออกจากสหภาพยุโรปของอังกฤษ การประท้วงทางการเมืองและเหตุการณ์รุนแรงในฮ่องกง รวมไปถึงการเลือกตั้งในประเทศ ความล่าช้าของการจัดตั้งรัฐบาลหลังการเลือกตั้ง ตลอดจนปัญหาภัยแล้งและปัญหาน้ำท่วม ล้วนเป็นปัจจัยสำคัญที่ก่อกวนการขยายตัวของเศรษฐกิจโลกและเศรษฐกิจในประเทศไทยในปีที่ผ่านมา

เนื่องจากผลิตภัณฑ์ของกลุ่มบริษัทเป็นสินค้าทุน จึงต้องพึ่งพาการเจริญเติบโตทางเศรษฐกิจและการขยายตัวของภาคอุตสาหกรรม ซึ่งเมื่อเศรษฐกิจมีความผันผวน ผลการดำเนินการของกลุ่มบริษัทจึงมีความผันผวนตามไปด้วย โดยในช่วงครึ่งแรกของรอบระยะเวลาบัญชี 2561/2562 หรือช่วงเดือนสิงหาคม 2561 ถึงเดือนมกราคม 2562 รายได้ของกลุ่มบริษัทมีการเติบโตที่ดีขึ้นจากงวดเดียวกันของปีก่อน ซึ่งเป็นอันสงค้มาจากแนวโน้มการฟื้นตัวของเศรษฐกิจโลก และความคาดหวังของการเลือกตั้งทั่วไปในประเทศ ทำให้ภาคการผลิตและภาคอุตสาหกรรมเริ่มกลับมาขยายการลงทุน อย่างไรก็ดีในช่วงครึ่งหลัง (ช่วงเดือนกุมภาพันธ์ ถึงเดือนกรกฎาคม 2562) ได้มีปัจจัยลบต่างๆ เข้ามากระทบมากมาย โดยเฉพาะอย่างยิ่งปัจจัยเรื่องสงครามการค้า และความยืดเยื้อในการจัดตั้งรัฐบาล ทำให้ภาคอุตสาหกรรมขาดความเชื่อมั่นในการลงทุน การขยายตัวของภาคการผลิตเกิดการชะลอตัวลง ซึ่งส่งผลให้รายได้ของกลุ่มบริษัทในช่วงครึ่งหลังปรับตัวลดลงค่อนข้างมากจากปีก่อน

จากปัจจัยดังกล่าว กลุ่มบริษัทจึงได้มีการปรับเปลี่ยนกลยุทธ์ไปตามสถานการณ์ที่เปลี่ยนไป จึงส่งผลให้รายได้โดยรวมตลอดทั้งปีของกลุ่มบริษัทยังคงใกล้เคียงกับในปีที่ผ่านมา อย่างไรก็ตามการแข็งค่าขึ้นอย่างมากของค่าเงินบาท และการหมดสิทธิประโยชน์ทางภาษีของกิจการที่ได้รับการส่งเสริมการลงทุน ก็ทำให้ผลกำไรของกลุ่มบริษัทปรับตัวลดลง แต่กลุ่มบริษัทก็ได้พยายามอย่างสุดความสามารถในการดำเนินธุรกิจอย่างระมัดระวัง และรักษาสถานะทางการเงินให้อยู่ในเกณฑ์ที่ดีและมีสภาพคล่องเพียงพอ เพื่อที่จะรักษาผลประโยชน์ของผู้ถือหุ้นให้ได้มากที่สุด

สุดท้ายนี้ ขอขอบพระคุณพนักงานทุกท่านที่ได้ทุ่มเทและมุ่งมั่นปฏิบัติหน้าที่อย่างเต็มความสามารถ และขอขอบพระคุณท่าน ผู้ถือหุ้น ลูกค้า พันธมิตรทางธุรกิจ และผู้มีส่วนเกี่ยวข้องทุกท่านที่ไว้วางใจและสนับสนุนการดำเนินงานของบริษัทในทุกๆ ด้านด้วยดีเสมอมา และกลุ่มบริษัทจะมุ่งมั่นบริหารงานให้มีประสิทธิภาพ เป็นไปตามหลักธรรมาภิบาลที่ดี โดยปฏิบัติงานด้วยความโปร่งใส เป็นธรรม รวมทั้งยึดมั่นต่อนโยบายต่อต้านการคอร์รัปชั่น ดำเนินธุรกิจด้วยความรับผิดชอบต่อสังคม และคำนึงถึงประโยชน์ของผู้มีส่วนได้เสียทุกฝ่าย อันจะเป็นรากฐานสำคัญสู่การเจริญเติบโตอย่างยั่งยืนในอนาคต

นายเจริญพงษ์ องค์กรวงศ์สกุล  
ประธานกรรมการบริษัท

## สรุปข้อมูลทางการเงิน

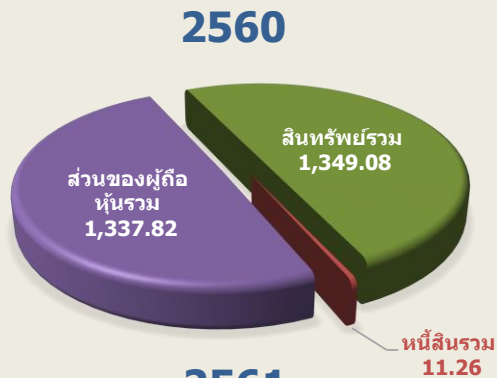

	หน่วย	2560	2561	2562
รายได้รวม	(ล้านบาท)	389.20	395.81	394.03
กำไรขั้นต้น	(ล้านบาท)	112.46	83.56	75.60
กำไรสุทธิ	(ล้านบาท)	56.78	30.12	9.90
สินทรัพย์รวม	(ล้านบาท)	1,349.08	1,369.97	1,358.06
หนี้สินรวม	(ล้านบาท)	11.26	27.16	30.47
ส่วนของผู้ถือหุ้นรวม	(ล้านบาท)	1,337.82	1,342.81	1,327.59
ทุนเรียกชำระแล้ว	(ล้านบาท)	300.00	300.00	300.00

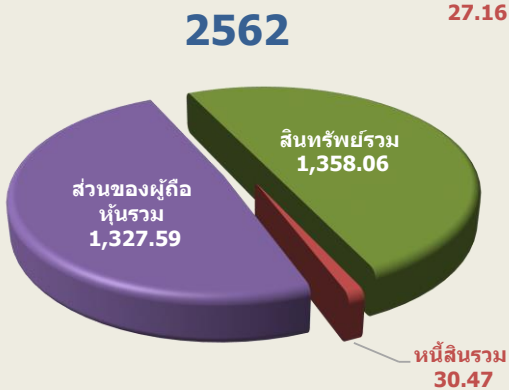
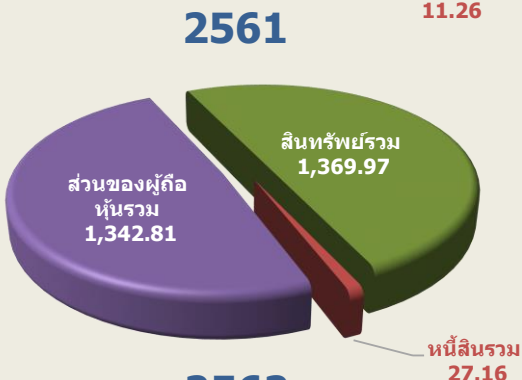

	หน่วย	2560	2561	2562
อัตรากำไรขั้นต้น	(%)	29.61	21.71	19.70
อัตรากำไรสุทธิ	(%)	14.59	7.61	2.51
อัตราผลตอบแทนผู้ถือหุ้น	(%)	4.28	2.25	0.74
อัตราผลตอบแทนจากสินทรัพย์	(%)	4.24	2.22	0.73
อัตราส่วนสภาพคล่อง	(เท่า)	92.03	46.18	46.15
อัตราส่วนหนี้สินต่อส่วนของผู้ถือหุ้น	(เท่า)	0.01	0.02	0.02
อัตราส่วนจากการจ่ายเงินปันผล	(%)	35.40	36.98	39.84

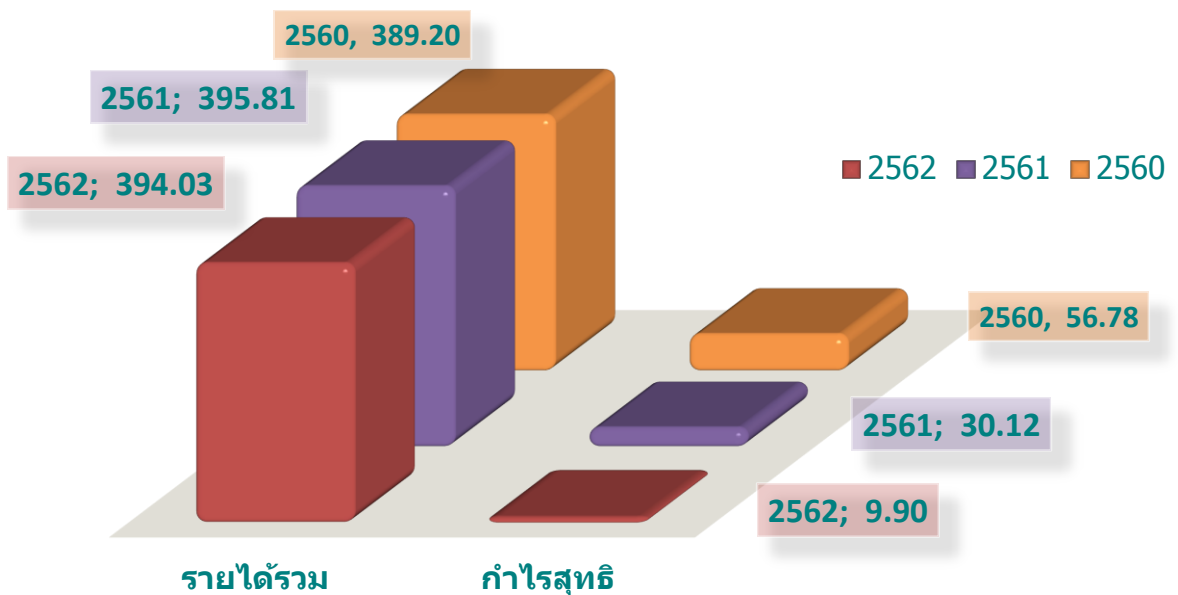



# ข้อมูลทั่วไปเกี่ยวกับบริษัทและบริษัทย่อย

## ข้อมูลทั่วไปเกี่ยวกับบริษัท

### CITY STEEL PCL. Metal TECHNOLOGY™

ชื่อบริษัท	: บริษัท ซิตี้ สตีล จำกัด (มหาชน)
ชื่อย่อหลักทรัพย์	: CITY
ลักษณะการประกอบธุรกิจ	: จำหน่ายผลิตภัณฑ์ที่ทำจากโลหะ
ที่ตั้งสำนักงานใหญ่	: 88/3 หมู่ 4 ถนนบายพาส ตำบลหนองไม้แดง อำเภอเมืองชลบุรี จังหวัดชลบุรี 20000
เลขที่ทะเบียนบริษัท	: 0107547000931
ทุนจดทะเบียน	: 300,000,000 บาท
ทุนเรียกชำระแล้ว	: 300,000,000 บาท (ณ 31 กรกฎาคม 2562)
ประเภทหุ้น	: หุ้นสามัญ 300,000,000 หุ้น
มูลค่าหุ้น	: หุ้นละ 1 บาท
Website	: <a href="http://www.citysteelpcl.com">http://www.citysteelpcl.com</a>
Email	: <a href="mailto:city@wkpgroup.com">city@wkpgroup.com</a> , <a href="mailto:ir@wkpgroup.com">ir@wkpgroup.com</a>
โทรศัพท์	: (038) 214-530-32
โทรสาร	: (038) 214-534

#### บุคคลอ้างอิงอื่นๆ

##### นายทะเบียนหลักทรัพย์

บริษัท ศูนย์รับฝากหลักทรัพย์ (ประเทศไทย) จำกัด  
93 ถนนรัชดาภิเษก แขวงดินแดง เขตดินแดง กรุงเทพฯ 10400  
โทรศัพท์ : (02) 009-9000  
โทรสาร : (02) 009-9991

##### ผู้สอบบัญชี

นายพจน์ อิศวสันตติชัย  
ผู้สอบบัญชีรับอนุญาต ทะเบียนเลขที่ 4891  
บริษัท สอบบัญชีธรรมนิติ จำกัด  
178 อาคารธรรมนิติ ชั้น 6-7 ซอยเพิ่มทรัพย์ (ประชาชื่น 20)  
ถนนประชาชื่น แขวงบางซื่อ เขตบางซื่อ กรุงเทพฯ 10800  
โทรศัพท์ : (02) 596-0500 ต่อ 622 , (02) 596-0596  
Website : <http://www.daa.co.th>  
Email : [center@add.co.th](mailto:center@add.co.th)

## ข้อมูลทั่วไปเกี่ยวกับบริษัทย่อย

### ISO PRO

#### บริษัท สยาม ไอโซ โปร จำกัด

ลักษณะการประกอบธุรกิจ	: จำหน่ายวัสดุอุปกรณ์ที่ใช้ในโรงงานอุตสาหกรรม และดำเนินงานเกี่ยวกับการลงทุนของกลุ่มบริษัท
ที่ตั้งสำนักงานใหญ่	: 88/2 หมู่ 4 ถนนบายพาส ตำบลหนองไม้แดง อำเภอเมืองชลบุรี จังหวัดชลบุรี 20000
เลขที่ทะเบียนบริษัท	: 0205546002113
ทุนจดทะเบียน	: 370,000,000 บาท
ทุนเรียกชำระแล้ว	: 264,160,000 บาท (ณ 31 กรกฎาคม 2562)
สัดส่วนการถือหุ้น	: ร้อยละ 99.99



#### บริษัท มาร์ค เวลต์ไวด์ จำกัด

ลักษณะการประกอบธุรกิจ	: ผลิตและจำหน่ายผลิตภัณฑ์ที่ทำจากโลหะ
ที่ตั้งสำนักงานใหญ่	: 41/58-61 หมู่ 1 ถนนบายพาส ตำบลบ้านสวน อำเภอเมืองชลบุรี จังหวัดชลบุรี 20000
เลขที่ทะเบียนบริษัท	: 0205544011158
ทุนจดทะเบียน	: 295,000,000 บาท
ทุนเรียกชำระแล้ว	: 280,200,000 บาท (ณ 31 กรกฎาคม 2562)
สัดส่วนการถือหุ้น	: ร้อยละ 99.99

### CITY STEEL PRODUCTS

#### บริษัท ซิตี้ สตีล โปรดักส์ จำกัด

ลักษณะการประกอบธุรกิจ	: ผลิตและจำหน่ายผลิตภัณฑ์ที่ทำจากโลหะ
ที่ตั้งสำนักงานใหญ่	: 88/20 หมู่ 10 ถนนบายพาส ตำบลนาป่า อำเภอเมืองชลบุรี จังหวัดชลบุรี 20000
เลขที่ทะเบียนบริษัท	: 0205552013105
ทุนจดทะเบียน	: 270,000,000 บาท
ทุนเรียกชำระแล้ว	: 247,050,000 บาท (ณ 31 กรกฎาคม 2562)
สัดส่วนการถือหุ้น	: ร้อยละ 99.99

#### CT Universal Company Limited

ลักษณะการประกอบธุรกิจ	: จำหน่ายสินค้าที่ใช้ในอุตสาหกรรม, สินค้าเพื่อการอุปโภคและบริโภค และลงทุนในธุรกิจใหม่
ประเทศที่จดทะเบียน	: สาธารณรัฐเซเชลส์
ทุนจดทะเบียน	: 5,000,000 ดอลลาร์สหรัฐอเมริกา
ทุนเรียกชำระแล้ว	: 5,000,000 ดอลลาร์สหรัฐอเมริกา (ณ 31 กรกฎาคม 2562) คิดเป็น 172,400,000 บาท (อัตราแลกเปลี่ยน 34.48 บาท / USD 1)
สัดส่วนการถือหุ้น	: บริษัท สยาม ไอโซ โปร จำกัด ถือหุ้นในสัดส่วน ร้อยละ 100



## ภาพรวม นโยบาย และลักษณะการประกอบธุรกิจ

### ภาพรวมการประกอบธุรกิจ

บริษัท ชิตี สตีล จำกัด (มหาชน) เริ่มก่อตั้งเมื่อวันที่ 7 สิงหาคม 2538 ด้วยทุนจดทะเบียน 1 ล้านบาท โดยมีวัตถุประสงค์ในการประกอบธุรกิจผลิตและจำหน่ายผลิตภัณฑ์ที่เกี่ยวข้องกับโลหะ ปัจจุบัน บริษัท ชิตี สตีล จำกัด (มหาชน) มีทุนจดทะเบียน 300 ล้านบาท และเป็นหนึ่งในบริษัทที่อยู่ในกลุ่มเหล็ก (STEEL) ของการจัดกลุ่มของตลาดหลักทรัพย์แห่งประเทศไทย (SET) บริษัทมีการถือหุ้นในบริษัทย่อยทางตรง 3 บริษัท คือ บจก.สยาม ไอโซ โพร, บจก.มาร์ค เวิลด์ไวด์, และ บจก.ชิตี สตีล โปรดักส์ และบริษัทย่อยทางอ้อมอีก 1 บริษัท คือ CT Universal Company Limited โดยดำเนินการจดทะเบียนจัดตั้งในประเทศสาธารณรัฐเซเชลส์

กลุ่มบริษัทดำเนินธุรกิจเกี่ยวกับการผลิตและแปรรูปผลิตภัณฑ์ที่ทำจากโลหะ โดยมีวิสัยทัศน์ที่จะมุ่งมั่นสู่การเป็นบริษัทชั้นนำในอุตสาหกรรมโลหะแปรรูป มีการดำเนินงานที่มีผลกำไรอย่างต่อเนื่อง และเป็นบริษัทที่มีธรรมาภิบาลที่ดีบริษัทหนึ่งในประเทศไทย ปัจจุบันกลุ่มบริษัทได้มีการผลิตและจำหน่ายผลิตภัณฑ์โลหะอย่างมากมาย พร้อมทั้งมีการให้บริการที่เกี่ยวข้องกับโลหะอย่างหลากหลายเพื่อให้ตอบสนองความต้องการของลูกค้าได้อย่างครบถ้วน โดยมีการใช้เครื่องจักรที่ทันสมัยและมีประสิทธิภาพสูงในการผลิตเพื่อให้สินค้ามีคุณภาพที่ดี รวมถึง

การจัดส่งสินค้าที่ตรงต่อเวลาและมีประสิทธิภาพให้บริการที่ดีที่สุดกับลูกค้า นอกจากนี้กลุ่มบริษัทยังคำนึงถึงผลประโยชน์ของผู้มีส่วนได้เสียในทุกๆ ฝ่ายอีกด้วยด้วยดังพันธกิจขององค์กร ที่จะสร้างความประทับใจแก่ลูกค้า ด้วยสินค้าและบริการที่เปี่ยมไปด้วยคุณภาพ ให้ความมั่นคงในอาชีพและผลตอบแทนอันพึงใจแก่พนักงาน เพิ่มคุณค่าของการลงทุนแก่ผู้ถือหุ้น และพัฒนาประสิทธิภาพและประสิทธิผลขององค์กรอย่างต่อเนื่อง

ในปี 2561/2562 กลุ่มบริษัทดำเนินธุรกิจหลักในส่วนงานดำเนินงานเพียงส่วนงานเดียวคือ การประกอบธุรกิจผลิตและจำหน่ายผลิตภัณฑ์ที่เกี่ยวข้องกับโลหะ ซึ่งมีกำลังการผลิตรวม 39,500 ตันต่อปี กลุ่มบริษัทมีการแยกสายงานการขายและการผลิตออกเป็น 2 สายงาน คือ (1) สายงานผลิตและจำหน่ายผลิตภัณฑ์โลหะโครงสร้างผลิตภัณฑ์โลหะที่เกี่ยวข้องกับอุปกรณ์จัดเก็บและลำเลียงสินค้า, และผลิตภัณฑ์ที่ทำจากโลหะอื่นๆ และ (2) สายงานผลิตและจำหน่ายโลหะ, ชิ้นส่วนโลหะ, และผลิตภัณฑ์โลหะแปรรูป รวมทั้งการให้บริการด้านโลหะครบวงจร นอกจากนั้นแล้ว เพื่อให้สามารถตอบสนองความต้องการของลูกค้าได้อย่างครบครัน กลุ่มบริษัทยังได้มีการจัดจำหน่ายวัสดุอุปกรณ์ที่ใช้ในโรงงานอุตสาหกรรมให้กับลูกค้าอีกด้วย



# วิสัยทัศน์

มุ่งมั่นสู่การเป็นบริษัทชั้นนำในอุตสาหกรรมโลหะแปรรูป

ซึ่งมีผลกำไรต่อเนื่อง และมีระบบบริหารจัดการที่ดีบริษัทหนึ่งในประเทศไทย

# พันธกิจองค์กร

สร้างความประทับใจแก่ลูกค้าด้วยสินค้าและบริการที่เปี่ยมไปด้วยคุณภาพ

ให้ความมั่นคงในอาชีพและผลตอบแทนอันพึงพอใจแก่พนักงาน

เพิ่มคุณค่าของการลงทุนแก่ผู้ถือหุ้น

พัฒนาประสิทธิภาพและประสิทธิผลขององค์กรอย่างต่อเนื่อง



## เป้าหมายในการดำเนินธุรกิจ

อุตสาหกรรมการผลิตและจำหน่ายผลิตภัณฑ์ที่ทำด้วยโลหะ ผลิตและติดตั้งงานโครงสร้างโลหะ ผลิตภัณฑ์โลหะที่เกี่ยวข้อง อุปกรณ์จัดเก็บและลำเลียง บริการด้านงานโลหะครบวงจร และจำหน่ายโลหะ เป็นอุตสาหกรรมที่ต้องใช้ความรู้ ความสามารถ ความชำนาญ และประสบการณ์ของผู้ประกอบการ รวมทั้งความได้เปรียบของเครื่องจักรและเทคโนโลยีที่ใช้ในการผลิตสินค้า เพื่อให้ผลิตภัณฑ์เกิดความแตกต่างจากคู่แข่ง (Product Differentiation) ประกอบกับการตอบสนองต่อความต้องการของลูกค้าได้อย่างสูงสุด จนได้รับความไว้วางใจในสินค้าและบริการ ดังนั้นในด้านการผลิตและการบริการ กลุ่มบริษัทจึงตั้งเป้าหมายในการเป็นผู้นำในการผลิตและการบริการเกี่ยวกับงานโลหะที่ครบครัน โดยผลิตสินค้าด้วยเครื่องจักรที่ทันสมัยและมีประสิทธิภาพเพื่อให้ได้สินค้าที่มีคุณภาพและมาตรฐานสูง เพื่อตอบสนองความพึงพอใจให้กับลูกค้าสูงสุด และเป็นผู้นำทางด้านต้นทุน โดยมีต้นทุนในการผลิตที่ต่ำด้วยการบริหารจัดการที่มีประสิทธิภาพ มีการวิจัยและพัฒนาผลิตภัณฑ์อย่างต่อเนื่อง รวมทั้งการจัดส่งสินค้าที่ตรงต่อเวลา เพื่อให้สอดคล้องตามนโยบายด้านคุณภาพของกลุ่มบริษัท คือ **“ผลิตภัณฑ์ดี มีคุณภาพ ประทับใจลูกค้า ส่งมอบตรงเวลา พัฒนาอย่างต่อเนื่อง”**

ในด้านการตลาด กลุ่มบริษัทมีเป้าหมายการเติบโตของยอดขายโดยรวมเพิ่มขึ้นประมาณร้อยละ 5-10 ต่อปี โดยจะเน้นรักษาสถานลูกค้าปัจจุบัน การขยายช่องทางการจำหน่ายทั้งในประเทศและต่างประเทศด้วยวิธีการขยายฐานลูกค้าใหม่ และการขยายธุรกิจไปสู่ธุรกิจที่เกี่ยวข้องต่อการดำเนินงานของกลุ่มบริษัท

## ประวัติความเป็นมาและพัฒนาการที่สำคัญ

### 2538

- เริ่มก่อตั้ง “บริษัท ชิตี สตีล จำกัด” เมื่อวันที่ 7 สิงหาคม 2538 ด้วยทุนจดทะเบียนบริษัท 1 ล้านบาท
- เริ่มดำเนินการผลิตอุปกรณ์จัดเก็บอุปกรณ์ลำเลียง และผลิตภัณฑ์จากโลหะ

### 2545

- ได้รับการรับรองมาตรฐาน ISO9002 : 1994
- เพิ่มทุนจดทะเบียนบริษัทเป็น 31 ล้านบาท

### 2546

- ได้รับตราสินค้า “Thailand's Brand” จากกรมส่งเสริมการส่งออก
- เพิ่มทุนจดทะเบียนบริษัทเป็น 59 ล้านบาท

### 2547

- ได้รับการรับรองมาตรฐาน ISO9001 : 2000
- เปิดศูนย์บริการงานโลหะ (สาขา 1)
- “บจก.สยาม ไอโซ โปร” เริ่มดำเนินงาน โดยได้รับการส่งเสริมจากสำนักงานส่งเสริมการลงทุน (BOI) เพิ่มทุนจดทะเบียนเป็น 200 ล้านบาท
- จดทะเบียนแปรสภาพเป็นบริษัทมหาชน เมื่อวันที่ 5 ตุลาคม 2547

### 2549

- เพิ่มทุนจดทะเบียนเป็น 300 ล้านบาท
- ได้รับการอนุมัติให้เป็นบริษัทจดทะเบียนในตลาดหลักทรัพย์แห่งประเทศไทย
- เริ่มการซื้อขายหุ้นครั้งแรกเมื่อวันที่ 23 กุมภาพันธ์ 2549

### 2550

- “บจก.มาร์ค เวิลด์ไวด์” เริ่มดำเนินงาน โดยได้รับการส่งเสริมจากสำนักงานส่งเสริมการลงทุน (BOI)

### 2552

- จัดตั้ง “บจก.ชิตี สตีล โปรดักส์” เมื่อวันที่ 7 กันยายน 2552 ด้วยทุนจดทะเบียน 100 ล้านบาท

### 2553

- “บจก.ชิตี สตีล โปรดักส์” เริ่มดำเนินงาน โดยได้รับการส่งเสริมจากสำนักงานส่งเสริมการลงทุน (BOI)

### 2554

- “บจก.ชิตี สตีล โปรดักส์” เพิ่มทุนจดทะเบียนบริษัทเป็น 270 ล้านบาท

### 2555

- ได้รับรางวัล “SET AWARDS” รางวัลบริษัทจดทะเบียนด้านผลการดำเนินงานยอดเยี่ยม สำหรับบริษัทจดทะเบียนในตลาดหลักทรัพย์ที่มีมูลค่าหลักทรัพย์ราคาไม่เกิน 10,000 ล้านบาท กลุ่มที่ 4

### 2557

- จัดตั้ง “CT Universal Company Limited” ในเขตบริหารพิเศษฮ่องกง เมื่อวันที่ 15 มกราคม 2557 ด้วยทุนจดทะเบียน 3 ล้านดอลลาร์สหรัฐ โดยมีวัตถุประสงค์เพื่อรองรับแผนการขยายธุรกิจของกลุ่มบริษัทฯ ในอนาคต ในการจำหน่ายสินค้าที่ใช้ในอุตสาหกรรม, สินค้าเพื่ออุปโภคและบริโภค และลงทุนในธุรกิจใหม่

### 2560

- จัดตั้ง “CT Universal Company Limited” ในประเทศสาธารณรัฐเซเชลส์ เมื่อวันที่ 20 มกราคม 2560 ด้วยทุนจดทะเบียน 5 ล้านดอลลาร์สหรัฐ โดยมีวัตถุประสงค์เพื่อรองรับแผนการขยายธุรกิจของกลุ่มบริษัทฯ ในอนาคตในการจัดจำหน่ายสินค้าที่ใช้ในอุตสาหกรรม, สินค้าเพื่อการอุปโภคและบริโภค, และลงทุนในธุรกิจใหม่ โดยมีการจ่ายชำระค่าหุ้นเต็มมูลค่าแล้ว
- จดทะเบียนยกเลิก “CT Universal Company Limited” ในเขตบริหารพิเศษฮ่องกง ในวันที่ 15 กุมภาพันธ์ 2560
- “บจก.สยาม ไอโซ โปร” เพิ่มทุนจดทะเบียนเป็น 370 ล้านบาท



## โครงสร้างการถือหุ้นของกลุ่มบริษัท

บริษัท ชิตี สตีล จำกัด (มหาชน) มีการลงทุนในบริษัทย่อยที่ประกอบธุรกิจผลิตและจำหน่ายผลิตภัณฑ์เกี่ยวกับโลหะ และจำหน่ายสินค้าที่ใช้ในอุตสาหกรรมและสินค้าเพื่อการอุปโภคและบริโภค โดย ณ 31 กรกฎาคม 2562 มีรายละเอียดดังนี้

### บริษัท มาร์ค เวิลด์ไวด์ จำกัด

**ลักษณะธุรกิจ** ดำเนินธุรกิจผลิตและจำหน่ายผลิตภัณฑ์โลหะ และผลิตภัณฑ์โลหะแปรรูปและชิ้นส่วนโลหะ และให้บริการแปรรูปโลหะ

**สัดส่วนการถือหุ้น** บริษัทถือหุ้นในสัดส่วน ร้อยละ 99.99

### บริษัท ชิตี สตีล โปรดักส์ จำกัด

**ลักษณะธุรกิจ** ดำเนินธุรกิจผลิตและจำหน่ายผลิตภัณฑ์โลหะ โครงสร้าง, ผลิตภัณฑ์โลหะที่เกี่ยวข้องกับอุปกรณ์จัดเก็บและลำเลียง, และผลิตภัณฑ์ที่ทำจากโลหะอื่นๆ

**สัดส่วนการถือหุ้น** บริษัทถือหุ้นในสัดส่วน ร้อยละ 99.99

## ธุรกิจจำหน่ายสินค้า ที่ใช้ในอุตสาหกรรม

## ธุรกิจผลิตและจำหน่าย ผลิตภัณฑ์เกี่ยวกับโลหะ

### บริษัท สยาม ไอโซ โปร จำกัด

**ลักษณะธุรกิจ** ดำเนินธุรกิจจำหน่ายผลิตภัณฑ์โลหะ และอุปกรณ์และวัสดุที่ใช้ในโรงงานอุตสาหกรรม และดำเนินงานเกี่ยวกับการลงทุนของกลุ่มบริษัท

**สัดส่วนการถือหุ้น** บริษัทถือหุ้นในสัดส่วน ร้อยละ 99.99

CT Universal Company Limited

**ลักษณะธุรกิจ** ดำเนินธุรกิจจำหน่ายสินค้าที่ใช้ในอุตสาหกรรม สินค้าเพื่อการอุปโภคและบริโภค และลงทุนในธุรกิจใหม่

**สัดส่วนการถือหุ้น** บจก.สยาม ไอโซ โปร ซึ่งเป็นบริษัทย่อยที่บริษัทถือหุ้นในสัดส่วนร้อยละ 99.99 ถือหุ้นใน CT Universal Co., Ltd. ในสัดส่วนร้อยละ 100

โครงสร้างการถือหุ้นของกลุ่มบริษัท ณ วันที่ 31 กรกฎาคม 2562

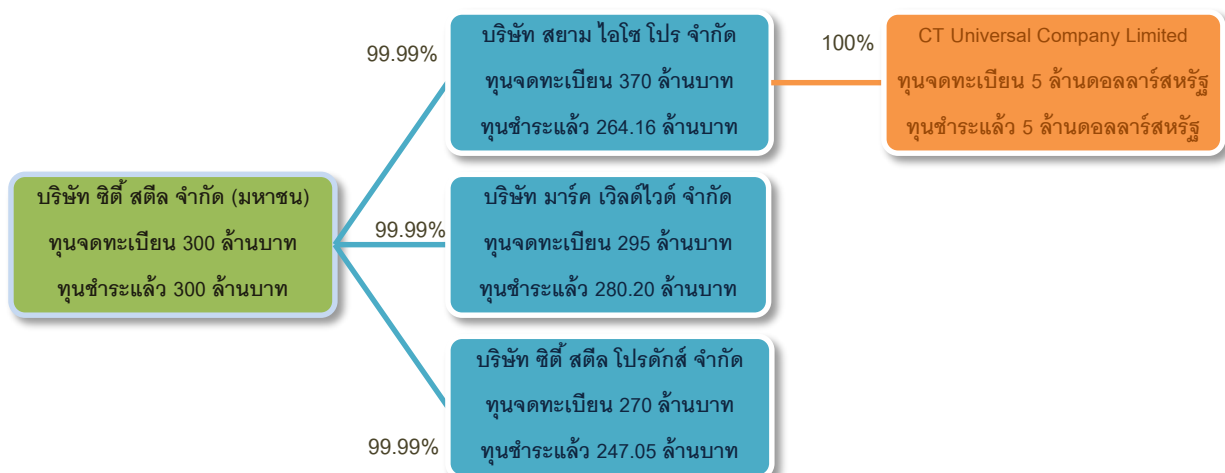

## ลักษณะผลิตภัณฑ์หรือบริการ

กลุ่มบริษัทประกอบธุรกิจผลิตและจำหน่ายผลิตภัณฑ์โลหะโครงสร้าง ผลิตภัณฑ์โลหะที่เกี่ยวข้องกับอุปกรณ์จัดเก็บและลำเลียง ผลิตภัณฑ์โลหะแปรรูป การจำหน่ายโลหะและชิ้นส่วนโลหะ และให้บริการด้านโลหะครบวงจร ให้แก่ลูกค้าในประเทศและต่างประเทศ ภายใต้เครื่องหมายการค้า “CITY STEEL” ทั้งนี้กลุ่มบริษัทมีผู้บริหารเป็นชุดเดียวกัน แต่ได้มีการแบ่งการบริหารงานออกเป็นแต่ละสายงาน และมีทีมงานในการขายและการผลิต รวมทั้งสายการผลิตแยกจากกัน โดยผลิตภัณฑ์มีรูปแบบ คุณภาพ และมาตรฐานเท่าเทียมกัน ทั้งนี้การผลิตและให้บริการของกลุ่มบริษัทจะดำเนินการตามความต้องการของลูกค้า เช่น รูปแบบ ขนาด วัตถุประสงค์การใช้งาน เป็นต้น ซึ่งสินค้าและบริการนั้นจะเป็นการผลิตและให้บริการตามคำสั่งซื้อของลูกค้า (Made to Order) โดยในปี 2561/2562 กลุ่มบริษัทได้ใช้นโยบายในการแบ่งการดำเนินงานออกเป็น 4 สายงานธุรกิจ ดังนี้



### 1. สายงานผลิตและจำหน่ายผลิตภัณฑ์เกี่ยวกับงานโลหะ (Manufacturing of Metal Products) มีการผลิตและจำหน่ายผลิตภัณฑ์ 3 ประเภท ดังนี้

#### 1.1 ผลิตและจำหน่ายผลิตภัณฑ์เกี่ยวกับโลหะโครงสร้าง (Metal Fabrication)

เป็นผลิตภัณฑ์ที่ใช้เพื่อจัดเก็บสิ่งของและสินค้าในโรงงานอุตสาหกรรมหรือซูเปอร์สโตร์ ซึ่งรูปแบบและขนาดของผลิตภัณฑ์จะแตกต่างกันไปขึ้นอยู่กับความต้องการของลูกค้า เช่น ชั้นวางของแบบรับน้ำหนักมาก (Racking System) ชั้นลอยแบบประกอบได้ (Mezzanine Platform) ชั้นวางของแบบรับน้ำหนักเบา (Shelving System) เป็นต้น นอกจากนี้ยังมีการผลิตผลิตภัณฑ์โลหะโครงสร้างของสิ่งปลูกสร้างต่างๆ ทั้งที่เป็นตัวอาคาร ภายนอกอาคารและภายในอาคาร เช่น โครงสร้างเสา โครงสร้างคาน โครงสร้างหลังคา โครงสร้างผนัง โครงสร้างบันได แบบเทพื้นสำหรับงานก่อสร้างในรูปแบบต่างๆ เป็นต้น

#### 1.2 ผลิตและจำหน่ายผลิตภัณฑ์โลหะที่เกี่ยวข้องกับอุปกรณ์จัดเก็บและลำเลียง (Storage System and Material Handling Equipment) สามารถแบ่งผลิตภัณฑ์ได้เป็น 2 ลักษณะ ดังนี้

◆ อุปกรณ์จัดเก็บ (Storage System) เป็นผลิตภัณฑ์ที่ใช้งานเกี่ยวกับการจัดเก็บสิ่งของ โดยรูปแบบและขนาดจะแตกต่างกันไปขึ้นอยู่กับวัตถุประสงค์ในการใช้งานของลูกค้าแต่ละราย ตัวอย่างเช่น ชั้นวางของระบบเคลื่อนที่ได้ (Mobile Shelving System) ตู้เก็บของและตู้เก็บของแบบล็อกได้ (Cabinet & Locker)

◆ อุปกรณ์ลำเลียง (Material Handling Equipment) เป็นผลิตภัณฑ์ที่ใช้งานเกี่ยวกับการลำเลียงและเคลื่อนย้ายสินค้า ซึ่งส่วนใหญ่จะใช้สำหรับสายการผลิตในโรงงานอุตสาหกรรม หรือในสถานที่ที่ต้องมีการเคลื่อนย้ายสินค้า เช่น ซูเปอร์มาร์เก็ต ซูเปอร์สโตร์ สนามบิน โรงแรม เป็นต้น โดยรูปแบบและขนาดของผลิตภัณฑ์จะแตกต่างกันไปขึ้นอยู่กับวัตถุประสงค์ในการใช้งาน เช่น รถลำเลียงชิ้นงาน (Cart & Dolly) พาเลท (Pallet) แท่นลำเลียง (Conveyor System) แท่นเทียบทางลาด (Dock Equipment) เครื่องยกและเข็นสินค้า (Material Handling Equipment) เป็นต้น

#### 1.3 ผลิตและจำหน่ายผลิตภัณฑ์โลหะอื่นๆ (Other Metal Products)

เป็นผลิตภัณฑ์อื่นๆ ที่ทำด้วยโลหะสำหรับวัตถุประสงค์ในการใช้งานโดยเฉพาะ อาทิ เฟอร์นิเจอร์ ป้ายจัดแสดงสินค้า และผลิตภัณฑ์ที่ใช้ในงานก่อสร้าง เป็นต้น

## 2. สายงานผลิตและจำหน่ายผลิตภัณฑ์สำเร็จรูปและงานบริการด้านโลหะแปรรูปครบวงจร (World Class Steel Service Center) มีการผลิตและจำหน่ายผลิตภัณฑ์ 2 ประเภทดังนี้

### 2.1 ผลิตและจำหน่ายผลิตภัณฑ์โลหะแปรรูป และให้บริการแปรรูปโลหะครบวงจร (First Class Steel Service)

เป็นการบริการแปรรูปโลหะด้วยกระบวนการต่างๆ ตามความต้องการของลูกค้าที่จะนำไปใช้ในวัตถุประสงค์ต่างๆ โดยลูกค้าสามารถสั่งซื้อผลิตภัณฑ์โลหะแปรรูป หรือสามารถนำวัตถุดิบมาเองและสั่งงานบริการแปรรูปได้ ทั้งนี้บริษัทได้ให้บริการโดยใช้เครื่องจักรที่มีความเที่ยงตรงและมีประสิทธิภาพ เช่น งานตัดเลเซอร์ งานตัดตามแบบ งานพับ งานปั๊ม งานเจาะรู งานม้วน งานเชื่อม งานบากมุม งานขึ้นรูป งานตัดท่อ งานพ่นสี (สีฝุ่น/สีน้ำมัน) เป็นต้น

### 2.2 จำหน่ายโลหะและชิ้นส่วนโลหะ (Metal Trade)

เป็นการจำหน่ายโลหะทุกประเภท ได้แก่ เหล็ก สแตนเลส อลูมิเนียม เป็นต้น โดยส่วนใหญ่จะเป็นการซื้อโลหะจากผู้จัดจำหน่ายในประเทศและจำหน่ายให้แก่ลูกค้าที่เป็นผู้ใช้โลหะรายสุดท้าย (End User) อย่างไรก็ตามหากลูกค้ามีความต้องการโลหะที่มีลักษณะและคุณสมบัติพิเศษจากต่างประเทศ กลุ่มบริษัทก็จะจัดหาเพื่อจำหน่ายให้กับลูกค้าต่อไป ทั้งนี้กลุ่มบริษัทไม่มีนโยบายที่จะเน้นรายได้จากส่วนนี้เป็นหลัก โดยมักจะเป็นการจำหน่ายไปพร้อมกับการจำหน่ายผลิตภัณฑ์โลหะแปรรูป และการให้บริการแปรรูปโลหะประเภทของโลหะที่บริษัทจัดจำหน่ายที่สำคัญ ได้แก่ เหล็กแผ่นดำ, เหล็กแผ่นลาย, สังกะสีแผ่นเรียบ, แผ่นซิงค์, ท่อเพอร์นิเจอร์, ท่อสแตนเลสสี่เหลี่ยม, เหล็กแผ่นขาว, ท่อเหล็กสี่เหลี่ยม, ท่อสแตนเลสกลม, สแตนเลสแผ่นเรียบ เป็นต้น

## 3. สายงานธุรกิจสนับสนุน (Support business) เป็นสายงานที่รับผิดชอบเกี่ยวกับงานสนับสนุนองค์กรในด้านต่างๆ ได้แก่ งานด้านบัญชี การเงิน ทรัพยากรมนุษย์ ธุรการ งานสื่อสารองค์กร และอื่นๆ

## 4. สายงานการลงทุน (Investment) รับผิดชอบด้านการลงทุนในธุรกิจใหม่และการขยายธุรกิจ (New Business Expansion)







ชั้นวางของแบบรับน้ำหนักมาก

ชั้นวางของแบบรับน้ำหนักเบา



ชั้นลอยแบบประกอบได้



ชั้นวางของระบบเคลื่อนที่ได้



ตู้เก็บของและตู้เก็บของแบบล็อกได้

โครงสร้างของสิ่งปลูกสร้าง



รถลำเลียงขึ้นงาน

พาเลท



แท่นลำเลียง



แท่นเทียบทางลาด

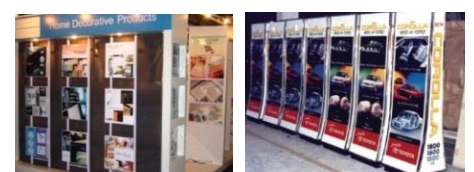

ผลิตภัณฑ์อื่น ๆ

## ตารางแสดงโครงสร้างรายได้ของกลุ่มบริษัท

ที่มาของรายได้	ดำเนินงาน โดย	ปี 2559/2560 (ส.ค. 59 - ก.ค. 60)		ปี 2560/2561 (ส.ค. 60 - ก.ค. 61)		ปี 2561/2562 (ส.ค. 61 - ก.ค. 62)	
		ล้านบาท	ร้อยละ	ล้านบาท	ร้อยละ	ล้านบาท	ร้อยละ
จำหน่ายในประเทศ							
1. ธุรกิจผลิตและจำหน่ายผลิตภัณฑ์เกี่ยวกับโลหะ							
♦ ผลิตและจำหน่ายผลิตภัณฑ์โลหะโครงสร้าง, ผลิตภัณฑ์โลหะที่เกี่ยวกับอุปกรณ์จัดเก็บและลำเลียง, และผลิตภัณฑ์โลหะอื่นๆ	กลุ่มบริษัท	332.83	85.52	345.25	87.22	360.08	91.39
♦ ผลิตและจำหน่ายผลิตภัณฑ์โลหะแปรรูปและจำหน่ายโลหะ	กลุ่มบริษัท	26.64	6.84	9.96	2.52	11.82	3.00
2. ธุรกิจจำหน่ายสินค้าที่ใช้ในอุตสาหกรรม							
♦ จำหน่ายวัสดุอุปกรณ์ที่ใช้ในโรงงานอุตสาหกรรม	กลุ่มบริษัท	-	-	-	-	-	-
รวมรายได้จากในประเทศ		359.47	92.36	355.21	89.74	371.90	94.39
จำหน่ายต่างประเทศ							
1. ธุรกิจผลิตและจำหน่ายผลิตภัณฑ์เกี่ยวกับโลหะ							
♦ ผลิตและจำหน่ายผลิตภัณฑ์โลหะโครงสร้าง, ผลิตภัณฑ์โลหะที่เกี่ยวกับอุปกรณ์จัดเก็บและลำเลียง, และผลิตภัณฑ์โลหะอื่นๆ	กลุ่มบริษัท	20.26	5.21	29.71	7.51	11.91	3.02
♦ ผลิตและจำหน่ายผลิตภัณฑ์โลหะแปรรูปและจำหน่ายโลหะ	-	-	-	-	-	-	-
2. ธุรกิจจำหน่ายสินค้าที่ใช้ในอุตสาหกรรม							
♦ จำหน่ายวัสดุอุปกรณ์ที่ใช้ในโรงงานอุตสาหกรรม	-	-	-	-	-	-	-
รวมรายได้จากต่างประเทศ		20.26	5.21	29.71	7.51	11.91	3.02
รายได้อื่นๆ	กลุ่มบริษัท	9.47	2.43	10.89	2.75	10.22	2.59
รวมรายได้ทั้งสิ้น		389.20	100.00	395.81	100.00	394.03	100.00





## การจัดหาผลิตภัณฑ์และบริการ

วันที่ 31 กรกฎาคม 2562 กลุ่มบริษัทมีสถานประกอบการ 5 แห่ง ดังนี้

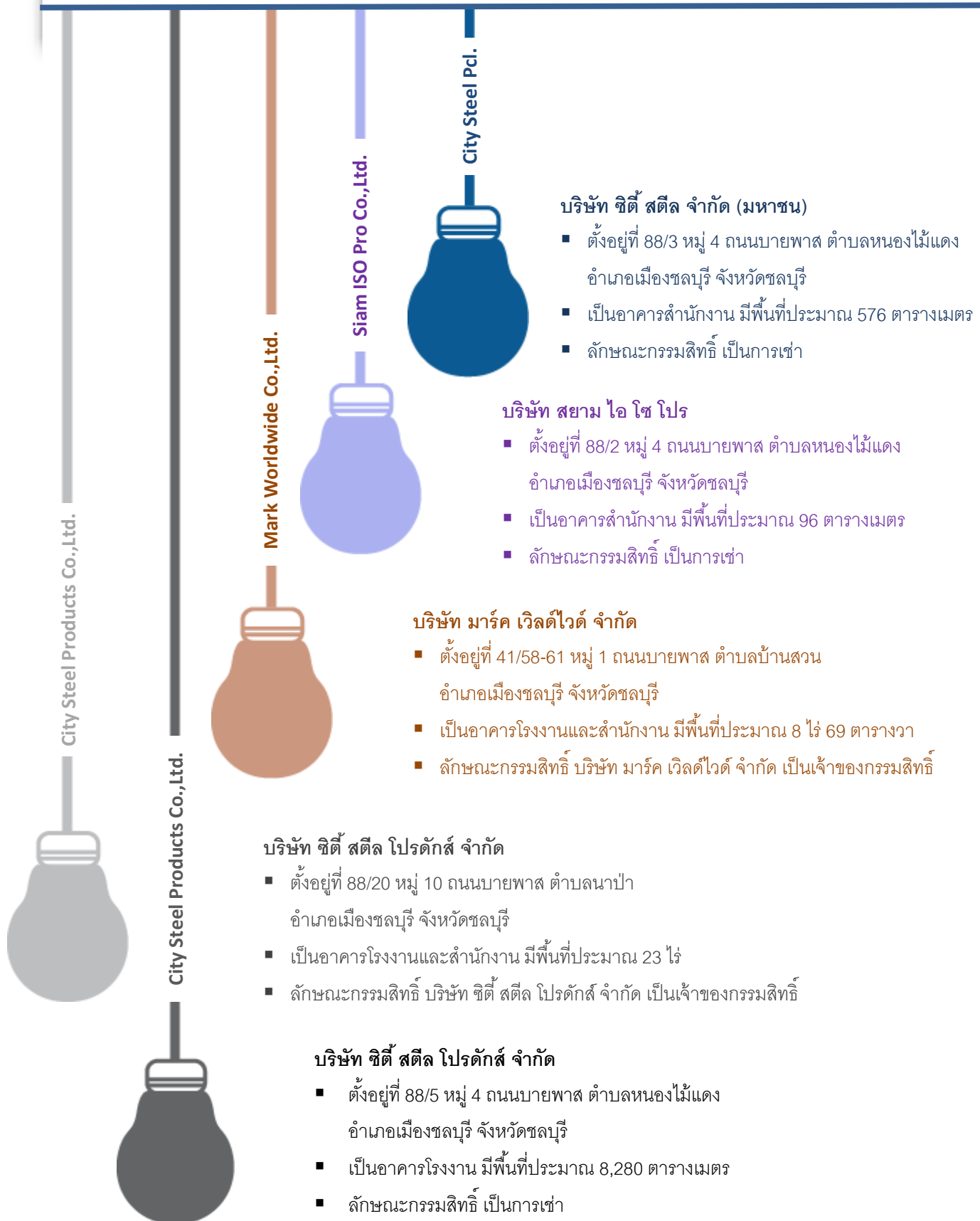

## ภาวะอุตสาหกรรมและการแข่งขัน

อุตสาหกรรมการผลิตผลิตภัณฑ์โลหะและบริการเกี่ยวกับโลหะเป็นอุตสาหกรรมที่ต้องใช้ความรู้ความสามารถและความชำนาญ รวมทั้งประสบการณ์ของผู้ประกอบการอย่างมาก นอกจากนี้ยังต้องการปรับปรุงเครื่องจักรเพื่อรองรับผลิตภัณฑ์ใหม่ที่จะเกิดขึ้นในอนาคต รวมทั้งการใช้เทคโนโลยีเครื่องจักรที่ทันสมัยในกระบวนการผลิตเพื่อเพิ่มประสิทธิภาพในการผลิต ยกยระดับคุณภาพสินค้า ลดการสูญเสียของวัตถุดิบ และลดต้นทุนการผลิต นอกจากนี้ในอุตสาหกรรมผลิตผลิตภัณฑ์โลหะนั้นยังเน้นการพัฒนาและออกแบบผลิตภัณฑ์ที่ตรงกับความต้องการของลูกค้ามากที่สุดและเป็นไปตามหลักวิศวกรรม รวมไปถึงต้องผลิตสินค้าได้ทันตามเวลาที่ลูกค้ากำหนดและการบริการทั้งก่อนและหลังการขายที่ดีอีกด้วย

จากประสบการณ์ความรู้ความสามารถและความชำนาญของกลุ่มบริษัทในอุตสาหกรรมการผลิตผลิตภัณฑ์โลหะและบริการเกี่ยวกับโลหะที่มีมาอย่างยาวนานและต่อเนื่องกว่า 20 ปี ทำให้กลุ่มบริษัทเป็นผู้ประกอบธุรกิจเกี่ยวกับโลหะที่มีความหลากหลายและครบครันในด้านการจำหน่ายโลหะ การผลิต และการบริการ ซึ่งจากการมุ่งเน้นความเป็นเลิศของผลิตภัณฑ์และบริการรวมทั้งการจัดส่งตรงต่อเวลาตามนโยบายของกลุ่มบริษัทจึงทำให้ผลิตภัณฑ์ของกลุ่มบริษัทเป็นที่ยอมรับและได้รับความไว้วางใจจากลูกค้า ซึ่งประกอบด้วย 6 องค์ประกอบที่สำคัญดังนี้

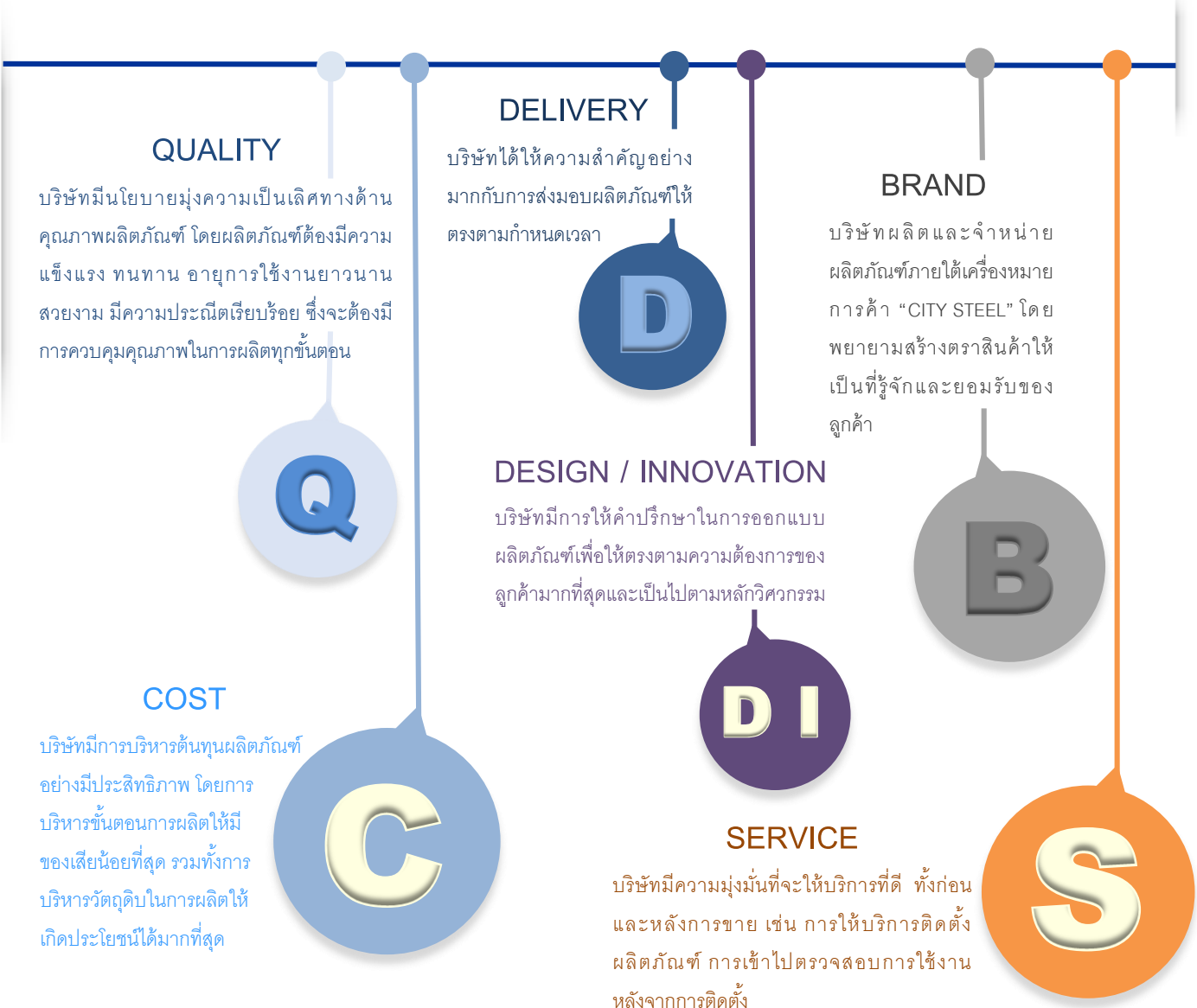

## ลักษณะลูกค้าและกลุ่มเป้าหมาย

ปัจจุบันกลุ่มบริษัทมีลูกค้าทั้งในประเทศและต่างประเทศ โดยลูกค้าส่วนใหญ่ของกลุ่มบริษัทเป็นลูกค้าในประเทศ

### ลูกค้าในประเทศ

ลูกค้าในประเทศ ได้แก่ ผู้ใช้ผลิตภัณฑ์และบริการเกี่ยวกับโลหะทุกชนิด โดยกลุ่มลูกค้าส่วนใหญ่จะเป็นผู้ใช้ทางอุตสาหกรรมในกลุ่มอุตสาหกรรมต่างๆ ที่เป็นบริษัทขนาดกลางขึ้นไป ลูกค้าของกลุ่มบริษัทมีอยู่ในทุกภาคของประเทศไทย โดยกลุ่มบริษัทสามารถจัดส่งและติดตั้งผลิตภัณฑ์ได้ทั่วประเทศ ซึ่งความสัมพันธ์ของกลุ่มบริษัทกับกลุ่มลูกค้าถือว่ามีความสัมพันธ์ที่ดี และที่ผ่านมาลูกค้าส่วนใหญ่จะมีจำนวนการสั่งซื้อผลิตภัณฑ์มากกว่า 1 ครั้ง (Repeat Order)

ทั้งนี้ ณ 31 กรกฎาคม 2562 กลุ่มบริษัทมีฐานลูกค้าในประเทศกว่า 3,000 ราย ซึ่งอยู่ใน 25 กลุ่มอุตสาหกรรม อาทิ กลุ่มยานยนต์, กลุ่มวัสดุอุตสาหกรรมและเครื่องจักร, กลุ่มพัฒนาอสังหาริมทรัพย์, กลุ่มขนส่งและโลจิสติกส์, กลุ่มวัสดุก่อสร้าง, กลุ่มชิ้นส่วนอิเล็กทรอนิกส์, กลุ่มปิโตรเคมีและเคมีภัณฑ์, กลุ่มของใช้ในครัวเรือนและสำนักงาน, กลุ่มสื่อและสิ่งพิมพ์, และกลุ่มแฟชั่น เป็นต้น

ลูกค้าต่างประเทศของกลุ่มบริษัทจะเป็นกลุ่มผู้ผลิตในอุตสาหกรรมชิ้นส่วนยานยนต์ และกลุ่มผู้ผลิตในอุตสาหกรรมต่างๆ และตัวแทนจำหน่าย โดยประเทศที่ส่งผลิตภัณฑ์ไปจำหน่าย ได้แก่ ออสเตรเลีย, นิวซีแลนด์, ญี่ปุ่น, มาเลเซีย, เกาหลีใต้, จีน, อินเดีย, เวียดนาม, ไต้หวัน, และกลุ่มประเทศในทวีปยุโรป เป็นต้น โดยกลุ่มบริษัทได้เล็งเห็นถึงศักยภาพของตลาดต่างประเทศที่มีกำลังซื้อสูง และได้พยายามเพิ่มช่องทางการจำหน่ายในตลาดต่างประเทศให้มากขึ้น

### ลูกค้าต่างประเทศ

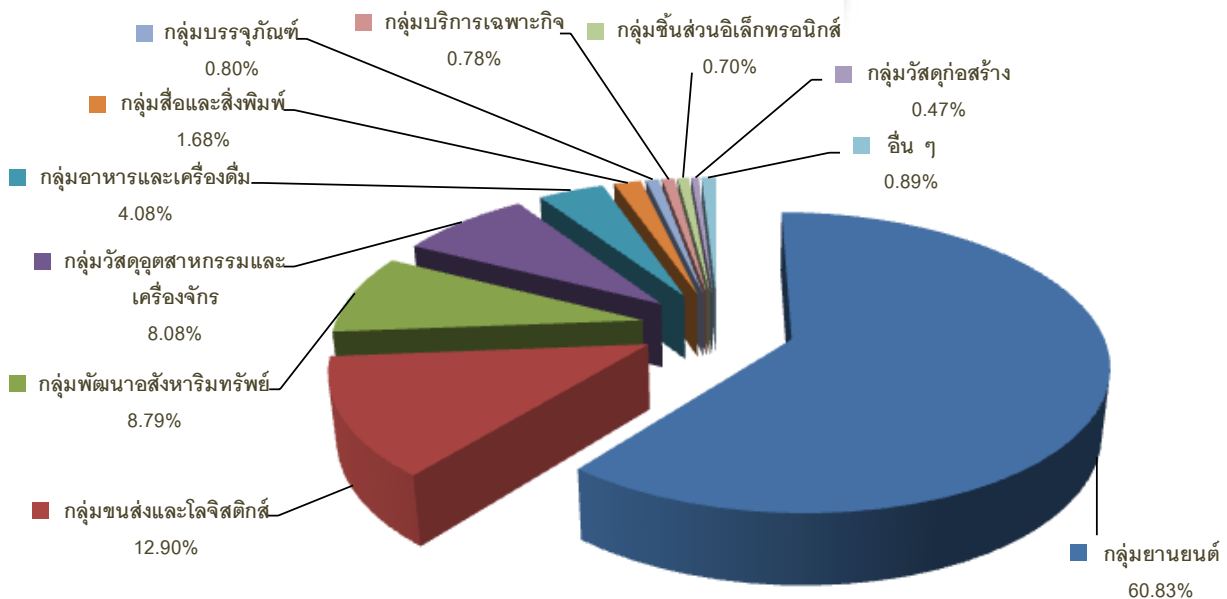

## ปัจจัยความเสี่ยง

ปัจจัยความเสี่ยงที่อาจส่งผลกระทบต่อการดำเนินธุรกิจ สถานะการเงิน และผลประกอบการของกลุ่มบริษัทสามารถ จำแนกได้ดังนี้

### ความเสี่ยงจากความผันผวนของราคาวัตถุดิบโลหะ

วัตถุดิบหลักที่ใช้ในการผลิตสินค้าของกลุ่มบริษัท ได้แก่ วัตถุดิบโลหะ ซึ่งประกอบไปด้วย เหล็กแผ่นดำ เหล็กแผ่นขาว เหล็กรูปพรรณ รวมถึงสแตนเลสและอลูมิเนียม ทั้งนี้ราคาโลหะ ดังกล่าวจะมีความผันแปรไปตามอุปสงค์และอุปทานของผู้ผลิต และผู้ใช้โลหะทั่วโลก รวมทั้งปัจจัยอื่นๆ เช่น อัตราแลกเปลี่ยน อัตราภาษีนำเข้า และการกำหนดค่าธรรมเนียมพิเศษ (Surcharge) เป็นต้น โดยในปี 2560/2561 ปริมาณการใช้ วัตถุดิบดังกล่าวคิดเป็นร้อยละ 49.88 ของต้นทุนขาย และปี 2561/2562 ปริมาณการใช้วัตถุดิบดังกล่าวคิดเป็นร้อยละ 47.89 ของต้นทุนขาย ดังนั้นความเสี่ยงจากความผันผวนของ ราคาวัตถุดิบโลหะ จึงมีผลกระทบโดยตรงต่อต้นทุนขาย รายได้ จากการขาย ตลอดจนผลกำไรของกลุ่มบริษัท

อย่างไรก็ตาม การกำหนดราคาขายผลิตภัณฑ์ของ กลุ่มบริษัทนั้น ใช้นโยบายต้นทุนบวกกำไร รวมทั้งกลุ่มบริษัทได้ มีการติดตามการเปลี่ยนแปลงของราคาวัตถุดิบอย่างใกล้ชิด เพื่อประเมินสถานการณ์และแนวโน้มของราคาของวัตถุดิบ ดังกล่าว และนำมาพิจารณาประกอบการตัดสินใจในการสั่งซื้อ และบริหารจัดการปริมาณวัตถุดิบคงคลังซึ่งเป็นต้นทุนหลักของ กลุ่มบริษัทให้มีความเหมาะสม จากนโยบายการกำหนดราคาที่ดี และการบริหารสินค้าคงคลังที่ดี ทำให้กลุ่มบริษัทสามารถ รักษาส่วนต่างของกำไรได้ ดังนั้น การผันผวนของราคาวัตถุดิบ โลหะจึงไม่ส่งผลกระทบต่อการดำเนินงานของกลุ่มบริษัทอย่าง มีนัยสำคัญ

### ความเสี่ยงจากภาวะเศรษฐกิจ

เนื่องจากผลิตภัณฑ์ของกลุ่มบริษัทส่วนใหญ่มีลักษณะ เป็นสินค้าทุน ความต้องการในสินค้าประเภทนี้จะเกิดขึ้นก็ ต่อเมื่อมีการลงทุนใหม่ๆ เพิ่มขึ้น กล่าวคือลูกค้าจะทำการสั่งซื้อ สินค้าก็ต่อเมื่อลูกค้ามีความต้องการที่จะขยาย ซ่อมแซม ปรับปรุง หรือย้าย อาคารโรงงาน ซึ่งเมื่อเศรษฐกิจอยู่ในภาวะที่ เติบโต การขยายโรงงาน หรือการเพิ่มกำลังการผลิตก็จะเพิ่มขึ้น

ซึ่งก็จะส่งผลให้ความต้องการในผลิตภัณฑ์ของกลุ่มบริษัทมี มากขึ้นด้วย แต่ถ้าหากเศรษฐกิจเกิดการชะลอตัว การลงทุน ของภาคอุตสาหกรรมในการขยายโรงงานหรือเพิ่มกำลังการผลิตก็จะลดลง ซึ่งทำให้ความต้องการในสินค้าทุนลดลงด้วย

เมื่อเศรษฐกิจชะลอตัว กำลังซื้อของลูกค้าก็ลดลง ความต้องการในผลิตภัณฑ์ก็จะลดลงด้วย ส่งผลให้เกิด ภาวะการแข่งขันที่รุนแรงขึ้น ทั้งในด้านของราคาและในด้าน ของความแตกต่างของผลิตภัณฑ์และบริการ ซึ่งกลุ่มบริษัท จะต้องมีการนำเสนอผลิตภัณฑ์และบริการที่หลากหลายให้ ตรงกับความต้องการของลูกค้า และการมุ่งเน้นให้มีการ พัฒนาและนำเสนอผลิตภัณฑ์ใหม่ๆ อยู่เสมอๆ และจะต้องมี การปรับตัวและปรับปรุงประสิทธิภาพในการผลิตเพื่อรักษา ฐานลูกค้าและผลประกอบการที่ดีเอาไว้ นอกจากนี้ยังต้องมื การหากลุ่มลูกค้าใหม่ๆ ในหลากหลายกลุ่มอุตสาหกรรม เพื่อ เป็นการกระจายความเสี่ยง หากกลุ่มอุตสาหกรรมใดมีการ ขยายตัวที่ลดลง กลุ่มบริษัทก็สามารถนำเสนอผลิตภัณฑ์ ให้กับกลุ่มลูกค้าในอุตสาหกรรมอื่นที่มีการขยายตัวเพิ่มขึ้นได้ ทั้งนี้ โดยในปัจจุบันกลุ่มบริษัทมีฐานลูกค้ากว่า 3,000 ราย กระจายอยู่ใน 25 กลุ่มอุตสาหกรรม ซึ่งก็ช่วยให้กลุ่มบริษัท สามารถลดความเสี่ยงจากการที่ภาวะเศรษฐกิจชะลอตัวลง ได้บ้าง

### ความเสี่ยงจากการขาดแคลนแรงงาน

ปัจจุบันประเทศไทยได้เริ่มเข้าสู่สังคมผู้สูงอายุ ประชากรในวัยทำงานมีแนวโน้มลดลง ทำให้แรงงานหายาก ขึ้นเรื่อยๆ อีกทั้งแรงงานที่หาได้อาจจะมีทักษะไม่ตรงกับ ความต้องการของกลุ่มบริษัทด้วย เนื่องจากผลิตภัณฑ์ของ กลุ่มบริษัทเป็นสินค้าที่ผลิตตามความต้องการและคำสั่งซื้อ ของลูกค้า (Made to Order) รูปแบบและปริมาณในการผลิต จึงมีความแตกต่างกันอย่างมาก การที่จะใช้เครื่องจักร อัตโนมัติมาทดแทนแรงงานคนจึงทำได้ค่อนข้างยาก ดังนั้น แรงงานที่มีคุณภาพจึงเป็นปัจจัยที่สำคัญในกระบวนการผลิต ของกลุ่มบริษัท ซึ่งกลุ่มบริษัทก็มีความพยายามที่จะลดความ เสี่ยงโดยการรับและเสาะหาพนักงานใหม่อยู่เสมอๆ มีการ ฝึกอบรมและพัฒนาฝีมือของพนักงานเพื่อให้สามารถทำงาน

ได้ดีขึ้นและหลากหลายมากขึ้น ดูแลเอาใจใส่และให้ผลตอบ  
แทนและสวัสดิการที่เหมาะสมเพื่อรักษาแรงงานที่มีอยู่ให้อยู่  
กับองค์กรเป็นเวลานาน

### ความเสี่ยงจากการพึ่งพิงตลาดในประเทศ

ปัจจุบันกลุ่มบริษัทมีรายได้หลักมาจากการขาย  
ผลิตภัณฑ์ให้กับลูกค้าภายในประเทศ โดยสัดส่วนรายได้จาก  
ลูกค้าภายในประเทศ ปี 2559/2560, ปี 2560/2561, และปี  
2561/2562 เท่ากับร้อยละ 94.67, ร้อยละ 92.28, และร้อยละ  
96.90 ตามลำดับ จากตัวเลขดังกล่าวจะเห็นได้ว่าสัดส่วน  
รายได้จากลูกค้าในประเทศนั้นมีสัดส่วนค่อนข้างมาก ซึ่งหาก  
ภาวะเศรษฐกิจและอุตสาหกรรมภายในประเทศเกิดการ  
ชะลอตัว อาจส่งผลกระทบต่อรายได้และผลกำไรของกลุ่ม  
บริษัทได้ นอกจากนั้นหากลูกค้าที่เป็นบริษัทข้ามชาติมีการ  
ย้ายฐานการผลิตไปยังประเทศอื่นที่มีต้นทุนต่ำกว่า ก็อาจจะ  
ทำให้ความต้องการในผลิตภัณฑ์และรายได้ของกลุ่มบริษัท  
ปรับตัวลดลงด้วยเช่นกัน อย่างไรก็ตามกลุ่มบริษัทก็ได้มีความ  
พยายามที่จะขยายตลาดไปยังต่างประเทศให้มากขึ้น โดยได้  
มีการเพิ่มช่องทางการจัดจำหน่ายในต่างประเทศ ไม่ว่าจะเป็น  
เป็นการติดต่อกับลูกค้าในต่างประเทศโดยตรง หรือตัวแทน  
จัดจำหน่ายในต่างประเทศ การขายสินค้าหรือติดต่อผ่านทาง  
บริษัทย่อยหรือสาขาของบริษัทข้ามชาติที่ตั้งอยู่ในประเทศ  
ไทย รวมทั้งการออกงานแสดงสินค้าต่างๆ ซึ่งกลุ่มบริษัทก็จะ  
ดำเนินการอย่างรอบคอบและมุ่งเน้นไปในประเทศที่  
เศรษฐกิจยังมีการขยายตัวได้ดี กลุ่มบริษัทคาดว่าจะการเพิ่ม  
ช่องทางการจัดจำหน่ายในต่างประเทศดังกล่าวจะช่วยให้  
สามารถขยายฐานลูกค้าไปยังต่างประเทศได้มากขึ้น ซึ่งจะ  
ช่วยลดความเสี่ยงจากการพึ่งพิงรายได้จากตลาดในประเทศ  
ลงได้ส่วนหนึ่ง

### ความเสี่ยงจากความไม่แน่นอนของรายได้

รายได้จากการขายผลิตภัณฑ์ของกลุ่มบริษัทมีความ  
ไม่แน่นอนเนื่องจากการขายของกลุ่มบริษัทเป็นการขายแบบ  
โครงการ (project by project) และไม่มีสัญญาระยะยาวกับ  
ลูกค้า เมื่อลูกค้าติดต่อและระบุความต้องการเบื้องต้นเข้ามา  
แต่ละครั้ง กลุ่มบริษัทจะให้คำปรึกษาและแนะนำเกี่ยวกับตัว  
ผลิตภัณฑ์ตามที่ลูกค้าต้องการ ทีมวิศวกรจะคำนวณ  
โครงสร้างและการรับน้ำหนัก และจะทำการประเมินราคา

และเสนอราคาไปให้ลูกค้าเพื่อนำไปเปรียบเทียบกับผู้ผลิต  
รายอื่นๆ จากนั้นหากลูกค้าตัดสินใจสั่งซื้อ กลุ่มบริษัทจึงเริ่ม  
ดำเนินการผลิต ดังนั้นจึงเกิดความไม่แน่นอนของรายได้  
ประกอบกับผลิตภัณฑ์ของกลุ่มบริษัทส่วนใหญ่ เช่น ชิ้นวาง  
ของในโกดัง แท่นลำเลียง พาเลท และป้ายจัดแสดงสินค้า  
 ฯลฯ จะใช้สำหรับสนับสนุนการปฏิบัติงานของลูกค้า แต่ไม่ใช่  
ชิ้นส่วนหรือวัตถุดิบหลักที่ลูกค้าต้องนำไปใช้เพื่อการผลิต จึง  
มีอายุการใช้งานที่ค่อนข้างนาน ดังนั้นลูกค้าแต่ละรายจึงมี  
ความต้องการสั่งซื้อในลักษณะที่ไม่ต่อเนื่อง หรือนานๆ ครั้ง  
โดยอาจสั่งซื้อเมื่อมีโครงการก่อสร้างใหม่ มีการขยายพื้นที่  
โกดังจัดเก็บ ขยายอาคารโรงงานหรือสำนักงาน ซึ่งแต่ละครั้ง  
จะมีระยะเวลาที่ไม่แน่นอน แต่อย่างไรก็ตามจากการที่กลุ่ม  
บริษัทมีผลิตภัณฑ์ที่หลากหลาย จึงสามารถรองรับความ  
ต้องการจากหลายอุตสาหกรรม นอกจากนั้นกลุ่มบริษัทยังคง  
มีการศึกษาวิจัยและพัฒนาอย่างต่อเนื่องเพื่อปรับปรุง  
ผลิตภัณฑ์เดิมและนำเสนอผลิตภัณฑ์ใหม่ให้กับลูกค้าซึ่งมี  
ความต้องการที่แตกต่างกันและเปลี่ยนแปลงไปตลอดเวลา

### ความเสี่ยงจากการให้เครดิตลูกค้า

ณ วันที่ 31 กรกฎาคม 2562 บริษัทมีลูกหนี้การค้า  
สุทธิ เท่ากับ 63.41 ล้านบาท ซึ่งคิดเป็นร้อยละ 16.52 ของ  
รายได้จากการขายและบริการ บริษัทมีระยะเวลาการเก็บหนี้  
เฉลี่ย ในปี 2562 เท่ากับ 62.67 วัน ซึ่งบริษัทอาจมีความเสี่ยง  
ในการเรียกเก็บเงินจากลูกหนี้การค้า และอาจทำให้บริษัท  
เกิดค่าใช้จ่ายในการติดตามหนี้ด้วย ถ้าลูกหนี้การค้าของ  
บริษัทมีปัญหาในการดำเนินงานก็อาจส่งผลกระทบต่อผล  
กำไรและฐานะการเงินของบริษัทได้ นอกจากนั้นลูกค้าขนาดใหญ่  
ของกลุ่มบริษัทหลายๆ ราย มีการขยายระยะเวลาในการ  
ชำระหนี้มากขึ้น จากเดิมประมาณ 30 วัน ได้มีการขอขยาย  
เป็น 90-120 วัน ซึ่งก็อาจจะส่งผลกระทบต่อวงจรมูลค่าของกลุ่ม  
บริษัทด้วย

อย่างไรก็ดีบริษัทมีการติดตามคุณภาพลูกหนี้อยู่  
อย่างสม่ำเสมอ และบริษัทยังได้ให้ความสำคัญในการ  
พิจารณาการให้เครดิตกับลูกค้าอย่างเข้มงวด โดยทางบริษัท  
จะให้ผู้บริหารและผู้จัดการเป็นผู้พิจารณาอนุมัติการให้เครดิต  
ร่วมกันเป็นลายลักษณ์อักษร โดยคำนึงถึงปัจจัยในด้านต่างๆ  
เช่น ลักษณะธุรกิจของลูกค้า, สถานะทางการเงิน, ปริมาณ



การสั่งซื้อสินค้า, และประวัติการชำระเงิน รวมถึงการเข้าพบ และพูดคุยกับผู้บริหารของลูกค้า เพื่อให้บริษัทสามารถมั่นใจ ในการอนุมัติการให้เครดิตแก่ลูกค้าแต่ละราย และลด ผลกระทบของความเสี่ยงจากการให้เครดิตลูกค้าให้มากที่สุด

### ความเสี่ยงจากการเข้ามาของผู้ประกอบการรายใหม่ที่มี ศักยภาพ

กลุ่มบริษัทเป็นผู้ผลิตและจำหน่ายผลิตภัณฑ์โลหะ โครงสร้าง ผลิตภัณฑ์โลหะที่เกี่ยวข้องกับอุปกรณ์จัดเก็บและ ลำเลียง ผลิตภัณฑ์โลหะแปรรูป และให้บริการแปรรูปโลหะ ครบวงจรในภาคตะวันออก ซึ่งลูกค้าของกลุ่มบริษัทมีอยู่ทั่ว ประเทศ ส่วนใหญ่กระจายอยู่ตามภาคตะวันออก กรุงเทพฯ และปริมณฑล รวมทั้งบริเวณใกล้เคียง โดยผู้ประกอบการที่ ดำเนินธุรกิจใกล้เคียงกับบริษัทและบริษัทย่อย ส่วนใหญ่จะ เป็นผู้ประกอบการรายเล็กๆ ที่กระจายอยู่ตามแหล่งชุมชน หรือเป็นผู้ประกอบการรายใหญ่ที่ผลิตและจำหน่าย ผลิตภัณฑ์โลหะเช่นเดียวกัน แต่ยังไม่มีการผลิตผลิตภัณฑ์ และการให้บริการที่ครบวงจรเช่นเดียวกับของกลุ่มบริษัท จึง ถือได้ว่ากลุ่มบริษัทเป็นผู้นำในอุตสาหกรรมนี้

อย่างไรก็ดีในปัจจุบันการผลิตผลิตภัณฑ์โลหะแปรรูป และการให้บริการแปรรูปโลหะ ใช้เงินลงทุนเริ่มต้นค่อนข้างต่ำ จึงทำให้มีคู่แข่งขนาดเล็กเข้ามาในตลาดมากพอสมควร นอกจากนั้นบริษัทขนาดกลางและใหญ่ซึ่งเดิมเป็นเพียงคน กลางในการซื้อขายวัตถุดิบก็เริ่มมีการเพิ่มมูลค่าโดยการเพิ่ม การบริการแปรรูปโลหะและขายผลิตภัณฑ์โลหะแปรรูปให้กับ ลูกค้าโดยตรง ซึ่งก็ทำให้การแข่งขันในตลาดนี้มีภาวะรุนแรง ขึ้น กลุ่มบริษัทจึงได้มีความพยายามที่จะลดสัดส่วนรายได้ ของผลิตภัณฑ์ประเภทนี้ลงและมุ่งเน้นความสำคัญไปที่ ผลิตภัณฑ์โลหะโครงสร้าง และผลิตภัณฑ์โลหะที่เกี่ยวข้องกับ อุปกรณ์จัดเก็บและลำเลียง ซึ่งเป็นผลิตภัณฑ์ที่กลุ่มบริษัทมี ความได้เปรียบ เนื่องจากกลุ่มบริษัทมีประสบการณ์ในการ ดำเนินงานมาเป็นเวลานานและมีความสัมพันธ์ที่ดีกับลูกค้า มีการออกแบบและพัฒนาผลิตภัณฑ์อย่างต่อเนื่อง เพื่อให้ ตอบสนองความต้องการของลูกค้าได้อย่างครบถ้วน มีการส่ง มอบที่ตรงเวลา และมีบริการที่ดีทั้งก่อนและหลังการขาย

ทำให้ลูกค้าเกิดความประทับใจ จึงเป็นการรักษาสถานลูกค้า ให้กลับมาซื้อผลิตภัณฑ์ของกลุ่มบริษัทต่อไป

### ความเสี่ยงจากอัตราแลกเปลี่ยน

ในการดำเนินธุรกิจบริษัทมีการสั่งซื้อสินค้าจาก ต่างประเทศและมีการส่งออกสินค้าไปต่างประเทศเป็น เงินตราต่างประเทศ จึงทำให้บริษัทมีความเสี่ยงจากการผัน ผวนของอัตราแลกเปลี่ยน ซึ่งที่ผ่านมาบริษัทได้ลดผลกระทบ จากอัตราแลกเปลี่ยน โดยการตรวจสอบและเฝ้าสังเกตการ เปลี่ยนแปลงของค่าเงินอย่างใกล้ชิดอยู่ตลอดเวลา รวมทั้ง การใช้เงินฝากสกุลเงินต่างประเทศ (Foreign Currency Deposit: FCD) การทำสัญญาซื้อขายเงินตราต่างประเทศ ล่วงหน้า (Forward Contract) หรือชำระหนี้ก่อนกำหนด โดย พิจารณาตามความเหมาะสมของกระแสเงินสดและ สถานการณ์ในขณะนั้น

ถึงแม้ว่าการใช้เงินฝากสกุลเงินต่างประเทศ (FCD) จะสามารถช่วยบริหารความเสี่ยงจากอัตราแลกเปลี่ยนได้ เนื่องจากไม่ต้องเปลี่ยนเป็นเงินบาทในทันที แต่เมื่อสิ้นรอบ ระยะเวลารายงานในแต่ละรอบ บริษัทก็จะต้องมีการแปลงค่า เงินตราต่างประเทศเป็นเงินตราไทย ซึ่งก็จะทำให้เกิดกำไร หรือขาดทุนจากอัตราแลกเปลี่ยนในทางบัญชีได้ ในอนาคต บริษัทคาดว่าจะยังคงต้องสั่งซื้อสินค้าจากต่างประเทศ และส่ง สินค้าไปขายในต่างประเทศต่อไป ดังนั้นบริษัทจะยังคงรักษานโยบายการลดผลกระทบจากความเสี่ยงในอัตราแลกเปลี่ยน โดยวิธีดังกล่าว ทั้งนี้จะพิจารณาจากความเหมาะสมของ สถานการณ์ในขณะนั้น

นอกจากธุรกรรมการซื้อขายสินค้าเป็นเงินตรา ต่างประเทศแล้ว บริษัทยังมีเงินลงทุนในบริษัทย่อยเป็น เงินตราต่างประเทศ ซึ่งจะทำให้บริษัทมีความเสี่ยงจากอัตรา แลกเปลี่ยนเมื่อบริษัทย่อยมีการจ่ายผลตอบแทนหรือจ่ายเงิน ลงทุนกลับมาให้บริษัท เพื่อลดผลกระทบของความเสี่ยง จากอัตราแลกเปลี่ยน บริษัทได้มีการติดตามการเปลี่ยนแปลง ของอัตราแลกเปลี่ยนอยู่เสมอ และจะดำเนินการอย่าง ระมัดระวังเมื่อจะมีการทำธุรกรรมดังกล่าว นอกจากนั้น บริษัทจะต้องมีการแปลงค่าทางการเงินของบริษัทย่อยเป็นเงิน บาทเมื่อสิ้นรอบระยะเวลาบัญชี จึงอาจจะทำให้บริษัทมีผล

กำไรหรือขาดทุนที่ยังไม่เกิดขึ้นจริงจากการแปลงค่างบการเงินแสดงไว้ในส่วนผู้ถือหุ้นในงบแสดงฐานะการเงิน และในกำไรขาดทุนเบ็ดเสร็จอื่นในงบกำไรขาดทุนเบ็ดเสร็จ ทั้งนี้ตัวเลขดังกล่าวเป็นเพียงกำไรหรือขาดทุนที่ยังไม่เกิดขึ้นจริง และเป็นการเปิดเผยข้อมูลตามมาตรฐานบัญชีเท่านั้น

#### **ความเสี่ยงจากกรณีที่บริษัทมีผู้ถือหุ้นรายใหญ่ถือหุ้นมากกว่าร้อยละ 50**

ณ วันที่ 15 ตุลาคม 2562 กลุ่มตระกูลพงศ์รัตนเดชาชัย ถือหุ้นในบริษัทร้อยละ 72.92 ของจำนวนหุ้นที่จำหน่ายได้แล้วทั้งหมดของบริษัท จึงทำให้กลุ่มตระกูลพงศ์รัตนเดชาชัย สามารถควบคุมมติที่ประชุมผู้ถือหุ้นได้เกือบทั้งหมดไม่ว่าจะเป็นเรื่องการแต่งตั้งกรรมการ หรือการขอมติในเรื่องอื่นที่ต้องใช้เสียงส่วนใหญ่ของที่ประชุมผู้ถือหุ้น ยกเว้นเรื่องที่กฎหมายหรือข้อบังคับบริษัทกำหนดให้ต้องได้รับเสียง 3 ใน 4 ของที่ประชุมผู้ถือหุ้น ดังนั้นผู้ถือหุ้นรายอื่นจึงอาจไม่สามารถรวบรวมคะแนนเสียงเพื่อตรวจสอบและถ่วงดุลเรื่องของผู้ถือหุ้นใหญ่เสนอได้

# โครงสร้างผู้ถือหุ้น

รายชื่อผู้ถือหุ้นรายใหญ่ ณ วันกำหนดรายชื่อผู้ถือหุ้นเพื่อสิทธิเข้าประชุมผู้ถือหุ้น วันที่ 15 ตุลาคม 2562

รายชื่อผู้ถือหุ้นใหญ่	จำนวนหุ้นที่ถือ (หุ้น)	สัดส่วนการถือหุ้น (ร้อยละ)
1. กลุ่มครอบครัววงศ์รัตนเดชาชัย <sup>/1</sup>		
» บจก. ดับบลิวเคพี แอสเซ็ท พลัส <sup>/2</sup>	166,500,000	55.50
» นายคมกริช วงศ์รัตนเดชาชัย	7,709,625	2.57
» นายวิบูลย์ วงศ์รัตนเดชาชัย	7,500,000	2.50
» นางเค็ง วงศ์รัตนเดชาชัย	7,500,000	2.50
» นายสาธิต วงศ์รัตนเดชาชัย	7,500,000	2.50
» นางสาวสุพัตรา วงศ์รัตนเดชาชัย	7,500,000	2.50
» นางอรรวรรณ วงศ์รัตนเดชาชัย	7,500,000	2.50
» นายบัณฑิต วงศ์รัตนเดชาชัย	7,047,100	2.35
รวม	218,756,725	72.92
2. นายสันตชัย พรหมบันดาลกุล	4,000,000	1.34
3. นายสุรเชษฐ์ กมลมงคลสุข	3,221,200	1.07
4. นางสาวอรอุบล ชมเดช	2,222,200	0.74
5. นายวีรวัฒน์ ชุตินะฐพงษ์	2,129,900	0.71
6. นางสาวรุ่งรพีพร วรรณปลูก	1,643,900	0.55
7. นายภาพศ์ ปราโมชฯ	1,359,100	0.45
8. นายรุ่งโรจน์ นภาอัมพร	1,300,000	0.43
9. นายธีรนนท์ เกียรติสิงห์นคร	1,233,500	0.41
10. นายสมบุญ รัชวิทยนารักษ์	1,230,000	0.41
รวม	237,096,525	79.03

**หมายเหตุ** <sup>/1</sup> บจก. ดับบลิว เค พี แอสเซ็ท พลัส, นายคมกริช วงศ์รัตนเดชาชัย, นายวิบูลย์ วงศ์รัตนเดชาชัย, นางเค็ง วงศ์รัตนเดชาชัย , นายสาธิต วงศ์รัตนเดชาชัย, นางสาวสุพัตรา วงศ์รัตนเดชาชัย, นางอรรวรรณ วงศ์รัตนเดชาชัย. และนายบัณฑิต วงศ์รัตนเดชาชัย เป็นกลุ่ม Acting in Concert ตามประกาศว่าด้วยเรื่อง การกำหนดลักษณะความสัมพันธ์หรือพฤติกรรมที่เข้าลักษณะเป็นการกระทำร่วมกับบุคคลอื่น และการปฏิบัติตามมาตรา 246 และมาตรา 247

<sup>/2</sup> บจก. ดับบลิว เค พี แอสเซ็ท พลัส ถือหุ้นโดยกลุ่มครอบครัววงศ์รัตนเดชาชัย ในสัดส่วนร้อยละ 100

# นโยบายการจ่ายเงินปันผล

บริษัทมีนโยบายจ่ายเงินปันผลในอัตราไม่เกินร้อยละ 40 ของกำไรสุทธิของงบการเงินรวม หลังหักภาษีเงินได้และสำรองตามกฎหมาย อย่างไรก็ตามการจ่ายเงินปันผลดังกล่าวอาจมีการเปลี่ยนแปลงได้ โดยจะขึ้นอยู่กับแผนการลงทุน ความจำเป็น และความเหมาะสมอื่นๆ ในอนาคต โดยอยู่ภายใต้เงื่อนไขที่การดำเนินการดังกล่าวจะต้องก่อให้เกิดประโยชน์สูงสุดต่อผู้ถือหุ้น เช่น ใช้เป็นเงินลงทุนเพื่อขยายธุรกิจของบริษัท หรือกรณีที่มีการเปลี่ยนแปลงสภาวะตลาดซึ่งอาจมีผลกระทบต่อกระแสเงินสดของบริษัทในอนาคต โดยให้อำนาจคณะกรรมการของบริษัทเป็นผู้พิจารณา ทั้งนี้มติของคณะกรรมการบริษัทที่อนุมัติให้จ่ายเงินปันผลจะต้องถูกนำเสนอเพื่อขออนุมัติจากที่ประชุมผู้ถือหุ้น เว้นแต่การจ่ายเงินปันผลระหว่างกาลซึ่งคณะกรรมการบริษัทมีอำนาจอนุมัติให้จ่ายเงินปันผลระหว่างกาลได้ แล้วให้รายงานให้ที่ประชุมผู้ถือหุ้นทราบในการประชุมคราวต่อไป

สำหรับบริษัทย่อย คณะกรรมการของบริษัทย่อยจะเป็นผู้กำหนดนโยบายการจ่ายเงินปันผลในแต่ละปี ทั้งนี้ต้องได้รับการอนุมัติจากที่ประชุมผู้ถือหุ้นของบริษัทย่อย เว้นแต่กลุ่มบริษัทมีความจำเป็นต้องใช้เงินเพื่อการขยายกิจการ หรือจากปัจจัยอื่นๆ ที่เกี่ยวข้องในการบริหารของกลุ่มบริษัท ทั้งนี้การจ่ายเงินปันผลดังกล่าวอาจมีการเปลี่ยนแปลงขึ้นอยู่กับผลการดำเนินงาน สถานะการเงิน และแผนการลงทุนของกลุ่มบริษัท

บริษัทได้จ่ายเงินปันผลสำหรับผลประกอบการปี 2560/2561 ในอัตราหุ้นละ 0.04 บาท หรือคิดเป็นอัตราการจ่ายเงินปันผลร้อยละ 39.84 ของกำไรสุทธิหลังหักภาษีและสำรองตามกฎหมาย

ตารางแสดงข้อมูลการจ่ายเงินปันผลย้อนหลัง

ปี	2556/2557	2557/2558	2558/2559	2559/2560	2560/2561
อัตรากำไรสุทธิต่อหุ้น (บาท)	0.50	0.46	0.23	0.19	0.10
อัตราเงินปันผลต่อหุ้น (บาท)	0.16	0.12	0.08	0.07	0.04
อัตราการจ่ายเงินปันผลต่อกำไรสุทธิ (%)	32.31 %	26.07 %	35.40 %	36.99 %	39.84 %

# โครงสร้างการจัดการ

ปัจจุบันกลุ่มบริษัทมีคณะกรรมการ 3 ชุด ได้แก่ คณะกรรมการบริษัท คณะกรรมการบริหาร และคณะกรรมการตรวจสอบ โดยคณะกรรมการแต่ละชุดมีรายชื่อและขอบเขตอำนาจหน้าที่ดังนี้

## คณะกรรมการบริษัท

- กรรมการที่เป็นกรรมการบริหาร 3 ท่าน
- กรรมการอิสระ 3 ท่าน

ณ วันที่ 31 กรกฎาคม 2562 คณะกรรมการบริษัทมีจำนวน 6 ท่าน ดังนี้

1. นายเจริญพงษ์ องค์วงศ์สกุล	ประธานกรรมการบริษัท
2. นางบุญทิพย์ ช้างนิล	กรรมการบริษัท
3. นางสาวฉัตรสุมาลย์ ธนอมจิตต์	กรรมการบริษัท
4. นายอนุตร ตันตราภรณ์	กรรมการบริษัท
5. นายภัทรธร ทัศนสุวรรณ	กรรมการบริษัท
6. นายหริรักษ์ จามรกุล	กรรมการบริษัท

## กรรมการผู้มีอำนาจลงนามแทนบริษัท

กรรมการซึ่งมีอำนาจลงลายมือชื่อแทนบริษัทคือนายเจริญพงษ์ องค์วงศ์สกุล, นางบุญทิพย์ ช้างนิล, และนางสาวฉัตรสุมาลย์ ธนอมจิตต์ กรรมการสองในสามคนนี้ลงลายมือชื่อร่วมกันและประทับตราสำคัญของบริษัท

## ขอบเขตอำนาจหน้าที่ของคณะกรรมการบริษัท

คณะกรรมการบริษัทมีหน้าที่เป็นตัวแทนของผู้ถือหุ้นและมีอำนาจในการจัดการดังนี้

1. ปฏิบัติหน้าที่โดยใช้ความรู้ความสามารถ และประสบการณ์ให้เป็นประโยชน์ต่อการดำเนินธุรกิจของบริษัทให้เป็นไปตามกฎหมาย วัตถุประสงค์ และข้อบังคับบริษัทตลอดจนมติที่ประชุมผู้ถือหุ้นด้วยความซื่อสัตย์ สุจริต และระมัดระวังรักษาผลประโยชน์ของบริษัท
2. กำหนดทิศทางในการดำเนินธุรกิจของบริษัทและควบคุมติดตามการดำเนินงานของบริษัทให้ถูกต้องตามกฎหมาย ข้อบังคับของหน่วยงานราชการที่เกี่ยวข้อง มีการเปิดเผยข้อมูล

อย่างเพียงพอให้กับผู้ถือหุ้นและผู้ที่เกี่ยวข้องทุกฝ่ายและให้มีการบริหารงานอย่างโปร่งใส รวมทั้งเกิดประโยชน์สูงสุดต่อผู้ถือหุ้น

3. กำกับดูแลฝ่ายจัดการให้ดำเนินการตามนโยบายที่กำหนดไว้อย่างมีประสิทธิภาพและแจ้งให้ฝ่ายจัดการนำเสนอเรื่องที่มีสาระสำคัญต่อการดำเนินงานของบริษัท รายการระหว่างบุคคลที่เกี่ยวข้องกันอื่นๆ ให้พิจารณาโดยให้เป็นไปตามกฎระเบียบข้อบังคับของสำนักงานกำกับหลักทรัพย์และตลาดหลักทรัพย์

4. จัดให้มีระบบการควบคุมภายใน และการตรวจสอบภายในที่มีประสิทธิภาพ โดยให้จัดให้มีฝ่ายตรวจสอบและดูแลการปฏิบัติงานภายในเป็นผู้ติดตามดำเนินการ และร่วมประสานงานกับคณะกรรมการตรวจสอบ

5. คณะกรรมการบริษัทอาจแต่งตั้งคณะกรรมการบริหาร หรือกรรมการผู้จัดการ หรือมอบอำนาจให้บุคคลอื่นใดให้ดำเนินการของบริษัทยภายใต้การควบคุมของคณะกรรมการ โดยการมอบอำนาจดังกล่าวต้องเป็นไปตามมติคณะกรรมการบริษัทที่มีกรรมการอิสระ หรือกรรมการที่เป็นกรรมการตรวจสอบเข้าร่วมประชุม และหากกรรมการอิสระ หรือกรรมการที่เป็นกรรมการตรวจสอบคัดค้านการมอบอำนาจนั้นต้องบันทึกความเห็นของกรรมการดังกล่าวในรายงานการประชุมให้ชัดเจน ทั้งนี้การมอบอำนาจดังกล่าวจะต้องกำหนดขอบเขตอำนาจหน้าที่ และความรับผิดชอบของผู้รับมอบอำนาจไว้อย่างชัดเจน และต้องไม่มีลักษณะเป็นการมอบอำนาจที่ทำให้ผู้รับมอบอำนาจสามารถอนุมัติรายการที่ตนหรือบุคคลที่อาจจะมีความขัดแย้งมีส่วนได้เสีย หรืออาจมีความขัดแย้งทางผลประโยชน์ในลักษณะอื่นใดกับบริษัทหรือบริษัทย่อย

6. มีความซื่อสัตย์ สุจริต มีจริยธรรม ในการดำเนินธุรกิจ มีความสนใจในกิจการของบริษัทที่ตนเองเป็นกรรมการอย่างแท้จริงและมีความตั้งใจที่จะดำเนินธุรกิจอย่างต่อเนื่อง

7. จะต้องมีความรับผิดชอบต่อผู้ถือหุ้นโดยสม่ำเสมอ ดำเนินงานโดยรักษาผลประโยชน์ของผู้ถือหุ้น มีการเปิดเผยข้อมูลต่อผู้ลงทุนอย่างถูกต้องครบถ้วนมีมาตรฐานและโปร่งใส



8. พิจารณาการอนุมัติแผนการดำเนินธุรกิจ รายจ่ายประจำปี รวมทั้งการได้มา/จำหน่ายไปของสินทรัพย์ซึ่งมีวงเงินเกินกว่า อำนาจอนุมัติของคณะกรรมการบริหาร รวมทั้งการอนุมัติ แผนการร่วมทุนเพื่อขยายธุรกิจ และการอนุมัติเงินกู้ นอกเหนือจากเงินกู้เพื่อใช้ในเงินหมุนเวียน ซึ่งจะอนุมัติโดย คณะกรรมการบริหาร

ทั้งนี้การมอบอำนาจดังกล่าวข้างต้น กรรมการบริษัท จะต้องปฏิบัติตามข้อกำหนดและระเบียบวาระต่างๆ ที่ได้รับ อนุมัติจากคณะกรรมการบริษัทและต้องไม่อนุมัติรายการใดๆ ที่ตนเองหรือบุคคลที่อาจมีความขัดแย้งทางผลประโยชน์ มีส่วน ได้ส่วนเสีย หรืออาจมีความขัดแย้งทางผลประโยชน์ในลักษณะ อื่นใดกับบริษัทหรือบริษัทย่อย และจะต้องเปิดเผยรายการ ดังกล่าวต่อคณะกรรมการบริษัทเพื่อให้คณะกรรมการบริษัท พิจารณา โดยคณะกรรมการบริษัทได้กำหนดให้กรรมการผู้มี อำนาจลงลายมือชื่อผูกพันบริษัทมีอำนาจดำเนินการเรื่องต่างๆ ของกิจการได้เอง เว้นแต่อำนาจในการดำเนินการดังต่อไปนี้จะ กระทำได้ก็ต่อเมื่อได้รับอนุมัติจากที่ประชุมผู้ถือหุ้นก่อน

- 1) เรื่องที่กฎหมายกำหนดให้ต้องได้มติที่ประชุมผู้ถือหุ้น เช่น การโอนหรือขายกิจการ การเพิ่มทุน การควบรวม บริษัท เป็นต้น
- 2) การทำรายการที่กรรมการมีส่วนได้ส่วนเสีย และอยู่ใน ข่ายที่กฎหมายหรือข้อกำหนดของตลาดหลักทรัพย์แห่งประเทศไทยระบุให้ต้องได้รับการอนุมัติจากที่ประชุมผู้ ถือหุ้น

และในกรณีดังต่อไปนี้จะต้องได้รับความเห็นชอบจากที่ ประชุมคณะกรรมการและที่ประชุมผู้ถือหุ้นด้วยคะแนนเสียงไม่ น้อยกว่า 3 ใน 4 ของจำนวนเสียงทั้งหมดของผู้ถือหุ้นซึ่งมา ประชุม และมีสิทธิออกเสียงลงคะแนน

- 1) การขายหรือโอนกิจการของบริษัททั้งหมดหรือบางส่วน ที่สำคัญให้แก่บุคคลอื่น
- 2) การซื้อหรือการรับโอนกิจการของบริษัทอื่นหรือบริษัท เอกชนมาเป็นของบริษัท
- 3) การทำ แก๊ซ หรือเลิกสัญญาเกี่ยวกับการให้เช่ากิจการ ของบริษัททั้งหมดหรือบางส่วนที่สำคัญ การมอบหมาย ให้บุคคลอื่นเข้าจัดการธุรกิจของบริษัท หรือการรวม

กิจการกับบุคคลอื่นหรือนิติบุคคลอื่นโดยมีวัตถุประสงค์ จะแบ่งกำไรขาดทุนกัน

- 4) การแก้ไขเพิ่มเติมหนังสือบริคณห์สนธิหรือข้อบังคับ บริษัท
- 5) การเพิ่มทุนหรือลดทุนจดทะเบียนของบริษัท
- 6) การเลิกบริษัท
- 7) การออกหุ้นกู้ของบริษัท
- 8) การควบรวมกิจการบริษัทกับบริษัทอื่น

#### การสรรหากรรมการและผู้บริหาร

คณะกรรมการบริษัทประกอบด้วยกรรมการอย่างน้อย 5 คน และกรรมการไม่น้อยกว่ากึ่งหนึ่งของจำนวนกรรมการ ทั้งหมดนั้น ต้องมีถิ่นที่อยู่ในราชอาณาจักร ทั้งนี้ในการประชุม สามัญประจำปีทุกครั้ง ตามข้อบังคับของบริษัทกำหนดให้ กรรมการจำนวนหนึ่งในสาม หรือในจำนวนที่ใกล้เคียงที่สุดกับ จำนวนหนึ่งในสามของคณะกรรมการบริษัทจะต้องพ้นจาก ตำแหน่ง กรรมการที่ออกตามวาระนั้นๆ อาจได้รับการเลือกตั้ง ใหม่ได้ และกรรมการของบริษัทจะต้องเป็นผู้มีคุณสมบัติ และ ไม่มีลักษณะต้องห้ามตามกฎหมายกำหนด โดยกำหนดให้ที่ ประชุมผู้ถือหุ้นเลือกตั้งกรรมการตามหลักเกณฑ์และวิธีการ ดังนี้

1. ผู้ถือหุ้นคนหนึ่งมีคะแนนเสียงเท่ากับหนึ่งหุ้นต่อหนึ่งเสียง
2. ผู้ถือหุ้นแต่ละคนจะใช้เสียงที่ตนมีอยู่ทั้งหมดตามข้อ 1 เพื่อ เลือกตั้งบุคคลคนเดียวหรือหลายคนเป็นกรรมการก็ได้ แต่จะ แบ่งคะแนนเสียงให้แก่ผู้ใดมากน้อยเพียงใดไม่ได้
3. บุคคลซึ่งได้รับคะแนนเสียงสูงสุดตามลำดับจะได้รับการ เลือกตั้งให้เป็นกรรมการเท่ากับจำนวนกรรมการบริษัทจะพึงมี หรือจะพึงเลือกตั้งในครั้งนั้น ในกรณีที่บุคคลซึ่งได้รับการ เลือกตั้งในลำดับถัดลงมามีคะแนนเสียงเท่ากันเกินจำนวน กรรมการที่จะพึงมีหรือจะพึงเลือกตั้งในครั้งนั้น ให้ผู้เป็น ประธานเป็นผู้ออกเสียงชี้ขาด

ในกรณีที่ตำแหน่งกรรมการว่างลงเพราะเหตุอื่น นอกเหนือไปจากการออกตามวาระ ให้คณะกรรมการเลือก บุคคลซึ่งมีคุณสมบัติและไม่มีลักษณะต้องห้ามตามกฎหมาย เข้าเป็นกรรมการแทนในการประชุมคณะกรรมการคราวถัดไป ด้วยคะแนนเสียงไม่น้อยกว่า 3 ใน 4 ของจำนวนกรรมการที่ยัง

เหลืออยู่เว้นแต่วาระของกรรมการจะเหลือน้อยกว่า 2 เดือนโดยบุคคลซึ่งได้รับการเลือกตั้งเป็นกรรมการแทนจะอยู่ในตำแหน่งกรรมการได้เพียงเท่าวาระที่เหลืออยู่ของกรรมการที่ตนเข้าไปแทน

ที่ประชุมผู้ถือหุ้นอาจลงมติให้กรรมการคนใดออกจากตำแหน่งก่อนถึงกำหนดตามวาระได้ด้วยคะแนนเสียงไม่น้อยกว่า 3 ใน 4 ของจำนวนผู้ถือหุ้นซึ่งมาประชุมและมีสิทธิออกเสียง และมีหุ้นนับรวมกันได้ไม่น้อยกว่ากึ่งหนึ่งของจำนวนหุ้นที่ถือโดยผู้ถือหุ้นที่มาประชุมและมีสิทธิออกเสียง

การเข้าร่วมประชุมคณะกรรมการประจำปี 2561/2562

รายชื่อกรรมการ	ตำแหน่ง	การประชุมคณะกรรมการ	
		จำนวนครั้งการประชุม	จำนวนครั้งที่เข้าร่วมประชุม
1. นายเจริญพงษ์ องค์วงศ์สกุล	กรรมการ / ประธานกรรมการและประธานกรรมการบริหาร	4	4
2. นางบุญทิพย์ ช้างนิล	กรรมการ และ กรรมการบริหาร	4	4
3. นางสาวฉัตรสุมาลย์ ถนอมจิตต์	กรรมการ และ กรรมการบริหาร	4	3
4. นายอนุตร ตันตราภรณ์	กรรมการ / กรรมการอิสระและประธานกรรมการตรวจสอบ	4	4
5. นายภัทรธร ทิศนสุวรรณ	กรรมการ / กรรมการอิสระและกรรมการตรวจสอบ	4	4
6. นายหริรักษ์ จามรกุล	กรรมการ / กรรมการอิสระและกรรมการตรวจสอบ	4	4

ค่าตอบแทนกรรมการบริษัท

คณะกรรมการบริษัท	ปี 2559/2560		ปี 2560/2561		ปี 2561/2562	
	จำนวนเงิน (บาท)	ลักษณะค่าตอบแทน	จำนวนเงิน (บาท)	ลักษณะค่าตอบแทน	จำนวนเงิน (บาท)	ลักษณะค่าตอบแทน
1. นายเจริญพงษ์ องค์วงศ์สกุล <sup>/1</sup>	-	-	-	-	-	-
2. นางบุญทิพย์ ช้างนิล <sup>/1</sup>	-	-	-	-	-	-
3. นางสาวฉัตรสุมาลย์ ถนอมจิตต์ <sup>/1</sup>	-	-	-	-	-	-
4. นายอนุตร ตันตราภรณ์	55,500.00	เบี้ยประชุม	74,000.00	เบี้ยประชุม	74,000.00	เบี้ยประชุม
5. นายภัทรธร ทิศนสุวรรณ	58,000.00	เบี้ยประชุม	58,000.00	เบี้ยประชุม	58,000.00	เบี้ยประชุม
6. นายหริรักษ์ จามรกุล	58,000.00	เบี้ยประชุม	58,000.00	เบี้ยประชุม	58,000.00	เบี้ยประชุม

**หมายเหตุ** <sup>/1</sup> เนื่องจาก นายเจริญพงษ์ องค์วงศ์สกุล, นางบุญทิพย์ ช้างนิล และนางสาวฉัตรสุมาลย์ ถนอมจิตต์ ดำรงตำแหน่งเป็นผู้บริหารด้วย จึงไม่ได้รับค่าตอบแทนในฐานะกรรมการ ได้เพียงแต่ค่าตอบแทนในฐานะผู้บริหารเท่านั้น

## คณะกรรมการตรวจสอบ

ณ วันที่ 31 กรกฎาคม 2562 คณะกรรมการตรวจสอบมีจำนวน 3 ท่าน ดังนี้

1. นายอนุตร ตันตราภรณ์ ประธานกรรมการตรวจสอบ
2. นายภัทรธร ทัศนสุวรรณ กรรมการตรวจสอบ
3. นายหริรักษ์ จามรกุล กรรมการตรวจสอบ

โดยกรรมการตรวจสอบที่มีความรู้และประสบการณ์ในการสอบทานงบการเงินของบริษัท คือ นายหริรักษ์ จามรกุล ซึ่งปัจจุบันดำรงตำแหน่งเป็นกรรมการตรวจสอบและเป็น Head of Motor and Travel Business Unit, AXA Assistance Co., Ltd.

### ขอบเขตอำนาจหน้าที่ของคณะกรรมการตรวจสอบ

คณะกรรมการตรวจสอบ มีหน้าที่และรับผิดชอบตามข้อกำหนดและหลักเกณฑ์ของคณะกรรมการกำกับหลักทรัพย์และตลาดหลักทรัพย์ และตลาดหลักทรัพย์แห่งประเทศไทย และรายงานตรงต่อคณะกรรมการบริษัท

1. สอบทานให้กลุ่มบริษัทมีการรายงานทางการเงินอย่างถูกต้อง และเปิดเผยอย่างเพียงพอ โดยการประสานงานกับผู้สอบบัญชีภายนอกและผู้บริหารที่รับผิดชอบจัดทำรายงานทางการเงินทั้งรายไตรมาสและประจำปี คณะกรรมการตรวจสอบอาจเสนอแนะให้ผู้สอบบัญชีสอบทานหรือตรวจสอบรายการใดๆ ที่เห็นว่าจำเป็นและเป็นเรื่องสำคัญ ในระหว่างการตรวจสอบบัญชีของบริษัทได้

2. สอบทานให้กลุ่มบริษัทมีระบบการควบคุมภายในและการตรวจสอบภายในที่เหมาะสมและมีประสิทธิภาพ โดยสอบทานร่วมกับผู้สอบบัญชีภายนอกและผู้ตรวจสอบภายใน และพิจารณาความเป็นอิสระของหน่วยงานตรวจสอบภายใน ตลอดจนให้ความเห็นชอบในการพิจารณาแต่งตั้งโยกย้าย เลิกจ้างหัวหน้าหน่วยงานตรวจสอบภายใน หรือหน่วยงานอื่นใดที่รับผิดชอบเกี่ยวกับการตรวจสอบภายใน

3. สอบทานการปฏิบัติงานของกลุ่มบริษัทให้เป็นไปตามกฎหมายว่าด้วยหลักทรัพย์และตลาดหลักทรัพย์ ข้อกำหนดของตลาดหลักทรัพย์แห่งประเทศไทย และกฎหมายที่เกี่ยวข้องกับธุรกิจของกลุ่มบริษัท

4. พิจารณาคัดเลือกและเสนอแต่งตั้งบุคคลซึ่งมีความเป็นอิสระเพื่อทำหน้าที่เป็นผู้สอบบัญชีของกลุ่มบริษัท รวมถึงพิจารณาเสนอค่าตอบแทนของผู้สอบบัญชีโดยคำนึงถึงความน่าเชื่อถือ ความเพียงพอของทรัพยากรและปริมาณงานตรวจสอบของสำนักงานตรวจสอบบัญชีนั้น รวมถึงประสบการณ์ของบุคลากรที่ได้รับมอบหมายให้ทำการตรวจสอบบัญชีของกลุ่มบริษัท รวมทั้งเข้าร่วมประชุมกับผู้สอบบัญชีโดยไม่มีฝ่ายจัดการเข้าร่วมประชุมด้วยอย่างน้อยปีละ 1 ครั้ง

5. พิจารณารายการที่เกี่ยวข้องกันหรือรายการที่อาจมีความขัดแย้งทางผลประโยชน์ให้เป็นไปตามกฎหมายและข้อกำหนดของตลาดหลักทรัพย์ ทั้งนี้ เพื่อให้มีความมั่นใจว่ารายการดังกล่าวมีความถูกต้อง ครบถ้วน สมเหตุสมผลและเป็นประโยชน์สูงสุดต่อกลุ่มบริษัท

6. จัดทำรายงานกิจกรรมของคณะกรรมการตรวจสอบ โดยเปิดเผยไว้ในรายงานประจำปีของบริษัท ซึ่งรายงานดังกล่าวลงนามโดยประธานกรรมการตรวจสอบ รายการดังกล่าวควรประกอบด้วยข้อมูลต่อไปนี้

- ความเห็นเกี่ยวกับกระบวนการจัดทำและการเปิดเผยข้อมูลในรายงานทางการเงินของบริษัทถึงความถูกต้อง ครบถ้วน เป็นที่เชื่อถือได้
- ความเห็นเกี่ยวกับความเพียงพอของระบบการควบคุมภายในของบริษัท
- ความเห็นเกี่ยวกับการปฏิบัติตามกฎหมายว่าด้วยหลักทรัพย์และตลาดหลักทรัพย์ ข้อกำหนดของตลาดหลักทรัพย์แห่งประเทศไทย หรือกฎหมายที่เกี่ยวข้องกับธุรกิจของบริษัท
- เหตุผลที่เชื่อว่า ผู้สอบบัญชีของบริษัทเหมาะสมที่จะได้รับการแต่งตั้งต่อไปอีกวาระหนึ่ง
- ความเห็นเกี่ยวกับรายการที่อาจมีความขัดแย้งทางผลประโยชน์
- จำนวนการประชุมคณะกรรมการตรวจสอบ และการเข้าร่วมประชุมของกรรมการตรวจสอบแต่ละท่าน
- ความเห็นหรือข้อสังเกตโดยรวมที่คณะกรรมการตรวจสอบได้รับจากการปฏิบัติหน้าที่ตามกฎหมาย

- รายงานอื่นใดที่เห็นว่าผู้ถือหุ้นและผู้ลงทุนทั่วไปควรทราบภายใต้ขอบเขตหน้าที่และความรับผิดชอบที่ได้รับมอบหมายจากคณะกรรมการบริษัท

7. ปฏิบัติการอื่นใดตามที่คณะกรรมการบริษัทมอบหมาย และคณะกรรมการตรวจสอบเห็นชอบด้วย เช่น ทบทวนนโยบายการบริหารทางการเงินและการบริหารความเสี่ยง ทบทวนการปฏิบัติตามจรรยาบรรณทางธุรกิจของกลุ่มบริษัท ทบทวนร่วมกับผู้บริหารของกลุ่มบริษัทในรายงานสำคัญๆ ที่ต้องเสนอต่อสาธารณชนตามที่กฎหมายบัญญัติ ได้แก่ บทรายงานและการวิเคราะห์ของฝ่ายบริหาร เป็นต้น

8. คณะกรรมการตรวจสอบอาจแสวงหาความเห็นที่เป็นอิสระจากที่ปรึกษาทางวิชาชีพอื่นใด เมื่อเห็นว่าจำเป็นด้วยค่าใช้จ่ายของบริษัท

#### หลักเกณฑ์ในการคัดเลือกและคุณสมบัติของกรรมการอิสระและกรรมการตรวจสอบ

ถึงแม้ว่าบริษัทไม่มีคณะกรรมการสรรหาเพื่อคัดเลือกบุคคลที่จะดำรงตำแหน่งกรรมการอิสระและกรรมการตรวจสอบ อย่างไรก็ตามบริษัทได้กำหนดแนวทางและหลักเกณฑ์ในการแต่งตั้งกรรมการอิสระและกรรมการตรวจสอบ โดยคณะกรรมการบริษัทจะเป็นผู้พิจารณาคัดเลือกโดยใช้เกณฑ์ความสามารถ ประสบการณ์ วิชาชีพ และความน่าเชื่อถือ แล้วนำเสนอต่อที่ประชุมผู้ถือหุ้นให้พิจารณาคุณสมบัติและความเหมาะสม และให้ที่ประชุมผู้ถือหุ้นเป็นผู้แต่งตั้งกรรมการอิสระและกรรมการตรวจสอบโดยให้มีวาระการดำรงตำแหน่งคราวละ 2 ปี ซึ่งกรรมการอิสระและกรรมการตรวจสอบที่พ้นจากตำแหน่งตามวาระอาจจะได้รับการแต่งตั้งใหม่อีกได้ทั้งนี้กรรมการอิสระและกรรมการตรวจสอบต้องมีคุณสมบัติ ดังนี้

1. มีกรรมการอิสระอย่างน้อยหนึ่งในสามของจำนวนกรรมการทั้งหมดแต่ต้องไม่น้อยกว่า 3 คน
2. กรรมการอิสระแต่ละคนต้องเป็นไปตามหลักเกณฑ์ดังต่อไปนี้

- 1) ถือหุ้นไม่เกินร้อยละ 1 ของจำนวนหุ้นที่มีสิทธิออกเสียงทั้งหมดของบริษัท บริษัทใหญ่ บริษัทย่อย บริษัทร่วม หรือ นิติบุคคลที่อาจมีความขัดแย้ง

- 2) ไม่เป็นหรือเคยเป็นกรรมการที่มีส่วนร่วมบริหารงาน ลูกจ้าง พนักงาน ที่ปรึกษา ที่ได้รับเงินประจำ หรือผู้มีอำนาจควบคุมของบริษัท บริษัทใหญ่ บริษัทย่อย บริษัทร่วม บริษัทย่อยลำดับเดียวกัน หรือนิติบุคคลที่อาจมีความขัดแย้ง เว้นแต่ได้พ้นจากการมีลักษณะดังกล่าวมาแล้วไม่น้อยกว่า 2 ปี
- 3) ไม่เป็นบุคคลที่มีความสัมพันธ์ทางสายโลหิต หรือการจดทะเบียนทางกฎหมาย ในลักษณะที่เป็นบิดามารดา พี่น้องและบุตร รวมทั้งคู่สมรสของบุตรของผู้บริหาร ผู้ถือหุ้นรายใหญ่ ผู้มีอำนาจควบคุมของบริษัท หรือบริษัทย่อย
- 4) ไม่มีหรือเคยมีความสัมพันธ์ทางธุรกิจกับบริษัท บริษัทใหญ่ บริษัทย่อย บริษัทร่วม หรือนิติบุคคลที่อาจมีความขัดแย้งและไม่เป็นผู้ถือหุ้นรายใหญ่
- 5) ไม่เป็นหรือเคยเป็นผู้สอบบัญชีของบริษัท บริษัทใหญ่ บริษัทย่อย บริษัทร่วม หรือนิติบุคคลที่อาจมีความขัดแย้งและไม่เป็นผู้ถือหุ้นรายใหญ่
- 6) ไม่เป็นหรือเคยเป็นผู้ให้บริการทางวิชาชีพใดๆ ซึ่งรวมถึงการให้บริการทางการเงิน ซึ่งได้รับค่าบริการเกิน 2 ล้านบาทต่อปี จากบริษัท บริษัทใหญ่ บริษัทย่อย บริษัทร่วม หรือนิติบุคคลที่อาจขัดแย้ง
- 7) ไม่เป็นกรรมการที่ได้รับแต่งตั้งขึ้นเพื่อเป็นตัวแทนของกรรมการของบริษัท ผู้ถือหุ้นรายใหญ่ หรือผู้ถือหุ้นซึ่งเป็นผู้ที่เกี่ยวข้องกับผู้ถือหุ้นรายใหญ่ของบริษัท
- 8) ไม่มีลักษณะอื่นใดที่ทำให้ไม่สามารถให้ความเห็นอย่างเป็นอิสระเกี่ยวกับการดำเนินการของบริษัท
- 9) บริษัทกำหนดให้กรรมการอิสระมีวาระดำรงตำแหน่งได้ไม่เกิน 9 ปี แต่อาจดำรงตำแหน่งมากกว่า 9 ปีได้ ทั้งนี้ขึ้นอยู่กับความจำเป็นและความเหมาะสม

## คณะกรรมการบริหาร

ณ วันที่ 31 กรกฎาคม 2562 คณะกรรมการบริหารมีทั้งหมด 3 ท่าน ดังนี้

1. นายเจริญพงษ์ องค์วงศ์สกุล ประธานกรรมการบริหาร
2. นางบุญทิพย์ ช้างนิล กรรมการบริหาร
3. นางสาวฉัตรสุมาลย์ ฅนอมจิตต์ กรรมการบริหาร

### ขอบเขตอำนาจหน้าที่ของคณะกรรมการบริหาร

1. มีอำนาจสั่งการ วางแผน และดำเนินกิจการของบริษัทให้เป็นไปตามนโยบายที่คณะกรรมการกำหนด
2. กำหนดกลยุทธ์ในการดำเนินธุรกิจของกลุ่มบริษัท
3. กำหนดแผน และแนวทางเกี่ยวกับการลงทุนและการระดมทุนตามนโยบายของกลุ่มบริษัท
4. พิจารณาวาระต่างๆ ก่อนเสนอขออนุมัติจากคณะกรรมการบริษัท
5. มีอำนาจจ้าง แต่งตั้ง ปลดออก ให้ออก ไล่ออก กำหนดอัตราค่าจ้าง ให้บำเหน็จรางวัล ปรับขึ้นเงินเดือน ค่าตอบแทนโบนัส สำหรับพนักงานระดับผู้จัดการฝ่ายขึ้นไป
6. มีอำนาจพิจารณากำหนดสวัสดิการพนักงานให้เหมาะสมกับสภาพการณ์ ประเพณี และสอดคล้องกับกฎหมายที่ใช้อยู่
7. มีอำนาจอนุมัติการลงทุน การซื้อขายทรัพย์สินถาวรของกลุ่มบริษัท การจัดซื้อจัดจ้าง การกู้ยืมเงิน การให้กู้ยืมเงิน การเข้าทำสัญญา หรือการทำนิติกรรมใดๆ ที่เกี่ยวข้องกับธุรกิจการค้าโดยปกติและเป็นไปตามวัตถุประสงค์ของกลุ่มบริษัท ภายในวงเงินที่กำหนดไว้ในระเบียบบริษัทว่าด้วยอำนาจและดำเนินการของบริษัท

ทั้งนี้การมอบหมายอำนาจหน้าที่และความรับผิดชอบของคณะกรรมการบริหารดังกล่าวข้างต้นนั้น จะไม่รวมถึงอำนาจและ/หรือ การมอบอำนาจช่วงในการอนุมัติรายการใดที่ตน หรือผู้รับมอบอำนาจช่วง หรือบุคคลที่อาจมีความขัดแย้ง (ตามที่นิยามไว้ในประกาศคณะกรรมการกำกับหลักทรัพย์และตลาดหลักทรัพย์) มีส่วนได้เสียหรือผลประโยชน์ในลักษณะอื่นใดขัดแย้งกับบริษัท หรือบริษัทย่อยของบริษัท ซึ่งการอนุมัติรายการในลักษณะดังกล่าวจะต้องเสนอต่อที่ประชุมคณะกรรมการและ/หรือ ที่ประชุมผู้ถือหุ้น (แล้วแต่กรณี) เพื่อพิจารณาอนุมัติ

รายการดังกล่าวตามที่ข้อบังคับของบริษัท หรือกฎหมายที่เกี่ยวข้องกำหนด

## รายชื่อคณะผู้บริหาร

1. นาย เจริญพงษ์ องค์วงศ์สกุล  
ดำรงตำแหน่ง ประธานเจ้าหน้าที่บริหาร
2. นางบุญทิพย์ ช้างนิล  
ดำรงตำแหน่ง กรรมการผู้จัดการ
3. นางสาวฉัตรสุมาลย์ ฅนอมจิตต์  
ดำรงตำแหน่ง รองกรรมการผู้จัดการ
4. นางสาววลัยลักษณ์ คูหาพิณแสง  
ดำรงตำแหน่ง ผู้จัดการทั่วไป
5. นางสาวกิงกาญจน์ พิพิธปรีชากุล  
ดำรงตำแหน่ง ผู้จัดการฝ่ายบัญชีและการเงิน

## เลขานุการ

คณะกรรมการบริษัทได้มีมติแต่งตั้งให้ นางปาริชาติ พงศ์รัตนเดชาชัย ดำรงตำแหน่งเป็นเลขานุการบริษัทตั้งแต่วันที่ 11 มิถุนายน 2551 ซึ่งเลขานุการบริษัทต้องปฏิบัติหน้าที่ด้วยความรับผิดชอบ ความระมัดระวัง และความซื่อสัตย์ สุจริต รวมทั้งต้องปฏิบัติให้เป็นไปตามกฎหมาย วัตถุประสงค์ ข้อบังคับบริษัท มติคณะกรรมการ ตลอดจนมติที่ประชุมผู้ถือหุ้น โดยมีหน้าที่ในการจัดทำและเก็บรักษาเอกสารเกี่ยวกับการประชุม ทะเบียนกรรมการ รายงานการมีส่วนได้เสีย ดำเนินงานเกี่ยวกับการประชุมกรรมการและผู้ถือหุ้น ติดต่อประสานงานกับคณะกรรมการบริษัท หน่วยงานภายในบริษัท และหน่วยงานกำกับดูแล ให้คำแนะนำด้านกฎหมายและกฎเกณฑ์ต่างๆ ที่เกี่ยวข้อง ดูแลงานด้านนักลงทุนสัมพันธ์ และ ความรับผิดชอบต่อสังคมของบริษัท ตลอดจนดำเนินการอื่นๆ ตามที่คณะกรรมการกำกับตลาดทุนประกาศกำหนด และตามที่ได้รับมอบหมายจากบริษัท

## โครงสร้างการบริหารจัดการของบริษัท ณ วันที่ 31 กรกฎาคม 2562

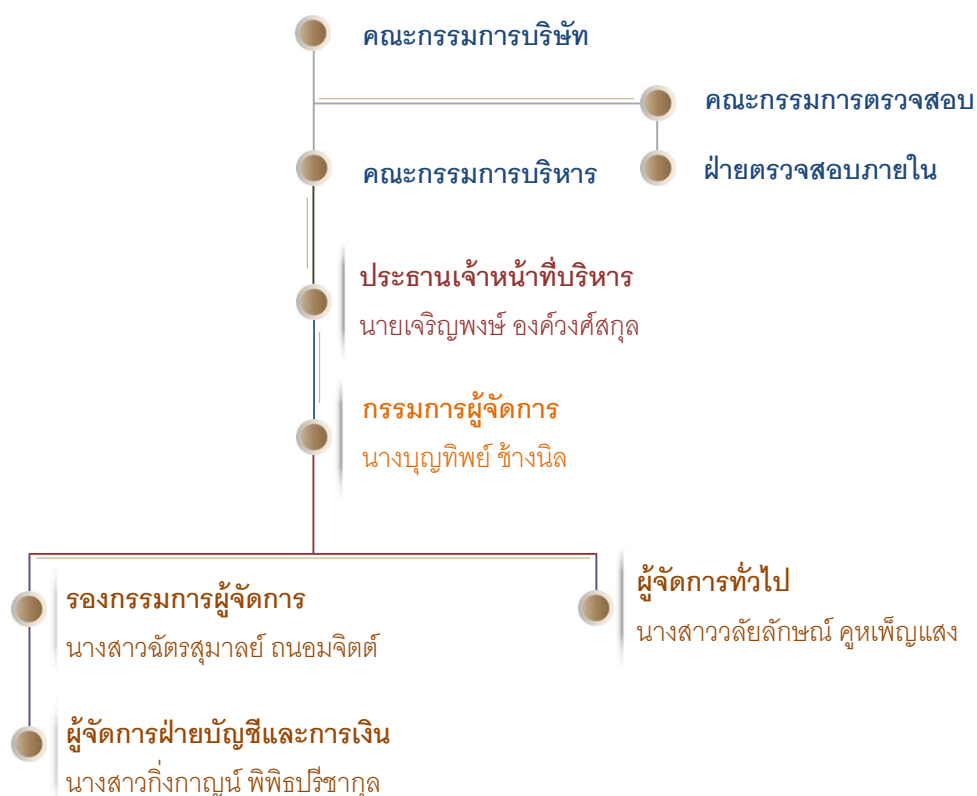

### ค่าตอบแทนผู้บริหาร

ที่ผ่านมากลุ่มบริษัทได้จ่ายค่าตอบแทนผู้บริหารซึ่งประกอบด้วย เงินเดือนและโบนัส โดยมีรายละเอียดดังนี้

	ปี 2559/2560		ปี 2560/2561		ปี 2561/2562	
	จำนวนราย	ค่าตอบแทน (ล้านบาท)	จำนวนราย	ค่าตอบแทน (ล้านบาท)	จำนวนราย	ค่าตอบแทน (ล้านบาท)
เงินเดือนรวม	5	2.93	5	2.69	5	2.48
โบนัสรวม	5	0.24	5	0.28	5	0.26
รวม	5	3.17	5	2.97	5	2.74



## ประวัติคณะกรรมการและผู้บริหาร

นายเจริญพงษ์ องค์กรวงศ์สกุล

อายุ 41 ปี

ประธานกรรมการบริษัท

ประธานเจ้าหน้าที่บริหาร

กรรมการผู้มีอำนาจลงนามผูกพันบริษัท

### คุณวุฒิทางการศึกษา

- ♦ ปริญญาตรีวิศวกรรมศาสตร์ สาขาไฟฟ้ากำลัง  
มหาวิทยาลัยเทคโนโลยีพระจอมเกล้าธนบุรี

การผ่านหลักสูตรอบรมของสมาคมส่งเสริมสถาบันกรรมการบริษัทไทย (IOD)

- ♦ Director Accreditation Program (DAP) รุ่นที่ 61/2007

จำนวนการถือหุ้นในบริษัท

- ♦ 900,000 หุ้น คิดเป็นร้อยละ 0.30

ความสัมพันธ์ทางครอบครัวระหว่างกรรมการและผู้บริหาร

- ♦ ไม่มี

ประสบการณ์ทำงานในระยะเวลา 5 ปี ย้อนหลัง

- ♦ 2558 – ปัจจุบัน ประธานกรรมการ บริษัท ชิตี สตีล จำกัด (มหาชน)
- ♦ 2558 – ปัจจุบัน กรรมการ และประธานเจ้าหน้าที่บริหาร บริษัท ชิตี สตีล จำกัด (มหาชน)
- ♦ 2548 – 2558 กรรมการ และรองกรรมการผู้จัดการ บริษัท ชิตี สตีล จำกัด (มหาชน)

การดำรงตำแหน่งกรรมการในบริษัทอื่น

กิจการที่เป็นบริษัทจดทะเบียน : -ไม่มี-

กิจการที่ไม่ใช่บริษัทจดทะเบียน :

- ♦ 2558 – ปัจจุบัน กรรมการ บริษัท สยาม ไอโซ โปร จำกัด (บริษัทย่อย)
- ♦ 2558 – ปัจจุบัน กรรมการ บริษัท มาร์ค เวิลด์ไวด์ จำกัด (บริษัทย่อย)
- ♦ 2558 – ปัจจุบัน กรรมการ บริษัท ชิตี สตีล โปรดักส์ จำกัด (บริษัทย่อย)
- ♦ 2560 – ปัจจุบัน กรรมการ

CT Universal Company Limited (บริษัทย่อย)

กิจการอื่นที่อาจทำให้เกิดความขัดแย้งทางผลประโยชน์ต่อบริษัท : -ไม่มี-

ประวัติการกระทำผิดกฎหมายในระยะเวลา 10 ปี ย้อนหลัง

- ♦ ไม่มี

นางบุญทิพย์ ช้างนิล

อายุ 43 ปี

กรรมการบริษัท

กรรมการผู้จัดการ

กรรมการผู้มีอำนาจลงนามผูกพันบริษัท

### คุณวุฒิทางการศึกษา

- ♦ ปริญญาตรีการจัดการทั่วไป สาขาการบัญชี  
มหาวิทยาลัยราชภัฏภูเก็ต

การผ่านหลักสูตรอบรมของสมาคมส่งเสริมสถาบันกรรมการบริษัทไทย (IOD)

- ♦ Director Accreditation Program (DAP) รุ่นที่ 120/2015

จำนวนการถือหุ้นในบริษัท

- ♦ 15 หุ้น คิดเป็นร้อยละ 0.00

ความสัมพันธ์ทางครอบครัวระหว่างกรรมการและผู้บริหาร

- ♦ ไม่มี

ประสบการณ์ทำงานในระยะเวลา 5 ปี ย้อนหลัง

- ♦ 2558 – ปัจจุบัน กรรมการ และกรรมการผู้จัดการ บริษัท ชิตี สตีล จำกัด (มหาชน)
- ♦ 2549 – 2558 ผู้จัดการทั่วไป สายงานสนับสนุน และผู้จัดการฝ่ายบัญชีและการเงิน บริษัท ชิตี สตีล จำกัด (มหาชน)

การดำรงตำแหน่งกรรมการในบริษัทอื่น

กิจการที่เป็นบริษัทจดทะเบียน : -ไม่มี-

กิจการที่ไม่ใช่บริษัทจดทะเบียน :

- ♦ 2558 – ปัจจุบัน กรรมการ บริษัท สยาม ไอโซ โปร จำกัด (บริษัทย่อย)
- ♦ 2558 – ปัจจุบัน กรรมการ บริษัท มาร์ค เวิลด์ไวด์ จำกัด (บริษัทย่อย)
- ♦ 2558 – ปัจจุบัน กรรมการ บริษัท ชิตี สตีล โปรดักส์ จำกัด (บริษัทย่อย)
- ♦ 2560 – ปัจจุบัน กรรมการ

CT Universal Company Limited (บริษัทย่อย)

กิจการอื่นที่อาจทำให้เกิดความขัดแย้งทางผลประโยชน์ต่อบริษัท : -ไม่มี-

ประวัติการกระทำผิดกฎหมายในระยะเวลา 10 ปี ย้อนหลัง

- ♦ ไม่มี

นางสาวจิตรสุมาลย์ ถนอมจิตต์

อายุ 36 ปี

กรรมการบริษัท

รองกรรมการผู้จัดการ

กรรมการผู้มีอำนาจลงนามผูกพันบริษัท

#### คุณวุฒิทางการศึกษา

- ปริญญาตรีการบัญชี มหาวิทยาลัยศรีปทุม

การผ่านหลักสูตรอบรมของสมาคมส่งเสริมสถาบันกรรมการบริษัทไทย (IOD)

- Director Accreditation Program (DAP) รุ่นที่ 149/2018

จำนวนการถือหุ้นในบริษัท

- ไม่มี

ความสัมพันธ์ทางครอบครัวระหว่างกรรมการและผู้บริหาร

- ไม่มี

ประสบการณ์ทำงานในระยะเวลา 5 ปี ย้อนหลัง

- 2561 – ปัจจุบัน กรรมการ และรองกรรมการผู้จัดการ บริษัท ชิตี สตeel จำกัด (มหาชน)
- 2558 – 2561 ผู้จัดการฝ่ายบัญชีและการเงิน บริษัท ชิตี สตeel จำกัด (มหาชน)
- 2556 – 2558 รองผู้จัดการฝ่ายบัญชีและการเงิน บริษัท ชิตี สตeel จำกัด (มหาชน)

การดำรงตำแหน่งกรรมการในบริษัทอื่น

กิจการที่เป็นบริษัทจดทะเบียน : -ไม่มี-

กิจการที่ไม่ใช่บริษัทจดทะเบียน :

- 2561 – ปัจจุบัน กรรมการ บริษัท สยาม ไอโซ โปร จำกัด (บริษัทย่อย)
- 2561 – ปัจจุบัน กรรมการ บริษัท มาร์ค เวิลด์ไวด์ จำกัด (บริษัทย่อย)
- 2561 – ปัจจุบัน กรรมการ บริษัท ชิตี สตeel โปรดักส์ จำกัด (บริษัทย่อย)

กิจการอื่นที่อาจทำให้เกิดความขัดแย้งทางผลประโยชน์ต่อบริษัท : -ไม่มี-

ประวัติการกระทำผิดกฎหมายในระยะเวลา 10 ปี ย้อนหลัง

- ไม่มี

นายอนุตร ตันตราภรณ์

อายุ 48 ปี

กรรมการอิสระ

ประธานกรรมการตรวจสอบ

#### คุณวุฒิทางการศึกษา

- ปริญญาโท Animation & Interactive Multimedia, Visual Communication, RMIT University, Australia

- อนุปริญญาโท Animation & Interactive Multimedia, Visual Communication, RMIT University, Australia

- อนุปริญญาตรี Computer Aided Art & Design, School of Arts and Design, RMIT University, Australia

การผ่านหลักสูตรอบรมของสมาคมส่งเสริมสถาบันกรรมการบริษัทไทย (IOD)

- Director Accreditation Program (DAP) รุ่นที่ 61/2007

จำนวนการถือหุ้นในบริษัท

- ไม่มี

ความสัมพันธ์ทางครอบครัวระหว่างกรรมการและผู้บริหาร

- ไม่มี

ประสบการณ์ทำงานในระยะเวลา 5 ปี ย้อนหลัง

- 2558 – ปัจจุบัน กรรมการอิสระ และประธานกรรมการตรวจสอบ บริษัท ชิตี สตeel จำกัด (มหาชน)
- 2549 – 2558 กรรมการอิสระ และกรรมการตรวจสอบ บริษัท ชิตี สตeel จำกัด (มหาชน)
- 2553 – ปัจจุบัน ผู้อำนวยการบริหาร โรงเรียนอนุบาลหัดดิน
- 2559 – 2561 ที่ปรึกษาด้านเทคโนโลยีสารสนเทศและการสื่อสาร บริษัท โซนิคอินเตอร์เฟรท จำกัด
- 2552 – 2559 ผู้อำนวยการฝ่ายเทคโนโลยีสารสนเทศและการสื่อสาร บริษัท พระราม 3 สอนค้าคาร์ จำกัด

การดำรงตำแหน่งกรรมการในบริษัทอื่น

กิจการที่เป็นบริษัทจดทะเบียน : -ไม่มี-

กิจการที่ไม่ใช่บริษัทจดทะเบียน : -ไม่มี-

กิจการอื่นที่อาจทำให้เกิดความขัดแย้งทางผลประโยชน์ต่อบริษัท : -ไม่มี-

ประวัติการกระทำผิดกฎหมายในระยะเวลา 10 ปี ย้อนหลัง

- ไม่มี

นายภัทรธร ทัศสุวรรณ

อายุ 44 ปี

กรรมการอิสระ  
กรรมการตรวจสอบ

#### คุณวุฒิทางการศึกษา

- ♦ ปริญญาตรี นิติศาสตรบัณฑิต มหาวิทยาลัยรามคำแหง
  - ♦ ปริญญาตรี วิทยาศาสตร์บัณฑิต มหาวิทยาลัยราชภัฏจันทรเกษม
- การผ่านหลักสูตรอบรมของสมาคมส่งเสริมสถาบันกรรมการบริษัทไทย (IOD)

- ♦ Director Accreditation Program (DAP) รุ่นที่ 61/2007

#### จำนวนการถือหุ้นในบริษัท

- ♦ ไม่มี

#### ความสัมพันธ์ทางครอบครัวระหว่างกรรมการและผู้บริหาร

- ♦ ไม่มี

#### ประสบการณ์ทำงานในระยะเวลา 5 ปี ย้อนหลัง

- ♦ 2549 – ปัจจุบัน กรรมการอิสระ และกรรมการตรวจสอบ บริษัท ซีดี สตีล จำกัด (มหาชน)
- ♦ 2549 – ปัจจุบัน หัวหน้า หน่วยงาน และที่ปรึกษากฎหมาย สำนักงานกฎหมายห้างหุ้นส่วนจำกัด พี ที เอ็ม แอนด์ แอสโซซิเอท
- ♦ 2553 – ปัจจุบัน ที่ปรึกษา บริษัท ไทย ฟิตติ้ง โฮม กรุ๊ป

#### การดำรงตำแหน่งกรรมการในบริษัทอื่น

กิจการที่เป็นบริษัทจดทะเบียน : -ไม่มี-

กิจการที่ไม่ใช่บริษัทจดทะเบียน : -ไม่มี-

กิจการอื่นที่อาจทำให้เกิดความขัดแย้งทางผลประโยชน์ต่อบริษัท : -ไม่มี-

#### ประวัติการกระทำผิดกฎหมายในระยะเวลา 10 ปี ย้อนหลัง

- ♦ ไม่มี

นายหริรักษ์ จามรกุล

อายุ 47 ปี

กรรมการอิสระ  
กรรมการตรวจสอบ

#### คุณวุฒิทางการศึกษา

- ♦ ปริญญาโท บริหารธุรกิจ Shenandoah University, USA.
- ♦ ปริญญาตรี วิศวกรรมศาสตร์ มหาวิทยาลัยเกษตรศาสตร์
- ♦ ปริญญาตรี บริหารธุรกิจ มหาวิทยาลัยสุโขทัยธรรมาธิราช

การผ่านหลักสูตรอบรมของสมาคมส่งเสริมสถาบันกรรมการบริษัทไทย (IOD)

- ♦ Director Accreditation Program (DAP) รุ่นที่ 120/2015

#### จำนวนการถือหุ้นในบริษัท

- ♦ ไม่มี

#### ความสัมพันธ์ทางครอบครัวระหว่างกรรมการและผู้บริหาร

- ♦ ไม่มี

#### ประสบการณ์ทำงานในระยะเวลา 5 ปี ย้อนหลัง

- ♦ 2558 – ปัจจุบัน กรรมการอิสระ และกรรมการตรวจสอบ บริษัท ซีดี สตีล จำกัด (มหาชน)
- ♦ 2562 – ปัจจุบัน Head of Motor and Travel Business Unit, AXA Assistance Co., Ltd.
- ♦ 2558 – 2562 Senior Operations Manager – Motor, AXA Assistance Co., Ltd.
- ♦ 2557 – 2558 CRM and Service Marketing Manager, MG Sales (Thailand) Co., Ltd.

#### การดำรงตำแหน่งกรรมการในบริษัทอื่น

กิจการที่เป็นบริษัทจดทะเบียน : -ไม่มี-

กิจการที่ไม่ใช่บริษัทจดทะเบียน : -ไม่มี-

กิจการอื่นที่อาจทำให้เกิดความขัดแย้งทางผลประโยชน์ต่อบริษัท : -ไม่มี-

#### ประวัติการกระทำผิดกฎหมายในระยะเวลา 10 ปี ย้อนหลัง

- ♦ ไม่มี

นางสาววลัยลักษณ์ คุณเพ็ญแสง

อายุ 55 ปี

ผู้จัดการทั่วไป

นางสาวกึ่งกาญจน์ พิพิธปรีชากุล

อายุ 35 ปี

ผู้จัดการฝ่ายบัญชีและการเงิน

#### คุณวุฒิทางการศึกษา

- ♦ มัธยมศึกษาตอนปลาย ศูนย์การศึกษานอกโรงเรียน

การผ่านหลักสูตรอบรมของสมาคมส่งเสริมสถาบันกรรมการบริษัทไทย (IOD)

- ♦ Director Accreditation Program (DAP) รุ่นที่ 27/2004

จำนวนการถือหุ้นในบริษัท

- ♦ 15 หุ้น คิดเป็นร้อยละ 0.00

ความสัมพันธ์ทางครอบครัวระหว่างกรรมการและผู้บริหาร

- ♦ ไม่มี

ประสบการณ์ทำงานในระยะเวลา 5 ปี ย้อนหลัง

- ♦ 2558 – ปัจจุบัน ผู้จัดการทั่วไป บริษัท ชิตี สตีล จำกัด (มหาชน)
- ♦ 2549 – 2558 ผู้จัดการทั่วไป สายงานปฏิบัติการ บริษัท ชิตี สตีล จำกัด (มหาชน)

การดำรงตำแหน่งกรรมการในบริษัทอื่น

กิจการที่เป็นบริษัทจดทะเบียน : -ไม่มี-

กิจการที่ไม่ใช่บริษัทจดทะเบียน : -ไม่มี-

กิจการอื่นที่อาจทำให้เกิดความขัดแย้งทางผลประโยชน์ต่อบริษัท : -ไม่มี-

ประวัติการกระทำผิดกฎหมายในระยะเวลา 10 ปี ย้อนหลัง

- ♦ ไม่มี

#### คุณวุฒิทางการศึกษา

- ♦ ปริญญาตรีการบัญชี มหาวิทยาลัยรามคำแหง

การผ่านหลักสูตรอบรมของสมาคมส่งเสริมสถาบันกรรมการบริษัทไทย (IOD)

- ♦ ไม่มี

จำนวนการถือหุ้นในบริษัท

- ♦ ไม่มี

ความสัมพันธ์ทางครอบครัวระหว่างกรรมการและผู้บริหาร

- ♦ ไม่มี

ประสบการณ์ทำงานในระยะเวลา 5 ปี ย้อนหลัง

- ♦ 2561 – ปัจจุบัน ผู้จัดการฝ่ายบัญชีและการเงิน บริษัท ชิตี สตีล จำกัด (มหาชน)
- ♦ 2558 – 2561 รองผู้จัดการฝ่ายบัญชีและการเงิน บริษัท ชิตี สตีล จำกัด (มหาชน)
- ♦ 2556 – 2558 ผู้ช่วยผู้จัดการฝ่ายบัญชีและการเงิน บริษัท ชิตี สตีล จำกัด (มหาชน)

การดำรงตำแหน่งกรรมการในบริษัทอื่น

กิจการที่เป็นบริษัทจดทะเบียน : -ไม่มี-

กิจการที่ไม่ใช่บริษัทจดทะเบียน : -ไม่มี-

กิจการอื่นที่อาจทำให้เกิดความขัดแย้งทางผลประโยชน์ต่อบริษัท : -ไม่มี-

ประวัติการกระทำผิดกฎหมายในระยะเวลา 10 ปี ย้อนหลัง

- ♦ ไม่มี

นางปรีชาติ พงศ์รัตนเดชาชัย

อายุ 38 ปี

เลขานุการบริษัท

#### คุณสมบัติทางการศึกษา

- ปริญญาตรี บริหารการจัดการ สาขาการบัญชี  
มหาวิทยาลัยราชภัฏวราชนครินทร์

การผ่านหลักสูตรอบรมของสมาคมส่งเสริมสถาบันกรรมการบริษัทไทย (IOD)

- ไม่มี

จำนวนการถือหุ้นในบริษัท

- ไม่มี

ความสัมพันธ์ทางครอบครัวระหว่างกรรมการและผู้บริหาร

- ไม่มี

ประสบการณ์ทำงานในระยะเวลา 5 ปี ย้อนหลัง

- 2551 – ปัจจุบัน เลขานุการบริษัท บริษัท ชิตี สติล จำกัด (มหาชน)

การดำรงตำแหน่งกรรมการในบริษัทอื่น

กิจการที่เป็นบริษัทจดทะเบียน : -ไม่มี-

กิจการที่ไม่ใช่บริษัทจดทะเบียน : -ไม่มี-

กิจการอื่นที่อาจทำให้เกิดความขัดแย้งทางผลประโยชน์ต่อบริษัท :

ประวัติการกระทำผิดกฎหมายในระยะเวลา 10 ปี ย้อนหลัง

- ไม่มี

#### หมายเหตุ

กรรมการ ผู้บริหาร และผู้มีอำนาจควบคุมทั้งหมด ไม่เคยกระทำความผิดหรือถูกลงโทษเนื่องจากการกระทำความผิดตามพระราชบัญญัติหลักทรัพย์และตลาดหลักทรัพย์ พ.ศ. 2535 หรือพระราชบัญญัติสัญญาซื้อขายล่วงหน้า พ.ศ. 2546 ในเรื่องดังต่อไปนี้

- การกระทำการโดยไม่สุจริต หรือประมาทเลินเล่ออย่างร้ายแรง
- การเปิดเผยหรือเผยแพร่ข้อมูลหรือข้อความอันเป็นเท็จที่อาจทำให้สำคัญผิด หรือปกปิดข้อความจริงที่ควรบอกให้แจ้งในสาระสำคัญซึ่งอาจมีผลกระทบต่อตลาดเงินใจของผู้ถือหุ้น ผู้ลงทุน หรือผู้ที่เกี่ยวข้อง
- การกระทำอันไม่เป็นธรรมหรือการเอาเปรียบผู้ลงทุนในการซื้อขายหลักทรัพย์หรือสัญญาซื้อขายล่วงหน้า หรือมีหรือเคยมีส่วนร่วมหรือสนับสนุนการกระทำความผิดดังกล่าว

#### รายละเอียดเกี่ยวกับกรรมการของบริษัทย่อย

กรรมการ	บริษัทย่อย			
	บจก.สยาม ไอโซ โปร	บจก.มาร์ค เวิลด์ไวด์	บจก.ชิตี สติล โปรดักส์	CT Universal Co., Ltd.
1. นายเจริญพงษ์ องค์กรวงศ์สกุล	A, B, /, //	A, B, /, //	A, B, /, //	/, //
2. นางบุญทิพย์ ช้างนิล	C, /, //	C, /, //	C, /, //	/, //
3. นางสาวฉัตรสุมาลย์ ธนอมจิตต์	D, /, //	D, /, //	D, /, //	-
4. นายอนุตร ดันตราภรณ์	-	-	-	-
5. นายภัทธร ทัศนสุวรรณ	-	-	-	-
6. นายหริรักษ์ จามรกุล	-	-	-	-

หมายเหตุ A = ประธานกรรมการ B = ประธานกรรมการบริหาร, ประธานเจ้าหน้าที่บริหาร C = กรรมการผู้จัดการ  
D = รองกรรมการผู้จัดการ / = กรรมการ //

การเปลี่ยนแปลงการถือครองหลักทรัพย์ของกรรมการและผู้บริหาร

ในรอบปี 2561/2562 ที่ผ่านมา กรรมการและผู้บริหารไม่ได้มีการเปลี่ยนแปลงการถือครองหลักทรัพย์ และจำนวนการถือครองหลักทรัพย์ของกรรมการและผู้บริหาร ณ วันที่ 31 กรกฎาคม 2562 มีดังนี้

กรรมการและผู้บริหาร	ตำแหน่ง	จำนวนหลักทรัพย์ที่ถือครอง (หุ้น)		การเพิ่มขึ้น (ลดลง) ในการถือครอง (หุ้น)
		1 ส.ค. 2561	31 ก.ค. 2562	
1. นายเจริญพงษ์ อังคังศ์สกุล	ประธานกรรมการ และ ประธานเจ้าหน้าที่บริหาร	900,000	900,000	-
2. นางบุญทิพย์ ช้างนิล	กรรมการ และ กรรมการผู้จัดการ	15	15	-
3. นางสาวฉัตรสุมาลย์ ถนอมจิตต์	กรรมการ และ รองกรรมการผู้จัดการ	-	-	-
4. นายอนุตร ตันตราภรณ์	กรรมการอิสระ และ ประธานกรรมการตรวจสอบ	-	-	-
5. นายภัทรธร ทิศนสุวรรณ	กรรมการอิสระ และ กรรมการตรวจสอบ	-	-	-
6. นายหริรักษ์ จามรกุล	กรรมการอิสระ และ กรรมการตรวจสอบ	-	-	-
7. นางสาววลัยลักษณ์ คูหาปัญญา	ผู้จัดการทั่วไป	15	15	-
8. นางสาวกิงกาญจน์ พิพิธปรีชากุล	ผู้จัดการฝ่ายบัญชีและการเงิน	-	-	-



# การกำกับดูแลกิจการ

## นโยบายการกำกับดูแลกิจการ

คณะกรรมการบริษัทมีนโยบายการปฏิบัติตามข้อพึงปฏิบัติที่ดีสำหรับกรรมการบริษัทจดทะเบียน (Code of Best Practices) และได้ให้ความสำคัญในการกำกับดูแลกิจการที่ดี (Corporate Governance) เป็นอย่างยิ่ง โดยยึดถือหลักธรรมาภิบาลที่ดีเป็นข้อปฏิบัติตามแนวทางของตลาดหลักทรัพย์แห่งประเทศไทย โดยคำนึงถึงผู้มีส่วนได้ส่วนเสียของบริษัทและสังคมโดยรวม คณะกรรมการได้กำหนดนโยบายเกี่ยวกับการกำกับดูแลกิจการ เพื่อให้การดำเนินธุรกิจของบริษัทมีการเจริญเติบโตที่ยั่งยืน ไว้ดังนี้

1. ดำเนินกิจการด้วยความโปร่งใส สามารถตรวจสอบได้ และเปิดเผยข้อมูลอย่างเพียงพอแก่ผู้ที่เกี่ยวข้องทุกฝ่าย
2. บริหารงานอย่างเต็มความสามารถด้วยความระมัดระวัง เพื่อให้เกิดประโยชน์สูงสุดต่อผู้ถือหุ้น
3. จัดให้มีระบบการควบคุมและบริหารความเสี่ยง โดยดำเนินกิจการด้วยความระมัดระวัง และมีการประเมินความเสี่ยงรวมทั้งวางกลยุทธ์ แก้ไข และติดตามการบริหารความเสี่ยงอยู่เสมอ
4. การปฏิบัติต่อผู้ถือหุ้นและผู้มีส่วนได้เสียอย่างเท่าเทียมกันและเป็นธรรมต่อทุกฝ่าย
5. จัดโครงสร้างบทบาทหน้าที่ความรับผิดชอบของกรรมการแต่ละกลุ่มอย่างชัดเจน
6. ดูแลสนับสนุนให้ผู้บริหารและพนักงานปฏิบัติงานอย่างมีจริยธรรมในการประกอบธุรกิจอย่างถูกต้องและชอบธรรม

นอกจากนั้นบริษัทได้ดำเนินการตามหลักการกำกับดูแลกิจการที่ดีสำหรับบริษัทจดทะเบียน ตามแนวทางของตลาดหลักทรัพย์แห่งประเทศไทย ซึ่งได้แบ่งเป็น 5 หมวด ดังนี้

### หมวดที่ 1 สิทธิของผู้ถือหุ้น

บริษัทได้ตระหนักถึงความสำคัญต่อสิทธิของผู้ถือหุ้น โดยบริษัทจะไม่กระทำการใดๆ อันเป็นการละเมิดหรือฉ้อโกงสิทธิของผู้ถือหุ้นและได้ให้ความสำคัญต่อการปฏิบัติต่อผู้ถือหุ้น

อย่างเป็นธรรมและเท่าเทียมกันในสิทธิต่างๆ ที่ผู้ถือหุ้นพึงมีและพึงได้ โดยบริษัทได้มีการปฏิบัติดังนี้

#### » การประชุมผู้ถือหุ้น

1. บริษัทถือปฏิบัติ ให้มีการจัดส่งหนังสือเชิญประชุมซึ่งประกอบด้วยข้อมูลเกี่ยวกับ วัน เวลา สถานที่ และวาระการประชุม พร้อมทั้งข้อมูลประกอบการประชุมวาระต่างๆ ตลอดจนวิธีการเข้าร่วมประชุมผู้ถือหุ้น ให้ผู้ถือหุ้นได้ทราบล่วงหน้าก่อนวันนัดประชุม 7 วัน นอกจากนั้นแล้วบริษัทยังได้มีการเผยแพร่ข้อมูลดังกล่าวไว้บนเว็บไซต์ของบริษัทด้วยเพื่อให้ผู้ถือหุ้นสามารถเข้าถึงข้อมูลดังกล่าวได้อย่างเท่าเทียมกัน ที่ [www.citysteelpcl.com](http://www.citysteelpcl.com)

2. ก่อนการประชุมผู้ถือหุ้นทุกครั้ง บริษัทได้เปิดโอกาสให้ผู้ถือหุ้นมีสิทธิเสนอเพิ่มวาระการประชุมและเสนอชื่อผู้ที่มีคุณสมบัติเหมาะสมในการเป็นกรรมการบริษัท รวมทั้งคำถามต่างๆ โดยมีการกำหนดรายละเอียดวิธีการเสนอเอาไว้ใน เว็บไซต์ของบริษัท และมีการแจ้งข้อมูลผ่านทางตลาดหลักทรัพย์แห่งประเทศไทยเพื่อให้ผู้ถือหุ้นได้รับทราบ

3. ในกรณีที่ผู้ถือหุ้นไม่สามารถเข้าร่วมประชุมได้ บริษัทได้สนับสนุนให้มีการใช้หนังสือมอบฉันทะที่ได้มีการจัดส่งไปให้ผู้ถือหุ้นพร้อมกับหนังสือเชิญประชุมในการลงมติในวาระต่างๆ โดยหนังสือมอบฉันทะที่ได้จัดส่งไปนั้น มีทั้งแบบทั่วไป และแบบที่ผู้ถือหุ้นสามารถกำหนดทิศทางการลงคะแนนเสียงได้ และมีการเสนอชื่อกรรมการอิสระอย่างน้อย 1 คน เป็นทางเลือกในการมอบฉันทะของผู้ถือหุ้น

#### » การดำเนินการในวันประชุมผู้ถือหุ้น

1. ในการประชุมผู้ถือหุ้นทุกครั้ง บริษัทได้จัดให้มีการประชุมอย่างเหมาะสมด้วยเวลาที่เพียงพอ และได้เปิดโอกาสให้ผู้ถือหุ้นได้มีสิทธิอย่างเท่าเทียมกันในการซักถามในเรื่องการดำเนินงานของบริษัทและเรื่องอื่นๆ ที่เกี่ยวข้อง ตลอดจนแสดงความคิดเห็นและข้อเสนอแนะต่างๆ ในที่ประชุม

2. ในการประชุมผู้ถือหุ้นทุกครั้ง บริษัทได้มีการใช้บัตรลงคะแนนในทุกวาระการประชุม และในวาระที่มีหลายรายการ

เช่น วาระการแต่งตั้งกรรมการ บริษัทก็ได้จัดให้มีการลงมติเป็นรายบุคคล ทั้งนี้เพื่อให้เกิดความโปร่งใสและตรวจสอบได้ในกรณีเกิดข้อโต้แย้งในภายหลัง

3. บริษัทได้จัดให้มีบุคคลที่เป็นอิสระ ซึ่งได้แก่ผู้สอบบัญชีของบริษัท เป็นผู้ตรวจสอบคะแนนเสียงในการประชุมผู้ถือหุ้นทุกครั้ง และได้เปิดเผยให้ที่ประชุมทราบ พร้อมทั้งได้มีการบันทึกไว้ในรายงานการประชุมด้วย

» การจัดทำรายงานการประชุม และการเปิดเผยมติการประชุมผู้ถือหุ้น

1. บริษัทได้จัดให้มีการบันทึกการประชุมที่ถูกต้องครบถ้วน โดยในรายงานการประชุมจะมีการบันทึกเกี่ยวกับขั้นตอนการลงคะแนน รายชื่อผู้เข้าร่วมประชุม ประเด็น ข้อซักถาม ข้อเสนอแนะ ความเห็นของผู้ถือหุ้น และผลการลงคะแนนในแต่ละวาระ ซึ่งจะมีการบันทึกตั้งแต่ก่อนดำเนินการประชุมไปตลอดจนเสร็จสิ้นการประชุม

2. บริษัทได้ทำการเผยแพร่มติที่ประชุมผ่านทางตลาดหลักทรัพย์แห่งประเทศไทย และบนเว็บไซต์ของบริษัท เพื่อให้ผู้ถือหุ้นสามารถตรวจสอบได้ รวมทั้งได้มีการจัดเก็บรายงานการประชุมอย่างเป็นระเบียบเพื่อง่ายและสะดวกต่อการตรวจสอบ

## หมวดที่ 2 การปฏิบัติต่อผู้ถือหุ้นอย่างเท่าเทียมกัน

นอกจากการให้ความสำคัญต่อสิทธิของผู้ถือหุ้นในการเข้าร่วมประชุมและออกเสียงในเรื่องต่างๆ ในการประชุมแต่ละครั้งตามที่ได้กล่าวไว้ในหมวดที่ 1 แล้ว บริษัทยังได้ให้ความสำคัญและสนับสนุนให้มีการปฏิบัติต่อผู้ถือหุ้นทุกรายอย่างเท่าเทียมกัน ไม่ว่าจะเป็นผู้ถือหุ้นที่เป็นผู้บริหาร ผู้ถือหุ้นที่ไม่ได้เป็นผู้บริหาร ผู้ถือหุ้นส่วนน้อย และผู้ถือหุ้นต่างชาติ ซึ่งบริษัทได้มีหลักการในการปฏิบัติดังนี้

» การให้ข้อมูลก่อนการประชุมผู้ถือหุ้น

1. บริษัทได้มีการแจ้งกำหนดการประชุม วาระการประชุม และความเห็นของคณะกรรมการในแต่ละวาระ ต่อตลาดหลักทรัพย์แห่งประเทศไทย ล่วงหน้าก่อนวันนัดประชุมผู้ถือหุ้น

2. ในการแจ้งข่าวต่างๆ ผ่านทางตลาดหลักทรัพย์แห่งประเทศไทย ตลอดจนการออกหนังสือเชิญประชุมผู้ถือหุ้น

เอกสารประกอบในการพิจารณาวาระต่างๆ หนังสือมอบฉันทะ รายงานการประชุม รวมถึงรายงานประจำปี บริษัทได้มีการจัดทำขึ้นทั้งที่เป็นฉบับภาษาไทยและภาษาอังกฤษ เพื่อให้ผู้ถือหุ้นทั้งที่เป็นคนไทยและต่างชาติได้รับทราบข้อมูลอย่างเท่าเทียมกัน

» การคุ้มครองสิทธิของผู้ถือหุ้นส่วนน้อย

1. บริษัทมีการกำหนดหลักเกณฑ์และวิธีการเพื่อให้ผู้ถือหุ้นส่วนน้อยได้เสนอชื่อบุคคลเพื่อเข้าดำรงตำแหน่งกรรมการและเสนอเพิ่มวาระการประชุมเป็นการล่วงหน้าก่อนวันประชุมผู้ถือหุ้น โดยได้มีการเปิดเผยข้อมูลไว้ในเว็บไซต์ของบริษัทและมีการแจ้งข่าวผ่านทางตลาดหลักทรัพย์แห่งประเทศไทย โดยในการประชุมสามัญผู้ถือหุ้นประจำปี 2561 ไม่มีผู้ถือหุ้นท่านใดเสนอเพิ่มวาระการประชุมและเสนอชื่อบุคคลเพื่อเข้าดำรงตำแหน่งกรรมการ

2. ผู้ถือหุ้นที่เป็นผู้บริหารไม่มีการเพิ่มวาระการประชุมโดยไม่มีการแจ้งเป็นการล่วงหน้าโดยไม่จำเป็น โดยเฉพาะอย่างยิ่งในวาระสำคัญที่ผู้ถือหุ้นต้องใช้เวลาในการศึกษาข้อมูลก่อนตัดสินใจ

» การป้องกันการใช้อิทธิพลภายใน

คณะกรรมการบริษัทมีนโยบายการควบคุมดูแลการใช้ข้อมูลภายในเพื่อใช้เป็นข้อมูลในการซื้อขายหลักทรัพย์ของบริษัทล่วงหน้า โดยกำหนดให้มีการเก็บรักษาข้อมูลที่ยังไม่สามารถเปิดเผยต่อสาธารณชนไว้เป็นความลับ ซึ่งจะให้เฉพาะพนักงานที่เกี่ยวข้องรับทราบเฉพาะส่วนที่จำเป็นต่อการปฏิบัติงานเท่านั้น ทั้งนี้บริษัทยังกำหนดให้มีวิธีการควบคุมกรรมการ ผู้บริหาร และพนักงาน ในการนำข้อมูลความลับของบริษัทไปใช้เพื่อประโยชน์ส่วนตัว และมีการกำหนดบทลงโทษพนักงานที่ฝ่าฝืนไม่ปฏิบัติตามกฎไว้อย่างชัดเจน พร้อมทั้งแจ้งแนวทางดังกล่าวให้ทุกคนในองค์กรถือปฏิบัติ

» การมีส่วนได้เสียของกรรมการ

คณะกรรมการบริษัทได้กำหนดให้กรรมการระบุการมีส่วนได้เสียก่อนที่จะมีการพิจารณาการทำรายการต่างๆ โดยในการทำรายการที่อาจมีความขัดแย้งทางผลประโยชน์ คณะกรรมการบริษัทจะพิจารณาความเหมาะสมอย่าง

รอบคอบ โดยคำนึงถึงผลประโยชน์ของบริษัทเป็นหลัก โดยหากบริษัทมีรายการที่อาจมีความขัดแย้งทางผลประโยชน์ บริษัทจะนำเสนอต่อคณะกรรมการตรวจสอบเพื่อพิจารณาให้ความเห็นรายการดังกล่าว และนำเสนอต่อคณะกรรมการบริษัทเพื่อพิจารณาต่อไป ทั้งนี้บริษัทจะปฏิบัติตามหลักเกณฑ์ของตลาดหลักทรัพย์แห่งประเทศไทยอย่างเคร่งครัด นอกจากนั้นในการพิจารณารายการที่อาจมีความขัดแย้งทางผลประโยชน์ กรรมการที่มีส่วนได้เสียจะไม่มีส่วนร่วมในการพิจารณาและงดออกเสียงในวาระนั้น

### หมวดที่ 3 บทบาทของผู้มีส่วนได้เสีย

บริษัทให้ความสำคัญอย่างยิ่งในการดำเนินธุรกิจบนพื้นฐานของความรับผิดชอบต่อ ความโปร่งใส ความซื่อสัตย์ และการแข่งขันที่เป็นธรรม โดยการปฏิบัติต่อบุคคลผู้มีส่วนได้เสียทุกกลุ่มด้วยความเสมอภาคและเป็นไปตามกฎหมายหรือข้อตกลงที่ได้ทำร่วมกัน ดังนั้นบริษัทจึงได้มีการกำหนดและสื่อสารนโยบายและข้อพึงปฏิบัติสำหรับคณะกรรมการบริษัท ฝ่ายจัดการ และพนักงาน ให้ยึดถือเป็นแนวทางในการปฏิบัติหน้าที่ตามภาระกิจของบริษัท ด้วยความซื่อสัตย์สุจริต และเที่ยงธรรม โดยคำนึงถึงการปฏิบัติต่อผู้มีส่วนได้เสียทุกกลุ่มดังนี้

#### » ผู้ถือหุ้น

นอกเหนือจากการปฏิบัติต่อผู้ถือหุ้นอย่างเป็นธรรมและเท่าเทียมกันในสิทธิต่างๆ ที่ผู้ถือหุ้นพึงมีและพึงได้ ซึ่งรวมถึงสิทธิในการเข้าร่วมประชุมและออกเสียงในเรื่องต่างๆ, สิทธิในการรับเงินปันผล, และสิทธิอื่นตามที่ได้กล่าวไว้ในหมวดที่ 1 และหมวดที่ 2 แล้ว บริษัทยังคงมุ่งมั่นดำเนินการอย่างเต็มความสามารถและด้วยความระมัดระวัง เพื่อให้เกิดผลประโยชน์ที่ดีที่สุดและให้ผู้ถือหุ้นได้รับผลตอบแทนที่เหมาะสม และบริษัทยังได้กำหนดให้มีช่องทางการติดต่อสำหรับผู้ถือหุ้นผ่านทางฝ่ายนักลงทุนสัมพันธ์เพื่อให้ข้อมูลเกี่ยวกับบริษัท ตอบข้อซักถาม รับฟังความคิดเห็นและข้อเสนอแนะ รวมทั้งรับเรื่องร้องเรียนต่างๆ ด้วย ซึ่งผู้ถือหุ้นสามารถติดต่อได้ที่โทรศัพท์หมายเลข (038) 214-530 - 32 หรือ [www.citysteelpcl.com](http://www.citysteelpcl.com) หรือ [ir@wkgpgroup.com](mailto:ir@wkgpgroup.com)

#### » ลูกค้า

กลุ่มบริษัทมุ่งมั่นที่จะปฏิบัติตามลูกค้าทุกรายอย่างเหมาะสม ด้วยความเอาใจใส่และรับผิดชอบ โดยได้มีการดำเนินการดังนี้

1. ผลิตรสินค้าที่มีคุณภาพและมาตรฐาน และสามารถตอบสนองความต้องการลูกค้าได้เป็นอย่างดี ในราคาที่เหมาะสม
2. ให้บริการที่ดีทั้งก่อนและหลังการขาย โดยการให้คำปรึกษา แนะนำ ตลอดจนการทำงานร่วมกัน เพื่อออกแบบผลิตภัณฑ์ให้ตรงกับความต้องการของลูกค้า ตั้งแต่ออกแบบสินค้า สั่งซื้อสินค้ากับกลุ่มบริษัท ไปจนถึงการส่งมอบสินค้าอย่างตรงต่อเวลาและการติดตั้งสินค้าที่ได้มาตรฐาน การให้ความช่วยเหลือและแก้ปัญหาต่างๆ และการตรวจสอบสภาพสินค้าภายหลังการใช้งาน
3. มุ่งมั่นในการพัฒนาผลิตภัณฑ์เพื่อให้สินค้ามีความหลากหลายมากขึ้น โดยกลุ่มบริษัทได้ยึดถือในนโยบายคุณภาพที่ว่า “ผลิตภัณฑ์ดี มีคุณภาพ ประทับใจลูกค้า ส่งมอบตรงเวลา พัฒนาอย่างต่อเนื่อง”
4. รักษาข้อมูลของลูกค้า ซึ่งรวมถึงแบบงาน และตัวอย่างผลิตภัณฑ์ของลูกค้า ให้เป็นความลับและป้องกันการนำข้อมูลดังกล่าวไปเปิดเผยโดยไม่ได้รับความยินยอมจากลูกค้า

#### » พนักงาน

บุคลากรถือเป็นกำลังสำคัญในการขับเคลื่อนให้องค์กรประสบความสำเร็จ กลุ่มบริษัทจึงให้ความสำคัญกับการปฏิบัติต่อพนักงานอย่างเท่าเทียมกันและเป็นธรรม และดูแลพนักงานให้มีคุณภาพชีวิตที่ดี โดยกลุ่มบริษัทได้มีการดำเนินงานดังนี้

1. เคารพในสิทธิของพนักงานทุกคน และปฏิบัติต่อพนักงานทุกคนด้วยความเสมอภาค โดยไม่มีการเลือกปฏิบัติต่อพนักงานเนื่องด้วยความแตกต่างในเรื่องเชื้อชาติ เพศ อายุ การศึกษา หรือความแตกต่างในด้านกายภาพ ซึ่งกลุ่มบริษัทได้มีการจ้างแรงงานที่เป็นผู้พิการและจัดให้ทำงานในตำแหน่งหน้าที่ที่เหมาะสม

2. ให้ผลตอบแทนและสวัสดิการที่เหมาะสม และมีการปรับค่าตอบแทนให้กับพนักงานในทุกๆ ปี โดยพิจารณาจากสถานการณ์และภาวะเศรษฐกิจในเวลานั้นๆ และผลการประเมินผลการปฏิบัติงานของพนักงาน ซึ่งจัดทำขึ้นด้วยความโปร่งใสและเป็นธรรม

3. ส่งเสริมให้พนักงานได้มีส่วนร่วมในกิจกรรมพิเศษ และโครงการต่างๆ ที่ได้จัดขึ้นเพื่อสร้างความสามัคคีและพัฒนาประสิทธิภาพในการทำงาน

4. ดูแลสภาพแวดล้อมในการทำงานให้มีความปลอดภัย รวมทั้งมีการจัดอบรมและปฐมนิเทศน์พนักงานใหม่เกี่ยวกับความปลอดภัยในการทำงาน

5. ส่งเสริมให้มีการอบรมเพื่อพัฒนาความรู้ ทั้งการจัดอบรมภายในบริษัทให้กับพนักงานใหม่ในแต่ละสายงานและการอบรมนอกสถานที่ในเรื่องความรู้เฉพาะด้าน เพื่อเพิ่มพูนความรู้ ความเข้าใจให้กับพนักงาน นอกจากนั้นยังได้มีการจัดโครงการแลกเปลี่ยนความรู้ระหว่างพนักงาน เพื่อให้พนักงานได้มีความรู้ที่หลากหลายในสายงานอื่นๆ ด้วย

6. เปิดโอกาสให้พนักงานได้แสดงความคิดเห็นและข้อเสนอแนะต่างๆ ที่เป็นประโยชน์ต่อการพัฒนาองค์กร รวมทั้งรับข้อร้องเรียนจากพนักงานผ่านทาง “ฝ่ายบริการเดลิเวอรี่”

7. สร้างค่านิยมที่ดีให้กับพนักงานทุกๆ คนในองค์กร โดยมุ่งเน้นปรัชญาที่ว่า “คนดีสำคัญกว่าทุกสิ่ง” และส่งเสริมให้พนักงานทุกคนปฏิบัติหน้าที่ด้วยความซื่อสัตย์ สุจริต ตรงไปตรงมา ภายใต้กฎหมายและกฎระเบียบของบริษัท พร้อมทั้งปลูกฝังและรณรงค์ให้พนักงานมีจิตสำนึกต่อต้านการทุจริตและคอร์รัปชัน โดยห้ามไม่ให้รับหรือให้สินบนและสิ่งจูงใจในรูปแบบใดๆ ทั้งสิ้น และห้ามมอบหมายให้ผู้อื่นให้หรือรับสินบนและสิ่งจูงใจแทนตนเอง เนื่องจากการติดสินบนในการดำเนินธุรกิจถือเป็นสิ่งผิดกฎหมายและมีความผิดทางอาญา รวมถึงกำหนดบทลงโทษกรณีที่ได้ฝ่าฝืนด้วย

#### » คู่ค้าและเจ้าหนี้การค้า

เพื่อเป็นการสร้างความสัมพันธ์ที่ยั่งยืนระหว่างบริษัทและคู่ค้า บริษัทได้กำหนดนโยบายในการปฏิบัติต่อคู่ค้าและเจ้าหนี้การค้าบนพื้นฐานของความเกื้อหนุนที่เป็นธรรม โดยให้ปฏิบัติต่อคู่ค้าและเจ้าหนี้การค้าอย่างเป็นธรรม และเป็นไป

ตามเงื่อนไขทางการค้าหรือตามสัญญาที่ตกลงทำร่วมกัน รวมทั้งมีการกำหนดหลักเกณฑ์ในการคัดเลือกคู่ค้าอย่างเป็นธรรม โดยไม่เรียก หรือไม่รับผลประโยชน์ใดๆ ที่ไม่สุจริตจากคู่ค้า และไม่เข้าไปมีส่วนร่วมต่อการกระทำใดๆ อันที่จะก่อให้เกิดความขัดแย้งทางผลประโยชน์ ซึ่งบริษัทได้กำหนดเป็นนโยบายและกำหนดบทลงโทษจากการกระทำดังกล่าวไว้อย่างชัดเจน

#### » คู่แข่งชั้น

บริษัทดำเนินธุรกิจบนพื้นฐานของการแข่งขันที่ยุติธรรม โดยปฏิบัติตามกรอบกติกาการแข่งขันที่ดี และไม่กระทำการใดๆ ที่เป็นการทำลายชื่อเสียงหรือก่อให้เกิดความเสียหายต่อคู่แข่งชั้น

#### » ชุมชน, สังคม, และสิ่งแวดล้อม

บริษัทได้ให้ความสำคัญต่อการพัฒนาชุมชนและสังคมควบคู่ไปกับการดำเนินงานของบริษัท โดยคำนึงถึงหน้าที่และความรับผิดชอบต่อที่บริษัทพึงปฏิบัติต่อชุมชนและสังคม โดยไม่สร้างความเดือดร้อนต่อชุมชนรอบข้าง และให้ความร่วมมือและช่วยเหลือในเรื่องต่างๆ ต่อชุมชนที่บริษัทตั้งอยู่ นอกจากนั้นบริษัทยังให้ความสำคัญเป็นอย่างมากกับการรักษาสังแวดล้อมและการอนุรักษ์พลังงาน โดยได้นำหลักปรัชญาองค์กรที่ว่า “ประโยชน์สูงสุด” มาใช้ในการส่งเสริม รณรงค์และสร้างจิตสำนึกให้แก่พนักงานในการอนุรักษ์พลังงาน รวมทั้งการใช้ทรัพยากรอย่างชาญฉลาดและมีประสิทธิภาพ ตลอดจนมีการปฏิบัติตามกฎหมายและข้อบังคับเกี่ยวกับสิ่งแวดล้อมอย่างเคร่งครัด

นอกจากการปฏิบัติตามแนวทางการกำกับดูแลกิจการที่ดีต่อผู้มีส่วนได้เสียในแต่ละกลุ่มแล้ว บริษัทยังได้มีการจัดช่องทางให้ผู้มีส่วนได้เสียสามารถติดต่อกับบริษัทในการเสนอแนะ แจ้งข้อร้องเรียนต่างๆ หรือแจ้งเบาะแสกรณีที่มีเหตุการณ์ผิดปกติหรือไม่เหมาะสม โดยผู้มีส่วนได้เสียสามารถติดต่อกับกรรมการอิสระได้ทางโทรสารผ่านทางฝ่ายตรวจสอบภายในที่หมายเลข (038) 214-534 หรือติดต่อโดยตรงผ่านทางอีเมล [compliance@citysteelplc.com](mailto:compliance@citysteelplc.com) หรือผ่านทางไปรษณีย์ตามที่อยู่ของบริษัท ซึ่งบริษัทมีมาตรการคุ้มครองผู้แจ้งเบาะแสดังกล่าว โดยไม่เปิดเผยชื่อ ที่อยู่ หรือข้อมูลใดๆ ที่สามารถระบุ

ตัวตนของผู้เรียนหรือผู้ให้ข้อมูล และเก็บรักษาข้อมูลที่ได้รับจากผู้เรียนไว้เป็นความลับ

#### หมวดที่ 4 การเปิดเผยข้อมูลและความโปร่งใส

บริษัทให้ความสำคัญต่อการเปิดเผยข้อมูลที่ต้องครบถ้วน ทันเวลา และโปร่งใส สำหรับทั้งข้อมูลทางการเงินและข้อมูลที่มีใช้ข้อมูลทางการเงิน เพื่อเป็นประโยชน์ต่อผู้ถือหุ้น นักลงทุน นักวิเคราะห์ และผู้ที่มีส่วนเกี่ยวข้องอื่นๆ โดยบริษัทได้มีการดำเนินการดังนี้

1. บริษัทได้ดูแลให้มีการเปิดเผยข้อมูลสำคัญที่เกี่ยวข้องกับบริษัท ทั้งข้อมูลทางการเงินและข้อมูลที่มีใช้ข้อมูลทางการเงินอย่างถูกต้อง ครบถ้วน ทันเวลา และโปร่งใส ตามข้อกำหนดของสำนักงานกำกับหลักทรัพย์และตลาดหลักทรัพย์ และตลาดหลักทรัพย์แห่งประเทศไทย โดยผ่านทางช่องทางการแจ้งข่าวของตลาดหลักทรัพย์แห่งประเทศไทยและเว็บไซต์ของบริษัท เพื่อให้ผู้ใช้ข้อมูลทุกฝ่ายสามารถเข้าถึงข้อมูลได้ง่ายและเท่าเทียมกัน

2. บริษัทได้จัดให้มีการเปิดเผยนโยบายการกำกับดูแลกิจการ จรรยาบรรณธุรกิจ นโยบายด้านการบริหารความเสี่ยง นโยบายเกี่ยวกับความรับผิดชอบต่อสังคม โครงสร้างการถือหุ้น และโครงสร้างการดำเนินงานของกลุ่มบริษัท การเปลี่ยนแปลงการถือครองหุ้นบริษัทของกรรมการและผู้บริหารระดับสูง และลักษณะการประกอบธุรกิจ รวมถึงงบการเงินและคำอธิบายและการวิเคราะห์ของฝ่ายจัดการ และข้อมูลที่เกี่ยวข้องอื่นๆ ไว้ในแบบแสดงรายการข้อมูลประจำปี (แบบ 56-1) และในรายงานประจำปี เพื่อให้ให้นักลงทุนได้รับทราบข้อมูลที่เพียงพอต่อการตัดสินใจและเข้าใจการเปลี่ยนแปลงที่เกิดขึ้นในแต่ละปี โดยได้เผยแพร่ข้อมูลดังกล่าวไว้ในเว็บไซต์ของบริษัทและตลาดหลักทรัพย์แห่งประเทศไทย นอกจากนี้บริษัทยังได้มีการเผยแพร่ข้อมูลหนังสือเชิญประชุมและรายงานการประชุมสำหรับปีปัจจุบันและปีก่อนหน้าไว้ในเว็บไซต์ของบริษัทอีกด้วย

3. บริษัทได้กำหนดให้มีหน่วยงานนักลงทุนสัมพันธ์เพื่อทำหน้าที่ตอบข้อซักถามและให้ข้อมูลเกี่ยวกับบริษัท ซึ่งผู้ลงทุน ผู้ถือหุ้น นักวิเคราะห์หลักทรัพย์ หรือหน่วยงานที่เกี่ยวข้อง สามารถติดต่อขอทราบข้อมูลเกี่ยวกับบริษัทได้ที่

www.citysteelpcl.com หรือ ir@wkgpgroup.com หรือ ได้ที่หมายเลขโทรศัพท์ (038) 214-530 - 32

#### หมวดที่ 5 ความรับผิดชอบของคณะกรรมการ

คณะกรรมการบริษัทเป็นผู้ที่มีบทบาทสำคัญในการกำกับดูแลกิจการเพื่อให้เกิดประโยชน์สูงสุดต่อบริษัทและผู้ถือหุ้น เพื่อให้การทำงานของคณะกรรมการบริษัทเป็นไปตามวัตถุประสงค์ดังกล่าว บริษัทจึงได้มีการกำหนดรายละเอียดเกี่ยวกับบทบาท หน้าที่ และความรับผิดชอบของคณะกรรมการ ไว้ดังต่อไปนี้

##### » ภาวะผู้นำและวิสัยทัศน์

คณะกรรมการของบริษัทที่มีบทบาทหน้าที่ รวมทั้งภาวะผู้นำและวิสัยทัศน์ เพื่อให้เป็นไปตามมาตรฐานการกำกับดูแลกิจการที่ดีดังนี้

1. คณะกรรมการของบริษัทมีส่วนร่วมในการกำหนดวิสัยทัศน์ ภารกิจ กลยุทธ์ เป้าหมายแผนธุรกิจ และงบประมาณของบริษัท ตลอดจนการกำกับดูแลให้ฝ่ายจัดการดำเนินการให้เป็นไปตามแผนธุรกิจและงบประมาณที่กำหนดไว้อย่างมีประสิทธิภาพและประสิทธิผล เพื่อเพิ่มมูลค่าทางเศรษฐกิจสูงสุดให้แก่กิจการและความมั่นคงสูงสุดให้แก่ผู้ถือหุ้น

2. คณะกรรมการของบริษัทได้จัดให้มีระบบการควบคุมภายใน การตรวจสอบภายในและมาตรฐานบริหารความเสี่ยงอย่างมีประสิทธิภาพและประสิทธิผล รวมทั้งจัดให้มีการติดตามการดำเนินการดังกล่าวอย่างสม่ำเสมอด้วย

3. คณะกรรมการของบริษัทได้มีการกำกับดูแลให้ฝ่ายจัดการบริหารงานตามนโยบายที่กำหนดไว้ ทั้งนี้ไม่รวมถึงรายการที่มีความขัดแย้งหรือมีส่วนได้เสีย และรายการที่ต้องขอความเห็นจากผู้ถือหุ้น ตามข้อกำหนดของสำนักงานคณะกรรมการกำกับหลักทรัพย์และตลาดหลักทรัพย์แห่งประเทศไทย

4. คณะกรรมการของบริษัทเป็นผู้พิจารณาการกำหนดและแยกบทบาทหน้าที่และความรับผิดชอบระหว่างคณะกรรมการบริษัท คณะกรรมการตรวจสอบ และฝ่ายจัดการอย่างชัดเจน รวมทั้งมีการสื่อสารบทบาท หน้าที่ และความ

รับผิดชอบดังกล่าวต่อกรรมการบริษัท ฝ่ายจัดการ และพนักงานของบริษัทอย่างสม่ำเสมอ

» จริยธรรมของคณะกรรมการบริษัท

1. กรรมการบริษัทพึงปฏิบัติหน้าที่ให้เป็นไปตามเจตนารมณ์แห่งปรัชญาในการดำเนินธุรกิจ และยึดมั่นในจริยธรรมในการประกอบธุรกิจที่บริษัทกำหนดไว้

2. กรรมการบริษัทพึงปฏิบัติหน้าที่ให้เป็นไปตามกฎหมาย วัตถุประสงค์และข้อบังคับของบริษัท ตลอดจนมติที่ประชุมผู้ถือหุ้นด้วยความซื่อสัตย์สุจริต และระมัดระวังรักษาผลประโยชน์ของบริษัท

3. กรรมการบริษัทพึงอุทิศเวลาปฏิบัติหน้าที่ด้วยความรับผิดชอบอย่างเพียงพอ โดยใช้ความรู้ความสามารถ และทักษะการบริหารจัดการอย่างเต็มความสามารถ เพื่อให้บริษัทเจริญก้าวหน้า มั่นคง และก่อให้เกิดผลประโยชน์ตอบแทนที่เหมาะสม

4. กรรมการบริษัทพึงปฏิบัติหน้าที่โดยคำนึงถึงความรับผิดชอบต่อผู้ถือหุ้น และในขณะเดียวกันต้องคำนึงถึงผลประโยชน์ของผู้มีส่วนได้เสีย (Stakeholders) ที่เกี่ยวข้องด้วย โดยปฏิบัติต่อบุคคลทุกกลุ่มด้วยความเหมาะสมและเป็นธรรม

5. กรรมการบริษัทไม่พึงอาศัยตำแหน่งหน้าที่ในการแสวงหาผลประโยชน์โดยมิชอบ ไม่เปิดเผยข้อมูลความลับของบริษัท ต่อบุคคลภายนอก รวมทั้งไม่แสวงหาผลประโยชน์ให้กับตนเอง และผู้เกี่ยวข้องโดยใช้ข้อมูลใดๆ ของบริษัทซึ่งยังไม่เปิดเผยต่อสาธารณะ ตลอดจนไม่กระทำการใดๆ ในลักษณะที่อาจก่อให้เกิดความขัดแย้งทางผลประโยชน์ต่อบริษัท

» การถ่วงดุลกรรมการที่ไม่เป็นผู้บริหาร

บริษัทมีการถ่วงดุลกรรมการที่ไม่เป็นผู้บริหาร โดยไม่ให้นุคคลหรือกลุ่มบุคคลใดมีอำนาจในการตัดสินใจแต่บุคคลเดียวหรือกลุ่มเดียว เพื่อเป็นการสร้างกลไกการถ่วงดุล และให้การบริหารงานเป็นไปอย่างมีประสิทธิภาพ โดยบริษัทมีคณะกรรมการทั้งสิ้นจำนวน 6 ท่าน รายละเอียดเป็นดังนี้

- กรรมการที่เป็นผู้บริหาร 3 ท่าน
- กรรมการที่ไม่ได้เป็นผู้บริหาร 3 ท่าน

บริษัทมีกรรมการอิสระทั้งหมด 3 ท่าน คิดเป็นร้อยละ 50 ของกรรมการทั้งหมด

» การรวมหรือแยกตำแหน่ง

บริษัทมีการแบ่งแยกอำนาจหน้าที่ของคณะกรรมการบริษัท และประธานเจ้าหน้าที่บริหารไว้อย่างชัดเจน รวมทั้งบริษัทมีคณะกรรมการตรวจสอบและกรรมการอิสระ 3 ท่าน เพื่อให้เกิดการถ่วงดุลและการสอบทานการบริหารงานของบริษัท นอกจากนี้ยังมีฝ่ายตรวจสอบภายใน ซึ่งจะรายงานตรงต่อคณะกรรมการตรวจสอบ ทำหน้าที่ในการควบคุมดูแลตรวจสอบการดำเนินงานภายในของกลุ่มบริษัทให้เป็นไปอย่างโปร่งใส เหมาะสม รัดกุม และเป็นไปตามนโยบายของคณะกรรมการบริษัทอย่างเคร่งครัด

» การดำรงตำแหน่งกรรมการ

บริษัทมีนโยบายเรื่องการดำรงตำแหน่งในบริษัทอื่นของคณะกรรมการ ซึ่งสอดคล้องกับแนวปฏิบัติที่ดีของตลาดหลักทรัพย์แห่งประเทศไทย โดยกรรมการสามารถดำรงตำแหน่งในบริษัทจดทะเบียนอื่นรวมกันได้ไม่เกิน 5 บริษัท และได้มีการกำหนดให้กรรมการอิสระสามารถดำรงตำแหน่งกรรมการของบริษัทได้ไม่เกิน 9 ปี แต่อาจดำรงตำแหน่งมากกว่า 9 ปีได้ ทั้งนี้ก็ขึ้นอยู่กับความจำเป็นและความเหมาะสม

» ค่าตอบแทนกรรมการ

บริษัทได้กำหนดนโยบายค่าตอบแทนกรรมการของบริษัทไว้อย่างชัดเจน และโปร่งใสโดยค่าตอบแทนอยู่ในระดับที่เหมาะสมและสอดคล้องกับอุตสาหกรรม รวมทั้งอยู่ในระดับที่เพียงพอที่จะดึงดูดและรักษากรรมการที่มีคุณสมบัติที่ต้องการได้ และต้องผ่านการอนุมัติจากที่ประชุมผู้ถือหุ้น

» การประชุมคณะกรรมการบริษัท

บริษัทมีนโยบายให้มีการประชุมคณะกรรมการโดยปกติอย่างน้อยปีละ 4 ครั้ง และอาจมีการประชุมพิเศษเพิ่มเติมตามความจำเป็น ซึ่งในปี 2561/2562 เลขาธิการคณะกรรมการบริษัทได้มีการจัดทำกำหนดการการประชุมประจำปี เพื่อให้คณะกรรมการบริษัททราบรายละเอียดและข้อกำหนดของการ



ประชุมล่วงหน้าตลอดทั้งปี โดยในการจัดประชุมบริษัทมีการจัดส่งหนังสือเชิญประชุมพร้อมระเบียบวาระการประชุมและเอกสารก่อนการประชุมล่วงหน้า 7 วัน เพื่อให้คณะกรรมการได้มีเวลาศึกษาข้อมูลอย่างเพียงพอในการเข้าร่วมประชุมทุกครั้ง และในการประชุมแต่ละครั้ง จะมีการจัดสรรเวลาอย่างเพียงพอเพื่อให้กรรมการแต่ละท่านสามารถอภิปรายและแสดงความคิดเห็น โดยมีประธานกรรมการเป็นผู้สรุป และมีการบันทึกและจัดเก็บข้อมูลการประชุม เพื่อให้กรรมการและผู้ที่เกี่ยวข้องสามารถตรวจสอบข้อมูลได้

ทั้งนี้ บริษัทได้กำหนดนโยบายเกี่ยวกับองค์ประชุมขั้นต่ำ ณ ขณะนี้คณะกรรมการบริษัทจะลงมติในที่ประชุมคณะกรรมการได้นั้น จะต้องมีการออกเสียงไม่น้อยกว่า 2 ใน 3 ของจำนวนกรรมการทั้งหมด โดยในปี 2561/2562 การเข้าร่วมการประชุมของคณะกรรมการบริษัทคิดเป็นร้อยละ 100 ของการประชุมทั้งหมด นอกจากนี้บริษัทยังเปิดโอกาสให้กรรมการที่ไม่เป็นผู้บริหารสามารถประชุมระหว่างกันเองตามความจำเป็น โดยไม่มีฝ่ายจัดการเข้าร่วมประชุมด้วย

#### » คณะอนุกรรมการบริษัท

คณะกรรมการบริษัทได้แต่งตั้งคณะกรรมการตรวจสอบซึ่งเป็นกรรมการอิสระจำนวน 3 ท่านเพื่อช่วยในการกำกับดูแลกิจการของบริษัท โดยอำนาจหน้าที่ของคณะกรรมการตรวจสอบเป็นไปตามรายละเอียดเรื่องขอบเขตอำนาจหน้าที่ของคณะกรรมการตรวจสอบ อย่างไรก็ตามบริษัทยังไม่ได้มีการจัดตั้งคณะอนุกรรมการกำหนดคำตอบแทน แต่บริษัทได้กำหนดให้มีกระบวนการการพิจารณาคำตอบแทนเบื้องต้นที่เหมาะสม โดยใช้ข้อมูลคำตอบแทนของบริษัทในอุตสาหกรรมเดียวกันและมีขนาดใกล้เคียงกัน รวมทั้งผลประโยชน์ของการของบริษัทในการประกอบการพิจารณากำหนดคำตอบแทน

#### » รายงานของคณะกรรมการบริษัท

คณะกรรมการบริษัทเป็นผู้รับผิดชอบต่อการเงินของบริษัทและสารสนเทศทางการเงินที่ปรากฏในรายงานประจำปีของบริษัท ทั้งนี้การเงินดังกล่าวจัดทำขึ้นตามมาตรฐานการบัญชีที่ได้รับการรับรองทั่วไปในประเทศไทย โดยเลือกใช้นโยบายที่เหมาะสมและถือปฏิบัติอย่างสม่ำเสมอ และใช้

ดุลยพินิจอย่างระมัดระวัง รวมทั้งมีการเปิดเผยข้อมูลที่สำคัญอย่างเพียงพอในหมายเหตุประกอบงบการเงิน

คณะกรรมการบริษัทได้จัดตั้งคณะกรรมการตรวจสอบเพื่อทำหน้าที่สอบทานให้บริษัทมีรายงานทางการเงินอย่างถูกต้องและเพียงพอ มีระบบการควบคุมภายใน และการตรวจสอบอย่างเหมาะสมและมีประสิทธิภาพ โดยคณะกรรมการตรวจสอบประกอบด้วยกรรมการที่ไม่เป็นผู้บริหารเป็นผู้ดูแลรับผิดชอบเกี่ยวกับคุณภาพของรายงานทางการเงินและระบบควบคุมภายใน

คณะกรรมการตรวจสอบ มีความเห็นว่าระบบควบคุมภายในของบริษัท โดยรวมอยู่ในระดับที่น่าพอใจ และสามารถสร้างความเชื่อมั่นอย่างมีเหตุผลต่อความเชื่อถือได้ของงบการเงินของบริษัท

#### » การประเมินตนเองของคณะกรรมการ

บริษัทจัดให้มีการประเมินผลคณะกรรมการทั้งคณะ และมีการประเมินผลงานกรรมการโดยจัดให้มีขึ้นทุกปี โดยให้ใช้แบบฟอร์มการประเมินผลตามแบบประเมินผลตนเองของคณะกรรมการบริษัทประจำปีของตลาดหลักทรัพย์แห่งประเทศไทย เพื่อเป็นแนวทางให้คณะกรรมการได้มีการพิจารณา ทบทวนผลงาน ปัญหา และอุปสรรคต่างๆ ในการปฏิบัติงานที่เกิดขึ้นในระหว่างปีที่ผ่านมา ทั้งยังเป็นการเปิดโอกาสให้กรรมการแต่ละท่านสามารถแสดงความคิดเห็นต่อผลการปฏิบัติงานของคณะกรรมการทั้งคณะโดยรวม เพื่อให้มีการปรับปรุงและพัฒนาแนวทางการปฏิบัติงานของคณะกรรมการ บริษัทให้มีประสิทธิภาพมากยิ่งขึ้น โดยมีหัวข้อในการประเมินคือ

- 1) โครงสร้างและคุณสมบัติของกรรมการ
- 2) บทบาท หน้าที่ และความรับผิดชอบ
- 3) การประชุมคณะกรรมการ
- 4) การทำหน้าที่ของกรรมการ
- 5) ความสัมพันธ์กับฝ่ายจัดการ
- 6) การพัฒนาตนเองของคณะกรรมการ

## » การพัฒนากรรมการ

บริษัทได้ตระหนักถึงความสำคัญเรื่องการพัฒนาบุคลากรในองค์กร เพื่อให้การปฏิบัติงานมีการพัฒนาอย่างต่อเนื่อง กรรมการและผู้บริหารจึงจำเป็นต้องเป็นผู้มีความรู้ มีทักษะ ประสบการณ์ ความสามารถ และศักยภาพที่เป็นประโยชน์กับบริษัท บริษัทจึงมีแนวทางในการปฏิบัติดังนี้

### • การปฐมนิเทศกรรมการใหม่

บริษัทได้จัดให้มีการปฐมนิเทศสำหรับกรรมการที่เข้ารับตำแหน่งใหม่ เพื่อให้กรรมการใหม่ได้รับทราบนโยบายธุรกิจ รวมทั้งข้อมูลที่เกี่ยวข้อง พร้อมทั้งส่งมอบคู่มือสำหรับกรรมการบริษัทจดทะเบียน ซึ่งเป็นข้อมูลที่เป็นประโยชน์สำหรับการดำรงตำแหน่ง โดยคู่มือกรรมการประกอบด้วย

- 1) พระราชบัญญัติบริษัทมหาชนจำกัด
- 2) พระราชบัญญัติหลักทรัพย์และตลาดหลักทรัพย์
- 3) หนังสือรับรองการจดทะเบียนบริษัท
- 4) ข้อบังคับบริษัท
- 5) คู่มือกรรมการบริษัทจดทะเบียน
- 6) รายงานประจำปีฉบับล่าสุด

### • การอบรมของคณะกรรมการ

บริษัทสนับสนุนให้กรรมการของบริษัทเข้าอบรมหลักสูตรที่เกี่ยวข้องกับการพัฒนาความรู้ความสามารถในการปฏิบัติงานของกรรมการกับสมาคมส่งเสริมสถาบันกรรมการบริษัทไทย (IOD) และสถาบันอื่นๆ โดยกรรมการทุกท่านมีประวัติการเข้าอบรมกับสมาคมส่งเสริมสถาบันกรรมการบริษัทไทยแล้ว

### • การสืบทอดตำแหน่งงาน

บริษัทมอบหมายให้คณะกรรมการบริหารรับผิดชอบเรื่องการศึกษาแผนพัฒนาเพื่อทดแทนตำแหน่งงาน เพื่อสร้างความมั่นใจว่าบริษัทมีการสรรหาคัดเลือก และเตรียมความพร้อมของบุคลากรในการดำรงตำแหน่งงานที่มีความสำคัญต่อการดำเนินธุรกิจของบริษัท โดยในแต่ละปี บริษัทได้มีการประชุมแผนงานการแลกเปลี่ยนความรู้ และถ่ายทอดงานอย่างมีระบบ

## การกำกับดูแลการดำเนินงานของบริษัทย่อย

เนื่องจากบริษัทถือหุ้นในบริษัทย่อยทั้ง 4 บริษัทในสัดส่วนร้อยละ 99.99 ดังนั้นคณะกรรมการบริษัทจึงได้มีการแต่งตั้งตัวแทนเข้าไปเป็นกรรมการและผู้บริหารของบริษัทย่อย โดยผู้ที่ได้รับแต่งตั้งให้เป็นกรรมการในบริษัทย่อยนั้น มีหน้าที่ดำเนินการเพื่อประโยชน์ที่ดีที่สุดของบริษัทย่อย และบริษัทได้กำหนดให้บุคคลที่ได้รับแต่งตั้งนั้น ต้องได้รับอนุมัติจากคณะกรรมการบริษัทก่อนที่จะไปลงมติ หรือใช้สิทธิออกเสียงในเรื่องสำคัญในระดับเดียวกับที่ต้องได้รับอนุมัติจากคณะกรรมการบริษัท หากเป็นการดำเนินการโดยบริษัทเอง ทั้งนี้การส่งกรรมการเพื่อเป็นตัวแทนในบริษัทย่อยดังกล่าวเป็นไปตามสัดส่วนการถือหุ้นของบริษัท

นอกจากนี้บริษัทกำหนดระเบียบให้บริษัทย่อยมีข้อบังคับในเรื่องการทำรายการเกี่ยวโยง การได้มาหรือจำหน่ายไปซึ่งสินทรัพย์ หรือการทำรายการสำคัญอื่นๆ เป็นไปตามข้อบังคับของบริษัท และใช้หลักเกณฑ์ที่เกี่ยวข้องกับการเปิดเผยข้อมูลและการทำรายการข้างต้นในลักษณะเดียวกับหลักเกณฑ์ของบริษัท เพื่อให้มีการเปิดเผยข้อมูลที่ครบถ้วนถูกต้อง บริษัทยังมีการกำกับดูแลให้บริษัทย่อยมีการจัดเก็บข้อมูล และการบันทึกบัญชีให้บริษัทสามารถตรวจสอบและรวบรวมมาเพื่อจัดทำงบการเงินรวมได้ทันกำหนดด้วย

## การดูแลเรื่องการใช้ข้อมูลภายใน

คณะกรรมการบริษัทกำหนดแนวทางในการควบคุมดูแลการเก็บรักษาและป้องกันการใช้ข้อมูลภายในเพื่อเป็นข้อมูลในการซื้อขายหลักทรัพย์ของบริษัทล่วงหน้า จึงกำหนดนโยบายให้มีการเก็บรักษาข้อมูลที่ยังไม่สามารถเปิดเผยต่อสาธารณชนได้ตามข้อกำหนดของตลาดหลักทรัพย์แห่งประเทศไทย โดยกำหนดให้รับรู้เฉพาะผู้ปฏิบัติงานที่มีส่วนเกี่ยวข้องกับเท่านั้น ทั้งนี้บริษัทยังกำหนดให้มีวิธีการควบคุมกรรมการ ผู้บริหาร และพนักงาน ในการนำข้อมูลความลับของบริษัทไปใช้เพื่อประโยชน์ส่วนตัว และมีการกำหนดบทลงโทษพนักงานที่ฝ่าฝืนไม่ปฏิบัติตามกฎไว้อย่างชัดเจน และแจ้งแนวทางดังกล่าวให้ทุกคนในองค์กรถือปฏิบัติ โดยมีการกำหนดกฎเกณฑ์ซึ่งมีรายละเอียดของข้อกำหนดดังนี้

1. กรรมการ ผู้บริหาร และพนักงานของบริษัทจะต้องรักษาความลับและ/หรือข้อมูลภายในของบริษัท

2. กรรมการ ผู้บริหาร และพนักงานของบริษัทจะต้องไม่นำความลับและ/หรือข้อมูลภายในของบริษัทไปเปิดเผย หรือแสวงหาผลประโยชน์แก่ตนเองหรือเพื่อประโยชน์แก่บุคคลอื่นใด ไม่ว่าโดยทางตรงหรือทางอ้อม และไม่ว่าจะได้รับผลตอบแทนหรือไม่ก็ตาม

3. กรรมการ ผู้บริหาร และพนักงานของบริษัทจะต้องไม่ทำการซื้อขาย โอน หรือรับโอนหลักทรัพย์ของบริษัท โดยใช้ความลับและ/หรือข้อมูลภายในบริษัท และ/หรือเข้าทำนิติกรรมอื่นใดโดยใช้ความลับ และ/หรือข้อมูลภายในของบริษัท อันอาจก่อให้เกิดความเสียหายต่อบริษัท ไม่ว่าโดยทางตรงหรือทางอ้อม ข้อกำหนดนี้ให้รวมความถึงญาติสนิท (ญาติสนิทหมายความว่า บุคคลที่มีความสัมพันธ์ทางสายโลหิต ทางการสมรส และโดยการจดทะเบียนตามกฎหมาย เช่น บิดา มารดา คู่สมรส บุตร พี่ น้อง ลุง ป้า น้า อา รวมทั้งคู่สมรสของบุคคลดังกล่าว เป็นต้น) ของกรรมการ ผู้บริหาร และพนักงานของบริษัทด้วย

4. กรรมการและผู้บริหารของบริษัทจะต้องไม่ทำการซื้อขาย โอน หรือรับโอนหลักทรัพย์ของบริษัทเป็นระยะเวลา 1 เดือนก่อนที่งบการเงินหรือข้อมูลอื่นที่มีผลกระทบต่อราคาหลักทรัพย์ของบริษัทจะเปิดเผยสู่สาธารณชน และต้องไม่ซื้อขายหลักทรัพย์ของบริษัทจนกว่าจะพ้นระยะเวลา 24 ชั่วโมง นับแต่ได้มีการเปิดเผยข้อมูลนั้นสู่สาธารณะทั้งหมดแล้ว

ทั้งนี้บริษัทจะกำหนดโทษทางวินัยสำหรับผู้ฝ่าฝืนข้อกำหนดดังกล่าว และบริษัทจะพิจารณาลงโทษตามควรแก่กรณี ได้แก่ การตักเตือนด้วยวาจา การตักเตือนเป็นลายลักษณ์อักษร การภาคทัณฑ์ พักงาน ปลดออก หรือไล่ออก แล้วแต่กรณี

นอกจากนี้บริษัทได้ให้ความรู้แก่ผู้บริหารให้ทราบเกี่ยวกับหน้าที่ที่ผู้บริหารต้องรายงานการเปลี่ยนแปลงการถือครองหลักทรัพย์ของบริษัท ต่อสำนักงานคณะกรรมการกำกับหลักทรัพย์และตลาดหลักทรัพย์ ตามมาตรา 59 แห่งพระราชบัญญัติหลักทรัพย์และตลาดหลักทรัพย์ พ.ศ. 2535 ภายใน 3 วัน นับจากวันที่มีการเปลี่ยนแปลงการถือครอง

หลักทรัพย์และให้แจ้งให้เลขานุการบริษัททราบเพื่อจัดทำบันทึกการเปลี่ยนแปลงและสรุปจำนวนหลักทรัพย์ของกรรมการและผู้บริหารเป็นรายบุคคล เพื่อนำเสนอให้แก่คณะกรรมการบริษัททราบในการประชุมครั้งถัดไป นอกจากนั้นยังได้แจ้งบทลงโทษหากมีการฝ่าฝืนหรือไม่ปฏิบัติตามข้อกำหนดดังกล่าวด้วย

## **ระบบการควบคุมและการตรวจสอบภายใน**

บริษัทได้ให้ความสำคัญต่อระบบการควบคุมภายในทั้งในระดับบริหาร และระดับปฏิบัติงานอย่างมีประสิทธิภาพ จึงได้กำหนดภาระหน้าที่ อำนาจการดำเนินการของผู้ปฏิบัติงานและผู้บริหารให้เป็นลายลักษณ์อักษรอย่างชัดเจน มีการควบคุมดูแลการใช้ทรัพย์สินของบริษัทให้เกิดประโยชน์ และมีการแบ่งแยกหน้าที่ผู้ปฏิบัติงาน ผู้ติดตามการควบคุมและประเมินผลเพื่อการตรวจสอบระหว่างกันอย่างเหมาะสม นอกจากนี้ยังจัดให้มีการควบคุมภายในเกี่ยวกับระบบการเงิน โดยได้กำหนดอำนาจอนุมัติในการทำธุรกรรมทางการเงินไว้อย่างเป็นลายลักษณ์อักษร

บริษัทได้จัดให้มีผู้ตรวจสอบภายใน โดยได้แต่งตั้งฝ่ายตรวจสอบภายใน เพื่อปฏิบัติงานตรวจสอบภายใน โดยเน้นที่ความเสี่ยงของธุรกิจและระบบการปฏิบัติงาน โดยมีวัตถุประสงค์เพื่อเพิ่มประสิทธิภาพในการดำเนินงานของบริษัท เพิ่มความเชื่อมั่นของคณะกรรมการตรวจสอบและผู้บริหารระดับสูงว่ามีระบบข้อมูลที่เชื่อถือได้ เพื่อให้เกิดความมั่นใจในการควบคุมดูแลการใช้ทรัพย์สินของบริษัทเป็นไปอย่างถูกต้อง เพื่อให้คณะกรรมการตรวจสอบและผู้บริหารระดับสูงเกิดความมั่นใจว่าบริษัทมีระบบการควบคุมภายในที่ดีและพนักงานมีการปฏิบัติงานตามระบบการควบคุมภายในที่กำหนดไว้

ในการประชุมคณะกรรมการครั้งที่ 3/2562 เมื่อวันที่ 28 กันยายน 2562 โดยมีกรรมการตรวจสอบ 3 ท่าน เข้าร่วมประชุมด้วย คณะกรรมการบริษัทและคณะกรรมการตรวจสอบได้ประเมินระบบการควบคุมภายในตามแนวคิดของ COSO ที่ได้ปรับปรุงใหม่ในปี 2556 ซึ่งจากการซักถามข้อมูลจากผู้บริหารและฝ่ายตรวจสอบภายใน รวมทั้งตรวจสอบเอกสารหลักฐานและแบบประเมินที่บริษัทได้จัดทำขึ้นแล้ว สรุปได้ว่า

บริษัทมีระบบการควบคุมภายในอย่างเพียงพอและเหมาะสม โดยบริษัทได้จัดให้มีบุคลากรอย่างเพียงพอที่จะดำเนินการตามระบบได้อย่างมีประสิทธิภาพ รวมทั้งมีระบบควบคุมภายในในเรื่องการติดตามควบคุมดูแลการดำเนินงานของบริษัทย่อยให้สามารถป้องกันทรัพย์สินของบริษัทและบริษัทย่อยจากการที่กรรมการหรือผู้บริหารนำไปใช้โดยมิชอบหรือโดยไม่มีอำนาจ รวมถึงการทำธุรกรรมกับบุคคลที่อาจมีความขัดแย้งและบุคคลที่เกี่ยวข้องกัน อย่างเพียงพอแล้ว สำหรับการควบคุมภายในในหัวข้ออื่น คณะกรรมการเห็นว่าบริษัทมีการควบคุมภายในที่เพียงพอแล้วเช่นกัน

นอกจากการประเมินความเพียงพอของระบบการควบคุมภายในตามแนวทางของ COSO แล้ว คณะกรรมการตรวจสอบยังได้ตรวจสอบงบการเงินประจำปีสิ้นสุด ณ วันที่ 31 กรกฎาคม 2562 โดยมีความเห็นว่างบการเงินดังกล่าวแสดงฐานะการเงินและผลการดำเนินงานที่ครบถ้วนถูกต้องตามหลักการบัญชีที่รับรองทั่วไป

ผู้สอบบัญชีของบริษัทคือ นายพจน์ อัครสันติชัย แห่ง บริษัท สอบบัญชีธรรมนิติ จำกัด ซึ่งเป็นผู้ตรวจสอบงบการเงินของบริษัทได้เข้ามาทำการประเมินประสิทธิภาพการควบคุมภายในของบริษัทและไม่พบจุดอ่อนที่เป็นสาระสำคัญในระบบการควบคุมภายในแต่อย่างใด

# ความรับผิดชอบต่อสังคม

## นโยบายภาพรวม

บริษัทตระหนักถึงความรับผิดชอบต่อสังคม จึงได้กำหนดแนวทางและเป้าหมายในการดำเนินการเกี่ยวกับความรับผิดชอบต่อสังคม โดยเริ่มจากการเป็นส่วนหนึ่งของสังคมที่มุ่งมั่นในการดำเนินธุรกิจ ภายใต้การกำกับดูแลกิจการที่ดี มีความโปร่งใส ปฏิบัติตามกฎหมาย ส่งเสริมสัมพันธภาพที่ดีต่อลูกค้า ไม่ละเมิดสิทธิมนุษยชน สิทธิแรงงาน และทรัพย์สินทางปัญญา และการต่อต้านการคอร์รัปชัน ซึ่งบริษัทเชื่อมั่นว่าการสร้างความสัมพันธ์ที่ดีระหว่างบริษัทกับผู้มีส่วนได้เสียจะเป็นรากฐานที่สำคัญที่จะช่วยให้บริษัทสามารถเจริญเติบโตได้อย่างยั่งยืน เพื่อให้การดำเนินการด้านความรับผิดชอบต่อสังคมเป็นไปอย่างมีประสิทธิภาพ บริษัทจึงได้มีการกำหนดนโยบายและการดำเนินงานเกี่ยวกับความรับผิดชอบต่อสังคมไว้ดังนี้



## การดำเนินงานเกี่ยวกับความรับผิดชอบต่อสังคมใน

### กระบวนการดำเนินธุรกิจ

#### ➢ การดำเนินงานด้านสิ่งแวดล้อมและความปลอดภัย

▶ บริษัทยึดมั่นในการดูแลบุคลากรรวมทั้งผู้รับเหมาที่ต้องเข้ามาทำงานภายในบริษัท โดยมีเป้าหมายในการลดสถิติการเกิดอุบัติเหตุ ลดอัตราการบาดเจ็บให้ดีกว่าปีที่ผ่านมา โดยมีนโยบายว่าจะต้องเกิดอุบัติเหตุไม่เกิน 10 ครั้ง/ปี มีการประกาศ กฎระเบียบ ข้อบังคับ เกี่ยวกับพนักงานและผู้รับเหมาอย่างชัดเจน รวมถึงมีการปรับปรุงสภาพแวดล้อมในการทำงาน

▶ มีการฝึกอบรมหลักสูตรเกี่ยวกับความปลอดภัยให้แก่พนักงานก่อนเข้าสู่การทำงานจริง และให้หัวหน้างานเป็นผู้ดูแลและประเมินความเสี่ยงเกี่ยวกับการทำงานเพื่อพิจารณาหาแนวทางแก้ไขกรณีพบประเด็นความไม่ปลอดภัย นอกจากนี้ยังมีอุปกรณ์สำหรับป้องกันภัยส่วนบุคคลตามความเสี่ยงของงานนั้นๆ ให้พนักงานได้มีใช้อย่างเหมาะสมและเพียงพอ

▶ มีความเป็นมิตรต่อสิ่งแวดล้อม เนื่องจากบริษัทไม่มีการของเสีย และไม่มีการใช้สารเคมีในการผลิต จึงมั่นใจได้ว่าจะไม่สร้างความเดือดร้อนต่อสิ่งแวดล้อมโดยรอบของบริษัทอย่างแน่นอน นอกจากนี้ยังมีการรณรงค์สร้างจิตสำนึกเกี่ยวกับการดูแลและรักษาสิ่งแวดล้อมให้แก่พนักงานด้วย

▶ บริษัทได้นำหลักปรัชญาองค์กรที่ว่า “ประโยชน์สูงสุด” มาใช้ในการส่งเสริม อนุรักษ์และสร้างจิตสำนึกให้แก่พนักงานในการอนุรักษ์ รวมทั้งการใช้ทรัพยากรและพลังงาน อย่างชาญฉลาดและมีประสิทธิภาพ โดยจัดให้มีการฝึกอบรมพนักงานในเรื่องสิ่งแวดล้อม และผลกระทบต่างๆ ร่วมรณรงค์ประหยัดพลังงานเพื่อลดภาวะโลกร้อน เช่น ลดการใช้กระดาษโดยการใช้กระดาษ 2 หน้า การปิดสวิตช์ ถอดปลั๊กเครื่องใช้ไฟฟ้าทุกครั้งหลังเลิกใช้งาน การปิดเครื่องปรับอากาศในช่วงก่อนเที่ยงและก่อนเลิกงานเป็นเวลาไม่น้อยกว่า 10 นาที และการใช้ทรัพยากรน้ำอย่างคุ้มค่า ปิดก๊อกน้ำให้สนิท ปิดวาล์วน้ำในกรณีที่มีวันหยุดยาว นอกจากนี้บริษัทยังนำหลักปรัชญาองค์กรดังกล่าวมาใช้ในการประเมินผลการปฏิบัติงานของผู้บริหารและพนักงานอีกด้วย

#### ➢ การดำเนินงานด้านสังคม

##### ▶ การพัฒนาบุคลากรและการคำนึงถึงสิทธิมนุษยชน

บุคลากรเป็นกำลังสำคัญในการขับเคลื่อนให้องค์กรประสบความสำเร็จ บริษัทจึงให้ความสำคัญกับการพัฒนาบุคลากรและการเคารพในสิทธิมนุษยชน ดังต่อไปนี้

##### ▪ การพัฒนาพนักงาน

กลุ่มบริษัทมีนโยบายในการพัฒนาบุคลากร โดยมีวัตถุประสงค์เพื่อพัฒนาบุคลากรในด้านความรู้ความสามารถในการปฏิบัติงานทั้งในส่วนงานเทคนิค (Technical) และสายงานวิชาชีพ (Professional) เพื่อเพิ่มพูนความรู้ความเข้าใจ และพัฒนาองค์กร นอกจากนี้ยังเป็นการรักษาบุคลากรที่มีความรู้ความสามารถให้ทำงานกับกลุ่มบริษัทในระยะยาว มีความก้าวหน้าในอาชีพ โดยกลุ่มบริษัทได้มีการจัดอบรมดังนี้

1. จัดอบรมภายในบริษัท (In House Training) เป็นการอบรมให้กับพนักงานใหม่ในสายงานโดยบุคลากรที่มีประสบการณ์ในสายงานนั้นๆ ร่วมถ่ายทอดความรู้ พร้อมทั้งประสบการณ์ให้
2. จัดอบรมนอกสถานที่อย่างสม่ำเสมอในเรื่องความรู้เฉพาะด้านและเทคนิคต่างๆ โดยคำนึงถึงการจัดการฝึกอบรมให้เหมาะสมกับงานในแต่ละสายงาน เช่น การฝึกอบรมคอมพิวเตอร์ การฝึกอบรมด้านเทคโนโลยีการผลิต เป็นต้น

กลุ่มบริษัทได้จัดตั้งโครงการการแลกเปลี่ยนความรู้ระหว่างพนักงานด้วยตนเอง (Learning and Teaching Organization Program) โดยจะให้พนักงานที่มีประสบการณ์ในแต่ละสายงานเป็นอาจารย์ถ่ายทอดความรู้และประสบการณ์ที่ตนมีในสายงานนั้นๆ ให้แก่นักเรียนซึ่งเป็นพนักงานจากสายงานอื่นๆ ให้มีความรู้ความเข้าใจเกี่ยวกับการปฏิบัติงานในสายงานอื่นๆ ทั้งนี้เพื่อเป็นการเสริมสร้างทักษะความรู้เพิ่มเติมให้กับพนักงาน และยังเป็นการสร้างความสัมพันธ์ในการปฏิบัติงาน อีกทั้งยังช่วยส่งเสริมการสื่อสารภายในองค์กรให้มีความราบรื่นและเกิดประสิทธิภาพมากยิ่งขึ้น



#### ■ การปฏิบัติต่อแรงงานอย่างเป็นธรรม

นอกจากเงินเดือนที่พนักงานจะได้รับจากการปฏิบัติงานแล้ว บริษัทยังมีการบริหารจัดการเกี่ยวกับสวัสดิการและผลตอบแทนอื่นๆ ทั้งตามที่กฎหมายกำหนดและตามที่บริษัทเห็นสมควรที่จะเพิ่มให้จากที่กฎหมายกำหนดเพื่อเป็นขวัญและกำลังใจให้กับพนักงาน นอกจากนี้ทางบริษัทยังมีการปรับค่าตอบแทนให้กับพนักงานทุกปี โดยพิจารณาการปรับค่าตอบแทนจากการประเมินผลการปฏิบัติงานของพนักงานทุกเดือน โดยมีอัตราการปรับค่าตอบแทนตามนโยบายที่บริษัทกำหนดในแต่ละปี ทั้งนี้ต้องสอดคล้องกับสถานการณ์และสภาวะเศรษฐกิจของประเทศ

#### ▶ ความรับผิดชอบต่อลูกค้า

บริษัทมีการสร้างความสัมพันธ์อันดีต่อลูกค้าทุกกลุ่มมาอย่างยาวนาน ด้วยการบริหารความสัมพันธ์ที่ดี โดยยึดหลักในการดำเนินธุรกิจที่ว่า “งานบริการของเราเริ่มก่อนการขาย” โดยการเข้าไปพบลูกค้าเพื่อให้คำปรึกษา แนะนำ และรับความต้องการจากลูกค้าเกี่ยวกับผลิตภัณฑ์ที่ลูกค้าต้องการ หลังจากนั้นร่วมกันพัฒนาจนได้ผลิตภัณฑ์ตามความต้องการของลูกค้าอย่างแท้จริง

#### ▶ การประกอบกิจการด้วยความเป็นธรรม

บริษัทมีนโยบายในการเคารพสิทธิในทรัพย์สินทางปัญญาและงานอันมีลิขสิทธิ์ของผู้อื่น โดยไม่ละเมิดหรือไม่สนับสนุนการดำเนินการที่มีลักษณะเป็นการละเมิดทรัพย์สินทางปัญญาและงานอันมีลิขสิทธิ์ของผู้อื่น ซึ่งแสดงถึงเจตนารมณ์ของบริษัท ในการดำเนินธุรกิจด้วยความเป็นธรรม เคารพและปฏิบัติตามกฎหมายที่เกี่ยวข้องกับทรัพย์สินทางปัญญา เช่น การใช้เทคโนโลยีสารสนเทศอย่างถูกต้องตามลิขสิทธิ์

#### กิจกรรมเพื่อประโยชน์ต่อสังคมและสิ่งแวดล้อม

บริษัทได้ให้ความสำคัญต่อการพัฒนาชุมชนและสังคมไปควบคู่กับการดำเนินงานของบริษัท โดยได้จัดทำเป็นโครงการต่างๆ ดังนี้

1. การมอบทุนการศึกษาประจำปีซึ่งได้จัดทำอย่างต่อเนื่องทุกปี ให้แก่เยาวชนผู้ที่มีความประพฤติดีและมีผลการเรียนดีในท้องถิ่น
2. การให้การสนับสนุนนักศึกษาสหกิจศึกษา โดยนักศึกษาที่อยู่ในหลักสูตรจะมีการจัดทำโครงการต่างๆ ส่งให้ทางมหาวิทยาลัยในระหว่างฝึกงาน ทางบริษัทจึงให้การสนับสนุนการจัดสรรงบประมาณในการดำเนินโครงการ จัดหาสถานที่ อุปกรณ์ต่างๆ ตลอดจนทีมพี่เลี้ยงเพื่อคอยให้คำปรึกษา เพื่อให้โครงการของนักศึกษาสหกิจศึกษาสำเร็จลุล่วงได้ด้วยดี
3. การซ่อมแซมทางสาธารณประโยชน์ในเขตชุมชนที่บริษัทตั้งอยู่ เพื่อความสะดวกและปลอดภัยของผู้ที่ใช้เส้นทาง
4. การขุดลอกคู คลอง เพื่อช่วยในการระบายน้ำในเขตชุมชนที่บริษัทตั้งอยู่ก่อนอย่างเข้าฤดูฝน

## การต่อต้านการทุจริตและคอร์รัปชัน

บริษัทยึดมั่นในการดำเนินธุรกิจด้วยความโปร่งใส อยู่ภายใต้กรอบของกฎหมาย หลักจริยธรรมและแนวทางการกำกับดูแลกิจการที่ดี รวมทั้งสนับสนุนการต่อต้านการทุจริตและคอร์รัปชันในทุกรูปแบบ และตระหนักเป็นอย่างดีว่าการทุจริตและคอร์รัปชันส่งผลกระทบต่อการพัฒนาาระบบเศรษฐกิจ สังคม ความมั่นคงของประเทศ โดยมุ่งมั่นกระทำในสิ่งที่ถูกต้อง ปฏิบัติหน้าที่ด้วยความซื่อสัตย์สุจริต ตรงไปตรงมา ภายใต้กฎหมายและกฎระเบียบของบริษัท โดยถือปฏิบัติในทุกกิจกรรมและในการตัดสินใจในเรื่อง บริษัทได้มีการปลูกฝังและรณรงค์ให้พนักงานมีจิตสำนึกต่อต้านการทุจริตและคอร์รัปชัน โดยห้ามมิให้พนักงานให้หรือรับสินบนและสิ่งจูงใจในรูปแบบใดๆ ทั้งสิ้น และห้ามมอบหมายให้ผู้อื่นให้หรือรับสินบนและสิ่งจูงใจแทนตนเอง เนื่องจากการติดสินบนในการดำเนินธุรกิจถือเป็นสิ่งผิดกฎหมายและมีความผิดทางอาญา รวมถึงได้กำหนดบทลงโทษในกรณีฝ่าฝืนไว้ด้วย นอกจากนี้คณะกรรมการบริษัทได้มีมติให้บริษัทเข้าร่วมโครงการแนวร่วมปฏิบัติ (Collective Action Coalition) ของภาคเอกชนไทยในการต่อต้านการทุจริต ซึ่งปัจจุบันบริษัทอยู่ในขั้นตอนการจัดเตรียมเอกสารแบบประเมินตนเองและเอกสารที่เกี่ยวข้องเพื่อยื่นขอรับรองจาก CAC และในปัจจุบันบริษัทยังคงเป็นสมาชิก “เครือข่ายหุ้นส่วนต้านทุจริตเพื่อประเทศไทย” (Partnership Against Corruption for Thailand) (PACT) อีกด้วย

## รายงานคณะกรรมการตรวจสอบ

คณะกรรมการตรวจสอบของบริษัท ซีดี สตีล จำกัด (มหาชน) ประกอบด้วยกรรมการอิสระจำนวน 3 ท่านได้แก่ นายอนุตร ตันตราภรณ์ ซึ่งดำรงตำแหน่งเป็นประธานกรรมการตรวจสอบ, และกรรมการตรวจสอบอีก 2 ท่าน คือ นายภัทรธร ทัศนสุวรรณ และ นายหิรัญษ์ จามรกุล โดยคณะกรรมการตรวจสอบมีวาระในการดำรงตำแหน่งคราวละ 2 ปี

ในปี 2561/2562 คณะกรรมการตรวจสอบได้ประชุมร่วมกับผู้จัดการฝ่ายตรวจสอบภายในตามวาระที่เกี่ยวข้องจำนวน 4 ครั้ง และได้ปฏิบัติหน้าที่อย่างเป็นอิสระดังนี้

- 1) พิจารณาสอบทานงบการเงินของบริษัทและงบการเงินรวมประจำรายไตรมาสและงบการเงินประจำปี 2560/2561 ทั้งในด้านความถูกต้องและการเปิดเผยข้อมูลอย่างเพียงพอ โดยคณะกรรมการตรวจสอบเห็นว่ารายงานทางการเงินของบริษัท ได้จัดทำขึ้นอย่างถูกต้องเป็นไปตามหลักการบัญชีที่รับรองโดยทั่วไปและมีการเปิดเผยข้อมูลที่สำคัญอย่างเพียงพอในหมายเหตุประกอบงบการเงิน
- 2) ประเมินความเหมาะสมและประสิทธิผลของระบบการควบคุมภายในและการตรวจสอบภายใน ซึ่งครอบคลุมถึงการบริหารจัดการทั่วไปของฝ่ายต่างๆ การควบคุมด้านการบริหารการเงิน การปฏิบัติตามกฎหมาย รวมทั้งสอบทานนโยบายแนวทางการบริหารความเสี่ยง โดยคณะกรรมการตรวจสอบเห็นว่าบริษัทมีการควบคุมภายในและการตรวจสอบภายในที่เหมาะสมเพียงพอและมีประสิทธิผล
- 3) สอบทานให้บริษัทมีการปฏิบัติตามกฎหมายว่าด้วยหลักทรัพย์และตลาดหลักทรัพย์ ข้อกำหนดของตลาดหลักทรัพย์ หรือกฎหมายอื่นใดที่เกี่ยวข้องกับธุรกิจของบริษัท ซึ่งคณะกรรมการตรวจสอบเห็นว่าบริษัทได้มีการปฏิบัติตามกฎหมายและข้อกำหนดต่างๆ ที่เกี่ยวข้องกับการดำเนินธุรกิจอย่างเหมาะสม
- 4) พิจารณาคัดเลือกผู้สอบบัญชีและเสนอให้คณะกรรมการบริษัทขออนุมัติที่ประชุมสามัญผู้ถือหุ้น เพื่อแต่งตั้งผู้สอบบัญชีจากบริษัท สอบบัญชีธรรมดา จำกัด ซึ่งมีความเป็นอิสระเพื่อทำหน้าที่เป็นผู้สอบบัญชีของบริษัท และกำหนดค่าตอบแทนผู้สอบบัญชีประจำปี 2562/2563 รวมทั้งมีการเข้าร่วมประชุมกับผู้สอบบัญชีของบริษัท เพื่อรับฟังความเห็นของผู้สอบบัญชีต่อการควบคุมภายในและงบการเงินของบริษัท
- 5) พิจารณารายการระหว่างกันของบริษัทและบริษัทย่อยกับบุคคลหรือกิจการที่เกี่ยวข้องกัน โดยคณะกรรมการตรวจสอบเห็นว่ารายการระหว่างกันมีความสมเหตุสมผลและเป็นประโยชน์สูงสุดต่อกลุ่มบริษัท และมีการเปิดเผยข้อมูลรายการระหว่างกันอย่างถูกต้องครบถ้วน
- 6) สอบทานการปฏิบัติงานของตนเองโดยได้เปรียบเทียบกับแนวทางปฏิบัติที่ดี ซึ่งคณะกรรมการตรวจสอบมีการปฏิบัติงานที่มีประสิทธิภาพและเป็นไปตามแนวทางที่กำหนดไว้ รวมทั้งสอบทานและประเมินผลการปฏิบัติงานของฝ่ายตรวจสอบภายในของบริษัท ซึ่งคณะกรรมการตรวจสอบเห็นว่าฝ่ายตรวจสอบภายในมีการดำเนินงานได้อย่างเหมาะสมและเป็นไปตามแผนงานที่ได้วางไว้

7) ทบทวนนโยบายการกำกับดูแลกิจการโดยพิจารณาและทบทวนการนำหลักการกำกับดูแลกิจการที่ดี สำหรับบริษัทจดทะเบียน ปี 2560 มาปรับใช้เพื่อให้เหมาะสมกับการดำเนินธุรกิจของบริษัท และสอบทานนโยบายเกี่ยวกับการต่อต้านการทุจริตและคอร์รัปชัน รวมถึงนโยบายด้านความรับผิดชอบต่อสังคม

8) ได้จัดให้มีการประชุมคณะกรรมการตรวจสอบ จำนวน 4 ครั้งในปี 2561/2562 ที่ผ่านมา โดยรายละเอียดการเข้าร่วมประชุม

1. นายอนุตร ตันตราภรณ์	ประธานกรรมการตรวจสอบ	เข้าร่วมประชุม 4 ครั้ง (4/4)
2. นายภัทรธร ทิศนสุวรรณ	กรรมการตรวจสอบ	เข้าร่วมประชุม 4 ครั้ง (4/4)
3. นายหริรักษ์ จามรกุล	กรรมการตรวจสอบ	เข้าร่วมประชุม 4 ครั้ง (4/4)

โดยสรุป ในปี 2561/2562 คณะกรรมการตรวจสอบได้ใช้ความรู้ ความสามารถ และความระมัดระวัง พร้อมทั้งมีความอิสระอย่างเพียงพอในการปฏิบัติหน้าที่สอบทานข้อมูลต่างๆ ที่เกี่ยวข้องกับรายงานทางการเงินและการตรวจสอบภายใน พร้อมทั้งได้ส่งเสริมให้บริษัทมีการปฏิบัติตามข้อพึงปฏิบัติที่ดีของบริษัทจดทะเบียน และปฏิบัติงานเป็นไปตามนโยบายการกำกับดูแลกิจการที่ดี รวมทั้งมีระบบการตรวจสอบภายในที่เหมาะสม โดยคำนึงถึงผู้ที่มีส่วนได้ส่วนเสียของบริษัทและสังคมโดยรวม ตลอดจนให้คำแนะนำในเรื่องเกี่ยวกับการบริหารความเสี่ยง และระบบควบคุมภายในที่ดี เพื่อช่วยกำหนดแผนการปฏิบัติงานในอนาคต รวมไปถึงวิธีแก้ไขและป้องกันความเสี่ยงอย่างมีประสิทธิภาพต่อคณะผู้บริหารด้วย

นายอนุตร ตันตราภรณ์

ประธานคณะกรรมการตรวจสอบ

# รายการระหว่างกัน

## 1. บริษัท สยาม ซี.ที.พี. อุตสาหกรรม จำกัด

ประเภทกิจการ    ประกอบกิจการจำหน่ายอุปกรณ์ระดับยนต์ที่ทำจากโลหะ  
สถานที่ตั้ง        88 หมู่ที่ 4 ถนนบายพาส ตำบลหนองไม้แดง อำเภอเมืองชลบุรี จังหวัดชลบุรี 20000  
ลักษณะความสัมพันธ์

- กลุ่มตระกูลพงศ์รัตนเดชาชัยเป็นผู้ถือหุ้นใหญ่ใน บจก.สยาม ซี.ที.พี. อุตสาหกรรม ในสัดส่วนร้อยละ 100
- นางเค็ง พงศ์รัตนเดชาชัย และ นายบัณฑิต พงศ์รัตนเดชาชัย ซึ่งเป็นกลุ่มผู้ถือหุ้นใหญ่ของบริษัท ได้ดำรงตำแหน่งเป็น กรรมการบริหารของ บจก. สยาม ซี.ที.พี. อุตสาหกรรม

บจก.สยาม ซี.ที.พี. อุตสาหกรรม มีการทำรายการระหว่างกันกับบริษัทย่อย ซึ่งมีรายละเอียดดังนี้

### ลักษณะของรายการระหว่างกัน

บจก. ชิตี สตีล โปรดักส์ ซื้อพลังงานไฟฟ้าจาก บจก. สยาม ซี.ที.พี. อุตสาหกรรม โดยบริษัทได้ทำการติดตั้งมิเตอร์ไฟฟ้าที่จุดจ่ายไฟเพื่อให้ทราบถึงปริมาณไฟฟ้าที่ใช้จริง ทั้งนี้มีการตกลงชำระค่าซื้อพลังงานไฟฟ้าในราคาต้นทุนบวกกำไรส่วนเพิ่ม

มูลค่าของรายการระหว่างกัน	ปี 2561/2562	มูลค่า	0.96	ล้านบาท
	ปี 2560/2561	มูลค่า	0.89	ล้านบาท

### ความเห็นกรรมการตรวจสอบและความจำเป็นและความสมเหตุสมผลของรายการ

คณะกรรมการตรวจสอบพิจารณาแล้วเห็นว่ารายการดังกล่าวมีความสมเหตุสมผลและเป็นธรรมทั้งเงื่อนไขและราคาโดยก่อให้เกิดประโยชน์แก่บริษัท

## 2. บริษัท ดับบลิว เค พี แอสเซ็ท พลัส จำกัด

ประเภทกิจการ    ประกอบธุรกิจพัฒนาอสังหาริมทรัพย์  
สถานที่ตั้ง        88/8 หมู่ที่ 4 ถนนบายพาส ตำบลหนองไม้แดง อำเภอเมืองชลบุรี จังหวัดชลบุรี 20000  
ลักษณะความสัมพันธ์

- กลุ่มตระกูลพงศ์รัตนเดชาชัยเป็นผู้ถือหุ้นใหญ่ใน บจก.ดับบลิว เค พี แอสเซ็ท พลัส ในสัดส่วนร้อยละ 100
- นายคมกริช พงศ์รัตนเดชาชัย และ นางสาวสุพัตรา พงศ์รัตนเดชาชัย ซึ่งเป็นกลุ่มผู้ถือหุ้นใหญ่ของบริษัท ได้ดำรงตำแหน่งเป็นกรรมการบริหารของ บจก.ดับบลิว เค พี แอสเซ็ท พลัส
- บจก. ดับบลิว เค พี แอสเซ็ท พลัส เป็นบริษัทใหญ่ (Holding Company) ของบริษัทโดยถือหุ้นของบริษัทจำนวน 166.50 ล้านหุ้น คิดเป็นร้อยละ 55.50 ของทุนจดทะเบียนทั้งหมดของบริษัท

บจก. ดับบลิว เค พี แอสเซ็ท พลัส มีการทำรายการระหว่างกันกับบริษัทและบริษัทย่อย โดยบริษัทและบริษัทย่อยเช่าช่วงพื้นที่อาคารโรงงานและอาคารสำนักงาน จาก บจก.ดับบลิว เค พี แอสเซ็ท พลัส ซึ่งอัตราค่าเช่าเป็นอัตราใกล้เคียงกับราคาตลาดของการเช่าพื้นที่ในบริเวณใกล้เคียง โดยมีรายละเอียดดังนี้

### (1) บริษัท

#### ลักษณะของรายการระหว่างกัน

บริษัท เช่าช่วงพื้นที่อาคารสำนักงาน พื้นที่ 576 ตรม. เป็นระยะเวลา 3 ปี ตั้งแต่วันที่ 1 สิงหาคม 2559 ถึง 31 กรกฎาคม 2562

มูลค่าของรายการระหว่างกัน	ปี 2561/2562	มูลค่า	0.04	ล้านบาท
	ปี 2560/2561	มูลค่า	0.04	ล้านบาท

(2) บริษัท สยาม ไอโซ โปร จำกัด

ลักษณะของรายการระหว่างกัน

บจก.สยาม ไอโซ โปร เข้าช่วงพื้นที่อาคารสำนักงาน พื้นที่ 96 ตรม. เป็นระยะเวลา 3 ปี ตั้งแต่วันที่ 1 สิงหาคม 2559 ถึง 31 กรกฎาคม 2562

<u>มูลค่าของรายการระหว่างกัน</u>	ปี 2561/2562	มูลค่า	0.01	ล้านบาท
	ปี 2560/2561	มูลค่า	0.01	ล้านบาท

(3) บริษัท มาร์ค เวิลด์ไวด์ จำกัด

ลักษณะของรายการระหว่างกัน

บจก.มาร์ค เวิลด์ไวด์ เข้าช่วงพื้นที่อาคารสำนักงานและโรงงาน (สาขา 1) พื้นที่ 1,680 ตรม. เป็นระยะเวลา 1 ปี 6 เดือน ตั้งแต่วันที่ 1 สิงหาคม 2559 ถึง 31 มกราคม 2561

<u>มูลค่าของรายการระหว่างกัน</u>	ปี 2561/2562	มูลค่า	-	ล้านบาท
	ปี 2560/2561	มูลค่า	0.05	ล้านบาท

(4) บจก. ชิตี สติล โปรดักส์

ลักษณะของรายการระหว่างกัน

บจก.ชิตี สติล โปรดักส์ เข้าช่วงพื้นที่อาคารโรงงาน พื้นที่ 8,208 ตรม. เป็นระยะเวลา 2 ปี 9 เดือน นับตั้งแต่วันที่ 1 พฤศจิกายน 2559 ถึง 31 กรกฎาคม 2562

<u>มูลค่าของรายการระหว่างกัน</u>	ปี 2561/2562	มูลค่า	0.49	ล้านบาท
	ปี 2560/2561	มูลค่า	0.49	ล้านบาท

ความเห็นกรรมการตรวจสอบและความจำเป็นและความสมเหตุสมผลของรายการ

คณะกรรมการตรวจสอบพิจารณาแล้วเห็นว่ารายการดังกล่าว มีความสมเหตุสมผลและเป็นธรรมทั้งเงื่อนไขและราคา โดยก่อให้เกิดประโยชน์แก่บริษัท



## มาตรการหรือขั้นตอนการอนุมัติการทำรายการระหว่างกัน

บริษัทมีนโยบายในการเข้าทำรายการระหว่างกันที่จะเกิดขึ้นกับบุคคลที่อาจมีความขัดแย้งทางผลประโยชน์โดยแบ่งออกเป็น 2 ประเภท

### 1) รายการที่เกิดขึ้นเป็นปกติและต่อเนื่อง

ในกรณีการค้าปกติซึ่งเป็นรายการที่เกิดขึ้นตามปกติและต่อเนื่อง โดยจะมีการกำหนดเงื่อนไขสำหรับแต่ละรายการให้เป็นไปตามเงื่อนไขการค้าทั่วไป และเป็นไปตามราคายุติธรรม สมเหตุสมผลและสามารถตรวจสอบได้ โดยคณะกรรมการตรวจสอบได้อนุมัติและกำหนดให้บริษัทสามารถทำรายการระหว่างกันได้โดยไม่ต้องขออนุมัติจากคณะกรรมการตรวจสอบก่อน และทุกไตรมาสฝ่ายตรวจสอบภายในจะต้องนำเสนอสรุปรายการระหว่างกันที่ผ่านการตรวจสอบแล้วให้คณะกรรมการตรวจสอบพิจารณาให้ความเห็นชอบ ซึ่งในการทำรายการระหว่างกันนี้ให้คำนึงถึงผลประโยชน์ของบริษัทเป็นสำคัญ

### 2) รายการพิเศษที่เกิดขึ้นเป็นครั้งคราว

รายการระหว่างกันที่มีลักษณะเป็นรายการที่เกิดขึ้นเป็นครั้งคราว บริษัทจะจัดให้คณะกรรมการตรวจสอบเป็นผู้ให้ความเห็นเกี่ยวกับความเหมาะสมของรายการดังกล่าวทั้งในด้านความจำเป็นและด้านราคา หากคณะกรรมการตรวจสอบไม่มีความชำนาญในการพิจารณาบริษัทจะจัดให้มีบุคคลซึ่งมีความรู้ความชำนาญพิเศษที่เป็นอิสระจากบริษัทและบุคคลที่อาจมีความขัดแย้ง เป็นผู้ให้ความเห็นเกี่ยวกับรายการระหว่างกันดังกล่าว หรือผู้สอบบัญชีของบริษัทเป็นผู้ให้ความเห็นเกี่ยวกับรายการระหว่างกันดังกล่าวเพื่อใช้ประกอบการตัดสินใจของคณะกรรมการตรวจสอบหรือผู้ถือหุ้นแล้วแต่กรณี โดยในการออกเสียงในที่ประชุมนั้นๆ กรรมการหรือผู้ที่มีความขัดแย้งทางผลประโยชน์หรือมีส่วนได้เสียในการทำรายการระหว่างกัน

กันจะไม่มีสิทธิออกเสียงลงคะแนน ทั้งนี้บริษัท จะทำการเปิดเผยมูลรายการระหว่างกันไว้ในหมายเหตุประกอบงบการเงินที่ได้รับการตรวจสอบโดยผู้สอบบัญชีของบริษัทด้วย

ทั้งนี้บริษัทได้ให้คณะกรรมการตรวจสอบเป็นผู้พิจารณารายการที่เกิดขึ้นร่วมกับผู้บริหาร ซึ่งคณะกรรมการตรวจสอบพิจารณาแล้วเห็นว่ารายการระหว่างกันที่เกิดขึ้นในปี 2561/2562 เป็นรายการที่มีความสมเหตุสมผลและเป็นธรรมทั้งเงื่อนไขและราคา โดยก่อให้เกิดประโยชน์แก่บริษัท

## นโยบายหรือแนวโน้มนการทำรายการระหว่างกันในอนาคต

ในอนาคตบริษัทอาจมีการเข้าทำรายการระหว่างกันตามแต่เห็นสมควร ทั้งนี้บริษัทจะต้องปฏิบัติให้เป็นไปตามกฎหมายว่าด้วยหลักทรัพย์และตลาดหลักทรัพย์ ข้อบังคับประกาศ คำสั่ง หรือข้อกำหนดของตลาดหลักทรัพย์แห่งประเทศไทย นอกจากนี้บริษัทจะเปิดเผยรายการระหว่างกันที่เกิดขึ้นไว้ในหมายเหตุประกอบงบการเงินที่ได้รับการตรวจสอบจากผู้สอบบัญชีของบริษัท โดยปฏิบัติให้เป็นไปตามมาตรฐานการบัญชีที่รับรองโดยทั่วไป และแบบแสดงรายการข้อมูลประจำปี

เพื่อให้เป็นไปตามพระราชบัญญัติหลักทรัพย์และตลาดหลักทรัพย์ (ฉบับที่ 4) พ.ศ.2551 เกี่ยวกับการทำธุรกรรมที่เป็นข้อตกลงทางการค้าระหว่างบริษัทและบริษัทย่อยกับกรรมการ ผู้บริหาร หรือบุคคลที่มีความเกี่ยวข้องตามมาตรา 89/12(1) ซึ่งมีผลใช้บังคับตั้งแต่วันที่ 31 สิงหาคม 2551 นั้น บริษัทได้ทำการขออนุมัติในหลักการเกี่ยวกับข้อตกลงทางการค้าที่มีเงื่อนไขการค้าโดยทั่วไป ในการทำธุรกรรมระหว่างบริษัทและบริษัทย่อย กับกรรมการ ผู้บริหาร หรือบุคคลที่มีความเกี่ยวข้อง โดยให้ฝ่ายจัดการสามารถอนุมัติการทำธุรกรรมที่เป็นรายการธุรกิจปกติหรือรายการสนับสนุนธุรกิจปกติที่มีเงื่อนไขการค้าโดยทั่วไปได้

# การวิเคราะห์และคำอธิบายของฝ่ายจัดการ

## การวิเคราะห์การดำเนินงานและฐานะทางการเงิน

### ผลการดำเนินงาน

#### ➢ ภาพรวมของผลการดำเนินงานที่ผ่านมา

กลุ่มบริษัทมีรายได้หลักมาจากการประกอบธุรกิจผลิตและจำหน่ายผลิตภัณฑ์เกี่ยวกับโลหะ โดยมีการแยกประเภทผลิตภัณฑ์ตามลักษณะและการใช้งานของผลิตภัณฑ์เพื่อให้ง่ายต่อการทำความเข้าใจ ออกเป็น 2 ประเภท ได้แก่ 1) ผลิตภัณฑ์โลหะโครงสร้าง, ผลิตภัณฑ์โลหะเกี่ยวกับอุปกรณ์จัดเก็บและลำเลียง, และผลิตภัณฑ์โลหะอื่นๆ และ 2) ชิ้นส่วนโลหะและผลิตภัณฑ์โลหะแปรรูป รวมถึงการให้บริการด้านโลหะครบวงจร และกลุ่มบริษัทยังมีรายได้อีกบางส่วนจากการจำหน่ายวัสดุอุปกรณ์ที่ใช้ในโรงงานอุตสาหกรรม

ในรอบ 3 ปีที่ผ่านมา กลุ่มบริษัทมีรายได้รวมเท่ากับ 389.20 ล้านบาท, 395.81 ล้านบาท, และ 394.03 ล้านบาท ในปี 2559/2560, ปี 2560/2561, และปี 2561/2562 ตามลำดับ โดยเพิ่มขึ้นร้อยละ 1.70 ในปี 2560/2561 และลดลงร้อยละ 0.45 ในปี 2561/2562 โดยในปี 2561/2562 รายได้รวมของกลุ่มบริษัทมีการปรับตัวลดลงเล็กน้อยประมาณ 1.78 ล้านบาท โดยในช่วงครึ่งหลังของปี 2561/2562 รายได้ของกลุ่มบริษัทมีการปรับตัวลดลงค่อนข้างมากเมื่อเปรียบเทียบกับช่วงเดียวกันของปีก่อน แต่จากรายได้ที่มีการปรับเพิ่มขึ้นในช่วงครึ่งแรกของปีจึงส่งผลให้รายได้รวมของทั้งปีปรับตัวลดลงเพียงเล็กน้อย

ถึงแม้ว่าในช่วงครึ่งรอบระยะเวลาบัญชีแรก รายได้รวมของกลุ่มบริษัทจะมีการปรับตัวเพิ่มขึ้น จากปริมาณคำสั่งซื้อของลูกค้าที่เพิ่มขึ้นในช่วงปลายปี แต่การเพิ่มขึ้นดังกล่าวก็เป็นเพียงปัจจัยระยะสั้น เนื่องจากการขยายตัวของการลงทุนในภาคอุตสาหกรรมยังคงชะลอตัว ซึ่งทำให้การแข่งขันมีความรุนแรง กลุ่มบริษัทจึงต้องมีการปรับตัวโดยลดสัดส่วนอัตรากำไรขั้นต้นและราคาขายลงเพื่อเพิ่มปริมาณการขายและรักษาสถานลูกค้าของกลุ่มบริษัทไว้ นอกจากนั้นแล้วในช่วงครึ่งรอบระยะเวลาบัญชีหลัง ผลกระทบจากสงครามการค้าระหว่างจีนและสหรัฐอเมริกา ก็ส่งผลให้เศรษฐกิจโลกโดยรวมและเศรษฐกิจในประเทศมีการขยายตัวลดลง การลงทุนของภาคการผลิตเกิดการหดตัวและความต้องการในผลิตภัณฑ์ของกลุ่มบริษัทปรับตัวลดลง ซึ่งทำให้รายได้รวมของกลุ่มบริษัทในช่วง 6

เดือนหลังของรอบระยะเวลาบัญชี หรือช่วงต้นปีถึงกลางปีที่ผ่านมาปรับตัวลดลงค่อนข้างมาก นอกจากรายได้ที่ปรับตัวลดลงแล้ว การที่ค่าเงินบาทมีการปรับตัวแข็งค่าขึ้นอย่างมาก ก็ส่งผลทำให้กลุ่มบริษัทเกิดผลขาดทุนจากอัตราแลกเปลี่ยนเป็นมูลค่าค่อนข้างมาก และจากการที่สิทธิประโยชน์ทางภาษีสำหรับกิจการที่ได้รับการส่งเสริมการลงทุนได้สิ้นสุดลง ก็มีส่วนทำให้ภาษีเงินได้นิติบุคคลปรับตัวเพิ่มขึ้น และส่งผลกระทบต่อกำไรสุทธิของกลุ่มบริษัทให้มีการปรับตัวลดลงในปีที่ผ่านมา

กลุ่มบริษัทมีค่าใช้จ่าย อันได้แก่

» ต้นทุนขายและบริการซึ่งเท่ากับ 267.27 ล้านบาท, 301.36 ล้านบาท, และ 308.21 ล้านบาท ในปี 2559/2560, ในปี 2560/2561, และในปี 2561/2562 โดยคิดเป็นร้อยละ 68.97, ร้อยละ 76.14, และร้อยละ 78.22 ของรายได้รวม

» ค่าใช้จ่ายในการขายเท่ากับ 6.99 ล้านบาท ในปี 2559/2560, 8.49 ล้านบาท ในปี 2560/2561, และ 6.91 ล้านบาท ในปี 2561/2562 เมื่อคิดเป็นอัตราส่วนต่อรายได้รวมจะอยู่ที่ร้อยละ 1.80, ร้อยละ 2.14, และร้อยละ 1.75 ตามลำดับ

» ค่าใช้จ่ายในการบริหาร เท่ากับ 54.05 ล้านบาท, 52.54 ล้านบาท, และ 62.31 ล้านบาท ซึ่งคิดเป็นสัดส่วนร้อยละ 13.89, ร้อยละ 13.27, และร้อยละ 15.81 ของรายได้รวม ในปี 2559/2560, ปี 2560/2561, และปี 2561/2562

» ค่าตอบแทนกรรมการและผู้บริหารเท่ากับ 3.12 ล้านบาท, 2.92 ล้านบาท, และ 3.04 ล้านบาท ในปี 2559/2560, ในปี 2560/2561, และในปี 2561/2562 ซึ่งคิดเป็นสัดส่วนร้อยละ 0.80, ร้อยละ 0.74, และร้อยละ 0.77 ของรายได้รวม

กำไรสุทธิของกลุ่มบริษัทในปี 2559/2560, ในปี 2560/2561, และในปี 2561/2562 เท่ากับ 56.78 ล้านบาท, 30.12 ล้านบาท, และ 9.90 ล้านบาท ซึ่งคิดเป็นอัตรากำไรสุทธิร้อยละ 14.59, ร้อยละ 7.61, และร้อยละ 2.52 ตามลำดับ

#### ➢ รายได้

รายได้จากการขายและการให้บริการของกลุ่มบริษัทในช่วง 3 ปีที่ผ่านมา โดยแยกตามลักษณะและการใช้งานของผลิตภัณฑ์ แสดงให้เห็นดังนี้

» รายได้จากการผลิตและจำหน่ายผลิตภัณฑ์โลหะ โครงสร้าง, ผลิตภัณฑ์โลหะที่เกี่ยวกับอุปกรณ์จัดเก็บและ อุปกรณ์ลำเลียง และผลิตภัณฑ์โลหะอื่นๆ มีสัดส่วนรายได้สูงสุด เมื่อเทียบกับรายได้ประเภทอื่น โดยคิดเป็นร้อยละ 90.73, ร้อยละ 94.73, และร้อยละ 94.41 ของรายได้รวมในปี 2559/2560, ปี 2560/2561, และปี 2561/2562 ตามลำดับ โดยรายได้จากการจำหน่ายผลิตภัณฑ์ประเภทนี้มีสัดส่วนเพิ่มมากขึ้นเรื่อยๆ ซึ่งกลุ่มบริษัทได้เน้นการจำหน่ายผลิตภัณฑ์ประเภทนี้มากขึ้น เนื่องจากมีมูลค่าเพิ่มสูงกว่าและมีการแข่งขันทางด้านราคาต่ำกว่าผลิตภัณฑ์โลหะแปรรูป แต่ก็ต้องแลกมาด้วยขั้นตอนการผลิตที่ซับซ้อนและยุ่งยากมากขึ้น

» รายได้จากการผลิตและจำหน่ายโลหะและ ผลิตภัณฑ์โลหะแปรรูป มีสัดส่วนรายได้ต่อรายได้รวมเท่ากับ ร้อยละ 6.84, ร้อยละ 2.52, และร้อยละ 3.00 ของรายได้รวมในปี 2559/2560, ปี 2560/2561, และปี 2561/2562 ตามลำดับ รายได้จากการผลิตผลิตภัณฑ์โลหะแปรรูปมีสัดส่วนลดลงค่อนข้างมากในรอบ 3 ปีที่ผ่านมา ซึ่งมีสาเหตุหลักมาจากการแข่งขันทางด้านราคาที่มีความรุนแรงมากขึ้น เนื่องจากในตลาดมีผู้ผลิตและผู้จำหน่ายเป็นจำนวนมาก ทั้งผู้ผลิตขนาดเล็กและผู้ผลิตขนาดกลางและใหญ่ เนื่องจากที่ผ่านมาอุปสรรคในการทำธุรกิจและ ต้นทุนในการเริ่มต้นธุรกิจปรับตัวลดลงค่อนข้างมากจากในอดีต จึงทำให้ผู้ผลิตขนาดเล็กมีจำนวนมากขึ้น นอกจากนั้นผู้ผลิตขนาดกลางและใหญ่ซึ่งในอดีตเป็นเพียงตัวกลางในการจำหน่ายโลหะ ก็เริ่มมีการเพิ่มขึ้นตอนการผลิตและแปรรูปเป็นผลิตภัณฑ์โลหะแปรรูปเพิ่มมากขึ้น นอกจากนั้นกลุ่มลูกค้าที่ซื้อผลิตภัณฑ์ประเภทนี้ส่วนใหญ่จะเป็นบริษัทขนาดกลางและเล็ก ซึ่งในช่วงที่ผ่านมาได้รับผลกระทบจากการที่เศรษฐกิจชะลอตัว กลุ่มบริษัทจึงมีนโยบายในการให้สินเชื่อทางการค้าที่รัดกุมมากขึ้น จึงทำให้สัดส่วนการขายให้กับลูกค้าในกลุ่มนี้ปรับตัวลดลง

» รายได้จากการจำหน่ายวัสดุอุปกรณ์ที่ใช้ในโรงงานอุตสาหกรรม ในรอบ 3 ปีที่ผ่านมากลุ่มบริษัทไม่มีรายได้จากการจำหน่ายผลิตภัณฑ์ประเภทนี้เลย เนื่องจากสภาวะเศรษฐกิจไม่เอื้ออำนวยต่อการทำการตลาดและการจัดจำหน่ายผลิตภัณฑ์ในกลุ่มนี้

รายได้ทั้ง 3 ประเภทนี้ส่วนใหญ่เป็นรายได้จากลูกค้าภายในประเทศ ส่วนรายได้จากการส่งออกจะเป็นรายได้จากการจำหน่ายผลิตภัณฑ์โลหะโครงสร้าง, ผลิตภัณฑ์โลหะที่เกี่ยวกับ

อุปกรณ์จัดเก็บและลำเลียง, และผลิตภัณฑ์โลหะอื่นๆ รายได้จากการส่งออกนี้คิดเป็นรายได้ส่วนน้อยเมื่อเทียบกับรายได้จากการจำหน่ายภายในประเทศ รายได้จากการส่งออกในปี 2559/2560, ปี 2560/2561, และปี 2561/2562 มีมูลค่าเท่ากับ 20.26 ล้านบาท, 29.71 ล้านบาท, และ 11.91 ล้านบาทหรือคิดเป็นร้อยละ 5.33, ร้อยละ 7.72, และร้อยละ 3.10 ของรายได้จากการขายและการให้บริการของกลุ่มบริษัท ตามลำดับ

สำหรับรอบปี 2560/2561 เศรษฐกิจในประเทศมีแนวโน้มดีขึ้น การผลิตภาคอุตสาหกรรมเริ่มมีการฟื้นตัว แต่ส่วนใหญ่เป็นการฟื้นตัวในอุตสาหกรรมที่มีการผลิตเพื่อการส่งออก ในขณะที่การผลิตในอุตสาหกรรมอื่นๆ การฟื้นตัวยังคงอยู่ในระดับต่ำ เนื่องจากการบริโภคภายในประเทศยังไม่มีภาวะเติบโต จึงส่งผลให้การลงทุนของภาคเอกชนยังไม่มีภาวะขยายตัว โดยเฉพาะอย่างยิ่งในช่วงครึ่งแรกของรอบปี 2560/2561 ที่รายได้ของกลุ่มบริษัทมีการปรับตัวลดลงจากงวดเดียวกันของปีก่อนค่อนข้างมาก อย่างไรก็ตามในช่วงครึ่งปีหลังการลงทุนของภาคการผลิตเริ่มขยายตัวมากขึ้นในบางกลุ่มอุตสาหกรรม เช่น กลุ่มยานยนต์และอิเล็กทรอนิกส์ที่มีมูลค่าการส่งออกเพิ่มมากขึ้น ประกอบกับการลดราคาขายและลดสัดส่วนอัตรากำไรขั้นต้น จึงส่งผลให้กลุ่มบริษัทสามารถผลิตและจำหน่ายสินค้าได้มากขึ้น รายได้จากการขายในช่วงครึ่งปีหลังจึงปรับตัวเพิ่มขึ้น และสามารถชดเชยการลดลงของรายได้ในช่วงครึ่งปีแรกได้ และทำให้รายได้รวมทั้งปีของกลุ่มบริษัทใกล้เคียงกับปีก่อน โดยเพิ่มขึ้นเล็กน้อยจาก 389.20 ล้านบาท ในปี 2559/2560 เป็น 395.81 ล้านบาท คิดเป็นมูลค่า 6.61 ล้านบาท หรือร้อยละ 1.70

อย่างไรก็ดี ปี 2561/2562 ที่ผ่านมา ในช่วงครึ่งแรกของรอบระยะเวลาบัญชี กลุ่มบริษัทยังคงได้รับอานิสงค์จากการลงทุนเพิ่มเติมของภาคอุตสาหกรรมและภาคการผลิต โดยเฉพาะอย่างยิ่งในช่วงปลายปีที่บริษัทหลายๆ บริษัทจะมีการใช้จ่ายงบประมาณในการลงทุนเพิ่มขึ้น ประกอบกับข่าวการเลือกตั้งภายในประเทศก็ทำให้บรรยากาศในการลงทุนมีแนวโน้มที่ดีขึ้น แต่ในช่วงครึ่งหลังของรอบระยะเวลาบัญชีผลกระทบจากสงครามการค้าระหว่างจีนและสหรัฐอเมริกาที่ทวีความรุนแรงมากขึ้น และความไม่แน่นอนของประเทศอังกฤษที่จะออกจากสหภาพยุโรป ก็ส่งผลให้เศรษฐกิจโลกโดยรวมมีการขยายตัวต่ำกว่าที่คาดการณ์ ซึ่งรวมถึงการขยายตัวของเศรษฐกิจในประเทศก็มีการขยายตัวต่ำกว่าเป้าหมายที่วางไว้

นอกจากนั้น การจัดตั้งรัฐบาลที่ล่าช้า ก็ทำให้ภาคเอกชนในประเทศขาดความเชื่อมั่นที่จะขยายการลงทุนต่อไป มาตรการกระตุ้นเศรษฐกิจโดยการออกบัตรสวัสดิการแห่งรัฐก็เป็นเพียงการกระตุ้นการบริโภคและรักษากำลังซื้อของเศรษฐกิจฐานรากเท่านั้น ไม่ได้ส่งผลในทางบวกต่อภาคอุตสาหกรรมมากนัก ซึ่งปัจจัยทั้งหมดนี้ส่งผลกระทบให้ปริมาณคำสั่งซื้อจากลูกค้าของกลุ่มบริษัทปรับตัวลดลงค่อนข้างมาก และทำให้รายได้รวมในช่วงครึ่งหลังปรับตัวลดลง แต่จากการที่รายได้ในช่วงครึ่งแรกมีการปรับตัวเพิ่มขึ้น จึงทำให้รายได้รวมทั้งปีของกลุ่มบริษัทใกล้เคียงกับปีก่อน โดยลดลงเล็กน้อยจาก 395.81 ล้านบาท ในปี 2560/2561 เป็น 394.03 ล้านบาท คิดเป็นมูลค่า 1.78 ล้านบาท หรือร้อยละ 0.45

#### ➢ ต้นทุนขายและบริการและกำไรขั้นต้น

ต้นทุนขายและบริการของกลุ่มบริษัทประกอบด้วย ต้นทุนวัตถุดิบ, ต้นทุนวัสดุสิ้นเปลือง, ต้นทุนสินค้าสำเร็จรูปประเภทซื้อมาขายไป, ค่าแรงทางตรง, และค่าใช้จ่ายในการผลิต ซึ่งรวมถึงค่าเสื่อมราคาอาคารโรงงาน เครื่องจักร เครื่องมือและอุปกรณ์ที่ใช้ในการผลิตและให้บริการ โดยในปี 2561/2562 กลุ่มบริษัทมีต้นทุนขายและบริการเท่ากับ 308.21 ล้านบาท ปรับเพิ่มขึ้น 6.85 ล้านบาท จาก 301.36 ล้านบาท ในปี 2560/2561 คิดเป็นร้อยละ 2.27 ซึ่งเป็นผลมาจากการปรับตัวเพิ่มขึ้นของต้นทุนวัตถุดิบและต้นทุนค่าจ้างแรงงาน ซึ่งรวมไปถึงผลกระทบจากการปรับเพิ่มอัตราเงินชดเชยเมื่อเกษียณอายุสำหรับพนักงานที่มีอายุงานมากกว่า 20 ปี จาก 300 วัน เป็น 400 วัน ตามพระราชบัญญัติคุ้มครองแรงงานฉบับใหม่ ที่มีผลใช้บังคับในเดือนเมษายน 2562 ที่ผ่านมา

จากการปรับตัวเพิ่มขึ้นของต้นทุนขายในปี 2561/2562 ทำให้กลุ่มบริษัทมีสัดส่วนต้นทุนขายและบริการต่อรายได้รวมเท่ากับร้อยละ 78.22 ซึ่งปรับตัวเพิ่มขึ้นจากปี 2560/2561 ที่มีสัดส่วนเท่ากับร้อยละ 76.14

ที่ผ่านมาคำสั่งซื้อของลูกค้าและความต้องการสินค้าในตลาดมีการปรับตัวลดลง ส่งผลให้การแข่งขันทวีความรุนแรงมากขึ้นและลูกค้ามีอำนาจในการต่อรองมากขึ้น โดยลูกค้าต้องการสินค้าที่ราคาถูกลง ในระยะเวลาการส่งมอบที่ต้องรวดเร็วขึ้น ปริมาณการสั่งซื้อลดลงแต่รูปแบบมีความหลากหลายมากขึ้น ประกอบกับต้นทุนวัตถุดิบและแรงงานที่เพิ่มขึ้น จึงส่งผลให้กำไรขั้นต้นของกลุ่มบริษัทปรับตัวลดลง โดย

ในปี 2561/2562 กลุ่มบริษัทมีกำไรขั้นต้นเท่ากับ 75.60 ล้านบาท ลดลงจากในปี 2560/2561 ซึ่งมีกำไรขั้นต้นเท่ากับ 83.56 ล้านบาท เป็นมูลค่า 7.96 ล้านบาท หรือคิดเป็นร้อยละ 9.53 และอัตรากำไรขั้นต้นปรับตัวลดลงจากร้อยละ 21.71 ในปี 2560/2561 เหลือร้อยละ 19.70 ในปี 2561/2562

#### ➢ ค่าใช้จ่ายในการขายและบริหาร และต้นทุนทางการเงิน

ในปี 2561/2562 กลุ่มบริษัทมีค่าใช้จ่ายในการขายเท่ากับ 6.91 ล้านบาท และมีสัดส่วนค่าใช้จ่ายจากการขายต่อรายได้รวมเท่ากับ ร้อยละ 1.75 ซึ่งลดลงจากปี 2560/2561 ที่มีค่าใช้จ่ายในการขายเท่ากับ 8.49 ล้านบาท และมีสัดส่วนค่าใช้จ่ายจากการขายต่อรายได้รวมเท่ากับร้อยละ 2.14 ซึ่งเป็นผลมาจากการปรับตัวลดลงของปริมาณการส่งออกสินค้าไปต่างประเทศ จึงทำให้มูลค่าค่าใช้จ่ายในการขนส่งสินค้ามีการปรับตัวลดลง

ในส่วนของค่าใช้จ่ายในการบริหาร ในปี 2561/2562 กลุ่มบริษัทมีค่าใช้จ่ายในการบริหารเท่ากับ 62.31 ล้านบาท ซึ่งปรับตัวเพิ่มขึ้นค่อนข้างมากจากปี 2560/2561 ที่มีมูลค่า 52.54 ล้านบาท โดยเพิ่มขึ้นประมาณ 9.77 ล้านบาท หรือ ร้อยละ 18.60 ซึ่งมีสาเหตุหลักมาจากการขาดทุนจากอัตราแลกเปลี่ยนจากการที่ค่าเงินบาทมีการแข็งค่าขึ้นเป็นอย่างมาก และการปรับปรุงผลกระทบจากการเพิ่มอัตราเงินชดเชยเมื่อเกษียณอายุสำหรับพนักงานที่มีอายุงานมากกว่า 20 ปี จาก 300 วัน เป็น 400 วัน ในขณะที่ค่าตอบแทนกรรมการและผู้บริหารในปี 2561/2562 มีมูลค่าเท่ากับ 3.04 ล้านบาท ปรับตัวเพิ่มขึ้นเล็กน้อยจาก 2.92 ล้านบาทในปี 2560/2561 จากการปรับอัตรารายได้และผลตอบแทนประจำปี

ในปี 2560/2561 และ 2561/2562 ที่ผ่านมา กลุ่มบริษัทมีต้นทุนทางการเงินซึ่งเป็นดอกเบี้ยคิดลดของภาระผูกพันของโครงการผลประโยชน์พนักงานตามมาตรฐานการบัญชี ฉบับที่ 19 เรื่องผลประโยชน์พนักงาน โดยต้นทุนทางการเงินดังกล่าวมีมูลค่าปีละ 0.19 ล้านบาท และ 0.27 ล้านบาท ตามลำดับ โดยมีการปรับตัวเพิ่มขึ้นเล็กน้อยในปี 2561/2562 จากการรับรู้ผลกระทบจากการปรับเพิ่มอัตราเงินชดเชยเมื่อเกษียณอายุตามพระราชบัญญัติคุ้มครองแรงงานฉบับใหม่ กลุ่มบริษัทไม่มีเงินกู้ยืมทั้งระยะสั้นและระยะยาวจากสถาบันการเงินหรือแหล่งเงินกู้อื่น เนื่องจากกลุ่มบริษัทใช้เงินทุนจากส่วนของผู้ถือหุ้นและกำไรสะสมจากการดำเนินงานในการประกอบธุรกิจ เพื่อเป็น

เงินทุนหมุนเวียน และลงทุนขยายกำลังการผลิต ดังนั้นกลุ่มบริษัทจึงไม่มีรายจ่ายต้นทุนทางการเงินที่เป็นดอกเบี้ยจ่าย

#### ➢ กำไร (ขาดทุน) สุทธิ

กลุ่มบริษัทมีกำไรสุทธิ 56.78 ล้านบาท, 30.12 ล้านบาท, และ 9.90 ล้านบาท ในปี 2559/2560, ปี 2560/2561, และปี 2561/2562 ตามลำดับ กำไรสุทธิของกลุ่มบริษัทมีการปรับตัวลดลงร้อยละ 46.96 ในปี 2560/2561 และลดลงร้อยละ 67.14 ในปี 2561/2562 โดยการลดลงอย่างมากของกำไรสุทธิในปี 2560/2561 และ 2561/2562 เป็นผลสืบเนื่องมาจากการปรับตัวลดลงของกำไรขั้นต้นและอัตรากำไรขั้นต้น จากการกำหนดราคาขายที่ลดลงเพื่อให้สามารถแข่งขันและรักษาสถานลูกค้าเอาไว้ได้ ประกอบกับต้นทุนขายที่เพิ่มขึ้นจากกระบวนการผลิตที่ต้องปรับเปลี่ยนไปเพื่อให้ตอบสนองความต้องการของลูกค้าให้ได้มากขึ้น และต้นทุนวัตถุดิบและต้นทุนแรงงานทางตรงที่ปรับตัวสูงขึ้นในรอบปีที่ผ่านมา นอกจากนั้นในปี 2561/2562 กลุ่มบริษัทยังได้รับผลกระทบจากผลขาดทุนจากอัตราแลกเปลี่ยนจากการที่เงินบาทแข็งค่าขึ้นอย่างมาก และค่าใช้จ่ายภาษีเงินได้นิติบุคคลที่เพิ่มขึ้นจากการสิ้นสุดสิทธิประโยชน์การยกเว้นภาษีของกิจการที่ได้รับการส่งเสริมการลงทุน จึงส่งผลให้อัตรากำไรสุทธิของกลุ่มบริษัทในปี 2561/2562 ปรับตัวลดลงค่อนข้างมากจากร้อยละ 7.61 ในปี 2560/2561 เหลือเพียงร้อยละ 2.52 ในปี 2561/2562

### ฐานะการเงิน

#### ➢ สินทรัพย์

ณ 31 กรกฎาคม 2562 กลุ่มบริษัทมีสินทรัพย์รวมทั้งสิ้น 1,358.06 ล้านบาท สินทรัพย์ส่วนใหญ่ของกลุ่มบริษัทประกอบด้วย ที่ดิน อาคารและอุปกรณ์ ซึ่งมีมูลค่า 279.68 ล้านบาท คิดเป็นสัดส่วนร้อยละ 20.59 ของสินทรัพย์รวม ซึ่งส่วนใหญ่เป็นการลงทุนในอาคารโรงงาน, อาคารสำนักงาน, และเครื่องจักร ของบริษัทย่อย นอกจากนั้นเงินสดและรายการเทียบเท่าเงินสดซึ่งมีมูลค่า 760.94 ล้านบาท ก็มีสัดส่วนเป็นร้อยละ 56.03 ของสินทรัพย์รวม โดยเงินสดและรายการเทียบเท่าเงินสดของกลุ่มบริษัทที่มีเหลืออยู่เป็นจำนวนค่อนข้างมากนั้น ก็เนื่องมาจากกลุ่มบริษัทมีความจำเป็นต้องใช้เป็นทุนหมุนเวียน

ในการประกอบกิจการ ซึ่งหากมีการขายสินค้าในจำนวนมากขึ้นหรือรายได้เติบโตขึ้น กลุ่มบริษัทก็จะต้องใช้เงินทุนหมุนเวียนมากขึ้น เพราะต้องมีการซื้อสินค้าและวัตถุดิบและให้เครดิตกับลูกค้าเพิ่มขึ้นด้วย นอกจากนั้นเงินสดที่เหลือก็จะใช้ในการรักษาสภาพคล่องในภาวะที่เศรษฐกิจชะลอตัว และเป็นการสำรองเอาไว้ใช้สำหรับการลงทุนของกลุ่มบริษัทในอนาคต

ในปี 2561/2562 กลุ่มบริษัทมีสินทรัพย์รวมลดลง 11.91 ล้านบาท หรือลดลงร้อยละ 0.87 เมื่อเปรียบเทียบกับปี 2560/2561 ซึ่งมียอดสินทรัพย์รวม ณ 31 กรกฎาคม 2561 เท่ากับ 1,369.97 ล้านบาท โดยสินทรัพย์ที่ลดลงส่วนใหญ่เป็นผลมาจากที่ดิน อาคารและอุปกรณ์ที่มีมูลค่าลดลงจากการตัดค่าเสื่อมราคา และปริมาณลูกหนี้การค้าที่ปรับตัวลดลง จากมูลค่าการจำหน่ายสินค้าที่ลดลงในช่วงปลายปี 2561/2562 ที่ผ่านมา

#### ➢ คุณภาพของสินทรัพย์

##### » ลูกหนี้การค้า-สุทธิ

ในการให้สินเชื่อทางการค้าแก่ลูกค้า กลุ่มบริษัทจะพิจารณาจากประวัติการติดต่อ ฐานะทางการเงินของลูกค้า ปริมาณงานและความต่อเนื่องของการได้รับงานรวมถึงสภาพเศรษฐกิจโดยรวมเป็นเกณฑ์ในการพิจารณา ในกรณีของลูกค้าใหม่ กลุ่มบริษัทอาจเรียกเก็บมัดจำร้อยละ 30-40 ของมูลค่างาน กลุ่มบริษัทมีนโยบายการให้เครดิตสำหรับลูกค้าทั่วไปอยู่ที่ 30 วัน สำหรับลูกค้าที่ติดต่อกันมานานและมีปริมาณงานและมูลค่างานสูงจะได้รับเครดิตอยู่ระหว่าง 30-120 วัน

ณ 31 กรกฎาคม 2561 กลุ่มบริษัทมีลูกหนี้การค้าเท่ากับ 70.22 ล้านบาท และ ณ 31 กรกฎาคม 2562 มีลูกหนี้การค้าเท่ากับ 63.41 ล้านบาท ลดลง 6.81 ล้านบาท คิดเป็นร้อยละ 9.70 ซึ่งลูกหนี้การค้าของกลุ่มบริษัทส่วนใหญ่เป็นลูกหนี้การค้าที่ยังไม่ถึงกำหนดชำระ และค้างชำระไม่เกินสามเดือน โดยลูกหนี้การค้าของกลุ่มบริษัทแยกตามอายุหนี้ที่ค้างชำระ ณ 31 กรกฎาคม 2561 และ ณ 31 กรกฎาคม 2562 เป็นดังนี้

(หน่วย : พันบาท)

ลูกหนี้การค้า	ณ 31 กรกฎาคม 2561	ณ 31 กรกฎาคม 2562
ยังไม่ถึงกำหนดชำระ	62,712	56,066
ค้างชำระ ไม่เกิน 3 เดือน	7,509	7,342
หัก ค่าเผื่อหนี้สงสัยจะสูญ	-	-
ลูกหนี้การค้า – สุทธิ	70,221	63,408

สำหรับปี 2560/2561 และปี 2561/2562 ลูกหนี้การค้าเกือบทั้งหมดของกลุ่มบริษัทเป็นลูกหนี้การค้าที่ยังไม่ถึงกำหนดชำระ และค้างชำระไม่เกิน 3 เดือน ซึ่งส่วนใหญ่มีสาเหตุมาจากลูกหนี้มีรอบระยะเวลาการวางบิลและวันจ่ายชำระหลังจากวันครบกำหนดชำระ

» สินค้าคงเหลือ

สินค้าคงเหลือทั้งหมดของกลุ่มบริษัทเป็นวัตถุดิบที่ใช้ในการผลิตสินค้า โดยกลุ่มบริษัทมีนโยบายส่งมอบสินค้าทันทีที่ผลิตเสร็จ และไม่มีการเก็บราคาวัตถุดิบ จึงเก็บวัตถุดิบไว้โดยเฉลี่ยประมาณ 8-10 สัปดาห์ ทั้งนี้ขึ้นอยู่กับปริมาณคำสั่งซื้อจากลูกค้าและแนวโน้มราคาวัตถุดิบในตลาดด้วย

ณ 31 กรกฎาคม 2562 กลุ่มบริษัทมีสินค้าคงเหลือคิดเป็นมูลค่าสุทธิ 2.04 ล้านบาท เพิ่มขึ้นเล็กน้อยจาก ณ 31 กรกฎาคม 2561 ซึ่งมีมูลค่าสุทธิทั้งสิ้น 1.85 ล้านบาท เป็นจำนวน 0.19 ล้านบาท หรือคิดเป็นร้อยละ 10.27 ซึ่งกลุ่มบริษัทจะมีปริมาณสินค้าคงเหลือค่อนข้างน้อย โดยจะมีการสั่งซื้อวัตถุดิบเข้ามาให้เพียงพอต่อการใช้งานเท่านั้น ทั้งนี้ก็เพื่อเป็นการบริหารต้นทุนวัตถุดิบและลดต้นทุนในการจัดเก็บสินค้า โดยปริมาณสินค้าคงเหลือจำแนกตามประเภท ณ 31 กรกฎาคม 2561 และ ณ 31 กรกฎาคม 2562 เป็นดังนี้

(หน่วย : พันบาท)

สินค้าคงเหลือ	ณ 31 กรกฎาคม 2561	ณ 31 กรกฎาคม 2562
สินค้าระหว่างผลิต	-	-
วัตถุดิบและวัสดุสิ้นเปลือง	1,849	2,041
สินค้าคงเหลือรวม	1,849	2,041

จะเห็นว่ากลุ่มบริษัทไม่มีการตั้งค่าเผื่อสินค้าล้าสมัย เนื่องจากงานทั้งหมดเป็นการผลิตสินค้าตามคำสั่งซื้อของลูกค้า (Made to Order) ซึ่งกลุ่มบริษัทจะทำการส่งมอบสินค้าทันทีที่ผลิตเสร็จ ส่วนวัตถุดิบและวัสดุสิ้นเปลืองเกือบทั้งหมดเป็นโลหะซึ่งเสื่อมสภาพช้า จึงไม่มีการเสื่อมมูลค่าเชิงเศรษฐกิจ

» สินทรัพย์ที่ยังไม่ได้ใช้งาน

กลุ่มบริษัทมีสินทรัพย์ที่ยังไม่ได้ใช้งานเป็นอสังหาริมทรัพย์เพื่อการลงทุน ซึ่งเป็นที่ดินของ บจก.สยาม ไอโซ โพร และปัจจุบันยังไม่ได้มีการใช้ประโยชน์จากที่ดินดังกล่าว โดย ณ 31 กรกฎาคม 2562 อสังหาริมทรัพย์เพื่อการลงทุนมีมูลค่าทางบัญชีเท่ากับ 88.10 ล้านบาท กลุ่มบริษัทได้มีการประเมินมูลค่ายุติธรรมของที่ดินโดยผู้ประเมินราคาอิสระตามวิธีเปรียบเทียบตามราคาตลาด โดยมูลค่ายุติธรรมของที่ดินดังกล่าวมีมูลค่าเท่ากับ 118.78 ล้านบาท

## ➤ สภาพคล่อง

ในปี 2561/2562 กลุ่มบริษัทมีกระแสเงินสดสุทธิจากกิจกรรมดำเนินงาน 59.30 ล้านบาท ลดลง 9.77 ล้านบาท หรือร้อยละ 14.14 เมื่อเปรียบเทียบกับปี 2560/2561 ซึ่งมีกระแสเงินสดสุทธิจากกิจกรรมดำเนินงาน 69.07 ล้านบาท กระแสเงินสดจากกิจกรรมดำเนินงานที่ลดลงนั้นมีสาเหตุหลักมาจากการลดลงของกำไรสุทธิก่อนภาษีเงินได้นิติบุคคล

กลุ่มบริษัทมีอัตราส่วนสภาพคล่องเท่ากับ 92.03 เท่า, 46.18 เท่า, และ 46.15 เท่า ในปี 2559/2560, ในปี 2560/2561, และในปี 2561/2562 ตามลำดับ และอัตราส่วนสภาพคล่องหมุนเร็วของกลุ่มบริษัทเท่ากับ 91.46 เท่า ในปี 2559/2560, เท่ากับ 45.97 เท่า ในปี 2560/2561, และเท่ากับ 45.92 เท่า ในปี 2561/2562 จากอัตราส่วนทางการเงินดังกล่าวแสดงให้เห็นว่ากลุ่มบริษัทมีสภาพคล่องอยู่ในเกณฑ์ที่ดี มีฐานะทางการเงินที่มั่นคงและไม่มีปัญหาเกี่ยวกับสภาพคล่อง

เนื่องจากการที่กลุ่มบริษัทมีสภาพคล่องสูง กลุ่มบริษัทจึงมีการชำระค่าวัตถุดิบและวัสดุสิ้นเปลืองส่วนใหญ่เป็นเงินสดเพื่อรับส่วนลดเงินสด ด้วยสาเหตุนี้จึงทำให้ระยะเวลาชำระหนี้เฉลี่ยของกลุ่มบริษัทค่อนข้างต่ำซึ่งเท่ากับ 11.59 วัน และ 16.25 วัน ในปี 2560/2561 และในปี 2561/2562 ในส่วนของระยะเวลาขายสินค้าเฉลี่ย ในปี 2561/2562 กลุ่มบริษัทมีระยะเวลาขายสินค้าเฉลี่ยเท่ากับ 2.27 วัน ซึ่งใกล้เคียงกับปี 2560/2561 ที่มีระยะเวลาขายสินค้าเฉลี่ยเท่ากับ 2.92 วัน เนื่องจากปริมาณสินค้าคงเหลือของกลุ่มบริษัทมีค่อนข้างน้อยในส่วนของระยะเวลาการเก็บหนี้เฉลี่ยของกลุ่มบริษัทมีการปรับตัวเพิ่มขึ้น จาก 59.96 วันในปี 2560/2561 เป็น 62.67 วัน ในปี 2561/2562 ซึ่งระยะเวลาการเก็บหนี้เฉลี่ยมีแนวโน้มเพิ่มขึ้นเรื่อยๆ เนื่องจากลูกค้าที่เป็นบริษัทขนาดใหญ่หลายๆ รายมีการขอความร่วมมือให้กลุ่มบริษัทขยายระยะเวลาการให้สินเชื่อทางการค้าเพิ่มขึ้น จากเดิมที่ประมาณ 30 วัน เป็น 90-120 วัน และแนวโน้มที่ลูกค้าที่เป็นบริษัทขนาดใหญ่จะขอขยายระยะเวลาการจ่ายชำระก็มีมากขึ้น

กลุ่มบริษัทมีกระแสเงินสดสุทธิใช้ไปในกิจกรรมลงทุนทั้งสิ้น 11.63 ล้านบาท ในปี 2561/2562 โดยเป็นการลงทุนในเงินลงทุนหรือเงินฝากระยะสั้นและซื้อสินทรัพย์ถาวร

กลุ่มบริษัทมีกระแสเงินสดสุทธิใช้ไปในกิจกรรมจัดหาเงินในปี 2561/2562 ทั้งสิ้น 12.00 ล้านบาทซึ่งเป็นมูลค่าของเงินปันผลประจำปีที่จ่ายให้กับผู้ถือหุ้นของบริษัท

## ➤ ความเหมาะสมของโครงสร้างเงินทุน

ณ 31 กรกฎาคม 2562 กลุ่มบริษัทมีส่วนของผู้ถือหุ้นทั้งสิ้น 1,327.59 ล้านบาท ลดลงจาก ณ 31 กรกฎาคม 2561 ที่มีมูลค่า 1,342.81 ล้านบาท เป็นจำนวนเงิน 15.22 ล้านบาท คิดเป็นร้อยละ 1.13 ซึ่งมีสาเหตุหลักมาจากการลดลงของผลต่างของอัตราแลกเปลี่ยนจากการแปลงค่างบการเงิน จากการที่ค่าเงินบาทมีการแข็งค่าขึ้นอย่างมากในช่วงที่ผ่านมา กลุ่มบริษัทมีอัตราหนี้สินรวมต่อส่วนของผู้ถือหุ้นในปี 2560/2561 และในปี 2561/2562 เท่ากับ 0.02 เท่า และ 0.02 เท่า ตามลำดับ ซึ่งถือว่าเป็นอัตราส่วนที่ค่อนข้างต่ำเนื่องจากที่ผ่านมาบริษัทใช้เงินทุนจากส่วนของผู้ถือหุ้นซึ่งได้มาทั้งจากการเพิ่มทุนของผู้ถือหุ้นและกำไรจากการดำเนินงานในการขยายธุรกิจ จึงไม่มีหนี้สินระยะยาวที่เป็นเงินกู้จากสถาบันการเงินหรือแหล่งเงินกู้อื่นนอกจากนั้นเนื่องจากกลุ่มบริษัทมีเงินสดและรายการเทียบเท่าเงินสดอยู่ค่อนข้างมากจึงมีการจ่ายชำระหนี้ให้กับเจ้าหนี้การค้าเป็นเงินสดเพื่อรับส่วนลดเงินสด จึงทำให้หนี้สินหมุนเวียนของกลุ่มบริษัทอยู่ในปริมาณที่ค่อนข้างต่ำ

## ➤ หนี้สิน

หนี้สินของกลุ่มบริษัทเกือบทั้งหมดเป็นหนี้สินหมุนเวียนซึ่งประกอบด้วยเจ้าหนี้การค้า เงินรับล่วงหน้าค่าสินค้า ภาษีเงินได้นิติบุคคลค้างจ่าย และหนี้สินหมุนเวียนอื่น ที่เป็นค่าใช้จ่ายค้างจ่ายในการดำเนินงานตามปกติทั่วไปของกลุ่มบริษัทเท่านั้น โดยในปี 2561/2562 กลุ่มบริษัทมีหนี้สินหมุนเวียนรวม 21.36 ล้านบาท เพิ่มขึ้น 0.75 ล้านบาท จาก 20.61 ล้านบาทในปี 2560/2561 ซึ่งเป็นผลจากการเพิ่มขึ้นของภาษีเงินได้นิติบุคคลค้างจ่าย

กลุ่มบริษัทมีนโยบายไม่ก่อหนี้สินมากนัก แหล่งที่มาของเงินลงทุนในการขยายกิจการจึงมาจากกระแสเงินสดจากภายในกลุ่มบริษัทเป็นหลัก ที่ผ่านมากลุ่มบริษัทไม่มีเงินกู้ยืมระยะยาวจากแหล่งเงินกู้ภายนอกและภาระหนี้เงินกู้ยืมระยะสั้นจากสถาบันการเงิน อย่างไรก็ตามในปี 2560/2561 และ 2561/2562

กลุ่มบริษัทมีหนี้สินไม่หมุนเวียนจำนวน 6.55 ล้านบาท และ 9.11 ล้านบาท ตามลำดับ ซึ่งเป็นหนี้สินภาระภาษีเงินได้รอการตัดบัญชี และหนี้สินเกี่ยวกับการผูกพันผลประโยชน์พนักงาน โดยในปี 2561/2562 หนี้สินภาระผูกพันผลประโยชน์พนักงานมีการปรับตัวเพิ่มขึ้น จากการบันทึกผลกระทบของการปรับเพิ่มขึ้นของอัตราเงินชดเชยเมื่อเกษียณอายุสำหรับพนักงานที่มีอายุงานมากกว่า 20 ปี จาก 300 วัน เป็น 400 วัน ตามพระราชบัญญัติคุ้มครองแรงงานฉบับใหม่

### **ปัจจัยหรือเหตุการณ์ที่อาจมีผลต่อฐานะการเงินหรือการดำเนินงานในอนาคต**

เนื่องจากผลิตภัณฑ์หลักของกลุ่มบริษัทอันได้แก่ ผลิตภัณฑ์โลหะโครงสร้างและผลิตภัณฑ์โลหะที่เกี่ยวข้อง อุปกรณ์จัดเก็บและอุปกรณ์ลำเลียงนั้น มีลักษณะเป็นสินค้าทุน ซึ่งความต้องการในการสั่งซื้อผลิตภัณฑ์ดังกล่าวจะเกิดขึ้นเมื่อกลุ่มลูกค้ามีการขยายตัว, มีการเพิ่มกำลังการผลิต, หรือมีการปรับเปลี่ยนกระบวนการผลิต ดังนั้นการเติบโตหรือการดำเนินงานของกลุ่มบริษัทจึงขึ้นอยู่กับอัตราการขยายตัวของกลุ่มอุตสาหกรรมต่างๆ และการเติบโตของเศรษฐกิจโดยรวมเป็นหลัก หากสภาวะเศรษฐกิจมีแนวโน้มที่ดี มีการขยายตัว ผลการดำเนินงานก็คาดว่าจะเติบโตตามสภาวะเศรษฐกิจที่ขยายตัวขึ้น ในทางกลับกันหากเศรษฐกิจเกิดการชะลอตัวหรือหดตัว ผลการดำเนินงานของกลุ่มบริษัทก็อาจจะหดตัวตามไปด้วย อย่างไรก็ตามกลุ่มบริษัทก็จะทำการติดตามสถานการณ์เศรษฐกิจ และปัจจัยต่างๆ ที่จะกระทบกับเศรษฐกิจอย่างใกล้ชิด เพื่อที่จะปรับเปลี่ยนนโยบายการดำเนินงานต่างๆ ให้ทันกับสถานการณ์

ความผันผวนของราคาเหล็กก็เป็นอีกปัจจัยหนึ่งที่จะมีผลกระทบต่อผลการดำเนินงานของกลุ่มบริษัท เนื่องจากวัตถุดิบหลักที่ใช้ในการผลิตสินค้าของกลุ่มบริษัทนั้น เป็นเหล็กและโลหะ โดยคิดเป็นสัดส่วนร้อยละ 47.89 ของต้นทุนขายในปี 2561/2562 และเนื่องจากกลุ่มบริษัทดำเนินนโยบายการกำหนดราคาขายโดยการใช้ต้นทุนบวกด้วยส่วนต่างกำไร ดังนั้นเมื่อราคาเหล็กปรับตัวเพิ่มขึ้น ต้นทุนขายก็จะมีการปรับตัวเพิ่มขึ้นตาม ซึ่งก็จะส่งผลให้รายได้จากการขายของกลุ่มบริษัทปรับตัวเพิ่มขึ้นด้วย ในทางกลับกันหากราคาเหล็กมีการปรับตัวลดลง ต้นทุนขาย

และรายได้จากการขายของกลุ่มบริษัทก็จะปรับตัวลดลงตาม ดังนั้นกลุ่มบริษัทจึงต้องติดตามแนวโน้มการปรับตัวขึ้นลงของราคาเหล็กอย่างสม่ำเสมอ ตลอดจนปัจจัยอื่นๆ ที่จะส่งผลกระทบต่อราคาเหล็ก เช่น ภาวะเศรษฐกิจ, อุปสงค์-อุปทาน ของเหล็กทั้งในประเทศและต่างประเทศ, อากาศเข้าและมาตรการทางภาษีในการตอบโต้การทุ่มตลาด, การหยุดการผลิตของผู้ผลิตเหล็กในประเทศ, และภาวะเหตุการณ์ภัยพิบัติที่ไม่สามารถคาดการณ์ได้ เพื่อที่จะได้ประเมินสถานการณ์และปรับตัวให้สอดคล้องกับสถานการณ์นั้นๆ

แนวโน้มรูปแบบการดำเนินธุรกิจและการบริโภคที่เปลี่ยนไป ซึ่งมุ่งเน้นในด้านการบริการมากกว่าด้านการผลิตในอุตสาหกรรมหนัก จะทำให้ปริมาณการลงทุนในอุตสาหกรรมการผลิตลดลง การเปลี่ยนแปลงของเทคโนโลยีใหม่ๆ ที่มีความซับซ้อนและมีความสามารถมากขึ้นก็อาจทำให้ความต้องการในการลงทุนในสินทรัพย์ถาวรหรือเครื่องจักรอุปกรณ์ปรับตัวลดลงเมื่อความต้องการในสินค้าลดลง การแข่งขันก็จะรุนแรงมากขึ้น ซึ่งก็จะส่งผลให้ต้องมีการแข่งขันในด้านราคาและการตอบสนองความต้องการของลูกค้าให้ได้มากขึ้น อันจะนำไปสู่การที่รายได้ปรับตัวลดลง แต่ต้นทุนการผลิตปรับตัวสูงขึ้น ซึ่งท้ายที่สุดก็จะทำให้กำไรปรับตัวลดลง

นอกจากนั้นปัจจัยทางด้านแรงงานก็เป็นอีกหนึ่งตัวแปรที่สำคัญ เนื่องจากประเทศไทยกำลังเข้าสู่สังคมผู้สูงอายุ แรงงานในวัยทำงานจึงค่อนข้างหายากและยังมีทักษะไม่ตรงกับความต้องการ อีกทั้งค่าจ้างก็มีแนวโน้มปรับตัวสูงขึ้นในขณะที่คุณภาพของแรงงานไม่ได้ดีขึ้นตาม ปัจจัยดังกล่าวเหล่านี้ล้วนเป็นอีกปัจจัยสำคัญที่อาจจะส่งผลกระทบต่อผลการดำเนินงานของกลุ่มบริษัทในอนาคต ซึ่งกลุ่มบริษัทจะเฝ้าติดตามสถานการณ์และพยายามปรับตัวเพื่อให้ทันต่อสถานการณ์ที่จะเกิดขึ้นในอนาคตต่อไป

### **คำตอบแทนของผู้สอบบัญชี**

#### **➢ คำตอบแทนจากการสอบบัญชี**

บริษัทและบริษัทย่อยจ่ายคำตอบแทนการสอบบัญชีให้แก่ บริษัท สอบบัญชีธรรมชาติ จำกัด ผู้สอบบัญชีของบริษัท ในปี 2561/2562 ที่ผ่านมาเป็นจำนวนเงินรวม 1,292,000 บาท



## รายงานความรับผิดชอบของคณะกรรมการบริษัทต่อรายงานทางการเงิน

คณะกรรมการบริษัทเป็นผู้รับผิดชอบในการจัดทำและการนำเสนอการเงินและงบการเงินรวมของบริษัทและบริษัทย่อย ซึ่งจัดทำขึ้นตามมาตรฐานการรายงานทางการเงิน และเป็นไปตามมาตรฐานการบัญชีที่รับรองทั่วไป โดยได้มีการพิจารณาเลือกใช้นโยบายการบัญชีที่เหมาะสมและถือปฏิบัติอย่างสม่ำเสมอ รวมทั้งมีการเปิดเผยข้อมูลสำคัญอย่างเพียงพอในหมายเหตุประกอบงบการเงิน โดยผู้สอบบัญชีได้สอบทานและตรวจสอบงบการเงินและแสดงความเห็นในรายงานของผู้สอบบัญชีอย่างไม่มีเงื่อนไข

นอกจากนี้คณะกรรมการบริษัทยังคงมีหน้าที่ในการกำกับดูแลระบบการบริหารความเสี่ยงและการควบคุมภายใน เพื่อให้มั่นใจได้ว่าการบันทึกข้อมูลทางการเงินที่ถูกต้อง ครบถ้วน และทันเวลา โดยได้แต่งตั้งคณะกรรมการตรวจสอบซึ่งเป็นกรรมการอิสระเป็นผู้ดูแลรับผิดชอบเกี่ยวกับคุณภาพของรายงานทางการเงินและระบบควบคุมภายใน เพื่อให้สามารถจัดทำงบการเงินที่ปราศจากการแสดงข้อมูลที่ขัดต่อข้อเท็จจริงอันเป็นสาระสำคัญไม่ว่าจะเกิดจากการทุจริตหรือข้อผิดพลาด โดยความเห็นของคณะกรรมการตรวจสอบได้แสดงไว้ในรายงานคณะกรรมการตรวจสอบซึ่งเป็นส่วนหนึ่งของรายงานประจำปีฉบับนี้

คณะกรรมการบริษัทมีความเห็นว่าระบบการควบคุมภายในมีความเหมาะสมและสามารถสร้างความเชื่อมั่นได้ว่างบการเงินและงบการเงินรวมของบริษัทและบริษัทย่อยแสดงฐานะการเงิน ผลการดำเนินงาน และกระแสเงินสดที่ถูกต้องในสาระสำคัญแล้ว

นายเจริญพงษ์ องค์กรวงศ์สกุล  
ประธานกรรมการบริษัท



# รายงานของผู้สอบบัญชีรับอนุญาต

เสนอ ผู้ถือหุ้นและคณะกรรมการ  
บริษัท ชิตี สตีล จำกัด (มหาชน)

## ความเห็น

ข้าพเจ้าได้ตรวจสอบงบการเงินรวมของ บริษัท ชิตี สตีล จำกัด (มหาชน) และบริษัทย่อย (กลุ่มบริษัท) ซึ่งประกอบด้วย งบแสดงฐานะการเงินรวม ณ วันที่ 31 กรกฎาคม 2562 งบกำไรขาดทุนเบ็ดเสร็จรวม งบแสดงการเปลี่ยนแปลงส่วนของผู้ถือหุ้นรวมและงบกระแสเงินสดรวมสำหรับปีสิ้นสุดวันเดียวกันและหมายเหตุประกอบงบการเงินรวม รวมถึงหมายเหตุสรุปนโยบายการบัญชีที่สำคัญ และ ข้าพเจ้าได้ตรวจสอบงบการเงินเฉพาะกิจการของ บริษัท ชิตี สตีล จำกัด (มหาชน) (บริษัท) ซึ่งประกอบด้วยงบแสดงฐานะการเงิน ณ วันที่ 31 กรกฎาคม 2562 งบกำไรขาดทุนเบ็ดเสร็จ งบแสดงการเปลี่ยนแปลงส่วนของผู้ถือหุ้นและงบกระแสเงินสดสำหรับปีสิ้นสุดวันเดียวกัน และหมายเหตุประกอบงบการเงิน รวมถึงหมายเหตุสรุปนโยบายการบัญชีที่สำคัญ

ข้าพเจ้าเห็นว่า งบการเงินข้างต้นนี้แสดงฐานะการเงินรวมของ บริษัท ชิตี สตีล จำกัด (มหาชน) และบริษัทย่อย ณ วันที่ 31 กรกฎาคม 2562 และผลการดำเนินงานรวมและกระแสเงินสดรวมสำหรับปีสิ้นสุดวันเดียวกัน และแสดงฐานะการเงินเฉพาะกิจการของ บริษัท ชิตี สตีล จำกัด (มหาชน) ณ วันที่ 31 กรกฎาคม 2562 ผลการดำเนินงานและกระแสเงินสดสำหรับปีสิ้นสุดวันเดียวกัน โดยถูกต้องตามที่ควรในสาระสำคัญตามมาตรฐานการรายงานทางการเงิน

## เกณฑ์ในการแสดงความเห็น

ข้าพเจ้าได้ปฏิบัติงานตรวจสอบตามมาตรฐานการสอบบัญชี ความรับผิดชอบของข้าพเจ้าได้กล่าวไว้ในวรรคความรับผิดชอบของผู้สอบบัญชีต่อการตรวจสอบงบการเงินในรายงานของข้าพเจ้า ข้าพเจ้ามีความเป็นอิสระจากกลุ่มบริษัทและบริษัทตามข้อกำหนดจรรยาบรรณของผู้ประกอบวิชาชีพบัญชีที่กำหนดโดยสภาวิชาชีพบัญชีในส่วนที่เกี่ยวข้องกับการตรวจสอบงบการเงิน และ ข้าพเจ้าได้ปฏิบัติตามความรับผิดชอบด้านจรรยาบรรณอื่นๆ ซึ่งเป็นไปตามข้อกำหนดเหล่านี้ ข้าพเจ้าเชื่อว่าหลักฐานการสอบบัญชีที่ข้าพเจ้าได้รับเพียงพอและเหมาะสมเพื่อใช้เป็นเกณฑ์ในการแสดงความเห็นของข้าพเจ้า

## เรื่องสำคัญในการตรวจสอบ

เรื่องสำคัญในการตรวจสอบคือเรื่องต่างๆ ที่มีนัยสำคัญที่สุดตามดุลยพินิจของผู้ประกอบวิชาชีพของข้าพเจ้าในการตรวจสอบงบการเงินรวมและงบการเงินเฉพาะกิจการสำหรับงวดปัจจุบัน ข้าพเจ้าได้นำเรื่องเหล่านี้มาพิจารณาในบริบทของการตรวจสอบงบการเงินรวมและงบการเงินเฉพาะกิจการโดยรวมและในการแสดงความเห็นของข้าพเจ้า ทั้งนี้ข้าพเจ้าไม่ได้แสดงความเห็นแยกต่างหากสำหรับเรื่องเหล่านี้

\*\*\*\*/2

### ● การลดลงของมูลค่าสินทรัพย์

กลุ่มบริษัทมีรายได้รวมจากการดำเนินงานทางตัวแต่มีกำไรรวมสำหรับปีลดลงมากเกิดจากปริมาณคำสั่งซื้อลดลง และมีการแข่งขันด้านราคาสูง ทำให้กลุ่มบริษัทต้องลดอัตราส่วนกำไรขั้นต้นเพื่อรักษายอดขายได้ ประกอบกับผลิตภัณฑ์ของกลุ่มบริษัทส่วนใหญ่เป็นสินค้าทุนเช่นโลหะโครงสร้าง ชิ้นวางสินค้า อุปกรณ์จัดเก็บและลำเลียง ความต้องการในสินค้าประเภทนี้จะเกิดขึ้นเมื่อมีการลงทุนใหม่ๆ มีการขยายโรงงาน หรือเพิ่มกำลังการผลิต และมีอายุการใช้งานค่อนข้างยาวนานและลูกค้ามีความต้องการสั่งซื้อไม่ต่อเนื่องจึงส่งผลให้มีสินทรัพย์กลุ่ม อาคาร เครื่องจักรและอุปกรณ์บางส่วนไม่ได้ใช้ประโยชน์หรือไม่ได้ใช้เต็มกำลังการผลิต ทำให้อาจมีข้อบ่งชี้การด้อยค่าของสินทรัพย์ โดยฝ่ายบริหารต้องใช้ดุลยพินิจในการพิจารณาการด้อยค่าของสินทรัพย์กลุ่มดังกล่าว สินทรัพย์กลุ่มดังกล่าวมีมูลค่าในงบการเงินรวมจำนวนเงิน 192.08 ล้านบาท (หมายเหตุข้อ 14) ซึ่งเป็นยอดคงเหลือที่มีสาระสำคัญต่อการเงินรวมของกลุ่มบริษัท ข้าพเจ้าจึงระบุให้การด้อยค่าของอาคาร เครื่องจักรและอุปกรณ์ เป็นเรื่องที่ข้าพเจ้าให้ความสำคัญในการตรวจสอบ

วิธีการตอบสนองของข้าพเจ้าต่อเรื่องดังกล่าว ข้าพเจ้าได้พิจารณาการใช้ดุลยพินิจของฝ่ายบริหารในการพิจารณาข้อบ่งชี้การด้อยค่าของอาคาร เครื่องจักรและอุปกรณ์ ทำความเข้าใจเกี่ยวกับกระบวนการในการประเมินมูลค่าที่คาดว่าจะได้รับคืน ประเมินแผนการจัดการ ประเมินการจัดทำประมาณการผลการดำเนินงานในอนาคตที่จัดทำโดยฝ่ายบริหาร รวมทั้งทดสอบการคำนวณซ้ำว่าสินทรัพย์มีการด้อยค่าหรือไม่ และประเมินความเพียงพอของการเปิดเผยข้อมูลตามมาตรฐานการรายงานทางการเงิน

จากการตอบสนองดังกล่าวพบว่ามูลค่าของอาคาร เครื่องจักรและอุปกรณ์แสดงไว้อย่างเหมาะสมและมีการเปิดเผยข้อมูลในหมายเหตุประกอบงบการเงินอย่างเพียงพอ

### ข้อมูลอื่น

ผู้บริหารเป็นผู้รับผิดชอบต่อข้อมูลอื่น ข้อมูลอื่นประกอบด้วยข้อมูลซึ่งรวมอยู่ในรายงานประจำปีแต่ไม่รวมถึงงบการเงินและรายงานของผู้สอบบัญชีที่อยู่ในรายงานนั้น ซึ่งคาดว่าจะรายงานประจำปีจะถูกจัดเตรียมให้ข้าพเจ้าภายหลังวันที่ในรายงานของผู้สอบบัญชีนี้

ความเห็นของข้าพเจ้าต่อการเงินไม่ครอบคลุมถึงข้อมูลอื่นและข้าพเจ้าไม่ได้ให้ความเชื่อมั่นต่อข้อมูลอื่น

ความรับผิดชอบของข้าพเจ้าที่เกี่ยวข้องกับการตรวจสอบงบการเงิน คือ การอ่านและพิจารณาว่าข้อมูลอื่นมีความขัดแย้งที่มีสาระสำคัญกับงบการเงินหรือกับความรู้ที่ได้รับจากการตรวจสอบของข้าพเจ้า หรือปรากฏว่า ข้อมูลอื่นมีการแสดงข้อมูลที่ขัดต่อข้อเท็จจริงอันเป็นสาระสำคัญหรือไม่

เมื่อข้าพเจ้าได้อ่านรายงานประจำปี หากข้าพเจ้าสรุปได้ว่าการแสดงข้อมูลที่ขัดต่อข้อเท็จจริงอันเป็นสาระสำคัญ ข้าพเจ้าต้องสื่อสารเรื่องดังกล่าวกับผู้มีส่วนที่ในการกำกับดูแล เพื่อให้ผู้มีส่วนที่ในการกำกับดูแลดำเนินการแก้ไขข้อมูลที่แสดงขัดต่อข้อเท็จจริง



\*\*\*\*/3

## ความรับผิดชอบของผู้บริหารและผู้มีหน้าที่ในการกำกับดูแลต้องบการเงิน

ผู้บริหารมีหน้าที่รับผิดชอบในการจัดทำและนำเสนองบการเงินรวมและงบการเงินเฉพาะกิจการเหล่านี้โดยถูกต้องตามที่ควรตามมาตรฐานการรายงานทางการเงิน และรับผิดชอบเกี่ยวกับการควบคุมภายในที่ผู้บริหารพิจารณาว่าจำเป็นเพื่อให้สามารถจัดทำงบการเงินที่ปราศจากการแสดงข้อมูลที่ขัดต่อข้อเท็จจริงอันเป็นสาระสำคัญไม่ว่าจะเกิดจากการทุจริตหรือข้อผิดพลาด

ในการจัดทำงบการเงินรวมและงบการเงินเฉพาะกิจการ ผู้บริหารรับผิดชอบในการประเมินความสามารถของกลุ่มบริษัทและบริษัทในการดำเนินงานต่อเนื่อง เปิดเผยเรื่องที่เกี่ยวข้องกับการดำเนินงานต่อเนื่อง และการใช้เกณฑ์การบัญชีสำหรับการดำเนินงานต่อเนื่องเว้นแต่ผู้บริหารมีความตั้งใจที่จะเลิกกลุ่มบริษัทและบริษัทหรือหยุดดำเนินงานหรือไม่สามารถดำเนินงานต่อเนื่องต่อไปได้

ผู้มีหน้าที่ในการกำกับดูแลมีหน้าที่ในการสอดส่องดูแลกระบวนการในการจัดทำรายงานทางการเงินของกลุ่มบริษัทและบริษัท

## ความรับผิดชอบของผู้สอบบัญชีต่อการตรวจสอบงบการเงิน

การตรวจสอบของข้าพเจ้ามีวัตถุประสงค์เพื่อให้ได้ความเชื่อมั่นอย่างสมเหตุสมผลว่างบการเงินรวมและงบการเงินเฉพาะกิจการโดยรวมปราศจากการแสดงข้อมูลที่ขัดต่อข้อเท็จจริงอันเป็นสาระสำคัญหรือไม่ ไม่ว่าจะเกิดจากการทุจริตหรือข้อผิดพลาด และเสนอรายงานของผู้สอบบัญชีซึ่งรวมความเห็นของข้าพเจ้าอยู่ด้วย ความเชื่อมั่นอย่างสมเหตุสมผลคือความเชื่อมั่นในระดับสูงแต่ไม่ได้เป็นการรับประกันว่าการปฏิบัติงานตรวจสอบตามมาตรฐานการสอบบัญชีจะสามารถตรวจพบข้อมูลที่ขัดต่อข้อเท็จจริงอันเป็นสาระสำคัญที่มีอยู่ได้เสมอไป ข้อมูลที่ขัดต่อข้อเท็จจริงอาจเกิดจากการทุจริตหรือข้อผิดพลาดและถือว่ามีสาระสำคัญเมื่อคาดการณ์ได้อย่างสมเหตุสมผลว่ารายการที่ขัดต่อข้อเท็จจริงแต่ละรายการหรือทุกรายการรวมกันจะมีผลต่อการตัดสินใจทางเศรษฐกิจของผู้ใช้งบการเงินจากการใช้งบการเงินรวมและงบการเงินเฉพาะกิจการเหล่านี้

ในการตรวจสอบของข้าพเจ้าตามมาตรฐานการสอบบัญชี ข้าพเจ้าได้ใช้ดุลยพินิจและการสังเกตและสงสัยเยี่ยงผู้ประกอบการวิชาชีพตลอดการตรวจสอบ การปฏิบัติงานของข้าพเจ้ารวมถึง

- ระบุและประเมินความเสี่ยงจากการแสดงข้อมูลที่ขัดต่อข้อเท็จจริงอันเป็นสาระสำคัญในงบการเงินรวมและงบการเงินเฉพาะกิจการ ไม่ว่าจะเกิดจากการทุจริตหรือข้อผิดพลาด ออกแบบและปฏิบัติงานตามวิธีการตรวจสอบเพื่อตอบสนองต่อความเสี่ยงเหล่านั้น และได้หลักฐานการสอบบัญชีที่เพียงพอและเหมาะสมเพื่อเป็นเกณฑ์ในการแสดงความเห็นของข้าพเจ้า ความเสี่ยงที่ไม่พบข้อมูลที่ขัดต่อข้อเท็จจริงอันเป็นสาระสำคัญซึ่งเป็นผลมาจากการทุจริตจะสูงกว่าความเสี่ยงที่เกิดจากข้อผิดพลาด เนื่องจากการทุจริตอาจเกี่ยวกับการสมรู้ร่วมคิด การปลอมแปลงเอกสารหลักฐาน การตั้งใจละเว้นการแสดงผลข้อมูล การแสดงผลข้อมูลที่ไม่ตรงตามข้อเท็จจริงหรือการแทรกแซงการควบคุมภายใน

\*\*\*\*/4

- ทำความเข้าใจในระบบการควบคุมภายในที่เกี่ยวข้องกับการตรวจสอบ เพื่อออกแบบวิธีการตรวจสอบที่เหมาะสมกับสถานการณ์ แต่ไม่ใช่เพื่อวัตถุประสงค์ในการแสดงความเห็นต่อความมีประสิทธิภาพของการควบคุมภายในของกลุ่มบริษัทและบริษัท

- ประเมินความเหมาะสมของนโยบายการบัญชีที่ผู้บริหารใช้และความสมเหตุสมผลของประมาณการทางบัญชีและการเปิดเผยข้อมูลที่เกี่ยวข้องซึ่งจัดทำขึ้นโดยผู้บริหาร

- สรุปเกี่ยวกับความเหมาะสมของการใช้เกณฑ์การบัญชีสำหรับการดำเนินงานต่อเนื่องของผู้บริหารและจากหลักฐานการสอบบัญชีที่ได้รับ สรุปว่ามีความไม่แน่นอนที่มีสาระสำคัญเกี่ยวกับเหตุการณ์หรือสถานการณ์ที่อาจเป็นเหตุให้เกิดข้อสงสัยอย่างมีนัยสำคัญต่อความสามารถของกลุ่มบริษัทและบริษัทในการดำเนินงานต่อเนื่องหรือไม่ ถ้าข้าพเจ้าได้ข้อสรุปว่ามีความไม่แน่นอนที่มีสาระสำคัญ ข้าพเจ้าต้องกล่าวไว้ในรายงานของผู้สอบบัญชีของข้าพเจ้าโดยให้ข้อสังเกตถึงการเปิดเผยข้อมูลในงบการเงินรวมและงบการเงินเฉพาะกิจการที่เกี่ยวข้อง หรือถ้าการเปิดเผยข้อมูลดังกล่าวไม่เพียงพอ ความเห็นของข้าพเจ้าจะเปลี่ยนแปลงไปข้อสรุปของข้าพเจ้าขึ้นอยู่กับหลักฐานการสอบบัญชีที่ได้รับจนถึงวันที่ในรายงานของผู้สอบบัญชีของข้าพเจ้า อย่างไรก็ตาม เหตุการณ์หรือสถานการณ์ในอนาคตอาจเป็นเหตุให้กลุ่มบริษัทและบริษัทต้องหยุดการดำเนินงานต่อเนื่อง

- ประเมินการนำเสนอ โครงสร้างและเนื้อหาของงบการเงินรวมและงบการเงินเฉพาะกิจการโดยรวม รวมถึงการเปิดเผยข้อมูลว่างบการเงินรวมและงบการเงินเฉพาะกิจการแสดงรายการและเหตุการณ์ในรูปแบบที่ทำให้มีการนำเสนอข้อมูลโดยถูกต้องตามที่ควรหรือไม่

- ได้รับหลักฐานการสอบบัญชีที่เหมาะสมอย่างเพียงพอเกี่ยวกับข้อมูลทางการเงินของกิจการภายในกลุ่มหรือกิจกรรมทางธุรกิจภายในกลุ่มบริษัทเพื่อแสดงความเห็นต่องบการเงินรวม ข้าพเจ้ารับผิดชอบต่อการกำหนดแนวทาง การควบคุมดูแล และการปฏิบัติงานตรวจสอบกลุ่มบริษัท ข้าพเจ้าเป็นผู้รับผิดชอบแต่เพียงผู้เดียวต่อความเห็นของข้าพเจ้า

ข้าพเจ้าได้สื่อสารกับผู้มีส่วนเกี่ยวข้องในการกำกับดูแลในเรื่องต่างๆที่สำคัญ ซึ่งรวมถึงขอบเขตและช่วงเวลาของการตรวจสอบตามที่ได้วางแผนไว้ ประเด็นที่มีนัยสำคัญที่พบจากการตรวจสอบรวมถึงข้อบกพร่องที่มีนัยสำคัญในระบบการควบคุมภายใน หากข้าพเจ้าได้พบในระหว่างการตรวจสอบของข้าพเจ้า

ข้าพเจ้าได้ให้คำรับรองแก่ผู้มีส่วนเกี่ยวข้องในการกำกับดูแลว่าข้าพเจ้าได้ปฏิบัติตามข้อกำหนดจรรยาบรรณที่เกี่ยวข้องกับความเป็นอิสระและได้สื่อสารกับผู้มีส่วนเกี่ยวข้องในการกำกับดูแลเกี่ยวกับความสัมพันธ์ทั้งหมดตลอดจนเรื่องอื่นซึ่งข้าพเจ้าเชื่อว่ามีเหตุผลการบุคคลภายนอกอาจพิจารณาว่ากระทบต่อความเป็นอิสระของข้าพเจ้าและมาตรการที่ข้าพเจ้าใช้เพื่อป้องกันไม่ให้ข้าพเจ้าขาดความเป็นอิสระ



\*\*\*\*\*/5

จากเรื่องที่สื่อสารกับผู้มีหน้าที่ในการกำกับดูแล ข้าพเจ้าได้พิจารณาเรื่องต่าง ๆ ที่มีนัยสำคัญมากที่สุดในการตรวจสอบงบการเงินรวมและงบการเงินเฉพาะกิจการในงวดปัจจุบันและกำหนดเป็นเรื่องสำคัญในการตรวจสอบ ข้าพเจ้าได้อธิบายเรื่องเหล่านี้ในรายงานของผู้สอบบัญชีไว้แต่กฎหมายหรือข้อบังคับไม่ให้เปิดเผยต่อสาธารณะเกี่ยวกับเรื่องดังกล่าวหรือในสถานการณ์ที่ยากที่จะเกิดขึ้น ข้าพเจ้าพิจารณาว่าไม่ควรสื่อสารเรื่องดังกล่าวในรายงานของข้าพเจ้าเพราะการกระทำดังกล่าวสามารถคาดการณ์ได้อย่างสมเหตุสมผลว่าจะมีผลกระทบในทางลบมากกว่าผลประโยชน์ต่อส่วนได้เสียสาธารณะจากการสื่อสารดังกล่าว

ผู้สอบบัญชีที่รับผิดชอบงานสอบบัญชีและการนำเสนอรายงานฉบับนี้คือ นายพจน์ อิศวสันตติชัย



(นายพจน์ อิศวสันตติชัย)

ผู้สอบบัญชีรับอนุญาต ทะเบียนเลขที่ 4891

บริษัท สอบบัญชีธรรมนิติ จำกัด

กรุงเทพมหานคร

วันที่ 28 กันยายน 2562

# งบแสดงฐานะการเงิน

บริษัท ชิตี สตeel จำกัด (มหาชน) และบริษัทย่อย  
ณ วันที่ 31 กรกฎาคม 2562

## สินทรัพย์

(หน่วย : บาท)

		งบการเงินรวม		งบการเงินเฉพาะกิจการ	
	หมายเหตุ	2562	2561	2562	2561
สินทรัพย์หมุนเวียน					
เงินสดและรายการเทียบเท่าเงินสด	6	760,936,104	738,175,915	21,151,626	20,444,010
เงินลงทุนชั่วคราว	7	60,000,000	40,000,000	-	-
เงินลงทุนในหลักทรัพย์เพื่อขาย	8	96,618,966	99,182,503	27,390,959	27,006,501
ลูกหนี้การค้า	9				
กิจการที่เกี่ยวข้องกัน	5	-	-	4,237,361	3,498,076
กิจการอื่น		63,408,740	70,221,291	168,728	207,826
		63,408,740	70,221,291	4,406,089	3,705,902
สินค้างคงเหลือ	10	2,041,125	1,848,823	-	-
สินทรัพย์หมุนเวียนอื่น					
ภาษีซื้อรอเรียกคืน		2,095,993	635,471	984	-
อื่นๆ		736,118	1,840,111	138,152	329,925
รวมสินทรัพย์หมุนเวียน		985,837,046	951,904,114	53,087,810	51,486,338
สินทรัพย์ไม่หมุนเวียน					
เงินฝากธนาคารที่ติดภาระค้ำประกัน	11	2,546,391	2,527,522	1,927,079	1,910,948
เงินลงทุนในบริษัทย่อย	12	-	-	776,029,860	776,029,860
อสังหาริมทรัพย์เพื่อการลงทุน	13	88,100,000	88,100,000	-	-
ที่ดินอาคารและอุปกรณ์	14	279,684,507	326,246,076	1,644,689	1,844,598
สินทรัพย์ไม่มีตัวตน	15	222	222	211	211
สินทรัพย์ภาษีเงินได้รอการตัดบัญชี	16	1,883,688	1,180,650	692,422	481,749
สินทรัพย์ไม่หมุนเวียนอื่น		13,000	13,000	-	-
รวมสินทรัพย์ไม่หมุนเวียน		372,227,808	418,067,470	780,294,261	780,267,366
รวมสินทรัพย์		1,358,064,854	1,369,971,584	833,382,071	831,753,704

หมายเหตุประกอบงบการเงินเป็นส่วนหนึ่งของงบการเงินนี้

# งบแสดงฐานะการเงิน (ต่อ)

บริษัท ชีดี สตีล จำกัด (มหาชน) และบริษัทย่อย

ณ วันที่ 31 กรกฎาคม 2562

## หนี้สินและส่วนของผู้ถือหุ้น

(หน่วย : บาท)

หมายเหตุ	งบการเงินรวม		งบการเงินเฉพาะกิจการ	
	2562	2561	2562	2561
<strong>หนี้สินหมุนเวียน</strong>				
เจ้าหนี้การค้า				
กิจการที่เกี่ยวข้องกัน	5	97,916	100,880	236,232
กิจการอื่น		14,057,824	13,561,036	69,532
		14,155,740	13,661,916	215,028
เจ้าหนี้จากการซื้อทรัพย์สิน				
		-	975,625	-
หนี้สินหมุนเวียนอื่น				
เงินรับล่วงหน้าค่าสินค้า		1,996,144	3,753,089	-
ภาษีเงินได้นิติบุคคลค้างจ่าย		1,982,474	9,656	-
อื่นๆ		3,225,853	2,213,042	755,009
		21,360,211	20,613,328	1,060,773
<strong>รวมหนี้สินหมุนเวียน</strong>				
<strong>หนี้สินไม่หมุนเวียน</strong>				
หนี้สินภาษีเงินได้รอการตัดบัญชี	16	39,816	168,394	-
ภาระผูกพันผลประโยชน์พนักงาน	17	9,073,932	6,376,015	3,494,145
		9,113,748	6,544,409	3,494,145
<strong>รวมหนี้สินไม่หมุนเวียน</strong>				
<strong>รวมหนี้สิน</strong>				
		30,473,959	27,157,737	4,554,918



หมายเหตุประกอบงบการเงินเป็นส่วนหนึ่งของงบการเงินนี้



# งบแสดงฐานะการเงิน (ต่อ)

บริษัท ซีที สตีล จำกัด (มหาชน) และบริษัทย่อย

ณ วันที่ 31 กรกฎาคม 2562

## หนี้สินและส่วนของผู้ถือหุ้น (ต่อ)

(หน่วย : บาท)

หมายเหตุ	งบการเงินรวม		งบการเงินเฉพาะกิจการ	
	2562	2561	2562	2561
<strong>ส่วนของผู้ถือหุ้น</strong>				
ทุนเรือนหุ้น				
ทุนจดทะเบียน				
หุ้นสามัญ 300,000,000 หุ้น มูลค่าหุ้นละ 1 บาท				
	300,000,000	300,000,000	300,000,000	300,000,000
ทุนที่ออกและชำระแล้ว				
หุ้นสามัญ 300,000,000 หุ้น มูลค่าหุ้นละ 1 บาท				
	300,000,000	300,000,000	300,000,000	300,000,000
ส่วนเกินมูลค่าหุ้นสามัญ				
	166,145,195	166,145,195	166,145,195	166,145,195
ผลแตกต่างของการปรับโครงสร้างการดำเนินธุรกิจ				
ของกลุ่มบริษัทภายใต้การควบคุมเดียวกัน	2.5	(15,380,000)	(15,380,000)	-
กำไรสะสม				
จัดสรรแล้ว - สรรองตามกฎหมาย				
	30,000,000	30,000,000	30,000,000	30,000,000
ยังไม่ได้จัดสรร				
	865,548,793	867,652,836	332,656,330	332,275,808
กำไรที่ยังไม่เกิดขึ้นจริงจากการ				
วัดมูลค่าเงินลงทุนเพื่อขาย	8	828,252	1,051,788	25,628
				5,088
ผลต่างจากการแปลงค่าทางการเงิน				
	(19,551,345)	(6,655,972)	-	-
รวมส่วนของบริษัทใหญ่				
	1,327,590,895	1,342,813,847	828,827,153	828,426,091
ส่วนได้เสียที่ไม่มีอำนาจควบคุม				
	-	-	-	-
<strong>รวมส่วนของผู้ถือหุ้น</strong>				
	1,327,590,895	1,342,813,847	828,827,153	828,426,091
<strong>รวมหนี้สินและส่วนของผู้ถือหุ้น</strong>				
	1,358,064,854	1,369,971,584	833,382,071	831,753,704



หมายเหตุประกอบงบการเงินเป็นส่วนหนึ่งของงบการเงินนี้

# งบกำไรขาดทุนเบ็ดเสร็จ

บริษัท ชิตี สตeel จำกัด (มหาชน) และบริษัทย่อย  
สำหรับปีสิ้นสุดวันที่ 31 กรกฎาคม 2562

(หน่วย : บาท)

หมายเหตุ	งบการเงินรวม		งบการเงินเฉพาะกิจการ	
	2562	2561	2562	2561
<b>รายได้</b>				
รายได้จากการขาย	383,657,684	384,771,620	3,743,290	1,097,346
รายได้จากการให้บริการ	153,500	154,550	131,000	48,000
รายได้ค่าบริการงาน	-	-	14,292,500	13,892,200
รายได้เงินปันผล	-	-	12,352,499	24,704,998
รายได้อื่น	10,220,795	10,887,002	651,388	668,314
รวมรายได้	394,031,979	395,813,172	31,170,677	40,410,858
<b>ค่าใช้จ่าย</b>				
ต้นทุนขายและบริการ	308,214,030	301,356,232	3,639,518	1,035,079
ค่าใช้จ่ายในการขาย	6,909,387	8,494,553	44,257	33,294
ค่าใช้จ่ายในการบริหาร	62,314,508	52,537,057	11,883,625	11,462,569
ค่าตอบแทนผู้บริหาร	3,036,474	2,924,734	3,036,474	2,924,733
ต้นทุนทางการเงิน	267,409	187,092	102,542	70,571
รวมค่าใช้จ่าย	380,741,808	365,499,668	18,706,416	15,526,246
กำไรก่อนค่าใช้จ่ายภาษีเงินได้	13,290,171	30,313,504	12,464,261	24,884,612
ค่าใช้จ่ายภาษีเงินได้	16 3,394,506	191,553	84,031	88,157
กำไรสำหรับปี	9,895,665	30,121,951	12,380,230	24,796,455
<b>กำไรขาดทุนเบ็ดเสร็จอื่น :</b>				
<b>รายการที่จะไม่ถูกจัดประเภทรายการใหม่เข้าไปในกำไรหรือขาดทุน</b>				
ขาดทุนจากการประมาณการตามหลักคณิตศาสตร์ประกันภัย				
- สูญเสียจากภาษีเงินได้	-	(3,551,846)	-	(1,328,785)

หมายเหตุประกอบงบการเงินเป็นส่วนหนึ่งของงบการเงินนี้

# งบกำไรขาดทุนเบ็ดเสร็จ (ต่อ)

บริษัท ชิตี สตีส จำกัด (มหาชน) และบริษัทย่อย  
สำหรับปีสิ้นสุดวันที่ 31 กรกฎาคม 2562

(หน่วย : บาท)

หมายเหตุ	งบการเงินรวม		งบการเงินเฉพาะกิจการ	
	2562	2561	2562	2561
รายการที่อาจถูกจัดประเภทรายการใหม่เข้าไปในกำไรหรือขาดทุน				
(กำไร) ที่เกิดขึ้นจริงจากการขายหลักทรัพย์เพื่อขาย				
- สุทธิจากภาษีเงินได้	(528,753)	(759,462)	(5,088)	(8,771)
กำไรที่ยังไม่เกิดขึ้นจริงจากการวัดมูลค่าเงินลงทุนเพื่อขาย				
- สุทธิจากภาษีเงินได้	305,217	242,457	25,628	5,088
ผลต่างจากการแปลงค่างบการเงิน	(12,895,373)	(59,845)	-	-
กำไร (ขาดทุน) เบ็ดเสร็จอื่นสำหรับปี	(13,118,909)	(4,128,696)	20,540	(1,332,468)
กำไร (ขาดทุน) เบ็ดเสร็จรวมสำหรับปี	(3,223,244)	25,993,255	12,400,770	23,463,987
การแบ่งปันกำไร				
ส่วนที่เป็นของผู้ถือหุ้นบริษัทใหญ่ (99.99%)	9,895,665	30,121,951	12,380,230	24,796,455
ส่วนที่เป็นของส่วนได้เสียที่ไม่มีอำนาจควบคุม (0.01%)	-	-	-	-
	9,895,665	30,121,951	12,380,230	24,796,455
การแบ่งปันกำไร (ขาดทุน) เบ็ดเสร็จรวม				
ส่วนที่เป็นของผู้ถือหุ้นบริษัทใหญ่ (99.99%)	(3,223,244)	25,993,255	12,400,770	23,463,987
ส่วนที่เป็นของส่วนได้เสียไม่มีอำนาจควบคุม (0.01%)	-	-	-	-
	(3,223,244)	25,993,255	12,400,770	23,463,987
กำไรต่อหุ้นขั้นพื้นฐานของผู้ถือหุ้นบริษัทใหญ่				
กำไรสำหรับงวด (บาทต่อหุ้น)	0.03	0.10	0.04	0.08
จำนวนหุ้นสามัญถ่วงเฉลี่ยถ่วงน้ำหนัก (หุ้น)	300,000,000	300,000,000	300,000,000	300,000,000

หมายเหตุประกอบงบการเงินเป็นส่วนหนึ่งของงบการเงินนี้



งบแสดงการเปลี่ยนแปลงส่วนของผู้ถือหุ้น (ต่อ)

บริษัท ชีตีสติล จำกัด (มหาชน) และบริษัทย่อย

สำหรับปีสิ้นสุดวันที่ 31 กรกฎาคม 2562

	งบการเงินเฉพาะกิจการ					รวมส่วน ของผู้ถือหุ้น
	ทุนเรือนหุ้น ที่ออกและ ชำระแล้ว	ส่วนเกิน มูลค่าหุ้น	กำไรสะสม		องค์ประกอบอื่นของ ส่วนของผู้ถือหุ้น	
			จัดสรรแล้ว - สำรอง	ยังไม่ได้จัดสรร		
			ตามกฎหมาย		กำไรที่ยังไม่เกิดขึ้น จริงจากการวัดมูลค่า เงินลงทุนเพื่อขาย- สุทธิทางภาษี	
หมายเหตุ	300,000,000	166,145,195	30,000,000	329,807,704	8,771	825,961,670
	-	-	-	(20,999,566)	-	(20,999,566)
	-	-	-	24,796,455	-	24,796,455
	-	-	-	(1,328,785)	-	(1,328,785)
	-	-	-	-	(3,683)	(3,683)
19	300,000,000	166,145,195	30,000,000	332,275,808	5,088	828,426,091
	-	-	-	(11,999,708)	-	(11,999,708)
	-	-	-	12,380,230	-	12,380,230
	-	-	-	-	20,540	20,540
	300,000,000	166,145,195	30,000,000	332,656,330	25,628	828,827,153

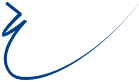

หมายเหตุประกอบงบการเงินเป็นส่วนหนึ่งของงบการเงินนี้

# งบกระแสเงินสด

บริษัท ชีตีส จำกัด (มหาชน) และบริษัทย่อย  
สำหรับปีสิ้นสุดวันที่ 31 กรกฎาคม 2562

			(หน่วย: บาท)	
	งบการเงินรวม		งบการเงินเฉพาะกิจการ	
	2562	2561	2562	2561
<b>กระแสเงินสดจากกิจกรรมดำเนินงาน</b>				
กำไรก่อนภาษีเงินได้	13,290,171	30,313,504	12,464,261	24,884,612
รายการปรับกระทบกำไรเป็นเงินสดรับ (จ่าย)				
จากกิจกรรมดำเนินงาน: -				
ค่าเสื่อมราคาและค่าตัดจำหน่าย	50,664,372	54,679,126	199,908	199,908
กำไรจากการจำหน่ายหลักทรัพย์เพื่อขาย	(1,715,603)	(2,017,720)	(358,783)	(372,775)
กำไรจากการจำหน่ายสินทรัพย์ถาวร	(19,999)	(329,493)	(19,999)	-
ขาดทุนจากการไม่ขอคืนภาษีถูกหัก ณ ที่จ่าย	409,742	279,771	308,395	279,771
รายได้เงินปันผลจากเงินลงทุนในบริษัทย่อย	-	-	(12,352,499)	(24,704,998)
ดอกเบี้ยรับ	(8,470,542)	(7,402,452)	(157,365)	(107,607)
ค่าใช้จ่ายภาระผูกพันผลประโยชน์พนักงาน	2,430,508	396,595	976,496	159,661
ค่าใช้จ่ายดอกเบี้ยจ่าย	267,409	187,092	102,542	70,571
กำไรจากการดำเนินงานก่อนการเปลี่ยนแปลงในสินทรัพย์				
และหนี้สินดำเนินงาน	56,856,058	76,106,423	1,162,956	409,143
สินทรัพย์ดำเนินงาน (เพิ่มขึ้น) ลดลง				
ลูกหนี้การค้า	6,812,551	(18,635,213)	(700,187)	(68,576)
สินค้าคงเหลือ	(192,302)	1,192,163	-	-
สินทรัพย์หมุนเวียนอื่น	(563,401)	22,011	1,445	(1,131)
หนี้สินดำเนินงานเพิ่มขึ้น (ลดลง)				
เจ้าหนี้การค้า	493,824	7,927,020	90,736	5,233
เจ้าหนี้จากการซื้อทรัพย์สิน	(975,625)	507,500	-	-
หนี้สินหมุนเวียนอื่น	(744,133)	2,971,523	57,530	(18,490)
เงินสดรับ (จ่าย) จากการดำเนินงานก่อนภาษีเงินได้	61,686,972	70,091,427	612,480	326,179
จ่ายภาษีเงินได้	(2,400,291)	(1,019,049)	(418,889)	(418,400)
เงินสดสุทธิได้มาจาก (ใช้ไปใน) กิจกรรมดำเนินงาน	59,286,681	69,072,378	193,591	(92,221)

หมายเหตุประกอบงบการเงินเป็นส่วนหนึ่งของงบการเงินนี้



# งบกระแสเงินสด (ต่อ)

บริษัท ชีตีส จำกัด (มหาชน) และบริษัทย่อย  
สำหรับปีสิ้นสุดวันที่ 31 กรกฎาคม 2562

(หน่วย: บาท)

	งบการเงินรวม		งบการเงินเฉพาะกิจการ	
	2562	2561	2562	2561
<strong>กระแสเงินสดจากกิจกรรมลงทุน</strong>				
เงินฝากธนาคารที่ติดภาระค้ำประกัน (เพิ่มขึ้น)	(18,869)	(18,708)	(16,131)	(15,996)
เงินสดจ่ายจากการลงทุนในเงินลงทุนระยะสั้น	(20,000,000)	(20,000,000)	-	-
เงินสดจ่ายจากการซื้อเงินลงทุนในหลักทรัพย์เพื่อขาย	(80,468,945)	(77,425,392)	(27,358,924)	(27,000,141)
เงินสดรับจากการจำหน่ายหลักทรัพย์เพื่อขาย	84,468,665	81,926,176	27,358,924	27,000,141
เงินสดรับจากการจำหน่ายสินทรัพย์ถาวร	20,000	6,825,000	20,000	-
เงินสดรับจากเงินมัดจำค่าเครื่องจักร	-	1,000,000	-	-
เงินสดจ่ายซื้อสินทรัพย์ถาวร	(4,102,804)	(8,419,813)	-	-
รับเงินปันผลจากบริษัทย่อย	-	-	12,352,499	24,704,998
รับดอกเบี้ย	8,470,542	7,402,452	157,365	107,607
เงินสดสุทธิได้มาจาก (ใช้ไปใน) กิจกรรมลงทุน	(11,631,411)	(8,710,285)	12,513,733	24,796,609
<strong>กระแสเงินสดจากกิจกรรมจัดหาเงิน</strong>				
เงินปันผลจ่าย	(11,999,708)	(20,999,566)	(11,999,708)	(20,999,566)
เงินสดสุทธิได้มาจาก (ใช้ไปใน) กิจกรรมจัดหาเงิน	(11,999,708)	(20,999,566)	(11,999,708)	(20,999,566)
ผลต่างจากการแปลงค่าทางการเงิน	(12,895,373)	(59,845)	-	-
เงินสดและรายการเทียบเท่าเงินสดเพิ่มขึ้น (ลดลง) สุทธิ	22,760,189	39,302,682	707,616	3,704,822
เงินสดและรายการเทียบเท่าเงินสดต้นปี	738,175,915	698,873,233	20,444,010	16,739,188
เงินสดและรายการเทียบเท่าเงินสดปลายปี	760,936,104	738,175,915	21,151,626	20,444,010
<strong>ข้อมูลกระแสเงินสดเปิดเผยเพิ่มเติม: -</strong>				
เงินสดและรายการเทียบเท่าเงินสด ประกอบด้วย:-				
เงินสด	564,186	586,881	21,068	25,728
เงินฝากธนาคาร - ออมทรัพย์	602,447,861	729,299,662	5,352,916	12,407,036
- กระแสรายวัน	157,912,974	8,278,376	15,766,559	8,000,250
- ประจำ 3 เดือน	11,083	10,996	11,083	10,996
	760,936,104	738,175,915	21,151,626	20,444,010

หมายเหตุประกอบงบการเงินเป็นส่วนหนึ่งของงบการเงินนี้

# หมายเหตุประกอบงบการเงิน

บริษัท ชิตี สตีล จำกัด (มหาชน) และบริษัทย่อย

วันที่ 31 กรกฎาคม 2562

1. ข้อมูลทั่วไป

- (ก) ภูมิลำเนาและสถานะทางกฎหมาย  
บริษัท ชิตี สตีล จำกัด (มหาชน) จัดตั้งขึ้นเป็นบริษัทมหาชนและมีภูมิลำเนาในประเทศไทย บริษัทมีที่อยู่ตามที่ได้จดทะเบียนไว้ดังนี้  
88/3 หมู่ที่ 4 ถนนบายพาส ตำบลหนองไม้แดง อำเภอเมือง จังหวัดชลบุรี
- (ข) ลักษณะธุรกิจ  
บริษัทดำเนินธุรกิจหลักในการผลิตและจำหน่ายผลิตภัณฑ์เกี่ยวกับโลหะโครงสร้างผลิตภัณฑ์เกี่ยวกับอุปกรณ์จัดเก็บและลำเลียง ผลิตภัณฑ์โลหะแปรรูป พร้อมทั้งให้บริการแปรรูปโลหะครบวงจร และจำหน่ายโลหะ
- (ค) ชื่อบริษัทใหญ่  
บริษัท ดับบลิว เค พี แอสเซ็ท พลัส จำกัด เป็นบริษัทจดทะเบียนจัดตั้งในประเทศไทย

2. เกณฑ์ในการจัดทำงบการเงินรวม

2.1 งบการเงินรวมนี้ได้จัดทำขึ้นโดยรวมงบการเงินของบริษัท ชิตี สตีล จำกัด (มหาชน) และบริษัทย่อยที่บริษัท ชิตี สตีล จำกัด (มหาชน) ถือหุ้นทั้งทางตรงและทางอ้อมซึ่งจัดตั้งขึ้นในประเทศไทยและต่างประเทศ โดยมีสินทรัพย์และรายได้ของบริษัทย่อยซึ่งรวมอยู่ในงบการเงินรวมคิดเป็นจำนวน ประมาณร้อยละดังนี้

		อัตราร้อยละของ				อัตราร้อยละของยอดรายได้	
		อัตราร้อยละ		ยอดสินทรัพย์		ที่รวมอยู่ในรายได้รวม	
		ของการถือหุ้น		ที่รวมอยู่ในสินทรัพย์รวม		สำหรับปีสิ้นสุด	
						วันที่ 31 กรกฎาคม	
ชื่อบริษัท	ลักษณะธุรกิจ	2562	2561	2562	2561	2562	2561
● บริษัทย่อยที่บริษัทถือหุ้นทางตรง							
บริษัท สยาม โอโซ โพร จำกัด	จำหน่ายผลิตภัณฑ์โลหะและวัสดุ						
	อุปกรณ์ที่ใช้ในอุตสาหกรรม	99.99	99.99	22.15	22.03	0.21	0.28
บริษัท มาร์ค เวิลด์ไวด์ จำกัด	ผลิตและจำหน่ายผลิตภัณฑ์โลหะ	99.99	99.99	22.34	22.51	7.29	9.73
บริษัท ชิตี สตีล โปรดักส์ จำกัด	ผลิตและจำหน่ายผลิตภัณฑ์โลหะ	99.99	99.99	52.37	52.00	90.68	88.85
● บริษัทย่อยที่บริษัทถือหุ้นทางอ้อมโดย							
บริษัท สยาม โอโซ โพร จำกัด							
CT Universal Company Limited	ยังไม่ได้เริ่มดำเนินงาน	100.00	100.00	13.91	12.35	0.70	0.73

2.2 งบการเงินรวมจัดทำขึ้นโดยใช้นโยบายการบัญชีเดียวกันสำหรับรายการบัญชีที่เหมือนกันหรือเหตุการณ์ทางบัญชีที่คล้ายคลึงกัน





- 2.3 งบการเงินของบริษัทย่อยซึ่งจัดตั้งในต่างประเทศได้แปลงค่าเป็นเงินบาทโดยใช้อัตราแลกเปลี่ยนถัวเฉลี่ย ณ วันที่ในงบแสดงฐานะการเงินสำหรับรายการสินทรัพย์และหนี้สินหรืออัตราแลกเปลี่ยนถัวเฉลี่ย ณ วันที่เกิดรายการสำหรับรายการที่เป็นรายได้และค่าใช้จ่าย ผลต่างซึ่งเกิดขึ้นจากการแปลงค่าดังกล่าวได้แสดงไว้เป็นรายการ “ผลต่างจากการแปลงค่างบการเงิน” ในส่วนของผู้ถือหุ้น
- 2.4 ยอดคงค้างระหว่างบริษัทและบริษัทย่อย รายการค้าระหว่างกันที่มีสาระสำคัญได้ตัดออกจากงบการเงินรวมนี้แล้ว
- 2.5 ผลต่างของมูลค่าต้นทุนของเงินลงทุนในการซื้อบริษัทย่อยภายใต้การควบคุมเดียวกันที่สูงกว่ามูลค่ายุติธรรมของสินทรัพย์สุทธิของบริษัทย่อย ณ วันที่ซื้อได้แสดงไว้เป็นรายการแยกต่างหากในส่วนของผู้ถือหุ้นภายใต้หัวข้อ “ผลแตกต่างของการปรับโครงสร้างการดำเนินธุรกิจของกลุ่มบริษัทภายใต้การควบคุมเดียวกัน” ในงบการเงินรวม

### 3. หลักเกณฑ์ในการจัดทำและนำเสนองบการเงิน

#### 3.1 หลักเกณฑ์ในการจัดทำงบการเงิน

งบการเงินนี้จัดทำขึ้นตามมาตรฐานการบัญชีที่กฎหมายกำหนดตามพระราชบัญญัติวิชาชีพบัญชี พ.ศ. 2547 โดยได้ถือปฏิบัติตามมาตรฐานการรายงานทางการเงินและการแสดงรายการได้ทำขึ้นตามแบบกำหนดรายการย่อที่ต้องมีในงบการเงิน สำหรับบริษัทมหาชนจำกัด ที่กำหนดโดยประกาศกรมพัฒนาธุรกิจการค้า กระทรวงพาณิชย์ ออกตามความในพระราชบัญญัติการบัญชี พ.ศ. 2543

งบการเงินนี้ได้จัดทำขึ้นโดยใช้เกณฑ์ราคาทุนเดิมเว้นแต่จะได้เปิดเผยเป็นอย่างอื่นในนโยบายการบัญชี

งบการเงินฉบับภาษาไทยเป็นงบการเงินฉบับที่บริษัทใช้เป็นทางการตามกฎหมาย งบการเงินฉบับภาษาอังกฤษแปลมาจากงบการเงินฉบับภาษาไทยดังกล่าว

#### 3.2 มาตรฐานการรายงานทางการเงินที่มีผลบังคับใช้ในปัจจุบัน

สภาวิชาชีพบัญชีได้ออกมาตรฐานการบัญชี มาตรฐานการรายงานทางการเงิน การตีความ มาตรฐานการบัญชี และมาตรฐานการรายงานทางการเงินฉบับปรับปรุงใหม่ ซึ่งมีผลบังคับใช้ตั้งแต่วันที่ 1 มกราคม 2561 ดังต่อไปนี้

มาตรฐานการบัญชีฉบับที่ 1 (ปรับปรุง 2560)

เรื่อง การนำเสนองบการเงิน

มาตรฐานการบัญชีฉบับที่ 2 (ปรับปรุง 2560)

เรื่อง สินค้าคงเหลือ

มาตรฐานการบัญชีฉบับที่ 7 (ปรับปรุง 2560)

เรื่อง งบกระแสเงินสด

มาตรฐานการบัญชีฉบับที่ 8 (ปรับปรุง 2560)

เรื่อง นโยบายการบัญชี การเปลี่ยนแปลง

ประมาณการทางบัญชีและข้อผิดพลาด

มาตรฐานการบัญชีฉบับที่ 10 (ปรับปรุง 2560)  
มาตรฐานการบัญชีฉบับที่ 11 (ปรับปรุง 2560)  
มาตรฐานการบัญชีฉบับที่ 12 (ปรับปรุง 2560)  
มาตรฐานการบัญชีฉบับที่ 16 (ปรับปรุง 2560)  
มาตรฐานการบัญชีฉบับที่ 17 (ปรับปรุง 2560)  
มาตรฐานการบัญชีฉบับที่ 18 (ปรับปรุง 2560)  
มาตรฐานการบัญชีฉบับที่ 19 (ปรับปรุง 2560)  
มาตรฐานการบัญชีฉบับที่ 20 (ปรับปรุง 2560)  
  
มาตรฐานการบัญชีฉบับที่ 21 (ปรับปรุง 2560)  
  
มาตรฐานการบัญชีฉบับที่ 23 (ปรับปรุง 2560)  
มาตรฐานการบัญชีฉบับที่ 24 (ปรับปรุง 2560)  
  
มาตรฐานการบัญชีฉบับที่ 26 (ปรับปรุง 2560)  
  
มาตรฐานการบัญชีฉบับที่ 27 (ปรับปรุง 2560)  
มาตรฐานการบัญชีฉบับที่ 28 (ปรับปรุง 2560)  
มาตรฐานการบัญชีฉบับที่ 29 (ปรับปรุง 2560)  
  
มาตรฐานการบัญชีฉบับที่ 33 (ปรับปรุง 2560)  
มาตรฐานการบัญชีฉบับที่ 34 (ปรับปรุง 2560)  
มาตรฐานการบัญชีฉบับที่ 36 (ปรับปรุง 2560)  
มาตรฐานการบัญชีฉบับที่ 37 (ปรับปรุง 2560)  
  
มาตรฐานการบัญชีฉบับที่ 38 (ปรับปรุง 2560)  
มาตรฐานการบัญชีฉบับที่ 40 (ปรับปรุง 2560)  
มาตรฐานการบัญชีฉบับที่ 41 (ปรับปรุง 2560)  
มาตรฐานการรายงานทางการเงินฉบับที่ 2  
(ปรับปรุง 2560)  
มาตรฐานการรายงานทางการเงินฉบับที่ 3  
(ปรับปรุง 2560)

เรื่อง เหตุการณ์ภายหลังรอบระยะเวลารายงาน  
เรื่อง สัญญาก่อสร้าง  
เรื่อง ภาษีเงินได้  
เรื่อง ที่ดิน อาคารและอุปกรณ์  
เรื่อง สัญญาเช่า  
เรื่อง รายได้  
เรื่อง ผลประโยชน์ของพนักงาน  
เรื่อง การบัญชีสำหรับเงินอุดหนุนจากรัฐบาลและ  
การเปิดเผยข้อมูลเกี่ยวกับความช่วยเหลือจากรัฐบาล  
เรื่อง ผลกระทบจากการเปลี่ยนแปลงของ  
อัตราแลกเปลี่ยนเงินตราต่างประเทศ  
เรื่อง ต้นทุนการกู้ยืม  
เรื่อง การเปิดเผยข้อมูลเกี่ยวกับบุคคลหรือ  
กิจการที่เกี่ยวข้องกัน  
เรื่อง การบัญชีและการรายงานโครงการ  
ผลประโยชน์เมื่อออกจากงาน  
เรื่อง งบการเงินเฉพาะกิจการ  
เรื่อง เงินลงทุนในบริษัทร่วมและการร่วมค้า  
เรื่อง การรายงานทางการเงินในสภาพ  
เศรษฐกิจที่เงินเฟ้อรุนแรง  
เรื่อง กำไรต่อหุ้น  
เรื่อง การรายงานทางการเงินระหว่างกาล  
เรื่อง การด้อยค่าของสินทรัพย์  
เรื่อง ประมาณการหนี้สิน หนี้สินที่อาจ  
เกิดขึ้นและสินทรัพย์ที่อาจเกิดขึ้น  
เรื่อง สินทรัพย์ไม่มีตัวตน  
เรื่อง อสังหาริมทรัพย์เพื่อการลงทุน  
เรื่อง เกษตรกรรม  
เรื่อง การจ่ายโดยใช้หุ้นเป็นเกณฑ์  
  
เรื่อง การรวมธุรกิจ



มาตรฐานการรายงานทางการเงินฉบับที่ 4  
(ปรับปรุง 2560)

มาตรฐานการรายงานทางการเงินฉบับที่ 5  
(ปรับปรุง 2560)

มาตรฐานการรายงานทางการเงินฉบับที่ 6  
(ปรับปรุง 2560)

มาตรฐานการรายงานทางการเงินฉบับที่ 8  
(ปรับปรุง 2560)

มาตรฐานการรายงานทางการเงินฉบับที่ 10  
(ปรับปรุง 2560)

มาตรฐานการรายงานทางการเงินฉบับที่ 11  
(ปรับปรุง 2560)

มาตรฐานการรายงานทางการเงินฉบับที่ 12  
(ปรับปรุง 2560)

มาตรฐานการรายงานทางการเงินฉบับที่ 13  
(ปรับปรุง 2560)

การตีความมาตรฐานการบัญชีฉบับที่ 10  
(ปรับปรุง 2560)

การตีความมาตรฐานการบัญชีฉบับที่ 15  
(ปรับปรุง 2560)

การตีความมาตรฐานการบัญชีฉบับที่ 25  
(ปรับปรุง 2560)

การตีความมาตรฐานการบัญชีฉบับที่ 27  
(ปรับปรุง 2560)

การตีความมาตรฐานการบัญชีฉบับที่ 29  
(ปรับปรุง 2560)

การตีความมาตรฐานการบัญชีฉบับที่ 31  
(ปรับปรุง 2560)

การตีความมาตรฐานการบัญชีฉบับที่ 32  
(ปรับปรุง 2560)

การตีความมาตรฐานการรายงานทางการเงินฉบับที่ 1  
(ปรับปรุง 2560)

เรื่อง สัญญาประกันภัย

เรื่อง สินทรัพย์ไม่หมุนเวียนที่ถือไว้เพื่อขาย  
และการดำเนินงานที่ยกเลิก

เรื่อง การสำรวจและประเมินค่าแหล่งทรัพยากรแร่

เรื่อง ส่วนงานดำเนินงาน

เรื่อง งบการเงินรวม

เรื่อง การร่วมกิจการ

เรื่อง การเปิดเผยข้อมูลเกี่ยวกับส่วนได้เสียในกิจการอื่น

เรื่อง การวัดมูลค่ายุติธรรม

เรื่อง ความช่วยเหลือจากรัฐบาล-กรณีที่ไม่มีความ  
เกี่ยวข้องอย่างเฉพาะเจาะจงกับกิจกรรมดำเนินงาน  
เรื่อง สัญญาเช่าดำเนินงาน-สิ่งจูงใจให้แก่ผู้เช่า

เรื่อง ภาษีเงินได้-การเปลี่ยนแปลงสภาพทาง  
ภาษีของกิจการหรือของผู้ถือหุ้น

เรื่อง การประเมินเนื้อหาสัญญาเช่าที่สร้างขึ้น  
ตามรูปแบบกฎหมาย

เรื่อง การเปิดเผยข้อมูลของข้อตกลงสัมปทานบริการ

เรื่อง รายได้-รายการแลกเปลี่ยนเกี่ยวกับบริการโฆษณา

เรื่อง สินทรัพย์ไม่มีตัวตน-ต้นทุนเว็บไซต์

เรื่อง การเปลี่ยนแปลงในหนี้สินที่เกิดขึ้นจากการรีดถอน  
การบูรณะและหนี้สินที่มีลักษณะคล้ายคลึงกัน



การตีความมาตรฐานการรายงานทางการเงินฉบับที่ 4 (ปรับปรุง 2560)	เรื่อง การประเมินว่าข้อตกลงประกอบด้วยสัญญาเช่าหรือไม่
การตีความมาตรฐานการรายงานทางการเงินฉบับที่ 5 (ปรับปรุง 2560)	เรื่อง สิทธิในส่วนได้เสียจากกองทุนการรื้อถอน
การตีความมาตรฐานการรายงานทางการเงินฉบับที่ 7 (ปรับปรุง 2560)	การบูรณะและการปรับปรุงสภาพแวดล้อม
	เรื่อง การปรับปรุงย้อนหลังภายใต้มาตรฐานการบัญชีฉบับที่ 29 (ปรับปรุง 2560) เรื่อง การรายงานทางการเงินในสภาพเศรษฐกิจที่เงินเฟ้อรุนแรง
การตีความมาตรฐานการรายงานทางการเงินฉบับที่ 10 (ปรับปรุง 2560)	เรื่อง การรายงานทางการเงินระหว่างกาลและการด้อยค่า
การตีความมาตรฐานการรายงานทางการเงินฉบับที่ 12 (ปรับปรุง 2560)	เรื่อง ข้อตกลงสัมปทานบริการ
การตีความมาตรฐานการรายงานทางการเงินฉบับที่ 13 (ปรับปรุง 2560)	เรื่อง โปรแกรมสิทธิพิเศษแก่ลูกค้า
การตีความมาตรฐานการรายงานทางการเงินฉบับที่ 14 (ปรับปรุง 2560)	เรื่อง ข้อจำกัดสินทรัพย์ตามโครงการผลประโยชน์
	ข้อกำหนดเงินทุนขั้นต่ำและปฏิสัมพันธ์ของรายการเหล่านี้
	สำหรับมาตรฐานการบัญชี ฉบับที่ 19 (ปรับปรุง 2560)
	เรื่อง ผลประโยชน์ของพนักงาน
การตีความมาตรฐานการรายงานทางการเงินฉบับที่ 15 (ปรับปรุง 2560)	เรื่อง สัญญาสำหรับการก่อสร้างอสังหาริมทรัพย์
การตีความมาตรฐานการรายงานทางการเงินฉบับที่ 17 (ปรับปรุง 2560)	เรื่อง การจ่ายสินทรัพย์ที่ไม่ใช่เงินสดให้เจ้าของ
การตีความมาตรฐานการรายงานทางการเงินฉบับที่ 18 (ปรับปรุง 2560)	เรื่อง การโอนสินทรัพย์จากลูกค้า
การตีความมาตรฐานการรายงานทางการเงินฉบับที่ 20 (ปรับปรุง 2560)	เรื่อง ต้นทุนการเปิดหน้าดินในช่วงการผลิต
	สำหรับเหมืองผิวดิน
การตีความมาตรฐานการรายงานทางการเงินฉบับที่ 21 (ปรับปรุง 2560)	เรื่อง เงินที่นำส่งรัฐ

ฝ่ายบริหารของบริษัทและบริษัทย่อยได้ประเมินแล้วเห็นว่ามาตรฐานการบัญชี มาตรฐานการรายงานทางการเงิน การตีความมาตรฐานการบัญชีและการตีความมาตรฐานการรายงานทางการเงินที่ปรับปรุงใหม่ข้างต้นไม่มีผลกระทบอย่างเป็นสาระสำคัญต่อการเงินสำหรับปีปัจจุบัน

#### 4. นโยบายการบัญชีที่สำคัญ

##### 4.1 การรับรู้รายได้และค่าใช้จ่าย

###### ขายสินค้า

รายได้จากการขายสินค้ารับรู้เมื่อบริษัทและบริษัทย่อยได้โอนความเสี่ยงและผลตอบแทนที่เป็นสาระสำคัญของความเป็นเจ้าของสินค้าให้กับผู้ซื้อแล้ว รายได้จากการขายแสดงมูลค่าตามราคาในใบกำกับสินค้าโดยไม่รวมภาษีมูลค่าเพิ่มสำหรับสินค้าที่ได้ส่งมอบหลังจากหักส่วนลดแล้ว

###### รายได้ค่าบริการ

รายได้จากการให้บริการรับรู้เมื่อได้ให้บริการเรียบร้อยแล้ว

###### เงินปันผลรับ

เงินปันผลรับถือเป็นรายได้เมื่อมีสิทธิในการรับเงินปันผล

###### รายได้อื่น

รายได้อื่นบันทึกตามเกณฑ์คงค้าง

ค่าใช้จ่ายรับรู้ตามเกณฑ์คงค้าง

##### 4.2 เงินสดและรายการเทียบเท่าเงินสด

เงินสดและรายการเทียบเท่าเงินสด หมายถึง เงินสดและเงินฝากธนาคาร และเงินลงทุนระยะสั้นที่มีสภาพคล่องสูง ซึ่งกำหนดจ่ายคืนภายในระยะเวลาไม่เกิน 3 เดือนนับจากวันที่ได้มาและไม่มีข้อจำกัดในการเบิกใช้

##### 4.3 ลูกหนี้การค้า

ลูกหนี้การค้าแสดงตามมูลค่าสุทธิที่จะได้รับ บริษัทและบริษัทย่อยบันทึกค่าเผื่อหนี้สงสัยจะสูญสำหรับผลขาดทุนโดยประมาณที่อาจเกิดขึ้นจากการเก็บเงินลูกหนี้ไม่ได้ ซึ่งโดยทั่วไปพิจารณาจากประสบการณ์การเก็บเงินและการวิเคราะห์อายุลูกหนี้

##### 4.4 สินค้าคงเหลือ

สินค้าคงเหลือแสดงในราคาทุนหรือมูลค่าสุทธิที่จะได้รับแล้วแต่มูลค่าใดจะต่ำกว่า ราคาทุนของสินค้าคำนวณโดยวิธีดังนี้

สินค้าสำเร็จรูป โดยวิธีเข้าก่อน - ออกก่อน

งานระหว่างทำ โดยวิธีเข้าก่อน - ออกก่อน

วัตถุดิบและวัสดุสิ้นเปลือง โดยวิธีเข้าก่อน - ออกก่อน

ต้นทุนสินค้าคงเหลือ ประกอบด้วย ต้นทุนทั้งหมดในการซื้อ ต้นทุนแปลงสภาพและต้นทุนอื่นๆ ที่เกิดขึ้นเพื่อให้สินค้าคงเหลือนั้นอยู่ในสถานที่และอยู่ในสภาพที่เป็นอยู่ในปัจจุบัน ต้นทุนแปลงสภาพดังกล่าวรวมการปันส่วนของค่าใช้จ่ายการผลิตคงที่อย่างเหมาะสม โดยคำนึงถึงระดับกำลังการผลิตตามปกติ



ต้นทุนในการซื้อ ประกอบด้วย ราคาซื้อและค่าใช้จ่ายที่เกี่ยวข้องกับการซื้อสินค้านั้น เช่น อกรหาเช่า ค่าขนส่ง และ ต้นทุนอื่นๆ ซึ่งเกี่ยวข้องโดยตรงกับการได้มาซึ่งสินค้า และหักด้วยส่วนลดการค้าและเงินที่ได้รับคืนจากการซื้อสินค้า

มูลค่าสุทธิที่จะได้รับเป็นการประมาณราคาที่เราคาดว่าจะขายได้ตามปกติธุรกิจ หักด้วยประมาณการต้นทุนในการผลิตสินค้าให้เสร็จและต้นทุนที่จำเป็นต้องจ่ายไปเพื่อให้ขายสินค้าได้

#### 4.5 เงินลงทุน

##### เงินลงทุนในบริษัทย่อย

บริษัทย่อย หมายถึงกิจการที่บริษัทมีอำนาจในการควบคุมนโยบายการเงินและดำเนินงาน ซึ่งโดยทั่วไปแล้วบริษัทจะถือหุ้นที่มีสิทธิออกเสียงมากกว่ากึ่งหนึ่ง บริษัทได้รวมงบการเงินของบริษัทย่อยไว้ในงบการเงินรวมตั้งแต่วันที่บริษัทควบคุมบริษัทย่อยจนกระทั่งอำนาจควบคุมหมดไป

เงินลงทุนในบริษัทย่อยแสดงในงบการเงินเฉพาะกิจการโดยแสดงด้วยวิธีราคาทุนสุทธิจากค่าเผื่อการด้อยค่า(ถ้ามี)

##### เงินลงทุนในตราสารหนี้และตราสารทุนในความต้องการของตลาด

1. เงินลงทุนในหลักทรัพย์เพื่อค้าแสดงตามมูลค่ายุติธรรม การเปลี่ยนแปลงในมูลค่ายุติธรรมของหลักทรัพย์บันทึกเป็นกำไรหรือขาดทุนในงบกำไรขาดทุนเบ็ดเสร็จ

2. เงินลงทุนในหลักทรัพย์เพื่อขายแสดงตามมูลค่ายุติธรรม การเปลี่ยนแปลงในมูลค่ายุติธรรมของหลักทรัพย์บันทึกเป็นรายการต่างหากในส่วนของผู้ถือหุ้น และจะบันทึกเป็นกำไรหรือขาดทุนในงบกำไรขาดทุนเบ็ดเสร็จเมื่อได้จำหน่ายหลักทรัพย์นั้นออกไป

3. เงินลงทุนในตราสารหนี้ที่จะถือจนครบกำหนด แสดงมูลค่าตามวิธีราคาทุนตัดจำหน่าย โดยตัดจำหน่ายส่วนต่างตามวิธีอัตราดอกเบี้ยที่แท้จริง ซึ่งจำนวนที่ตัดจำหน่ายแสดงเป็นรายการปรับกับดอกเบี้ยรับ

มูลค่ายุติธรรมของหลักทรัพย์ตราสารทุนในความต้องการของตลาดคำนวณจากราคาเสนอซื้อหลังสุด ณ สิ้นวันทำการสุดท้ายของปี ส่วนมูลค่ายุติธรรมของตราสารหนี้คำนวณโดยใช้อัตราผลตอบแทนที่ประกาศโดยสมาคมตลาดตราสารหนี้ไทย มูลค่ายุติธรรมของหน่วยลงทุนคำนวณจากมูลค่าสินทรัพย์สุทธิของหน่วยลงทุน

#### 4.6 อสังหาริมทรัพย์เพื่อการลงทุน

อสังหาริมทรัพย์เพื่อการลงทุนของบริษัทแสดงด้วยวิธีราคาทุนหักค่าเสื่อมราคาสะสมค่าเผื่อการด้อยค่า (ถ้ามี)



#### 4.7 ที่ดิน อาคารและอุปกรณ์ และค่าเสื่อมราคา

ที่ดินแสดงมูลค่าตามราคาทุน อาคารและอุปกรณ์แสดงในราคาทุนหักค่าเสื่อมราคาสะสมและค่าเผื่อการด้อยค่า (ถ้ามี)

ราคาทุนรับรู้เมื่อเริ่มแรกที่ได้สินทรัพย์มารวมถึงต้นทุนทางตรงอื่นๆ ที่เกี่ยวกับการจัดหาสินทรัพย์เพื่อให้สินทรัพย์อยู่ในสภาพพร้อมที่จะใช้ได้ตามวัตถุประสงค์รวมทั้งต้นทุนในการซื้อถอน ขนย้าย และการบูรณะสถานที่ตั้งของสินทรัพย์ซึ่งเป็นภาระผูกพันของกิจการ (ถ้ามี)

ค่าเสื่อมราคาของอาคารและอุปกรณ์คำนวณจากราคาทุนหักมูลค่าคงเหลือของสินทรัพย์โดย วิธีเส้นตรงตามอายุการให้ประโยชน์โดยประมาณดังนี้

อาคารและสิ่งปลูกสร้าง	20	ปี
เครื่องจักรและอุปกรณ์	5 - 15	ปี
เครื่องตกแต่งและเครื่องใช้สำนักงาน	3 - 5	ปี
ยานพาหนะ	5 - 10	ปี

บริษัทมีการทบทวนมูลค่าคงเหลือและอายุการให้ประโยชน์ทุกปี

บริษัทคิดค่าเสื่อมราคาสำหรับส่วนประกอบของรายการสินทรัพย์แต่ละส่วนแยกต่างหากหากมันเป็นส่วนประกอบแต่ละส่วนนั้นมีต้นทุนที่มีนัยสำคัญเมื่อเทียบกับต้นทุนทั้งหมดของสินทรัพย์นั้น

ค่าเสื่อมราคารวมอยู่ในการคำนวณผลการดำเนินงาน

ไม่มีการคิดค่าเสื่อมราคาสำหรับที่ดิน สินทรัพย์ระหว่างก่อสร้างและอุปกรณ์ระหว่างติดตั้ง

บริษัทตัดรายการที่ดิน อาคารและอุปกรณ์ ออกจากบัญชีเมื่อจำหน่ายสินทรัพย์ รายการผลกำไรหรือขาดทุนจากการจำหน่ายหรือตัดจำหน่ายสินทรัพย์ จะรับรู้ในงบกำไรขาดทุนเบ็ดเสร็จ

#### 4.8 สินทรัพย์ไม่มีตัวตนและค่าตัดจำหน่าย

สินทรัพย์ไม่มีตัวตนที่บริษัทซื้อและมีอายุการใช้งานจำกัด แสดงในราคาทุนหักด้วยค่าตัดจำหน่ายสะสมและค่าเผื่อการด้อยค่า (ถ้ามี) สินทรัพย์ไม่มีตัวตนถูกตัดจำหน่ายและบันทึกในงบกำไรขาดทุนเบ็ดเสร็จโดยวิธีเส้นตรงตามระยะเวลาที่คาดว่าจะได้รับประโยชน์เชิงเศรษฐกิจนับจากวันที่อยู่ในสภาพพร้อมใช้งาน ระยะเวลาที่คาดว่าจะได้รับประโยชน์เชิงเศรษฐกิจแสดงได้ดังนี้

ค่าลิขสิทธิ์ซอฟต์แวร์	3 - 5	ปี
-----------------------	-------	----

#### 4.9 รายการธุรกิจกับบุคคลหรือกิจการที่เกี่ยวข้องกัน

บุคคลหรือกิจการที่เกี่ยวข้องกันหมายถึง บุคคลหรือกิจการที่มีอำนาจควบคุมบริษัท ถูกควบคุมโดยบริษัทไม่ว่าจะเป็นทางตรงหรือทางอ้อม หรืออยู่ภายใต้การควบคุมเดียวกันกับบริษัท รวมถึงบริษัทที่ทำหน้าที่ถือหุ้น บริษัทย่อย และกิจการที่เป็นบริษัทย่อยในเครือเดียวกัน นอกจากนี้บุคคลหรือกิจการที่เกี่ยวข้องกันยังหมายรวมถึงบริษัทร่วมและบุคคลซึ่งถือหุ้นที่มีสิทธิออกเสียงไม่ว่าทางตรงหรือทางอ้อมและมีอิทธิพลอย่างมีนัยสำคัญกับบริษัท ผู้บริหารสำคัญ กรรมการหรือพนักงานของบริษัท ตลอดจนทั้งสมาชิกในครอบครัวที่ใกล้ชิดกับบุคคลดังกล่าว และกิจการที่เกี่ยวข้องกับบุคคลเหล่านั้น

ในการพิจารณาความสัมพันธ์ระหว่างบุคคลหรือกิจการที่เกี่ยวข้องกันกับบริษัทแต่ละรายการบริษัทคำนึงถึงเนื้อหาของความสัมพันธ์มากกว่ารูปแบบทางกฎหมาย

#### 4.10 เงินตราต่างประเทศ

รายการที่เป็นเงินตราต่างประเทศแปลงค่าเป็นเงินบาทโดยใช้อัตราแลกเปลี่ยน ณ วันที่ที่เกิดรายการ สินทรัพย์และหนี้สินที่เป็นเงินตราต่างประเทศคงเหลืออยู่ ณ วันที่ในงบแสดงฐานะการเงินแปลงค่าเป็นเงินบาทโดยใช้อัตราแลกเปลี่ยน ณ วันที่ในงบแสดงฐานะการเงิน

กำไรและขาดทุนที่เกิดจากการเปลี่ยนแปลงในอัตราแลกเปลี่ยนรวมอยู่ในการคำนวณผลการดำเนินงาน

#### 4.11 การด้อยค่าของสินทรัพย์

ณ วันที่ในงบแสดงฐานะการเงิน บริษัทจะประเมินว่ามีข้อบ่งชี้ของสินทรัพย์ที่มีการด้อยค่าหรือไม่ หากสินทรัพย์นั้นมีข้อบ่งชี้ของการด้อยค่า บริษัทจะประมาณมูลค่าที่คาดว่าจะได้รับคืนของสินทรัพย์ หากมูลค่าตามบัญชีของสินทรัพย์สูงกว่ามูลค่าที่คาดว่าจะได้รับคืน บริษัทจะรับรู้ผลขาดทุนจากการด้อยค่าของสินทรัพย์ในงบกำไรขาดทุนเบ็ดเสร็จ ผลขาดทุนจากการด้อยค่าของสินทรัพย์จะถูกกลับรายการเมื่อมูลค่าที่คาดว่าจะได้รับคืนเพิ่มขึ้นในภายหลังและจะกลับรายการได้ไม่เกินกว่ามูลค่าตามบัญชีภายหลังหักค่าเสื่อมราคาสะสมหรือค่าตัดจำหน่าย หากบริษัทไม่เคยรับรู้ผลขาดทุนจากการด้อยค่าของสินทรัพย์นั้นมาก่อน มูลค่าที่จะได้รับคืนของสินทรัพย์ หมายถึง มูลค่าจากการใช้ของสินทรัพย์ หรือมูลค่ายุติธรรมของสินทรัพย์ หักต้นทุนในการขาย

#### 4.12 ผลประโยชน์พนักงาน

ผลประโยชน์ระยะสั้น

บริษัทรับรู้เงินเดือน ค่าจ้าง โบนัส เงินสมทบกองทุนประกันสังคม และกองทุนสำรองเลี้ยงชีพ เป็นค่าใช้จ่ายเมื่อเกิดรายการ

ผลประโยชน์หลังจากออกจากงานของพนักงาน (โครงการสมทบเงิน)

บริษัทและพนักงานได้ร่วมกันจัดตั้งกองทุนสำรองเลี้ยงชีพ ซึ่งประกอบด้วยเงินที่พนักงานจ่ายสะสมและเงินที่บริษัทจ่ายสมทบให้เป็นรายเดือน สินทรัพย์ของกองทุนสำรองเลี้ยงชีพได้แยกออกจากสินทรัพย์ของบริษัท เงินที่บริษัทจ่ายสมทบกองทุนสำรองเลี้ยงชีพบันทึกเป็นค่าใช้จ่ายเมื่อเกิดรายการ

ผลประโยชน์หลังจากออกจากงานของพนักงาน (โครงการผลประโยชน์)

บริษัทมีภาระสำหรับเงินชดเชยที่ต้องจ่ายให้แก่พนักงานเมื่อออกจากงานตามกฎหมายแรงงานและตามระเบียบพนักงานของบริษัท และตามโครงการผลตอบแทนพนักงานอื่นๆ ซึ่งบริษัทถือว่าเงินชดเชยดังกล่าวเป็นโครงการผลประโยชน์หลังจากออกจากงานสำหรับพนักงาน



บริษัทคำนวณหนี้สินตามโครงการผลประโยชน์หลังออกจางานของพนักงานโดยใช้วิธีคิดลดแต่ละหน่วยที่ประมาณการไว้ (Projected Unit Credit Method) โดยผู้บริหารของบริษัทได้ทำการประเมินภาระผูกพันดังกล่าวตามหลักคณิตศาสตร์ประกันภัย ซึ่งหลักการประมาณการดังกล่าวต้องใช้ข้อสมมติที่หลากหลาย รวมถึงข้อสมมติเกี่ยวกับอัตราคิดลด อัตราการขึ้นเงินเดือนในอนาคตอัตราการเปลี่ยนแปลงในจำนวนพนักงาน อัตราการมรณะและอัตราเงินเฟ้อ

ผลกำไรหรือขาดทุนจากการประมาณการตามหลักคณิตศาสตร์ประกันภัย (Actuarial gains and losses) สำหรับโครงการผลประโยชน์หลังออกจางานของพนักงานจะรับรู้ทันทีเป็นกำไรหรือขาดทุนเบ็ดเสร็จอื่น ในงบกำไรขาดทุนเบ็ดเสร็จ โดยถือเป็นส่วนหนึ่งของกำไรสะสม

#### 4.13 ภาษีเงินได้นิติบุคคล

##### ภาษีเงินได้

ภาษีเงินได้ ประกอบด้วยภาษีเงินได้ปัจจุบันและภาษีเงินได้รอการตัดบัญชี

##### ภาษีเงินได้ปัจจุบัน

บริษัทและบริษัทย่อยบันทึกภาษีเงินได้ (ถ้ามี) ตามจำนวนที่จะต้องจ่าย คำนวณตามหลักเกณฑ์แห่งประมวลรัษฎากรในอัตราภาษีเงินได้ร้อยละ 20 ของกำไรก่อนภาษีเงินได้ หลังจากปรับปรุงบวกกลับด้วยค่าใช้จ่ายต่างๆ ซึ่งไม่สามารถถือเป็นรายจ่ายในการคำนวณภาษีและหักออกด้วยรายการที่ได้รับยกเว้นหรือไม่ถือเป็นรายได้ในการคำนวณภาษี และบริษัทย่อยแห่งหนึ่งได้รับยกเว้นภาษีเงินได้สำหรับกำไรสุทธิตามสิทธิประโยชน์ในบัตรส่งเสริมการลงทุน

##### ภาษีเงินได้รอการตัดบัญชี

สินทรัพย์และหนี้สินภาษีเงินได้รอการตัดบัญชีจะคำนวณขึ้นจากผลแตกต่างชั่วคราวระหว่างมูลค่าตามบัญชีกับฐานภาษีของสินทรัพย์หรือหนี้สินนั้น ณ วันสิ้นรอบระยะเวลารายงาน รายการเปลี่ยนแปลงของสินทรัพย์และหนี้สินภาษีเงินได้รอการตัดบัญชีจะถูกรับรู้เป็นรายได้ภาษีเงินได้รอการตัดบัญชีหรือค่าใช้จ่ายภาษีเงินได้รอการตัดบัญชีโดยจะรับรู้ในกำไรขาดทุน เว้นแต่ในส่วนที่เกี่ยวกับรายการที่รับรู้โดยตรงในส่วนของผู้ถือหุ้นหรือกำไรขาดทุนเบ็ดเสร็จอื่น

ผลแตกต่างชั่วคราวที่ใช้หักภาษีจะถูกรับรู้เป็นสินทรัพย์ภาษีเงินได้รอการตัดบัญชีเมื่อมีความเป็นไปได้ค่อนข้างแน่นอนว่าบริษัทจะมีกำไรทางภาษีจากการดำเนินงานในอนาคตเพียงพอที่จะนำสินทรัพย์ภาษีเงินได้รอการตัดบัญชีมาใช้ประโยชน์ได้ และผลแตกต่างชั่วคราวที่ต้องเสียภาษีทุกรายการจะถูกรับรู้เป็นหนี้สินภาษีเงินได้รอการตัดบัญชี

สินทรัพย์และหนี้สินภาษีเงินได้รอการตัดบัญชีถูกวัดมูลค่าโดยใช้อัตราภาษีเงินได้สำหรับงวดที่บริษัทคาดว่าจะได้รับประโยชน์จากสินทรัพย์ภาษีเงินได้รอการตัดบัญชีหรือจะจ่ายชำระหนี้สินภาษีเงินได้ โดยใช้อัตราภาษีและกฎหมายภาษีอากรที่มีผลบังคับใช้อยู่หรือที่คาดว่าจะได้ค่อนข้างแน่นอนว่าจะมีผลบังคับใช้ภายในสิ้นรอบระยะเวลาที่รายงาน

ณ วันสิ้นรอบระยะเวลารายงาน มูลค่าตามบัญชีของสินทรัพย์ภาษีเงินได้รอการตัดบัญชีจะถูกทบทวนและปรับลดมูลค่า เมื่อมีความเป็นไปได้ค่อนข้างแน่ที่บริษัทจะไม่มีกำไรทางภาษีในอนาคตเพียงพอต่อการนำสินทรัพย์ภาษีเงินได้รอการตัดบัญชีทั้งหมดหรือบางส่วนมาใช้ประโยชน์ได้

สินทรัพย์ภาษีเงินได้รอการตัดบัญชีและหนี้สินภาษีเงินได้รอการตัดบัญชีจะหักกลบกกันได้ก็ต่อเมื่อกิจการมีสิทธิตามกฎหมายและภาษีเงินได้นี้ประเมินโดยหน่วยงานจัดเก็บภาษีหน่วยงานเดียวกัน

#### 4.14 การใช้ดุลยพินิจและประมาณการทางบัญชีที่สำคัญ

ในการจัดทำงบการเงินตามมาตรฐานการรายงานทางการเงิน ฝ่ายบริหารจำเป็นต้องใช้ดุลยพินิจและการประมาณการในเรื่องที่มีความไม่แน่นอนเสมอ การใช้ดุลยพินิจและการประมาณการดังกล่าวนี้ส่งผลกระทบต่อจำนวนเงินที่แสดงในงบการเงินและต่อข้อมูลที่แสดงในหมายเหตุประกอบงบการเงิน ผลที่เกิดขึ้นจริงอาจแตกต่างไปจากจำนวนที่ประมาณการไว้ การใช้ดุลยพินิจและการประมาณการที่สำคัญมีดังนี้

##### ค่าเผื่อหนี้สงสัยจะสูญของลูกหนี้

ในการประมาณค่าเผื่อหนี้สงสัยจะสูญของลูกหนี้ ฝ่ายบริหารจำเป็นต้องใช้ดุลยพินิจในการประมาณการผลขาดทุนที่คาดว่าจะเกิดขึ้นจากลูกหนี้แต่ละราย โดยคำนึงถึงประสบการณ์การเก็บเงินในอดีต อายุของหนี้ที่ค้างค้างและสถานะเศรษฐกิจที่เป็นอยู่ในขณะนั้น เป็นต้น

##### ที่ดิน อาคารและอุปกรณ์และค่าเสื่อมราคา

ในการคำนวณค่าเสื่อมราคาของอาคารและอุปกรณ์ ฝ่ายบริหารจำเป็นต้องทำการประมาณอายุการให้ประโยชน์และมูลค่าคงเหลือเมื่อเลิกใช้งานของอาคารและอุปกรณ์ และต้องทบทวนอายุการให้ประโยชน์และมูลค่าคงเหลือใหม่หากมีการเปลี่ยนแปลงเกิดขึ้น

นอกจากนี้ฝ่ายบริหารจำเป็นต้องสอบทานการด้อยค่าของที่ดิน อาคารและอุปกรณ์ในแต่ละช่วงเวลาและบันทึกขาดทุนจากการด้อยค่าหากคาดว่ามูลค่าที่คาดว่าจะได้รับคืนต่ำกว่ามูลค่าตามบัญชีของสินทรัพย์นั้น ในการนี้ฝ่ายบริหารจำเป็นต้องใช้ดุลยพินิจที่เกี่ยวข้องกับการคาดการณ์รายได้และค่าใช้จ่ายในอนาคตซึ่งเกี่ยวข้องกับสินทรัพย์นั้น

##### สินทรัพย์ภาษีเงินได้รอการตัดบัญชี

บริษัทจะรับรู้สินทรัพย์ภาษีเงินได้รอการตัดบัญชีสำหรับผลแตกต่างชั่วคราวที่ใช้หักภาษีและขาดทุนทางภาษีที่ไม่ได้ใช้เมื่อมีความเป็นไปได้ค่อนข้างแน่ที่จะมีกำไรทางภาษีในอนาคตเพียงพอที่จะใช้ประโยชน์จากผลแตกต่างชั่วคราวและขาดทุนนั้น ในการนี้ฝ่ายบริหารจำเป็นต้องประมาณการว่าควรรับรู้จำนวนสินทรัพย์ภาษีเงินได้รอการตัดบัญชีเป็นจำนวนเท่าใด โดยพิจารณาถึงจำนวนกำไรทางภาษีที่คาดว่าจะเกิดในอนาคตในแต่ละช่วงเวลา



## ผลประโยชน์หลังออกงานของพนักงานตามโครงการผลประโยชน์

หนี้สินตามโครงการผลประโยชน์หลังออกงานของพนักงานประมาณขึ้นตามหลักคณิตศาสตร์ประกันภัย ซึ่งต้องอาศัยข้อสมมติฐานต่างๆ ในการประมาณการนั้น เช่น อัตราคิดลด อัตราการขึ้นเงินเดือนในอนาคต อัตราภาระ และอัตราการเปลี่ยนแปลงในจำนวนพนักงาน เป็นต้น

### 4.15 กำไรต่อหุ้นขั้นพื้นฐาน

กำไรต่อหุ้นขั้นพื้นฐานคำนวณโดยหารกำไรสำหรับปีด้วยจำนวนถัวเฉลี่ยถ่วงน้ำหนักของหุ้นสามัญที่ออกอยู่ในระหว่างปี

## 5. รายการธุรกิจกับกิจการที่เกี่ยวข้องกัน

บริษัทมีบุคคลและบริษัทที่เกี่ยวข้องกัน ซึ่งสรุปรายการที่สำคัญมีดังต่อไปนี้

	ลักษณะธุรกิจ	ลักษณะความสัมพันธ์
<b>บริษัทย่อย</b>		
บริษัท สยาม ไอโซ โปร จำกัด	จำหน่ายผลิตภัณฑ์โลหะและวัสดุอุปกรณ์ที่ใช้ในอุตสาหกรรม	บริษัทถือหุ้นเป็นสัดส่วน 99.99%
บริษัท มาร์ค เวิลด์ไวด์ จำกัด	ผลิตและจำหน่ายผลิตภัณฑ์โลหะ	บริษัทถือหุ้นเป็นสัดส่วน 99.99%
บริษัท ซิตี สตีล โปรดักส์ จำกัด	ผลิตและจำหน่ายผลิตภัณฑ์โลหะ	บริษัทถือหุ้นเป็นสัดส่วน 99.99%
CT Universal Company Limited*	ยังไม่ได้เริ่มดำเนินงาน	บริษัทย่อยถือหุ้นเป็นสัดส่วน 100.00%
(* บริษัทย่อยถือหุ้นผ่านโดย บริษัท สยาม ไอโซ โปร จำกัด)		
<b>บริษัทที่เกี่ยวข้องกัน</b>		
บริษัท สยาม ซี.ที.พี. อุตสาหกรรม จำกัด	จำหน่ายอุปกรณ์ประดับยนต์ที่ทำจากโลหะ	ผู้ถือหุ้นร่วมกัน
บริษัท ดับบลิว เค พี แอสเซ็ท พลัส จำกัด	พัฒนาอสังหาริมทรัพย์	บริษัทใหญ่

ในระหว่างปี บริษัทและบริษัทย่อยมีรายการธุรกิจที่สำคัญกับบริษัทที่เกี่ยวข้องกัน รายการธุรกิจดังกล่าวเป็นไปตามเงื่อนไขทางการค้าและเกณฑ์ตามสัญญาที่ตกลงกันระหว่างบริษัทและบริษัทเหล่านั้น ซึ่งเป็นไปตามปกติธุรกิจโดยสามารถสรุปได้ดังนี้

	สำหรับปีสิ้นสุดวันที่ 31 กรกฎาคม				(หน่วย : บาท)
	งบการเงินรวม		งบการเงินเฉพาะกิจการ		
	2562	2561	2562	2561	นโยบายราคา
<b>รายการธุรกิจกับบริษัทที่เกี่ยวข้องกัน</b>					
ค่าไฟฟ้า	963,190	889,380	-	-	ต้นทุนบวกกำไรส่วนเพิ่ม
ค่าเช่า	532,800	583,200	34,560	34,560	ราคาตามสัญญา
<b>รายการธุรกิจกับบริษัทย่อย</b>					
รายได้ค่าบริการงาน	-	-	14,292,500	13,892,200	ต้นทุนบวกกำไรส่วนเพิ่ม
รายได้ค่าบริการแรงงาน	-	-	-	77,555	ต้นทุนบวกกำไรส่วนเพิ่ม
รายได้ค่าไฟฟ้า	-	-	107,390	94,180	ต้นทุนบวกกำไรส่วนเพิ่ม
ซื้อสินค้า	-	-	3,369,110	686,661	ต้นทุนบวกกำไรส่วนเพิ่ม
รายได้เงินปันผล	-	-	12,352,499	24,704,998	ตามจำนวนที่ประกาศจ่าย

ยอดคงค้างระหว่างบริษัทและบริษัทที่เกี่ยวข้องกัน ณ วันที่ 31 กรกฎาคม 2562 และ 2561 มีรายละเอียดดังนี้

	งบการเงินรวม		งบการเงินเฉพาะกิจการ	
			(หน่วย : บาท)	
	2562	2561	2562	2561
<b>ลูกหนี้การค้ากิจการที่เกี่ยวข้องกัน</b>				
บริษัท สยาม ไอโซ โปร จำกัด	-	-	82,925	66,982
บริษัท มาร์ค เวิลด์ไวด์ จำกัด	-	-	-	-
บริษัท ซีดี สตีล โปรดักส์ จำกัด	-	-	4,154,436	3,431,094
รวมลูกหนี้การค้ากิจการที่เกี่ยวข้องกัน	-	-	4,237,361	3,498,076
<b>เจ้าหนี้การค้ากิจการที่เกี่ยวข้องกัน</b>				
บริษัท ซีดี สตีล โปรดักส์ จำกัด	-	-	236,232	204,138
บริษัท สยาม ซี.ที.พี. อุตสาหกรรม จำกัด	97,916	100,880	-	-
รวมเจ้าหนี้การค้ากิจการที่เกี่ยวข้องกัน	97,916	100,880	236,232	204,138

#### ค่าตอบแทนผู้บริหาร

ค่าตอบแทนผู้บริหารนี้เป็นผลประโยชน์ที่จ่ายให้แก่ผู้บริหารของบริษัท ประกอบด้วยค่าตอบแทนที่เป็นตัวเงินได้แก่ เงินเดือนและผลประโยชน์ที่เกี่ยวข้อง รวมไปถึงผลประโยชน์ตอบแทนในรูปแบบอื่น ทั้งนี้ผู้บริหารของบริษัทหมายถึงบุคคลที่กำหนดตามกฎหมายว่าด้วยหลักทรัพย์และตลาดหลักทรัพย์

ค่าตอบแทนผู้บริหารสำหรับปีสิ้นสุดวันที่ 31 กรกฎาคม 2562 และ 2561 สรุปได้ดังนี้

	งบการเงินรวม		งบการเงินเฉพาะกิจการ	
			(หน่วย : บาท)	
	2562	2561	2562	2561
<b>ผู้บริหาร</b>				
ค่าตอบแทนผู้บริหาร				
ผลประโยชน์ระยะสั้น	2,741,137	2,877,236	2,741,137	2,877,236
ผลประโยชน์หลังออกจากงาน	295,337	47,497	295,337	47,497
รวม	3,036,474	2,924,733	3,036,474	2,924,733

#### 6. เงินสดและรายการเทียบเท่าเงินสด

บัญชีนี้ประกอบด้วย

	งบการเงินรวม		งบการเงินเฉพาะกิจการ	
			(หน่วย : บาท)	
	2562	2561	2562	2561
เงินสดและเงินสดย่อย	564,186	586,881	21,068	25,728
เงินฝากธนาคาร- ออมทรัพย์	602,447,861	729,299,662	5,352,916	12,407,036
- กระแสรายวัน	157,912,974	8,278,376	15,766,559	8,000,250
เงินฝากประจำ 3 เดือน	11,083	10,996	11,083	10,996
รวม	760,936,104	738,175,915	21,151,626	20,444,010

เงินฝากออมทรัพย์และเงินฝากประจำมีอัตราดอกเบี้ยลอยตัวตามอัตราที่ธนาคารกำหนด

## 7. เงินลงทุนชั่วคราว

บัญชีนี้ประกอบด้วย

	(หน่วย : บาท)			
	งบการเงินรวม		งบการเงินเฉพาะกิจการ	
	2562	2561	2562	2561
เงินลงทุนระยะสั้น - เงินฝากประจำ 6 เดือน	60,000,000	40,000,000	-	-
รวม	60,000,000	40,000,000	-	-

ณ วันที่ 31 กรกฎาคม 2562 และ 2561 เงินฝากประจำมีอัตราดอกเบี้ยร้อยละ 1.60 – 1.65 และ 1.45 -1.47 ต่อปี ตามลำดับ

## 8. เงินลงทุนในหลักทรัพย์เพื่อขาย

บัญชีนี้ประกอบด้วย

	(หน่วย : บาท)			
	งบการเงินรวม		งบการเงินเฉพาะกิจการ	
	2562	2561	2562	2561
เงินลงทุนในหลักทรัพย์เพื่อขาย - ราคาทุน				
- กองทุนรวมตลาดเงิน	-	5,327,670	-	-
- กองทุนตราสารหนี้ทั่วไป	95,583,651	92,540,098	27,358,924	27,000,141
รวม	95,583,651	97,867,768	27,358,924	27,000,141
บวก กำไรที่ยังไม่เกิดขึ้นจริงจากการเปลี่ยนแปลงมูลค่าของเงินลงทุน				
มูลค่าของเงินลงทุน	1,035,315	1,314,735	32,035	6,360
รวมเงินลงทุนในหลักทรัพย์เพื่อขาย - แสดงตามมูลค่ายุติธรรม	96,618,966	99,182,503	27,390,959	27,006,501

ณ วันที่ 31 กรกฎาคม 2562 กำไรที่ยังไม่เกิดขึ้นจริงจากการวัดมูลค่าเงินลงทุนเพื่อขายที่แสดงอยู่ในองค์ประกอบอื่นของส่วนผู้ถือหุ้นในงบการเงินรวมและงบการเงินเฉพาะกิจการจำนวนเงิน 0.83 ล้านบาท และ 0.03 ล้านบาท เป็นจำนวนเงินที่สุทธิจากภาษีเงินได้รอการตัดบัญชี 0.21 ล้านบาท และ 0.01 ล้านบาท ตามลำดับ

ณ วันที่ 31 กรกฎาคม 2561 กำไรที่ยังไม่เกิดขึ้นจริงจากการวัดมูลค่าเงินลงทุนเพื่อขายที่แสดงอยู่ในองค์ประกอบอื่นของส่วนผู้ถือหุ้นในงบการเงินรวมและงบการเงินเฉพาะกิจการจำนวนเงิน 1.05 ล้านบาท และ 0.005 ล้านบาท เป็นจำนวนเงินที่สุทธิจากภาษีเงินได้รอการตัดบัญชี 0.26 ล้านบาท และ 0.001 ล้านบาท ตามลำดับ

9. ลูกหนี้การค้า  
บัญชีนี้ประกอบด้วย

	งบการเงินรวม		งบการเงินเฉพาะกิจการ	
	2562	2561	2562	2561
ลูกหนี้การค้า	63,408,740	70,200,237	4,406,089	3,705,902
ตัวเงินรับ	-	21,054	-	-
รวม	63,408,740	70,221,291	4,406,089	3,705,902

ณ วันที่ 31 กรกฎาคม 2562 และ 2561 ยอดคงเหลือของลูกหนี้การค้าเป็นลูกหนี้ในสกุลเงินบาท โดยแยกตามอายุหนี้ที่คงค้างนับจากวันที่ถึงกำหนดชำระได้ดังนี้

	งบการเงินรวม		งบการเงินเฉพาะกิจการ	
	2562	2561	2562	2561
อายุหนี้ค้างชำระ				
ยังไม่ครบกำหนด	56,066,277	62,712,146	4,406,089	3,693,062
ไม่เกิน 3 เดือน	7,342,463	7,509,145	-	12,840
มากกว่า 3 เดือนถึง 6 เดือน	-	-	-	-
มากกว่า 6 เดือนถึง 12 เดือน	-	-	-	-
มากกว่า 12 เดือน	-	-	-	-
สุทธิ	63,408,740	70,221,291	4,406,089	3,705,902

	งบการเงินรวม		งบการเงินเฉพาะกิจการ	
	2562	2561	2562	2561
หนี้สูญ	-	-	-	-

10. สินค้าคงเหลือ  
บัญชีนี้ประกอบด้วย

	งบการเงินรวม		งบการเงินเฉพาะกิจการ	
	2562	2561	2562	2561
วัตถุดิบ	2,041,125	1,848,823	-	-
รวม	2,041,125	1,848,823	-	-

11. เงินฝากธนาคารที่ติดภาระค้ำประกัน

บริษัทและบริษัทย่อยได้นำเงินฝากธนาคารไปเป็นหลักประกันค้ำประกันสำหรับหนังสือค้ำประกันที่ออกโดยธนาคารในนามของบริษัทและบริษัทย่อย และเป็นหลักทรัพย์ค้ำประกันตามปกติธุรกิจของบริษัทและบริษัทย่อย

12. เงินลงทุนในบริษัทย่อย

ณ วันที่ 31 กรกฎาคม 2562 และ 2561 เงินลงทุนในบริษัทย่อยในงบเฉพาะกิจการที่บันทึกโดยวิธีราคาทุนเป็นเงินลงทุนในหุ้นสามัญของบริษัทดังต่อไปนี้

(หน่วย : บาท)								
							เงินปันผลรับ	
							สำหรับปีสิ้นสุด	
ชื่อบริษัท	ทุนชำระแล้ว		วิธีส่วนได้เสีย		วิธีราคาทุน		วันที่ 31 กรกฎาคม	
	2562	2561	2562	2561	2562	2561	2562	2561
<u>บริษัทย่อยที่บริษัทถือหุ้นทางตรง</u>								
บริษัท สยาม ไอโซ โปร จำกัด	264,160,000	264,160,000	459,321,340	470,684,574	264,159,940	264,159,940	-	-
บริษัท มาร์ค เวลด์ไวต์ จำกัด	280,200,000	280,200,000	316,872,742	321,489,214	264,819,940	264,819,940	-	-
บริษัท ซิตี สตีล โปรดักส์ จำกัด	247,050,000	247,050,000	687,513,672	688,052,751	247,049,980	247,049,980	12,352,499	24,704,998
รวมเงินลงทุนในบริษัทย่อย			1,463,707,754	1,480,226,539	776,029,860	776,029,860	12,352,499	24,704,998

การจัดตั้งบริษัทย่อยต่างประเทศ

บริษัท สยาม ไอโซ โปร จำกัด (บริษัทย่อย) ได้ดำเนินการจดทะเบียนจัดตั้งบริษัทย่อยในประเทศสาธารณรัฐเซเชลส์ ซึ่งการจัดตั้งบริษัทย่อยในประเทศนี้จะทำให้บริษัทได้รับสิทธิประโยชน์และเป็นประโยชน์ต่อกลุ่มบริษัทมากกว่า โดยใช้แหล่งเงินทุนหมุนเวียนของกลุ่มบริษัท วัตถุประสงค์เพื่อรองรับแผนการขยายธุรกิจของกลุ่มบริษัท โดยการลงทุนมีรายละเอียดดังนี้

- ชื่อบริษัท : CT Universal Company Limited
- วันที่จดทะเบียน : 20 มกราคม 2560
- ทุนจดทะเบียน : 5.0 ล้านดอลลาร์สหรัฐ (177.64 ล้านบาท)
- ประเภทธุรกิจ : จำหน่ายสินค้าที่ใช้ในอุตสาหกรรม สินค้าเพื่อการอุปโภคและบริโภค และลงทุนในธุรกิจใหม่
- โครงสร้างการถือหุ้น : บริษัท สยาม ไอโซ โปร จำกัด ถือหุ้นสัดส่วนร้อยละ 100

บริษัท สยาม ไอโซ โปร จำกัด ได้มีการจ่ายชำระค่าหุ้นในบริษัทดังกล่าวเต็มมูลค่าแล้ว และบริษัทดังกล่าวยังไม่ได้เริ่มดำเนินงาน มีเพียงรายได้ดอกเบี้ยเงินฝากธนาคารเท่านั้น



ข้อมูลทางการเงินของบริษัทย่อย ก่อนตัดรายการระหว่างกัน มีดังนี้

(หน่วย : บาท)

	2562			2561		
	บจก. สยาม	บจก. มาร์ค	บจก. ชิตี	บจก. สยาม	บจก. มาร์ค	บจก. ชิตี
	ไอโซ โปร	เวลด์ไวด์	สตีล โปรดักส์	ไอโซ โปร	เวลด์ไวด์	สตีล โปรดักส์
สินทรัพย์หมุนเวียน	183,664,072	192,468,506	561,698,432	196,514,999	191,735,953	517,180,782
สินทรัพย์ไม่หมุนเวียน	276,369,611	127,770,820	153,215,116	274,923,487	133,528,020	195,725,044
รวมสินทรัพย์	460,033,683	320,239,326	714,913,548	471,438,486	325,263,973	712,905,826
หนี้สินหมุนเวียน	322,333	905,719	24,153,296	340,331	1,837,583	22,537,001
หนี้สินไม่หมุนเวียน	389,950	1,983,093	3,246,560	413,521	1,399,727	2,316,054
รวมหนี้สิน	712,283	2,888,812	27,399,856	753,852	3,237,310	24,853,055
สินทรัพย์สุทธิ	459,321,400	317,350,514	687,513,692	470,684,634	322,026,663	688,052,771
รายได้	6,693,420	29,245,320	360,689,620	5,264,234	48,165,279	365,360,463
เงินสดสุทธิได้มาจาก(ใช้ไปใน)กิจกรรมดำเนินงาน	2,232,682	(1,635,070)	59,574,344	363,363	8,972,580	59,828,658
เงินสดสุทธิได้มาจาก(ใช้ไปใน)กิจกรรมลงทุน	(49,978)	(30,968,917)	(15,215,065)	(2,183,829)	1,050,932	(10,568,806)
เงินสดสุทธิได้มาจาก(ใช้ไปใน)กิจกรรมจัดหาเงิน	-	-	(12,352,500)	-	-	(24,705,000)
กระแสเงินสดเพิ่มขึ้น (ลดลง) สุทธิ	2,182,704	(32,603,987)	32,006,779	(1,820,466)	10,023,512	24,554,852

13. อสังหาริมทรัพย์เพื่อการลงทุน

บัญชีนี้ประกอบด้วย

(หน่วย : บาท)

ที่ดิน	งบการเงินรวม		งบการเงินเฉพาะกิจการ	
	2562	2561	2562	2561
	88,100,000	88,100,000	-	-
รวม	88,100,000	88,100,000	-	-

อสังหาริมทรัพย์เพื่อการลงทุนของบริษัทย่อย เป็นที่ดินที่บริษัทย่อยถือครองไว้จำนวน 29 แปลง มูลค่ารวม 88.10 ล้านบาท โดยปัจจุบันยังมิได้ระบุวัตถุประสงค์ของการใช้งานในอนาคต สำหรับที่ดินแปลงดังกล่าวทั้งหมด บริษัทย่อยมีการประเมินราคาอสังหาริมทรัพย์เพื่อการลงทุนล่าสุด โดยผู้ประเมินอิสระ เมื่อวันที่ 5 กรกฎาคม 2561 ตามวิธีเปรียบเทียบตามราคาตลาด โดยมีมูลค่ายุติธรรมของที่ดิน เป็นจำนวนเงิน 118.78 ล้านบาท





14. ที่ดิน อาคารและอุปกรณ์  
บัญชีนี้ประกอบด้วย

(หน่วย : บาท)

	งบการเงินรวม				
	ยอดคงเหลือ ณ 31 ก.ค. 61	เพิ่มขึ้น	ลดลง	โอนเข้า (ออก)	ยอดคงเหลือ ณ 31 ก.ค. 62
<b>ราคาทุน</b>					
ที่ดิน	58,858,269	-	-	-	58,858,269
อาคาร	237,137,946	-	-	-	237,137,946
เครื่องจักรและอุปกรณ์	524,244,462	-	-	-	524,244,462
ยานพาหนะ	69,843,476	4,102,804	(824,037)	-	73,122,243
เครื่องตกแต่งและเครื่องใช้สำนักงาน	16,968,360	-	-	-	16,968,360
รวม	907,052,513	4,102,804	(824,037)	-	910,331,280
<b>หัก ค่าเสื่อมราคาสะสม</b>					
อาคาร	(89,593,263)	(11,689,317)	-	-	(101,282,580)
เครื่องจักรและอุปกรณ์	(434,627,681)	(33,392,596)	-	-	(468,020,277)
ยานพาหนะ	(43,525,996)	(4,174,563)	824,036	-	(46,876,523)
เครื่องตกแต่งและเครื่องใช้สำนักงาน	(13,059,497)	(1,407,896)	-	-	(14,467,393)
รวม	(580,806,437)	(50,664,372)	824,036	-	(630,646,773)
<b>ที่ดิน อาคาร และอุปกรณ์ - สุทธิ</b>	<b>326,246,076</b>				<b>279,684,507</b>

(หน่วย : บาท)

	งบการเงินรวม				
	ยอดคงเหลือ ณ 31 ก.ค. 60	เพิ่มขึ้น	ลดลง	โอนเข้า (ออก)	ยอดคงเหลือ ณ 31 ก.ค. 61
<b>ราคาทุน</b>					
ที่ดิน	58,858,269	-	-	-	58,858,269
อาคาร	237,137,946	-	-	-	237,137,946
เครื่องจักรและอุปกรณ์	539,253,294	210,000	(15,218,832)	-	524,244,462
ยานพาหนะ	63,107,962	6,735,514	-	-	69,843,476
เครื่องตกแต่งและเครื่องใช้สำนักงาน	15,494,061	1,474,299	-	-	16,968,360
รวม	913,851,532	8,419,813	(15,218,832)	-	907,052,513
<b>หัก ค่าเสื่อมราคาสะสม</b>					
อาคาร	(77,903,946)	(11,689,317)	-	-	(89,593,263)
เครื่องจักรและอุปกรณ์	(404,532,267)	(38,818,739)	8,723,325	-	(434,627,681)
ยานพาหนะ	(40,634,573)	(2,891,423)	-	-	(43,525,996)
เครื่องตกแต่งและเครื่องใช้สำนักงาน	(11,779,850)	(1,279,647)	-	-	(13,059,497)
รวม	(534,850,636)	(54,679,126)	8,723,325	-	(580,806,437)
<b>ที่ดิน อาคาร และอุปกรณ์ - สุทธิ</b>	<b>379,000,896</b>				<b>326,246,076</b>

ค่าเสื่อมราคาสำหรับปีสิ้นสุดวันที่ 31 กรกฎาคม

2562 (41.98 ล้านบาท รวมอยู่ในต้นทุนขายและบริการ ส่วนที่เหลือรวมอยู่ในค่าใช้จ่ายบริหาร)

50,664,372

2561 (47.41 ล้านบาท รวมอยู่ในต้นทุนขายและบริการ ส่วนที่เหลือรวมอยู่ในค่าใช้จ่ายบริหาร)

54,679,126



(หน่วย : บาท)

	งบการเงินเฉพาะกิจการ				
	ยอดคงเหลือ ณ 31 ก.ค. 61	เพิ่มขึ้น	ลดลง	โอนเข้า (ออก)	ยอดคงเหลือ ณ 31 ก.ค. 62
<b>ราคาทุน</b>					
อาคาร	4,464,395	-	-	-	4,464,395
เครื่องจักรและอุปกรณ์	31,083,525	-	-	-	31,083,525
ยานพาหนะ	8,135,953	-	(824,037)	-	7,311,916
เครื่องตกแต่งและเครื่องใช้สำนักงาน	3,366,327	-	-	-	3,366,327
รวม	47,050,200	-	(824,037)	-	46,226,163
<b>หัก ค่าเสื่อมราคาสะสม</b>					
อาคาร	(2,619,888)	(199,908)	-	-	(2,819,796)
เครื่องจักรและอุปกรณ์	(31,083,471)	-	-	-	(31,083,471)
ยานพาหนะ	(8,135,951)	-	824,036	-	(7,311,915)
เครื่องตกแต่งและเครื่องใช้สำนักงาน	(3,366,292)	-	-	-	(3,366,292)
รวม	(45,205,602)	(199,908)	824,036	-	(44,581,474)
<b>ที่ดิน อาคาร และอุปกรณ์ - สุทธิ</b>	<b>1,844,598</b>				<b>1,644,689</b>

(หน่วย : บาท)

	งบการเงินเฉพาะกิจการ				
	ยอดคงเหลือ ณ 31 ก.ค. 60	เพิ่มขึ้น	ลดลง	โอนเข้า (ออก)	ยอดคงเหลือ ณ 31 ก.ค. 61
<b>ราคาทุน</b>					
อาคาร	4,464,395	-	-	-	4,464,395
เครื่องจักรและอุปกรณ์	31,083,525	-	-	-	31,083,525
ยานพาหนะ	8,135,953	-	-	-	8,135,953
เครื่องตกแต่งและเครื่องใช้สำนักงาน	3,366,327	-	-	-	3,366,327
รวม	47,050,200	-	-	-	47,050,200
<b>หัก ค่าเสื่อมราคาสะสม</b>					
อาคาร	(2,419,980)	(199,908)	-	-	(2,619,888)
เครื่องจักรและอุปกรณ์	(31,083,471)	-	-	-	(31,083,471)
ยานพาหนะ	(8,135,951)	-	-	-	(8,135,951)
เครื่องตกแต่งและเครื่องใช้สำนักงาน	(3,366,292)	-	-	-	(3,366,292)
รวม	(45,005,694)	(199,908)	-	-	(45,205,602)
<b>ที่ดิน อาคาร และอุปกรณ์ - สุทธิ</b>	<b>2,044,506</b>				<b>1,844,598</b>

ค่าเสื่อมราคาสำหรับปีสิ้นสุดวันที่ 31 กรกฎาคม

2562 (ทั้งหมดรวมอยู่ในค่าใช้จ่ายบริหาร)

199,908

2561 (ทั้งหมดรวมอยู่ในค่าใช้จ่ายบริหาร)

199,908



บริษัทย่อยได้นำที่ดินพร้อมสิ่งปลูกสร้าง ซึ่งมีมูลค่าสุทธิตามบัญชี ณ วันที่ 31 กรกฎาคม 2562 จำนวน 111.20 ล้านบาท (ณ วันที่ 31 กรกฎาคม 2561 : 116.14 ล้านบาท) ไปจดจำนองไว้กับธนาคารเพื่อค้ำประกันวงเงินสินเชื่อที่บริษัทได้รับจากสถาบันการเงิน ณ วันที่ 31 กรกฎาคม 2562 และ 2561 บริษัทและบริษัทย่อยมีอุปกรณ์จำนวนหนึ่ง ซึ่งตัดค่าเสื่อมราคาหมดแล้วแต่ยังใช้งานอยู่ ราคาทุนของสินทรัพย์ดังกล่าวมีจำนวน 197.79 ล้านบาท และ 110.56 ล้านบาท ตามลำดับ (เฉพาะกิจการ : 42.19 ล้านบาท และ 43.01 ล้านบาท ตามลำดับ)

15. สินทรัพย์ไม่มีตัวตน

บัญชีนี้ประกอบด้วย

(หน่วย : บาท)

	งบการเงินรวม			
	ยอดคงเหลือ	เพิ่มขึ้น	ลดลง	ยอดคงเหลือ
	ณ 31 ก.ค. 61			ณ 31 ก.ค. 62
ราคาทุน				
โปรแกรมคอมพิวเตอร์	2,006,770	-	-	2,006,770
หัก ค่าตัดจำหน่ายสะสม	(2,006,548)	-	-	(2,006,548)
สินทรัพย์ไม่มีตัวตน - สุทธิ	222			222

(หน่วย : บาท)

	งบการเงินรวม			
	ยอดคงเหลือ	เพิ่มขึ้น	ลดลง	ยอดคงเหลือ
	ณ 31 ก.ค. 60			ณ 31 ก.ค. 61
ราคาทุน				
โปรแกรมคอมพิวเตอร์	2,006,770	-	-	2,006,770
หัก ค่าตัดจำหน่ายสะสม	(2,006,548)	-	-	(2,006,548)
สินทรัพย์ไม่มีตัวตน - สุทธิ	222			222

(หน่วย : บาท)

	งบการเงินเฉพาะกิจการ			
	ยอดคงเหลือ	เพิ่มขึ้น	ลดลง	ยอดคงเหลือ
	ณ 31 ก.ค. 61			ณ 31 ก.ค. 62
ราคาทุน				
โปรแกรมคอมพิวเตอร์	1,279,270	-	-	1,279,270
หัก ค่าตัดจำหน่ายสะสม	(1,279,059)	-	-	(1,279,059)
สินทรัพย์ไม่มีตัวตน - สุทธิ	211			211

(หน่วย : บาท)

	งบการเงินเฉพาะกิจการ			
	ยอดคงเหลือ	เพิ่มขึ้น	ลดลง	ยอดคงเหลือ
	ณ 31 ก.ค. 60			ณ 31 ก.ค. 61
ราคาทุน				
โปรแกรมคอมพิวเตอร์	1,279,270	-	-	1,279,270
หัก ค่าตัดจำหน่ายสะสม	(1,279,059)	-	-	(1,279,059)
สินทรัพย์ไม่มีตัวตน - สุทธิ	211			211

ณ วันที่ 31 กรกฎาคม 2562 และ 2561 บริษัทและบริษัทย่อยมีสินทรัพย์ไม่มีตัวตนจำนวนหนึ่ง ซึ่งตัดค่าตัดจำหน่ายหมดแล้วแต่ยังใช้งานอยู่ ราคาทุนของสินทรัพย์ไม่มีตัวตนดังกล่าวมีจำนวน 2.0 ล้านบาท และ 2.0 ล้านบาท ตามลำดับ (เฉพาะกิจการ : 1.3 ล้านบาท และ 1.3 ล้านบาท ตามลำดับ)

16. สินทรัพย์ภาษีเงินได้รอการตัดบัญชีและหนี้สินภาษีเงินได้รอการตัดบัญชี

สินทรัพย์ภาษีเงินได้รอการตัดบัญชีและหนี้สินภาษีเงินได้รอการตัดบัญชี มีดังนี้

	(หน่วย : บาท)			
	งบการเงินรวม		งบการเงินเฉพาะกิจการ	
	2562	2561	2562	2561
สินทรัพย์ภาษีเงินได้รอการตัดบัญชี	1,883,688	1,180,650	698,829	483,021
หนี้สินภาษีเงินได้รอการตัดบัญชี	(39,816)	(168,394)	(6,407)	(1,272)
สินทรัพย์ (หนี้สิน) ภาษีเงินได้รอการตัดบัญชี - สุทธิ	<u>1,843,872</u>	<u>1,012,256</u>	<u>692,422</u>	<u>481,749</u>

16.1 การเปลี่ยนแปลงของสินทรัพย์ภาษีเงินได้รอการตัดบัญชีและหนี้สินภาษีเงินได้รอการตัดบัญชี สำหรับปีสิ้นสุดวันที่ 31 กรกฎาคม 2562 และ 2561 สรุปได้ดังนี้

	งบการเงินรวม			(หน่วย : บาท)
	ยอดตามบัญชี ณ 31 ก.ค. 61	รายได้ (ค่าใช้จ่าย) ในระหว่างปี ในกำไรขาดทุน      ในกำไรขาดทุน เบ็ดเสร็จอื่น		ยอดตามบัญชี ณ 31 ก.ค. 62
สินทรัพย์ภาษีเงินได้รอการตัดบัญชี :				
ประมาณการหนี้สินผลประโยชน์พนักงาน	1,275,203	539,584	-	1,814,787
ขาดทุนยกมาทางภาษี	-	236,148	-	236,148
รวม	1,275,203	775,732	-	2,050,935
หนี้สินภาษีเงินได้รอการตัดบัญชี :				
กำไรที่ยังไม่เกิดขึ้นจริงจากการวัดมูลค่าเงินลงทุน เพื่อขาย	262,947	-	55,884	207,063
รวม	262,947	-	55,884	207,063
สุทธิ	1,012,256			1,843,872

				(หน่วย : บาท)
งบการเงินรวม				
ยอดตามบัญชี	รายได้ (ค่าใช้จ่าย) ในระหว่างปี		ยอดตามบัญชี	
ณ 31 ก.ค. 60	ในกำไรขาดทุน	ในกำไรขาดทุนเบ็ดเสร็จอื่น	ณ 31 ก.ค. 61	
สินทรัพย์ภาษีเงินได้รอการตัดบัญชี :				
สินทรัพย์ไม่มีตัวตน	24,198	(24,198)	-	-
ประมาณการหนี้สินผลประโยชน์พนักงาน	270,504	116,737	887,962	1,275,203
รวม	294,702	92,539	887,962	1,275,203
หนี้สินภาษีเงินได้รอการตัดบัญชี :				
กำไรที่ยังไม่เกิดขึ้นจริงจากการวัดมูลค่าเงินลงทุนเพื่อขาย	392,198	-	129,251	262,947
รวม	392,198	-	129,251	262,947
สุทธิ	(97,496)			1,012,256



				(หน่วย : บาท)
งบการเงินเฉพาะกิจการ				
ยอดตามบัญชี	รายได้ (ค่าใช้จ่าย) ในระหว่างปี		ยอดตามบัญชี	
ณ 31 ก.ค. 61	ในกำไรขาดทุน	ในกำไรขาดทุน	ณ 31 ก.ค. 62	
		เบ็ดเสร็จอื่น		
สินทรัพย์ภาษีเงินได้รอการตัดบัญชี :				
ประมาณการหนี้สินผลประโยชน์พนักงาน	483,021	215,808	-	698,829
รวม	483,021	215,808	-	698,829
หนี้สินภาษีเงินได้รอการตัดบัญชี :				
กำไรที่ยังไม่เกิดขึ้นจริงจากการวัดมูลค่าเงินลงทุน				
เผื่อขาย	1,272	-	(5,135)	6,407
รวม	1,272	-	(5,135)	6,407
สุทธิ	481,749			692,422

				(หน่วย : บาท)
งบการเงินเฉพาะกิจการ				
ยอดตามบัญชี	รายได้ (ค่าใช้จ่าย) ในระหว่างปี		ยอดตามบัญชี	
ณ 31 ก.ค. 60	ในกำไรขาดทุน	ในกำไรขาดทุน	ณ 31 ก.ค. 61	
		เบ็ดเสร็จอื่น		
สินทรัพย์ภาษีเงินได้รอการตัดบัญชี :				
สินทรัพย์ไม่มีตัวตน	24,199	(24,199)	-	-
ประมาณการหนี้สินผลประโยชน์พนักงาน	104,778	46,047	332,196	483,021
รวม	128,977	21,848	332,196	483,021
หนี้สินภาษีเงินได้รอการตัดบัญชี :				
กำไรที่ยังไม่เกิดขึ้นจริงจากการวัดมูลค่า				
เงินลงทุนเผื่อขาย	2,193	-	921	1,272
รวม	2,193	-	921	1,272
สุทธิ	126,784			481,749

## 16.2 ค่าใช้จ่ายภาษีเงินได้

### 16.2.1 ส่วนประกอบหลักของค่าใช้จ่ายภาษีเงินได้สำหรับปีสิ้นสุดวันที่ 31 กรกฎาคม 2562 และ 2561 ประกอบด้วย

				(หน่วย:บาท)
งบการเงินรวม				
	2562	2561	งบการเงินเฉพาะกิจการ	
			2562	2561
ค่าใช้จ่ายภาษีเงินได้ที่แสดงอยู่ในกำไรขาดทุน :				
ค่าใช้จ่ายภาษีเงินได้ของปีปัจจุบัน :				
ค่าใช้จ่ายภาษีเงินได้นิติบุคคลสำหรับปี	4,170,238	284,092	299,839	110,005
ค่าใช้จ่ายภาษีเงินได้รอการตัดบัญชี :				
การเปลี่ยนแปลงของผลต่างชั่วคราวที่รับรู้เมื่อเริ่มแรก				
และที่กลับรายการ	(775,732)	(92,539)	(215,808)	(21,848)
รวม	3,394,506	191,553	84,031	88,157
ภาษีเงินได้ที่เกี่ยวข้องกับส่วนประกอบของกำไรขาดทุนเบ็ดเสร็จอื่น:				
ภาษีเงินได้รอตัดบัญชีที่เกี่ยวข้องกับ				
การวัดมูลค่าเงินลงทุนเผื่อขาย	(55,884)	(129,251)	5,135	(921)
การประมาณการตามหลักคณิตศาสตร์ประกันภัย	-	(887,961)	-	(332,196)
รวม	(55,884)	(1,017,212)	5,135	(333,117)

16.2.2 การกระทบยอดระหว่างจำนวนค่าใช้จ่ายและผลคูณของกำไรทางบัญชีกับอัตราภาษีที่ใช้สำหรับปีสิ้นสุดวันที่ 31 กรกฎาคม 2562 และ 2561 สรุปได้ดังนี้

	(หน่วย:บาท)			
	งบการเงินรวม		งบการเงินเฉพาะกิจการ	
	2562	2561	2562	2561
กำไรทางบัญชีสำหรับปี	13,290,171	30,313,504	12,464,261	24,884,612
อัตราภาษีที่ใช้ (%)	20	20	20	20
ค่าใช้จ่ายภาษีเงินได้คำนวณตามอัตราภาษีที่ใช้	2,658,034	6,062,701	2,492,852	4,976,922
รายการกระทบยอด				
ผลกระทบทางภาษีของค่าใช้จ่ายที่ไม่สามารถนำมาหัก				
ในการคำนวณกำไรทางภาษี				
- ค่าใช้จ่ายที่ไม่อนุญาตให้ถือเป็นรายจ่ายในการ				
คำนวณกำไรทางภาษี	612,806	402,298	61,679	55,954
ผลกระทบทางภาษีของรายได้หรือกำไรที่ไม่ต้อง				
นำมาคำนวณกำไรทางภาษี				
- กำไรของกิจการที่ได้รับการส่งเสริมการลงทุน				
ที่ได้รับยกเว้น	-	(5,695,294)	-	-
- อื่นๆ	(519,571)	(814,300)	(2,470,500)	(4,944,719)
ขาดทุนทางภาษีที่ยังไม่ได้บันทึกในงวดก่อนแต่นำมาใช้ลด				
ค่าใช้จ่ายภาษีเงินได้ของงวดปัจจุบัน	(236,148)	-	-	-
ขาดทุนทางภาษีที่ยังไม่ได้บันทึกสินทรัพย์				
ภาษีเงินได้รอตัดบัญชี	879,385	236,148	-	-
รวมรายการกระทบยอด	736,472	(5,871,148)	(2,408,821)	(4,888,765)
รวมค่าใช้จ่ายภาษีเงินได้	3,394,506	191,553	84,031	88,157

บริษัทห่วยมีผลขาดทุนทางภาษีสำหรับปีสิ้นสุดวันที่ 31 กรกฎาคม 2562 ที่ยังไม่ได้ใช้เป็นจำนวนเงินประมาณ 0.88 ล้านบาท ซึ่งบริษัทห่วยไม่ได้บันทึกสินทรัพย์ภาษีเงินได้รอการตัดบัญชีจากผลขาดทุนทางภาษีดังกล่าว เนื่องจากยังมีความไม่แน่นอนว่าบริษัทห่วยจะมีกำไรทางภาษีเพียงพอต่อการนำสินทรัพย์ภาษีเงินได้รอการตัดบัญชีมาใช้ประโยชน์

16.2.3 การกระทบยอดระหว่างอัตราภาษีที่แท้จริงถัวเฉลี่ยและอัตราภาษีที่ใช้สำหรับปีสิ้นสุดวันที่ 31 กรกฎาคม 2562 และ 2561 สรุปได้ดังนี้

	(หน่วย : บาท)			
	งบการเงินรวม			
	2562		2561	
	จำนวนภาษี	อัตราภาษี	จำนวนภาษี	อัตราภาษี
		(%)		(%)
กำไรทางบัญชีก่อนค่าใช้จ่ายภาษีเงินได้สำหรับปี	13,290,171		30,313,504	
ค่าใช้จ่ายภาษีเงินได้ตามอัตราภาษีที่ใช้	2,658,034	20.00	6,062,701	20.00
รายการกระทบยอด	736,472	5.54	(5,871,148)	(19.37)
ค่าใช้จ่ายภาษีเงินได้ตามอัตราภาษีที่แท้จริงถัวเฉลี่ย	3,394,506	25.54	191,553	0.63

(หน่วย : บาท)

	งบการเงินเฉพาะกิจการ			
	2562		2561	
	จำนวนภาษี	อัตราภาษี	จำนวนภาษี	อัตราภาษี
		(%)		(%)
กำไรทางบัญชีก่อนค่าใช้จ่ายภาษีเงินได้สำหรับปี	12,464,261		24,884,612	
ค่าใช้จ่ายภาษีเงินได้ตามอัตราภาษีที่ใช้	2,492,852	20.00	4,976,922	20.00
รายการกระทบยอด	(2,408,821)	(19.33)	(4,888,765)	(19.65)
ค่าใช้จ่ายภาษีเงินได้ตามอัตราภาษีที่แท้จริงถัวเฉลี่ย	84,031	0.67	88,157	0.35

## 17. ภาระผูกพันผลประโยชน์พนักงาน

บริษัทและบริษัทย่อยมีภาระผูกพันผลประโยชน์พนักงาน ดังนี้

### งบแสดงฐานะการเงิน

(หน่วย : บาท)

	งบการเงินรวม		งบการเงินเฉพาะกิจการ	
	2562	2561	2562	2561
ภาระผูกพันผลประโยชน์พนักงานยกมาต้นปี	6,376,015	1,352,521	2,415,107	523,893
ต้นทุนบริการและดอกเบี้ยในอดีต				
การแก้ไขโครงการผลประโยชน์หลังออกจากงาน	1,902,907	-	759,586	-
ต้นทุนบริการและดอกเบี้ยงวดปัจจุบัน				
ต้นทุนบริการ	527,601	396,595	216,910	159,661
ต้นทุนดอกเบี้ย	267,409	187,092	102,542	70,571
ขาดทุนจากการประมาณการตามหลักคณิตศาสตร์				
ประกันภัย	-	4,439,807	-	1,660,982
ภาระผูกพันผลประโยชน์พนักงานยกไปปลายปี	9,073,932	6,376,015	3,494,145	2,415,107

### ค่าใช้จ่ายที่รับรู้ในงบกำไรขาดทุนเบ็ดเสร็จ

สำหรับปีสิ้นสุดวันที่ 31 กรกฎาคม 2562 และ 2561

(หน่วย : บาท)

	งบการเงินรวม		งบการเงินเฉพาะกิจการ	
	2562	2561	2562	2561
ต้นทุนขายและบริการ	774,315	104,297	-	-
ค่าใช้จ่ายในการบริหาร	1,360,856	244,801	681,159	112,164
ค่าตอบแทนผู้บริหาร	295,337	47,497	295,337	47,497
ดอกเบี้ยจากภาระผูกพัน	267,409	187,092	102,542	70,571
	2,697,917	583,687	1,079,038	230,232

พระราชบัญญัติคุ้มครองแรงงานได้ลงราชกิจจานุเบกษาแล้ว เมื่อวันที่ 5 เมษายน 2562 โดยกำหนดอัตราค่าชดเชยเพิ่มเติมกรณีนายจ้างเลิกจ้าง สำหรับลูกจ้างซึ่งทำงานติดต่อกันครบ 20 ปีขึ้นไปให้มีสิทธิได้รับค่าชดเชยไม่น้อยกว่าค่าจ้างอัตราสุดท้าย 400 วัน โดยพระราชบัญญัตินี้ให้ใช้บังคับเมื่อพ้นกำหนดสามสิบวันนับแต่วันประกาศในราชกิจจานุเบกษาเป็นต้นไป การเปลี่ยนแปลงดังกล่าวถือเป็นการแก้ไขโครงการผลประโยชน์หลังออกจากงาน โดยบริษัทและบริษัทย่อยรับรู้ต้นทุนบริการในอดีตเป็นค่าใช้จ่ายในกำไรหรือขาดทุนเบ็ดเสร็จสำหรับปีสิ้นสุดวันที่ 31 กรกฎาคม 2562

#### ข้อสมมุติหลักในการประมาณการตามหลักการคณิตศาสตร์ประกันภัย

สำหรับปีสิ้นสุดวันที่ 31 กรกฎาคม 2562 และ 2561

	ร้อยละ	
	งบการเงินรวม / งบการเงินเฉพาะกิจการ	
	2562	2561
อัตราคิดลด	3.23	3.23
อัตราการเพิ่มขึ้นของเงินเดือน	3	3
อัตราการหมุนเวียนพนักงาน	0.96 - 11.46	0.96 - 11.46
อัตรากรรมณะ	105 อ้างอิงจากตาราง มรณะไทย พ.ศ. 2560	105 อ้างอิงจากตาราง มรณะไทย พ.ศ. 2560

#### การวิเคราะห์ความอ่อนไหว

ผลกระทบของการเปลี่ยนแปลงสมมติฐานที่สำคัญต่อมูลค่าปัจจุบันของภาระผูกพันผลประโยชน์ระยะยาวของพนักงาน ณ วันที่ 31 กรกฎาคม 2562 สรุปได้ดังนี้

	(หน่วย : บาท)			
	งบการเงินรวม		งบการเงินเฉพาะกิจการ	
	เพิ่มขึ้นร้อยละ 1	ลดลงร้อยละ 1	เพิ่มขึ้นร้อยละ 1	ลดลงร้อยละ 1
อัตราคิดลด	(1,115,238)	1,324,857	(496,036)	595,189
การเพิ่มขึ้นของเงินเดือนในอนาคต	1,174,218	(988,225)	611,194	(509,657)
อัตราการหมุนเวียนพนักงาน	(426,908)	454,269	(196,129)	209,936
อัตรากรรมณะ	(138,751)	141,108	(59,676)	60,744

#### 18. การบริหารจัดการทุน

วัตถุประสงค์ในการบริหารจัดการทุนที่สำคัญของบริษัทคือการจัดให้มีซึ่งโครงสร้างทางการเงินที่เหมาะสมและการดำรงไว้ซึ่งความสามารถในการดำเนินธุรกิจอย่างต่อเนื่อง

ตามงบแสดงฐานะการเงิน ณ วันที่ 31 กรกฎาคม 2562 และ 2561 ตามงบการเงินรวมมีอัตราหนี้สินต่อทุนเท่ากับ 0.023 : 1 และ 0.020 : 1 ตามลำดับและงบการเงินเฉพาะกิจการมีอัตราส่วนหนี้สินต่อทุนเท่ากับ 0.005 : 1 และ 0.004 : 1 ตามลำดับ





## 19. การจัดสรรกำไรสะสม

เมื่อวันที่ 29 กันยายน 2561 ที่ประชุมคณะกรรมการบริษัท ได้มีมติอนุมัติให้บริษัทจ่ายเงินปันผลจากกำไรของรอบปี 2560/2561 ให้แก่ผู้ถือหุ้นของบริษัทในอัตราหุ้นละ 0.04 บาท รวมเป็นเงิน 12 ล้านบาท โดยมติดังกล่าวได้รับการอนุมัติจากที่ประชุมสามัญผู้ถือหุ้นของบริษัทเมื่อวันที่ 30 พฤศจิกายน 2561 โดยบริษัทกำหนดจ่ายเงินปันผลให้กับผู้ถือหุ้นในเดือนธันวาคม 2561

เมื่อวันที่ 23 กันยายน 2560 ที่ประชุมคณะกรรมการบริษัท ได้มีมติอนุมัติให้บริษัทจ่ายเงินปันผลจากกำไรของรอบปี 2559/2560 ให้แก่ผู้ถือหุ้นของบริษัทในอัตราหุ้นละ 0.07 บาท รวมเป็นเงิน 21 ล้านบาท โดยมติดังกล่าวได้รับการอนุมัติจากที่ประชุมสามัญผู้ถือหุ้นของบริษัทเมื่อวันที่ 30 พฤศจิกายน 2560 โดยบริษัทกำหนดจ่ายเงินปันผลให้กับผู้ถือหุ้นในเดือนธันวาคม 2560

## 20. สิทธิพิเศษที่ได้รับจากการส่งเสริมการลงทุน

บริษัท ซีดี สตีล โปรดักส์ จำกัด ได้รับสิทธิพิเศษทางภาษีตามพระราชบัญญัติส่งเสริมการลงทุน พ.ศ. 2520 จากคณะกรรมการส่งเสริมการลงทุนตามบัตรส่งเสริมเลขที่ 2007(1)/2552 สำหรับกิจการผลิตอุปกรณ์ในการขนถ่ายและจัดเก็บสินค้าที่มีขั้นตอนการออกแบบ ทั้งนี้ภายใต้เงื่อนไขต่างๆ ที่กำหนดไว้ สิทธิพิเศษดังกล่าวรวมถึง

- ก. ได้รับลดหย่อนอากรขาเข้าสำหรับเครื่องจักรเครื่องหนึ่งตามที่คณะกรรมการพิจารณาอนุมัติ
- ข. ได้รับยกเว้นภาษีเงินได้นิติบุคคลสำหรับกำไรสุทธิที่ได้จากการประกอบกิจการที่ได้รับการส่งเสริมมีกำหนดเวลาแปดปี นับแต่วันที่เริ่มมีรายได้จากการประกอบกิจการนั้น (เริ่มมีรายได้วันที่ 3 สิงหาคม 2553 สิ้นสุดวันที่ 31 กรกฎาคม 2561)

ผลการดำเนินงานของบริษัทย่อย จำแนกตามธุรกิจที่ได้รับการส่งเสริมและธุรกิจที่ไม่ได้รับการส่งเสริมลงทุนสำหรับปีสิ้นสุดวันที่ 31 กรกฎาคม 2562 และ 2561 ปรากฏดังนี้

		งบการเงินรวม (บาท)			
		กิจการที่ได้รับการส่งเสริม		กิจการที่ไม่ได้รับการส่งเสริม	
		2562	2561	2562	2561
รายได้จากการขายและรายได้บริการ	-	361,551,189	355,898,075	-	355,898,075
รายได้อื่น	-	3,524,260	4,791,545	285,014	4,791,545
	-	365,075,449	360,689,620	285,014	360,689,620

## 21. ค่าใช้จ่ายตามลักษณะ

รายการค่าใช้จ่ายแบ่งตามลักษณะสำหรับปีสิ้นสุดวันที่ 31 กรกฎาคม 2562 และ 2561 ประกอบด้วยรายการค่าใช้จ่ายที่สำคัญดังต่อไปนี้

(หน่วย : บาท)

	งบการเงินรวม		งบการเงินเฉพาะกิจการ	
	2562	2561	2562	2561
วัตถุดิบและวัสดุสิ้นเปลืองใช้ไป	193,988,864	191,595,473	-	-
ค่าเสื่อมราคาและค่าตัดจำหน่าย	50,664,372	54,679,126	199,908	199,908
ค่าใช้จ่ายพนักงาน	50,092,353	44,059,195	11,750,877	11,931,166
ภาระผูกพันผลประโยชน์พนักงาน	2,697,917	583,687	1,079,038	230,232

## 22. กองทุนสำรองเลี้ยงชีพ

บริษัทและบริษัทย่อยและพนักงานของบริษัทและบริษัทย่อยได้ร่วมกันจัดตั้งกองทุนสำรองเลี้ยงชีพขึ้นตามพระราชบัญญัติกองทุนสำรองเลี้ยงชีพ พ.ศ. 2530 โดยบริษัทและบริษัทย่อยและพนักงานจะจ่ายสมทบเข้ากองทุนเป็นรายเดือนในอัตราร้อยละ 2 ของเงินเดือน กองทุนสำรองเลี้ยงชีพนี้บริหารโดยบริษัทหลักทรัพย์จัดการกองทุนทิสโก้ จำกัด และจะจ่ายให้แก่พนักงานเมื่อพนักงานนั้นออกจากการตามระเบียบว่าด้วยกองทุนของบริษัทและบริษัทย่อย บริษัทและบริษัทย่อยได้จ่ายเงินสมทบกองทุนสำหรับปีสิ้นสุดวันที่ 31 กรกฎาคม 2562 และ 2561 เป็นจำนวนเงิน 0.86 ล้านบาท และ 0.86 ล้านบาท ตามลำดับ (เฉพาะกิจการ : 0.85 ล้านบาท และ 0.85 ล้านบาท ตามลำดับ)

## 23. การเสนอข้อมูลทางการเงินจำแนกตามส่วนงาน

ข้อมูลส่วนงานดำเนินงานที่นำเสนอสอดคล้องกับรายงานภายในของบริษัทและบริษัทย่อยที่มีผู้มีอำนาจตัดสินใจสูงสุดด้านการดำเนินงานได้รับและสอบถามอย่างสม่ำเสมอ เพื่อใช้ในการตัดสินใจในการจัดสรรทรัพยากรให้กับส่วนงานและประเมินผลการดำเนินงานของส่วนงาน

บริษัทและบริษัทย่อยดำเนินธุรกิจหลักในส่วนงานดำเนินงานเพียงส่วนงานเดียวคือ ผลิตและจำหน่ายผลิตภัณฑ์เกี่ยวกับโลหะ โดยมีการแยกเป็น 2 สายงาน คือ (1) สายงานผลิตและจำหน่ายผลิตภัณฑ์โลหะโครงสร้าง ผลิตภัณฑ์โลหะที่เกี่ยวข้องกับอุปกรณ์จัดเก็บลำเลียง และผลิตภัณฑ์โลหะอื่นๆ และ (2) สายงานผลิตและจำหน่ายโลหะและผลิตภัณฑ์โลหะแปรรูป และมีส่วนงานหลักซึ่งดำเนินธุรกิจในส่วนงานทางภูมิศาสตร์เดียวในประเทศไทย

บริษัทและบริษัทย่อยประเมินผลการปฏิบัติงานของส่วนงานโดยพิจารณาจากกำไรหรือขาดทุนจากการดำเนินงานซึ่งวัดมูลค่าโดยใช้เกณฑ์เดียวกับที่ใช้ในการวัดกำไรหรือขาดทุนจากการดำเนินงานในงบการเงิน ดังนั้น รายได้ กำไรจากการดำเนินงานและสินทรัพย์ทั้งหมดที่แสดงอยู่ในงบการเงิน จึงถือเป็นการรายงานตามส่วนงานดำเนินงานและเขตภูมิศาสตร์แล้ว

บริษัทและบริษัทย่อยใช้เกณฑ์ในการกำหนดราคาระหว่างกันตามที่กล่าวไว้ในหมายเหตุประกอบงบการเงินข้อ 5



## 24. ภาระผูกพัน และหนี้สินที่อาจเกิดขึ้น

### 24.1 ภาระผูกพันเกี่ยวกับสัญญาเช่าดำเนินงาน

ณ วันที่ 31 กรกฎาคม 2562 บริษัทและบริษัทย่อยมีภาระผูกพันในการจ่ายค่าเช่าตามสัญญา ดังนี้

	บาท	
	งบการเงินรวม	งบการเงินเฉพาะ กิจการ
จ่ายชำระภายในหนึ่งปี	532,800	34,560
จ่ายชำระภายหลังจากหนึ่งปีแต่ไม่เกินห้าปี	1,065,600	69,120

### 24.2 การค้ำประกัน

ณ วันที่ 31 กรกฎาคม 2562 และ 2561 บริษัทและบริษัทย่อยมีหนังสือค้ำประกันที่ออกโดยธนาคารในนามของ บริษัทและบริษัทย่อยเป็นจำนวนประมาณ 1.7 ล้านบาท และ 1.7 ล้านบาท ตามลำดับ (เฉพาะกิจการ : 0.6 ล้านบาท และ 0.6 ล้านบาท ตามลำดับ) ซึ่งเกี่ยวเนื่องกับภาระผูกพันทางปฏิบัติบางประการตามปกติธุรกิจของบริษัทและบริษัทย่อย

### 24.3 เงินกู้ยืมระยะสั้นจากสถาบันการเงิน

บริษัทและบริษัทย่อยมีวงเงินกู้จากธนาคารพาณิชย์ในประเทศเป็นจำนวนเงิน 290 ล้านบาท (ณ วันที่ 31 กรกฎาคม 2561 : 290 ล้านบาท) เงินกู้ยืมดังกล่าวค้ำประกัน โดยบริษัทย่อยสองแห่ง และที่ดินพร้อมสิ่งปลูกสร้างของบริษัทย่อยแห่งหนึ่ง

### 24.4 อื่นๆ

บริษัทมีภาระผูกพันเกี่ยวกับส่วนของเงินลงทุนในบริษัทย่อยที่ยังไม่เรียกชำระเป็นจำนวนประมาณ 143.59 ล้านบาท

## 25. เครื่องมือทางการเงิน

### 25.1 นโยบายการบัญชี

รายละเอียดของนโยบายการบัญชีที่สำคัญ วิธีการที่ใช้ ซึ่งรวมถึงเกณฑ์ในการรับรู้รายได้และค่าใช้จ่ายที่เกี่ยวข้องกับสินทรัพย์และหนี้สินทางการเงินแต่ละประเภทได้เปิดเผยไว้แล้วในหมายเหตุประกอบงบการเงินข้อ 4

### 25.2 นโยบายการบริหารความเสี่ยงสำหรับเครื่องมือทางการเงิน

บริษัทและบริษัทย่อยบริหารความเสี่ยงทางการเงินที่อาจเกิดขึ้นในสินทรัพย์ทางการเงินและหนี้สินทางการเงินตามปกติธุรกิจ โดยใช้ระบบการจัดการและการควบคุมภายในองค์กรโดยทั่วไป และไม่ได้ถือหรือออกอนุพันธ์ทางการเงินใดๆ

### 25.3 ความเสี่ยงด้านการให้สินเชื่อ

บริษัทและบริษัทย่อยมีความเสี่ยงด้านการให้สินเชื่อที่เกี่ยวข้องกับลูกหนี้การค้า ฝ่ายบริหารควบคุมความเสี่ยงนี้โดยการกำหนดให้มีนโยบายและวิธีการในการควบคุมสินเชื่อที่เหมาะสม ดังนั้นบริษัทและบริษัทย่อยจึงไม่คาดว่าจะได้รับความเสียหายที่เป็นสาระสำคัญจากการให้สินเชื่อ นอกจากนี้ การให้สินเชื่อของบริษัทและบริษัทย่อยไม่มีการกระจุกตัวเนื่องจากบริษัทและบริษัทย่อยมีฐานของลูกค้านั้นที่หลากหลายและมีอยู่จำนวนมาก ราย จำนวนเงินสูงสุดที่บริษัทและบริษัทย่อยอาจต้องสูญเสียจากการให้สินเชื่อคือมูลค่าตามบัญชีของลูกหนี้ที่แสดงอยู่ในงบแสดงฐานะการเงิน

### 25.4 ความเสี่ยงจากอัตราดอกเบี้ย

บริษัทและบริษัทย่อยมีความเสี่ยงจากอัตราดอกเบี้ยที่สำคัญอันเกี่ยวเนื่องกับเงินฝากสถาบันการเงิน อย่างไรก็ตาม เนื่องจากสินทรัพย์ทางการเงินส่วนใหญ่มีอัตราดอกเบี้ยที่ปรับขึ้นลงตามอัตราตลาด ความเสี่ยงจากอัตราดอกเบี้ยของบริษัทและบริษัทย่อยจึงอยู่ในระดับต่ำ

ณ วันที่ 31 กรกฎาคม 2562 และ 2561 มูลค่าตามบัญชีของสินทรัพย์และหนี้สินทางการเงินที่สำคัญสามารถจัดตามประเภทอัตราดอกเบี้ย ได้ดังนี้

(หน่วย : บาท)

งบการเงินรวม	2562				
	อัตราดอกเบี้ย	อัตราดอกเบี้ย	ไม่มีอัตรา	รวม	อัตราดอกเบี้ย
	ปรับขึ้นลงตาม				
	ราคาตลาด	คงที่	ดอกเบี้ย		(ร้อยละต่อปี)
<b>สินทรัพย์ทางการเงิน</b>					
เงินสดและรายการเทียบเท่าเงินสด	760,287,672	11,083	637,349	760,936,104	0.00 - 2.04
เงินลงทุนชั่วคราว	-	60,000,000	-	60,000,000	1.60 - 1.65
เงินฝากธนาคารที่ติดภาระค้ำประกัน	340,000	2,206,391	-	2,546,391	0.375 - 1.00
<b>รวม</b>	<b>760,627,672</b>	<b>62,217,474</b>	<b>637,349</b>	<b>823,482,495</b>	

(หน่วย : บาท)

งบการเงินรวม	2561				
	อัตราดอกเบี้ย	อัตราดอกเบี้ย	ไม่มีอัตรา	รวม	อัตราดอกเบี้ย
	ปรับขึ้นลงตาม				
	ราคาตลาด	คงที่	ดอกเบี้ย		(ร้อยละต่อปี)
<b>สินทรัพย์ทางการเงิน</b>					
เงินสดและรายการเทียบเท่าเงินสด	737,497,651	10,996	667,268	738,175,915	0.00 - 1.50
เงินลงทุนชั่วคราว	-	40,000,000	-	40,000,000	1.45 - 1.47
เงินฝากธนาคารที่ติดภาระค้ำประกัน	340,000	2,187,522	-	2,527,522	0.375 - 1.00
<b>รวม</b>	<b>737,837,651</b>	<b>42,198,518</b>	<b>667,268</b>	<b>780,703,437</b>	



(หน่วย : บาท)

งบการเงินเฉพาะกิจการ	2562				อัตราดอกเบี้ย (ร้อยละต่อปี)
	อัตราดอกเบี้ย ปรับขึ้นลงตาม ราคาตลาด	อัตราดอกเบี้ย คงที่	ไม่มีอัตรา ดอกเบี้ย	รวม	
<b>สินทรัพย์ทางการเงิน</b>					
เงินสดและรายการเทียบเท่าเงินสด	21,076,782	11,083	63,761	21,151,626	0.00 - 1.20
เงินฝากธนาคารที่ติดภาระค่าประกัน	-	1,927,079	-	1,927,079	0.85
รวม	21,076,782	1,938,162	63,761	23,078,705	

(หน่วย : บาท)

งบการเงินเฉพาะกิจการ	2561				อัตราดอกเบี้ย (ร้อยละต่อปี)
	อัตราดอกเบี้ย ปรับขึ้นลงตาม ราคาตลาด	อัตราดอกเบี้ย คงที่	ไม่มีอัตรา ดอกเบี้ย	รวม	
<b>สินทรัพย์ทางการเงิน</b>					
เงินสดและรายการเทียบเท่าเงินสด	20,358,713	10,995	74,302	20,444,010	0.00 - 0.75
เงินฝากธนาคารที่ติดภาระค่าประกัน	-	1,910,948	-	1,910,948	0.85
รวม	20,358,713	1,921,943	74,302	22,354,958	

## 25.5 การวัดมูลค่ายุติธรรมของเครื่องมือทางการเงิน

บริษัทและบริษัทย่อยใช้วิธีตลาดในการวัดมูลค่ายุติธรรมของสินทรัพย์และหนี้สินซึ่งมีมาตรฐานการรายงานทางการเงินที่เกี่ยวข้องกำหนดให้ต้องวัดมูลค่าด้วยมูลค่ายุติธรรม ยกเว้นในกรณีที่ไม่มีตลาดที่มีสภาพคล่อง หรือไม่สามารถหาราคาเสนอซื้อขายในตลาดที่มีสภาพคล่องได้ บริษัทและบริษัทย่อยจะใช้วิธีราคาทุนหรือวิธีรายได้ในการวัดมูลค่ายุติธรรมของสินทรัพย์และหนี้สินดังกล่าวแทน

### ลำดับชั้นของมูลค่ายุติธรรม

ระดับที่ 1 ใช้ข้อมูลราคาเสนอซื้อขาย (ไม่ต้องปรับปรุง) ในตลาดที่มีสภาพคล่องสำหรับสินทรัพย์หรือหนี้สินอย่างเดียวกัน

ระดับที่ 2 ใช้ข้อมูลอื่นนอกเหนือจากราคาเสนอซื้อขายซึ่งรวมอยู่ในระดับ 1 ที่สามารถสังเกตได้โดยตรง (ได้แก่ ข้อมูลราคาตลาด) หรือโดยอ้อม (ได้แก่ ข้อมูลที่คำนวณมาจากราคาตลาด) สำหรับสินทรัพย์นั้นหรือหนี้สินนั้น

ระดับที่ 3 ใช้ข้อมูลที่ไม่สามารถสังเกตได้ เช่น ข้อมูลเกี่ยวกับกระแสเงินในอนาคตที่กิจการประมาณขึ้น



ณ วันที่ 31 กรกฎาคม 2562 และ 2561 บริษัทและบริษัทย่อยมีสินทรัพย์และหนี้สินที่วัดมูลค่าด้วยมูลค่ายุติธรรม  
แยกแสดงตามลำดับชั้นของมูลค่ายุติธรรม ดังนี้

งบการเงินรวม (บาท)				
2562				
	ระดับที่ 1	ระดับที่ 2	ระดับที่ 3	รวม
<b>สินทรัพย์ที่วัดมูลค่าด้วยมูลค่ายุติธรรม</b>				
เงินลงทุนในหลักทรัพย์เพื่อขาย - หน่วยลงทุน	-	96,618,966	-	96,618,966
รวม	-	96,618,966	-	96,618,966

งบการเงินรวม (บาท)				
2561				
	ระดับที่ 1	ระดับที่ 2	ระดับที่ 3	รวม
<b>สินทรัพย์ที่วัดมูลค่าด้วยมูลค่ายุติธรรม</b>				
เงินลงทุนในหลักทรัพย์เพื่อขาย - หน่วยลงทุน	-	99,182,503	-	99,182,503
รวม	-	99,182,503	-	99,182,503

งบการเงินเฉพาะกิจการ (บาท)				
2562				
	ระดับที่ 1	ระดับที่ 2	ระดับที่ 3	รวม
<b>สินทรัพย์ที่วัดมูลค่าด้วยมูลค่ายุติธรรม</b>				
เงินลงทุนในหลักทรัพย์เพื่อขาย - หน่วยลงทุน	-	27,390,959	-	27,390,959
รวม	-	27,390,959	-	27,390,959

งบการเงินเฉพาะกิจการ (บาท)				
2561				
	ระดับที่ 1	ระดับที่ 2	ระดับที่ 3	รวม
<b>สินทรัพย์ที่วัดมูลค่าด้วยมูลค่ายุติธรรม</b>				
เงินลงทุนในหลักทรัพย์เพื่อขาย - หน่วยลงทุน	-	27,006,501	-	27,006,501
รวม	-	27,006,501	-	27,006,501

มูลค่ายุติธรรมของเงินลงทุนในหน่วยลงทุนที่มีได้จดทะเบียนในตลาดหลักทรัพย์แห่งประเทศไทยคำนวณโดยใช้มูลค่า  
สินทรัพย์สุทธิต่อหน่วยที่ประกาศโดยผู้จัดการกองทุน  
ในระหว่างปี ไม่มีการเปลี่ยนแปลงการจัดประเภทของสินทรัพย์ทางการเงิน

## 26. มาตรฐานการบัญชีที่ออกและปรับปรุงใหม่ที่ยังไม่มีผลบังคับใช้ในปัจจุบัน

สภาวิชาชีพบัญชีได้ออกประกาศสภาวิชาชีพบัญชี ซึ่งลงประกาศในราชกิจจานุเบกษาแล้ว ให้ใช้มาตรฐานการบัญชี มาตรฐานการรายงานทางการเงิน การตีความมาตรฐานการบัญชีและการตีความมาตรฐานการรายงานทางการเงินฉบับปรับปรุงใหม่

โดยมีผลบังคับใช้ถือปฏิบัติกับงบการเงินสำหรับรอบระยะเวลาบัญชีที่เริ่มต้นในหรือหลังวันที่ 1 มกราคม 2562 เป็นต้นไป มีดังต่อไปนี้

มาตรฐานการบัญชีฉบับที่ 1 (ปรับปรุง 2561)	เรื่อง การนำเสนองบการเงิน
มาตรฐานการบัญชีฉบับที่ 2 (ปรับปรุง 2561)	เรื่อง สินค้าคงเหลือ
มาตรฐานการบัญชีฉบับที่ 7 (ปรับปรุง 2561)	เรื่อง งบกระแสเงินสด
มาตรฐานการบัญชีฉบับที่ 8 (ปรับปรุง 2561)	เรื่อง นโยบายการบัญชี การเปลี่ยนแปลง ประมาณการทางบัญชีและข้อผิดพลาด
มาตรฐานการบัญชีฉบับที่ 10 (ปรับปรุง 2561)	เรื่อง เหตุการณ์ภายหลังรอบระยะเวลารายงาน
มาตรฐานการบัญชีฉบับที่ 12 (ปรับปรุง 2561)	เรื่อง ภาษีเงินได้
มาตรฐานการบัญชีฉบับที่ 16 (ปรับปรุง 2561)	เรื่อง ที่ดิน อาคารและอุปกรณ์
มาตรฐานการบัญชีฉบับที่ 17 (ปรับปรุง 2561)	เรื่อง สัญญาเช่า
มาตรฐานการบัญชีฉบับที่ 19 (ปรับปรุง 2561)	เรื่อง ผลประโยชน์ของพนักงาน
มาตรฐานการบัญชีฉบับที่ 20 (ปรับปรุง 2561)	เรื่อง การบัญชีสำหรับเงินอุดหนุนจากรัฐบาลและ การเปิดเผยข้อมูลเกี่ยวกับความช่วยเหลือจากรัฐบาล
มาตรฐานการบัญชีฉบับที่ 21 (ปรับปรุง 2561)	เรื่อง ผลกระทบจากการเปลี่ยนแปลงของ อัตราแลกเปลี่ยนเงินตราต่างประเทศ
มาตรฐานการบัญชีฉบับที่ 23 (ปรับปรุง 2561)	เรื่อง ต้นทุนการกู้ยืม
มาตรฐานการบัญชีฉบับที่ 24 (ปรับปรุง 2561)	เรื่อง การเปิดเผยข้อมูลเกี่ยวกับบุคคลหรือ กิจการที่เกี่ยวข้องกัน
มาตรฐานการบัญชีฉบับที่ 26 (ปรับปรุง 2561)	เรื่อง การบัญชีและการรายงานโครงการ ผลประโยชน์เมื่อออกจากงาน
มาตรฐานการบัญชีฉบับที่ 27 (ปรับปรุง 2561)	เรื่อง งบการเงินเฉพาะกิจการ
มาตรฐานการบัญชีฉบับที่ 28 (ปรับปรุง 2561)	เรื่อง เงินลงทุนในบริษัทร่วมและการร่วมค้า
มาตรฐานการบัญชีฉบับที่ 29 (ปรับปรุง 2561)	เรื่อง การรายงานทางการเงินในสภาพ เศรษฐกิจที่เงินเฟ้อรุนแรง
มาตรฐานการบัญชีฉบับที่ 33 (ปรับปรุง 2561)	เรื่อง กำไรต่อหุ้น
มาตรฐานการบัญชีฉบับที่ 34 (ปรับปรุง 2561)	เรื่อง การรายงานทางการเงินระหว่างกาล
มาตรฐานการบัญชีฉบับที่ 36 (ปรับปรุง 2561)	เรื่อง การด้อยค่าของสินทรัพย์



มาตรฐานการบัญชีฉบับที่ 37 (ปรับปรุง 2561)

มาตรฐานการบัญชีฉบับที่ 38 (ปรับปรุง 2561)

มาตรฐานการบัญชีฉบับที่ 40 (ปรับปรุง 2561)

มาตรฐานการบัญชีฉบับที่ 41 (ปรับปรุง 2561)

มาตรฐานการรายงานทางการเงินฉบับที่ 1

มาตรฐานการรายงานทางการเงินฉบับที่ 2  
(ปรับปรุง 2561)

มาตรฐานการรายงานทางการเงินฉบับที่ 3  
(ปรับปรุง 2561)

มาตรฐานการรายงานทางการเงินฉบับที่ 4  
(ปรับปรุง 2561)

มาตรฐานการรายงานทางการเงินฉบับที่ 5  
(ปรับปรุง 2561)

มาตรฐานการรายงานทางการเงินฉบับที่ 6  
(ปรับปรุง 2561)

มาตรฐานการรายงานทางการเงินฉบับที่ 8  
(ปรับปรุง 2561)

มาตรฐานการรายงานทางการเงินฉบับที่ 10  
(ปรับปรุง 2561)

มาตรฐานการรายงานทางการเงินฉบับที่ 11  
(ปรับปรุง 2561)

มาตรฐานการรายงานทางการเงินฉบับที่ 12  
(ปรับปรุง 2561)

มาตรฐานการรายงานทางการเงินฉบับที่ 13  
(ปรับปรุง 2561)

มาตรฐานการรายงานทางการเงินฉบับที่ 15  
การตีความมาตรฐานการบัญชีฉบับที่ 10  
(ปรับปรุง 2561)

การตีความมาตรฐานการบัญชีฉบับที่ 15  
(ปรับปรุง 2561)

เรื่อง ประมาณการหนี้สิน หนี้สินที่อาจ  
เกิดขึ้นและสินทรัพย์ที่อาจเกิดขึ้น

เรื่อง สินทรัพย์ไม่มีตัวตน

เรื่อง อสังหาริมทรัพย์เพื่อการลงทุน

เรื่อง เกษตรกรรม

เรื่อง การนำมาตรฐานการรายงานทางการเงินมาใช้  
เป็นครั้งแรก

เรื่อง การจ่ายโดยใช้หุ้นเป็นเกณฑ์

เรื่อง การรวมธุรกิจ

เรื่อง สัญญาประกันภัย

เรื่อง สินทรัพย์ไม่หมุนเวียนที่ถือไว้เพื่อขาย  
และการดำเนินงานที่ยกเลิก

เรื่อง การสำรวจและประเมินค่าแหล่งทรัพยากรแร่

เรื่อง ส่วนงานดำเนินงาน

เรื่อง งบการเงินรวม

เรื่อง การร่วมกิจการ

เรื่อง การเปิดเผยข้อมูลเกี่ยวกับส่วนได้เสียในกิจการอื่น

เรื่อง การวัดมูลค่ายุติธรรม

เรื่อง รายได้จากสัญญาที่ทำกับลูกค้า

เรื่อง ความช่วยเหลือจากรัฐบาล-กรณีที่ไม่มีความ  
เกี่ยวข้องอย่างเฉพาะเจาะจงกับกิจกรรมดำเนินงาน

เรื่อง สัญญาเช่าดำเนินงาน-สิ่งจูงใจที่ให้แก่ผู้เช่า





การตีความมาตรฐานการบัญชีฉบับที่ 25  
(ปรับปรุง 2561)

การตีความมาตรฐานการบัญชีฉบับที่ 27  
(ปรับปรุง 2561)

การตีความมาตรฐานการบัญชีฉบับที่ 29  
(ปรับปรุง 2561)

การตีความมาตรฐานการบัญชีฉบับที่ 32  
(ปรับปรุง 2561)

การตีความมาตรฐานการรายงานทางการเงินฉบับที่ 1  
(ปรับปรุง 2561)

การตีความมาตรฐานการรายงานทางการเงินฉบับที่ 4  
(ปรับปรุง 2561)

การตีความมาตรฐานการรายงานทางการเงินฉบับที่ 5  
(ปรับปรุง 2561)

การตีความมาตรฐานการรายงานทางการเงินฉบับที่ 7  
(ปรับปรุง 2561)

การตีความมาตรฐานการรายงานทางการเงินฉบับที่ 10  
(ปรับปรุง 2561)

การตีความมาตรฐานการรายงานทางการเงินฉบับที่ 12  
(ปรับปรุง 2561)

การตีความมาตรฐานการรายงานทางการเงินฉบับที่ 14  
(ปรับปรุง 2561)

การตีความมาตรฐานการรายงานทางการเงินฉบับที่ 17  
(ปรับปรุง 2561)

การตีความมาตรฐานการรายงานทางการเงินฉบับที่ 20  
(ปรับปรุง 2561)

การตีความมาตรฐานการรายงานทางการเงินฉบับที่ 21  
(ปรับปรุง 2561)

เรื่อง ภาษีเงินได้-การเปลี่ยนแปลงสถานภาพทาง

ภาษีของกิจการหรือของผู้ถือหุ้น

เรื่อง การประเมินเนื้อหาสัญญาเช่าที่ทำขึ้น

ตามรูปแบบกฎหมาย

เรื่อง การเปิดเผยข้อมูลของข้อตกลงสัมปทานบริการ

เรื่อง สินทรัพย์ไม่มีตัวตน-ต้นทุนเว็บไซต์

เรื่อง การเปลี่ยนแปลงในหนี้สินที่เกิดขึ้นจากการรีดถอน

การบูรณะและหนี้สินที่มีลักษณะคล้ายคลึงกัน

เรื่อง การประเมินว่าข้อตกลงประกอบด้วย

สัญญาเช่าหรือไม่

เรื่อง สิทธิในส่วนได้เสียจากกองทุนการรีดถอน

การบูรณะและการปรับปรุงสภาพแวดล้อม

เรื่อง การปรับปรุงย้อนหลังภายใต้มาตรฐานการบัญชี

ฉบับที่ 29 (ปรับปรุง 2561) เรื่องการรายงาน

ทางการเงินในสภาพเศรษฐกิจที่เงินเฟ้อรุนแรง

เรื่อง การรายงานทางการเงินระหว่างกาลและการด้อยค่า

เรื่อง ข้อตกลงสัมปทานบริการ

เรื่อง ข้อจำกัดสินทรัพย์ตามโครงการผลประโยชน์

ข้อกำหนดเงินทุนขั้นต่ำและปฏิสัมพันธ์ของรายการเหล่านี้

สำหรับมาตรฐานการบัญชี ฉบับที่ 19 (ปรับปรุง 2561)

เรื่อง ผลประโยชน์ของพนักงาน

เรื่อง การจ่ายสินทรัพย์ที่ไม่ใช่เงินสดให้เจ้าของ

เรื่อง ต้นทุนการเปิดหน้าดินในช่วงการผลิต

สำหรับเหมืองผิวดิน

เรื่อง เงินที่นำส่งรัฐ



โดยมีผลบังคับใช้ถือปฏิบัติกับงบการเงินที่มีรอบระยะเวลาบัญชีที่เริ่มในหรือหลังวันที่ 1 มกราคม 2563 มีดังนี้

มาตรฐานการบัญชีฉบับที่ 32	เรื่อง การแสดงรายการเครื่องมือทางการเงิน
มาตรฐานการรายงานทางการเงินฉบับที่ 7	เรื่อง การเปิดเผยข้อมูลเครื่องมือทางการเงิน
มาตรฐานการรายงานทางการเงินฉบับที่ 9	เรื่อง เครื่องมือทางการเงิน
การตีความมาตรฐานการรายงานทางการเงินฉบับที่ 16	เรื่อง การป้องกันความเสี่ยงของเงินลงทุนสุทธิในหน่วยงานต่างประเทศ
การตีความมาตรฐานการรายงานทางการเงินฉบับที่ 19	เรื่อง การชำระหนี้สินทางการเงินด้วยตราสารทุน

ฝ่ายบริหารของบริษัทและบริษัทย่อยเชื่อว่ามาตรฐานการบัญชี มาตรฐานการรายงานทางการเงิน การตีความมาตรฐานการบัญชีและการตีความมาตรฐานการรายงานทางการเงินที่ปรับปรุงใหม่ข้างต้นจะไม่มีผลกระทบอย่างเป็นสาระสำคัญต่อ งบการเงินเมื่อนำมาถือปฏิบัติ

## 27. การอนุมัติงบการเงิน

งบการเงินได้รับการอนุมัติให้ออกโดยคณะกรรมการของบริษัท เมื่อวันที่ 28 กันยายน 2562



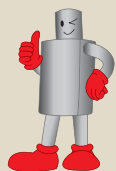

นักลงทุนสัมพันธ์

อีเมล : [ir@wkpgroup.com](mailto:ir@wkpgroup.com)