

# สารบัญ

	หน้า
วิสัยทัศน์ พันธกิจ	2
ข้อมูลสำคัญทางการเงิน	3
สารจากประธานกรรมการ	4
ข้อมูลทั่วไปของบริษัทฯ บริษัทย่อย และบริษัทร่วม	5
ลักษณะการประกอบธุรกิจ	6
โครงสร้างรายได้	12
ภาวะอุตสาหกรรมและการแข่งขัน	13
เป้าหมายการดำเนินธุรกิจและโครงการในอนาคต	17
นโยบายและรายงานว่าด้วยความรับผิดชอบต่อสังคมของบริษัทฯ (CSR)	19
ปัจจัยความเสี่ยง	38
นโยบายการจ่ายเงินปันผล	41
โครงสร้างการถือหุ้น และการจัดการ	42
ประวัติกรรมการ และผู้บริหาร	44
การสรรหากรรมการบริษัทและผู้บริหาร	58
ค่าตอบแทนกรรมการและผู้บริหาร	65
รายงานการกำกับดูแลกิจการที่ดี	68
การดูแลเรื่องการใช้ข้อมูลภายใน	81
ระบบการควบคุมภายในและตรวจสอบภายใน	82
รายการระหว่งกัน	85
คำอธิบายและการวิเคราะห์ฐานะการเงินและผลการดำเนินงานปี 2556	90
รายงานความรับผิดชอบต่อคณะกรรมการต่อรายงานการเงิน	94
รายงานคณะกรรมการตรวจสอบ	95
คำตอบแทนผู้สอบบัญชี	96
รายงานของผู้สอบบัญชีรับอนุญาต	97
งบการเงิน	98
หมายเหตุประกอบงบการเงินรวม	108





## วิสัยทัศน์

รักษาความเป็นหนึ่งในผู้ผลิตชั้นนำของโลก ในการผลิตเลนส์แว่นตาที่มีคุณภาพ รวมทั้งสร้างผลกำไรนวัตกรรม รับผิดชอบต่อคุณค่า ให้กับผู้มีส่วนได้เสีย ตลอดจนเติบโตก้าวหน้าอย่างยั่งยืนและตระหนักในความรับผิดชอบต่อสังคม

## พันธกิจ

เรามุ่งมั่นในการ:

- เป็นผู้จัดหาผลิตภัณฑ์เพื่อการแก้ปัญหาทางสายตา พร้อมบริการที่สมบูรณ์ในราคาที่คุ้มค่าและเหมาะสม ด้วยคุณภาพตามมาตรฐานโลก
- ตั้งมั่นที่จะเพิ่มผลประโยชน์ให้กับผู้มีส่วนได้ส่วนเสียทุกระดับโดยคำนึงถึงความรับผิดชอบต่อสังคมและการดูแลสิ่งแวดล้อม





## ข้อมูลสำคัญทางการเงิน

### 1. ผลการดำเนินงานของบริษัทฯ และบริษัทย่อย (ล้านบาท)

	งบรวม			งบเฉพาะบริษัทฯ		
	2556	2555	2554	2556	2555	2554
		(ปรับปรุงใหม่)			(ปรับปรุงใหม่)	
รายได้รวม	1,690.85	1,579.11	1,167.20	1,149.38	1,127.51	878.14
กำไรก่อนดอกเบี้ย ภาษี ค่าเสื่อมราคา (EBITDA)	337.68	218.86	71.98	135.41	25.70	(38.50)
กำไร (ขาดทุน) สุทธิ	154.21	152.51	(65.87)	116.11	108.71	(19.21)

### 2. ฐานะการเงินของบริษัทฯ และบริษัทย่อย (ล้านบาท)

	งบรวม			งบเฉพาะบริษัทฯ		
	2556	2555	2554	2556	2555	2554
		(ปรับปรุงใหม่)			(ปรับปรุงใหม่)	
สินทรัพย์รวม	2,022.28	2,084.44	1,877.50	1,527.36	1,595.26	1,457.38
หนี้สินรวม	357.65	467.26	364.85	226.05	303.30	229.90
ส่วนของผู้ถือหุ้น	1,664.63	1,617.18	1,512.65	1,303.30	1,291.95	1,227.48
จำนวนหุ้นชำระแล้ว ณ สิ้นสุดปี (ล้านหุ้น)	473.28	472.28	471.10	473.28	472.28	471.10

### 3. อัตราส่วนทางการเงิน และประสิทธิภาพในการดำเนินงาน (%)

	งบรวม			งบเฉพาะบริษัทฯ		
	2556	2555	2554	2556	2555	2554
		(ปรับปรุงใหม่)			(ปรับปรุงใหม่)	
อัตรากำไรก่อนดอกเบี้ย ภาษี ค่าเสื่อมราคา	19.97	13.86	6.17	11.78	2.28	(4.38)
อัตรากำไรสุทธิ	9.46	10.65	(5.81)	11.32	11.79	(2.53)
อัตราผลตอบแทนต่อส่วนของผู้ถือหุ้น	9.39	9.75	(4.19)	8.95	8.63	(1.51)
อัตราผลตอบแทนต่อสินทรัพย์รวม	9.77	10.45	(2.22)	8.42	8.50	(1.03)
อัตราส่วนหนี้สินต่อทุน (เท่า)	0.21	0.29	0.24	0.17	0.23	0.19

### 4. ข้อมูลต่อหุ้น

	งบรวม			งบเฉพาะบริษัทฯ		
	2556	2555	2554	2556	2555	2554
		(ปรับปรุงใหม่)			(ปรับปรุงใหม่)	
กำไร (ขาดทุน) ต่อหุ้น (บาท)	0.33	0.32	(0.14)	0.25	0.23	(0.04)
มูลค่าตามบัญชีต่อหุ้น (บาท)	3.52	3.43	3.22	2.75	2.74	2.61
จำนวนหุ้นสามัญเฉลี่ยถ่วงน้ำหนัก (ล้านหุ้น)	472.89	471.68	470.47	472.89	471.68	470.47

## สารจากประธานกรรมการ

### เรียนท่านผู้ถือหุ้น

ปี 2556 เป็นอีกปีหนึ่งที่ บริษัท ไทยออปติคอล กรุ๊ป จำกัด (มหาชน) (บริษัทฯ) และ บริษัทย่อย สามารถสร้างการเติบโตของรายได้ และผลกำไรตามเป้าหมายที่วางไว้ เพิ่มฐานลูกค้าในต่างประเทศโดยยังคงรักษาลูกค้าเดิมและเพิ่มลูกค้าใหม่ รวมถึงการร่วมทุนสร้าง ห้างแล็บเพื่อผลิตเลนส์สั่งพิเศษ (Rx Lenses) ในต่างประเทศ เช่น มาเลเซีย สิงคโปร์ และ เวียดนาม เพื่อรองรับการเข้าเป็นประชาคมเศรษฐกิจอาเซียน (AEC) ของประเทศไทยในปี 2558 พร้อมกับการพัฒนาผลิตภัณฑ์เลนส์ใหม่ๆ นำสู่ตลาดอย่างต่อเนื่อง

### ผลการดำเนินงาน

กำไรสุทธิของบริษัทฯในปี 2556 เท่ากับ 154.21 ล้านบาท เติบโตเพิ่มขึ้นร้อยละ 1.12 เมื่อเทียบกับผลประกอบการของปี 2555 หรือเท่ากับ 1.70 ล้านบาท (ปี 2555 กำไรสุทธิ 152.51 ล้านบาทนั้นได้รับค่าสินไหมทดแทนทรัพย์สินที่เสียหายจากเหตุการณ์น้ำท่วม จำนวน 123.25 ล้านบาท) ซึ่งสะท้อนถึงความสามารถในการรักษาการเติบโตอย่างต่อเนื่องตามแผนงาน 5 ปีของบริษัทฯจึงส่งผลให้บริษัทฯสามารถจ่ายเงินปันผลให้แก่ผู้ถือหุ้นได้อย่างสม่ำเสมอ จากผลประกอบการในปี 2556 นี้บริษัทฯได้จ่ายเงินปันผลรวมเป็นจำนวนเงินทั้งสิ้น 118.44 ล้านบาท หรือเท่ากับหุ้นละ 0.25 บาท

สำหรับการลงทุนเพิ่มในอนาคต บริษัทฯมีแผนจัดตั้งห้างแล็บเพื่อผลิตเลนส์สั่งพิเศษ (Rx Lenses) เพิ่มอีกในประเทศกลุ่ม ASEAN ด้วยการร่วมทุนกับพันธมิตรซึ่งบริษัทฯ มีแผนเพิ่มเครื่องจักรเพื่อเพิ่มประสิทธิภาพในการผลิต และลดต้นทุนการผลิตให้สอดคล้องกับการขยายธุรกิจพร้อมทั้งเน้นการพัฒนาผลิตภัณฑ์ใหม่ๆ อย่างต่อเนื่อง โดยนวัตกรรมผลิตภัณฑ์ล่าสุดของบริษัทฯคือเลนส์กันกระแทกสูง Tribond ชนิดบางพิเศษ ต่อยอดจากผลิตภัณฑ์เลนส์กันกระแทกสูง Trivex

### การกำกับดูแลกิจการ และความรับผิดชอบต่อสังคมและสิ่งแวดล้อม

คณะกรรมการบริษัทให้ความสำคัญการกำกับดูแลกิจการ ความรับผิดชอบต่อสังคม สิ่งแวดล้อม และ ผู้มีส่วนได้ส่วนเสียทุกฝ่ายเสมอมาโดยในปี 2556 บริษัทฯ ได้รับ รางวัล SET Awards 2013 ด้าน “นักลงทุนสัมพันธ์ยอดเยี่ยม” ต่อเนื่องจากปี 2555, และได้รับรางวัล SET Awards 2013 ด้าน “ความรับผิดชอบต่อสังคมยอดเยี่ยม”, ได้รับรางวัลจาก CSRI Recognition สำหรับปี 2556 ต่อเนื่องจาก ปี 2555 และบริษัทฯได้รับผลการประเมินในระดับ “ดีเยี่ยม” จากโครงการประเมินคุณภาพการประชุมสามัญผู้ถือหุ้นประจำ ปี 2554, 2555 และ 2556 ติดต่อกัน 3 ปีซ้อน

คณะกรรมการบริษัท และคณะผู้บริหารของบริษัทฯและบริษัทย่อย ได้ยึดถือหลักการกำกับดูแลกิจการที่ดี ซื่อสัตย์ โปร่งใส มีจริยธรรม ศีลธรรม และรับผิดชอบต่อสังคมและสิ่งแวดล้อมตามกรอบของตลาดหลักทรัพย์แห่งประเทศไทย และประกาศสำนักงานคณะกรรมการกำกับหลักทรัพย์และตลาดหลักทรัพย์ (ก.ล.ต.) ซึ่ง ผู้ถือหุ้น ลูกค้า พนักงาน พันมิตรทางธุรกิจ และผู้มีส่วนได้เสีย ทุกฝ่ายของบริษัทฯและบริษัทย่อยจะได้รับความมั่นใจ และไว้วางใจในระบบการบริหารงานที่มีประสิทธิภาพและโปร่งใสตรวจสอบได้

ข้าพเจ้าในนามของ คณะกรรมการ และฝ่ายบริหารของ บริษัทฯและบริษัทย่อย ขอขอบคุณลูกค้า พันมิตรทางธุรกิจ ผู้ถือหุ้น พนักงาน และผู้ที่มีส่วนเกี่ยวข้องทุกท่าน ที่เป็นกำลังสำคัญในการร่วมสร้างความสำเร็จและการเติบโตอย่างมั่นคง ต่อเนื่องรวมถึงสถาบันการเงินที่มอบ ความเชื่อมั่นและให้การสนับสนุนการดำเนินงานของบริษัทฯและบริษัทย่อยด้วยดีตลอดมา



(นายสว่าง ประจักษ์ธรรม)

ประธานกรรมการ

## ข้อมูลทั่วไปของบริษัทฯ บริษัทย่อย และบริษัทร่วม

รายละเอียดทั่วไปของบริษัทฯ	
ชื่อบริษัท	: บริษัท ไทยออปติคอลล กะป จำกัด (มหาชน) (TOG)
ประกอบธุรกิจ	: ผลิตและจำหน่ายเลนส์สายตาพลาสติก
ที่ตั้งสำนักงานใหญ่	: 15/5 หมู่ที่ 6 ถนนบางบัวทอง-สุพรรณบุรี ตำบลละหาร อำเภอบางบัวทอง จังหวัดนนทบุรี (11110) ประเทศไทย
โทรศัพท์	: (662) 194-1145-6, (662) 925-5518-9
โทรสาร	: (662) 925-5710
ที่ตั้งสำนักงานสาขา	: 77/141-142 ชั้น 33 สโมสรทหารเวอร ถนนกรุงธนบุรี แขวงคลองตันไทร เขตคลองสาน กรุงเทพฯ (10600) ประเทศไทย
โทรศัพท์	: (662) 440-0506-7
โทรสาร	: (662) 862-0701-2, (662) 862-0705
เลขทะเบียนบริษัท	: 0107547000044
ทุนจดทะเบียน	: 475,000,000 บาท
ทุนจดทะเบียนชำระแล้ว	: 474,318,000 บาท (ณ วันที่ 3 กุมภาพันธ์ พ.ศ. 2557)
Website	: <a href="http://www.thaiopticalgroup.com">www.thaiopticalgroup.com</a>

รายละเอียดบริษัทย่อย	
ชื่อบริษัทย่อย	: บริษัท อุตสาหกรรมแว่นตาไทย จำกัด (TOC)
ประกอบธุรกิจ	: ผลิตและจำหน่ายเลนส์สายตากระจก เลนส์สายตาพลาสติก และแม่แบบแก้ว
ที่ตั้งสำนักงานใหญ่	: 83 หมู่ที่ 2 ถนนงามวงศ์วาน ตำบลบางเขน อำเภอเมืองนนทบุรี จังหวัดนนทบุรี (11000) ประเทศไทย
โทรศัพท์	: (662) 952-6429-31
โทรสาร	: (662) 952-5488
ที่ตั้งสำนักงานสาขา	: 77/141-142 ชั้น 33 อาคารสโมสรทหารเวอร ถนนกรุงธนบุรี แขวงคลองตันไทร เขตคลองสาน กรุงเทพฯ (10600) ประเทศไทย
โทรศัพท์	: (662) 440-0506-7
โทรสาร	: (662) 862-0705
ฝ่ายผลิต	: 61/2 หมู่ที่ 5 ถนนบางบัวทอง-สุพรรณบุรี ตำบลละหาร อำเภอบางบัวทอง จังหวัดนนทบุรี (11110) ประเทศไทย
โทรศัพท์	: (662) 194-1126-30
โทรสาร	: (662) 925-5290
เลขทะเบียนบริษัท	: 0105505002039
ทุนจดทะเบียนชำระแล้ว	: 130,000,000 บาท
Website	: <a href="http://www.thaiopticalgroup.com">www.thaiopticalgroup.com</a>

รายละเอียดบริษัทร่วม	
ชื่อบริษัทร่วม	: บริษัท เอ็มวิชั่น ออปติคอลล จำกัด (M-Vision)
ประกอบธุรกิจ	: ผลิตและจำหน่ายเลนส์สัมผัสพิเศษ
ที่ตั้งสำนักงานใหญ่	: 60 Robinson Road #12-01 Bea Building, Singapore 068892
โทรศัพท์	: +65 6222 1079
โทรสาร	: +65 6827 5198
เลขทะเบียนบริษัท	: 201004338 W
ทุนจดทะเบียนชำระแล้ว	: 4,000,000 SGD
สัดส่วนการลงทุน	: 1,320,000 SGD (33%)
ชื่อบริษัทร่วม	: บริษัท เวียดนาม วิสิบัติ ทาร์เก็ต จำกัด (Vina Vista)
ประกอบธุรกิจ	: ผลิตและจำหน่ายเลนส์สัมผัสพิเศษ
ที่ตั้งสำนักงานใหญ่	: Floor 9, Room 9.7A, ETown Building, 364 Cong Hoa Street, Ward 13, Tan Binh District, HCMC, VietNam
โทรศัพท์	: +84 902 398 828
โทรสาร	: +848 38134950
เลขทะเบียนบริษัท	: 411022000664
ทุนจดทะเบียนชำระแล้ว	: 1,200,000 USD
สัดส่วนการลงทุน	: 350,000 USD ( 29.17%)

รายละเอียดบุคคลอ้างอิง	
สำนักงานผู้สอบบัญชี	: บริษัท สำนักงาน เอ็นส์ แอนด์ ยัง จำกัด ชั้น 33 อาคารเลคริชดา ออฟฟิศ คอมเพล็กซ์ 193/136-137 ถนนรัชดาภิเษก แขวงคลองเตย เขตคลองเตย กรุงเทพฯ (10110) ประเทศไทย
โทรศัพท์	: (662) 264-0777
โทรสาร	: (662) 264-0789 - 90
นายทะเบียน	: บริษัท ศูนย์รับฝากหลักทรัพย์ (ประเทศไทย) จำกัด 62 อาคารตลาดหลักทรัพย์แห่งประเทศไทย ถนนรัชดาภิเษก แขวงคลองเตย เขตคลองเตย กรุงเทพฯ (10110) ประเทศไทย
โทรศัพท์	: (662) 229-2800, (662) 654-5599
โทรสาร	: (662) 359-1259

## ลักษณะการประกอบธุรกิจ

บริษัท ไทยออปติคอลล ก่อตั้ง (มหาชน) (บริษัท) ชื่อย่อ TOG เดิมใช้ชื่อว่า บริษัทไทยโพลีเมอร์เลนส์ จำกัด ก่อตั้งขึ้น เมื่อวันที่ 8 มีนาคม 2534 โดยกลุ่มตระกูลประจักษ์ธรรม บริษัทฯ ก่อตั้งขึ้นเพื่อขยายสายงานการผลิตเลนส์ สายตาพลาสติกจากเดิม ที่กลุ่มตระกูลประจักษ์ธรรม มีธุรกิจเดิมผลิตเลนส์สายตากระจกที่ดำเนินธุรกิจมานาน บริษัท อุตสาหกรรมแว่นตาไทย จำกัด (บริษัทย่อย) หรือ TOC มานานกว่า 50 ปี บริษัทฯ มีการจำหน่ายเลนส์ทั้งในประเทศและ ต่างประเทศ โดยมีโรงงานตั้งอยู่ที่ 15/5 หมู่ที่ 6 ถนนบางบัวทอง-สุพรรณบุรี ตำบลละหาร อำเภอบางบัวทอง จังหวัด นนทบุรี บนเนื้อที่ประมาณ 25 ไร่ สำหรับ TOC ประกอบด้วย โรงงาน 2 แห่ง โดย แห่งที่ 1 ตั้งอยู่ ถนนงามวงศ์วาน เนื้อที่ประมาณ 2 ไร่ เพื่อผลิตแม่แบบแก้วและเลนส์สายตากระจก และ แห่งที่ 2 ตั้งอยู่ที่ถนนบางบัวทอง-สุพรรณบุรี เนื้อที่ประมาณ 13 ไร่ เพื่อผลิตเลนส์สายตาพลาสติกและเลนส์สั่งพิเศษ (Rx Lenses).

บริษัทฯ ยังคงความมุ่งมั่นในการเป็นผู้นำด้านการผลิตเลนส์สายตาจากประเทศไทยที่มีคุณภาพมาตรฐานในระดับ โลกซึ่งได้คิดค้นพัฒนาผลิตภัณฑ์ใหม่อย่างต่อเนื่องโดยประสบความสำเร็จในการผลิต เลนส์กันกระแทกระดับสูง ชนิด บางพิเศษ และได้ชื่อว่าเป็นผู้ผลิตเลนส์สายตาดังนี้เป็นรายแรกของโลก ซึ่งผลิตภัณฑ์นี้มีชื่อเรียก ว่า “Tribrid”

และเนื่องจากเป็นบริษัทฯ ที่ผลิตเลนส์สายตาเพื่อส่งออกไปทั่วโลก และมีตลาดส่งออกหลักอยู่ที่ประเทศในทวีป ยุโรป และสหรัฐอเมริกา ดังนั้นเพื่อเป็นการบริหารความเสี่ยง ทางฝ่ายบริหารของบริษัทฯ จึงได้เน้นการเพิ่มลูกค้าใหม่ใน ทวีปเอเชีย และออสเตรเลีย โดยปี 2557 นี้บริษัทฯ มีเป้าหมายเพิ่มสัดส่วนของธุรกิจ จาก ทวีปเอเชีย และ ออสเตรเลีย นิวซีแลนด์ ขึ้นไปถึง 50% ของยอดขายทั้งหมด โดยใช้กลยุทธ์จัดตั้งห้องแล็บเพื่อผลิตเลนส์สั่งพิเศษ (Rx Lenses) เพิ่ม อีกในประเทศกลุ่ม ASEAN ด้วยการร่วมทุนกับพันธมิตร บริษัทฯ มีแผนเพิ่มเครื่องจักรเพื่อเพิ่มประสิทธิภาพในการ ผลิต และลดต้นทุนการผลิตให้สอดคล้องกับการขยายธุรกิจที่เน้นการพัฒนาผลิตภัณฑ์ใหม่ๆ อย่างต่อเนื่อง ปัจจุบัน บริษัทฯ มีทุนจดทะเบียน จำนวน 475 ล้านบาท เรียกชำระแล้ว 474.32 ล้านบาท (ณ 3 กุมภาพันธ์ พ.ศ. 2557) คงค้าง ชำระอีก 0.682 ล้านบาท ที่เป็นค่าหุ้นซึ่งไม่มีการใช้สิทธิของใบสำคัญแสดงสิทธิในการซื้อหุ้นสามัญของบริษัทฯ จาก ESOP ที่เสนอขายให้แก่พนักงาน

### เส้นทางของ TOG ในธุรกิจเลนส์สายตา

พ.ศ.	ประวัติ
2494	เริ่มต้นจากร้านขายแว่นตา
2505	TOC เป็นโรงงานผลิตเลนส์กระจกแรกของประเทศไทย
2506	ส่งออกเลนส์กระจกไปยัง เอเชียและยุโรป
2516	จัดตั้งระบบการฝนเลนส์ Rx
2524	นำร่องการผลิตเลนส์ CR39
2534	ก่อตั้ง TOG เพื่อเป็นสาขาขยายเพิ่มกำลังการผลิตเลนส์ CR39
2541	ทดลองและพัฒนาการผลิตเลนส์เปลี่ยนสี
2545	ทดลองและพัฒนาการผลิตเลนส์บางพิเศษ และเลนส์กันแรงกระแทกสูง
2549	นำหุ้นออกจำหน่ายแก่ประชาชนทั่วไป และเปิดทำการซื้อขาย วันที่ 16 พฤษภาคม พ.ศ. 2549
2550	ทดลองและพัฒนาการผลิตเลนส์บางพิเศษ
2551	เพิ่มทุนจำนวน 68,750,000 หุ้น ให้แก่ Specsavers Asia Pacific Holdings Limited และ 6,250,000 หุ้น เพื่อเป็นการสำรองหุ้นรองรับการใช้สิทธิของใบสำคัญแสดงสิทธิจำนวน 6,250,000 หน่วย รวม 75,000,000 หุ้น
2553	1. เริ่มนำระบบ Lean Manufacturing มาใช้ในการบริหาร 2. ร่วมทุนกับประเทศสิงคโปร์ และประเทศมาเลเซีย เพื่อขยายตลาด 3. ลงทุนการผลิตเลนส์ Freeform 4. ลงทุนเพิ่มการผลิต CR39
2554	เปิดตัวผลิตภัณฑ์ใหม่เลนส์ Tribrid
2555	ผลิตภัณฑ์ใหม่ Tribrid และรับใบรับรองคุณภาพมาตรฐานสากล ISO 140001

บริษัทฯ และบริษัทย่อย ดำเนินธุรกิจเป็นผู้ผลิตและจำหน่ายเลนส์สายตา สินค้าของบริษัทฯ แบ่งออกเป็น 4 กลุ่มสินค้าตามลักษณะผลิตภัณฑ์ซึ่งประกอบไปด้วย

1. **เลนส์สายตาพลาสติก (Organic Lenses)**  
ซึ่งแบ่งออกเป็นกลุ่มสินค้าย่อย 4 กลุ่ม ตามประเภทของ วัสดุที่ใช้ในการผลิต คือ
  - 1.1 เลนส์พลาสติกธรรมดา (CR-39)
  - 1.2 เลนส์เปลี่ยนสี (Photochromic Lenses)
  - 1.3 เลนส์บางพิเศษ (High Index Lenses)
  - 1.4 เลนส์กันแรงกระแทกสูง (High Impact Resistant Lenses)
2. **เลนส์สายตากระจก (Mineral Lenses)**
3. **เลนส์สั่งพิเศษ (Prescription Lenses หรือ Rx Lenses)**
4. **สินค้าและบริการอื่นๆ** ได้แก่แม่แบบแก้ว (Glass Mold) ที่ใช้ในกระบวนการผลิตเลนส์สายตาพลาสติก สินค้าซื้อมาเพื่อขายต่อ และการให้บริการเคลือบเคมีผิวแข็ง และเคลือบเคมีตัดแสงสะท้อน

บริษัทฯ และบริษัทย่อยจำหน่ายสินค้าให้กับผู้ค้าส่งทั้งในประเทศ และต่างประเทศ โดยผลิตตามคำสั่งซื้อภายใต้เครื่องหมายการค้าของลูกค้า ("OEM" หรือ Original Equipment Manufacturer) และจำหน่ายภายใต้เครื่องหมายการค้าของบริษัทฯ เอง คือ "Excelite™"

#### การประกอบธุรกิจของแต่ละสายผลิตภัณฑ์

1. **เลนส์สายตาพลาสติก (Organic Lenses)**  
เป็นเลนส์สายตาที่ผลิตจากวัตถุดิบพลาสติกซึ่งสินค้าของบริษัทฯ และบริษัทย่อยจะแบ่งตามประเภท Monomer ที่นำมาใช้ในการผลิตดังนี้
  - 1.1 เลนส์พลาสติกธรรมดา (CR-39®)  
เป็นเลนส์ที่ผลิตจาก Monomer ที่มีชื่อการค้าว่า "CR-39®" มีดัชนีการหักเหของแสง (Index) ที่ 1.498 ปัจจุบันมีการนำมาใช้ในการผลิตเลนส์สายตาพลาสติกที่ใช้กันอยู่ทั่วไปโดยเลนส์พลาสติกธรรมดาผลิตทั้งที่บริษัทฯ และบริษัทย่อย
  - 1.2 เลนส์พลาสติกเปลี่ยนสี (Photochromic Lenses)  
เป็นเลนส์ที่ผลิตจาก Monomer ที่มีส่วนผสมพิเศษ ซึ่งเมื่อผลิตเป็นเลนส์แล้วจะสามารถเปลี่ยนสีให้เข้มขึ้นเมื่ออยู่ในที่สว่างมาก และจางลงจนใสในที่ร่ม ทำให้ความเข้มของแสงที่ผ่านเลนส์ไปที่ตาอยู่ในระดับที่ค่อนข้างคงที่ ทำให้ผู้ใช้รู้สึกสบายตาโดยเลนส์เปลี่ยนสีผลิตที่บริษัทฯ
  - 1.3 เลนส์พลาสติกบางพิเศษ (High Index Lenses)  
เป็นเลนส์ที่ผลิตจาก Monomer ที่มีดัชนีการหักเหของแสงสูงกว่าเลนส์ธรรมดา คือ 1.6 ซึ่งเมื่อผลิตเป็นเลนส์ก็จะทำให้สามารถผลิตเลนส์ที่บางลงกว่าธรรมดา ทำให้แว่นตาดูบางลงและไม่หนาจนเกินไปเหมาะที่จะใช้ทำเลนส์สายตาสำหรับผู้ที่มีสายตาผิดปกติมากๆ เช่น สายตาสั้นมาก หรือ ยาวมาก เลนส์บางพิเศษนี้ผลิตที่บริษัทฯ
  - 1.4 เลนส์พลาสติกกันแรงกระแทกสูง (High Impact Resistance Lenses)  
เป็นเลนส์ที่ผลิตจาก Monomer ที่เมื่อผลิตเป็นเลนส์จะมีความเหนียวไม่แตกหักง่ายและไม่เกิดคมเมื่อแตกทำให้สามารถตัดเจาะได้ง่ายโดยเลนส์ไม่เสียหายรวมถึงมีความปลอดภัยสูงหากเกิดอุบัติเหตุจึงเหมาะที่จะนำไปใช้ประกอบกับแว่นตาที่ไม่มีการอบและเหมาะที่จะนำไปใช้ประกอบแว่นตาของเด็กทั้งนี้

ประเทศสหรัฐอเมริกาเริ่มมีข้อบังคับให้ใช้เลนส์กันแรงกระแทกสูงนี้กับเด็กอายุไม่เกิน 18 ปีซึ่งหากผู้ปกครองไม่ประสงค์จะให้เด็กใช้เลนส์กันแรงกระแทกสูงนี้จะต้องลงนามในหนังสือจำกัดความรับผิดชอบกับผู้ประกอบแว่นตาและประเทศในแถบยุโรปหลายประเทศก็อยู่ระหว่างเตรียมออกข้อบังคับให้ใช้เลนส์กันแรงกระแทกสูงกับเด็กในลักษณะเดียวกันโดยเลนส์กันแรงกระแทกสูงของบริษัทฯ ผลิตจาก Monomer ที่มีชื่อการค้าว่า "Trivex™"

ณ ปัจจุบันมีผู้ผลิตเลนส์สายตาเพียง 3 รายในโลกคือ TOG บริษัทของญี่ปุ่น และบริษัทของอเมริกา โดยบริษัทของญี่ปุ่นและอเมริกาจะผลิต และจำหน่ายได้เฉพาะสินค้ากึ่งสำเร็จรูป(Semi-finished Lenses) ที่จะต้องนำไปฝนต่อเพื่อให้ได้ค่าสายตาเฉพาะบุคคลในขณะที่ TOG เป็นผู้ผลิตอิสระ รายแรกและรายเดียวที่ทำการผลิตเลนส์กันแรงกระแทกสูงจาก "Trivex™" ในรูปแบบของสินค้าสำเร็จรูป (Finished Lenses) และสินค้ากึ่งสำเร็จรูป (Semi-finished Lenses) ได้

เลนส์สายตาพลาสติก จะทำการผลิตออกมาใน 2 รูปแบบ ดังนี้

- **เลนส์กึ่งสำเร็จรูป (Semi-Finished Lenses)**  
เป็นเลนส์สายตาที่มีการทำความโค้งที่ผิวเลนส์ด้านนอกให้ได้ตามแบบมาตรฐานโดยผู้ซื้อจะต้องมีห้องแล็บ (Rx Lab) เพื่อนำเลนส์กึ่งสำเร็จรูปไปฝนผิวเลนส์ด้านในเพิ่มเติมเพื่อให้ได้ค่าสายตาตามที่ลูกค้าแต่ละรายต้องการต่อไป
- **เลนส์สำเร็จรูป (Finished Lenses)**  
เป็นเลนส์สายตาที่มีโค้งผิวเลนส์ทั้งด้านนอกและด้านในให้ได้ความโค้งเป็นค่าสายตาตามมาตรฐานซึ่งผู้ซื้อสามารถนำไปใช้ติดประกอบกับแว่นตาได้ทันทีโดยเลนส์สำเร็จรูปนี้จะทำการจำหน่ายทั้งเลนส์ไม่เคลือบผิวด้วยเคมี และเลนส์เคลือบผิวด้วยเคมีซึ่งเป็นสินค้ามูลค่าเพิ่ม (Value Added) ดังนี้
  - ◈ เลนส์เคลือบเคมีผิวแข็ง (Hard Coated) เป็นเลนส์สำเร็จรูป ที่ทำการเพิ่มคุณสมบัติพิเศษด้วยการเคลือบแข็งบนผิวเลนส์ เพื่อให้ทนต่อการขีดข่วน
  - ◈ เลนส์เคลือบเคมีตัดแสงสะท้อน (Multicoated) เป็นเลนส์สำเร็จรูป ที่ทำการเพิ่มคุณสมบัติพิเศษด้วยการเคลือบสารเคมี เพื่อตัดแสงสะท้อนบนผิวเลนส์ ซึ่งเลนส์สำเร็จรูปที่เคลือบเคมีตัดแสงสะท้อนโดยทั่วไปจะทำการเคลือบเคมีผิวแข็งก่อนด้วย (Hard Multicoated)
  - ◈ เลนส์เคลือบเคมีป้องกันน้ำเกาะผิวเลนส์ (Water Repellent) เป็นเลนส์สำเร็จรูป ที่ทำการเพิ่มคุณสมบัติพิเศษด้วยการเคลือบสารเคมี เพื่อป้องกันไม่ให้น้ำเกาะบนผิวเลนส์โดยหากมีละอองน้ำอยู่บนเลนส์จะไหลออกทันที ทำให้ไม่รบกวนการมองเห็น

ซึ่งเลนส์แต่ละรูปแบบ จะมีผลิตภัณฑ์ย่อย ตามประเภทการใช้งานได้อีก 3 ประเภท คือ

- **เลนส์ชั้นเดียว (Single Vision Lenses)**  
เป็นเลนส์ที่ใช้แก้ไขสายตาสั้น หรือสายตายาว อย่างหนึ่งอย่างใด โดยอาจจะมีการแก้ไขสายตาเฉียงร่วมอยู่ด้วย โดยมาตรฐานเลนส์ที่ผลิตทั่วไปจะมีสายตา ตั้งแต่ + 0.25 ถึง + 6.00 และ/หรือสายตาเฉียง ตั้งแต่ - 0.25 ถึง - 2.00 ในทุกระดับการเปลี่ยนแปลงที่ 0.25 ดังนั้นเฉพาะเลนส์ชั้นเดียวจะแบ่งย่อยสินค้าออกได้ถึง 384 รายการ ตามแต่อัตราค่าการแก้ไขสายตาข้างต้น



- **เลนส์สองชั้น (Bifocal Lenses)**

เป็นเลนส์ที่ใช้แก้ไขการมองเห็นที่ระยะไกล และระยะอ่านหนังสือ ซึ่งโดยทั่วไปมักพบในผู้สูงอายุ โดยเลนส์สองชั้นจะใช้เทคโนโลยีการผลิตในการนำชั้นเลนส์หลายชั้นมาประกอบกันเป็นตัวเลนส์ สองชั้น ดังนั้นในเนื้อเลนส์จะมีรอยต่อของช่วงการมองเห็นชัดทั้งสองช่วง

- **เลนส์หลายชั้นไร้รอยต่อ (Progressive Lenses)**

เป็นเลนส์สำหรับคนที่มีความสายตาสั้น 2 แบบ เช่นเดียวกับเลนส์สองชั้น แต่จะแตกต่างกันที่เลนส์หลายชั้นไร้รอยต่อใช้เทคโนโลยีการออกแบบความโค้งของผิวเลนส์ในการกำหนดค่าของสายตาให้ค่อยๆ ปรับระยะการมองเห็นระหว่างช่วงที่มองไกลชัด และช่วงที่มองใกล้ชัด ดังนั้นในเนื้อเลนส์จะมองไม่เห็นเส้นรอยต่อใดๆ เลย ทำให้สภาพภายนอกของเลนส์หลายชั้นไร้รอยต่อจะมองดูเหมือนเลนส์ชั้นเดียว นอกจากนี้ยังช่วยให้ผู้สวมใส่รู้สึกสบายตามากขึ้นเนื่องจากสามารถมองเห็นได้ชัดในทุกระยะโดยไม่เห็นช่วงรอยต่อของเลนส์เหมือนในเลนส์สองชั้น

## 2. เลนส์สายตาระจก (Mineral Lenses)

เป็นเลนส์สายตาที่ผลิตจากกระจก โดยนำกระจก (Blank) มาฝนให้ได้ความโค้งทั้งด้านนอก และด้านใน ซึ่งสามารถแยกย่อยผลิตภัณฑ์ตามวัตถุดิบกระจกที่นำมาใช้ผลิตเลนส์ได้ดังนี้

### 2.1 เลนส์กระจกธรรมดา (Mineral 1.523)

เป็นเลนส์ที่ผลิตจากกระจกมีดัชนีการหักเหของแสงที่ 1.523 ซึ่งเป็นเลนส์กระจกที่ ใช้งานอยู่ทั่วไป

### 2.2 เลนส์กระจกบางพิเศษ 1.6 (Mineral 1.6)

เป็นเลนส์ที่ผลิตจากกระจกที่มีส่วนผสมพิเศษ ทำให้มีดัชนีการหักเหของแสงที่ 1.6 ซึ่งสูงกว่าเลนส์ธรรมดาทำให้สามารถผลิตเลนส์ได้บางลงจึงเหมาะที่จะใช้ทำเลนส์สายตาสำหรับผู้ที่มีสายตาคิดปกติมากๆ เช่น สายตาสั้นมากหรือยาวมาก ทำให้เลนส์มีน้ำหนักเบา

### 2.3 เลนส์กระจกบางพิเศษ 1.7 (Mineral 1.7)

เป็นเลนส์ที่ผลิตจากกระจกที่มีส่วนผสมพิเศษ ทำให้มีดัชนีการหักเหของแสงที่ 1.7 ซึ่งนับเป็นกระจกที่มีดัชนีการหักเหของแสงสูงสุดทำให้สามารถผลิตเลนส์ได้บางและเบาทั้งนี้เลนส์กระจกจะมีผลิตภัณฑ์แบ่งย่อยออก เช่นเดียวกับเลนส์พลาสติกกล่าวคือจะประกอบไปด้วย 2 รูปแบบ ดังนี้

- เลนส์กึ่งสำเร็จรูป (Semi-Finished Lenses)
- เลนส์สำเร็จรูป (Finished Lenses)

โดยเลนส์สำเร็จรูป จะจำหน่ายแบบไม่เคลือบเคมี และเคลือบเคมีตัดแสงสะท้อน (Multicoated) ซึ่งเป็นสินค้า มูลค่าเพิ่ม (Value Added) และเลนส์แต่ละรูปแบบจะมีผลิตภัณฑ์ย่อย ตามประเภทการใช้งาน ได้อีก 3 ประเภท คือ

- เลนส์ชั้นเดียว (Single Vision Lenses)
- เลนส์สองชั้น (Bifocal Lenses)
- เลนส์หลายชั้นไร้รอยต่อ (Progressive Lenses)

แต่เนื่องจากเลนส์สายตาระจกมีแนวโน้มความต้องการในตลาดโลกที่ลดลงไปตามลำดับ และการผลิตจำหน่ายเลนส์สายตาระจกในแต่ละกลุ่มย่อยมีปริมาณ และมูลค่าไม่มากนัก ดังนั้นในโครงสร้างรายได้รวมของบริษัทฯ และบริษัทย่อย จึงไม่แยกโครงสร้างรายได้ โดยจะรวมเลนส์สายตาระจกทุกประเภทไว้เป็นกลุ่มเดียว ทั้งนี้เลนส์สายตาระจกผลิตที่บริษัทย่อยทั้งหมด

### 3. เลนส์สั่งผลิตพิเศษ (Prescription Lens หรือ Rx Lens)

เป็นสินค้าประเภทมูลค่าเพิ่ม (Value Added) โดยจะเป็นการนำเลนส์สายตาพลาสติก หรือเลนส์สายตากระจก ประเภทสำเร็จรูปมาฝนให้พอดีกับสายตาคตามที่ลูกค้าต้องการ ซึ่งตามปกติทางผู้ซื้อจะต้องนำเลนส์ที่สำเร็จรูปไปฝนเอง แต่เนื่องจากลูกค้าของบริษัทย่อยในต่างประเทศบางรายมีข้อจำกัดในการสร้างห้องแล็บ (Rx Lab) เพื่อฝนเลนส์ที่สำเร็จรูปเอง เนื่องจากต้องลงทุนสูงทั้งเครื่องจักร และเครื่องมือในการฝนสำหรับเลนส์แต่ละประเภท และแต่ละอัตราการขยาย รวมถึงต้องใช้พนักงานที่มีความเชี่ยวชาญที่จะมีค่าจ้างสูงมาก จึงหันมาทำการว่าจ้างผู้ผลิตเลนส์ให้ทำการผลิตให้ เนื่องจากการผลิตดังกล่าวมีการผลิตเป็นจำนวนจำกัดเฉพาะแต่ละขนาดของสายตาคตามคำสั่งซื้อ โดยเลนส์สั่งผลิตพิเศษผลิตที่บริษัทย่อยทั้งหมด

### 4. สินค้าและบริการอื่น

ได้แก่ แม่แบบแก้ว (Glass Mold) สินค้าซื้อมาเพื่อขายต่อ และการให้บริการเคลือบเคมีผิวแข็งและเคลือบเคมีตัดแสงสะท้อน

- แม่แบบแก้ว (Glass Mold) เป็นแผ่นกระจกที่นำไปใช้เป็นแบบในการหล่อเลนส์พลาสติกซึ่งแม่แบบแก้วจะประกอบไปด้วย 2 ส่วน คือ แม่แบบเลนส์ด้านนอก และแม่แบบเลนส์ด้านใน โดยจะมีลักษณะเป็นแผ่นกระจกที่มีการฝนให้ได้ความโค้งตามที่ต้องการสำหรับการผลิตเลนส์ในแต่ละประเภท เนื่องจากเลนส์ที่ผลิตจากวัตถุดิบต่างชนิดกันจะมีดัชนีการหักเหของแสงที่ต่างกัน ทั้งนี้แม่แบบแก้วผลิตที่บริษัทย่อย เดิมผลิตเพื่อใช้ในการกระบวนการผลิตของบริษัทและบริษัทย่อยเองซึ่งบริษัทย่อยเริ่มส่งออกแม่แบบแก้วในปี 2547
- สินค้าซื้อมาเพื่อขายต่อเป็นการขายวัตถุดิบ วัสดุสิ้นเปลืองการผลิต และสินค้าเลนส์
- การให้บริการเคลือบเคมีผิวแข็ง และเคลือบเคมีตัดแสงสะท้อนเป็นการให้บริการเคลือบเคมีสำหรับเลนส์พลาสติก

สรุปผลิตภัณฑ์หลักของบริษัทฯ บริษัทย่อย และบริษัทร่วม

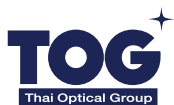

บริษัทฯ	บริษัทย่อย
เลนส์พลาสติกธรรมดา (CR-39)	เลนส์พลาสติกธรรมดา (CR-39)
เลนส์เปลี่ยนสี (Photochromic Lenses)	เลนส์สายตากระจก (Mineral Lenses)
เลนส์บางพิเศษ (High Index Lenses)	เลนส์สั่งฝนพิเศษ (Prescription Lenses หรือ Rx Lenses)
เลนส์กันแรงกระแทกสูง (High Impact Resistant Lenses)	แม่แบบแก้ว (Glass Mold)
บริการเคลือบเคมีผิวแข็ง และ เคลือบเคมีตัดแสงสะท้อน	บริการเคลือบเคมีผิวแข็ง และ เคลือบเคมีตัดแสงสะท้อน

M-Vision



บริษัทร่วม	บริษัทร่วม
เลนส์พลาสติกธรรมดา (CR-39)	เลนส์พลาสติกธรรมดา (CR-39)
เลนส์สั่งฝนพิเศษ (Prescription Lenses หรือ Rx Lenses)	เลนส์สั่งฝนพิเศษ (Prescription Lens หรือ Rx Lenses)

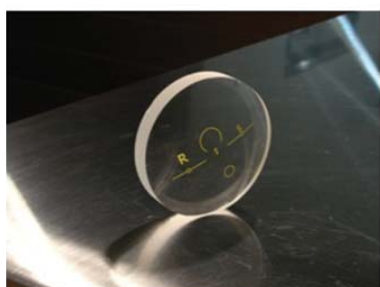

## โครงสร้างรายได้

โครงสร้างสัดส่วนรายได้ของบริษัทฯ และบริษัทย่อย แยกตามสายผลิตภัณฑ์ เป็นดังนี้

โครงสร้างรายได้ตามมูลค่า	ผู้ผลิต	งบรวม 2556 (%)	งบรวม 2555 (%)	งบรวม 2554 (%)
1. เลนส์พลาสติก พลาสติกธรรมดา	บริษัทฯและบริษัทย่อย	36.06	37.13	41.99
2. เลนส์พลาสติกมูลค่าเพิ่ม*	บริษัทฯ	27.31	30.76	28.35
3. เลนส์สั่งฝนพิเศษ	บริษัทย่อย	30.36	25.32	21.89
4. เลนส์กระจก สินค้าและบริการอื่น	บริษัทฯและบริษัทย่อย	6.27	6.79	7.77
รวม		100	100	100



โครงสร้างรายได้ตามปริมาณ	ผู้ผลิต	งบรวม 2556 (%)	งบรวม 2555 (%)	งบรวม 2554 (%)
1. เลนส์พลาสติก พลาสติกธรรมดา	บริษัทฯและบริษัทย่อย	71.73	78.04	82.77
2. เลนส์พลาสติกมูลค่าเพิ่ม *	บริษัทฯ	12.76	14.64	9.68
3. เลนส์สั่งฝนพิเศษ	บริษัทย่อย	6.47	5.62	4.22
4. เลนส์กระจก สินค้าและบริการอื่น	บริษัทฯและบริษัทย่อย	9.04	1.70	3.32
รวม		100	100	100

หมายเหตุ \*เลนส์พลาสติกมูลค่าเพิ่ม ประกอบด้วย เลนส์บางพิเศษ เลนส์เปลี่ยนสี และเลนส์กันแรงกระแทกสูง



## ภาวะอุตสาหกรรมและการแข่งขัน

ปริมาณการส่งออกเลนส์จากประเทศไทยไปต่างประเทศ ข้อมูลจากกรมศุลกากร ประเทศไทย ณ 31 ธันวาคม 2556 ดังนี้

	ปี 2556	ปี 2555	เปลี่ยนแปลงเพิ่มขึ้น (ลดลง) (%)
<b>มูลค่า (ล้านบาท)</b>			
เลนส์สายตาพลาสติก	26,440	20,802	27.11
เลนส์สายตากระจก	96	94	2.13
<b>ปริมาณ (ล้านแผ่น)</b>			
เลนส์สายตาพลาสติก	193	171	12.87
เลนส์สายตากระจก	0.98	1.07	(8.42)
<b>ถ้วยเฉลี่ย (บาทต่อแผ่น)</b>			
เลนส์สายตาพลาสติก	137	121	13.23
เลนส์สายตากระจก	98	88	11.37

### แนวโน้มการลงทุนและการขยายตลาด

ปี 2556 เศรษฐกิจในยุโรปและอเมริกา เริ่มฟื้นตัวขึ้น ส่งผลให้อุตสาหกรรมส่งออกเลนส์ดีขึ้นกว่าปี 2555 เนื่องจากในยุโรป และอเมริกาเป็นตลาดผู้บริโภคหลักที่สำคัญประกอบกับค่าเงินบาทที่อ่อนในช่วงครึ่งปีหลังทำให้มูลค่าที่ได้รับเพิ่มขึ้นอย่างมีนัยสำคัญตามบริษัทให้ความสนใจเลนส์กลุ่มสั่งผลิตพิเศษซึ่งมีแนวโน้มที่จะขยายตลาดมากขึ้น ด้วยประชากรในโลกมีอายุสูงขึ้น จึงได้ลงทุนเครื่องจักรสำหรับกลุ่มเลนส์สั่งผลิตพิเศษ เพื่อจะได้ผลิตและบริการให้ลูกค้าได้ตรงต่อเวลาขณะเดียวกันคุณภาพของผลิตภัณฑ์เลนส์สายตาที่เป็นสิ่งที่บริษัทฯ ให้ความสำคัญเพื่อให้ได้ผลิตภัณฑ์ที่คุ้มค่าและเหมาะสมกับความไว้วางใจจากลูกค้าที่มอบให้เสมอมา ด้วยเหตุนี้บริษัทฯ จึงสนับสนุนลงทุนฝ่าย Research & Development ที่จะคิดค้นพัฒนาผลิตภัณฑ์เลนส์สายตาให้มีความหลากหลายมากขึ้นเพื่อรองรับความต้องการของผู้บริโภคในตลาดเลนส์สายตาและเพื่อให้ TOG สามารถขยายธุรกิจได้ตามเป้าหมายที่ต้องการคือเพิ่มสัดส่วนของธุรกิจในกลุ่มประเทศอาเซียน (ASEAN) ออสเตรเลียและนิวซีแลนด์ ให้ได้ร้อยละ 50 ของยอดขาย

### นโยบาย และลักษณะการตลาด

#### 1. กลยุทธ์การแข่งขัน

บริษัทฯ และบริษัทย่อย ไม่เน้นการแข่งขันในด้านราคา แต่ตระหนักในเรื่องราคาต้องเหมาะสมกับคุณภาพซึ่งจะทำให้ลูกค้าพึงพอใจกับผลิตภัณฑ์ของบริษัทฯ ทั้งนี้บริษัทฯ และบริษัทย่อยใช้ 3 กลยุทธ์หลักในการแข่งขัน คือ ด้านคุณภาพสินค้า การให้บริการ และการมีประเภทสินค้าต่างๆ ครบถ้วนทุกประเภทของเลนส์สายตา สรุปได้ดังนี้

- **คุณภาพสินค้า**

บริษัทฯ และบริษัทย่อย ให้ความสำคัญต่อคุณภาพสินค้ามากที่สุด โดยมีระบบการควบคุมคุณภาพสินค้าในทุกขั้นตอนการผลิต ซึ่งจะมีการตรวจสอบเลนส์ ทุกชิ้น ทั้งค่ากำลังสายตา ความหนาของเลนส์ สี และ

รอยตำหนิ ทำให้สินค้ามีคุณภาพ มีอายุการเก็บรักษาและอายุใช้งานนาน และได้มาตรฐานเดียวกันทุกกระบวนการผลิต ทำให้ลูกค้ามีความมั่นใจในผลิตภัณฑ์ ส่งผลถึงการกลับเข้ามาสั่งซื้อสินค้าอย่างต่อเนื่อง เป็นการรักษารฐานลูกค้าเดิม รวมถึงขยายฐานลูกค้าใหม่ๆ ที่ต้องการสินค้าคุณภาพสูง โรงงานของบริษัทฯ และบริษัทย่อย ล่าสุดได้รับประกาศนียบัตร ISO 14001 จาก TUV CERT ในมาตรฐานการผลิต และสินค้าทั้งหมดได้รับการรับรองตามมาตรฐานสากลจากองค์การอาหารและยาของ ประเทศสหรัฐอเมริกา และสหภาพยุโรป สามารถที่จะจำหน่ายได้ทั่วโลก

- **การให้บริการ**

จากการวางแผนการผลิตเป็นอย่างดี และมีสินค้าคงคลังอย่างเพียงพอ ทำให้บริษัทฯ และบริษัทย่อยมีความสามารถในการรองรับคำสั่งซื้อจำนวนมาก และสามารถส่งสินค้าได้ตรงตามกำหนดรวมถึงการให้บริการข้อมูลของบริษัทฯ และบริษัทย่อย ทางอินเทอร์เน็ตที่Websiteของบริษัทฯ และการติดต่อประสานงานผ่านทาง E-mail รวมถึงการรับฟังความคิดเห็นของลูกค้าในทุกๆ ด้านเพื่อพัฒนาและปรับปรุงสินค้าและการให้บริการ รวมถึงการจัดหาสินค้าต่างๆ เพิ่มเติมตามความต้องการของลูกค้าเป็นการให้บริการที่บริษัทฯ และบริษัทย่อยให้กับลูกค้าทุกราย ซึ่งนับเป็นอีกกลยุทธ์ที่สำคัญ ที่ทำให้ลูกค้าพึงพอใจในตัวบริษัทฯ และบริษัทย่อย

- **ประเภทสินค้า**

สินค้าเลนส์สายตาของบริษัทฯ และบริษัทย่อย จะครอบคลุมในทุกประเภทของเลนส์ ซึ่งรวมถึงการผลิตเลนส์สั่งผลิตพิเศษ ซึ่งโรงงานผลิตเลนส์สายตาอิสระโดยทั่วไปยังไม่มีรายได้รับจ้างผลิต นับว่าบริษัทฯ และบริษัทย่อย เป็นผู้ผลิตเลนส์อิสระเพียงกลุ่มเดียวที่มีสินค้าหลากหลายครบทุกประเภท ซึ่งทำให้ลูกค้ามีความสะดวก ประหยัด และควบคุมการสั่งซื้อสินค้าได้ง่าย จากการติดต่อสั่งซื้อสินค้าเพียงแห่งเดียว (One Stop Shop) ที่นับเป็นอีกกลยุทธ์หนึ่งที่เหนือกว่าคู่แข่งรายอื่นๆ บริษัทฯ ได้ออกผลิตภัณฑ์ใหม่ชื่อ "Tribrid" เป็นเลนส์กันกระแทกระดับสูง ชนิดบางพิเศษ ซึ่งบริษัทฯ เป็นผู้ผลิตเลนส์ชนิดนี้เป็นรายแรกของโลก

## 2. ลูกค้าเป้าหมาย

บริษัทฯ และบริษัทย่อย มีกลุ่มลูกค้าเป้าหมายเฉพาะอยู่ที่ผู้ค้าส่ง กลุ่มร้านค้าปลีกขนาดใหญ่ และโรงงานผลิตเลนส์จากเลนส์สำเร็จรูปในแต่ละประเทศที่ไม่มีโรงงานผลิตเอง แต่ต้องการสินค้าที่มีคุณภาพสูงภายใต้ชื่อเครื่องหมายการค้าของตนเอง หรือเครื่องหมายการค้าอื่นๆ ที่ไม่ใช่ของผู้ผลิตรายใหญ่ที่ลูกค้าเหล่านั้นถือว่าเป็นคู่แข่งกันอยู่ในตลาด

## 3. ช่องทางการจำหน่าย

บริษัทฯ และบริษัทย่อย ทำการจำหน่ายสินค้าทั้งในและต่างประเทศ โดยมีสัดส่วนรายได้และค่าบริการตามงบการเงิน ดังนี้

การจำหน่าย	งบรวม ปี 2556	งบรวม ปี 2555	งบรวม ปี 2554
ในประเทศ	4.71%	6.30%	6.22%
ต่างประเทศ	95.29%	93.70%	93.78%

โดยรายได้และค่าบริการในประเทศเกือบทั้งหมดของบริษัทฯและบริษัทย่อยเป็นการจำหน่ายเลนส์สายตาให้กับ บริษัท นาคิลปไทย จำกัด ซึ่งเป็นบริษัทที่เกี่ยวข้องและเป็นตัวแทนจำหน่ายเลนส์สายตาของบริษัทฯและบริษัทย่อยในประเทศแต่เพียงผู้เดียวโดยมีรายละเอียดรายการธุรกิจกับกิจการที่เกี่ยวข้องกันในหมายเหตุประกอบงบการเงิน

สำหรับช่องทางการจำหน่ายในตลาดต่างประเทศของบริษัทฯ มีสัดส่วนการจำหน่ายสินค้าในแต่ละโซนของโลก ดังนี้

ตลาดต่างประเทศ	งบรวม ปี 2556	งบรวม ปี 2555	งบรวม ปี 2554
สหภาพยุโรป	78.15 %	74.28 %	67.96 %
สหรัฐอเมริกา	6.82 %	9.09 %	12.49 %
อื่นๆ	15.03 %	16.63 %	19.55 %

ทั้งนี้บริษัทฯและบริษัทย่อย ไม่มีลูกค้ารายใหญ่รายใด ที่มีสัดส่วนการขายเกินกว่าร้อยละ 30 ของรายได้จากการขายและบริการรวม เว้นแต่ผู้ถือหุ้นรายใหญ่ของบริษัทฯ ซึ่งราคาจำหน่ายเป็นราคาตลาด และได้นำเสนอให้คณะกรรมการตรวจสอบเห็นชอบทุกต้นปี

## การจัดหาวัตถุดิบ

### 1. การผลิต

ปัจจุบันบริษัทฯ และบริษัทย่อย ทำการผลิต 300 วัน/ปี ทำการผลิต 1 ถึง 2 กะต่อวัน (กะละ 8 ชั่วโมง) ขึ้นกับสายงานการผลิต และสินค้าที่จะต้องส่งมอบตามคำสั่งซื้อ ด้วยกำลังการผลิตของเครื่องจักรที่ใช้ในการผลิตสินค้าแต่ละประเภทผลิตภัณฑ์ของบริษัทฯ และบริษัทย่อยรวมทั้งบริษัทฯ ได้ย้ายสายการผลิตเลนส์พลาสติกธรรมดา (CR 39) มาที่อยู่อาคารใหม่ 4 ชั้น โดยนำระบบ Lean Manufacturing มาบริหาร ขณะเดียวกันบริษัทฯ ก็ตระหนักในเรื่องของค่าแรงงานที่อาจจะสูงขึ้นเรื่อยๆ จึงได้ลงทุนเครื่องจักรระบบอัตโนมัติมากขึ้นเพื่อลดปัญหาแรงงานที่อาจจะขาดแคลน ในอนาคต สำหรับอาคารเดิมได้ปรับปรุงพื้นที่ให้เหมาะสมกับสายการผลิตที่อยู่ในความต้องการของลูกค้า

### 2. วัตถุดิบ

บริษัทฯ และบริษัทย่อย ใช้วัตถุดิบในการผลิตที่ต้องสั่งซื้อจากต่างประเทศทั้งหมด ราคาของวัตถุดิบไม่ผันแปรตามราคาน้ำมันและการปรับราคาของผู้จัดจำหน่ายจะมีการแจ้งล่วงหน้า เพื่อมิให้กระทบต่อการผลิตของลูกค้าซึ่งที่ผ่านมาการปรับราคาของวัตถุดิบส่งผลกระทบต่อต้นทุนการผลิตเพียงเล็กน้อย

## ผลกระทบต่อสิ่งแวดล้อม

บริษัทฯ และบริษัทย่อยมีการคำนึงถึงผลกระทบต่อสิ่งแวดล้อม สุขภาพของพนักงาน และบุคคลอื่นๆ ที่พักอาศัยในบริเวณใกล้เคียงโรงงาน ดังนั้นในกระบวนการผลิตที่อาจมีการสัมผัสกับเคมี หรือฝุ่นละอองก็จะมีข้อบังคับให้พนักงานสวมถุงมือยาง ใส่เสื้อคลุม ใส่ผ้าปิดจมูกและปาก และสวมรองเท้าหุ้มข้อ เพื่อความปลอดภัย อีกทั้งภายในโรงงานจะมีระบบดักฝุ่นผงที่เกิดจากการ ขัดเลนส์ และน้ำเสียที่เกิดขึ้นในกระบวนการผลิตทั้งหมดจะผ่านระบบบำบัดน้ำเสีย ซึ่งระบบกำจัดของเสียทั้งหมดได้รับการตรวจสอบ และผ่านมาตรฐานของกรมโรงงานอุตสาหกรรม กระทรวงอุตสาหกรรม ดังนั้นจึงไม่มีผลกระทบต่อสิ่งแวดล้อม ซึ่งนับตั้งแต่บริษัทฯ และบริษัทย่อยก่อตั้งโรงงานมา ไม่เคยมีข้อพิพาทหรือถูกฟ้องร้องเกี่ยวกับสิ่งแวดล้อม

ในปี 2556 บริษัทฯ ได้รับรางวัล บริษัทจดทะเบียนยอดเยี่ยม “ด้านความรับผิดชอบต่อสังคม” (SET Awards 2013: CSR) ซึ่งจัดโดย ตลาดหลักทรัพย์แห่งประเทศไทย และวารสารการเงินการธนาคาร

รางวัล CSRI Recognition 2012 และ 2013 จากสถาบันธุรกิจเพื่อสังคมภายใต้การดำเนินงานของตลาดหลักทรัพย์ฯ (CSRI) เป็นต้น

## การวิจัยและพัฒนา

สำหรับอุตสาหกรรมการผลิตเลนส์สายตาเมื่อมีวัตถุดิบใหม่ๆ ที่เหมาะสมในการนำมาใช้ผลิตเลนส์ ผู้ผลิตแต่ละรายจะต้องทำการนำวัตถุดิบดังกล่าวมาทำการทดลองและพัฒนาวิธีการผลิตที่เหมาะสมเป็นเทคโนโลยีของตนเอง ซึ่งทางบริษัทฯ ก็มีหน่วยงานในฝ่ายโรงงานของบริษัทฯ ที่ทำการทดลองและพัฒนาผลิตภัณฑ์ (Research & Development) จากวัตถุดิบใหม่ๆ อยู่ตลอดเวลา เพื่อให้ทันเทคโนโลยีที่เปลี่ยนแปลงไป และเป็นไปตามความต้องการของตลาด หลังจากได้พัฒนาเลนส์กันแรงกระแทกสูง ชนิดบางพิเศษ โดยผลิตภัณฑ์นี้มีชื่อเรียกว่า “Tribrid”





## เป้าหมายการดำเนินธุรกิจและโครงการในอนาคต

### เป้าหมายการดำเนินธุรกิจ และโครงการในอนาคต

บริษัท ไทยออปติคอลล กู๊ป จำกัด (มหาชน)(บริษัทฯ) และ บริษัทย่อย มุ่งมั่นอย่างต่อเนื่องในการผลิตเลนส์สายตาเพื่อให้ได้คุณภาพ มาตรฐานสากลสูงสุด ด้วยความเอาใจใส่ในทุกรายละเอียดการผลิตอีกทั้งให้ความสำคัญกับการวิจัยและพัฒนาตลอดจนการควบคุมทดสอบคุณภาพอย่างเข้มงวด เพื่อให้ลูกค้ามั่นใจในประสิทธิภาพ ความคุ้มค่า และคุณภาพของสินค้าและบริการ บริษัทฯ มีเป้าหมายที่จะขยายโอกาสการเจริญเติบโตทางธุรกิจ และเพิ่มผลประกอบการเพื่อผลประโยชน์ของผู้ถือหุ้นและคู่ค้าทางธุรกิจในขณะที่สามารถนำเสนอผลิตภัณฑ์ที่ตอบสนองครบทุกความต้องการของลูกค้าได้อย่างเหมาะสมควบคู่ไปกับการดำเนินการด้านความรับผิดชอบต่อสังคมและสิ่งแวดล้อม

### โครงการในอนาคต

บริษัทฯ ตระหนักถึงความสำคัญของการผลิตสินค้าที่มีคุณภาพและได้มาตรฐานเป็นที่ยอมรับในระดับโลกโดยมียุทธศาสตร์หลักที่สำคัญที่บริษัทฯ ดำเนินมาอย่างต่อเนื่องและยังคงดำเนินต่อไปเพื่อเสริมสร้างศักยภาพและความแข็งแกร่งให้กับธุรกิจโดยตั้งเป้าหมายให้ได้ผลตอบแทนสูงเพื่อสร้างผลตอบแทนระยะยาวที่เหมาะสมแก่นักลงทุนโดยบริษัทฯ และบริษัทย่อยมีการกำหนดนโยบายต่างๆ ดังนี้

#### การตลาด

- เพิ่มยอดขายและส่วนแบ่งตลาดและช่องทางการจัดจำหน่ายทั้งในประเทศ และต่างประเทศ โดยเฉพาะในทวีปเอเชีย และออสเตรเลียให้มากขึ้น โดยการเพิ่มผลิตภัณฑ์ให้มีความหลากหลาย และมีคุณภาพมาตรฐานระดับสากล เช่น การเพิ่มบริการประกอบแว่นตาในสายการผลิตเลนส์สั่งพิเศษ (Rx Lenses) ของบริษัทย่อยสำหรับลูกค้าต่างประเทศ เพื่อสร้างความสะดวกและความรวดเร็วให้ กับลูกค้าในการส่งแว่นสายตาที่ประกอบเรียบร้อยแล้วส่งตรงถึงผู้บริโภคทันทีที่สินค้าประกอบสำเร็จโดยไม่ต้องเสียเวลากลับไปที่ลูกค้าอีกครั้ง
- เสริมสร้างกำไรโดยมุ่งเน้นการพัฒนางานและควบคุมค่าใช้จ่ายต่างๆ ให้มีประสิทธิภาพยิ่งขึ้น
- การขยายการจัดตั้งห้องแล็บเลนส์พิเศษ เพื่อความรวดเร็วในการส่งมอบให้ลูกค้า

#### บุคลากร

พัฒนาบุคลากรในบริษัทฯ โดยการจัดการฝึกอบรมอย่างต่อเนื่องและปรับองค์กรไปสู่ความเป็นองค์กรแห่งการเรียนรู้ที่มีความเชี่ยวชาญในธุรกิจของตนต่อไป

#### การวิจัยและพัฒนา

- ให้ความสำคัญกับงานวิจัยและพัฒนา เพื่อให้ได้ผลิตภัณฑ์ใหม่ๆ ตอบสนองความต้องการของตลาดรวมถึงการพัฒนาผลิตภัณฑ์เดิมให้มีประสิทธิภาพมากยิ่งขึ้น
- การมุ่งเน้นการสร้างสินค้าที่มีมูลค่าเพิ่ม (Value Added) โดยการเพิ่มคุณสมบัติเลนส์กันแรงกระแทกสูง จากการที่บริษัทฯ สามารถผลิตเลนส์กันแรงกระแทกสูง Excelite TVX ซึ่งอยู่ในรูปแบบเลนส์สำเร็จรูปชั้นเดียวและเลนส์หลายชั้นไร้รอยต่อ ออกสู่ตลาดโลกเป็นรายแรกได้แล้ว บริษัทฯ ยังไม่หยุดพัฒนาต่อ จึงได้ร่วมมือกับทรานซิชัน (Transitions Optical Inc.) ซึ่งเป็นผู้นำด้านการผลิตเลนส์เปลี่ยนสีของโลก โดยเพิ่มคุณสมบัติพิเศษของการเปลี่ยนสีเลนส์ได้บนเลนส์กันแรงกระแทก (High Impact Resistant Lenses - Excelite TVX) และเลนส์บางพิเศษ (Ultra Thin Lenses) เพื่อผลิตเลนส์ทั้ง 2 ชนิด นี้ให้เป็นเลนส์ที่เปลี่ยนสีเข้มได้ทันทีเมื่อถูกแสงและกลับคืนสภาพใสๆ

เหมือนเดิมเมื่อเข้าที่ร่มนอกจากนี้ยังสามารถป้องกันรังสี UV ทั้ง UV-A และ UV-B ได้ 100% จึงปกป้องดวงตาจากอันตรายของรังสีอัลตราไวโอเล็ตโดยเฉพาะเมื่ออยู่ในบริเวณแสงแดดจัดจ้า หรือที่มีแสงสะท้อนโดยมีสองสี ที่เป็นที่นิยม ให้เลือก คือ สีเทาและสีน้ำตาล

- TOG ได้ร่วมกับ PPG Industries ซึ่งเป็นบริษัทในสหรัฐอเมริกาที่ผลิตวัสดุเคมีภัณฑ์ต่างๆ ในการนำเสนอเลนส์กันกระแทกระดับสูงชนิดบางพิเศษ TRIBRID เป็นวัสดุที่พัฒนาด้วยเทคโนโลยีขั้นสูงโดยการผสมแบบ Hybrid ของปฏิกิริยา ซึ่งใช้เวลาศึกษาค้นคว้าขบวนการผลิตเลนส์จากวัสดุนี้มานานกว่า 1 ปี และได้ทดลองนำเสนอต่อตลาดครั้งแรก เมื่อตุลาคม 2554 ที่งานแสดงสินค้าแวนตานานาชาติ SILMO ที่ปารีส, ประเทศฝรั่งเศส และงานแสดงสินค้าแวนตานานาชาติ MIDO ประเทศอิตาลี ซึ่งได้รับความสนใจจากผู้ประกอบการแวนตาจากประเทศต่างๆ เป็นจำนวนมาก

#### ความรับผิดชอบต่อสังคมและสิ่งแวดล้อม

- รักษาระบบคุณภาพมาตรฐานสากล ISO 9001:2008 และ ISO 9002:1994 จาก TUV CERT เพื่อเสริมความสามารถในการแข่งขันกับตลาดโลก
- รักษาและพัฒนาตามมาตรฐานระบบการจัดการสิ่งแวดล้อม ISO 14001
- ดำเนินกิจกรรมด้านความรับผิดชอบต่อสังคมและสิ่งแวดล้อม (CSR) และ CSR-DIW 2012 ทั้งภายในและภายนอกองค์กรอย่างต่อเนื่อง (ดูเพิ่มเติมใน นโยบายและรายงานด้านความรับผิดชอบต่อสังคมของบริษัทฯ)





# iCSR REPORT

บริษัท ไทยออปติคอล กรุ๊ป จำกัด (มหาชน)

ผู้ให้ข้อมูล

น.ส. ศิริพร พลอวยพร

ผู้จัดการส่วนทรัพยากรบุคคล

Email : [bm\\_siriporn@thaiopticalgroup.com](mailto:bm_siriporn@thaiopticalgroup.com)

Tel : 02-194-1145-50

แบบรายงานนี้ จัดทำขึ้นเพื่อใช้ในโครงการพัฒนาระบบบริหารจัดการด้านการจัดทำรายงานความรับผิดชอบต่อสังคม สำหรับเป็นแนวทางในการจัดทำรายงานความรับผิดชอบต่อสังคม (CSR Report) ตามกรอบการรายงาน CSR ขึ้นพื้นฐานแบบบูรณาการ หรือ Integrated CSR Reporting (iCSR) มีใช้แบบรายงานบังคับสำหรับบริษัทจดทะเบียน



## สารจากประธานกรรมการ

### การกำกับดูแลกิจการ และความรับผิดชอบต่อสังคม

ตลอดระยะเวลาที่ผ่านมา บริษัท ไทยออปติคอล กรุ๊ป จำกัด (มหาชน) (บริษัทฯ) และบริษัทย่อยได้ให้ความสำคัญในการพัฒนาสินค้าและบริการของบริษัทฯ โดยการส่งเสริมพัฒนาการกำกับดูแลกิจการที่ดี และความรับผิดชอบต่อสังคมทั้งในองค์กร และผู้มีส่วนได้ส่วนเสีย ซึ่งผลจากการทำงานร่วมกันกับทุกภาคส่วนทำให้บริษัทฯ ได้รับการจัดอันดับด้านการกำกับดูแลกิจการที่ดี (Good CG) ในระดับ 4 ดาว พร้อม Top Quartile ในปี 2555 และ 2556 จากสมาคมส่งเสริมสถาบันกรรมการบริษัทไทย (IOD) ยิ่งไปกว่านั้นบริษัทฯ ได้รับรางวัล SET Awards 2012 และ 2013 ด้านนักลงทุนสัมพันธ์ดีเด่น และยอดเยี่ยม และด้านความรับผิดชอบต่อสังคมยอดเยี่ยม ซึ่งจัดโดยตลาดหลักทรัพย์ฯ และวารสารการเงินการธนาคาร ในปี 2555 และ 2556 ได้รับรางวัลด้านความรับผิดชอบต่อสังคม จากสถาบันธุรกิจเพื่อสังคม (CSRI) เป็นต้น

บริษัทฯ และบริษัทย่อยยังคงมุ่งยกระดับผลประกอบการและการดำเนินธุรกิจ อย่างมีความรับผิดชอบต่อสังคมและสิ่งแวดล้อม ภายใต้การกำกับดูแลกิจการที่ดีจะช่วยเสริมสร้างมูลค่าเพิ่มให้แก่องค์กร และเพิ่มขีดความสามารถในการแข่งขันทางธุรกิจ ด้วยปัจจุบันผู้ลงทุนต่างให้ความสำคัญในการพิจารณาลงทุนในบริษัทที่มีความรับผิดชอบต่อสังคมและสิ่งแวดล้อมเพิ่มมากขึ้น

ด้านการดูแลสังคมบริษัทฯ และบริษัทย่อยได้ดำเนินโครงการแว่นตาสุ่มชน เพื่อให้ความช่วยเหลือ ดูแลสุขภาพทางสายตาให้กับชุมชนในพื้นที่ โดยร่วมกับโรงเรียนในพื้นที่ชุมชนโดยรอบบริษัทฯ และบริษัทย่อยจำนวน 3 โรงเรียนในปี 2556 ทำการตรวจวัดสายตา และบริจาคแว่นตาให้กับเด็กนักเรียนและบุคลากรของโรงเรียน เป็นต้น

สำหรับการดำเนินงานภายในองค์กร บริษัทฯ และบริษัทย่อย ได้มุ่งดำเนินงานตามแนวทางกำกับดูแลกิจการที่ดี และมีความรับผิดชอบต่อสังคม รวมถึงให้ความสำคัญและใส่ใจดูแลพนักงาน โดยมุ่งพัฒนาคุณภาพชีวิตในที่ทำงานของพนักงานให้ดียิ่งขึ้น ทั้งการส่งเสริมศักยภาพความรู้ ความสามารถ รวมทั้งการให้สวัสดิการที่เหมาะสมสอดคล้องกับการเปลี่ยนแปลงของสภาพเศรษฐกิจและสังคมเพื่อให้พนักงานทำงานอย่างมีความสุข นอกจากนี้ยังได้ปลูกฝังแนวคิดในการเป็นพนักงานที่มีความรับผิดชอบต่อผู้มีส่วนได้ส่วนเสีย และสังคม โดยกำหนดเป้าหมายในการวางแผนการดำเนินงานธุรกิจในอนาคตสู่การดำเนินธุรกิจด้วยความรับผิดชอบต่อสังคมในทุกกระบวนการทำงาน (CSR in process) เป็นหัวใจและรากฐานสำคัญในการตอบสนองภารกิจหลักในการดำเนินธุรกิจควบคู่กับการดูแลสังคม ชุมชน และสิ่งแวดล้อมให้เติบโตไปด้วยกันอย่างยั่งยืน



นายสว่าง ประจักษ์ธรรม

ประธานกรรมการ

บริษัท ไทยออปติคอล กรุ๊ป จำกัด (มหาชน)



## นโยบายด้านความรับผิดชอบต่อสังคม (CSR : Corporate Social Responsibility)

บริษัท ไทยออปติคอลลจิสติกส์ จำกัด (มหาชน) และบริษัทย่อย ยึดมั่นในปรัชญาการดำเนินธุรกิจในเชิงพาณิชย์ และความรับผิดชอบต่อสังคม โดยมีความมุ่งมั่นที่จะสร้างความสมดุลระหว่างอุตสาหกรรม ความปลอดภัย สิ่งแวดล้อม ชุมชน และยึดหลักการดำเนินธุรกิจที่โปร่งใส ตรวจสอบได้ มีจริยธรรม เคารพต่อหลักสิทธิมนุษยชน และผลประโยชน์ของผู้มีส่วนได้ส่วนเสีย การปฏิบัติตามข้อกำหนด ข้อยกเว้นอื่น ๆ หรือแนวปฏิบัติสากลที่เกี่ยวข้อง เพื่อพัฒนาสร้างรากฐานของความรับผิดชอบต่อสังคมอย่างต่อเนื่อง และยั่งยืน

บริษัทฯ และบริษัทย่อย ได้ดำเนินการจัดทำกลยุทธ์ ด้านความรับผิดชอบต่อสังคมขึ้น เพื่อเป็นการกำหนดกรอบการดำเนินงาน และวางเป้าหมายการดำเนินงาน ให้สอดคล้องกับ วิสัยทัศน์ พันธกิจและนโยบายด้านความรับผิดชอบต่อสังคม ของบริษัทฯ และบริษัทย่อย โดยจะมีการดำเนินการทั้งภายใน และภายนอกธุรกิจควบคู่กันไป ทั้งนี้บริษัทฯ มีความมุ่งมั่นจริงจังในการสร้างสรรค์ความเจริญก้าวหน้า อย่างยั่งยืนไปสู่ผู้มีส่วนได้ส่วนเสียทุกกลุ่มของบริษัทฯ ภายใต้หลักบรรษัทภิบาล และมาตรฐานคุณภาพ ความปลอดภัย สังคม สิ่งแวดล้อม มีความโปร่งใส เป็นธรรม ตามแนวทางการพัฒนาอย่างยั่งยืน

## กลยุทธ์ในการดำเนินงานด้านความรับผิดชอบต่อสังคม

### โครงสร้างคณะทำงานด้านความรับผิดชอบต่อสังคม

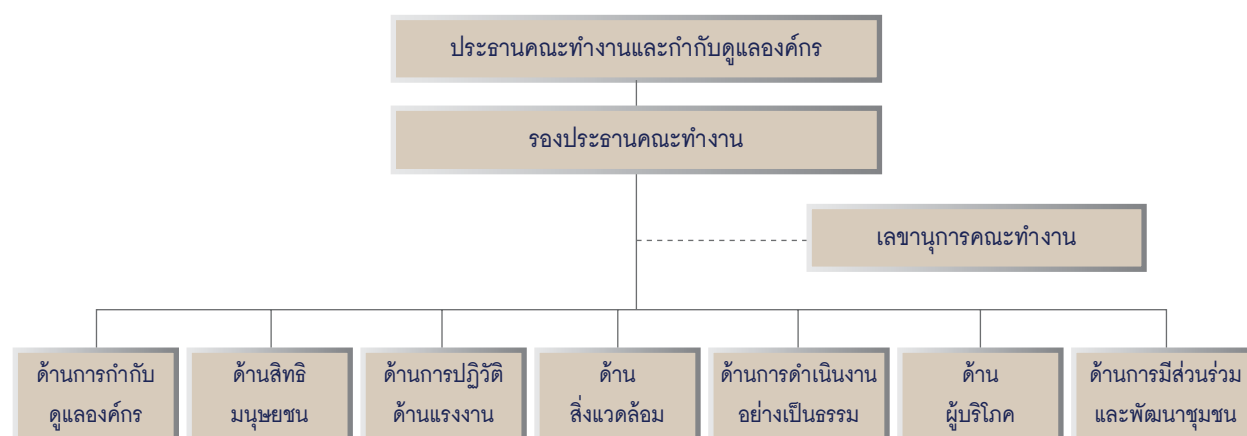

บริษัทฯ และบริษัทย่อย จัดให้มีคณะทำงานกำกับดูแลการดำเนินงานด้านต่างๆ เพื่อให้สามารถดำเนินการตามนโยบาย โดยคณะทำงานดังกล่าว จะประกอบไปด้วยตัวแทนกลุ่มงานต่างๆ ที่เกี่ยวข้อง และ/หรือตัวแทนจากหน่วยงานต่างๆ ภายในบริษัทฯ และบริษัทย่อย

## การบ่งชี้ผู้มีส่วนได้เสีย

ด้วยความหลากหลายของกลุ่มผู้มีส่วนได้ส่วนเสียต่อการดำเนินธุรกิจ TOG จึงใช้เครื่องมือแตกต่าง และหลากหลายในการค้นหา ความต้องการ ความคาดหวังของผู้มีส่วนได้ส่วนเสียแต่ละกลุ่ม อาทิ การเปิดเวทีรับฟังความคิดเห็นสาธารณะ พนักงาน / สาธารณชน/ การประชุมร่วมกับทางภาครัฐ/ลูกค้า/ผู้ถือหุ้น แล้วนำข้อเสนอแนะ ข้อคิดเห็นต่างๆ มาใช้เป็นแนวทางการปรับปรุง การดำเนินงานและตอบสนองต่อความคาดหวังของผู้มีส่วนได้ส่วนเสียทุกกลุ่มอย่างเหมาะสมและต่อเนื่อง ซึ่งจะส่งผลให้ธุรกิจเติบโตได้ อย่างยั่งยืนบนพื้นฐานของการมีส่วนร่วม และหลักบรรษัทภิบาล ในการดำเนินธุรกิจของ TOG



ผู้มีส่วนได้ส่วนเสีย	แนวปฏิบัติและกลยุทธ์
ผู้ถือหุ้น	ดำเนินธุรกิจตามหลักบรรษัทภิบาล
พนักงาน	พัฒนาความรู้ ปฏิบัติอย่างเป็นธรรมบนหลักสิทธิมนุษยชน และดูแลความปลอดภัย
ลูกค้า	พัฒนาสินค้า และบริการเพื่อตอบสนองความต้องการที่หลากหลาย และควบคุมมาตรฐานการผลิต
คู่ค้า	ปฏิบัติตามกรอบการแข่งขันทางการค้าที่สุจริต ตามสัญญาและจรรยาบรรณ
ผู้จัดจำหน่าย	ปฏิบัติด้วยความเสมอภาค เป็นธรรม โปร่งใส ตามเงื่อนไขและสัญญา
ภาครัฐ	แนวปฏิบัติในการทำธุรกรรมกับรัฐ จรรยาบรรณในการดำเนินธุรกิจและให้ความร่วมมือด้านวิชาการ เทคนิคต่างๆ
เจ้าหนี้	ปฏิบัติต่อเจ้าหนี้ด้วยความเสมอภาค เป็นธรรม โปร่งใส ตามเงื่อนไขและสัญญา
ชุมชน	ดำเนินธุรกิจอย่างมีคุณธรรม สนับสนุนกิจกรรมเพื่อพัฒนาคุณภาพชีวิต

### กำหนดประเด็นความรับผิดชอบต่อสังคม

TOG ได้ทำการสำรวจความคิดเห็นจากชุมชนโดยรอบโรงงาน เปิดเวทีสานเสวนารับฟังความคิดเห็น การแลกเปลี่ยน และพูดคุยกับผู้มีส่วนได้ส่วนเสียกลุ่มต่างๆ อาทิ ภาครัฐ ภาคการศึกษา องค์กรสาธารณประโยชน์ เพื่อให้เกิดการแลกเปลี่ยนความคิดเห็น รับทราบความคาดหวังที่จะนำไปสู่การพัฒนาปรับปรุงอย่างต่อเนื่อง โดยการทบทวนประเด็นด้านการพัฒนาอย่างยั่งยืน สรุปประเด็นด้านการพัฒนาอย่างยั่งยืนตามระดับที่มีนัยสำคัญเพื่อนำไปประกอบการจัดทำแผนงานของคณะทำงาน ด้านความรับผิดชอบต่อสังคมต่อไป

### การประกอบกิจการอย่างเป็นธรรม และการต่อต้านการทุจริต

เพื่อให้เกิดความเป็นธรรมในการดำเนินธุรกิจ บริษัท ไทยออปติคอล กรุ๊ป จำกัด (มหาชน) และบริษัทย่อย ได้กำหนดแนวทางในการดูแลผู้มีส่วนได้ส่วนเสียไว้ในคู่มือจรรยาบรรณทางธุรกิจ โดยคำนึงถึงความรับผิดชอบต่อผู้มีส่วนได้ส่วนเสีย ตั้งแต่ผู้ถือหุ้น พนักงาน ลูกค้า คู่ค้า ชุมชน สังคมและสิ่งแวดล้อม ซึ่งไม่เพียงแต่เฉพาะตามที่กฎหมายกำหนดเท่านั้น แต่ยังรวมถึงการไม่กระทำการใดๆ ที่เป็นการละเมิด สิทธิของของผู้มีส่วนได้ส่วนเสีย เหล่านั้นด้วย โดยกำหนดแนวทางด้านจริยธรรมทางธุรกิจ ดังนี้

### นโยบายความรับผิดชอบต่อสังคม

มีความมุ่งมั่นที่จะสร้างความสมดุลระหว่างอุตสาหกรรม ความปลอดภัย สิ่งแวดล้อม ชุมชน และยึดหลักการดำเนินธุรกิจที่โปร่งใส ตรวจสอบได้ มีจริยธรรม เคารพต่อหลักสิทธิมนุษยชน และผลประโยชน์ของผู้มีส่วนได้ส่วนเสีย การปฏิบัติ ตามข้อกำหนด ขอบข่ายอื่น ๆ หรือแนวปฏิบัติสากลที่เกี่ยวข้อง เพื่อพัฒนาสร้างรากฐานของความรับผิดชอบต่อสังคม อย่างต่อเนื่อง และยั่งยืน

### นโยบายการต่อต้านการคอร์รัปชัน

1. กรรมการบริษัท ผู้บริหาร พนักงาน TOG ทุกคน ต้องปฏิบัติตามนโยบายต่อต้านคอร์รัปชันและจรรยาบรรณของ TOG โดยต้องไม่เข้าไปเกี่ยวข้องกับเรื่องคอร์รัปชัน ไม่ว่าโดยทางตรงหรือทางอ้อม
2. ผู้บริหาร และพนักงาน TOG ต้องมีการสื่อสารไปอย่างทั่วถึงกับทุกฝ่ายที่มีประโยชน์ร่วม อันได้แก่ คู่ค้า และพันธมิตรทางธุรกิจตั้งแต่เริ่มแรกของความสัมพันธ์ทางธุรกิจ กับทุกๆ หน่วยงานตามความเหมาะสม หลังจากนั้น ผู้จัดการในทุกระดับชั้นมีหน้าที่รับผิดชอบ เพื่อความมั่นใจได้ว่าการรายงานนโยบายดังกล่าว จะถ่ายทอดครอบคลุมถึงทุกกลุ่มในการรับรู้และเข้าใจนโยบายนี้อย่างเพียงพอ
3. การละเมิดนโยบายนี้จะถือว่าเป็นความผิดที่ร้ายแรงในทางปฏิบัติและอาจนำไปสู่ การดำเนินการลงโทษทางวินัย หรือการยกเลิกสัญญาหรือความสัมพันธ์กับ TOG
4. ผู้ที่กระทำคอร์รัปชัน เป็นการกระทำที่ผิดจรรยาบรรณของ TOG ซึ่งจะต้องได้รับการพิจารณาโทษทางวินัยตามระเบียบที่กำหนดไว้

### จรรยาบรรณนักลงทุนสัมพันธ์

บริษัท ไทยออปติคอล กรุ๊ป จำกัด (มหาชน) หรือ TOG มีหลักจริยธรรมในการดำเนินธุรกิจที่เป็นหลักปฏิบัติสำหรับประธานคณะกรรมการ กรรมการผู้จัดการ กรรมการ ผู้บริหาร และพนักงานทุกคน ของ TOG ซึ่งจะต้องปฏิบัติให้สอดคล้องกับนโยบายที่กำหนดไว้แล้วนั้น นอกเหนือจากหลักจริยธรรมในการดำเนินธุรกิจดังกล่าวแล้ว นักลงทุนสัมพันธ์จะต้องปฏิบัติตาม หลักจรรยาบรรณที่เกี่ยวข้องกับงานด้านนักลงทุนสัมพันธ์ซึ่งมีวัตถุประสงค์ เพื่อเป็นการป้องกันและยับยั้งการกระทำผิดกฎหมาย กฎระเบียบ

### จรรยาบรรณพนักงาน

จรรยาบรรณนี้มีไว้เพื่อปกป้องบริษัทและพนักงานของบริษัทฯ รวมถึงลูกค้าและตัวแทนจำหน่าย จากการกระทำที่ไม่เป็นไปตามกฎหมายหรือพฤติกรรมที่ไม่เหมาะสม พนักงานทุกคนจะต้องปฏิบัติตามจรรยาบรรณนี้ในการทำงาน และประพฤติตนด้วยความซื่อสัตย์สุจริต มีจริยธรรมตลอดเวลาที่ได้ปฏิบัติงาน และถือเป็นความรับผิดชอบต่อแต่ละบุคคลที่จะต้องปฏิบัติตามจรรยาบรรณที่ได้กำหนดขึ้นนี้มาใช้กับ บริษัท ไทยออปติคอล กรุ๊ป จำกัด (มหาชน) บริษัทย่อยทุกบริษัท และบริษัทใดๆ ที่มีส่วนเกี่ยวข้อง ทั้งนี้ในแต่ละฝ่าย หรือบริษัทที่แยกตัวออกมาอาจจะมีรายละเอียดของจรรยาบรรณมากกว่านี้ เพื่อให้สามารถปฏิบัติได้สอดคล้องกับสภาพแวดล้อมของแต่ละแห่ง

### นโยบายของบริษัทเกี่ยวกับการฉ้อโกง

บริษัทฯ ยึดถือจรรยาบรรณในการทำธุรกิจเป็นเรื่องสำคัญตลอดระยะเวลาที่ผ่านมาบริษัทฯ ดำเนินธุรกิจกับพนักงาน บริษัท ลูกค้า และผู้ถือหุ้นด้วยความซื่อสัตย์ ยึดถือคุณธรรมอย่างเคร่งครัด บริษัทฯ จึงคาดหวังที่จะให้ธุรกิจต่างๆ และบุคคลต่างๆ ปฏิบัติต่อบริษัทฯ เช่นเดียวกันด้วย พฤติกรรมใดๆ ที่ไม่ถูกต้องตามจรรยาบรรณจะไม่เป็นที่ยอมรับ เมื่อใดก็ตาม หากเกิดการกระทำดังที่กล่าวมาเกิดขึ้น บริษัทฯ จะมีการสอบสวนทันที และหากหลังจากมีการพิสูจน์แล้วว่าพฤติกรรมดังกล่าวเป็นพฤติกรรมที่มิชอบ จะมีการลงโทษอย่างถึงที่สุด รวมถึงการพ้นสภาพการเป็นพนักงาน หรือตัดความสัมพันธ์ทางการค้า และการดำเนินคดีฟ้องร้องทางกฎหมาย

### ระเบียบว่าด้วยเรื่องลิขสิทธิ์ ในโปรแกรมคอมพิวเตอร์

โปรแกรมคอมพิวเตอร์ จัดว่าเป็นลิขสิทธิ์ประเภทงานวรรณกรรม ซึ่งได้รับการคุ้มครองตาม พระราชบัญญัติ ลิขสิทธิ์ พ.ศ. 2537 ดังนั้นบริษัทฯ จึงไม่อนุญาตให้ ผู้ใช้บริกรนำโปรแกรมคอมพิวเตอร์ ซึ่งได้มาโดยไม่ถูกต้องและเป็นการละเมิดลิขสิทธิ์มาลงในเครื่องคอมพิวเตอร์ของบริษัทฯโดยพลการ หากผู้ใช้บริการ ผู้ใดฝ่าฝืน กระทำการดังกล่าว จะถูกโทษทางวินัย และบริษัทฯ สามารถเรียกค่าเสียหายจากผู้ใช้บริการ ที่กระทำความผิดนั้นได้เต็มจำนวน

### การปฏิบัติต่อแรงงานอย่างเป็นธรรม

บริษัท ไทยออปติคอล กรุ๊ป จำกัด (มหาชน) และบริษัทย่อย ตระหนักในคุณค่าของทรัพยากรมนุษย์ และประสงค์ที่จะให้พนักงาน มีความภาคภูมิใจในองค์กรพร้อมทั้งมีคุณภาพชีวิตที่ดีขึ้น จึงได้ส่งเสริมบรรยากาศ การทำงานอย่างมีส่วนร่วม และมอบโอกาสความก้าวหน้าในสายอาชีพอย่างเท่าเทียมกัน โดยพนักงานจะได้รับการพัฒนาส่งเสริมให้มีความรู้ ความสามารถอย่างทั่วถึง พร้อมได้รับผลตอบแทนและสวัสดิการที่เป็นธรรม ภายใต้ มรท.8001-2553 และตามระบบการบริหารงานบุคคล

### การสรรหาพนักงาน

การสรรหาคัดเลือกพนักงานในบริษัทฯ และบริษัทย่อย ดำเนินงานอย่างเป็นระบบตาม ISO 9001: 2008 และ มรท.8001-2553 เพื่อให้ได้พนักงานที่มีความรู้ความสามารถ และมีทัศนคติสอดคล้องกับวัฒนธรรมขององค์กรโดยเน้นการเปิดโอกาสให้แรงงานท้องถิ่นเข้ามาร่วมงานกับองค์กร และขั้นตอนการพิจารณาคัดเลือก โดยคณะกรรมการคัดเลือกพิจารณาโปร่งใสตามความรู้ความสามารถและรองรับความต้องการของหน่วยงาน โดยเน้นหลักการคัดเลือกที่เป็นธรรมโดยไม่คำนึง เพศ เชื้อชาติ ศาสนา ความพิการ และการแสดงออกทัศนคติส่วนบุคคล

### แผนภูมิแสดงสถิติเกี่ยวกับพนักงานประจำปี 2556

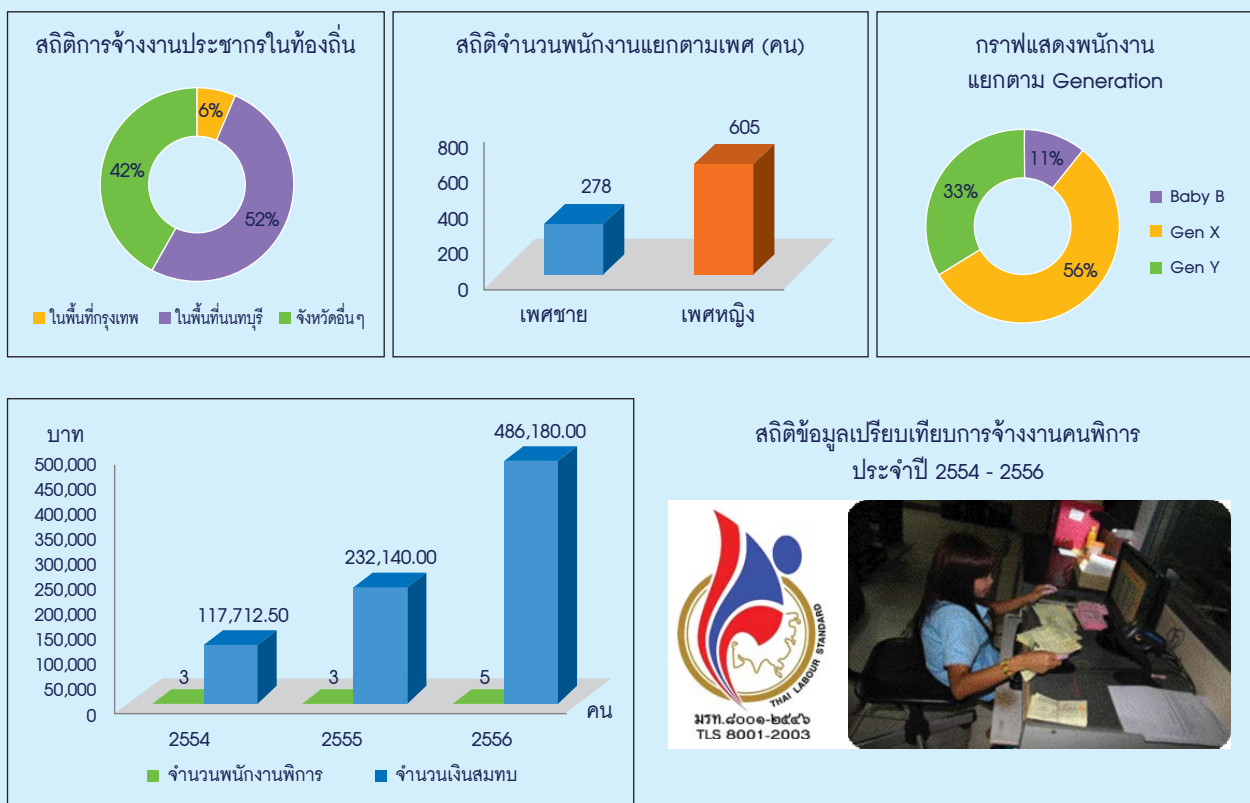



### แนวการจัดการด้านการจ้างงานคนพิการ

บริษัทฯ และบริษัทย่อยมุ่งมั่นตามเจตนารมณ์ ในการปฏิบัติต่อแรงงานอย่างเป็นธรรมและเสมอภาคเปิดโอกาสให้คนพิการเข้ามาร่วมงานกับองค์กรโดยพนักงานพิการจะได้รับการส่งเสริมการพัฒนาทักษะ และคุณภาพชีวิตที่ดีตลอดจนได้รับสวัสดิการ,สิทธิประโยชน์ และร่วมกิจกรรมต่างๆ โดยมีได้แบ่งแยกหรือเลือกปฏิบัติ จากข้อมูลในปี 2556 ปริมาณการจ้างงานคนพิการของ บริษัท ไทยออปติคอลล กู๊ป จำกัด (มหาชน) มีอัตราที่เพิ่มขึ้นจากปีที่ผ่านมา แต่ยังต่ำกว่าที่เกณฑ์กฎหมายกำหนดตามมาตรา 33 อยู่ 4 คน ซึ่งบริษัทฯ จึงได้ส่งเงินเข้ากองทุนส่งเสริมและพัฒนาคุณภาพชีวิตคนพิการตามมาตรา 34 ทดแทนการจ้างคนพิการในส่วนที่ยังขาดดั่งนั้นหน่วยงานสรรหาจึงได้มีการเพิ่มช่องทางการสรรหาคนพิการ อาทิ เปิดรับสมัครทางเว็บไซต์, ติดต่อไปยังสถานการศึกษา, หน่วยงานราชการ และการเปิดบูธรับสมัครคนพิการ เป็นต้น โดยมีการสรรหาคนพิการอย่างต่อเนื่องซึ่งในปี 2557 บริษัทฯ มีเป้าหมายที่จะสรรหาคนพิการให้ได้ครบตามเกณฑ์กฎหมายกำหนดมาตรา 33 ซึ่งเป็นจำนวนไม่ต่ำกว่า 9 คนขึ้นไป

### การบริหารผลตอบแทน

บริษัทฯ และบริษัทย่อย ได้ให้ความสำคัญกับทรัพยากรบุคคลซึ่งเป็นกำลังที่สำคัญในการขับเคลื่อนของบริษัทฯ จึงจำเป็นต้องดำรงรักษานุเคราะห์ผู้มีความรู้ความสามารถ เพื่อสู่ความเป็นเลิศทางธุรกิจ องค์ประกอบที่สำคัญคือการบริหารค่าตอบแทนที่มีประสิทธิภาพ ซึ่งเน้นการบริหารค่าตอบแทนที่สะท้อนปริมาณและคุณภาพของงาน (Performance - Based Pay) โดยใช้ KPI (KPI Performance Indicator) เป็นตัววัดผลสัมฤทธิ์ และมีการปรับปรุงการประเมินผลให้มีคุณภาพ และผลตอบแทนให้เป็นธรรม เพื่อเป็นการสร้างแรงจูงใจและกระตุ้นให้เกิดประสิทธิภาพในการปฏิบัติงานของบุคลากรต่อไป

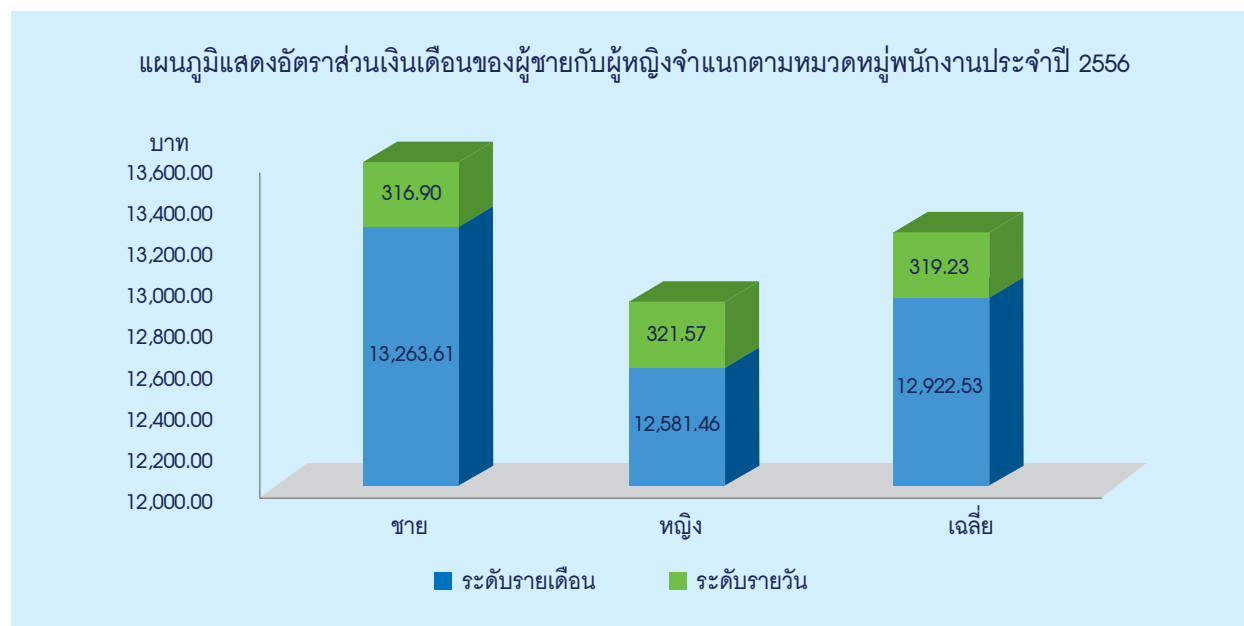

### สวัสดิการและผลประโยชน์ของพนักงาน

บริษัทฯ และบริษัทย่อย ให้ความสำคัญกับการดูแลคุณภาพชีวิตของพนักงานทุกคนให้มีความสุข ทั้งชีวิตส่วนตัว และชีวิตการทำงาน โดยจัดให้มีสวัสดิการต่างๆ และแนวทางส่งเสริมคุณภาพชีวิตพนักงานดังนี้



### ด้านแรงงานสัมพันธ์

บริษัท ไทยออปติคอลล กรุ๊ป จำกัด (มหาชน) มุ่งเน้นที่จะบริหารแรงงานสัมพันธ์ให้มีประสิทธิภาพ ดูแลผลประโยชน์ของทุกคนอย่างเสมอภาคโดยยึดหลักพนักงานทุกคนเป็นเสมือนหนึ่งคนในครอบครัว ซึ่งจะเอาใจใส่ทุกปัญหาโดยระบบการปรึกษาหารือและมีวิธีการแก้ไขที่เป็นธรรม

แผนภูมิเปรียบเทียบสถิติเปรียบเทียบจำนวนข้อร้องเรียนประจำปี 2555 - 2556 จากผู้รับเรื่องร้องเรียนของบริษัท ไทยออปติคอลล กรุ๊ป จำกัด (มหาชน)

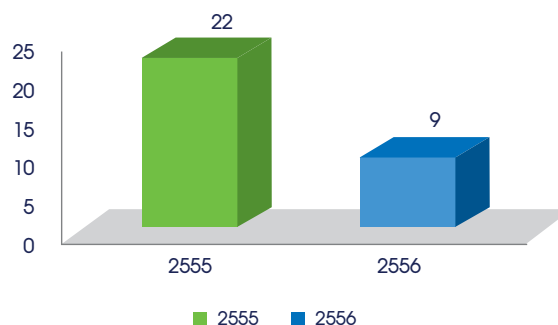

### การจัดการเรื่องร้องทุกข์

บริษัท ไทยออปติคอล กรุ๊ป จำกัด (มหาชน) ยินดีรับฟังความคิดเห็นของพนักงานทุกคนเสมอ จัดให้มีช่องทางการรับเรื่องร้องทุกข์ของพนักงาน เช่น การสานเสวนาพนักงาน, ผู้รับเรื่องร้องเรียน, คณะกรรมการสวัสดิการ รวมถึงสามารถส่งคำร้องเรียนติดผนึกซองจดหมายส่งถึงรองกรรมการ หรือ กรรมการบริษัทได้โดยตรง และจัดให้มีการกำหนดระเบียบการร้องทุกข์ไว้อย่างเป็นระบบ พนักงาน ผู้ร้องทุกข์ และพยานจะได้รับความเป็นธรรมในทุกกรณี มีการตั้งคณะกรรมการตรวจสอบไว้เป็นรายกรณี ทั้งนี้พนักงานสามารถร้องเรียนมาที่ผู้บังคับบัญชาโดยตรง หรือผู้บังคับบัญชาที่อยู่ระดับสูงกว่าโดยยึดหลักผู้บังคับบัญชาทุกคนทุกระดับต้องเป็นที่พึ่งของพนักงาน

### กิจกรรมสร้างความสัมพันธ์และการมีส่วนร่วม

บริษัทฯ และบริษัทย่อยให้ความสำคัญต่อการสร้างความสัมพันธ์ และการมีส่วนร่วมของพนักงานจึงได้จัดให้มีกิจกรรมต่างๆ ขึ้นเพื่อสร้างความสามัคคี สร้างความสัมพันธ์โดยเน้นการมีส่วนร่วมของพนักงานทุกระดับอาทิ กิจกรรมปีใหม่, กิจกรรมสัปดาห์นันทนาการ เป็นต้น เพื่อให้พนักงานทุกระดับได้มีโอกาสร่วมทำกิจกรรมต่างๆ ทั้งในและนอกเวลาทำงาน เพื่อพัฒนาตนเอง ชุมชน และสังคม จึงได้มีกิจกรรมขึ้นภายใต้การดูแลของ “คณะทำงาน CSR” พนักงานสามารถเข้าร่วมทำกิจกรรมประเภทต่างๆ ทั้งกิจกรรมทางด้านกีฬา กิจกรรมบันเทิงและสันทนาการ และกิจกรรมเพื่อสังคม โดยได้รับการสนับสนุนจากผู้บริหารระดับสูง ซึ่งนอกจากจะเป็นการพัฒนาตนเอง และทำประโยชน์ให้แก่สังคมแล้ว ยังส่งเสริมการทำงานเป็นทีมอย่างมีประสิทธิภาพให้แก่พนักงานอีกด้วย โดยในปี 2557 บริษัทมีการตั้งเป้าหมาย พนักงานที่เข้าร่วมกิจกรรม CSR ต้องไม่ต่ำกว่า 10% ของคนในองค์กร



### การพัฒนาและส่งเสริมพนักงาน

ในการสร้างความพร้อมให้แก่พนักงานทั้งร่างกาย จิตใจ และความรู้ความสามารถ เพื่อให้มีศักยภาพที่จะนำพา TOG ไปสู่ความเป็นเลิศทางธุรกิจอย่างยั่งยืน TOG ได้ทุ่มเททรัพยากรต่างๆ กับการพัฒนาองค์ความรู้ จิตสำนึก สุขภาพกาย และใจของพนักงานอย่างต่อเนื่องโดยหลักสูตรในการพัฒนาพนักงานจะมีรูปแบบต่างๆ อาทิ การอบรมในห้องเรียน การสอนพนักงาน การถ่ายทอดประสบการณ์ การจัดกิจกรรม เป็นต้น

- **หลักสูตร Functional Training**  
เน้นให้พนักงานได้พัฒนาทักษะ ความรู้ ความสามารถตาม Functional Competency ที่จำเป็นเพื่อนำความรู้ความสามารถไปประยุกต์ใช้ในการปฏิบัติงานได้แก่ การส่งเสริม การขาย การบุคคล การจัดซื้อ การบัญชี การขายและการตลาด การเพิ่มประสิทธิภาพ การผลิต คอมพิวเตอร์ เป็นต้น
- **หลักสูตร Business Management**  
พนักงานระดับบังคับบัญชาจะได้เรียนรู้ และพัฒนาความรู้ความสามารถตาม Managerial Competency ได้แก่ หลักสูตรพัฒนาด้าน Leadership, Development Others, Planning & Organizing เป็นต้น



สถิติการเปรียบเทียบจำนวนชั่วโมงเฉลี่ยอบรมต่อคนต่อปี แยกตามหมวดหมู่เพศประจำปี 2554 - 2556

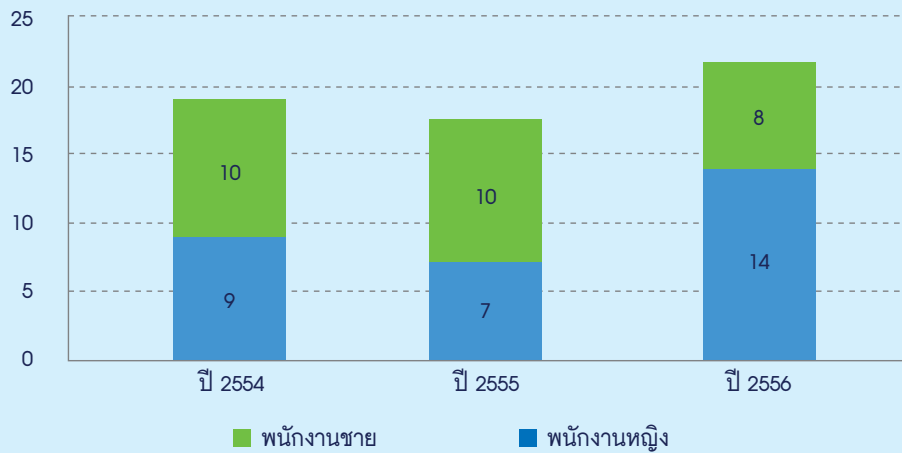

### แนวทางการจัดการ

สำหรับพนักงานใหม่ทุกคนจะได้รับการอบรมหลักสูตรปฐมนิเทศพนักงานใหม่ โดยหลักสูตรดังกล่าวจะจัดในรูปแบบ บูรณาการเป็นกิจกรรม Walk Rally สอดแทรกความรู้เข้าไปในกิจกรรมฐาน เพื่อเป็นการละลายพฤติกรรมและเสริมสร้างความรู้เกี่ยวกับนโยบายกฎระเบียบ, วัฒนธรรมขององค์กร พร้อมทั้งความรู้เพื่อเพิ่มขีดความสามารถให้แก่พนักงาน อาทิ ระบบ ISO 9001:2008, ISO 14001 Version 2004, ระบบการจัดการพลังงาน เป็นต้น

นอกจากนี้ บริษัท ไทยออปติคอล กรุ๊ป จำกัด (มหาชน) และบริษัทย่อย ได้กำหนด “Core Values” สำคัญ 5 อย่าง ACTIF เป็นค่านิยมองค์กรที่พนักงานควรยึดถือปฏิบัติ ได้แก่ ความมุ่งมั่นทำงานให้เกิดความสำเร็จ (งบประมาณ/เวลา/คุณภาพ), สร้างมาตรฐาน การทำงานระบบใจเขาใจเรา, ความร่วมมือเชื่อมั่นในการทำงานร่วมกัน, ความคิดริเริ่มกล้าเสนอสิ่งใหม่เพื่อปรับปรุงการทำงาน, การยอมรับและการปรับตัวให้เข้ากับการเปลี่ยนแปลงและความยั่งยืนขององค์กร





## การดำเนินงานด้านความปลอดภัย อาชีวอนามัย และสภาพแวดล้อมในการทำงาน

### แนวทางการจัดการ

ความปลอดภัยเป็นเรื่องที่มีความสำคัญต่อทุกคนในองค์กร เพื่อให้ผู้ปฏิบัติงานเกิดความปลอดภัยในขณะที่มีการปฏิบัติงานตลอดเวลา การทำงานที่อยู่ในสถานประกอบการ จึงได้ดำเนินการจัดทำกิจกรรมโครงการต่างๆ เพื่อส่งเสริมงานทางด้านความปลอดภัย สร้างจิตสำนึกให้แก่ผู้ปฏิบัติงาน และให้เกิดความปลอดภัยกับผู้ปฏิบัติงานมากขึ้น รวมทั้งเสริมสร้างประสิทธิภาพในการทำงาน จากการมีสภาพแวดล้อมในการทำงานที่ปลอดภัย โดยได้มีการจัดทำโครงการส่งเสริมความปลอดภัยและการปฏิบัติงาน ด้านความปลอดภัยดังต่อไปนี้

- **โครงการเสี่ยงตามสาย**  
มีการจัดให้ความรู้ทางด้านความปลอดภัย ทั้งความปลอดภัยในการทำงาน และความปลอดภัยนอกงาน (การใช้ชีวิตประจำวันให้มีความปลอดภัย) รวมทั้งด้านสุขภาพ โดยเป็นกิจกรรมที่ช่วยสร้างจิตสำนึกทางด้านความปลอดภัยและทั่วถึงทุกพื้นที่
- **จัดกิจกรรมนิทรรศการด้านความปลอดภัย**  
เพื่อเป็นการสร้างจิตสำนึกและให้ความรู้ด้านความปลอดภัยโดยผ่านการจัดกิจกรรมในรูปแบบนิทรรศการให้ความรู้ และเล่นเกมเกี่ยวกับความรู้ที่มีการจัดไว้
- **Safety Patrol**  
เป็นการเดินสำรวจพื้นที่การปฏิบัติงาน เพื่อประเมินความเสี่ยงที่อาจเกิดขึ้นในขณะที่ปฏิบัติงาน และนำมาแก้ไขต่อไป พร้อมทั้ง การตรวจสอบการสวมใส่อุปกรณ์ป้องกันอันตรายส่วนบุคคลของผู้ปฏิบัติงาน



- **การปฏิบัติตามกฎหมายต่างๆ**
  1. การตรวจจัดสภาพแวดล้อมและปริมาณความเข้มข้นของสารเคมีในการทำงาน
  2. การตรวจสอบอุปกรณ์ฉุกเฉิน เช่น ถังดับเพลิง ระบบน้ำดับเพลิง สัญญาณแจ้งเหตุเพลิงไหม้ เป็นต้น
  3. การตรวจสอบสภาพพนักงานตามความเสี่ยง
  4. การตรวจสอบต่างๆ เช่น ระบบไฟฟ้า อาคาร รอก ลิฟต์ขนส่ง เป็นต้น
  5. อบรมให้ความรู้ด้านความปลอดภัย เช่น อบรมผู้รับเหมา พนักงานเข้าทำงานใหม่การดับเพลิงและอพยพหนีไฟ การขับขีรถยก ฯลฯ



โครงการส่งเสริมความปลอดภัยและการปฏิบัติงานเพื่อความปลอดภัยส่งผลให้สถิติการเกิดอุบัติเหตุ  
มีอัตราการเกิดที่ลดน้อยลงดังแสดงให้เห็นในแผนภูมิแท่ง ดังต่อไปนี้

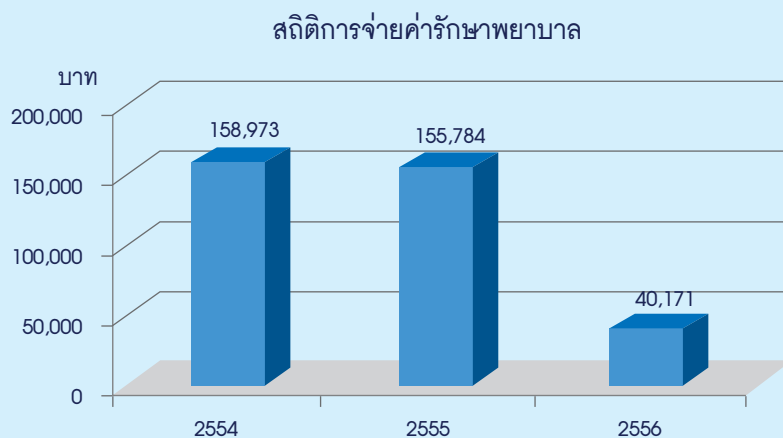
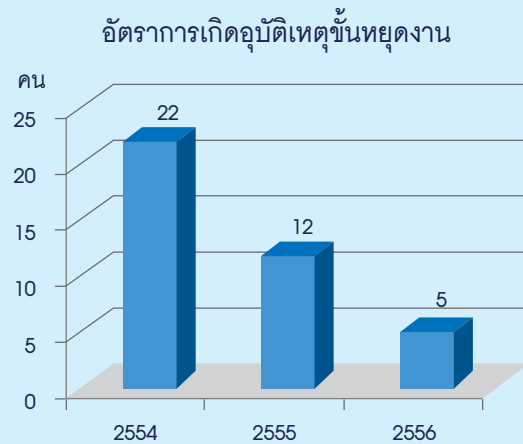
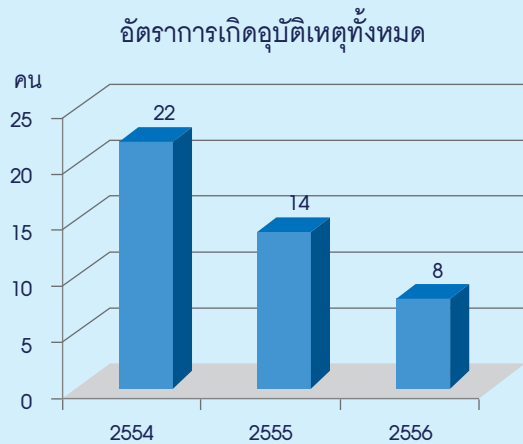

การเปรียบเทียบสถิติการเกิดอุบัติเหตุโดยแบ่งออกเป็นประเภทของการเกิดอุบัติเหตุ

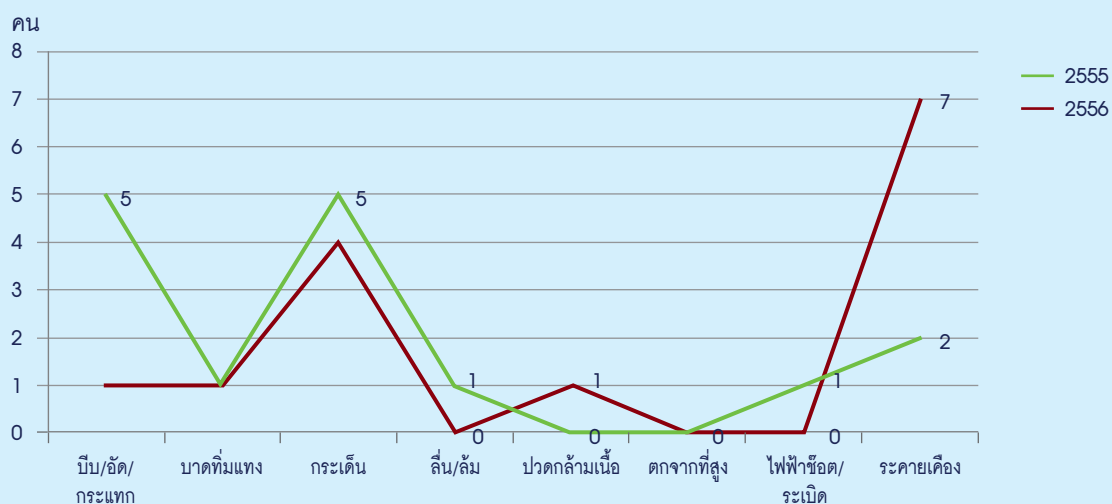

จากข้อมูลการเปรียบเทียบสถิติการเกิดอุบัติเหตุโดยแบ่งออกเป็นประเภทของการเกิดอุบัติเหตุ พบว่าใน ปี 2555 อุบัติเหตุที่เกิดจากการบีบ/อัด/กระแทก และกระเด็น จะมีสถิติการเกิดสูงโดยแนวทางการแก้ไขปัญหาคือการให้ความรู้เรื่องการป้องกันอุบัติเหตุกับผู้ปฏิบัติงาน มีการปรับปรุงเครื่องจักรให้มีความปลอดภัยมากยิ่งขึ้น และในปี 2556 พบว่าผู้ปฏิบัติงานส่วนใหญ่มักเกิดการแพ้ระคายเคืองสารเคมีเพิ่มขึ้น โดยได้ดำเนินการแก้ไขเริ่มจากการอบรมให้ความรู้กับผู้ปฏิบัติงานก่อนเริ่มงานในหลักสูตร “ความปลอดภัย อาชีวอนามัย และสภาพแวดล้อมในการทำงานสำหรับพนักงานเข้าใหม่” เพื่อให้ทราบถึงแนวทางการป้องกันที่ถูกต้องและสอดคล้องต่อกฎหมาย พร้อมทั้งการดูแลให้มีการสวมใส่อุปกรณ์ป้องกันอันตรายส่วนบุคคลตลอดระยะเวลาการทำงาน โดยคาดว่าจะในปีถัดไป จะมีแนวโน้มการเกิดอุบัติเหตุที่ลดน้อยลง

### ความรับผิดชอบต่อลูกค้า / คู่ค้า

นอกเหนือจากการปฏิบัติตามกฎหมายแล้ว บริษัท ไทยออปติคอล กรุ๊ป จำกัด (มหาชน) และบริษัทย่อย ยังมีนโยบายให้พนักงานทุกคนปฏิบัติตามหน้าที่ตามหลักจริยธรรมทางธุรกิจที่เกี่ยวข้องกับลูกค้า หรือคู่ค้า

#### กลยุทธ์การแข่งขัน

บริษัทฯ และบริษัทย่อย ไม่เน้นการแข่งขันในด้านราคา แต่ตระหนักในเรื่องราคาต้องเหมาะสมกับคุณภาพซึ่งจะทำให้ลูกค้าพึงพอใจกับผลิตภัณฑ์ของบริษัทฯ ทั้งนี้บริษัทฯ และบริษัทย่อยใช้ 3 กลยุทธ์หลักในการแข่งขันคือ

- **คุณภาพสินค้า**  
บริษัทฯ และบริษัทย่อย ให้ความสำคัญต่อคุณภาพสินค้ามากที่สุด โดยมีระบบการควบคุมคุณภาพสินค้าในทุกขั้นตอนการผลิต ซึ่งจะทำให้การตรวจสอบเลนส์ทุกชิ้น ทั้งค่ากำลังสายตา ความหนาของเลนส์ สี และรอยตำหนิ ทำให้สินค้ามีคุณภาพ มีอายุการเก็บรักษาและอายุใช้งานนาน และได้มาตรฐานเดียวกันทุกรอบการผลิต ทำให้ลูกค้ามีความมั่นใจในผลิตภัณฑ์ ส่งผลถึงการกลับเข้ามาสั่งซื้อสินค้าอย่างต่อเนื่อง เป็นการรักษฐานลูกค้าเดิม รวมถึงขยายฐานลูกค้าใหม่ๆ ที่ต้องการสินค้าคุณภาพสูง ทั้งนี้บริษัทฯ และบริษัทย่อย ได้จัดทำมาตรฐานด้านคุณภาพสินค้า อาทิ ISO 9001:2008 จาก TUV CERT / มาตรฐานสากลจากองค์กรอาหาร และยาของประเทศสหรัฐอเมริกา และสหภาพยุโรป สามารถที่จะจำหน่ายสินค้าได้ทั่วโลก
- **การให้บริการ**  
จากการวางแผนการผลิตเป็นอย่างดี และมีสินค้าคงคลังอย่างเพียงพอ ทำให้บริษัทฯ และบริษัทย่อย มีความสามารถในการรองรับคำสั่งซื้อเป็นจำนวนมาก และสามารถส่งสินค้าได้ตรงการกำหนด รวมถึงการรับฟังความคิดเห็นของลูกค้าในทุกๆ ด้าน เพื่อพัฒนาและปรับปรุงสินค้าและการให้บริการ
- **ประเภทสินค้า**  
สินค้าเลนส์สายตาของบริษัทฯ และบริษัทย่อย จะครอบคลุมในทุกประเภทของเลนส์ ซึ่งรวมถึงการผลิตเลนส์สั่งผลิตพิเศษซึ่งโรงงานผลิตเลนส์สายตาอิสระโดยทั่วไปยังไม่มีรายได้รับจ้างผลิต นับว่าบริษัทฯ และบริษัทย่อย เป็นผู้ผลิตเลนส์อิสระเพียงกลุ่มเดียวที่มีสินค้าหลากหลายครบทุกประเภท ซึ่งทำให้ลูกค้ามีความสะดวก ประหยัด และควบคุมการสั่งซื้อสินค้าง่าย จากการติดต่อสั่งซื้อสินค้าเพียงแหล่งเดียว (One Stop Shop)

#### ลูกค้า/คู่ค้า เป้าหมาย

บริษัทฯ และบริษัทย่อย มีกลุ่มลูกค้าเป้าหมายเฉพาะอยู่ที่ผู้ค้าส่ง กลุ่มร้านค้าปลีกขนาดใหญ่ และโรงงานผลิตเลนส์จากเลนส์สำเร็จรูปในแต่ละประเทศที่ไม่มีโรงงานผลิตเอง แต่ต้องการสินค้าที่มีคุณภาพสูงภายใต้เครื่องหมายการค้าของตนเอง หรือเครื่องหมายการค้าอื่นๆ

- **ลูกค้า**  
บริษัทฯ มุ่งมั่นที่จะปฏิบัติตามเงื่อนไขทางธุรกิจที่มีต่อลูกค้าอย่างเคร่งครัด เพื่อให้การผลิตเลนส์จากบริษัทฯ และบริษัทย่อยมีคุณภาพประสิทธิภาพมุ่งมั่นที่จะให้ข้อมูลที่ครบถ้วนถูกต้อง ทันเวลา และส่งเสริมการสื่อสารสร้างความสัมพันธ์กับลูกค้าอย่างต่อเนื่อง

• **คู่ค้า และคู่สัญญา**

1. บริษัทมุ่งมั่นในการจัดหาสินค้า และบริการอย่างมีมาตรฐานภายใต้หลักการแข่งขันบนฐานข้อมูลที่เหมาะสม มีหลักเกณฑ์ในการประเมินและคัดเลือกคู่ค้าและคู่สัญญา จัดทำรูปแบบสัญญาที่เหมาะสม จัดการให้มีระบบการจัดการติดตาม เพื่อให้มั่นใจว่ามีการปฏิบัติตามเงื่อนไขของสัญญาอย่างครบถ้วนและป้องกันการทุจริต และประพฤติดีมีขอบในทุกขั้นตอนของกระบวนการจัดหา และมีหลักการจ่ายเงินให้แก่คู่ค้าและคู่สัญญาตรงเวลาตามเงื่อนไขการชำระเงินที่ตกลงกัน
2. เรามุ่งมั่นในการพัฒนา และรักษาความสัมพันธ์ที่ยั่งยืนกับคู่ค้า และคู่สัญญาที่มีวัตถุประสงค์ชัดเจนในเรื่องคุณภาพของสินค้าหรือบริการที่คู่ควรกับมูลค่าเงิน คุณภาพทางเทคนิค และมีความเชื่อถือซึ่งกันและกัน
3. ห้ามพนักงานรับผลประโยชน์ใดๆเป็นส่วนตัวจากคู่ค้า และคู่สัญญา

**การพัฒนาระบบ**

**การลดผลกระทบทางสังคม และสิ่งแวดล้อมจากกระบวนการผลิตสินค้า และบริการของธุรกิจ**

บริษัทและบริษัทย่อย มุ่งมั่นให้พนักงานและชุมชนแวดล้อมสถานที่ทำงานของบริษัท มีความเป็นอยู่ที่ดี และ ดำรงรักษาไว้ซึ่งสภาพแวดล้อมที่ดี จึงให้ความสำคัญกับการใช้ทรัพยากรธรรมชาติอย่างมีประสิทธิภาพ และมีความรับผิดชอบต่อสังคม และสิ่งแวดล้อม โดยปฏิบัติตามกฎหมายด้านสิ่งแวดล้อม และความปลอดภัยอย่างเคร่งครัด ดำเนินมาตรการลดผลกระทบต่อสิ่งแวดล้อมจากการดำเนินการของบริษัท และบริษัทย่อยอย่างต่อเนื่อง และมีการจัดทำมาตรฐานในการติดตามตรวจสอบผลการดำเนินงานอย่างจริงจัง และสม่ำเสมอ อาทิ มาตรฐานด้านสิ่งแวดล้อม ISO 14001 จาก TUV CERT / มาตรฐาน Green Industry จากกรมโรงงานอุตสาหกรรม / มาตรฐานธรรมาภิบาลสิ่งแวดล้อม จากอุตสาหกรรมจังหวัดนนทบุรี เป็นต้น

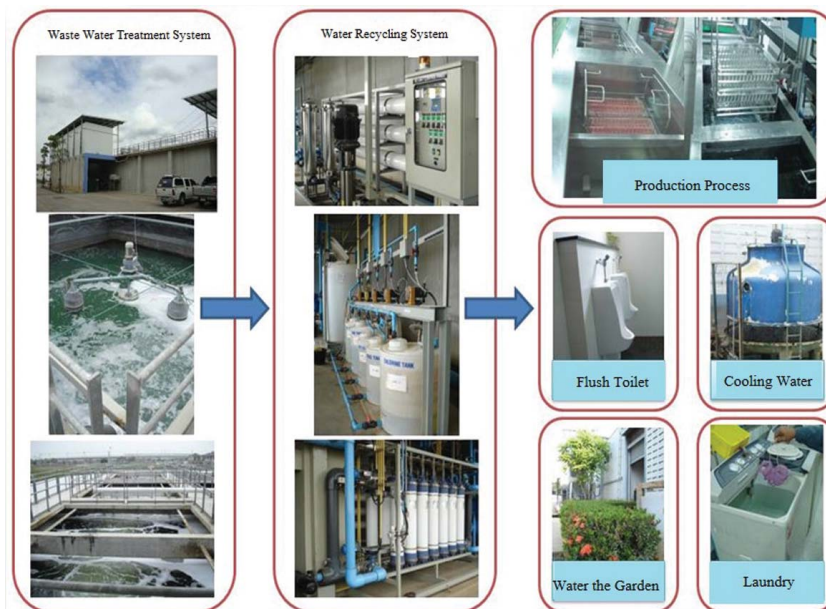

**การป้องกันมลภาวะ**

บริษัท มุ่งเน้นให้มีการดำเนินการจัดการและแนวทางการป้องกันการหก รั่วไหล และการกำจัดของเสีย การปลดปล่อยของเสียที่สร้างมลภาวะสู่น้ำ อากาศ อย่างเป็นระบบ และถูกต้องตามที่กฎหมายกำหนด โดยจัดให้มีการทำระบบบำบัดน้ำเสีย ระบบรีไซเคิลน้ำ การนำของเสียจากการผลิตกลับมาใช้ใหม่ มีการจัดทำระบบบำบัดอากาศเพื่อกรองไอระเหยจากสารเคมี ฝุ่นจากการผลิตเลนส์ ก่อนที่จะปล่อยออกสู่ภายนอก การส่งของเสียไปกำจัดภายนอกโดยบริษัทที่ได้รับใบอนุญาตถูกต้องตามกฎหมาย โดยในปีที่ผ่านมาบริษัทฯ ไม่เคยได้รับการร้องเรียน หรือการถูกฟ้องร้องแต่อย่างใด





### แนวทางการจัดการพลังงานอย่างยั่งยืน

บริษัท ไทยออปติคอล กรุ๊ป จำกัด (มหาชน) และบริษัทย่อย ได้ตระหนักถึงความสำคัญของการอนุรักษ์พลังงาน และผลกระทบต่อสิ่งแวดล้อม โดยกิจกรรมต่างๆ ของบริษัททุกขั้นตอน พนักงานทุกคนทุกระดับ ทุกหน่วยงานจะต้องตระหนัก และให้ความสำคัญต่อการจัดการพลังงาน และสิ่งแวดล้อม โดยบริษัทได้กำหนดนโยบายด้านการจัดการพลังงานขึ้นเพื่อเป็นแนวทางให้พนักงานปฏิบัติ

จากสัดส่วนการใช้พลังงานปี 2556 ของบริษัทฯ พบว่ามีการใช้พลังงานไฟฟ้าเป็นพลังงานหลัก ดังนั้นในปี 2557 บริษัทจึงตั้งเป้าหมาย ลดการใช้พลังงานไฟฟ้าไม่ต่ำกว่า 3% ของการใช้พลังงานทั้งหมด โดยในปี 2556 บริษัทฯ ได้เริ่มจัดทำมาตรการและปรับปรุงพัฒนาการเก็บข้อมูลอย่างต่อเนื่อง

### การจัดการประสิทธิภาพการใช้พลังงาน

- บริษัทฯ ได้มีการนำระบบการเก็บข้อมูลการใช้พลังงาน ด้วยโปรแกรมระบบ Energy Management Soft ware เพื่อบันทึก และวิเคราะห์ค่าพลังงานไฟฟ้า โดยบริษัทยังเปิดโอกาสให้พนักงานได้มีส่วนร่วมในการกำหนดมาตรการอนุรักษ์พลังงานในพื้นที่ปฏิบัติงานอย่างต่อเนื่อง
- ติดตั้ง Pressure Regulator เพื่อปรับความดันให้มีความเหมาะสมกับการใช้งานใน Line ที่ใช้ระบบ ลมเพื่อลดลมรั่ว
- ทำการปรับเปลี่ยนเวลาในการเปิดปิด CHILLER และ แก๊สเครื่อง Max โดยการเปลี่ยนคอมเพรสเซอร์ใหม่ เพื่อให้ทนกับสภาวะเมืองร้อน และสามารถทำให้เครื่องรักษาอุณหภูมิด้วยตนเองได้
- มาตรการในการจัดซื้อ เครื่องมือ เครื่องจักรที่เป็นมิตรต่อสิ่งแวดล้อม และ ประหยัดพลังงาน
- การทำความสะอาดล้างคอยล์ร้อน คอยล์เย็น และตรวจสอบประสิทธิภาพของเครื่องทำความเย็นทุก 2 เดือน
- ติดเซนเซอร์เครื่องเป่าลมเพื่อประหยัดพลังงาน
- การจัดหาอุปกรณ์ไฟฟ้าที่ประหยัดพลังงาน
- โครงการกระดาษหน้าที่ 2 โครงการ 3R (Reduce Reuse Recycle) การนำวัสดุสิ้นเปลืองจากการผลิตนำกลับมาใช้ใหม่
- การเพิ่มพื้นที่สีเขียวเพื่อลดก๊าซ CO2





โดยบริษัทฯ กำหนดเป้าหมายในการปรับปรุงการดำเนินงานและพัฒนาโครงการเพื่อการใช้พลังงานอย่างมีประสิทธิภาพ และเป็นมิตรกับสิ่งแวดล้อมไว้ไม่ต่ำกว่า 6 โครงการใน 1 ปี

- แหล่งน้ำที่บริษัท ไทยออปติคอล กรุ๊ป จำกัด (มหาชน) ใช้ตั้งแต่ปี 2552-2556 มาจาก 2 แหล่ง ได้แก่ น้ำประปา และน้ำบาดาล ส่วนตั้งแต่ในปี 2555 ไม่มีการใช้น้ำบาดาล ใช้น้ำประปาทั้งหมด

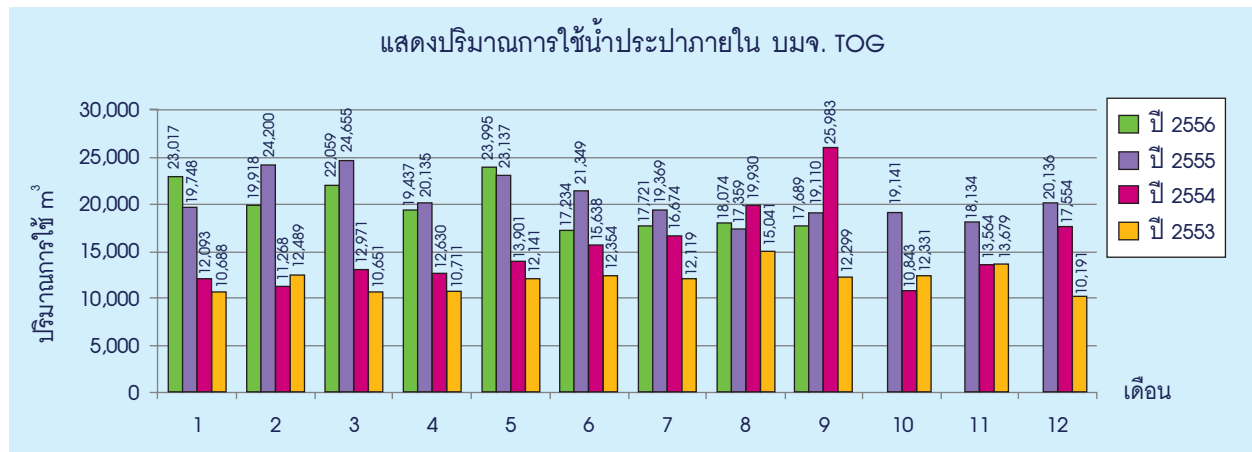

- ของเสียที่ไม่สามารถบำบัดได้เองจากกิจกรรมในกระบวนการผลิตทั้งหมดถูกส่งไปกำจัดโดยผู้ขนส่งรับกำจัด ภายในประเทศที่ได้รับอนุญาตจากกรมโรงงานอุตสาหกรรมไม่มีการส่งออกไปกำจัดนอกประเทศ

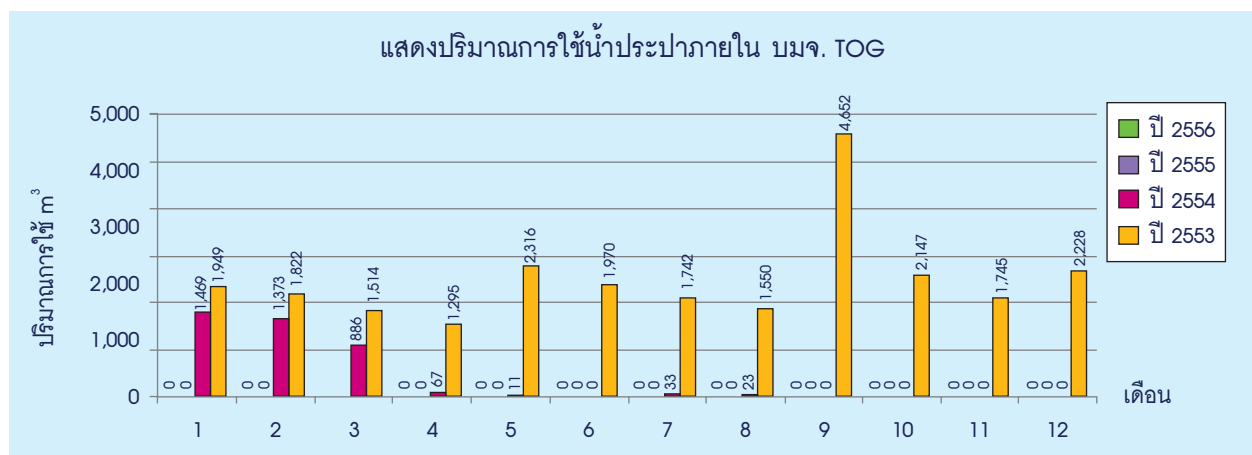

สำหรับในปี พ.ศ. 2556 จนถึงปัจจุบัน บริษัทฯ ส่งกำจัดของเสียทั้งหมด 385 ตัน แบ่งเป็นของเสียอันตราย 172 ตัน คิดเป็นร้อยละ 44 ของของเสียทั้งหมด ประกอบด้วยตัวทำละลายใช้แล้ว, วัสดุปนเปื้อนสารเคมี, กรดซัลฟูริก, สารเคมีเสื่อมสภาพ และภาชนะปนเปื้อนสารเคมี และส่งกำจัดของเสียที่ไม่ใช่ของเสียอันตราย 214 ตัน คิดเป็นร้อยละ 56 ของของเสียทั้งหมด ประกอบด้วย Lens Reject โมลแก้ว และกากตะกอน ของเสียดังกล่าวถูกบำบัดและกำจัดตามคุณสมบัติของของเสียนั้น ด้วยวิธีที่ถูกต้องตามหลักวิชาการ ร้อยละ 56 ของของเสียทั้งหมด ถูกนำไปฝังกลบ ร้อยละ 36 ของของเสียทั้งหมด ถูกนำกลับมาใช้ประโยชน์ ส่วนของเสียที่เหลืออีกร้อยละ 9 ถูกนำไปทำเชื้อเพลิงผสม

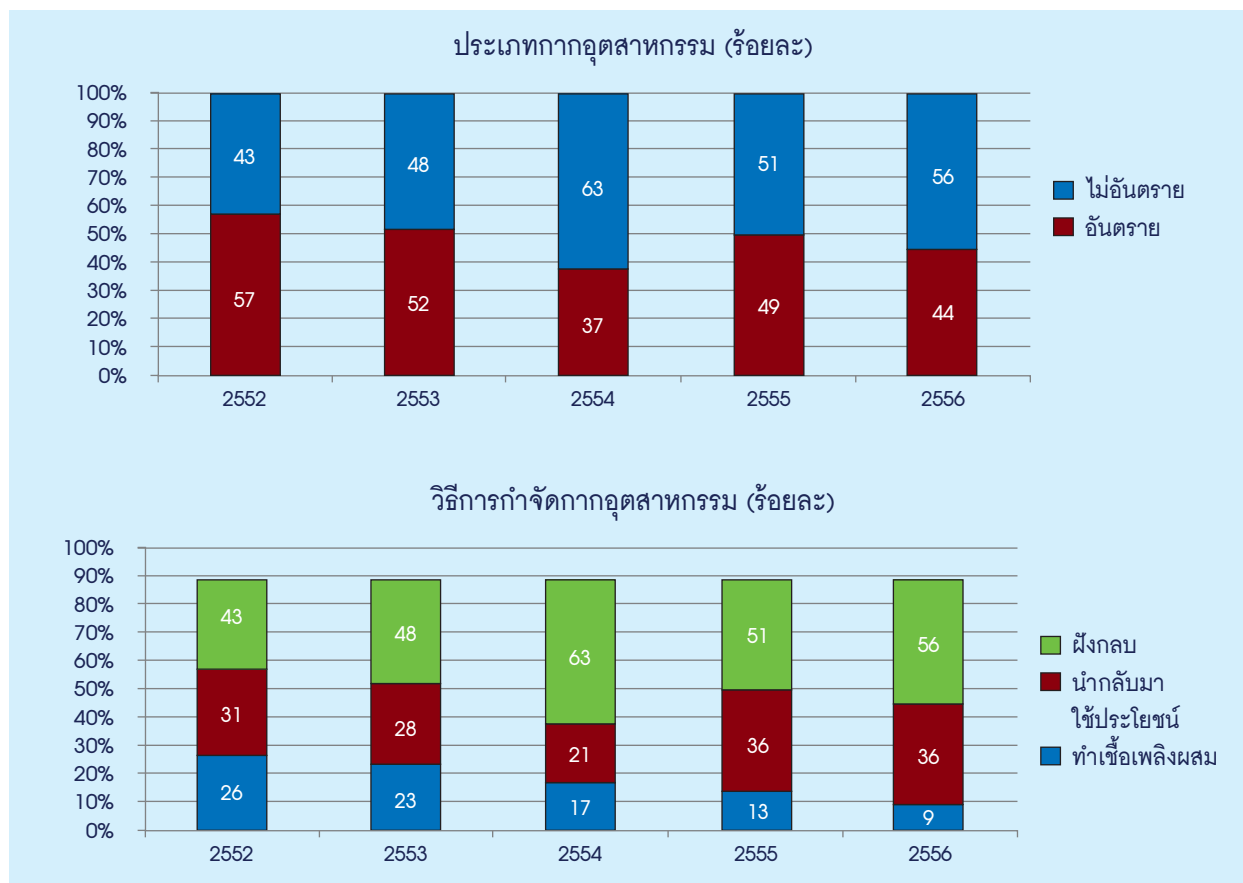

### การร่วมพัฒนาสังคม

บริษัทฯ และบริษัทย่อยมุ่งเน้นการส่งเสริม และการมีส่วนร่วมกับภาคส่วนต่างๆ เช่น ภาครัฐ องค์กรท้องถิ่น ชุมชน ภาคประชาสังคม โดยมีแนวทางการสร้างความร่วมมือกับองค์กรต่างในการพัฒนาเศรษฐกิจและสังคม และกิจกรรมในการพัฒนาชุมชนด้านต่างๆ ตามแนวทางของ CSR-DIW ของกรมโรงงานอุตสาหกรรม อาทิ การสร้างรายได้ การศึกษา ศาสนาและวัฒนธรรม สุขภาพและความปลอดภัย สิ่งแวดล้อม เพื่อความเป็นอยู่ที่ดีของชุมชนและสังคม



### การสร้างรายได้สู่ชุมชน (ข้อมูลปี 2556)

* จ่ายภาษีให้กับท้องถิ่น	713,822	บาท
* สนับสนุนผลิตภัณฑ์ และบริการชุมชน		
- อาหาร ของว่าง เครื่องดื่มสำหรับรับรองแขก	75,000	บาท
- ดูแล จัด ตกแต่งสวน	96,000	บาท
- กำจัด ปลูก แมลง	31,030	บาท
- รับเหมาก่อสร้าง	3,480,000	บาท
- ให้คนในชุมชนเข้ามาขายอาหารในโรงงาน	626,600	บาท
- รถรับ-ส่งพนักงาน	483,600	บาท



### ด้านการศึกษา

บริษัทฯ และบริษัทย่อย มีความมุ่งมั่นที่จะสนับสนุน และพัฒนาความรู้ ความสามารถของพนักงาน และคนในชุมชนโดยมีการดำเนินงานโครงการโรงเรียนเพราะรักษ์ กับโรงเรียนต่างๆ รอบโรงงาน และพื้นที่จังหวัดนนทบุรี ให้ความรู้ในเรื่องต่างๆ กับกลุ่มแม่บ้าน และกลุ่มคนในชุมชน โดยให้พนักงานของบริษัทฯ และบริษัทย่อยได้มีส่วนร่วม ทั้งนี้บริษัทฯ สามารถดึงเอาศักยภาพต่างๆ ของพนักงานที่มีอยู่มาใช้ให้เกิดประโยชน์ต่อคนในชุมชน สามารถนำความรู้ต่างๆ อาทิ การจัดการสิ่งแวดล้อม การอนุรักษ์พลังงาน สิทธิในทรัพย์สินทางปัญญา ภัยจากยาเสพติด การปลูกผักไฮโดรโปนิก ปรัชญาเศรษฐกิจพอเพียง เป็นต้น นำไปเผยแพร่ให้ความรู้กับกลุ่มต่างๆ รอบๆ ชุมชน อีกทั้งได้มอบทุนการศึกษาให้กับเด็กนักเรียนตามโรงเรียนต่างๆ ทั้งสังคมใกล้และไกล เปิดบ้านให้ภาครัฐ องค์กรต่างๆ สถาบันการศึกษาเข้าเยี่ยมชมกระบวนการผลิต และการบริหารจัดการสิ่งแวดล้อม

### ด้านศาสนา และวัฒนธรรม

บริษัทและบริษัทย่อยมีความมุ่งมั่นที่จะปลูกฝังคุณธรรม จริยธรรม และศีลธรรม ให้กับพนักงานทุกคนเพื่อที่จะนำหลักไปประพฤติปฏิบัติในสิ่งที่ดีและถูกต้อง โดยให้การสนับสนุนจัดกิจกรรมต่างๆ ทั้งภายในโรงงาน และร่วมกับชุมชนรอบข้าง อาทิ การทำบุญตักบาตรในวันสำคัญทางพุทธศาสนา การบริจาคเพื่อทะนุบำรุงศาสนาพุทธ และอิสลาม การร่วมกิจกรรมเข้าพรรษากับทางชุมชน เป็นต้น

### ด้านสิ่งแวดล้อม

บริษัทและบริษัทย่อยมีความมุ่งมั่นที่จะเผยแพร่ความรู้ และรณรงค์เกี่ยวกับสิ่งแวดล้อมให้พนักงานและคนในชุมชนได้เข้ามามีส่วนร่วม โดยการจัดบุคลากรด้านสิ่งแวดล้อมและทีมงานของบริษัทและบริษัทย่อย เข้าไปให้ความรู้ในเรื่องการดูแลสุขภาพสภาพแวดล้อม การอนุรักษ์พลังงาน การสร้างรายได้จากขยะ การจัดทำธนาคารขยะ การคัดแยกขยะ การเปิดบ้านให้ตัวแทนจากหน่วยราชการ ผู้นำชุมชน และตัวแทนชุมชน เข้าเยี่ยมชมการบริหารจัดการสิ่งแวดล้อมภายในโรงงาน เป็นต้น

### ด้านสุขภาพ

บริษัทและบริษัทย่อยมีความมุ่งมั่นที่จะส่งเสริมการมีสุขภาพทางสายตาที่ดีให้กับพนักงานและคนในชุมชนใกล้เคียง จัดให้มีโครงการแว่นตาสู่ชุมชนขึ้น เพื่อให้ความรู้และดูแลสุขภาพสายตาให้กับคนในชุมชน โครงการ Happy Family Day เพื่อช่วยลดค่าครองชีพในด้านการดูแลสุขภาพตา โดยร่วมกับคู่ค้า นำผลิตภัณฑ์และสินค้าราคาพิเศษมาจำหน่ายให้กับพนักงานและคนในชุมชน

### ด้านสังคม

บริษัทและบริษัทย่อยมีความมุ่งมั่นในสนับสนุนการป้องกัน และแก้ไขปัญหายาเสพติดในสถานประกอบการและชุมชน จึงได้ให้ดำเนินการตามแนวทางของมาตรฐานการป้องกัน และแก้ไขปัญหายาเสพติด (มยส.) และได้รับการรับรองมาตรฐานจากสวัสดิการคุ้มครองแรงงาน จังหวัดนนทบุรี อีกทั้งยังให้การสนับสนุนการจัดทำโครงการกีฬาต้านยาเสพติดของภายในโรงงาน และร่วมกับองค์การบริหารส่วนตำบลจัดกีฬาต้านยาเสพติดขึ้นในชุมชน



## ปัจจัยความเสี่ยง

ในการประกอบธุรกิจผลิตเลนส์สายตาของบริษัทฯ สามารถประเมินปัจจัยความเสี่ยงที่อาจเกิดขึ้น และส่งผลกระทบต่อการดำเนินงานและการลงทุนของผู้ลงทุนอย่างมีนัยสำคัญ ได้ดังนี้

### 1. ความเสี่ยงในการประกอบธุรกิจ

#### 1.1 ความเสี่ยงจากการมีผลิตภัณฑ์ทดแทน

ผลิตภัณฑ์เลนส์สายตาของบริษัทฯ และบริษัทย่อย ตามหลักสากลถือเป็นสินค้าทางการแพทย์ที่ใช้แก้ไขการผิดปกติทางสายตา ด้านการมองเห็นทั้งสายตาสั้น สายตาวัว และสายตาเอียง ซึ่งจากเทคโนโลยีในปัจจุบันที่มีการเปลี่ยนแปลงอย่างรวดเร็วตลอดเวลา ก็ได้มีการใช้ผลิตภัณฑ์อื่นเข้ามาทดแทนการใช้เลนส์สายตา เช่น คอนแทคเลนส์ (Contact Lenses) รวมถึงเทคโนโลยีทางการแพทย์ในด้านการผ่าตัดรักษาสายตาด้วยแสงเลเซอร์ (Lasik)

อย่างไรก็ตามสินค้าทดแทนพวกคอนแทคเลนส์ จะมีอายุการใช้งานสั้น ต้องการการดูแลรักษาอย่างมาก และยังมีค่าใช้จ่ายต่อเนื่องจากค่าน้ำยาทำความสะอาด รวมทั้งความไม่สะดวกสบายในการสวมใส่โดยเฉพาะกับผู้ใช้บางคนที่มีน้ำตาน้อย เนื่องจากการวางเลนส์ลงบนลูกตาโดยตรง และมีความเสี่ยงสูงต่อการเป็นโรคตาอื่นๆ หากดูแลรักษาความสะอาดไม่ดีพอ สำหรับการผ่าตัดรักษาสายตาด้วยแสงเลเซอร์นั้น ปัจจุบันสามารถรักษาได้เฉพาะผู้มีสายตาวัวหรือสายตาสั้นอย่างหนึ่งอย่างใดเท่านั้น และไม่สามารถรักษาอาการสายตาวัวจากการเสื่อมของกล้ามเนื้อตาเมื่ออายุมากขึ้นได้ อีกทั้งมีข้อจำกัดด้านค่าใช้จ่ายที่สูงและไม่รับรองผลว่าสายตาจะไม่กลับไปผิดปกติอีกครั้ง ดังนั้นผลิตภัณฑ์ทดแทนทั้ง 2 ประเภทจึงยังมีข้อจำกัดค่อนข้างมากและไม่สามารถทดแทนการใช้แว่นตาตามปกติได้

#### 1.2 ความเสี่ยงในการแข่งขัน

อุตสาหกรรมการผลิตเลนส์สายตาในประเทศไทย เป็นอุตสาหกรรมที่เน้นการส่งออกเป็นหลัก ซึ่งนอกเหนือจากการแข่งขันกับผู้ผลิตในประเทศแล้ว ยังต้องแข่งขันกับผู้ผลิตอื่นๆ ในต่างประเทศ โดยเฉพาะสินค้าเลนส์สายตาธรรมดาที่ผลิตจากวัตถุดิบ CR39 ที่ใช้กันอยู่ทั่วไปในปัจจุบัน จากประเทศจีนที่มีต้นทุนการผลิตต่ำเริ่มที่จะเข้ามาแข่งขันในตลาด ทำให้เกิดการแข่งขันด้านราคาอย่างรุนแรง

ด้วยสภาพเศรษฐกิจที่เปลี่ยนแปลงไปแนวความคิดของผู้บริโภคจึงต้องการประหยัดขณะเดียวกันต้องการสินค้าที่มีคุณภาพด้วยดังนั้น ทางบริษัทฯ ได้รองรับการแข่งขันด้านราคาโดยนำระบบ Lean Manufacturing เข้ามาใช้ในการผลิต เพื่อให้ได้สินค้าที่มีคุณภาพดีที่สุดต้นทุนการผลิตที่ต่ำที่สุดและใช้เวลาในการผลิตที่สั้นที่สุดเพื่อตอบสนองผู้บริโภคและสามารถแข่งขันกับคู่ค้ารายอื่นๆ ได้เช่นกัน

### 2. ความเสี่ยงจากการผลิต

#### 2.1 ความเสี่ยงในด้านราคา และการจัดหาวัตถุดิบ

บริษัทฯ และบริษัทย่อย ทำการซื้อวัตถุดิบหลักจากผู้ผลิต กระจุ Monomer พลาสติก และเคมีภัณฑ์ต่างๆ ที่ใช้ในการผลิตจากผู้ผลิตและจัดจำหน่ายในต่างประเทศในแต่ละประเภทวัตถุดิบเพียงไม่กี่ราย โดยเฉพาะในส่วนของ Monomer พลาสติก ซึ่งมีสัดส่วนคิดเป็นประมาณ ร้อยละ 70 ของต้นทุนวัตถุดิบ และเป็นประมาณร้อยละ 50 ของต้นทุนการผลิตรวมของบริษัทฯและ บริษัทย่อยนั้น Monomer พลาสติกที่ใช้ในการผลิตเลนส์พลาสติกในแต่ละประเภท จะเป็นลิขสิทธิ์เฉพาะของผู้ผลิตรายนั้นๆ ดังนั้น Monomer พลาสติกสำหรับเลนส์แต่ละประเภทจะต้องซื้อจากผู้ผลิต Monomer พลาสติกผู้มีลิขสิทธิ์



ดังกล่าวเพียงรายเดียว ส่งผลให้บริษัทฯ และบริษัทย่อยมีความเสี่ยงจากการพึ่งพาผู้ผลิตวัตถุดิบ และอาจทำให้บริษัทฯ และบริษัทย่อยมีความเสี่ยงจากการผันแปร ของราคาวัตถุดิบที่ผู้ผลิตจะเป็นผู้กำหนด และความเสี่ยงจากการขาดแคลนวัตถุดิบ หากผู้ผลิต Monomer พลาสติกสำหรับเลนส์แต่ละประเภทที่บริษัทฯ และบริษัทย่อยใช้ในการผลิตสินค้ามีปัญหาในการผลิตเพื่อส่งให้กับ บริษัทฯ และบริษัทย่อย อย่างไรก็ตาม จากประสบการณ์ที่ผ่านมาที่ทำธุรกิจซื้อวัตถุดิบกับผู้ผลิตวัตถุดิบทุกรายมานานกว่า 10 ปีแล้วไม่เคยมี ปัญหาในการด้านราคาจำหน่าย และการขาดแคลนวัตถุดิบแต่อย่างใดและการปรับราคาของน้ำมันดิบก็ไม่มี ผลกระทบต่อราคาวัตถุดิบที่ทางบริษัทฯ ใช้เช่นกัน

### 3. ความเสี่ยงด้านการเงิน

#### 3.1 ความเสี่ยงจากอัตราแลกเปลี่ยน

บริษัทฯ และบริษัทย่อยมีความเสี่ยงจากอัตราแลกเปลี่ยนที่สำคัญอันเนื่องมาจากการซื้อหรือขาย สินค้าเป็นเงินตราต่างประเทศ บริษัทฯ และบริษัทย่อยได้ตกลงทำสัญญาซื้อขายเงินตราต่างประเทศ ล่วงหน้า ซึ่งส่วนใหญ่มีอายุสัญญาไม่เกินหนึ่งปีเพื่อใช้เป็นเครื่องมือในการบริหารความเสี่ยงจากงบการเงิน ตรวจสอบ ณ 31 ธันวาคม 2556 บริษัทฯ และบริษัทย่อย มียอดคงเหลือของสินทรัพย์ และหนี้สินที่เป็น เงินตราต่างประเทศดังนี้

หน่วย : บาท

สกุลเงิน	สินทรัพย์	หนี้สิน	ส่วนต่างระหว่าง สินทรัพย์และหนี้สิน	อัตราแลกเปลี่ยนถัวเฉลี่ย ณ วันที่ 31 ธันวาคม 2556	ส่วนต่างระหว่างสินทรัพย์ และหนี้สินเทียบเป็นเงินบาท
ดอลลาร์สหรัฐอเมริกา	9,521,850	3,443,368	6,078,482	32.7645	199,158,423.49
ดอลลาร์สิงคโปร์	348,466	4,368	344,098	25.8419	8,892,146.11
ยูโร	397,782	363,819	33,963	44.9602	1,526,983.28
เยน	49,760,487	35,085,322	14,675,165	0.3126	4,587,456.58
ริงกิต	59,133	-	59,133	9.9428	587,947.6
ปอนด์สเตอร์ลิง	-	116	(116)	53.8318	(6,244.49)

#### 3.2 ความเสี่ยงจากการค้าประกันการใช้เงินสินเชื่อ

ณ วันที่ 31 ธันวาคม 2556 บริษัทฯ มีภาระค้าประกันวงเงินสินเชื่อของบริษัทย่อยแก่ธนาคารจำนวน 23.2 ล้านบาท (2555: 66.1 ล้านบาท และ 0.03 ล้านบาท เหรียญสหรัฐอเมริกา หรือเทียบเท่าประมาณ 67.3 ล้านบาท) ณ วันที่ 31 ธันวาคม 2556 บริษัทย่อยมีภาระค้าประกันวงเงินสินเชื่อของบริษัทฯ แก่ ธนาคารจำนวน 44.8 ล้านบาท 32 ล้านบาท และ 0.2 ล้านบาท เหรียญสหรัฐอเมริกา หรือเทียบเท่าประมาณ 60.6 ล้านบาท (2555: 156.7 ล้านบาท 7.2 ล้านบาท 0.2 ล้านบาท เหรียญสหรัฐอเมริกา และ 0.1 ล้านยูโร หรือเทียบเท่าประมาณ 165.9 ล้านบาท) การค้าประกันนี้มีผลผูกพันต่อบริษัทฯ และบริษัทย่อยนานเท่าที่ ภาระหนี้สินยังไม่ได้ชำระ บริษัทฯ และบริษัทย่อยมีการคิดค่าธรรมเนียมการค้าประกันดังกล่าวในอัตรา ร้อยละ 1.5 ต่อปี

#### 4. ความเสี่ยงด้านการบริหารจัดการ

##### 4.1 ความเสี่ยงกรณีมีผู้ถือหุ้นรายใหญ่มากกว่าร้อยละ 50

กลุ่มตระกูลประจักษ์ธรรมจะถือหุ้นประมาณร้อยละ 53.89 (ณ 31 ธันวาคม 2556) ของจำนวนหุ้นที่ชำระแล้วทั้งหมด ซึ่งทำให้ผู้ถือหุ้น รายใหญ่ดังกล่าวสามารถควบคุมมติที่ประชุมผู้ถือหุ้นได้เกือบทั้งหมด ไม่ว่าจะเป็นเรื่องการแต่งตั้งกรรมการ หรือการขอมติที่ต้องใช้เสียงส่วนใหญ่ของที่ประชุมผู้ถือหุ้น ยกเว้นเรื่องที่เกี่ยวข้องหรือข้อบังคับของบริษัท กำหนดให้ต้องได้รับมติ 3 ใน 4 ของที่ประชุมผู้ถือหุ้น ดังนั้นผู้ถือหุ้นรายอื่นจึงอาจไม่สามารถรวบรวมคะแนนเสียงเพื่อตรวจสอบ และถ่วงดุลเรื่องที่ผู้ถือหุ้นใหญ่เสนอได้

อย่างไรก็ตาม เมื่อพิจารณาโครงสร้างการจัดการของบริษัทฯ ที่ประกอบด้วยคณะกรรมการบริษัท และคณะกรรมการตรวจสอบจะเห็นว่าบริษัทฯ มีการวางโครงสร้างการบริหารงานโดยบุคคลที่มีความรู้ความสามารถในการดำเนินธุรกิจ และมีการกำหนดขอบเขตอำนาจหน้าที่ของคณะกรรมการชุดต่างๆ อย่างชัดเจนและโปร่งใส และในกรณีการเข้าทำรายการที่เกี่ยวข้องกัน ผู้ถือหุ้นรายใหญ่และผู้มีอำนาจควบคุมกิจการรวมถึงบุคคลที่อาจมีความขัดแย้ง บุคคลดังกล่าวจะไม่มีสิทธิออกเสียงในการอนุมัติรายการนั้นๆ

##### 4.2 ความเสี่ยงกรณีการขายสินค้าในประเทศผ่านบริษัทที่เกี่ยวข้อง

การขายสินค้าของบริษัทฯและบริษัทย่อยสำหรับตลาดในประเทศจะมี บริษัท นำติลปไทย จำกัด ซึ่งจะเป็นผู้ค้าส่งที่เป็นตัวแทนจำหน่ายสินค้าของบริษัทฯ และบริษัทย่อยในประเทศไทยเพียงผู้เดียวเท่านั้น ซึ่งบริษัท นำติลปไทย จำกัดเป็นกิจการที่เกี่ยวข้อง ทำให้อาจมี ความขัดแย้งทางผลประโยชน์ได้

เนื่องจากการขายสินค้าของบริษัทฯและบริษัทย่อย มีตลาดต่างประเทศเป็นหลัก ซึ่งมีการขายสินค้าในประเทศเพียงประมาณร้อยละ 6.30 ของยอดขายรวมทั้งหมดเท่านั้นซึ่งบริษัทฯและบริษัทย่อย ก็จะขายสินค้าให้กับบริษัทที่เกี่ยวข้องดังกล่าวในราคาตลาดไม่แตกต่างจากลูกค้าอื่นทั่วไป ทั้งนี้โดยมีนโยบายด้านการกำหนดราคาขายและปรับราคาสินค้าตามสภาพการแข่งขันของตลาดในแต่ละท้องถิ่นโดยไม่เอื้อประโยชน์กับบุคคลที่เกี่ยวข้อง โดยคำนึงถึงต้นทุนสินค้าบวกกำไรมาตรฐาน และในส่วนของ การขายให้บุคคลหรือบริษัทที่เกี่ยวข้องจะต้องจัดทำสรุปรายงานการซื้อขายดังกล่าว เสนอต่อคณะกรรมการตรวจสอบทุกไตรมาส เพื่อความชัดเจนและโปร่งใส

การจ่ายเงินปันผล ณ ช่วงเวลาใด และจำนวนเงินปันผลเท่าไร (ถ้ามี) ขึ้นอยู่กับผลการดำเนินงาน สถานะทางการเงิน ความต้องการใช้เงินสด และเงินสดที่มีอยู่ และปัจจัยอื่นๆ ที่เกี่ยวข้องตามความเห็นชอบของคณะกรรมการบริษัทประกอบธุรกิจและถือหุ้นในบริษัทย่อย ดังนั้น ความสามารถในการจ่ายเงินปันผลให้กับผู้ถือหุ้นจะขึ้นอยู่กับผลกำไรและกระแสเงินสดของบริษัทและบริษัทย่อย ทั้งนี้ ที่ประชุมคณะกรรมการบริษัท ครั้งที่ 49 (1/2555) เมื่อวันที่ 22 กุมภาพันธ์ 2555 มีมตินโยบายการจ่ายเงินปันผลใหม่ ตั้งแต่ปี 2555 ดังนี้ “จ่ายปันผลไม่น้อยกว่าร้อยละ 40 ของกำไรสุทธิของงบการเงินรวมหลังหักเงินสำรองต่างๆ ทุกประเภทที่กฎหมายและบริษัทได้กำหนดไว้

การประกาศจ่ายเงินปันผลจะเป็นไปตามข้อกำหนดประมวลกฎหมายแพ่งและพาณิชย์ ซึ่งขึ้นอยู่กับดุลยพินิจของที่ประชุมผู้ถือหุ้น ซึ่งจะพิจารณาตามที่คณะกรรมการบริษัทเสนอ และการประกาศและจ่ายเงินปันผลระหว่างกาลจะขึ้นอยู่กับดุลยพินิจของคณะกรรมการบริษัท นอกจากนี้ กฎหมายไทยยังห้ามจ่ายเงินปันผลจากเงินประเภทอื่นนอกจากกำไร (กำไรสุทธิรวมกำไรสะสมและหักขาดทุนสะสมใดๆ) ทั้งนี้บริษัทจะต้องจัดสรรเงินไว้เป็นทุนสำรองจนกว่าจะมีจำนวนถึงหนึ่งในสิบของทุนของบริษัทหรือ มากกว่านั้นตามข้อบังคับของบริษัทสำหรับการจ่ายเงินปันผลบริษัทย่อยจะจ่ายเข้าบริษัทไม่น้อยกว่าร้อยละ 90 ของกำไรสุทธิของบริษัทย่อย



## โครงสร้างการถือหุ้น และการจัดการ

### 1. ผู้ถือหุ้น

ณ วันที่ 31 ธันวาคม 2556 (วันปิดสมุดทะเบียนผู้ถือหุ้นครั้งสุดท้าย) บริษัทฯ มีผู้ถือหุ้นทั้งสิ้น 1,197 ราย โดยมีรายชื่อผู้ถือหุ้นรายใหญ่ 10 อันดับแรก ดังนี้ (คิดจากทุนจดทะเบียนชำระแล้ว 473,283,700 หุ้น)

ลำดับ	ชื่อผู้ถือหุ้น	จำนวนหุ้นที่ถือ	สัดส่วนการถือหุ้น (%)
1	กลุ่มตระกูลประจักษ์ธรรม	255,071,300	53.89
2	Specsavers Asia Pacific Holding Limited	118,767,600	25.09
3	นางสุพัตรา ขาญสง่าเวช	6,202,100	1.31
4	บริษัท ไทยเอ็นวีดีอาร์ จำกัด	5,550,900	1.17
5	Sin Kwang Optical Pte Ltd. (Singapore)	5,000,000	1.06
6	นางเสาวภา ปุณวัฒนวิทย์	4,700,000	0.99
7	นายสรรัฐ เตกานุจนวนิช	4,687,500	0.99
8	นายเกรียงศักดิ์ อีสระยังยืน	4,593,400	0.97
9	นายศิริยศ ชัยอำนวย	3,000,000	0.63
10	นางศรีสมร อิศวานิก	2,587,400	0.55
	ผู้ถือหุ้นรายอื่นๆ	63,123,500	13.34
	<b>รวมทั้งสิ้น</b>	<b>473,283,700</b>	<b>100</b>

ทั้งนี้กลุ่มตระกูลประจักษ์ธรรม ที่เป็นผู้ถือหุ้นกลุ่มใหญ่ของบริษัทฯ มีจำนวน 22 ราย ประกอบไปด้วย

ลำดับ	ชื่อผู้ถือหุ้น	ความสัมพันธ์ระหว่าง นายสว่าง ประจักษ์ธรรม	จำนวนหุ้นที่ถือ (หุ้น)	สัดส่วนการ ถือหุ้น (%)
1	นายประทีป ประจักษ์ธรรม	พี่	39,200,000	8.28
2	นายคำรณ ประจักษ์ธรรม	พี่	37,076,200	7.83
3	นายสัมฤทธิ์ ประจักษ์ธรรม	พี่	14,840,000	3.14
4	นายสว่าง ประจักษ์ธรรม	--	21,992,200	4.65
5	นายสาโรจน์ ประจักษ์ธรรม	น้อง	10,000,000	2.11
6	น.ส. วัลย์นภา ประจักษ์ธรรม	พี่	4,637,500	0.98
7	น.ส. รุ่งนภา ประจักษ์ธรรม	พี่	9,390,000	1.98
8	พ.ท.หญิง เกษนภา เตกานุจนวนิช	น้อง	5,869,100	1.24
9	น.ส. ปรีณดา ประจักษ์ธรรม	ลูกสาว	935,100	0.20
10	นางรัตนา ประจักษ์ธรรม	พี่สะใภ้(ภรรยานายประทีป)	8,201,200	1.73
11	นายวิรัช ประจักษ์ธรรม	หลาน (บุตรนายประทีป)	10,400,000	2.20
12	นายวิฑูรย์ ประจักษ์ธรรม	หลาน (บุตรนายประทีป)	9,830,000	2.08
13	นางพรพรรณ ไต่ตระกูล	หลาน (บุตรีนายประทีป)	4,880,000	1.03
14	น.ส. พรเพ็ญ ประจักษ์ธรรม	หลาน (บุตรีนายประทีป)	2,920,000	0.62
15	น.ส. พรทิพย์ ประจักษ์ธรรม	หลาน (บุตรีนายประทีป)	4,730,000	1.00
16	นางชาลิณี เหล่าสุวรรณ	หลาน (บุตรีนายประทีป)	5,350,000	1.13
17	นางนงลักษณ์ สมบุญธรรม	หลาน (บุตรีนายประทีป)	4,730,000	1.00
18	นางอมลรัตน์ ประจักษ์ธรรม	หลาน (บุตรีนายประทีป)	4,830,000	1.02
19	นายภาคิ ประจักษ์ธรรม	หลาน (บุตรนายคำรณ)	21,800,000	4.61
20	นายธรรณ ประจักษ์ธรรม	หลาน (บุตรนายคำรณ)	20,100,000	4.25
21	นายยศนันท์ ประจักษ์ธรรม	หลาน (บุตรนายสาโรจน์)	13,300,000	2.81
22	นายบัญชา ยงฤทธิกุล	หลาน(บุตรน.ส.วัลย์นภา)	60,000	0.01
	<b>รวมจำนวนหุ้นที่ถือโดย กลุ่มตระกูลประจักษ์ธรรม</b>		<b>255,071,300</b>	<b>53.89</b>

### ข้อจำกัดการถือหุ้นของชาวต่างชาติ

ผู้ถือหุ้นที่เป็นชาวต่างชาติสามารถถือครองหุ้นของบริษัทฯ รวมกันได้ไม่เกินร้อยละ 49 ของจำนวนหุ้นที่ออกและชำระแล้ว โดย ณ วันที่ 31 ธันวาคม 2556 หุ้นของบริษัทฯ ที่ถือครองโดยชาวต่างชาติมีจำนวนร้อยละ 26.93

### โครงสร้างองค์กร

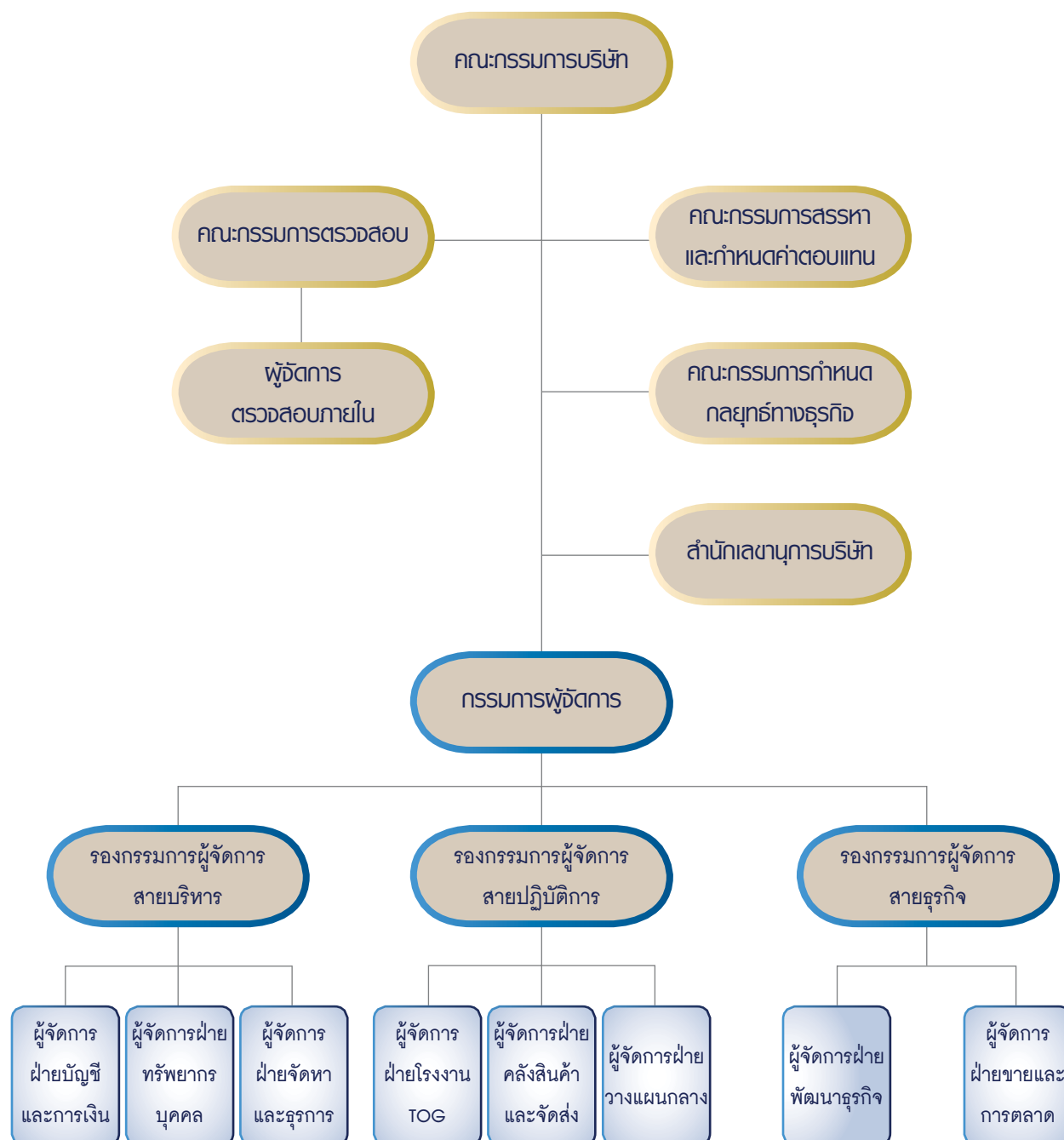



## ประวัติกรรมการ



นายสว่าง ประดิษฐ์ธรรม

ประธานกรรมการบริษัท/

ประธานกรรมการกำหนดกลยุทธ์ทางธุรกิจ

อายุ : 69 ปี

สัดส่วนการถือหุ้นบริษัทร้อยละ : 4.65

การศึกษา :

- วศบ. จุฬาลงกรณ์มหาวิทยาลัย ปี 2509
- MSCE The University of Akron, Ohio, U.S.A. ปี 2513
- Ph.D. University of Akron, Ohio, U.S.A. ปี 2517

การพัฒนาทางการจัดการ :

สมาคมส่งเสริมสถาบันกรรมการบริษัทไทย (IOD) :

- DAP รุ่น 18/2004
- FND รุ่น 31/3/2005
- Chairman 2000 รุ่น 14/6/2005
- UFS รุ่น 2/2006
- CG รุ่น 1/2006
- DCP รุ่น 83/2007

ตำแหน่งอื่นๆ ในปัจจุบัน :

- กรรมการที่ปรึกษา สมาคมส่งเสริมวิชาการแว่นตาแห่งประเทศไทย
- สมาชิกวิศวกรรมสถานแห่งประเทศไทยและสภาวิศวกรแห่งประเทศไทย
- กรรมการ หอการค้าไทย-อีสาน (TICC)

ประสบการณ์การทำงาน :

2509-2510	วิศวกร Universal Engineering Consultants Co., Ltd.
2510-2511	วิศวกร Soil Testing Service Co., Ltd.
2511-2512	วิศวกร บริษัท ใสสุริยะและสหยา จำกัด
2513-2517	วิศวกร Hale & Kullgren, Akron, Ohio, U.S.A. Structural Analysis System, Kent, Ohio, U.S.A.
2517-2519	Research Associate Civil Engineering Dept., The University of Akron, Ohio, U.S.A.
2519-2521	วิศวกรโครงสร้าง Department of Applied Science, Brookhaven National Lab, NY., U.S.A.
2522-2524	วิศวกรและกรรมการบริหาร บริษัท สถาปนิกหนึ่งร้อยสิบ จำกัด
2525-2546	วิศวกรโครงสร้างอาวุโส บริษัท ที่ปรึกษาไทยกรุ๊ป จำกัด
2525-2546	กรรมการและผู้บริหารด้านนโยบายการตลาด บริษัท อุตสาหกรรมแว่นตาไทย จำกัด
	บริษัท หอแว่น กรุ๊ป จำกัด
	หสน. นำติลปไทย
2547-2551	กรรมการผู้จัดการ บมจ. ไทยออฟติคัล กรุ๊ป
2552-ปัจจุบัน	ประธานกรรมการ บมจ. ไทยออฟติคัล กรุ๊ป



นายวิรัช ประดิษฐ์ธรรม

กรรมการ/กรรมการกำหนดกลยุทธ์ทางธุรกิจ/

กรรมการผู้จัดการ/รองกรรมการผู้จัดการสายธุรกิจ

อายุ : 52 ปี

สัดส่วนการถือหุ้นบริษัทร้อยละ : 2.20

การศึกษา :

- วศบ. ไฟฟ้าสื่อสารและไฟฟ้ากำลัง จุฬาลงกรณ์มหาวิทยาลัย
- MBA. University of Lowell, MA. U.S.A.

การพัฒนาทางการจัดการ :

สมาคมส่งเสริมสถาบันกรรมการบริษัทไทย (IOD) :

- DAP รุ่น 15/2004
- DCP รุ่น 135/2010
- SFE รุ่น 15/2012

(Successful Formulation and Execution of Strategy)

ตำแหน่งอื่นๆ ในปัจจุบัน :

- กรรมการ บริษัท อุตสาหกรรมแว่นตาไทย จำกัด
- กรรมการ บริษัท นำติลปไทยอายุแว่น จำกัด
- กรรมการ บริษัท ไทยออฟติคัล อายุแว่น ดีสทริบิวชั่น จำกัด
- 2548- ปัจจุบัน ที่ปรึกษา สมาคมส่งเสริมวิชาการแว่นตาแห่งประเทศไทย

ประสบการณ์การทำงาน :

2528-2535	ผู้ช่วยผู้จัดการ หสน. นำติลปไทย
2535-2545	ผู้จัดการฝ่ายขาย หสน. นำติลปไทย
2545-2551	กรรมการผู้จัดการ บริษัท นำติลปไทยอายุแว่น จำกัด
2535-2537	กรรมการกลาง สมาคมส่งเสริมวิชาการแว่นตาแห่งประเทศไทย
2537-2539	กรรมการบริหาร สมาคมส่งเสริมวิชาการแว่นตาแห่งประเทศไทย
2539-2543	เหรัญญิก และกรรมการบริหาร สมาคมส่งเสริมวิชาการแว่นตาแห่งประเทศไทย
2543-2545	เลขาธิการ สมาคมส่งเสริมวิชาการแว่นตาแห่งประเทศไทย
2545-2547	กรรมการบริหาร และที่ปรึกษาเลขาธิการ สมาคมส่งเสริมวิชาการแว่นตาแห่งประเทศไทย
2551-ปัจจุบัน	กรรมการ/รองกรรมการผู้จัดการสายธุรกิจ / กรรมการกำหนดกลยุทธ์ทางธุรกิจ บมจ. ไทยออฟติคัล กรุ๊ป
2555-ปัจจุบัน	กรรมการผู้จัดการ บมจ. ไทยออฟติคัล กรุ๊ป



**นายสาโรจน์ ประจักษ์ธรรม**

กรรมการ/กรรมการกำหนดกลยุทธ์ทางธุรกิจ/กรรมการสรรหา  
และกำหนดค่าตอบแทน

อายุ : 66 ปี

สัดส่วนการถือหุ้นบริษัทร้อยละ : 2.11

**การศึกษา :**

- วศบ. วิศวกรรมเครื่องกล จุฬาลงกรณ์มหาวิทยาลัย
- Master of Industrial Engineering, North Carolina State University, U.S.A.

**การพัฒนาทางการจัดการ :**

สมาคมส่งเสริมสถาบันกรรมการบริษัทไทย (IOD) :

- DAP รุ่น 18/2004 - FND รุ่น 31/2005 - DCP รุ่น 86/2007

**ตำแหน่งอื่นๆ ในปัจจุบัน :**

- กรรมการผู้จัดการ บริษัท อุตสาหกรรมแว่นตาไทย จำกัด

**ประสบการณ์การทำงาน :**

2515-2546	กรรมการ และผู้จัดการโรงงาน บริษัท อุตสาหกรรมแว่นตาไทย จำกัด บริษัท ไทยโพลีเมอร์เลนส์ จำกัด
2547-2551	รองกรรมการผู้จัดการสายปฏิบัติการ บมจ.ไทยออปติคอลล กู๊ป
2552-2554	กรรมการผู้จัดการ บมจ.ไทยออปติคอลล กู๊ป
2549-ปัจจุบัน	กรรมการ/กรรมการกำหนดกลยุทธ์ทางธุรกิจ บมจ.ไทยออปติคอลล กู๊ป
2555-ปัจจุบัน	กรรมการสรรหาและกำหนดค่าตอบแทน บมจ.ไทยออปติคอลล กู๊ป



**นางพสวรรณ พิธีประกุล**

กรรมการ/รองกรรมการผู้จัดการสายบริหาร/  
ผู้จัดการฝ่ายจัดหาและธุรการ

อายุ : 59 ปี

สัดส่วนการถือหุ้นบริษัทร้อยละ : 1.03

**การศึกษา :**

- ปริญญาตรี สาขาเคมีวิศวกรรม จุฬาลงกรณ์มหาวิทยาลัย
- ปริญญาโท สาขาเคมีวิศวกรรม, The University of Akron, Ohio, U.S.A.

**การพัฒนาทางการจัดการ :**

สมาคมส่งเสริมสถาบันกรรมการบริษัทไทย (IOD) :

- DAP รุ่น 15 /2004 - FND รุ่น 31/3/2005

- EMT รุ่น 2/2006 - DCP รุ่น 90 /2007

- RRC รุ่น 2 /2007

**ตำแหน่งอื่นๆ ในปัจจุบัน :** ไม่มี

**ประสบการณ์การทำงาน :**

2518-2522	อาจารย์พิเศษ สาขาเคมีวิศวกรรม คณะวิศวกรรมศาสตร์ สถาบันเทคโนโลยี พระจอมเกล้า บางมด
2520-2547	ผู้จัดการฝ่ายต่างประเทศ บริษัท อุตสาหกรรม แว่นตาไทย จำกัด
2547-ปัจจุบัน	กรรมการ/รองกรรมการผู้จัดการสายบริหาร บมจ.ไทยออปติคอลล กู๊ป
2555-ปัจจุบัน	ผู้จัดการฝ่ายจัดหาและธุรการ บมจ.ไทยออปติคอลล กู๊ป



**นายธรณ์ ประจักษ์ธรม**

กรรมการ/กรรมการกำหนดกลยุทธ์ทางธุรกิจ/  
รองกรรมการผู้จัดการสายปฏิบัติการ

อายุ : 46 ปี

สัดส่วนการถือหุ้นบริษัทร้อยละ : 4.25

**การศึกษา :**

- วศบ. วิศวกรรมเคมี มหาวิทยาลัยเทคโนโลยีพระจอมเกล้าธนบุรี
- M.S.C. Industrial and Systems Engineering, Ohio University, U.S.A.

**การพัฒนาทางการจัดการ :**

สมาคมส่งเสริมสถาบันกรรมการบริษัทไทย (IOD) :

- DCP รุ่น 149/2011
- SFE รุ่น 14/2011

(Successful Formulation and Execution of Strategy)

ตำแหน่งอื่นๆ ในปัจจุบัน : ไม่มี

**ประสบการณ์การทำงาน :**

2537-2538	ผู้จัดการฝ่ายแผนกผลิตแม่แบบแก้ว บริษัท อุตสาหกรรมแว่นตาไทย จำกัด
2538-2544	ผู้จัดการฝ่ายวางแผนและประกันคุณภาพ บริษัท ไทยโพลีเมอร์เลนส์ จำกัด
2544-2546	ผู้จัดการฝ่ายผลิต และผู้จัดการฝ่ายประกัน คุณภาพ บริษัท ไทยโพลีเมอร์เลนส์ จำกัด
2547-2555	ผู้จัดการฝ่ายโรงงาน บมจ. ไทยออฟติคัล กรุ๊ป
2553-ปัจจุบัน	กรรมการ/กรรมการกำหนดกลยุทธ์ทางธุรกิจ บมจ. ไทยออฟติคัล กรุ๊ป
2555-ปัจจุบัน	รองกรรมการผู้จัดการสายปฏิบัติการ บมจ. ไทยออฟติคัล กรุ๊ป



**นายเกรเวอร์ พอล แบลตฟอร์ด**

กรรมการ/กรรมการกำหนดกลยุทธ์ทางธุรกิจ

อายุ : 63 ปี

สัดส่วนการถือหุ้นบริษัทร้อยละ : ไม่มี

**การศึกษา :**

- Fellow (1982)/Associate (1976) of the Institute of Chartered Accountants in England and Wales.
- BSc. (Econ) - Economics & Business Studies (Aberystwyth University, Wales - 1972)

**การพัฒนาทางการจัดการ :**

สมาคมส่งเสริมสถาบันกรรมการบริษัทไทย (IOD) :

- DCP class 145/2011
- Fellow (2012)/Graduate (2011)

ตำแหน่งอื่นๆ ในปัจจุบัน :

- กรรมการ Hong Kong and Shanghai Operations, Specsavers Procurement Asia Ltd.

**ประสบการณ์การทำงาน :**

2516-2519	Coopers & Lybrand
2519-2522	Finance Director, Eagle Development Group
2522-2526	Financial Controller Europe, Dynatech Data Communications
2526-2531	รองประธานฝ่าย Finance Europe, Dynatech Data Communications
2531-2533	CFO - Chief Financial Officer, Dynatech Corporation - Communications and Information Processing Division
2533-2535	Finance Director, Blue Diamond Group
2535-2536	รองประธานฝ่าย Finance Europe Scientific Atlanta
2536-2538	Finance Director Europe Dynatech Data Communications.
2538-2545	กรรมการ Finance/Commercial Specsavers Optical Group
2545-2549	กรรมการ Commercial/Strategic Development Specsavers Optical Group
2549-2551	กรรมการ 88 Ltd.
2551-ปัจจุบัน	กรรมการ/กรรมการกำหนดกลยุทธ์ทางธุรกิจ บมจ.ไทยออฟติคัล กรุ๊ป



นาย เดวิด แอนดรูว์ กรอส

**กรรมการ/กรรมการกำหนดกลยุทธ์ทางธุรกิจ**

อายุ : 58 ปี

สัดส่วนการถือหุ้นบริษัทร้อยละ : ไม่มี

**การศึกษา :**

- Graduate of Australian Institute of Company Directors (2008)
- Chartered Accountant (since 1979)
- Bachelor of Economics (Adelaide University 1977)

**การพัฒนาทางการจัดการ :**

- Australian Institute of Company Directors - The Chairman (2013)

**ตำแหน่งอื่นๆ ในปัจจุบัน :**

2550-ปัจจุบัน	President and Chairman of Board/ Member of Audit Committee/Member of Mergers and Acquisitions Committee/Member of Public Policy Committee/Member of Remuneration Committee/Member of Investment Committee Royal Automobile Association of South Australia Inc.(RAA Group)
2552-ปัจจุบัน	Director of Operations (Supply Chain) Asia Pacific, Specsavers Pty Ltd.
2553-ปัจจุบัน	Chairman of Board /Member of Audit Committee /Member of Governance and Remuneration Committee RAA Insurance Ltd. and RAA Insurance Holdings Limited
2556-ปัจจุบัน	Non Executive Director, Automobile Association of Australia (AAA)

**ประสบการณ์การทำงาน :**

2519-2523	Hungerfords/KPMG
2523-2536	Commercial Director, Clarks Shoes Australia LTD.
2536-2539	ผู้อำนวยการฝ่ายการเงิน SOLA Australia
2539-2542	Commercial Director, SOLA Australia
2542-2545	รองประธานปฏิบัติการด้านการเงินระดับสากล SOLA International Inc.
2545-2547	รองประธานด้านพัฒนาและวางแผนธุรกิจ SOLA International Inc.
2547-2550	กรรมการที่ไม่เป็นผู้บริหาร Optical Distributors and Manufacturers Association of Australia (ODMA)
2547-2550	กรรมการผู้จัดการในภูมิภาคเอเชียแปซิฟิก - SOLA International Inc.
	- Carl Zeiss Vision-AG
2550	รองประธานด้านกลยุทธ์และพัฒนาธุรกิจ Carl Zeiss Vision-AG
2552-ปัจจุบัน	กรรมการ/กรรมการกำหนดกลยุทธ์ทางธุรกิจ บมจ. ไทยออปติคอลล กู๊ป



## นายสิงห์ ตังทตลวดี

### กรรมการอิสระ/ประธาน กรรมการตรวจสอบ

อายุ : 71 ปี

สัดส่วนการถือหุ้นบริษัทร้อยละ : ไม่มี

### การศึกษา :

- ปริญญาตรี เศรษฐศาสตร์ มหาวิทยาลัยธรรมศาสตร์
- ปริญญาโท บริหารธุรกิจ สาขาการเงินการธนาคาร Wharton School of Finance and Commerce, University of Pennsylvania, U.S.A.

### การพัฒนาทางการจัดการ :

Wharton School : วุฒิปัตร์ Management Development Program  
Harvard Business School : วุฒิปัตร์ Executive Development Program  
สมาคมส่งเสริมสถาบันกรรมการบริษัทไทย (IOD) :  
- DCP รุ่น 0/2000 - MIA รุ่น 6/2009

### ตำแหน่งอื่นๆ ในปัจจุบัน :

- กรรมการ สมาคมส่งเสริมสถาบันกรรมการบริษัทไทย (IOD)
- กรรมการบริหาร/ประธานกรรมการบริหารความเสี่ยง ธนาคารกรุงเทพ จำกัด (มหาชน)
- กรรมการ/ประธานกรรมการสรรหาและกำหนดค่าตอบแทน บริษัท กรุงเทพประกันภัย จำกัด (มหาชน)

### ประสบการณ์การทำงาน :

2511-2521 เศรษฐกรโท-เศรษฐกรเอก สำนักงานเศรษฐกิจการคลัง กระทรวงการคลัง  
2521-2523 ผู้อำนวยการกองวางแผนการคลัง สำนักงานเศรษฐกิจการคลัง กระทรวงการคลัง  
2523-2529 ผู้อำนวยการฝ่ายการเงินและวางแผน บริษัทปูนซีเมนต์ไทย จำกัด (มหาชน)  
2529-2539 รองกรรมการผู้จัดการ บริษัท เยื่อกระดาษสยาม จำกัด (มหาชน)

(ปฏิบัติหน้าที่ ประธานเจ้าหน้าที่บริหารการเงินกลุ่มกระดาษและบรรจุภัณฑ์เครือซีเมนต์ไทย และประธานเจ้าหน้าที่ปฏิบัติการธุรกิจเยื่อกระดาษ กลุ่มกระดาษและบรรจุภัณฑ์ เครือซีเมนต์ไทย)

2534-2539

2529-2539

2529-2539

2539-2541

2542-2544

2549-2553

2545-2552

2556

2547-ปัจจุบัน

กรรมการผู้จัดการ บริษัท สยามเซลล์โลส จำกัด  
กรรมการ บริษัทเงินทุนหลักทรัพย์  
สินอุตสาหกรรม จำกัด

กรรมการและเหรัญญิก สมาคมอุตสาหกรรม  
เยื่อกระดาษและกระดาษไทย

กรรมการและผู้จัดการ ตลาดหลักทรัพย์  
แห่งประเทศไทย

กรรมการผู้จัดการใหญ่และประธานเจ้าหน้าที่  
บริหาร ธนาคารกรุงเทพ จำกัด (มหาชน)

กรรมการผู้อำนวยการ ธนาคาร กรุงเทพ  
จำกัด (มหาชน)

ที่ปรึกษาศูนย์พัฒนาการกำกับดูแลกิจการ  
บริษัทจดทะเบียนตลาดหลักทรัพย์  
แห่งประเทศไทย

กรรมการอิสระ บริษัท ทีดับบลิวแซด คอร์ปอ  
เรชั่น จำกัด (มหาชน)

กรรมการอิสระ/ประธาน กรรมการตรวจสอบ  
บมจ. ไทยออปติคอล กรุ๊ป





นายวิชา จิวาลัย

**กรรมการอิสระ/กรรมการตรวจสอบ**

อายุ : 69 ปี

สัดส่วนการถือหุ้นบริษัทร้อยละ : ไม่มี

**การศึกษา :**

- วศบ. (โยธา) จุฬาลงกรณ์มหาวิทยาลัย
- Master of Science (Engineering), ITC, The Netherlands
- Master of Science (Geodetic Science), The Ohio State University, U.S.A.
- Doctor of Philosophy (Geodetic Science), The Ohio State University, U.S.A.

**การพัฒนาทางการจัดการ :**

สมาคมส่งเสริมสถาบันกรรมการบริษัทไทย (IOD) :

- Chairman 2000 - DAP รุ่น 8/2004
- ACP รุ่น 11/2006 - DCP รุ่น 14 - CDC รุ่น 1

**ตำแหน่งอื่นๆ ในปัจจุบัน :**

- ประธานกรรมการ บริษัท สลิลธารา จำกัด
- ประธานกรรมการตรวจสอบ บริษัท เอส ที พี แอนด์ ไอ จำกัด (มหาชน)
- ประธานกรรมการตรวจสอบ บริษัท ที เอ็น ดี ที จำกัด (มหาชน)
- กรรมการ บริษัท เวลด์ริสอร์ท จำกัด
- นายกสมาคมการสำรวจและการแผนที่แห่งประเทศไทย
- กรรมการวิชาการวิศวกรรมโยธา วิศวกรรมสถานแห่งประเทศไทยในพระบรมราชูปถัมภ์

**ประสบการณ์การทำงาน :**

- 2509-2522 อาจารย์ประจำคณะวิศวกรรมศาสตร์ จุฬาลงกรณ์มหาวิทยาลัย
- 2522-2528 รองศาสตราจารย์ และหัวหน้าภาควิชา วิศวกรรมสำรวจ คณะวิศวกรรมศาสตร์ จุฬาลงกรณ์มหาวิทยาลัย
- 2529 Visiting Professor Ghajamatha University, Indonesia ภายใต้โครงการ The MUCIA - World Bank Project
- 2528-2532 รองผู้ว่าราชการกรุงเทพมหานคร
- 2536-2541 นายกสมาคมอาคารชุดไทย
- 2537-2538 กรรมการคณะกรรมการนโยบายที่อยู่อาศัยแห่งชาติ
- 2543-2548 ประธานคณะกรรมการบริหาร สำนักงาน พัฒนาเทคโนโลยีอวกาศและภูมิสารสนเทศ (องค์การมหาชน)
- 2556 อดีตนายกสมาพันธ์คนที่ 1 The Asean Federation of Land Surveying and Geomatic
- 2547-ปัจจุบัน กรรมการอิสระ/กรรมการตรวจสอบ บมจ. ไทยออปติคอลล กู๊ป



พลตำรวจเอก พรณ์ สสวทิจ

**กรรมการอิสระ/กรรมการตรวจสอบ**

อายุ : 69 ปี

สัดส่วนการถือหุ้นบริษัทร้อยละ : ไม่มี

**การศึกษา :**

- โรงเรียนนายร้อยตำรวจ รุ่นที่ 19
- หลักสูตรการบริหารงานชั้นสูงของตำรวจ รุ่นที่ 10
- หลักสูตรนักบริหารชั้นสูงของสถาบันข้าราชการพลเรือนรุ่นที่ 25
- หลักสูตรวิทยาลัยป้องกันราชอาณาจักร รุ่นที่ 40
- หลักสูตรการสืบสวนสอบสวนโรงเรียนตำรวจนาานาชาติ Washington D.C., U.S.A.
- หลักสูตรสงครามจิตวิทยา Fort Bragg, North Carolina, U.S.A.
- หลักสูตรการบริหารวิกฤตการณ์ สถาบัน FBI, U.S.A.

**การพัฒนาทางการจัดการ :**

สมาคมส่งเสริมสถาบันกรรมการบริษัทไทย (IOD) :

- DAP รุ่น 10/2004 - ACP รุ่น 11/2006
- QFR รุ่น 4/2006

**ตำแหน่งอื่นๆ ในปัจจุบัน :** ไม่มี

**ประสบการณ์การทำงาน :**

- 2509 รองสารวัตรสืบสวนสอบสวน สถานีตำรวจนครบาลบางซื่อ
- 2517 สารวัตรปกครองป้องกัน สถานีตำรวจภูธร อำเภอบางละมุง ชลบุรี
- 2526-2527 ผู้กำกับกองกำลังพล กองบัญชาการตำรวจภูธร ภาค 3
- 2530-2532 ผู้กำกับกองตำรวจภูธรลำพูน
- 2535-2537 ผู้บังคับกองสวัสดิการ กรมตำรวจ
- 2543-2546 ผู้บัญชาการตำรวจภูธรภาค 2
- 2547-ปัจจุบัน กรรมการอิสระ/กรรมการตรวจสอบ บมจ. ไทยออปติคอลล กู๊ป



**นายไพรัช เมฆอากรณ์**

กรรมการอิสระ/ประธานกรรมการสรรหาและกำหนด  
ค่าตอบแทน/กรรมการกำหนดกลยุทธ์ทางธุรกิจ

อายุ : 68 ปี

สัดส่วนการถือหุ้นบริษัทร้อยละ : ไม่มี

**การศึกษา :**

- ปริญญาตรี วิศวกรรมเครื่องกล จุฬาลงกรณ์มหาวิทยาลัย
- ปริญญาโท วิศวกรรมเครื่องกล  
California State University, Long Beach, California, U.S.A.

**การพัฒนาทางการจัดการ :**

Harvard Business School: 1995 Advanced Management Program

สมาคมส่งเสริมสถาบันกรรมการบริษัทไทย (IOD) :

- DCP 81/2006 - ACP 17/2007 - Advance ACP 1/2009

**ตำแหน่งอื่นๆ ในปัจจุบัน :**

- กรรมการอิสระ/กรรมการตรวจสอบ/กรรมการกำกับดูแล  
กิจการที่ดี/ประธานกรรมการสรรหาและกำหนดค่าตอบแทน  
บริษัท น้ำประปาไทย จำกัด (มหาชน)
- ประธานกรรมการบริษัท บริษัท น้ำประปาปทุมธานี จำกัด

**ประสบการณ์การทำงาน :**

- 2532-2539 กรรมการผู้จัดการ  
บริษัท ผลิตภัณฑ์กระดาษไทย จำกัด  
บริษัท กระดาษสหไทย จำกัด (มหาชน)
- 2539-2546 กรรมการผู้จัดการ  
บริษัท สยามคราฟท์อุตสาหกรรม จำกัด  
บริษัท อุตสาหกรรมกระดาษกราฟไทย จำกัด  
บริษัท กระดาษสหไทยอุตสาหกรรม จำกัด
- 2547-ปัจจุบัน กรรมการอิสระ/ ประธานกรรมการสรรหาและ  
กำหนดค่าตอบแทน/ กรรมการกำหนด  
กลยุทธ์ทางธุรกิจ บมจ. ไทยออปติคัล กรุ๊ป

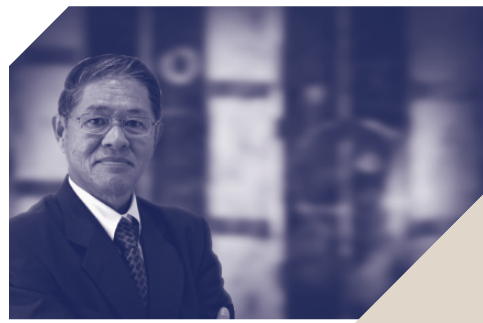

**นายอุสรอง จิตต์แจ้ง**

กรรมการอิสระ/กรรมการสรรหาและกำหนดค่าตอบแทน/  
กรรมการกำหนดกลยุทธ์ทางธุรกิจ

อายุ : 65 ปี

สัดส่วนการถือหุ้นบริษัทร้อยละ : ไม่มี

**การศึกษา :**

- ปริญญาตรีวิศวกรรมศาสตร์เครื่องกล (เกียรตินิยมอันดับสอง)  
จุฬาลงกรณ์มหาวิทยาลัย
- ปริญญาโท วิศวกรรมศาสตร์เครื่องกล University of Akron, U.S.A

**การพัฒนาทางการจัดการ :**

สมาคมส่งเสริมสถาบันกรรมการบริษัทไทย (IOD) :

- DCP รุ่น 7/2001 (สมาชิกผู้ทรงคุณวุฒิอาวุโส)

- หลักสูตรกรรมการอาชีพ รุ่น CDC 1/2007

2548-ปัจจุบัน วิทยากร ในหลักสูตรการบริหารเชิงกลยุทธ์  
ของสถาบัน IOD

**ตำแหน่งอื่นๆ ในปัจจุบัน :**

- กรรมการอิสระ/กรรมการตรวจสอบ/กรรมการกำหนด  
ค่าตอบแทน/กรรมการสรรหา  
บริษัท ลำสูง (ประเทศไทย) จำกัด (มหาชน)
- ที่ปรึกษา บริษัท ซี พี ออลล์ จำกัด (มหาชน)
- กรรมการ สมาคมส่งเสริมผู้ลงทุนไทย

**ประสบการณ์การทำงาน :**

- 2538 -2547 กรรมการผู้จัดการใหญ่ บริษัท มาลีสามพราน  
จำกัด (มหาชน)
- 2532- 2537 กรรมการผู้จัดการ  
บริษัท อินซ์เคปแมนูแฟคเจอร์ จำกัด
- 2524-2532 ผู้จัดการฝ่ายปฏิบัติการ บริษัท ไพร์มโอสต์อาหารนม  
(กรุงเทพฯ) จำกัด
- อดีตรองประธานกลุ่มอุตสาหกรรมอาหาร  
สภาอุตสาหกรรมแห่งประเทศไทย
  - อดีตกรรมการอำนวยการ สมาคมจัดการธุรกิจ  
แห่งประเทศไทย (TMA)
- 2551-ปัจจุบัน กรรมการอิสระ/กรรมการสรรหาและกำหนด  
ค่าตอบแทน/กรรมการกำหนดกลยุทธ์ทางธุรกิจ  
บมจ. ไทยออปติคัล กรุ๊ป



นายตอน ปรเมศวร์

กรรมการอิสระ/กรรมการสรรหาและกำหนดค่าตอบแทน

อายุ : 63 ปี

สัดส่วนการถือหุ้นบริษัทร้อยละ : ไม่มี

การศึกษา :

- ปริญญาตรี รัฐศาสตร์ (เกียรตินิยม) University of California, Los Angeles, U.S.A.
- ปริญญาโท
  - M.A.ความสัมพันธ์ระหว่างประเทศ, University of California, Los Angeles, U.S.A.
  - M.A. (ความสัมพันธ์ระหว่างประเทศ), The Fletcher School of Law and Diplomacy, Tufts University, U.S.A.
- วิทยาลัยป้องกันราชอาณาจักร Joint State-Private Sectors National Defense College, 1993 - วปอ.366

การพัฒนาทางการจัดการ : ไม่มี

ตำแหน่งอื่นๆ ในปัจจุบัน :

- กรรมการอิสระ/กรรมการตรวจสอบ/ ประธานกรรมการความรับผิดชอบต่อสังคมและสิ่งแวดล้อม บริษัท ข. การช่าง จำกัด (มหาชน)
- กรรมการ สมาคมส่งเสริมสถาบันกรรมการบริษัทไทย (IOD)
- กรรมการ Sasin Institute for Global Affairs (SIGA) ภายใต้สถาบันบัณฑิตบริหารธุรกิจ ศศินทร์ แห่งจุฬาลงกรณ์มหาวิทยาลัย
- กรรมการและประธานโครงการ มูลนิธิยุวทูตความดี กระทรวงการต่างประเทศ

ประสบการณ์การทำงาน :

- 2517-2533 เริ่มราชการในกรมการเมือง กรมอาชญากรรมและ ต่อมาได้ประจำการในสถานเอกอัครราชทูต ประจำสหพันธรัฐเยอรมัน และสหราชอาณาจักรฯ
- 2534 เอกอัครราชทูตประจำกระทรวง
- 2535 อธิบดีกรมเอเชียตะวันออก
- 2537-2552 เอกอัครราชทูตไทย ประจำสวีเดนและแลนด์ (วาทิกันและลีกเดนสไตน์), อธิบดีสารนิเทศ, เอกอัครราชทูตประจำ สาธารณรัฐประชาชนจีน (เกาหลี่เหินอและมโกเลีย), เอกอัคร ราชทูตประจำสหภาพยุโรป (เบลเยียมและลักเซมเบิร์ก), เอกอัคร ราชทูตผู้แทนถาวรไทยประจำสหประชาชาติ นครนิวยอร์ก
- 2552-2553 เอกอัครราชทูตไทย ประจำสหรัฐอเมริกา
- 2554-ปัจจุบัน กรรมการอิสระ/กรรมการสรรหาและกำหนด ค่าตอบแทน บมจ. ไทยออปติคอล กรุ๊ป

เครื่องราชอิสริยาภรณ์ :

- 2522 ตริตรารมณมังกูไทย
- 2541 มหาวชิรมงกุฏ
- 2546 มหาปรมาภรณ์ช้างเผือก
- 2547 ทูตยจุลจอมเกล้า และเครื่องราชอิสริยาภรณ์ จากราชอาณาจักรเบลเยียม จากวาทิกัน จากสหพันธรัฐเยอรมัน



นางสาววิจิตต์ ทวีปราชธาติ

กรรมการ/เลขานุการบริษัท

อายุ : 53 ปี

สัดส่วนการถือหุ้นบริษัทร้อยละ : ไม่มี

การศึกษา :

- ปริญญาตรีบริหารธุรกิจ สาขาบัญชี มหาวิทยาลัยรามคำแหง
- ปริญญาโทบริหารธุรกิจ สาขาการเงินการธนาคาร มหาวิทยาลัยรามคำแหง

การพัฒนาทางการจัดการ :

จุฬาลงกรณ์มหาวิทยาลัย : MMP รุ่น 27

สมาคมส่งเสริมสถาบันกรรมการบริษัทไทย (IOD) :

- CSP รุ่น 6/2004
- EMT รุ่น 2/2006
- DAP รุ่น 76/2008
- BRP รุ่น 2/2010
- DCP รุ่น 138/2010
- ACPG รุ่น 7/2013

ตำแหน่งอื่นๆ ในปัจจุบัน : ไม่มี

ประสบการณ์การทำงาน :

- 2527-2528 สมุหบัญชี บริษัท นานาคอนโดมิเนียม จำกัด
- 2528-2532 สมุหบัญชี บริษัท ขุมทรัพย์ไพศาล จำกัด
- 2530-2532 สมุหบัญชี บริษัท เกียรติไพศาล จำกัด
- 2532-2536 ผู้ช่วยผู้จัดการฝ่ายบัญชี บริษัท ไทยเซลล์ทรัลสตีล จำกัด
- 2536-2547 ผู้จัดการฝ่ายบัญชี บริษัท สิ้นไทยเอสเตท จำกัด
- 2548-ปัจจุบัน เลขานุการบริษัท บมจ. ไทยออปติคอล กรุ๊ป
- 2551-ปัจจุบัน กรรมการ บมจ. ไทยออปติคอล กรุ๊ป

## ประวัติผู้บริหาร



### นางอนุรัักษ์ รัตนสนธิ์สุนทร

ผู้จัดการสำนักงานตรวจสอบภายใน

อายุ : 46 ปี

สัดส่วนการถือหุ้นบริษัทร้อยละ : ไม่มี

การศึกษา :

- ปริญญาตรี บัญชี มหาวิทยาลัยเกษตรศาสตร์
- ปริญญาโท บริหารธุรกิจ มหาวิทยาลัยเกษตรศาสตร์

ตำแหน่งอื่นๆ ในปัจจุบัน : ไม่มี

ประสบการณ์การทำงาน :

- 2534-2538 ผู้ตรวจสอบภายใน  
บริษัท เยื่อกระดาษสยาม จำกัด (มหาชน)
- 2538-2541 ผู้ดูแลงานด้านรายงาน และข้อมูลที่ส่ง  
คณะกรรมการกำกับหลักทรัพย์และ  
ตลาดหลักทรัพย์และตลาดหลักทรัพย์แห่ง  
ประเทศไทย  
บมจ. เยื่อกระดาษสยาม
- 2541-2546 ผู้จัดการงานบัญชี และงบประมาณ  
บริษัท สยามบรรจุภัณฑ์อุตสาหกรรม จำกัด
- 2546-2547 ผู้จัดการงานงบประมาณและรายงานกิจการ  
กระดาษอุตสาหกรรม  
บริษัท ซีเมนต์ไทยการบัญชี จำกัด
- 2547-2548 ที่ปรึกษาอิสระด้านต้นทุน และตรวจสอบภายใน  
บมจ. ไทยออปติคอลล กรุ๊ป
- 2548-ปัจจุบัน ผู้จัดการสำนักงานตรวจสอบภายใน  
บมจ. ไทยออปติคอลล กรุ๊ป



### นายบัญชา ยงฤทธิกุล

ผู้จัดการฝ่ายคลังสินค้าและจัดส่ง

อายุ : 43 ปี

สัดส่วนการถือหุ้นบริษัทร้อยละ : 0.01

การศึกษา :

- ปริญญาตรี วิศวกรรมศาสตรไฟฟ้าอิเล็กทรอนิกส์  
สถาบันเทคโนโลยีพระจอมเกล้าเจ้าคุณทหารลาดกระบัง
- ปริญญาโท บริหารธุรกิจ University of Tennessee at  
Chattanooga, U.S.A.

ตำแหน่งอื่นๆ ในปัจจุบัน : ไม่มี

ประสบการณ์การทำงาน :

- 2535 - 2537 Customer Engineer บมจ. ดาต้าแมท
- 2539 - 2546 ผู้จัดการแผนกพัฒนาระบบ  
บริษัท ไทยโพลิเมอร์เลนส์ จำกัด
- 2547-ปัจจุบัน ผู้จัดการฝ่ายคลังสินค้าและจัดส่ง  
บมจ. ไทยออปติคอลล กรุ๊ป



### นางอมลรัตน์ ประจักษ์ธรรม

ผู้จัดการฝ่ายพัฒนาธุรกิจ

อายุ : 46 ปี

สัดส่วนการถือหุ้นบริษัทร้อยละ : 1.02

การศึกษา :

- ปริญญาตรี สาขา Commerce Waseda University, Tokyo, Japan

ตำแหน่งอื่นๆ ในปัจจุบัน : ไม่มี

ประสบการณ์การทำงาน :

2534	Trainee , Asahi Glass Co., Ltd., Japan
2534-2537	หัวหน้าแผนกส่งออก Bangkok Float Glass Co., Ltd.
2537-2545	ผู้จัดการฝ่ายส่งออก บริษัท ไทยโพลีเมอร์เลนส์ จำกัด
2545-2546	ผู้จัดการฝ่ายจัดซื้อ และคลังสินค้า บริษัท ไทยโพลีเมอร์เลนส์ จำกัด
2547-2550	ผู้จัดการฝ่ายขายและการตลาด บมจ. ไทยออปติคอลล กู๊ป
2551-ปัจจุบัน	ผู้จัดการฝ่ายพัฒนาธุรกิจ บมจ. ไทยออปติคอลล กู๊ป



### นางนฤกรณ์ ประจักษ์ธรรม

ผู้จัดการฝ่ายบัญชีและการเงิน

อายุ : 49 ปี

สัดส่วนการถือหุ้นบริษัทร้อยละ : ไม่มี

การศึกษา :

- ปริญญาตรี คณะพาณิชยศาสตร์และการบัญชี จุฬาลงกรณ์มหาวิทยาลัย
- ปริญญาโท บัณฑิตศึกษา สาขาบริหารธุรกิจภาคค่ำ มหาวิทยาลัยเกษตรศาสตร์

ตำแหน่งอื่นๆ ในปัจจุบัน :

- สมาชิกสภาวิชาชีพสามัญ สภาวิชาชีพบัญชี ในพระบรมราชูปถัมภ์
- ผู้สอบบัญชีรับอนุญาตแห่งประเทศไทย

ตำแหน่งอื่นๆ ในปัจจุบัน : ไม่มี

ประสบการณ์การทำงาน :

2530-2533	ผู้ช่วยสมุห์บัญชี บริษัท แผลมทองสหการ จำกัด บริษัท แบ่งแผลมทอง จำกัด
2533-2534	Programmer Analyst บริษัท แก๊สโซ (ไทยแลนด์) จำกัด
2534-2536	Senior Accountant บริษัท ไฟฟ้าฟิลิปส์ แห่งประเทศไทย จำกัด บริษัท ดิจิตอลโซลูชั่น เซอร์วิส จำกัด
2536-2544	ผู้จัดการฝ่ายบัญชี บริษัท อุตสาหกรรมแว่นตาไทย จำกัด บริษัท โพลีเมอร์เลนส์ จำกัด บริษัท เอเชียนแวกคิอัมไค้ตติง จำกัด
2547-ปัจจุบัน	ผู้จัดการฝ่ายบัญชีและการเงิน บมจ. ไทยออปติคอลล กู๊ป





นางสาวพรทิพย์ ประดัษธรสม

ผู้จัดการฝ่ายวางแผนกลาง

อายุ : 56 ปี

สัดส่วนการถือหุ้นบริษัทร้อยละ : 1.00

การศึกษา :

- ปริญญาตรี คณะเภสัชศาสตร์ มหาวิทยาลัยมหิดล
- ปริญญาตรี คณะสาธารณสุข สาขาอาชีวอนามัยและความปลอดภัย มหาวิทยาลัยสุโขทัยธรรมาธิราช
- ประกาศนียบัตร Manufacturing management - The Sanno Institute  
(Organized by Technological Promotion Association (Thai-Japan))

ตำแหน่งอื่นๆ ในปัจจุบัน : ไม่มี

ประสบการณ์การทำงาน :

- 2523 - 2529 เภสัชกร 5 โรงพยาบาลศิริราช
- 2529 - 2543 ผู้จัดการฝ่ายวางแผนผลิต CR39 บริษัท ไทยโพลิเมอร์เลนส์ จำกัด
- 2543 - 2544 ผู้จัดการฝ่ายวางแผนผลิต CR39 บริษัท อุตสาหกรรมแว่นตาไทย จำกัด
- 2544 - 2546 ผู้จัดการฝ่ายวางแผนผลิต CR39 บริษัท ไทยโพลิเมอร์เลนส์ จำกัด
- 2546 - 2549 ผู้จัดการส่วนวางแผนกลาง บมจ. ไทยออปติคอลล กะรุปี
- 2549-ปัจจุบัน ผู้จัดการฝ่ายวางแผนกลาง บมจ. ไทยออปติคอลล กะรุปี



นายชูชาติ มหวันสุ

ผู้จัดการฝ่ายทรัพยากรบุคคล

อายุ : 53 ปี

สัดส่วนการถือหุ้นบริษัทร้อยละ : ไม่มี

การศึกษา :

- ปริญญาตรี รัฐประศาสนศาสตร์ เอกการจัดการงานบุคคล มหาวิทยาลัย สุโขทัยธรรมาธิราช
- ปริญญาโท วิทยาศาสตร์มหาบัณฑิต สาขาวิชาการพัฒนทรัพยากรมนุษย์และองค์การ สถาบันบัณฑิตพัฒนบริหารศาสตร์(NIDA)

ตำแหน่งอื่นๆ ในปัจจุบัน : ไม่มี

ประสบการณ์การทำงาน :

- 2523-2529 ประธานงานบุคคล Ambassador Hotel and Convention Center Hotel
- 2529-2531 ประธานงานบุคคล United Hotels Company Limited
- 2531-2532 ผู้จัดการฝ่ายบุคคล The Menam Hotel
- 2532-2533 ผู้จัดการฝ่ายบุคคล Siam City Hotel
- 2533-2540 ผู้อำนวยการฝ่ายทรัพยากรบุคคล Marriott Royal Garden Riverside Bangkok Hotel
- 2540-2543 ผู้อำนวยการฝ่ายทรัพยากรบุคคล President Park (SPI), LTD.
- 2543-2547 ผู้อำนวยการฝ่ายทรัพยากรบุคคล Food Lion (Thailand) LTD.
- 2548-2549 ผู้ช่วยกรรมการผู้จัดการ-ทรัพยากรบุคคล PICNIC Corporation PCL. - สำนักงานใหญ่
- 2547-2549 ผู้อำนวยการฝ่ายทรัพยากรบุคคล PICNIC Corporation PCL. - (GROUP)
- 2550-2552 ผู้อำนวยการฝ่ายทรัพยากรบุคคล Boots Retail (Thailand) LTD.
- 2553 ผู้อำนวยการฝ่ายทรัพยากรบุคคลและธุรการ TV Direct Co., LTD.
- 2554-ปัจจุบัน ผู้จัดการฝ่ายทรัพยากรบุคคล บมจ. ไทยออปติคอลล กะรุปี



Miss Michelle Hsieh

ผู้จัดการฝ่ายขายและการตลาด

อายุ : 36 ปี

สัดส่วนการถือหุ้นบริษัทร้อยละ : ไม่มี

การศึกษา :

- Bachelor Degree of Business, Johnson & Wales University, U.S.A.

ตำแหน่งอื่นๆ ในปัจจุบัน : ไม่มี

ประสบการณ์การทำงาน :

2543 - 2546	International Sales Representative, Nitring Enterprise Inc., Taiwan
2546 - 2548	International Sales Representative, Free-Free Industrial Corp., Taiwan
2548 - 2552	Sales & Frame Business Manager, Rodenstock Asia Limited, Thailand
2552- 2554	Sales Division Manager, Yongta Technology Printing Co. Ltd., China
2554-2555	รองผู้จัดการฝ่ายขายและการตลาด บมจ. ไทยออปติคอลล กรุ๊ป
2555-ปัจจุบัน	ผู้จัดการฝ่ายขายและการตลาด บมจ. ไทยออปติคอลล กรุ๊ป



นายณพพันธ์ นิธิสมบัติ

ผู้จัดการฝ่ายโรงงาน TOG

อายุ : 57 ปี

สัดส่วนการถือหุ้นบริษัทร้อยละ : ไม่มี

การศึกษา :

- คณะวิศวกรรมศาสตร์ (ไฟฟ้ากำลัง),  
สถาบันเทคโนโลยีพระจอมเกล้า(ธนบุรี)

ตำแหน่งอื่นๆ ในปัจจุบัน : ไม่มี

ประสบการณ์การทำงาน :

2525	ASIAN VACUUM COATING
2529	บริษัท ไทยโพลีเมอร์เลนส์ จำกัด
2535-ปัจจุบัน	บมจ. ไทยออปติคอลล กรุ๊ป

รายงานการเปลี่ยนแปลงการถือครองหลักทรัพย์ของกรรมการ บริษัท ไทยออปติคอล กรุ๊ป จำกัด (มหาชน)  
(ณ 31 ธันวาคม 2556)

ลำดับ	ชื่อ	ไทยออปติคอล กรุ๊ป			บริษัทในเครือฯ			
		หุ้นสามัญ (จำนวนหุ้น)			หุ้นสามัญ (จำนวนหุ้น)		หุ้นกู้ (จำนวนหุ้น)	
		ของ ตนเอง	คู่สมรส หรือ บุตรที่ยัง ไม่บรรลุนิติภาวะ	เพิ่ม(ลด) ในช่วง ม.ค. - ธ.ค. 2556	ของ ตนเอง	เพิ่ม(ลด) ในช่วง ม.ค. - ธ.ค. 2556	ของ ตนเอง	เพิ่ม(ลด) ในช่วง ม.ค. - ธ.ค. 2556
1	นายสว่าง ประจักษ์ธรรม	21,992,900	--	21,992,900	1			
2	นายสาโรจน์ ประจักษ์ธรรม	10,000,000	--	7,800	1			
3	นายวิรัช ประจักษ์ธรรม	10,160,000	240,000	--	1			
4	นางพรพรรณ ไต้ตระกูล	4,880,000	--	--	ไม่มี			
5	นายจรณ์ ประจักษ์ธรรม	19,100,000	1,000,000	--	ไม่มี			
6	นายไพรัช เมฆอาภรณ์	ไม่มี	--	--	ไม่มี			
7	นายสิงห์ ดังทัดสวัสดิ์	ไม่มี	--	--	ไม่มี			
8	นายวิชา จิวาลัย	ไม่มี	--	--	ไม่มี			
9	พล.ต.อ. ปกรณ์ สรรพกิจ	ไม่มี	--	--	ไม่มี			
10	นาย บรรจง จิตต์แจ้ง	ไม่มี	--	--	ไม่มี			
11	นายดอน ปรมัตถวินัย	ไม่มี	--	--	ไม่มี			
12	นายเทเวอร์ พอล แบลคฟอร์ด	ไม่มี	--	--	ไม่มี			
13	นายเดวิด แอนดรูว์ ครอซ	ไม่มี	--	--	ไม่มี			
14	นางสาว วิจิตต์ ทวีปรีชาชาติ	ไม่มี	--	--	ไม่มี			

- หมายเหตุ : 1. บมจ. ไทยออปติคอล กรุ๊ป มีทุนจดทะเบียน 475,000,000 บาท ทุนชำระแล้ว 473,283,700 บาท (ณ 31 ธันวาคม 2556) มีหุ้นสามัญจำนวนทั้งสิ้น 473,283,700 หุ้น
2. ตาม พ.ร.บ. บริษัทมหาชนจำกัดคำว่า “บริษัทในเครือ” หมายถึงบริษัทมหาชนจำกัดบริษัทหนึ่งซึ่งมีความสัมพันธ์กับบริษัทเอกชนหรือบริษัทมหาชนจำกัด บริษัทใดบริษัทหนึ่งหรือหลายบริษัทในลักษณะดังต่อไปนี้
- บริษัทหนึ่งมีอำนาจควบคุมเกี่ยวกับการแต่งตั้งและถอดถอนกรรมการซึ่งมีอำนาจจัดการทั้งหมดหรือโดยส่วนใหญ่ของอีกบริษัทหนึ่ง
  - บริษัทหนึ่งถือหุ้นในอีกบริษัทหนึ่งเกินกว่าร้อยละห้าสิบของหุ้นที่ออกจำหน่ายแล้ว
3. ข้อมูลการถือหลักทรัพย์อาจมีการเปลี่ยนแปลง หากกรรมการรวมทั้งคู่สมรสหรือบุตรที่ยังไม่บรรลุนิติภาวะมีการซื้อขายหลักทรัพย์ภายหลังจากวันที่ระบุข้างต้น

รายงานการเปลี่ยนแปลงการถือครองหลักทรัพย์ของผู้บริหาร บริษัท ไทยออปติคอลลกรุ๊ป จำกัด (มหาชน)  
(ณ วันที่ 31 ธันวาคม 2556)

ลำดับ	ชื่อ	ไทยออปติคอลล กรุ๊ป			บริษัทในเครือฯ			
		หุ้นสามัญ (จำนวนหุ้น)			หุ้นสามัญ (จำนวนหุ้น)		หุ้นกู้ (จำนวนหุ้น)	
		ของ ตนเอง	คู่สมรส หรือ บุตรที่ยัง ไม่บรรลุนิติภาวะ	เพิ่ม(ลด) ในช่วง ม.ค. - ธ.ค. 2556	ของ ตนเอง	เพิ่ม(ลด) ในช่วง ม.ค. - ธ.ค. 2556	ของ ตนเอง	เพิ่ม(ลด) ในช่วง ม.ค. - ธ.ค. 2556
1	นายวิรัช ประจักษ์ธรรม	10,160,000	240,000	--	1			
2	นายธรณ์ ประจักษ์ธรรม	19,100,000	1,000,000	--	ไม่มี			
3	นางพรพรรณ ไต๊ะตระกูล	4,880,000	--	--	ไม่มี			
4	นางอมลรัตน์ ประจักษ์ธรรม	4,830,000	--	--	ไม่มี			
5	น.ส. พรทิพย์ ประจักษ์ธรรม	4,730,000	--	--	ไม่มี			
6	นางนฤภรณ์ ประจักษ์ธรรม	ไม่มี	9,830,000	--	ไม่มี			
7	นายบัญชา ยงฤทธิกุล	60,000	--	--	ไม่มี			
8	นางอนุรักษ รัตนสานส์สุนทร	ไม่มี	--	--	ไม่มี			
9	นายชูชาติ มหาวินสุ	ไม่มี	--	--	ไม่มี			
10	Miss Michelle Hsieh	ไม่มี	--	--	ไม่มี			
11	นายธนุพันธ์ นิธิสมบัติ	ไม่มี	--	--	ไม่มี			

## การสรรหากรรมการบริษัทและผู้บริหาร

### 1. การสรรหากรรมการบริษัท

ตามข้อบังคับของบริษัทฯ เป็นดังนี้

1. บริษัทมีคณะกรรมการคณะหนึ่งเพื่อดำเนินกิจการบริษัทโดยคณะกรรมการของบริษัทประกอบด้วยกรรมการอย่างน้อย 5 คน และกรรมการไม่น้อยกว่ากึ่งหนึ่งของจำนวนกรรมการทั้งหมดนั้นต้องมีถิ่นที่อยู่ในราชอาณาจักร และกรรมการของบริษัทจะต้องเป็นผู้มีคุณสมบัติตามที่กฎหมายกำหนด แต่ทั้งนี้ ผู้เป็นกรรมการของบริษัทไม่จำเป็นจะต้องเป็นผู้ถือหุ้นของบริษัท
2. การเลือกตั้งกรรมการของบริษัทให้กระทำโดยที่ประชุมผู้ถือหุ้น ทั้งนี้เป็นไปตามหลักเกณฑ์และวิธีการดังต่อไปนี้
  - (ก) ผู้ถือหุ้นคนหนึ่งมีคะแนนเสียง 1 เสียงต่อหุ้น 1 หุ้นที่ตนถืออยู่
  - (ข) ในการเลือกตั้งกรรมการ อาจใช้วิธีออกเสียงลงคะแนนเลือกกรรมการเป็นรายบุคคล คราวละคน หรือด้วยวิธีการอื่นใดก็ได้ ตามแต่ที่ประชุมผู้ถือหุ้นจะเห็นสมควร แต่ในการลงมติแต่ละครั้งผู้ถือหุ้นต้องออกเสียงด้วยคะแนนที่มีตาม (ก) ทั้งหมด แต่จะแบ่งคะแนนเสียงให้แก่ผู้ใดอย่างน้อยเพียงใดไม่ได้
  - (ค) บุคคลซึ่งได้รับคะแนนเสียงสูงสุดตามลำดับลงมาเป็นผู้ได้รับการเลือกตั้งเป็นกรรมการเท่าจำนวนกรรมการที่จะพึงมีหรือจะพึงเลือกตั้งในครั้งนั้นในกรณีที่บุคคลซึ่งได้รับการเลือกตั้งในลำดับถัดลงมา มีคะแนนเสียงเท่ากันเกินจำนวนกรรมการที่จะพึงมีหรือจะพึงเลือกตั้งในครั้งนั้นให้ผู้เป็นประธานที่ประชุมเป็นผู้ออกเสียงชี้ขาด
3. ในการประชุมสามัญประจำปีทุกครั้ง ให้กรรมการออกจากตำแหน่ง 1 ใน 3 ของจำนวนกรรมการที่มีอยู่ทั้งหมดถ้าจำนวนกรรมการที่จะแบ่งออก ไม่ลงตัวเป็น 3 ส่วน ก็ให้ออกโดยจำนวนใกล้เคียงที่สุดกับส่วน 1 ใน 3 ของกรรมการที่จะต้องออกจากตำแหน่งในปีแรกและปีที่สองภายหลังจดทะเบียนบริษัทนั้น ให้ใช้วิธีจับสลากกันว่าผู้ใดจะออก ส่วนปีหลังๆ ต่อไปให้กรรมการคนที่อยู่ในตำแหน่งนานที่สุดนั้นเป็นผู้ออกจากตำแหน่งกรรมการที่ออกตามวาระนั้นอาจได้รับเลือกตั้งใหม่ก็ได้
4. นอกจากพ้นจากตำแหน่งตามวาระแล้ว กรรมการพ้นจากตำแหน่งเมื่อ
  - (ก) ตาย
  - (ข) ลาออก
  - (ค) ขาดคุณสมบัติหรือมีลักษณะต้องห้ามตามกฎหมายว่าด้วยบริษัทมหาชนจำกัด
  - (ง) ที่ประชุมผู้ถือหุ้นลงมติให้ออก
  - (จ) ศาลมีคำสั่งให้ออกจากตำแหน่ง
5. กรรมการคนใดจะลาออกจากตำแหน่งให้ยื่นใบลาออกต่อบริษัทการลาออกมีผลนับแต่วันที่ใบลาไปถึงบริษัทกรรมการซึ่งลาออกตามวาระหนึ่งจะแจ้งการลาออกของตนให้นายทะเบียนทราบด้วยก็ได้
6. ในกรณีที่ตำแหน่งกรรมการว่างลงเพราะเหตุอื่น นอกจากถึงคราวออกตามวาระให้คณะกรรมการเลือกบุคคลคนหนึ่งซึ่งมีคุณสมบัติและไม่มีลักษณะต้องห้ามตามกฎหมายว่าด้วยบริษัทมหาชนจำกัดเข้าเป็นกรรมการแทน ในการประชุมคณะกรรมการคราวถัดไป เว้นแต่วาระของกรรมการจะเหลือน้อยกว่า 2 เดือน โดยบุคคลซึ่งเข้าเป็นกรรมการแทนดังกล่าวจะอยู่ในตำแหน่งกรรมการได้เพียงเท่าวาระที่ยังเหลืออยู่ของกรรมการที่ตนแทนมติของคณะกรรมการตามวาระหนึ่งต้องประกอบด้วยคะแนนเสียงไม่น้อยกว่า 3 ใน 4 ของจำนวนกรรมการที่ยังเหลืออยู่



7. ที่ประชุมผู้ถือหุ้นอาจลงมติให้กรรมการคนใดออกจากตำแหน่งก่อนถึงคราวออกตามวาระได้ด้วยคะแนนเสียงไม่น้อยกว่า 3 ใน 4 ของจำนวนผู้ถือหุ้นซึ่งมาประชุมและมีสิทธิออกเสียง และมีหุ้นนับรวมกันได้ไม่น้อยกว่ากึ่งหนึ่งของจำนวนหุ้นที่ถือโดยผู้ถือหุ้นที่มาประชุมและมีสิทธิออกเสียง
8. ให้ที่ประชุมผู้ถือหุ้นเป็นผู้กำหนดจำนวนกรรมการผู้มีอำนาจลงลายมือชื่อเพื่อผูกพันบริษัท พร้อมกับประทับตราสำคัญของบริษัทภายใต้ข้อกำหนดวรรคแรก คณะกรรมการมีอำนาจกำหนดและแก้ไขเปลี่ยนแปลงชื่อกรรมการผู้ซึ่งมีอำนาจลงชื่อผูกพันบริษัท

ณ วันที่ 31 ธันวาคม 2556 คณะกรรมการของบริษัทฯ ประกอบด้วยกรรมการ 14 ท่าน มีรายชื่อดังต่อไปนี้

รายชื่อ	ตำแหน่ง
1. นายสว่าง ประจักษ์ธรรม	ประธานกรรมการ
2. นายสิงห์ ตังทตสวัสดี	กรรมการอิสระ
3. นายวิชา จิวาลัย	กรรมการอิสระ
4. พล.ต.อ.ปรกรณ์ สรรพกิจ	กรรมการอิสระ
5. นายไพรัช เมฆอาภรณ์	กรรมการอิสระ
6. นายบรรจง จิตต์แจ้ง	กรรมการอิสระ
7. นายดอน ปรมัตถวินัย	กรรมการอิสระ
8. นายวิรัช ประจักษ์ธรรม	กรรมการ
9. นายเทรเวอร์ พอล แบลตฟอร์ด	กรรมการ
10. นายเดวิด แอนดรูว์ ครอส	กรรมการ
11. นายสาโรจน์ ประจักษ์ธรรม	กรรมการ
12. นางพรพรรณ ไต๊ะตระกูล	กรรมการ
13. นายธรณ์ ประจักษ์ธรรม	กรรมการ
14. นางสาววิจิตต์ ทวีปรีชาชาติ	กรรมการ / เลขานุการบริษัท

ทั้งนี้กรรมการซึ่งมีอำนาจลงลายมือชื่อแทนบริษัทฯ คือ

รายชื่อ	ตำแหน่ง
1. นายสว่าง ประจักษ์ธรรม	ประธานกรรมการ
2. นายสาโรจน์ ประจักษ์ธรรม	กรรมการ
3. นายวิรัช ประจักษ์ธรรม	กรรมการ
4. นางพรพรรณ ไต๊ะตระกูล	กรรมการ
5. นายธรณ์ ประจักษ์ธรรม	กรรมการ

หมายเหตุ: กรรมการ สองในห้าคน ลงลายมือชื่อร่วมกันพร้อมประทับตราสำคัญของบริษัทฯ

ตามมติที่ประชุมคณะกรรมการบริษัทฯ ครั้งที่ 59 (1/2557) เมื่อวันที่ 19 กุมภาพันธ์ 2557 โดยการเสนอจากคณะกรรมการสรรหาและกำหนดค่าตอบแทนให้กรรมการที่ครบวาระทั้งหมด 5 ท่านได้แก่

1. นายวิชา จิวาลัย
2. นายบรรจง จิตต์แจ้ง
3. นายดอน ปรมดีวินัย
4. นายเทรเวอร์ พอล แบลดฟอร์ด
5. นายเดวิด แอนดรูว์ ครอส

กลับเข้าดำรงตำแหน่งกรรมการต่อไปอีกวาระหนึ่งรวมทั้งการเป็นกรรมการในคณะกรรมการชุดย่อยต่างๆ และจะนำเสนอต่อที่ประชุมสามัญผู้ถือหุ้นต่อไป ประกอบกับในขณะนี้ยังไม่มีกรรมการเสนอชื่อผู้เข้าพิจารณาเลือกตั้งกรรมการของบริษัทจากผู้ถือหุ้นอื่นๆทั่วไปตามที่บริษัทได้ประกาศรับสมัคร ตั้งแต่วันที่ 1 ตุลาคม 2556 จนถึงวันที่ 31 ธันวาคม 2556

## 2. การสรรหากรรมการตรวจสอบ

บริษัทฯได้กำหนดเงื่อนไขของกรรมการตรวจสอบ ตาม พ.ร.บ. หลักทรัพย์และตลาดหลักทรัพย์ (ฉบับที่ 4) พ.ศ. 2551 ไว้ดังนี้

1. กรรมการตรวจสอบต้องเป็นกรรมการอิสระของบริษัท
2. กรรมการตรวจสอบต้องได้รับแต่งตั้งจากคณะกรรมการบริษัท หรือที่ประชุมผู้ถือหุ้นของบริษัท
3. คณะกรรมการตรวจสอบต้องประกอบด้วย กรรมการตรวจสอบอย่างน้อย 3 คน และต้องเป็นผู้มีความรู้ความเข้าใจ หรือมีประสบการณ์ด้านการบัญชีหรือการเงินอย่างน้อย 1 คน
4. กรรมการตรวจสอบต้องมีคุณสมบัติดังนี้
  - (ก) มีคุณสมบัติตามที่กำหนดในกฎหมายที่เกี่ยวข้องโดยเฉพาะกฎหมายว่าด้วยหลักทรัพย์และตลาดหลักทรัพย์และข้อกำหนดของตลาดหลักทรัพย์ฯ
  - (ข) ถือหุ้นไม่เกินร้อยละ 0.5 ของทุนชำระแล้วของบริษัทฯ บริษัทในเครือ บริษัทร่วม หรือบริษัทที่เกี่ยวข้อง ทั้งนี้ให้นับรวมหุ้นที่ถือโดยผู้ที่เกี่ยวข้องด้วย
  - (ค) เป็นกรรมการที่ไม่มีส่วนร่วมในการบริหารงานในบริษัทฯ บริษัทในเครือ บริษัทร่วม บริษัทที่เกี่ยวข้อง หรือผู้ถือหุ้นรายใหญ่ของบริษัท รวมทั้งไม่เป็นลูกจ้าง พนักงานหรือที่ปรึกษาที่ได้รับเงินเดือนประจำจากบริษัท บริษัทในเครือ บริษัทร่วม บริษัทที่เกี่ยวข้อง หรือผู้ถือหุ้นรายใหญ่ของบริษัท ในระยะ 2 ปี ก่อนได้รับการแต่งตั้งเป็นกรรมการตรวจสอบ
  - (ง) เป็นกรรมการที่ไม่มีผลประโยชน์หรือส่วนได้ส่วนเสียไม่ว่าทางตรงหรือทางอ้อมทั้งในด้านการเงินและการบริหารงานของบริษัทฯ บริษัทในเครือ บริษัทร่วม บริษัทที่เกี่ยวข้อง หรือผู้ถือหุ้นรายใหญ่ของบริษัทฯ ในระยะ 2 ปี ก่อนได้รับการแต่งตั้งเป็นกรรมการตรวจสอบยกเว้นคณะกรรมการบริษัท ได้พิจารณาอย่างรอบคอบแล้วเห็นว่าการเคยมีผลประโยชน์หรือส่วนได้เสียนั้นจะไม่มีผลกระทบต่อการปฏิบัติหน้าที่และการให้ความเห็นที่เป็นอิสระของกรรมการตรวจสอบ
  - (จ) เป็นกรรมการที่ไม่ใช่เป็นผู้เกี่ยวข้องหรือญาติสนิทของผู้บริหารหรือผู้ถือหุ้นรายใหญ่ของบริษัท
  - (ฉ) เป็นกรรมการที่ไม่ได้รับการแต่งตั้งขึ้นเป็นตัวแทนเพื่อรักษาผลประโยชน์ของกรรมการบริษัท ผู้ถือหุ้นรายใหญ่ หรือผู้ถือหุ้นที่เป็นผู้เกี่ยวข้องกับผู้ถือหุ้นรายใหญ่ของบริษัท
  - (ช) สามารถปฏิบัติหน้าที่และแสดงความเห็นหรือรายงานผลการปฏิบัติตามหน้าที่ที่ได้รับมอบหมายจากคณะกรรมการบริษัทได้โดยอิสระโดยไม่อยู่ภายใต้ความควบคุมของผู้บริหารหรือผู้ถือหุ้นรายใหญ่ของบริษัท รวมทั้งผู้ที่เกี่ยวข้องหรือญาติสนิทของบุคคลดังกล่าว
5. ให้กรรมการตรวจสอบมีวาระการดำรงตำแหน่งคราวละ 3 ปีแต่ทั้งนี้ไม่เกินกว่าวาระการดำรงตำแหน่งกรรมการบริษัทตามข้อบังคับของบริษัท

6. ให้กรรมการตรวจสอบพ้นจากตำแหน่งเมื่อ

- (ก) กรรมการตรวจสอบลาออกจากการเป็นกรรมการตรวจสอบ โดยจะต้องแจ้งความจำเป็นในการลาออกต่อประธานบริษัทล่วงหน้าไม่น้อยกว่า 30 วัน พร้อมเหตุผล เพื่อให้คณะกรรมการบริษัทหรือที่ประชุมผู้ถือหุ้นของบริษัทฯ พิจารณาแต่งตั้งกรรมการอื่นที่มีคุณสมบัติครบถ้วนขึ้นเป็นกรรมการตรวจสอบแทน
- (ข) กรรมการตรวจสอบขาดคุณสมบัติการเป็นกรรมการตรวจสอบตามแนวทางปฏิบัติของคณะกรรมการตรวจสอบตามกฎหมายว่าด้วยหลักทรัพย์และตลาดหลักทรัพย์หรือข้อกำหนดของตลาดหลักทรัพย์แห่งประเทศไทย
- (ค) กรรมการตรวจสอบครบวาระการดำรงตำแหน่งตามข้อ 5. โดยกรรมการตรวจสอบซึ่งพ้นจากตำแหน่งตามวาระอาจได้รับการแต่งตั้งใหม่อีกได้
- (ง) กรรมการตรวจสอบพ้นจากการดำรงตำแหน่งกรรมการบริษัท อย่างไรก็ตาม หากเป็นการพ้นจากตำแหน่งกรรมการบริษัทตามวาระแล้วได้รับเลือกตั้งกลับมาเป็นกรรมการบริษัทใหม่ ก็ให้กรรมการบริษัทผู้นั้นดำรงตำแหน่งกรรมการตรวจสอบนั้นต่อไปจนครบวาระเดิมหากระยะเวลาการดำรงตำแหน่งกรรมการตรวจสอบผู้นั้นยังเหลืออยู่
- (จ) กรรมการตรวจสอบตาย

ถ้ากรรมการตรวจสอบพ้นจากการเป็นกรรมการตรวจสอบ ก่อนครบระยะเวลาการดำรงตำแหน่งกรรมการตรวจสอบไม่ว่าด้วยเหตุใดก็ตามกรรมการตรวจสอบที่ได้รับการแต่งตั้งใหม่จะอยู่ในตำแหน่งเป็นระยะเวลาเท่าที่ยังเหลืออยู่ของกรรมการตรวจสอบผู้ออกจากตำแหน่งคณะกรรมการตรวจสอบของบริษัทฯ ประกอบด้วยกรรมการอิสระ 3 ท่าน มีรายชื่อดังต่อไปนี้

รายชื่อ	ตำแหน่ง
1. นายสิงห์ ดังทัตสวัสดิ์ *	ประธานคณะกรรมการตรวจสอบ
2. นายวิชา จิวาลัย	กรรมการตรวจสอบ
3. พลตำรวจเอก ปกรณ์ สรรพกิจ	กรรมการตรวจสอบ

หมายเหตุ: \* เป็นกรรมการตรวจสอบที่มีความรู้และประสบการณ์ในการสอบทานงบการเงินของบริษัทฯ โดยมีผู้จัดการตรวจสอบภายใน เป็นเลขานุการคณะกรรมการตรวจสอบ คือ นางอนุรักษ รัตนสานส์สุนทร

อำนาจหน้าที่ของคณะกรรมการตรวจสอบ

1. สอบทานให้บริษัทมีการรายงานทางการเงินอย่างถูกต้องและพอเพียง
2. สอบทานให้บริษัทมีการควบคุมภายใน (Internal Control) และระบบการตรวจสอบภายใน (Internal Audit) ที่เหมาะสมและมีประสิทธิภาพตลอดจนให้ความเห็นชอบในการพิจารณาแต่งตั้ง โยกย้าย เลิกจ้าง หัวหน้างานตรวจสอบภายในหรือหน่วยงานอื่นใดที่รับผิดชอบเกี่ยวกับการตรวจสอบภายใน
3. สอบทานให้บริษัทปฏิบัติตามกฎหมายว่าด้วยหลักทรัพย์และตลาดหลักทรัพย์ข้อกำหนดของตลาดหลักทรัพย์และกฎหมายที่เกี่ยวข้องกับธุรกิจของบริษัทฯ
4. พิจารณาคัดเลือกเสนอแต่งตั้งบุคคลซึ่งมีความเป็นอิสระเพื่อทำหน้าที่ผู้สอบบัญชีของบริษัทฯ และเสนอคำตอบแทนของบุคคลดังกล่าวรวมทั้งเข้าร่วมประชุมกับผู้สอบบัญชีโดยไม่มีฝ่ายจัดการเข้าร่วมประชุมด้วยอย่างน้อยปีละ 1 ครั้ง

5. พิจารณารายการที่เกี่ยวข้องกันหรือรายการที่อาจมีความขัดแย้งทางผลประโยชน์ให้เป็นไปตามข้อกำหนดและข้อกำหนดของตลาด หลักทรัพย์ เพื่อเป็นประโยชน์สูงสุดต่อบริษัทฯ
6. จัดทำรายงานของคณะกรรมการตรวจสอบโดยเปิดเผยไว้ในรายงานประจำปีของบริษัทฯพร้อมลงนามโดยประธานกรรมการตรวจสอบ
7. ปฏิบัติการอื่นใดตามที่คณะกรรมการบริษัทมอบหมายด้วยความเห็นชอบจากคณะกรรมการตรวจสอบ

### 3. การสรรหากรรมการกำหนดกลยุทธ์ทางธุรกิจ

คณะกรรมการกำหนดกลยุทธ์ทางธุรกิจ ของบริษัทฯ ประกอบด้วยกรรมการ 8 ท่าน มีรายชื่อดังต่อไปนี้

รายชื่อ	ตำแหน่ง
1. นายสว่าง ประจักษ์ธรรม	ประธานคณะกรรมการกำหนดกลยุทธ์ทางธุรกิจ
2. นายสาโรจน์ ประจักษ์ธรรม	กรรมการกำหนดกลยุทธ์ทางธุรกิจ
3. นายวิรัช ประจักษ์ธรรม	กรรมการกำหนดกลยุทธ์ทางธุรกิจ
4. นายธรรณ ประจักษ์ธรรม	กรรมการกำหนดกลยุทธ์ทางธุรกิจ
5. นายเทรเวอร์ พอล แบลคฟอร์ด	กรรมการกำหนดกลยุทธ์ทางธุรกิจ
6. นายเดวิด แอนดรูว์ ครอซ	กรรมการกำหนดกลยุทธ์ทางธุรกิจ
7. นายไพรัช เมฆอาภรณ์	กรรมการกำหนดกลยุทธ์ทางธุรกิจ
8. นายบรรจง จิตต์แจ้ง	กรรมการกำหนดกลยุทธ์ทางธุรกิจ

โดยมี ผู้จัดการฝ่ายพัฒนาธุรกิจ เป็นเลขานุการคณะกรรมการกำหนดกลยุทธ์ทางธุรกิจ คือ นางอมลรัตน์ ประจักษ์ธรรม

#### อำนาจหน้าที่ของคณะกรรมการกำหนดกลยุทธ์ทางธุรกิจการ

1. ทำหน้าที่ศึกษาเรื่องสำคัญทางธุรกิจที่ต้องการการดูแลอย่างใกล้ชิด
2. เสนอกลยุทธ์ผลิตผลิตภัณฑ์ใหม่ๆและแนวโน้มของนวัตกรรมใหม่รวมทั้งขยายช่องทางการจัดจำหน่าย
3. กลั่นกรองเรื่องการลงทุน เพื่อให้ธุรกิจดำเนินไปอย่างมีประสิทธิภาพ
4. ให้คำปรึกษาแนะนำและวางกลยุทธ์ทางด้านธุรกิจอื่นๆ ที่เกี่ยวข้อง และรายงานต่อคณะกรรมการบริษัท

### 4. การสรรหากรรมการสรรหาและกำหนดค่าตอบแทน

คณะกรรมการสรรหาและกำหนดค่าตอบแทน ของบริษัทฯประกอบด้วยกรรมการ 4 ท่านมีรายชื่อดังต่อไปนี้

รายชื่อ	ตำแหน่ง
1. นายไพรัช เมฆอาภรณ์	ประธานคณะกรรมการสรรหาและกำหนดค่าตอบแทน
2. นายบรรจง จิตต์แจ้ง	กรรมการสรรหาและกำหนดค่าตอบแทน
3. นายดอน ปรมดีวินัย	กรรมการสรรหาและกำหนดค่าตอบแทน
4. นายสาโรจน์ ประจักษ์ธรรม	กรรมการสรรหาและกำหนดค่าตอบแทน

โดยมี ผู้จัดการฝ่ายทรัพยากรบุคคล เป็นเลขานุการคณะกรรมการสรรหาและกำหนดค่าตอบแทน คือ นายชูชาติ มหาวินสุ

### อำนาจหน้าที่ของคณะกรรมการสรรหาและกำหนดค่าตอบแทน

1. ทำหน้าที่สรรหาและคัดเลือกบุคคลเข้าดำรงตำแหน่งกรรมการในคณะกรรมการบริษัท
2. ติดตามการดำเนินงานสืบทอดตำแหน่งงาน
3. ประเมินผลการปฏิบัติงานของกรรมการผู้จัดการ
4. เสนอนโยบาย จ่ายค่าตอบแทนและผลประโยชน์อื่นสำหรับคณะกรรมการบริษัทคณะกรรมการชุดย่อย กรรมการผู้จัดการและรองกรรมการผู้จัดการ
5. พิจารณาทบทวนโครงสร้างระบบการจ่ายค่าตอบแทนกรรมการบริษัท อัตราค่าตอบแทนสำหรับกรรมการบริษัท และผู้บริหารให้เหมาะสมกับหน้าที่ความรับผิดชอบ สอดคล้องกับผลการดำเนินงานของบริษัทฯ

### 5. คณะผู้บริหารของบริษัทฯ

การคัดเลือกบุคคลที่จะมาเป็นผู้บริหารบริษัท คณะกรรมการสรรหาและกำหนดค่าตอบแทนจะเป็นผู้ทำการสรรหาและคัดเลือกบุคคลที่เหมาะสมให้เป็นผู้บริหารบริษัทเพื่อเสนอคณะกรรมการบริษัทแต่งตั้งต่อไป คณะผู้บริหารของบริษัทฯ ณ วันที่ 31 ธันวาคม 2556 มีทั้งหมด 10 ท่านมีรายชื่อดังนี้

รายชื่อ	ตำแหน่ง
1 นายวิรัช ประจักษ์ธรรม	กรรมการผู้จัดการ/รองกรรมการผู้จัดการสายธุรกิจ
2 นางพรพรรณ ไต่ตระกูล	รองกรรมการผู้จัดการสายบริหาร/ผู้จัดการฝ่ายจัดหาและธุรการ
3 นายธรณ์ ประจักษ์ธรรม	รองกรรมการผู้จัดการสายปฏิบัติการ
4 นางสาวพรทิพย์ ประจักษ์ธรรม	ผู้จัดการฝ่ายวางแผนกลาง
5 นายบัญชา ยงฤทธิกุล	ผู้จัดการฝ่ายคลังสินค้าและจัดส่ง
6 นางอมลรัตน์ ประจักษ์ธรรม	ผู้จัดการฝ่ายพัฒนาธุรกิจ
7 นางนฤภรณ์ ประจักษ์ธรรม	ผู้จัดการฝ่ายบัญชีและการเงิน
8 นายฐาติ มหาวันสุ	ผู้จัดการฝ่ายทรัพยากรบุคคล
9 Miss Michelle Hsieh	ผู้จัดการฝ่ายขาย และการตลาด
10 นายดนุพันธ์ นิธิสมบัติ	ผู้จัดการฝ่ายโรงงาน TOG

### การมอบหมายอำนาจบริหารให้แก่กรรมการผู้จัดการ

ที่ประชุมคณะกรรมการบริษัท เมื่อวันที่ 20 เมษายน 2547 และวันที่ 8 เมษายน 2548 ได้พิจารณาเรื่องอำนาจและการปฏิบัติงานของกรรมการผู้จัดการ และได้มีมติกำหนดขอบเขตและอำนาจของกรรมการผู้จัดการไว้โดยชัดเจน ดังต่อไปนี้

ให้กรรมการผู้จัดการมีอำนาจหน้าที่บริหารจัดการดำเนินงานต่างๆ ตามธุรกิจปกติของบริษัทฯ และดำเนินการตามที่คณะกรรมการบริษัทได้มอบหมายซึ่งอยู่ภายใต้กฎระเบียบและข้อบังคับของบริษัทฯประกอบไปด้วย

1. กำหนดภารกิจ วัตถุประสงค์ แนวทาง นโยบายของบริษัทรวมถึงการกำกับดูแลการดำเนินงานของบริษัทโดยรวมเพื่อเป็นไปตามวัตถุประสงค์ของการดำเนินธุรกิจ
2. มีอำนาจจ้าง แต่งตั้ง ปลดออก ให้ออก ไล่ออก กำหนดอัตราค่าจ้าง ให้บำเหน็จรางวัล ปรับขึ้นเงินเดือน ค่าตอบแทน เงินโบนัส ของพนักงานทั้งหมดของบริษัท ในตำแหน่งที่ต่ำกว่ากรรมการผู้จัดการตลอดจนแต่งตั้งตัวแทนฝ่ายนายจ้างในคณะกรรมการกองทุนสำรองเลี้ยงชีพของบริษัท



3. มีอำนาจอนุมัติ และมอบอำนาจช่วงอนุมัติการเบิกจ่าย การพิจารณาอนุมัติการจ่ายค่าใช้จ่ายในการดำเนินงานปกติ และในการจัดซื้อจัดจ้างในทรัพย์สินและบริการเพื่อประโยชน์ของบริษัทในวงเงิน 20 ล้านบาทต่อครั้ง
4. มีอำนาจออกคำสั่ง ระเบียบ ประกาศ บันทึกรับ เพื่อให้เกิดการปฏิบัติงานเป็นไปตามนโยบายและผลประโยชน์ของบริษัทฯ และเพื่อรักษาระเบียบวินัยการทำงานภายในองค์กร
5. มีอำนาจกระทำการและแสดงตนเป็นตัวแทนบริษัทต่อบุคคลภายนอกในกิจการที่เกี่ยวข้องกับบริษัทฯ และเป็นประโยชน์ต่อบริษัท
6. พิจารณากลับการลงทุนต่าง ๆ เพื่อนำเสนอต่อคณะกรรมการบริษัท
7. พิจารณาแต่งตั้งที่ปรึกษาต่างๆ ที่จำเป็นต่อการดำเนินกิจการของบริษัทฯ เพื่อเสนอต่อ คณะกรรมการบริษัท
8. พิจารณาอนุมัติการทำรายการที่เกี่ยวข้องกันที่เป็นเงื่อนไขปกติทางการค้า เช่น ซื้อขายสินค้า ด้วยราคาตลาด การให้เครดิตเหมือนเดิมลูกค้าทั่วไป ที่ได้มีการกำหนดนโยบาย และหลักเกณฑ์ โดยได้รับการตรวจสอบจากคณะกรรมการตรวจสอบ และคณะกรรมการบริษัทพิจารณาอนุมัติไว้แล้ว
9. ดำเนินกิจการที่เกี่ยวข้องกับการบริหารงานทั่วไปของบริษัท
10. ดำเนินกิจการงานอื่นๆ ตามที่ได้รับมอบหมายจากคณะกรรมการบริษัทเป็นกรณีๆ ไป
11. พิจารณาเพื่อการระดมทุนของบริษัทเพื่อนำเสนอต่อคณะกรรมการบริษัท

นอกจากนี้กรรมการผู้จัดการอาจมอบหมายให้บุคคลอื่นตามที่กรรมการผู้จัดการเห็นสมควรทำหน้าที่จัดการ และดำเนินการแทนในเรื่องที่จำเป็นและสมควร และภายใต้อำนาจหน้าที่ที่ได้รับมอบหมายจากคณะกรรมการบริษัท

ทั้งนี้กรรมการผู้จัดการ ไม่มีอำนาจในการอนุมัติเรื่องหรือรายการที่เกี่ยวข้องกันที่มีใช่เป็นเงื่อนไขปกติทางการค้า รายการได้มาจำหน่ายไปซึ่งสินทรัพย์ที่สำคัญของบริษัทฯ และ/หรือ เรื่องหรือรายการที่กรรมการผู้จัดการหรือบุคคลที่อาจมีความขัดแย้งกันหรือมีส่วนได้เสีย หรืออาจมีความขัดแย้งทางผลประโยชน์ในลักษณะอื่นใด (ตามข้อบังคับของบริษัทฯ และตามที่สำนักงานคณะกรรมการกำกับหลักทรัพย์และตลาดหลักทรัพย์ประกาศกำหนด) ที่จะทำขึ้นกับบริษัทฯ หรือบริษัทย่อย ยกเว้นเป็นรายการที่เป็นเงื่อนไขปกติทางการค้า ที่ได้มีการกำหนดนโยบาย และหลักเกณฑ์ โดยได้รับการตรวจสอบจากคณะกรรมการตรวจสอบ และคณะกรรมการบริษัทพิจารณาอนุมัติไว้แล้ว และ/หรือการอนุมัติรายการที่เป็นไปตามนโยบายและหลักเกณฑ์ที่คณะกรรมการบริษัทได้พิจารณาอนุมัติไว้ และได้ขอความเห็นชอบจากผู้ถือหุ้นในการทำรายการที่เกี่ยวข้องกันและการได้มาหรือจำหน่ายไปซึ่งสินทรัพย์ที่สำคัญของบริษัทฯ หรือบริษัทย่อยแล้ว เพื่อให้สอดคล้องกับข้อกำหนดของตลาดหลักทรัพย์แห่งประเทศไทยในเรื่องดังกล่าว

#### การมอบหมายอำนาจบริหารให้แก่บุคคลอื่นในการกระทำการแทนและในนามบริษัทฯ

กรรมการผู้จัดการได้มีการมอบหมายอำนาจบริหารให้แก่ผู้บริหารตามลำดับชั้น ในการกระทำการแทน สำหรับกิจกรรมต่างๆ เช่น ในการอนุมัติเบิกจ่ายเงินค่าใช้จ่ายต่างๆ การอนุมัติสั่งซื้อวัตถุดิบ วัสดุสิ้นเปลือง และอื่นๆ รวมถึงการลงนามในเช็คเพื่อเบิกถอนเงินจากบัญชีของบริษัทฯ โดยมีเงื่อนไขในการจำกัดประเภทค่าใช้จ่าย วงเงินการอนุมัติ รวมถึงวงเงินในการลงนามในเช็คเพื่อเบิกถอนเงิน ตามแต่ละระดับผู้บริหารและหน้าที่ ความรับผิดชอบที่เกี่ยวข้อง ซึ่งผ่านความเห็นชอบจากคณะกรรมการบริษัทแล้ว

## ค่าตอบแทนกรรมการและผู้บริหาร

### 1. ค่าตอบแทนของคณะกรรมการ

คณะกรรมการบริษัท มีการประชุมใน ปี 2554 ทั้งสิ้น 5 ครั้ง / ปี 2555 ทั้งสิ้น 5 ครั้ง / ปี 2556 ทั้งสิ้น 5 ครั้ง กรรมการแต่ละท่านมีการเข้าประชุม และมีค่าตอบแทนประจำ แต่ละท่านดังนี้

รายชื่อคณะกรรมการบริษัท	ปี 2556		ปี 2555		ปี 2554	
	จำนวนครั้งที่เข้าประชุม	ค่าตอบแทน (บาท/คน/ปี)	จำนวนครั้งที่เข้าประชุม	ค่าตอบแทน (บาท/คน/ปี)	จำนวนครั้งที่เข้าประชุม	ค่าตอบแทน (บาท/คน/ปี)
1. นายสว่าง ประจักษ์ธรรม	5/5	365,000	5/5	347,000	5/5	347,000
2. นายสาโรจน์ ประจักษ์ธรรม	5/5	244,000	5/5	232,000	5/5	232,000
3. นายวิรัช ประจักษ์ธรรม	5/5	244,000	5/5	232,000	5/5	232,000
4. นางพรพรรณ โต๊ะตระกูล	5/5	244,000	5/5	232,000	5/5	232,000
5. นายธรณ์ ประจักษ์ธรรม	5/5	244,000	5/5	232,000	5/5	232,000
6. นายไพรัช เมฆาภรณ์	5/5	244,000	5/5	232,000	5/5	232,000
7. นายสิงห์ ตังทตส์สวัสดิ์	5/5	244,000	4/5	232,000	5/5	232,000
8. นายวิชา จิวาลัย	5/5	244,000	5/5	232,000	5/5	232,000
9. พลตำรวจเอกปกรณ์ สรรพกิจ	5/5	244,000	4/5	232,000	5/5	232,000
10. นายบรรจง จิตต์แจ้ง	5/5	244,000	5/5	232,000	5/5	232,000
11. นายดอน ปรมัตถ์วินัย	4/5	244,000	3/5	232,000	4/5	174,000
12. นายเทรเวอร์ พอล แบลดฟอร์ด	5/5	244,000	3/5	232,000	3/5	232,000
13. นาย เดวิด แอนดรูว์ ครอส	4/5	244,000	3/5	232,000	3/5	232,000
14. นางสาววิจิตต์ ทวีปรีชาชาติ	5/5	244,000	5/5	232,000	5/5	232,000

สำหรับคณะกรรมการตรวจสอบมีการประชุมใน ปี 2554 ทั้งสิ้น 4 ครั้ง/ปี 2555 ทั้งสิ้น 4 ครั้ง/ปี 2556 ทั้งสิ้น 4 ครั้ง กรรมการตรวจสอบแต่ละท่านมีการเข้าร่วมประชุม และมีผลตอบแทน ดังนี้

รายชื่อคณะกรรมการตรวจสอบ	ปี 2556		ปี 2555		ปี 2554	
	จำนวนครั้งที่เข้าประชุม	ค่าตอบแทน (บาท/คน/ปี)	จำนวนครั้งที่เข้าประชุม	ค่าตอบแทน (บาท/คน/ปี)	จำนวนครั้งที่เข้าประชุม	ค่าตอบแทน (บาท/คน/ปี)
1. นายสิงห์ ตังทตส์สวัสดิ์	4/4	300,000	4/4	300,000	4/4	300,000
2. นายวิชา จิวาลัย	4/4	200,000	4/4	200,000	3/4	200,000
3. พลตำรวจเอกปกรณ์ สรรพกิจ	4/4	200,000	4/4	200,000	4/4	200,000

สำหรับคณะกรรมการกำหนดกลยุทธ์ทางธุรกิจมีการประชุมใน ในปี 2554 ทั้งสิ้น 3 ครั้ง/ในปี 2555 ทั้งสิ้น 3 ครั้ง /ปี 2556 ทั้งสิ้น 4 ครั้ง โดยแต่ละท่านมีการเข้าร่วมประชุม และมีผลตอบแทนดังนี้

รายชื่อคณะกรรมการกำหนด กลยุทธ์ทางธุรกิจ	ปี 2556		ปี 2555		ปี 2554	
	จำนวนครั้งที่ เข้าประชุม	ค่าตอบแทน (บาท/คน/ปี)	จำนวนครั้งที่ เข้าประชุม	ค่าตอบแทน (บาท/คน/ปี)	จำนวนครั้งที่ เข้าประชุม	ค่าตอบแทน (บาท/คน/ปี)
1. นายสว่าง ประจักษ์ธรรม	4/4	175,000	3/3	166,000	3/3	166,000
2. นายสาโรจน์ ประจักษ์ธรรม	4/4	116,000	3/3	110,000	3/3	110,000
3. นายวิรัช ประจักษ์ธรรม	4/4	116,000	3/3	110,000	3/3	110,000
4. นายธรณ์ ประจักษ์ธรรม	4/4	116,000	3/3	110,000	3/3	110,000
5. นายไพรัช เมฆอาภรณ์	4/4	116,000	3/3	110,000	2/3	110,000
6. นายบรรจง จิตต์แจ้ง	4/4	116,000	3/3	110,000	2/3	110,000
7. นายเทวเวอร์ พอล แบลดฟอร์ด	4/4	116,000	1/3	110,000	3/3	110,000
8. นายเดวิด แอนดรูว์ ครอส	3/4	116,000	2/3	110,000	3/3	110,000

คณะกรรมการสรรหาและกำหนดค่าตอบแทนมีการประชุมในปี 2554 ทั้งสิ้น 4 ครั้ง/ในปี 2555 ทั้งสิ้น 4 ครั้ง/ ปี 2556 ทั้งสิ้น 4 ครั้ง โดยแต่ละท่านมีการเข้าร่วมประชุมและมีผลตอบแทนดังนี้

รายชื่อคณะกรรมการสรรหา และกำหนดค่าตอบแทน	ปี 2556		ปี 2555		ปี 2554	
	จำนวนครั้งที่ เข้าประชุม	ค่าตอบแทน (บาท/คน/ปี)	จำนวนครั้งที่ เข้าประชุม	ค่าตอบแทน (บาท/คน/ปี)	จำนวนครั้งที่ เข้าประชุม	ค่าตอบแทน (บาท/คน/ปี)
1. นายไพรัช เมฆอาภรณ์	4/4	175,000	4/4	166,000	4/4	166,000
2. นายบรรจง จิตต์แจ้ง	4/4	116,000	4/4	110,000	4/4	110,000
3. นายดอน ปรมัตถวินัย	3/4	116,000	3/4	110,000	3/4	82,500
4. นายสาโรจน์ ประจักษ์ธรรม	4/4	116,000	4/4	110,000	-	-

ทั้งนี้ค่าตอบแทนของคณะกรรมการบริษัท และคณะกรรมการชุดต่างๆ ได้รับการอนุมัติจากที่ประชุมผู้ถือหุ้นเป็นประจำทุกปี และเป็นค่าตอบแทนประจำที่จ่ายให้ต่อคนต่อปี โดยไม่มีค่าตอบแทนอื่น ตามรายละเอียดในตารางดังกล่าว

ค่าตอบแทนคณะกรรมการบริษัท ประจำปี 2556 สรุปได้ดังนี้

ประเภทค่าตอบแทน	จำนวนรวม (คน)	ค่าตอบแทน (บาท/คน / ปี)	ค่าตอบแทนรวม (บาท/ปี)
ค่าตอบแทนประธานกรรมการบริษัท	1	365,000	365,000
ค่าตอบแทนกรรมการบริษัท	13	244,000	3,172,000
ค่าตอบแทนประธานกรรมการตรวจสอบ	1	300,000	300,000
ค่าตอบแทนกรรมการตรวจสอบ	2	200,000	400,000
ค่าตอบแทนประธานกรรมการกำหนด			
กลยุทธ์ทางธุรกิจ	1	175,000	175,000
ค่าตอบแทนกรรมการกำหนดกลยุทธ์ฯ	7	116,000	812,000
ค่าตอบแทนประธานกรรมการสรรหาและกำหนดค่าตอบแทน	1	175,000	175,000
ค่าตอบแทนกรรมการสรรหาฯ	3	116,000	348,000
<b>รวมค่าตอบแทนกรรมการ</b>			<b>5,747,000</b>

## 2. ค่าตอบแทนของผู้บริหาร

บริษัทฯ มีค่าตอบแทนผู้บริหารทุกท่านในปี 2554 ถึง ปี 2556 สรุปได้ดังนี้

ประเภทค่าตอบแทน	ปี 2556		ปี 2555		ปี 2554	
	จำนวน (คน)	ค่าตอบแทน (บาท/ปี)	จำนวน (คน)	ค่าตอบแทน (บาท/ปี)	จำนวน (คน)	ค่าตอบแทน (บาท/ปี)
เงินเดือนของผู้บริหาร	10	20,098,080	9	17,153,830	10	18,205,485
โบนัสจ่ายผู้บริหาร	10	2,785,109	9	1,339,740	10	-
เงินสมทบกองทุนสำรองเลี้ยงชีพ	10	921,096	9	785,706	10	819,104
<b>รวมค่าตอบแทนผู้บริหาร</b>		<b>23,804,285</b>		<b>19,279,276</b>		<b>19,024,589</b>

หมายเหตุ : 1. กรรมการที่ได้รับค่าตอบแทนในฐานะผู้บริหารด้วย ได้แก่ นางพรพรรณ ไช้ตระกูล นายวิรัช ประจักษ์ธรรม และนายอรุณ ประจักษ์ธรรม

## รายงานการกำกับดูแลกิจการที่ดี



### Companies with Very Good CG Scoring



คณะกรรมการบริษัท มีความมุ่งมั่นที่จะบริหารงานโดยยึดหลักการกำกับดูแลกิจการของบริษัทฯ ให้สอดคล้องกับข้อพึงปฏิบัติที่ดีสำหรับกรรมการ บริษัทจดทะเบียน กฎ ระเบียบและแนวปฏิบัติที่เกี่ยวข้องของตลาดหลักทรัพย์แห่งประเทศไทย สำนักงานคณะกรรมการกำกับหลักทรัพย์และตลาดหลักทรัพย์ และมีความมุ่งมั่นที่จะพัฒนาเพื่อยกระดับการกำกับดูแลกิจการของบริษัทฯ ไปสู่แนวทางปฏิบัติอันเป็นเลิศ

“การกำกับดูแลกิจการ” ของบริษัทฯ ฉบับนี้ คณะกรรมการได้กำหนดขึ้น เมื่อวันที่ 18 กุมภาพันธ์ 2552 และมีมติประกาศใช้นโยบายเกี่ยวกับการกำกับ ดูแลกิจการ เพื่อยึดถือเป็นแนวทางปฏิบัติที่ดีของกรรมการ ผู้บริหาร และพนักงาน ในการปฏิบัติหน้าที่ที่ต้องรับผิดชอบ และยกระดับคุณภาพของหลักการกำกับ ดูแลกิจการให้ครอบคลุมแนวปฏิบัติต่างๆ เพื่อให้สอดคล้องกับความคาดหวังของผู้ถือหุ้น นักลงทุน และผู้มีส่วนได้เสียที่มีต่อบริษัทฯ

คณะกรรมการ บริษัท ไทยออปติคอลล กู๊ป จำกัด (มหาชน) มีหน้าที่ที่จะดูแลให้มีการปฏิบัติตามนโยบายและแนวทางปฏิบัติเป็นไปตามที่วางไว้อย่างเคร่งครัด และมุ่งมั่นที่จะพัฒนาการกำกับดูแลกิจการของบริษัทฯ อย่างต่อเนื่อง เพื่อให้บรรลุเป้าหมายในการสร้างความมั่นคงและความเจริญเติบโตอย่างต่อเนื่อง และยั่งยืนให้กับองค์กรและผู้ถือหุ้น

หลักการกำกับดูแลกิจการที่เป็นสากลของ The Organization for Economic Co-operation and Development (OECD Principles of Corporate Governance) ที่ประกอบด้วย 5 หมวดหลัก ได้แก่

1. สิทธิของผู้ถือหุ้น
2. การปฏิบัติต่อผู้ถือหุ้นอย่างเท่าเทียมกัน
3. การคำนึงถึงบทบาทของผู้มีส่วนได้เสีย
4. การเปิดเผยข้อมูลและความโปร่งใส
5. ความรับผิดชอบของคณะกรรมการ

ในปี 2556 บริษัท ไทยออปติคอลล กู๊ป จำกัด (มหาชน) ได้รับรางวัล และผลการประเมินในโครงการที่เกี่ยวข้องกับการกำกับดูแลกิจการที่ดี ดังนี้

- รางวัล CSRI Recognition ประเภทรางวัล Rising Star และทั่วไป โดยสถาบันธุรกิจเพื่อสังคมฯ (CSRI) (ปี 2555-2556)
- รางวัล Set Awards ด้านนักลงทุนสัมพันธ์ดีเด่นและยอดเยี่ยม (Investor Relation Awards) 2 ปีซ้อน (ปี 2555-2556)
- รางวัล Set Awards ด้านความรับผิดชอบต่อสังคมดีเด่นและยอดเยี่ยม (Corporate Social Responsibility Awards) ปี 2556
- ผลประเมินการกำกับดูแลกิจการของบริษัทประจำปี 2556 จัดอยู่ในระดับ 4 ดาว “Top Quartile” จากสมาคมส่งเสริมสถาบันกรรมการบริษัทไทย (IOD)
- บริษัทฯ ได้รับการประเมินตามโครงการประเมินคุณภาพการประชุมผู้ถือหุ้นสามัญประจำปี 2556 (Annual General Meeting: AGM) ที่สำนักงานคณะกรรมการกำกับหลักทรัพย์และตลาดหลักทรัพย์ (ก.ล.ต.) ร่วมกับสมาคมส่งเสริมผู้ลงทุนไทยและสมาคมบริษัทจดทะเบียนไทยเป็นผู้จัด โดยบริษัทฯ ได้รับผลการประเมินคุณภาพการจัดประชุมผู้ถือหุ้นสามัญ ประจำปี 2556 ของบริษัทฯ อยู่ในระดับ “ดีเยี่ยม” ตั้งแต่ปี 2553 ถึงปี 2555



## หมวดที่ 1. สิทธิของผู้ถือหุ้น

ผู้ถือหุ้นมีสิทธิในความเป็นเจ้าของโดยควบคุมบริษัทผ่านการแต่งตั้งคณะกรรมการ ให้ทำหน้าที่แทนตนและมีสิทธิในการตัดสินใจเกี่ยวกับ การเปลี่ยนแปลงที่สำคัญของบริษัทฯ ฉะนั้น บริษัทฯจึงมีการส่งเสริมให้ผู้ถือหุ้นได้ใช้สิทธิของตนดังนี้

- 1) สิทธิในความเป็นเจ้าของโดยควบคุมบริษัทผ่านการแต่งตั้งกรรมการให้ทำหน้าที่แทนตน
- 2) สิทธิในการซื้อขายหรือโอนหุ้น
- 3) สิทธิในการรับทราบข่าวสารข้อมูลของกิจการอย่างเพียงพอในเวลาอันควร
- 4) สิทธิในการเข้าร่วมประชุมผู้ถือหุ้นและออกเสียงลงคะแนน
- 5) สิทธิในการมอบฉันทะให้บุคคลอื่นเข้าร่วมประชุมผู้ถือหุ้นและออกเสียงลงคะแนนแทน
- 6) สิทธิในการรับทราบกฎเกณฑ์และวิธีการในการเข้าร่วมประชุมผู้ถือหุ้น
- 7) สิทธิในการแสดงความคิดเห็นและซักถามในการประชุมผู้ถือหุ้น
- 8) สิทธิในการแต่งตั้งหรือถอดถอนกรรมการ และกำหนดค่าตอบแทนกรรมการ
- 9) สิทธิในการออกคะแนนเสียงลงคะแนนแต่งตั้งและกำหนดค่าตอบแทนผู้สอบบัญชี
- 10) สิทธิในการรับเงินปันผล
- 11) สิทธิในการออกคะแนนเสียงกำหนดหรือแก้ไขข้อบังคับและบริดจ์สนธิ
- 12) สิทธิในการออกคะแนนเสียงลดทุนหรือเพิ่มทุน
- 13) สิทธิในการออกคะแนนเสียงอนุมัติรายการพิเศษ

นอกจากนี้ บริษัทฯได้จัดให้มีการรายงานและเปิดเผยข้อมูลเกี่ยวกับการดำเนินงานใดๆ ของบริษัทฯ อย่างถูกต้อง ครบถ้วน โปร่งใส และทันเวลาในการตัดสินใจ ใน Website ของบริษัทฯ ทั้งภาษาไทยและภาษาอังกฤษ ซึ่งผู้ถือหุ้น นักลงทุน และผู้ที่สนใจสามารถดูข้อมูลได้ที่ <http://www.thaiopticalgroup.com> และจัดให้มีการประชุมสามัญผู้ถือหุ้น ภายใน 4 เดือน นับแต่วันสิ้นสุดของรอบปีบัญชีของบริษัทฯสำหรับการประชุมผู้ถือหุ้นคราวอื่นจะเป็นการประชุมวิสามัญผู้ถือหุ้น ซึ่งคณะกรรมการจะเรียกประชุมตามที่เห็นสมควรในการประชุมผู้ถือหุ้น บริษัทฯกำหนดให้กรรมการและผู้บริหารทุกคนควรเข้าร่วมประชุม เพื่อให้สิทธิแก่ผู้ถือหุ้น ทุกฝ่ายอย่างเท่าเทียมกันในการร่วมออกความคิดเห็นในที่ประชุม และซักถามข้อข้องใจจากกรรมการและผู้บริหารที่เกี่ยวข้อง เพื่ออธิบายและตอบข้อซักถาม โดยมีการบันทึกการประชุมอย่างถูกต้องครบถ้วน เพื่อรายงานและขออนุมัติในเรื่องที่มีนัยสำคัญ หรือตามที่กฎหมายกำหนดให้ต้องขอมติจากที่ประชุมผู้ถือหุ้น โดยบริษัทฯ จะส่งสารสนเทศที่เกี่ยวกับการประชุมไปยังผู้ถือหุ้นล่วงหน้า ก่อนวันประชุมอย่างน้อย 7 วันหรือ 21 วัน ขึ้นกับวาระที่พิจารณาตามที่กฎหมายกำหนด เพื่อให้ผู้ถือหุ้นได้มีโอกาสศึกษาข้อมูลต่างๆ ก่อนการเข้าประชุม พร้อมทั้งได้จัดเจ้าหน้าที่อำนวยความสะดวกให้แก่ผู้ถือหุ้นหรือผู้รับมอบอำนาจในการลงทะเบียนเข้าร่วมประชุม ในวันประชุมผู้ถือหุ้น (AGM)

## หมวดที่ 2. การปฏิบัติต่อผู้ถือหุ้นอย่างเท่าเทียมกัน

คณะกรรมการบริษัท มีนโยบายที่จะให้ผู้ถือหุ้นมีส่วนการดูแลกิจการ และให้ความเห็นเกี่ยวกับการดำเนินการให้มากขึ้นจึงเปิดโอกาสให้ผู้ถือหุ้นมีสิทธิต่างๆ ขึ้นพื้นฐานที่เท่าเทียมกันดังนี้

- 1) ในการประชุมสามัญผู้ถือหุ้นประจำปี (AGM) บริษัทฯ มีนโยบายอำนวยความสะดวกให้แก่ผู้ถือหุ้นในการเสนอชื่อบุคคลเพื่อเข้าดำรงตำแหน่งกรรมการและเพิ่มวาระการประชุมตามหลักเกณฑ์ที่บริษัทฯ กำหนดซึ่งได้เผยแพร่รายละเอียดในเว็บไซต์ของบริษัทที่ <http://www.thaiopticalgroup.com> โดยให้เสนอมายังบริษัทฯ ภายในเดือนธันวาคมของทุกปีผ่านทางช่องทางการติดต่อ ดังนี้

E-mail : [ir@thaiopticalgroup.com](mailto:ir@thaiopticalgroup.com) แฟกซ์ : (02) 862 0705

ไปรษณีย์ : สำนักงานการบริษัท

บริษัท ไทยออปติคอลล กู๊ป จำกัด (มหาชน)

77/141-142 อาคารสินสาทรทาวเวอร์ ชั้น 33 ถนนกรุงธนบุรี แขวงคลองตันใต้ เขตคลองสาน

กรุงเทพฯ (10600)

เพื่อให้ผู้ถือหุ้นและบุคคลภายนอกที่สนใจจะลงทุนในบริษัทฯ ได้ข้อมูลอย่างครบถ้วนเกี่ยวกับบริษัทจัดให้มีหน่วยงานนักลงทุนสัมพันธ์ ซึ่งมีคุณวิจิตต์ ทวีปรีชาชาติ ตำแหน่ง กรรมการ และ เลขานุการบริษัท เป็นผู้ดูแลให้ข้อมูลแก่ผู้ถือหุ้น นักลงทุน และนักวิเคราะห์ผ่านช่องทางต่างๆ ดังนี้

E-mail : [ir@thaiopticalgroup.com](mailto:ir@thaiopticalgroup.com) โทรศัพท์: (02) 440 0506

- 2) เมื่อบริษัทฯ ได้จัดทำรายงานการประชุมสามัญผู้ถือหุ้นประจำปี (AGM) เสร็จสมบูรณ์แล้ว จะทำการเผยแพร่รายงานการประชุมนั้นผ่านทางเว็บไซต์ที่ <http://www.thaiopticalgroup.com> ภายใน 14 วันนับจากวันประชุม
- 3) บริษัทฯ เปิดโอกาสให้ผู้ถือหุ้นที่ไม่สามารถเข้าประชุมด้วยตนเอง สามารถใช้สิทธิออกเสียงโดยมอบฉันทะให้ผู้อื่นมาประชุมและออกเสียงลงมติแทน ทั้งนี้บริษัทฯ ได้เสนอรูปแบบหนังสือมอบฉันทะที่ผู้ถือหุ้นสามารถกำหนดทิศทางการลงคะแนนเสียงได้และเสนอชื่อกรรมการอิสระอย่างน้อย 1 ท่านเป็นทางเลือกใน การมอบฉันทะของผู้ถือหุ้น และการปฏิบัติต่อผู้ถือหุ้นอย่างเท่าเทียมกัน มีการเปิดเผยข้อมูลสารสนเทศอย่างครบถ้วน เพียงพอ และโปร่งใส จัดให้มีการประชุมผู้ถือหุ้นในลักษณะที่สนับสนุนให้มีการปฏิบัติและให้โอกาสแก่ผู้ถือหุ้นอย่างเท่าเทียมกัน ในการแสดงความคิดเห็นและตั้งคำถาม ให้ความสำคัญต่อข้อเสนอแนะของผู้ถือหุ้น และกำหนดสิทธิออกเสียงในการเข้าประชุมของผู้ถือหุ้นอย่างชัดเจน
- 4) ในปี 2556 บริษัทฯ ได้เข้าร่วมงาน “บริษัทจดทะเบียนพบผู้ลงทุน” หรือ Opportunity Day 1 ครั้ง (วันที่ 12 มิถุนายน 2556) ซึ่งจัดโดยตลาดหลักทรัพย์แห่งประเทศไทย เพื่อเปิดโอกาสให้ ผู้ถือหุ้น นักลงทุน นักวิเคราะห์และผู้สนใจทั่วไปได้สอบถามข้อมูลและ ผลการดำเนินงานของบริษัทฯ ได้โดยตรงกับผู้บริหาร พร้อมทั้งนำเสนอผลการประกอบการของบริษัทฯ และได้มีการถ่ายทอดสดทาง Website ของ ตลาดหลักทรัพย์ฯ เพื่อเปิดโอกาสให้ผู้ถือหุ้นและผู้สนใจทั่วไปที่ไม่สามารถมาร่วมงานได้มีโอกาสสอบถามโดยตรงกับผู้บริหารเช่นเดียวกัน
- 5) ในปี 2556 บริษัทฯ ได้ต้อนรับคณะต่างๆ ที่ให้ความสนใจเข้าชมบริษัทฯ ได้แก่
  - วันที่ 19 มีนาคม 2556 คณะนักลงทุน เจ้าหน้าที่ตลาดหลักทรัพย์แห่งประเทศไทย และเจ้าหน้าที่จากสมาคมส่งเสริมผู้ลงทุนไทย
  - วันที่ 10 เมษายน 2556 ผู้บริหารระดับสูงของธนาคารกรุงเทพ จำกัด (มหาชน)
  - ตัวแทนกองทุนต่างๆ ทั้งในและต่างประเทศ

- 6) บริษัทฯมีมาตรการป้องกันกรณีที่มีการฟ้องร้อง ผู้บริหาร และพนักงานใช้ข้อมูลภายในเพื่อประโยชน์ให้แก่ตนเองหรือผู้อื่นในทางมิชอบ เพื่อไม่ให้เป็นการเอาเปรียบผู้ถือหุ้นอื่น โดยมีการแจ้งแนวทางและนโยบายให้ทุกคนในองค์กรถือปฏิบัติ และมีการติดตามผลอย่างสม่ำเสมอในส่วนของการฟ้องร้องและผู้บริหารได้กำหนดห้ามซื้อ - ขายหุ้นภายในระยะเวลา 20 วันหลังจากวันปิดงบการเงินแต่ละไตรมาส และหลังจากงบการเงินเปิดเผยต่อสาธารณะชน 2 วัน ทั้งนี้ให้กรรมการและผู้บริหารทุกคนที่มีหน้าที่รายงานการถือครองหลักทรัพย์ตามกฎหมายจัดส่งรายงานดังกล่าวแก่คณะกรรมการเป็นประจำ

### หมวดที่ 3. การคำนึงถึงบทบาทของผู้มีส่วนได้เสีย

นอกจากบริษัทฯ จะต้องบริหารงานให้สำเร็จลุล่วงไปตามเป้าหมายและนโยบายที่ได้วางไว้แล้ว บริษัทฯ ยังคำนึงถึงผู้มีส่วนได้เสียในการดำเนินกิจการของบริษัทฯด้วยโดยยึดแนวทางในการปฏิบัติให้มีความเสมอภาคต่อทุกฝ่ายโดยอาศัยหลักคุณธรรมและจริยธรรมซึ่งมีแนวทางปฏิบัติแยกตามกลุ่มต่างๆ ได้ดังนี้

ผู้มีส่วนได้เสียของบริษัทฯได้แก่ ลูกค้า พนักงาน คู่ค้า ผู้ถือหุ้น หรือผู้ลงทุน เจ้าหนี้ คู่แข่ง และชุมชนที่บริษัทตั้งอยู่ สังคม หรือภาครัฐ

- กลุ่มพนักงาน** : บริษัทฯ และบริษัทย่อย จัดให้มีสวัสดิการต่างๆ แก่พนักงาน อย่างครบถ้วนทั้งการจัดกองทุนสำรองเลี้ยงชีพให้กับพนักงาน เอาใจใส่ดูแลสภาพแวดล้อมการทำงานให้มีความปลอดภัยทั้งทางร่างกาย และมีสุขภาพจิตที่ดี อีกทั้งบริษัทฯยังมีนโยบายยกระดับคุณภาพชีวิตในสถานประกอบการของพนักงานทุกคนให้มีความเป็นอยู่ที่ดีขึ้น และมีความปลอดภัยในการทำงาน จากสถิติการเกิดอุบัติเหตุจากการทำงานปี 2556 คิดเป็น 1.85% (27 คนจากทั้งหมด 1,463 คน)
- สังคมและชุมชน** : บริษัทฯและบริษัทย่อย มีการดูแลและกำจัดของเสียต่างๆ ที่เกิดจากกระบวนการผลิตในโรงงานไม่ให้เกิดมลพิษกับชุมชนรอบข้าง นอกจากนี้ยังมีโครงการต่างๆ และให้การสนับสนุนกิจกรรมอันเป็นประโยชน์ต่อสังคมในชุมชนรอบข้าง
- กลุ่มคู่ค้าและเจ้าหนี้** : บริษัทฯ และบริษัทย่อยจะปฏิบัติตามเงื่อนไขทางการค้าที่ได้ตกลงกันไว้อย่างเคร่งครัด และเสมอภาคเท่าเทียมกัน ในกรณีที่ไม่สามารถปฏิบัติตามได้ก็จะดำเนินการขอเจรจา เพื่อร่วมกันหาแนวทางแก้ไข
- คู่แข่ง** : บริษัทฯและบริษัทย่อย ทำการแข่งขันทางการค้าภายใต้กฎหมายและธรรมเนียมปฏิบัติทางธุรกิจอย่างเป็นธรรม โดยไม่ฉวยโอกาสทำลายชื่อเสียงของคู่แข่งเพียงเพื่อให้บริษัทฯและบริษัทย่อยได้ประโยชน์
- กลุ่มลูกค้า** : บริษัทฯและบริษัทย่อย มีความมุ่งมั่นให้บริการลูกค้าด้วยความเต็มใจ เต็มกำลังความสามารถ ด้วยความเสมอภาค เป็นธรรม และให้คำแนะนำช่วยเหลือแก่ลูกค้า พร้อมทั้งยินดีรับฟังปัญหา และค้นหาสาเหตุ และวิธีการแก้ไขปัญหาให้กับลูกค้า โดยไม่เปิดเผยข้อมูลหรือความลับของลูกค้า เว้นแต่ตามกฎหมายกำหนดให้ต้องเปิดเผย หรือได้รับการอนุญาตเป็นลายลักษณ์อักษรจากลูกค้า
- ช่องทางการร้องเรียน** : ลูกค้า ผู้ถือหุ้นและผู้มีส่วนได้เสียสามารถร้องเรียนหรือเสนอแนะความคิดเห็นต่อบริษัทฯ ได้ที่ เลขานุการบริษัท โดยผ่านช่องทางต่างๆ ดังนี้  
โทรศัพท์ : 02 440 0506 ถึง 7 โทรสาร : 02 862 0705

Website: <http://www.thaiopticalgroup.com>

E-mail: [ir@thaiopticalgroup.com](mailto:ir@thaiopticalgroup.com)

สำหรับพนักงานของบริษัทฯ และบริษัทย่อย สามารถร้องเรียนหรือเสนอแนะข้อคิดเห็นต่อคณะกรรมการบริษัท และคณะผู้บริหารได้โดยตรง

- 1) กรรมการและผู้บริหาร ของบริษัทฯ จะต้องเปิดเผยข้อมูลเกี่ยวกับผู้มีส่วนได้เสีย และผู้เกี่ยวข้องเพื่อให้คณะกรรมการบริษัทได้พิจารณาธุรกรรมของบริษัทฯ ที่อาจมีความขัดแย้งทางผลประโยชน์ และตัดสินใจเพื่อประโยชน์ของบริษัทฯ โดยรวม ทั้งนี้กรรมการและผู้บริหารที่มีส่วนได้เสียกับธุรกรรมที่ทำกับบริษัทฯ ต้องไม่มีส่วนร่วมในการตัดสินใจทำธุรกรรมดังกล่าว ทั้งนี้ให้เป็นไปตามขั้นตอนหรือมาตรการการอนุมัติการทำรายการระหว่างกันของบริษัทฯ
- 2) บริษัทฯ ได้มีการกำหนดนโยบายและขั้นตอนการอนุมัติรายการที่เกี่ยวข้องกันไว้เป็นลายลักษณ์อักษรอย่างชัดเจน โดยรายการที่อาจมีความขัดแย้งทางผลประโยชน์อย่างมีนัยสำคัญ จะต้องมีการผ่านความเห็นชอบจากคณะกรรมการตรวจสอบ การดำเนินการใดๆ ที่อาจก่อให้เกิดความขัดแย้งของผลประโยชน์ (Conflict of Interest) คณะกรรมการ และผู้บริหารของบริษัทฯ จะจัดให้มีการประชุมเพื่อพิจารณาเรื่องนั้นๆ ในกรณีที่ต้องขอความเห็นชอบจากที่ประชุมผู้ถือหุ้น บริษัทฯ จะดำเนินการเรียกประชุมผู้ถือหุ้นเพื่อพิจารณาให้ความเห็นชอบก่อนดำเนินการ ทั้งนี้ การพิจารณาเรื่องต่างๆ คณะกรรมการจะพิจารณาด้วยความรอบคอบ ซื่อสัตย์สุจริต มีเหตุผล และมุ่งให้เกิดประโยชน์สูงสุดต่อบริษัทฯ และผู้ถือหุ้นโดยรวมเป็นสำคัญ
- 3) ในการประชุมคณะกรรมการบริษัท ครั้งที่ 54(1/2556) เมื่อวันที่ 20 กุมภาพันธ์ 2556 ได้มีมติเห็นชอบกับสำนักงาน ก.ล.ต. ที่ส่งเสริมให้บริษัทจดทะเบียนมีส่วนร่วมในการต่อต้านการคอร์รัปชัน โดยให้ไปสรุปหลักเกณฑ์ และกำหนดเป็นนโยบายให้คณะกรรมการพิจารณา ทั้งนี้มอบหมายให้เลขาธิการบริษัทไปเข้าร่วมอบรมหลักสูตร “Anti-Corruption: The Practical Guide” ในวันที่ 21-22 พฤศจิกายน 2556 จัดโดยสมาคมส่งเสริมสถาบันกรรมการบริษัทไทย และ ในการประชุมคณะกรรมการบริษัทครั้งที่ 59(1/2557) เมื่อวันที่ 19 กุมภาพันธ์ 2557 มีมติให้เข้าร่วมประกาศเจตนารมณ์ แนวร่วมปฏิบัติ (Collective Action Coalition) ของภาคเอกชนไทยในการต่อต้านการทุจริต (รายละเอียดเพิ่มเติมที่ [www.thaiopticalgroup.com](http://www.thaiopticalgroup.com))
- 4) บริษัทฯ ได้จัดให้มีการจัดอบรม ความรู้ เพื่อพัฒนาทักษะให้แก่ ระดับพนักงาน และ ระดับบริหาร ของบริษัทฯ อย่างสม่ำเสมอเพื่อให้สอดคล้องกับพระราชบัญญัติพัฒนาฝีมือแรงงาน พ.ศ. 2555 โดยในปี 2556 บริษัทฯ มีการจัดอบรมภายในองค์กรให้กับพนักงานและผู้บริหาร 52 หลักสูตร และอบรมภายนอกองค์กร 14 หลักสูตร

#### หมวดที่ 4. การเปิดเผยข้อมูลและความโปร่งใส

คณะกรรมการบริษัท จะเปิดเผยข้อมูลสารสนเทศทางการเงินและอื่นๆ ที่เกี่ยวกับธุรกิจ และผลประกอบการของบริษัทฯ ที่ตรงต่อความเป็นจริง ครบถ้วน เพียงพอ สม่าเสมอ ทันเวลา แสดงให้เห็นถึงสถานภาพทางการเงินและผลประกอบการที่แท้จริงของบริษัทฯ รวมทั้งอนาคตของธุรกิจของบริษัทฯ

คณะกรรมการบริษัท มุ่งมั่นที่จะดูแลให้มีการปฏิบัติตามกฎหมาย ข้อบังคับ และระเบียบที่เกี่ยวข้องเกี่ยวกับการเปิดเผยข้อมูลและความโปร่งใอย่างเคร่งครัด ดังนี้

- 1) บริษัทฯ เผยแพร่ข้อมูลตามเกณฑ์ที่กำหนดผ่านช่องทางของตลาดหลักทรัพย์ แบบแสดงรายการข้อมูลประจำปี (แบบ 56-1) และรายงานประจำปี (แบบ 56-2) รวมทั้งเผยแพร่ผ่านทาง website ของบริษัทฯ <http://www.thaiopticalgroup.com> ทั้งที่เป็นภาษาไทยและภาษาอังกฤษด้วย
- 2) คณะกรรมการบริษัท รายงานผลการปฏิบัติตามนโยบายการกำกับดูแลกิจการผ่านทางแบบแสดงรายการข้อมูลประจำปี (แบบ 56-1) และ รายงานประจำปี (แบบ 56-2)
- 3) คณะกรรมการบริษัท จัดให้มีรายงานความรับผิดชอบของคณะกรรมการต่อรายงานทางการเงินแสดงควบคู่ไปกับรายงานของผู้สอบบัญชี และจัดให้มี รายงานการกำกับดูแลกิจการของคณะกรรมการตรวจสอบในรายงานประจำปี (แบบ 56-2)

- 4) คณะกรรมการบริษัท มีการเปิดเผยรายชื่อ และบทบาทหน้าที่ของคณะกรรมการและ คณะกรรมการชุดย่อย จำนวนครั้งของการประชุม และจำนวนครั้งที่กรรมการเข้าร่วมประชุมในแต่ละปี
- 5) คณะกรรมการบริษัท จะเปิดเผยคำตอบแทนแต่ละประเภทที่แต่ละคนได้รับ รวมทั้งคำตอบแทนจากการเป็น กรรมการบริษัทย่อย หรือหน้าที่อื่นๆ เช่น ที่ปรึกษา รวมทั้งรายละเอียดคำตอบแทนของผู้บริหาร 4 รายแรกนับ จากกรรมการผู้จัดการไว้ใน รายงานประจำปี (แบบ 56-2) และแบบแสดงรายการข้อมูลประจำปี (แบบ 56-1)
- 6) บริษัท ฯ มีหน่วยงานนักลงทุนสัมพันธ์ เพื่อทำหน้าที่สื่อสารกับบุคคลภายนอก เช่น ผู้ถือหุ้น ผู้ลงทุนสถาบัน ผู้ลงทุนทั่วไป นักวิเคราะห์และภาครัฐที่เกี่ยวข้องอย่างเท่าเทียมและเป็นธรรม และเปิดเผยรายละเอียดการติดต่อนั้น ไว้ในรายงานประจำปีและเว็บไซต์ของบริษัทฯ
- 7) คณะกรรมการและผู้บริหารมีการรายงานการถือหลักทรัพย์และการเปลี่ยนแปลงการถือหลักทรัพย์เป็นไปตาม เกณฑ์ของสำนักงานคณะกรรมการกำกับหลักทรัพย์และตลาดหลักทรัพย์ (ก.ล.ต.)
- 8) บริษัทฯ จัดให้มีการเปิดเผยโครงสร้างการถือหุ้นในแบบแสดงรายการข้อมูลประจำปี (แบบ 56-1)และรายงาน ประจำปี (แบบ 56-2)
- 9) คณะกรรมการบริษัท จัดให้มีระบบบริหารความเสี่ยงที่เกี่ยวข้องทุกด้านโดยครอบคลุมปัจจัยความเสี่ยงที่เกี่ยวข้อง กับวิสัยทัศน์ เป้าหมายกลยุทธ์ทางธุรกิจ การเงิน การผลิต ความปลอดภัย และระบบสารสนเทศ พิจารณาถึง โอกาสที่จะเกิดและระดับความรุนแรงของผลกระทบ กำหนดมาตรการในการ ป้องกันแก้ไขและรับมือกับความเสี่ยงที่ ชัดเจน รวมทั้งกำหนดมาตรการในการรายงานและการติดตามประเมินผล โดยจัดให้มีผู้ดูแลบริหารความเสี่ยงใน ระดับจัดการ มีหน้าที่นำเสนอแผนงานและผลการปฏิบัติตามแผนต่อฝ่ายบริหาร
- 10) คณะกรรมการบริษัท จัดให้มีระบบการควบคุมภายในที่ครอบคลุมทุกด้านทั้งด้านการเงิน การปฏิบัติงาน การ ดำเนินการให้เป็นไปตามกฎหมาย ข้อบังคับ ระเบียบที่เกี่ยวข้อง และจัดให้มีกลไกการตรวจสอบและถ่วงดุลที่มี ประสิทธิภาพเพียงพอในการปกป้อง รักษาและดูแลเงินลงทุนของผู้ถือหุ้นและสินทรัพย์ของบริษัทฯ อยู่เสมอ กำหนดระเบียบปฏิบัติเป็นลายลักษณ์อักษร มีหน่วยงานตรวจสอบภายในที่เป็นอิสระรายงานตรงต่อคณะกรรมการ ตรวจสอบ ทำหน้าที่ตรวจสอบการปฏิบัติงานของทุกหน่วยงานให้เป็นไปตามระเบียบที่วางไว้

## หมวดที่ 5. ความรับผิดชอบของคณะกรรมการ

คณะกรรมการบริษัท มีบทบาทสำคัญในการกำกับดูแลกิจการเพื่อประโยชน์สูงสุดของบริษัทฯ คณะกรรมการบริษัท มีความรับผิดชอบในผลการปฏิบัติหน้าที่ต่อผู้ถือหุ้นและเป็นอิสระต่อฝ่ายจัดการ

### 5.1 โครงสร้างคณะกรรมการบริษัท

- (1) ความเป็นอิสระและเป็นกลางของกรรมการ

คณะกรรมการบริษัท ปฏิบัติหน้าที่และใช้ดุลยพินิจอย่างเป็นอิสระในการพิจารณาตัดสินใจในเรื่อง ต่างๆทั้งจากฝ่ายบริหารและผู้ถือหุ้นรายใหญ่ โดยกรรมการแต่ละคนมีหน้าที่และอิสระที่จะตั้งคำถามแสดง ความคิดเห็นหรือคัดค้านในกรณีที่มีความเห็นขัดแย้งในเรื่องที่มีผลกระทบต่อผลประโยชน์ของผู้ถือหุ้นหรือ ผู้มีส่วนได้เสีย

- (2) คุณสมบัติของกรรมการ

คณะกรรมการบริษัท ประกอบด้วยบุคคลที่มี ทักษะ ความรู้ ความสามารถ และความเชี่ยวชาญใน ด้านต่างๆ ที่เป็นประโยชน์ต่อการกิจการเป็นผู้ที่สามารถอุทิศเวลาให้กับบริษัทฯ ได้อย่างเต็มที่และเพียงพอเพื่อ ปฏิบัติหน้าที่ในฐานะกรรมการบริษัทรวมทั้งเป็นผู้ที่ประกอบด้วยคุณธรรมและจริยธรรม



(3) คุณสมบัติของกรรมการอิสระ

นอกจากคุณสมบัติของกรรมการในข้อ (2) แล้ว คณะกรรมการบริษัท กำหนดคุณสมบัติของ “กรรมการอิสระ” ให้เป็นไปตาม ข้อกำหนดของตลาดหลักทรัพย์แห่งประเทศไทย เรื่องคุณสมบัติของ กรรมการอิสระดังนี้

1. ถือหุ้นไม่เกินร้อยละ 0.5 ของทุนจดทะเบียนที่ชำระแล้วของบริษัทฯ บริษัทในเครือ บริษัทร่วม หรือ บริษัทที่เกี่ยวข้อง ทั้งนี้ให้นับหุ้นที่ถือโดยผู้ที่เกี่ยวข้องด้วย
2. ไม่เป็นกรรมการที่ได้รับมอบหมายให้รับผิดชอบการบริหารงานในทางปกติธุรกิจของบริษัทฯ บริษัทในเครือ บริษัทร่วม และบริษัทที่เกี่ยวข้อง หรือผู้ถือหุ้นรายใหญ่ของบริษัทฯ รวมทั้งไม่เป็นกรรมการที่มีอำนาจลงนามผูกพันบริษัทฯ ลูกจ้าง พนักงาน หรือที่ปรึกษาที่ได้รับเงินเดือนประจำจากบริษัทฯ บริษัทในกลุ่ม บริษัทร่วม บริษัทที่เกี่ยวข้อง ผู้ถือหุ้นรายใหญ่ของบริษัทฯหรือผู้มีอำนาจควบคุมในเวลา 2 ปีก่อนหน้าที่จะได้รับการแต่งตั้งเป็นกรรมการอิสระ
3. เป็นกรรมการที่ไม่มีผลประโยชน์หรือส่วนได้ส่วนเสียไม่ว่าทางตรงหรือทางอ้อมทั้งในด้านการเงิน และบริหารงาน
4. เป็นกรรมการที่ไม่ใช่ผู้สอบบัญชีของบริษัทฯ บริษัทย่อย บริษัทร่วม หรือนิติบุคคลที่อาจมีความขัดแย้ง
5. เป็นกรรมการที่ไม่ได้เป็นผู้ให้บริการทางวิชาชีพใดๆ ซึ่งได้รับค่าบริการเกินกว่า 2 ล้านบาทต่อปี จากบริษัทฯ บริษัทย่อย บริษัทร่วม หรือนิติบุคคลที่อาจมีความขัดแย้ง
6. เป็นกรรมการที่ไม่ใช่เป็นผู้ที่เกี่ยวข้องหรือญาติสนิทของผู้บริหาร หรือผู้ถือหุ้นรายใหญ่ของบริษัทฯ
7. เป็นกรรมการที่ไม่ได้รับการแต่งตั้งขึ้นเป็นตัวแทนเพื่อรักษาผลประโยชน์ของกรรมการของบริษัทฯ หรือผู้ถือหุ้นรายใหญ่
8. สามารถปฏิบัติหน้าที่ แสดงความเห็น หรือรายงานผลการปฏิบัติงานตามหน้าที่ที่ได้รับมอบหมาย จากคณะกรรมการบริษัทได้โดยอิสระ

(4) องค์ประกอบของคณะกรรมการบริษัท

บริษัทฯ ให้มีคณะกรรมการบริษัท รวม 14 คน และมีจำนวนเหมาะสมกับขนาดกิจการของบริษัทฯ ซึ่งประกอบด้วย ประธานกรรมการ และกรรมการ โดยมีกรรมการที่เป็นอิสระอย่างแท้จริงจากฝ่ายบริหาร และปราศจากความสัมพันธ์ทางธุรกิจหรือความสัมพันธ์อื่นใดอันอาจมีอิทธิพลต่อการใช้อดุลยพินิจอย่างเป็นอิสระไม่น้อยกว่า 1 ใน 3 ของจำนวนกรรมการทั้งหมด และมีวาระการดำรงตำแหน่ง 3 ปี ปัจจุบันบริษัทฯ มีกรรมการอิสระทั้งหมด 6 คน

- (5) คณะกรรมการมีการแต่งตั้งกรรมการคนใหม่เพื่อต่อจากวาระที่เหลืออยู่ของกรรมการคนก่อนหน้าเมื่อได้รับความเห็นชอบจากคณะกรรมการบริษัท โดยจำนวนบริษัทฯ ที่กรรมการแต่ละคนจะดำรงตำแหน่งให้เป็นไปตามหลักการกำกับดูแลกิจการที่ดี
- (6) กรรมการผู้จัดการและผู้บริหารระดับสูงของบริษัทฯ สามารถดำรงตำแหน่งกรรมการบริษัทฯอื่นได้โดยไม่ต้องผ่านความเห็นชอบของคณะกรรมการบริษัทก่อน
- (7) คณะกรรมการกำหนดให้ประธานกรรมการเป็นบุคคลคนละคนกับกรรมการผู้จัดการเพื่อการตรวจสอบถ่วงดุลการทำงานของฝ่ายบริหารได้อย่างอิสระโดยแบ่งแยกหน้าที่และความรับผิดชอบออกจากกันดังนี้

### ประธานกรรมการมีหน้าที่

1. เป็นประธานในที่ประชุมคณะกรรมการบริษัท
2. ลงคะแนนเสียงชี้ขาดในกรณีที่ที่ประชุมคณะกรรมการบริษัท มีการลงคะแนนเสียงและคะแนนเสียง 2 ข้างเท่ากัน
3. เป็นผู้เรียกประชุมคณะกรรมการบริษัท
4. ทำหน้าที่ประธานในที่ประชุมผู้ถือหุ้น

### กรรมการผู้จัดการมีหน้าที่

1. จัดทำนโยบาย แนวทางยุทธศาสตร์การทำธุรกิจ เป้าหมาย แผนงาน และงบประมาณประจำปีของบริษัทและบริษัทย่อยเสนอ คณะกรรมการบริษัท เพื่ออนุมัติ
2. ดำเนินการให้เป็นไปตามนโยบาย แนวทางยุทธศาสตร์การทำธุรกิจ เป้าหมาย แผนงานและงบประมาณประจำปีของบริษัทและบริษัทย่อย ตามที่คณะกรรมการบริษัทอนุมัติ
3. รายงานผลงานและผลประกอบการประจำไตรมาสของบริษัทและบริษัทย่อยเทียบกับแผนและงบประมาณให้คณะกรรมการบริษัททราบ พร้อมข้อเสนอแนะ
4. เรื่องอื่นๆ ที่คณะกรรมการบริษัทมอบหมาย

### เลขานุการบริษัท

คณะกรรมการบริษัท ได้กำหนดคุณสมบัติที่เหมาะสม ไว้ดังนี้

1. มีความรอบรู้และเข้าใจทั้งเรื่องธุรกิจของบริษัท และเรื่องที่เกี่ยวข้องในงาน ได้แก่ หน้าที่ของตนเอง หน้าที่ของคณะกรรมการ หน้าที่ของฝ่ายบริหาร
2. มีความรู้ในกฎ ระเบียบ และกฎหมายที่เกี่ยวข้อง
3. ปฏิบัติหน้าที่ด้วยความรับผิดชอบ ะมัดระวัง และซื่อสัตย์สุจริต
4. มีมนุษยสัมพันธ์ที่ดี ซึ่งจำเป็นต่อการติดต่อประสานงานกับบุคคลหลายฝ่าย

### บทบาทและหน้าที่ของเลขานุการบริษัท มีดังนี้

1. จัดทำและเก็บรักษาเอกสาร
  - (ก) ทะเบียนกรรมการ
  - (ข) หนังสือนัดประชุมคณะกรรมการ รายงานการประชุมคณะกรรมการและรายงานประจำปีของบริษัท
  - (ค) หนังสือนัดประชุมผู้ถือหุ้น และรายงานการประชุมผู้ถือหุ้น
2. เก็บรักษารายงานการมีส่วนได้เสียที่รายงานโดยกรรมการหรือผู้บริหาร และจะต้องจัดส่งสำเนารายงานการมีส่วนได้เสียให้ประธานกรรมการและประธานกรรมการตรวจสอบทราบภายใน 7 วันทำการนับแต่วันที่บริษัทได้รับรายงานนั้น
3. ดำเนินการอื่นๆ ตามที่คณะกรรมการกำกับหลักทรัพย์และตลาดหลักทรัพย์แห่งประเทศไทยกำหนด
4. ติดต่อสื่อสาร ดูแล และ ให้ข้อมูลต่างๆ แก่ผู้ถือหุ้นและผู้ลงทุน อย่างเหมาะสม การให้ข้อมูลแก่ผู้ถือหุ้นและผู้ลงทุนเป็นส่วนหนึ่งในการรายงานความก้าวหน้ากิจกรรมต่างๆของบริษัท
5. ติดต่อสื่อสารกับหน่วยงานกำกับดูแลที่เกี่ยวข้อง

## 5.2 คณะอนุกรรมการ

คณะกรรมการบริษัท ได้มีการแต่งตั้งคณะอนุกรรมการ จำนวน 3 คณะ ได้แก่

- (1) คณะกรรมการตรวจสอบ
- (2) คณะกรรมการกำหนดกลยุทธ์ทางธุรกิจ
- (3) คณะกรรมการสรรหาและกำหนดค่าตอบแทน

ทั้งนี้ได้กำหนดให้คณะอนุกรรมการแต่ละคณะมีวาระการดำรงตำแหน่งคราวละ 3 ปี และอาจได้รับการแต่งตั้งใหม่ได้ คณะอนุกรรมการแต่ละคณะจะต้องปฏิบัติหน้าที่ตามที่ได้รับมอบหมายจากคณะกรรมการ โดยมีอำนาจแจ้งให้ฝ่ายบริหารเข้าร่วมประชุม ชี้แจง หรือจัดทำรายงานเสนอเพื่อให้คำแนะนำ

การดำเนินการที่ได้รับมอบหมายได้ตามที่เห็นควร

- (1) **คณะกรรมการตรวจสอบ** : ประกอบด้วยกรรมการอิสระอย่างน้อย 3 คน ทำหน้าที่สอบทานรายงานทางการเงินให้ถูกต้องเพียงพอ สอบทานระบบควบคุมภายในและการตรวจสอบภายในให้มีประสิทธิภาพ สอบทานการปฏิบัติตามกฎหมายที่เกี่ยวข้อง คัดเลือกและแต่งตั้งผู้สอบบัญชี พิจารณารายการที่เกี่ยวข้องกันหรือรายการที่อาจมีความขัดแย้งทางผลประโยชน์ให้เป็นไปตามเกณฑ์ จัดทำและดูแลรายงานการกำกับดูแลกิจการ พิจารณากำหนดนโยบายและแนวทางปฏิบัติในเรื่องการกำกับดูแลกิจการ และจริยธรรมทางธุรกิจ พร้อมทั้งติดตามดูแลให้มีการปฏิบัติตามนโยบายและหลักปฏิบัติตามกรอบจริยธรรม
- (2) **คณะกรรมการกำหนดกลยุทธ์ทางธุรกิจ** : ประกอบด้วยกรรมการบริหาร 4 คน กรรมการอิสระ 2 คนและตัวแทนจากผู้ถือหุ้นใหญ่ 2 คน ซึ่งมีความรู้ความชำนาญในธุรกิจ เพื่อทำหน้าที่ศึกษาเรื่องสำคัญที่ต้องการการดูแลอย่างใกล้ชิด เสนอกลยุทธ์การผลิตผลิตภัณฑ์ใหม่ ๆ และแนวโน้มของ นวัตกรรมใหม่ รวมทั้งขยายช่องทางการจัดจำหน่าย กลั่นกรองเรื่องการลงทุน เพื่อให้ธุรกิจดำเนินไปอย่างมีประสิทธิภาพ ตลอดจนให้คำปรึกษาแนะนำและวางกลยุทธ์ทางด้านธุรกิจอื่น ๆ ที่เกี่ยวข้อง
- (3) **คณะกรรมการสรรหาและพิจารณาผลตอบแทน** : ประกอบด้วยกรรมการอิสระ 2 ใน 3 โดยมีกรรมการอิสระเป็นประธาน ทำหน้าที่วางหลักเกณฑ์และสรรหาและคัดเลือกบุคคลเข้าดำรงตำแหน่งกรรมการในคณะกรรมการบริษัทและกรรมการผู้จัดการ จัดให้มีแผนสืบทอดตำแหน่งงาน(Succession Plan) วางหลักเกณฑ์และ ประเมินผลการปฏิบัติงานของกรรมการ คณะอนุกรรมการ และกรรมการผู้จัดการ เสนอนโยบายการจ่ายค่าตอบแทนและผลประโยชน์อื่นสำหรับคณะกรรมการบริษัท คณะอนุกรรมการ และกรรมการผู้จัดการ และพิจารณาทบทวนโครงสร้างระบบการจ่ายค่าตอบแทน กรรมการบริษัท อัตราค่าตอบแทนกรรมการบริษัท และผู้บริหารให้เหมาะสมกับหน้าที่ความรับผิดชอบและสอดคล้อง กับผลการดำเนินงานของบริษัทฯ

## 5.3 บทบาทหน้าที่ความรับผิดชอบของคณะกรรมการ

คณะกรรมการบริษัท มีความรับผิดชอบต่อผู้ถือหุ้นเกี่ยวกับการดำเนินธุรกิจของบริษัทฯ และการกำกับดูแลให้การบริหารจัดการเป็นไปตามนโยบายแนวทางและเป้าหมายที่จะก่อให้เกิดประโยชน์สูงสุดแก่ผู้ถือหุ้นและอยู่ในกรอบของการมีจริยธรรม ที่ดี โดยคำนึงถึงผลประโยชน์ของผู้มีส่วนได้เสียทุกฝ่าย

- (1) คณะกรรมการบริษัท มีหน้าที่กำหนดให้เรื่องต่อไปนี้ เป็นอำนาจหน้าที่ และความรับผิดชอบของคณะกรรมการที่จะเป็นผู้พิจารณาอนุมัติให้ความเห็นชอบ
  1. นโยบาย แนวทาง ยุทธศาสตร์การทำธุรกิจ เป้าหมาย แผนงานและงบประมาณประจำปีของบริษัทฯ และ บริษัทย่อย

2. ผลงานและผลประกอบการประจำไตรมาสของบริษัทฯ เทียบกับแผนและงบประมาณ และพิจารณาแนวโน้มระยะต่อไปของปี
  3. การลงทุนในโครงการที่ไม่มีในงบประมาณประจำปี
  4. การใช้เงินลงทุนเกินงบลงทุนโครงการที่ได้รับอนุมัติไว้ และเกินงบลงทุนอื่นๆ ที่ไม่ใช่งบลงทุนโครงการ
  5. การซื้อและจำหน่ายสินทรัพย์ การซื้อกิจการ และเข้าร่วมในโครงการร่วมทุนที่ ไม่ขัดกับเกณฑ์ของตลาดหลักทรัพย์แห่งประเทศไทยที่มีมูลค่าเกินจำนวนที่มอบอำนาจให้กรรมการผู้จัดการ
  6. การทำธุรกรรม หรือการกระทำใดๆ อันมีผลกระทบที่สำคัญต่อฐานะทางการเงิน ภาระหนี้สิน ยุทธศาสตร์ การทำธุรกิจ และชื่อเสียงของบริษัทฯ
  7. การทำสัญญาใดๆ ที่ไม่เกี่ยวกับการทำธุรกิจปกติ และสัญญาที่เกี่ยวข้องกับการทำธุรกิจปกติที่มีความสำคัญ
  8. การทำรายการเกี่ยวโยงกันระหว่างบริษัทฯ บริษัทย่อย กับบุคคลที่เกี่ยวข้องกันส่วนที่ไม่เข้าข้อกำหนดของตลาดหลักทรัพย์แห่งประเทศไทยและสำนักงานคณะกรรมการกำกับหลักทรัพย์และตลาดหลักทรัพย์
  9. การจ่ายเงินปันผลระหว่างกาล
  10. การเปลี่ยนนโยบาย และวิธีปฏิบัติที่มีนัยสำคัญเกี่ยวกับการบัญชีการบริหารความเสี่ยงและการควบคุมภายใน
  11. การว่าจ้างกรรมการผู้จัดการ และผู้บริหารระดับสูง
  12. การกำหนดและการเปลี่ยนแปลงอำนาจอนุมัติที่มอบให้กรรมการผู้จัดการและผู้บริหารระดับสูง
  13. การอนุมัติวงเงิน การปรับเงินเดือนและโบนัส หรือสูตรโบนัส หรือสูตรการปรับผลตอบแทนประจำปีของผู้บริหารและพนักงาน
  14. การเสนอแต่งตั้งและการสิ้นสุดสถานภาพของกรรมการ
  15. การมอบอำนาจหน้าที่ให้ประธานกรรมการบริษัท กรรมการผู้จัดการ หรือกรรมการบริษัท คนใดคนหนึ่งรวมถึงการปรับปรุงเปลี่ยนแปลงแก้ไขการมอบอำนาจหน้าที่ดังกล่าวทั้งนี้ต้องไม่ขัดกับกฎเกณฑ์ข้อกำหนดของคณะกรรมการกำกับหลักทรัพย์และตลาดหลักทรัพย์และตลาดหลักทรัพย์ฯ
  16. การแต่งตั้ง และกำหนดอำนาจหน้าที่ของคณะอนุกรรมการ
  17. การจัดให้มีและกำกับดูแลให้มีการบริหารจัดการตามหลักการกำกับดูแลกิจการที่ดี
  18. การแต่งตั้งกรรมการในบริษัทย่อย
  19. การดำเนินการอื่นใดเพื่อให้เป็นไปตามกฎหมาย วัตถุประสงค์ ข้อบังคับ และมติที่ประชุมผู้ถือหุ้นของบริษัทฯ
- (2) คณะกรรมการ จัดทำนโยบายการกำกับดูแลกิจการของบริษัทฯ เป็นลายลักษณ์อักษรมีการประเมินผลการปฏิบัติตามนโยบาย และทบทวนนโยบายดังกล่าวอย่างน้อยปีละ 1 ครั้ง
  - (3) คณะกรรมการ จัดทำคู่มือจริยธรรมธุรกิจไว้เป็นลายลักษณ์อักษรเพื่อให้กรรมการ ผู้บริหาร และพนักงานใช้เป็นแนวทางในการปฏิบัติงาน พร้อมทั้งกำหนดโทษทางวินัยในกรณีที่มีการฝ่าฝืน และทบทวนนโยบายดังกล่าวอย่างน้อยปีละ 1 ครั้ง
  - (4) รายการที่มีความขัดแย้งทางผลประโยชน์ คณะกรรมการจะพิจารณาอย่างรอบคอบ โดยผู้มีส่วนได้เสียไม่มีส่วนร่วมในการตัดสินใจพร้อมทั้งกำกับดูแลให้มีการปฏิบัติตามข้อกำหนดเกี่ยวกับขั้นตอนการดำเนินการ และการเปิดเผยข้อมูลให้ถูกต้องครบถ้วน

- (5) คณะกรรมการจัดให้มีหน่วยงานตรวจสอบภายในที่มีความอิสระในการปฏิบัติหน้าที่ และรายงานผลตรงต่อคณะกรรมการตรวจสอบ และรับผิดชอบในการตรวจสอบระบบควบคุมด้านการดำเนินงานรายงานทางการเงิน และการปฏิบัติตามกฎระเบียบ นโยบาย โดยคณะกรรมการมีการทบทวน และประเมินความเพียงพอของระบบควบคุมภายในอย่างน้อยปีละ 1 ครั้ง
- (6) จัดให้มีการทบทวนและประเมินผลการบริหารความเสี่ยงของบริษัทฯครอบคลุมทั้งองค์กร โดยมีการรายงานให้คณะกรรมการบริษัททราบเป็นประจำ ตลอดจนมีการทบทวนและประเมินประสิทธิผลของการจัดการความเสี่ยงปีละ 1 ครั้ง

#### 5.4 การประชุมของคณะกรรมการบริษัท

คณะกรรมการบริษัท ปฏิบัติงานผ่านการประชุมของคณะกรรมการบริษัท ดังนี้

1. จัดให้มีการกำหนดการประชุมคณะกรรมการเป็นการล่วงหน้าทั้งปี และแจ้งให้กรรมการแต่ละคนทราบล่วงหน้า
2. คณะกรรมการบริษัท จัดให้มีการประชุมคณะกรรมการบริษัทในปี 2556 ทั้งหมด 5 ครั้ง
3. ประธานกรรมการ และ/หรือ กรรมการผู้จัดการเป็นผู้พิจารณาเลือกเรื่องเข้าวาระการประชุม คณะกรรมการนอกจากนี้ กรรมการแต่ละคนมีอิสระที่จะเสนอเรื่องเข้าสู่วาระการประชุมก็ได้
4. การประชุมคณะกรรมการแต่ละครั้งมีกำหนดวาระการประชุมที่ชัดเจนมีเอกสารประกอบการประชุมที่ครบถ้วนเพียงพอ และจัดส่งให้กับคณะกรรมการเป็นการล่วงหน้าไม่น้อยกว่า 7 วัน เพื่อให้คณะกรรมการได้มีเวลาศึกษาข้อมูลอย่างเพียงพอก่อนเข้าร่วมประชุม
5. ประธานกรรมการจะจัดสรรเวลาในการประชุมให้เพียงพอที่ฝ่ายบริหารจะเสนอเรื่อง และกรรมการจะอภิปรายปัญหาสำคัญกันอย่างรอบคอบโดยทั่วกัน โดยมีการจดบันทึกการประชุมไว้เป็นลายลักษณ์อักษร และจัดเก็บไว้สำหรับกรรมการและ ผู้เกี่ยวข้องตรวจสอบได้
6. กรรมการทุกคนสามารถเข้าถึงสารสนเทศที่จำเป็น เพิ่มเติมได้จากกรรมการผู้จัดการ เลขานุการบริษัท คณะกรรมการบริษัท หรือฝ่ายบริหารอื่น
7. บริษัทฯ มีนโยบายให้กรรมการที่ไม่เป็นผู้บริหาร (Non-Executive Director - NED) มีโอกาสประชุมระหว่างกันเองเพื่ออภิปรายปัญหาต่างๆ เกี่ยวกับการจัดการที่อยู่ในความสนใจ โดยไม่มีฝ่ายจัดการร่วมด้วย อย่างน้อยปีละ 1 ครั้ง และแจ้งให้กรรมการผู้จัดการทราบถึงผลการประชุม สำหรับปี 2556 ประชุมกันวันที่ 19 ธันวาคม 2556
8. คณะกรรมการบริษัท ได้จัดให้มีเลขานุการบริษัท ทำหน้าที่ให้การสนับสนุน การจัดเตรียมระเบียบวาระการประชุม ทำหนังสือเชิญประชุม ดูแลและจัดการประชุม จัดเก็บเอกสารเกี่ยวกับการประชุม และจัดทำรายงานการประชุมเสนอขอความเห็นชอบต่อประธานกรรมการก่อนที่จะนำเสนอให้ที่ประชุมพิจารณารับรองรายงานการประชุม
9. คณะกรรมการบริษัท สนับสนุนให้ผู้บริหารระดับสูงของบริษัทฯ เข้าร่วมประชุมกับคณะกรรมการ สำหรับปี 2556 ประชุมกันวันที่ 2 กันยายน 2556

#### 5.5 การประเมินผลการปฏิบัติงานของคณะกรรมการบริษัท และกรรมการผู้จัดการ

คณะกรรมการบริษัทกำหนดให้มีการประเมินผลการปฏิบัติงานของคณะกรรมการบริษัท และกรรมการผู้จัดการเป็นประจำทุกปีเพื่อพิจารณาผล การดำเนินงาน และการกำกับดูแลให้มีการกำหนดและ/หรือ ดำเนินการปรับปรุงแก้ไขได้อย่างเพียงพอ

ในการประชุมคณะกรรมการบริษัท ครั้งที่ 58 (5/2556) เมื่อวันที่ 13 พฤศจิกายน 2556 ได้มีการประเมินตนเองของคณะกรรมการ (ประเมินทั้งคณะ) สำหรับปี 2556 ตามตัวอย่างของตลาดหลักทรัพย์แห่งประเทศไทย โดยการประเมินทั้ง 6 หัวข้อ ทั้งคณะประเมินเห็นด้วยค่อนข้างมากหรือมีการดำเนินการในเรื่องนั้นดี

## 5.6 ค่าตอบแทนของกรรมการ

1. การพิจารณาค่าตอบแทนของคณะกรรมการบริษัท คณะกรรมการจะพิจารณาจากการเปรียบเทียบกับระดับที่ปฏิบัติอยู่ในอุตสาหกรรมเดียวกันขนาดของอุตสาหกรรมผลประกอบการของบริษัท และหน้าที่ความรับผิดชอบของกรรมการโดยการพิจารณากำหนดค่าตอบแทนของกรรมการอยู่ในอำนาจอนุมัติของการประชุมผู้ถือหุ้น
2. ค่าตอบแทนผู้บริหารเป็นไปตามหลักการและนโยบายที่คณะกรรมการบริษัท กำหนดซึ่งเชื่อมโยงกับผลการดำเนินงานของบริษัทฯ และผลการปฏิบัติงานของผู้บริหารแต่ละคน
3. กรรมการที่อยู่ในคณะกรรมการ จะได้รับค่าตอบแทนตามบทบาทหน้าที่ที่รับผิดชอบ
4. คณะกรรมการสรรหาและกำหนดค่าตอบแทนเป็นผู้ประเมินผล กรรมการผู้จัดการประจำปี โดยใช้บรรทัดฐานที่ได้ตกลงกันไว้เป็นการล่วงหน้าตามเกณฑ์ที่เป็นรูปธรรม และประธานกรรมการจะเป็นผู้แจ้งผลการพิจารณาให้กรรมการผู้จัดการทราบ

## 5.7 การพัฒนากรรมการและผู้บริหาร

1. คณะกรรมการมีหน้าที่ส่งเสริมและอำนวยความสะดวกให้มีการฝึกอบรมและให้ความรู้แก่กรรมการและผู้บริหารระดับสูง เพื่อให้มีการปรับปรุงการปฏิบัติงานอย่างต่อเนื่อง
2. คณะกรรมการได้มอบหมายให้ฝ่ายบริหารทำหน้าที่แนะนำกรรมการใหม่ให้รู้จักบริษัท โดยเชิญมาปฐมมนิเทศ ประชุมร่วมกัน และรับฟังการบรรยายสรุปลักษณะธุรกิจและ แนวทางการดำเนินธุรกิจของบริษัท และบริษัทย่อย
3. คณะกรรมการกำหนดให้มีแผนพัฒนาศักยภาพผู้บริหารระดับกรรมการผู้จัดการและรองกรรมการผู้จัดการ โดยมอบให้ฝ่ายบริหารจัดทำแผนจัดทำแผนงานการอบรม และรายงานต่อคณะกรรมการบริษัท

## 5.8 การประเมินผลการปฏิบัติงานของกรรมการผู้จัดการ

คณะกรรมการสรรหาและพิจารณาค่าตอบแทนเป็นผู้พิจารณาเสนอความเห็นต่อคณะกรรมการในการพิจารณากำหนดเกณฑ์ที่ใช้ในการประเมินผลการปฏิบัติงานประจำปีของกรรมการผู้จัดการ โดยเกณฑ์ดังกล่าวจะต้องสอดคล้องกับเป้าหมายของบริษัทฯ ทั้งในระยะสั้นและระยะยาว

## 5.9 การติดต่อสื่อสารกับฝ่ายบริหาร

คณะกรรมการสนับสนุนให้ผู้บริหารระดับกรรมการผู้จัดการ และรองกรรมการผู้จัดการ เข้าร่วมการประชุมกับคณะกรรมการโดยเป็นผู้นำเสนอวาระที่ตนรับผิดชอบต่อที่ประชุมคณะกรรมการบริษัท เพื่อให้คณะกรรมการบริษัท ได้รับทราบข้อมูลความคิดเห็นจากผู้บริหารที่รับผิดชอบงานโดยตรงขณะเดียวกันผู้บริหารก็มีโอกาสได้เรียนรู้และทำความเข้าใจมุมมองของคณะกรรมการบริษัท

คณะกรรมการบริษัท ส่งเสริมให้มีการพบปะ และ แลกเปลี่ยนความคิดเห็นระหว่างกรรมการและผู้บริหารระดับกรรมการผู้จัดการ และรองกรรมการผู้จัดการ ในโอกาสอื่นนอกเหนือจากการประชุมคณะกรรมการบริษัท เพื่อให้กรรมการได้มีโอกาสทำความรู้จักคุ้นเคยกับผู้บริหารระดับสูงของบริษัทฯ กรรมการสามารถติดต่อสื่อสารกับฝ่ายบริหารแต่ละคนได้โดยตรง โดยไม่เป็นการก้าวล่วงหรือสอดแทรกการปฏิบัติงานของฝ่ายบริหาร แต่ควรแจ้งให้กรรมการผู้จัดการทราบล่วงหน้า



## จริยธรรมในการดำเนินธุรกิจและจริยธรรมสำหรับพนักงาน

1. ยึดมั่นในคุณธรรมและศีลธรรมที่ดีงาม
2. ประพฤติตนให้อยู่ในระเบียบวินัย รู้จักหน้าที่และเคารพสิทธิทั้งของตนเองและผู้อื่น และพึงสำนึกว่าการรักษาระเบียบวินัยเป็นการปรับปรุงความประพฤติ ไม่ใช่การลงโทษ
3. ปฏิบัติหน้าที่ที่ได้รับมอบหมายตามนโยบายอันชอบด้วยกฎหมาย ด้วยความซื่อสัตย์สุจริต ด้วยวิจรรณญาณที่ดี มิให้เสื่อมเสียต่อภาพพจน์ของบริษัท
4. ไม่มั่วร้าย ทำลาย หรือบั่นทอน ทั้งทางตรงและทางอ้อมต่อชื่อเสียง ความก้าวหน้า หรือธุรกิจของผู้อื่น
5. ใช้ความเป็นผู้นำ ในการดำเนินกิจการโดยใช้ความรู้ความสามารถของทุกคนที่มีอยู่ เพื่อความสำเร็จของบริษัท มากกว่า ผลประโยชน์ส่วนตัว
6. เมื่อมีผลประโยชน์ส่วนตัวอื่นใดนอกเหนือไปจากที่ได้รับจากบริษัท ควรเปิดเผยข้อเท็จจริงทั้งหมดต่อบริษัท ทันทิที่ไม่ควรเกี่ยวข้องกับกิจการอื่นใดอันอาจขัดต่อผลประโยชน์ของบริษัท หรืออาจบั่นทอนประสิทธิภาพในการปฏิบัติหน้าที่
7. สร้างบรรยากาศของการทำงานที่เปิดโอกาสให้แลกเปลี่ยนความคิดเห็น มีความคิดริเริ่มมีการเสนอข้อคิดเห็นใหม่ และตัดสินใจอย่างมีเหตุผล เที่ยงตรง โดยปราศจากอคติ
8. ไม่เปิดเผยข้อมูลที่เป็นความลับ ซึ่งทราบมาโดยตำแหน่งหน้าที่ และไม่ใช้ข้อมูลนั้นเพื่อประโยชน์ของตน หรือนำไปใช้ในทางที่จะนำความเสียหายมาสู่บริษัท
9. มีจิตสำนึกอยู่เสมอว่าการประกอบธุรกิจมิใช่หน้าที่และพันธะต่อเจ้าของธุรกิจเท่านั้น หากยังมีหน้าที่รับผิดชอบต่อผู้ซื้อ ผู้ขาย ผู้ถือหุ้น และพนักงาน ดังนั้น จึงต้องถือประโยชน์ส่วนรวมของบุคคลดังกล่าวเป็นแนวทางปฏิบัติกิจการทั้งปวง
10. รับผิดชอบในผลงานของตนและของผู้ใต้บังคับบัญชา
11. ใฝ่หา ปรับปรุง เพิ่มพูนความสามารถของตน และปฏิบัติหน้าที่ด้วยความรู้ ความสามารถและได้มาตรฐานตามที่พึงมีในตำแหน่งหน้าที่การงานด้วยความเอาใจใส่ และมีความรับผิดชอบเพื่อความก้าวหน้าของตนเอง และบริษัท
12. วางแผนงาน กำหนดและวิเคราะห์เป้าหมายในการปฏิบัติงาน เพื่อให้บรรลุถึงวัตถุประสงค์ของบริษัทโดยคำนึงถึงคุณธรรมและจรรยาบรรณของวิชาชีพต่างๆ ตลอดจนวัฒนธรรมของผู้ที่เกี่ยวข้องในบริษัท
13. รักษาและเอาใจใส่ต่อสุขภาพ ความปลอดภัย ชีวอนามัยและสิ่งแวดล้อมของทุกคนในบริษัท และพึงบำรุงรักษาอาคาร โรงงาน สถานที่ทำงานให้อยู่ในสภาพ เรียบร้อย งดงาม ถูกสุขลักษณะ
14. ใช้ทรัพย์สินของบริษัท อย่างมีประสิทธิภาพ และประสิทธิผล

## การดูแลเรื่องการใช้ข้อมูลภายใน

บริษัท ไทยออปติคอลล กรุ๊ป จำกัด (มหาชน)(บริษัทฯ) ได้กำหนดให้กรรมการและผู้บริหารของบริษัทฯ รายงานการซื้อขายหลักทรัพย์ให้แก่บริษัทฯ ในวันเดียวกับที่ส่งรายงานต่อสำนักงานคณะกรรมการกำกับหลักทรัพย์และตลาดหลักทรัพย์ (ก.ล.ต.) ตามข้อกำหนดของสำนักงาน ก.ล.ต. เกี่ยวกับการรายงานการถือครองหลักทรัพย์ และให้ปฏิบัติตามแนวทางของตลาดหลักทรัพย์แห่งประเทศไทย เรื่องการซื้อขายหลักทรัพย์ของบริษัทจดทะเบียนโดยใช้ข้อมูลภายในโดยกรรมการและผู้บริหารจะละเว้นการซื้อขายหลักทรัพย์ในช่วงเวลาก่อนที่จะเผยแพร่งบการเงิน หรือสารสนเทศที่สำคัญที่อาจมีผลกระทบต่อราคาหลักทรัพย์ รายละเอียดเพิ่มเติมกรุณาดูในหัวข้อ “รายงานว่าด้วยการกำกับดูแลกิจการที่ดี”



ฝ่ายบริหาร TOG GROUP แสดงจุดยืน  
ต่อต้านการคอร์รัปชันทุกรูปแบบ



**TOG's executives are firmly opposed to corruption in all forms  
and are committed to doing business in accordance with  
the highest ethical standards.**

## ระบบการควบคุมภายในและตรวจสอบภายใน

จากการประชุมคณะกรรมการบริษัท ครั้งที่ 59 (1/2557) เมื่อวันที่ 19 กุมภาพันธ์ 2557 โดยมีคณะกรรมการตรวจสอบทั้ง 2 ท่าน เข้าร่วมประชุม เพื่อให้ความเห็นเกี่ยวกับความเพียงพอและเหมาะสมของระบบการควบคุมภายใน คณะกรรมการบริษัทได้ประเมินความเพียงพอของระบบการควบคุมภายใน ตามแบบประเมินของคณะกรรมการกำกับหลักทรัพย์และตลาดหลักทรัพย์ ซึ่งมีการประเมินการควบคุมภายในทั้ง 5 ส่วน คือ องค์กรและสภาพแวดล้อม การบริหารความเสี่ยง การควบคุมการปฏิบัติงานของฝ่ายบริหาร ระบบสารสนเทศและการสื่อสารข้อมูล และระบบการติดตาม คณะกรรมการบริษัทมีความเห็นว่า บริษัทมีระบบการควบคุมภายในอยู่ในระดับเหมาะสมเพียงพอ สรุปในแต่ละหัวข้อได้ ดังนี้

### องค์กรและสภาพแวดล้อม

บริษัทฯ และบริษัทย่อย มีโครงสร้างองค์กรและสภาพแวดล้อมที่ดี ส่งผลให้ระบบการควบคุมภายในมีประสิทธิภาพในระดับที่เหมาะสม โดยบริษัทฯ ได้จัดโครงสร้างองค์กร กำหนดหน้าที่ความรับผิดชอบแยกตามสายงานที่สอดคล้องกับกลยุทธ์การดำเนินธุรกิจ และการกำกับดูแลกิจการ โดยมีหน่วยงานตรวจสอบภายในเป็นหน่วยงานอิสระ รายงานตรงต่อคณะกรรมการตรวจสอบ

บริษัทฯ และบริษัทย่อย มีการกำหนดเป้าหมายธุรกิจโดยการจัดทำแผนงานและงบประมาณประจำปี เพื่อวัดผลและเป็นแนวทางในการปฏิบัติงานของพนักงาน โดยในปี 2556 บริษัทฯ ได้ปรับปรุงระบบบริหารงานบุคคลโดยพัฒนาระบบการจ่ายผลตอบแทนตามผลงานในการสร้างแรงจูงใจพนักงานที่สมเหตุสมผลและเพียงพอ กำหนดระบบควบคุมจริยธรรมเป็นนโยบายและมีแผนการปฏิบัติงานที่ชัดเจน ที่ให้ฝ่ายบริหารและพนักงานปฏิบัติตามไม่ให้เกิดความขัดแย้งทางผลประโยชน์กับบริษัทฯ และบริษัทย่อย โดยมีนโยบายการกำกับดูแลกิจการให้สอดคล้องกับหลักการและแนวปฏิบัติของตลาดหลักทรัพย์ฯ ซึ่งได้เปิดเผยไว้ในรายงานประจำปี รวมถึงการกำหนดระเบียบวิธีปฏิบัติในขั้นตอนการปฏิบัติงานทั่วไป คู่มือคุณภาพ คู่มืออำนาจดำเนินการในการอนุมัติแต่ละระดับ ที่เป็นระบบ รัดกุม รวมถึงการปฏิบัติต่อลูกค้า และคู่แข่งด้วยความเป็นธรรม

### การบริหารความเสี่ยง

บริษัทฯ และบริษัทย่อยกำหนดให้แต่ละหน่วยงานมีการประเมินความเสี่ยงรวมถึงผลกระทบที่อาจเกิดขึ้น พร้อมแนวทางการป้องกันและแก้ไขอย่างเป็นระบบ รวมถึงมีการติดตามปัจจัยต่างๆ ที่อาจทำให้เกิดความเสี่ยงขึ้นทั้งปัจจัยภายใน และปัจจัยภายนอกอยู่ตลอดเวลา เช่น การผลิต การตลาด อัตราแลกเปลี่ยน และบุคลากร เป็นต้น โดยเฉพาะในปี 2556 บริษัทฯ ได้มีการทบทวนและจัดทำแผนระยะปานกลาง ที่วิเคราะห์ความเสี่ยงของธุรกิจที่เกี่ยวข้องกับสภาพเศรษฐกิจ การตลาดและการจัดหาวัตถุดิบหลัก เพื่อหาทางป้องกันและรับมือกับความเสี่ยงที่อาจเกิดขึ้น รวมถึงวางแผนกลยุทธ์เพื่อบริหารเชิงรุกกับปัญหาต่างๆ แต่ละหน่วยงานจะมีการติดตามและรายงานผล ให้กับผู้บริหารตามลำดับขั้น ซึ่งหากมีความเสี่ยงใดๆ เกิดขึ้นก็จะมีพิจารณาและกำหนดมาตรการเพื่อลดความเสี่ยงเหล่านั้นไปพร้อมๆ กัน ทั้งนี้ จะมีการรายงานผลทั้งหมดต่อคณะกรรมการของบริษัท เพื่อรับทราบและกำหนดเป็นแนวนโยบายในการป้องกัน ความเสี่ยงนั้นๆ แจ้งให้กับพนักงานทุกคนรับทราบ และใช้เป็นแนวทางปฏิบัติ รวมถึงการติดตามป้องกันความเสี่ยงดังกล่าว ไม่ให้มีผลกระทบกับบริษัทฯ และบริษัทย่อยอีกในอนาคต

## การควบคุมการปฏิบัติงานของฝ่ายบริหาร

บริษัทฯ และบริษัทย่อยมีการกำหนดขอบเขตหน้าที่ ขั้นตอน และอำนาจในการดำเนินการใดๆ ของฝ่ายบริหาร และผู้มีอำนาจในแต่ละลำดับชั้นอย่างชัดเจนโดยจัดทำเป็นระเบียบปฏิบัติของบริษัทแจ้งให้กับพนักงานที่เกี่ยวข้อง ซึ่งทุกกิจกรรมมีการติดตามตรวจสอบและสอบทานการปฏิบัติให้เป็นไปตามระเบียบและข้อกำหนดของกฎหมายโดยหน่วยงานตรวจสอบภายในทั้งนี้คณะกรรมการตรวจสอบได้พิจารณาทบทวนและอนุมัติแผนการตรวจสอบประจำปี เพื่อให้ครอบคลุมทุกกระบวนการปฏิบัติงานที่มีความเสี่ยงสูง บริษัทฯ มั่นใจว่าหน่วยงานต่างๆ มีการควบคุมภายในในการปฏิบัติงานที่เพียงพอตอบสนองความเสี่ยงในการดำเนินงานทั้งด้านการเงิน การปฏิบัติตามกฎหมาย ข้อบังคับ ระเบียบกฎเกณฑ์ต่างๆ รวมถึงได้พิจารณาประเด็นสำคัญที่ตรวจพบโดยหน่วยงานตรวจสอบภายในและผู้ตรวจสอบภายนอก มีการติดตามอย่างใกล้ชิดรายงานให้ฝ่ายบริหารและผู้เกี่ยวข้องทราบเพื่อปรับปรุงแก้ไขปัญหาและทำมาตรการป้องกันมิให้เกิดปัญหา โดยที่ผ่านมามีบริษัทฯ และบริษัทย่อยไม่เคยกระทำการใดๆ ที่ฝ่าฝืนกฎหมาย

สำหรับการทำธุรกรรมกับกิจการ หรือบุคคลผู้เกี่ยวข้องกัน บริษัทฯ และบริษัทย่อยให้มีการดำเนินการตามข้อกำหนดของคณะกรรมการกำกับหลักทรัพย์และตลาดหลักทรัพย์ (ก.ล.ต.) และ ตลาดหลักทรัพย์แห่งประเทศไทย โดยการทำธุรกรรมให้ถือเสมือนเป็นบุคคลภายนอก คำนึงถึงประโยชน์สูงสุดของบริษัทฯ และบริษัทย่อยเป็นสำคัญ ซึ่งธุรกรรมดังกล่าวจะดำเนินการตามหลักการที่ได้รับอนุมัติจากคณะกรรมการบริษัทฯ โดยหน่วยงานตรวจสอบภายในเป็นผู้ติดตามสอบทาน การปฏิบัติรวมถึงรายงานข้อมูลของธุรกรรมที่เกิดขึ้นให้คณะกรรมการตรวจสอบรับทราบและพิจารณาทุกไตรมาส

## ระบบสารสนเทศและการสื่อสารข้อมูล

ด้านระบบสารสนเทศและการสื่อสารข้อมูลบริษัทฯ จัดให้มีการสื่อสารทั้งภายในและภายนอกองค์กรอย่างมีประสิทธิภาพมีการจัดเก็บเอกสารประกอบการบันทึกบัญชีไว้ครบถ้วนเป็นหมวดหมู่ และใช้นโยบายบัญชีตามหลักการบัญชีที่รับรองทั่วไป ใช้ Software SAP เพื่อเสริมประสิทธิภาพในการวางแผนการใช้ทรัพยากร และการบริหารข้อมูลทางการเงิน การซื้อ การขาย การบริหารสินค้าคงคลัง และข้อมูลการวางแผนการผลิต เพื่อให้ได้ข้อมูลที่ถูกต้อง รวดเร็ว มีความแม่นยำ ซึ่งจะทำให้ฝ่ายบริหารรับรู้ข้อมูลและสามารถตัดสินใจได้อย่างรวดเร็ว พร้อมทั้งมีมาตรการเพื่อความปลอดภัยของระบบสารสนเทศ โดยได้วางมาตรการป้องกันความเสี่ยงที่อาจเกิดขึ้นจากระบบสารสนเทศ

ในการประชุมคณะกรรมการและผู้ถือหุ้นบริษัทฯ มีการจัดส่งจดหมายเชิญประชุมพร้อมทั้งมีข้อมูลประกอบที่เพียงพอต่อการตัดสินใจ โดยเฉลี่ยจัดส่งให้ทราบล่วงหน้าไม่น้อยกว่า 7 วัน และกำหนดให้มีเลขานุการบริษัทฯ ให้คำแนะนำด้านกฎหมายและกฎเกณฑ์ต่างๆ ที่คณะกรรมการบริษัทฯ ต้องทราบ ดูแลกิจกรรมของคณะกรรมการบริษัทฯ ประสานงานให้มีการปฏิบัติตามมติคณะกรรมการบริษัทฯ เป็นศูนย์กลางในการจัดทำและจัดเก็บเอกสารสำคัญต่างๆ ได้แก่ ทะเบียนกรรมการหนังสือนัดประชุมกรรมการ รายงานการประชุมกรรมการ หนังสือนัดประชุมผู้ถือหุ้น และรายงานการประชุมผู้ถือหุ้น

คณะกรรมการตรวจสอบได้พิจารณาร่วมกับผู้สอบบัญชี หน่วยงานตรวจสอบภายใน และผู้เกี่ยวข้องเกี่ยวกับการจัดทำงบการเงินของบริษัทฯ อย่างน้อยปีละ 1 ครั้ง เพื่อให้มีความมั่นใจว่า บริษัทฯ มีการใช้นโยบายบัญชีตามหลักการบัญชีที่รับรองทั่วไป และเหมาะสมกับลักษณะธุรกิจของบริษัทฯ รวมถึงการเปิดเผยข้อมูลอย่างเหมาะสม

## ระบบการติดตาม

บริษัทฯ มีการประชุมคณะกรรมการบริษัทฯ ในปี 2556 รวม 5 ครั้ง ฝ่ายบริหารของบริษัทฯและบริษัทย่อยมีระบบการติดตามผลการดำเนินธุรกิจ เปรียบเทียบกับเป้าหมายและแผนงาน หรืองบประมาณในด้านต่างๆ เป็นประจำทุกเดือน มีการแก้ไขปรับปรุงให้เหมาะสมกับสถานการณ์ในขณะนั้นๆ อยู่ตลอดเวลา และจัดให้ผู้บริหารระดับกลางได้มีการนำเสนอผลงานเป็นประจำทุกไตรมาส

ในปี 2556 ฝ่ายบริหาร ได้ทบทวนและปรับปรุงแผนระยะกลางนำเสนอต่อคณะกรรมการบริษัทฯ เพื่อวางกลยุทธ์ในการทำธุรกิจได้ชัดเจนยิ่งขึ้น ทั้งนี้ แผนระยะกลางดังกล่าวจะมีการพิจารณาทบทวนทุกปีเพื่อให้สอดคล้องกับสถานการณ์ ที่เปลี่ยนไป

คณะกรรมการตรวจสอบมีการประชุมรวม 4 ครั้ง และมีการพบปะพูดคุยกับผู้สอบบัญชีอีก 1 ครั้ง โดยมีสำนักตรวจสอบภายในที่ทำการตรวจสอบอย่างเป็นอิสระเพื่อรายงานข้อบกพร่องที่เป็นสาระสำคัญที่ตรวจพบต่อคณะกรรมการตรวจสอบและคณะกรรมการบริษัทฯ เพื่อพิจารณาสั่งการให้มีการแก้ไขภายในเวลาที่เหมาะสม โดยบริษัทฯ ได้จัดทำกรอบอำนาจหน้าที่ในการดำเนินการตรวจสอบการดำเนินงานอย่างสม่ำเสมอ จัดทำแผนงานประจำปี และรายงาน ผลการตรวจสอบให้แก่คณะกรรมการตรวจสอบรับทราบและต้องทำรายงานให้คณะกรรมการบริษัทรับทราบทันทีที่มีเหตุการณ์ที่มีผลกระทบร้ายแรงต่อการประกอบกิจการของบริษัทฯ เช่น ด้านการผลิต การดำเนินกิจการ การทุจริตหรือการฝ่าฝืนกฎหมายของพนักงานหรือผู้บริหารที่เกี่ยวข้องกับบริษัทฯ เป็นต้น ซึ่งอาจมีผลกระทบต่อชื่อเสียงของบริษัทฯ

จากการประเมินระบบการควบคุมภายในของบริษัทฯในด้านต่างๆ 5 ส่วนดังกล่าวข้างต้น คณะกรรมการเห็นว่า บริษัทฯมีระบบการควบคุมภายในที่มีความเหมาะสมเพียงพอแล้ว

## รายการระหว่างกัน

### 1. ลักษณะของรายการระหว่างกันและนโยบายในการกำรายการระหว่างกัน

ลักษณะของรายการระหว่างกันที่ผ่านมา เป็นข้อตกลงทางการค้าที่มีเงื่อนไขทางการค้าโดยทั่วไป ในการทำธุรกรรมระหว่างบริษัทและบริษัทย่อย กับกรรมการ ผู้บริหาร หรือบุคคลที่เกี่ยวข้องกันซึ่งที่ประชุมคณะกรรมการครั้งที่ 5/2551 ณ วันที่ 13 สิงหาคม 2551 ได้มีมติในหลักการว่า บริษัทและบริษัทย่อยอาจมีรายการระหว่างกัน (เช่น ซื้อวัตถุดิบ ขายสินค้า รับจ้าง หรือการบริการ เป็นต้น) กับกรรมการ ผู้บริหาร หรือบุคคลที่มีความเกี่ยวข้อง ในอนาคต จึงอนุมัติในหลักการให้ฝ่ายจัดการสามารถอนุมัติการทำธุรกรรมดังกล่าวตามคู่มืออำนาจดำเนินการที่ถือปฏิบัติอยู่ หากธุรกรรมเหล่านั้นมีข้อตกลงทางการค้าในลักษณะเดียวกับที่วิญญูชนจะพึงกระทำกับคู่สัญญาทั่วไปในสถานการณ์เดียวกัน ด้วยอำนาจต่อรองทางการค้าที่ปราศจากอิทธิพลในการที่ตนมีสถานะเป็นกรรมการ ผู้บริหาร หรือบุคคลที่มีความเกี่ยวข้อง ทั้งนี้บริษัทจะทำรายงานสรุปการทำธุรกรรมที่มีขนาดเกินกว่า 1 ล้านบาท เพื่อรายงานในการประชุมคณะกรรมการบริษัททุกไตรมาสซึ่งผู้จัดการตรวจสอบภายในในฐานะเลขานุการคณะกรรมการตรวจสอบได้นำเสนอคณะกรรมการตรวจสอบเพื่อพิจารณาประจำทุกไตรมาส

หากรายการที่เกิดขึ้นที่มีใช่เป็นรายการธุรกิจปกติ ผู้บริหารหรือผู้มีส่วนได้เสียในเรื่องนั้นๆ จะไม่มีส่วนอนุมัติในรายการดังกล่าว เพื่อให้เป็นไปตามหลักการกำกับดูแลกิจการที่ดีและเป็นจริยธรรมของกรรมการและหากมีการประเมินราคาก็จะใช้บริษัทประเมินที่ขึ้นทะเบียนกับสำนักงานคณะกรรมการหลักทรัพย์ และตลาดหลักทรัพย์(ก.ล.ต.)เป็นผู้ประเมินเพื่อให้ความเห็นชอบหรือความเหมาะสมทั้งนี้เมื่อมีรายการเกิดขึ้นทางบริษัทจะมีการเปิดเผยสารสนเทศในรูปแบบ Online ผ่านระบบอิเล็กทรอนิกส์ (Set Portal) ภายในเวลาที่ตลาดหลักทรัพย์ฯ กำหนดในระหว่างปี 2556 บริษัทและบริษัทย่อยมีรายการธุรกิจที่สำคัญกับบุคคลหรือกิจการที่เกี่ยวข้องกัน (เกี่ยวข้องกันโดยการมีผู้ถือหุ้นและ/หรือกรรมการร่วมกัน) รายการธุรกิจดังกล่าวเป็นไปตามเงื่อนไขทางการค้าและเกณฑ์ตามที่ตกลงกันระหว่างบริษัทและบุคคลหรือกิจการที่เกี่ยวข้องกันเหล่านั้น ซึ่งเป็นไปตามปกติธุรกิจและบริษัทมีนโยบายในการกำหนดราคาสำหรับรายการค้าระหว่างกันดังต่อไปนี้คือ

นโยบายการกำหนดราคาสำหรับกลุ่มบริษัทย่อยและบริษัทที่เกี่ยวข้องกันซึ่งมีผู้ถือหุ้นร่วมกันหรือกรรมการร่วมกันในประเทศไทย

1. การซื้อ/ขายวัตถุดิบ วัสดุสิ้นเปลือง และอื่นๆ ระหว่างกัน กำหนดราคาโดยคิดจากค่าสินค้าบวกค่าบริการจัดการไม่เกินร้อยละ 10 ของราคาทุน
2. การซื้อ/ขายสินค้าสำเร็จรูประหว่างกัน กำหนดราคาตามอัตราที่ตกลงกัน อย่างไรก็ตาม นโยบายการกำหนดราคาดังกล่าวอาจมีการปรับเปลี่ยนไปตามสภาพการแข่งขันในขณะที่เกิดรายการ
3. รายได้ค่าบริการและค่าบริการจ่ายเรียกเก็บตามราคาที่ตกลงร่วมกัน
4. เงินให้กู้ยืมและเงินกู้ยืมจากบริษัทย่อยในปี 2555 คิดดอกเบี้ยในอัตราร้อยละ 3.85 ต่อปี
5. รายได้ค่าธรรมเนียมการค้าประกันและค่าธรรมเนียมการค้าประกันจ่ายคิดในอัตราร้อยละ 1.5 ต่อปี
6. การซื้อ/ขายสินทรัพย์ถาวรระหว่างกัน กำหนดราคาตามอัตราที่ตกลงกัน

นโยบายการกำหนดราคาสำหรับบริษัทต่างประเทศซึ่งเป็นผู้ถือหุ้นรายใหญ่

1. การขายสินค้าสำเร็จรูประหว่างกัน กำหนดราคาตามอัตราตลาด
2. รายได้ค่าบริการเรียกเก็บตามราคาตลาด
3. เงินให้กู้ยืมแก่บริษัทร่วมคิดดอกเบี้ยในอัตราร้อยละ 3.5 ต่อปี



#### บริษัทย่อย ประกอบด้วย

##### 1. บริษัท อุตสาหกรรมแว่นตาไทย จำกัด

ประเภทธุรกิจ : ผลิตเลนส์สายตา เลนส์สั่งพิเศษ และแม่แบบแก้ว

ความสัมพันธ์ : บริษัท อุตสาหกรรมแว่นตาไทย จำกัด มีบริษัท ไทยออฟติคอลล กรุ๊ป จำกัด (มหาชน) เป็นผู้ถือหุ้นร้อยละ 99.99

#### บริษัทร่วม ประกอบด้วย

##### 1. บริษัท เอ็มวิชั่น ออฟติคอลล จำกัด

ประเภทธุรกิจ : ค้าส่งเลนส์สายตา ผลิตและจำหน่ายเลนส์สั่งพิเศษ

ความสัมพันธ์ : บริษัท เอ็มวิชั่น ออฟติคอลล จำกัด มีบริษัท ไทยออฟติคอลล กรุ๊ป จำกัด (มหาชน) เป็นผู้ถือหุ้นร้อยละ 33

##### 2. บริษัท เวียดนาม วิสิบลิตี ทาร์เก็ต จำกัด

ประเภทธุรกิจ : ค้าส่งเลนส์สายตา ผลิตและจำหน่ายเลนส์สั่งพิเศษ

ความสัมพันธ์ : บริษัท เวียดนาม วิสิบลิตี ทาร์เก็ต จำกัด มีบริษัท ไทยออฟติคอลล กรุ๊ป จำกัด (มหาชน) เป็นผู้ถือหุ้นร้อยละ 29

#### บริษัทที่เกี่ยวข้อง ประกอบด้วย

##### 1. บริษัท นำศิลป์ไทย จำกัด

ประเภทธุรกิจ : ค้าส่งเลนส์สายตา กรอบแว่นตา คอนแทคเลนส์ และอุปกรณ์ประกอบแว่นตา

ความสัมพันธ์ : ผู้ถือหุ้นของ บริษัท นำศิลป์ไทย จำกัด เป็นผู้ถือหุ้นกลุ่มเดียวกับผู้ถือหุ้นของบริษัทฯ

##### 2. บริษัท โพลีชั่น จำกัด

ประเภทธุรกิจ : ผลิตเลนส์กันแดด

ความสัมพันธ์ : ผู้ถือหุ้นร้อยละ 50 ของบริษัท โพลีชั่น จำกัด เป็นผู้ถือหุ้นกลุ่มเดียวกับผู้ถือหุ้นของบริษัทฯ

##### 3. บริษัท หอแว่นกรุ๊ป จำกัด

ประเภทธุรกิจ : ธุรกิจค้าปลีกแบบ Chain Store ให้บริการตรวจวัดสายตาประกอบแว่นตา จำหน่าย คอนแทคเลนส์ และวัสดุสิ้นเปลืองที่เกี่ยวข้องกับแว่นตาและคอนแทคเลนส์

ความสัมพันธ์ : ผู้ถือหุ้นของบริษัท หอแว่นกรุ๊ป จำกัด เป็นผู้ถือหุ้นกลุ่มเดียวกับผู้ถือหุ้นของบริษัทฯ

##### 4. บริษัท สเปคเซฟเวอร์ เอเชีย แปซิฟิค โฮลดิ้ง จำกัด

ประเภทธุรกิจ : ธุรกิจค้าปลีกแบบ Chain Store เกี่ยวกับการประกอบแว่นตา จำหน่ายแว่นตา คอนแทคเลนส์

ความสัมพันธ์ : บริษัท สเปคเซฟเวอร์ เอเชีย แปซิฟิค โฮลดิ้ง จำกัด เป็นผู้ถือหุ้นรายใหญ่ของบริษัทฯ และมี กรรมการ 2 ท่านเข้าร่วมพิจารณาและกำหนดนโยบายของบริษัทฯ และบริษัทย่อย

##### 5. บริษัท เอ็น แอล อาร์ เอ็กซ์ จำกัด

ประเภทธุรกิจ : ค้าส่งเลนส์สายตา

ความสัมพันธ์ : บริษัท เอ็น แอล อาร์ เอ็กซ์ จำกัด มีบริษัท สเปคเซฟเวอร์ เอเชีย แปซิฟิค โฮลดิ้ง จำกัด เป็นผู้ถือหุ้นรายใหญ่

รายละเอียดของธุรกรรมในปี 2556 และ 2555 ที่เกี่ยวข้องกัน ได้แสดงไว้ในหมายเหตุประกอบงบการเงิน หัวข้อที่ 11 (รายการธุรกิจกับกิจการที่เกี่ยวข้องกัน) ซึ่งประกอบด้วยรายการธุรกิจกับบริษัทย่อย บริษัทที่เกี่ยวข้องกันทั้งในประเทศและต่างประเทศ ยอดคงค้างของรายการลูกหนี้และเจ้าหนี้ กับบริษัทย่อย บริษัทที่เกี่ยวข้องกัน

## 2. ความจำเป็นและความสมเหตุสมผลของรายการ

บริษัทฯ และบริษัทย่อยมีนโยบายในการทำรายการระหว่างกันด้วยความโปร่งใส โดยคำนึงถึงความเป็นธรรมและเป็นผลประโยชน์สูงสุดต่อบริษัทฯ และบริษัทย่อย เช่นเดียวกับการทำรายการกับบุคคลภายนอก โดยปฏิบัติตามหลักเกณฑ์และวิธีการที่กำหนดโดยคณะกรรมการกำกับหลักทรัพย์และตลาดหลักทรัพย์ (ก.ล.ต.) และตลาดหลักทรัพย์แห่งประเทศไทย โดยสามารถสรุปรายการระหว่างกันในแต่ละประเภท ได้ดังนี้

### 1. รายการซื้อขายสินค้า วัตถุดิบ และอื่นๆ

#### 1.1 การขายสินค้ากับบริษัทค้าส่งเลนส์สายตา

บริษัทฯ และบริษัทย่อย มีนโยบายในการการขายสินค้าให้กับผู้ขายส่ง (Wholesaler) และผู้จัดจำหน่าย (Distributor) ในแต่ละประเทศเพียงไม่กี่รายเท่านั้นเพื่อไม่ให้เกิดปัญหาด้านการแข่งขันกับลูกค้าของบริษัทฯ และบริษัทย่อยเองอีกทั้งเป็นการลดภาระและขั้นตอนความยุ่งยากในการกระจายสินค้าและการเรียกเก็บเงินกับลูกค้ารายย่อยที่เป็นภาระกับบริษัทฯ และบริษัทย่อยซึ่งบริษัทค้าส่งประกอบด้วย บริษัท นำสิบลไทย จำกัด และ บริษัท เอ็น แอล อาร์ เอ็กซ์ จำกัด เพื่อจัดจำหน่ายให้แก่ลูกค้ารายย่อยในประเทศต่อไปโดยที่ผ่านมาการขายสินค้าให้กับบริษัทค้าส่งนี้ไม่ปรากฏว่ามีการชำระเงินล่าช้ากว่ากำหนดและไม่มีหนี้เสียเกิดขึ้นเป็นการทำรายการเพื่อการดำเนินธุรกิจปกติและตามเงื่อนไขการค้าโดยทั่วไปของบริษัทฯ และบริษัทย่อยไม่แตกต่างจากการจำหน่ายสินค้าให้กับลูกค้ารายอื่นซึ่งเป็นไปตามความจำเป็นทางธุรกิจโดยคำนึงถึงประโยชน์สูงสุดอันก่อให้เกิดแก่บริษัทฯ และบริษัทย่อย

เนื่องจากรายการระหว่างกันกับบริษัทค้าส่งจะยังคงมีอยู่ต่อไปในอนาคตดังนั้นเพื่อความโปร่งใสคณะกรรมการบริษัทจึงได้มีการกำหนดนโยบายการกำหนดราคาสินค้า ตามมติที่ประชุมคณะกรรมการบริษัท ครั้งที่ 15/2551 ณ วันที่ 13 สิงหาคม 2551 ซึ่งนโยบายดังกล่าวบังคับใช้กับการกำหนดราคาขายสินค้าให้กับผู้ขายส่งของบริษัทฯ และบริษัทย่อยทุกรายทั้งนี้สาระสำคัญที่จะมีผลบังคับกับบริษัทค้าส่งนี้คือ ให้บริษัทฯ และบริษัทย่อย ใช้ Price List มาตรฐาน ที่ใช้กับการขายในประเทศและการขายต่างประเทศอย่างใดก็ตไปบริษัทฯ และบริษัทย่อย อาจจะมีส่วนลดจาก Price List ดังกล่าวได้ โดยคำนึงถึงสภาพการแข่งขันของตลาดแต่ละท้องถิ่นของผู้ซื้อโดยยังมีกำไรอยู่ไม่ต่ำกว่ากำไรมาตรฐานที่กำหนดไว้ โดยบริษัทฯ และบริษัทย่อย จะไม่เอื้อประโยชน์แก่บุคคลหรือบริษัทที่เกี่ยวข้องทั้งนี้การซื้อขายสินค้ากับบุคคลหรือบริษัทที่เกี่ยวข้องจะต้องจัดทำสรุปรายงานเสนอคณะกรรมการตรวจสอบทุกไตรมาสทั้งนี้นโยบายดังกล่าวจะใช้สำหรับบุคคลหรือบริษัทที่เกี่ยวข้องอื่นๆ ด้วย ถ้ามีในอนาคต

#### 1.2 การขายสินค้ากับธุรกิจค้าปลีก แบบ Chain Store

บริษัทฯ และบริษัทย่อย มีนโยบายในการการขายสินค้าให้กับผู้ค้าปลีก แบบ Chain Store เพื่อให้ผลิตภัณฑ์ของบริษัทฯ เข้าถึงผู้บริโภค ตอบสนองผู้บริโภคได้รวดเร็ว และเป็นแหล่งกระจายข้อมูลของบริษัทฯ ในกรณีที่มีผลิตภัณฑ์ใหม่ออกสู่ตลาดหรือผู้บริโภค สำหรับบริษัทค้าปลีกประกอบด้วย บริษัท หอแว่นกรุ๊ป จำกัด / บริษัท สเปคเซฟเวอร์ เอเชีย แปซิฟิค โฮลดิ้ง จำกัด โดยที่ผ่านมามีการขายสินค้าให้กับบริษัทค้าปลีกนี้

ไม่ปรากฏว่ามีภาระเงินล่าช้ากว่ากำหนด และไม่มีหนี้เสียเกิดขึ้น และเป็นการทำรายการเพื่อการดำเนินธุรกิจปกติ และตามเงื่อนไขการค้าโดยทั่วไปของบริษัทและบริษัทย่อยไม่แตกต่างจากการจำหน่ายสินค้าให้กับลูกค้ารายอื่นๆ ซึ่งเป็นไปตามความจำเป็นทางธุรกิจ โดยคำนึงถึงประโยชน์สูงสุดอันก่อให้เกิดแก่บริษัทและบริษัทย่อย

### 1.3 การซื้อสินค้ากับบริษัทที่เกี่ยวข้อง

สำหรับการซื้อสินค้าจากบริษัทที่เกี่ยวข้องนั้น เป็นลักษณะของการซื้อสินค้าบางรายการที่บริษัทและบริษัทย่อยไม่สามารถผลิตเองได้แต่ได้รับคำสั่งซื้อจากลูกค้า ซึ่งจำเป็นต้องจัดหาส่งให้กับลูกค้าเพื่อรักษาฐานลูกค้าของบริษัทและบริษัทย่อยไว้ แต่เนื่องจากบริษัทและบริษัทย่อยไม่สามารถซื้อสินค้าได้โดยตรงจากผู้ผลิตรายอื่น จำเป็นต้องซื้อผ่านตัวแทน จึงมีการซื้อสินค้าผ่านผู้ค้าส่ง โดยบริษัทและบริษัทย่อยต้องมีกำไรสำหรับรายการสินค้าที่ซื้อเข้ามาจำหน่ายทั้งนี้รายการดังกล่าวมีจำนวนไม่มาก และบริษัทและบริษัทย่อยมีนโยบายในอนาคตที่จะขายสินค้าที่บริษัทและบริษัทย่อยไม่สามารถผลิตเองได้ให้น้อยที่สุด ทั้งนี้ได้มีการกำหนดนโยบายในการควบคุมการซื้อสินค้าในกรณีดังกล่าว โดยให้ทำการซื้อสินค้าในราคาตลาดทั่วไป และมีการรายงานสรุปรายละเอียด การซื้อสินค้านี้ดังกล่าว ให้กับคณะกรรมการตรวจสอบ และคณะกรรมการบริษัท พิจารณาและให้ความเห็นทุกไตรมาส

## 2. รายการเช่า การให้บริการ และอื่นๆ

การเช่าทรัพย์สินประกอบการ : การเช่าที่ดินโรงงานที่ 1 ของบริษัทย่อย

โรงงานที่ 1 ของบริษัทย่อย ตั้งอยู่บนที่ดินของผู้บริหาร และผู้ถือหุ้นของบริษัทซึ่งเดิมมีการใช้โดยไม่มีค่าเช่า ทั้งนี้เพื่อความโปร่งใสในการประกอบธุรกิจต่อไปในอนาคต บริษัทฯ จึงได้ทำสัญญาเช่าที่ดินดังกล่าวโดยสรุปสาระสำคัญในสัญญาเช่าดังนี้

วันที่ในสัญญา : 1 ธันวาคม 2555

รายละเอียดที่ดิน : - โฉนดเลขที่ 173, 14676 และ 14767 รวม 3 โฉนดกรรมสิทธิ์ของนายประทีป ประจักษ์ธรรม  
- โฉนดเลขที่ 14679, 14680 และ 14682 รวม 3 โฉนดกรรมสิทธิ์ของนายสว่าง ประจักษ์ธรรม  
- โฉนดเลขที่ 14678 และ 14681 รวม 2 โฉนดเป็นกรรมสิทธิ์ของนายสาโรจน์ ประจักษ์ธรรม  
รวมทั้งสิ้น 8 โฉนด เนื้อที่รวม 2-1-59 ไร่  
เลขที่ 83 หมู่ที่ 2 ถนนงามวงศ์วาน ตำบลบางเขน อำเภอเมืองนนทบุรี จังหวัดนนทบุรี

ผู้ให้เช่า : นายประทีป ประจักษ์ธรรม นายสว่าง ประจักษ์ธรรม และนายสาโรจน์ ประจักษ์ธรรม

ผู้เช่า : บริษัท อุตสาหกรรมแว่นตาไทย จำกัด

ระยะเวลาการเช่า : 3 ปี นับตั้งแต่วันที่ 1 มกราคม 2556 ถึงวันที่ 31 ธันวาคม 2558

ค่าเช่าตามสัญญา : ปีที่ 1 ตั้งแต่วันที่ 1 มกราคม 2556 ถึงวันที่ 31 ธันวาคม 2556

อัตราค่าเช่าปีละ 500,000 บาท (ห้าแสนบาทถ้วน)

ปีที่ 2 ตั้งแต่วันที่ 1 มกราคม 2557 ถึงวันที่ 31 ธันวาคม 2557

อัตราค่าเช่าปีละ 550,000 บาท (ห้าแสนห้าหมื่นบาทถ้วน)

ปีที่ 3 ตั้งแต่วันที่ 1 มกราคม 2558 ถึงวันที่ 31 ธันวาคม 2558

อัตราค่าเช่าปีละ 600,000 บาท (หกแสนบาทถ้วน)

ผู้เช่าตกลงจะชำระค่าเช่าให้แก่ผู้ให้เช่า เป็นรายไตรมาส กำหนดชำระค่าเช่า ภายในวันที่ 25 ของเดือนมีนาคม, มิถุนายน, กันยายน และ ธันวาคม ของทุกปี

ทั้งนี้การกำหนดราคาเช่าดังกล่าวเป็นไปตามราคาประเมิน ของบริษัท อเมริกัน แอปเพรชัล (ประเทศไทย) จำกัด ตามรายงานเลขที่ 2003/1492T ฉบับลงวันที่ 3 พฤศจิกายน 2546 ทั้งนี้ คณะกรรมการบริษัทได้พิจารณาถึงความไม่เหมาะสมในการย้ายโรงงานจากแครายไปยังบางบัวทอง เพราะไม่คุ้มค่าการผลิตเลนส์กระจก ซึ่งแนวโน้มการขายจะลดลง แต่ยังคงต้องผลิตต่อ เพื่อให้ลูกค้าได้ ผลิตภัณฑ์ ครบสมบูรณ์ จึงขอต่อสัญญาเช่าอีก 3 ปี

### 3. การกู้ยืมระหว่างกัน

สำหรับนโยบายการกู้ยืมระหว่างกัน บริษัทฯและบริษัทย่อย จะใช้วงเงินสินเชื่อจากสถาบันการเงิน เพื่อความโปร่งใส โดยจะคงเหลือเฉพาะการกู้ยืมระหว่างกันของบริษัทฯและบริษัทย่อยตามความจำเป็น เท่านั้น

### 4. การค้ำประกันระหว่างกัน

การค้ำประกันระหว่างกันเป็นการค้ำของบริษัทฯและบริษัทย่อยเท่านั้น

## มาตรการการอนุมัติการรายการระหว่างกัน

กรรมการผู้จัดการได้รับมอบอำนาจจากกรรมการบริษัท ให้เป็นผู้อนุมัติการดำเนินธุรกิจกับนิติบุคคลที่เกี่ยวข้องกัน หรือบุคคลที่มีผลประโยชน์ร่วมภายใต้เงื่อนไขปฏิบัติในการดำเนินธุรกิจตามปกติและเงื่อนไขการค้าทั่วไปที่ได้มีการ กำหนดนโยบาย และหลักเกณฑ์ โดยได้รับการตรวจสอบจากคณะกรรมการตรวจสอบ และคณะกรรมการบริษัทที่ กรรมการผู้มีส่วนเกี่ยวข้องไม่มีสิทธิออกเสียงพิจารณานุมัติไว้แล้ว โดยจะต้องปฏิบัติให้เป็นไปตามกฎหมายว่าด้วยหลัก ทรัพย์และ ตลาดหลักทรัพย์ ข้อบังคับ หรือข้อกำหนดของตลาดหลักทรัพย์แห่งประเทศไทย ซึ่งคณะกรรมการบริษัทได้มีการ กำหนดนโยบายการกำหนดราคาสินค้า ซึ่งระบุถึงนโยบายการซื้อขายกับบุคคลหรือบริษัทที่เกี่ยวข้องไว้ด้วยแล้วตาม มติที่ประชุมคณะกรรมการบริษัท ครั้งที่ 15/2551 ณ วันที่ 13 สิงหาคม 2551

หากมีรายการระหว่างกันของบริษัทฯและบริษัทย่อยกับนิติบุคคลหรือบุคคลที่อาจมีความขัดแย้งทางผลประโยชน์ บริษัทฯ จะจัดให้ผ่านที่ประชุมกรรมการบริษัทที่มีกรรมการตรวจสอบ เป็นผู้ให้ความเห็นเกี่ยวกับความจำเป็นและความ เหมาะสมของรายการนั้น โดยกรรมการผู้มีส่วนได้เสียไม่มีสิทธิออกเสียงในรายการดังกล่าว และในกรณีที่กรรมการตรวจสอบ ไม่มีความชำนาญในการพิจารณารายการระหว่างกันที่อาจเกิดขึ้นรายการใด บริษัทฯ จะจัดให้ผู้เชี่ยวชาญหรือผู้สอบ บัญชีของบริษัทฯ เป็นผู้ให้ความเห็น เพื่อนำไปใช้ประกอบการตัดสินใจของคณะกรรมการบริษัทหรือผู้ถือหุ้นตามแต่กรณี ทั้งนี้รายการระหว่างกันทั้งหมดที่เกิดขึ้นจะต้องมีการสรุปให้กับคณะกรรมการตรวจสอบ และให้คณะกรรมการบริษัท พิจารณารับทราบทุกไตรมาส บริษัทฯ จะเปิดเผยรายการระหว่างกันไว้ในหมายเหตุประกอบงบการเงินของบริษัทฯ ด้วย นอกเหนือจากรายการระหว่างกันจากการดำเนินธุรกิจปกติตามที่กล่าวถึงในวรรคแรกแล้ว บริษัทฯและบริษัทย่อยไม่มี นโยบายให้ความช่วยเหลือทางการเงินกับนิติบุคคลหรือบุคคลที่อาจมีความขัดแย้งทางผลประโยชน์

## คำอธิบายและการวิเคราะห์ฐานการเงินและผลการดำเนินงานปี 2556

### ผลการดำเนินงาน

#### ภาพรวมของผลการดำเนินงานที่ผ่านมา

ฝ่ายบริหารขอชี้แจงว่าผลการดำเนินงานของบริษัทฯและบริษัทย่อยมีรายได้รวม 1,690.85 ล้านบาท เพิ่มขึ้นจากปีก่อน 111.74 ล้านบาท คิดเป็นร้อยละ 7.08 และมีกำไรสุทธิ 154.21 ล้านบาท เพิ่มขึ้นจากปีก่อน 1.70 ล้านบาท คิดเป็นร้อยละ 1.12 โดยกำไรสุทธิปีนี้ได้รับค่าสินไหมทดแทนเนื่องจากธุรกิจหยุดชะงักจากเหตุการณ์น้ำท่วมปี 2554 เท่ากับ 11.89 ล้านบาท ส่วนกำไรสุทธิของปีก่อนทั้งสิ้น 152.51 ล้านบาทนั้น เป็นกำไรจากการดำเนินงาน 29.26 ล้านบาท และค่าสินไหมทดแทนทรัพย์สินที่เสียหายจากเหตุการณ์น้ำท่วมปี 2554 เท่ากับ 123.25 ล้านบาท จึงมีความเห็นว่าผลการดำเนินงานในปีดีขึ้นกว่าปีที่ผ่านมา (2555) และทางบริษัทฯ และบริษัทย่อยได้รับค่าสินไหมจากบริษัทประกันภัยครบทั้งหมดแล้ว

	งบการเงินรวม (ล้านบาท)			งบการเงินเฉพาะบริษัท (ล้านบาท)		
	ปี 2556	ปี 2555	ปี 2554	ปี 2556	ปี 2555	ปี 2554
รายได้รวม	1,690.85	1,579.11	1,167.20	1,149.38	1,127.51	878.14
กำไร (ขาดทุน) สุทธิ	154.21	152.51	(65.87)	116.11	108.71	(19.21)

#### ผลการดำเนินงานที่ผ่านมาของแต่ละสายผลิตภัณฑ์หรือกลุ่มธุรกิจ

##### 1. รายได้

ในปี 2556 บริษัทฯและบริษัทย่อย มีรายได้รวมจำนวน 1,690.85 ล้านบาท เมื่อเทียบกับรายได้รวมในปี 2555 จำนวน 1,579.11 ล้านบาท เพิ่มขึ้นจากปีก่อน 111.74 ล้านบาท หรือคิดเป็นร้อยละ 7.08 รายได้ที่เพิ่มขึ้นเนื่องจากยอดขายที่เพิ่มขึ้นและได้รับเงินค่าสินไหมทดแทนเนื่องจากธุรกิจหยุดชะงักจากเหตุการณ์น้ำท่วมปี 2554 เท่ากับ 11.89 ล้านบาท

##### 2. ต้นทุนขาย

บริษัทฯและบริษัทย่อยมีส่วนต้นทุนขายต่อรายได้จากการขายร้อยละ 78.99 และ 82.64 ในปี 2556 และ 2555 ตามลำดับ สาเหตุที่สัดส่วนต้นทุนขายต่อรายได้จากการขายในปี 2556 ลดลงร้อยละ 3.65 เนื่องจากมีการปรับปรุงเครื่องจักรต่างๆ หลังเหตุการณ์น้ำท่วม จนถึงสภาวะปัจจุบันเป็นปกติ ต้นทุนขายของบริษัทฯ และบริษัทย่อย ประมาณที่ร้อยละ 75 ถึง 80 ขึ้นกับผลิตภัณฑ์ที่ขาย

##### 3. ค่าใช้จ่ายในการขายและบริหาร

บริษัทฯและบริษัทย่อยมีค่าใช้จ่ายในการขายและบริหารเท่ากับ 197.71 และ 182.96 ล้านบาท ในปี 2556 และปี 2555 ซึ่งเพิ่มขึ้น 14.75 ล้านบาท เนื่องจากการปรับอัตราค่าแรงงานและค่าสาธารณูปโภคที่เพิ่มขึ้น

##### 4. กำไรจากอัตราแลกเปลี่ยน

เนื่องจากฝ่ายการเงินมีฝากเงินในสกุลเงินตราต่างประเทศ และมีการบริหารความเสี่ยงโดยการทำ Forward จึงทำให้กำไร จากอัตราแลกเปลี่ยน 20.61 ล้านบาท

5. ดอกเบี้ยจ่าย

บริษัทฯ และบริษัทย่อยมีดอกเบี้ยจ่ายในปี 2556 ลดลงจากปี 2555 จำนวน 1.42 ล้านบาท เนื่องจากการชำระดอกเบี้ยเงินกู้เพื่อการลงทุน

6. กำไรสุทธิ

ในปี 2556 บริษัทฯ และบริษัทย่อยมีกำไรสุทธิ 154.21 ล้านบาท เพิ่มขึ้นจากปี 2555 เท่ากับ 1.70 ล้านบาท หรือคิดเป็นร้อยละ 1.12 โดยกำไรสุทธิปีนี้ได้รวมค่าสินไหมทดแทนเนื่องจากธุรกิจหยุดชะงักจากเหตุการณ์น้ำท่วมปี 2554 เท่ากับ 11.89 ล้านบาท ส่วนกำไรสุทธิของปีก่อนทั้งหมด 152.51 ล้านบาทนั้น เป็นกำไรจากการดำเนินงาน 29.26 ล้านบาท และค่าสินไหมทดแทนทรัพย์สินที่เสียหายจากเหตุการณ์น้ำท่วมปี 2554 จำนวน 123.25 ล้านบาท

7. อัตราผลตอบแทนต่อหุ้น

นโยบายการจ่ายเงินปันผลเป็นดังนี้

“จ่ายปันผลไม่น้อยกว่าร้อยละ 40 ของกำไรสุทธิ ของงบการเงินรวมหลังหักเงินสำรองต่างๆ ทุกประเภทที่กฎหมายและบริษัทฯ ได้กำหนดไว้”

ที่ประชุมคณะกรรมการบริษัท ครั้งที่ 56 (3/2556) เมื่อวันที่ 7 สิงหาคม 2556 ได้มีมติให้จ่ายเงินปันผลระหว่างกาลจากผลประกอบการงวด 6 เดือน ตั้งแต่วันที่ 1 มกราคม 2556 ถึง 30 มิถุนายน 2556 ตามงบการเงินรวมของบริษัท ในอัตราหุ้นละ 0.08 บาท จากจำนวนหุ้นที่เรียกชำระแล้ว 473,283,700 หุ้น รวมเป็นเงิน 37,862,696 บาท (สามสิบล้านเจ็ดแสนแปดแสนหกหมื่นสองพันหกกร้อยเก้าสิบบาทถ้วน)

สำหรับผลประกอบการปี 2556 ที่ประชุมคณะกรรมการบริษัท ครั้งที่ 59 (1/2557) เมื่อวันที่ 19 กุมภาพันธ์ 2557 มีมติให้จ่ายเงินปันผลประจำปี 2556 ในอัตราหุ้นละ 0.28 บาทต่อหุ้นโดยจ่ายระหว่างกาลแล้ว 0.08 บาทต่อหุ้น คงเหลือจ่ายปันผลในงวดนี้ 0.20 บาทต่อหุ้น (งวดดำเนินงานวันที่ 1 กรกฎาคม 2556 ถึงวันที่ 31 ธันวาคม 2556) ให้แก่ผู้ถือหุ้น และจะนำเสนอต่อที่ประชุมสามัญผู้ถือหุ้นประจำปี 2557 ที่จะประชุมในวันพุธที่ 2 เมษายน 2557 พิจารณานอุมัติต่อไป

**ฐานะการเงิน**

บริษัทฯ และบริษัทย่อย มีสินทรัพย์รวมในปี 2556 จำนวน 2,022.28 ล้านบาท ลดลงจากปี 2555 จำนวน 62.16 ล้านบาท มีรายละเอียดดังนี้

1. สินทรัพย์หมุนเวียน เพิ่มขึ้นจำนวน 5.92 ล้านบาท มีรายละเอียดดังนี้

- เงินสดและรายการเทียบเท่าเงินสดเพิ่มขึ้น 38.97 ล้านบาท
- เงินลงทุนชั่วคราวเพิ่มขึ้นจำนวน 10.10 ล้านบาท
- ลูกหนี้การค้าและลูกหนี้อื่นลดลง 13.71 ล้านบาท เป็นลูกหนี้การค้าที่กิจการเกี่ยวข้องกันเพิ่มขึ้น 31.64 ล้านบาท และลูกหนี้การค้าที่กิจการไม่เกี่ยวข้องกันเพิ่มขึ้น 22.70 ล้านบาท และลูกหนี้อื่นที่ไม่เกี่ยวข้องกันลดลง 68.05 ล้านบาท
- เงินให้กู้ยืมระยะสั้นแก่กิจการที่เกี่ยวข้องกัน เพิ่มขึ้น 4.88 ล้านบาท (ดูหมายเหตุประกอบงบ 11)
- สินค้าคงเหลือสุทธิ ลดลง 20.42 ล้านบาท เป็นแม่พิมพ์แก้ว 45.38 ล้านบาท วัตถุดิบ 7.27 ล้านบาท สินค้าระหว่างทำ 7.07 ล้านบาท งานระหว่างทำ 0.77 ล้านบาท และวัสดุโรงงาน 2.74 ล้านบาท รวมลดลง 63.23 ล้านบาท แต่มีสินค้าสำเร็จรูปเพิ่มขึ้น 42.81 ล้านบาท
- สินทรัพย์หมุนเวียนอื่นลดลงจำนวน 13.90 ล้านบาท



2. สินทรัพย์ไม่หมุนเวียน ลดลงจำนวน 0.39 ล้านบาท มีรายละเอียดดังนี้
  - เงินลงทุนในบริษัทร่วม เพิ่มขึ้นเท่ากับ 5.86 ล้านบาท ไปลงทุนในประเทศเวียดนาม
  - ที่ดิน อาคาร และอุปกรณ์สุทธิ ลดลงเท่ากับ 54.74 ล้านบาท เกิดจาก
    1. อาคารและส่วนปรับปรุงที่ดิน เพิ่มขึ้น 6.86 ล้านบาท
    2. ค่าเครื่องจักร ลดลง 57.76 ล้านบาท
    3. ค่าตกแต่งและติดตั้งอุปกรณ์สำนักงาน ลดลง 1.18 ล้านบาท
    4. ยานพาหนะ ลดลง 1.36 ล้านบาท
    5. สินทรัพย์ระหว่างดำเนินการ ลดลง 1.30 ล้านบาท
  - สินทรัพย์ไม่มีตัวตนลดลงเท่ากับ 16.87 ล้านบาท เนื่องจากการตัดจำหน่ายสะสม
3. หนี้สิน ในปี 2556 บริษัทฯ และบริษัทย่อยมีหนี้สินรวมจำนวน 357.65 ล้านบาท ลดลงจากปี 2555 เท่ากับ 109.61 ล้านบาท มีรายละเอียดดังนี้
  - หนี้สินหมุนเวียน ลดลง 111.18 ล้านบาท มีรายละเอียดดังนี้
    1. เงินเบิกเกินบัญชีและ เงินกู้ระยะสั้นจากธนาคาร ลดลง 113.29 ล้านบาท
    2. เจ้าหนี้การค้าและเจ้าหนี้อื่น เพิ่มขึ้น 35.01 ล้านบาท แยกเป็นเจ้าหนี้การค้า 24.75 ล้านบาทและเจ้าหนี้อื่น 10.26 ล้านบาท
    3. เงินกู้ยืมระยะยาวที่ถึงกำหนดชำระภายใน 1 ปี ลดลง 38 ล้านบาท
    4. หนี้สินหมุนเวียนอื่น เพิ่มขึ้น 5.10 ล้านบาท
  - หนี้สินไม่หมุนเวียน เพิ่มขึ้นจำนวน 1.57 ล้านบาท
    1. เจ้าหนี้ตามสัญญาเข้าทางการเงิน ลดลง 0.67 ล้านบาท
    2. สำรองเงินบำเหน็จพนักงานที่บริษัทฯต้องชำระให้พนักงานเพิ่มขึ้น 2.24 ล้านบาท
4. ส่วนของผู้ถือหุ้น
 

ในปี 2556 บริษัทฯและบริษัทย่อยมีส่วนของผู้ถือหุ้นเพิ่มขึ้นจากปี 2555 จำนวน 47.45 ล้านบาท เนื่องจากกำไรที่เพิ่มขึ้น

#### สภาพคล่อง

1. ปี 2556 บริษัทฯ และบริษัทย่อย มีเงินสดสุทธิเพิ่มขึ้น 82.34 ล้านบาท เพิ่มขึ้นจากการดำเนินงาน 290.50 ล้านบาท และใช้ไปเพื่อจัดหาเงิน 263.52 ล้านบาท และได้รับเงินจากการลงทุน 55.36 ล้านบาท
2. ความเหมาะสมของโครงสร้างเงินทุน

	งบการเงินรวม			งบการเงินเฉพาะบริษัท		
	ปี 2556	ปี 2555	ปี 2554	ปี 2556	ปี 2555	ปี 2554
อัตราส่วนหนี้สินต่อส่วนของผู้ถือหุ้น (เท่า)	0.21	0.29	0.25	0.17	0.24	0.19

จากอัตราส่วนข้างต้นจะเห็นได้ว่าโครงสร้างเงินทุนของบริษัทฯยังมีความแข็งแกร่ง ซึ่งลดลงจากปีที่ผ่านมา โดยบริษัทฯ มีอัตราส่วนหนี้สินต่อส่วนของผู้ถือหุ้นเพียง 0.21 เท่า เท่านั้น

### 3. ความเพียงพอของสภาพคล่อง

	งบการเงินรวม			งบการเงินเฉพาะบริษัท		
	ปี 2556	ปี 2555	ปี 2554	ปี 2556	ปี 2555	ปี 2554
อัตราส่วนเงินทุนหมุนเวียน (เท่า)	3.49	2.54	2.64	3.56	2.62	2.83
อัตราส่วนสินทรัพย์สภาพคล่อง (เท่า)	1.16	0.61	0.67	1.07	0.44	0.69
อัตราส่วนเงินสด (เท่า)	0.18	0.04	0.19	0.18	0.03	0.21
เงินสดเพิ่ม(ลด) จากการดำเนินงาน (ล้านบาท)	38.97	(43.37)	(29.20)	29.90	(37.75)	9.90

จากอัตราส่วนข้างต้น แสดงให้เห็นว่า บริษัทฯและบริษัทย่อย มีสภาพคล่องในปี 2556 ดีขึ้นจากปี 2555 เนื่องจากการดำเนินงาน การเร่งรัดหนี้สินที่มีประสิทธิภาพ ทำให้มีเงินสดคงเหลือจากการดำเนินงานเพิ่มขึ้น

### 4. ความสามารถในการทำกำไร

	งบการเงินรวม			งบการเงินเฉพาะบริษัท		
	ปี 2556	ปี 2555	ปี 2554	ปี 2556	ปี 2555	ปี 2554
อัตรากำไรจากการดำเนินงาน (%)	11.58	5.85	(3.81)	4.73	(5.60)	(13.00)
อัตรากำไรสุทธิ (%)	9.46	10.65	(5.81)	11.32	11.79	(2.53)
อัตราผลตอบแทนต่อสินทรัพย์ (%)	9.77	10.45	(2.22)	8.42	8.50	(1.03)
อัตราผลตอบแทนส่วนของผู้ถือหุ้น (%)	9.39	9.75	(4.19)	8.95	8.63	(1.51)

อัตราส่วนข้างต้น แสดงว่าปี 2556 บริษัทฯและบริษัทย่อยมีความสามารถในการทำกำไร แต่เนื่องจากปี 2555 มีรายได้ค่าสินค้าใหม่จากบริษัทประกันภัย ทำให้ ROA และ ROE มีอัตราผลตอบแทนสูงกว่าปี 2556

## รายงานความรับผิดชอบต่อของคณะกรรมการต่อรายงานการเงิน

คณะกรรมการบริษัทเป็นผู้รับผิดชอบต่อการเงินของบริษัท ไทยออปติคอลล กรุ๊ป จำกัด (มหาชน) และบริษัทย่อย ซึ่งจัดทำขึ้นตามมาตรฐานการบัญชีที่รับรองทั่วไปในประเทศไทย โดยได้มีการพิจารณาเลือกใช้นโยบายการบัญชีที่เหมาะสมและถือปฏิบัติอย่างสม่ำเสมอทั้งมีการเปิดเผยข้อมูลสำคัญอย่างเพียงพอในหมายเหตุประกอบงบการเงิน

คณะกรรมการบริษัทได้แต่งตั้งคณะกรรมการตรวจสอบ ซึ่งประกอบด้วยกรรมการที่เป็นอิสระกำกับดูแลงบการเงินและประเมินระบบการควบคุมภายในให้มีประสิทธิภาพ เพื่อให้มีความมั่นใจได้ว่าการบันทึกข้อมูลทางบัญชีถูกต้องครบถ้วนอย่างเพียงพอทันเวลา และป้องกันไม่ให้เกิดการทุจริตหรือการดำเนินการที่ผิดปกติ โดยความเห็นของคณะกรรมการตรวจสอบปรากฏ ในรายงานของคณะกรรมการตรวจสอบซึ่งได้แสดงไว้ในรายงานประจำปีนี้แล้ว

จากวิธีปฏิบัติและการกำกับดูแลข้างต้น คณะกรรมการบริษัทมีความเห็นว่าระบบการควบคุมภายในของบริษัทฯ สามารถสร้างความเชื่อมั่นได้ว่างบการเงินของบริษัท ไทยออปติคอลล กรุ๊ป จำกัด (มหาชน) ณ วันที่ 31 ธันวาคม 2556 แสดงฐานะการเงิน ผลการดำเนินงาน และกระแสเงินสด ได้ถูกต้องในสาระสำคัญแล้วและเป็นไปตามมาตรฐานการบัญชีที่รับรองทั่วไป



(นายสว่าง ประจักษ์ธรรม)  
ประธานกรรมการ



(นายวิรัช ประจักษ์ธรรม)  
กรรมการผู้จัดการ

## รายงานคณะกรรมการตรวจสอบ

เรียน ท่านผู้ถือหุ้น บริษัท ไทยออปติคอลล กู๊ป จำกัด (มหาชน)

คณะกรรมการตรวจสอบของบริษัท ไทยออปติคอลล กู๊ป จำกัด (มหาชน) (บริษัทฯ) ประกอบด้วยผู้ทรงคุณวุฒิ ด้านต่างๆ ที่เป็นกรรมการอิสระ 3 ท่าน คือ นายสิงห์ ดังทัตสวัสดิ์ เป็นประธานคณะกรรมการตรวจสอบ นายวิชา จิวาลัย และ พลตำรวจเอกปกรณ์ สรรพกิจ เป็นกรรมการตรวจสอบ โดยมีนางอนุรักษ รัตนสานส์สุนทร ผู้จัดการ สำนักงานตรวจสอบภายในของบริษัทฯ เป็นเลขานุการคณะกรรมการตรวจสอบ

ในปี 2556 คณะกรรมการตรวจสอบ จัดให้มีการประชุมทั้งสิ้น 4 ครั้ง และมีการประชุมร่วมกับผู้สอบบัญชี 1 ครั้ง มีการพิจารณาเรื่องสำคัญสรุปได้ดังนี้

1. พิจารณาแผนการตรวจสอบประจำปี และผลการตรวจสอบรายไตรมาส เพื่อประเมินระบบงานและระบบการควบคุมภายในของบริษัท รวมทั้งให้คำแนะนำ เสนอแนวทางปรับปรุงแก้ไขแก่ฝ่ายตรวจสอบโดยให้ดูแลการปฏิบัติงานภายในให้มีระบบการตรวจสอบและการควบคุมภายในที่ดี เพื่อเป็นมาตรฐานและสอดคล้องตามกฎหมายของสำนักงานคณะกรรมการกำกับหลักทรัพย์และตลาดหลักทรัพย์
2. สอบทานการปฏิบัติตามกฎหมาย ระเบียบกฎเกณฑ์และข้อกำหนดต่างๆ ของหน่วยงานภายนอกที่เกี่ยวข้องรวมถึงกฎเกณฑ์ภายในบริษัท
3. สอบทานการบริหารความเสี่ยงในเรื่องการบริหารสินทรัพย์ โดยเฉพาะลูกหนี้และสินค้าคงเหลือ
4. สอบทานรายการที่เกี่ยวข้องกันเพื่อให้มั่นใจว่าเป็นการดำเนินธุรกิจปกติ ไม่มีการเอื้อประโยชน์แก่ผู้เกี่ยวข้อง
5. สอบทานงบการเงินรายไตรมาสและประจำปี ก่อนเสนอให้คณะกรรมการบริษัทพิจารณา โดยให้ความสำคัญในการปฏิบัติตามมาตรฐานการบัญชี รายการระหว่างกัน รายการที่เกี่ยวข้องกัน รวมทั้งให้ความเห็นต่อฝ่ายบริหารของบริษัทฯ ในเรื่องการบริหารสินทรัพย์ ให้เกิดประโยชน์อย่างเต็มที่
6. ร่วมประชุมกับผู้สอบบัญชีภายนอก และผู้ตรวจสอบภายใน เพื่อหารือแลกเปลี่ยนข้อคิดเห็นเกี่ยวกับรายงานทางการเงิน และระบบการควบคุมภายใน

บริษัทฯ มีการจัดทำแผนระยะปานกลางเพื่อกำหนดทิศทางเป้าหมายและกลยุทธ์ของบริษัทฯ และมี การติดตามวิเคราะห์เหตุการณ์ที่ทำให้ไม่เป็นไปตามแผนพัฒนาระบบบริหารงานบุคคลในการจ่ายผลตอบแทนให้สอดคล้องกับผลงาน เพื่อสร้างแรงจูงใจให้พนักงานอย่างเหมาะสม คณะกรรมการตรวจสอบจึงมีความเห็นว่าระบบการควบคุมภายในของบริษัทฯ ในด้านต่างๆ มีการพัฒนาอย่างต่อเนื่อง

สำหรับปี 2557 คณะกรรมการตรวจสอบ ได้เสนอต่อคณะกรรมการบริษัทให้แต่งตั้ง นางสาวศิริวรรณ สุรเทพินทร ผู้สอบบัญชีรับอนุญาตเลขที่ 4604 หรือ นางสาวกมลทิพย์ เลิศวิทย์วรเทพ ผู้สอบบัญชีรับอนุญาตเลขที่ 4377 หรือ นายวิชาดิ โลกศกระวี ผู้สอบบัญชีรับอนุญาตเลขที่ 4451 แห่งสำนักงาน เอ็นส์ แอนด์ ยัง เป็นผู้สอบบัญชีของบริษัทฯ ต่ออีก 2 ปี โดยกำหนดอัตราค่าสอบบัญชีประจำปี 2557 และ 2558 ของบริษัทฯ และบริษัทย่อยรวม 1,700,000 บาท เพิ่มขึ้น 4.6% จากปี 2556 เพื่อนำเสนอต่อที่ประชุมสามัญผู้ถือหุ้นอนุมัติต่อไป



(นายสิงห์ ดังทัตสวัสดิ์)

ประธานคณะกรรมการตรวจสอบ

วันที่ 19 กุมภาพันธ์ 2557

## ค่าตอบแทนผู้สอบบัญชี

### 1. ค่าตอบแทนจากการสอบบัญชี (Audit fee)

บริษัทฯ และบริษัทย่อยจ่ายค่าตอบแทนการสอบบัญชีให้แก่ สำนักงานสอบบัญชีในรอบปีบัญชี 2556 เป็นเงินรวม 1,625,000 บาท (หนึ่งล้านหกแสนสองหมื่นห้าพันบาทถ้วน) แยกเป็นค่าตอบแทนบริษัทฯ เท่ากับ 1,100,000 บาท และบริษัทย่อย 525,000 บาท

### 2. ค่าบริการอื่น (Non-Audit fee)

บริษัทฯ และบริษัทย่อย ไม่มีการจ่ายค่าตอบแทนอื่นให้แก่สำนักงานสอบบัญชีสำหรับรอบปีบัญชีที่ผ่านมา

## รายงานของผู้สอบบัญชีรับอนุญาต

### เสนอต่อผู้ถือหุ้นของบริษัท ไทยออปติคอลล กู๊ป จำกัด (มหาชน)

ข้าพเจ้าได้ตรวจสอบงบการเงินรวมของบริษัท ไทยออปติคอลล กู๊ป จำกัด (มหาชน) และบริษัทย่อย ซึ่งประกอบด้วย งบแสดงฐานะการเงินรวม ณ วันที่ 31 ธันวาคม 2556 งบกำไรขาดทุนเบ็ดเสร็จรวม งบแสดงการเปลี่ยนแปลงส่วนของผู้ถือหุ้นรวม และงบกระแสเงินสดรวม สำหรับปีสิ้นสุดวันเดียวกัน รวมถึงหมายเหตุสรุปนโยบายการบัญชีที่สำคัญและหมายเหตุเรื่องอื่นๆ และได้ตรวจสอบงบการเงินเฉพาะกิจการของบริษัท ไทยออปติคอลล กู๊ป จำกัด (มหาชน) ด้วยเช่นกัน

### ความรับผิดชอบของผู้บริหารต่อการเงิน

ผู้บริหารเป็นผู้รับผิดชอบในการจัดทำและการนำเสนองบการเงินเหล่านี้โดยถูกต้องตามที่ควรตามมาตรฐานการรายงานทางการเงินและรับผิดชอบต่อผู้ถือหุ้นและผู้ที่เกี่ยวข้องในการพิจารณาว่าจำเป็นเพื่อให้สามารถจัดทำ งบการเงินที่ปราศจากการแสดงข้อมูลที่ขัดต่อข้อเท็จจริงอันเป็นสาระสำคัญไม่ว่าจะเกิดจากการทุจริตหรือข้อผิดพลาด

### ความรับผิดชอบของผู้สอบบัญชี

ข้าพเจ้าเป็นผู้รับผิดชอบในการแสดงความเห็นต่องบการเงินดังกล่าวจากผลการตรวจสอบของข้าพเจ้า ข้าพเจ้าได้ปฏิบัติตามตรวจสอบตามมาตรฐานการสอบบัญชี ซึ่งกำหนดให้ข้าพเจ้าปฏิบัติตามข้อกำหนดด้านจรรยาบรรณ รวมถึงวางแผนและปฏิบัติตามตรวจสอบเพื่อให้ได้ความเชื่อมั่นอย่างสมเหตุสมผลว่างบการเงินปราศจากการแสดงข้อมูลที่ขัดต่อข้อเท็จจริงอันเป็นสาระสำคัญหรือไม่

การตรวจสอบรวมถึงการใช้วิธีการตรวจสอบเพื่อให้ได้มาซึ่งหลักฐานการสอบบัญชีเกี่ยวกับจำนวนเงินและการเปิดเผยข้อมูลในงบการเงิน วิธีการตรวจสอบที่เลือกใช้ขึ้นอยู่กับดุลยพินิจของผู้สอบบัญชี ซึ่งรวมถึงการประเมินความเสี่ยงจากการแสดงข้อมูลที่ขัดต่อข้อเท็จจริงอันเป็นสาระสำคัญของงบการเงินไม่ว่าจะเกิดจากการทุจริตหรือข้อผิดพลาด ในการประเมินความเสี่ยงดังกล่าว ผู้สอบบัญชีพิจารณาการควบคุมภายในที่เกี่ยวข้องกับการจัดทำและการนำเสนองบการเงินโดยถูกต้องตามที่ควรของกิจการ เพื่อออกแบบวิธีการตรวจสอบที่เหมาะสมกับสถานการณ์ แต่ไม่ใช่เพื่อวัตถุประสงค์ในการแสดงความเห็นต่อประสิทธิภาพของการควบคุมภายในของกิจการ การตรวจสอบรวมถึงการประเมินความเหมาะสมของนโยบายการบัญชีที่ผู้บริหารใช้และความสมเหตุสมผลของประมาณการทางบัญชีที่จัดทำขึ้นโดยผู้บริหาร รวมทั้งการประเมินการนำเสนองบการเงินโดยรวม

ข้าพเจ้าเชื่อว่าหลักฐานการสอบบัญชีที่ข้าพเจ้าได้รับเพียงพอและเหมาะสมเพื่อใช้เป็นเกณฑ์ในการแสดงความเห็นของข้าพเจ้า

### ความเห็น

ข้าพเจ้าเห็นว่างบการเงินข้างต้นนี้แสดงฐานะการเงิน ณ วันที่ 31 ธันวาคม 2556 ผลการดำเนินงานและกระแสเงินสดสำหรับปีสิ้นสุดวันเดียวกันของบริษัท ไทยออปติคอลล กู๊ป จำกัด (มหาชน) และบริษัทย่อย และเฉพาะของบริษัท ไทยออปติคอลล กู๊ป จำกัด (มหาชน) โดยถูกต้องตามที่ควรในสาระสำคัญตามมาตรฐานการรายงานทางการเงิน

### ข้อมูลและเหตุการณ์ที่เน้น

ข้าพเจ้าขอให้สังเกตหมายเหตุประกอบงบการเงินข้อ 4 เกี่ยวกับการเปลี่ยนแปลงนโยบายการบัญชี เนื่องจากการนำมาตรฐานการบัญชี ฉบับที่ 12 เรื่องภาษีเงินได้ มาถือปฏิบัติ บริษัทฯ ได้ปรับย้อนหลังงบการเงินรวมและ งบการเงินเฉพาะกิจการสำหรับปีสิ้นสุดวันที่ 31 ธันวาคม 2555 ที่แสดงเป็นข้อมูลเปรียบเทียบ เพื่อสะท้อนรายการปรับปรุงจากการเปลี่ยนแปลงนโยบายการบัญชีดังกล่าว และนำเสนอแสดงฐานะการเงินรวมและ งบแสดงฐานะการเงินเฉพาะกิจการ ณ วันที่ 1 มกราคม 2555 เพื่อเป็นข้อมูลเปรียบเทียบ โดยใช้นโยบายการบัญชีเกี่ยวกับภาษีเงินได้ดังกล่าวด้วยเช่นกัน ทั้งนี้ ข้าพเจ้ามิได้แสดงความเห็นอย่างมีเงื่อนไขต่อกรณีนี้แต่อย่างใด



ศิริวรรณ สุระพินธ์

ผู้สอบบัญชีรับอนุญาต เลขทะเบียน 4604

บริษัท สำนักงาน เอ็นส์ แอนด์ ยัง จำกัด

กรุงเทพฯ: 13 กุมภาพันธ์ 2557



## งบแสดงฐานะการเงิน

บริษัท ไทยออปติคอล กรุ๊ป จำกัด (มหาชน) และบริษัทย่อย

(หน่วย : บาท)

หมายเหตุ	งบการเงินรวม			งบการเงินเฉพาะกิจการ		
	ณ วันที่ 31 ธันวาคม	ณ วันที่ 31 ธันวาคม	ณ วันที่ 1 มกราคม	ณ วันที่ 31 ธันวาคม	ณ วันที่ 31 ธันวาคม	ณ วันที่ 1 มกราคม
	2556	2555 (ปรับปรุงใหม่)	2555	2556	2555 (ปรับปรุงใหม่)	2555
<b>สินทรัพย์</b>						
<b>สินทรัพย์หมุนเวียน</b>						
เงินสดและรายการเทียบเท่าเงินสด	8	54,836,754	15,861,782	59,227,984	37,023,304	7,127,362
เงินลงทุนชั่วคราว - หลักทรัพย์เพื่อค้า	9	10,923,927	827,403	805,387	10,923,927	827,403
ลูกหนี้การค้าและลูกหนี้อื่น	10	290,978,663	304,685,628	155,088,412	168,162,544	183,155,793
เงินให้กู้ยืมระยะสั้นแก่กิจการที่เกี่ยวข้องกัน	11	12,888,367	8,008,368	-	12,888,367	8,008,368
สินค้าคงเหลือ	12	684,575,608	704,992,949	610,502,785	480,728,216	513,547,780
สินทรัพย์หมุนเวียนอื่น		15,120,407	29,023,883	16,555,201	11,575,017	25,750,771
<b>รวมสินทรัพย์หมุนเวียน</b>		<b>1,069,323,726</b>	<b>1,063,400,013</b>	<b>842,179,769</b>	<b>721,301,375</b>	<b>738,417,477</b>
<b>สินทรัพย์ไม่หมุนเวียน</b>						
เงินลงทุนในบริษัทย่อย	13	-	-	-	130,000,000	130,000,000
เงินลงทุนในบริษัทร่วม	14	19,161,278	13,298,745	18,935,990	42,208,730	31,020,000
ที่ดิน อาคารและอุปกรณ์	15	871,091,640	925,829,660	906,303,733	584,718,367	627,515,404
สินทรัพย์ไม่มีตัวตน	16	40,738,125	57,604,565	70,077,376	36,650,320	52,891,283
ภาษีเงินได้รอการตัดบัญชี	28	21,884,348	24,225,304	38,114,111	12,405,543	15,340,222
สินทรัพย์ไม่หมุนเวียนอื่น		81,800	81,800	1,885,350	72,800	72,800
<b>รวมสินทรัพย์ไม่หมุนเวียน</b>		<b>952,957,191</b>	<b>1,021,040,074</b>	<b>1,035,316,560</b>	<b>806,055,760</b>	<b>856,839,709</b>
<b>รวมสินทรัพย์</b>		<b>2,022,280,917</b>	<b>2,084,440,087</b>	<b>1,877,496,329</b>	<b>1,527,357,135</b>	<b>1,595,257,186</b>

หมายเหตุประกอบงบการเงินเป็นส่วนหนึ่งของงบการเงินนี้

## งบแสดงฐานะการเงิน (ต่อ)

บริษัท ไทยออปติคอลล กู๊ป จำกัด (มหาชน) และบริษัทย่อย

(หน่วย : บาท)

หมายเหตุ	งบการเงินรวม			งบการเงินเฉพาะกิจการ		
	ณ วันที่	ณ วันที่	ณ วันที่	ณ วันที่	ณ วันที่	ณ วันที่
	31 ธันวาคม	31 ธันวาคม	1 มกราคม	31 ธันวาคม	31 ธันวาคม	1 มกราคม
	2556	2555	2555	2556	2555	2555
		(ปรับปรุงใหม่)			(ปรับปรุงใหม่)	
<b>หนี้สินและส่วนของผู้ถือหุ้น</b>						
<b>หนี้สินหมุนเวียน</b>						
เงินเบิกเกินบัญชีและเงินกู้ยืมระยะสั้นจากธนาคาร	17	57,588,618	170,875,643	136,494,848	56,085,298	161,072,365
เจ้าหนี้การค้าและเจ้าหนี้อื่น	18	205,962,919	170,950,538	130,523,612	139,839,938	120,064,001
ส่วนของเงินกู้ยืมระยะยาวจากธนาคารที่ถึงกำหนดชำระภายในหนึ่งปี	19	17,356,933	55,356,933	38,570,000	-	-
ส่วนของเจ้าหนี้ตามสัญญาเช่าทางการเงินที่ถึงกำหนดชำระภายในหนึ่งปี	22	667,367	945,218	2,896,022	401,992	569,358
สำรองผลประโยชน์ระยะสั้นของพนักงาน	20	1,974,053	1,302,102	6,497,795	-	-
ภาษีเงินได้ค้างจ่าย		23,123,717	18,419,360	3,851,073	6,048,532	-
<b>รวมหนี้สินหมุนเวียน</b>		<b>306,673,607</b>	<b>417,849,794</b>	<b>318,833,350</b>	<b>202,375,760</b>	<b>281,705,724</b>
<b>หนี้สินไม่หมุนเวียน</b>						
ส่วนของเจ้าหนี้ตามสัญญาเช่าทางการเงิน - สุทธิจากส่วนที่ถึงกำหนดชำระภายในหนึ่งปี	22	-	667,367	1,612,585	-	401,992
สำรองผลประโยชน์ระยะยาวของพนักงาน	20	50,976,203	48,740,649	44,405,100	23,678,705	21,196,183
<b>รวมหนี้สินไม่หมุนเวียน</b>		<b>50,976,203</b>	<b>49,408,016</b>	<b>46,017,685</b>	<b>23,678,705</b>	<b>21,598,175</b>
<b>รวมหนี้สิน</b>		<b>357,649,810</b>	<b>467,257,810</b>	<b>364,851,035</b>	<b>226,054,465</b>	<b>303,303,899</b>
<b>ส่วนของผู้ถือหุ้น</b>						
<b>ทุนเรือนหุ้น</b>						
ทุนจดทะเบียน						
หุ้นสามัญ 475,000,000 หุ้น มูลค่าหุ้นละ 1 บาท		475,000,000	475,000,000	475,000,000	475,000,000	475,000,000
ทุนออกจำหน่ายและชำระเต็มมูลค่าแล้ว						
หุ้นสามัญ 473,283,700 หุ้น มูลค่าหุ้นละ 1 บาท (31 ธันวาคม 2555: หุ้นสามัญ 472,283,100 หุ้น มูลค่าหุ้นละ 1 บาท)						
(1 มกราคม 2555: หุ้นสามัญ 471,098,400 หุ้น มูลค่าหุ้นละ 1 บาท)		473,283,700	472,283,100	471,098,400	473,283,700	472,283,100
ส่วนเกินมูลค่าหุ้นสามัญ		480,715,528	479,714,928	478,530,228	480,715,528	479,714,928
<b>กำไรสะสม</b>						
จัดสรรแล้ว - สำรองตามกฎหมาย	24	60,500,000	58,630,235	52,531,145	47,500,000	45,630,235
ยังไม่ได้จัดสรร		482,339,808	438,761,943	342,693,450	299,803,442	294,325,024
องค์ประกอบอื่นของส่วนของผู้ถือหุ้น	13	167,792,071	167,792,071	167,792,071	-	-
<b>รวมส่วนของผู้ถือหุ้น</b>		<b>1,664,631,107</b>	<b>1,617,182,277</b>	<b>1,512,645,294</b>	<b>1,301,302,670</b>	<b>1,291,953,287</b>
<b>รวมหนี้สินและส่วนของผู้ถือหุ้น</b>		<b>2,022,280,917</b>	<b>2,084,440,087</b>	<b>1,877,496,329</b>	<b>1,527,357,135</b>	<b>1,595,257,186</b>

หมายเหตุประกอบงบการเงินเป็นส่วนหนึ่งของงบการเงินนี้

## งบกำไรขาดทุนเบ็ดเสร็จ

บริษัท ไทยออปติคอลล กู๊ป จำกัด (มหาชน) และบริษัทย่อย

สำหรับปีสิ้นสุดวันที่ 31 ธันวาคม 2556

(หน่วย : บาท)

หมายเหตุ	งบการเงินรวม		งบการเงินเฉพาะกิจการ	
	2556	2555 (ปรับปรุงใหม่)	2556	2555 (ปรับปรุงใหม่)
<b>กำไรขาดทุน:</b>				
<b>รายได้</b>				
รายได้จากการขาย	11	1,556,967,987	1,362,878,435	1,023,766,369
รายได้จากการบริการ	11	72,720,230	69,214,302	1,580,153
ค่าระวางรับ		17,866,837	16,289,652	5,334,384
รายได้อื่น	26	22,686,139	123,539,930	30,882,549
เงินปันผลรับ	11, 13	-	-	75,400,000
กำไรจากอัตราแลกเปลี่ยน		20,613,625	7,189,729	12,414,740
<b>รวมรายได้</b>		<b>1,690,854,818</b>	<b>1,579,112,048</b>	<b>1,149,378,195</b>
<b>ค่าใช้จ่าย</b>				
ต้นทุนขาย	11	1,252,741,388	1,150,229,929	879,562,220
ต้นทุนบริการ	11	34,548,011	33,293,446	915,329
ค่าใช้จ่ายในการขาย		24,874,054	29,244,206	12,431,786
ค่าใช้จ่ายในการบริหาร		172,837,555	153,716,403	125,005,147
<b>รวมค่าใช้จ่าย</b>		<b>1,485,001,008</b>	<b>1,366,483,984</b>	<b>1,017,914,482</b>
<b>กำไรก่อนส่วนแบ่งขาดทุนจากเงินลงทุนในบริษัทร่วม</b>				
<b>ค่าใช้จ่ายทางการเงินและค่าใช้จ่ายภาษีเงินได้</b>		<b>205,853,810</b>	<b>212,628,064</b>	<b>131,463,713</b>
ส่วนแบ่งขาดทุนจากเงินลงทุนในบริษัทร่วม	14	(5,326,197)	(5,637,245)	-
<b>กำไรก่อนค่าใช้จ่ายทางการเงินและค่าใช้จ่ายภาษีเงินได้</b>		<b>200,527,613</b>	<b>206,990,819</b>	<b>131,463,713</b>
ค่าใช้จ่ายทางการเงิน		(7,275,325)	(8,698,286)	(5,842,531)
<b>กำไรก่อนภาษีเงินได้</b>		<b>193,252,288</b>	<b>198,292,533</b>	<b>125,621,182</b>
ค่าใช้จ่ายภาษีเงินได้	28	(39,044,600)	(45,787,037)	(9,512,941)
<b>กำไรสำหรับปี</b>		<b>154,207,688</b>	<b>152,505,496</b>	<b>116,108,241</b>
<b>กำไรขาดทุนเบ็ดเสร็จอื่น:</b>				
ผลกำไร(ขาดทุน)จากการประมาณการตามหลักคณิตศาสตร์ประกันภัย		-	(3,109,613)	-
<b>กำไรขาดทุนเบ็ดเสร็จอื่นสำหรับปี</b>		<b>-</b>	<b>(3,109,613)</b>	<b>-</b>
<b>กำไรขาดทุนเบ็ดเสร็จรวมสำหรับปี</b>		<b>154,207,688</b>	<b>149,395,883</b>	<b>116,108,241</b>

หมายเหตุประกอบงบการเงินเป็นส่วนหนึ่งของงบการเงินนี้

## งบกำไรขาดทุนเบ็ดเสร็จ

บริษัท ไทยออปติคอลล กรุ๊ป จำกัด (มหาชน) และบริษัทย่อย

สำหรับปีสิ้นสุดวันที่ 31 ธันวาคม 2556

(หน่วย : บาท)

หมายเหตุ	งบการเงินรวม		งบการเงินเฉพาะกิจการ	
	2556	2555 (ปรับปรุงใหม่)	2556	2555 (ปรับปรุงใหม่)
กำไรต่อหุ้น (บาท)	30			
กำไรต่อหุ้นขั้นพื้นฐาน				
กำไร	0.33	0.32	0.25	0.23
จำนวนหุ้นสามัญเฉลี่ยถ่วงน้ำหนัก (หุ้น)	472,885,612	471,678,407	472,885,612	471,678,407
กำไรต่อหุ้นปรับลด				
กำไร	0.33	0.32	0.25	0.23
จำนวนหุ้นสามัญเฉลี่ยถ่วงน้ำหนัก (หุ้น)	473,884,228	473,062,548	473,884,228	473,062,548

หมายเหตุประกอบงบการเงินเป็นส่วนหนึ่งของงบการเงินนี้

งบแสดงการเปลี่ยนแปลงส่วนของผู้ถือหุ้น  
บริษัท ไทยออปติคอลล กู๊ป จำกัด (มหาชน) และบริษัทย่อย  
สำหรับปีสิ้นสุดวันที่ 31 ธันวาคม 2556

(หน่วย : บาท)

หมายเหตุ	งบการเงินรวม					
	ทุนเรือนหุ้น ที่ออกและชำระแล้ว	ส่วนเกินมูลค่า หุ้นสามัญ	กำไรสะสม		องค์ประกอบอื่น ของส่วนของผู้ถือหุ้น	รวม ส่วนของผู้ ถือหุ้น
			จัดสรรแล้ว - สำรองตามกฎหมาย	ยังไม่ได้จัดสรร		
ยอดคงเหลือ ณ วันที่ 31 ธันวาคม 2554	471,098,400	478,530,228	52,531,145	304,579,339	167,792,071	1,474,531,183
- ตามที่รายงานไว้เดิม	-	-	-	38,114,111	-	38,114,111
ยอดคงเหลือ ณ วันที่ 31 ธันวาคม 2554	471,098,400	478,530,228	52,531,145	342,693,450	167,792,071	1,512,645,294
- หลังการปรับปรุง	1,184,700	1,184,700	-	-	-	2,369,400
หุ้นสามัญที่ออกเพิ่มขึ้นจากการใช้สิทธิตาม	-	-	-	149,395,883	-	149,395,883
ใบสำคัญแสดงสิทธิ	-	-	-	(47,228,300)	-	(47,228,300)
กำไรขาดทุนเบ็ดเสร็จรวมสำหรับปี (ปรับปรุงใหม่)	-	-	-	-	-	-
เงินปันผลจ่าย	-	-	-	-	-	-
โอนกำไรสะสมที่ยังไม่ได้จัดสรรเป็น	-	-	6,099,090	(6,099,090)	-	-
สำรองตามกฎหมาย	-	-	-	-	-	-
ยอดคงเหลือ ณ วันที่ 31 ธันวาคม 2555 - หลังการปรับปรุง	472,283,100	479,714,928	58,630,235	438,761,943	167,792,071	1,617,182,277

หมายเหตุประกอบงบการเงินเป็นส่วนหนึ่งของงบการเงินนี้

## งบแสดงการเปลี่ยนแปลงส่วนของผู้ถือหุ้น (ต่อ)

บริษัท ไทยออปติคอลล กู๊ป จำกัด (มหาชน) และบริษัทย่อย

สำหรับปีสิ้นสุดวันที่ 31 ธันวาคม 2556

(หน่วย : บาท)

งบการเงินรวม						
หมายเหตุ	ทุนเรือนหุ้น ที่ออกและชำระแล้ว	ส่วนเกินมูลค่า หุ้นสามัญ	กำไรสะสม		องค์ประกอบอื่น ของส่วนของผู้ถือหุ้น	รวม ส่วนของผู้ ถือหุ้น
			จัดสรรแล้ว - สำรองตามกฎหมาย	ยังไม่จัดสรร	ส่วนเกินทุน จากการรวมธุรกิจ ภายใต้การ ควบคุมเดียวกัน	
ยอดคงเหลือ ณ วันที่ 31 ธันวาคม 2555	472,283,100	479,714,928	58,630,235	414,536,639	167,792,071	1,592,956,973
- ตามที่รายงานไว้เดิม	-	-	-	24,225,304	-	24,225,304
ยอดคงเหลือ ณ วันที่ 31 ธันวาคม 2555	472,283,100	479,714,928	58,630,235	438,761,943	167,792,071	1,617,182,277
- หลังการปรับปรุง	1,000,600	1,000,600	-	-	-	2,001,200
หุ้นสามัญที่ออกเพิ่มขึ้นจากการใช้สิทธิตาม ใบสำคัญแสดงสิทธิ	-	-	-	154,207,688	-	154,207,688
กำไรขาดทุนเบ็ดเสร็จรวมสำหรับปี	-	-	-	(108,760,058)	-	(108,760,058)
เงินปันผลจ่าย	-	-	-	-	-	-
โอนกำไรสะสมที่ยังไม่ได้จัดสรรเป็น	-	-	1,869,765	(1,869,765)	-	-
สำรองตามกฎหมาย	-	-	60,500,000	482,339,808	167,792,071	1,664,631,107
ยอดคงเหลือ ณ วันที่ 31 ธันวาคม 2556	473,283,700	480,715,528	60,500,000	482,339,808	167,792,071	1,664,631,107

หมายเหตุประกอบงบการเงินเป็นส่วนหนึ่งของงบการเงินนี้



## งบแสดงการเปลี่ยนแปลงส่วนของผู้ถือหุ้น (ต่อ)

บริษัท ไทยออปติคอลล กรุ๊ป จำกัด (มหาชน) และบริษัทย่อย

สำหรับปีสิ้นสุดวันที่ 31 ธันวาคม 2556

(หน่วย : บาท)

หมายเหตุ	งบการเงินเฉพาะกิจการ				
	ทุนเรือนหุ้น ที่ออกและชำระแล้ว	ส่วนเกินมูลค่า หุ้นสามัญ	กำไรสะสม		รวม ส่วนของผู้ ถือหุ้น
			จัดสรรแล้ว - สำรองตามกฎหมาย	ยังไม่จัดสรร	
ยอดคงเหลือ ณ วันที่ 31 ธันวาคม 2554 - ตามที่รายงานไว้เดิม	471,098,400	478,530,228	39,531,145	209,704,301	1,198,864,074
ผลสะสมจากการเปลี่ยนแปลงนโยบายการบัญชีเกี่ยวกับภาษีเงินได้	-	-	-	28,613,999	28,613,999
ยอดคงเหลือ ณ วันที่ 31 ธันวาคม 2554 - หลังการปรับปรุง	471,098,400	478,530,228	39,531,145	238,318,300	1,227,478,073
หุ้นสามัญที่ออกเพิ่มขึ้นจากการใช้สิทธิตามใบสำคัญแสดงสิทธิ	1,184,700	1,184,700	-	-	2,369,400
กำไรขาดทุนเบ็ดเสร็จรวมสำหรับปี (ปรับปรุงใหม่)	-	-	-	109,334,114	109,334,114
เงินปันผลจ่าย	-	-	-	(47,228,300)	(47,228,300)
โอนกำไรสะสมที่ยังไม่ได้จัดสรรเป็นสำรองตามกฎหมาย	-	-	6,099,090	(6,099,090)	-
ยอดคงเหลือ ณ วันที่ 31 ธันวาคม 2555 - หลังการปรับปรุง	472,283,100	479,714,928	45,630,235	294,325,024	1,291,953,287

หมายเหตุประกอบงบการเงินเป็นส่วนหนึ่งของงบการเงินนี้

## งบกระแสเงินสด

บริษัท ไทยออปติคอลล กู๊ป จำกัด (มหาชน) และบริษัทย่อย

สำหรับปีสิ้นสุดวันที่ 31 ธันวาคม 2556

(หน่วย : บาท)

	งบการเงินรวม		งบการเงินเฉพาะกิจการ	
	2556	2555	2556	2555
กระแสเงินสดจากกิจกรรมดำเนินงาน				
กำไรก่อนภาษี	193,252,288	198,292,533	125,621,182	121,981,826
รายการปรับกระทบยอดกำไรก่อนภาษีเป็นเงินสดรับ(จ่าย)				
จากกิจกรรมดำเนินงาน				
ส่วนแบ่งขาดทุนจากเงินลงทุนในบริษัทร่วม	5,326,197	5,637,245	-	-
กำไรที่ยังไม่เกิดขึ้นจริงของเงินลงทุนระยะสั้น	(96,524)	(22,016)	(96,524)	(22,016)
กำไรจากอัตราแลกเปลี่ยนที่ยังไม่เกิดขึ้นจริง	(5,082,348)	(199,145)	(4,747,779)	(646,332)
ขาดทุน(กำไร)จากการจำหน่ายที่ดิน อาคาร และอุปกรณ์	(390,854)	31,088	(113,835)	185,531
เงินปันผลรับ	-	-	(75,400,000)	(62,400,000)
ค่าเสื่อมราคาและค่าตัดจำหน่าย	159,124,865	144,836,435	101,896,766	92,377,187
โอนกลับค่าเผื่อการด้อยค่าของสินทรัพย์	-	(13,197,958)	-	(13,197,958)
ค่าเผื่อหนี้สงสัยจะสูญ(โอนกลับรายการ)	1,894,677	2,532,886	(65,603)	(597,397)
การปรับลดสินค้าคงเหลือเป็นมูลค่าสุทธิที่จะได้รับ				
(โอนกลับรายการ)	1,042,196	(72,658,310)	429,432	(70,576,028)
สำรองผลประโยชน์ระยะยาวของพนักงาน	5,373,826	5,044,595	2,591,122	1,756,428
ดอกเบี้ยรับ	(496,449)	(247,229)	(444,168)	(195,501)
ค่าใช้จ่ายดอกเบี้ย	6,317,168	8,101,994	3,945,965	5,333,409
กำไรจากกิจกรรมดำเนินงานก่อนการ				
เปลี่ยนแปลงในสินทรัพย์และหนี้สินดำเนินงาน	366,265,042	278,152,118	153,616,558	73,999,149

หมายเหตุประกอบงบการเงินเป็นส่วนหนึ่งของงบการเงินนี้

## งบกระแสเงินสด (ต่อ)

บริษัท ไทยออปติคอลล กิ๊ป จำกัด (มหาชน) และบริษัทย่อย

สำหรับปีสิ้นสุดวันที่ 31 ธันวาคม 2556

(หน่วย : บาท)

หมายเหตุ	งบการเงินรวม		งบการเงินเฉพาะกิจการ	
	2556	2555	2556	2555
กระแสเงินสดจากกิจกรรมดำเนินงาน(ต่อ)				
สินทรัพย์จากการดำเนินงาน(เพิ่มขึ้น)ลดลง				
เงินลงทุนระยะสั้น	(10,000,000)	-	(10,000,000)	-
ลูกหนี้การค้าและลูกหนี้อื่น	16,136,645	(154,320,223)	17,911,316	(84,586,035)
สินค้าคงเหลือ	19,375,145	(21,831,855)	32,390,132	(11,243,709)
สินทรัพย์หมุนเวียนอื่น	13,903,476	(5,258,854)	14,175,754	(4,048,779)
สินทรัพย์ไม่หมุนเวียนอื่น	-	3,550	-	3,550
หนี้สินจากการดำเนินงานเพิ่มขึ้น(ลดลง)				
เจ้าหนี้การค้าและเจ้าหนี้อื่น	27,823,681	45,346,497	13,878,559	37,234,620
เงินสดจากกิจกรรมดำเนินงาน	433,503,989	142,091,233	221,972,319	11,358,796
จ่ายผลประโยชน์ระยะยาวของพนักงาน	(2,466,321)	(9,014,352)	(108,600)	-
จ่ายภาษีเงินได้	(31,999,287)	(24,539,769)	(529,730)	(7,209,826)
เงินสดสุทธิจากกิจกรรมดำเนินงาน	399,038,381	108,537,112	221,333,989	4,148,970
กระแสเงินสดจากกิจกรรมลงทุน				
เงินสดจ่ายซื้อเงินลงทุนในบริษัทร่วมแห่งใหม่	(11,188,730)	-	(11,188,730)	-
เงินให้กู้ยืมระยะสั้นแก่กิจการที่เกี่ยวข้องกัน	(3,915,000)	(8,191,511)	(3,915,000)	(8,191,511)
เงินปันผลรับจากบริษัทย่อย	-	-	75,400,000	62,400,000
เงินสดจ่ายในการซื้อที่ดิน อาคาร และอุปกรณ์	(73,957,718)	(134,477,936)	(29,947,085)	(77,724,000)
เงินสดจ่ายในการซื้อสินทรัพย์ไม่มีตัวตน	(6,854,422)	(9,397,762)	(5,584,261)	(9,188,212)
ดอกเบี้ยรับ	175,113	247,229	122,832	195,501
เงินสดรับจากการจำหน่ายที่ดิน อาคาร และอุปกรณ์	1,257,411	1,980,019	175,000	1,158,879
เงินสดสุทธิใช้ในกิจกรรมลงทุน	(94,483,346)	(149,839,961)	25,062,756	(31,349,343)

หมายเหตุประกอบงบการเงินเป็นส่วนหนึ่งของงบการเงินนี้

## งบกระแสเงินสด (ต่อ)

บริษัท ไทยออปติคอลล กู๊ป จำกัด (มหาชน) และบริษัทย่อย

สำหรับปีสิ้นสุดวันที่ 31 ธันวาคม 2556

(หน่วย : บาท)

	งบการเงินรวม		งบการเงินเฉพาะกิจการ	
	2556	2555	2556	2555
<b>กระแสเงินสดจากกิจกรรมจัดหาเงิน</b>				
เงินเบิกเกินบัญชี เงินกู้ยืมระยะสั้นจากธนาคารเพิ่มขึ้น(ลดลง)	(121,299,957)	32,615,138	(113,000,000)	37,811,862
เจ้าหนี้ทรัสต์รีซีทีเพิ่มขึ้น	7,783,438	2,650,741	7,783,438	2,650,741
เงินสดรับจากการกู้ยืมระยะสั้นจากกิจการที่เกี่ยวข้องกัน	-	-	-	5,200,000
เงินสดจ่ายชำระคืนเงินกู้ยืมระยะสั้นจากกิจการที่เกี่ยวข้องกัน	-	-	-	(5,200,000)
เงินสดรับจากการกู้ยืมระยะยาวจากธนาคาร	25,000,000	69,286,933	-	-
เงินสดจ่ายคืนเงินกู้ยืมระยะยาวจากธนาคาร	(63,000,000)	(52,500,000)	-	-
เงินสดจ่ายชำระหนี้ตามสัญญาเช่าทางการเงิน	(945,218)	(1,096,022)	(569,358)	(745,221)
เงินสดรับจากการใช้สิทธิตามใบสำคัญแสดงสิทธิซื้อหุ้นสามัญ	2,001,200	2,369,400	2,001,200	2,369,400
เงินสดจ่ายดอกเบี้ย	(6,359,468)	(8,161,243)	(3,956,025)	(5,406,163)
เงินสดจ่ายปันผล	(108,760,058)	(47,228,300)	(108,760,058)	(47,228,300)
<b>เงินสดสุทธิใช้ไปในกิจกรรมจัดหาเงิน</b>	<b>(265,580,063)</b>	<b>(2,063,353)</b>	<b>(216,500,803)</b>	<b>(10,547,681)</b>
เงินสดและรายการเทียบเท่าเงินสดเพิ่มขึ้น(ลดลง)สุทธิ	38,974,972	(43,366,202)	29,895,942	(37,748,054)
เงินสดและรายการเทียบเท่าเงินสด ณ วันต้นปี	15,861,782	59,227,984	7,127,362	44,875,416
เงินสดและรายการเทียบเท่าเงินสด ณ วันสิ้นปี	54,836,754	15,861,782	37,023,304	7,127,362

หมายเหตุประกอบงบการเงินเป็นส่วนหนึ่งของงบการเงินนี้

## หมายเหตุประกอบงบการเงินรวม

บริษัท ไทยออปติคอล กรุ๊ป จำกัด (มหาชน) และบริษัทย่อย

สำหรับปีสิ้นสุดวันที่ 31 ธันวาคม 2556

### 1. ข้อมูลทั่วไป

บริษัท ไทยออปติคอล กรุ๊ป จำกัด (มหาชน) (“บริษัทฯ”) เป็นบริษัทมหาชนซึ่งจัดตั้งและมีภูมิลำเนาในประเทศไทย ธุรกิจหลักของบริษัทคือการผลิตและจำหน่ายเลนส์สายตาพลาสติกและผลิตภัณฑ์ที่เกี่ยวข้องที่อยู่ตามที่จดทะเบียนของบริษัทฯอยู่ที่ 15/5 หมู่ที่ 6 ตำบลละหาร อำเภอบางบัวทอง จังหวัดนนทบุรี

### 2. เกณฑ์ในการจัดทำงบการเงิน

2.1 งบการเงินนี้จัดทำขึ้นตามมาตรฐานการรายงานทางการเงินที่กำหนดในพระราชบัญญัติวิชาชีพบัญชี พ.ศ. 2547 โดยแสดงรายการในงบการเงินตามข้อกำหนดในประกาศกรมพัฒนาธุรกิจการค้าลงวันที่ 28 กันยายน 2554 ออกตามความในพระราชบัญญัติการบัญชี พ.ศ. 2543

งบการเงินฉบับภาษาไทยเป็นงบการเงินฉบับที่บริษัทฯใช้เป็นทางการตามกฎหมาย งบการเงินฉบับภาษาอังกฤษแปลจากงบการเงินฉบับภาษาไทยนี้

งบการเงินนี้ได้จัดทำขึ้นโดยใช้เกณฑ์ราคาทุนเดิมเว้นแต่จะได้เปิดเผยเป็นอย่างอื่นในนโยบายการบัญชี

2.2 เกณฑ์ในการจัดทำงบการเงินรวม

ก) งบการเงินรวมนี้ได้จัดทำขึ้นโดยรวมงบการเงินของบริษัท ไทยออปติคอล กรุ๊ป จำกัด (มหาชน) (ซึ่งต่อไปนี้จะเรียกว่า “บริษัทฯ”) และบริษัทย่อย (ซึ่งต่อไปนี้จะเรียกว่า “บริษัทย่อย”) ซึ่งมีรายละเอียดดังนี้

บริษัทย่อย	ลักษณะของธุรกิจ	อัตราร้อยละของการถือหุ้น	
		2556 ร้อยละ	2555 ร้อยละ
บริษัท อุตสาหกรรมแว่นตาไทย จำกัด	ผลิตและจำหน่ายเลนส์แว่นตา	100	100

ข) บริษัทฯนำงบการเงินของบริษัทย่อยมารวมในการจัดทำงบการเงินรวมตั้งแต่วันที่บริษัทฯมีอำนาจในการควบคุมบริษัทย่อย จนถึงวันที่บริษัทฯสิ้นสุดการควบคุมบริษัทย่อยนั้น

ค) งบการเงินของบริษัทย่อยได้จัดทำขึ้นโดยใช้นโยบายการบัญชีที่สำคัญเช่นเดียวกันกับของบริษัทฯ

ง) ยอดคงค้างระหว่างบริษัทฯและบริษัทย่อย รายการค้าระหว่างกันที่มีสาระสำคัญได้ถูกตัดออกจากงบการเงินรวมนี้แล้ว

จ) ยอดเงินลงทุนในบริษัทย่อยในบัญชีของบริษัทฯได้ตัดกับส่วนของผู้ถือหุ้นของบริษัทย่อย ณ วันซื้อหุ้น รายการกำไรสะสมที่เป็นส่วนของบริษัทย่อยซึ่งเกิดจากการที่บริษัทฯซื้อบริษัทย่อยดังกล่าวในราคาที่ต่ำกว่ามูลค่าตามบัญชีของบริษัทย่อย ณ วันซื้อได้แสดงไว้เป็นรายการในส่วนของผู้ถือหุ้นในงบแสดงฐานะการเงินรวม

2.3 บริษัทฯจัดทำงบการเงินเฉพาะกิจการเพื่อประโยชน์ต่อสาธารณะ โดยแสดงเงินลงทุนในบริษัทย่อยและบริษัทร่วมตามวิธีราคาทุน

### 3. มาตรฐานการบัญชีใหม่

มาตรฐานการบัญชีที่เริ่มมีผลบังคับในปีบัญชีปัจจุบันและที่จะมีผลบังคับในอนาคตมีรายละเอียดดังนี้

#### ก. มาตรฐานการบัญชีที่เริ่มมีผลบังคับในงวดบัญชีปัจจุบัน

มาตรฐานการบัญชี

ฉบับที่ 12

ภาษีเงินได้

ฉบับที่ 20 (ปรับปรุง 2552)

การบัญชีสำหรับเงินอุดหนุนจากรัฐบาล และการเปิดเผยข้อมูลเกี่ยวกับความช่วยเหลือจากรัฐบาล

ฉบับที่ 21 (ปรับปรุง 2552)

ผลกระทบจากการเปลี่ยนแปลงของอัตราแลกเปลี่ยนเงินตราต่างประเทศ

มาตรฐานการรายงานทางการเงิน

ฉบับที่ 8

ส่วนงานดำเนินงาน

การตีความมาตรฐานการบัญชี

ฉบับที่ 10

ความช่วยเหลือจากรัฐบาล - กรณีที่ไม่มีความเกี่ยวข้องอย่างเฉพาะเจาะจงกับกิจกรรมดำเนินงาน

ฉบับที่ 21

ภาษีเงินได้ - การได้รับประโยชน์จากสินทรัพย์ที่ไม่ได้คิดค่าเสื่อมราคาที่ดีราคาใหม่

ฉบับที่ 25

ภาษีเงินได้ - การเปลี่ยนแปลงสถานภาพทางภาษีของกิจการหรือของผู้ถือหุ้น

#### แนวปฏิบัติทางบัญชีเกี่ยวกับการโอนและการรับโอนสินทรัพย์ทางการเงิน

มาตรฐานการบัญชี มาตรฐานการรายงานทางการเงิน การตีความมาตรฐานการบัญชีและแนวปฏิบัติทางบัญชีข้างต้นไม่มีผลกระทบอย่างเป็นสาระสำคัญต่อการเงินนี้ ยกเว้นมาตรฐานการบัญชีดังต่อไปนี้

#### มาตรฐานการบัญชีฉบับที่ 12 เรื่อง ภาษีเงินได้

มาตรฐานฉบับนี้กำหนดให้กิจการระบุผลแตกต่างชั่วคราวที่เกิดจากความแตกต่างระหว่างมูลค่าสินทรัพย์และหนี้สินที่แสดงในงบแสดงฐานะการเงินกับฐานภาษี และรับรู้ผลกระทบทางภาษีเป็นสินทรัพย์หรือหนี้สินภาษีเงินได้รอการตัดบัญชีตามหลักเกณฑ์ที่กำหนด บริษัทฯและบริษัทย่อยได้เปลี่ยนแปลงนโยบายการบัญชีดังกล่าวในงวดปัจจุบันและปรับย้อนหลังการเงินของปีก่อนที่แสดงเป็นข้อมูลเปรียบเทียบเสมือนหนึ่งว่าบริษัทฯและบริษัทย่อยรับรู้ผลกระทบทางภาษีเป็นสินทรัพย์หรือหนี้สินภาษีเงินได้รอการตัดบัญชีมาโดยตลอด ผลสะสมจากการเปลี่ยนแปลงนโยบายบัญชีดังกล่าวแสดงอยู่ในหมายเหตุประกอบงบการเงินข้อ 4

#### ข. มาตรฐานการบัญชีที่จะมีผลบังคับในอนาคต

วันที่มีผลบังคับใช้

มาตรฐานการบัญชี

ฉบับที่ 1 (ปรับปรุง 2555)

การนำเสนองบการเงิน

1 มกราคม 2557

ฉบับที่ 7 (ปรับปรุง 2555)

งบกระแสเงินสด

1 มกราคม 2557

ฉบับที่ 12 (ปรับปรุง 2555)

ภาษีเงินได้

1 มกราคม 2557

ฉบับที่ 17 (ปรับปรุง 2555)

สัญญาเช่า

1 มกราคม 2557

ฉบับที่ 18 (ปรับปรุง 2555)

รายได้

1 มกราคม 2557



ฉบับที่ 19 (ปรับปรุง 2555)	ผลประโยชน์ของพนักงาน	1 มกราคม 2557
ฉบับที่ 21 (ปรับปรุง 2555)	ผลกระทบจากการเปลี่ยนแปลงของอัตราแลกเปลี่ยนเงินตราต่างประเทศ	1 มกราคม 2557
ฉบับที่ 24 (ปรับปรุง 2555)	การเปิดเผยข้อมูลเกี่ยวกับบุคคลหรือกิจการที่เกี่ยวข้องกัน	1 มกราคม 2557
ฉบับที่ 28 (ปรับปรุง 2555)	เงินลงทุนในบริษัทร่วม	1 มกราคม 2557
ฉบับที่ 31 (ปรับปรุง 2555)	ส่วนได้เสียในการร่วมค้า	1 มกราคม 2557
ฉบับที่ 34 (ปรับปรุง 2555)	งบการเงินระหว่างกาล	1 มกราคม 2557
ฉบับที่ 38 (ปรับปรุง 2555)	สินทรัพย์ไม่มีตัวตน	1 มกราคม 2557
มาตรฐานการรายงานทางการเงิน		
ฉบับที่ 2 (ปรับปรุง 2555)	การจ่ายโดยใช้หุ้นเป็นเกณฑ์	1 มกราคม 2557
ฉบับที่ 3 (ปรับปรุง 2555)	การรวมธุรกิจ	1 มกราคม 2557
ฉบับที่ 4	สัญญาประกันภัย	1 มกราคม 2559
ฉบับที่ 5 (ปรับปรุง 2555)	สินทรัพย์ไม่หมุนเวียนที่ถือไว้เพื่อขายและการดำเนินงานที่ยกเลิก	1 มกราคม 2557
ฉบับที่ 8 (ปรับปรุง 2555)	ส่วนงานดำเนินงาน	1 มกราคม 2557
การตีความมาตรฐานการบัญชี		
ฉบับที่ 15	สัญญาเช่าดำเนินงาน - สิ่งสูงใจที่ให้แก่ผู้เช่า	1 มกราคม 2557
ฉบับที่ 27	การประเมินเนื้อหาสัญญาเช่าที่สร้างขึ้นตามรูปแบบกฎหมาย	1 มกราคม 2557
ฉบับที่ 29	การเปิดเผยข้อมูลของข้อตกลงสัมปทานบริการ	1 มกราคม 2557
ฉบับที่ 32	สินทรัพย์ไม่มีตัวตน - ต้นทุนเว็บไซต์	1 มกราคม 2557
การตีความมาตรฐานการรายงานทางการเงิน		
ฉบับที่ 1	การเปลี่ยนแปลงในหนี้สินที่เกิดขึ้นจากการรื้อถอนการบูรณะ และหนี้สินที่มีลักษณะคล้ายคลึงกัน	1 มกราคม 2557
ฉบับที่ 4	การประเมินว่าข้อตกลงประกอบด้วยสัญญาเช่าหรือไม่	1 มกราคม 2557
ฉบับที่ 5	สิทธิในส่วนได้เสียจากกองทุนการรื้อถอน การบูรณะ และการปรับปรุงสภาพแวดล้อม	1 มกราคม 2557
ฉบับที่ 7	การปรับปรุงย้อนหลังภายใต้มาตรฐานการบัญชี ฉบับที่ 29 เรื่อง การรายงานทางการเงินในสภาพเศรษฐกิจที่มีภาวะเงินเฟ้อรุนแรง	1 มกราคม 2557
ฉบับที่ 10	งบการเงินระหว่างกาลและการด้อยค่า	1 มกราคม 2557
ฉบับที่ 12	ข้อตกลงสัมปทานบริการ	1 มกราคม 2557
ฉบับที่ 13	โปรแกรมสิทธิพิเศษแก่ลูกค้า	1 มกราคม 2557
ฉบับที่ 17	การจ่ายสินทรัพย์ที่ไม่ใช่เงินสดให้เจ้าของ	1 มกราคม 2557
ฉบับที่ 18	การโอนสินทรัพย์จากลูกค้า	1 มกราคม 2557

ฝ่ายบริหารของบริษัทฯได้ประเมินแล้วเห็นว่ามาตรฐานการบัญชี มาตรฐานการรายงานทางการเงิน การตีความมาตรฐานการบัญชีและการตีความมาตรฐานการรายงานทางการเงินข้างต้นไม่เกี่ยวข้องกับธุรกิจของบริษัทฯ ยกเว้นมาตรฐานการบัญชีฉบับที่ 1 (ปรับปรุง 2555) ฉบับที่ 7 (ปรับปรุง 2555) ฉบับที่ 12 (ปรับปรุง 2555) ฉบับที่ 17 (ปรับปรุง 2555) ฉบับที่ 18 (ปรับปรุง 2555) ฉบับที่ 19 (ปรับปรุง 2555) ฉบับที่ 21 (ปรับปรุง 2555) ฉบับที่ 24 (ปรับปรุง 2555) ฉบับที่ 28 (ปรับปรุง 2555) ฉบับที่ 34 (ปรับปรุง 2555) และฉบับที่ 38 (ปรับปรุง 2555) มาตรฐานการรายงานทางการเงินฉบับที่ 8 (ปรับปรุง 2555) และการตีความมาตรฐานการรายงานทางการเงินฉบับที่ 10 ซึ่งฝ่ายบริหารของบริษัทฯเชื่อว่าจะไม่มีผลกระทบอย่างเป็นสาระสำคัญต่อการเงินเมื่อนำมาถือปฏิบัติ

#### 4. ผลสะสมจากการเปลี่ยนแปลงนโยบายการบัญชีเนื่องจากการนำมาตรฐานการบัญชีใหม่มาถือปฏิบัติ

ในระหว่างปีปัจจุบัน บริษัทฯและบริษัทย่อยได้เปลี่ยนแปลงนโยบายการบัญชีที่สำคัญตามที่กล่าวในหมายเหตุประกอบงบการเงินข้อ 3 เนื่องจากบริษัทฯนำมาตรฐานการบัญชี ฉบับที่ 12 เรื่อง ภาษีเงินได้ มาถือปฏิบัติ ผลสะสมของการเปลี่ยนแปลงนโยบายการบัญชีดังกล่าวแสดงเป็นรายการแยกต่างหากในงบแสดงการเปลี่ยนแปลงส่วนของผู้ถือหุ้น

จำนวนเงินของรายการปรับปรุงที่มีผลกระทบต่อรายการในงบแสดงฐานะการเงินและงบกำไรขาดทุนเบ็ดเสร็จ มีดังนี้

(หน่วย: พันบาท)

	งบการเงินรวม			งบการเงินเฉพาะกิจการ		
	ณ วันที่ 31 ธันวาคม 2556	ณ วันที่ 31 ธันวาคม 2555	ณ วันที่ 1 มกราคม 2555	ณ วันที่ 31 ธันวาคม 2556	ณ วันที่ 31 ธันวาคม 2555	ณ วันที่ 1 มกราคม 2555
งบแสดงฐานะการเงิน						
สินทรัพย์ภาษีเงินได้ รอการตัดบัญชีเพิ่มขึ้น	21,884	24,225	38,114	12,406	15,340	28,614
กำไรสะสมที่ยังไม่ได้จัดสรรเพิ่มขึ้น	21,884	24,225	38,114	12,406	15,340	28,614

(หน่วย: พันบาท)

	งบการเงินรวม		งบการเงินเฉพาะกิจการ	
	สำหรับปีสิ้นสุดวันที่ 31 ธันวาคม		สำหรับปีสิ้นสุดวันที่ 31 ธันวาคม	
	2556	2555	2556	2555
งบกำไรขาดทุนเบ็ดเสร็จ				
กำไรหรือขาดทุน:				
ค่าใช้จ่ายภาษีเงินได้เพิ่มขึ้น	2,341	13,889	2,934	13,274
กำไรต่อหุ้นขั้นพื้นฐานลดลง (บาท)	(0.01)	(0.03)	(0.01)	(0.03)
กำไรต่อหุ้นปรับลดลง (บาท)	(0.01)	(0.03)	(0.01)	(0.03)

## 5. นโยบายการบัญชีที่สำคัญ

### 5.1 การรับรู้รายได้

#### ขายสินค้า

รายได้จากการขายสินค้ารับรู้เมื่อบริษัทฯ ได้โอนความเสี่ยงและผลตอบแทนที่มีนัยสำคัญของความเป็นเจ้าของสินค้าให้กับผู้ซื้อแล้ว รายได้จากการขายแสดงมูลค่าตามราคาในใบกำกับสินค้าโดยไม่รวมภาษีมูลค่าเพิ่ม สำหรับสินค้าที่ได้ส่งมอบหลังจากหักส่วนลดแล้ว

#### รายได้ค่าบริการ

รายได้ค่าบริการรับรู้เมื่อได้ให้บริการแล้วโดยพิจารณาถึงขั้นความสำเร็จของงาน

#### เงินปันผลรับ

เงินปันผลรับถือเป็นรายได้เมื่อบริษัทฯ มีสิทธิในการรับเงินปันผล

### 5.2 เงินสดและรายการเทียบเท่าเงินสด

เงินสดและรายการเทียบเท่าเงินสด หมายถึง เงินสดและเงินฝากธนาคาร และเงินลงทุนระยะสั้นที่มีสภาพคล่องสูง ซึ่งถึงกำหนดจ่ายคืนภายในระยะเวลาไม่เกิน 3 เดือนนับจากวันที่ได้มาและไม่มีข้อจำกัดในการเบิกใช้

### 5.3 ลูกหนี้การค้า

ลูกหนี้การค้าแสดงมูลค่าตามจำนวนมูลค่าสุทธิที่จะได้รับ บริษัทฯ บันทึกค่าเผื่อหนี้สงสัยจะสูญสำหรับผลขาดทุนโดยประมาณที่อาจเกิดขึ้นจากการเก็บเงินจากลูกหนี้ไม่ได้ ซึ่งโดยทั่วไปพิจารณาจากประสบการณ์การเก็บเงินและการวิเคราะห์อายุหนี้

### 5.4 สินค้าคงเหลือ

สินค้าสำเร็จรูปและสินค้าระหว่างผลิตแสดงมูลค่าตามราคาทุนมาตรฐาน (ซึ่งใกล้เคียงกับต้นทุนจริง) หรือมูลค่าสุทธิที่จะได้รับแล้วแต่ราคาใดจะต่ำกว่า ราคาทุนดังกล่าวหมายถึงต้นทุนในการผลิตทั้งหมดรวมทั้งค่าเสียโรงงานด้วย

วัตถุดิบ วัสดุสิ้นเปลือง แม่พิมพ์ และสินค้าสำเร็จรูปซื้อมาเพื่อขายไปแสดงมูลค่าตามราคาทุน (วิธีถัวเฉลี่ยถ่วงน้ำหนัก) หรือมูลค่าสุทธิที่จะได้รับแล้วแต่อย่างใดจะต่ำกว่า และจะถือเป็นส่วนหนึ่งของต้นทุนการผลิตเมื่อมีการเบิกใช้

มูลค่าสุทธิที่จะได้รับของสินค้าประมาณจากราคาที่คาดว่าจะขายได้ตามปกติของธุรกิจหักด้วยค่าใช้จ่ายในการขายสินค้านั้น

สำรองเพื่อการลดมูลค่าสินค้าจะตั้งขึ้นสำหรับสินค้าเก่าล้าสมัย เคลื่อนไหวช้าหรือเสื่อมคุณภาพ

### 5.5 เงินลงทุน

ก) เงินลงทุนในหลักทรัพย์เพื่อค้าแสดงตามมูลค่ายุติธรรม การเปลี่ยนแปลงในมูลค่ายุติธรรมของหลักทรัพย์บันทึกในส่วนของกำไรหรือขาดทุน

ข) เงินลงทุนในบริษัทร่วมที่แสดงอยู่ในงบการเงินรวมแสดงมูลค่าตามวิธีส่วนได้เสีย

ค) เงินลงทุนในบริษัทย่อยและบริษัทร่วมที่แสดงอยู่ในงบการเงินเฉพาะกิจการแสดงมูลค่าตามวิธีราคาทุน

### 5.6 ที่ดิน อาคารและอุปกรณ์ และค่าเสื่อมราคา

ที่ดินแสดงมูลค่าตามราคาทุน อาคารและอุปกรณ์แสดงมูลค่าตามราคาทุนหักค่าเสื่อมราคาสะสมและค่าเผื่อการด้อยค่าของสินทรัพย์ (ถ้ามี)

ค่าเสื่อมราคาของอาคารและอุปกรณ์คำนวณจากราคาทุนของสินทรัพย์โดยวิธีเส้นตรงตามอายุการให้ประโยชน์โดยประมาณดังนี้

อาคาร	-	20 ปี
ส่วนปรับปรุงที่ดิน	-	10, 20 ปี
โครงสร้างระบบ	-	10, 20 ปี
เครื่องจักรและอุปกรณ์	-	5, 10 ปี
เครื่องตกแต่ง ติดตั้ง เครื่องมือ และอุปกรณ์สำนักงาน	-	3, 5 ปี
ยานพาหนะ	-	5 ปี

ค่าเสื่อมราคารวมอยู่ในการคำนวณผลการดำเนินงาน

ไม่มีการคิดค่าเสื่อมราคาสำหรับที่ดิน สินทรัพย์ระหว่างทางและงานระหว่างก่อสร้าง

บริษัทฯ ตัดรายการที่ดิน อาคาร และอุปกรณ์ ออกจากบัญชี เมื่อจำหน่ายสินทรัพย์หรือคาดว่าจะไม่ได้รับประโยชน์เชิงเศรษฐกิจในอนาคตจากการใช้หรือการจำหน่ายสินทรัพย์ รายการผลกำไรหรือขาดทุนจากการจำหน่ายสินทรัพย์ จะรับรู้ในส่วนของกำไรหรือขาดทุนเมื่อบริษัทฯ ตัดรายการสินทรัพย์นั้นออกจากบัญชี

#### 5.7 สินทรัพย์ไม่มีตัวตน

บริษัทฯ จะรับรู้รายจ่ายที่เกิดจากการพัฒนาหรือเกิดในขั้นตอนการพัฒนาของโครงการภายในเป็นสินทรัพย์ไม่มีตัวตนก็ต่อเมื่อมีความเป็นไปได้ทางเทคนิคและบริษัทฯ มีความตั้งใจและความสามารถตลอดจนมีทรัพยากรด้านเทคนิค ด้านการเงิน และทรัพยากรอื่นเพียงพอที่จะนำมาใช้เพื่อทำให้การพัฒนาเสร็จสิ้นลงและนำสินทรัพย์ไม่มีตัวตนมาใช้ประโยชน์หรือนำมาขายได้

ส่วนสินทรัพย์ไม่มีตัวตนอื่น บริษัทฯ จะบันทึกต้นทุนเริ่มแรกของสินทรัพย์นั้นตามราคาทุน ภายหลังการรับรู้รายการเริ่มแรก สินทรัพย์ไม่มีตัวตนแสดงมูลค่าตามราคาทุนหักค่าตัดจำหน่ายสะสมและค่าเผื่อการด้อยค่าสะสม (ถ้ามี) ของสินทรัพย์นั้น

บริษัทฯ ตัดจำหน่ายสินทรัพย์ไม่มีตัวตนที่มีอายุการให้ประโยชน์จำกัดอย่างมีระบบตลอดอายุการให้ประโยชน์เชิงเศรษฐกิจของสินทรัพย์นั้น และจะประเมินการด้อยค่าของสินทรัพย์ดังกล่าวเมื่อมีข้อบ่งชี้ว่าสินทรัพย์นั้นเกิดการด้อยค่า บริษัทฯ จะทบทวนระยะเวลาการตัดจำหน่ายและวิธีการตัดจำหน่ายของสินทรัพย์ไม่มีตัวตนดังกล่าวทุกสิ้นปีเป็นอย่างน้อย ค่าตัดจำหน่ายรับรู้เป็นค่าใช้จ่ายในส่วนของกำไรหรือขาดทุน

สินทรัพย์ไม่มีตัวตนที่มีอายุการให้ประโยชน์จำกัดมีดังนี้

โปรแกรมคอมพิวเตอร์	3, 5, 10 ปี
ค่าใช้จ่ายในการพัฒนาผลิตภัณฑ์รอตัดจ่าย	5 ปี
ลิขสิทธิ์	5 ปี

#### 5.8 รายการธุรกิจกับบุคคลหรือกิจการที่เกี่ยวข้องกัน

บุคคลหรือกิจการที่เกี่ยวข้องกันกับบริษัทฯ หมายถึง บุคคลหรือกิจการที่มีอำนาจควบคุมบริษัทฯ หรือถูกบริษัทฯ ควบคุมไม่ว่าจะเป็นโดยทางตรงหรือทางอ้อม หรืออยู่ภายใต้การควบคุมเดียวกันกับบริษัทฯ

นอกจากนี้บุคคลหรือกิจการที่เกี่ยวข้องกันยังหมายรวมถึงบริษัทร่วมและบุคคลที่มีสิทธิออกเสียงโดยทางตรงหรือทางอ้อมซึ่งทำให้มีอิทธิพลอย่างเป็นสาระสำคัญต่อบริษัท ผู้บริหารสำคัญ กรรมการหรือพนักงานของบริษัทที่มีอำนาจในการวางแผนและควบคุมการดำเนินงานของบริษัทฯ

## 5.9 การด้อยค่าของสินทรัพย์

ทุกวันสิ้นรอบระยะเวลารายงาน บริษัทจะทำการประเมินการด้อยค่าของที่ดิน อาคารและอุปกรณ์ หรือสินทรัพย์ที่ไม่มีตัวตนอื่นของบริษัทหากมีข้อบ่งชี้ว่าสินทรัพย์ดังกล่าวอาจด้อยค่า บริษัทรับรู้ขาดทุนจากการด้อยค่าเมื่อมูลค่าที่คาดว่าจะได้รับคืนของสินทรัพย์มีมูลค่าต่ำกว่ามูลค่าตามบัญชีของสินทรัพย์นั้น ทั้งนี้มูลค่าที่คาดว่าจะได้รับคืนหมายถึงมูลค่ายุติธรรมหักต้นทุนในการขายของสินทรัพย์หรือมูลค่าจากการใช้สินทรัพย์แล้วแต่ราคาใดจะสูงกว่า ในการประเมินมูลค่าจากการใช้สินทรัพย์ บริษัทประมาณการกระแสเงินสดในอนาคตที่กิจการคาดว่าจะได้รับจากสินทรัพย์และคำนวณคิดลดเป็นมูลค่าปัจจุบันโดยใช้ อัตราคิดลดก่อนภาษีที่สะท้อนถึงการประเมินความเสี่ยงในสภาพตลาดปัจจุบันของเงินสดตามระยะเวลาและความเสี่ยงซึ่งเป็นลักษณะเฉพาะของสินทรัพย์ที่กำลังพิจารณาอยู่ ในการประเมินมูลค่ายุติธรรมหักต้นทุนในการขาย บริษัทใช้แบบจำลองการประเมินมูลค่าที่ดีที่สุดซึ่งเหมาะสมกับสินทรัพย์ ซึ่งสะท้อนถึงจำนวนเงินที่กิจการสามารถจะได้อาจมาจากการจำหน่ายสินทรัพย์หักด้วยต้นทุนในการจำหน่าย โดยการจำหน่ายนั้นผู้ซื้อและผู้ขายมีความรอบรู้และเต็มใจในการแลกเปลี่ยนและสามารถต่อรองราคากันได้อย่างเป็นอิสระในลักษณะของผู้ที่ไม่มีความเกี่ยวข้องกัน

บริษัทจะรับรู้รายการขาดทุนจากการด้อยค่าในส่วนของการกำไรหรือขาดทุน

## 5.10 ผลประโยชน์ของพนักงาน

### ผลประโยชน์ระยะสั้นของพนักงาน

บริษัทรับรู้ เงินเดือน ค่าจ้าง โบนัส และเงินสมทบกองทุนประกันสังคมเป็นค่าใช้จ่ายเมื่อเกิดรายการ

### ผลประโยชน์หลังออกจากการงานของพนักงาน และผลประโยชน์ระยะยาวอื่นของพนักงาน

#### โครงการสมทบเงิน

บริษัทและพนักงานได้ร่วมกันจัดตั้งกองทุนสำรองเลี้ยงชีพ ซึ่งประกอบด้วยเงินที่พนักงานจ่ายสะสมและเงินที่บริษัทฯจ่ายสมทบให้เป็นรายเดือน สินทรัพย์ของกองทุนสำรองเลี้ยงชีพได้แยกออกจากสินทรัพย์ของบริษัท เงินที่บริษัทฯจ่ายสมทบกองทุนสำรองเลี้ยงชีพบันทึกเป็นค่าใช้จ่ายในปีที่เกิดรายการ

#### โครงการผลประโยชน์หลังออกจากการงาน และผลประโยชน์ระยะยาวอื่นของพนักงาน

บริษัทและบริษัทย่อยมีภาระสำหรับเงินชดเชยที่ต้องจ่ายให้แก่พนักงานเมื่อออกจากการงานตามกฎหมายแรงงาน และตามโครงการผลตอบแทนพนักงานอื่นๆ ซึ่งบริษัทและบริษัทย่อยถือว่าเงินชดเชยดังกล่าวเป็นโครงการผลประโยชน์หลังออกจากการงานสำหรับพนักงาน นอกจากนั้นบริษัทย่อยจัดให้มีโครงการผลประโยชน์ระยะยาวอื่นของพนักงาน ได้แก่ โครงการเงินรางวัลการปฏิบัติงานครบกำหนดระยะเวลา

บริษัทและบริษัทย่อยคำนวณหนี้สินตามโครงการผลประโยชน์หลังออกจากการงานของพนักงาน และโครงการผลประโยชน์ระยะยาวอื่นของพนักงาน โดยใช้วิธีคิดลดแต่ละหน่วยที่ประมาณการไว้ (Projected Unit Credit Method) โดยผู้เชี่ยวชาญอิสระได้ทำการประเมินภาระผูกพันดังกล่าวตามหลักคณิตศาสตร์ประกันภัย

ผลกำไรหรือขาดทุนจากการประมาณการตามหลักคณิตศาสตร์ประกันภัย (Actuarial gains and losses) สำหรับโครงการผลประโยชน์หลังออกจากการงานของพนักงานจะรับรู้ทันทีในกำไรขาดทุนเบ็ดเสร็จอื่น

ผลกำไรหรือขาดทุนจากการประมาณการตามหลักคณิตศาสตร์ประกันภัย (Actuarial gains and losses) สำหรับโครงการผลประโยชน์ระยะยาวอื่นของพนักงานจะรับรู้ทันทีในกำไรหรือขาดทุน

หนี้สินของโครงการผลประโยชน์หลังออกจากรางานของพนักงานและหนี้สินของโครงการผลประโยชน์ระยะยาวอื่น ประกอบด้วย มูลค่าปัจจุบันของภาระผูกพันตามโครงการผลประโยชน์ หักด้วย ต้นทุนบริการในอดีตที่ยังไม่ได้รับรู้และผลกำไรขาดทุนจากการประมาณการตามหลักคณิตศาสตร์ประกันภัยที่ยังไม่ได้รับรู้

#### 5.11 เงินตราต่างประเทศ

บริษัทฯ แสดงงบการเงินรวมและงบการเงินเฉพาะกิจการเป็นสกุลเงินบาท ซึ่งเป็นสกุลเงินที่ใช้และวัดมูลค่าในการดำเนินงานของบริษัทฯ

รายการที่เป็นเงินตราต่างประเทศแปลงค่าเป็นเงินบาทโดยใช้อัตราแลกเปลี่ยน ณ วันที่เกิดรายการสินทรัพย์และหนี้สินที่เป็นตัวเงินซึ่งอยู่ในสกุลเงินตราต่างประเทศได้แปลงค่าเป็นเงินบาทโดยใช้อัตราแลกเปลี่ยน ณ วันสิ้นรอบระยะเวลารายงาน

กำไรและขาดทุนที่เกิดจากการเปลี่ยนแปลงในอัตราแลกเปลี่ยนได้รวมอยู่ในการคำนวณผลการดำเนินงาน

#### 5.12 สัญญาซื้อขายเงินตราต่างประเทศล่วงหน้า

บริษัทฯ และบริษัทย่อยได้ทำสัญญาซื้อขายเงินตราต่างประเทศล่วงหน้า ในการบริหารความเสี่ยงของสินทรัพย์และหนี้สินที่เกิดจากการเปลี่ยนแปลงของอัตราแลกเปลี่ยนเงินตราต่างประเทศ

ส่วนต่างของอัตราแลกเปลี่ยนทันทีในสัญญาซื้อขายเงินตราต่างประเทศล่วงหน้ากับอัตราแลกเปลี่ยนอ้างอิง ณ วันสิ้นปีของธนาคารแห่งประเทศไทยของสัญญาซื้อขายเงินตราต่างประเทศล่วงหน้าที่ยังไม่ครบกำหนดจะบันทึกเป็นรายได้หรือค่าใช้จ่ายสำหรับปี

ผลต่างระหว่างอัตราแลกเปลี่ยนล่วงหน้าและอัตราแลกเปลี่ยนทันทีในสัญญาซื้อขายเงินตราต่างประเทศล่วงหน้านำมาเฉลี่ยรับรู้เป็นรายได้ หรือค่าใช้จ่ายตามอายุของสัญญา

#### 5.13 ภาษีเงินได้

ภาษีเงินได้ประกอบด้วยภาษีเงินได้ปัจจุบันและภาษีเงินได้รอการตัดบัญชี

##### ภาษีเงินได้ปัจจุบัน

บริษัทฯ บันทึกภาษีเงินได้ปัจจุบันตามจำนวนที่คาดว่าจะจ่ายให้กับหน่วยงานจัดเก็บภาษีของรัฐ โดยคำนวณจากกำไรทางภาษีตามหลักเกณฑ์ที่กำหนดในกฎหมายภาษีอากร

##### ภาษีเงินได้รอการตัดบัญชี

บริษัทฯ บันทึกภาษีเงินได้รอการตัดบัญชีของผลแตกต่างชั่วคราวระหว่างราคาตามบัญชีของสินทรัพย์และหนี้สิน ณ วันสิ้นรอบระยะเวลารายงานกับฐานภาษีของสินทรัพย์และหนี้สินที่เกี่ยวข้องนั้น โดยใช้อัตราภาษีที่มีผลบังคับใช้ ณ วันสิ้นรอบระยะเวลารายงาน

บริษัทฯ รับรู้หนี้สินภาษีเงินได้รอการตัดบัญชีของผลแตกต่างชั่วคราวที่ต้องเสียภาษีทุกรายการ แต่รับรู้สินทรัพย์ภาษีเงินได้รอการตัดบัญชีสำหรับผลแตกต่างชั่วคราวที่ใช้หักภาษี รวมทั้งผลขาดทุนทางภาษีที่ยังไม่ได้ใช้ในจำนวนเท่าที่มีความเป็นไปได้ค่อนข้างแน่ที่บริษัทฯ จะมีกำไรทางภาษีในอนาคตเพียงพอที่จะใช้ประโยชน์จากผลแตกต่างชั่วคราวที่ใช้หักภาษีและผลขาดทุนทางภาษีที่ยังไม่ได้ใช้นั้น

บริษัทฯ จะทบทวนมูลค่าตามบัญชีของสินทรัพย์ภาษีเงินได้รอการตัดบัญชีทุกสิ้นรอบระยะเวลารายงานและจะทำการปรับลดมูลค่าตามบัญชีดังกล่าว หากมีความเป็นไปได้ค่อนข้างแน่ที่บริษัทฯ จะไม่มีกำไรทางภาษีเพียงพอต่อการนำสินทรัพย์ภาษีเงินได้รอการตัดบัญชีทั้งหมดหรือบางส่วนมาใช้ประโยชน์



บริษัทจะบันทึกภาษีเงินได้รอการตัดบัญชีโดยตรงไปยังส่วนของผู้ถือหุ้นหากภาษีที่เกิดขึ้นเกี่ยวข้องกับรายการที่ได้บันทึกโดยตรงไปยังส่วนของผู้ถือหุ้น

#### 5.14 สัญญาเช่าระยะยาว

สัญญาเช่าอุปกรณ์ที่มีความเสี่ยงและผลตอบแทนของความเป็นเจ้าของส่วนใหญ่ได้โอนไปให้กับผู้เช่าถือเป็นสัญญาเช่าการเงิน สัญญาเช่าการเงินจะบันทึกเป็นรายจ่ายฝ่ายทุนด้วยมูลค่ายุติธรรมของสินทรัพย์ที่เช่าหรือมูลค่าปัจจุบันสุทธิของจำนวนเงินที่ต้องจ่ายตามสัญญาเช่าแล้วแต่มูลค่าใดจะต่ำกว่า ภาระผูกพันตามสัญญาเช่าหักค่าใช้จ่ายทางการเงินจะบันทึกเป็นหนี้สินระยะยาว ส่วนดอกเบี้ยจ่ายจะบันทึกในส่วนของการก่อหรือขาดทุนตลอดอายุของสัญญาเช่า สินทรัพย์ที่ได้มาตามสัญญาเช่าการเงินจะคิดค่าเสื่อมราคาตลอดอายุการใช้งานของสินทรัพย์ที่เช่า

จำนวนเงินที่จ่ายตามสัญญาเช่าดำเนินงานรับรู้เป็นค่าใช้จ่ายในส่วนของการก่อหรือขาดทุนตามวิธีเส้นตรงตลอดอายุสัญญาเช่า

#### 5.15 ประมาณการหนี้สิน

บริษัทจะบันทึกประมาณการหนี้สินไว้ในบัญชีเมื่อภาระผูกพันซึ่งเป็นผลมาจากเหตุการณ์ในอดีตได้เกิดขึ้นแล้ว และมีความเป็นไปได้ค่อนข้างแน่นอนว่าบริษัทจะเสียทรัพยากรเชิงเศรษฐกิจไปเพื่อปลดปล่อยภาระผูกพันนั้น และบริษัทสามารถประมาณมูลค่าภาระผูกพันนั้นได้อย่างน่าเชื่อถือ

### 6. การใช้ดุลยพินิจและประมาณการทางบัญชีที่สำคัญ

ในการจัดทำงบการเงินตามมาตรฐานการรายงานทางการเงิน ฝ่ายบริหารจำเป็นต้องใช้ดุลยพินิจและการประมาณการในเรื่องที่มีความไม่แน่นอนเสมอ การใช้ดุลยพินิจและการประมาณการดังกล่าวนี้ส่งผลกระทบต่อจำนวนเงินที่แสดงในงบการเงินและต่อข้อมูลที่แสดงในหมายเหตุประกอบงบการเงิน ผลที่เกิดขึ้นจริงอาจแตกต่างไปจากจำนวนที่ประมาณการไว้ การใช้ดุลยพินิจและการประมาณการที่สำคัญมีดังนี้

#### สัญญาเช่า

ในการพิจารณาประเภทของสัญญาเช่าว่าเป็นสัญญาเช่าดำเนินงานหรือสัญญาเช่าทางการเงิน ฝ่ายบริหารได้ใช้ดุลยพินิจในการประเมินเงื่อนไขและรายละเอียดของสัญญาเพื่อพิจารณาว่าบริษัทได้โอนหรือรับโอนความเสี่ยงและผลประโยชน์ในสินทรัพย์ที่เช่าดังกล่าวแล้วหรือไม่

#### ค่าเผื่อหนี้สงสัยจะสูญของลูกหนี้

ในการประมาณค่าเผื่อหนี้สงสัยจะสูญของลูกหนี้ ฝ่ายบริหารได้ใช้ดุลยพินิจในการประมาณการผลขาดทุนที่คาดว่าจะเกิดขึ้นจากลูกหนี้แต่ละราย โดยพิจารณาจากประสบการณ์การเก็บเงินในอดีต อายุของหนี้ที่ค้างค้างและสถานะเศรษฐกิจที่เป็นอยู่ในขณะนั้น เป็นต้น

#### การปรับลดลงของมูลค่าสินค้าคงเหลือ

ในการประมาณรายการปรับลดลงของมูลค่าสินค้าคงเหลือฝ่ายบริหารได้ใช้ดุลยพินิจในการประมาณการผลขาดทุนที่คาดว่าจะเกิดขึ้นจากสินค้าคงเหลือนั้น โดยรายการปรับลดเป็นมูลค่าสุทธิที่จะได้รับ พิจารณาจากราคาที่คาดว่าจะขายได้ตามปกติของธุรกิจหักด้วยค่าใช้จ่ายในการขายสินค้านั้น และการปรับลดมูลค่าสินค้าคงเหลือสำหรับสินค้าเก่าล้าสมัย เคลื่อนไหวช้าหรือเสื่อมคุณภาพพิจารณาจากอายุโดยประมาณของสินค้าแต่ละชนิดและผลการตรวจสอบจากฝ่ายควบคุมคุณภาพ

## ที่ดิน อาคารและอุปกรณ์และค่าเสื่อมราคา

ในการคำนวณค่าเสื่อมราคาของอาคารและอุปกรณ์ ฝ่ายบริหารจำเป็นต้องทำการประมาณอายุการให้ประโยชน์และมูลค่าคงเหลือเมื่อเลิกใช้งานของอาคารและอุปกรณ์ และต้องทำการทบทวนอายุการให้ประโยชน์และมูลค่าคงเหลือใหม่หากมีการเปลี่ยนแปลงเกิดขึ้น

นอกจากนี้ ฝ่ายบริหารจำเป็นต้องสอบทานการด้อยค่าของที่ดิน อาคารและอุปกรณ์ในแต่ละช่วงเวลาและบันทึกขาดทุนจากการด้อยค่าหากคาดว่ามูลค่าที่คาดว่าจะได้รับคืนต่ำกว่ามูลค่าตามบัญชีของสินทรัพย์นั้น ในการนี้ฝ่ายบริหารจำเป็นต้องใช้ดุลยพินิจที่เกี่ยวข้องกับการคาดการณ์รายได้และค่าใช้จ่ายในอนาคตซึ่งเกี่ยวเนื่องกับสินทรัพย์นั้น

## สินทรัพย์ไม่มีตัวตน

ในการบันทึกและวัดมูลค่าเริ่มแรกและการพิจารณาการด้อยค่าของสินทรัพย์ไม่มีตัวตนนั้น จำเป็นต้องใช้ดุลยพินิจของฝ่ายบริหารในการประมาณมูลค่าของสินทรัพย์ที่คาดว่าจะได้รับในอนาคต

## ผลประโยชน์หลังออกจากรางานของพนักงานตามโครงการผลประโยชน์และผลประโยชน์ระยะยาวอื่นของพนักงาน

หนี้สินตามโครงการผลประโยชน์หลังออกจากรางานของพนักงาน และตามโครงการผลประโยชน์ระยะยาวอื่นของพนักงาน ประมาณขึ้นตามหลักคณิตศาสตร์ประกันภัย ซึ่งต้องอาศัยข้อสมมติฐานต่าง ๆ ในการประมาณการนั้น เช่น อัตราคิดลด อัตราการขึ้นเงินเดือนในอนาคต อัตราการเปลี่ยนแปลงในจำนวนพนักงาน เป็นต้น

## 7. ข้อมูลเพิ่มเติมเกี่ยวกับกระแสเงินสด

รายการกิจกรรมลงทุน ซึ่งไม่เกี่ยวข้องกับกระแสเงินสดสำหรับปีสิ้นสุดวันที่ 31 ธันวาคม 2556 และ 2555 มีดังต่อไปนี้

(หน่วย : บาท)

	งบการเงินรวม		งบการเงินเฉพาะกิจการ	
	2556	2555	2556	2555
ซื้อที่ดิน อาคาร และอุปกรณ์และสินทรัพย์ไม่มีตัวตน	12,929	6,298	12,270	5,451
หัก: เจ้าหนี้จากการซื้อที่ดิน อาคาร และอุปกรณ์และสินทรัพย์ไม่มีตัวตน	(12,261)	(4,686)	(11,868)	(4,480)
เจ้าหนี้ตามสัญญาเช่าทางการเงิน	(668)	(1,612)	(402)	(971)
	-	-	-	-

## 8. เงินสดและรายการเทียบเท่าเงินสด

(หน่วย : บาท)

	งบการเงินรวม		งบการเงินเฉพาะกิจการ	
	2556	2555	2556	2555
เงินสด	180	180	85	85
เงินฝากธนาคาร	54,657	15,682	36,938	7,042
รวม	54,837	15,862	37,023	7,127

ณ วันที่ 31 ธันวาคม 2556 เงินฝากออมทรัพย์มีอัตราดอกเบี้ยร้อยละ 0.5 ถึง 0.625 ต่อปี (2555: ร้อยละ 0.65 ถึง 0.75 ต่อปี)

## 9. เงินลงทุนชั่วคราว - หลักทรัพย์เพื่อค้า

ณ วันที่ 31 ธันวาคม 2556 และ 2555 เงินลงทุนชั่วคราว - หลักทรัพย์เพื่อค้ามีรายละเอียดดังนี้

	งบการเงินรวมและงบการเงินเฉพาะกิจการ					
	2556			2555		
	จำนวนหน่วย (พันหน่วย)	ราคาทุน (พันบาท)	มูลค่ายุติธรรม (พันบาท)	จำนวนหน่วย (พันหน่วย)	ราคาทุน (พันบาท)	มูลค่ายุติธรรม (พันบาท)
เงินลงทุนชั่วคราว:						
หลักทรัพย์เพื่อค้า						
กองทุนเปิดทหารไทยธนรัฐ	66	781	847	66	781	827
กองทุนเปิด ยูโอบี ชัวร์ เดลี	843	10,000	10,077	-	-	-
รวมเงินลงทุนชั่วคราว - หลักทรัพย์เพื่อค้า	909	10,781	10,924	66	781	827

## 10. ลูกหนี้การค้าและลูกหนี้อื่น

(หน่วย : พันบาท)

	งบการเงินรวม		งบการเงินเฉพาะกิจการ	
	2556	2555	2556	2555
ลูกหนี้การค้า - กิจการที่เกี่ยวข้องกัน				
อายุหนี้คงค้างนับจากวันที่ถึงกำหนดชำระ				
ยังไม่ถึงกำหนดชำระ	121,954	81,164	76,150	48,376
ค้างชำระไม่เกิน 30 วัน	49,170	31,318	3,784	-
ค้างชำระ 31 ถึง 90 วัน	1,209	28,315	-	-
ค้างชำระ 91 ถึง 180 วัน	106	2	-	-
รวมลูกหนี้การค้า - กิจการที่เกี่ยวข้องกัน (หมายเหตุ 11)	172,439	140,799	79,934	48,376
ลูกหนี้การค้า - กิจการที่ไม่เกี่ยวข้องกัน				
อายุหนี้คงค้างนับจากวันที่ถึงกำหนดชำระ				
ยังไม่ถึงกำหนดชำระ	76,953	63,529	63,731	50,172
ค้างชำระไม่เกิน 30 วัน	31,275	22,680	23,734	14,696
ค้างชำระ 31 ถึง 90 วัน	7,682	5,280	733	1,642
ค้างชำระ 91 ถึง 180 วัน	1,397	2,893	-	7
ค้างชำระ 181 ถึง 365 วัน	1,908	2,110	-	191
ค้างชำระเกิน 365 วัน	7,863	5,987	3,169	3,168
รวมลูกหนี้การค้า - กิจการที่ไม่เกี่ยวข้องกัน	127,078	102,479	91,367	69,876
หัก: ค่าเผื่อหนี้สงสัยจะสูญ	(8,538)	(6,643)	(3,169)	(3,234)
สุทธิ	118,540	95,836	88,198	66,642
รวมลูกหนี้การค้า - สุทธิ	290,979	236,635	168,132	115,018

(หน่วย : พันบาท)

	งบการเงินรวม		งบการเงินเฉพาะกิจการ	
	2556	2555	2556	2555
ลูกหนี้อื่น				
ลูกหนี้อื่น - กิจการที่เกี่ยวข้องกัน	-	-	30	87
ลูกหนี้อื่น - กิจการที่ไม่เกี่ยวข้องกัน	-	68,051	-	68,051
รวมลูกหนี้อื่น	-	68,051	30	68,138
รวมลูกหนี้การค้าและลูกหนี้อื่น - สุทธิ	290,979	304,686	168,162	183,156

## 11. รายการธุรกิจกับกิจการที่เกี่ยวข้องกัน

ในระหว่างปี บริษัทฯและบริษัทย่อยมีรายการธุรกิจที่สำคัญกับบุคคลหรือกิจการที่เกี่ยวข้องกัน รายการธุรกิจดังกล่าวเป็นไปตามเงื่อนไขทางการค้าและเกณฑ์ตามที่ตกลงกันระหว่างบริษัทฯและบุคคลหรือกิจการที่เกี่ยวข้องกันเหล่านั้น ซึ่งเป็นไปตามปกติธุรกิจ และบริษัทฯมีนโยบายในการกำหนดราคาสำหรับรายการค้าระหว่างกันดังต่อไปนี้คือ

นโยบายการกำหนดราคาสำหรับกลุ่มบริษัทย่อยและบริษัทที่เกี่ยวข้องกันซึ่งมีผู้ถือหุ้นร่วมกันหรือกรรมการร่วมกันในประเทศไทย

1. การซื้อ/ขายวัตถุดิบ วัสดุสิ้นเปลือง และอื่นๆ ระหว่างกัน กำหนดราคาโดยคิดจากค่าสินค้าบวกค่าบริการจัดการไม่เกินร้อยละ 10 ของราคาทุน
2. การซื้อ/ขายสินค้าสำเร็จรูประหว่างกัน กำหนดราคาตามอัตราที่ตกลงกัน อย่างไรก็ตาม นโยบายการกำหนดราคาดังกล่าวอาจมีการปรับเปลี่ยนไปตามสภาพการแข่งขันในขณะที่เกิดรายการ
3. รายได้ค่าบริการและค่าบริการจ่ายเรียกเก็บตามราคาที่ตกลงร่วมกัน
4. เงินให้กู้ยืมแก่และเงินกู้ยืมจากบริษัทย่อยในปี 2555 คิดดอกเบี้ยในอัตราร้อยละ 3.85 ต่อปี
5. รายได้ค่าธรรมเนียมการค้าประกันและค่าธรรมเนียมการค้าประกันจ่ายคิดในอัตราร้อยละ 1.5 ต่อปี
6. การซื้อ/ขายสินทรัพย์ถาวรระหว่างกัน กำหนดราคาตามอัตราที่ตกลงกัน

นโยบายการกำหนดราคาสำหรับบริษัทต่างประเทศซึ่งเป็นบริษัทร่วมและบริษัทที่เกี่ยวข้องกัน

1. การขายสินค้าสำเร็จรูประหว่างกัน กำหนดราคาตามอัตราราคาตลาด
2. รายได้ค่าบริการเรียกเก็บตามราคาตลาด
3. เงินให้กู้ยืมแก่บริษัทร่วมคิดดอกเบี้ยในอัตราร้อยละ 3.5 ต่อปี

รายการธุรกิจที่สำคัญระหว่างบริษัทฯ และบริษัทเหล่านั้น สามารถสรุปได้ดังนี้

(หน่วย : พันบาท)

	งบการเงินรวม		งบการเงินเฉพาะกิจการ	
	2556	2555	2556	2555
<u>รายการธุรกิจกับบริษัทย่อย</u>				
(ตัดออกจากงบการเงินรวมแล้ว)				
ขายสินค้าสำเร็จรูปและวัตถุดิบ	-	-	86,547	52,656
รายได้ค่าบริการ	-	-	1,112	1,487
ขายอื่นๆ	-	-	1,580	408
รายได้ค่าบริการจัดทำเอกสาร	-	-	14,880	14,880
ต้นทุนขาย	-	-	81,959	51,295
ซื้อสินค้าและวัตถุดิบ	-	-	101,549	146,387
ค่าบริการจ่าย	-	-	14,492	25,994
ดอกเบี้ยจ่าย	-	-	-	17
รายได้ค่าธรรมเนียมการค้าประกัน	-	-	772	901
ค่าธรรมเนียมการค้าประกันจ่าย	-	-	1,752	2,218
ซื้ออะไหล่	-	-	18	-
เงินปันผลรับ	-	-	75,400	62,400
ซื้ออื่นๆ	-	-	43	93
<u>รายการธุรกิจกับบริษัทร่วม</u>				
ขายสินค้าสำเร็จรูป	6,648	4,562	3,318	475
รายได้ค่าบริการอื่น	503	326	61	7
ขายสินทรัพย์	108	-	-	-
ดอกเบี้ยรับ	287	-	287	-
<u>รายการธุรกิจกับบริษัทที่เกี่ยวข้องกันในประเทศไทย</u>				
<u>ซึ่งมีกรรมกรร่วมกันหรือผู้ถือหุ้นร่วมกัน</u>				
ขายสินค้าสำเร็จรูปและวัตถุดิบ	65,880	74,438	6,147	8,090
รายได้ค่าบริการ	16	48	-	9
ขายอื่นๆ	252	423	51	150
รายได้ค่าบริการอื่นๆ	-	527	-	527
ขายสินทรัพย์	900	545	-	545
ซื้อสินค้าและวัตถุดิบ	486	1,177	260	889
ซื้ออื่นๆ	1,989	1,758	20	92
ค่าบริการจ่าย	117	2	-	2
ซื้อสินทรัพย์	2,849	14,027	6	164
<u>รายการธุรกิจกับบริษัทที่เกี่ยวข้องกันในประเทศ</u>				
ขายสินค้าสำเร็จรูป	911,982	680,565	450,973	366,471
ขายอื่นๆ	2,122	2,917	605	1,624

ยอดคงค้างของรายการข้างต้น ณ วันสิ้นปีได้แสดงแยกต่างหากในงบแสดงฐานะการเงิน ซึ่งมีรายละเอียด ณ วันที่ 31 ธันวาคม 2556 และ 2555 ดังนี้

(หน่วย : พันบาท)

	งบการเงินรวม		งบการเงินเฉพาะกิจการ	
	2556	2555	2556	2555
<u>ลูกหนี้การค้ากิจการที่เกี่ยวข้องกัน</u>				
บริษัทย่อย	-	-	8,159	5,770
บริษัทร่วม	3,197	1,623	598	177
บริษัทที่เกี่ยวข้องกัน	169,242	139,176	71,177	42,429
รวมลูกหนี้การค้ากิจการที่เกี่ยวข้องกัน (หมายเหตุ 10)	172,439	140,799	79,934	48,376
<u>ลูกหนี้อื่นกิจการที่เกี่ยวข้องกัน</u>				
บริษัทย่อย	-	-	30	87
รวมลูกหนี้อื่นกิจการที่เกี่ยวข้องกัน	-	-	30	87
<u>เงินให้กู้ยืมระยะสั้นแก่กิจการที่เกี่ยวข้องกัน</u>				
บริษัทร่วม	12,888	8,008	12,888	8,008
รวมเงินให้กู้ยืมระยะสั้นแก่กิจการที่เกี่ยวข้องกัน	12,888	8,008	12,888	8,008
<u>เจ้าหนี้การค้ากิจการที่เกี่ยวข้องกัน</u>				
บริษัทย่อย	-	-	8,595	21,991
บริษัทที่เกี่ยวข้องกัน	127	115	-	-
รวมเจ้าหนี้การค้ากิจการที่เกี่ยวข้องกัน (หมายเหตุ 18)	127	115	8,595	21,991
<u>เจ้าหนี้อื่นกิจการที่เกี่ยวข้องกัน</u>				
บริษัทย่อย	-	-	77	419
บริษัทที่เกี่ยวข้องกัน	198	-	-	-
รวมเจ้าหนี้อื่นกิจการที่เกี่ยวข้องกัน	198	-	77	419

ยอดคงค้างของเงินให้กู้ยืมและเงินกู้ยืมระหว่างบริษัทและกิจการที่เกี่ยวข้องกัน ณ วันที่ 31 ธันวาคม 2556 และ 2555 และการเคลื่อนไหวดังกล่าวมีรายละเอียดดังนี้

(หน่วย : พันบาท)

	งบการเงินเฉพาะกิจการ			
	ยอดคงเหลือ ณ วันที่ 31 ธันวาคม 2555	ในระหว่างปี		ยอดคงเหลือ ณ วันที่ 31 ธันวาคม 2556
		เพิ่มขึ้น	ลดลง	
<u>เงินให้กู้ยืมระยะสั้นแก่บริษัทร่วม</u>				
บริษัท เอ็มวิชั่น ออปติคอลล พีทีอี ลิมิเตด	8,008	773	-	8,781
บริษัท เวียดนาม วิสิบลิตี ทาร์เก็ต จำกัด	-	4,107	-	4,107
รวม	8,008	4,880	-	12,888



### ค่าตอบแทนกรรมการและผู้บริหาร

ในระหว่างปีสิ้นสุดวันที่ 31 ธันวาคม 2556 และ 2555 บริษัทฯและบริษัทย่อยมีค่าใช้จ่ายผลประโยชน์พนักงานของกรรมการและผู้บริหาร ดังต่อไปนี้

(หน่วย : พันบาท)

	งบการเงินรวม		งบการเงินเฉพาะกิจการ	
	2556	2555	2556	2555
ผลประโยชน์ระยะสั้น	32,316	30,345	29,551	27,441
ผลประโยชน์หลังออกจากงาน	1,058	738	668	289
รวม	33,374	31,083	30,219	27,730

### ภาวะค้ำประกันกับกิจการที่เกี่ยวข้องกัน

บริษัทฯมีภาวะจากการค้ำประกันให้กับกิจการที่เกี่ยวข้องกันตามที่กล่าวไว้ในหมายเหตุประกอบงบการเงินข้อ 33

## 12. สินค้าคงเหลือ

(หน่วย : พันบาท)

	งบการเงินรวม					
	ราคาทุน		รายการปรับลดเป็นมูลค่าสุทธิที่จะได้รับ		สินค้าคงเหลือ-สุทธิ	
	2556	2555	2556	2555	2556	2555
สินค้าสำเร็จรูป	216,145	171,446	(9,770)	(7,877)	206,375	163,569
งานระหว่างทำ	13,279	14,050	-	-	13,279	14,050
วัตถุดิบ	122,562	129,958	(251)	(379)	122,311	129,579
อะไหล่และวัสดุโรงงาน	25,786	28,528	-	-	25,786	28,528
วัสดุสิ้นเปลือง - แม่พิมพ์แก้ว	283,337	329,435	(4,606)	(5,329)	278,731	324,106
สินค้าระหว่างทาง	38,094	45,161	-	-	38,094	45,161
รวม	699,203	718,578	(14,627)	(13,585)	684,576	704,993

(หน่วย : พันบาท)

	งบการเงินเฉพาะกิจการ					
	ราคาทุน		รายการปรับลดเป็นมูลค่าสุทธิที่จะได้รับ		สินค้าคงเหลือ-สุทธิ	
	2556	2555	2556	2555	2556	2555
สินค้าสำเร็จรูป	132,871	107,295	(1,909)	(1,479)	130,962	105,816
งานระหว่างทำ	4,018	4,862	-	-	4,018	4,862
วัตถุดิบ	77,717	89,447	-	-	77,717	89,447
อะไหล่และวัสดุโรงงาน	10,359	12,065	-	-	10,359	12,065
วัสดุสิ้นเปลือง - แม่พิมพ์แก้ว	225,338	265,295	-	-	225,338	265,295
สินค้าระหว่างทาง	32,334	36,063	-	-	32,334	36,063
รวม	482,637	515,027	(1,909)	(1,479)	480,728	513,548

### 13. เงินลงทุนในบริษัทย่อย

บริษัทมีเงินลงทุนในหุ้นสามัญของบริษัท อุตสาหกรรมแว่นตาไทย จำกัด (ซึ่งประกอบกิจการผลิตและจำหน่ายเลนส์แว่นตา และมีทุนจดทะเบียนและชำระแล้ว 130 ล้านบาท) เป็นจำนวนรวม 12,999,994 หุ้น ในราคาหุ้นละ 10 บาท รวมเป็นเงินประมาณ 130 ล้านบาท บริษัทมีอัตราส่วนการถือหุ้นในบริษัทดังกล่าวคิดเป็นร้อยละ 100 บริษัทและบริษัทดังกล่าวมีการรวมและผู้ถือหุ้นเดิมร่วมกัน การลงทุนดังกล่าวเป็นไปเพื่อการจัดโครงสร้างการลงทุนของกลุ่มบริษัท ดังนั้นบริษัทจึงบันทึกมูลค่ายุติธรรมของสินทรัพย์สุทธิของบริษัท อุตสาหกรรมแว่นตาไทยซึ่งสูงกว่าราคาทุนที่ซื้อจำนวนประมาณ 168 ล้านบาท ไว้ภายใต้ส่วนของผู้ถือหุ้นในงบการเงินรวมภายใต้หัวข้อ “ส่วนเกินทุนจากการรวมธุรกิจภายใต้การควบคุมเดียวกัน”

ณ วันที่ 31 ธันวาคม 2556 และ 2555 เงินลงทุนในบริษัทย่อยซึ่งบันทึกโดยวิธีราคาทุนในงบการเงินเฉพาะของบริษัทมีรายละเอียดดังนี้

(หน่วย : พันบาท)

ชื่อบริษัท	งบการเงินเฉพาะกิจการ							
	ทุนเรียกชำระแล้ว		สัดส่วนเงินลงทุน		ราคาทุน		เงินปันผลที่บริษัทฯได้รับระหว่างปี	
	2556	2555	2556 ร้อยละ	2555 ร้อยละ	2556	2555	2556	2555
บริษัท อุตสาหกรรมแว่นตาไทย จำกัด	130,000	130,000	100	100	130,000	130,000	75,400	62,400
รวม					130,000	130,000	75,400	62,400

## 14. เงินลงทุนในบริษัทร่วม

### 14.1 รายละเอียดของบริษัทร่วม

ชื่อบริษัท	ลักษณะธุรกิจ	ลักษณะความสัมพันธ์	ทุนเรียกชำระแล้ว		สัดส่วนเงินลงทุน		งบการเงินรวม		งบการเงินเฉพาะกิจการ	
			2556	2555	2556 ร้อยละ	2555 ร้อยละ	2556 พันบาท	2555 พันบาท	2556 พันบาท	2555 พันบาท
เอ็มวีซีเอ็น ออปติคัล ฟิสิกส์ ลิมิเตด (จัดตั้งขึ้นในประเทศไทยสิงคโปร์)	ผลิตเลนส์ส่งผ่านพิเศษ	ถือหุ้นทางตรงและ มีกรรมกราร่วมกัน	4 ล้านเหรียญ สิงคโปร์	4 ล้านเหรียญ สิงคโปร์	33	33	8,982	13,299	31,020	31,020
เวียตนาม วิลบิลิตี้ ทาร์เก็ต (จัดตั้งขึ้นในประเทศไทยเวียดนาม)	ผลิตเลนส์ส่งผ่านพิเศษ	ถือหุ้นทางตรงและ มีกรรมกราร่วมกัน	1.2 ล้านเหรียญ สหรัฐอเมริกา	-	29	-	10,180	-	11,189	-
รวม							19,162	13,299	42,209	31,020

ในไตรมาส 2 ปี 2556 บริษัทฯได้ให้เงินกู้ยืมระยะสั้นแก่บริษัท เวียดนาม วิลบิลิตี้ ทาร์เก็ต จำกัด ซึ่งจดทะเบียนจัดตั้งในประเทศไทยโดยไม่ได้ดัดแปลงจำนวน 0.35 ล้านเหรียญสหรัฐอเมริกา โดยบริษัทฯมีแผนที่จะร่วมลงทุนและซื้อหุ้นสามัญในบริษัทดังกล่าว ต่อมาเมื่อวันที่ 27 สิงหาคม 2556 บริษัทฯได้เข้าซื้อหุ้นสามัญใหม่จากการเพิ่มทุนจดทะเบียนในบริษัทดังกล่าว จำนวน 0.35 ล้านเหรียญสหรัฐอเมริกา หรือเทียบเท่าประมาณ 11.19 ล้านบาท คิดเป็นสัดส่วนการถือหุ้นร้อยละ 29.17 ทั้งนี้บริษัทฯได้โอนเงินให้กู้ยืมระยะสั้นไปเป็นการจ่ายชำระหนี้ซื้อเงินลงทุนในบริษัทดังกล่าว

(หน่วย : พันบาท)

ชื่อบริษัท	งบการเงินรวม	
	ส่วนแบ่งขาดทุนจากเงินลงทุน ในบริษัทร่วมสำหรับปี	
	2556	2555
บริษัท เอ็มวิชั่น ออปติคอลล ฟิทีอี ลิมิเต็ด	4,317	5,637
บริษัท เวียดนาม วิสิบลิตี ทาร์เก็ต จำกัด	1,009	-
รวม	5,326	5,637

บริษัทฯ ได้บันทึกส่วนแบ่งขาดทุนจากเงินลงทุนในบริษัท เวียดนาม วิสิบลิตี ทาร์เก็ต จำกัด ตามวิธี  
ส่วนได้เสียสำหรับงวดตั้งแต่วันที่ 1 กันยายน 2556 จนถึงวันที่ 31 ธันวาคม 2556 จำนวน 1 ล้านบาท  
ซึ่งมีจำนวนใกล้เคียงกันหากบริษัทฯ ได้บันทึกส่วนแบ่งขาดทุนจากเงินลงทุนดังกล่าวในงบการเงินรวมตั้งแต่วันที่  
วันที่ 27 สิงหาคม 2556 จนถึงวันที่ 31 ธันวาคม 2556

#### 14.2 ข้อมูลทางการเงินของบริษัทร่วม

ข้อมูลทางการเงินตามที่แสดงอยู่ในงบการเงินของบริษัทร่วมโดยสรุปมีดังนี้

ชื่อบริษัท	งบการเงินรวม					
	ทุนเรียกชำระ ณ วันที่		สินทรัพย์รวม ณ วันที่		หนี้สินรวม ณ วันที่	
	31 ธันวาคม		31 ธันวาคม		31 ธันวาคม	
	2556	2555	2556	2555	2556	2555
			(ล้านบาท)	(ล้านบาท)	(ล้านบาท)	(ล้านบาท)
บริษัท เอ็มวิชั่น ออปติคอลล ฟิทีอี ลิมิเต็ด	4 ล้านบาทเหรียญ สิงคโปร์	4 ล้านบาทเหรียญ สิงคโปร์	80	88	51	45
บริษัท เวียดนาม วิสิบลิตี ทาร์เก็ต จำกัด	1.2 ล้านบาทเหรียญ สหรัฐอเมริกา	-	60	-	30	-

(หน่วย: ล้านบาท)

ชื่อบริษัท	งบการเงินรวม			
	รายได้รวมสำหรับปี		ขาดทุนสำหรับปี	
	2556	2555	2556	2555
บริษัท เอ็มวิชั่น ออปติคอลล ฟิทีอี ลิมิเต็ด	99	88	(13)	(17)
บริษัท เวียดนาม วิสิบลิตี ทาร์เก็ต จำกัด	23	-	(4)	-

## 15. ที่ดิน อาคารและอุปกรณ์

(หน่วย: พันบาท)

	งบการเงินรวม						รวม
	ที่ดิน	อาคารและ ส่วนปรับปรุง ที่ดิน	เครื่องจักร และอุปกรณ์	เครื่องตกแต่ง ติดตั้งและ อุปกรณ์ สำนักงาน	ยานพาหนะ	สินทรัพย์ ระหว่าง ดำเนินการ	
<b>ราคาทุน</b>							
ณ วันที่ 1 มกราคม 2555	137,471	446,950	1,308,493	96,730	42,103	97,687	2,129,434
ซื้อเพิ่ม	-	178	15,935	2,744	2,376	109,423	130,656
โอนเข้า/(ออก)	650	49,213	116,773	2,275	952	(169,863)	-
จำหน่าย	-	(3,117)	(10,542)	(1,759)	(6,601)	(127)	(22,146)
ณ วันที่ 31 ธันวาคม 2555	138,121	493,224	1,430,659	99,990	38,830	37,120	2,237,944
ซื้อเพิ่ม	-	-	4,424	2,048	78	74,982	81,532
โอนเข้า/(ออก)	-	36,782	34,593	4,401	485	(76,261)	-
จำหน่าย	-	(8,546)	(108,666)	(14,044)	(903)	(24)	(132,183)
ณ วันที่ 31 ธันวาคม 2556	138,121	521,460	1,361,010	92,395	38,490	35,817	2,187,293
<b>ค่าเสื่อมราคาสะสม</b>							
ณ วันที่ 1 มกราคม 2555	-	191,183	904,704	79,698	34,347	-	1,209,932
ค่าเสื่อมราคาสำหรับปี	-	25,900	87,664	7,706	1,697	-	122,967
ค่าเสื่อมราคาสำหรับส่วนที่จำหน่าย	-	(2,091)	(10,487)	(1,606)	(6,601)	-	(20,785)
ณ วันที่ 31 ธันวาคม 2555	-	214,992	981,881	85,798	29,443	-	1,312,114
ค่าเสื่อมราคาสำหรับปี	-	29,907	96,000	7,577	1,919	-	135,403
ค่าเสื่อมราคาสำหรับส่วนที่จำหน่าย	-	(8,533)	(107,886)	(13,994)	(903)	-	(131,316)
ณ วันที่ 31 ธันวาคม 2556	-	236,366	969,995	79,381	30,459	-	1,316,201
<b>ค่าเผื่อการด้อยค่า</b>							
ณ วันที่ 1 มกราคม 2555	-	-	(12,936)	(262)	-	-	(13,198)
ลดลงระหว่างปี	-	-	12,936	262	-	-	13,198
ณ วันที่ 31 ธันวาคม 2555	-	-	-	-	-	-	-
ณ วันที่ 31 ธันวาคม 2556	-	-	-	-	-	-	-
<b>มูลค่าสุทธิตามบัญชี</b>							
ณ วันที่ 31 ธันวาคม 2555	138,121	278,232	448,778	14,192	9,387	37,120	925,830
ณ วันที่ 31 ธันวาคม 2556	138,121	285,094	391,015	13,014	8,031	35,817	871,092
<b>ค่าเสื่อมราคาสำหรับปี</b>							
2555 (116 ล้านบาท รวมอยู่ในต้นทุนการผลิต ส่วนที่เหลือรวมอยู่ในค่าใช้จ่ายในการบริหาร)							122,967
2556 (128 ล้านบาท รวมอยู่ในต้นทุนการผลิต ส่วนที่เหลือรวมอยู่ในค่าใช้จ่ายในการบริหาร)							135,403

(หน่วย: พันบาท)

งบการเงินเฉพาะกิจการ							
ที่ดิน	อาคารและ ส่วนปรับปรุง ที่ดิน	เครื่องจักร และอุปกรณ์	เครื่องตกแต่ง ติดตั้งและ อุปกรณ์ สำนักงาน	ยานพาหนะ	สินทรัพย์ ระหว่าง ดำเนินการ	รวม	
<b>ราคาทุน</b>							
ณ วันที่ 1 มกราคม 2555	84,494	357,448	724,920	60,838	31,133	77,641	1,336,474
ซื้อเพิ่ม	-	-	1,024	1,046	1,546	73,261	76,877
โอนเข้า/(ออก)	650	47,372	68,833	1,683	951	(119,489)	-
จำหน่าย	-	(3,117)	(1,295)	(1,436)	(6,082)	(127)	(12,057)
ณ วันที่ 31 ธันวาคม 2555	85,144	401,703	793,482	62,131	27,548	31,286	1,401,294
ซื้อเพิ่ม	-	-	1,374	876	3	35,083	37,336
โอนเข้า/(ออก)	-	29,210	11,238	455	-	(40,903)	-
จำหน่าย	-	(8,373)	(89,771)	(12,710)	(396)	-	(111,250)
ณ วันที่ 31 ธันวาคม 2556	85,144	422,540	716,323	50,752	27,155	25,466	1,327,380
<b>ค่าเสื่อมราคาสะสม</b>							
ณ วันที่ 1 มกราคม 2555	-	125,621	511,495	48,264	26,958	-	712,338
ค่าเสื่อมราคาสำหรับปี	-	22,606	43,047	5,486	1,014	-	72,153
ค่าเสื่อมราคาสำหรับส่วนที่จำหน่าย	-	(2,091)	(1,253)	(1,286)	(6,082)	-	(10,712)
ณ วันที่ 31 ธันวาคม 2555	-	146,136	553,289	52,464	21,890	-	773,779
ค่าเสื่อมราคาสำหรับปี	-	26,346	47,763	4,797	1,166	-	80,072
ค่าเสื่อมราคาสำหรับส่วนที่จำหน่าย	-	(8,373)	(89,720)	(12,701)	(396)	-	(111,190)
ณ วันที่ 31 ธันวาคม 2556	-	164,109	511,332	44,560	22,660	-	742,661
<b>ค่าเผื่อการด้อยค่า</b>							
ณ วันที่ 1 มกราคม 2555	-	-	(12,936)	(262)	-	-	(13,198)
ลดลงระหว่างปี	-	-	12,936	262	-	-	13,198
ณ วันที่ 31 ธันวาคม 2555	-	-	-	-	-	-	-
ณ วันที่ 31 ธันวาคม 2556	-	-	-	-	-	-	-
<b>มูลค่าสุทธิตามบัญชี</b>							
ณ วันที่ 31 ธันวาคม 2555	85,144	255,567	240,193	9,667	5,658	31,286	627,515
ณ วันที่ 31 ธันวาคม 2556	85,144	258,431	204,991	6,192	4,495	25,466	584,719
<b>ค่าเสื่อมราคาสำหรับปี</b>							
2555 (67 ล้านบาท รวมอยู่ในต้นทุนการผลิต ส่วนที่เหลือรวมอยู่ในค่าใช้จ่ายในการบริหาร)							72,153
2556 (76 ล้านบาท รวมอยู่ในต้นทุนการผลิต ส่วนที่เหลือรวมอยู่ในค่าใช้จ่ายในการบริหาร)							80,072

ณ วันที่ 31 ธันวาคม 2556 บริษัทฯและบริษัทย่อยมียอดคงเหลือของอุปกรณ์สำนักงาน ซึ่งได้มาภายใต้สัญญาเช่าทางการเงิน โดยมีมูลค่าสุทธิตามบัญชีเป็นจำนวนเงิน 0.6 ล้านบาท (2555: 1.5 ล้านบาท) เฉพาะบริษัทจำนวนเงิน 0.4 ล้านบาท (2555: 0.9 ล้านบาท)



ณ วันที่ 31 ธันวาคม 2556 บริษัทฯและบริษัทย่อยมีอาคารและอุปกรณ์จำนวนหนึ่งซึ่งตัดค่าเสื่อมราคาหมดแล้ว แต่ยังใช้งานอยู่ มูลค่าตามบัญชีก่อนหักค่าเสื่อมราคาสะสมและค่าเผื่อการด้อยค่าของสินทรัพย์ดังกล่าวมีจำนวนเงิน 775.58 ล้านบาท (2555: 827.72 ล้านบาท) เฉพาะบริษัทฯจำนวนเงิน 453.66 ล้านบาท (2555: 518.82 ล้านบาท)

ในระหว่างปี 2555 บริษัทฯได้โอนกลับค่าเผื่อการด้อยค่าของเครื่องจักรและอุปกรณ์ เนื่องจากได้รับหนังสือยืนยันจากบริษัทประกันสำหรับการชดเชยค่าประกันความเสียหายของสินทรัพย์ดังกล่าวแล้วตามที่กล่าวไว้ในหมายเหตุประกอบงบการเงินข้อ 26

## 16. สินทรัพย์ไม่มีตัวตน

มูลค่าตามบัญชีของสินทรัพย์ไม่มีตัวตน ณ วันที่ 31 ธันวาคม 2556 และ 2555 แสดงได้ดังนี้

(หน่วย: พันบาท)

	งบการเงินรวม			
	โปรแกรมคอมพิวเตอร์	ค่าใช้จ่ายในการพัฒนาผลิตภัณฑ์ รอตัดจ่าย	ค่าลิขสิทธิ์	รวม
ณ วันที่ 31 ธันวาคม 2556:				
ราคาทุน	42,204	30,851	76,392	149,447
หัก ค่าตัดจำหน่ายสะสม	(28,385)	(18,914)	(61,410)	(108,709)
มูลค่าตามบัญชี - สุทธิ	13,819	11,937	14,982	40,738
ณ วันที่ 31 ธันวาคม 2555:				
ราคาทุน	39,685	26,524	76,392	142,601
หัก ค่าตัดจำหน่ายสะสม	(22,978)	(15,590)	(46,428)	(84,996)
มูลค่าตามบัญชี - สุทธิ	16,707	10,934	29,964	57,605

(หน่วย: พันบาท)

	งบการเงินเฉพาะกิจการ			
	โปรแกรมคอมพิวเตอร์	ค่าใช้จ่ายในการพัฒนาผลิตภัณฑ์ รอตัดจ่าย	ค่าลิขสิทธิ์	รวม
ณ วันที่ 31 ธันวาคม 2556:				
ราคาทุน	27,325	30,851	74,911	133,087
หัก ค่าตัดจำหน่ายสะสม	(17,594)	(18,914)	(59,929)	(96,437)
มูลค่าตามบัญชี - สุทธิ	9,731	11,937	14,982	36,650
ณ วันที่ 31 ธันวาคม 2555:				
ราคาทุน	26,076	26,524	74,911	127,511
หัก ค่าตัดจำหน่ายสะสม	(14,083)	(15,590)	(44,947)	(74,620)
มูลค่าตามบัญชี - สุทธิ	11,993	10,934	29,964	52,891

การกระทยอดมูลค่าตามบัญชีสุทธิของสินทรัพย์ไม่มีตัวตนสำหรับปี 2556 และ 2555 แสดงได้ดังนี้

(หน่วย : พันบาท)

	งบการเงินรวม		งบการเงินเฉพาะกิจการ	
	2556	2555	2556	2555
มูลค่าตามบัญชี - สุธิตันปี	57,605	70,077	52,891	63,927
ซื้อโปรแกรมคอมพิวเตอร์	2,519	7,074	1,249	6,864
ค่าใช้จ่ายในการพัฒนาผลิตภัณฑ์ต่อจ่ายเพิ่มขึ้น	4,327	2,324	4,327	2,324
ค่าตัดจำหน่าย	(23,713)	(21,870)	(21,817)	(20,224)
มูลค่าตามบัญชี - สุธิตปลายปี	40,738	57,605	36,650	52,891

## 17. เงินเบิกเกินบัญชีและเงินกู้ยืมระยะสั้นจากธนาคาร

(หน่วย : พันบาท)

	งบการเงินรวม		งบการเงินเฉพาะกิจการ	
	2556	2555	2556	2555
เงินเบิกเกินบัญชีธนาคาร	1,504	4,804	-	-
เจ้าหนี้ทรัสต์รีซีท	15,085	7,072	15,085	7,072
เงินกู้ยืมระยะสั้นจากธนาคาร	41,000	159,000	41,000	154,000
รวม	57,589	170,876	56,085	161,072

เงินเบิกเกินบัญชีธนาคาร เจ้าหนี้ทรัสต์รีซีทและเงินกู้ยืมระยะสั้นจากธนาคารคิดดอกเบี้ยในอัตราที่ตกลงกันตามสัญญา ภายใต้เงื่อนไขของสัญญาเงินกู้ยืมข้างต้น บริษัทฯและบริษัทย่อยจะต้องปฏิบัติตามเงื่อนไข และข้อจำกัดต่างๆ ที่กำหนดในสัญญาดังกล่าว

วงเงินเบิกเกินบัญชีธนาคาร เจ้าหนี้ทรัสต์รีซีทและเงินกู้ยืมระยะสั้นจากธนาคารของบริษัทฯค้ำประกันโดยบริษัทย่อย

วงเงินเบิกเกินบัญชีธนาคาร เจ้าหนี้ทรัสต์รีซีทและเงินกู้ยืมระยะสั้นจากธนาคารของบริษัทย่อยค้ำประกันโดยบริษัทฯ

## 18. เจ้าหนี้การค้าและเจ้าหนี้อื่น

(หน่วย : พันบาท)

	งบการเงินรวม		งบการเงินเฉพาะกิจการ	
	2556	2555	2556	2555
เจ้าหนี้การค้า - กิจการที่เกี่ยวข้องกัน (หมายเหตุ 11)	127	115	8,595	21,991
เจ้าหนี้การค้า - กิจการที่ไม่เกี่ยวข้องกัน	127,836	103,086	78,528	55,984
เจ้าหนี้และเงินกู้ยืมระยะสั้นจากกิจการที่เกี่ยวข้องกัน	198	-	77	419
ค่าใช้จ่ายค้างจ่าย	54,250	50,182	31,577	26,675
เจ้าหนี้อื่น	21,522	10,189	20,442	9,189
อื่นๆ	2,030	7,379	621	5,806
รวมเจ้าหนี้การค้าและเจ้าหนี้อื่น	205,963	170,951	139,840	120,064

## 19. เงินกู้ยืมระยะยาวจากธนาคาร/ส่วนของเงินกู้ยืมระยะยาวจากธนาคารที่ถึงกำหนดชำระภายในหนึ่งปี

(หน่วย : พันบาท)

	งบการเงินรวม	
	2556	2555
เงินกู้ยืมของบริษัทย่อยกับธนาคารพาณิชย์ในประเทศแห่งหนึ่งจำนวน 320 ล้านบาท		
มีกำหนดชำระคืนเงินต้นเป็นรายเดือนรวม 64 งวดโดยเริ่มตั้งแต่เดือนกันยายน 2554		
และคิดดอกเบี้ยในอัตราที่ตกลงกันตามสัญญา	17,357	55,357
รวม	17,357	55,357
หัก: ส่วนของเงินกู้ยืมระยะยาวที่ถึงกำหนดชำระภายในหนึ่งปี	(17,357)	(55,357)
เงินกู้ยืมระยะยาว - สุทธิจากส่วนที่ถึงกำหนดชำระภายในหนึ่งปี	-	-

การเปลี่ยนแปลงของบัญชีเงินกู้ยืมระยะยาวสำหรับปีสิ้นสุดวันที่ 31 ธันวาคม 2556 และ 2555 มีรายละเอียดดังนี้

(หน่วย : พันบาท)

	งบการเงินรวม	
	2556	2555
ยอดคงเหลือ ณ วันต้นปี	55,357	38,570
บวก : รับเงินกู้ยืม	25,000	69,287
หัก : จ่ายชำระคืนในระหว่างปี	(63,000)	(52,500)
ยอดคงเหลือ ณ วันปลายปี	17,357	55,357

เงินกู้ยืมของบริษัทย่อยนี้ค้ำประกันโดยบริษัทฯ

สัญญาของเงินกู้ยืมดังกล่าวได้ระบุข้อปฏิบัติและข้อจำกัดบางประการ เช่น การดำรงอัตราส่วนทางการเงินบางอย่าง เป็นต้น

ณ วันที่ 31 ธันวาคม 2556 บริษัทย่อยมีวงเงินกู้ยืมระยะยาวตามสัญญาเงินกู้ที่ยังมิได้เบิกใช้เป็นจำนวนเงิน 167.14 ล้านบาท (2555: 192.14 ล้านบาท)

## 20. สำรองผลประโยชน์ระยะยาวของพนักงาน

จำนวนเงินสำรองผลประโยชน์ระยะยาวของพนักงานซึ่งเป็นเงินชดเชยพนักงานเมื่อออกจากงานและตามโครงการผลตอบแทนพนักงานอื่น ๆ ณ วันที่ 31 ธันวาคม 2556 และ 2555 แสดงได้ดังนี้

(หน่วย : พันบาท)

	งบการเงินรวม		งบการเงินเฉพาะกิจการ	
	2556	2555	2556	2555
ยอดคงเหลือต้นปี	50,043	50,903	21,196	20,066
ต้นทุนบริการในปัจจุบัน	3,565	2,466	1,828	1,044
ต้นทุนดอกเบี้ย	1,809	2,112	763	712
ผลประโยชน์ที่จ่ายในระหว่างปี	(2,467)	(9,014)	(109)	-
ขาดทุน(กำไร) จากการประมาณการตามหลักคณิตศาสตร์ประกันภัย	-	3,576	-	(626)
ยอดคงเหลือปลายปี	52,950	50,043	23,678	21,196

(หน่วย : พันบาท)

	งบการเงินรวม		งบการเงินเฉพาะกิจการ	
	2556	2555	2556	2555
สำรองผลประโยชน์ของพนักงาน				
หมุนเวียน	1,974	1,302	-	-
ไม่หมุนเวียน	50,976	48,741	23,678	21,196
	52,950	50,043	23,678	21,196

ค่าใช้จ่ายเกี่ยวกับผลประโยชน์ระยะยาวของพนักงานรวมอยู่ในส่วนของกำไรหรือขาดทุนแสดงได้ดังนี้

(หน่วย : พันบาท)

	งบการเงินรวม		งบการเงินเฉพาะกิจการ	
	2556	2555	2556	2555
ต้นทุนบริการในปัจจุบัน	3,565	2,466	1,828	1,044
ต้นทุนดอกเบี้ย	1,809	2,112	763	712
ผลขาดทุนจากการประมาณการตาม หลักคณิตศาสตร์ประกันภัยที่รับรู้ในปี	-	466	-	-
รวมค่าใช้จ่ายที่รับรู้ในส่วนของกำไรหรือขาดทุน	5,374	5,044	2,591	1,756
ค่าใช้จ่ายดังกล่าวรับรู้ในรายการต่อไปนี้ในส่วนของกำไรหรือขาดทุน				
ต้นทุนขาย	3,793	3,086	1,563	806
ค่าใช้จ่ายในการขายและการบริหาร	1,581	1,958	1,028	950
	5,374	5,044	2,591	1,756

ผลกำไร(ขาดทุน)จากการประมาณการตามหลักคณิตศาสตร์ประกันภัยสะสมของบริษัทฯและบริษัทย่อยที่รับรู้ในกำไรขาดทุนเบ็ดเสร็จอื่นและรับรู้เป็นส่วนหนึ่งของกำไรสะสม ณ วันที่ 31 ธันวาคม 2555 มีจำนวนประมาณ 3.1 ล้านบาท (งบการเงินเฉพาะกิจการ: กำไร 0.63 ล้านบาท)

สมมติฐานที่สำคัญในการประมาณการตามหลักคณิตศาสตร์ประกันภัย ณ วันประเมินสรุปได้ดังนี้

	งบการเงินรวม		งบการเงินเฉพาะกิจการ	
	2556 (ร้อยละต่อปี)	2555 (ร้อยละต่อปี)	2556 (ร้อยละต่อปี)	2555 (ร้อยละต่อปี)
อัตราคิดลด	3.6%	3.6%	3.6%	3.6%
อัตราการขึ้นเงินเดือนในอนาคต (ขึ้นกับตำแหน่งงาน)	5%	5%	5%	5%
อัตราการเปลี่ยนแปลงในจำนวนพนักงาน	26.4%	26.4%	26.4%	26.4%

จำนวนเงินภาระผูกพันตามโครงการผลประโยชน์สำหรับปีปัจจุบันและปีย้อนหลังแสดงได้ดังนี้

(หน่วย : พันบาท)

	ภาระผูกพันตามโครงการผลประโยชน์		การปรับปรุงตามประสบการณ์ ที่เกิดจากหนี้สินโครงการ	
	งบการเงินรวม	งบการเงินเฉพาะกิจการ	งบการเงินรวม	งบการเงินเฉพาะกิจการ
ปี 2556	52,950	23,678	-	-
ปี 2555	50,043	21,196	10,938	-
ปี 2554	50,903	20,066	-	-
ปี 2553	48,410	18,098	-	-
ปี 2552	47,055	16,200	-	-

## 21. ใบสำคัญแสดงสิทธิที่จะซื้อหุ้นสามัญที่จะออกให้แก่พนักงาน (ESOP Warrants)

เมื่อวันที่ 16 กันยายน 2551 ที่ประชุมวิสามัญผู้ถือหุ้นของบริษัทฯมีมติให้ออกใบสำคัญแสดงสิทธิที่จะซื้อหุ้นสามัญของบริษัทฯจำนวน 6,250,000 หน่วย ให้แก่พนักงานบริษัทฯและบริษัทย่อยโดยไม่คิดมูลค่าใบสำคัญแสดงสิทธิที่จะซื้อหุ้นสามัญ และมีอัตราการใช้สิทธิ 1 หน่วยของใบสำคัญแสดงสิทธิต่อ 1 หน่วยหุ้นสามัญ ราคาใช้สิทธิเท่ากับ 2 บาทต่อหุ้นโดยผู้ถือใบสำคัญแสดงสิทธิสามารถใช้สิทธิได้ทุกวันที่ 1 กุมภาพันธ์ และวันที่ 1 สิงหาคม อายุของใบสำคัญแสดงสิทธิไม่เกิน 5 ปี นับจากวันที่ออกใบสำคัญแสดงสิทธิครั้งแรก (วันที่ 8 เมษายน 2552) โดยในปีแรกไม่สามารถใช้สิทธิได้ เริ่มใช้สิทธิได้ตั้งแต่วันที่ 2 ถึงปีที่ 5 และใช้สิทธิได้ครั้งละ 25% ต่อปี โดยสามารถสะสมการใช้สิทธิไปจนหมดอายุใบสำคัญแสดงสิทธิที่จะซื้อหุ้นสามัญของบริษัทฯ

การเปลี่ยนแปลงระหว่างปีของใบสำคัญแสดงสิทธิมีรายละเอียดดังนี้

	จำนวนหน่วย (หน่วย)	
	2556	2555
จำนวนใบสำคัญแสดงสิทธิ ณ วันต้นปี	2,716,900	3,901,600
หัก : ใช้สิทธิระหว่างปี	(1,000,600)	(1,184,700)
จำนวนใบสำคัญแสดงสิทธิ ณ วันสิ้นปี	1,716,300	2,716,900

## 22. เจ้าหนี้ตามสัญญาเข้าทางการเงิน

(หน่วย : พันบาท)

	งบการเงินรวม		งบการเงินเฉพาะกิจการ	
	2556	2555	2556	2555
เจ้าหนี้ตามสัญญาเข้าการเงิน	686	1,713	412	1,031
หัก: ดอกเบี้ยรอการตัดจำหน่าย	(18)	(100)	(10)	(60)
	668	1,613	402	971
หัก: ส่วนที่ถึงกำหนดชำระภายในหนึ่งปี	(668)	(945)	(402)	(569)
เจ้าหนี้ตามสัญญาเข้าการเงิน - สุทธิ				
จากส่วนที่ถึงกำหนดชำระภายในหนึ่งปี	-	668	-	402

บริษัทและบริษัทย่อยได้ทำสัญญาเช่าการเงินกับบริษัทลีสซิ่งเพื่อเช่าอุปกรณ์สำนักงานสำหรับใช้ในการดำเนินกิจการโดยมีกำหนดการชำระค่าเช่าเป็นรายเดือน อายุของสัญญามีระยะเวลา 5 ปี และสัญญาดังกล่าวเป็นสัญญาที่บอกเลิกไม่ได้

ณ วันที่ 31 ธันวาคม 2556 และ 2555 บริษัทและบริษัทย่อยมีภาระผูกพันที่จะต้องจ่ายค่าเช่าขั้นต่ำตามสัญญาเช่าการเงินดังนี้

(หน่วย : พันบาท)

	ณ วันที่ 31 ธันวาคม 2556					
	งบการเงินรวม			งบการเงินเฉพาะกิจการ		
	ไม่เกิน 1 ปี	1 - 5 ปี	รวม	ไม่เกิน 1 ปี	1 - 5 ปี	รวม
ผลรวมของจำนวนเงินขั้นต่ำที่						
ต้องจ่ายทั้งสิ้นตามสัญญาเช่า	686	-	686	412	-	412
ดอกเบี้ยตามสัญญาเช่าซื้อ/เช่าการเงิน						
รอการตัดบัญชี	(18)	-	(18)	(10)	-	(10)
มูลค่าปัจจุบันของจำนวนเงินขั้นต่ำที่ต้องจ่าย						
ทั้งสิ้นตามสัญญาเช่า	668	-	668	402	-	402

(หน่วย : พันบาท)

	ณ วันที่ 31 ธันวาคม 2555					
	งบการเงินรวม			งบการเงินเฉพาะกิจการ		
	ไม่เกิน 1 ปี	1 - 5 ปี	รวม	ไม่เกิน 1 ปี	1 - 5 ปี	รวม
ผลรวมของจำนวนเงินขั้นต่ำที่						
ต้องจ่ายทั้งสิ้นตามสัญญาเช่า	1,027	686	1,713	619	412	1,031
ดอกเบี้ยตามสัญญาเช่าซื้อ/เช่าการเงิน						
รอการตัดบัญชี	(82)	(18)	(100)	(50)	(10)	(60)
มูลค่าปัจจุบันของจำนวนเงินขั้นต่ำที่ต้องจ่าย						
ทั้งสิ้นตามสัญญาเช่า	945	668	1,613	569	402	971

### 23. เงินปันผลจ่าย

เงินปันผลที่ประกาศจ่ายในปี 2556 และ 2555 ประกอบด้วย

อนุมัติโดย		จำนวนเงิน (ล้านบาท)	เงินปันผล ต่อหุ้น (บาท)	วันที่จ่ายเงินปันผล
<b>บริษัทฯ</b>				
<b>ปี 2556</b>				
เงินปันผลจากผลการดำเนินงาน ของปี 2555	ที่ประชุมสามัญประจำปีผู้ถือหุ้น วันที่ 3 เมษายน 2556	70.90	0.15	30 เมษายน 2556
เงินปันผลระหว่างกาลจากผลการ ดำเนินงาน ตั้งแต่วันที่ 1 มกราคม 2556 ถึง 30 มิถุนายน 2556	ที่ประชุมคณะกรรมการบริษัท วันที่ 7 สิงหาคม 2556	37.86	0.08	5 กันยายน 2556
<b>รวมปี 2556</b>		<b>108.76</b>	<b>0.23</b>	
<b>ปี 2555</b>				
เงินปันผลระหว่างกาลจากผลการ ดำเนินงาน ตั้งแต่วันที่ 1 มกราคม 2555 ถึง 30 มิถุนายน 2555	ที่ประชุมคณะกรรมการบริษัทฯ วันที่ 8 สิงหาคม 2555	47.23	0.10	5 กันยายน 2555
<b>รวมปี 2555</b>		<b>47.23</b>	<b>0.10</b>	

### 24. สำรองตามกฎหมาย

ภายใต้บทบัญญัติของมาตรา 116 แห่งพระราชบัญญัติบริษัทมหาชนจำกัด พ.ศ. 2535 บริษัทฯจะต้องจัดสรรกำไรสุทธิประจำปีส่วนหนึ่งไว้เป็นทุนสำรองตามกฎหมายไม่น้อยกว่าร้อยละ 5 ของกำไรสุทธิประจำปีหักด้วยยอดขาดทุนสะสมกมา (ถ้ามี) จนกว่าทุนสำรองนี้จะมีจำนวนไม่น้อยกว่าร้อยละ 10 ของทุนจดทะเบียน ซึ่งในระหว่างปี 2556 บริษัทฯและบริษัทย่อยได้จัดสรรสำรองตามกฎหมายเพิ่มเติมอีกจำนวน 1.9 ล้านบาท (2555: 6 ล้านบาท) และเฉพาะบริษัทฯ 1.9 ล้านบาท (2555: 6 ล้านบาท) สำรองตามกฎหมายดังกล่าวไม่สามารถจ่ายเป็นเงินปันผลได้ ณ วันที่ 31 ธันวาคม 2556 บริษัทฯได้จัดสรรสำรองตามกฎหมายไว้ครบถ้วนแล้ว

### 25. กองทุนสำรองเลี้ยงชีพ

บริษัทฯและบริษัทย่อยและพนักงานได้ร่วมกันจัดตั้งกองทุนสำรองเลี้ยงชีพขึ้นตามพระราชบัญญัติกองทุนสำรองเลี้ยงชีพ พ.ศ. 2530 ซึ่งประกอบด้วยเงินที่พนักงานจ่ายสะสมและเงินที่บริษัทฯและบริษัทย่อยจ่ายสมทบให้ ในอัตราร้อยละ 3 - 5 ของเงินเดือน กองทุนสำรองเลี้ยงชีพนี้บริหารโดยธนาคาร ไทยธนาคาร จำกัด (มหาชน) และจะถูกจ่ายให้กับพนักงานในกรณีที่ออกจากการงานตามระเบียบว่าด้วยกองทุนของบริษัทฯและบริษัทย่อย ในระหว่างปีปัจจุบัน บริษัทฯและบริษัทย่อยจ่ายสมทบเข้ากองทุนเป็นจำนวนเงินประมาณ 8.6 ล้านบาท (2555: 8.2 ล้านบาท) เฉพาะบริษัทฯ 4.7 ล้านบาท (2555: 4.5 ล้านบาท)



## 26. รายได้อื่น

ในระหว่างไตรมาสที่ 4 ของปี 2554 ได้เกิดอุทกภัยในประเทศไทย โดยน้ำได้เข้าท่วมพื้นที่ตั้งของโรงงานของบริษัทและบริษัทย่อยที่อำเภอบางบัวทอง ทำให้บริษัทและบริษัทย่อยซึ่งตั้งอยู่ในพื้นที่ดังกล่าว ต้องหยุดการผลิตชั่วคราวและมีผลให้บริษัทได้รับความเสียหายในทรัพย์สิน ซึ่งบริษัทและบริษัทย่อยได้มีการทำประกันภัยคุ้มครองความเสี่ยงภัยทุกชนิด

ในระหว่างปี 2555 บริษัทและบริษัทย่อยได้รับหนังสือยืนยันให้ได้รับค่าสินไหมทดแทนจากบริษัทประกันภัยสำหรับค่าความเสียหายดังกล่าวรวมเป็นจำนวนเงิน 112 ล้านบาท (เฉพาะบริษัทฯ: 108 ล้านบาท) ซึ่งบริษัทฯและบริษัทย่อยบันทึกรับรู้เงินชดเชยดังกล่าว ในส่วนของกำไรหรือขาดทุนในปี 2555 โดยบริษัทฯและบริษัทย่อยได้รับเงินชดเชยดังกล่าวในปี 2555 รวมจำนวนเงิน 44 ล้านบาท (เฉพาะบริษัทฯ: 40 ล้านบาท) และในไตรมาสที่ 1 ปี 2556 รวมจำนวนเงิน 68 ล้านบาท (เฉพาะบริษัทฯ: 68 ล้านบาท)

ต่อมาในปี 2556 บริษัทและบริษัทย่อยได้เจรจาขอสินไหมทดแทนในส่วนของธุรกิจหุตะชะงักและได้รับเงินค่าสินไหมเพิ่มเติมจากบริษัทประกันภัยสำหรับค่าเสียหายดังกล่าวเป็นจำนวนเงิน 11.9 ล้านบาท (เฉพาะบริษัทฯ: 7.6 ล้านบาท) ดังนั้นบริษัทและบริษัทย่อย จึงรับรู้เงินชดเชยจำนวนดังกล่าวในส่วนของกำไรหรือขาดทุนสำหรับปีสิ้นสุดวันที่ 31 ธันวาคม 2556

## 27. ค่าใช้จ่ายตามลักษณะ

รายการค่าใช้จ่ายแบ่งตามลักษณะประกอบด้วยรายการค่าใช้จ่ายที่สำคัญดังต่อไปนี้

(หน่วย : พันบาท)

	งบการเงินรวม		งบการเงินเฉพาะกิจการ	
	2556	2555	2556	2555
เงินเดือนและค่าแรงและผลประโยชน์อื่นของพนักงาน	349,161	342,347	193,876	184,835
ค่าเสื่อมราคา	134,970	122,967	80,072	72,153
ค่าตัดจำหน่าย	23,721	21,870	21,825	20,224
วัตถุดิบและวัสดุสิ้นเปลืองใช้ไป	512,491	521,177	388,467	394,651
การเปลี่ยนแปลงในสินค้าสำเร็จรูปและงานระหว่างทำ	(24,968)	6,430	(24,732)	4,885
รายการปรับลดลงของมูลค่าสินค้า (โอนกลับ)	1,042	(72,659)	429	(70,576)
โอนกลับค่าเผื่อการด้อยค่าของสินทรัพย์	-	(13,198)	-	(13,198)

ในระหว่างปี 2555 บริษัทได้โอนกลับรายการปรับลดลงมูลค่าสินค้าคงเหลือและค่าเผื่อการด้อยค่าในเครื่องจักรและอุปกรณ์ที่ได้รับความเสียหายจากอุทกภัย เนื่องจากได้รับหนังสือยืนยันจากบริษัทประกันสำหรับการชดเชยค่าประกันความเสียหายของสินทรัพย์ดังกล่าวตามที่กล่าวไว้ในหมายเหตุข้อ 26

## 28. ภาษีเงินได้

ค่าใช้จ่ายภาษีเงินได้สำหรับปีสิ้นสุดวันที่ 31 ธันวาคม 2556 และ 2555 สรุปได้ดังนี้

(หน่วย : พันบาท)

	งบการเงินรวม		งบการเงินเฉพาะกิจการ	
	2556	2555 (ปรับปรุงใหม่)	2556	2555 (ปรับปรุงใหม่)
ภาษีเงินได้ปัจจุบัน:				
ภาษีเงินได้นิติบุคคลสำหรับปี	36,704	31,898	6,579	-
ภาษีเงินได้รอการตัดบัญชี:				
ภาษีเงินได้รอการตัดบัญชีจากการเกิดผลแตกต่างชั่วคราว				
และการกลับรายการผลแตกต่างชั่วคราว	2,341	13,889	2,934	13,274
ค่าใช้จ่ายภาษีเงินได้ที่แสดงอยู่ในงบกำไรขาดทุนเบ็ดเสร็จ	39,045	45,787	9,513	13,274

รายการกระทบยอดจำนวนเงินระหว่างค่าใช้จ่ายภาษีเงินได้กับผลคูณของกำไรทางบัญชีกับอัตราภาษีที่ใช้สำหรับปีสิ้นสุดวันที่ 31 ธันวาคม 2556 และ 2555 สามารถแสดงได้ดังนี้

(หน่วย : พันบาท)

	งบการเงินรวม		งบการเงินเฉพาะกิจการ	
	สำหรับปีสิ้นสุดวันที่ 31 ธันวาคม		สำหรับปีสิ้นสุดวันที่ 31 ธันวาคม	
	2556	2555 (ปรับปรุงใหม่)	2556	2555 (ปรับปรุงใหม่)
กำไรทางบัญชีก่อนภาษีเงินได้นิติบุคคล	193,252	198,293	125,621	121,982
อัตราภาษีเงินได้นิติบุคคล	20%	23%	20%	23%
กำไรทางบัญชีก่อนภาษีเงินได้นิติบุคคลคูณอัตราภาษี	38,650	45,607	25,124	28,056
ผลกระทบทางภาษีสำหรับ:				
ค่าใช้จ่ายที่ไม่ให้ถือเป็นรายจ่ายทางภาษี	1,195	2,240	12	1,295
ค่าใช้จ่ายที่มีสิทธิหักได้เพิ่มขึ้น	(800)	(1,695)	(543)	(1,360)
รายได้ที่ได้รับยกเว้นภาษี	-	(365)	(15,080)	(14,717)
รวม	395	180	(15,611)	(14,782)
ค่าใช้จ่ายภาษีเงินได้ที่แสดงอยู่ในงบกำไรขาดทุนเบ็ดเสร็จ	39,045	45,787	9,513	13,274

ส่วนประกอบของสินทรัพย์ภาษีเงินได้รอการตัดบัญชีประกอบด้วยการดังต่อไปนี้

(หน่วย : พันบาท)

	งบการเงินรวม		
	ณ วันที่ 31 ธันวาคม 2556	ณ วันที่ 31 ธันวาคม 2555 (ปรับปรุงใหม่)	ณ วันที่ 1 มกราคม 2555
<b>สินทรัพย์ภาษีเงินได้รอการตัดบัญชี</b>			
ค่าเผื่อหนี้สงสัยจะสูญ	1,708	1,329	822
ค่าเผื่อการลดลงของมูลค่าสินค้าคงเหลือ	2,925	2,717	19,836
ค่าเผื่อการด้อยค่าของสินทรัพย์	-	-	3,035
ค่าเสื่อมราคาสะสม - คอมพิวเตอร์ซอฟต์แวร์	6,644	4,803	3,094
สำรองผลประโยชน์ระยะยาวของพนักงาน	10,590	10,008	10,181
ขาดทุนทางภาษีที่ยังไม่ได้ใช้ภายใน 5 ปี	-	5,336	1,109
เจ้าหน้าที่ตามสัญญาเช่าทางการเงิน	17	32	37
<b>รวม</b>	<b>21,884</b>	<b>24,225</b>	<b>38,114</b>

(หน่วย : พันบาท)

	งบการเงินเฉพาะกิจการ		
	ณ วันที่ 31 ธันวาคม 2556	ณ วันที่ 31 ธันวาคม 2555 (ปรับปรุงใหม่)	ณ วันที่ 1 มกราคม 2555
<b>สินทรัพย์ภาษีเงินได้รอการตัดบัญชี</b>			
ค่าเผื่อหนี้สงสัยจะสูญ	634	647	766
ค่าเผื่อการลดลงของมูลค่าสินค้าคงเหลือ	382	296	16,573
ค่าเผื่อการด้อยค่าของสินทรัพย์	-	-	3,036
ค่าเสื่อมราคาสะสม - คอมพิวเตอร์ซอฟต์แวร์	6,644	4,803	3,094
สำรองผลประโยชน์ระยะยาวของพนักงาน	4,736	4,239	4,013
ขาดทุนทางภาษีที่ยังไม่ได้ใช้ภายใน 5 ปี	-	5,336	1,109
เจ้าหน้าที่ตามสัญญาเช่าทางการเงิน	10	19	23
<b>รวม</b>	<b>12,406</b>	<b>15,340</b>	<b>28,614</b>

ในเดือนตุลาคม 2554 คณะรัฐมนตรีได้มีมติให้ปรับลดอัตราภาษีเงินได้นิติบุคคลจากอัตราร้อยละ 30 เป็นร้อยละ 23 ในปี 2555 และเป็นร้อยละ 20 ตั้งแต่ปี 2556 เป็นต้นไป และในเดือนธันวาคม 2554 ได้มีพระราชกฤษฎีกาประกาศลดอัตราภาษีเงินได้นิติบุคคลเพื่อให้เป็นไปตามมติคณะรัฐมนตรีดังกล่าวสำหรับปี 2555 - 2557 บริษัทฯได้สะท้อนผลกระทบของการเปลี่ยนแปลงอัตราภาษีดังกล่าวในการคำนวณภาษีเงินได้รอการตัดบัญชีตามที่แสดงไว้ข้างต้นแล้ว

## 29. สิทธิพิเศษจากการส่งเสริมการลงทุน

บริษัทฯ ได้รับสิทธิพิเศษทางภาษีภายใต้พระราชบัญญัติส่งเสริมการลงทุน พ.ศ. 2520 จากคณะกรรมการส่งเสริมการลงทุน ดังนี้

- 29.1 บัตรส่งเสริมเลขที่ 4392/2547 (11-1162/สอ/2534) ลงวันที่ 13 กุมภาพันธ์ 2547 สำหรับการผลิตเลนส์หรือแว่นตาหรือส่วนประกอบ ทั้งนี้ ภายใต้เงื่อนไขที่กำหนดบางประการ สิทธิพิเศษดังกล่าวได้รับยกเว้นอากรขาเข้าสำหรับวัตถุดิบและวัสดุจำเป็นที่ต้องนำเข้ามาจากต่างประเทศเพื่อใช้ในการผลิตเพื่อการส่งออกและสำหรับของที่นำเข้ามาเพื่อส่งกลับออกไปตั้งแต่วันที่ 2 พฤษภาคม 2547 จนถึงวันที่ 1 พฤษภาคม 2551 และปัจจุบันบริษัทฯ ได้รับการขยายระยะเวลาไปเป็นสิ้นสุดวันที่ 30 มิถุนายน 2558
- 29.2 บัตรส่งเสริมเลขที่ 4391/2547 (6-1343/2542) ลงวันที่ 13 กุมภาพันธ์ 2547 สำหรับการผลิตเลนส์หรือแว่นตาหรือส่วนประกอบ ทั้งนี้ ภายใต้เงื่อนไขที่กำหนดบางประการ สิทธิพิเศษดังกล่าวได้รับยกเว้นอากรขาเข้าสำหรับวัตถุดิบและวัสดุจำเป็นที่ต้องนำเข้ามาจากต่างประเทศเพื่อใช้ในการผลิตเพื่อการส่งออกและสำหรับของที่นำเข้ามาเพื่อส่งกลับออกไปตั้งแต่วันที่ 1 กรกฎาคม 2548 จนถึงวันที่ 30 มิถุนายน 2552 และปัจจุบันบริษัทฯ ได้รับการขยายระยะเวลาไปเป็นสิ้นสุดวันที่ 30 มิถุนายน 2558
- 29.3 บัตรส่งเสริมเลขที่ 4022/2547 (4-1578/2543) ลงวันที่ 5 มกราคม 2547 สำหรับการผลิตเลนส์หรือแว่นตาหรือส่วนประกอบ ทั้งนี้ ภายใต้เงื่อนไขที่กำหนดบางประการ สิทธิพิเศษดังกล่าวได้รับยกเว้นอากรขาเข้าสำหรับวัตถุดิบและวัสดุจำเป็นที่ต้องนำเข้ามาจากต่างประเทศเพื่อใช้ในการผลิตเพื่อการส่งออกและสำหรับของที่นำเข้ามาเพื่อส่งกลับออกไปตั้งแต่วันที่ 7 ธันวาคม 2548 จนถึงวันที่ 6 ธันวาคม 2552 และปัจจุบันบริษัทฯ ได้รับการขยายระยะเวลาไปเป็นสิ้นสุดวันที่ 6 ธันวาคม 2558
- 29.4 บัตรส่งเสริมเลขที่ 1310/2546 ลงวันที่ 30 มิถุนายน 2546 สำหรับการผลิตเลนส์หรือแว่นตาหรือส่วนประกอบ ทั้งนี้ ภายใต้เงื่อนไขที่กำหนดบางประการ สิทธิพิเศษดังกล่าวประกอบด้วย
  - 29.4.1 ได้รับลดหย่อนอากรขาเข้าสำหรับเครื่องจักรกึ่งหนึ่งตามที่คณะกรรมการพิจารณาอนุมัติเว้นแต่รายการเครื่องจักรที่มีอากรขาเข้าต่ำกว่าร้อยละสิบจะไม่ได้รับลดหย่อน
  - 29.4.2 ได้รับยกเว้นอากรขาเข้าสำหรับวัตถุดิบและวัสดุจำเป็นที่ต้องนำเข้ามาจากต่างประเทศ เพื่อใช้ในการผลิตเพื่อการส่งออกตั้งแต่วันที่ 30 กรกฎาคม 2547 จนถึงวันที่ 29 กรกฎาคม 2553 และปัจจุบันบริษัทฯ ได้รับการขยายระยะเวลาไปเป็นสิ้นสุดวันที่ 29 กรกฎาคม 2557
  - 29.4.3 ได้รับยกเว้นอากรขาเข้าสำหรับของที่ผู้ได้รับการส่งเสริมนำเข้ามาเพื่อส่งกลับออกไปตั้งแต่วันที่ 30 กรกฎาคม 2547 จนถึงวันที่ 29 กรกฎาคม 2553 และปัจจุบันบริษัทฯ ได้รับการขยายระยะเวลาไปเป็นสิ้นสุดวันที่ 29 กรกฎาคม 2557

ทั้งนี้ บริษัทฯ ต้องปฏิบัติตามเงื่อนไขต่างๆ ที่กำหนดไว้ในบัตรส่งเสริมการลงทุน

## 30. กำไรต่อหุ้นขั้นพื้นฐานและกำไรต่อหุ้นปรับลด

กำไรต่อหุ้นขั้นพื้นฐานคำนวณโดยหารกำไรสำหรับปี (ไม่รวมกำไรขาดทุนเบ็ดเสร็จอื่น) ด้วยจำนวนถัวเฉลี่ยถ่วงน้ำหนักของหุ้นสามัญที่ออกอยู่ในระหว่างปี

กำไรต่อหุ้นปรับลดคำนวณโดยหารกำไรสำหรับปี (ไม่รวมกำไรขาดทุนเบ็ดเสร็จอื่น) ด้วยผลรวมของจำนวน  
ถัวเฉลี่ยถ่วงน้ำหนักของหุ้นสามัญที่ออกอยู่ในระหว่างปีกับจำนวนถัวเฉลี่ยถ่วงน้ำหนักของหุ้นสามัญที่บริษัทฯ  
อาจต้องออกเพื่อแปลงหุ้นสามัญเทียบเท่าปรับลดทั้งสิ้นให้เป็นหุ้นสามัญ โดยสมมติว่าได้มีการแปลงเป็นหุ้นสามัญ  
ณ วันต้นปีหรือ ณ วันออกหุ้นสามัญเทียบเท่า

การกระทบยอดระหว่างกำไรต่อหุ้นขั้นพื้นฐานและกำไรต่อหุ้นปรับลดแสดงได้ดังนี้

	สำหรับปีสิ้นสุดวันที่ 31 ธันวาคม					
	กำไร สำหรับปี		จำนวนหุ้นสามัญ ถัวเฉลี่ยถ่วงน้ำหนัก		กำไรต่อหุ้น	
	2556 (พันบาท)	2555 (พันบาท) (ปรับปรุงใหม่)	2556 (พันหุ้น)	2555 (พันหุ้น)	2556 (บาท)	2555 (บาท) (ปรับปรุงใหม่)
<b>งบการเงินรวม</b>						
กำไรต่อหุ้นขั้นพื้นฐาน						
กำไร	154,208	152,505	472,885	471,678	0.33	0.32
ผลกระทบของหุ้นสามัญเทียบเท่าปรับลด						
ใบสำคัญแสดงสิทธิที่จะซื้อหุ้นสามัญ						
ที่ออกให้แก่พนักงานของบริษัทฯ (ESOP)						
1,716,300 หน่วย (2555: 2,716,900 หน่วย)	-	-	999	1,385		
กำไรต่อหุ้นปรับลด						
กำไรที่เป็นของผู้ถือหุ้นสามัญ						
สมมติว่ามีการใช้สิทธิซื้อหุ้นสามัญจาก						
ใบสำคัญแสดงสิทธิ	154,208	152,505	473,884	473,063	0.33	0.32
<b>งบการเงินเฉพาะกิจการ</b>						
กำไรต่อหุ้นขั้นพื้นฐาน						
กำไร	116,108	108,708	472,885	471,678	0.25	0.23
ผลกระทบของหุ้นสามัญเทียบเท่าปรับลด						
ใบสำคัญแสดงสิทธิที่จะซื้อหุ้นสามัญ						
ที่ออกให้แก่พนักงานของบริษัทฯ (ESOP)						
1,716,300 หน่วย (2555: 2,716,900 หน่วย)	-	-	999	1,385		
กำไรต่อหุ้นปรับลด						
กำไรที่เป็นของผู้ถือหุ้นสามัญ						
สมมติว่ามีการใช้สิทธิซื้อหุ้นสามัญจาก						
ใบสำคัญแสดงสิทธิ	116,108	108,708	473,884	473,063	0.25	0.23

### 31. ส่วนงานดำเนินงาน

ข้อมูลส่วนงานดำเนินงานที่น่าเสนอนี้สอดคล้องกับรายงานภายในของบริษัทฯ ที่มีอำนาจตัดสินใจสูงสุดด้านการดำเนินงานได้รับและสอบทานอย่างสม่ำเสมอเพื่อใช้ในการตัดสินใจในการจัดสรรทรัพยากรให้กับส่วนงานและประเมินผลการดำเนินงานของส่วนงาน

เพื่อวัตถุประสงค์ในการบริหารงาน บริษัทฯ และบริษัทย่อยจัดโครงสร้างองค์กรเป็นหน่วยธุรกิจตามประเภทของผลิตภัณฑ์และบริการ โดยมีส่วนงานทางภูมิศาสตร์ที่ดำเนินการผลิตในประเทศไทย และจำหน่ายทั้งตลาดในประเทศและต่างประเทศ ซึ่งบริษัทฯ และบริษัทย่อยมีส่วนงานที่รายงานทั้งสิ้น 2 ส่วนงาน ดังนี้

1. ส่วนงานเลนส์พลาสติกและเลนส์กระจกเป็นส่วนงานที่ทำการผลิตและจำหน่ายเลนส์สำหรับแว่นตา
2. ส่วนงานสินค้าและบริการอื่น ได้แก่ การขายแม่แบบพิมพ์แก้ว สินค้าซื้อมาเพื่อขายต่อ การรับจ้างประกอบแว่นและการให้บริการเคลือบเคมีผิวแข็งและเคลือบเคมีตัดแสงสะท้อน

บริษัทฯ และบริษัทย่อยไม่มีการรวมส่วนงานดำเนินงานเพื่อแสดงเป็นส่วนงานที่รายงานข้างต้น

ผู้มีอำนาจตัดสินใจสูงสุดสอบทานผลการดำเนินงานของแต่ละหน่วยธุรกิจแยกจากกันเพื่อวัตถุประสงค์ในการตัดสินใจเกี่ยวกับการจัดสรรทรัพยากรและการประเมินผลการปฏิบัติงาน บริษัทฯ ประเมินผลการปฏิบัติงานของส่วนงานโดยพิจารณาจากกำไรหรือขาดทุนจากการดำเนินงาน ซึ่งวัดมูลค่าโดยใช้เกณฑ์เดียวกับที่ใช้ในการวัดกำไรหรือขาดทุนจากการดำเนินงานในงบการเงิน

ราคาโอนระหว่างส่วนงานดำเนินงานเป็นไปตามเงื่อนไขทางการค้าและเกณฑ์ตามที่ตกลงกันระหว่างส่วนงานดำเนินงาน ซึ่งเป็นไปตามปกติธุรกิจ และบริษัทฯ มีนโยบายในการกำหนดราคาสำหรับรายการค้าระหว่างกันตามที่กล่าวไว้ในหมายเหตุประกอบงบการเงินข้อ 11

รายได้ระหว่างส่วนงานถูกตัดออกจากงบการเงินรวมแล้ว

ข้อมูลรายได้และกำไรของส่วนงานของบริษัทฯ และบริษัทย่อย ณ วันที่และสำหรับปีสิ้นสุดวันที่ 31 ธันวาคม 2556 และ 2555 มีดังต่อไปนี้

(หน่วย : ล้านบาท)

งบการเงินรวม											
สำหรับปีสิ้นสุดวันที่ 31 ธันวาคม											
เลนส์พลาสติก และเลนส์กระจก		รายได้ค่าบริการ		อื่นๆ		รวมส่วนงาน		รายการตัดบัญชี		งบการเงินรวม	
2556	2555	2556	2555	2556	2555	2556	2555 (ปรับปรุงใหม่)	2556	2555	2556	2555 (ปรับปรุงใหม่)
รายได้จากการขายและบริการ											
รายได้ระหว่างส่วนงาน											
	161	127	16	28	28	72	205	227	(205)	(227)	-
รายได้จากการขายให้ลูกค้าภายนอก											
- ในประเทศ											
	71	84	2	3	4	3	77	90	-	-	77
- ต่างประเทศ											
	1,477	1,274	71	65	5	3	1,553	1,342	-	-	1,553
	1,709	1,485	89	96	37	78	1,835	1,659	(205)	(227)	1,630
กำไรขั้นต้น											
	321	189	28	40	(7)	21	342	250	-	(1)	342
รายได้อื่น											
							79	165	(17)	(18)	62
เงินปันผลรับ											
							75	62	(75)	(62)	-
ค่าใช้จ่ายในการขาย											
							(25)	(29)	-	-	(25)
ค่าใช้จ่ายในการบริหาร											
							(188)	(169)	15	15	(173)
ส่วนแบ่งขาดทุนจากเงินลงทุนในบริษัทร่วม											
							-	-	(6)	(6)	(6)
ค่าใช้จ่ายทางการเงิน											
							(10)	(12)	3	3	(7)
ค่าใช้จ่ายภาษีเงินได้											
							(39)	(46)	-	-	(39)
กำไรสำหรับปี											
							234	221	(80)	(69)	154
สินทรัพย์รวมของส่วนงาน											
							2,200	2,268	(178)	(184)	2,022
เงินลงทุนในบริษัทร่วมที่บันทึกตามวิธีส่วนได้เสีย											
							-	-	19	13	19
การเพิ่มขึ้น(ลดลง)ของสินทรัพย์ไม่หมุนเวียนที่ไม่รวม สินทรัพย์ภาษีเงินได้รอตัดบัญชี											
							(59)	6	(6)	(6)	(65)



## ข้อมูลเกี่ยวกับเขตภูมิศาสตร์

รายได้จากลูกค้าภายนอกกำหนดขึ้นตามสถานที่ตั้งของลูกค้า

(หน่วย : พันบาท)

	2556	2555
รายได้จากลูกค้าภายนอก		
ในประเทศ		
ประเทศไทย	76,827	90,162
ต่างประเทศ		
สหภาพยุโรป	1,273,644	1,063,820
อเมริกา	111,094	130,099
อื่นๆ	168,123	148,012
รวม	1,629,688	1,432,093

บริษัทฯ และบริษัทย่อยดำเนินกิจการที่ผลิตในเขตภูมิศาสตร์เดียวคือในประเทศไทย ดังนั้น สินทรัพย์ที่แสดงอยู่ในงบการเงิน จึงถือเป็นการรายงานตามเขตภูมิศาสตร์แล้ว

## ข้อมูลเกี่ยวกับลูกค้ารายใหญ่

ในปี 2556 บริษัทฯ และบริษัทย่อยมีรายได้จากลูกค้ารายใหญ่จำนวนสองราย (2555: จำนวนสามราย) ที่มีมูลค่ามากกว่าร้อยละ 10 ของรายได้รวมของกิจการ ซึ่งมาจากส่วนงานเลนส์พลาสติกและเลนส์กระจก และรายได้ค่าบริการ

### 32. การผูกพันและหนี้สินที่อาจเกิดขึ้น

ณ วันที่ 31 ธันวาคม 2556 บริษัทฯ และบริษัทย่อยมีการผูกพันและหนี้สินที่อาจเกิดขึ้นในภายหลัง นอกเหนือจากที่เปิดเผยไว้ในหมายเหตุอื่นดังนี้

32.1 บริษัทฯ และบริษัทย่อยมีการผูกพันเกี่ยวเนื่องกับสัญญาซื้อขายวัตถุดิบเป็นจำนวนเงิน 11.4 ล้านบาท 8.4 ล้านบาท 3.5 ล้านเหรียญสหรัฐอเมริกา และ 0.4 ล้านยูโร หรือเทียบเท่าประมาณ 147.2 ล้านบาท (2555: 11.8 ล้านบาท 14.3 ล้านบาท 1.9 ล้านเหรียญสหรัฐอเมริกา 0.2 ล้านยูโรหรือเทียบเท่าประมาณ 82.4 ล้านบาท) และเฉพาะบริษัทฯ เป็นจำนวนเงิน 7.8 ล้านบาท 8.1 ล้านบาท และ 2.6 ล้านเหรียญสหรัฐอเมริกา หรือเทียบเท่าประมาณ 97.7 ล้านบาท (2555: 0.5 ล้านบาท 13.4 ล้านบาท และ 1.5 ล้านเหรียญสหรัฐอเมริกา หรือเทียบเท่าประมาณ 50.4 ล้านบาท)

32.2 บริษัทฯ และบริษัทย่อยมีหนังสือค้ำประกันที่ธนาคารออกให้ในนามของบริษัทฯ และบริษัทย่อยเป็นจำนวนเงินประมาณ 34.8 ล้านบาท (2555: 33.6 ล้านบาท) และเฉพาะบริษัทฯ เป็นจำนวนเงิน 17.8 ล้านบาท (2555: 16.7 ล้านบาท) ซึ่งเกี่ยวเนื่องกับการผูกพันทางปฏิบัติบางประการตามปกติธุรกิจของบริษัทฯ และบริษัทย่อย ซึ่งประกอบด้วยหนังสือค้ำประกันดังนี้

(หน่วย : ล้านบาท)

	งบการเงินรวม		งบการเงินเฉพาะกิจการ	
	2556	2555	2556	2555
การจ่ายชำระเงินค่าภาษีให้กรมศุลกากร	19.6	18.4	8.8	7.7
การใช้ไฟฟ้า	15.2	15.2	9.0	9.0
	34.8	33.6	17.8	16.7

32.3 บริษัทฯและบริษัทย่อยมีภาระผูกพันเกี่ยวกับสัญญาบริการเป็นจำนวนเงินเดือนละประมาณ 2.4 ล้านบาท (2555: 2.5 ล้านบาท) และเฉพาะบริษัทฯ ประมาณ 0.6 ล้านบาท (2555: 0.6 ล้านบาท)

32.4 บริษัทฯมีภาระผูกพันเกี่ยวกับสัญญาการบำรุงรักษาซอฟต์แวร์คอมพิวเตอร์ ปีละประมาณ 2.7 ล้านบาท (2555: 0.02 ล้านบาท) หรือเทียบเท่าประมาณ 0.9 ล้านบาท

32.5 บริษัทย่อยมีภาระผูกพันเกี่ยวกับสัญญาเช่าที่ดินจากกิจการที่เกี่ยวข้องกันเป็นจำนวนเงินรวม 1.2 ล้านบาท (2555: 0.4 ล้านบาท)

32.6 ภาระผูกพันเกี่ยวกับสัญญาเช่าดำเนินงาน  
บริษัทฯและบริษัทย่อยได้เข้าทำสัญญาเช่าดำเนินงานที่เกี่ยวข้องกับการเช่ารถยนต์ อายุของสัญญา มีระยะเวลา 5 ปี  
ณ วันที่ 31 ธันวาคม 2556 และ 2555 บริษัทฯ และบริษัทย่อยมีจำนวนเงินขั้นต่ำที่ต้องจ่ายใน อนาคตทั้งสิ้นภายใต้สัญญาเช่าดำเนินงานที่บอกเลิกไม่ได้ ดังนี้

(หน่วย : ล้านบาท)

	งบการเงินรวม		งบการเงินเฉพาะกิจการ	
	2556	2555	2556	2555
จ่ายชำระภายใน				
ภายใน 1 ปี	1.9	1.9	1.5	1.5
1 ถึง 5 ปี	2.7	4.6	2.4	3.9

ในระหว่างปี 2556 บริษัทฯและบริษัทย่อยมีรายจ่ายตามสัญญาเช่าที่รับรู้แล้วในกำไรหรือขาดทุนเป็น จำนวนเงิน 1.9 ล้านบาท (2555: 1.7 ล้านบาท) และเฉพาะบริษัทฯ 1.5 ล้านบาท (2555: 1.3 ล้านบาท)

### 33. การรับประกันระหว่างกิจการที่เกี่ยวข้องกัน

ณ วันที่ 31 ธันวาคม 2556 บริษัทฯมีภาระค้ำประกันวงเงินสินเชื่อของบริษัทย่อยแก่ธนาคารจำนวน 23.2 ล้านบาท (2555: 66.1 ล้านบาท และ 0.03 ล้านดอลลาร์สหรัฐอเมริกา หรือเทียบเท่าประมาณ 67.3 ล้านบาท)

ณ วันที่ 31 ธันวาคม 2556 บริษัทย่อยมีภาระค้ำประกันวงเงินสินเชื่อของบริษัทฯแก่ธนาคารจำนวน 44.8 ล้านบาท 32 ล้านบาท และ 0.2 ล้านดอลลาร์สหรัฐอเมริกา หรือเทียบเท่าประมาณ 60.6 ล้านบาท (2555: 156.7 ล้านบาท 7.2 ล้านบาท 0.2 ล้านดอลลาร์สหรัฐอเมริกา และ 0.1 ล้านดอลลาร์สหรัฐอเมริกา หรือเทียบเท่าประมาณ 165.9 ล้านบาท)

การค้าประกันนี้มีผลผูกพันต่อบริษัทฯ และบริษัทย่อยนานเท่าที่ภาระหนี้สินยังไม่ได้ชำระ บริษัทฯ และบริษัทย่อยมีการคิดค่าธรรมเนียมการค้าประกันดังกล่าวในอัตราร้อยละ 1.5 ต่อปี

## 34. เครื่องมือทางการเงิน

### 34.1 นโยบายการบริหารความเสี่ยง

เครื่องมือทางการเงินที่สำคัญของบริษัทฯ ตามที่นิยามอยู่ในมาตรฐานการบัญชีฉบับที่ 107 “การแสดงผลการและการเปิดเผยข้อมูลสำหรับเครื่องมือทางการเงิน” ประกอบด้วย เงินสดและรายการเทียบเท่าเงินสด ลูกหนี้การค้า เงินให้กู้ยืม เงินลงทุน เงินกู้ยืมระยะสั้น และเงินกู้ยืมระยะยาว บริษัทฯ มีความเสี่ยงที่เกี่ยวข้องกับเครื่องมือทางการเงินดังกล่าว และมีนโยบายการบริหารความเสี่ยงดังนี้

#### ความเสี่ยงด้านการให้สินเชื่อ

บริษัทฯ และบริษัทย่อยมีความเสี่ยงด้านการให้สินเชื่อที่เกี่ยวข้องกับลูกหนี้การค้า เงินให้กู้ยืม ลูกหนี้อื่นและตัวเงินรับ ฝ่ายบริหารควบคุมความเสี่ยงนี้โดยการกำหนดให้มีนโยบายและวิธีการในการควบคุมสินเชื่อที่เหมาะสม ดังนั้นบริษัทฯ และบริษัทย่อยจึงไม่คาดว่าจะได้รับความเสียหายที่เป็นสาระสำคัญจากการให้สินเชื่อ นอกจากนี้ การให้สินเชื่อของบริษัทฯ และบริษัทย่อยไม่มีการกระจุกตัวเนื่องจากบริษัทฯ และบริษัทย่อยมีฐานของลูกค้าที่หลากหลายและมีอยู่จำนวนมาก ราย จำนวนเงินสูงสุดที่บริษัทฯ และบริษัทย่อยอาจต้องสูญเสียจากการให้สินเชื่อคือมูลค่าตามบัญชีของลูกค้าหนี้ เงินให้กู้ยืม ลูกหนี้อื่นที่แสดงอยู่ในงบแสดงฐานะการเงิน

#### ความเสี่ยงจากอัตราดอกเบี้ย

บริษัทฯ และบริษัทย่อยมีความเสี่ยงจากอัตราดอกเบี้ยที่สำคัญ อันเกี่ยวเนื่องกับมีเงินฝากธนาคาร เงินเบิกเกินบัญชีธนาคารและเงินกู้ยืมจากธนาคาร อย่างไรก็ตาม เนื่องจากสินทรัพย์และหนี้สินทางการเงินส่วนใหญ่จัดอยู่ในประเภทระยะสั้นและมีอัตราดอกเบี้ยปรับขึ้นลงตามอัตราตลาดหรือมีอัตราดอกเบี้ยคงที่ซึ่งใกล้เคียงกับอัตราตลาดในปัจจุบัน ความเสี่ยงจากอัตราดอกเบี้ยของบริษัทฯ และบริษัทย่อยจึงอยู่ในระดับต่ำ

ณ วันที่ 31 ธันวาคม 2556 และ 2555 สินทรัพย์และหนี้สินทางการเงินที่สำคัญสามารถจัดตามประเภทอัตราดอกเบี้ย และสำหรับสินทรัพย์และหนี้สินทางการเงินที่มีอัตราดอกเบี้ยคงที่สามารถแยกตามวันที่ครบกำหนด หรือ วันที่มีการกำหนดอัตราดอกเบี้ยใหม่ (หากวันที่มีการกำหนดอัตราดอกเบี้ยใหม่ถึงก่อน) ได้ดังนี้

(หน่วย : ล้านบาท)

ณ วันที่ 31 ธันวาคม 2556									
งบการเงินรวม					งบการเงินเฉพาะกิจการ				
อัตราดอกเบี้ย		อัตราดอกเบี้ย		อัตราดอกเบี้ย	อัตราดอกเบี้ย		อัตราดอกเบี้ย	ไม่มี	
คงที่ภายใน 1 ปี	มากกว่า 1 ถึง 5 ปี	คงที่ภายใน 1 ปี	มากกว่า 1 ถึง 5 ปี	รวม	คงที่ภายใน 1 ปี	มากกว่า 1 ถึง 5 ปี	ตามราคาตลาด	ไม่มีอัตราดอกเบี้ย	รวม
<b>สินทรัพย์ทางการเงิน</b>									
เงินสดและรายการเทียบเท่าเงินสด									
-	-	54.84	-	54.84	-	-	37.02	-	37.02
-	-	-	10.92	10.92	-	-	-	10.92	10.92
-	-	-	290.98	290.98	-	-	-	168.16	168.16
-	-	12.89	-	12.89	-	-	12.89	-	12.89
-	-	67.73	301.90	369.63	-	-	49.91	179.08	228.99
<b>หนี้สินทางการเงิน</b>									
เงินกู้ยืมระยะสั้นจากธนาคาร									
57.59	-	-	-	57.59	56.09	-	-	-	56.09
-	-	-	205.96	205.96	-	-	-	139.84	139.84
0.67	-	-	-	0.67	0.40	-	-	-	0.40
17.36	-	-	-	17.36	-	-	-	-	-
75.62	-	-	205.96	281.58	56.49	-	-	139.84	196.33

(หน่วย : ล้านบาท)

ณ วันที่ 31 ธันวาคม 2556							
งบการเงินรวม				งบการเงินเฉพาะกิจการ			
อัตราดอกเบี้ย		อัตราดอกเบี้ยปรับขึ้นลงตามราคาตลาด		อัตราดอกเบี้ย		อัตราดอกเบี้ยปรับขึ้นลงตามราคาตลาด	
คงที่ภายใน 1 ปี	มากกว่า 1 ถึง 5 ปี	คงที่ภายใน 1 ปี	มากกว่า 1 ถึง 5 ปี	คงที่ภายใน 1 ปี	มากกว่า 1 ถึง 5 ปี	ไม่มีอัตราดอกเบี้ย	ไม่มีอัตราดอกเบี้ย
รวม		รวม		รวม		รวม	
<b>สินทรัพย์ทางการเงิน</b>							
เงินสดและรายการเทียบเท่าเงินสด							
-	-	15.86	-	-	-	7.13	-
-	-	0.83	0.83	-	-	-	0.83
-	-	-	304.69	-	-	-	183.16
-	-	8.01	-	-	-	8.01	-
-	-	23.87	305.52	-	-	15.14	183.99
<b>หนี้สินทางการเงิน</b>							
เงินกู้ยืมระยะสั้นจากธนาคาร							
170.87	-	-	-	170.87	-	-	-
-	-	-	170.95	-	-	-	120.06
-	1.61	-	-	-	0.97	-	-
-	-	55.36	-	-	-	-	-
170.87	1.61	55.36	170.95	161.07	0.97	-	120.06
<b>รวม</b>							
7.13		0.83		183.16		8.01	
199.13		199.13		161.07		120.06	
161.07		120.06		0.97		-	
282.10		282.10		-		-	

### ความเสี่ยงจากอัตราแลกเปลี่ยน

บริษัทฯ และบริษัทย่อยมีความเสี่ยงจากอัตราแลกเปลี่ยนที่สำคัญอันเกี่ยวเนื่องจากการซื้อหรือขายสินค้าเป็นเงินตราต่างประเทศ บริษัทฯ และบริษัทย่อยได้ตกลงทำสัญญาซื้อขายเงินตราต่างประเทศล่วงหน้า ซึ่งส่วนใหญ่มีอายุสัญญาไม่เกินหนึ่งปีเพื่อใช้เป็นเครื่องมือในการบริหารความเสี่ยง

บริษัทฯ และบริษัทย่อยมียอดคงเหลือของสินทรัพย์และหนี้สินทางการเงินที่เป็นสกุลเงินตราต่างประเทศดังนี้

สกุลเงิน	ณ วันที่ 31 ธันวาคม 2556				
	งบการเงินรวม		งบการเงินเฉพาะของบริษัทฯ		อัตราแลกเปลี่ยนตัวเฉลี่ย ณ วันที่ 31 ธันวาคม 2556 (บาทต่อหนึ่งหน่วยเงินตราต่างประเทศ)
	สินทรัพย์	หนี้สิน	สินทรัพย์	หนี้สิน	
ริงกิต	59,133	-	-	-	9.9428
ดอลลาร์สหรัฐอเมริกา	9,521,850	3,443,368	5,350,034	2,340,780	32.7645
ดอลลาร์สิงคโปร์	348,466	4,368	348,117	4,368	25.8419
ยูโร	397,782	363,819	210,851	223,917	44.9602
เยน	49,760,487	35,085,322	28,520,495	33,221,470	0.3126
ปอนด์สเตอร์ลิง	-	116	-	-	53.8318

สกุลเงิน	ณ วันที่ 31 ธันวาคม 2555				
	งบการเงินรวม		งบการเงินเฉพาะของบริษัทฯ		อัตราแลกเปลี่ยนตัวเฉลี่ย ณ วันที่ 31 ธันวาคม 2555 (บาทต่อหนึ่งหน่วยเงินตราต่างประเทศ)
	สินทรัพย์	หนี้สิน	สินทรัพย์	หนี้สิน	
ริงกิต	51,684	-	-	-	9.9863
ดอลลาร์สหรัฐอเมริกา	7,236,286	2,744,673	3,511,991	1,670,191	30.5824
ดอลลาร์สิงคโปร์	332,349	3,992	331,646	3,992	24.9916
ยูโร	393,296	381,353	171,803	164,094	40.4974
เยน	19,649,960	15,814,215	4,171,356	14,303,440	0.3540
ปอนด์สเตอร์ลิง	410	14,412	-	-	49.2681

บริษัทและบริษัทย่อยมีสัญญาซื้อขายเงินตราต่างประเทศล่วงหน้าคงเหลือดังนี้

ณ วันที่ 31 ธันวาคม 2556			
สกุลเงิน	จำนวนที่ขาย	อัตราแลกเปลี่ยนตามสัญญา ของจำนวน ที่ขาย (บาทต่อหน่วยเงินตราต่างประเทศ)	วันครบกำหนดตามสัญญา
<b>งบการเงินรวม</b>			
เหรียญสหรัฐหรืออเมริกา	600,000	32.2596 - 33.0664	30 พฤษภาคม 2557 - 24 มิถุนายน 2557
ยูโร	40,589	38.9700 - 41.7200	24 มกราคม 2557 - 7 กุมภาพันธ์ 2557
<b>งบเฉพาะกิจการ</b>			
เหรียญสหรัฐหรืออเมริกา	200,000	32.8110 - 33.0664	18 มิถุนายน 2557 - 24 มิถุนายน 2557
ยูโร	40,589	38.9700 - 41.7200	24 มกราคม 2557 - 7 กุมภาพันธ์ 2557

บริษัทและบริษัทย่อยไม่มีสัญญาซื้อขายเงินตราต่างประเทศล่วงหน้าคงเหลือ ณ วันที่ 31 ธันวาคม 2555

### 34.2 มูลค่ายุติธรรมของเครื่องมือทางการเงิน

เนื่องจากสินทรัพย์และหนี้สินทางการเงินส่วนใหญ่ของบริษัทและบริษัทย่อยจัดอยู่ในประเภทระยะสั้น เงินให้กู้ยืมและเงินกู้ยืมมีอัตราดอกเบี้ยใกล้เคียงกับอัตราดอกเบี้ยในตลาด บริษัทและบริษัทย่อยจึงประมาณมูลค่ายุติธรรมของสินทรัพย์และหนี้สินทางการเงินใกล้เคียงกับมูลค่าตามบัญชีที่แสดงในงบแสดงฐานะการเงิน

มูลค่ายุติธรรม หมายถึง จำนวนเงินที่ผู้ซื้อและผู้ขายตกลงแลกเปลี่ยนสินทรัพย์กันในขณะที่ทั้งสองฝ่ายมีความรอบรู้ และเต็มใจในการแลกเปลี่ยนและสามารถต่อรองราคากันได้อย่างเป็นอิสระในลักษณะที่ไม่มีมีความเกี่ยวข้องกัน วิธีการกำหนดมูลค่ายุติธรรมขึ้นอยู่กับลักษณะของเครื่องมือทางการเงิน มูลค่ายุติธรรมจะกำหนดจากราคาตลาดล่าสุด หรือกำหนดขึ้นโดยใช้เกณฑ์การวัดมูลค่าที่เหมาะสม

### 35. การบริหารจัดการทุน

วัตถุประสงค์ในการบริหารจัดการทุนที่สำคัญของบริษัทคือการจัดให้มีซึ่งโครงสร้างทุนที่เหมาะสมเพื่อสนับสนุนการดำเนินธุรกิจของบริษัทและเสริมสร้างมูลค่าการถือหุ้น

กลุ่มบริษัทบริหารจัดการสถานะของทุนโดยใช้อัตราส่วนหนี้สินต่อทุน (Debt-to-Equity Ratio) เพื่อให้สอดคล้องกับเงื่อนไขในสัญญาเงินกู้ยืมระยะยาวจากสถาบันการเงินของบริษัทย่อย ซึ่งต้องรักษาระดับของอัตราส่วนหนี้สินต่อทุนนี้ให้ไม่เกิน 2 ต่อ 1

ณ วันที่ 31 ธันวาคม 2556 กลุ่มบริษัทมีอัตราส่วนหนี้สินต่อทุนเท่ากับ 0.21:1 (2555: 0.29:1) และเฉพาะบริษัท: 0.17:1 (2555: 0.24:1)

### 36. เหตุการณ์ภายหลังรอบระยะเวลารายงาน

เมื่อวันที่ 3 กุมภาพันธ์ 2557 ได้มีการใช้สิทธิตามใบสำคัญแสดงสิทธิจำนวน 1,034,300 หน่วย เพื่อซื้อหุ้นสามัญเป็นจำนวน 1,034,300 หุ้น ในราคาหุ้นละ 2 บาท บริษัทฯได้จดทะเบียนเพิ่มทุนชำระแล้วจาก 473,283,700 บาท (หุ้นสามัญ 473,283,700 หุ้น มูลค่าหุ้นละ 1 บาท) เป็น 474,318,000 บาท (หุ้นสามัญ 474,318,000 หุ้น มูลค่าหุ้นละ 1 บาท) กับกระทรวงพาณิชย์ในเดือนกุมภาพันธ์ 2557

### 37. การอนุมัติงบการเงิน

งบการเงินนี้ได้รับอนุมัติให้ออกโดยกรรมการผู้มีอำนาจของบริษัทฯเมื่อวันที่ 13 กุมภาพันธ์ 2557