

# ANNUAL REPORT

## รายงานประจำปี 2553

# 2010

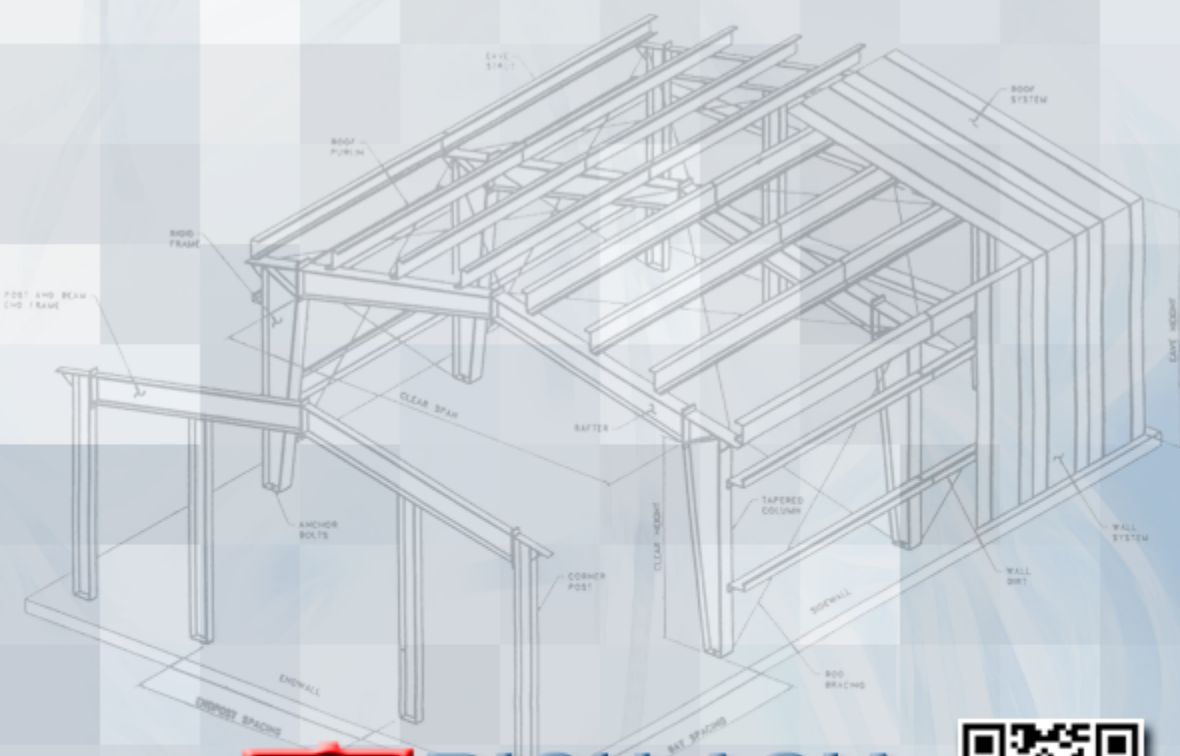

**RICH ASIA**

RICH ASIA STEEL PUBLIC COMPANY LIMITED





สารบัญ	หน้า
สารจากคณะกรรมการบริษัท	1
คณะกรรมการบริษัท	2
คณะกรรมการบริหาร	3
รายงานคณะกรรมการตรวจสอบ	4
ข้อมูลทั่วไป	6
ประวัติความเป็นมา	8
ข้อมูลสำคัญทางการเงิน	12
ลักษณะการประกอบธุรกิจ	13
ปัจจัยความเสี่ยง	17
โครงสร้างการถือหุ้น	19
การจัดการ	20
การกำกับดูแลกิจการ	36
การควบคุมภายใน	43
รายการระหว่างกัน	45
คำอธิบายและการวิเคราะห์ฐานะทางการเงินและผลการดำเนินงาน	56
รายละเอียดเกี่ยวกับกรรมการและผู้บริหาร	62

#### เอกสารแนบ

งบการเงินของบริษัทและบริษัทย่อย สำหรับปี สิ้นสุด ณ วันที่ 31 ธันวาคม 2553



## สารจากคณะกรรมการบริษัท

ปี 2553 ภาวะเศรษฐกิจในประเทศไทยมีการฟื้นตัวอย่างต่อเนื่องจากปลายปี 2552 ซึ่งเป็นผลมาจากมาตรการกระตุ้นเศรษฐกิจของรัฐบาล การขยายตัวของภาคการส่งออก รวมถึงการบริโภคของภาคเอกชน ตลอดจนการกลับเข้าลงทุนในโครงการใหม่ของภาคอุตสาหกรรมต่าง ๆ ที่ได้ชะลอการลงทุนไปเพื่อรอความชัดเจนจากหน่วยงานที่เกี่ยวข้องในช่วงครึ่งปีหลังของปี 2553 ทำให้อัตราการเจริญเติบโตทางเศรษฐกิจของประเทศขยายตัวร้อยละ 7.5 ของผลิตภัณฑ์มวลรวมของประเทศ แม้ว่าจะได้รับผลกระทบบางส่วนจากความวุ่นวายทางการเมืองในช่วงกลางปีก็ตาม

การดำเนินงานของบริษัทในปี 2553 นี้ บริษัทได้เข้าลงทุนในบริษัทย่อยที่ผลิตเสาเข็มกลมแรงเหวี่ยงที่ใหญ่ที่สุดในภูมิภาคอาเซียนเป็นที่เรียบร้อยแล้ว โดยบริษัทได้รับการสนับสนุนจากสถาบันการเงินภายในประเทศ สำหรับผลการดำเนินงานของบริษัทตามงบการเงินรวมมีกำไรสุทธิจำนวน 128.72 ล้านบาท และตามงบการเงินเฉพาะกิจการ ปรากฏผลขาดทุนสุทธิเป็นจำนวน 4.8 ล้านบาท ทั้งนี้เป็นผลเนื่องมาจากบริษัทมีต้นทุนทางการเงินที่เพิ่มขึ้นจากการเข้าลงทุนในบริษัทย่อย อย่างไรก็ตามภายหลังจากการเข้าลงทุนในบริษัทย่อยดังกล่าวแล้ว ในช่วงไตรมาสสุดท้ายของปี 2553 บริษัทย่อยมีการขยายกำลังการผลิตเพิ่มขึ้นตามคำสั่งซื้อสินค้าจากลูกค้าที่มีจำนวนมาก นอกจากนี้ในปี 2554 บริษัทมีโครงการที่จะลงทุนในโรงงานผลิตเหล็กรูปพรรณแปรรูปที่เป็นฐานการผลิตที่สำคัญของบริษัท ซึ่งคณะกรรมการบริษัทได้มีมติให้เข้าลงทุนในโครงการดังกล่าวเมื่อวันที่ 24 ธันวาคม 2553

บริษัทได้ตระหนักถึงความสำเร็จและความก้าวหน้าในการดำเนินธุรกิจอย่างต่อเนื่อง ซึ่งมีรากฐานมาจากบุคลากรที่มีความรู้ความสามารถและมีประสิทธิภาพ บริษัทยังคงมุ่งพัฒนาบุคลากรของบริษัทต่อไปโดยผ่านโครงการฝึกอบรมทั้งภายในและภายนอก ในขณะเดียวกันบริษัทก็ให้ความสำคัญต่อสังคมและสิ่งแวดล้อมเช่นกัน โดยการสร้างจิตสำนึกให้เกิดขึ้นแก่พนักงาน ซึ่งในปีที่ผ่านมาบริษัทและพนักงานได้ร่วมกันดำเนินโครงการการปลูกป่าชายเลน ที่ศูนย์อนุรักษ์ป่าชายเลนคลองโคน จังหวัดสมุทรสาคร รวมถึงการร่วมบริจาคช่วยเหลือผู้ประสบภัยน้ำท่วม การร่วมบริจาคในโครงการค่ายอาสาพัฒนาชนบท และการบริจาคช่วยเหลือโดยตรงแก่ผู้ประสบภัยในจังหวัดชายแดนภาคใต้ ซึ่งได้ดำเนินการมาตั้งแต่กลางปี 2552

ท้ายนี้ คณะกรรมการบริษัทขอแสดงความขอบคุณต่อผู้ถือหุ้นของบริษัท คู่ค้า และพันธมิตรทางธุรกิจ รวมถึงสถาบันการเงินต่าง ๆ ที่ได้มีส่วนสนับสนุนและให้ความไว้วางใจอย่างต่อเนื่อง และขอชมเชยเพื่อนพนักงานทุกคนที่มีความมุ่งมั่นและเสียสละในการทำงานมาโดยตลอด คณะกรรมการบริษัทจะปฏิบัติหน้าที่ด้วยหลักธรรมาภิบาล และดำเนินธุรกิจด้วยความรอบคอบ เพื่อให้เกิดประโยชน์สูงสุดต่อผู้เกี่ยวข้องทุกฝ่าย



(นางสาวอังคณาญณ์ ตันตวิรุฬห์)

ประธานกรรมการบริหาร



(นายสุรพงษ์ สุร่งสุย)

รองประธานกรรมการ



## คณะกรรมการบริษัท



นายสุรพงษ์ ชูรังสฤษดิ์  
รองประธานกรรมการ / ประธานกรรมการตรวจสอบ



ผศ.ดร. อภิชา บุญภัทรทักษ์  
กรรมการ / กรรมการตรวจสอบ



ดร. ณคุณ ธรณินิติญาณ  
กรรมการ / กรรมการตรวจสอบ



นางสาวอังคกาญจน์ ตันติวิรุฬห์  
กรรมการ



นายสมเกียรติ วงศาโรจน์  
กรรมการ



นายธีระ ผลเจริญสุข  
กรรมการ



นายฤทธิรงค์ อินทรจินดา  
กรรมการ



นางพิมสิริ กิรติเชียรสิริ  
กรรมการ



ดร.ปฤษฎางค์ สกลผดุงเขตต์  
กรรมการ

## คณะกรรมการบริหาร



นางสาวอังคกาญจน์ ตันติวิรุฬห์  
ประธานกรรมการบริหาร



นายสมเกียรติ วงศาโรจน์  
กรรมการผู้จัดการ



นายธีระ ผลเจริญสุข  
ผู้อำนวยการฝ่ายโรงงาน



ดร. เร็ม ไสแจ่ม  
ผู้อำนวยการฝ่ายบัญชีและการเงิน



## รายงานคณะกรรมการตรวจสอบ

ที่ประชุมคณะกรรมการบริษัท ริช เอเชีย สตีล จำกัด (มหาชน) ครั้งที่ 3/2553 เมื่อวันที่ 2 เมษายน 2553 มีมติแต่งตั้งนายสุรพงษ์ ชูรังสฤษฎ์ กรรมการตรวจสอบ ให้ดำรงตำแหน่งประธานกรรมการตรวจสอบ แทน พลเอกนฤตเดชประดิษฐ์ ที่ถึงแก่กรรม และในการประชุมสามัญผู้ถือหุ้น ประจำปี 2553 เมื่อวันที่ 30 เมษายน 2553 ที่ประชุมมีมติแต่งตั้ง ดร.ณकुณ ธรณีนิธิยานุณ เข้าดำรงตำแหน่งกรรมการตรวจสอบ โดยในปี 2553 มีคณะกรรมการตรวจสอบประกอบด้วยกรรมการอิสระจำนวน 3 ท่าน ดังต่อไปนี้

- |                             |                                |
|-----------------------------|--------------------------------|
| 1. นายสุรพงษ์ ชูรังสฤษฎ์    | ประธานกรรมการตรวจสอบ           |
| 2. ผศ.ดร.อภิชา บุญภัทรทักษ์ | กรรมการตรวจสอบ                 |
| 3. ดร.ณकुณ ธรณีนิธิยานุณ    | กรรมการตรวจสอบ                 |
| โดยมี นายวรพจน์ ชัยสันชนะ   | เป็นเลขานุการคณะกรรมการตรวจสอบ |

คณะกรรมการตรวจสอบได้ปฏิบัติตามหน้าที่และความรับผิดชอบตามที่ได้รับมอบหมาย โดยมีภารกิจและความรับผิดชอบที่สำคัญ ได้แก่ การสอบทานงบการเงินให้เป็นไปตามมาตรฐานบัญชี และมีการเปิดเผยข้อมูลอย่างเพียงพอ สอบทานให้ระบบการควบคุมภายในและการตรวจสอบภายในให้มีความเหมาะสม สอบทานให้บริษัท มีการปฏิบัติตามกฎหมายที่เกี่ยวข้อง มีการปฏิบัติตามหลักการกำกับดูแลกิจการที่ดี รวมทั้งดูแลไม่ให้เกิดความขัดแย้งทางผลประโยชน์และพิจารณาเปิดเผยข้อมูลกรณีที่เกิดรายการที่เกี่ยวข้องให้มีความถูกต้องและครบถ้วน ตลอดจนเสนอแต่งตั้งผู้สอบบัญชีของบริษัทฯ

สำหรับรอบระยะเวลาบัญชี สิ้นสุด ณ วันที่ 31 ธันวาคม 2553 คณะกรรมการตรวจสอบ จัดให้มีการประชุม 5 ครั้ง เพื่อพิจารณาสอบทานงานด้านต่าง ๆ ของบริษัท โดยมีรายละเอียดจำนวนครั้งที่เข้าประชุม ดังนี้

รายชื่อ	จำนวนครั้งที่เข้าร่วม / จำนวนครั้งทั้งหมด
นายสุรพงษ์ ชูรังสฤษฎ์	5/5
ผศ.ดร. อภิชา บุญภัทรทักษ์	4/5
ดร.ณकुณ ธรณีนิธิยานุณ	3/3

1. สอบทานงบการเงินรายไตรมาสและงบการเงินประจำปี 2553 ของบริษัท ซึ่งได้รายงานฐานะการเงินและผลการดำเนินงานในปี 2553 รวมถึงรายการที่เกี่ยวข้องกันตามที่ปรากฏในงบการเงิน ประกอบกับคำชี้แจงจากฝ่ายบริหารของบริษัทก่อนนำเสนอคณะกรรมการบริษัท ซึ่งพบว่างบการเงินของบริษัทได้จัดทำขึ้นตามหลักการบัญชีที่รับรองทั่วไปและมีการเปิดเผยข้อมูลของบริษัทอย่างเพียงพอ
2. สอบทานรายการที่มีความเกี่ยวข้องกันหรือรายการที่อาจมีความขัดแย้งทางผลประโยชน์ และรายการธุรกรรมระหว่างบริษัทกับบุคคลและกิจการที่เกี่ยวข้อง ซึ่งมีความเห็นว่ารายการระหว่างกันที่เกิดขึ้นระหว่างบริษัทกับบุคคลและกิจการที่เกี่ยวข้องเป็นการทำรายการเพื่อดำเนินธุรกิจตามปกติภายใต้เงื่อนไขทางการค้าทั่วไปของบริษัท ซึ่งเป็นไปตามความจำเป็นทางธุรกิจและคำนึงถึงผลประโยชน์สูงสุดของบริษัท โดยมีการเปิดเผยข้อมูลที่เพียงพอและมีการปฏิบัติตามข้อกำหนดของตลาดหลักทรัพย์แห่งประเทศไทย





3. พิจารณานุมัติแผนการตรวจสอบภายในประจำปีของฝ่ายตรวจสอบภายใน และสอบทานผลการปฏิบัติงาน ผลการตรวจสอบ ข้อเสนอแนะ และความคืบหน้าของการดำเนินการตามแผนงานเป็นประจำปีทุกไตรมาส ซึ่งมีความเห็นว่าการตรวจสอบภายในของบริษัทมีความเพียงพอเหมาะสม และมีประสิทธิภาพ
4. สอบทานและประเมินประสิทธิภาพและความเพียงพอของระบบควบคุมภายในของบริษัท โดยพิจารณาร่วมกับฝ่ายบริหารของบริษัทพบว่าระบบการควบคุมภายในที่เพียงพอ มีประสิทธิภาพ ไม่พบข้อบกพร่องที่มีนัยสำคัญและมีการปรับปรุงแก้ไขให้สอดคล้องกับสถานการณ์ให้มีความรัดกุมยิ่งขึ้น
5. สอบทานการบริหารความเสี่ยง และได้แนะนำให้ฝ่ายบริหารทบทวนและปรับปรุง แผนงานการบริหารความเสี่ยงเป็นระยะ ๆ อย่างสม่ำเสมอให้สอดคล้องกับสถานการณ์ที่เปลี่ยนแปลงไป
6. สอบทานให้บริษัทฯ มีการปฏิบัติตามกฎหมายว่าด้วยหลักทรัพย์และตลาดหลักทรัพย์และกฎหมายอื่นที่เกี่ยวข้องกับการดำเนินธุรกิจของบริษัท
7. แนะนำให้ฝ่ายบริหารให้ความสำคัญกับการบริหารงานตามหลักการกำกับดูแลกิจการที่ดีให้ครบถ้วนตามข้อกำหนดของตลาดหลักทรัพย์แห่งประเทศไทย เพื่อให้เกิดความเชื่อมั่นแก่ผู้ถือหุ้น และผู้มีส่วนได้เสียที่เกี่ยวข้องทุกฝ่าย
8. พิจารณาคัดเลือกและเสนอต่อคณะกรรมการบริษัท เพื่อพิจารณาและขออนุมัติที่ประชุมผู้ถือหุ้นให้แต่งตั้งนายอำพล จานงวัฒน์ หรือ นางสาววรรณ พุทธเสถียร หรือ นายนิรศ เสาวลักษณ์สกุล บริษัท เอส. เค. แอคเคาน์แต้นท์ เซอร์วิส จำกัด เป็นผู้สอบบัญชีประจำปี 2553 พร้อมทั้งกำหนดค่าตอบแทนการสอบบัญชีไม่เกินปีละ 965,000 บาท และค่าใช้จ่ายอื่นในการสอบบัญชี เช่น ค่าสอบทานงบการเงินภาษาอังกฤษ ค่าพาหนะเดินทาง ค่าเบี้ยเลี้ยง ค่าที่พัก ในการตรวจสอบบัญชี และสังเกตการณ์ตรวจนับสินค้าคงเหลือ ตามจำนวนที่เกิดขึ้นจริง (ถ้ามี) รวมถึงกรณีที่บริษัทได้ลงทุนในบริษัทย่อยและจะต้องจัดทำงบการเงินรวมและงบกระแสเงินสดรวม ให้กำหนดค่าสอบทานงบการเงินรวมและงบกระแสเงินสดรวมไตรมาสละ 30,000 บาท

คณะกรรมการตรวจสอบได้ปฏิบัติงานที่ได้รับมอบหมายอย่างรอบคอบ และให้คำแนะนำในเรื่องต่าง ๆ ซึ่งคณะผู้บริหารบริษัทได้ให้ความร่วมมืออย่างดีในการแก้ไขตามเวลาที่เหมาะสม คณะกรรมการตรวจสอบมีความเห็นว่าบริษัทมีระบบการกำกับดูแลกิจการที่ดี และมีระบบการควบคุมภายในที่เพียงพอและเหมาะสม รวมถึงการจัดทำรายงานทางการเงินของบริษัทตามหลักการบัญชีที่รับรองทั่วไปโดยผู้สอบบัญชีรับอนุญาต และมีการเปิดเผยข้อมูลที่เพียงพอ ถูกต้องตามกฎหมาย

(นายสุรพงษ์ ชูรังสฤษฎ์)

ประธานกรรมการตรวจสอบ



## ข้อมูลทั่วไป

### ชื่อ ที่ตั้งสำนักงาน หมายเลขโทรศัพท์สำนักงานและโรงงาน

ชื่อบริษัท	:	บริษัท ริช เอเชีย สตีล จำกัด (มหาชน)
ชื่อย่อ	:	RICH
ลักษณะการประกอบธุรกิจหลัก	:	ประกอบธุรกิจเป็นผู้ให้บริการจัดหาและจำหน่ายผลิตภัณฑ์เหล็กประเภทต่าง ๆ ทั้งที่เป็นวัตถุดิบและสินค้าสำเร็จรูป ซึ่งได้แก่ เหล็กโครงสร้าง (Structural Steel Pipe) เหล็กรีดร้อนชนิดม้วนและชนิดแผ่น (Hot Rolled Steel Coil and Sheets) เหล็กแท่งยาว (Billet) และผลิตภัณฑ์เหล็กอื่น ๆ รวมถึงการเป็นผู้ผลิตและจำหน่ายเหล็กโครงสร้างประเภทท่อเหล็กและเหล็กโครงสร้างรูปตัวซี
ที่ตั้งสำนักงานใหญ่	:	เลขที่ 272 ซอยวัดจันทน์นอก ถนนพระราม 3 แขวงบางค้อแหลม เขตบางคอแหลม กรุงเทพมหานคร 10120 โทรศัพท์ 0-2689-3636 โทรสาร 0-2689-3688
ที่ตั้งโรงงาน	:	1. เลขที่ 64/7 หมู่ที่ 1 ถนนพระราม 2 ตำบลคอกกระบือ อำเภอเมืองสมุทรสาคร จังหวัดสมุทรสาคร 74000 โทรศัพท์ 0-3445-8394 โทรสาร 0-3445-8162 2. เลขที่ 141/3-141/4 หมู่ 3 ตำบลบางโปรง อำเภอเมืองสมุทรปราการ จังหวัดสมุทรปราการ 10270 โทรศัพท์ 0-2383-0485 โทรสาร 0-2383-0485
ที่ตั้งศูนย์กระจายสินค้า	:	1. เลขที่ 64/7 หมู่ที่ 1 ถนนพระราม 2 ตำบลคอกกระบือ อำเภอเมืองสมุทรสาคร 74000 โทรศัพท์ 0-3445-8393 โทรสาร 0-3445-8161 2. เลขที่ 33/8 หมู่ 5 ตำบลบางพลีใหญ่ อำเภอบางพลี จังหวัดสมุทรปราการ 10540 โทรศัพท์ 0-2755-5364 โทรสาร 0-2755-5364 3. เลขที่ 116/7 หมู่ 5 ตำบลพันท้ายนรสิงห์ อำเภอเมืองสมุทรสาคร จังหวัดสมุทรสาคร 74000 โทรศัพท์ 0-3487-2255 โทรสาร 0-3487-2254 4. เลขที่ 207/1 หมู่ 3 ตำบลลำไทร อำเภовังน้อย จังหวัดพระนครศรีอยุธยา 13000 โทรศัพท์ 0-3527-1711 โทรสาร 0-3527-2017
เลขทะเบียนบริษัท	:	0107549000050
Home Page	:	<a href="http://www.richasiasteel.com">http://www.richasiasteel.com</a>
ศูนย์บริการลูกค้า	:	0-2689-3682
(ศูนย์รับข้อร้องเรียนจากลูกค้า)	:	<a href="http://www.customerscare@richasiasteel.com">http://www.customerscare@richasiasteel.com</a>





ทุนจดทะเบียน	:	1,000,000,000 บาท
แบ่งออกเป็นหุ้นสามัญ	:	10,000,000,000 หุ้น
มูลค่าที่ตราไว้ (พาร์) หุ้นละ	:	0.10 บาท
ทุนชำระแล้ว	:	1,000,000,000 บาท
แบ่งออกเป็นหุ้นสามัญ	:	10,000,000,000 หุ้น

**ชื่อ ที่ตั้งสำนักงาน หมายเลขโทรศัพท์ของบุคคลที่อ้างอิงอื่น**

**นายทะเบียนหลักทรัพย์**

บริษัท ศูนย์รับฝากหลักทรัพย์ (ประเทศไทย) จำกัด  
อาคารสถาบันวิทยาการตลาดทุน  
เลขที่ 2/7 หมู่ 4 (โครงการนอร์ธปาร์ค)  
ถนนวิภาวดีรังสิต แขวงทุ่งสองห้อง เขตหลักสี่ กรุงเทพฯ 10210  
โทรศัพท์ : 0-2596-9000 โทรสาร : 0-2832-4994-6

**ผู้สอบบัญชี**

- |                            |   |
|----------------------------|---|
| 1. นายอำพล จานงค์วัฒน์     | ผู้สอบบัญชีรับอนุญาต ทะเบียนเลขที่ 4663 |
| 2. นางสาววรรณภา พุทธเสถียร | ผู้สอบบัญชีรับอนุญาต ทะเบียนเลขที่ 4387 |
| 3. นายนิศ เสาวลักษณ์สกุล   | ผู้สอบบัญชีรับอนุญาต ทะเบียนเลขที่ 5369 |

บริษัท เอส.เค. แอคเคาน์แต้นท์ เซอร์วิสเชส จำกัด  
เลขที่ 128/51 อาคารพญาไทพลาซ่า ชั้น 14  
ถนนพญาไท แขวงทุ่งพญาไท เขตราชเทวี  
กรุงเทพฯ 10400  
โทรศัพท์ : 0-2214-6464-70 โทรสาร : 0-2215-4772



## ประวัติความเป็นมา

บริษัท ริช เอเชีย สตีล จำกัด (มหาชน) ก่อตั้งขึ้นเมื่อวันที่ 10 พฤษภาคม 2542 ภายใต้ชื่อ “บริษัท ริชเอเชีย เทลดิง (ประเทศไทย) จำกัด” โดยกลุ่มนักลงทุนไทยและฮ่องกงที่เล็งเห็นถึงโอกาสในการเข้ามาประกอบธุรกิจค้าเหล็กในประเทศไทย ด้วยทุนจดทะเบียนเริ่มต้น 1,000,000 บาท ภายใต้การบริหารของ นางสาวอังคณาญจน์ ดันติวิรุฬห์ บริษัทมีวัตถุประสงค์หลักในการประกอบธุรกิจคือจัดหาและจำหน่ายผลิตภัณฑ์เหล็กเพื่อใช้งานในอุตสาหกรรมต่าง ๆ โดยมีการจัดหาผลิตภัณฑ์มาจำหน่ายจากการซื้อมาเพื่อจำหน่าย และว่าจ้างโรงงานอื่นผลิตเพื่อจำหน่าย ต่อมา ในปี 2546 บริษัทมีการพัฒนาธุรกิจจากการเป็นผู้จัดหาและจำหน่ายผลิตภัณฑ์เหล็กสู่การเป็นผู้ผลิตท่อเหล็ก และเพิ่มทุนจดทะเบียนของบริษัทเป็น 250 ล้านบาทเพื่อนำเงินไปซื้อเครื่องจักรรองรับการผลิตและยอดขายที่เพิ่มสูงขึ้น และในปี 2547 ได้เพิ่มทุนจดทะเบียนเป็น 400 ล้านบาทเพื่อนำเงินดังกล่าวไปซื้อเครื่องจักร ศูนย์กระจายสินค้า รองรับการขายตัวของยอดขายที่เพิ่มขึ้น ในปี 2549 บริษัทได้เข้าจดทะเบียนในตลาดหลักทรัพย์แห่งประเทศไทย และเพิ่มทุนจดทะเบียนเป็น 500 ล้านบาทและได้นำเงินทุนดังกล่าวไปขยายธุรกิจเพิ่มเติมโดยการลงทุนใน ที่ดิน โรงงาน และเครื่องจักร เพื่อผลิตเหล็กแปรรูปอุตสาหกรรมและเป็นเงินทุนหมุนเวียนปี 2550 ได้เพิ่มทุนเป็น 1,000 ล้านบาท เพื่อรองรับการขายงานการขยายที่เพิ่มมากขึ้นและใช้เป็นเงินทุนหมุนเวียน

ปัจจุบันบริษัทมีทุนจดทะเบียนเรียกชำระแล้ว 1,000,000,000 บาท การดำเนินธุรกิจภายใต้การบริหารงานของคุณอังคณาญจน์ ดันติวิรุฬห์ โดยที่กลุ่มคุณอังคณาญจน์ ดันติวิรุฬห์ เป็นผู้ถือหุ้นใหญ่สัดส่วนร้อยละ 8.01 ของทุนจดทะเบียนที่ออกและเรียกชำระแล้ว โดยมีกำลังการผลิตติดตั้งรวมเท่ากับ 215,000 ตันต่อปีและมีอัตราการใช้กำลังการผลิตประมาณร้อยละ 3.03 ของกำลังการผลิตติดตั้งรวมในปี 2553

สำหรับประวัติความเป็นมาและพัฒนาการที่สำคัญของบริษัทสามารถสรุปได้ดังนี้

- |                  |   |   |
|------------------|---|---|
| ปี 2542 พฤษภาคม  | - | เริ่มจัดตั้งบริษัทชื่อ “บริษัท ริชเอเชีย เทลดิง (ประเทศไทย) จำกัด” ด้วยทุนจดทะเบียน 1 ล้านบาท เพื่อดำเนินธุรกิจจัดจำหน่ายผลิตภัณฑ์เหล็ก เช่น เหล็กแผ่นรีดร้อนชนิดม้วนและชนิดแผ่น ผลิตภัณฑ์ท่อเหล็ก ผลิตภัณฑ์เหล็กโครงสร้างรูปตัวซี เหล็กแท่งยาว และผลิตภัณฑ์เหล็กอื่น ๆ |
| ปี 2543 มกราคม   | - | เริ่มว่าจ้างโรงงานของบริษัท สยามเฟอริโร อินดัสทรี จำกัด ให้ผลิตสินค้า   |
| กุมภาพันธ์       | - | เริ่มว่าจ้างโรงงานของบริษัท อินเตอร์ เมทัลทิวบ์ แอลลิแอนซ์ (ประเทศไทย) จำกัด ให้ผลิตสินค้า  |
| ปี 2544 มกราคม   | - | เพิ่มทุนจดทะเบียนเป็น 5 ล้านบาท เพื่อใช้เป็นเงินทุนหมุนเวียน  |
| ปี 2545 มิถุนายน | - | เพิ่มทุนจดทะเบียนเป็น 75 ล้านบาท เพื่อใช้เป็นเงินทุนหมุนเวียนและขยายการลงทุน  |
| ปี 2546 มิถุนายน | - | เริ่มดำเนินการก่อสร้างโรงงานเพื่อผลิตสินค้า และเป็นการขยายธุรกิจมาสู่การเป็นผู้ผลิตท่อเหล็ก   |
|                  | - | จัดตั้งศูนย์กระจายสินค้าในบริเวณเดียวกับโรงงาน  |
| พฤศจิกายน        | - | เริ่มดำเนินการผลิตท่อเหล็กและจำหน่ายภายในประเทศ   |



ธันวาคม	-	เพิ่มทุนจดทะเบียนเป็น 250 ล้านบาท เพื่อซื้อเครื่องจักร และขยายกำลังการผลิต
ปี 2547 ธันวาคม	-	เพิ่มทุนจดทะเบียนเป็น 400 ล้านบาท เพื่อบริการขยายตัวของธุรกิจ และใช้เป็นเงินทุนหมุนเวียน
ปี 2548 สิงหาคม	-	ซื้อเครื่องจักรผลิตเหล็กโครงสร้างรูปตัวซี
ปี 2549 มีนาคม	-	เปลี่ยนชื่อจาก “บริษัท ริชเอเชีย เทรดิง (ประเทศไทย) จำกัด” เป็น “บริษัท ริช เอเชีย สตีล จำกัด (มหาชน)”
	-	เพิ่มทุนจดทะเบียนจาก 400 ล้านบาทเป็น 500 ล้านบาท และเปลี่ยนแปลงมูลค่าที่ตราไว้ของหุ้นสามัญจากหุ้นละ 100 บาทเป็นหุ้นละ 1 บาทซึ่งทำให้จำนวนหุ้นสามัญที่จดทะเบียนไว้เพิ่มขึ้นจาก 5,000,000 หุ้นเป็น 500,000,000 หุ้น และดำเนินการแปรสภาพบริษัทเป็นมหาชน เพื่อนำบริษัทเข้าจดทะเบียนในตลาดหลักทรัพย์แห่งประเทศไทย
สิงหาคม	-	เป็นบริษัทหลักทรัพย์จดทะเบียน เมื่อวันที่ 31 สิงหาคม พ.ศ. 2549 (เริ่มทำการซื้อขายวันที่ 31 สิงหาคม 2549 โดยเสนอขายหุ้นสามัญเพิ่มทุนของบริษัทต่อประชาชนจำนวน 100 ล้านหุ้น)
ตุลาคม	-	ได้รับใบอนุญาตผลิตภัณฑ์มาตรฐานอุตสาหกรรม มอก. 107-2533 เหล็กโครงสร้างรูปพรรณกลวง
พฤศจิกายน	-	ได้รับใบอนุญาตผลิตภัณฑ์มาตรฐานอุตสาหกรรม มอก. 1228-2537 เหล็กโครงสร้างรูปพรรณขึ้นรูปเย็บ
	-	เปิดศูนย์กระจายสินค้า (พื้นที่ขายนรสิงห์) แห่งที่ 3 ตั้งอยู่ที่ ต.พื้นที่ขายนรสิงห์ อ.เมืองสมุทรสาคร จ.สมุทรสาคร
ปี 2550 มกราคม	-	เปิดศูนย์กระจายสินค้า (วังน้อย) แห่งที่ 4 ตั้งอยู่ที่ ต.ลำไทร อ.วังน้อย จ.พระนครศรีอยุธยา
กุมภาพันธ์	-	ซื้อที่ดิน ตั้งอยู่ที่ ต.บางไผ่ อ.เมืองฉะเชิงเทรา จ.ฉะเชิงเทรา เพื่อใช้สำหรับสร้างเป็นศูนย์กระจายสินค้าของบริษัท
ปี 2550 เมษายน	-	ทำสัญญาจะซื้อจะขายที่ดินพร้อมสิ่งปลูกสร้าง ตั้งอยู่ที่ ตำบลบางโปรง อำเภอเมืองสมุทรปราการ จังหวัดสมุทรปราการ สำหรับโครงการติดตั้งเครื่องจักรสำหรับผลิตเหล็กแปรรูป
มิถุนายน - กรกฎาคม	-	ทำสัญญาซื้อขายและติดตั้งเครื่องจักรเพื่อผลิตเหล็กแปรรูป



- ธันวาคม - เพิ่มทุนจดทะเบียนจาก 500 ล้านบาทเป็น 1,000 ล้านบาท เพื่อจัดสรรให้แก่ผู้ถือหุ้นเดิมจำนวน 500 ล้านบาท ในราคาเสนอขายหุ้นละ 2 บาท มูลค่าที่ตราไว้ของหุ้นสามัญหุ้นละ 1 บาท ทำให้จำนวนหุ้นสามัญที่จดทะเบียนไว้เพิ่มขึ้นจาก 500,000,000 หุ้นเป็น 1,000,000,000 หุ้น
- เครื่องจักรเพื่อผลิตเหล็กแปรรูปติดตั้งแล้วเสร็จและทดลองการผลิตเพื่อการพาณิชย์
- ปี 2551 พฤษภาคม - เปลี่ยนแปลงมูลค่าหุ้นสามัญที่ตราไว้ (Par Value) ของบริษัท จากเดิมมูลค่าหุ้นละ 1 บาท (หนึ่งบาท) เป็นมูลค่าหุ้นละ 0.10 บาท (สิบสตางค์) ทั้งนี้ จะทำให้หุ้นสามัญของบริษัทเพิ่มขึ้นจากเดิม 1,000 ล้านหุ้น เป็น 10,000 ล้านหุ้น
- กรกฎาคม - เพิ่มทุนจดทะเบียนจาก 1,000 ล้านบาท เป็น 1,500 ล้านบาท โดยการออกหุ้นสามัญใหม่จำนวน 5,000 ล้านหุ้น มูลค่าที่ตราไว้หุ้นละ 0.10 บาท เพื่รองรับการใช้สิทธิแปลงสภาพตามใบสำคัญแสดงสิทธิครั้งที่ 1 ที่จะเสนอขายให้แก่ผู้ถือหุ้นเดิมของบริษัทตามสัดส่วนการถือหุ้น
- ธันวาคม - ที่ประชุมคณะกรรมการบริษัท ครั้งที่ 9/2551 เมื่อวันที่ 27 ธันวาคม 2551 มีมติอนุมัติการเข้าซื้อหุ้นสามัญบริษัท ไทย เนชั่นแนล โพรดักท์ จำกัด (“TNP”) ซึ่งเป็นบริษัทผลิตเสาเข็มคอนกรีตเสริมเหล็กอัดแรงหล่อสำเร็จแบบแรงเหวี่ยงจำนวน 26,100,600,000 หุ้น มูลค่าที่ตราไว้หุ้นละ 0.01 บาท คิดเป็นสัดส่วนร้อยละ 100.00 ของหุ้นสามัญที่ออกและเรียกชำระแล้วของ TNP ในราคาไม่เกิน 650.00 ล้านบาท โดยที่บริษัทอยู่ระหว่างการขอรับการสนับสนุนสินเชื่อจากสถาบันการเงิน ซึ่งบริษัทจะต้องดำเนินการรายการดังกล่าวภายในวันที่ 30 มิถุนายน 2552
- ปี 2552 พฤษภาคม - ลดทุนจดทะเบียนจาก 1,500 ล้านบาท เป็น 1,000 ล้านบาท เนื่องจากยกเลิกการออกและเสนอขายใบสำคัญแสดงสิทธิครั้งที่ 1 จำนวน 5,000 ล้านหุ้น ที่จะเสนอขายให้แก่ผู้ถือหุ้นเดิมของบริษัทตามสัดส่วนการถือหุ้น
- สิงหาคม - ที่ประชุมคณะกรรมการบริษัท ครั้งที่ 4/2552 เมื่อวันที่ 14 สิงหาคม 2552 มีมติอนุมัติให้บริษัทขยายระยะเวลาการเข้าซื้อหุ้นสามัญของ TNP และขยายระยะเวลาการชำระเงินจากเดิมสิ้นสุดลงวันที่ 30 มิถุนายน 2552 เป็นภายในวันที่ 30 กันยายน 2552 ซึ่งกลุ่มผู้ขายได้ยินยอมและไม่ขัดข้องในการขยายระยะเวลาดังกล่าวออกไป แต่ขอสงวนสิทธิในกรณีที่กลุ่มผู้ขายสามารถเสนอขายหุ้นสามัญของ TNP ให้แก่บุคคลอื่นในราคาที่สูงกว่าราคาที่ตกลงกัน และในกรณีที่มีการยกเลิกการเข้าทำรายการ กลุ่มผู้ขายยังคงเงื่อนไขการคืนเงินมัดจำให้แก่บริษัท โดยจะชำระเงินมัดจำคืนเต็มจำนวน 200 ล้านบาท ภายใน 60 วันนับจากวันที่บริษัทแจ้งยกเลิกการเข้าทำรายการ โดยไม่มีดอกเบี้ย



- พฤศจิกายน - ที่ประชุมคณะกรรมการบริษัท ครั้งที่ 5/2552 เมื่อวันที่ 14 พฤศจิกายน 2552 มีมติอนุมัติให้บริษัทขยายระยะเวลาการเข้าซื้อหุ้นสามัญของ TNP และขยายระยะเวลาการชำระเงินจากเดิมสิ้นสุดลงวันที่ 30 กันยายน 2552 เป็นภายในวันที่ 28 กุมภาพันธ์ 2553 ซึ่งกลุ่มผู้ขายได้ยินยอมและไม่ขัดข้องในการขยายระยะเวลาดังกล่าวออกไป แต่ขอสงวนสิทธิในกรณีที่กลุ่มผู้ขายสามารถเสนอขายหุ้นสามัญของ TNP ให้แก่บุคคลอื่นในราคาที่สูงกว่าราคาที่ตกลงกัน และในกรณีที่มีการยกเลิกการเข้าทำรายการ กลุ่มผู้ขายยังคงเงื่อนไขการคืนเงินมัดจำให้แก่บริษัท โดยจะชำระเงินมัดจำคืนเต็มจำนวน 200 ล้านบาท ภายใน 60 วันนับจากวันที่บริษัทแจ้งยกเลิกการเข้าทำรายการ โดยไม่มีดอกเบี้ย
- ปี 2553 เมษายน - ที่ประชุมคณะกรรมการบริษัท ครั้งที่ 3/2553 เมื่อวันที่ 2 เมษายน 2553 มีมติอนุมัติให้บริษัทขยายระยะเวลาการเข้าซื้อหุ้นสามัญของ TNP และขยายระยะเวลาการชำระเงินจากเดิมสิ้นสุดลงวันที่ 28 กุมภาพันธ์ 2553 เป็นภายในวันที่ 31 พฤษภาคม 2553 ซึ่งกลุ่มผู้ขายได้ยินยอมและไม่ขัดข้องในการขยายระยะเวลาดังกล่าวออกไป แต่ขอสงวนสิทธิในกรณีที่กลุ่มผู้ขายสามารถเสนอขายหุ้นสามัญของ TNP ให้แก่บุคคลอื่นในราคาที่สูงกว่าราคาที่ตกลงกัน และในกรณีที่มีการยกเลิกการเข้าทำรายการ กลุ่มผู้ขายยังคงเงื่อนไขการคืนเงินมัดจำให้แก่บริษัท โดยจะชำระเงินมัดจำคืนเต็มจำนวน 200 ล้านบาท ภายใน 60 วันนับจากวันที่บริษัทแจ้งยกเลิกการเข้าทำรายการ โดยไม่มีดอกเบี้ย
- พฤษภาคม - บริษัทฯ ได้รับการสนับสนุนวงเงินสินเชื่อและเข้าทำรายการลงทุนในบริษัท ไทย เนชั่นแนล โปรดัคท์ จำกัด โดยการเข้าซื้อหุ้นสามัญจำนวน 26,100,599,998 หุ้น มูลค่าหุ้นที่ตราไว้หุ้นละ 0.01 บาท คิดเป็นสัดส่วนร้อยละ 100.00 และดำเนินการจดทะเบียนเป็นผู้ถือหุ้นในบริษัท ไทย เนชั่นแนล โปรดัคท์ จำกัด ต่อกรมพัฒนาธุรกิจการค้า กระทรวงพาณิชย์ เรียบร้อยแล้ว ทั้งนี้ บริษัทฯ ได้ดำเนินการเจรจาต่อรองการเข้าซื้อหุ้นสามัญดังกล่าวแล้วเสร็จเป็นจำนวนเงิน 635.00 ล้านบาท
- ธันวาคม - ที่ประชุมคณะกรรมการบริษัท ครั้งที่ 8/2553 เมื่อวันที่ 23 ธันวาคม 2553 มีมติอนุมัติให้บริษัทเข้าซื้อหุ้นสามัญของบริษัท สยาม เพอร์โร อินดัสทรี จำกัด จำนวน 10,954,556 หุ้น มูลค่าที่ตราไว้หุ้นละ 100 บาท คิดเป็นสัดส่วนร้อยละ 76.88 ของทุนชำระแล้วของบริษัท สยาม เพอร์โร อินดัสทรี จำกัด ในราคาหุ้นละ 73 บาท รวมมูลค่า 799,682,588 บาท



## ข้อมูลสำคัญทางการเงิน

## ข้อมูลจากงบการเงิน

	2551	2552	2553
สินทรัพย์รวม	3,246.20	2,569.71	3,517.79
หนี้สินรวม	1,849.34	1,149.48	2,102.36
ส่วนของผู้ถือหุ้น	1,396.85	1,420.23	1,415.42
รายได้จากการขาย	4,550.65	3,985.57	4,347.10
รายได้รวม	4,654.08	4,267.92	4,381.20
กำไรขั้นต้นจากการขาย	-11.59	114.83	130.39
กำไรจากการดำเนินงานก่อนดอกเบี้ยและภาษี	-73.21	104.98	86.89
กำไร (ขาดทุน) สุทธิ	-204.57	23.38	-4.81
กำไรสะสม	-174.94	-151.56	-156.37

## อัตราส่วนทางการเงิน

	2551	2552	2553
<b>อัตราส่วนแสดงสภาพคล่อง(Liquidity Ratio)</b>			
อัตราส่วนสภาพคล่อง (เท่า)	1.38	1.89	1.25
อัตราส่วนสภาพคล่องหมุนเร็ว (เท่า)	0.43	1.12	0.81
อัตราส่วนสภาพคล่องกระแสเงินสด (เท่า)	(0.67)	0.46	(0.13)
อัตราส่วนหมุนเวียนลูกหนี้การค้า (เท่า)	5.48	4.66	2.57
ระยะเวลาเก็บหนี้เฉลี่ย (วัน)	66.63	78.38	142.16
อัตราส่วนหมุนเวียนสินค้าคงเหลือ (เท่า)	6.51	7.57	14.97
ระยะเวลาขายสินค้าเฉลี่ย (วัน)	56.06	48.21	24.39
อัตราส่วนหมุนเวียนเจ้าหนี้ (เท่า)	25.76	19.73	13.65
ระยะเวลาชำระหนี้ (วัน)	14.17	18.50	26.74
	2551	2552	2553
Cash Cycle (วัน)	108.52	108.08	139.81
<b>อัตราส่วนแสดงความสามารถในการทำกำไร(Profitability Ratio)</b>			
อัตรากำไรขั้นต้น (%)	(0.25)	2.72	2.22
อัตรากำไรจากการดำเนินงาน (%)	(1.61)	1.33	0.90
อัตรากำไรสุทธิ (%)	(4.40)	0.55	(0.11)
อัตราผลตอบแทนผู้ถือหุ้น (%) <sup>1</sup>	(20.47)	1.66	(0.34)
<b>อัตราส่วนแสดงประสิทธิภาพในการดำเนินงาน (Efficiency Ratio)</b>			
อัตราผลตอบแทนจากสินทรัพย์ (%) <sup>1</sup>	(7.69)	0.80	(0.14)
อัตราผลตอบแทนจากสินทรัพย์ถาวร (%) <sup>1</sup>	(60.11)	20.66	(2.05)
อัตรากาหมุนของสินทรัพย์ (เท่า)	1.75	1.47	1.24
<b>อัตราส่วนวิเคราะห์นโยบายทางการเงิน (Financial Ratio)</b>			
อัตราส่วนหนี้ต่อส่วนของผู้ถือหุ้น (เท่า)	1.32	0.81	1.49
อัตราส่วนความสามารถชำระดอกเบี้ย (เท่า)	(0.56)	1.29	0.95
อัตราส่วนความสามารถชำระภาระผูกพัน (เท่า)	(0.48)	0.25	1.32
อัตราการจ่ายเงินปันผล (%)	0	0	0



## ลักษณะการประกอบธุรกิจ

### ลักษณะการประกอบธุรกิจของบริษัท

บริษัท ริช เอชีย สตีล จำกัด (มหาชน) ประกอบธุรกิจเป็นผู้ให้บริการจัดหาและจำหน่ายผลิตภัณฑ์เหล็กประเภทต่าง ๆ ทั้งที่เป็นวัตถุดิบและสินค้าสำเร็จรูป ซึ่งได้แก่ เหล็กโครงสร้าง (Structural Steel Pipe) เหล็กรีดร้อนชนิดม้วนและชนิดแผ่น (Hot Rolled Steel Coil and Sheets) เหล็กแท่งยาว (Billet) และผลิตภัณฑ์เหล็กอื่น ๆ รวมถึงการเป็นผู้ผลิตและจำหน่ายเหล็กโครงสร้างประเภทท่อเหล็กและเหล็กโครงสร้างรูปตัวซี บริษัทมีนโยบายในการเป็นผู้ให้บริการจัดหา ผลิตและจัดจำหน่ายผลิตภัณฑ์เหล็กที่มีความหลากหลาย ครบถ้วน และครอบคลุมมากที่สุด ในลักษณะของ “One-Stop-Service” โดยบริษัทได้อาศัยการประสานงานในการวางแผนการจัดซื้อ การวางแผนการผลิตและว่าจ้างผลิต และการบริหารสินค้าคงคลังที่มีประสิทธิภาพในการจัดหาผลิตภัณฑ์ให้แก่ลูกค้าได้อย่างทันเวลาที่ในคุณภาพและปริมาณที่ต้องการ

ลักษณะของผลิตภัณฑ์ของบริษัทสามารถแบ่งออกได้ดังนี้

#### 1. การจัดหาและจำหน่ายผลิตภัณฑ์เหล็กประเภทต่าง ๆ

ปัจจุบัน บริษัทเป็นผู้ให้บริการจัดหาและจำหน่ายผลิตภัณฑ์เหล็กประเภทต่าง ๆ ดังนี้

ผลิตภัณฑ์เหล็กโครงสร้าง (Structural Steel Pipe) ประเภทท่อเหล็กและเหล็กโครงสร้างรูปตัวซี โดยบริษัทมีการจัดหาผลิตภัณฑ์เหล็กโครงสร้างดังกล่าวโดยการว่าจ้างผลิตกับโรงงานคู่สัญญา และการสั่งซื้อจากผู้ผลิตหรือตัวแทนจำหน่ายต่าง ๆ โดยผลิตภัณฑ์ท่อเหล็กที่บริษัทให้บริการจัดหาจากการว่าจ้างผลิตนั้นมี 3 รูปแบบ ได้แก่ ท่อเหล็กดำทรงเหลี่ยม (Square Tube) ท่อเหล็กดำทรงกลม (Black Steel Pipe) และท่อเหล็กดำทรงแบน (Rectangular Tube) ขนาดความยาวมาตรฐาน 6 เมตร เส้นผ่านศูนย์กลางตั้งแต่  $\frac{1}{2}$ " – 8" และมีความหนาตั้งแต่ 1.00 - 4.50 มิลลิเมตร นอกจากนี้ บริษัทยังจัดหาผลิตภัณฑ์จากการจัดซื้อเพื่อนำมาจำหน่ายให้แก่ลูกค้า เพื่อให้ครอบคลุมต่อความต้องการใช้งานในตลาดทั่วไปทั้งงานโครงสร้างและท่อส่งของเหลว

เหล็กแผ่นรีดร้อนชนิดม้วนและชนิดแผ่น (Hot Rolled Steel Plates and Sheets)

บริษัทให้บริการจัดหาเหล็กแผ่นรีดร้อนทั้งชนิดม้วนและชนิดแผ่นโดยการสั่งซื้อจากตัวแทนจำหน่ายของโรงงานผู้ผลิตและนำมาจัดจำหน่ายให้แก่ลูกค้าซึ่งได้แก่ ผู้ค้าส่งและโรงงานผู้ผลิตซึ่งจะนำไปใช้ในอุตสาหกรรมต่าง ๆ อาทิ อุตสาหกรรมก่อสร้าง อุตสาหกรรมยานยนต์ อุตสาหกรรมเฟอร์นิเจอร์ เป็นต้น

ผลิตภัณฑ์เหล็กแผ่นรีดร้อนที่บริษัทจำหน่ายมีความหนา 1.20 – 12.00 มิลลิเมตร และมีขนาดตามความต้องการของลูกค้า เหล็กแผ่นรีดร้อนที่บริษัทจำหน่ายจะเป็นเหล็กแผ่นรีดร้อนคุณภาพระดับทั่วไป เหมาะสำหรับการใช้งานประเภทการก่อสร้างต่าง ๆ คู่ต่อเรือ อุตสาหกรรมหนัก เช่น เครื่องจักรในโรงงานน้ำตาล โรงกลั่นน้ำมัน ฯลฯ

เหล็กแท่งยาว (Billet) และผลิตภัณฑ์เหล็กอื่นๆ

นอกจากการจัดหาและจำหน่ายผลิตภัณฑ์เหล็กโครงสร้างประเภทท่อเหล็ก เหล็กโครงสร้างรูปตัวซี เหล็กแผ่นรีดร้อนทั้งชนิดม้วนและชนิดแผ่นแล้ว บริษัทยังให้บริการจัดหาและจำหน่ายเหล็กแท่งยาวและผลิตภัณฑ์เหล็กอื่นๆ อาทิ เหล็กแผ่นลาย เหล็กแบน เหล็กฉาก เหล็กวงน้ำ ท่อน้ำประปา ข้อต่อ เหล็กโครงสร้างรูปพรรณ รูปตัว H รูปตัว I เหล็กเส้น และไวร์พ่วงค์ เป็นต้น โดยส่วนใหญ่เป็นการให้บริการเสริมเพื่ออำนวยความสะดวกแก่ลูกค้าของบริษัท ตามนโยบายการให้บริการแบบ One-Stop-Service ของบริษัท

## 2. การผลิตและจำหน่ายผลิตภัณฑ์เหล็กโครงสร้าง (Structural Steel Pipe)

นอกจากการเป็นผู้ให้บริการจัดหาและจำหน่ายแล้ว บริษัทได้พัฒนารูปร่างการเป็นผู้ผลิตและจำหน่ายเหล็กโครงสร้าง ซึ่งได้แก่ เหล็กโครงสร้างประเภทท่อเหล็ก และเหล็กโครงสร้างรูปตัวซี โดยมีรายละเอียดดังนี้

### 2.1 ผลิตภัณฑ์ท่อเหล็ก (Steel Pipe)

ผลิตภัณฑ์ท่อเหล็กที่บริษัททำการผลิตและจำหน่ายสามารถแบ่งออกได้เป็น 3 รูปแบบ ได้แก่ ท่อเหล็กดำทรงเหลี่ยม (Square Tube) ท่อเหล็กดำทรงกลม (Black Steel Pipe) และท่อเหล็กดำทรงแบน (Rectangular Tube) มีความยาวมาตรฐาน 6.0 เมตร ขนาดเส้นผ่านศูนย์กลางตั้งแต่ 0.50 นิ้ว – 3.00 นิ้ว และมีความหนาตั้งแต่ 1.00 มิลลิเมตร – 4.50 มิลลิเมตร ปัจจุบัน บริษัทมีเครื่องจักรสำหรับผลิตจำนวน 2 เครื่อง โดยมีกำลังการผลิตติดตั้งรวมเท่ากับ 75,000 ตันต่อปี มีอัตราการใช้กำลังการผลิต ในปี 2553 ร้อยละ 4.22 ของกำลังการผลิตติดตั้งรวมของเครื่องรีดท่อ

### 2.2 ผลิตภัณฑ์เหล็กโครงสร้างรูปตัวซี (Lip Channel Steel)

เหล็กโครงสร้างรูปตัวซีที่บริษัทผลิตและจำหน่าย มีขนาด 5" – 8" ความหนา 1.60 – 3.20 มิลลิเมตร สำหรับใช้ในงานโครงสร้างหลังคาทั่วไป และบริษัทยังสามารถผลิตแชสซี (Chassis) ขนาด 8" สำหรับใช้เป็นชิ้นส่วนประกอบรถบรรทุก ปัจจุบัน บริษัทมีเครื่องจักรสำหรับผลิตเหล็กโครงสร้างรูปตัวซี จำนวน 1 เครื่อง โดยมีกำลังการผลิตเต็มที่ เท่ากับ 50,000 ตันต่อปี มีอัตราการใช้กำลังการผลิต ในปี 2553 ร้อยละ 6.69 ของกำลังการผลิตติดตั้งรวมของเครื่องรีดท่อตัวซี

สำหรับผลิตภัณฑ์ซึ่งมีขนาดที่เครื่องจักรของบริษัทไม่สามารถผลิตได้ หรือเป็นขนาดที่เครื่องจักรของบริษัทสามารถผลิตได้แต่อยู่ในช่วงเวลาที่ไม่สามารถผลิตได้ทัน หรือไม่คุ้มกับต้นทุนการปรับเครื่องจักรเพื่อผลิตสินค้านั้นๆ บริษัทจะว่าจ้างโรงงานคู่สัญญาให้เป็นผู้ทำการผลิตให้

## 3. ผลิตภัณฑ์เหล็กแปรรูป (Structural industry steel)

1. เหล็กแปรรูปที่บริษัทผลิตและจำหน่าย สำหรับใช้ในงานโครงสร้างและก่อสร้าง บริษัทมีเครื่องจักรสำหรับผลิต จำนวน 1 เครื่อง โดยมีกำลังการผลิตเต็มที่ เท่ากับ 90,000 ตันต่อปี ในปี 2553 ไม่มีการผลิต เนื่องจากภาวะเศรษฐกิจที่ได้รับผลกระทบจากวิกฤตเศรษฐกิจในต่างประเทศ และ



เหตุการณ์ทางการเมืองภายในประเทศที่มีผลต่อปริมาณความต้องการโดยรวมต่อผลิตภัณฑ์ดังกล่าว

### โครงสร้างรายได้ของบริษัท

ประเภทรายได้	ปี 2551		ปี 2552		ปี 2553	
	ล้านบาท	%	ล้านบาท	%	ล้านบาท	%
รายได้จากการขาย						
1. ผลิตภัณฑ์เหล็กโครงสร้าง						
1.1 ท่อเหล็กดำทรงเหลี่ยม	537.64	11.55	357.01	8.85	493.72	11.33
1.2 ท่อเหล็กดำทรงกลม	269.04	5.78	171.29	4.25	161.64	3.71
1.3 ท่อเหล็กดำทรงแบน	339.52	7.29	318.22	7.89	581.21	13.34
1.4 เหล็กโครงสร้างรูปตัวซี	462.14	9.93	561.44	13.92	896.77	20.59
1.5 เหล็กโครงสร้างรูปฉาก	54.85	1.18	1.14	0.03	1.13	0.03
1.6 เหล็กข้ออ้อย	599.04	12.87	404.21	10.02	78.63	1.80
2. เหล็กแผ่นรีดร้อนชนิดมันและชนิดแผ่น	1,040.29	22.34	812.81	20.15	1,197.16	27.48
3. เหล็กบิลเลต	801.73	17.22	152.76	3.79	-	-
4. อื่น ๆ *	446.40	9.59	1,206.69	29.91	932.39	21.40
รวมรายได้จากการขายสินค้า	4,550.65	97.74	3,985.57	98.78	4,342.64	99.68
รายได้อื่น **	105.43	2.26	49.05	1.22	13.74	0.32
รวมรายได้ทั้งหมด	4,656.08	100.00	4,034.62	100.00	4,356.38	100.00

\* อื่นๆ ประกอบด้วย เศษเหล็ก , หางเหล็ก , เหล็กแบนตัด , เหล็กแผ่น , เหล็กแผ่นลาย , เหล็กพืด , เหล็กเส้นกลม , เหล็กท่อน  
ท่อเหล็กอบสังกะสี, PC STEEL WIRE , END PLATE และอื่นๆ

\*\* รายได้อื่นๆ ประกอบด้วย กำไร (ขาดทุน) จากอัตราแลกเปลี่ยน, ค่าเช่ารถบรรทุก, ค่าขนส่งสินค้า, ดอกเบี้ยรับ, รายได้จากการ  
รับชำระหนี้จากผู้บริหารแทนลูกค้า, รายได้จากการให้บริการ, กำไรจากการจำหน่ายทรัพย์สิน และอื่นๆ

รายได้จากการขายสินค้าสามารถแบ่งตามประเภทการประกอบธุรกิจโดยประมาณการจากสัดส่วนของมูลค่า  
การจัดหาวัตถุดิบโดยวิธีต่างๆ ต่อมูลค่าการจัดหาวัตถุดิบรวม ได้ดังนี้

ประเภทรายได้	2551		2552		2553	
	ล้านบาท	%	ล้านบาท	%	ล้านบาท	%
รายได้จากการขายสินค้า						
1. การจัดหาเพื่อจำหน่าย						
1.1 การซื้อเพื่อจำหน่าย	997.75	21.93	2,593.51	65.06	3,758.56	86.55
1.2 การว่าจ้างผลิตเพื่อจำหน่าย	2,217.97	48.74	1,096.52	27.52	462.06	10.64
รวมรายได้จากการจัดหาเพื่อจำหน่าย	3,215.72	70.67	3,601.20	92.58	4,220.62	97.19
2. การผลิตเพื่อจำหน่าย	1,334.93	29.33	295.54	7.42	122.02	2.81
รวมรายได้จากการขายสินค้า	4,550.65	100.00	3,985.57	100.00	4,342.64	100.00



## **เป้าหมายในการดำเนินงานธุรกิจ**

ภายใต้นโยบายคุณภาพ “รักษามาตรฐานการผลิต สร้างความเป็นมิตรกับลูกค้า มุ่งพัฒนาบุคลากร เพื่อความพร้อมสู่อนาคต” ปัจจุบัน บริษัทเป็นหนึ่งในผู้นำธุรกิจการจัดหาและจำหน่ายผลิตภัณฑ์เหล็กแปรรูปทั้งที่เป็นวัตถุดิบและสินค้าสำเร็จรูป โดยในอนาคตบริษัทมีเป้าหมายที่จะเป็นผู้ให้บริการแบบครบวงจร เพื่อให้ลูกค้าสามารถที่จะเลือกซื้อผลิตภัณฑ์เหล็กทุกประเภทได้จากบริษัทในแห่งเดียว (One-Stop-Service) พร้อมการให้บริการจัดส่งสินค้าที่รวดเร็วและตรงต่อเวลาเพื่อสามารถตอบสนองความต้องการใช้งานของลูกค้าได้อย่างทันท่วงที

นอกจากนี้ บริษัทยังมีเป้าหมายในการพัฒนาธุรกิจสู่การเป็นผู้นำในด้านการผลิต เพื่อเสริมสร้างความมั่นคงทางด้านกำลังการผลิตของบริษัท และเพิ่มความหลากหลายของผลิตภัณฑ์โดยการออกผลิตภัณฑ์ใหม่ ได้แก่ โครงการที่จะผลิตเหล็กโครงสร้างเหล็กแปรรูปสำหรับอุตสาหกรรมยานยนต์และอุตสาหกรรมก่อสร้าง รวมทั้งการจัดหาเหล็กรีดร้อนเกรดพิเศษเพื่ออุตสาหกรรมถังแก๊ส เพื่อเป็นการขยายฐานลูกค้า เพื่อเพิ่มส่วนต่างกำไรของบริษัท

### **ลักษณะลูกค้าและกลุ่มลูกค้าเป้าหมาย**

บริษัทกลุ่มลูกค้าที่เป็นเป้าหมายคือลูกค้าที่จำหน่ายเหล็กแปรรูป กลุ่มผู้จำหน่ายเหล็กโครงสร้าง ลูกค้าต่างประเทศ และอุตสาหกรรมต่อเนื่องต่างๆ ซึ่งจะนำผลิตภัณฑ์ของบริษัทไปใช้เป็นวัตถุดิบในการผลิต

### **การจัดจำหน่ายและช่องทางการจำหน่าย**

บริษัทจำหน่ายสินค้าผ่านผู้ค้าส่งซึ่งกระจายอยู่ในเขตกรุงเทพมหานคร ปริมณฑล และภูมิภาคต่าง ๆ เป็นจำนวนกว่า 200 รายเป็นหลัก เพื่อจำหน่ายให้แก่ลูกค้าผู้นำไปใช้งานอีกทอดหนึ่ง และอีกส่วนหนึ่ง เป็นการจำหน่ายตรงให้แก่ผู้ประกอบการในภาคการผลิตซึ่งจะนำสินค้าของบริษัทไปใช้เป็นวัตถุดิบในการผลิตสินค้า โดยสัดส่วนการจัดจำหน่ายให้แก่ลูกค้าที่เป็นผู้ค้าส่งต่อลูกค้าที่เป็นผู้ประกอบการในภาคอุตสาหกรรมเท่ากับประมาณร้อยละ 95 : ร้อยละ 5 ปัจจุบัน บริษัทมีศูนย์กระจายสินค้า 4 แห่ง ใน จ.สมุทรปราการ 1 แห่ง จ. สมุทรสาคร 2 แห่ง และ จ. พระนครศรีอยุธยา 1 แห่ง

### **ภาวะการแข่งขัน**

ปัจจุบันผลิตภัณฑ์ท่อเหล็กของบริษัท มุ่งเน้นที่ตลาดระดับที่ใช้กันทั่วไป (Mass Market) ซึ่งเป็นฐานลูกค้าที่กว้างและมีความต้องการอย่างต่อเนื่อง โดยเป็นการใช้ในการก่อสร้างที่พักอาศัย และอาคารสำนักงาน ทั้งนี้ บริษัทที่นับเป็นคู่แข่งสำคัญซึ่งมีฐานลูกค้ากลุ่มเดียวกับบริษัทนั้น มีจำนวนประมาณ 4 ราย อย่างไรก็ตาม การแข่งขันในธุรกิจยังคงไม่รุนแรงมากนัก ถึงแม้จะมีจำนวนผู้ประกอบการหลายรายในอุตสาหกรรม เนื่องจากผู้ประกอบการแต่ละรายต่างก็มุ่งเน้นฐานลูกค้าที่แตกต่างกันไป ในปี 2553 ภาวะเศรษฐกิจประเทศไทยและของโลกเริ่มฟื้นตัวจากวิกฤติเศรษฐกิจในปี 2551 ทำให้การขยายตัวของภาคการก่อสร้างและเมกะโปรเจกต์ของรัฐเริ่มดำเนินการในกลางปี 2553

### **การจัดหาผลิตภัณฑ์**

วัตถุดิบและผลิตภัณฑ์หลักของบริษัทได้แก่ เหล็กแผ่นรีดร้อนชนิดม้วน ท่อเหล็ก เหล็กโครงสร้างรูปตัวซี และผลิตภัณฑ์เหล็กประเภทอื่น ๆ เช่น เหล็กแท่งยาว (Billet) เหล็กแบน เหล็กฉาก ท่อน้ำประปา ข้อต่อ เหล็กเส้น และเหล็กสลิต เป็นต้น บริษัทมีการจัดหาวัตถุดิบและผลิตภัณฑ์ดังกล่าวเพื่อจำหน่ายใน 3 ลักษณะ ได้แก่ การสั่งซื้อเพื่อจำหน่าย การว่าจ้างผลิต และผลิตเพื่อจำหน่าย ในสัดส่วน เท่ากับร้อยละ สัดส่วน 86.55 10.64 และ 2.81 ในปี 2553 ตามลำดับ

### **นโยบายการสั่งซื้อวัตถุดิบ**

บริษัทจะดำเนินการสั่งซื้อเหล็กแผ่นรีดร้อนชนิดม้วน เป็นเวลาด่วนหน้า 1 เดือน โดยจะสั่งซื้อเป็นจำนวนครั้งละประมาณ 10,000 ตันอย่างสม่ำเสมอ เพื่อให้มีสินค้าในปริมาณที่เพียงพอและมีคุณภาพตรงตามความต้องการของลูกค้า

### นโยบายการผลิต

บริษัทมีนโยบายที่จะเน้นการใช้เครื่องจักรของบริษัทในการผลิตสินค้าที่ได้รับคำสั่งผลิตซึ่งมีข้อกำหนดพิเศษ (Made to order) และผลิตสินค้าที่มีคุณภาพมาตรฐานระดับทั่วไปในช่วงเวลาที่บริษัทมีคำสั่งในการผลิตสินค้าที่มีข้อกำหนดพิเศษ ส่วนการว่าจ้างโรงงานคู่สัญญานั้น จะเน้นการผลิตสินค้าซึ่งมีคุณภาพมาตรฐานระดับทั่วไปเป็นหลัก ทั้งนี้ บริษัทจะว่าจ้างโรงงานคู่สัญญาให้ทำการผลิตในกรณีที่เป็นการผลิตสินค้าในขนาดและคุณภาพที่บริษัทไม่สามารถผลิตได้ หรือในช่วงเวลาที่บริษัทไม่สามารถผลิตได้ทัน หรือไม่คุ้มกับต้นทุนในการต้องปรับเครื่องจักรเพื่อผลิตสินค้านั้น ๆ

### ผลกระทบต่อสิ่งแวดล้อม

ผลกระทบต่อสิ่งแวดล้อมในการประกอบธุรกิจของบริษัทได้แก่ มลภาวะทางเสียงในขบวนการผลิตและเศษเหล็กที่เกิดขึ้นจากการตัดเหล็ก บริษัทมีระเบียบในการรักษาสีสิ่งแวดล้อมให้เป็นไปตามกฎเกณฑ์ที่สำนักงานเขตกำหนดไว้ โดยความดังของเสียงที่เกิดขึ้นจากการตัดเหล็กนั้นอยู่ในระดับที่ปลอดภัยตามที่กรมสวัสดิการและคุ้มครองแรงงานกำหนด เศษเหล็กที่เกิดขึ้นจะถูกเก็บรวบรวมเพื่อจำหน่ายให้แก่ผู้ค้าเศษเหล็ก ทั้งนี้ตั้งแต่เปิดโรงงานมา บริษัทไม่มีข้อพิพาทหรือถูกฟ้องร้องเกี่ยวกับการสร้างผลกระทบต่อสิ่งแวดล้อมและไม่เคยได้รับการดักเตือนหรือการปรับจากหน่วยงานของรัฐตามกฎหมายที่บริษัทต้องปฏิบัติตามอันได้แก่ พระราชบัญญัติโรงงาน พ.ศ. 2535 และพระราชบัญญัติส่งเสริมและรักษาสีสิ่งแวดล้อม พ.ศ. 2535 อีกทั้งยังได้รับการต่ออายุใบอนุญาตโรงงานจากกรมโรงงานอุตสาหกรรมมาโดยตลอดนับตั้งแต่เปิดกิจการ

### โครงการในอนาคต

บริษัทมีโครงการที่จะขยายธุรกิจไปสู่อุตสาหกรรมต่อเนื่องในปี 2552 คือ ธุรกิจเสาเข็มกลมแรงเหวี่ยงอัดแรง (Concrete spun pile) ที่ใช้ในโครงการขนาดใหญ่ของรัฐ (mega project) อาทิ โครงการรถไฟฟ้าสายต่างๆ สะพานที่เก็บน้ำมันขนาดใหญ่ โครงสร้างฐานรากที่ต้องการความแข็งแรง นอกจากนี้ธุรกิจดังกล่าวจะสามารถสร้างรายได้ได้เพิ่มขึ้นในอนาคต

### ปัจจัยความเสี่ยง

#### 1. ความเสี่ยงจากความผันผวนของราคาวัตถุดิบ

เหล็กแผ่นรีดร้อน (Hot Rolled Steel) ทั้งชนิดม้วนและชนิดแผ่น เป็นวัตถุดิบหลักของบริษัทในการจำหน่ายและผลิตท่อเหล็กและเหล็กโครงสร้างรูปตัวซีของบริษัท โดยบริษัทมีมูลค่าการสั่งซื้อเหล็กแผ่นรีดร้อน คิดเป็นสัดส่วนร้อยละ 40.64 ของมูลค่าการสั่งซื้อสินค้าและวัตถุดิบทั้งหมดในปี 2553 โดยเป็นการสั่งซื้อจากผู้ผลิตและผู้จำหน่ายจากภายในประเทศร้อยละ 100.00 นอกจากนี้การปรับราคาเหล็กแผ่นรีดร้อนจะปรับราคาไปตามราคาเหล็กโลก และตามภาวะอุปสงค์ อุปทานในประเทศเป็นสำคัญ อันส่งผลให้บริษัทได้รับผลกระทบต่อต้นทุนวัตถุดิบและอัตรากำไรขั้นต้นเนื่องจากต้นทุนวัตถุดิบเหล็กแผ่นรีดร้อนเป็นส่วนประกอบสำคัญหลักของต้นทุนผลิตภัณฑ์บริษัท

ดังนั้น เพื่อเป็นการลดความเสี่ยงจากความผันผวนของราคาเหล็กแผ่นรีดร้อนชนิดม้วนดังกล่าวข้างต้นผู้บริหารได้มีการติดตามการเปลี่ยนแปลงของราคาวัตถุดิบเหล็กและเหล็กรีดร้อนชนิดม้วนทั้งในประเทศและต่างประเทศอย่างใกล้ชิดและประเมินแนวโน้มของราคาเหล็กรีดร้อนในประเทศเทียบกับราคาเหล็กรีดร้อนต่างประเทศตลอดเวลา

การกำหนดนโยบายราคาขายของผลิตภัณฑ์ของบริษัทจะพิจารณาจากต้นทุนขายควบคู่ไปกับราคาตลาด ณ ขณะนั้น เพื่อลดผลกระทบจากความผันผวนของราคาวัตถุดิบดังกล่าว

## 2. ความเสี่ยงจากการจัดหาวัตถุดิบ

ในปี 2553 บริษัทมีการสั่งซื้อเหล็กแผ่นรีดร้อนชนิดม้วน(Hot Rolled Coil) จากผู้ผลิตและจำหน่ายหลัก 1 ราย ได้แก่ บริษัท จี สตีล จำกัด(มหาชน) (GSTEEL) และบริษัทในเครือ คิดเป็นสัดส่วนร้อยละ 54.27 ของมูลค่าการสั่งซื้อวัตถุดิบ ที่เป็นเหล็กม้วนทั้งหมดของบริษัทจึงมีความเสี่ยงจากการพึ่งพิงผู้ผลิตและจัดจำหน่ายดังกล่าวในการจัดหาวัตถุดิบ หากผู้จัดจำหน่ายดังกล่าวไม่สามารถจัดหาวัตถุดิบได้เพียงพอต่อความต้องการ อันจะส่งผลต่อการส่งมอบสินค้าให้แก่บริษัท นอกจากนี้ บริษัทยังมีความเสี่ยงจากการจัดหาวัตถุดิบเหล็กแผ่นรีดร้อนชนิดม้วนจากผู้ผลิตเหล็กแผ่นรีดร้อนรายใหญ่ในประเทศเพียง 2 ราย ซึ่งได้แก่ บริษัทสหวิริยาสีลอินดัสตรี จำกัด (มหาชน) (SSI) และบริษัท จี สตีล จำกัด (มหาชน) (GSTEEL)

เพื่อป้องกันความเสี่ยงดังกล่าว บริษัทมีนโยบายการสั่งซื้อจากผู้ขายหลากหลายมากขึ้นเพื่อให้มั่นใจว่าบริษัทมีการส่งมอบสินค้าให้สม่ำเสมอ นอกจากนี้บริษัทยังมีแผนจัดหาวัตถุดิบได้จากการสั่งซื้อจากต่างประเทศ ในกรณีเกิดความจำเป็นในการจัดหาวัตถุดิบในประเทศไม่ได้

## 3. ความเสี่ยงเกี่ยวกับหนี้สินถึงกำหนดชำระ

บริษัทมีหนี้สินถึงกำหนดชำระกับธนาคารพาณิชย์และสถาบันการเงิน โดยมีกำหนดการจ่ายหนี้ภายในเดือนธันวาคม 2553 หนี้สินดังกล่าวเกิดจากเจ้าหนี้ทรัสต์รีซีที ตัวสัญญาใช้เงิน และเงินกู้ยืมระยะยาวจากธนาคารพาณิชย์และสถาบันการเงิน ที่บริษัทค้างชำระบางส่วนตามเงื่อนไขที่ระบุในสัญญาเงินกู้ ทำให้เงินกู้ทั้งจำนวนถึงกำหนดชำระ ซึ่งต่อมาบริษัทฯ ได้มีการชำระหนี้ส่วนที่ค้างชำระให้แก่ธนาคารพาณิชย์และสถาบันการเงินแล้ว โดยธนาคารพาณิชย์และสถาบันการเงินดังกล่าวรับพิจารณาให้บริษัทสามารถไถ่วงเงินสินเชื่อระยะสั้นและเงินกู้ระยะยาวได้ตามปกติต่อไป

เพื่อป้องกันความเสี่ยงดังกล่าวในอนาคตบริษัทอันอาจเกิดขึ้นในการชำระหนี้ถึงกำหนดชำระ บริษัทจะดำเนินการกันเงินส่วนหนึ่งไว้จ่ายชำระหนี้โดยเฉพาะในแต่ละงวดและจัดทำประมาณงบกระแสเงินสดเพื่อรองรับการจ่ายชำระหนี้ให้ได้ตามระยะเวลาหนี้ที่ถึงกำหนดในแต่ละช่วง ทั้งนี้เพื่อไม่เกิดรายการดังกล่าวและไม่ให้มีการขาดกระแสเงินสดเพื่อชำระหนี้ได้ในอนาคต

## 4. ความเสี่ยงเกี่ยวกับการเปลี่ยนแปลงกฎหมายที่มีผลต่อการแข่งขัน

การเปิดเขตการค้าเสรีกับประเทศต่าง ๆ ไปแล้วหลายประเทศ ได้แก่ ประเทศสาธารณรัฐประชาชนจีน ประเทศออสเตรเลีย นิวซีแลนด์ และอินเดีย อาทิ การลดภาษีท่อเหล็กให้เหลือร้อยละ 0-5 ภายในปี 2561 กับประเทศจีน และในปี 2551 ไทยได้ตกลงเปิดเสรีทางการค้าทั้งได้มีการลงนามความตกลงหุ้นส่วนเศรษฐกิจไทย-ญี่ปุ่น เมื่อวันที่ 3 เมษายน 2551 ผลของข้อตกลงนี้มีผลบังคับใช้ตั้งแต่วันที่ 1 พฤศจิกายน 2551 เป็นต้นมา เพื่อส่งเสริมการค้าและการลงทุน ซึ่งเหล็กแผ่นรีดร้อนและท่อเหล็กนับเป็นสินค้าที่อยู่ในข้อตกลงที่ต้องลดภาษี และสำหรับประเทศญี่ปุ่นที่ประเทศไทยนำเข้าเหล็กรีดร้อนที่มีคุณภาพสูงหรือเหล็กเกรดพิเศษ สำหรับอุตสาหกรรมรถยนต์นั้น ตามข้อตกลงประเทศไทยกับประเทศญี่ปุ่นอุตสาหกรรมเหล็กจะได้รับผลคือต้องลดภาษีเป็น 0% ทันที สำหรับเหล็กที่ไทยไม่สามารถผลิตได้ได้แก่เหล็กแผ่นรีดร้อนที่มีคุณภาพสูง และต้องจะทยอยลดภาษีลงในกรณีเหล็กรีดร้อนที่ในประเทศสามารถผลิตได้ภายใน 11 – 15 ปีนับจากวันประกาศใช้ ภายหลังจากการปฏิบัติตามข้อตกลงดังกล่าว บริษัทอาจได้รับผลกระทบจากการที่มีคู่แข่งจากการนำเข้าสินค้าเพื่อจำหน่ายเพิ่มมากขึ้นได้ อย่างไรก็ตาม เนื่องจากการนำเข้าวัตถุดิบจากต่างประเทศมีข้อเสียคือ เรื่องระยะเวลาและภาระค่าขนส่งที่เกิดขึ้น จึงอาจทำให้ราคาวัตถุดิบและผลิตภัณฑ์ที่นำเข้าไม่ได้มีราคาแตกต่างกับภายในประเทศมากนัก และมีความเสี่ยงในการควบคุม





กำหนดการส่งมอบ ประกอบกับนโยบายมุ่งเน้นการควบคุมคุณภาพของภาครัฐ เช่น การออกมาตรฐานผลิตภัณฑ์อุตสาหกรรม โดยสำนักงานมาตรฐานผลิตภัณฑ์อุตสาหกรรม (สมอ.) นั้นไม่เอื้อให้เกิดการนำเข้าอย่างเสรีมากนัก

เพื่อป้องกันความเสี่ยงดังกล่าวในอนาคตบริษัทอาจดำเนินการจัดหาวัตถุดิบและแสวงหาแหล่งวัตถุดิบจากต่างประเทศที่มีราคาถูกกว่าเข้ามามากขึ้นกว่าการซื้อวัตถุดิบในประเทศ เพื่อรักษาระดับความสามารถในการแข่งขัน

### โครงสร้างการถือหุ้น

รายชื่อผู้ถือหุ้นรายใหญ่ ณ วันที่ 16 กันยายน 2553 (มูลค่าที่ตราไว้หุ้นละ 0.10 บาท)

ลำดับ	รายชื่อผู้ถือหุ้น	จำนวนหุ้นที่ถือ	ร้อยละ
1.	นายโกมล จรุงเรืองกิจ	910,482,530	9.10
2.	กลุ่มนางสาวอังคณาญณ์ ตันติวิรุฬห์		
	1.1 นางสาวอังคณาญณ์ ตันติวิรุฬห์	435,500,000	4.36
	1.2 นางพิมสิริ กิริติเยียรสิริ	334,500,000	3.35
	1.3 นายเงิน มาร์คัส	22,500,000	0.22
	1.4 นางสาวเงิน หมีง หมีง	8,906,250	0.08
	รวม	801,406,250	8.01
3.	นางสาวณัฐธยาน์ โชคอุดมนิรันดร์	234,254,700	2.34
4.	นายทวีศักดิ์ วัชรศักดิ์วงศ์	197,000,000	1.97
5.	นายณรงค์ หวังเจริญวงศ์	179,397,800	1.79
6.	นางสาวรังสิมา ปลื้มจิตต์	171,592,700	1.72
7.	นางสาววรรณิ ศิริวัฒนามงคล	144,500,000	1.45
8.	HSBC PRIVATE BANK (SUISSE) SA	139,000,000	1.39
9.	นายจตุพร วงศ์ทองสรรค์	130,000,000	1.30
10.	นางสาวสุกัญญา ลีสวัสดิ์ตระกูล	122,415,000	1.22
	รวม	3,030,048,980	30.30
	ผู้ถือหุ้นรายย่อย อื่น ๆ	6,969,951,020	69.70
	จำนวนหุ้นรวม	10,000,000,000	100.00

### นโยบายการจ่ายเงินปันผล

บริษัทมีนโยบายจ่ายเงินปันผลไม่น้อยกว่าร้อยละ 50 ของกำไรสุทธิหลังหักภาษีเงินได้นิติบุคคล และสำรองตามกฎหมาย อย่างไรก็ตาม บริษัทอาจกำหนดให้การจ่ายเงินปันผลมีอัตราน้อยกว่าอัตราที่กำหนดข้างต้นได้ โดยขึ้นอยู่กับผลการดำเนินงาน ฐานะการเงิน สภาพคล่อง ความจำเป็นในการใช้เป็นเงินทุนหมุนเวียนในการดำเนินการ การขยายธุรกิจ และปัจจัยอื่น ๆ ที่เกี่ยวข้องในการบริหารงานของบริษัท



การจัดการ

โครงสร้างองค์กร

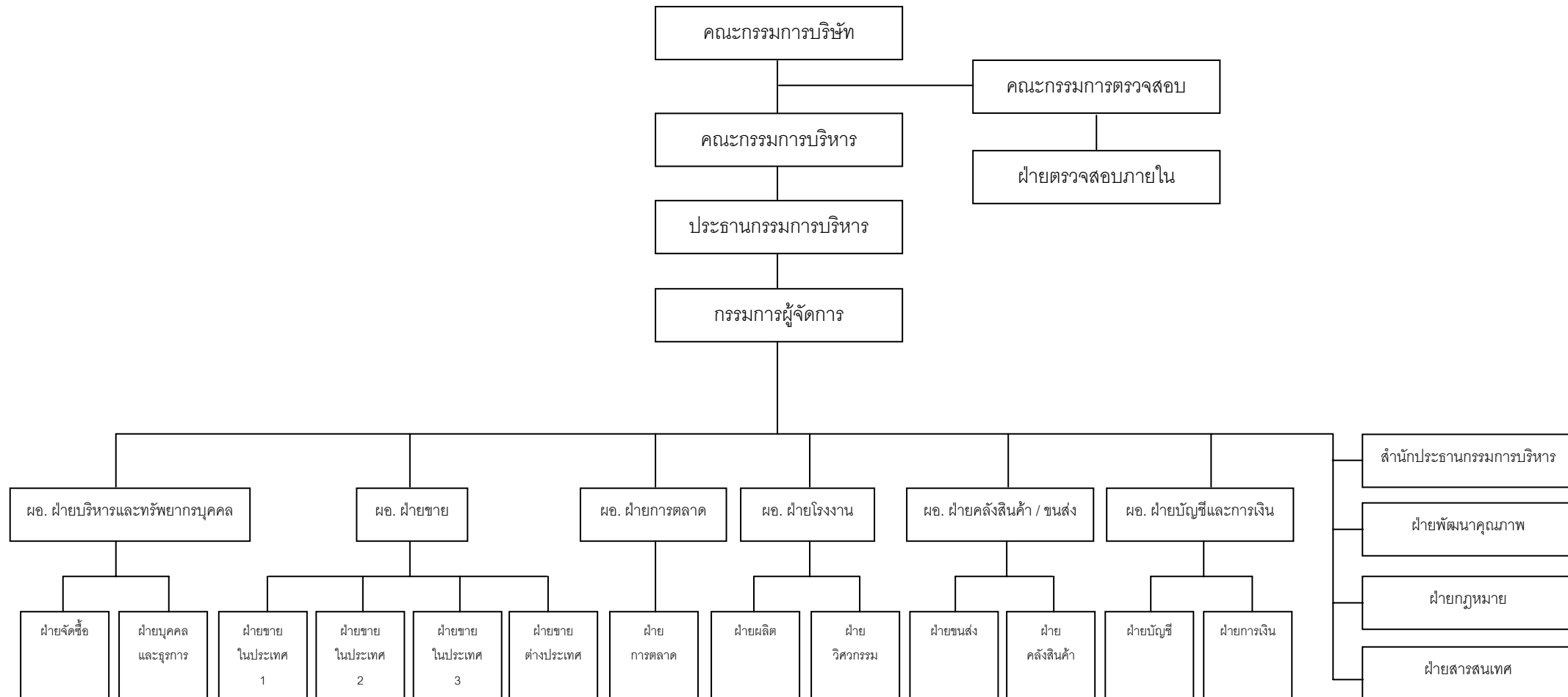



## โครงสร้างการจัดการของบริษัท

โครงสร้างการจัดการของบริษัท ประกอบด้วย คณะกรรมการบริษัท และคณะอนุกรรมการ 2 คณะ คือ คณะกรรมการตรวจสอบ และคณะกรรมการบริหาร

### คณะกรรมการบริษัท

ตามข้อบังคับของบริษัท ระบุว่า คณะกรรมการ ประกอบด้วย กรรมการอย่างน้อย 5 คน และกรรมการไม่น้อยกว่ากึ่งหนึ่งของจำนวนกรรมการทั้งหมดต้องมีถิ่นที่อยู่ในราชอาณาจักร ทั้งนี้ คณะกรรมการเป็นผู้รับผิดชอบกิจการทั้งหลายทั้งปวงของบริษัท และมีอำนาจหน้าที่ดำเนินการภายในขอบเขตของกฎหมาย วัตถุประสงค์ และข้อบังคับของบริษัท และตามมติของที่ประชุมใหญ่ผู้ถือหุ้น และมีอำนาจกระทำการใด ๆ ตามที่ระบุไว้ในหนังสือบริคณห์สนธิหรือที่เกี่ยวข้องกับการดังกล่าว นั้น โดยคณะกรรมการอาจมอบหมายให้บุคคลหนึ่งหรือหลายคนปฏิบัติงานอย่างใดอย่างหนึ่งแทนคณะกรรมการก็ได้

ณ วันที่ 31 ธันวาคม 2553 คณะกรรมการบริษัทมีจำนวนทั้งสิ้น 9 คน ประกอบด้วย

- กรรมการที่เป็นผู้บริหาร	3	คน
- กรรมการที่ไม่เป็นผู้บริหาร	3	คน
- กรรมการอิสระ	3	คน

#### รายชื่อคณะกรรมการบริษัท

1. นายสุรพงษ์	ชูรังสฤษฏี <sup>1)</sup>	รองประธานกรรมการ / ประธานกรรมการตรวจสอบ (กรรมการอิสระ)
2. นางพิมลศิริ	กิริติเยียรศิริ	กรรมการ (กรรมการที่ไม่เป็นผู้บริหาร)
3. นายฤทธิรงค์	อินทรจินดา	กรรมการ (กรรมการที่เป็นผู้บริหาร)
4. นางสาวอังคณาญจน์	ตันติวิรุฬห์	กรรมการ (กรรมการที่เป็นผู้บริหาร)
5. นายสมเกียรติ	วงศาโรจน์	กรรมการ (กรรมการที่เป็นผู้บริหาร)
6. นายธีระ	ผลเจริญสุข	กรรมการ (กรรมการที่เป็นผู้บริหาร)
7. ผศ.ดร.อภิชา	บุญภัทรกานต์	กรรมการ / กรรมการตรวจสอบ (กรรมการอิสระ)
8. ดร.ณคุณ	ธรรณินดิญาณ <sup>2)</sup>	กรรมการ / กรรมการตรวจสอบ (กรรมการอิสระ)
9. ดร.ปฤษฎางค์	สกลผดุงเขตต์ <sup>2)</sup>	กรรมการ (กรรมการที่ไม่เป็นผู้บริหาร)

หมายเหตุ 1) ได้รับการแต่งตั้งจากที่ประชุมคณะกรรมการครั้งที่ 3/2553 เมื่อวันที่ 2 เมษายน 2553 ให้ดำรงตำแหน่งรองประธานกรรมการ / ประธาน ซึ่งเดิมดำรงตำแหน่งกรรมการอิสระ / กรรมการตรวจสอบ แทน พลเอกณฤต เดชประดิษฐ์ ที่พ้นจากตำแหน่งประธานกรรมการตรวจสอบ เมื่อวันที่ 29 มีนาคม 2553 เนื่องจากถึงแก่กรรม

2) ได้รับการแต่งตั้งจากที่ประชุมสามัญผู้ถือหุ้นประจำปี 2553 เมื่อวันที่ 30 เมษายน 2553

### กรรมการผู้มีอำนาจลงนามแทนบริษัท

กรรมการผู้มีอำนาจลงนามเพื่อมีผลผูกพันแทนบริษัทได้ คือ นางสาวอังคณาญจน์ ตันติวิรุฬห์หรือนางพิมลศิริ กิริติเยียรศิริ ลงลายมือชื่อร่วมกับ นายสมเกียรติ วงศาโรจน์ หรือ นายธีระ ผลเจริญสุข รวมเป็นสองคน และประทับตราสำคัญของบริษัท

### กรรมการอิสระ

คณะกรรมการบริษัทชุดปัจจุบัน ประกอบด้วย กรรมการอิสระ 3 คน ซึ่งคิดเป็นสัดส่วน 1 ใน 3 ของจำนวนกรรมการทั้งหมด โดยประธานกรรมการของบริษัท เป็นกรรมการอิสระ และมีไขบุคคลเดียวกับผู้บริหารสูงสุดของบริษัท ทั้งนี้ คณะกรรมการบริษัทได้ให้ความเห็นชอบกำหนดคุณสมบัติของกรรมการอิสระ ซึ่งได้ปรับปรุงเพื่อให้เป็นไปตามข้อกำหนดของประกาศคณะกรรมการกำกับตลาดทุน ดังนี้

- 1) ถือหุ้นไม่เกินร้อยละ 1 ของจำนวนหุ้นที่มีสิทธิออกเสียงทั้งหมดของบริษัท บริษัทใหญ่ บริษัทย่อย บริษัทร่วม ผู้ถือหุ้นรายใหญ่ หรือผู้มีอำนาจควบคุมของบริษัท ทั้งนี้ ให้นับรวมการถือหุ้นของผู้ที่เกี่ยวข้องของกรรมการอิสระรายนั้น ๆ ด้วย
- 2) ไม่เป็นหรือเคยเป็นกรรมการที่มีส่วนร่วมบริหารงาน ลูกจ้าง พนักงาน ที่ปรึกษาที่ได้รับเงินเดือนประจำ หรือผู้มีอำนาจควบคุมของบริษัท บริษัทใหญ่ บริษัทย่อย บริษัทร่วม บริษัทย่อยลำดับเดียวกัน ผู้ถือหุ้นรายใหญ่ หรือผู้มีอำนาจควบคุมของบริษัท เว้นแต่จะได้พ้นจากการมีลักษณะดังกล่าวมาแล้วไม่น้อยกว่า 2 ปี ทั้งนี้ ไม่รวมถึงกรณีที่กรรมการอิสระเคยเป็นข้าราชการ หรือที่ปรึกษาของส่วนราชการ ซึ่งเป็นผู้ถือหุ้นรายใหญ่ หรือผู้มีอำนาจควบคุมของบริษัท
- 3) ไม่เป็นบุคคลที่มีความสัมพันธ์ทางสายโลหิตหรือโดยการจดทะเบียนตามกฎหมาย ในลักษณะที่เป็น บิดา มารดา คู่สมรส พี่น้อง และบุตร รวมทั้งคู่สมรสของบุตร ของผู้บริหาร ผู้ถือหุ้นรายใหญ่ ผู้มีอำนาจควบคุม หรือบุคคลที่จะได้รับการเสนอให้เป็นผู้บริหารหรือผู้มีอำนาจควบคุมของบริษัท หรือบริษัทย่อย
- 4) ไม่มีหรือเคยมีความสัมพันธ์ทางธุรกิจกับบริษัท บริษัทใหญ่ บริษัทย่อย บริษัทร่วม ผู้ถือหุ้นรายใหญ่ หรือผู้มีอำนาจควบคุมของบริษัท ในลักษณะที่อาจเป็นการขัดขวางการใช้วิจารณญาณอย่างอิสระของตน รวมทั้งไม่เป็นหรือเคยเป็นผู้ถือหุ้นที่มีนัย หรือผู้มีอำนาจควบคุมของผู้ที่มีความสัมพันธ์ทางธุรกิจกับบริษัท บริษัทใหญ่ บริษัทย่อย บริษัทร่วม ผู้ถือหุ้นรายใหญ่ หรือผู้มีอำนาจควบคุมของบริษัท เว้นแต่จะได้พ้นจากการมีลักษณะดังกล่าวมาแล้วไม่น้อยกว่า 2 ปี

ความสัมพันธ์ทางธุรกิจ รวมถึงการทำรายการทางการค้าที่กระทำเป็นปกติเพื่อประกอบกิจการ การเช่าหรือให้เช่าอสังหาริมทรัพย์ รายการเกี่ยวกับสินทรัพย์หรือบริการ หรือการให้หรือรับความช่วยเหลือทางการเงิน ด้วยการรับหรือให้กู้ยืม ค่าประกัน การให้สินทรัพย์เป็นหลักประกันหนี้สิน รวมถึงพฤติกรรมอื่นที่ตนเองเดียวกัน ซึ่งเป็นผลให้บริษัทหรือคู่สัญญาที่มีภาระหนี้ที่ต้องชำระต่ออีกฝ่ายหนึ่ง ตั้งแต่ร้อยละ 3 ของสินทรัพย์ที่มีตัวตนสุทธิของบริษัทหรือตั้งแต่ 20 ล้านบาทขึ้นไป แล้วแต่จำนวนใดจะต่ำกว่า ทั้งนี้ การคำนวณภาระหนี้ดังกล่าวให้เป็นไปตามวิธีการคำนวณมูลค่าของรายการที่เกี่ยวข้องกันตามประกาศคณะกรรมการกำกับตลาดทุนว่าด้วยหลักเกณฑ์ในการทำรายการที่เกี่ยวข้องกัน โดยอนุโลม แต่ในการพิจารณาภาระหนี้ดังกล่าว ให้นับรวมภาระหนี้ที่เกิดขึ้นในระหว่าง 1 ปี ก่อนวันที่มีความสัมพันธ์ทางธุรกิจกับบุคคลเดียวกัน

- 5) ไม่เป็นหรือเคยเป็นผู้สอบบัญชีของบริษัท บริษัทใหญ่ บริษัทย่อย บริษัทร่วม ผู้ถือหุ้นรายใหญ่ หรือผู้มีอำนาจควบคุมของบริษัทและไม่ใช่ผู้ถือหุ้นที่มีนัย ผู้มีอำนาจควบคุม หรือหุ้นส่วนของสำนักงานสอบบัญชี ซึ่งมีผู้สอบบัญชีของบริษัท บริษัทใหญ่ บริษัทย่อย บริษัทร่วม ผู้ถือหุ้นรายใหญ่ หรือผู้มีอำนาจควบคุมของบริษัทสังกัดอยู่ เว้นแต่จะได้พ้นจากการมีลักษณะดังกล่าวมาแล้วไม่น้อยกว่า 2 ปี
- 6) ไม่เป็นหรือเคยเป็นผู้ให้บริการทางวิชาชีพใด ๆ ซึ่งรวมถึงการให้บริการเป็นที่ปรึกษากฎหมายหรือที่ปรึกษาทางการเงิน ซึ่งได้รับค่าบริการเกินกว่า 2 ล้านบาทต่อปี จากบริษัท บริษัทใหญ่ บริษัทย่อย บริษัทร่วม ผู้ถือ



- หุ้นรายใหญ่ หรือผู้มีอำนาจควบคุมของบริษัท และไม่เป็นผู้ถือหุ้นที่มีนัย ผู้มีอำนาจควบคุมหรือหุ้นส่วนของ  
ผู้ให้บริการทางวิชาชีพนั้นด้วย เว้นแต่จะได้พ้นจากการมีลักษณะดังกล่าวมาแล้วไม่น้อยกว่า 2 ปี
- 7) ไม่เป็นกรรมการที่ได้รับการแต่งตั้งขึ้นเพื่อเป็นตัวแทนของกรรมการของบริษัท ผู้ถือหุ้นรายใหญ่ หรือผู้ถือหุ้น  
ซึ่งเป็นผู้ที่เกี่ยวข้องกับผู้ถือหุ้นรายใหญ่ของบริษัท
  - 8) ไม่ประกอบกิจการที่มีสภาพอย่างเดียวกันและเป็นการแข่งขันที่มีนัยกับกิจการของบริษัท หรือบริษัทย่อย  
หรือไม่เป็นหุ้นส่วนที่มีนัยในห้างหุ้นส่วน หรือเป็นกรรมการที่มีส่วนร่วมบริหารงาน ลูกจ้าง พนักงาน ที่  
ปรึกษาที่รับเงินเดือนประจำ หรือถือหุ้นเกินร้อยละ 1 ของจำนวนหุ้นที่มีสิทธิออกเสียงทั้งหมดของบริษัทอื่น  
ซึ่งประกอบกิจการที่มีสภาพอย่างเดียวกันและเป็นการแข่งขันที่มีนัยกับกิจการของบริษัทหรือบริษัทย่อย
  - 9) ไม่มีลักษณะอื่นใดที่ทำให้ไม่สามารถให้ความเห็นอย่างเป็นอิสระเกี่ยวกับการดำเนินงานของบริษัท

#### ขอบเขตอำนาจหน้าที่ของคณะกรรมการบริษัท

ที่ประชุมคณะกรรมการบริษัท ครั้งที่ 1/2549 เมื่อวันที่ 3 กุมภาพันธ์ 2549 ได้มีการกำหนดขอบเขตอำนาจ  
หน้าที่ของกรรมการบริษัท ไว้ดังนี้

นอกจากคณะกรรมการบริษัทมีอำนาจและหน้าที่ตามที่กำหนดในข้อบังคับของบริษัทแล้ว ให้คณะกรรมการ  
บริษัทมีอำนาจหน้าที่ดังต่อไปนี้

- 1) ดูแลและกำหนดนโยบายที่สำคัญของบริษัท เกี่ยวกับหลักในการดำเนินธุรกิจ การเงิน การระดมทุน  
การบริหารเงินทุน และการบริหารความเสี่ยงของบริษัท
- 2) พิจารณาเกี่ยวกับการลงทุน โดยพิจารณาอนุมัติงบประมาณ โครงการลงทุนของบริษัท และกำกับดูแล  
ดำเนินโครงการให้เป็นไปตามแผนงานที่วางไว้
- 3) ดูแลการดำเนินงานของบริษัท เพื่อให้เป็นไปตามเป้าหมายหรือดีกว่าเป้าหมายที่วางไว้และกำหนดแนว  
ทางแก้ไขกรณีที่มีปัญหาอุปสรรคเพื่อให้บรรลุเป้าหมายที่วางไว้หรือดีกว่าเป้าหมายที่วางไว้
- 4) จัดให้มีรายงานข้อมูลทั่วไป และข้อมูลทางการเงินของบริษัท เพื่อรายงานต่อผู้ถือหุ้นและผู้มีส่วนได้เสีย  
หรือผู้ลงทุนทั่วไปอย่างถูกต้อง ทันกาลและเป็นไปตามที่กฎหมายกำหนด
- 5) รับทราบรายงานการตรวจสอบที่สำคัญของคณะกรรมการตรวจสอบหรือฝ่ายตรวจสอบภายใน รวมทั้ง  
ผู้ตรวจสอบบัญชี และที่ปรึกษาฝ่ายต่าง ๆ ของบริษัท และมีหน้าที่กำหนดแนวทางในการปรับปรุงแก้ไข  
กรณีที่พบข้อบกพร่องที่เป็นสาระสำคัญ
- 6) สอบทานความเพียงพอและความเหมาะสมของระบบควบคุมภายในและการบริหารความเสี่ยงของ  
บริษัท
- 7) จัดให้มีกระบวนการสร้างผู้บริหารระดับสูงของบริษัทเพื่อให้มีขึ้นมาทดแทนอย่างต่อเนื่อง (Succession  
Plan)
- 8) แต่งตั้งกรรมการตรวจสอบ และให้ความเห็นชอบเกี่ยวกับอำนาจหน้าที่ของคณะกรรมการตรวจสอบ
- 9) แต่งตั้งคณะกรรมการบริหารหรือมอบหมายให้กรรมการคนหนึ่งคนใดหรือหลายคนหรือบุคคลอื่น  
กระทำการอย่างใดอย่างหนึ่งแทนคณะกรรมการบริษัท ทั้งนี้การมอบอำนาจดังกล่าว ผู้ได้รับมอบ  
อำนาจนั้นต้องไม่มีอำนาจอนุมัติรายการที่บุคคลดังกล่าวหรือบุคคลที่อาจมีความขัดแย้ง (“บุคคลที่อาจ  
มีความขัดแย้ง” ให้มีความหมายตามที่กำหนดไว้ในประกาศของคณะกรรมการกำกับหลักทรัพย์และ



ตลาดหลักทรัพย์) มีส่วนได้เสียหรืออาจมีความขัดแย้งทางผลประโยชน์ในลักษณะอื่นใดกับบริษัทหรือบริษัทย่อย

เว้นแต่เรื่องต่อไปนี้จะกระทำได้อีกเมื่อได้รับอนุมัติจากที่ประชุมผู้ถือหุ้นก่อน ทั้งนี้กำหนดให้รายการที่กรรมการหรือบุคคลที่อาจมีความขัดแย้ง มีส่วนได้เสีย หรืออาจมีความขัดแย้งทางผลประโยชน์อื่นใดกับบริษัทหรือบริษัทย่อย ให้กรรมการซึ่งมีส่วนได้เสียในเรื่องนั้น ไม่มีสิทธิออกเสียงลงคะแนนในเรื่องนั้น

- เรื่องที่กฎหมายกำหนดให้ต้องได้มติที่ประชุมผู้ถือหุ้น
- การทำรายการที่กรรมการมีส่วนได้เสียและอยู่ในข่ายที่กฎหมาย หรือข้อกำหนดของตลาดหลักทรัพย์ระบุให้ต้องได้รับอนุมัติจากที่ประชุมผู้ถือหุ้น
- นอกจากนั้นในกรณีดังต่อไปนี้จะต้องได้รับความเห็นชอบจากที่ประชุมคณะกรรมการและที่ประชุมผู้ถือหุ้นด้วยคะแนนเสียงไม่น้อยกว่า 3 ใน 4 ของจำนวนเสียงทั้งหมดของผู้ถือหุ้นที่เข้าประชุมและมีสิทธิออกเสียงลงคะแนน
  - การขายหรือโอนกิจการของบริษัททั้งหมดหรือบางส่วนที่สำคัญให้แก่บุคคลอื่น
  - การรับซื้อหรือรับโอนกิจการของบริษัทมหาชนอื่นหรือบริษัทเอกชนมาเป็นของ บริษัท
  - การทำ แก๊ซ หรือเลิกสัญญา เกี่ยวกับการให้เช่ากิจการของบริษัททั้งหมดหรือบางส่วนที่สำคัญ การมอบหมายให้บุคคลอื่นเข้าจัดการธุรกิจของบริษัท หรือการรวมกิจการกับบุคคลอื่นโดยมีวัตถุประสงค์จะแบ่งกำไรขาดทุนกัน
  - การออกหุ้นใหม่เพื่อชำระแก่เจ้าหนี้ของบริษัท ตามโครงการแปลงหนี้เป็นทุน
  - การลดทุนจดทะเบียนของบริษัท โดยการลดจำนวนหุ้น หรือลดมูลค่าหุ้น
  - การเพิ่มทุน การลดทุน การออกหุ้นกู้ การควบหรือเลิกบริษัท
  - เรื่องอื่นใดตามที่กฎหมายกำหนด

#### การประชุมคณะกรรมการบริษัท

ในปี 2553 บริษัทมีการประชุมคณะกรรมการบริษัทรวมทั้งสิ้น 8 ครั้ง ซึ่งสรุปการเข้าร่วมประชุมของคณะกรรมการบริษัทได้ดังนี้

รายชื่อ	ตำแหน่ง	จำนวนที่เข้าร่วมประชุม / จำนวนประชุมรวม (ครั้ง)
1. นายสุรพงษ์ ชูวังสฤษฏี	รองประธานกรรมการ (กรรมการอิสระ)	8/8
2. นางพิมลสิริ กิรติเยียรสิริ	กรรมการ	8/8
3. นายฤทธิรงค์ อินทรจินดา	กรรมการ	7/8
4. นางสาวอังคณาญณ์ ตันติวิรุฬห์	กรรมการ	8/8
5. นายสมเกียรติ วงศาโรจน์	กรรมการ	8/8
6. นายธีระ ผลเจริญสุข	กรรมการ	8/8
7. ผศ.ดร.อภิชา บุญภัทรทานต์	กรรมการ (กรรมการอิสระ)	7/8
8. ดร.ณคุณ ธรณีนิติญาณ	กรรมการ (กรรมการอิสระ)	5/5
9. ดร.ปฤษฎางค์ สกลผดุงเขตต์	กรรมการ	3/5



### คณะกรรมการตรวจสอบ

คณะกรรมการตรวจสอบชุดปัจจุบัน ประกอบด้วย กรรมการจำนวน 3 คน ซึ่งทุกคนเป็นกรรมการอิสระ และไม่เป็นกรรมการที่ได้รับมอบหมายจากคณะกรรมการ ให้ตัดสินใจในการดำเนินกิจการของบริษัท บริษัทใหญ่ บริษัทย่อย บริษัทร่วม บริษัทย่อยลำดับเดียวกัน ผู้ถือหุ้นรายใหญ่ หรือผู้มีอำนาจควบคุมของบริษัท และไม่เป็นกรรมการของบริษัทใหญ่ บริษัทย่อย หรือบริษัทย่อยลำดับเดียวกันเฉพาะที่เป็นบริษัทจดทะเบียน โดยได้รับการคัดเลือกจากคณะกรรมการบริษัท ซึ่งกรรมการตรวจสอบทั้ง 3 ท่าน เป็นผู้ที่มีความรู้และประสบการณ์ในการสอบทานความน่าเชื่อถือของงบการเงินได้ โดยคณะกรรมการตรวจสอบมีหน้าที่ความรับผิดชอบที่ได้รับมอบหมายจากคณะกรรมการบริษัท ซึ่งคณะกรรมการบริษัทได้ให้ความเห็นชอบในการปรับปรุงข้อกำหนดเกี่ยวกับขอบเขตอำนาจหน้าที่ของคณะกรรมการตรวจสอบเพื่อให้เป็นไปตามประกาศตลาดหลักทรัพย์แห่งประเทศไทยอย่างเป็นลายลักษณ์อักษรในกฎบัตรคณะกรรมการตรวจสอบ และกำหนดให้มีการประชุมอย่างน้อยไตรมาสละ 1 ครั้ง โดยคณะกรรมการตรวจสอบ มีรายชื่อดังนี้

1. นายสุรพงษ์	ชูรังสฤษฎี	ประธานกรรมการตรวจสอบ (กรรมการอิสระ)
2. ผศ.ดร.อภิชา	บุญภัทรกานต์	กรรมการตรวจสอบ (กรรมการอิสระ)
3. ดร.ณคุณ	ธรรณินดิญาณ	กรรมการตรวจสอบ (กรรมการอิสระ)

โดยที่กรรมการตรวจสอบทั้ง 3 ท่าน เป็นผู้ที่มีความรู้และประสบการณ์ในการสอบทานงบการเงิน

### ขอบเขตอำนาจหน้าที่ของคณะกรรมการตรวจสอบ

- 1) สอบทานให้บริษัทมีการรายงานทางการเงินอย่างถูกต้อง และเพียงพอ
- 2) สอบทานให้บริษัทมีระบบการควบคุมภายใน (Internal control) และระบบการตรวจสอบภายใน (Internal audit) ที่มีความเหมาะสมและมีประสิทธิผล และพิจารณาความเป็นอิสระของหน่วยงานตรวจสอบภายใน ตลอดจนให้ความเห็นชอบในการพิจารณาแต่งตั้ง โยกย้าย เลิกจ้าง หัวหน้า และ/หรือ เจ้าหน้าที่หน่วยงานตรวจสอบภายใน หรือหน่วยงานอื่นใดที่รับผิดชอบเกี่ยวกับการตรวจสอบภายใน
- 3) สอบทานให้บริษัทปฏิบัติตามกฎหมายว่าด้วยหลักทรัพย์และตลาดหลักทรัพย์ ข้อกำหนดของตลาดหลักทรัพย์ และกฎหมายที่เกี่ยวข้องกับธุรกิจของบริษัท
- 4) พิจารณา คัดเลือก เสนอแต่งตั้งบุคคลซึ่งมีความเป็นอิสระเพื่อทำหน้าที่เป็นผู้สอบบัญชีของบริษัท และเสนอคำตอบแทนของบุคคลดังกล่าว รวมทั้งเข้าร่วมประชุมกับผู้สอบบัญชี โดยไม่มีฝ่ายจัดการเข้าร่วมประชุมด้วยอย่างน้อยปีละ 1 ครั้ง
- 5) พิจารณารายการที่เกี่ยวข้องกันหรือรายการที่อาจมีความขัดแย้งทางผลประโยชน์ให้เป็นไปตามกฎหมายและข้อกำหนดของตลาดหลักทรัพย์ ทั้งนี้ เพื่อให้มั่นใจว่ารายการดังกล่าวสมเหตุสมผลและเป็นประโยชน์สูงสุดต่อบริษัท
- 6) จัดทำรายงานของคณะกรรมการตรวจสอบ โดยเปิดเผยไว้ในรายงานประจำปีของบริษัท ซึ่งรายงานดังกล่าวต้องลงนามโดยประธานคณะกรรมการตรวจสอบ และต้องประกอบด้วยข้อมูลอย่างน้อยดังต่อไปนี้

(ก) ความเห็นเกี่ยวกับความถูกต้อง ครบถ้วน เป็นที่เชื่อถือได้ของรายงานทางการเงินของบริษัท



- (ข) ความเห็นเกี่ยวกับความเพียงพอของระบบการควบคุมภายในของบริษัท
  - (ค) ความเห็นเกี่ยวกับการปฏิบัติตามกฎหมายว่าด้วยหลักทรัพย์และตลาดหลักทรัพย์ ข้อกำหนดของตลาดหลักทรัพย์ หรือกฎหมายที่เกี่ยวข้องกับธุรกิจของบริษัท
  - (ง) ความเห็นเกี่ยวกับความเหมาะสมของผู้สอบบัญชี
  - (จ) ความเห็นเกี่ยวกับรายการที่อาจมีความขัดแย้งทางผลประโยชน์
  - (ฉ) จำนวนการประชุมคณะกรรมการตรวจสอบและการเข้าร่วมประชุมของกรรมการตรวจสอบแต่ละท่าน
  - (ช) ความเห็นหรือข้อสังเกตโดยรวมที่คณะกรรมการตรวจสอบได้รับจากการปฏิบัติหน้าที่ตามกฎหมายบัตร (charter)
  - (ซ) รายการอื่นที่เห็นว่าผู้ถือหุ้นและผู้ลงทุนทั่วไปควรทราบ ภายใต้ขอบเขตหน้าที่และความรับผิดชอบที่ได้รับมอบหมายจากคณะกรรมการบริษัท
- 7) ปฏิบัติการอื่นใดตามที่คณะกรรมการบริษัทมอบหมายด้วยความเห็นชอบจากคณะกรรมการตรวจสอบ

#### การประชุมคณะกรรมการตรวจสอบ

ในปี 2553 บริษัทมีการประชุมคณะกรรมการตรวจสอบรวมทั้งสิ้น 5 ครั้ง ซึ่งสรุปการเข้าร่วมประชุมของคณะกรรมการตรวจสอบได้ดังนี้

รายชื่อ	ตำแหน่ง	จำนวนที่เข้าร่วมประชุม / จำนวนประชุมรวม (ครั้ง)
1. นายสุรพงษ์ ชูรังสฤษฎ์	ประธานกรรมการตรวจสอบ	5/5
2. ผศ.ดร. อภิชา บุญภัทรกาญจน์	กรรมการตรวจสอบ	4/5
3. ดร.ณคุณ ธรณีนิธิกาญจน์	กรรมการตรวจสอบ	3/3

#### คณะกรรมการบริหาร

ณ วันที่ 31 ธันวาคม 2553 คณะกรรมการบริหารมีจำนวนทั้งสิ้น 4 คน ประกอบด้วย

1. นางสาวอังคณาญณ์ ตันติวิรุฬห์	ประธานกรรมการบริหาร
2. นายสมเกียรติ วงศาโรจน์	กรรมการบริหาร
3. ดร.เรียม ไสแจ่ม	กรรมการบริหาร
4. นายธีระ ผลเจริญสุข	กรรมการบริหาร

#### ขอบเขตอำนาจหน้าที่ของคณะกรรมการบริหาร

ที่ประชุมคณะกรรมการบริษัท ครั้งที่ 6/2551 เมื่อวันที่ 14 สิงหาคม 2551 มีมติให้ปรับปรุงแก้ไขขอบเขตอำนาจหน้าที่ของคณะกรรมการบริหาร เพื่อให้การบริหารงานเป็นไปอย่างมีประสิทธิภาพ ไว้ดังนี้

- 1) มีอำนาจตัดสินใจในเรื่องการดำเนินงานที่สำคัญของบริษัท โดยกำหนดขอบเขต ประเภท หรือขนาดของกิจการ วัตถุประสงค์ แนวทางและนโยบายของบริษัทภายในขอบเขตอำนาจที่ได้รับมอบหมาย รวมถึง

การกำกับดูแลการดำเนินงานโดยรวม ผลผลิต ความสัมพันธ์กับลูกค้า และต้องรับผิดชอบต่อคณะกรรมการ

- 2) พิจารณาและอนุมัติการจัดซื้อจัดจ้าง ตลอดจนเรื่องการลงทุนขยายงาน รวมถึงการซื้อขายสินทรัพย์ถาวรของบริษัท และจะเสนอต่อคณะกรรมการบริษัทเพื่อพิจารณาหากการจัดซื้อจัดจ้าง ตลอดจนเรื่องการลงทุนขยายงาน รวมถึงการซื้อขายสินทรัพย์ถาวรของบริษัทนั้น อยู่นอกเหนือขอบเขตอำนาจหน้าที่ที่ได้รับมอบหมายจากคณะกรรมการ
- 3) มีอำนาจในการซื้อขายวัตถุดิบในการผลิตและ/หรือสินค้าและ/หรือชิ้นส่วนประกอบของสินค้าอันเป็นปกติธุระของบริษัทครั้งละน้ำหนักไม่เกิน 30,000 ตัน
- 4) มีอำนาจในการอนุมัติค่าใช้จ่ายเพื่อธุรกรรมตามปกติของบริษัท
- 5) มีอำนาจกระทำการและแสดงตนเป็นตัวแทนของกิจการต่อบุคคลภายนอกในกิจการที่เกี่ยวข้องและเป็นประโยชน์ต่อกิจการ
- 6) พิจารณาเรื่องการลงทุนของบริษัทเพื่อนำเสนอต่อคณะกรรมการบริษัท
- 7) อนุมัติการแต่งตั้งที่ปรึกษาด้านต่างๆ ที่จำเป็นต่อการดำเนินงานของกิจการ
- 8) ดำเนินกิจการที่เกี่ยวข้องกับการบริหารงานโดยทั่วไปของกิจการ
- 9) พิจารณาอนุมัติแผนการปฏิบัติของแต่ละฝ่ายงานของบริษัท และพิจารณาอนุมัติคำขอจากฝ่ายงานต่าง ๆ ของบริษัทที่เกินอำนาจสั่งการของฝ่ายงานนั้น

ทั้งนี้ คณะกรรมการบริหารอาจจะมอบหมายและกำหนดอำนาจหน้าที่ให้กรรมการบริหารแต่ละคนสามารถดำเนินการภายในขอบเขตอำนาจหน้าที่ข้างต้น โดยกรรมการบริหารดังกล่าวจะต้องรับผิดชอบในงานที่ได้รับมอบหมายนั้นโดยตรงต่อคณะกรรมการบริหาร ทั้งนี้ การมอบอำนาจดังกล่าว ผู้ได้รับมอบอำนาจนั้นต้องไม่มีอำนาจอนุมัติรายการที่บุคคลดังกล่าวหรือบุคคลที่อาจมีความขัดแย้ง (“บุคคลที่อาจมีความขัดแย้ง” ให้มีความหมายตามที่กำหนดไว้ในประกาศของคณะกรรมการกำกับหลักทรัพย์และตลาดหลักทรัพย์) มีส่วนได้เสียหรืออาจมีความขัดแย้งทางผลประโยชน์ในลักษณะอื่นใดกับบริษัทหรือบริษัทย่อย ซึ่งการอนุมัติรายการในลักษณะดังกล่าวจะต้องเสนอต่อที่ประชุมคณะกรรมการบริษัท และ / หรือ ที่ประชุมผู้ถือหุ้น เพื่อพิจารณาและอนุมัติรายการดังกล่าวตามข้อบังคับของบริษัท หรือกฎหมายที่เกี่ยวข้องกำหนด เว้นแต่เป็นการอนุมัติรายการที่เป็นลักษณะการดำเนินธุรกรรมการค้าปกติทั่วไปของบริษัทที่เป็นไปตามนโยบายและหลักเกณฑ์ที่คณะกรรมการบริษัทได้พิจารณาอนุมัติไว้ ซึ่งเป็นไปตามกฎหมายว่าด้วยหลักทรัพย์และตลาดหลักทรัพย์ และข้อบังคับ ประกาศ คำสั่ง และข้อกำหนดของตลาดหลักทรัพย์แห่งประเทศไทย

#### **การกำหนดอำนาจอนุมัติวงเงิน**

คณะกรรมการบริหารมีอำนาจอนุมัติวงเงินสำหรับการอนุมัติจัดซื้อจัดจ้างและการดำเนินการตามขอบเขตอำนาจหน้าที่ตามที่กำหนดไว้ในระเบียบว่าด้วยอำนาจหน้าที่ของคณะกรรมการบริหาร โดยมีรายละเอียด ดังนี้

1. คณะกรรมการบริหาร มีอำนาจอนุมัติการซื้อขายวัตถุดิบและ/หรือสินค้า และ/หรือชิ้นส่วนประกอบของสินค้าอันเป็นปกติธุระของบริษัทในวงเงินไม่เกิน 1,200 ล้านบาท ต่อรายการ และอนุมัติค่าใช้จ่ายในการซื้อทรัพย์สินอื่น รวมถึงค่าใช้จ่ายเพื่อธุรกรรมตามปกติของบริษัท เช่น ค่าใช้จ่ายในการดำเนินงาน และค่าใช้จ่ายในการขายและบริหาร ภายในวงเงินไม่เกิน 50 ล้านบาทต่อรายการ หากเกินจำนวนที่สามารถอนุมัติได้ให้นำเสนอเพื่อขออนุมัติต่อที่ประชุมคณะกรรมการบริษัท

2. ประธานกรรมการบริหาร มีอำนาจอนุมัติการซื้อขายวัตถุดิบและ/หรือสินค้า และ/หรือชิ้นส่วนประกอบของสินค้าอันเป็นปกติธุระของบริษัทในวงเงินไม่เกิน 200 ล้านบาทต่อรายการ และอนุมัติค่าใช้จ่ายในการซื้อทรัพย์สินอื่นรวมถึงค่าใช้จ่ายเพื่อธุรกรรมตามปกติของบริษัท เช่น ค่าใช้จ่ายในการดำเนินงาน และค่าใช้จ่ายในการขายและบริหาร ภายในวงเงินไม่เกิน 20 ล้านบาทต่อรายการ หากเกินจำนวนที่สามารถอนุมัติได้ให้นำเสนอเพื่อขออนุมัติต่อที่ประชุมคณะกรรมการบริหาร
3. กรรมการผู้จัดการ มีอำนาจอนุมัติการซื้อขายวัตถุดิบและ/หรือสินค้า และ/หรือชิ้นส่วนประกอบของสินค้าอันเป็นปกติธุระของบริษัทในวงเงินไม่เกินตามที่คณะกรรมการบริษัทกำหนด และอนุมัติค่าใช้จ่ายในการซื้อทรัพย์สินอื่นรวมถึงค่าใช้จ่ายเพื่อธุรกรรมตามปกติของบริษัท เช่น ค่าใช้จ่ายในการดำเนินงาน และค่าใช้จ่ายในการขายและบริหาร ภายในวงเงินไม่เกิน 0.5 ล้านบาทต่อรายการ หากเกินจำนวนที่สามารถอนุมัติได้ให้นำเสนอเพื่อขออนุมัติต่อประธานกรรมการบริหาร

#### ขอบเขตอำนาจหน้าที่ของประธานกรรมการบริหาร

ที่ประชุมคณะกรรมการบริษัท ครั้งที่ 6/2551 เมื่อวันที่ 14 สิงหาคม 2551 มีมติให้ปรับปรุงแก้ไขขอบเขตอำนาจหน้าที่ของประธานกรรมการบริหาร เพื่อให้การบริหารงานเป็นไปอย่างมีประสิทธิภาพ ไว้ดังนี้

นอกจากประธานกรรมการบริหารมีอำนาจและหน้าที่ตามที่กำหนดในระเบียบ บริษัท ริช เอเชีย สตีล จำกัด (มหาชน) ว่าด้วย อำนาจหน้าที่ของคณะกรรมการบริหารแล้วให้มีอำนาจและหน้าที่ดังต่อไปนี้

- 1) ควบคุมดูแลการดำเนินกิจการและ/หรือบริหารงานทั่วไปของบริษัท
- 2) ดำเนินการหรือปฏิบัติงานให้เป็นไปตามนโยบาย แผนงาน และงบประมาณที่ได้อนุมัติจากคณะกรรมการบริษัท และ/หรือคณะกรรมการบริหารของบริษัท
- 3) มีอำนาจอนุมัติ และมอบอำนาจช่วงอนุมัติเบิกจ่ายเพื่อการจัดซื้อจัดจ้าง ซึ่งทรัพย์สินและบริการเพื่อประโยชน์ของบริษัท ซึ่งอำนาจการอนุมัติดังกล่าวจะเป็นการอนุมัติรายการ การซื้อขายวัตถุดิบและ/หรือสินค้าและ/หรือชิ้นส่วนประกอบของสินค้าอันเป็นปกติธุระของบริษัทในวงเงินไม่เกิน 200 ล้านบาทต่อรายการ และอนุมัติค่าใช้จ่ายในการซื้อทรัพย์สินอื่น รวมถึงค่าใช้จ่ายเพื่อธุรกรรมตามปกติของบริษัท เช่น ค่าใช้จ่ายในการดำเนินงาน และค่าใช้จ่ายในการขายและบริหาร ภายในวงเงินไม่เกิน 20 ล้านบาทต่อรายการ หากเกินจำนวนที่สามารถอนุมัติให้นำเสนอเพื่อขออนุมัติต่อคณะกรรมการบริหาร
- 4) มีอำนาจออกคำสั่ง ระเบียบ ประกาศ บันทึกลง เพื่อให้การปฏิบัติงานเป็นไปตามนโยบาย และผลประโยชน์ของบริษัท และเพื่อรักษาระเบียบวินัยการทำงานภายในองค์กร
- 5) มีอำนาจกระทำการและแสดงตนเป็นตัวแทนของบริษัท ต่อบุคคลภายนอกในกิจการที่เกี่ยวข้องและเป็นประโยชน์ต่อบริษัท
- 6) อนุมัติการแต่งตั้งที่ปรึกษาด้านต่าง ๆ ที่จำเป็นต่อการดำเนินงานของบริษัท
- 7) เป็นผู้รับมอบอำนาจของบริษัทในการบริหารกิจการของบริษัทให้เป็นตามวัตถุประสงค์ ข้อบังคับ นโยบาย ระเบียบ ข้อกำหนด คำสั่ง มติที่ประชุมผู้ถือหุ้นและ/หรือมติที่ประชุมคณะกรรมการบริษัท และคณะกรรมการบริหารทุกประการ

ทั้งนี้การมอบอำนาจให้แก่ประธานกรรมการบริหาร ตลอดจนการมอบอำนาจแก่บุคคลอื่นที่ประธานกรรมการบริหารเห็นควร จะไม่รวมถึงอำนาจและ/หรือการมอบอำนาจในการอนุมัติรายการใดที่ตนหรือบุคคลที่อาจมี

ความขัดแย้ง มีส่วนได้เสีย หรืออาจมีความขัดแย้งทางผลประโยชน์อื่นใด (ตามข้อบังคับของบริษัทและตามที่สำนักงานคณะกรรมการกำกับหลักทรัพย์และตลาดหลักทรัพย์กำหนด) กับบริษัทหรือบริษัทย่อย ซึ่งการอนุมัติรายการในลักษณะดังกล่าวจะต้องเสนอต่อที่ประชุมคณะกรรมการบริษัท และ/หรือที่ประชุมผู้ถือหุ้น เพื่อพิจารณาและอนุมัติรายการดังกล่าวตามข้อบังคับของบริษัท หรือกฎหมายที่เกี่ยวข้องกำหนด เว้นแต่เป็นการอนุมัติรายการที่เป็นลักษณะการดำเนินธุรกรรมการค้าปกติทั่วไปของบริษัทที่เป็นไปตามนโยบายและหลักเกณฑ์ที่คณะกรรมการบริษัทได้พิจารณาอนุมัติไว้ ซึ่งเป็นไปตามกฎหมายว่าด้วยหลักทรัพย์และตลาดหลักทรัพย์ และข้อบังคับ ประกาศ คำสั่ง และข้อกำหนดของตลาดหลักทรัพย์แห่งประเทศไทย

### ขอบเขตอำนาจหน้าที่ของกรรมการผู้จัดการ

ที่ประชุมคณะกรรมการบริษัท ครั้งที่ 6/2551 เมื่อวันที่ 14 สิงหาคม 2551 มีมติให้ปรับปรุงแก้ไขขอบเขตอำนาจหน้าที่ของกรรมการผู้จัดการ เพื่อให้การบริหารงานเป็นไปอย่างมีประสิทธิภาพ ไว้ดังนี้

นอกจากกรรมการผู้จัดการมีอำนาจและหน้าที่ตามที่กำหนดในระเบียบของบริษัทว่าด้วย อำนาจหน้าที่ของคณะกรรมการบริหารแล้ว ให้กรรมการผู้จัดการของบริษัทมีอำนาจหน้าที่ดังต่อไปนี้

- 1) ควบคุมดูแลการดำเนินกิจการและ/หรือบริหารงานทั่วไปของบริษัท
- 2) ดำเนินการหรือปฏิบัติงานให้เป็นไปตามนโยบาย แผนงาน และงบประมาณที่ได้อนุมัติจากคณะกรรมการบริษัท และ/หรือคณะกรรมการบริหารของบริษัท
- 3) มีอำนาจอนุมัติ และมอบอำนาจช่วงอนุมัติเบิกจ่ายเพื่อการจัดซื้อจัดจ้าง ซึ่งทรัพย์สินและบริการเพื่อประโยชน์ของบริษัท ซึ่งอำนาจการอนุมัติดังกล่าวจะเป็นการอนุมัติรายการการซื้อขายวัตถุดิบและ/หรือสินค้าและ/หรือชิ้นส่วนประกอบของสินค้าอันเป็นปกติธุระของบริษัทในวงเงินไม่เกินตามที่คณะกรรมการบริษัทกำหนด และอนุมัติค่าใช้จ่ายในการซื้อทรัพย์สินอื่น รวมถึงค่าใช้จ่ายเพื่อธุรกรรมตามปกติของบริษัท เช่น ค่าใช้จ่ายในการดำเนินงาน และค่าใช้จ่ายในการขายและบริหาร ภายในวงเงินไม่เกิน 0.5 ล้านบาทต่อรายการ หากเกินจำนวนที่สามารถอนุมัติให้นำเสนอเพื่อขออนุมัติต่อประธานกรรมการบริหาร
- 4) มีอำนาจออกคำสั่ง ระเบียบ ประกาศ บันทึกลง เพื่อให้การปฏิบัติงานเป็นไปตามนโยบายและผลประโยชน์ของบริษัท และเพื่อรักษาระเบียบวินัยการทำงานภายในองค์กร
- 5) มีอำนาจกระทำการและแสดงตนเป็นตัวแทนของบริษัท ต่อบุคคลภายนอกในกิจการที่เกี่ยวข้องและเป็นประโยชน์ต่อบริษัท
- 6) อนุมัติการแต่งตั้งที่ปรึกษาด้านต่างๆ ที่จำเป็นต่อการดำเนินงานของบริษัท
- 7) เป็นผู้รับมอบอำนาจของบริษัทในการบริหารกิจการของบริษัทให้เป็นตามวัตถุประสงค์ ข้อบังคับ นโยบาย ระเบียบ ข้อกำหนด คำสั่ง มติที่ประชุมผู้ถือหุ้นและ/หรือมติที่ประชุมคณะกรรมการบริษัทและคณะกรรมการบริหาร ทุกประการ

ทั้งนี้ การมอบอำนาจให้แก่กรรมการผู้จัดการ ตลอดจนการมอบอำนาจแก่บุคคลอื่นที่กรรมการผู้จัดการเห็นควร จะไม่รวมถึงอำนาจและ/หรือการมอบอำนาจในการอนุมัติรายการใดที่ตนหรือบุคคลที่อาจมีความขัดแย้ง มีส่วนได้เสีย หรืออาจมีความขัดแย้งทางผลประโยชน์อื่นใด (ตามข้อบังคับของบริษัทและตามที่สำนักงานคณะกรรมการกำกับหลักทรัพย์และตลาดหลักทรัพย์กำหนด) กับบริษัทหรือบริษัทย่อย ซึ่งการอนุมัติรายการในลักษณะดังกล่าว



จะต้องเสนอต่อที่ประชุมคณะกรรมการบริษัท และ/หรือ ที่ประชุมผู้ถือหุ้น เพื่อพิจารณาและอนุมัติรายการดังกล่าวตามข้อบังคับของบริษัท หรือกฎหมายที่เกี่ยวข้องกำหนด เว้นแต่เป็นการอนุมัติรายการที่เป็นลักษณะการดำเนินธุรกรรมการค้าปกติทั่วไปของบริษัทที่เป็นไปตามนโยบายและหลักเกณฑ์ที่คณะกรรมการบริษัทได้พิจารณาอนุมัติไว้ซึ่งเป็นไปตามกฎหมายว่าด้วยหลักทรัพย์และตลาดหลักทรัพย์ และข้อบังคับ ประกาศ คำสั่ง และข้อกำหนดของตลาดหลักทรัพย์แห่งประเทศไทย

### การสรรหากรรมการบริษัท

การคัดเลือกบุคคลที่จะดำรงตำแหน่งกรรมการของบริษัท แม้ปัจจุบันยังไม่ได้มีการแต่งตั้งคณะกรรมการสรรหา (Nominating Committee) แต่คณะกรรมการบริษัทจะพิจารณาคัดเลือกกรรมการโดยใช้หลักเกณฑ์และวิธีการสรรหา โดยคณะกรรมการบริษัทจะเป็นผู้พิจารณาคัดเลือกตามเกณฑ์คุณสมบัติตามมาตรา 68 แห่งพระราชบัญญัติบริษัทมหาชนจำกัด พ.ศ. 2535 รวมทั้งกฎหมายอื่นที่เกี่ยวข้อง นอกจากนี้ยังเน้นถึงประสบการณ์ความรู้ และความสามารถ จากนั้นจึงนำรายชื่อเสนอที่ประชุมผู้ถือหุ้นเพื่อพิจารณาแต่งตั้ง

#### การแต่งตั้งและการพ้นตำแหน่งของคณะกรรมการบริษัท

1. ในการเลือกตั้งคณะกรรมการบริษัท ที่ประชุมผู้ถือหุ้นเป็นผู้แต่งตั้ง โดยใช้เสียงข้างมากตามหลักเกณฑ์และวิธีการดังต่อไปนี้

- 1.1 ผู้ถือหุ้นคนหนึ่งมีคะแนนเสียงเท่ากับหนึ่งหุ้นต่อหนึ่งเสียง
- 1.2 ผู้ถือหุ้นแต่ละคนจะใช้คะแนนเสียงที่มีอยู่ทั้งหมดตามที่ตนมี เลือกตั้งบุคคลเดียวหรือหลายคนเป็นกรรมการก็ได้ แต่จะแบ่งคะแนนเสียงให้แก่ผู้ใดมากน้อยเพียงใดไม่ได้
- 1.3 บุคคลซึ่งได้รับคะแนนเสียงสูงสุดตามลำดับลงมา เป็นผู้ได้รับการเลือกตั้งเป็นกรรมการเท่าจำนวนกรรมการที่จะพึงมีหรือจะพึงเลือกตั้งในครั้งนั้น ในกรณีที่บุคคลซึ่งได้รับการเลือกตั้งในลำดับถัดลงมา มีคะแนนเสียงเท่ากัน เกินจำนวนกรรมการที่จะพึงมีหรือจะพึงเลือกตั้งในครั้งนั้นให้ผู้เป็นประธานเป็นผู้ออกเสียงชี้ขาด

2. ในการประชุมสามัญประจำปีทุกครั้ง กรรมการจะต้องออกจากตำแหน่งอย่างน้อยจำนวน 1 ใน 3 โดยอัตรา ถ้าจำนวนกรรมการจะแบ่งออกให้เป็น 3 ส่วนไม่ได้ก็ให้ออกโดยจำนวนใกล้เคียงที่สุดกับส่วน 1 ใน 3

กรรมการที่จะต้องออกจากตำแหน่งในปีแรก และปีที่สองภายหลังจดทะเบียนบริษัทนั้น ให้จับสลากว่าผู้ใดจะออก ส่วนปีหลัง ๆ ต่อไปให้กรรมการที่อยู่ในตำแหน่งนานที่สุดเป็นผู้ออกจากตำแหน่ง

กรรมการผู้ออกจากตำแหน่งไปนั้นอาจจะเลือกเข้ารับตำแหน่งอีกก็ได้

3. นอกจากการพ้นตำแหน่งตามวาระแล้ว กรรมการอาจพ้นตำแหน่งเมื่อ

- 3.1 ตาย
- 3.2 ลาออก
- 3.3 ขาดคุณสมบัติ หรือมีลักษณะต้องห้ามตามกฎหมายว่าด้วยบริษัทมหาชน จำกัด
- 3.4 ที่ประชุมผู้ถือหุ้นลงมติให้ออก
- 3.5 ศาลมีคำสั่งให้ออก

4. ในกรณีที่ตำแหน่งกรรมการว่างลงเพราะเหตุอื่นนอกจากถึงคราวออกตามวาระให้คณะกรรมการเลือกบุคคลซึ่งมีคุณสมบัติและไม่มีลักษณะต้องห้ามตามกฎหมายว่าด้วยบริษัทมหาชน จำกัด เข้าเป็นกรรมการแทนในการประชุมคณะกรรมการคราวถัดไป เว้นแต่วาระของกรรมการเหลือน้อยกว่า 2 เดือน





บุคคลซึ่งเข้าเป็นกรรมการแทนดังกล่าว จะอยู่ในตำแหน่งกรรมการได้เพียงเท่าวาระที่ยังเหลืออยู่ของกรรมการที่แทนแทน

#### การสรรหากรรมการตรวจสอบ

คณะกรรมการบริษัทหรือที่ประชุมผู้ถือหุ้นสามัญประจำปีของบริษัท เป็นผู้มีอำนาจแต่งตั้งคณะกรรมการตรวจสอบขึ้น ซึ่งกำหนดให้มีจำนวนไม่น้อยกว่า 3 คน และทุกคนต้องเป็นกรรมการอิสระ โดยคัดเลือกจากคณะกรรมการบริษัท และผู้ที่ได้รับคัดเลือกเป็นคณะกรรมการตรวจสอบอย่างน้อย 1 คน ต้องเป็นผู้ที่มีความรู้และประสบการณ์เพียงพอที่จะสามารถทำหน้าที่ในการสอบทานความน่าเชื่อถือของงบการเงินได้

#### การสรรหากรรมการบริหาร

คณะกรรมการบริษัทเป็นผู้มีอำนาจแต่งตั้งคณะกรรมการบริหารของบริษัท ซึ่งกำหนดให้มีจำนวนไม่น้อยกว่า 3 คน แต่ไม่เกิน 5 คน โดยคัดเลือกจากกรรมการหรือพนักงานหรือผู้มีความรู้ความสามารถ โดยจะต้องไม่เป็นกรรมการตรวจสอบเพื่อให้ทำหน้าที่ดูแลบริหารกิจการของบริษัท ตามที่คณะกรรมการบริษัทมอบหมายแทนคณะกรรมการบริษัท โดยคณะกรรมการบริหารจะต้องรับผิดชอบโดยตรงต่อคณะกรรมการบริษัท

#### ผู้บริหาร

ณ วันที่ 31 ธันวาคม 2553 มีผู้บริหารจำนวน 4 คน ประกอบด้วย

- |                    |              |   |
|--------------------|--------------|---|
| 1. นางสาวอังคณาญณ์ | ตันติวิรุฬห์ | ประธานกรรมการบริหาร                             |
| 2. นายสมเกียรติ    | วงศาโรจน์    | กรรมการผู้จัดการ /                              |
|                    |              | รักษาการผู้อำนวยการฝ่ายบริหารและทรัพยากรบุคคล / |
|                    |              | รักษาการผู้อำนวยการฝ่ายขาย                      |
| 3. ดร.เรียม        | ใสแจ่ม       | ผู้อำนวยการฝ่ายบัญชีและการเงิน                  |
| 4. นายธีระ         | ผลเจริญสุข   | ผู้อำนวยการฝ่ายโรงงาน                           |

#### เลขานุการบริษัท

ที่ประชุมคณะกรรมการบริษัทครั้งที่ 1/2551 เมื่อวันที่ 1 กุมภาพันธ์ 2551 มีมติแต่งตั้ง นางสาวนงลักษณ์ สาโรชสุวรรณ เป็นเลขานุการบริษัท เพื่อทำหน้าที่สนับสนุนการปฏิบัติหน้าที่ของคณะกรรมการและบริษัท ให้เป็นไปตามกฎหมายและระเบียบข้อบังคับที่เกี่ยวข้อง

#### คำตอบแทนคณะกรรมการและผู้บริหาร

1. คำตอบแทนที่เป็นตัวเงิน

##### คำตอบแทนกรรมการ

ที่ประชุมสามัญผู้ถือหุ้นประจำปี 2553 เมื่อวันที่ 30 เมษายน 2553 ได้มีมติอนุมัติให้กำหนดคำตอบแทนคณะกรรมการ สำหรับปี 2553 ได้แก่ ค่าเบี้ยประชุม โบนัสตอบแทนจากการปฏิบัติงาน โดยมีรายละเอียด ดังนี้



- 1) ค่าเบี้ยประชุมคณะกรรมการบริษัท
- |                  |   |
|------------------|---|
| ประธานกรรมการ    | ได้รับค่าเบี้ยประชุม ครั้งละ 20,000 บาท |
| รองประธานกรรมการ | ได้รับค่าเบี้ยประชุม ครั้งละ 15,000 บาท |
| กรรมการ          | ได้รับค่าเบี้ยประชุม ครั้งละ 10,000 บาท |
- (เฉพาะกรรมการที่เข้าร่วมประชุม)
- 2) โบนัสจากการปฏิบัติงานประจำปี 2553 กำหนดจ่ายอัตราร้อยละ 10 ของเงินปันผล ปี 2553 แต่ไม่เกิน 7 ล้านบาท
- สำหรับกรรมการที่เป็นผู้บริหารได้รับค่าตอบแทนในรูปของเงินเดือน
- 3) ค่าตอบแทนคณะกรรมการชุดย่อย ได้แก่ คณะกรรมการตรวจสอบ โดยกรรมการบริษัทที่ได้รับการแต่งตั้งจากคณะกรรมการให้เป็นคณะกรรมการชุดย่อยของบริษัท ได้รับค่าตอบแทนเพิ่ม ดังนี้
- |                      |   |
|----------------------|---|
| ประธานกรรมการตรวจสอบ | ได้รับค่าเบี้ยประชุม ครั้งละ 20,000 บาท |
| กรรมการตรวจสอบ       | ได้รับค่าเบี้ยประชุม ครั้งละ 10,000 บาท |
- (เฉพาะกรรมการที่เข้าร่วมประชุม)

ทั้งนี้ หลักเกณฑ์การกำหนดค่าตอบแทนกรรมการ พิจารณาจากผลประกอบการบริษัท ระดับความรับผิดชอบที่ได้รับมอบหมายและเปรียบเทียบค่าตอบแทนกับธุรกิจประเภทเดียวกันและมีขนาดใกล้เคียงกัน

ในปี 2553 บริษัทมีกรรมการจำนวน 9 คน ซึ่งเป็นผู้บริหารของบริษัทด้วยจำนวน 3 คน สำหรับงวดบัญชี สิ้นสุดวันที่ 31 ธันวาคม 2553 บริษัทมีการจ่ายค่าตอบแทนแก่กรรมการแยกรายบุคคล ซึ่งเป็นค่าเบี้ยประชุมตามรายละเอียดดังต่อไปนี้

รายชื่อ	ตำแหน่ง	เบี้ยประชุม <sup>1)</sup> (บาท)
1. นายสุรพงษ์ ชูรังสฤษฎ์	รองประธานกรรมการ / ประธานกรรมการตรวจสอบ	185,000
2. นางพิมพ์สิริ กิรติเชียรสิริ	กรรมการ	80,000
3. นายฤทธิรงค์ อินทรจินดา	กรรมการ	70,000
4. นางสาวอังคณาญจน์ ตันติวิรุฬห์ <sup>2)</sup>	กรรมการ	-
5. นายสมเกียรติ วงศาโรจน์ <sup>2)</sup>	กรรมการ	-
6. นายธีระ ผลเจริญสุข <sup>2)</sup>	กรรมการ	-
7. ผศ.ดร.อภิชา บุญภัทรทานต์	กรรมการ / กรรมการตรวจสอบ	110,000
8. ดร.ณคุณ ธรณีนิติญาณ	กรรมการ / กรรมการตรวจสอบ	80,000
9. ดร.ปฤษฎางค์ สกลผดุงเขตต์	กรรมการ	30,000
10. พลเอกนฤตล เดชประดิษฐ์ <sup>3)</sup>	ประธานกรรมการ / ประธานกรรมการตรวจสอบ	20,000
รวมทั้งสิ้น		575,000



- หมายเหตุ 1) ค่าเบี้ยประชุม จ่ายตามการเข้าร่วมประชุมของกรรมการแต่ละท่าน  
2) เป็นกรรมการที่เป็นผู้บริหารได้รับค่าตอบแทนในรูปเงินเดือน จึงไม่ได้รับค่าเบี้ยประชุม  
3) พ้นจากตำแหน่งเมื่อวันที่ 29 มีนาคม 2553 เนื่องจากถึงแก่กรรม

ในปี 2553 ไม่มีการจ่ายโบนัสตอบแทนจากการปฏิบัติงานของกรรมการ

#### ค่าตอบแทนผู้บริหาร

ในปี 2553 บริษัทมีผู้บริหารจำนวน 4 คน สำหรับงวดบัญชีสิ้นสุดวันที่ 31 ธันวาคม 2553 บริษัทมีการจ่ายค่าตอบแทนแก่ผู้บริหาร ตามรายละเอียดดังต่อไปนี้

#### ค่าตอบแทนรวมของผู้บริหาร

ประเภทค่าตอบแทน	จำนวน (บาท)
เงินเดือน	9,594,000
เงินสมทบกองทุนสำรองเลี้ยงชีพ	68,520
รวม	9,662,520

หมายเหตุ:- เฉพาะผู้บริหาร 4 รายแรกนับจากประธานกรรมการบริหาร ซึ่งเป็นผู้บริหารสูงสุด และผู้ที่ดำรงตำแหน่งในระดับเดียวกันกับผู้บริหารรายที่ 4

#### 2. ค่าตอบแทนอื่น ๆ

บริษัทได้กำหนดให้มีการจ่ายเงินสมทบกองทุนสำรองเลี้ยงชีพซึ่งได้จัดตั้งขึ้นตั้งแต่วันที่ 1 พฤษภาคม 2549 ในอัตราร้อยละ 2 ของเงินเดือน โดยเริ่มสมทบตั้งแต่เดือนพฤษภาคม 2549 และได้จ่ายค่าเบี้ยประกันชีวิตให้กับผู้บริหาร โดยมีรายละเอียดตามตารางค่าตอบแทนรวมของผู้บริหารข้างต้น

#### นโยบายและวิธีการดูแลผู้บริหารในการนำข้อมูลภายในของบริษัทไปใช้

บริษัทมีนโยบายและวิธีการดูแลกรรมการและผู้บริหารในการนำข้อมูลภายในของบริษัท ซึ่งยังไม่เปิดเผยต่อสาธารณะชนไปใช้เพื่อแสวงหาประโยชน์ส่วนตน รวมทั้งการซื้อขายหลักทรัพย์ ดังนี้

- ให้ความรู้แก่กรรมการรวมทั้งผู้บริหารฝ่ายต่าง ๆ เกี่ยวกับหน้าที่ที่ต้องรายงานการถือครองหลักทรัพย์ของตน คู่สมรส และบุตรที่ยังไม่บรรลุนิติภาวะ ต่อ สำนักงาน ก.ล.ต. และตลาดหลักทรัพย์ตาม มาตรา 59 และบทกำหนดโทษ ตามมาตรา 275 แห่งพระราชบัญญัติหลักทรัพย์และตลาดหลักทรัพย์ พ.ศ. 2535
- บริษัทกำหนดให้ผู้บริหารรายงานการเปลี่ยนแปลงการถือครองหลักทรัพย์ต่อสำนักงานคณะกรรมการกำกับหลักทรัพย์และตลาดหลักทรัพย์ ตามมาตรา 59 แห่งพระราชบัญญัติหลักทรัพย์ และตลาดหลักทรัพย์ พ.ศ. 2535 และจัดส่งสำเนารายงานนี้ให้แก่บริษัทในวันเดียวกับวันที่ส่งรายงานต่อสำนักงานคณะกรรมการกำกับหลักทรัพย์และตลาดหลักทรัพย์
- บริษัทดำเนินการส่งหนังสือเวียนแจ้งให้ผู้บริหารทราบว่า ผู้บริหารที่ได้รับทราบข้อมูลภายในที่เป็นสาระสำคัญซึ่งมีผลต่อการเปลี่ยนแปลงราคาหลักทรัพย์ ต้องระงับการซื้อขายหลักทรัพย์ของบริษัทในช่วง 1 เดือน ก่อนที่งบการเงินหรือข้อมูลภายในนั้นจะเปิดเผยต่อสาธารณะชน และห้ามไม่ให้เปิดเผยข้อมูลที่เป็นสาระสำคัญนั้นต่อบุคคลอื่น



บริษัทได้กำหนดโทษทางวินัยสำหรับผู้แสวงหาผลประโยชน์จากการนำข้อมูลภายในบริษัทไปใช้หรือนำไปเปิดเผยจนอาจทำให้บริษัทได้รับความเสียหาย โดยพิจารณาโทษตามควรแก่กรณี ได้แก่ การดักเตือนด้วยวาจา การดักเตือนเป็นตัวหนังสือ การภาคทัณฑ์ ตลอดจนการเลิกจ้างพนักงานการเป็นพนักงานด้วยเหตุไล่ออก ปลดออก หรือให้ออกแล้วแต่กรณี เป็นต้น

#### บุคลากร

ณ วันที่ 31 ธันวาคม 2553 บริษัทมีพนักงานทั้งหมด 82 คน (ไม่รวมผู้บริหารจำนวน 4 ท่าน) บริษัทได้จ่ายค่าตอบแทนที่เป็นตัวเงินให้แก่พนักงานที่ไม่ใช่ผู้บริหาร อันได้แก่ เงินเดือน และ เงินสมทบกองทุนสำรองเลี้ยงชีพ จำนวนรวม 17.71 ล้านบาท

ข้อพิพาทด้านแรงงานในระยะเวลา 3 ปีที่ผ่านมา

- ไม่มี -

#### นโยบายการพัฒนาบุคลากร

บริษัทฯ ได้กำหนดแนวทางในการอบรมพนักงาน โดยแบ่งเป็น 2 ระดับ ดังนี้

1. ระดับปฏิบัติงาน มุ่งเน้นการให้ความรู้ในการทำงานอย่างถูกวิธี ปลอดภัย และได้สินค้าที่มีคุณภาพ รวมทั้งการเสริมสร้างระเบียบวินัยในการทำงาน และทัศนคติที่ดีต่อองค์กร โดยเปิดโอกาสให้ทุกคนเข้ามามีส่วนร่วมในการเสนอแนะวิธีการปรับปรุงการทำงานภายในหน่วยงานของตนเอง
2. ระดับบังคับบัญชา มุ่งเน้นในการให้ความรู้ในการบริหารจัดการ เทคนิค หรือวิธีการจัดการสมัยใหม่ โดยจัดให้มีการฝึกอบรมภายใน รวมทั้งจัดส่งพนักงานไปอบรมภายนอก

ทั้งนี้ ในปี 2553 ได้จัดการฝึกอบรมภายในบริษัท เพื่อพัฒนาความรู้ในการทำงาน การสร้างเสริมระเบียบวินัย ทัศนคติที่ดีต่อองค์กร และการบริหารจัดการให้แก่พนักงานทั้งในระดับปฏิบัติงานและระดับบังคับบัญชา จำนวน 16 หลักสูตร รวมถึงการส่งพนักงานเข้าฝึกอบรมและสัมมนาภายนอกบริษัทที่องค์กรต่างๆ จัดขึ้น จำนวน 11 หลักสูตร โดยมีพนักงานเข้าร่วมอบรมสัมมนาในหลักสูตรต่างๆ เป็นจำนวน 70 คน

บริษัทมีนโยบายในการพิจารณาแต่งตั้งหรือเลื่อนตำแหน่งให้เหมาะสมเป็นประจำทุกปี สำหรับพนักงานที่มีความรู้ความสามารถ ตามแผนงานของความเจริญก้าวหน้าทางอาชีพ (Career Path) รวมทั้งการสนับสนุนพนักงานในการศึกษาต่อระดับปริญญาโดยพนักงานสามารถขอผ่อนผันในเรื่องของเวลาการทำงานให้เหมาะสมกับการเรียน

สำหรับกรรมการและผู้บริหารระดับสูงของบริษัทนั้น บริษัทสนับสนุนให้เข้าร่วมการอบรมกับสมาคมส่งเสริมสถาบันกรรมการบริษัทไทย (IOD) และหลักสูตรอื่นๆ เพื่อเสริมสร้างความรู้ความเข้าใจในบทบาทหน้าที่และทักษะของการดำรงตำแหน่งกรรมการและผู้บริหาร



ตารางแสดงจำนวนพนักงานแยกตามฝ่ายต่าง ๆ (ณ วันที่ 31 ธันวาคม 2553)

สายงาน	จำนวนพนักงาน (คน)
ฝ่ายจัดซื้อ	3
ฝ่ายบุคคลและธุรการ	10
ฝ่ายขาย	9
ฝ่ายผลิต	29
ฝ่ายวิศวกรรม	-
ฝ่ายคลังสินค้า	9
ฝ่ายบัญชี	7
ฝ่ายการเงิน	5
ฝ่ายตรวจสอบภายใน	1
ฝ่ายกฎหมาย	1
ฝ่ายสารสนเทศ	2
ฝ่ายขนส่ง	2
สำนักประธานกรรมการบริหาร	4
รวม	82

หมายเหตุ: จำนวนพนักงานที่แสดงไม่นับรวมพนักงานที่เป็นผู้บริหาร

## การกำกับดูแลกิจการ

เพื่อให้เป็นไปตามนโยบายการปฏิบัติตามข้อพึงปฏิบัติที่ดี (Code of Best Practices) บริษัทจึงได้นำหลักการดังกล่าว เป็นแนวทางในการดำเนินงานของบริษัท เพื่อประโยชน์ต่อการดำเนินธุรกิจของบริษัท และเป็นการเสริมสร้างความโปร่งใส ความมีประสิทธิภาพของฝ่ายจัดการ อันจะทำให้เกิดความเชื่อมั่นขึ้นในกลุ่มผู้ถือหุ้น ผู้ลงทุนและผู้ที่เกี่ยวข้องทุกฝ่าย ซึ่งในปัจจุบันบริษัทได้มีการปฏิบัติตามหลักการดังกล่าวดังต่อไปนี้

### ข้อ 1. หลักการและนโยบายเกี่ยวกับการกำกับดูแลกิจการที่ดีของบริษัทอย่างน้อยต้องดำเนินการ ดังนี้

- 1.1 บริษัทจะจัดให้มีแนวทางในการดำเนินธุรกิจที่ชัดเจนโดยคำนึงถึงการปฏิบัติต่อผู้ถือหุ้นและผู้มีส่วนได้เสียอย่างเท่าเทียมกัน
- 1.2 คณะกรรมการบริษัท และผู้ปฏิบัติงานฝ่ายต่าง ๆ จะทำงานร่วมกันอย่างมีประสิทธิภาพ มีการบริหารงานอย่างรอบคอบและระมัดระวัง เพื่อประโยชน์สูงสุดของบริษัท และผู้ถือหุ้นโดยรวม
- 1.3 จะดำเนินงานให้เป็นไปด้วยความโปร่งใส สามารถตรวจสอบได้ มีการเปิดเผยข้อมูล อย่างครบถ้วน ตรงเวลา และเท่าเทียมกันแก่ผู้ที่เกี่ยวข้องทุกฝ่าย
- 1.4 จะควบคุมและบริหารความเสี่ยงที่เหมาะสมและเพียงพอต่อการตัดสินใจในการดำเนินธุรกิจ จะยึดถือและปฏิบัติหน้าที่ด้วยการคำนึงถึงจริยธรรมในการดำเนินธุรกิจเป็นสำคัญ เพื่อไม่ให้เกิดความเสียหายต่อผู้มีส่วนได้เสียกลุ่มต่าง ๆ

### ข้อ 2. สิทธิและความเท่าเทียมกันของผู้ถือหุ้น

บริษัทจะจัดให้มีการเปิดเผยข้อมูลและสารสนเทศต่าง ๆ ให้แก่ผู้ถือหุ้นโดยทั่วกันโดยไม่คำนึงถึงว่าเป็นผู้ถือหุ้นอยู่จำนวนเท่าใด ทั้งผู้ถือหุ้นที่เป็นบุคคล นิติบุคคล ทั้งที่เป็นไทยและต่างประเทศ โดยทุกครั้งที่มีการจัดประชุมผู้ถือหุ้น บริษัทจะปฏิบัติตามกฎหมายบริษัทมหาชนจำกัดอย่างเคร่งครัด ตั้งแต่การส่งหนังสือเชิญประชุมให้กับผู้ถือหุ้นทุกคนก่อนการประชุมทุกครั้งและลงประกาศโฆษณาในหนังสือพิมพ์ตามข้อบังคับ เพื่อให้ผู้ถือหุ้นทุกคนได้รับทราบ โดยสถานที่จัดประชุมจะเป็นสถานที่ที่ผู้ถือหุ้นสามารถเดินทางเข้าร่วมประชุมได้โดยสะดวก และวาระการประชุมก็จะต้องมีรายละเอียดข้อมูลสำคัญเกี่ยวกับเรื่องที่จะเสนอต่อที่ประชุมตามความจำเป็นต่าง ๆ เพื่อให้ผู้ถือหุ้นได้รับทราบก่อนมีการพิจารณาในที่ประชุม และในการประชุมจะเปิดโอกาสให้ผู้ถือหุ้นสามารถแสดงความคิดเห็นและซักถามอย่างเต็มที่ตลอดเวลาที่มีการประชุม

นอกจากนี้ เพื่อเป็นการส่งเสริมการกำกับดูแลกิจการที่ดีในเรื่องการคำนึงถึงสิทธิของผู้ถือหุ้นและการปฏิบัติต่อผู้ถือหุ้นทุกรายอย่างเท่าเทียมกันและเป็นธรรม ดังนั้น ตั้งแต่วันที่ 18 ตุลาคม ถึงวันที่ 31 ธันวาคม 2553 ก่อนการประชุมสามัญผู้ถือหุ้นประจำปี 2554 บริษัทจึงเปิดโอกาสให้ผู้ถือหุ้นเสนอเรื่องให้ผู้ถือหุ้นเห็นว่าเป็นประโยชน์แก่บริษัท เพื่อพิจารณาบรรจุเป็นวาระการประชุม และเสนอชื่อบุคคลเพื่อเข้ารับการพิจารณาเลือกตั้งเป็นกรรมการบริษัท ในการประชุมสามัญผู้ถือหุ้นประจำปี 2554 เป็นการล่วงหน้า โดยมีรายละเอียดหลักเกณฑ์และวิธีการที่บริษัทกำหนดตามที่ได้เปิดเผยไว้บนเว็บไซต์ของบริษัท ([www.richasiasteel.com](http://www.richasiasteel.com))

### ข้อ 3. สิทธิของผู้มีส่วนได้เสียกลุ่มต่าง ๆ

บริษัทตระหนักถึงความสำคัญของการร่วมมือกันระหว่างบริษัทและผู้มีส่วนได้เสียที่เกี่ยวข้องต่าง ๆ ซึ่งเป็นปัจจัยที่จะสร้างความมั่นคง สร้างงาน และสร้างกิจการให้บริษัทมีฐานะการเงินที่มั่นคง ดังนั้นนอกจากคณะกรรมการจะมีภาระหน้าที่และความรับผิดชอบต่อผู้ถือหุ้นของบริษัทแล้ว คณะกรรมการยังต้องตระหนักถึงการดูแลให้ผู้มีส่วนได้เสียเหล่านี้ได้รับการปฏิบัติที่ได้อย่างเท่าเทียมกัน บริษัทจะดูแลให้มีความเท่าเทียมกันในสิทธิของผู้มีส่วนได้เสียในทุกกลุ่ม ดังนี้

- พนักงาน : บริษัทได้ปฏิบัติกับพนักงานอย่างเท่าเทียมกัน และให้ผลตอบแทนที่เหมาะสม รวมทั้งการสร้างสภาพแวดล้อมในการการทำงานที่มีคุณภาพ
- ลูกค้า : บริษัทปฏิบัติต่อลูกค้าอย่างเป็นธรรม และเป็นไปตามเงื่อนไขทางการค้าตามสัญญาที่ตกลงทำร่วมกัน และมีนโยบายในการสร้างและพัฒนาความสัมพันธ์กับลูกค้าอย่างต่อเนื่อง
- ลูกค้า : บริษัทรับผิดชอบต่อลูกค้าโดยการรักษาคุณภาพและมาตรฐานของสินค้าและการให้บริการ รวมถึงการตอบสนองต่อความต้องการของลูกค้าให้ครบถ้วนและครอบคลุมให้มากที่สุดเพื่อมุ่งเน้นการสร้าง ความพึงพอใจแก่ลูกค้าในระยะยาว
- คู่แข่ง : บริษัทดำเนินธุรกิจตามกรอบการแข่งขันที่เป็นธรรม และพัฒนาตลาดให้เติบโตเพื่อผลประโยชน์ร่วมกันในอุตสาหกรรม
- เจ้าหนี้ : บริษัทปฏิบัติตามเงื่อนไขตามสัญญา รวมถึงการให้ข้อมูลต่าง ๆ ตามที่เจ้าหนี้ร้องขอ
- ชุมชน/สังคม : บริษัทรับผิดชอบต่อในการดูแลมิให้การดำเนินงานของบริษัทส่งผลกระทบต่อสิ่งแวดล้อมของชุมชนและสังคม รวมทั้งการปฏิบัติตามกฎหมายและกฎระเบียบต่าง ๆ ที่เกี่ยวข้อง

นอกจากความรับผิดชอบต่อตามหลักการกำกับดูแลกิจการที่ดีแล้ว บริษัทยังมีความรับผิดชอบต่อสังคมและสภาพแวดล้อม โดยสนับสนุนกิจกรรม CSR หรือ Corporate Social Responsibility เพื่อคืนกำไรและร่วมรับผิดชอบต่อสังคม ดังนี้

การรับผิดชอบต่อและมีส่วนร่วมต่อสังคมใกล้เคียงสถานประกอบการ

- มีมาตรการระวังป้องกันมิให้ชุมชนใกล้เคียงสถานประกอบการได้รับผลกระทบจากการดำเนินกิจการของบริษัท เช่น มีการบำบัดน้ำเสียและนำมาหมุนเวียนใช้ในการผลิตโดยไม่ปล่อยทิ้งลงสู่บริเวณหรือชุมชนรอบข้าง
- มีการจ้างงานและสร้างรายได้ให้แก่ประชาชนที่อาศัยอยู่ในบริเวณใกล้เคียงสถานประกอบการ
- มีส่วนร่วมในกิจกรรมของชุมชนเพื่อสืบสานวัฒนธรรมประเพณีหรือกิจกรรมที่ชุมชนจัดขึ้น เช่น การร่วมกิจกรรมทอดผ้าป่าสามัคคีกับชุมชนวัดจันทน์นอก การร่วมทอดกฐินสามัคคีกับชุมชนวัดลาดบัวขาว

การรับผิดชอบต่อและมีส่วนร่วมต่อสังคมทั่วไป

- บริจาคเงินช่วยเหลือเป็นประจำทุกเดือนให้แก่ผู้ได้รับผลกระทบจากเหตุการณ์ความไม่สงบในจังหวัดชายแดนภาคใต้ซึ่งได้รับบาดเจ็บจนพิการไม่สามารถเคลื่อนไหวร่างกายได้ โดยเริ่มบริจาคตั้งแต่เดือนกรกฎาคม 2552 จนถึงปัจจุบัน
- บริจาคเงินเพื่อร่วมสร้างห้องน้ำ – ห้องสุขา ให้แก่วัดป่าหนองยาง อำเภอโกสุมพิสัย จังหวัดมหาสารคาม
- บริจาคสิ่งของและวัสดุภัณฑ์ อาทิ จอคอมพิวเตอร์ เครื่องคอมพิวเตอร์ เครื่องพิมพ์ เครื่องสแกนเนอร์ เครื่องถ่ายเอกสาร เครื่องพิมพ์ดีดไฟฟ้า เป็นต้น ให้แก่มูลนิธิวัดสวนแก้วเพื่อนำไปใช้ประโยชน์ต่อไป
- บริจาคเงินทำบุญช่วยผู้ประสบภัยน้ำท่วมผ่านทางมูลนิธิเทพอำนวย

- บริจาคเงินร่วมเป็นเจ้าภาพทอดกฐินสามัคคีเพื่อสมทบทุนสร้างห้องสมุดเพื่อประชาชนแก่สำนักสงฆ์เขาพระครูอำเภอสรีราชา จังหวัดชลบุรี
- บริจาคเงินให้กับสถาบันเทคโนโลยีปทุมวันเพื่อใช้ในโครงการจัดสร้างอาคารเรียนและสิ่งสาธารณูปโภคให้แก่โรงเรียนบ้านผาแดงหลวง อำเภอแม่สรวย จังหวัดเชียงราย

นอกจากการรับผิชอบและมีส่วนร่วมต่อสังคมใกล้เคียงสถานประกอบการและสังคมทั่วไปแล้ว บริษัทยังคำนึงถึงและให้ความสำคัญต่อสภาพแวดล้อม และระบบนิเวศของประเทศซึ่งเสื่อมถอยทรุดโทรมในหลายพื้นที่ โดยน้อมรับพระราชเสาวนีย์ของสมเด็จพระนางเจ้าสิริกิติ์พระบรมราชินีนาถ ที่ทรงห่วงใยป่าไม้และทรัพยากรธรรมชาติ โดยบริษัทได้นำพนักงานเข้ารับการอบรมเพื่อสร้างความรู้และร่วมรณรงค์ฟื้นฟูคืนสภาพป่าชายเลนที่ศูนย์อนุรักษ์ป่าชายเลนคลองโคน จังหวัดสมุทรสงคราม ซึ่งเป็นหนึ่งในโครงการรณรงค์ปลูกป่าเฉลิมพระเกียรติเพื่อถวายแด่พระบาทสมเด็จพระเจ้าอยู่หัว ที่สำคัญสมเด็จพระเทพรัตนราชสุดาฯ สยามบรมราชกุมารีทรงสนพระทัยในเรื่องป่าชายเลนในตำบลคลองโคนเป็นอย่างมาก ได้ทรงเสด็จ มาปลูกป่าชายเลนด้วยพระองค์เองหลายครั้ง

บริษัทมีนโยบายที่จะให้การสนับสนุนส่งเสริมและมีส่วนร่วมอย่างจริงจังในโครงการดังกล่าว โดยมีการติดตามผลการเจริญเติบโต และปลูกทดแทนในกรณีกล้าไม้ในพื้นที่ปลูกป่าชายเลนของบริษัทตายหรือได้รับความเสียหาย เพราะเห็นว่าป่าชายเลนมีคุณค่าเป็นทั้งแหล่งอนุบาลสัตว์น้ำวัยอ่อน เป็นที่อยู่อาศัยของสัตว์ทั้งหลาย เป็นเกาะก้างเพื่อลดความรุนแรงของคลื่นลมชายฝั่ง ในขณะที่ชุมชนบ้านคลองโคนจะได้มีพื้นที่ป่าชายเลนที่อุดมสมบูรณ์และสามารถสร้างรายได้ที่ยั่งยืน ซึ่งเมื่อพื้นที่ปลูกป่าชายเลนของบริษัทบรรลุผลสำเร็จตามเป้าหมายแล้ว บริษัทก็จะขยายพื้นที่ปลูกป่าชายเลนเพิ่มเติม รวมทั้งมีนโยบายที่จะสนับสนุนร่วมรณรงค์ฟื้นฟูสภาพแวดล้อมในพื้นที่อื่น ๆ และโครงการอื่น ๆ ต่อไป

#### ข้อ 4. การประชุมผู้ถือหุ้น

บริษัทได้ให้ความสำคัญกับการประชุมผู้ถือหุ้นซึ่งเป็นสิทธิขั้นพื้นฐานสำคัญของผู้ถือหุ้น โดยจะจัดให้มีการประชุมผู้ถือหุ้นและดำเนินการประชุมให้เป็นไปตามข้อบังคับของบริษัท พระราชบัญญัติบริษัทมหาชนจำกัด พ.ศ. 2535 และประกาศหรือกฎระเบียบของคณะกรรมการกำกับหลักทรัพย์และตลาดหลักทรัพย์ และตลาดหลักทรัพย์แห่งประเทศไทย รวมทั้งสนับสนุนให้มีการปฏิบัติต่อผู้ถือหุ้นทุกรายอย่างเท่าเทียมกัน โปร่งใส และไม่มีวิธีการที่ยุ่งยาก โดยจะอำนวยความสะดวกแก่ผู้ถือหุ้นในการใช้สิทธิเข้าร่วมประชุม การได้รับข้อมูล และสารสนเทศของบริษัทเพื่อศึกษาล่วงหน้าก่อนการประชุม เปิดโอกาสและให้เวลาแก่ผู้ถือหุ้นทุกรายอย่างเท่าเทียมกันในการแสดงความคิดเห็นและตั้งคำถามใด ๆ ต่อที่ประชุมตามระเบียบวาระการประชุมและเรื่องที่เสนอ ตลอดจนจัดให้มีการบันทึกการรายงานการประชุมที่ถูกต้องเพื่อให้ผู้ถือหุ้นสามารถติดตามและตรวจสอบได้ บริษัทจะกำหนดให้กรรมการบริษัทอย่างน้อยครึ่งหนึ่งของกรรมการทั้งหมดเข้าร่วมประชุมผู้ถือหุ้น ซึ่งจะต้องมีกรรมการตรวจสอบอย่างน้อยหนึ่งคนเข้าร่วมประชุม โดยจะแจ้งให้ผู้ตรวจสอบบัญชี (ภายนอก) และที่ปรึกษาต่าง ๆ เข้าร่วมประชุมด้วยเพื่อร่วมในการให้ข้อมูลและตอบข้อซักถามของผู้ถือหุ้น

ในปี 2553 บริษัทจัดให้มีการประชุมสามัญผู้ถือหุ้น เมื่อวันที่ 30 เมษายน 2553 โดยบริษัทได้พยายามปรับปรุงและแก้ไขปัญหาคือข้อบกพร่องต่าง ๆ ที่พบในการประชุมผู้ถือหุ้นแต่ละครั้ง และได้พัฒนารูปแบบการประชุมผู้ถือหุ้นแต่ละครั้งให้เป็นไปตามแนวทางการปฏิบัติสำหรับการจัดประชุมผู้ถือหุ้นที่ดี และสอดคล้องกับการประเมินคุณภาพ (AGM Checklist) ซึ่งประเมินโดยสมาคมส่งเสริมผู้ลงทุนไทย โดยบริษัทได้รับผลประเมินคุณภาพการจัด



ประชุมสามัญผู้ถือหุ้น (Annual General Meeting : AGM) ประจำปี 2553 อยู่ในช่วงคะแนน 90-99 ซึ่งจัดอยู่ในระดับ “ดีเยี่ยม” และบริษัทได้กำหนดแนวทางปฏิบัติสำหรับการจัดประชุมผู้ถือหุ้นไว้ดังนี้

1. การเปิดเผยสารสนเทศที่เพียงพอเพื่อประกอบการพิจารณาตัดสินใจของผู้ถือหุ้น โดยได้จัดส่งหนังสือบอกกล่าวเชิญประชุม รายละเอียดวาระการประชุม รวมทั้งเอกสารประกอบวาระการประชุม และเอกสารประกอบการเข้าร่วมประชุมให้แก่ผู้ถือหุ้นล่วงหน้าตามที่กฎหมายกำหนด พร้อมทั้งได้เผยแพร่ข้อมูลประกอบวาระการประชุมผู้ถือหุ้นล่วงหน้าไว้บนเว็บไซต์ของบริษัท ([www.richasiasteel.com](http://www.richasiasteel.com)) และแจ้งการเผยแพร่ดังกล่าวต่อตลาดหลักทรัพย์แห่งประเทศไทย เพื่อให้ผู้ถือหุ้นมีเวลาศึกษาข้อมูลล่วงหน้าอย่างเพียงพอก่อนได้รับข้อมูลในรูปแบบเอกสาร

2. อำนวยความสะดวกแก่ผู้ถือหุ้นและผู้รับมอบฉันทะของผู้ถือหุ้นในการเข้าร่วมประชุม โดยการนำระบบ Software ที่ช่วยในการลงคะแนนให้เป็นไปอย่างรวดเร็วมากขึ้น พร้อมทั้งจัดทำบัตรลงคะแนนในแต่ละวาระการประชุม และสำหรับวาระการเลือกตั้งกรรมการ บริษัทได้จัดทำบัตรลงคะแนนแยกเป็นรายบุคคล เพื่อให้ผู้ถือหุ้นสามารถลงคะแนนเลือกกรรมการเป็นรายบุคคลได้ รวมถึงการแจ้งให้ผู้ถือหุ้นทราบถึงวิธีการลงคะแนนเสียงและนับคะแนนเสียง ตลอดจนระเบียบการประชุมที่ผู้ถือหุ้นควรทราบ ก่อนเริ่มเข้าสู่วาระการประชุมตามวาระ

3. ดำเนินการประชุมตามระเบียบวาระโดยเคร่งครัด และเปิดโอกาสให้ซักถามปัญหาข้อสงสัยเพื่อให้เกิดความชัดเจนและเป็นธรรมแก่ผู้ถือหุ้นและผู้เกี่ยวข้องทุกฝ่าย รวมทั้งเปิดเผยผลการลงคะแนนเสียงในแต่ละวาระ

4. จัดให้มีการบันทึกเสียงการประชุมผู้ถือหุ้น และเปิดเผยรายละเอียดสาระสำคัญของคำถามในระหว่างการประชุมไว้ในรายงานการประชุมผู้ถือหุ้น เพื่อสามารถใช้อ้างอิงในภายหลัง และช่วยให้ผู้ถือหุ้นที่ไม่สามารถเข้าร่วมประชุมสามารถติดตามรายละเอียดได้ โดยบริษัทได้จัดส่งรายงานการประชุมผู้ถือหุ้นต่อตลาดหลักทรัพย์แห่งประเทศไทย พร้อมทั้งเผยแพร่ไว้บนเว็บไซต์ของบริษัท ([www.richasiasteel.com](http://www.richasiasteel.com)) ภายใน 14 วัน นับแต่วันประชุม และแจ้งการเผยแพร่ดังกล่าวต่อตลาดหลักทรัพย์แห่งประเทศไทย

5. กำกับดูแลและดำเนินการประชุมผู้ถือหุ้นให้เป็นไปตามข้อบังคับของบริษัท พระราชบัญญัติบริษัทมหาชน จำกัด พ.ศ. 2535 และประกาศหรือกฎระเบียบของคณะกรรมการกำกับหลักทรัพย์และตลาดหลักทรัพย์ และตลาดหลักทรัพย์แห่งประเทศไทย

## ข้อ 5. ภาวะผู้นำและวิสัยทัศน์

คณะกรรมการบริษัทจะวางนโยบาย กลยุทธ์ และเป้าหมาย ตลอดจนการจัดทำงบประมาณ เพื่อการเพิ่มประสิทธิภาพในการทำงาน ให้เกิดประโยชน์สูงสุดต่อกิจการ โดยทำหน้าที่ติดตามผลการปฏิบัติงานของฝ่ายบริหารให้เป็นไปตามแผนงานต่าง ๆ รวมทั้งการกำหนดและแยกบทบาท หน้าที่ และความรับผิดชอบระหว่างคณะกรรมการบริษัท ผู้บริหาร พนักงานและผู้เกี่ยวข้อง นอกจากนี้ยังต้องกำหนดให้คณะกรรมการตรวจสอบเป็นผู้ดูแลฝ่ายตรวจสอบภายในการปฏิบัติงาน และประเมินผลการทำงาน ตลอดจนระบบการควบคุมภายในให้มีความเพียงพอต่อกิจการ และดูแลให้มีการบริหารความเสี่ยงที่เหมาะสม เพื่อรักษาผลประโยชน์ให้กับบริษัทอย่างเต็มที่

## ข้อ 6. ความขัดแย้งของผลประโยชน์

แม้ว่าบริษัทจะมีคณะกรรมการบริษัท ผู้บริหาร รวมทั้งผู้ปฏิบัติงานฝ่ายต่าง ๆ บางรายเป็นผู้ถือหุ้นของบริษัทด้วย แต่นโยบายในการบริหารงานของบริษัทต้องเน้นถึงประโยชน์ของบริษัทโดยรวมเป็นสำคัญ โดยเฉพาะการตัดสินใจในเรื่องที่จะก่อให้เกิดความขัดแย้งในผลประโยชน์หรือการได้เปรียบเสียเปรียบในผลประโยชน์นั้น บริษัทจะกำหนดให้กรรมการหรือฝ่ายจัดการที่เป็นผู้ถือหุ้นไม่มีสิทธิออกเสียงลงคะแนนในเรื่องที่มีส่วนเกี่ยวข้อง เพื่อความเป็น



อิสระในการตัดสินใจ และจะเปิดเผยข้อมูลให้สาธารณชนรับทราบโดยทันทีเพื่อความโปร่งใสในการทำงาน อีกทั้งจะนำข้อมูลที่เป็นเปิดเผยไว้ในรายงานประจำปีและแบบ 56-1 อย่างสม่ำเสมอ สำหรับการดูแลเรื่องการใช้ข้อมูลภายใน บริษัทจะกำหนดให้คณะกรรมการและผู้บริหารรายงานการเปลี่ยนแปลงการถือหลักทรัพย์ต่อสำนักงานคณะกรรมการกำกับหลักทรัพย์และตลาดหลักทรัพย์ตามมาตรา 59 แห่งพระราชบัญญัติหลักทรัพย์และตลาดหลักทรัพย์ พ.ศ.2535 และไม่ใหักรรมการ ผู้บริหาร หรือผู้ปฏิบัติงานที่ได้รับทราบข้อมูลภายในเปิดเผยข้อมูลภายในแก่บุคคลภายนอก หรือบุคคลที่ไม่มีหน้าที่เกี่ยวข้อง และไม่ใหัซื้อขายหลักทรัพย์ของบริษัทในช่วง 1 เดือน ก่อนที่งบการเงินเผยแพร่ต่อสาธารณชน

## ข้อ 7. จริยธรรมธุรกิจ

บริษัทจะจัดทำข้อพึงปฏิบัติที่ดีเกี่ยวกับจริยธรรมของคณะกรรมการบริษัท ผู้บริหาร และผู้ปฏิบัติงานฝ่ายต่าง ๆ เพื่อให้ยึดถือเป็นแนวปฏิบัติในการทำงานด้วยความซื่อสัตย์สุจริต และมีความเป็นธรรม ซึ่งแนวทางดังกล่าวจะสื่อสารให้กรรมการ ฝ่ายบริหารและพนักงานทุกคนรับทราบและถือปฏิบัติ โดยข้อพึงปฏิบัติที่ดีเกี่ยวกับจริยธรรมดังกล่าว มีดังนี้

### ข้อพึงปฏิบัติที่ดีในการปฏิบัติงาน

คณะกรรมการบริษัท ผู้บริหาร และผู้ปฏิบัติงานในฝ่ายต่าง ๆ พึงปฏิบัติดังนี้

1. ปฏิบัติหน้าที่ด้วยความซื่อสัตย์สุจริต โปร่งใส และเป็นธรรม และเปิดเผยข้อมูลอย่างเพียงพอต่อทุกฝ่าย เพื่อให้มั่นใจได้ว่าการตัดสินใจและการกระทำใด ๆ มีการคำนึงถึงผลประโยชน์สูงสุดของกลุ่มผู้ที่เกี่ยวข้องแล้ว
2. ปฏิบัติหน้าที่ด้วยความรู้ความสามารถและความระมัดระวังอย่างเต็มที่ เพื่อรักษามาตรฐานการปฏิบัติงาน และพัฒนาความรู้ความสามารถของตนเองอยู่เสมอ
3. ไม่นำข้อมูลภายในที่ยังไม่ได้เปิดเผยหรือข้อมูลที่เป็นความลับไปใช้เพื่อหาประโยชน์ใส่ตนและผู้ที่เกี่ยวข้อง
4. ปฏิบัติตามกฎหมายและข้อบังคับต่าง ๆ ที่เกี่ยวข้อง และให้ความร่วมมือในการตรวจสอบการปฏิบัติงานทั้งจากภายในหน่วยงานในบริษัทและบุคคลภายนอก
5. ส่งเสริมความรู้ความเข้าใจเกี่ยวกับบริษัทต่อบุคคลภายนอก

### ข้อพึงปฏิบัติที่ดีต่อผู้มีส่วนได้เสีย

คณะกรรมการบริษัท ผู้บริหาร และผู้ปฏิบัติงานในฝ่ายต่าง ๆ พึงปฏิบัติต่อผู้มีส่วนได้เสีย ซึ่งได้แก่ ผู้ถือหุ้น ผู้ให้การสนับสนุนทางการเงิน ลูกค้า คู่ค้า คู่แข่ง ผู้ร่วมงาน ชุมชนและสังคม ดังนี้

1. ผู้ถือหุ้นและผู้ให้การสนับสนุนทางการเงิน: ปฏิบัติหน้าที่ตามข้อพึงปฏิบัติที่ดีต่อบริษัท และมีการเปิดเผยสารสนเทศอย่างเพียงพอ เช่น วิธีการปฏิบัติทางบัญชี การใช้สารสนเทศภายใน และความขัดแย้งทางผลประโยชน์ เพื่อสร้างความเชื่อมั่นว่าการตัดสินใจดำเนินการใด ๆ มีความเป็นธรรมต่อทุกฝ่ายและเป็นไปเพื่อผลประโยชน์โดยรวม
2. ลูกค้า : รับผิดชอบต่อลูกค้าในการรักษาคุณภาพสินค้าและมาตรฐานการให้บริการ รักษาข้อมูลที่เป็นความลับของลูกค้า และดำเนินธุรกิจภายใต้เงื่อนไขการค้าที่เป็นธรรม เช่น การกำหนดราคา เงื่อนไขการคืนสินค้า คุณภาพและความปลอดภัยของสินค้า เป็นต้น

3. คู่ค้า : ปฏิบัติต่อคู่ค้าอย่างเป็นธรรม และเป็นไปตามเงื่อนไขทางการค้าตามสัญญาที่ตกลงทำร่วมกัน และมีพัฒนาความสัมพันธ์กับคู่ค้าอย่างต่อเนื่อง
4. คู่แข่ง : ปฏิบัติภายใต้กรอบกติกาของการแข่งขันที่ดี ไม่กล่าวหาคู่แข่งทางการค้าด้วยความไม่สุจริต และปราศจากข้อมูลความจริง รวมถึงการไม่พยายามเข้าถึงข้อมูลที่เป็นความลับของลูกค้าเพื่อการแข่งขันในธุรกิจด้วยวิธีที่ไม่สุจริต หรือไม่เหมาะสม
5. ผู้ร่วมงาน : ปฏิบัติต่อผู้ร่วมงานอย่างเท่าเทียมและเป็นธรรม ร่วมกันสร้างสภาพแวดล้อมในการทำงานที่มีคุณภาพ ร่วมกันส่งเสริมให้มีการพัฒนาความรู้ความสามารถ และไม่ร่วมในการปฏิบัติอันไม่ชอบด้วยกฎหมายหรือจริยธรรม
6. ชุมชนและสังคม : ดูแลมิให้การดำเนินงานของบริษัทส่งผลกระทบต่อสิ่งแวดล้อมของชุมชนและสังคม โดยการปฏิบัติตามกฎหมายและกฎระเบียบต่าง ๆ ที่เกี่ยวข้องอย่างเคร่งครัด รวมถึงการสนับสนุนและส่งเสริมกิจกรรมของชุมชนเพื่อสร้างความสามัคคีและความรับผิดชอบต่อสังคม

#### ข้อ 8. การถ่วงดุลของกรรมการที่ไม่เป็นกรรมการบริหารและผู้บริหาร

ในปี 2553 คณะกรรมการของบริษัทมีจำนวน 9 ท่าน ประกอบด้วย

- |                              |        |
|------------------------------|--------|
| - กรรมการที่เป็นผู้บริหาร    | 3 ท่าน |
| - กรรมการที่ไม่เป็นผู้บริหาร | 3 ท่าน |
| - กรรมการอิสระ               | 3 ท่าน |

ซึ่งทำให้การกำหนดนโยบายในการบริหารงานต่าง ๆ ได้รับการพิจารณาและเห็นชอบจากผู้มีประสบการณ์ และเป็นไปเพื่อประโยชน์สูงสุดของบริษัทเป็นสำคัญ บริษัทมีกรรมการอิสระทั้งหมด 3 ท่าน คิดเป็นร้อยละ 33.33 ของกรรมการทั้งหมด สำหรับการแต่งตั้งกรรมการอิสระนั้นจะนำเสนอต่อที่ประชุมผู้ถือหุ้นให้แต่งตั้ง เว้นแต่เป็นการแต่งตั้งแทนกรรมการอิสระซึ่งพ้นจากตำแหน่งก่อนครบวาระ

#### ข้อ 9. การรวมหรือแยกตำแหน่ง

ประธานกรรมการบริษัทจะไม่เป็นบุคคลเดียวกันกับกรรมการผู้จัดการ แต่ทั้งสองท่านอาจเป็นตัวแทนจากกลุ่มหรือผู้ถือหุ้นใหญ่กลุ่มเดียวกันได้ ดังนั้น ในการพิจารณาตัดสินใจในเรื่องที่สำคัญต่าง ๆ ต้องกำหนดให้ต้องผ่านการเห็นชอบของกรรมการจากทุกกลุ่ม โดยเฉพาะกลุ่มกรรมการอิสระจะต้องมีบทบาทในการให้ความเห็นแก่บริษัทเป็นอย่างมากซึ่งจะทำให้เกิดการถ่วงดุลการสอบทานการบริหารงานได้เป็นอย่างดี

#### ข้อ 10. ค่าตอบแทนของกรรมการ และผู้บริหาร

ค่าตอบแทนของกรรมการ คือ ค่าเบี้ยประชุม ซึ่งจะต้องอยู่ในเกณฑ์เฉลี่ยเมื่อเทียบกับอุตสาหกรรมเดียวกัน โดยจะคำนึงถึงความเพียงพอต่อหน้าที่และความรับผิดชอบ ซึ่งกรรมการต้องรับผิดชอบต่อส่วนผู้บริหารจะได้รับผลตอบแทนที่เป็นเงินเดือนและโบนัสประจำปีโดยพิจารณาจากผลการดำเนินงานของบริษัทเป็นสำคัญ ค่าตอบแทนรายปีของคณะกรรมการและผู้บริหารรวมกันจะต้องเป็นจำนวนไม่สูงผิดปกติเมื่อเทียบกับผลตอบแทนโดยเฉลี่ยของบริษัทที่จดทะเบียนในตลาดหลักทรัพย์ฯ ทั้งนี้จะคำนึงผลประโยชน์สูงสุดของผู้ถือหุ้นเป็นหลัก (รายละเอียดค่าตอบแทนของกรรมการและผู้บริหารได้กล่าวไว้ในหัวข้อ “ค่าตอบแทนของคณะกรรมการและผู้บริหาร” ในหมวดการจัดการ)

**ข้อ 11. การประชุมคณะกรรมการ**

บริษัทจะจัดให้มีการประชุมคณะกรรมการบริษัทอย่างสม่ำเสมออย่างน้อย 3 เดือนต่อครั้งหนึ่ง โดยจะมีการประชุมพร้อมเอกสารประกอบส่งให้กรรมการทุกคนล่วงหน้าไม่น้อยกว่า 7 วัน เพื่อให้กรรมการได้มีเวลาพิจารณาและศึกษาข้อมูลอย่างเพียงพอ อีกทั้งมีเลขานุการบริษัททำหน้าที่ดูแลกิจกรรมของคณะกรรมการบริษัท บันทึกรายงานการประชุมและต้องจัดเก็บไว้อย่างถูกต้องครบถ้วนสามารถตรวจสอบได้ (รายละเอียดการเข้าประชุมของกรรมการได้กล่าวไว้ในหัวข้อ “การประชุมคณะกรรมการบริษัท” ในหมวดการจัดการ)

**ข้อ 12. คณะอนุกรรมการ**

คณะกรรมการบริษัทจะแต่งตั้งคณะอนุกรรมการเพื่อช่วยในการกำกับดูแลกิจการของบริษัทอย่างน้อยต้องมีคณะกรรมการตรวจสอบคณะหนึ่ง มีวาระการดำรงตำแหน่งตามระเบียบที่คณะกรรมการบริษัทกำหนดซึ่งไม่เกินคราวละ 3 ปี กรรมการตรวจสอบต้องประกอบด้วย กรรมการอิสระที่ไม่เป็นผู้บริหารอย่างน้อยจำนวน 3 ท่าน และคณะกรรมการบริษัทอาจแต่งตั้งคณะอนุกรรมการกำหนดค่าตอบแทนและคณะอนุกรรมการสรรหา หรือ คณะอนุกรรมการอื่น ๆ ตามที่เห็นสมควรและจำเป็นเพื่อกลั่นกรองให้แก่คณะกรรมการบริษัทให้เกิดความโปร่งใส (รายละเอียดคณะอนุกรรมการได้กล่าวไว้ในหัวข้อ “คณะกรรมการตรวจสอบ” และ “คณะกรรมการบริหาร” ในหมวดการจัดการ)

**ข้อ 13. ระบบการควบคุมและการตรวจสอบภายใน**

บริษัทได้จัดให้มีเจ้าหน้าที่ตรวจสอบภายใน เพื่อทำหน้าที่ตรวจสอบดูแลระบบการควบคุมภายในและตรวจสอบรายการที่สำคัญอย่างสม่ำเสมอ เพื่อให้มีความมั่นใจว่าบริษัทมีระบบที่มีประสิทธิผลซึ่งจะส่งเสริมความน่าเชื่อถือให้กับงบการเงิน ทั้งนี้โดยคณะกรรมการตรวจสอบเข้าสอบทานความมีประสิทธิภาพของระบบควบคุมภายในอีกชั้นหนึ่ง ซึ่งครอบคลุมทั้งการดำเนินงาน และการกำกับดูแลการปฏิบัติงาน (Compliance Control) การจัดการความเสี่ยงและการให้ความสำคัญต่อรายการผิดปกติทั้งหลาย

**ข้อ 14. รายงานของคณะกรรมการ**

คณะกรรมการบริษัทจะจัดทำรายงานความรับผิดชอบของคณะกรรมการต่อผู้ถือหุ้น ผู้ลงทุนและผู้เกี่ยวข้องทุกฝ่าย โดยจะแสดงรายละเอียดการตรวจสอบบัญชีไว้ในรายงานประจำปีของบริษัท เพื่อแสดงให้เห็นว่ารายงานทางการเงินถูกต้องเป็นจริงและสมเหตุสมผล โดยปฏิบัติตามมาตรฐานการบัญชี และนโยบายการบัญชีที่เหมาะสมซึ่งได้ถือปฏิบัติอย่างสม่ำเสมอ

**ข้อ 15. ความสัมพันธ์กับผู้ลงทุน**

คณะกรรมการบริษัทจะต้องเห็นความสำคัญของการเปิดเผยข้อมูลที่มีความถูกต้องครบถ้วน และโปร่งใสให้กับผู้ถือหุ้นทุกท่านตลอดจนผู้ลงทุนและผู้ที่เกี่ยวข้องให้ได้รับทราบอย่างเท่าเทียมกัน บริษัทจะจัดให้มีการสื่อสารข้อมูลของบริษัทในส่วนของการดำเนินงานและสถานะทางการเงินภายใต้กรอบของกฎหมาย อย่างชัดเจนทันเวลา เพื่อให้กลุ่มเป้าหมายมีความเข้าใจในบริษัทได้อย่างถูกต้อง ซึ่งจะทำให้บริษัทได้รับการยอมรับและสนใจที่จะเข้ามาลงทุน อีกทั้งยังทำให้บริษัทได้รับมุมมองจากสาธารณชนที่ดีต่อบริษัท ซึ่งเป็นส่วนหนึ่งในการวางเป้าหมาย และกลยุทธ์ของบริษัท

## การควบคุมภายใน

ในการประชุมคณะกรรมการบริษัท ครั้งที่ 2/2554 เมื่อวันที่ 28 กุมภาพันธ์ 2554 ซึ่งมีคณะกรรมการตรวจสอบเข้าร่วมประชุมด้วยที่ประชุมได้ประเมินความเพียงพอของระบบการควบคุมภายในของบริษัทในด้านต่าง ๆ 5 ส่วน คือ องค์กรและสภาพแวดล้อม การบริหารความเสี่ยง การควบคุมการปฏิบัติงานของฝ่ายบริหาร ระบบสารสนเทศและการสื่อสารข้อมูล และระบบติดตาม ซึ่งที่ประชุมมีความเห็นว่า บริษัทมีระบบการควบคุมภายในอย่างเพียงพอ กล่าวคือ

### 1.1 องค์กรและสภาพแวดล้อม

มีการกำหนดเป้าหมายการดำเนินธุรกิจที่เหมาะสม มีแผนการลงทุนที่ชัดเจนและวัดผลได้ เพื่อเป็นแนวทางการปฏิบัติงานของพนักงาน ส่วนเป้าหมายการปฏิบัติงานได้กำหนดโดยประเมินจากการคาดการณ์ที่เห็นว่าเป็นไปได้ มีการพิจารณาอย่างรอบคอบ คือ ผ่านการพิจารณาจากคณะกรรมการก่อนการกำหนดเป้าหมาย รวมถึงทำการวัดผลทุกเดือน มีการจัดโครงสร้างองค์กรที่ช่วยให้ฝ่ายบริหารสามารถบริหารงานได้อย่างมีประสิทธิภาพ ในส่วนการทำงานของพนักงาน นอกจากการวัดผลตามแผนแล้ว บริษัทมีการจัดทำนโยบายและระเบียบวิธีปฏิบัติงานเป็นลายลักษณ์อักษรที่รัดกุมและเหมาะสม เพื่อให้เกิดประสิทธิภาพสูงสุด

### 1.2 การบริหารความเสี่ยง

ฝ่ายบริหารมีการประเมินสถานการณ์ทางธุรกิจและเศรษฐกิจโดยรวมตลอดเวลาเพื่อวิเคราะห์ปัจจัยความเสี่ยงทั้งจากภายในและภายนอก โอกาสและผลกระทบที่อาจเกิดขึ้นกับบริษัท เพื่อกำหนดมาตรการลดความเสี่ยงให้อยู่ในระดับที่เหมาะสม นอกจากนี้ยังมีการประเมินความเสี่ยงโดยฝ่ายตรวจสอบภายในซึ่งนำเสนอต่อคณะกรรมการตรวจสอบและฝ่ายบริหาร เพื่อร่วมกันหาแนวทางป้องกันหรือลดความเสี่ยงที่อาจเกิดขึ้น รวมทั้งยังมีการติดตามทบทวนผลการประเมินและปรับปรุงข้อมูลให้ทันสถานการณ์เป็นระยะ

### 1.3 การควบคุมการปฏิบัติงานของฝ่ายบริหาร

บริษัทได้กำหนดขอบเขตอำนาจหน้าที่ และอำนาจอนุมัติวงเงินของฝ่ายบริหารในแต่ละระดับเป็นลายลักษณ์อักษรไว้อย่างชัดเจน และมีการแบ่งแยกหน้าที่ความรับผิดชอบที่มีความสำคัญออกจากกันโดยเด็ดขาด ได้แก่ หน้าที่ในการอนุมัติ หน้าที่ของการบันทึกการบัญชีและข้อมูลสารสนเทศ และหน้าที่ในการดูแลจัดเก็บทรัพย์สิน สำหรับการทำการธุรกรรมกับผู้ถือหุ้นรายใหญ่ กรรมการ ผู้บริหาร หรือ ผู้ที่เกี่ยวข้องกับบุคคลดังกล่าวจะเป็นการระหว่างกันที่มีประเภทรายการเป็นไปตามธุรกิจปกติของบริษัท และถือปฏิบัติเช่นเดียวกับบุคคลภายนอกอื่น โดยคำนึงถึงประโยชน์สูงสุดของบริษัทเป็นสำคัญ ทั้งนี้คณะกรรมการตรวจสอบได้พิจารณาการทำการดังกล่าวทุกไตรมาสโดยมอบหมายให้ผู้ตรวจสอบภายในทำการตรวจสอบการทำการดังกล่าวและให้รายงานตรงต่อคณะกรรมการตรวจสอบ รวมทั้งให้บริษัทเปิดเผยรายละเอียดและเงื่อนไขการทำการดังกล่าวในหมายเหตุประกอบงบการเงินที่ตรวจสอบหรือสอบทานโดยผู้สอบบัญชีของบริษัท สำหรับการบริหารงานตามแผนงาน บริษัทจัดให้มีการประชุมพนักงานระดับหัวหน้างานของทุกฝ่ายเพื่อติดตามผลการดำเนินงานตามเครื่องชี้วัดที่กำหนด มีการวิเคราะห์ผลกระทบและหารือร่วมกันระหว่างฝ่ายงานอันเป็นการเพิ่มช่องทางที่จะทำให้การส่งผ่านข้อมูลและเพิ่มประสิทธิภาพในการติดตามผลงานได้อีกทางหนึ่ง

#### 1.4 ระบบสารสนเทศและการสื่อสารข้อมูล

บริษัทได้ตระหนักถึงความจำเป็นในด้านการระบบเทคโนโลยีสารสนเทศ จึงมุ่งให้มีการพัฒนาระบบงาน และการจัดการให้มีประสิทธิภาพและเชื่อมโยงทั้งองค์กร ซึ่งจะทำให้การจัดเก็บรวบรวมและบริหารข้อมูล และการจัดทำรายงานต่าง ๆ มีประสิทธิภาพเหมาะสมต่อการใช้งาน สามารถรายงานได้อย่างรวดเร็วและทันต่อเหตุการณ์ จึงได้ว่าจ้างบริษัทที่ปรึกษาให้เข้ามาศึกษาและวิเคราะห์ระบบงานต่าง ๆ ของบริษัทเพื่อประเมินระบบสารสนเทศที่ใช้ ในปัจจุบัน รวมทั้งเสนอแนวทางและคัดเลือกกระบวนสารสนเทศ เพื่อการบริหารจัดการองค์กรที่เหมาะสม ซึ่งได้ให้ ข้อเสนอแนะทางเลือกโดยการปรับปรุงระบบเทคโนโลยีสารสนเทศทั้งหมดสู่ Enterprise Resources Planning (ERP) เข้ามาใช้แทนระบบเดิมสำหรับรองรับความต้องการของบริษัททั้งในปัจจุบันและอนาคต รวมทั้งมีฟังก์ชันการทำงาน ใหม่ ๆ ทำให้สามารถพัฒนาการทำงานได้อย่างต่อเนื่อง

#### 1.5 ระบบติดตาม

บริษัทจัดให้มีการประชุมคณะกรรมการตรวจสอบร่วมกับผู้บริหารระดับสูงเป็นประจำทุกไตรมาส ในปี 2553 มีการประชุมรวมทั้งหมด 5 ครั้ง เป็นการสรุปผลการตรวจสอบภายในและผลการติดตามการปรับปรุงแก้ไขให้ฝ่าย บริหารได้รับทราบ

บริษัทได้จัดตั้งฝ่ายตรวจสอบภายในขึ้นเมื่อวันที่ 3 ตุลาคม 2548 เพื่อทำหน้าที่ประเมินและวิเคราะห์ความเสี่ยง รวมทั้งให้ข้อเสนอแนะเกี่ยวกับระบบการควบคุมภายในขององค์กรโดยรวมทั้งทางด้านการตรวจสอบการเงิน (Financial Audit) ตรวจสอบการปฏิบัติงาน (Operation Audit) และตรวจสอบการปฏิบัติตามข้อกำหนด (Compliance Audit) การสอบทานรายการระหว่างกัน และการจัดทำรายงานผลการตรวจสอบ เพื่อนำเสนอโดยตรง ต่อคณะกรรมการตรวจสอบ นอกจากนี้ยังมีการประชุมกับฝ่ายบริหารเพื่อพิจารณาเกี่ยวกับข้อสังเกตและข้อเสนอแนะ จากการสอบทานงบการเงินของผู้สอบบัญชี

ดังนั้นคณะกรรมการบริษัทจึงมีความเห็นว่า บริษัทมีระบบการกำกับดูแลกิจการที่ดี และมีระบบการควบคุม ภายในที่เพียงพอและสอดคล้องกับแบบประเมินการควบคุมภายในของสำนักงานคณะกรรมการ กสท. โดยเฉพาะใน ส่วนของการควบคุมภายในที่เกี่ยวกับเรื่องการทำธุรกรรมกับผู้ถือหุ้นรายใหญ่ กรรมการ ผู้บริหารและบุคคลที่เกี่ยวข้อง กับบุคคลดังกล่าว รวมถึงมีการเปิดเผยข้อมูลที่เพียงพอ ถูกต้องตามโดยแนบรายงานคณะกรรมการตรวจสอบ ประกอบแบบแสดงข้อมูลประจำปี



## รายการระหว่างกัน

สรุปรายการระหว่างกันของบริษัทกับบุคคลที่อาจมีความขัดแย้งทางผลประโยชน์ที่เกิดขึ้นในปี 2552 และ ปี 2553 ดังนี้

บริษัท/บุคคลที่เกี่ยวข้อง	ลักษณะความสัมพันธ์	ลักษณะรายการ	ปี 2552 (ล้านบาท)	ปี 2553 (ล้านบาท)	ความเห็นกรรมการตรวจสอบและ ความสมเหตุสมผลและความจำเป็น
บริษัท สยามเฟอโรโร อินดัสทรี จำกัด  ลักษณะการประกอบธุรกิจ : ผลิตและจำหน่ายผลิตภัณฑ์ ท่อเหล็ก (ปัจจุบันคงเหลือเพียงการ รับจ้างผลิต)	กรรมการและผู้ถือหุ้นของบริษัทฯ ได้แก่ นางสาวอังคณาญจน์ ตันติ วิรุฬห์ เป็นผู้บริหารแผนฟื้นฟูกิจการ ตามคำสั่งศาลของบริษัท สยาม เฟอโรโร อินดัสทรี จำกัด ตั้งแต่วันที่ 2546 จนถึง 22 มิถุนายน 2553 เนื่องจาก นางสาวอังคณาญจน์ ตันติวิรุฬห์ เคย เป็นกรรมการและผู้บริหารของบริษัท แมกซิมัม โฮลดิ้ง จำกัด ซึ่งเป็นผู้ถือ หุ้นของบริษัท สยาม เฟอโรโร อินดัสทรี จำกัด  (กรรมการและผู้ถือหุ้นของบริษัท ได้แก่ นางพิมสิริ กิริติเหียรสิริ และ นางสาวอังคณาญจน์ ตันติวิรุฬห์ เคย เป็นผู้ถือหุ้นในบริษัท แมกซิมัม โฮลดิ้ง จำกัด (เดิมชื่อบริษัท ริช เอเซีย โฮลดิ้ง จำกัด) ในสัดส่วนร้อยละ 15.00 และ ร้อยละ 15.00 ซึ่งถือหุ้นบริษัท สยาม เฟอโรโร อินดัสทรี จำกัด ในสัดส่วน ร้อยละ 30.00 โดยปัจจุบันนางพิมสิริ	1. ลูกหนี้การค้า  2. เจ้าหนี้การค้า  3. ค่าใช้จ่ายค้างจ่าย - ค่าขนส่ง - ค่าจ้างผลิต - ค่าจ้างตัด  4. ขายท่อเหล็ก  5. ค่าจ้างผลิตท่อเหล็ก  6. ค่าใช้จ่ายอื่นๆ ค่าขนส่ง และค่า ซ่อมแซม	0.053  0.249  0.301 1.266 0.362  0.117  11.377  2.359	-  -  -  0.320  3.263  0.773	- ลูกหนี้การค้าในรายการที่ 1 และการขายสินค้าในรายการที่ 4 บริษัท สยามเฟอโรโร อินดัสทรี จำกัด เป็นลูกค้าของบริษัทฯ สั่งซื้อสินค้าไป จำหน่ายโดยมีเงื่อนไขทางการค้าและราคาตามลักษณะการดำเนินการค้า ปกติเมื่อเปรียบเทียบกับรายการค้ากับบุคคลภายนอกอื่นที่ไม่เกี่ยวข้อง  - เจ้าหนี้การค้าในรายการที่ 2 ค่าจ้างผลิตและค่าจ้างตัดค้างจ่ายใน รายการที่ 3 ค่าจ้างผลิตในรายการที่ 5 เกิดจากบริษัทฯ ว่าจ้าง บริษัท สยามเฟอโรโร อินดัสทรี จำกัด ผลิตสินค้าตามนโยบายการผลิตของบริษัท ฯ เพื่อให้เกิดประสิทธิภาพสูงสุด และลดระยะเวลาการปรับเปลี่ยน เครื่องจักร ซึ่งทำให้บริษัทฯ สามารถรองรับคำสั่งซื้อได้เป็นจำนวนมาก เพิ่มความหลากหลายในด้านขนาด ปริมาณ โดยมีเงื่อนไขทางการค้าและ ราคาตามลักษณะการดำเนินการค้าปกติเมื่อเปรียบเทียบกับรายการค้า กับบุคคลภายนอกอื่นที่ไม่เกี่ยวข้อง  - ค่าขนส่งค้างจ่ายในรายการที่ 3 ค่าใช้จ่ายอื่นๆ ในรายการที่ 6 เกิดขึ้น เนื่องจากรถบรรทุกสินค้าของบริษัทฯ มีไม่เพียงพอต่อการขนส่ง จึงว่าจ้าง บริษัท สยามเฟอโรโร อินดัสทรี จำกัด และมีการว่าจ้างให้ซ่อมบำรุง ยานพาหนะของบริษัทฯ เนื่องจาก บริษัท สยามเฟอโรโร อินดัสทรี จำกัด มี แผนซ่อมบำรุงยานพาหนะ และอยู่ในเส้นทางซึ่งรถขนส่งสินค้าของ



## บริษัท ริช เอเซีย สตีล จำกัด (มหาชน)

บริษัท/บุคคลที่เกี่ยวข้อง	ลักษณะความสัมพันธ์	ลักษณะรายการ	ปี 2552 (ล้านบาท)	ปี 2553 (ล้านบาท)	ความเห็นกรรมการตรวจสอบและ ความสมเหตุสมผลและความจำเป็น
บริษัท สยามเฟรชโร อินดัสทรี จำกัด (ต่อ)	กิริติเยยรติและนางสาวอังคณาญจน์ ตันติวิรุฬห์ ได้ขายหุ้นดังกล่าวออก ให้แก่บุคคลภายนอกแล้วในเดือน มกราคม 2549)				บริษัทฯ ต้องเข้าไปรับสินค้า โดยคิดค่าค่าใช้จ่ายในอัตราที่สามารถ เทียบเคียงกันได้กับบุคคลภายนอกอื่นที่ไม่เกี่ยวข้อง  <b>ความเห็นคณะกรรมการตรวจสอบ</b> รายการดังกล่าวก่อให้เกิดประโยชน์ต่อการดำเนินงานของบริษัท มีความ สมเหตุสมผลและมีเงื่อนไขทางการค้าปกติ
บริษัท ยี.ที. สตีลเวอร์ค จำกัด  ลักษณะการประกอบธุรกิจ : ผลิตและจำหน่ายเหล็กเส้น และเศษเหล็ก	ครอบครัวตันติวิรุฬห์ ได้แก่ บิดา มารดา และพี่น้องของกรรมการและผู้ ถือหุ้นบริษัท (นางสาวอังคณาญจน์ ตันติวิรุฬห์) เป็นกรรมการและผู้ถือหุ้น ในสัดส่วนร้อยละ 34.81	1. ขายท่อเหล็ก และ เหล็กบิลเล็ต  2. รายได้ค่าขนส่ง  3. ค่าจ้างทำของ	0.032  0.001  0.111	-  -  -	- การขายสินค้าในรายการที่ 1 บริษัท ยี.ที. สตีลเวอร์ค จำกัด เป็นลูกค้า ของบริษัทฯ สั่งซื้อสินค้าไปจำหน่ายโดยมีเงื่อนไขทางการค้าและราคาตาม ลักษณะการดำเนินการค้าปกติเมื่อเปรียบเทียบกับรายการค้ากับ บุคคลภายนอกอื่นที่ไม่เกี่ยวข้อง  - รายได้ค่าขนส่งในรายการที่ 2 เกิดขึ้นเนื่องจากรถบรรทุกสินค้าของ บริษัท ยี.ที. สตีลเวอร์ค จำกัด มีไม่เพียงพอ และรถของบริษัทฯ อยู่ในเส้นทางซึ่ง ต้องเข้าไปรับสินค้าจึงรับจ้างขนส่งสินค้าให้บริษัท ยี.ที. สตีลเวอร์ค จำกัด ทั้งนี้บริษัทคิดค่าค่าใช้จ่ายในอัตราที่สามารถเทียบเคียงกันได้กับ บุคคลภายนอกอื่นที่ไม่เกี่ยวข้อง  - ค่าจ้างผลิต ค่าจ้างตัดในรายการที่ 3 เกิดจากบริษัทฯ ว่าจ้างบริษัท ยี.ที. สตีลเวอร์ค จำกัด ผลิต ค่าจ้างตัดสินค้าตามนโยบายการผลิตของบริษัทฯ เพื่อให้เกิดประสิทธิภาพสูงสุด และลดระยะเวลาการปรับเปลี่ยน เครื่องจักร โดยมีเงื่อนไขทางการค้าและราคาตามลักษณะการดำเนินการ ค้าปกติเมื่อเปรียบเทียบกับรายการค้ากับบุคคลภายนอกอื่นที่ไม่เกี่ยวข้อง





บริษัท/บุคคลที่เกี่ยวข้อง	ลักษณะความสัมพันธ์	ลักษณะรายการ	ปี 2552 (ล้านบาท)	ปี 2553 (ล้านบาท)	ความเห็นกรรมการตรวจสอบและ ความสมเหตุสมผลและความจำเป็น
บริษัท ยี.ที. สตีลเวอร์ค จำกัด (ต่อ)					<b><u>ความเห็นคณะกรรมการตรวจสอบ</u></b> รายการดังกล่าวก่อให้เกิดประโยชน์ต่อการดำเนินงานของบริษัท มีความสมเหตุสมผลและมีเงื่อนไขทางการค้าปกติ
บริษัท ชัยสุภณ จำกัด  ลักษณะการประกอบธุรกิจ : จัดจำหน่ายท่อพีวีซี ท่อ ประปา และท่อเหล็ก	น้องชายรวมถึงภรรยาและบุตรของ น้องชายของผู้บริหารของบริษัท ได้แก่ นายทรงเดช อติเมธิน เป็นกรรมการ และผู้ถือหุ้นในสัดส่วนร้อยละ 91.00 ซึ่งนายทรงเดช อติเมธิน ได้ลาออก จากการเป็นผู้บริหารของบริษัท เมื่อ วันที่ 21 พฤศจิกายน 2552	1. ขายเหล็กตัวซี	2.114	- ไม่มี รายการ -	- การขายสินค้าในรายการที่ 1 บริษัท ชัยสุภณ จำกัด เป็นลูกค้าของบริษัท ฯ มีการสั่งซื้อสินค้าไปจำหน่าย โดยมีเงื่อนไขทางการค้าและราคาตาม ลักษณะการดำเนินการค้าปกติเมื่อเปรียบเทียบกับรายการค้ากับ บุคคลภายนอกอื่นที่ไม่เกี่ยวข้อง  <b><u>ความเห็นคณะกรรมการตรวจสอบ</u></b> รายการดังกล่าวก่อให้เกิดประโยชน์ต่อการดำเนินงานของบริษัท มีความสมเหตุสมผลและมีเงื่อนไขทางการค้าปกติ



บริษัท/บุคคลที่เกี่ยวข้อง	ลักษณะความสัมพันธ์	ลักษณะรายการ	ปี 2552 (ล้านบาท)	ปี 2553 (ล้านบาท)	ความเห็นกรรมการตรวจสอบและ ความสมเหตุสมผลและความจำเป็น
บริษัท มหาลภเมทัล จำกัด  ลักษณะการประกอบธุรกิจ : จัดจำหน่ายท่อพีวีซี ท่อ ประปา และท่อเหล็ก  บริษัท มหาลภเมทัล จำกัด (ต่อ)	น้องชายรวมถึงภรรยาและบุตร และพี่ ของภรรยาของน้องชายของผู้บริหาร ของบริษัท ได้แก่ นายทรงเดช อติ เมธิน เป็นกรรมการและผู้ถือหุ้นใน สัดส่วนร้อยละ 99.99 ซึ่งนายทรงเดช อติเมธิน ได้ลาออกจากการเป็น ผู้บริหารของบริษัท เมื่อวันที่ 21 พฤศจิกายน 2552	1. ขายท่อแบนและ เหล็กตัวซี  2. รายได้จากการ รับจ้างผลิต	39.279  0.778	- ไม่มี รายการ -	<ul style="list-style-type: none"><li>- ลูกหนี้การค้าในรายการที่ 1 การขายสินค้าในรายการที่ 2 บริษัท มหา ลภเมทัล จำกัด เป็นลูกค้าของบริษัทฯ สั่งซื้อสินค้าไปจำหน่ายโดยมี เงื่อนไขทางการค้าและราคาตามลักษณะการค้าดำเนินการค้าปกติเมื่อ เปรียบเทียบกับรายการค้ากับบุคคลภายนอกอื่นที่ไม่เกี่ยวข้อง</li><li>- รายได้จากการรับจ้างผลิตในรายการที่ 2 เกิดจากบริษัทมหาลภเมทัล จำกัด วางจ้างบริษัทฯ ผลิตสินค้าโดยมีเงื่อนไขทางการค้าและราคาตาม ลักษณะการค้าดำเนินการค้าปกติเมื่อเปรียบเทียบกับรายการค้ากับ บุคคลภายนอกอื่นที่ไม่เกี่ยวข้อง</li></ul> <p><b><u>ความเห็นคณะกรรมการตรวจสอบ</u></b></p> <p>รายการดังกล่าวก่อให้เกิดประโยชน์ต่อการดำเนินงานของบริษัท มีความ สมเหตุสมผลและมีเงื่อนไขทางการค้าปกติ</p>



บริษัท ริช เอเซีย สตีล จำกัด (มหาชน)

บริษัท/บุคคลที่เกี่ยวข้อง	ลักษณะความสัมพันธ์	ลักษณะรายการ	ปี 2552 (ล้านบาท)	ปี 2553 (ล้านบาท)	ความเห็นกรรมการตรวจสอบและ ความสมเหตุสมผลและความจำเป็น
ห้างหุ้นส่วนจำกัด หาญ สวัสดิ์  ลักษณะการประกอบธุรกิจ : จัดจำหน่ายท่อพีวีซี ท่อ ประปา และท่อเหล็ก	บิดา มารดา และบุตรของน้องชาย ของผู้บริหารของบริษัท ได้แก่ นาย ทรงเดช อติเมธิน เป็นกรรมการและผู้ ถือหุ้นในสัดส่วนร้อยละ 100.00 ซึ่ง นายทรงเดช อติเมธิน ได้ลาออกจาก การเป็นผู้บริหารของบริษัท เมื่อวันที่ 21 พฤศจิกายน 2552	1.ขายท่อเหลี่ยม ท่อดำ ท่อแบน และเหล็กตัว ซี	0.877	- ไม่มี รายการ -	- การขายสินค้าในรายการที่ 1 ห้างหุ้นส่วนจำกัด หาญสวัสดิ์ เป็นลูกค้าของ บริษัทฯ มีการสั่งซื้อสินค้าไปจำหน่าย โดยมีเงื่อนไขทางการค้าและราคา ตามลักษณะการค้าดำเนินการค้าปกติเมื่อเปรียบเทียบกับรายการค้ากับ บุคคลภายนอกอื่นที่ไม่เกี่ยวข้อง  <b>ความเห็นคณะกรรมการตรวจสอบ</b> รายการดังกล่าวก่อให้เกิดประโยชน์ต่อการดำเนินงานของบริษัท มีความ สมเหตุสมผลและมีเงื่อนไขทางการค้าปกติ
บริษัท พีเอฟอี เอ็กซีซิฟ จำกัด  ลักษณะการประกอบธุรกิจ : จัดจำหน่ายผลิตภัณฑ์เหล็ก รูปพรรณทุกชนิด	น้องชายรวมถึงภรรยาและบุตรของ น้องชายของผู้บริหารของบริษัท ได้แก่ นายทรงเดช อติเมธิน เป็นกรรมการ และผู้ถือหุ้นในสัดส่วนร้อยละ 96.80 ซึ่งนายทรงเดช อติเมธิน ได้ลาออก จากการเป็นผู้บริหารของบริษัท เมื่อ วันที่ 21 พฤศจิกายน 2552	1. ลูกหนี้การค้า  2. ขายท่อเหลี่ยม ท่อ ดำท่อ แบน	0.378  8.445	- ไม่มี รายการ -	- ลูกหนี้การค้าในรายการที่ 1 การขายสินค้าในรายการที่ 2 บริษัท พีเอฟอี เอ็กซีซิฟ จำกัด เป็นลูกค้าของบริษัทฯ มีการสั่งซื้อสินค้าไปจำหน่ายให้ ลูกค้ารายย่อยเป็นหลัก โดยมีเงื่อนไขทางการค้าและราคาตามลักษณะ การค้าดำเนินการค้าปกติเมื่อเปรียบเทียบกับรายการค้ากับบุคคลภายนอก อื่นที่ไม่เกี่ยวข้อง  <b>ความเห็นคณะกรรมการตรวจสอบ</b> รายการดังกล่าวก่อให้เกิดประโยชน์ต่อการดำเนินงานของบริษัท มีความ สมเหตุสมผลและมีเงื่อนไขทางการค้าปกติ



บริษัท/บุคคลที่เกี่ยวข้อง	ลักษณะความสัมพันธ์	ลักษณะรายการ	ปี 2552 (ล้านบาท)	ปี 2553 (ล้านบาท)	ความเห็นกรรมการตรวจสอบและ ความสมเหตุสมผลและความจำเป็น
บริษัท ธนทรัพย์ไพศาล จำกัด  ลักษณะการประกอบธุรกิจ : จัดทำนายผลิตภัณฑ์เหล็ก รูปพรรณทุกชนิด          (ปัจจุบันหยุดประกอบธุรกิจ แล้ว)	น้องชายและภรรยาของน้องชายของ ผู้บริหารของบริษัท ได้แก่ นายทรงเดช อติเมธิน เป็นกรรมการและผู้ถือหุ้นใน สัดส่วนร้อยละ 99.00 ซึ่งนายทรงเดช อติเมธิน ได้ลาออกจากการเป็น ผู้บริหารของบริษัท เมื่อวันที่ 21 พฤศจิกายน 2552	1.ลูกหนี้การค้า	9.905	- ไม่มี รายการ -	<ul style="list-style-type: none"><li>- ลูกหนี้การค้าในรายการที่ 1 เกิดจากการขายท่อเหล็ก ให้แก่ บริษัท ธน ทรัพย์ไพศาล จำกัด ในปี 2546 ศาลมีคำพิพากษาตามหมายเลขคดีแดงที่ 655/2549 และหมายเลขคดีแดงที่ 2214/2549 ให้จำเลยชำระเงินแก่ บริษัทฯ</li><li>- จากการสืบทรัพย์ทราบว่าลูกหนี้ไม่มีทรัพย์สินให้บังคับคดี</li><li>- ปัจจุบันบริษัทฯ ได้ตั้งสำรองค่าเผื่อหนี้สงสัยจะสูญเต็มจำนวนแล้ว และ อยู่ระหว่างดำเนินการตามกฎหมาย</li></ul> <b><u>ความเห็นคณะกรรมการตรวจสอบ</u></b> รายการดังกล่าวมีความสมเหตุสมผลและมีเงื่อนไขทางการค้าปกติ



## บริษัท ริช เอเซีย สตีล จำกัด (มหาชน)

บริษัท/บุคคลที่เกี่ยวข้อง	ลักษณะความสัมพันธ์	ลักษณะรายการ	ปี 2552 (ล้านบาท)	ปี 2553 (ล้านบาท)	ความเห็นกรรมการตรวจสอบและ ความสมเหตุสมผลและความจำเป็น
บริษัท เอ.ที. สตีล จำกัด  ลักษณะการประกอบธุรกิจ : จำหน่ายเหล็กเส้นชนิดต่างๆ  (ปัจจุบันหยุดประกอบธุรกิจ ที่เกี่ยวข้องกับเหล็กแล้ว)	ครอบครัวตันติวิรุฬห์ ได้แก่ บิดา มารดา และพี่น้องรวมถึงคู่สมรสของพี่ น้องของกรรมการและผู้ถือหุ้นของ บริษัทฯ (นางสาวอังคณาญจน์ ตันติ วิรุฬห์) เป็นผู้ถือหุ้นในสัดส่วนร้อยละ 100.00	1. เชื้อจ่ายล่วงหน้า  2. ค่าใช้จ่ายอื่นๆ ได้แก่ ค่าเช่า และ ค่า น้ำประปา	0.096  1.171	-  1.264	- เชื้อจ่ายล่วงหน้าในรายการที่ 1 ค่าใช้จ่ายอื่น ๆ ในรายการที่ 2 เกิดขึ้น เนื่องจากบริษัทใช้พื้นที่ดังกล่าวเป็นคลังเก็บและกระจายสินค้าให้แก่ ลูกค้า ทั้งนี้ การเช่าที่ดินดังกล่าวมีเงื่อนไข และอัตราค่าเช่าที่บริษัทได้ ประโยชน์ เมื่อเทียบเคียงกับการเช่าจากบุคคลภายนอกอื่นที่ไม่เกี่ยวข้อง สำหรับค่าน้ำประปาเกิดจากการที่บริษัท เอ.ที. สตีล จำกัด ได้สำรองจ่าย ค่าน้ำประปาที่เกิดขึ้นในพื้นที่เช่าให้แก่การประปาฯ ไปก่อนแล้วมาเรียก เก็บจากบริษัทฯตามใบเสร็จรับเงินของการประปาฯ  <u>ความเห็นคณะกรรมการตรวจสอบ</u> รายการดังกล่าวก่อให้เกิดประโยชน์ต่อการดำเนินงานของบริษัท มีความ สมเหตุสมผลและมีเงื่อนไขทางการค้าปกติ
บริษัท ฟรีด้อม ฮิลล์ จำกัด  ลักษณะการประกอบธุรกิจ : จำหน่ายจ่ายโอน และจัดการโดย ประการอื่นซึ่งที่ดิน สิทธิการ เช่าในที่ดินทุกประเภท อาคาร สถานที่ทำงาน	กรรมการของบริษัท ได้แก่ นาย ปฤษฎางค์ สกลผดุงเขตต์ เป็น กรรมการและผู้ถือหุ้นในสัดส่วนร้อยละ 70	สัญญาค้ำประกัน และ สัญญาจำนองที่ดินโดย ไม่คิดค่าตอบแทน	- ไม่มี รายการ -	- ไม่มี รายการ -	บริษัท ฟรีด้อม ฮิลล์ จำกัด ทำสัญญาค้ำประกัน และทำสัญญาจำนองที่ดิน เพื่อค้ำประกันเงินกู้ระหว่างบริษัท ริช เอเซีย สตีล จำกัด กับสถาบันการเงิน แห่งหนึ่ง โดยไม่คิดค่าตอบแทน  <u>ความเห็นคณะกรรมการตรวจสอบ</u> รายการดังกล่าวก่อให้เกิดประโยชน์ต่อการดำเนินงานของบริษัท



บริษัท/บุคคลที่เกี่ยวข้อง	ลักษณะความสัมพันธ์	ลักษณะรายการ	ปี 2552 (ล้านบาท)	ปี 2553 (ล้านบาท)	ความเห็นกรรมการตรวจสอบและ ความสมเหตุสมผลและความจำเป็น
นางสาวอังคณาญจน์ ตันติ วิรุฬห์	ประธานกรรมการบริหาร กรรมการ และผู้ถือหุ้นของ บมจ. ริช เอเซีย สติล (ณ 16 เมษายน 53 ถือหุ้นในบริษัท ร้อยละ 4.36% ของจำนวนหุ้นสามัญ ที่เรียกชำระแล้ว)	สัญญาค้ำประกัน	- ไม่มี รายการ -	ไม่มีการคิด ค่าตอบแทน	- นางสาวอังคณาญจน์ ตันติวิรุฬห์ ทำสัญญาค้ำประกันวงเงินสินเชื่อของ บริษัทฯ กับสถาบันการเงินแห่งหนึ่ง โดยไม่คิดค่าตอบแทนใด ๆ จาก บริษัทฯ  <b>ความเห็นคณะกรรมการตรวจสอบ</b> รายการดังกล่าวก่อให้เกิดประโยชน์ต่อการดำเนินงานของบริษัท และมีความ สมเหตุสมผล

นอกจากนี้ ณ วันที่ 31 ธันวาคม 2553 บริษัทได้รับวงเงินสินเชื่อจากธนาคารพาณิชย์จำนวน 3 แห่ง เป็นวงเงินสินเชื่อเบิกเกินบัญชี วงเงินกู้ระยะสั้น วงเงินเล็ดเตอร้อฟเครดิต/ทรัสรีซีท  
วงเงินขายลดตั๋ว เงินกู้ระยะยาว(คงเหลือ) รวมทั้งสิ้น 1,868.42 ล้านบาท วงเงินทั้งหมดค้ำประกันโดยการจดจำนองที่ดินพร้อมสิ่งปลูกสร้างของบริษัท และค้ำประกันโดยกรรมการของบริษัท  
ได้แก่ นางสาวอังคณาญจน์ ตันติวิรุฬห์ และที่ดินพร้อมสิ่งปลูกสร้างของกรรมกรดังกล่าว

## มาตรการหรือขั้นตอนการอนุมัติการทำรายการระหว่างกัน

ปัจจุบันบริษัทได้กำหนดมาตรการและขั้นตอนการอนุมัติการทำรายการระหว่างกัน ซึ่งการพิจารณารายการดังกล่าวได้คำนึงถึงประโยชน์สูงสุดของบริษัทเป็นหลัก รวมทั้งได้ทำการเปรียบเทียบกับรายการที่เกิดขึ้นกับบุคคลภายนอก โดยกำหนดให้ผู้บริหารหรือผู้ที่มีส่วนได้ส่วนเสียไม่สามารถเข้ามามีส่วนร่วมในการอนุมัติรายการดังกล่าวได้ รวมทั้งบริษัทได้จัดให้คณะกรรมการตรวจสอบเข้ามาพิจารณาและให้ความเห็นเกี่ยวกับความเหมาะสมของการทำรายการดังกล่าว

## นโยบายและแนวโน้การทำรายการระหว่างกันในอนาคต

### 1. การทำรายการระหว่างกันกับบริษัท/บุคคลที่เกี่ยวข้อง

- 1.1 ในปี 2553 บริษัทฯ ยังมีการทำรายการระหว่างกันกับบริษัท สยามเฟอร์โร อินดัสทรี จำกัด อาทิ การว่าจ้างผลิตและการว่าจ้างขนส่ง ซึ่งเป็นการทำรายการต่อเนื่องและเงื่อนไขเป็นไปตามเงื่อนไขการค้าปกติ โดยมีการทำสัญญาว่าจ้างผลิตและขนส่งสินค้าเป็นระยะเวลา 3 ปี โดยบริษัทได้เทียบเคียงกับการว่าจ้างบริษัท อินเตอร์ เมทัลทิวบ์ แอลลิแอนซ์ (ประเทศไทย) จำกัด และเทียบเคียงกับการที่บริษัท อินเตอร์ เมทัลทิวบ์ แอลลิแอนซ์ (ประเทศไทย) จำกัด รับจ้างผลิตให้บุคคลอื่น อย่างไรก็ตาม ที่ประชุมคณะกรรมการ บริษัท ริช เอเซีย สติล จำกัด(มหาชน) ครั้งที่ 8/2553 เมื่อวันที่ 23 ธันวาคม 2553 มีมติอนุมัติให้บริษัทเข้าซื้อหุ้นสามัญของบริษัท สยาม เฟอร์โร อินดัสทรี จำกัด จำนวน 10,954,556 หุ้น มูลค่าที่ตราไว้หุ้นละ 100 บาท คิดเป็นสัดส่วนร้อยละ 76.88 ของหุ้นสามัญที่ออกและเรียกชำระแล้วของบริษัท สยาม เฟอร์โร อินดัสทรี จำกัด ในราคาหุ้นละ 73 บาท รวมมูลค่า 799,682,588 บาท โดยบริษัทฯ จะชำระเงินให้เสร็จสิ้นภายในเดือนมิถุนายน 2554
- 1.2 บริษัทต่าง ๆ ตามหัวข้อรายการระหว่างกันข้างต้น บริษัทจะยังมีรายการซื้อขายสินค้าระหว่างกันโดยเป็นการทำรายการอย่างต่อเนื่องเป็นการค้าที่เป็นธุรกิจปกติและมีราคาตลาดอ้างอิง
- 1.3 นางสาวอังคณาญจน์ ดันติวิรุฬห์ : การค้าประกันวงเงินสินเชื่อในฐานะกรรมการรวมถึงการนำสินทรัพย์ของกรรมการมาค้ำประกันวงเงินสินเชื่อให้บริษัทจะยังคงดำเนินต่อไป
- 1.4 บริษัท เอ.ที. สติล จำกัด : บริษัทจะคงการเช่าพื้นที่ดังกล่าวเป็นคลังเก็บสินค้าและจุดกระจายสินค้าในเขตฝั่งตะวันออกของกรุงเทพฯ โดยมีเงื่อนไขการเช่าและอัตราค่าเช่าที่บริษัทได้ประโยชน์เมื่อเทียบเคียงกับการเช่าจากบุคคลภายนอกอื่นที่ไม่เกี่ยวข้อง สัญญาเช่าฉบับปัจจุบันจะหมดอายุในเดือนมกราคม 2557

### 2. นโยบายการทำรายการระหว่างกันในอนาคต

- 1.1 นโยบายการทำรายการระหว่างกันในอนาคตกับบริษัท สยามเฟอร์โร อินดัสทรี จำกัด บริษัทจะดำเนินการให้มีการกำหนดมาตรการเกี่ยวกับการว่าจ้างผลิตต่อเหล็กและการซื้อขายสินค้า กับบริษัท สยามเฟอร์โร อินดัสทรี จำกัด เพื่อให้ธุรกรรมทางการค้าที่เกิดขึ้นมีความสมเหตุสมผลและคำนึงถึงประโยชน์สูงสุดของบริษัทดังต่อไปนี้
  - ฝ่ายบัญชีจัดทำรายงานธุรกรรมทางการค้าที่เกิดขึ้นระหว่างบริษัท กับบริษัท สยามเฟอร์โรฯ ทุกไตรมาส ซึ่งรวมถึงการซื้อขายสินค้า การว่าจ้างผลิต และธุรกรรมปกติทางการค้าอื่นๆ ให้กับฝ่ายตรวจสอบภายในเพื่อจัดทำรายงานสรุปเปรียบเทียบราคาและเงื่อนไขต่างๆ ทุกไตรมาสเพื่อนำเสนอต่อคณะกรรมการตรวจสอบพิจารณาและให้ความเห็นในเรื่องที่เป็นสาระสำคัญ ซึ่งได้แก่ความสมเหตุสมผลของการซื้อขายสินค้าและการว่าจ้างผลิตในเรื่องของราคา และเงื่อนไขอื่นๆ เมื่อเปรียบเทียบการซื้อขายสินค้าและการ

ว่าจ้างผลิตกับบุคคลทั่วไป หรือเปรียบเทียบกับการผลิตโดยบริษัทเอง รวมถึงการปฏิบัติตามเงื่อนไขที่ได้กำหนดไว้ในสัญญาว่าจ้างผลิต โดยข้อมูลของรายงานจะประกอบด้วยต้นทุนของสินค้าที่ผลิตเองและที่ว่าจ้างผลิต ถ้าไรขึ้นต้นของสินค้าที่ผลิตเองและที่ว่าจ้างผลิต เหตุผลของการจัดสรรคำสั่งผลิตสินค้าที่สามารถผลิตเองได้แต่บริษัทว่าจ้างผู้อื่นผลิตแทน ราคาและเงื่อนไขทางการค้าสำหรับการซื้อขายสินค้าประเภทและขนาดเดียวกันระหว่างกันเปรียบเทียบกับบุคคลภายนอก ราคาและเงื่อนไขสำหรับการว่าจ้างผลิตเปรียบเทียบกับบุคคลภายนอกหากมีการว่าจ้างโรงงานผู้ผลิตอื่นเพิ่มเติม

- จัดส่งรายงานธุรกรรมทางการค้าที่เกิดขึ้นกับบริษัท สยามเพอร์โร อินดัสทรี จำกัด รายไตรมาสพร้อมความเห็นของคณะกรรมการตรวจสอบให้กับผู้สอบบัญชีของบริษัทเพื่อประกอบการสอบทานและตรวจสอบบัญชีของบริษัท
- จัดส่งรายงานธุรกรรมทางการค้าที่เกิดขึ้นกับบริษัท สยามเพอร์โร อินดัสทรี จำกัด พร้อมความเห็นของคณะกรรมการตรวจสอบให้กับคณะกรรมการบริษัทเพื่อพิจารณา
- คณะกรรมการบริษัทกำหนดให้มีการเปิดเผยรายการธุรกรรมทางการค้าที่เกิดขึ้นกับบริษัท สยามเพอร์โร อินดัสทรี จำกัด ในหมายเหตุงบการเงินของบริษัททุกไตรมาส และงบการเงินประจำปี
- จัดทำสรุปความเห็นของคณะกรรมการตรวจสอบในเรื่องของการทำธุรกรรมทางการค้าที่เกิดขึ้นกับบริษัท สยามเพอร์โร อินดัสทรี จำกัด ในระหว่างปีเพื่อเปิดเผยไว้ในแบบ 56-1 (แบบแสดงรายการข้อมูลประจำปี) และแบบ 56-2 (รายงานประจำปี) ของบริษัท
- การเปลี่ยนแปลง แก้ไข สัญญาการว่าจ้างผลิตกับบริษัท สยามเพอร์โร อินดัสทรี จำกัด กรรมการตรวจสอบจะเป็นผู้ให้ความเห็นถึงความเหมาะสมของการเปลี่ยนแปลง และการแก้ไขในสาระสำคัญของสัญญาเพื่อนำเสนอต่อคณะกรรมการบริษัท พิจารณาก่อนการทำรายการ

ทั้งนี้ ในอนาคต หากมีรายการอื่นๆ ที่เกี่ยวข้องกับบริษัท สยามเพอร์โร อินดัสทรี จำกัด นอกเหนือจากรายการซื้อขายสินค้า ว่าจ้างผลิต และธุรกรรมปกติทางการค้าอื่นๆ กรรมการตรวจสอบจะเป็นผู้ให้ความเห็นถึงความเหมาะสมของการทำรายการ และนำเสนอต่อคณะกรรมการบริษัทเพื่อพิจารณาก่อนการทำรายการ ซึ่งกรรมการที่มีส่วนได้เสียในรายการนั้น จะไม่มีสิทธิในการเข้าร่วมในการพิจารณาอนุมัติการทำรายการนั้นๆ และคณะกรรมการจะเป็นผู้นำเสนอการทำรายการให้ที่ประชุมผู้ถือหุ้นพิจารณาต่อไป ในกรณีที่คณะกรรมการตรวจสอบไม่มีความชำนาญในการพิจารณารายการระหว่างกันที่อาจเกิดขึ้น บริษัทจะให้ผู้เชี่ยวชาญอิสระหรือผู้สอบบัญชีของบริษัทเป็นผู้ให้ความเห็นเกี่ยวกับรายการระหว่างกันดังกล่าว

#### 1.2 นโยบายการทำรายการระหว่างกันในอนาคตกับบริษัท/บุคคลที่เกี่ยวข้องอื่น ๆ

ในอนาคตหากบริษัทมีความจำเป็นต้องทำรายการระหว่างกันกับบริษัทที่เกี่ยวข้องรวมถึงบริษัทที่เคยเป็นบริษัทที่เกี่ยวข้องแต่ไม่ได้มีความเกี่ยวข้องแล้วในอนาคตตามที่เปิดเผยไว้ในตารางรายการระหว่างกัน ข้อ 10.1 หรือต้องทำรายการระหว่างกันกับบุคคลที่อาจมีความขัดแย้งทางผลประโยชน์มีส่วนได้เสียหรืออาจมีความขัดแย้งทางผลประโยชน์อื่นใดในอนาคต รายการดังกล่าวจะเกิดขึ้นตามความจำเป็นและบริษัทมีนโยบายที่จะกำหนดเงื่อนไขต่างๆ ให้เป็นไปตามลักษณะการดำเนินการค้าปกติและเป็นราคาตลาดที่สามารถเปรียบเทียบได้กับราคาที่เกิดขึ้นกับบุคคลภายนอก โดยคณะกรรมการตรวจสอบเป็นผู้ให้ความเห็นเกี่ยวกับความจำเป็นและความเหมาะสมของรายการนั้น ในกรณีที่คณะกรรมการตรวจสอบไม่มีความชำนาญในการพิจารณารายการระหว่างกันที่อาจเกิดขึ้น บริษัท จะได้ให้ผู้เชี่ยวชาญอิสระหรือผู้สอบบัญชีของบริษัทเป็นผู้ให้





ความเห็นเกี่ยวกับรายการระหว่างกันดังกล่าว เพื่อนำไปใช้ประกอบการตัดสินใจของคณะกรรมการหรือผู้ถือหุ้นแล้วแต่กรณี

คณะกรรมการบริษัทจะปฏิบัติให้เป็นไปตามกฎหมายว่าด้วยหลักทรัพย์และตลาดหลักทรัพย์และข้อบังคับ ประกาศ คำสั่ง หรือข้อกำหนดของตลาดหลักทรัพย์แห่งประเทศไทย รวมถึงการปฏิบัติตามข้อกำหนดเกี่ยวกับการทำรายการที่เกี่ยวข้องกันและการได้มาหรือจำหน่ายไปซึ่งทรัพย์สินที่สำคัญของบริษัทหรือบริษัทย่อย เพื่อให้การตัดสินใจเข้าทำรายการดังกล่าวไม่ก่อให้เกิดความขัดแย้งทางผลประโยชน์และเป็นประโยชน์สูงสุดแก่ผู้ถือหุ้นทุกราย โดยบริษัท จะเปิดเผยรายการระหว่างกันดังกล่าวไว้ในแบบแสดงรายการข้อมูลประจำปี (แบบ 56-1) รายงานประจำปีของบริษัท และหมายเหตุประกอบงบการเงินที่ได้รับการตรวจสอบจากผู้สอบบัญชีของบริษัท



## คำอธิบายและการวิเคราะห์ฐานะการเงินและผลการดำเนินงาน

ตารางสรุปงบดุลและงบกำไรขาดทุนของบริษัท

	2551		2552		2553	
	ล้านบาท	%	ล้านบาท	%	ล้านบาท	%
สินทรัพย์หมุนเวียน						
เงินสดและรายการเทียบเท่าเงินสด	15.63	0.48	4.17	0.16	14.83	0.42
เงินลงทุนชั่วคราว	1.55	0.05	1.46	0.06	0.79	0.02
ลูกหนี้การค้า	779.94	24.03	1,034.03	40.24	1,693.05	48.13
เงินให้กู้ยืมระยะสั้นบริษัทย่อย	-	-	-	-	5.00	0.14
สินค้าคงเหลือ	960.34	29.58	123.69	4.81	284.01	8.07
สินทรัพย์หมุนเวียนอื่น	769.47	23.70	589.74	22.95	628.26	17.86
สินทรัพย์หมุนเวียนรวม	2,526.94	77.84	1,753.08	68.22	2,625.94	74.65
เงินฝากธนาคารที่มีภาระผูกพัน	207.00	6.38	-	-	-	-
ที่ดินที่ไม่ใช้ดำเนินงาน-สุทธิ	21.81	0.67	21.81	0.85	16.28	0.46
ที่ดิน อาคาร และอุปกรณ์ – สุทธิ	287.56	8.86	257.21	10.01	234.26	6.66
เงินลงทุนในบริษัทย่อย	-	-	-	-	639.48	18.18
ลูกหนี้อื่นจากการขอคืนเงินจ่ายล่วงหน้าค่าสินค้า	-	-	200.00	7.78	-	-
เงินมัดจำจ่ายเพื่อการลงทุน	200.00	6.16	200.00	7.78	-	-
สินทรัพย์ไม่หมุนเวียนอื่น	2.88	0.09	137.60	5.35	1.84	0.05
<b>สินทรัพย์รวม</b>	<b>3,246.20</b>	<b>100.00</b>	<b>2,569.71</b>	<b>100.00</b>	<b>3,517.79</b>	<b>100.00</b>
เงินเบิกเกินบัญชีและเงินกู้ยืมจากสถาบันการเงิน	1,590.81	49.01	341.14	13.28	693.57	19.72
เงินกู้ยืมระยะสั้นที่ถึงกำหนดชำระ	-	-	220.24	8.57	1,022.23	29.06
เจ้าหนี้การค้า	173.51	5.34	245.99	9.57	311.37	8.85
ส่วนของหนี้สินระยะยาวที่ถึงกำหนดชำระภายใน 1 ปี	9.00	0.28	60.31	2.35	0.66	0.02
หนี้สินหมุนเวียนอื่น	55.78	1.72	58.89	2.29	72.64	2.06
หนี้สินหมุนเวียนรวม	1,829.09	56.35	926.57	36.06	2,100.46	59.71
เงินกู้ยืมระยะยาวจากสถาบันการเงิน-สุทธิ	20.25	0.62	221.77	8.63	-	-
หนี้สินภายใต้สัญญาเช่าการเงิน-สุทธิ	-	-	1.15	0.04	1.90	0.05
<b>หนี้สินรวม</b>	<b>1,849.34</b>	<b>56.97</b>	<b>1,149.48</b>	<b>44.73</b>	<b>2,102.36</b>	<b>59.76</b>
ทุนจดทะเบียน	1,500.00	46.21	1,000.00	38.91	1,000.00	28.43
ทุนที่ออกและเรียกชำระแล้ว	1,000.00	30.81	1,000.00	38.91	1,000.00	28.43
ส่วนเกินมูลค่าหุ้น	571.79	17.61	571.79	22.25	571.79	16.25
กำไร(ขาดทุน)สะสม	-174.94	-5.39	-151.56	-5.90	-156.37	-4.45
<b>ส่วนของผู้ถือหุ้น</b>	<b>1,396.85</b>	<b>43.03</b>	<b>1,420.23</b>	<b>55.27</b>	<b>1,415.42</b>	<b>40.24</b>
จำนวนหุ้นสามัญอยู่ด้วยถ่วงน้ำหนัก (ล้านหุ้น)	8,893.44		10,000.00		10,000.00	
รายได้จากการขาย	4,550.65	97.78	3,985.57	93.38	4,347.10	99.22
รายได้จากการรับชำระหนี้จากผู้บริหารแทนลูกหนี้การค้า	58.15	1.25	-	-	-	-
รายการโอนกลับขาดทุนจากมูลค่าสินค้าคงเหลือลดลง	-	-	233.30	5.47	24.82	0.57
รายได้อื่น	45.28	0.97	49.05	1.15	9.28	0.21
<b>รายได้รวม</b>	<b>4,654.08</b>	<b>100.00</b>	<b>4,267.92</b>	<b>100.00</b>	<b>4,381.20</b>	<b>100.00</b>
ต้นทุนขาย	4,305.10	92.50	4,104.04	96.16	4,250.81	97.02
ขาดทุนจากมูลค่าสินค้าลดลง	257.14	5.53	-	-	-	-
ค่าใช้จ่ายในการขายและบริหาร	167.05	3.59	84.62	1.98	67.78	1.55



	2551		2552		2553	
	ล้านบาท	ล้านบาท	ล้านบาท	%	ล้านบาท	%
หนี้สงสัยจะสูญ(รายการโอนกลับ)	-2.00	-0.04	-25.72	-0.60	-24.28	-0.55
ดอกเบี้ยจ่าย	131.36	2.82	81.60	1.91	91.70	2.09
กำไรสุทธิ	-204.57	-4.40	23.38	0.55	-4.81	-0.11

## ตารางสรุปงบกระแสเงินสดของบริษัท

รายการ	2551	2552	2553
กระแสเงินสดจากกิจกรรมการดำเนินงาน			
กำไร(ขาดทุน)สุทธิ	(204.57)	23.38	(4.81)
รายการปรับปรุงกระทบกำไรสุทธิเป็นเงินสดรับจ่าย			
ค่าเสื่อมราคา	34.68	32.89	25.61
หนี้สงสัยจะสูญ (รายการโอนกลับ)	(2.00)	(25.72)	(24.28)
ขาดทุนจากการปรับลดมูลค่าสินค้าและวัตถุดิบ(รายการโอนกลับ)	257.14	(233.30)	(24.82)
ค่าใช้จ่ายจ่ายล่วงหน้าตัดจ่าย	2.23	1.92	2.00
ค่าตัดจ่ายสินทรัพย์ไม่มีตัวตน	0.34	0.34	0.34
รายการ(กำไร)ขาดทุนที่ยังไม่เกิดขึ้นของเงินลงทุนในหลักทรัพย์เพื่อค่า	0.31	0.09	0.67
รายการ(กำไร)ขาดทุนจากการจำหน่ายเงินลงทุนในหลักทรัพย์เพื่อค่า	(1.70)	-	-
รายการกำไรจากการจำหน่ายที่ดิน อาคารและอุปกรณ์	(7.70)	(2.97)	(2.85)
รายการกำไรจากการโอนที่ดินชำระหนี้	-	-	(0.29)
รายการขาดทุนจากการปริวรรตเงินตราที่ยังไม่เกิดขึ้นจริง	18.82	-	-
รายการขาดทุนจากการด้อยค่าของสินทรัพย์	5.50	-	-
ค่าธรรมเนียมในการจัดหาเงินกู้ยืมตัดจ่าย	-	-	5.94
รายการขาดทุนจากการด้อยค่าที่ดินที่ไม่ใช้ดำเนินงาน	-	-	2.39
ดอกเบี้ยรับ	(21.44)	(26.79)	(1.30)
ดอกเบี้ยจ่าย	75.74	80.70	84.06
ดอกเบี้ยเข้าซื้อตัดจ่าย	0.05	-	-
กำไรจากการดำเนินงานก่อนการเปลี่ยนแปลงสินทรัพย์และหนี้สินดำเนินงาน	194.53	(149.45)	62.66
สินทรัพย์ดำเนินงาน(เพิ่มขึ้น)ลดลง			
เงินลงทุนชั่วคราว	0.60	-	-
ลูกหนี้การค้า	103.62	(228.37)	(1,128.03)
สินค้าคงเหลือ	(729.30)	1,032.08	(144.70)
เงินจ่ายล่วงหน้าค่าสินค้า	(599.01)	(238.61)	(25.97)
ลูกหนี้กรมสรรพากร	(54.42)	55.26	(8.00)
สินทรัพย์หมุนเวียนอื่น	(12.30)	3.02	(0.86)
เงินสดรับในลูกหนี้อื่นจากการขอคืนเงินจ่ายล่วงหน้าค่าสินค้า	-	50.00	200.00
เงินสดรับในเงินค้ำประกันการสั่งซื้อสินค้า	-	-	100.00
เงินสดรับในภาษีเงินได้นิติบุคคลชำระเกิน	-	-	34.94



รายการ	2551	2552	2553
สินทรัพย์ไม่หมุนเวียนอื่น	(1.27)	(0.62)	-
หนี้สินดำเนินงานเพิ่มขึ้น(ลดลง)			
เจ้าหนี้การค้า	(7.18)	75.87	641.70
เงินรับล่วงหน้าค่าสินค้า	31.26	5.39	3.04
หนี้สินหมุนเวียนอื่น	(10.27)	(3.40)	(2.88)
เงินสดจ่ายภาษีเงินได้นิติบุคคลและภาษีถูกหัก ณ ที่จ่าย	(43.12)	( 0.81)	( 0.34)
เงินสดรับในดอกเบี้ยรับ	22.37	31.13	1.30
<b>เงินสดสุทธิได้มาจาก(ใช้ไป)ในกิจกรรมดำเนินงาน</b>	<b>(1,102.69)</b>	<b>631.48</b>	<b>(267.15)</b>
กระแสเงินสดจากกิจกรรมลงทุน			
(เพิ่มขึ้น) ลดลงในเงินฝากธนาคารที่มีภาระผูกพัน	23.77	207.00	-
เงินสดจ่ายในเงินกู้ยืมระยะสั้นบริษัทย่อย	-	-	(5.00)
เงินสดจ่ายซื้อเงินลงทุนในบริษัทย่อย	-	-	(435.00)
เงินสดรับจากลูกหนี้จากการขายทรัพย์สิน	-	8.03	-
เงินสดจ่ายเงินมัดจำเพื่อการลงทุน	(200.00)	-	-
จ่ายเงินซื้อที่ดินอาคารและอุปกรณ์	(11.93)	(31.91)	(1.66)
รับเงินค่าขายที่ดิน อาคาร และอุปกรณ์	0.54	34.01	3.55
<b>เงินสดสุทธิได้มาจาก(ใช้ไป)ในกิจกรรมลงทุน</b>	<b>(188.88)</b>	<b>217.13</b>	<b>(438.11)</b>
กระแสเงินสดจากกิจกรรมจัดหาเงิน			
เพิ่มขึ้น(ลดลง)ในเงินเบิกเกินบัญชีและเงินกู้ยืมระยะสั้นจากสถาบันการเงิน	384.86	(760.85)	516.18
เพิ่มขึ้น(ลดลง)ในเงินกู้ยืมระยะสั้นจากบริษัทหลักทรัพย์	(24.77)	-	-
เงินสดจ่ายในเงินกู้ยืมระยะยาวจากสถาบันการเงิน	(9.00)	(37.35)	(30.99)
เงินสดรับจากเงินกู้ยืมระยะยาวจากสถาบันการเงิน	-	-	400.00
เงินสดจ่ายในเงินกู้ยืมระยะสั้นจากบริษัทอื่น	-	-	(83.03)
เงินสดจ่ายในดอกเบี้ยจ่าย	(74.29)	(61.59)	(70.77)
เงินสดจ่ายในหนี้สินภายใต้สัญญาเช่าการเงิน	(1.46)	(0.29)	(0.42)
เงินสดจ่ายในค่าธรรมเนียมการจัดหาเงินกู้ยืม	-	-	(15.05)
เงินสดรับจากการเพิ่มทุน	999.50	-	-
<b>เงินสดสุทธิได้มาจาก(ใช้ไป)ในกิจกรรมจัดหาเงิน</b>	<b>1,274.84</b>	<b>(860.08)</b>	<b>715.92</b>
<b>เงินสดและรายการเทียบเท่าเงินสดเพิ่มขึ้น(ลดลง)สุทธิ</b>	<b>(16.74)</b>	<b>(11.47)</b>	<b>10.67</b>
<b>เงินสดและเงินฝากสถาบันการเงิน ณ วันต้นงวด</b>	<b>32.37</b>	<b>15.63</b>	<b>4.17</b>
<b>เงินสดและเงินฝากสถาบันการเงิน ณ วันสิ้นงวด</b>	<b>15.63</b>	<b>4.17</b>	<b>14.83</b>

## รายได้

ปี 2553 สิ้นสุดวันที่ 31 ธันวาคม 2553 บริษัทมีรายได้จากการขายเพิ่มขึ้นเมื่อเทียบกับปี 2552 และสัดส่วนรายได้จากการขายผลิตภัณฑ์เหล็กโครงสร้างต่อรายได้รวมมียอดที่เพิ่มขึ้นเมื่อเทียบกับปี 2552 โดยปี 2553 บริษัทมีรายได้จากการขายผลิตภัณฑ์เหล็กโครงสร้างเท่ากับ 2,213.10 ล้านบาท หรือคิดเป็นประมาณร้อยละ



50.80 ของรายได้รวม เพิ่มขึ้นจากปี 2552 ที่รายได้จากการขายผลิตภัณฑ์เหล็กโครงสร้างเท่ากับ 1,813.31 ล้านบาท หรือคิดเป็นประมาณร้อยละ 44.96 ของรายได้รวม ทั้งนี้ รายได้จากผลิตภัณฑ์เหล็กโครงสร้างที่มีมูลค่าลดลง ได้แก่ท่อเหล็กดำทรงกลม และเหล็กข้ออ้อย รายได้จากผลิตภัณฑ์เหล็กโครงสร้างที่มีมูลค่าเพิ่มขึ้น ได้แก่ท่อเหล็กดำทรงเหลี่ยม, ท่อเหล็กดำทรงแบน และเหล็กโครงสร้างรูปตัวซี และรายได้จากผลิตภัณฑ์เหล็กที่มีมูลค่าลดลง ได้แก่ เหล็กบิลเล็ต และเศษเหล็ก สำหรับรายได้จากผลิตภัณฑ์เหล็กที่มีมูลค่าเพิ่มขึ้นได้แก่ เหล็กแผ่นรีดร้อนชนิดม้วนและชนิดแผ่น

ปัจจัยที่ทำให้บริษัทมีรายได้จากการขายเพิ่มขึ้น ในปี 2553 นั้น มาจากการที่บริษัทมีสินค้าที่สามารถตอบสนองความต้องการของตลาด ในสภาวะการตลาดที่มีอุปสงค์ของผลิตภัณฑ์เหล็กเพิ่มขึ้น ขณะที่อุปทานของผลิตภัณฑ์เหล็กมีการได้ปรับตัวลดลง

### ต้นทุนขาย

ปี 2553 บริษัทมีต้นทุนขายรวม 4,221.74 ล้านบาท คิดเป็นร้อยละ 97.12 ของรายได้จากการขาย เพิ่มขึ้นเมื่อเปรียบเทียบกับปี 2552 ในอัตราร้อยละ 3.58 เนื่องมาจากการปรับตัวเพิ่มขึ้นของต้นทุนสินค้าไปตามการปรับตัวเพิ่มขึ้นของราคาขาย

### ค่าใช้จ่ายในการขายและบริหาร

ค่าใช้จ่ายในการขายและบริหารของปี 2553 มีมูลค่า 43.50 ล้านบาท คิดเป็นร้อยละ 1.00 ของรายได้จากการขาย ทั้งนี้ค่าใช้จ่ายในการขายและบริหารปี 2553 มีสัดส่วนที่ลดลงเมื่อเทียบกับรายได้จากการขายและบริหาร ในปี 2552 เนื่องจากค่าใช้จ่ายในการขายและบริหารที่ปรับลดจากการประหยัดค่าใช้จ่ายขายและบริหารได้มากขึ้น และรายการโอนกลับรายการหนี้สงสัยจะสูญจำนวน 24.28 ล้านบาท จากการที่ลูกหนี้ทำสัญญาประนีประนอมยอมความในชั้นศาลและตกลงผ่อนชำระหนี้คืนบริษัท รวมถึงการไม่มีผลขาดทุนจากอัตราแลกเปลี่ยนและผลขาดทุนจากการจำหน่ายเงินลงทุนในหลักทรัพย์เพื่อค่าในปี 2553

### กำไรขั้นต้น

ปี 2553 บริษัทมีกำไรขั้นต้น เท่ากับ 121.11 ล้านบาท คิดเป็นอัตราร้อยละ 2.79 ของยอดขายรายได้จากการขาย ซึ่งมีอัตรากำไรขั้นต้นเพิ่มขึ้นจากปี 2552 เนื่องจากมียอดขายเพิ่มขึ้นประกอบกับมีรายการโอนกลับจากการตั้งค่าเผื่อผลขาดทุนจากการปรับลดมูลค่าสินค้าจำนวน 24.82 ล้านบาทรวมไว้ด้วย

### กำไรสุทธิ

ปี 2553 บริษัทมีผลขาดทุนสุทธิเท่ากับ 4.81 ล้านบาท หรือคิดเป็นอัตราส่วนขาดทุนสุทธิต่อรายได้รวมเท่ากับร้อยละ 0.11 หรือขาดทุนสุทธิเพิ่มขึ้นร้อยละ 120.57 เมื่อเทียบกับปี 2552 ซึ่งทั้งนี้เป็นผลเนื่องมาจากรายได้อื่น อันประกอบด้วยกำไรจากอัตราแลกเปลี่ยนดอกเบี้ยรับลดลง 39.76 ล้านบาท และมีดอกเบี้ยจ่ายและค่าใช้จ่ายทางการเงิน จำนวน 91.70 ล้านบาท ซึ่งเพิ่มสูงขึ้นจากปี 2552 จำนวน 10.10 ล้านบาท เนื่องจากในระหว่างปี 2553 ทางบริษัทมีเงินกู้ยืมจากสถาบันการเงินเพิ่มขึ้นในวงเงินกู้เพื่อใช้หมุนเวียนในการดำเนินงาน



## ฐานะทางการเงินของบริษัท

### สินทรัพย์

ปี 2553 บริษัทมีสินทรัพย์รวม 3,517.79 ล้านบาท เพิ่มขึ้นจาก 2,569.71 ล้านบาท ณ สิ้นปี 2552 ซึ่งเป็นการเพิ่มขึ้นจากสินทรัพย์หมุนเวียน ได้แก่ ลูกหนี้การค้าและตัวเงินรับ เพิ่มขึ้นจาก 1,034.03 ล้านบาทในปี 2552 เป็น 1,693.05 ล้านบาทในปี 2553 และสินทรัพย์ไม่หมุนเวียนเพิ่มขึ้น ได้แก่ เงินลงทุนในบริษัทย่อย 639.48 ล้านบาท สินทรัพย์ไม่หมุนเวียนลดลง ได้แก่ ลูกหนี้จากการขอคืนเงินจ่ายล่วงหน้าค่าสินค้า 200 ล้านบาท เงินมัดจำจ่ายเพื่อการลงทุน 200 ล้านบาท เงินค้ำประกันการสั่งซื้อสินค้า 100 ล้านบาท ทำให้สินทรัพย์รวมของบริษัท ณ สิ้นปี 2553 เพิ่มขึ้น จากปี 2552 โดยมีรายละเอียดของการเพิ่มขึ้น และลดลงที่มีสาระสำคัญดังนี้

ณ สิ้นปี 2553 บริษัทมียอดลูกหนี้การค้า- กิจการที่เกี่ยวข้องกัน ยังไม่ครบกำหนดชำระจำนวน 1.15 ล้านบาท หรือร้อยละ 100.00 ส่วนลูกหนี้การค้าที่เกินกำหนดชำระมากกว่า 365 วัน และค่าเผื่อหนี้สงสัยจะสูญลดลงประมาณ 9.90 ล้านบาท ในปี 2552 ที่เป็นรายการที่สืบเนื่องมาจากปี 2548 ซึ่งเป็นรายการลูกหนี้การค้า-กิจการที่เกี่ยวข้องกัน ที่ไม่มีรายการในปี 2553 แล้วนั้น เกิดจากการสิ้นสุดความสัมพันธ์เป็นบริษัทที่เกี่ยวข้องกันจากการที่ผู้บริหารของบริษัทฯ ที่เป็นญาติสนิทกับกรรมการและผู้ถือหุ้นของบริษัทที่เกี่ยวข้องกันลาออกเมื่อ 21 พฤศจิกายน 2552

ณ สิ้นปี 2553 ลูกหนี้การค้าของบริษัทจำนวน 1,159.50 ล้านบาท หรือประมาณร้อยละ 67.66 เป็นหนี้ที่ยังไม่ถึงกำหนดชำระ ประมาณร้อยละ 28.59 เป็นลูกหนี้การค้าที่ค้างชำระไม่เกิน 90 วัน และประมาณร้อยละ 2.47 เป็นลูกหนี้การค้าที่เกินกำหนดชำระนี้ ตั้งแต่ 91 - 180 วัน สำหรับลูกหนี้การค้าที่เกินกำหนดชำระนี้ ตั้งแต่ 181 - 365 วัน จำนวนเงิน 226.56 ล้านบาท ในปี 2552 ที่เป็นการขายสินค้าประเภทเศษเหล็ก (เหล็ก Scrap) ให้กับลูกค้ารายหนึ่ง ซึ่งเป็นบริษัทผู้ผลิต และจำหน่ายเหล็กแผ่นรีดร้อนชนิดม้วนรายใหญ่รายหนึ่งในวงการอุตสาหกรรมเหล็ก โดยมีหนังสือแจ้งขอยกจ่ายชำระหนี้ โดยให้หักชำระหนี้โดยการให้ส่วนลดร้อยละ 10 - 20 จากมูลค่าสินค้าที่บริษัทซื้อสินค้ากับลูกหนี้รายดังกล่าวนี้ ณ สิ้นปี 2553 บริษัทฯ ได้รับชำระหนี้ตามหนังสือแจ้งขอยกจ่ายชำระหนี้ครบถ้วนแล้ว ส่วนลูกหนี้ที่เกินกำหนดชำระมากกว่า 365 วัน จำนวน 21.90 ล้านบาทนั้น ส่วนหนึ่งเป็นลูกหนี้ทำสัญญาประนีประนอมยอมความในชั้นศาลตกลงผ่อนชำระหนี้ให้แก่บริษัทจำนวน 64 ล้านบาท ซึ่งบริษัทได้รับชำระหนี้จากลูกหนี้ดังกล่าวแล้วจำนวน 42.10 ล้านบาท

ณ สิ้นปี 2553 บริษัทมีสินค้าคงเหลือเป็นมูลค่า 284.00 ล้านบาท (สุทธิหลังหักค่าเผื่อการลดราคาสินค้าคงเหลือ จำนวน 0.51 ล้านบาท) เพิ่มขึ้นจากปีก่อน 160.31 ล้านบาท หรือเพิ่มขึ้นคิดเป็นร้อยละ 129.61 โดยสินค้าคงเหลือส่วนใหญ่เป็นสินค้าสำเร็จรูป หรือคิดเป็นร้อยละ 96.81 เพื่อการตอบสนองความต้องการสินค้าที่เปลี่ยนแปลงไปจากปีก่อน ในสภาวะการตลาดที่อุปสงค์เพิ่มขึ้น อุปทานลดลง

ณ วันที่ 31 ธันวาคม 2553 ที่ดิน อาคารและอุปกรณ์สุทธิของบริษัท มีมูลค่าเท่ากับ 234.26 ล้านบาท ซึ่งลดลงจากปี 2552 เป็นจำนวนเงิน 22.95 ล้านบาท ทั้งนี้ค่าเสื่อมราคาสุทธิสำหรับปี 2553 เท่ากับ 22.22 ล้านบาท

ณ 31 พฤษภาคม 2553 บริษัทฯ ได้ดำเนินการลงทุนในบริษัท ไทย เนชั่นแนล โปรดัคท์ จำกัด เรียบร้อยแล้ว บริษัทจึงได้ออมเงินมัดจำจ่ายเพื่อการลงทุน 200 ล้านบาท เป็นเงินลงทุนในบริษัทย่อย

## กระแสเงินสด

ปี 2553 กระแสเงินสดจากการดำเนินงานของบริษัทใช้ไป 267.15 ล้านบาท โดยมีรายการที่สำคัญประกอบด้วย การเพิ่มขึ้นของสินค้าคงเหลือ 144.70 ล้านบาท การเพิ่มขึ้นของเงินจ่ายล่วงหน้าค่าสินค้าจำนวน 25.97 ล้านบาท การเพิ่มขึ้นของลูกหนี้กรมสรรพากร 8.00 ล้านบาท การเพิ่มขึ้นของลูกหนี้การค้าและตัวเงินรับ 1,128.03 ล้านบาท เจ้าหนี้การค้าเพิ่มขึ้น 641.70 ล้านบาท การลดลงในหนี้สินหมุนเวียนอื่น 2.88 ล้านบาท สำหรับกระแสเงินสดสุทธิใช้ไปในการลงทุนใช้ไป 438.11 ล้านบาท นั้นเป็นเงินลงทุนในบริษัทย่อย 435 ล้านบาท เงินกู้ยืมระยะสั้นบริษัทย่อย 5 ล้านบาท และเงินเพื่อซื้อที่ดิน อาคารและอุปกรณ์ 1.66 ล้านบาท สำหรับกระแสเงินสดได้มาจากกิจกรรมจัดหาเงินจำนวน 715.92 ล้านบาท ได้มาจากการเบิกใช้เงินกู้ยืมระยะสั้นจากสถาบันการเงินจำนวน 516.19 ล้านบาท เพื่อชำระค่าสินค้าและเจ้าหนี้การค้า และเงินกู้ยืมระยะยาวจากสถาบันการเงิน 400 ล้านบาท ทำให้ ณ สิ้นปี 2553 บริษัทมีรายการเงินสดและรายการเทียบเท่าเงินสดเท่ากับ 14.83 ล้านบาท

## แหล่งที่มาของเงินทุน

### หนี้สิน

ณ สิ้นปี 2553 บริษัทมีหนี้สินรวม เท่ากับ 2,102.36 ล้านบาท เพิ่มขึ้น 952.88 ล้านบาทจากสิ้นปี 2552 หรือคิดเป็นอัตราการเพิ่มขึ้นร้อยละ 82.90 ทั้งนี้เป็นผลมาจากการเพิ่มขึ้นของเงินกู้ยืมระยะยาวเพื่อลงทุนในบริษัทย่อย เงินกู้ยืมระยะสั้นจากสถาบันการเงิน และเจ้าหนี้การค้าและตัวเงินจ่าย ทำให้หนี้สินรวมของบริษัทโดยรวมเพิ่มขึ้น ทั้งนี้ จะเห็นได้ว่าหนี้สินของบริษัทส่วนใหญ่เป็นหนี้สินระยะสั้นเพื่อใช้เป็นเงินทุนหมุนเวียนในการดำเนินธุรกิจ

### ส่วนของผู้ถือหุ้น

ณ วันที่ 31 ธันวาคม 2553 บริษัทมีส่วนของผู้ถือหุ้นเท่ากับ 1,415.42 ล้านบาท ซึ่งลดลง 4.81 ล้านบาทจากสิ้นปี 2552 สาเหตุของการลดลงมาจากการที่บริษัทมีผลขาดทุนสุทธิประจำปี 2553 จำนวน 4.81 ล้านบาท

โครงสร้างเงินทุนของบริษัท มีอัตราส่วนหนี้สินต่อส่วนของผู้ถือหุ้นเพิ่มขึ้นจาก 0.81 ในปี 2552 เป็น 1.49 เท่า ในปี 2553

### ค่าตอบแทนผู้สอบบัญชี

ค่าตอบแทนของผู้สอบบัญชี (Audit fee) ในปี 2553 ประกอบด้วยค่าสอบบัญชีจำนวน 710,000 บาทและค่าสอบทานงบการเงิน 3 ไตรมาส ๆ ละ 85,000 บาท รวมเป็นค่าสอบบัญชีทั้งสิ้น 965,000 บาท และค่าใช้จ่ายอื่นในการสอบบัญชี เช่น ค่าสอบทานงบการเงินภาษาอังกฤษ ค่าพาหนะเดินทาง ค่าเบี้ยเลี้ยง ค่าที่พัก ในการตรวจสอบบัญชี และสังเกตการณ์ตรวจนับสินค้าคงเหลือ ตามจำนวนที่เกิดขึ้นจริง (ถ้ามี) รวมถึงกรณีที่บริษัทได้ลงทุนในบริษัทย่อยและจะต้องจัดทำงบการเงินรวมและงบกระแสเงินสดรวม ให้กำหนดค่าสอบทานงบการเงินรวมและงบกระแสเงินสดรวมไตรมาสละ 30,000 บาท โดยผู้สอบบัญชีและสำนักงานสอบบัญชีคือ บริษัท เอส.เค.แอดเคาน์แตนท์ เซอร์วิส เซล จำกัด ไม่มีความสัมพันธ์หรือมีส่วนได้ส่วนเสียกับบริษัท บริษัทย่อย บริษัทร่วม ผู้บริหาร ผู้ถือหุ้นใหญ่ หรือผู้ที่เกี่ยวข้องกับบุคคลดังกล่าวแต่อย่างใด



## รายละเอียดเกี่ยวกับกรรมการและผู้บริหารของบริษัท ริช เอเชีย สตีล จำกัด (มหาชน)

ชื่อ-สกุล อายุ/ตำแหน่ง	วุฒิการศึกษา	ความสัมพันธ์ทาง ครอบครัวระหว่าง ผู้บริหาร	*สัดส่วนการถือ หุ้น ณ วันที่ 16 ก.ย. 2553	ประสบการณ์การทำงาน	
นายสุรพงษ์ ชูรังสฤษดิ์ อายุ 55 ปี รองประธานกรรมการ / ประธานกรรมการตรวจสอบ (กรรมการอิสระ)	ปริญญาโท สาขา บริหารธุรกิจ มหาวิทยาลัยรามคำแหง ปริญญาตรี สาขา บริหารธุรกิจ มหาวิทยาลัยรามคำแหง  ผ่านการอบรม Director Accreditation Program (DAP) รุ่นที่ 52/2549 จากสมาคมส่งเสริมสถาบันกรรมการบริษัทไทย วุฒิบัตร – ผู้ตรวจสอบภายในรับอนุญาตวุฒิบัตรสากล (CIA)	-ไม่มี-	-ไม่มี-	2553 - ปัจจุบัน  27 ม.ค. 2549 - 2553  2545 - ปัจจุบัน  2542 - 2544	- รองประธานกรรมการ / ประธานกรรมการตรวจสอบ บริษัท ริช เอเชีย สตีล จำกัด (มหาชน) - กรรมการอิสระ / กรรมการตรวจสอบ บริษัท ริช เอเชีย สตีล จำกัด (มหาชน) - ผู้จัดการฝ่ายตรวจสอบ ธนาคารนครหลวงไทย จำกัด (มหาชน) - รองผู้จัดการฝ่ายตรวจสอบ ธนาคารทีบีเอส ไทยทูน จำกัด (มหาชน)
นางสาวอังคณา จันต์ดิวิฑูรย์ อายุ 46 ปี กรรมการ / ประธานกรรมการบริหาร	ปริญญาตรี สาขาเศรษฐศาสตร์ มหาวิทยาลัยรามคำแหง ปริญญาตรี สาขา Business Administration มหาวิทยาลัย Hasting College UK.  ผ่านการอบรม Director Accreditation Program (DAP) รุ่นที่ 51/2549 จากสมาคมส่งเสริมสถาบันกรรมการบริษัทไทย	หลานนางพิมพ์สิริ กิรติเยียรศิริ	ร้อยละ 4.36	1 ต.ค. 2548 - ปัจจุบัน  10 พ.ค. 2542 – 30 ก.ย. 2548  2546 – 21 มิ.ย. 2553  2532 – 2544	- กรรมการ / ประธานกรรมการบริหาร บริษัท ริช เอเชีย สตีล จำกัด (มหาชน) - กรรมการ บริษัท ริช เอเชีย สตีล จำกัด (มหาชน) - ผู้บริหารแผนฟื้นฟูกิจการ บริษัท สยามเพอร์โรอินดัสทรี จำกัด (ผลิตและรับจ้าง ผลิตภัณฑ์ท่อเหล็ก) - ผู้อำนวยการฝ่ายผลิต บริษัท ยี่ ที สตีลเวอร์ค จำกัด (ผลิตและจำหน่ายเหล็กเส้น และเศษเหล็ก)
นางพิมพ์สิริ กิรติเยียรศิริ อายุ 60 ปี กรรมการ	ประกาศนียบัตรวิชาชีพชั้นสูง สาขาการบัญชี โรงเรียนกรุงเทพการบัญชี  ผ่านการอบรม Director Accreditation Program (DAP) รุ่นที่ 51/2549 จากสมาคมส่งเสริมสถาบันกรรมการบริษัทไทย	น้านางสาวอังคณา จันต์ดิวิฑูรย์	ร้อยละ 3.35	27 ม.ค. 2549 - ปัจจุบัน  2543 – 2546  2535 - 2542	- กรรมการ บริษัท ริช เอเชีย สตีล จำกัด (มหาชน) - ผู้จัดการฝ่ายบัญชี บริษัท ธนสาร อิมพอร์ต-เอ็กซ์พอร์ต จำกัด (ค้าขายสินค้า เกษตร) - ผู้ช่วยผู้ตรวจสอบฝ่ายบัญชี บริษัท ยี่ ที สตีลเวอร์ค จำกัด (ผลิตและจำหน่ายเหล็กเส้น และเศษเหล็ก)





ชื่อ-สกุล อายุ/ตำแหน่ง	วุฒิการศึกษา	ความสัมพันธ์ทาง ครอบครัวระหว่าง ผู้บริหาร	*สัดส่วนการถือ หุ้น ณ วันที่ 16 ก.ย. 2553	ประสบการณ์การทำงาน	
นายสุทธิรงค์ อินทรวินดา อายุ 47 ปี กรรมการ	ปริญญาโท สาขาวิศวกรรมศาสตร์ เทคโนโลยีพระจอมเกล้า (พระนครเหนือ)  ปริญญาตรี สาขาวิศวกรรมไฟฟ้ากำลัง สถาบันเทคโนโลยีราชมงคล วิทยาเขตเทเวศร์  ผ่านการอบรม Director Accreditation Program (DAP) รุ่นที่ 52/2549 จากสมาคมส่งเสริมสถาบันกรรมการบริษัทไทย	-ไม่มี-	-ไม่มี-	27 ม.ค. 2549 - ปัจจุบัน 2550 – ปัจจุบัน  2537 – ปัจจุบัน  2534 – ปัจจุบัน	- กรรมการ บริษัท ริช เอเชีย สตีล จำกัด (มหาชน)  - กรรมการผู้จัดการ บริษัท ทีม เซอร์วิส ซิสเต็ม จำกัด (บริหารจัดการซ่อม บำรุงงานระบบไฟฟ้า ประปา และระบบปรับอากาศ)  - กรรมการผู้จัดการ บริษัท ทีมวิศวกรรมस्टรคชั่น จำกัด (รับเหมาก่อสร้าง)  - หัวหน้าผู้จัดการ ห้างหุ้นส่วนจำกัด ทีมอิเล็กทรอนิกส์เอ็นจิเนียริง (รับผิดชอบ งานระบบไฟฟ้า ระบบปรับอากาศ ระบบสื่อสาร)
นายสมเกียรติ วงศาโรจน์ อายุ 48 ปี กรรมการ / กรรมการผู้จัดการ	ปริญญาตรี สาขา บริหารธุรกิจ (เกียรตินิยมอันดับ 1) มหาวิทยาลัยกรุงเทพ  ผ่านการอบรม Director Accreditation Program (DAP) รุ่นที่ 51/2549 จากสมาคมส่งเสริมสถาบันกรรมการบริษัทไทย	-ไม่มี-	ร้อยละ 0.20	1 ต.ค. 2548 - ปัจจุบัน 1 มี.ค. 2548 – 30 ก.ย. 48 2544 – 2548  2536 – 2544	- กรรมการ / กรรมการผู้จัดการ บริษัท ริช เอเชีย สตีล จำกัด (มหาชน)  - ผู้ช่วยกรรมการผู้จัดการ บริษัท ริช เอเชีย สตีล จำกัด (มหาชน)  - ผู้จัดการฝ่ายการเงินโครงการ บริษัท เฟลิกซ์ โฮเต็ล แมเนจเม้นท์ จำกัด (รับจ้างบริหาร กิจการโรงแรม)  - ผู้จัดการฝ่ายการเงินโครงการ บริษัท สยามเฟอริโร อินดัสทรี จำกัด (ผลิตและรับจ้าง ผลิตภัณฑ์ท่อเหล็ก)
ผศ.ดร.อภิชา บุญภัทรทานต์ อายุ 49 ปี กรรมการ / กรรมการตรวจสอบ (กรรมการอิสระ)	ปริญญาเอก สาขา การตลาด University of Maryland at College Park, USA  ปริญญาโท สาขา การตลาดและการจัดการดำเนินงาน Ohio State University, USA  ปริญญาตรี สาขา การจัดการ มหาวิทยาลัยกรุงเทพ	-ไม่มี-	-ไม่มี-	27 ม.ค. 2549 – ปัจจุบัน 2553 - ปัจจุบัน  2547 – 2553  2545 – 2547	- กรรมการอิสระ / กรรมการตรวจสอบ บริษัท ริช เอเชีย สตีล จำกัด (มหาชน)  - ผู้อำนวยการหลักสูตรบัณฑิตศึกษา สาขาบริหารธุรกิจ มหาวิทยาลัยกรุงเทพ  - คณบดีคณะบริหารธุรกิจ มหาวิทยาลัยกรุงเทพ  - อาจารย์ประจำคณะบริหารธุรกิจ มหาวิทยาลัยกรุงเทพ



ชื่อ-สกุล อายุ/ตำแหน่ง	วุฒิการศึกษา	ความสัมพันธ์ทาง ครอบครัวระหว่าง ผู้บริหาร	*สัดส่วนการถือ หุ้น ณ วันที่ 16 ก.ย. 2553	ประสบการณ์การทำงาน	
ผศ.ดร.อภิชา บุญภัทรทานต์ (ต่อ)	ปริญญาตรี สาขา กฎหมาย มหาวิทยาลัยรามคำแหง  ผ่านการอบรม Director Accreditation Program (DAP) รุ่นที่ 51/2549 จากสมาคมส่งเสริมสถาบันกรรมการบริษัทไทย			2543 – 2545  2543 - 2543	- ผู้ช่วยคนบดีคณะบริหารธุรกิจ มหาวิทยาลัยกรุงเทพ  - หัวหน้าภาควิชาการตลาด คณะบริหารธุรกิจ มหาวิทยาลัยกรุงเทพ
นายธีระ ผลเจริญสุข อายุ 40 ปี กรรมการ / ผู้อำนวยการฝ่ายโรงงาน	ปริญญาตรี คณะวิศวกรรมศาสตร์บัณฑิต สาขาวิศวกรรมอุตสาหการ มหาวิทยาลัยพระจอมเกล้าธนบุรี  ผ่านการอบรม Director Accreditation Program (DAP) รุ่นที่ 51/2549 จากสมาคมส่งเสริมสถาบันกรรมการบริษัทไทย	-ไม่มี-	ร้อยละ 0.15	1 ต.ค. 2548 - ปัจจุบัน 1 เม.ย. 2548 - 30 ก.ย. 2548 2542 - 2547	- กรรมการ / ผู้อำนวยการฝ่ายโรงงาน บริษัท ริช เอเชีย สตีล จำกัด (มหาชน)  - ผู้จัดการฝ่ายผลิต บริษัท ริช เอเชีย สตีล จำกัด (มหาชน)  - ผู้จัดการโรงงาน บริษัท ยี่ ที สตีลเวิร์ค จำกัด (ผลิตและจำหน่ายเหล็กเส้น และเศษเหล็ก)
ดร.ณคุณ ธรณินิธิพาน อายุ 35 ปี กรรมการ / กรรมการตรวจสอบ (กรรมการอิสระ)	ปริญญาเอก สาขา Banking and Finance The University of Queensland, Australia ปริญญาโท สาขา การเงินและการธนาคาร มหาวิทยาลัยศรีปทุม ปริญญาตรี สาขา บัญชี มหาวิทยาลัยสุโขทัยธรรมมาธิราช ปริญญาตรี สาขา นิติศาสตร์ มหาวิทยาลัยสุโขทัยธรรมมาธิราช ปริญญาตรี สาขา เศรษฐศาสตร์ธุรกิจ มหาวิทยาลัยสุโขทัยธรรมมาธิราช	-ไม่มี-	-ไม่มี-	2553 - ปัจจุบัน  2552 - ปัจจุบัน  2550 - ปัจจุบัน  2550 – 2551  2550 – 2551  2543 – 2552  2541 – 2543	- กรรมการอิสระ / กรรมการตรวจสอบ บริษัท ริช เอเชีย สตีล จำกัด (มหาชน)  - หัวหน้าสาขาวิชาการเงินและการธนาคาร คณะบริหารธุรกิจ มหาวิทยาลัยศรีปทุม  - อาจารย์พิเศษ สถาบันเทคโนโลยีพระจอมเกล้าเจ้าคุณทหารลาดกระบัง  - ที่ปรึกษา บริษัท ไทยเรตติ้งอินฟอร์เมชั่นเซอร์วิส จำกัด  - ผู้ติดตามและประเมินผล การจัดทำคำรับรองการปฏิบัติ ราชการ กระทรวงทรัพยากรธรรมชาติและสิ่งแวดล้อม  - อาจารย์ประจำ ภาควิชาการเงินและการธนาคาร คณะบริหารธุรกิจ มหาวิทยาลัยศรีปทุม  - Business Analyst P.S. Consulting Group Co., Ltd.



ชื่อ-สกุล อายุ/ตำแหน่ง	วุฒิการศึกษา	ความสัมพันธ์ทาง ครอบครัวระหว่าง ผู้บริหาร	*สัดส่วนการถือหุ้น ณ วันที่ 16 ก.ย. 2553	ประสบการณ์การทำงาน	
ดร.ณคุณ ธรณีนิติญาณ (ต่อ)	ปริญญาตรี สาขา การเงิน มหาวิทยาลัยกรุงเทพ  ผ่านการอบรม Director Accreditation Program (DAP) รุ่นที่ 84/2553 จากสมาคมส่งเสริมสถาบันกรรมการบริษัทไทย			2540 - 2541	- เจ้าหน้าที่การตลาด สายงานค้าหลักทรัพย์ Jardine Flaming Thanakorn Co., Ltd.
ดร.ปฤษฎางค์ สกลผดุงเขตต์ อายุ 43 ปี กรรมการ	ปริญญาเอก สาขาทางเศรษฐศาสตร์ City University of New York – Graduate School and University Center, USA ปริญญาโท สาขา พัฒนาการเศรษฐกิจ สถาบันบัณฑิตพัฒนบริหารศาสตร์ ปริญญาโท สาขาทางกฎหมายธุรกิจ มหาวิทยาลัยแห่งรัฐควีนส์แลนด์ ออสเตรเลีย ปริญญาโท สาขา วิทยาการคอมพิวเตอร์ สถาบันบัณฑิตพัฒนบริหารศาสตร์ เนติบัณฑิต (น.บ.ท.) สมัยที่ 54 สำนักอบรมศึกษากฎหมายแห่งเนติบัณฑิตยสภา ปริญญาตรี สาขา นิติศาสตร์ มหาวิทยาลัยธรรมศาสตร์ ปริญญาตรี สาขา วิทยาศาสตร์บัณฑิต (ฟิสิกส์) จุฬาลงกรณ์มหาวิทยาลัย  ผ่านการอบรม Director Accreditation Program (DAP) รุ่นที่ 84/2553 จากสมาคมส่งเสริมสถาบันกรรมการบริษัทไทย	-ไม่มี-	-ไม่มี-	2553 – 6 ก.พ. 2554 2551 - ปัจจุบัน  2547 – 2551  2545 – 2547  2544  2542 – 2544	- กรรมการ บริษัท ริช เอเชีย สตีล จำกัด (มหาชน) - ผู้จัดการฝ่ายรับผิดชอบโครงการ Basel II และการ ปรับปรุง Credit Scoring Model ธนาคารนครหลวงไทย จำกัด (มหาชน) - ผู้จัดการฝ่ายบริหารความเสี่ยงสินเชื่อ ธนาคารนครหลวงไทย จำกัด (มหาชน) - รองผู้จัดการฝ่ายบริหารความเสี่ยงสินเชื่อ ธนาคารนครหลวงไทย จำกัด (มหาชน) - ผู้จัดการกลุ่มบริหารการลงทุน ฝ่ายวาณิชธนกิจ ธนาคารทหารไทย จำกัด (มหาชน) - ผู้จัดการกองทุน กลุ่มบริหารกองทุนสำรองเลี้ยงชีพ ฝ่ายวาณิชธนกิจ ธนาคารทหารไทย



ชื่อ-สกุล อายุ/ตำแหน่ง	วุฒิการศึกษา	ความสัมพันธ์ทาง ครอบครัวระหว่าง ผู้บริหาร	*สัดส่วนการถือ หุ้น ณ วันที่ 16 ก.ย. 2553	ประสบการณ์การทำงาน	
ดร. เริม ไสแจ่ม อายุ 43 ปี ผู้อำนวยการฝ่ายบัญชีและการเงิน	ปริญญาเอก สาขาวิชาการตลาด มหาวิทยาลัยอีสเทิร์นเอเซีย ปริญญาโท สาขาเศรษฐศาสตร์ มหาวิทยาลัยเกริก ปริญญาโท สาขาบริหารธุรกิจ มหาวิทยาลัยสุโขทัยธรรมาราช ปริญญาตรี สาขา การจัดการทั่วไป และ สาขา เศรษฐศาสตร์ธุรกิจ มหาวิทยาลัยสุโขทัยธรรมาราช ปริญญาตรี สาขาการบัญชี มหาวิทยาลัยสงขลานครินทร์	-ไม่มี-	ร้อยละ 0.15	1 ต.ค. 2548 - ปัจจุบัน 19 ก.ย. 2548 – 30 ก.ย. 2548 2548  2545 – 2547	- ผู้อำนวยการฝ่ายบัญชีและการเงิน บริษัท ริช เอเซีย สตีล จำกัด (มหาชน) - ผู้อำนวยการฝ่ายบัญชี บริษัท ริช เอเซีย สตีล จำกัด (มหาชน) - ผู้ช่วยกรรมการผู้จัดการ สายงานบัญชี และการเงิน บริษัท คอทโก้ พลาสติกส์ จำกัด (ผลิตและจำหน่ายแผ่น พลาสติกใสและหนังเทียมแผ่น) - ผู้จัดการฝ่ายบัญชีและการเงิน บริษัท คอทโก้ เมททอลเวอร์คส์ จำกัด (ผลิตและจำหน่าย ผลิตภัณฑ์ท่อเหล็ก)

หมายเหตุ \* รวมการถือหุ้นของผู้ที่เกี่ยวข้องตามมาตรา 258 แห่งพระราชบัญญัติหลักทรัพย์และตลาดหลักทรัพย์



รายละเอียดเกี่ยวกับการดำรงตำแหน่งของกรรมการและผู้บริหารของบริษัทในบริษัทย่อย และบริษัทที่เกี่ยวข้อง ณ วันที่ 31 ธันวาคม 2553

รายชื่อ	ตำแหน่งในบริษัท	ตำแหน่งในบริษัทย่อย	ตำแหน่งในบริษัทที่เกี่ยวข้อง
		บจ. ไทย เนชั่นแนล โพรดัคท์ บริษัทถือหุ้น 100%	บจ. สยาม เพอร์โร อินดัสทรี
1. นายสุรพงษ์ ชูรังสฤษดิ์	X, N	-	-
2. นางพิมลศิริ กิรติเธียรศิริ	/	-	-
3. นายฤทธิรงค์ อินทรจินดา	/	-	-
4. นางสาวอังคณาญจน์ ตันติวิรุฬห์	/, V, //, U	/	P
5. นายสมเกียรติ วงศาโรจน์	/, //, ///, U	/	-
6. นายธีระ ผลเจริญสุข	/, //, U	/	-
7. ผศ.ดร.อภิชา บุญภัทรกาณ์	/, Z	-	-
8. ดร.ณคุณ ธรณีนิตติญาณ	/, Z	-	-
9. ดร.ปฤษฎางค์ สกลผดุงเขตต์	/	-	-
10. ดร.เริ่ม ไสแจ่ม	//, U	-	-

หมายเหตุ:

X = รองประธานกรรมการ

N = ประธานกรรมการตรวจสอบ

/ = กรรมการ

Z = กรรมการตรวจสอบ

V = ประธานกรรมการบริหาร

// = กรรมการบริหาร

U = ผู้บริหาร

/// = กรรมการผู้จัดการ

P = ผู้บริหารแผนฟื้นฟูกิจการ (ถึงวันที่ 21 มิ.ย. 53)

เอกสารแนบ

## รายงานของผู้สอบบัญชีรับอนุญาต

เสนอผู้ถือหุ้นและคณะกรรมการบริษัท ริช เอเชีย สตีล จำกัด (มหาชน)

ข้าพเจ้าได้ตรวจสอบงบดุลรวม ณ วันที่ 31 ธันวาคม 2553 งบกำไรขาดทุนรวม งบแสดงการเปลี่ยนแปลงในส่วนของผู้ถือหุ้นรวม และงบกระแสเงินสดรวม สำหรับปี สิ้นสุดวันเดียวกันของบริษัท ริช เอเชีย สตีล จำกัด (มหาชน) และบริษัทย่อย และงบดุลเฉพาะกิจการ ณ วันที่ 31 ธันวาคม 2553 และ 2552 งบกำไรขาดทุนเฉพาะกิจการ งบแสดงการเปลี่ยนแปลงเฉพาะกิจการ และงบกระแสเงินสดเฉพาะกิจการ สำหรับปี สิ้นสุดวันเดียวกัน ของแต่ละปีของบริษัท ริช เอเชีย สตีล จำกัด (มหาชน) ซึ่งผู้บริหารของกิจการเป็นผู้รับผิดชอบต่อความถูกต้องและครบถ้วนของข้อมูลในงบการเงินเหล่านี้ ส่วนข้าพเจ้าเป็นผู้รับผิดชอบในการแสดงความเห็นต่องบการเงินดังกล่าวจากผลการตรวจสอบของข้าพเจ้า

ข้าพเจ้าได้ปฏิบัติงานตรวจสอบตามมาตรฐานการสอบบัญชีที่รับรองทั่วไป ซึ่งกำหนดให้ข้าพเจ้าต้องวางแผนและปฏิบัติงานเพื่อให้ได้ความเชื่อมั่นอย่างมีเหตุผลว่างบการเงินแสดงข้อมูลที่ขัดต่อข้อเท็จจริงอันเป็นสาระสำคัญหรือไม่ การตรวจสอบรวมถึงการใช้วิธีการทดสอบหลักฐานประกอบรายการทั้งที่เป็นจำนวนเงินและการเปิดเผยข้อมูลในงบการเงิน การประเมินความเหมาะสมของหลักการบัญชีที่กิจการใช้และประมาณการเกี่ยวกับรายการทางการเงินที่เป็นสาระสำคัญ ซึ่งผู้บริหารเป็นผู้จัดทำขึ้นตลอดจนการประเมินถึงความเหมาะสมของการแสดงรายการที่นำเสนอในงบการเงินโดยรวม ข้าพเจ้าเชื่อว่าการตรวจสอบดังกล่าวให้ข้อสรุปที่เป็นเกณฑ์อย่างเหมาะสมในการแสดงความเห็นของข้าพเจ้า

ข้าพเจ้าเห็นว่างบการเงินรวม แสดงฐานะการเงินรวม ณ วันที่ 31 ธันวาคม 2553 ผลการดำเนินงานรวม และกระแสเงินสดรวม สำหรับปี สิ้นสุดวันเดียวกันของบริษัท ริช เอเชีย สตีล จำกัด (มหาชน) และบริษัทย่อย และงบการเงินเฉพาะกิจการ แสดงฐานะการเงินเฉพาะกิจการ ณ วันที่ 31 ธันวาคม 2553 และ 2552 ผลการดำเนินงานเฉพาะกิจการ และกระแสเงินสดเฉพาะกิจการ สำหรับปี สิ้นสุดวันเดียวกันของแต่ละปีของบริษัท ริช เอเชีย สตีล จำกัด (มหาชน) โดยถูกต้องตามที่ควรในสาระสำคัญตามหลักการบัญชีที่รับรองทั่วไป

บริษัท เอส.เค. แอคเคาน์แต้นท์ เซอร์วิสেস จำกัด



(นายนิรศ เสาวลักษณ์สกุล)

ผู้สอบบัญชีรับอนุญาต เลขที่ 5369

กรุงเทพมหานคร

วันที่ 28 กุมภาพันธ์ 2554

## บริษัท ริช เอเชีย สตีล จำกัด (มหาชน) และบริษัทย่อย

## งบดุล

ณ วันที่ 31 ธันวาคม 2553 และ 2552

		งบการเงินรวม		งบการเงินเฉพาะกิจการ	
		2553	2553	2552	
		บาท	บาท	บาท	
<b>สินทรัพย์</b>					
<b>สินทรัพย์หมุนเวียน</b>					
เงินสดและรายการเทียบเท่าเงินสด	(หมายเหตุ 8)	18,855,881.64	14,833,051.32	4,165,059.15	
เงินลงทุนชั่วคราว	(หมายเหตุ 9)	789,828.00	789,828.00	1,456,650.00	
ลูกหนี้การค้าและตั๋วเงินรับบริษัทอื่น-สุทธิ	(หมายเหตุ 10)	1,831,113,383.87	1,691,892,130.95	1,033,601,343.51	
ลูกหนี้การค้าบริษัทที่เกี่ยวข้องกัน-สุทธิ	(หมายเหตุ 6.2,11)	-	1,153,821.13	430,999.80	
เงินให้กู้ยืมระยะสั้นบริษัทย่อย	(หมายเหตุ 6.2)	-	5,000,000.00	-	
สินค้าคงเหลือ-สุทธิ	(หมายเหตุ 12)	316,101,624.73	284,007,873.52	123,690,388.20	
<b>สินทรัพย์หมุนเวียนอื่น</b>					
ดอกเบี้ยค้างรับ	(หมายเหตุ 13)	14,036,713.14	4,778.64	-	
เงินจ่ายล่วงหน้าค่าสินค้า-สุทธิ	(หมายเหตุ 14)	605,529,716.73	604,970,744.74	569,795,009.47	
เงินประกันผลงาน		23,974,937.67	-	-	
ลูกหนี้กรมสรรพากร		19,866,309.61	19,866,309.61	11,865,951.87	
อื่นๆ		11,531,155.53	3,417,119.20	8,078,308.04	
<b>รวมสินทรัพย์หมุนเวียน</b>		<b>2,841,799,550.92</b>	<b>2,625,935,657.11</b>	<b>1,753,083,710.04</b>	
<b>สินทรัพย์ไม่หมุนเวียน</b>					
ลูกหนี้จากการขอคืนเงินจ่ายล่วงหน้าค่าสินค้า	(หมายเหตุ 15)	-	-	200,000,000.00	
เงินลงทุนในบริษัทย่อย	(หมายเหตุ 16)	-	639,477,611.48	-	
ที่ดิน อาคารและอุปกรณ์-สุทธิ	(หมายเหตุ 17)	877,790,059.26	234,261,616.32	257,212,492.75	
ที่ดินที่ไม่ใช้ดำเนินงาน-สุทธิ	(หมายเหตุ 18)	16,276,000.00	16,276,000.00	21,811,000.00	
เงินมัดจำจ่ายเพื่อการลงทุน	(หมายเหตุ 19)	-	-	200,000,000.00	
<b>สินทรัพย์ไม่หมุนเวียนอื่น</b>					
ลูกหนี้อื่นระยะยาว	(หมายเหตุ 20)	11,132,884.60	-	-	
เงินค้ำประกันการสั่งซื้อสินค้า	(หมายเหตุ 21)	-	-	100,000,000.00	
ภาษีเงินได้นิติบุคคลชำระเกินรอคืน		-	-	34,936,203.06	
อื่นๆ		4,752,482.51	1,836,021.98	2,666,700.28	
<b>รวมสินทรัพย์ไม่หมุนเวียน</b>		<b>909,951,426.37</b>	<b>891,851,249.78</b>	<b>816,626,396.09</b>	
<b>รวมสินทรัพย์</b>		<b>3,751,750,977.29</b>	<b>3,517,786,906.89</b>	<b>2,569,710,106.13</b>	

หมายเหตุประกอบงบการเงินเป็นส่วนหนึ่งของงบการเงินนี้



## บริษัท ริช เอเชีย สตีล จำกัด (มหาชน) และบริษัทย่อย

## งบดุล

ณ วันที่ 31 ธันวาคม 2553 และ 2552

		งบการเงินรวม	งบการเงินเฉพาะกิจการ	
		2553	2553	2552
		บาท	บาท	บาท
<b>หนี้สินและส่วนของผู้ถือหุ้น</b>				
<b>หนี้สินหมุนเวียน</b>				
เงินกู้ยืมที่ถึงกำหนดชำระ	(หมายเหตุ 23)	1,022,229,865.60	1,022,229,865.60	220,244,315.48
เงินเบิกเกินบัญชีและเงินกู้ยืมระยะสั้นจากสถาบันการเงิน	(หมายเหตุ 22,24)	693,566,760.99	693,566,760.99	341,139,749.66
เจ้าหนี้การค้าและตัวเงินจ่ายบริษัทอื่น		384,534,360.81	311,372,698.61	244,111,674.17
เจ้าหนี้การค้าและตัวเงินจ่ายบริษัทที่เกี่ยวข้องกัน	(หมายเหตุ 6.2)	-	-	1,876,006.90
ส่วนของหนี้สินที่ถึงกำหนดชำระภายในหนึ่งปี				
หนี้สินภายใต้สัญญาเช่าการเงิน	(หมายเหตุ 25)	739,842.62	656,415.28	310,706.22
เงินกู้ยืมจากสถาบันการเงิน	(หมายเหตุ 22,26)	-	-	60,000,000.00
เงินกู้ยืมจากบุคคลที่เกี่ยวข้องกัน	(หมายเหตุ 6.2)	316,000.00	-	-
<b>หนี้สินหมุนเวียนอื่น</b>				
เงินรับล่วงหน้าค่าสินค้า		39,840,472.59	39,840,472.59	36,803,055.96
อื่นๆ		59,424,758.66	32,797,666.76	22,085,024.94
<b>รวมหนี้สินหมุนเวียน</b>		<b>2,200,652,061.27</b>	<b>2,100,463,879.83</b>	<b>926,570,533.33</b>
<b>หนี้สินไม่หมุนเวียน</b>				
หนี้สินภายใต้สัญญาเช่าการเงิน - สุทธิ	(หมายเหตุ 25)	2,153,275.96	1,899,563.57	1,145,283.25
เงินกู้ยืมระยะยาวจากสถาบันการเงิน - สุทธิ	(หมายเหตุ 22,26)	-	-	221,765,043.66
<b>รวมหนี้สินไม่หมุนเวียน</b>		<b>2,153,275.96</b>	<b>1,899,563.57</b>	<b>222,910,326.91</b>
<b>รวมหนี้สิน</b>		<b>2,202,805,337.23</b>	<b>2,102,363,443.40</b>	<b>1,149,480,860.24</b>

หมายเหตุประกอบงบการเงินเป็นส่วนหนึ่งของงบการเงินนี้

## บริษัท ริช เอเชีย สตีล จำกัด (มหาชน) และบริษัทย่อย

## งบดุล

ณ วันที่ 31 ธันวาคม 2553 และ 2552

	งบการเงินรวม	งบการเงินเฉพาะกิจการ	
	2553	2553	2552
	บาท	บาท	บาท
ส่วนของผู้ถือหุ้น			
ทุนเรือนหุ้น			
ทุนจดทะเบียน			
หุ้นสามัญ 10,000,000,000 หุ้น มูลค่าหุ้นละ 0.10 บาท	1,000,000,000.00	1,000,000,000.00	1,000,000,000.00
ทุนที่ออกและชำระแล้ว			
หุ้นสามัญ 10,000,000,000 หุ้น มูลค่าหุ้นละ 0.10 บาท	1,000,000,000.00	1,000,000,000.00	1,000,000,000.00
ส่วนเกินมูลค่าหุ้น	571,791,672.96	571,791,672.96	571,791,672.96
กำไร(ขาดทุน)สะสม	(22,846,032.90)	(156,368,209.47)	(151,562,427.07)
รวมส่วนของผู้ถือหุ้น	<u>1,548,945,640.06</u>	<u>1,415,423,463.49</u>	<u>1,420,229,245.89</u>
รวมหนี้สินและส่วนของผู้ถือหุ้น	<u><u>3,751,750,977.29</u></u>	<u><u>3,517,786,906.89</u></u>	<u><u>2,569,710,106.13</u></u>

หมายเหตุประกอบงบการเงินเป็นส่วนหนึ่งของงบการเงินนี้

## บริษัท ริช เอเชีย สตีล จำกัด (มหาชน) และบริษัทย่อย

## งบกำไรขาดทุน

สำหรับปี สิ้นสุดวันที่ 31 ธันวาคม 2553 และ 2552

	งบการเงินรวม		งบการเงินเฉพาะกิจการ	
	2553	2553	2552	
	บาท	บาท	บาท	
รายได้จากการขาย	4,575,089,030.92	4,342,644,022.26	3,980,179,159.54	
รายได้จากการบริการ	51,333,279.38	4,452,837.11	5,390,878.57	
รวมรายได้จากการขายและบริการ	4,626,422,310.30	4,347,096,859.37	3,985,570,038.11	
ต้นทุนขาย	(4,462,750,123.99)	(4,246,556,218.10)	(4,097,412,627.37)	
ต้นทุนบริการ	(49,489,541.25)	(4,249,745.07)	(6,629,460.37)	
รายการโอนกลับค่าเพื่อผลขาดทุนจากมูลค่าสินค้านำมาคิดลด	25,370,255.93	24,816,922.60	233,302,031.09	
รวมต้นทุนขายและบริการ	(4,486,869,409.31)	(4,225,989,040.57)	(3,870,740,056.65)	
<b>กำไร(ขาดทุน)ขั้นต้น</b>	<b>139,552,900.99</b>	<b>121,107,818.80</b>	<b>114,829,981.46</b>	
ส่วนเกินของส่วนได้เสียในมูลค่ายุติธรรมสุทธิของบริษัทย่อย				
ที่สูงกว่าต้นทุน (หมายเหตุ 16)	130,872,212.48	-	-	
กำไรจากอัตราแลกเปลี่ยน	-	-	12,317,748.88	
ดอกเบี้ยรับ	1,298,150.68	1,302,898.99	26,791,337.84	
รายได้อื่น	8,810,827.16	7,979,810.85	9,936,975.99	
รวมรายได้อื่น	140,981,190.32	9,282,709.84	49,046,062.71	
<b>กำไร(ขาดทุน)ก่อนค่าใช้จ่าย</b>	<b>280,534,091.31</b>	<b>130,390,528.64</b>	<b>163,876,044.17</b>	
ค่าใช้จ่ายในการขาย	(16,577,293.84)	(14,737,370.40)	(26,745,468.50)	
ค่าใช้จ่ายในการบริหาร	(49,830,818.98)	(42,481,671.22)	(45,894,577.34)	
รายการโอนกลับค่าเพื่อหนี้สงสัยจะสูญ	24,299,590.00	24,275,590.00	25,724,410.00	
ค่าตอบแทนผู้บริหาร (หมายเหตุ 27)	(10,555,968.20)	(10,555,968.20)	(11,980,551.87)	
<b>รวมค่าใช้จ่าย</b>	<b>(52,664,491.02)</b>	<b>(43,499,419.82)</b>	<b>(58,896,187.71)</b>	
<b>กำไร(ขาดทุน)ก่อนต้นทุนทางการเงินและภาษีเงินได้นิติบุคคล</b>	<b>227,869,600.29</b>	<b>86,891,108.82</b>	<b>104,979,856.46</b>	
ต้นทุนทางการเงิน	(91,817,725.93)	(91,696,891.22)	(81,602,845.56)	
<b>กำไร(ขาดทุน)ก่อนภาษีเงินได้นิติบุคคล</b>	<b>136,051,874.36</b>	<b>(4,805,782.40)</b>	<b>23,377,010.90</b>	
ภาษีเงินได้นิติบุคคล (หมายเหตุ 28)	(7,335,480.19)	-	-	
<b>กำไร(ขาดทุน)สุทธิ</b>	<b>128,716,394.17</b>	<b>(4,805,782.40)</b>	<b>23,377,010.90</b>	
กำไร(ขาดทุน)ต่อหุ้นขั้นพื้นฐาน (บาท)	0.0129	(0.0005)	0.0023	
จำนวนหุ้นสามัญเฉลี่ยถ่วงน้ำหนัก (หุ้น)	10,000,000,000	10,000,000,000	10,000,000,000	

หมายเหตุประกอบงบการเงินเป็นส่วนหนึ่งของงบการเงินนี้

บริษัท ริช เอเชีย สตีส จำกัด (มหาชน) และบริษัทย่อย  
 งบแสดงการเปลี่ยนแปลงในส่วนของผู้ถือหุ้น  
 สำหรับปี สิ้นสุดวันที่ 31 ธันวาคม 2553

	งบการเงินรวม			
	ทุนเรือนหุ้น	ส่วนเกิน	กำไร(ขาดทุน)สะสม	รวม
	ที่ออกและชำระแล้ว	มูลค่าหุ้น	ยังไม่ได้จัดสรร	
	บาท	บาท	บาท	
ยอดคงเหลือ ณ วันที่ 31 ธันวาคม 2552	1,000,000,000.00	571,791,672.96	(151,562,427.07)	1,420,229,245.89
กำไร(ขาดทุน)สุทธิ	-	-	128,716,394.17	128,716,394.17
ยอดคงเหลือ ณ วันที่ 31 ธันวาคม 2553	1,000,000,000.00	571,791,672.96	(22,846,032.90)	1,548,945,640.06

หมายเหตุประกอบงบการเงินเป็นส่วนหนึ่งของงบการเงินนี้

บริษัท ริช เอเชีย สตีล จำกัด (มหาชน) และบริษัทย่อย  
 งบแสดงการเปลี่ยนแปลงในส่วนของผู้ถือหุ้น  
 สำหรับปี สิ้นสุดวันที่ 31 ธันวาคม 2553 และ 2552

	งบการเงินเฉพาะกิจการ			
	ทุนเรือนหุ้น ที่ออกและชำระแล้ว	ส่วนเกิน มูลค่าหุ้น	กำไร(ขาดทุน)สะสม ยังไม่ได้จัดสรร	รวม
	บาท	บาท	บาท	บาท
ยอดคงเหลือ ณ วันที่ 31 ธันวาคม 2551	1,000,000,000.00	571,791,672.96	(174,939,437.97)	1,396,852,234.99
กำไร(ขาดทุน)สุทธิ	-	-	23,377,010.90	23,377,010.90
ยอดคงเหลือ ณ วันที่ 31 ธันวาคม 2552	1,000,000,000.00	571,791,672.96	(151,562,427.07)	1,420,229,245.89
กำไร(ขาดทุน)สุทธิ	-	-	(4,805,782.40)	(4,805,782.40)
ยอดคงเหลือ ณ วันที่ 31 ธันวาคม 2553	1,000,000,000.00	571,791,672.96	(156,368,209.47)	1,415,423,463.49

หมายเหตุประกอบงบการเงินเป็นส่วนหนึ่งของงบการเงินนี้

## บริษัท ริช เอเชีย สตีล จำกัด (มหาชน) และบริษัทย่อย

## งบกระแสเงินสด

สำหรับปี สิ้นสุดวันที่ 31 ธันวาคม 2553 และ 2552

	งบการเงินรวม	งบการเงินเฉพาะกิจการ	
	2553	2553	2552
	บาท	บาท	บาท
<b>กระแสเงินสดจากกิจกรรมดำเนินงาน</b>			
กำไร(ขาดทุน)ก่อนภาษีเงินได้นิติบุคคล	136,051,874.36	(4,805,782.40)	23,377,010.90
ปรับรายการที่กระทบกำไร(ขาดทุน)ก่อนภาษีเงินได้นิติบุคคลเป็นเงินสดรับ (จ่าย) จากการดำเนินงาน			
ค่าเสื่อมราคา	56,180,055.17	25,605,665.03	32,894,338.69
ส่วนเกินของส่วนได้เสียในมูลค่าชุดธรรมสุทธิของบริษัทย่อยที่สูงกว่าต้นทุน	(130,872,212.48)	-	-
รายการโอนกลับค่าเผื่อนี้สงสัยจะสูญ	(24,299,590.00)	(24,275,590.00)	(25,724,410.00)
ค่าใช้จ่ายจ่ายล่วงหน้าตัดจ่าย	2,048,609.85	1,998,996.32	1,924,607.76
ค่าตัดจ่ายสินทรัพย์ที่ไม่มีตัวตน	356,318.37	341,121.34	341,121.34
รายการ(กำไร)ขาดทุนไม่เกิดขึ้นจริงจากเงินลงทุนในหลักทรัพย์เพื่อค่า	666,822.00	666,822.00	97,110.00
รายการกำไรจากการจำหน่ายที่ดิน อาคารและอุปกรณ์	(2,846,753.17)	(2,846,753.17)	(2,968,662.90)
รายการกำไรจากการโอนที่ดินชำระหนี้	(290,000.00)	(290,000.00)	-
รายการขาดทุนจากการตัดจำหน่ายที่ดิน อาคารและอุปกรณ์	442,789.37	1,711.71	-
รายการ(กำไร)ขาดทุนจากอัตราแลกเปลี่ยนที่ซึ่งไม่เกิดขึ้นจริง	-	-	(586.35)
ขาดทุนจากมูลค่าสินค้าคงเหลือลดลง(รายการ โอนกลับ)	(25,370,255.93)	(24,816,922.60)	(233,302,031.09)
ค่าธรรมเนียมในการจัดหาเงินกู้ยืมตัดจ่าย	5,942,579.40	5,942,579.40	-
รายการขาดทุนจากการด้อยค่าที่ดินที่ไม่ใช้ดำเนินงาน	2,385,000.00	2,385,000.00	-
ดอกเบี้ยรับ	(1,298,150.68)	(1,302,898.99)	(26,791,337.84)
ดอกเบี้ยจ่าย	84,082,685.93	84,060,631.98	80,703,715.14
กำไร(ขาดทุน)จากกิจกรรมดำเนินงานก่อนการเปลี่ยนแปลงในสินทรัพย์และหนี้สินดำเนินงาน	103,179,772.19	62,664,580.62	(149,449,124.35)
(เพิ่มขึ้น)ลดลงในลูกหนี้การค้าและตัวเงินรับ-บริษัทอื่น	(1,221,835,286.47)	(1,127,303,420.63)	(229,552,039.41)
(เพิ่มขึ้น)ลดลงในลูกหนี้การค้าและตัวเงินรับ-บริษัทที่เกี่ยวข้องกัน	430,999.80	(722,821.33)	1,184,026.50
(เพิ่มขึ้น)ลดลงในสินค้าคงเหลือ	(70,772,156.81)	(144,702,482.98)	1,032,082,673.65
(เพิ่มขึ้น)ลดลงในเงินจ่ายล่วงหน้าค่าสินค้า	(25,712,808.68)	(25,973,815.01)	(409,612,381.25)
(เพิ่มขึ้น)ลดลงในเงินประกันผลงาน	1,048,366.55	-	-
(เพิ่มขึ้น)ลดลงในลูกหนี้กรมสรรพากร	(2,867,278.95)	(8,000,357.74)	55,261,796.86
(เพิ่มขึ้น)ลดลงในสินทรัพย์หมุนเวียนอื่น	4,771,097.32	(863,093.19)	3,020,634.01
เงินสดรับในลูกหนี้อื่นจากการขอคืนเงินจ่ายล่วงหน้าค่าสินค้า	200,000,000.00	200,000,000.00	221,000,000.00
เงินสดรับในเงินค้ำประกันการสั่งซื้อสินค้า	100,000,000.00	100,000,000.00	-
เงินสดรับในลูกหนี้อื่นระยะยาว	14,000,000.00	-	-
เงินสดรับในภาษีเงินได้นิติบุคคลชำระเกิน	34,936,203.06	34,936,203.06	-
(เพิ่มขึ้น)ลดลงในสินทรัพย์ไม่หมุนเวียนอื่น	(1,800.00)	-	(623,882.70)
เพิ่มขึ้น(ลดลง)ในเจ้าหนี้การค้าและตัวเงินจ่าย-บริษัทอื่น	585,123,808.75	643,575,775.65	74,332,944.73
เพิ่มขึ้น(ลดลง)ในเจ้าหนี้การค้าและตัวเงินจ่าย-บริษัทที่เกี่ยวข้องกัน	(1,876,006.90)	(1,876,006.90)	1,533,886.60
เพิ่มขึ้น(ลดลง)ในเงินรับล่วงหน้าค่าสินค้า	3,037,416.63	3,037,416.63	5,391,269.47
เพิ่มขึ้น(ลดลง)ในหนี้สินหมุนเวียนอื่น	(1,117,256.24)	(2,880,554.59)	(3,399,409.47)
เงินสดรับ(จ่าย)จากกิจกรรมดำเนินงาน	(277,654,929.75)	(268,108,576.41)	601,170,394.64
เงินสดรับในดอกเบี้ยรับ	13,745,191.08	1,298,120.35	31,126,621.75
เงินสดจ่ายภาษีเงินได้และภาษีถูกหัก ณ ที่จ่าย	(1,773,950.37)	(335,592.82)	(812,051.80)
<b>เงินสดสุทธิได้มา(ใช้ไป)จากกิจกรรมดำเนินงาน</b>	<b>(265,683,689.04)</b>	<b>(267,146,048.88)</b>	<b>631,484,964.59</b>

หมายเหตุประกอบงบการเงินเป็นส่วนหนึ่งของงบการเงินนี้

## บริษัท ริช เอเชีย สตีล จำกัด (มหาชน) และบริษัทย่อย

## งบกระแสเงินสด

สำหรับปี สิ้นสุดวันที่ 31 ธันวาคม 2553 และ 2552

	งบการเงินรวม		งบการเงินเฉพาะกิจการ	
	2553	2553	2552	
	บาท	บาท	บาท	
<b>กระแสเงินสดจากกิจกรรมลงทุน</b>				
เงินสดจ่ายในเงินให้กู้ยืมระยะสั้นบริษัทย่อย	-	(5,000,000.00)	-	
เงินสดจ่ายซื้อเงินลงทุนในบริษัทย่อย	(432,010,777.89)	(435,000,000.00)	-	
(เพิ่มขึ้น)ลดลงในเงินฝากธนาคารที่มีภาระผูกพัน	-	-	207,000,000.00	
เงินสดรับจากลูกหนี้จากการขายทรัพย์สิน	-	-	8,025,000.00	
เงินสดรับจากการจำหน่ายที่ดิน อาคารและอุปกรณ์	3,553,802.44	3,553,802.44	34,007,958.21	
เงินสดจ่ายเพื่อซื้อที่ดิน อาคารและอุปกรณ์	(7,030,468.44)	(1,663,227.68)	(31,906,314.47)	
เงินสดจ่ายเพื่อซื้อสินทรัพย์ที่ไม่มีตัวตน	(15,500.00)	-	-	
<b>เงินสดสุทธิได้มา(ใช้ไป)จากกิจกรรมลงทุน</b>	<b>(435,502,943.89)</b>	<b>(438,109,425.24)</b>	<b>217,126,643.74</b>	
<b>กระแสเงินสดจากกิจกรรมจัดหาเงิน</b>				
เพิ่มขึ้น(ลดลง)ในเงินเบิกเกินบัญชีและเงินกู้ยืมระยะสั้นจากสถาบันการเงิน	516,184,711.43	516,184,711.43	(760,851,317.92)	
เงินสดจ่ายในหนี้การค้าทรัพย์สิน	(291,349.23)	-	-	
เงินสดจ่ายในหนี้สินภายใต้สัญญาเช่าการเงิน	(482,372.00)	(422,291.00)	(291,159.00)	
เงินสดจ่ายในค่าธรรมเนียมการจัดหาเงินกู้ยืม	(15,054,220.00)	(15,054,220.00)	-	
เงินสดจ่ายในเงินกู้ยืมระยะยาวจากสถาบันการเงิน	(30,985,553.04)	(30,985,553.04)	(37,350,000.00)	
เงินสดรับจากเงินกู้ยืมระยะยาวจากสถาบันการเงิน	400,000,000.00	400,000,000.00	-	
เงินสดจ่ายในเงินกู้ยืมระยะสั้นจากบริษัทอื่น	(83,026,528.02)	(83,026,528.02)	-	
เงินสดรับจากเงินกู้ยืมจากบุคคลที่เกี่ยวข้องกัน	316,000.00	-	-	
เงินสดจ่ายในดอกเบี้ยจ่าย	(70,783,233.72)	(70,772,653.08)	(61,589,562.37)	
<b>เงินสดสุทธิได้มา(ใช้ไป)จากกิจกรรมจัดหาเงิน</b>	<b>715,877,455.42</b>	<b>715,923,466.29</b>	<b>(860,082,039.29)</b>	
<b>ผลกระทบจากการเปลี่ยนแปลงของอัตราแลกเปลี่ยนในเงินสดและรายการเทียบเท่าเงินสด</b>	<b>-</b>	<b>-</b>	<b>586.35</b>	
<b>เงินสดและรายการเทียบเท่าเงินสดเพิ่มขึ้น(ลดลง)สุทธิ</b>	<b>14,690,822.49</b>	<b>10,667,992.17</b>	<b>(11,469,844.61)</b>	
<b>เงินสดและรายการเทียบเท่าเงินสด ณ วันต้นงวด</b>	<b>(หมายเหตุ 8)</b>	<b>4,165,059.15</b>	<b>4,165,059.15</b>	<b>15,634,903.76</b>
<b>เงินสดและรายการเทียบเท่าเงินสด ณ วันสิ้นงวด</b>	<b>(หมายเหตุ 8)</b>	<b>18,855,881.64</b>	<b>14,833,051.32</b>	<b>4,165,059.15</b>

หมายเหตุประกอบงบการเงินเป็นส่วนหนึ่งของงบการเงินนี้

## บริษัท ริช เอเชีย สตีล จำกัด (มหาชน) และบริษัทย่อย

### หมายเหตุประกอบงบการเงิน

วันที่ 31 ธันวาคม 2553 และ 2552

#### 1. ข้อมูลทั่วไป

บริษัทฯ ได้จดทะเบียนตามประมวลกฎหมายแพ่งและพาณิชย์ เป็นนิติบุคคลประเภทบริษัทจำกัด เมื่อวันที่ 10 พฤษภาคม 2542 ทะเบียนนิติบุคคลเลขที่ 0107549000050 และได้จดทะเบียนแปรสภาพเป็น บริษัทมหาชนจำกัด เมื่อวันที่ 27 มีนาคม 2549 โดยมีสำนักงานใหญ่ตั้งอยู่เลขที่ 272 ซอยวัดจันทน์นอก ถนนพระราม 3 แขวงบางค้อแหลม เขตบางค้อแหลม กรุงเทพมหานคร และมีสาขา 5 แห่ง ดังนี้

- สาขาที่ 1 ตั้งอยู่เลขที่ 64/7 หมู่ 1 ถนนพระราม 2 ตำบลคอกกระบือ อำเภอเมืองสมุทรสาคร จังหวัดสมุทรสาคร
- สาขาที่ 2 ตั้งอยู่เลขที่ 33/8 หมู่ 5 ถนนเทพารักษ์ ตำบลบางพลีใหญ่ อำเภอบางพลี จังหวัดสมุทรปราการ
- สาขาที่ 3 ตั้งอยู่เลขที่ 207/1 หมู่ 3 ตำบลลำไทร อำเภอน้อย จังหวัดพระนครศรีอยุธยา
- สาขาที่ 4 ตั้งอยู่เลขที่ 116/7 หมู่ 5 ตำบลพันท้ายนรสิงห์ อำเภอเมืองสมุทรสาคร จังหวัดสมุทรสาคร
- สาขาที่ 5 ตั้งอยู่เลขที่ 141/3-4 หมู่ 3 ตำบลบางโปรง อำเภอเมืองสมุทรปราการ จังหวัดสมุทรปราการ

บริษัทฯ ประกอบธุรกิจ ผลิตและจำหน่ายท่อเหล็ก เสาเหล็ก และเหล็กรูปพรรณ ส่วนบริษัทย่อย ประกอบธุรกิจผลิตและจำหน่ายเสาเข็มพร้อมบริการขนส่ง และบริการตอกเสาเข็ม (บริษัท และบริษัทย่อย รวมเรียกว่า “กลุ่มบริษัท”)

#### 2. เกณฑ์การจัดทำงบการเงิน

- 2.1 งบการเงินนี้จัดทำขึ้นตามมาตรฐานการบัญชีไทย รวมถึงการตีความและแนวปฏิบัติทางการบัญชีที่ประกาศใช้โดยสภาวิชาชีพบัญชี ตามหลักการบัญชีที่รับรองทั่วไปของประเทศไทย และตามข้อกำหนดของคณะกรรมการกำกับหลักทรัพย์และตลาดหลักทรัพย์ว่าด้วยการจัดทำและนำเสนอรายงานทางการเงิน
- 2.2 งบการเงินนี้ได้จัดทำขึ้นโดยถือหลักเกณฑ์การบันทึกตามราคาทุนเดิมเว้นแต่จะได้เปิดเผยเป็นอย่างอื่นในนโยบายการบัญชี



- 2.3 ในการจัดทำงบการเงินให้เป็นไปตามหลักการบัญชีที่รับรองทั่วไป ฝ่ายจัดการของบริษัทฯ ต้องใช้ประมาณการและข้อสมมติฐานหลายประการ ซึ่งมีผลกระทบต่อจำนวนเงินที่เกี่ยวกับรายได้ ค่าใช้จ่าย สินทรัพย์ และหนี้สิน และการเปิดเผยข้อมูลเกี่ยวกับสินทรัพย์ และหนี้สินที่อาจเกิดขึ้น ซึ่งผลที่เกิดขึ้นจริงอาจแตกต่างไปจากจำนวนที่ได้ประมาณไว้
- 2.4 เพื่อความสะดวกของผู้ใช้งบการเงิน จึงได้มีการแปลงงบการเงินเป็นภาษาอังกฤษจากงบการเงินที่จัดทำเป็นภาษาไทย

### 3. การประกาศใช้มาตรฐานการบัญชี มาตรฐานการรายงานทางการเงิน และการตีความมาตรฐานการรายงานทางการเงินใหม่

สภาวิชาชีพบัญชีได้ออกประกาศสภาวิชาชีพบัญชีฉบับที่ 17/2553 และฉบับที่ 50 ถึง 55/2553 เกี่ยวกับมาตรฐานการบัญชี มาตรฐานการรายงานทางการเงิน และการตีความมาตรฐานการรายงานทางการเงินใหม่ซึ่งยังไม่มีผลบังคับใช้ในปัจจุบัน ยกเว้นแม่บทการบัญชีซึ่งมีผลบังคับใช้ทันทีที่ประกาศ

		<u>วันที่มีผลบังคับใช้</u>
แม่บทการบัญชี (ปรับปรุง 2552)		มีผลบังคับใช้ทันที
มาตรฐานการบัญชีฉบับที่ 1 (ปรับปรุง 2552)	การนำเสนองบการเงิน	1 มกราคม 2554
มาตรฐานการบัญชีฉบับที่ 2 (ปรับปรุง 2552)	สินค้าคงเหลือ	1 มกราคม 2554
มาตรฐานการบัญชีฉบับที่ 7 (ปรับปรุง 2552)	งบกระแสเงินสด	1 มกราคม 2554
มาตรฐานการบัญชีฉบับที่ 8 (ปรับปรุง 2552)	นโยบายการบัญชี การเปลี่ยนแปลง ประมาณการทางบัญชีและข้อผิดพลาด	1 มกราคม 2554
มาตรฐานการบัญชีฉบับที่ 10 (ปรับปรุง 2552)	เหตุการณ์ภายหลังรอบระยะเวลารายงาน	1 มกราคม 2554
มาตรฐานการบัญชีฉบับที่ 11 (ปรับปรุง 2552)	สัญญาก่อสร้าง	1 มกราคม 2554
มาตรฐานการบัญชีฉบับที่ 12	ภาษีเงินได้	1 มกราคม 2556
มาตรฐานการบัญชีฉบับที่ 16 (ปรับปรุง 2552)	ที่ดิน อาคารและอุปกรณ์	1 มกราคม 2554
มาตรฐานการบัญชีฉบับที่ 17 (ปรับปรุง 2552)	สัญญาเช่า	1 มกราคม 2554
มาตรฐานการบัญชีฉบับที่ 18 (ปรับปรุง 2552)	รายได้	1 มกราคม 2554
มาตรฐานการบัญชีฉบับที่ 19	ผลประโยชน์พนักงาน	1 มกราคม 2554
มาตรฐานการบัญชีฉบับที่ 20 (ปรับปรุง 2552)	การบัญชีสำหรับเงินอุดหนุนจากรัฐบาล และการเปิดเผยข้อมูลเกี่ยวกับความ ช่วยเหลือจากรัฐบาล	1 มกราคม 2556
มาตรฐานการบัญชีฉบับที่ 21 (ปรับปรุง 2552)	ผลกระทบจากการเปลี่ยนแปลงของอัตรา แลกเปลี่ยนเงินตราต่างประเทศ	1 มกราคม 2556
มาตรฐานการบัญชีฉบับที่ 23 (ปรับปรุง 2552)	ต้นทุนการกู้ยืม	1 มกราคม 2554
มาตรฐานการบัญชีฉบับที่ 24 (ปรับปรุง 2552)	การเปิดเผยข้อมูลเกี่ยวกับบุคคลหรือกิจการ ที่เกี่ยวข้องกัน	1 มกราคม 2554

		วันที่มีผลบังคับใช้
มาตรฐานการบัญชีฉบับที่ 26	การบัญชีและการรายงานโครงการ ผลประโยชน์เมื่อออกจากงาน	1 มกราคม 2554
มาตรฐานการบัญชีฉบับที่ 27 (ปรับปรุง 2552)	งบการเงินรวมและงบการเงินเฉพาะกิจการ	1 มกราคม 2554
มาตรฐานการบัญชีฉบับที่ 28 (ปรับปรุง 2552)	เงินลงทุนในบริษัทร่วม	1 มกราคม 2554
มาตรฐานการบัญชีฉบับที่ 29	การรายงานทางการเงินในสภาพเศรษฐกิจที่ เงินเฟ้อรุนแรง	1 มกราคม 2554
มาตรฐานการบัญชีฉบับที่ 31 (ปรับปรุง 2552)	ส่วนได้เสียในการร่วมค้า	1 มกราคม 2554
มาตรฐานการบัญชีฉบับที่ 33 (ปรับปรุง 2552)	กำไรต่อหุ้น	1 มกราคม 2554
มาตรฐานการบัญชีฉบับที่ 34 (ปรับปรุง 2552)	งบการเงินระหว่างกาล	1 มกราคม 2554
มาตรฐานการบัญชีฉบับที่ 36 (ปรับปรุง 2552)	การค้ำของสินทรัพย์	1 มกราคม 2554
มาตรฐานการบัญชีฉบับที่ 37 (ปรับปรุง 2552)	ประมาณการหนี้สิน หนี้สินที่อาจเกิดขึ้นและ สินทรัพย์ที่อาจเกิดขึ้น	1 มกราคม 2554
มาตรฐานการบัญชีฉบับที่ 38 (ปรับปรุง 2552)	สินทรัพย์ไม่มีตัวตน	1 มกราคม 2554
มาตรฐานการบัญชีฉบับที่ 40 (ปรับปรุง 2552)	อสังหาริมทรัพย์เพื่อการลงทุน	1 มกราคม 2554
มาตรฐานการรายงานทางการเงินฉบับที่ 2	การจ่ายโดยใช้หุ้นเป็นเกณฑ์	1 มกราคม 2554
มาตรฐานการรายงานทางการเงินฉบับที่ 3 (ปรับปรุง 2552)	การรวมธุรกิจ	1 มกราคม 2554
มาตรฐานการรายงานทางการเงินฉบับที่ 5 (ปรับปรุง 2552)	สินทรัพย์ไม่หมุนเวียนที่ถือไว้เพื่อขายและ การดำเนินงานที่ยกเลิก	1 มกราคม 2554
มาตรฐานการรายงานทางการเงินฉบับที่ 6	การสำรวจและประเมินค่าแหล่งทรัพยากรแร่	1 มกราคม 2554
การตีความมาตรฐานการรายงานทางการเงิน ฉบับที่ 15	สัญญาการก่อสร้างอสังหาริมทรัพย์	1 มกราคม 2554

ฝ่ายบริหารของกลุ่มบริษัทฯ ได้ประเมินแล้วเห็นว่ามาตรฐานการบัญชี มาตรฐานการรายงานทางการเงิน และการตีความมาตรฐานการรายงานทางการเงินข้างต้นจะไม่มีผลกระทบอย่างเป็นสาระสำคัญ ต่องบการเงินสำหรับปีที่เริ่มใช้มาตรฐานการบัญชีดังกล่าว ยกเว้น มาตรฐานการบัญชีฉบับที่ 19 เรื่อง ผลประโยชน์พนักงานที่ฝ่ายบริหารของบริษัทฯ อยู่ระหว่างดำเนินการประเมินภาระหนี้สินเกี่ยวกับ ผลประโยชน์ของพนักงาน เนื่องจากการเกษียณอายุ

#### 4. เกณฑ์การจัดทางการเงินรวม

- 4.1 ในการจัดทางการเงินรวม บริษัทฯ ถือหลักเกณฑ์การรวมเฉพาะบริษัทย่อยที่อยู่ภายใต้การควบคุมของบริษัท ริช เอเชีย สตีล จำกัด (มหาชน) ภายหลังจากได้ตัดยอดคงเหลือ และรายการค้าระหว่างกันแล้ว โดยบริษัทฯ ถือหุ้นในบริษัทย่อยตามอัตราส่วน ดังนี้

ชื่อบริษัท	อัตราร้อยละของการลงทุน ณ วันที่	จัดตั้งใน ประเทศ	ประเภทกิจการ
	31 ธันวาคม 2553		
บริษัท ไทย เนชั่นเนล โปรดัคท์ จำกัด	100.00	ไทย	ผลิตเสาเข็มพร้อมบริการ ขนส่ง และตอกเสาเข็ม

ตามรายงานการประชุมคณะกรรมการ ครั้งที่ 9/2551 เมื่อวันที่ 27 ธันวาคม 2551 มีมติเห็นชอบให้เข้าซื้อหุ้นสามัญของบริษัท ไทย เนชั่นเนล โปรดัคท์ จำกัด จากผู้ถือหุ้นเดิมจำนวน 26,100,600,000 หุ้น คิดเป็นร้อยละ 100.00 ของหุ้นที่ออกและเรียกชำระแล้วของบริษัท ไทย เนชั่นเนล โปรดัคท์ จำกัด ในราคา 635.00 ล้านบาท ซึ่งบริษัทฯ และคู่สัญญาได้มีการขยายระยะเวลาการซื้อ โดยมีการขยายระยะเวลาล่าสุดเป็นภายในวันที่ 31 พฤษภาคม 2553 ปัจจุบันบริษัทฯ ได้มีการซื้อเงินลงทุนในบริษัท ไทย เนชั่นเนล โปรดัคท์ จำกัด เรียบร้อยแล้ว โดยมีรายละเอียดเกี่ยวกับการซื้อเงินลงทุนตามหมายเหตุประกอบงบการเงินข้อ 16

ในการจัดทางการเงินรวมสำหรับปี สิ้นสุดวันที่ 31 ธันวาคม 2553 บริษัทฯ ได้รวมรายได้ค่าใช้จ่ายและผลการดำเนินงานของบริษัทย่อยดังกล่าวตั้งแต่วันที่ 1 มิถุนายน 2553 (วันที่ซื้อกิจการ) ถึงวันที่ 31 ธันวาคม 2553

- 4.2 รอบระยะเวลาบัญชีของบริษัทย่อยสิ้นสุดวันเดียวกันกับของบริษัท ริช เอเชีย สตีล จำกัด (มหาชน)
- 4.3 ในการจัดทางการเงินรวม บริษัทฯ ได้ตัดยอดสินทรัพย์และหนี้สินคงเหลือ และรายการค้าระหว่างกันแล้ว
- 4.4 นโยบายการบัญชีของบริษัทย่อยในส่วนของการบัญชีที่เหมือนกันใช้นโยบายการบัญชีเช่นเดียวกันกับบริษัทฯ

#### 5. สรุปนโยบายการบัญชีที่สำคัญ

##### 5.1 การรับรู้รายได้

- รายได้จากการขาย รับรู้เมื่อส่งมอบสินค้าให้แก่ลูกค้าเรียบร้อยแล้ว
- รายได้จากการบริการ รับรู้เมื่อให้บริการแก่ลูกค้าเสร็จสิ้นแล้ว
- รายได้จากการให้บริการตอกเสาเข็ม รับรู้เมื่อให้บริการตามจำนวนที่ตอกเสร็จ
- รายได้จากการให้เช่า รับรู้ตามระยะเวลาอายุสัญญาเช่า
- รายได้ดอกเบี้ย รับรู้ตามเกณฑ์สัดส่วนของเวลา โดยคำนวณจากยอดเงินต้นคงค้าง

## 5.2 การรับรู้ค่าใช้จ่าย

- ค่าใช้จ่ายรับรู้ตามเกณฑ์คงค้าง

## 5.3 เงินสดและรายการเทียบเท่าเงินสด

เงินสดและรายการเทียบเท่าเงินสดรวมเงินฝากธนาคารประเภทออมทรัพย์ กระแสรายวัน และ  
ประจำไม่เกิน 3 เดือน ที่ไม่ติดภาระค่าประกัน

## 5.4 เงินลงทุนชั่วคราว

เงินลงทุนชั่วคราวเป็นเงินลงทุนในหลักทรัพย์ในความต้องการของตลาด ซึ่งบริษัทฯ ถือ  
เป็นหลักทรัพย์เพื่อค้าแสดงด้วยมูลค่ายุติธรรม ซึ่งมูลค่ายุติธรรมของหลักทรัพย์จะเปลี่ยนแปลง  
วันที่ในงบดุลจากราคาเสนอซื้อล่าสุดของตลาดหลักทรัพย์แห่งประเทศไทย บริษัทฯ รับรู้การ  
เปลี่ยนแปลงของมูลค่าเงินลงทุนเป็นรายการกำไร(ขาดทุน)ในงบกำไรขาดทุน สำหรับต้นทุนของ  
เงินลงทุนที่จำหน่ายในระหว่างงวดคำนวณตามวิธีถัวเฉลี่ย

## 5.5 ลูกหนี้การค้า ลูกหนี้อื่น และค่าเผื่อหนี้สงสัยจะสูญ

ลูกหนี้การค้า และลูกหนี้อื่นแสดงตามมูลค่าสุทธิที่จะได้รับ สำหรับค่าเผื่อหนี้สงสัยจะสูญ  
บริษัทฯ มีนโยบายประมาณการหนี้สงสัยจะสูญจากลูกหนี้แต่ละรายที่คาดว่าจะไม่ได้รับชำระหนี้

## 5.6 สินค้าคงเหลือ

สินค้าคงเหลือสำหรับธุรกิจหลัก

สินค้าคงเหลือแสดงด้วยราคาทุนหรือมูลค่าสุทธิที่จะได้รับแล้วแต่ราคาใดจะต่ำกว่า ต้นทุน  
ในการซื้อประกอบด้วยราคาซื้อ และค่าใช้จ่ายทางตรงที่เกี่ยวข้องกับการซื้อสินค้านั้น เช่นค่าอากร  
ขาเข้า ค่าขนส่ง หักด้วยส่วนลดและเงินที่ได้รับคืนจากการซื้อ ต้นทุนของสินค้าสำเร็จรูป  
ประกอบด้วยค่าวัตถุดิบ ค่าแรงทางตรง ค่าใช้จ่ายอื่นทางตรง และค่าเสียหายในการผลิตซึ่งปันส่วน  
ตามเกณฑ์การดำเนินงานตามปกติ ราคาทุนของวัตถุดิบ วัสดุสิ้นเปลือง และสินค้าสำเร็จรูปคำนวณ  
ตามวิธีถัวเฉลี่ยเคลื่อนที่

สินค้าคงเหลือสำหรับธุรกิจเสริม

สินค้าคงเหลือแสดงมูลค่าตามราคาทุนด้วยวิธีถัวเฉลี่ยเคลื่อนที่ หรือมูลค่าสุทธิที่จะได้รับ  
แล้วแต่มูลค่าใดจะต่ำกว่า

งานระหว่างทำ แสดงตามราคาทุนหรือมูลค่าสุทธิที่คาดว่าจะได้รับแล้วแต่อย่างใดจะต่ำกว่า  
กลุ่มบริษัทประมาณมูลค่าสุทธิที่จะได้รับจากราคาขายที่คาดว่าจะขายได้ตามปกติของธุรกิจ  
หักด้วยค่าใช้จ่ายในการขาย

### 5.7 เงินลงทุนในบริษัทย่อย

เงินลงทุนในบริษัทย่อยบันทึกบัญชีตามวิธีราคาทุน หลังหักค่าเผื่อการด้อยค่าของเงินลงทุน ซึ่งวิธีราคาทุนกำหนดให้บริษัทรับรู้รายได้จากเงินลงทุนในบริษัทย่อย เมื่อบริษัทได้รับการปันส่วนรายได้จากกำไรสะสมของบริษัทย่อยหลังจากวันที่ได้ลงทุนในบริษัทย่อย ทั้งนี้การปันส่วนรายได้ที่ได้รับในส่วนที่เกินกว่ากำไรดังกล่าวให้ถือว่าเป็นการคืนเงินลงทุน ซึ่งจะรับรู้รายการโดยการลดราคาทุนของเงินลงทุนนั้น

### 5.8 ที่ดิน อาคารและอุปกรณ์

ที่ดิน ณ วันเริ่มรายการบันทึกตามราคาทุน อาคาร และอุปกรณ์ ณ วันเริ่มรายการบันทึกตามราคาทุนหักด้วยค่าเสื่อมราคาสะสม และคำนวณค่าเสื่อมราคาตามวิธีเส้นตรง ตามอายุการใช้งานโดยประมาณ ดังนี้

- อาคารและส่วนต่อเติมอาคาร	5-32 ปี
- เครื่องจักร	5-10 ปี
- ส่วนปรับปรุงสำนักงาน	5 ปี
- เครื่องใช้สำนักงาน	5 ปี
- เครื่องมือและอุปกรณ์	5 ปี
- ยานพาหนะ	5 ปี

กลุ่มบริษัท ไม่คิดค่าเสื่อมราคา สำหรับที่ดินและสินทรัพย์ที่อยู่ระหว่างก่อสร้าง

รายจ่ายที่เกี่ยวข้องกับการต่อเติม การต่ออายุ หรือการปรับปรุงสินทรัพย์ให้ดีขึ้น ซึ่งทำให้ราคาเปลี่ยนแปลงในปัจจุบันของสินทรัพย์เพิ่มขึ้นอย่างเป็นสาระสำคัญจะรวมเป็นราคาทุนของสินทรัพย์สำหรับค่าซ่อมแซม และบำรุงรักษารับรู้เป็นค่าใช้จ่ายในรอบระยะเวลาบัญชีที่เกิดขึ้น

กำไรหรือขาดทุนจากการจำหน่ายที่ดิน อาคารและอุปกรณ์ คำนวณจากผลต่างระหว่างเงินสดรับสุทธิกับราคาตามบัญชีและรับรู้เป็นรายได้อื่น หรือค่าใช้จ่ายอื่นในงบกำไรขาดทุน

### 5.9 ที่ดินที่ไม่ใช้ดำเนินงาน

ที่ดินที่ไม่ใช้ดำเนินงาน บันทึกตามราคาทุน ณ วันที่เกิดรายการ หักด้วยค่าเผื่อการด้อยค่า (ถ้ามี)

### 5.10 สินทรัพย์ไม่มีตัวตน

สินทรัพย์ไม่มีตัวตน ประเภทโปรแกรมคอมพิวเตอร์ซึ่งแสดงรวมในบัญชีสินทรัพย์ไม่หมุนเวียนอื่น บันทึกตามราคาทุน หักค่าตัดจำหน่ายสะสม โดยจะตัดจำหน่ายตามวิธีเส้นตรงตามระยะเวลาที่คาดว่าจะได้รับประโยชน์เชิงเศรษฐกิจ ประมาณ 5 ปี

### 5.11 การด้อยค่า

ยอดสินทรัพย์คงเหลือตามบัญชีได้รับการทบทวน ณ ทุกวันที่ในงบดุลว่ามีข้อบ่งชี้เรื่องการด้อยค่าหรือไม่ ในกรณีที่มีข้อบ่งชี้จะทำการประมาณมูลค่าสินทรัพย์ที่คาดว่าจะได้รับคืนโดยจะรับรู้ผลขาดทุนจากการด้อยค่าเมื่อมูลค่าตามบัญชีของสินทรัพย์หรือมูลค่าตามบัญชีของหน่วยสินทรัพย์ที่ก่อให้เกิดเงินสดสูงกว่ามูลค่าที่คาดว่าจะได้รับคืน ขาดทุนจากการด้อยค่าบันทึกในงบกำไรขาดทุนการคำนวณมูลค่าที่คาดว่าจะได้รับคืน

- มูลค่าที่คาดว่าจะได้รับคืนหมายถึงราคาขายของสินทรัพย์ หรือมูลค่าจากการใช้ของสินทรัพย์ แล้วแต่มูลค่าใดจะสูงกว่า ในการประเมินมูลค่าจากการใช้ของสินทรัพย์ ประมาณการกระแสเงินสด ที่จะได้รับในอนาคตจะคิดลดเป็นมูลค่าปัจจุบันโดยใช้อัตราคิดลดก่อนคำนวณภาษีเงินได้เพื่อให้สะท้อนมูลค่าที่อาจประเมินได้ในตลาดปัจจุบันซึ่งแปรไปตามเวลาและความเสี่ยงที่มีต่อสินทรัพย์ สำหรับสินทรัพย์ที่ไม่ก่อให้เกิดเงินสดซึ่งส่วนใหญ่เป็นหน่วยแยกอิสระจากสินทรัพย์อื่นๆ ให้พิจารณามูลค่าที่คาดว่าจะได้รับคืนให้สอดคล้องกับหน่วยสินทรัพย์ที่ก่อให้เกิดเงินสดที่สินทรัพย์นั้นมีความเกี่ยวข้องด้วย

การกลับรายการด้อยค่า

- กลุ่มบริษัทจะกลับรายการบัญชีขาดทุนจากการด้อยค่า หากมีการเปลี่ยนแปลงประมาณการที่ใช้ในการคำนวณมูลค่าที่คาดว่าจะได้รับคืน โดยกลุ่มบริษัทจะกลับรายการบัญชีขาดทุนจากการด้อยค่าเพียงเพื่อให้มูลค่าตามบัญชีของสินทรัพย์ ไม่เกินกว่ามูลค่าตามบัญชีภายหลังหักค่าเสื่อมราคาหรือค่าตัดจำหน่าย เช่นเดียวกับในกรณีที่ไม่เคยมีการบันทึกขาดทุนจากการด้อยค่ามาก่อน รายการกลับรายการขาดทุนจากการด้อยค่าจะบันทึกเป็นรายได้ในงบกำไรขาดทุน

### 5.12 เจ้าหนี้การค้า และเจ้าหนี้อื่น

เจ้าหนี้การค้า และเจ้าหนี้อื่น แสดงในราคาทุน

### 5.13 สัญญาเช่าระยะยาว

- กรณีกลุ่มบริษัทเป็นผู้เช่า

สัญญาเช่าระยะยาวเพื่อเช่าสินทรัพย์โดยที่ความเสี่ยงและผลตอบแทนของความเป็นเจ้าของส่วนใหญ่ได้โอนไปให้กับผู้เช่าถือเป็นสัญญาเช่าการเงิน สัญญาเช่าการเงินจะบันทึกเป็นรายจ่ายฝ่ายทุนด้วยมูลค่ายุติธรรมของสินทรัพย์ที่เช่า หรือมูลค่าปัจจุบันของจำนวนเงินขั้นต่ำที่ต้องจ่ายตามสัญญาเช่าแล้วแต่มูลค่าใดจะต่ำกว่า โดยจำนวนเงินที่ต้องจ่ายจะป็นส่วนระหว่างหนี้สินและค่าใช้จ่ายทางการเงินเพื่อให้ได้อัตรากอเบิ้ลคงที่ต่อหนี้สินคงค้างอยู่โดยพิจารณาแยกแต่ละสัญญาภาระผูกพันตามสัญญาเช่าหักค่าใช้จ่ายทางการเงินจะบันทึกเป็นหนี้สินระยะยาว ส่วนดอกเบี้ยจ่ายจะบันทึกในงบกำไรขาดทุนตลอดอายุของสัญญาเช่า สินทรัพย์ที่ได้มาตามสัญญาเช่าการเงินจะคิดค่าเสื่อมราคาตามอายุการใช้งานโดยประมาณของสินทรัพย์ที่เช่า แต่หากมีความไม่แน่นอนในสิทธิการเป็นเจ้าของเมื่อสัญญาสิ้นสุด จะคำนวณค่าเสื่อมราคาตามอายุการใช้งานของสินทรัพย์ที่เช่าหรืออายุของสัญญาเช่าแล้วแต่ระยะเวลาใดจะต่ำกว่า

สัญญาระยะยาวเพื่อเช่าสินทรัพย์โดยที่ความเสี่ยงและผลตอบแทนของความเป็นเจ้าของส่วนใหญ่ตกอยู่กับผู้ให้เช่าจะจัดเป็นสัญญาเช่าดำเนินงาน เงินที่ต้องจ่ายภายใต้สัญญาเช่าดำเนินงาน (สุทธิจากสิ่งตอบแทนงูใจที่ได้รับจากผู้ให้เช่า) จะบันทึกในงบกำไรขาดทุนโดยใช้วิธีเส้นตรงตลอดอายุสัญญาเช่านั้น

ค่าใช้จ่ายที่เกิดขึ้นจากการยกเลิกสัญญาเช่าดำเนินงานก่อนหมดอายุการเช่า เช่น เบี้ยปรับที่ต้องจ่ายให้กับผู้ให้เช่าจะบันทึกเป็นค่าใช้จ่ายในรอบระยะเวลาบัญชีที่การยกเลิกนั้นเกิดขึ้น

- กรณีกลุ่มบริษัทเป็นผู้ให้เช่า

สัญญาเช่าดำเนินงาน

สินทรัพย์ที่ให้เช่าภายใต้สัญญาเช่าดำเนินงานแสดงรวมอยู่ในที่ดิน อาคาร และอุปกรณ์ในงบดุล และตัดค่าเสื่อมราคาตลอดอายุการใช้งานของด้วยเกณฑ์เดียวกันกับที่ใช้กับรายการอาคาร และอุปกรณ์ ซึ่งมีลักษณะคล้ายคลึงกับของบริษัท รายได้ค่าเช่ารับรู้ด้วยวิธีเส้นตรงตลอดช่วงเวลากการให้เช่า

#### 5.14 เงินกู้ยืม

เงินกู้ยืมรับรู้เมื่อเริ่มแรกด้วยมูลค่าสุทธิของสิ่งตอบแทนที่ได้รับหักด้วยต้นทุนการจัดทำรายการที่เกิดขึ้น ในเวลาต่อมาจะวัดมูลค่าเงินกู้ยืมด้วยวิธีราคาทุนตัดจำหน่าย โดยผลต่างระหว่างสิ่งตอบแทน (หักด้วยต้นทุนการจัดทำรายการที่เกิดขึ้น) เมื่อเทียบกับมูลค่าที่จ่ายคืนเพื่อชำระหนี้ นั้นจะรับรู้ในงบกำไรขาดทุน โดยค่าธรรมเนียมการจัดหาเงินกู้ยืมที่เกิดจากการจัดหางเงินกู้ยืมระยะสั้นเพื่อใช้เป็นเงินทุนหมุนเวียนระยะเวลา 1 ปี จะตัดจ่ายเป็นค่าใช้จ่ายทางการเงินตามวิธีเส้นตรงตลอดช่วงเวลากการกู้ยืม และค่าธรรมเนียมการจัดหาเงินกู้ยืมที่เกิดจากการจัดหางเงินกู้ยืมระยะยาวจะตัดจ่ายเป็นค่าใช้จ่ายทางการเงินตลอดช่วงเวลากการกู้ยืมตามวิธีอัตราดอกเบี้ยที่แท้จริง

#### 5.15 ประมาณการหนี้สิน

กลุ่มบริษัทจะบันทึกประมาณการหนี้สินเมื่อมีความเป็นไปได้ค่อนข้างแน่ของการเกิดภาระผูกพันในปัจจุบันตามกฎหมายหรือจากการอนุมานอันเป็นผลสืบเนื่องมาจากเหตุการณ์ในอดีต ภาระผูกพันดังกล่าวคาดว่าจะส่งผลให้ต้องเกิดการไหลออกของทรัพยากรเพื่อจ่ายชำระภาระผูกพันและจำนวนที่ต้องจ่ายสามารถประมาณการได้อย่างน่าเชื่อถือ รายจ่ายที่จะได้รับคืนบันทึกเป็นสินทรัพย์แยกต่างหากก็ต่อเมื่อการได้รับคืนคาดว่าจะได้รับอย่างแน่นอนและเมื่อได้จ่ายชำระประมาณการหนี้สินไปแล้ว

#### 5.16 ผลประโยชน์พนักงาน

กลุ่มบริษัทรับรู้เงินเดือน ค่าจ้าง โบนัส และเงินสมทบกองทุนประกันสังคมและกองทุนสำรองเลี้ยงชีพเป็นค่าใช้จ่ายเมื่อเกิดรายการ

### 5.17 เงินตราต่างประเทศ

รายการที่เป็นเงินตราต่างประเทศ บันทึกไว้โดยแปลงค่าเป็นเงินบาทตามอัตราแลกเปลี่ยน ณ วันที่เกิดรายการ ยอดคงเหลือของสินทรัพย์และหนี้สินที่เป็นเงินตราต่างประเทศ ณ วันสิ้นงวด แปลงค่าเป็นเงินบาทตามอัตราปิด ซึ่งเป็นอัตราแลกเปลี่ยน ณ วันนั้น ผลกำไรหรือขาดทุนจากการแปลงค่านี้แสดงเป็นรายได้หรือค่าใช้จ่ายในงบกำไรขาดทุนในงวดนั้น

### 5.18 เครื่องมือทางการเงิน

สินทรัพย์ทางการเงิน ที่แสดงในงบดุลประกอบด้วย เงินสดและเงินฝากธนาคาร เงินลงทุน และลูกหนี้การค้า หนี้สินทางการเงินที่แสดงในงบดุลประกอบด้วย เจ้าหนี้การค้า เงินกู้ยืม ซึ่งนโยบายการบัญชีเฉพาะสำหรับรายการแต่ละรายการได้เปิดเผยแยกไว้ในแต่ละหัวข้อที่เกี่ยวข้อง

กลุ่มบริษัทได้ทำสัญญาซื้อขายเงินตราต่างประเทศล่วงหน้า เพื่อป้องกันความเสี่ยงจากความผันผวนของอัตราแลกเปลี่ยน โดยสัญญาซื้อขายเงินตราต่างประเทศล่วงหน้าจะกำหนดอัตราแลกเปลี่ยนในอนาคตที่สินทรัพย์และหนี้สินที่เป็นเงินตราต่างประเทศ จะได้รับหรือต้องจ่ายชำระ โดยสัญญาซื้อขายเงินตราต่างประเทศล่วงหน้า ณ วันสิ้นงวดจะคำนวณหามูลค่ายุติธรรม และแสดงในหมายเหตุประกอบงบการเงิน และกำไร(ขาดทุน) ที่เกิดขึ้นจริงจากสัญญาซื้อขายเงินตราต่างประเทศล่วงหน้าจะถูกบันทึกในงบกำไรขาดทุน

### 5.19 กำไร(ขาดทุน)ต่อหุ้น

กำไร(ขาดทุน)ต่อหุ้นขั้นพื้นฐาน คำนวณโดยการหารกำไร(ขาดทุน)สุทธิด้วยจำนวนถัวเฉลี่ยถ่วงน้ำหนักของหุ้นสามัญที่ออกและเรียกชำระแล้ว ซึ่งไม่ได้คำนวณกำไร(ขาดทุน)ต่อหุ้นปรับลด เนื่องจากบริษัทฯ ไม่มีหุ้นสามัญเทียบเท่า

### 5.20 การจัดสรรกำไรสะสม

การจัดสรรกำไรสะสมเป็นไปตามพระราชบัญญัติบริษัทมหาชนจำกัด พ.ศ. 2535 โดยบริษัทฯ จะจัดสรรสำรองเมื่อได้รับอนุมัติจากที่ประชุมผู้ถือหุ้น

## 6. รายการธุรกิจกับกิจการที่เกี่ยวข้องกัน

บริษัทฯ มีรายการธุรกิจที่สำคัญกับบริษัทย่อย บริษัทที่เกี่ยวข้องกัน และบุคคลที่เกี่ยวข้องกัน รายการธุรกิจดังกล่าวเป็นไปตามเงื่อนไขทางการค้า และเกณฑ์ตามที่ตกลงร่วมกันระหว่างบริษัทฯ กับบริษัทย่อย บริษัทที่เกี่ยวข้องกัน และบุคคลที่เกี่ยวข้องกัน ซึ่งเป็นไปตามปกติธุรกิจ โดยสามารถสรุปได้ดังนี้



## 6.1 รายได้และค่าใช้จ่ายระหว่างกัน

		งบการเงินรวม สำหรับปี สิ้นสุด วันที่ 31 ธันวาคม	งบการเงินเฉพาะกิจการ สำหรับปี สิ้นสุด วันที่ 31 ธันวาคม	
	นโยบาย	กำหนด	2553	2552
		ราคา	บาท	บาท
มูลค่าการขายสินค้า				
บริษัท ไทย เนชั่นแนล โปรดักท์ จำกัด	(1)	-	1,092,715.07	-
บริษัท สยามเฟอร์โร อินดัสทรี จำกัด	(1)	319,842.00	319,842.00	117,045.00
บริษัท พี เอ พี เอ็กซ์ซิม จำกัด	(1)	-	-	8,444,521.12
บริษัท ชัยสุภณ จำกัด	(1)	-	-	2,113,895.00
บริษัท มหาลาก เมทัล จำกัด	(1)	-	-	39,278,588.72
ห้างหุ้นส่วนจำกัด หาญสวัสดิ์	(1)	-	-	877,343.01
บริษัท ยี.ที.สตีลเวอร์ค จำกัด	(1)	-	-	32,289.72
รวม			<u>319,842.00</u>	<u>50,863,682.57</u>
รายได้รับจ้างผลิต				
บริษัท มหาลาก เมทัล จำกัด	(3)	-	-	777,635.92
รวม			<u>-</u>	<u>777,635.92</u>
รายได้ค่าขนส่ง				
บริษัท ไทย เนชั่นแนล โปรดักท์ จำกัด	(2)	-	20,000.02	-
บริษัท ยี.ที.สตีลเวอร์ค จำกัด	(2)	-	-	1,000.00
รวม			<u>-</u>	<u>1,000.00</u>
รายได้อื่น				
บริษัท ไทย เนชั่นแนล โปรดักท์ จำกัด	(3)	-	19,834.58	-
รวม			<u>-</u>	<u>-</u>
ค่าจ้างทำของ				
บริษัท สยามเฟอร์โร อินดัสทรี จำกัด	(2)	3,262,849.25	3,262,849.25	11,377,358.91
บริษัท ยี.ที.สตีลเวอร์ค จำกัด	(2)	-	-	111,112.83
รวม			<u>3,262,849.25</u>	<u>11,488,471.74</u>
ค่าใช้จ่ายอื่นๆ				
บริษัท สยามเฟอร์โร อินดัสทรี จำกัด	(3)	773,459.82	773,459.82	2,358,817.90
บริษัท เอ ที สตีล จำกัด	(3)	1,264,408.59	1,264,408.59	1,171,102.57
รวม			<u>2,037,868.41</u>	<u>3,529,920.47</u>

## นโยบายกำหนดราคา

- (1) ราคาซึ่งสามารถเทียบเคียงได้กับบุคคลภายนอก
- (2) ราคาที่ตกลงร่วมกันตามสัญญา
- (3) ราคาที่ตกลงร่วมกัน

## 6.2 สินทรัพย์และหนี้สินระหว่างกัน

	งบการเงินรวม ณ วันที่ 31 ธันวาคม 2553 บาท	งบการเงินเฉพาะกิจการ ณ วันที่ 31 ธันวาคม 2553 บาท	ณ วันที่ 31 ธันวาคม 2552 บาท
ลูกหนี้การค้าและตัวเงินรับระหว่างกัน			
บริษัท ไทย เนชั่นเนล โปรดัคท์ จำกัด	-	1,153,821.13	-
บริษัท สยามเฟอโรโร อินดัสทรี จำกัด	-	-	52,579.80
บริษัท ธนทรัพย์ไพศาล จำกัด	-	-	9,904,647.18
บริษัท พี เอ พี เอ็กซ์ซิม จำกัด	-	-	378,420.00
รวม	-	1,153,821.13	10,335,646.98
หัก ค่าเผื่อนี้สงสัยจะสูญ – บริษัท ธนทรัพย์ไพศาล จำกัด	-	-	(9,904,647.18)
สุทธิ	-	1,153,821.13	430,999.80
ลูกหนี้อื่น			
บริษัท ไทย เนชั่นเนล โปรดัคท์ จำกัด	-	9,941.00	-
รวม	-	9,941.00	-
เงินให้กู้ยืม			
บริษัท ไทย เนชั่นเนล โปรดัคท์ จำกัด	-	5,000,000.00	-
รวม	-	5,000,000.00	-
ดอกเบี้ยค้างรับ			
บริษัท ไทย เนชั่นเนล โปรดัคท์ จำกัด	-	4,778.64	-
รวม	-	4,778.64	-
เจ้าหนี้การค้าและตัวเงินจ่ายระหว่างกัน			
บริษัท สยามเฟอโรโร อินดัสทรี จำกัด	-	-	1,876,006.90
รวม	-	-	1,876,006.90
เงินกู้ยืมจากบุคคลที่เกี่ยวข้องกัน			
กรรมการ	316,000.00	-	-
รวม	316,000.00	-	-
ค่าใช้จ่ายค้างจ่าย เงินทดรองรับและตัวเงินจ่ายระหว่างกัน			
บริษัท สยามเฟอโรโร อินดัสทรี จำกัด	-	-	301,080.56
บริษัท เอ ที สตีล จำกัด	-	-	95,630.00
กรรมการ	-	-	11,439.00
รวม	-	-	408,149.56

สำหรับปี สิ้นสุดวันที่ 31 ธันวาคม 2553 มียอดเคลื่อนไหวเงินให้กู้ยืมระยะสั้นแก่บริษัทย่อย ดังนี้

	ณ วันที่	ระหว่างงวด		ณ วันที่
	31 ธันวาคม 2552	เพิ่มขึ้น	(ลดลง)	31 ธันวาคม 2553
	บาท	บาท	บาท	บาท
บริษัทย่อย				
บริษัท ไทย เนชั่นแนล โปรดัคท์ จำกัด	-	5,000,000.00	-	5,000,000.00

ณ วันที่ 31 ธันวาคม 2553 เงินให้กู้ยืมแก่บริษัทย่อยเป็นเงินให้กู้ยืมในรูปสัญญากู้ยืมชนิดจ่ายคืนเมื่อทวงถามอัตราดอกเบี้ยร้อยละ 6.12 ต่อปี

สำหรับปี สิ้นสุดวันที่ 31 ธันวาคม 2553 มียอดเคลื่อนไหวเงินกู้ยืมระยะสั้นจากบุคคลที่เกี่ยวข้องกัน ดังนี้

	ณ วันที่	ระหว่างงวด		ณ วันที่
	31 ธันวาคม 2552	เพิ่มขึ้น	(ลดลง)	31 ธันวาคม 2553
	บาท	บาท	บาท	บาท
บุคคลที่เกี่ยวข้องกัน				
กรรมการ	-	316,000.00	-	316,000.00

### 6.3 ลักษณะความสัมพันธ์ของบริษัท

ประกอบด้วย

รายชื่อบริษัท	ประเภทธุรกิจ	ลักษณะความสัมพันธ์
บริษัท ไทย เนชั่นแนล โปรดัคท์ จำกัด	ผลิตเสาชีมพร้อมบริการขนส่งและดอกเสาชีม	บริษัทย่อย โดยการถือหุ้นทางตรง
บริษัท สยามเฟอร์โร อินดัสทรี จำกัด	รับจ้างผลิตเหล็ก และตัดเหล็ก	ประธานกรรมการบริหารของบริษัทฯ เป็นผู้บริหารแผนฟื้นฟูกิจการ ลาออกเมื่อวันที่ 22 มิถุนายน 2553 เนื่องจากศาลสั่งยกเลิกการฟื้นฟูกิจการจากการที่ผู้บริหารแผนฟื้นฟูดำเนินการเป็นผลสำเร็จตามแผนแล้ว
บริษัท บี.ที.สตีลเวอร์ค จำกัด	ผลิตและจำหน่ายเหล็กเส้น	ญาติสนิทของผู้บริหารเป็นกรรมการและผู้ถือหุ้น
บริษัท จิเนียส เทค เทคดิง จำกัด	ผลิตและจำหน่ายเหล็กเส้น	ถือหุ้นโดยบริษัท บี.ที.สตีล เวอร์ค จำกัด และญาติสนิทของกรรมการบริษัทฯ (ไม่เป็นผู้ถือหุ้นเมื่อวันที่ 13 ธันวาคม 2553)
บริษัท ชัยสุภณ จำกัด	จำหน่ายท่อพีวีซี ประปา และเหล็ก	ญาติสนิทของผู้บริหารเป็นกรรมการและผู้ถือหุ้น (ผู้บริหารของบริษัท ลาออกเมื่อวันที่ 21 พฤศจิกายน 2552)
บริษัท มหาลาก เมทัล จำกัด	จำหน่ายผลิตภัณฑ์เหล็กรูปพรรณ	ญาติสนิทของผู้บริหารเป็นกรรมการและผู้ถือหุ้น (ผู้บริหารของบริษัท ลาออกเมื่อวันที่ 21 พฤศจิกายน 2552)

รายชื่อบริษัท	ประเภทธุรกิจ	ลักษณะความสัมพันธ์
ห้างหุ้นส่วนจำกัด หาญสวัสดิ์	จำหน่ายผลิตภัณฑ์เหล็กรูปพรรณ	ญาติสนิทของผู้บริหารเป็นกรรมการและถือหุ้น (ผู้บริหารของบริษัท ลาออกเมื่อวันที่ 21 พฤศจิกายน 2552)
บริษัท พี เอ พี เอ็กซ์ซิม จำกัด	จำหน่ายผลิตภัณฑ์เหล็กรูปพรรณ	ญาติสนิทของผู้บริหารเป็นกรรมการและถือหุ้น (ผู้บริหารของบริษัท ลาออกเมื่อวันที่ 21 พฤศจิกายน 2552)
บริษัท ธนทรัพย์ไพศาล จำกัด	จำหน่ายผลิตภัณฑ์เหล็กรูปพรรณ	ญาติสนิทของผู้บริหารเป็นกรรมการและถือหุ้น (ผู้บริหารของบริษัท ลาออกเมื่อวันที่ 21 พฤศจิกายน 2552)
บริษัท เอ ที สตีล จำกัด	จำหน่ายเหล็กเส้น	ญาติสนิทของผู้บริหารเป็นกรรมการและถือหุ้น

## 7. รายการที่ไม่กระทบกระแสเงินสด

	งบการเงินรวม สำหรับปี สิ้นสุดวันที่ 31 ธันวาคม	งบการเงินเฉพาะกิจการ สำหรับปี สิ้นสุดวันที่ 31 ธันวาคม	
	2553	2553	2552
	บาท	บาท	บาท
ซื้อสินทรัพย์ถาวรเป็นเงินเชื่อ	8,811,200.60	357,700.00	-
ซื้อสินทรัพย์ถาวรภายใต้สัญญาเช่าการเงิน	1,437,014.42	1,437,014.42	1,677,452.49
ลูกหนี้อื่นจากการขอคืนเงินจ่ายล่วงหน้าค่าสินค้า			
เพิ่มขึ้นจากการโอนออกจากเงินจ่ายล่วงหน้าค่าสินค้า	-	-	421,000,000.00
ขายสินทรัพย์ถาวรเป็นเงินเชื่อ	94,392.52	94,392.52	-
เงินกู้ยืมระยะสั้นจากสถาบันการเงินลดลงจาก			
การโอนที่ดินไม่ใช่ดำเนินงานชำระหนี้	3,440,000.00	3,440,000.00	-
การแปลงเป็นเงินกู้ยืมระยะยาว	-	-	289,865,043.66
เจ้าหนี้การค้าลดลงจากการจ่ายชำระโดยเงินกู้ยืม			
ระยะสั้นบริษัทอื่น	83,026,528.02	83,026,528.02	-
เงินกู้ยืมที่ถึงกำหนดชำระเพิ่มขึ้นจากการโอนออกจาก			
เงินกู้ยืมระยะสั้นจากสถาบันการเงิน	156,327,782.27	156,327,782.27	220,244,315.48
ส่วนของหนี้สินที่ถึงกำหนดชำระภายในหนึ่งปี	60,000,000.00	60,000,000.00	-
เงินกู้ยืมระยะยาวจากสถาบันการเงิน	585,657,767.85	585,657,767.85	-
รายการหักกลบลบหนี้ระหว่างลูกหนี้การค้าและ			
เจ้าหนี้การค้า	493,288,223.19	493,288,223.19	-
เงินลงทุนในบริษัทย่อยเพิ่มขึ้นจากการโอนออกจาก			
เงินมัดจำจ่ายเพื่อการลงทุน	200,000,000.00	200,000,000.00	-
ค่าใช้จ่ายในการซื้อเงินลงทุนจ่ายล่วงหน้า	4,477,611.48	4,477,611.48	-

## 8. เงินสดและรายการเทียบเท่าเงินสด

ประกอบด้วย

	งบการเงินรวม	งบการเงินเฉพาะกิจการ	
	ณ วันที่	ณ วันที่	ณ วันที่
	31 ธันวาคม 2553	31 ธันวาคม 2553	31 ธันวาคม 2552
	บาท	บาท	บาท
เงินสด	114,063.75	94,125.75	76,445.50
เงินฝากธนาคารออมทรัพย์	652,472.01	640,285.67	349,115.65
เงินฝากธนาคารกระแสรายวัน	18,089,345.88	14,098,639.90	3,739,498.00
รวม	18,855,881.64	14,833,051.32	4,165,059.15

## 9. เงินลงทุนชั่วคราว

ประกอบด้วย

	งบการเงินรวม	งบการเงินเฉพาะกิจการ	
	ณ วันที่	ณ วันที่	ณ วันที่
	31 ธันวาคม 2553	31 ธันวาคม 2553	31 ธันวาคม 2552
	บาท	บาท	บาท
เงินลงทุนในหลักทรัพย์เพื่อค้า-ราคาทุน	1,618,500.00	1,618,500.00	1,618,500.00
กำไร(ขาดทุน)ที่ยังไม่เกิดขึ้นจริง	(828,672.00)	(828,672.00)	(161,850.00)
เงินลงทุนในหลักทรัพย์เพื่อค้า-มูลค่ายุติธรรม	789,828.00	789,828.00	1,456,650.00

## 10. ลูกหนี้การค้าและตัวเงินรับบริษัทอื่น - สุทธิ

ประกอบด้วย

	งบการเงินรวม	งบการเงินเฉพาะกิจการ	
	ณ วันที่	ณ วันที่	ณ วันที่
	31 ธันวาคม 2553	31 ธันวาคม 2553	31 ธันวาคม 2552
	บาท	บาท	บาท
เชื่อบริษัทที่ล่วงหน้า	191,342,162.45	191,342,162.45	26,792,921.00
ลูกหนี้เชื่อกัน	1,009,345.28	-	-
ลูกหนี้การค้า	1,662,218,492.09	1,522,454,615.68	1,043,084,012.51
รวมลูกหนี้การค้าและตัวเงินรับ	1,854,569,999.82	1,713,796,778.13	1,069,876,933.51
หัก ค่าเผื่อหนี้สงสัยจะสูญ-ลูกหนี้การค้า	(23,456,615.95)	(21,904,647.18)	(36,275,590.00)
สุทธิ	1,831,113,383.87	1,691,892,130.95	1,033,601,343.51

ลูกหนี้การค้าและตั๋วเงินรับ-บริษัทอื่น ณ วันที่ 31 ธันวาคม 2553 และ 2552 แยกตามอายุหนี้ได้ดังนี้

	งบการเงินรวม	งบการเงินเฉพาะกิจการ	
	ณ วันที่	ณ วันที่	ณ วันที่
	31 ธันวาคม 2553	31 ธันวาคม 2553	31 ธันวาคม 2552
	บาท	บาท	บาท
ในเครดิตเทอม	1,284,402,551.02	1,159,495,570.41	699,612,919.29
เกินเครดิตเทอม 1 - 90 วัน	503,229,775.44	490,015,376.47	107,425,667.42
เกินเครดิตเทอม 91 - 180 วัน	42,636,228.20	42,381,184.07	-
เกินเครดิตเทอม 181 - 365 วัน	-	-	226,562,756.80
เกินเครดิตเทอมตั้งแต่ 1 ปีขึ้นไป	24,301,445.16	21,904,647.18	36,275,590.00
รวมลูกหนี้การค้าและตั๋วเงินรับ	1,854,569,999.82	1,713,796,778.13	1,069,876,933.51
หัก ค่าเผื่อหนี้สงสัยจะสูญ-ลูกหนี้การค้า	(23,456,615.95)	(21,904,647.18)	(36,275,590.00)
สุทธิ	1,831,113,383.87	1,691,892,130.95	1,033,601,343.51

สำหรับปี สิ้นสุดวันที่ 31 ธันวาคม 2553 และ 2552 ค่าเผื่อหนี้สงสัยจะสูญ มีรายการเคลื่อนไหว ดังนี้

	งบการเงินรวม	งบการเงินเฉพาะกิจการ	
	สำหรับปี	สำหรับปี	
	สิ้นสุดวันที่ 31 ธันวาคม	สิ้นสุดวันที่ 31 ธันวาคม	สิ้นสุดวันที่ 31 ธันวาคม
	2553	2553	2552
	บาท	บาท	บาท
ค่าเผื่อหนี้สงสัยจะสูญ - ต้นงวด	(36,275,590.00)	(36,275,590.00)	(62,000,000.00)
บวก เพิ่มขึ้นจากการซื้อธุรกิจ	(1,575,968.77)	-	-
รับโอนจากลูกหนี้บริษัทที่เกี่ยวข้องกัน	(9,904,647.18)	(9,904,647.18)	-
หัก โอนออกจากการรับชำระ	24,299,590.00	24,275,590.00	25,724,410.00
ค่าเผื่อหนี้สงสัยจะสูญ - ปลายงวด	(23,456,615.95)	(21,904,647.18)	(36,275,590.00)

ตามงบการเงินรวม ณ วันที่ 31 ธันวาคม 2553 และงบการเงินเฉพาะกิจการ ณ วันที่ 31 ธันวาคม 2553 และ 2552 บริษัทฯ มีการนำตัวแลกเงิน และเช็ครับลงวันที่ล่วงหน้าส่วนหนึ่งจำนวน 68.09 ล้านบาท และจำนวน 26.10 ล้านบาท ตามลำดับ ไปขายลดกับสถาบันการเงินแห่งหนึ่ง ตามหมายเหตุ 24 โดยบริษัทฯ ยังคงต้องรับผิดชอบในเช็ครับลงวันที่ล่วงหน้าหากสถาบันการเงินไม่สามารถเรียกชำระหนี้ตามเช็ครับลงวันที่ล่วงหน้าดังกล่าวได้

ตามงบการเงินเฉพาะกิจการ ณ วันที่ 31 ธันวาคม 2552 ลูกหนี้การค้าที่เกินกำหนดชำระหนี้ ตั้งแต่ 181 วันขึ้นไป จำนวน 226.56 ล้านบาท เป็นการขายสินค้าประเภทเศษเหล็ก (เหล็ก Scrap) ให้กับลูกค้ารายหนึ่ง ซึ่งเป็นบริษัทผู้ผลิต และจำหน่ายเหล็กแผ่นรีดร้อนชนิดม้วนรายใหญ่รายหนึ่งในวงการอุตสาหกรรมเหล็ก โดยลูกหนี้การค้าดังกล่าวได้มีการเจรจากับบริษัทฯ และมีหนังสือแจ้งขอทยอยจ่ายชำระหนี้ โดยลูกหนี้จะให้หักชำระหนี้โดยการให้ส่วนลดร้อยละ 10 – 20 จากมูลค่าสินค้าที่บริษัทซื้อสินค้ากับลูกหนี้รายดังกล่าว (โดยมีมูลหนี้ ณ วันที่ทำหนังสือแจ้งขอทยอยชำระหนี้จำนวน 432.47 ล้านบาท) ปัจจุบันบริษัทฯ ได้รับชำระหนี้ตามจำนวนหนังสือแจ้งขอทยอยชำระหนี้ครบถ้วนแล้ว

#### 11. ลูกหนี้การค้าบริษัทที่เกี่ยวข้องกัน - สุทธิ

ประกอบด้วย

	งบการเงินรวม		งบการเงินเฉพาะกิจการ	
	ณ วันที่	ณ วันที่	ณ วันที่	
	31 ธันวาคม 2553	31 ธันวาคม 2553	31 ธันวาคม 2552	
	บาท	บาท	บาท	
ลูกหนี้การค้า	-	1,153,821.13	10,335,646.98	
หัก ค่าเผื่อหนี้สงสัยจะสูญ-ลูกหนี้การค้า	-	-	(9,904,647.18)	
สุทธิ	-	1,153,821.13	430,999.80	

ลูกหนี้การค้าบริษัทที่เกี่ยวข้องกัน ณ วันที่ 31 ธันวาคม 2553 และ 2552 แยกตามอายุหนี้ได้ดังนี้

	งบการเงินรวม		งบการเงินเฉพาะกิจการ	
	ณ วันที่	ณ วันที่	ณ วันที่	
	31 ธันวาคม 2553	31 ธันวาคม 2553	31 ธันวาคม 2552	
	บาท	บาท	บาท	
ในเครดิตเทอม	-	1,153,821.13	-	
เกินเครดิตเทอม 1 - 90 วัน	-	-	430,999.80	
เกินเครดิตเทอมตั้งแต่ 1 ปีขึ้นไป	-	-	9,904,647.18	
รวมลูกหนี้การค้า	-	1,153,821.13	10,335,646.98	
หัก ค่าเผื่อหนี้สงสัยจะสูญ-ลูกหนี้การค้า	-	-	(9,904,647.18)	
สุทธิ	-	1,153,821.13	430,999.80	

ตามงบการเงินรวม และงบการเงินเฉพาะกิจการ ณ วันที่ 31 ธันวาคม 2553 ลูกหนี้การค้าส่วนที่เกินเครดิตทอม 1 ปีขึ้นไป และค่าเผื่อหนี้สงสัยจะสูญลดลงจำนวน 9.91 ล้านบาท เกิดจากการจัดประเภทเป็นลูกหนี้การค้าบริษัทอื่น ตามหมายเหตุ 10 เนื่องจากลูกหนี้บริษัทที่เกี่ยวข้องกันดังกล่าวสิ้นสุดความสัมพันธ์เป็นบริษัทที่เกี่ยวข้องกันจากการที่ผู้บริหารของบริษัท ฯ ที่เป็นญาติสนิทกับกรรมการและผู้ถือหุ้นของบริษัทที่เกี่ยวข้องกันลาออกเมื่อวันที่ 21 พฤศจิกายน 2552

## 12. สินค้าคงเหลือ – สุทธิ

ประกอบด้วย

	งบการเงินรวม ณ วันที่	งบการเงินเฉพาะกิจการ ณ วันที่	งบการเงินเฉพาะกิจการ ณ วันที่
	31 ธันวาคม 2553	31 ธันวาคม 2553	31 ธันวาคม 2552
	บาท	บาท	บาท
สินค้าสำเร็จรูป	298,342,973.19	274,953,609.87	71,653,651.48
สินค้าระหว่างผลิต	1,074,050.93	-	-
วัตถุดิบ	15,812,400.14	8,060,554.93	61,260,975.75
สินค้าระหว่างทาง	-	-	5,354,649.34
วัสดุสิ้นเปลือง	8,440,627.30	1,501,067.54	1,543,472.79
รวม	323,670,051.56	284,515,232.34	139,812,749.36
หัก ค่าเผื่อมูลค่าสินค้าคงเหลือลดลง	(7,568,426.83)	(507,358.82)	(16,122,361.16)
สุทธิ	316,101,624.73	284,007,873.52	123,690,388.20

สำหรับปี สิ้นสุดวันที่ 31 ธันวาคม 2553 และ 2552 ค่าเผื่อมูลค่าสินค้าคงเหลือลดลง มีรายการเคลื่อนไหว ดังนี้

	งบการเงินรวม สำหรับปี สิ้นสุดวันที่ 31 ธันวาคม	งบการเงินเฉพาะกิจการ สำหรับปี สิ้นสุดวันที่ 31 ธันวาคม	งบการเงินเฉพาะกิจการ สำหรับปี สิ้นสุดวันที่ 31 ธันวาคม
	2553	2553	2552
	บาท	บาท	บาท
ค่าเผื่อมูลค่าสินค้าลดลง - ต้นงวด	(16,122,361.16)	(16,122,361.16)	(211,553,556.51)
บวก เพิ่มขึ้นจากการซื้อธุรกิจ	(7,614,401.34)	-	-
ตั้งเพิ่มในระหว่างงวด	(3,869,853.00)	(1,491,764.78)	(10,588,468.43)
หัก จำหน่าย/โอนออก	20,038,188.67	17,106,767.12	206,019,663.78
ค่าเผื่อมูลค่าสินค้าลดลง - ปลายงวด	(7,568,426.83)	(507,358.82)	(16,122,361.16)



### 13. ดอกเบี้ยค้างรับ

ตามงบการเงินรวม ณ วันที่ 31 ธันวาคม 2553 ทั้งจำนวนเป็นดอกเบี้ยค้างรับที่เกิดจากเงินให้กู้ยืมแก่บริษัทอื่น ซึ่งบริษัทย่อยได้รับชำระเงินต้นครบถ้วนแล้ว สำหรับดอกเบี้ยค้างรับทางลูกหนี้ได้มีหนังสือแจ้งขอทยอยจ่ายชำระ โดยจะชำระให้แล้วเสร็จภายในเดือนเมษายน 2554

### 14. เงินจ่ายล่วงหน้าค่าสินค้า – สุทธิ

ประกอบด้วย

	งบการเงินรวม	งบการเงินเฉพาะกิจการ	
	ณ วันที่	ณ วันที่	ณ วันที่
	31 ธันวาคม 2553	31 ธันวาคม 2553	31 ธันวาคม 2552
	บาท	บาท	บาท
เงินจ่ายล่วงหน้าค่าสินค้า	605,529,716.73	604,970,744.74	578,996,929.73
<u>หัก</u> ค่าเผื่อมูลค่าสินค้าคงเหลือลดลง	-	-	(9,201,920.26)
สุทธิ	605,529,716.73	604,970,744.74	569,795,009.47

ตามงบการเงินรวม และงบการเงินเฉพาะกิจการ ณ วันที่ 31 ธันวาคม 2553 เงินจ่ายล่วงหน้าค่าสินค้าส่วนหนึ่งจำนวน 378.43 ล้านบาท เป็นการจ่ายล่วงหน้าค่าสินค้าในการซื้อเหล็กม้วนแก่บริษัทผู้ผลิตและจำหน่ายเหล็กแผ่นรีดร้อนชนิดม้วนรายใหญ่รายหนึ่ง และบริษัทฯ มีมูลหนี้ลูกหนี้การค้าบริษัทดังกล่าวจำนวน 97.71 ล้านบาท (แสดงอยู่ในช่วงเกินเครดิตเทอม 1 – 90 วัน) ซึ่งมีการนำเครื่องจักรมูลค่ายุติธรรมจำนวน 978.18 ล้านบาท ซึ่งประเมินราคาโดยผู้ประเมินอิสระ มาจำหน่ายเป็นหลักทรัพย์ค้ำประกันตามสัญญาจำหน่ายเครื่องจักร เมื่อวันที่ 4 ตุลาคม 2553

สำหรับปี สิ้นสุดวันที่ 31 ธันวาคม 2553 และ 2552 ค่าเผื่อมูลค่าสินค้าคงเหลือลดลง มีรายการเคลื่อนไหว ดังนี้

	งบการเงินรวม	งบการเงินเฉพาะกิจการ	
	สำหรับปี	สำหรับปี	
	สิ้นสุดวันที่ 31 ธันวาคม	สิ้นสุดวันที่ 31 ธันวาคม	
	2553	2553	2552
	บาท	บาท	บาท
ค่าเผื่อมูลค่าสินค้าลดลง - ต้นงวด	(9,201,920.26)	(9,201,920.26)	(47,072,756.00)
<u>บวก</u> ตั้งเพิ่มในระหว่างงวด	(1,091,684.58)	(1,091,684.58)	(9,201,920.26)
<u>หัก</u> จำหน่าย/โอนออก	10,293,604.84	10,293,604.84	47,072,756.00
ค่าเผื่อมูลค่าสินค้าลดลง – ปลายงวด	-	-	(9,201,920.26)

### 15. ลูกหนี้จากการขอคืนเงินย่ำล่วงหน้าค่าสินค้า

ตามงบการเงินรวม ณ วันที่ 31 ธันวาคม 2553 และงบการเงินเฉพาะกิจการ ณ วันที่ 31 ธันวาคม 2553 และ 2552 ลูกหนี้จากการขอคืนเงินย่ำล่วงหน้าค่าสินค้าทั้งจำนวนเป็นบริษัทผู้จำหน่ายสินค้าในต่างประเทศรายหนึ่ง โดยบริษัทฯ มีหนังสือแจ้งขอยกเลิกสัญญาซื้อขาย และขอให้ผู้ขายคืนเงินจำนวน 250.00 ล้านบาท แก่บริษัท ทั้งนี้ผู้จำหน่ายได้มีหนังสือแจ้งขอยกคืนเงินย่ำล่วงหน้า ซึ่งจะจ่ายชำระให้เสร็จสิ้นภายในเดือนมิถุนายน 2553 ปัจจุบันบริษัทฯ ได้รับเงินคืนครบถ้วนแล้ว

### 16. เงินลงทุนในบริษัทย่อย

ประกอบด้วย

ชื่อบริษัท	ทุนชำระแล้ว	งบการเงินเฉพาะกิจการ		
		อัตราส่วน	วิธีราคาทุน	เงินปันผล
		ของการลงทุน		สำหรับปี
		ณ วันที่	ณ วันที่	สิ้นสุดวันที่
		31 ธันวาคม	31 ธันวาคม	31 ธันวาคม
		2553	2553	2553
	พันบาท	ร้อยละ	บาท	บาท
บริษัท ไทย เนชั่นแนล โปรดัคท์ จำกัด	261,006	100.00	639,477,611.48	-
			639,477,611.48	-

เมื่อวันที่ 31 พฤษภาคม 2553 บริษัทฯ ได้มีการจ่ายซื้อเงินลงทุนในบริษัท ไทย เนชั่นแนล โปรดัคท์ จำกัด โดยมีสัดส่วนการลงทุนคิดเป็นอัตราร้อยละ 100.00 โดยมีการจ่ายชำระเงินแล้วบางส่วนจำนวน 610.00 ล้านบาท (รวมเงินมัดจำจ่ายเพื่อการลงทุนจำนวน 200.00 ล้านบาท ตามหมายเหตุ 19) คงเหลือเป็นเจ้าหนี้ค่าหุ้นจำนวน 25.00 ล้านบาท ซึ่งบริษัทฯ จะทยอยจ่ายชำระให้ครบถ้วนภายในวันที่ 30 พฤศจิกายน 2553 ปัจจุบันบริษัทฯ ได้จ่ายชำระหนี้เจ้าหนี้ค่าหุ้นครบถ้วนแล้ว รวมเป็นมูลค่าจ่ายซื้อเงินลงทุนทั้งสิ้น 635.00 ล้านบาท ทั้งนี้ ในการปันส่วนต้นทุนการรวมธุรกิจ ให้กับสินทรัพย์ หนี้สิน และหนี้สินที่อาจเกิดขึ้นที่ได้มาจากการซื้อเงินลงทุนในบริษัทย่อย บริษัทฯ ได้มีการว่าจ้างบริษัทผู้ประเมินราคาอิสระเพื่อประเมินมูลค่ายุติธรรมของที่ดิน อาคาร และอุปกรณ์ ภายหลังการปันส่วนต้นทุนการรวมธุรกิจ พบว่า เกิดส่วนเกินของส่วนได้เสียของบริษัทในมูลค่ายุติธรรมสุทธิของสินทรัพย์ หนี้สิน และหนี้สินที่อาจเกิดขึ้นที่ระบุได้ของบริษัทย่อยที่สูงกว่าต้นทุนการจ่ายซื้อเงินลงทุน อย่างไรก็ตาม ตามมาตรฐานการบัญชี ฉบับที่ 27 (ปรับปรุง 2550) เรื่อง การรวมธุรกิจ กำหนดให้ผู้ซื้อต้องประเมินการระบุและการวัดมูลค่าสินทรัพย์ หนี้สินและหนี้สินที่อาจเกิดขึ้นที่ระบุได้ของผู้ถูกซื้อใหม่ รวมทั้งประเมินต้นทุนการรวมธุรกิจใหม่ หากส่วนได้เสียของผู้ซื้อในมูลค่ายุติธรรมสุทธิของรายการดังกล่าวสูงกว่าราคาทุน ณ วันซื้อ ส่วนเกินที่คงเหลือหลังจากประเมินใหม่ให้ผู้ซื้อรับรู้ในงบกำไรขาดทุนทันที โดยบริษัทได้ว่าจ้างผู้ประเมินราคาอิสระรายใหม่ เพื่อประเมินมูลค่ายุติธรรมของที่ดิน อาคาร และอุปกรณ์

ภายหลังการปันส่วนต้นทุนการรวมธุรกิจใหม่ พบว่า เกิดส่วนเกินของส่วนได้เสียในมูลค่ายุติธรรมสุทธิของบริษัทย่อยที่สูงกว่าต้นทุนจำนวน 130.87 ล้านบาท โดยบริษัทรับรู้รายการดังกล่าวรวมไว้ในงบกำไรขาดทุนรวมสำหรับปี สิ้นสุดวันที่ 31 ธันวาคม 2553 โดยมีรายละเอียด ดังนี้

มูลค่ายุติธรรมของสินทรัพย์และหนี้สินของบริษัท ไทย เนชั่นแนล โพรดักท์ จำกัด ก่อนการรวมกิจการ ปรากฏดังนี้

	มูลค่ายุติธรรม ณ วันที่ 31 พฤษภาคม 2553
	บาท
สินทรัพย์หมุนเวียน	224,436,843.70
สินทรัพย์ไม่หมุนเวียน	688,770,411.54
หนี้สินหมุนเวียน	(142,555,111.20)
หนี้สินไม่หมุนเวียน	(302,320.08)
รวมสินทรัพย์สุทธิตามมูลค่ายุติธรรม ณ วันที่ซื้อ	770,349,823.96
มูลค่ายุติธรรมตามสัดส่วนที่บริษัทฯ ลงทุนในอัตราร้อยละ 100	770,349,823.96
ส่วนเกินของส่วนได้เสียในมูลค่ายุติธรรมสุทธิของบริษัทย่อย ที่สูงกว่าต้นทุน(รับรู้เป็นรายได้ในงบกำไรขาดทุนรวม)	(130,872,212.48)
ต้นทุนการจ่ายซื้อบริษัทย่อย (รวมค่าใช้จ่ายในการซื้อ 4.48 ล้านบาท)	639,477,611.48
หัก ค่าใช้จ่ายในการซื้อจ่ายล่วงหน้า	(4,477,611.48)
เงินมัดจำจ่ายเพื่อการลงทุน	(200,000,000.00)
เงินสดและรายการเทียบเท่าเงินสดของบริษัทย่อย	(2,989,222.11)
กระแสเงินสดจ่ายสุทธิจากการซื้อบริษัทย่อย	432,010,777.89

นอกจากนี้ บริษัทฯ ได้มีการว่าจ้างบริษัทที่ปรึกษาทางการเงินอิสระรายหนึ่ง ศึกษาความเหมาะสมของการลงทุน ประโยชน์ที่บริษัทฯ จะได้รับจากการลงทุน และมูลค่ากิจการที่เหมาะสมของบริษัทย่อย ซึ่งบริษัทที่ปรึกษาทางการเงินได้มีการนำเสนอผลการศึกษาต่อคณะกรรมการบริษัทแล้ว โดยให้มูลค่ากิจการที่เหมาะสมตามวิธีกระแสเงินสดคิดลด เป็นจำนวน 794.75 ล้านบาท

## 17. ที่ดิน อาคาร และอุปกรณ์ – สุทธิ

ประกอบด้วย

	งบการเงินรวม				
	ยอดคงเหลือ ณ วันที่ 31 ธันวาคม 2552	เพิ่มขึ้น จากการ ซื้อธุรกิจ	เพิ่มขึ้น/ รับโอน	จำหน่าย/ โอนออก	ยอดคงเหลือ ณ วันที่ 31 ธันวาคม 2553
	บาท	บาท	บาท	บาท	บาท
<b>ราคาทุน</b>					
ที่ดิน	90,117,740.00	324,518,000.00	-	-	414,635,740.00
อาคาร	119,188,807.02	230,371,833.29	-	-	349,560,640.31
ส่วนต่อเติมอาคาร	7,244,833.15	-	-	-	7,244,833.15
ส่วนปรับปรุงสำนักงาน	579,020.85	-	-	-	579,020.85
เครื่องจักร	137,022,299.61	436,925,022.88	139,000.00	(41,291.25)	574,045,031.24
ส่วนปรับปรุงเครื่องจักร	9,419,156.01	-	-	-	9,419,156.01
เครื่องมือและอุปกรณ์	14,202,973.99	141,439,468.13	6,713,566.45	(4,446,308.71)	157,909,699.86
เครื่องใช้สำนักงาน	11,351,717.20	6,516,323.60	607,797.24	(732,143.61)	17,743,694.43
ยานพาหนะ	14,681,199.01	19,643,230.06	1,703,644.86	(1,763,534.49)	34,264,539.44
เครื่องมือดอกเสาเข็ม	-	274,468,492.12	3,561,333.00	-	278,029,825.12
บ่อน้ำบาดาล/ถนน/รั้ว/ท่อระบายน้ำ	-	81,600,477.34	-	-	81,600,477.34
งานระหว่างก่อสร้าง	-	872,985.59	4,553,341.91	-	5,426,327.50
<b>รวมราคาทุน</b>	<b>403,807,746.84</b>	<b>1,516,355,833.01</b>	<b>17,278,683.46</b>	<b>(6,983,278.06)</b>	<b>1,930,458,985.25</b>
<b>ค่าเสื่อมราคาสะสม</b>					
อาคาร	(21,931,843.69)	(141,665,957.02)	(7,327,335.25)	-	(170,925,135.96)
ส่วนต่อเติมอาคาร	(1,004,152.13)	-	(362,241.51)	-	(1,366,393.64)
ส่วนปรับปรุงสำนักงาน	(406,423.84)	-	(115,803.98)	-	(522,227.82)
เครื่องจักร	(76,639,124.34)	(227,169,338.85)	(21,790,211.94)	41,290.25	(325,557,384.88)
ส่วนปรับปรุงเครื่องจักร	(3,612,826.59)	-	(1,883,831.01)	-	(5,496,657.60)
เครื่องมือและอุปกรณ์	(7,946,969.82)	(134,596,172.19)	(4,297,489.64)	3,439,130.85	(143,401,500.80)
เครื่องใช้สำนักงาน	(7,572,097.80)	(6,179,824.92)	(1,836,273.17)	495,099.31	(15,093,096.58)
ยานพาหนะ	(11,809,000.88)	(18,374,470.66)	(1,056,207.42)	1,763,526.49	(29,476,152.47)
เครื่องมือดอกเสาเข็ม	-	(258,786,879.37)	(15,118,539.15)	-	(273,905,418.52)
บ่อน้ำบาดาล/ถนน/รั้ว/ท่อระบายน้ำ	-	(68,860,020.62)	(2,392,122.10)	-	(71,252,142.72)
<b>รวมค่าเสื่อมราคาสะสม</b>	<b>(130,922,439.09)</b>	<b>(855,632,663.63)</b>	<b>(56,180,055.17)</b>	<b>5,739,046.90</b>	<b>(1,036,996,110.99)</b>
<b>ค่าเผื่อการด้อยค่า-ที่ดิน</b>	<b>(15,672,815.00)</b>				<b>(15,672,815.00)</b>
<b>สุทธิ</b>	<b>(257,212,492.75)</b>				<b>(877,790,059.26)</b>
ค่าเสื่อมราคาที่ปรากฏในงบกำไรขาดทุน สำหรับปี					
สิ้นสุดวันที่ 31 ธันวาคม 2553					56,180,055.17
สิ้นสุดวันที่ 31 ธันวาคม 2552					32,894,338.69

	ยอดคงเหลือ ณ วันที่ 31 ธันวาคม 2552	งบการเงินเฉพาะกิจการ		ยอดคงเหลือ ณ วันที่ 31 ธันวาคม 2553
		เพิ่มขึ้น/ รับโอน	จำหน่าย/ โอนออก	
	บาท	บาท	บาท	บาท
<b>ราคาทุน</b>				
ที่ดิน	90,117,740.00	-	-	90,117,740.00
อาคาร	119,188,807.02	-	-	119,188,807.02
ส่วนต่อเติมอาคาร	7,244,833.15	-	-	7,244,833.15
ส่วนปรับปรุงสำนักงาน	579,020.85	-	-	579,020.85
เครื่องจักร	137,022,299.61	-	-	137,022,299.61
ส่วนปรับปรุงเครื่องจักร	9,419,156.01	-	-	9,419,156.01
เครื่องมือและอุปกรณ์	14,202,973.99	1,253,900.00	(1,928,969.60)	13,527,904.39
เครื่องใช้สำนักงาน	11,351,717.20	560,397.24	(495,952.78)	11,416,161.66
ยานพาหนะ	14,681,199.01	1,643,644.86	(1,763,534.49)	14,561,309.38
<b>รวมราคาทุน</b>	<b>403,807,746.84</b>	<b>3,457,942.10</b>	<b>(4,188,456.87)</b>	<b>403,077,232.07</b>
<b>ค่าเสื่อมราคาสะสม</b>				
อาคาร	(21,931,843.69)	(5,959,440.01)	-	(27,891,283.70)
ส่วนต่อเติมอาคาร	(1,004,152.13)	(362,241.51)	-	(1,366,393.64)
ส่วนปรับปรุงสำนักงาน	(406,423.84)	(115,803.98)	-	(522,227.82)
เครื่องจักร	(76,639,124.34)	(12,308,394.59)	-	(88,947,518.93)
ส่วนปรับปรุงเครื่องจักร	(3,612,826.59)	(1,883,831.01)	-	(5,496,657.60)
เครื่องมือและอุปกรณ์	(7,946,969.82)	(2,314,366.34)	1,278,326.29	(8,983,009.87)
เครื่องใช้สำนักงาน	(7,572,097.80)	(1,756,831.47)	343,450.59	(8,985,478.68)
ยานพาหนะ	(11,809,000.88)	(904,756.12)	1,763,526.49	(10,950,230.51)
<b>รวมค่าเสื่อมราคาสะสม</b>	<b>(130,922,439.09)</b>	<b>(25,605,665.03)</b>	<b>3,385,303.37</b>	<b>(153,142,800.75)</b>
ค่าเผื่อการด้อยค่าที่ดิน	(15,672,815.00)			(15,672,815.00)
<b>สุทธิ</b>	<b>(257,212,492.75)</b>			<b>(234,261,616.32)</b>
ค่าเสื่อมราคาปรากฏในงบกำไรขาดทุน สำหรับปี				
สิ้นสุดวันที่ 31 ธันวาคม 2553				25,605,665.03
สิ้นสุดวันที่ 31 ธันวาคม 2552				32,894,338.69

### งบการเงินรวม

ณ วันที่ 31 ธันวาคม 2553 กลุ่มบริษัทได้จัดจ้างที่ดินพร้อมสิ่งปลูกสร้างราคาตามบัญชีจำนวน 587.09 ล้านบาท และเครื่องจักรบางส่วนราคาตามบัญชีจำนวน 88.80 ล้านบาท เป็นหลักทรัพย์ค้ำประกันสินเชื่อที่ได้รับจากสถาบันการเงิน ตามหมายเหตุ 22

ณ วันที่ 31 ธันวาคม 2553 กลุ่มบริษัท มีสินทรัพย์ที่คำนวณค่าเสื่อมราคาครบแล้ว แต่ยังใช้งานอยู่โดยมีราคาทุนจำนวนเงิน 222.89 ล้านบาท ซึ่งมีมูลค่าสุทธิตามบัญชีจำนวนเงิน 1,864.00 บาท

ณ วันที่ 31 ธันวาคม 2553 ที่ดิน อาคาร และอุปกรณ์ส่วนหนึ่งมูลค่าตามบัญชี 152.44 ล้านบาท บริษัทฯ มีการหยุดใช้งานเป็นการชั่วคราว

#### งบการเงินเฉพาะกิจการ

ณ วันที่ 31 ธันวาคม 2553 และ 2552 บริษัทฯ ได้จัดจำหน่ายที่ดินพร้อมสิ่งปลูกสร้างราคาตามบัญชี จำนวนเงิน 178.36 ล้านบาท เครื่องจักรบางส่วนราคาตามบัญชีจำนวน 36.86 ล้านบาท และจำนวนเงิน 126.53 ล้านบาท ตามลำดับ เป็นหลักทรัพย์ค้ำประกันสินเชื่อที่ได้รับจากสถาบันการเงิน ตามหมายเหตุ 22

ณ วันที่ 31 ธันวาคม 2553 และ 2552 บริษัทฯ มีสินทรัพย์ที่คำนวณค่าเสื่อมราคาครบแล้ว แต่ยังใช้งานอยู่โดยมีราคาทุนจำนวนเงิน 79.33 ล้านบาท และจำนวนเงิน 24.26 ล้านบาท ตามลำดับ ซึ่งมีมูลค่าสุทธิตามบัญชีจำนวนเงิน 303.00 บาท และจำนวนเงิน 146.00 บาท ตามลำดับ

ณ วันที่ 31 ธันวาคม 2553 ที่ดิน อาคาร และอุปกรณ์ส่วนหนึ่งมูลค่าตามบัญชี 152.44 ล้านบาท บริษัทฯ มีการหยุดใช้งานเป็นการชั่วคราว

### 18. ที่ดินที่ไม่ใช้ดำเนินงาน – สุทธิ

#### ประกอบด้วย

	งบการเงินรวมและงบการเงินเฉพาะกิจการ			
	ยอดคงเหลือ ณ วันที่ 31 ธันวาคม 2552	เพิ่มขึ้น จากการ ซื้อธุรกิจ	เพิ่มขึ้น/ รับโอน	จำหน่าย/ โอนออก
	บาท	บาท	บาท	บาท
ที่ดินที่ไม่ใช้ดำเนินงาน	27,313,000.00	-	-	(3,150,000.00)
หัก ค่าเผื่อการด้อยค่าทรัพย์สิน	(5,502,000.00)	-	(2,385,000.00)	-
สุทธิ	21,811,000.00			16,276,000.00

ตามงบการเงินรวม และงบการเงินเฉพาะกิจการ ณ วันที่ 31 ธันวาคม 2553 บริษัทฯ ได้โอนที่ดินที่ไม่ใช้ดำเนินงานส่วนหนึ่งมูลค่าตามบัญชี 3.15 ล้านบาท เพื่อชำระหนี้ให้แก่สถาบันการเงินแห่งหนึ่งตามเงื่อนไขสัญญาปรับปรุงโครงสร้างหนี้ โดยมีสิทธิที่จะซื้อคืนได้ภายใน 2 ปี ตามแบบวิธีที่สถาบันการเงินกำหนด

ตามงบการเงินรวม ณ วันที่ 31 ธันวาคม 2553 และงบการเงินเฉพาะกิจการ ณ วันที่ 31 ธันวาคม 2553 และ 2552 ที่ดินที่ไม่ใช้ดำเนินงานส่วนหนึ่งมูลค่าตามบัญชี 6.74 ล้านบาท บริษัทฯ ได้นำไปจำนองเพื่อเป็นหลักประกันเงินกู้ยืมจากธนาคาร มูลค่าจำนอง 10.00 ล้านบาท

## 19. เงินมัดจำจ่ายเพื่อการลงทุน

ตามงบการเงินเฉพาะกิจการ ณ วันที่ 31 ธันวาคม 2552 เงินมัดจำจ่ายเพื่อการลงทุนเป็นเงินมัดจำจ่ายเพื่อการลงทุนในบริษัท ไทย เนชั่นเนล โปรดัคท์ จำกัด ซึ่งที่ประชุมคณะกรรมการครั้งที่ 3/2553 เมื่อวันที่ 2 เมษายน 2553 ของบริษัทฯ มีมติอนุมัติให้ขยายระยะเวลาลงนามในสัญญาซื้อขายหุ้นของบริษัท ไทย เนชั่นเนล โปรดัคท์ จำกัด ออกไปเป็นภายในวันที่ 31 พฤษภาคม 2553 ปัจจุบันบริษัทฯ ได้ดำเนินการซื้อเงินลงทุนในบริษัท ไทย เนชั่นเนล โปรดัคท์ จำกัด แล้ว เมื่อวันที่ 31 พฤษภาคม 2553 บริษัทฯ จึงได้โอนเงินมัดจำจ่ายเพื่อการลงทุนเป็นเงินลงทุนในบริษัทย่อย ตามหมายเหตุ 16

## 20. ลูกหนี้อื่น

ตามงบการเงินรวม ณ วันที่ 31 ธันวาคม 2553 ทั้งจำนวนเป็นลูกหนี้ที่เกิดจากรายได้การให้บริการค่าปรึกษาวางแผนปรับโครงสร้างหนี้ในปี 2551 โดยบริษัทย่อย ซึ่งมีเงื่อนไขการจ่ายชำระเป็นงวดๆ ละ 2.00 ล้านบาทต่อเดือน รวมจำนวน 16 งวด คิดดอกเบี้ยในอัตราร้อยละ 6 ต่อปี เริ่มชำระงวดแรกเดือนมีนาคม 2553 สิ้นสุดเดือนมิถุนายน 2554

## 21. เงินค้ำประกันการสั่งซื้อสินค้า

ตามงบการเงินรวม ณ วันที่ 31 ธันวาคม 2553 และงบการเงินเฉพาะกิจการ ณ วันที่ 31 ธันวาคม 2553 และ 2552 ทั้งจำนวนเป็นเงินค้ำประกันการสั่งซื้อสินค้า เพื่อเป็นหลักประกันการทำธุรกรรมการซื้อขายสินค้านี้ระหว่างบริษัทกับผู้จำหน่ายรายใหญ่แห่งหนึ่ง ปัจจุบัน บริษัทฯ ได้หยุดธุรกรรมการสั่งซื้อสินค้ากับผู้จำหน่ายรายดังกล่าวแล้ว และได้ขอคืนเงินค้ำประกันการสั่งซื้อสินค้าทั้งจำนวนโดยผู้จำหน่ายขอผ่อนชำระ 10 งวดๆ ละ 10.00 ล้านบาท โดยออกเป็นเช็คลงวันที่ล่วงหน้าให้แก่บริษัทฯ เริ่มชำระตั้งแต่เดือนมกราคม 2553 เป็นต้นไป โดยธุรกรรมดังกล่าวได้รับการอนุมัติจากที่ประชุมคณะกรรมการบริหารครั้งที่ 26/2552 เมื่อวันที่ 29 ธันวาคม 2552 ปัจจุบันบริษัทฯ ได้รับเงินคืนครบถ้วนแล้ว

## 22. สินเชื่อและการค้ำประกัน

กลุ่มบริษัทได้รับวงเงินสินเชื่อจากธนาคารพาณิชย์ และสถาบันการเงินหลายแห่ง ในรูปวงเงินเบิกเกินบัญชี ทรัสต์รีซีท เงินกู้ยืมระยะสั้น หนังสือค้ำประกัน และวงเงินขายลดตั๋วเงิน โดยมีวงเงินรวม ณ วันที่ 31 ธันวาคม 2553 สำหรับกลุ่มบริษัท และเฉพาะกิจการจำนวน 1,100.56 ล้านบาท และมีวงเงินสำหรับการทำสัญญาซื้อขายเงินตราต่างประเทศล่วงหน้า จำนวน 33.00 ล้านบาท และวันที่ 31 ธันวาคม 2552 เฉพาะกิจการจำนวน 569 ล้านบาท และมีวงเงินสำหรับการทำสัญญาซื้อขายเงินตราต่างประเทศล่วงหน้า จำนวน 4.00 ล้านดอลลาร์สหรัฐอเมริกา ซึ่งค้ำประกันโดยการจดจำนองที่ดินพร้อมสิ่งปลูกสร้างและเครื่องจักรบางส่วนของบริษัทฯ ที่ดินพร้อมสิ่งปลูกสร้างและเครื่องจักรบางส่วนของบริษัทย่อย ที่ดินพร้อมสิ่งปลูกสร้างของกรรมการของบริษัทและบริษัทที่เกี่ยวข้องกัน เชื้อครบลงวันที่ล่วงหน้าของบริษัทฯ และมีกรรมการของบริษัทฯ บริษัทที่เกี่ยวข้องกัน และบริษัทย่อยร่วมค้ำประกัน ผลประโยชน์จากการประกันภัยในสิ่งปลูกสร้าง เครื่องจักรและอุปกรณ์ดังกล่าว

## 23. เงินกู้ยืมที่ถึงกำหนดชำระ

ประกอบด้วย

	งบการเงินรวม ณ วันที่	งบการเงินเฉพาะกิจการ ณ วันที่	
	31 ธันวาคม 2553	31 ธันวาคม 2553	31 ธันวาคม 2552
	บาท	บาท	บาท
เจ้าหนี้ทรัสต์รีซีท	371,872,097.75	371,872,097.75	220,244,315.48
ตั๋วสัญญาใช้เงิน	4,700,000.00	4,700,000.00	-
เงินกู้ยืมระยะยาวจากสถาบันการเงิน	650,779,490.62	650,779,490.62	-
หัก ค่าธรรมเนียมการจัดหาเงินกู้ยืมตัดจำหน่าย	(5,121,722.77)	(5,121,722.77)	-
รวม	1,022,229,865.60	1,022,229,865.60	220,244,315.48

ตามงบการเงินรวม และงบการเงินเฉพาะกิจการ ณ วันที่ 31 ธันวาคม 2553 และ 2552 เงินกู้ยืมที่ถึงกำหนดชำระทั้งจำนวนเป็นหนี้จากเจ้าหนี้ทรัสต์รีซีท ตั๋วสัญญาใช้เงิน และเงินกู้ยืมระยะยาวจากธนาคารพาณิชย์และสถาบันการเงิน ที่บริษัทค้างชำระบางส่วนตามเงื่อนไขที่ระบุในสัญญาเงินกู้ ทำให้เงินกู้ทั้งจำนวนถึงกำหนดชำระ ปัจจุบันบริษัทฯ ได้มีการชำระหนี้ส่วนที่ค้างชำระให้แก่ธนาคารพาณิชย์และสถาบันการเงินแล้ว โดยธนาคารพาณิชย์และสถาบันการเงินดังกล่าวรับพิจารณาให้บริษัทสามารถไถ่วงเงินสินเชื่อระยะสั้นและเงินกู้ระยะยาวได้ตามปกติต่อไป



## 24. เงินเบิกเกินบัญชี และเงินกู้ยืมระยะสั้นจากสถาบันการเงิน

ประกอบด้วย

	งบการเงินรวม ณ วันที่	งบการเงินเฉพาะกิจการ ณ วันที่	
	31 ธันวาคม 2553	31 ธันวาคม 2553	31 ธันวาคม 2552
	บาท	บาท	บาท
เงินเบิกเกินบัญชี	10,332,748.70	10,332,748.70	9,039,583.66
ตั๋วแลกเงิน และเช็ครับล่วงหน้าขาด	68,092,508.87	68,092,508.87	26,100,166.00
เจ้าหนี้ทรัสต์รีซีท	496,843,518.94	496,843,518.94	220,244,315.48
ตั๋วสัญญาใช้เงิน	498,860,000.00	498,860,000.00	306,000,000.00
หัก เงินกู้ยืมที่ถึงกำหนดชำระ	(376,572,097.75)	(376,572,097.75)	(220,244,315.48)
ค่าธรรมเนียมการจัดหาเงินกู้ยืมตัดจำหน่าย	(3,989,917.77)	(3,989,917.77)	-
สุทธิ	693,566,760.99	693,566,760.99	341,139,749.66

- 24.1 ค่าธรรมเนียมการจัดหาเงินกู้ยืม เป็นค่าธรรมเนียมที่เกิดจากการจัดหาเงินกู้ยืมระยะสั้น เพื่อใช้เป็นเงินทุนหมุนเวียนระยะเวลา 1 ปี โดยจะมีการตัดจ่ายเป็นค่าใช้จ่ายทางการเงินตามวิธีเส้นตรงตลอดช่วงเวลาการกู้ยืม
- 24.2 ตามงบการเงินรวม ณ วันที่ 31 ธันวาคม 2553 งบการเงินเฉพาะกิจการ ณ วันที่ 31 ธันวาคม 2553 และ 2552 บริษัทฯ มีการนำตั๋วแลกเงินและเช็ครับล่วงหน้าไปขายลดให้กับธนาคารพาณิชย์ มีอัตราดอกเบี้ยร้อยละ 2.50 – 6.13 ต่อปี และร้อยละ 5.87 ต่อปี ตามลำดับ
- 24.3 ตามงบการเงินรวม ณ วันที่ 31 ธันวาคม 2553 งบการเงินเฉพาะกิจการ ณ วันที่ 31 ธันวาคม 2553 และ 2552 เจ้าหนี้ทรัสต์รีซีท มีอัตราดอกเบี้ยร้อยละ 5.00 – 8.25 ต่อปี และอัตราดอกเบี้ยร้อยละ 5.00 – 5.50 ต่อปี ตามลำดับ ซึ่งกรรมสิทธิ์ของสินค้าที่ซื้อจากการทำสัญญาทรัสต์รีซีทยังคงเป็นของธนาคารพาณิชย์จนกว่าจะมีการจ่ายชำระเจ้าหนี้ทรัสต์รีซีทให้แก่ธนาคารพาณิชย์ ณ วันที่ 31 ธันวาคม 2553 และ 2552 เจ้าหนี้ทรัสต์รีซีทจำนวน 371.87 ล้านบาท และจำนวน 220.24 ล้านบาท เป็นเจ้าหนี้ทรัสต์รีซีทที่ถึงกำหนดชำระแล้ว บริษัทฯ จึงได้แสดงเป็นเงินกู้ยืมที่ถึงกำหนดชำระแล้ว ตามหมายเหตุ 23
- 24.4 ตามงบการเงินรวม ณ วันที่ 31 ธันวาคม 2553 งบการเงินเฉพาะกิจการ ณ วันที่ 31 ธันวาคม 2553 และ 2552 เงินกู้ยืมระยะสั้นในรูปตั๋วสัญญาใช้เงินมีอัตราดอกเบี้ยร้อยละ 3.50 – 6.13 ต่อปี และอัตราดอกเบี้ยร้อยละ 4.50-5.87 ต่อปี ตามลำดับ ณ วันที่ 31 ธันวาคม 2553 ตั๋วสัญญาใช้เงินจำนวน 4.70 ล้านบาท เป็นตั๋วสัญญาใช้เงินที่ถึงกำหนดชำระแล้ว บริษัทฯ จึงได้แสดงเป็นเงินกู้ยืมที่ถึงกำหนดชำระแล้ว ตามหมายเหตุ 23

เงินกู้ยืมจากสถาบันการเงินข้างต้น มีหลักทรัพย์ค้ำประกัน ตามหมายเหตุ 22

## 25. หนี้สินภายใต้สัญญาเช่าการเงิน - สุทธิ

ประกอบด้วย

	งบการเงินรวม ณ วันที่	งบการเงินเฉพาะกิจการ ณ วันที่	
	31 ธันวาคม 2553	31 ธันวาคม 2553	31 ธันวาคม 2552
	บาท	บาท	บาท
หนี้สินภายใต้สัญญาเช่าการเงิน	3,275,386.16	2,863,401.86	1,649,901.00
<u>หัก</u> ดอกผลเช่าซื้อหรือตัดบัญชี	(382,267.58)	(307,423.01)	(193,911.53)
สุทธิ	2,893,118.58	2,555,978.85	1,455,989.47
<u>หัก</u> ส่วนที่ถึงกำหนดชำระภายในหนึ่งปี	(739,842.62)	(656,415.28)	(310,706.22)
สุทธิ	2,153,275.96	1,899,563.57	1,145,283.25

ตามงบการเงินรวม ณ วันที่ 31 ธันวาคม 2553 กลุ่มบริษัทมีสินทรัพย์ภายใต้สัญญาเช่าการเงินประเภทยานพาหนะ โดยมีมูลค่าสุทธิตามบัญชี เป็นจำนวน 3.00 ล้านบาท และตามงบการเงินเฉพาะกิจการ ณ วันที่ 31 ธันวาคม 2553 และ 2552 มีมูลค่าสุทธิตามบัญชี เป็นจำนวน 2.68 ล้านบาท และจำนวน 1.82 ล้านบาท ตามลำดับ โดยกลุ่มบริษัทจะได้รับโอนกรรมสิทธิ์ในสินทรัพย์ดังกล่าว เมื่อได้จ่ายชำระหนี้แก่เจ้าหนี้ตามสัญญาเช่าการเงินครบถ้วนแล้ว

## 26. เงินกู้ยืมระยะยาวจากสถาบันการเงิน - สุทธิ

ประกอบด้วย

	งบการเงินรวม ณ วันที่	งบการเงินเฉพาะกิจการ ณ วันที่	
	31 ธันวาคม 2553	31 ธันวาคม 2553	31 ธันวาคม 2552
	บาท	บาท	บาท
เงินกู้ยืมระยะยาวจากสถาบันการเงิน	650,779,490.62	650,779,490.62	281,765,043.66
<u>หัก</u> ส่วนที่ถึงกำหนดชำระภายในหนึ่งปี	-	-	(60,000,000.00)
ค่าธรรมเนียมการจัดหาเงินกู้ยืมตัดจำหน่าย	(5,121,722.77)	(5,121,722.77)	-
สุทธิ	645,657,767.85	645,657,767.85	221,765,043.66
<u>หัก</u> เงินกู้ยืมที่ถึงกำหนดชำระ	(645,657,767.85)	(645,657,767.85)	-
สุทธิ	-	-	221,765,043.66

ณ วันที่ 31 ธันวาคม 2553 และ 2552 มีการเปลี่ยนแปลงของเงินกู้ยืมระยะยาว ดังนี้

	งบการเงินรวม		งบการเงินเฉพาะกิจการ	
	ณ วันที่		ณ วันที่	
	31 ธันวาคม 2553	31 ธันวาคม 2553	31 ธันวาคม 2553	31 ธันวาคม 2552
	บาท	บาท	บาท	บาท
ยอดคงเหลือต้นงวด	281,765,043.66	281,765,043.66		29,250,000.00
แปลงจากเงินกู้ยืมระยะสั้นเป็นระยะยาว	-	-		289,865,043.66
กู้เพิ่มระหว่างงวด	400,000,000.00	400,000,000.00		-
จ่ายคืนระหว่างงวด	(30,985,553.04)	(30,985,553.04)		(37,350,000.00)
ยอดคงเหลือปลายงวด	650,779,490.62	650,779,490.62		281,765,043.66

ค่าธรรมเนียมการจัดหาเงินกู้ยืม เป็นค่าธรรมเนียมที่เกิดจากการจัดหาเงินกู้ยืมระยะยาว โดยจะมีการตัดจ่ายเป็นค่าใช้จ่ายทางการเงินตลอดช่วงเวลากู้ยืมตามวิธีอัตราดอกเบี้ยที่แท้จริง

ตามงบการเงินรวม และงบการเงินเฉพาะกิจการ ณ วันที่ 31 ธันวาคม 2553 บริษัทฯ มีเงินกู้ยืมจากสถาบันการเงินแห่งหนึ่งวงเงินกู้จำนวน 400.00 ล้านบาท ชำระแล้วคงเหลือจำนวน 379.21 ล้านบาท ซึ่งมีกำหนดจ่ายคืนเงินต้นพร้อมดอกเบี้ยทุกเดือน จำนวน 84 งวด โดยชำระงวดละ 6.20 ล้านบาท เริ่มชำระงวดแรกวันที่ 30 มิถุนายน 2553 โดยมีการคิดดอกเบี้ยอัตรา SPRL+1.00 ซึ่งมีอัตราดอกเบี้ยเทียบเท่าร้อยละ 7.75 ต่อปี ณ วันที่ 31 ธันวาคม 2553 บริษัทฯ ไม่ได้จ่ายชำระเงินกู้ตามเงื่อนไขในสัญญา บริษัทฯ จึงได้แสดงเป็นเงินกู้ยืมที่ถึงกำหนดชำระแล้วทั้งจำนวน ตามหมายเหตุ 23

ตามงบการเงินรวม ณ วันที่ 31 ธันวาคม 2553 และงบการเงินเฉพาะกิจการ ณ วันที่ 31 ธันวาคม 2553 และ 2552 ส่วนหนึ่งวงเงินจำนวน 289.87 ล้านบาท ชำระแล้วคงเหลือจำนวน 256.86 ล้านบาท และจำนวน 261.52 ล้านบาท ตามลำดับ เป็นเงินกู้ยืมระยะยาวที่เกิดจากการทำสัญญาปรับปรุงโครงสร้างหนี้กับเจ้าหนี้สถาบันการเงิน โดยสัญญาปรับปรุงโครงสร้างหนี้ฉบับล่าสุด เมื่อวันที่ 26 มีนาคม 2553 กำหนดให้บริษัทฯ ต้องจัดหาหลักทรัพย์มาค้ำประกันเพิ่มเติมให้แล้วเสร็จภายในเดือนกันยายน 2554 โดยมีเงื่อนไขในการชำระดังนี้

#### เงื่อนไขตามสัญญาปรับปรุงโครงสร้างหนี้ครั้งที่ 2

งวดการจ่ายชำระ	ผ่อนชำระ	อัตราดอกเบี้ย
	เงินต้นเดือนละ	ร้อยละ(ต่อปี)
	(ล้านบาท)	
เมษายน 2553 – มิถุนายน 2553	ปลอดชำระเงินต้น	MLR
กรกฎาคม 2553 – ธันวาคม 2553	1.00	MLR
มกราคม 2554 – ธันวาคม 2554	5.00	MLR
มกราคม 2555 – พฤศจิกายน 2557	6.00	MLR+1
ธันวาคม 2557	ที่เหลือทั้งหมด	MLR+1

ณ วันที่ 31 ธันวาคม 2553 บริษัทฯ ไม่ได้จ่ายชำระเงินกู้ตามเงื่อนไขในสัญญา บริษัทฯ จึงได้แสดงเป็นเงินกู้ยืมที่ถึงกำหนดชำระแล้วทั้งจำนวน ตามหมายเหตุ 23

ตามงบการเงินรวม ณ วันที่ 31 ธันวาคม 2553 และงบการเงินเฉพาะกิจการ ณ วันที่ 31 ธันวาคม 2553 และ 2552 บริษัทฯ มีเงินกู้ยืมจากสถาบันการเงินแห่งหนึ่งวงเงินกู้จำนวน 45.00 ล้านบาท ชำระแล้วคงเหลือจำนวน 14.71 ล้านบาท และจำนวน 20.25 ล้านบาท ตามลำดับ ทั้งนี้ในระหว่างงวดบริษัทฯ มีการทำสัญญาปรับปรุงโครงสร้างหนี้กับสถาบันการเงินโดยสัญญาฉบับล่าสุด เมื่อวันที่ 26 มีนาคม 2553 กำหนดให้บริษัทจ่ายคืนเงินต้นทุกเดือน จำนวน 27 งวด โดยชำระงวดละ 0.75 ล้านบาท เริ่มชำระงวดแรกวันที่ 30 เมษายน 2553 กำหนดชำระดอกเบี้ยทุกเดือน โดยมีการคิดดอกเบี้ยอัตรา MLR ต่อปี ณ วันที่ 31 ธันวาคม 2553 บริษัทฯ ไม่ได้จ่ายชำระเงินกู้ตามเงื่อนไขในสัญญา บริษัทฯ จึงได้แสดงเป็นเงินกู้ยืมที่ถึงกำหนดชำระแล้วทั้งจำนวน ตามหมายเหตุ 23

เงินกู้ยืมระยะยาวข้างต้น มีหลักทรัพย์ค้ำประกัน ตามหมายเหตุ 22

## 27. ค่าตอบแทนผู้บริหาร

ค่าตอบแทนผู้บริหารนี้เป็นผลประโยชน์ที่จ่ายให้แก่ผู้บริหารและกรรมการของบริษัทฯ ประกอบด้วยค่าตอบแทนที่เป็นตัวเงินได้แก่ เงินเดือน ผลประโยชน์ที่เกี่ยวข้อง ซึ่งรวมไปถึงผลประโยชน์ตอบแทนในรูปอื่น ทั้งนี้ผู้บริหารของบริษัท หมายถึง บุคคลที่กำหนดตามกฎหมายว่าด้วยหลักทรัพย์และตลาดหลักทรัพย์

## 28. ภาษีเงินได้นิติบุคคล

สำหรับปี สิ้นสุดวันที่ 31 ธันวาคม 2553 และ 2552 บริษัทฯ กำหนดภาษีเงินได้นิติบุคคลในอัตราร้อยละ 25 ซึ่งเป็นไปตามพระราชกฤษฎีกา ฉบับที่ 475 ให้ลดอัตราภาษีเงินได้นิติบุคคลจากร้อยละ 30 เป็นร้อยละ 25 ของกำไรสุทธิ สำหรับบริษัทที่เป็นบริษัทจดทะเบียนตามกฎหมายว่าด้วยหลักทรัพย์และตลาดหลักทรัพย์ ทั้งนี้เฉพาะกำไรสุทธิในส่วนที่ไม่เกิน 300 ล้านบาท เป็นเวลาสามรอบระยะเวลาบัญชีต่อเนื่องกันนับตั้งแต่รอบระยะเวลาบัญชีแรกที่เริ่มในหรือหลังวันที่ 1 มกราคม 2551 ทั้งนี้การคำนวณภาษีเงินได้คำนวณจากกำไรสุทธิทางบัญชี ภายหลังบวกกลับรายการปรับปรุงตามประมวลรัษฎากร ซึ่งส่วนใหญ่ได้แก่รายการหนี้สงสัยจะสูญ และขาดทุนจากมูลค่าสินค้าคงเหลือลดลง เป็นต้น

สำหรับปี สิ้นสุดวันที่ 31 ธันวาคม 2553 บริษัทฯ ย่อยคำนวณภาษีเงินได้นิติบุคคลในอัตราร้อยละ 30 ทั้งนี้การคำนวณภาษีเงินได้คำนวณจากกำไรสุทธิตามบัญชีภายหลังบวกกลับรายการปรับปรุงตามประมวลรัษฎากร ซึ่งส่วนใหญ่ได้แก่ ขาดทุนสะสมย้อนหลัง 5 ปี รายการหนี้สงสัยจะสูญ ขาดทุนจากมูลค่าสินค้าคงเหลือลดลง และค่าเสื่อมราคาที่เกิดขึ้นอัตราที่กำหนดในประมวลรัษฎากร เป็นต้น

## 29. ค่าใช้จ่ายตามลักษณะ

รายการค่าใช้จ่ายแบ่งตามลักษณะ ประกอบด้วยรายการค่าใช้จ่ายที่สำคัญ ดังนี้

	งบการเงินรวม สำหรับปี สิ้นสุด วันที่ 31 ธันวาคม	งบการเงินเฉพาะกิจการ สำหรับปี สิ้นสุด วันที่ 31 ธันวาคม	
	2553	2553	2552
	บาท	บาท	บาท
การเปลี่ยนแปลงในสินค้าสำเร็จรูปและสินค้าระหว่างทาง	(202,087,259.40)	(197,945,309.05)	825,982,405.18
วัตถุดิบใช้ไป	1,926,091,584.61	1,830,379,481.26	2,220,087,368.88
มูลค่าซื้อสินค้าสำเร็จรูปเพื่อขาย	2,599,135,545.17	2,584,355,050.77	994,834,501.37
ขาดทุนจากมูลค่าสินค้าคงเหลือลดลง(รายการโอนกลับ)	(25,370,255.93)	(24,816,922.60)	(233,302,031.09)
ค่าใช้จ่ายพนักงาน	27,646,542.74	21,319,032.36	22,809,180.15
ค่าเสื่อมราคา	56,180,055.17	25,605,665.03	32,894,338.69
ขาดทุนจากการด้อยค่าที่ดินที่ไม่ใช้ดำเนินงาน	2,385,000.00	2,385,000.00	-
หนี้สงสัยจะสูญได้รับคืน	(24,299,590.00)	(24,275,590.00)	(25,724,410.00)
ขาดทุนไม่เกิดขึ้นจริงจากเงินลงทุนในหลักทรัพย์เพื่อค่า	666,822.00	666,822.00	97,110.00
ค่าใช้จ่ายในการขาย	16,577,293.84	14,737,370.40	26,745,468.50
ค่าใช้จ่ายอื่นๆ	162,608,162.13	37,077,860.22	65,212,312.68
รวม	4,539,533,900.33	4,269,488,460.39	3,929,636,244.36

## 30. กองทุนสำรองเลี้ยงชีพ

บริษัทฯ มีการจัดตั้งกองทุนสำรองเลี้ยงชีพพนักงาน โดยพนักงานต้องจ่ายเงินสะสม และบริษัทฯ ต้องจ่ายเงินสมทบเข้ากองทุนในอัตราร้อยละ 2 ของค่าจ้างต่อเดือน ตามข้อบังคับของกองทุนสำรองเลี้ยงชีพพนักงาน และมีผู้จัดการกองทุนภายนอกเป็นผู้บริหารกองทุนดังกล่าว โดยบริษัทฯ มีการจ่ายเงินกองทุนสำรองเลี้ยงชีพพนักงาน สำหรับปี สิ้นสุดวันที่ 31 ธันวาคม 2553 และ 2552 เป็นจำนวนเงิน 0.21 ล้านบาท และจำนวน 0.22 ล้านบาท ตามลำดับ

## 31. การเสนอข้อมูลทางการเงินจำแนกตามส่วนงาน

กลุ่มบริษัทดำเนินกิจการในส่วนงานธุรกิจ คือ จำหน่ายวัตถุดิบประเภทเหล็กม้วน เหล็กสลิค และเหล็กบิลเลต และจำหน่ายสินค้าสำเร็จรูปประเภทท่อเหล็ก และเหล็กรูปพรรณ และธุรกิจผลิตเสาเข็ม พร้อมบริการขนส่งและต่อเสาเข็ม และดำเนินธุรกิจในส่วนงานทางภูมิศาสตร์เดียว คือ ประเทศไทย ดังนั้นรายได้ กำไรและสินทรัพย์ทั้งหมดที่แสดงในงบการเงินจึงเกี่ยวกับส่วนงานธุรกิจ และส่วนงานทางภูมิศาสตร์ตามที่กล่าวไว้

## ข้อมูลเกี่ยวกับการดำเนินงานตามประเภทส่วนงานทางธุรกิจของกลุ่มบริษัทมีดังนี้

(หน่วย : พันบาท)

	งบการเงินรวม						รวม
	สำหรับปี สิ้นสุดวันที่ 31 ธันวาคม 2553						
	ธุรกิจหลัก		ธุรกิจเสริม		ธุรกิจอื่น	รายการตัดบัญชี	
	จำหน่าย วัตถุดิบ	จำหน่าย สินค้าสำเร็จรูป	ผลิตและ จำหน่าย	บริการ			
รายได้จากการขายและ							
ให้บริการ	1,211,176	3,146,279	218,727	46,880	4,453	(1,093)	4,626,422
กำไร(ขาดทุน)จากการ							
ดำเนินงาน	49,098	71,837	37,231	1,641	203	(20,457)	139,553
รายได้อื่น							140,981
ค่าใช้จ่ายส่วนกลาง							(52,664)
ต้นทุนทางการเงิน							(91,818)
ภาษีเงินได้นิติบุคคล							(7,336)
กำไร(ขาดทุน)สุทธิ							128,716
สินทรัพย์ถาวร	———— 234,262 ————		———— 643,528 ————				877,790
สินทรัพย์อื่น							2,873,961
สินทรัพย์รวม							3,751,751

(หน่วย : พันบาท)

	สำหรับปี สิ้นสุดวันที่ 31 ธันวาคม 2552			
	ธุรกิจหลัก	ธุรกิจอื่น	รวม	
	ผลิตและ			
	จำหน่าย	จำหน่าย		
	วัตถุดิบ	สินค้าสำเร็จรูป		
รายได้จากการขายและบริการ	968,445	3,011,734	5,391	3,985,570
กำไร(ขาดทุน)จากการดำเนินงาน	45,627	70,441	(1,238)	114,830
รายได้อื่น				49,046
ค่าใช้จ่ายส่วนกลาง				(58,896)
ต้นทุนทางการเงิน				(81,603)
กำไร(ขาดทุน)สุทธิ				23,377
สินทรัพย์ถาวร				257,212
สินทรัพย์อื่น				2,312,498
สินทรัพย์รวม				2,569,710

### 32. ภาระผูกพันและหนี้สินที่อาจจะเกิดขึ้น

32.1 นอกจากหนี้สินที่ปรากฏในงบการเงินแล้ว ณ วันที่ 31 ธันวาคม 2553 และ 2552 กลุ่มบริษัทยังมีภาระผูกพัน และหนี้สินที่อาจจะเกิดขึ้นกับธนาคารพาณิชย์ ดังนี้

	งบการเงินรวม ณ วันที่ 31 ธันวาคม 2553	งบการเงินเฉพาะกิจการ ณ วันที่ 31 ธันวาคม 2553	ณ วันที่ 31 ธันวาคม 2552
- Letters of Credit			
วงเงิน 498.0 ล้านบาท ใช้ไป	-	-	220.24 ล้านบาท
- หนังสือค้ำประกันไฟฟ้า	2.83 ล้านบาท	2.83 ล้านบาท	2.83 ล้านบาท
- ตัวเงินยืมลงวันที่ล่วงหน้าเพื่อค้ำประกัน	2.28 ล้านบาท	-	-

32.2 บริษัทฯ มีภาระผูกพันจากการทำสัญญาเช่าที่ดิน สัญญาเช่าช่วงพื้นที่อาคาร สัญญาเช่ารถบรรทุก สัญญาเช่ารถยนต์ กับบุคคล บริษัทอื่น และบริษัทที่เกี่ยวข้องกัน หลายสัญญา โดยมีอัตราค่าเช่าและค่าบริการแต่ละสัญญาในอัตราเดือนละ 96,000.00 บาท – 250,000.00 บาท ณ วันที่ 31 ธันวาคม 2553 และ 2552 มีมูลค่าค่าเช่าทั้งสิ้นที่ต้องจ่ายชำระจนครบสัญญา ดังนี้

	งบการเงินรวม ณ วันที่ 31 ธันวาคม 2553	งบการเงินเฉพาะกิจการ ณ วันที่ 31 ธันวาคม 2553	ณ วันที่ 31 ธันวาคม 2552
	<u>พันบาท</u>	<u>พันบาท</u>	<u>พันบาท</u>
ระยะเวลาไม่เกิน 1 ปี	4,583	4,583	4,967
ระยะเวลามากกว่า 1 ปี – 5 ปี	3,901	3,901	3,234

32.3 บริษัทฯ มีภาระผูกพันตามสัญญาจ้างเหมาแรงงานผลิตเหล็กกับบริษัทแห่งหนึ่ง สัญญามีอายุ 1 ปี สิ้นสุดวันที่ 31 สิงหาคม 2553 และ 2554 กำหนดให้มีการต่ออายุโดยอัตโนมัติเป็นเวลา 1 ปี อัตราค่าจ้างเดือนละ 190,000.00 บาท และเมื่อวันที่ 1 เมษายน 2553 มีการเปลี่ยนแปลงอัตราค่าจ้างเป็นเดือนละ 142,500.00 บาท ณ วันที่ 31 ธันวาคม 2553 และ 2552 บริษัทฯ มีมูลค่าค่าจ้างทั้งสิ้นที่ต้องจ่ายชำระจนครบสัญญาจำนวน 1.14 ล้านบาท และ 1.52 ล้านบาท ตามลำดับ

### 33. เครื่องมือทางการเงิน

33.1 นโยบายการบริหารความเสี่ยงทางการเงิน

กลุ่มบริษัทมีความเสี่ยงจากความผันผวนของอัตราดอกเบี้ยและอัตราแลกเปลี่ยนเงินตราต่างประเทศในตลาด กลุ่มบริษัทฯ ไม่มีนโยบายประกอบธุรกรรมตราสารอนุพันธ์ทางการเงินเพื่อการเก็งกำไรหรือเพื่อการค้า

### 33.2 ความเสี่ยงจากอัตราดอกเบี้ย

ความเสี่ยงจากอัตราดอกเบี้ยนี้เกิดขึ้นจากความผันผวนของอัตราดอกเบี้ยในอนาคต ซึ่งจะส่งผลกระทบต่อผลการดำเนินงานและกระแสเงินสดของกลุ่มบริษัทซึ่งมีความเสี่ยงจากอัตราดอกเบี้ยเนื่องจากมีเงินฝากสถาบันการเงิน เงินเบิกเกินบัญชีและเงินกู้ยืมจากธนาคาร และสถาบันการเงิน

กลุ่มบริษัท มีสินทรัพย์ และหนี้สินที่มีความเสี่ยงจากอัตราดอกเบี้ยดังนี้

	งบการเงินรวม	
	จำนวนเงิน	อัตราดอกเบี้ยต่อปี
	ณ วันที่	ณ วันที่
	31 ธันวาคม 2553	31 ธันวาคม 2553
	<u>ล้านบาท</u>	<u>ร้อยละ</u>
เงินฝากธนาคารประเภท		
ออมทรัพย์	0.65	0.50 – 0.75
เงินกู้ยืมระยะสั้นจากสถาบันการเงิน	693.57	2.50 – 8.25
หนี้สินภายใต้สัญญาเช่าการเงิน	2.56	6.36 – 7.00

	งบการเงินเฉพาะกิจการ			
	จำนวนเงิน		อัตราดอกเบี้ยต่อปี	
	ณ วันที่	ณ วันที่	ณ วันที่	ณ วันที่
	31 ธันวาคม 2553	31 ธันวาคม 2552	31 ธันวาคม 2553	31 ธันวาคม 2552
	<u>ล้านบาท</u>	<u>ล้านบาท</u>	<u>ร้อยละ</u>	<u>ร้อยละ</u>
เงินฝากธนาคารประเภท				
ออมทรัพย์	0.64	0.35	0.50-0.75	0.25
เงินให้กู้ยืมจากบริษัทที่เกี่ยวข้องกัน	5.00	-	6.12	-
เงินกู้ยืมระยะสั้นจากสถาบันการเงิน	693.57	341.14	2.50 - 8.25	4.00 – 5.87
เงินกู้ยืมระยะยาวจากสถาบันการเงิน	-	281.76	-	4.85 – 5.85
หนี้สินภายใต้สัญญาเช่าการเงิน	2.56	1.46	6.36-7.00	6.36

### 33.3 ความเสี่ยงจากอัตราแลกเปลี่ยน

กลุ่มบริษัทมีความเสี่ยงทางด้านอัตราแลกเปลี่ยนที่เกิดจากการซื้อวัตถุดิบที่นำเข้าจากต่างประเทศ ทำให้กลุ่มบริษัทมีความเสี่ยงเกี่ยวกับการเปลี่ยนแปลงในอัตราแลกเปลี่ยนอยู่บ้าง อย่างไรก็ตาม กลุ่มบริษัทจะพิจารณาใช้อนุพันธ์ทางการเงินที่เหมาะสมเพื่อป้องกันความเสี่ยงดังกล่าว เมื่อสถานการณ์อัตราแลกเปลี่ยนมีแนวโน้มที่ไม่มีเสถียรภาพ



### 33.4 ความเสี่ยงด้านสินเชื่อ

กลุ่มบริษัทมีความเสี่ยงด้านการให้สินเชื่อที่เกี่ยวข้องกับลูกหนี้การค้า อย่างไรก็ตาม เนื่องจากส่วนใหญ่กลุ่มบริษัทจะให้สินเชื่อกับลูกหนี้ที่มีความสามารถในการชำระหนี้ ดังนั้นกลุ่มบริษัทจึงไม่คาดว่าจะได้รับความเสียหายที่เป็นสาระสำคัญจากการเก็บหนี้จากลูกหนี้เหล่านี้ นอกเหนือจากส่วนที่ได้ตั้งค่าเผื่อหนี้สงสัยจะสูญไว้แล้ว

### 33.5 มูลค่ายุติธรรม

เนื่องจากสินทรัพย์ทางการเงิน และหนี้สินทางการเงินส่วนใหญ่จัดประเภทอยู่ระยะสั้น และเงินกู้ยืมมีอัตราดอกเบี้ยใกล้เคียงกับอัตราดอกเบี้ยในตลาด ฝ่ายบริหารของกลุ่มบริษัทเชื่อว่า มูลค่ายุติธรรมของสินทรัพย์ทางการเงินและหนี้สินทางการเงินดังกล่าวจะไม่แตกต่างอย่างเป็นสาระสำคัญกับมูลค่าตามบัญชี

## 34. เหตุการณ์ภายหลังวันที่ในงบการเงิน

34.1 ตามรายงานการประชุมคณะกรรมการครั้งที่ 8/2553 วันที่ 23 ธันวาคม 2553 มีมติให้เข้าซื้อหุ้นสามัญในบริษัท สยาม เพอร์โร อินดสทรี จำกัด (สยามเพอร์โร) จำนวน 10,954,556 หุ้น มูลค่าหุ้นละ 100 บาท คิดเป็นสัดส่วนร้อยละ 76.88 ของทุนจดทะเบียนที่ชำระแล้ว ในราคาหุ้นละ 73 บาท เป็นเงิน 799.68 ล้านบาท เพื่อเป็นการซื้อสินทรัพย์เพื่อขยายกำลังการผลิตและรองรับการเจริญเติบโตของบริษัทในอนาคต ซึ่งที่ปรึกษาการเงินได้มีการประเมินราคาหุ้นด้วยวิธีการต่างๆ ซึ่งมีมูลค่ากิจการยุติธรรมของสยามเพอร์โร โดยมีค่าอยู่ระหว่าง 280.76 – 1,109.62 ล้านบาท หรือคิดเป็น 19.70 – 77.88 บาทต่อหุ้น อย่างไรก็ตามที่ปรึกษาการเงินได้พิจารณาถึงวัตถุประสงค์ของบริษัทที่เข้าซื้อหุ้นสามัญของสยาม เพอร์โร แล้วเห็นว่าการประเมินราคาหุ้นด้วยวิธีปรับมูลค่าตามบัญชีด้วยราคาลาดสุทธิจะสะท้อนถึงมูลค่าที่แท้จริงของสยามเพอร์โร ได้เหมาะสมกว่าการประเมินราคาด้วยวิธีอื่น โดยมูลค่าหุ้นตามวิธีปรับมูลค่าตามบัญชีด้วยราคาลาดสุทธิ ที่ปรึกษาการเงินได้ประเมินราคากิจการที่ 1,109.62 ล้านบาทหรือคิดเป็น 77.88 บาทต่อหุ้น การประเมินราคาหุ้นด้วยวิธีปรับมูลค่าตามบัญชีด้วยราคาลาดสุทธิเป็นการประเมินจากมูลค่าตามบัญชีของสินทรัพย์สุทธิ หรือส่วนของผู้ถือหุ้นตามงบการเงิน ณ วันที่ 30 มิถุนายน 2553 ของสยามเพอร์โร และปรับด้วยส่วนเพิ่มหรือส่วนลดของมูลค่าสินทรัพย์ถาวรที่มีการประเมินโดยผู้ประเมินราคาอิสระ ทั้งนี้ผู้ประเมินราคาอิสระได้ออกรายงานการประเมินราคาทรัพย์สิน โดยมีวัตถุประสงค์เพื่อประกอบการซื้อขาย โดยมีข้อมูลการประเมินราคาสินทรัพย์ ดังนี้

	หน่วย : ล้านบาท		
	สินทรัพย์	ต้นทุนได้มา	มูลค่าตามบัญชี
ที่ดิน		284	208
อาคาร		582	49
เครื่องจักรและเครื่องตกแต่งติดตั้ง		753	16
รวม		1,619	273
			1,102

ต่อมาเมื่อวันที่ 4 มกราคม 2554 บริษัทฯ และผู้จะขายได้ทำบันทึกข้อตกลงจะซื้อจะขายหุ้นบริษัท สยาม เฟอร์โร อินดัสทรี จำกัด ซึ่งมีเงื่อนไขที่สำคัญ ดังนี้

1. บริษัทฯ ตกลงชำระราคาซื้อขายส่วนแรกจำนวน 559.78 ล้านบาท คิดเป็นร้อยละ 70 ของราคาซื้อขาย ภายในวันโอนหุ้นเสร็จสิ้น
2. บริษัทฯ จะชำระราคาซื้อขายในส่วนที่เหลือจำนวน 239.90 ล้านบาท คิดเป็นร้อยละ 30 ของราคาซื้อขาย โดยผ่อนชำระจำนวน 3 งวด ละครึ่ง 79.97 ล้านบาท นับจากวันที่โอนหุ้น ทั้งนี้ บริษัทฯ จะส่งมอบเช็คสั่งจ่ายล่วงหน้าสำหรับชำระราคาซื้อขายส่วนที่เหลือในวันโอนหุ้นเสร็จสิ้น
3. บริษัทฯ และผู้จะขายตกลงโอนกรรมสิทธิ์ในหุ้นสามัญ เพื่อให้การซื้อขายมีผลสมบูรณ์ ภายในวันที่ 31 มีนาคม 2554

ทั้งนี้ราคาประเมินทรัพย์สินดังกล่าวอ้างอิงจากราคาประเมินของผู้ประเมินราคาอิสระ ซึ่งจัดทำเพื่อวัตถุประสงค์ประกอบการซื้อขาย ปัจจุบันบริษัทอยู่ระหว่างให้ผู้ประเมินราคาจัดทำรายงานประเมินราคาฉบับใหม่ เพื่อวัตถุประสงค์สาธารณะ ซึ่งหากราคาประเมินของรายงานประเมินฉบับใหม่มีมูลค่าแตกต่างไปจากราคาประเมินของรายงานประเมินฉบับเดิมอย่างมีนัยสำคัญ บริษัทฯ และที่ปรึกษาทางการเงินจะนำราคดังกล่าวเสนอต่อคณะกรรมการบริษัทประกอบการพิจารณาลงทุนซื้อหุ้นของบริษัท สยาม เฟอร์โร อินดัสทรี จำกัด ต่อไป ปัจจุบันบริษัทมีการจ่ายเงินค่าหุ้นให้กับผู้ขายแล้ว จำนวน 524.63 ล้านบาท

- 34.2 ตามรายงานการประชุมวิสามัญผู้ถือหุ้นครั้งที่ 1/2554 วันที่ 25 กุมภาพันธ์ 2554 มีมติที่สำคัญ ดังนี้
- อนุมัติเปลี่ยนแปลงมูลค่าหุ้นสามัญที่ตราไว้ของบริษัทจากเดิมมูลค่าหุ้นละ 0.10 บาท เป็นมูลค่าหุ้นละ 1.00 บาท ทำให้หุ้นสามัญของบริษัทลดลงจากเดิม 10,000 ล้านหุ้น เป็น 1,000 ล้านหุ้น บริษัทฯ อยู่ระหว่างการดำเนินการจดทะเบียนเปลี่ยนแปลงมูลค่าหุ้น และจำนวนหุ้นของบริษัท พร้อมทั้งแก้ไขหนังสือบริคณห์สนธิต่อกรมพัฒนาธุรกิจการค้ากระทรวงพาณิชย์
  - อนุมัติการเพิ่มทุนจดทะเบียนจากเดิม 1,000 ล้านหุ้น เป็น 1,500 ล้านหุ้น โดยออกหุ้นสามัญใหม่จำนวน 500 ล้านหุ้น มูลค่าหุ้นละ 1.00 บาท เพื่อเสนอขายให้แก่บุคคลในวงจำกัด โดยมีวัตถุประสงค์เพื่อเป็นเงินทุนหมุนเวียน และรองรับการขยายกิจการของบริษัท และบริษัทย่อย และมีมติให้แก้ไขเพิ่มเติมหนังสือบริคณห์สนธิของบริษัทฯ ให้สอดคล้องกับการเพิ่มทุนจดทะเบียน

### 35. การบริหารจัดการทุน

วัตถุประสงค์ของบริษัทฯ ในการบริหารจัดการทุน คือ การจัดให้มีโครงสร้างทางการเงินที่เหมาะสม และการดำรงไว้ซึ่งความสามารถในการดำเนินธุรกิจอย่างต่อเนื่อง โดยมีนโยบายการรักษาอัตราส่วนหนี้สินต่อทุนให้อยู่ในอัตราที่บริษัทสามารถดำเนินธุรกิจของบริษัทฯ โดยมีภาระต้นทุนเงินทุนที่เหมาะสม รวมทั้งรักษาอัตราส่วนหนี้สินต่อทุนให้สอดคล้องกับเงื่อนไขในสัญญาเงินกู้ยืมที่มีกับสถาบันการเงินที่เกี่ยวข้อง

ตามงบการเงินรวม ณ วันที่ 31 ธันวาคม 2553 และงบการเงินเฉพาะกิจการ ณ วันที่ 31 ธันวาคม 2553 และ 2552 แสดงอัตราส่วนหนี้สินต่อทุนเป็น 1.42 : 1 และ 1.49 : 1 และ 0.81 : 1 ตามลำดับ

### 36. การอนุมัติงบการเงิน

งบการเงินนี้ได้รับการอนุมัติให้ออกโดยคณะกรรมการของบริษัทฯ เมื่อวันที่ 28 กุมภาพันธ์ 2554

---



272 ซอยวัดจันทร์นอก ถนนพหลโยธิน 3 แขวงบางค้อเหนือ เขตบางค้อเหนือ กรุงเทพฯ 10120 โทร.(66)(2)-689-3636 แฟกซ์.(66)(2)-689-3688

272 SOI WATCHANNOK, RAMA 3 ROAD, BANGKHOLAEM, BANGKOK 10120 Tel. (66)(2)-689-3636 Fax.(66)(2)-689-3688

<http://www.richasiasteel.com>