



สารบัญ

2	ข้อมูลสำคัญทางการเงิน
4	สารจากประธานคณะกรรมการ
5	คณะกรรมการ
10	ลักษณะการประกอบธุรกิจ
20	การกำกับดูแลกิจการ
27	โครงสร้างผู้ถือหุ้น
29	โครงสร้างการจัดการ
36	การสรรหากรรมการและผู้บริหาร
37	การควบคุมภายใน
38	รายงานของคณะกรรมการตรวจสอบ
41	งบการเงิน
50	หมายเหตุประกอบงบการเงิน
83	คำอธิบายงบการเงิน
95	รายการระหว่างกัน
109	ข้อมูลทั่วไปเกี่ยวกับบริษัทฯ



ข้อมูลสำคัญทางการเงิน

ฐานะทางการเงิน	หน่วยล้านบาท		
	2549	2550	2551
สินทรัพย์รวม	818.91	1,076.04	1,250.97
หนี้สินรวม	417.17	552.64	597.65
ทุนที่ออกและเรียกชำระแล้ว	210.00	265.56	302.35
ส่วนของผู้ถือหุ้น	401.74	523.40	653.32
ผลการดำเนินงาน	2549	2550	2551
รายได้จากการขาย	257.97	356.73	840.07
รายได้จากรายการอื่น	1,077.08	1,799.28	1,237.09
รายได้รวม	1,355.17	2,177.05	2,107.50
ต้นทุนรวม	1,084.97	1,804.95	1,711.14
กำไรขั้นต้น	250.08	351.06	366.02
ค่าใช้จ่ายในการขายและบริหาร	117.79	143.02	153.28
ดอกเบี้ยจ่ายและภาษี	48.87	80.94	60.23
กำไรสุทธิ	101.20	145.39	179.76
อัตราส่วนทางการเงิน	2549	2550	2551
อัตราส่วนทางการเงิน (Current Ratio) (เท่า)	1.54	1.67	1.74
อัตราส่วนสภาพคล่องหมุนเร็ว (Quick Ratio) (เท่า)	1.22	1.34	1.37
อัตรากำไรขั้นต้น (Gross Profit Margin) (%)	18.73	16.28	17.62
อัตรากำไรสุทธิ (Net Profit Margin) (%)	7.40	6.68	8.53
อัตราผลตอบแทนต่อสินทรัพย์ (Return On Asset, ROA) (เท่า)	12.83	15.34	15.45
อัตราผลตอบแทนต่อส่วนของผู้ถือหุ้น (Return On Equity, ROE) (เท่า)	35.71	31.42	30.55
มูลค่าทางบัญชีต่อหุ้น	2.46	1.97	2.16
กำไรสุทธิต่อหุ้น	0.61	0.65	0.65

ฐานะทางการเงิน

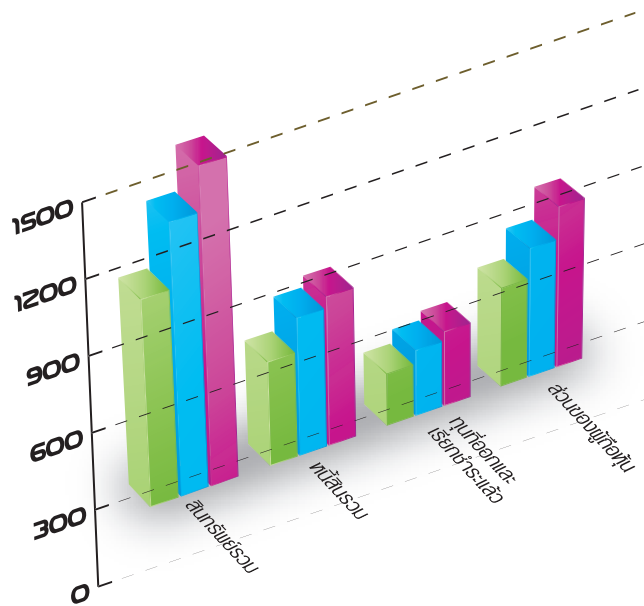

ผลการดำเนินงาน



ผลการดำเนินงาน

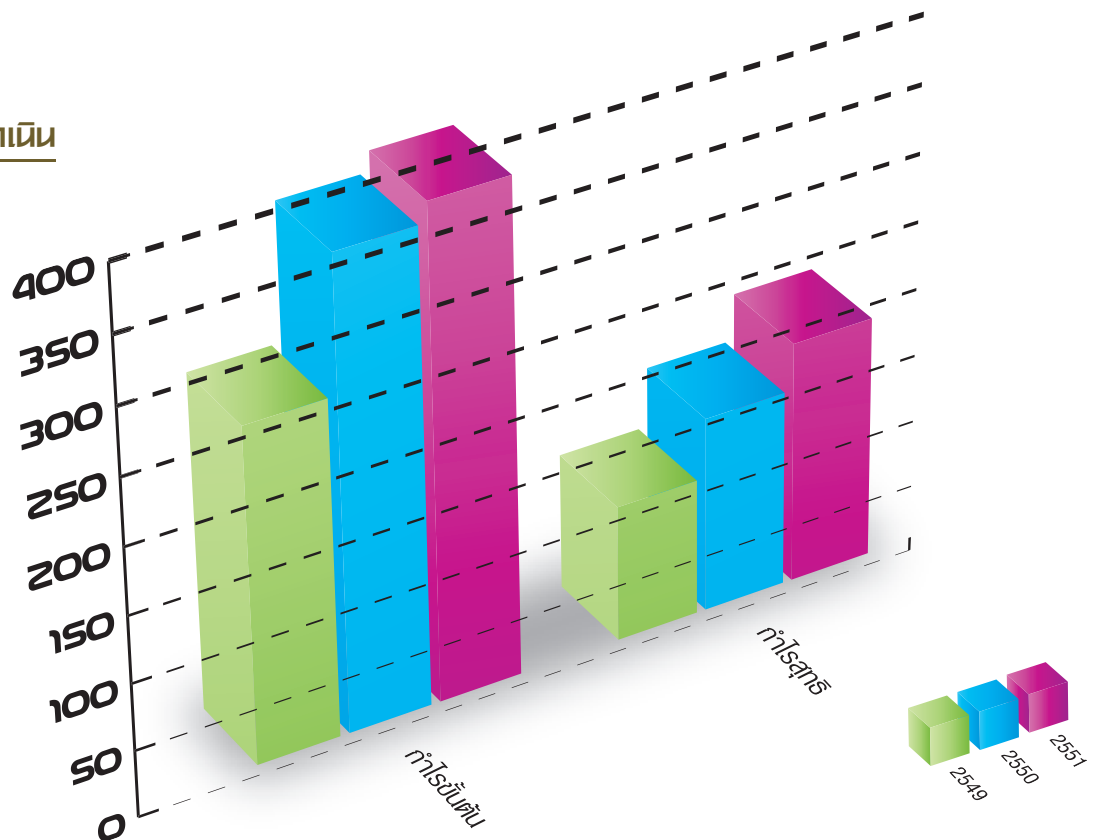



การจากประธาน คณะกรรมการ

ปี 2551 เป็นปีที่ระบบเศรษฐกิจทั่วโลกได้รับผลกระทบจาก ปัญหาความผันผวนของราคาน้ำมันและวิกฤตการณ์ทางการเงินในประเทศสหรัฐอเมริกา เป็นเหตุให้การเติบโตของรายได้ประชาชาติและมูลค่าการส่งออกลดลง นอกจากนี้ความกังวลเกี่ยวกับปัญหาทางเศรษฐกิจและการเมืองในประเทศก็ได้ส่งผลต่อความเชื่อมั่นของผู้ลงทุนและผู้บริโภคในเชิงลบเช่นกัน

สำหรับธุรกิจวิศวกรรมไฟฟ้ากำลัง ในปีที่ผ่านมา นั้น โครงการของภาครัฐมีการชะลอตัวจากการปรับขึ้นของราคาวัสดุอุปกรณ์ในช่วงต้นปี ทำให้ต้องปรับงบประมาณเพื่อให้สอดคล้องต่อการว่าจ้าง ส่วนโครงการภาคเอกชนมีการชะลอการลงทุนเพื่อรอ ความชัดเจนในการแก้ไขปัญหาภาวะเศรษฐกิจ ซึ่งบริษัทตระหนักถึงปัญหาที่เกิดขึ้น จึงได้ปรับกลยุทธ์การดำเนินธุรกิจโดยขยายธุรกิจการจำหน่ายเสาโครงเหล็ก วัสดุอุปกรณ์ไฟฟ้าและอุปกรณ์ก่อสร้าง ทำให้กำไรสุทธิในปี 2551 เพิ่มขึ้นร้อยละ 23.64 ในขณะที่รายได้รวมลดลงร้อยละ 3.19

ในปี 2552 เศรษฐกิจโลกตลอดจนเศรษฐกิจในประเทศไทยยังมีแนวโน้มชะลอตัวอย่างต่อเนื่อง แต่อย่างไรก็ตามทางด้านวิศวกรรมไฟฟ้าภาครัฐที่ได้รับการปรับปรุงประมาณก็จะเริ่มเปิดประมูลว่าจ้างใหม่ และบริษัทได้ปรับกลยุทธ์ในการดำเนินงานให้สอดคล้องกับเศรษฐกิจในปัจจุบัน โดยให้ความสนใจและเน้นงานก่อสร้างด้านวิศวกรรมไฟฟ้า ระบบไฟฟ้าและเครื่องกลที่บริษัทมีประสบการณ์และความชำนาญงานสูงอยู่แล้ว นอกจากนี้บริษัทยังขยายตลาดเข้าสู่งานพลังงานทดแทน ได้แก่ โครงการผลิตกระแสไฟฟ้าด้วยกังหันลม ซึ่งคาดว่าจะมีการขยายตัวจากการสนับสนุนของหน่วยงานภาครัฐตามแผนพัฒนาการผลิตกระแสไฟฟ้าฉบับล่าสุดที่ได้รับอนุมัติจากคณะรัฐมนตรี เมื่อวันที่ 11 มีนาคม 2552 ที่ผ่านมา

ในด้านการบริการงานภายในองค์กร บริษัทยังคงให้ความสำคัญกับการพัฒนาพนักงานให้มีความรู้ ความสามารถ รวมถึงมุ่งพัฒนาระบบงานให้มีประสิทธิภาพ รัดกุมในการควบคุมและบริหารงาน ด้วยความรับผิดชอบต่อผู้ที่เกี่ยวข้องทุกฝ่าย

ในนามของบริษัท เด็มโก้ จำกัด (มหาชน) คณะกรรมการขอขอบคุณท่านผู้ถือหุ้น ลูกค้า คู่ค้า พนักงาน ตลอดจนสถาบันการเงินที่สนับสนุนบริษัท ด้วยดีตลอดมา และขอให้เชื่อมั่นว่าคณะกรรมการจะบริหารธุรกิจด้วยความมุ่งมั่นเพื่อสร้างองค์กรให้มีความก้าวหน้าอย่างยั่งยืนต่อไป

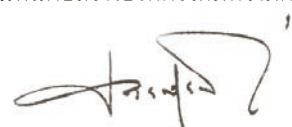
(นางประไพร์ บุญพันธวงศ์)
ประธานคณะกรรมการ

คณะกรรมการ



นางประไพรี ปุ้ยพันธุ์วงศ์

ประธานกรรมการ
ประธานกรรมการบริหาร

อายุ 68 ปี

การศึกษา

- ปริญญาตรีศิลปศาสตร ด้านการโฆษณา Center Technical College ประเทศออสเตรเลีย
- อบรมหลักสูตร Directors Accreditation Program (DAP) , Finance for Non-Finance Director (FN) และ Role of the Chairman Program (RCP)

ประวัติการทำงาน

- | | |
|-----------------|--|
| 2549 - ปัจจุบัน | ประธานกรรมการบริษัท
ประธานกรรมการบริหาร |
| 2509 - ปัจจุบัน | กรรมการบริหาร บริษัท สี่พระยาการพิมพ์ จำกัด |
| 2509 - ปัจจุบัน | กรรมการผู้จัดการ บริษัท ประชุมช่าง จำกัด
กรรมการบริหาร บริษัท ดี เอ็น เอ็น จำกัด
กรรมการบริหาร บริษัท แสงเอ็นเตอร์ไพรส์ คอร์ปอเรชั่น จำกัด |

คณะกรรมการ



นายประเดช กิตติอสรานนท์

กรรมการบริษัท
กรรมการบริหาร
กรรมการผู้จัดการ

อายุ 58 ปี

การศึกษา

- มินิ เอ็มบีเอ รุ่นที่ 14 มหาวิทยาลัยเกษตรศาสตร์
- วศ.บ. ไฟฟ้ากำลัง จุฬาลงกรณ์มหาวิทยาลัย
- อบรมหลักสูตร Directors Accreditation Program (DAP)

ประวัติการทำงาน

2536 - ปัจจุบัน	กรรมการบริษัท กรรมการบริหาร กรรมการผู้จัดการ
2533 - 2536	ผู้จัดการฝ่ายบริหารโครงการ บริษัท เทต้า จำกัด
2518 - 2533	หัวหน้าแผนกออกแบบไฟฟ้า การไฟฟ้าส่วนภูมิภาค



นายสุวัฒน์ จรตล

กรรมการบริษัท
กรรมการบริหาร
รองกรรมการผู้จัดการ

อายุ 58 ปี

การศึกษา

- มินิ เอ็มบีเอ สถาบันบัณฑิตพัฒนบริหารศาสตร์
- นบ.มหาวิทยาลัยสุโขทัยธรรมาธิราช
- ปริญญาตรี วศ.บ.(ไฟฟ้ากำลัง) จุฬาลงกรณ์มหาวิทยาลัย
- อบรมหลักสูตร Directors Accreditation Program (DAP) และ Finance for Non-Finance Director (FN)

ประวัติการทำงาน

2536 - ปัจจุบัน	กรรมการบริษัท กรรมการบริหาร รองกรรมการผู้จัดการ
2530 - 2535	หัวหน้าแผนกทดสอบการไฟฟ้า ส่วนภูมิภาค
2529 - 2530	หัวหน้าแผนกวิชาการการไฟฟ้า ส่วนภูมิภาค
2517 - 2529	วิศวกรอันดับ 1° 8 การไฟฟ้า ส่วนภูมิภาค



นายพงษ์ศักดิ์ คิริคุปต์

กรรมการบริษัท
กรรมการบริหาร
รองกรรมการผู้จัดการ

อายุ 51 ปี

การศึกษา

- มินิ เอ็มบีเอ มหาวิทยาลัยเกษตรศาสตร์
- พบ.ม พัฒนาการเศรษฐกิจ สถาบันบัณฑิตพัฒนบริหารศาสตร์
- วศ.บ. (ไฟฟ้ากำลัง) มหาวิทยาลัยเกษตรศาสตร์
- อบรมหลักสูตร Directors Accreditation Program (DAP)

ประวัติการทำงาน

2536 - ปัจจุบัน	กรรมการบริษัท กรรมการบริหาร รองกรรมการผู้จัดการ
2534 - 2536	ผู้จัดการโครงการ บริษัท เทต้า จำกัด
2533 - 2534	ผู้ช่วยหัวหน้าแผนก กองแผนวิสาหกิจการไฟฟ้าส่วนภูมิภาค
2522 - 2533	วิศวกรไฟฟ้า กองโครงการและวางแผนการไฟฟ้าส่วนภูมิภาค



นายภูมิชาย หิรัญชัย

กรรมการบริษัท
กรรมการบริหาร
ผู้ช่วยกรรมการผู้จัดการ

อายุ 58 ปี

การศึกษา

- ร.ม. รัฐศาสตร์มหาบัณฑิต มหาวิทยาลัยเกริก
- มินิ เอ็มบีเอ มหาวิทยาลัยเกษตรศาสตร์
- คบ.(ช่างไฟฟ้า-อิเล็กทรอนิกส์) วิทยาลัยครูพระนคร
- ปวส. (ไฟฟ้ากำลัง) วิทยาลัยเทคนิคกรุงเทพ
- อบรมหลักสูตร Directors Accreditation Program (DAP)

ประวัติการทำงาน

2535 - ปัจจุบัน	กรรมการบริษัท กรรมการบริหาร ผู้ช่วยกรรมการผู้จัดการ
2533 - 2535	กองออกแบบระบบสายส่งและสถานีไฟฟ้าย่อย การไฟฟ้าส่วนภูมิภาค
2530 - 2535	กองออกแบบระบบไฟฟ้า การไฟฟ้าส่วนภูมิภาค
2522 - 2530	กองโครงการและวางแผน การไฟฟ้าส่วนภูมิภาค

คณะกรรมการ



นายอาคม มานะแก้ว

กรรมการบริษัท
กรรมการบริหาร
รองกรรมการผู้จัดการ

อายุ 50 ปี

การศึกษา

- มินิ เอ็มบีเอ มหาวิทยาลัยเกษตรศาสตร์ วศ.ม. (ไฟฟ้ากำลัง) มหาวิทยาลัยเกษตรศาสตร์
- วศ.บ. (ไฟฟ้ากำลัง) มหาวิทยาลัยสงขลานครินทร์
- อบรมหลักสูตร Directors Accreditation Program (DAP)

ประวัติการทำงาน

2537 - ปัจจุบัน	กรรมการบริษัท กรรมการบริหาร รองกรรมการผู้จัดการ
2533 - 2536	ผู้จัดการส่วนฝ่ายวิศวกรรม บริษัท นครไทยสตีล กรุ๊ป (มหาชน)
2524 - 2533	หัวหน้าแผนกศูนย์ควบคุมระบบไฟฟ้า 1 ฝ่ายควบคุมระบบไฟฟ้า การไฟฟ้าฝ่ายผลิตแห่งประเทศไทย



พล.อ.เอี๊ยะร ชนไมตรี

กรรมการอิสระ
ประธานกรรมการตรวจสอบ

อายุ 78 ปี

การศึกษา

- วทบ.ทบ.ร.ร.นายร้อยทหารบก. (จปร.) ร.ร.เสนานิการทหารบก
- ร.ร. เสนานิการ ทบ.(สหรัฐ)
- วิทยาลัยกองทัพบก
- วปอ.27
- อบรมหลักสูตร Directors Accreditation Program (DAP), Audit Committee Program (ACP) , Finance for Non-Finance Director (FN) และ Role of the Chairman Program (RCP)

ประวัติการทำงาน

2549° ปัจจุบัน	กรรมการอิสระ ประธานกรรมการตรวจสอบ
2548° 2549	- ประธานคณะกรรมการตรวจสอบ
	- อาจารย์ ร.ร. เสนานิการ ทบ. ฝ่ายยุทธการ กรมการทหารสื่อสาร
	- ฝ่ายยุทธการกรมการสื่อสารทหารบก. ทหารสูงสุด
	- เจ้ากรมการสื่อสารทหารบก.ทหารสูงสุด
	- รองเสนานิการทหาร
	- ประธานคณะกรรมการวิชาการ วิทยาศาสตร์เทคโนโลยีและการพลังงาน วุฒิสภา
	- อนุกรรมการ กกต.

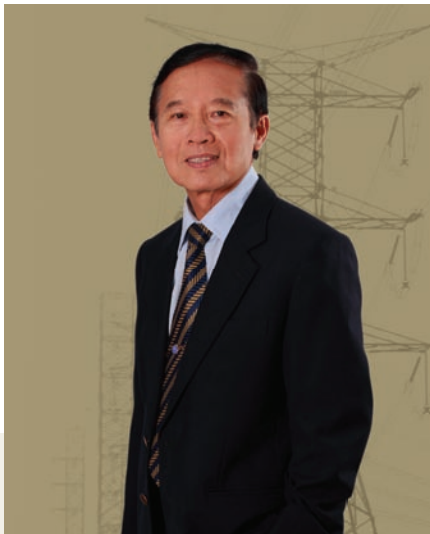

นายสงวน ตั้งเดชะศิริบุญ

กรรมการอิสระ

กรรมการตรวจสอบ

อายุ 68 ปี

การศึกษา

- ปริญญาตรีวิศวกรรมศาสตร์ สาขาไฟฟ้ากำลัง จุฬาลงกรณ์มหาวิทยาลัย
- ประกาศนียบัตร Organization & Operation of Rural Electric สหรัฐอเมริกา
- อบรมหลักสูตร Directors Accreditation Program (DAP), Audit Committee Program (ACP) และ Finance for Non-Finance Director (FN)

ประวัติการทำงาน

2549 - ปัจจุบัน	กรรมการอิสระ กรรมการตรวจสอบ
2544 - 2544	รองผู้ว่าการ การไฟฟ้าส่วนภูมิภาค
2544 - 2544	กรรมการ ศูนย์เชี่ยวชาญพิเศษ เฉพาะด้านเทคโนโลยีไฟฟ้ากำลัง คณะวิศวกรรม จุฬาลงกรณ์มหาวิทยาลัย
2541 - 2544	ผู้ช่วยผู้ว่าการ การไฟฟ้าส่วนภูมิภาค



นางสุนทริกา เกาฐีระ

กรรมการอิสระ

กรรมการตรวจสอบ

อายุ 54 ปี

การศึกษา

- MBA. Business Administration Tarleton State University U.S.A. (A part of the Texas A&M University System)
- ปริญญาตรี บัญชี มหาวิทยาลัยหอการค้าไทย
- อบรมหลักสูตร Directors Accreditation Program (DAP)และ Audit Committee Program (ACP)

ประวัติการทำงาน

2550 - ปัจจุบัน	กรรมการอิสระ กรรมการตรวจสอบ
2543 - 2550	Winai Certified Public Accountants & Law Office ผู้จัดการอาวุโส
2540 - 2542	Winai Certified Public Accountants & Law Office ผู้ตรวจสอบบัญชี
2537 - 2539	การปิโตรเลียมแห่งประเทศไทย รองผู้จัดการส่วนส่งเสริมเพิ่มผลผลิต
2534 - 2537	การปิโตรเลียมแห่งประเทศไทย ผู้จัดการแผนกวางแผนเพิ่มผลผลิต
2532 - 2534	การปิโตรเลียมแห่งประเทศไทย ผู้จัดการแผนกประสานงานเพิ่มผลผลิต

ลักษณะการประกอบธุรกิจ

บริษัท เด็มโก้ จำกัด (มหาชน) (“บริษัท”) ประกอบธุรกิจให้บริการออกแบบ จัดทำ ก่อสร้างและติดตั้งแบบครบวงจรในงานระบบจำหน่ายไฟฟ้า ระบบสายส่งไฟฟ้าแรงสูง งานก่อสร้างสถานีไฟฟ้าแรงสูง - สถานีไฟฟ้าย่อย โรงไฟฟ้าพลังงานทดแทน งานระบบไฟฟ้าและเครื่องกล งานด้านอนุรักษ์พลังงาน งานก่อสร้างเสาโทรคมนาคม งานก่อสร้างโครงข่ายการสื่อสาร ระบบอาณัติสัญญาณ รวมทั้ง ผลิตและจำหน่ายเสาโครงเหล็กสำหรับระบบสายส่งไฟฟ้าแรงสูง ระบบเสาโทรคมนาคม และป้ายโฆษณา Bill Board ภายใต้เครื่องหมายการค้า เด็มโก้ โดยจดทะเบียนจัดตั้งเป็นบริษัทจำกัด เมื่อวันที่ 1 มิถุนายน 2535 ด้วยทุนจดทะเบียนเริ่มต้นที่ 6 ล้านบาท ต่อมาได้เพิ่มทุนอย่างต่อเนื่องจน ณ ปัจจุบันได้แปรสภาพเป็นบริษัทมหาชน และมีทุนจดทะเบียน ณ 31 ธันวาคม 2551 จำนวน 402.29 ล้านบาท โดยเป็นทุนชำระแล้ว 302.35 ล้านบาท

ลักษณะงาน

บริษัทสามารถแบ่งลักษณะของงานที่ให้บริการออกเป็น 2 ลักษณะ ได้แก่

1. ธุรกิจการให้บริการ

บริษัทประกอบธุรกิจให้บริการออกแบบ จัดทำ ก่อสร้างและติดตั้งงานด้านวิศวกรรมอย่างครบวงจร (Turnkey Basis) โดยธุรกิจการให้บริการของบริษัทสามารถแบ่งตามลักษณะงานได้ดังต่อไปนี้

- **งานทางด้านวิศวกรรมไฟฟ้า** บริษัทให้บริการออกแบบ จัดทำ ก่อสร้างและติดตั้งงานวิศวกรรมไฟฟ้าแบบครบวงจร โดยแบ่งเป็นประเภทงานได้ดังต่อไปนี้

- **งานก่อสร้างสายส่งไฟฟ้าแรงสูง (High Voltage Transmission Line System)** เป็นระบบส่งกำลังไฟฟ้าที่รับมาจากแหล่งผลิตกระแสไฟฟ้าประเภทต่างๆ เช่น เขื่อน โรงไฟฟ้าพลังความร้อน โรงไฟฟ้าพลังความร้อนร่วม ส่งไปยังสถานีไฟฟ้าย่อยและสายส่งไฟฟ้าแรงสูงระหว่างสถานีไฟฟ้าย่อยต่างๆ ระบบสายส่งไฟฟ้าจะรับระดับแรงดันตั้งแต่ 69 เควี 115 เควี 230 เควี และ 500 เควี โดยระบบสายส่งนี้จะอยู่ในความรับผิดชอบของการไฟฟ้าฝ่ายผลิตแห่งประเทศไทย (กฟผ.) การไฟฟ้านครหลวง (กฟน.) การไฟฟ้าส่วนภูมิภาค (กฟภ.) ผู้ประกอบการโรงผลิตไฟฟ้าประเภทผู้ผลิตกระแสไฟฟ้าอิสระรายใหญ่ (Independent Power Producer : IPP) และประเภทผู้ผลิตกระแสไฟฟ้าอิสระรายย่อย (Small Power Producer : SPP) และโรงงานอุตสาหกรรมขนาดใหญ่ ซึ่งต่างเป็นลูกค้าของบริษัททั้งสิ้น

- **งานก่อสร้างสถานีไฟฟ้าย่อย (High Voltage Substation)** ทำหน้าที่รับพลังงานไฟฟ้าจากระบบผลิตกระแสไฟฟ้าเพื่อแปลงแรงดันส่งต่อเป็นทอดๆ ผ่านสายส่งไฟฟ้าแรงสูงและระบบจำหน่ายไฟฟ้าเพื่อจำหน่ายต่อไปยังผู้ใช้ไฟประเภทต่างๆ

- **งานก่อสร้างระบบจำหน่าย และระบบไฟฟ้าใต้ดิน** เป็นงานก่อสร้างปักเสาและพาดสายไฟฟ้า ระดับแรงดัน 22 เควี หรือ 33 เควี และระบบไฟฟ้าแรงต่ำจากสถานีไฟฟ้าย่อยไปยังลูกค้าต่างๆ ทั่วประเทศ

สำหรับงานระบบไฟฟ้าใต้ดินเป็นงานก่อสร้างท่อพร้อมร้อยสายไฟฟ้าแรงสูงระดับแรงดัน 22 เควี และ 115 เควี โดยลูกค้าหลักของงานส่วนนี้นอกจาก กฟผ. กฟภ. และ กฟน. แล้ว ยังมีโรงไฟฟ้าเอกชนประเภท IPP, SPP และโรงงานอุตสาหกรรมประเภทต่าง ๆ อีกด้วย

- **งานด้านพลังงานทดแทน** บริษัทให้บริการ ออกแบบ จัดทำ และก่อสร้างโครงการผลิตกระแสไฟฟ้าโดยใช้พลังงานทางเลือกอื่นที่นอกเหนือจากพลังงานสิ้นเปลือง (น้ำมัน ถ่านหิน หรือก๊าซธรรมชาติ) เช่น การผลิตพลังงานไฟฟ้าจากกังหันลม แกลบ เศษไม้ ขยะ หรือการใช้ก๊าซชีววมจากการหมักน้ำเสียจากโรงงาน

- **งานด้านอาณัติสัญญาณ** บริษัทให้บริการ ออกแบบ ติดตั้ง และทดสอบระบบสื่อสารสัญญาณระบุตำแหน่งการเดินรถของรถไฟ โดยวางอุปกรณ์ตรวจจับ และเชื่อมต่ออุปกรณ์จับสัญญาณเข้ากับอุปกรณ์หลักเพื่อแสดงสถานะส่งกลับไปที่สถานีรถไฟ และศูนย์กลางควบคุมการเดินรถ

- **งานด้านระบบไฟฟ้าและเครื่องกล (M&E)** บริษัทให้บริการออกแบบ จัดทำ ก่อสร้างติดตั้ง รวมทั้งการบำรุงรักษา งานระบบสาธารณูปโภค ประกอบด้วยระบบไฟฟ้า ระบบประปาสุขาภิบาล ระบบปรับอากาศ ระบบระบายอากาศ และระบบผลิตไอน้ำและน้ำร้อน รวมถึงระบบท่อรับแรงดัน (High Pressure Piping) โดยบริษัทสามารถให้บริการงานระบบแบบครบวงจร

- **งานด้านเสาโทรคมนาคมและการสื่อสาร** บริษัทให้บริการออกแบบ จัดทำ ก่อสร้างและบริการติดตั้งเสาโครงเหล็กสำหรับการสื่อสาร

และโทรคมนาคม ให้แก่หน่วยงานภาครัฐและภาคเอกชนรวมถึงผู้ให้บริการโทรศัพท์เคลื่อนที่ (Operator) และผู้ให้บริการประมูลจากผู้ให้บริการโทรศัพท์เคลื่อนที่อีกทอดหนึ่ง นอกจากนี้ บริษัทยังให้บริการวางสายเคเบิลใยแก้วแบบวิธีใช้ลมอัด (Blowing Method) โดยบริษัทถือได้ว่าเป็น 1 ใน 2 บริษัทในประเทศไทยที่มีความสามารถในการให้บริการดังกล่าว

● **งานด้านอนุรักษ์พลังงาน** บริษัทได้ขึ้นทะเบียนเป็นที่ปรึกษาด้านการอนุรักษ์พลังงานกับ

กรมพัฒนาพลังงานทดแทนและอนุรักษ์พลังงาน ตั้งแต่ปี 2546 เพื่อให้บริการศึกษา วางแผน ติดตั้ง ออกแบบ ในการประหยัดพลังงานให้แก่หน่วยงานราชการ และโรงงานอุตสาหกรรมขนาดใหญ่

2. ธุรกิจงานขาย

● **งานผลิตและจำหน่ายเสาโครงเหล็ก** บริษัทผลิตและจำหน่ายเสาโครงเหล็กเพื่อใช้ในงานวิศวกรรมไฟฟ้า ได้แก่ ระบบสายส่ง ระบบจำหน่าย และสถานีไฟฟ้าย่อย ซึ่งมีงานบางส่วนที่ต้องใช้เสาโครงเหล็กเป็นส่วนประกอบ งานด้านเสาโทรคมนาคม ได้แก่ เสาโทรคมนาคม และเสาวิทยุสื่อสาร และเสาโครงเหล็กสำหรับป้ายโฆษณากลางแจ้ง (Bill Board) โดย ณ ปัจจุบัน บริษัทมีกำลังการผลิตเสาโครงเหล็ก 12,000 ต้นต่อปี

● **การจำหน่ายอุปกรณ์ประกอบการติดตั้งเสาโทรคมนาคม** บริษัทจำหน่ายอุปกรณ์ประกอบสำหรับติดตั้งเสาโทรคมนาคม โดยจัดเป็นชุดสำเร็จสำหรับประกอบเสาทั้งประเภท Guyed mass tower และ Self support tower ผู้ซื้อสามารถนำชุดประกอบดังกล่าวไปใช้ในการติดตั้งได้ทันที ทำให้ประหยัดเวลาในการจัดซื้อและจัดหาจากผู้จำหน่ายอุปกรณ์หลาย ๆ ราย

● **การจำหน่ายอุปกรณ์ไฟฟ้า** บริษัทจำหน่ายอุปกรณ์ไฟฟ้าสำหรับระบบจำหน่าย ระบบสายส่ง และสถานีไฟฟ้าย่อย รวมอุปกรณ์ไฟฟ้ามาตรฐานทุกประเภท ซึ่งบริษัทเป็นผู้จัดหา รวมถึงจำหน่ายอุปกรณ์ยึดจับหัวเสาซึ่งบริษัทเป็นผู้ผลิต ให้แก่ลูกค้าที่เป็นเจ้าของโครงการหรือผู้ได้รับคัดเลือกในโครงการต่างๆ

● **การจำหน่ายอุปกรณ์วัสดุก่อสร้าง** นอกจากการเป็นตัวแทนจำหน่ายวัสดุก่อสร้าง ประเภท ปูน คอนกรีตสำเร็จรูป เหล็กก่อสร้าง เหล็กรูปพรรณ และสปีประเภทต่างๆ แล้ว บริษัทยังจำหน่ายวัสดุที่ใช้ในการก่อสร้างโยธาทุกประเภท ทั้งนี้เพื่ออำนวยความสะดวกให้กับลูกค้าที่เป็นผู้รับเหมา และร้านค้าวัสดุก่อสร้างทั่วไป

บริษัทสามารถแบ่งลักษณะลูกค้าในส่วนของงานบริการได้เป็น 2 ประเภท คือ 1) ลูกค้าภาคเอกชน ได้แก่ โรงงานอุตสาหกรรม ผู้ผลิตไฟฟ้าอิสระทั้ง IPP และ SPP นิคมอุตสาหกรรม และผู้ให้บริการโทรศัพท์เคลื่อนที่ เป็นต้น และ 2) ลูกค้าภาครัฐ ได้แก่ หน่วยงานราชการและองค์กรรัฐวิสาหกิจ เช่น การไฟฟ้า การสื่อสารแห่งประเทศไทย การรถไฟแห่งประเทศไทย โดยบริษัทมีนโยบายในการรักษาสัดส่วนรายได้งานบริการจากภาครัฐและภาคเอกชนให้อยู่ในระดับใกล้เคียงกัน เพื่อลดความเสี่ยงจากการพึ่งพิงกลุ่มลูกค้าและเพื่อรักษาระดับอัตราการเติบโตของรายได้ของกิจการและระดับอัตรากำไรที่เหมาะสม

สำหรับธุรกิจการขายสินค้าของบริษัทนั้น ที่ผ่านมาเป็นการจำหน่ายสินค้าให้แก่ลูกค้าเอกชนทั้งหมด อย่างไรก็ตาม ในปี 2551 บริษัทมีนโยบายขยายการขายสินค้าของบริษัทโดยเฉพาะเสาโครงเหล็กไปสู่กลุ่มลูกค้าในภาครัฐ เพื่อลดความเสี่ยงจากการพึ่งพิงกลุ่มลูกค้า

ในการดำเนินธุรกิจ บริษัทมีจุดเด่นที่เสริมสร้างความสามารถในการแข่งขัน คือ

- ทีมงานที่มีประสบการณ์และได้รับความเชื่อถือจากภาครัฐ เนื่องจากคณะกรรมการและผู้บริหารของบริษัทมีประสบการณ์ในอุตสาหกรรมนี้มากกว่า 20 ปี
- การดำเนินธุรกิจที่หลากหลายแต่อยู่ในงานวิศวกรรมที่บริษัทมีความชำนาญ ทำให้บริษัทสามารถกระจายความเสี่ยงโดยไม่พึ่งพิงธุรกิจใดธุรกิจหนึ่งโดยเฉพาะ อีกทั้งยังมีโอกาสที่จะขยายงานในส่วนธุรกิจที่มีความต่อเนื่อง
- ต้นทุนที่แข่งขันได้ เนื่องจาก บริษัทสามารถผลิตเสาโครงเหล็กซึ่งเป็นวัสดุหลักในงานก่อสร้างและติดตั้ง เสาโทรคมนาคม สายส่งแรงสูง และป้ายโฆษณากลางแจ้งได้เอง ซึ่งทำให้บริษัทสามารถบริหารต้นทุนงานบริการในส่วนของการก่อสร้างดังกล่าวได้ดีกว่า ประกอบกับบริษัทอยู่ในธุรกิจนี้เป็นระยะเวลายาวนาน ทำให้มีความสัมพันธ์ที่ดีกับลูกค้าและผู้จำหน่ายสินค้า ดังนั้นผู้จัดจำหน่ายสินค้าส่วนใหญ่จึงเสนอราคาที่สามารถแข่งขันได้ให้แก่บริษัท เพื่อใช้สำหรับการเข้าประมูลงานต่างๆ

โครงสร้างกลุ่มบริษัท

ณ วันที่ 15 มกราคม 2551 บริษัทเข้าลงทุนในบริษัท เจ พี เอ็ม อินเตอร์ จำกัด (ปัจจุบันเปลี่ยนชื่อเป็น บริษัท เด็มโกอินเตอร์ จำกัด)

ซึ่งดำเนินการจัดจ้างผลิตและติดตั้งโครงสร้างเหล็ก ภาชนะแรงดันสูง ระบบท่อรับแรงดันและอุปกรณ์เครื่องกล ในสัดส่วนร้อยละ 45.0 ของทุนจดทะเบียนชำระแล้ว ทั้งนี้ บริษัทมีนโยบายในการปรับเปลี่ยนแผนการดำเนินงานของเดิมโกอินเตอร์ โดยจะมุ่งเน้นการดำเนินการจัดจ้างผลิตและติดตั้งภาชนะแรงดันสูง แทนธุรกิจรับจ้างผลิตและติดตั้งโครงสร้างเหล็กในปัจจุบัน ทั้งนี้ บริษัทคาดว่า การลงทุนดังกล่าวจะส่งช่วยสนับสนุนการดำเนินงานของกิจการและส่งผลดีต่อการดำเนินงานของบริษัทในอนาคต ภายหลังการลงทุนโครงสร้างของกลุ่มบริษัทสามารถแสดงได้ดังนี้

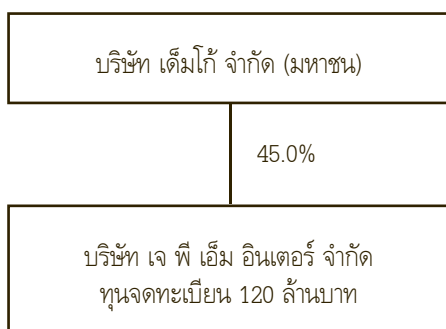

โครงสร้างรายได้ - ตามงบการเงินเฉพาะของบริษัท

ประเภทรายได้	2549		2550		2551	
	มูลค่า	%	มูลค่า	%	มูลค่า	%
รายได้งานบริการ						
1. งานวิศวกรรมไฟฟ้า	892.11	65.84	1,500.98	68.95	1,090.65	51.75
2. งานระบบไฟฟ้าและเครื่องกล	144.74	10.68	268.36	12.33	106.22	5.04
3. งานโทรคมนาคม	28.13	2.08	29.31	1.35	19.50	0.93
4. อื่นๆ						
- งานก่อสร้างโยธา	4.05	0.30	-	-	20.72	0.98
- อนุรักษ์พลังงาน	1.80	0.13	0.63	0.03	-	-
รวมรายได้งานบริการ	1,070.83	79.03	1,799.28	82.66	1,237.09	58.70
รายได้จากการขาย						
1. จำหน่ายเสาโครงเหล็ก	220.84	16.30	252.15	11.58	531.81	25.23
2. จำหน่ายอุปกรณ์ไฟฟ้าและก่อสร้าง	37.13	2.74	104.58	4.80	308.26	14.63
รวมรายได้จากการขาย	257.97	19.04	356.73	16.38	840.07	39.86
รายได้อื่น	26.17	1.93	21.04	0.96	30.34	1.44
รวมรายได้	1,354.97	100.0	2,177.05	100.0	2,107.50	100.0

ที่มา : บริษัท

จากตารางข้างต้น จะพบว่าโครงสร้างรายได้หลักๆ ของบริษัทมาจากงานวิศวกรรมไฟฟ้า ซึ่งประกอบด้วยงานก่อสร้างสถานี่ไฟฟ้าย่อย งานก่อสร้างระบบจำหน่าย และงานก่อสร้างสายส่ง อย่างไรก็ตาม ด้วยประสบการณ์การทำงานของทีมงานวิศวกรของบริษัทที่มีมานานกว่า 20 ปี ทำให้บริษัทสามารถพัฒนาและกระจายลักษณะงานไปสู่ธุรกิจใหม่ๆ ที่ยังคงใช้พื้นฐานความชำนาญทางด้านวิศวกรรมไฟฟ้า ซึ่งได้แก่งานระบบไฟฟ้าและเครื่องกล อย่างไรก็ตามในปี 2550 บริษัทได้ขยายกำลังการผลิตเสาโครงเหล็กของโรงงานจาก 6,000 ต้น เป็น 12,000 ต้น ประกอบกับบริษัทได้เพิ่มช่องทางการตลาดในการขายวัสดุก่อสร้างเพิ่มขึ้นทำให้รายได้จากการขายทั้งส่วนของโรงงานและงานซื้อมาขายไปเพิ่มขึ้นอย่างมีนัยสำคัญ

โครงการที่อยู่ระหว่างดำเนินการ

ณ วันที่ 31 ธันวาคม 2551 บริษัทมีงานที่ยังอยู่ระหว่างดำเนินการทั้งสิ้น 1,077.21 ล้านบาท โดยมีรายละเอียดแบ่งตามมูลค่างานตามปีที่จะรับรู้รายได้ดังตารางต่อไปนี้

ประเภทโครงการ	ปี 2552	
	จำนวน	มูลค่า
	(โครงการ)	(ล้านบาท)
งานวิศวกรรมไฟฟ้า	76	435.11
งานระบบไฟฟ้าและเครื่องกล	8	509.22
งานเสาโทรคมนาคม	5	7.50
งานโรงงาน : ผลิตเสาโครงเหล็ก	7	121.18
งานขาย	1	4.20
รวม	97	1,077.21

ภาวะอุตสาหกรรมและการแข่งขัน

เศรษฐกิจไทยปี 2551 และแนวโน้มปี 2552

จากข้อมูลของธนาคารแห่งประเทศไทยระบุว่า เศรษฐกิจโดยรวมของปี 2551 จะล่อตัวลง โดยเฉพาะในไตรมาสสุดท้ายของปี จากปัจจัยลบทั้งจากการชะลอตัวของเศรษฐกิจโลกและความไม่สงบของการเมืองในประเทศ ซึ่งส่งผลกระทบต่อผลผลิตภาคอุตสาหกรรม การท่องเที่ยว ทำให้การบริโภคและการลงทุนลดลงอย่างมาก แม้ว่าอัตราเงินเฟ้อจะลดลงต่อเนื่องในช่วงครึ่งปีหลังตามราคาน้ำมันที่ลดลง แต่การส่งออกและการนำเข้าซึ่งขยายตัวในเกณฑ์ดีช่วง 3 ไตรมาสแรก กลับหดตัวในไตรมาสสุดท้ายของปี ตามการชะลอตัวของเศรษฐกิจประเทศคู่ค้า อย่างไรก็ตามเสถียรภาพเศรษฐกิจโดยรวมยังอยู่ในเกณฑ์ดี เสถียรภาพด้านต่างประเทศเข้มแข็งจากเงินสำรองระหว่างประเทศที่อยู่ในระดับสูง ขณะที่ดุลการค้าและดุลบัญชีเดินสะพัดก็ใกล้เคียงสมดุล ส่วนเสถียรภาพในประเทศ อัตราเงินเฟ้อมีแนวโน้มลดลง

สำหรับแนวโน้มปี 2552 นั้น คาดว่าเศรษฐกิจจะหดตัวต่อเนื่องจากไตรมาสที่ 4 ของปี 2551 ไปอีก 3 ไตรมาส จากภาวะถดถอยของระบบเศรษฐกิจโลก ทำให้ความต้องการการบริโภคลดลง เมื่อพิจารณาประกอบกับเศรษฐกิจของประเทศที่พึ่งพาการส่งออกเป็นอย่างมาก ภาวะลดลงของความต้องการบริโภคจึงส่งผลกระทบต่อระบบเศรษฐกิจทำให้อัตราการขยายตัวของ GDP อาจเป็นลบ อัตราดอกเบี้ยอ้างอิงที่ลดลงต่อเนื่อง อัตราเงินเฟ้อที่อยู่ในระดับต่ำ ปัญหาความขัดแย้งทางการเมืองที่คาดว่าจะมีความรุนแรงลดลง สิ่งเหล่านี้จะส่งผลให้ระบบเศรษฐกิจชะลอการหดตัวลง

ภาวะและแนวโน้มของอุตสาหกรรม

1. งานด้านวิศวกรรมไฟฟ้าและงานระบบไฟฟ้าและเครื่องกล

จากการพิจารณาแผนพัฒนากำลังการผลิตไฟฟ้าของประเทศไทย โดย คณะอนุกรรมการพยากรณ์ความต้องการไฟฟ้า เมื่อวันที่ 11 กุมภาพันธ์ 2552 ได้สรุปค่าพยากรณ์ความต้องการพลังงานไฟฟ้าสูงสุด และ ความต้องการพลังงานไฟฟ้ากรณีฐาน ดังนี้

ปี	พลังไฟฟ้าสูงสุด			พลังงานไฟฟ้า			% Load Factor
	เมกะวัตต์	เพิ่ม		ล้านหน่วย	เพิ่ม		
		เมกะวัตต์	%		ล้านหน่วย	%	
2551	22,017	-19	-0.09	147,229	3,487	2.43	76.34
2552	22,886	869	3.95	150,458	3,229	2.19	75.05
2553	23,936	1,050	4.59	155,645	5,187	3.45	74.23
2554	25,085	1,149	4.80	162,884	7,239	4.65	74.12
2555	26,572	1,487	5.93	172,593	9,709	5.96	74.15
2556	28,188	1,616	6.08	183,218	10,625	6.16	74.20
2557	29,871	1,683	5.97	194,326	11,108	6.06	74.26
2558	31,734	1,863	6.24	206,604	12,278	6.32	74.32
2559	33,673	1,939	6.11	219,339	12,735	6.16	74.36

ที่มา : การพยากรณ์ความต้องการไฟฟ้า : คณะกรรมการการพยากรณ์ความต้องการไฟฟ้า

ถึงแม้ความต้องการพลังงานไฟฟ้าสูงสุดในช่วงปี 2551 - 2554 จะเพิ่มขึ้นในอัตราที่ต่ำ เนื่องจากภาวะการชะลอตัวทางเศรษฐกิจที่ทำให้ความต้องการใช้กระแสไฟฟ้าลดลง แต่การเตรียมความพร้อมในการลงทุนในระบบไฟฟ้าเพื่อรองรับการขยายตัวของความต้องการการใช้กระแสไฟฟ้าในช่วงถัดไปยังเป็นสิ่งที่จำเป็น ตามแผนพัฒนากำลังการผลิตฉบับนี้ การไฟฟ้าฝ่ายผลิต (กฟผ.) มีแผนการลงทุนก่อสร้างโรงไฟฟ้าและระบบสายส่งไฟฟ้า ประมาณ 220,000 ล้านบาทในช่วงปี 2552 - 2554 เฉลี่ยปีละ 55,000 ล้านบาท ซึ่งสูงกว่าเงินลงทุนในช่วงปี 2548 - 2550 ซึ่งมีปริมาณ 16,000 - 25,000 ล้านบาท อย่างไรก็ตามเนื่องด้วยความต้องการการใช้ไฟฟ้าที่ลดลง คณะกรรมการจึงสรุปที่จะ ปรับปรุงกำหนดรับซื้อไฟจากเอกชนรายใหญ่ IPP ออกไป 1 ปี , ทบทวนการรับซื้อไฟฟ้าจากประเทศเพื่อนบ้าน ออกไป 1 - 2 ปี , ปรับปรุงเร่งการรับซื้อไฟฟ้าจากผู้ผลิตรายย่อย เพื่อกระตุ้นภาวะเศรษฐกิจ ด้วยนโยบายดังกล่าวทำให้บริษัทยังคงมีศักยภาพในการเข้าร่วมเสนอราคา งานระบบสายส่ง 115-500 เควี ของการไฟฟ้าฝ่ายผลิตแห่งประเทศไทย (กฟผ.) งานระบบสายส่ง สถานีไฟฟ้าย่อย ระบบจ่ายไฟฟ้าแรงดันขนาดกลางและต่ำ การเปลี่ยนแปลงระบบสายอากาศเป็นสายไฟฟ้าใต้ดิน รวมถึงงานก่อสร้างโรงไฟฟ้าพลังงานทดแทน ซึ่งเป็นการลงทุนระดับ SPP และ VSPP ตามนโยบายที่ภาครัฐได้เน้นให้ดำเนินการ

2. งานด้านเสาโทรคมนาคมและเสาโครงเหล็ก

ธุรกิจบริการโทรคมนาคมในประเทศไทย หลังจากคณะกรรมการกิจการโทรคมนาคมแห่งชาติได้มีมติอย่างเป็นทางการให้บรรดาผู้ประกอบการโทรศัพท์เคลื่อนที่ที่สามารถนำใช้อุปกรณ์ HSDPA (High speed Downlink Packet Access:เป็นการเพิ่มบริการส่งข้อมูลของเครือข่าย WCDMA ที่มีความเร็ว 8-10 MB/s ซึ่งเร็วกว่าปัจจุบัน 3-7 เท่าและมีต้นทุนในการติดตั้งที่ต่ำกว่า) เพื่อให้บริการโทรศัพท์

เคลื่อนที่ในระบบ 3G สำหรับการนำเข้าอุปกรณ์ HSDPA ผู้ประกอบการโทรศัพท์เคลื่อนที่แต่ละรายได้ส่งแผนธุรกิจและการดำเนินธุรกิจโดยใช้เงินลงทุนติดตั้งเครือข่ายและสถานีฐานจำนวน 8,000 ล้านบาท แบ่งเป็นการลงทุนระหว่างบริษัท ทีโอที จำกัด (มหาชน) และ บริษัท แอดวานซ์ อินโฟร์ เซอร์วิส จำกัด (มหาชน) หรือ เอไอเอส เป็นจำนวนเงิน 1,200 ล้านบาท ติดตั้งเครือข่ายประมาณ 400 สถานี, บริษัท โทเทิล แอ็คเซ็ส คอมมูนิเคชั่น จำกัด (มหาชน) ลงทุนจำนวน 5,000 ล้านบาทติดตั้งเครือข่ายจำนวน 1,200 สถานี และ บริษัท กสท โทรคมนาคม จำกัด (มหาชน) จำนวน 1,900 ล้านบาท ติดตั้งเครือข่ายจำนวน 650 สถานี เหตุผลที่ คณะกรรมการ กทช. เพิ่งอนุมัติให้เอกชนนำเข้าอุปกรณ์ HSDPA ล่าช้าเนื่องจากต้องตรวจสอบรายละเอียดข้อมูลแผนงานทางด้านเทคนิคและแผนธุรกิจซึ่งจะต้องขอข้อมูลเพิ่มเติมในบางส่วนและเมื่อได้ข้อมูลครบถ้วนทางบอร์ดกทช. ได้นำเรื่องนี้มาพิจารณาและอนุมัติอย่างเป็นทางการ ดังนั้น บมจ.กสท โทรคมนาคม สามารถปรับปรุงย่านความถี่ 850 เมกะเฮิร์ตซ์เพื่อนำความถี่ไปจัดสรรให้แก่ผู้รับสัมปทาน คือ ดีแทค และ ทรูฟอยล์ อย่างไรก็ตาม บริษัท ทีโอที จำกัด (มหาชน) มีแผนที่จะให้บริษัท เอ ซี ที โมบาย จำกัด เป็นผู้ดำเนินโครงการสร้างโครงข่ายโทรศัพท์เคลื่อนที่ 3G บนย่านความถี่ 1900 เมกะเฮิร์ตซ์ ในวงเงิน 29,000 ล้านบาทโดยใช้เงินกู้จาก บมจ.ทีโอที จำนวน 2,400 ล้านบาทและจัดหาเงินกู้ระหว่างรัฐบาลต่อรัฐบาลจำนวน 26,600 ล้านบาท ติดตั้งสถานีฐานจำนวน 5,220 แห่งทั่วประเทศระหว่างปี 2552-2555 และ เปิดให้บริการภายในปี 2552 มีผู้ใช้บริการไม่น้อยกว่า 4 ล้านรายภายในระยะเวลา 5 ปีหลังจากเปิดให้บริการ ซึ่งรายละเอียดโครงการดังกล่าว คณะรัฐมนตรีอนุมัติในหลักการ แต่จะต้องรอการพิจารณาจากสำนักงานคณะกรรมการพัฒนาการเศรษฐกิจและสังคมแห่งชาติ (สศช.) ไปศึกษาความเหมาะสมของการลงทุน รวมถึงการส่งเรื่องให้คณะกรรมการนโยบายและกำกับการบริหารหนี้สาธารณะ คณะกรรมการกิจการโทรคมนาคมแห่งชาติ (กทช.) สำนักงบประมาณ กระทรวงการคลัง ร่วมเสนอความเห็นก่อนที่จะนำเสนอเข้าที่ประชุมกรมอีกรั้งหนึ่ง

เป้าหมายการดำเนินธุรกิจของบริษัท

บริษัทมุ่งมั่นที่จะพัฒนาองค์กรและขยายธุรกิจในด้านที่เกี่ยวข้องกับงานวิศวกรรมโดยมีเป้าหมายหลักที่จะเป็นผู้ออกแบบ ก่อสร้างและติดตั้งงานระบบไฟฟ้าแบบครบวงจรตั้งแต่งานระบบไฟฟ้าและเครื่องกล จนถึงงานก่อสร้างโรงไฟฟ้าพลังงานทดแทน

ความเสี่ยง

1. ปัจจัยความเสี่ยง

ในการประกอบธุรกิจของบริษัท ปัจจัยความเสี่ยงที่สำคัญที่อาจส่งผลกระทบต่อการดำเนินธุรกิจ ประกอบด้วย

1.1 ความเสี่ยงด้านบุคลากร

ความเสี่ยงจากการพึ่งพิงวิศวกร

บริษัทดำเนินธุรกิจให้บริการออกแบบ จัดทำ ก่อสร้างและติดตั้งงานระบบจำหน่ายไฟฟ้า งานสถานีไฟฟ้าย่อยงานก่อสร้างสายส่งและงานเสาโทรคมนาคม ซึ่งในการรับงานและการดำเนินงานแต่ละโครงการให้แล้วเสร็จตามกำหนดเวลาอย่างมีประสิทธิภาพนั้น จำเป็นที่ต้องพึ่งพาบุคลากรที่มีประสบการณ์และความรู้ความสามารถโดยเฉพาะอย่างยิ่งวิศวกรผู้ทำหน้าที่ควบคุมและบริหารโครงการ ตั้งแต่ระดับผู้จัดการโครงการ ซึ่งหากบริษัทสูญเสียวิศวกรเหล่านี้ไปย่อมส่งผลกระทบต่อความสามารถในการรับงานและการบริหารจัดการ

บริษัทตระหนักถึงความสำคัญของบุคลากรซึ่งเป็นปัจจัยสำคัญในการดำเนินธุรกิจจึงกำหนดมาตรการป้องกันความเสี่ยงดังกล่าว

ด้วยการจัดให้มีสวัสดิการและมาตรการจูงใจพนักงานให้มีความผูกพันกับองค์กรในระยะยาว นโยบายการบริหารและพัฒนาบุคลากรอย่างต่อเนื่อง รวมถึงมีการกระจายอำนาจการบริหารงานเพื่อลดการพึ่งพิงบุคลากรเป็นรายบุคคล

ความเสี่ยงจากการพึ่งพาผู้บริหาร

คณะผู้บริหารของบริษัทนำโดยนายประเดช กิตติอิสราพันธ์ กรรมการผู้จัดการและผู้ร่วมก่อตั้งบริษัท ซึ่งเป็นผู้ที่มีประสบการณ์ยาวนานในธุรกิจให้บริการวิศวกรรมไฟฟ้าและงานด้านเสาโทรคมนาคม คุณสมบัติดังกล่าวเป็นส่วนหนึ่งที่ทำให้บริษัทประสบความสำเร็จในการติดต่อลูกค้าและได้รับความไว้วางใจให้ดำเนินงานมาโดยตลอด ดังนั้น หากมีการเปลี่ยนแปลงของผู้บริหาร อาจส่งผลกระทบต่อความสามารถในการรับงานและผลการดำเนินงานของบริษัทในอนาคต

เพื่อลดการพึ่งพาผู้บริหารดังกล่าว บริษัทได้กำหนดนโยบายเพื่อกระจายอำนาจการบริหารงานด้วยการแต่งตั้งและมอบหมายอำนาจหน้าที่ให้แก่คณะกรรมการบริหาร เพื่อให้ร่วมดูแลงานในส่วนงานต่างๆ ที่เหมาะสมสอดคล้องกับประสบการณ์และความรู้ความสามารถ ซึ่งจะส่งผลให้การบริหารงานโครงการบรรลุตามแผนงานที่วางไว้ภายใต้เงื่อนไขของตารางเวลาที่กำหนด

1.2 ความเสี่ยงจากความไม่สม่ำเสมอของด้านรายได้

ความเสี่ยงจากการให้บริการงานในลักษณะโครงการ

รายได้หลักของบริษัทมาจากการให้บริการซึ่งมีลักษณะเป็นรายโครงการที่มีกำหนดเวลาแล้วเสร็จไม่ใช่เป็นสัญญาว่าจ้างทำงานระยะยาว ดังนั้น ความต่อเนื่องในกระแสรายได้ของบริษัทจึงขึ้นอยู่กับความสามารถในการชนะประมูลหรือได้รับเลือกเข้าทำงานในแต่ละโครงการซึ่งเป็นลักษณะปกติธุรกิจของผู้ประกอบการในอุตสาหกรรมประเภทให้บริการแบบรับเหมาทั่วไป

บริษัทกำหนดนโยบายที่จะลดความเสี่ยงเรื่องความสม่ำเสมอของรายได้ด้วยการขยายกลุ่มลูกค้าเป้าหมาย และ ขยายฐานไปยังธุรกิจที่ต่อเนื่อง เช่น การให้บริการบำรุงรักษาระบบและอุปกรณ์ในสถานีไฟฟ้าและสายส่งแรงสูง ซึ่งจะให้ผลตอบแทนในรูปกระแสเงินสดแก่บริษัทในระยะยาวอย่างสม่ำเสมอ ทั้งนี้รวมถึงการขยายตลาดไปสู่งานอัดฉีดสัญญาณของการรถไฟแห่งประเทศไทย งานวางเครือข่ายสายสัญญาณของการสื่อสารแห่งประเทศไทย เป็นต้น

ความเสี่ยงจากการเข้าลงทุนในบริษัทเจ พี เอ็ม อินเตอร์ จำกัด (ปัจจุบันเปลี่ยนชื่อเป็นบริษัท เด็มโกอินเตอร์ จำกัด)

บริษัทได้เข้าลงทุนในบริษัทดังกล่าว ตั้งแต่วันที่ 15 มกราคม 2551 โดยภายหลังจากการลงทุน บริษัท มีนโยบายในการปรับแผนการดำเนินงานของ เด็มโกอินเตอร์ มุ่งเน้นการดำเนินธุรกิจรับจ้างผลิต และติดตั้งภาชนะรับแรงดันสูง ซึ่งใช้ในธุรกิจการผลิตไฟฟ้าและโรงงานปิโตรเคมี และงานผลิตโครงสร้างเหล็ก เฉพาะแบบ ซึ่งเป็นแนวธุรกิจที่ให้อัตรากำไรขั้นต้นค่อนข้างสูง ทั้งนี้ ธุรกิจรับจ้างผลิตและติดตั้งภาชนะรับแรงดันสูงถือว่าเป็นธุรกิจใหม่ของบริษัท ดังนั้น จึงยังไม่สามารถคาดเดาผลการดำเนินงานที่แน่นอนได้ โดยหากผลการดำเนินงานไม่เป็นไปตามแผนที่วางไว้ อาจส่งผลกระทบต่อผลการดำเนินงานของบริษัทในอนาคต

ความเสี่ยงจากการพึ่งพิงกลุ่มลูกค้า

บริษัทให้บริการและขายสินค้าให้แก่ลูกค้าทั้งภาคเอกชนและภาครัฐ ดังนั้น ผลการดำเนินงานของบริษัทจึงขึ้นอยู่กับ การขยายการลงทุนและการเติบโตของลูกค้าในแต่ละประเภทรวมถึงความสามารถและสถานะการแข่งขันในการประมูลงานต่างๆ

โดยในส่วนของบริษัทได้จากการขายของบริษัทในปี 2547 - 2549 นั้นเป็นรายได้จากกลุ่มลูกค้าเอกชนทั้งหมด อย่างไรก็ตาม ตั้งแต่ปี 2550 บริษัทมีนโยบายขยายการขายสินค้าของบริษัทโดยเฉพาะเสาโครงเหล็กไปสู่กลุ่มลูกค้าในภาครัฐ เพื่อลดความเสี่ยงจากการพึ่งพิงกลุ่มลูกค้า

สำหรับงานด้านบริการ บริษัทมีนโยบายให้บริการแก่ลูกค้าทั้งลูกค้าภาครัฐและเอกชน นโยบายในการรักษาสัดส่วนรายได้งานบริการจากภาครัฐและภาคเอกชนให้อยู่ในระดับใกล้เคียงกัน เพื่อลดความเสี่ยงจากการพึ่งพิงกลุ่มลูกค้าและเพื่อรักษาระดับอัตราการเติบโตของบริษัทจากการและระดับอัตรากำไรที่เหมาะสม

ความเสี่ยงจากความผันผวนทางเศรษฐกิจและการเมือง

ความผันผวนของภาวะเศรษฐกิจจากวิกฤตการณ์ทางการเงิน ส่งผลกระทบโดยตรงต่อความต้องการบริโภคของผู้บริโภคทั้ง

ในประเทศไทยและประเทศทั่วโลก ทำให้งบประมาณการลงทุนของภาคเอกชนในประเทศชะงักงัน ในขณะการลงทุนในโครงการด้านการผลิตกระแสไฟฟ้าอาจจะเลื่อนกำหนดออกไปอีก 1 - 2 ปี ส่งผลต่อเนื่องถึง ธุรกิจออกแบบ จัดทำ และบริการติดตั้งงานระบบไฟฟ้า และงานระบบไฟฟ้าและเครื่องกล

อย่างไรก็ตาม การที่รัฐบาลได้เร่งการลงทุนภาครัฐในโครงการขนาดใหญ่ รวมถึงการออก มาตรการ กระตุ้นระบบเศรษฐกิจอย่างต่อเนื่องน่าจะทำให้ระบบเศรษฐกิจฟื้นตัวได้บ้าง ซึ่งในระหว่างการรอการปรับตัว บริษัทได้ขยายแนวธุรกิจไปสู่โครงการผลิตกระแสไฟฟ้าด้วยพลังงานลม เป็นการเพิ่มช่องทางการตลาด ทำให้ความเสี่ยงลดลง

1.3 ความเสี่ยงจากการเพิ่มขึ้นของต้นทุน

ความเสี่ยงจากการดำเนินโครงการล่าช้ากว่าเวลาที่กำหนดตามสัญญา

ในการดำเนินธุรกิจให้บริการแบบรับเหมา หากการดำเนินโครงการมีความล่าช้าจากกำหนดการ อาจส่งผลให้บริษัทถูกเรียกค่าเสียหายจากความล่าช้าของการส่งมอบงานได้

ทั้งนี้ ในกรณีที่ความล่าช้าเกิดจากเจ้าของโครงการ ซึ่งอาจมีสาเหตุจากผู้ว่าจ้างต้องการเปลี่ยนแปลงแบบก่อสร้าง หรือการขาดแคลนเงินทุนและสภาพคล่องของผู้ว่าจ้าง และหากเป็นผลให้โครงการมีค่าใช้จ่ายเพิ่มขึ้นบริษัทจะเรียกเก็บค่าใช้จ่ายที่เพิ่มขึ้นจากเจ้าของโครงการ เนื่องจากสัญญาส่วนใหญ่จะกำหนดให้บริษัทสามารถเบิกค่าใช้จ่ายส่วนนี้ได้

สำหรับกรณีที่ความล่าช้ามีสาเหตุจากผู้รับเหมาช่วง ซึ่งผู้รับเหมาช่วงอาจขาดแคลนเงินทุน หรือขาดแคลนแรงงาน ผู้จัดการโครงการจะพิจารณาสาเหตุของปัญหาและหาทางแก้ไข โดยให้ผู้รับเหมาช่วงเป็นผู้รับภาระค่าใช้จ่าย

นอกจากนี้ เพื่อป้องกันปัญหาความล่าช้าที่อาจเกิดขึ้นจากทีมงานของบริษัทเอง บริษัทจึงเน้นการพัฒนาความสามารถของบุคลากรของบริษัท โดยเฉพาะอย่างยิ่งในส่วนที่เกี่ยวข้องกับการบริหารโครงการ เช่น ผู้อำนวยการโครงการและผู้จัดการโครงการ รวมทั้งการจัดสรรทีมงานให้เหมาะสมกับงานที่ได้รับมอบหมาย

ความเสี่ยงจากการเปลี่ยนแปลงราคาวัสดุและอุปกรณ์

เนื่องจากธุรกิจของบริษัทโดยส่วนใหญ่ต้องเสนอราคาในการให้บริการเป็นแบบรับเหมาแบบตายตัว โดยเป็นราคาที่กำหนดตั้งแต่เริ่มประมูลงานจนกระทั่งงานแล้วเสร็จ ซึ่งในระหว่างช่วงเวลาดังกล่าวราคาของวัสดุและอุปกรณ์ อาจมีการเปลี่ยนแปลงสูงขึ้น ซึ่งจะส่งผลให้บริษัทมีต้นทุนการดำเนินงานในแต่ละโครงการสูงขึ้น

เพื่อลดผลกระทบจากความเสี่ยงดังกล่าว ในกรณีอุปกรณ์หลัก บริษัทจะทำการตกลงกับผู้จัดจำหน่ายตั้งแต่ช่วงของการเริ่มประมูลงาน เพื่อให้ได้รับการยืนยันราคาล่วงหน้า ครอบคลุมระยะเวลาที่ผู้ว่าจ้างพิจารณาราคาและเมื่อลงนามในสัญญาจ้างบริษัทจะออกคำสั่งซื้อเพื่อควบคุมต้นทุนให้คงที่ กรณีวัสดุทั่วไป ซึ่งมีผู้จัดจำหน่ายหลายราย บริษัทจะรวบรวมปริมาณสั่งซื้อจากหลายๆ โครงการ เพื่อเพิ่มอำนาจต่อรอง ทำให้มีราคาค่าต้นทุนต่อหน่วยที่ลดลง ดังนั้น ที่ผ่านมามีบริษัทจึงได้รับผลกระทบจากการเปลี่ยนแปลงราคาวัสดุทั่วไปไม่มากนัก

ความเสี่ยงจากการควบคุมและบริหารจัดการ

ปัญหาหนึ่งที่พบในธุรกิจก่อสร้างทั่วไปคือการควบคุมและบริหารจัดการโครงการที่อาจกระทำไม่ได้ทั่วถึงเนื่องจากการดำเนินงานมีลักษณะเป็นโครงการซึ่งตั้งอยู่ตามพื้นที่ของลูกค้าแต่ละราย จึงอาจก่อให้เกิดปัญหาการขาดความเอาใจใส่ในงานและความล่าช้าของโครงการซึ่งอาจส่งผลกระทบต่อผลการดำเนินงานและความสามารถในการทำกำไรของบริษัทในอนาคต

บริษัทได้แต่งตั้งและมอบหมายงานโครงการให้แก่ผู้จัดการโครงการเป็นผู้ควบคุมดูแล โดยพิจารณาถึงงานที่อยู่ในความรับผิดชอบปัจจุบัน รวมทั้งความสามารถและความชำนาญเฉพาะด้านของผู้จัดการโครงการแต่ละราย เพื่อให้ผู้ที่ได้รับมอบหมายงานสามารถดูแลและบริหารงานที่มีอยู่ได้อย่างทั่วถึง พร้อมกันนี้ บริษัทยังได้กำหนดให้กลุ่มวิศวกรผู้บริหารเป็นผู้ดูแลการบริหารจัดการของผู้จัดการโครงการอีกชั้นหนึ่งด้วย

1.4 ความเสี่ยงด้านเงินทุนหมุนเวียน

บริษัทจำเป็นต้องใช้เงินทุนหมุนเวียนประมาณร้อยละ 10-15 ของมูลค่างานแต่ละโครงการ เพื่อใช้ในขั้นตอนการประมูลงาน การเตรียมงานโครงการ รวมถึงการจัดซื้อจัดจ้างเพื่อการดำเนินงานในโครงการ ซึ่งเป็นขั้นตอนก่อนที่จะได้รับชำระเงินจากผู้ว่าจ้างตามสัญญา ดังนั้นหากบริษัทขาดการบริหารเงินทุนหมุนเวียนที่ดี หรือมีการเปลี่ยนแปลงการชำระเงินจากผู้ว่าจ้าง อาจส่งผลต่อการดำเนินงานในโครงการให้แล้วเสร็จ หรือความสามารถในการได้รับงานใหม่และการขยายธุรกิจของบริษัท

อย่างไรก็ตามลูกค้าส่วนใหญ่ของบริษัทเป็นลูกค้าภาครัฐ และลูกค้าภาคเอกชนที่มีคุณภาพ บริษัทจึงไม่ประสบกับปัญหาการเปลี่ยนแปลงการชำระเงินจากผู้ว่าจ้างมากนัก

1.5 ความเสี่ยงจากการเข้าร่วมในกิจการร่วม (Consortium)

ในกรณีที่บริษัทได้เข้าร่วมในกิจการร่วมกับผู้ร่วมทุนภายนอกเมื่อบริษัทต้องการขยายฐานลูกค้าหรือต้องการประมูลงานที่มีมูลค่าโครงการสูงขึ้น ซึ่งบริษัทและผู้ร่วมทุนจะมีความรับผิดชอบต่อผู้ว่าจ้างแบบร่วมกัน (Joint and Several) ในกรณีที่ผู้ร่วมทุนไม่สามารถปฏิบัติตามหน้าที่หรือดำเนินการตามที่ระบุในสัญญาได้ บริษัทอาจต้องปฏิบัติตามหน้าที่ส่วนดังกล่าวแทนหรืออาจต้องลงทุนเพิ่มเติมหรือชดใช้ค่าเสียหายใดๆ ที่เกิดขึ้น ทั้งนี้ เพื่อลดความเสี่ยงจากการเข้าร่วมในกิจการร่วมค้ำดังกล่าวบริษัทได้ตรวจสอบคุณสมบัติของผู้ร่วมทุนก่อนร่วมดำเนินการอย่างเข้มงวดและจะเลือกผู้ร่วมทุนที่มีสถานะทางการเงินและความสามารถในการทำงานที่ไม่ด้อยไปกว่าบริษัท

1.6 ความเสี่ยงจากอัตราแลกเปลี่ยน

ในการจัดหาวัสดุและอุปกรณ์ในการดำเนินงานบางส่วนของบริษัทนั้น ในบางครั้งจำเป็นต้องสั่งซื้อวัสดุและอุปกรณ์จากต่างประเทศ เพื่อลดความเสี่ยงจากปัจจัยดังกล่าว บริษัทกำหนดนโยบายให้มีการซื้อเงินตราต่างประเทศล่วงหน้า (Forward Contract) ไว้ทั้งจำนวน อย่างไรก็ตาม หากคณะกรรมการบริหารมีความมั่นใจในการคาดการณ์แนวโน้มอัตราแลกเปลี่ยนดังเช่นภาวะการณ์แข็งของค่าเงินบาทในปัจจุบัน บริษัทอาจพิจารณาไม่ทำสัญญาดังกล่าว นอกจากนี้ในบางกรณี บริษัทอาจจะขอให้ผู้ว่าจ้างเปิดเลตเตอร์ออฟเครดิตให้กับผู้ผลิตวัสดุอุปกรณ์นั้น ๆ โดยตรง

1.7 ความเสี่ยงอื่นๆ

ได้แก่ความเสี่ยงที่อยู่เหนือการควบคุมของบริษัท หรือมีอาจควบคุมได้ หรือภัยพิบัติตามธรรมชาติ เช่น แผ่นดินไหว สึนามิ อุทกภัย วาตภัย เป็นต้น ซึ่งบริษัทได้ลดความเสี่ยงเหล่านี้ โดยกำหนดไว้ในสัญญาของโครงการเป็นข้อยกเว้นที่จะต้องรับผิดชอบ และสำหรับโครงการที่มีมูลค่าสูงหรือโครงการของหน่วยงานภาครัฐ บริษัทจะจัดทำประกันภัยเพื่อคุ้มครองความเสี่ยงทุกประเภท (Insurance for all risk)



การกำกับดูแลกิจการ

คณะกรรมการบริษัท มีเจตนาที่มุ่งมั่นดำเนินธุรกิจภายใต้หลักการกำกับดูแลกิจการที่ดี โดยนำหลักเกณฑ์การกำกับดูแลกิจการที่ดี และระเบียบปฏิบัติของคณะกรรมการกำกับหลักทรัพย์และตลาดหลักทรัพย์ มาเป็นปัจจัยหลักในการเสริมสร้างองค์กรให้มีระบบการบริหารงานที่มีประสิทธิภาพ สร้างความโปร่งใสในการทำงาน การดำเนินการให้มีจริยธรรมทางธุรกิจ การจัดทาระบบควบคุมภายในต่างๆ รวมถึงการให้ความสำคัญเท่าเทียมกันของผู้ถือหุ้น และการรักษาผลประโยชน์ของผู้ถือหุ้นเป็นสำคัญ และได้กำหนดนโยบายเกี่ยวกับการกำกับดูแลกิจการ โดยในปี 2551 สรุปสาระสำคัญการดำเนินการด้านการกำกับดูแลกิจการได้ ดังนี้

สิทธิของผู้ถือหุ้น

หลักการ : ผู้ถือหุ้นควรได้รับการคุ้มครองและส่งเสริมให้ผู้ถือหุ้นได้ใช้สิทธิของตน

การปฏิบัติของบริษัท :

คณะกรรมการบริษัทฯ ให้ความสำคัญเกี่ยวกับสิทธิในด้านต่างๆ ของผู้ถือหุ้น โดยไม่กระทำการใดๆ ที่จะเป็นการละเมิดหรือลดทอนสิทธิของผู้ถือหุ้น และได้กำหนดเป็นนโยบายและเปิดเผยในคู่มือการกำกับดูแลกิจการที่ดีของบริษัท

ในปี 2551 คณะกรรมการได้ส่งเสริมและสนับสนุนให้ผู้ถือหุ้นได้ใช้สิทธิของตน ดังนี้

สิทธิพื้นฐานตามกฎหมาย : ดูแลอำนวยความสะดวกให้ผู้ถือหุ้นได้ใช้สิทธิต่างๆ ได้แก่การมีส่วนแบ่งในเงินปันผลอย่างเท่าเทียมกัน การซื้อขายหรือโอนหุ้น ได้รับการจัดการโดยนายทะเบียนหุ้นที่มีมาตรฐานเชื่อถือได้

สิทธิในการได้รับข้อมูลข่าวสารที่สำคัญ: เปิดเผยข้อมูลผลการดำเนินงาน นโยบายการบริหารงานของบริษัทรวมถึงข้อมูลที่ถือเป็นรายการเกี่ยวโยงระหว่างบริษัทและบุคคล ที่อาจมีความขัดแย้งทางผลประโยชน์ที่มีการเปลี่ยนแปลง รวมถึงสารสนเทศที่บริษัทฯ เปิดเผยตามข้อกำหนดต่างๆผ่านช่องทางของตลาดหลักทรัพย์แห่งประเทศไทย และ เว็บไซต์ (www.demco.co.th) ของบริษัท

สิทธิในการเข้าร่วมประชุมและออกเสียงลงคะแนน : อำนวยความสะดวกและเปิดโอกาสให้ผู้ถือหุ้นทุกรายได้เข้าร่วมประชุมและใช้สิทธิออกเสียง ในการประชุมสามัญผู้ถือหุ้นประจำปี 2551 นั้น บริษัทกำหนดให้มีการประชุม ภายในไม่เกิน 4 เดือน นับแต่วันสิ้นสุดรอบระยะเวลาบัญชี โดยบริษัทจะจัดส่งหนังสือนัดประชุมผู้ถือหุ้น ข้อมูลประกอบ แก่ผู้ถือหุ้น ก่อนวันประชุมไม่น้อยกว่า 14 วัน เพื่อให้ผู้ถือหุ้นศึกษารายละเอียดก่อนตัดสินใจลงคะแนนในวันประชุม นอกจากนี้ บริษัทกำหนดให้มีการเผยแพร่ข้อมูลเกี่ยวกับการประชุมล่วงหน้าโดยผ่านทาง Website (www.demco.co.th) ของบริษัท และโฆษณาบอกกล่าวนัดประชุมในหนังสือพิมพ์ 3 วัน ติดต่อกันและไม่น้อยกว่า 3 วันก่อนวันประชุม ด้วย

การปฏิบัติต่อผู้ถือหุ้นอย่างเท่าเทียมกัน

หลักการ : ผู้ถือหุ้นทุกรายควรได้รับการปฏิบัติอย่างเท่าเทียมกันและเป็นธรรม

การปฏิบัติของบริษัท :

เพื่อให้ผู้ถือหุ้นมั่นใจได้ว่า บริษัทให้ความสำคัญต่อผู้ถือหุ้นทุกรายอย่างเท่าเทียมและเป็นธรรม คณะกรรมการได้กำกับดูแลให้บริษัทฯ มีการดำเนินการที่รักษาสหสิทธิพื้นฐานที่ผู้ถือหุ้นพึงได้รับอย่างเท่าเทียมกันและเป็นธรรมตามที่กฎหมายกำหนด รวมถึงการจัดการที่เหมาะสม มีประสิทธิภาพ และให้เกิดประสิทธิผลสูงสุด ดังนี้

ก่อนการประชุมผู้ถือหุ้น

- เผยแพร่หนังสือเชิญประชุมผู้ถือหุ้นพร้อมทั้งเอกสารประกอบการประชุมต่างๆ บนเว็บไซต์ของบริษัทฯ เป็นเวลาไม่น้อยกว่า 30 วันก่อนวันประชุมผู้ถือหุ้น และเป็นข้อมูลเดียวกับที่บริษัทฯ จัดส่งให้ผู้ถือหุ้นในรูปแบบเอกสารล่วงหน้าก่อนวันประชุมผู้ถือหุ้นไม่น้อยกว่า 14 วัน เพื่อให้ผู้ถือหุ้นศึกษาข้อมูลประกอบการประชุม
- เปิดเผยข้อมูลในหนังสือเชิญประชุมผู้ถือหุ้นอย่างเพียงพอและชัดเจนที่จะให้ผู้ถือหุ้นตัดสินใจลงมติได้ในแต่ละระเบียบวาระการประชุม และไม่เพิ่มหรือเปลี่ยนแปลงข้อมูลสำคัญโดยไม่แจ้งให้ผู้ถือหุ้นทราบล่วงหน้า
- แจ้งหลักเกณฑ์และวิธีการเข้าร่วมประชุมให้ผู้ถือหุ้นทราบในหนังสือเชิญประชุม เสนอชื่อกรรมการอิสระของบริษัทฯทุกท่านให้เป็น

ผู้รับมอบพันธะจากผู้ถือหุ้น พร้อมทั้งแนบหนังสือมอบพันธะตามแบบที่กระทรวงพาณิชย์กำหนดให้ใช้ได้เพื่อผู้ถือหุ้นได้เลือกใช้ตามความเหมาะสม

วันประชุมผู้ถือหุ้น

- บริษัทฯ จัดเตรียมสถานที่สำหรับจอดรถไว้อย่างเพียงพอ และการนี้ที่ผู้ถือหุ้นที่ไม่มีรถยนต์ส่วนตัว บริษัทฯ ได้อำนวยความสะดวกโดยจัดรถรับส่งไว้รองรับที่ ปั้มน้ำมันเอสโซ่ ตลาดรังสิต
- เปิดให้ผู้ถือหุ้นลงทะเบียนล่วงหน้าก่อนการประชุม 2 ชั่วโมง และถึงแม้จะพ้นระยะเวลาลงทะเบียนแล้ว ยังเปิดโอกาสให้ผู้ถือหุ้นที่ประสงค์จะเข้าร่วมประชุม สามารถลงทะเบียนและเข้าร่วมประชุมผู้ถือหุ้นได้โดยไม่เสียสิทธิ
- จัดให้มีอาหารแสดงมปีไว้บริการ ในกรณีผู้มอบพันธะและผู้ถือหุ้นไม่ได้นำมา เพื่อไม่ให้เสียสิทธิในการเข้าร่วมประชุม พร้อมทั้งจัดทำบัตรผู้เข้าร่วมประชุมสำหรับผู้ลงทะเบียนแล้ว เพื่อสะดวกในการเข้าออกห้องประชุมโดยไม่ต้องเสียเวลาตรวจเอกสารใหม่
- จัดเตรียม การเลี้ยงรับรองที่เหมาะสม และเพียงพอสำหรับผู้ถือหุ้นที่มาประชุมด้วย
- ประสานกรรมการแจ้งหลักเกณฑ์ที่ใช้ในการประชุม ขั้นตอน และวิธีการออกเสียงลงมติให้ผู้ถือหุ้นทราบในที่ประชุม

ก่อนเริ่มการประชุม

- ใช้บัตรลงคะแนนในการออกเสียงในแต่ละระเบียบวาระ และในระเบียบวาระที่สำคัญ เช่นการแต่งตั้งกรรมการ โดยคณะกรรมการเปิดโอกาสให้ผู้ถือหุ้นได้เลือกกรรมการเป็นรายคน
- ประสานกรรมการ กรรมการผู้จัดการ ประสานกรรมการตรวจสอบ ได้ให้ความสำคัญและเข้าร่วมประชุมเพื่อชี้แจงและตอบข้อซักถามในการให้สิทธิผู้ถือหุ้นในการซักถามคณะกรรมการในที่ประชุมในเรื่องเกี่ยวข้องกับวาระการประชุมหรือเกี่ยวข้องกับบริษัท โดยประธานได้แนะนำกรรมการและผู้บริหารรวมถึงผู้เกี่ยวข้องที่เข้าร่วมประชุม

หลังการประชุม

- เลขานุการบริษัทฯ บันทึกข้อมูลที่เป็นสาระสำคัญในรายงานการประชุมผู้ถือหุ้นอย่างครบถ้วน ได้แก่รายชื่อกรรมการที่เข้า/ไม่เข้าร่วมประชุม คำชี้แจงที่เป็นสาระสำคัญ คำถาม/คำตอบ/ข้อคิดเห็น วิสัยทัศน์และวิสัยทัศน์คณะมนตรีที่ประชุมโดยแยกเป็นคะแนนที่เห็นด้วย ไม่เห็นด้วย และงดออกเสียง รวมทั้งเผยแพร่รายงานการประชุมผ่านช่องทางเว็บไซต์(www.demco.co.th)ของบริษัทภายใน 14 วันนับจากวันประชุมผู้ถือหุ้น และจัดให้มีการจัดเก็บรายงานการประชุมที่สามารถตรวจสอบและอ้างอิงได้
- เพื่อให้ผู้ถือหุ้นมั่นใจว่าได้รับผลตอบแทนตามสิทธิอย่างครบถ้วนภายหลังจากได้รับอนุมัติจากที่ประชุมผู้ถือหุ้นแล้ว บริษัทฯ ได้แจ้งให้ผู้ถือหุ้นทราบถึงผลการพิจารณาผ่านระบบของตลาดหลักทรัพย์ฯ เพื่อให้ผู้ถือหุ้นได้ทราบถึงสิทธิ รวมทั้งระบุวันเวลา และรายละเอียดของเงินปันผลที่จะได้รับ

ทั้งนี้ บริษัทฯ ได้จัดให้มีช่องทางการสื่อสารที่หลากหลายเพื่อให้ผู้ถือหุ้นได้รับข้อมูลอย่างเท่าเทียมกัน ทั้งทางเว็บไซต์ การเข้าร่วมโครงการ Company Visit เพื่อให้ผู้ถือหุ้น นักลงทุน และนักวิเคราะห์ได้เยี่ยมชมกิจการและพบผู้บริหาร หรือการเข้าร่วมให้ข้อมูลกิจการในงาน Opportunity Day ที่จัดโดยตลาดหลักทรัพย์แห่งประเทศไทย (ตลท.) ประจำทุกไตรมาส รวมทั้งสามารถสื่อสารผ่านทางหมายเลขโทรศัพท์ และอีเมล IR@demco.co.th ของบริษัทฯ นอกเหนือจากการเปิดเผยข้อมูลตามปกติผ่านทางระบบของตลาดหลักทรัพย์ฯ เพื่อให้ผู้ถือหุ้นสามารถเข้าถึงสารสนเทศได้มากที่สุด

บทบาทของผู้มีส่วนได้เสีย

หลักการ : ผู้มีส่วนได้เสียควรได้รับการดูแลตามสิทธิที่เกี่ยวข้องและควรส่งเสริมให้เกิดความร่วมมือระหว่างกัน

การปฏิบัติของบริษัท

บริษัทฯ ให้ความสำคัญและสนับสนุนการคุ้มครองสิทธิตามที่กฎหมายกำหนดของผู้มีส่วนได้เสียของบริษัทฯ ทุกกลุ่ม เพื่อประโยชน์ที่เป็นธรรมแก่ทุกฝ่าย โดยมีรายละเอียดดังนี้

ต่อผู้ถือหุ้น:	ดำเนินธุรกิจอย่างโปร่งใส ซื่อสัตย์ สุจริต ะมัดระวัง ไม่ดำเนินการใดๆ อันอาจก่อให้เกิดความขัดแย้งทางผลประโยชน์ พร้อมทั้งจัดให้มีระบบบัญชีและการเงินที่เชื่อถือได้ และจะมุ่งมั่นสร้างความพึงพอใจสูงสุดให้กับผู้ถือหุ้น โดยคำนึงถึงการเจริญเติบโตของบริษัทในระยะยาวและการให้ผลตอบแทนในระดับที่เหมาะสมอย่างต่อเนื่อง
ต่อลูกค้า	เอาใจใส่และรับผิดชอบต่อลูกค้า โดยมุ่งมั่นจริยธรรมและการสร้างความพึงพอใจแก่ลูกค้าเพื่อให้ลูกค้าเชื่อมั่นและเกิดความพึงพอใจสูงสุดโดยการส่งมอบผลิตภัณฑ์ที่มีคุณภาพตามความต้องการหรือสูงกว่าความคาดหวัง และตรงต่อเวลา รวมทั้งรักษาความลับของลูกค้าและไม่นำไปใช้เพื่อประโยชน์ของตนเอง หรือผู้เกี่ยวข้องโดยมิชอบ
ต่อคู่ค้า	ซื้อสินค้าและรับบริการจากคู่ค้าตามเงื่อนไขทางการค้าที่เป็นธรรมและปฏิบัติตามเงื่อนไขการชำระเงินอย่างเคร่งครัด
ต่อคู่แข่ง	ประพฤติตามกรอบกติกาการแข่งขันที่ดี รักษาบรรทัดฐานของข้อพึงปฏิบัติในการแข่งขัน หลีกเลี่ยงวิธีการไม่สุจริต ปฏิบัติตามกฎหมายและกติกาต่าง ๆ อย่างเคร่งครัดและมีจรรยาบรรณที่ดีทางธุรกิจ
ต่อพนักงาน:	ปฏิบัติกับพนักงานอย่างเท่าเทียมเป็นธรรม ไม่ลำเอียง สนับสนุนการเสริมสร้างศักยภาพในความก้าวหน้าและเพิ่มประสิทธิภาพในการทำงาน รวมทั้งส่งเสริมให้พนักงานมีความเข้าใจในเรื่องจรรยาบรรณในการปฏิบัติงาน กำหนดผลตอบแทนและสวัสดิการให้แก่พนักงานให้เหมาะสม มุ่งเน้นการพัฒนาเสริมสร้างวัฒนธรรมและบรรยากาศการทำงานที่ดี รวมทั้งการส่งเสริมการทำงานเป็นทีม เพื่อสร้างขวัญกำลังใจให้แก่พนักงาน
ต่อชุมชนและสิ่งแวดล้อม:	รับผิดชอบต่อ ให้ความร่วมมือและสนับสนุนกิจกรรมที่เป็นประโยชน์ต่อชุมชนและสิ่งแวดล้อมอย่างต่อเนื่อง
ต่อหน่วยราชการและองค์กรที่เกี่ยวข้อง:	ปฏิบัติตามกฎหมายที่เกี่ยวข้องในด้านต่างๆ ทั้งสิ่งแวดล้อม ความปลอดภัย แรงงาน การจัดการด้านภาษีอากรและบัญชี

นอกจากนี้ คณะกรรมการบริษัทฯ ได้มีการพัฒนากลไกการมีส่วนร่วมในระบบการกำกับดูแลกิจการที่ดีของผู้มีส่วนได้เสีย ในการเสริมสร้างการดำเนินงานของบริษัท โดยกำหนดให้มีช่องทางการติดต่อสื่อสารกับคณะกรรมการบริษัทฯ เพื่อให้ข้อเสนอแนะอันเป็นประโยชน์ และสร้างมูลค่าเพิ่มให้กับบริษัท โดยผู้มีส่วนได้เสียทุกกลุ่ม สามารถติดต่อผ่านช่องทางจดหมายอิเล็กทรอนิกส์ (E- mail) : IR@demco.co.th หรือ จดหมายธรรมดาที่ฝ่ายตรวจสอบภายในของบริษัท ซึ่ง ข้อคำถาม / ข้อร้องเรียน / ข้อเสนอแนะต่างๆ จะส่งให้หน่วยงานที่เกี่ยวข้องดำเนินการ แก้ไขปรับปรุง และรายงานต่อคณะกรรมการต่อไป

การเปิดเผยข้อมูลและความโปร่งใส

หลักการ : ข้อมูลข่าวสารสำคัญของบริษัทฯ ควรได้รับการเปิดเผยอย่างถูกต้อง ครบถ้วน ทันเวลา เท่าเทียมกัน และน่าเชื่อถือ

การปฏิบัติของบริษัท :

คณะกรรมการบริษัทฯ ได้ตระหนักและให้ความสำคัญกับคุณภาพข้อมูลและการเปิดเผยข้อมูลอย่างเท่าเทียม โปร่งใส และเป็นธรรมผ่านทางช่องทางที่เข้าถึงได้ง่าย โดยในรอบปี 2551 ได้กำกับดูแลการเปิดเผยข้อมูลเพื่อให้ผู้มีส่วนได้เสียเกิดความมั่นใจ

- ได้เปิดเผยข้อมูลสำคัญของบริษัทฯ ทั้งข้อมูลทางการเงินและข้อมูลที่ไม่ใช่ข้อมูลทางการเงิน ตามเกณฑ์ที่ ก.ล.ต.และตลาดหลักทรัพย์แห่งประเทศไทยกำหนดอย่างถูกต้อง ครบถ้วน โปร่งใส
- เปิดเผยข้อมูลบริษัทฯ ที่สำคัญเพิ่มเติมตามหลักการกำกับดูแลกิจการที่ดีอย่างครบถ้วนทุกหมวด ในแบบแสดงรายการข้อมูลประจำปี (แบบ 56-1) รายงานประจำปี (แบบ 56-2) รวมทั้งเว็บไซต์ (www.demco.co.th) ของบริษัท เพื่อให้ผู้ถือหุ้นและผู้มีส่วนได้เสียได้รับสารสนเทศอย่างเท่าเทียมกัน

จัดให้มีหน่วยงานนักลงทุนสัมพันธ์ เพื่อทำหน้าที่เป็นตัวแทนในการดูแลการเปิดเผยข้อมูลและการเสนอสารสนเทศที่ครบถ้วน เชื่อถือ

ได้ และทันเวลาให้กับผู้ถือหุ้นและนักลงทุน

ความรับผิดชอบของคณะกรรมการ

หลักการ : คณะกรรมการมีบทบาทสำคัญในการกำกับดูแลกิจการเพื่อประโยชน์สูงสุดของบริษัท และรับผิดชอบต่อผลการปฏิบัติหน้าที่ของตน

การปฏิบัติของบริษัท :

เพื่อให้ผู้ถือหุ้นและนักลงทุนมั่นใจได้ว่า บริษัทฯ โดยคณะกรรมการมีการกำหนดวิสัยทัศน์ ภารกิจ และกลยุทธ์ การดำเนินงานมีระบบการติดตามและวัดผลการบริหารงานของฝ่ายบริหารที่มีประสิทธิภาพ และเป็นอิสระจากฝ่ายจัดการ รับผิดชอบต่อผลการปฏิบัติหน้าที่ของตนตามหลักการกำกับดูแลกิจการที่ดี คณะกรรมการได้กำกับดูแล เพื่อให้บริษัทฯ ปฏิบัติตามหลักการข้างต้น สรุปได้ดังนี้

1. โครงสร้างคณะกรรมการ

ประกอบด้วยกรรมการที่มีคุณสมบัติหลากหลาย โดย ณ ปัจจุบัน คณะกรรมการบริษัท ประกอบด้วยกรรมการจำนวนทั้งสิ้น 9 คน แบ่งได้ดังนี้

- กรรมการที่มาจากผู้บริหาร จำนวน 6 คน
- กรรมการที่ไม่ได้เป็นผู้บริหาร จำนวน 3 คน

โดยกรรมการที่ไม่ได้เป็นผู้บริหารของกลุ่มบริษัทหรือคิดเป็นร้อยละ 33.3 ของจำนวนกรรมการบริษัททั้งหมดนั้นดำรงตำแหน่งเป็นคณะกรรมการตรวจสอบซึ่งมาจากบุคคลภายนอกที่ไม่ได้มีส่วนเกี่ยวข้องกับผู้ถือหุ้นใหญ่ของบริษัทแต่อย่างใด

2. คณะกรรมการชุดย่อย

บริษัทได้แต่งตั้งคณะกรรมการชุดย่อย เพื่อช่วยคณะกรรมการบริษัทในการพิจารณางานต่างๆ ดังนี้

- คณะกรรมการตรวจสอบ

คณะกรรมการตรวจสอบประกอบด้วยกรรมการอิสระจำนวน 3 คน คิดเป็น 1 ใน 3 ของคณะกรรมการบริษัททั้งคณะ โดยกรรมการตรวจสอบทุกท่านมีคุณสมบัติตามประกาศของคณะกรรมการกำกับหลักทรัพย์และตลาดหลักทรัพย์ ทั้งนี้ กรรมการ 1 คน เป็นผู้เชี่ยวชาญและมีประสบการณ์ด้านบัญชีการเงินเป็นอย่างดี คณะกรรมการตรวจสอบทำหน้าที่สอบทานรายงานทางการเงิน ระบบควบคุมภายใน การบริหารความเสี่ยงและรายการที่อาจมีความขัดแย้งทางผลประโยชน์ พร้อมทั้งรายงานการปฏิบัติงานต่อคณะกรรมการบริษัท

กรรมการตรวจสอบมีวาระการดำรงตำแหน่งคราวละ 3 ปี โดยที่ประชุมผู้ถือหุ้นเป็นผู้แต่งตั้งกรรมการตรวจสอบ

3. บทบาท หน้าที่ และความรับผิดชอบของคณะกรรมการบริษัท

คณะกรรมการบริษัทมีบทบาทในการกำหนดนโยบาย และทิศทางการดำเนินงานของบริษัท โดยตัดสินใจเพื่อประโยชน์สูงสุดของบริษัทและผู้ถือหุ้น

คณะกรรมการบริษัททุกท่านมีความเข้าใจในหน้าที่ความรับผิดชอบของกรรมการและลักษณะการดำเนินธุรกิจของบริษัท และมีนโยบายที่จะปฏิบัติตามจริยธรรมธุรกิจหรือจรรยาบรรณ (Code of ethics or statement of business conduct) โดยคณะกรรมการบริษัทได้จัดทำหลักจรรยาบรรณเพื่อให้กรรมการ ผู้บริหาร และพนักงานทุกคนได้ทราบถึงมาตรฐานการปฏิบัติตนตามที่บริษัทได้วางไว้ ทั้งนี้ จริยธรรมต้องยึดถือและปฏิบัติตาม ประกอบด้วย ความซื่อสัตย์และเชื่อถือได้ การให้ความเคารพผู้อื่นอย่างสม่ำเสมอ การมีความยุติธรรมและไม่แบ่งแยก การไม่ละเมิดทรัพย์สินทางปัญญาใดๆ รวมทั้งลิขสิทธิ์และสิทธิบัตร การเก็บรักษาความลับ การเก็บบันทึกข้อมูลของบริษัทอย่างถูกต้อง การระมัดระวังในการเปิดเผยข้อมูลบริษัท การปฏิบัติตามกฎหมายและระเบียบข้อบังคับ การให้ความเป็นธรรมต่อคู่แข่งทางธุรกิจ และความรับผิดชอบต่อผู้ถือหุ้น

4. การประชุมคณะกรรมการ

บริษัทจะจัดให้มีการประชุมคณะกรรมการ และดำเนินการประชุมให้เป็นไปตามข้อบังคับของบริษัท กฎหมายมหาชน และกฎระเบียบของตลาดหลักทรัพย์แห่งประเทศไทย บริษัทจะมีการบันทึกการประชุมอย่างถูกต้อง ครบถ้วนเพื่อสามารถให้ผู้ถือหุ้นสามารถตรวจสอบได้ กรรมการ

มีหน้าที่ต้องเข้าร่วมประชุมคณะกรรมการทุกครั้งยกเว้นกรณีที่มีเหตุผลพิเศษ

ทั้งนี้ ในปี 2549-2551 การเข้าร่วมประชุมของคณะกรรมการแต่ละท่านมีรายละเอียดดังนี้

ชื่อกรรมการ	จำนวนครั้งที่เข้าประชุม / จำนวนครั้งทั้งหมด		
	ปี 2549	ปี 2550	ปี 2551
<u>กรรมการที่เป็นผู้บริหาร</u>			
(1) นางประไพร์ บัญพันธวงศ์	9/10	9/10	9/10
(2) นายประเดช กิตติอิสรานนท์	10/10	10/10	10/10
(3) นายสุวัฒน์ จรดล	8/10	8/10	8/10
(4) นายพงษ์ศักดิ์ ศิริคุปต์	10/10	10/10	10/10
(5) นายอาคม มานะแก้ว	10/10	10/10	10/10
(6) นายภูมิชาย หิรัญชัย	10/10	10/10	10/10
<u>กรรมการอิสระ</u>			
(7) พล. อ. เขียว ชนโมตรี	8/10	8/10	8/10
(8) นายสงวน ตั้งเดชะหิรัญ	10/10	10/10	10/10
(9) นางสาวนริศกา เกาภูริระ*	-	-	-

หมายเหตุ * นางสาวนริศกา เกาภูริระ เข้าดำรงตำแหน่งกรรมการอิสระและกรรมการตรวจสอบเมื่อวันที่ 21 กรกฎาคม 2550 แทนกรรมการที่ลาออก โดยจะดำรงตำแหน่งตามวาระที่เหลืออยู่

5. การประเมินตนเองของคณะกรรมการ

คณะกรรมการบริษัท ได้จัดให้มีการประเมินผลตนเองเป็นประจำอย่างน้อยปีละ 1 ครั้ง โดยใช้แบบประเมินผลที่จัดทำโดยตลาดหลักทรัพย์แห่งประเทศไทย ซึ่งการประเมินผลดังกล่าวเป็นการช่วยให้กรรมการบริษัทแต่ละคนได้พิจารณาบทบาทหน้าที่และอุปสรรคต่างๆ ในรอบปีที่ผ่านมา และยังเป็นเครื่องมือในการช่วยตรวจสอบและวิเคราะห์ให้เห็นว่าการทำงานที่ผ่านมามีประสิทธิภาพ เกิดประสิทธิผลและปฏิบัติตามหน้าที่ของกรรมการด้วยหรือไม่

6. ค่าตอบแทนกรรมการ

บริษัทได้กำหนดนโยบายค่าตอบแทนกรรมการไว้อย่างชัดเจนและโปร่งใส โดยค่าตอบแทนอยู่ในระดับเดียวกับอุตสาหกรรมประเภทเดียวกันตามความเหมาะสมและเพียงพอที่จะจูงใจและรักษากรรมการบริษัทที่มีคุณสมบัติตามที่ต้องการ ค่าตอบแทนกรรมการต้องได้รับการอนุมัติจากที่ประชุมผู้ถือหุ้น

สำหรับค่าตอบแทนผู้บริหารนั้น จะเป็นไปตามการประเมินของกรรมการผู้จัดการ ซึ่งเชื่อมโยงกับผลการดำเนินงานของบริษัทและผลการดำเนินงานของผู้บริหารแต่ละคน

7. การพัฒนากรรมการและผู้บริหาร

คณะกรรมการบริษัทฯ มีนโยบายส่งเสริมการให้ความรู้แก่คณะกรรมการบริษัท ผู้บริหารและผู้เกี่ยวข้อง โดยได้เผยแพร่ กฎ ระเบียบ แนวปฏิบัติต่าง ๆ ที่ได้รับจาก สำนักงาน ก.ล.ต. และตลาดหลักทรัพย์ฯ ให้กรรมการ ผู้บริหารและผู้ที่เกี่ยวข้องรับทราบอย่างสม่ำเสมอ ส่งเสริมให้กรรมการบริษัทเข้าอบรมหลักสูตร Directors Accreditation Program (DAP) จากสมาคมส่งเสริมสถาบันกรรมการบริษัทไทย (IOD) ทุกคน

ส่งเสริมให้กรรมการบริษัทที่ไม่มีความรู้ด้านบัญชีการเงินเข้าอบรมหลักสูตร Finance for non-finance Director (FN) จากสมาคมส่งเสริมสถาบันกรรมการบริษัทไทย (IOD)

ส่งเสริมให้กรรมการตรวจสอบเข้าอบรมหลักสูตร Audit Committee Program (ACP) จากสมาคมส่งเสริมสถาบันกรรมการบริษัทไทย (IOD) ทุกคน

ส่งเสริมให้ประธานกรรมการและประธานกรรมการตรวจสอบเข้าอบรมหลักสูตร Role of the Chairman Program (RCP) จากสมาคมส่งเสริมสถาบันกรรมการบริษัทไทย (IOD)

นอกจากนี้บริษัทยังได้จัดให้เลขานุการบริษัท และเลขานุการคณะกรรมการตรวจสอบเข้าอบรมหลักสูตรต่าง ๆ และรับฟัง / แสวงหาในเรื่องที่เกี่ยวข้อง/สอดคล้องกับสถานการณ์และเป็นประโยชน์ต่อการปฏิบัติงาน ที่จัดโดยสำนักงาน ก.ล.ต. ตลาดหลักทรัพย์ฯ และสมาคมบริษัทจดทะเบียนไทย อย่างสม่ำเสมอ

การดูแลและป้องกันการรั่วไหลข้อมูลภายใน

1. กรรมการ ผู้บริหาร พนักงาน และลูกจ้างของบริษัทจะต้องรักษาความลับ และ/หรือ ข้อมูลภายในของบริษัท
2. กรรมการ ผู้บริหาร พนักงาน และลูกจ้างของบริษัทจะต้องไม่นำความลับ และ/หรือ ข้อมูลภายในของบริษัทไปเปิดเผย หรือแสวงหาผลประโยชน์แก่ตนเองหรือเพื่อประโยชน์แก่บุคคลอื่นใดไม่ว่า โดยทางตรงหรือทางอ้อม และไม่ว่าจะได้รับผลตอบแทนหรือไม่ก็ตาม
3. กรรมการ ผู้บริหาร พนักงาน และลูกจ้างของบริษัทจะต้องไม่ทำการซื้อขาย โอนหรือรับโอน หลักทรัพย์ของบริษัทโดยใช้ความลับและ/หรือ ข้อมูลภายในบริษัท และ/หรือเข้าทำนิติกรรมอื่นใดโดยใช้ความลับและ/หรือข้อมูลภายในของบริษัท อันอาจก่อให้เกิดความเสียหายต่อบริษัท ไม่ว่าโดยทางตรงหรือทางอ้อม ข้อกำหนดนี้ให้รวมความถึงคู่สมรสและบุตรที่ยังไม่บรรลุนิติภาวะของ กรรมการ ผู้บริหาร พนักงาน และลูกจ้างของบริษัทด้วย

กรรมการและผู้บริหารทุกคนได้ลงนามรับทราบภาระหน้าที่ในการรายงานการถือหลักทรัพย์ของตนในบริษัท รวมถึงคู่สมรสและบุตรที่ยังไม่บรรลุนิติภาวะ ตลอดจนรายงานการเปลี่ยนแปลงการถือหลักทรัพย์ ต่อสำนักงาน ก.ล.ต. และตลาดหลักทรัพย์ฯ ตามมาตรา 59 และบทลงโทษตามมาตรา 275 แห่งพระราชบัญญัติหลักทรัพย์และตลาดหลักทรัพย์ พ.ศ. 2535 โดยกรรมการและผู้บริหารทุกท่าน มีหน้าที่ในการรายงานการถือครองหลักทรัพย์ของตน รวมถึงคู่สมรสและบุตรที่ยังไม่บรรลุนิติภาวะ ต่อสำนักงาน ก.ล.ต. และตลาดหลักทรัพย์ฯ ดังนี้

1. การรายงานการถือหลักทรัพย์ครั้งแรก (แบบ 59-1) ภายใน 30 วันนับแต่วันที่ได้รับการแต่งตั้งให้ดำรงตำแหน่งกรรมการหรือผู้บริหาร
2. การรายงานการเปลี่ยนแปลงการถือหลักทรัพย์ (แบบ 59-2) ทุกครั้งเมื่อมีการซื้อ ขาย โอน หรือรับหลักทรัพย์ ภายใน 3 วันนับแต่วันที่เกิดรายการขึ้น พร้อมทั้งส่งสำเนารายงานนี้ให้เลขาธิการของบริษัทเพื่อเก็บเป็นหลักฐานทุกครั้ง

โครงสร้างผู้ถือหุ้น

รายชื่อกลุ่มผู้ถือหุ้นที่ถือหุ้นสูงสุด 10 รายแรก ณ วันที่ 2 ตุลาคม 2551

รายชื่อผู้ถือหุ้น	ณ วันที่ 2 ตุลาคม 2551	
	จำนวนหุ้น	ร้อยละ
1. กลุ่มนางประไพร์ ปุ้ยพันธุ์วงศ์1	94,800,201	31.56
2. กลุ่มนายประเดช กิตติอิสรานนท์2	20,939,919	6.97
3. นายกำธร กิตติอิสรานนท์	19,993,028	6.66
4. น.ส.นันทิดา กิตติอิสรานนท์	12,407,033	4.13
5. น.ส.เจนจิรา กิตติอิสรานนท์	11,003,062	3.66
6. นายสุวัฒน์ จรตล	8,284,799	2.76
7. นายมานิตย์ เจริญชินทร์	7,182,000	2.39
8. นายสุกฤษฎ์ จรตล	6,863,203	2.28
9. บจก.ไทยเอ็นวีดีอาร์	6,809,737	2.27
10 น.ส.วันวิสา กิตติอิสรานนท์	5,625,000	1.87
11. อื่นๆ	106,495,440	35.45
รวม	300,403,422	100.0

หมายเหตุ:

- 1.กลุ่มนางประไพร์ ปุ้ยพันธุ์วงศ์ ประกอบด้วย นางประไพร์ ปุ้ยพันธุ์วงศ์ นายสวาสดี ปุ้ยพันธุ์วงศ์
- 2.กลุ่มนายประเดช กิตติอิสรานนท์ ประกอบด้วย นายประเดช กิตติอิสรานนท์ นางบุษยา กิตติอิสรานนท์



DEMCO
PUBLIC
COMPANY LIMITED

โครงสร้างการจัดการ

โครงสร้างคณะกรรมการ

โครงสร้างการจัดการของบริษัทประกอบด้วยคณะกรรมการทั้งหมด 3 ชุด คือ คณะกรรมการบริษัท คณะกรรมการบริหาร และ คณะกรรมการตรวจสอบ ดังรายละเอียดต่อไปนี้

คณะกรรมการบริษัท

คณะกรรมการบริษัทจำนวน 9 ท่าน ดังนี้

- | | |
|-------------------------------|-------------------------------------|
| (1) นางประไพร์ ปุ้ยพันธุ์วงศ์ | ประธานกรรมการ |
| (2) นายประเดช กิตติอิสรานนท์ | กรรมการ |
| (3) นายสุวัฒน์ จรดล | กรรมการ |
| (4) นายพงษ์ศักดิ์ ศิริคุปต์ | กรรมการ |
| (5) นายภูมิชาย หิรัญชัย | กรรมการ |
| (6) นายอาคม มานะแก้ว | กรรมการ |
| (7) พล.อ.เชียร ชนโมตรี | กรรมการอิสระและประธานกรรมการตรวจสอบ |
| (8) นายสงวน ตั้งเดชะหิรัญ | กรรมการอิสระและกรรมการตรวจสอบ |
| (9) นางสุนทริกา เกาภูรีระ* | กรรมการอิสระและกรรมการตรวจสอบ |

โดยมีนายไพฑูรย์ กำชัย ผู้ช่วยกรรมการผู้จัดการสายการเงินและบัญชี เป็นเลขานุการคณะกรรมการบริษัท

หมายเหตุ * เข้าดำรงตำแหน่งเมื่อวันที่ 21 กรกฎาคม 2550 แทนที่ลาออก ด้วยปัญหาด้านสุขภาพ โดยจะดำรงตำแหน่งตามวาระที่เหลืออยู่

กรรมการผู้มีอำนาจลงนาม

นางประไพร์ ปุ้ยพันธุ์วงศ์ นายประเดช กิตติอิสรานนท์ นายสุวัฒน์ จรดล นายพงษ์ศักดิ์ ศิริคุปต์ กรรมการสองในสี่คนนี้ ลงนามร่วมกันและประทับตราสำคัญของบริษัท หรือ นางประไพร์ ปุ้ยพันธุ์วงศ์ นายประเดช กิตติอิสรานนท์ นายสุวัฒน์ จรดล นายพงษ์ศักดิ์ ศิริคุปต์ กรรมการหนึ่งในสี่คนนี้ลงนามร่วมกับ นายอาคม มานะแก้ว หรือนายภูมิชาย หิรัญชัย และประทับตราสำคัญของบริษัท

ขอบเขตอำนาจหน้าที่ของคณะกรรมการบริษัท

คณะกรรมการบริษัทมีหน้าที่เป็นตัวแทนของผู้ถือหุ้น และมีอำนาจในการจัดการบริษัท ดังต่อไปนี้

- (1) ต้องปฏิบัติตามที่เป็นไปตามกฎหมาย วัตถุประสงค์ ข้อบังคับของบริษัท ตลอดจนมติที่ประชุมผู้ถือหุ้น
- (2) กำหนดนโยบาย และทิศทางการดำเนินงานการลงทุน และการบริหารจัดการที่เกี่ยวข้องกับธุรกิจ ของ บริษัท
- (3) กำหนดและควบคุมดูแลให้ฝ่ายบริหาร ดำเนินการให้เป็นไปตามนโยบายที่กำหนดไว้อย่างมีประสิทธิภาพและประสิทธิผลโดยคำนึงถึงประโยชน์ของผู้ถือหุ้นเป็นสำคัญ
- (4) จัดการบริษัทให้เป็นไปตามกฎหมาย และความถูกต้องในสังคม
- (5) จัดการบริษัทให้เป็นไปตามวัตถุประสงค์ที่กำหนดไว้ในหนังสือบริคณห์สนธิ
- (6) จัดการบริษัทให้เป็นไปตามระเบียบที่กำหนดไว้ในข้อบังคับของบริษัท
- (7) จัดการบริษัทให้เป็นไปตามมติของที่ประชุมผู้ถือหุ้น
- (8) จัดการแต่งตั้ง “คณะกรรมการบริหาร” เพื่อทำหน้าที่บริหารกิจการรวมถึงกำหนดอัตราค่าตอบแทนและสวัสดิการที่เหมาะสม
- (9) จัดการแต่งตั้ง “กรรมการผู้จัดการ” เพื่อบริหารควบคุมดูแลกิจการ ทั้งปวงของบริษัท รวมถึง กำหนดอัตราค่าตอบแทน และสวัสดิการที่เหมาะสม
- (10) การให้คุณให้โทษแก่กรรมการผู้จัดการ โดยกรรมการที่ไม่เป็นผู้บริหาร

เว้นแต่อำนาจในการดำเนินการดังต่อไปนี้ จะกระทำได้อีกเมื่อได้รับอนุมัติจากที่ประชุมผู้ถือหุ้นก่อน ทั้งนี้เรื่องที่กรรมการมีส่วนได้เสีย หรือมีความขัดแย้งทางผลประโยชน์ใดกับบริษัทหรือบริษัทย่อย ให้กรรมการซึ่งมีส่วนได้เสีย หรือมีความขัดแย้งทางผลประโยชน์ดังกล่าวไม่มีสิทธิออกเสียงลงคะแนนในเรื่องนั้น

เรื่องดังต่อไปนี้จะต้องได้รับความเห็นชอบจากที่ประชุมคณะกรรมการด้วยคะแนนเสียงข้างมากของกรรมการที่เข้าร่วมประชุม และจากที่ประชุมผู้ถือหุ้นด้วยคะแนนเสียงไม่น้อยกว่า 3 ใน 4 ของจำนวนเสียงทั้งหมดของผู้ถือหุ้นที่เข้าประชุมและมีสิทธิออกเสียงลงคะแนน

- (ก) การขายหรือโอนกิจการของบริษัททั้งหมดหรือบางส่วนที่สำคัญ
- (ข) การซื้อหรือรับโอนกิจการของบริษัทอื่นหรือบริษัทเอกชนมาเป็นของบริษัท
- (ค) การทำ แก๊ซ หรือเลิกสัญญาเกี่ยวกับการให้เช่ากิจการของบริษัททั้งหมดหรือบางส่วนที่สำคัญ การมอบหมายให้บุคคลอื่นเข้าจัดการธุรกิจของบริษัทหรือการรวมกิจการกับบุคคลอื่นโดยมีวัตถุประสงค์จะแบ่งกำไรขาดทุนกัน
- (ง) การแก้ไขเพิ่มเติมหนังสือบริคณห์สนธิหรือข้อบังคับ
- (จ) การเพิ่มทุน การลดทุน การออกหุ้นกู้ การควบหรือเลิกบริษัท
- (ฉ) การอื่นใดที่กำหนดไว้ภายใต้บทบัญญัติของกฎหมายว่าด้วยหลักทรัพย์และ/หรือข้อกำหนดของตลาดหลักทรัพย์แห่งประเทศไทย ให้ต้องได้รับความเห็นชอบจากที่ประชุมคณะกรรมการและที่ประชุมผู้ถือหุ้นด้วยคะแนนเสียงดังกล่าวข้างต้น

คณะกรรมการบริหาร

คณะกรรมการบริหาร มีจำนวน 6 ท่าน ดังนี้

- | | |
|-----------------------------|------------------------|
| (1) นางประไพร์ บัญพันธ์วงศ์ | ประธานกรรมการบริหาร |
| (2) นายประเดช กิตติอิสานนท์ | รองประธานกรรมการบริหาร |
| (3) นายสุวัฒน์ จรตล | กรรมการบริหาร |
| (4) นายพงษ์ศักดิ์ ศิริคุปต์ | กรรมการบริหาร |
| (5) นายภูมิชาย หิรัญชัย | กรรมการบริหาร |
| (6) นายอาคม มานะแก้ว | กรรมการบริหาร |

โดยมีนายไพฑูรย์ กำชัย ผู้ช่วยกรรมการผู้จัดการสายการเงินและบัญชีเป็นเลขานุการคณะกรรมการบริหาร

ขอบเขตอำนาจหน้าที่ของคณะกรรมการบริหาร

คณะกรรมการบริหารมีอำนาจหน้าที่ ดังต่อไปนี้

- (1) มีอำนาจสั่งการ วางแผน และดำเนินการกิจการของบริษัท ให้เป็นไปตามนโยบายที่คณะกรรมการบริษัทกำหนด
- (2) กำหนดกลยุทธ์ในการดำเนินธุรกิจของบริษัท
- (3) กำหนดแผน และแนวทางเกี่ยวกับการลงทุน และการระดมทุนตามนโยบายของบริษัท
- (4) พิจารณาวาระต่างๆ ก่อนเสนอขออนุมัติจากคณะกรรมการบริษัท
- (5) มีอำนาจพิจารณากำหนดสวัสดิการพนักงาน ให้เหมาะสมกับสภาพการ ประเพณี และสอดคล้องกับกฎหมายที่บังคับใช้อยู่
- (6) มีอำนาจอนุมัติการลงทุน การซื้อขายทรัพย์สินถาวรของบริษัท การจัดซื้อจัดจ้าง การกู้ยืมเงิน การให้กู้ยืมเงิน การเข้าทำสัญญาหรือการดำเนินกิจกรรมใดๆ ที่เกี่ยวข้องกับธุรกิจการค้าโดยปกติและเป็นไปตามวัตถุประสงค์ของบริษัท
 - วงเงินไม่เกิน 5 ล้านบาท สำหรับการซื้อขายทรัพย์สินถาวรและการให้กู้ยืมเงิน
 - วงเงินไม่เกิน 1,500 ล้านบาท สำหรับการเสนอราคาในกรณีธุรกิจปกติ
 - วงเงินไม่เกิน 500 ล้านบาท สำหรับการเสนอราคาในกรณีธุรกิจอื่น
 - วงเงินไม่เกิน 1,500 ล้านบาท สำหรับการกู้ยืมเงิน การจัดซื้อจัดจ้าง การเข้าทำสัญญา/นิติกรรม ใดๆ ที่เกี่ยวข้องกับธุรกิจการค้าโดยปกติ ตามวัตถุประสงค์ของบริษัท และ

- วงเงินไม่เกิน 500 ล้านบาท สำหรับการกู้ยืมเงิน การจัดซื้อจัดจ้าง การเข้าทำสัญญา/นิติกรรม ใดๆ ที่เกี่ยวข้องกับธุรกิจการค้าอื่น ตามวัตถุประสงค์ของบริษัท

- (7) ในกรณีที่กำหนดไว้ในแผนธุรกิจ หรืองบประมาณที่คณะกรรมการบริษัท อนุมัติไว้แล้ว คณะกรรมการบริหาร สามารถดำเนินการได้โดยไม่จำกัดวงเงิน
- (8) มีอำนาจอนุมัติการแต่งตั้งที่ปรึกษาคณะกรรมการบริหารที่จำเป็น รวมถึงกำหนดอัตราค่าตอบแทนและสวัสดิการที่เหมาะสม
ทั้งนี้การมอบหมายอำนาจหน้าที่และความรับผิดชอบของคณะกรรมการบริหารดังกล่าวข้างต้นนั้นต้องอยู่ภายใต้หลักเกณฑ์ของกฎหมายและกฎระเบียบข้อบังคับของบริษัททั้งนี้คณะกรรมการบริหารไม่มีอำนาจในการดำเนินการใดๆ ในหรือเกี่ยวกับรายการที่เกี่ยวข้องกัน รายการได้มาหรือจำหน่ายไปซึ่งสินทรัพย์ที่สำคัญของบริษัทฯ และ/หรือ รายการหรือเรื่องที่คณะกรรมการบริหารหรือบุคคลที่อาจมีความขัดแย้ง มีส่วนได้เสียหรืออาจมีความขัดแย้งทางผลประโยชน์อื่นใดที่จะทำขึ้นกับบริษัทและบริษัทย่อย (ถ้ามี) ในกรณีดังกล่าวให้คณะกรรมการบริหารนำเสนอเรื่องดังกล่าวต่อคณะกรรมการตรวจสอบ และ/หรือคณะกรรมการบริษัท เพื่อพิจารณาอนุมัติต่อไป โดยกรรมการบริหารท่านนั้นและบุคคลที่อาจมีความขัดแย้งจะไม่มีสิทธิออกเสียงลงคะแนนในการประชุมคณะกรรมการบริษัทในเรื่องดังกล่าว

คณะกรรมการตรวจสอบ

ประกอบด้วย กรรมการอิสระ 3 ท่าน ที่มีได้ดำรงตำแหน่งเป็นผู้บริหาร และมีคุณสมบัติครบถ้วนตามประกาศของสำนักงานกำกับหลักทรัพย์และตลาดหลักทรัพย์ ดังนี้

- | | |
|----------------------------|----------------------|
| (1) พล.อ.เชียร ชนโมศิริ | ประธานกรรมการตรวจสอบ |
| (2) นายสงวน ตั้งเดชะศิริ | กรรมการตรวจสอบ |
| (3) นางสุนทริกา เกาภูรีระ* | กรรมการตรวจสอบ |

โดยมีนางสาววรรณฤดี สุวพันธ์ เป็นเลขานุการคณะกรรมการตรวจสอบ

หมายเหตุ * นางสุนทริกา เกาภูรีระ ได้รับแต่งตั้งให้ดำรงตำแหน่งเมื่อวันที่ 21 กรกฎาคม 2550 แทนกรรมการที่ลาออก ด้วยปัญหาด้านสุขภาพ โดยจะดำรงตำแหน่งตามวาระที่เหลืออยู่

คณะกรรมการตรวจสอบมีวาระการดำรงตำแหน่งคราวละ 3 ปี หรือสิ้นสุดโดยการลาออกหรือการถอดถอนจากคณะกรรมการบริษัทฯ หรือการพ้นสภาพการเป็นกรรมการบริษัทฯ ทั้งนี้กรรมการตรวจสอบที่พ้นจากตำแหน่งตามวาระอาจได้รับการแต่งตั้งจากที่ประชุมผู้ถือหุ้นของบริษัทฯ อีกได้

ขอบเขตอำนาจหน้าที่ของคณะกรรมการตรวจสอบ

คณะกรรมการตรวจสอบ มีบทบาท หน้าที่ ความรับผิดชอบตามกฎหมาย ดังนี้

- (1) มีหน้าที่และรับผิดชอบตามข้อกำหนดและหลักเกณฑ์ของคณะกรรมการ ก.ล.ต. และตลาดหลักทรัพย์ฯ และให้รายงานตรงต่อคณะกรรมการบริษัท
- (2) สอบทานให้บริษัท มีการรายงานทางการเงิน เป็นไปตามมาตรฐานบัญชีอย่างถูกต้องและเพียงพอ
- (3) สอบทานให้บริษัทมีระบบการควบคุมภายใน และการตรวจสอบภายในที่มีความเหมาะสมและมีประสิทธิภาพ
- (4) สอบทานการปฏิบัติของบริษัทให้เป็นไปตามกฎหมายว่าด้วยหลักทรัพย์และตลาดหลักทรัพย์ ข้อกำหนดของตลาดหลักทรัพย์ฯ และกฎหมายที่เกี่ยวข้องกับธุรกิจของบริษัท
- (5) พิจารณาคัดเลือกและเสนอแต่งตั้งผู้สอบบัญชีของบริษัท รวมถึงพิจารณาเสนอค่าตอบแทนของผู้สอบบัญชี
- (6) พิจารณาการเปิดเผยข้อมูลของบริษัทในกรณีที่เกิดรายการเกี่ยวโยงหรือรายการที่อาจมีความขัดแย้งทางผลประโยชน์ให้มีความถูกต้องและครบถ้วน

- (7) จัดทำรายงานกิจกรรมของคณะกรรมการตรวจสอบ โดยเปิดเผยไว้ในรายงานประจำปีของบริษัทซึ่งรายงานดังกล่าวลงนามโดยประธานคณะกรรมการตรวจสอบ ทั้งนี้รายงานดังกล่าวควรประกอบด้วยข้อมูล ดังต่อไปนี้
- (ก) ความเห็นเกี่ยวกับกระบวนการจัดทำและการเปิดเผยข้อมูลในรายงานทางการเงินของบริษัทถึงความถูกต้อง ครบถ้วน เป็นที่เชื่อถือได้
 - (ข) ความเห็นเกี่ยวกับความเพียงพอของระบบการควบคุมภายในของบริษัท
 - (ค) เหตุผลที่เชื่อว่าผู้สอบบัญชีของบริษัทเหมาะสมที่จะได้รับการแต่งตั้ง
 - (ง) ความเห็นเกี่ยวกับการปฏิบัติตามกฎหมายว่าด้วยหลักทรัพย์และตลาดหลักทรัพย์ ข้อกำหนดของตลาดหลักทรัพย์ หรือกฎหมายที่เกี่ยวข้องกับธุรกิจของบริษัท
 - (จ) รายงานอื่นใดที่เห็นว่าผู้ถือหุ้น และนักลงทุนทั่วไปควรทราบ ภายใต้ขอบเขตหน้าที่และความรับผิดชอบที่ได้รับมอบหมายจากคณะกรรมการบริษัท
- (8) พิจารณาให้ความเห็นประกอบการพิจารณาแต่งตั้ง โยกย้าย และพิจารณาความดีความชอบของหัวหน้าฝ่ายตรวจสอบ
- (9) ปฏิบัติการอื่นใดตามที่คณะกรรมการบริษัทมอบหมายและคณะกรรมการตรวจสอบเห็นชอบด้วย

เลขานุการบริษัท

เพื่อให้เป็นไปตามหลักการกำกับดูแลกิจการที่ดีของบริษัทจดทะเบียนในหมวดความรับผิดชอบต่อคณะกรรมการและเตรียมพร้อมเพื่อรองรับ พ.ร.บ. หลักทรัพย์และตลาดหลักทรัพย์ฯ พ.ศ.2535 ฉบับแก้ไข ที่กำหนดให้บริษัทจดทะเบียน ต้องจัดให้มีเลขานุการบริษัท โดยการแต่งตั้งของคณะกรรมการนั้น บริษัทฯได้แต่งตั้งให้นายไพฑูรย์ ก้าชัย เป็นเลขานุการของบริษัท ตามมติของที่ประชุมคณะกรรมการครั้งที่ 3/2551 เมื่อวันที่ 4 มีนาคม 2551 โดยมีภาระหน้าที่ให้คำแนะนำด้านกฎหมายและกฎเกณฑ์ต่างๆ ที่คณะกรรมการและผู้บริหารต้องทราบ เพื่อทำหน้าที่อย่างเป็นประโยชน์ต่อบริษัทฯ รวมทั้งดูแลกิจกรรมของคณะกรรมการประสานงานให้มีการปฏิบัติตามมติของคณะกรรมการ ดำเนินการเกี่ยวกับการประชุมคณะกรรมการและการประชุมผู้ถือหุ้น และดูแลการจัดเก็บเอกสารที่สำคัญของบริษัทฯ ได้แก่ ทะเบียนกรรมการ หนังสือนัดประชุม และรายงานการประชุม เป็นต้น

ผู้บริหาร

ณ วันที่ 2 กุมภาพันธ์ 2552 บริษัทมีผู้บริหารจำนวน 10 ท่าน ดังนี้

- | | |
|-------------------------------|---|
| (1) นายประเดช กิตติอิสราพันธ์ | กรรมการผู้จัดการ
รองกรรมการผู้จัดการ กำกับดูแลสายงานโรงงาน |
| (2) นายสุวัฒน์ จรดล | รองกรรมการผู้จัดการ กำกับดูแลสายการเงิน บัญชี บุคคล และจัดซื้อ |
| (3) นายพงษ์ศักดิ์ ศิริคุปต์ | รองกรรมการผู้จัดการ กำกับดูแลสายงานก่อสร้าง |
| (4) นายอาคม มานะแก้ว | รองกรรมการผู้จัดการ กำกับดูแลสายงานการตลาด |
| (5) นายภูมิชาย หิรัญชัย | ผู้ช่วยกรรมการผู้จัดการสายงานจัดซื้อ |
| (6) นายภาณุเดช หงสกุล | ผู้ช่วยกรรมการผู้จัดการสายงานก่อสร้างงานระบบ |
| (7) นายไพโรจน์ ศิริรัตน์ | ผู้ช่วยกรรมการผู้จัดการสายงานคลังสินค้า |
| (8) นายไพฑูรย์ ก้าชัย | ผู้ช่วยกรรมการผู้จัดการสายงานการเงินและบัญชี |
| (9) นายอัมพร สารณาคมน์กุล | ผู้ช่วยกรรมการผู้จัดการสายงานการออกแบบและวิศวกรรม และก่อสร้างสถานีไฟฟ้า 1 และ 2 |
| (10) นายพิสุทธิ รัตนวิสัย | ผู้ช่วยกรรมการผู้จัดการสายงานโรงงาน ขอบเขตอำนาจหน้าที่ของกรรมการผู้จัดการ |

ขอบเขตอำนาจหน้าที่ของกรรมการผู้จัดการ

- (1) เสนอแผนและแนวทางการบริหารให้แก่คณะกรรมการบริหารพิจารณา
- (2) วางแผนและควบคุมการดำเนินงานให้เป็นไปตามนโยบายที่กำหนดโดยคณะกรรมการบริษัทและกรรมการบริหาร
- (3) กำหนดอำนาจหน้าที่และความรับผิดชอบให้แก่ผู้บริหารระดับสูง
- (4) สรุปผลการดำเนินงานเพื่อนำเสนอคณะกรรมการบริหาร
- (5) มีอำนาจจ้าง แต่งตั้ง ปลดออก ให้ออก ไล่ออก กำหนดอัตราค่าจ้าง ให้บำเหน็จรางวัล ปรับขึ้นเงินเดือนค่าตอบแทน โบนัส สำหรับพนักงานตั้งแต่รองกรรมการผู้จัดการลงมา
- (6) มีอำนาจอนุมัติการลงทุน การซื้อขายทรัพย์สินถาวรของบริษัท การจัดซื้อจัดจ้าง การกู้ยืมเงิน การให้กู้ยืมเงิน การเข้าทำสัญญาหรือการดำเนินการใดๆ ที่เกี่ยวข้องกับธุรกิจการค้าโดยปกติและเป็นไปตามวัตถุประสงค์ของบริษัท
 - วงเงินไม่เกิน 2 ล้านบาท สำหรับการซื้อขายทรัพย์สินถาวรและการให้กู้ยืมเงิน
 - วงเงินไม่เกิน 500 ล้านบาท สำหรับการเสนอราคาในกรณีธุรกิจปกติ
 - วงเงินไม่เกิน 100 ล้านบาท สำหรับการเสนอราคาในกรณีธุรกิจอื่น
 - วงเงินไม่เกิน 500 ล้านบาท สำหรับการกู้ยืมเงิน การจัดซื้อจัดจ้าง การเข้าทำสัญญา/นิติกรรม ใดๆ ที่เกี่ยวข้องกับธุรกิจการค้าโดยปกติ ตามวัตถุประสงค์ของบริษัท และ
 - วงเงินไม่เกิน 100 ล้านบาท สำหรับการกู้ยืมเงิน การจัดซื้อจัดจ้าง การเข้าทำสัญญา/นิติกรรม ใดๆ ที่เกี่ยวข้องกับธุรกิจการค้าอื่น ตามวัตถุประสงค์ของบริษัท
- (7) มีอำนาจกระทำการ และแสดงตนเป็นตัวแทนของบริษัทต่อบุคคลภายนอกในกิจการเกี่ยวข้องและเป็นประโยชน์ต่อบริษัท
- (8) มีอำนาจอนุมัติการแต่งตั้งที่ปรึกษาด้านต่างๆ ที่จำเป็นต่อการดำเนินงานของบริษัท รวมถึงกำหนดอัตราค่าตอบแทนและสวัสดิการที่เหมาะสม
- (9) ดำเนินกิจการ ที่เกี่ยวข้องกับการบริหารงานทั่วไปของบริษัทหรือกิจการอื่นๆ ที่ คณะกรรมการบริษัทและ/หรือ คณะกรรมการบริหารมอบหมาย
- (10) มีอำนาจกระทำการขอกู้เงิน Line Credit จากธนาคาร สำหรับใช้บริหารจัดการโครงการต่างๆ ของบริษัท โดยไม่จำกัดวงเงิน เมื่อธนาคารอนุมัติวงเงินแล้วในการเข้าผูกพันใช้เงินจากธนาคารดังกล่าว ต้องมีการขออนุมัติตามขอบเขตอำนาจหน้าที่อีกครั้ง
 ทั้งนี้ การมอบหมายอำนาจหน้าที่และความรับผิดชอบของกรรมการผู้จัดการดังกล่าวข้างต้นนั้นต้องอยู่ ภายใต้หลักเกณฑ์ของกฎหมายและกฎระเบียบข้อบังคับของบริษัท ทั้งนี้ กรรมการผู้จัดการไม่มีอำนาจในการดำเนินการใดๆ ในหรือเกี่ยวกับรายการที่เกี่ยวข้องกัน รายการได้มาหรือจำหน่ายไปซึ่งสินทรัพย์ที่สำคัญของบริษัท และ/หรือ รายการหรือเรื่องที่กรรมการผู้จัดการหรือบุคคลที่อาจมีความขัดแย้งมีส่วนได้เสีย หรืออาจมีความขัดแย้งทางผลประโยชน์อื่นใดที่จะทำขึ้นกับบริษัทและบริษัทย่อย (ถ้ามี) ในกรณีดังกล่าวให้กรรมการผู้จัดการนำเสนอเรื่องดังกล่าวต่อคณะกรรมการตรวจสอบ และ/หรือคณะกรรมการบริษัท เพื่อพิจารณาอนุมัติต่อไป โดยกรรมการผู้จัดการจะไม่มีสิทธิออกเสียงลงคะแนนในการประชุมมีคณะกรรมการบริษัทในเรื่องดังกล่าว

คำตอบแทนกรรมการ

บริษัทจ่ายค่าตอบแทนให้แก่กรรมการเป็นรายเดือน โดยมีรายละเอียดการจ่ายค่าตอบแทนรวมทั้งสิ้น ในช่วงเวลาปี 2549 2550 และ ปี 2551 ดังนี้

รายชื่อกรรมการ	ปี 2549	ปี 2550	ปี 2551
	จำนวนเงิน(บาท)	จำนวนเงิน(บาท)	จำนวนเงิน(บาท)
(1) นางประไพร์ ปุ้ยพันธุ์วงศ์	300,000	405,000	451,500
(2) พล.อ.เชียร ชนโมศิริ	360,000	405,000	451,500
(3) นายสงวน ตั้งเดชะศิริ	360,000	405,000	451,500
(4) นางสุนทริกา เกาภูริระ*	-	186,667	451,500
(5) นายประเดช กิตติอิสรานนท์	180,000	225,000	258,000
(6) นายสุวัฒน์ จรดล	180,000	225,000	258,000
(7) นายพงษ์ศักดิ์ ศิริคุปต์	180,000	225,000	258,000
(8) นายอาคม มานะแก้ว	180,000	225,000	258,000
(9) นายภูมิชาย หิรัญชัย	180,000	225,000	258,000
(10) นางมณี จารุมนัส*	360,000	218,333	-

หมายเหตุ * นางสุนทริกา เกาภูริระเข้าดำรงตำแหน่งกรรมการอิสระและกรรมการตรวจสอบเมื่อวันที่ 21 กรกฎาคม 2550 แทนนางมณี จารุมนัส ซึ่งได้แจ้งลาออก เมื่อวันที่ 17 กรกฎาคม 2550 ด้วยปัญหาสุขภาพ โดยจะดำรงตำแหน่งตามวาระที่เหลืออยู่

คำตอบแทนกรรมการบริหาร

ลักษณะ ค่าตอบแทน	ปี 2549		ปี 2550		ปี 2551	
	จำนวนผู้บริหาร (ราย)	จำนวนเงิน (บาท)	จำนวนผู้บริหาร (ราย)	จำนวนเงิน (บาท)	จำนวนผู้บริหาร (ราย)	จำนวนเงิน (บาท)
เบี้ยประชุม	6	1,890,000	6	2,160,000	6	2,160,000
บำเหน็จ	1	439,500	-	-	-	-
รวมทั้งสิ้น		2,329,500	6	2,160,000	6	2,160,000

คำตอบแทนผู้บริหาร

ลักษณะ ค่าตอบแทน	ปี 2549		ปี 2550		ปี 2551	
	จำนวนผู้บริหาร (ราย)	จำนวนเงิน (บาท)	จำนวนผู้บริหาร (ราย)	จำนวนเงิน (บาท)	จำนวนผู้บริหาร (ราย)	จำนวนเงิน (บาท)
เงินเดือนรวม	6	12,475,900	10	20,638,000	10	25,063,000
โบนัส	6	14,726,550	10	4,905,000	10	1,986,900
รวมทั้งสิ้น		27,202,450		25,543,000		27,049,900

คำตอบแทนอื่น

ที่ประชุมสามัญผู้ถือหุ้นครั้งที่ 1/2549 เมื่อวันที่ 28 เมษายน 2549 ได้มีมติให้ออกและจัดสรรใบสำคัญแสดงสิทธิที่จะซื้อหุ้นสามัญของบริษัทให้แก่กรรมการและพนักงานของบริษัท จำนวน 5,000,000 หน่วย โดยใบสำคัญแสดงสิทธิมีอายุ 2 ปี นับจากวันที่ออกใบสำคัญแสดงสิทธิครั้งแรกโดยกำหนดให้ใช้สิทธิทุกวันที่ 15 ของเดือน มิถุนายน 2550 ธันวาคม 2550 มิถุนายน 2551 และวันที่ 13 ธันวาคม 2551 ถ้าตรงกับวันหยุดให้เลื่อนไปวันทำการก่อนหน้า ซึ่งวันใช้สิทธิครั้งแรกตรงกับวันที่ 15 มิถุนายน 2550 และใช้สิทธิครั้งสุดท้ายในวันที่ 12 ธันวาคม 2551 เพื่อเป็นการตอบแทนการปฏิบัติงานของกรรมการและพนักงานของบริษัท และเพื่อเป็นแรงจูงใจให้ปฏิบัติหน้าที่ด้วยความตั้งใจและทำงานกับบริษัทต่อไปในระยะยาว โดยในส่วนของกรรมการจะได้รับการจัดสรรคนละไม่เกิน 160,000 หน่วย และกรรมการที่มีฐานะเป็นพนักงานของบริษัทจะเลือกรับสิทธิการจัดสรรในส่วนที่ได้ประโยชน์สูงกว่าเพียงทางเดียวเท่านั้น โดยมีรายละเอียดการจัดสรรใบสำคัญแสดง สิทธิดังนี้

รายชื่อ	ตำแหน่ง	จำนวน (หน่วย)
กลุ่มคณะกรรมการ		
1. พล.อ.เจียร ชนโมศรี	ประธานกรรมการตรวจสอบ	94,000
2. นายสงวน ดังเดชะศิริ	กรรมการตรวจสอบ	94,000
3. นางมณี จารุมนัส	กรรมการตรวจสอบ	94,000
รวม		282,000
กลุ่มผู้บริหาร		
1. นางประไพร์ ปุ้ยพันธวงศ์	ประธานกรรมการบริหาร	141,200
2. นายประเดช กิตติอิสรานนท์	กรรมการบริหาร	156,000
3. นายสุวัฒน์ จรดล	กรรมการบริหาร	158,000
4. นายพงษ์ศักดิ์ ศิริคุปต์	กรรมการบริหาร	155,200
5. นายอาคม มานะแก้ว	กรรมการบริหาร	150,800
6. นายภูมิชาย หิรัญชัย	กรรมการบริหาร	160,800
7. นายไพฑูรย์ กำชัย	ผู้ช่วยกรรมการผู้จัดการสายการเงินและบัญชี	79,200
รวม		1,001,200
กลุ่มพนักงาน		
จำนวนรวมทั้งสิ้น 73 คน		3,716,800
รวม		5,000,000

ใบสำคัญแสดงสิทธิดังกล่าวข้างต้นครบกำหนดอายุ และมีกรรมการ ผู้บริหาร และพนักงานได้ใช้สิทธิเสร็จสิ้นแล้วเมื่อ วันที่ 12 ธันวาคม 2551 มีจำนวนใบสำคัญแสดงสิทธิที่มีการใช้สิทธิทั้งสิ้น 4,794,800 หน่วย คงเหลือ 205,200 หน่วยที่ไม่มีการใช้สิทธิเนื่องจากสิ้นสภาพการเป็นกรรมการ ผู้บริหาร และพนักงาน ของบริษัท

การสรรหาคณะกรรมการและผู้บริหาร

การคัดเลือกบุคคลที่จะเข้าดำรงตำแหน่งเป็นกรรมการของบริษัทไม่ได้ผ่านคณะกรรมการสรรหา วิธีการสรรหากรรมการจะกระทำโดยคณะกรรมการบริษัท ซึ่งจะเป็นผู้พิจารณาคัดเลือกตามเกณฑ์คุณสมบัติตามมาตรา 68 แห่งพระราชบัญญัติบริษัทมหาชนจำกัด พ.ศ. 2535 และตามประกาศคณะกรรมการกำกับหลักทรัพย์และตลาดหลักทรัพย์ที่เกี่ยวข้อง นอกจากนี้ยังพิจารณาถึงประสบการณ์ ความรู้ และความสามารถ จากนั้นจึงนำรายชื่อเสนอที่ประชุมผู้ถือหุ้นเพื่อพิจารณาแต่งตั้ง

ในการเลือกตั้งคณะกรรมการของบริษัทจะกระทำโดยที่ประชุมผู้ถือหุ้น ตามหลักเกณฑ์และวิธีการดังต่อไปนี้

- (ก) ผู้ถือหุ้นคนหนึ่งมีคะแนนเสียงเท่ากับหนึ่งหุ้นต่อหนึ่งเสียง
- (ข) ผู้ถือหุ้นแต่ละคนจะใช้คะแนนเสียงที่ตนมีอยู่ตามข้อ 1 เพื่อเลือกตั้งบุคคลเดียวหรือหลายคนเป็นกรรมการก็ได้ แต่จะแบ่งคะแนนเสียงให้กรรมการคนใดมากกว่าหรือน้อยกว่าคนอื่นไม่ได้
- (ค) บุคคลซึ่งได้รับคะแนนเสียงสูงสุดตามลำดับลงมาเป็นผู้ได้รับการเลือกตั้งเป็นกรรมการเท่าจำนวนกรรมการที่จะพึงมีหรือจะพึงเลือกตั้งในครั้งนั้น ในกรณีที่บุคคลซึ่งได้รับการเลือกตั้งในลำดับถัดลงมามีคะแนนเสียงเท่ากันเกินจำนวนกรรมการที่จะพึงมีหรือพึงเลือกตั้งในครั้งนั้นให้ผู้เป็นประธานเป็นผู้ออกเสียงชี้ขาด

นอกจากนี้ในการประชุมสามัญประจำปีทุกครั้ง ให้กรรมการออกจากตำแหน่ง 1 ใน 3 ถ้าจำนวนกรรมการที่จะออกไม่อาจแบ่งให้ตรงเป็นจำนวนได้ก็ให้ออกโดยจำนวนใกล้เคียงที่สุดกับสัดส่วน 1 ใน 3 กรรมการซึ่งพ้นจากตำแหน่งแล้วอาจได้รับเลือกเข้ารับตำแหน่งอีกก็ได้ กรรมการที่จะต้องออกจากตำแหน่งในปีแรกและปีที่สองภายหลังจดทะเบียนบริษัทนั้น ให้ใช้วิธีจับสลากกันว่าผู้ใดจะออก ส่วนในปีหลังๆ ต่อไปให้กรรมการคนที่อยู่ในตำแหน่งนานที่สุดนั้นเป็นผู้ออกจากตำแหน่ง กรรมการที่ออกตามวาระนั้นอาจถูกเลือกเข้ามาดำรงตำแหน่งใหม่ได้

กรณีที่ตำแหน่งกรรมการว่างลงเพราะเหตุอื่น นอกจากถึงคราวออกตามวาระ ให้กรรมการเลือกบุคคลซึ่งมีคุณสมบัติและไม่มีลักษณะต้องห้าม ตามมาตรา 68 แห่งพระราชบัญญัติบริษัทมหาชนจำกัด พ.ศ. 2535 เข้าเป็นกรรมการแทนในการประชุมคณะกรรมการคราวถัดไป เว้นแต่วาระของกรรมการเหลือน้อยกว่า 2 เดือน บุคคลซึ่งเข้าเป็นกรรมการแทนดังกล่าวจะอยู่ในตำแหน่งกรรมการได้เพียงเท่าวาระที่ยังเหลืออยู่ของกรรมการซึ่งตนแทน และต้องได้รับมติของคณะกรรมการด้วยคะแนนเสียงไม่น้อยกว่า 3 ใน 4 ของกรรมการที่ยังเหลืออยู่

การควบคุมภายใน

คณะกรรมการบริษัทได้ให้ความสำคัญต่อระบบควบคุมภายในอย่างต่อเนื่อง โดยมอบหมายให้คณะกรรมการตรวจสอบซึ่งประกอบด้วย กรรมการอิสระ สอดทานการประเมินระบบควบคุมภายใน โดยมีฝ่ายตรวจสอบภายในรายงานตรงต่อคณะกรรมการตรวจสอบ ทำหน้าที่สอดทานระบบการปฏิบัติงานในฝ่ายต่างๆ ของบริษัทตามแผนการตรวจสอบประจำปีที่ได้รับอนุมัติจากคณะกรรมการตรวจสอบ โดยมีวัตถุประสงค์เพื่อให้เกิดความมั่นใจว่า การปฏิบัติงานมีประสิทธิภาพและประสิทธิผล มีการใช้ทรัพยากรต่าง ๆ ของบริษัทอย่างคุ้มค่าสมประโยชน์ รวมถึงมีการควบคุมด้านการดำเนินงาน ด้านรายงานทางการเงินที่มีความถูกต้อง เชื่อถือได้และทันเวลา รวมทั้งการปฏิบัติตามนโยบาย และให้เป็นไปตามข้อกำหนดกฎหมายและข้อบังคับของทางราชการ มีการทบทวนความมีประสิทธิภาพของระบบควบคุมอย่างสม่ำเสมอ เพื่อให้สามารถดำเนินธุรกิจให้เกิดประโยชน์สูงสุดต่อผู้ถือหุ้น บนพื้นฐานความเป็นธรรมของผลประโยชน์ของผู้มีส่วนได้เสียทุกฝ่าย นอกจากนี้คณะกรรมการตรวจสอบยังมีหน้าที่ในการพิจารณาคัดเลือกและเสนอแต่งตั้งผู้สอบบัญชี รวมทั้งค่าตอบแทนของผู้สอบบัญชี พิจารณาการเปิดเผยข้อมูลของบริษัทในกรณีที่เกิดรายการเกี่ยวโยงหรือรายการที่อาจมีความขัดแย้งทางผลประโยชน์ที่มีความถูกต้องครบถ้วน

ในด้านการบริหารความเสี่ยง บริษัทได้ให้ความสำคัญเป็นอย่างยิ่ง โดยบริษัทมีการพิจารณาและประเมินปัจจัยความเสี่ยงของธุรกิจในด้านต่าง ๆ พร้อมทั้งมีมาตรการป้องกันความเสี่ยงให้อยู่ในระดับที่เหมาะสมและสอดคล้องในแต่ละสถานการณ์

ในรอบปี 2551 คณะกรรมการตรวจสอบได้ร่วมกันประชุม 6 ครั้ง โดยมีฝ่ายบริหารของบริษัทเข้าร่วมประชุมด้วยทุกครั้ง คณะกรรมการบริษัทและคณะกรรมการตรวจสอบได้ประเมินระบบควบคุมภายในตามแบบประเมินความเพียงพอของระบบการควบคุมภายในทั้ง 5 องค์ประกอบ คือ โครงสร้างองค์กรและสภาพแวดล้อม การบริหารความเสี่ยง การควบคุม การปฏิบัติงานของฝ่ายบริหาร ระบบสารสนเทศและการสื่อสาร ข้อมูล ระบบการติดตามการปฏิบัติงาน ประกอบกับผลการตรวจสอบของฝ่ายตรวจสอบภายใน สรุปความเห็นได้ว่าบริษัทมีระบบการควบคุมภายในที่เพียงพอและเหมาะสมกับการดำเนินธุรกิจ ไม่มีข้อบกพร่องของระบบควบคุมภายในที่เป็นสาระสำคัญ รายงานทางการเงินของบริษัทจัดทำขึ้นตามหลักการบัญชีที่รับรองโดยทั่วไป การเปิดเผยข้อมูลในรายงานทางการเงินมีความถูกต้อง เชื่อถือได้ การดำเนินธุรกิจของบริษัทได้ปฏิบัติตามกฎหมายว่าด้วยหลักทรัพย์และตลาดหลักทรัพย์ และกฎหมายอื่นที่เกี่ยวข้อง

นอกจากนี้คณะกรรมการบริษัท คณะกรรมการตรวจสอบ และผู้สอบบัญชี มีความเห็นว่าการดำเนินงานของบริษัทเป็นไปภายใต้หลักการกำกับดูแลกิจการที่โปร่งใสมีระบบการควบคุมภายในที่เหมาะสม มีประสิทธิภาพ และตระหนักดีว่าระบบการควบคุมภายในใดๆ ก็ตามอาจไม่สามารถรับประกันได้ทั้งหมดต่อความเสียหายอันเกิดจากความผิดพลาดที่เป็นสาระสำคัญ แต่สามารถป้องกันหรือรับประกันได้ในระดับที่สมเหตุสมผล

รายงานคณะกรรมการตรวจสอบ

เรียน ท่านผู้ถือหุ้น

คณะกรรมการตรวจสอบได้มีการปฏิบัติหน้าที่และแสดงความเห็นอย่างเป็นอิสระ เป็นไปตามขอบเขต อำนาจและภาระหน้าที่ ตามที่ได้รับมอบหมายจากคณะกรรมการบริษัท ในรอบปี 2551 คณะกรรมการตรวจสอบได้จัดให้มีการประชุม 6 ครั้ง เพื่อการสอบทาน ให้ข้อคิดเห็น และข้อเสนอแนะ ในวาระต่างๆ สรุปได้ดังนี้

1. สอบทานงบการเงินรายไตรมาสและงบการเงินประจำปี 2551 ของบริษัทฯ โดยมีผู้บริหารที่เกี่ยวข้องและผู้สอบบัญชีเข้าร่วมประชุมด้วย เพื่อให้มั่นใจว่าบริษัทฯ มีการรายงานการเงินอย่างถูกต้อง เป็นไปตามมาตรฐานบัญชีที่รับรองโดยทั่วไป มีการเปิดเผยข้อมูลอย่างเพียงพอเป็นประโยชน์ต่อการตัดสินใจของผู้ใช้งบการเงินของบริษัทฯ รวมทั้งการสอบทานรายการที่เกี่ยวข้อง หรือรายการที่อาจก่อให้เกิดความขัดแย้งทางผลประโยชน์อย่างเพียงพอเพื่อให้มั่นใจว่าการตกลงเข้าทำรายการมีความสมเหตุสมผล และเกิดประโยชน์สูงสุดต่อบริษัท ซึ่งบริษัทได้ถือปฏิบัติตามนโยบายการกำกับดูแลกิจการที่ดี โดยถือความโปร่งใสและดำเนินการตามหลักเกณฑ์ที่ตลาดหลักทรัพย์แห่งประเทศไทยกำหนดพร้อมทั้งเปิดเผยข้อมูลอย่างถูกต้อง ครบถ้วน
2. สอบทานการประเมินความเพียงพอของระบบควบคุมภายในของบริษัทฯ เพื่อให้มั่นใจว่าบริษัทฯ มีระบบควบคุมภายในที่เพียงพอและมีประสิทธิภาพ สนับสนุนให้การดำเนินงานของบริษัทฯ บรรลุวัตถุประสงค์โดยคณะกรรมการตรวจสอบมีความเห็นว่าบริษัทฯ มีการควบคุมภายในที่เพียงพอ และมีประสิทธิภาพ
3. พิจารณาแผนการตรวจสอบภายในและสอบทานผลการตรวจสอบภายในตามแผนงานที่ได้รับการอนุมัติ เพื่อให้ปฏิบัติงานได้อย่างมีประสิทธิภาพ เกิดประสิทธิผล และมีการปรับปรุงแก้ไขให้สอดคล้องกับสถานการณ์ที่เปลี่ยนแปลงไปอย่างมีประสิทธิภาพ
4. พิจารณา คัดเลือก เสนอแต่งตั้ง และเสนอค่าตอบแทนผู้สอบบัญชีของบริษัทฯ ประจำปี 2551 นำเสนอต่อคณะกรรมการบริษัทเพื่อขออนุมัติจากที่ประชุมผู้ถือหุ้นสามัญประจำปี

ทั้งนี้การปฏิบัติงานของคณะกรรมการตรวจสอบในรอบปี 2551 ได้รับความร่วมมือด้วยดีจากคณะกรรมการบริษัท ผู้บริหารและทุกฝ่ายที่เกี่ยวข้อง จึงขอขอบคุณมา ณ โอกาสนี้



(เขียว ชนไมตรี)

ประธานกรรมการตรวจสอบ

รายงานผลของผู้สอบบัญชีรับอนุญาต

เสนอผู้ถือหุ้นและคณะกรรมการของบริษัท เด็มโก้ จำกัด (มหาชน)

ข้าพเจ้าได้ตรวจสอบงบดุลรวม ณ วันที่ 31 ธันวาคม 2551 งบกำไรขาดทุนรวม งบแสดงการเปลี่ยนแปลงในส่วนของผู้ถือหุ้นรวม และงบกระแสเงินสดรวม สำหรับปี สิ้นสุดวันที่ 31 ธันวาคม 2551 ของบริษัท เด็มโก้ จำกัด (มหาชน) และบริษัทย่อย และงบดุลเฉพาะกิจการ ณ วันที่ 31 ธันวาคม 2551 และ 2550 งบกำไรขาดทุนเฉพาะกิจการ งบแสดงการเปลี่ยนแปลงในส่วนของผู้ถือหุ้นเฉพาะกิจการ และงบกระแสเงินสดเฉพาะกิจการ สำหรับปี สิ้นสุดวันเดียวกันของแต่ละปี ของเฉพาะบริษัท เด็มโก้ จำกัด (มหาชน) ซึ่งผู้บริหารของกิจการเป็นผู้รับผิดชอบต่อความถูกต้องและครบถ้วนของข้อมูลในงบการเงินเหล่านี้ ส่วนข้าพเจ้าเป็นผู้รับผิดชอบในการแสดงความเห็นต่องบการเงินดังกล่าวจากผลการตรวจสอบของข้าพเจ้า

ข้าพเจ้าได้ปฏิบัติงานตรวจสอบตามมาตรฐานการสอบบัญชีที่รับรองทั่วไป ซึ่งกำหนดให้ข้าพเจ้าต้องวางแผนและปฏิบัติงานตรวจสอบเพื่อให้ได้ความเชื่อมั่นอย่างมีเหตุผลว่า งบการเงินแสดงข้อมูลที่ขัดต่อข้อเท็จจริงอันเป็นสาระสำคัญหรือไม่ การตรวจสอบรวมถึงการใช้วิธีการทดสอบหลักฐานประกอบรายการทั้งที่เป็นจำนวนเงินและการเปิดเผยข้อมูลในงบการเงินการประเมินความเหมาะสมของหลักการบัญชีที่กิจการใช้ และประมาณการเกี่ยวกับรายการทางการเงินที่เป็นสาระสำคัญ ซึ่งผู้บริหารเป็นผู้จัดทำขึ้น ตลอดจนการประเมินถึงความเหมาะสมของการแสดงรายการที่นำเสนอในงบการเงินโดยรวม ข้าพเจ้าเชื่อว่าการตรวจสอบดังกล่าวให้ข้อสรุปที่เป็นเกณฑ์อย่างเหมาะสมในการแสดงความเห็นของข้าพเจ้า

ข้าพเจ้าเห็นว่างบการเงินข้างต้นนี้แสดงฐานะการเงินรวม ณ วันที่ 31 ธันวาคม 2551 ผลการดำเนินงานรวมและกระแสเงินสดรวมสำหรับปี สิ้นสุดวันที่ 31 ธันวาคม 2551 ของบริษัท เด็มโก้ จำกัด (มหาชน) และบริษัทย่อย และแสดงฐานะการเงินเฉพาะกิจการ ณ วันที่ 31 ธันวาคม 2551 และ 2550 ผลการดำเนินงานเฉพาะกิจการ และกระแสเงินสดเฉพาะกิจการ สำหรับปี สิ้นสุดวันเดียวกันของแต่ละปีของเฉพาะบริษัท เด็มโก้ จำกัด (มหาชน) โดยถูกต้องตามที่ควรในสาระสำคัญตามหลักการบัญชีที่รับรองทั่วไป

บริษัท เอส.เค.แอคเคาน์แต้นท์ เซอร์วิสเชส จำกัด

(นางสาววรรณภา พุทธิเสถียร)
ผู้สอบบัญชีรับอนุญาต เลขที่ 4387

กรุงเทพมหานคร
วันที่ 27 กุมภาพันธ์ 2552

งบการเงิน

บริษัท เด็มโก้ จำกัด (มหาชน) และบริษัทย่อย

งบดุล

ณ วันที่ 31 ธันวาคม 2551 และ 2550

		งบการเงินรวม		งบการเงินเฉพาะกิจการ	
		31 ธันวาคม 2551	31 ธันวาคม 2551	31 ธันวาคม 2550	
		บาท	บาท	บาท	
สินทรัพย์					
สินทรัพย์หมุนเวียน					
เงินสดและรายการเทียบเท่าเงินสด	(หมายเหตุ 8)	8,318,432.50	5,887,425.29	15,114,315.79	
เงินลงทุนชั่วคราว	(หมายเหตุ 9)	16,315,900.00	16,315,900.00	-	
ลูกหนี้การค้าและตัวเงินรับ-สุทธิ	(หมายเหตุ 10)	312,401,443.55	303,277,572.65	364,810,815.01	
มูลค่างานที่เสร็จแต่ยังไม่เรียกเก็บ-สุทธิ	(หมายเหตุ 11)	365,571,520.93	348,920,718.05	309,291,910.47	
เงินให้กู้ยืมระยะสั้นแก่บริษัทย่อย	(หมายเหตุ 7.2)	-	3,000,000.00	-	
สินค้าคงเหลือ-สุทธิ	(หมายเหตุ 12)	215,207,605.00	214,847,772.15	176,765,360.10	
สินทรัพย์หมุนเวียนอื่น					
เงินจ่ายล่วงหน้าค่าสินค้า		67,011,182.92	66,609,418.03	911,139.41	
สินทรัพย์หมุนเวียนอื่น		82,840,058.36	51,999,743.23	18,803,175.25	
รวมสินทรัพย์หมุนเวียน		1,067,666,143.26	1,010,858,549.40	885,696,716.03	
สินทรัพย์ไม่หมุนเวียน					
เงินลงทุนในบริษัทย่อย	(หมายเหตุ 13)	-	54,000,000.00	-	
ที่ดิน อาคารและอุปกรณ์-สุทธิ	(หมายเหตุ 14)	325,815,422.16	133,503,811.82	126,835,948.25	
ที่ดินและอาคารที่ไม่ได้ใช้ดำเนินงาน-สุทธิ	(หมายเหตุ 15)	11,078,000.00	11,078,000.00	11,234,104.09	
สินทรัพย์ไม่มีตัวตน-สุทธิ	(หมายเหตุ 16)	5,238,399.45	4,889,016.42	3,503,676.16	
สินทรัพย์ไม่หมุนเวียนอื่น					
เงินฝากประจำที่ติดภาระค้ำประกัน	(หมายเหตุ 18)	35,148,039.71	2,646,172.63	13,260,795.32	
ภาษีเงินได้นิติบุคคลถูกหัก ณ ที่จ่าย-สุทธิ	(หมายเหตุ 17)	32,636,995.36	32,636,995.36	34,130,116.96	
สินทรัพย์ไม่หมุนเวียนอื่น		1,552,502.64	1,356,557.96	1,383,368.02	
รวมสินทรัพย์ไม่หมุนเวียน		411,469,359.32	240,110,554.19	190,348,008.80	
รวมสินทรัพย์		1,479,135,502.58	1,250,969,103.59	1,076,044,724.83	

หมายเหตุประกอบงบการเงินเป็นส่วนหนึ่งของงบการเงินนี้

บริษัท เด็มโก้ จำกัด (มหาชน) และบริษัทย่อย

งบดุล

ณ วันที่ 31 ธันวาคม 2551 และ 2550

		งบการเงินรวม	งบการเงินเฉพาะกิจการ	
		31 ธันวาคม 2551	31 ธันวาคม 2551	31 ธันวาคม 2550
		บาท	บาท	บาท
หนี้สินและส่วนของผู้ถือหุ้น				
หนี้สินหมุนเวียน				
เงินเบิกเกินบัญชีธนาคารและ				
เงินกู้ยืมระยะสั้นจากสถาบันการเงิน	(หมายเหตุ 18,19)	103,117,646.96	88,366,607.53	93,633,743.06
เงินกู้ยืมระยะสั้นจากบุคคลภายนอก	(หมายเหตุ 20)	90,000,000.00	90,000,000.00	80,000,000.00
เจ้าหนี้การค้าและตัวเงินจ่าย		283,875,366.11	276,006,191.80	218,464,401.29
เงินกู้ยืมระยะสั้นจากกรมการ	(หมายเหตุ 7.2)	2,612,430.12	-	-
ส่วนของหนี้สินระยะยาวที่ถึงกำหนดชำระภายในหนึ่งปี	(หมายเหตุ 21)	40,073,470.64	33,490,955.02	27,758,735.45
ส่วนของหนี้สินภายใต้สัญญาเช่าซื้อที่ถึงกำหนดชำระภายในหนึ่งปี	(หมายเหตุ 22)	7,230,064.56	3,416,496.38	5,923,324.52
หนี้สินหมุนเวียนอื่น				
เงินรับล่วงหน้าค่าบริการ		76,821,598.52	41,211,515.58	38,555,349.39
เงินรับล่วงหน้าค่าสินค้า		6,047,123.34	6,029,720.86	10,138,598.99
เจ้าหนี้เงินประกันผลงาน		11,641,021.08	11,443,556.40	12,111,961.31
ค่าใช้จ่ายค้างจ่าย		37,731,421.27	11,211,246.71	17,315,474.96
หนี้สินหมุนเวียนอื่น		<u>29,919,635.47</u>	<u>18,614,448.70</u>	<u>27,172,918.14</u>
รวมหนี้สินหมุนเวียน		<u>689,069,778.07</u>	<u>579,790,738.98</u>	<u>531,074,507.11</u>
หนี้สินไม่หมุนเวียน				
เงินกู้ยืมระยะยาว-สุทธิ	(หมายเหตุ 21)	53,301,190.48	16,549,144.75	16,803,264.55
หนี้สินภายใต้สัญญาเช่าซื้อ-สุทธิ	(หมายเหตุ 22)	<u>5,383,594.89</u>	<u>1,310,021.42</u>	<u>4,765,195.04</u>
รวมหนี้สินไม่หมุนเวียน		<u>58,684,785.37</u>	<u>17,859,166.17</u>	<u>21,568,459.59</u>
รวมหนี้สิน		<u><u>747,754,563.44</u></u>	<u><u>597,649,905.15</u></u>	<u><u>552,642,996.70</u></u>

หมายเหตุประกอบงบการเงินเป็นส่วนหนึ่งของงบการเงินนี้

บริษัท เด็มโก้ จำกัด (มหาชน) และบริษัทย่อย

งบดุล

ณ วันที่ 31 ธันวาคม 2551 และ 2550

	งบการเงินรวม		งบการเงินเฉพาะกิจการ	
	31 ธันวาคม 2551	31 ธันวาคม 2551	31 ธันวาคม 2550	
	บาท	บาท	บาท	
ส่วนของผู้ถือหุ้น				
ทุนเรือนหุ้น (หมายเหตุ 23,34)				
ทุนจดทะเบียน				
หุ้นสามัญ 402,286,100 หุ้น มูลค่าหุ้นละ 1.00 บาท	402,286,100.00	402,286,100.00	-	
หุ้นสามัญ 328,923,150 หุ้น มูลค่าหุ้นละ 1.00 บาท	-	-	328,923,150.00	
ทุนที่ออกและเรียกชำระแล้ว				
หุ้นสามัญ 302,350,462 หุ้น มูลค่าหุ้นละ 1.00 บาท	302,350,462.00	302,350,462.00	-	
หุ้นสามัญ 265,559,257 หุ้น มูลค่าหุ้นละ 1.00 บาท	-	-	265,559,257.00	
ส่วนเกินมูลค่าหุ้น	137,900,000.00	137,900,000.00	137,900,000.00	
กำไรสะสม				
จัดสรรแล้ว				
สำรองตามกฎหมาย	12,590,153.09	12,660,153.09	5,390,153.09	
ยังไม่ได้จัดสรร	197,614,304.55	200,408,583.35	114,552,348.04	
รวมส่วนของผู้ถือหุ้นบริษัทใหญ่	650,454,919.64	653,319,198.44	523,401,758.13	
ส่วนของผู้ถือหุ้นส่วนน้อย	80,926,019.50	-	-	
รวมส่วนของผู้ถือหุ้น	731,380,939.14	653,319,198.44	523,401,758.13	
รวมหนี้สินและส่วนของผู้ถือหุ้น	1,479,135,502.58	1,250,969,103.59	1,076,044,724.83	

หมายเหตุประกอบงบการเงินเป็นส่วนหนึ่งของงบการเงินนี้

บริษัท เด็มโก้ จำกัด (มหาชน) และบริษัทย่อย
งบกำไรขาดทุน
สำหรับปี สิ้นสุดวันที่ 31 ธันวาคม 2551 และ 2550

	งบการเงินรวม		งบการเงินเฉพาะกิจการ	
	31 ธันวาคม 2551	31 ธันวาคม 2551	31 ธันวาคม 2550	
	บาท	บาท	บาท	
รายได้จากการขายและบริการ	2,172,726,693.64	2,077,154,792.93	2,156,010,459.87	
ต้นทุนขายและบริการ	(1,810,523,972.21)	(1,711,135,835.73)	(1,804,949,950.58)	
กำไรขั้นต้น	362,202,721.43	366,018,957.20	351,060,509.29	
รายได้อื่น	34,246,542.62	30,345,217.13	21,041,985.33	
ค่าใช้จ่ายในการขาย	(14,462,731.48)	(14,462,731.48)	(7,175,667.62)	
ค่าใช้จ่ายในการบริหาร	(156,623,731.48)	(138,817,162.30)	(135,841,662.60)	
ค่าตอบแทนกรรมการ (หมายเหตุ 26)	(3,096,000.00)	(3,096,000.00)	(2,745,000.00)	
ส่วนเกินของส่วนได้เสียของผู้ถือหุ้นในมูลค่ายุติธรรมของ (หมายเหตุ 13)	15,076,476.58	-	-	
สินทรัพย์และหนี้สินที่สูงกว่าราคาทุน				
ดอกเบี้ยจ่าย	(23,649,690.36)	(19,929,009.79)	(14,183,268.96)	
กำไรก่อนภาษีเงินได้นิติบุคคล	213,694,206.76	220,059,270.76	212,156,895.44	
ภาษีเงินได้นิติบุคคล (หมายเหตุ 28)	(40,296,384.32)	(40,296,384.32)	(66,762,987.47)	
กำไรสำหรับงวด	173,397,822.44	179,762,886.44	145,393,907.97	
การแบ่งปันกำไร(ขาดทุน)				
ส่วนที่เป็นของผู้ถือหุ้นของบริษัทใหญ่	176,898,607.64			
ส่วนที่เป็นของผู้ถือหุ้นส่วนน้อย	(3,500,785.20)			
	173,397,822.44			
กำไรต่อหุ้นส่วนของผู้ถือหุ้นบริษัทใหญ่				
กำไรต่อหุ้นขั้นพื้นฐาน (หมายเหตุ 29)	0.64	0.65	0.65	
กำไรต่อหุ้นปรับลด (หมายเหตุ 29)	0.64	0.65	0.65	

หมายเหตุประกอบงบการเงินเป็นส่วนหนึ่งของงบการเงินนี้

บริษัท เด็มโก้ จำกัด (มหาชน) และบริษัทย่อย
 งบแสดงการเปลี่ยนแปลงในส่วนของผู้ถือหุ้น
 สำหรับปี สิ้นสุดวันที่ 31 ธันวาคม 2551 และ 2550
 งบการเงินรวม

	หุ้นสามัญที่ ออกและเรียก ชำระแล้ว	ส่วนเกิน มูลค่าหุ้น	กำไรสะสม		รวม	ส่วนของผู้ ถือหุ้น ส่วนน้อย	รวม
			จัดสรร แล้วสำรอง ตามกฎหมาย	ยังไม่ได้ จัดสรร			
	บาท	บาท	บาท	บาท	บาท	บาท	บาท
ยอดคงเหลือ ณ วันที่ 31	265,559,257.00	137,900,000.00	5,390,153.09	114,552,348.04	523,401,758.13	-	523,401,758.13
ธันวาคม 2550							
ทุนเพิ่มขึ้นจากการใช้สิทธิ (หมายเหตุ 24,1)	3,413,226.00	-	-	-	3,413,226.00	-	3,413,226.60
ทุนเพิ่มขึ้นจากหุ้นปันผล (หมายเหตุ 25,3)	33,377,979.00	-	-	-	33,377,979.00	-	33,377,979.00
เงินปันผลจ่าย (หมายเหตุ 25,4)	-	-	-	(26,555,925.70)	(26,555,925.70)	-	(26,555,925.70)
เงินปันผลจ่ายระหว่างกาล (หมายเหตุ 25,3)	-	-	-	(60,080,725.43)	(60,080,725.43)	-	(60,080,725.43)
สำรองตามกฎหมาย (หมายเหตุ 25,4)	-	-	7,200,000.00	(7,200,000.00)	-	-	-
ส่วนได้เสียของผู้ถือหุ้น ส่วนน้อย	-	-	-	-	-	84,426,804.70	84,426,804.70
กำไรสำหรับงวด	-	-	-	176,898,607.64	176,898,607.64	(3,500,785.20)	173,397,822.44
ยอดคงเหลือ ณ วันที่ 31	302,350,462.00	137,900,000.00	12,590,153.09	197,614,304.55	650,454,919.64	80,926,019.50	731,380,939.14
ธันวาคม 2551							

หมายเหตุประกอบงบการเงินเป็นส่วนหนึ่งของงบการเงินนี้

บริษัท เด็มโก้ จำกัด (มหาชน) และบริษัทย่อย
งบแสดงการเปลี่ยนแปลงในส่วนของผู้ถือหุ้น
สำหรับปี สิ้นสุดวันที่ 31 ธันวาคม 2551 และ 2550
งบการเงินเฉพาะกิจการ

		หุ้นสามัญที่ ออกและเรียก ชำระแล้ว	ส่วนเกินมูลค่า หุ้น	กำไรสะสม		รวม
				จัดสรร แล้วสำรอง ตามกฎหมาย	ยังไม่ได้จัดสรร	
		บาท	บาท	บาท	บาท	บาท
ยอดคงเหลือ ณ วันที่ 31 ธันวาคม 2550		210,000,000.00	137,900,000.00	290,153.09	53,921,943.61	402,112,096.70
ทุนเพิ่มขึ้นจากการใช้สิทธิ	(หมายเหตุ 24,1)	2,762,104.00	-	-	-	2,762,104.00
ทุนเพิ่มขึ้นจากทุนปันผล	(หมายเหตุ 25,1)	52,797,153.00	-	-	-	52,797,153.00
เงินปันผลจ่ายระหว่างกาล	(หมายเหตุ 25,1)	-	-	-	(58,663,503.54)	(58,663,503.54)
เงินปันผลจ่าย	(หมายเหตุ 25,2)	-	-	-	(21,000,000.00)	(21,000,000.00)
สำรองตามกฎหมาย	(หมายเหตุ 25,2)	-	-	5,100,000.00	(5,100,000.00)	-
กำไรสำหรับงวด		-	-	-	145,393,907.97	145,393,907.97
ยอดคงเหลือ ณ วันที่ 31 ธันวาคม 2550		265,559,257.00	137,900,000.00	5,390,153.09	114,552,348.04	523,401,758.13
ทุนเพิ่มขึ้นจากการใช้สิทธิ	(หมายเหตุ 24,1)	3,413,226.00	-	-	-	3,413,226.00
ทุนเพิ่มขึ้นจากทุนปันผล	(หมายเหตุ 25,3)	33,377,979.00	-	-	-	33,377,979.00
เงินปันผลจ่าย	(หมายเหตุ 25,4)	-	-	-	(26,555,925.70)	(26,555,925.70)
เงินปันผลจ่ายระหว่างกาล	(หมายเหตุ 25,3)	-	-	-	(60,080,725.43)	(60,080,725.43)
สำรองตามกฎหมาย	(หมายเหตุ 25,4)	-	-	7,270,000.00	(7,270,000.00)	-
กำไรสำหรับงวด		-	-	-	179,762,886.44	179,762,886.44
ยอดคงเหลือ ณ วันที่ 31 ธันวาคม 2551		302,350,462.00	137,900,000.00	12,660,153.09	200,408,583.35	653,319,198.44

หมายเหตุประกอบงบการเงินเป็นส่วนหนึ่งของงบการเงินนี้

บริษัท เด็มโก้ จำกัด (มหาชน) และบริษัทย่อย
งบกระแสเงินสด
สำหรับปี สิ้นสุดวันที่ 31 ธันวาคม 2551 และ 2550

	งบการเงินรวม 31 ธันวาคม 2551	งบการเงินเฉพาะกิจการ	
		31 ธันวาคม 2551	31 ธันวาคม 2550
	บาท	บาท	บาท
กระแสเงินสดจากกิจกรรมดำเนินงาน			
กำไรสำหรับงวด	176,898,607.64	179,762,886.44	145,393,907.97
ปรับรายการที่กระทบกำไรสำหรับงวดเป็นเงินสดรับ(จ่าย)			
จากการดำเนินงาน			
ค่าเสื่อมราคา	27,497,711.44	17,696,522.10	15,253,663.18
ค่าใช้จ่ายตัดจ่าย	1,373,751.11	1,311,134.14	1,036,388.52
หนี้สงสัยจะสูญ	5,735,204.71	5,735,204.71	17,094,855.80
หนี้สงสัยจะสูญ(โอนกลับ)	(10,997,452.74)	(10,997,453.74)	(5,845,815.78)
(กำไร)ขาดทุนที่ยังไม่เกิดขึ้นจริงในหลักทรัพย์เพื่อค่า	12,933,707.00	12,933,707.00	-
ขาดทุนจากการตัดจำหน่ายภาษีเงินได้นิติบุคคลหัก ณ ที่จ่าย	1,583,773.09	1,583,773.09	-
(กำไร)ขาดทุนจากการขายสินทรัพย์ถาวร	(239,724.69)	(239,724.69)	(163,877.92)
กำไรจากการขายสินทรัพย์ที่ไม่ใช้ดำเนินงาน	(2,419,281.25)	(2,419,281.25)	-
กำไรจากการขายสินทรัพย์ไม่มีตัวตน	(65.48)	(65.48)	-
โอนกลับขาดทุนจากการด้อยค่าในที่ดิน	(520,000.00)	(520,000.00)	-
ขาดทุนจากการด้อยค่าที่ดิน	822,000.00	822,000.00	-
ขาดทุนจากการตัดจำหน่ายสินทรัพย์ถาวร	2,613,568.81	60,376.59	42,882.32
ขาดทุนจากการลดมูลค่าสินค้าคงเหลือลดลง	4,950,948.52	4,950,948.52	600,687.21
(กำไร)ขาดทุนจากอัตราแลกเปลี่ยนที่ยังไม่เกิดขึ้นจริง	(62,213.63)	(62,213.63)	(146,559.16)
ขาดทุนที่เกิดขึ้นจริงจากบริษัทย่อยปิดกิจการ	-	-	378,580.70
ดอกเบี้ยรับ	(594,160.21)	(277,074.02)	(465,720.20)
ดอกเบี้ยเข้าซื้อตัดจ่าย	986,942.05	459,686.56	577,558.75
ดอกเบี้ยจ่าย	22,662,748.31	19,469,323.23	13,605,710.21
ภาษีเงินได้นิติบุคคล	40,296,384.32	40,296,384.32	66,762,987.47
ส่วนเกินของส่วนได้เสียของผู้ซื้อในมูลค่ายุติธรรมของสินทรัพย์	(15,076,476.58)	-	-
และหนี้สินที่สูงกว่าราคาทุน			
ส่วนได้เสียของผู้ถือหุ้นส่วนน้อย	(3,500,785.20)	-	-
กำไรจากกิจกรรมดำเนินงานก่อนการเปลี่ยนแปลงในสินทรัพย์และหนี้สินดำเนินงาน	264,945,187.22	270,566,134.89	254,125,249.07
(เพิ่มขึ้น)ลดลงในลูกหนี้การค้าและตัวเงินรับ	50,498,278.18	57,377,533.89	(174,437,487.32)
(เพิ่มขึ้น)ลดลงในมูลค่างานที่เสร็จแต่ยังไม่เรียกเก็บ	(56,279,610.46)	(39,628,807.58)	(28,990,796.47)
(เพิ่มขึ้น)ลดลงในสินค้าคงเหลือ	(38,837,778.19)	(43,033,360.57)	(75,186,886.63)

หมายเหตุประกอบงบการเงินเป็นส่วนหนึ่งของงบการเงินนี้

บริษัท เด็มโก้ จำกัด (มหาชน) และบริษัทย่อย
งบกระแสเงินสด
สำหรับปี สิ้นสุดวันที่ 31 ธันวาคม 2551 และ 2550

	งบการเงินรวม 31 ธันวาคม 2551	งบการเงินเฉพาะกิจการ	
		31 ธันวาคม 2551	31 ธันวาคม 2550
	บาท	บาท	บาท
กระแสเงินสดจากกิจกรรมดำเนินงาน(ต่อ)			
(เพิ่มขึ้น)ลดลงในเงินจ่ายล่วงหน้าค่าสินค้า	(66,087,043.51)	(65,698,278.62)	2,609,215.87
(เพิ่มขึ้น)ลดลงในสินทรัพย์หมุนเวียนอื่น	(61,116,151.58)	(18,621,486.16)	22,905,419.40
(เพิ่มขึ้น)ลดลงในภาษีเงินได้นิติบุคคลถูกหัก ณ ที่จ่าย	9,327,305.01	9,327,305.01	-
(เพิ่มขึ้น)ลดลงในสินทรัพย์ไม่หมุนเวียนอื่น	90,465.38	26,810.06	245,761.63
เพิ่มขึ้น(ลดลง)ในเจ้าหนี้การค้าและตัวเงินจ่าย	59,905,917.37	57,604,004.14	54,035,551.72
เพิ่มขึ้น(ลดลง)ในเงินรับล่วงหน้าค่าบริการ	37,604,935.42	2,656,166.19	(148,981,111.18)
เพิ่มขึ้น(ลดลง)ในเงินรับล่วงหน้าค่าสินค้า	(4,091,475.65)	(4,108,878.13)	(454,671.90)
เพิ่มขึ้น(ลดลง)ในเจ้าหนี้เงินประกันผลงาน	(470,940.23)	(668,404.91)	6,064,615.47
เพิ่มขึ้น(ลดลง)ในค่าใช้จ่ายค้างจ่าย	13,808,566.69	(6,211,701.05)	(11,95,004.17)
เพิ่มขึ้น(ลดลง)ในหนี้สินหมุนเวียนอื่น	(2,106,717.79)	(3,420,726.79)	13,757,697.31
เงินสดรับดอกเบี้ย	760,702.83	274,324.72	469,378.71
เงินสดจ่ายในดอกเบี้ยจ่าย	(22,221,171.12)	(19,161,761.41)	(14,796,012.07)
เงินสดจ่ายภาษีเงินได้นิติบุคคล	(59,719,259.70)	(59,102,868.02)	(65,030,467.89)
เงินสดสุทธิได้มา(ใช้ไป)จากกิจกรรมดำเนินงาน	126,011,209.87	138,176,005.66	(165,659,548.45)
กระแสเงินสดจากกิจกรรมลงทุน			
เงินสดจ่ายในเงินลงทุนชั่วคราว	(37,002,220.00)	(37,002,220.00)	-
เงินสดรับในเงินลงทุนชั่วคราว	7,752,613.00	7,752,613.00	-
เงินสดจ่ายในเงินให้กู้ยืมระยะสั้นแก่บริษัทย่อย	-	(3,000,000.00)	-
เงินสดจ่ายในเงินให้กู้ยืมแก่บริษัทที่เกี่ยวข้องกัน	-	-	(5,000,000.00)
เงินสดรับในเงินให้กู้ยืมแก่บริษัทที่เกี่ยวข้องกัน	-	-	5,000,000.00
เงินสดจ่ายซื้อเงินลงทุนในบริษัทย่อย (หมายเหตุ 13)	(52,074,107.11)	(54,000,000.00)	-
เงินสดรับในเงินให้กู้ยืมบุคคลที่เกี่ยวข้องกัน	230,000.00	-	-
เงินสดจ่ายซื้อในสินทรัพย์ถาวร (หมายเหตุ 14)	(137,622,785.19)	(25,812,086.55)	(51,665,186.06)
เงินสดรับในการขายสินทรัพย์ถาวร	1,225,789.00	363,788.94	842,469.19
เงินสดจ่ายซื้อในที่ดินที่ไม่ใช้ดำเนินงาน	(2,900,000.00)	(2,900,000.00)	-
เงินสดรับในการขายสินทรัพย์ที่ไม่ใช้ดำเนินงาน	4,991,331.38	4,991,331.38	-
เงินสดรับในการขายสินทรัพย์ที่ไม่ใช้ดำเนินงาน	(2,795,670.95)	(2,383,670.95)	(971,440.00)
เงินสดรับในสินทรัพย์ไม่มีตัวตน (หมายเหตุ 16)	66.48	66.48	-
(เพิ่มขึ้น)ลดลงในเงินฝากประจำที่ติดภาระค้ำประกัน	(21,887,670.95)	10,614,622.69	32,109,540.33
เงินสดสุทธิได้มา (ใช้ไป) จากกิจกรรมลงทุน	(240,082,227.78)	(101,375,555.01)	(19,684,616.54)

หมายเหตุประกอบงบการเงินเป็นส่วนหนึ่งของงบการเงินนี้

บริษัท เด็มโก้ จำกัด (มหาชน) และบริษัทย่อย
งบกระแสเงินสด
สำหรับปี สิ้นสุดวันที่ 31 ธันวาคม 2551 และ 2550

		งบการเงินรวม	งบการเงินเฉพาะกิจการ	
		31 ธันวาคม 2551	31 ธันวาคม 2551	31 ธันวาคม 2550
		บาท	บาท	บาท
กระแสเงินสดจากกิจกรรมจัดหาเงิน				
เพิ่มขึ้น(ลดลง)ในเงินเบิกเกินบัญชีและเงินกู้ยืมระยะสั้น		9,483,903.90	(5,267,135.53)	93,641,718.50
จากสถาบันการเงิน				
เงินสัรับในเงินกู้ยืมระยะสั้นบุคคลภายนอก		80,000,000.00	80,000,000.00	80,000,000.00
เงินสัจ่ายชำระในเงินกู้ยืมระยะสั้นบุคคลภายนอก		(70,000,000.00)	(70,000,000.00)	-
เงินสัรับในเงินกู้ยืมระยะสั้นจากกรรมการ		5,864,430.12	-	-
เงินสัจ่ายชำระในเงินกู้ยืมระยะสั้นจากกรรมการ		(3,252,000.00)	-	-
เงินสัรับในเงินกู้ยืมระยะยาว		72,800,000.00	42,800,000.00	47,962,000.00
เงินสัจ่ายชำระในเงินกู้ยืมระยะยาว		(39,927,716.46)	(37,321,900.23)	(3,400,000.00)
เงินสัจ่ายชำระในเจ้าหนี้ตามสัญญาเช่าซื้อ		(10,077,865.87)	(6,421,688.32)	(5,688,036.80)
เงินสัจ่ายในเงินปันผล		(53,229,843.07)	(53,229,843.07)	(79,663,503.54)
เงินสัรับจากการเพิ่มทุน		3,413,226.00	3,413,226.00	55,559,257.00
เงินสัรับจากการรับชำระค่าหุ้นเพิ่มขึ้น		112,201,000.00	-	-
เงินสดสุทธิได้มา(ใช้ไป)จากกิจกรรมจัดหาเงิน		107,275,134.62	(46,027,341.15)	188,411,435.16
เงินสดและรายการเทียบเท่าเงินสดเพิ่มขึ้น(ลดลง)สุทธิ		(6,795,883.29)	(9,226,890.50)	3,067,270.17
เงินสดและรายการเทียบเท่าเงินสด ณ วันต้นงวด	(หมายเหตุ 8)	<u>15,114,315.79</u>	<u>15,114,315.79</u>	<u>12,047,045.62</u>
เงินสดและรายการเทียบเท่าเงินสด ณ วันปลายงวด	(หมายเหตุ 8)	<u>8,318,432.50</u>	<u>5,887,425.29</u>	<u>15,114,315.79</u>

หมายเหตุประกอบงบการเงินเป็นส่วนหนึ่งของงบการเงินนี้

หมายเหตุประกอบงบการเงิน

บริษัท เด็มโก้ จำกัด (มหาชน) และบริษัทย่อย

หมายเหตุประกอบงบการเงิน

วันที่ 31 ธันวาคม 2551 และ 2550

1. ข้อมูลทั่วไป

บริษัทฯ จัดทะเบียนตามประมวลกฎหมายแพ่งและพาณิชย์ เป็นนิติบุคคลประเภทบริษัทจำกัด ทะเบียนเลขที่ 0107549000092 เมื่อวันที่ 1 มิถุนายน 2535 สำนักงานใหญ่ตั้งอยู่เลขที่ 50/26-27 หมู่ที่ 8 ถนนพหลโยธิน แขวงอนุสาวรีย์ เขตบางเขน กรุงเทพมหานคร ต่อมาได้ย้าย สำนักงานใหญ่ตั้งอยู่เลขที่ 59 หมู่ที่ 1 ต.สวนพริกไทย อ.เมืองปทุมธานี จ.ปทุมธานี และได้จดทะเบียนแปรสภาพเป็นบริษัทมหาชนจำกัด กับกระทรวงพาณิชย์เมื่อวันที่ 26 พฤษภาคม 2549

บริษัทฯ ประกอบกิจการหลักเป็นผู้รับเหมาก่อสร้างระบบไฟฟ้า และงานบริการด้านวิศวกรรมไฟฟ้าและโทรคมนาคมทุกประเภท รวมทั้งเป็นผู้ผลิตงานโครงเหล็กชุบสังกะสี ชี้อและจำหน่ายอุปกรณ์ระบบไฟฟ้า

2. เกณฑ์ในการจัดทำการเงิน

- 2.1 บริษัทฯ ได้จัดทำการเงินขึ้นตามมาตรฐานการบัญชีไทย รวมถึงการตีความและแนวปฏิบัติทางการบัญชีที่ประกาศใช้โดยสภาวิชาชีพบัญชีและจัดทำขึ้นตามหลักการบัญชีที่รับรองทั่วไปของประเทศไทยและตามข้อกำหนดของคณะกรรมการกำกับหลักทรัพย์และตลาดหลักทรัพย์ว่าด้วย การจัดทำ และนำเสนอรายงานทางการเงิน
- 2.2 งบการเงินนี้ได้จัดทำขึ้นโดยถือหลักเกณฑ์การบันทึกตามราคาทุนเดิม ยกเว้นตามที่ระบุในนโยบายการบัญชี
- 2.3 ในการจัดทำการเงินเพื่อให้เป็นไปตามหลักการบัญชีที่รับรองทั่วไป ฝ่ายจัดการของบริษัทฯ ต้องใช้การประมาณและข้อสมมติฐานหลายประการ ซึ่งมีผลกระทบต่อจำนวนเงินที่เกี่ยวข้องกับรายได้ ค่าใช้จ่าย สินทรัพย์ และหนี้สิน และการเปิดเผยข้อมูลเกี่ยวกับสินทรัพย์และหนี้สินที่อาจเกิดขึ้นซึ่งผลที่เกิดขึ้นจริงอาจแตกต่างไปจากจำนวนที่ได้ประมาณ
- 2.4 บริษัทฯ ได้จัดประเภทรายการบางรายการในงบการเงินที่นำมาแสดงเปรียบเทียบใหม่เพื่อให้สอดคล้องกับการจัดประเภทรายการบัญชีของงวดปัจจุบัน ซึ่งไม่มีผลต่อกำไรสุทธิหรือส่วนของผู้ถือหุ้นตามที่ได้รายงานไว้แล้ว
- 2.5 เพื่อความสะดวกของผู้ใช้งบการเงินรวมและงบการเงินเฉพาะกิจการ จึงได้มีการแปลงงบการเงินเป็นภาษาอังกฤษจากงบการเงินที่จัดทำเป็นภาษาไทย

3. การประกาศใช้มาตรฐานการบัญชีใหม่

- 3.1 มาตรฐานการบัญชีฉบับปรับปรุงใหม่ที่มีผลบังคับใช้ในปีปัจจุบัน โดยบริษัทฯ ได้ใช้มาตรฐาน การบัญชีต่อไปนี้ ซึ่งเกี่ยวข้องกับการดำเนินธุรกิจของกิจการ
- | | |
|---|---|
| มาตรฐานการบัญชีฉบับที่ 25 (ปรับปรุง 2550) | งบกระแสเงินสด |
| มาตรฐานการบัญชีฉบับที่ 29 (ปรับปรุง 2550) | สัญญาเช่า |
| มาตรฐานการบัญชีฉบับที่ 31 (ปรับปรุง 2550) | สินค้าคงเหลือ |
| มาตรฐานการบัญชีฉบับที่ 33 (ปรับปรุง 2550) | ต้นทุนการกู้ยืม |
| มาตรฐานการบัญชีฉบับที่ 35 (ปรับปรุง 2550) | การนำเสนองบการเงิน |
| มาตรฐานการบัญชีฉบับที่ 39 (ปรับปรุง 2550) | นโยบายการบัญชี การเปลี่ยนแปลงประมาณการทางบัญชีและข้อผิดพลาด |
| มาตรฐานการบัญชีฉบับที่ 41 (ปรับปรุง 2550) | งบการเงินระหว่างกาล |

มาตรฐานการบัญชีฉบับที่ 43 (ปรับปรุง 2550) การรวมธุรกิจ
 มาตรฐานการบัญชีฉบับที่ 49 (ปรับปรุง 2550) สัญญาก่อสร้าง
 มาตรฐานการบัญชีฉบับที่ 51 สินทรัพย์ไม่มีตัวตน
 การใช้มาตรฐานการบัญชีฉบับดังกล่าวจะไม่มีผลกระทบอย่างเป็นทางการเงินของบริษัทฯ

3.2 มาตรฐานการบัญชีฉบับปรับปรุงใหม่ที่ยังไม่มีผลบังคับใช้ในปัจจุบัน

ฉบับที่ 36 (ปรับปรุง 2550) การด้อยค่าของสินทรัพย์
 ฉบับที่ 54 (ปรับปรุง 2550) สินทรัพย์ไม่หมุนเวียนที่ถือไว้เพื่อขายและการดำเนินงานที่ยกเลิก

มาตรฐานการบัญชีข้างต้นให้ถือปฏิบัติกับงบการเงินสำหรับรอบระยะเวลาบัญชีที่เริ่มในหรือหลังวันที่ 1 มกราคม 2552 เป็นต้นไป ฝ่ายบริหารของบริษัทฯ ได้ประเมินแล้วเห็นว่ามาตรฐาน การบัญชีฉบับดังกล่าวจะไม่มีผลกระทบอย่างเป็นทางการเงินสำหรับปีที่เริ่มใช้มาตรฐานการบัญชีฉบับดังกล่าว

4. สิทธิประโยชน์จากการส่งเสริมการลงทุน

บริษัทฯ ได้รับบัตรส่งเสริมการลงทุน เลขที่ 2232(2)/2550 ลงวันที่ 12 ธันวาคม 2550 จากคณะกรรมการส่งเสริมการลงทุน เพื่อแสดงว่าเป็นผู้ได้รับการส่งเสริมการลงทุนในกิจการผลิต STEEL STRUCTURE ประเภท 4.19 กิจการผลิตโครงสร้างโลหะ ที่ใช้ในการก่อสร้างหรืออุปกรณ์สำหรับงานอุตสาหกรรม (FABRICATION INDUSTRY) โดยได้สิทธิประโยชน์ตามพระราชบัญญัติส่งเสริม การลงทุน พ.ศ. 2520 ตามมาตรา 25, 26, 28, 31, 34, 35 และมาตรา 36 สิทธิประโยชน์ที่ได้รับรวมทั้ง การได้รับยกเว้นอากรขาเข้าสำหรับเครื่องจักรตามเงื่อนไขที่ 1 ยกเว้นภาษีเงินได้นิติบุคคลสำหรับกำไรสุทธิที่มีกำหนดเวลา 8 ปี และ ภาษีเงินได้นิติบุคคลสำหรับกำไรสุทธิที่ได้จากการประกอบกิจการที่ได้รับ การส่งเสริมรวมกันไม่เกินร้อยละ 100 ของเงินลงทุน ไม่รวมค่าที่ดินและทุนหมุนเวียนมีกำหนดเวลา 8 ปี

บริษัทฯ เริ่มมีรายได้จากการประกอบกิจการที่ได้รับส่งเสริมการลงทุนตั้งแต่วันที่ 4 มกราคม 2551 และหมดอายุวันที่ 3 มกราคม 2559

5. สรุปนโยบายการบัญชีที่สำคัญ

5.1 การรับรู้รายได้จากการขาย

รายได้จากการขาย รับรู้เมื่อส่งมอบสินค้าแล้ว

5.2 การรับรู้รายได้จากการให้บริการ

รายได้จากการให้บริการรับรู้ตามสัญญาราคาคงที่ด้วยวิธีอัตราส่วนของงานที่ทำเสร็จ ซึ่งคำนวณตามอัตราส่วนงาน ที่ทำเสร็จซึ่งกำหนดขึ้นจากอัตราส่วนต้นทุนของงานบริการทั้งสิ้นที่เกิดขึ้นกับต้นทุนทั้งหมดที่ประมาณว่าจะใช้ในการก่อสร้าง ตามสัญญา โดยเทียบเคียงกับอัตราส่วนงานที่ทำเสร็จซึ่งกำหนดขึ้นโดยวิศวกร ในกรณีที่มีความเป็นไปได้ค่อนข้างแน่นอนว่า ต้นทุนทั้งสิ้นของโครงการเกินกว่ามูลค่ารายได้ตามสัญญา กิจการจะรับรู้ประมาณการขาดทุนดังกล่าวเป็นค่าใช้จ่ายทันทีใน งบกำไรขาดทุน

ในกรณีที่สัญญาที่มีต้นทุนงานบริการบวกกำไรที่คาดว่าจะได้รับมากกว่าเงินเรียกเก็บจากลูกค้าได้แสดงไว้เป็น “มูลค่างานเสร็จแต่ยังไม่ได้เรียกเก็บ” ในงบดุล ส่วนสัญญาที่มีการเรียกเก็บเงินจากลูกค้ามากกว่าต้นทุนงานบริการบวกกำไร ที่คาดว่าจะได้รับจะแสดงไว้เป็น “รายได้ค่างานบริการรับล่วงหน้า” ภายใต้นี้สินหมุนเวียนในงบดุล

5.3 การรับรู้ค่าใช้จ่าย

ค่าใช้จ่ายรับรู้ตามเกณฑ์คงค้าง

5.4 เงินสดและรายการเทียบเท่าเงินสด

เงินสดและรายการเทียบเท่าเงินสดรวมเงินฝากธนาคารประเภทออมทรัพย์ กระแสรายวันและฝากประจำไม่เกิน 3 เดือน ที่ไม่ติดภาระค้ำประกัน

5.5 ลูกหนี้การค้า ลูกหนี้อื่นและค่าเผื่อนี้สงสัยจะสูญ

ลูกหนี้การค้าและลูกหนี้อื่นแสดงตามมูลค่าสุทธิที่จะได้รับ สำหรับค่าเผื่อนี้สงสัยจะสูญ บริษัทฯ มีนโยบายประมาณการค่าเผื่อนี้สงสัยจะสูญจากลูกหนี้แต่ละรายที่คาดว่าจะไม่ได้รับชำระหนี้

5.6 สินค้าคงเหลือและค่าเผื่อมูลค่าสินค้าลดลง

สินค้าคงเหลือบันทึกด้วยราคาทุนตามวิธีเข้าก่อนออกก่อนหรือมูลค่าสุทธิที่จะได้รับแล้วแต่อย่างใดจะต่ำกว่าบริษัทฯ จะพิจารณาตั้งค่าเผื่อมูลค่าสินค้าลดลงในสินค้าที่ไม่เคลื่อนไหวเป็นเวลา 1 ปี ร้อยละ 50 ของมูลค่า และส่วนที่เกิน 2 ปี ขึ้นไป พิจารณาตั้งค่าเผื่อทั้งจำนวน

5.7 เงินลงทุนในบริษัทย่อย

เงินลงทุนในบริษัทย่อยบันทึกด้วยวิธีราคาทุน

5.8 ที่ดิน อาคารและอุปกรณ์

ที่ดิน บันทึกตามราคาทุน ณ วันที่เกิดรายการ อาคารและอุปกรณ์ บันทึกตามราคาทุน ณ วันที่เกิดรายการ หักด้วยค่าเสื่อมราคาสะสม และคำนวณค่าเสื่อมราคาโดยวิธีเส้นตรงตามเกณฑ์อายุการใช้งานโดยประมาณดังนี้

- ส่วนปรับปรุงที่ดิน	5 และ 10 ปี
- อาคารและส่วนปรับปรุง	5 และ 20 ปี
- เครื่องจักรและอุปกรณ์	5 และ 10 ปี
- เครื่องตกแต่งและเครื่องใช้สำนักงาน	3 และ 10 ปี
- ยานพาหนะ	5 ปี

5.9 สินทรัพย์ไม่มีตัวตนและค่าตัดจำหน่าย

ต้นทุนการได้มาซึ่งโปรแกรมสำเร็จรูปบันทึกเป็นสินทรัพย์ไม่มีตัวตนและจะตัดบัญชีเป็นค่าใช้จ่ายโดยวิธีเส้นตรงเป็นระยะเวลา 5 ปี

5.10 เจ้าหนี้การค้าและเจ้าหนี้อื่น

เจ้าหนี้การค้าและเจ้าหนี้อื่น แสดงในราคาทุน

5.11 การด้อยค่า

ยอดสินทรัพย์คงเหลือตามบัญชีได้รับการทบทวน ณ ทุกวันที่ในงบดุลว่ามีข้อบ่งชี้เรื่อง การด้อยค่าหรือไม่ ในกรณีที่ข้อบ่งชี้จะทำการประมาณมูลค่าสินทรัพย์ที่คาดว่าจะได้รับคืนโดยจะรับรู้ผลขาดทุนจากการด้อยค่าเมื่อมูลค่าตามบัญชีของสินทรัพย์หรือมูลค่าตามบัญชีของหน่วยสินทรัพย์ที่ก่อให้เกิดเงินสดสูงกว่ามูลค่าที่จะได้รับคืน ขาดทุนจากการด้อยค่าบันทึกในงบกำไรขาดทุน

การคำนวณมูลค่าที่คาดว่าจะได้รับคืน

- มูลค่าที่คาดว่าจะได้รับคืนหมายถึงราคาขายของสินทรัพย์ หรือมูลค่าจากการใช้ของสินทรัพย์ แล้วแต่มูลค่าใดจะสูงกว่า ในการประเมินมูลค่าจากการใช้ของสินทรัพย์ ประมาณการกระแสเงินสด ที่จะได้รับในอนาคตจะคิดลดเป็นมูลค่าปัจจุบันโดยใช้ อัตราคิดลดก่อนคำนวณภาษีเงินได้เพื่อให้สะท้อนมูลค่าที่อาจประเมินได้ในตลาดปัจจุบันซึ่งแปรไปตามเวลาและความเสี่ยงที่มีต่อสินทรัพย์ สำหรับสินทรัพย์ที่ไม่ก่อให้เกิดเงินสดซึ่งส่วนใหญ่เป็นหน่วยแยกอิสระจากสินทรัพย์อื่นๆ ให้พิจารณามูลค่าที่คาดว่าจะได้รับคืนให้สอดคล้องกับหน่วยสินทรัพย์ที่ก่อให้เกิดเงินสดที่สินทรัพย์นั้นมีความเกี่ยวข้องด้วย

การกลับรายการด้อยค่า

- บริษัทจะกลับรายการบัญชีขาดทุนจากการด้อยค่า หากมีการเปลี่ยนแปลงประมาณการที่ใช้ ในการคำนวณมูลค่าที่คาดว่าจะได้รับคืน
- บริษัทจะกลับรายการบัญชีขาดทุนจากการด้อยค่าเพียงเพื่อให้มูลค่าตามบัญชีของสินทรัพย์ ไม่เกินกว่ามูลค่าตามบัญชี ภายหลังหักค่าเสื่อมราคาหรือค่าตัดจำหน่าย เช่นเดียวกับในกรณีที่ไม่เคยมีการบันทึกขาดทุนจากการด้อยค่ามาก่อน รายการกลับรายการขาดทุนจากการด้อยค่าจะบันทึกเป็นรายได้ในงบกำไรขาดทุน

5.12 รายการเงินตราต่างประเทศ

รายการที่เป็นเงินตราต่างประเทศ บันทึกไว้โดยแปลงค่าเป็นเงินบาทตามอัตราแลกเปลี่ยน ณ วันที่เกิดรายการ ยอดคงเหลือของสินทรัพย์และหนี้สินที่เป็นเงินตราต่างประเทศ ณ วันสิ้นงวดแปลงค่าเป็นเงินบาทตามอัตราปิด ซึ่งเป็นอัตราแลกเปลี่ยน ณ วันนั้น ผลกำไรหรือขาดทุนจากการแปลงค่านี้แสดงรวมไว้เป็นรายได้หรือค่าใช้จ่ายในงบกำไรขาดทุนในงวดนั้น

5.13 เครื่องมือทางการเงิน

เครื่องมือทางการเงิน สินทรัพย์ทางการเงินที่แสดงในงบดุลประกอบด้วยเงินสดและเงินฝากธนาคาร เงินลงทุน ลูกหนี้การค้า หนี้สินทางการเงินที่แสดงในงบดุลประกอบด้วย เจ้าหนี้การค้า และเงินกู้ยืม ซึ่งนโยบายการบัญชีเฉพาะสำหรับรายการแต่ละรายการได้เปิดเผยแยกไว้แต่ละหัวข้อที่เกี่ยวข้อง บริษัทฯ ได้ทำสัญญาซื้อขายเงินตราต่างประเทศล่วงหน้า เพื่อป้องกันความเสี่ยงจากความผันผวนของอัตราแลกเปลี่ยนโดยสัญญาซื้อขายเงินตราต่างประเทศล่วงหน้าจะกำหนดอัตราแลกเปลี่ยนในอนาคตที่สินทรัพย์และหนี้สินที่เป็นเงินตราต่างประเทศ จะได้รับหรือต้องจ่ายชำระ โดยสัญญาซื้อขายเงินตราต่างประเทศล่วงหน้า ณ วันสิ้นงวดจะคำนวณหามูลค่ายุติธรรม และแสดงในหมายเหตุประกอบงบการเงิน และกำไร(ขาดทุน)ที่เกิดขึ้นจริงจากสัญญาซื้อขายเงินตราต่างประเทศล่วงหน้าจะถูกบันทึกในงบกำไรขาดทุน

5.14 ประมาณการหนี้สิน

บริษัทจะบันทึกประมาณการหนี้สินเมื่อมีความเป็นไปได้ค่อนข้างแน่ของการเกิดภาระผูกพันในปัจจุบันตามกฎหมาย หรือจากการอนุমানอันเป็นผลสืบเนื่องมาจากเหตุการณ์ในอดีต ภาระผูกพันดังกล่าวคาดว่าจะส่งผลให้ต้องเกิดการไหลออกของทรัพยากรเพื่อจ่ายชำระภาระผูกพันและจำนวนที่ต้องจ่ายสามารถประมาณการได้อย่างน่าเชื่อถือ รายการที่จะได้รับคืนบันทึกเป็นสินทรัพย์แยกต่างหากก็ต่อเมื่อการได้รับคืนคาดว่าจะได้อย่างแน่นอนเมื่อได้จ่ายชำระประมาณการหนี้สินไปแล้ว

5.15 กำไรต่อหุ้น

กำไรต่อหุ้นขั้นพื้นฐาน คำนวณโดยการหารกำไรสุทธิสำหรับปีด้วยจำนวนถัวเฉลี่ยถ่วงน้ำหนักของหุ้นสามัญที่ออกและเรียกชำระแล้ว

กำไรต่อหุ้นปรับลดคำนวณโดยการหารกำไรสุทธิสำหรับปีด้วยผลรวมของจำนวนหุ้นสามัญถัวเฉลี่ยถ่วงน้ำหนักที่ออกอยู่ในระหว่างปีกับจำนวนถัวเฉลี่ยถ่วงน้ำหนักของหุ้นสามัญที่บริษัทฯ อาจต้องออกเพื่อแปลงใบสำคัญแสดงสิทธิ ทั้งสิ้นให้เป็นหุ้นสามัญ

5.16 การจัดสรรกำไรสะสม

การจัดสรรกำไรสะสม เป็นไปตามพระราชบัญญัติบริษัทมหาชนจำกัด พ.ศ. 2535 และพระราชบัญญัติบริษัทมหาชนจำกัด (ฉบับที่ 2) พ.ศ. 2544 โดยบริษัทฯ จะจัดสรรเป็นสำรองตามกฎหมาย เมื่อได้รับอนุมัติจากที่ประชุมผู้ถือหุ้น

5.17 กองทุนสำรองเลี้ยงชีพ

บริษัทฯ และพนักงานของบริษัทฯได้ร่วมกันจัดตั้งกองทุนสำรองเลี้ยงชีพภายใต้การอนุมัติจากกระทรวงการคลังตามพระราชบัญญัติกองทุนสำรองเลี้ยงชีพ พ.ศ. 2530 ซึ่งประกอบด้วยเงินที่พนักงานจ่ายสะสมเป็นรายเดือนและเงินที่บริษัทฯจ่ายสมทบให้อัตราร้อยละ 2 ของเงินเดือนและจะจ่ายให้พนักงานในกรณีที่ออกจากงานตามระเบียบว่าด้วยกองทุนของบริษัทฯ และกองทุนสำรองเลี้ยงชีพของบริษัทฯ บริหารโดยบริษัทหลักทรัพย์จัดการกองทุน ฟินันซ่า จำกัด

5.18 ผลประโยชน์พนักงาน

บริษัทฯ บันทึกเงินเดือน ค่าจ้าง โบนัส เงินสมทบกองทุนประกันสังคมและเงินสมทบกองทุนสำรองเลี้ยงชีพเป็นค่าใช้จ่ายเมื่อเกิดรายการ

5.19 การปันส่วนรายได้และค่าใช้จ่ายของกิจการที่ได้รับส่งเสริมการลงทุน และกิจการที่ไม่ได้รับส่งเสริมการลงทุน

5.19.1 รายได้ปันส่วนตามชนิดของผลิตภัณฑ์ที่ผลิตได้จากเครื่องจักรที่ได้รับส่งเสริมการลงทุน และเครื่องจักรที่ไม่ได้รับส่งเสริมการลงทุน

5.19.2 ค่าใช้จ่าย

- วัตถุดิบและวัสดุโรงงาน ปันส่วนตามการใช้วัตถุดิบจริงของกิจการที่ได้รับส่งเสริมการลงทุน และกิจการที่ไม่ได้รับส่งเสริมการลงทุน
- ต้นทุนผลิตและต้นทุนขาย ปันส่วนตามการผลิตจริงของกิจการที่ได้รับส่งเสริมการลงทุน และกิจการที่ไม่ได้รับส่งเสริมการลงทุน
- ค่าใช้จ่ายอื่นที่ไม่สามารถปันส่วนตามการผลิตจริงได้ ปันส่วนตามกำลังการผลิตของกิจการที่ได้รับส่งเสริมการลงทุน และกิจการที่ไม่ได้รับส่งเสริมการลงทุน

6. เกณฑ์การจัดทำงบการเงินรวม

6.1 ในการจัดทำงบการเงินรวม ถือหลักเกณฑ์การรวมเฉพาะบริษัทย่อยที่อยู่ภายใต้การควบคุมของบริษัท เด็มโก้ จำกัด (มหาชน) โดยถือหุ้นในบริษัทย่อยตามอัตราส่วนดังนี้

ชื่อบริษัท	ประเภทธุรกิจ	อัตราร้อยละของการลงทุน		จัดตั้งขึ้น ในประเทศ
		ณ วันที่ 31 ธันวาคม		
		2551	2550	
บริษัท เด็มโก้ อินดัสตรี จำกัด	รับจ้างผลิต และติดตั้งโครงสร้างเหล็กภาชนะแรงดันสูงระบบท่อรับแรงดัน	45	-	ไทย

เงินลงทุนในบริษัทย่อยดังกล่าว บริษัทฯ ถือเป็นบริษัทย่อยเนื่องจากบริษัทฯ มีอำนาจในการกำหนดนโยบายทางการเงินและการดำเนินงาน

6.2 รอบระยะเวลาบัญชีของบริษัทฯของบริษัทย่อยสิ้นสุดวันเดียวกันของบริษัทฯ เด็มโก้ จำกัด (มหาชน)

6.3 ในการจัดทำงบการเงินรวม บริษัทฯ ได้ตัดยอดสินทรัพย์และหนี้สินคงเหลือ และรายการค้าระหว่างกันแล้ว

6.4 นโยบายการบัญชีของบริษัทฯย่อยในส่วนของการรายการบัญชีที่เหมือนกันใช้นโยบายการบัญชีเช่นเดียวกันกับบริษัทฯ

7. รายการระหว่างกัน

ในระหว่างปีบัญชี มีรายการธุรกิจที่สำคัญกับบริษัทย่อย บริษัทที่เกี่ยวข้องกัน และบุคคลที่เกี่ยวข้องกัน รายการธุรกิจดังกล่าวเป็นไปตามเงื่อนไขทางการค้าและเกณฑ์ตามที่ตกลงร่วมกันระหว่างบริษัท และบริษัทเหล่านั้นซึ่งเป็นไปตามปกติธุรกิจโดยสามารถสรุปได้ดังนี้

7.1 รายได้และค่าใช้จ่ายระหว่างกัน

	นโยบาย กำหนดราคา	งบการเงินรวม สำหรับปี สิ้นสุด วันที่ 31 ธันวาคม		
		งบการเงินเฉพาะกิจการ สำหรับปี สิ้นสุด วันที่ 31 ธันวาคม		
		2551 บาท	2551 บาท	2550 บาท
รายการธุรกิจกับบริษัทย่อย	ราคาตกลงร่วมกันโดยเทียบ			
รายได้จากการขาย	เคียงกับบุคคลภายนอก			
	ตามสัญญา	-	7,164,064.29	-
รายได้จากการบริการ	อัตราร้อยละ 7.75 ต่อปี	-	5,442,673.61	-
ดอกเบี้ยรับ	(2550 อัตราร้อยละ 1.00 ต่อเดือน)	-	4,446.72	85,483.37
	ตามสัญญา	-	5,133,911.00	-
ต้นทุนบริการ				
รายการธุรกิจกับบริษัทที่เกี่ยวข้องกัน	ราคาตามสัญญาโดยเทียบ			
รายได้จากการให้บริการ	เคียงกับบุคคลภายนอก	-	-	1,078,112.00
รายการธุรกิจกับบุคคลที่เกี่ยวข้องกัน				
ค่าที่ปรึกษา	ตามสัญญา	360,000.00	360,000.00	360,000.00

7.2 สินทรัพย์และหนี้สินระหว่างกัน

	งบการเงินรวม	งบการเงินเฉพาะกิจการ	
	ณ วันที่ 31 ธันวาคม 2551 บาท	ณ วันที่ 31 ธันวาคม 2551 บาท	ณ วันที่ 31 ธันวาคม 2550 บาท
ลูกหนี้การค้า			
บริษัท ย่อย			
บริษัท เติมโก้ อินดัสตรี จำกัด	-	9,822,791.21	-
เงินให้กู้ยืมระยะสั้น			
บริษัท ย่อย			
บริษัท เติมโก้ อินดัสตรี จำกัด	-	3,000,000.00	-
ดอกเบี้ยค้างรับ			
บริษัท ย่อย			
บริษัท เติมโก้ อินดัสตรี จำกัด	-	4,446.72	-
มูลค่างานที่เสร็จแต่ยังไม่เรียกเก็บ			
บริษัทที่เกี่ยวข้องกัน			
บริษัท ประชุมช่าง จำกัด	-	-	4,500.00
เจ้าหนี้การค้า			
บริษัท ย่อย			
บริษัท เติมโก้ อินดัสตรี จำกัด	-	829,823.52	-
เงินกู้ยืมระยะสั้น			
กรรมการใน			
บริษัท ย่อย			
บริษัท เติมโก้ อินดัสตรี จำกัด	2,612,430.12	-	-

สำหรับปีสิ้นสุดวันที่ 31 ธันวาคม 2551 เงินให้กู้ยืมระยะสั้นแก่บริษัทย่อย มีการเคลื่อนไหว ดังต่อไปนี้

งบการเงินเฉพาะกิจการ

	ยอดคงเหลือ ณ วันที่ 31 ธันวาคม 2550	ในระหว่างปี		(หน่วย : บาท) ยอดคงเหลือ ณ วันที่ 31 ธันวาคม 2551
		เพิ่มขึ้น	ลดลง	
เงินให้กู้ยืมระยะสั้น บริษัท เติมโก้ อินดัสตรี จำกัด	-	3,000,000.00	-	3,000,000.00

เงินให้กู้ยืมระยะสั้นแก่บริษัทย่อยเป็นการกู้ยืมในรูปสัญญากู้ยืม ประเภทมีกำหนดระยะเวลา 65 วัน อัตราดอกเบี้ยร้อยละ 7.75 ต่อปี

สำหรับปีสิ้นสุดวันที่ 31 ธันวาคม 2550 เงินให้กู้ยืมระยะสั้นแก่บริษัทย่อย มีการเคลื่อนไหว ดังต่อไปนี้

งบการเงินเฉพาะกิจการ

	ยอดคงเหลือ ณ วันที่ 31 ธันวาคม 2549	ในระหว่างปี		(หน่วย : บาท) ยอดคงเหลือ ณ วันที่ 31 ธันวาคม 2550
		เพิ่มขึ้น	ลดลง	
เงินให้กู้ยืมระยะสั้น บริษัท เติมโก้ อินดัสตรี จำกัด	-	5,000,000.00	(5,000,000.00)	-

เงินให้กู้ยืมระยะสั้นแก่บริษัทที่เกี่ยวข้องกันเป็นการกู้ยืมในรูปสัญญากู้ยืม ประเภทมีกำหนดระยะเวลา 30 วัน อัตราดอกเบี้ยร้อยละ 1.00 ต่อเดือน

สำหรับปี สิ้นสุดวันที่ 31 ธันวาคม 2551 เงินกู้ยืมระยะสั้นจากกรรมการในบริษัทย่อย มีการเคลื่อนไหว ดังต่อไปนี้

งบการเงินเฉพาะกิจการ

	ยอดคงเหลือ ณ วันที่ 31 ธันวาคม 2550	ในระหว่างปี		(หน่วย : บาท) ยอดคงเหลือ ณ วันที่ 31 ธันวาคม 2551
		เพิ่มขึ้น	ลดลง	
เงินให้กู้ยืมระยะสั้น กรรมการ	-	5,864,430.12	(3,252,000.00)	2,612,430.12

ตามรายงานการประชุมคณะกรรมการบริษัท ครั้งที่ 32/2551 เมื่อวันที่ 9 ตุลาคม 2551 มีมติอนุมัติให้บริษัทย่อยรับความช่วยเหลือ

ทางการเงินจากกรรมการบริษัทย่อย เพื่อเสริมสภาพคล่องให้กับบริษัท โดยไม่มีการคิดอัตราดอกเบี้ยระหว่างกัน

73.3 ลักษณะความสัมพันธ์ของบริษัท

รายชื่อบริษัทและบุคคลที่เกี่ยวข้องกัน	ลักษณะความสัมพันธ์
บริษัท เติมโก้ อินดัสตรี จำกัด (เดิมชื่อ บริษัท เจ พี เอ็ม อินเตอร์ จำกัด)	บริษัทย่อย โดยการถือหุ้นทางตรง และมีกรรมกร่วมกัน -
บริษัท สี่พระยาการพิมพ์ จำกัด	มีผู้ถือหุ้นและกรรมกร่วมกัน
บริษัท ประชุมช่าง จำกัด	มีผู้ถือหุ้นและกรรมกร่วมกัน
นายสวัสดิ์ บุญพันธ์วงศ์	ผู้ถือหุ้นบริษัทฯ

8. เงินสดและรายการเทียบเท่าเงินสด

ประกอบด้วย

	งบการเงินรวม	งบการเงินเฉพาะกิจการ	
	ณ วันที่ 31 ธันวาคม 2551 บาท	ณ วันที่ 31 ธันวาคม 2551 บาท	ณ วันที่ 31 ธันวาคม 2550 บาท
เงินสด	3,170,885.85	2,770,000.00	2,670,000.00
เงินฝากกระแสรายวัน	4,560,752.23	2,531,003.05	12,346,616.76
เงินฝากออมทรัพย์	586,422.24	586,422.24	97,699.03
เงินฝากประจำ 3 เดือน	372.18	-	-
รวม	8,318,432.50	5,887,425.29	15,114,315.79

8. เงินสดและรายการเทียบเท่าเงินสด

ประกอบด้วย

	งบการเงินรวม	งบการเงินเฉพาะกิจการ	
	ณ วันที่ 31 ธันวาคม 2551 บาท	ณ วันที่ 31 ธันวาคม 2551 บาท	ณ วันที่ 31 ธันวาคม 2550 บาท
	ราคาทุน	มูลค่ายุติธรรม	มูลค่ายุติธรรม
หลักทรัพย์ในความต้องการของตลาด			
ประเภทเพื่อค้า	29,249,607.00	16,315,900.00	-
หัก ค่าเพื่อการปรับมูลค่า	(12,933,707.00)	-	-
สุทธิ	16,315,900.00	16,315,900.00	-

การเปลี่ยนแปลงของเงินลงทุนชั่วคราว สำหรับปี สิ้นสุดวันที่ 31 ธันวาคม 2551 มีดังนี้

	งบการเงินรวมและงบการเงินเฉพาะกิจการ บาท
ยอดคงเหลือต้นงวด	-
ยอดซื้อหลักทรัพย์	37,002,220.00
ยอดขายหลักทรัพย์	(7,752,613.00)
การเปลี่ยนแปลงมูลค่ายุติธรรม	(12,933,707.00)
ยอดคงเหลือปลายงวด	16,315,900.00

10. ลูกหนี้การค้าและตัวเงินรับ-สุทธิ

ประกอบด้วย

	งบการเงินรวม	งบการเงินเฉพาะกิจการ	
	ณ วันที่ 31 ธันวาคม 2551 บาท	ณ วันที่ 31 ธันวาคม 2551 บาท	ณ วันที่ 31 ธันวาคม 2550 บาท
ลูกหนี้การค้าประเภทขายสินค้า			
ลูกหนี้การค้าและตัวเงินรับที่อยู่ในกำหนดชำระ	81,285,446.39	83,332,329.85	67,345,075.67
แยกตามอายุหนี้ที่ค้างชำระดังนี้			
- เกิน 1 - 90 วัน	27,102,299.98	28,680,081.22	20,584,290.81
- เกิน 91 - 180 วัน	1,602,574.40	2,117,456.32	322,205.15
- เกิน 181 - 270 วัน	1,610.35	477,760.35	-
- เกิน 271 - 365 วัน	22,074.05	-	-
- เกิน 365 วันขึ้นไป	3,805,031.38	3,805,031.38	4,653,605.54
รวม	113,819,036.55	118,412,659.12	92,905,177.17
หัก ค่าเผื่อหนี้สงสัยจะสูญ	(4,152,182.18)	(4,152,182.18)	(4,653,605.54)
ลูกหนี้การค้าและตัวเงินรับประเภท ขายสินค้า-สุทธิ	109,666,854.37	114,260,476.94	88,251,571.63

	งบการเงินรวม	งบการเงินเฉพาะกิจการ	
	ณ วันที่ 31 ธันวาคม 2551 บาท	ณ วันที่ 31 ธันวาคม 2551 บาท	ณ วันที่ 31 ธันวาคม 2550 บาท
ลูกหนี้การค้าประเภทงานบริการ			
ลูกหนี้การค้าที่ยังไม่ออกใบแจ้งหนี้	231,100.00	231,100.00	258,000.00
ลูกหนี้การค้าและตัวเงินรับที่อยู่ในกำหนดชำระ	98,114,566.55	88,972,769.64	85,106,236.32
ลูกหนี้การค้าและตัวเงินรับ			
แยกตามอายุหนี้ที่ค้างชำระดังนี้			
- เกิน 1 - 90 วัน	97,861,239.49	93,760,135.49	191,195,007.06
- เกิน 91 - 180 วัน	6,527,683.14	5,130,395.34	-
- เกิน 181 - 270 วัน	-	922,695.24	186,915.89
- เกิน 271 - 365 วัน	-	-	-
- เกิน 365 วันขึ้นไป	186,915.89	186,915.89	-
รวม	202,921,505.07	189,204,011.60	276,746,159.27
หัก ค่าเผื่อนี้สงสัยจะสูญ	(186,915.89)	(186,915.89)	(186,915.89)
ลูกหนี้การค้าและตัวเงินรับ			
ประเภทงานบริการ-สุทธิ	202,734,589.18	189,017,095.71	276,559,243.38
รวมลูกหนี้การค้าและตัวเงินรับ-สุทธิ	312,401,443.55	303,277,572.65	364,810,815.01
ลูกหนี้เช็คคืน	18,007,416.51	18,007,416.51	14,667,918.08
หัก ค่าเผื่อนี้สงสัยจะสูญ	(18,007,416.51)	(18,007,416.51)	(14,667,918.08)
ลูกหนี้เช็คคืน-สุทธิ	-	-	-
รวมลูกหนี้การค้าและตัวเงินรับ-สุทธิ	312,401,443.55	303,277,572.65	364,810,815.01

- งบการเงินเฉพาะกิจการ

ณ วันที่ 31 ธันวาคม 2551 และ 2550 บริษัทฯ ได้โอนสิทธิเรียกร้องในอันที่จะได้รับชำระหนี้จากลูกหนี้การค้าประเภทขายสินค้าจำนวน 29.18 ล้านบาท และ 18.39 ล้านบาท ตามลำดับ และลูกหนี้การค้าประเภทงานบริการ จำนวน 99.02 ล้านบาท และ 246.52 ล้านบาท ตามลำดับ ให้กับธนาคารพาณิชย์แห่ง เท่ากันทั้ง 2 ปี เพื่อเป็นหลักประกันในการขอวงเงินสินเชื่อจากธนาคารดังกล่าวตามหมายเหตุ 18

ณ วันที่ 31 ธันวาคม 2551 และ 2550 บริษัทฯ มีลูกหนี้การค้าประเภทขายสินค้าซึ่งเกิดจากภาครัฐและรัฐวิสาหกิจ จำนวน 4.00 ล้านบาท และ 0.25 ล้านบาท ตามลำดับ และลูกหนี้การค้าประเภทงานบริการ จำนวน 18.78 ล้านบาท และ 56.58 ล้านบาท ตามลำดับ

12. สินค้าคงเหลือ-สุทธิ

ประกอบด้วย

	งบการเงินรวม		งบการเงินเฉพาะกิจการ	
	ณ วันที่		ณ วันที่	
	31 ธันวาคม 2551	31 ธันวาคม 2551	31 ธันวาคม 2550	31 ธันวาคม 2550
	บาท	บาท	บาท	บาท
สินค้าสำเร็จรูป	82,653,046.12	82,653,046.12	52,196,856.54	
สินค้าระหว่างผลิต	49,004,273.43	49,004,273.43	39,333,975.74	
งานระหว่างทำ	-	-	588,316.76	
วัตถุดิบ	89,444,752.43	89,444,752.43	85,189,430.27	
วัสดุโรงงาน	3,773,330.23	3,413,497.38	4,173,629.48	
รวม	224,875,402.21	224,515,569.36	181,482,208.79	
หัก ค่าเผื่อมูลค่าสินค้าลดลง	(9,667,797.21)	(9,667,797.21)	(4,716,848.69)	
สุทธิ	215,207,605.00	214,847,772.15	176,765,360.10	

13. เงินลงทุนในบริษัทย่อย

ประกอบด้วย

	งบการเงินเฉพาะกิจการ					
	ทุนชำระแล้ว	อัตราส่วน ของการลงทุน ร้อยละ	วิธีราคาทุน		เงินปันผล	
			ณ วันที่	ณ วันที่	ณ วันที่	ณ วันที่
			31 ธันวาคม	31 ธันวาคม	31 ธันวาคม	31 ธันวาคม
			2551	2550	2551	2550
	พันบาท	%	พันบาท	พันบาท	พันบาท	พันบาท
บริษัท เด็มโก้ อินดัสตรี จำกัด	120,000	45.00	54,000	-	-	-

บริษัทฯได้ลงทุนในบริษัทย่อยดังกล่าว เมื่อวันที่ 5 กุมภาพันธ์ 2551 ซึ่งบริษัทฯ มีอำนาจใน การกำหนดนโยบายทางการเงินและ การดำเนินงานมาตั้งแต่วันที่ 1 มกราคม 2551 โดยมีมูลค่ายุติธรรมของสินทรัพย์ที่ซื้อและหนี้สินที่รับภาระมาของบริษัทย่อย ดังนี้

	มูลค่ายุติธรรม ณ วันที่ 1 มกราคม 2551 บาท
เงินสดและรายการเทียบเท่าเงินสด	1,925,892.89
ลูกหนี้การค้า	2,244,615.19
สินค้าคงเหลือ	4,555,415.23
สินทรัพย์หมุนเวียนอื่น	101,580,804.66
เงินให้กู้ยืมระยะสั้นแก่บุคคลที่เกี่ยวข้องกัน	230,000.00
ที่ดิน อาคาร และอุปกรณ์	68,480,683.55
สินทรัพย์ไม่หมุนเวียนอื่น	259,600.00
เจ้าหนี้การค้าและตัวเงินจ่าย	(5,567,261.08)
หนี้สินหมุนเวียนอื่น	(3,734,609.60)
เงินกู้ยืมระยะยาว	(15,940,377.58)
เจ้าหนี้ตามสัญญาเช่าซื้อ	(531,481.98)
รวมสินทรัพย์สุทธิตามมูลค่ายุติธรรม ณ วันซื้อ	153,503,281.28
มูลค่ายุติธรรมตามสัดส่วนที่บริษัทฯ ลงทุนในอัตราร้อยละ 45	69,076,476.58
ส่วนเกินของส่วนได้เสียของผู้ซื้อในมูลค่ายุติธรรมสุทธิ ของสินทรัพย์ และหนี้สินที่สูงกว่าราคาทุน (รับรู้เป็นรายได้ในงบกำไรขาดทุนรวม)	(15,076,476.58)
รวมราคาซื้อ	54,000,000.00
หัก เงินสดของบริษัทย่อย	(1,925,892.89)
กระแสเงินสดจ่ายในการซื้อสุทธิจากเงินสดที่ซื้อ	52,074,107.11

14. ที่ดิน อาคารและอุปกรณ์-สุทธิ

ประกอบด้วย

	ยอดคงเหลือ ณ วันที่ 31 ธันวาคม 2550 บาท	งบการเงินรวม				ยอดคงเหลือ ณ วันที่ 31 ธันวาคม 2551 บาท
		ซื้อ/เพิ่มขึ้น	รับโอน	จำหน่าย/ ลดลง	โอนออก	
		บาท	บาท	บาท	บาท	บาท
ที่ดินและส่วนปรับปรุง	36,265,777.57	18,619,487.50	11,404,861.10	-	(901,455.85)	65,388,670.32
อาคารและส่วนปรับปรุง	38,869,105.68	28,179,520.00	94,929,651.55	(963,481.21)	(9,878,281.84)	151,136,514.18
เครื่องจักรและอุปกรณ์	80,493,166.45	31,251,997.66	86,417,291.89	(2,830,652.34)	(63,727,217.60)	131,604,586.06
เครื่องตกแต่งและเครื่องใช้สำนักงาน	19,788,470.89	5,721,425.44	1,220,673.92	(2,532,125.33)	(88,221.81)	24,110,223.11
ยานพาหนะ	40,354,410.73	13,904,562.63	890,000.00	-	-	55,148,973.36
ทรัพย์สินระหว่างก่อสร้าง	409,783.93	132,217,771.28	6,464,500.00	-	(129,435,819.13)	9,656,236.08
รวม	216,180,715.25	229,894,764.51	201,326,978.46	(6,326,258.88)	(204,030,996.23)	437,045,203.11
ค่าเสื่อมราคาสะสม	(5,134,587.69)					
ส่วนปรับปรุงที่ดิน		(331,042.76)	(41,879.76)	-	46,891.76	(5,460,618.45)
อาคารและส่วนปรับปรุง	(12,634,229.11)	(4,505,083.22)	(130,858.60)	963,440.21	125,846.60	(16,180,884.12)
เครื่องจักรและอุปกรณ์	(35,425,544.94)	(11,153,911.19)	(4,230,404.69)	1,935,632.58	4,387,996.14	(44,486,232.10)
เครื่องตกแต่งและเครื่องใช้สำนักงาน	(12,093,900.19)	(3,718,371.34)	(92,376.32)	2,441,121.78	62,261.15	(13,401,264.92)
ยานพาหนะ	(24,056,505.07)	(7,607,248.97)	(37,027.32)	-	-	(31,700,781.36)
รวม	(89,344,767.00)	(27,315,657.48)	(4,532,546.69)	5,340,194.57	4,622,995.65	(111,229,780.95)
สุทธิ	126,835,948.25					325,815,422.16
ค่าเสื่อมราคาที่ปรากฏในงบกำไรขาดทุน						
สำหรับปี สิ้นสุดวันที่ 31 ธันวาคม						27,315,657.48
2551						15,039,413.18
2550						

		งบการเงินรวม				
	ยอดคงเหลือ ณ วันที่ 31 ธันวาคม 2550 บาท	ซื้อ/เพิ่มขึ้น บาท	รับโอน บาท	จำหน่าย/ ลดลง บาท	โอนออก บาท	ยอดคงเหลือ ณ วันที่ 31 ธันวาคม 2551 บาท
ราคาทุน						
ที่ดินและส่วนปรับปรุง	36,265,777.57	-	1,828,063.10	-	(901,455.85)	37,192,384.82
อาคารและส่วนปรับปรุง	38,869,105.68	-	11,220,931.41	(963,481.21)	(9,878,281.84)	39,248,274.04
เครื่องจักรและอุปกรณ์	80,493,166.45	3,836,487.16	58,464,081.33	(1,897,174.40)	(42,616,330.64)	98,280,229.90
เครื่องตกแต่งและเครื่องใช้สำนักงาน	19,788,470.89	2,043,774.37	124,337.64	(2,532,125.33)	(68,927.09)	19,355,530.48
ยานพาหนะ	40,354,410.73	40,917.76	-	-	-	40,395,328.49
ทรัพย์สินระหว่างก่อสร้าง	409,783.93	19,969,720.26	-	-	(19,847,193.51)	532,310.68
รวม	216,180,715.25	25,890,899.55	71,637,413.48	(5,392,780.94)	(73,312,188.93)	235,004,058.41
ค่าเสื่อมราคาสะสม						
ส่วนปรับปรุงที่ดิน	(5,134,587.69)	(320,576.32)	(41,879.76)	-	46,891.76	(5,450,152.01)
อาคารและส่วนปรับปรุง	(12,634,229.11)	(2,004,986.09)	(130,858.60)	963,440.21	125,846.60	(13,680,786.99)
เครื่องจักรและอุปกรณ์	(35,425,544.94)	(7,610,885.05)	(3,241,417.45)	1,864,154.70	3,306,872.11	(41,106,820.63)
เครื่องตกแต่งและเครื่องใช้สำนักงาน	(12,093,900.19)	(3,056,856.82)	(35,977.58)	2,441,121.78	60,794.78	(12,684,818.03)
ยานพาหนะ	(24,056,505.07)	(4,521,163.86)	-	-	-	(28,577,668.93)
รวม	(89,344,767.00)	(17,514,468.14)	(3,450,133.39)	5,268,716.69	3,540,405.25	(101,500,246.59)
สุทธิ	126,835,948.25					133,503,811.82
ค่าเสื่อมราคาที่ปรากฏในงบกำไรขาดทุน						
สำหรับปี สิ้นสุดวันที่ 31 ธันวาคม						
2551						17,514,468.14
2550						15,039,413.18

- งบการเงินรวม

สำหรับปี สิ้นสุดวันที่ 31 ธันวาคม 2551 บริษัทฯ และบริษัทย่อยซื้อสินทรัพย์ภายใต้สัญญาเช่าซื้อ และเป็นเงินเชื่อ จำนวนเงิน 23.71 ล้านบาท และเพิ่มขึ้นจากการซื้อธุรกิจจำนวน 68.48 ล้านบาท

ณ วันที่ 31 ธันวาคม 2551 บริษัทย่อยได้นำที่ดินพร้อมสิ่งปลูกสร้างราคาทุนจำนวนเงิน 106.89 ล้านบาท และราคาตามบัญชีจำนวนเงิน 104.52 ล้านบาท ไปค้ำประกันสินเชื่อที่ได้จากธนาคารพาณิชย์ตาม หมายเลข 18

- งบการเงินเฉพาะกิจการ

สำหรับปี สิ้นสุดวันที่ 31 ธันวาคม 2551 บริษัทฯ ได้ซื้อสินทรัพย์ส่วนหนึ่งเป็นเงินเชื่อจำนวนเงิน 0.79 ล้านบาท

ณ วันที่ 31 ธันวาคม 2551 และ 2550 บริษัทฯ ได้นำที่ดิน อาคารพร้อมสิ่งปลูกสร้างตลอดจนเครื่องจักรบางส่วน ราคาทุนจำนวนเงิน 108.65 ล้านบาท และ 66.83 ล้านบาท ตามลำดับ และราคาตามบัญชี จำนวน 81.12 ล้านบาท และ 49.75 ล้านบาท ตามลำดับ ไปค้ำประกันสินเชื่อที่ได้รับจากธนาคารพาณิชย์ ตามหมายเลข 18

ณ วันที่ 31 ธันวาคม 2551 และ 2550 บริษัทฯ มีทรัพย์สินที่คำนวณค่าเสื่อมราคาหมดแล้วแต่ยังใช้ดำเนินงานอยู่ ราคาทุนจำนวนเงิน 58.58 ล้านบาท และ 57.99 ล้านบาท ตามลำดับ โดยมีมูลค่าสุทธิตามบัญชีจำนวนเงิน 1, 578.00 บาท และ 1,591.00 บาท ตามลำดับ

สำหรับปี สิ้นสุดวันที่ 31 ธันวาคม 2551 และ 2550 ส่วนหนึ่งของยานพาหนะราคาทุนจำนวน 13.12 ล้านบาท และ 21.66 ล้านบาท ตามลำดับ เป็นสินทรัพย์ภายใต้หนี้สินตามสัญญาเช่าซื้อ ตามหมายเลข 22

15. ที่ดินและอาคารที่ไม่ได้ใช้ดำเนินงาน-สุทธิ

ประกอบด้วย

	งบการเงินรวมและงบการเงินเฉพาะกิจการ			
	ยอดคงเหลือ ณ วันที่ 31 ธันวาคม 2550 บาท	เพิ่ม บาท	ลด บาท	ยอดคงเหลือ ณ วันที่ 31 ธันวาคม 2551 บาท
ราคาทุน				
ที่ดิน	10,965,000.00	2,900,000.00	(1,665,000.00)	12,200,000.00
อาคาร	4,285,000.00	-	(4,285,000.00)	-
รวม	15,250,000.00	2,900,000.00	(5,950,000.00)	12,200,000.00
หัก ค่าเสื่อมราคาสะสม-อาคาร	(3,195,895.91)	(182,053.96)	3,377,949.87	-
หัก ค่าเผื่อขาดทุนการด้อยค่าในที่ดิน	(820,000.00)	(822,000.00)	520,000.00	(1,122,000.00)
รวม	(4,015,895.91)	(1,004,053.96)	3,897,949.87	(1,122,000.00)
สุทธิ	11,234,104.09			11,078,000.00
ค่าเสื่อมราคาที่ยังปรากฏในงบกำไรขาดทุน				
สำหรับปี สิ้นสุดวันที่ 31 ธันวาคม				
2551				182,053.96
2550				214,250.00

ณ วันที่ 31 ธันวาคม 2551 และ 2550 บริษัทฯ ได้นำที่ดินและอาคาร ราคาทุน จำนวนเงิน 8.00 ล้านบาท และ 13.95 ล้านบาท ตามลำดับ และราคาตามบัญชีจำนวนเงิน 7.68 ล้านบาท และ 10.43 ล้านบาท ตามลำดับ ไปค้าประกันสินเชื่อที่ได้รับจากธนาคารพาณิชย์ ตามหมายเหตุ 18 เป็นสินทรัพย์ภายใต้หนี้สินตามสัญญาเช่าซื้อ ตามหมายเหตุ 22

16. สินทรัพย์ไม่มีตัวตน-สุทธิ

ประกอบด้วย

	งบการเงินรวม			
	ยอดคงเหลือ ณ วันที่ 31 ธันวาคม 2550 บาท	ซื้อ บาท	จำหน่าย บาท	ยอดคงเหลือ ณ วันที่ 31 ธันวาคม 2551 บาท
โปรแกรมสำเร็จรูป	5,732,750.00	3,108,475.40	(9,500.00)	8,831,725.40
หัก ค่าตัดจำหน่ายสะสม	(2,229,073.84)	(1,373,751.11)	9,499.00	(3,593,325.95)
สุทธิ	3,503,676.16			5,238,399.45
ค่าตัดจำหน่ายสะสมที่ปรากฏในงบกำไรขาดทุน สำหรับปี สิ้นสุดวันที่ 31 ธันวาคม				
2551				1,373,751.11
2550				1,036,388.52

	งบการเงินเฉพาะกิจการ			
	ยอดคงเหลือ ณ วันที่ 31 ธันวาคม 2550 บาท	ซื้อ บาท	จำหน่าย บาท	ยอดคงเหลือ ณ วันที่ 31 ธันวาคม 2551 บาท
โปรแกรมสำเร็จรูป	5,732,750.00	3,108,475.40	(9,500.00)	8,419,725.40
หัก ค่าตัดจำหน่ายสะสม	(2,229,073.84)	(1,373,751.11)	9,499.00	(3,530,708.98)
สุทธิ	3,503,676.16			4,889,016.42
ค่าตัดจำหน่ายสะสมที่ปรากฏในงบกำไรขาดทุน สำหรับปี สิ้นสุดวันที่ 31 ธันวาคม				
2551				1,311,134.14
2550				1,036,388.52

- งบการเงินเฉพาะกิจการ

สำหรับปี สิ้นสุดวันที่ 31 ธันวาคม 2551 บริษัทฯ ได้ซื้อสินทรัพย์ส่วนหนึ่งเป็นเงินเชื่อจำนวนเงิน 0.31 ล้านบาท

17. ภาษีเงินได้นิติบุคคลถูกหัก ณ ที่จ่าย - สุทธิ

ประกอบด้วย

	งบการเงินรวม	งบการเงินเฉพาะกิจการ	
	ณ วันที่ 31 ธันวาคม 2551 บาท	ณ วันที่ 31 ธันวาคม 2551 บาท	ณ วันที่ 31 ธันวาคม 2550 บาท
ภาษีเงินได้นิติบุคคลถูกหัก ณ ที่จ่าย	32,636,995.36	32,636,995.36	43,548,073.46
หัก ค่าเผื่อนี้สงสัยจะสูญ	-	-	(9,417,956.50)
สุทธิ	32,636,995.36	32,636,995.36	34,130,116.96

- งบการเงินเฉพาะกิจการ

ภาษีเงินได้นิติบุคคลถูกหัก ณ ที่จ่ายสุทธิ 32.64 ล้านบาท เป็นภาษีถูกหัก ณ ที่จ่าย สำหรับปี 2546 และ 2548 จำนวนเงิน 9.42 ล้านบาท และ 23.22 ล้านบาท ตามลำดับ ปัจจุบันภาษีถูกหัก ณ ที่จ่ายของปี 2546 บริษัทฯ ได้รับเงินคืนภาษีดังกล่าวแล้วทั้งจำนวน ส่วนของปี 2548 บริษัทฯ ได้ยื่นขอคืนจากกรมสรรพากรแล้ว ปัจจุบันอยู่ระหว่างการตรวจสอบของเจ้าหน้าที่กรมสรรพากร ณ วันที่ 31 ธันวาคม 2551 บริษัทฯ ได้โอนกลับค่าเผื่อนี้สงสัยจะสูญภาษีเงินได้นิติบุคคลถูกหัก ณ ที่จ่าย จำนวน 9.42 ล้านบาท เนื่องจากปัจจุบันทางบริษัทฯ ได้รับเงินคืนภาษีดังกล่าวแล้วทั้งจำนวน

18. สินเชื่อและการค้ำประกัน

สินเชื่อในรูปแบบเงินเบิกเกินบัญชีธนาคาร หนังสือค้ำประกัน เงินกู้ยืมระยะสั้นจากสถาบันการเงิน และเงินกู้ยืมระยะยาว บริษัทฯ ได้โอนสิทธิเรียกร้องในลูกหนี้การค้า ตามหมายเหตุ 10 และมูลค่างานที่เสร็จแต่ยังไม่เรียกเก็บ ตามหมายเหตุ 11 ที่ดินพร้อมสิ่งปลูกสร้าง ตามหมายเหตุ 14 ที่ดินและอาคารที่ไม่ใช้ดำเนินงาน ตามหมายเหตุ 15 และเงินฝากประจำเป็นหลักทรัพย์ค้ำประกัน นอกจากนี้บริษัทฯ ได้โอนผลประโยชน์จากการประกันภัยในทรัพย์สินของบริษัทฯ ให้กับสถาบันการเงิน

19. เงินเบิกเกินบัญชีธนาคารและเงินกู้ยืมระยะสั้นจากสถาบันการเงิน

ประกอบด้วย

	งบการเงินรวม	งบการเงินเฉพาะกิจการ	
	ณ วันที่ 31 ธันวาคม 2551 บาท	ณ วันที่ 31 ธันวาคม 2551 บาท	ณ วันที่ 31 ธันวาคม 2550 บาท
เงินเบิกเกินบัญชีธนาคาร	6,139,442.44	1,388,403.01	4,447,069.55
เจ้าหนี้ทรัสต์รีซีที	1,557,289.25	1,557,289.25	4,254,020.16
เงินกู้ยืมระยะสั้นจากสถาบันการเงิน	86,347,196.50	76,347,196.50	84,932,653.35
ตัวเงินรับขายลด	9,073,718.77	9,073,718.77	-
รวม	103,117,646.96	88,366,607.53	93,633,743.06

- งบการเงินรวม

ณ วันที่ 31 ธันวาคม 2551 บริษัทย่อยมีเงินกู้ยืมระยะสั้นจากสถาบันการเงินทั้งจำนวนเป็นเงินกู้ยืมในรูปตั๋วสัญญาใช้เงินประเภทกำหนดระยะเวลา 30-60 วัน และมีอัตราดอกเบี้ยร้อยละ 7.00-7.75 ต่อปี

- งบการเงินเฉพาะกิจการ

ณ วันที่ 31 ธันวาคม 2551 และ 2550 เจ้าหนี้ทรัสต์รีซีท มีอัตราดอกเบี้ยร้อยละ 7.125 ต่อปี และ 5.90-8.90 ต่อปี ตามลำดับ

ณ วันที่ 31 ธันวาคม 2551 และ 2550 บริษัท มีเงินกู้ยืมระยะสั้นจากสถาบันการเงินทั้งจำนวนเป็นเงินกู้ยืมในรูปตั๋วสัญญาใช้เงินประเภทกำหนดระยะเวลา 60-120 วัน และ 30-90 วัน ตามลำดับ และมีอัตราดอกเบี้ยร้อยละ 6.20-7.50 ต่อปี และ 6.00-8.125 ต่อปี ตามลำดับ

ณ วันที่ 31 ธันวาคม 2551 บริษัทฯ ได้นำตัวอาวัลของลูกหนี้การค้าไปขายลดกับธนาคารพาณิชย์แห่งหนึ่ง

บริษัทฯ และบริษัทย่อยมีหลักทรัพย์ค้ำประกันเงินเบิกเกินบัญชีธนาคารและเงินกู้ยืมระยะสั้นจากสถาบันการเงินมีหลักทรัพย์ค้ำประกันตามหมายเหตุ 18 และมีกรรมการร่วมค้ำประกัน รวมทั้งมีบริษัทใหญ่เข้าร่วมค้ำประกันบริษัทย่อย

20. เงินกู้ยืมระยะสั้นจากบุคคลภายนอก

ณ วันที่ 31 ธันวาคม 2551 และ 2550 เงินกู้ยืมจากบุคคลภายนอกทั้งจำนวนเป็นเงินกู้ยืมโดยผ่านสถาบันการเงินแห่งหนึ่ง ซึ่งเป็นเงินกู้ยืมในรูปตั๋วแลกเงินประเภทกำหนดระยะเวลา 180-183 วัน และ 180-182 วัน ตามลำดับ มีอัตราดอกเบี้ยร้อยละ 4.75-5.05 ต่อปี และ 4.85-5.05 ต่อปี ตามลำดับ โดยไม่มีหลักทรัพย์ค้ำประกัน ซึ่งบุคคลดังกล่าวไม่มีความเกี่ยวข้องกับบริษัทฯ

21. เงินกู้ยืมระยะยาว-สุทธิ

ประกอบด้วย

	งบการเงินรวม	งบการเงินเฉพาะกิจการ	
	ณ วันที่ 31 ธันวาคม 2551 บาท	ณ วันที่ 31 ธันวาคม 2551 บาท	ณ วันที่ 31 ธันวาคม 2550 บาท
เงินกู้วงเงิน 33.00 ล้านบาท	10,640,099.77	10,640,099.77	17,962,000.00
เงินกู้วงเงิน 30.00 ล้านบาท	56,600,000.00	26,600,000.00	26,600,000.00
เงินกู้วงเงิน 14.25 ล้านบาท	12,800,000.00	12,800,000.00	-
เงินกู้วงเงิน 13.00 ล้านบาท	8,957,142.97	-	-
เงินกู้วงเงิน 6.00 ล้านบาท	4,377,418.38	-	-
รวม	93,374,661.12	50,040,099.77	44,562,000.00
หัก ส่วนของหนี้สินระยะยาวที่ถึงกำหนดชำระ ในหนึ่งปี	(40,073,470.64)	(33,490,955.02)	(27,758,735.45)
สุทธิ	53,301,190.48	16,549,144.75	16,803,264.55

การเปลี่ยนแปลงของเงินกู้ยืมระยะยาว สำหรับปี สิ้นสุดวันที่ 31 ธันวาคม 2551 มีดังนี้

	งบการเงินรวม บาท	งบการเงินเฉพาะกิจการ บาท
ยอดคงเหลือต้นงวด	60,502,377.58	44,562,000.00
รับเงินกู้ยืม	72,800,000.00	42,800,000.00
จ่ายคืนเงินกู้ยืม	(39,927,716.46)	(37,321,900.23)
ยอดคงเหลือปลายงวด	93,374,661.12	50,040,099.77

- งบการเงินรวม

ณ วันที่ 31 ธันวาคม 2551 บริษัทย่อยมีเงินกู้ยืมระยะยาวจากสถาบันการเงินโดยได้รับวงเงินสินเชื่อจำนวนสามวงเงิน ดังนี้

วงเงินที่ 1 วงเงิน 30.00 ล้านบาท ณ วันที่ 31 ธันวาคม 2551 ยอดคงเหลือจำนวน 30.00 ล้านบาทเป็นการกู้ยืมโดยทำสัญญากู้ยืมกำหนดจ่ายคืนเงินต้นเป็นรายเดือน ๆ ละ 420,000.00 บาท โดยเริ่มจ่ายชำระงวดแรก วันที่ 6 กรกฎาคม 2552 โดยต้องชำระเงินกู้ให้ครบภายในระยะเวลา 84 เดือน อัตราดอกเบี้ย MLR+0.25 ต่อปี โดยนำทรัพย์สินเป็นหลักประกันตามหมายเหตุ 14

วงเงินที่ 2 วงเงิน 13.00 ล้านบาท ณ วันที่ 31 ธันวาคม 2551 ยอดคงเหลือจำนวน 8.96 ล้านบาท เป็นการกู้ยืมโดยทำสัญญากู้ยืมกำหนดจ่ายคืนเงินต้นรวมดอกเบี้ยเป็นรายเดือน ๆ ละ 220,000.00 บาท โดยเริ่มจ่ายชำระงวดแรก วันที่ 6 สิงหาคม 2549 โดยต้องชำระเงินกู้ให้ครบภายในระยะเวลา 84 เดือน อัตราดอกเบี้ย MRR+1 ต่อปี โดยนำทรัพย์สินเป็นหลักประกันตามหมายเหตุ 14

วงเงินที่ 3 วงเงิน 6.00 ล้านบาท ณ วันที่ 31 ธันวาคม 2551 ยอดคงเหลือจำนวน 4.38 ล้านบาท เป็นการกู้ยืมโดยทำสัญญากู้ยืมกำหนดจ่ายคืนเงินต้นรวมดอกเบี้ยเป็นรายเดือน ๆ ละ 130,000.00 บาท โดยเริ่มจ่ายชำระงวดแรก วันที่ 6 สิงหาคม 2549 โดยต้องชำระเงินกู้ให้ครบภายในระยะเวลา 60 เดือน อัตราดอกเบี้ย MRR+1 ต่อปี โดยนำทรัพย์สินเป็นหลักประกันตามหมายเหตุ 14

- งบการเงินเฉพาะกิจการ

ณ วันที่ 31 ธันวาคม 2551 และ 2550 บริษัทฯ มีเงินกู้ยืมระยะยาวจากสถาบันการเงิน โดยได้รับวงเงินสินเชื่อจำนวนสองวงเงิน ดังนี้

วงเงินที่ 1 วงเงิน 33.00 ล้านบาท ณ 31 ธันวาคม 2551 และ 2550 ยอดคงเหลือจำนวน 10.64 ล้านบาท และ 17.96 ล้านบาท ตามลำดับ เป็นการกู้ยืมโดยการทำสัญญากู้ยืม กำหนดจ่ายคืน เงินต้นรวมดอกเบี้ยเป็นรายเดือนรวมกันไม่ต่ำกว่าเดือนละ 700,000.00 บาท โดยเริ่มผ่อนชำระครั้งแรกเดือนมกราคม 2551 โดยต้องชำระเงินกู้ให้ครบภายในระยะเวลา 5 ปี 9 เดือนอัตราดอกเบี้ย MLR ต่อปี โดยมีหลักทรัพย์ค้ำประกันตามหมายเหตุ 18 และมีกรรมการร่วมค้ำประกัน

วงเงินที่ 2 วงเงิน 30.00 ล้านบาท ณ วันที่ 31 ธันวาคม 2551 และ 2550 ยอดคงเหลือจำนวน 26.60 ล้านบาท และ 26.60 ล้านบาท ตามลำดับ เป็นการกู้ยืมโดยทำสัญญากู้ยืม กำหนดจ่ายคืนเงินต้นเป็นรายเดือน ๆ ละ 1,700,000.00 บาทโดยเริ่มผ่อนชำระครั้งแรกเดือนพฤศจิกายน 2550 โดยต้องชำระเงินกู้ให้ครบภายในระยะเวลา 18 เดือน อัตราดอกเบี้ยคงที่ร้อยละ 1-6 อัตราดอกเบี้ยคงที่ร้อยละ 6.50 ต่อปี งวดที่ 7 เป็นต้นไปอัตราดอกเบี้ย MLR-0.75 โดยไม่มีหลักทรัพย์ค้ำประกัน

วงเงินที่ 3 วงเงิน 14.25 ล้านบาท ณ วันที่ 31 ธันวาคม 2551 ยอดคงเหลือจำนวน 12.80 ล้านบาท เป็นการกู้ยืมโดยทำสัญญากู้ยืมกำหนดจ่ายคืนเงินต้นเป็นรายเดือน งวดที่ 1-3 ชำระดอกเบี้ยให้ผู้กู้เพียงอย่างเดียว งวดที่ 4-35 ชำระเงินต้นงวดละ 432,000.00 บาท งวดที่ 36 เป็นต้นไป ชำระเงินต้นจำนวน 426,000.00 บาทอัตราดอกเบี้ย MLR ต่อปี โดยมีหลักทรัพย์ค้ำประกัน ตามหมายเหตุ 18

22. หนี้สินภายใต้สัญญาเช่าซื้อ-สุทธิ

ประกอบด้วย

	งบการเงินรวม	งบการเงินเฉพาะกิจการ	
	ณ วันที่ 31 ธันวาคม 2551 บาท	ณ วันที่ 31 ธันวาคม 2551 บาท	ณ วันที่ 31 ธันวาคม 2550 บาท
หนี้สินภายใต้สัญญาเช่าซื้อ	13,696,265.05	4,937,374.77	11,359,063.09
หัก ดอกเบี้ยเช่าซื้อรอตัดบัญชี	(1,082,605.60)	(210,856.97)	(670,543.53)
ส่วนของหนี้สินภายใต้สัญญาเช่าซื้อ ที่ถึงกำหนดชำระในปี	(7,230,064.56)	(3,416,496.38)	(5,923,324.52)
สุทธิ	5,383,594.89	1,310,021.42	4,765,195.04

- งบการเงินรวม

ณ วันที่ 31 ธันวาคม 2551 บริษัทย่อยได้ทำสัญญาเช่าซื้อทรัพย์สินกับบริษัทอื่นสี่แห่ง โดยกำหนดชำระคืนเป็นงวดๆ ทุกเดือน จำนวน 36 งวด งวดละประมาณ 0.28 ล้านบาท โดยสิ้นสุดสัญญาประมาณปี 2551 — 2555

- งบการเงินเฉพาะกิจการ

ณ วันที่ 31 ธันวาคม 2551 และ 2550 บริษัทฯ ได้ทำสัญญาเช่าซื้อยานพาหนะกับบริษัทอื่นสามแห่ง เท่ากันทั้ง 2 ปี โดยกำหนดชำระคืนเป็นงวดๆ ทุกเดือน จำนวน 36 งวด งวดละประมาณ 0.49 ล้านบาท ซึ่งเท่ากันทั้ง 2 ปี โดยสิ้นสุดสัญญาประมาณปี 2551 - 2553

23. ทุนเรือนหุ้น

สำหรับปี สิ้นสุดวันที่ 31 ธันวาคม 2551 และ 2550 ทุนจดทะเบียนและทุนที่ออกและเรียกชำระหุ้นสามัญ มีการเคลื่อนไหว ดังนี้

	ราคาตาม	สำหรับปี สิ้นสุดวันที่			
		31 ธันวาคม 2551		31 ธันวาคม 2550	
	มูลค่าหุ้น (บาท)	จำนวนหุ้น (หุ้น)	มูลค่า (บาท)	จำนวนหุ้น (หุ้น)	มูลค่า (บาท)
ทุนจดทะเบียน					
หุ้นสามัญต้นงวด	1.00	328,923,150	328,923,150.00	215,000,000	215,000,000.00
หัก หุ้นสามัญลดลง	1.00	(60,000,000)	(60,000,000.00)	-	-
บวก หุ้นสามัญเพิ่มขึ้น	1.00	133,362,950	133,362,950.00	113,923,150	113,923,150.00
หุ้นสามัญสิ้นงวด	1.00	402,286,100	402,286,100.00	328,923,150	328,923,150.00
ทุนที่ออกและเรียกชำระ					
เต็มมูลค่าแล้ว					
หุ้นสามัญต้นงวด	1.00	265,559,257	265,559,257.00	210,000,000	210,000,000.00
บวก หุ้นสามัญเพิ่มขึ้น	1.00	36,791,205	36,791,205.00	55,559,257	55,559,257.00
หุ้นสามัญสิ้นงวด	1.00	302,350,462	302,350,462.00	265,559,257	265,559,257.00

ตามรายงานการประชุมวิสามัญผู้ถือหุ้น ครั้งที่ 1/2551 เมื่อวันที่ 10 มกราคม 2551 ที่ประชุมได้มีมติอนุมัติเป็นเอกฉันท์ดังนี้

- ลดทุนจดทะเบียนจากจำนวนเงิน 328.92 ล้านบาท เป็นจำนวนเงิน 268.92 ล้านบาท โดยตัดหุ้นสามัญจดทะเบียนที่ยังมีได้ออกจำหน่าย จำนวน 60.00 ล้านบาท มูลค่าหุ้นละ 1 บาท โดยจดทะเบียนลดทุนที่กระทรวงพาณิชย์แล้วเมื่อวันที่ 11 มกราคม 2551

- อนุมัติการเพิ่มทุนจดทะเบียน จาก 268.92 ล้านบาท เป็น 357.92 ล้านบาท โดยออกหุ้นสามัญ จำนวน 89,000,000 หุ้น มูลค่าหุ้นละ 1 บาท จดทะเบียนเพิ่มทุนที่กระทรวงพาณิชย์แล้วเมื่อวันที่ 14 มกราคม 2551

ตามรายงานการประชุมวิสามัญผู้ถือหุ้น ครั้งที่ 2/2551 เมื่อวันที่ 17 กันยายน 2551 ที่ประชุมได้มีมติอนุมัติเป็นเอกฉันท์ดังนี้

- อนุมัติการเพิ่มทุนจดทะเบียน จาก 357.92 ล้านบาท เป็น 402.29 ล้านบาท โดยออกหุ้นสามัญ จำนวน 44,362,950 หุ้น มูลค่าหุ้นละ 1 บาท จดทะเบียนเพิ่มทุนที่กระทรวงพาณิชย์แล้วเมื่อวันที่ 25 กันยายน 2551

24. ใบสำคัญแสดงสิทธิซื้อหุ้นสามัญ

24.1 บริษัทฯ ได้ออกใบสำคัญแสดงสิทธิที่จะซื้อหุ้นสามัญชนิดที่เปลี่ยนมือไม่ได้ของบริษัทฯ จำนวนประมาณ 5.00 ล้านหน่วยให้แก่กรรมการและพนักงานของบริษัท (ESOP) โดยไม่มีราคาเสนอขาย ใบสำคัญแสดงสิทธิดังกล่าวมีอายุ 2 ปีนับแต่วันออก โดยมีอัตราการใช้สิทธิ คือ ใบสำคัญแสดงสิทธิ 1 หน่วย มีสิทธิซื้อหุ้นสามัญได้ 1 หุ้น ในราคาใช้สิทธิ 1 บาทต่อ 1 หุ้นสามัญ กรรมการและพนักงานของบริษัทฯ สามารถเริ่มใช้สิทธิได้ภายหลังจากวันที่หุ้นสามัญของบริษัทฯ เริ่มทำการซื้อขายในตลาดหลักทรัพย์แห่งประเทศไทยแล้วเป็นเวลา 2 ปี โดยใช้ได้ทุก 6 เดือนในสัดส่วนครั้งละ 1 ใน 4 ส่วนของใบสำคัญแสดงสิทธิทั้งหมดที่ได้รับการจัดสรร โดยมีกำหนดการใช้สิทธิครั้งแรกในวันที่ 15 มิถุนายน 2550 และครั้งสุดท้ายคือวันที่ 15 ธันวาคม 2551

เนื่องจากการจ่ายเงินปันผลทั้งหมดหรือบางส่วนเป็นหุ้นสามัญให้แก่ผู้ถือหุ้นของบริษัทฯ เป็นผลให้สิทธิของผู้ถือใบสำคัญแสดงสิทธิฯ ด้อยลงและเข้าเงื่อนไขการปรับสิทธิตามที่ระบุไว้ในหนังสือชี้ชวนการเสนอขายใบสำคัญแสดงสิทธิให้แก่กรรมการและพนักงานของบริษัทฯ

บริษัท จึงปรับอัตราการใช้สิทธิใหม่ คือ ใบสำคัญแสดงสิทธิ 1 หน่วยมีสิทธิซื้อหุ้นสามัญได้ 1.527 หุ้น ราคาใช้สิทธิใหม่ 1 บาทต่อหุ้น โดยการเปลี่ยนแปลงนี้มีผลบังคับตั้งแต่วันที่ 25 กันยายน 2551 เป็นต้นไป

สำหรับปี สิ้นสุดวันที่ 31 ธันวาคม 2551 และ 2550 มีการใช้สิทธิซื้อหุ้นสามัญจำนวน 3.41 ล้านหุ้น และ 2.76 ล้านหุ้น ตามลำดับ คิดเป็นจำนวนเงินที่ได้รับจากการใช้สิทธิ 3.41 ล้านบาท และ 2.76 ล้านบาท ตามลำดับ คงเหลือใบสำคัญแสดงสิทธิของปี 2550 จำนวน 2,604,700.00 หน่วย

24.2 ใบสำคัญแสดงสิทธิเพื่อซื้อหุ้นสามัญ (DEMCO-W1)

บริษัทได้จำหน่ายใบสำคัญแสดงสิทธิเพื่อซื้อหุ้นสามัญ (DEMCO-W1) จำนวน 88,519,773 หน่วย ให้กับผู้ถือหุ้นเดิมในอัตรา 3 หุ้นสามัญเดิมต่อใบสำคัญแสดงสิทธิ 1 หน่วย ราคาเสนอขายหน่วยละ 0 บาท โดยใบสำคัญแสดงสิทธิที่จะซื้อหุ้นสามัญ (DEMCO-W1) มีรายละเอียด โดยสรุปดังนี้

- เป็นแบบระบุชื่อผู้ถือและเปลี่ยนมือได้
- เป็นหลักทรัพย์จดทะเบียนในตลาดหลักทรัพย์แห่งประเทศไทย
- อายุใบสำคัญแสดงสิทธิ 2 ปี
- วันที่ออกใบสำคัญแสดงสิทธิ 25 มีนาคม 2551
- ใช้สิทธิได้วันทำการสุดท้ายของทุกไตรมาสและวันสุดท้ายของการใช้สิทธิคือวันทำการสุดท้ายก่อนครบกำหนดอายุ

ของใบสำคัญแสดงสิทธิ

- อัตราการใช้สิทธิคือใบสำคัญแสดงสิทธิ 1 หน่วยมีสิทธิซื้อหุ้นสามัญ 1 หุ้น
- ราคาใช้สิทธิ 4.50 บาทต่อหุ้น

ณ วันที่ 31 ธันวาคม 2551 ไม่มีผู้ใช้สิทธิของใบสำคัญแสดงสิทธิในการซื้อหุ้นสามัญ ของบริษัท และมีใบสำคัญแสดงสิทธิที่จะซื้อหุ้นสามัญคงเหลือทั้งจำนวน

25. เงินปันผลจ่ายและสำรองตามกฎหมาย

25.1 ตามรายงานการประชุมวิสามัญผู้ถือหุ้นครั้งที่ 1/2550 เมื่อวันที่ 26 กันยายน 2550 ที่ประชุมได้มีมติอนุมัติให้จ่ายเงินปันผลระหว่างกาลจากผลประกอบการของบริษัทตั้งแต่วันที่ 1 มกราคม ถึงวันที่ 30 มิถุนายน 2550 ในอัตราหุ้นละ 0.277777778 บาท โดยจ่ายเป็นหุ้นสามัญและเงินสดดังนี้

- จ่ายเป็นหุ้นปันผลในอัตรา 4 หุ้นเดิมต่อ 1 หุ้นสามัญใหม่ หรือคิดเป็นอัตราการจ่ายเงินปันผล 0.25 บาทต่อหุ้น จำนวนหุ้นสามัญที่มีสิทธิได้รับเงินปันผลมีจำนวน 211,188,600 หุ้น เป็นจำนวนเงิน 52.80 ล้านบาท
- จ่ายเป็นเงินสดในอัตราหุ้นละ 0.027777778 บาท จำนวนหุ้นสามัญที่มีสิทธิได้รับเงินปันผลมีจำนวน 211,188,600 หุ้น เป็นจำนวนเงิน 5.86 ล้านบาท

โดยมีกำหนดจ่ายปันผลภายในวันที่ 15 ตุลาคม 2550

25.2 ตามรายงานการประชุมผู้ถือหุ้นสามัญประจำปี 2550 เมื่อวันที่ 3 เมษายน 2550 มีมติเป็นเอกฉันท์ให้จ่ายเงินปันผลสำหรับผลการดำเนินงานครึ่งปีหลัง (วันที่ 1 กรกฎาคม 2549 จนถึงวันที่ 31 ธันวาคม 2549) โดยเสนอจ่ายเงินปันผลหุ้นละ 0.10 บาท จำนวนหุ้นสามัญที่มีสิทธิได้รับเงินปันผล มีจำนวน 210.00 ล้านหุ้น เป็นจำนวน 21.00 ล้านบาท และจัดสรรสำรองตามกฎหมายจำนวน 5.10 ล้านบาทโดยมีกำหนดจ่ายปันผลภายในวันที่ 30 เมษายน 2550

25.3 ตามรายงานการประชุมวิสามัญผู้ถือหุ้นครั้งที่ 2/2551 เมื่อวันที่ 17 กันยายน 2551 ที่ประชุมได้มีมติอนุมัติให้จ่ายเงินปันผลระหว่างกาลจากผลประกอบการของบริษัทตั้งแต่วันที่ 1 มกราคม 2551 ถึงวันที่ 30 มิถุนายน 2551 ในอัตราหุ้นละ 0.225 บาท โดยจ่ายเป็นหุ้นสามัญและเงินสดดังนี้

- จ่ายเป็นหุ้นปันผลในอัตรา 8 หุ้นเดิมต่อ 1 หุ้นสามัญใหม่ หรือคิดเป็นอัตราการจ่ายเงินปันผล 0.125 บาทต่อหุ้น จำนวนหุ้นสามัญที่มีสิทธิได้รับเงินปันผลมีจำนวน 267,025,443 หุ้น เป็นจำนวนเงิน 33.38 ล้านบาท

- จ่ายเป็นเงินสดในอัตราหุ้นละ 0.10 บาท จำนวนหุ้นสามัญที่มีสิทธิได้รับเงินปันผลมีจำนวน 267, 025,443 หุ้น เป็นจำนวนเงิน

26.70 ล้านบาท

โดยมีกำหนดจ่ายปันผลภายในวันที่ 2 ตุลาคม 2551 ซึ่งปัจจุบันบริษัทฯ ได้จ่ายหุ้นปันผล และเงินสด ให้กับผู้ถือหุ้นแล้ว

25.4 ตามรายงานการประชุมผู้ถือหุ้นสามัญประจำปี 2551 เมื่อวันที่ 2 เมษายน 2551 มีมติเป็นเอกฉันท์ให้จ่ายเงินปันผลสำหรับการดำเนินงานครึ่งปีหลัง(วันที่ 1 กรกฎาคม 2550 จนถึงวันที่ 31 ธันวาคม 2550) โดยเสนอจ่ายเงินปันผลหุ้นละ 0.10 บาท จำนวนหุ้นสามัญที่มีสิทธิได้รับเงินปันผล มีจำนวน 265.56 ล้านหุ้น เป็นจำนวนเงิน 26.56 ล้านบาท และจัดสรรสำรองตามกฎหมายจำนวน 7.27 ล้านบาท

26. ค่าตอบแทนกรรมการ

ค่าตอบแทนกรรมการเป็นผลประโยชน์ที่จ่ายให้แก่กรรมการของบริษัทฯ ตามมาตรา 90 ของพระราชบัญญัติบริษัทมหาชนจำกัด โดยไม่รวมเงินเดือนและประโยชน์ที่เกี่ยวข้องที่จ่ายให้กับกรรมการที่เป็นผู้บริหารของบริษัทฯ

27. ค่าใช้จ่ายตามลักษณะ

ประกอบด้วย

	งบการเงินรวม สำหรับปี สิ้นสุดวันที่	งบการเงินเฉพาะกิจการ สำหรับปี สิ้นสุดวันที่	
	31 ธันวาคม 2551 บาท	31 ธันวาคม 2551 บาท	31 ธันวาคม 2551 บาท
การเปลี่ยนแปลงในสินค้าสำเร็จรูปและงานระหว่างผลิต	(40,126,487.27)	(40,126,487.27)	(17,915,109.18)
วัตถุดิบใช้ไปและค่าใช้จ่ายในการผลิตอื่น	710,275,940.15	668,341,141.00	298,198,698.45
ซื้อสินค้าและค่าใช้จ่ายอื่น	724,751,247.85	737,621,155.56	1,121,063,949.36
กำไร(ขาดทุน)ในมูลค่าสินค้าคงเหลือ	4,950,948.52	4,950,948.52	635,416.70
ค่าใช้จ่ายพนักงาน	153,782,706.87	117,212,670.45	105,147,433.55
ค่าเสื่อมราคาและค่าใช้จ่ายตัดจ่าย	28,871,462.55	19,007,656.24	16,290,051.70
ค่าจ้างทำของ	300,399,594.57	270,509,383.28	332,733,939.15
ค่าน้ำมันรถ	14,920,598.55	10,782,812.32	10,233,340.17
ค่าจ้างขนส่ง	16,033,911.54	15,415,811.54	14,183,335.25
ค่าธรรมเนียม	21,486,677.21	20,802,763.86	20,398,641.31
ขาดทุนที่ยังไม่เกิดขึ้นจริงในหลักทรัพย์เพื่อค้า	12,933,707.00	12,933,707.00	-
ค่าใช้จ่ายอื่น	36,425,508.18	30,060,167.01	49,742,584.34
รวม	1,984,705,815.72	1,867,511,729.51	1,950,712,280.80

28. ภาษีเงินได้นิติบุคคล

สำหรับปี สิ้นสุดวันที่ 31 ธันวาคม 2551 บริษัทฯ คำนวณภาษี เงินได้นิติบุคคลในอัตรา ร้อยละ 20 ซึ่งเป็นไปตามพระราชกฤษฎีกา ฉบับที่ 475 ให้ลดอัตราภาษีเงินได้นิติบุคคล จากร้อยละ 30 เป็นร้อยละ 20 ของกำไรสุทธิ สำหรับบริษัทที่เป็นบริษัทจดทะเบียนตามกฎหมายว่า ด้วยหลักทรัพย์และตลาดหลักทรัพย์ การรับหลักทรัพย์จดทะเบียนในตลาดหลักทรัพย์ เอ็ม เอ ไอ ทั้งนี้เฉพาะกำไรสุทธิในส่วนที่ไม่เกิน 20 ล้านบาท เป็นเวลาสามรอบระยะเวลาบัญชีต่อเนื่องกันนับตั้งแต่รอบระยะเวลาบัญชีแรกที่เริ่มในหรือหลังวันที่ 1 มกราคม 2551 ทั้งนี้กำไรสุทธิทาง บัญชีที่นำมาคำนวณได้บวกกลับรายการปรับปรุงตามประมวลรัษฎากร ส่วนใหญ่เกี่ยวกับหนี้สงสัยจะสูญ ขาดทุนจากมูลค่าสินค้าคงเหลือลดลง และค่าใช้จ่ายบวกกลับ เป็นต้น

สำหรับปี สิ้นสุดวันที่ 31 ธันวาคม 2550 บริษัทฯ คำนวณภาษีเงินได้นิติบุคคลในอัตราร้อยละ 30 ของกำไรสุทธิทางบัญชี ภายหลัง บวกกลับรายการปรับปรุงตามประมวลรัษฎากร ส่วนใหญ่เกี่ยวกับหนี้สงสัยจะสูญ ขาดทุนจากมูลค่าสินค้าคงคลัง และค่าอบรม เป็นต้น

29. กำไรต่อหุ้นขั้นพื้นฐานและกำไรต่อหุ้นปรับลด

สำหรับปี สิ้นสุดวันที่ 31 ธันวาคม 2551 และ 2550 บริษัทฯ คำนวณกำไรต่อหุ้นขั้นพื้นฐานและกำไรต่อหุ้นปรับลด โดยการหาร กำไรสำหรับงวดด้วยจำนวนหุ้นสามัญถัวเฉลี่ยถ่วงน้ำหนัก ดังนี้

	งบการเงินรวม สำหรับปี สิ้นสุดวันที่ 31 ธันวาคม 2551		
	กำไร บาท	จำนวนหุ้นสามัญ ถัวเฉลี่ยถ่วงน้ำหนัก หุ้น	กำไรต่อหุ้น บาท
กำไรต่อหุ้นขั้นพื้นฐาน			
กำไร สำหรับงวด	176,898,607.64	274,740,393.91	0.64
ผลกระทบของหุ้นสามัญเทียบเท่าปรับลด			
ใบสำคัญแสดงสิทธิที่จะซื้อหุ้นสามัญ			
- ให้แก่กรรมการและ/หรือพนักงาน	-	-	
- ให้ผู้ถือหุ้นเดิม	-	-	
กำไรต่อหุ้นปรับลด			
กำไรที่เป็นของผู้ถือหุ้นสามัญ			
สมมติว่ามีการใช้สิทธิซื้อหุ้น			
สามัญจากใบสำคัญแสดงสิทธิ	176,898,607.64	274,740,393.91	0.64

	งบการเงินเฉพาะกิจการ สำหรับปี สิ้นสุดวันที่ 31 ธันวาคม 2551		
	กำไร บาท	จำนวนหุ้นสามัญ ถัวเฉลี่ยถ่วงน้ำหนัก หุ้น	กำไรต่อหุ้น บาท
กำไรต่อหุ้นขั้นพื้นฐาน			
กำไร สำหรับงวด	179,762,886.44	274,740,393.91	0.65
ผลกระทบของหุ้นสามัญเทียบเท่าปรับลด			
ใบสำคัญแสดงสิทธิที่จะซื้อหุ้นสามัญ			
- ให้แก่กรรมการและ/หรือพนักงาน	-	-	
- ให้ผู้ถือหุ้นเดิม	-	-	
กำไรต่อหุ้นปรับลด			
กำไรที่เป็นของผู้ถือหุ้นสามัญ			
สมมติว่ามีการใช้สิทธิซื้อหุ้น			
สามัญจากใบสำคัญแสดงสิทธิ	179,762,886.44	274,740,393.91	0.65

	งบการเงินเฉพาะกิจการ สำหรับปี สิ้นสุดวันที่ 31 ธันวาคม 2550		
	กำไร บาท	จำนวนหุ้นสามัญ ถัวเฉลี่ยถ่วงน้ำหนัก หุ้น	กำไรต่อหุ้น บาท
กำไรต่อหุ้นขั้นพื้นฐาน			
กำไร สำหรับงวด	145,393,907.97	221,992,026.00	0.65
ผลกระทบของหุ้นสามัญเทียบเท่าปรับลด			
ใบสำคัญแสดงสิทธิที่จะซื้อหุ้นสามัญ			
- ให้แก่กรรมการและ/หรือพนักงาน	-	-	
- ให้ผู้ถือหุ้นเดิม	-	2,032,314.00	
กำไรต่อหุ้นปรับลด			
กำไรที่เป็นของผู้ถือหุ้นสามัญ			
สมมติว่ามีการใช้สิทธิซื้อหุ้น			
สามัญจากใบสำคัญแสดงสิทธิ	145,393,907.97	224,024,340.00	0.65

30. รายละเอียดแสดงงบกำไรขาดทุนแยกตามประเภทกิจการที่ได้รับการส่งเสริมการลงทุนและที่ไม่ได้รับ การส่งเสริมการลงทุน

สำหรับปี สิ้นสุดวันที่ 31 ธันวาคม 2551 และ 2550 บริษัทฯ คำนวณกำไรต่อหุ้นขั้นพื้นฐานและกำไรต่อหุ้นปรับลด โดยการหารกำไรสำหรับงวดด้วยจำนวนหุ้นสามัญถัวเฉลี่ยถ่วงน้ำหนัก ดังนี้

	งบการเงินเฉพาะกิจการ สำหรับปี สิ้นสุดวันที่ 31 ธันวาคม 2551		
	กิจการที่ได้รับการ ส่งเสริมการลงทุน บาท	กิจการที่ไม่ได้รับการ ส่งเสริมการลงทุน บาท	รวม บาท
รายได้จากการขาย	370,274,748.89	1,706,880,044.04	2,077,154,792.93
ต้นทุนขาย	(281,150,585.55)	(1,429,985,250.18)	(1,711,135,835.73)
กำไรขั้นต้น	89,124,163.34	276,894,793.86	366,018,957.20
รายได้อื่น	15,179,407.15	15,165,809.98	30,345,217.13
ค่าใช้จ่ายในการขาย	-	(14,462,731.48)	(14,462,731.48)
ค่าใช้จ่ายในการบริหาร	(1,627,524.77)	(137,189,637.53)	(138,817,162.30)
ค่าตอบแทนกรรมการ	-	(3,096,000.00)	(3,096,000.00)
ดอกเบี้ยจ่าย	(2,126,178.40)	(17,802,831.39)	(19,929,009.79)
กำไรก่อนภาษีเงินได้นิติบุคคล	100,549,867.32	119,509,403.44	220,059,270.76
ภาษีเงินได้นิติบุคคล	-	(40,296,384.32)	(40,296,384.32)
กำไรสำหรับงวด	100,549,867.32	79,213,019.12	179,762,886.44

31. การเสนอข้อมูลจำแนกตามส่วนงาน

สำหรับปี สิ้นสุดวันที่ 31 ธันวาคม 2551 และ 2550 บริษัทฯ และบริษัทย่อยดำเนินการในส่วนงานทางธุรกิจหลัก คือ ขายสินค้า และงานระบบได้แก่ ให้บริการออกแบบ จัดหาและรับเหมาติดตั้งงาน ด้านวิศวกรรมทุกระบบทั้งวิศวกรรมไฟฟ้า และวิศวกรรมโทรคมนาคม โดยแยกประเภทตามส่วนงานหลัก ได้ดังนี้

	งบการเงินรวม สำหรับปีสิ้นสุดวันที่ 31 ธันวาคม 2551					
	ขายสินค้า	งานบริการ				รวม
	พันบาท	งานวิศวกรรม ไฟฟ้า พันบาท	งานระบบไฟฟ้า และเครื่องกล พันบาท	งานจ้างเหมา พันบาท	อื่นๆ พันบาท	พันบาท
รายได้จากการขายและบริการ	838,120	939,205	94,092	109,649	191,661	2,172,727
ต้นทุนขายและบริการ	(682,690)	(760,014)	(84,868)	(109,398)	(173,554)	(1,810,524)
กำไรขั้นต้น	155,430	179,191	9,224	251	18,107	362,203
ค่าใช้จ่ายในการขาย						(14,463)
ค่าใช้จ่ายในการบริหาร						(159,719)
รายได้อื่น						34,247
ส่วนเกินของส่วนได้เสียของผู้ถือหุ้นในมูลค่า ยุติธรรมของสินทรัพย์ และหนี้สินที่						15,076
สูงกว่าราคาทุน						(23,650)
ดอกเบี้ยจ่าย						(40,296)
ภาษีเงินได้นิติบุคคล						173,398
กำไรสำหรับงวด						
การแบ่งปันกำไร (ขาดทุน)						176,899
ส่วนที่เป็นของผู้ถือหุ้นบริษัทใหญ่						(3,501)
ส่วนที่เป็นของผู้ถือหุ้นส่วนน้อย						173,398
สินทรัพย์ถาวร - สุทธิ						325,815
สินทรัพย์อื่น						1,153,320
สินทรัพย์รวม						1,479,135

	งบการเงินเฉพาะกิจการ สำหรับปี สิ้นสุดวันที่ 31 ธันวาคม 2550				
	ขายสินค้า	งานบริการ			รวม
	พันบาท	งานวิศวกรรม ไฟฟ้า พันบาท	งานระบบไฟฟ้า และเครื่องกล พันบาท	อื่นๆ พันบาท	พันบาท
รายได้จากการขายและบริการ	356,726	1,486,933	268,365	43,987	2,156,011
ต้นทุนขายและบริการ	(316,211)	(1,230,595)	(222,048)	(36,096)	(1,804,950)
กำไรขั้นต้น	40,515	256,338	46,317	7,891	351,061
ค่าใช้จ่ายในการขาย					(7,176)
ค่าใช้จ่ายในการบริหาร					(138,586)
รายได้อื่น					21,041
ดอกเบี้ยจ่าย					(14,183)
ภาษีเงินได้นิติบุคคล					(66,763)
กำไรสำหรับงวด					145,394
สินทรัพย์ถาวร - สุทธิ					126,836
สินทรัพย์อื่น					949,209
สินทรัพย์รวม					1,076,045

32. เครื่องมือทางการเงิน

32.1 นโยบายการบริหารความเสี่ยงทางการเงิน

บริษัทฯ มีความเสี่ยงอันเกี่ยวเนื่องกับการเปลี่ยนแปลงอัตราแลกเปลี่ยน ซึ่งบริษัทฯ จะพิจารณาใช้เครื่องมือทางการเงินที่เหมาะสม เพื่อป้องกันความเสี่ยงดังกล่าว อย่างไรก็ตาม บริษัทฯ ไม่มีนโยบายที่จะถือหรือออกเครื่องมือทางการเงินเพื่อการเก็งกำไรหรือเพื่อการค้า

32.2 ความเสี่ยงจากอัตราดอกเบี้ย

ความเสี่ยงด้านอัตราดอกเบี้ยเกิดจากการเปลี่ยนแปลงของอัตราดอกเบี้ยในอนาคต ซึ่งจะมีผลกระทบต่อผลการดำเนินงานและกระแสเงินสดของบริษัทฯ ความเสี่ยงของบริษัทฯ เกี่ยวกับการเปลี่ยนแปลงของอัตราดอกเบี้ยซึ่งเกี่ยวเนื่องกับเงินฝากธนาคาร เงินเบิกเกินบัญชีธนาคาร เงินกู้ยืมระยะสั้นจากธนาคาร และเงินกู้ยืมระยะยาวมีอัตราดอกเบี้ยปรับขึ้นลงตามอัตราตลาด (Floating interest rate) ทั้งนี้ บริษัทฯ ไม่ได้ใช้เครื่องมือทางการเงินใดๆ เพื่อป้องกันความเสี่ยงดังกล่าว

32.3 ความเสี่ยงทางด้านอัตราแลกเปลี่ยน

ความเสี่ยงทางด้านอัตราแลกเปลี่ยนในกรณีสั่งซื้อวัสดุอุปกรณ์จากต่างประเทศ บริษัทจะเจรจาต่อรองสั่งซื้อวัตถุดิบผ่านตัวแทนจัดจำหน่ายด้วยเงินบาท หากจำเป็นต้องซื้อเป็นเงินสกุลต่างประเทศ บริษัทมีมาตรการลดความเสี่ยงทางด้านอัตราแลกเปลี่ยนดังกล่าวโดยทำสัญญาซื้อขายเงินตราล่วงหน้า (Forward Contracts) ณ วันที่ 31 ธันวาคม 2551 และ 2550 บริษัท มีหนี้สินที่เป็นเงินตราต่างประเทศดังนี้

	งบการเงินรวม		งบการเงินเฉพาะกิจการ	
	ณ วันที่ 31 ธันวาคม 2551	ณ วันที่ 31 ธันวาคม 2551	ณ วันที่ 31 ธันวาคม 2550	
มูลค่าหนี้สินที่เป็นเงินตราต่างประเทศ(ยูโร)	75,336.50	75,336.50	193,980.00	
มูลค่าหนี้สินที่เป็นเงินตราต่างประเทศ(สหรัฐ)	381,500.00	381,500.00	15,597.89	
มูลค่าหนี้สินที่เป็นเงินตราต่างประเทศ(ออสเตรเลีย)	46,580.00	46,580.00	46,580.00	

32.4 ความเสี่ยงด้านการให้สินเชื่อ

บริษัท ไม่มีความเสี่ยงด้านการให้สินเชื่อที่เกี่ยวข้องเนื่องกับลูกหนี้การค้า เนื่องจากส่วนใหญ่บริษัท มีลูกหนี้การค้าจากงานบริการกับบริษัทเอกชนที่มีฐานะการเงินมั่นคง และกับหน่วยงาน รัฐบาลกิจ จึงเชื่อว่าบริษัท ไม่มีความเสี่ยงจากการที่ลูกหนี้จะไม่ชำระหนี้ อย่างไรก็ตามบริษัท มีการพิจารณาความสามารถในการจ่ายชำระหนี้ในการพิจารณาให้สินเชื่อที่คาดว่าจะไม่ได้รับชำระหนี้ได้ตั้งค่าเผื่อหนี้สงสัยจะสูญไว้อย่างเพียงพอแล้ว

32.5 มูลค่ายุติธรรม

เนื่องจากสินทรัพย์ทางการเงินและหนี้สินทางการเงิน ส่วนใหญ่จัดอยู่ในประเภทระยะสั้นและเงินกู้ยืมมีอัตราดอกเบี้ยใกล้เคียงกับอัตราในตลาด ฝ่ายบริหารของบริษัท จึงเชื่อว่ามูลค่าตามบัญชีของสินทรัพย์และหนี้สินทางการเงินดังกล่าวแสดงมูลค่าไม่แตกต่างจากมูลค่ายุติธรรมอย่างมีสาระสำคัญ

32.6 ความเสี่ยงจากอัตราแลกเปลี่ยน

บริษัท มีนโยบายป้องกันความเสี่ยงด้านอัตราแลกเปลี่ยนทั้งหมดที่เกิดจากการจ่ายชำระค่าสินค้าในสกุลเงินตราต่างประเทศโดยการทำสัญญาซื้อขายเงินตราต่างประเทศล่วงหน้ากับสถาบันการเงินแห่งหนึ่ง ดังนี้

	งบการเงินรวม		งบการเงินเฉพาะกิจการ	
	ณ วันที่ 31 ธันวาคม 2551	ณ วันที่ 31 ธันวาคม 2551	ณ วันที่ 31 ธันวาคม 2550	
มูลค่าสัญญาซื้อขายเงินตราต่างประเทศล่วงหน้า (ยูโร)	200,000.00	200,000.00	362,867.50	
มูลค่าสัญญาซื้อขายเงินตราต่างประเทศ (ล้านบาท)	7.11	7.11	17.11	
มูลค่ายุติธรรมของมูลค่าสัญญาซื้อขาย				
เงินตราต่างประเทศ (ล้านบาท)	6.99	6.99	16.35	

33. ภาระผูกพันและหนี้สินที่อาจเกิดขึ้น

33.1 นอกจากหนี้สินตามที่ปรากฏในงบดุล บริษัทฯ ยังมีภาระผูกพันและหนี้สินที่อาจเกิดขึ้นดังนี้

	งบการเงินรวม ณ วันที่	งบการเงินเฉพาะกิจการ ณ วันที่	
	31 ธันวาคม 2551 ล้านบาท	31 ธันวาคม 2551 ล้านบาท	31 ธันวาคม 2550 ล้านบาท
Letter of Credit (ยังไม่ได้ใช้)	443.62	443.62	159.33
Letter of Guarantee	845.34	826.98	687.58
ตั๋วอาวัล	11.89	11.89	67.42

33.2 ภาระผูกพันตามสัญญารับเหมาก่อสร้าง

ณ วันที่ 31 ธันวาคม 2551 และ 2550 บริษัทฯ มีภาระผูกพันจากสัญญารับเหมาก่อสร้าง เป็นจำนวนเงิน 639.64 ล้านบาท และ 473.45 ล้านบาท ตามลำดับ

ณ วันที่ 31 ธันวาคม 2551 บริษัทฯ ย่อยมีภาระผูกพันจากสัญญารับเหมาก่อสร้าง เป็นจำนวนเงิน 22.90 ล้านบาท

33.3 บริษัทฯ ถูกฟ้องร้องเรียกค่าเสียหายจากคดีความเรื่องซื้อขายสินค้า และค่าจ้างทำของจาก 2 บริษัทฯ โดยผลการตัดสินในศาลชั้นต้นทั้ง 2 คดี ให้บริษัทฯ ต้องบันทึกค่าเสียหายรวมดอกเบี้ยเป็น จำนวนเงิน 1.29 ล้านบาท ซึ่งบริษัทฯ ได้บันทึกค่าเสียหายดังกล่าวแล้ว และปัจจุบันบริษัทฯ อยู่ในระหว่างยื่นอุทธรณ์

33.4 เมื่อวันที่ 5 สิงหาคม 2551 บริษัทฯ ถูกฟ้องร้องเรียกค่าเสียหายจำนวนเงิน 16.50 ล้านบาท ตามคดีหมายเลขดำที่ 2126/2551 ผลที่สุดของคดีดังกล่าวไม่สามารถทราบได้ในขณะนี้ อย่างไรก็ตามฝ่ายบริหารของบริษัทฯ เชื่อว่า จะไม่ได้รับความเสียหายจากคดี เนื่องจากเป็นเหตุที่เกิดขึ้นหลังจากระยะเวลาประกันผลงานมากกว่า 1 ปี และบริษัทฯ มีเหตุผลที่ดีที่จะใช้เป็นข้อต่อสู้ ดังนั้นบริษัทฯ จึงไม่ได้สำรองเผื่อผลเสียหายที่อาจเกิดขึ้นจากผลของคดีดังกล่าวไว้ในงบการเงิน

34. เหตุการณ์ภายหลังวันที่ในงบการเงิน

ตามรายงานการประชุมคณะกรรมการ ครั้งที่ 2/2552 เมื่อวันที่ 27 กุมภาพันธ์ 2552 ได้มีมติเป็นเอกฉันท์ ดังนี้

34.1 จัดสรรสำรองกำไรตามกฎหมาย และอนุมัติการจ่ายเงินปันผลให้แก่ผู้ถือหุ้น โดยกำหนดรายชื่อ ผู้ถือหุ้นที่มีสิทธิรับเงินปันผล คือวันที่ 21 เมษายน 2552 ในอัตราหุ้นละ 0.04 บาท โดยบริษัทฯ กำหนดจ่ายเงินปันผลในวันที่ 7 พฤษภาคม 2552

34.2 ลดทุนจดทะเบียนจากจำนวนเงิน 402.29 ล้านบาท เป็นจำนวนเงิน 401.94 ล้านบาท โดยตัดหุ้นสามัญจดทะเบียนที่ยังมิได้ออกจำหน่าย จำนวน 350,667 หุ้น มูลค่าหุ้นละ 1 บาท ซึ่งเป็นหุ้นที่เหลือจากการใช้สิทธิแปลงสภาพวอร์แรนท์ของกรรมการผู้บริหารและพนักงานตามโครงการ ESOP ที่ครบกำหนดไปเมื่อวันที่ 12 ธันวาคม 2551

35. การอนุมัติงบการเงิน

งบการเงินนี้ได้รับอนุมัติให้ออกโดยคณะกรรมการของบริษัทฯ แล้ว เมื่อวันที่ 27 กุมภาพันธ์ 2552

คำอธิบายงบการเงินและผลการดำเนินงาน 2551

ฐานะการเงินและผลการดำเนินงาน

งบการเงิน

สรุปรายงานสอบบัญชี

รายงานของผู้สอบบัญชีสำหรับงบการเงินของบริษัท ในปี 2549 ตรวจสอบโดย นายสมชาย ศุภจิตโกศล ผู้สอบบัญชีรับอนุญาต เลขทะเบียน 3277 ได้แสดงความเห็นในรายงานสอบบัญชีอย่างไม่มีเงื่อนไข วางงบการเงินได้แสดงฐานะการเงินและผลการดำเนินงาน โดยถูกต้องสมควรในสาระสำคัญตามหลักการบัญชีที่รับรองทั่วไป

รายงานของผู้สอบบัญชีสำหรับงบการเงินของบริษัท ในปี 2550 ตรวจสอบโดย นางสาววรรณ พุทธเสถียร ผู้สอบบัญชีรับอนุญาต เลขทะเบียน 4387 ได้แสดงความเห็นในรายงานสอบบัญชีอย่างไม่มีเงื่อนไข วางงบการเงินได้แสดงฐานะการเงินและผลการดำเนินงาน โดยถูกต้องสมควรในสาระสำคัญตามหลักการบัญชีที่รับรองทั่วไป โดยมีข้อสังเกต เรื่องการเปลี่ยนแปลงนโยบายบัญชีเกี่ยวกับการบันทึกเงินลงทุนในบริษัทย่อย ในงบการเงินเฉพาะกิจการ โดยบริษัทได้ปรับย้อนหลังงบการเงินเฉพาะกิจการสำหรับปีสิ้นสุดวันที่ 31 ธันวาคม 2549 เพื่อสะท้อนถึงการเปลี่ยนแปลงนโยบายบัญชีเงินลงทุนในบริษัทย่อยจากวิธีส่วนได้เสียเป็นราคาทุน โดยการปรับปรุงเพื่อจัดทำงบการเงินดังกล่าวมีความเหมาะสมและได้นำไปปรับปรุงงบการเงินเฉพาะกิจการตามสมควรแล้ว

รายงานของผู้สอบบัญชีสำหรับงบการเงินของบริษัท ในปี 2551 ตรวจสอบโดย นางสาววรรณ พุทธเสถียร ผู้สอบบัญชีรับอนุญาต เลขทะเบียน 4387 ได้แสดงความเห็นในรายงานสอบบัญชีอย่างไม่มีเงื่อนไข วางงบการเงินได้แสดงฐานะการเงินและผลการดำเนินงาน โดยถูกต้องสมควรในสาระสำคัญตามหลักการบัญชีที่รับรองทั่วไป

ตารางสรุปงบการเงินของบริษัท

งบดุล

หน่วย: ล้านบาท

รายการ	งบเฉพาะบริษัท			งบการเงินรวม		
	2549	2550	2551	2549	2550	2551
สินทรัพย์						
สินทรัพย์หมุนเวียน						
เงินสดและเงินผ่านสถาบันการเงิน	12.05	15.11	5.89	12.67	15.11	8.32
เงินลงทุนชั่วคราว	0.00	0.00	16.32	0.00	0.00	16.32
ลูกหนี้การค้าและตัวเงินรับ - สุทธิ	201.59	364.81	303.28	201.59	364.81	312.40
มูลค้างงานที่เสร็จแล้วแต่ยังไม่เรียกเก็บ - สุทธิ	280.44	309.29	348.92	280.44	309.29	365.57
เงินให้กู้ยืมระยะสั้นแก่บริษัทย่อย	0.00	0.00	3.00	0.00	0.00	0.00
สินค้าคงเหลือ - สุทธิ	100.48	176.77	214.85	100.00	176.77	215.21
สินทรัพย์หมุนเวียนอื่น	43.71	19.71	118.60	43.71	20.25	149.85
รวมสินทรัพย์หมุนเวียน	638.26	885.70	1,010.86	638.41	886.23	1,067.67
สินทรัพย์ไม่หมุนเวียน						
เงินลงทุนในบริษัทย่อย	1.01	-	54.00	-	-	-
ที่ดิน อาคาร อุปกรณ์ - สุทธิ	87.96	130.34	138.39	86.10	130.34	331.05
ที่ดินที่ไม่ใช้ในการดำเนินงาน - สุทธิ	11.45	11.23	11.08	13.13	11.23	11.08
สินทรัพย์ไม่หมุนเวียนอื่น	81.26	48.78	36.64	81.97	48.24	69.34
รวมสินทรัพย์ไม่หมุนเวียน	181.02	190.35	240.11	181.20	189.82	411.47
รวมสินทรัพย์	819.28	1,076.04	1,250.97	819.61	1,076.04	1,479.14

งบดุล (ต่อ)

รายการ	งบเฉพาะบริษัท			งบการเงินรวม		
	2549	2550	2551	2549	2550	2551
หนี้สินและส่วนของผู้ถือหุ้น						
หนี้สินหมุนเวียน						
เงินเบิกเกินบัญชีและเงินกู้ยืมระยะสั้นจากธนาคาร	-	93.63	88.37	0.00	93.63	103.12
เงินกู้ยืมระยะสั้นจากบุคคลภายนอก	-	80.00	90.00	-	80.00	90.00
เจ้าหนี้การค้าและตัวเงินจ่าย	156.02	218.46	276.01	156.02	209.92	283.88
เงินกู้ยืมระยะสั้นจากกรรมการ	0.00	0.00	0.00	0.00	0.00	2.61
หนี้สินระยะยาว - ชำระใน 1 ปี	0.00	27.76	33.49	0.00	27.76	40.07
หนี้สินภายใต้สัญญาเช่าทางการเงิน - ชำระใน 1 ปี	3.74	5.92	3.42	3.74	5.92	7.23
หนี้สินหมุนเวียนอื่น	253.58	105.30	88.51	253.65	113.84	162.16
รวมหนี้สินหมุนเวียน	413.35	531.07	579.79	413.41	531.07	689.07
หนี้สินไม่หมุนเวียน						
เงินกู้ยืมระยะยาว - สุทธิ	0.00	16.80	16.55	0.00	16.80	53.30
หนี้สินภายใต้สัญญาเช่าทางการเงิน - สุทธิ	3.82	4.77	1.31	3.82	4.77	5.38
รวมหนี้สินไม่หมุนเวียน	3.82	21.57	17.86	3.82	21.57	58.68
รวมหนี้สิน	417.17	552.64	597.65	417.23	552.64	747.75
ส่วนของผู้ถือหุ้น						
ทุนจดทะเบียนและชำระแล้ว	210.00	265.56	302.35	210.00	265.56	302.35
ส่วนเกินมูลค่าหุ้น	137.90	137.90	137.90	137.90	137.90	137.90
กำไร(ขาดทุน)สะสม						
จัดสรรแล้ว - สรรองตามกฎหมาย	0.29	5.39	12.66	0.29	5.39	12.59
ยังไม่จัดสรร	53.92	114.55	200.41	53.56	114.55	197.61
รวมส่วนของผู้ถือหุ้นบริษัทใหญ่	402.11	523.40	653.32	401.75	523.40	650.45
ส่วนของผู้ถือหุ้นส่วนน้อย	-	-	-	0.63	-	80.93
รวมส่วนของผู้ถือหุ้น	402.11	523.40	653.32	402.38	523.40	731.38
รวมหนี้สินและส่วนของผู้ถือหุ้น	819.28	1,076.04	1,250.97	819.61	1,076.04	1,479.14

งบกำไรขาดทุน

หน่วย: ล้านบาท

รายการ	งบเฉพาะบริษัท			งบการเงินรวม		
	2549	2550	2551	2549	2550	2551
รายได้จากการดำเนินงาน						
รายได้จากการให้บริการ	1,077.08	1,799.28	1,237.09	1,077.08	1,799.28	1,334.61
รายได้จากการขาย	257.97	356.73	840.07	257.97	356.73	838.12
รายได้อื่น	20.12	21.04	30.35	19.88	21.04	34.25
ส่วนแบ่งผลขาดทุนจากเงินลงทุนโดยวิธีส่วนได้เสีย						
รวมรายได้	1,355.17	2,177.05	2,107.50	1,354.92	2,177.05	2,206.97
ค่าใช้จ่ายในการดำเนินงาน						
ต้นทุนบริการ	881.58	1,488.74	1,026.54	881.58	1,488.74	1,127.83
ต้นทุนขาย	203.39	316.21	684.60	203.39	316.21	682.69
ค่าใช้จ่ายในการขายและบริหาร	117.79	143.02	153.28	119.23	143.02	171.09
ส่วนเกินของส่วนได้เสียของผู้ซื้อในมูลค่ายุติธรรมของสินทรัพย์และหนี้สินที่สูงกว่าทุน	0.00	0.00	0.00	0.00	0.00	(15.08)
ค่าตอบแทนกรรมการ	2.34	2.75	3.10	2.34	2.75	3.10
รวมค่าใช้จ่าย	1,205.10	1,950.71	1,867.51	1,206.54	1,950.71	1,969.63
กำไร(ขาดทุน)ก่อนดอกเบี้ยจ่าย	150.07	226.34	239.99	148.38	226.34	237.34
ดอกเบี้ยจ่าย	(15.00)	(14.18)	(19.93)	(15.00)	(14.18)	(23.65)
ภาษีเงินได้นิติบุคคล	(33.87)	(66.76)	(40.30)	(33.87)	(66.76)	(40.30)
กำไร(ขาดทุน)ก่อนส่วนของผู้ถือหุ้นส่วนน้อย	101.20	145.39	179.76	99.52	145.39	173.40
บวก(หัก)ขาดทุน(กำไร)ของผู้ถือหุ้นส่วนน้อย	-	-	-	0.74	-	-
กำไร(ขาดทุน)สุทธิ	101.20	145.39	179.76	100.25	145.39	173.40
กำไร(ขาดทุน)ต่อหุ้น (มูลค่าที่ตราไว้หุ้นละ 1 บาท)**						
ถัวเฉลี่ยถ่วงน้ำหนัก	0.61	0.65	0.65	0.61	0.65	0.64
Fully Diluted ***	0.47	0.65	0.65	0.47	0.65	0.64

งบกระแสเงินสด

หน่วย: ล้านบาท

รายการ	งบเฉพาะบริษัท			งบการเงินรวม		
	2549	2550	2551	2549	2550	2551
เงินสดสุทธิได้มา (ใช้ไป) จากกิจกรรมดำเนินงาน	197.33	(165.65)	138.18	196.01	(165.65)	126.01
เงินสดสุทธิได้มา (ใช้ไป) จากกิจกรรมลงทุน	(49.84)	(19.70)	(101.38)	(50.22)	(19.70)	(240.08)
เงินสดสุทธิได้มา (ใช้ไป) จากกิจกรรมจัดหาเงิน	(172.85)	188.41	(46.03)	(172.85)	188.41	107.28
เงินสดและรายการเทียบเท่าเงินสดเพิ่มขึ้น (ลดลง) สุทธิ	(25.35)	3.07	(9.23)	(27.05)	3.07	(6.80)

อัตราส่วนทางการเงินที่สำคัญ

รายการ	งบเฉพาะบริษัท			งบการเงินรวม		
	2549	2550	2551	2549	2550	2551
อัตราส่วนสภาพคล่อง (Liquidity Ratio)						
อัตราส่วนสภาพคล่อง (เท่า)	1.54	1.67	1.74	1.54	1.67	1.55
อัตราส่วนสภาพคล่องหมุนเร็ว (เท่า)	1.22	1.34	1.37	1.22	1.34	1.24
อัตราส่วนสภาพคล่องกระแสเงินสด (เท่า)	0.42	(0.35)	0.25	0.42	(0.35)	0.21
อัตราส่วนหมุนเวียนลูกหนี้การค้า (เท่า)	2.75	3.63	5.85	2.75	3.63	6.49
ระยะเวลาการเก็บหนี้เฉลี่ย (วัน)	131.03	66.20	61.52	131.03	99.20	55.46
อัตราส่วนหมุนเวียนลูกหนี้การค้าการขาย(เท่า)	14.30	6.07	8.30	14.30	6.07	7.64
ระยะเวลาเก็บหนี้เฉลี่ยการขาย(วัน)	25.17	59.31	43.37	25.17	59.31	57.12
อัตราส่วนหมุนเวียนลูกหนี้การค้าการบริการ(เท่า)	2.29	3.42	5.31	2.29	3.42	6.58
ระยะเวลาการขายสินค้าเฉลี่ย(วัน)	157.29	105.26	67.80	157.29	105.26	54.71
อัตราส่วนหมุนเวียนสินค้าคงเหลือ (เท่า)	26.20	36.48	25.84	26.20	36.48	21.91
ระยะเวลาการขายสินค้าเฉลี่ย (วัน)	13.74	9.87	13.93	13.74	9.87	9.87
อัตราส่วนหมุนเวียนเจ้าหนี้ (เท่า)	7.63	9.86	6.92	7.62	9.86	7.33
ระยะเวลาการชำระหนี้ (วัน)	47.18	36.49	52.01	47.25	36.49	49.09
Cash Cycle (วัน)	97.59	72.58	23.44	97.52	72.58	16.24
อัตราส่วนแสดงความสามารถในการทำกำไร						
(Profitability Ratio)						
อัตรากำไรขั้นต้น (%)	18.73%	16.28%	17.62%	18.73%	16.28%	16.67%
อัตรากำไรขั้นต้น (%)	21.16%	17.26%	18.51%	21.16%	17.26%	18.54%
อัตราส่วนกำไรขั้นต้น(%)จากการขาย	18.20%	11.36%	17.02%	18.20%	11.36%	15.49%
อัตราส่วนกำไรขั้นต้น(%)จากการบริการ	11.24%	10.50%	11.55%	11.11%	10.50%	8.65%
อัตรากำไรจากการดำเนินงาน (%)	1.48%	0.97%	1.44%	1.47%	0.97%	1.55%
อัตรากำไรอื่น (%)	131.49%	-73.19%	57.58%	132.10%	-73.19%	53.09%
อัตราส่วนเงินสดต่อการทำกำไร (%)	7.47%	6.68%	8.53%	7.40%	6.68%	7.86%
อัตรากำไรสุทธิ (%)	35.71%	31.42%	30.55%	32.50%	31.42%	27.64%
อัตราผลตอบแทนผู้ถือหุ้น (%)						
อัตราส่วนแสดงประสิทธิภาพในการดำเนินงาน						
(Efficiency Ratio)						
อัตราผลตอบแทนจากสินทรัพย์ (%)	12.83%	15.34%	15.45%	12.81%	15.34%	13.57%
อัตราผลตอบแทนจากสินทรัพย์ถาวร (%)	123.80%	133.34%	135.57%	123.80%	133.34%	82.99%
อัตราการใช้หนี้ของสินทรัพย์ (เท่า)	1.73%	2.30	1.81	1.73	2.30	1.73
อัตราส่วนวิเคราะห์นโยบายทางการเงิน						
(Financial Policy Ratio)						
อัตราส่วนหนี้สินต่อส่วนของผู้ถือหุ้น (เท่า)	1.04	1.06	0.91	1.04	1.06	1.02
อัตราส่วนความสามารถชำระดอกเบี้ย (เท่า)	16.41	(5.97)	9.96	16.32	(5.97)	8.03
อัตราการจ่ายเงินปันผล (%)	47.43%	58.61%	40.15%	47.88%	58.61%	41.62%

คำอธิบายฐานะทางการเงินและผลการดำเนินงาน

สำหรับปีสิ้นสุด 31 ธันวาคม 2549, 2550 และ 2551

ภาพรวมการดำเนินธุรกิจของบริษัท

บริษัทดำเนินธุรกิจให้บริการออกแบบจัดทํา ก่อสร้าง และติดตั้งงานด้านวิศวกรรมไฟฟ้า ด้านระบบไฟฟ้าและเครื่องกล ด้านเสาโทรคมนาคม ด้านระบบอัตโนมัติสัญญาณ, เครือข่ายการสื่อสาร ด้านอนุรักษ์พลังงาน งานผลิตและจำหน่ายเสาโครงเหล็ก อุปกรณ์ไฟฟ้าและวัสดุอุปกรณ์ ก่อสร้างให้แก่ลูกค้าภาครัฐและภาคเอกชน โดยวิธีประมูลงานเป็นส่วนใหญ่ จากความหลากหลายของธุรกิจ ส่งผลให้ผลการดำเนินงานของบริษัท ทั้งทางด้านรายได้ และกำไร ขึ้นอยู่กับปัจจัยหลายประการ ซึ่งปัจจัยที่สำคัญได้แก่

- การขยายการลงทุน และการเติบโตของลูกค้าในแต่ละประเภทงาน
- สภาพการแข่งขันในการประมูลงาน
- จำนวนโครงการที่อยู่ระหว่างดำเนินการ
- ประเภทของผู้อํ้าจ้ง

ทั้งนี้ ในการวิเคราะห์ผลการดำเนินงานของบริษัท สามารถแบ่งธุรกิจออกเป็น 2 ลักษณะ คือ

1) ธุรกิจงานบริการ งานบริการที่สร้างรายได้หลักให้แก่บริษัท คือ งานด้านวิศวกรรมไฟฟ้า โดยที่หน่วยงานการไฟฟ้าภาครัฐทั้ง 3 แห่งได้แก่ การไฟฟ้าฝ่ายผลิต การไฟฟ้าส่วนภูมิภาค และการไฟฟ้าส่วนภูมิภาค เป็นลูกค้ากลุ่มที่สำคัญต่อการเติบโตของรายได้ในส่วนงานบริการเนื่องจากเป็นหน่วยงานที่มีภาระหน้าที่ในการจัดหาพลังงานไฟฟ้าให้เพียงพอต่อการใช้งานของผู้ใช้ไฟ จึงมีการกำหนดแผนงานลงทุนในระยะยาวที่ชัดเจน และมีมูลค่างบประมาณการลงทุนสูง อย่างไรก็ตาม เนื่องจากข้อมูลการประมูลงานภาครัฐเป็นข้อมูลสาธารณะ จึงมีการแข่งขันในการประมูลงานสูง เป็นเหตุให้อัตรากำไรขั้นต้นต่ำกว่างานภาคเอกชน ดังนั้น เพื่อรักษาสมาดุลระหว่างการเติบโตของรายได้ และอัตรากำไรที่เหมาะสม บริษัทจึงกำหนดนโยบายที่จะพิจารณาประมูลงานและให้บริการงานโครงการภาครัฐและภาคเอกชนในสัดส่วนที่เหมาะสมและสอดคล้องกับจำนวนโครงการที่บริษัทให้บริการอยู่

นอกเหนือจากงานด้านวิศวกรรมไฟฟ้าแล้ว งานด้านระบบไฟฟ้าและเครื่องกลเป็นอีกงานบริการที่มีความสำคัญต่อการเติบโตของบริษัท เนื่องจากบริษัทเริ่มเข้าสู่การให้บริการด้านระบบสาธารณูปโภคในโรงงานแก่บริษัทเอกชนรายใหญ่ และได้รับการยอมรับเป็นอย่างดีจากลูกค้า นอกจากนี้ บริษัทยังขยายช่องทางงานบริการไปสู่งานวางเครือข่ายสัญญาณสื่อสารให้แก่การสื่อสารทำให้มีโอกาสเพิ่มรายได้มากขึ้น

ทั้งนี้ รายได้งานบริการในปี 2550 เท่ากับ 1,799.28 ล้านบาทปรับตัวเพิ่มขึ้น ในอัตราร้อยละ 67 จากปี 2549 ซึ่งเท่ากับ 1,077.08 ล้านบาท เนื่องจากมูลค่าของงานวิศวกรรมไฟฟ้าของบริษัทเพิ่มขึ้นโดยเฉพาะโครงการจากภาครัฐ โดยเพิ่มขึ้นร้อยละ 204 จากปี 2549 ซึ่งได้แก่โครงการสถานีไฟฟ้าระบบ 115 - 22 kV อย่างไรก็ดี การเข้าดำเนินงานในโครงการภาครัฐที่เพิ่มขึ้น ส่งผลให้อัตรากำไรขั้นต้นของบริษัทลดลง ปี 2550 บริษัทมีสัดส่วนงานภาครัฐและเอกชน เท่ากับร้อยละ 52 และร้อยละ 48 ตามลำดับ

สำหรับปี 2551 รายได้จากงานบริการของบริษัทมีมูลค่าเท่ากับ 1,237.09 ล้านบาท ลดลงร้อยละ 31 จากปี 2550 เนื่องจากมูลค่าของงานวิศวกรรมไฟฟ้าของบริษัทลดลงร้อยละ 37 โดยเฉพาะโครงการของภาครัฐ ซึ่งชะลอการเปิดประมูลงานมาตั้งแต่ปี 2550 เนื่องจากความไม่แน่นอนของสภาพเศรษฐกิจและสถานการณ์ของบ้านเมือง รวมถึงการปรับตัวเพิ่มขึ้นของราคาวัสดุ ทำให้งบประมาณที่ตั้งไว้ไม่เพียงพอ

2) ธุรกิจงานขาย เป็นการขายเสาโครงเหล็ก และอุปกรณ์ไฟฟ้า ประเภทอุปกรณ์ยึดจับ ซึ่งเป็นการขายสินค้าเท่านั้น ไม่มีการให้บริการติดตั้ง โดยในปี 2551 ได้เพิ่มการขายในส่วนของวัสดุ อุปกรณ์ก่อสร้าง ครบวงจรเพื่อขยายฐานลูกค้าให้กว้างขึ้น ซึ่งที่ผ่านมา ลูกค้าสำหรับธุรกิจงานขายเป็นลูกค้าภาคเอกชนทั้งหมด โดยในปี 2549 บริษัทมีรายได้จากการจำหน่ายเสาโครงเหล็กเฉลี่ยร้อยละ 80 และจำหน่ายอุปกรณ์ไฟฟ้าเฉลี่ยร้อยละ 20 ทั้งนี้ รายได้จากการขายมีการเติบโต จาก 257 ล้านบาทในปี 2549 เป็น 357 ล้านบาทในปี 2550 หรือคิดเป็นอัตรากำไรเติบโตร้อยละ 39 โดยมี รายได้จากการจำหน่ายเสาโครงเหล็กเฉลี่ยร้อยละ 71 และจำหน่ายอุปกรณ์ไฟฟ้าร้อยละ 29 ในปี 2550 โดยมีสัดส่วนรายได้จากการขายอุปกรณ์ไฟฟ้ามีสัดส่วนเพิ่มขึ้นเนื่องจากในปี ดังกล่าว บริษัทได้มีการปรับเปลี่ยนแผนการขายโดยบริษัทได้เริ่มดำเนินการจัดจำหน่ายอุปกรณ์พร้อมกับการจำหน่ายเสาโครงเหล็ก เพื่ออำนวยความสะดวกให้แก่ลูกค้า ซึ่งได้รับการตอบรับเป็นอย่างดี

สำหรับปี 2551 นั้น บริษัทมีรายได้จากการขายเท่ากับ 840 ล้านบาท เพิ่มขึ้นร้อยละ 135 แบ่งเป็นรายได้จากการจำหน่ายเสาโครง

เหล็กเหล็กร้อยละ 63 และจำหน่ายอุปกรณ์ไฟฟ้า,วัสดุก่อสร้างร้อยละ 37 ทั้งนี้ ในปี 2551 การขายเสาโครงเหล็กยังมีการขาย การให้บริการโทรคมนาคม ทำให้รายได้จากการขายเสาโครงเหล็กเพิ่มขึ้นร้อยละ 143 และบริษัทได้มีนโยบายเพิ่มการขายในส่วนของวัสดุ อุปกรณ์ก่อสร้างครบวงจรจากเดิมที่เน้นขายอุปกรณ์ไฟฟ้าเพียงอย่างเดียว ทำให้ขยายฐานลูกค้าได้กว้างขึ้น และเพิ่มรายได้จากการขาย อุปกรณ์ไฟฟ้า,วัสดุก่อสร้าง ขึ้นร้อยละ 193 จากปี 2550

ผลการดำเนินงาน

รายได้

บริษัทมีนโยบายการรับรู้รายได้ของงานบริการด้วยวิธีอัตราส่วนของงานที่แล้วเสร็จ และรับรู้รายได้จากการขายเมื่อส่งมอบสินค้าแล้ว โดยบริษัทมีรายได้รวมจากปี 2549 - ปี2551 จำนวน 1,355.17 ล้านบาท 2,177.05 ล้านบาท และ 2,107.50 ล้านบาท ตามลำดับ คิดเป็น เพิ่มขึ้นอัตราร้อยละ 60 และลดลงอัตราร้อยละ 8 ตามลำดับ โดยรายได้แบ่งเป็น

1) รายได้งานบริการ ซึ่งเป็นรายได้จากงานบริการด้านวิศวกรรมไฟฟ้า ซึ่งประกอบด้วย งานระบบจำหน่ายไฟฟ้า งานสถานีไฟฟ้าย่อย และงานก่อสร้างสายส่ง งานระบบไฟฟ้าและเครื่องกล งานโทรคมนาคม งานโยธา และงานอนุรักษ์พลังงาน โดยรายได้งานบริการจากปี 2549 - ปี2551 มีมูลค่าเท่ากับ 1,077.08 ล้านบาท 1,799.28 ล้านบาท และ 1,237.09 ล้านบาท คิดเป็นร้อยละ 79 ร้อยละ 67 และร้อยละ 59 ของรายได้รวมในแต่ละปีดังกล่าว โดย ในปี 2550 รายได้จากงานบริการเพิ่มขึ้นเนื่องจาก งานก่อสร้างสถานีไฟฟ้าย่อยของภาครัฐและเอกชน และงานระบบของเอกชนที่เพิ่มขึ้น โดยบริษัทมีรายได้จากงานในภาครัฐเพิ่มขึ้นเป็น 936.86 ล้านบาทในปี 2550 จาก 319.07 ล้านบาทในปี 2548 หรือเพิ่มขึ้นคิดเป็นร้อยละ 193 โดยในปี 2551 มีรายได้งานบริการมูลค่าเท่ากับ 1,237.09 ล้านบาท ลดลงร้อยละ 31 จากปี 2550 เนื่องจากรายได้งานบริการของภาครัฐ ลดลงเหลือ 231.78 ล้านบาทคิดเป็นลดลงร้อยละ 75 ด้วยภาครัฐชะลอการเปิดประมูลงาน เนื่องจากงบประมาณที่เตรียมไว้ไม่เพียงพอกับการปรับตัวขึ้นของราคาสินค้าในช่วงปี 2550 - 2551

2) รายได้จากการขาย เป็นรายได้จากการผลิตและจำหน่ายเสาโครงเหล็ก จำหน่ายอุปกรณ์ไฟฟ้า และวัสดุอุปกรณ์ก่อสร้าง โดยรายได้จากการขาย ปี 2549 และ ปี2550 มีมูลค่าเท่ากับ 257.97 ล้านบาท และ 356.76 ล้านบาทคิดเป็น ร้อยละ 19 และร้อยละ 16 ของรายได้รวมในแต่ละปีดังกล่าวตามลำดับ เพิ่มขึ้นร้อยละ 38 โดยส่วนใหญ่มาจากการจำหน่ายเสาโครงเหล็กให้แก่บริษัทที่ได้รับสัมปทาน ในการติดตั้งโครงข่ายการสื่อสาร หรือผู้รับเหมาช่วงของบริษัทที่ได้รับสัมปทาน ซึ่งมีความต้องการเพิ่มขึ้นตามการขยายตัวของธุรกิจ โทรคมนาคมโดยปี 2550 รายได้จากการขายเสาโครงเหล็กของบริษัทมีมูลค่าเท่ากับ 252.15 ล้านบาทเพิ่มจากปี 2549 ซึ่งเท่ากับ 220.84 ล้านบาท คิดเป็นเพิ่มขึ้นร้อยละ 14 อีกทั้งรายได้จากการจำหน่ายอุปกรณ์ไฟฟ้าเพิ่มขึ้นจากปี 2549 คิดเป็นร้อยละ 182 โดยมีรายได้ 104.58 ล้านบาทในปี 2550 โดยการเพิ่มขึ้นนั้นมีสาเหตุหลักมาจากการที่บริษัทได้มีการปรับเปลี่ยนแผนการขายโดยบริษัทได้เริ่มดำเนินการจัด จำหน่ายอุปกรณ์พร้อมกับการจำหน่ายเสาโครงเหล็กของบริษัท เพื่ออำนวยความสะดวกให้แก่ลูกค้า ซึ่งได้รับการตอบรับเป็นอย่างดี สำหรับ ในปี 2551 มีรายได้จากการขาย 840.07 ล้านบาท คิดเป็นเพิ่มขึ้นร้อยละ 135 จากปี 2550 โดยการจำหน่ายเสาโครงเหล็กยังเติบโตอย่างต่อเนื่อง และมีการจำหน่ายขายเสาโครงเหล็กให้หน่วยงานราชการอีก 1 โครงการ โดยรายได้จากการขายเสาโครงเหล็กเพิ่มขึ้นจาก 252.15 ล้านบาทเป็น531.81 ล้านบาทในปี 2551 คิดเป็นเพิ่มขึ้นร้อยละ 111 และบริษัทมีนโยบายเพิ่มช่องทางการขายโดยเพิ่มการขายวัสดุ อุปกรณ์ก่อสร้างอย่างครบวงจร เพื่อขยายฐานของลูกค้าให้มากขึ้นในราคาที่แข่งขันได้ ทำให้รายได้จากการขายอุปกรณ์ไฟฟ้าและ วัสดุอุปกรณ์ก่อสร้างเป็น 308.26ล้านบาทในปี 2551เพิ่มขึ้นจากปี 2550 ร้อยละ 195

สำหรับปี 2550 บริษัทมีรายได้รวม 2,177.05 ล้านบาท เพิ่มขึ้นจากปี 2549 จำนวน 821.88 ล้านบาท หรือเพิ่มขึ้นคิดเป็นร้อยละ 60 เนื่องจากการเพิ่มขึ้นของรายได้งานบริการ โดยปี 2550 บริษัทมีรายได้งานบริการเท่ากับ 1,799.28 ล้านบาท เพิ่มขึ้นจากปี 2549 ซึ่งเท่ากับ 1,077.08 ล้านบาทโดยมีสาเหตุหลักจากการเพิ่มขึ้นของรายได้จากงานวิศวกรรมไฟฟ้าซึ่งเพิ่มขึ้นจาก 892.11 ล้านบาทปี 2549 เป็น 1,486.93 ล้านบาทในปี 2550 เนื่องจากมูลค่าของงานบริการของภาครัฐ ซึ่งได้แก่โครงการสถานีไฟฟ้าระบบ 115 - 22 kV จำนวน 5 สถานี มูลค่ารวม 758.80 ล้านบาท ซึ่งบริษัทได้เข้าประมูลและเริ่มดำเนินงานในช่วงปลายปี 2549 และสามารถรับรู้รายได้ในสัดส่วนที่สูงในปี 2550 ตามความคืบหน้าของการก่อสร้าง

รายได้รวมในปี 2551 เท่ากับ 2,107.50 ล้านบาท ลดลงร้อยละ 8 จากปี 2550 เนื่องจากรายได้งานบริการที่ลดลงจาก 1,799.28

ในปี 2550 เป็น 1,237.09 ล้านบาทในปี 2551คิดเป็นลดลงร้อยละ 31 เนื่องจากการลดลงของรายได้งานบริการจากภาครัฐ ลดลงจาก 936.86 ล้านบาทเป็น 231.78 ล้านบาทในปี 2551 คิดเป็นลดลงร้อยละ 75 ทำให้สัดส่วนของงานในภาครัฐลดลงด้วย

รายได้อื่นของบริษัทปี 2550 ประกอบด้วย กำไรจากการขายสินทรัพย์ รายได้จากการขายเศษเหล็ก วัตถุดิบที่เหลือจากการผลิตและดอกเบียรับ มูลค่าเท่ากับ 21.12 ล้านบาทคิดเป็นร้อยละ 1 ของรายได้รวม ในปี 2549 ประกอบด้วย หนี้สงสัยจะสูญรับคืน กำไรจากการขายสินทรัพย์ รายได้จากการขายเศษเหล็ก วัตถุดิบที่เหลือจากการผลิต และดอกเบียรับ ซึ่งมีมูลค่าเท่ากับ 20.12 ล้าน ร้อยละ 1.5 ของรายได้รวม

สำหรับรายได้อื่นในปี 2551 ประกอบด้วยกำไรจากการขายสินทรัพย์ กำไรจากอัตราแลกเปลี่ยน และรายได้จากการขายเศษเหล็ก วัตถุดิบที่เหลือจากการผลิต จำนวน 30.35 ล้านบาทคิดเป็นร้อยละ 1.44 ของรายได้รวม

ต้นทุน

ต้นทุนของบริษัท แบ่งออกเป็น 2 ส่วน เพื่อให้สอดคล้องกับประเภทรายได้ของบริษัท โดยบริษัทมีต้นทุนรวมในปี 2549 - 2551 จำนวน 1,084.97 ล้านบาท 1,804.95 ล้านบาท และ 1,711.14 ล้านบาทตามลำดับ คิดเป็นเพิ่มขึ้นอัตราร้อยละ 66 และลดลงอัตราร้อยละ 13 ตามลำดับ ได้แก่

1) ต้นทุนจากงานบริการ ได้แก่ ค่าวัสดุอุปกรณ์ ค่าแรงงานทางตรง (Direct Labor Cost) และค่าใช้จ่ายในการดำเนินงาน (Overhead Cost) โดยในปี 2549 และ ปี 2550 บริษัทมีต้นทุนจากงานบริการ 881.58 ล้านบาท และ 1,488.74 ล้านบาทตามลำดับ ซึ่งเพิ่มขึ้น ร้อยละ 69 ตามมูลค่าของโครงการที่เพิ่มขึ้น สัดส่วนต้นทุนงานบริการต่อรายได้จากงานบริการเพิ่มขึ้นเล็กน้อยจากร้อยละ 82 ปี 2549 เป็นร้อยละ 83 เนื่องจากสัดส่วนของลูกค้านำเข้าที่เพิ่มขึ้นจึงส่งผลให้อัตรากำไรขั้นต้นในงานบริการของบริษัทลดลง ซึ่งโดยทั่วไป รายได้จากลูกค้าภาคเอกชนจะมีอัตรากำไรขั้นต้นที่สูงกว่าลูกค้าภาครัฐดังที่กล่าว มาแล้วข้างต้น ทั้งนี้ ปี 2550 บริษัทมีสัดส่วนลูกค้าจากภาครัฐและลูกค้าภาคเอกชนเท่ากับร้อยละ 52 และร้อยละ 48 ตามลำดับ

ในปี 2551 ต้นทุนงานบริการเท่ากับ 1,026.54 ล้านบาท ลดลงร้อยละ 31 ตามรายได้งานบริการที่ลดลง โดยคิดสัดส่วนต้นทุนงานบริการต่อรายได้งานบริการเป็นร้อยละ 83 เท่ากับปี 2550 โดยสัดส่วนลูกค้าจากภาครัฐและลูกค้าภาคเอกชนในปี 2551 เท่ากับร้อยละ 19 และร้อยละ 81 ตามลำดับ

ในด้านการป้องกันความเสี่ยงจากการส่งซื้อวัตถุดิบจากต่างประเทศนั้น บริษัทมีนโยบายให้ผู้ว่าจ้างส่งซื้อวัตถุดิบดังกล่าวตรงกับผู้ผลิตหรือผ่านตัวแทนจำหน่ายที่บริษัทจัดหาให้ โดยผู้ว่าจ้างจะเป็นผู้เปิดเลตเตอร์ออฟเครดิต (Letter of Credit : LC) เอง แต่อย่างไรก็ตามหากบริษัทเป็นผู้ส่งซื้อวัตถุดิบจากต่างประเทศ บริษัทจะมีการป้องกันความเสี่ยงจากอัตราแลกเปลี่ยนโดยการซื้อเงินตราต่างประเทศล่วงหน้า (Forward Contract) โดยใน ปี 2549 - 2551 บริษัทมีต้นทุนวัตถุดิบจากต่างประเทศจำนวน 98.30 ล้านบาท 235.35 ล้านบาท และ 78.14 ล้านบาทตามลำดับ หรือคิดเป็นร้อยละ 11 ร้อยละ 16 และร้อยละ 8 ของต้นทุนบริการในแต่ละปีดังกล่าว

2) ต้นทุนขายสินค้า เป็นต้นทุนสินค้าซื้อขายไป และต้นทุนผลิตเสาโครงเหล็กและอุปกรณ์ยึด จับเพื่อขาย สำหรับ ในปี 2549 และ 2550 บริษัทมีต้นทุนขายสินค้าเท่ากับ 203.39 ล้านบาท และ 316.21 ล้านบาท ตามลำดับ ซึ่งเพิ่มขึ้นตามการขายที่เพิ่มขึ้น อย่างไรก็ตามสัดส่วนต้นทุนขายสินค้าต่อรายได้จากการขายเพิ่มขึ้นจากร้อยละ 79 ในปี 2549 เป็นร้อยละ 89 ในปี 2550 เนื่องจากในช่วงเดือนมีนาคมและเมษายน ปี 2550 โรงงานผลิตเสาโครงเหล็กของบริษัท มีการหยุดดำเนินงานบางส่วนชั่วคราว เพื่อขยายกำลังการผลิตเป็นผลให้กำลังการผลิตของบริษัทลดลง ในขณะที่บริษัทยังมีต้นทุนคงที่จากค่าใช้จ่ายในการดำเนินงาน (Overhead Cost) ทำให้ต้นทุนเฉลี่ยต่อหน่วยสูงขึ้น ในปี 2551 บริษัทมีต้นทุนขายสินค้าเท่ากับ 684.60 ล้านบาท เพิ่มขึ้นจากปี 2550 ซึ่งเท่ากับ ร้อยละ 117 คิดเป็นสัดส่วนต้นทุนต่อรายได้จากการขายลดลงจากปี 2550 คงเหลือร้อยละ 81 เนื่องจากการขายเสาโครงเหล็กที่เพิ่มขึ้น ทำให้บริษัทสามารถบริหารวัตถุดิบและต้นทุนคงที่ให้เกิดการประหยัดต่อขนาดการผลิต (Economy of Scale) ทำให้ต้นทุนขายสินค้าลดลง

ค่าใช้จ่ายในการขายและบริหาร

ค่าใช้จ่ายในการขายและบริหาร ประกอบด้วยรายการที่สำคัญ เช่น ค่าใช้จ่ายพนักงาน ค่าสาธารณูปโภค ค่าธรรมเนียมธนาคาร ค่าเสื่อมราคาสำนักงาน เป็นต้น โดยจากปี 2549 และ ปี 2550 บริษัทมีค่าใช้จ่ายในการขายและบริหารจำนวน 117.79 ล้านบาท และ 143.02 ล้านบาทตามลำดับ หรือคิดเป็นอัตราการเพิ่มขึ้นร้อยละ 21 เนื่องจากเงินเดือนและค่าใช้จ่ายพนักงานที่เพิ่มขึ้น นอกจากนี้ในช่วงปี 2550 บริษัทมีการตั้งสำรองหนี้สูญลูกหนี้เช็คคืน 1 รายการมูลค่า 12.8 ล้านบาท ซึ่งไม่ใช่เป็นเหตุการณ์ปกติของบริษัท

สำหรับปี 2551 บริษัทมีค่าใช้จ่ายในการขายและบริหาร 153.28 ล้านบาท เพิ่มขึ้นจากปี 2550 จำนวน 10.26 ล้านบาท หรือคิดเป็นอัตราการเพิ่มขึ้นร้อยละ 7 เนื่องจากเงินเดือนพนักงานที่เพิ่มขึ้น นอกจากนี้ในช่วงปี 2551 บริษัทมีการตั้งสำรองขาดทุนจากเงินลงทุนที่ยังไม่เกิดขึ้นจำนวน 12.8 ล้านบาท

ค่าตอบแทนกรรมการ

บริษัทมีค่าตอบแทนกรรมการและคณะกรรมการตรวจสอบในปี 2549 และปี 2550 เท่ากับ 2.34 ล้านบาท และ 2.745 ล้านบาท ตามลำดับ โดยในปี 2549 และ ปี 2550 บริษัทมีกรรมการและคณะกรรมการตรวจสอบ ทั้งสิ้น 9 คน

สำหรับปี 2551 บริษัทมีค่าตอบแทนกรรมการและคณะกรรมการตรวจสอบเท่ากับ 3.096 ล้านบาท และมีกรรมการและกรรมการตรวจสอบ ทั้งสิ้น 9 คน

กำไรขั้นต้น

กำไรขั้นต้นรวมของบริษัทมีการเติบโตอย่างต่อเนื่องจากปี 2549 และ ปี 2550 โดยมีมูลค่าเท่ากับ 250.07 ล้านบาท และ 351.06 ล้านบาท โดยคิดเป็นอัตรากำไรขั้นต้นรวมที่ร้อยละ 19 ในปี 2549 และร้อยละ 16 ในปี 2550

ในปี 2551 บริษัทมีกำไรขั้นต้นรวมเท่ากับ 366.02 ล้านบาทเพิ่มขึ้นร้อยละ 4 จากปี 2550 อย่างไรก็ตามเมื่อพิจารณาอัตราส่วนกำไรขั้นต้นรวมจะเห็นว่าอัตรากำไรขั้นต้นรวมเพิ่มขึ้นจากร้อยละ 16 ในปี 2550 เป็นร้อยละ 17.6 ในปี 2551

ทั้งนี้การเปลี่ยนแปลงของกำไรขั้นต้นรวมของบริษัทสามารถแจกแจงได้ตามลักษณะธุรกิจของบริษัทดังนี้

1) กำไรขั้นต้นจากงานบริการ บริษัทมีกำไรขั้นต้นจากงานบริการจำนวน 195.49 ล้านบาท และ 310.55 ล้านบาท จากปี 2549 และ ปี 2550 หรือคิดเป็นอัตรากำไรขั้นต้นจากงานบริการที่ร้อยละ 18 และร้อยละ 17 ของรายได้จากงานบริการในแต่ละปีดังกล่าว สำหรับในปี 2550 อัตรากำไรขั้นต้นจากงานบริการ ลดลงจากอัตรากำไรขั้นต้นในปี 2549 เนื่องจาก บริษัทรับรู้รายได้ และกำไรขั้นต้นจากงานให้บริการในส่วนของภาครัฐซึ่งเป็นงานที่มีอัตรากำไรขั้นต้นต่ำกว่างานภาคเอกชน โดยสัดส่วนรายได้จากภาครัฐในปี 2550 คิดเป็นสัดส่วนร้อยละ 52 ของรายได้รวม

ในปี 2551 บริษัทมีกำไรขั้นต้นจากงานบริการจำนวน 210.55 ล้านบาท คิดเป็นอัตรากำไรขั้นต้นเท่ากับร้อยละ 17 เท่ากับปี 2550 แต่เมื่อพิจารณากำไรขั้นต้นแยกตามประเภทผู้ว่าจ้างจะเห็นว่า ในปี 2551 บริษัทรับรู้รายได้และกำไรขั้นต้นจากงานให้บริการในส่วนของลูกค้าภาครัฐลดลงแต่มีอัตรากำไรขั้นต้นเพิ่มขึ้นจากร้อยละ 11 ในปี 2550 เป็นร้อยละ 18 ในปี 2551 ขณะที่ในส่วนเอกชน รับรู้รายได้เพิ่มขึ้นแต่อัตรากำไรขั้นต้นลดลง จากร้อยละ 24 ในปี 2550 เป็นร้อยละ 17 ในปี 2551 เนื่องจากการแข่งขันสูงขึ้นในการที่จะได้งานภาคเอกชน โดยบริษัทมีสัดส่วนลูกค้าจากภาครัฐเท่ากับร้อยละ 19 ภาคเอกชนร้อยละ 81 ของรายได้จากการบริการ

2) กำไรขั้นต้นจากงานขาย ในปี 2549 และปี 2550 บริษัทมีกำไรขั้นต้นจากงานขายเท่ากับ 54.58 ล้านบาท และ 40.51 ล้านบาท หรือคิดเป็นอัตรากำไรขั้นต้นจากการขายเท่ากับร้อยละ 21 และร้อยละ 11 ของรายได้จากการขาย ตามลำดับ ทั้งนี้เนื่องจากบริษัทหยุดดำเนินการผลิตในช่วงเดือนมีนาคม และเมษายน ปี 2550 เพื่อขยายกำลังการผลิตของโรงงาน ในขณะที่บริษัทยังคงมีต้นทุนคงที่จากค่าใช้จ่ายในการดำเนินงาน (Overhead Cost) เกิดขึ้นในช่วงเวลาดังกล่าว ทั้งนี้ การขยายโรงงานและการเพิ่มกำลังการผลิตของบริษัทดังกล่าวเป็นการสร้างบ่อขุบลังกะสีใหม่ขนาด 2.0 x 9.2 x 2.2 เมตร ซึ่งส่งผลให้กำลังการผลิตเพิ่มขึ้นจาก 6,000 ตันต่อปีเป็น 12,000 ตันต่อปี

ปี 2551 บริษัทมีกำไรขั้นต้นจากงานขายจำนวน 155.47 ล้านบาท หรือคิดเป็นอัตรากำไรขั้นต้นร้อยละ 18 เพิ่มขึ้นจากปี 2550 ซึ่งบริษัทมีอัตรากำไรขั้นต้นร้อยละ 11 การเติบโตของกำไรขั้นต้นจากงานขายอย่างต่อเนื่องเป็นผลมาจากการที่บริษัทมีการเติบโตของรายได้จากการขายเพียงพอที่จะคุ้มต้นทุนคงที่ในการผลิต และก่อให้เกิดการประหยัดต่อขนาดการผลิต (Economy of Scale) ของโรงงาน

กำไรสุทธิ

ในปี 2549 และ ปี 2550 บริษัทมีกำไรสุทธิ 101.20 ล้านบาท และ 145.39 ล้านบาท หรือคิดเป็นอัตรากำไรสุทธิร้อยละ 7.47 และร้อยละ 6.68 ตามลำดับ คิดเป็นเพิ่มขึ้นร้อยละ 44 เนื่องจากการเพิ่มขึ้นของรายได้จากงานบริการและการขายสินค้า ดังที่ได้กล่าวมาแล้วข้างต้น อย่างไรก็ตาม อัตราส่วนกำไรสุทธิในปี 2550 ลดลง เนื่องจากอัตราส่วนต้นทุนจากงานขายที่เพิ่มสูงขึ้นเล็กน้อยจากการหยุดดำเนินการของโรงงานผลิตเพื่อขยายกำลังการผลิตและการเพิ่มขึ้นของสัดส่วนงานบริการจากลูกค้าภาครัฐ ดังที่ได้กล่าวมาแล้วข้างต้น

สำหรับปี 2551 บริษัทมีกำไรสุทธิ 179.76 ล้านบาท คิดเป็นอัตรากำไรสุทธิร้อยละ 8.53 เพิ่มขึ้นจากปี 2550 ซึ่งมีกำไรสุทธิ 145.39 ล้านบาท คิดเป็นเพิ่มขึ้นร้อยละ 23 เกิดจากการเพิ่มขึ้นของรายได้จากการขายสินค้า โดยเฉพาะการขายโครงเหล็ก ซึ่งเป็นรายได้ที่มีอัตรากำไรขั้นต้นสูงในปี 2551 เนื่องจากเกิดการประหยัดต่อการผลิต (Economy of Scale) ประกอบกับบริษัทสามารถควบคุมต้นทุนการขายและบริการและค่าใช้จ่ายในการขายและบริหารได้อย่างมีประสิทธิภาพ

ฐานะทางการเงิน

สินทรัพย์

ณ วันที่ 31 ธันวาคม 2550 บริษัทมีสินทรัพย์รวมทั้งสิ้น 1,076.04 ล้านบาท เพิ่มขึ้นร้อยละ 31 จาก ณ วันที่ 31 ธันวาคม 2549 ซึ่งเท่ากับ 818.91 ล้านบาท โดยมีสาเหตุมาจากการเพิ่มขึ้นของสินทรัพย์หมุนเวียน จาก 637.78 ล้านบาท ณ สิ้นปี 2549 เป็น 885.69 ล้านบาท ณ สิ้นปี 2550 หรือมีอัตราการเติบโตร้อยละ 39 เนื่องจากการเพิ่มขึ้นของ 2 รายการหลัก ได้แก่ (1) ลูกหนี้การค้า - สุทธิเพิ่มขึ้นจาก 201.59 ล้านบาท เป็น 364.81 ล้านบาท (2) สินค้าคงเหลือ เพิ่มขึ้นจาก 100 ล้านบาท เป็น 176.77 ล้านบาท ทั้งนี้ การเพิ่มขึ้นของสินทรัพย์หมุนเวียนดังกล่าว เป็นการเพิ่มขึ้นที่สอดคล้องกับการเติบโตในการดำเนินธุรกิจของบริษัท โดยอัตราผลตอบแทนต่อสินทรัพย์เพิ่มขึ้นอย่างต่อเนื่องจาก 12.83% ในปี 2549 เป็น 15.34% ในปี 2550

ณ วันที่ 31 ธันวาคม 2551 บริษัทมีสินทรัพย์รวมทั้งสิ้น 1,250.97 ล้านบาท ประกอบด้วย (1) สินทรัพย์หมุนเวียน 1,010.86 ล้านบาท คิดเป็นร้อยละ 81 ของสินทรัพย์รวม (2) สินทรัพย์ไม่หมุนเวียน 240.11 ล้านบาท คิดเป็นร้อยละ 19 ของสินทรัพย์รวม โดยสินทรัพย์รวม ณ วันที่ 31 ธันวาคม 2551 เพิ่มขึ้นจาก ณ วันที่ 31 ธันวาคม 2550 จำนวน 174.92 ล้านบาท หรือเพิ่มขึ้นร้อยละ 16 โดยเกิดจากการเพิ่มขึ้นของรายการหลักคือ รายได้ค่าบริการที่ยังไม่ได้เรียกเก็บ - สุทธิเพิ่มขึ้น 39.63 ล้านบาท เงินจ่ายล่วงหน้าค่าสินค้าเพิ่มขึ้น 65.70 ล้านบาท สินค้าคงเหลือ-สุทธิเพิ่มขึ้น 38.08 ล้านบาท และ เงินลงทุนในบริษัทย่อยเพิ่มขึ้น 54 ล้านบาท ทั้งนี้ การเปลี่ยนแปลงของสินทรัพย์ของบริษัทสามารถแจกแจงรายละเอียดได้ดังต่อไปนี้

-ลูกหนี้การค้า

สำหรับ ณ วันที่ 31 ธันวาคม 2551 บริษัทมีลูกหนี้การค้าและตัวเงินรับ-สุทธิ เท่ากับ 303.28 ล้านบาท ประกอบด้วย (1) ลูกหนี้การค้าจากธุรกิจขายสินค้า-สุทธิ 114.26 ล้านบาทหรือคิดเป็นร้อยละ 38 ของลูกหนี้การค้าและตัวเงินรับ-สุทธิ (2) ลูกหนี้จากการค้าธุรกิจงานบริการ-สุทธิ 189.02 ล้านบาท หรือคิดเป็นร้อยละ 62 ของลูกหนี้การค้าและตัวเงินรับ-สุทธิ

ทั้งนี้ ลูกหนี้การค้าจากธุรกิจขายสินค้า-สุทธิ ณ วันที่ 31 ธันวาคม 2551 เพิ่มขึ้นจาก ณ สิ้นปี 2550 เนื่องจากบริษัทอยู่ระหว่างรอตรวจรับงานที่ส่งมอบงานให้แก่ลูกค้ารายใหญ่จำนวนหนึ่งรายโดยงานดังกล่าวมีมูลค่าการสั่งซื้อสินค้าที่สูง และเกิดจากการที่บริษัทขยายฐานลูกค้าจากการขายวัสดุอุปกรณ์ก่อสร้าง จึงส่งผลให้ลูกหนี้การค้าจากธุรกิจขายสินค้าสะสมเพิ่มขึ้น โดยเมื่อพิจารณาอัตราการหมุนเวียนของลูกหนี้การค้าจากธุรกิจขายสินค้า พบว่าบริษัทมีอัตราการหมุนของลูกหนี้การค้าจากธุรกิจขายสินค้าเพิ่มขึ้น จาก 6.07 เท่าหรือ 60 วัน ณ สิ้นปี 2550 เป็น 8.30 เท่าหรือ 44 วัน ณ สิ้นปี 2551 เนื่องจากบริษัทได้มีการบริหารจัดการในการเรียกเก็บหนี้ให้มีประสิทธิภาพเพิ่มมากขึ้น

สำหรับลูกหนี้การค้าจากธุรกิจงานบริการ-สุทธิ ณ วันที่ 31 ธันวาคม 2551 ลดลงร้อยละ 31.65 จาก ณ สิ้นปี 2550 เนื่องจากรายได้จากการบริการของบริษัทลดลง อย่างไรก็ดี อัตราการหมุนของลูกหนี้การค้าจากธุรกิจงานบริการเพิ่มขึ้นจาก 3.42 เท่า หรือ 106 วัน ณ สิ้นปี 2550 เป็น 5.31 เท่า หรือ 68 วัน ณ สิ้นปี 2551 เนื่องจากบริษัทมีนโยบายในการเรียกชำระเงินจากลูกค้าภาครัฐที่เคร่งครัดมากขึ้น โดยมีการกำหนดทีมงานสำหรับตรวจสอบและติดตามความคืบหน้าของขั้นตอนการตรวจรับของและการชำระเงินของหน่วยงานราชการ

ทั้งนี้ บริษัทมีนโยบายในการตั้งค่าเผื่อหนี้สงสัยจะสูญโดยพิจารณาจากลูกหนี้แต่ละรายที่คาดว่าจะไม่ได้รับชำระ โดยกำหนดนโยบายการตั้งสำรองหนี้สงสัยจะสูญเต็มจำนวน สำหรับลูกหนี้งานบริการที่เกินกำหนดชำระ 1 ปี และตั้งสำรองหนี้สงสัยจะสูญร้อยละ 50 ของมูลค่าหนี้ สำหรับลูกหนี้งานขายที่มีอายุมากกว่า 1 ปี และกำหนดการตั้งค่าเผื่อเต็มจำนวน สำหรับลูกหนี้เช็คคืน โดย ณ วันที่ 31 ธันวาคม 2551 บริษัทมีรายละเอียดอายุของลูกหนี้การค้า ซึ่งสามารถสรุปได้ดังนี้

หน่วย : พันบาท	ณ วันที่ 31 ธันวาคม 2551	ณ วันที่ 31 ธันวาคม 2550
ลูกหนี้การค้าประเภทขายสินค้า		
ลูกหนี้การค้าที่อยู่ในกำหนดชำระ	83,332	62,414
ลูกหนี้การค้า		
- เกิน 1 - 90 วัน	28,680	20,584
- เกิน 91 - 180 วัน	2,117	322
- เกิน 181 - 270 วัน	478	-
- เกิน 271 - 365 วัน	-	-
- เกิน 365 วันขึ้นไป	3,805	4,654
รวม	118,413	87,974
หัก ค่าเผื่อหนี้สงสัยจะสูญ - ลูกหนี้การค้า	(4,152)	(4,653)
ลูกหนี้การค้าประเภทขายสินค้า-สุทธิ	114,260	83,321
ลูกหนี้การค้าประเภทงานบริการ		
ลูกหนี้การค้าที่ยังไม่ออกใบแจ้งหนี้	231	258
ลูกหนี้การค้าที่อยู่ในกำหนดชำระ	88,973	85,106
ลูกหนี้การค้า		
- เกิน 1 - 90 วัน	93,760	191,195
- เกิน 91 - 180 วัน	5,130	-
- เกิน 181 - 270 วัน	923	187
- เกิน 271 - 365 วัน	-	-
- เกิน 365 วันขึ้นไป	187	-
รวม	189,204	276,746
หัก ค่าเผื่อหนี้สงสัยจะสูญ- ลูกหนี้การค้า	(187)	(187)
ลูกหนี้การค้าประเภทงานบริการ-สุทธิ	189,017	276,559
รวมลูกหนี้การค้า-สุทธิ	303,277	359,880
ลูกหนี้เช็คคืน	18,007	14,667
หัก ค่าเผื่อหนี้สงสัยจะสูญ- ลูกหนี้เช็คคืน	(18,007)	(14,667)
ตัวเงินรับ	-	4,931
รวมลูกหนี้การค้าและตัวเงินรับ-สุทธิ	303,277	364,811

- มูลค่างานที่เสร็จแล้วแต่ยังไม่เรียกเก็บ

ณ วันที่ 31 ธันวาคม 2551 บริษัทมีมูลค่างานที่เสร็จแล้วแต่ยังไม่เรียกเก็บ-สุทธิ 348.92 ล้านบาท เพิ่มขึ้นจาก ณ สิ้นปี 2550 จำนวน 39.63 ล้านบาท หรือคิดเป็นอัตราการเติบโตร้อยละ 12.81 เนื่องจากที่แล้วเสร็จในช่วงปลายปี กำลังอยู่ในช่วงการทำเอกสารเพื่อเรียกเก็บเงินจากลูกค้า

- สินค้าคงเหลือ

ณ วันที่ 31 ธันวาคม 2551 บริษัทมีสินค้าคงเหลือ 214.85 ล้านบาท เพิ่มขึ้นจาก ณ สิ้นปี 2550 จำนวน 38.08 ล้านบาท หรือเพิ่มขึ้นคิดเป็นร้อยละ 21.54 เนื่องจากการเพิ่มขึ้นของสินค้าสำเร็จรูปรอส่งมอบ อย่างไรก็ตาม อัตราการหมุนเวียนสินค้าคงเหลือของบริษัทลดลงจาก 36.48 เท่าหรือ 10 วัน ณ สิ้นปี 2551 เป็น 25.84 เท่าหรือ 14 วัน ณ สิ้นปี 2550 เนื่องจากบริษัทมีการเพิ่มสินค้าในส่วนของอุปกรณ์วัสดุก่อสร้างเพื่อรองรับรายได้จากการขายที่จะเกิดขึ้นในอนาคต

- ที่ดิน อาคาร อุปกรณ์ - สุทธิ และที่ดินไม่ได้ใช้งาน

ณ วันที่ 31 ธันวาคม 2551 บริษัทมีที่ดิน อาคาร อุปกรณ์ - สุทธิ จำนวน 133.50 ล้านบาท เพิ่มขึ้นจาก สิ้นปี 2550 จำนวน 6.67 ล้านบาท หรือเพิ่มขึ้นคิดเป็นร้อยละ 5 ซึ่งเป็นผลมาจากการเพิ่มขึ้นของเครื่องจักรและอุปกรณ์จากการขายโรงงานเพื่อเพิ่มกำลังการผลิต ทั้งนี้ ณ สิ้นปี 2551 บริษัทมีที่ดินที่ไม่ได้ใช้ในการดำเนินงานจำนวน 11.08 ล้านบาท โดยเป็นที่ดินที่บริษัทได้จากการชำระหนี้ในอดีตและที่ดินซึ่งเป็นที่ตั้งสำนักงานใหญ่เดิมโดยที่ดินทั้งสองส่วน ณ ปัจจุบันไม่ได้ใช้งาน ทั้งนี้ บริษัทมีนโยบายที่จะขายที่ดินดังกล่าวทั้งหมด โดยในปี 2551 บริษัทได้ขายที่ดิน อาคารไม่ได้ใช้งานไปแล้วจำนวน 1 แห่งให้แก่บุคคลภายนอก ซึ่งมีมูลค่าทางบัญชีรวม 2.57 ล้านบาท

- สินทรัพย์ไม่หมุนเวียนอื่น

สินทรัพย์ไม่หมุนเวียนอื่น ประกอบด้วย เงินฝากธนาคารติดภาระค้ำประกัน และภาษีเงินได้นิติบุคคลหัก ณ ที่จ่าย โดย ณ สิ้นปี 2551 บริษัทมีเงินฝากธนาคารติดภาระค้ำประกันตามเงื่อนไขจำนวน 2.65 ล้านบาท หรือร้อยละ 1.23 ของสินทรัพย์รวม ซึ่งลดลงจาก ณ สิ้นปี 2549 จำนวน 10.61 ล้านบาท (ตามเงื่อนไขสัญญาการขอกู้เงินสินเชื่อจากสถาบันการเงิน) สำหรับภาษีเงินได้นิติบุคคลหัก ณ ที่จ่ายอยู่ระหว่างการขอลดหนี้ ณ วันที่ 31 ธันวาคม 2551 มีจำนวน 32.64 ล้านบาท ซึ่งบริษัทได้รับอนุมัติคืนภาษีดังกล่าวแล้วในปี 2551 โดยบริษัทได้รับเงินคืนจากกรมสรรพากรทั้งหมดแล้วในปี 2552

สภาพคล่อง

ในปี 2550 บริษัทมีกระแสเงินสดสุทธิจากกิจกรรมดำเนินงานเท่ากับ - 165.65 ล้านบาท เนื่องจากการเพิ่มขึ้นของลูกหนี้การค้าและตัวเงินรับจำนวน 174.44 ล้านบาท การเพิ่มขึ้นของมูลค่างานที่เสร็จแล้วแต่ยังไม่เรียกเก็บจำนวน 28.99 ล้านบาท การเพิ่มขึ้นของสินค้าคงเหลือจำนวน 75.19 ล้านบาท และการลดลงในเงินรับล่วงหน้าบริการจำนวน 148.98 ล้านบาท กระแสเงินสดจากกิจกรรมลงทุนเท่ากับ - 19.70 ล้านบาท เนื่องจากการซื้อสินทรัพย์เพื่อขยายโรงงานและเพิ่มกำลังการผลิตและตกแต่งสำนักงานใหม่ของบริษัท กระแสเงินสดจากกิจกรรมจัดหาเงินเท่ากับ 188.41 ล้านบาท เนื่องจากการเพิ่มขึ้นของเงินเบิกเกินบัญชีธนาคารและการกู้ยืมเงินระยะสั้นจากสถาบันการเงินและจากบุคคลภายนอกเพื่อใช้เป็นเงินทุนหมุนเวียนของบริษัท

สำหรับปี 2551 บริษัทมีกระแสเงินสดสุทธิจากการดำเนินงาน 138.18 ล้านบาท ซึ่งมีสาเหตุหลักจากการลดลงของลูกหนี้การค้าและตัวเงินรับ 57.38 ล้านบาท และการเพิ่มขึ้นของเจ้าหนี้การค้าและตัวเงินจ่ายจำนวน 57.60 ล้านบาท การเพิ่มขึ้นของมูลค่าเงินที่เสร็จแล้วแต่ยังไม่เรียกเก็บ 39.63 ล้านบาท การเพิ่มขึ้นของสินค้าคงเหลือ 43.03 ล้านบาทและการเพิ่มขึ้นของเงินจ่ายล่วงหน้าค่าสินค้า 65.70 ล้านบาท โดยกระแสเงินสดจากการดำเนินงานแบ่งออกเป็น กำไรจากกิจกรรมดำเนินงานก่อนการเปลี่ยนแปลงในสินทรัพย์และหนี้สินดำเนินงาน จำนวน 270.57 ล้านบาท กระแสเงินสดจากการดำเนินงานเท่ากับ 138.18 ล้านบาท กระแสเงินสดจากกิจกรรมลงทุนเท่ากับ - 101.38 ล้านบาท เนื่องจากการที่บริษัทจ่ายเงินลงทุนในบริษัทย่อย และซื้อเครื่องจักรอุปกรณ์เพื่อเพิ่มกำลังการผลิต กระแสเงินสดจากกิจกรรมจัดหาเงินเท่ากับ - 46.03 ล้านบาท จากการจ่ายชำระหนี้เงินเบิกเกินบัญชีและเงินกู้ยืมระยะสั้นจากบุคคลภายนอก รวมทั้งเงินกู้ยืมระยะยาว และจ่ายเงินปันผล

สำหรับปี 2550 บริษัทมีอัตราส่วนสภาพคล่องและอัตราส่วนสภาพคล่องหมุนเร็วเท่ากับ 1.67 เท่า และ 1.34 เท่า ตามลำดับเพิ่มขึ้นเล็กน้อยจาก ณ สิ้นปี 2549 ซึ่งเท่ากับ 1.54 เท่า และ 1.22 เท่าตามลำดับ และมี Cash Cycle ลดลงจาก 98 วันในปี 2549 เป็น 73 วันเนื่องจากบริษัทใช้เวลาในการเรียกเก็บหนี้ที่สั้นลง อย่างไรก็ตาม บริษัทมีลูกหนี้การค้าและตัวเงินรับและมูลค่างานที่เสร็จแล้วแต่ยังไม่เรียก

เก็บเพิ่มขึ้นเป็นจำนวนมาก ส่งผลให้กระแสเงินสดจากการดำเนินงานของบริษัทติดลบ ทำให้อัตราส่วนความสามารถชำระดอกเบี้ยและอัตราส่วนความสามารถชำระภาระผูกพันลดลง

อัตราส่วนสภาพคล่องและอัตราส่วนสภาพคล่องหมุนเร็ว ในปี 2551 เท่ากับ 1.74 เท่า และ 1.37 เท่า เพิ่มขึ้นจากปี 2550 และมี Cash Cycle อยู่ที่ 24 วัน ในปี 2551 ลดลงจากเดิม 73 วันในปี 2550 ซึ่ง Cash Cycle ลดลงเนื่องจากบริษัทใช้เวลาในการเรียกเก็บชำระหนี้เร็วขึ้นจากเดิมในปี 2550 ใช้เวลา 99 วัน เป็น 62 วันในปี 2551 เนื่องจากลูกหนี้ที่ใช้เวลาในการเรียกเก็บชำระหนี้ได้แก่ ลูกหนี้ในงานบริการภาครัฐ แต่ในปี 2551 บริษัทมีลูกหนี้จากภาคเอกชนมากกว่าภาครัฐ ตามสัดส่วนการเพิ่มขึ้นของรายได้งานบริการในภาคเอกชน และบริษัทยังสามารถขอขยายเวลาในการชำระหนี้แก่เจ้าหนี้เพิ่มมากขึ้น

ทั้งนี้ บริษัทมีนโยบายในการบริหารจัดการสภาพคล่องโดยการจัดทำประมาณการกระแสเงินสดของแต่ละโครงการ ซึ่งผ่านการพิจารณาอนุมัติ และควบคุมการดำเนินงานจากผู้บริหารของบริษัท และจะดำเนินการทบทวนและปรับปรุงประมาณการเป็นรายไตรมาส นอกจากนั้น บริษัทยังมีการจัดทำประมาณการกระแสเงินสดของบริษัทในภาพรวม โดยจะมีการทบทวนและปรับปรุงทุกสัปดาห์

แหล่งที่มาของเงินทุน

- หนี้สิน

ณ วันที่ 31 ธันวาคม 2550 บริษัทมีหนี้สินรวมทั้งสิ้น 552.64 ล้านบาท โดยแบ่งเป็นหนี้สินหมุนเวียน 531.07 ล้านบาทหรือคิดเป็นร้อยละ 96 ของหนี้สินรวมและหนี้สินไม่หมุนเวียนจำนวน 21.56 ล้านบาทหรือคิดเป็นร้อยละ 4 ของหนี้สินรวม

ทั้งนี้ หนี้สินหมุนเวียน ณ 31 ธันวาคม 2550 เพิ่มขึ้นจาก ณ สิ้นปี 2549 เนื่องจากการเพิ่มขึ้นของเงินเบิกเกินบัญชีและเงินกู้ระยะสั้นจากธนาคารและเงินกู้ยืมระยะยาวและเงินกู้ยืมระยะสั้นจากบุคคลภายนอก ซึ่งหนี้สินหมุนเวียนของบริษัท ณ สิ้นปี 2550 ประกอบด้วยรายการหลักคือเงินเบิกเกินบัญชีและเงินกู้ระยะสั้นจากธนาคารคิดเป็นร้อยละ 17.63 ของหนี้สินหมุนเวียน และเงินกู้ยืมระยะยาวและเงินกู้ยืมระยะสั้นจากบุคคลภายนอกคิดเป็นร้อยละ 15.06 ของหนี้สินหมุนเวียน เงินรับล่วงหน้างานบริการคิดเป็น 7.26 ของหนี้สินหมุนเวียน เจ้าหนี้การค้าและตัวเงินจ่ายคิดเป็นร้อยละ 41.14 ของหนี้สินหมุนเวียน ทั้งนี้ เจ้าหนี้การค้าของบริษัทเพิ่มขึ้นจาก 156.02 ล้านบาท ณ สิ้นปี 2549 เป็น 218.46 ล้านบาท ณ สิ้นปี

หนี้สินไม่หมุนเวียนของบริษัท ณ วันที่ 31 ธันวาคม 2550 เท่ากับ 21.56 ล้านบาทเพิ่มขึ้นจาก ณ สิ้นปี 2549 ซึ่งเท่ากับ 3.82 ล้านบาท เนื่องจากบริษัทได้กู้เงินกู้ยืมระยะยาวจากสถาบันการเงิน 3 แห่ง

สำหรับ ณ วันที่ 31 ธันวาคม 2551 บริษัทมีหนี้สินรวมเท่ากับ 597.65 ล้านบาทประกอบด้วย หนี้สินหมุนเวียน 579.65 ล้านบาทหรือคิดเป็นร้อยละ 97 ของหนี้สินรวม และ หนี้สินไม่หมุนเวียน 17.86 ล้านบาท หรือคิดเป็นร้อยละ 3 ของหนี้สินรวม ทั้งนี้หนี้สินรวม ปี 2551 เพิ่มขึ้นจาก ณ สิ้นปี 2550 จำนวน 45.01 ล้านบาท หรือเพิ่มขึ้นคิดเป็นร้อยละ 8.14 เนื่องจากการเพิ่มขึ้นของเจ้าหนี้การค้าและตัวเงินจ่ายซึ่งเพิ่มขึ้นจากรายได้จากการขายที่เพิ่มขึ้น นอกจากนี้ ยังมีสาเหตุมาจากการกู้ยืมเงินกู้ยืมระยะสั้นจากการออกตั๋วแลกเงินให้บุคคลภายนอกและเงินกู้ยืมระยะยาวเพื่อใช้เป็นเงินทุนหมุนเวียน

- ส่วนของผู้ถือหุ้น

ณ วันที่ 31 ธันวาคม 2550 บริษัทมีส่วนของผู้ถือหุ้นเท่ากับ 523.40 ล้านบาท เพิ่มขึ้นจาก ณ สิ้นปี 2549 เนื่องจากการเพิ่มขึ้นของกำไรสะสมจำนวน 61 ล้านบาทและจากการเพิ่มขึ้นของทุนจดทะเบียนและชำระแล้ว จำนวน 55.56 ล้านบาท จากการใช้สิทธิในใบสำคัญแสดงสิทธิซึ่งออกให้แก่กรรมการ ผู้บริหารและพนักงานของบริษัท พร้อมกับการเสนอขายหุ้นเพิ่มทุนให้แก่ประชาชนทั่วไปครั้งแรกตามมติการประชุมสามัญผู้ถือหุ้น

ณ วันที่ 31 ธันวาคม 2551 บริษัทมีส่วนของผู้ถือหุ้น เท่ากับ 653.32 ล้านบาท เพิ่มขึ้นจากสิ้นปี 2550 จำนวน 129.92 ล้านบาท จากการเพิ่มขึ้นของกำไรสะสมจำนวน 85.86 ล้านบาท และการเพิ่มขึ้นของทุนจดทะเบียนและชำระแล้วจำนวน 36.79 ล้านบาทจากการใช้สิทธิในใบสำคัญแสดงสิทธิซึ่งออกให้แก่กรรมการ ผู้บริหารและพนักงานของบริษัท และเพิ่มทุนจากการจ่ายเงินปันผลเป็นหุ้นสามัญตามการประชุมสามัญครั้งที่ 2/2551 เมื่อวันที่ 17 กันยายน 2551

รายการระหว่างกัน

ทั้งนี้ ตามรายงานการประชุมวิสามัญผู้ถือหุ้นครั้งที่ 2/2551 เมื่อวันที่ 17 กันยายน 2551 ที่ประชุมได้มีมติอนุมัติให้จ่ายเงินปันผลระหว่างกาลจากผลประกอบการของบริษัท ตั้งแต่ วันที่ 1 มกราคม 2551 ถึงวันที่ 30 มิถุนายน 2551 ในอัตราหุ้นละ 0.225 บาท โดยจ่ายเป็นหุ้นสามัญและเงินสดดังนี้

- จ่ายเป็นหุ้นปันผลในอัตรา 8 หุ้นเดิมต่อ 1 หุ้นสามัญใหม่ หรือคิดเป็นอัตราการจ่ายเงินปันผล 0.125 บาทต่อหุ้น จำนวนหุ้นสามัญที่มีสิทธิได้รับเงินปันผลมีจำนวน 267,025,443 หุ้น เป็นจำนวนเงิน 33.38 ล้านบาท
- จ่ายเป็นเงินสดในอัตราหุ้นละ 0.10 บาท จำนวนหุ้นสามัญที่มีสิทธิได้รับเงินปันผลมีจำนวน 267,025,443 หุ้น เป็นจำนวนเงิน 26.70 ล้านบาท

โดยจ่ายให้ผู้ถือหุ้นที่มีรายชื่อ ณ วันที่ 2 ตุลาคม 2551 ซึ่งปัจจุบันบริษัทได้จ่ายหุ้นปันผลและเงินสดให้กับผู้ถือหุ้นแล้ว

ความเหมาะสมของโครงสร้างทุน

ณ วันที่ 31 ธันวาคม 2550 บริษัทมีอัตราส่วนหนี้สินรวมต่อส่วนของผู้ถือหุ้นเท่ากับ 1.06 เท่า ซึ่งเพิ่มขึ้นเล็กน้อยจาก ณ สิ้นปี 2549 ซึ่งเท่ากับ 1.04 เท่า เนื่องจากบริษัทกู้ยืมเงินเบิกเกินบัญชีและเงินกู้ยืมระยะสั้นจากธนาคารเงินกู้ยืมระยะสั้นจากการออกตั๋วแลกเงินให้บุคคลภายนอกบุคคลภายนอก และเงินกู้ยืมระยะยาวเพื่อใช้เป็นเงินทุนหมุนเวียน

สำหรับ ณ สิ้นปี 2551 บริษัทมีอัตราส่วนหนี้สินรวมต่อส่วนของผู้ถือหุ้นเท่ากับ 0.91 เท่า ลดลงจากสิ้นปี 2550 เนื่องจากเพิ่มขึ้นของหุ้นสามัญและกำไรสะสม

คำตอบแทนผู้สอบบัญชี

ในรอบบัญชีสิ้นสุด สำหรับรอบบัญชีสิ้นสุด ณ วันที่ 31 ธันวาคม 2550 คำตอบแทนของผู้สอบบัญชีคือ บริษัท เอส.เค.แอนด์เคาน์แตนท์ เซอร์วิสเชส จำกัด คิดเป็นมูลค่ารวมทั้งสิ้น 705,000 บาท โดยเป็นค่าสอบทานงบการเงินรายไตรมาส จำนวน 375,000 บาท และค่ารับรองงบการเงินประจำปีเท่ากับ 330,000 บาท และค่าบริการอื่น (Non- Audit Fee) อีกจำนวน 24,000 บาท ซึ่งเป็นค่าเบี้ยเลี้ยงและค่ายานพาหนะของผู้สอบบัญชี

สำหรับรอบบัญชีสิ้นสุด ณ วันที่ 31 ธันวาคม 2551 คำตอบแทนของผู้สอบบัญชีคือ บริษัท เอส.เค.แอนด์เคาน์แตนท์ เซอร์วิสเชส จำกัด คิดเป็นมูลค่ารวมทั้งสิ้น 894,000 บาท โดยเป็นค่าสอบทานงบการเงินรายไตรมาส จำนวน 564,000 บาท และค่ารับรองงบการเงินประจำปีเท่ากับ 330,000 บาท และค่าบริการอื่น (Non- Audit Fee) อีกจำนวน 63,752 บาท ซึ่งเป็นค่าเบี้ยเลี้ยงและค่ายานพาหนะของผู้สอบบัญชี

ปัจจัยและอิทธิพลหลักที่อาจมีผลกระทบต่อภาระการดำเนินงานหรือฐานะการเงินในอนาคต

ผลกระทบจากวิกฤตการณ์ทางการเงินของโลก

ความผันผวนของสถานะเศรษฐกิจจากวิกฤตการณ์ทางการเงิน ส่งผลกระทบโดยตรงต่อความต้องการของผู้บริโภค ทำให้การลงทุนของภาคเอกชนชะงักงัน ในขณะที่การลงทุนในโครงการด้านการผลิตกระแสไฟฟ้าอาจจะเลื่อนกำหนดออกไปอีก 1-2 ปี อย่างไรก็ตามการที่รัฐบาลได้กำหนดนโยบายที่จะเร่งการลงทุนภาครัฐในโครงการขนาดใหญ่ รวมถึงการออกมาตรการกระตุ้นระบบเศรษฐกิจ อย่างต่อเนื่อง น่าจะทำให้ระบบเศรษฐกิจฟื้นตัวได้บ้าง ซึ่งในระหว่างรอการฟื้นตัวบริษัทได้ขยายแนวธุรกิจไปสู่โครงการผลิตกระแสไฟฟ้าด้วยพลังงานลม ในฐานะผู้ร่วมพัฒนาโครงการและผู้ก่อสร้าง รวมทั้งขยายธุรกิจไปสู่งานด้านติดตั้งสัญญาของการรถไฟแห่งประเทศไทย ซึ่งล้วนเป็นการเพิ่มช่องทางการตลาดและการสร้างรายได้ ที่จะบรรเทาผลกระทบจากวิกฤตการณ์ทางการเงินและการผันผวนของระบบเศรษฐกิจที่มีต่อบริษัท

การลงทุนในบริษัท เจ พี เอ็ม อินเตอร์ จำกัด (ปัจจุบันเปลี่ยนชื่อเป็นบริษัท เติมโก้ อินดัสตรี จำกัด)

บริษัทได้ลงทุนในบริษัท เติมโก้ อินดัสตรี จำกัด ในสัดส่วนร้อยละ 45.0 ของทุนจดทะเบียนชำระแล้วของเจพีเอ็ม เมื่อวันที่ 15 มกราคม 2551 โดยภายหลังการลงทุน บริษัทมีนโยบายในการปรับเปลี่ยนแผนการดำเนินงานของบริษัท เติมโก้ อินดัสตรี จำกัด โดยจะมุ่งเน้นการดำเนินธุรกิจรับจ้างและติดตั้งภาชนะแรงดันสูงซึ่งใช้ในธุรกิจการผลิตไฟฟ้าและโรงงานปิโตรเคมีให้มากขึ้นแทนธุรกิจรับจ้างและติดตั้งโครงสร้างเหล็กซึ่งเป็นธุรกิจหลักของจีพีเอ็มในปัจจุบัน ทั้งนี้ ธุรกิจรับจ้างและติดตั้งภาชนะแรงดันสูงถือได้ว่าเป็นธุรกิจใหม่ของบริษัท ดังนั้นจึงยังไม่สามารถคาดเดาผลการดำเนินงานที่แน่นอนได้ โดยหากผลการดำเนินงานไม่เป็นไปตามแผนที่วางไว้ อาจส่งผลกระทบต่อผลการดำเนินงานของบริษัทในอนาคตได้

อย่างไรก็ดี บริษัทจึงมีความเชื่อมั่นว่าในอนาคตบริษัทหรือหน่วยงานต่างๆ ในธุรกิจการผลิตไฟฟ้าทั้งภาคเอกชนและภาครัฐยังคงมี

ความต้องการในการใช้ภาษาแรงดันสูงเพิ่มมากขึ้น นอกจากนี้ภาษาแรงดันสูงยังสามารถใช้ในโรงงานปิโตรเคมีและโรงงานอุตสาหกรรมที่เกี่ยวข้องกับแก๊สและการจัดเก็บของเหลวที่มีแรงดันสูงได้อีกด้วยจึงสามารถลดการพึ่งพากลุ่มลูกค้าเฉพาะกลุ่มได้เป็นอย่างดี

สรุปรายการระหว่างกันของบริษัท บริษัทย่อย และบริษัทที่เกี่ยวข้องหรือกับบุคคลที่อาจมีความขัดแย้งทางผลประโยชน์ที่เกิดขึ้นในปี 2550 และปี 2551 บริษัทมีการทำรายการกับบุคคลที่อาจมีความขัดแย้ง ดังนี้

บุคคลที่อาจมีความขัดแย้ง ลักษณะการประกอบธุรกิจ/ ความสัมพันธ์	ลักษณะ/ ประเภทรายการ	มูลค่ารายการ (บาท)		ความจำเป็นและความสมเหตุ สมผลของรายการ
		ปี 2550	ปี 2551	
บริษัท เฮอริเทจ เฮาส์ จำกัด ดำเนินธุรกิจก่อสร้าง ที่ตั้งสำนักงาน : 39/145 หมู่ที่ 13 ซอยโชคชัย 4 แขวงลาดพร้าว เขตลาดพร้าว กรุงเทพมหานคร 10230 มีความสัมพันธ์กับบริษัทดังนี้ - พันธมิตรทางการค้ากับบริษัท เพื่อร่วมกันจัดตั้ง บริษัท เต็มโก้-เฮอริเทจ แลนด์ จำกัด ในปี 2545 ซึ่งปัจจุบัน ได้เลิก กิจการ และจดทะเบียนเสร็จสิ้น การชำระบัญชีแล้วเมื่อวันที่ 14 ธันวาคม 2547 - บริษัทไม่มีกรรมการหรือผู้บริหาร เป็นผู้ถือหุ้นหรือเป็นผู้มีอำนาจ ควบคุมในบริษัท เฮอริเทจ เฮาส์ จำกัด	- เงินให้กู้ยืม ยอดเงินกู้ ณ ต้นงวด รับชำระคืน เงินกู้ ระหว่างงวด ยอดดเงินกู้ ค้างชำระ <u>หัก</u> ค่าเผื่อ หนี้สูญ ยอดสุทธิ	+300,000 -0- -300,000 -0-	+300,000 -0- -300,000 -0-	บริษัทให้เงินกู้ยืมแก่บริษัท เฮอริเทจ เฮาส์ จำกัด ตั้งแต่ ปี 2545 โดยคิดอัตราดอกเบี้ย ร้อยละ 1 ต่อเดือน ต่อมาบริษัทไม่ได้รับชำระ เงินกู้คืนตั้งแต่ปี 2546 ดังนั้น ในปี 2547 จึงได้ ตั้งสำรองค่าเผื่อสงสัยจะสูญสำหรับเงินให้กู้ยืม ดังกล่าวทั้งจำนวน แต่อย่างไรก็ตาม บริษัทได้ ดำเนินการตามกฎหมายและอยู่ระหว่างบังคับ คดี <u>คณะกรรมการตรวจสอบพิจารณาแล้วมีความ</u> <u>เห็นว่า</u> คณะกรรมการตรวจสอบไม่มีความเห็นในการ ทำรายการดังกล่าว เนื่องจากเป็นรายการที่เกิด ขึ้นในอดีต แต่ให้บริษัทเร่งติดตามหนี้ดังกล่าว อย่างใกล้ชิด

บุคคลที่อาจมีความขัดแย้ง ลักษณะการประกอบธุรกิจ/ ความสัมพันธ์	ลักษณะ/ ประเภทรายการ	มูลค่ารายการ (บาท)		ความจำเป็นและความสมเหตุ สมผลของรายการ
		ปี 2550	ปี 2551	
<p>บริษัท ประชุมช่าง จำกัด ดำเนินธุรกิจรับจ้างพิมพ์สิ่งพิมพ์ ต่างๆ และขายหนังสือ สื่อสิ่งพิมพ์ กระดาษ และเศษวัสดุจากกระดาษ ทุกชนิด</p> <p>ที่ตั้งสำนักงาน : 1/14 หมู่ที่ 2 ถนนวิภาวดีรังสิต แขวงตลาดบางเขน เขตหลักสี่ กรุงเทพมหานคร 10210</p> <p>มีความสัมพันธ์กับบริษัทดังนี้ คุณประพีร์ ปุ้ยพันธุ์วงศ์ ซึ่งเป็น กรรมการและผู้ถือหุ้นของ บริษัท ประชุมช่าง จำกัด เป็นกรรมการและผู้ถือหุ้น (สัดส่วน 32.7 % โดยนับรวมผู้ที่เกี่ยวข้อง) ของบริษัทเต็มโก้ จำกัด (มหาชน)</p>	- รายได้ค่า บริการงาน ติดตั้งระบบ ไฟฟ้า	891,389	-0-	<p>เป็นรายได้อำนาจบริการ</p> <p>ม.ค. - ก.ย. ปี 2550</p> <ul style="list-style-type: none"> - งานติดตั้งตู้ MDB พร้อมระบบจำหน่าย (แทน KBA) 800,000 บาท - งานติดตั้งชุดนั่งหม้อแปลง ขนาด 500 KVA (แทน KBA) 113,796 บาท <p>ทั้งนี้ค่าบริการข้างต้นคิดราคาในอัตราที่คิดกับ ลูกค้าทั่วไป</p> <p><u>คณะกรรมการตรวจสอบพิจารณาแล้วมีความ เห็นว่า</u></p> <p>รายการดังกล่าวมีความสมเหตุสมผล เนื่องจาก เป็นงานที่บริษัทให้บริการแก่ลูกค้าทั่วไปการให้ บริการเป็นราคาที่ไม่ต่ำกว่าราคาตลาด</p>

บุคคลที่อาจมีความขัดแย้ง ลักษณะการประกอบธุรกิจ/ ความสัมพันธ์	ลักษณะ/ ประเภทรายการ	มูลค่ารายการ (บาท)		ความจำเป็นและความสมเหตุ สมผลของรายการ
		ปี 2550	ปี 2551	
<p>บริษัท สี่พระยาการพิมพ์ จำกัด ดำเนินธุรกิจสิ่งพิมพ์ สื่อสิ่งพิมพ์ ที่ตั้งสำนักงาน : 1/4 หมู่ 2 ถนนวิภาวดี รังสิต แขวงตลาดบางเขน เขตหลักสี่ กรุงเทพมหานคร</p> <p>มีความสัมพันธ์กับบริษัทดังนี้ คุณประพีร์ ปุ้ยพันธุ์วงศ์ ซึ่งเป็นกรรมการและผู้ถือหุ้นของ บริษัทสี่พระยาการพิมพ์ จำกัด เป็นกรรมการและผู้ถือหุ้น (สัดส่วน 32.7 % โดยนับรวมผู้ที่เกี่ยวข้อง) ของบริษัทเดิมโก้ จำกัด (มหาชน)</p>	<p>- รายได้ค่า บริการย้าย เสาคร.12 เมตร พร้อม เปลี่ยนลูกถ้วย แรงสูง โรงพิมพ์</p>	159,816	-0-	<p>เป็นรายได้ค่าบริการ ม.ค. - ก.ย. ปี 2550</p> <ul style="list-style-type: none"> - ย้ายเสา คร. 12 เมตร 145,000 บาท - ติดตั้งประกอบลูกถ้วยแรงสูง 29,200 บาท <p>ทั้งนี้ค่าบริการข้างต้นคิดราคาในอัตราที่ติดกับ ลูกค้าทั่วไป</p> <p><u>คณะกรรมการตรวจสอบพิจารณาแล้วมีความ เห็นว่า</u></p> <p>รายการดังกล่าวมีความสมเหตุสมผล เนื่องจาก เป็นงานที่บริษัทให้บริการแก่ลูกค้าทั่ว ไปการให้บริการเป็นราคาที่ไม่ต่ำกว่าราคา ตลาด</p>

บุคคลที่อาจมีความขัดแย้ง ลักษณะการประกอบธุรกิจ/ ความสัมพันธ์	ลักษณะ/ ประเภทรายการ	มูลค่ารายการ (บาท)		ความจำเป็นและความสมเหตุ สมผลของรายการ
		ปี 2550	ปี 2551	
บริษัท เจพีเอ็ม อินเตอร์ จำกัด (เปลี่ยนชื่อเป็น บริษัท เติมโก้ อินดัสตรี จำกัด)				
ดำเนินธุรกิจผลิตและติดตั้งโครงสร้าง เหล็กสำหรับอาคารและโรงงาน อุตสาหกรรมขนาดใหญ่,ผลิตและจำหน่าย ภาชนะรับแรงดัน ที่ใช้ใน โรงงานอุตสาหกรรม,โรงไฟฟ้าและ โรงงานปิโตรเคมี	ก่อสร้างและ ปรับปรุงระบบ จำหน่าย 22 เควี. พร้อม ติดตั้งหม้อ แปลง 22,000- 400/230 โวลท์, เดินสายไฟฟ้า แรงต่ำเข้าสู่ MDB	-0-	1,586,804.00	เป็นรายได้บริการ - ก่อสร้างและปรับปรุงระบบจำหน่าย 22 เควี.พร้อมติดตั้งหม้อแปลง22,000-400/ 230 โวลท์ ขนาด 1,000 เควีเอ.เพิ่ม จำนวน 1 เครื่อง ตามใบสั่งจ้าง เลขที่ W08-0021 จำนวนเงิน 998,053.20 บาท ลงวันที่ 8 กุมภาพันธ์ 2551
ที่ตั้งสำนักงาน: 494 หมู่ที่ 7 ตำบลหนองขาม อำเภอสรีราชา จังหวัดชลบุรี				เดินสายไฟฟ้าแรงต่ำเข้าสู่ MDB สำหรับ โรงงานใหม่ ตามใบสั่งจ้าง เลขที่ W08- 0067 จำนวนเงิน 746,860.00 บาท ลงวันที่ 24 มีนาคม 2551
มีความสัมพันธ์กับบริษัทดังนี้ บริษัท เจ พี เอ็ม อินเตอร์ จำกัด ซึ่งเป็นบริษัทย่อยของ บริษัท เติมโก้ จำกัด(มหาชน) เป็นผู้ถือหุ้น (สัดส่วน 45 %)			3,876,220.00	- งานปรับปรุงระบบไฟฟ้าแรง ต่ำภายในโรงงาน 1 ใบสั่งจ้าง เลขที่ W08 0183 จำนวน 3,242,000.00 บาท ลงวันที่ 12 กรกฎาคม 2551 และPanel Board for DB1-DB16 ติดตั้งตามเสาโรงงาน 1 ใบสั่ง จ้าง เลขที่ P08-0835 ลงวันที่ 18 กรกฎาคม 2551

บุคคลที่อาจมีความขัดแย้ง ลักษณะการประกอบธุรกิจ/ ความสัมพันธ์	ลักษณะ/ ประเภทรายการ	มูลค่ารายการ (บาท)		ความจำเป็นและความสมเหตุ สมผลของรายการ
		ปี 2550	ปี 2551	
	ขายสินค้าเพื่อ ก่อสร้างโรงงาน 2		2,346,587.20	ขายสินค้า - ขายสินค้า เหล็ก FB ตามใบสั่งซื้อเลขที่ P07-0022 จำนวนเงิน 2,346,587.20 บาท ลงวันที่ 24 ธันวาคม 2550
	ขายสินค้าเพื่อ ก่อสร้างโรงงาน 2		49,500.00	- ขายเสา คอร. ขนาด 14 เมตร, เสา STUB คอร. ตามใบสั่งซื้อเลขที่ P08-0159 จำนวนเงิน 49,500.00 บาท ลงวันที่ 25 กุมภาพันธ์ 2551
	ขายสินค้าเพื่อ ก่อสร้างโรงงาน 2		306,000.00	- ขายสายไฟฟ้า THW ตามใบสั่งซื้อเลขที่ P08-0434 จำนวนเงิน 306,000.00 บาท ลงวันที่ 2 พฤษภาคม 2551
	ขายสินค้าเพื่อ ก่อสร้างโรงงาน 2		47,430.00	- ขายสายทองแดงหุ้มฉนวน THW ตามใบกำกับภาษีเลขที่ 08-02073 จำนวนเงิน 47,430.00 ลงวันที่ 12 มิถุนายน 2551
	ขายสินค้าเพื่อ ก่อสร้างโรงงาน 2		445,000.00	- ขายสายทองแดงหุ้มฉนวน THW ตามใบกำกับภาษีเลขที่ 08-01662 จำนวนเงิน 445,000.00 บาท ลงวันที่ 16 พฤษภาคม 2551

บุคคลที่อาจมีความขัดแย้ง ลักษณะการประกอบธุรกิจ/ ความสัมพันธ์	ลักษณะ/ ประเภทรายการ	มูลค่ารายการ (บาท)		ความจำเป็นและความสมเหตุ สมผลของรายการ
		ปี 2550	ปี 2551	
	ขายสินค้าเพื่อ ก่อสร้างโรงงาน 2		309,000.00	- สายทองแดงหุ้มฉนวน THW ตามใบกำกับภาษี เลขที่ 08-01832 จำนวนเงิน 309,000.00 บาท ลงวันที่ 30 พฤษภาคม 2551
			85,492.20	- ขายสายทองแดงหุ้มฉนวน ตามใบกำกับภาษีเลขที่ 08-02392 จำนวนเงิน 85,492.20 บาท ลงวันที่ 2 กรกฎาคม 2551
			45,625.50	- ขายสายทองแดงหุ้มฉนวน THW ตามใบกำกับภาษี เลขที่ 08-02628 จำนวนเงิน 45,625.50 บาท ลงวันที่ 16 กรกฎาคม 2551
			4,706.00	- ขายหางปลาเจาะรูสำหรับสาย AL ตามใบกำกับภาษี 08-02391 จำนวนเงิน 4,706.00 บาท ลงวันที่ 2 กรกฎาคม 2551
			56,700.00	- ขายสาย NYY ตามใบกำกับภาษี 08-02895 ลงวันที่ 6 กรกฎาคม 2551 ใบสั่งซื้อ P08-0911 จำนวนเงิน 56,700.00 บาท ลงวันที่ 4 สิงหาคม 2551
			133,140.00	- ขายเหล็ก H-BEAM ตามใบกำกับภาษี เลขที่ 08- 03005 จำนวนเงิน 133,140.00 บาท ลงวันที่ 18 สิงหาคม 2551

บุคคลที่อาจมีความขัดแย้ง ลักษณะการประกอบธุรกิจ/ ความสัมพันธ์	ลักษณะ/ ประเภทรายการ	มูลค่ารายการ (บาท)		ความจำเป็นและความสมเหตุ สมผลของรายการ
		ปี 2550	ปี 2551	
			77,000.00	- ขายเครื่องดับเพลิงชนิดเคมีผงแห้ง ตามใบกำกับ ภาษี 08-03368 ลงวันที่ 9 กันยายน 2551 ใบสั่งซื้อ เลขที่ AS08-0188 จำนวนเงิน 77,000.00 บาท วันที่ 8 กันยายน 2551
			102,000.00	- ขายโปรแกรม Auto CAD LT 2009 with LT- Extende ตามใบกำกับภาษี 08-03498 ลงวันที่ 16 กันยายน 2551 ใบสั่งซื้อ AS08-0188 03498 จำนวนเงิน 102,000.00 บาท ลงวันที่ 5 กันยายน 2551
			56,600.00	- ขายเครื่องสำรองไฟ UPS ตามใบกำกับภาษี 08- 03938 ลงวันที่ 14 ตุลาคม 2551 ใบสั่งซื้อ AS08- 0201 จำนวนเงิน 56,600.00 บาท ลงวันที่ 2 ตุลาคม 2551
			8,490.00	- ขายเหล็กข้ออ้อย ตามใบกำกับภาษี 08-04116 ลงวันที่ 24 ตุลาคม 2551 ใบสั่งซื้อ P08-1072 จำนวนเงิน 8,490.00 บาท ลงวันที่ 22 ตุลาคม 2551
			223,550.00	- ขายเหล็ก ตามใบกำกับภาษี 08-04118 ลงวันที่ 24 ตุลาคม 2551 ใบสั่งซื้อ P08-1063 จำนวนเงิน 223,550.00 บาท ลงวันที่ 16 ตุลาคม 2551

บุคคลที่อาจมีความขัดแย้ง ลักษณะการประกอบธุรกิจ/ ความสัมพันธ์	ลักษณะ/ ประเภทรายการ	มูลค่ารายการ (บาท)		ความจำเป็นและความสมเหตุ สมผลของรายการ
		ปี 2550	ปี 2551	
			40,000.00	- ขายลวดเชื่อมไฟฟ้า ตามใบกำกับภาษี 08-04119 ลงวันที่ 24 ตุลาคม 2551 ใบสั่งซื้อ P08-1068 จำนวนเงิน 40,000.00 บาท ลงวันที่ 21 ตุลาคม 2551
			195,445.00	- ขายเหล็ก H-BEAM ตามใบกำกับภาษี 08-04253 ลงวันที่ 3 พฤศจิกายน 2551 ใบสั่งซื้อ P08-1080 จำนวนเงิน 153,820.00 บาท ลงวันที่ 31 ตุลาคม 2551
			88,840.00	- ขายลวดเชื่อม ตามใบกำกับภาษี 08-04298 ลงวันที่ 5 พฤศจิกายน 2551 ใบสั่งซื้อ P08-1084 จำนวนเงิน 88,840.00 บาท ลงวันที่ 3 พฤศจิกายน 2551
			570,790.00	- ขายสี TOA ตามใบกำกับภาษี 08-04299 ลงวันที่ 5 พฤศจิกายน 2551 ใบสั่งซื้อ P08-1070 จำนวน เงิน 1,139,150.00 บาท ลงวันที่ 21 ตุลาคม 2551
			29,600.00	- ขายประแจบลิ๊อคไฟฟ้า ตามใบกำกับภาษี 08- 04316 ลงวันที่ 6 พฤศจิกายน 2551 ใบสั่งซื้อ AS08-0205 จำนวนเงิน 29,600.00 บาท ลงวันที่ 28 ตุลาคม 2551

บุคคลที่อาจมีความขัดแย้ง ลักษณะการประกอบธุรกิจ/ ความสัมพันธ์	ลักษณะ/ ประเภทรายการ	มูลค่ารายการ (บาท)		ความจำเป็นและความสมเหตุ สมผลของรายการ
		ปี 2550	ปี 2551	
			10,517.00	- ขายเหล็ก ตามใบกำกับภาษี 08-04515 ลงวันที่ 14 พฤศจิกายน 2551 ใบสั่งซื้อ P08-1090 จำนวนเงิน 10,517.00 บาท ลงวันที่ 7 พฤศจิกายน 2551
			1,808.00	- ขายท่อดำ ตามใบกำกับภาษี 08-04516 ลงวันที่ 14 พฤศจิกายน 2551 ใบสั่งซื้อ P08-1091 จำนวนเงิน 1,808.00 บาท ลงวันที่ 7 พฤศจิกายน 2551
			188,400.00	- ขายเหล็ก H-BEAM ตามใบกำกับภาษี 08-04517 ลงวันที่ 14 พฤศจิกายน 2551 ใบสั่งซื้อ P08-1096 จำนวนเงิน 188,400.00 บาท ลงวันที่ 10 พฤศจิกายน 2551
			28,560.00	- ขายเหล็กฉาก ตามใบกำกับภาษี 08-04518 ลงวันที่ 14 พฤศจิกายน 2551 ใบสั่งซื้อ P08-1097 จำนวนเงิน 28,560.00 บาท ลงวันที่ 10 พฤศจิกายน 2551
			12,375.00	- ขายวัสดุสำนักงาน ตามใบกำกับภาษี 08-04521 ลงวันที่ 14 พฤศจิกายน 2551 ใบสั่งซื้อ P08-1098 จำนวนเงิน 12,375.00 บาท ลงวันที่ 11 พฤศจิกายน 2551
			47,040.00	- ขายเหล็กแผ่นดำ ตามใบกำกับภาษี 08-04557 ลงวันที่ 17 พฤศจิกายน 2551 ใบสั่งซื้อ P08-1099 จำนวนเงิน 47,040.00 บาท ลงวันที่ 13 พฤศจิกายน 2551

บุคคลที่อาจมีความขัดแย้ง ลักษณะการประกอบธุรกิจ/ ความสัมพันธ์	ลักษณะ/ ประเภทรายการ	มูลค่ารายการ (บาท)		ความจำเป็นและความสมเหตุ สมผลของรายการ
		ปี 2550	ปี 2551	
			22,940.00	- ขายท่อดำ ตามใบกำกับภาษี 08-04673 ลงวันที่ 24 พฤศจิกายน 2551 ใบสั่งซื้อ P08-1104 จำนวนเงิน 22,940.00 บาท ลงวันที่ 14 พฤศจิกายน 2551
			485,673.00	- ขายเหล็ก ตามใบกำกับภาษี 08-04674 ลงวันที่ 24 พฤศจิกายน 2551 ใบสั่งซื้อ P08-1111 จำนวนเงิน 485,673.00 บาท ลงวันที่ 18 พฤศจิกายน 2551
			39,000.00	- ขายลวดเชื่อมเหล็ก ตามใบกำกับภาษี 08-04675 ลงวันที่ 24 พฤศจิกายน 2551 ใบสั่งซื้อ P08-1115 จำนวนเงิน 39,000.00 บาท ลงวันที่ 19 พฤศจิกายน 2551
			219,160.00	- ขายสี ตามใบกำกับภาษี 08-04763 ลงวันที่ 29 พฤศจิกายน 2551 ใบสั่งซื้อ P08-1119 จำนวนเงิน 219,160.00 บาท ลงวันที่ 24 พฤศจิกายน 2551
			40,000.00	- ขายตู้อบลวดเชื่อมไฟฟ้า ตามใบกำกับภาษี 08-04764 ลงวันที่ 29 พฤศจิกายน 2551 ใบสั่งซื้อ AS08-0209 จำนวนเงิน 40,000.00 บาท ลงวันที่ 19 พฤศจิกายน 2551

บุคคลที่อาจมีความขัดแย้ง ลักษณะการประกอบธุรกิจ/ ความสัมพันธ์	ลักษณะ/ ประเภทรายการ	มูลค่ารายการ (บาท)		ความจำเป็นและความสมเหตุ สมผลของรายการ
		ปี 2550	ปี 2551	
			2,238.00	- ขายเหล็กทรงซี่ ตามใบกำกับภาษี 08-04765 ลงวันที่ 29 พฤศจิกายน 2551 ใบสั่งซื้อ P08-1125 จำนวนเงิน 2,235.00 บาท ลงวันที่ 27 พฤศจิกายน 2551
			59,586.00	- ขายเหล็ก ตามใบกำกับภาษี 08-04766 ลงวันที่ 29 พฤศจิกายน 2551 ใบสั่งซื้อ P08-1121 จำนวน เงิน 59,586.00 บาท ลงวันที่ 25 พฤศจิกายน 2551
			568,360.00	- ขายสี ตามใบกำกับภาษี 08-04857 ลงวันที่ 3 ธันวาคม 2551 ใบสั่งซื้อ P08-1070 จำนวนเงิน 1,139,150.00 บาท ลงวันที่ 21 ตุลาคม 2551
			72,084.00	- ขายเหล็ก ตามใบกำกับภาษี 08-04929 ลงวันที่ 8 ธันวาคม 2551 ใบสั่งซื้อ P08-1129 จำนวนเงิน 72,084.00 บาท ลงวันที่ 1 ธันวาคม 2551
			48,000.00	- ขายลวดเชื่อม ตามใบกำกับภาษี 08-04930 ลงวันที่ 8 ธันวาคม 2551 ใบสั่งซื้อ P08-1133 จำนวนเงิน 48,000.00 บาท ลงวันที่ 4 ธันวาคม 2551
			36,000.00	- ขายประแจทอร์ค ตามใบกำกับภาษี 08-04984 ลงวันที่ 11 ธันวาคม 2551 ใบสั่งซื้อ AS08-0210 จำนวนเงิน 30,600.00 บาท ลงวันที่ 8 ธันวาคม 2551

บุคคลที่อาจมีความขัดแย้ง ลักษณะการประกอบธุรกิจ/ ความสัมพันธ์	ลักษณะ/ ประเภทรายการ	มูลค่ารายการ (บาท)		ความจำเป็นและความสมเหตุ สมผลของรายการ
		ปี 2550	ปี 2551	
			18,300.00	- ขายเหล็ก H-BEAM ตามใบกำกับภาษี 08-05048 ลงวันที่ 15 ธันวาคม 2551 ใบสั่งซื้อ P08-1146 จำนวนเงิน 18,300.00 บาท ลงวันที่ 11 ธันวาคม 2551
			4,101.00	- ขายเหล็กกล่อง ตามใบกำกับภาษี 08-05049 ลงวันที่ 16 ธันวาคม 2551 ใบสั่งซื้อ P08-1147 จำนวนเงิน 4,101.00 บาท ลงวันที่ 11 ธันวาคม 2551
			9,734.00	- ขายวัสดุสำนักงาน ตามใบกำกับภาษี 08-05089 ลงวันที่ 17 ธันวาคม 2551 ใบสั่งซื้อ P08-1137 จำนวนเงิน 9,734.00 บาท ลงวันที่ 8 ธันวาคม 2551
			18,448.00	- ขายวัสดุ ตามใบกำกับภาษี 08-05229 ลงวันที่ 26 ธันวาคม 2551 ใบสั่งซื้อ P08-1154 จำนวนเงิน 18,448.00 บาท ลงวันที่ 24 ธันวาคม 2551 บริษัทคิดราคาขายสินค้าในอัตราที่ติดกับลูกค้าทั่วไป

บุคคลที่อาจมีความขัดแย้ง ลักษณะการประกอบธุรกิจ/ ความสัมพันธ์	ลักษณะ/ ประเภทรายการ	มูลค่ารายการ (บาท)		ความจำเป็นและความสมเหตุ สมผลของรายการ
		ปี 2550	ปี 2551	
	<p>จ้างก่อสร้าง Steel Structure ใน Box Culvert และ งานก่อสร้าง Pipe Rack, Pipe Bridge โครงการ ฟิทีที ยูทิลิตี้</p> <p>ดอกเบี้ยเงินให้กู้ยืม</p>		<p>5,133,911.00</p> <p>4,446.72</p>	<p>เป็นค่าจ้างงานโครงการ</p> <p>- จ้างก่อสร้าง Steel Structure ใน Box Culvert และ ก่อสร้าง Pipe Rack, Pipe Bridge ตามใบสั่งจ้างเลขที่ 014/AMP0 807/51/06 จำนวนเงิน 19,022,200.00 บาท ลงวันที่ 8 สิงหาคม 2551 บริษัท เจพีเอ็ม อินเตอร์ จำกัด คิดค่าบริการ ในอัตราที่คิดกับลูกค้าทั่วไป</p> <p>ดอกเบี้ยเงินให้กู้ยืม</p> <p>- เงินให้กู้ยืม 3,000,000.00 บาท สัญญา เลขที่ 001/51 เริ่มกู้วันที่ 25 ธันวาคม 2551 ชำระภายในวันที่ 28 กุมภาพันธ์ 2551 อัตราดอกเบี้ยร้อยละ 7.75 ต่อปี</p> <p>บริษัทคิดอัตราดอกเบี้ยไม่ต่ำกว่าอัตรา ดอกเบี้ยที่บริษัทกู้ยืมจากธนาคาร</p>

บุคคลที่อาจมีความขัดแย้ง ลักษณะการประกอบธุรกิจ/ ความสัมพันธ์	ลักษณะ/ ประเภทรายการ	มูลค่ารายการ (บาท)		ความจำเป็นและความสมเหตุ สมผลของรายการ
		ปี 2550	ปี 2551	
<p>คุณสวาสดี ปุ้ยพันธวงศ์</p> <p>ที่อยู่: 21/36 หมู่ที่ 2 ต.ช้างเผือก อ.เมืองเชียงใหม่ จ.เชียงใหม่</p> <p>มีความสัมพันธ์กับบริษัทดังนี้ คุณสวาสดี ปุ้ยพันธวงศ์ เป็นผู้ถือหุ้น ของ บมจ. เด็มโก้และเป็นสามีของ คุณประพีร์ ปุ้ยพันธวงศ์ กรรมการ และผู้ถือหุ้น (สัดส่วน 8.65 % โดยนับรวมผู้ที่เกี่ยวข้อง) ของบริษัท เด็มโก้ จำกัด (มหาชน)</p>	- ค่าที่ปรึกษา	360,000.00	<p>1,586,804.00</p> <p>3,876,220.00</p>	<p>เป็นรายได้บริการ</p> <p>- ก่อสร้างและปรับปรุงระบบจำหน่าย 22 เควี.พร้อมติดตั้งหม้อแปลง22,000-400/ 230 โวลท์ ขนาด 1,000 เควีเอ.เพิ่ม จำนวน 1 เครื่อง ตามใบสั่งจ้าง เลขที่ W08-0021 จำนวนเงิน 998,053.20 บาท ลงวันที่ 8 กุมภาพันธ์ 2551</p> <p>เดินสายไฟฟ้าแรงต่ำเข้าตู้ MDB สำหรับ โรงงานใหม่ ตามใบสั่งจ้าง เลขที่ W08- 0067 จำนวนเงิน 746,860.00 บาท ลงวันที่ 24 มีนาคม 2551</p> <p>- งานปรับปรุงระบบไฟฟ้าแรง ต่ำภายในโรงงาน 1 ใบสั่งจ้าง เลขที่ W08 0183 จำนวน 3,242,000.00 บาท ลงวันที่ 12 กรกฎาคม 2551 และPanel Board for DB1-DB16 ติดตั้งตามเสาโรงงาน 1 ใบสั่ง จ้าง เลขที่ P08-0835 ลงวันที่ 18 กรกฎาคม 2551</p>

ข้อมูลทั่วไปเกี่ยวกับบริษัท

ข้อมูลทั่วไป

ชื่อบริษัท: บริษัท เด็มโก้ จำกัด (มหาชน)

สำนักงานใหญ่: 59 หมู่ที่ 1 ต.สวนพริกไทย อ.เมืองปทุมธานี จ.ปทุมธานี 12000

โทรศัพท์: 0-2959-5811-15

โทรสาร: 0-2959-5820, 0-2959-5824, 0-2959-6730

โรงงาน: 64 หมู่ที่ 4 ต.ป่อทอง อ.หนองม่วง จ.ลพบุรี 15170

โทรศัพท์: 036-426606, 081-853-2909

โทรสาร: 081-900-1017

ข้อมูลสำคัญ

ก่อตั้งบริษัท 1 มิถุนายน 2535

ทุนจดทะเบียน 402,286,100 บาท

ทุนชำระแล้ว 302,350,462 (ณ วันที่ 16 ธันวาคม 2551)

เข้าจดทะเบียนในตลาดหลักทรัพย์ 14 ธันวาคม 2549

ทะเบียนบริษัทมหาชนเลขที่ 0107549000042

เลขประจำตัวผู้เสียภาษี 3-0111-4050-5

Website www.demco.co.th