



THE STEEL PUBLIC COMPANY LIMITED
บริษัท เดอะ สตีล จำกัด (มหาชน)



ANNUAL REPORT 2015
รายงานประจำปี 2558

สารบัญ

สารสนเทศจากประธานกรรมการ	2
สรุปผลการดำเนินงานของบริษัท	3
ลักษณะการประกอบธุรกิจ	4
ปัจจัยความเสี่ยง	8
ข้อมูลเกี่ยวกับบริษัทฯ และบริษัทย่อย	10
โครงสร้างเงินทุน	13
การจัดการ	14
การกำกับดูแลกิจการ	19
ความรับผิดชอบต่อสังคม	27
การควบคุมภายในและการบริหารจัดการความเสี่ยง	28
รายการระหว่างกัน	29
รายงานคณะกรรมการตรวจสอบ	30
รายงานความรับผิดชอบต่อของคณะกรรมการต่อรายงานทางการเงิน	31
การวิเคราะห์ฐานะทางการเงินและผลการดำเนินงาน	32
รายงานของผู้สอบบัญชี และงบการเงิน	34
รายละเอียดเกี่ยวกับกรรมการและผู้บริหาร	105



สารสนเทศจากประธานกรรมการ



ท่านผู้ถือหุ้นและนักลงทุนทุกท่าน หลังจากที่เกิดกลุ่มบริษัท เดอะ สตีล จำกัด (มหาชน) และบริษัทย่อย ต้องประสบภาวะขาดทุนในปี 2556 แต่ปี 2557 ภาวะการดำเนินงานได้พลิกผันดีขึ้น จนทำให้บริษัทสามารถทำกำไรได้ แต่แล้วผลกระทบจากปัจจัยทั้งภายในประเทศและภาวะเศรษฐกิจโลกที่ถดถอยมาหลายปี รวมทั้งภาวะภัยแล้งในประเทศไทยได้ส่งผลกระทบอย่างมากต่อธุรกิจเหล็กอีกครั้ง โดยเฉพาะในครึ่งปีหลังของปี 2558 ราคาเหล็กได้ตกลงประมาณร้อยละ 18 เมื่อเทียบกับปี 2557 จนทำให้ผลประกอบการของปี 2558 ของกลุ่มบริษัทเกิดผลขาดทุนอีกปีหนึ่ง และด้วยภาวะการดำเนินงานที่ลดลงจำนวนมากในไตรมาสที่ 4 ของปีนี้ ฝ่ายบริหารพิจารณาว่าความนิยมทางบัญชีที่เกิดจากการเพิ่มทุนจำนวน 150 ล้านหุ้นในระหว่างปีไม่มีมูลค่าที่เป็นประโยชน์ทางเศรษฐกิจ

ในอนาคต ด้วยเหตุนี้ จึงตัดสินใจตัดเป็นค่าใช้จ่ายในปี 2558 ทั้งจำนวน 595 ล้านบาท จึงส่งผลให้ปี 2558 กลุ่มบริษัทมีผลขาดทุนรวมทั้งปีจำนวน 733.7 ล้านบาท

อย่างไรก็ตาม ฝ่ายบริหารและคณะกรรมการทุกท่าน รวมทั้งพนักงานทั้งหมดมิได้ย่อท้อ และยังคงมุ่งมั่นตั้งใจทำงาน และนำประสบการณ์ในปีก่อนเป็นข้อมูลเพื่อปรับปรุงกระบวนการการทำงานให้ดีขึ้นและมีประสิทธิภาพอย่างต่อเนื่องเพื่อให้ธุรกิจสามารถทำกำไรให้แก่ผู้ถือหุ้นอย่างสูงสุดต่อไป

ในนามของคณะกรรมการบริษัท ขอขอบคุณท่านผู้ถือหุ้น ลูกค้า พันธมิตรทางการค้า สถาบันทางการเงิน และเอกชนที่เกี่ยวข้อง ที่ได้ให้การสนับสนุนการดำเนินกิจกรรมของบริษัทด้วยดีเสมอมา ขอขอบคุณผู้บริหารและพนักงานทุกท่านที่ได้ปฏิบัติหน้าที่ด้วยความรับผิดชอบและด้วยความร่วมมือร่วมใจที่จะมุ่งมั่นพัฒนาธุรกิจให้เจริญก้าวหน้าต่อไปได้อย่างมั่นคงตลอดไป

(นายประจวบ ไชยสาส์น)

ประธานกรรมการบริษัท

สรุปผลการดำเนินงานของบริษัท

หน่วย : พันบาท

	2558	2557	2556
งบการเงินโดยรวม			
รายได้จากการขายและบริการ	13,957,302	16,882,705	11,574,095
กำไร(ขาดทุน)ขั้นต้น	120,687	391,962	(143,370)
กำไร(ขาดทุน) สุทธิเบ็ดเสร็จรวม	(730,024)	86,079	(556,704)
สินทรัพย์รวม	4,097,626	4,058,928	3,978,593
หนี้สินรวม	2,700,636	3,279,128	3,317,252
ส่วนของผู้ถือหุ้น	1,396,990	779,800	661,341
อัตราส่วนทางการเงิน			
อัตรากำไรขั้นต้นต่อรายได้รวม	0.86	2.32	(1.24)
อัตรากำไร(ขาดทุน)สุทธิต่อรายได้รวม	(5.25)	0.51	(4.80)
อัตราผลตอบแทนต่อสินทรัพย์รวม	(17.97)	2.14	(11.62)
อัตราผลตอบแทนต่อส่วนของผู้ถือหุ้น	(67.20)	11.89	(60.19)
อัตราส่วนสภาพคล่อง	1.18	1.03	1.03
อัตราส่วนหนี้สินต่อส่วนผู้ถือหุ้น	1.93	4.17	5.02



ลักษณะการประกอบธุรกิจ

บริษัทประกอบธุรกิจจัดจำหน่ายผลิตภัณฑ์เหล็กที่หลากหลายทั้งในรูปแบบวัตถุดิบที่ยังมิได้แปรรูป ได้แก่ เหล็กแผ่นรีดร้อนชนิดม้วน (Hot Rolled Coil) และที่แปรรูปแล้วทั้งเหล็กม้วนสลิต เหล็กแผ่น เหล็กรูปพรรณประเภทขึ้นรูปรีด และเหล็กรูปพรรณประเภทขึ้นรูปเย็น รวมทั้งผลิตภัณฑ์เหล็กอื่นๆ นอกจากนี้บริษัทยังเป็นผู้แปรรูปผลิตภัณฑ์เหล็กบางประเภท ได้แก่ เหล็กแผ่น เหล็กม้วนสลิต เหล็กแบน เหล็กฉากพับ เหล็กรางพับ ท่อเหล็ก และเหล็กโครงสร้างรูปตัวซี

โครงสร้างรายได้ของบริษัท ประกอบด้วย

1) การให้บริการจัดหาผลิตภัณฑ์ต่างๆ

บริษัทให้บริการจัดหาผลิตภัณฑ์เหล็กต่างๆ ได้แก่ เหล็กแผ่นรีดร้อนชนิดม้วน เหล็กแผ่น เหล็กรูปพรรณประเภทขึ้นรูปรีด ซึ่งสามารถแบ่งออกเป็น เหล็กเอชบีเอ็ม เหล็กไอบีเอ็ม เหล็กไวร์แฟรงค์ เหล็กเส้น เหล็กรางรีด เหล็กฉากรีด เหล็กแบนรีด และเหล็กสี่เหลี่ยมตัน รวมทั้งเหล็กรูปพรรณขึ้นรูปเย็นซึ่งสามารถแบ่งออกเป็น ท่อเหล็ก เหล็กรางพับ เหล็กฉากพับ เหล็กโครงสร้างรูปตัวซี นอกจากนี้บริษัทยังให้บริการจัดหาเหล็กชนิดอื่นๆ เช่น ท่อประปา แผ่นซิงค์ เป็นต้น ตั้งแต่ช่วงปลายปี 2554 ต่อเนื่อง 2555 ทั้งปี บริษัทมีการนำเข้าเศษเหล็กจากต่างประเทศมา รวมทั้งจัดซื้อภายในประเทศ เพื่อขายเป็นวัตถุดิบให้แก่โรงหลอมเหล็ก เพื่อแปรรูปเป็นเหล็กม้วนดำ และบิลเลตมาขายให้บริษัทอีกทอดหนึ่ง

2) การแปรรูปผลิตภัณฑ์เหล็ก

บริษัทนำเหล็กแผ่นรีดร้อนชนิดม้วนมาแปรรูปเป็นผลิตภัณฑ์เหล็กประเภทต่างๆ ได้แก่ เหล็กม้วนสลิต เหล็กแผ่น เหล็กแบน เหล็กฉากพับ เหล็กรางพับ ท่อเหล็ก และเหล็กโครงสร้างรูปตัวซี รวมทั้งบริษัทยังเป็นศูนย์บริการเหล็กครบวงจร ซึ่งให้บริการตัดเหล็กแผ่น (Plate) ขอยหน้าเหล็กม้วนแถบเล็ก (Slitting Coil) ตามขนาดที่ลูกค้าต้องการ

โครงสร้างรายได้ของบริษัท

โครงสร้างรายได้ของบริษัทในระยะ 3 ปี สิ้นสุดวันที่ 31 ธันวาคม ปี 2556, 2557 และ 2558 ประกอบด้วยรายได้หลักจากการจัดหาผลิตภัณฑ์และแปรรูปแล้วจำหน่าย มีดังนี้

มูลค่าการจำหน่าย	2558		2557		2556	
	ล้านบาท	%	ล้านบาท	%	ล้านบาท	%
3.3.1 การให้บริการจัดหาผลิตภัณฑ์						
- เศษเหล็ก	1,858.50	13.32	3,996.38	23.67	4,456.56	38.50
- รูปพรรณ	9,341.11	66.93	10,515.17	62.28	3,311.00	28.61
3.3.2 การแปรรูปผลิตภัณฑ์เหล็ก	2,701.68	19.36	2,239.24	13.26	3,781.65	32.67
รวม	13,901.29	99.60	16,750.79	99.22	11,549.21	99.78
รายได้อื่นๆ	56.01	0.40	131.92	0.78	24.89	0.22
รวมรายได้	13,957.30	100.00	16,882.71	100.00	11,574.10	100.00

ลักษณะผลิตภัณฑ์และบริการ

ลักษณะผลิตภัณฑ์และบริการหลักของบริษัทสามารถแบ่งออกได้เป็น 2 ประเภท คือ

1. การให้บริการจัดหาผลิตภัณฑ์เหล็กเพื่อจำหน่าย (Steel Trading and Warehousing)

ผลิตภัณฑ์ที่บริษัทจัดหาเพื่อจำหน่ายแก่ลูกค้าสามารถแบ่งออกเป็น 3 กลุ่ม หลัก คือ

1.1 ผลิตภัณฑ์เหล็กทรงแบนประเภทรีดร้อน (Hot-Rolled Flat product)

ผลิตภัณฑ์ประเภทนี้เป็นผลิตภัณฑ์ที่ผ่านกระบวนการผลิตของผู้ผลิตเหล็กทรงแบนประเภทรีดร้อนในประเทศ เหล็กทรงแบนประเภทรีดร้อนที่ได้จะมีลักษณะเป็นแผ่น มีขนาดความกว้าง ความยาวและความหนา ที่แตกต่างกัน โดยทั่วไป มี 2 ลักษณะ คือ เหล็กแผ่นรีดร้อนชนิดม้วน (Hot-Rolled Coil - HRC) ที่มีความหนาตั้งแต่ 1.0 มิลลิเมตร ถึง 13.0 มิลลิเมตร และเหล็กแผ่นรีดร้อนชนิดแผ่นหนา (Hot-Rolled Plate - HRP) ที่มีความหนาตั้งแต่ 8 มิลลิเมตรขึ้นไป จนถึง 100 มิลลิเมตร บริษัททำหน้าที่จัดหาเหล็กแผ่นรีดร้อนชนิดม้วน และเหล็กแผ่นรีดร้อนชนิดแผ่นหนาจากผู้ผลิตเหล็กในประเทศ โดยจัดจำหน่ายให้แก่ ผู้ค้าส่งเหล็ก และลูกค้าที่เป็นโรงงานเหล็กต่างๆ ทั้งนี้ลูกค้าจะนำไปใช้ในการแปรรูปเป็นชิ้นงานเหล็กต่าง ๆ ต่อไป ซึ่งชิ้นงานเหล่านี้จะถูกนำไปใช้อย่างกว้างขวางในอุตสาหกรรมทั่วไป เช่น อุตสาหกรรมก่อสร้าง อุตสาหกรรมผลิตเครื่องจักร และอุตสาหกรรมต่อเรือ เป็นต้น

1.2 ผลิตภัณฑ์เหล็กทรงยาว (Long Product)

1) ผลิตภัณฑ์เหล็กทรงยาวขึ้นรูปร้อน (Hot Formed)

ผลิตภัณฑ์ประเภทนี้เป็นผลิตภัณฑ์ที่ผ่านกระบวนการขึ้นรูปด้วยความร้อน ได้แก่ เหล็กเอชบีม เหล็กไอบีม เหล็กไวรฟ์แฟรงค์ เหล็กเส้น เหล็กวงรีด เหล็กฉากริด เหล็กแบนรีด และเหล็กสี่เหลี่ยมตัน บริษัททำหน้าที่จัดหาผลิตภัณฑ์ดังกล่าวและจัดจำหน่ายให้แก่ผู้ค้าส่งเหล็ก และลูกค้าในกลุ่มอุตสาหกรรมก่อสร้างเป็นหลัก

2) ผลิตภัณฑ์เหล็กทรงยาวขึ้นรูปเย็น (Cold Formed)

ผลิตภัณฑ์ประเภทนี้เกิดจากการนำเหล็กแผ่นรีดร้อนมาขึ้นรูปซ้ำอีกครั้งด้วยเครื่องจักร โดยไม่มีการใช้ความร้อน ได้แก่ เหล็กรางพับ เหล็กฉากพับ เหล็กโครงสร้างรูปตัวซี ท่อเหล็ก ซึ่งผลิตภัณฑ์ท่อเหล็ก ที่บริษัทให้บริการจัดหาจะเป็นท่อเหล็กที่เหมาะสมสำหรับนำไปใช้ในอุตสาหกรรมก่อสร้าง บริษัททำหน้าที่จัดหาผลิตภัณฑ์ดังกล่าวและจัดจำหน่ายให้แก่ ผู้ค้าส่งเหล็ก และลูกค้า ในกลุ่ม อุตสาหกรรมก่อสร้าง

1.3 ผลิตภัณฑ์เหล็กชนิดอื่น ๆ

บริษัททำหน้าที่จัดหาผลิตภัณฑ์เหล็กชนิดอื่น ๆ มาจัดจำหน่ายเพื่อให้มีผลิตภัณฑ์ที่หลากหลายไว้ให้บริการและอำนวยความสะดวกแก่ลูกค้า เช่น เหล็กแผ่นขาว เหล็กเคลือบสังกะสี เหล็กไวรฟ์เมซ รวมทั้งเศษเหล็ก เป็นต้น

2. การแปรรูปผลิตภัณฑ์เหล็ก (Coil Center)

บริษัทนำเหล็กม้วนรีดร้อนจากผู้ผลิตมาผ่านกระบวนการแปรรูป เพื่อให้ได้สินค้าเหล็กแปรรูปตัวใหม่ เช่น เหล็กม้วน สลิต (Slitting Coil), ตัดเป็นเหล็กแผ่นขนาดต่างๆ รวมทั้งแปรรูปเป็นเหล็กตัวซี และท่อเหล็กดำ เครื่องจักรในปัจจุบัน มีกำลังการผลิตรวมประมาณ 200,000 ตันต่อปี โดยทำงานวันละ 8 ชั่วโมง ในช่วงมียอดขายมากก็จะเพิ่มการทำงานอีกประมาณ 2-4 ชั่วโมงต่อวัน

การตลาดและภาวะการแข่งขัน

1. กลยุทธ์ทางการตลาด

- 1) บริษัทมีผลิตภัณฑ์ที่หลากหลาย ทำให้ลูกค้าสามารถสั่งซื้อผลิตภัณฑ์เหล็กจากบริษัทโดยไม่จำเป็นต้องไปสั่งซื้อจากผู้จัดจำหน่ายหลายแห่ง ทำให้บริษัทสามารถตอบสนองความต้องการของลูกค้าได้เป็นอย่างดี โดยเฉพาะผู้ค้าส่ง และหน่วยงานก่อสร้างซึ่งเป็นลูกค้าหลักของบริษัท
- 2) ผลิตภัณฑ์เหล็กของบริษัททั้งที่บริษัทซื้อจากผู้ผลิตเพื่อจัดจำหน่าย และที่บริษัทแปรรูปเองได้รับมาตรฐานอุตสาหกรรม (มอก.) จากกระทรวงอุตสาหกรรม และบริษัทมีระบบตรวจสอบคุณภาพของสินค้าให้เป็นไปตามมาตรฐานก่อนจัดส่ง นอกจากนี้หากสินค้ามีความบกพร่องบริษัทจะจัดส่งสินค้าใหม่ให้ลูกค้า
- 3) บริษัทมีบริการจัดส่งสินค้าให้กับลูกค้าในเขตกรุงเทพ และปริมณฑล รวมทั้งจังหวัดใกล้เคียง
- 4) บริษัทสามารถตอบสนองความต้องการของลูกค้าได้ทันความต้องการ เนื่องจากบริษัทมีผลิตภัณฑ์หลากหลายขนาด และมีระบบควบคุมสินค้าคงคลังที่มีประสิทธิภาพ รวมทั้งการจัดส่งผลิตภัณฑ์ได้รวดเร็วตรงต่อเวลา



- 5) บริษัทแบ่งทีมการตลาดออกตามที่ตั้งของลูกค้าโดยเฉพาะ เพื่อให้สามารถดูแลลูกค้าได้ทั่วถึง ทำให้ทราบถึงความต้องการของลูกค้าได้เป็นอย่างดี
- 6) บริษัทเน้นการสร้างฐานมูลค่าเพิ่มให้เกิดในองค์กร โดยเน้นการพัฒนาความรู้ของบุคลากรด้านการตลาดให้มีความรู้เกี่ยวกับการใช้ผลิตภัณฑ์ของบริษัท เพื่อให้พนักงานสามารถให้คำปรึกษากับลูกค้าได้ และบริษัทยังให้ความสำคัญเรื่องการให้บริการกับลูกค้า

ลักษณะลูกค้าและช่องทางการจำหน่าย

ในปี 2558 และปี 2557 บริษัทจัดจำหน่ายสินค้าให้แก่ลูกค้าภายในประเทศทั้งหมด ลูกค้าส่วนใหญ่เป็นลูกค้ากลุ่มผู้ค้าส่ง ผู้ประกอบการในอุตสาหกรรมอื่นๆ และผู้รับเหมาก่อสร้าง รวมทั้ง โรงงานหลอมเหล็กม้วนดำ

2. ภาวะการแข่งขัน

จากการที่บริษัทประกอบธุรกิจเป็นทั้งศูนย์บริการเหล็ก และ ผู้ผลิตเหล็กรูปพรรณ จึงแบ่งลักษณะการแข่งขันออกเป็น 2 กลุ่ม ได้แก่

2.1 กลุ่มธุรกิจศูนย์บริการเหล็ก

ผู้ประกอบการธุรกิจศูนย์บริการเหล็กมีจำนวนมาก ส่วนใหญ่เป็นผู้ประกอบการขนาดเล็ก สำหรับผู้ประกอบการที่มีกำลังการผลิตและมีศักยภาพในการแข่งขันในตลาดที่มีขนาดใหญ่จำนวน 2 ราย และขนาดกลางจำนวน 6 ราย ซึ่งบริษัทเป็นหนึ่งในผู้ประกอบการธุรกิจศูนย์บริการที่มีกำลังการผลิตขนาดกลาง ดังนั้นการแข่งขันของกลุ่มผู้ผลิตขนาดใหญ่ และขนาดกลางจึงอยู่ในระดับปานกลาง รวมทั้งกำลังการผลิตที่มีอยู่ในปัจจุบันไม่เพียงพอต่อความต้องการของลูกค้า

2.2 กลุ่มธุรกิจผู้ผลิตท่อเหล็กและเหล็กโครงสร้างรูปตัวซี

สำหรับการแข่งขันของผลิตภัณฑ์ท่อเหล็กและเหล็กโครงสร้างรูปตัวซี มีการแข่งขันค่อนข้างสูงเนื่องจากมีผู้ประกอบการผลิตท่อเหล็กและเหล็กโครงสร้างรูปตัวซีในประเทศมากกว่า 50 ราย ซึ่งบริษัทแบ่งการแข่งขันของธุรกิจท่อเหล็กและเหล็กโครงสร้างรูปตัวซีออกเป็น 3 กลุ่มตามกำลังการผลิต ได้แก่

- กลุ่มที่ 1 ผู้ผลิตท่อเหล็กและเหล็กโครงสร้างรูปตัวซีขนาดใหญ่ คือ ผู้ผลิตท่อเหล็กที่มีกำลังการผลิตท่อเหล็กมากกว่า 100,000 ตันต่อปี กลุ่มนี้มีจำนวน 9 ราย
- กลุ่มที่ 2 ผู้ผลิตท่อเหล็กและเหล็กโครงสร้างรูปตัวซีขนาดกลาง คือ ผู้ผลิตท่อเหล็กที่มีกำลังการผลิตท่อเหล็กระหว่าง 50,000 ถึง 100,000 ตันต่อปี กลุ่มนี้มีประมาณ 13 ราย ปัจจุบันบริษัทมีกำลังการผลิตท่อเหล็ก และเหล็กตัวซีอยู่ในกลุ่มนี้
- กลุ่มที่ 3 ผู้ผลิตท่อเหล็กและเหล็กโครงสร้างรูปตัวซีขนาดเล็ก คือ ผู้ผลิตท่อเหล็กที่มีกำลังการผลิตท่อเหล็กน้อยกว่า 50,000 ตันต่อปี ซึ่งผู้ประกอบการส่วนที่เหลือจะอยู่ในกลุ่มนี้

การจัดหาผลิตภัณฑ์

กลุ่มบริษัท มีแหล่งการจัดหาผลิตภัณฑ์ ดังนี้

- **การผลิต**

ปัจจุบันบริษัท มีโรงงานแปรรูปเหล็กม้วนดำของบริษัทเอง จำนวน 1 แห่ง และของบริษัทย่อยอีก 1 แห่ง ตั้งอยู่ในพื้นที่ใกล้เคียงกัน ในปี 2556 มีการปรับแต่งเครื่องจักรเก่าบางส่วนทำให้เครื่องจักรทั้งหมดที่มีมีกำลังแปรรูปเหล็กด้าอยู่ที่ประมาณ 200,000 ตันต่อปี และสิงหาคม 2558 ได้ซื้อเครื่องจักรเพิ่มอยู่ระหว่างติดตั้งเพิ่ม คาดว่าจะเพิ่มกำลังการผลิตรวมได้ประมาณ 300,000 ตันในปีถัดไป และในปี 2557 และ 2558 ใช้กำลังการผลิตอยู่ที่ประมาณร้อยละ 42 และ 50 ของกำลังการผลิตรวมตามลำดับ

- **จากการจัดหาวัตถุดิบหรือผลิตภัณฑ์อื่น**

ปัจจุบันบริษัทจัดซื้อเหล็กแผ่นรีดร้อนที่มีมาตรฐานทั้งด้านความหนาและความกว้างและความยาวซึ่งเป็นวัตถุดิบหลักในการผลิตจากผู้ผลิตเหล็กแผ่นรีดร้อนในประเทศ ได้แก่ บริษัทในกลุ่มบริษัท จี เอส สตีล จำกัด (มหาชน) และ บริษัท จี เอส สตีล จำกัด (มหาชน) เป็นหลัก ซึ่งเป็นผู้ผลิตเหล็กแผ่นรีดร้อนในประเทศเพียง 2 ใน 3 รายใหญ่ และซื้อเหล็กแปรรูปอื่นๆ จากเจ้าหนี้อย่างน้อยราย นอกจากนี้ ตั้งแต่ไตรมาสที่ 4 ปี 2558 บริษัทได้มีการจัดซื้อเหล็กม้วนหน้าแคบจาก บริษัท เต่อหลง (ไทยแลนด์) จำกัด เพื่อสนับสนุนวัตถุดิบในการแปรรูปเหล็กรูปพรรณอีกช่องทางหนึ่ง

- **ผลกระทบต่อสิ่งแวดล้อม**

ผลกระทบต่อสิ่งแวดล้อมที่สำคัญของโรงงานแปรรูปเหล็ก คือ มลภาวะจากเสียงในขบวนการผลิต แต่บริษัทได้มีการควบคุมปริมาณเสียงที่เกิดจากขบวนการผลิตของบริษัทไม่ให้มีผลกระทบต่อสิ่งแวดล้อมโดยออกแบบอาคารโรงงานให้สามารถเก็บเสียงได้ดี นอกจากนี้บริษัทยังได้รับการตรวจสอบโรงงานอย่างสม่ำเสมอทุกปีภายใต้การควบคุมดูแลของกรมโรงงานอุตสาหกรรม ซึ่งผลการตรวจสอบสรุปได้ว่า สภาพโรงงานและสภาพแวดล้อมต่าง ๆ ในบริเวณโรงงานอยู่ในเกณฑ์มาตรฐาน ไม่ก่อให้เกิดปัญหาใด ๆ ต่อสภาพแวดล้อม

ทั้งนี้ ตั้งแต่โรงงานของบริษัทเปิดดำเนินการมา บริษัทไม่มีข้อพิพาทหรือถูกฟ้องร้องเกี่ยวกับการสร้างผลกระทบต่อสิ่งแวดล้อม และไม่เคยได้รับการตักเตือนหรือการปรับจากหน่วยงานของรัฐตามกฎหมายที่บริษัทต้องปฏิบัติตามอันได้แก่ พระราชบัญญัติโรงงาน พ.ศ. 2535 และพระราชบัญญัติส่งเสริมและรักษาสิ่งแวดล้อม พ.ศ. 2535

ปัจจัยความเสี่ยง

1) ความเสี่ยงจากการผันผวนของราคารั่วตฤติบ

บริษัทได้สั่งซื้อเหล็กแผ่นรีดร้อนชนิดม้วน ซึ่งเป็นวัตถุดิบหลักของการผลิตผลิตภัณฑ์อื่นๆของบริษัท สัดส่วนการสั่งซื้ออยู่ที่ระดับ ร้อยละ 58.04 ของยอดซื้อทั้งหมดในปี 2557 และร้อยละ 65.40 ของยอดซื้อทั้งหมดในปี 2558 ซึ่งบริษัทสั่งซื้อเหล็กแผ่นรีดร้อนชนิดม้วนทั้งหมดจากผู้ผลิตภายในประเทศ ดังนั้นการเปลี่ยนแปลงของราคารั่วตฤติบเหล็กแผ่นรีดร้อนชนิดม้วนจะส่งผลกระทบต่อต้นทุน และราคาขายผลิตภัณฑ์ของบริษัท อย่างไรก็ตาม สำหรับสินค้าที่บริษัทให้บริการจัดหาผลิตภัณฑ์บริษัทจะสั่งซื้อสินค้าแต่ละครั้งตามคำสั่งซื้อของลูกค้า และสำรองสินค้าบางประเภทที่เป็นที่นิยมของลูกค้า ทำให้บริษัทสามารถใช้นโยบายต้นทุนบวกกำไรในการกำหนดราคาขายสินค้าของบริษัท กล่าวคือ การนำต้นทุนวัตถุดิบ รวมค่าใช้จ่ายต่าง ๆ ที่เกิดขึ้นรวมกับกำไรมากำหนดราคาขาย ทำให้บริษัทสามารถรักษาส่วนต่างของกำไรได้ เนื่องจากบริษัทจะทำการปรับราคาขายสินค้าเป็นระยะ ๆ ตามราคารั่วตฤติบที่มีการปรับราคา อย่างไรก็ตาม หากราคารั่วตฤติบเหล็กทรงตัวหรือมีแนวโน้มปรับเพิ่มขึ้น บริษัทจะใช้นโยบายต้นทุนบวกกำไรในการกำหนดราคาขายสินค้าของบริษัท ทั้งสินค้าที่บริษัทให้บริการจัดหาผลิตภัณฑ์และสินค้าที่บริษัทเป็นผู้แปรรูป นอกจากนี้การปรับราคาแต่ละครั้งนั้น บริษัทจะเทียบเคียงราคาขายสินค้าของบริษัทกับราคาตลาด ณ ขณะนั้น และหากราคารั่วตฤติบเหล็กมีแนวโน้มลดลง บริษัทจะเร่งจำหน่ายสินค้าทั้งสินค้าที่บริษัทให้บริการจัดหาผลิตภัณฑ์และสินค้าที่บริษัทเป็นผู้แปรรูป และหากลูกค้าต้องการสั่งซื้อสินค้าล่วงหน้า บริษัทจะเรียกเก็บเงินค้ำมัดจำสินค้าบางส่วนจากลูกค้าทันที และทำการสั่งซื้อจากผู้ผลิต ทำให้บริษัทสามารถลดความเสี่ยงจากความผันผวนของราคารั่วตฤติบเหล็กแผ่นรีดร้อน

นอกจากนี้ บริษัทยังติดตามการเปลี่ยนแปลงของราคารั่วตฤติบอย่างใกล้ชิด เพื่อนำมาประกอบการตัดสินใจในการสั่งซื้อและบริหารจัดการปริมาณวัตถุดิบคงคลังให้เหมาะสม ทั้งนี้ ในสถานการณ์ที่ราคารั่วตฤติบบริษัทมีนโยบายสำรองสินค้าคงคลังประมาณ 45 วัน จากทั้งสองนโยบายดังกล่าวทำให้การเปลี่ยนแปลงด้านราคารั่วตฤติบจะไม่ส่งผลกระทบต่อผลการดำเนินงานของบริษัทอย่างมีนัยสำคัญ

2) ความเสี่ยงจากการพึ่งพิงผู้ผลิตเหล็กแผ่นรีดร้อนชนิดม้วนรายใหญ่

ปัจจุบันผู้ผลิตเหล็กแผ่นรีดร้อนชนิดม้วนในประเทศไทยมีเพียง 3 รายใหญ่ การที่มีผู้ผลิตเหล็กแผ่นรีดร้อนชนิดม้วนในประเทศไทยเพียง 3 รายใหญ่ ทำให้บริษัทมีความเสี่ยงจากการขาดแคลนวัตถุดิบในกรณีที่ผู้ผลิตทั้ง 3 รายไม่สามารถจัดส่งวัตถุดิบให้กับบริษัทได้ตามกำหนดพร้อมกันทั้ง 3 รายและบริษัทไม่สามารถจัดหาวัตถุดิบจากแหล่งอื่นเข้ามาทดแทนได้ทันแผนการผลิตสินค้าตามที่ได้รับคำสั่งซื้อสินค้าจากลูกค้า อย่างไรก็ตาม จากการที่บริษัทสั่งซื้อเหล็กแผ่นรีดร้อนจากผู้ผลิตทั้งสองกลุ่มเป็นเวลานานและไม่เคยมีการค้างชำระค่าสินค้า ทำให้บริษัทมีความสัมพันธ์ที่ดีกับกลุ่มบริษัทผู้ผลิตเหล็กทั้งหมด ประกอบกับบริษัทมีการวางแผนการผลิต และแจ้งปริมาณการสั่งซื้อวัตถุดิบให้แก่ผู้ผลิตล่วงหน้า รวมทั้งใช้นโยบายจองสินค้าล่วงหน้า ทำให้บริษัทยังไม่เคยประสบปัญหาขาดแคลนวัตถุดิบ และปัจจุบันนี้ บริษัทมีแหล่งวัตถุดิบเหล็กม้วนหน้าแคบจากบริษัท เตอหลง (ไทยแลนด์) จำกัด อีกหนึ่งแห่ง ซึ่งเป็นบริษัทที่ร่วมลงทุนกับนักธุรกิจชาวจีนในสัดส่วนร้อยละ 20 ทำให้แก้ไขปัญหาวัตถุดิบขาดแคลนได้

3) ความเสี่ยงเกี่ยวกับการเปลี่ยนแปลงกฎหมายด้านการแข่งขัน

1) การเปิดเขตการค้าเสรี (Free Trade Area)

ปัจจุบันประเทศไทยได้เปิดเขตการค้าเสรีกับกลุ่มประเทศอาเซียน และได้ทำข้อตกลงว่าด้วยการใช้มาตรการกำหนดอัตราอากรร่วมเพื่อการค้าเสรีอาเซียน (Agreement on the Common Effective Preferential Tariff (CEPT) Scheme for ASEAN Free Trade Area (AFTA)) ซึ่งเหล็กแผ่นรีดร้อน และท่อเหล็กเป็นสินค้าที่อยู่รายการลดภาษีปกติ (Normal Track) คือ ต้องลดอัตราภาษีศุลกากรของสินค้านี้ให้เหลือร้อยละ 0 แต่ยังไม่มีการประกาศอย่างจริงจัง ทั้งนี้ ในปัจจุบันอัตราภาษีศุลกากรที่ประเทศไทยเรียกเก็บกับประเทศในกลุ่มอาเซียนสำหรับแผ่นเหล็กรีดร้อน คือ ร้อยละ 2-5 ซึ่งขึ้นกับประเภทและขนาด และสำหรับท่อเหล็ก คือ ร้อยละ 5 อีกทั้งการที่ประเทศไทยเปิดเขตการค้าเสรีกับประชาคมอาเซียน (AEC) ทำให้ในอนาคตอาจมีเหล็กแผ่นรีดร้อน และท่อเหล็กนำเข้าราคาถูกลงในอนาคต และทำให้มีคู่แข่งจากต่างประเทศมากขึ้น

4) ความเสี่ยงเกี่ยวกับผลกระทบจากภาวะการเมืองที่ยังไร้เสถียรภาพและภัยธรรมชาติ

ตั้งแต่ปลายปี 2554 เป็นต้นมา ปัญหาภัยธรรมชาติที่มีความรุนแรงและไม่แน่นอนมากขึ้น ก็มีผลกระทบต่อภาวะการค้าในบางฤดูกาล โดยเฉพาะช่วงไตรมาส 3 ของทุกปี จะเกิดภาวะฝนตก น้ำท่วมเป็นพื้นที่กว้าง และปรากฏการณ์เอลนีโญ ทำให้ในระยะ 2 ปีหลังนี้ ประเทศไทยประสบปัญหาภัยแล้งมากขึ้น และในวงกว้าง รวมทั้งปัญหาการเมืองที่ไม่เสถียรภาพ ทำให้ธุรกิจส่งออกสินค้าหลายตัว ส่งผลให้การค้าหลักชะลอตัวลงไปด้วยในช่วงดังกล่าว

ข้อมูลเกี่ยวกับบริษัทฯ และบริษัทย่อย

บริษัท

ชื่อบริษัท	: บริษัท เดอะ สตีล จำกัด (มหาชน)
สถานที่ตั้งสำนักงานใหญ่	: 1401 ถนนเอกชัย แขวงบางบอน เขตบางบอน จังหวัดกรุงเทพฯ 10150
สถานที่ตั้งสาขา 1	: 7/4,7/6 หมู่ 1 ถนนเอกชัย แขวงบางบอน เขตบางบอน จังหวัดกรุงเทพฯ 74110
สถานที่ตั้งสาขา 2	: 99/5 หมู่ 1 ตำบลบางน้ำจืด อำเภอเมืองสมุทรสาคร จังหวัดสมุทรสาคร 74000
Homepage	: http://www.thesteel.co.th
เลขทะเบียนบริษัท	: 0107549000106
ลักษณะการประกอบธุรกิจ	: ประกอบธุรกิจจัดจำหน่ายผลิตภัณฑ์เหล็กที่หลากหลายทั้งในรูปแบบวัตถุดิบที่ยังมิได้แปรรูป ได้แก่ เหล็กแผ่นรีดร้อนชนิดม้วน (Hot Rolled Coil) และที่แปรรูปแล้วทั้งเหล็กม้วนสลิต เหล็กแผ่น เหล็กรูปพรรณประเภทขึ้นรูปรีดร้อน และเหล็กรูปพรรณประเภทขึ้นรูปเย็น รวมทั้งผลิตภัณฑ์เหล็กอื่นๆ นอกจากนี้บริษัทยังเป็นผู้แปรรูปผลิตภัณฑ์เหล็กบางประเภท ได้แก่ เหล็กแผ่น เหล็กม้วนสลิต เหล็กแบน เหล็กฉากพับ เหล็กรางพับ ท่อเหล็ก และเหล็กโครงสร้างรูปตัวซี
โทรศัพท์	: 66 (0) 2894-8889-90
โทรสาร	: 66 (0) 2408-0272-4
ทุนจดทะเบียน	: 550,005,080 บาท
แบ่งเป็นหุ้นสามัญ	: 550,005,080 หุ้น
มูลค่าที่ตราไว้	: หุ้นละ 1.00 บาท
ทุนเรียกชำระแล้ว	: จำนวนเงิน 550,005,080 บาท

ข้อมูลทั่วไปของบริษัทฯ บริษัทย่อย ณ 31 ธันวาคม 2558

ชื่อบริษัท (ทะเบียนบริษัท)	ที่อยู่	ลักษณะธุรกิจ	ทุนจดทะเบียน (บาท)	ทุนชำระแล้ว (บาท)	สัดส่วน การลงทุน
1) บริษัท เดอะ สตีล จำกัด (มหาชน) (0107549000106)	สำนักงานใหญ่ 1401 ถนนเอกชัย แขวงบางบอน เขตบางบอน กรุงเทพมหานคร 10150 สาขาที่ 1 7/4, 7/6 หมู่ที่ 1 ถนนเอกชัย ตำบลแคราย อำเภอกระทุ่มแบน สมุทรสาคร 74110 สาขาที่ 2 99/5 หมู่ 1 ตำบลบางน้ำจืด อำเภอเมืองสมุทรสาคร สมุทรสาคร 74000 โทรศัพท์: 66 (0) 2894-8889-90 โทรสาร: 66 (0) 2408-0272-4 E-mail: theinfo@thesteel.co.th Website: www.thesteel.co.th	ผลิตและจำหน่าย เหล็กทุกชนิด	550,005,080	550,005,080	-
บริษัทย่อย					
1) บริษัท เดอะ สตีล โลจิสติกส์ จำกัด (0745551000218)	7/8 หมู่ 1 ถนนเอกชัย ตำบลแคราย อำเภอกระทุ่มแบน สมุทรสาคร 74110 โทรศัพท์: 66 (0) 2811-2506-8 66 (0) 2811-3561-3 โทรสาร: 66 (0) 2429-3959	รับจ้างขนส่งสินค้า	10,000,000	10,000,000	80.00%
2) บริษัท ที.วาย.เค. อุตสาหกรรม จำกัด (0745552002940)	196 หมู่ที่ 1 ตำบลแคราย อำเภอกระทุ่มแบน สมุทรสาคร 74110 โทรศัพท์: 66 (0) 34-476-456 โทรสาร: 66 (0) 34-476-756	รับจ้างผลิตท่อเหล็กดำ	50,000,000	50,000,000	70.00%
3) บริษัท ลิเบอร์ตี สตีล สยาม จำกัด (0105554023044)	1401 ถนนเอกชัย แขวงบางบอน เขตบางบอน กรุงเทพฯ 10150 โทรศัพท์: 66 (0) 2894-8889-90 โทรสาร: 66 (0) 2408-0272-4	จำหน่าย เหล็กเส้น เหล็กม้วน และเศษเหล็กในการแปรรูปเหล็กม้วนและบิลเลต	450,000,000	450,000,000	99.99%
4) บริษัท เดอะ สยาม พาวเวอร์ จำกัด (0105558168918)	1401 ถนนเอกชัย แขวงบางบอน เขตบางบอน กรุงเทพฯ 10150 โทรศัพท์: 66 (0) 2894-8889-90 โทรสาร: 66 (0) 2408-0272-4	การลงทุนในธุรกิจอื่น	500,000	500,000	70.00%
5) บริษัท เต๋อหลง (ไทยแลนด์) จำกัด (0745557000163)	2922/298 อาคารพาณิชย์อิสระทาวเวอร์ 2 ชั้น 27 ถนนเพชรบุรีตัดใหม่ แขวงบางกะปิ เขตห้วยขวาง กรุงเทพมหานคร โทรศัพท์: 66 (0) 2716-5040 โทรสาร: 66 (0) 2716-5041	จำหน่ายเหล็กม้วนหน้าแคบ	1,000,000,000	1,000,000,000	20.00%



ข้อมูลอ้างอิง

นายทะเบียนหลักทรัพย์

บริษัท : ศูนย์รับฝากหลักทรัพย์ (ประเทศไทย) จำกัด
 สถานที่ที่ตั้ง : ชั้น 14 อาคารตลาดหลักทรัพย์แห่งประเทศไทย
 เลขที่ 93 ถนนรัชดาภิเษก
 แขวงดินแดง เขตดินแดง
 กรุงเทพฯ 10400
 โทรศัพท์ : +66 (0) 2009-9000
 โทรสาร : +66 (0) 2009-9001

ผู้สอบบัญชี

: บริษัท ซี ดับเบิลยู ดับเบิลยู พี จำกัด
 128/180-181 อาคารพญาไทพลาซ่า ชั้น 17
 ถนนพญาไท แขวงทุ่งพญาไท
 เขตราชเทวี กรุงเทพฯ 10400
 โทรศัพท์ +66 (0) 2216-2265 , +66 (0) 2216-2268-9
 โทรสาร +66 (0) 2216-2286
 โดย นางสาววรรณฯ พุทธเสถียร ผู้สอบบัญชีรับอนุญาตเลขที่ 4387 และ/หรือ
 นายเชิดสกุล ชันมงคล ผู้สอบบัญชีรับอนุญาตเลขที่ 7195 และ/หรือ
 นางสาววราภรณ์ อินทรประสิทธิ์ ผู้สอบบัญชีรับอนุญาตเลขที่ 7881

โครงสร้างเงินทุน

จำนวนทุนจดทะเบียนและทุนชำระแล้ว

(ก) หุ้นสามัญ

ทุนจดทะเบียนและทุนชำระแล้วของบริษัท ดังนี้

ทุนจดทะเบียน	จำนวน	550,005,080	บาท
ทุนที่เรียกชำระแล้ว	จำนวน	550,005,080	บาท
แบ่งเป็นหุ้นสามัญ	จำนวน	550,005,080	หุ้น
มูลค่าที่ตราไว้	หุ้นละ	1.00	บาท

ผู้ถือหุ้น

รายชื่อผู้ถือหุ้นรายใหญ่ 10 รายแรก ณ วันที่ 29 มกราคม 2559 ดังนี้

รายชื่อ	จำนวนหุ้น	ร้อยละ
1 นายบุญชัย จิระพงษ์ตระกูล	94,000,000	17.091
2 นางสาวรัตนา จิระพงษ์ตระกูล	79,000,000	14.364
3 นายสุรช จิระพงษ์ตระกูล	75,405,000	13.710
4 นายนิรุทธิ์ งามขำณัญญูฤทธิ์	75,000,000	13.636
5 นายภาณุ จารุพิรุฬห์	30,000,000	5.454
6 นางสาวอลิสรา จิระพงษ์ตระกูล	30,000,000	5.454
7 นายจุมภฏ ชูวงษ์	27,000,000	4.909
8 นางวรรณภา สิทธิศิริกุล	26,281,800	3.878
9 นางสาวสุวรรณี จิระพงษ์ตระกูล	19,095,000	3.472
10 นายสุวิทย์ จิระพงษ์ตระกูล	17,625,500	3.205

นโยบายการจ่ายเงินปันผล

(ก) นโยบายการจ่ายเงินปันผลของบริษัท

บริษัทมีนโยบายการจ่ายเงินปันผลให้แก่ผู้ถือหุ้น ในอัตราไม่น้อยกว่าร้อยละ 50 ของกำไรสุทธิหลังหักภาษี เว้นแต่ในกรณีที่บริษัทมีโครงการจะลงทุนในโครงการอื่น

(ข) นโยบายการจ่ายเงินปันผลของบริษัทย่อย

สำหรับบริษัทย่อย บริษัทฯ มิได้กำหนดอัตราส่วนในการจ่ายเงินปันผลของบริษัทย่อยไว้แต่อย่างใด ดังนั้น นโยบายเกี่ยวกับการจ่ายเงินปันผลของบริษัทย่อยให้กับบริษัท ให้เป็นไปตามข้อบังคับของบริษัทย่อยนั้นๆ เรื่องการจ่ายเงินปันผล ซึ่งจะต้องได้รับมติจากที่ประชุมใหญ่ผู้ถือหุ้น โดยการจ่ายเงินปันผลบริษัทย่อยจะพิจารณาจากผลการดำเนินงานของปีที่บริษัทมีกำไรสะสม ทั้งนี้ขึ้นอยู่กับผลการดำเนินงานของบริษัทและภาวะเศรษฐกิจเป็นหลัก

นอกจากนี้ การจ่ายเงินปันผลบริษัทย่อย จะต้องมีการกันสำรองไว้อย่างน้อยหนึ่งในยี่สิบ (1/20) ของกำไรจนกว่าทุนสำรองจะมีจำนวนหนึ่งในสิบ (1/10) ของจำนวนทุนของบริษัทย่อยนั้นๆ

ในปี 2558 ที่ประชุมสามัญผู้ถือหุ้นประจำปี 2558 เมื่อวันที่ 22 เมษายน 2558 ได้มีมติอนุมัติให้งดเว้นการจ่ายเงินปันผลสำหรับผลการดำเนินงานประจำปี 2557 เนื่องจากต้องการกันเงินกำไรไว้ในการลงทุนต่อไป



โครงสร้างการจัดการของบริษัท ประกอบด้วย คณะกรรมการบริษัท และคณะอนุกรรมการ 3 คณะ คือ คณะกรรมการตรวจสอบ คณะกรรมการบริหาร และคณะกรรมการสรรหาและกำหนดค่าตอบแทน โดยคณะกรรมการบริษัท และผู้บริหารของบริษัท ประกอบด้วย ผู้ทรงคุณวุฒิที่มีคุณสมบัติ ตามมาตรา 68 แห่งพระราชบัญญัติบริษัทมหาชน จำกัด พ.ศ. 2535 และตามประกาศคณะกรรมการกำกับหลักทรัพย์ และตลาดหลักทรัพย์ว่าด้วยเรื่องการขออนุญาตและการอนุญาตให้เสนอขายหุ้นที่ออกใหม่ และข้อกำหนดเกี่ยวกับผู้บริหารของบริษัทที่ออก หลักทรัพย์ทุกประเภท คณะกรรมการต่างๆของบริษัทมีดังต่อไปนี้

คณะกรรมการบริษัท

รายชื่อกรรมการ	ตำแหน่ง	การประชุมคณะกรรมการ	
		จำนวนครั้งการประชุม	จำนวนครั้งที่เข้าร่วมประชุม
นายประจวบ ไชยสาส์น	ประธานกรรมการบริษัท กรรมการอิสระ	10	10
นายบุญชัย จิระพงษ์ตระกูล	กรรมการ	10	10
นายสุรช จิระพงษ์ตระกูล	กรรมการ	10	4
นายนิรุดี งามขำณัญญู	กรรมการ	10	4
นางสาวพราวพลิน วัชรเบญจพัฒน์	กรรมการ	10	10
นางสินวล ทศน์พันธุ์	กรรมการอิสระ	10	10
นายธีระพงษ์ ธนารักษ์วุฒิก	กรรมการอิสระ	10	10

คณะกรรมการตรวจสอบ : ณ วันที่ 31 ธันวาคม 2558 คณะกรรมการตรวจสอบมีจำนวนทั้งสิ้น 3 ท่าน มีรายนามดังต่อไปนี้-

1. นายประจวบ ไชยสาส์น ประธานกรรมการตรวจสอบ
2. นางสินวล ทศน์พันธุ์ กรรมการตรวจสอบ
3. นายธีระพงษ์ ธนารักษ์วุฒิก กรรมการตรวจสอบ

กรรมการตรวจสอบลำดับที่ 2 มีความรู้และประสบการณ์เพียงพอที่จะสามารถทำหน้าที่สอบทานความน่าเชื่อถือของงบการเงิน (รายละเอียดประวัติกรรมการตรวจสอบปรากฏในเอกสารแนบ 1)

โดยมี นางสาวจิตติมา นนทเวชซ์ ทำหน้าที่เป็นเลขานุการคณะกรรมการตรวจสอบ

คณะกรรมการบริหาร : ณ วันที่ 31 ธันวาคม 2558 คณะกรรมการบริหารมีจำนวนทั้งสิ้น 3 ท่าน มีรายนามดังต่อไปนี้-

1. นายบุญชัย จิระพงษ์ตระกูล ประธานกรรมการบริหาร / กรรมการผู้จัดการ
2. นายศिला หวังพระพร กรรมการบริหาร/ ผู้จัดการฝ่ายการผลิต
3. นายประเสริฐสุข นัดไธสง กรรมการบริหาร/ ผู้จัดการฝ่ายจัดซื้อ

คณะกรรมการสรรหาและกำหนดค่าตอบแทน : ณ วันที่ 31 ธันวาคม 2558 คณะกรรมการสรรหาและกำหนดค่าตอบแทน มีจำนวนทั้งสิ้น 3 ท่าน มีรายนามดังต่อไปนี้-

1. นางสินวล ทศน์พันธุ์ ประธานกรรมการสรรหาและกำหนดค่าตอบแทน
2. นางนาถสินี สารวานิชพิทักษ์ กรรมการสรรหาและกำหนดค่าตอบแทน
3. นางสาวพราวพลิน วัชรเบญจพัฒน์ กรรมการสรรหาและกำหนดค่าตอบแทน

โดยมี นางสาวจิตติมา นนทเวชซ์ ทำหน้าที่เป็นเลขานุการคณะกรรมการสรรหาและกำหนดค่าตอบแทน

ผู้บริหาร : ณ วันที่ 31 ธันวาคม 2558 รายชื่อผู้บริหาร ⁽¹⁾ ตามนิยามของคณะกรรมการกำกับหลักทรัพย์และตลาดหลักทรัพย์ (ก.ล.ต.) มีจำนวนทั้งสิ้น 5 ท่าน มีรายชื่อดังต่อไปนี้.-

1. นายบุญชัย	จิระพงษ์ตระกูล	กรรมการผู้จัดการ
2. นายพรเทพ	ไพโรไพศาลกิจ	ผู้อำนวยการฝ่ายบัญชีและการเงิน
3. นายสงวน	ชัยชูสอน	ผู้จัดการฝ่ายการตลาด
4. นายศिला	หวั่งพรพระ	ผู้จัดการฝ่ายการผลิต
5. นายประเสริฐสุข	นัดไธสง	ผู้จัดการฝ่ายจัดซื้อ

หมายเหตุ

- (1) "ผู้บริหาร" หมายความว่า กรรมการ ผู้จัดการ หรือผู้ดำรงตำแหน่งระดับบริหารที่รายงานแรกนับต่อจากผู้จัดการลงมา (ผู้ดำรงตำแหน่งสูงสุดของบริษัท) ผู้ซึ่งดำรงตำแหน่งเทียบเท่ากับผู้ดำรงตำแหน่งระดับบริหารรายที่สี่ทุกรายและให้หมายความรวมถึงผู้ดำรงตำแหน่งระดับบริหารในสายบัญชีและการเงินเป็นระดับผู้จัดการฝ่ายขึ้นไปหรือเทียบเท่า



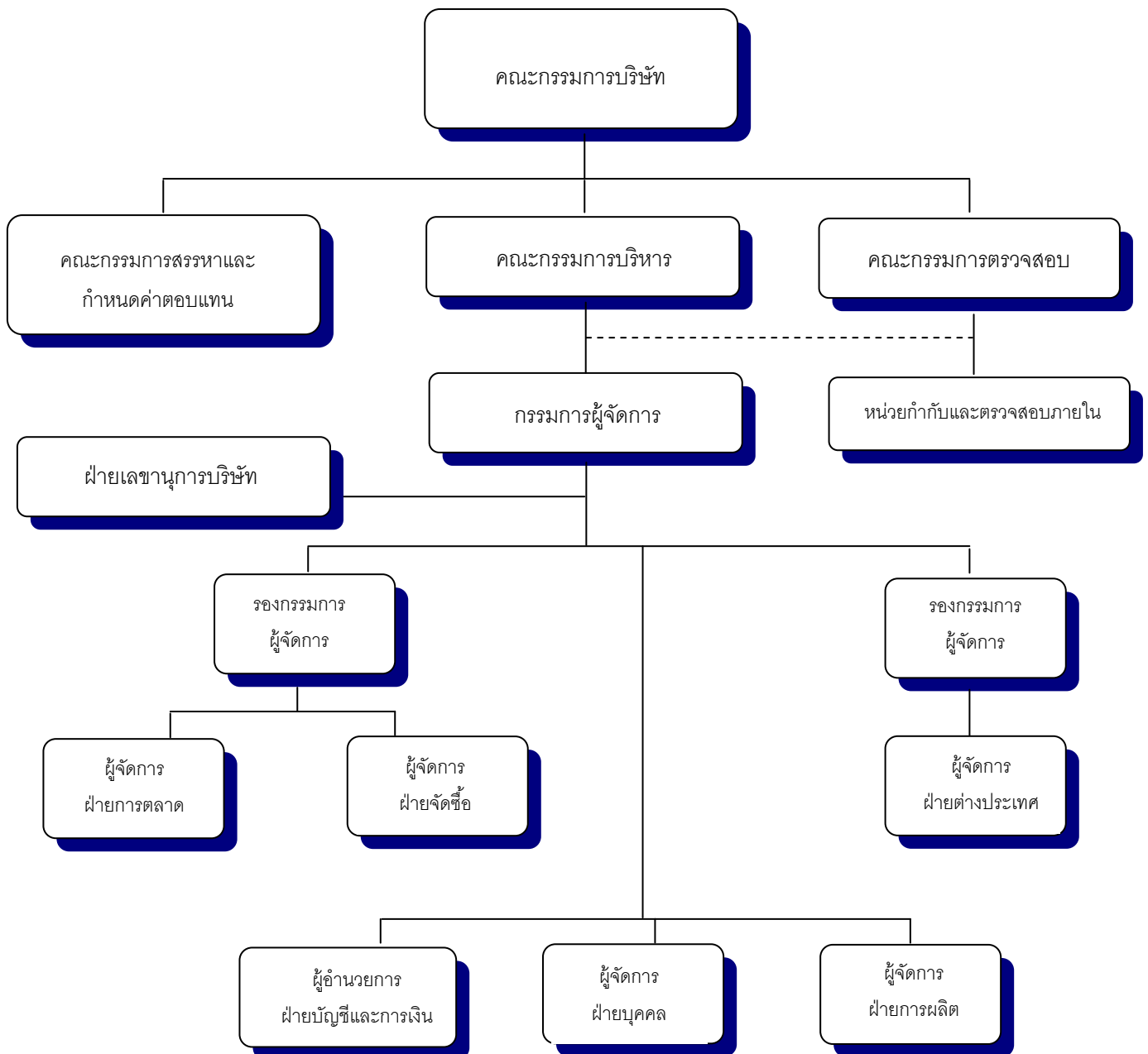

เลขานุการบริษัท

คณะกรรมการบริษัทได้มีมติแต่งตั้งให้ นางสาวฐิติมา นนทเวชย์ ดำรงตำแหน่งเลขานุการบริษัท ตั้งแต่วันที่ 10 พฤษภาคม 2556 โดยคุณสมบัติของผู้ดำรงตำแหน่งเป็นเลขานุการบริษัท ปรากฏในเอกสารแนบ 1

ค่าตอบแทนกรรมการและผู้บริหาร

ก. ค่าตอบแทนที่เป็นตัวเงิน สำหรับปีสิ้นสุดวันที่ 31 ธันวาคม 2558

- ค่าตอบแทนในฐานะกรรมการ ในรูปของค่าเบี้ยประชุม และค่าตอบแทนจากผลการดำเนินงาน (โบนัส)

หน่วย : บาท

ชื่อ-นามสกุล	ค่าเบี้ยประชุม			โบนัส กรรมการ	รวม
	คณะกรรมการ บริษัท	คณะกรรมการ ตรวจสอบ	คณะกรรมการสรรหาและ กำหนดค่าตอบแทน		
1. นายบุญชัย จิระพงษ์ตระกูล	200,000	-	-	-	200,000
2. นายสุรช จิระพงษ์ตระกูล	80,000	-	-	-	80,000
3. นายนิรุทธิ์ งามขำณัญญ์	80,000	-	-	-	80,000
4. นายประจวบ ไชยสาส์น	300,000	120,000	-	-	420,000
5. นางสาวฉวีวรรณ ทศนพันธ์ุ	200,000	80,000	-	-	280,000
6. นายธีระพงษ์ ธนาภิรักษ์ภูมิกร	200,000	80,000	-	-	280,000
7. นางสาวพรพวลิน วัชรเบญจพัฒน์	200,000	-	-	-	200,000
8. นางนาถสินี สารวานิชพิทักษ์	-	-	-	-	-
ค่าตอบแทนรวม					1,540,000

- ค่าตอบแทนผู้บริหาร

หน่วย : บาท

ค่าตอบแทนในฐานะ	จำนวนราย	เงินเดือน โบนัส และอื่นๆ *
กรรมการที่เป็นผู้บริหาร	1	3,120,000
ผู้บริหาร	4	5,083,596
รวม		8,203,596

หมายเหตุ *อื่นๆ ได้แก่ เงินประกันสังคม ค่ารักษาพยาบาล เงินสมทบกองทุนสำรองเลี้ยงชีพ และค่าใช้จ่ายอื่นๆ

ข. ค่าตอบแทนอื่น

ในปี 2558 กรรมการและผู้บริหาร ไม่ได้รับค่าตอบแทนอื่นนอกจากค่าตอบแทนที่เป็นตัวเงิน

บุคลากร

(1) จำนวนพนักงานทั้งหมดของบริษัท ณ 31 ธันวาคม 2558 (ไม่รวมผู้บริหาร) ตามลำดับ ดังนี้

ฝ่าย		จำนวนพนักงานประจำ (คน)
		ปี 2558
1.	ฝ่ายสำนักงาน	114
2.	ฝ่ายโรงงาน	223
	รวม	337

ทั้งนี้ในระยะเวลา 3 ปีที่ผ่านมา บริษัทไม่มีข้อพิพาทด้านแรงงานใดๆ

(2) ค่าตอบแทนพนักงาน

ค่าตอบแทนรวมของพนักงานปี 2558 จำนวน 337 คน (รวมเข้าออกระหว่างปี) เท่ากับ 71.89 ล้านบาท โดยเป็นค่าตอบแทนในรูปแบบเงินเดือน โบนัส ค่าแรง ค่าล่วงเวลา ค่าครองชีพ และเงินสมทบกองทุนสำรองเลี้ยงชีพ

นโยบายฝ่ายทรัพยากรบุคคล

ฝ่ายทรัพยากรบุคคล ได้กำหนดนโยบายของฝ่ายงานไว้ ดังนี้

1. บริษัทฯ จัดบริหารทรัพยากรบุคคลให้สอดคล้องและสนับสนุนนโยบาย เป้าหมายธุรกิจ และกลยุทธ์ของบริษัทฯ
2. บริษัทฯ จะจัดวางระบบและกระบวนการบริหารทรัพยากรบุคคล ให้มีความชัดเจน ความโปร่งใส ความยุติธรรม และความเป็นไปในแนวทางเดียวกันทั้งบริษัทฯ
3. บริษัทฯ ยึดถือระบบคุณธรรมที่พิจารณาถึงความรู้ ความสามารถของพนักงานเป็นสำคัญ ดังนั้นความก้าวหน้าในสายอาชีพ ผลตอบแทนและแรงจูงใจต่างๆ จะขึ้นอยู่กับคุณภาพและผลสำเร็จของงาน ความรู้ความสามารถ ทักษะและศักยภาพของพนักงาน สอดคล้องกับความต้องการของบริษัทฯ
4. บริษัทฯ จะส่งเสริมการพัฒนาทรัพยากรบุคคล เพื่อให้พนักงานมีความรู้ความสามารถและประสิทธิภาพต่อการทำงานในหน้าที่ความรับผิดชอบอย่างต่อเนื่อง

การกำกับดูแลกิจการ

คณะกรรมการบริษัทให้ความสำคัญต่อการดำเนินงานตามหลักการกำกับดูแลกิจการที่ดี บริษัทจึงได้กำหนดนโยบายเกี่ยวกับการกำกับดูแลกิจการ และได้นำหลักการกำกับดูแลกิจการสำหรับบริษัทจดทะเบียน ปี 2549 (Good Corporate Governance) ของตลาดหลักทรัพย์ฯ เป็นแนวทางในการดำเนินงานของบริษัท เพื่อประโยชน์ต่อการดำเนินธุรกิจของบริษัท และเป็นการเสริมสร้างความโปร่งใส ความมีประสิทธิภาพของฝ่ายจัดการ อันจะทำให้เกิดความเชื่อมั่นขึ้นในกลุ่มผู้ถือหุ้น ผู้ลงทุนและผู้ที่เกี่ยวข้องทุกฝ่าย ดังนี้

นโยบายการกำกับดูแลกิจการ

1. ดำเนินกิจการด้วยความโปร่งใสสามารถตรวจสอบได้ และเปิดเผยข้อมูลอย่างเพียงพอแก่ผู้ที่เกี่ยวข้องทุกฝ่าย
2. บริหารงานอย่างเต็มความสามารถด้วยความระมัดระวัง เพื่อให้เกิดประโยชน์สูงสุดต่อผู้ถือหุ้น
3. บริษัทจะจัดให้มีแนวทางในการดำเนินธุรกิจที่ชัดเจนโดยคำนึงถึงการปฏิบัติต่อผู้ถือหุ้นและผู้มีส่วนได้เสียอย่างเท่าเทียมกัน
4. จัดให้มีระบบการควบคุมและบริหารความเสี่ยงที่เหมาะสมและเพียงพอต่อการตัดสินใจในการดำเนินธุรกิจความเสี่ยง รวมทั้งวางกลยุทธ์ แก้ไข และติดตามการบริหารความเสี่ยงอยู่สม่ำเสมอ
5. จะยึดถือและปฏิบัติหน้าที่ด้วยความคำนึงถึงจริยธรรมในการดำเนินธุรกิจเป็นสำคัญเพื่อไม่ให้เกิดความเสียหายต่อผู้มีส่วนได้เสียกลุ่มต่างๆ

คณะกรรมการชุดย่อย

คณะกรรมการบริษัท ได้แต่งตั้งคณะกรรมการที่สำคัญ ซึ่งเป็นผู้มีความรู้ ความชำนาญที่เหมาะสมช่วยศึกษาถกเถียงในเรื่องต่างๆ ที่ได้รับมอบหมายให้มีความถูกต้อง ชัดเจน และสมบูรณ์เบื้องต้น ก่อนนำเสนอให้คณะกรรมการบริษัทเป็นผู้พิจารณาอนุมัติเห็นชอบ หรือรับรองแล้วแต่กรณี เพื่อสนับสนุนการบริหารงานของคณะกรรมการบริษัท มีดังนี้

- คณะกรรมการตรวจสอบ ประกอบด้วย กรรมการอิสระ 3 ท่าน และมีกรรมการ 1 คน เป็นผู้ที่มีความรู้ ความเข้าใจ และมีประสบการณ์ด้านบัญชีการเงินเป็นอย่างดี มีวาระการดำรงตำแหน่ง 3 ปี
- คณะกรรมการสรรหาและกำหนดค่าตอบแทน ประกอบด้วย กรรมการบริษัท จำนวน 2 ท่าน และ 1 ท่านเป็นบุคคลภายนอก โดยประธานคณะกรรมการสรรหาและกำหนดค่าตอบแทนไม่ใช่ประธานกรรมการบริษัท
- คณะกรรมการบริหาร ประกอบด้วย กรรมการที่เป็นผู้บริหาร 1 ท่าน และผู้บริหาร 2 ท่าน รวมเป็น 3 ท่าน โดยกรรมการบริหารมีอำนาจในการบริหารงานบริษัท

นิยามกรรมการอิสระ

● **กรรมการอิสระ** หมายถึง กรรมการที่เป็นบุคคลภายนอกบริษัท ซึ่งไม่ได้ดำรงตำแหน่งเป็นผู้บริหารหรือพนักงานประจำของบริษัท ไม่ได้เป็นกรรมการบริหารหรือกรรมการผู้มีอำนาจลงนามผูกพันบริษัทฯ และเป็นอิสระจากผู้ถือหุ้นรายใหญ่ ผู้บริหาร และผู้ที่เกี่ยวข้องสามารถทำหน้าที่คุ้มครองผลประโยชน์ของผู้ถือหุ้นทุกรายอย่างเท่าเทียมกัน และสามารถช่วยดูแลไม่ให้เกิดรายการที่มีความขัดแย้งทางผลประโยชน์ระหว่างบริษัทฯ กับบุคคลที่เกี่ยวข้องกัน ซึ่งคำนิยามเท่ากับเกณฑ์ของสำนักงาน ก.ล.ด. และตลาดหลักทรัพย์แห่งประเทศไทย ดังนี้

1. ถือหุ้นไม่เกินร้อยละ 1 ของจำนวนหุ้นที่มีสิทธิออกเสียงทั้งหมดของบริษัท บริษัทใหญ่ บริษัทย่อย บริษัทร่วม หรือนิติบุคคลที่อาจมีความขัดแย้ง โดยนับรวมหุ้นที่ถือโดยผู้ที่เกี่ยวข้องตามมาตรา 258 แห่ง พ.ร.บ.หลักทรัพย์และตลาดหลักทรัพย์
2. ไม่เป็นกรรมการที่มีส่วนร่วมบริหารงาน/พนักงาน/ลูกจ้าง/ที่ปรึกษาที่รับเงินเดือนประจำ/ผู้มีอำนาจควบคุม ของบริษัท บริษัทใหญ่ บริษัทย่อย บริษัทร่วม บริษัท ย่อยลำดับเดียวกัน หรือนิติบุคคลที่อาจมีความขัดแย้ง (ปัจจุบันและ 2 ปีก่อนได้รับการแต่งตั้ง)
3. ไม่มีความสัมพันธ์ทางสายโลหิต หรือโดยการจดทะเบียนในลักษณะที่เป็นบิดามารดา คู่สมรส พี่น้อง และบุตร รวมทั้งคู่สมรสของบุตร กับผู้บริหาร ผู้ถือหุ้นรายใหญ่ ผู้มีอำนาจควบคุม หรือบุคคลที่จะได้รับการเสนอให้เป็นผู้บริหาร หรือผู้มีอำนาจควบคุมบริษัทหรือบริษัทย่อย
4. ความสัมพันธ์ทางธุรกิจกับบริษัท
 - 4.1 ไม่เป็นผู้สอบบัญชีของบริษัท
 - 4.2 ไม่เป็นผู้ให้บริการทางวิชาชีพอื่น ๆ เช่น ที่ปรึกษากฎหมาย ที่ปรึกษาทางการเงิน ผู้ประเมินราคาทรัพย์สิน เป็นต้น ที่มีมูลค่ารายการ > 2 ล้านบาทต่อปี

4.3 ไม่มีรายการเกี่ยวโยงกันที่เป็นธุรกรรมปกติ รายการเช่า/ให้เช่าอสังหาริมทรัพย์ รายการเกี่ยวกับสินทรัพย์/บริการ และรายการให้หรือรับความช่วยเหลือทางการเงิน ที่มีมูลค่ารายการ ≥ 20 ล้านบาท หรือ $\geq 3\%$ ของ NTA แล้วแต่จำนวนใดจะต่ำกว่า ทั้งนี้ ในการพิจารณามูลค่ารายการให้รวมรายการที่เกิดขึ้นในระหว่าง 6 เดือนก่อนวันที่มีการทำรายการด้วย

ทั้งนี้ต้องไม่มีความสัมพันธ์ทางธุรกิจตามข้อ 4.1-4.3 ในปัจจุบันและ 2 ปีก่อนได้รับการแต่งตั้ง เว้นแต่กรณีมีเหตุจำเป็นและสมควรซึ่งมิได้เกิดขึ้นอย่างสม่ำเสมอและต่อเนื่อง กรรมการอิสระ/กรรมการตรวจสอบอาจมีความสัมพันธ์เกินระดับนัยสำคัญที่กำหนดในระหว่างดำรงตำแหน่งก็ได้ แต่ต้องได้รับมติอนุมัติเป็นเอกฉันท์จากคณะกรรมการบริษัทก่อน และบริษัทต้องเปิดเผยความสัมพันธ์ดังกล่าวของกรรมการรายนั้นไว้ในแบบ Filing แบบ 56-1 รายงานประจำปี และหนังสือนัดประชุม ผู้ถือหุ้น ในกรณีจะเสนอผู้ถือหุ้นเพื่อต่อวาระแก่กรรมการอิสระ/กรรมการตรวจสอบรายนั้นอีก

5. ไม่เป็นกรรมการที่ได้รับแต่งตั้งขึ้น เพื่อเป็นตัวแทนของกรรมการของบริษัท ผู้ถือหุ้นรายใหญ่ หรือผู้ถือหุ้นซึ่งเป็นผู้เกี่ยวข้องกับผู้ถือหุ้นรายใหญ่

6. ไม่มีลักษณะอื่นใดที่ทำให้ไม่สามารถให้ความเห็นอย่างเป็นอิสระเกี่ยวกับการดำเนินงานของบริษัท

7. กรรมการอิสระที่มีคุณสมบัติตามข้อ 1-6 ข้างต้น อาจได้รับมอบหมายจากคณะกรรมการบริษัทให้ตัดสินใจในการดำเนินกิจการของบริษัท บริษัทใหญ่ บริษัทย่อย บริษัทร่วม บริษัทย่อยลำดับเดียวกัน หรือนิติบุคคลที่อาจมีความขัดแย้ง โดยมีการตัดสินใจในรูปแบบของคณะ (Collective decision) ได้

ขอบเขตอำนาจหน้าที่ของคณะกรรมการบริษัท

1. อำนาจหน้าที่ตามประมวลกฎหมายแพ่งและพาณิชย์ รวมถึงกฎหมายอื่นใดที่กำหนดให้เป็นอำนาจหน้าที่ของกรรมการหรือคณะกรรมในบริษัท(มหาชน) จำกัด

2. อำนาจหน้าที่ตามข้อบังคับของบริษัทที่กำหนดให้เป็นของคณะกรรมการ

3. พิจารณออนุมัติแผนงานระยะยาว แผนงานงบประมาณและงบลงทุนประจำปี

4. ดำเนินกิจการค้าของบริษัทให้เป็นไปตามกฎหมาย วัตถุประสงค์และข้อบังคับของบริษัท ตลอดจนมติของที่ประชุมผู้ถือหุ้น

5. วางแผนและนโยบาย การบริหารงานของบริษัท ตลอดจนตรวจสอบผลการดำเนินงานของบริษัท

6. กำหนดระเบียบต่างๆของบริษัท

7. แต่งตั้งคณะกรรมการบริหาร หรือมอบหมายให้กรรมการคนใดคนหนึ่งหรือหลายคน หรือบุคคลอื่นกระทำการอย่างหนึ่งอย่างใดแทนคณะกรรมการ และภายในขอบเขตที่คณะกรรมการพึงมี และมีสิทธิที่จะยกเลิก เพิกถอน แก้ไข หรือ เปลี่ยนแปลงอำนาจดังกล่าวได้

8. พิจารณา และอนุมัติกิจการอื่นๆ ที่สำคัญ อันเกี่ยวกับบริษัทหรือที่เห็นสมควรจะดำเนินกิจการนั้นๆ เพื่อให้เกิดประโยชน์แก่บริษัท เว้นแต่เรื่องดังต่อไปนี้ จะกระทำต่อเมื่อได้รับอนุมัติจากที่ประชุมผู้ถือหุ้นก่อน ทั้งนี้กำหนดให้รายการที่กรรมการหรือบุคคลที่อาจมีความขัดแย้ง มีส่วนได้เสีย หรืออาจมีความขัดแย้งทางผลประโยชน์อื่นใดกับบริษัทหรือบริษัทย่อย ให้กรรมการซึ่งมีส่วนได้เสียในเรื่องนั้น ไม่มีสิทธิออกเสียงลงคะแนนในเรื่องนั้น

- เรื่องที่กฎหมายกำหนดให้ต้องได้มติที่ประชุมผู้ถือหุ้น

- การทำรายการที่กรรมการมีส่วนได้เสียและอยู่ในข่ายที่กฎหมาย หรือข้อกำหนดของตลาดหลักทรัพย์ระบุให้ต้องได้รับอนุมัติจากที่ประชุมผู้ถือหุ้น

- นอกจากนั้นในกรณีดังต่อไปนี้จะต้องได้รับความเห็นชอบจากที่ประชุมคณะกรรมการและที่ประชุมผู้ถือหุ้นด้วยคะแนนเสียงไม่น้อยกว่า 3 ใน 4 ของจำนวนเสียงทั้งหมดของผู้ถือหุ้นที่เข้าประชุมและมีสิทธิออกเสียงลงคะแนน

- การขายหรือโอนกิจการของบริษัททั้งหมดหรือบางส่วนที่สำคัญ
- การซื้อหรือรับโอนกิจการของบริษัทอื่น หรือบริษัทเอกชนมาเป็นของบริษัท
- การทำ แก๊ซ หรือเลิกสัญญา เกี่ยวกับการให้เช่ากิจการของบริษัททั้งหมดหรือบางส่วนที่สำคัญ การมอบหมายให้บุคคลอื่นเข้าจัดการธุรกิจของบริษัทหรือการรวมกิจการกับบุคคลอื่นโดยมีวัตถุประสงค์จะแบ่งกำไรขาดทุนกัน
- การแก้ไขหนังสือบริคณห์สนธิหรือข้อบังคับของบริษัท
- การเพิ่มทุน การลดทุน การออกหุ้นกู้ การควบหรือเลิกบริษัท
- เรื่องอื่นใดตามที่กฎหมายกำหนด

ขอบเขตอำนาจหน้าที่ของคณะกรรมการตรวจสอบ

1. สอบทานให้บริษัทมีการรายงานทางการเงินอย่างถูกต้องและเพียงพอ
2. สอบทานให้บริษัทมีระบบการควบคุมภายใน (internal control) และระบบการตรวจสอบภายใน (internal audit) ที่มีความเหมาะสมและมีประสิทธิภาพ และพิจารณาความเป็นอิสระของหน่วยงานตรวจสอบภายใน ตลอดจนให้ความเห็นชอบในการพิจารณาแต่งตั้ง โยกย้าย เลิกจ้างหัวหน้าหน่วยงานตรวจสอบภายใน หรือหน่วยงานอื่นใดที่รับผิดชอบเกี่ยวกับการตรวจสอบภายใน
3. สอบทานให้บริษัทปฏิบัติตามกฎหมายว่าด้วยหลักทรัพย์และตลาดหลักทรัพย์ ข้อกำหนดของตลาดหลักทรัพย์ หรือกฎหมายที่เกี่ยวข้องกับธุรกิจของบริษัท
4. พิจารณา คัดเลือก เสนอแต่งตั้งบุคคลซึ่งมีความเป็นอิสระเพื่อทำหน้าที่เป็นผู้สอบบัญชีของบริษัท และเสนอค่าตอบแทนของบุคคลดังกล่าว รวมทั้งเข้าร่วมประชุมกับผู้สอบบัญชี โดยไม่มีฝ่ายจัดการเข้าร่วมประชุมด้วยอย่างน้อยปีละ 1 ครั้ง
5. พิจารณารายการที่เกี่ยวข้องกันหรือรายการที่อาจมีความขัดแย้งทางผลประโยชน์ ให้เป็นไปตามกฎหมายและข้อกำหนดของตลาดหลักทรัพย์ ทั้งนี้ เพื่อให้มั่นใจว่ารายการดังกล่าวสมเหตุสมผลและเป็นประโยชน์สูงสุดต่อบริษัท
6. จัดทำรายงานของคณะกรรมการตรวจสอบ โดยเปิดเผยไว้ในรายงานประจำปีของบริษัท ซึ่งรายงานดังกล่าวต้องลงนามโดยประธานคณะกรรมการตรวจสอบ และต้องประกอบด้วยข้อมูลอย่างน้อยดังต่อไปนี้
 - (ก) ความเห็นเกี่ยวกับความถูกต้อง ครบถ้วน เป็นที่เชื่อถือได้ของรายงานทางการเงินของบริษัท
 - (ข) ความเห็นเกี่ยวกับความเพียงพอของระบบควบคุมภายในของบริษัท
 - (ค) ความเห็นเกี่ยวกับการปฏิบัติตามกฎหมายว่าด้วยหลักทรัพย์และตลาดหลักทรัพย์ ข้อกำหนดของตลาดหลักทรัพย์ หรือกฎหมายที่เกี่ยวข้องกับธุรกิจของบริษัท
 - (ง) ความเห็นเกี่ยวกับความเหมาะสมของผู้สอบบัญชี
 - (จ) ความเห็นเกี่ยวกับรายการที่อาจมีความขัดแย้งทางผลประโยชน์
 - (ฉ) จำนวนการประชุมคณะกรรมการตรวจสอบ และการเข้าร่วมประชุมของกรรมการตรวจสอบแต่ละท่าน
 - (ช) ความเห็นหรือข้อสังเกตโดยรวมที่คณะกรรมการตรวจสอบได้รับจากการปฏิบัติหน้าที่ตามกฎหมายบัตร (Charter)
 - (ซ) รายงานอื่นใดที่เห็นว่าผู้ถือหุ้นและผู้ลงทุนทั่วไปควรทราบ ภายใต้ขอบเขตหน้าที่และความรับผิดชอบที่ได้รับมอบหมายจากคณะกรรมการบริษัท
7. ปฏิบัติการอื่นใดตามที่คณะกรรมการบริษัทมอบหมายด้วยความเห็นชอบจากคณะกรรมการตรวจสอบ

ขอบเขตอำนาจหน้าที่ของคณะกรรมการบริหาร

1. ให้มีอำนาจตัดสินใจในเรื่องการดำเนินงานที่สำคัญของบริษัท โดยกำหนดขอบเขตประเภท หรือขนาดของภารกิจ วัตถุประสงค์ แนวทางและนโยบายของบริษัท รวมถึงการกำกับดูแลการดำเนินงานโดยรวม ผลผลิต ความสัมพันธ์กับลูกค้า ภายในขอบเขตของแผนงานและงบประมาณที่ได้รับมอบหมายจากคณะกรรมการ
2. พิจารณาและอนุมัติการจัดซื้อจัดจ้าง ตลอดจนเรื่องการลงทุนขยายงาน รวมถึงการซื้อขายสินทรัพย์ถาวรของบริษัท และจะพิจารณาเสนอต่อคณะกรรมการบริษัทหากการจัดซื้อจัดจ้าง ตลอดจนเรื่องการลงทุนขยายงาน รวมถึงการซื้อขายสินทรัพย์ถาวรของบริษัทนั้นอยู่นอกเหนือขอบเขตและงบประมาณที่ได้รับมอบหมายจากคณะกรรมการ
3. มีอำนาจในการจัดซื้อวัตถุดิบในการผลิตครั้งละน้ำหนักไม่เกิน 20,000 ตัน
4. มีอำนาจกระทำการและแสดงตนเป็นตัวแทนของบริษัทต่อบุคคลภายนอกในกิจการที่เกี่ยวข้องและเป็นประโยชน์ต่อกิจการ
5. พิจารณาเรื่องการระดมทุนของบริษัทเพื่อนำเสนอต่อคณะกรรมการบริษัท
6. อนุมัติการแต่งตั้งที่ปรึกษาด้านต่าง ๆ ที่จำเป็นต่อการดำเนินงานของบริษัท
7. ดำเนินกิจการที่เกี่ยวข้องกับการบริหารงานโดยทั่วไปของบริษัท
8. พิจารณาและอนุมัติแผนการปฏิบัติของแต่ละฝ่ายงานของบริษัท และพิจารณาอนุมัติคำขอจากฝ่ายงานต่าง ๆ ของบริษัทที่เกินอำนาจสั่งการของฝ่ายงานนั้น
9. หากการดำเนินงานตามแผนงานที่ได้รับอนุมัติจากคณะกรรมการบริษัท ใช้งบประมาณสูงเกินกว่างบประมาณที่ได้รับอนุมัติร้อยละ 10 จะต้องนำเสนอขออนุมัติจากคณะกรรมการบริษัท



ทั้งนี้ การมอบอำนาจดังกล่าวข้างต้น คณะกรรมการบริหารจะต้องปฏิบัติตามข้อกำหนดและระเบียบวาระต่าง ๆ ที่ได้รับอนุมัติจาก คณะกรรมการบริษัท และต้องไม่โอนุมัติรายการใด ๆ ที่ตนเองหรือบุคคลที่อาจมีความขัดแย้งทางผลประโยชน์ มีส่วนได้เสีย หรืออาจมีความขัดแย้งทางผลประโยชน์ในลักษณะอื่นใดกับบริษัทและบริษัทย่อย และจะต้องเปิดเผยรายการดังกล่าวต่อคณะกรรมการบริษัทเพื่อให้คณะกรรมการบริษัท พิจารณา

การอื่นใดนอกเหนือจากที่กล่าวมาข้างต้น คณะกรรมการบริหารไม่สามารถกระทำได้ เว้นแต่จะได้รับมอบหมายจากที่ประชุม คณะกรรมการบริษัทเป็นคราว ๆ ไป

ขอบเขตอำนาจหน้าที่ของคณะกรรมการสรรหาและกำหนดค่าตอบแทน

1. กำหนดหลักเกณฑ์ และวิธีการ ในการสรรหากรรมการ และผู้บริหารระดับสูง และคณะกรรมการชุดต่างๆ เมื่อครบวาระ หรือมีตำแหน่งว่าง เพื่อให้มีองค์ประกอบและคุณสมบัติตามกฎหมาย/ระเบียบที่เกี่ยวข้อง เพื่อนำเสนอความเห็นต่อคณะกรรมการบริษัทพิจารณานุมัติ และ/หรือเสนอที่ประชุมผู้ถือหุ้นเพื่อพิจารณานุมัติแล้วแต่กรณี
2. กำหนดหลักเกณฑ์ และวิธีการจ่ายค่าตอบแทนสำหรับกรรมการบริษัท ผู้บริหารระดับสูง และคณะกรรมการชุดต่างๆ ที่ คณะกรรมการบริษัทฯ แต่งตั้ง โดยให้สอดคล้องกับผลการดำเนินงานของบริษัทฯ อย่างเป็นธรรมและสมเหตุสมผล โดยเปรียบเทียบได้กับระดับ ค่าตอบแทนของบริษัทฯ อื่นๆ ในอุตสาหกรรมเดียวกัน หรืออุตสาหกรรมที่มีขนาดใกล้เคียงกัน เพื่อนำเสนอต่อคณะกรรมการบริษัทฯ พิจารณานุมัติ และ/หรือเสนอที่ประชุมผู้ถือหุ้นเพื่อพิจารณานุมัติแล้วแต่กรณี
3. คณะกรรมการสรรหาและกำหนดค่าตอบแทนต้องรายงานผลการประชุม หรือรายงานอื่นใดที่เห็นว่าคณะกรรมการบริษัทฯ ควรรับทราบต่อคณะกรรมการบริษัท
4. ปฏิบัติหน้าที่ในเรื่องอื่นใดตามที่คณะกรรมการบริษัทมอบหมาย

การสรรหากรรมการ และผู้บริหาร

การสรรหากรรมการ

ตามข้อบังคับของบริษัท กำหนดว่าในการประชุมสามัญประจำปีทุกครั้ง ให้กรรมการออกจากตำแหน่ง 1 ใน 3 ถ้าจำนวนกรรมการที่จะแบ่งออกให้ตรงเป็นสามส่วนไม่ได้ ให้ออกจำนวนใกล้เคียงที่สุดกับส่วน 1 ใน 3 โดยให้กรรมการคนที่อยู่ในตำแหน่งนานที่สุดนั้น เป็นผู้ออกจากตำแหน่ง และกรรมการที่ออกจากตำแหน่งมีสิทธิได้รับเลือกตั้งกลับมาดำรงตำแหน่งใหม่ได้

ทั้งนี้ ในการสรรหากรรมการบริษัทเป็นหน้าที่ความรับผิดชอบของคณะกรรมการสรรหาและกำหนดค่าตอบแทน ในการพิจารณาคัดเลือก และกลั่นกรองบุคคลที่มีคุณสมบัติเหมาะสม ตามข้อบังคับของบริษัท และตามเกณฑ์คุณสมบัติตามมาตรา 68 แห่งพระราชบัญญัติบริษัทมหาชน จำกัด พ.ศ. 2535 และตามประกาศคณะกรรมการกำกับหลักทรัพย์และตลาดหลักทรัพย์ที่เกี่ยวข้อง และนำเสนอขอความเห็นชอบจากกรรมการ จากนั้นนำเสนอต่อที่ประชุมผู้ถือหุ้นเป็นผู้เลือกตั้งกรรมการตามหลักเกณฑ์และวิธีการ ดังต่อไปนี้

1. ผู้ถือหุ้นคนหนึ่งมีคะแนนเสียงเท่ากับหนึ่งหุ้นต่อหนึ่งเสียง
2. การเลือกตั้งกรรมการจะลงคะแนนเสียงเลือกตั้งเป็นรายบุคคลหรือหลายคนเป็นกรรมการก็ได้ ทั้งนี้ ตามแต่ที่ประชุมผู้ถือหุ้นจะเห็นควร โดยในการออกเสียงลงคะแนน ไม่ว่าจะเป็นการเลือกตั้งเป็นรายบุคคลหรือหลายคน บุคคลแต่ละคนที่ผู้ถือหุ้นออกเสียงเลือกตั้งจะได้รับคะแนนเสียงจากผู้ถือหุ้นตามจำนวนหุ้นที่ผู้ถือหุ้นนั้นมีอยู่ทั้งหมดตามข้อ 1 โดยผู้ถือหุ้นดังกล่าวจะแบ่งคะแนนเสียงแก่ผู้หนึ่งผู้ใดมากหรือน้อยเพียงใดไม่ได้
3. บุคคลซึ่งได้รับคะแนนเสียงสูงสุดตามลำดับลงมาเป็นผู้ได้รับการเลือกตั้งเป็นกรรมการเท่าจำนวนกรรมการที่จะพึงมีหรือจะพึงเลือกตั้งในครั้งนั้น ในกรณีที่บุคคลซึ่งได้รับการเลือกตั้งในลำดับถัดลงมา มีคะแนนเสียงเท่ากันเกินจำนวนกรรมการที่จะพึงเลือกตั้งในครั้งนั้น ให้ผู้เป็นประธานเป็นผู้ออกเสียงชี้ขาด

ตั้งแต่วันที่ 1 ตุลาคม – 31 ธันวาคม พ.ศ. 2557 เป็นต้นมา บริษัทเปิดโอกาสให้ผู้ถือหุ้นสามารถมีส่วนร่วมในการเสนอชื่อบุคคลเพื่อรับการพิจารณาเลือกตั้งเป็นกรรมการได้ล่วงหน้า โดยบริษัทได้เผยแพร่วิธีการเสนอ และขั้นตอนการพิจารณาไว้บนเว็บไซต์ www.thesteel.co.th และได้แจ้งให้ผู้ลงทุนทราบผ่านช่องทางการแจ้งสารสนเทศของตลาดหลักทรัพย์แห่งประเทศไทย ซึ่งในปี 2558 ไม่มีผู้ถือหุ้นรายใดเสนอชื่อบุคคลเพื่อรับการพิจารณาเลือกตั้งเป็นกรรมการ

การสรรหาผู้บริหาร

- **การสรรหากรรมการผู้จัดการ :** ทางคณะกรรมการบริหารจะเป็นผู้พิจารณาเบื้องต้น ในการกลั่นกรองสรรหาบุคคลที่มีคุณสมบัติครบถ้วน เหมาะสม มีความรู้ความสามารถ และประสบการณ์ที่เป็นประโยชน์ต่อการดำเนินงานของบริษัท และนำเสนอต่อคณะกรรมการสรรหาและกำหนดค่าตอบแทนเป็นผู้พิจารณาให้ความเห็นชอบ เพื่อนำเสนอต่อคณะกรรมการบริษัทพิจารณานุมัติต่อไป

- **การสรรหาผู้บริหาร** : กรรมการผู้จัดการ เป็นผู้พิจารณาสรรหา และแต่งตั้งบุคคลที่มีคุณสมบัติเหมาะสมกับตำแหน่งและหน้าที่ความรับผิดชอบ รวมถึงมีความรู้ความสามารถ และประสบการณ์ ที่เป็นประโยชน์ต่อการดำเนินงานของบริษัท โดยการคัดเลือกเป็นไปตามระเบียบในการสรรหาบุคคลของฝ่ายทรัพยากรมนุษย์

การกำกับดูแลการดำเนินงานของบริษัทย่อยและบริษัทร่วม

บริษัทฯ มีนโยบายกำกับดูแลการดำเนินงานของบริษัทย่อย โดยทุกปีจะให้แต่ละบริษัทจัดทำงบประมาณประจำปีเพื่อนำเสนอทางกรรมการ และใช้งบประมาณในการควบคุมการดำเนินงาน นอกจากนี้ การกำกับดูแลด้านการเงิน การจ่ายเงินทุกครั้งจะอนุญาตให้ผู้บริหารบริษัทย่อยยื่นต่ออนุมัติจ่ายร่วมกับผู้บริหารของบริษัทใหญ่

การดูแลเรื่องการใช้ข้อมูลภายใน

รายละเอียดการดูแลและป้องกันการรั่วไหลข้อมูลภายใน อยู่ในหมวดที่ 2 การปฏิบัติต่อผู้ถือหุ้นอย่างเท่าเทียมกัน

ค่าตอบแทนของผู้สอบบัญชี

สำนักงานสอบบัญชี คือ บริษัท ซี ดับเบิลยู ดับเบิลยู พี จำกัด ไม่เป็นบุคคลหรือกิจการที่เกี่ยวข้องกับบริษัท โดยบริษัทจ่ายค่าตอบแทนผู้สอบบัญชี (Audit fee) ในปี 2558 ภายในวงเงินไม่เกิน 2,044,000 บาท สำหรับเป็นค่าตรวจสอบงบการเงินของบริษัทและบริษัทย่อย และบริษัทไม่ได้จ่ายค่าตอบแทนอื่น (Non-audit fee) ให้ผู้สอบบัญชี หรือ บุคคลหรือกิจการที่เกี่ยวข้องกับผู้สอบบัญชีและสำนักงานสอบบัญชี

การปฏิบัติตามหลักการกำกับดูแลกิจการที่ดี

ในรอบปี 2558 บริษัทฯ ยึดถือปฏิบัติตามหลักการกำกับดูแลกิจการที่ดีสำหรับบริษัทจดทะเบียน ปี 2549 ของตลาดหลักทรัพย์แห่งประเทศไทย ทั้ง 5 หมวดหลัก ดังนี้

หมวดที่ 1 สิทธิของผู้ถือหุ้น

บริษัทฯ ให้ความสำคัญถึงสิทธิของผู้ถือหุ้น โดยไม่กระทำการใดๆ ที่จะเป็นการละเมิดหรือลดทอนสิทธิของผู้ถือหุ้น ดังนี้

1. **สิทธิพื้นฐานตามกฎหมาย** : ดูแลให้ผู้ถือหุ้นได้ใช้สิทธิในการซื้อขายหรือโอนหุ้นได้รับการจัดการโดยนายทะเบียนหุ้นที่มีมาตรฐานเชื่อถือได้
2. **สิทธิในการได้รับข้อมูลข่าวสารที่สำคัญ** : เปิดเผยข้อมูลที่เป็นปัจจุบันผ่านเว็บไซต์ของบริษัท เพื่อให้ผู้ถือหุ้นได้รับทราบข้อมูลข่าวสารสำคัญของบริษัทฯ ที่มีการเปลี่ยนแปลง รวมถึงสารสนเทศที่บริษัทเปิดเผยตามข้อกำหนดต่างๆ โดยภายหลังจากการเปิดเผยต่อตลาดหลักทรัพย์ฯ แล้ว ได้นำข้อมูลเผยแพร่ในเว็บไซต์ของบริษัท
3. **สิทธิในการเข้าประชุมและออกเสียงลงคะแนน** : อำนวยความสะดวกและเปิดโอกาสให้ผู้ถือหุ้นทุกรายได้เข้าร่วมประชุมและใช้สิทธิออกเสียงในการประชุมสามัญผู้ถือหุ้นประจำปี โดยจัดให้มีระบบการจัดการที่ส่งเสริมและสนับสนุนการใช้สิทธิของผู้ถือหุ้นตั้งแต่วันประชุมวันประชุม และภายหลังการประชุม โดยได้ยึดถือและปฏิบัติตามแนวทางการจัดประชุม AGM Checklist ของสำนักงาน ก.ล.ต. นอกจากนี้ คณะกรรมการได้นำผลการประเมินการจัดประชุมตามแนวทางดังกล่าว มาพิจารณาปรับปรุงและพัฒนาเพื่อเพิ่มประสิทธิภาพการจัดประชุมผู้ถือหุ้นให้ดียิ่งขึ้นต่อไป

หมวดที่ 2 การปฏิบัติต่อผู้ถือหุ้นอย่างเท่าเทียมกัน

บริษัทฯ คำนึงถึงความเท่าเทียมกันของผู้ถือหุ้นทุกราย โดยปฏิบัติเกี่ยวกับเรื่องดังกล่าวเพื่อส่งเสริมให้เกิดความเท่าเทียมกันอย่างแท้จริง ดังนี้

1. การใช้สิทธิของผู้ถือหุ้นอย่างเท่าเทียมกัน ในการประชุมผู้ถือหุ้น

ก่อนการประชุม

- เปิดโอกาสให้ผู้ถือหุ้นที่ประสงค์จะเสนอเรื่องเพื่อบรรจุในวาระการประชุมผู้ถือหุ้น และเสนอชื่อบุคคลเพื่อรับการพิจารณาเลือกตั้งเป็นกรรมการได้ล่วงหน้า รวมถึงการให้สิทธิผู้ถือหุ้นสามารถส่งคำถามเกี่ยวกับวาระการประชุมได้ล่วงหน้าก่อนถึงวันประชุม โดยส่งเอกสารถึงเลขานุการบริษัท ทั้งนี้รายละเอียดเกี่ยวกับหลักเกณฑ์การพิจารณาสามารถดูได้จาก website ของบริษัท โดยในปีนี้มีผู้ถือหุ้นท่านใดเสนอวาระการประชุมและเสนอชื่อบุคคลเพื่อเข้ามาเป็นกรรมการแต่อย่างใด

- บริษัทฯ ได้มอบให้บริษัท ศูนย์รับฝากหลักทรัพย์ (ประเทศไทย) จำกัด ซึ่งเป็นนายทะเบียนหุ้นของบริษัท เป็น ผู้จัดส่งหนังสือเชิญประชุมให้แก่ผู้ถือหุ้นล่วงหน้าก่อนวันประชุมไม่น้อยกว่า 7 วัน ซึ่งประกอบด้วย หนังสือเชิญประชุม รายงานการประชุมครั้งก่อน รายงาน



ประจำปี เอกสารประกอบการพิจารณาแต่ละวาระ คำชี้แจงวิธีการต่างๆ ข้อมูลกรรมการอิสระ ขั้นตอนการเข้าร่วมประชุม ข้อบังคับบริษัทเฉพาะที่เกี่ยวกับการประชุมผู้ถือหุ้น แผนที่สถานที่จัดประชุม และหนังสือมอบฉันทะ พร้อมทั้งเผยแพร่ข้อมูลดังกล่าวผ่านเว็บไซต์ของบริษัท www.thesteel.co.th และได้ประกาศลงในหนังสือพิมพ์รายวันติดต่อกัน 3 วัน ก่อนวันประชุมไม่น้อยกว่า 3 วัน เพื่อบอกกล่าวผู้ถือหุ้นล่วงหน้า

- แจ้งหลักเกณฑ์และวิธีการเข้าร่วมประชุมให้ผู้ถือหุ้นทราบในหนังสือเชิญประชุม เสนอชื่อกรรมการอิสระของบริษัทให้เป็นผู้รับมอบฉันทะจากผู้ถือหุ้น พร้อมทั้งแนบหนังสือมอบฉันทะตามแบบที่กระทรวงพาณิชย์กำหนด รวมถึงหนังสือมอบฉันทะในรูปแบบที่ผู้ถือหุ้นสามารถระบุความเห็นในการลงคะแนนเสียงได้ด้วย

วันประชุม

- บริษัทฯ ได้กำหนดให้มีระยะเวลาการลงคะแนนล่วงหน้าก่อนการประชุม 2 ชั่วโมง และถึงแม้จะพ้นระยะเวลารับลงคะแนนแล้ว ยังได้เปิดโอกาสให้ผู้ถือหุ้นที่ประสงค์จะเข้าร่วมประชุม สามารถลงคะแนนและเข้าร่วมประชุมผู้ถือหุ้นได้ โดยไม่เสียสิทธิ โดยมีสิทธิออกเสียงลงคะแนนในระเบียบวาระที่ยังไม่ได้พิจารณาลงมติได้ รวมถึงการจัดของที่ระลึก และการเลี้ยงรับรองที่เหมาะสมแก่ผู้ถือหุ้นที่เข้าร่วมประชุมในการประชุมผู้ถือหุ้นทุกครั้ง

- เลขานุการบริษัทฯ ได้แจ้งหลักเกณฑ์ที่ใช้ในการประชุม ขั้นตอนและวิธีการกำหนดให้สิทธิออกเสียงในที่ประชุมเป็นไปตามจำนวนหุ้นที่ผู้ถือหุ้นถืออยู่ โดยหนึ่งหุ้นมีสิทธิเท่ากับหนึ่งเสียง

- บริษัทฯ สนับสนุนให้มีการใช้บัตรลงคะแนนเสียง และเปิดโอกาสให้ผู้ถือหุ้นใช้สิทธิในการเลือกกรรมการแยกเป็นรายบุคคล โดยสนับสนุนให้มีการใช้บัตรลงคะแนนเสียงแยกกรรมการเป็นรายบุคคล และแจกให้กับผู้ถือหุ้นในขณะลงคะแนนก่อนเริ่มการประชุม รายละเอียดการแยกนับคะแนนเสียงกรรมการเป็นรายบุคคลได้มีการบันทึกลงในรายงานการประชุมผู้ถือหุ้นประจำปี 2558 ทั้งนี้ บัตรลงคะแนนตลอดจนเอกสารหลักฐานอื่นๆ มีระบบการจัดเก็บที่ดี สามารถตรวจสอบได้

- บริษัทฯ ให้สิทธิผู้ถือหุ้นเปิดโอกาสแสดงความคิดเห็นและซักถามอย่างเต็มที่ โดยมีประธานกรรมการบริษัท ประธานกรรมการตรวจสอบ กรรมการผู้จัดการ และผู้บริหารเข้าร่วมประชุม เพื่อตอบข้อซักถามในทุกประเด็นอย่างชัดเจน

หลังการประชุม

- เลขานุการบริษัทบันทึกข้อมูลที่เป็นสาระสำคัญในรายงานการประชุม มีรายละเอียดสาระสำคัญครบถ้วน เช่น กรรมการที่เข้าประชุม คำชี้แจงของประธานกรรมการ ประธานกรรมการตรวจสอบ และ กรรมการผู้จัดการ ตลอดจนข้อซักถาม และแสดงความคิดเห็นของผู้ถือหุ้น วิธีการลงคะแนนเสียง และวิธีการนับคะแนน จำนวนคะแนนเสียง แยกเป็น เห็นด้วย ไม่เห็นด้วย หรืองดออกเสียง และข้อมูลอื่นๆ ที่เกี่ยวข้อง

- จัดส่งรายงานการประชุมให้ตลาดหลักทรัพย์ภายใน 14 วัน และมีการเผยแพร่ผ่าน website ของบริษัทฯ เพื่อให้ผู้ถือหุ้นสามารถตรวจสอบความถูกต้องของมติ และให้คำแนะนำเพิ่มเติมเกี่ยวกับเรื่องที่ควรบันทึกเพิ่มเติมหรือแก้ไขได้ก่อนที่บริษัทจะนำรายงานการประชุมดังกล่าวเสนอเพื่อรับรองในการประชุมผู้ถือหุ้นครั้งต่อไป

2. การดูแลและป้องกันการนำข้อมูลภายใน

- บริษัทฯ กำหนดให้มีการป้องกันการนำข้อมูลของบริษัทไปใช้ โดยกำหนดให้หน่วยงานที่รู้ข้อมูลห้ามนำข้อมูลไปเปิดเผยยังหน่วยงานหรือบุคคลที่ไม่เกี่ยวข้อง

- ผู้บริหารของบริษัทที่ได้รับข้อมูลทางการเงินของบริษัท ต้องไม่ใช้ประโยชน์จากข้อมูลดังกล่าวก่อนที่จะเปิดเผยสู่สาธารณชน โดยการกำหนดห้ามผู้บริหารทำการซื้อขายหลักทรัพย์ของบริษัทเป็นระยะเวลา 1 เดือน ก่อนที่งบการเงินจะเปิดเผยสู่สาธารณชน

- เมื่อหลักทรัพย์ของบริษัทเข้าจดทะเบียนในตลาดหลักทรัพย์แห่งประเทศไทย บริษัทฯ ได้กำหนดให้กรรมการ และผู้บริหารมีหน้าที่ในการรายงานการถือหลักทรัพย์ของบริษัทตามมาตรา 59 เพื่อให้เป็นไปตามประกาศสำนักงานคณะกรรมการ ก.ล.ด. ว่าด้วยเรื่องการจัดทำและเปิดเผยรายงานการถือหลักทรัพย์ และได้กำหนดโทษตามพระราชบัญญัติหลักทรัพย์และตลาดหลักทรัพย์ พ.ศ. 2535 และตามกฎหมายที่กำหนดของตลาดหลักทรัพย์แห่งประเทศไทย รวมถึงได้กำหนดโทษทางวินัย สำหรับผู้แสวงหาผลประโยชน์จากการนำข้อมูลภายในบริษัทไปใช้ หรือนำไปเปิดเผยจนอาจทำให้บริษัทได้รับความเสียหาย โดยพิจารณาโทษตามควรแก่กรณี ได้แก่ การตักเตือนด้วยวาจา การตักเตือนเป็นลายลักษณ์อักษร การภาคทัณฑ์ ตลอดจนการเลิกจ้าง พ้นสภาพการเป็นพนักงานด้วยเหตุไล่ออก ปลดออกหรือให้ออก ทั้งนี้ การลงโทษจะพิจารณาจากเจตนาของการกระทำ และความร้ายแรงของความผิดนั้นๆ

- ในการทำรายการที่เกี่ยวข้องกันมีการกำกับดูแลให้ปฏิบัติตามขั้นตอนการอนุมัติอย่างเคร่งครัด และมีการพิจารณาถึงประโยชน์สูงสุดของบริษัทเป็นสำคัญ โดยจะนำเสนอรายการที่อาจเกิดความขัดแย้งทางผลประโยชน์ให้คณะกรรมการตรวจสอบพิจารณาให้ความเห็น ก่อน

นำเสนอขออนุมัติจากคณะกรรมการบริษัท และผู้ถือหุ้น (กรณีถึงเกณฑ์) ทุกครั้ง และมีการเปิดเผยสารสนเทศที่สำคัญอย่างครบถ้วนและเป็นไปตามกฎระเบียบข้อบังคับที่กำหนด

หมวดที่ 3 บทบาทของผู้มีส่วนได้ส่วนเสีย

บริษัทฯ ได้ให้ความสำคัญต่อสิทธิของผู้มีส่วนได้เสียทุกกลุ่มไม่ว่าจะเป็นผู้มีส่วนได้เสียภายในหรือผู้มีส่วนได้เสียภายนอก เนื่องจากบริษัทตระหนักถึงแรงสนับสนุนจากผู้มีส่วนได้เสียต่างๆ ซึ่งจะสร้างความสามารถในการแข่งขันและสร้างกำไรให้กับบริษัทซึ่งถือว่าการสร้างความสำเร็จในระยะยาวของบริษัทได้โดยมีรายละเอียดที่สำคัญได้แก่

- พนักงาน : บริษัทได้ปฏิบัติกับพนักงานอย่างเท่าเทียมกัน และให้ผลตอบแทนที่เป็นธรรมและเหมาะสม
- ลูกค้าและเจ้าหนี้ : บริษัทปฏิบัติต่อลูกค้าและเจ้าหนี้อย่างเป็นธรรม และเป็นไปตามเงื่อนไขทางการค้าตามสัญญาที่ตกลงทำร่วมกัน
- ลูกค้า : บริษัทเอาใจใส่และรับผิดชอบต่อลูกค้า โดยผลิตสินค้าที่มีคุณภาพและมาตรฐานและสามารถตอบสนองความต้องการลูกค้าได้เป็นอย่างดี โดยเน้นให้ความสำคัญถึงคุณภาพสินค้า การบริการ และราคาที่เหมาะสม
- คู่แข่งขัน : บริษัทปฏิบัติตามกรอบกติกาการแข่งขันที่ดีเพื่อรักษาบรรทัดฐานของข้อพึงปฏิบัติในการแข่งขัน
- ชุมชน : บริษัทให้ความสำคัญเป็นอย่างมากกับการรักษาสังแวดล้อม โดยรับผิดชอบต่อและดูแลมิให้มีผลกระทบต่อสิ่งแวดล้อมของชุมชนและสังคม

นอกจากนี้ บริษัทฯ จัดให้มีช่องทางต่างๆ ที่ผู้มีส่วนได้เสียกลุ่มต่างๆ สามารถติดต่อสื่อสารกับคณะกรรมการบริษัท เพื่อร้องเรียน หรือให้ข้อเสนอแนะอันเป็นประโยชน์ให้กับบริษัท ผ่านทางตู้แสดงความคิดเห็นซึ่งติดตั้งอยู่ด้านหน้าสำนักงาน หรือทางเว็บไซต์ของบริษัท หรือที่ E-mail : theinfo@thesteel.co.th, audit@thesteel.co.th เลขานุการบริษัทจะเป็นผู้รับเอกสารและสรุปประเด็นต่างๆ ทั้งหมดเสนอให้คณะกรรมการตรวจสอบ และคณะกรรมการบริษัท พิจารณาต่อไป และบริษัทฯ ให้ความสำคัญกับการเก็บข้อมูลร้องเรียนเป็นความลับเพื่อสร้างความมั่นใจให้แก่ผู้ร้องเรียน และเรื่องร้องเรียนดังกล่าวจะรับรู้เฉพาะในกลุ่มบุคคลที่ได้รับมอบหมายและเกี่ยวข้องด้วยเท่านั้น

หมวดที่ 4 การเปิดเผยข้อมูลและความโปร่งใส

บริษัทฯ ให้ความสำคัญต่อการเปิดเผยข้อมูลทางการเงิน และที่ไม่ใช่การเงินอย่างถูกต้อง ครบถ้วน ทันเวลา โปร่งใส เพื่อให้ผู้ถือหุ้น นักลงทุน ตลอดจนผู้มีส่วนได้เสียได้เข้าถึงข้อมูลได้อย่างเท่าเทียมกัน และมีความน่าเชื่อถือ ซึ่งฝ่ายบริหารได้ยึดถือปฏิบัติตามโดยตลอด ดังนี้

- เปิดเผยข้อมูลที่สำคัญต่างๆ ได้แก่ ข้อมูลทางการเงิน โครงสร้างการถือหุ้น การกำกับดูแลกิจการ ข้อมูลเกี่ยวกับการประกอบธุรกิจของบริษัท รายงานประจำปี รายงานแบบ 56-1 หนังสือเชิญประชุมผู้ถือหุ้น รายงานการประชุมผู้ถือหุ้น สารสนเทศต่างๆ ที่แจ้งต่อตลาดหลักทรัพย์ (ELCID) ซึ่งได้จัดทำทั้งภาษาไทย และภาษาอังกฤษ และมีการปรับปรุงข้อมูลให้ทันต่อเหตุการณ์อยู่เสมอ บนเว็บไซต์ของบริษัทฯ (www.thesteel.co.th)
- ในส่วนงานด้านผู้ลงทุนสัมพันธ์ บริษัทฯ ยังไม่มีแผนที่จะจัดตั้งหน่วยงานนี้ และได้มอบหมายให้ นางสาวพรพวลิน วัชรเบญจพัฒน์ เป็นผู้ทำหน้าที่ติดต่อสื่อสารกับผู้ถือหุ้น นักวิเคราะห์ และหน่วยงานที่เกี่ยวข้อง

หมวดที่ 5 ความรับผิดชอบต่อคณะกรรมการ

บริษัทมีบทบาทหน้าที่ รวมทั้งภาวะผู้นำและวิสัยทัศน์ เพื่อให้เป็นไปตามมาตรฐานการกำกับดูแลกิจการที่ดี ดังนี้

1. โครงสร้างคณะกรรมการ

- คณะกรรมการบริษัทมีจำนวน 7 ท่าน ประกอบด้วย กรรมการที่ไม่เป็นผู้บริหาร 3 ท่าน และกรรมการที่เป็นผู้บริหาร 1 ท่าน กรรมการอิสระ 3 ท่าน โดยเปิดเผยข้อมูลการดำรงตำแหน่งของกรรมการแต่ละท่านไว้ในรายงานประจำปี และแบบ 56-1
- บริษัทมีประธานกรรมการบริษัทและกรรมการผู้จัดการเป็นคนละบุคคล และไม่มีความสัมพันธ์เป็นเครือญาติกัน ซึ่งประสบการณ์ของแต่ละท่านที่แตกต่างกันจะเป็นประโยชน์ต่อบริษัทเฉพาะด้านนั้นๆ อย่างไรก็ตาม บริษัทยังได้มีการแบ่งแยกอำนาจหน้าที่ของคณะกรรมการบริษัทและคณะผู้บริหารไว้อย่างชัดเจน รวมทั้งบริษัทมีกรรมการที่มิใช่ผู้บริหารและพนักงานจำนวน 3 ท่าน เพื่อให้เกิดการถ่วงดุลและการสอบทานการบริหารงานของทางบริษัท



- คณะกรรมการได้กำหนดวิธีการสรรหากรรมการที่เป็นทางการและโปร่งใส โดยได้แต่งตั้งคณะกรรมการสรรหาและกำหนดค่าตอบแทนเพื่อทำหน้าที่ดังกล่าว อีกทั้งยังเปิดโอกาสให้ผู้ถือหุ้นเสนอชื่อบุคคลที่เห็นว่าเหมาะสมเพื่อเข้ารับการพิจารณาคัดเลือกเป็นกรรมการบริษัทด้วย

- วาระการดำรงตำแหน่งของกรรมการ

คณะกรรมการกำหนดวาระการดำรงตำแหน่งของกรรมการอย่างชัดเจน โดยกำหนดจำนวนปีที่ดำรงตำแหน่งในแต่ละวาระคราวละ 3 ปี ตาม พ.ร.บ. บริษัทมหาชนจำกัด

- เลขานุการบริษัท

บริษัทได้มอบหมายให้นางสาววิจิตา นนทเวช ทำหน้าที่เลขานุการบริษัท และเป็นพนักงานประจำของบริษัท นอกจากนี้ บริษัทฯ ได้จัดช่องทางให้ผู้ถือหุ้นสามารถติดต่อเลขานุการบริษัท ได้ที่ E-mail: theinfo@thesteel.co.th

ตารางแสดงรายละเอียดจำนวนครั้งที่เข้าประชุมของคณะกรรมการ ปี 2558

รายชื่อกรรมการ	การเข้าร่วมประชุม/การประชุมทั้งหมด (ครั้ง)			
	กรรมการบริษัท	กรรมการตรวจสอบ	กรรมการสรรหาและกำหนดค่าตอบแทน	วาระการดำรงตำแหน่งกรรมการ
1.นายบุญชัย จิระพงษ์ตระกูล	10/10	-	-	เม.ย. 2556-2559
2.นายสุรช จิระพงษ์ตระกูล	4/10	-	-	เม.ย. 2558-2561
3. นายนิรุทธิ์ งามชำนาญฤทธิ	4/10	-	-	เม.ย. 2558-2561
4. นายประจวบ ไชยสาส์น	10/10	4/4	-	เม.ย. 2557-2560
5. นายธีระพงษ์ ธนารักษ์วุฒิก	10/10	4/4	-	เม.ย. 2557-2560
6. นางสินวล ทศน์พันธุ์	10/10	4/4	-	เม.ย. 2557-2560
7. นางสาวพราวพลิน วัชรเบญจพัฒน์	10/10	-	-	เม.ย. 2558-2561
8. นางนาถสินี สารวานิชพิทักษ์	-	-	-	-

หมายเหตุ - ลำดับที่ 8 เป็นกรรมการสรรหาและกำหนดค่าตอบแทนที่มาจากบุคคลภายนอก

ความรับผิดชอบต่อสังคม

บริษัทฯ ให้ความสำคัญต่อความรับผิดชอบต่อสังคม โดยมีนโยบายดังนี้

- บริษัทมีนโยบายการดำเนินธุรกิจต่อต้านการทุจริต โดยจะกำหนดไว้ในคู่มือปฏิบัติงาน และแจ้งให้พนักงานทุกคนรับทราบ ตั้งแต่เริ่มเข้าทำงาน
- บริษัทมีนโยบายที่จะจำหน่ายแต่สินค้าที่มีคุณภาพ ในราคายุติธรรม ไม่เอาเปรียบผู้บริโภค
- ทุกครั้งที่มีโอกาส บริษัทจะร่วมกิจกรรมสาธารณกุศลของชุมชนใกล้เคียงบริษัทเสมอ เช่น ให้ทุนการศึกษาแก่โรงเรียนในบริเวณใกล้เคียง ร่วมกิจกรรมรณรงค์ทำความสะอาดให้ชุมชนน่าอยู่อาศัยไม่สร้างมลพิษ เป็นต้น



การควบคุมภายในและการบริหารจัดการความเสี่ยง

ในการประชุมคณะกรรมการของบริษัท เดอะ สตีล จำกัด (มหาชน) ครั้งที่ 4/2559 เมื่อวันที่ 29 กุมภาพันธ์ 2559 โดยมีคณะกรรมการตรวจสอบได้เข้าร่วมประชุมด้วย คณะกรรมการบริษัทได้ประเมินระบบการควบคุมภายในของบริษัท โดยการซักถามข้อมูลจากฝ่ายบริหารสรุปได้ว่าการประเมินระบบการควบคุมภายในของบริษัทในด้านต่างๆ 5 ด้าน คือ

1. การควบคุมภายในองค์กร
2. การประเมินความเสี่ยง
3. การควบคุมการปฏิบัติงาน
4. ระบบสารสนเทศและการสื่อสารข้อมูล
5. ระบบการติดตาม

คณะกรรมการเห็นว่า ระบบการควบคุมภายในของบริษัทมีความเพียงพอและเหมาะสม โดยบริษัทได้จัดให้มีบุคลากรอย่างเพียงพอที่จะดำเนินการตามระบบได้อย่างมีประสิทธิภาพ รวมทั้งมีระบบควบคุมภายในในเรื่องการติดตามควบคุมดูแลการดำเนินงานของบริษัทให้สามารถป้องกันทรัพย์สินของบริษัทจากการที่กรรมการหรือผู้บริหารนำไปใช้โดยมิชอบหรือโดยไม่มีอำนาจ รวมถึงการทำธุรกรรมกับบุคคลที่อาจมีความขัดแย้งและบุคคลที่เกี่ยวข้องกัน อย่างเพียงพอแล้ว สำหรับการควบคุมภายในในหัวข้ออื่น คณะกรรมการเห็นว่าบริษัทมีการควบคุมภายในที่เพียงพอแล้วเช่นกัน

สำหรับปี 2558 ตามแบบประเมินของสำนักงานคณะกรรมการกำกับหลักทรัพย์และตลาดหลักทรัพย์ ปรากฏผลอยู่ในเกณฑ์ดี และบริษัทสามารถปฏิบัติได้อย่างครบถ้วนตามหลักเกณฑ์ในแบบประเมินความเพียงพอของระบบการควบคุมภายในของผู้สอบบัญชี คณะกรรมการตรวจสอบจึงมีความเห็นว่าบริษัทมีระบบการควบคุมภายในที่เหมาะสมในการจัดทำรายงานทางการเงินของบริษัทที่ถูกต้อง

ภายหลังการประเมินแล้ว คณะกรรมการมีความเห็นว่า บริษัทมีระบบการควบคุมภายในอย่างเพียงพอแล้ว รวมทั้งในเรื่องการทำธุรกรรมกับผู้ถือหุ้นรายใหญ่ กรรมการ ผู้บริหาร หรือผู้ที่เกี่ยวข้องกับบุคคลดังกล่าวข้างต้นอย่างเพียงพอแล้ว และมีระบบควบคุมภายในในด้านต่างๆ ทั้ง 5 ส่วนที่มีความเหมาะสมและเพียงพอในการป้องกันทรัพย์สินอันเกิดจากการที่ผู้บริหารนำไปใช้โดยมิชอบหรือโดยไม่มีอำนาจ รวมถึงการตรวจสอบภายในที่มีความอิสระในการติดตามและประเมินผลการควบคุมภายใน นอกจากนี้ บริษัทยังมีระบบจัดเก็บเอกสารสำคัญที่ทำให้กรรมการ ผู้สอบบัญชี และผู้มีอำนาจตามกฎหมายสามารถตรวจสอบได้ภายในระยะเวลาอันควร

หัวหน้างานตรวจสอบภายในของบริษัท

ในการประชุมคณะกรรมการตรวจสอบเมื่อวันที่ 14 พฤศจิกายน 2555 ครั้งที่ 4/2555 ได้แต่งตั้ง นายวิสูตร เจริญศิวาวาทย์ ให้ดำรงตำแหน่งผู้ตรวจสอบภายในของบริษัทตั้งแต่วันที่ 16 พฤศจิกายน 2555 จนถึงปัจจุบัน เนื่องจากมีประสบการณ์ในการปฏิบัติงานด้านการตรวจสอบภายใน มาเป็นระยะเวลา 9 ปี และมีความเข้าใจในกิจกรรมและการดำเนินงานของบริษัท จึงเห็นว่า มีความเหมาะสมที่จะปฏิบัติหน้าที่ดังกล่าวได้อย่างเหมาะสมเพียงพอ

ทั้งนี้ การพิจารณาและอนุมัติ แต่งตั้ง ถอดถอน โยกย้ายผู้ดำรงตำแหน่งผู้ตรวจสอบภายในของบริษัทจะต้องได้รับความเห็นชอบจากคณะกรรมการตรวจสอบ โดยคุณสมบัติของผู้ดำรงตำแหน่งผู้ตรวจสอบภายในปรากฏในเอกสารแนบ 3

รายการระหว่างกัน

1. ความจำเป็นและความสมเหตุสมผลของรายการ

ในปีที่ผ่านมาบริษัทมีการทำรายการระหว่างกันกับบริษัทหรือบุคคลที่อาจมีความขัดแย้งในผลประโยชน์ โดยรายการดังกล่าวเป็นการค้าตามปกติและเป็นราคาตลาดหรือตามสัญญา เช่น การซื้อสินค้า การจำหน่ายสินค้า บริษัทมีนโยบายให้คณะกรรมการตรวจสอบของบริษัทเป็นผู้พิจารณาและให้ความเห็นต่อรายการดังกล่าวโดยจะนำราคาตลาดของผู้อื่นมาเปรียบเทียบกับราคาของราคาระหว่างกันเพื่อประกอบการพิจารณาสอบทานเป็นรายไตรมาส และบริษัทได้เปิดเผยข้อมูลรายการไว้แล้วในหมายเหตุประกอบงบการเงิน ที่ 33 ของงบการเงินปี 2558

2. นโยบายหรือแนวโน้มนการทำรายการระหว่างกัน

ในอนาคตหากบริษัทมีความจำเป็นต้องทำรายการระหว่างกันกับบุคคลที่อาจมีความขัดแย้งทางผลประโยชน์กับบริษัท บริษัทมีนโยบายที่จะกำหนดเงื่อนไขต่างๆให้เป็นไปตามลักษณะการดำเนินการค้าปกติและเป็นราคาตลาดซึ่งสามารถเปรียบเทียบได้กับราคาตลาดที่เกิดขึ้นกับบุคคลภายนอก ทั้งนี้บริษัทจะให้ผู้คณะกรรมการตรวจสอบพิจารณาและให้ความเห็นถึงความเหมาะสมของราคาและความสมเหตุสมผลของการทำรายการด้วย

รายการระหว่างกันที่อาจเกิดขึ้นในอนาคตนั้น กรรมการจะต้องปฏิบัติตามระเบียบต่างๆที่ได้กำหนดขึ้น และกรรมการจะต้องไม่อนุมัติรายการใดๆที่ตนหรือบุคคลที่อาจมีความขัดแย้งทางผลประโยชน์ในลักษณะอื่นใดกับบริษัทและจะต้องเปิดเผยรายการดังกล่าวต่อคณะกรรมการบริษัทเพื่อให้คณะกรรมการบริษัทพิจารณา ซึ่งบริษัทจะต้องปฏิบัติให้เป็นไปตามกฎหมายว่าด้วยหลักทรัพย์และตลาดหลักทรัพย์และข้อบังคับ ประกาศ คำสั่ง หรือข้อกำหนดของตลาดหลักทรัพย์แห่งประเทศไทยรวมถึงการปฏิบัติตามข้อกำหนดเกี่ยวกับการเปิดเผยข้อมูลการทำรายการเกี่ยวโยงกันและการได้มาหรือจำหน่ายไปซึ่งทรัพย์สินของบริษัท

ทั้งนี้หากมีรายการระหว่างกันของบริษัท เดอะ สตูดิโอ จำกัด (มหาชน) เกิดขึ้นกับบุคคลที่อาจมีความขัดแย้งทางผลประโยชน์หรือมีส่วนได้เสีย หรืออาจมีความขัดแย้งทางผลประโยชน์ ที่ไม่ใช่กรณีการค้าปกติ บริษัทจะให้คณะกรรมการตรวจสอบ เป็นผู้ให้ความเห็นเกี่ยวกับราคา อัตราค่าตอบแทน รวมทั้งความจำเป็นและความเหมาะสมของรายการนั้น ในกรณีที่คณะกรรมการตรวจสอบไม่มีความชำนาญในการพิจารณารายการระหว่างกันที่อาจเกิดขึ้น บริษัทจะให้ผู้ประเมินราคาอิสระ หรือผู้เชี่ยวชาญเฉพาะด้านนั้นๆเป็นผู้ให้ความเห็นเกี่ยวกับรายการระหว่างกันดังกล่าว เพื่อนำมาใช้ประกอบการตัดสินใจของคณะกรรมการตรวจสอบ คณะกรรมการ หรือผู้ถือหุ้นตามแต่กรณี ทั้งนี้บริษัทจะเปิดเผยรายการระหว่างกันไว้ในหมายเหตุประกอบงบการเงิน แบบแสดงรายการข้อมูลประจำปี (แบบ 56-1) และรายงานประจำปีของบริษัท (แบบ 56-2)





คณะกรรมการตรวจสอบของบริษัท เดอะ สตีล จำกัด (มหาชน) ประกอบด้วยกรรมการอิสระ จำนวน 3 ท่าน ได้แก่ นายประจวบ ไชยสาส์น เป็นประธานคณะกรรมการตรวจสอบ นางสินวล ทัศนพันธ์ุ และนายธีระพงษ์ ธนารักษ์วุฒิกกร เป็นกรรมการตรวจสอบ ซึ่งมีคุณสมบัติครบถ้วนตามข้อกำหนด และมีกรรมการ 1 ท่านมีความรู้และประสบการณ์เพียงพอที่จะสามารถทำหน้าที่สอบทานความน่าเชื่อถือของงบการเงิน คณะกรรมการตรวจสอบ ได้ปฏิบัติหน้าที่ตามขอบเขตหน้าที่และความรับผิดชอบที่ได้รับมอบหมายจากคณะกรรมการบริษัท ได้แก่ การสอบทานให้บริษัทมีการรายงานทางการเงินอย่างถูกต้องและเพียงพอ รวมทั้งสอบทานให้บริษัทมีระบบการควบคุมภายในและระบบการตรวจสอบภายในที่เหมาะสมและมีประสิทธิภาพ รวมทั้งดูแลให้บริษัทปฏิบัติตามข้อกำหนดของตลาดหลักทรัพย์แห่งประเทศไทย

ในปี 2558 คณะกรรมการตรวจสอบ ได้จัดให้มีการประชุมทั้งสิ้น 4 ครั้ง ทั้งนี้ได้ประชุมร่วมกับผู้บริหารระดับสูง ผู้สอบบัญชี และผู้ตรวจสอบภายใน ตามวาระอันสมควร ซึ่งการประชุมทุกครั้งคณะกรรมการตรวจสอบได้รายงาน แสดงความเห็น และให้ข้อเสนอแนะอย่างอิสระสรุปสาระสำคัญสรุปได้ดังนี้

- **สอบทานงบการเงินรายไตรมาสและงบการเงินประจำปี 2558** ได้พิจารณาสอบทานงบการเงินรายไตรมาส และงบการเงินประจำปี 2558 โดยได้สอบถามและรับฟังคำชี้แจงจากผู้บริหารและผู้สอบบัญชี เพื่อให้มั่นใจว่ารายงานการเงินของบริษัทและบริษัทย่อย ได้จัดทำขึ้นอย่างถูกต้องตามที่ควรในสาระสำคัญตามหลักการบัญชีที่รับรองทั่วไปและกฎระเบียบที่เกี่ยวข้อง รวมทั้งได้ร่วมพิจารณาและให้ในการตัดสินใจการเข้าทำรายการได้มาและจำหน่ายไปซึ่งทรัพย์สินในระหว่างปี และดูแลการเปิดเผยข้อมูลในงบการเงินอย่างเพียงพอและทันเวลา เพื่อเป็นประโยชน์ต่อนักลงทุนและผู้ใช้งบการเงินในการตัดสินใจลงทุน
- **สอบทานระบบควบคุมภายในและระบบการตรวจสอบภายใน** สอบทานผลการปฏิบัติงาน ผลการตรวจสอบ ข้อเสนอแนะ และความคืบหน้าของการดำเนินการเป็นประจำทุกไตรมาส เพื่อให้ผลการดำเนินงานของบริษัทฯ บรรลุวัตถุประสงค์ของการควบคุมภายในอย่างมีประสิทธิภาพและประสิทธิผล ซึ่งคณะกรรมการตรวจสอบมีความเห็นว่า บริษัทฯ มีระบบควบคุมภายในอย่างเพียงพอและเหมาะสม
- **การปฏิบัติตามข้อกำหนดและกฎหมายที่เกี่ยวข้อง** เพื่อให้สอดคล้องกับหลักการกำกับดูแลกิจการที่ดี คณะกรรมการตรวจสอบได้สอบทานกระบวนการจัดการเพื่อให้เป็นไปตามกฎหมายและกฎระเบียบข้อบังคับต่างๆ ที่เกี่ยวข้องกับธุรกิจของบริษัทฯ เพื่อก่อให้เกิดความเชื่อมั่นแก่ผู้ถือหุ้นและนักลงทุน
- **พิจารณาคัดเลือก เสนอแต่งตั้งและสอบทานคำตอบแทนผู้สอบบัญชีของบริษัท ประจำปี 2559** คณะกรรมการตรวจสอบได้พิจารณาความเป็นอิสระ ผลงานและประสบการณ์ของผู้เสนอตัวเป็นผู้สอบบัญชี และความเหมาะสมของคำตอบแทน จึงมีมติเสนอต่อคณะกรรมการบริษัทเพื่อพิจารณาให้ความเห็นชอบและเพื่อขออนุมัติจากที่ประชุมผู้ถือหุ้น เพื่อพิจารณาแต่งตั้ง นางสาววรรณฯ พุทธเสถียร ผู้สอบบัญชีรับอนุญาตเลขที่ 4387 หรือนายเชิดสกุล อันมงคล ผู้สอบบัญชีรับอนุญาตเลขที่ 7195 หรือนางสาววราภรณ์ อินทรประสิทธิ์ ผู้สอบบัญชีรับอนุญาตเลขที่ 7881 หรือนางสาวจันทรา รุ่งศรีอุดมพร ผู้สอบบัญชีรับอนุญาตเลขที่ 4996 แห่งบริษัท ซี ดับเบิลยู ดับเบิลยู พี จำกัด คนใดคนหนึ่งเป็นผู้ทำการตรวจสอบและแสดงความเห็นต่องบการเงินของบริษัท และบริษัทย่อย พร้อมกำหนดอัตราค่าสอบบัญชีของบริษัท และบริษัทย่อย ภายในวงเงิน 3,505,000 บาท
- **สอบทานรายการที่มีความเกี่ยวโยงกันหรือรายการที่อาจมีความขัดแย้งทางผลประโยชน์** คณะกรรมการตรวจสอบได้สอบทานให้ความเห็นชอบการจัดทำรายการที่อาจทำให้เกิดความขัดแย้งทางผลประโยชน์ และเพื่อให้มั่นใจว่าบริษัทฯ ได้ดำเนินการตามเงื่อนไขธุรกิจปกติ และเห็นว่ามิมีรายการดังกล่าวมีความสมเหตุสมผล และก่อให้เกิดประโยชน์สูงสุดตามนโยบายบริษัท

โดยสรุปภาพรวมแล้ว คณะกรรมการตรวจสอบ ได้ปฏิบัติหน้าที่ครบถ้วนตามระบุไว้ในกฎบัตรคณะกรรมการตรวจสอบที่ได้รับอนุมัติจากคณะกรรมการบริษัท และได้ให้ข้อเสนอแนะต่างๆ แก่ทุกฝ่ายอย่างตรงไปตรงมา และให้ความสำคัญกับการบริหารงานตามหลักการบริหารที่ถูกต้อง มีการปฏิบัติตามกฎหมายข้อกำหนดและข้อผูกพันต่างๆ อย่างเหมาะสมเพื่อให้บรรลุเป้าหมายขององค์กร

ในนามคณะกรรมการตรวจสอบ

นายประจวบ ไชยสาส์น
ประธานกรรมการตรวจสอบ



รายงานความรับผิดชอบของคณะกรรมการต่อรายงานทางการเงิน

คณะกรรมการบริษัทเป็นผู้รับผิดชอบต่อการเงินของบริษัท เดอะ สตีล จำกัด (มหาชน) รวมถึงข้อมูลสารสนเทศทางการเงินที่ปรากฏในรายงานประจำปี งบการเงินดังกล่าวจัดทำขึ้นตามมาตรฐานการบัญชีที่รับรองทั่วไป โดยเลือกใช้นโยบายบัญชีที่เหมาะสมและถือปฏิบัติอย่างสม่ำเสมอ และใช้ดุลยพินิจอย่างระมัดระวังในการจัดทำ รวมทั้งให้มีการเปิดเผยข้อมูลที่สำคัญอย่างเพียงพอในหมายเหตุประกอบงบการเงิน เพื่อให้เป็นประโยชน์ต่อผู้ถือหุ้นและนักลงทุนอย่างโปร่งใส

คณะกรรมการบริษัทได้จัดให้มีระบบบริหารความเสี่ยงและระบบควบคุมภายในที่เหมาะสมและมีประสิทธิภาพ เพื่อให้ได้ความมั่นใจอย่างมีเหตุผลว่าข้อมูลของบริษัทมีความถูกต้องครบถ้วนเพียงพอที่จะดำรงรักษาไว้ซึ่งทรัพย์สิน ตลอดจนเพื่อไม่ให้เกิดการทุจริตหรือการดำเนินงานที่ผิดปกติดังมีสาระสำคัญ

คณะกรรมการบริษัทได้แต่งตั้งคณะกรรมการตรวจสอบเพื่อทำหน้าที่สอบทานนโยบายการบัญชีและความถูกต้องของรายงานทางการเงิน สอบทานระบบการควบคุมภายในและการตรวจสอบภายใน ตลอดจนระบบการบริหารความเสี่ยง โดยเรื่องนี้ปรากฏในรายงานของคณะกรรมการตรวจสอบซึ่งแสดงไว้ในรายงานประจำปีแล้ว

งบการเงินของบริษัทได้รับการตรวจสอบโดยผู้สอบบัญชีรับอนุญาตของบริษัท ซี ดับเบิลยู ดับเบิลยู พี จำกัด ในการตรวจสอบนั้นทางคณะกรรมการบริษัทได้ให้ความร่วมมือและสนับสนุนข้อมูลเอกสารต่างๆ เพื่อให้ผู้สอบบัญชีสามารถตรวจสอบและแสดงความเห็นได้อย่างอิสระและเป็นไปตามมาตรฐานการสอบบัญชีทั่วไป โดยความเห็นของผู้สอบบัญชีได้ปรากฏในรายงานของผู้สอบบัญชีซึ่งแสดงไว้ในรายงานประจำปีแล้ว

คณะกรรมการมีความเห็นว่าระบบควบคุมภายในของบริษัทโดยรวมอยู่ในระดับที่น่าพอใจ และสามารถสร้างความเชื่อมั่นอย่างมีเหตุผลได้ว่างบการเงินของบริษัท เดอะ สตีล จำกัด (มหาชน) สำหรับปีสิ้นสุด 31 ธันวาคม 2558 มีความน่าเชื่อถือ โดยปฏิบัติตามถูกต้องตามกฎหมายและกฎระเบียบที่เกี่ยวข้อง



นายประจวบ ไชยสาส์น
ประธานกรรมการ



นายบุญชัย จิระพงษ์ตระกูล
กรรมการผู้จัดการ

การวิเคราะห์ฐานะการเงินและผลการดำเนินงาน

ตารางอัตราส่วนทางการเงินที่สำคัญ

		งบการเงินรวม			งบการเงินเฉพาะกิจการ		
		2558	2557	2556	2558	2557	2556
อัตราส่วนสภาพคล่อง							
อัตราส่วนสภาพคล่อง	(เท่า)	1.18	1.03	1.03	1.21	1.18	1.00
อัตราส่วนสภาพคล่องหมุนเร็ว	(เท่า)	0.52	0.41	0.36	0.49	0.47	0.55
อัตราส่วนสภาพคล่องกระแสเงินสด	(เท่า)	(0.02)	0.04	0.40	(0.14)	(0.19)	0.85
อัตราส่วนหมุนเวียนลูกหนี้การค้า	(เท่า)	10.06	13.73	8.88	8.58	9.12	2.59
ระยะเวลาเก็บหนี้เฉลี่ย	(วัน)	35.78	26.21	40.55	41.95	39.46	138.86
อัตราส่วนหมุนเวียนสินค้าคงเหลือ	(เท่า)	11.81	9.93	4.62	10.17	11.13	7.21
ระยะเวลาขายสินค้าเฉลี่ย	(วัน)	30.48	36.25	78.00	35.39	32.35	49.96
อัตราส่วนหมุนเวียนเจ้าหนี้	(เท่า)	61.94	50.38	42.32	43.57	41.16	26.90
ระยะเวลารับชำระหนี้	(วัน)	5.81	7.15	8.51	8.26	8.75	13.38
Cash Cycle	(เท่า)	60.46	55.32	110.05	69.08	63.05	175.44
อัตราส่วนแสดงความสามารถในการหากำไร							
อัตรากำไรขั้นต้น	(%)	0.86	2.32	(1.24)	(0.45)	2.37	3.58
อัตรากำไรจากการดำเนินงาน	(%)	(5.11)	0.91	(2.81)	(0.45)	1.04	(2.07)
อัตรากำไรอื่น	(%)	0.21	0.36	0.26	0.25	0.26	0.68
อัตราส่วนเงินสดต่อการทำกำไร	(%)	7.94	79.18	(453.87)	739.51	(347.77)	(1972.13)
อัตรากำไร (ขาดทุน) สุทธิ	(%)	(5.25)	0.51	(4.80)	(7.31)	0.49	(3.24)
อัตราผลตอบแทนผู้ถือหุ้น	(%)	(67.20)	11.89	(60.19)	(68.71)	6.64	(21.12)
อัตราส่วนแสดงประสิทธิภาพในการดำเนินงาน							
อัตราผลตอบแทนจากสินทรัพย์	(%)	(17.97)	2.14	(11.62)	(21.20)	1.83	(5.15)
อัตราผลตอบแทนจากสินทรัพย์ถาวร	(%)	(99.13)	26.44	(75.27)	(217.39)	45.07	(76.67)
อัตราส่วนหนี้สินของสินทรัพย์	(เท่า)	3.43	4.21	2.42	2.90	3.76	1.59
อัตราส่วนวิเคราะห์นโยบายทางการเงิน							
อัตราส่วนหนี้สินต่อส่วนของผู้ถือหุ้น	(เท่า)	1.93	4.17	5.02	1.90	2.75	2.50
อัตราส่วนความสามารถชำระดอกเบี้ย	(เท่า)	0.35	2.81	13.12	(4.47)	(4.15)	28.17
อัตราส่วนความสามารถชำระภาระผูกพัน (Cash Basis)	(เท่า)	(0.14)	2.99	11.13	(1.09)	(1.39)	43.41
อัตราการจ่ายเงินปันผล	(%)	-	-	(3.59)	-	-	(9.08)
กำไร (ขาดทุน) ต่อหุ้น	(บาท)	(1.76)	0.24	(0.51)	(2.02)	0.16	(0.55)
มูลค่าตามบัญชีสุทธิต่อหุ้น	(บาท)	2.54	2.43	2.20	2.71	2.46	2.30
อัตราส่วนการเจริญเติบโต							
สินทรัพย์	(%)	0.76	2.21	(28.68)	17.23	14.64	(39.59)
หนี้สินรวม	(%)	(17.66)	(1.12)	(24.93)	4.83	17.76	(44.86)
รายได้รวม	(%)	(17.45)	46.01	(22.13)	(10.55)	91.64	(58.79)
ค่าใช้จ่ายดำเนินงาน	(%)	(12.31)	40.59	(19.52)	(9.20)	86.60	(57.64)
กำไร(ขาดทุน) สุทธิ	(%)	(952.34)	115.46	(889.20)	(1,443.07)	128.78	(471.66)

คำอธิบายและการวิเคราะห์ผลการดำเนินงานและฐานะทางการเงิน

คำอธิบายและการวิเคราะห์ผลการดำเนินงานและฐานะทางการเงิน

ผลการดำเนินงานและฐานะทางการเงินของบริษัท เดอะ สติล จำกัด (มหาชน) ในปี 2558 เทียบกับปี 2557 เป็นดังนี้

งบกำไรขาดทุนเบ็ดเสร็จ

ผลการดำเนินงานสำหรับปี 2558 กลุ่มบริษัทฯ มีรายได้รวมทั้งสิ้น 13,957.30 ล้านบาท เทียบกับปี 2557 ที่มีรายได้รวม 16,882.71 ล้านบาท รายได้รวมลดลง 2,925.41 ล้านบาท หรือลดลงร้อยละ 17.33 ซึ่งมีปัจจัยหลักมาจากการเพิ่มของปริมาณน้ำหนักเหล็กที่ขายประมาณร้อยละ 10.15 แต่ราคาขายทั้งปีเฉลี่ยต่อหน่วยลดลงมากประมาณร้อยละ 18.01

ในส่วนต้นทุนขายและบริการ มียอด 13,836.61 ล้านบาท เทียบกับปี 2557 ซึ่งมียอด 16,490.74 ล้านบาท ต้นทุนขายลดลง 2,654.13 ล้านบาท หรือลดลงร้อยละ 16.09 ซึ่งมีสัดส่วนน้อยกว่าการลดลงของยอดขาย ทำให้ปี 2558 บริษัทมีกำไรขั้นต้นเพียง 120.69 ล้านบาท ในขณะที่ปี 2557 มีกำไรขั้นต้น 391.97 ล้านบาท ในด้านค่าใช้จ่ายขายและบริหาร ในปี 2558 มีจำนวนทั้งสิ้น 150.50 ล้านบาท เทียบกับปี 2557 ที่มียอดรวม 222.71 ล้านบาท ลดลง 72.21 ล้านบาท เนื่องจากในช่วงต้นปี 2558 มีการขายธุรกิจของบริษัทย่อยออกไปหนึ่งบริษัท และปรับโครงสร้างธุรกิจอีกหนึ่งบริษัท ทำให้ค่าใช้จ่ายขายและบริหารต่างๆ ลดลงไปมาก สำหรับต้นทุนการเงินมียอดลดลงจากปี 2557 ที่มียอด 101.52 ล้านบาท เหลือ 71.51 ล้านบาท เนื่องจากอัตราดอกเบี้ยที่ลดลงและยอดหนี้เงินกู้ระยะยาวที่ทยอยลดลง นอกจากนี้ในปี 2558 มีรายการพิเศษคือ มีการตัดจ่ายค่าความนิยมจากการเพิ่มทุนแบบเฉพาะเจาะจง เมื่อเดือนสิงหาคม 2558 จำนวน 595.45 ล้านบาท เนื่องจากฝ่ายบริหารพิจารณาแล้วเห็นว่าไม่มีมูลค่าในอนาคต หลังจากหักค่าใช้จ่ายทุกประเภทและภาษีเงินได้แล้ว บริษัทฯ มียอดผลการดำเนินงานประจำปี 2558 เป็นขาดทุนส่วนที่เป็นของบริษัทใหญ่จำนวน 740.34 ล้านบาท เทียบกับกำไรสุทธิในปี 2557 จำนวน 94.86 ล้านบาท คิดเป็นกำไรลดลง 835.20 ล้านบาท หรือลดลงร้อยละ 880.46

งบแสดงฐานะการเงิน

ณ วันที่ 31 ธันวาคม 2558 กลุ่มบริษัทฯ มีฐานะการเงินประกอบด้วย สินทรัพย์รวม มียอด 4,097.63 ล้านบาท เทียบกับ ณ เวลาเดียวกันของปี 2557 ซึ่งมียอด 4,058.93 ล้านบาท สินทรัพย์เพิ่มเพราะมีการลงทุนซื้อที่ดิน และอาคารเพิ่มในระหว่างปี

ด้านหนี้สินรวมก็มีสัดส่วนลดลงจาก 3,279.13 ล้านบาท ในปี 2557 เป็นยอด 2,700.64 ล้านบาท ในปี 2558 ลดลงเนื่องจากการทยอยคืนเงินกู้ระยะยาวในส่วนหนี้ที่ถึงกำหนด และลดการใช้สินเชื่ระยะสั้น เนื่องจากไตรมาส 4 ภาวะการค้าชะลอตัวส่งผลให้อัตราส่วนหนี้สินต่อส่วนของผู้ถือหุ้นลดลงจาก 3.87 เท่า ณ 31 ธันวาคม 2557 เป็น 1.97 เท่า ณ 31 ธันวาคม 2558

ปัจจัยหรือเหตุการณ์ที่อาจมีผลกระทบต่อการดำเนินงานในอนาคต

จากการที่กลุ่มบริษัทมีผลประกอบการเป็นกำไรทุกปี แต่ในปี 2556 เกิดภาวะขาดทุนขึ้น อันเนื่องมาจากการลงทุนในบริษัทย่อยที่ทำธุรกิจขายเศษเหล็กตั้งแต่ปี 2555 เป็นต้นมา จนทำให้กลุ่มสถาบันการเงินเกิดการชะลอตัวในการให้สินเชื่อ แต่ในปี 2557 ปัญหาราคาเศษเหล็กที่ขายแล้วขาดทุนก็หมดไปแล้ว สถานการณ์ค่อยๆ ดีขึ้นจนบริษัทสามารถทำกำไรในปี 2557 แต่แล้วเหตุการณ์เศรษฐกิจภาพรวมทั้งในประเทศและทางยุโรปเกิดผันผวนอีกครั้งในครึ่งปีหลังของ 2558 จนทำให้การค้าเหล็กในประเทศไทยชะลอตัวและส่งผลกระทบต่อหลายกิจการของธุรกิจเหล็ก รวมทั้งกลุ่มบริษัทเกิดขาดทุนขึ้นอีกในปี 2558 สร้างความวิตกกังวลแก่สถาบันการเงินในการสนับสนุนด้านการเงินแก่ธุรกิจเหล็ก ดังนั้น ภาวะเศรษฐกิจโลกและการเมืองไทยที่มีการเปลี่ยนแปลงและยังไม่เกิดเสถียรภาพ อาจทำให้เศรษฐกิจในประเทศชะลอตัวและอาจส่งผลกระทบต่อวงการอุตสาหกรรมเหล็กได้ในอนาคต



รายงานของผู้สอบบัญชีรับอนุญาต

เสนอต่อผู้ถือหุ้นและคณะกรรมการของบริษัท เดอะ สตีล จำกัด (มหาชน)

ข้าพเจ้าได้ตรวจสอบงบการเงินรวมและงบการเงินเฉพาะกิจการของบริษัท เดอะ สตีล จำกัด (มหาชน) และบริษัทย่อย และของเฉพาะบริษัท เดอะ สตีล จำกัด (มหาชน) ตามลำดับ ซึ่งประกอบด้วยงบแสดงฐานะการเงินรวมและงบแสดงฐานะการเงินเฉพาะกิจการ ณ วันที่ 31 ธันวาคม 2558 และงบกำไรขาดทุนเบ็ดเสร็จรวมและงบกำไรขาดทุนเบ็ดเสร็จเฉพาะกิจการ งบแสดงการเปลี่ยนแปลงส่วนของผู้ถือหุ้นรวมและงบแสดงการเปลี่ยนแปลงส่วนของผู้ถือหุ้นเฉพาะกิจการ และงบกระแสเงินสดรวมและงบกระแสเงินสดเฉพาะกิจการ สำหรับปีสิ้นสุดวันเดียวกัน รวมถึงหมายเหตุสรุปนโยบายการบัญชีที่สำคัญและหมายเหตุเรื่องอื่น ๆ

ความรับผิดชอบของผู้บริหารต่องบการเงิน

ผู้บริหารเป็นผู้รับผิดชอบในการจัดทำและนำเสนองบการเงินเหล่านี้โดยถูกต้องตามที่ควรตามมาตรฐานการรายงานทางการเงิน และรับผิดชอบเกี่ยวกับการควบคุมภายในที่ผู้บริหารพิจารณาว่าจำเป็นเพื่อให้สามารถจัดทำงบการเงินที่ปราศจากการแสดงข้อมูลที่ขัดต่อข้อเท็จจริงอันเป็นสาระสำคัญไม่ว่าจะเกิดการทุจริตหรือข้อผิดพลาด

ความรับผิดชอบของผู้สอบบัญชี

ข้าพเจ้าเป็นผู้รับผิดชอบในการแสดงความเห็นต่องบการเงินดังกล่าวจากผลการตรวจสอบของข้าพเจ้า ข้าพเจ้าได้ปฏิบัติงานตรวจสอบตามมาตรฐานการสอบบัญชี ซึ่งกำหนดให้ข้าพเจ้าปฏิบัติตามข้อกำหนดด้านจรรยาบรรณ รวมถึงวางแผนและปฏิบัติงานตรวจสอบเพื่อให้ได้ความเชื่อมั่นอย่างสมเหตุสมผลว่างบการเงินปราศจากการแสดงข้อมูลที่ขัดต่อข้อเท็จจริงอันเป็นสาระสำคัญหรือไม่

การตรวจสอบรวมถึงการใช้วิธีการตรวจสอบเพื่อให้ได้มาซึ่งหลักฐานการสอบบัญชีเกี่ยวกับจำนวนเงินและการเปิดเผยข้อมูลในงบการเงิน วิธีการตรวจสอบที่เลือกใช้นั้นขึ้นอยู่กับการใช้ดุลยพินิจของผู้สอบบัญชี ซึ่งรวมถึงการประเมินความเสี่ยงจากการแสดงข้อมูลที่ขัดต่อข้อเท็จจริงอันเป็นสาระสำคัญของงบการเงิน ไม่ว่าจะเกิดจากการทุจริตหรือข้อผิดพลาด ในการประเมินความเสี่ยงดังกล่าว ผู้สอบบัญชีพิจารณาการควบคุมภายในที่เกี่ยวข้องกับการจัดทำและนำเสนองบการเงินโดยถูกต้องตามที่ควรของกิจการ เพื่อออกแบบวิธีการตรวจสอบที่เหมาะสมกับสถานการณ์ แต่ไม่ใช่เพื่อวัตถุประสงค์ในการแสดงความเห็นต่อประสิทธิภาพของการควบคุมภายในของกิจการ การตรวจสอบรวมถึงการประเมินความเหมาะสมของนโยบายการบัญชีที่ผู้บริหารใช้และความสมเหตุสมผลของประมาณการทางบัญชีที่จัดทำขึ้นโดยผู้บริหาร รวมทั้งการประเมินการนำเสนองบการเงินโดยรวม

ข้าพเจ้าเชื่อว่าหลักฐานการสอบบัญชีที่ข้าพเจ้าได้รับเพียงพอและเหมาะสมเพื่อใช้เป็นเกณฑ์ในการแสดงความเห็นของข้าพเจ้า

ความเห็น

ข้าพเจ้าเห็นว่า งบการเงินรวมและงบการเงินเฉพาะกิจการข้างต้นนี้แสดงฐานะการเงินรวมและฐานะการเงินเฉพาะกิจการของบริษัท เดอะ สตีล จำกัด (มหาชน) และบริษัทย่อย และของเฉพาะบริษัท เดอะ สตีล จำกัด (มหาชน) ตามลำดับ ณ วันที่ 31 ธันวาคม 2558 และผลการดำเนินงานรวมและผลการดำเนินงานเฉพาะกิจการ และกระแสเงินสดรวม และกระแสเงินสดเฉพาะกิจการ สำหรับปีสิ้นสุดวันเดียวกัน โดยถูกต้องตามที่ควรในสาระสำคัญตามมาตรฐานการรายงานทางการเงิน

ข้อมูลและเหตุการณ์ที่เน้น

ตามหมายเหตุประกอบงบการเงินข้อ 4 เมื่อไตรมาสที่ 3 ปี 2558 บริษัทฯ ได้ออกหุ้นสามัญเพิ่มทุนเพื่อซื้อสินทรัพย์จากบุคคลและกิจการที่เกี่ยวข้องกัน การทำรายการดังกล่าวถือเป็นการรวมธุรกิจ ณ วันที่ซื้อบริษัทฯ มีมูลค่ายุติธรรมของสิ่งตอบแทนที่โอนให้สูงกว่ามูลค่ายุติธรรมของสิ่งตอบแทนที่ได้มา ซึ่งบริษัทฯ แสดงรายการในงบแสดงฐานะการเงินรวมและงบแสดงฐานะการเงินเฉพาะกิจการเป็นสินทรัพย์ภายใต้ซื้อบัญชีค่าความนิยม จำนวนเงิน 595.45 ล้านบาท อย่างไรก็ตาม ต่อมาในไตรมาสที่ 4 ปี 2558 บริษัทฯ ได้พิจารณามูลค่าของค่าความนิยมที่เกิดขึ้นจากการรวมธุรกิจ พบว่าค่าความนิยมที่เกิดจากการรวมธุรกิจดังกล่าวไม่ได้ก่อให้เกิดประโยชน์เชิงเศรษฐกิจให้แก่กลุ่มบริษัทฯ ดังนั้น ฝ่ายบริหารจึงได้ประเมินมูลค่าค่าความนิยมแล้วมีความเห็นว่าให้พิจารณาการด้อยค่าของค่าความนิยมดังกล่าวทั้งจำนวน โดยบริษัทฯ ได้บันทึกตั้งค่าเพื่อการด้อยค่าของค่าความนิยมและผลขาดทุนจากการด้อยค่าของค่าความนิยมจากการรวมธุรกิจจำนวน 595.45 ล้านบาท ในงบการเงินรวมและงบการเงินเฉพาะกิจการ สำหรับปีสิ้นสุดวันที่ 31 ธันวาคม 2558 ทั้งนี้ ข้าพเจ้ามิได้แสดงความเห็นอย่างมีเงื่อนไขในเรื่องดังกล่าว

(นางสาววรรณฯ พุทธเสถียร)

ผู้สอบบัญชีรับอนุญาต เลขทะเบียน 4387

บริษัท ซี ดับเบิ้ลยู ดับเบิ้ลยู พี จำกัด

กรุงเทพมหานคร

วันที่ 29 กุมภาพันธ์ 2559



บริษัท เดอะ สตีล จำกัด (มหาชน) และบริษัทย่อย

งบแสดงฐานะการเงิน

ณ วันที่ 31 ธันวาคม 2558

หมายเหตุ	31 ธันวาคม 2558	งบการเงินรวม	
		31 ธันวาคม 2557	1 มกราคม 2557
	บาท	บาท	บาท
สินทรัพย์			
สินทรัพย์หมุนเวียน			
เงินสดและรายการเทียบเท่าเงินสด	8	41,196,998.06	31,200,133.61
เงินลงทุนชั่วคราว	9	5,071,837.73	3,917,052.59
ลูกหนี้การค้าและลูกหนี้อื่น	10	1,473,576,632.59	1,355,155,229.13
สินค้าคงเหลือ	11	804,229,991.32	1,539,005,313.25
เงินจ่ายล่วงหน้าค่าสินค้า	11	838,566,968.43	336,211,429.93
รวมสินทรัพย์หมุนเวียน		3,162,642,428.13	3,265,489,158.51
สินทรัพย์ไม่หมุนเวียน			
เงินฝากประจำที่คิดการเค้ายประกัน	12	-	10,269,228.60
เงินลงทุนในบริษัทร่วม	13	135,402,873.00	136,489,200.30
ที่ดิน อาคาร และอุปกรณ์	16	767,979,993.37	622,789,661.56
ค่าความนิยม	4	-	-
สินทรัพย์ไม่มีตัวตน	17	796,567.05	2,215,284.37
สินทรัพย์ภายใต้การควบคุม	18	29,808,098.47	21,541,591.76
สินทรัพย์ไม่หมุนเวียนอื่น		996,317.94	134,200.00
รวมสินทรัพย์ไม่หมุนเวียน		934,983,849.83	793,439,166.59
รวมสินทรัพย์		4,097,626,277.96	3,978,593,938.54

หมายเหตุประกอบงบการเงินเป็นส่วนหนึ่งของงบการเงินนี้



บริษัท เดอะ สตีล จำกัด (มหาชน) และบริษัทย่อย

งบแสดงฐานะการเงิน

ณ วันที่ 31 ธันวาคม 2558

		งบการเงินรวม		
	หมายเหตุ	31 ธันวาคม 2558	31 ธันวาคม 2557	1 มกราคม 2557
		บาท	บาท	บาท
หนี้สินและส่วนของผู้ถือหุ้น				
หนี้สินหมุนเวียน				
เงินเบิกเกินบัญชีและเงินกู้ยืมระยะสั้น				
จากสถาบันการเงิน	20	2,462,819,379.67	2,800,030,747.80	2,704,724,469.16
เงินกู้ยืมระยะสั้นจากบุคคลที่เกี่ยวข้องกัน	33.2	-	14,400,100.00	-
เจ้าหนี้การค้าและเจ้าหนี้อื่น	21	190,967,514.22	296,978,917.48	404,117,581.75
เงินรับล่วงหน้าค่าสินค้า		10,071,656.23	19,945,545.30	17,261,999.58
ส่วนของหนี้สินที่ถึงกำหนดชำระในปี				
หนี้สินภายใต้สัญญาเช่าการเงิน	22	-	604,064.62	1,614,835.00
เงินกู้ยืมระยะยาวจากสถาบันการเงิน	23	21,600,000.00	45,600,000.00	45,600,000.00
ภาษีเงินได้ค้างจ่าย		2,652,480.52	5,741,869.45	10,261,877.99
รวมหนี้สินหมุนเวียน		2,688,111,030.64	3,183,301,244.65	3,183,580,763.48
หนี้สินไม่หมุนเวียน				
หนี้สินภายใต้สัญญาเช่าการเงิน	22	-	905,727.02	458,824.11
เงินกู้ยืมระยะยาวจากสถาบันการเงิน	23	490,894.13	80,488,347.55	123,441,898.50
ภาระผูกพันผลประโยชน์พนักงาน	24	11,011,258.01	13,801,830.91	9,770,845.00
หนี้สินไม่หมุนเวียนอื่น		1,023,250.00	631,500.00	-
รวมหนี้สินไม่หมุนเวียน		12,525,402.14	95,827,405.48	133,671,567.61
รวมหนี้สิน		2,700,636,432.78	3,279,128,650.13	3,317,252,331.09
ส่วนของผู้ถือหุ้น				
ทุนเรือนหุ้น	25			
ทุนจดทะเบียน				
หุ้นสามัญ 550,005,080 หุ้น มูลค่าหุ้นละ 1.00 บาท		550,005,080.00	-	-
หุ้นสามัญ 500,000,000 หุ้น มูลค่าหุ้นละ 1.00 บาท		-	500,000,000.00	500,000,000.00
ทุนที่ออกและชำระแล้ว				
หุ้นสามัญ 550,005,080 หุ้น มูลค่าหุ้นละ 1.00 บาท		550,005,080.00	-	-
หุ้นสามัญ 400,005,080 หุ้น มูลค่าหุ้นละ 1.00 บาท		-	400,005,080.00	400,000,000.00
ส่วนเกินมูลค่าหุ้นสามัญ		1,395,249,920.00	191,499,920.00	191,479,600.00
กำไรสะสม				
จัดสรรแล้ว				
ทุนสำรองตามกฎหมาย	26	36,620,000.00	33,420,000.00	33,420,000.00
ยังไม่ได้จัดสรร		(406,753,395.32)	333,114,568.68	254,001,833.23
องค์ประกอบอื่นของส่วนของผู้ถือหุ้น		(202,360,859.69)	(111,406,958.88)	-
รวมส่วนของผู้ถือหุ้นบริษัทใหญ่		1,372,760,744.99	846,632,609.80	878,901,433.23
ส่วนได้เสียที่ไม่มีอำนาจควบคุม	15	24,229,100.19	(66,832,934.83)	(217,559,825.78)
รวมส่วนของผู้ถือหุ้น		1,396,989,845.18	779,799,674.97	661,341,607.45
รวมหนี้สินและส่วนของผู้ถือหุ้น		4,097,626,277.96	4,058,928,325.10	3,978,593,938.54

หมายเหตุประกอบงบการเงินเป็นส่วนหนึ่งของงบการเงินนี้



บริษัท เดอะ สตีล จำกัด (มหาชน) และบริษัทย่อย

งบแสดงฐานะการเงิน

ณ วันที่ 31 ธันวาคม 2558

หมายเหตุ	งบการเงินเฉพาะกิจการ		
	31 ธันวาคม 2558	31 ธันวาคม 2557	1 มกราคม 2557
	บาท	บาท	บาท
สินทรัพย์			
สินทรัพย์หมุนเวียน			
เงินสดและรายการเทียบเท่าเงินสด	8	20,732,278.69	25,441,549.78
เงินลงทุนชั่วคราว	9	5,071,837.73	3,917,052.59
ลูกหนี้การค้าและลูกหนี้อื่น	10	1,405,745,017.60	1,256,629,415.63
สินค้าคงเหลือ	11	802,529,812.99	1,492,461,064.70
เงินจำลวงหน้าค่าสินค้า	11	1,118,094,738.32	336,211,429.93
รวมสินทรัพย์หมุนเวียน		3,352,173,685.33	3,114,660,512.63
สินทรัพย์ไม่หมุนเวียน			
เงินลงทุนในบริษัทร่วม	13	200,000,000.00	150,000,000.00
เงินลงทุนในบริษัทย่อย	14	41,350,000.00	70,975,907.55
เงินให้กู้ยืมระยะยาวและดอกเบี้ยค้างรับ			
แก่บริษัทย่อย	33.2	160,234,363.01	128,599,650.69
ที่ดิน อาคาร และอุปกรณ์	16	548,843,603.42	209,543,677.99
ค่าความนิยม	4	-	-
สินทรัพย์ไม่มีตัวตน	17	796,565.05	218,176.70
สินทรัพย์ภายใต้การควบคุม	18	29,338,202.45	21,126,783.91
สินทรัพย์ไม่หมุนเวียนอื่น		247,700.00	117,200.00
รวมสินทรัพย์ไม่หมุนเวียน		980,810,433.93	580,581,396.84
รวมสินทรัพย์		4,332,984,119.26	3,695,241,909.47

หมายเหตุประกอบงบการเงินเป็นส่วนหนึ่งของงบการเงินนี้



บริษัท เดอะ สตีล จำกัด (มหาชน) และบริษัทย่อย

งบแสดงฐานะการเงิน

ณ วันที่ 31 ธันวาคม 2558

หมายเหตุ	งบการเงินเฉพาะกิจการ		
	31 ธันวาคม 2558	31 ธันวาคม 2557	1 มกราคม 2557
	บาท	บาท	บาท
หนี้สินและส่วนของผู้ถือหุ้น			
หนี้สินหมุนเวียน			
เงินเบิกเกินบัญชีและเงินกู้ยืมระยะสั้น			
จากสถาบันการเงิน	20	2,452,070,528.47	2,341,926,850.05
เจ้าหนี้การค้าและเจ้าหนี้อื่น	21	307,773,969.52	267,938,307.44
เงินรับล่วงหน้าค่าสินค้า		10,071,656.23	19,945,545.30
ภาษีเงินได้ค้างจ่าย		-	5,741,869.45
รวมหนี้สินหมุนเวียน		2,769,916,154.22	2,635,552,572.24
หนี้สินไม่หมุนเวียน			
การผูกพันผลประโยชน์พนักงาน	24	8,632,844.00	11,261,527.00
หนี้สินที่อาจเกิดขึ้นจากการค้าประกันบริษัทย่อย	14	62,638,545.08	62,638,545.08
รวมหนี้สินไม่หมุนเวียน		71,271,389.08	73,900,072.08
รวมหนี้สิน		2,841,187,543.30	2,709,452,644.32
ส่วนของผู้ถือหุ้น			
ทุนเรือนหุ้น	25		
ทุนจดทะเบียน			
หุ้นสามัญ 550,005,080 หุ้น มูลค่าหุ้นละ 1.00 บาท		550,005,080.00	-
หุ้นสามัญ 500,000,000 หุ้น มูลค่าหุ้นละ 1.00 บาท		-	500,000,000.00
ทุนที่ออกและชำระแล้ว			
หุ้นสามัญ 550,005,080 หุ้น มูลค่าหุ้นละ 1.00 บาท		550,005,080.00	-
หุ้นสามัญ 400,005,080 หุ้น มูลค่าหุ้นละ 1.00 บาท		-	400,005,080.00
ส่วนเกินมูลค่าหุ้นสามัญ		1,395,249,920.00	191,499,920.00
กำไรสะสม			
จัดสรรแล้ว			
ทุนสำรองตามกฎหมาย	26	36,620,000.00	33,420,000.00
ยังไม่ได้จัดสรร		(490,078,424.04)	360,864,265.15
รวมส่วนของผู้ถือหุ้น		1,491,796,575.96	985,789,265.15
รวมหนี้สินและส่วนของผู้ถือหุ้น		4,332,984,119.26	3,695,241,909.47
			3,223,983,858.49

หมายเหตุประกอบงบการเงินเป็นส่วนหนึ่งของงบการเงินนี้



บริษัท เดอะ สตีล จำกัด (มหาชน) และบริษัทย่อย

งบกำไรขาดทุนเบ็ดเสร็จ

สำหรับปีสิ้นสุดวันที่ 31 ธันวาคม 2558

หมายเหตุ	งบการเงินรวม		งบการเงินเฉพาะกิจการ	
	31 ธันวาคม 2558	31 ธันวาคม 2557	31 ธันวาคม 2558	31 ธันวาคม 2557
	บาท	บาท	บาท	บาท
รายได้จากการขายและบริการ	13,957,302,154.85	16,882,705,476.91	11,620,655,683.37	12,990,463,586.19
ต้นทุนขายและบริการ	(13,836,614,320.61)	(16,490,742,620.78)	(11,673,322,151.00)	(12,682,966,627.57)
กำไร(ขาดทุน)ขั้นต้น	120,687,834.24	391,962,856.13	(52,666,467.63)	307,496,958.62
กำไร(ขาดทุน)จากอัตราแลกเปลี่ยน	(3,193,382.96)	2,649,027.50	(3,193,382.96)	38,590.09
ดอกเบี้ยรับ	6,800,795.97	12,525,708.67	7,349,149.86	31,828,964.78
กำไรจากการจำหน่ายเงินลงทุนชั่วคราว	-	35,825,191.71	-	-
รายได้อื่น	25,440,554.60	9,927,732.69	24,729,700.96	1,724,845.43
กำไรที่ยังไม่เกิดขึ้นจริงจากการเปลี่ยนแปลงมูลค่าสิทธิธรรมเงินลงทุน	559,578.95	1,119,158.25	559,578.95	1,119,158.25
ค่าใช้จ่ายในการขาย	(53,211,469.43)	(122,459,134.55)	(85,074,754.61)	(73,900,825.05)
ค่าใช้จ่ายในการบริหาร	(97,290,864.57)	(100,250,592.86)	(76,973,694.72)	(58,360,957.45)
หนี้สงสัยจะสูญ	(34,541,494.68)	(9,140,152.99)	(9,514,975.38)	(9,140,152.99)
กำไร(ขาดทุน)จากการจำหน่ายเงินลงทุนในบริษัทย่อย	18,545,208.35	-	(2,955,429.42)	-
รายการ โอนกลับ(ขาดทุน)จากการซื้อขายเงินลงทุนในบริษัทย่อย	-	-	2,979,520.87	(31,524,730.22)
ขาดทุนจากการซื้อขายค่าความนิยมจากการซื้อธุรกิจ	4 (595,454,760.81)	-	(595,454,760.81)	-
ส่วนแบ่งขาดทุนในบริษัทร่วม	(53,385,484.27)	(6,760,799.70)	-	-
ต้นทุนทางการเงิน	(71,506,957.73)	(101,521,949.85)	(69,987,377.84)	(78,644,460.41)
กำไร(ขาดทุน)ก่อนภาษีเงินได้	(736,550,442.34)	113,877,045.00	(860,202,892.73)	90,637,391.05
(ค่าใช้จ่าย)รายได้ภาษีเงินได้	28 2,854,799.86	(27,053,950.02)	9,061,175.54	(26,500,867.99)
กำไร(ขาดทุน)สำหรับปี	(733,695,642.48)	86,823,094.98	(851,141,717.19)	64,136,523.06
กำไร(ขาดทุน)เบ็ดเสร็จอื่น				
รายการที่จะไม่ถูกจัดประเภทใหม่ไว้ในกำไรหรือขาดทุนในภายหลัง				
ผล(กำไร)ขาดทุนจากการประมาณการ				
ตามหลักคณิตศาสตร์ประกันภัย - สุทธิจากภาษี	3,671,479.35	(743,398.46)	3,399,028.00	(763,805.60)
รวมรายการที่จะไม่ถูกจัดประเภทใหม่ไว้ในกำไรหรือขาดทุน				
ในภายหลัง - สุทธิจากภาษี	3,671,479.35	(743,398.46)	3,399,028.00	(763,805.60)
กำไร(ขาดทุน)เบ็ดเสร็จอื่นสำหรับปี - สุทธิจากภาษี	3,671,479.35	(743,398.46)	3,399,028.00	(763,805.60)
กำไร(ขาดทุน)เบ็ดเสร็จรวมสำหรับปี	(730,024,163.13)	86,079,696.52	(847,742,689.19)	63,372,717.46
การแบ่งปันกำไร(ขาดทุน)				
ส่วนที่เป็นของบริษัทใหญ่	(740,339,443.35)	94,856,133.91		
ส่วนที่เป็นของส่วนได้เสียที่ไม่มีอำนาจควบคุม	6,643,800.87	(8,033,038.93)		
กำไร(ขาดทุน)สำหรับปี	(733,695,642.48)	86,823,094.98		
การแบ่งปันกำไร(ขาดทุน)เบ็ดเสร็จรวม				
ส่วนที่เป็นของบริษัทใหญ่	(736,749,453.50)	94,104,572.51		
ส่วนที่เป็นของส่วนได้เสียที่ไม่มีอำนาจควบคุม	6,725,290.37	(8,024,875.99)		
กำไร(ขาดทุน)เบ็ดเสร็จรวมสำหรับปี	(730,024,163.13)	86,079,696.52		
กำไร(ขาดทุน)ต่อหุ้นขั้นพื้นฐาน	29 (1.76)	0.24	(2.02)	0.16

หมายเหตุประกอบงบการเงินเป็นส่วนหนึ่งของงบการเงินนี้



บริษัท เดอะ เซลล์ จำกัด (มหาชน) และบริษัทย่อย
งบแสดงการเปลี่ยนแปลงส่วนของผู้ถือหุ้น
สำหรับปีสิ้นสุดวันที่ 31 ธันวาคม 2558
งบการเงินรวม

หมายเหตุ	ส่วนของผู้ถือหุ้นบริษัทใหญ่										
	ทุนที่ออก และชำระแล้ว	ส่วนเกิน มูลค่าหุ้น	กำไร(ขาดทุน)สะสม		องค์ประกอบอื่นของส่วนของผู้ถือหุ้น				รวม ส่วนของผู้ถือหุ้น เฉพาะบริษัท	ส่วนได้เสีย ที่มี อำนาจควบคุม	รวม
			จัดสรรแล้ว	ยังไม่ได้จัดสรร	ส่วนค่า จากการเปลี่ยนแปลง สัดส่วนในบริษัทย่อย	ส่วนค่า จากการเปลี่ยนแปลง สัดส่วนในบริษัทรวม	ส่วนค่า				
								บาท			
	บาท	บาท	บาท	บาท	บาท	บาท	บาท	บาท	บาท	บาท	บาท
ยอดคงเหลือ ณ วันที่ 1 มกราคม 2557	400,000,000.00	191,479,600.00	33,420,000.00	254,001,833.23	-	-	-	-	878,901,433.23	(217,559,825.78)	661,341,607.45
กำไร(ขาดทุน)เบ็ดเสร็จรวมสำหรับปี											
กำไร(ขาดทุน)สำหรับปี	-	-	-	94,856,133.91	-	-	-	-	94,856,133.91	(8,033,038.93)	86,823,094.98
กำไร(ขาดทุน)เบ็ดเสร็จอื่นสำหรับปี	-	-	-	(743,398.46)	-	-	-	-	(743,398.46)	-	(743,398.46)
รวมกำไร(ขาดทุน)เบ็ดเสร็จ รวมสำหรับปี	-	-	-	94,112,735.45	-	-	-	-	94,112,735.45	(8,033,038.93)	86,079,696.52
รายการอื่นกับผู้ถือหุ้นเจ้าของ											
เงินทุนที่ได้รับและการจัดสรรส่วนทุน											
การเพิ่มหุ้นสามัญ	5,080.00	20,320.00	-	-	-	-	-	-	25,400.00	-	25,400.00
รวมเงินทุนที่ได้รับและการจัดสรรส่วนทุน	5,080.00	20,320.00	-	-	-	-	-	-	25,400.00	-	25,400.00
การเปลี่ยนแปลงในส่วนได้เสียของความเป็นเจ้าของ											
ในบริษัทย่อยที่ไม่ได้ส่งผลให้สูญเสียการควบคุม											
เงินรับส่วนเกินนำค่าหุ้นในบริษัทย่อย	-	-	-	-	-	-	-	-	-	39,102,971.00	39,102,971.00
การเพิ่ม (ลด) ส่วนได้เสียที่ไม่มีอำนาจควบคุม	-	-	-	(15,000,000.00)	(104,656,958.88)	(6,750,000.00)	(111,406,958.88)	(126,406,958.88)	119,656,958.88	(6,750,000.00)	
ที่ไม่ได้ส่งผลให้สูญเสียการควบคุม											
รวมการเปลี่ยนแปลงในส่วนได้เสียของความเป็นเจ้าของ	-	-	-	(15,000,000.00)	(104,656,958.88)	(6,750,000.00)	(111,406,958.88)	(126,406,958.88)	158,759,929.88	32,352,971.00	
ในบริษัทย่อยที่ไม่ได้ส่งผลให้สูญเสียการควบคุม											
รวมรายการกับผู้ถือหุ้นเจ้าของ	5,080.00	20,320.00	-	(15,000,000.00)	(104,656,958.88)	(6,750,000.00)	(111,406,958.88)	(126,381,558.88)	158,759,929.88	32,378,371.00	
ยอดคงเหลือปลายงวด ณ วันที่ 31 ธันวาคม 2557	400,005,080.00	191,499,920.00	33,420,000.00	333,114,568.68	(104,656,958.88)	(6,750,000.00)	(111,406,958.88)	(126,406,958.88)	846,632,609.80	(66,832,934.83)	779,799,674.97

หมายเหตุประกอบงบการเงินเป็นส่วนหนึ่งของงบการเงินนี้



บริษัท เดอะ สตีล จำกัด (มหาชน) และบริษัทย่อย
งบแสดงการเปลี่ยนแปลง ส่วนของผู้ถือหุ้น
สำหรับปีสิ้นสุดวันที่ 31 ธันวาคม 2558
งบการเงินรวม

หมายเหตุ	ส่วนของผู้ถือหุ้นบริษัทใหญ่										รวม
	ทุนที่ออก และชำระแล้ว	ส่วนเกิน มูลค่าหุ้น	กำไร(ขาดทุน)สะสม		องค์ประกอบอื่นของส่วนของผู้ถือหุ้น				รวม ส่วนของผู้ถือหุ้น เฉพาะบริษัท	ส่วนได้เสีย ที่มี อำนาจควบคุม	
			จัดสรรแล้ว	ยังไม่ได้จัดสรร	ส่วนค่า จากการเปลี่ยนแปลง สัดส่วนในบริษัทย่อย	ส่วนค่า จากการเปลี่ยนแปลง สัดส่วนในบริษัทรวม	ส่วนค่า	ส่วนค่า			
	บาท	บาท	บาท	บาท	บาท	บาท	บาท	บาท	บาท	บาท	บาท
ยอดคงเหลือ ณ วันที่ 1 มกราคม 2558	400,005,080.00	191,499,920.00	33,420,000.00	333,114,568.68	(104,656,958.88)	(6,750,000.00)	(111,406,958.88)	846,632,609.80	(66,832,934.83)	779,799,674.97	
กำไร(ขาดทุน)เบ็ดเสร็จรวมสำหรับปี											
กำไร(ขาดทุน)สำหรับปี	-	-	-	(740,339,443.35)	-	-	-	(740,339,443.35)	6,643,800.87	(733,695,642.48)	
กำไร(ขาดทุน)เบ็ดเสร็จอื่นสำหรับปี	-	-	-	3,671,479.35	-	-	-	3,671,479.35	-	3,671,479.35	
รวมกำไร(ขาดทุน)เบ็ดเสร็จรวมสำหรับปี	-	-	-	(736,667,964.00)	-	-	-	(736,667,964.00)	6,643,800.87	(730,024,163.13)	
รายการกับผู้เป็นเจ้าของ											
เงินทุนที่ได้รับและการจัดสรรส่วนทุน											
การเพิ่มหุ้นสามัญ	150,000,000.00	1,203,750,000.00	-	-	-	-	-	1,353,750,000.00	-	1,353,750,000.00	
จัดสรรทุนสำรองตามกฎหมาย	-	-	3,200,000.00	(3,200,000.00)	-	-	-	-	-	-	
รวมเงินทุนที่ได้รับและการจัดสรรส่วนทุน	150,000,000.00	1,203,750,000.00	3,200,000.00	(3,200,000.00)	-	-	-	1,353,750,000.00	-	1,353,750,000.00	
การเปลี่ยนแปลงในส่วนได้เสียของความเป็นเจ้าของ ในบริษัทย่อยที่ไม่ได้ส่งผลให้สูญเสียการควบคุม											
การเพิ่มขึ้นจากการซื้อเงินลงทุนในบริษัทย่อย	-	-	-	-	-	-	-	-	150,000.00	150,000.00	
การลดลงจากการขายเงินลงทุนในบริษัทย่อย	-	-	-	-	-	-	-	-	(17,182,188.47)	(17,182,188.47)	
การเพิ่ม(ลด)ส่วนได้เสียที่ไม่มีอำนาจควบคุม	-	-	-	-	-	-	-	-	-	-	
ที่ไม่ได้ส่งผลให้สูญเสียการควบคุม	-	-	-	-	(93,253,057.78)	2,299,156.97	(90,953,900.81)	(90,953,900.81)	101,450,422.62	10,496,521.81	
รวมการเปลี่ยนแปลงในส่วนได้เสียของความเป็นเจ้าของ ในบริษัทย่อยที่ไม่ได้ส่งผลให้สูญเสียการควบคุม	-	-	-	-	(93,253,057.78)	2,299,156.97	(90,953,900.81)	(90,953,900.81)	84,418,234.15	(6,535,666.66)	
รวมรายการกับผู้ถือหุ้นเจ้าของ	150,000,000.00	1,203,750,000.00	3,200,000.00	(3,200,000.00)	(93,253,057.78)	2,299,156.97	(90,953,900.81)	(90,953,900.81)	84,418,234.15	1,347,214,333.34	
ยอดคงเหลือ ณ วันที่ 31 ธันวาคม 2558	550,005,080.00	1,395,249,920.00	36,620,000.00	(406,753,395.32)	(197,910,016.66)	(4,450,843.03)	(202,360,859.69)	1,372,760,744.99	24,229,100.19	1,396,989,845.18	

หมายเหตุประกอบงบการเงินเป็นส่วนหนึ่งของงบการเงินนี้



บริษัท เดอะ สตีล จำกัด (มหาชน) และบริษัทย่อย
 งบแสดงการเปลี่ยนแปลงส่วนของผู้ถือหุ้น
 สำหรับปีสิ้นสุดวันที่ 31 ธันวาคม 2558

งบการเงินเฉพาะกิจการ						
หมายเหตุ	ทุนที่ออก และชำระแล้ว	ส่วนเกิน		กำไรสะสม		รวม
		มูลค่าหุ้น	จัดสรรแล้ว	ยังไม่จัดสรร		
				ทุนสำรองตามกฎหมาย		
	บาท	บาท	บาท	บาท	บาท	บาท
ยอดคงเหลือ ณ วันที่ 1 มกราคม 2557	400,000,000.00	191,479,600.00	33,420,000.00	297,491,547.69	922,391,147.69	
กำไร(ขาดทุน)เบ็ดเสร็จรวมสำหรับปี						
กำไร(ขาดทุน)สำหรับปี	-	-	-	64,136,523.06	64,136,523.06	64,136,523.06
กำไร(ขาดทุน)เบ็ดเสร็จอื่นสำหรับปี	-	-	-	(763,805.60)	(763,805.60)	(763,805.60)
รวมกำไร(ขาดทุน)เบ็ดเสร็จรวมสำหรับปี	-	-	-	63,372,717.46	63,372,717.46	63,372,717.46
รายการกับผู้เป็นเจ้าของ						
เงินทุนที่ได้รับการจัดสรรส่วนทุน						
การเพิ่มหุ้นสามัญ	5,080.00	20,320.00	-	-	-	25,400.00
รวมเงินทุนที่ได้รับและการจัดสรรส่วนทุน	5,080.00	20,320.00	-	-	-	25,400.00
รวมรายการกับผู้เป็นเจ้าของ	5,080.00	20,320.00	-	-	-	25,400.00
ยอดคงเหลือ ณ วันที่ 31 ธันวาคม 2557	400,005,080.00	191,499,920.00	33,420,000.00	360,864,265.15	985,789,265.15	
กำไร(ขาดทุน)เบ็ดเสร็จรวมสำหรับปี						
กำไร(ขาดทุน)สำหรับปี	-	-	-	(851,141,717.19)	(851,141,717.19)	(851,141,717.19)
กำไร(ขาดทุน)เบ็ดเสร็จอื่นสำหรับปี	-	-	-	3,399,028.00	3,399,028.00	3,399,028.00
รวมกำไร(ขาดทุน)เบ็ดเสร็จรวมสำหรับปี	-	-	-	(847,742,689.19)	(847,742,689.19)	(847,742,689.19)
รายการกับผู้เป็นเจ้าของ						
เงินทุนที่ได้รับการจัดสรรส่วนทุน						
การเพิ่มหุ้นสามัญ	150,000,000.00	1,203,750,000.00	-	-	-	1,353,750,000.00
จัดสรรทุนสำรองตามกฎหมาย	-	-	3,200,000.00	(3,200,000.00)	(3,200,000.00)	-
รวมเงินทุนที่ได้รับและการจัดสรรส่วนทุน	150,000,000.00	1,203,750,000.00	3,200,000.00	(3,200,000.00)	(3,200,000.00)	1,353,750,000.00
รวมรายการกับผู้เป็นเจ้าของ	150,000,000.00	1,203,750,000.00	3,200,000.00	(3,200,000.00)	(3,200,000.00)	1,353,750,000.00
ยอดคงเหลือ ณ วันที่ 31 ธันวาคม 2558	550,005,080.00	1,395,249,920.00	36,620,000.00	(490,078,424.04)	1,491,796,575.96	

หมายเหตุประกอบงบการเงินเป็นส่วนหนึ่งของงบการเงินนี้



บริษัท เดอะ สตีล จำกัด (มหาชน) และบริษัทย่อย
งบกระแสเงินสด
สำหรับปีสิ้นสุดวันที่ 31 ธันวาคม 2558

หมายเหตุ	งบการเงินรวม		งบการเงินเฉพาะกิจการ	
	31 ธันวาคม 2558	31 ธันวาคม 2557	31 ธันวาคม 2558	31 ธันวาคม 2557
	บาท	บาท	บาท	บาท
กระแสเงินสดจากกิจกรรมดำเนินงาน				
กำไร(ขาดทุน)ก่อนภาษีเงินได้	(736,550,442.34)	113,877,045.00	(860,202,892.73)	90,637,391.05
รายการปรับปรุงกระทบกำไร(ขาดทุน)ก่อนภาษีเงินได้				
เป็นเงินสดรับมาจาก (ใช้ไปใน) กิจกรรมดำเนินงาน :				
ค่าเสื่อมราคาและค่าตัดจำหน่าย	42,989,367.46	86,041,032.75	25,798,148.61	36,309,802.23
หนี้สงสัยจะสูญ	34,541,494.63	9,140,152.99	9,514,975.38	9,140,152.99
ขาดทุนจากมูลค่าสินค้าคงเหลือลดลง	31,202,760.33	153,088,049.09	31,202,760.33	12,550,409.42
(รายการโอนกลับ)ขาดทุนจากด้อยค่าเงินลงทุนในบริษัทย่อย	-	-	(2,979,520.87)	31,524,730.22
(กำไร)ขาดทุนจากการจำหน่ายเงินลงทุนในบริษัทย่อย	(18,545,208.35)	-	2,955,429.42	-
ขาดทุนจากการด้อยค่าความนิยมจากการซื้อธุรกิจ	595,454,760.81	-	595,454,760.81	-
กำไรที่ยังไม่เกิดขึ้นจริงจากการเปลี่ยนแปลง				
มูลค่าสุทธิรวมเงินลงทุนชั่วคราว	(559,578.95)	(1,119,158.25)	(559,578.95)	(1,119,158.25)
กำไรจากการจำหน่ายเงินลงทุนชั่วคราว	-	(35,708,238.07)	-	-
ขาดทุนจากการจำหน่ายและตัดจำหน่ายสินทรัพย์ถาวร	245,180.46	1,049,607.47	12.00	1.00
ค่าใช้จ่ายที่เกิดจากการโอนทรัพย์สิน	-	117,500.00	-	-
ส่วนแบ่งขาดทุนในบริษัทร่วม	53,385,484.27	6,760,799.70	-	-
ภาระผูกพันผลประโยชน์พนักงาน	2,252,962.04	3,092,884.08	1,633,532.00	2,032,986.00
ดอกเบี้ยรับ	(6,800,795.97)	(12,525,708.67)	(7,349,149.86)	(31,828,964.78)
ดอกเบี้ยจ่าย	71,506,957.73	101,521,949.85	69,987,377.84	78,644,460.41
กำไร(ขาดทุน) จากการดำเนินงานก่อนการเปลี่ยนแปลง				
ในสินทรัพย์และหนี้สินดำเนินงาน	69,122,942.12	425,335,915.94	(134,544,146.02)	227,891,810.29
สินทรัพย์ดำเนินงาน(เพิ่มขึ้น) ลดลง				
ลูกหนี้การค้าและลูกหนี้อื่น	(186,414,350.28)	(146,946,272.06)	(157,390,969.87)	224,889,620.10
สินค้าคงเหลือ	661,921,016.87	90,309,030.94	661,351,536.22	(718,302,488.88)
เงินจ่ายล่วงหน้าค่าสินค้า	(504,978,583.34)	(106,118,033.62)	(784,506,353.23)	(108,459,289.31)
สินทรัพย์ไม่หมุนเวียนอื่น	(862,117.94)	(126,200.00)	(130,500.00)	(820,062.34)
หนี้สินดำเนินงานเพิ่มขึ้น (ลดลง)				
เจ้าหนี้การค้าและเจ้าหนี้อื่น	(76,523,659.05)	(109,985,557.26)	42,548,166.61	(118,446,406.91)
เงินรับล่วงหน้าค่าสินค้า	(9,873,889.07)	2,683,545.72	(9,873,889.07)	19,864,432.20
หนี้สินหมุนเวียนอื่น	-	-	-	62,638,545.08
หนี้สินไม่หมุนเวียนอื่น	391,750.00	631,500.00	-	(10,261,877.99)
เงินสดรับ(จ่าย)จากกิจกรรมดำเนินงาน	(47,216,890.69)	155,783,929.66	(382,546,155.36)	(421,005,717.76)
เงินสดรับคืนจากภาษีถูกหัก ณ ที่จ่าย	550,178.50	1,118,249.92	-	-
เงินสดรับจากดอกเบี้ย	43,966.69	11,130,779.34	67,601.90	122,692.80
เงินสดจ่ายผลประโยชน์พนักงาน	(13,430.00)	-	(13,430.00)	-
เงินสดจ่ายภาษีเงินได้	(9,965,258.79)	(62,265,541.25)	(6,981,476.93)	(62,778,042.13)
เงินสดสุทธิได้มาจาก(ใช้ไปใน)กิจกรรมดำเนินงาน	(56,601,434.29)	105,767,417.67	(389,473,460.39)	(483,661,067.09)

หมายเหตุประกอบงบการเงินเป็นส่วนหนึ่งของงบการเงินนี้

บริษัท เคเอส ซี จำกัด (มหาชน) และบริษัทย่อย
งบกระแสเงินสด
สำหรับปีสิ้นสุดวันที่ 31 ธันวาคม 2558

หมายเหตุ	งบการเงินรวม		งบการเงินเฉพาะกิจการ	
	31 ธันวาคม 2558	31 ธันวาคม 2557	31 ธันวาคม 2558	31 ธันวาคม 2557
	บาท	บาท	บาท	บาท
กระแสเงินสดจากกิจกรรมลงทุน				
เพิ่มขึ้น(ลดลง)ในเงินฝากประจำที่คิดการค่าประกัน	-	(209,228.60)	-	-
เงินสดจ่ายซื้อเงินลงทุนชั่วคราว	(595,206.19)	-	(595,206.19)	-
เงินสดรับจากการจำหน่ายเงินลงทุนชั่วคราว	-	75,525,846.86	-	-
เงินสดจ่ายซื้อเงินลงทุนในบริษัทร่วม	(50,000,000.00)	(150,000,000.00)	(50,000,000.00)	(150,000,000.00)
เงินสดรับจากการจำหน่ายเงินลงทุนในบริษัทย่อย	29,993,104.18	-	30,000,000.00	-
เงินสดจ่ายซื้อเงินลงทุนในบริษัทย่อย	-	-	(350,001.00)	(212,500,004.00)
เงินสดรับในเงินให้กู้ยืมระยะยาวแก่บริษัทย่อย	-	-	13,500,000.00	592,400,000.00
เงินสดจ่ายในเงินให้กู้ยืมระยะยาวแก่บริษัทย่อย	-	-	(68,000,000.00)	(111,000,000.00)
เงินสดรับในเงินให้กู้ยืมระยะยาวแก่บริษัทที่เกี่ยวข้องกัน	23,000,000.00	-	23,000,000.00	-
เงินสดจ่ายซื้อสินทรัพย์ถาวร	(394,902,497.44)	(40,396,535.77)	(356,718,235.20)	(14,313,841.05)
เงินสดรับจากการจำหน่ายสินทรัพย์ถาวร	474,766.36	4,112,825.04	-	-
เงินสดจ่ายซื้อสินทรัพย์ไม่มีตัวตน	(663,000.00)	(165,976.62)	(663,000.00)	(11,900.00)
เงินสดรับจากดอกเบี้ยรับเงินให้กู้ยืมจากบริษัทย่อย	-	-	6,727,479.46	24,182,103.91
เงินสดรับจากดอกเบี้ยรับเงินให้กู้ยืมแก่บริษัทที่เกี่ยวข้องกัน	419,356.18	-	419,356.18	-
เงินสดสุทธิได้มาจาก(ใช้ไป)ในกิจกรรมลงทุน	(392,273,476.91)	(111,133,069.09)	(402,679,606.75)	128,756,358.86
กระแสเงินสดจากกิจกรรมจัดหาเงิน				
เพิ่มขึ้น(ลดลง)ในเงินเบิกเกินบัญชีและเงินกู้ยืมระยะสั้นจากสถาบันการเงิน	(192,879,994.48)	95,306,278.64	110,143,678.42	441,926,850.05
เงินสดรับจากเงินกู้ยืมระยะสั้นจากบริษัทและบุคคลที่เกี่ยวข้องกัน	80,000.00	14,400,100.00	80,000.00	-
เงินสดจ่ายเงินกู้ยืมระยะสั้นจากบริษัทและบุคคลที่เกี่ยวข้องกัน	(80,000.00)	-	(80,000.00)	-
เงินสดรับจากเงินกู้ยืมระยะยาวจากสถาบันการเงิน	-	580,000,000.00	-	-
เงินสดจ่ายเงินกู้ยืมระยะยาวจากสถาบันการเงิน	(19,997,453.42)	(622,953,550.95)	-	-
เงินสดจ่ายในหนี้สินภายใต้สัญญาเช่าการเงิน	-	(1,978,374.74)	-	-
เงินสดจ่ายในดอกเบี้ยจ่าย	(78,400,775.45)	(98,278,746.83)	(72,699,882.37)	(75,235,681.77)
เงินสดรับเพิ่มทุน	750,000,000.00	25,400.00	750,000,000.00	25,400.00
เงินสดรับเพิ่มทุนในส่วนได้เสียที่ไม่มีอำนาจการควบคุม	150,000.00	39,102,975.00	-	-
เงินสดจ่ายซื้อส่วนได้เสียที่ไม่มีอำนาจการควบคุม	(1.00)	-	-	-
เงินสดสุทธิใช้ไปในกิจกรรมจัดหาเงิน	458,871,775.65	5,624,081.12	787,443,796.05	366,716,568.28
เงินสดและรายการเทียบเท่าเงินสดลงสุทธิ	9,996,864.45	258,429.70	(4,709,271.09)	11,811,860.05
เงินสดและรายการเทียบเท่าเงินสด ณ ต้นงวด	8 31,200,133.61	30,941,703.91	25,441,549.78	13,629,689.73
เงินสดและรายการเทียบเท่าเงินสด ณ วันปลายงวด	8 41,196,998.06	31,200,133.61	20,732,278.69	25,441,549.78

หมายเหตุประกอบงบการเงินเป็นส่วนหนึ่งของงบการเงินนี้



บริษัท เดอะ สตีล จำกัด (มหาชน) และบริษัทย่อย

หมายเหตุประกอบงบการเงิน

วันที่ 31 ธันวาคม 2558

1. ข้อมูลทั่วไป

บริษัท เดอะ สตีล จำกัด (มหาชน) ได้จดทะเบียนแปรสภาพเป็นบริษัทมหาชนจำกัด เมื่อวันที่ 3 กรกฎาคม 2549 และได้จดทะเบียนเป็นบริษัทจดทะเบียนในตลาดหลักทรัพย์แห่งประเทศไทย เมื่อวันที่ 9 สิงหาคม 2550 ทะเบียนเลขที่ 0107549000106 โดยมีสำนักงานใหญ่ตั้งอยู่ เลขที่ 1401 ถนนเอกชัย แขวงบางบอน เขตบางบอน กรุงเทพมหานคร ประเทศไทย และมีสาขา 3 แห่ง

บริษัทฯ ดำเนินธุรกิจหลัก คือ แปรรูปและจำหน่ายเหล็กกรีดร้อนชนิดแผ่นและชนิดม้วน และเหล็กรูปพรรณต่างๆ

2. เกณฑ์การจัดทำงบการเงิน

- 2.1 งบการเงินนี้จัดทำขึ้นตามมาตรฐานการรายงานทางการเงินของประเทศไทย รวมถึงการตีความและแนวปฏิบัติทางการบัญชีที่ประกาศใช้โดยสภาวิชาชีพบัญชีในพระบรมราชูปถัมภ์และกฎระเบียบและประกาศคณะกรรมการกำกับหลักทรัพย์และตลาดหลักทรัพย์ที่เกี่ยวข้อง
- 2.2 การจัดรายการในงบการเงินเป็นไปตามประกาศกรมพัฒนาธุรกิจการค้า เรื่อง กำหนดรายการย่อที่ต้องมีในงบการเงิน พ.ศ. 2554 ลงวันที่ 28 กันยายน 2554 ออกตามความในพระราชบัญญัติการบัญชี พ.ศ. 2543
- 2.3 ในการจัดทำงบการเงินเพื่อให้เป็นไปตามมาตรฐานการรายงานทางการเงิน ผู้บริหารของบริษัทฯ ต้องใช้การประมาณการและข้อสมมติหลายประการ ซึ่งมีผลกระทบต่อจำนวนเงินที่เกี่ยวข้องรายได้ ค่าใช้จ่าย สินทรัพย์และหนี้สิน และการเปิดเผยข้อมูลเกี่ยวกับสินทรัพย์และหนี้สินที่อาจเกิดขึ้น ซึ่งผลที่เกิดขึ้นจริงอาจแตกต่างไปจากจำนวนที่ได้ประมาณไว้
- 2.4 รายงานทางการเงินฉบับภาษาไทยเป็นรายงานทางการเงินฉบับที่บริษัทฯ ใช้เป็นทางการตามกฎหมาย รายงานทางการเงินฉบับภาษาอังกฤษแปลจากรายงานทางการเงินฉบับภาษาไทย

3. เกณฑ์ในการจัดทางการเงินรวม

- 3.1 ในการจัดทางการเงินรวมถือหลักเกณฑ์การรวมเฉพาะบริษัทย่อยที่อยู่ภายใต้การควบคุมของบริษัท เดอะ สตีล จำกัด (มหาชน) ภายหลังจากได้ตัดยอดคงเหลือ และรายการค้าระหว่างกันแล้ว บริษัท เดอะ สตีล จำกัด (มหาชน) ถือหุ้นในบริษัทย่อย ตามอัตราส่วนดังนี้

ชื่อกิจการ	ลักษณะธุรกิจ	บริษัทถือหุ้นร้อยละ	
		2558	2557
บริษัท เดอะสตีล โลจิสติกส์ จำกัด	ให้บริการขนส่งสินค้า	60.00	60.00
บริษัท ที.วาย.เค.อุตสาหกรรม จำกัด	รับจ้างผลิตท่อเหล็ก	70.00	70.00
บริษัท ฟริชชั่น เพอร์เฟคท์ ไฟฟ์ จำกัด	ผลิตและขายท่อเหล็ก และชิ้นส่วนโลหะ	-	40.00
บริษัท ลิเบอร์ตี สตีล สยาม จำกัด	จำหน่ายเศษเหล็กเป็นหลัก	99.99	50.29
บริษัท เดอะ สยาม พาวเวอร์ จำกัด	ลงทุนในบริษัทอื่น	70.00	-

- 3.2 บริษัทฯ นำงบการเงินของบริษัทย่อยมารวมในการจัดทางการเงินรวมตั้งแต่วันที่บริษัทฯ มีอำนาจในการควบคุมบริษัทย่อยจนถึงวันที่บริษัทฯ สิ้นสุดการควบคุมบริษัทย่อยนั้น
- 3.3 บริษัทฯ มีอำนาจควบคุมในการกำหนดนโยบายทางการเงินและการดำเนินงานของบริษัท ฟริชชั่น เพอร์เฟคท์ ไฟฟ์ จำกัด จึงได้นำงบการเงินของบริษัทดังกล่าวรวมในการจัดทางการเงินรวม
- 3.4 งบการเงินของบริษัทย่อยจัดทำขึ้นโดยใช้นโยบายการบัญชีที่สำคัญเช่นเดียวกันกับของบริษัทฯ
- 3.5 ยอดคงค้างระหว่างบริษัทฯ และบริษัทย่อย รายการค้าระหว่างกันที่มีสาระสำคัญได้ถูกตัดออกจากงบการเงินรวมนี้แล้ว
- 3.6 ส่วนของผู้มีส่วนได้เสียที่ไม่มีอำนาจควบคุม คือ จำนวนกำไรหรือขาดทุนและสินทรัพย์สุทธิของบริษัทย่อยส่วนที่ไม่ได้เป็นของบริษัทฯ และแสดงเป็นรายการแยกต่างหากในส่วนของกำไรหรือขาดทุนรวมและส่วนของผู้ถือหุ้นในงบแสดงฐานะการเงินรวม

4. การซื้อธุรกิจ

ตามมติที่ประชุมวิสามัญผู้ถือหุ้น ครั้งที่ 1/2558 เมื่อวันที่ 28 สิงหาคม 2558 ได้มีมติเข้าซื้อสินทรัพย์เพื่อใช้ในการประกอบธุรกิจของบริษัทฯ โดยการออกหุ้นสามัญเพิ่มทุนจำนวน 150,000,000 หุ้น มูลค่าที่ตราไว้หุ้นละ 1.00 บาท ให้แก่บุคคลในวงจำกัด (Private Placement) ในราคาหุ้นละ 5.00 บาท ได้แก่ นายสุรช จิระพงษ์ตระกูล จำนวนเงิน 75,000,000 หุ้น และนายนิรุตต์ งามชำนัญญฤทธิ์ จำนวน 75,000,000 หุ้น เพื่อซื้อสินทรัพย์ดังนี้

1. ซื้อสินทรัพย์ประเภทที่ดินพร้อมสิ่งปลูกสร้างจากนายสุรช จิระพงษ์ตระกูล
2. ซื้อสินทรัพย์ประเภทเครื่องจักรและอุปกรณ์จากบริษัท คิมเส็งค้าเหล็ก จำกัด (ซึ่งมีนายสุรช จิระพงษ์ตระกูล เป็นผู้ถือหุ้นใหญ่และเป็นกรรมการ)
3. ซื้อสินทรัพย์ประเภทที่ดินพร้อมสิ่งปลูกสร้างจากนายนิรุตต์ งามชำนัญญฤทธิ์ (บิดาของนายนิรุตต์ งามชำนัญญฤทธิ์)
4. ซื้อสินทรัพย์ประเภทเครื่องจักรและอุปกรณ์จากบริษัท มหาชัยศูนย์รวมเหล็ก จำกัด (ซึ่งมีนายนิรุตต์ งามชำนัญญฤทธิ์ เป็นผู้ถือหุ้นใหญ่) และนายนิรุตต์ งามชำนัญญฤทธิ์ (บิดาของนายนิรุตต์ งามชำนัญญฤทธิ์ เป็นผู้ถือหุ้นใหญ่และเป็นกรรมการ)

เมื่อมีการซื้อสินทรัพย์ดังกล่าวแล้วนายสุรช จิระพงษ์ตระกูล และนายนิรุตต์ งามชำนัญญฤทธิ์ ได้รับการแต่งตั้งเข้าเป็นกรรมการ และผู้บริหารของบริษัทฯ เมื่อวันที่ 3 กันยายน 2558

ทั้งนี้ การซื้อธุรกิจดังกล่าวมีวัตถุประสงค์ในการเพิ่มฐานลูกค้า ส่วนแบ่งตลาด และลดการแข่งขันในอุตสาหกรรม

ข้อมูลสิ่งตอบแทนที่โอนให้และสินทรัพย์ที่ได้มาจากการซื้อธุรกิจมีดังนี้

	มูลค่ายุติธรรม บาท
สิ่งตอบแทนที่โอนให้	
หุ้นสามัญของบริษัท เดอะ สติล จำกัด (มหาชน) (มูลค่ายุติธรรม ณ วันที่ โอนหุ้นมูลค่าหุ้นละ 9.00-9.05 บาทต่อหุ้น)	1,353,750,000.00
สินทรัพย์ที่ได้มาสุทธิ	
เงินสด	397,413,326.52
ที่ดิน อาคารและอุปกรณ์	360,881,912.67
รวมสินทรัพย์สุทธิที่ระบุได้	758,295,239.19
สิ่งตอบแทนที่โอนให้สูงกว่ามูลค่าสิ่งตอบแทนที่ได้มา (ค่าความนิยม)	595,454,760.81
หัก ขาดทุนจากการด้อยค่าค่าความนิยม	(595,454,760.81)
สุทธิ	-

ในระหว่างปีไตรมาศที่ 3 ปี 2558 บริษัทฯ ได้ออกหุ้นสามัญเพิ่มทุน ตามหมายเหตุ 25 เพื่อซื้อสินทรัพย์จากบุคคลและกิจการที่เกี่ยวข้องกัน การทำรายการดังกล่าวถือเป็นการรวมธุรกิจ ณ วันที่ซื้อ บริษัทฯ มีมูลค่ายุติธรรมของสิ่งตอบแทนที่โอนให้สูงกว่ามูลค่ายุติธรรมของสิ่งตอบแทนที่ได้มา ซึ่งบริษัทฯ แสดงรายการในงบแสดงฐานะการเงินรวมและงบแสดงฐานะการเงินเฉพาะกิจการเป็นสินทรัพย์ภายใต้ซื้อบัญชีค่าความนิยม จำนวนเงิน 595.45 ล้านบาท อย่างไรก็ตาม ต่อมาในไตรมาสที่ 4 ปี 2558 บริษัทฯ ได้พิจารณามูลค่าของค่าความนิยมที่เกิดขึ้นจากการรวมธุรกิจ พบว่าค่าความนิยมที่เกิดจากการซื้อธุรกิจดังกล่าวไม่ได้ก่อให้เกิดประโยชน์เชิงเศรษฐกิจให้แก่กลุ่มบริษัทฯ ดังนั้น ฝ่ายบริหารจึงได้ประเมินมูลค่าค่าความนิยมแล้วมีความเห็นว่าให้พิจารณาการด้อยค่าของค่าความนิยมดังกล่าวทั้งจำนวน โดยบริษัทฯ ได้บันทึกตั้งค่าเพื่อการด้อยค่าของค่าความนิยมและผลขาดทุนจากการด้อยค่าของค่าความนิยมจากการซื้อธุรกิจจำนวน 595.45 ล้านบาท ในงบการเงินรวมและงบการเงินเฉพาะกิจการ

5. การนำนโยบายการบัญชีใหม่มาถือปฏิบัติ

บริษัทฯ ได้นำกรอบแนวคิดสำหรับการรายงานทางการเงินใหม่ มาตรฐานการบัญชีใหม่ มาตรฐานการรายงานทางการเงินใหม่ การตีความมาตรฐานการบัญชีใหม่ การตีความมาตรฐานการรายงานทางการเงินใหม่ และแนวปฏิบัติทางการบัญชีใหม่ ที่มีผลบังคับใช้สำหรับรอบระยะเวลาบัญชีที่เริ่มต้นในหรือหลังวันที่ 1 มกราคม 2558 มาถือปฏิบัติโดยไม่มีผลกระทบต่อการรายงานทางการเงินงวดปัจจุบัน

6. มาตรฐานการรายงานทางการเงินใหม่ที่ยังไม่มีผลบังคับใช้

มาตรฐานการบัญชี มาตรฐานการรายงานทางการเงิน การตีความมาตรฐานการบัญชี การตีความมาตรฐานการรายงานทางการเงิน และแนวปฏิบัติทางการบัญชีใหม่ที่ประกาศใช้แล้วแต่ยังไม่มีผลบังคับใช้ในรอบระยะเวลารายงานปัจจุบัน ซึ่งบริษัทฯ ยังไม่ได้นำมาถือปฏิบัติก่อนวันที่มีผลบังคับใช้ มีดังต่อไปนี้

มีผลบังคับใช้สำหรับรอบระยะเวลาบัญชีที่เริ่มในหรือหลังวันที่ 1 มกราคม 2559

มาตรฐานการบัญชี ฉบับที่ 1 (ปรับปรุง 2558)	การนำเสนองบการเงิน
มาตรฐานการบัญชี ฉบับที่ 2 (ปรับปรุง 2558)	สินค้าคงเหลือ
มาตรฐานการบัญชี ฉบับที่ 7 (ปรับปรุง 2558)	งบกระแสเงินสด
มาตรฐานการบัญชี ฉบับที่ 8 (ปรับปรุง 2558)	นโยบายการบัญชี การเปลี่ยนแปลงประมาณการทางบัญชีและข้อผิดพลาด
มาตรฐานการบัญชี ฉบับที่ 10 (ปรับปรุง 2558)	เหตุการณ์ภายหลังรอบระยะเวลารายงาน
มาตรฐานการบัญชี ฉบับที่ 11 (ปรับปรุง 2558)	สัญญาก่อสร้าง
มาตรฐานการบัญชี ฉบับที่ 12 (ปรับปรุง 2558)	ภาษีเงินได้
มาตรฐานการบัญชี ฉบับที่ 16 (ปรับปรุง 2558)	ที่ดิน อาคารและอุปกรณ์
มาตรฐานการบัญชี ฉบับที่ 17 (ปรับปรุง 2558)	สัญญาเช่า
มาตรฐานการบัญชี ฉบับที่ 18 (ปรับปรุง 2558)	รายได้
มาตรฐานการบัญชี ฉบับที่ 19 (ปรับปรุง 2558)	ผลประโยชน์ของพนักงาน



มาตรฐานการบัญชี ฉบับที่ 20 (ปรับปรุง 2558)	การบัญชีสำหรับเงินอุดหนุนจากรัฐบาลและการเปิดเผยข้อมูลเกี่ยวกับความช่วยเหลือจากรัฐบาล
มาตรฐานการบัญชี ฉบับที่ 21 (ปรับปรุง 2558)	ผลกระทบจากการเปลี่ยนแปลงของอัตราแลกเปลี่ยนเงินตราต่างประเทศ
มาตรฐานการบัญชี ฉบับที่ 23 (ปรับปรุง 2558)	ต้นทุนการกู้ยืม
มาตรฐานการบัญชี ฉบับที่ 24 (ปรับปรุง 2558)	การเปิดเผยข้อมูลเกี่ยวกับบุคคลหรือกิจการที่เกี่ยวข้องกัน
มาตรฐานการบัญชี ฉบับที่ 26 (ปรับปรุง 2558)	การบัญชีและการรายงานโครงการผลประโยชน์เมื่อออกจากงาน
มาตรฐานการบัญชี ฉบับที่ 27 (ปรับปรุง 2558)	งบการเงินเฉพาะกิจการ
มาตรฐานการบัญชี ฉบับที่ 28 (ปรับปรุง 2558)	เงินลงทุนในบริษัทร่วมและการร่วมค้า
มาตรฐานการบัญชี ฉบับที่ 29 (ปรับปรุง 2558)	การรายงานทางการเงินในสภาพเศรษฐกิจที่เงินเฟ้อรุนแรง
มาตรฐานการบัญชี ฉบับที่ 33 (ปรับปรุง 2558)	กำไรต่อหุ้น
มาตรฐานการบัญชี ฉบับที่ 34 (ปรับปรุง 2558)	งบการเงินระหว่างกาล
มาตรฐานการบัญชี ฉบับที่ 36 (ปรับปรุง 2558)	การด้อยค่าของสินทรัพย์
มาตรฐานการบัญชี ฉบับที่ 37 (ปรับปรุง 2558)	ประมาณการหนี้สิน หนี้สินที่อาจเกิดขึ้น และสินทรัพย์ที่อาจเกิดขึ้น
มาตรฐานการบัญชี ฉบับที่ 38 (ปรับปรุง 2558)	สินทรัพย์ที่ไม่มีตัวตน
มาตรฐานการบัญชี ฉบับที่ 40 (ปรับปรุง 2558)	อสังหาริมทรัพย์เพื่อการลงทุน
มาตรฐานการบัญชี ฉบับที่ 41	เกษตรกรรม
มาตรฐานการรายงานทางการเงิน ฉบับที่ 2 (ปรับปรุง 2558)	การจ่ายโดยใช้หุ้นเป็นเกณฑ์
มาตรฐานการรายงานทางการเงิน ฉบับที่ 3 (ปรับปรุง 2558)	การรวมธุรกิจ
มาตรฐานการรายงานทางการเงิน ฉบับที่ 4 (ปรับปรุง 2558)	สัญญาประกันภัย
มาตรฐานการรายงานทางการเงิน ฉบับที่ 5 (ปรับปรุง 2558)	สินทรัพย์ไม่หมุนเวียนที่ถือไว้เพื่อขายและการดำเนินงานที่ยกเลิก
มาตรฐานการรายงานทางการเงิน ฉบับที่ 6 (ปรับปรุง 2558)	การสำรวจและประเมินค่าแหล่งทรัพยากรแร่
มาตรฐานการรายงานทางการเงิน ฉบับที่ 8 (ปรับปรุง 2558)	ส่วนงานดำเนินงาน
มาตรฐานการรายงานทางการเงิน ฉบับที่ 10 (ปรับปรุง 2558)	งบการเงินรวม
มาตรฐานการรายงานทางการเงิน ฉบับที่ 11 (ปรับปรุง 2558)	การร่วมกิจการ
มาตรฐานการรายงานทางการเงิน ฉบับที่ 12 (ปรับปรุง 2558)	การเปิดเผยข้อมูลเกี่ยวกับส่วนได้เสียในกิจการอื่น
มาตรฐานการรายงานทางการเงิน ฉบับที่ 13 (ปรับปรุง 2558)	การวัดมูลค่าชุดธรรม
การตีความมาตรฐานการบัญชี ฉบับที่ 10 (ปรับปรุง 2558)	ความช่วยเหลือจากรัฐบาล-กรณีที่ไม่มีความเกี่ยวข้องอย่างเฉพาะเจาะจงกับกิจกรรมดำเนินงาน
การตีความมาตรฐานการบัญชี ฉบับที่ 15 (ปรับปรุง 2558)	สัญญาเช่าดำเนินงาน-สิ่งจูงใจที่ให้แก่ผู้เช่า
การตีความมาตรฐานการบัญชี ฉบับที่ 25 (ปรับปรุง 2558)	ภาษีเงินได้การเปลี่ยนแปลงสถานภาพทางภาษีของกิจการหรือของผู้ถือหุ้น

การตีความมาตรฐานการบัญชี ฉบับที่ 27 (ปรับปรุง 2558)	การประเมินเนื้อหาสัญญาเช่าที่สร้างขึ้นตามรูปแบบกฎหมาย
การตีความมาตรฐานการบัญชี ฉบับที่ 29 (ปรับปรุง 2558)	การเปิดเผยข้อมูลของข้อตกลงสัมปทานบริการ
การตีความมาตรฐานการบัญชี ฉบับที่ 31 (ปรับปรุง 2558)	รายได้-รายการแลกเปลี่ยนเกี่ยวกับบริการโฆษณา
การตีความมาตรฐานการบัญชี ฉบับที่ 32 (ปรับปรุง 2558)	สินทรัพย์ไม่มีตัวตน-ต้นทุนเว็บไซต์
การตีความมาตรฐานการรายงานทางการเงิน ฉบับที่ 1 (ปรับปรุง 2558)	การเปลี่ยนแปลงในหนี้สินที่เกิดขึ้นจากการรื้อถอน การบูรณะ และหนี้สินที่มีลักษณะคล้ายคลึงกัน
การตีความมาตรฐานการรายงานทางการเงิน ฉบับที่ 4 (ปรับปรุง 2558)	การประเมินว่าข้อตกลงประกอบด้วยสัญญาเช่าหรือไม่
การตีความมาตรฐานการรายงานทางการเงิน ฉบับที่ 5 (ปรับปรุง 2558)	สิทธิในส่วนได้เสียจากกองทุนการรื้อถอนการบูรณะ และการปรับปรุงสภาพแวดล้อม
การตีความมาตรฐานการรายงานทางการเงิน ฉบับที่ 7 (ปรับปรุง 2558)	การปรับปรุงย้อนหลังภายใต้มาตรฐานการบัญชี ฉบับที่ 29 (ปรับปรุง 2558) เรื่อง การรายงานทางการเงิน ในสภาพเศรษฐกิจที่เงินเฟ้อรุนแรง
การตีความมาตรฐานการรายงานทางการเงิน ฉบับที่ 10 (ปรับปรุง 2558)	งบการเงินระหว่างกาลและการด้อยค่า
การตีความมาตรฐานการรายงานทางการเงิน ฉบับที่ 12 (ปรับปรุง 2558)	ข้อตกลงสัมปทานบริการ
การตีความมาตรฐานการรายงานทางการเงิน ฉบับที่ 13 (ปรับปรุง 2558)	โปรแกรมสิทธิพิเศษแก่ลูกค้า
การตีความมาตรฐานการรายงานทางการเงิน ฉบับที่ 14 (ปรับปรุง 2558)	ข้อจำกัดสินทรัพย์ตามโครงการผลประโยชน์ ข้อกำหนดเงินทุนขั้นต่ำและปฏิสัมพันธ์ของรายการเหล่านี้ สำหรับมาตรฐานการบัญชี ฉบับที่ 19 (ปรับปรุง 2558) เรื่อง ผลประโยชน์ของพนักงาน
การตีความมาตรฐานการรายงานทางการเงิน ฉบับที่ 15 (ปรับปรุง 2558)	สัญญาสำหรับการก่อสร้างอสังหาริมทรัพย์
การตีความมาตรฐานการรายงานทางการเงิน ฉบับที่ 17 (ปรับปรุง 2558)	การจ่ายสินทรัพย์ที่ไม่ใช่เงินสดให้แก่เจ้าของ
การตีความมาตรฐานการรายงานทางการเงิน ฉบับที่ 18 (ปรับปรุง 2558)	การโอนสินทรัพย์จากลูกค้า
การตีความมาตรฐานการรายงานทางการเงิน ฉบับที่ 20 (ปรับปรุง 2558)	ต้นทุนการเปิดหน้าดินในช่วงการผลิตสำหรับเหมือง
การตีความมาตรฐานการรายงานทางการเงิน ฉบับที่ 21	เงินนำส่งรัฐ
แนวปฏิบัติทางบัญชีสำหรับการวัดมูลค่าและรับรู้รายการของพืชเพื่อการให้ผลผลิต	

ฝ่ายบริหารของบริษัทฯ เชื่อว่ามาตรฐานการรายงานทางการเงินข้างต้นจะไม่มีผลกระทบต่อการเงินอย่างเป็นสาระสำคัญต่อการเงินเมื่อนำมาถือปฏิบัติในงวดที่มีผลบังคับใช้



7. นโยบายการบัญชีที่สำคัญ

7.1 เกณฑ์การวัดมูลค่าที่ใช้จัดทำงานการเงิน

เกณฑ์การวัดมูลค่าที่ใช้จัดทำงานการเงิน คือ เกณฑ์ราคาทุนเดิม โดยใช้ร่วมกับเกณฑ์อื่น ๆ สำหรับสินทรัพย์และหนี้สินบางประเภทที่มีการใช้เกณฑ์การวัดมูลค่าอื่น ได้เปิดเผยเกณฑ์การวัดมูลค่าที่ใช้ในนโยบายการบัญชีที่เกี่ยวข้อง

7.2 เงินตราต่างประเทศ

รายการที่เป็นเงินตราต่างประเทศ บันทึกรายการโดยแปลงค่าเป็นเงินบาทตามอัตราแลกเปลี่ยน ณ วันที่เกิดรายการ ยอดคงเหลือของสินทรัพย์และหนี้สินที่เป็นเงินตราต่างประเทศ ณ วันสิ้นงวด แปลงค่าเป็นเงินบาทตามอัตราปิด ณ วันสิ้นงวด ผลกำไรหรือขาดทุนจากการแปลงค่านี้ แสดงเป็นรายได้หรือค่าใช้จ่ายในงบกำไรขาดทุนเบ็ดเสร็จในงวดนั้น

7.3 เครื่องมือทางการเงิน

สินทรัพย์ทางการเงินที่แสดงในงบแสดงฐานะการเงินประกอบด้วย เงินสดและรายการเทียบเท่าเงินสด เงินลงทุน ลูกหนี้การค้าและลูกหนี้อื่น เงินจ่ายล่วงหน้าค่าสินค้า เงินให้กู้ยืมระยะยาวและดอกเบี้ยค้างรับแก่บริษัทย่อย หนี้สินทางการเงินที่แสดงในงบแสดงฐานะการเงิน ประกอบด้วย เงินเบิกเกินบัญชีและเงินกู้ยืมจากสถาบันการเงิน เจ้าหนี้การค้าและเจ้าหนี้อื่น เงินรับล่วงหน้าค่าสินค้า เงินกู้ยืมระยะยาว ซึ่งนโยบายการบัญชีเฉพาะสำหรับรายการแต่ละรายการได้เปิดเผยแยกไว้ในแต่ละหัวข้อที่เกี่ยวข้อง

7.4 เงินสดและรายการเทียบเท่าเงินสด

เงินสดและรายการเทียบเท่าเงินสดรวมเงินฝากธนาคารประเภทกระแสรายวัน ออมทรัพย์ และประจำไม่เกิน 3 เดือน ที่ไม่ติดภาระค้ำประกัน

7.5 เงินลงทุนชั่วคราว

เงินลงทุนที่อยู่ในความต้องการของตลาด ซึ่งบริษัทฯ ถือเป็นหลักทรัพย์เพื่อค้าแสดงด้วยมูลค่ายุติธรรม ซึ่งมูลค่ายุติธรรมของหลักทรัพย์จดทะเบียน คำนวณ ณ วันที่ในงบแสดงฐานะการเงิน จากราคาเสนอซื้อล่าสุดของตลาดหลักทรัพย์แห่งประเทศไทย บริษัทฯ รับรู้การเปลี่ยนแปลงของมูลค่าเงินลงทุนเป็นรายการกำไร(ขาดทุน)ในงบกำไรขาดทุนเบ็ดเสร็จ สำหรับต้นทุนของเงินลงทุนที่จำหน่ายในระหว่างงวดคำนวณตามวิธีถัวเฉลี่ย

7.6 ลูกหนี้การค้าและลูกหนี้อื่น

ลูกหนี้การค้าและลูกหนี้อื่นแสดงด้วยมูลค่าสุทธิที่จะได้รับ

7.7 สินค้าคงเหลือ

สินค้าคงเหลือแสดงด้วยราคาทุนหรือมูลค่าสุทธิที่จะได้รับแล้วแต่ราคาใดจะต่ำกว่า ราคาทุนของสินค้าคำนวณโดยวิธีถัวเฉลี่ยถ่วงน้ำหนัก ต้นทุนของการซื้อประกอบด้วยราคาซื้อ และค่าใช้จ่ายทางตรงที่เกี่ยวข้องกับการซื้อสินค้านั้น เช่น ค่าอากรขาเข้าและค่าขนส่ง หักด้วยส่วนลด และเงินที่ได้รับคืนจากการซื้อสินค้า ต้นทุนของสินค้าสำเร็จรูปประกอบด้วยค่าวัตถุดิบ ค่าแรงทางตรง ค่าใช้จ่ายอื่นทางตรง และค่าสูญหายในการผลิตซึ่งปันส่วนตามเกณฑ์การดำเนินงานตามปกติ มูลค่าที่จะได้รับประมาณจากราคาที่คาดว่าจะขายได้ตามปกติของธุรกิจหักด้วยค่าใช้จ่ายที่จำเป็นเพื่อให้สินค้านั้นสำเร็จรูปและค่าใช้จ่ายในการขาย

7.8 เงินลงทุน

- เงินลงทุนในบริษัทย่อยและบริษัทร่วมแสดงในงบการเงินเฉพาะกิจการ โดยใช้วิธีราคาทุน

- เงินลงทุนในบริษัทร่วมแสดงในงบการเงินรวมโดยใช้วิธีส่วนได้เสีย

บริษัทฯ จะทดสอบการด้อยค่าของเงินลงทุนเมื่อมีข้อบ่งชี้ว่าเงินลงทุนนั้นอาจมีการด้อยค่าเกิดขึ้น หากว่าราคาตามบัญชีของเงินลงทุนสูงกว่ามูลค่าที่คาดว่าจะได้รับคืน บริษัทฯ จะบันทึกรายการขาดทุนจากการด้อยค่ารวมไว้ในงบกำไรขาดทุนเบ็ดเสร็จรวม

7.9 ที่ดิน อาคารและอุปกรณ์

ที่ดิน อาคารและอุปกรณ์ บันทึกตามราคาทุน ณ วันเริ่มรายการหักด้วยค่าเสื่อมราคาสะสม และผลขาดทุนจากการด้อยค่าสะสม (ถ้ามี) ค่าเสื่อมราคาคำนวณตามวิธีเส้นตรงตลอดอายุการให้ประโยชน์โดยประมาณดังนี้

อาคารและสิ่งปลูกสร้าง	5 - 32 ปี
เครื่องจักรและอุปกรณ์โรงงาน	5 - 10 ปี
เครื่องตกแต่ง และเครื่องใช้สำนักงาน	5 ปี
ยานพาหนะ	5 - 15 ปี

ค่าเสื่อมราคาของสินทรัพย์ที่เกิดขึ้นในงวดระยะเวลาที่นำมาใช้ผลิตสินทรัพย์ถาวรอื่น นำมารวมคำนวณเป็นส่วนหนึ่งของราคาทุนของสินทรัพย์ชนิดอื่นนั้น โดยจะหยุดบันทึกเมื่อสินทรัพย์ถาวรอื่นนั้นพร้อมใช้งานตามประสงค์

บริษัทฯ ไม่คิดค่าเสื่อมราคาสำหรับที่ดิน ส่วนปรับปรุงที่ดิน และสินทรัพย์ที่อยู่ระหว่างก่อสร้าง

ต้นทุนของการเปลี่ยนแปลงจะถูกรับรู้เป็นส่วนหนึ่งของมูลค่าตามบัญชีของสินทรัพย์เมื่อมีความเป็นไปได้ค่อนข้างแน่ที่บริษัทฯ จะได้รับประโยชน์เชิงเศรษฐกิจในอนาคตจากรายการนั้น และสามารถวัดมูลค่าต้นทุนของรายการนั้นได้อย่างน่าเชื่อถือ ต้นทุนของการเปลี่ยนแปลงจะถูกคิดค่าเสื่อมราคาตามเกณฑ์อายุการให้ประโยชน์โดยประมาณ ค่าซ่อมแซมและบำรุงรักษาจะรับรู้เป็นค่าใช้จ่ายในกำไรหรือขาดทุนสำหรับงวดบัญชีที่เกิดรายการ

กำไรหรือขาดทุนจากการจำหน่ายที่ดิน อาคารและอุปกรณ์ คำนวณจากผลต่างระหว่างเงินสดรับสุทธิกับมูลค่าตามบัญชีและรับรู้เป็นรายได้หรือค่าใช้จ่ายในกำไรหรือขาดทุนของงวดนั้น

7.10 สินทรัพย์ไม่มีตัวตนและค่าตัดจำหน่าย

โปรแกรมคอมพิวเตอร์

สิทธิการใช้โปรแกรมคอมพิวเตอร์โดยที่ซื้อมามีลักษณะเฉพาะบันทึกเป็นสินทรัพย์โดยคำนวณจากต้นทุนในการได้มาและการดำเนินการให้โปรแกรมคอมพิวเตอร์นั้นสามารถนำมาใช้งานได้ตามประสงค์ โดยจะตัดจำหน่ายตลอดอายุประมาณการให้ประโยชน์ภายในระยะเวลาไม่เกิน 5 ปี

7.11 ต้นทุนการกู้ยืม

ดอกเบี้ยจ่ายที่ถือเป็นต้นทุนเป็นดอกเบี้ยที่เกิดจากการกู้ยืมเพื่อให้ได้มาซึ่งทรัพย์สินที่ก่อสร้างโครงการต่าง ๆ กลุ่มบริษัทฯ จะบันทึกดอกเบี้ยจ่ายถือเป็นส่วนหนึ่งของทรัพย์สินที่ก่อสร้างโครงการต่าง ๆ โดยจะหยุดบันทึกเมื่อการก่อสร้างเสร็จสมบูรณ์

7.12 การด้อยค่าของสินทรัพย์

มูลค่าตามบัญชีของสินทรัพย์ได้รับการประเมิน ณ ทุกวันสิ้นรอบระยะเวลารายงานว่ามีข้อบ่งชี้ของการด้อยค่าเกิดขึ้นหรือไม่ ในกรณีที่มีข้อบ่งชี้ จะทำการประมาณมูลค่าที่คาดว่าจะได้รับคืนของสินทรัพย์นั้นหรือหน่วยสินทรัพย์ที่ก่อให้เกิดเงินสดที่มีสินทรัพย์ที่กำลังพิจารณานั้นรวมอยู่ โดยรับรู้ผลขาดทุนจากการด้อยค่าเมื่อมูลค่าที่คาดว่าจะได้รับคืนต่ำกว่ามูลค่าตามบัญชีของสินทรัพย์หรือหน่วยสินทรัพย์ที่ก่อให้เกิดเงินสดนั้น

ผลขาดทุนจากการด้อยค่ารับรู้เป็นค่าใช้จ่ายในกำไรหรือขาดทุนทันที
การคำนวณมูลค่าที่คาดว่าจะได้รับคืน

- มูลค่าที่คาดว่าจะได้รับคืน หมายถึง มูลค่ายุติธรรมหักต้นทุนในการขายของสินทรัพย์หรือหน่วยสินทรัพย์ที่ก่อให้เกิดเงินสด หรือมูลค่าจากการใช้ของสินทรัพย์นั้น แล้วแต่จำนวนใดจะสูงกว่า
- ในการประเมินมูลค่าจากการใช้ของสินทรัพย์ ประมาณการกระแสเงินสดในอนาคตที่คาดว่าจะได้รับจากสินทรัพย์จะถูกคิดลดเป็นมูลค่าปัจจุบันโดยใช้อัตราคิดลดที่เป็นอัตราก่อนภาษีเงินได้ที่สะท้อนมูลค่าที่อาจประเมินได้ในตลาดปัจจุบันซึ่งแปรไปตามเวลาและความเสี่ยงที่มีต่อสินทรัพย์

- สินทรัพย์ที่ไม่ก่อให้เกิดเงินสดซึ่งส่วนใหญ่เป็นหน่วยอิสระแยกจากสินทรัพย์อื่น ๆ จะพิจารณามูลค่าที่คาดว่าจะได้รับคืนให้สอดคล้องกับหน่วยสินทรัพย์ที่ก่อให้เกิดเงินสดที่สินทรัพย์นั้นมี ความเกี่ยวข้องด้วย

การกลับรายการผลขาดทุนจากการด้อยค่า

- ผลขาดทุนจากการด้อยค่าของสินทรัพย์ที่ไม่ใช่ค่าความนิยมที่รับรู้ในงวดก่อนจะถูกกลับรายการ หากประมาณการที่ใช้ในการกำหนดมูลค่าที่คาดว่าจะได้รับคืนได้เปลี่ยนแปลงไปภายหลังจาก รับรู้ผลขาดทุนจากการด้อยค่าครั้งล่าสุดแล้ว เพียงเพื่อให้มูลค่าตามบัญชีของสินทรัพย์ไม่เกิน กว่ามูลค่าตามบัญชีที่ควรเป็น (สุทธิจากค่าเสื่อมราคาหรือค่าตัดจำหน่าย) หากไม่เคยรับรู้ผล ขาดทุนจากการด้อยค่าของสินทรัพย์นั้นมาก่อน
- การกลับรายการผลขาดทุนจากการด้อยค่าจะถูกรับรู้เป็นรายได้ในกำไรหรือขาดทุนทันที

7.13 ผลประโยชน์ของพนักงาน

ผลประโยชน์ระยะสั้น

- กลุ่มบริษัทฯ บันทึกเงินเดือน ค่าจ้าง โบนัส และเงินสมทบกองทุนประกันสังคมเป็นค่าใช้จ่าย เมื่อเกิดรายการ

ผลประโยชน์ระยะยาว

- กลุ่มบริษัทฯ รับรู้ผลประโยชน์พนักงานหลังการเลิกจ้างหรือเกษียณอายุเพื่อจ่ายให้แก่พนักงาน ตามกฎหมายแรงงานของประเทศไทยซึ่งถือเป็น โครงการผลประโยชน์ตามภาระผูกพัน ผลประโยชน์พนักงานซึ่งคำนวณโดยผู้เชี่ยวชาญทางคณิตศาสตร์ประกันภัยด้วยเทคนิคการ ประมาณการตามหลักคณิตศาสตร์ประกันภัย และกีดลดผลประโยชน์โดยใช้วิธีคิดลดแต่ละ หน่วยที่ประมาณการไว้ ซึ่งประมาณการจากมูลค่าปัจจุบันของกระแสเงินสดที่คาดว่าจะต้องจ่าย ในอนาคตคิดลดด้วยอัตราดอกเบี้ยของพันธบัตรรัฐบาลที่ครบกำหนดในเวลาใกล้เคียงกับกำหนด ชำระของหนี้สินดังกล่าว กระแสเงินสดที่คาดว่าจะต้องจ่ายในอนาคตประมาณการจากเงินเดือน พนักงาน อัตราการลาออก อัตราการตาย อายุงาน และปัจจัยอื่น กลุ่มบริษัทฯ แสดงภาระผูกพัน ผลประโยชน์พนักงานเป็นหนี้สินไม่หมุนเวียน ทั้งนี้ ค่าใช้จ่ายที่เกี่ยวข้องกับผลประโยชน์ของ พนักงานจะรับรู้ในกำไรหรือขาดทุนสำหรับงวดเพื่อกระจายต้นทุนดังกล่าวตลอดระยะเวลาของ การจ้างงาน

7.14 ประเมินการหนี้สิน

กลุ่มบริษัทฯ จะรับรู้ประมาณการหนี้สินเมื่อมีความเป็นไปได้ค่อนข้างแน่ของการเกิด ภาระผูกพันในปัจจุบันตามกฎหมายหรือจากการอนุมานอันเป็นผลสืบเนื่องมาจากเหตุการณ์ใน อดีต ภาระผูกพันดังกล่าวคาดว่าจะส่งผลให้ต้องเกิดการไหลออกของทรัพยากรเพื่อจ่ายชำระ ภาระผูกพันและจำนวนที่ต้องจ่ายสามารถประมาณการได้อย่างน่าเชื่อถือ รายจ่ายที่จะได้รับ ชดเชยรับรู้เป็นสินทรัพย์แยกต่างหากก็ต่อเมื่อมีความเชื่อมั่นอย่างแน่นหนาว่าหลังจากที่จ่ายชำระภาระ



ผูกพันแล้ว กลุ่มบริษัทฯ น่าจะได้รับรายจ่ายนั้นคืน แต่ไม่เกินจำนวนประมาณการหนี้สินที่เกี่ยวข้อง

7.15 การจัดสรรกำไรสะสม

การจัดสรรกำไรสะสมเป็นไปตามพระราชบัญญัติบริษัทมหาชนจำกัด พ.ศ.2535 โดยบริษัทฯ จะจัดสรรเมื่อได้รับอนุมัติจากที่ประชุมคณะกรรมการบริษัท ซึ่งจะรายงานให้ที่ประชุมผู้ถือหุ้นทราบต่อไป

7.16 การรับรู้รายได้

- รายได้จากการขาย รับรู้เมื่อได้โอนความเสี่ยงและผลตอบแทนที่มีนัยสำคัญของความเป็นเจ้าของสินค้าให้กับผู้ซื้อแล้ว
- รายได้จากการให้บริการรับรู้รายได้เมื่อได้ให้บริการแก่ลูกค้าแล้ว
- รายได้ดอกเบี้ยรับรู้ตามวิธีอัตราดอกเบี้ยที่แท้จริง

7.17 การรับรู้ค่าใช้จ่าย

- ค่าใช้จ่ายรับรู้ตามเกณฑ์คงค้าง

7.18 ภาษีเงินได้

ภาษีเงินได้ประกอบด้วยภาษีเงินได้ปัจจุบันและภาษีเงินได้รอการตัดบัญชี ภาษีเงินได้รับรู้ในกำไรหรือขาดทุน เว้นแต่ภาษีเงินได้ที่เกี่ยวข้องกับรายการที่รับรู้ในกำไรขาดทุนเบ็ดเสร็จอื่นหรือรับรู้โดยตรงในส่วนของผู้ถือหุ้นซึ่งจะรับรู้ในกำไรขาดทุนเบ็ดเสร็จอื่นหรือรับรู้โดยตรงในส่วนของผู้ถือหุ้นเช่นเดียวกัน

ภาษีเงินได้ปัจจุบัน

กลุ่มบริษัทฯ รับรู้ภาษีเงินได้ปัจจุบันตามจำนวนที่คาดว่าจะจ่ายให้กับหน่วยงานจัดเก็บภาษีของรัฐ ซึ่งคำนวณจากกำไรทางภาษีตามหลักเกณฑ์ที่กำหนดในกฎหมายภาษีอากรโดยใช้อัตรากำไรที่ประกาศใช้ ณ วันสิ้นรอบระยะเวลารายงาน

ภาษีเงินได้รอการตัดบัญชี

กลุ่มบริษัทฯ รับรู้ภาษีเงินได้รอการตัดบัญชีโดยวิธีหนี้สินตามงบแสดงฐานะการเงิน ซึ่งคำนวณจากผลแตกต่างชั่วคราวระหว่างมูลค่าตามบัญชีของสินทรัพย์และหนี้สิน ณ วันสิ้นรอบระยะเวลารายงานกับฐานภาษีของสินทรัพย์และหนี้สินที่เกี่ยวข้องนั้น โดยใช้อัตราภาษีที่มีผลบังคับใช้ ณ วันสิ้นรอบระยะเวลารายงาน

สินทรัพย์ภาษีเงินได้รอการตัดบัญชีจะถูกรับรู้ต่อเมื่อมีความเป็นไปได้ค่อนข้างแน่ว่ากำไรเพื่อเสียภาษีในอนาคตจะมีจำนวนเพียงพอต่อการใช้ประโยชน์จากสินทรัพย์ภาษีเงินได้รอการตัดบัญชีดังกล่าว ทั้งนี้ สินทรัพย์ภาษีเงินได้รอการตัดบัญชีจะถูกปรับลดลงเท่าที่ประโยชน์ทางภาษีจะมีโอกาสถูกใช้จริง

7.19 กำไร(ขาดทุน)ต่อหุ้น

กำไร(ขาดทุน)ต่อหุ้นขึ้นพื้นฐานคำนวณโดยการหารกำไรหรือขาดทุนสำหรับงวดด้วยจำนวนตัวเฉลี่ยถ่วงน้ำหนักของหุ้นสามัญที่ออกและเรียกชำระแล้ว ซึ่งไม่ได้คำนวณกำไร(ขาดทุน)ต่อหุ้นปรับลด เนื่องจากบริษัทฯ ไม่มีหุ้นสามัญเทียบเท่า

7.20 การวัดมูลค่ายุติธรรม

มูลค่ายุติธรรม หมายถึง ราคาที่จะได้รับจากการขายสินทรัพย์หรือจะจ่ายเพื่อโอนหนี้สินในรายการที่เกิดขึ้นในสภาพปกติระหว่างผู้ร่วมตลาด ณ วันที่วัดมูลค่า บริษัทฯ ใช้ราคาเสนอซื้อขายในตลาดที่มีสภาพคล่องในการวัดมูลค่ายุติธรรมของสินทรัพย์และหนี้สินซึ่งมาตามฐานการรายงานทางการเงินที่เกี่ยวข้องกำหนดให้ต้องวัดมูลค่าด้วยมูลค่ายุติธรรม ยกเว้นในกรณีที่ไม่มีตลาดที่มีสภาพคล่องสำหรับสินทรัพย์หรือหนี้สินที่มีลักษณะเดียวกันหรือไม่สามารถหาราคาเสนอซื้อขายในตลาดที่มีสภาพคล่องได้ บริษัทฯ จะประมาณมูลค่ายุติธรรมโดยใช้เทคนิคการประเมินมูลค่าที่เหมาะสมกับแต่ละสถานการณ์ และพยายามใช้ข้อมูลที่สามารถสังเกตได้ที่เกี่ยวข้องกับสินทรัพย์หรือหนี้สินที่จะวัดมูลค่ายุติธรรมนั้นให้มากที่สุด

ลำดับชั้นของมูลค่ายุติธรรมที่ใช้วัดมูลค่าและเปิดเผยมูลค่ายุติธรรมของสินทรัพย์และหนี้สินในงบการเงินแบ่งออกเป็นสามระดับตามประเภทของข้อมูลที่ใช้ในการวัดมูลค่ายุติธรรม ดังนี้

ข้อมูลระดับ 1 เป็นราคาเสนอซื้อขายในตลาดที่มีสภาพคล่องของสินทรัพย์หรือหนี้สินอย่างเดียวกัน และบริษัทฯ สามารถเข้าถึงตลาดนั้น ณ วันที่วัดมูลค่า

ข้อมูลระดับ 2 เป็นข้อมูลอื่นที่สามารถสังเกตได้ ไม่ว่าโดยทางตรงหรือโดยทางอ้อมสำหรับสินทรัพย์นั้นหรือหนี้สินนั้นนอกเหนือจากราคาเสนอซื้อขายซึ่งรวมอยู่ในข้อมูลระดับ 1

ข้อมูลระดับ 3 เป็นข้อมูลที่ไม่สามารถสังเกตได้สำหรับสินทรัพย์นั้นหรือหนี้สินนั้น

ทุกวันสิ้นรอบระยะเวลารายงาน บริษัทฯ จะประเมินความจำเป็นในการโอนรายการระหว่างลำดับชั้นของมูลค่ายุติธรรมสำหรับสินทรัพย์และหนี้สินที่ถืออยู่ ณ วันสิ้นรอบระยะเวลารายงานที่มีการวัดมูลค่ายุติธรรมแบบเกิดขึ้นประจำ

7.21 การใช้ดุลยพินิจและประมาณการทางบัญชีที่สำคัญ

ในการจัดทำงบการเงินตามมาตรฐานการรายงานทางการเงิน ฝ่ายบริหารจำเป็นต้องใช้ดุลยพินิจและการประมาณการในเรื่องที่มีความไม่แน่นอนเสมอ การใช้ดุลยพินิจและการประมาณการดังกล่าวนี้ส่งผลกระทบต่อจำนวนเงินที่แสดงในงบการเงินและต่อข้อมูลที่แสดงในหมายเหตุประกอบงบการเงิน ผลที่เกิดขึ้นจริงอาจแตกต่างไปจากจำนวนที่ประมาณการไว้ การใช้ดุลยพินิจและการประมาณการที่สำคัญมีดังนี้

สัญญาเช่า

ในการพิจารณาประเภทของสัญญาเช่าว่าเป็นสัญญาเช่าดำเนินงานหรือสัญญาเช่าการเงิน ฝ่ายบริหารได้ใช้ดุลยพินิจในการประเมินเงื่อนไขและรายละเอียดของสัญญาเพื่อพิจารณาว่าบริษัทได้โอนหรือรับโอนความเสี่ยงและผลตอบแทนในสินทรัพย์ที่เช่าดังกล่าวแล้วหรือไม่

ค่าเผื่อนี้สงสยจะสูญของลูกหนี้และลูกหนี้อื่น

ในการประมาณค่าเผื่อนี้สงสยจะสูญของลูกหนี้การค่าและลูกหนี้อื่น ฝ่ายบริหารจำเป็นต้องใช้ดุลยพินิจในการประมาณการผลขาดทุนที่คาดว่าจะเกิดขึ้นจากลูกหนี้แต่ละราย โดยคำนึงถึงประสบการณ์การเก็บเงินในอดีต อายุของหนี้ที่คงค้างและสถานะเศรษฐกิจที่เป็นอยู่ในขณะนั้น เป็นต้น

การปรับลดสินค้างเหลือเป็นมูลค่าสุทธิที่จะได้รับ

ในการประมาณการปรับลดสินค้างเหลือเป็นมูลค่าสุทธิที่จะได้รับ ฝ่ายบริหารได้ใช้ดุลยพินิจในการประมาณมูลค่าสุทธิที่จะได้รับของสินค้างเหลือ โดยจำนวนเงินที่คาดว่าจะได้รับจากสินค้างเหลือพิจารณาจากการเปลี่ยนแปลงของราคาขายหรือต้นทุนที่เกี่ยวข้องโดยตรงกับเหตุการณ์ที่เกิดขึ้นภายหลังรอบระยะเวลารายงาน

ที่ดิน อาคารและอุปกรณ์ และค่าเสื่อมราคา

ในการคำนวณค่าเสื่อมราคาของอาคารและอุปกรณ์ ฝ่ายบริหารจำเป็นต้องทำการประมาณอายุการให้ประโยชน์และมูลค่าคงเหลือเมื่อเลิกใช้งานของอาคารและอุปกรณ์ และต้องทบทวนอายุการให้ประโยชน์และมูลค่าคงเหลือใหม่หากมีการเปลี่ยนแปลงเกิดขึ้นนอกจากนี้ ฝ่ายบริหารจำเป็นต้องสอบทานการด้อยค่าของที่ดิน อาคารและอุปกรณ์ในแต่ละช่วงเวลาและรับรู้ผลขาดทุนจากการด้อยค่าหากคาดว่ามูลค่าที่คาดว่าจะได้รับคืนต่ำกว่ามูลค่าตามบัญชีของสินทรัพย์นั้น ในการนี้ ฝ่ายบริหารจำเป็นต้องใช้ดุลยพินิจที่เกี่ยวข้องกับการคาดการณ์รายได้และค่าใช้จ่ายในอนาคตซึ่งเกี่ยวข้องกับสินทรัพย์นั้น

สินทรัพย์ไม่มีตัวตนและค่าตัดจำหน่าย

สินทรัพย์ไม่มีตัวตนจะตัดจำหน่ายโดยวิธีเส้นตรงตลอดอายุการให้ประโยชน์โดยประมาณ และจะพิจารณาการด้อยค่าหากมีข้อบ่งชี้

ผลประโยชน์หลังออกจากราชการของพนักงาน

หนี้สินตามโครงการผลประโยชน์หลังออกจากราชการของพนักงานประมาณการตามหลักคณิตศาสตร์ประกันภัย ซึ่งข้อสมมติในการประมาณการดังกล่าวประกอบด้วย อัตราคิดลด จำนวนเงินเดือนที่คาดว่าจะเพิ่มขึ้นในอนาคต อัตราภาระ และปัจจัยที่เกี่ยวข้องในเชิงประชากรศาสตร์ ในการกำหนดอัตราคิดลดผู้เชี่ยวชาญทางคณิตศาสตร์ประกันภัยได้พิจารณาถึงอัตราดอกเบี้ยที่สะท้อนถึงสภาพการณ์ทางเศรษฐกิจในปัจจุบัน ส่วนอัตราภาระใช้ข้อมูลตารางอัตราภาระที่เปิดเผยทั่วไปในประเทศไทย อย่างไรก็ตาม ผลประโยชน์หลังการเลิกจ้างงานที่เกิดขึ้นจริงนั้นอาจแตกต่างไปจากที่ประมาณการไว้

8. เงินสดและรายการเทียบเท่าเงินสด

ประกอบด้วย

	งบการเงินรวม		งบการเงินเฉพาะกิจการ	
	ณ วันที่	ณ วันที่	ณ วันที่	ณ วันที่
	31 ธันวาคม 2558	31 ธันวาคม 2557	31 ธันวาคม 2558	31 ธันวาคม 2557
	บาท	บาท	บาท	บาท
เงินสด	3,472,986.25	7,912,293.17	3,294,395.25	7,606,197.17
เงินฝากธนาคารประเภทกระแสรายวัน	34,615,000.01	20,304,545.30	17,410,350.66	17,658,219.30
เงินฝากธนาคารประเภทออมทรัพย์	3,109,011.80	2,983,295.14	27,532.78	177,133.31
รวม	<u>41,196,998.06</u>	<u>31,200,133.61</u>	<u>20,732,278.69</u>	<u>25,441,549.78</u>



9. เงินลงทุนชั่วคราว

ประกอบด้วย

	งบการเงินรวม		งบการเงินเฉพาะกิจการ	
	ณ วันที่	ณ วันที่	ณ วันที่	ณ วันที่
	31 ธันวาคม 2558	31 ธันวาคม 2557	31 ธันวาคม 2558	31 ธันวาคม 2557
	บาท	บาท	บาท	บาท
<u>หลักทรัพย์ในความต้องการของตลาด</u>				
บริษัท จี.เจ.สติล จำกัด (มหาชน)				
มูลหนี้ ณ วันรับโอน	13,989,473.54	213,055,081.83	13,989,473.54	13,989,473.54
หัก ค่าเพื่อการลดมูลค่า	(4,561,982.07)	(67,921,982.07)	(4,561,982.07)	(4,561,982.07)
มูลหนี้ ณ วันรับโอน – สุทธิ	9,427,491.47	145,133,099.76	9,427,491.47	9,427,491.47
หัก ขายเงินลงทุนชั่วคราว	-	(199,065,608.29)	-	-
โอนกลับค่าเพื่อการลดมูลค่า	-	63,360,000.00	-	-
การเปลี่ยนแปลงมูลค่ายุติธรรม ของเงินลงทุน	(4,950,859.93)	(40,590,343.01)	(4,950,859.93)	(5,510,438.88)
บวก กำไรจากการจำหน่ายเงินลงทุน	-	35,079,904.13	-	-
มูลค่ายุติธรรมในเงินลงทุนชั่วคราว	4,476,631.54	3,917,052.59	4,476,631.54	3,917,052.59
เงินลงทุนในทองคำ	595,206.19	-	595,206.19	-
รวม	5,071,837.73	3,917,052.59	5,071,837.73	3,917,052.59

สำหรับปีสิ้นสุดวันที่ 31 ธันวาคม 2558 และ 2557 กำไร(ขาดทุน)ที่ยังไม่เกิดขึ้นจริงจากการเปลี่ยนแปลงมูลค่ายุติธรรมของเงินลงทุน มีรายการเคลื่อนไหวดังนี้

	งบการเงินรวม		งบการเงินเฉพาะกิจการ	
	สำหรับปี	สำหรับปี	สำหรับปี	สำหรับปี
	สิ้นสุดวันที่	สิ้นสุดวันที่	สิ้นสุดวันที่	สิ้นสุดวันที่
	31 ธันวาคม 2558	31 ธันวาคม 2557	31 ธันวาคม 2558	31 ธันวาคม 2557
	บาท	บาท	บาท	บาท
ยอดคงเหลือต้นปี	(40,590,343.01)	(102,517,597.13)	(5,510,438.88)	(6,629,597.13)
เพิ่มขึ้นระหว่างปี	-	(35,079,904.13)	-	-
ลดลงระหว่างปี	35,639,483.08	97,007,158.25	559,578.95	1,119,158.25
ยอดคงเหลือปลายปี	(4,950,859.93)	(40,590,343.01)	(4,950,859.93)	(5,510,438.88)

การวัดมูลค่ายุติธรรมของหลักทรัพย์ในความต้องการของตลาดใช้ราคาเสนอซื้อล่าสุดที่อ้างอิงจากตลาดหลักทรัพย์แห่งประเทศไทย ณ วันทำการสุดท้ายของวันสิ้นรอบระยะเวลารายงาน ซึ่งเป็นข้อมูลระดับ 1

การวัดมูลค่ายุติธรรมของเงินลงทุนในทองคำที่ใช้ราคาซื้อล่าสุดที่อ้างอิงจากสมาคมค้าทองคำ ณ วันทำการสุดท้ายของวันสิ้นรอบระยะเวลารายงาน ซึ่งเป็นข้อมูลระดับ 1

10. ลูกหนี้การค้าและลูกหนี้อื่น

ประกอบด้วย

	งบการเงินรวม		งบการเงินเฉพาะกิจการ	
	ณ วันที่	ณ วันที่	ณ วันที่	ณ วันที่
	31 ธันวาคม 2558	31 ธันวาคม 2557	31 ธันวาคม 2558	31 ธันวาคม 2557
	บาท	บาท	บาท	บาท
ลูกหนี้การค้าและตัวเงินรับ	1,445,455,363.82	1,329,327,580.23	1,421,240,198.52	1,287,009,667.83
หัก ค่าเผื่อหนี้สงสัยจะสูญ	(84,800,406.50)	(75,277,181.12)	(84,792,156.50)	(75,277,181.12)
ลูกหนี้การค้า – สุทธิ	1,360,654,957.32	1,254,050,399.11	1,336,448,042.02	1,211,732,486.71
ลูกหนี้อื่น	112,979,025.11	101,162,179.86	69,296,975.58	44,896,928.92
หัก ค่าเผื่อหนี้สงสัยจะสูญ	(57,349.84)	(57,349.84)	-	-
ลูกหนี้อื่น – สุทธิ	112,921,675.27	101,104,830.02	69,296,975.58	44,896,928.92
รวม	1,473,576,632.59	1,355,155,229.13	1,405,745,017.60	1,256,629,415.63

ณ วันที่ 31 ธันวาคม 2558 และ 2557 ลูกหนี้การค้าและตัวเงินรับ แยกตามอายุได้ดังนี้

	งบการเงินรวม		งบการเงินเฉพาะกิจการ	
	ณ วันที่	ณ วันที่	ณ วันที่	ณ วันที่
	31 ธันวาคม 2558	31 ธันวาคม 2557	31 ธันวาคม 2558	31 ธันวาคม 2557
	บาท	บาท	บาท	บาท
ยังไม่ถึงกำหนดชำระ	751,244,181.28	861,051,888.64	727,944,733.92	828,028,712.11
ลูกหนี้การค้า และตัวเงินรับที่เกินกำหนดชำระ				
เกินกำหนดชำระไม่เกิน 3 เดือน	474,353,224.75	297,288,375.57	473,445,756.81	287,993,639.70
เกินกำหนดชำระ 3 - 6 เดือน	81,328,174.05	14,982,923.98	81,328,174.05	14,982,923.98
เกินกำหนดชำระ 6 - 12 เดือน	52,212,780.35	89,329,877.90	52,212,780.35	89,329,877.90
เกินกำหนดชำระมากกว่า 12 เดือน	86,317,003.39	66,674,514.14	86,308,753.39	66,674,514.14
รวม	1,445,455,363.82	1,329,327,580.23	1,421,240,198.52	1,287,009,667.83
หัก ค่าเผื่อหนี้สงสัยจะสูญ	(84,800,406.50)	(75,277,181.12)	(84,792,156.50)	(75,277,181.12)
สุทธิ	1,360,654,957.32	1,254,050,399.11	1,336,448,042.02	1,211,732,486.71



ณ วันที่ 31 ธันวาคม 2558 และ 2557 ลูกหนี้อื่น ประกอบด้วย

	งบการเงินรวม		งบการเงินเฉพาะกิจการ	
	ณ วันที่	ณ วันที่	ณ วันที่	ณ วันที่
	31 ธันวาคม 2558	31 ธันวาคม 2557	31 ธันวาคม 2558	31 ธันวาคม 2557
	บาท	บาท	บาท	บาท
เงินย่ำล่วงหน้าค่าสินทรัพย์	33,954,270.00	-	-	-
เงินทดรองจ่าย	869,483.36	1,974,282.01	436,217.36	1,507,154.01
ลูกหนี้กรรมสรรพากร	65,328,499.28	83,601,519.40	58,853,865.57	42,312,077.04
อื่นๆ	12,826,772.47	15,586,378.45	10,006,892.65	1,077,697.87
รวม	112,979,025.11	101,162,179.86	69,296,975.58	44,896,928.92
หัก ค่าเผื่อหนี้สงสัยจะสูญ	(57,349.84)	(57,349.84)	-	-
ลูกหนี้อื่น – สุทธิ	112,921,675.27	101,104,830.02	69,296,975.58	44,896,928.92

สำหรับปีสิ้นสุดวันที่ 31 ธันวาคม 2558 และ 2557 ค่าเผื่อหนี้สงสัยจะสูญมีรายการเคลื่อนไหวดังนี้

	งบการเงินรวม		งบการเงินเฉพาะกิจการ	
	สำหรับปี	สำหรับปี	สำหรับปี	สำหรับปี
	สิ้นสุดวันที่	สิ้นสุดวันที่	สิ้นสุดวันที่	สิ้นสุดวันที่
	31 ธันวาคม 2558	31 ธันวาคม 2557	31 ธันวาคม 2558	31 ธันวาคม 2557
	บาท	บาท	บาท	บาท
ยอดคงเหลือต้นปี	(75,334,530.96)	(66,194,377.97)	(75,277,181.12)	(66,137,028.13)
เพิ่มขึ้นระหว่างปี	(9,523,225.38)	(9,140,152.99)	(9,514,975.38)	(9,140,152.99)
ยอดคงเหลือปลายปี	(84,857,756.34)	(75,334,530.96)	(84,792,156.50)	(75,277,181.12)

11. สินค้ำคงเหลือ

ประกอบด้วย

	งบการเงินรวม		งบการเงินเฉพาะกิจการ	
	ณ วันที่	ณ วันที่	ณ วันที่	ณ วันที่
	31 ธันวาคม 2558	31 ธันวาคม 2557	31 ธันวาคม 2558	31 ธันวาคม 2557
	บาท	บาท	บาท	บาท
สินค้าที่มีไว้เพื่อขาย	845,360,116.23	1,490,186,880.08	843,659,937.90	1,441,281,090.04
สินค้าระหว่างทาง	-	63,730,384.08	-	63,730,384.08
หัก ค่าเผื่อมูลค่าสินค้ำคงเหลือลดลง	(41,130,124.91)	(14,911,950.91)	(41,130,124.91)	(12,550,409.42)
สุทธิ	804,229,991.32	1,539,005,313.25	802,529,812.99	1,492,461,064.70

ณ วันที่ 31 ธันวาคม 2558 ตามงบการเงินรวมและงบการเงินเฉพาะกิจการ กลุ่มบริษัทและ บริษัทฯ มีเงินจ่ายล่วงหน้าค่าสินค้า จำนวนเงิน 838.57 ล้านบาท และจำนวนเงิน 1,118.09 ล้านบาท ตามลำดับ ส่วนหนึ่งได้พิจารณาชำระมูลค่าลดลงจำนวน 2.62 ล้านบาท โดยเป็นการจ่ายล่วงหน้าจากการสั่งซื้อสินค้าที่มีไว้เพื่อขายกับบริษัทย่อยและบริษัทอื่น ซึ่งกลุ่มบริษัทยังไม่ได้รับมอบสินค้าดังกล่าว ณ วันสิ้นงวด

สำหรับปีสิ้นสุดวันที่ 31 ธันวาคม 2558 และ 2557 ค่าเผื่อมูลค่าสินค้าคงเหลือลดลงมีรายการเคลื่อนไหวดังนี้

	งบการเงินรวม		งบการเงินเฉพาะกิจการ	
	สำหรับปี สิ้นสุดวันที่	สำหรับปี สิ้นสุดวันที่	สำหรับปี สิ้นสุดวันที่	สำหรับปี สิ้นสุดวันที่
	31 ธันวาคม 2558	31 ธันวาคม 2557	31 ธันวาคม 2558	31 ธันวาคม 2557
	บาท	บาท	บาท	บาท
ยอดคงเหลือต้นปี	(14,911,950.91)	(168,000,000.00)	(12,550,409.42)	-
เพิ่มขึ้นระหว่างปี	(28,579,715.49)	(12,550,409.42)	(28,579,715.49)	(12,550,409.42)
ลดลงระหว่างปี	-	165,638,458.51	-	-
ลดลงจากการจำหน่ายเงินลงทุน ในบริษัทย่อย	2,361,541.49	-	-	-
ยอดคงเหลือปลายปี	(41,130,124.91)	(14,911,950.91)	(41,130,124.91)	(12,550,409.42)

12. เงินฝากประจำที่ติดภาระค้ำประกัน

ณ วันที่ 31 ธันวาคม 2557 ตามงบการเงินรวมบริษัทย่อยแห่งหนึ่งมีเงินฝากธนาคารประเภทประจำ 12 เดือนกับธนาคารพาณิชย์แห่งหนึ่งเป็นจำนวนเงิน 10.27 ล้านบาท บริษัทย่อยดังกล่าวได้นำเงินฝากประจำดังกล่าวไปค้ำประกันเงินกู้ยืมระยะสั้นจากธนาคารพาณิชย์แห่งหนึ่ง และค้ำประกันบัตรเครดิตของบริษัทย่อย ปัจจุบันเงินฝากประจำที่ติดภาระค้ำประกันลดลงทั้งจำนวนเนื่องจากบริษัทฯ ได้มีการจำหน่ายเงินลงทุนในบริษัทย่อยดังกล่าวแล้วตามหมายเหตุ 14



13. เงินลงทุนในบริษัทร่วม

13.1 รายละเอียดของบริษัทร่วม

ชื่อบริษัท	ทุนชำระแล้ว บาท	งบการเงินรวม					
		สัดส่วน		วิธีส่วนได้เสีย		เงินปันผล	
		การลงทุน		ณ วันที่ 31 ธันวาคม		สำหรับปีสิ้นสุดวันที่ 31 ธันวาคม	
		2558	2557	2558	2557	2558	2557
		ร้อยละ	ร้อยละ	บาท	บาท	บาท	บาท
บริษัท เต่อหลง (ไทยแลนด์) จำกัด	1,000,000,000.00	20	15	135,402,873.00	136,489,200.30	-	-

ชื่อบริษัท	ทุนชำระแล้ว บาท	งบการเงินเฉพาะกิจการ					
		สัดส่วน		วิธีราคาทุน		เงินปันผล	
		การลงทุน		ณ วันที่ 31 ธันวาคม		สำหรับปีสิ้นสุดวันที่ 31 ธันวาคม	
		2558	2557	2558	2557	2558	2557
		ร้อยละ	ร้อยละ	บาท	บาท	บาท	บาท
บริษัท เต่อหลง (ไทยแลนด์) จำกัด	1,000,000,000.00	20	15	200,000,000.00	150,000,000.00	-	-

13.2 ข้อมูลทางการเงินของบริษัทร่วม

ข้อมูลทางการเงินโดยสรุปของบริษัทร่วมที่มีสาระสำคัญ มีดังนี้

	บริษัท เต่อหลง (ไทยแลนด์) จำกัด	
	ณ วันที่	ณ วันที่
	31 ธันวาคม 2558	31 ธันวาคม 2557
	บาท	บาท
สินทรัพย์หมุนเวียน	710,649,398.00	132,441,473.00
สินทรัพย์ไม่หมุนเวียน	1,829,224,723.00	916,368,789.00
หนี้สินหมุนเวียน	(1,861,291,843.00)	(138,477,457.00)
หนี้สินไม่หมุนเวียน	(1,567,913.00)	(404,803.00)
สินทรัพย์สุทธิ	677,014,365.00	909,928,002.00
	สำหรับปีสิ้นสุดวันที่	สำหรับปีสิ้นสุดวันที่
	31 ธันวาคม 2558	31 ธันวาคม 2557
	บาท	บาท
รายได้รวม	398,043,419.00	4,168,090.00
ค่าใช้จ่ายรวม	(675,001,768.00)	(49,240,088.00)
กำไร(ขาดทุน)สำหรับปี	(276,958,349.00)	(45,071,998.00)
กำไรขาดทุนเบ็ดเสร็จอื่นสำหรับปี	-	-
กำไรขาดทุนเบ็ดเสร็จรวมสำหรับปี	(276,958,349.00)	(45,071,998.00)

การกระทบยอดข้อมูลทางการเงินข้างต้นกับมูลค่าตามบัญชีของส่วนได้เสียในบริษัท
รวมที่รับรู้ในงบการเงินที่แสดงเงินลงทุนตามวิธีส่วนได้เสียแสดงได้ดังนี้

	บริษัท เตอหลง (ไทยแลนด์) จำกัด	
	ณ วันที่	ณ วันที่
	31 ธันวาคม 2558	31 ธันวาคม 2557
	บาท	บาท
สินทรัพย์สุทธิ	677,014,365.00	909,928,002.00
สัดส่วนการลงทุน (ร้อยละ)	20	15
มูลค่าตามบัญชีของเงินลงทุน	135,402,873.00	136,489,200.30

ฝ่ายบริหารของบริษัทได้ตัดสินใจเข้าลงทุนในธุรกิจผลิตเหล็กม้วนหน้าแคบแห่งหนึ่ง โดยธุรกิจนี้เป็นการร่วมทุนระหว่าง บริษัท เตอหลงสตีล สิงคโปร์ โพรเจกต์ไพรเวทลิมิเตด จากประเทศสิงคโปร์และบริษัทในไทยซึ่งอยู่ในอุตสาหกรรมเหล็กอีก 3 แห่ง ทั้งนี้ เมื่อวันที่ 24 กุมภาพันธ์ 2557 บริษัทฯ ได้เข้าทำสัญญาร่วมทุนระหว่างกันกับบริษัทดังกล่าวเพื่อจัดตั้งบริษัท เตอหลง (ไทยแลนด์) จำกัด บริษัทมีแผนลงทุนในธุรกิจร่วมทุนแห่งนี้ ในสัดส่วนร้อยละ 15 ของทุนจดทะเบียนทั้งหมด 700 ล้านบาท คิดเป็น 105 ล้านบาทโดยมีวัตถุประสงค์เพื่อเป็นแหล่งวัตถุดิบเพิ่มอีกหนึ่งแห่ง (เหล็กม้วนหน้าแคบ) และเพื่อลดการพึ่งพาผู้ขายวัตถุดิบที่มีอยู่น้อยรายในปัจจุบันและแก้ไขปัญหาการขาดแคลนวัตถุดิบ

ต่อมาเมื่อวันที่ 14 พฤศจิกายน 2557 ตามรายงานการประชุมคณะกรรมการบริษัทครั้งที่ 4/2557 ที่ประชุมมีมติอนุมัติให้ลงทุนเพิ่มในบริษัทร่วมตามสัดส่วนการถือหุ้นเดิมเป็นจำนวน 450,000 หุ้น มูลค่าหุ้นละ 100 บาท คิดเป็นเงินลงทุนเพิ่มจำนวน 450,000,000 บาท ปัจจุบัน บริษัทฯ ได้จ่ายชำระเงินค่าหุ้นเพื่อการลงทุนไปแล้วทั้งจำนวน

ต่อมาตามมติที่ประชุมคณะกรรมการบริษัท ครั้งที่ 3/2558 เมื่อวันที่ 3 มิถุนายน 2558 มีมติอนุมัติซื้อเงินลงทุนในบริษัท เตอหลง (ไทยแลนด์) จำกัด จากผู้ถือหุ้นเดิม จำกัด จำนวน 500,000 หุ้น เป็นจำนวนเงิน 50 ล้านบาท โดยบริษัทฯ ได้รับโอนหุ้นและจ่ายชำระค่าหุ้นดังกล่าวแล้ว เมื่อวันที่ 9 มิถุนายน 2558 ซึ่งการซื้อหุ้นดังกล่าวทำให้สัดส่วนเงินลงทุนเพิ่มขึ้นเป็นร้อยละ 20



14. เงินลงทุนในบริษัทย่อย

ประกอบด้วย

ชื่อบริษัท	ประเภทกิจการ	งบการเงินเฉพาะกิจการ				
		วิธีราคาทุน				
		สัดส่วนเงินลงทุน	ณ วันที่		ณ วันที่	
		ทุนชำระแล้ว	2558	2557	31 ธันวาคม 2558	31 ธันวาคม 2557
		พันบาท	ร้อยละ	ร้อยละ	บาท	บาท
บริษัท เดอะสตีล โลจิสติกส์ จำกัด	ให้บริการขนส่งสินค้า	10,000	60	60	6,000,000.00	6,000,000.00
บริษัท ที.วาย.เค.อุตสาหกรรม จำกัด	รับจ้างผลิตท่อเหล็ก	50,000	70	70	35,000,000.00	35,000,000.00
บริษัท พร็อพเพอร์ตี้ เพอร์เฟกต์ จำกัด	ผลิตและขายท่อเหล็ก					
	และชิ้นส่วนโลหะ	100,000	-	40	-	40,000,000.00
บริษัท ลิเบอร์ตี สตีล สยาม จำกัด	จำหน่ายเหล็กรีดร้อนชนิดม้วน					
	และเหล็กรูปพรรณต่างๆ	450,000	99.99	50.29	297,500,005.00	297,500,004.00
บริษัท เดอะ สยาม เพาเวอร์ จำกัด	เพื่อศึกษา และลงทุนเกี่ยวกับ					
	ธุรกิจโรงไฟฟ้า	500	70	-	350,000.00	-
รวม					338,850,005.00	378,500,004.00
หัก ค่าเผื่อการด้อยค่าเงินลงทุน					(297,500,005.00)	(307,524,096.45)
สุทธิ					41,350,000.00	70,975,907.55

สำหรับปีสิ้นสุดวันที่ 31 ธันวาคม 2558 และ 2557 ค่าเผื่อการด้อยค่าเงินลงทุนมีรายการเคลื่อนไหว

ดังนี้

	งบการเงินเฉพาะกิจการ	
	สำหรับปี	สำหรับปี
	สิ้นสุดวันที่	สิ้นสุดวันที่
	31 ธันวาคม 2558	31 ธันวาคม 2557
	บาท	บาท
ยอดคงเหลือต้นปี	(307,524,096.45)	(85,000,000.00)
เพิ่มขึ้นระหว่างปี	-	(222,524,096.45)
ลดลงระหว่างปี	2,979,520.87	-
ลดลงจากการจำหน่ายเงินลงทุนในบริษัทย่อย	7,044,570.58	-
ยอดคงเหลือปลายปี	(297,500,005.00)	(307,524,096.45)

บริษัท ลิเบอร์ตี้ สตีล สยาม จำกัด

งบการเงินเฉพาะกิจการสำหรับปีสิ้นสุดวันที่ 31 ธันวาคม 2558 ของบริษัทฯ ได้รับรู้ผลขาดทุนเกินทุนในบริษัท ลิเบอร์ตี้ สตีล สยาม จำกัด ตามสัดส่วนการลงทุนร้อยละ 99.99 ในฐานะเป็นผู้ถือหุ้นจำนวนเงิน 62.64 ล้านบาท

ตามมติที่ประชุมคณะกรรมการบริษัท ครั้งที่ 2/2558 เมื่อวันที่ 15 พฤษภาคม 2558 มีมติอนุมัติซื้อเงินลงทุนในบริษัท ลิเบอร์ตี้ สตีล สยาม จำกัด ในส่วนที่บริษัท ลิเบอร์ตี้ สยาม โฮลดิ้ง จำกัด จำนวน 979,999 หุ้น เป็นจำนวนเงิน 1 บาท โดยบริษัทฯ ได้รับโอนหุ้นแล้ว เมื่อวันที่ 10 มิถุนายน 2558 ซึ่งการซื้อหุ้นดังกล่าวทำให้สัดส่วนเงินลงทุนเพิ่มขึ้นเป็นร้อยละ 99.99

บริษัท เดอะ สยาม พาวเวอร์ จำกัด

ตามมติที่ประชุมคณะกรรมการบริษัท ครั้งที่ 7/2558 เมื่อวันที่ 12 ตุลาคม 2558 มีมติอนุมัติให้จัดตั้งบริษัทย่อย คือ บริษัท เดอะ สยาม พาวเวอร์ จำกัด โดยมีวัตถุประสงค์เพื่อศึกษา และลงทุนเกี่ยวกับธุรกิจโรงไฟฟ้า ซึ่งมีทุนจดทะเบียนจำนวน 500,000 บาท โดยบริษัทฯ มีสัดส่วนการลงทุนในบริษัทดังกล่าวคิดเป็นร้อยละ 70 ของทุนจดทะเบียน

ตามมติที่ประชุมคณะกรรมการบริษัท ครั้งที่ 8/2558 เมื่อวันที่ 13 พฤศจิกายน 2558 มีมติให้บริษัท เดอะ สยาม พาวเวอร์ จำกัด ที่สำคัญโดยอยู่ระหว่างพิจารณาอนุมัติจากที่ประชุมวิสามัญผู้ถือหุ้น ครั้งที่ 1/2559 ดังนี้

1. อนุมัติให้เข้าซื้อหุ้นสามัญบริษัท สยาม พาวเวอร์ เจเนอเรชั่น จำกัด (มหาชน) บริษัท สยาม พาวเวอร์ โครงการ 2 จำกัด บริษัท สยาม ไอซ์ จำกัด และบริษัท สยาม พาวเวอร์ แอปเปิ้ล ฟีด จำกัด จาก Mperial Power Ltd. และบริษัท สำเร็จ โฮลดิ้ง จำกัด ในวงเงินไม่เกิน 700.00 ล้านบาท
2. อนุมัติให้บริษัทดังกล่าวกู้ยืมเงินในจำนวนไม่เกิน 3,000.00 ล้านบาท
3. อนุมัติให้บริษัท เดอะ สยาม พาวเวอร์ จำกัด เพิ่มทุนจดทะเบียน จำนวน 3,000.00 ล้านบาท

บริษัท ฟริชชั่น เพอร์เฟกต์ ไฟฟ์ จำกัด

ตามมติที่ประชุมคณะกรรมการบริษัท ครั้งที่ 1/2558 เมื่อวันที่ 27 กุมภาพันธ์ 2558 มีมติให้ขายหุ้นสามัญของบริษัท ฟริชชั่น เพอร์เฟกต์ ไฟฟ์ จำกัด ซึ่งเป็นบริษัทย่อยที่ดำเนินธุรกิจเกี่ยวกับการผลิตและขายท่อเหล็กและชิ้นส่วนโลหะโดยตกลงโอนหุ้นสามัญจำนวน 400,000 หุ้น มูลค่าหุ้นละ 75 บาท เป็นจำนวนเงิน 30 ล้านบาท โดยบริษัทฯ ได้รับชำระค่าหุ้น และโอนหุ้นดังกล่าวเรียบร้อยแล้วเมื่อวันที่ 13 มีนาคม 2558

ตามงบการเงินเฉพาะกิจการ ในไตรมาสที่ 1 ปี 2558 บริษัทฯ มีขาดทุนจากการจำหน่ายเงินลงทุนในบริษัทย่อยดังกล่าวจำนวนเงิน 10.00 ล้านบาท และบริษัทฯ ได้กลับรายการบัญชีค่าเผื่อการด้อยค่าเงินลงทุนในบริษัทย่อยดังกล่าวที่เคยรับรู้ไว้ออกทั้งจำนวนเงิน 7.04 ล้านบาท ดังนั้น บริษัทฯ จึงยังคงมีขาดทุนจากการจำหน่ายเงินลงทุนจำนวนเงิน 2.96 ล้านบาท



บริษัทฯ ใช้มูลค่าสินทรัพย์สุทธิตามบัญชีของบริษัทย่อย ณ วันที่ 31 ธันวาคม 2557 ในการกำหนดราคาขาย เนื่องจากผลการดำเนินงานในช่วงเวลาดังกล่าวไม่ได้แตกต่างอย่างมีสาระสำคัญ โดยมีมูลค่าสินทรัพย์สุทธิ ดังนี้

งบการเงินรวม	
งบการเงิน	
บริษัท 프리ชั้น เพอร์เฟกต์ ไฟฟ์ จำกัด	
บาท	
สินทรัพย์	
เงินสดและรายการเทียบเท่าเงินสด	6,895.82
ลูกหนี้การค้าและลูกหนี้อื่น	48,089,843.16
สินค้าคงเหลือ	44,274,589.57
เงินฝากประจำที่ติดภาระค้ำประกัน	10,269,228.60
ที่ดิน อาคารและอุปกรณ์	220,338,268.61
สินทรัพย์ไม่มีตัวตน	1,987,661.57
รวมสินทรัพย์	324,966,487.33
หนี้สิน	
เงินเบิกเกินบัญชีและเงินกู้ยืมระยะสั้นจากสถาบันการเงิน	144,331,373.65
เจ้าหนี้การค้าและเจ้าหนี้อื่น	28,540,048.81
ส่วนของหนี้สินที่ถึงกำหนดชำระในปี	
หนี้สินภายใต้สัญญาเช่าการเงิน	604,064.62
เงินกู้ยืมระยะยาวจากสถาบันการเงิน	24,000,000.00
หนี้สินภายใต้สัญญาเช่าการเงิน	905,727.02
เงินกู้ยืมระยะยาวจากสถาบันการเงิน	60,000,000.00
เงินกู้ยืมระยะยาวจากบริษัทที่เกี่ยวข้องกัน	37,507,538.36
ภาระผูกพันผลประโยชน์พนักงาน	440,755.75
รวมหนี้สิน	296,329,508.21
มูลค่าสุทธิตามบัญชี	28,636,979.12
มูลค่าการจำหน่ายเงินลงทุนในบริษัทย่อย	30,000,000.00
หัก ส่วนได้เสียในมูลค่าสินทรัพย์สุทธิในบริษัทย่อย	(11,454,791.65)
กำไรจากการจำหน่ายเงินลงทุนในบริษัทย่อย	18,545,208.35
มูลค่าการจำหน่ายเงินลงทุนในบริษัทย่อย	30,000,000.00
หัก เงินสดและรายการเทียบเท่าของบริษัทย่อย ณ วันจำหน่ายเงินลงทุน	(6,895.82)
เงินสดรับสุทธิจากการขายเงินลงทุนในบริษัทย่อย	29,993,104.18

15. ส่วนได้เสียที่ไม่มีอำนาจควบคุม

ข้อมูลเกี่ยวกับบริษัทย่อยแต่ละรายของกลุ่มบริษัทที่มีส่วนได้เสียที่ไม่มีอำนาจควบคุมที่มีสาระสำคัญ ก่อนการตัดรายการระหว่างกัน

	ณ วันที่ 31 ธันวาคม 2558				รวม
	บริษัท เดอะสตาร์ โลจิสติกส์ จำกัด	บริษัท ที.วาย.เค. อุตสาหกรรม จำกัด	บริษัทอื่นที่ไม่มีสาระสำคัญ	รายการตัดบัญชี	
ร้อยละของส่วนได้เสียที่ไม่มีอำนาจควบคุม	40%	30%			
สินทรัพย์หมุนเวียน	20,781,598.99	41,739,832.62			
สินทรัพย์ไม่หมุนเวียน	82,035,832.54	140,183,939.60			
หนี้สินหมุนเวียน	(9,051,317.23)	(36,616,862.96)			
หนี้สินไม่หมุนเวียน	(77,740,206.09)	(86,383,290.06)			
สินทรัพย์สุทธิ	16,025,908.21	58,923,619.20			
มูลค่าตามบัญชีของส่วนได้เสียที่ไม่มีอำนาจควบคุม	6,410,363.28	17,677,085.76	141,651.15	-	24,229,100.19
รายได้	120,049,257.14	64,752,110.25			
กำไร(ขาดทุน)สำหรับปี	10,975,220.23	7,540,205.45			
กำไรขาดทุนเบ็ดเสร็จอื่น	(2,459.00)	274,910.00			
กำไรขาดทุนเบ็ดเสร็จรวม	10,972,761.23	7,815,115.45			
กำไร(ขาดทุน)ที่แบ่งให้กับส่วนได้เสียที่ไม่มีอำนาจควบคุม	4,390,088.09	2,262,061.64	(8,348.86)	-	6,643,800.87
กำไรขาดทุนเบ็ดเสร็จอื่นที่แบ่งให้กับส่วนได้เสียที่ไม่มีอำนาจควบคุม	4,389,104.47	2,344,534.76	(8,348.86)	-	6,725,290.37
เงินสดสุทธิได้มาจาก(ใช้ไป)ในกิจกรรมดำเนินงาน	15,994,875.58	(14,667,269.51)			
เงินสดสุทธิได้มาจาก(ใช้ไป)ในกิจกรรมลงทุน	(11,226,456.60)	(26,483,039.29)			
เงินสดสุทธิได้มาจาก(ใช้ไป)ในกิจกรรมจัดหาเงิน	(4,500,000.00)	41,067,992.33			
เงินสดและรายการเทียบเท่าเงินสดเพิ่มขึ้น(ลดลง)สุทธิ	268,418.98	(82,316.44)			





(หน่วย:บาท)

	ณ วันที่ 31 ธันวาคม 2557				รายการค้าบัญชี	รวม
	บริษัท เดอะ สติล โลจิสติกส์ จำกัด	บริษัท ลิเบอร์ตี สติล สยาม จำกัด	บริษัท ฟรีชชั่น เพอร์ฟิคท์ ไลฟ์ จำกัด	บริษัทช่ออื่น ที่ไม่มีสาระสำคัญ		
ร้อยละของส่วนได้เสียที่ไม่มีอำนาจควบคุม	40%	49.71%	60.00%			
สินทรัพย์หมุนเวียน	11,136,901.73	46,476,760.76	92,371,328.55			
สินทรัพย์ที่ไม่หมุนเวียน	76,766,878.45	355,372.29	232,595,158.78			
หนี้สินหมุนเวียน	(1,115,456.19)	(313,525,257.65)	(197,475,487.08)			
หนี้สินไม่หมุนเวียน	(81,728,545.67)	-	(98,854,021.13)			
สินทรัพย์สุทธิ	5,059,778.32	(266,693,124.60)	28,636,979.12			
มูลค่าตามบัญชีของส่วนได้เสียที่ไม่มีอำนาจควบคุม	2,023,911.33	(132,573,152.24)	17,182,187.47	15,332,551.01	31,201,567.60	(66,832,934.83)
รายได้						
กำไร(ขาดทุน)สำหรับปี	72,597,764.22	5,718,132,218.15	118,105,326.93			
กำไร(ขาดทุน)เบ็ดเสร็จก่อน	(5,922,791.31)	32,642,151.60	(41,416,776.41)			
กำไร(ขาดทุน)เบ็ดเสร็จรวม	32,931.83	-	-			
กำไร(ขาดทุน)ที่แบ่งให้กับส่วนได้เสียที่ไม่มีอำนาจควบคุม	(2,369,116.52)	16,226,413.56	(24,970,665.85)	3,080,329.88	-	(8,033,038.93)
กำไร(ขาดทุน)เบ็ดเสร็จอื่นที่แบ่งให้กับส่วนได้เสียที่ไม่มีอำนาจควบคุม	(2,355,943.79)	16,226,413.56	(24,970,665.85)	3,075,320.09	-	(8,024,875.99)
เงินสดสุทธิได้มาจาก(ใช้ไป)ในกิจกรรมดำเนินงาน	11,713,718.39	654,828,427.75	(16,248,212.44)			
เงินสดสุทธิได้มาจาก(ใช้ไป)ในกิจกรรมลงทุน	(12,649,006.00)	1,360,725.04	(11,234,430.33)			
เงินสดสุทธิได้มาจาก(ใช้ไป)ในกิจกรรมจัดหาเงิน	1,100,600.00	(667,769,959.79)	27,464,377.59			
เงินสดและรายการเทียบเท่าเงินสดเพิ่มขึ้น(ลดลง)สุทธิ	165,312.39	(11,580,807.00)	(18,265.18)			

16. ที่ดิน อาคารและอุปกรณ์
ประกอบด้วย

	ที่ดิน	อาคาร และสิ่งปลูกสร้าง	งบการเงินรวม			
	บาท	บาท	เครื่องจักร และอุปกรณ์โรงงาน	เครื่องตกแต่งและ เครื่องใช้สำนักงาน	ยานพาหนะ	รวม
			บาท	บาท	บาท	บาท
ณ วันที่ 31 ธันวาคม 2556						
ราคาทุน	98,302,794.48	371,833,340.35	317,623,766.07	27,427,516.64	132,461,433.36	947,648,850.90
หัก ค่าเสื่อมราคาสะสม	-	(88,735,588.23)	(133,639,155.64)	(10,782,750.98)	(44,399,671.60)	(277,557,166.45)
มูลค่าตามบัญชี	98,302,794.48	283,097,752.12	183,984,610.43	16,644,765.66	88,061,761.76	670,091,684.45
รายการระหว่างปีสิ้นสุดวันที่						
31 ธันวาคม 2557						
ซื้อสินทรัพย์	-	34,470.00	10,305,387.26	4,332,813.06	28,660,758.87	43,333,429.19
จำหน่ายสินทรัพย์	-	-	-	(3,434,360.74)	(4,008,000.00)	(7,442,360.74)
ค่าเสื่อมราคาประจำปี	(171,139.88)	(20,660,584.75)	(36,127,007.14)	(4,236,876.15)	(24,277,411.65)	(85,473,019.57)
ค่าเสื่อมราคาสะสมสำหรับส่วนที่จำหน่าย	-	-	-	758,785.25	1,521,142.98	2,279,928.23
มูลค่าตามบัญชีปลายปี	98,131,654.60	262,471,637.37	158,162,990.55	14,065,127.08	89,958,251.96	622,789,661.56
ณ วันที่ 31 ธันวาคม 2557						
ราคาทุน	98,302,794.48	371,867,810.35	327,929,153.33	28,325,968.96	157,114,192.23	983,539,919.35
หัก ค่าเสื่อมราคาสะสม	(171,139.88)	(109,396,172.98)	(169,766,162.78)	(14,260,841.88)	(67,155,940.27)	(360,750,257.79)
มูลค่าตามบัญชี	98,131,654.60	262,471,637.37	158,162,990.55	14,065,127.08	89,958,251.96	622,789,661.56



ณ วันที่ 31 ธันวาคม 2557

รายการ	ที่ดิน	อาคาร และสิ่งปลูกสร้าง	เครื่องจักร และอุปกรณ์โรงงาน	งบการเงินรวม		งานระหว่างทำ	รวม
	บาท	บาท	บาท	เครื่องตกแต่งและ เครื่องใช้สำนักงาน	ยานพาหนะ	บาท	บาท
ราคาทุน	98,302,794.48	371,867,810.35	327,929,153.33	28,325,968.96	157,114,192.23	-	983,539,919.35
หัก ค่าเสื่อมราคาสะสม	(171,139.88)	(109,396,172.98)	(169,766,162.78)	(14,260,841.88)	(67,155,940.27)	-	(360,750,257.79)
มูลค่าตามบัญชี	98,131,654.60	262,471,637.37	158,162,990.55	14,065,127.08	89,958,251.96	-	622,789,661.56
รายการระหว่างปีสิ้นสุดวันที่ 31 ธันวาคม 2558							
ซื้อสินทรัพย์	197,742,066.00	100,638,999.98	77,057,960.77	2,129,429.40	13,323,070.09	9,957,093.52	400,848,619.76
เพิ่มขึ้นจากการซื้อธุรกิจ	-	4,468,588.34	3,826,650.85	-	-	-	8,295,239.19
จำหน่ายสินทรัพย์	-	-	-	(165,267.13)	(1,526,475.03)	-	(1,691,742.16)
ลดลงจากการจำหน่ายเงินลงทุนในบริษัทย่อย	(17,985,821.05)	(86,039,027.59)	(128,329,329.42)	(13,166,307.56)	(2,680,836.93)	-	(248,201,322.55)
ค่าเสื่อมราคาประจำปี	-	(16,290,463.67)	(14,440,081.58)	(1,577,589.96)	(10,587,176.50)	-	(42,895,311.71)
ค่าเสื่อมราคาสะสมสำหรับส่วนที่จำหน่าย	-	-	-	165,257.13	806,538.21	-	971,795.34
ค่าเสื่อมราคาสะสมสำหรับส่วนที่จำหน่ายเงินลงทุนในบริษัทย่อย	-	4,493,536.46	18,866,397.33	3,881,034.26	622,085.89	-	27,863,053.94
มูลค่าตามบัญชีปลายปี	277,887,899.55	269,743,270.89	115,144,588.50	5,331,683.22	89,915,457.69	9,957,093.52	767,979,993.37
ณ วันที่ 31 ธันวาคม 2558							
ราคาทุน	278,059,039.43	390,936,371.08	280,484,435.53	17,123,823.67	166,229,950.36	9,957,093.52	1,142,790,713.59
หัก ค่าเสื่อมราคาสะสม	(171,139.88)	(121,193,100.19)	(165,339,847.03)	(11,792,140.45)	(76,314,492.67)	-	(374,810,720.22)
มูลค่าตามบัญชี	277,887,899.55	269,743,270.89	115,144,588.50	5,331,683.22	89,915,457.69	9,957,093.52	767,979,993.37

ค่าเสื่อมราคาสำหรับปีสิ้นสุดวันที่ 31 ธันวาคม 2557 (รวมอยู่ในต้นทุนขาย จำนวน 76.25 ล้านบาท ส่วนที่เหลือรวมอยู่ในค่าใช้จ่ายบริหาร)

ค่าเสื่อมราคาสำหรับปีสิ้นสุดวันที่ 31 ธันวาคม 2558 (รวมอยู่ในต้นทุนขาย จำนวน 31.95 ล้านบาท ส่วนที่เหลือรวมอยู่ในค่าใช้จ่ายบริหาร)

85,473,019.57

42,895,311.71

	ที่ดิน	งบการเงินเฉพาะกิจการ				รวม
		อาคาร และสิ่งปลูกสร้าง	เครื่องจักร และอุปกรณ์โรงงาน	เครื่องตกแต่งและ เครื่องใช้สำนักงาน	ยานพาหนะ	
	บาท	บาท	บาท	บาท	บาท	บาท
ณ วันที่ 31 ธันวาคม 2556						
ราคาทุน	70,816,000.00	207,856,069.79	120,975,153.59	9,565,020.54	10,583,208.88	419,795,452.80
หัก ค่าเสื่อมราคาสะสม	-	(75,651,413.85)	(99,093,286.73)	(8,462,421.62)	(5,246,961.43)	(188,454,083.63)
มูลค่าตามบัญชี	70,816,000.00	132,204,655.94	21,881,866.86	1,102,598.92	5,336,247.45	231,341,369.17
รายการระหว่างปีสิ้นสุดวันที่						
31 ธันวาคม 2557						
ซื้อสินทรัพย์	-	-	256,728.56	3,339,786.37	10,717,326.12	14,313,841.05
ตัดจำหน่ายสินทรัพย์	-	-	-	(1,532.71)	-	(1,532.71)
ค่าเสื่อมราคาประจำปี	-	(14,408,230.18)	(17,066,227.28)	(769,039.24)	(3,868,034.53)	(36,111,531.23)
ค่าเสื่อมราคาสะสมสำหรับส่วนที่ตัดจำหน่าย	-	-	-	1,531.71	-	1,531.71
มูลค่าตามบัญชีปลายปี	70,816,000.00	117,796,425.76	5,072,368.14	3,673,345.05	12,185,539.04	209,543,677.99
ณ วันที่ 31 ธันวาคม 2557						
ราคาทุน	70,816,000.00	207,856,069.79	121,231,882.15	12,903,274.20	21,300,535.00	434,107,761.14
หัก ค่าเสื่อมราคาสะสม	-	(90,059,644.03)	(116,159,514.01)	(9,229,929.15)	(9,114,995.96)	(224,564,083.15)
มูลค่าตามบัญชี	70,816,000.00	117,796,425.76	5,072,368.14	3,673,345.05	12,185,539.04	209,543,677.99





ณ วันที่ 31 ธันวาคม 2557

ราคาทุน

นับ ค่าเสื่อมราคาสะสม

มูลค่าตามบัญชี

รายการระหว่างปีสิ้นสุดวันที่

31 ธันวาคม 2558

ซื้อสินทรัพย์

เพิ่มขึ้นจากการซื้อธุรกิจ

ตัดจำหน่ายสินทรัพย์

ค่าเสื่อมราคาประจำปี

ค่าเสื่อมราคาสะสมสำหรับส่วนที่ตัดจำหน่าย

มูลค่าตามบัญชีปลายปี

ณ วันที่ 31 ธันวาคม 2558

ราคาทุน

นับ ค่าเสื่อมราคาสะสม

มูลค่าตามบัญชี

ค่าเสื่อมราคาสำหรับปีสิ้นสุดวันที่ 31 ธันวาคม 2557 (รวมอยู่ในต้นทุนขาย จำนวน 10.15 ล้านบาท ส่วนที่เหลือรวมอยู่ในค่าใช้จ่ายบริหาร)

ค่าเสื่อมราคาสำหรับปีสิ้นสุดวันที่ 31 ธันวาคม 2558 (รวมอยู่ในต้นทุนขาย จำนวน 15.56 ล้านบาท ส่วนที่เหลือรวมอยู่ในค่าใช้จ่ายบริหาร)

ที่ดิน	งบการเงินเฉพาะกิจการ				งานระหว่างก่อสร้าง	รวม
	อาคาร และสิ่งปลูกสร้าง	เครื่องจักร และอุปกรณ์โรงงาน	เครื่องตกแต่งและ เครื่องใช้สำนักงาน	ยานพาหนะ		
บาท	บาท	บาท	บาท	บาท	บาท	บาท
70,816,000.00	207,856,069.79	121,231,882.15	12,903,274.20	21,300,535.00	-	434,107,761.14
-	(90,059,644.03)	(116,159,514.01)	(9,229,929.15)	(9,114,995.96)	-	(224,564,083.15)
70,816,000.00	117,796,425.76	5,072,368.14	3,673,345.05	12,185,539.04	-	209,543,677.99
197,742,066.00	100,638,999.98	54,562,606.11	1,679,325.60	1,428,037.38	667,200.13	356,718,235.20
-	4,468,588.34	3,826,650.85	-	-	-	8,295,239.19
-	-	-	(165,267.13)	(79,439.25)	-	(244,706.38)
-	(12,757,387.73)	(7,718,560.60)	(1,136,014.72)	(4,101,573.91)	-	(25,713,536.96)
-	-	-	165,257.13	79,437.25	-	244,694.38
268,558,066.00	210,146,626.35	55,743,064.50	4,216,645.93	9,512,000.51	667,200.13	548,843,603.42
268,558,066.00	312,963,658.11	179,621,139.11	14,417,332.67	22,649,133.13	667,200.13	798,876,529.15
-	(102,817,031.76)	(123,878,074.61)	(10,200,686.74)	(13,137,132.62)	-	(250,032,925.73)
268,558,066.00	210,146,626.35	55,743,064.50	4,216,645.93	9,512,000.51	667,200.13	548,843,603.42

36,111,531.23

25,713,536.96

งบการเงินรวม

ณ วันที่ 31 ธันวาคม 2557 ที่ดินและอาคาร และเครื่องจักรของบริษัทย่อยแห่งหนึ่ง มีมูลค่าสุทธิตามบัญชีจำนวนเงิน 210.03 ล้านบาท ได้นำไปจดจำนองไว้เป็นหลักประกันวงเงินเบิกเกินบัญชี และเงินกู้ยืมระยะยาวจากสถาบันการเงินของบริษัทย่อยดังกล่าว

ณ วันที่ 31 ธันวาคม 2557 ยานพาหนะตามสัญญาเช่าการเงินของบริษัทย่อยแห่งหนึ่ง มีมูลค่าสุทธิตามบัญชีจำนวนเงิน 6.81 ล้านบาท

ณ วันที่ 31 ธันวาคม 2558 และ 2557 บริษัทฯ และบริษัทย่อยมีสินทรัพย์ที่คำนวณค่าเสื่อมราคาหมดแล้ว แต่ยังใช้ดำเนินงานอยู่ มีราคาทุน จำนวนเงิน 172.66 ล้านบาท และจำนวนเงิน 120.46 ล้านบาท ตามลำดับ ซึ่งมีมูลค่าตามบัญชี จำนวนเงิน 1,245 บาท และจำนวนเงิน 668 บาท ตามลำดับ

งบการเงินเฉพาะกิจการ

ณ วันที่ 31 ธันวาคม 2558 และ 2557 บริษัทฯ มีสินทรัพย์ที่คำนวณค่าเสื่อมราคาหมดแล้ว แต่ยังใช้ดำเนินงานอยู่ มีราคาทุน จำนวนเงิน 145.04 ล้านบาท และจำนวนเงิน 106.06 ล้านบาท ตามลำดับ ซึ่งมีมูลค่าตามบัญชี จำนวนเงิน 1,014 บาท และจำนวนเงิน 641 บาท ตามลำดับ

17. สินทรัพย์ไม่มีตัวตน

ประกอบด้วย

	งบการเงินรวม		งบการเงินเฉพาะกิจการ	
	โปรแกรมคอมพิวเตอร์	โปรแกรมระหว่างติดตั้ง	รวม	โปรแกรมคอมพิวเตอร์
	บาท	บาท	บาท	บาท
ณ วันที่ 31 ธันวาคม 2556				
ราคาทุน	1,146,940.00	2,314,151.19	3,461,091.19	1,078,940.00
หัก ค่าตัดจำหน่ายสะสม	(726,270.26)	-	(726,270.26)	(674,392.30)
มูลค่าตามบัญชี	420,669.74	2,314,151.19	2,734,820.93	404,547.70
รายการระหว่างปีสิ้นสุดวันที่ 31 ธันวาคม 2557				
ซื้อสินทรัพย์	50,900.00	115,076.62	165,976.62	11,900.00
รับโอนสินทรัพย์	2,311,727.81	-	2,311,727.81	-
โอนออก	-	(2,429,227.81)	(2,429,227.81)	-
ค่าตัดจำหน่ายประจำปี	(568,013.18)	-	(568,013.18)	(198,271.00)
มูลค่าตามบัญชีปลายปี	2,215,284.37	-	2,215,284.37	218,176.70
ณ วันที่ 31 ธันวาคม 2557				
ราคาทุน	3,509,567.81	-	3,509,567.81	1,090,840.00
หัก ค่าตัดจำหน่ายสะสม	(1,294,283.44)	-	(1,294,283.44)	(872,663.30)
มูลค่าตามบัญชี	2,215,284.37	-	2,215,284.37	218,176.70



	งบการเงินรวม โปรแกรม คอมพิวเตอร์ บาท	งบการเงินเฉพาะกิจการ โปรแกรม คอมพิวเตอร์ บาท
ณ วันที่ 31 ธันวาคม 2557		
ราคาทุน	3,509,567.81	1,090,840.00
หัก ค่าตัดจำหน่ายสะสม	(1,294,283.44)	(872,663.30)
มูลค่าตามบัญชี	2,215,284.37	218,176.70
รายการระหว่างปีสิ้นสุดวันที่ 31 ธันวาคม 2558		
ซื้อสินทรัพย์	663,000.00	663,000.00
ลดลงจากการจำหน่ายเงินลงทุนในบริษัทย่อย	(2,350,727.81)	-
ค่าตัดจำหน่ายสะสมสำหรับส่วนที่ลดลงจากการจำหน่าย เงินลงทุนในบริษัทย่อย	363,066.24	-
ค่าตัดจำหน่ายประจำปี	(94,055.75)	(84,611.65)
มูลค่าตามบัญชีปลายปี	796,567.05	796,565.05
ณ วันที่ 31 ธันวาคม 2558		
ราคาทุน	1,821,840.00	1,753,840.00
หัก ค่าตัดจำหน่ายสะสม	(1,025,272.95)	(957,274.95)
มูลค่าตามบัญชี	796,567.05	796,565.05

18. สินทรัพย์ภายใต้การตัดบัญชี

ภายใต้การตัดบัญชีคำนวณจากผลแตกต่างชั่วคราวด้วยวิธีนี้สินตามงบแสดงฐานะการเงินโดยใช้อัตราภาษีร้อยละ 20 ภายใต้การตัดบัญชีเป็นรายการผลแตกต่างชั่วคราวระหว่างมูลค่าตามบัญชีและฐานภาษีของสินทรัพย์และหนี้สินของบริษัทฯ สรุปได้ดังนี้

	งบการเงินรวม			
	ณ วันที่	ส่วนที่รับรู้	ส่วนที่รับรู้	ณ วันที่
	31 ธันวาคม 2557	ในกำไร(ขาดทุน) สำหรับงวด	ในกำไร(ขาดทุน) เบ็ดเสร็จอื่น	31 ธันวาคม 2558
	บาท	บาท	บาท	บาท
สินทรัพย์ภายใต้การตัดบัญชี				
ค่าเผื่อหนี้สงสัยจะสูญ	15,055,436.22	1,902,995.08	-	16,958,431.30
ขาดทุนจากมูลค่าสินค้าคงเหลือลดลง	2,510,081.88	6,240,552.07	-	8,750,633.95
ขาดทุนที่ยังไม่เกิดขึ้นจริงจากการเปลี่ยนแปลงมูลค่ายุติธรรมเงินลงทุน	2,014,484.19	(111,915.79)	-	1,902,568.40
ภาระผูกพันผลประโยชน์พนักงาน	2,858,064.65	(5,250,949.02)	4,589,349.19	2,196,464.82
รวม	22,438,066.94	2,780,682.34	4,589,349.19	29,808,098.47
หนี้สินภายใต้การตัดบัญชี				
ค่าเสื่อมราคา	(896,475.18)	896,475.18	-	-
รวม	(896,475.18)	896,475.18	-	-
สินทรัพย์ภายใต้การตัดบัญชี	21,541,591.76	3,677,157.52	4,589,349.19	29,808,098.47

	งบการเงินเฉพาะกิจการ			
	ณ วันที่	ส่วนที่รับรู้	ส่วนที่รับรู้	ณ วันที่
	31 ธันวาคม 2557	ในกำไร(ขาดทุน) สำหรับงวด	ในกำไร(ขาดทุน) เบ็ดเสร็จอื่น	31 ธันวาคม 2558
	บาท	บาท	บาท	บาท
สินทรัพย์ภายใต้การตัดบัญชี				
ค่าเผื่อหนี้สงสัยจะสูญ	15,055,436.22	1,902,995.08	-	16,958,431.30
ขาดทุนจากมูลค่าสินค้าคงเหลือลดลง	2,510,081.88	6,240,552.07	-	8,750,633.95
ขาดทุนที่ยังไม่เกิดขึ้นจริงจากการเปลี่ยนแปลงมูลค่ายุติธรรมเงินลงทุน	2,014,484.19	(111,915.79)	-	1,902,568.40
ภาระผูกพันผลประโยชน์พนักงาน	2,443,256.80	(4,965,473.00)	4,248,785.00	1,726,568.80
รวม	22,023,259.09	3,066,158.36	4,248,785.00	29,338,202.45
หนี้สินภายใต้การตัดบัญชี				
ค่าเสื่อมราคา	(896,475.18)	896,475.18	-	-
รวม	(896,475.18)	896,475.18	-	-
สินทรัพย์ภายใต้การตัดบัญชี	21,126,783.91	3,962,633.54	4,248,785.00	29,338,202.45



19. สินเชื่อและการค้ำประกัน

ณ วันที่ 31 ธันวาคม 2558 และ 2557 บริษัทฯ ได้รับวงเงินสินเชื่อจากธนาคารพาณิชย์ และสถาบันการเงินหลายแห่ง ในรูปวงเงินเบิกเกินบัญชี ทรัสต์รีซีท ตัวสัญญาใช้เงิน หนังสือค้ำประกันและวงเงินสินเชื่อเงินตราต่างประเทศ ดังนี้

	งบการเงินรวม		งบการเงินเฉพาะกิจการ	
	สำหรับปีสิ้นสุดวันที่		สำหรับปีสิ้นสุดวันที่	
	31 ธันวาคม 2558	31 ธันวาคม 2557	31 ธันวาคม 2558	31 ธันวาคม 2557
	ล้านบาท	ล้านบาท	ล้านบาท	ล้านบาท
เงินเบิกเกินบัญชี	165.00	188.00	165.00	165.00
ทรัสต์รีซีทและตัวสัญญาใช้เงิน	6,471.00	6,615.00	6,470.00	6,470.00
รวม	6,636.00	6,803.00	6,635.00	6,635.00

	งบการเงินรวม		งบการเงินเฉพาะกิจการ	
	สำหรับปีสิ้นสุดวันที่		สำหรับปีสิ้นสุดวันที่	
	31 ธันวาคม 2558	31 ธันวาคม 2557	31 ธันวาคม 2558	31 ธันวาคม 2557
	USD	USD	USD	USD
สัญญาซื้อขายเงินตราต่างประเทศ	1,366,300.00	50.00	-	50.00
รวม	1,366,300.00	50.00	-	50.00

บริษัทฯ ได้ทำบันทึกข้อตกลงเปลี่ยนแปลงหลักประกันของเงินเบิกเกินบัญชีและตัวสัญญาใช้เงินจากสถาบันการเงินโดยการไถ่ถอนหลักทรัพย์ที่เป็นที่ดินพร้อมสิ่งปลูกสร้าง และเครื่องจักรของ บริษัทฯ และที่ดินของกรรมการ และกรรมการของบริษัทฯ ค้ำประกันมาเป็นการทำหนังสือยืนยันกับสถาบันการเงินเหล่านั้นว่าจะไม่นำทรัพย์สินของบริษัทฯ ไปก่อภาระผูกพัน (Negative Pledge)

20. เงินเบิกเกินบัญชีและเงินกู้ยืมระยะสั้นจากสถาบันการเงิน

ประกอบด้วย

	งบการเงินรวม		งบการเงินเฉพาะกิจการ	
	ณ วันที่	ณ วันที่	ณ วันที่	ณ วันที่
	31 ธันวาคม 2558	31 ธันวาคม 2557	31 ธันวาคม 2558	31 ธันวาคม 2557
	บาท	บาท	บาท	บาท
เงินเบิกเกินบัญชีธนาคาร	18,883,017.31	34,950,200.33	11,810,826.11	26,701,850.05
เจ้าหนี้ทรัสต์รีซีท	43,936,362.36	855,083,547.47	40,259,702.36	500,225,000.00
ตัวสัญญาใช้เงินระยะสั้น	2,400,000,000.00	1,910,000,000.00	2,400,000,000.00	1,815,000,000.00
รวม	2,462,819,379.67	2,800,033,747.80	2,452,070,528.47	2,341,926,850.05

ตามงบการเงินรวม และงบการเงินเฉพาะกิจการ ณ วันที่ 31 ธันวาคม 2558 และ 2557 เงินเบิกเกินบัญชีธนาคาร มีอัตราดอกเบี้ยร้อยละ MOR ต่อปี

ตามงบการเงินรวม และงบการเงินเฉพาะกิจการ ณ วันที่ 31 ธันวาคม 2558 และ 2557 เจ้าหนี้ทรัสต์รีซีท มีอัตราดอกเบี้ยร้อยละ 1.40 – 2.55 และอัตราดอกเบี้ยร้อยละ 1.58 – 5.55 ต่อปี ตามลำดับ ซึ่งกรรมสิทธิ์ของสินค้าที่ซื้อจากการทำสัญญาทรัสต์รีซีทยังคงเป็นของธนาคารพาณิชย์จนกว่าจะมีการจ่ายชำระ เจ้าหนี้ทรัสต์รีซีทให้แก่ธนาคารพาณิชย์

ตามงบการเงินรวม และงบการเงินเฉพาะกิจการ ณ วันที่ 31 ธันวาคม 2558 และ 2557 เงินกู้ยืมระยะสั้นในรูปตั๋วสัญญาใช้เงินมีอัตราดอกเบี้ยร้อยละ 2.50 – 2.87 และอัตราดอกเบี้ยร้อยละ 2.80 – 3.98 ต่อปีตามลำดับ

21. เจ้าหนี้การค้าและเจ้าหนี้อื่น

ประกอบด้วย

	งบการเงินรวม		งบการเงินเฉพาะกิจการ	
	ณ วันที่	ณ วันที่	ณ วันที่	ณ วันที่
	31 ธันวาคม 2558	31 ธันวาคม 2557	31 ธันวาคม 2558	31 ธันวาคม 2557
	บาท	บาท	บาท	บาท
เจ้าหนี้การค้าในประเทศ	168,096,679.05	199,259,322.99	284,713,928.15	171,765,189.71
เจ้าหนี้การค้าต่างประเทศ	-	63,730,384.08	-	63,730,384.08
เจ้าหนี้อื่น	22,870,835.17	33,989,210.41	23,060,041.37	32,442,733.65
รวม	190,967,514.22	296,978,917.48	307,773,969.52	267,938,307.44

เจ้าหนี้อื่น ณ วันที่ 31 ธันวาคม 2558 และ 2557 ประกอบด้วย

	งบการเงินรวม		งบการเงินเฉพาะกิจการ	
	ณ วันที่	ณ วันที่	ณ วันที่	ณ วันที่
	31 ธันวาคม 2558	31 ธันวาคม 2557	31 ธันวาคม 2558	31 ธันวาคม 2557
	บาท	บาท	บาท	บาท
เจ้าหนี้กรมสรรพากร	163,140.33	1,051,215.22	163,140.33	791,331.82
ดอกเบี้ยค้างจ่าย	1,315,150.82	5,019,464.83	1,315,150.82	4,027,655.35
ค่านายหน้าค้างจ่าย	1,638,139.00	12,115,355.76	1,638,139.00	12,115,355.76
เจ้าหนี้อื่น	1,440,320.70	2,483,541.19	1,440,320.70	1,851,737.03
ค่าใช้จ่ายค้างจ่าย	18,314,084.32	13,319,633.41	18,503,290.52	13,656,653.69
รวม	22,870,835.17	33,989,210.41	23,060,041.37	32,442,733.65



22. หนี้สินภายใต้สัญญาเช่าการเงิน

ประกอบด้วย

	งบการเงินรวม	
	ณ วันที่	ณ วันที่
	31 ธันวาคม 2558	31 ธันวาคม 2557
	บาท	บาท
จำนวนเงินขั้นต่ำที่ต้องจ่ายภายใต้สัญญาเช่าการเงิน	-	1,648,551.00
หัก ดอกเบี้ยเช่าการเงินรอตัดบัญชี	-	(138,759.36)
หนี้สินภายใต้สัญญาเช่าการเงิน	-	1,509,791.64
หัก ส่วนที่ถึงกำหนดชำระภายในหนึ่งปี	-	(604,064.62)
สุทธิ	-	905,727.02

ณ วันที่ 31 ธันวาคม 2558 และ 2557 จำนวนเงินขั้นต่ำที่ต้องจ่ายภายใต้สัญญาเช่าการเงินแยกตามกำหนดชำระได้ดังนี้

	งบการเงินรวม	
	ณ วันที่	ณ วันที่
	31 ธันวาคม 2558	31 ธันวาคม 2557
	บาท	บาท
ไม่เกิน 1 ปี	-	531,743.95
เกินกว่า 1 ปี แต่ไม่เกิน 5 ปี	-	1,116,807.05
รวม	-	1,648,551.00

23. เงินกู้ยืมระยะยาวจากสถาบันการเงิน

ประกอบด้วย

บริษัทย่อย แห่งที่	วงเงิน (ล้านบาท)	ระยะเวลา การชำระหนี้	จ่ายชำระต่อเดือน (ล้านบาท)	อัตราดอกเบี้ย (ร้อยละต่อปี)	งบการเงินรวม	
					ณ วันที่	ณ วันที่
					31 ธันวาคม 2558	31 ธันวาคม 2557
					บาท	บาท
1	120	กันยายน 2554 - กุมภาพันธ์ 2561	1.8	MLR-2.25	22,090,894.13	42,088,347.55
2	120	กรกฎาคม 2556 - มิถุนายน 2561	2.0	MLR-2.25	-	84,000,000.00
เงินกู้ยืมระยะยาวจากสถาบันการเงิน					22,090,894.13	126,088,347.55
หัก ส่วนของหนี้สินที่ถึงกำหนดชำระภายในหนึ่งปี					(21,600,000.00)	(45,600,000.00)
เงินกู้ยืมระยะยาวจากสถาบันการเงิน – สุทธิ					490,894.13	80,488,347.55

สำหรับปีสิ้นสุดวันที่ 31 ธันวาคม 2558 และ 2557 เงินกู้ยืมระยะยาวจากสถาบันการเงิน มีรายการเคลื่อนไหวดังนี้

	งบการเงินรวม	
	สำหรับปี	สำหรับปี
	สิ้นสุดวันที่	สิ้นสุดวันที่
	31 ธันวาคม 2558	31 ธันวาคม 2557
	บาท	บาท
ยอดคงเหลือต้นปี	126,088,347.55	169,041,898.50
เพิ่มขึ้นระหว่างปี	-	580,000,000.00
ลดลงระหว่างปี	(19,997,453.42)	(622,953,550.95)
ลดลงจากการจำหน่ายเงินลงทุนในบริษัทย่อย	(84,000,000.00)	-
ยอดคงเหลือปลายปี	22,090,894.13	126,088,347.55

เงินกู้ยืมระยะยาวดังกล่าวค้ำประกันโดยบริษัทฯ กรรมการบางท่านของบริษัทย่อย และการจดจำนองที่ดินพร้อมสิ่งปลูกสร้างและเครื่องจักรของบริษัทย่อยนั้น

ภายใต้เงื่อนไขของสัญญาเงินกู้บริษัทย่อยต้องปฏิบัติตามข้อกำหนดและเงื่อนไขของสัญญาเงินกู้บางประการ เช่น

	<u>แห่งที่ 1</u>	บริษัทย่อย	
		<u>แห่งที่ 2</u>	
		<u>ปี 2555 – 2557</u>	<u>ตั้งแต่ปี 2558</u>
การรักษาอัตราส่วนหนี้สินรวมต่อทุน	ไม่เกิน 1.5 เท่า	ไม่เกิน 2.5 เท่า	ไม่เกิน 2 เท่า
การดำรงอัตราส่วนความสามารถในการชำระหนี้	ไม่ต่ำกว่า 1.1 เท่า	ไม่ต่ำกว่า 1.2 เท่า	ไม่ต่ำกว่า 1.1 เท่า



24. ภาระผูกพันผลประโยชน์พนักงาน

สำหรับปีสิ้นสุดวันที่ 31 ธันวาคม 2558 และ 2557 บริษัทฯ มีรายการเคลื่อนไหวของภาระผูกพันผลประโยชน์พนักงานมีรายละเอียดดังนี้

	งบการเงินรวม		งบการเงินเฉพาะกิจการ	
	ณ วันที่	ณ วันที่	ณ วันที่	ณ วันที่
	31 ธันวาคม 2558	31 ธันวาคม 2557	31 ธันวาคม 2558	31 ธันวาคม 2557
	บาท	บาท	บาท	บาท
มูลค่าปัจจุบันของภาระผูกพัน ณ วันที่ 1 มกราคม	13,801,830.91	9,780,385.75	11,261,527.00	8,273,784.00
ต้นทุนบริการปัจจุบัน	1,728,706.51	2,493,109.07	1,213,527.00	1,543,662.06
ดอกเบี้ยจ่าย	524,255.53	599,775.01	420,005.00	489,323.94
ผล(กำไร)ขาดทุนจากการประมาณการ				
ตามหลักคณิตศาสตร์ประกันภัย	(4,589,349.19)	928,561.08	(4,248,785.00)	954,757.00
จ่ายผลประโยชน์ระหว่างปี	(13,430.00)	-	(13,430.00)	-
ลดลงจากการจำหน่ายเงินลงทุนในบริษัทย่อย	(440,755.75)	-	-	-
มูลค่าปัจจุบันของภาระผูกพัน ณ วันที่ 31 ธันวาคม	11,011,258.01	13,801,830.91	8,632,844.00	11,261,527.00

สำหรับปีสิ้นสุดวันที่ 31 ธันวาคม 2558 และ 2557 รายการที่ถูกรวมไว้ในกำไรหรือขาดทุนประกอบด้วย

	งบการเงินรวม		งบการเงินเฉพาะกิจการ	
	สำหรับปี	สำหรับปี	สำหรับปี	สำหรับปี
	สิ้นสุดวันที่	สิ้นสุดวันที่	สิ้นสุดวันที่	สิ้นสุดวันที่
	31 ธันวาคม 2558	31 ธันวาคม 2557	31 ธันวาคม 2558	31 ธันวาคม 2557
	บาท	บาท	บาท	บาท
ต้นทุนบริการในปัจจุบัน	1,728,706.51	2,493,109.07	1,213,527.00	1,543,662.06
ดอกเบี้ยจ่าย	524,255.53	599,775.01	420,005.00	489,323.94
รวม	2,252,962.04	3,092,884.08	1,633,532.00	2,032,986.00

ค่าใช้จ่ายที่รับรู้ในกำไรหรือขาดทุนข้างต้นแสดงรวมในรายการดังต่อไปนี้

	งบการเงินรวม		งบการเงินเฉพาะกิจการ	
	สำหรับปี	สำหรับปี	สำหรับปี	สำหรับปี
	สิ้นสุดวันที่	สิ้นสุดวันที่	สิ้นสุดวันที่	สิ้นสุดวันที่
	31 ธันวาคม 2558	31 ธันวาคม 2557	31 ธันวาคม 2558	31 ธันวาคม 2557
	บาท	บาท	บาท	บาท
ต้นทุนขายและบริการ	667,897.11	865,717.25	346,694.48	448,732.22
ค่าใช้จ่ายในการขาย	291,287.75	311,833.47	291,287.76	269,521.47
ค่าใช้จ่ายในการบริหาร	1,293,507.18	1,915,333.36	995,549.76	1,314,732.31
รวม	2,252,962.04	3,092,884.08	1,633,532.00	2,032,986.00

ผล(กำไร)ขาดทุนจากการประมาณการตามหลักคณิตศาสตร์ประกันภัยที่รับรู้ในกำไรขาดทุน เบ็ดเสร็จอื่น ณ วันสิ้นรอบระยะเวลารายงานเกิดขึ้นจาก

	งบการเงินรวม สำหรับปีสิ้นสุดวันที่ 31 ธันวาคม 2558	งบการเงินเฉพาะกิจการ สำหรับปีสิ้นสุดวันที่ 31 ธันวาคม 2558
	บาท	บาท
อัตรากดลด	2,202,421.81	1,848,721.00
อัตรากำไรเงินเดือ	(1,565,637.00)	(1,303,593.00)
อัตรากำไรเงินเดือเงินงาน	(2,940,000.00)	(2,440,591.00)
การปรับปรุงจากประสการณ	(2,286,134.00)	(2,353,322.00)
รวม	(4,589,349.19)	(4,248,785.00)

ข้อสมมติฐานหลักในการประมาณการตามหลักคณิตศาสตร์ประกันภัย มีดังนี้

	2558	2557
อัตรากดลด	ร้อยละ 2.57 – 2.59 ต่อปี	ร้อยละ 4.54 – 4.62 ต่อปี
อัตรากำไรเงินเดือ	ร้อยละ 5.05 – 5.75 ต่อปี	ร้อยละ 6.30 – 7.13 ต่อปี
อัตรากำไรเงินเดือเงินงาน	ร้อยละ 0 – 67 ต่อปี	ร้อยละ 0 – 66 ต่อปี

การวิเคราะห์ความอ่อนไหว

การเปลี่ยนแปลงในแต่ละข้อสมมติฐานที่เกี่ยวข้องในการประมาณการตามหลักคณิตศาสตร์ประกันภัยที่อาจเป็นไปได้อย่างสมเหตุสมผล ณ วันที่รายงาน โดยถือว่าข้อสมมติฐานอื่นๆ คงที่ จะมีผลกระทบต่อภาระผูกพันผลประโยชน์ที่กำหนดไว้เป็นจำนวนเงินดังต่อไปนี้

	งบการเงินรวม ณ วันที่ 31 ธันวาคม 2558	งบการเงินเฉพาะกิจการ ณ วันที่ 31 ธันวาคม 2558
	บาท	บาท
อัตรากดลด		
เพิ่มขึ้นอัตราร้อยละ 0.50	(349,550.00)	(268,370.00)
ลดอัตราร้อยละ 0.50	371,278.00	284,706.00
อัตรากำไรเงินเดือ		
เพิ่มขึ้นอัตราร้อยละ 0.50	351,854.00	273,962.00
ลดอัตราร้อยละ 0.50	(334,734.00)	(261,151.00)
อัตรากำไรเงินเดือเงินงาน		
เพิ่มขึ้นอัตราร้อยละ 0.50	(317,684.00)	(284,039.00)
ลดอัตราร้อยละ 0.50	396,216.00	300,960.00



แม้ว่าการวิเคราะห์นี้ไม่ได้คำนึงการกระจายตัวแบบเต็มรูปแบบของกระแสเงินสดที่คาดหวังภายใต้โครงการดังกล่าว แต่ได้แสดงประมาณการความอ่อนไหวของข้อสมมติฐานต่างๆ

25. ทุนเรือนหุ้น

สำหรับปีสิ้นสุดวันที่ 31 ธันวาคม 2558 และ 2557 บริษัทฯ มีรายการเคลื่อนไหวของทุนเรือนหุ้น ดังนี้

	สำหรับปี			สำหรับปี		
	ราคาตาม	สิ้นสุดวันที่ 31 ธันวาคม 2558		ราคาตาม	สิ้นสุดวันที่ 31 ธันวาคม 2557	
	มูลค่าหุ้น บาท	จำนวนหุ้น หุ้น	มูลค่าหุ้น บาท	มูลค่าหุ้น บาท	จำนวนหุ้น หุ้น	มูลค่า บาท
ทุนจดทะเบียน						
หุ้นสามัญต้นปี	1.00	500,000,000	500,000,000.00	1.00	500,000,000	500,000,000.00
หัก หุ้นที่ยังไม่ได้ออกจำหน่าย	1.00	(99,994,920)	(99,994,920.00)	1.00	-	-
บวก ออกหุ้นใหม่	1.00	150,000,000	150,000,000.00	1.00	-	-
หุ้นสามัญปลายปี	1.00	550,005,080	550,005,080.00	1.00	500,000,000	500,000,000.00
ทุนที่ออกและเรียกชำระ เต็มมูลค่าแล้ว						
หุ้นสามัญต้นปี	1.00	400,005,080	400,005,080.00	1.00	400,000,000	400,000,000.00
บวก ออกหุ้นใหม่	1.00	150,000,000	150,000,000.00	1.00	5,080	5,080.00
หุ้นสามัญปลายปี	1.00	550,005,080	550,005,080.00	1.00	400,005,080	400,005,080.00

สำหรับปีสิ้นสุดวันที่ 31 ธันวาคม 2558 และ 2557 บริษัทฯ มีรายการเคลื่อนไหวของส่วนเกินมูลค่าหุ้นสามัญ ดังนี้

	สำหรับปีสิ้นสุดวันที่ 31 ธันวาคม 2558	สำหรับปีสิ้นสุดวันที่ 31 ธันวาคม 2557
งบการเงินรวม/ งบการเงินเฉพาะกิจการ		
บาท		
ส่วนเกินมูลค่าหุ้นสามัญต้นปี	191,499,920.00	191,479,600.00
เพิ่มขึ้นในระหว่างปี	1,203,750,000.00	20,320.00
ลดลงในระหว่างปี	-	-
ส่วนเกินมูลค่าหุ้นสามัญปลายปี	1,395,249,920.00	191,499,920.00

ตามมติที่ประชุมคณะกรรมการบริษัท ครั้งที่ 4/2558 เมื่อวันที่ 17 กรกฎาคม 2558 ได้มีมติอนุมัติ
ดังนี้

1. ลดทุนจดทะเบียนของบริษัท จาก 500,000,000.00 บาท เป็น 400,005,080.00 บาท มูลค่าหุ้นที่ตราไว้หุ้นละ 1.00 บาท โดยการตัดหุ้นที่ยังไม่ได้ออกจำหน่ายของบริษัท จำนวน 99,994,920 หุ้น โดยบริษัทฯ ได้จดทะเบียนลดทุนกับกรมพัฒนาธุรกิจการค้า กระทรวงพาณิชย์ เมื่อวันที่ 2 กันยายน 2558
2. เพิ่มทุนจดทะเบียนของบริษัท จาก 400,005,080.00 บาท เป็น 550,005,080.00 บาท มูลค่าหุ้นที่ตราไว้หุ้นละ 1.00 บาท โดยการออกหุ้นสามัญเพิ่มทุนจำนวน 150,000,000 หุ้น มูลค่าที่ตราไว้หุ้นละ 1.00 บาท โดยมีมติอนุมัติการจัดสรรหุ้นสามัญเพิ่มทุนของบริษัท จำนวน 150,000,000 หุ้น มูลค่าที่ตราไว้หุ้นละ 1.00 บาท ให้แก่บุคคลในวงจำกัด (Private Placement) ในราคาหุ้นละ 5.00 บาท โดยบริษัทฯ ได้จดทะเบียนเพิ่มทุนกับกรมพัฒนาธุรกิจการค้า กระทรวงพาณิชย์ เมื่อวันที่ 3 กันยายน 2558

เพื่อรองรับการเข้าซื้อทรัพย์สินเพื่อใช้ในการประกอบกิจการของบริษัทฯ จากบุคคลและกิจการที่เกี่ยวข้องกัน ตามหมายเหตุ 4

26. ทุนสำรองตามกฎหมาย

บริษัทฯ ได้จัดสรรสำรองตามกฎหมายตามพระราชบัญญัติบริษัทมหาชน จำกัด พ.ศ. 2535 ไม่น้อยกว่าร้อยละ 5 ของกำไรสุทธิประจำปีหักด้วยขาดทุนสะสม (ถ้ามี) จนกว่าสำรองจะมีจำนวนไม่น้อยกว่าร้อยละ 10 ของทุนจดทะเบียนของบริษัท สำรองตามกฎหมายไม่สามารถนำมาจ่ายปันผลได้

ตามมติที่ประชุมผู้ถือหุ้น ประจำปี 2558 เมื่อวันที่ 27 เมษายน 2558 มีมติเป็นเอกฉันท์จัดสรรกำไรสุทธิและงดจ่ายเงินปันผลประจำปี 2557

ตามมติที่ประชุมคณะกรรมการบริษัท ครั้งที่ 2/2558 เมื่อวันที่ 15 พฤษภาคม 2558 มีมติเป็นเอกฉันท์ จัดสรรกำไรสุทธิ ประจำปี 2557 เป็นทุนสำรองตามกฎหมายไม่น้อยกว่าร้อยละ 5 เป็นจำนวน 3.20 ล้านบาท



27. การบริหารจัดการทุน

ผู้บริหารของกลุ่มบริษัทมีนโยบายการบริหารจัดการส่วนทุนซึ่งมีวัตถุประสงค์เพื่อดำรงฐานะเงินทุนให้แข็งแกร่งโดยการวางแผนการกำหนดกลยุทธ์ในการดำเนินงานเพื่อให้ธุรกิจมีผลประกอบการและการบริหารกระแสเงินสดที่ดีอย่างต่อเนื่อง นอกจากนี้ กลุ่มบริษัทยังคำนึงถึงการมีฐานะการเงินที่ดี โดยพิจารณาลงทุนในโครงการที่มีอัตราผลตอบแทนอยู่ในเกณฑ์ดี รักษาระดับเงินทุนหมุนเวียนที่เหมาะสม รวมทั้งสร้างความแข็งแกร่ง ความมั่นคงของการดำรงเงินสด และมีโครงสร้างเงินทุนที่เหมาะสม ทั้งนี้ เพื่อดำรงไว้ซึ่งความสามารถในการดำเนินธุรกิจอย่างต่อเนื่องในอนาคต และรักษาความเชื่อมั่นต่อผู้ถือหุ้น นักลงทุน เจ้าหนี้ และผู้มีส่วนได้เสียอื่นๆ

28. (ค่าใช้จ่าย)รายได้ภาษีเงินได้

ภาษีเงินได้ที่ได้รับรู้ในกำไร(ขาดทุน)สำหรับงวด ประกอบด้วย

	งบการเงินรวม สำหรับปีสิ้นสุดวันที่		งบการเงินเฉพาะกิจการ สำหรับปีสิ้นสุดวันที่	
	31 ธันวาคม 2558	31 ธันวาคม 2557	31 ธันวาคม 2558	31 ธันวาคม 2557
	บาท	บาท	บาท	บาท
(ค่าใช้จ่าย)รายได้ภาษีเงินได้ของปีปัจจุบัน	(6,329,576.69)	(32,673,530.98)	-	(31,999,951.52)
ภาษีเงินได้รอการตัดบัญชี				
(ค่าใช้จ่าย)รายได้ภาษีเงินได้รอการตัดบัญชี	9,184,376.55	5,619,580.96	9,061,175.54	5,499,083.53
(ค่าใช้จ่าย)รายได้ภาษีเงินได้ที่รับรู้ใน				
กำไร(ขาดทุน)สำหรับปี	<u>2,854,799.86</u>	<u>(27,053,950.02)</u>	<u>9,061,175.54</u>	<u>(26,500,867.99)</u>

ผลต่างระหว่าง(ค่าใช้จ่าย)รายได้ภาษีเงินได้ที่คำนวณจากกำไรทางบัญชีด้วยอัตราภาษีที่ใช้สำหรับปีสิ้นสุดวันที่ 31 ธันวาคม 2558 และ 2557 ร้อยละ 20 แสดงได้ดังนี้

	งบการเงินรวม สำหรับปีสิ้นสุดวันที่		งบการเงินเฉพาะกิจการ สำหรับปีสิ้นสุดวันที่	
	31 ธันวาคม 2558	31 ธันวาคม 2557	31 ธันวาคม 2558	31 ธันวาคม 2557
	บาท	บาท	บาท	บาท
กำไร(ขาดทุน)ก่อนภาษีเงินได้	<u>(736,550,442.34)</u>	<u>113,877,045.00</u>	<u>(860,202,892.73)</u>	<u>90,637,391.05</u>
(ค่าใช้จ่าย)รายได้คำนวณด้วยภาษีเงินได้				
อัตราร้อยละ 20	147,310,088.47	(22,775,409.00)	172,040,578.55	(18,127,478.21)
รายได้(ค่าใช้จ่าย)ที่ไม่สามารถหักภาษีเงินได้	<u>(144,455,288.61)</u>	<u>(4,278,541.02)</u>	<u>(162,979,403.01)</u>	<u>(8,373,389.78)</u>
(ค่าใช้จ่าย)รายได้ภาษีเงินได้ที่รับรู้ใน				
กำไร(ขาดทุน)สำหรับงวด	<u>2,854,799.86</u>	<u>(27,053,950.02)</u>	<u>9,061,175.54</u>	<u>(26,500,867.99)</u>

ภาษีเงินได้ที่รับรู้ในกำไร(ขาดทุน)เบ็ดเสร็จอื่น ประกอบด้วย

งบการเงินรวม			
สำหรับปีสิ้นสุดวันที่ 31 ธันวาคม 2558			
จำนวน	รายได้(ค่าใช้จ่าย)	จำนวนสุทธิ	
ก่อนภาษี	ภาษีเงินได้	จากภาษี	
บาท	บาท	บาท	
สำหรับปีสิ้นสุดวันที่ 31 ธันวาคม 2558			
ผลกำไร(ขาดทุน)จากการประมาณการตาม			
หลักคณิตศาสตร์ประกันภัย	4,589,349.19	(917,869.84)	3,671,479.35

งบการเงินเฉพาะ			
สำหรับปีสิ้นสุดวันที่ 31 ธันวาคม 2558			
จำนวน	รายได้(ค่าใช้จ่าย)	จำนวนสุทธิ	
ก่อนภาษี	ภาษีเงินได้	จากภาษี	
บาท	บาท	บาท	
สำหรับปีสิ้นสุดวันที่ 31 ธันวาคม 2558			
ผลกำไร(ขาดทุน)จากการประมาณการตาม			
หลักคณิตศาสตร์ประกันภัย	4,248,785.00	(849,757.00)	3,399,028.00

29. กำไร(ขาดทุน)ต่อหุ้นขั้นพื้นฐาน

สำหรับปีสิ้นสุดวันที่ 31 ธันวาคม 2558 และ 2557 กำไร(ขาดทุน)ต่อหุ้นขั้นพื้นฐานคำนวณจากกำไร(ขาดทุน)สำหรับงวดที่เป็นส่วนของผู้ถือหุ้นสามัญของบริษัทฯ และจำนวนหุ้นสามัญที่ออกจำหน่ายแล้วถัวเฉลี่ยถ่วงน้ำหนัก ดังนี้

	งบการเงินรวม		งบการเงินเฉพาะกิจการ	
	สำหรับปีสิ้นสุดวันที่		สำหรับปีสิ้นสุดวันที่	
	31 ธันวาคม 2558	31 ธันวาคม 2557	31 ธันวาคม 2558	31 ธันวาคม 2557
	บาท	บาท	บาท	บาท
กำไร(ขาดทุน)ที่เป็นส่วนของผู้ถือหุ้นสามัญของบริษัทฯ	(740,339,443.35)	94,856,133.91	(851,141,717.19)	64,136,523.06
จำนวนหุ้นสามัญถัวเฉลี่ยถ่วงน้ำหนัก (หุ้น)	421,708,433	400,005,080	421,708,433	400,005,080
กำไร(ขาดทุน)ต่อหุ้นขั้นพื้นฐาน (บาท)	(1.76)	0.24	(2.02)	0.16



30. ค่าใช้จ่ายตามลักษณะ

ค่าใช้จ่ายตามลักษณะที่สำคัญสำหรับปีสิ้นสุดวันที่ 31 ธันวาคม 2558 และ 2557

	งบการเงินรวม สำหรับปีสิ้นสุดวันที่		งบการเงินเฉพาะกิจการ สำหรับปีสิ้นสุดวันที่	
	31 ธันวาคม 2558	31 ธันวาคม 2557	31 ธันวาคม 2558	31 ธันวาคม 2557
	บาท	บาท	บาท	บาท
การเปลี่ยนแปลงในสินค้าที่มีไว้เพื่อขาย (เพิ่มขึ้น) ลดลง	708,557,147.93	90,309,030.94	661,351,536.22	718,302,488.88
ซื้อสินค้า	12,901,691,171.00	16,066,022,102.03	10,854,295,453.75	11,825,817,269.63
ต้นทุนจ้างผลิตจากบริษัทย่อยและบุคคลอื่น	5,903,587.92	64,615,757.40	64,152,933.77	53,294,825.45
ค่าเสื่อมราคาและค่าตัดจำหน่าย	42,989,367.46	86,041,032.75	25,795,148.61	36,309,802.23
ค่าใช้จ่ายเกี่ยวกับพนักงาน	127,994,240.30	159,917,453.43	83,249,365.26	73,123,768.54
ค่าขนส่งและจัดจำหน่าย	48,357,848.31	17,205,339.26	57,809,562.81	41,062,435.41
ค่าสาธารณูปโภค	15,347,026.27	16,987,166.24	7,796,712.95	5,813,130.80
ค่าซ่อมแซมบำรุงรักษา	57,101,168.45	41,602,575.29	2,374,798.57	2,587,506.27
ค่านายหน้า และค่าส่งเสริมการขาย	24,249,225.59	13,090,774.86	9,914,425.59	12,115,355.76
หนี้สงสัยจะสูญ	34,541,494.68	9,140,152.99	9,514,975.38	9,140,152.99
ขาดทุนจากมูลค่าสินค้าคงเหลือลดลง	31,202,760.33	153,088,049.09	31,202,760.33	12,550,409.42
(รายการ โอนกลับ) ผลขาดทุนจากด้อยค่าเงินลงทุนในบริษัทย่อย	-	-	(2,979,520.87)	31,524,730.22
(กำไร)ขาดทุนจากการจำหน่ายเงินลงทุนในบริษัทย่อย	(18,545,208.35)	-	2,955,429.42	-
ขาดทุนจากการด้อยค่าความนิยมจากการซื้อธุรกิจ	595,454,760.81	-	595,454,760.81	-
ค่าที่ปรึกษาทางการเงิน	10,967,870.00	-	10,967,870.00	250,000.00
ค่าใช้จ่ายอื่นๆ	12,755,241.05	4,573,066.90	26,460,032.47	34,001,417.68
รวม	14,598,567,701.75	16,722,592,501.18	12,440,316,245.07	12,855,893,293.28

31. ส่วนงานดำเนินงาน

กลุ่มบริษัทดำเนินธุรกิจเกี่ยวกับการแปรรูปและจัดจำหน่ายเหล็กชนิดต่างๆ และการขนส่ง โดย
รายการบัญชีตามส่วนงานแยกเป็น 4 ประเภทดังนี้

- ก. ส่วนงานเกี่ยวกับรายได้จากการจำหน่ายเหล็ก
- ข. ส่วนงานเกี่ยวกับรายได้จากการให้บริการตัดเหล็ก และผลิตเหล็ก
- ค. ส่วนงานเกี่ยวกับรายได้จากการให้บริการขนส่ง
- ง. ส่วนงานเกี่ยวกับรายได้จากการผลิตและขายท่อเหล็กและชิ้นส่วนโลหะ

ตามงบการเงินรวม สำหรับปีสิ้นสุดวันที่ 31 ธันวาคม 2558 และ 2557 ข้อมูลเกี่ยวกับการดำเนินงาน
ตามประเภทส่วนงานทางธุรกิจมีดังนี้

งบการเงินรวม					
สำหรับปีสิ้นสุดวันที่ 31 ธันวาคม 2558					
(หน่วย : พันบาท)					
	ก	ข	ค	รายการตัดบัญชี	ยอดรวม
รายได้จากการขายและบริการ					
บุคคลภายนอก	20,432,284	64,752	120,049	(6,659,783)	13,957,302
ระหว่างส่วนงาน	-	-	-	-	-
รวม	20,432,284	64,752	120,049	(6,659,783)	13,957,302
กำไร(ขาดทุน)ขั้นต้น	116,506	21,323	29,288	(46,429)	120,688
กำไร(ขาดทุน)จากอัตราแลกเปลี่ยน					(3,194)
ดอกเบี้ยรับ					6,801
รายได้อื่น					25,440
กำไรที่ยังไม่เกิดขึ้นจริงจากการเปลี่ยนแปลง					
มูลค่าสุทธิธรรมเงินลงทุน					560
ค่าใช้จ่ายในการขาย					(53,211)
ค่าใช้จ่ายในการบริหาร					(97,291)
หนี้สงสัยจะสูญ					(34,541)
กำไร(ขาดทุน)จากการจำหน่ายเงินลงทุน					
ในบริษัทย่อย					18,545
ขาดทุนจากการด้อยค่าความนิยมจากการซื้อธุรกิจ					(595,455)
ส่วนแบ่งขาดทุนในบริษัทร่วม	(53,385)	-	-	-	(53,385)
ต้นทุนทางการเงิน					(71,507)
(ค่าใช้จ่าย)รายได้ภาษีเงินได้					2,855
หัก กำไรของส่วนได้เสียที่ไม่มีอำนาจควบคุม					(6,644)
กำไร(ขาดทุน)ส่วนที่เป็นของผู้ถือหุ้นบริษัทใหญ่					(740,339)
ค่าเสื่อมราคา และค่าตัดจำหน่าย	25,897	10,628	6,464	-	42,989
สินทรัพย์ ณ วันที่ 31 ธันวาคม 2558					
เงินลงทุนในบริษัทร่วม	135,403	-	-	-	135,403
สินทรัพย์อื่น	4,395,634	181,924	102,817	(718,152)	3,962,223
รวม	4,531,037	181,924	102,817	(718,152)	4,097,626
หนี้สินรวม ณ วันที่ 31 ธันวาคม 2558	3,167,675	123,000	86,792	(676,831)	2,700,636

งบการเงินรวม
สำหรับปีสิ้นสุดวันที่ 31 ธันวาคม 2557

						(หน่วย : พันบาท)
	ก	ข	ค	ง	รายการตัดบัญชี	ยอดรวม
รายได้จากการขายและบริการ						
บุคคลภายนอก	18,708,596	59,320	72,598	118,105	(2,075,914)	16,882,705
ระหว่างส่วนงาน	-	-	-	-	-	-
รวม	18,708,596	59,320	72,598	118,105	(2,075,914)	16,882,705
กำไร(ขาดทุน)ขั้นต้น	348,360	14,964	3,947	(20,159)	44,851	391,963
กำไร(ขาดทุน)จากอัตราแลกเปลี่ยน						2,649
ดอกเบี้ยรับ						12,526
กำไรจากการจำหน่ายเงินลงทุนชั่วคราว						35,825
รายได้อื่น						9,927
กำไรที่ยังไม่เกิดขึ้นจริงจากการเปลี่ยนแปลง						
มูลค่าสุทธิธรรมเงินลงทุน						1,119
ค่าใช้จ่ายในการขาย						(122,459)
ค่าใช้จ่ายในการบริหาร						(100,250)
หนี้สงสัยจะสูญ						(9,140)
ส่วนแบ่งขาดทุนในบริษัทร่วม						(6,761)
ต้นทุนทางการเงิน						(101,522)
(ค่าใช้จ่าย)รายได้ภาษีเงินได้						(27,054)
บวก ขาดทุนของส่วนได้เสียที่ไม่มีอำนาจควบคุม						8,033
กำไร(ขาดทุน)ส่วนที่เป็นของผู้ถือหุ้นบริษัทใหญ่						94,856
ค่าเสื่อมราคา และค่าตัดจำหน่าย	36,924	10,621	19,961	18,535	-	86,041
สินทรัพย์ ณ วันที่ 31 ธันวาคม 2557						
เงินลงทุนในบริษัทร่วม	136,489	-	-	-	-	136,489
สินทรัพย์อื่น	3,599,681	123,098	87,904	324,966	(213,210)	3,922,439
รวม	3,736,170	123,098	87,904	324,966	(213,210)	4,058,928
หนี้สินรวม ณ วันที่ 31 ธันวาคม 2557	3,023,823	71,989	82,844	296,329	(195,856)	3,279,129

32. เครื่องมือทางการเงิน

32.1 นโยบายการบริหารความเสี่ยงทางการเงิน

กลุ่มบริษัทฯ ไม่มีนโยบายที่จะประกอบธุรกรรมเกี่ยวกับตราสารทางการเงินเพื่อการเก็งกำไรหรือเพื่อการค้า

32.2 ความเสี่ยงจากอัตราดอกเบี้ย

ความเสี่ยงเกี่ยวกับอัตราดอกเบี้ยเกิดขึ้นจากการเปลี่ยนแปลงของอัตราดอกเบี้ยในตลาด ในอนาคต การเปลี่ยนแปลงดังกล่าวจะส่งผลกระทบต่อผลการดำเนินงานและกระแสเงินสดของบริษัทฯ ทั้งนี้ บริษัทฯ มีสินทรัพย์ทางการเงินที่เปิดต่อความเสี่ยงเกี่ยวกับอัตราดอกเบี้ยตามรายละเอียดดังนี้

งบการเงินรวม				
ณ วันที่ 31 ธันวาคม 2558				
	มีอัตราดอกเบี้ย ลอยตัว	มีอัตราดอกเบี้ย คงที่	ไม่มีดอกเบี้ย	อัตรา ดอกเบี้ย
	บาท	บาท	บาท	บาท
สินทรัพย์ทางการเงิน				ร้อยละต่อปี
เงินสดและรายการเทียบเท่าเงินสด	6,209,011.80	-	34,987,986.26	41,196,998.06
หนี้สินทางการเงิน				
เงินเบิกเกินบัญชี	18,883,017.31	-	-	18,883,017.31
เงินกู้ยืมระยะสั้นจากสถาบันการเงิน	-	2,443,936,362.36	-	2,443,936,362.36
				1.40 – 2.55

ณ วันที่ 31 ธันวาคม 2557				
	มีอัตราดอกเบี้ย ลอยตัว	มีอัตราดอกเบี้ย คงที่	ไม่มีดอกเบี้ย	อัตรา ดอกเบี้ย
	บาท	บาท	บาท	บาท
สินทรัพย์ทางการเงิน				ร้อยละต่อปี
เงินสดและรายการเทียบเท่าเงินสด	2,983,295.14	-	28,216,838.47	31,200,133.61
หนี้สินทางการเงิน				
เงินเบิกเกินบัญชี	34,950,200.33	-	-	34,950,200.33
เงินกู้ยืมระยะสั้นจากสถาบันการเงิน	-	2,765,083,547.47	-	2,765,083,547.47
				1.58 – 5.55

งบการเงินเฉพาะกิจการ

ณ วันที่ 31 ธันวาคม 2558

	มีอัตราดอกเบี้ย ลอยตัว	มีอัตราดอกเบี้ย คงที่	ไม่มีดอกเบี้ย	รวม	อัตรา ดอกเบี้ย
	บาท	บาท	บาท	บาท	ร้อยละต่อปี
<u>สินทรัพย์ทางการเงิน</u>					
เงินสดและรายการเทียบเท่าเงินสด	27,532.78	-	20,704,745.91	20,732,278.69	0.25 – 0.625
เงินให้กู้ยืมระยะยาวแก่บริษัทย่อย	-	159,500,000.00	-	159,500,000.00	5.50
<u>หนี้สินทางการเงิน</u>					
เงินเบิกเกินบัญชี	11,810,826.11	-	-	11,810,826.11	MOR
เงินกู้ยืมระยะสั้นจากสถาบันการเงิน	-	2,440,259,702.36	-	2,440,259,702.36	1.40 – 2.55

งบการเงินเฉพาะกิจการ

ณ วันที่ 31 ธันวาคม 2557

	ณ วันที่ 31 ธันวาคม 2557				
	มีอัตราดอกเบี้ย ลอยตัว	มีอัตราดอกเบี้ย คงที่	ไม่มีดอกเบี้ย	รวม	อัตรา ดอกเบี้ย
	บาท	บาท	บาท	บาท	ร้อยละต่อปี
<u>สินทรัพย์ทางการเงิน</u>					
เงินสดและรายการเทียบเท่าเงินสด	177,133.31	-	25,264,416.47	25,441,549.78	0.25 – 0.50
เงินให้กู้ยืมระยะยาวแก่บริษัทย่อย	-	128,000,000.00	-	128,000,000.00	5.50
<u>หนี้สินทางการเงิน</u>					
เงินเบิกเกินบัญชี	26,701,850.05	-	-	26,701,850.05	MOR
เงินกู้ยืมระยะสั้นจากสถาบันการเงิน	-	2,315,225,000.00	-	2,315,225,000.00	1.58 – 5.55

32.3 ความเสี่ยงด้านอัตราแลกเปลี่ยน

กลุ่มบริษัทฯ มีความเสี่ยงด้านอัตราแลกเปลี่ยนเกี่ยวกับการซื้อวัตถุดิบ เครื่องจักร และการขายสินค้าเป็นเงินตราต่างประเทศ โดยบริษัทฯ มีสินทรัพย์ทางการเงินและหนี้สินทางการเงินที่เป็นเงินตราต่างประเทศ ดังนี้

สกุลเงิน	งบการเงินรวมและงบการเงินเฉพาะ			
	สินทรัพย์ทางการเงิน		หนี้สินทางการเงิน	
	ณ วันที่	ณ วันที่	ณ วันที่	ณ วันที่
	31 ธันวาคม 2558	31 ธันวาคม 2557	31 ธันวาคม 2558	31 ธันวาคม 2557
ดอลลาร์สหรัฐอเมริกา	-	-	349,473.02	2,119,920.00

32.4 ความเสี่ยงด้านการให้สินเชื่อ

กลุ่มบริษัทฯ มีความเสี่ยงด้านการให้สินเชื่อที่เกี่ยวข้องกับลูกหนี้การค้าทั่วไป อย่างไรก็ตาม เนื่องจากส่วนใหญ่บริษัทฯ จะให้สินเชื่อกับลูกหนี้ที่มีความสามารถในการชำระหนี้ ดังนั้น บริษัทฯ จึงคาดว่าจะไม่ได้รับความเสียหายที่เป็นสาระสำคัญจากการเก็บหนี้จากลูกหนี้เหล่านี้ นอกเหนือจากส่วนที่ได้ตั้งค่าเผื่อหนี้สงสัยจะสูญไว้แล้ว

32.5 มูลค่ายุติธรรม

เนื่องจากสินทรัพย์ทางการเงินและหนี้สินทางการเงินจัดอยู่ในประเภทระยะสั้น ฝ่ายบริหารของกลุ่มบริษัทฯ จึงเชื่อว่ามูลค่าตามบัญชีของสินทรัพย์ทางการเงินและหนี้สินทางการเงินดังกล่าว แสดงมูลค่าไม่แตกต่างจากมูลค่ายุติธรรมอย่างมีสาระสำคัญ

32.6 ลำดับชั้นของมูลค่ายุติธรรม

ณ วันที่ 31 ธันวาคม 2558 บริษัทฯ มีสินทรัพย์ทางการเงินที่รับรู้ด้วยมูลค่ายุติธรรมแยกแสดงตามลำดับชั้นของมูลค่ายุติธรรม ดังนี้

งบการเงินรวม/งบการเงินเฉพาะกิจการ					
	มูลค่าตามบัญชี	มูลค่ายุติธรรม			รวม
		ข้อมูล	ข้อมูล	ข้อมูล	
		ระดับ 1	ระดับ 2	ระดับ 3	
	บาท	บาท	บาท	บาท	บาท
ณ วันที่ 31 ธันวาคม 2558					
สินทรัพย์ทางการเงินหมุนเวียน					
หลักทรัพย์ในความต้องการของตลาด	5,071,837.73	5,071,837.73	-	-	5,071,837.73
ณ วันที่ 31 ธันวาคม 2557					
สินทรัพย์ทางการเงินหมุนเวียน					
หลักทรัพย์ในความต้องการของตลาด	3,917,052.59	3,917,052.59	-	-	3,917,052.59



33. รายการธุรกิจกับบุคคลและกิจการที่เกี่ยวข้องกัน

บริษัทฯ มีรายการบัญชีที่เกิดขึ้นกับบุคคลและกิจการที่เกี่ยวข้องกัน โดยมีผู้ถือหุ้น กรรมการและผู้บริหารกลุ่มเดียวกัน ขอดคงเหลือและรายการระหว่างกันที่สำคัญระหว่างบริษัทฯ กับบุคคลและกิจการที่เกี่ยวข้องกัน มีดังนี้

33.1 รายได้และค่าใช้จ่ายระหว่างกัน

	นโยบาย	งบการเงินรวม		งบการเงินเฉพาะกิจการ	
		สำหรับปีสิ้นสุดวันที่		สำหรับปีสิ้นสุดวันที่	
		31 ธันวาคม 2558	31 ธันวาคม 2557	31 ธันวาคม 2558	31 ธันวาคม 2557
	การกำหนด				
	ราคา	บาท	บาท	บาท	บาท
รายการธุรกิจกับบริษัทย่อย					
(ตัดออกจากงบการเงินรวมแล้ว)					
รายได้จากการขาย	ราคาปกติธุรกิจใกล้เคียง ราคาที่คิดกับคู่ค้ารายอื่น	-	-	2,614,900.54	327,711.00
ดอกเบี้ยรับ	อัตราดอกเบี้ยร้อยละ 5 ต่อปี	-	-	6,969,630.14	24,285,120.51
รายได้ค่าเช่า	ตามสัญญา	-	-	270,000.00	60,000.00
รายได้สินค้าเบี่ยงปรับล่าช้า	ราคาตามตกลงร่วมกัน	-	-	-	7,421,151.47
ซื้อวัตถุดิบ สินค้า และวัสดุสิ้นเปลือง	ราคาปกติธุรกิจใกล้เคียง ราคาที่คิดกับคู่ค้ารายอื่น	-	-	6,545,509,392.10	1,993,372,208.80
ค่าขนส่ง	ราคาปกติธุรกิจใกล้เคียง ราคาที่คิดกับคู่ค้ารายอื่น	-	-	111,644,428.86	39,747,575.61
ค่าจ้างผลิต	ราคาปกติธุรกิจใกล้เคียง ราคาที่คิดกับคู่ค้ารายอื่น	-	-	58,249,345.85	49,568,339.65
ค่าซ่อมแซม	ราคาปกติธุรกิจใกล้เคียง ราคาที่คิดกับคู่ค้ารายอื่น	-	-	14,380.00	-
รายการธุรกิจกับกิจการที่เกี่ยวข้องกัน					
รายได้จากการขาย	ราคาปกติธุรกิจใกล้เคียง ราคาที่คิดกับคู่ค้ารายอื่น	1,150,891,435.46	1,443,651,725.75	1,141,330,080.46	1,442,882,264.59
ดอกเบี้ยรับ	อัตราดอกเบี้ยร้อยละ 5 ต่อปี	5,984,352.86	-	311,917.82	-
รายได้ค่าเช่า	ตามสัญญา	615,000.00		270,000.00	-
ซื้อวัตถุดิบ สินค้า และวัสดุสิ้นเปลือง	ราคาปกติธุรกิจใกล้เคียง ราคาที่คิดกับคู่ค้ารายอื่น	1,033,998,728.05	2,135,090,100.01	1,033,998,728.05	649,635,386.34
ค่าขนส่ง	ราคาปกติธุรกิจใกล้เคียง ราคาที่คิดกับคู่ค้ารายอื่น	7,525,149.18	-	-	-
ค่าจ้างผลิต	ราคาปกติธุรกิจใกล้เคียง ราคาที่คิดกับคู่ค้ารายอื่น	771,668.98	-	771,668.98	-
ค่าเช่า	ตามสัญญา	1,950,000.00	-	1,950,000.00	-
ค่านายหน้า	ตามสัญญา	1,262,600.00	-	-	-

33.2 สินทรัพย์และหนี้สินระหว่างกัน

	งบการเงินรวม		งบการเงินเฉพาะกิจการ	
	ณ วันที่	ณ วันที่	ณ วันที่	ณ วันที่
	31 ธันวาคม 2558	31 ธันวาคม 2557	31 ธันวาคม 2558	31 ธันวาคม 2557
	บาท	บาท	บาท	บาท
ลูกหนี้การค้า				
บริษัทย่อย				
บริษัท ที.วาย.เค.อุตสาหกรรม จำกัด	-	-	2,234,569.02	-
บริษัท 프리ชั่น เพอร์เฟกต์ ไพพ์ จำกัด	-	-	-	954.44
บริษัทร่วม				
บริษัท เคือหลง (ไทยแลนด์) จำกัด	137,673,272.70	-	137,673,272.70	-
กิจการที่เกี่ยวข้องกัน				
บริษัท 프리ชั่น เพอร์เฟกต์ ไพพ์ จำกัด	1,220,622.86	-	1,029,661.86	-
บริษัท ไทผิง เอทานอล จำกัด	55,802.64	135,012.39	55,802.64	135,012.39
บริษัท ไทยเอทานอล พาวเวอร์ จำกัด (มหาชน)	-	735,834.72	-	735,834.72
บริษัท คิมเฮงโลหะ จำกัด	498,077.41	2,274,953.75	498,077.41	2,274,953.75
บริษัท คิมชัย สติล จำกัด	634,128.27	-	634,128.27	-
บริษัท วิ.พี.สติล แอนด์ ไวร์เมช จำกัด	4,320,000.00	1,987,676.69	-	1,987,676.69
บริษัท เค.เอส.เมททอลเทค จำกัด	27,801,238.17	200,205.56	27,801,238.17	-
บริษัท คิมสง เมทัล จำกัด	4,437,581.68	4,878,662.86	4,437,581.68	4,878,662.86
บริษัท คิมจ้วนเอ็นเตอร์ไพรส์ จำกัด	851.72	-	851.72	-
บริษัท นำไถ่ สติล จำกัด	-	20,591,332.54	-	20,591,332.54
บริษัท เมทัล อินเตอร์ จำกัด	-	1,475.96	-	1,475.96
บริษัท มหาชัยศูนย์รวมเหล็ก จำกัด	-	58,411.30	-	58,411.30
บริษัท กรุงเทพศูนย์รวมเหล็ก จำกัด	-	30,588,470.00	-	30,588,470.00
รวม	176,641,575.45	61,452,035.77	174,365,183.47	61,252,784.65
เชื่อบริระหว่างทาง				
กิจการที่เกี่ยวข้องกัน				
บริษัท คิมสง เมทัล จำกัด	1,829,572.67	-	1,829,572.67	-
บริษัท คิมชัย สติล จำกัด	274,723.50	-	274,723.50	-
รวม	2,104,296.17	-	2,104,296.17	-
ลูกหนี้อื่น				
บริษัทย่อย				
บริษัท ลิเบอร์ตี้ สติล สยาม จำกัด	-	-	60,000.00	-
กิจการที่เกี่ยวข้องกัน				
Liberty Siam Holdings Pte. Ltd.	-	258,197,364.89	-	-
รวม	-	258,197,364.89	60,000.00	-



	งบการเงินรวม		งบการเงินเฉพาะกิจการ	
	ณ วันที่	ณ วันที่	ณ วันที่	ณ วันที่
	31 ธันวาคม 2558	31 ธันวาคม 2557	31 ธันวาคม 2558	31 ธันวาคม 2557
	บาท	บาท	บาท	บาท
เงินทรงจ่าย				
กรรมการ				
คุณบุญชัย จิระพงษ์ตระกูล	500,000.00	-	-	-
เงินจ่ายล่วงหน้าค่าสินค้า				
บริษัทย่อย				
บริษัท ลิเบอร์ตี้ สตีล สยาม จำกัด	-	-	292,761,295.00	-
บริษัทร่วม				
บริษัท เต๋อหลง (ไทยแลนด์) จำกัด	330,665,608.13	-	330,665,608.13	-
กิจการที่เกี่ยวข้องกัน				
บริษัท ผาทองกิจสตีลอินดัสตรี จำกัด	19,232,887.80	22,292,487.68	19,232,887.80	22,292,487.68
บริษัท นำได้ สตีล จำกัด	80,965,617.25	-	80,965,617.25	-
รวม	430,864,113.18	22,292,487.68	723,625,408.18	22,292,487.68
เงินให้กู้ยืมระยะยาว				
บริษัทย่อย				
บริษัท เคอะสตีล โลจิสติกส์ จำกัด	-	-	75,500,000.00	80,000,000.00
บริษัท ที.วาย.เค.อุตสาหกรรม จำกัด	-	-	84,000,000.00	25,000,000.00
บริษัท พรวิชชั่น เพอร์เฟกต์ ไฟฟ์ จำกัด	-	-	-	23,000,000.00
ดอกเบี้ยค้างรับ				
บริษัทย่อย				
บริษัท เคอะสตีล โลจิสติกส์ จำกัด	-	-	352,678.08	375,431.51
บริษัท ที.วาย.เค.อุตสาหกรรม จำกัด	-	-	381,684.93	116,780.82
บริษัท พรวิชชั่น เพอร์เฟกต์ ไฟฟ์ จำกัด	-	-	-	107,438.36
รวม	-	-	160,234,363.01	128,599,650.69
เจ้าหนี้การค้า				
บริษัทย่อย				
บริษัท ที.วาย.เค.อุตสาหกรรม จำกัด	-	-	2,066,827.99	644,076.36
บริษัท ลิเบอร์ตี้ สตีล สยาม จำกัด	-	-	152,538,810.11	-
กิจการที่เกี่ยวข้องกัน				
บริษัท กิมจวน เอ็นเตอร์ไพรส์ จำกัด	37,978.58	123,827.63	-	5,400.03
บริษัท เค.เอส.เมททอลเทค จำกัด	10,603,795.74	2,734,489.86	10,591,972.24	2,729,139.86
รวม	10,641,774.32	2,858,317.49	165,197,610.34	3,378,616.25

	งบการเงินรวม		งบการเงินเฉพาะกิจการ	
	ณ วันที่	ณ วันที่	ณ วันที่	ณ วันที่
	31 ธันวาคม 2558	31 ธันวาคม 2557	31 ธันวาคม 2558	31 ธันวาคม 2557
	บาท	บาท	บาท	บาท
เจ้าหนี้อื่น				
บริษัทย่อย				
บริษัท เดอะสตีล โลจิสติกส์ จำกัด	-	-	4,284,007.60	2,978,954.25
เงินทดรองรับ				
กรรมการ				
คุณบุญชัย จิระพงษ์ตระกูล	350,000.00	-	350,000.00	-
เงินกู้ยืมระยะสั้น				
กิจการที่เกี่ยวข้องกัน				
บริษัท เค. เอ็น.ที อินเตอร์เทรด จำกัด	-	8,210,000.00	-	-
กรรมการ				
คุณวินท์ สุธีรัชย์	-	2,000,100.00	-	-
คุณบุญชัย จิระพงษ์ตระกูล	-	2,790,000.00	-	-
คุณสมศักดิ์ วงศ์ศิริทรัพย์	-	1,400,000.00	-	-
รวม	-	6,190,100.00	-	-
รวมทั้งสิ้น	-	14,400,100.00	-	-

สำหรับปีสิ้นสุดวันที่ 31 ธันวาคม 2558 รายการเคลื่อนไหวของเงินให้กู้ยืมระยะยาวและดอกเบี้ย
ค้างรับแก่บริษัทย่อย มีดังนี้

	งบการเงินเฉพาะกิจการ			
	ณ วันที่	รายการเคลื่อนไหวระหว่างงวด		ณ วันที่
	1 มกราคม 2558	เพิ่มขึ้น	ลดลง	31 ธันวาคม 2558
	บาท	บาท	บาท	บาท
เงินให้กู้ยืมระยะยาว				
บริษัท เดอะสตีล โลจิสติกส์ จำกัด	80,000,000.00	9,000,000.00	(13,500,000.00)	75,500,000.00
บริษัท ที.วาย.เค.อุตสาหกรรม จำกัด	25,000,000.00	59,000,000.00	-	84,000,000.00
บริษัท พรวิชชั่น เพอร์เฟกต์ ไฟฟ์ จำกัด	23,000,000.00	-	-	(23,000,000.00)
ดอกเบี้ยค้างรับ				
บริษัท เดอะสตีล โลจิสติกส์ จำกัด	375,431.51	4,364,513.71	(4,387,267.14)	352,678.08
บริษัท ที.วาย.เค.อุตสาหกรรม จำกัด	116,780.82	2,605,116.43	(2,340,212.32)	381,684.93
บริษัท พรวิชชั่น เพอร์เฟกต์ ไฟฟ์ จำกัด	107,438.36	-	-	(107,438.36)
รวม	128,599,650.69	74,969,630.14	(20,227,479.46)	160,234,363.01



สำหรับปีสิ้นสุดวันที่ 31 ธันวาคม 2558 รายการเคลื่อนไหวของเงินให้กู้ยืมระยะยาวและดอกเบี้ย
ค้างรับแก่บริษัทที่เกี่ยวข้องกัน มีดังนี้

	งบการเงินรวม/งบการเงินเฉพาะกิจการ			
	ณ วันที่	รายการเคลื่อนไหวระหว่างงวด		ณ วันที่
	1 มกราคม 2558	เพิ่มขึ้น	ลดลง	31 ธันวาคม 2558
	บาท	บาท	บาท	บาท
เงินให้กู้ยืมระยะยาว				
บริษัท พีริชชั่น เพอร์เฟกต์ ไฟฟ์ จำกัด	-	23,000,000.00	(23,000,000.00)	-
ดอกเบี้ยค้างรับ				
บริษัท พีริชชั่น เพอร์เฟกต์ ไฟฟ์ จำกัด	-	419,356.18	(419,356.18)	-
รวม	-	23,419,356.18	(23,419,356.18)	-

สำหรับปีสิ้นสุดวันที่ 31 ธันวาคม 2558 รายการเคลื่อนไหวของเงินกู้ยืมระยะสั้นจากบริษัทและ
บุคคลที่เกี่ยวข้องกัน มีดังนี้

	งบการเงินรวม			
	ณ วันที่	รายการเคลื่อนไหวระหว่างงวด		ณ วันที่
	1 มกราคม 2558	เพิ่มขึ้น	ลดลง	31 ธันวาคม 2558
	บาท	บาท	บาท	บาท
เงินกู้ยืมระยะสั้น				
กิจการที่เกี่ยวข้องกัน				
บริษัท เค. เอ็น.ที อินเทอร์เน็ต จำกัด	8,210,000.00	-	-	(8,210,000.00)
กรรมการ				
คุณวินท์ สุธีรัชย์	2,000,100.00	-	-	(2,000,100.00)
คุณบุญชัย จิระพงษ์ตระกูล	2,790,000.00	80,000.00	(80,000.00)	(2,790,000.00)
คุณสมศักดิ์ วงศ์ศิริทรัพย์	1,400,000.00	-	-	(1,400,000.00)
รวม	6,190,100.00	80,000.00	(80,000.00)	(6,190,100.00)
รวมทั้งสิ้น	14,400,100.00	80,000.00	(80,000.00)	(14,400,100.00)

33.3 ลักษณะความสัมพันธ์ และนโยบายกำหนดราคา

ชื่อบริษัท	ลักษณะความสัมพันธ์
บริษัท เคอะสตีล โลจิสติกส์ จำกัด	ถือหุ้นโดยบริษัทร้อยละ 60
บริษัท ที.วาย.เค.อุตสาหกรรม จำกัด	ถือหุ้นโดยบริษัทร้อยละ 70
บริษัท พรซิชั่น เพอร์เฟกต์ ไฟฟ์ จำกัด	ถือหุ้นโดยบริษัทร้อยละ 40 แต่บริษัทฯ มีอำนาจควบคุม (เมื่อวันที่ 13 มีนาคม 2558 บริษัทฯ ขายหุ้นทั้งจำนวนให้กับบุคคลภายนอก) แต่ยังมีกรรมกรร่วมกัน
บริษัท ลิเบอร์ตี้ สตีล สยาม จำกัด	ถือหุ้นโดยบริษัทร้อยละ 99.99
บริษัท เตอหลง (ไทยแลนด์) จำกัด	ถือหุ้นโดยบริษัทร้อยละ 20.00
บริษัท ไทยเอทานอล พาวเวอร์ จำกัด (มหาชน)	ผู้ถือหุ้นและกรรมกรร่วมกัน
บริษัท ไทผิง เอทานอล จำกัด	ผู้ถือหุ้นและกรรมกรร่วมกัน
บริษัท คิมจ๊ว恩เอ็นเตอร์ไพรส์ จำกัด	ผู้ถือหุ้นร่วมกัน
บริษัท แบริง คอร์เปอร์เรชั่น จำกัด	ผู้ถือหุ้นร่วมกัน
บริษัท ผาทองกิจสตีลอินดัสตรี จำกัด	ผู้ถือหุ้นและกรรมกรผู้มีอำนาจของบริษัทถือหุ้นร้อยละ 2 ในบริษัท ลิเบอร์ตี้ สตีล สยาม จำกัด (สิ้นสุดความสัมพันธ์ เมื่อวันที่ 12 ธันวาคม 2557 จากการโอนหุ้นให้กับบริษัทฯ)
Liberty Siam Holdings Pte.Ltd.	ผู้ถือหุ้นร้อยละ 49 ในบริษัท ลิเบอร์ตี้ สตีล สยาม จำกัด (สิ้นสุดความสัมพันธ์ เมื่อวันที่ 10 มิถุนายน 2558 จากการโอนหุ้นให้กับบริษัทฯ)
บริษัท เค.เอช.เมททอลเทค จำกัด	ผู้ถือหุ้นร้อยละ 14.99 ในบริษัท พรซิชั่น เพอร์เฟกต์ ไฟฟ์ จำกัด
Liberty Commodities Limited, Liberty Fe Trade DMCC,	เป็นกลุ่มบริษัทเดียวกันกับผู้ถือหุ้นร้อยละ 49 ใน
Liberty Commodities Asia Limited	บริษัท ลิเบอร์ตี้ สตีล สยาม จำกัด (สิ้นสุดความสัมพันธ์ เมื่อวันที่ 10 มิถุนายน 2558 จากการโอนหุ้นให้กับบริษัทฯ)
บริษัท คิมเฮงโลหะ จำกัด	เป็นญาติสนิทของกรรมกร
บริษัท คิมจ๊วสตีล จำกัด	เป็นญาติสนิทของกรรมกร
บริษัท คิมเส็งค้าเหล็ก จำกัด	เป็นญาติสนิทของกรรมกร
บริษัท คิมชัย สตีล จำกัด	เป็นญาติสนิทของกรรมกร
บริษัท คิมสง เมทัล จำกัด	เป็นญาติสนิทของกรรมกร
บริษัท วี.พี.สตีล แอนด์ ไวร์เมช จำกัด	เป็นญาติสนิทของกรรมกร
บริษัท นำไถ่ สตีล จำกัด	เป็นญาติสนิทของกรรมกร
บริษัท เมทัล อินเตอร์ จำกัด	เป็นญาติสนิทของกรรมกร
บริษัท มหาชัยศูนย์รวมเหล็ก จำกัด	เป็นญาติสนิทของกรรมกร
บริษัท มหาชัย สตีล อินเตอร์ จำกัด	เป็นญาติสนิทของกรรมกร
บริษัท เค สตีล เซ็นเตอร์ จำกัด	เป็นญาติสนิทของกรรมกร
คุณนิรมัธ งามชำนาญฤทธิ์	เป็นญาติสนิทของกรรมกร
บริษัท กรุงเทพมหานครร่วมเหล็ก จำกัด	เป็นญาติสนิทของกรรมกรของบริษัทย่อย
บริษัท เค.เอ็น.ที อินเทอร์เน็ต จำกัด	กรรมกรร่วมกันกับบริษัทที่เกี่ยวข้องกัน
คุณวินท์ สุทธิชัย	กรรมกรของบริษัทที่เกี่ยวข้องกัน



ชื่อบริษัท	ลักษณะความสัมพันธ์
คุณบุญชัย จิระพงษ์ตระกูล	กรรมการของบริษัท
คุณสุรช จิระพงษ์ตระกูล	กรรมการของบริษัท
คุณสมศักดิ์ วงศ์ศิริทรัพย์	กรรมการของบริษัทย่อย

33.4 ค่าตอบแทนผู้บริหารสำคัญ

	งบการเงินรวม/งบการเงินเฉพาะกิจการ สำหรับปีสิ้นสุดวันที่	
	31 ธันวาคม 2558	31 ธันวาคม 2557
	บาท	บาท
ผลประโยชน์ระยะสั้น	9,626,255.00	11,323,400.00
ผลประโยชน์หลังออกจากงาน	1,756,770.68	732,088.53
รวม	11,383,025.68	12,055,488.53

34. รายการที่ไม่กระทบกระแสเงินสด

	งบการเงินรวม สำหรับปีสิ้นสุดวันที่		งบการเงินเฉพาะกิจการ สำหรับปีสิ้นสุดวันที่	
	31 ธันวาคม 2558	31 ธันวาคม 2557	31 ธันวาคม 2558	31 ธันวาคม 2557
	บาท	บาท	บาท	บาท
เงินให้กู้ยืมระยะยาวและดอกเบี้ยค้างรับ				
แก่บริษัทที่เกี่ยวข้องกันเพิ่มขึ้นจากการ				
รับโอนมาจากเงินให้กู้ยืมระยะยาวและ				
ดอกเบี้ยค้างรับแก่บริษัทย่อย	23,107,438.36	-	23,107,438.36	-
ซื้อสินทรัพย์ถาวรเป็นเงินเชื่อ				
เจ้าหนี้ค่าทรัพย์สิน	5,946,122.31	626,341.57	-	-
หนี้สินภายใต้สัญญาเช่าการเงิน	-	1,320,416.25	-	-
สินทรัพย์ถาวรเพิ่มขึ้นจากการรับโอน				
มาจากเงินมัดจำ	-	990,135.60	-	-
โอนประมาณการหนี้สินผลขาดทุน				
ของเงินลงทุนในบริษัทย่อยเป็น				
ค่าเผื่อการด้อยค่าเงินลงทุน	-	-	-	212,500,004.00
โอนประมาณการหนี้สินผลขาดทุน				
ของเงินลงทุนในบริษัทย่อยหักกับ				
เงินให้กู้ยืมระยะสั้นแก่บริษัทย่อยเป็น				
หนี้สินอื่น	-	-	-	10,024,092.45

35. ภาระผูกพันและหนี้สินที่อาจเกิดขึ้นในภายหน้า

กลุ่มบริษัทมีภาระผูกพันและหนี้สินที่อาจเกิดขึ้นในภายหน้า ดังต่อไปนี้

- 35.1 ณ วันที่ 31 ธันวาคม 2557 บริษัทฯ และบริษัทย่อยแห่งหนึ่ง ได้ตกลงทำสัญญาว่าจ้างบริหารและจัดการสินค้าที่เป็นหลักประกัน (The Collateral Management Agreements ; CMA) กับบริษัทในต่างประเทศแห่งหนึ่ง โดยคิดค่าบริการรวมเดือนละ 3,500 USD และเดือนละ 10,500 USD ตามลำดับและคิดค่าบริการส่วนเพิ่มจากน้ำหนักของสินค้าที่บริหารอัตรา 0.1 USD ต่อตัน สัญญาดังกล่าวมีผลบังคับใช้จนกว่าจะมีการบอกเลิกสัญญาโดยฝ่ายหนึ่งฝ่ายใด
- 35.2 ณ วันที่ 31 ธันวาคม 2558 และ 2557 บริษัทฯ มีหนังสือค้ำประกันที่ออกโดยธนาคาร เพื่อค้ำประกันการจ่ายชำระค่าใช้ไฟฟ้าและระบบสาธารณูปโภคของบริษัทฯ เป็นจำนวน 0.78 ล้านบาท เท่ากันทั้งสองปี และตามงบการเงินรวม เป็นจำนวน 1.10 ล้านบาท และจำนวน 3.18 ล้านบาท ตามลำดับ
- 35.3 ณ วันที่ 31 ธันวาคม 2558 และ 2557 บริษัทฯ มีหนี้สินที่อาจเกิดขึ้นจากการค้ำประกันวงเงินสินเชื่อของบริษัทย่อย 1 แห่ง และ 2 แห่ง ตามลำดับ เป็นจำนวน 120.00 ล้านบาท และจำนวน 1,429.71 ล้านบาท ตามลำดับ
- 35.4 ณ วันที่ 31 ธันวาคม 2558 และ 2557 บริษัทฯ มีภาระผูกพันตามสัญญาเช่าพื้นที่บริเวณอาคารโรงงานสำหรับเป็นสำนักงานและเก็บสินค้า สัญญาเช่าเครื่องจักร และสัญญาว่าจ้างรักษาความปลอดภัย โดยมีภาระผูกพันดังนี้

	งบการเงินรวม		งบการเงินเฉพาะกิจการ	
	ณ วันที่	ณ วันที่	ณ วันที่	ณ วันที่
	31 ธันวาคม 2558	31 ธันวาคม 2557	31 ธันวาคม 2558	31 ธันวาคม 2557
	<u>ล้านบาท</u>	<u>ล้านบาท</u>	<u>ล้านบาท</u>	<u>ล้านบาท</u>
ภายใน 1 ปี	4.07	2.54	3.31	2.40
มากกว่า 1 ปี แต่ไม่เกิน 5 ปี	1.05	2.49	0.06	2.40
รวม	<u>5.12</u>	<u>5.03</u>	<u>3.37</u>	<u>4.80</u>

- 35.5 ณ วันที่ 31 ธันวาคม 2558 ตามงบการเงินรวม และงบการเงินเฉพาะกิจการ กลุ่มบริษัทมีภาระผูกพันตามสัญญาออกแบบปรับปรุงโครงสร้างโรงงาน จำนวน 1.54 ล้านบาท และจำนวน 0.10 ล้านบาท ตามลำดับ
- 35.6 ณ วันที่ 31 ธันวาคม 2558 ตามงบการเงินรวม และงบการเงินเฉพาะกิจการ กลุ่มบริษัทมีภาระผูกพันตามสัญญาว่าจ้างที่ปรึกษาทางการเงิน และกฎหมาย จำนวน 5.25 ล้านบาท



35.7 ณ วันที่ 31 ธันวาคม 2558 กลุ่มบริษัทมีภาระผูกพันจากสัญญาซื้อเครื่องจักรทั้งในประเทศ และต่างประเทศ ดังนี้

	งบการเงินรวม		งบการเงินเฉพาะกิจการ	
	ณ วันที่	ณ วันที่	ณ วันที่	ณ วันที่
	31 ธันวาคม 2558	31 ธันวาคม 2557	31 ธันวาคม 2558	31 ธันวาคม 2557
	'000	'000	'000	'000
สัญญาซื้อเครื่องจักร				
สกุลเงินบาท	8,877.75	-	-	-
สกุลเงิน USD	111.00	-	111.00	-

35.8 นอกจากนี้หนี้สินที่ปรากฏในงบแสดงฐานะการเงินแล้ว ณ วันที่ 31 ธันวาคม 2558 และ 2557 กลุ่มบริษัทมีภาระผูกพันกับสถาบันการเงิน ดังนี้

	ณ วันที่	ณ วันที่
	31 ธันวาคม 2558	31 ธันวาคม 2557
	ล้านบาท	ล้านบาท
งบการเงินรวม		
- Letters of Credit		
วงเงิน 6,471 ล้านบาท วงเงินที่ยังไม่ได้ใช้	6,447.72	-
วงเงิน 6,615 ล้านบาท วงเงินที่ยังไม่ได้ใช้	-	3,849.92
งบการเงินเฉพาะกิจการ		
- Letters of Credit		
วงเงิน 6,470 ล้านบาท วงเงินที่ยังไม่ได้ใช้	6,446.46	4,154.77

36. เงินทุนสะสมพนักงาน

กลุ่มบริษัทและพนักงานของกลุ่มบริษัทได้ร่วมกันจัดตั้งกองทุนสำรองเลี้ยงชีพขึ้นตามพระราชบัญญัติกองทุนสำรองเลี้ยงชีพ พ.ศ. 2530 ซึ่งประกอบด้วยเงินที่พนักงานจ่ายสะสมในอัตรา ร้อยละ 2 ของเงินเดือน (ขึ้นอยู่กับอายุปีของการทำงาน) และเงินที่บริษัทฯ จ่ายสมทบให้ในอัตราเดียวกันทุกเดือน และจะจ่ายให้กับพนักงานในกรณีที่ออกจากงานตามระเบียบว่าด้วยกองทุนดังกล่าว โดยบริษัทฯ และบริษัทย่อยแห่งหนึ่งเริ่มจ่ายเงินสมทบตั้งแต่วันที่ 1 กรกฎาคม 2549 และวันที่ 1 มีนาคม 2554 ตามลำดับ

37. การจัดประเภทรายการใหม่

บริษัทฯ ได้มีการจัดประเภทรายการบัญชีบางรายการในงบการเงินที่นำมาแสดงเปรียบเทียบกับใหม่ เพื่อให้สอดคล้องกับการจัดประเภทรายการบัญชีในงวดปัจจุบัน ซึ่งไม่มีผลกระทบต่อกำไรสำหรับงวดหรือ ส่วนของผู้ถือหุ้นตามที่ได้รายงานไปแล้ว โดยมีรายละเอียดดังนี้

	ตามที่รายงานไว้เดิม	จัดประเภทใหม่	ตามที่รายงานใหม่
	บาท	บาท	บาท
งบการเงินรวม			
งบแสดงฐานะการเงิน ณ วันที่ 31 ธันวาคม 2557			
เงินสดและรายการเทียบเท่าเงินสด	32,045,801.61	(845,668.00)	31,200,133.61
เงินลงทุนในบริษัทร่วม	143,239,200.30	(6,750,000.00)	136,489,200.30
เงินเบิกเกินบัญชีและเงินกู้ยืมระยะสั้น			
สถาบันการเงิน	2,785,216,369.80	14,814,378.00	2,800,030,747.80
เจ้าหนี้การค้าและเจ้าหนี้อื่น	312,638,963.48	(15,660,046.00)	296,978,917.48
กำไร(ขาดทุน)สะสมยังไม่ได้จัดสรร	348,114,568.68	(15,000,000.00)	333,114,568.68
องค์ประกอบอื่นของส่วนของผู้ถือหุ้น	(662,496.96)	(110,744,461.92)	(111,406,958.88)
ส่วนได้เสียที่ไม่มีอำนาจควบคุม	(185,827,396.75)	118,994,461.92	(66,832,934.83)
งบกำไร(ขาดทุน)เบ็ดเสร็จ สำหรับปี			
 สิ้นสุดวันที่ 31 ธันวาคม 2557			
ค่าใช้จ่ายในการขาย	(116,184,109.55)	(6,275,025.00)	(122,459,134.55)
ค่าใช้จ่ายในการบริหาร	(115,665,770.85)	15,415,177.99	(100,250,592.86)
หนี้สงสัยจะสูญ	-	(9,140,152.99)	(9,140,152.99)
งบการเงินเฉพาะกิจการ			
งบแสดงฐานะการเงิน ณ วันที่ 31 ธันวาคม 2557			
เงินสดและรายการเทียบเท่าเงินสด	26,287,217.78	(845,668.00)	25,441,549.78
เงินเบิกเกินบัญชีและเงินกู้ยืมระยะสั้น			
สถาบันการเงิน	2,327,112,472.05	14,814,378.00	2,341,926,850.05
เจ้าหนี้การค้าและเจ้าหนี้อื่น	283,598,353.44	(15,660,046.00)	267,938,307.44
งบกำไร(ขาดทุน)เบ็ดเสร็จ สำหรับปี			
 สิ้นสุดวันที่ 31 ธันวาคม 2557			
ค่าใช้จ่ายในการขาย	(67,625,800.05)	(6,275,025.00)	(73,900,825.05)
ค่าใช้จ่ายในการบริหาร	(73,776,135.44)	15,415,177.99	(58,360,957.45)
หนี้สงสัยจะสูญ	-	(9,140,152.99)	(9,140,152.99)



38. เหตุการณ์ภายหลังรอบระยะเวลารายงาน

ตามมติที่ประชุมคณะกรรมการบริษัท ครั้งที่ 1/2559 เมื่อวันที่ 12 มกราคม 2559 ได้มีมติอนุมัติในเรื่องสำคัญ ซึ่งปัจจุบันอยู่ระหว่างขออนุมัติจากที่ประชุมวิสามัญผู้ถือหุ้น ครั้งที่ 1/2559 ดังนี้

- 38.1 มีมติอนุมัติการเข้าซื้อสินทรัพย์เพื่อใช้ในการประกอบกิจการของบริษัทจากบุคคล และกิจการที่เกี่ยวข้องกัน จำนวน 377.90 ล้านบาท
- 38.2 มีมติอนุมัติให้บริษัท เดอะ สตูดิโอ โลจิสติกส์ จำกัด (บริษัทย่อย) เข้าซื้อสินทรัพย์เพื่อใช้ในการประกอบกิจการของบริษัทจากบุคคล และกิจการที่เกี่ยวข้องกัน จำนวน 141.35 ล้านบาท
- 38.3 มีมติอนุมัติให้กิจการที่เกี่ยวข้องกันแห่งหนึ่ง เช่าที่ดินเป็นระยะเวลา 3 ปี ค่าเช่าเดือนละ 32,000.00 บาท

39. การอนุมัติงบการเงิน

งบการเงินนี้ได้รับอนุมัติให้ออกโดยคณะกรรมการของบริษัทฯ แล้ว เมื่อวันที่ 29 กุมภาพันธ์ 2559

รายละเอียดเกี่ยวกับกรรมการ ผู้บริหารหรือผู้มีอำนาจควบคุมของบริษัท ณ 31 ธันวาคม 2558

105

ชื่อ-นามสกุลตำแหน่ง	อายุ (ปี)	คุณวุฒิการศึกษา	สัดส่วนการถือหุ้นในบริษัท (%)	ความสัมพันธ์ทางครอบครัวระหว่างผู้บริหาร	ประวัติการทำงาน	
					ช่วงเวลา	ตำแหน่งและสถานที่
1 นายประจวบ ไชยสาส์น ประธานกรรมการบริษัท/ กรรมการอิสระ/ ประธานกรรมการตรวจสอบ	72	- คณะศึกษาศาสตร์ มหาวิทยาลัยรามคำแหง - รัฐศาสตรบัณฑิต มหาวิทยาลัยธรรมศาสตร์ - ผ่านการอบรม Director Accreditation Program (DAP) รุ่นที่ 54 - ผ่านการอบรม Director Certification Program (DCP) รุ่นที่ 83	ไม่มี	-	2549 – ปัจจุบัน 2549 – ปัจจุบัน 2549 – ปัจจุบัน 2549 - ปัจจุบัน 2544 – 2549	- กรรมการอิสระ/ประธานกรรมการตรวจสอบ บริษัท เดอะ สตีล จำกัด (มหาชน) - ประธานกรรมการ และประธานกรรมการตรวจสอบ บริษัท ไทยเอทานอล พาวเวอร์ จำกัด (มหาชน) - กรรมการ บริษัท ไผ่ผิง เอทานอล จำกัด - นายกสมาคมมหาวิทยาลัยรามคำแหง - ผู้แทนการค้าไทย
2 นายบุญชัย จิระพงษ์ตระกูล กรรมการ/ ประธานกรรมการบริหาร/ กรรมการผู้จัดการ กรรมการผู้มีอำนาจลงนามผูกพันบริษัทตามที่กำหนดในหนังสือรับรอง	47	- year 12, Brisbane International College Australia - ผ่านการอบรม Director Accreditation Program (DAP) รุ่นที่ 54 - ผ่านการอบรม Director Certification Program (DCP) รุ่นที่ 79	17.091	-	2534 – ปัจจุบัน 2558 - ปัจจุบัน 2557 - ปัจจุบัน 2555 - ปัจจุบัน 2554 - ปัจจุบัน 2552 - ปัจจุบัน 2551 - ปัจจุบัน 2549 – ปัจจุบัน 2549 - ปัจจุบัน	- กรรมการ/ประธานกรรมการบริหาร/ กรรมการผู้จัดการ บริษัท เดอะ สตีล จำกัด (มหาชน) - กรรมการ บริษัท เดอะ สยาม พาวเวอร์ จำกัด - กรรมการ บริษัท เตอหลง (ไทยแลนด์) จำกัด - กรรมการ บริษัท พีซีซี เพอร์ฟิโคมโฟ จำกัด - กรรมการ บริษัท ลิเบอร์ตี สตีล สยาม จำกัด - กรรมการ บริษัท ที.วาย.เค. อุตสาหกรรม จำกัด - กรรมการบริษัท เดอะ สตีล โลจิสติกส์ จำกัด - กรรมการ บริษัท ไทยเอทานอล พาวเวอร์ จำกัด (มหาชน) - กรรมการ บริษัท ไผ่ผิง เอทานอล จำกัด
3 นายสุรช จิระพงษ์ตระกูล กรรมการ / กรรมการผู้มีอำนาจลงนามผูกพันบริษัทตามที่กำหนดในหนังสือรับรอง	49	- ปริญญาตรี บริหารธุรกิจ มหาวิทยาลัยอีสต์สัสซักซ์	13.710	-	2558 – ปัจจุบัน 2558 – ปัจจุบัน 2553 – ปัจจุบัน 2553 – 2558 2553 – 2558	- กรรมการ บริษัท เดอะ สตีล จำกัด (มหาชน) - กรรมการ บริษัท เดอะ สยาม พาวเวอร์ จำกัด - กรรมการ บริษัท เอช อาบัท จำกัด - กรรมการผู้จัดการ บริษัท คิมเล้ง ค้าเหล็ก จำกัด - กรรมการผู้จัดการ บริษัท เค สตีล เซ็นเตอร์ จำกัด
4 นายนิรุฒ งามขำณัญญะ กรรมการ/ กรรมการผู้มีอำนาจลงนามผูกพันบริษัทตามที่กำหนดในหนังสือรับรอง	36	- ปริญญาโท บริหารธุรกิจ Marylhurst University - ปริญญาตรี บริหารธุรกิจ มหาวิทยาลัยอีสต์สัสซักซ์	13.636	-	2558 – ปัจจุบัน 2558 – ปัจจุบัน 2558 – ปัจจุบัน 2556 – ปัจจุบัน 2553 – ปัจจุบัน 2553 – ปัจจุบัน 2553 – ปัจจุบัน 2553 – ปัจจุบัน	- กรรมการ บริษัท เดอะ สตีล จำกัด (มหาชน) - กรรมการ บริษัท เดอะ สยาม พาวเวอร์ จำกัด - กรรมการ บริษัท กู๊ด โฮลดิ้ง จำกัด - กรรมการ, บริษัท เค เวฟ จำกัด - กรรมการผู้จัดการ บริษัท สุมิโก – วนชัย กอล์ฟ จำกัด - กรรมการ บริษัท สุมิโก พัฒนาการ (ไทย) จำกัด - กรรมการ บริษัท เค ทุ แลนด์ จำกัด - กรรมการ บริษัท เอส.เอส. เมเนเจอร์ จำกัด
5 นางสาวพราวพลิน วัชรเบญจพัฒน์ กรรมการ/ กรรมการสรรหาและกำหนดค่าตอบแทน	39	- MBA Thunderbird, school of global management - ผ่านการอบรม Director Accreditation Program (DAP) รุ่นที่ 62	ไม่มี	ภรรยาของ นายบุญชัย	2550 - ปัจจุบัน	- กรรมการ/ กรรมการสรรหาและกำหนดค่าตอบแทน บริษัท เดอะ สตีล จำกัด (มหาชน)
6 นางสินวล ทัศนพันธ์ กรรมการอิสระ/ กรรมการตรวจสอบ/ ประธานกรรมการสรรหาและกำหนดค่าตอบแทน	70	- นิติศาสตรบัณฑิต มหาวิทยาลัยธรรมศาสตร์ - บัณฑิตบัณฑิต มหาวิทยาลัยธรรมศาสตร์ - ผ่านการอบรม Director Accreditation Program (DAP) รุ่นที่ 55 - ผ่านการอบรม Director Certification Program (DCP) รุ่นที่ 79 - ผ่านการอบรม Audit Committee Program (ACP) รุ่นที่ 17	ไม่มี	-	2549 – ปัจจุบัน 2550 – 2552 2541 - 2549	- กรรมการอิสระ/ กรรมการตรวจสอบ/ ประธานกรรมการสรรหาและกำหนดค่าตอบแทน บริษัท เดอะ สตีล จำกัด (มหาชน) - ที่ปรึกษาคณะกรรมการอำนวยการ สหกรณ์ออมทรัพย์ มหาวิทยาลัยมหิดล จำกัด - ผู้จัดการ สหกรณ์ออมทรัพย์มหาวิทยาลัยมหิดล จำกัด



ชื่อ-นามสกุล/ตำแหน่ง	อายุ (ปี)	คุณวุฒิการศึกษา	สัดส่วน การถือหุ้นใน บริษัท (%)	ความสัมพันธ์ ทางครอบครัว ระหว่าง ผู้บริหาร	ประวัติการทำงาน	
					ช่วงเวลา	ตำแหน่งและสถานที่
7 นายธีระพงษ์ อนารักษ์วุฒิกร กรรมการอิสระ/ กรรมการตรวจสอบ	62	- บริหารธุรกิจบัณฑิต สาขาการบัญชี มหาวิทยาลัยราชภัฏวชิรเวศน์ - ผ่านการอบรม Director Accreditation Program (DAP) รุ่นที่ 59	ไม่มี	-	2553 – ปัจจุบัน 2549 – ปัจจุบัน 2544 – ปัจจุบัน 2537 – ปัจจุบัน 2534 – ปัจจุบัน	- กรรมการอิสระ/ กรรมการตรวจสอบ บริษัท เดอะ สตีล จำกัด (มหาชน) - กรรมการอิสระ และกรรมการตรวจสอบ บริษัท ไทยเอทานอล พาวเวอร์ จำกัด (มหาชน) - กรรมการบริหาร บริษัท เอ็มเอสแอล กรุ๊ป จำกัด - กรรมการบริหาร บริษัท ชอนแก่น รอยัล คราก่อน จำกัด - กรรมการบริหาร บริษัท ไรต์อินเตอร์เนชั่นแนลปิสสิเนส จำกัด
8 นายศิวา หวังพระพร กรรมการบริหาร/ ผู้จัดการฝ่ายผลิต	44	- บริหารธุรกิจ สาขาการตลาด มหาวิทยาลัยสยาม	ไม่มี	-	2538 - ปัจจุบัน	- กรรมการบริหาร/ ผู้จัดการฝ่ายผลิต บริษัท เดอะ สตีล จำกัด (มหาชน)
9 นายประเสริฐสุข นิดโสง กรรมการบริหาร/ ผู้จัดการฝ่ายจัดซื้อ	44	- มัธยมศึกษาปีที่ 3 โรงเรียนกุสุมาวดีวิทยาคม	ไม่มี	-	2539 - ปัจจุบัน	- กรรมการบริหาร/ ผู้จัดการฝ่ายจัดซื้อ บริษัท เดอะ สตีล จำกัด (มหาชน)
10 นายพรเทพ ไพโรหศาสตร์กิจ ผู้อำนวยการฝ่ายบัญชีและการเงิน	56	- บัณฑิตบริหารธุรกิจมหาบัณฑิต มหาวิทยาลัยธรรมศาสตร์	ไม่มี	-	2552 - ปัจจุบัน	- ผู้อำนวยการฝ่ายบัญชีและการเงิน บริษัท เดอะ สตีล จำกัด (มหาชน)
11 นายสงวน ชัยชูสอน ผู้จัดการฝ่ายการตลาด	66	- อนุปริญญา สาขาบัญชี วิทยาลัยกรุงเทพการบัญชี	ไม่มี	-	2545 - ปัจจุบัน	- ผู้จัดการฝ่ายการตลาด บริษัท เดอะ สตีล จำกัด (มหาชน)
12 นางสาวจิตติมา นนทเวช เลขาธิการบริษัท	32	- บริหารธุรกิจ สาขาการจัดการสำนักงาน มหาวิทยาลัยหอการค้าไทย	ไม่มี	-	2556 - ปัจจุบัน	- เลขาธิการบริษัท บริษัท เดอะ สตีล จำกัด (มหาชน)

ทั้งนี้บริษัทขอรับรองว่ากรรมการและผู้บริหารของบริษัทมีคุณสมบัติเป็นไปตามประกาศคณะกรรมการหลักทรัพย์และตลาดหลักทรัพย์ว่าด้วยเรื่องของการขออนุญาตและการอนุญาตให้เสนอขายหุ้นที่ออกใหม่

หน้าที่ความรับผิดชอบของเลขาธิการบริษัท

เลขาธิการของบริษัทจะต้องปฏิบัติหน้าที่

1. จัดทำและเก็บรักษาเอกสาร ดังต่อไปนี้

(ก) ทะเบียนกรรมการ

(ข) หนังสือนัดประชุมคณะกรรมการ รายงานการประชุมคณะกรรมการ และรายงานประจำปีของบริษัท

(ค) หนังสือนัดประชุมผู้ถือหุ้น และรายงานการประชุมผู้ถือหุ้น

2. เก็บรักษารายงานการมีส่วนได้เสียที่รายงานโดยกรรมการหรือผู้บริหาร

3. ดำเนินการอื่นๆ ตามที่คณะกรรมการกำกับตลาดทุนประกาศกำหนด

นอกจากนี้ เลขาธิการบริษัทยังมีหน้าที่อื่นตามที่บริษัทมอบหมาย ดังนี้

- ทำหน้าที่ในการดำเนินการจัดประชุมคณะกรรมการบริษัท คณะกรรมการตรวจสอบ คณะกรรมการสรรหาและกำหนดค่าตอบแทน และการประชุมผู้ถือหุ้น

- ติดต่อประสานงานกับหน่วยงานภายในบริษัทให้ปฏิบัติตามมติคณะกรรมการบริษัทและมติที่ประชุมผู้ถือหุ้น

- ติดต่อประสานงานกับหน่วยงานที่กำกับดูแล เช่น สำนักงานตลาดหลักทรัพย์ฯ และดูแลการเปิดเผยข้อมูลและรายงานสารสนเทศต่อหน่วยงานที่กำกับดูแลและสาธารณชน ให้ถูกต้องครบถ้วนตามกฎหมาย

- หน้าที่อื่นๆ ตามที่ได้รับมอบหมายจากบริษัท

รายละเอียดเกี่ยวกับกรรมการ ผู้บริหาร ในบริษัทย่อย บริษัทร่วมหรือบริษัทที่เกี่ยวข้องของบริษัท

ชื่อ-นามสกุล	THE	บริษัทย่อย				บริษัทที่เกี่ยวข้อง		
		TSL	TYK	LSS	TSP	DL	PPP	TEP
1. นายบุญชัย จิระพงษ์ตระกูล	3,5,6	5	5	5	-	5	5	5
2. นายสุรช จิระพงษ์ตระกูล	5	-	-	-	-	-	-	-
3. นายนริศดิ์ งามขำนัญญฤทธิ์	5	-	-	-	-	-	-	-
4. นางสาวพรวาทิน วัชรเบญจพัฒน์	5	-	-	-	-	-	-	-
5. นายประจวบ ไชยสาส์น	1,2,5	-	-	-	-	-	-	1,2
6. นางสาวนวล ทัดนันทน์	4,5	-	-	-	-	-	-	-
7. นายธีระพงษ์ ธนารักษ์วุฒิก	4,5	-	-	-	-	-	-	4,5
8. นายศิลา หวังพรพระ	7,8	-	-	-	-	-	-	-
9. นายประเสริฐสุข นัฒไธสง	7,8	-	-	-	-	-	-	-
10. นายพรเทพ ไพรไพศาลกิจ	8	-	-	-	-	-	-	-
11. นายสงวน ชัยชูสอน	8	-	-	-	-	-	-	-

หมายเหตุ :

- สัญลักษณ์ตำแหน่งของคณะกรรมการและผู้บริหาร
 - 1 = ประธานกรรมการ 2 = ประธานกรรมการตรวจสอบ
 - 3 = กรรมการผู้จัดการ 4 = กรรมการตรวจสอบ
 - 5 = กรรมการ 6 = ประธานกรรมการบริหาร
 - 7 = กรรมการบริหาร 8 = ผู้บริหาร
- สัญลักษณ์ของบริษัท บริษัทย่อย บริษัทร่วมหรือบริษัทที่เกี่ยวข้องของบริษัท
 - THE บริษัท เดอะ สตีล จำกัด (มหาชน)
 - TSL บริษัท เดอะ สตีล โลจิสติกส์ จำกัด
 - TYK บริษัท ที.วาย.เค อุตสาหกรรม จำกัด
 - LSS บริษัท ลิเบอร์ตี้ สตีล สยาม จำกัด
 - TSP บริษัท เดอะ สยาม พาวเวอร์ จำกัด
 - DL บริษัท เดอหลง (ไทยแลนด์) จำกัด
 - PPP บริษัท พรีเมชั่น เพอร์เฟคท์ ไฟฟ์ จำกัด
 - TEP บริษัท ไทยเอทานอล พาวเวอร์ จำกัด (มหาชน)



รายละเอียดเกี่ยวกับการกรรมการของบริษัทย่อย

ชื่อ-นามสกุล	บริษัทย่อย			
	TSL	TYK	LSS	TSP
1. นายบุญชัย จิระพงษ์ตระกูล	2	2	2,3	2,3
2. นายสุรช จิระพงษ์ตระกูล				2
3. นายนิรุทธิ์ งามชำนาญฤทธิ์				2
4. นายศิริ ศิริมหาชัย	1,3			
5. นายสมศักดิ์ วงศ์ศิริทรัพย์		1,3		

หมายเหตุ :

- สัญลักษณ์ตำแหน่งของคณะกรรมการและผู้บริหาร
1 = ประธานกรรมการ 2 = กรรมการ 3 = กรรมการผู้จัดการ
- สัญลักษณ์ของบริษัทฯ บริษัทย่อย บริษัทร่วม หรือบริษัทที่เกี่ยวข้องของบริษัท
TSL บริษัท เดอะ สตีล โลจิสติกส์ จำกัด
TYK บริษัท ที.วาย.เค อุตสาหกรรม จำกัด
LSS บริษัท ลิเบอร์ตี สตีล สยาม จำกัด
TSP บริษัท เดอะ สยาม พาวเวอร์ จำกัด



บริษัท เดอะ สตีล จำกัด (มหาชน)
THE STEEL PUBLIC COMPANY LIMITED

1401 Ekachai Road Bangbon Bangkok 10150

1401 ถนนเอกชัย แขวงบางบอน เขตบางบอน กรุงเทพฯ 10150

Tel. 0-2894-8889, 0-2408-0262

โทรศัพท์ 0-2894-8889, 0-2408-0262