



ANNUAL REPORT
2016

2559
รายงานประจำปี



THE STEEL PUBLIC COMPANY LIMITED
บริษัท เดอะ สตีล จำกัด (มหาชน)



สารบัญ

สารจากประธานกรรมการ	2
สรุปผลการดำเนินงานของบริษัท	3
ลักษณะการประกอบธุรกิจ	4
ปัจจัยความเสี่ยง	8
ข้อมูลเกี่ยวกับบริษัทฯ และบริษัทย่อย	10
โครงสร้างเงินทุน	13
การจัดการ	14
การกำกับดูแลกิจการ	19
ความรับผิดชอบต่อสังคม	27
การควบคุมภายในและการบริหารจัดการความเสี่ยง	28
รายการระหว่างกัน	29
รายงานคณะกรรมการตรวจสอบ	30
รายงานความรับผิดชอบต่อสังคมของคณะกรรมการต่อรายงานทางการเงิน	31
การวิเคราะห์ฐานะทางการเงินและผลการดำเนินงาน	32
รายงานของผู้สอบบัญชี และงบการเงิน	34
รายละเอียดเกี่ยวกับกรรมการและผู้บริหาร	104

สารจากประธานกรรมการ



ท่านผู้ถือหุ้นและนักลงทุนทุกท่าน หลังจากที่ถูกกลุ่มบริษัท เดอะ สตีล จำกัด (มหาชน) และบริษัทย่อย ต้องประสบภาวะขาดทุนอย่างมากในปี 2558 เนื่องจากราคาเหล็กได้ตกลงประมาณร้อยละ 18 เมื่อเทียบกับปี 2557 และฝ่ายบริหารพิจารณาตัดค่าความนิยมทางบัญชีที่เกิดจากการเพิ่มทุนในระหว่างปี เนื่องจากไม่มีมูลค่าที่เป็นประโยชน์ทางเศรษฐกิจในอนาคต แต่การถดถอยดังกล่าวได้กลับมาอีกครั้งหนึ่งในปีนี้ โดยบริษัทมียอดรายรับจำนวน 15,798 ล้านบาท เพิ่มขึ้นจากปี 2558 ที่มีรายรับ 13,957 ล้านบาท เพิ่มขึ้นจำนวน 1,841 ล้านบาท หรือคิดเป็นเพิ่มขึ้นร้อยละ 13.20 ประจวบกับภาวะราคาขายเหล็กในปี 2559 ดีเกือบตลอดทั้งปี ส่งผลให้บริษัทฯ สามารถทำกำไรเพิ่มขึ้นในปี 2559 โดยมีกำไรสุทธิ 545.29 ล้านบาท ซึ่งผลกำไรที่บริษัททำได้นี้ก็จะสะท้อนคืนให้แก่ผู้ถือหุ้นทุกท่านในรูปแบบเงินปันผลต่อไป

ในนามของคณะกรรมการบริษัท ขอขอบคุณท่านผู้ถือหุ้น ลูกค้า พันธมิตรทางการค้า สถาบันทางการเงิน และเอกชนที่เกี่ยวข้อง ที่ได้ให้การสนับสนุนการดำเนินกิจกรรมของบริษัทด้วยดีเสมอมา ขอขอบคุณผู้บริหารและพนักงานทุกท่านที่ได้ปฏิบัติหน้าที่ด้วยความรับผิดชอบและด้วยความร่วมมือร่วมใจที่จะมุ่งมั่นพัฒนาธุรกิจให้เจริญก้าวหน้าต่อไปได้อย่างมั่นคงตลอดไป

(นายประจวบ ไชยสาส์น)

ประธานกรรมการบริษัท

สรุปผลการดำเนินงานของบริษัท

หน่วย : พันบาท

	2559	2558	2557
งบการเงินโดยรวม			
รายได้จากการขายและบริการ	15,798,647	13,957,302	16,882,705
กำไร(ขาดทุน)ขั้นต้น	852,155	120,687	391,962
กำไร(ขาดทุน) สุทธิเบ็ดเสร็จรวม	549,084	(730,024)	86,079
สินทรัพย์รวม	5,403,327	4,097,626	4,058,928
หนี้สินรวม	3,677,249	2,700,636	3,279,128
ส่วนของผู้ถือหุ้น	1,726,078	1,396,990	779,800
อัตราส่วนทางการเงิน			
อัตรากำไรขั้นต้นต่อรายได้รวม	5.39	0.86	2.32
อัตรากำไร(ขาดทุน)สุทธิต่อรายได้รวม	3.47	(5.25)	0.51
อัตราผลตอบแทนต่อสินทรัพย์รวม	11.56	(17.97)	2.14
อัตราผลตอบแทนต่อส่วนของผู้ถือหุ้น	35.76	(67.96)	11.89
อัตราส่วนสภาพคล่อง	1.21	1.18	1.03
อัตราส่วนหนี้สินต่อส่วนผู้ถือหุ้น	2.13	1.93	4.17

ลักษณะการประกอบธุรกิจ

บริษัทประกอบธุรกิจจัดจำหน่ายผลิตภัณฑ์เหล็กที่หลากหลายทั้งในรูปแบบวัตถุดิบที่ยังมิได้แปรรูป ได้แก่ เหล็กแผ่นรีดร้อนชนิดม้วน (Hot Rolled Coil) และที่แปรรูปแล้วทั้งเหล็กม้วนสลิต เหล็กแผ่น เหล็กรูปพรรณประเภทขึ้นรูปรีด และเหล็กรูปพรรณประเภทขึ้นรูปเย็นรวมทั้งผลิตภัณฑ์เหล็กอื่นๆ นอกจากนี้บริษัทยังเป็นผู้แปรรูปผลิตภัณฑ์เหล็กบางประเภท ได้แก่ เหล็กแผ่น เหล็กม้วนสลิต เหล็กแบน เหล็กฉากพับ เหล็กรางพับ ท่อเหล็ก และเหล็กโครงสร้างรูปตัวซี

โครงสร้างรายได้ของบริษัท ประกอบด้วย

1) การให้บริการจัดหาผลิตภัณฑ์ต่างๆ

บริษัทให้บริการจัดหาผลิตภัณฑ์เหล็กต่างๆ ได้แก่ เหล็กแผ่นรีดร้อนชนิดม้วน เหล็กแผ่น เหล็กรูปพรรณประเภทขึ้นรูปรีด ซึ่งสามารถแบ่งออกเป็น เหล็กเอชปีม เหล็กไอปีม เหล็กไวร์พรองค์ เหล็กเส้น เหล็กวางรีด เหล็กฉากรีด เหล็กแบนรีด และเหล็กสี่เหลี่ยมตัน รวมทั้งเหล็กรูปพรรณขึ้นรูปเย็นซึ่งสามารถแบ่งออกเป็น ท่อเหล็ก เหล็กรางพับ เหล็กฉากพับ เหล็กโครงสร้างรูปตัวซี นอกจากนี้บริษัทยังให้บริการจัดหาเหล็กชนิดอื่นๆ เช่น ท่อประปา แผ่นซิงค์ เป็นต้น ตั้งแต่ช่วงปลายปี 2554 ต่อเนื่อง 2555 ทั้งปี บริษัทมีการนำเข้าเศษเหล็กจากต่างประเทศมา รวมทั้งจัดซื้อภายในประเทศ เพื่อขายเป็นวัตถุดิบให้แก่โรงหลอมเหล็ก เพื่อแปรรูปเป็นเหล็กม้วนดำ และบิลเลตมาขายให้บริษัทอีกทอดหนึ่ง

2) การแปรรูปผลิตภัณฑ์เหล็ก

บริษัทนำเหล็กแผ่นรีดร้อนชนิดม้วนมาแปรรูปเป็นผลิตภัณฑ์เหล็กประเภทต่างๆ ได้แก่ เหล็กม้วนสลิต เหล็กแผ่น เหล็กแบน เหล็กฉากพับ เหล็กรางพับ ท่อเหล็ก และเหล็กโครงสร้างรูปตัวซี รวมทั้งบริษัทยังเป็นผู้รับบริการเหล็กครบวงจร ซึ่งให้บริการตัดเหล็กแผ่น (Plate) ซอยหน้าเหล็กม้วนแถบเล็ก (Slitting Coil) ตามขนาดที่ลูกค้าต้องการ

โครงสร้างรายได้ของบริษัท

โครงสร้างรายได้ของบริษัทในระยะ 3 ปี สิ้นสุดวันที่ 31 ธันวาคม ปี 2556, 2557 และ 2558 ประกอบด้วยรายได้หลักจากการจัดหาผลิตภัณฑ์และแปรรูปแล้วจำหน่าย มีดังนี้

มูลค่าการจำหน่าย	2559		2558		2557	
	ล้านบาท	%	ล้านบาท	%	ล้านบาท	%
การให้บริการจัดหาผลิตภัณฑ์						
- เศษเหล็ก	3,083.59	19.52	1,858.50	13.32	3,996.38	23.67
- รูปพรรณ	8,598.56	54.43	9,341.11	66.93	10,515.17	62.28
การแปรรูปผลิตภัณฑ์เหล็ก	3,872.19	24.51	2,701.68	19.36	2,239.24	13.26
รวม	15,554.34	98.45	13,901.29	99.60	16,750.79	99.22
รายได้อื่นๆ	244.31	1.55	56.01	0.40	131.92	0.78
รวมรายได้	15,798.65	100.00	13,957.30	100.00	16,882.71	100.00

ลักษณะผลิตภัณฑ์และบริการ

ลักษณะผลิตภัณฑ์และบริการหลักของบริษัทสามารถแบ่งออกได้เป็น 2 ประเภท คือ

1. การให้บริการจัดหาผลิตภัณฑ์เหล็กเพื่อจำหน่าย (Steel Trading and Warehousing)

ผลิตภัณฑ์ที่บริษัทจัดหาเพื่อจำหน่ายแก่ลูกค้าสามารถแบ่งออกเป็น 3 กลุ่ม หลัก คือ

1.1 ผลิตภัณฑ์เหล็กทรงแบนประเภทรีดร้อน (Hot-Rolled Flat product)

ผลิตภัณฑ์ประเภทนี้เป็นผลิตภัณฑ์ที่ผ่านกระบวนการผลิตของผู้ผลิตเหล็กทรงแบนประเภทรีดร้อนในประเทศ เหล็กทรงแบนประเภทรีดร้อนที่ได้จะมีลักษณะเป็นแผ่น มีขนาดความกว้าง ความยาวและความหนา ที่แตกต่างกัน โดยทั่วไป มี 2 ลักษณะ คือ เหล็กแผ่นรีดร้อนชนิดม้วน (Hot-Rolled Coil - HRC) ที่มีความหนาตั้งแต่ 1.0 มิลลิเมตร ถึง 13.0 มิลลิเมตร และเหล็กแผ่นรีดร้อนชนิดแผ่นหนา (Hot-Rolled Plate - HRP) ที่มีความหนาตั้งแต่ 8 มิลลิเมตรขึ้นไป จนถึง 100 มิลลิเมตร บริษัททำหน้าที่จัดหาเหล็กแผ่นรีดร้อนชนิดม้วน และเหล็กแผ่นรีดร้อนชนิดแผ่นหนาจากผู้ผลิตเหล็กในประเทศ โดยจัดจำหน่ายให้แก่ ผู้ค้าส่งเหล็ก และลูกค้าที่เป็นโรงงานเหล็กต่างๆ ทั้งนี้ลูกค้าจะนำไปใช้ในการแปรรูปเป็นชิ้นงานเหล็กต่าง ๆ ต่อไป ซึ่งชิ้นงานเหล่านี้จะถูกนำไปใช้อย่างกว้างขวางในอุตสาหกรรมทั่วไป เช่น อุตสาหกรรมก่อสร้าง อุตสาหกรรมผลิตเครื่องจักร และอุตสาหกรรมต่อเรือ เป็นต้น

1.2 ผลิตภัณฑ์เหล็กทรงยาว (Long Product)

1) ผลิตภัณฑ์เหล็กทรงยาวขึ้นรูปร้อน (Hot Formed)

ผลิตภัณฑ์ประเภทนี้เป็นผลิตภัณฑ์ที่ผ่านกระบวนการขึ้นรูปด้วยความร้อน ได้แก่ เหล็กเอชบีเอ็ม เหล็กไอบีเอ็ม เหล็กไวรแฟรงค์ เหล็กเส้น เหล็กกรางรีด เหล็กฉากรีด เหล็กแบนรีด และเหล็กสี่เหลี่ยมตัน บริษัททำหน้าที่จัดหาผลิตภัณฑ์ดังกล่าวและจัดจำหน่ายให้แก่ผู้ค้าส่งเหล็ก และลูกค้าในกลุ่มอุตสาหกรรมก่อสร้างเป็นหลัก

2) ผลิตภัณฑ์เหล็กทรงยาวขึ้นรูปเย็น (Cold Formed)

ผลิตภัณฑ์ประเภทนี้เกิดจากการนำเหล็กแผ่นรีดร้อนมาขึ้นรูปซ้ำอีกครั้งด้วยเครื่องจักร โดยไม่มีการใช้ความร้อน ได้แก่ เหล็กกรางพับ เหล็กฉากพับ เหล็กโครงสร้างรูปตัวซี ท่อเหล็ก ซึ่งผลิตภัณฑ์ท่อเหล็ก ที่บริษัทให้บริการจัดหาจะเป็นท่อเหล็กที่เหมาะสมสำหรับนำไปใช้ในอุตสาหกรรมก่อสร้าง บริษัททำหน้าที่จัดหาผลิตภัณฑ์ดังกล่าวและจัดจำหน่ายให้แก่ ผู้ค้าส่งเหล็ก และลูกค้า ในกลุ่ม อุตสาหกรรมก่อสร้าง

1.3 ผลิตภัณฑ์เหล็กชนิดอื่น ๆ

บริษัททำหน้าที่จัดหาผลิตภัณฑ์เหล็กชนิดอื่น ๆ มาจัดจำหน่ายเพื่อให้มีผลิตภัณฑ์ที่หลากหลายไว้ให้บริการ และอำนวยความสะดวกแก่ลูกค้า เช่น เหล็กแผ่นขาว เหล็กเคลือบสังกะสี เหล็กไวรเมฆ รวมทั้งเศษเหล็ก เป็นต้น

2. การแปรรูปผลิตภัณฑ์เหล็ก (Coil Center)

บริษัทนำเหล็กม้วนรีดร้อนจากผู้ผลิตมาผ่านกระบวนการแปรรูป เพื่อให้ได้สินค้าเหล็กแปรรูปตัวใหม่ เช่น เหล็กม้วน สลิต (Slitting Coil), ตัดเป็นเหล็กแผ่นขนาดต่างๆ รวมทั้งแปรรูปเป็นเหล็กตัวซี และท่อเหล็กดำ เครื่องจักรในอดีตมีกำลังการผลิตรวมประมาณ 200,000 ตันต่อปี แต่หลังจากเพิ่มเครื่องผลิตท่อดำอีก 4 ชุด ทำให้ปัจจุบันเครื่องจักรมีกำลัง

การผลิตรวมประมาณ 334,500 ต้นต่อปี โดยทำงานวันละ 8 ชั่วโมง ในช่วงมียอดขายมากก็จะเพิ่มการทำงานอีกประมาณ 2-4 ชั่วโมงต่อวัน

การตลาดและภาวะการแข่งขัน

1. กลยุทธ์ทางการตลาด

- 1) บริษัทมีผลิตภัณฑ์ที่หลากหลาย ทำให้ลูกค้าสามารถสั่งซื้อผลิตภัณฑ์หลักจากบริษัทโดยไม่จำเป็นต้องไปสั่งซื้อจากผู้จัดจำหน่ายหลายแห่ง ทำให้บริษัทสามารถตอบสนองความต้องการของลูกค้าได้เป็นอย่างดี โดยเฉพาะผู้ค้าส่ง และหน่วยงานก่อสร้างซึ่งเป็นลูกค้าหลักของบริษัท
- 2) ผลิตภัณฑ์หลักของบริษัททั้งที่บริษัทซื้อจากผู้ผลิตเพื่อจัดจำหน่าย และที่บริษัทแปรรูปเองได้รับมาตรฐานอุตสาหกรรม (มอก.) จากกระทรวงอุตสาหกรรม และบริษัทมีระบบตรวจสอบคุณภาพของสินค้าให้เป็นไปตามมาตรฐานก่อนจัดส่ง นอกจากนี้หากสินค้ามีความบกพร่องบริษัทจะจัดส่งสินค้าใหม่ให้ลูกค้า
- 3) บริษัทมีบริการจัดส่งสินค้าให้กับลูกค้าในเขตกรุงเทพ และปริมณฑล รวมทั้งจังหวัดใกล้เคียง
- 4) บริษัทสามารถตอบสนองความต้องการของลูกค้าได้ทันความต้องการ เนื่องจากบริษัทมีผลิตภัณฑ์หลากหลายขนาดและมีระบบควบคุมสินค้าคงคลังที่มีประสิทธิภาพ รวมทั้งการจัดส่งผลิตภัณฑ์ได้รวดเร็วตรงต่อเวลา
- 5) บริษัทแบ่งทีมการตลาดออกตามที่ตั้งของลูกค้าโดยเฉพาะ เพื่อให้สามารถดูแลลูกค้าได้ทั่วถึง ทำให้ทราบถึงความต้องการของลูกค้าได้เป็นอย่างดี
- 6) บริษัทเน้นการสร้างฐานมูลค่าเพิ่มให้เกิดในองค์กร โดยเน้นการพัฒนาความรู้ของบุคลากรด้านการตลาดให้มีความรู้เกี่ยวกับการใช้ผลิตภัณฑ์ของบริษัท เพื่อให้พนักงานสามารถให้คำปรึกษากับลูกค้าได้ และบริษัทยังให้ความสำคัญเรื่องการให้บริการกับลูกค้า

ลักษณะลูกค้าและช่องทางการจำหน่าย

ในปี 2559 และปี 2558 บริษัทจัดจำหน่ายสินค้าให้แก่ลูกค้าภายในประเทศทั้งหมด ลูกค้าส่วนใหญ่เป็นลูกค้ากลุ่มผู้ค้าส่ง ผู้ประกอบการในอุตสาหกรรมอื่นๆ และผู้รับเหมาก่อสร้าง รวมทั้ง โรงงานหลอมเหล็กม้วนดำ

2. ภาวะการแข่งขัน

จากการที่บริษัทประกอบธุรกิจเป็นทั้งศูนย์บริการหลัก และ ผู้ผลิตเหล็กรูปพรรณ จึงแบ่งลักษณะการแข่งขันออกเป็น 2 กลุ่ม ได้แก่

2.1 กลุ่มธุรกิจศูนย์บริการหลัก

ผู้ประกอบการธุรกิจศูนย์บริการหลักมีจำนวนมาก ส่วนใหญ่เป็นผู้ประกอบการขนาดเล็ก สำหรับผู้ประกอบการธุรกิจศูนย์บริการที่มีกำลังการผลิตและมีศักยภาพในการแข่งขันในตลาดที่มีขนาดใหญ่จำนวน 2 ราย และขนาดกลางจำนวน 6 ราย ซึ่งบริษัทเป็นหนึ่งในผู้ประกอบการที่มีกำลังการผลิตขนาดกลาง ดังนั้นการแข่งขันของกลุ่มผู้ผลิตขนาดใหญ่ และขนาดกลางจึงอยู่ในระดับปานกลาง รวมทั้งกำลังการผลิตที่มีอยู่ในปัจจุบันไม่เพียงพอต่อความต้องการของลูกค้า

2.2 กลุ่มธุรกิจผู้ผลิตท่อเหล็กและเหล็กโครงสร้างรูปตัวซี

สำหรับการแข่งขันของผลิตภัณฑ์ท่อเหล็กและเหล็กโครงสร้างรูปตัวซี มีการแข่งขันค่อนข้างสูงเนื่องจากมีผู้ประกอบการผลิตท่อเหล็กและเหล็กโครงสร้างรูปตัวซีในประเทศมากกว่า 50 ราย ซึ่งบริษัทแบ่งการแข่งขันของธุรกิจท่อเหล็กและเหล็กโครงสร้างรูปตัวซีออกเป็น 3 กลุ่มตามกำลังการผลิต ได้แก่

กลุ่มที่ 1 ผู้ผลิตท่อเหล็กและเหล็กโครงสร้างรูปตัวซีขนาดใหญ่ คือ ผู้ผลิตท่อเหล็กที่มีกำลังการผลิตท่อเหล็กมากกว่า 100,000 ตันต่อปี กลุ่มนี้มีจำนวน 9 ราย ปัจจุบันบริษัทมีกำลังการผลิตท่อเหล็ก และเหล็กตัวซีอยู่ในกลุ่มนี้

กลุ่มที่ 2 ผู้ผลิตท่อเหล็กและเหล็กโครงสร้างรูปตัวซีขนาดกลาง คือ ผู้ผลิตท่อเหล็กที่มีกำลังการผลิตท่อเหล็กระหว่าง 50,000 ถึง 100,000 ตันต่อปี กลุ่มนี้มีประมาณ 13 ราย

กลุ่มที่ 3 ผู้ผลิตท่อเหล็กและเหล็กโครงสร้างรูปตัวซีขนาดเล็ก คือ ผู้ผลิตท่อเหล็กที่มีกำลังการผลิตท่อเหล็กน้อยกว่า 50,000 ตันต่อปี ซึ่งผู้ประกอบการส่วนที่เหลือจะอยู่ในกลุ่มนี้

การจัดหาผลิตภัณฑ์

กลุ่มบริษัทฯ มีแหล่งการจัดหาผลิตภัณฑ์ ดังนี้

- การผลิต

ปัจจุบันบริษัท มีโรงงานแปรรูปเหล็กม้วนดำของบริษัทเอง จำนวน 1 แห่ง และของบริษัทย่อยอีก 1 แห่ง ตั้งอยู่ในพื้นที่ใกล้เคียง มีกำลังการผลิตรวมประมาณ 334,500 ตันต่อปี และในปี 2559 และ 2558 ใช้กำลังการผลิตอยู่ที่ประมาณร้อยละ 73.10 และ 42 ของกำลังการผลิตรวมตามลำดับ

- จากการจัดหาวัตถุดิบหรือผลิตภัณฑ์อื่น

ปัจจุบันบริษัทจัดซื้อเหล็กแผ่นรีดร้อนที่มีมาตรฐานทั้งด้านความหนาและความกว้างและความยาวซึ่งเป็นวัตถุดิบหลักในการผลิตจากผู้ผลิตเหล็กแผ่นรีดร้อนในประเทศ ได้แก่ บริษัทในกลุ่มบริษัท จี เจ สตีล จำกัด (มหาชน) และบริษัท จี สตีล จำกัด (มหาชน) เป็นหลัก ซึ่งเป็นผู้ผลิตเหล็กแผ่นรีดร้อนในประเทศเพียง 2 ใน 3 รายใหญ่ และซื้อเหล็กแปรรูปอื่นๆ จากเจ้าหนี้ย่อยราย นอกจากนี้ ตั้งแต่ไตรมาสที่ 4 ปี 2558 บริษัทได้มีการจัดซื้อเหล็กม้วนหน้าแคบจาก บริษัท เติ่อหลง (ไทยแลนด์) จำกัด เพื่อสนับสนุนวัตถุดิบในการแปรรูปเหล็กรูปพรรณอีกช่องทางหนึ่ง

ผลกระทบต่อสิ่งแวดล้อม

ผลกระทบต่อสิ่งแวดล้อมที่สำคัญของโรงงานแปรรูปเหล็ก คือ มลภาวะจากเสียงในขบวนการผลิต แต่บริษัทได้มีการควบคุมปริมาณเสียงที่เกิดจากขบวนการผลิตของบริษัทไม่ให้มีผลกระทบต่อสิ่งแวดล้อมโดยออกแบบอาคารโรงงานให้สามารถเก็บเสียงได้ดี นอกจากนี้บริษัทยังได้รับการตรวจสอบโรงงานอย่างสม่ำเสมอทุกปีภายใต้การควบคุมดูแลของกรมโรงงานอุตสาหกรรม ซึ่งผลการตรวจสอบสรุปได้ว่า สภาพโรงงานและสภาพแวดล้อมต่าง ๆ ในบริเวณโรงงานอยู่ในเกณฑ์มาตรฐาน ไม่ก่อให้เกิดปัญหาใด ๆ ต่อสภาพแวดล้อม

ทั้งนี้ ตั้งแต่โรงงานของบริษัทเปิดดำเนินการมา บริษัทไม่มีข้อพิพาทหรือถูกฟ้องร้องเกี่ยวกับการสร้างผลกระทบต่อสิ่งแวดล้อม และไม่เคยได้รับการตักเตือนหรือการปรับจากหน่วยงานของรัฐตามกฎหมายที่บริษัทต้องปฏิบัติตามอัน ได้แก่ พระราชบัญญัติโรงงาน พ.ศ. 2535 และพระราชบัญญัติส่งเสริมและรักษาสิ่งแวดล้อม พ.ศ. 2535

ปัจจัยความเสี่ยง

1) ความเสี่ยงจากการผันผวนของราคาราคาวัตถุดิบ

บริษัทได้สั่งซื้อเหล็กแผ่นรีดร้อนชนิดม้วน ซึ่งเป็นวัตถุดิบหลักของการผลิตผลิตภัณฑ์อื่นๆของบริษัท สัดส่วนการสั่งซื้ออยู่ที่ระดับ ร้อยละ 65.40 ของยอดซื้อทั้งหมดในปี 2558 และร้อยละ 60.04 ของยอดซื้อทั้งหมดในปี 2559 ซึ่งบริษัทสั่งซื้อเหล็กแผ่นรีดร้อนชนิดม้วนหน้ากว้างทั้งหมดจากผู้ผลิตภายในประเทศ ดังนั้นการเปลี่ยนแปลงของราคาเหล็กแผ่นรีดร้อนชนิดม้วนจะส่งผลกระทบต่อต้นทุน และราคาขายผลิตภัณฑ์ของบริษัท อย่างไรก็ตาม สำหรับสินค้าที่บริษัทให้บริการจัดหาผลิตภัณฑ์บริษัทจะสั่งซื้อสินค้าแต่ละครั้งตามคำสั่งซื้อของลูกค้า และสำรองสินค้าบางประเภทที่เป็นที่นิยมของลูกค้า ทำให้บริษัทสามารถใช้นโยบายต้นทุนบวกกำไรในการกำหนดราคาขายสินค้าของบริษัท กล่าวคือ การนำต้นทุนวัตถุดิบ รวมค่าใช้จ่ายต่าง ๆ ที่เกิดขึ้นรวมกับกำไรมากำหนดราคาขาย ทำให้บริษัทสามารถรักษาสวนต่างของกำไรได้ เนื่องจากบริษัทจะทำการปรับราคาขายสินค้าเป็นระยะ ๆ ตามราคาราคาวัตถุดิบที่มีการปรับราคา อย่างไรก็ตาม หากราคาผลิตภัณฑ์เหล็กทองตัวหรือมีแนวโน้มปรับเพิ่มขึ้น บริษัทจะใช้นโยบายต้นทุนบวกกำไรในการกำหนดราคาขายสินค้าของบริษัททั้งสินค้าที่บริษัทให้บริการจัดหาผลิตภัณฑ์และสินค้าที่บริษัทเป็นผู้แปรรูป นอกจากนี้การปรับราคาแต่ละครั้งนั้น บริษัทจะเทียบเคียงราคาขายสินค้าของบริษัทกับราคาตลาด ณ ขณะนั้น และหากราคาผลิตภัณฑ์เหล็กมีแนวโน้มลดลง บริษัทจะเร่งจำหน่ายสินค้าทั้งสินค้าที่บริษัทให้บริการจัดหาผลิตภัณฑ์และสินค้าที่บริษัทเป็นผู้แปรรูป และหากลูกค้าต้องการสั่งซื้อสินค้าล่วงหน้า บริษัทจะเรียกเก็บเงินค่ามัดจำสินค้าบางส่วนจากลูกค้าทันที และทำการสั่งซื้อจากผู้ผลิต ทำให้บริษัทสามารถลดความเสี่ยงจากความผันผวนของราคาราคาเหล็กแผ่นรีดร้อน

นอกจากนี้ บริษัทยังติดตามการเปลี่ยนแปลงของราคาราคาวัตถุดิบอย่างใกล้ชิด เพื่อนำมาประกอบการตัดสินใจในการสั่งซื้อและบริหารจัดการปริมาณวัตถุดิบคงคลังให้เหมาะสม ทั้งนี้ ในสถานการณ์ที่ราคาเหล็กปกติบริษัทมีนโยบายสำรองสินค้าคงคลังประมาณ 45 วัน จากทั้งสองนโยบายดังกล่าวทำให้การเปลี่ยนแปลงด้านราคาราคาวัตถุดิบจะไม่ส่งผลกระทบต่อผลการดำเนินงานของบริษัทอย่างมีนัยสำคัญ

2) ความเสี่ยงจากการพึ่งพิงผู้ผลิตเหล็กแผ่นรีดร้อนชนิดม้วนรายใหญ่

ปัจจุบันผู้ผลิตเหล็กแผ่นรีดร้อนชนิดม้วนในประเทศมีเพียง 3 รายใหญ่ การที่มีผู้ผลิตเหล็กแผ่นรีดร้อนชนิดม้วนในประเทศเพียง 3 รายใหญ่ ทำให้บริษัทมีความเสี่ยงจากการขาดแคลนวัตถุดิบในกรณีที่มีผู้ผลิตทั้ง 3 รายไม่สามารถจัดส่งวัตถุดิบให้กับบริษัทได้ตามกำหนดพร้อมกันทั้ง 3 รายและบริษัทไม่สามารถจัดหาวัตถุดิบจากแหล่งอื่นเข้ามาทดแทนได้ทันแผนการผลิตสินค้าตามที่ได้รับคำสั่งซื้อสินค้าจากลูกค้า อย่างไรก็ตาม จากการที่บริษัทสั่งซื้อเหล็กแผ่นรีดร้อนจากผู้ผลิตทั้งสองกลุ่มเป็นเวลานานและไม่เคยมีการค้างชำระค่าสินค้า ทำให้บริษัทมีความสัมพันธ์ที่ดีกับกลุ่มบริษัทผู้ผลิตเหล็กทั้งหมด ประกอบกับบริษัทมีการวางแผนการผลิต และแจ้งปริมาณการสั่งซื้อวัตถุดิบให้แก่ผู้ผลิตล่วงหน้า รวมทั้งใช้นโยบายจองสินค้าล่วงหน้า ทำให้บริษัทยังไม่เคยประสบปัญหาขาดแคลนวัตถุดิบ และปัจจุบันนี้ บริษัทมีแหล่งวัตถุดิบเหล็กม้วนหน้าแคบจากบริษัท เตอหลง (ไทยแลนด์) จำกัด อีกหนึ่งแห่ง ซึ่งเป็นบริษัทที่ร่วมลงทุนกับนักธุรกิจชาวจีนในสัดส่วนร้อยละ 20 และบริษัทได้ลงทุนเพิ่มอีกร้อยละ 30 ในไตรมาสที่ 1 ปี 2560 ซึ่งจะช่วยให้กลุ่มบริษัทมีอำนาจไปควบคุมการบริหาร และได้ส่วนแบ่งวัตถุดิบเป็นเหล็กม้วนหน้าแคบเพิ่มขึ้นในอนาคต

3) ความเสี่ยงเกี่ยวกับการเปลี่ยนแปลงกฎหมายด้านการแข่งขัน

1) การเปิดเขตการค้าเสรี (Free Trade Area)

ปัจจุบันประเทศไทยได้เปิดเขตการค้าเสรีกับกลุ่มประเทศอาเซียน และได้ทำข้อตกลงว่าด้วยการใช้มาตรการกำหนดอัตราอากรรวมเพื่อการค้าเสรีอาเซียน (Agreement on the Common Effective Preferential Tariff (CEPT) Scheme for ASEAN Free Trade Area (AFTA)) ซึ่งเหล็กแผ่นรีดร้อน และท่อเหล็กเป็นสินค้าที่อยู่รายการลดภาษีปกติ (Normal Track) คือ ต้องลดอัตราภาษีศุลกากรของสินค้านี้ลงให้เหลือร้อยละ 0 แต่ยังไม่มีการประกาศอย่างจริงจัง ทั้งนี้ ในปัจจุบันอัตราภาษีศุลกากรที่ประเทศไทยเรียกเก็บกับประเทศในกลุ่มอาเซียนสำหรับแผ่นเหล็กรีดร้อน คือ ร้อยละ 2-5 ซึ่งขึ้นกับประเภทและขนาด และสำหรับท่อเหล็ก คือ ร้อยละ 5 อีกทั้งการที่ประเทศไทยเปิดเขตการค้าเสรีกับประชาคมอาเซียน (AEC) ทำให้ในอนาคตอาจมีเหล็กแผ่นรีดร้อน และท่อเหล็กนำเข้าราคาถูกมาเป็นคู่แข่งจากต่างประเทศมากขึ้น

อย่างไรก็ตาม สมาคมผู้ค้าเหล็กก็มีการรวมตัวกันและขอให้รัฐบาลคอยดูแลพิจารณาออกกฎหมายป้องกันการนำเข้า (SAFE GUARD) เป็นระยะๆ เพื่อช่วยให้ผู้ประกอบการในประเทศไม่ถูกกระทบกระเทือนมากเกินไป

4) ความเสี่ยงเกี่ยวกับผลกระทบจากภาวะการเมืองที่ยังไร้เสถียรภาพและภัยธรรมชาติ

ตั้งแต่ปลายปี 2554 เป็นต้นมา ปัญหาภัยธรรมชาติที่มีความรุนแรงและไม่แน่นอนมากขึ้น ก็มีผลกระทบต่อภาวะการค้าในบางฤดูกาล โดยเฉพาะช่วงไตรมาส 3 ของทุกปี จะเกิดภาวะฝนตก น้ำท่วมเป็นพื้นที่กว้าง และปรากฏการณ์เอลนีโญ ทำให้ในระยะหลายปีมานี้ ประเทศไทยประสบปัญหาภัยแล้งมากขึ้น และในวงกว้าง รวมทั้งปัญหาการเมืองที่ไม่เสถียรภาพ ทำให้ธุรกิจอสังหาริมทรัพย์ชะลอตัว ส่งผลให้การค้าเหล็กชะลอตัวลงไปด้วยในช่วงดังกล่าว

ข้อมูลเกี่ยวกับบริษัทฯ และบริษัทฯ ย่อย

บริษัท

ชื่อบริษัท	: บริษัท เดอะ สตีล จำกัด (มหาชน)
สถานที่ตั้งสำนักงานใหญ่	: 1401 ถนนเอกชัย แขวงบางบอน เขตบางบอน จังหวัดกรุงเทพฯ 10150
สถานที่ตั้งสาขา 1	: 7/4,7/6 หมู่ 1 ถนนเอกชัย แขวงบางบอน เขตบางบอน จังหวัดกรุงเทพฯ 74110
สถานที่ตั้งสาขา 2	: 99/5 หมู่ 1 ตำบลบางน้ำจืด อำเภอเมืองสมุทรสาคร จังหวัดสมุทรสาคร 74000
สถานที่ตั้งสาขา 3	: 99/16 หมู่ 3 ตำบลนาดี อำเภอเมืองสมุทรสาคร จังหวัดสมุทรสาคร 74000
Homepage	: http://www.thesteel.co.th
เลขทะเบียนบริษัท	: 0107549000106
ลักษณะการประกอบธุรกิจ	: ประกอบธุรกิจจัดจำหน่ายผลิตภัณฑ์เหล็กที่หลากหลายทั้งในรูปแบบวัตถุดิบที่ยังมิได้แปรรูป ได้แก่ เหล็กแผ่นรีดร้อนชนิดม้วน (Hot Rolled Coil) และที่แปรรูปแล้ว ทั้งเหล็กม้วนสลิต เหล็กแผ่น เหล็กรูปพรรณประเภทขึ้นรูปรีดร้อน และเหล็กรูปพรรณประเภทขึ้น รูปเย็น รวมทั้งผลิตภัณฑ์เหล็กอื่นๆ นอกจากนี้บริษัทฯ ยังเป็นผู้แปรรูปผลิตภัณฑ์เหล็กบางประเภท ได้แก่ เหล็กแผ่น เหล็กม้วนสลิต เหล็กแบน เหล็กฉาก พับ เหล็กวางพับ ท่อเหล็ก และเหล็กโครงสร้างรูปตัวซี
โทรศัพท์	: 66 (0) 2894-8889-90
โทรสาร	: 66 (0) 2408-0272-4
ทุนจดทะเบียน	: 550,005,080 บาท
แบ่งเป็นหุ้นสามัญ	: 550,005,080 หุ้น
มูลค่าที่ตราไว้	: หุ้นละ 1.00 บาท
ทุนเรียกชำระแล้ว	: 550,005,080 บาท

ข้อมูลทั่วไปของบริษัทฯ บริษัทย่อย ณ 31 ธันวาคม 2559

ชื่อบริษัท (ทะเบียนบริษัท)	ที่อยู่	ลักษณะธุรกิจ	ทุนจดทะเบียน (บาท)	ทุนชำระแล้ว (บาท)	สัดส่วน การลงทุน
1) บริษัท เดอะ สตีล จำกัด (มหาชน) (0107549000106)	สำนักงานใหญ่ 1401 ถนนเอกชัย แขวงบางบอน เขตบางบอน กรุงเทพมหานคร 10150 สาขาที่ 1 7/4, 7/6 หมู่ที่ 1 ถนนเอกชัย ตำบลแคราย อำเภอกระทุ่มแบน สมุทรสาคร 74110 สาขาที่ 2 99/5 หมู่ 1 ตำบลบางน้ำจืด อำเภอเมืองสมุทรสาคร สมุทรสาคร 74000 สาขา 3 99/16 หมู่ 3 ตำบลนาดี อำเภอเมืองสมุทรสาคร สมุทรสาคร 74000 โทรศัพท์: 66 (0) 2894-8889-90 โทรสาร: 66 (0) 2408-0272-4 E-mail: theinfo@thesteel.co.th Website: www.thesteel.co.th	ผลิตและจำหน่ายเหล็กทุกชนิด	550,005,080	550,005,080	-

บริษัทย่อย					
1) บริษัท เดอะ สตีล โลจิสติกส์ จำกัด (0745551000218)	7/8 หมู่ 1 ถนนเอกชัย ตำบลแคราย อำเภอกระทุ่มแบน สมุทรสาคร 74110 โทรศัพท์: 66 (0) 2811-2506-8 66 (0) 2811-3561-3 โทรสาร: 66 (0) 2429-3959	รับจ้างขนส่งสินค้า	10,000,000	10,000,000	80.00%
2) บริษัท เดอะ สตีล อินดัสทรี จำกัด (0745552002940)	สำนักงานใหญ่ 196 หมู่ที่ 1 ตำบลแคราย อำเภอกระทุ่มแบน สมุทรสาคร 74110 สาขาที่ 1 7/4, 7/6 หมู่ที่ 1 ถนนเอกชัย ตำบลแคราย อำเภอกระทุ่มแบน จังหวัดสมุทรสาคร 74110 โทรศัพท์: 66 (0) 34-476-456 โทรสาร: 66 (0) 34-476-756	รับจ้างผลิตท่อเหล็กดำ	50,000,000	50,000,000	70.00%
3) บริษัท ลิเบอร์ตี สตีล สยาม จำกัด (0105554023044)	1401 ถนนเอกชัย แขวงบางบอน เขตบางบอน กรุงเทพฯ 10150 โทรศัพท์: 66 (0) 2894-8889-90 โทรสาร: 66 (0) 2408-0272-4	จำหน่ายเหล็กเส้น เหล็กม้วน และเศษเหล็กในการแปรรูปเหล็กม้วนและบิลเลต	450,000,000	450,000,000	99.99%
4) บริษัท เดอะ สยาม พาวเวอร์ จำกัด (0105558168918)	1401 ถนนเอกชัย แขวงบางบอน เขตบางบอน กรุงเทพฯ 10150 โทรศัพท์: 66 (0) 2894-8889-90 โทรสาร: 66 (0) 2408-0272-4	การลงทุนในธุรกิจอื่น	500,000	500,000	70.00%
5) บริษัท เตอหลง (ไทยแลนด์) จำกัด (0745557000163)	สำนักงานใหญ่ 2922/298 อาคารชาญอิสสระทาวเวอร์ 2 ชั้น 27 ถนนเพชรบุรีตัดใหม่ แขวงบางกะปิ เขตห้วยขวาง กรุงเทพมหานคร 10310 สาขาที่ 1 7/447 หมู่ที่ 6 ตำบลมาบยางพร อำเภอปลวกแดง จังหวัดระยอง โทรศัพท์: 66 (0) 2716-5040 โทรสาร: 66 (0) 2716-5041	จำหน่ายเหล็กม้วนหน้าแคบ	1,000,000,000	1,000,000,000	50.00%

ข้อมูลอ้างอิง

นายทะเบียนหลักทรัพย์

บริษัท : ศูนย์รับฝากหลักทรัพย์ (ประเทศไทย) จำกัด
สถานที่ที่ตั้ง : ชั้น 14 อาคารตลาดหลักทรัพย์แห่งประเทศไทย
เลขที่ 93 ถนนรัชดาภิเษก
แขวงดินแดง เขตดินแดง
กรุงเทพฯ 10400
โทรศัพท์ : +66 (0) 2009-9000
โทรสาร : +66 (0) 2009-9001

ผู้สอบบัญชี

: บริษัท ซี ดีบี แล้วยู ดีบี แล้วยู พี จำกัด
128/180-181 อาคารพญาไทพลาซ่า ชั้น 17
ถนนพญาไท แขวงทุ่งพญาไท
เขตราชเทวี กรุงเทพฯ 10400
โทรศัพท์ +66 (0) 2216-2265 , +66 (0) 2216-2268-9
โทรสาร +66 (0) 2216-2286
โดย นางสาววรรณฯ พุทธเสถียร ผู้สอบบัญชีรับอนุญาตเลขที่ 4387 และ/หรือ
นายเชิดสกุล อ้นมงคล ผู้สอบบัญชีรับอนุญาตเลขที่ 7195 และ/หรือ
นางสาววราภรณ์ อินทรประสิทธิ์ ผู้สอบบัญชีรับอนุญาตเลขที่ 7881 และ/หรือ
นางสาวจันทรา ว่องศรีอุดมพร ผู้สอบบัญชีรับอนุญาตเลขที่ 4996

โครงสร้างเงินทุน

จำนวนทุนจดทะเบียนและทุนชำระแล้ว

(ก) หุ้นสามัญ

ทุนจดทะเบียนและทุนชำระแล้วของบริษัท ดังนี้

ทุนจดทะเบียน	จำนวน	550,005,080	บาท
ทุนที่เรียกชำระแล้ว	จำนวน	550,005,080	บาท
แบ่งเป็นหุ้นสามัญ	จำนวน	550,005,080	หุ้น
มูลค่าที่ตราไว้	หุ้นละ	1.00	บาท

ผู้ถือหุ้น

รายชื่อผู้ถือหุ้นรายใหญ่ 10 รายแรก ณ วันที่ 7 มีนาคม 2560 ดังนี้

รายชื่อ	จำนวนหุ้น	ร้อยละ
1 นายบุญชัย จิระพงษ์ตระกูล	94,000,000	17.091
2 นางสาวรัตนา จิระพงษ์ตระกูล	79,000,000	14.364
3 นายสุรช จิระพงษ์ตระกูล	75,405,000	13.710
4 นายนิรุทธิ์ งามชำนาญฤทธิ์	75,000,000	13.636
5 นางวรรณาสี สิทธิศิริกุล	30,269,000	5.503
6 นายภาณุ จารุพิรุฬห์	30,000,000	5.454
7 UOB KAY HIAN PRIVATE LIMITED	29,510,000	5.365
8 นายจุมภฏ ชูวงศ์	27,000,000	4.909
9 นางสาวสุวรรณี จิระพงษ์ตระกูล	19,095,000	3.472
10 นายสุวิทย์ จิระพงษ์ตระกูล	17,725,500	3.223

นโยบายการจ่ายเงินปันผล

(ก) นโยบายการจ่ายเงินปันผลของบริษัท

บริษัทมีนโยบายการจ่ายเงินปันผลให้แก่ผู้ถือหุ้น ในอัตราไม่น้อยกว่าร้อยละ 50 ของกำไรสุทธิหลังหักภาษี เว้นแต่ในกรณีที่บริษัทมีโครงการจะลงทุนในโครงการอื่น

(ข) นโยบายการจ่ายเงินปันผลของบริษัทย่อย

สำหรับบริษัทย่อย บริษัทฯ มิได้กำหนดอัตราส่วนในการจ่ายเงินปันผลของบริษัทย่อยไว้แต่อย่างใด ดังนั้น นโยบายเกี่ยวกับการจ่ายเงินปันผลของบริษัทย่อยให้กับบริษัท ให้เป็นไปตามข้อบังคับของบริษัทย่อยนั้นๆ เรื่องการจ่ายเงินปันผล ซึ่งจะต้องได้รับมติจากที่ประชุมใหญ่ผู้ถือหุ้น โดยการจ่ายเงินปันผลบริษัทย่อยจะพิจารณาจากผลการดำเนินงานของปีที่บริษัทมีกำไรสะสม ทั้งนี้ขึ้นอยู่กับผลการดำเนินงานของบริษัทและภาวะเศรษฐกิจเป็นหลัก

นอกจากนี้ การจ่ายเงินปันผลบริษัทย่อย จะต้องมีการกันสำรองไว้อย่างน้อยหนึ่งในยี่สิบ (1/20) ของกำไรจนกว่าทุนสำรองจะมีจำนวนหนึ่งในสิบ (1/10) ของจำนวนทุนของบริษัทย่อยนั้นๆ

การจัดการ

โครงสร้างการจัดการของบริษัท ประกอบด้วย คณะกรรมการบริษัท และคณะอนุกรรมการ 3 คณะ คือ คณะกรรมการตรวจสอบ คณะกรรมการบริหาร และคณะกรรมการสรรหาและกำหนดค่าตอบแทน โดยคณะกรรมการบริษัท และผู้บริหารของบริษัท ประกอบด้วย ผู้ทรงคุณวุฒิที่มีคุณสมบัติ ตามมาตรา 68 แห่งพระราชบัญญัติบริษัทมหาชน จำกัด พ.ศ. 2535 และตามประกาศคณะกรรมการกำกับหลักทรัพย์และตลาดหลักทรัพย์ว่าด้วยเรื่องการขออนุญาตและการอนุญาตให้เสนอขายหุ้นที่ออกใหม่ และข้อกำหนดเกี่ยวกับผู้บริหารของบริษัทที่ออกหลักทรัพย์ทุกประการ คณะกรรมการต่างๆของบริษัทมีดังต่อไปนี้

คณะกรรมการบริษัท

รายชื่อกรรมการ	ตำแหน่ง	การประชุมคณะกรรมการ	
		จำนวนครั้งการประชุม	จำนวนครั้งที่เข้าร่วมประชุม
นายประจวบ ไชยสาส์น	ประธานกรรมการบริษัท กรรมการอิสระ	9	8
นายบุญชัย จิระพงษ์ตระกูล	กรรมการ	9	9
นายสุรช จิระพงษ์ตระกูล	กรรมการ	9	6
นายนิรุจน์ งามขำณัญญุทธิ	กรรมการ	9	9
นางสาวพรพอลิน วัชรเบญจพัฒน์	กรรมการ	9	9
นางสีนวล ทศน์พันธุ์	กรรมการอิสระ	9	7
นายธีระพงษ์ ธนารักษ์วุฒิก	กรรมการอิสระ	9	9

คณะกรรมการตรวจสอบ : ณ วันที่ 31 ธันวาคม 2559 คณะกรรมการตรวจสอบมีจำนวนทั้งสิ้น 3 ท่าน มีรายนามดังต่อไปนี้.-

1. นายประจวบ ไชยสาส์น ประธานกรรมการตรวจสอบ
2. นางสีนวล ทศน์พันธุ์ กรรมการตรวจสอบ
3. นายธีระพงษ์ ธนารักษ์วุฒิก กรรมการตรวจสอบ

กรรมการตรวจสอบลำดับที่ 2 มีความรู้และประสบการณ์เพียงพอที่จะสามารถทำหน้าที่สอบทานความน่าเชื่อถือของงบการเงิน (รายละเอียดประวัติกรรมการตรวจสอบปรากฏในเอกสารแนบ 1)

โดยมี นางสาวจิตติมา นนทเวชซ์ ทำหน้าที่เป็นเลขานุการคณะกรรมการตรวจสอบ

คณะกรรมการบริหาร : ณ วันที่ 28 กุมภาพันธ์ 2560 คณะกรรมการบริหารมีจำนวนทั้งสิ้น 5 ท่าน มีรายนามดังต่อไปนี้.-

1. นายบุญชัย จิระพงษ์ตระกูล ประธานกรรมการบริหาร / กรรมการผู้จัดการ
2. นายสุรช จิระพงษ์ตระกูล กรรมการบริหาร
3. นายนิรุจน์ งามขำณัญญุทธิ กรรมการบริหาร
4. นายศิลา หวังพระระ กรรมการบริหาร/ ผู้จัดการฝ่ายการผลิต
5. นายประเสริฐสุข นัดไธสง กรรมการบริหาร/ ผู้จัดการฝ่ายจัดซื้อ

คณะกรรมการสรรหาและกำหนดค่าตอบแทน : ณ วันที่ 31 ธันวาคม 2559 คณะกรรมการสรรหาและกำหนดค่าตอบแทน มีจำนวนทั้งสิ้น 3 ท่าน มีรายนามดังต่อไปนี้.-

1. นางสีนวล ทศน์พันธุ์ ประธานกรรมการสรรหาและกำหนดค่าตอบแทน
2. นางนาถสินี สารวานิชพิทักษ์ กรรมการสรรหาและกำหนดค่าตอบแทน
3. นางสาวพรพอลิน วัชรเบญจพัฒน์ กรรมการสรรหาและกำหนดค่าตอบแทน

โดยมี นางสาวจิตติมา นนทเวชซ์ ทำหน้าที่เป็นเลขานุการคณะกรรมการสรรหาและกำหนดค่าตอบแทน

ผู้บริหาร : ณ วันที่ 31 ธันวาคม 2559 รายชื่อผู้บริหาร ⁽¹⁾ ตามนิยามของคณะกรรมการกำกับหลักทรัพย์และตลาดหลักทรัพย์ (ก.ล.ต.) มีจำนวนทั้งสิ้น 5 ท่าน มีรายชื่อดังต่อไปนี้.-

- | | | |
|-------------------|----------------|--------------------------------|
| 1. นายบุญชัย | จิระพงษ์ตระกูล | กรรมการผู้จัดการ |
| 2. นายพรเทพ | ไพโรไพศาลกิจ | ผู้อำนวยการฝ่ายบัญชีและการเงิน |
| 3. นายสงวน | ชัยชูสอน | ผู้จัดการฝ่ายการตลาด |
| 4. นายศิลา | หวั่งพรพระ | ผู้จัดการฝ่ายการผลิต |
| 5. นายประเสริฐสุข | นัฒไธสง | ผู้จัดการฝ่ายจัดซื้อ |

หมายเหตุ

- (1) "ผู้บริหาร" หมายความว่า กรรมการ ผู้จัดการ หรือผู้ดำรงตำแหน่งระดับบริหารที่รายงานแนบต่อจากผู้จัดการลงมา (ผู้ดำรงตำแหน่งสูงสุดของบริษัท) ผู้ซึ่งดำรงตำแหน่งเทียบเท่ากับผู้ดำรงตำแหน่งระดับบริหารรายชื่อที่ส่งทุกรายและให้หมายความรวมถึงผู้ดำรงตำแหน่งระดับบริหารในสายบัญชีและการเงินเป็นระดับผู้จัดการฝ่ายขึ้นไปหรือเทียบเท่า

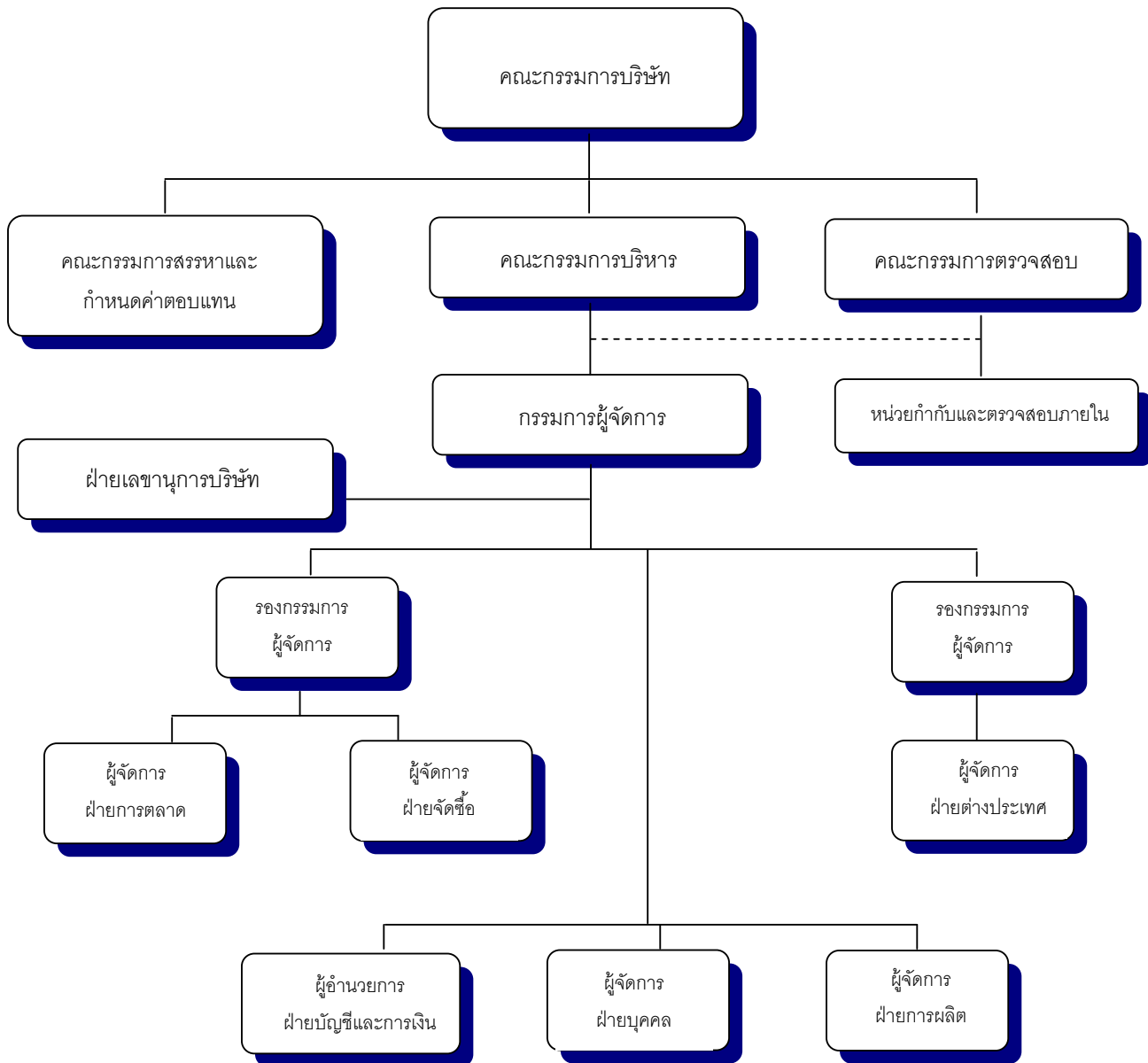

เลขานุการบริษัท

คณะกรรมการบริษัทได้มีมติแต่งตั้งให้ นางสาวจิตติมา นนทเวช ดำรงตำแหน่งเลขานุการบริษัท ตั้งแต่วันที่ 10 พฤษภาคม 2556 โดยคุณสมบัติของผู้ดำรงตำแหน่งเป็นเลขานุการบริษัท ปรากฏในเอกสารแนบ 1

คำตอบแทนกรรมการและผู้บริหาร

ก. คำตอบแทนที่เป็นตัวเงิน สำหรับปีสิ้นสุดวันที่ 31 ธันวาคม 2559

- คำตอบแทนในฐานะกรรมการ ในรูปของค่าเบี้ยประชุม และคำตอบแทนจากผลการดำเนินงาน (โบนัส)

หน่วย : บาท

ชื่อ-นามสกุล	ค่าเบี้ยประชุม			โบนัส กรรมการ	รวม
	คณะกรรมการ บริษัท	คณะกรรมการ ตรวจสอบ	คณะกรรมการสรรหาและ กำหนดคำตอบแทน		
1. นายบุญชัย จิระพงษ์ตระกูล	180,000	-	-	75,000	255,000
2. นายสุรช จิระพงษ์ตระกูล	120,000	-	-	75,000	195,000
3. นายนิรุจน์ งามขำณัญญฤทธิ์	180,000	-	-	75,000	255,000
4. นายประจวบ ไชยสาส์น	240,000	120,000	-	300,000	660,000
5. นางสาวสิณวล ทศน์พันธุ์	140,000	80,000	-	75,000	295,000
6. นายธีระพงษ์ ธนารักษ์วุฒิกกร	180,000	100,000	-	75,000	355,000
7. นางสาวพรพวลิน วัชรเบญจพัฒน์	180,000	-	-	75,000	255,000
8. นางนฤสินี สารวานิชพิทักษ์	-	-	-	-	-
คำตอบแทนรวม					2,270,000

- คำตอบแทนผู้บริหาร

หน่วย : บาท

คำตอบแทนในฐานะ	จำนวนราย	เงินเดือน โบนัส และอื่นๆ *
กรรมการที่เป็นผู้บริหาร	1	3,380,000
ผู้บริหาร	4	7,391,927
รวม		10,771,927

หมายเหตุ *อื่นๆ ได้แก่ เงินประกันสังคม ค่ารักษาพยาบาล เงินสมทบกองทุนสำรองเลี้ยงชีพ และค่าใช้จ่ายอื่นๆ

ข. คำตอบแทนอื่น

ในปี 2559 กรรมการและผู้บริหาร ไม่ได้รับคำตอบแทนอื่นนอกจากคำตอบแทนที่เป็นตัวเงิน

บุคลากร

(1) จำนวนพนักงานทั้งหมดของบริษัท ณ 31 ธันวาคม 2559 (ไม่รวมผู้บริหาร) ตามลำดับ ดังนี้

ฝ่าย		จำนวนพนักงานประจำ (คน)
		ปี 2559
1.	ฝ่ายสำนักงาน	125
2.	ฝ่ายโรงงาน	124
	รวม	249

ทั้งนี้ในระยะเวลา 3 ปีที่ผ่านมา บริษัทไม่มีข้อพิพาทด้านแรงงานใดๆ

(2) ค่าตอบแทนพนักงาน

ค่าตอบแทนรวมของพนักงานปี 2559 จำนวน 249 คน (รวมเข้าออกระหว่างปี) เท่ากับ 67.65 ล้านบาท โดยเป็น ค่าตอบแทนในรูปแบบเงินเดือน โบนัส ค่าแรง ค่าล่วงเวลา ค่าครองชีพ และเงินสมทบกองทุนสำรองเลี้ยงชีพ

นโยบายฝ่ายทรัพยากรบุคคล

ฝ่ายทรัพยากรบุคคล ได้กำหนดนโยบายของฝ่ายงานไว้ ดังนี้

1. บริษัทฯ จัดบริหารทรัพยากรบุคคลให้สอดคล้องและสนับสนุนนโยบาย เป้าหมายธุรกิจ และกลยุทธ์ของบริษัทฯ
2. บริษัทฯ จะจัดวางระบบและกระบวนการบริหารทรัพยากรบุคคล ให้มีความชัดเจน ความโปร่งใส ความยุติธรรม และความเป็นไปในแนวทางเดียวกันทั้งบริษัทฯ
3. บริษัทฯ ยึดถือระบบคุณธรรมที่พิจารณาถึงความรู้ ความสามารถของพนักงานเป็นสำคัญ ดังนั้นความก้าวหน้าในสายอาชีพ ผลตอบแทนและแรงจูงใจต่างๆ จะขึ้นอยู่กับคุณภาพและผลสำเร็จของงาน ความรู้ความสามารถ ทักษะและศักยภาพของพนักงาน สอดคล้องกับความต้องการของบริษัทฯ
4. บริษัทฯ จะส่งเสริมการพัฒนาทรัพยากรบุคคล เพื่อให้พนักงานมีความรู้ความสามารถและประสิทธิภาพต่อการทำงานในหน้าที่ความรับผิดชอบอย่างต่อเนื่อง

การกำกับดูแลกิจการ

คณะกรรมการบริษัทให้ความสำคัญต่อการดำเนินงานตามหลักการกำกับดูแลกิจการที่ดี บริษัทจึงได้กำหนดนโยบายเกี่ยวกับการกำกับดูแลกิจการ และได้นำหลักการกำกับดูแลกิจการสำหรับบริษัทจดทะเบียน ปี 2549 (Good Corporate Governance) ของตลาดหลักทรัพย์ฯ เป็นแนวทางในการดำเนินงานของบริษัท เพื่อประโยชน์ต่อการดำเนินธุรกิจของบริษัท และเป็นการเสริมสร้างความโปร่งใส ความมีประสิทธิภาพของฝ่ายจัดการ อันจะทำให้เกิดความเชื่อมั่นขึ้นในกลุ่มผู้ถือหุ้น ผู้ลงทุนและผู้ที่เกี่ยวข้องทุกฝ่าย ดังนี้

นโยบายการกำกับดูแลกิจการ

1. ดำเนินกิจการด้วยความโปร่งใสสามารถตรวจสอบได้ และเปิดเผยข้อมูลอย่างเพียงพอแก่ผู้ที่เกี่ยวข้องทุกฝ่าย
2. บริหารงานอย่างเต็มความสามารถด้วยความระมัดระวัง เพื่อให้เกิดประโยชน์สูงสุดต่อผู้ถือหุ้น
3. บริษัทจะจัดให้มีแนวทางในการดำเนินธุรกิจที่ชัดเจนโดยคำนึงถึงการปฏิบัติต่อผู้ถือหุ้นและผู้มีส่วนได้เสียอย่างเท่าเทียมกัน
4. จัดให้มีระบบการควบคุมและบริหารความเสี่ยงที่เหมาะสมและเพียงพอต่อการตัดสินใจในการดำเนินธุรกิจความเสี่ยง รวมทั้งวางกลยุทธ์ แก่ไข และติดตามการบริหารความเสี่ยงอยู่สม่ำเสมอ
5. จะยึดถือและปฏิบัติหน้าที่ด้วยการคำนึงถึงจริยธรรมในการดำเนินธุรกิจเป็นสำคัญเพื่อไม่ให้เกิดความเสียหายต่อผู้มีส่วนได้เสียกลุ่มต่างๆ

คณะกรรมการชุดย่อย

คณะกรรมการบริษัท ได้แต่งตั้งคณะกรรมการที่สำคัญ ซึ่งเป็นผู้มีความรู้ ความชำนาญที่เหมาะสมช่วยศึกษากันกรองในเรื่องต่างๆ ที่ได้รับมอบหมายให้มีความถูกต้อง ชัดเจน และสมบูรณ์เบื้องต้น ก่อนนำเสนอให้คณะกรรมการบริษัทเป็นผู้พิจารณาอนุมัติเห็นชอบหรือรับรองแล้วแต่กรณี เพื่อสนับสนุนการบริหารงานของคณะกรรมการบริษัท มีดังนี้

- คณะกรรมการตรวจสอบ ประกอบด้วย กรรมการอิสระ 3 คน และมีกรรมการ 1 คน เป็นผู้ที่มีความรู้ ความเข้าใจ และมีประสบการณ์ด้านบัญชีการเงินเป็นอย่างดี มีวาระการดำรงตำแหน่ง 3 ปี
- คณะกรรมการสรรหาและกำหนดค่าตอบแทน ประกอบด้วย กรรมการบริษัท จำนวน 2 คน และ 1 คนเป็นบุคคลภายนอก โดยประธานคณะกรรมการสรรหาและกำหนดค่าตอบแทนไม่ใช่ประธานกรรมการบริษัท
- คณะกรรมการบริหาร ประกอบด้วย กรรมการที่เป็นผู้บริหาร 3 คน และผู้บริหาร 2 คน รวมเป็น 5 คน โดยกรรมการบริหารมีอำนาจในการบริหารงานบริษัท

นิยามกรรมการอิสระ

● **กรรมการอิสระ** หมายถึง กรรมการที่เป็นบุคคลภายนอกบริษัท ซึ่งไม่ได้ดำรงตำแหน่งเป็นผู้บริหารหรือพนักงานประจำของบริษัท ไม่ได้เป็นกรรมการบริหารหรือกรรมการผู้มีอำนาจลงนามผูกพันบริษัทฯ และเป็นอิสระจากผู้ถือหุ้นรายใหญ่ ผู้บริหาร และผู้ที่เกี่ยวข้อง สามารถทำหน้าที่คุ้มครองผลประโยชน์ของผู้ถือหุ้นทุกรายอย่างเท่าเทียมกัน และสามารถช่วยดูแลไม่ให้เกิดรายการที่มีความขัดแย้งทางผลประโยชน์ระหว่างบริษัทฯ กับบุคคลที่เกี่ยวข้องกัน ซึ่งคำนึงถึงเท่ากับเกณฑ์ของสำนักงาน ก.ล.ด. และตลาดหลักทรัพย์แห่งประเทศไทย ดังนี้

1. ถือหุ้นไม่เกินร้อยละ 1 ของจำนวนหุ้นที่มีสิทธิออกเสียงทั้งหมดของบริษัท บริษัทใหญ่ บริษัทย่อย บริษัทร่วม หรือนิติบุคคลที่อาจมีความขัดแย้ง โดยนับรวมหุ้นที่ถือโดยผู้ที่เกี่ยวข้องตามมาตรา 258 แห่ง พ.ร.บ.หลักทรัพย์และตลาดหลักทรัพย์
 2. ไม่เป็นกรรมการที่มีส่วนร่วมบริหารงาน/พนักงาน/ลูกจ้าง/ที่ปรึกษาที่รับเงินเดือนประจำ/ผู้มีอำนาจควบคุม ของบริษัท บริษัทใหญ่ บริษัทย่อย บริษัทร่วม บริษัท ย่อยลำดับเดียวกัน หรือนิติบุคคลที่อาจมีความขัดแย้ง (ปัจจุบันและ 2 ปีก่อนได้รับการแต่งตั้ง)
 3. ไม่มีความสัมพันธ์ทางสายโลหิต หรือโดยการจดทะเบียนในลักษณะที่เป็นบิดามารดา คู่สมรส พี่น้อง และบุตร รวมทั้งคู่สมรสของบุตรกับผู้บริหาร ผู้ถือหุ้นรายใหญ่ ผู้มีอำนาจควบคุม หรือนิติบุคคลที่จะได้รับการเสนอให้เป็นผู้บริหาร หรือผู้มีอำนาจควบคุมบริษัทหรือบริษัทย่อย
 4. ความสัมพันธ์ทางธุรกิจกับบริษัท
- 4.1 ไม่เป็นผู้สอบบัญชีของบริษัท

4.2 ไม่เป็นผู้ให้บริการทางวิชาชีพอื่น ๆ เช่น ที่ปรึกษากฎหมาย ที่ปรึกษาทางการเงิน ผู้ประเมินราคาทรัพย์สิน เป็นต้น ที่มีมูลค่ารายการ > 2 ล้านบาทต่อปี

4.3 ไม่มีรายการเกี่ยวข้องกันที่เป็นธุรกรรมปกติ รายการเช่า/ให้เช่าอสังหาริมทรัพย์ รายการเกี่ยวกับสินทรัพย์/บริการ และรายการให้หรือรับความช่วยเหลือทางการเงิน ที่มีมูลค่ารายการ ≥ 20 ล้านบาท หรือ $\geq 3\%$ ของ NTA แล้วแต่จำนวนใดจะต่ำกว่า ทั้งนี้ ในการพิจารณามูลค่ารายการให้รวมรายการที่เกิดขึ้นในช่วง 6 เดือนก่อนวันที่มีการทำรายการด้วย

ทั้งนี้ต้องไม่มีความสัมพันธ์ทางธุรกิจตามข้อ 4.1-4.3 ในปัจจุบันและ 2 ปีก่อนได้รับการแต่งตั้ง เว้นแต่กรณีมีเหตุจำเป็นและสมควร ซึ่งมีได้เกิดขึ้นอย่างสม่ำเสมอและต่อเนื่อง กรรมการอิสระ/กรรมการตรวจสอบอาจมีความสัมพันธ์เกินระดับนัยสำคัญที่กำหนดในระหว่างดำรงตำแหน่งก็ได้ แต่ต้องได้รับมติอนุมัติเป็นเอกฉันท์จากคณะกรรมการบริษัทก่อน และบริษัทต้องเปิดเผยความสัมพันธ์ดังกล่าวของกรรมการรายนั้นไว้ในแบบ Filing แบบ 56-1 รายงานประจำปี และหนังสือนัดประชุมผู้ถือหุ้น ในกรณีจะเสนอผู้ถือหุ้นเพื่อต่อวาระแก่กรรมการอิสระ/กรรมการตรวจสอบรายนั้นอีก

5. ไม่เป็นกรรมการที่ได้รับแต่งตั้งขึ้น เพื่อเป็นตัวแทนของกรรมการของบริษัท ผู้ถือหุ้นรายใหญ่ หรือผู้ถือหุ้นซึ่งเป็นผู้เกี่ยวข้องกับผู้ถือหุ้นรายใหญ่

6. ไม่มีลักษณะอื่นใดที่ทำให้ไม่สามารถให้ความเห็นอย่างเป็นอิสระเกี่ยวกับการดำเนินงานของบริษัท

7. กรรมการอิสระที่มีคุณสมบัติตามข้อ 1-6 ข้างต้น อาจได้รับมอบหมายจากคณะกรรมการบริษัทให้ตัดสินใจในการดำเนินการของบริษัท บริษัทใหญ่ บริษัทย่อย บริษัทร่วม บริษัทย่อยลำดับเดียวกัน หรือนิติบุคคลที่อาจมีความขัดแย้ง โดยมีการตัดสินใจในรูปแบบองค์คณะ (Collective decision) ได้

ขอบเขตอำนาจหน้าที่ของคณะกรรมการบริษัท

1. อำนาจหน้าที่ตามประมวลกฎหมายแพ่งและพาณิชย์ รวมถึงกฎหมายอื่นใดที่กำหนดให้เป็นอำนาจหน้าที่ของกรรมการหรือคณะกรรมการในบริษัท(มหาชน) จำกัด
2. อำนาจหน้าที่ตามข้อบังคับของบริษัทที่กำหนดให้เป็นของคณะกรรมการ
3. พิจารณามติแผนงานระยะยาว แผนงานงบประมาณและงบลงทุนประจำปี
4. ดำเนินกิจการค้าของบริษัทให้ปฏิบัติตามกฎหมาย วัตถุประสงค์และข้อบังคับของบริษัท ตลอดจนมติของที่ประชุมผู้ถือหุ้น
5. วางแผนและนโยบาย การบริหารงานของบริษัท ตลอดจนตรวจสอบผลการดำเนินงานของบริษัท
6. กำหนดระเบียบต่างๆของบริษัท
7. แต่งตั้งคณะกรรมการบริหาร หรือมอบหมายให้กรรมการคนใดคนหนึ่งหรือหลายคน หรือบุคคลอื่นกระทำการอย่างหนึ่งอย่างใดแทนคณะกรรมการ และภายในขอบเขตที่คณะกรรมการพึงมี และมีสิทธิที่จะยกเลิก เพิกถอน แก้ไข หรือ เปลี่ยนแปลงอำนาจดังกล่าวได้
8. พิจารณา และอนุมัติกิจการอื่นๆ ที่สำคัญ อันเกี่ยวกับบริษัทหรือที่เห็นสมควรจะดำเนินการนั้นๆ เพื่อให้เกิดประโยชน์แก่บริษัท

เว้นแต่เรื่องดังต่อไปนี้ จะกระทำได้อีกเมื่อได้รับอนุมัติจากที่ประชุมผู้ถือหุ้นก่อน ทั้งนี้กำหนดให้รายการที่กรรมการหรือบุคคลที่อาจมีความขัดแย้ง มีส่วนได้เสีย หรืออาจมีความขัดแย้งทางผลประโยชน์อื่นใดกับบริษัทหรือบริษัทย่อย ให้กรรมการซึ่งมีส่วนได้เสียในเรื่องนั้น ไม่มีสิทธิออกเสียงลงคะแนนในเรื่องนั้น

- เรื่องที่กฎหมายกำหนดให้ต้องได้มติที่ประชุมผู้ถือหุ้น
- การทำรายการที่กรรมการมีส่วนได้เสียและอยู่ในข่ายที่กฎหมาย หรือข้อกำหนดของตลาดหลักทรัพย์ระบุให้ต้องได้รับอนุมัติจากที่ประชุมผู้ถือหุ้น
- นอกจากนั้นในกรณีดังต่อไปนี้จะต้องได้รับความเห็นชอบจากที่ประชุมคณะกรรมการและที่ประชุมผู้ถือหุ้นด้วยคะแนนเสียงไม่น้อยกว่า 3 ใน 4 ของจำนวนเสียงทั้งหมดของผู้ถือหุ้นที่เข้าประชุมและมีสิทธิออกเสียงลงคะแนน
 - การขายหรือโอนกิจการของบริษัททั้งหมดหรือบางส่วนที่สำคัญ
 - การซื้อหรือรับโอนกิจการของบริษัทอื่น หรือบริษัทเอกชนมาเป็นของบริษัท
 - การทำ แก๊ซ หรือเลิกสัญญา เกี่ยวกับการให้เช่ากิจการของบริษัททั้งหมดหรือบางส่วนที่สำคัญ การมอบหมายให้บุคคลอื่นเข้าจัดการธุรกิจของบริษัทหรือการรวมกิจการกับบุคคลอื่นโดยมีวัตถุประสงค์จะแบ่งกำไรขาดทุนกัน
 - การแก้ไขหนังสือบริคณห์สนธิหรือข้อบังคับของบริษัท

- การเพิ่มทุน การลดทุน การออกหุ้นกู้ การควบหรือเลิกบริษัท
- เรื่องอื่นใดตามที่กฎหมายกำหนด

ขอบเขตอำนาจหน้าที่ของคณะกรรมการตรวจสอบ

1. สอบทานให้บริษัทมีการรายงานทางการเงินอย่างถูกต้องและเพียงพอ
2. สอบทานให้บริษัทมีระบบการควบคุมภายใน (internal control) และระบบการตรวจสอบภายใน (internal audit) ที่มีความเหมาะสมและมีประสิทธิภาพ และพิจารณาความเป็นอิสระของหน่วยงานตรวจสอบภายใน ตลอดจนให้ความเห็นชอบในการพิจารณาแต่งตั้งโยกย้าย เลิกจ้างหัวหน้าหน่วยงานตรวจสอบภายใน หรือหน่วยงานอื่นใดที่รับผิดชอบเกี่ยวกับการตรวจสอบภายใน
3. สอบทานให้บริษัทปฏิบัติตามกฎหมายว่าด้วยหลักทรัพย์และตลาดหลักทรัพย์ ข้อกำหนดของตลาดหลักทรัพย์ หรือกฎหมายที่เกี่ยวข้องกับธุรกิจของบริษัท
4. พิจารณา คัดเลือก เสนอแต่งตั้งบุคคลซึ่งมีความเป็นอิสระเพื่อทำหน้าที่เป็นผู้สอบบัญชีของบริษัท และเสนอคำตอบแทนของบุคคลดังกล่าว รวมทั้งเข้าร่วมประชุมกับผู้สอบบัญชี โดยไม่มีฝ่ายจัดการเข้าร่วมประชุมด้วยอย่างน้อยปีละ 1 ครั้ง
5. พิจารณารายการที่เกี่ยวข้องกันหรือรายการที่อาจมีความขัดแย้งทางผลประโยชน์ ให้เป็นไปตามกฎหมายและข้อกำหนดของตลาดหลักทรัพย์ ทั้งนี้ เพื่อให้มั่นใจว่ารายการดังกล่าวสมเหตุสมผลและเป็นประโยชน์สูงสุดต่อบริษัท
6. จัดทำรายงานของคณะกรรมการตรวจสอบ โดยเปิดเผยไว้ในรายงานประจำปีของบริษัท ซึ่งรายงานดังกล่าวต้องลงนามโดยประธานคณะกรรมการตรวจสอบ และต้องประกอบด้วยข้อมูลอย่างน้อยดังต่อไปนี้
 - (ก) ความเห็นเกี่ยวกับความถูกต้อง ครบถ้วน เป็นที่เชื่อถือได้ของรายงานทางการเงินของบริษัท
 - (ข) ความเห็นเกี่ยวกับความเพียงพอของระบบควบคุมภายในของบริษัท
 - (ค) ความเห็นเกี่ยวกับการปฏิบัติตามกฎหมายว่าด้วยหลักทรัพย์และตลาดหลักทรัพย์ ข้อกำหนดของตลาดหลักทรัพย์ หรือกฎหมายที่เกี่ยวข้องกับธุรกิจของบริษัท
 - (ง) ความเห็นเกี่ยวกับความเหมาะสมของผู้สอบบัญชี
 - (จ) ความเห็นเกี่ยวกับรายการที่อาจมีความขัดแย้งทางผลประโยชน์
 - (ฉ) จำนวนการประชุมคณะกรรมการตรวจสอบ และการเข้าร่วมประชุมของกรรมการตรวจสอบแต่ละท่าน
 - (ช) ความเห็นหรือข้อสังเกตโดยรวมที่คณะกรรมการตรวจสอบได้รับจากการปฏิบัติหน้าที่ตามกฎหมาย (Charter)
 - (ซ) รายงานอื่นใดที่เห็นว่าผู้ถือหุ้นและผู้ลงทุนทั่วไปควรทราบ ภายใต้ขอบเขตหน้าที่และความรับผิดชอบที่ได้รับมอบหมายจากคณะกรรมการบริษัท
7. ปฏิบัติการอื่นใดตามที่คณะกรรมการบริษัทมอบหมายด้วยความเห็นชอบจากคณะกรรมการตรวจสอบ

ขอบเขตอำนาจหน้าที่ของคณะกรรมการบริหาร

1. ให้มีอำนาจตัดสินใจในเรื่องการดำเนินงานที่สำคัญของบริษัท โดยกำหนดขอบเขตประเภท หรือขนาดของภารกิจวัตถุประสงค์ แนวทางและนโยบายของบริษัท รวมถึงการกำกับดูแลการดำเนินงานโดยรวม ผลผลิต ความสัมพันธ์กับลูกค้า ภายในขอบเขตของแผนงานและงบประมาณที่ได้รับมอบหมายจากคณะกรรมการ
2. พิจารณาและอนุมัติการจัดซื้อจัดจ้าง ตลอดจนเรื่องการลงทุนขยายงาน รวมถึงการซื้อขายสินทรัพย์ถาวรของบริษัท และจะพิจารณาเสนอต่อคณะกรรมการบริษัทหากการจัดซื้อจัดจ้าง ตลอดจนเรื่องการลงทุนขยายงาน รวมถึงการซื้อขายสินทรัพย์ถาวรของบริษัทนั้นอยู่นอกเหนือขอบเขตและงบประมาณที่ได้รับมอบหมายจากคณะกรรมการ
3. มีอำนาจในการจัดซื้อวัตถุดิบในการผลิตครั้งละน้ำหนักไม่เกิน 20,000 ตัน
4. มีอำนาจจะทำการและแสดงตนเป็นตัวแทนของบริษัทต่อบุคคลภายนอกในกิจการที่เกี่ยวข้องและเป็นประโยชน์ต่อกิจการ
5. พิจารณาเรื่องการลงทุนของบริษัทเพื่อนำเสนอต่อคณะกรรมการบริษัท
6. อนุมัติการแต่งตั้งที่ปรึกษาต่าง ๆ ที่จำเป็นต่อการดำเนินงานของบริษัท
7. ดำเนินกิจการที่เกี่ยวข้องกับการบริหารงานโดยทั่วไปของบริษัท
8. พิจารณาและอนุมัติแผนการปฏิบัติของแต่ละฝ่ายงานของบริษัท และพิจารณาอนุมัติค่าชดเชยจากฝ่ายงานต่าง ๆ ของบริษัทที่เกินอำนาจสั่งการของฝ่ายงานนั้น

9. หากการดำเนินงานตามแผนงานที่ได้รับอนุมัติจากคณะกรรมการบริษัท ใช้งบประมาณสูงเกินกว่างบประมาณที่ได้รับอนุมัติ ร้อยละ 10 จะต้องนำเสนอขออนุมัติจากคณะกรรมการบริษัท

ทั้งนี้ การมอบอำนาจดังกล่าวข้างต้น คณะกรรมการบริหารจะต้องปฏิบัติตามข้อกำหนดและระเบียบวาระต่าง ๆ ที่ได้รับอนุมัติจาก คณะกรรมการบริษัท และต้องไม่อนุมัติรายการใด ๆ ที่ตนเองหรือบุคคลที่อาจมีความขัดแย้งทางผลประโยชน์ มีส่วนได้เสีย หรืออาจมีความ ขัดแย้งทางผลประโยชน์ในลักษณะอื่นใดกับบริษัทและบริษัทย่อย และจะต้องเปิดเผยรายการดังกล่าวต่อคณะกรรมการบริษัทเพื่อให้ คณะกรรมการบริษัทพิจารณา

การอื่นใดนอกเหนือจากที่กล่าวมาข้างต้น คณะกรรมการบริหารไม่สามารถกระทำได้ เว้นแต่จะได้รับมอบหมายจากที่ประชุม คณะกรรมการบริษัทเป็นคราว ๆ ไป

ขอบเขตอำนาจหน้าที่ของคณะกรรมการสรรหาและกำหนดค่าตอบแทน

1. กำหนดหลักเกณฑ์ และวิธีการ ในการสรรหากรรมการ และผู้บริหารระดับสูง และคณะกรรมการชุดต่างๆ เมื่อครบวาระ หรือมี ตำแหน่งว่าง เพื่อให้มีองค์ประกอบและคุณสมบัติตามกฎหมาย/ระเบียบที่เกี่ยวข้อง เพื่อนำเสนอความเห็นต่อคณะกรรมการบริษัทพิจารณา อนุมัติ และ/หรือเสนอที่ประชุมผู้ถือหุ้นเพื่อพิจารณาอนุมัติแล้วแต่กรณี

2. กำหนดหลักเกณฑ์ และวิธีการจ่ายค่าตอบแทนสำหรับกรรมการบริษัท ผู้บริหารระดับสูง และคณะกรรมการชุดต่างๆ ที่ คณะกรรมการบริษัทฯ แต่งตั้ง โดยให้สอดคล้องกับผลการดำเนินงานของบริษัทฯ อย่างเป็นธรรมและสมเหตุสมผล โดยเปรียบเทียบได้กับ ระดับค่าตอบแทนของบริษัทฯ อื่นๆ ในอุตสาหกรรมเดียวกัน หรืออุตสาหกรรมที่มีขนาดใกล้เคียงกัน เพื่อนำเสนอต่อคณะกรรมการบริษัทฯ พิจารณาอนุมัติ และ/หรือเสนอที่ประชุมผู้ถือหุ้นเพื่อพิจารณาอนุมัติแล้วแต่กรณี

3. คณะกรรมการสรรหาและกำหนดค่าตอบแทนต้องรายงานผลการประชุม หรือรายงานอื่นใดที่เห็นว่าคณะกรรมการบริษัทฯ ควรรับทราบต่อคณะกรรมการบริษัท

4. ปฏิบัติหน้าที่ในเรื่องอื่นใดตามที่คณะกรรมการบริษัทมอบหมาย

การสรรหากรรมการ และผู้บริหาร

การสรรหากรรมการ

ตามข้อบังคับของบริษัท กำหนดว่าในการประชุมสามัญประจำปีทุกครั้ง ให้กรรมการออกจากตำแหน่ง 1 ใน 3 ถ้าจำนวนกรรมการ ที่จะแบ่งออกให้ต้องเป็นสามส่วนไม่ได้ ให้ออกจำนวนใกล้เคียงที่สุดกับส่วน 1 ใน 3 โดยให้กรรมการคนที่อยู่ในตำแหน่งนานที่สุดนั้น เป็นผู้ออกจาก ตำแหน่ง และกรรมการที่ออกจากตำแหน่งมีสิทธิได้รับเลือกตั้งกลับมาดำรงตำแหน่งใหม่ได้

ทั้งนี้ ในการสรรหากรรมการบริษัทเป็นหน้าที่ความรับผิดชอบของคณะกรรมการสรรหาและกำหนดค่าตอบแทน ในการพิจารณา คัดเลือกและกลั่นกรองบุคคลที่มีคุณสมบัติเหมาะสม ตามข้อบังคับของบริษัท และตามเกณฑ์คุณสมบัติตามมาตรา 68 แห่งพระราชบัญญัติ บริษัทมหาชนจำกัด พ.ศ. 2535 และตามประกาศคณะกรรมการกำกับหลักทรัพย์และตลาดหลักทรัพย์ที่เกี่ยวข้อง และนำเสนอขอความเห็นชอบจากกรรมการ จากนั้นนำเสนอต่อที่ประชุมผู้ถือหุ้นเป็นผู้เลือกตั้งกรรมการตามหลักเกณฑ์และวิธีการ ดังต่อไปนี้

1. ผู้ถือหุ้นคนหนึ่งมีคะแนนเสียงเท่ากับหนึ่งหุ้นต่อหนึ่งเสียง

2. การเลือกตั้งกรรมการจะลงคะแนนเสียงเลือกตั้งเป็นรายบุคคลหรือหลายคนเป็นกรรมกรก็ได้ ทั้งนี้ ตามแต่ที่ประชุมผู้ถือหุ้น จะเห็นควร โดยในการออกเสียงลงคะแนน ไม่ว่าจะเป็นการเลือกตั้งเป็นรายบุคคลหรือหลายคน บุคคลแต่ละคนที่ผู้ถือหุ้นออกเสียงเลือกตั้งจะ ได้รับคะแนนเสียงจากผู้ถือหุ้นตามจำนวนหุ้นที่ผู้ถือหุ้นนั้นมีอยู่ทั้งหมดตามข้อ 1 โดยผู้ถือหุ้นดังกล่าวจะแบ่งคะแนนเสียงแก่ผู้หนึ่งผู้ใดมากหรือน้อยเพียงใดไม่ได้

3. บุคคลซึ่งได้รับคะแนนเสียงสูงสุดตามลำดับลงมาเป็นผู้ได้รับการเลือกตั้งเป็นกรรมการเท่าจำนวนกรรมการที่จะพึงมีหรือจะพึง เลือกตั้งในครั้งนั้น ในกรณีที่บุคคลซึ่งได้รับการเลือกตั้งในลำดับถัดลงมาจะมีคะแนนเสียงเท่ากันเกินจำนวนกรรมการที่จะพึงเลือกตั้งในครั้งนั้น ให้ ผู้เป็นประธานเป็นผู้ออกเสียงชี้ขาด

ตั้งแต่วันที่ 12 ตุลาคม 2558 – 31 มกราคม 2559 เป็นต้นมา บริษัทเปิดโอกาสให้ผู้ถือหุ้นสามารถมีส่วนร่วมในการเสนอชื่อบุคคล เพื่อรับการพิจารณาเลือกตั้งเป็นกรรมการได้ล่วงหน้า โดยบริษัทได้เผยแพร่วิธีการเสนอ และขั้นตอนการพิจารณาไว้บนเว็บไซต์ www.thesteel.co.th และได้แจ้งให้ผู้ลงทุนทราบผ่านช่องทางการแจ้งสารสนเทศของตลาดหลักทรัพย์แห่งประเทศไทย ซึ่งในปี 2559 ไม่มีผู้ถือ หุ้นรายใดเสนอชื่อบุคคลเพื่อการพิจารณาเลือกตั้งเป็นกรรมการ

การสรรหาผู้บริหาร

- **การสรรหากรรมการผู้จัดการ :** ทางคณะกรรมการบริหารจะเป็นผู้พิจารณาเบื้องต้น ในการกลั่นกรองสรรหาบุคคลที่มีคุณสมบัติครบถ้วน เหมาะสม มีความรู้ความสามารถ และประสบการณ์ที่เป็นประโยชน์ต่อการดำเนินงานของบริษัท และนำเสนอต่อคณะกรรมการสรรหาและกำหนดค่าตอบแทนเป็นผู้พิจารณาให้ความเห็นชอบ เพื่อนำเสนอต่อคณะกรรมการบริษัทพิจารณาอนุมัติต่อไป
- **การสรรหาผู้บริหาร :** กรรมการผู้จัดการ เป็นผู้พิจารณาสรรหา และแต่งตั้งบุคคลที่มีคุณสมบัติเหมาะสมกับตำแหน่งและหน้าที่ความรับผิดชอบ รวมถึงมีความรู้ความสามารถ และประสบการณ์ ที่เป็นประโยชน์ต่อการดำเนินงานของบริษัท โดยการคัดเลือกเป็นไปตามระเบียบในการสรรหาบุคคลของฝ่ายทรัพยากรมนุษย์

การกำกับดูแลการดำเนินงานของบริษัทย่อยและบริษัทร่วม

บริษัทฯ มีนโยบายกำกับดูแลการดำเนินงานของบริษัทย่อย โดยทุกปีจะให้แต่ละบริษัทจัดทำงบประมาณประจำปีเพื่อนำเสนอทางกรรมการ และใช้งบประมาณในการควบคุมการดำเนินงาน นอกจากนี้ การกำกับดูแลด้านการเงิน การจ่ายเงินทุกครั้งจะอนุญาตให้ผู้บริหารบริษัทย่อยยื่นข้อเสนอดำเนินการร่วมกับผู้บริหารของบริษัทใหญ่

การดูแลเรื่องการใช้ข้อมูลภายใน

รายละเอียดการดูแลและป้องกันการรั่วไหลข้อมูลภายใน อยู่ในหมวดที่ 2 การปฏิบัติต่อผู้ถือหุ้นอย่างเท่าเทียมกัน

ค่าตอบแทนของผู้สอบบัญชี

สำนักงานสอบบัญชี คือ บริษัท ซี ดับเบิลยู ดับเบิลยู พี จำกัด ไม่เป็นบุคคลหรือกิจการที่เกี่ยวข้องกับบริษัท โดยบริษัทจ่ายค่าตอบแทนผู้สอบบัญชี (Audit fee) ในปี 2559 ภายในวงเงินไม่เกิน 3,505,000 บาท สำหรับเป็นค่าตรวจสอบงบการเงินของบริษัทและบริษัทย่อย และบริษัทไม่ได้จ่ายค่าตอบแทนอื่น (Non-audit fee) ให้ผู้สอบบัญชี หรือ บุคคลหรือกิจการที่เกี่ยวข้องกับผู้สอบบัญชีและสำนักงานสอบบัญชี

การปฏิบัติตามหลักการกำกับดูแลกิจการที่ดี

ในวาระปี 2559 บริษัทฯ ยึดถือปฏิบัติตามหลักการกำกับดูแลกิจการที่ดีสำหรับบริษัทจดทะเบียน ปี 2549 ของตลาดหลักทรัพย์แห่งประเทศไทย ทั้ง 5 หมวดหลัก ดังนี้

หมวดที่ 1 สิทธิของผู้ถือหุ้น

บริษัทฯ ให้ความสำคัญถึงสิทธิของผู้ถือหุ้น โดยไม่กระทำการใดๆ ที่จะเป็นการละเมิดหรือลดทอนสิทธิของผู้ถือหุ้น ดังนี้

1. **สิทธิพื้นฐานตามกฎหมาย :** ดูแลให้ผู้ถือหุ้นได้ใช้สิทธิในการซื้อขายหรือโอนหุ้นได้รับการจัดการโดยนายทะเบียนหุ้นที่มีมาตรฐาน เชื่อถือได้
2. **สิทธิในการได้รับข้อมูลข่าวสารที่สำคัญ :** เปิดเผยข้อมูลที่เป็นปัจจุบันผ่านเว็บไซต์ของบริษัท เพื่อให้ผู้ถือหุ้นได้รับทราบข้อมูลข่าวสารสำคัญของบริษัทฯ ที่มีการเปลี่ยนแปลง รวมถึงสารสนเทศที่บริษัทเปิดเผยตามข้อกำหนดต่างๆ โดยภายหลังจากการเปิดเผยต่อตลาดหลักทรัพย์ฯ แล้ว ได้นำข้อมูลเผยแพร่ในเว็บไซต์ของบริษัท
3. **สิทธิในการเข้าประชุมและออกเสียงลงคะแนน :** อำนวยความสะดวกและเปิดโอกาสให้ผู้ถือหุ้นทุกรายได้เข้าร่วมประชุมและใช้สิทธิออกเสียงในการประชุมสามัญผู้ถือหุ้นประจำปี โดยจัดให้มีระบบการจัดการที่ส่งเสริมและสนับสนุนการใช้สิทธิของผู้ถือหุ้นตั้งแต่งานก่อนวันประชุม วันประชุม และภายหลังการประชุม โดยได้ยึดถือและปฏิบัติตามแนวทางการจัดประชุม AGM Checklist ของสำนักงาน ก.ล.ด. นอกจากนี้ คณะกรรมการได้นำผลการประเมินการจัดประชุมตามแนวทางดังกล่าว มาพิจารณาปรับปรุงและพัฒนาเพื่อเพิ่มประสิทธิภาพการจัดประชุมผู้ถือหุ้นให้ดียิ่งขึ้นต่อไป

หมวดที่ 2 การปฏิบัติต่อผู้ถือหุ้นอย่างเท่าเทียมกัน

บริษัทฯ คำนึงถึงความเท่าเทียมกันของผู้ถือหุ้นทุกราย โดยปฏิบัติเกี่ยวกับเรื่องดังกล่าวเพื่อส่งเสริมให้เกิดความเท่าเทียมกันอย่างแท้จริง ดังนี้

1. **การใช้สิทธิของผู้ถือหุ้นอย่างเท่าเทียมกัน ในการประชุมผู้ถือหุ้น**

ก่อนการประชุม

- เปิดโอกาสให้ผู้ถือหุ้นที่ประสงค์จะเสนอเรื่องเพื่อบรรจุในวาระการประชุมผู้ถือหุ้น และเสนอชื่อบุคคลเพื่อรับการพิจารณาเลือกตั้งเป็นกรรมการได้ล่วงหน้า รวมถึงการให้สิทธิผู้ถือหุ้นสามารถส่งคำถามเกี่ยวกับวาระการประชุมได้ล่วงหน้าก่อนถึงวันประชุม โดยส่ง

เอกสารถึงเลขานุการบริษัท ทั้งนี้รายละเอียดเกี่ยวกับหลักเกณฑ์การพิจารณาสามารถดูได้จาก website ของบริษัท โดยในปีที่ไม่มีผู้ถือหุ้นท่านใดเสนอวาระการประชุมและเสนอชื่อบุคคลเพื่อเข้ามาเป็นกรรมการแต่อย่างใด

- บริษัทฯ ได้มอบให้บริษัท ศูนย์รับฝากหลักทรัพย์ (ประเทศไทย) จำกัด ซึ่งเป็นนายทะเบียนหุ้นของบริษัท เป็น ผู้จัดส่งหนังสือเชิญประชุมให้แก่ผู้ถือหุ้นล่วงหน้าก่อนวันประชุมไม่น้อยกว่า 7 วัน ซึ่งประกอบด้วย หนังสือเชิญประชุม รายงานการประชุมครั้งก่อน รายงานประจำปี เอกสารประกอบการพิจารณาแต่ละวาระ คำชี้แจงวิธีการต่างๆ ข้อมูลกรรมการอิสระ ขั้นตอนการเข้าร่วมประชุม ข้อบังคับบริษัทเฉพาะที่เกี่ยวกับการประชุมผู้ถือหุ้น แผนที่สถานที่จัดประชุม และหนังสือมอบฉันทะ พร้อมทั้งเผยแพร่ข้อมูลดังกล่าวผ่านเว็บไซต์ของบริษัท www.thesteel.co.th และได้ประกาศลงในหนังสือพิมพ์รายวันติดต่อกัน 3 วัน ก่อนวันประชุมไม่น้อยกว่า 3 วัน เพื่อบอกกล่าวผู้ถือหุ้นล่วงหน้า
- แจ้งหลักเกณฑ์และวิธีการเข้าร่วมประชุมให้ผู้ถือหุ้นทราบในหนังสือเชิญประชุม เสนอชื่อกรรมการอิสระของบริษัทให้เป็นผู้รับมอบฉันทะจากผู้ถือหุ้น พร้อมทั้งแนบหนังสือมอบฉันทะตามแบบที่กระทรวงพาณิชย์กำหนด รวมถึงหนังสือมอบฉันทะในรูปแบบที่ผู้ถือหุ้นสามารถระบุความเห็นในการลงคะแนนเสียงได้ด้วย

วันประชุม

- บริษัทฯ ได้กำหนดให้มีระยะเวลาการลงคะแนนล่วงหน้าก่อนการประชุม 2 ชั่วโมง และถึงแม้จะพ้นระยะเวลาดังกล่าวแล้ว ยังได้เปิดโอกาสให้ผู้ถือหุ้นที่ประสงค์จะเข้าร่วมประชุม สามารถลงคะแนนและเข้าร่วมประชุมผู้ถือหุ้นได้ โดยไม่เสียสิทธิ โดยมีสิทธิออกเสียงลงคะแนนในระเบียบวาระที่ยังไม่ได้พิจารณาลงมติได้ รวมถึงการจัดของที่ระลึก และการเลี้ยงรับรองที่เหมาะสมแก่ผู้ถือหุ้นที่เข้าร่วมประชุมในการประชุมผู้ถือหุ้นทุกครั้ง
- เลขานุการบริษัท ได้แจ้งหลักเกณฑ์ที่ใช้ในการประชุม ขั้นตอนและวิธีการกำหนดให้สิทธิออกเสียงในที่ประชุมเป็นไปตามจำนวนหุ้นที่ผู้ถือหุ้นถืออยู่ โดยหนึ่งหุ้นมีสิทธิเท่ากับหนึ่งเสียง
- บริษัทฯ สนับสนุนให้มีการใช้บัตรลงคะแนนเสียง และเปิดโอกาสให้ผู้ถือหุ้นใช้สิทธิในการเลือกกรรมการแยกเป็นรายบุคคล โดยสนับสนุนให้มีการใช้บัตรลงคะแนนเสียงแยกกรรมการเป็นรายบุคคล และแจ้งให้กับผู้ถือหุ้นในขณะลงคะแนนก่อนเริ่มการประชุม รายละเอียดการแยกนับคะแนนเสียงกรรมการเป็นรายบุคคลได้มีการบันทึกลงในรายงานการประชุมผู้ถือหุ้นประจำปี 2558 ทั้งนี้ บัตรลงคะแนนตลอดจนเอกสารหลักฐานอื่นๆ มีระบบการจัดเก็บที่ดี สามารถตรวจสอบได้
- บริษัทฯ ให้สิทธิผู้ถือหุ้นเปิดโอกาสแสดงความคิดเห็นและซักถามอย่างเต็มที่ โดยมีประธานกรรมการบริษัท ประธานกรรมการตรวจสอบ กรรมการผู้จัดการ และผู้บริหารเข้าร่วมประชุม เพื่อตอบข้อซักถามในทุกประเด็นอย่างชัดเจน

หลังการประชุม

- เลขานุการบริษัทบันทึกข้อมูลที่สาระสำคัญในรายงานการประชุม มีรายละเอียดสาระสำคัญครบถ้วน เช่น กรรมการที่เข้าประชุม คำชี้แจงของประธานกรรมการ ประธานกรรมการตรวจสอบ และ กรรมการผู้จัดการ ตลอดจนข้อซักถาม และแสดงความคิดเห็นของผู้ถือหุ้น วิธีการลงคะแนนเสียง และวิธีการนับคะแนน จำนวนคะแนนเสียง แยกเป็น เห็นด้วย ไม่เห็นด้วย หรืองดออกเสียง และข้อมูลอื่นๆ ที่เกี่ยวข้อง
- จัดส่งรายงานการประชุมให้ตลาดหลักทรัพย์ภายใน 14 วัน และมีการเผยแพร่ผ่าน website ของบริษัทฯ เพื่อให้ผู้ถือหุ้นสามารถตรวจสอบความถูกต้องของมติ และให้คำแนะนำเพิ่มเติมเกี่ยวกับเรื่องที่ควรบันทึกเพิ่มเติมหรือแก้ไขได้ก่อนที่บริษัทจะนำรายงานการประชุมดังกล่าวเสนอเพื่อรับรองในการประชุมผู้ถือหุ้นครั้งต่อไป

2. การดูแลและป้องกันการนำข้อมูลภายใน

- บริษัทกำหนดให้มีการป้องกันการนำข้อมูลของบริษัทไปใช้ โดยกำหนดให้หน่วยงานที่รู้ข้อมูลห้ามนำข้อมูลไปเปิดเผยยังหน่วยงานหรือบุคคลที่ไม่เกี่ยวข้อง
- ผู้บริหารของบริษัทที่ได้รับข้อมูลทางการเงินของบริษัท ต้องไม่ใช่ประโยชน์จากข้อมูลดังกล่าวก่อนที่จะเปิดเผยสู่สาธารณะ โดยการกำหนดห้ามผู้บริหารทำการซื้อขายหลักทรัพย์ของบริษัทเป็นระยะเวลา 1 เดือน ก่อนที่งบการเงินจะเปิดเผยสู่สาธารณะ
- เมื่อหลักทรัพย์ของบริษัทเข้าจดทะเบียนในตลาดหลักทรัพย์แห่งประเทศไทย บริษัทได้กำหนดให้กรรมการ และผู้บริหารมีหน้าที่ในการรายงานการถือหลักทรัพย์ของบริษัทตามมาตรา 59 เพื่อให้เป็นไปตามประกาศสำนักงานคณะกรรมการ ก.ล.ต. ว่าด้วยเรื่องการจัดทำและเปิดเผยรายงานการถือหลักทรัพย์ และได้กำหนดโทษตามพระราชบัญญัติหลักทรัพย์และตลาดหลักทรัพย์ พ.ศ. 2535 และตามกฎหมายเกณฑ์ข้อกำหนดของตลาดหลักทรัพย์แห่งประเทศไทย รวมถึงได้กำหนดโทษทางวินัย สำหรับผู้แสวงหาผลประโยชน์จากการนำข้อมูล

ภายในบริษัทไปใช้ หรือนำไปเปิดเผยจนอาจทำให้บริษัทได้รับความเสียหาย โดยพิจารณาจากโทษตามควรแก่กรณี ได้แก่ การดักเตือนด้วยวาจา การดักเตือนเป็นลายลักษณ์อักษร การภาคทัณฑ์ ตลอดจนการเลิกจ้าง พันสภาพการเป็นพนักงานด้วยเหตุไล่ออก ปลดออกหรือให้ออก ทั้งนี้ การลงโทษจะพิจารณาจากเจตนาของการกระทำ และความร้ายแรงของความผิดนั้นๆ

- ในการทำรายการที่เกี่ยวข้องกันมีการกำกับดูแลให้ปฏิบัติตามขั้นตอนการอนุมัติอย่างเคร่งครัด และมีการพิจารณาถึงประโยชน์สูงสุดของบริษัทเป็นสำคัญ โดยจะนำเสนอรายการที่อาจเกิดความขัดแย้งทางผลประโยชน์ให้คณะกรรมการตรวจสอบพิจารณาให้ความเห็น ก่อนนำเสนอขออนุมัติจากคณะกรรมการบริษัท และผู้ถือหุ้น (กรณีถึงเกณฑ์) ทุกครั้ง และมีการเปิดเผยสารสนเทศที่สำคัญอย่างครบถ้วนและเป็นไปตามกฎระเบียบข้อบังคับที่กำหนด

หมวดที่ 3 บทบาทของผู้มีส่วนได้ส่วนเสีย

บริษัทฯ ได้ให้ความสำคัญต่อสิทธิของผู้มีส่วนได้เสียทุกกลุ่มไม่ว่าจะเป็นผู้มีส่วนได้เสียภายในหรือผู้มีส่วนได้เสียภายนอก เนื่องจากบริษัทตระหนักถึงแรงสนับสนุนจากผู้มีส่วนได้เสียต่างๆ ซึ่งจะสร้างความสามารถในการแข่งขันและสร้างกำไรให้กับบริษัทซึ่งถือว่าการสร้างความสำเร็จในระยะยาวของบริษัทได้โดยมีรายละเอียดที่สำคัญได้แก่

- พนักงาน : บริษัทได้ปฏิบัติกับพนักงานอย่างเท่าเทียมกัน และให้ผลตอบแทนที่เป็นธรรมและเหมาะสม
- คู่ค้าและเจ้าหนี้ : บริษัทปฏิบัติต่อคู่ค้าและเจ้าหนี้อย่างเป็นธรรม และเป็นไปตามเงื่อนไขทางการค้าตามสัญญาที่ตกลงทำร่วมกัน
- ลูกค้า : บริษัทเอาใจใส่และรับผิดชอบต่อลูกค้า โดยผลิตสินค้าที่มีคุณภาพและมาตรฐานและสามารถตอบสนองความต้องการลูกค้าได้เป็นอย่างดี โดยเน้นให้ความสำคัญถึงคุณภาพสินค้า การบริการ และราคาที่เหมาะสม
- คู่แข่งขัน : บริษัทปฏิบัติตามกรอบกติกาการแข่งขันที่ดีเพื่อรักษาบรรทัดฐานของข้อพึงปฏิบัติในการแข่งขัน
- ชุมชน : บริษัทให้ความใส่ใจเป็นอย่างมากกับการรักษาสภาพแวดล้อม โดยรับผิดชอบต่อและดูแลมิให้มีผลกระทบต่อสิ่งแวดล้อมของชุมชนและสังคม

นอกจากนี้ บริษัทฯ จัดให้มีช่องทางต่างๆ ที่ผู้มีส่วนได้เสียกลุ่มต่างๆ สามารถติดต่อสื่อสารกับคณะกรรมการบริษัท เพื่อร้องเรียนหรือให้ข้อเสนอแนะอันเป็นประโยชน์ให้กับบริษัท ผ่านทางตู้แสดงความคิดเห็นซึ่งติดตั้งอยู่ด้านหน้าสำนักงาน หรือทางเว็บไซต์ของบริษัท หรือที่ E-mail : theinfo@thesteel.co.th, audit@thesteel.co.th เลขานุการบริษัทจะเป็นผู้รับเอกสารและสรุปประเด็นต่างๆ ทั้งหมดเสนอให้คณะกรรมการตรวจสอบ และคณะกรรมการบริษัท พิจารณาต่อไป และบริษัทฯ ให้ความสำคัญกับการเก็บข้อมูลร้องเรียนเป็นความลับเพื่อสร้างความมั่นใจให้แก่ผู้ร้องเรียน และเรื่องร้องเรียนดังกล่าวจะรับรู้เฉพาะในกลุ่มบุคคลที่ได้รับมอบหมายและเกี่ยวข้องด้วยเท่านั้น

หมวดที่ 4 การเปิดเผยข้อมูลและความโปร่งใส

บริษัทฯ ให้ความสำคัญต่อการเปิดเผยข้อมูลทางการเงิน และที่ไม่ใช่การเงินอย่างถูกต้อง ครบถ้วน ทันเวลา โปร่งใส เพื่อให้ผู้ถือหุ้น นักลงทุน ตลอดจนผู้มีส่วนได้เสียได้เข้าถึงข้อมูลได้อย่างเท่าเทียมกัน และมีความน่าเชื่อถือ ซึ่งฝ่ายบริหารได้ยึดถือปฏิบัติมาโดยตลอด ดังนี้

- เปิดเผยข้อมูลที่สำคัญต่างๆ ได้แก่ ข้อมูลทางการเงิน โครงสร้างการถือหุ้น การกำกับดูแลกิจการ ข้อมูลเกี่ยวกับการประกอบธุรกิจของบริษัท รายงานประจำปี รายงานแบบ 56-1 หนังสือเชิญประชุมผู้ถือหุ้น รายงานการประชุมผู้ถือหุ้น สารสนเทศต่างๆ ที่แจ้งต่อตลาดหลักทรัพย์ (ELCID) ซึ่งได้จัดทำทั้งภาษาไทย และภาษาอังกฤษ และมีการปรับปรุงข้อมูลให้ทันต่อเหตุการณ์อยู่เสมอ บนเว็บไซต์ของบริษัทฯ (www.thesteel.co.th)
- ในส่วนงานด้านผู้ลงทุนสัมพันธ์ บริษัทฯ ยังไม่มีแผนที่จะจัดตั้งหน่วยงานนี้ และได้มอบหมายให้ นางสาวพรพวลิน วัชรระเบญจพัฒน เป็นผู้ทำหน้าที่ติดต่อสื่อสารกับผู้ถือหุ้น นักวิเคราะห์ และหน่วยงานที่เกี่ยวข้อง

หมวดที่ 5 ความรับผิดชอบต่อคณะกรรมการ

บริษัทมีบทบาทหน้าที่ รวมทั้งภาวะผู้นำและวิสัยทัศน์ เพื่อให้เป็นไปตามมาตรฐานการกำกับดูแลกิจการที่ดี ดังนี้

1. โครงสร้างคณะกรรมการ

- คณะกรรมการบริษัทมีจำนวน 7 ท่าน ประกอบด้วย กรรมการที่เป็นผู้บริหาร 1 ท่าน และกรรมการที่เป็นผู้บริหาร 3 ท่าน กรรมการอิสระ 3 ท่าน โดยเปิดเผยข้อมูลการดำรงตำแหน่งของกรรมการแต่ละท่านไว้ในรายงานประจำปี และแบบ 56-1

- บริษัทมีประธานกรรมการบริษัทและกรรมการผู้จัดการเป็นคนละบุคคล และไม่มีความสัมพันธ์เป็นเครือญาติกัน ซึ่งประสบการณ์ของแต่ละท่านที่แตกต่างกันจะเป็นประโยชน์ต่อบริษัทเฉพาะด้านนั้นๆ อย่างไรก็ตาม บริษัทยังได้มีการแบ่งแยกอำนาจหน้าที่ของคณะกรรมการบริษัทและคณะผู้บริหารไว้อย่างชัดเจน รวมทั้งบริษัทมีกรรมการที่มีผู้บริหารและพนักงานจำนวน 3 ท่าน เพื่อให้เกิดการถ่วงดุลและการสอบทานการบริหารงานของทางบริษัท

- คณะกรรมการได้กำหนดวิธีการสรรหากรรมการที่เป็นทางการและโปร่งใส โดยได้แต่งตั้งคณะกรรมการสรรหาและกำหนดค่าตอบแทนเพื่อทำหน้าที่ดังกล่าว อีกทั้งยังเปิดโอกาสให้ผู้ถือหุ้นเสนอชื่อบุคคลที่เห็นว่าเหมาะสมเพื่อเข้ารับการพิจารณาคัดเลือกเป็นกรรมการบริษัทด้วย

- วาระการดำรงตำแหน่งของกรรมการ

คณะกรรมการกำหนดวาระการดำรงตำแหน่งของกรรมการอย่างชัดเจน โดยกำหนดจำนวนปีที่ดำรงตำแหน่งในแต่ละวาระคราวละ 3 ปี ตาม พ.ร.บ. บริษัทมหาชนจำกัด

- เลขานุการบริษัท

บริษัทได้มอบหมายให้นางสาวสุติมา นนทเวชซ์ ทำหน้าที่เลขานุการบริษัท และเป็นพนักงานประจำของบริษัท นอกจากนี้บริษัทฯ ได้จัดช่องทางให้ผู้ถือหุ้นสามารถติดต่อเลขานุการบริษัท ได้ที่ E-mail: theinfo@thesteel.co.th

ตารางแสดงรายละเอียดจำนวนครั้งที่เข้าประชุมของคณะกรรมการ ปี 2559

รายชื่อกรรมการ	การเข้าร่วมประชุม/การประชุมทั้งหมด (ครั้ง)			
	กรรมการบริษัท	กรรมการตรวจสอบ	กรรมการสรรหาและกำหนดค่าตอบแทน	วาระการดำรงตำแหน่งกรรมการ
1.นายบุญชัย จิระพงษ์ตระกูล	9/9	-	-	เม.ย. 2559-2562
2.นายสุรช จิระพงษ์ตระกูล	6/9	-	-	เม.ย. 2558-2561
3. นายนิรุทธิ์ งามชำนัญญู	9/9	-	-	เม.ย. 2558-2561
4. นายประจวบ ไชยสาส์น	8/9	4/5	-	เม.ย. 2557-2560
5. นายธีระพงษ์ ธนารักษ์วุฒิกร	9/9	5/5	-	เม.ย. 2559-2562
6. นางสาวสิณวล ทศน์พันธุ์	7/9	4/5	-	เม.ย. 2559-2562
7. นางสาวพรภาพลิน วัชรเบญจพัฒน์	9/9	-	-	เม.ย. 2558-2561
8. นางนาถสินี สารวานิชพิทักษ์	-	-	-	-

หมายเหตุ - ลำดับที่ 8 เป็นกรรมการสรรหาและกำหนดค่าตอบแทนที่มาจากบุคคลภายนอก

ความรับผิดชอบต่อสังคม

บริษัทฯ ให้ความสำคัญต่อความรับผิดชอบต่อสังคม โดยมีนโยบายดังนี้

บริษัทฯ เดอะ สตีล จำกัด (มหาชน) ดำเนินธุรกิจมาเป็นเวลายาวนานกว่า 25 ปี ยึดมั่นในคุณธรรมการค้า และดำเนินงานด้วยความซื่อสัตย์มาโดยตลอด โดยมีนโยบายของกลุ่ม ดังนี้

1. บริษัท เดอะ สตีล จำกัด (มหาชน) คือหนึ่งในศูนย์บริการหลักที่มีชื่อเสียงระดับประเทศ ซึ่งมีนโยบายการดำเนินธุรกิจแบบ One Stop Service หรือการบริการอย่างครบวงจร โดยบริษัททำหน้าที่เป็นผู้ผลิต แปรรูป และจัดจำหน่ายเหล็กรูปพรรณทุกประเภท โดยบริษัทมีผลิตภัณฑ์ที่มีความหลากหลายมากที่สุดแห่งหนึ่งในประเทศไทย และจำหน่ายแต่สินค้าที่มีคุณภาพในราคายุติธรรมและถูกต้องตามกฎหมาย
2. บริษัทยังมีบริการหลังการขายที่สมบูรณ์แบบในด้านการจัดส่งสินค้าที่สะดวกรวดเร็วและตรงต่อเวลาเพื่อสร้างความพึงพอใจให้กับลูกค้าอย่างสูงสุด
3. เป้าหมายการดำเนินธุรกิจของบริษัท คือสามารถทำให้ลูกค้าประหยัดเวลา และต้นทุนค่าใช้จ่ายในการสรรหาผลิตภัณฑ์ โดยที่ลูกค้าสามารถสั่งซื้อผลิตภัณฑ์เหล็กทุกประเภทตามความต้องการได้จากสถานที่เดียวในราคาที่พึงพอใจจากบริษัท
4. บริษัทมีการปรับปรุงขั้นตอนการผลิต และควบคุมคุณภาพอย่างสม่ำเสมอ จนทำให้สินค้าส่วนใหญ่ของบริษัทได้รับมาตรฐานอุตสาหกรรม และบริษัทยังมุ่งมั่นต่อไปที่จะปรับปรุงระบบการทำงานและประสิทธิภาพการผลิตอย่างต่อเนื่อง เพื่อสร้างความไว้วางใจให้กับลูกค้า และกระบวนการผลิตของบริษัทไม่สร้างปัญหามลภาวะใดๆ แก่สังคมรอบข้าง
5. ทุกครั้งที่มีโอกาส บริษัทจะร่วมกิจกรรมสาธารณกุศลของชุมชนใกล้เคียงบริษัทเสมอ เช่น ให้ทุนการศึกษา แก่โรงเรียนในบริเวณใกล้เคียง ร่วมกิจกรรมรณรงค์ทำความสะอาดให้ชุมชนน่าอยู่อาศัยไม่สร้างมลพิษ เป็นต้น
6. คณะกรรมการของบริษัทได้ประกาศเจตนารมณ์ และให้ความร่วมมือแก่หน่วยงานราชการ หรือหน่วยงานต่อต้านทุจริตคอร์รัปชัน และบริษัทจะไม่ทำการค้าและไม่สนับสนุนการค้าที่เกี่ยวพันกับการคอร์รัปชันเด็ดขาด
7. บริษัทได้สื่อสารไปทั้งระดับกรรมการ ผู้บริหารและพนักงานให้ดำเนินธุรกิจการค้าที่อยู่ในขอบเขตของกฎหมายอย่างเคร่งครัด หากมีการค้าใดที่ไม่มั่นใจว่าจะเกี่ยวข้องกับการคอร์รัปชัน ต้องรับรายงานผู้บังคับบัญชาตามลำดับชั้นทันที เพื่อพิจารณาและหาแนวทางแก้ไข

การควบคุมภายในและการบริหารจัดการความเสี่ยง

ในการประชุมคณะกรรมการของบริษัท เดอะ สตีล จำกัด (มหาชน) ครั้งที่ 3/2560 เมื่อวันที่ 28 กุมภาพันธ์ 2560 โดยมีคณะกรรมการตรวจสอบได้เข้าร่วมประชุมด้วย คณะกรรมการบริษัทได้ประเมินระบบการควบคุมภายในของบริษัท โดยการซักถามข้อมูลจากฝ่ายบริหารสรุปได้ว่า จากการประเมินระบบการควบคุมภายในของบริษัทในด้านต่างๆ 5 ด้าน คือ

1. การควบคุมภายในองค์กร
2. การประเมินความเสี่ยง
3. การควบคุมการปฏิบัติงาน
4. ระบบสารสนเทศและการสื่อสารข้อมูล
5. ระบบการติดตาม

คณะกรรมการเห็นว่า ระบบการควบคุมภายในของบริษัทมีความเพียงพอและเหมาะสม โดยบริษัทได้จัดให้มีบุคลากรอย่างเพียงพอที่จะดำเนินการตามระบบได้อย่างมีประสิทธิภาพ รวมทั้งมีระบบควบคุมภายในในเรื่องการติดตามควบคุมดูแลการดำเนินงานของบริษัทให้สามารถป้องกันทรัพย์สินของบริษัทจากการที่กรรมการหรือผู้บริหารนำไปใช้โดยมิชอบหรือโดยไม่มีอำนาจ รวมถึงการทำธุรกรรมกับบุคคลที่อาจมีความขัดแย้งและบุคคลที่เกี่ยวข้องกัน อย่างเพียงพอแล้ว สำหรับการควบคุมภายในในหัวข้ออื่น คณะกรรมการเห็นว่าบริษัทมีการควบคุมภายในที่เพียงพอแล้วเช่นกัน

สำหรับปี 2559 ตามแบบประเมินของสำนักงานคณะกรรมการกำกับหลักทรัพย์และตลาดหลักทรัพย์ ปรากฏผลอยู่ในเกณฑ์ดี และบริษัทสามารถปฏิบัติตามได้อย่างครบถ้วนตามหลักเกณฑ์ในแบบประเมินความเพียงพอของระบบการควบคุมภายในของผู้สอบบัญชี คณะกรรมการตรวจสอบจึงมีความเห็นว่าบริษัทมีระบบการควบคุมภายในที่เหมาะสมในการจัดทำรายงานทางการเงินของบริษัทที่ถูกต้อง

ภายหลังการประเมินแล้ว คณะกรรมการมีความเห็นว่า บริษัทมีระบบการควบคุมภายในอย่างเพียงพอแล้ว รวมทั้งในเรื่องการทำธุรกรรมกับผู้ถือหุ้นรายใหญ่ กรรมการ ผู้บริหาร หรือผู้ที่เกี่ยวข้องกับบุคคลดังกล่าวข้างต้นอย่างเพียงพอแล้ว และมีระบบควบคุมภายในในด้านต่างๆ ทั้ง 5 ส่วนที่มีความเหมาะสมและเพียงพอในการป้องกันทรัพย์สินอันเกิดจากการที่ผู้บริหารนำไปใช้โดยมิชอบหรือโดยไม่มีอำนาจ รวมถึงการตรวจสอบภายในที่มีความอิสระในการติดตามและประเมินผลการควบคุมภายใน นอกจากนี้ บริษัทยังมีระบบจัดเก็บเอกสารสำคัญที่ทำให้กรรมการ ผู้สอบบัญชี และผู้มีอำนาจตามกฎหมายสามารถตรวจสอบได้ภายในระยะเวลาอันควร

หัวหน้างานตรวจสอบภายในของบริษัท

ในการประชุมคณะกรรมการตรวจสอบเมื่อวันที่ 14 พฤศจิกายน 2555 ครั้งที่ 4/2555 ได้แต่งตั้ง นายวิสูตร เจริญศิวาวาทย์ ให้ดำรงตำแหน่งผู้ตรวจสอบภายในของบริษัทตั้งแต่วันที่ 16 พฤศจิกายน 2555 จนถึงปัจจุบัน เนื่องจากมีประสบการณ์ในการปฏิบัติงานด้านการตรวจสอบภายใน มาเป็นระยะเวลา 9 ปี และมีความเข้าใจในกิจกรรมและการดำเนินงานของบริษัท จึงเห็นว่า มีความเหมาะสมที่จะปฏิบัติหน้าที่ดังกล่าวได้อย่างเหมาะสมเพียงพอ

ทั้งนี้ การพิจารณาและอนุมัติ แต่งตั้ง ถอดถอน โยกย้ายผู้ดำรงตำแหน่งผู้ตรวจสอบภายในของบริษัทจะต้องได้รับความเห็นชอบจากคณะกรรมการตรวจสอบ โดยคุณสมบัติของผู้ดำรงตำแหน่งผู้ตรวจสอบภายในปรากฏในเอกสารแนบ 3

รายการระหว่างกัน

ความจำเป็นและความสมเหตุสมผลของรายการ

ในปีที่ผ่านมาบริษัทมีการทำรายการระหว่างกันกับบริษัทหรือบุคคลที่อาจมีความขัดแย้งในผลประโยชน์ โดยรายการดังกล่าวเป็นการค้าตามปกติและเป็นราคาตลาดหรือตามสัญญา เช่น การซื้อสินค้า การจำหน่ายสินค้า บริษัทมีนโยบายให้คณะกรรมการตรวจสอบของบริษัทเป็นผู้พิจารณาและให้ความเห็นต่อรายการดังกล่าว โดยจะนำราคาตลาดของผู้อื่นมาเปรียบเทียบกับราคาของราคาระหว่างกัน เพื่อประกอบการพิจารณาสอบทานเป็นรายไตรมาส และบริษัทได้เปิดเผยข้อมูลรายการไว้แล้วในหมายเหตุประกอบงบการเงินของทุกปี

นโยบายหรือแนวโน้มการทำรายการระหว่างกัน

ในอนาคตหากบริษัทมีความจำเป็นต้องทำรายการระหว่างกันกับบุคคลที่อาจมีความขัดแย้งทางผลประโยชน์กับบริษัท บริษัทมีนโยบายที่จะกำหนดเงื่อนไขต่างๆให้เป็นไปตามลักษณะการดำเนินการค้าปกติและเป็นราคาตลาดซึ่งสามารถเปรียบเทียบได้กับราคาตลาดที่เกิดขึ้นกับบุคคลภายนอก ทั้งนี้บริษัทจะได้ให้คณะกรรมการตรวจสอบพิจารณาและให้ความเห็นถึงความเหมาะสมของราคาและความสมเหตุสมผลของการทำรายการด้วย

รายการระหว่างกันที่อาจเกิดขึ้นในอนาคตนั้น กรรมการจะต้องปฏิบัติตามระเบียบต่างๆที่ได้กำหนดขึ้นและกรรมการจะต้องไม่อนุมัติรายการใดๆที่ตนหรือบุคคลที่อาจมีความขัดแย้งทางผลประโยชน์ในลักษณะอื่นใดกับบริษัทและจะต้องเปิดเผยรายการดังกล่าวต่อคณะกรรมการบริษัทเพื่อให้คณะกรรมการบริษัทพิจารณา ซึ่งบริษัทจะต้องปฏิบัติให้เป็นไปตามกฎหมายว่าด้วยหลักทรัพย์และตลาดหลักทรัพย์และข้อบังคับ ประกาศ คำสั่ง หรือข้อกำหนดของตลาดหลักทรัพย์แห่งประเทศไทยรวมถึงการปฏิบัติตามข้อกำหนดเกี่ยวกับการเปิดเผยข้อมูลการทำรายการเกี่ยวโยงกัน และการได้มาหรือจำหน่ายไปซึ่งทรัพย์สินของบริษัท

ทั้งนี้หากมีรายการระหว่างกันของบริษัท เดอะ สตีล จำกัด (มหาชน) เกิดขึ้นกับบุคคลที่อาจมีความขัดแย้งทางผลประโยชน์หรือมีส่วนได้เสีย หรืออาจมีความขัดแย้งทางผลประโยชน์ ที่ไม่ใช่กรณีการค้าปกติ บริษัทจะให้คณะกรรมการตรวจสอบ เป็นผู้ให้ความเห็นเกี่ยวกับราคา อัตราค่าตอบแทน รวมทั้งความจำเป็นและความเหมาะสมของรายการนั้น ในกรณีที่คณะกรรมการตรวจสอบไม่มีความชำนาญในการพิจารณารายการระหว่างกันที่อาจเกิดขึ้น บริษัทจะให้ผู้ประเมินราคาอิสระ หรือผู้เชี่ยวชาญเฉพาะด้านนั้นๆเป็นผู้ให้ความเห็นเกี่ยวกับรายการระหว่างกันดังกล่าว เพื่อนำมาใช้ประกอบการตัดสินใจของคณะกรรมการตรวจสอบ คณะกรรมการ หรือผู้ถือหุ้นตามแต่กรณี ทั้งนี้บริษัทจะเปิดเผยรายการระหว่างกันไว้ในหมายเหตุประกอบงบการเงิน แบบแสดงรายการข้อมูลประจำปี (แบบ 56-1) และรายงานประจำปีของบริษัท (แบบ 56-2)



คณะกรรมการตรวจสอบของบริษัท เดอะ สตีล จำกัด (มหาชน) ประกอบด้วย กรรมการอิสระ จำนวน 3 ท่าน ได้แก่ นายประจวบ ไชยสาส์น เป็นประธานคณะกรรมการตรวจสอบ นางสินวล ทศน์พันธุ์ และนายธีระพงษ์ ธนารักษ์วุฒิกม เป็นกรรมการตรวจสอบ ซึ่งมีคุณสมบัติครบถ้วนตามข้อกำหนด และมีกรรมการ 1 ท่านมีความรู้และประสบการณ์เพียงพอที่จะสามารถทำหน้าที่สอบทานความน่าเชื่อถือของงบการเงิน คณะกรรมการตรวจสอบ ได้ปฏิบัติหน้าที่ตามขอบเขต หน้าที่และความรับผิดชอบที่ได้รับมอบหมายจากคณะกรรมการบริษัท ได้แก่ การสอบทานให้บริษัทมีการรายงานทางการเงินอย่างถูกต้องและเพียงพอ รวมทั้งสอบทานให้บริษัทมีระบบการควบคุมภายในและระบบการตรวจสอบภายในที่เหมาะสมและมีประสิทธิภาพ รวมทั้งดูแลให้บริษัทปฏิบัติตามข้อกำหนดของตลาดหลักทรัพย์แห่งประเทศไทย

ในปี 2559 คณะกรรมการตรวจสอบ ได้จัดให้มีการประชุมทั้งสิ้น 5 ครั้ง ทั้งนี้ได้ประชุมร่วมกับผู้บริหารระดับสูง ผู้สอบบัญชี และผู้ตรวจสอบภายใน ตามวาระอันสมควร ซึ่งการประชุมทุกครั้งคณะกรรมการตรวจสอบได้รายงาน แสดงความเห็น และให้ข้อเสนอแนะอย่างอิสระ สรุปสาระสำคัญสรุปได้ดังนี้

- **สอบทานงบการเงินรายไตรมาสและงบการเงินประจำปี 2559** ได้พิจารณาสอบทานงบการเงินรายไตรมาส และงบการเงินประจำปี 2559 โดยได้สอบถามและรับฟังคำชี้แจงจากผู้บริหารและผู้สอบบัญชี เพื่อให้มั่นใจว่ารายงานการเงินของบริษัทและบริษัทย่อย ได้จัดทำขึ้นอย่างถูกต้องตามที่ควรในสาระสำคัญตามหลักการบัญชีที่รับรองทั่วไปและกฎระเบียบที่เกี่ยวข้อง รวมทั้งได้ร่วมพิจารณาและให้การตัดสินใจการเข้าทำรายการได้มาและจำหน่ายไปซึ่งทรัพย์สินในระหว่างปี และดูแลการเปิดเผยข้อมูลในงบการเงินอย่างเพียงพอและทันเวลา เพื่อเป็นประโยชน์ต่อนักลงทุนและผู้ใช้งบการเงินในการตัดสินใจลงทุน
- **สอบทานระบบควบคุมภายในและระบบการตรวจสอบภายใน** สอบทานผลการปฏิบัติงาน ผลการตรวจสอบ ข้อเสนอแนะ และความคืบหน้าของการดำเนินการเป็นประจำปีไตรมาส เพื่อให้ผลการดำเนินงานของบริษัทฯ บรรลุวัตถุประสงค์ของการควบคุมภายในอย่างมีประสิทธิภาพและประสิทธิผล ซึ่งคณะกรรมการตรวจสอบมีความเห็นว่า บริษัทฯ มีระบบควบคุมภายในอย่างเพียงพอและเหมาะสม
- **การปฏิบัติตามข้อกำหนดและกฎหมายที่เกี่ยวข้อง** เพื่อให้สอดคล้องกับหลักการกำกับดูแลกิจการที่ดี คณะกรรมการตรวจสอบได้สอบทานกระบวนการจัดการเพื่อให้เป็นไปตามกฎหมายและกฎระเบียบข้อบังคับต่างๆ ที่เกี่ยวข้องกับธุรกิจของบริษัทฯ เพื่อก่อให้เกิดความเชื่อมั่นแก่ผู้ถือหุ้นและนักลงทุน
- **พิจารณาคัดเลือก เสนอแต่งตั้งและสอบทานคำตอบแทนผู้สอบบัญชีของบริษัท ประจำปี 2560** คณะกรรมการตรวจสอบได้พิจารณาความเป็นอิสระ ผลงานและประสบการณ์ของผู้เสนอตัวเป็นผู้สอบบัญชี และความเหมาะสมของคำตอบแทน จึงมีมติเสนอต่อคณะกรรมการบริษัทเพื่อพิจารณาให้ความเห็นชอบและเพื่อขออนุมัติจากที่ประชุมผู้ถือหุ้น เพื่อพิจารณาแต่งตั้ง นางสาววรรณ พุทธเสถียร ผู้สอบบัญชีรับอนุญาตเลขที่ 4387 หรือนายเชิดสกุล อ้นมงคล ผู้สอบบัญชีรับอนุญาตเลขที่ 7195 หรือนางสาววราภรณ์ อินทรประสิทธิ์ ผู้สอบบัญชีรับอนุญาตเลขที่ 7881 หรือนางสาวจันทรา ว่องศรีอุดมพร ผู้สอบบัญชีรับอนุญาตเลขที่ 4996 แห่งบริษัท ซีดับเบิลยู ดับเบิลยู พี จำกัด คนใดคนหนึ่งเป็นผู้ทำการตรวจสอบและแสดงความเห็นต่องบการเงินของบริษัท และบริษัทย่อย พร้อมกำหนดอัตราค่าสอบบัญชีของบริษัท และบริษัทย่อย ภายในวงเงิน 3,765,000 บาท
- **สอบทานรายการที่มีความเกี่ยวโยงกันหรือรายการที่อาจมีความขัดแย้งทางผลประโยชน์** คณะกรรมการตรวจสอบได้สอบทานให้ความเห็นชอบการจัดทำรายการที่อาจทำให้เกิดความขัดแย้งทางผลประโยชน์ และเพื่อให้มั่นใจว่าบริษัทฯ ได้ดำเนินการตามเงื่อนไขธุรกิจปกติ และเห็นว่ามิมีรายการดังกล่าวมีความสมเหตุสมผล และก่อให้เกิดประโยชน์สูงสุดตามนโยบายบริษัท

โดยสรุปภาพรวมแล้ว คณะกรรมการตรวจสอบ ได้ปฏิบัติหน้าที่ครบถ้วนตามระบุไว้ในกฎบัตรคณะกรรมการตรวจสอบที่ได้รับอนุมัติจากคณะกรรมการบริษัท และได้ให้ข้อเสนอแนะต่างๆ แก่ทุกฝ่ายอย่างตรงไปตรงมา และให้ความสำคัญกับการบริหารงานตามหลักการบรรษัทภิบาลที่ดี มีการปฏิบัติตามกฎหมายข้อกำหนดและข้อผูกพันต่างๆ อย่างเหมาะสมเพื่อให้บรรลุเป้าหมายขององค์กร

ในนามคณะกรรมการตรวจสอบ

นายประจวบ ไชยสาส์น

ประธานกรรมการตรวจสอบ

รายงานความรับผิดชอบของคณะกรรมการต่อรายงานทางการเงิน

คณะกรรมการบริษัทเป็นผู้รับผิดชอบต่อการเงินของบริษัท เดอะ สตีล จำกัด (มหาชน) รวมถึงข้อมูลสารสนเทศทางการเงินที่ปรากฏในรายงานประจำปี งบการเงินดังกล่าวจัดทำขึ้นตามมาตรฐานการบัญชีที่รับรองทั่วไป โดยเลือกใช้นโยบายบัญชีที่เหมาะสมและถือปฏิบัติอย่างสม่ำเสมอ และใช้ดุลยพินิจอย่างระมัดระวังในการจัดทำ รวมทั้งให้มีการเปิดเผยข้อมูลที่สำคัญอย่างเพียงพอในหมายเหตุประกอบงบการเงิน เพื่อให้เป็นประโยชน์ต่อผู้ถือหุ้นและนักลงทุนอย่างโปร่งใส

คณะกรรมการบริษัทได้จัดให้มีระบบบริหารความเสี่ยงและระบบควบคุมภายในที่เหมาะสมและมีประสิทธิภาพ เพื่อให้ได้ความมั่นใจอย่างมีเหตุผลว่าข้อมูลของบริษัทมีความถูกต้องครบถ้วนเพียงพอที่จะดำรงรักษาไว้ซึ่งทรัพย์สิน ตลอดจนเพื่อไม่ให้เกิดการทุจริตหรือการดำเนินงานที่ผิดปกติอย่างมีสาระสำคัญ

คณะกรรมการบริษัทได้แต่งตั้งคณะกรรมการตรวจสอบเพื่อทำหน้าที่สอบทานนโยบายการบัญชีและความถูกต้องของรายงานทางการเงิน สอบทานระบบการควบคุมภายในและการตรวจสอบภายใน ตลอดจนระบบการบริหารความเสี่ยง โดยเรื่องนี้ปรากฏในรายงานของคณะกรรมการตรวจสอบซึ่งแสดงไว้ในรายงานประจำปีแล้ว

งบการเงินของบริษัทได้รับการตรวจสอบโดยผู้สอบบัญชีรับอนุญาตของบริษัท ซี ดับเบิลยู ดับเบิลยู พี จำกัด ในการตรวจสอบนั้นทางคณะกรรมการบริษัทได้ให้ความร่วมมือและสนับสนุนข้อมูลเอกสารต่างๆ เพื่อให้ผู้สอบบัญชีสามารถตรวจสอบและแสดงความเห็นได้อย่างอิสระและเป็นไปตามมาตรฐานการสอบบัญชีทั่วไป โดยความเห็นของผู้สอบบัญชีได้ปรากฏในรายงานของผู้สอบบัญชีซึ่งแสดงไว้ในรายงานประจำปีแล้ว

คณะกรรมการมีความเห็นว่าระบบควบคุมภายในของบริษัทโดยรวมอยู่ในระดับที่น่าพอใจ และสามารถสร้างความเชื่อมั่นอย่างมีเหตุผลได้ว่างบการเงินของบริษัท เดอะ สตีล จำกัด (มหาชน) สำหรับปีสิ้นสุด 31 ธันวาคม 2559 มีความน่าเชื่อถือ โดยปฏิบัติถูกต้องตามกฎหมายและกฎระเบียบที่เกี่ยวข้อง



นายประจวบ ไชยสาส์น
ประธานกรรมการ



นายบุญชัย จิระพงษ์ตระกูล
กรรมการผู้จัดการ

การวิเคราะห์ฐานะการเงินและผลการดำเนินงาน

ตารางอัตราส่วนทางการเงินที่สำคัญ

		งบการเงินรวม			งบการเงินเฉพาะกิจการ		
		2559	2558	2557	2559	2558	2557
อัตราส่วนสภาพคล่อง							
อัตราส่วนสภาพคล่อง	(เท่า)	1.21	1.18	1.03	1.19	1.21	1.18
อัตราส่วนสภาพคล่องหมุนเร็ว	(เท่า)	0.41	0.52	0.41	0.40	0.49	0.47
อัตราส่วนสภาพคล่องกระแสเงินสด	(เท่า)	(0.03)	(0.02)	0.04	(0.05)	(0.14)	(0.19)
อัตราส่วนหมุนเวียนลูกหนี้การค้า	(เท่า)	9.48	10.06	13.73	8.26	8.58	9.12
ระยะเวลาเก็บหนี้เฉลี่ย	(วัน)	37.98	35.78	26.21	43.59	41.95	39.46
อัตราส่วนหมุนเวียนสินค้าคงเหลือ	(เท่า)	12.34	11.81	9.93	10.57	10.17	11.13
ระยะเวลาขายสินค้าเฉลี่ย	(วัน)	29.17	30.48	36.25	34.05	35.39	32.35
อัตราส่วนหมุนเวียนเจ้าหนี้	(เท่า)	43.92	61.94	50.38	32.79	43.57	41.16
ระยะเวลาชำระหนี้	(วัน)	8.20	5.81	7.15	10.98	8.26	8.75
Cash Cycle	(เท่า)	58.95	60.46	55.32	66.65	69.08	63.05
อัตราส่วนแสดงความสามารถในการหากำไร							
อัตรากำไรขั้นต้น	(%)	5.39	0.86	2.32	4.84	(0.45)	2.37
อัตรากำไรจากการดำเนินงาน	(%)	4.08	(5.11)	0.91	3.23	(7.08)	1.04
อัตรากำไรอื่น	(%)	0.23	0.21	0.36	0.79	0.25	0.26
อัตราส่วนเงินสดต่อการทำกำไร	(%)	(15.19)	7.94	79.18	(33.08)	47.34	(347.77)
อัตรากำไร (ขาดทุน) สุทธิ	(%)	3.47	(5.25)	0.51	3.59	(7.31)	0.49
อัตราผลตอบแทนผู้ถือหุ้น	(%)	35.76	(67.96)	11.89	29.79	(68.71)	6.64
อัตราส่วนแสดงประสิทธิภาพในการดำเนินงาน							
อัตราผลตอบแทนจากสินทรัพย์	(%)	11.56	(17.97)	2.14	10.03	(21.20)	1.83
อัตราผลตอบแทนจากสินทรัพย์ถาวร	(%)	73.06	(99.13)	26.44	93.83	(217.39)	45.07
อัตราการหมุนของสินทรัพย์	(เท่า)	3.33	3.43	4.21	2.79	2.90	3.76
อัตราส่วนวิเคราะห์นโยบายทางการเงิน							
อัตราส่วนหนี้สินต่อส่วนของผู้ถือหุ้น	(เท่า)	2.13	1.93	4.17	2.03	1.90	2.75
อัตราส่วนความสามารถชำระดอกเบี้ย	(เท่า)	(2.61)	(1.93)	2.81	(3.22)	(6.66)	(4.15)
อัตราส่วนความสามารถชำระภาระผูกพัน (Cash Basis)	(เท่า)	(0.34)	(0.14)	2.99	(0.55)	(1.09)	(1.39)
อัตราการจ่ายเงินปันผล	(%)	40.06	-	-	45.48	-	-
กำไร (ขาดทุน) ต่อหุ้น	(บาท)	0.99	(1.76)	0.24	0.88	(2.02)	0.16
มูลค่าตามบัญชีสุทธิต่อหุ้น	(บาท)	3.14	2.54	2.43	3.19	2.71	2.46
อัตราส่วนการเจริญเติบโต							
สินทรัพย์	(%)	31.86	0.76	2.21	22.56	17.23	14.64
หนี้สินรวม	(%)	36.16	(17.66)	(1.12)	25.13	4.83	17.76
รายได้รวม	(%)	13.22	(17.45)	46.01	15.68	(10.55)	91.64
ค่าใช้จ่ายดำเนินงาน	(%)	3.29	(12.31)	40.59	3.98	(3.21)	86.60
กำไร(ขาดทุน) สุทธิ	(%)	174.84	(952.34)	115.46	156.83	(1,443.07)	128.78

คำอธิบายและการวิเคราะห์ผลการดำเนินงานและฐานะทางการเงิน

ผลการดำเนินงานและฐานะทางการเงินของบริษัท เดอะ สตีล จำกัด (มหาชน) ในปี 2559 เทียบกับปี 2558 เป็นดังนี้

งบกำไรขาดทุนเบ็ดเสร็จ

ผลการดำเนินงานสำหรับปี 2559 กลุ่มบริษัทฯ มีรายได้รวมทั้งสิ้น 15,798.65 ล้านบาท เทียบกับปี 2558 ที่มีรายได้รวม 13,957.30 ล้านบาท รายได้รวมเพิ่มขึ้น 1,841.35 ล้านบาท หรือเพิ่มขึ้นร้อยละ 13.19 ซึ่งมีปัจจัยหลักมาจากการเพิ่มของปริมาณน้ำหนักเหล็กที่ขายประมาณร้อยละ 11.77 และราคาขายทั้งปีเฉลี่ยต่อหน่วยเพิ่มขึ้นประมาณร้อยละ 1.25

ในส่วนต้นทุนขายและบริการ มียอด 14,946.49 ล้านบาท เทียบกับปี 2558 ซึ่งมียอด 13,836.61 ล้านบาท ต้นทุนขายเพิ่ม 1,109.88 ล้านบาท หรือเพิ่มร้อยละ 8.02 ซึ่งมีสัดส่วนน้อยกว่าการเพิ่มของยอดขาย ทำให้ปี 2559 บริษัทมีกำไรขั้นต้น 852.16 ล้านบาท ในขณะที่ปี 2558 มีกำไรขั้นต้น 120.69 ล้านบาท ในด้านค่าใช้จ่ายขายและบริหาร ในปี 2559 มีจำนวนทั้งสิ้น 180.07 ล้านบาท เทียบกับปี 2558 ที่มียอดรวม 150.50 ล้านบาท เพิ่มขึ้น 29.57 ล้านบาท เนื่องจากการเพิ่มที่มียอดทำให้ต้องจ่ายค่านายหน้าของบริษัทส่งเสริมให้เร่งยอดขาย สำหรับต้นทุนการเงินมียอดเพิ่มจากปี 2558 ที่มียอด 71.51 ล้านบาท เป็น 85.97 ล้านบาท เนื่องจากอัตราดอกเบี้ยที่สูงขึ้น และมีการใช้สินเชื่อระยะสั้นเพิ่มขึ้น เพื่อใช้ซื้อสินค้ารองรับการขายที่เพิ่มขึ้น สำหรับการรับรู้ผลขาดทุนจากบริษัทร่วมก็มีแนวโน้มลดลงอย่างมากจากรับรู้ขาดทุน 53.39 ล้านบาทในปี 2558 เหลือเพียงรับรู้ขาดทุน 5.40 ล้านบาทในปี 2559 หลังจากหักค่าใช้จ่ายทุกประเภทและภาษีเงินได้แล้ว บริษัทฯ มียอดผลการดำเนินงานประจำปี 2559 เป็นกำไรส่วนที่เป็นของบริษัทใหญ่จำนวน 545.29 ล้านบาท เทียบกับขาดทุนสุทธิในปี 2558 จำนวน 740.34 ล้านบาท คิดเป็นกำไรเพิ่มขึ้น 1,285.63 ล้านบาท หรือเพิ่มร้อยละ 173.65

งบแสดงฐานะการเงิน

ณ วันที่ 31 ธันวาคม 2559 กลุ่มบริษัทฯ มีฐานะการเงินประกอบด้วย สินทรัพย์รวม มียอด 5,403.33 ล้านบาท เทียบกับ ณ เวลาเดียวกันของปี 2558 ซึ่งมียอด 4,097.63 ล้านบาท สินทรัพย์เพิ่มเพราะมีการสั่งซื้อสินค้าเพิ่มรองรับการเร่งขายในช่วงปลายปีประมาณ 800 ล้านบาท และเมื่อขายมากทำให้ยอดลูกหนี้การค้าเพิ่มอีกประมาณ 350 ล้านบาท เมื่อใกล้สิ้นปี

ด้านหนี้สินรวมก็มีสัดส่วนเพิ่มขึ้นจาก 2,700.64 ล้านบาท ในปี 2558 เป็นยอด 3,677.25 ล้านบาท ในปี 2559 เพิ่มขึ้นเนื่องจากการใช้เงินกู้ระยะสั้นมากขึ้นเพื่อสั่งซื้อสินค้ารองรับการเร่งยอดขาย ส่งผลให้อัตราส่วนหนี้สินต่อส่วนของผู้ถือหุ้นเพิ่มจาก 1.97 เท่า ณ 31 ธันวาคม 2558 เป็น 2.17 เท่า ณ 31 ธันวาคม 2559

รายงานของผู้สอบบัญชีรับอนุญาต

เสนอต่อผู้ถือหุ้นและคณะกรรมการของบริษัท เดอะ สตีล จำกัด(มหาชน)

ความเห็น

ข้าพเจ้าได้ตรวจสอบงบการเงินรวมและงบการเงินเฉพาะกิจการของบริษัท เดอะ สตีล จำกัด (มหาชน) และบริษัทย่อย (“กลุ่มบริษัท”) และเฉพาะของบริษัท เดอะ สตีล จำกัด (มหาชน) (“บริษัทฯ”) ตามลำดับ ซึ่งประกอบด้วยงบแสดงฐานะการเงินรวมและงบแสดงฐานะการเงินเฉพาะกิจการ ณ วันที่ 31 ธันวาคม 2559 และงบกำไรขาดทุนเบ็ดเสร็จรวมและงบกำไรขาดทุนเบ็ดเสร็จเฉพาะกิจการ งบแสดงการเปลี่ยนแปลงส่วนของผู้ถือหุ้นรวมและงบแสดงการเปลี่ยนแปลงส่วนของผู้ถือหุ้นเฉพาะกิจการและงบกระแสเงินสดรวมและงบกระแสเงินสดเฉพาะกิจการสำหรับปีสิ้นสุดวันเดียวกันและหมายเหตุประกอบงบการเงินรวมและหมายเหตุประกอบงบการเงินเฉพาะกิจการ รวมถึงหมายเหตุสรุปนโยบายการบัญชีที่สำคัญ

ข้าพเจ้าเห็นว่า งบการเงินรวมและงบการเงินเฉพาะกิจการข้างต้นนี้ แสดงฐานะการเงินรวมและฐานะการเงินเฉพาะกิจการของบริษัท เดอะ สตีล จำกัด (มหาชน) และบริษัทย่อย และเฉพาะของบริษัท เดอะ สตีล จำกัด (มหาชน) ตามลำดับ ณ วันที่ 31 ธันวาคม 2559 และผลการดำเนินงานรวมและผลการดำเนินงานเฉพาะกิจการ และกระแสเงินสดรวมและกระแสเงินสดเฉพาะกิจการสำหรับปีสิ้นสุดวันเดียวกัน โดยถูกต้องตามที่ควรในสาระสำคัญตามมาตรฐานการรายงานทางการเงิน

เกณฑ์ในการแสดงความเห็น

ข้าพเจ้าได้ปฏิบัติงานตรวจสอบตามมาตรฐานการสอบบัญชี ความรับผิดชอบของข้าพเจ้าได้กล่าวไว้ในส่วนของความรับผิดชอบของผู้สอบบัญชีต่อการตรวจสอบงบการเงินรวมและงบการเงินเฉพาะกิจการในรายงานของข้าพเจ้า ข้าพเจ้ามีความเป็นอิสระจากกลุ่มบริษัทและบริษัทฯ ตามข้อกำหนดจรรยาบรรณของผู้ประกอบวิชาชีพบัญชีในส่วนที่เกี่ยวกับการตรวจสอบงบการเงินรวมและงบการเงินเฉพาะกิจการที่กำหนดโดยสภาวิชาชีพบัญชีในพระบรมราชูปถัมภ์ และข้าพเจ้าได้ปฏิบัติตามความรับผิดชอบด้านจรรยาบรรณอื่น ๆ ซึ่งเป็นไปตามข้อกำหนดเหล่านี้ ข้าพเจ้าเชื่อว่าหลักฐานการสอบบัญชีที่ข้าพเจ้าได้รับเพียงพอและเหมาะสมเพื่อใช้เป็นเกณฑ์ในการแสดงความเห็นของข้าพเจ้า

เรื่องสำคัญในการตรวจสอบ

เรื่องสำคัญในการตรวจสอบคือเรื่องต่าง ๆ ที่มีนัยสำคัญที่สุดตามดุลยพินิจของผู้ประกอบวิชาชีพของข้าพเจ้าในการตรวจสอบงบการเงินรวมและงบการเงินเฉพาะกิจการสำหรับงวดปัจจุบัน ข้าพเจ้าได้นำเรื่องเหล่านี้มาพิจารณาในบริบทของการตรวจสอบงบการเงินรวมและงบการเงินเฉพาะกิจการโดยรวมและในการแสดงความเห็นของข้าพเจ้า ทั้งนี้ ข้าพเจ้าไม่ได้แสดงความเห็นแยกต่างหากสำหรับเรื่องเหล่านี้

การวัดมูลค่าของลูกหนี้การค้า

ตามหมายเหตุประกอบงบการเงินข้อ 10 กลุ่มบริษัทและบริษัทฯ ต้องแสดงมูลค่าลูกหนี้การค้าด้วยมูลค่าสุทธิที่คาดว่าจะได้รับ ณ วันที่ 31 ธันวาคม 2559 ตามงบการเงินรวมและงบการเงินเฉพาะกิจการ กลุ่มบริษัทและบริษัทฯ มีลูกหนี้การค้า จำนวนเงิน 1,887.86 ล้านบาท และจำนวนเงิน 1,816.20 ล้านบาท ตามลำดับ และมีค่าเผื่อนี้สงสัยจะสูญจำนวนเงิน 106.57 ล้านบาท ซึ่งมูลค่าสุทธิที่คาดว่าจะได้รับของลูกหนี้การค้าขึ้นอยู่กับความเหมาะสมของมูลค่าของค่าเผื่อนี้สงสัยจะสูญซึ่งเป็นเรื่องที่สำคัญที่ผู้บริหารต้องใช้วิจารณญาณอย่างมาก รวมทั้งการกำหนดจำนวนมูลค่าสุทธิที่คาดว่าจะได้รับของลูกหนี้การค้าเป็นกระบวนการที่เกี่ยวข้องกับความไม่แน่นอนอย่างหลีกเลี่ยงไม่ได้ เนื่องจากต้องอาศัยข้อสมมติและปัจจัยต่างๆ มากมาย เช่น สถานะการเงินของลูกหนี้การค้า ประเมินการกระแสเงินสดในอนาคตที่คาดว่าจะได้รับคืนจากลูกหนี้การค้า เป็นต้น ซึ่งมีนัยสำคัญต่อการตรวจสอบ

ดังนั้น วิธีการตรวจสอบของข้าพเจ้าได้รวมถึงการทำความเข้าใจในกระบวนการกำหนดนโยบายในการพิจารณามูลค่าสุทธิที่คาดว่าจะได้รับของลูกหนี้การค้าของฝ่ายบริหาร การประเมินและทดสอบการควบคุมเกี่ยวกับการคำนวณค่าเผื่อนี้สงสัยจะสูญ รวมทั้งประเมินคุณภาพของข้อมูลและระบบที่ใช้ในการคำนวณรายงานวิเคราะห์อายุลูกหนี้การค้า การพิจารณาความสามารถในการชำระหนี้ของลูกหนี้การค้ารายตัว และการพิจารณาการรับชำระหนี้ของลูกหนี้การค้าภายหลังรอบระยะเวลาบัญชี

รายการกับบุคคลหรือกิจการที่เกี่ยวข้องกัน

ตามหมายเหตุประกอบงบการเงินข้อ 33 กลุ่มบริษัทต้องมีการระบุชื่อบุคคลและกิจการที่เกี่ยวข้องกัน ลักษณะความสัมพันธ์ และรายการค้าระหว่างกันของกิจการกับบุคคลหรือกิจการที่เกี่ยวข้องกัน การระบุดังกล่าวและมูลค่ารายการค้าที่เกิดขึ้นตลอดทั้งปี รวมถึงนโยบายในการกำหนดราคาของรายการค้าระหว่างกันทั้งหมดนี้มีนัยสำคัญต่อการตรวจสอบ ซึ่งกลุ่มบริษัทฯ มีบุคคลและกิจการที่เกี่ยวข้องกัน โดยมีผู้ถือหุ้น กรรมการและผู้บริหารกลุ่มเดียวกันเป็นจำนวนมากและมีปริมาณรายการค้าระหว่างกันค่อนข้างมาก ซึ่งมีนัยสำคัญต่อการตรวจสอบ

ดังนั้น วิธีการตรวจสอบของข้าพเจ้าได้รวมถึงการทำความเข้าใจในกระบวนการระบุและบันทึกบัญชีของฝ่ายบริหารเกี่ยวกับรายการบุคคลและกิจการที่เกี่ยวข้องกันที่มีรายการค้าระหว่างกันกับกลุ่มบริษัทฯ และทำความเข้าใจในกระบวนการเกี่ยวกับการเปิดเผยลักษณะความสัมพันธ์ระหว่างกัน และการกำหนดนโยบายราคาระหว่างกัน และประเมินความเหมาะสมและความน่าเชื่อถือของข้อมูลที่ฝ่ายบริหารได้เปิดเผยไว้ในงบการเงินเกี่ยวกับความสัมพันธ์ของบุคคลและกิจการที่เกี่ยวข้อง รวมถึงตรวจสอบความครบถ้วนในการเปิดเผยรายการค้าระหว่างกัน ขอดคงเหลือในบัญชีสินทรัพย์และหนี้สินระหว่างกัน และนโยบายราคาในการทำธุรกรรมระหว่างกัน

ข้อมูลอื่น

ผู้บริหารเป็นผู้รับผิดชอบต่อข้อมูลอื่น ข้อมูลอื่นประกอบด้วย ข้อมูลซึ่งรวมอยู่ในรายงานประจำปี แต่ไม่รวมถึงงบการเงินรวมและงบการเงินเฉพาะกิจการและรายงานของผู้สอบบัญชีที่อยู่ในรายงานประจำปีนั้น ซึ่งคาดว่ารายงานประจำปีจะถูกจัดเตรียมให้ข้าพเจ้าภายหลังวันที่ในรายงานของผู้สอบบัญชีนี้

ความเห็นของข้าพเจ้าต้องการเงินรวมและงบการเงินเฉพาะกิจการไม่ครอบคลุมถึงข้อมูลอื่นและข้าพเจ้าไม่ได้ให้ความเชื่อมั่นต่อข้อมูลอื่น

ความรับผิดชอบของข้าพเจ้าที่เกี่ยวข้องเนื่องกับการตรวจสอบงบการเงินรวมและงบการเงินเฉพาะกิจการคือ การอ่านและพิจารณาว่าข้อมูลอื่นมีความขัดแย้งที่มีสาระสำคัญกับงบการเงินรวมและงบการเงินเฉพาะกิจการหรือกับความรู้ที่ได้รับจากการตรวจสอบของข้าพเจ้า หรือปรากฏว่าข้อมูลอื่นมีการแสดงข้อมูลที่ขัดต่อข้อเท็จจริงอันเป็นสาระสำคัญหรือไม่

เมื่อข้าพเจ้าได้อ่านรายงานประจำปี หากข้าพเจ้าสรุปได้ว่าข้อมูลอื่นมีการแสดงข้อมูลที่ขัดต่อข้อเท็จจริงอันเป็นสาระสำคัญ ข้าพเจ้าต้องสื่อสารเรื่องดังกล่าวกับผู้มีหน้าที่ในการกำกับดูแล

ความรับผิดชอบของผู้บริหารและผู้มีหน้าที่ในการกำกับดูแลต่องบการเงินรวมและงบการเงินเฉพาะกิจการ

ผู้บริหารมีหน้าที่รับผิดชอบในการจัดทำและนำเสนอเงินรวมและงบการเงินเฉพาะกิจการเหล่านี้โดยถูกต้องตามที่ควรตามมาตรฐานการรายงานทางการเงิน และรับผิดชอบเกี่ยวกับการควบคุมภายในที่ผู้บริหารพิจารณาว่าจำเป็นเพื่อให้สามารถจัดทำงบการเงินรวมและงบการเงินเฉพาะกิจการที่ปราศจากการแสดงข้อมูลที่ขัดต่อข้อเท็จจริงอันเป็นสาระสำคัญไม่ว่าจะเกิดจากการทุจริตหรือข้อผิดพลาด

ในการจัดทำงบการเงินรวมและงบการเงินเฉพาะกิจการ ผู้บริหารรับผิดชอบในการประเมินความสามารถของกลุ่มบริษัทและบริษัทฯ ในการดำเนินงานต่อเนื่อง เปิดเผยเรื่องที่เกี่ยวข้องกับการดำเนินงานต่อเนื่อง (ตามความเหมาะสม) และการใช้เกณฑ์การบัญชีสำหรับการดำเนินงานต่อเนื่องเว้นแต่ผู้บริหารมีความตั้งใจที่เลิกกลุ่มบริษัทและบริษัทฯ หรือหยุดดำเนินงานหรือไม่สามารถดำเนินงานต่อเนื่องต่อไปได้

ผู้มีหน้าที่ในการกำกับดูแลมีหน้าที่ในการสอดส่องดูแลกระบวนการในการจัดทำรายงานทางการเงินของกลุ่มบริษัทและบริษัทฯ

ความรับผิดชอบของผู้สอบบัญชีต่อการตรวจสอบงบการเงินรวมและงบการเงินเฉพาะกิจการ

การตรวจสอบของข้าพเจ้ามีวัตถุประสงค์เพื่อให้ได้ความเชื่อมั่นอย่างสมเหตุสมผลว่างบการเงินรวมและงบการเงินเฉพาะกิจการปราศจากการแสดงข้อมูลที่ขัดต่อข้อเท็จจริงอันเป็นสาระสำคัญหรือไม่ ไม่ว่าจะเกิดจากการทุจริตหรือข้อผิดพลาด และเสนอรายงานของผู้สอบบัญชีซึ่งรวมความเห็นของข้าพเจ้าอยู่ด้วย ความเชื่อมั่นอย่างสมเหตุสมผลคือความเชื่อมั่นในระดับสูงแต่ไม่ได้เป็นการรับประกันว่าการปฏิบัติงานตรวจสอบตามมาตรฐานการสอบบัญชีจะสามารถตรวจพบข้อมูลที่ขัดต่อข้อเท็จจริงอันเป็นสาระสำคัญที่มีอยู่ได้เสมอไป ข้อมูลที่ขัดต่อข้อเท็จจริงอาจเกิดจากการทุจริตหรือข้อผิดพลาดและถือว่ามีสาระสำคัญเมื่อคาดการณ์อย่างสมเหตุสมผลได้ว่ารายการที่ขัดต่อข้อเท็จจริงแต่ละรายการหรือทุกรายการรวมกันจะมีผลต่อการตัดสินใจทางเศรษฐกิจของผู้ใช้งบการเงินรวมและงบการเงินเฉพาะกิจการจากการใช้งบการเงินรวมและงบการเงินเฉพาะกิจการเหล่านี้

การตรวจสอบของข้าพเจ้าตามมาตรฐานการสอบบัญชีรวมถึงการที่ข้าพเจ้าใช้ดุลยพินิจเกี่ยวกับผู้ประกอบวิชาชีพและการสังเกตและสงสัยเกี่ยวกับผู้ประกอบวิชาชีพตลอดการตรวจสอบ การปฏิบัติงานของข้าพเจ้ารวมถึงการใช้วิธีการดังต่อไปนี้

- ระบุและประเมินความเสี่ยงจากการแสดงข้อมูลที่ขัดต่อข้อเท็จจริงอันเป็นสาระสำคัญในงบการเงินรวมและงบการเงินเฉพาะกิจการ ไม่ว่าจะเกิดจากการทุจริตหรือข้อผิดพลาด ออกแบบและปฏิบัติตามวิธีการตรวจสอบเพื่อตอบสนองต่อความเสี่ยงเหล่านั้น และได้หลักฐานการสอบบัญชีที่เพียงพอและเหมาะสมเพื่อเป็นเกณฑ์ในการแสดงความเห็นของข้าพเจ้า ความเสี่ยงที่ไม่พบข้อมูลที่ขัดต่อข้อเท็จจริงอันเป็นสาระสำคัญซึ่งเป็นผลมาจากการทุจริตจะสูงกว่าความเสี่ยงที่เกิดจากข้อผิดพลาด เนื่องจากการทุจริตอาจเกี่ยวกับการสมรู้ร่วมคิด การปลอมแปลงเอกสารหลักฐาน การตั้งใจละเว้นการบันทึกรายการหรือแสดงข้อมูล การแสดงข้อมูลที่ไม่ตรงตามข้อเท็จจริงหรือการแทรกแซงการควบคุมภายใน

- ทำความเข้าใจในระบบการควบคุมภายในที่เกี่ยวข้องกับการตรวจสอบ เพื่อออกแบบวิธีการตรวจสอบที่เหมาะสมกับสถานการณ์ แต่ไม่ใช่เพื่อวัตถุประสงค์ในการแสดงความเห็นต่อความมีประสิทธิภาพของการควบคุมภายในของกลุ่มบริษัทและบริษัทฯ

- ประเมินความเหมาะสมของนโยบายการบัญชีที่ผู้บริหารใช้และความสมเหตุสมผลของประมาณการทางบัญชีและการเปิดเผยข้อมูลที่เกี่ยวข้องซึ่งจัดทำขึ้นโดยผู้บริหาร

- สรุปเกี่ยวกับความเหมาะสมของการใช้เกณฑ์การบัญชีสำหรับการดำเนินงานต่อเนื่องของผู้บริหารจากหลักฐานการสอบบัญชีที่ได้รับว่ามีความไม่แน่นอนที่มีสาระสำคัญที่เกี่ยวกับเหตุการณ์หรือสถานการณ์ที่อาจเป็นเหตุให้เกิดข้อสงสัยอย่างมีนัยสำคัญต่อความสามารถของกลุ่มบริษัทและบริษัทฯ ในการดำเนินงานต่อเนื่องหรือไม่ ถ้าข้าพเจ้าได้ข้อสรุปว่ามีความไม่แน่นอนที่มีสาระสำคัญ ข้าพเจ้าต้องอ้างถึงการเปิดเผยที่เกี่ยวข้องในงบการเงินรวมและงบการเงินเฉพาะกิจการในรายงานของผู้สอบบัญชีของข้าพเจ้า หรือถ้าการเปิดเผยดังกล่าวไม่เพียงพอ ความเห็นของข้าพเจ้าจะเปลี่ยนแปลงไป ข้อสรุปของข้าพเจ้าขึ้นอยู่กับหลักฐานการสอบบัญชีที่ได้รับจนถึงวันที่ในรายงานของผู้สอบบัญชีของข้าพเจ้า อย่างไรก็ตาม เหตุการณ์หรือสถานการณ์ในอนาคตอาจเป็นเหตุให้กลุ่มบริษัทและบริษัทฯ ต้องหยุดการดำเนินงานต่อเนื่อง

- ประเมินการนำเสนอ โครงสร้างและเนื้อหาของงบการเงินรวมและงบการเงินเฉพาะกิจการโดยรวมรวมถึงการเปิดเผยว่างบการเงินรวมและงบการเงินเฉพาะกิจการแสดงรายการและเหตุการณ์ที่ทำให้มีการนำเสนอข้อมูลโดยถูกต้องตามที่ควร

- ได้รับหลักฐานการสอบบัญชีที่เหมาะสมอย่างเพียงพอเกี่ยวกับข้อมูลทางการเงินของกิจการภายในกลุ่มหรือกิจกรรมทางธุรกิจภายในกลุ่มบริษัทเพื่อแสดงความเห็นต่องบการเงินรวม ข้าพเจ้ารับผิดชอบต่อการกำหนดแนวทาง การควบคุมดูแล และการปฏิบัติงานตรวจสอบกลุ่มบริษัท ข้าพเจ้าเป็นผู้รับผิดชอบแต่ผู้เดียวต่อความเห็นของข้าพเจ้า

ข้าพเจ้าได้สื่อสารกับผู้มีหน้าที่ในการกำกับดูแลเกี่ยวกับขอบเขตและช่วงเวลาของการตรวจสอบตามที่ได้วางแผนไว้ ประเด็นที่มีนัยสำคัญที่พบจากการตรวจสอบรวมถึงข้อบกพร่องที่มีนัยสำคัญในระบบการควบคุมภายในซึ่งข้าพเจ้าพบในระหว่างการตรวจสอบของข้าพเจ้า

ข้าพเจ้าได้ให้คำรับรองแก่ผู้มีหน้าที่ในการกำกับดูแลว่าข้าพเจ้าได้ปฏิบัติตามข้อกำหนดจรรยาบรรณที่เกี่ยวข้องกับความเป็นอิสระและสื่อสารกับผู้มีหน้าที่ในการกำกับดูแลเกี่ยวกับความสัมพันธ์ทั้งหมด ตลอดจนเรื่องอื่นซึ่งข้าพเจ้าเชื่อว่ามีเหตุผลที่บุคคลภายนอกอาจพิจารณาว่ากระทบต่อความเป็นอิสระของข้าพเจ้าและมาตรการที่ข้าพเจ้าใช้เพื่อป้องกันไม่ให้ข้าพเจ้าขาดความเป็นอิสระ

จากเรื่อง que สื่อกับผู้มีหน้าที่ในการกำกับดูแล ข้าพเจ้าได้พิจารณาเรื่องต่าง ๆ ที่มึนัยสำคัญมาก ที่สุดในการตรวจสอบงบการเงินรวมและงบการเงินเฉพาะกิจการในงวดปัจจุบันและกำหนดเป็นเรื่องสำคัญในการตรวจสอบ ข้าพเจ้าได้อธิบายเรื่องเหล่านี้ในรายงานของผู้สอบบัญชีเว้นแต่กฎหมายหรือข้อบังคับไม่ให้เปิดเผยต่อสาธารณะเกี่ยวกับเรื่องดังกล่าว หรือในสถานการณ์ที่ยากที่จะเกิดขึ้น ข้าพเจ้าพิจารณาว่าไม่ควร สื่อกับเรื่องดังกล่าวในรายงานของข้าพเจ้าเพราะการกระทำดังกล่าวสามารถคาดการณ์ได้อย่างสมเหตุสมผลว่า จะมีผลกระทบในทางลบมากกว่าผลประโยชน์ต่อส่วนได้เสียสาธารณะจากการสื่อกับดังกล่าว

(นางสาววรรณฯ พุทธเสถียร)

ผู้สอบบัญชีรับอนุญาต เลขทะเบียน 4387

บริษัท ซี ดับเบิ้ลยู ดับเบิ้ลยู พี จำกัด

กรุงเทพมหานคร

วันที่ 28 กุมภาพันธ์ 2560

บริษัท เดอะ สตีล จำกัด (มหาชน) และบริษัทย่อย

งบแสดงฐานะการเงิน

ณ วันที่ 31 ธันวาคม 2559

หมายเหตุ	งบการเงินรวม		งบการเงินเฉพาะกิจการ	
	31 ธันวาคม 2559	31 ธันวาคม 2558	31 ธันวาคม 2559	31 ธันวาคม 2558
	บาท	บาท	บาท	บาท
สินทรัพย์				
สินทรัพย์หมุนเวียน				
เงินสดและรายการเทียบเท่าเงินสด	8	91,413,595.82	41,196,998.06	68,178,024.96
เงินลงทุนชั่วคราว	9	9,512,842.01	5,071,837.73	9,512,842.01
ลูกหนี้การค้าและลูกหนี้อื่น	10	1,847,965,544.92	1,473,576,632.59	1,762,163,328.49
สินค้าคงเหลือ	11	1,617,880,951.17	804,229,991.32	1,603,883,994.36
เงินจ่ายล่วงหน้าค่าสินค้า	11	777,979,222.62	838,566,968.43	777,979,222.62
รวมสินทรัพย์หมุนเวียน		4,344,752,156.54	3,162,642,428.13	4,221,717,412.44
สินทรัพย์ไม่หมุนเวียน				
เงินลงทุนในบริษัทร่วม	12	130,001,235.14	135,402,873.00	200,000,000.00
เงินลงทุนในบริษัทย่อย	13	-	-	110,197,399.36
เงินให้กู้ยืมระยะยาวและดอกเบี้ยค้างรับ				
แก่บริษัทย่อย	33.3	-	-	195,712,819.18
ที่ดิน อาคาร และอุปกรณ์	15	901,772,794.11	767,979,993.37	557,332,023.40
สินทรัพย์ไม่มีตัวตน	16	1,333,255.57	796,567.05	1,333,253.57
สินทรัพย์ภายใต้การควบคุม	17	24,865,436.79	29,808,098.47	24,057,223.17
สินทรัพย์ไม่หมุนเวียนอื่น		602,696.35	996,317.94	325,600.00
รวมสินทรัพย์ไม่หมุนเวียน		1,058,575,417.96	934,983,849.83	1,088,958,318.68
รวมสินทรัพย์		5,403,327,574.50	4,097,626,277.96	5,310,675,731.12

หมายเหตุประกอบงบการเงินเป็นส่วนหนึ่งของงบการเงินนี้

บริษัท เดอะ สตีล จำกัด (มหาชน) และบริษัทย่อย

งบแสดงฐานะการเงิน

ณ วันที่ 31 ธันวาคม 2559

หมายเหตุ	งบการเงินรวม		งบการเงินเฉพาะกิจการ	
	31 ธันวาคม 2559	31 ธันวาคม 2558	31 ธันวาคม 2559	31 ธันวาคม 2558
	บาท	บาท	บาท	บาท
หนี้สินและส่วนของผู้ถือหุ้น				
หนี้สินหมุนเวียน				
เงินเบิกเกินบัญชีและเงินกู้ยืมระยะสั้น				
จากสถาบันการเงิน	19	3,004,494,665.14	2,462,819,379.67	3,003,218,981.14
เจ้าหนี้การค้าและเจ้าหนี้อื่น	20	559,727,661.21	190,967,514.22	535,364,951.41
เงินรับล่วงหน้าค่าสินค้า		4,143,977.44	10,071,656.23	4,143,977.44
ส่วนของหนี้สินที่ถึงกำหนดชำระในปี				
หนี้สินภายใต้สัญญาเช่าการเงิน	21	9,837,616.38	-	-
เงินกู้ยืมระยะยาวจากสถาบันการเงิน	22	1,073,820.84	21,600,000.00	-
ภาษีเงินได้ค้างจ่าย		5,153,162.05	2,652,480.52	5,018,113.91
รวมหนี้สินหมุนเวียน		3,584,430,903.06	2,688,111,030.64	3,547,746,023.90
หนี้สินไม่หมุนเวียน				
หนี้สินภายใต้สัญญาเช่าการเงิน	21	73,773,450.50	-	-
เงินกู้ยืมระยะยาวจากสถาบันการเงิน	22	-	490,894.13	-
ภาระผูกพันผลประโยชน์พนักงาน	23	11,457,565.78	11,011,258.01	7,382,587.77
หนี้สินที่อาจเกิดขึ้นจากการค้าประกันบริษัทย่อย	13	-	-	62,638,545.08
หนี้สินภายใต้เงินได้รอการตัดบัญชี		6,194,818.35	-	-
หนี้สินไม่หมุนเวียนอื่น		1,392,300.00	1,023,250.00	-
รวมหนี้สินไม่หมุนเวียน		92,818,134.63	12,525,402.14	71,271,389.08
รวมหนี้สิน		3,677,249,037.69	2,700,636,432.78	3,555,128,611.67
ส่วนของผู้ถือหุ้น				
ทุนเรือนหุ้น	24			
ทุนจดทะเบียน				
หุ้นสามัญ 550,005,080 หุ้น มูลค่าหุ้นละ 1.00 บาท		550,005,080.00	550,005,080.00	550,005,080.00
ทุนที่ออกและชำระแล้ว				
หุ้นสามัญ 550,005,080 หุ้น มูลค่าหุ้นละ 1.00 บาท		550,005,080.00	550,005,080.00	550,005,080.00
ส่วนเกินมูลค่าหุ้นสามัญ		941,791,495.95	1,395,249,920.00	941,791,495.95
กำไรสะสม				
จัดสรรแล้ว				
ทุนสำรองตามกฎหมาย	26	24,050,000.00	36,620,000.00	24,050,000.00
ยังไม่ได้จัดสรร		384,584,669.25	(406,753,395.32)	239,700,543.50
องค์ประกอบอื่นของส่วนของผู้ถือหุ้น		(202,360,859.69)	(202,360,859.69)	-
รวมส่วนของผู้ถือหุ้นบริษัทใหญ่		1,698,070,385.51	1,372,760,744.99	1,755,547,119.45
ส่วนได้เสียที่ไม่มีอำนาจควบคุม	14	28,008,151.30	24,229,100.19	-
รวมส่วนของผู้ถือหุ้น		1,726,078,536.81	1,396,989,845.18	1,755,547,119.45
รวมหนี้สินและส่วนของผู้ถือหุ้น		5,403,327,574.50	4,097,626,277.96	5,310,675,731.12

หมายเหตุประกอบงบการเงินเป็นส่วนหนึ่งของงบการเงินนี้

บริษัท เดอะ สตีล จำกัด (มหาชน) และบริษัทย่อย

งบกำไรขาดทุนเบ็ดเสร็จ
สำหรับปีสิ้นสุดวันที่ 31 ธันวาคม 2559

		งบการเงินรวม		งบการเงินเฉพาะกิจการ	
หมายเหตุ	31 ธันวาคม 2559	31 ธันวาคม 2558	31 ธันวาคม 2559	31 ธันวาคม 2558	
	บาท	บาท	บาท	บาท	
รายได้จากการขายและบริการ	15,798,647,665.60	13,957,302,154.85	13,369,773,792.63	11,620,655,683.37	
ต้นทุนขายและบริการ	(14,946,492,002.38)	(13,836,614,320.61)	(12,722,834,601.78)	(11,673,322,151.00)	
กำไร(ขาดทุน)ขั้นต้น	852,155,663.22	120,687,834.24	646,939,190.85	(52,666,467.63)	
รายได้อื่น	16,128,306.80	32,241,350.57	86,526,147.51	32,078,850.82	
กำไรที่ยังไม่เกิดขึ้นจริงจากการเปลี่ยนแปลงมูลค่าชุดกรรมเงินลงทุน	5,036,210.47	559,578.95	5,036,210.47	559,578.95	
กำไร(ขาดทุน)จากอัตราแลกเปลี่ยน	19,914,355.80	(3,193,382.96)	19,914,355.80	(3,193,382.96)	
กำไร(ขาดทุน)จากการจำหน่ายเงินลงทุนในบริษัทย่อย	-	18,545,208.35	-	(2,955,429.42)	
รายการ โอนกลับขาดทุนจากการด้อยค่าเงินลงทุนในบริษัทย่อย	-	-	68,847,399.36	2,979,520.87	
ค่าใช้จ่ายในการขาย	(72,127,716.05)	(53,211,469.43)	(112,187,210.00)	(85,074,754.61)	
ค่าใช้จ่ายในการบริหาร	(107,943,940.85)	(97,290,864.57)	(81,642,290.45)	(76,973,694.72)	
หนี้สงสัยจะสูญ	(21,774,451.08)	(34,541,494.68)	(21,774,451.08)	(9,514,975.38)	
ขาดทุนจากการด้อยค่าความนิยมจากการซื้อธุรกิจ	4	-	(595,454,760.81)	-	(595,454,760.81)
ส่วนแบ่งขาดทุนในบริษัทร่วม	(5,401,637.86)	(53,385,484.27)	-	-	
ต้นทุนทางการเงิน	(85,967,108.86)	(71,506,957.73)	(80,971,821.09)	(69,987,377.84)	
กำไร(ขาดทุน)ก่อนภาษีเงินได้	600,019,681.59	(736,550,442.34)	530,687,531.37	(860,202,892.73)	
(ค่าใช้จ่าย)รายได้ภาษีเงินได้	28	(50,935,993.34)	(46,981,943.26)	9,061,175.54	
กำไร(ขาดทุน)สำหรับปี	549,083,688.25	(733,695,642.48)	483,705,588.11	(851,141,717.19)	
กำไร(ขาดทุน)เบ็ดเสร็จอื่น					
รายการที่จะไม่ถูกจัดประเภทใหม่ไว้ในกำไรหรือขาดทุนในภายหลัง					
ผลกำไร(ขาดทุน)จากการประมาณการ					
ตามหลักคณิตศาสตร์ประกันภัย - สุทธิจากภาษี	1,075.38	3,671,479.35	41,027.38	3,399,028.00	
รวมรายการที่จะไม่ถูกจัดประเภทใหม่ไว้ในกำไรหรือขาดทุน					
ในภายหลัง - สุทธิจากภาษี	1,075.38	3,671,479.35	41,027.38	3,399,028.00	
กำไร(ขาดทุน)เบ็ดเสร็จอื่นสำหรับปี - สุทธิจากภาษี	1,075.38	3,671,479.35	41,027.38	3,399,028.00	
กำไร(ขาดทุน)เบ็ดเสร็จรวมสำหรับปี	549,084,763.63	(730,024,163.13)	483,746,615.49	(847,742,689.19)	
การแบ่งปันกำไร(ขาดทุน)					
ส่วนที่เป็นของบริษัทใหญ่	545,291,484.50	(740,339,443.35)			
ส่วนที่เป็นของส่วนได้เสียที่ไม่มีอำนาจควบคุม	3,792,203.75	6,643,800.87			
กำไร(ขาดทุน)สำหรับปี	549,083,688.25	(733,695,642.48)			
การแบ่งปันกำไร(ขาดทุน)เบ็ดเสร็จรวม					
ส่วนที่เป็นของบริษัทใหญ่	545,305,712.52	(736,749,453.50)			
ส่วนที่เป็นของส่วนได้เสียที่ไม่มีอำนาจควบคุม	3,779,051.11	6,725,290.37			
กำไร(ขาดทุน)เบ็ดเสร็จรวมสำหรับปี	549,084,763.63	(730,024,163.13)			
กำไร(ขาดทุน)ต่อหุ้นขั้นพื้นฐาน	29	0.99	(1.76)	0.88	(2.02)

หมายเหตุประกอบงบการเงินเป็นส่วนหนึ่งของงบการเงินนี้

บริษัท เดอะ สตีล จำกัด (มหาชน) และบริษัทย่อย
 งบแสดงการเปลี่ยนแปลงส่วนของผู้ถือหุ้น
 สำหรับปีสิ้นสุดวันที่ 31 ธันวาคม 2559
 งบการเงินรวม

หมายเหตุ	ส่วนของผู้ถือหุ้นบริษัทใหญ่										รวม
	ทุนที่ออก		ส่วนเกิน		กำไร(ขาดทุน)สะสม		องค์ประกอบอื่นของส่วนของผู้ถือหุ้น				รวม
	บาท	ส่วนเกิน	มูลค่าหุ้น	จัดสรรแล้ว	เงินสำรอง	ส่วนค่า	ส่วนค่า	ส่วนค่า	ส่วนของผู้ถือหุ้น	ส่วนได้เสีย	
	บาท	บาท	บาท	บาท	บาท	บาท	บาท	บาท	บาท	บาท	บาท
ยอดคงเหลือ ณ วันที่ 1 มกราคม 2558	400,005,080.00		191,499,920.00	33,420,000.00	333,114,568.68	(104,656,958.88)	(6,750,000.00)	(111,406,958.88)	846,632,609.80	(66,832,934.83)	779,799,674.97
กำไร(ขาดทุน)เบ็ดเสร็จรวมสำหรับปี											
กำไร(ขาดทุน)สำหรับปี	-	-	-	-	(740,339,443.35)	-	-	-	(740,339,443.35)	6,643,800.87	(733,695,642.48)
กำไร(ขาดทุน)เบ็ดเสร็จอื่นสำหรับปี	-	-	-	-	3,671,479.35	-	-	-	3,671,479.35	-	3,671,479.35
รวมกำไร(ขาดทุน)เบ็ดเสร็จรวมสำหรับปี	-	-	-	-	(736,667,964.00)	-	-	-	(736,667,964.00)	6,643,800.87	(730,024,163.13)
รายการกับผู้เป็นเจ้าของ											
เงินทุนที่ได้รับและการจัดสรรส่วนทุน											
การเพิ่มหุ้นสามัญ	150,000,000.00		1,203,750,000.00	-	-	-	-	-	1,353,750,000.00	-	1,353,750,000.00
จัดสรรทุนสำรองตามกฎหมาย	-	-	-	3,200,000.00	(3,200,000.00)	-	-	-	-	-	-
รวมเงินทุนที่ได้รับและการจัดสรรส่วนทุน	150,000,000.00		1,203,750,000.00	3,200,000.00	(3,200,000.00)	-	-	-	1,353,750,000.00	-	1,353,750,000.00
การเปลี่ยนแปลงในส่วนได้เสียของ											
ในบริษัทย่อยที่ไม่ได้ส่งผลให้สูญเสียการควบคุม											
การเพิ่มขึ้นจากการซื้อเงินลงทุน ในบริษัทย่อย	-	-	-	-	-	-	-	-	-	150,000.00	150,000.00
การลดลงจากการขายเงินลงทุน ในบริษัทย่อย	-	-	-	-	-	-	-	-	-	(17,182,188.47)	(17,182,188.47)
การเพิ่ม(ลด)ส่วน ได้เสียที่ไม่มีอำนาจควบคุม	-	-	-	-	-	-	-	-	-	-	-
ที่ไม่ได้ส่งผลให้สูญเสียการควบคุม	-	-	-	-	-	(93,253,057.78)	2,299,156.97	(90,953,900.81)	(90,953,900.81)	101,450,422.62	10,496,521.81
รวมการเปลี่ยนแปลงในส่วนได้เสียของ	-	-	-	-	-	(93,253,057.78)	2,299,156.97	(90,953,900.81)	(90,953,900.81)	84,418,234.15	(6,535,666.66)
รวมรายการกับผู้เป็นเจ้าของ	150,000,000.00		1,203,750,000.00	3,200,000.00	(3,200,000.00)	(93,253,057.78)	2,299,156.97	(90,953,900.81)	1,262,796,099.19	84,418,234.15	1,347,214,333.34
ยอดคงเหลือ ณ วันที่ 31 ธันวาคม 2558	550,005,080.00		1,395,249,920.00	36,620,000.00	(406,753,395.32)	(197,910,016.66)	(4,450,843.03)	(202,360,859.69)	1,372,760,744.99	24,229,100.19	1,396,989,845.18

หมายเหตุประกอบงบการเงินเป็นส่วนหนึ่งของงบการเงินนี้

บริษัท เดอะ สตีล จำกัด (มหาชน) และบริษัทย่อย
งบแสดงการเปลี่ยนแปลงส่วนของผู้ถือหุ้น
สำหรับปีสิ้นสุดวันที่ 31 ธันวาคม 2559
งบการเงินรวม

ส่วนของผู้ถือหุ้นบริษัทใหญ่												
หมายเหตุ	ทุนที่ออก และชำระแล้ว	ส่วนเกิน มูลค่าหุ้น	กำไร(ขาดทุน)สะสม		องค์ประกอบอื่นของส่วนของผู้ถือหุ้น				รวม		ส่วนได้เสีย ที่มี อำนาจควบคุม	รวม
			จัดสรรแล้ว	ทุนสำรอง	กำไร/ขาดสร	ส่วนค่า จากการเปลี่ยนแปลง สัดส่วนในบริษัทย่อย	ส่วนค่า จากการเปลี่ยนแปลง สัดส่วนในบริษัทรวม	ส่วนค่า	ส่วนของผู้ถือหุ้น เฉพาะบริษัท			
										บาท		
	บาท	บาท	บาท	บาท	บาท	บาท	บาท	บาท	บาท	บาท	บาท	บาท
ยอดคงเหลือ ณ วันที่ 1 มกราคม 2559	550,005,080.00		1,395,249,920.00	36,620,000.00	(406,753,395.32)	(197,910,016.66)	(4,450,843.03)	(202,360,859.69)	1,372,760,744.99	24,229,100.19		1,396,989,845.18
กำไร(ขาดทุน)เบ็ดเสร็จรวมสำหรับปี												
กำไร(ขาดทุน)สำหรับปี	-	-	-	-	545,291,484.50	-	-	-	545,291,484.50	3,792,203.75		549,083,688.25
กำไร(ขาดทุน)เบ็ดเสร็จอื่นสำหรับปี	-	-	-	-	14,228.02	-	-	-	14,228.02	(13,152.64)		1,075.38
รวมกำไร(ขาดทุน)เบ็ดเสร็จรวมสำหรับปี	-	-	-	-	545,305,712.52	-	-	-	545,305,712.52	3,779,051.11		549,084,763.63
รายการกับผู้อื่นเป็นเจ้าของ												
เงินทุนที่ได้รับและการจัดสรรส่วนทุน												
จัดสรรทุนสำรองตามกฎหมาย	26	-	-	24,050,000.00	(24,050,000.00)	-	-	-	-	-	-	-
สำรองตามกฎหมายยอดขาดทุนสะสม	24	-	-	(36,620,000.00)	36,620,000.00	-	-	-	-	-	-	-
ส่วนเกินมูลค่าหุ้นสามัญขาดทุนสะสม	24	-	(453,458,424.05)	-	453,458,424.05	-	-	-	-	-	-	-
เงินปันผลจ่าย	25	-	-	-	(219,996,072.00)	-	-	-	(219,996,072.00)	-	-	(219,996,072.00)
รวมเงินทุนที่ได้รับและการจัดสรรส่วนทุน		-	(453,458,424.05)	(12,570,000.00)	246,032,352.05	-	-	-	(219,996,072.00)	-	-	(219,996,072.00)
รวมรายการกับผู้อื่นเจ้าของ		-	(453,458,424.05)	(12,570,000.00)	246,032,352.05	-	-	-	(219,996,072.00)	-	-	(219,996,072.00)
ยอดคงเหลือ ณ วันที่ 31 ธันวาคม 2559	550,005,080.00	941,791,495.95	24,050,000.00	384,584,669.25	(197,910,016.66)	(4,450,843.03)	(202,360,859.69)	1,698,070,385.51	28,008,151.30			1,726,078,536.81

หมายเหตุประกอบงบการเงินเป็นส่วนหนึ่งของงบการเงินนี้

บริษัท เดอะ สตีล จำกัด (มหาชน) และบริษัทย่อย
งบแสดงการเปลี่ยนแปลงส่วนของผู้ถือหุ้น
สำหรับปีสิ้นสุดวันที่ 31 ธันวาคม 2559

งบการเงินเฉพาะกิจการ								
หมายเหตุ	งบการเงิน และชำระแล้ว	ส่วนเกิน มูลค่าหุ้น	กำไรสะสม			รวม		
			จัดสรรแล้ว		ยังไม่จัดสรร			
			ทุนสำรองตามกฎหมาย					
บาท	บาท	บาท	บาท	บาท	บาท	บาท	บาท	
ยอดคงเหลือ ณ วันที่ 1 มกราคม 2558	400,005,080.00	191,499,920.00	33,420,000.00	360,864,265.15	985,789,265.15			
กำไร(ขาดทุน)เบ็ดเสร็จรวมสำหรับปี								
กำไร(ขาดทุน)สำหรับปี	-	-	-	(851,141,717.19)	(851,141,717.19)			
กำไร(ขาดทุน)เบ็ดเสร็จอื่นสำหรับปี	-	-	-	3,399,028.00	3,399,028.00			
รวมกำไร(ขาดทุน)เบ็ดเสร็จรวมสำหรับปี	-	-	-	(847,742,689.19)	(847,742,689.19)			
รายการกับผู้เป็นเจ้าของ								
เงินทุนที่ได้รับและการจัดสรรส่วนทุน								
การเพิ่มหุ้นสามัญ	150,000,000.00	1,203,750,000.00	-	-	1,353,750,000.00			
จัดสรรทุนสำรองตามกฎหมาย	-	-	3,200,000.00	(3,200,000.00)	-			
รวมเงินทุนที่ได้รับและการจัดสรรส่วนทุน	150,000,000.00	1,203,750,000.00	3,200,000.00	(3,200,000.00)	1,353,750,000.00			
รวมรายการกับผู้เป็นเจ้าของ	150,000,000.00	1,203,750,000.00	3,200,000.00	(3,200,000.00)	1,353,750,000.00			
ยอดคงเหลือ ณ วันที่ 31 ธันวาคม 2558	550,005,080.00	1,395,249,920.00	36,620,000.00	(490,078,424.04)	1,491,796,575.96			
กำไร(ขาดทุน)เบ็ดเสร็จรวมสำหรับปี								
กำไร(ขาดทุน)สำหรับปี	-	-	-	483,705,588.11	483,705,588.11			
กำไร(ขาดทุน)เบ็ดเสร็จอื่นสำหรับปี	-	-	-	41,027.38	41,027.38			
รวมกำไร(ขาดทุน)เบ็ดเสร็จรวมสำหรับปี	-	-	-	483,746,615.49	483,746,615.49			
รายการกับผู้เป็นเจ้าของ								
เงินทุนที่ได้รับและการจัดสรรส่วนทุน								
จัดสรรทุนสำรองตามกฎหมาย	-	-	24,050,000.00	(24,050,000.00)	-			
สำรองตามกฎหมายขาดทุนสะสม	-	-	(36,620,000.00)	36,620,000.00	-			
ส่วนเกินมูลค่าหุ้นสามัญขาดทุนสะสม	-	(453,458,424.05)	-	453,458,424.05	-			
เงินปันผล	-	-	-	(219,996,072.00)	(219,996,072.00)			
รวมเงินทุนที่ได้รับและการจัดสรรส่วนทุน	-	(453,458,424.05)	(12,570,000.00)	246,032,352.05	(219,996,072.00)			
รวมรายการกับผู้เป็นเจ้าของ	-	(453,458,424.05)	(12,570,000.00)	246,032,352.05	(219,996,072.00)			
ยอดคงเหลือ ณ วันที่ 31 ธันวาคม 2559	550,005,080.00	941,791,495.95	24,050,000.00	239,700,543.50	1,755,547,119.45			

หมายเหตุประกอบงบการเงินเป็นส่วนหนึ่งของงบการเงินนี้

บริษัท เดอะ สตีล จำกัด (มหาชน) และบริษัทย่อย

งบกระแสเงินสด

สำหรับปีสิ้นสุดวันที่ 31 ธันวาคม 2559

หมายเหตุ	งบการเงินรวม		งบการเงินเฉพาะกิจการ	
	31 ธันวาคม 2559	31 ธันวาคม 2558	31 ธันวาคม 2559	31 ธันวาคม 2558
	บาท	บาท	บาท	บาท
กระแสเงินสดจากกิจกรรมดำเนินงาน				
กำไร(ขาดทุน)ก่อนภาษีเงินได้	600,019,681.59	(736,550,442.34)	530,687,531.37	(860,202,892.73)
รายการปรับปรุงกระทบกำไร(ขาดทุน)ก่อนภาษีเงินได้				
เป็นเงินสดรับมาจาก (ใช้ไปใน) กิจกรรมดำเนินงาน :				
ค่าเสื่อมราคาและค่าตัดจำหน่าย	57,373,585.33	42,989,367.46	33,252,352.10	25,798,148.61
หนี้สงสัยจะสูญ	21,774,451.08	34,541,494.63	21,774,451.08	9,514,975.38
ขาดทุนจากมูลค่าสินค้านำเข้าลดลง(โอนกลับ)	(41,892,880.79)	31,202,760.33	(41,892,880.79)	31,202,760.33
ขาดทุนจากดอกเบี้ยเงินลงทุนในบริษัทย่อย(โอนกลับ)	-	-	(68,847,399.36)	(2,979,520.87)
หนี้สินที่อาจเกิดขึ้นจากการค้าประกันในบริษัทย่อย(โอนกลับ)	-	-	(62,638,545.08)	-
(กำไร)ขาดทุนจากการจำหน่ายเงินลงทุนในบริษัทย่อย	-	(18,545,208.35)	-	2,955,429.42
ขาดทุนจากอัตราแลกเปลี่ยนที่ยังไม่เกิดขึ้นจริง	(5,823,338.18)	-	(5,823,338.18)	-
ขาดทุนจากการดอกเบี้ยค่าความนิยมจากการซื้อธุรกิจ	-	595,454,760.81	-	595,454,760.81
กำไรที่ยังไม่เกิดขึ้นจริงจากการเปลี่ยนแปลง				
มูลค่าสุทธิธรรมเงินลงทุนชั่วคราว	(5,036,210.47)	(559,578.95)	(5,036,210.47)	(559,578.95)
(กำไร)ขาดทุนจากการจำหน่ายสินทรัพย์ถาวร	(1,282,820.10)	245,180.46	(575,307.62)	-
ขาดทุนจากการตัดจำหน่ายสินทรัพย์ถาวร	27,970.00	-	27,970.00	12.00
ตัดจำหน่ายสินทรัพย์เป็นค่าใช้จ่าย	1,654,973.08	-	621,123.91	-
ส่วนแบ่งขาดทุนในบริษัทร่วม	5,401,637.86	53,385,484.27	-	-
ค่าใช้จ่ายผลประโยชน์พนักงาน	4,365,350.00	2,252,962.04	2,415,902.00	1,633,532.00
ดอกเบี้ยรับ	(163,926.83)	(6,800,795.97)	(11,265,567.97)	(7,349,149.86)
ดอกเบี้ยจ่าย	85,492,336.13	71,506,957.73	80,971,821.09	69,987,377.84
กำไร(ขาดทุน) จากการดำเนินงานก่อนการเปลี่ยนแปลง				
ในสินทรัพย์และหนี้สินดำเนินงาน	721,910,808.70	69,122,942.12	473,671,902.08	(134,544,146.02)
สินทรัพย์ดำเนินงาน(เพิ่มขึ้น) ลดลง				
ลูกหนี้การค้าและลูกหนี้อื่น	(426,710,830.27)	(186,414,350.28)	(378,192,761.97)	(157,390,969.87)
สินค้าคงเหลือ	(774,369,466.32)	661,921,016.87	(762,072,687.84)	661,351,536.22
เงินจ่ายล่วงหน้าค่าสินค้า	63,199,133.07	(504,978,583.34)	342,726,902.96	(784,506,353.23)
สินทรัพย์ไม่มีหมุนเวียนอื่น	393,621.59	(862,117.94)	(77,900.00)	(130,500.00)
หนี้สินดำเนินงานเพิ่มขึ้น (ลดลง)				
เจ้าหนี้การค้าและเจ้าหนี้อื่น	367,779,493.12	(76,523,659.05)	227,325,528.43	42,548,166.61
เงินรับล่วงหน้าค่าสินค้า	(5,927,678.81)	(9,873,889.07)	(5,927,678.81)	(9,873,889.07)
ภาระผูกพันผลประโยชน์พนักงาน	(3,917,698.00)	(13,430.00)	(3,614,874.00)	(13,430.00)
หนี้สินไม่มีหมุนเวียนอื่น	369,050.00	391,750.00	-	-
เงินสดรับ(จ่าย)จากกิจกรรมดำเนินงาน	(57,273,566.92)	(47,230,320.69)	(106,161,569.15)	(382,559,585.36)
เงินสดรับคืนจากภาษีถูกหัก ณ ที่จ่าย	-	550,178.50	-	-
เงินสดรับจากดอกเบี้ย	163,926.83	43,966.69	152,433.70	67,601.90
เงินสดจ่ายภาษีเงินได้	(40,848,474.00)	(9,965,258.79)	(36,693,106.92)	(6,981,476.93)
เงินสดสุทธิได้มาจาก(ใช้ไป)กิจกรรมดำเนินงาน	(97,958,114.09)	(56,601,434.29)	(142,702,242.37)	(389,473,460.39)

หมายเหตุประกอบงบการเงินเป็นส่วนหนึ่งของงบการเงินนี้

บริษัท เดอะ สตีล จำกัด (มหาชน) และบริษัทย่อย

งบกระแสเงินสด

สำหรับปีสิ้นสุดวันที่ 31 ธันวาคม 2559

หมายเหตุ	งบการเงินรวม		งบการเงินเฉพาะกิจการ	
	31 ธันวาคม 2559	31 ธันวาคม 2558	31 ธันวาคม 2559	31 ธันวาคม 2558
	บาท	บาท	บาท	บาท
กระแสเงินสดจากกิจกรรมลงทุน				
เงินสดจ่ายซื้อเงินลงทุนชั่วคราว	-	(595,206.19)	-	(595,206.19)
เงินสดจ่ายซื้อเงินลงทุนในบริษัทร่วม	-	(50,000,000.00)	-	(50,000,000.00)
เงินสดรับจากการจำหน่ายเงินลงทุนในบริษัทย่อย	-	29,993,104.18	-	30,000,000.00
เงินสดจ่ายซื้อเงินลงทุนในบริษัทย่อย	-	-	-	(350,001.00)
เงินสดรับในเงินให้กู้ยืมระยะยาวแก่บริษัทย่อย	-	-	89,000,000.00	13,500,000.00
เงินสดจ่ายในเงินให้กู้ยืมระยะยาวแก่บริษัทย่อย	-	-	(124,300,000.00)	(68,000,000.00)
เงินสดรับในเงินให้กู้ยืมระยะยาวแก่บริษัทที่เกี่ยวข้องกัน	-	23,000,000.00	-	23,000,000.00
เงินสดจ่ายซื้อสินทรัพย์ถาวร	(69,131,702.46)	(394,902,497.44)	(41,245,274.61)	(356,718,235.20)
เงินสดรับจากการจำหน่ายสินทรัพย์ถาวร	1,646,268.91	474,766.36	596,268.91	-
เงินสดจ่ายซื้อสินทรัพย์ไม่มีตัวตน	(571,500.00)	(663,000.00)	(571,500.00)	(663,000.00)
เงินสดรับจากดอกเบี้ยรับเงินให้กู้ยืมจากบริษัทย่อย	-	-	10,934,678.10	6,727,479.46
เงินสดรับจากดอกเบี้ยรับเงินให้กู้ยืมแก่บริษัทที่เกี่ยวข้องกัน	-	419,356.18	-	419,356.18
เงินสดสุทธิได้มาจาก(ใช้ไป)ในกิจกรรมลงทุน	(68,056,933.55)	(392,273,476.91)	(65,585,827.60)	(402,679,606.75)
กระแสเงินสดจากกิจกรรมจัดหาเงิน				
เพิ่มขึ้น(ลดลง)ในเงินเบิกเกินบัญชีและเงินกู้ยืมระยะสั้นจากสถาบันการเงิน	547,498,623.65	(192,879,994.48)	556,971,790.85	110,143,678.42
เงินสดรับจากเงินกู้ยืมระยะสั้นจากบริษัทย่อย	-	-	90,000,000.00	-
เงินสดจ่ายจากเงินกู้ยืมระยะสั้นจากบริษัทย่อย	-	-	(90,000,000.00)	-
เงินสดรับจากเงินกู้ยืมระยะสั้นจากบริษัทและบุคคลที่เกี่ยวข้องกัน	-	80,000.00	-	80,000.00
เงินสดจ่ายเงินกู้ยืมระยะสั้นจากบริษัทและบุคคลที่เกี่ยวข้องกัน	-	(80,000.00)	-	(80,000.00)
เงินสดจ่ายเงินกู้ยืมระยะยาวจากสถาบันการเงิน	(21,017,073.29)	(19,997,453.42)	-	-
เงินสดจ่ายในหนี้สินภายใต้สัญญาเช่าการเงิน	(3,529,811.03)	-	-	-
เงินสดจ่ายเจ้าหน้าที่ค่าทรัพย์สิน	(2,144,839.22)	-	-	-
เงินสดจ่ายในดอกเบี้ยจ่าย	(84,595,005.43)	(78,400,775.45)	(81,257,725.33)	(72,699,882.37)
เงินสดจ่ายเงินปันผล	(219,980,249.28)	-	(219,980,249.28)	-
เงินสดรับเพิ่มทุน	-	750,000,000.00	-	750,000,000.00
เงินสดรับเพิ่มทุนในส่วนได้เสียที่ไม่มีอำนาจการควบคุม	-	150,000.00	-	-
เงินสดจ่ายซื้อส่วนได้เสียที่ไม่มีอำนาจการควบคุม	-	(1.00)	-	-
เงินสดสุทธิใช้ไปในกิจกรรมจัดหาเงิน	216,231,645.40	458,871,775.65	255,733,816.24	787,443,796.05
เงินสดและรายการเทียบเท่าเงินสดเพิ่มขึ้น(ลดลง)สุทธิ	50,216,597.76	9,996,864.45	47,445,746.27	(4,709,271.09)
เงินสดและรายการเทียบเท่าเงินสด ณ วันต้นงวด	41,196,998.06	31,200,133.61	20,732,278.69	25,441,549.78
เงินสดและรายการเทียบเท่าเงินสด ณ วันปลายงวด	8 91,413,595.82	41,196,998.06	68,178,024.96	20,732,278.69

หมายเหตุประกอบงบการเงินเป็นส่วนหนึ่งของงบการเงินนี้

บริษัท เดอะ สตีล จำกัด (มหาชน) และบริษัทย่อย

หมายเหตุประกอบงบการเงิน

สำหรับปีสิ้นสุดวันที่ 31 ธันวาคม 2559

1. ข้อมูลทั่วไป

บริษัท เดอะ สตีล จำกัด (มหาชน) ได้จดทะเบียนแปรสภาพเป็นบริษัทมหาชนจำกัด เมื่อวันที่ 3 กรกฎาคม 2549 และได้จดทะเบียนเป็นบริษัทจดทะเบียนในตลาดหลักทรัพย์แห่งประเทศไทย เมื่อวันที่ 9 สิงหาคม 2550 ทะเบียนเลขที่ 0107549000106 โดยมีสำนักงานใหญ่ตั้งอยู่ เลขที่ 1401 ถนนเอกชัย แขวง บางบอน เขตบางบอน กรุงเทพมหานคร ประเทศไทย และมีสาขา 3 แห่ง โดยมีผู้ถือหุ้นรายใหญ่ คือ กลุ่มตระกูล จิระพงษ์ตระกูล

บริษัทฯ ดำเนินธุรกิจหลัก คือ แปรรูปและจำหน่ายเหล็กกรีดร้อนชนิดแผ่นและชนิดม้วน และเหล็ก รูปพรรณต่างๆ

2. เกณฑ์การจัดทำงบการเงิน

- 2.1 งบการเงินนี้จัดทำขึ้นตามมาตรฐานการรายงานทางการเงินของประเทศไทย รวมถึงการตีความ และ แนวปฏิบัติทางการบัญชีที่ประกาศใช้โดยสภาวิชาชีพบัญชีในพระบรมราชูปถัมภ์และกฎระเบียบและ ประกาศคณะกรรมการกำกับหลักทรัพย์และตลาดหลักทรัพย์ที่เกี่ยวข้อง
- 2.2 การจัดรายการในงบการเงินเป็นไปตามประกาศกรมพัฒนาธุรกิจการค้า เรื่อง กำหนดรายการย่อ ที่ต้องมีในงบการเงิน พ.ศ. 2554 ลงวันที่ 28 กันยายน 2554 ออกตามความในพระราชบัญญัติการบัญชี พ.ศ. 2543
- 2.3 ในการจัดทำงบการเงินเพื่อให้เป็นไปตามมาตรฐานการรายงานทางการเงิน ผู้บริหารของบริษัทฯ ต้อง ใช้การประมาณการและข้อสมมติหลายประการ ซึ่งมีผลกระทบต่อจำนวนเงินที่เกี่ยวกับ รายได้ ค่าใช้จ่าย สินทรัพย์และหนี้สิน และการเปิดเผยข้อมูลเกี่ยวกับสินทรัพย์และหนี้สินที่อาจเกิดขึ้น ซึ่งผลที่เกิดขึ้นจริงอาจแตกต่างไปจากจำนวนที่ได้ประมาณไว้
- 2.4 รายงานทางการเงินฉบับภาษาไทยเป็นรายงานทางการเงินฉบับที่บริษัทฯ ใช้เป็นทางการตามกฎหมาย รายงานทางการเงินฉบับภาษาอังกฤษแปลจากรายงานทางการเงินฉบับภาษาไทย

3. เกณฑ์ในการจัดทำงบการเงินรวม

- 3.1 ในการจัดทำงบการเงินรวมถือหลักเกณฑ์การรวมเฉพาะบริษัทย่อยที่อยู่ภายใต้การควบคุมของ บริษัท เดอะ สตีล จำกัด (มหาชน) ภายหลังจากได้ตัดยอดคงเหลือ และรายการค้าระหว่างกันแล้ว บริษัท เดอะ สตีล จำกัด (มหาชน) ถือหุ้นในบริษัทย่อย ตามอัตราส่วนดังนี้

ชื่อกิจการ	ลักษณะธุรกิจ	บริษัทถือหุ้นร้อยละ	
		2559	2558
บริษัท เดอะ สตีล โลจิสติกส์ จำกัด	ให้บริการขนส่งสินค้า	60.00	60.00
บริษัท เดอะ สตีล อินดัสทรี จำกัด (เดิมชื่อ บริษัท ที.วาย.เค.อุตสาหกรรม จำกัด)	รับจ้างผลิตท่อเหล็ก	70.00	70.00
บริษัท ลิเบอร์ตี้ สตีล สยาม จำกัด	จำหน่ายเศษเหล็กเป็นหลัก	99.99	99.99
บริษัท เดอะ สยาม พาวเวอร์ จำกัด	ลงทุนในบริษัทอื่น	70.00	70.00

- 3.2 บริษัทฯ นำงบการเงินของบริษัทย่อยมารวมในการจัดทำงบการเงินรวมตั้งแต่วันที่บริษัทฯ มีอำนาจในการควบคุมบริษัทย่อยจนถึงวันที่บริษัทฯ สิ้นสุดการควบคุมบริษัทย่อยนั้น
- 3.3 งบการเงินของบริษัทย่อยจัดทำขึ้นโดยใช้นโยบายการบัญชีที่สำคัญเช่นเดียวกันกับของบริษัทฯ
- 3.4 ยอดคงค้างระหว่างบริษัทฯ และบริษัทย่อย รายการค้าระหว่างกันที่มีสาระสำคัญได้ถูกตัดออกจากงบการเงินรวมนี้แล้ว
- 3.5 ส่วนของผู้มีส่วนได้เสียที่ไม่มีอำนาจควบคุม คือ จำนวนกำไรหรือขาดทุนและสินทรัพย์สุทธิของบริษัทย่อยส่วนที่ไม่ได้เป็นของบริษัทฯ และแสดงเป็นรายการแยกต่างหากในส่วนของกำไรหรือขาดทุนรวม และส่วนของผู้ถือหุ้นในงบแสดงฐานะการเงินรวม

4. การซื้อธุรกิจ

ตามมติที่ประชุมวิสามัญผู้ถือหุ้น ครั้งที่ 1/2558 เมื่อวันที่ 28 สิงหาคม 2558 ได้มีมติเข้าซื้อสินทรัพย์เพื่อใช้ในการประกอบธุรกิจของบริษัทฯ โดยการออกหุ้นสามัญเพิ่มทุนจำนวน 150,000,000 หุ้น มูลค่าที่ตราไว้หุ้นละ 1.00 บาท ให้แก่บุคคลในวงจำกัด (Private Placement) ในราคาหุ้นละ 5.00 บาท ได้แก่นายสุรช จิระพงษ์ตระกูล จำนวนเงิน 75,000,000 หุ้น และนายนิรุตต์ งามชำนัญฤทัย จำนวน 75,000,000 หุ้น เพื่อซื้อสินทรัพย์ดังนี้

1. ซื้อสินทรัพย์ประเภทที่ดินพร้อมสิ่งปลูกสร้างจากนายสุรช จิระพงษ์ตระกูล
2. ซื้อสินทรัพย์ประเภทเครื่องจักรและอุปกรณ์จากบริษัท คิมเส็งคำเหล็ก จำกัด (ซึ่งมีนายสุรช จิระพงษ์ตระกูล เป็นผู้ถือหุ้นใหญ่และเป็นกรรมการ)
3. ซื้อสินทรัพย์ประเภทที่ดินพร้อมสิ่งปลูกสร้างจากนายนิรมัธ งามชำนัญฤทัย (บิดาของนายนิรุตต์ งามชำนัญฤทัย)
4. ซื้อสินทรัพย์ประเภทเครื่องจักรและอุปกรณ์จากบริษัท มหาชัยศูนย์รวมเหล็ก จำกัด (ซึ่งมีนายนิรุตต์ งามชำนัญฤทัย เป็นผู้ถือหุ้นใหญ่) และนายนิรมัธ งามชำนัญฤทัย (บิดาของนายนิรุตต์ งามชำนัญฤทัย เป็นผู้ถือหุ้นใหญ่และเป็นกรรมการ)

เมื่อมีการซื้อสินทรัพย์ดังกล่าวแล้วนายสุรช จิระพงษ์ตระกูล และนายนิรุทธ์ งามชำนัญฤทธิ์ ได้รับการแต่งตั้งเข้าเป็นกรรมการ และผู้บริหารของบริษัทฯ เมื่อวันที่ 3 กันยายน 2558

ทั้งนี้ การซื้อธุรกิจดังกล่าวมีวัตถุประสงค์ในการเพิ่มฐานลูกค้า ส่วนแบ่งตลาด และลดการแข่งขันในอุตสาหกรรม

ข้อมูลสิ่งตอบแทนที่โอนให้และสินทรัพย์ที่ได้มาจากการซื้อธุรกิจมีดังนี้

	มูลค่ายุติธรรม
	บาท
สิ่งตอบแทนที่โอนให้	
หุ้นสามัญของบริษัท เดอะ สติล จำกัด (มหาชน)	
(มูลค่ายุติธรรม ณ วันที่ โอนหุ้นมูลค่าหุ้นละ 9.00-9.05 บาทต่อหุ้น)	1,353,750,000.00
สินทรัพย์ที่ได้มาสุทธิ	
เงินสด	397,413,326.52
ที่ดิน อาคารและอุปกรณ์	360,881,912.67
รวมสินทรัพย์สุทธิที่ระบุได้	758,295,239.19
สิ่งตอบแทนที่โอนให้สูงกว่ามูลค่าสิ่งตอบแทนที่ได้มา (ค่าความนิยม)	595,454,760.81
<u>หัก</u> ขาดทุนจากการด้อยค่าค่าความนิยม	(595,454,760.81)
สุทธิ	-

ในระหว่างปีไตรมาสที่ 3 ปี 2558 บริษัทฯ ได้ออกหุ้นสามัญเพิ่มทุน ตามหมายเหตุ 24 เพื่อซื้อสินทรัพย์จากบุคคลและกิจการที่เกี่ยวข้องกัน การทำรายการดังกล่าวถือเป็นการรวมธุรกิจ ณ วันที่ซื้อบริษัทฯ มีมูลค่ายุติธรรมของสิ่งตอบแทนที่โอนให้สูงกว่ามูลค่ายุติธรรมของสิ่งตอบแทนที่ได้มา ซึ่งบริษัทฯ แสดงรายการในงบแสดงฐานะการเงินรวมและงบแสดงฐานะการเงินเฉพาะกิจการเป็นสินทรัพย์ภายใต้ซื้อบัญชีค่าความนิยมจำนวนเงิน 595.45 ล้านบาท อย่างไรก็ตาม ต่อมาในไตรมาสที่ 4 ปี 2558 บริษัทฯ ได้พิจารณามูลค่าของค่าความนิยมที่เกิดขึ้นจากการรวมธุรกิจ พบว่าค่าความนิยมที่เกิดจากการซื้อธุรกิจดังกล่าวไม่ได้ก่อให้เกิดประโยชน์เชิงเศรษฐกิจให้แก่กลุ่มบริษัท ดังนั้น ฝ่ายบริหารจึงได้ประเมินมูลค่าค่าความนิยมแล้วมีความเห็นว่าให้พิจารณาการด้อยค่าของค่าความนิยมดังกล่าวทั้งจำนวน โดยบริษัทฯ ได้บันทึกตั้งค่าเผื่อการด้อยค่าของค่าความนิยมและผลขาดทุนจากการด้อยค่าของค่าความนิยมจากการซื้อธุรกิจจำนวน 595.45 ล้านบาท ในงบการเงินรวมและงบการเงินเฉพาะกิจการ

5. การนำมาตรฐานการรายงานทางการเงินใหม่มาถือปฏิบัติ

บริษัทฯ ได้นำกรอบแนวคิดสำหรับการรายงานทางการเงินใหม่ มาตรฐานการบัญชีใหม่ มาตรฐานการรายงานทางการเงินใหม่ การตีความมาตรฐานการบัญชีใหม่ การตีความมาตรฐานการรายงานทางการเงินใหม่ และ แนวปฏิบัติทางการบัญชีใหม่ ที่มีผลบังคับใช้สำหรับรอบระยะเวลาบัญชีที่เริ่มต้นในหรือหลังวันที่ 1 มกราคม 2559 มาถือปฏิบัติโดยไม่มีผลกระทบต่อรายงานทางการเงินงวดปัจจุบัน

6. มาตรฐานการรายงานทางการเงินใหม่ที่ยังไม่มีผลบังคับใช้

มาตรฐานการบัญชี มาตรฐานการรายงานทางการเงิน การตีความมาตรฐานการบัญชี การตีความมาตรฐานการรายงานทางการเงิน และแนวปฏิบัติทางการบัญชีใหม่ที่จะประกาศใช้แล้วแต่ยังไม่มีผลบังคับใช้ในรอบระยะเวลารายงานปัจจุบัน ซึ่งบริษัทฯ ยังไม่ได้นำมาถือปฏิบัติก่อนวันที่มีผลบังคับใช้ มีดังต่อไปนี้

มีผลบังคับใช้สำหรับรอบระยะเวลาบัญชีที่เริ่มในหรือหลังวันที่ 1 มกราคม 2560

มาตรฐานการบัญชี ฉบับที่ 1 (ปรับปรุง 2559)	การนำเสนองบการเงิน
มาตรฐานการบัญชี ฉบับที่ 2 (ปรับปรุง 2559)	สินค้าคงเหลือ
มาตรฐานการบัญชี ฉบับที่ 7 (ปรับปรุง 2559)	งบกระแสเงินสด
มาตรฐานการบัญชี ฉบับที่ 8 (ปรับปรุง 2559)	นโยบายการบัญชี การเปลี่ยนแปลงประมาณการทางบัญชี และข้อผิดพลาด
มาตรฐานการบัญชี ฉบับที่ 10 (ปรับปรุง 2559)	เหตุการณ์ภายหลังรอบระยะเวลารายงาน
มาตรฐานการบัญชี ฉบับที่ 11 (ปรับปรุง 2559)	สัญญาก่อสร้าง
มาตรฐานการบัญชี ฉบับที่ 12 (ปรับปรุง 2559)	ภาษีเงินได้
มาตรฐานการบัญชี ฉบับที่ 16 (ปรับปรุง 2559)	ที่ดิน อาคารและอุปกรณ์
มาตรฐานการบัญชี ฉบับที่ 17 (ปรับปรุง 2559)	สัญญาเช่า
มาตรฐานการบัญชี ฉบับที่ 18 (ปรับปรุง 2559)	รายได้
มาตรฐานการบัญชี ฉบับที่ 19 (ปรับปรุง 2559)	ผลประโยชน์ของพนักงาน
มาตรฐานการบัญชี ฉบับที่ 20 (ปรับปรุง 2559)	การบัญชีสำหรับเงินอุดหนุนจากรัฐบาลและการเปิดเผยข้อมูลเกี่ยวกับความช่วยเหลือจากรัฐบาล
มาตรฐานการบัญชี ฉบับที่ 21 (ปรับปรุง 2559)	ผลกระทบจากการเปลี่ยนแปลงของอัตราแลกเปลี่ยนเงินตราต่างประเทศ
มาตรฐานการบัญชี ฉบับที่ 23 (ปรับปรุง 2559)	ต้นทุนการกู้ยืม
มาตรฐานการบัญชี ฉบับที่ 24 (ปรับปรุง 2559)	การเปิดเผยข้อมูลเกี่ยวกับบุคคลหรือกิจการที่เกี่ยวข้องกัน
มาตรฐานการบัญชี ฉบับที่ 26 (ปรับปรุง 2559)	การบัญชีและการรายงาน โครงการผลประโยชน์เมื่อออกจากงาน
มาตรฐานการบัญชี ฉบับที่ 27 (ปรับปรุง 2559)	งบการเงินเฉพาะกิจการ
มาตรฐานการบัญชี ฉบับที่ 28 (ปรับปรุง 2559)	เงินลงทุนในบริษัทร่วมและการร่วมค้า
มาตรฐานการบัญชี ฉบับที่ 29 (ปรับปรุง 2559)	การรายงานทางการเงินในสภาพเศรษฐกิจที่เงินเฟ้อรุนแรง
มาตรฐานการบัญชี ฉบับที่ 33 (ปรับปรุง 2559)	กำไรต่อหุ้น
มาตรฐานการบัญชี ฉบับที่ 34 (ปรับปรุง 2559)	การรายงานทางการเงินระหว่างกาล

มาตรฐานการบัญชี ฉบับที่ 36 (ปรับปรุง 2559)	การด้อยค่าของของสินทรัพย์
มาตรฐานการบัญชี ฉบับที่ 37 (ปรับปรุง 2559)	ประมาณการหนี้สิน หนี้สินที่อาจเกิดขึ้น และสินทรัพย์ที่อาจเกิดขึ้น
มาตรฐานการบัญชี ฉบับที่ 38 (ปรับปรุง 2559)	สินทรัพย์ไม่มีตัวตน
มาตรฐานการบัญชี ฉบับที่ 40 (ปรับปรุง 2559)	อสังหาริมทรัพย์เพื่อการลงทุน
มาตรฐานการบัญชี ฉบับที่ 41 (ปรับปรุง 2559)	เกษตรกรรม
มาตรฐานการรายงานทางการเงิน ฉบับที่ 2 (ปรับปรุง 2559)	การจ่ายโดยใช้หุ้นเป็นเกณฑ์
มาตรฐานการรายงานทางการเงิน ฉบับที่ 3 (ปรับปรุง 2559)	การรวมธุรกิจ
มาตรฐานการรายงานทางการเงิน ฉบับที่ 4 (ปรับปรุง 2559)	สัญญาประกันภัย
มาตรฐานการรายงานทางการเงิน ฉบับที่ 5 (ปรับปรุง 2559)	สินทรัพย์ไม่หมุนเวียนที่ถือไว้เพื่อขายและการดำเนินงานที่ยกเลิก
มาตรฐานการรายงานทางการเงิน ฉบับที่ 6 (ปรับปรุง 2559)	การสำรวจและประเมินค่าแหล่งทรัพยากรแร่
มาตรฐานการรายงานทางการเงิน ฉบับที่ 8 (ปรับปรุง 2559)	ส่วนงานดำเนินงาน
มาตรฐานการรายงานทางการเงิน ฉบับที่ 10 (ปรับปรุง 2559)	งบการเงินรวม
มาตรฐานการรายงานทางการเงิน ฉบับที่ 11 (ปรับปรุง 2559)	การร่วมการทำงาน
มาตรฐานการรายงานทางการเงิน ฉบับที่ 12 (ปรับปรุง 2559)	การเปิดเผยข้อมูลเกี่ยวกับส่วนได้เสียในกิจการอื่น
มาตรฐานการรายงานทางการเงิน ฉบับที่ 13 (ปรับปรุง 2559)	การวัดมูลค่ายุติธรรม
การตีความมาตรฐานการบัญชี ฉบับที่ 10 (ปรับปรุง 2559)	ความช่วยเหลือจากรัฐบาล – กรณีที่ไม่มีความเกี่ยวข้องอย่างเฉพาะเจาะจงกับกิจกรรมดำเนินงาน
การตีความมาตรฐานการบัญชี ฉบับที่ 15 (ปรับปรุง 2559)	สัญญาเช่าดำเนินงาน – สิ่งสูงใจที่ให้แก่ผู้เช่า
การตีความมาตรฐานการบัญชี ฉบับที่ 25 (ปรับปรุง 2559)	ภาษีเงินได้ – การเปลี่ยนแปลงสถานภาพทางภาษีของกิจการหรือของผู้ถือหุ้น
การตีความมาตรฐานการบัญชี ฉบับที่ 27 (ปรับปรุง 2559)	การประเมินเนื้อหาสัญญาเช่าที่สร้างขึ้นตามรูปแบบกฎหมาย
การตีความมาตรฐานการบัญชี ฉบับที่ 29 (ปรับปรุง 2559)	การเปิดเผยข้อมูลของข้อตกลงสัมปทานบริการ
การตีความมาตรฐานการบัญชี ฉบับที่ 31 (ปรับปรุง 2559)	รายได้ – รายการแลกเปลี่ยนเกี่ยวกับบริการโฆษณา
การตีความมาตรฐานการบัญชี ฉบับที่ 32 (ปรับปรุง 2559)	สินทรัพย์ไม่มีตัวตน – ต้นทุนเว็บไซต์
การตีความมาตรฐานการรายงานทางการเงิน ฉบับที่ 1 (ปรับปรุง 2559)	การเปลี่ยนแปลงในหนี้สินที่เกิดขึ้นจากการรีดถอน การบูรณะและหนี้สินที่มีลักษณะคล้ายคลึงกัน
การตีความมาตรฐานการรายงานทางการเงิน ฉบับที่ 4 (ปรับปรุง 2559)	การประเมินว่าข้อตกลงประกอบด้วยสัญญาเช่าหรือไม่
การตีความมาตรฐานการรายงานทางการเงิน ฉบับที่ 5 (ปรับปรุง 2559)	สิทธิในส่วนได้เสียจากกองทุนการรีดถอน การบูรณะและการปรับปรุงสภาพแวดล้อม
การตีความมาตรฐานการรายงานทางการเงิน ฉบับที่ 7 (ปรับปรุง 2559)	การปรับปรุงย้อนหลังภายใต้มาตรฐานการบัญชี ฉบับที่ 29 (ปรับปรุง 2559) เรื่อง การรายงานทางการเงินในสภาพเศรษฐกิจที่เงินเฟ้อรุนแรง
การตีความมาตรฐานการรายงานทางการเงิน ฉบับที่ 10 (ปรับปรุง 2559)	การรายงานทางการเงินระหว่างกาลและการด้อยค่า

การตีความมาตรฐานการรายงานทางการเงิน ฉบับที่ 12 (ปรับปรุง 2559)	ข้อตกลงสัมปทานบริการ
การตีความมาตรฐานการรายงานทางการเงิน ฉบับที่ 13 (ปรับปรุง 2559)	โปรแกรมสิทธิพิเศษแก่ลูกค้า
การตีความมาตรฐานการรายงานทางการเงิน ฉบับที่ 14 (ปรับปรุง 2559)	ข้อจำกัดสินทรัพย์ตามโครงการผลประโยชน์ ข้อกำหนดเงินทุนขั้นต่ำและปฏิสัมพันธ์ของรายการเหล่านี้ สำหรับมาตรฐานการบัญชี ฉบับที่ 19 (ปรับปรุง 2559) เรื่องผลประโยชน์ของพนักงาน
การตีความมาตรฐานการรายงานทางการเงิน ฉบับที่ 15 (ปรับปรุง 2559)	สัญญาสำหรับการก่อสร้างอสังหาริมทรัพย์
การตีความมาตรฐานการรายงานทางการเงิน ฉบับที่ 17 (ปรับปรุง 2559)	การจ่ายสินทรัพย์ที่ไม่ใช่เงินสดให้เจ้าของ
การตีความมาตรฐานการรายงานทางการเงิน ฉบับที่ 18 (ปรับปรุง 2559)	การโอนสินทรัพย์จากลูกค้า
การตีความมาตรฐานการรายงานทางการเงิน ฉบับที่ 20 (ปรับปรุง 2559)	ต้นทุนการเปิดหน้าดินในช่วงการผลิตสำหรับเหมืองผิวดิน
การตีความมาตรฐานการรายงานทางการเงิน ฉบับที่ 21 (ปรับปรุง 2559)	เงินที่นำส่งรัฐ
มาตรฐานการบัญชี ฉบับที่ 104 (ปรับปรุง 2559)	การบัญชีสำหรับการปรับโครงสร้างหนี้ที่มีปัญหา
มาตรฐานการบัญชี ฉบับที่ 105 (ปรับปรุง 2559)	การบัญชีสำหรับเงินลงทุนในตราสารหนี้และตราสารทุน
มาตรฐานการบัญชี ฉบับที่ 107 (ปรับปรุง 2559)	การแสดงรายการและการเปิดเผยข้อมูลสำหรับเครื่องมือทางการเงิน
แนวปฏิบัติทางการบัญชีสำหรับการตัดรายการสินทรัพย์ทางการเงินและหนี้สินทางการเงิน	

ฝ่ายบริหารของบริษัทฯ เชื่อว่ามาตรฐานการรายงานทางการเงินข้างต้นจะไม่มีผลกระทบต่องบการเงินอย่างเป็นสาระสำคัญต่องบการเงินเมื่อนำมาถือปฏิบัติในงวดที่มีผลบังคับใช้

7. สรุปนโยบายการบัญชีที่สำคัญ

7.1 เกณฑ์การวัดมูลค่าที่ใช้จัดทางการเงิน

เกณฑ์การวัดมูลค่าที่ใช้จัดทางการเงิน คือ เกณฑ์ราคาทุนเดิม โดยใช้ร่วมกับเกณฑ์อื่น ๆ สำหรับสินทรัพย์และหนี้สินบางประเภทที่มีการใช้เกณฑ์การวัดมูลค่าอื่น ได้เปิดเผยเกณฑ์การวัดมูลค่าที่ใช้ในนโยบายการบัญชีที่เกี่ยวข้อง

7.2 เงินตราต่างประเทศ

รายการที่เป็นเงินตราต่างประเทศ บันทึกรายการ โดยแปลงค่าเป็นเงินบาทตามอัตราแลกเปลี่ยน ณ วันที่เกิดรายการ ยอดคงเหลือของสินทรัพย์และหนี้สินที่เป็นเงินตราต่างประเทศ ณ วันสิ้นงวด แปลงค่าเป็นเงินบาทตามอัตราปิด ณ วันสิ้นงวด ผลกำไรหรือขาดทุนจากการแปลงค่านี้แสดงเป็นรายได้หรือค่าใช้จ่ายในงบกำไรขาดทุนเบ็ดเสร็จในงวดนั้น

7.3 เครื่องมือทางการเงิน

สินทรัพย์ทางการเงินที่แสดงในงบแสดงฐานะการเงินประกอบด้วย เงินสดและรายการเทียบเท่าเงินสด เงินลงทุน ลูกหนี้การค้าและลูกหนี้อื่น เงินจ่ายล่วงหน้าค่าสินค้า เงินให้กู้ยืมระยะยาวและดอกเบี้ยค้างรับแก่บริษัทย่อย หนี้สินทางการเงินที่แสดงในงบแสดงฐานะการเงิน ประกอบด้วย เงินเบิกเกินบัญชีและเงินกู้ยืมจากสถาบันการเงิน เจ้าหนี้การค้าและเจ้าหนี้อื่น เงินรับล่วงหน้าค่าสินค้า หนี้สินภายใต้สัญญาเช่าทางการเงิน และเงินกู้ยืมระยะยาว ซึ่งนโยบายการบัญชีเฉพาะสำหรับรายการแต่ละรายการได้เปิดเผยแยกไว้ในแต่ละหัวข้อที่เกี่ยวข้อง

7.4 เงินสดและรายการเทียบเท่าเงินสด

เงินสดและรายการเทียบเท่าเงินสดรวมเงินฝากธนาคารประเภทกระแสรายวัน ออมทรัพย์ และประจำไม่เกิน 3 เดือน ที่ไม่ติดภาระค้ำประกัน

7.5 เงินลงทุนชั่วคราว

เงินลงทุนที่อยู่ในความต้องการของตลาด ซึ่งบริษัท ถือเป็นหลักทรัพย์เพื่อค้าแสดงด้วยมูลค่ายุติธรรม ซึ่งมูลค่ายุติธรรมของหลักทรัพย์จดทะเบียน คำนวณ ณ วันที่ในงบแสดงฐานะการเงินจากราคาเสนอซื้อล่าสุดของตลาดหลักทรัพย์แห่งประเทศไทย บริษัทฯ รับรู้การเปลี่ยนแปลงของมูลค่าเงินลงทุนเป็นรายการกำไร(ขาดทุน)ในงบกำไรขาดทุนเบ็ดเสร็จ สำหรับต้นทุนของเงินลงทุนที่จำหน่ายในระหว่างงวดคำนวณตามวิธีถัวเฉลี่ย

7.6 ลูกหนี้การค้าและลูกหนี้อื่น

ลูกหนี้การค้าและลูกหนี้อื่นแสดงด้วยมูลค่าสุทธิที่จะได้รับ

7.7 สินค้าคงเหลือ

สินค้าคงเหลือแสดงด้วยราคาทุนหรือมูลค่าสุทธิที่จะได้รับแล้วแต่ราคาใดจะต่ำกว่า ราคาทุนของสินค้าคำนวณโดยวิธีถัวเฉลี่ยถ่วงน้ำหนัก ต้นทุนของการซื้อประกอบด้วยราคาซื้อ และค่าใช้จ่ายทางตรงที่เกี่ยวข้องกับการซื้อสินค้านั้น เช่น ค่าอากรขาเข้าและค่าขนส่ง หักด้วยส่วนลดและเงินที่ได้รับคืนจากการซื้อสินค้า ต้นทุนของสินค้าสำเร็จรูปประกอบด้วยค่าวัตถุดิบ ค่าแรงทางตรง ค่าใช้จ่ายอื่น

ทางตรง และค่าเสียหายในการผลิตซึ่งเป็นส่วนตามเกณฑ์การดำเนินงานตามปกติ มูลค่าที่จะได้รับประมาณจากราคาที่คาดว่าจะขายได้ตามปกติของธุรกิจหักด้วยค่าใช้จ่ายที่จำเป็นเพื่อให้สินค้านั้นสำเร็จรูปและค่าใช้จ่ายในการขาย

7.8 เงินลงทุน

- เงินลงทุนในบริษัทย่อยและบริษัทร่วมแสดงในงบการเงินเฉพาะกิจการ โดยใช้วิธีราคาทุน
- เงินลงทุนในบริษัทร่วมแสดงในงบการเงินรวมโดยใช้วิธีส่วนได้เสีย

บริษัทฯ จะทดสอบการด้อยค่าของเงินลงทุนเมื่อมีข้อบ่งชี้ว่าเงินลงทุนนั้นอาจมีการด้อยค่าเกิดขึ้น หากว่าราคาตามบัญชีของเงินลงทุนสูงกว่ามูลค่าที่คาดว่าจะได้รับคืน บริษัทฯ จะบันทึกรายการขาดทุนจากการด้อยค่ารวมไว้ในงบกำไรขาดทุนเบ็ดเสร็จรวม

7.9 ที่ดิน อาคารและอุปกรณ์

ที่ดิน อาคารและอุปกรณ์ บันทึกตามราคาทุน ณ วันเริ่มรายการหักด้วยค่าเสื่อมราคาสะสม และผลขาดทุนจากการด้อยค่าสะสม (ถ้ามี) ค่าเสื่อมราคาคำนวณตามวิธีเส้นตรงตลอดอายุการให้ประโยชน์โดยประมาณดังนี้

อาคารและสิ่งปลูกสร้าง	5 - 32 ปี
เครื่องจักรและอุปกรณ์โรงงาน	5 - 10 ปี
เครื่องตกแต่ง และเครื่องใช้สำนักงาน	5 ปี
ยานพาหนะ	5 - 15 ปี

ค่าเสื่อมราคาของสินทรัพย์ที่เกิดขึ้นในวงจรระยะเวลาที่นำมาใช้ผลิตสินทรัพย์ถาวรอื่น นำมารวมคำนวณเป็นส่วนหนึ่งของราคาทุนของสินทรัพย์ชนิดอื่นนั้น โดยจะหยุดบันทึกเมื่อสินทรัพย์ถาวรอื่นนั้นพร้อมใช้งานตามประสงค์

บริษัทฯ ไม่คิดค่าเสื่อมราคาสำหรับที่ดิน ส่วนปรับปรุงที่ดิน และสินทรัพย์ที่อยู่ระหว่างก่อสร้าง

ต้นทุนของการเปลี่ยนแทนจะถูกรับรู้เป็นส่วนหนึ่งของมูลค่าตามบัญชีของสินทรัพย์เมื่อมีความเป็นไปได้ค่อนข้างแน่ที่บริษัทฯ จะได้รับประโยชน์เชิงเศรษฐกิจในอนาคตจากรายการนั้น และสามารถวัดมูลค่าต้นทุนของรายการนั้น ได้อย่างน่าเชื่อถือ ต้นทุนของการเปลี่ยนแทนจะถูกคิดค่าเสื่อมราคาตามเกณฑ์อายุการให้ประโยชน์โดยประมาณ ค่าซ่อมแซมและบำรุงรักษาจะรับรู้เป็นค่าใช้จ่ายในกำไรหรือขาดทุนสำหรับงวดบัญชีที่เกิดรายการ

กำไรหรือขาดทุนจากการจำหน่ายที่ดิน อาคารและอุปกรณ์ คำนวณจากผลต่างระหว่าง เงินสดรับสุทธิกับมูลค่าตามบัญชีและรับรู้เป็นรายได้หรือค่าใช้จ่ายในกำไรหรือขาดทุนของงวดนั้น

7.10 สินทรัพย์ไม่มีตัวตน

โปรแกรมคอมพิวเตอร์

สิทธิการใช้โปรแกรมคอมพิวเตอร์โดยที่ซื้อมามีลักษณะเฉพาะบันทึกเป็นสินทรัพย์โดยคำนวณจากต้นทุนในการได้มาและการดำเนินการให้โปรแกรมคอมพิวเตอร์นั้นสามารถนำมาใช้งานได้ตามประสงค์ โดยจะตัดจำหน่ายตลอดอายุประมาณการให้ประโยชน์ภายในระยะเวลาไม่เกิน 5 ปี

7.11 ต้นทุนการกู้ยืม

ดอกเบี้ยจ่ายที่ถือเป็นต้นทุนเป็นดอกเบี้ยที่เกิดจากการกู้ยืมเพื่อให้ได้มาซึ่งทรัพย์สินที่ก่อสร้างโครงการต่าง ๆ กลุ่มบริษัท จะบันทึกดอกเบี้ยจ่ายถือเป็นส่วนหนึ่งของทรัพย์สินที่ก่อสร้างโครงการต่าง ๆ โดยจะหยุดบันทึกเมื่อการก่อสร้างเสร็จสมบูรณ์

7.12 การค้อยค่าของสินทรัพย์

มูลค่าตามบัญชีของสินทรัพย์ได้รับการประเมิน ณ ทุกวันสิ้นรอบระยะเวลารายงานว่ามีข้อบ่งชี้ของการค้อยค่าเกิดขึ้นหรือไม่ ในกรณีที่มีข้อบ่งชี้ จะทำการประมาณมูลค่าที่คาดว่าจะได้รับคืนของสินทรัพย์นั้นหรือหน่วยสินทรัพย์ที่ก่อให้เกิดเงินสดที่มีสินทรัพย์ที่กำลังพิจารณาโดยรวมอยู่โดยรับรู้ผลขาดทุนจากการค้อยค่าเมื่อมูลค่าที่คาดว่าจะได้รับคืนต่ำกว่ามูลค่าตามบัญชีของสินทรัพย์หรือหน่วยสินทรัพย์ที่ก่อให้เกิดเงินสดนั้น

ผลขาดทุนจากการค้อยค่ารับรู้เป็นค่าใช้จ่ายในกำไรหรือขาดทุนทันที
การคำนวณมูลค่าที่คาดว่าจะได้รับคืน

- มูลค่าที่คาดว่าจะได้รับคืน หมายถึง มูลค่ายุติธรรมหักต้นทุนในการขายของสินทรัพย์หรือหน่วยสินทรัพย์ที่ก่อให้เกิดเงินสด หรือมูลค่าจากการใช้ของสินทรัพย์นั้น แล้วแต่จำนวนใดจะสูงกว่า
- ในการประเมินมูลค่าจากการใช้ของสินทรัพย์ ประมาณการกระแสเงินสดในอนาคตที่คาดว่าจะได้รับจากสินทรัพย์จะถูกคิดลดเป็นมูลค่าปัจจุบัน โดยใช้อัตราคิดลดที่เป็นอัตราก่อนภาษีเงินได้ที่สะท้อนมูลค่าที่อาจประเมินได้ในตลาดปัจจุบันซึ่งแปรไปตามเวลาและความเสี่ยงที่มีต่อสินทรัพย์
- สินทรัพย์ที่ไม่ก่อให้เกิดเงินสดซึ่งส่วนใหญ่เป็นหน่วยอิสระแยกจากสินทรัพย์อื่น ๆ จะพิจารณามูลค่าที่คาดว่าจะได้รับคืนให้สอดคล้องกับหน่วยสินทรัพย์ที่ก่อให้เกิดเงินสดที่สินทรัพย์นั้นมีความเกี่ยวข้องด้วย

การกลักรายการผลขาดทุนจากการค้อยค่า

- ผลขาดทุนจากการค้อยค่าของสินทรัพย์ที่ไม่ใช่ค่าความนิยมที่รับรู้ในงวดก่อนจะถูกกลักรายการ หากประมาณการที่ใช้ในการกำหนดมูลค่าที่คาดว่าจะได้รับคืนได้เปลี่ยนแปลงไปภายหลังจากรับรู้ผลขาดทุนจากการค้อยค่าครั้งล่าสุดแล้ว เพียงเพื่อให้มูลค่าตามบัญชีของสินทรัพย์ไม่เกินกว่ามูลค่าตามบัญชีที่ควรเป็น (สุทธิจากค่าเสื่อมราคาหรือค่าตัดจำหน่าย) หากไม่เคยรับรู้ผลขาดทุนจากการค้อยค่าของสินทรัพย์นั้นมาก่อน
- การกลักรายการผลขาดทุนจากการค้อยค่าจะถูกรับรู้เป็นรายได้ในกำไรหรือขาดทุนทันที

7.13 เจ้าหนี้การค้าและเจ้าหนี้อื่น

เจ้าหนี้การค้าและเจ้าหนี้อื่นแสดงในราคาทุน

7.14 ผลประโยชน์ของพนักงาน

ผลประโยชน์ระยะสั้น

- กลุ่มบริษัทบันทึกเงินเดือน ค่าจ้าง โบนัส เงินสมทบกองทุนประกันสังคม และเงินสมทบกองทุนสำรองเลี้ยงชีพเป็นค่าใช้จ่ายเมื่อเกิดรายการ

ผลประโยชน์ระยะยาว

- กลุ่มบริษัทรับรู้ผลประโยชน์ของพนักงานหลังการเลิกจ้างหรือเกษียณอายุเพื่อจ่ายให้แก่พนักงานตามกฎหมายแรงงานของประเทศไทยซึ่งเป็นโครงการผลประโยชน์ที่กำหนดไว้ ภาระผูกพันผลประโยชน์พนักงานคำนวณโดยผู้เชี่ยวชาญทางคณิตศาสตร์ประกันภัยด้วยเทคนิคการประมาณการตามหลักคณิตศาสตร์ประกันภัย และคิดลดผลประโยชน์โดยใช้วิธีคิดลดแต่ละหน่วยที่ประมาณการไว้ กระแสเงินสดที่คาดว่าจะต้องจ่ายในอนาคตประมาณการจากเงินเดือนพนักงาน อัตราการลาออก อัตราการเสียชีวิต อายุงาน และปัจจัยอื่น บริษัทฯ แสดงภาระผูกพันผลประโยชน์พนักงานเป็นหนี้สินไม่หมุนเวียน ทั้งนี้ ค่าใช้จ่ายที่เกี่ยวข้องกับผลประโยชน์ของพนักงานจะรับรู้ในงบกำไรขาดทุนเบ็ดเสร็จเพื่อกระจายต้นทุนดังกล่าวตลอดระยะเวลาของการจ้างงาน

7.15 ประมาณการหนี้สิน

กลุ่มบริษัท จะรับรู้ประมาณการหนี้สินเมื่อมีความเป็นไปได้ก่อนข้างแน่นของการเกิดภาระผูกพันในปัจจุบันตามกฎหมายหรือจากการอนุมานอันเป็นผลสืบเนื่องมาจากเหตุการณ์ในอดีต ภาระผูกพันดังกล่าวคาดว่าจะส่งผลให้ต้องเกิดการไหลออกของทรัพยากรเพื่อจ่ายชำระภาระผูกพันและจำนวนที่ต้องจ่ายสามารถประมาณการได้อย่างน่าเชื่อถือ รายจ่ายที่จะได้รับชดเชยรับรู้เป็นสินทรัพย์แยกต่างหากก็ต่อเมื่อมีความเชื่อมั่นแน่นนอนว่าหลังจากที่จ่ายชำระภาระผูกพันแล้ว กลุ่มบริษัท น่าจะได้รับรายจ่ายนั้นคืน แต่ไม่เกินจำนวนประมาณการหนี้สินที่เกี่ยวข้อง

7.16 การจัดสรรทุนสำรองตามกฎหมาย

การจัดสรรทุนสำรองตามกฎหมายเป็นไปตามพระราชบัญญัติบริษัทมหาชนจำกัด พ.ศ.2535 โดยบริษัทฯ จะจัดสรรทุนสำรองตามกฎหมายเมื่อได้รับอนุมัติจากที่ประชุมคณะกรรมการบริษัท ซึ่งจะรายงานให้ที่ประชุมผู้ถือหุ้นทราบต่อไป ทุนสำรองตามกฎหมายนี้ไม่สามารถนำไปจ่ายเงินปันผลได้

7.17 การรับรู้รายได้

- รายได้จากการขายรับรู้เมื่อได้โอนความเสี่ยงและผลตอบแทนที่มีนัยสำคัญของความเป็นเจ้าของสินค้าให้กับผู้ซื้อแล้ว
- รายได้จากการให้บริการรับรู้รายได้เมื่อได้ให้บริการแก่ลูกค้าแล้ว
- รายได้ดอกเบี้ยรับรู้ตามวิธีอัตราดอกเบี้ยที่แท้จริง

7.18 การรับรู้ค่าใช้จ่าย

- ค่าใช้จ่ายรับรู้ตามเกณฑ์คงค้าง

7.19 ภาษีเงินได้

ภาษีเงินได้ประกอบด้วยภาษีเงินได้ปัจจุบันและภาษีเงินได้รอการตัดบัญชี ภาษีเงินได้รับรู้ในกำไรหรือขาดทุน เว้นแต่ภาษีเงินได้ที่เกี่ยวข้องกับรายการที่รับรู้ในกำไรขาดทุนเบ็ดเสร็จอื่นหรือรับรู้โดยตรงในส่วนของผู้ถือหุ้นซึ่งจะรับรู้ในกำไรขาดทุนเบ็ดเสร็จอื่นหรือรับรู้โดยตรงในส่วนของผู้ถือหุ้นเช่นเดียวกัน

ภาษีเงินได้ปัจจุบัน

กลุ่มบริษัท รับรู้ภาษีเงินได้ปัจจุบันตามจำนวนที่คาดว่าจะจ่ายให้กับหน่วยงานจัดเก็บภาษีของรัฐ ซึ่งคำนวณจากกำไรทางภาษีตามหลักเกณฑ์ที่กำหนดในกฎหมายภาษีอากรโดยใช้อัตราภาษีที่ประกาศใช้ ณ วันสิ้นรอบระยะเวลารายงาน

ภาษีเงินได้รอการตัดบัญชี

กลุ่มบริษัท รับรู้ภาษีเงินได้รอการตัดบัญชีโดยวิธีนี้ขึ้นตามงบแสดงฐานะการเงิน ซึ่งคำนวณจากผลแตกต่างชั่วคราวระหว่างมูลค่าตามบัญชีของสินทรัพย์และหนี้สิน ณ วันสิ้นรอบระยะเวลารายงานกับฐานภาษีของสินทรัพย์และหนี้สินที่เกี่ยวข้องนั้น โดยใช้อัตราภาษีที่มีผลบังคับใช้ ณ วันสิ้นรอบระยะเวลารายงาน

สินทรัพย์ภาษีเงินได้รอการตัดบัญชีจะถูกรับรู้ต่อเมื่อมีความเป็นไปได้ค่อนข้างแน่ว่ากำไรเพื่อเสียภาษีในอนาคตจะมีจำนวนเพียงพอกับการใช้ประโยชน์จากสินทรัพย์ภาษีเงินได้รอการตัดบัญชีดังกล่าว ทั้งนี้ สินทรัพย์ภาษีเงินได้รอการตัดบัญชีจะถูกปรับลดลงเท่าที่ประโยชน์ทางภาษีจะมีโอกาสถูกใช้จริง

7.20 กำไร(ขาดทุน)ต่อหุ้น

กำไร(ขาดทุน)ต่อหุ้นขึ้นพื้นฐานคำนวณโดยการหารกำไร(ขาดทุน)สำหรับงวดด้วยจำนวนถัวเฉลี่ยถ่วงน้ำหนักของหุ้นสามัญที่ออกและเรียกชำระแล้วระหว่างงวด ซึ่งไม่ได้คำนวณกำไร(ขาดทุน)ต่อหุ้นปรับลด เนื่องจากบริษัทฯ ไม่มีหุ้นสามัญเทียบเท่า

7.21 การวัดมูลค่ายุติธรรม

มูลค่ายุติธรรม หมายถึง ราคาที่จะได้รับจากการขายสินทรัพย์หรือจะจ่ายเพื่อโอนหนี้สินในรายการที่เกิดขึ้นในสภาพปกติระหว่างผู้ร่วมตลาด ณ วันที่วัดมูลค่า บริษัทฯ ใช้ราคาเสนอซื้อขายในตลาดที่มีสภาพคล่องในการวัดมูลค่ายุติธรรมของสินทรัพย์และหนี้สินซึ่งมาตรฐานการรายงานทางการเงินที่เกี่ยวข้องกำหนดให้ต้องวัดมูลค่าด้วยมูลค่ายุติธรรม ยกเว้นในกรณีที่ไม่มีตลาดที่มีสภาพคล่องสำหรับสินทรัพย์หรือหนี้สินที่มีลักษณะเดียวกันหรือไม่สามารถหาราคาเสนอซื้อขายในตลาดที่มีสภาพคล่องได้ บริษัทฯ จะประมาณมูลค่ายุติธรรมโดยใช้เทคนิคการประเมินมูลค่าที่เหมาะสมกับแต่ละสถานการณ์ และพยายามใช้ข้อมูลที่สามารถสังเกตได้ที่เกี่ยวข้องกับสินทรัพย์หรือหนี้สินที่จะวัดมูลค่ายุติธรรมนั้นให้มากที่สุด

ลำดับชั้นของมูลค่ายุติธรรมที่ใช้วัดมูลค่าและเปิดเผยมูลค่ายุติธรรมของสินทรัพย์และหนี้สินในงบการเงินแบ่งออกเป็นสามระดับตามประเภทของข้อมูลที่นำมาใช้ในการวัดมูลค่ายุติธรรม ดังนี้

ข้อมูลระดับ 1 เป็นราคาเสนอซื้อขายในตลาดที่มีสภาพคล่องของสินทรัพย์หรือหนี้สินอย่างเดียวกัน และบริษัทฯ สามารถเข้าถึงตลาดนั้น ณ วันที่วัดมูลค่า

ข้อมูลระดับ 2 เป็นข้อมูลอื่นที่สามารถสังเกตได้ ไม่ว่าโดยทางตรงหรือโดยทางอ้อมสำหรับสินทรัพย์นั้นหรือหนี้สินนั้นนอกเหนือจากราคาเสนอซื้อขายซึ่งรวมอยู่ในข้อมูลระดับ 1

ข้อมูลระดับ 3 เป็นข้อมูลที่ไม่สามารถสังเกตได้สำหรับสินทรัพย์นั้นหรือหนี้สินนั้น

ทุกวันสิ้นรอบระยะเวลารายงาน บริษัทฯ จะประเมินความจำเป็นในการโอนรายการระหว่างลำดับชั้นของมูลค่ายุติธรรมสำหรับสินทรัพย์และหนี้สินที่ถืออยู่ ณ วันสิ้นรอบระยะเวลารายงานที่มีการวัดมูลค่ายุติธรรมแบบเกิดขึ้นประจำ

7.22 การใช้ดุลยพินิจและประมาณการทางบัญชีที่สำคัญ

ในการจัดทำงบการเงินตามมาตรฐานการรายงานทางการเงิน ฝ่ายบริหารจำเป็นต้องใช้ดุลยพินิจและการประมาณการในเรื่องที่มีความไม่แน่นอนเสมอ การใช้ดุลยพินิจและการประมาณการดังกล่าวนี้ส่งผลกระทบต่อจำนวนเงินที่แสดงในงบการเงินและต่อข้อมูลที่แสดงในหมายเหตุประกอบงบการเงิน ผลที่เกิดขึ้นจริงอาจแตกต่างไปจากจำนวนที่ประมาณการไว้ การใช้ดุลยพินิจและการประมาณการที่สำคัญมีดังนี้

สัญญาเช่า

ในการพิจารณาประเภทของสัญญาเช่าว่าเป็นสัญญาเช่าดำเนินงานหรือสัญญาเช่าการเงิน ฝ่ายบริหารได้ใช้ดุลยพินิจในการประเมินเงื่อนไขและรายละเอียดของสัญญาเพื่อพิจารณาว่าบริษัทฯ ได้โอนหรือรับโอนความเสี่ยงและผลตอบแทนในสินทรัพย์ที่เช่าดังกล่าวแล้วหรือไม่

ค่าเผื่อหนี้สงสัยจะสูญของลูกหนี้และลูกหนี้อื่น

ในการประมาณค่าเผื่อหนี้สงสัยจะสูญของลูกหนี้การค้าและลูกหนี้อื่น ฝ่ายบริหารจำเป็นต้องใช้ดุลยพินิจในการประมาณการผลขาดทุนที่คาดว่าจะเกิดขึ้นจากลูกหนี้แต่ละราย โดยคำนึงถึงประสบการณ์การเก็บเงินในอดีต อายุของหนี้ที่ค้างค้างและสถานะเศรษฐกิจที่เป็นอยู่ในขณะนั้น เป็นต้น การปรับลดสินค้าคงเหลือเป็นมูลค่าสุทธิที่จะได้รับ

ในการประมาณการปรับลดสินค้าคงเหลือเป็นมูลค่าสุทธิที่จะได้รับ ฝ่ายบริหารได้ใช้ดุลยพินิจในการประมาณมูลค่าสุทธิที่จะได้รับของสินค้าคงเหลือ โดยจำนวนเงินที่คาดว่าจะได้รับจากสินค้าคงเหลือพิจารณาจากการเปลี่ยนแปลงของราคาขายหรือต้นทุนที่เกี่ยวข้องโดยตรงกับเหตุการณ์ที่เกิดขึ้นภายหลังรอบระยะเวลารายงาน

ที่ดิน อาคารและอุปกรณ์

ในการคำนวณค่าเสื่อมราคาของอาคารและอุปกรณ์ ฝ่ายบริหารจำเป็นต้องทำการประมาณอายุการให้ประโยชน์และมูลค่าคงเหลือเมื่อเลิกใช้งานของอาคารและอุปกรณ์ และต้องทบทวนอายุการให้ประโยชน์และมูลค่าคงเหลือใหม่หากมีการเปลี่ยนแปลงเกิดขึ้นนอกจากนี้ ฝ่ายบริหารจำเป็นต้องสอบทานการด้อยค่าของที่ดิน อาคารและอุปกรณ์ในแต่ละช่วงเวลาและรับรู้ผลขาดทุนจากการด้อยค่าหากคาดว่ามูลค่าที่คาดว่าจะได้รับคืนต่ำกว่ามูลค่าตามบัญชีของสินทรัพย์นั้น ในการนี้ ฝ่ายบริหารจำเป็นต้องใช้ดุลยพินิจที่เกี่ยวข้องกับการคาดการณ์รายได้และค่าใช้จ่ายในอนาคตซึ่งเกี่ยวเนื่องกับสินทรัพย์นั้น

สินทรัพย์ไม่มีตัวตน

สินทรัพย์ไม่มีตัวตนจะตัดจำหน่ายโดยวิธีเส้นตรงตลอดอายุการให้ประโยชน์โดยประมาณและจะพิจารณาการด้อยค่าหากมีข้อบ่งชี้

ผลประโยชน์หลังออกจากราชการของพนักงาน

หนี้สินตามโครงการผลประโยชน์หลังออกจากราชการของพนักงานประมาณการตามหลักคณิตศาสตร์ประกันภัย ซึ่งข้อสมมติในการประมาณการดังกล่าวประกอบด้วย อัตราคิดลด จำนวนเงินเดือนที่คาดว่าจะเพิ่มขึ้นในอนาคต อัตราสมมติ และปัจจัยที่เกี่ยวข้องในเชิงประชากรศาสตร์ ในการกำหนดอัตราคิดลดผู้เชี่ยวชาญทางคณิตศาสตร์ประกันภัยได้พิจารณาถึงอัตราดอกเบี้ยที่สะท้อนถึงสภาพการณ์ทางเศรษฐกิจในปัจจุบัน ส่วนอัตราสมมติใช้ข้อมูลตารางอัตราสมมติที่เปิดเผยทั่วไปในประเทศไทย อย่างไรก็ตาม ผลประโยชน์หลังการเลิกจ้างงานที่เกิดขึ้นจริงนั้นอาจแตกต่างไปจากที่ประมาณการไว้

8. เงินสดและรายการเทียบเท่าเงินสด

ประกอบด้วย

	งบการเงินรวม		งบการเงินเฉพาะกิจการ	
	ณ วันที่	ณ วันที่	ณ วันที่	ณ วันที่
	31 ธันวาคม 2559	31 ธันวาคม 2558	31 ธันวาคม 2559	31 ธันวาคม 2558
	บาท	บาท	บาท	บาท
เงินสด	339,632.00	353,149.00	60,849.00	174,558.00
เช็ครับในมือ	4,314,453.19	3,119,837.25	4,314,453.19	3,119,837.25
เงินฝากธนาคารประเภทกระแสรายวัน	52,888,623.64	34,615,000.01	34,297,942.87	17,410,350.66
เงินฝากธนาคารประเภทออมทรัพย์	33,870,886.99	3,109,011.80	29,504,779.90	27,532.78
รวม	<u>91,413,595.82</u>	<u>41,196,998.06</u>	<u>68,178,024.96</u>	<u>20,732,278.69</u>

9. เงินลงทุนชั่วคราว

ประกอบด้วย

	งบการเงินรวม		งบการเงินเฉพาะกิจการ	
	ณ วันที่	ณ วันที่	ณ วันที่	ณ วันที่
	31 ธันวาคม 2559	31 ธันวาคม 2558	31 ธันวาคม 2559	31 ธันวาคม 2558
	บาท	บาท	บาท	บาท
หลักทรัพย์ในความต้องการของตลาด				
บริษัท จี.เจ.สติล จำกัด (มหาชน)				
มูลหนี้ ณ วันรับโอน	13,989,473.54	13,989,473.54	13,989,473.54	13,989,473.54
หัก ค่าเผื่อการลดมูลค่า	(4,561,982.07)	(4,561,982.07)	(4,561,982.07)	(4,561,982.07)
มูลหนี้ ณ วันรับโอน – สุทธิ	9,427,491.47	9,427,491.47	9,427,491.47	9,427,491.47
การเปลี่ยนแปลงมูลค่าสุทธิธรรม				
ของเงินลงทุน	85,350.54	(4,950,859.93)	85,350.54	(4,950,859.93)
มูลค่าสุทธิธรรมในเงินลงทุนชั่วคราว	9,512,842.01	4,476,631.54	9,512,842.01	4,476,631.54
เงินลงทุนในทองคำ	-	595,206.19	-	595,206.19
รวม	9,512,842.01	5,071,837.73	9,512,842.01	5,071,837.73

สำหรับปีสิ้นสุดวันที่ 31 ธันวาคม 2559 และ 2558 ค่าไร(ขาดทุน)ที่ยังไม่เกิดขึ้นจริงจากการเปลี่ยนแปลงมูลค่าสุทธิธรรมของเงินลงทุน มีรายการเคลื่อนไหวดังนี้

	งบการเงินรวม		งบการเงินเฉพาะกิจการ	
	สำหรับปี	สำหรับปี	สำหรับปี	สำหรับปี
	สิ้นสุดวันที่	สิ้นสุดวันที่	สิ้นสุดวันที่	สิ้นสุดวันที่
	31 ธันวาคม 2559	31 ธันวาคม 2558	31 ธันวาคม 2559	31 ธันวาคม 2558
	บาท	บาท	บาท	บาท
ยอดคงเหลือต้นปี	(4,950,859.93)	(40,590,343.01)	(4,950,859.93)	(5,510,438.88)
เพิ่มขึ้นระหว่างปี	5,036,210.47	35,639,483.08	5,036,210.47	559,578.95
ลดลงระหว่างปี	-	-	-	-
ยอดคงเหลือปลายปี	85,350.54	(4,950,859.93)	85,350.54	(4,950,859.93)

การวัดมูลค่าสุทธิธรรมของหลักทรัพย์ในความต้องการของตลาดใช้ราคาเสนอซื้อล่าสุดที่อ้างอิงจากตลาดหลักทรัพย์แห่งประเทศไทย ณ วันทำการสุดท้ายของวันสิ้นรอบระยะเวลารายงาน ซึ่งเป็นข้อมูลระดับ 1

การวัดมูลค่าสุทธิธรรมของเงินลงทุนในทองคำที่ใช้ราคาซื้อล่าสุดที่อ้างอิงจากสมาคมค้าทองคำ ณ วันทำการสุดท้ายของวันสิ้นรอบระยะเวลารายงาน ซึ่งเป็นข้อมูลระดับ 1

10. ลูกหนี้การค้าและลูกหนี้อื่น
ประกอบด้วย

	งบการเงินรวม		งบการเงินเฉพาะกิจการ	
	ณ วันที่	ณ วันที่	ณ วันที่	ณ วันที่
	31 ธันวาคม 2559	31 ธันวาคม 2558	31 ธันวาคม 2559	31 ธันวาคม 2558
	บาท	บาท	บาท	บาท
ลูกหนี้การค้าและตัวเงินรับ	1,887,863,770.57	1,445,455,363.82	1,816,199,570.53	1,421,240,198.52
หัก ค่าเผื่อหนี้สงสัยจะสูญ	(106,574,857.58)	(84,800,406.50)	(106,566,607.58)	(84,792,156.50)
ลูกหนี้การค้า – สุทธิ	1,781,288,912.99	1,360,654,957.32	1,709,632,962.95	1,336,448,042.02
ลูกหนี้อื่น	66,733,981.77	112,979,025.11	52,530,365.54	69,296,975.58
หัก ค่าเผื่อหนี้สงสัยจะสูญ	(57,349.84)	(57,349.84)	-	-
ลูกหนี้อื่น – สุทธิ	66,676,631.93	112,921,675.27	52,530,365.54	69,296,975.58
รวม	1,847,965,544.92	1,473,576,632.59	1,762,163,328.49	1,405,745,017.60

ณ วันที่ 31 ธันวาคม 2559 และ 2558 ลูกหนี้การค้าและตัวเงินรับ แยกตามอายุได้ดังนี้

	งบการเงินรวม		งบการเงินเฉพาะกิจการ	
	ณ วันที่	ณ วันที่	ณ วันที่	ณ วันที่
	31 ธันวาคม 2559	31 ธันวาคม 2558	31 ธันวาคม 2559	31 ธันวาคม 2558
	บาท	บาท	บาท	บาท
ยังไม่ถึงกำหนดชำระ	1,273,246,736.81	751,244,181.28	1,221,221,347.28	727,944,733.92
ลูกหนี้การค้า และตัวเงินรับที่เกินกำหนดชำระ				
เกินกำหนดชำระไม่เกิน 3 เดือน	281,335,989.92	474,353,224.75	262,731,429.41	473,445,756.81
เกินกำหนดชำระ 3 - 6 เดือน	50,001,487.66	81,328,174.05	48,975,487.66	81,328,174.05
เกินกำหนดชำระ 6 - 12 เดือน	93,102,092.45	52,212,780.35	93,102,092.45	52,212,780.35
เกินกำหนดชำระมากกว่า 12 เดือน	190,177,463.73	86,317,003.39	190,169,213.73	86,308,753.39
รวม	1,887,863,770.57	1,445,455,363.82	1,816,199,570.53	1,421,240,198.52
หัก ค่าเผื่อหนี้สงสัยจะสูญ	(106,574,857.58)	(84,800,406.50)	(106,566,607.58)	(84,792,156.50)
สุทธิ	1,781,288,912.99	1,360,654,957.32	1,709,632,962.95	1,336,448,042.02

ณ วันที่ 31 ธันวาคม 2559 และ 2558 ลูกหนี้อื่น ประกอบด้วย

	งบการเงินรวม		งบการเงินเฉพาะกิจการ	
	ณ วันที่	ณ วันที่	ณ วันที่	ณ วันที่
	31 ธันวาคม 2559	31 ธันวาคม 2558	31 ธันวาคม 2559	31 ธันวาคม 2558
	บาท	บาท	บาท	บาท
เงินย่ำล่วงหน้าค่าสินทรัพย์	-	33,954,270.00	-	-
เงินทดรองจ่าย	8,588,424.64	869,483.36	8,256,607.64	436,217.36
ลูกหนี้กรรมสรรพากร	41,538,319.28	65,328,499.28	30,214,327.72	58,853,865.57
อื่นๆ	16,607,237.85	12,826,772.47	14,059,430.18	10,006,892.65
รวม	66,733,981.77	112,979,025.11	52,530,365.54	69,296,975.58
หัก ค่าเผ่อนี่สงสัยจะสูญ	(57,349.84)	(57,349.84)	-	-
สุทธิ	66,676,631.93	112,921,675.27	52,530,365.54	69,296,975.58

สำหรับปีสิ้นสุดวันที่ 31 ธันวาคม 2559 และ 2558 ค่าเผ่อนี่สงสัยจะสูญมีรายการเคลื่อนไหวดังนี้

	งบการเงินรวม		งบการเงินเฉพาะกิจการ	
	สำหรับปี	สำหรับปี	สำหรับปี	สำหรับปี
	สิ้นสุดวันที่	สิ้นสุดวันที่	สิ้นสุดวันที่	สิ้นสุดวันที่
	31 ธันวาคม 2559	31 ธันวาคม 2558	31 ธันวาคม 2559	31 ธันวาคม 2558
	บาท	บาท	บาท	บาท
ยอดคงเหลือต้นปี	(84,857,756.34)	(75,334,530.96)	(84,792,156.50)	(75,277,181.12)
เพิ่มขึ้นระหว่างปี	(21,774,451.08)	(9,523,225.38)	(21,774,451.08)	(9,514,975.38)
ยอดคงเหลือปลายปี	(106,632,207.42)	(84,857,756.34)	(106,566,607.58)	(84,792,156.50)

11. สินค้าคงเหลือ

ประกอบด้วย

	งบการเงินรวม		งบการเงินเฉพาะกิจการ	
	ณ วันที่	ณ วันที่	ณ วันที่	ณ วันที่
	31 ธันวาคม 2559	31 ธันวาคม 2558	31 ธันวาคม 2559	31 ธันวาคม 2558
	บาท	บาท	บาท	บาท
สินค้าที่มีไว้เพื่อขาย	1,384,708,965.33	845,360,116.23	1,370,712,008.52	843,659,937.90
สินค้าระหว่างทาง	235,020,617.22	-	235,020,617.22	-
หัก ค่าเผ่อนมูลค่าสินค้าคงเหลือลดลง	(1,848,631.38)	(41,130,124.91)	(1,848,631.38)	(41,130,124.91)
สุทธิ	1,617,880,951.17	804,229,991.32	1,603,883,994.36	802,529,812.99

สำหรับปีสิ้นสุดวันที่ 31 ธันวาคม 2559 และ 2558 ค่าเพื่อมูลค่าสินค้าคงเหลือลดลงมีรายการเคลื่อนไหวดังนี้

	งบการเงินรวม		งบการเงินเฉพาะกิจการ	
	สำหรับปี	สำหรับปี	สำหรับปี	สำหรับปี
	สิ้นสุดวันที่	สิ้นสุดวันที่	สิ้นสุดวันที่	สิ้นสุดวันที่
	31 ธันวาคม 2559	31 ธันวาคม 2558	31 ธันวาคม 2559	31 ธันวาคม 2558
	บาท	บาท	บาท	บาท
ยอดคงเหลือต้นปี	(41,130,124.91)	(14,911,950.91)	(41,130,124.91)	(12,550,409.42)
เพิ่มขึ้นระหว่างปี	(13,229,177.51)	(28,579,715.49)	(13,229,177.51)	(28,579,715.49)
ลดลงระหว่างปี	52,510,671.04	-	52,510,671.04	-
ลดลงจากการจำหน่ายเงินลงทุน				
ในบริษัทย่อย	-	2,361,541.49	-	-
ยอดคงเหลือปลายปี	(1,848,631.38)	(41,130,124.91)	(1,848,631.38)	(41,130,124.91)

ณ วันที่ 31 ธันวาคม 2559 ตามงบการเงินรวมและงบการเงินเฉพาะกิจการ กลุ่มบริษัทและบริษัทฯ มีเงินจ่ายล่วงหน้าค่าสินค้า จำนวนเงิน 777.98 ล้านบาท ส่วนหนึ่งได้พิจารณาเพื่อมูลค่าลดลง จำนวนเงิน 0.01 ล้านบาท

ณ วันที่ 31 ธันวาคม 2558 ตามงบการเงินรวมและงบการเงินเฉพาะกิจการ กลุ่มบริษัทและบริษัทฯ มีเงินจ่ายล่วงหน้าค่าสินค้า จำนวนเงิน 838.57 ล้านบาท และจำนวนเงิน 1,118.09 ล้านบาท ตามลำดับ ส่วนหนึ่งได้พิจารณาเพื่อมูลค่าลดลง จำนวนเงิน 2.62 ล้านบาท

เงินจ่ายล่วงหน้าค่าสินค้าเป็นการจ่ายล่วงหน้าจากการสั่งซื้อสินค้าที่มีไว้เพื่อขายกับบริษัทย่อยและบริษัทอื่น ซึ่งกลุ่มบริษัทยังไม่ได้รับมอบสินค้าดังกล่าว ณ วันสิ้นงวด

12. เงินลงทุนในบริษัทร่วม

12.1 รายละเอียดของบริษัทร่วม

		งบการเงินรวม					
		สัดส่วน		วิธีส่วนได้เสีย		เงินปันผล	
		การลงทุน		ณ วันที่ 31 ธันวาคม		สำหรับปีสิ้นสุดวันที่ 31 ธันวาคม	
		2559	2558	2559	2558	2559	2558
ชื่อบริษัท	ทุนชำระแล้ว	ร้อยละ	ร้อยละ	บาท	บาท	บาท	บาท
บริษัท เตอหลง (ไทยแลนด์) จำกัด	1,000,000,000.00	20	20	130,001,235.14	135,402,873.00	-	-

		งบการเงินเฉพาะกิจการ					
		สัดส่วน		วิธีราคาทุน		เงินปันผล	
		การลงทุน		ณ วันที่ 31 ธันวาคม		สำหรับปีสิ้นสุดวันที่ 31 ธันวาคม	
		2559	2558	2559	2558	2559	2558
ชื่อบริษัท	ทุนชำระแล้ว	ร้อยละ	ร้อยละ	บาท	บาท	บาท	บาท
บริษัท เตอหลง (ไทยแลนด์) จำกัด	1,000,000,000.00	20	20	200,000,000.00	200,000,000.00	-	-

12.2 ข้อมูลทางการเงินของบริษัทร่วม

ข้อมูลทางการเงินโดยสรุปของบริษัทร่วมที่มีสาระสำคัญ มีดังนี้

	บริษัท เตื่อหลง (ไทยแลนด์) จำกัด	
	ณ วันที่	ณ วันที่
	31 ธันวาคม 2559	31 ธันวาคม 2558
	บาท	บาท
สินทรัพย์หมุนเวียน	1,055,615,080.00	710,649,398.00
สินทรัพย์ไม่หมุนเวียน	1,906,537,265.00	1,829,224,723.00
หนี้สินหมุนเวียน	(2,308,106,907.00)	(1,861,291,843.00)
หนี้สินไม่หมุนเวียน	(13,068,770.00)	(1,567,913.00)
สินทรัพย์สุทธิ	640,976,668.00	677,014,365.00
	สำหรับปีสิ้นสุดวันที่	สำหรับปีสิ้นสุดวันที่
	31 ธันวาคม 2559	31 ธันวาคม 2558
	บาท	บาท
รายได้รวม	3,971,818,201.00	398,043,419.00
ค่าใช้จ่ายรวม	(4,007,855,897.00)	(675,001,768.00)
กำไร(ขาดทุน)สำหรับปี	(36,037,696.00)	(276,958,349.00)
กำไรขาดทุนเบ็ดเสร็จอื่นสำหรับปี	-	-
กำไรขาดทุนเบ็ดเสร็จรวมสำหรับปี	(36,037,696.00)	(276,958,349.00)

การกระทบยอดข้อมูลทางการเงินข้างต้นกับมูลค่าตามบัญชีของส่วนได้เสียในบริษัทร่วมที่รับรู้ในงบการเงินที่แสดงเงินลงทุนตามวิธีส่วนได้เสียแสดงได้ดังนี้

	บริษัท เตื่อหลง (ไทยแลนด์) จำกัด	
	ณ วันที่	ณ วันที่
	31 ธันวาคม 2559	31 ธันวาคม 2558
	บาท	บาท
สินทรัพย์สุทธิ	640,976,668.00	677,014,365.00
สัดส่วนการลงทุน (ร้อยละ)	20	20
มูลค่าตามบัญชีของเงินลงทุน	128,195,333.60	135,402,873.00
บวก ส่วนแบ่งขาดทุนในสินค้าคงเหลือ	1,805,901.54	-
มูลค่าตามบัญชีของเงินลงทุน	130,001,235.14	135,402,873.00

13. เงินลงทุนในบริษัทย่อย

ประกอบด้วย

		งบการเงินเฉพาะกิจการ				
		วิธีราคาทุน				
		สัดส่วนเงินลงทุน			ณ วันที่	ณ วันที่
		ทุนชำระแล้ว	2559	2558	31 ธันวาคม 2559	31 ธันวาคม 2558
ชื่อบริษัท	ประเภทกิจการ	พันบาท	ร้อยละ	ร้อยละ	บาท	บาท
บริษัท เดอะ สตeel โลจิสติกส์ จำกัด	ให้บริการขนส่งสินค้า	10,000	60	60	6,000,000.00	6,000,000.00
บริษัท เดอะ สตeel อินดัสทรี จำกัด	รับจ้างผลิตท่อเหล็ก	50,000	70	70	35,000,000.00	35,000,000.00
บริษัท ลิเบอร์ตี สตeel สยาม จำกัด	จำหน่ายเหล็กรีดร้อนชนิดม้วน					
	และเหล็กรูปพรรณต่างๆ	450,000	99.99	99.99	297,500,005.00	297,500,005.00
บริษัท เดอะ สยาม เพาเวอร์ จำกัด	เพื่อศึกษา และลงทุนเกี่ยวกับ					
	ธุรกิจโรงไฟฟ้า	500	70	70	350,000.00	350,000.00
รวม					338,850,005.00	338,850,005.00
หัก ค่าเผื่อการด้อยค่าเงินลงทุน					(228,652,605.64)	(297,500,005.00)
สุทธิ					110,197,399.36	41,350,000.00

สำหรับปีสิ้นสุดวันที่ 31 ธันวาคม 2559 และ 2558 ค่าเผื่อการด้อยค่าเงินลงทุนมีรายการเคลื่อนไหวดังนี้

		งบการเงินเฉพาะกิจการ	
		สำหรับปี	สำหรับปี
		สิ้นสุดวันที่	สิ้นสุดวันที่
		31 ธันวาคม 2559	31 ธันวาคม 2558
		บาท	บาท
ยอดคงเหลือต้นปี		(297,500,005.00)	(307,524,096.45)
เพิ่มขึ้นระหว่างปี		-	-
ลดลงระหว่างปี		68,847,399.36	2,979,520.87
ลดลงจากการจำหน่ายเงินลงทุนในบริษัทย่อย		-	7,044,570.58
ยอดคงเหลือปลายปี		(228,652,605.64)	(297,500,005.00)

บริษัท ลิเบอร์ตี สตeel สยาม จำกัด

ตามงบการเงินเฉพาะกิจการสำหรับปีสิ้นสุดวันที่ 31 ธันวาคม 2559 บริษัทฯ ได้โอนกลับผลขาดทุนเกินทุนจากการเข้าค้าประกันนี้ให้กับบริษัท ลิเบอร์ตี สตeel สยาม จำกัด จำนวนเงิน 62.64 ล้านบาท เนื่องจากบริษัทฯ ไม่มีความเสี่ยงที่จะเกิดผลขาดทุนดังกล่าวแล้ว

ตามมติที่ประชุมคณะกรรมการบริษัท ครั้งที่ 2/2558 เมื่อวันที่ 15 พฤษภาคม 2558 มีมติอนุมัติซื้อเงินลงทุนในบริษัท ลิเบอร์ตี สตeel สยาม จำกัด ในส่วนที่บริษัท ลิเบอร์ตี สยาม โซลดิ้ง จำกัด จำนวน 979,999 หุ้นเป็นจำนวนเงิน 1 บาท โดยบริษัทฯ ได้รับโอนหุ้นแล้ว เมื่อวันที่ 10 มิถุนายน 2558 ซึ่งการซื้อหุ้นดังกล่าวทำให้สัดส่วนเงินลงทุนเพิ่มขึ้นเป็นร้อยละ 99.99

บริษัท เดอะ สยาม พาวเวอร์ จำกัด

ตามมติที่ประชุมคณะกรรมการบริษัท ครั้งที่ 7/2558 เมื่อวันที่ 12 ตุลาคม 2558 มีมติอนุมัติให้จัดตั้งบริษัทย่อย คือ บริษัท เดอะ สยาม พาวเวอร์ จำกัด โดยมีวัตถุประสงค์เพื่อศึกษา และลงทุนเกี่ยวกับธุรกิจโรงไฟฟ้า ซึ่งมีทุนจดทะเบียนจำนวน 500,000 บาท โดยบริษัทฯ มีสัดส่วนการลงทุนในบริษัทดังกล่าวคิดเป็นร้อยละ 70 ของทุนจดทะเบียน

ต่อมาเมื่อวันที่ 20 กุมภาพันธ์ 2560 ที่ประชุมคณะกรรมการบริษัทครั้งที่ 2/2560 มีมติอนุมัติให้ยกเลิกการการลงทุนในธุรกิจโรงไฟฟ้างดังกล่าวแล้ว

14. ส่วนได้เสียที่มีอำนาจควบคุม

ข้อมูลเกี่ยวกับบริษัทย่อยแต่ละรายของกลุ่มบริษัทที่มีส่วนได้เสียที่ไม่เป็นอำนาจควบคุมที่มีสาระสำคัญ ก่อนการตัดรายการระหว่างกัน

	ณ วันที่ 31 ธันวาคม 2559				(หน่วย:บาท)
	บริษัท เดอะ สตีล โลจิสติกส์ จำกัด 40%	บริษัท เดอะ สตีล อินดัสทรี จำกัด 30%	บริษัทย่อยอื่นที่ไม่มีสาระสำคัญ	รายการตัดบัญชี	
ร้อยละของส่วนได้เสียที่ไม่มีอำนาจควบคุม					
สินทรัพย์หมุนเวียน	38,718,829.50	24,241,900.14			รวม
สินทรัพย์ไม่หมุนเวียน	77,061,678.44	274,168,362.42			
หนี้สินหมุนเวียน	(21,953,387.30)	(23,707,717.95)			
หนี้สินไม่หมุนเวียน	(59,659,525.30)	(221,480,439.74)			
สินทรัพย์สุทธิ	34,167,595.34	53,222,104.87			
มูลค่าตามบัญชีของส่วนได้เสียที่ไม่มีอำนาจควบคุม	13,667,038.14	15,966,631.46	99,606.10	(1,725,124.40)	28,008,151.30
รายได้					
กำไร(ขาดทุน)สำหรับปี	163,720,822.44	87,197,881.31			
กำไรขาดทุนเบ็ดเสร็จอื่น	13,840,546.52	(5,673,232.73)			
กำไรขาดทุนเบ็ดเสร็จอื่น	(11,670.40)	(28,281.60)			
กำไรขาดทุนเบ็ดเสร็จรวม	13,828,876.12	(5,701,514.33)			
กำไร(ขาดทุน)ที่แบ่งให้กับส่วนได้เสียที่ไม่มีอำนาจควบคุม	5,536,218.61	(1,701,969.82)	(42,045.04)	-	3,792,203.75
กำไรขาดทุนเบ็ดเสร็จอื่นที่แบ่งให้กับส่วนได้เสียที่ไม่มีอำนาจควบคุม	5,531,550.45	(1,710,454.30)	(42,045.04)	-	3,779,051.11
เงินสดสุทธิได้มาจาก(ใช้เป็น)กิจกรรมดำเนินงาน	25,590,224.04	12,485,937.57			
เงินสดสุทธิได้มาจาก(ใช้ใน)กิจกรรมลงทุน	(2,264,060.48)	(23,479,499.14)			
เงินสดสุทธิได้มาจาก(ใช้ใน)กิจกรรมจัดหาเงิน	(22,259,815.07)	11,678,363.56			
เงินสดและรายการเทียบเท่าเงินสดเพิ่มขึ้น(ลดลง)สุทธิ	1,066,348.49	684,801.99			

(หน่วยบาท)

	ณ วันที่ 31 ธันวาคม 2558				รายการตัดบัญชี	รวม
	บริษัท เดอะ สตีล โลจิสติกส์ จำกัด	บริษัท เดอะ สตีล อินดัสทรี จำกัด	บริษัทเดอะอื่นที่ไม่มีสาระสำคัญ	บริษัทเดอะ สตีล อินดัสทรี จำกัด 30%		
ร้อยละของส่วนได้เสียที่ไม่มีอำนาจควบคุม						
สินทรัพย์หมุนเวียน	20,781,598.99	41,739,832.62				
สินทรัพย์ไม่หมุนเวียน	82,035,832.54	140,183,939.60				
หนี้สินหมุนเวียน	(9,051,317.23)	(36,616,862.96)				
หนี้สินไม่หมุนเวียน	(77,740,206.09)	(86,383,290.06)				
สินทรัพย์สุทธิ	16,025,908.21	58,923,619.20				
มูลค่าตามบัญชีของส่วนได้เสียที่ไม่มีอำนาจควบคุม	6,410,363.28	17,677,085.76	141,651.15		-	24,229,100.19
รายได้						
กำไร(ขาดทุน)สำหรับปี	120,049,257.14	64,752,110.25				
กำไรขาดทุนเบ็ดเสร็จก่อน	10,975,220.23	7,540,205.45				
กำไรขาดทุนเบ็ดเสร็จรวม	(2,459.00)	274,910.00				
	10,972,761.23	7,815,115.45				
กำไร(ขาดทุน)ที่แบ่งให้กับส่วนได้เสียที่ไม่มีอำนาจควบคุม	4,390,088.09	2,262,061.64	(8,348.86)		-	6,643,800.87
กำไรขาดทุนเบ็ดเสร็จอื่นที่แบ่งให้กับส่วนได้เสียที่ไม่มีอำนาจควบคุม	4,389,104.47	2,344,534.76	(8,348.86)		-	6,725,290.37
เงินสดสุทธิ ได้มาจาก(ใช้ไป)ในกิจกรรมดำเนินงาน	15,994,875.58	(14,667,269.51)				
เงินสดสุทธิ ได้มาจาก(ใช้ไป)ในกิจกรรมลงทุน	(11,226,456.60)	(26,483,039.29)				
เงินสดสุทธิ ได้มาจาก(ใช้ไป)ในกิจกรรมจัดหาเงิน	(4,500,000.00)	41,067,992.33				
เงินสดและรายการเทียบเท่าเงินสดเพิ่มขึ้น(ลดลง)สุทธิ	268,418.98	(82,316.47)				

15. ที่ดิน อาคารและอุปกรณ์
ประกอบด้วย

	ที่ดิน	อาคาร		เครื่องจักร และอุปกรณ์โรงงาน		งบการเงินรวม		รวม
		บาท	บาท	บาท	บาท	ยานพาหนะ	งานระหว่างทำ	
ณ วันที่ 31 ธันวาคม 2557	ราคาทุน	98,302,794.48	371,867,810.35	327,932,415.62	28,322,706.67	157,114,192.23	-	983,539,919.35
	หัก ค่าเสื่อมราคาสะสม	(171,139.88)	(109,396,172.98)	(169,769,424.07)	(14,257,580.59)	(67,155,940.27)	-	(360,750,257.79)
	มูลค่าตามบัญชี	98,131,654.60	262,471,637.37	158,162,991.55	14,065,126.08	89,958,251.96	-	622,789,661.56
รายการระหว่างปีสิ้นสุดวันที่ 31 ธันวาคม 2558								
ซื้อสินทรัพย์	197,742,066.00	100,638,999.98	55,047,552.46	1,840,027.60	13,323,070.09	32,256,903.63		400,848,619.76
เพิ่มขึ้นจากการซื้อธุรกิจ	-	4,468,588.34	3,826,650.85	-	-	-	-	8,295,239.19
จำหน่ายสินทรัพย์	-	-	-	(165,267.13)	(1,526,475.03)	-	-	(1,691,742.16)
ลดลงจากการจำหน่ายเงินลงทุนในบริษัทย่อย	(17,985,821.05)	(86,039,027.59)	(128,329,329.42)	(13,166,307.56)	(2,680,836.93)	-	-	(248,201,322.55)
ค่าเสื่อมราคาประจำปี	-	(16,290,463.67)	(14,481,442.31)	(1,534,062.79)	(10,589,342.94)	-	-	(42,895,311.71)
ค่าเสื่อมราคาสะสมสำหรับส่วนที่จำหน่าย	-	-	-	165,257.13	806,538.21	-	-	971,795.34
ค่าเสื่อมราคาสะสมสำหรับส่วนที่จำหน่ายเงินลงทุนในบริษัทย่อย	-	4,493,536.46	18,866,397.33	3,881,034.26	622,085.89	-	-	27,863,053.94
มูลค่าตามบัญชีปลายปี	277,887,899.55	269,743,270.89	93,092,820.46	5,085,807.59	89,913,291.25	32,256,903.63		767,979,993.37
ณ วันที่ 31 ธันวาคม 2558	ราคาทุน	278,059,039.43	390,936,371.08	258,477,289.51	16,831,159.58	166,229,950.36	32,256,903.63	1,142,790,713.59
	หัก ค่าเสื่อมราคาสะสม	(171,139.88)	(121,193,100.19)	(165,384,469.05)	(11,745,351.99)	(76,316,659.11)	-	(374,810,720.22)
	มูลค่าตามบัญชี	277,887,899.55	269,743,270.89	93,092,820.46	5,085,807.59	89,913,291.25	32,256,903.63	767,979,993.37

	ที่ดิน		อาคาร และสิ่งปลูกสร้าง		เครื่องจักร และอุปกรณ์โรงงาน		เครื่องตกแต่งและ เครื่องใช้สำนักงาน		งบการเงินรวม		งานระหว่างทำ		รวม	
	บาท		บาท		บาท		บาท		บาท		บาท		บาท	
ณ วันที่ 31 ธันวาคม 2558	278,059,039.43		390,936,371.08		258,477,289.51		16,831,159.58		166,229,950.36		32,256,903.63		1,142,790,713.59	
	(171,139.88)		(121,193,100.19)		(165,384,469.05)		(11,745,351.99)		(76,316,659.11)		-		(374,810,720.22)	
	277,887,899.55		269,743,270.89		93,092,820.46		5,085,807.59		89,913,291.25		32,256,903.63		767,979,993.37	
รายการระหว่างปีสิ้นสุดวันที่ 31 ธันวาคม 2559														
ซื้อสินทรัพย์	-		15,040,226.87		1,737,470.40		3,847,990.67		3,119,840.00		134,739,392.13		158,484,920.07	
รับ โอน	-		59,050,793.87		130,123,356.53		-		-		33,954,270.00		223,128,420.40	
จำหน่ายสินทรัพย์	-		-		(58,026.53)		(28,337.00)		(4,416,500.00)		-		(4,502,863.53)	
ตัดจำหน่ายสินทรัพย์	-		-		(186,156.20)		(578,893.53)		-		-		(765,049.73)	
โอนออก	-		-		-		(101,917.72)		-		(190,064,429.35)		(190,166,347.07)	
ค่าเสื่อมราคาประจำปี	-		(19,693,819.44)		(24,932,104.08)		(1,767,534.79)		(10,751,561.86)		-		(57,145,020.17)	
ค่าเสื่อมราคาสะสมสำหรับส่วนที่จำหน่าย	-		-		50,801.46		14,604.78		4,074,008.48		-		4,139,414.72	
ค่าเสื่อมราคาสะสมสำหรับส่วนที่ตัดจำหน่าย	-		-		186,146.20		550,933.53		-		-		737,079.73	
ค่าเสื่อมราคาสะสมสำหรับส่วนที่รับ โอน	-		-		-		(117,753.68)		-		-		(117,753.68)	
มูลค่าตามบัญชีปลายปี	277,887,899.55		324,140,472.19		200,014,308.24		6,904,899.85		81,939,077.87		10,886,136.41		901,772,794.11	
ณ วันที่ 31 ธันวาคม 2559														
ราคาทุน	278,059,039.43		465,027,391.82		390,093,933.71		19,970,002.00		164,933,290.36		10,886,136.41		1,328,969,793.73	
หัก ค่าเสื่อมราคาสะสม	(171,139.88)		(140,886,919.63)		(190,079,625.47)		(13,065,102.15)		(82,994,212.49)		-		(427,196,999.62)	
มูลค่าตามบัญชี	277,887,899.55		324,140,472.19		200,014,308.24		6,904,899.85		81,939,077.87		10,886,136.41		901,772,794.11	

ค่าเสื่อมราคาสำหรับปีสิ้นสุดวันที่ 31 ธันวาคม 2558 (รวมอยู่ในต้นทุนขาย จำนวน 31.95 ล้านบาท ส่วนที่เหลือรวมอยู่ในค่าใช้จ่ายบริหาร)	42,895,311.71
ค่าเสื่อมราคาสำหรับปีสิ้นสุดวันที่ 31 ธันวาคม 2559 (รวมอยู่ในต้นทุนขาย จำนวน 40.58 ล้านบาท ส่วนที่เหลือรวมอยู่ในค่าใช้จ่ายบริหาร)	57,145,020.17

	ที่ดิน	งบการเงินเฉพาะกิจการ				งานระหว่าง ก่อสร้าง	รวม
		อาคาร และสิ่งปลูกสร้าง	เครื่องจักร และอุปกรณ์โรงงาน	เครื่องคั่วและ เครื่องใช้สำนักงาน	ยานพาหนะ		
	บาท	บาท	บาท	บาท	บาท	บาท	บาท
ณ วันที่ 31 ธันวาคม 2557							
ราคาทุน	70,816,000.00	207,856,069.79	121,235,144.44	12,900,011.91	21,300,535.00	-	434,107,761.14
หัก ค่าเสื่อมราคาสะสม	-	(90,059,644.03)	(116,162,775.30)	(9,226,667.86)	(9,114,995.96)	-	(224,564,083.15)
มูลค่าตามบัญชี	70,816,000.00	117,796,425.76	5,072,369.14	3,673,344.05	12,185,539.04	-	209,543,677.99
รายการระหว่างปีสิ้นสุดวันที่							
31 ธันวาคม 2558							
ซื้อสินทรัพย์	197,742,066.00	100,638,999.98	54,803,560.37	1,385,323.80	1,428,037.38	720,247.67	356,718,235.20
เพิ่มขึ้นจากการซื้อธุรกิจ	-	4,468,588.34	3,826,650.85	-	-	-	8,295,239.19
ตัดจำหน่ายสินทรัพย์	-	-	-	(165,267.13)	(79,439.25)	-	(244,706.38)
ค่าเสื่อมราคาประจำปี	-	(12,757,387.73)	(7,759,921.33)	(1,092,487.55)	(4,103,740.35)	-	(25,713,536.96)
ค่าเสื่อมราคาสะสมสำหรับส่วนที่ตัดจำหน่าย	-	-	-	165,257.13	79,437.25	-	244,694.38
มูลค่าตามบัญชีปลายปี	268,558,066.00	210,146,626.35	55,942,659.03	3,966,170.30	9,509,834.07	720,247.67	548,843,603.42
ณ วันที่ 31 ธันวาคม 2558							
ราคาทุน	268,558,066.00	312,963,658.11	179,865,355.66	14,120,068.58	22,649,133.13	720,247.67	798,876,529.15
หัก ค่าเสื่อมราคาสะสม	-	(102,817,031.76)	(123,922,696.63)	(10,153,898.28)	(13,139,299.06)	-	(250,032,925.73)
มูลค่าตามบัญชี	268,558,066.00	210,146,626.35	55,942,659.03	3,966,170.30	9,509,834.07	720,247.67	548,843,603.42

	ที่ดิน	งบการเงินเฉพาะกิจการ					รวม
		อาคาร และสิ่งปลูกสร้าง	เครื่องจักร และอุปกรณ์โรงงาน	เครื่องตกแต่งและ เครื่องใช้สำนักงาน	ยานพาหนะ	งานระหว่าง ก่อสร้าง	
	บาท	บาท	บาท	บาท	บาท	บาท	
ณ วันที่ 31 ธันวาคม 2558	ราคาทุน	268,558,066.00	312,963,658.11	179,865,355.66	14,120,068.58	22,649,133.13	798,876,529.15
	หัก ค่าเสื่อมราคาสะสม	-	(102,817,031.76)	(123,922,696.63)	(10,153,898.28)	(13,139,299.06)	(250,032,925.73)
	มูลค่าตามบัญชี	268,558,066.00	210,146,626.35	55,942,659.03	3,966,170.30	9,509,834.07	548,843,603.42
	รายการระหว่างปีสิ้นสุดวันที่ 31 ธันวาคม 2559						
	ซื้อสินทรัพย์	-	8,229,982.63	267,884.11	2,286,752.39	-	41,780,809.61
	รับโอน	-	24,984,557.23	6,551,880.92	-	-	31,536,438.15
	จำหน่ายสินทรัพย์	-	-	(58,026.53)	(28,337.00)	(3,135,000.00)	(3,221,363.53)
	ตัดจำหน่ายสินทรัพย์	-	-	(186,156.20)	(578,893.53)	-	(765,049.73)
	โอนออก	-	-	-	(101,917.72)	-	(31,638,355.87)
	ค่าเสื่อมราคาประจำปี	-	(15,242,524.95)	(13,174,558.88)	(1,203,027.84)	(3,403,675.27)	(33,023,786.94)
ณ วันที่ 31 ธันวาคม 2559	ราคาทุน	268,558,066.00	228,118,641.26	49,580,630.11	4,788,531.23	6,106,154.80	557,332,023.40
	หัก ค่าเสื่อมราคาสะสม	-	(118,059,556.71)	(136,860,307.85)	(10,909,141.49)	(13,407,978.33)	(279,236,984.38)
	มูลค่าตามบัญชี	268,558,066.00	228,118,641.26	49,580,630.11	4,788,531.23	6,106,154.80	557,332,023.40
	รายการระหว่างปีสิ้นสุดวันที่ 31 ธันวาคม 2558						
	ซื้อสินทรัพย์	-	346,178,197.97	186,440,937.96	15,697,672.72	19,514,133.13	836,569,007.78
	รับโอน	-	(118,059,556.71)	(136,860,307.85)	(10,909,141.49)	(13,407,978.33)	(279,236,984.38)
	มูลค่าตามบัญชี	268,558,066.00	228,118,641.26	49,580,630.11	4,788,531.23	6,106,154.80	557,332,023.40
	รายการระหว่างปีสิ้นสุดวันที่ 31 ธันวาคม 2557						
	ซื้อสินทรัพย์	-	346,178,197.97	186,440,937.96	15,697,672.72	19,514,133.13	836,569,007.78
	รับโอน	-	(118,059,556.71)	(136,860,307.85)	(10,909,141.49)	(13,407,978.33)	(279,236,984.38)
มูลค่าตามบัญชี	268,558,066.00	228,118,641.26	49,580,630.11	4,788,531.23	6,106,154.80	557,332,023.40	

ค่าเสื่อมราคาสำหรับปีสิ้นสุดวันที่ 31 ธันวาคม 2558 (รวมอยู่ในต้นทุนขาย จำนวน 15.56 ล้านบาท ส่วนที่เหลือรวมอยู่ในค่าใช้จ่ายบริหาร)

ค่าเสื่อมราคาสำหรับปีสิ้นสุดวันที่ 31 ธันวาคม 2559 (รวมอยู่ในต้นทุนขาย จำนวน 23.92 ล้านบาท ส่วนที่เหลือรวมอยู่ในค่าใช้จ่ายบริหาร)

งบการเงินรวม

ณ วันที่ 31 ธันวาคม 2559 กลุ่มบริษัทมีสินทรัพย์บางส่วนเป็นสินทรัพย์ที่ได้มาภายใต้สัญญาเช่าการเงิน โดยมีราคาทุน จำนวนเงิน 119.27 ล้านบาท และมีมูลค่าตามบัญชี จำนวนเงิน 114.59 ล้านบาท

ณ วันที่ 31 ธันวาคม 2559 และ 2558 กลุ่มบริษัทมีสินทรัพย์ที่คำนวณค่าเสื่อมราคาหมดแล้ว แต่ยังใช้ดำเนินงานอยู่ มีราคาทุน จำนวนเงิน 174.95 ล้านบาท และจำนวนเงิน 174.24 ล้านบาท ตามลำดับ ซึ่งมีมูลค่าตามบัญชี จำนวนเงิน 774 บาท และจำนวนเงิน 776 บาท ตามลำดับ

งบการเงินเฉพาะกิจการ

ณ วันที่ 31 ธันวาคม 2559 และ 2558 บริษัทฯ มีสินทรัพย์ที่คำนวณค่าเสื่อมราคาหมดแล้ว แต่ยังใช้ดำเนินงานอยู่ มีราคาทุน จำนวนเงิน 159.08 ล้านบาท และจำนวนเงิน 148.14 ล้านบาท ตามลำดับ ซึ่งมีมูลค่าตามบัญชี จำนวนเงิน 758 บาท และจำนวนเงิน 638 บาท ตามลำดับ

16. สินทรัพย์ไม่มีตัวตน

ประกอบด้วย

	งบการเงินรวม โปรแกรม คอมพิวเตอร์ บาท	งบการเงินเฉพาะกิจการ โปรแกรม คอมพิวเตอร์ บาท
ณ วันที่ 31 ธันวาคม 2557		
ราคาทุน	3,509,567.81	1,090,840.00
หัก ค่าตัดจำหน่ายสะสม	(1,294,283.44)	(872,663.30)
มูลค่าตามบัญชี	2,215,284.37	218,176.70
รายการระหว่างปีสิ้นสุดวันที่ 31 ธันวาคม 2558		
ซื้อสินทรัพย์	663,000.00	663,000.00
ลดลงจากการจำหน่ายเงินลงทุนในบริษัทย่อย	(2,350,727.81)	-
ค่าตัดจำหน่ายสะสมสำหรับส่วนที่ลดลงจากการจำหน่าย เงินลงทุนในบริษัทย่อย	363,066.24	-
ค่าตัดจำหน่ายประจำปี	(94,055.75)	(84,611.65)
มูลค่าตามบัญชีปลายปี	796,567.05	796,565.05
ณ วันที่ 31 ธันวาคม 2558		
ราคาทุน	1,821,840.00	1,753,840.00
หัก ค่าตัดจำหน่ายสะสม	(1,025,272.95)	(957,274.95)
มูลค่าตามบัญชี	796,567.05	796,565.05
รายการระหว่างปีสิ้นสุดวันที่ 31 ธันวาคม 2559		
ซื้อสินทรัพย์	571,500.00	571,500.00
รับโอน	76,000.00	76,000.00
ค่าตัดจำหน่ายประจำปี	(228,565.16)	(228,565.16)
ค่าตัดจำหน่ายสะสมสำหรับส่วนที่โอนออก	117,753.68	117,753.68
มูลค่าตามบัญชีปลายปี	1,333,255.57	1,333,253.57
ณ วันที่ 31 ธันวาคม 2559		
ราคาทุน	2,469,340.00	2,401,340.00
หัก ค่าตัดจำหน่ายสะสม	(1,136,084.43)	(1,068,086.43)
มูลค่าตามบัญชี	1,333,255.57	1,333,253.57

17. สินทรัพย์ภายใต้รอการตัดบัญชี

ภายใต้รอการตัดบัญชีคำนวณจากผลแตกต่างชั่วคราวด้วยวิธีหนี้สินตามงบแสดงฐานะการเงิน โดยใช้อัตราภาษีร้อยละ 20 ภายใต้รอการตัดบัญชีเป็นรายการผลแตกต่างชั่วคราวระหว่างมูลค่าตามบัญชีและฐานภาษีของสินทรัพย์และหนี้สินของกลุ่มบริษัท สรุปได้ดังนี้

	งบการเงินรวม			
	ณ วันที่ 31 ธันวาคม 2558	ส่วนที่รับรู้	ส่วนที่รับรู้	ณ วันที่ 31 ธันวาคม 2559
		ในกำไร(ขาดทุน) สำหรับงวด	ในกำไร(ขาดทุน) เบ็ดเสร็จอื่น	
	บาท	บาท	บาท	บาท
สินทรัพย์ภายใต้รอการตัดบัญชี				
ค่าเผื่อนี้สงสัจะสูญ	16,958,431.30	4,354,890.22	-	21,313,321.52
ค่าเผื่อนี้สงสัจะสูญ-เงินมัดจำสินค้า	-	2,331.51	-	2,331.51
ขาดทุนจากมูลค่าสินค้าคงเหลือลดลง	8,750,633.95	(8,380,907.67)	-	369,726.28
ขาดทุนที่ยังไม่เกิดขึ้นจริงจากการ				
เปลี่ยนแปลงมูลค่าธุรกรรมเงินลงทุน	1,902,568.40	(1,007,242.09)	-	895,326.31
ภาระผูกพันผลประโยชน์พนักงาน	2,196,464.82	89,149.96	(883.61)	2,284,731.17
รวม	29,808,098.47	(4,941,778.07)	(883.61)	24,865,436.79
หนี้สินภายใต้รอการตัดบัญชี				
สินทรัพย์ตามสัญญาเช่าการเงิน	-	(4,451,423.35)	-	(4,451,423.35)
ส่วนของหนี้สินภายใต้สัญญาเช่าการเงิน				
ที่ถึงกำหนดชำระภายในหนึ่งปี	-	(625,414.97)	-	(625,414.97)
หนี้สินภายใต้สัญญาเช่าการเงิน	-	(1,117,980.03)	-	(1,117,980.03)
รวม	-	(6,194,818.35)	-	(6,194,818.35)
สินทรัพย์ภายใต้รอการตัดบัญชี	29,808,098.47	(11,136,596.42)	(883.61)	18,670,618.44

	งบการเงินรวม			
	ณ วันที่ 31 ธันวาคม 2557	ส่วนที่รับรู้	ส่วนที่รับรู้	ณ วันที่ 31 ธันวาคม 2558
		ในกำไร(ขาดทุน) สำหรับงวด	ในกำไร(ขาดทุน) เบ็ดเสร็จอื่น	
	บาท	บาท	บาท	บาท
สินทรัพย์ภายใต้รอการตัดบัญชี				
ค่าเผื่อนี้สงสัจะสูญ-ลูกหนี้การค้า	15,055,436.22	1,902,995.08	-	16,958,431.30
ขาดทุนจากมูลค่าสินค้าคงเหลือลดลง	2,510,081.88	6,240,552.07	-	8,750,633.95
ขาดทุนที่ยังไม่เกิดขึ้นจริงจากการ				
เปลี่ยนแปลงมูลค่าธุรกรรมเงินลงทุน	2,014,484.19	(111,915.79)	-	1,902,568.40
ภาระผูกพันผลประโยชน์พนักงาน	2,858,064.65	(5,250,949.02)	4,589,349.19	2,196,464.82
รวม	22,438,066.94	2,780,682.34	4,589,349.19	29,808,098.47

	งบการเงินรวม		
	ณ วันที่	ส่วนที่รับรู้	ส่วนที่รับรู้
	31 ธันวาคม 2557	ในกำไร(ขาดทุน)	ในกำไร(ขาดทุน)
	บาท	สำหรับงวด	เบ็ดเสร็จอื่น
หนี้สินภาษีเงินได้รอการตัดบัญชี			
ค่าเสื่อมราคา	(896,475.18)	896,475.18	-
รวม	(896,475.18)	896,475.18	-
สินทรัพย์ภาษีเงินได้รอการตัดบัญชี	21,541,591.76	3,677,157.52	4,589,349.19

	งบการเงินเฉพาะกิจการ		
	ณ วันที่	ส่วนที่รับรู้	ส่วนที่รับรู้
	31 ธันวาคม 2558	ในกำไร(ขาดทุน)	ในกำไร(ขาดทุน)
	บาท	สำหรับงวด	เบ็ดเสร็จอื่น
สินทรัพย์ภาษีเงินได้รอตัดบัญชี			
ค่าเผื่อนี้สงฆ์จะสูญ-ถูกหนี้การค่า	16,958,431.30	4,354,890.22	-
ค่าเผื่อนี้สงฆ์จะสูญ-เงินมัดจำค่าสินค้า	-	2,331.51	-
ขาดทุนจากมูลค่าสินค้าคงเหลือลดลง	8,750,633.95	(8,380,907.67)	-
ขาดทุนที่ยังไม่เกิดขึ้นจริงจากการ			
เปลี่ยนแปลงมูลค่าธุรกรรมเงินลงทุน	1,902,568.40	(1,007,242.09)	-
ภาระผูกพันผลประโยชน์พนักงาน	1,726,568.80	(239,794.40)	(10,256.85)
รวม	29,338,202.45	(5,270,722.43)	(10,256.85)
หนี้สินภาษีเงินได้รอการตัดบัญชี	-	-	-
สินทรัพย์ภาษีเงินได้รอการตัดบัญชี	29,338,202.45	(5,270,722.43)	(10,256.85)

	งบการเงินเฉพาะกิจการ		
	ณ วันที่	ส่วนที่รับรู้	ส่วนที่รับรู้
	31 ธันวาคม 2557	ในกำไร(ขาดทุน)	ในกำไร(ขาดทุน)
	บาท	สำหรับงวด	เบ็ดเสร็จอื่น
สินทรัพย์ภาษีเงินได้รอตัดบัญชี			
ค่าเผื่อนี้สงฆ์จะสูญ	15,055,436.22	1,902,995.08	-
ขาดทุนจากมูลค่าสินค้าคงเหลือลดลง	2,510,081.88	6,240,552.07	-
ขาดทุนที่ยังไม่เกิดขึ้นจริงจากการ			
เปลี่ยนแปลงมูลค่าธุรกรรมเงินลงทุน	2,014,484.19	(111,915.79)	-
ภาระผูกพันผลประโยชน์พนักงาน	2,443,256.80	(4,965,473.00)	4,248,785.00
รวม	22,023,259.09	3,066,158.36	4,248,785.00
หนี้สินภาษีเงินได้รอการตัดบัญชี			

ค่าเสื่อมราคา	(896,475.18)	896,475.18	-	-
รวม	(896,475.18)	896,475.18	-	-
สินทรัพย์ภายใต้การควบคุม	21,126,783.91	3,962,633.54	4,248,785.00	29,338,202.45

18. สินเชื่อและการค้ำประกัน

ณ วันที่ 31 ธันวาคม 2559 และ 2558 กลุ่มบริษัทได้รับวงเงินสินเชื่อจากธนาคารพาณิชย์ และสถาบันการเงินหลายแห่ง ในรูปวงเงินเบิกเกินบัญชี ทรัสต์รีซีท ตัวสัญญาใช้เงิน หนังสือค้ำประกันและวงเงินสินเชื่อเงินตราต่างประเทศ ดังนี้

	งบการเงินรวม		งบการเงินเฉพาะกิจการ	
	สำหรับปีสิ้นสุดวันที่		สำหรับปีสิ้นสุดวันที่	
	31 ธันวาคม 2559	31 ธันวาคม 2558	31 ธันวาคม 2559	31 ธันวาคม 2558
	ล้านบาท	ล้านบาท	ล้านบาท	ล้านบาท
เงินเบิกเกินบัญชี	165.00	165.00	165.00	165.00
ทรัสต์รีซีทและตัวสัญญาใช้เงิน	6,470.00	6,471.00	6,470.00	6,470.00
รวม	6,635.00	6,636.00	6,635.00	6,635.00

	งบการเงินรวม		งบการเงินเฉพาะกิจการ	
	สำหรับปีสิ้นสุดวันที่		สำหรับปีสิ้นสุดวันที่	
	31 ธันวาคม 2559	31 ธันวาคม 2558	31 ธันวาคม 2559	31 ธันวาคม 2558
	USD	USD	USD	USD
สัญญาซื้อขายเงินตราต่างประเทศ	-	1,366,300.00	-	-
รวม	-	1,366,300.00	-	-

19. เงินเบิกเกินบัญชีและเงินกู้ยืมระยะสั้นจากสถาบันการเงิน

ประกอบด้วย

	งบการเงินรวม		งบการเงินเฉพาะกิจการ	
	ณ วันที่	ณ วันที่	ณ วันที่	ณ วันที่
	31 ธันวาคม 2559	31 ธันวาคม 2558	31 ธันวาคม 2559	31 ธันวาคม 2558
	บาท	บาท	บาท	บาท
เงินเบิกเกินบัญชีธนาคาร	1,275,684.00	18,883,017.31	-	11,810,826.11
เจ้าหนี้ทรัสต์รีซีท	453,218,981.14	43,936,362.36	453,218,981.14	40,259,702.36
ตัวสัญญาใช้เงินระยะสั้น	2,550,000,000.00	2,400,000,000.00	2,550,000,000.00	2,400,000,000.00
รวม	3,004,494,665.14	2,462,819,379.67	3,003,218,981.14	2,452,070,528.47

ตามงบการเงินรวม และงบการเงินเฉพาะกิจการ ณ วันที่ 31 ธันวาคม 2559 และ 2558 เงินเบิกเกินบัญชีธนาคาร มีอัตราดอกเบี้ยร้อยละ MOR ต่อปี

ตามงบการเงินรวม และงบการเงินเฉพาะกิจการ ณ วันที่ 31 ธันวาคม 2559 และ 2558 เจ้าหนี้ทรัสต์รีซีท มี อัตราดอกเบี้ยร้อยละ 1.00 – 5.00 และอัตราดอกเบี้ยร้อยละ 1.40 – 2.55 ต่อปี ตามลำดับ ซึ่งกรรมสิทธิ์ของสินค้าที่ซื้อจากการทำสัญญาทรัสต์รีซีทยังคงเป็นของธนาคารพาณิชย์จนกว่าจะมีการจ่ายชำระเจ้าหนี้ทรัสต์รีซีทให้แก่ธนาคารพาณิชย์

ตามงบการเงินรวม และงบการเงินเฉพาะกิจการ ณ วันที่ 31 ธันวาคม 2559 และ 2558 เงินกู้ยืมระยะสั้นในรูปตั๋วสัญญาใช้เงินมีอัตราดอกเบี้ยร้อยละ 2.50 – 3.95 และอัตราดอกเบี้ยร้อยละ 2.50 – 2.87 ต่อปี ตามลำดับ

20. เจ้าหนี้การค้าและเจ้าหนี้อื่น

ประกอบด้วย

	งบการเงินรวม		งบการเงินเฉพาะกิจการ	
	ณ วันที่	ณ วันที่	ณ วันที่	ณ วันที่
	31 ธันวาคม 2559	31 ธันวาคม 2558	31 ธันวาคม 2559	31 ธันวาคม 2558
	บาท	บาท	บาท	บาท
เจ้าหนี้การค้าในประเทศ	277,539,274.61	168,096,679.05	256,266,324.78	284,713,928.15
เจ้าหนี้การค้าต่างประเทศ	235,020,617.22	-	235,020,617.22	-
เจ้าหนี้อื่น	47,167,769.38	22,870,835.17	44,078,009.41	23,060,041.37
รวม	559,727,661.21	190,967,514.22	535,364,951.41	307,773,969.52

เจ้าหนี้อื่น ณ วันที่ 31 ธันวาคม 2559 และ 2558 ประกอบด้วย

	งบการเงินรวม		งบการเงินเฉพาะกิจการ	
	ณ วันที่	ณ วันที่	ณ วันที่	ณ วันที่
	31 ธันวาคม 2559	31 ธันวาคม 2558	31 ธันวาคม 2559	31 ธันวาคม 2558
	บาท	บาท	บาท	บาท
เจ้าหนี้กรมสรรพากร	-	163,140.33	-	163,140.33
ดอกเบี้ยค้างจ่าย	1,029,246.58	1,315,150.82	1,029,246.58	1,315,150.82
ค่านายหน้าค้างจ่าย	17,762,923.31	1,638,139.00	15,258,487.03	1,638,139.00
เจ้าหนี้อื่น	1,151,150.22	1,440,320.70	996,632.38	1,440,320.70
เจ้าหนี้ค่าทรัพย์สิน	3,185,501.00	2,144,839.22	535,535.00	-
ค่าใช้จ่ายค้างจ่าย	24,038,948.27	16,169,245.10	26,258,108.42	18,503,290.52
รวม	47,167,769.38	22,870,835.17	44,078,009.41	23,060,041.37

21. หนี้สินภายใต้สัญญาเช่าการเงิน

ประกอบด้วย

	งบการเงินรวม	
	ณ วันที่	ณ วันที่
	31 ธันวาคม 2559	31 ธันวาคม 2558
	บาท	บาท
จำนวนเงินขั้นต่ำที่ต้องจ่ายภายใต้สัญญาเช่าการเงิน	92,328,041.91	-
หัก ดอกเบี้ยเช่าการเงินรอตัดบัญชี	(8,716,975.03)	-
หนี้สินภายใต้สัญญาเช่าการเงิน	83,611,066.88	-
หัก ส่วนที่ถึงกำหนดชำระภายในหนึ่งปี	(9,837,616.38)	-
สุทธิ	73,773,450.50	-

ณ วันที่ 31 ธันวาคม 2559 และ 2558 จำนวนเงินขั้นต่ำที่ต้องจ่ายภายใต้สัญญาเช่าการเงินแยกตามกำหนดชำระได้ดังนี้

	งบการเงินรวม	
	ณ วันที่	ณ วันที่
	31 ธันวาคม 2559	31 ธันวาคม 2558
	บาท	บาท
ไม่เกิน 1 ปี	12,964,691.25	-
เกินกว่า 1 ปี แต่ไม่เกิน 5 ปี	79,363,350.66	-
รวม	92,328,041.91	-

22. เงินกู้ยืมระยะยาวจากสถาบันการเงิน

ประกอบด้วย

บริษัท	วงเงิน	ระยะเวลา	จ่ายชำระต่อเดือน	อัตราดอกเบี้ย	งบการเงินรวม	
					ณ วันที่	ณ วันที่
					31 ธันวาคม 2559	31 ธันวาคม 2558
ย่อย	(ล้านบาท)	การชำระหนี้	(ล้านบาท)	(ร้อยละต่อปี)	บาท	บาท
1	120	กันยายน 2554 – กุมภาพันธ์ 2560	1.8	MLR-2.25	1,073,820.84	22,090,894.13
เงินกู้ยืมระยะยาวจากสถาบันการเงิน					1,073,820.84	22,090,894.13
หัก ส่วนของหนี้สินที่ถึงกำหนดชำระในหนึ่งปี					(1,073,820.84)	(21,600,000.00)
เงินกู้ยืมระยะยาวจากสถาบันการเงิน – สุทธิ					-	490,894.13

สำหรับปีสิ้นสุดวันที่ 31 ธันวาคม 2559 และ 2558 เงินกู้ยืมระยะยาวจากสถาบันการเงิน มีรายการเคลื่อนไหวดังนี้

	งบการเงินรวม	
	สำหรับปี	สำหรับปี
	สิ้นสุดวันที่	สิ้นสุดวันที่
	31 ธันวาคม 2559	31 ธันวาคม 2558
	บาท	บาท
ยอดคงเหลือต้นปี	22,090,894.13	126,088,347.55
เพิ่มขึ้นระหว่างปี	-	-
ลดลงระหว่างปี	(21,017,073.29)	(19,997,453.42)
ลดลงจากการจำหน่ายเงินลงทุนในบริษัทย่อย	-	(84,000,000.00)
ยอดคงเหลือปลายปี	<u>1,073,820.84</u>	<u>22,090,894.13</u>

เงินกู้ยืมระยะยาวดังกล่าวค้ำประกันโดยบริษัทฯ กรรมการบางท่านของบริษัทย่อย และการจดจำนองที่ดินพร้อมสิ่งปลูกสร้างของบริษัทย่อยนั้น

ภายใต้เงื่อนไขของสัญญาเงินกู้บริษัทย่อยต้องปฏิบัติตามข้อกำหนดและเงื่อนไขของสัญญาเงินกู้บางประการ เช่น

- การรักษาอัตราส่วนของหนี้สินรวมต่อทุนไม่เกิน 1.5 เท่า
- การดำรงอัตราส่วนความสามารถในการชำระหนี้ไม่ต่ำกว่า 1.1 เท่า

23. ภาระผูกพันผลประโยชน์พนักงาน

สำหรับปีสิ้นสุดวันที่ 31 ธันวาคม 2559 และ 2558 บริษัทฯ มีรายการเคลื่อนไหวของภาระผูกพันผลประโยชน์พนักงานมีรายละเอียดดังนี้

	งบการเงินรวม		งบการเงินเฉพาะกิจการ	
	ณ วันที่	ณ วันที่	ณ วันที่	ณ วันที่
	31 ธันวาคม 2559	31 ธันวาคม 2558	31 ธันวาคม 2559	31 ธันวาคม 2558
	บาท	บาท	บาท	บาท
มูลค่าปัจจุบันของภาระผูกพัน ณ วันที่ 1 มกราคม	11,011,258.01	13,801,830.91	8,632,844.00	11,261,527.00
ต้นทุนบริการปัจจุบัน	3,532,679.17	1,728,706.51	2,138,882.00	1,213,527.00
ดอกเบี้ยจ่าย	832,670.83	524,255.53	277,020.00	420,005.00
ผลกำไรจากการประมาณการ				
ตามหลักคณิตศาสตร์ประกันภัย	(1,344.23)	(4,589,349.19)	(51,284.23)	(4,248,785.00)
จ่ายผลประโยชน์ระหว่างปี	(3,917,698.00)	(13,430.00)	(3,614,874.00)	(13,430.00)
ลดลงจากการจำหน่ายเงินลงทุนในบริษัทย่อย	-	(440,755.75)	-	-
มูลค่าปัจจุบันของภาระผูกพัน ณ วันที่ 31 ธันวาคม	<u>11,457,565.78</u>	<u>11,011,258.01</u>	<u>7,382,587.77</u>	<u>8,632,844.00</u>

ค่าใช้จ่ายผลประโยชน์ของพนักงานที่รวมอยู่ในกำไร(ขาดทุน)สำหรับปี ประกอบด้วย

	งบการเงินรวม		งบการเงินเฉพาะกิจการ	
	สำหรับปี	สำหรับปี	สำหรับปี	สำหรับปี
	สิ้นสุดวันที่	สิ้นสุดวันที่	สิ้นสุดวันที่	สิ้นสุดวันที่
	31 ธันวาคม 2559	31 ธันวาคม 2558	31 ธันวาคม 2559	31 ธันวาคม 2558
	บาท	บาท	บาท	บาท
ต้นทุนบริการในปัจจุบัน	3,532,679.17	1,728,706.51	2,138,882.00	1,213,527.00
ดอกเบี้ยจ่าย	832,670.83	524,255.53	277,020.00	420,005.00
รวม	4,365,350.00	2,252,962.04	2,415,902.00	1,633,532.00

ค่าใช้จ่ายข้างต้นแสดงรวมอยู่ในรายการดังต่อไปนี้

	งบการเงินรวม		งบการเงินเฉพาะกิจการ	
	สำหรับปี	สำหรับปี	สำหรับปี	สำหรับปี
	สิ้นสุดวันที่	สิ้นสุดวันที่	สิ้นสุดวันที่	สิ้นสุดวันที่
	31 ธันวาคม 2559	31 ธันวาคม 2558	31 ธันวาคม 2559	31 ธันวาคม 2558
	บาท	บาท	บาท	บาท
ต้นทุนขายและบริการ	2,031,038.42	667,897.11	828,049.00	346,694.48
ค่าใช้จ่ายในการขาย	475,046.00	291,287.75	475,046.00	291,287.76
ค่าใช้จ่ายในการบริหาร	1,859,265.58	1,293,777.18	1,112,807.00	995,549.76
รวม	4,365,350.00	2,252,962.04	2,415,902.00	1,633,532.00

ผลกำไรจากการประมาณการตามหลักคณิตศาสตร์ประกันภัยที่รับรู้ในกำไร(ขาดทุน)เบ็ดเสร็จอื่น ณ วันสิ้นรอบระยะเวลารายงานเกิดขึ้นจาก

	งบการเงินรวม	งบการเงินเฉพาะกิจการ
	สำหรับปีสิ้นสุดวันที่	สำหรับปีสิ้นสุดวันที่
	31 ธันวาคม 2559	31 ธันวาคม 2559
	บาท	บาท
ข้อสมมติด้านประชากรศาสตร์	(36,696.23)	(51,284.23)
ข้อสมมติฐานทางการเงิน	(29,362.00)	-
การปรับปรุงจากประสบการณ์	64,714.00	-
รวม	(1,344.23)	(51,284.23)

ข้อสมมติฐานหลักในการประมาณการตามหลักคณิตศาสตร์ประกันภัย มีดังนี้

	งบการเงินรวม/งบการเงินเฉพาะกิจการ	
	สำหรับปีสิ้นสุดวันที่	สำหรับปีสิ้นสุดวันที่
	31 ธันวาคม 2559	31 ธันวาคม 2558
อัตราคิดลด	ร้อยละ 2.57 – 3.54 ต่อปี	ร้อยละ 2.57 – 2.59 ต่อปี
อัตราการขึ้นเงินเดือน	ร้อยละ 2.54 – 6.54 ต่อปี	ร้อยละ 5.05 – 5.75 ต่อปี
อัตราการหมุนเวียนพนักงาน	ร้อยละ 0 – 75 ต่อปี	ร้อยละ 0 – 67 ต่อปี

การวิเคราะห์ความอ่อนไหว

การเปลี่ยนแปลงในแต่ละข้อสมมติฐานที่เกี่ยวข้องในการประมาณการตามหลักคณิตศาสตร์ประกันภัยที่อาจเป็นไปได้อย่างสมเหตุสมผล ณ วันที่รายงาน โดยถือว่าข้อสมมติอื่นๆ คงที่ จะมีผลกระทบต่อการผูกพันผลประโยชน์ที่กำหนดไว้เป็นจำนวนเงินดังต่อไปนี้

	งบการเงินรวม	
	ณ วันที่ 31 ธันวาคม 2559	ณ วันที่ 31 ธันวาคม 2558
	บาท	บาท
อัตราคิดลด		
เพิ่มขึ้นอัตราร้อยละ 0.50	(467,716.00)	(349,550.00)
ลดลงอัตราร้อยละ 0.50	499,021.00	371,278.00
อัตราการขึ้นเงินเดือน		
เพิ่มขึ้นอัตราร้อยละ 0.50	512,470.00	351,854.00
ลดลงอัตราร้อยละ 0.50	(484,856.00)	(334,734.00)
อัตราการหมุนเวียน		
เพิ่มขึ้นอัตราร้อยละ 0.50	(553,574.00)	(317,684.00)
ลดลงอัตราร้อยละ 0.50	449,183.00	396,216.00
งบการเงินเฉพาะกิจการ		
	ณ วันที่ 31 ธันวาคม 2559	ณ วันที่ 31 ธันวาคม 2558
	บาท	บาท
อัตราคิดลด		
เพิ่มขึ้นอัตราร้อยละ 0.50	(281,958.00)	(268,370.00)
ลดลงอัตราร้อยละ 0.50	299,039.00	284,706.00
อัตราการขึ้นเงินเดือน		
เพิ่มขึ้นอัตราร้อยละ 0.50	324,611.00	273,962.00
ลดลงอัตราร้อยละ 0.50	(308,565.00)	(261,151.00)

อัตราค่าธรรมเนียม

เพิ่มขึ้นอัตราร้อยละ 0.50	(351,890.00)	(284,039.00)
ลดลงอัตราร้อยละ 0.50	373,154.00	300,960.00

แม้ว่าการวิเคราะห์นี้ไม่ได้คำนึงการกระจายตัวแบบเต็มรูปแบบของกระแสเงินสดที่คาดหวังภายใต้โครงการดังกล่าว แต่ได้แสดงประมาณการความอ่อนไหวของข้อสมมติต่างๆ

24. ทุนเรือนหุ้น

สำหรับปีสิ้นสุดวันที่ 31 ธันวาคม 2559 และ 2558 บริษัทฯ มีรายการเคลื่อนไหวของทุนเรือนหุ้นดังนี้

	สำหรับปี			สำหรับปี		
	ราคาตาม	สิ้นสุดวันที่ 31 ธันวาคม 2559		ราคาตาม	สิ้นสุดวันที่ 31 ธันวาคม 2558	
	มูลค่าหุ้น บาท	จำนวนหุ้น หุ้น	มูลค่าหุ้น บาท	มูลค่าหุ้น บาท	จำนวนหุ้น หุ้น	มูลค่า บาท
ทุนจดทะเบียน						
หุ้นสามัญต้นปี	1.00	550,005,080	550,005,080.00	1.00	500,000,000	500,000,000.00
หัก หุ้นที่ยังไม่ได้ออกจำหน่าย	-	-	-	1.00	(99,994,920)	(99,994,920.00)
บวก ออกหุ้นใหม่	-	-	-	1.00	150,000,000	150,000,000.00
หุ้นสามัญปลายปี	1.00	550,005,080	550,005,080.00	1.00	550,005,080	550,005,080.00
ทุนที่ออกและเรียกชำระ เต็มมูลค่าแล้ว						
หุ้นสามัญต้นปี	1.00	550,005,080	550,005,080.00	1.00	400,005,080	400,005,080.00
บวก ออกหุ้นใหม่	-	-	-	1.00	150,000,000	150,000,000.00
หุ้นสามัญปลายปี	1.00	550,005,080	550,005,080.00	1.00	550,005,080	550,005,080.00

สำหรับปีสิ้นสุดวันที่ 31 ธันวาคม 2559 และ 2558 บริษัทฯ มีรายการเคลื่อนไหวของส่วนเกินมูลค่าหุ้นสามัญ ดังนี้

	สำหรับปีสิ้นสุดวันที่ 31 ธันวาคม 2559	สำหรับปีสิ้นสุดวันที่ 31 ธันวาคม 2558
งบการเงินรวม/ งบการเงินเฉพาะกิจการ	งบการเงินรวม/ งบการเงินเฉพาะกิจการ	งบการเงินรวม/ งบการเงินเฉพาะกิจการ
บาท	บาท	บาท
ส่วนเกินมูลค่าหุ้นสามัญต้นปี	1,395,249,920.00	191,499,920.00
เพิ่มขึ้นในระหว่างปี	-	1,203,750,000.00
ลดลงในระหว่างปี	(453,458,424.05)	-
ส่วนเกินมูลค่าหุ้นสามัญปลายปี	941,791,495.95	1,395,249,920.00

ตามมติที่ประชุมสามัญผู้ถือหุ้น ประจำปี 2559 เมื่อวันที่ 29 เมษายน 2559 ได้มีมติอนุมัติให้โอน ส่วนเกินมูลค่าหุ้น จำนวน 453.46 ล้านบาท และทุนสำรองตามกฎหมาย จำนวน 36.62 ล้านบาท เพื่อลด ขาดทุนสะสม จำนวน 490.08 บาท ให้เป็นศูนย์

ตามมติที่ประชุมคณะกรรมการบริษัท ครั้งที่ 4/2558 เมื่อวันที่ 17 กรกฎาคม 2558 ได้มีมติอนุมัติดังนี้

1. ลดทุนจดทะเบียนของบริษัท จาก 500,000,000.00 บาท เป็น 400,005,080.00 บาท มูลค่าหุ้นที่ตราไว้ หุ้นละ 1.00 บาท โดยการตัดหุ้นที่ยังไม่ได้ออกจำหน่ายของบริษัท จำนวน 99,994,920 หุ้น โดยบริษัทฯ ได้จดทะเบียนลดทุนกับกรมพัฒนาธุรกิจการค้า กระทรวงพาณิชย์ เมื่อวันที่ 2 กันยายน 2558
2. เพิ่มทุนจดทะเบียนของบริษัท จาก 400,005,080.00 บาท เป็น 550,005,080.00 บาท มูลค่าหุ้นที่ตราไว้ หุ้นละ 1.00 บาท โดยการออกหุ้นสามัญเพิ่มทุนจำนวน 150,000,000 หุ้น มูลค่าที่ตราไว้หุ้นละ 1.00 บาท โดยมีมติอนุมัติการจัดสรรหุ้นสามัญเพิ่มทุนของบริษัท จำนวน 150,000,000 หุ้น มูลค่าที่ตราไว้ หุ้นละ 1.00 บาท ให้แก่บุคคลในวงจำกัด (Private Placement) ในราคาหุ้นละ 5.00 บาท โดยบริษัทฯ ได้ จดทะเบียนเพิ่มทุนกับกรมพัฒนาธุรกิจการค้า กระทรวงพาณิชย์ เมื่อวันที่ 3 กันยายน 2558

เพื่อรองรับการเข้าซื้อทรัพย์สินเพื่อใช้ในการประกอบกิจการของบริษัทฯ จากบุคคลและกิจการที่ เกี่ยวข้องกัน ตามหมายเหตุ 4

25. เงินปันผลจ่าย

ตามมติที่ประชุมคณะกรรมการบริษัท ครั้งที่ 8/2559 เมื่อวันที่ 15 สิงหาคม 2559 ได้มีมติอนุมัติให้ จ่ายเงินปันผลระหว่างกาลจากผลการดำเนินงานของงวด 6 เดือนแรกปี 2559 ของบริษัทฯ ให้แก่ผู้ถือหุ้น สามัญ จำนวน 550,005,080 หุ้น ในอัตราหุ้นละ 0.40 บาท รวมเป็นจำนวนเงิน 220.00 ล้านบาท โดยกำหนด รายชื่อผู้ถือหุ้นที่มีสิทธิรับเงินปันผลระหว่างกาลในวันที่ 30 สิงหาคม 2559 และจ่ายเงินปันผลระหว่างกาลใน วันที่ 15 กันยายน 2559

26. ทุนสำรองตามกฎหมาย

บริษัทฯ ได้จัดสรรสำรองตามกฎหมายตามพระราชบัญญัติบริษัทมหาชน จำกัด พ.ศ. 2535 ไม่น้อย กว่าร้อยละ 5 ของกำไรสุทธิประจำปีหักด้วยขาดทุนสะสม (ถ้ามี) จนกว่าสำรองจะมีจำนวนไม่น้อยกว่าร้อยละ 10 ของทุนจดทะเบียนของบริษัท สำรองตามกฎหมายไม่สามารถนำมาจ่ายปันผลได้

ตามมติที่ประชุมคณะกรรมการบริษัท ครั้งที่ 3/2560 เมื่อวันที่ 28 กุมภาพันธ์ 2560 มีมติเป็นเอกฉันท์ จัดสรรกำไรสุทธิ ประจำปี 2559 เป็นทุนสำรองตามกฎหมายไม่น้อยกว่าร้อยละ 5 เป็นจำนวน 24.05 ล้านบาท

ตามมติที่ประชุมผู้ถือหุ้น ประจำปี 2558 เมื่อวันที่ 27 เมษายน 2558 มีมติเป็นเอกฉันท์จัดสรรกำไร สุทธิและงดจ่ายเงินปันผลประจำปี 2557

ตามมติที่ประชุมคณะกรรมการบริษัท ครั้งที่ 2/2558 เมื่อวันที่ 15 พฤษภาคม 2558 มีมติเป็นเอกฉันท์ จัดสรรกำไรสุทธิ ประจำปี 2557 เป็นทุนสำรองตามกฎหมายไม่น้อยกว่าร้อยละ 5 เป็นจำนวน 3.20 ล้านบาท

27. การบริหารจัดการทุน

ผู้บริหารของกลุ่มบริษัทมีนโยบายการบริหารจัดการส่วนทุนซึ่งมีวัตถุประสงค์เพื่อบำรุงเงินทุนให้แข็งแกร่งโดยการวางแผนการกำหนดกลยุทธ์ในการดำเนินงานเพื่อให้ธุรกิจมีผลประกอบการและการบริหารกระแสเงินสดที่ดีอย่างต่อเนื่อง นอกจากนี้ กลุ่มบริษัทยังคำนึงถึงการมีฐานะการเงินที่ดี โดยพิจารณาลงทุนในโครงการที่มีอัตราผลตอบแทนอยู่ในเกณฑ์ รักษาระดับเงินทุนหมุนเวียนที่เหมาะสม รวมทั้งสร้างความแข็งแกร่ง ความมั่นคงของการดำรงเงินสด และมีโครงสร้างเงินทุนที่เหมาะสม ทั้งนี้ เพื่อดำรงไว้ซึ่งความสามารถในการดำเนินธุรกิจอย่างต่อเนื่องในอนาคต และรักษาความเชื่อมั่นต่อผู้ถือหุ้น นักลงทุน เจ้าหนี้ และผู้มีส่วนได้เสียอื่นๆ

28. (ค่าใช้จ่าย)รายได้ภาษีเงินได้

ภาษีเงินได้ที่รับรู้ในกำไร(ขาดทุน)สำหรับปี ประกอบด้วย

	งบการเงินรวม สำหรับปีสิ้นสุดวันที่		งบการเงินเฉพาะกิจการ สำหรับปีสิ้นสุดวันที่	
	31 ธันวาคม 2559	31 ธันวาคม 2558	31 ธันวาคม 2559	31 ธันวาคม 2558
	บาท	บาท	บาท	บาท
(ค่าใช้จ่าย)รายได้ภาษีเงินได้ของปีปัจจุบัน	(39,798,782.16)	(6,329,576.69)	(41,711,220.83)	-
ภาษีเงินได้รอการตัดบัญชี				
(ค่าใช้จ่าย)รายได้ภาษีเงินได้รอการตัดบัญชี	(11,137,211.18)	9,184,376.55	(5,270,722.43)	9,061,175.54
(ค่าใช้จ่าย)รายได้ภาษีเงินได้ที่รับรู้ใน				
กำไร(ขาดทุน)สำหรับปี	(50,935,993.34)	2,854,799.86	(46,981,943.26)	9,061,175.54

ผลต่างระหว่าง(ค่าใช้จ่าย)รายได้ภาษีเงินได้ที่คำนวณจากกำไร(ขาดทุน)ทางบัญชีด้วยอัตราภาษีที่ใช้สำหรับปีสิ้นสุดวันที่ 31 ธันวาคม 2559 และ 2558 ร้อยละ 20 แสดงได้ดังนี้

	งบการเงินรวม สำหรับปีสิ้นสุดวันที่		งบการเงินเฉพาะกิจการ สำหรับปีสิ้นสุดวันที่	
	31 ธันวาคม 2559	31 ธันวาคม 2558	31 ธันวาคม 2559	31 ธันวาคม 2558
	บาท	บาท	บาท	บาท
กำไร(ขาดทุน)ก่อนภาษีเงินได้	600,019,681.59	(736,550,442.34)	530,687,531.37	(860,202,892.73)
(ค่าใช้จ่าย)รายได้คำนวณด้วยภาษีเงินได้				
อัตราร้อยละ 20	(120,003,936.32)	147,310,088.47	(106,137,506.27)	172,040,578.55
รายได้(ค่าใช้จ่าย)ที่ไม่สามารถหักภาษีเงินได้	69,067,942.98	(144,455,288.61)	59,155,563.01	(162,979,403.01)
(ค่าใช้จ่าย)รายได้ภาษีเงินได้ที่รับรู้ใน				
กำไร(ขาดทุน)สำหรับปี	(50,935,993.34)	2,854,799.86	(46,981,943.26)	9,061,175.54

ภาษีเงินได้ที่รับฐานกำไร(ขาดทุน)เบ็ดเสร็จอื่น ประกอบด้วย

	งบการเงินรวม		
	จำนวน	รายได้(ค่าใช้จ่าย)	จำนวนสุทธิ
	ก่อนภาษี	ภาษีเงินได้	จากภาษี
	บาท	บาท	บาท
สำหรับปีสิ้นสุดวันที่ 31 ธันวาคม 2559			
ผลกำไรจากการประมาณการตาม			
หลักคณิตศาสตร์ประกันภัย	1,344.23	(268.85)	1,075.38
สำหรับปีสิ้นสุดวันที่ 31 ธันวาคม 2558			
ผลกำไรจากการประมาณการตาม			
หลักคณิตศาสตร์ประกันภัย	4,589,349.19	(917,869.84)	3,671,479.35

	งบการเงินเฉพาะกิจการ		
	จำนวน	รายได้(ค่าใช้จ่าย)	จำนวนสุทธิ
	ก่อนภาษี	ภาษีเงินได้	จากภาษี
	บาท	บาท	บาท
สำหรับปีสิ้นสุดวันที่ 31 ธันวาคม 2559			
ผลกำไรจากการประมาณการตาม			
หลักคณิตศาสตร์ประกันภัย	51,284.23	(10,256.85)	41,027.38
สำหรับปีสิ้นสุดวันที่ 31 ธันวาคม 2558			
ผลกำไรจากการประมาณการตาม			
หลักคณิตศาสตร์ประกันภัย	4,248,785.00	(849,757.00)	3,399,028.00

สินทรัพย์ภาษีเงินได้รอการตัดบัญชีที่ยังไม่ได้รับรู้ในงบการเงิน ณ วันที่ 31 ธันวาคม 2559 และ 2558 ประกอบด้วย

	งบการเงินรวม		งบการเงินเฉพาะกิจการ	
	ณ วันที่	ณ วันที่	ณ วันที่	ณ วันที่
	31 ธันวาคม 2559	31 ธันวาคม 2558	31 ธันวาคม 2559	31 ธันวาคม 2558
	บาท	บาท	บาท	บาท
ขาดทุนทางภาษี	43,054,029.91	125,237,679.35	-	43,219,650.24
ผลแตกต่างชั่วคราวที่ใช้หักภาษี	-	-	45,730,521.13	59,500,001.00
รวม	43,054,029.91	125,237,679.35	45,730,521.13	102,719,651.24

วันที่ 31 ธันวาคม 2559 และ 2558 สินทรัพย์ภายในได้รับการตัดบัญชีสำหรับขาดทุนทางภาษีทั้งจำนวนเกิดจากขาดทุนสะสมทางภาษี แยกตามปีที่สิ้นสุดประโยชน์ทางภาษีได้ดังนี้

	งบการเงินรวม		งบการเงินเฉพาะกิจการ	
	ณ วันที่	ณ วันที่	ณ วันที่	ณ วันที่
	31 ธันวาคม 2559	31 ธันวาคม 2558	31 ธันวาคม 2559	31 ธันวาคม 2558
	ล้านบาท	ล้านบาท	ล้านบาท	ล้านบาท
ปีที่สิ้นสุดประโยชน์ทางภาษี				
ปี 2561	12.14	50.86	-	-
ปี 2562	30.88	31.15	-	-
ปี 2563	0.01	43.23	-	43.22
ปี 2564	0.03	-	-	-
รวม	43.06	125.24	-	43.22

สินทรัพย์ภายในได้รับการตัดบัญชีสำหรับผลแตกต่างชั่วคราวที่ใช้หักภาษีไม่มีวันสิ้นสุดประโยชน์ทางภาษีภายใต้กฎหมายภาษีอากรปัจจุบัน

บริษัทฯ ไม่ได้รับรู้สินทรัพย์ภายในได้รับการตัดบัญชีข้างต้น เนื่องจากบริษัทฯ ยังไม่มีความเป็นไปได้ก่อนข้างแน่ที่จะมีกำไรทางภาษีในอนาคตเพียงพอจนสามารถใช้ประโยชน์ทางภาษีนี้ได้

29. กำไร(ขาดทุน)ต่อหุ้นขั้นพื้นฐาน

สำหรับปีสิ้นสุดวันที่ 31 ธันวาคม 2559 และ 2558 กำไร(ขาดทุน)ต่อหุ้นขั้นพื้นฐานคำนวณจากกำไร(ขาดทุน)สำหรับปีที่เป็นส่วนของผู้ถือหุ้นสามัญของบริษัทฯ และจำนวนหุ้นสามัญที่ออกจำหน่ายแล้วถัวเฉลี่ยถ่วงน้ำหนัก ดังนี้

	งบการเงินรวม		งบการเงินเฉพาะกิจการ	
	สำหรับปีสิ้นสุดวันที่		สำหรับปีสิ้นสุดวันที่	
	31 ธันวาคม 2559	31 ธันวาคม 2558	31 ธันวาคม 2559	31 ธันวาคม 2558
	บาท	บาท	บาท	บาท
กำไร(ขาดทุน)ที่เป็นส่วนของ				
ผู้ถือหุ้นสามัญของบริษัทฯ	545,291,484.50	(740,339,443.35)	483,705,588.11	(851,141,717.19)
จำนวนหุ้นสามัญถัวเฉลี่ยถ่วงน้ำหนัก (หุ้น)	550,005,080	421,708,433	550,005,080	421,708,433
กำไร(ขาดทุน)ต่อหุ้นขั้นพื้นฐาน	0.99	(1.76)	0.88	(2.02)

30. ค่าใช้จ่ายตามลักษณะ

ค่าใช้จ่ายตามลักษณะที่สำคัญสำหรับปีสิ้นสุดวันที่ 31 ธันวาคม 2559 และ 2558

	งบการเงินรวม สำหรับปีสิ้นสุดวันที่		งบการเงินเฉพาะกิจการ สำหรับปีสิ้นสุดวันที่	
	31 ธันวาคม 2559	31 ธันวาคม 2558	31 ธันวาคม 2559	31 ธันวาคม 2558
	บาท	บาท	บาท	บาท
การเปลี่ยนแปลงในสินค้าที่มีไว้เพื่อขาย (เพิ่มขึ้น) ลดลง	(4,274,679,137.31)	708,557,147.93	(527,052,070.62)	661,351,536.22
ซื้อสินค้า	18,927,365,666.23	12,901,691,171.00	13,151,859,992.93	10,854,295,453.75
ต้นทุนจ้างผลิตจากบริษัทย่อยและบุคคลอื่น	85,968,352.85	5,903,587.92	85,968,352.85	64,152,933.77
ค่าเสื่อมราคาและค่าตัดจำหน่าย	57,373,585.33	42,989,367.46	33,252,352.10	25,798,148.61
ค่าใช้จ่ายเกี่ยวกับพนักงาน	161,456,374.58	127,994,240.30	88,806,180.64	87,529,777.22
ค่าขนส่งและจัดจำหน่าย	26,229,608.81	48,357,848.31	54,393,463.39	56,158,846.93
ค่าสาธารณูปโภค	15,651,080.20	15,347,026.27	4,200,529.51	7,796,712.95
ค่าซ่อมแซมบำรุงรักษา	86,462,871.23	57,101,168.45	572,280.90	2,374,798.57
ค่านายหน้า และค่าส่งเสริมการขาย	51,548,426.30	24,249,225.59	44,330,011.10	10,009,620.92
หนี้สงสัยจะสูญ	21,774,451.08	34,541,494.68	21,774,451.08	9,514,975.38
ขาดทุนจากมูลค่าสินค้าคงเหลือลดลง	(41,892,880.79)	31,202,760.33	(41,892,880.79)	31,202,760.33
(กำไร)ขาดทุนจากการจำหน่ายเงินลงทุนในบริษัทย่อย	-	(18,545,208.35)	-	2,955,429.42
ขาดทุนจากการด้อยค่าความนิยมจากการซื้อธุรกิจ	-	595,454,760.81	-	595,454,760.81
ค่าที่ปรึกษาทางการเงิน	2,884,929.44	10,967,870.00	2,884,929.44	10,967,870.00
ค่าใช้จ่ายอื่นๆ	28,194,782.41	15,948,624.01	19,340,960.78	26,925,524.02
รวม	15,148,338,110.36	14,601,761,084.71	12,938,438,553.31	12,446,489,148.90

31. ส่วนงานดำเนินงาน

กลุ่มบริษัทดำเนินธุรกิจเกี่ยวกับการแปรรูปและจัดจำหน่ายเหล็กชนิดต่างๆ และการขนส่ง โดย
รายการบัญชีตามส่วนงานแยกเป็น 3 ประเภทดังนี้

- ก. ส่วนงานเกี่ยวกับรายได้จากการจำหน่ายเหล็ก
- ข. ส่วนงานเกี่ยวกับรายได้จากการให้บริการตัดเหล็ก และผลิตเหล็ก
- ค. ส่วนงานเกี่ยวกับรายได้จากการให้บริการขนส่ง

ตามงบการเงินรวม สำหรับปีสิ้นสุดวันที่ 31 ธันวาคม 2559 และ 2558 ข้อมูลเกี่ยวกับการดำเนินงานตาม
ประเภทส่วนงานทางธุรกิจมีดังนี้

	งบการเงินรวม สำหรับปีสิ้นสุดวันที่ 31 ธันวาคม 2559				(หน่วย : พันบาท)
	ก	ข	ค	รายการตัดบัญชี	
รายได้จากการขายและบริการ					
บุคคลภายนอก	19,333,017	86,987	162,393	(3,783,749)	15,798,648
ระหว่างส่วนงาน	-	-	-	-	-
รวม	19,333,017	86,987	162,393	(3,783,749)	15,798,648
กำไร(ขาดทุน)ขั้นต้น	848,016	18,357	29,392	(43,609)	852,156

รายได้อื่น					16,128
กำไรที่ยังไม่เกิดขึ้นจริงจากการเปลี่ยนแปลง					
มูลค่าสุทธิธรรมเงินลงทุน					5,036
กำไร(ขาดทุน)จากอัตราแลกเปลี่ยน					19,914
ค่าใช้จ่ายในการขาย					(72,128)
ค่าใช้จ่ายในการบริหาร					(107,944)
หนี้สงสัยจะสูญ					(21,774)
ส่วนแบ่งขาดทุนในบริษัทร่วม	(5,402)	-	-	-	(5,402)
ต้นทุนทางการเงิน					(85,967)
(ค่าใช้จ่าย)รายได้ภาษีเงินได้					(50,936)
หัก กำไรของส่วนได้เสียที่ไม่มีอำนาจควบคุม					(3,792)
กำไร(ขาดทุน)ส่วนที่เป็นของผู้ถือหุ้นบริษัทใหญ่					545,291
ค่าเสื่อมราคา และค่าตัดจำหน่าย	33,352	16,657	7,364	-	57,373
สินทรัพย์ ณ วันที่ 31 ธันวาคม 2559					
เงินลงทุนในบริษัทร่วม	130,001	-	-	-	130,001
สินทรัพย์อื่น	5,256,387	298,410	115,781	(397,251)	5,273,327
รวม	5,386,388	298,410	115,781	(397,251)	5,403,328
หนี้สินรวม ณ วันที่ 31 ธันวาคม 2559	3,561,655	245,188	81,613	(211,207)	3,677,249

งบการเงินรวม
สำหรับปีสิ้นสุดวันที่ 31 ธันวาคม 2558

(หน่วย : พันบาท)

	ก	ข	ค	รายการตัดบัญชี	ยอดรวม
รายได้จากการขายและบริการ					
บุคคลภายนอก	20,432,284	64,752	120,049	(6,659,783)	13,957,302
ระหว่างส่วนงาน	-	-	-	-	-
รวม	20,432,284	64,752	120,049	(6,659,783)	13,957,302
กำไร(ขาดทุน)ขั้นต้น	116,506	21,323	29,288	(46,429)	120,688
รายได้อื่น					32,241
กำไรที่ยังไม่เกิดขึ้นจริงจากการเปลี่ยนแปลง					
มูลค่าสุทธิธรรมเงินลงทุน					560
กำไร(ขาดทุน)จากอัตราแลกเปลี่ยน					(3,194)
กำไร(ขาดทุน)จากการจำหน่ายเงินลงทุน					
ในบริษัทย่อย					18,545
ค่าใช้จ่ายในการขาย					(53,211)
ค่าใช้จ่ายในการบริหาร					(97,291)
หนี้สงสัยจะสูญ					(34,541)
ขาดทุนจากการด้อยค่าความนิยจากการซื้อธุรกิจ					(595,455)
ส่วนแบ่งขาดทุนในบริษัทร่วม	(53,385)	-	-	-	(53,385)
ต้นทุนทางการเงิน					(71,507)
(ค่าใช้จ่าย)รายได้ภาษีเงินได้					2,855
หัก กำไรของส่วนได้เสียที่ไม่มีอำนาจควบคุม					(6,644)
กำไร(ขาดทุน)ส่วนที่เป็นของผู้ถือหุ้นบริษัทใหญ่					(740,339)

ค่าเสื่อมราคา และค่าตัดจำหน่าย	25,897	10,628	6,464	-	42,989
สินทรัพย์ ณ วันที่ 31 ธันวาคม 2558					
เงินลงทุนในบริษัทร่วม	135,403	-	-	-	135,403
สินทรัพย์อื่น	4,395,634	181,924	102,817	(718,152)	3,962,223
รวม	4,531,037	181,924	102,817	(718,152)	4,097,626
หนี้สินรวม ณ วันที่ 31 ธันวาคม 2558	3,167,675	123,000	86,792	(676,831)	2,700,636

32. เครื่องมือทางการเงิน

32.1 นโยบายการบริหารความเสี่ยงทางการเงิน

กลุ่มบริษัทไม่มีนโยบายที่จะประกอบธุรกรรมเกี่ยวกับตราสารทางการเงินเพื่อการเก็งกำไรหรือเพื่อการค้า

32.2 ความเสี่ยงจากอัตราดอกเบี้ย

ความเสี่ยงจากอัตราดอกเบี้ยเกิดขึ้นจากการเปลี่ยนแปลงของอัตราดอกเบี้ยในตลาดในอนาคต การเปลี่ยนแปลงดังกล่าวจะส่งผลกระทบต่อผลการดำเนินงานและกระแสเงินสดของกลุ่มบริษัท ทั้งนี้ กลุ่มบริษัทมีสินทรัพย์ทางการเงินและหนี้สินทางการเงินที่เปิดต่อความเสี่ยงจากอัตราดอกเบี้ยตามรายละเอียดดังนี้

งบการเงินรวม ณ วันที่ 31 ธันวาคม 2559					
	มีอัตราดอกเบี้ย ลอยตัว	มีอัตราดอกเบี้ย คงที่	ไม่มีดอกเบี้ย	รวม	อัตราดอกเบี้ย ร้อยละต่อปี
	บาท	บาท	บาท	บาท	
<u>สินทรัพย์ทางการเงิน</u>					
เงินสดและรายการเทียบเท่าเงินสด	33,538,424.63	-	57,875,171.19	91,413,595.82	0.125 – 0.75
<u>หนี้สินทางการเงิน</u>					
เงินเบิกเกินบัญชี	1,275,684.00	-	-	1,275,684.00	MOR
เงินกู้ยืมระยะสั้นจากสถาบันการเงิน	-	3,003,218,981.14	-	3,003,218,981.14	2.26 – 5.00
เงินกู้ยืมระยะยาวจากสถาบันการเงิน	1,073,820.84	-	-	1,073,820.84	4.525
หนี้สินตามสัญญาเช่าการเงิน	-	83,611,066.88	-	83,611,066.88	5.50

งบการเงินรวม ณ วันที่ 31 ธันวาคม 2558					
	มีอัตราดอกเบี้ย ลอยตัว	มีอัตราดอกเบี้ย คงที่	ไม่มีดอกเบี้ย	รวม	อัตราดอกเบี้ย ร้อยละต่อปี
	บาท	บาท	บาท	บาท	
<u>สินทรัพย์ทางการเงิน</u>					
เงินสดและรายการเทียบเท่าเงินสด	6,209,011.80	-	34,987,986.26	41,196,998.06	0.25 – 0.625
<u>หนี้สินทางการเงิน</u>					
เงินเบิกเกินบัญชี	18,883,017.31	-	-	18,883,017.31	MOR
เงินกู้ยืมระยะสั้นจากสถาบันการเงิน	-	2,443,936,362.36	-	2,443,936,362.36	1.40 – 2.55
เงินกู้ยืมระยะยาวจากสถาบันการเงิน	22,090,894.13	-	-	22,090,894.13	4.775

งบการเงินเฉพาะกิจการ					
ณ วันที่ 31 ธันวาคม 2559					
	มีอัตราดอกเบี้ย ลอยตัว	มีอัตราดอกเบี้ย คงที่	ไม่มีดอกเบี้ย	รวม	อัตราดอกเบี้ย
	บาท	บาท	บาท	บาท	ร้อยละต่อปี
<u>สินทรัพย์ทางการเงิน</u>					
เงินสดและรายการเทียบเท่าเงินสด	29,504,779.90	-	38,673,245.06	68,178,024.96	0.25 – 0.625
เงินให้กู้ยืมระยะยาวแก่บริษัทย่อย	-	194,800,000.00	-	194,800,000.00	5.50
<u>หนี้สินทางการเงิน</u>					
เงินกู้ยืมระยะสั้นจากสถาบันการเงิน	-	3,003,218,981.14	-	3,003,218,981.14	2.26 – 5.00

งบการเงินเฉพาะกิจการ					
ณ วันที่ 31 ธันวาคม 2558					
	มีอัตราดอกเบี้ย ลอยตัว	มีอัตราดอกเบี้ย คงที่	ไม่มีดอกเบี้ย	รวม	อัตราดอกเบี้ย
	บาท	บาท	บาท	บาท	ร้อยละต่อปี
<u>สินทรัพย์ทางการเงิน</u>					
เงินสดและรายการเทียบเท่าเงินสด	27,532.78	-	20,704,745.91	20,732,278.69	0.25 – 0.625
เงินให้กู้ยืมระยะยาวแก่บริษัทย่อย	-	159,500,000.00	-	159,500,000.00	5.50
<u>หนี้สินทางการเงิน</u>					
เงินเบิกเกินบัญชี	11,810,826.11	-	-	11,810,826.11	MOR
เงินกู้ยืมระยะสั้นจากสถาบันการเงิน	-	2,440,259,702.36	-	2,440,259,702.36	1.40 – 2.55

32.3 ความเสี่ยงด้านอัตราแลกเปลี่ยน

กลุ่มบริษัทมีความเสี่ยงด้านอัตราแลกเปลี่ยนเกี่ยวกับการซื้อวัตถุดิบ เครื่องจักร และการขายสินค้าเป็นเงินตราต่างประเทศ โดยกลุ่มบริษัทมีสินทรัพย์ทางการเงินและหนี้สินทางการเงินที่เป็นเงินตราต่างประเทศ ดังนี้

สกุลเงิน	งบการเงินรวมและงบการเงินเฉพาะ			
	สินทรัพย์ทางการเงิน		หนี้สินทางการเงิน	
	ณ วันที่	ณ วันที่	ณ วันที่	ณ วันที่
	31 ธันวาคม 2559	31 ธันวาคม 2558	31 ธันวาคม 2559	31 ธันวาคม 2558
ดอลลาร์สหรัฐอเมริกา	-	-	-	349,473.02

32.4 ความเสี่ยงด้านการให้สินเชื่อ

กลุ่มบริษัทมีความเสี่ยงด้านการให้สินเชื่อที่เกี่ยวข้องกับลูกหนี้การค้าทั่วไป อย่างไรก็ตาม เนื่องจากส่วนใหญ่บริษัทฯ จะให้สินเชื่อกับลูกหนี้ที่มีความสามารถในการชำระหนี้ ดังนั้น กลุ่มบริษัทจึงคาดว่าจะไม่ได้รับความเสียหายที่เป็นสาระสำคัญจากการเก็บหนี้จากลูกหนี้เหล่านี้ นอกเหนือจากส่วนที่ได้ตั้งค่าเผื่อหนี้สงสัยจะสูญไว้แล้ว

32.5 ลำดับชั้นของมูลค่ายุติธรรม

32.5.1 สินทรัพย์และหนี้สินทางการเงินที่รับรู้ด้วยมูลค่ายุติธรรม

ณ วันที่ 31 ธันวาคม 2559 และ 2558 กลุ่มบริษัทมีสินทรัพย์ทางการเงินและหนี้สินทางการเงินที่รับรู้ด้วยมูลค่ายุติธรรมแยกแสดงตามลำดับชั้นของมูลค่ายุติธรรม ดังนี้

	มูลค่าตามบัญชี	งบการเงินรวม/งบการเงินเฉพาะกิจการ			
		มูลค่ายุติธรรม			รวม
		ข้อมูล ระดับ 1	ข้อมูล ระดับ 2	ข้อมูล ระดับ 3	
	บาท	บาท	บาท	บาท	บาท
ณ วันที่ 31 ธันวาคม 2559					
สินทรัพย์ทางการเงินหมุนเวียน					
หลักทรัพย์ในความต้องการของตลาด	9,512,842.01	9,512,842.01	-	-	9,512,842.01
ณ วันที่ 31 ธันวาคม 2558					
สินทรัพย์ทางการเงินหมุนเวียน					
หลักทรัพย์ในความต้องการของตลาด	5,071,837.73	5,071,837.73	-	-	5,071,837.73

32.5.2 สินทรัพย์และหนี้สินทางการเงินที่ไม่รับรู้ด้วยมูลค่ายุติธรรม

ราคาตามบัญชีของสินทรัพย์ทางการเงินและหนี้สินทางการเงิน ซึ่งได้แก่ เงินสดและรายการเทียบเท่าเงินสด เงินลงทุนชั่วคราว ลูกหนี้การค้าและลูกหนี้อื่น เงินให้กู้ยืม เจ้าหนี้การค้าและเจ้าหนี้อื่น เงินกู้ยืม และหนี้สินภายใต้สัญญาเช่าการเงิน มีมูลค่าใกล้เคียงกับมูลค่ายุติธรรม เนื่องจากสินทรัพย์และหนี้สินทางการเงินกลุ่มนี้มีระยะเวลาครบกำหนดสั้น

33. รายการธุรกิจกับบุคคลและกิจการที่เกี่ยวข้องกัน

บริษัทฯ มีรายการบัญชีที่เกิดขึ้นกับบุคคลและกิจการที่เกี่ยวข้องกัน โดยมีผู้ถือหุ้น กรรมการและผู้บริหาร กลุ่มเดียวกัน รายการธุรกิจดังกล่าวเป็นไปตามเกณฑ์ที่ตกลงร่วมกันระหว่างบริษัทฯ กับบุคคลและกิจการเหล่านั้น ซึ่งเป็นไปตามปกติธุรกิจโดยสามารถสรุปได้ดังนี้

33.1 ลักษณะความสัมพันธ์ของบริษัทฯ

ชื่อบุคคลและกิจการที่เกี่ยวข้องกัน	ลักษณะความสัมพันธ์
บริษัท เดอะ สตีล โลจิสติกส์ จำกัด	ถือหุ้นโดยบริษัทร้อยละ 60
บริษัท เดอะ สตีล อินดัสทรี จำกัด	ถือหุ้นโดยบริษัทร้อยละ 70
บริษัท ฟริชชั่น เพอร์เฟกต์ ไฟฟ์ จำกัด	ถือหุ้นโดยบริษัทร้อยละ 40 แต่บริษัทฯ มีอำนาจควบคุม (เมื่อวันที่ 13 มีนาคม 2558 บริษัทฯ ขายหุ้นทั้งจำนวนให้กับบุคคลภายนอก) แต่ยังมีกรรมการร่วมกัน
บริษัท ลิเบอร์ตี้ สตีล สยาม จำกัด	ถือหุ้นโดยบริษัทร้อยละ 99.99
บริษัท เดอะ สยาม พาวเวอร์ จำกัด	ถือหุ้นโดยบริษัทร้อยละ 70
บริษัท เตอหลง (ไทยแลนด์) จำกัด	ถือหุ้นโดยบริษัทร้อยละ 20
บริษัท ไทยเอทานอล พาวเวอร์ จำกัด (มหาชน)	ผู้ถือหุ้นและกรรมการร่วมกัน
บริษัท ไทผิง เอทานอล จำกัด	ผู้ถือหุ้นและกรรมการร่วมกัน
บริษัท คิมจ๊ว恩เอ็นเตอร์ไพรส์ จำกัด	ผู้ถือหุ้นร่วมกัน
บริษัท เบริง คอร์เปอร์เรชั่น จำกัด	ผู้ถือหุ้นร่วมกัน
Liberty Siam Holdings Pte.Ltd.	ผู้ถือหุ้นร้อยละ 49 ในบริษัท ลิเบอร์ตี้ สตีล สยาม จำกัด (สิ้นสุดความสัมพันธ์ เมื่อวันที่ 10 มิถุนายน 2558 จากการโอนหุ้นให้กับบริษัทฯ)
บริษัท เค.เอช.เมททอลเทค จำกัด	ผู้ถือหุ้นร้อยละ 14.99 ในบริษัท ฟริชชั่น เพอร์เฟกต์ ไฟฟ์ จำกัด
Liberty Commodities Limited, Liberty Fe Trade DMCC,	เป็นกลุ่มบริษัทเดียวกันกับผู้ถือหุ้นร้อยละ 49 ใน
Liberty Commodities Asia Limited	บริษัท ลิเบอร์ตี้ สตีล สยาม จำกัด (สิ้นสุดความสัมพันธ์ เมื่อวันที่ 10 มิถุนายน 2558 จากการโอนหุ้นให้กับบริษัทฯ)
บริษัท คิมเฮงโลหะ จำกัด	เป็นญาติสนิทของกรรมการ
บริษัท คิมจ๊วสตีล จำกัด	เป็นญาติสนิทของกรรมการ
บริษัท คิมเส็งค้ำเหล็ก จำกัด	กรรมการร่วมกัน
บริษัท คิมชัย สตีล จำกัด	เป็นญาติสนิทของกรรมการ
บริษัท คิมฮง เมทัล จำกัด	เป็นญาติสนิทของกรรมการ
บริษัท วี.พี.สตีล แอนด์ ไลน์เมซ จำกัด	ผู้ถือหุ้นร่วมกัน
บริษัท คิม โลจิสติกส์ จำกัด	เป็นญาติสนิทของกรรมการของบริษัทที่เกี่ยวข้องกัน
บริษัท นำไถ่ สตีล จำกัด	เป็นญาติสนิทของกรรมการ
บริษัท เมทัล อินเตอร์ จำกัด	เป็นญาติสนิทของกรรมการ
บริษัท มหาชัยศูนย์รวมเหล็ก จำกัด	เป็นญาติสนิทของกรรมการ
บริษัท มหาชัย สตีล อินเตอร์ จำกัด	เป็นญาติสนิทของกรรมการ (เสร็จการชำระบัญชี)
บริษัท เค สตีล เซ็นเตอร์ จำกัด	กรรมการร่วมกัน
บริษัท กรุงเทพศูนย์รวมเหล็ก จำกัด	เป็นญาติสนิทของกรรมการของบริษัทย่อย
บริษัท เค.เอ็น.ที อินเตอร์เทรด จำกัด	กรรมการร่วมกันกับบริษัทที่เกี่ยวข้องกัน

ชื่อบุคคลและกิจการที่เกี่ยวข้องกัน	ลักษณะความสัมพันธ์
บริษัท จี สติล จำกัด (มหาชน)	กลุ่มญาติสนิทของกรรมการและกรรมการถือหุ้นรวม 11.51%
บริษัท เทียวเอ้ โกลบอล โลจิสติก(ประเทศไทย) จำกัด	ผู้ถือหุ้นและกรรมการร่วมกัน
คุณนิรมัร งามชำนาญฤทธิ์	เป็นผู้ถือหุ้น และญาติสนิทของกรรมการ
คุณวินท์ สุธีรัชย์	กรรมการของบริษัทที่เกี่ยวข้องกัน
คุณบุญชัย จิระพงษ์ตระกูล	กรรมการของบริษัท
คุณสุรช จิระพงษ์ตระกูล	กรรมการของบริษัท
คุณสมศักดิ์ วงศ์ศิริทรัพย์	กรรมการของบริษัทย่อย
คุณวรรณดา สิทธิศิริกุล	กรรมการของบริษัทที่เกี่ยวข้องกันและเป็นผู้ถือหุ้นของบริษัทฯ

33.2 รายการค้าระหว่างกัน

	นโยบาย การกำหนด ราคา	งบการเงินรวม สำหรับปีสิ้นสุดวันที่		งบการเงินเฉพาะกิจการ สำหรับปีสิ้นสุดวันที่	
		31 ธันวาคม 2559	31 ธันวาคม 2558	31 ธันวาคม 2559	31 ธันวาคม 2558
		บาท	บาท	บาท	บาท
รายการธุรกิจกับบริษัทย่อย					
(ตัดออกจากงบการเงินรวมแล้ว)					
รายได้การขาย	ราคาปกติธุรกิจใกล้เคียง ราคาที่เกิดขึ้นกับคู่ค้ารายอื่น	-	-	-	2,614,900.54
ดอกเบี้ยรับ	อัตราดอกเบี้ยร้อยละ 5 ต่อปี	-	-	11,113,134.26	6,969,630.14
รายได้ค่าเช่า	ตามสัญญา	-	-	3,790,000.00	270,000.00
ซื้อวัตถุดิบ สินค้า และวัสดุสิ้นเปลือง	ราคาปกติธุรกิจใกล้เคียง ราคาที่เกิดขึ้นกับคู่ค้ารายอื่น	-	-	3,624,061,986.67	6,545,509,392.10
ค่าขนส่ง	ราคาปกติธุรกิจใกล้เคียง ราคาที่เกิดขึ้นกับคู่ค้ารายอื่น	-	-	-	111,644,428.86
ค่าจ้างผลิต	ราคาปกติธุรกิจใกล้เคียง ราคาที่เกิดขึ้นกับคู่ค้ารายอื่น	-	-	84,022,877.80	58,249,345.85
ค่าซ่อมแซม	ราคาปกติธุรกิจใกล้เคียง ราคาที่เกิดขึ้นกับคู่ค้ารายอื่น	-	-	-	14,380.00
ดอกเบี้ยจ่าย	อัตราดอกเบี้ยร้อยละ 5.50 ต่อปี	-	-	269,726.33	-
รายการธุรกิจกับบริษัทร่วม					
รายได้จากการขายและบริการ	ราคาปกติธุรกิจใกล้เคียง ราคาที่เกิดขึ้นกับคู่ค้ารายอื่น	1,012,402,474.45	128,978,110.00	1,003,323,194.88	128,978,110.00
ซื้อวัตถุดิบ สินค้า และวัสดุ สิ้นเปลือง	ราคาปกติธุรกิจใกล้เคียง ราคาที่เกิดขึ้นกับคู่ค้ารายอื่น	1,171,120,790.33	77,358,445.13	1,171,120,790.33	77,358,445.13

	นโยบาย	งบการเงินรวม		งบการเงินเฉพาะกิจการ	
		สำหรับปีสิ้นสุดวันที่		สำหรับปีสิ้นสุดวันที่	
		31 ธันวาคม 2559	31 ธันวาคม 2558	31 ธันวาคม 2559	31 ธันวาคม 2558
	การกำหนด	บาท	บาท	บาท	บาท
	ราคา				
รายการธุรกิจกับกิจการที่เกี่ยวข้องกัน					
รายได้จากการขาย	ราคาปกติธุรกิจใกล้เคียง	1,343,288,648.45	1,150,891,435.46	858,603,573.23	1,141,330,080.46
	ราคาที่เกิดขึ้นกับคู่ค้ารายอื่น				
ดอกเบี้ยรับ	อัตราดอกเบี้ยร้อยละ 5 ต่อปี	-	5,984,352.86	-	311,917.82
รายได้ค่าเช่า	ตามสัญญา	180,000.00	615,000.00	-	270,000.00
ซื้อวัตถุดิบ สินค้า	ราคาปกติธุรกิจใกล้เคียง	7,220,646,067.25	977,354,689.17	3,233,356,015.49	977,354,689.17
และวัสดุสิ้นเปลือง	ราคาที่เกิดขึ้นกับคู่ค้ารายอื่น				
ค่าขนส่ง	ราคาปกติธุรกิจใกล้เคียง	-	7,525,149.18	-	-
	ราคาที่เกิดขึ้นกับคู่ค้ารายอื่น				
ค่าจ้างผลิต	ราคาปกติธุรกิจใกล้เคียง	-	771,668.98	-	771,668.98
	ราคาที่เกิดขึ้นกับคู่ค้ารายอื่น				
ค่าซ่อมแซม	ราคาปกติธุรกิจ	1,035,242.18	-	574,953.04	-
	ใกล้เคียงราคาที่เกิดขึ้นกับคู่ค้ารายอื่น				
ค่าเช่าเครื่องจักร	ตามสัญญา	600,000.00	1,950,000.00	600,000.00	1,950,000.00
ค่าเช่ายานพาหนะ	ตามสัญญา	1,605,000.00	-	-	-
ค่านายหน้า	ตามสัญญา	-	1,262,600.00	-	-
บุคคลที่เกี่ยวข้องกัน					
ค่าเช่าอาคาร โรงงาน	ตามสัญญา	900,000.00	-	900,000.00	-

33.3 ยอดคงค้างระหว่างกัน

	งบการเงินรวม		งบการเงินเฉพาะกิจการ	
	ณ วันที่	ณ วันที่	ณ วันที่	ณ วันที่
	31 ธันวาคม 2559	31 ธันวาคม 2558	31 ธันวาคม 2559	31 ธันวาคม 2558
	บาท	บาท	บาท	บาท
ลูกหนี้การค้า				
บริษัทย่อย				
บริษัท เดอะ สติล อินดัสทรี จำกัด	-	-	1,277,287.37	2,234,569.02
บริษัทร่วม				
บริษัท เตอหลง (ไทยแลนด์) จำกัด	412,061,859.70	137,673,272.70	407,130,926.80	137,673,272.70
กิจการที่เกี่ยวข้องกัน				
บริษัท 프리ชชั่น เพอร์เฟกต์ ไฟฟ์ จำกัด	546,316.11	1,220,622.86	856.00	1,029,661.86
บริษัท ไทผิง เอทานอล จำกัด	23,796,951.75	55,802.64	23,119,951.75	55,802.64
บริษัท ไทยเอทานอล พาวเวอร์ จำกัด (มหาชน)	200,978.10	-	200,978.10	-
บริษัท คิมจิว สติล จำกัด	84,750,978.49	-	83,821,371.29	-
บริษัท คิมเฮงโลหะ จำกัด	929,205.50	498,077.41	929,205.50	498,077.41

	งบการเงินรวม		งบการเงินเฉพาะกิจการ	
	ณ วันที่	ณ วันที่	ณ วันที่	ณ วันที่
	31 ธันวาคม 2559	31 ธันวาคม 2558	31 ธันวาคม 2559	31 ธันวาคม 2558
	บาท	บาท	บาท	บาท
บริษัท คิมชัย สติล จำกัด	680,952.17	634,128.27	680,952.17	634,128.27
บริษัท วิ.พี.สติล แอนด์ ไวร์เมช จำกัด	18,108.00	4,320,000.00	-	-
บริษัท เค.เอส.เมททอลเทค จำกัด	20,701,077.54	27,801,238.17	20,682,944.54	27,801,238.17
บริษัท คิมสง เมทัล จำกัด	5,396,391.99	4,437,581.68	5,396,391.99	4,437,581.68
บริษัท คิมจ้วนเอ็นเตอร์ไพรส์ จำกัด	2,741.34	851.72	2,741.34	851.72
บริษัท จี สติล จำกัด (มหาชน)	50,586,234.25	19,454,842.69	-	-
บริษัท เมทัล อินเตอร์ จำกัด	1,953,000.00	-	-	-
บริษัท มหาชัยศูนย์รวมเหล็ก จำกัด	10,170,000.00	-	-	-
บริษัท กรุงเทพมหานครรวมเหล็ก จำกัด	125,984,524.60	-	125,984,524.60	-
บริษัท เคียวเอ้ โกลบอล โลจิสติกส์ (ประเทศไทย) จำกัด	2,239,575.60	244,887.20	-	-
รวม	740,018,895.14	196,341,305.34	669,228,131.45	174,365,183.47
เชื่อบริหารระหว่างทาง				
กิจการที่เกี่ยวข้องกัน				
บริษัท คิมสง เมทัล จำกัด	1,916,343.25	1,829,572.67	1,916,343.25	1,829,572.67
บริษัท คิมชัย สติล จำกัด	-	274,723.50	-	274,723.50
รวม	1,916,343.25	2,104,296.17	1,916,343.25	2,104,296.17
เงินทดรองจ่าย				
กรรมการ				
คุณบุญชัย จิระพงษ์ตระกูล	-	500,000.00	-	-
เงินจ่ายล่วงหน้าค่าสินค้า				
บริษัทย่อย				
บริษัท ลิเบอร์ตี้ สติล สยาม จำกัด	-	-	-	292,761,295.00
บริษัทร่วม				
บริษัท เต่อหลง (ไทยแลนด์) จำกัด	213,888,715.28	203,422,171.61	213,888,715.28	203,422,171.61
กิจการที่เกี่ยวข้องกัน				
บริษัท นำไถ่ สติล จำกัด	-	160,034,282.75	-	160,034,282.75
บริษัท วิ.พี.สติล แอนด์ ไวร์เมช จำกัด	78,402,374.70	360,000,000.00	78,402,374.70	360,000,000.00
รวม	292,291,089.98	723,456,454.36	292,291,089.98	1,016,217,749.36
เงินให้กู้ยืมระยะยาว				
บริษัทย่อย				
บริษัท เดอะ สติล โลจิสติกส์ จำกัด	-	-	57,000,000.00	75,500,000.00
บริษัท เดอะ สติล อินดัสทรี จำกัด	-	-	137,800,000.00	84,000,000.00

	งบการเงินรวม		งบการเงินเฉพาะกิจการ	
	ณ วันที่	ณ วันที่	ณ วันที่	ณ วันที่
	31 ธันวาคม 2559	31 ธันวาคม 2558	31 ธันวาคม 2559	31 ธันวาคม 2558
	บาท	บาท	บาท	บาท
ดอกเบี้ยค้างรับ				
บริษัทย่อย				
บริษัท เดอะ สตีล โลจิสติกส์ จำกัด	-	-	269,123.29	352,678.08
บริษัท เดอะ สตีล อินดัสทรี จำกัด	-	-	643,695.89	381,684.93
รวม	-	-	195,712,819.18	160,234,363.01

รายได้ค้างรับ				
บริษัทย่อย				
บริษัท ลิเบอร์ตี้ สตีล สยาม จำกัด	-	-	60,000.00	60,000.00
บริษัท เดอะ สตีล อินดัสทรี จำกัด	-	-	3,370,000.00	-
รวม	-	-	3,430,000.00	60,000.00

เจ้าหนี้การค้า				
บริษัทย่อย				
บริษัท เดอะ สตีล อินดัสทรี จำกัด	-	-	4,757,863.16	2,066,827.99
บริษัท ลิเบอร์ตี้ สตีล สยาม จำกัด	-	-	-	152,538,810.11
กิจการที่เกี่ยวข้องกัน				
บริษัท เค.เอส.เมททอลเทค จำกัด	3,522,295.55	10,603,795.74	3,522,295.55	10,591,972.24
บริษัท คิมจวัน เอ็นเตอร์ไพรส์ จำกัด	159,280.20	37,978.58	-	-
บริษัท จี สตีล จำกัด (มหาชน)	76,426,546.40	26,738.00	76,426,546.40	-
รวม	80,108,122.15	10,668,512.32	84,706,705.11	165,197,610.34

เจ้าหนี้อื่น				
บริษัทย่อย				
บริษัท เดอะ สตีล โลจิสติกส์ จำกัด	-	-	5,938,644.26	4,284,007.60

เงินทดรองรับ				
กรรมการ				
คุณบุญชัย จิระพงษ์ตระกูล	-	350,000.00	-	350,000.00

สำหรับปีสิ้นสุดวันที่ 31 ธันวาคม 2559 และ 2558 รายการเคลื่อนไหวของเงินให้กู้ยืมระยะยาวและดอกเบี้ยค้างรับแก่บริษัทย่อย มีดังนี้

	งบการเงินเฉพาะกิจการ		
	ณ วันที่	รายการเคลื่อนไหวระหว่างงวด	ณ วันที่
	1 มกราคม 2559	เพิ่มขึ้น ลดลง	31 ธันวาคม 2559
	บาท	บาท บาท	บาท
เงินให้กู้ยืมระยะยาว			
บริษัท เดอะ สตีล โลจิสติกส์ จำกัด	75,500,000.00	- (18,500,000.00)	57,000,000.00
บริษัท เดอะ สตีล อินดัสทรี จำกัด	84,000,000.00	124,300,000.00 (70,500,000.00)	137,800,000.00

	งบการเงินเฉพาะกิจการ			
	ณ วันที่	รายการเคลื่อนไหวระหว่างงวด		ณ วันที่
	1 มกราคม 2559	เพิ่มขึ้น	ลดลง	31 ธันวาคม 2559
	บาท	บาท	บาท	บาท
ดอกเบี้ยค้างรับ				
บริษัท เดอะ สตีล โลจิสติกส์ จำกัด	352,678.08	3,676,260.28	(3,759,815.07)	269,123.29
บริษัท เดอะ สตีล อินดัสทรี จำกัด	381,684.93	7,436,873.98	(7,174,863.02)	643,695.89
รวม	160,234,363.01	135,413,134.26	(99,934,678.09)	195,712,819.18

	งบการเงินเฉพาะกิจการ			
	ณ วันที่	รายการเคลื่อนไหวระหว่างงวด		ณ วันที่
	1 มกราคม 2558	เพิ่มขึ้น	ลดลงจากการ จำหน่ายเงิน ลงทุน	31 ธันวาคม 2558
	บาท	บาท	บาท	บาท
เงินให้กู้ยืมระยะยาว				
บริษัท เดอะ สตีล โลจิสติกส์ จำกัด	80,000,000.00	9,000,000.00	(13,500,000.00)	75,500,000.00
บริษัท เดอะ สตีล อินดัสทรี จำกัด	25,000,000.00	59,000,000.00	-	84,000,000.00
บริษัท 프리ชชั่น เพอร์เฟกต์ ไฟฟ์ จำกัด	23,000,000.00	-	(23,000,000.00)	-
ดอกเบี้ยค้างรับ				
บริษัท เดอะ สตีล โลจิสติกส์ จำกัด	375,431.51	4,364,513.71	(4,387,267.14)	352,678.08
บริษัท เดอะ สตีล อินดัสทรี จำกัด	116,780.82	2,605,116.43	(2,340,212.32)	381,684.93
บริษัท 프리ชชั่น เพอร์เฟกต์ ไฟฟ์ จำกัด	107,438.36	-	(107,438.36)	-
รวม	128,599,650.69	74,969,630.14	(20,227,479.46)	160,234,363.01

	งบการเงินรวม/งบการเงินเฉพาะกิจการ			
	ณ วันที่	รายการเคลื่อนไหวระหว่างงวด		ณ วันที่
	1 มกราคม 2558	เพิ่มขึ้น	ลดลง	31 ธันวาคม 2558
	บาท	บาท	บาท	บาท
เงินให้กู้ยืมระยะยาว				
บริษัท 프리ชชั่น เพอร์เฟกต์ ไฟฟ์ จำกัด	-	23,000,000.00	(23,000,000.00)	-
ดอกเบี้ยค้างรับ				
บริษัท 프리ชชั่น เพอร์เฟกต์ ไฟฟ์ จำกัด	-	419,356.18	(419,356.18)	-
รวม	-	23,419,356.18	(23,419,356.18)	-

สำหรับปีสิ้นสุดวันที่ 31 ธันวาคม 2559 รายการเคลื่อนไหวของเงินกู้ยืมระยะสั้นและดอกเบี้ยค้างจ่ายจาก
บริษัทย่อย มีดังนี้

	งบการเงินเฉพาะกิจการ			
	ณ วันที่	รายการเคลื่อนไหวระหว่างงวด		ณ วันที่
	1 มกราคม 2559	เพิ่มขึ้น	ลดลง	31 ธันวาคม 2559
	บาท	บาท	บาท	บาท
เงินกู้ยืมระยะสั้น				
บริษัท ลิเบอร์ตี สตีล สยาม จำกัด	-	90,000,000.00	(90,000,000.00)	-
ดอกเบี้ยจ่าย				
บริษัท ลิเบอร์ตี สตีล สยาม จำกัด	-	269,726.03	(269,726.03)	-
รวม	-	90,269,726.03	(90,269,726.03)	-

33.4 ค่าตอบแทนผู้บริหารสำคัญ

	งบการเงินรวม/งบการเงินเฉพาะกิจการ สำหรับปีสิ้นสุดวันที่	
	31 ธันวาคม 2559	31 ธันวาคม 2558
	บาท	บาท
ผลประโยชน์ระยะสั้น	14,389,596.00	9,626,255.00
ผลประโยชน์หลังออกจากราชการ	571,108.23	1,756,770.68
รวม	14,960,704.23	11,383,025.68

ค่าตอบแทนผู้บริหารนี้เป็นผลประโยชน์ที่จ่ายให้แก่ผู้บริหารและกรรมการของบริษัทฯ ประกอบด้วย ค่าตอบแทนที่เป็นตัวเงิน ได้แก่ เงินเดือน ผลประโยชน์ที่เกี่ยวข้อง และค่าตอบแทนกรรมการ รวมไปถึงผลประโยชน์ตอบแทนในรูปแบบอื่น

34. รายการที่ไม่กระทบกระแสเงินสด

	งบการเงินรวม สำหรับปีสิ้นสุดวันที่		งบการเงินเฉพาะกิจการ สำหรับปีสิ้นสุดวันที่	
	31 ธันวาคม 2559	31 ธันวาคม 2558	31 ธันวาคม 2559	31 ธันวาคม 2558
	บาท	บาท	บาท	บาท
เงินให้กู้ยืมระยะยาวและดอกเบี้ยค้างรับ				
แก่บริษัทที่เกี่ยวข้องกันเพิ่มขึ้นจากการ				
รับโอนมาจากเงินให้กู้ยืมระยะยาวและ				
ดอกเบี้ยค้างรับแก่บริษัทย่อย	-	23,107,438.36	-	23,107,438.36
ซื้อสินทรัพย์ถาวรเป็นเงินเชื่อ	3,185,501.00	5,946,122.32	535,535.00	-
ซื้อสินทรัพย์ถาวรภายใต้สัญญาเช่า				
ทางการเงิน	86,167,716.61	-	-	-

	งบการเงินรวม		งบการเงินเฉพาะกิจการ	
	สำหรับปีสิ้นสุดวันที่		สำหรับปีสิ้นสุดวันที่	
	31 ธันวาคม 2559	31 ธันวาคม 2558	31 ธันวาคม 2559	31 ธันวาคม 2558
	บาท	บาท	บาท	บาท
สินทรัพย์ถาวรเพิ่มขึ้นจากการรับโอน				
มาจากเงินจ่ายล่วงหน้าค่าสินทรัพย์	33,954,270.00	-	-	-

35. ภาระผูกพันและหนี้สินที่อาจเกิดขึ้นในภายหลัง

กลุ่มบริษัทมีภาระผูกพันและหนี้สินที่อาจเกิดขึ้นในภายหลัง ดังต่อไปนี้

- 35.1 ณ วันที่ 31 ธันวาคม 2559 และ 2558 ตามงบการเงินรวม และงบการเงินเฉพาะกิจการ กลุ่มบริษัทมีหนี้สินคือ ค่าประกันที่ออกโดยธนาคาร เพื่อค้ำประกันการจ่ายชำระค่าใช้ไฟฟ้าและระบบสาธารณูปโภคของบริษัทฯ เป็นจำนวน 3.02 ล้านบาท และ 1.88 ล้านบาท ตามลำดับ
- 35.2 ณ วันที่ 31 ธันวาคม 2559 และ 2558 บริษัทฯ มีหนี้สินที่อาจเกิดขึ้นจากการค้ำประกันวงเงินสินเชื่อของบริษัทย่อย 1 แห่ง เป็นจำนวน 120.00 ล้านบาท เท่ากันทั้งสองงวด
- 35.3 ณ วันที่ 31 ธันวาคม 2559 และ 2558 กลุ่มบริษัทมีภาระผูกพันตามสัญญาเช่าพื้นที่บริเวณอาคารโรงงานสำหรับเป็นสำนักงานและเก็บสินค้า สัญญาเช่าเครื่องจักร และสัญญาว่าจ้างรักษาความปลอดภัย โดยมีภาระผูกพันดังนี้

	งบการเงินรวม		งบการเงินเฉพาะกิจการ	
	ณ วันที่	ณ วันที่	ณ วันที่	ณ วันที่
	31 ธันวาคม 2559	31 ธันวาคม 2558	31 ธันวาคม 2559	31 ธันวาคม 2558
	ล้านบาท	ล้านบาท	ล้านบาท	ล้านบาท
ภายใน 1 ปี	2.90	4.07	2.24	3.31
มากกว่า 1 ปี แต่ไม่เกิน 5 ปี	0.09	1.05	-	0.06
รวม	2.99	5.12	2.24	3.37

- 35.4 ณ วันที่ 31 ธันวาคม 2558 ตามงบการเงินรวม มีภาระผูกพันตามสัญญาออกแบบปรับปรุงโครงสร้างโรงงาน จำนวน 0.10 ล้านบาท
- 35.5 ณ วันที่ 31 ธันวาคม 2559 และ 2558 ตามงบการเงินรวม และงบการเงินเฉพาะกิจการ กลุ่มบริษัทมีภาระผูกพันตามสัญญาว่าจ้างที่ปรึกษาทางการเงิน และกฎหมาย จำนวน 0.38 ล้านบาท และ 5.25 ล้านบาท ตามลำดับ
- 35.6 ณ วันที่ 31 ธันวาคม 2559 กลุ่มบริษัทมีภาระผูกพันจากสัญญาซื้อเครื่องจักรทั้งในประเทศ และ ต่างประเทศ ดังนี้

	งบการเงินรวม		งบการเงินเฉพาะกิจการ	
	ณ วันที่	ณ วันที่	ณ วันที่	ณ วันที่
	31 ธันวาคม 2559	31 ธันวาคม 2558	31 ธันวาคม 2559	31 ธันวาคม 2558
	<u>'000</u>	<u>'000</u>	<u>'000</u>	<u>'000</u>
สัญญาซื้อเครื่องจักร				
สกุลเงินบาท	481.40	8,877.75	-	-
สกุลเงินดอลลาร์สหรัฐ	3.95	3,136.60	-	110.60

35.7 นอกจากนี้หนี้สินที่ปรากฏในงบแสดงฐานะการเงินแล้ว ณ วันที่ 31 ธันวาคม 2559 และ 2558 กลุ่มบริษัทมีการผูกพันกับสถาบันการเงิน ดังนี้

	ณ วันที่	ณ วันที่
	31 ธันวาคม 2559	31 ธันวาคม 2558
	<u>ล้านบาท</u>	<u>ล้านบาท</u>
งบการเงินรวม		
- Letters of Credit		
วงเงิน 6,470.00 ล้านบาท วงเงินที่ยังไม่ได้ใช้	5,591.09	-
วงเงิน 6,515.60 ล้านบาท วงเงินที่ยังไม่ได้ใช้	-	6,438.76
งบการเงินเฉพาะกิจการ		
- Letters of Credit		
วงเงิน 6,470.00 ล้านบาท วงเงินที่ยังไม่ได้ใช้	5,591.09	6,437.49

36. เงินทุนสะสมพนักงาน

กลุ่มบริษัทและพนักงานของกลุ่มบริษัทได้ร่วมกันจัดตั้งกองทุนสำรองเลี้ยงชีพขึ้นตามพระราชบัญญัติกองทุนสำรองเลี้ยงชีพ พ.ศ. 2530 ซึ่งประกอบด้วยเงินที่พนักงานจ่ายสะสมในอัตรา ร้อยละ 2 ของเงินเดือน (ขึ้นอยู่กับอายุปีของการทำงาน) และเงินที่บริษัทฯ จ่ายสมทบไว้ในอัตราเดียวกันทุกเดือน และจะจ่ายให้กับพนักงานในกรณีที่ออกจากการงานตามระเบียบว่าด้วยกองทุนดังกล่าว โดยบริษัทฯ และบริษัทย่อยแห่งหนึ่งเริ่มจ่ายเงินสมทบตั้งแต่วันที่ 1 กรกฎาคม 2549 และวันที่ 1 มีนาคม 2554 ตามลำดับ

37. เหตุการณ์ภายหลังรอบระยะเวลารายงาน

37.1 ตามมติที่ประชุมคณะกรรมการบริษัท ครั้งที่ 1/2560 เมื่อวันที่ 25 มกราคม 2560 มีมติอนุมัติ ให้เข้าซื้อเงินลงทุนหุ้นสามัญของบริษัท เตื่อหลง (ไทยแลนด์) จำกัด เพิ่มเติมจากผู้ถือหุ้นเดิมจำนวน 3,000,000 หุ้น หุ้นละ 70.00 บาท รวมจำนวนเงิน 210.00 ล้านบาท โดยปัจจุบันบริษัทฯ ได้ชำระค่าหุ้นแล้วทั้งจำนวนส่งผลให้สัดส่วนเงินลงทุนเพิ่มขึ้นเป็นร้อยละ 50 จากเดิมที่ถืออยู่ที่สัดส่วนร้อยละ 20 (หมายเหตุ 12)

37.2 ตามมติที่ประชุมคณะกรรมการบริษัท ครั้งที่ 2/2560 เมื่อวันที่ 20 กุมภาพันธ์ 2560 มีมติอนุมัติที่สำคัญ ดังนี้

- ให้บริษัท ย่อยยกเลิกการเข้าลงทุนในธุรกิจโรงไฟฟ้า
- เข้าซื้อสินทรัพย์เพื่อใช้ในการประกอบกิจการของบริษัทจากบุคคล และกิจการที่เกี่ยวข้องกัน จำนวนทั้งสิ้น 362.60 ล้านบาท
- ให้บริษัท เดอะ สตีล โลจิสติกส์ จำกัด (บริษัทย่อย) เข้าซื้อสินทรัพย์เพื่อใช้ในการประกอบกิจการของบริษัทจากบุคคล และกิจการที่เกี่ยวข้องกัน จำนวน 128.80 ล้านบาท
- ให้กิจการที่เกี่ยวข้องกันแห่งหนึ่ง เข้าที่ดินเป็นระยะเวลา 2 ปี ค่าเช่าเดือนละ 32,000.00 บาท
- เปลี่ยนแปลงมูลค่าหุ้นสามัญที่ตราไว้ของบริษัทจากเดิมมูลค่าหุ้นละ 1.00 บาท เป็นมูลค่าหุ้นละ 0.50 บาท
- เสนอที่ประชุมผู้ถือหุ้นพิจารณาอนุมัติการเพิ่มทุนจดทะเบียนของบริษัทจากเดิมจำนวนเงิน 550,005,080 บาทเป็นจำนวนเงิน 825,007,620 บาท โดยการออกหุ้นสามัญเพิ่มทุนใหม่จำนวน 275,002,540 หุ้นมูลค่าที่ตราไว้หุ้นละ 1.00 บาท เพื่อรองรับการใช้สิทธิของใบสำคัญแสดงสิทธิที่จะซื้อหุ้นสามัญของบริษัทครั้งที่ 2 (THE-W2)
- เสนอที่ประชุมผู้ถือหุ้นพิจารณาอนุมัติการออกและเสนอขายใบสำคัญแสดงสิทธิที่จะซื้อหุ้นสามัญครั้งที่ 2 (THE-W2) จำนวนไม่เกิน 2,200,020,320 หน่วยให้แก่ผู้ถือหุ้นเดิม โดยไม่คิดมูลค่า ในอัตราส่วน 1 หุ้นเดิมต่อใบสำคัญแสดงสิทธิ 2 หน่วย
- เสนอที่ประชุมผู้ถือหุ้นพิจารณาอนุมัติการจัดสรรหุ้นสามัญเพิ่มทุนของบริษัทจำนวน 550,005,080 หุ้น มูลค่าที่ตราไว้หุ้นละ 0.50 บาท เพื่อรองรับการใช้สิทธิของใบสำคัญแสดงสิทธิที่จะซื้อหุ้นสามัญของบริษัท ครั้งที่ 2 (THE-W2)

37.3 ตามมติที่ประชุมคณะกรรมการบริษัท ครั้งที่ 3/2560 เมื่อวันที่ 28 กุมภาพันธ์ 2560 มีมติอนุมัติการจ่ายเงินปันผลประจำปี 2559 ของบริษัทฯ ให้แก่ผู้ถือหุ้นสามัญ จำนวน 550,005,080 หุ้น ในอัตราหุ้นละ 0.10 บาท รวมเป็นจำนวนเงิน 55.00 ล้านบาท โดยกำหนดรายชื่อผู้ถือหุ้นที่มีสิทธิรับเงินปันผล ในวันที่ 15 มีนาคม 2560 และจ่ายเงินปันผลในวันที่ 24 พฤษภาคม 2560 ทั้งนี้มติดังกล่าวจะนำเสนอต่อที่ประชุมใหญ่ผู้ถือหุ้นประจำปี พ.ศ. 2560 เพื่อพิจารณาอนุมัติต่อไป

38. การอนุมัติงบการเงิน

งบการเงินนี้ได้รับอนุมัติให้ออกโดยคณะกรรมการของบริษัทฯ แล้ว เมื่อวันที่ 28 กุมภาพันธ์ 2560

รายละเอียดเกี่ยวกับกรรมการ ผู้บริหารหรือผู้มีอำนาจควบคุมของบริษัท ณ 31 ธันวาคม 2559

ชื่อ-นามสกุล/ตำแหน่ง		อายุ (ปี)	คุณวุฒิการศึกษา	สัดส่วนการถือหุ้นในบริษัท (%)	ความสัมพันธ์ทางครอบครัวระหว่างผู้บริหาร	ประวัติการทำงาน	
						ช่วงเวลา	ตำแหน่งและสถานที่
1	นายประจวบ ไชยสาส์น ประธานกรรมการบริษัท/ กรรมการอิสระ/ ประธานกรรมการตรวจสอบ	73	- ศษญับัณฑิตกิตติมศักดิ์ มหาวิทยาลัยรามคำแหง - รัฐศาสตรบัณฑิตมหาวิทยาลัยธรรมศาสตร์ - ผ่านการอบรม Director Accreditation Program (DAP) รุ่นที่ 54 - ผ่านการอบรม Director Certification Program (DCP) รุ่นที่ 83	ไม่มี	-	2549 – ปัจจุบัน 2549 – ปัจจุบัน 2549 – ปัจจุบัน 2549 - ปัจจุบัน 2544 – 2549	- กรรมการอิสระ/ประธานกรรมการตรวจสอบ บริษัท เดอะ สตีล จำกัด (มหาชน) - ประธานกรรมการ และประธานกรรมการตรวจสอบ บริษัท ไทยเอทานอล พาวเวอร์ จำกัด (มหาชน) - กรรมการ บริษัท ไฟฟง เอทานอล จำกัด - นายกสมาคมมหาวิทยาลัยธรรมศาสตร์ - ผู้แทนการค้าไทย
2	นายบุญชัย จิระพงษ์ตระกูล กรรมการ/ ประธานกรรมการบริหาร/ กรรมการผู้จัดการ กรรมการผู้มีอำนาจลงนาม ผูกพันบริษัทตามที่กำหนดใน หนังสือรับรอง	48	- year 12, Brisbane International College Australia - ผ่านการอบรม Director Accreditation Program (DAP) รุ่นที่ 54 - ผ่านการอบรม Director Certification Program (DCP) รุ่นที่ 79	17.091	-	2534 – ปัจจุบัน 2558 - ปัจจุบัน 2557 - ปัจจุบัน 2555 - ปัจจุบัน 2554 - ปัจจุบัน 2552 - ปัจจุบัน 2551 - ปัจจุบัน 2549 – ปัจจุบัน 2549 - ปัจจุบัน	- กรรมการ/ประธานกรรมการบริหาร/ กรรมการผู้จัดการ บริษัท เดอะ สตีล จำกัด (มหาชน) - กรรมการ บริษัท เดอะ สยาม พาวเวอร์ จำกัด - กรรมการ บริษัท เดอะไทยแลนด์ จำกัด - กรรมการ บริษัท ฟรอนท์ เฟอร์นิเจอร์ จำกัด - กรรมการ บริษัท ลิเบอร์ตี้ สตีล สยาม จำกัด - กรรมการ บริษัท ที.วาย.เค. อุตสาหกรรม จำกัด - กรรมการบริษัท เดอะ สตีล โลจิสติกส์ จำกัด - กรรมการ บริษัท ไทยเอทานอล พาวเวอร์ จำกัด (มหาชน)
3	นายสุวัช จิระพงษ์ตระกูล กรรมการ / กรรมการผู้มีอำนาจลงนาม ผูกพันบริษัทตามที่กำหนดใน หนังสือรับรอง	50	- ปริญญาตรี บริหารธุรกิจ มหาวิทยาลัยอีสต์แฮมป์ไชร์	13.710	-	2558 – ปัจจุบัน 2558 – ปัจจุบัน 2553 – ปัจจุบัน 2559 – ปัจจุบัน 2553 – 2558 2553 – 2558	- กรรมการ บริษัท เดอะ สตีล จำกัด (มหาชน) - กรรมการ บริษัท เดอะ สยาม พาวเวอร์ จำกัด - กรรมการ บริษัท เฮอ ฮาบิแทท จำกัด - กรรมการ บริษัท ลิเบอร์ตี้ สตีล สยาม จำกัด - กรรมการผู้จัดการ บริษัท คิมเส็ง ค้าเหล็ก จำกัด - กรรมการผู้จัดการ บริษัท เค สตีล เซ็นเตอร์ จำกัด
4	นายนิรุฒค์ งามขำณัญญู กรรมการ/ กรรมการผู้มีอำนาจลงนาม ผูกพันบริษัทตามที่กำหนดใน หนังสือรับรอง	37	- ปริญญาโท บริหารธุรกิจ Marylhurst University - ปริญญาตรี บริหารธุรกิจ มหาวิทยาลัยอีสต์แฮมป์ไชร์	13.636	-	2558 – ปัจจุบัน 2558 – ปัจจุบัน 2558 – ปัจจุบัน 2558 – ปัจจุบัน 2556 – ปัจจุบัน 2553 – ปัจจุบัน 2553 – ปัจจุบัน 2553 – ปัจจุบัน 2553 – ปัจจุบัน	- กรรมการ บริษัท เดอะ สตีล จำกัด (มหาชน) - กรรมการ บริษัท เดอะ สยาม พาวเวอร์ จำกัด - กรรมการ บริษัท ภูเก็ต โฮลดิ้ง จำกัด - กรรมการ บริษัท ลิเบอร์ตี้ สตีล สยาม จำกัด - กรรมการ, บริษัท เค เวฟ จำกัด - กรรมการผู้จัดการ บริษัท สุมิโก – วนชัย กอล์ฟ จำกัด - กรรมการ บริษัท สุมิโก พัฒนาการ (ไทย) จำกัด - กรรมการ บริษัท เค พู แลนด์ จำกัด - กรรมการ บริษัท เอส.เอส. เมเนจเม้นท์ จำกัด
5	นางสาวพรพวลิน วัชรเบญจพัฒน์ กรรมการ/ กรรมการสรรหาและกำหนด ค่าตอบแทน	40	- MBA Thunderbird, school of global management - ผ่านการอบรม Director Accreditation Program (DAP) รุ่นที่ 62	ไม่มี	ภรรยาของ นายบุญชัย	2550 - ปัจจุบัน	- กรรมการ/กรรมการสรรหาและกำหนดค่าตอบแทน บริษัท เดอะ สตีล จำกัด (มหาชน)
6	นางสินวล ทัศนพันธุ์ กรรมการอิสระ/ กรรมการตรวจสอบ/ ประธานกรรมการสรรหาและ กำหนดค่าตอบแทน	72	- นิติศาสตรบัณฑิต มหาวิทยาลัยธรรมศาสตร์ - บัณฑิตบัณฑิต มหาวิทยาลัยธรรมศาสตร์ - ผ่านการอบรม Director Accreditation Program (DAP) รุ่นที่ 55 - ผ่านการอบรม Director Certification Program (DCP) รุ่นที่ 79 - ผ่านการอบรม Audit Committee Program (ACP) รุ่นที่ 17	ไม่มี	-	2549 – ปัจจุบัน 2550 – 2552 2541 - 2549	- กรรมการอิสระ/กรรมการตรวจสอบ/ประธาน กรรมการสรรหาและกำหนดค่าตอบแทน บริษัท เดอะ สตีล จำกัด (มหาชน) - ที่ปรึกษาคณะกรรมการอำนวยการ สหกรณ์ออม ทรัพย์ มหาวิทยาลัยมหิดล จำกัด - ผู้จัดการ สหกรณ์ออมทรัพย์มหาวิทยาลัยมหิดล จำกัด
7	นายธีระพงษ์ อนุรักษ์วุฒิ กรรมการอิสระ/ กรรมการตรวจสอบ	63	- บริหารธุรกิจบัณฑิต สาขาการบัญชี มหาวิทยาลัยราชภัฏวชิร - ผ่านการอบรม Director Accreditation Program (DAP) รุ่นที่ 59	ไม่มี	-	2553 – ปัจจุบัน 2549 - ปัจจุบัน 2544 – ปัจจุบัน	- กรรมการอิสระ/กรรมการตรวจสอบ บริษัท เดอะ สตีล จำกัด (มหาชน) - กรรมการอิสระ และกรรมการตรวจสอบ บริษัท ไทยเอทานอล พาวเวอร์ จำกัด (มหาชน) - กรรมการบริหาร บริษัท เอ็นเอสดี กรุ๊ป จำกัด

ชื่อ-นามสกุล/ตำแหน่ง	อายุ (ปี)	คุณวุฒิการศึกษา	สัดส่วนการถือหุ้นในบริษัท (%)	ความสัมพันธ์ทางครอบครัวระหว่างผู้บริหาร	ประวัติการทำงาน	
					ช่วงเวลา	ตำแหน่งและสถานที่
					2537 – ปัจจุบัน 2534 – ปัจจุบัน	- กรรมการบริหาร บริษัท ขอนแก่น รอยัล ตราไก่ จำกัด - กรรมการบริหาร บริษัท โรยัลอินเตอร์เนชั่นแนลฟู้ดส์ จำกัด
8 นายศิลา หวังพระ กรรมการบริหาร/ ผู้จัดการฝ่ายผลิต	45	- บริหารธุรกิจ สาขาการตลาด มหาวิทยาลัยสยาม	ไม่มี	-	2538 – ปัจจุบัน	- กรรมการบริหาร/ ผู้จัดการฝ่ายผลิต บริษัท เดอะ สตาร์ จำกัด (มหาชน)
9 นายประเสริฐสุข นิดโฮง กรรมการบริหาร/ ผู้จัดการฝ่ายจัดซื้อ	45	- มัธยมศึกษาปีที่ 3 โรงเรียนกุศลวันแดงพิทยาคม	ไม่มี	-	2539 - ปัจจุบัน	- กรรมการบริหาร/ ผู้จัดการฝ่ายจัดซื้อ บริษัท เดอะ สตาร์ จำกัด (มหาชน)
10 นายพรเทพ โพธิ์ศาลกิจ ผู้อำนวยการฝ่ายบัญชีและการเงิน	57	- บัญชีบัณฑิต และบริหารธุรกิจมหาบัณฑิต มหาวิทยาลัยธรรมศาสตร์	ไม่มี	-	2552 - ปัจจุบัน	- ผู้อำนวยการฝ่ายบัญชีและการเงิน บริษัท เดอะ สตาร์ จำกัด (มหาชน)
11 นายสงวน ชัยชูสอน ผู้จัดการฝ่ายการตลาด	67	- อนุปริญญา สาขาบัญชี วิทยาลัยกรุงเทพธนบุรี	ไม่มี	-	2545 - ปัจจุบัน	- ผู้จัดการฝ่ายการตลาด บริษัท เดอะ สตาร์ จำกัด (มหาชน)
12 นางสาววิติมา นนทเวช เลขานุการบริษัท	33	- บริหารธุรกิจ สาขาการจัดการสำนักงาน มหาวิทยาลัยหอการค้าไทย	ไม่มี	-	2556 – ปัจจุบัน	- เลขานุการบริษัท บริษัท เดอะ สตาร์ จำกัด (มหาชน)

ทั้งนี้บริษัทขอรับรองว่ากรรมการและผู้บริหารของบริษัทมีคุณสมบัติเป็นไปตามประกาศคณะกรรมการหลักทรัพย์และตลาดหลักทรัพย์ว่าด้วยการขออนุญาตและการอนุญาตให้เสนอขายหุ้นที่ออกใหม่

หน้าที่ความรับผิดชอบของเลขานุการบริษัท

เลขานุการของบริษัทจะต้องปฏิบัติหน้าที่

1. จัดทำและเก็บรักษาเอกสาร ดังต่อไปนี้

(ก) ทะเบียนกรรมการ

(ข) หนังสือนัดประชุมคณะกรรมการ รายงานการประชุมคณะกรรมการ และรายงานประจำปีของบริษัท

(ค) หนังสือนัดประชุมผู้ถือหุ้น และรายงานการประชุมผู้ถือหุ้น

2. เก็บรักษารายงานการมีส่วนได้เสียที่รายงานโดยกรรมการหรือผู้บริหาร

3. ดำเนินการอื่นๆ ตามที่คณะกรรมการกำกับตลาดทุนประกาศกำหนด

นอกจากนี้ เลขานุการบริษัทยังมีหน้าที่อื่นตามที่บริษัทมอบหมาย ดังนี้

- ทำหน้าที่ในการดำเนินการจัดประชุมคณะกรรมการบริษัท คณะกรรมการตรวจสอบ คณะกรรมการสรรหาและกำหนดค่าตอบแทน และการประชุมผู้ถือหุ้น

- ติดต่อประสานงานกับหน่วยงานภายในบริษัทให้ปฏิบัติตามมติคณะกรรมการบริษัทและมติที่ประชุมผู้ถือหุ้น

- ติดต่อประสานงานกับหน่วยงานที่กำกับดูแล เช่น สำนักงานตลาดหลักทรัพย์ฯ และดูแลการเปิดเผยข้อมูลและรายงานสารสนเทศต่อหน่วยงานที่กำกับดูแลและสาธารณชน ให้ถูกต้องครบถ้วนตามกฎหมาย

- หน้าที่อื่นๆ ตามที่ได้รับมอบหมายจากบริษัท

รายละเอียดเกี่ยวกับกรรมการ ผู้บริหาร ในบริษัทย่อย บริษัทร่วมหรือบริษัทที่เกี่ยวข้องของบริษัท

ชื่อ-นามสกุล	THE	บริษัทย่อย				บริษัทที่เกี่ยวข้อง		
		TSL	TSI	LSS	TSP	DL	PPP	TEP
1. นายบุญชัย จิระพงษ์ตระกูล	3,5,6	5	5	1,5	1,5	5	5	5
2. นายสุรช จิระพงษ์ตระกูล	5			5	5			
3. นายนิรุทธิ์ งามชำนาญฤทธิ์	5			5	5			
4. นางสาวพราวพลิน วัชรเบญจพัฒน์	5							
5. นายประจวบ ไชยสาส์น	1,2,5							1,2
6. นางสาวนวล ทศนพันธ์ุ์	4,5							
7. นายธีระพงษ์ ธนรักษ์ภูมิกร	4,5							4,5
8. นายศิลา หวังพรพระ	7,8							
9. นายประเสริฐสุข นัดไธสง	7,8							
10. นายพรเทพ ไพโรพศาลกิจ	8							
11. นายสงวน ชัยชูสอน	8							

หมายเหตุ :

- สัญลักษณ์ตำแหน่งของคณะกรรมการและผู้บริหาร
 - 1 = ประธานกรรมการ 2 = ประธานกรรมการตรวจสอบ
 - 3 = กรรมการผู้จัดการ 4 = กรรมการตรวจสอบ
 - 5 = กรรมการ 6 = ประธานกรรมการบริหาร
 - 7 = กรรมการบริหาร 8 = ผู้บริหาร
- สัญลักษณ์ของบริษัทฯ บริษัทย่อย บริษัทร่วมหรือบริษัทที่เกี่ยวข้องของบริษัท
 - THE บริษัท เดอะ สตี้ล จำกัด (มหาชน)
 - TSL บริษัท เดอะ สตี้ล โลจิสติกส์ จำกัด
 - TSI บริษัท เดอะ สตี้ล อินดัสทรี จำกัด
 - LSS บริษัท ลิเบอร์ตี สตี้ล สยาม จำกัด
 - TSP บริษัท เดอะ สยาม พาวเวอร์ จำกัด
 - DL บริษัท เดอหลง (ไทยแลนด์) จำกัด
 - PPP บริษัท พรีเมี่ยม เพอร์เฟคท์ ไฟฟ์ จำกัด
 - TEP บริษัท ไทยเอทานอล พาวเวอร์ จำกัด (มหาชน)

รายละเอียดเกี่ยวกับกรรมการของบริษัทย่อย

ชื่อ-นามสกุล	บริษัทย่อย			
	TSL	TSI	LSS	TSP
1. นายบุญชัย จิระพงษ์ตระกูล	2	2	2,3	2,3
2. นายสุรช จิระพงษ์ตระกูล				2
3. นายนันทน์ งามชำนาญฤทธิ์				2
4. นายศิริ ศิริมหาชัย	1,3			
5. นายสมศักดิ์ วงศ์ศิริทรัพย์		1,3		

หมายเหตุ :

- สัญลักษณ์ตำแหน่งของคณะกรรมการและผู้บริหาร
1 = ประธานกรรมการ 2 = กรรมการ 3 = กรรมการผู้จัดการ
- สัญลักษณ์ของบริษัทฯ บริษัทย่อย บริษัทร่วม หรือบริษัทที่เกี่ยวข้องของบริษัท
TSL บริษัท เดอะ สตีล โลจิสติกส์ จำกัด
TSI บริษัท เดอะ สตีล อินดัสทรี จำกัด
LSS บริษัท ลิเบอร์ตี้ สตีล สยาม จำกัด
TSP บริษัท เดอะ สยาม พาวเวอร์ จำกัด



บริษัท เดอะ สตีล จำกัด (มหาชน)
THE STEEL PUBLIC COMPANY LIMITED

1401 Ekachai Road Bangbon Bangkok 10150

1401 ถนนเอกชัย แขวงบางบอน เขตบางบอน กรุงเทพฯ 10150

Tel. 0-2894-8889, 0-2408-0262

โทรศัพท์ 0-2894-8889, 0-2408-0262