



ANNUAL REPORT 2019 ■ รายงานประจำปี 2562



THE STEEL PUBLIC COMPANY LIMITED
บริษัท เดอ สตีล จำกัด (มหาชน)



สารบัญ

สารจากประธานกรรมการ	1
สรุปผลการดำเนินงานของบริษัท	2
ลักษณะการประกอบธุรกิจ	3
ปัจจัยความเสี่ยง	8
ข้อมูลเกี่ยวกับบริษัทฯ และบริษัทย่อย	10
โครงสร้างเงินทุน	13
การจัดการ	15
การกำกับดูแลกิจการ	20
ความรับผิดชอบต่อสังคม	31
การควบคุมภายในและการบริหารจัดการความเสี่ยง	32
รายการระหว่างกัน	33
รายงานคณะกรรมการตรวจสอบ	34
รายงานความรับผิดชอบต่อสังคมของคณะกรรมการต่อรายงานทางการเงิน	35
การวิเคราะห์ฐานะทางการเงินและผลการดำเนินงาน	36
รายงานของผู้สอบบัญชี และงบการเงิน	38
รายละเอียดเกี่ยวกับกรรมการและผู้บริหาร	107

สารจากประธานกรรมการ



ท่านผู้ถือหุ้นและนักลงทุนทุกท่าน ปี 2562 เป็นอีก 1 ปี ที่ท้าทายมาก สำหรับธุรกิจเหล็ก ความผันผวนของการค้าค้าขาย ปี 2561 กล่าวคือ ในช่วงไตรมาส 1 และ 2 ของปี 2562 ภาวะการค้าเหล็กทั้งในแง่ปริมาณและราคาขายต่อหน่วยได้ปรับตัวสูงขึ้น บริษัทฯ มีกำไรปกติ แต่พอเข้าสู่ช่วงไตรมาสที่ 3 และ 4 ของปี ภาวะการค้าเหล็กถูกกระทบ โดยเศรษฐกิจโลกจีนยุโรปถดถอยและเกิดสงครามการค้าระหว่างจีนและสหรัฐอเมริกาที่ยืดเยื้อ รวมทั้งเศรษฐกิจในประเทศชะลอตัวการลงทุน เนื่องจากภาวะการณ์เมืองที่ขาดเสถียรภาพ ส่งผลให้ความต้องการเหล็กลดลงอย่างมาก

อย่างไรก็ตาม เนื่องจากกลุ่มบริษัทฯ ได้มีการปรับตัวและเตรียมการก่อนหน้าหลายปีที่ผ่านมาที่ร่วมทุนในบริษัทร่วมที่สามารถผลิตเหล็กม้วนหน้าแคบ ซึ่งเป็นวัตถุดิบหลักอีกชนิดหนึ่งในการแปรรูปเป็นเหล็กรูปอื่นๆ ทำให้บริษัทมีความหลากหลายในผลิตภัณฑ์ จึงทำให้ผลประกอบการทั้งกลุ่มในปี 2562 เป็นกำไรได้ถึง 215.5 ล้านบาท

ในนามของคณะกรรมการบริษัท ขอขอบคุณท่านผู้ถือหุ้น ลูกค้า พันมิตรทางการค้า สถาบันทางการเงิน และเอกชนที่เกี่ยวข้อง ที่ได้ให้การสนับสนุนการดำเนินกิจกรรมของบริษัทด้วยดีเสมอมา ขอขอบคุณผู้บริหารและพนักงานทุกท่านที่ได้ปฏิบัติหน้าที่ด้วยความรับผิดชอบและด้วยความร่วมมือร่วมใจที่จะมุ่งมั่นพัฒนาธุรกิจให้เจริญก้าวหน้าต่อไปได้อย่างมั่นคงตลอดไป

(นายประจวบ ไชยสาส์น)

ประธานกรรมการบริษัท

สรุปผลการดำเนินงานของบริษัท

หน่วย : พันบาท

	2562	2561	2560
งบการเงินโดยรวม			
รายได้จากการขายและบริการ	10,280,694	11,284,737	13,788,266
กำไรขั้นต้น	286,718	316,441	636,249
กำไร(ขาดทุน) สุทธิเบ็ดเสร็จรวม	211,437	(100,514)	215,914
สินทรัพย์รวม	5,324,629	5,104,899	5,747,927
หนี้สินรวม	3,533,682	3,437,227	3,876,917
ส่วนของผู้ถือหุ้น	1,790,947	1,667,672	1,871,009
อัตราส่วนทางการเงิน			
อัตรากำไรขั้นต้นต่อรายได้รวม	2.79	2.80	4.61
อัตรากำไร(ขาดทุน)สุทธิต่อรายได้รวม	2.02	(0.89)	1.54
อัตราผลตอบแทนต่อสินทรัพย์รวม	4.07	(1.86)	3.81
อัตราผลตอบแทนต่อส่วนของผู้ถือหุ้น	12.32	(5.73)	11.94
อัตราส่วนสภาพคล่อง	1.00	0.98	1.04
อัตราส่วนหนี้สินต่อส่วนผู้ถือหุ้น	1.98	2.06	2.07

ลักษณะการประกอบธุรกิจ

บริษัทประกอบธุรกิจจัดจำหน่ายผลิตภัณฑ์เหล็กที่หลากหลายทั้งในรูปแบบวัตถุดิบที่ยังมิได้แปรรูป ได้แก่ เหล็กแผ่นรีดร้อนชนิดม้วน (Hot Rolled Coil) และที่แปรรูปแล้วทั้งเหล็กม้วนสลิต เหล็กแผ่น เหล็กรูปพรรณประเภทขึ้นรูปรีด และเหล็กรูปพรรณประเภทขึ้นรูปเย็นรวมทั้งผลิตภัณฑ์เหล็กอื่นๆ นอกจากนี้บริษัทยังเป็นผู้แปรรูปผลิตภัณฑ์เหล็กบางประเภท ได้แก่ เหล็กแผ่น เหล็กม้วนสลิต เหล็กแบน เหล็กฉากพับ เหล็กรางพับ ท่อเหล็ก และเหล็กโครงสร้างรูปตัวซี

โครงสร้างรายได้ของบริษัท ประกอบด้วย

1) การให้บริการจัดหาผลิตภัณฑ์ต่างๆ

บริษัทให้บริการจัดหาผลิตภัณฑ์เหล็กต่างๆ ได้แก่ เหล็กแผ่นรีดร้อนชนิดม้วน เหล็กแผ่น เหล็กรูปพรรณประเภทขึ้นรูปรีด ซึ่งสามารถแบ่งออกเป็น เหล็กเอชปีม เหล็กไอปีม เหล็กไวร์แฟรงค์ เหล็กเส้น เหล็กวงรีด เหล็กฉากรีด เหล็กแบนรีด และเหล็กสี่เหลี่ยมตัน รวมทั้งเหล็กรูปพรรณขึ้นรูปเย็นซึ่งสามารถแบ่งออกเป็น ท่อเหล็ก เหล็กรางพับ เหล็กฉากพับ เหล็กโครงสร้างรูปตัวซี นอกจากนี้บริษัทยังให้บริการจัดหาเหล็กชนิดอื่นๆ เช่น ท่อประปา แผ่นซิงค์ เป็นต้น และตั้งแต่ปี 2555 เป็นต้นมา บริษัทมีการนำเข้าเศษเหล็กจากต่างประเทศ รวมทั้งจัดซื้อภายในประเทศ เพื่อขายเป็นวัตถุดิบให้แก่โรงหลอมเหล็ก เพื่อแปรรูปเป็นเหล็กม้วนดำ และเหล็กม้วนหน้าแคบมาขายให้บริษัทอีกทอดหนึ่ง

2) การแปรรูปผลิตภัณฑ์เหล็ก

บริษัทนำเหล็กแผ่นรีดร้อนชนิดม้วนมาแปรรูปเป็นผลิตภัณฑ์เหล็กประเภทต่างๆ ได้แก่ เหล็กม้วนสลิต เหล็กแผ่น เหล็กแบน เหล็กฉากพับ เหล็กรางพับ ท่อเหล็ก และเหล็กโครงสร้างรูปตัวซี รวมทั้งบริษัทยังเป็นศูนย์บริการเหล็กครบวงจร ซึ่งให้บริการตัดเหล็กแผ่น (Plate) ซอยหน้าเหล็กม้วนแถบเล็ก (Slitting Coil) ตามขนาดที่ลูกค้าต้องการ

โครงสร้างรายได้ของบริษัท

โครงสร้างรายได้ของบริษัทในระยะ 3 ปี สิ้นสุดวันที่ 31 ธันวาคม ปี 2560 2561 และ 2562 ประกอบด้วยรายได้หลักจากการจัดหาผลิตภัณฑ์และแปรรูปแล้วจำหน่าย มีดังนี้

มูลค่าการจำหน่าย	2562		2561		2560	
	ล้านบาท	%	ล้านบาท	%	ล้านบาท	%
การให้บริการจัดหาผลิตภัณฑ์						
- วัตถุดิบ	1,828.54	17.79	2,386.58	21.15	1,654.77	12.00
- รูปพรรณ	5,080.91	49.42	5,209.58	46.16	8,429.99	61.14
รวม	6,909.45	67.21	7,596.16	67.31	10,084.76	73.14
การแปรรูปผลิตภัณฑ์เหล็ก	3,371.25	32.79	3,688.58	32.69	3,703.50	26.86
รวมรายได้	10,280.70	100.00	11,284.74	100.00	13,788.26	100.00

ลักษณะผลิตภัณฑ์และบริการ

ลักษณะผลิตภัณฑ์และบริการหลักของบริษัทสามารถแบ่งออกได้เป็น 2 ประเภท คือ

1. การให้บริการจัดหาผลิตภัณฑ์เหล็กเพื่อจำหน่าย (Steel Trading and Warehousing)

ผลิตภัณฑ์ที่บริษัทจัดหาเพื่อจำหน่ายแก่ลูกค้าสามารถแบ่งออกเป็น 3 กลุ่ม หลัก คือ

1.1 ผลิตภัณฑ์เหล็กทรงแบนประเภทรีดร้อน (Hot-Rolled Flat product)

ผลิตภัณฑ์ประเภทนี้เป็นผลิตภัณฑ์ที่ผ่านกระบวนการผลิตของผู้ผลิตเหล็กทรงแบนประเภทรีดร้อนในประเทศ เหล็กทรงแบนประเภทรีดร้อนที่ได้จะมีลักษณะเป็นแผ่น มีขนาดความกว้าง ความยาวและความหนา ที่แตกต่างกัน โดยทั่วไป มี 2 ลักษณะ คือ เหล็กแผ่นรีดร้อนชนิดม้วน (Hot-Rolled Coil - HRC) ที่มีความหนาตั้งแต่ 1.0 มิลลิเมตร ถึง 13.0 มิลลิเมตร และเหล็กแผ่นรีดร้อนชนิดแผ่นหนา (Hot-Rolled Plate - HRP) ที่มีความหนาตั้งแต่ 8 มิลลิเมตรขึ้นไป จนถึง 100 มิลลิเมตร บริษัททำหน้าที่จัดหาเหล็กแผ่นรีดร้อนชนิดม้วน และเหล็กแผ่นรีดร้อนชนิดแผ่นหนาจากผู้ผลิตเหล็กในประเทศ โดยจัดจำหน่ายให้แก่ ผู้ค้าส่งเหล็ก และลูกค้าที่เป็นโรงงานเหล็กต่างๆ ทั้งนี้ลูกค้าจะนำไปใช้ในการแปรรูปเป็นชิ้นงานเหล็กต่าง ๆ ต่อไป ซึ่งชิ้นงานเหล่านี้จะถูกนำไปใช้อย่างกว้างขวางในอุตสาหกรรมทั่วไป เช่น อุตสาหกรรมก่อสร้าง อุตสาหกรรมผลิตเครื่องจักร และอุตสาหกรรมต่อเรือ เป็นต้น

1.2 ผลิตภัณฑ์เหล็กทรงยาว (Long Product)

1) ผลิตภัณฑ์เหล็กทรงยาวขึ้นรูปร้อน (Hot Formed)

ผลิตภัณฑ์ประเภทนี้เป็นผลิตภัณฑ์ที่ผ่านกระบวนการขึ้นรูปด้วยความร้อน ได้แก่ เหล็กเอชบีเอ็ม เหล็กไอบีเอ็ม เหล็กไวร์พ่วงค์ เหล็กเส้น เหล็กรางรีด เหล็กฉากรีด เหล็กแบนรีด และเหล็กสี่เหลี่ยมตัน บริษัททำหน้าที่จัดหาผลิตภัณฑ์ดังกล่าวและจัดจำหน่ายให้แก่ผู้ค้าส่งเหล็ก และลูกค้าในกลุ่มอุตสาหกรรมก่อสร้างเป็นหลัก

2) ผลิตภัณฑ์เหล็กทรงยาวขึ้นรูปเย็น (Cold Formed)

ผลิตภัณฑ์ประเภทนี้เกิดจากการนำเหล็กแผ่นรีดร้อนมาขึ้นรูปซ้ำอีกครั้งด้วยเครื่องจักร โดยไม่มีการใช้ความร้อน ได้แก่ เหล็กรางพับ เหล็กฉากพับ เหล็กโครงสร้างรูปตัวซี ท่อเหล็ก ซึ่งผลิตภัณฑ์ท่อเหล็ก ที่บริษัทให้บริการ จัดหาจะเป็นท่อเหล็กที่เหมาะสมสำหรับนำไปใช้ในอุตสาหกรรมก่อสร้าง บริษัททำหน้าที่จัดหาผลิตภัณฑ์ดังกล่าวและจัดจำหน่ายให้แก่ ผู้ค้าส่งเหล็ก และลูกค้า ในกลุ่ม อุตสาหกรรมก่อสร้าง

1.3 ผลิตภัณฑ์เหล็กชนิดอื่น ๆ

บริษัททำหน้าที่จัดหาผลิตภัณฑ์เหล็กชนิดอื่น ๆ มาจัดจำหน่ายเพื่อให้มีผลิตภัณฑ์ที่หลากหลายไว้ให้บริการ และอำนวยความสะดวกแก่ลูกค้า เช่น เหล็กแผ่นขาว เหล็กเคลือบสังกะสี เหล็กไวร์เมช รวมทั้งเศษเหล็กชนิดต่างๆ เป็นต้น

2. การแปรรูปผลิตภัณฑ์เหล็ก (Coil Center)

บริษัทนำเหล็กม้วนรีดร้อนจากผู้ผลิตมาผ่านกระบวนการแปรรูป เพื่อให้ได้สินค้าเหล็กแปรรูปตัวใหม่ เช่น เหล็กม้วนสลิต (Slitting Coil), ตัดเป็นเหล็กแผ่นขนาดต่างๆ รวมทั้งแปรรูปเป็นเหล็กตัวซี และท่อเหล็กดำ ปัจจุบันเครื่องจักรที่มีอยู่ในกลุ่มบริษัท สามารถมีกำลังการผลิตรวมประมาณ 334,550 ตันต่อปี โดยทำงานวันละ 8 ชั่วโมง ในช่วงมียอดขายมากก็จะเพิ่มการทำงานอีกประมาณ 2-4 ชั่วโมงต่อวัน

การตลาดและภาวะการแข่งขัน

1. กลยุทธ์ทางการตลาด

- 1) บริษัทมีผลิตภัณฑ์ที่หลากหลาย ทำให้ลูกค้าสามารถสั่งซื้อผลิตภัณฑ์หลักจากบริษัทโดยไม่จำเป็นต้องไปสั่งซื้อจากผู้จัดจำหน่ายหลายแห่ง ทำให้บริษัทสามารถตอบสนองความต้องการของลูกค้าได้เป็นอย่างดี โดยเฉพาะผู้ค้าส่ง และหน่วยงานก่อสร้างซึ่งเป็นลูกค้าหลักของบริษัท
- 2) ผลิตภัณฑ์หลักของบริษัททั้งที่บริษัทซื้อจากผู้ผลิตเพื่อจัดจำหน่าย และที่บริษัทแปรรูปเองได้รับมาตรฐานอุตสาหกรรม (มอก.) จากกระทรวงอุตสาหกรรม และบริษัทมีระบบตรวจสอบคุณภาพของสินค้าให้เป็นไปตามมาตรฐานก่อนจัดส่ง นอกจากนี้หากสินค้ามีความบกพร่องบริษัทจะจัดส่งสินค้าใหม่ให้ลูกค้า
- 3) บริษัทมีบริการจัดส่งสินค้าให้กับลูกค้าในเขตกรุงเทพ และปริมณฑล รวมทั้งจังหวัดใกล้เคียง
- 4) บริษัทสามารถตอบสนองความต้องการของลูกค้าได้ทันความต้องการ เนื่องจากบริษัทมีผลิตภัณฑ์หลากหลายขนาดและมีระบบควบคุมสินค้าคงคลังที่มีประสิทธิภาพ รวมทั้งการจัดส่งผลิตภัณฑ์ได้รวดเร็วตรงต่อเวลา
- 5) บริษัทแบ่งทีมการตลาดออกตามที่ตั้งของลูกค้าโดยเฉพาะ เพื่อให้สามารถดูแลลูกค้าได้ทั่วถึง ทำให้ทราบถึงความต้องการของลูกค้าได้เป็นอย่างดี
- 6) บริษัทเน้นการสร้างฐานมูลค่าเพิ่มให้เกิดในองค์กร โดยเน้นการพัฒนาความรู้ของบุคลากรด้านการตลาดให้มีความรู้เกี่ยวกับการใช้ผลิตภัณฑ์ของบริษัท เพื่อให้พนักงานสามารถให้คำปรึกษากับลูกค้าได้ และบริษัทยังให้ความสำคัญเรื่องการให้บริการกับลูกค้า

ลักษณะลูกค้าและช่องทางการจำหน่าย

บริษัทจัดจำหน่ายสินค้าให้แก่ลูกค้าภายในประเทศทั้งหมด ลูกค้าส่วนใหญ่เป็นลูกค้ากลุ่มผู้ค้าส่ง ผู้ประกอบการในอุตสาหกรรมอื่นๆ และผู้รับเหมาก่อสร้าง รวมทั้ง โรงงานหลอมเหล็กม้วนดํา

2. ภาวะการแข่งขัน

จากการที่บริษัทประกอบธุรกิจเป็นทั้งศูนย์บริการหลัก และ ผู้ผลิตเหล็กรูปพรรณ จึงแบ่งลักษณะการแข่งขันออกเป็น 2 กลุ่ม ได้แก่

2.1 กลุ่มธุรกิจศูนย์บริการหลัก

ผู้ประกอบการธุรกิจศูนย์บริการหลักมีจำนวนมาก ส่วนใหญ่เป็นผู้ประกอบการขนาดเล็ก สำหรับผู้ประกอบการธุรกิจศูนย์บริการที่มีกำลังการผลิตและมีศักยภาพในการแข่งขันในตลาดที่มีขนาดใหญ่จำนวน 2 ราย และขนาดกลางจำนวน 6 ราย ซึ่งบริษัทเป็นหนึ่งในผู้ประกอบการที่มีกำลังการผลิตขนาดกลาง ดังนั้นการแข่งขันของกลุ่มผู้ผลิตขนาดใหญ่ และขนาดกลางจึงอยู่ในระดับปานกลาง รวมทั้งกำลังการผลิตที่มีอยู่ในปัจจุบันไม่เพียงพอต่อความต้องการของลูกค้า

2.2 กลุ่มธุรกิจผู้ผลิตท่อเหล็กและเหล็กโครงสร้างรูปตัวซี

สำหรับการแข่งขันของผลิตภัณฑ์ท่อเหล็กและเหล็กรูปตัวซี มีการแข่งขันค่อนข้างสูงเนื่องจากมีผู้ประกอบการผลิตท่อเหล็กและเหล็กโครงสร้างรูปตัวซีในประเทศมากกว่า 50 ราย ซึ่งบริษัทแบ่งการแข่งขันของธุรกิจท่อเหล็กและเหล็กโครงสร้างรูปตัวซีออกเป็น 3 กลุ่มตามกำลังการผลิต ได้แก่

กลุ่มที่ 1 ผู้ผลิตท่อเหล็กและเหล็กโครงสร้างรูปตัวซีขนาดใหญ่ คือ ผู้ผลิตท่อเหล็กที่มีกำลังการผลิตท่อเหล็กมากกว่า 100,000 ตันต่อปี กลุ่มนี้มีจำนวน 9 ราย ปัจจุบันบริษัทมีกำลังการผลิตท่อเหล็ก และเหล็กตัวซีอยู่ในกลุ่มนี้

กลุ่มที่ 2 ผู้ผลิตท่อเหล็กและเหล็กโครงสร้างรูปตัวซีขนาดกลาง คือ ผู้ผลิตท่อเหล็กที่มีกำลังการผลิตท่อเหล็กระหว่าง 50,000 ถึง 100,000 ตันต่อปี กลุ่มนี้มีประมาณ 13 ราย

กลุ่มที่ 3 ผู้ผลิตท่อเหล็กและเหล็กโครงสร้างรูปตัวซีขนาดเล็ก คือ ผู้ผลิตท่อเหล็กที่มีกำลังการผลิตท่อเหล็กน้อยกว่า 50,000 ตันต่อปี ซึ่งผู้ประกอบการส่วนที่เหลือจะอยู่ในกลุ่มนี้

การจัดหาผลิตภัณฑ์

กลุ่มบริษัทฯ มีแหล่งการจัดหาผลิตภัณฑ์ ดังนี้

- การผลิต

ปัจจุบันบริษัท มีโรงงานแปรรูปเหล็กม้วนดำของบริษัทเอง จำนวน 1 แห่ง และเมื่อกลางปี 2560 ได้รวมเครื่องจักรที่อยู่ในบริษัทย่อยเข้ากับบริษัทฯ เพื่อควบคุมการบริหารให้ง่ายขึ้น โดยเครื่องจักรทั้งหมดตั้งอยู่ในพื้นที่ใกล้เคียงกัน มีกำลังการผลิตรวมประมาณ 334,500 ตันต่อปี และในปี 2562 และ 2561 ใช้กำลังการผลิตอยู่ที่ประมาณร้อยละ 42.00 และ 45.00 ของกำลังการผลิตรวมตามลำดับ

- การจัดหาวัตถุดิบหรือผลิตภัณฑ์อื่น

ปัจจุบันบริษัทจัดซื้อเหล็กแผ่นรีดร้อนที่มีมาตรฐานทั้งด้านความหนาและความกว้างและความยาวซึ่งเป็นวัตถุดิบหลักในการผลิตจากผู้ผลิตเหล็กแผ่นรีดร้อนในประเทศ ได้แก่ บริษัทในกลุ่มบริษัท จี เจ สตีล จำกัด (มหาชน) และบริษัท จี สตีล จำกัด (มหาชน) และกลุ่มบริษัทในเครือสหวิริยา เป็นหลัก ซึ่งเป็นผู้ผลิตเหล็กแผ่นรีดร้อนในประเทศเพียงรายใหญ่ และซื้อเหล็กแปรรูปอื่นๆ จากเจ้าหนี้หลายราย นอกจากนี้ บริษัทได้มีการจัดซื้อเหล็กม้วนหน้าแคบจาก บริษัท ไพรม์ สตีล มิลล์ จำกัด (บริษัทร่วม) เพื่อสนับสนุนวัตถุดิบในการแปรรูปเหล็กรูปพรรณอีกช่องทางหนึ่ง

- การจัดหาวัตถุดิบแปรรูปเหล็กม้วนหน้าแคบ

ปัจจุบันกลุ่มบริษัทมีการจัดหาวัตถุดิบเพื่อใช้ในการแปรรูปเป็นเหล็กม้วนหน้าแคบ คือ วัตถุดิบประเภท SLAB แล้วขายให้กับบริษัทร่วมคือ บริษัท ไพรม์ สตีล มิลล์ จำกัด เพื่อเป็นวัตถุดิบผลิตเป็นเหล็กม้วนหน้าแคบต่อไป

ผลกระทบต่อสิ่งแวดล้อม

ผลกระทบต่อสิ่งแวดล้อมที่สำคัญของโรงงานแปรรูปเหล็ก คือ มลภาวะจากเสียงในขบวนการผลิต แต่บริษัทได้มีการควบคุมปริมาณเสียงที่เกิดจากขบวนการผลิตของบริษัทไม่ให้มีผลกระทบต่อสิ่งแวดล้อมโดยออกแบบอาคารโรงงานให้สามารถเก็บเสียงได้ดี นอกจากนี้บริษัทยังได้รับการตรวจสอบโรงงานอย่างสม่ำเสมอทุกปีภายใต้การควบคุมดูแลของกรม

โรงงานอุตสาหกรรม ซึ่งผลการตรวจสอบสรุปได้ว่า สภาพโรงงานและสภาพแวดล้อมต่าง ๆ ในบริเวณโรงงานอยู่ในเกณฑ์มาตรฐาน ไม่ก่อให้เกิดปัญหาใด ๆ ต่อสภาพแวดล้อม

ทั้งนี้ ตั้งแต่โรงงานของบริษัทเปิดดำเนินการมา บริษัทไม่มีข้อพิพาทหรือถูกฟ้องร้องเกี่ยวกับการสร้างผลกระทบต่อสิ่งแวดล้อม และไม่เคยได้รับการตักเตือนหรือการปรับจากหน่วยงานของรัฐตามกฎหมายที่บริษัทต้องปฏิบัติตามอันได้แก่ พระราชบัญญัติโรงงาน พ.ศ. 2535 และพระราชบัญญัติส่งเสริมและรักษาสิ่งแวดล้อม พ.ศ. 2535

ปัจจัยความเสี่ยง

1) ความเสี่ยงจากการผันผวนของราคาวัตถุดิบ

บริษัทได้สั่งซื้อเหล็กแผ่นรีดร้อนชนิดม้วน ซึ่งเป็นวัตถุดิบหลักของการผลิตผลิตภัณฑ์อื่นๆของบริษัท สัดส่วนการสั่งซื้ออยู่ที่ระดับ ร้อยละ 41.41 ของยอดซื้อทั้งหมดในปี 2561 และร้อยละ 43.67 ของยอดซื้อทั้งหมดในปี 2562 ซึ่งบริษัทสั่งซื้อเหล็กแผ่นรีดร้อนชนิดม้วนหน้ากว้างทั้งหมดจากผู้ผลิตภายในประเทศ ดังนั้นการเปลี่ยนแปลงของราคาเหล็กแผ่นรีดร้อนชนิดม้วนจะส่งผลกระทบต่อต้นทุน และราคาขายผลิตภัณฑ์ของบริษัท อย่างไรก็ตาม สำหรับสินค้าที่บริษัทให้บริการจัดหาผลิตภัณฑ์บริษัทจะสั่งซื้อสินค้าแต่ละครั้งตามคำสั่งซื้อของลูกค้า และสำรองสินค้าบางประเภทที่เป็นที่นิยมของลูกค้า ทำให้บริษัทสามารถใช้นโยบายต้นทุนบวกกำไรในการกำหนดราคาขายสินค้าของบริษัท กล่าวคือ การนำต้นทุนวัตถุดิบ รวมค่าใช้จ่ายต่าง ๆ ที่เกิดขึ้นรวมกับกำไรมากำหนดราคาขาย ทำให้บริษัทสามารถรักษาสวนต่างของกำไรได้ เนื่องจากบริษัทจะทำการปรับราคาขายสินค้าเป็นระยะ ๆ ตามราคาวัตถุดิบที่มีการปรับราคา อย่างไรก็ตาม หากราคาผลิตภัณฑ์เหล็กทรงตัวหรือมีแนวโน้มปรับเพิ่มขึ้น บริษัทจะใช้นโยบายต้นทุนบวกกำไรในการกำหนดราคาขายสินค้าของบริษัททั้งสินค้าที่บริษัทให้บริการจัดหาผลิตภัณฑ์และสินค้าที่บริษัทเป็นผู้แปรรูป นอกจากนี้การปรับราคาแต่ละครั้งนั้น บริษัทจะเทียบเคียงราคาขายสินค้าของบริษัทกับราคาตลาด ณ ขณะนั้น และหากราคาผลิตภัณฑ์เหล็กมีแนวโน้มลดลง บริษัทจะเร่งจำหน่ายสินค้าทั้งสินค้าที่บริษัทให้บริการจัดหาผลิตภัณฑ์และสินค้าที่บริษัทเป็นผู้แปรรูป และหากลูกค้าต้องการสั่งซื้อสินค้าล่วงหน้า บริษัทจะเรียกเก็บเงินค้ำมัดจำสินค้าบางส่วนจากลูกค้าทันที และทำการสั่งซื้อจากผู้ผลิต ทำให้บริษัทสามารถลดความเสี่ยงจากความผันผวนของราคาเหล็กแผ่นรีดร้อน

นอกจากนี้ บริษัทยังติดตามการเปลี่ยนแปลงของราคาวัตถุดิบอย่างใกล้ชิด เพื่อนำมาประกอบการตัดสินใจในการสั่งซื้อและบริหารจัดการปริมาณวัตถุดิบคงคลังให้เหมาะสม ทั้งนี้ ในสถานการณ์ที่ราคาเหล็กปกติบริษัทมีนโยบายสำรองสินค้าคงคลังประมาณ 45 วัน จากทั้งสองนโยบายดังกล่าวทำให้การเปลี่ยนแปลงด้านราคาวัตถุดิบจะไม่ส่งผลกระทบต่อผลการดำเนินงานของบริษัทอย่างมีนัยสำคัญ

2) ความเสี่ยงจากการพึ่งพิงผู้ผลิตเหล็กแผ่นรีดร้อนชนิดม้วนรายใหญ่

ปัจจุบันผู้ผลิตเหล็กแผ่นรีดร้อนชนิดม้วนในประเทศมีเพียง 3 รายใหญ่ การที่มีผู้ผลิตเหล็กแผ่นรีดร้อนชนิดม้วนในประเทศเพียง 3 รายใหญ่ ทำให้บริษัทมีความเสี่ยงจากการขาดแคลนวัตถุดิบในกรณีที่ผู้ผลิตทั้ง 3 รายไม่สามารถจัดส่งวัตถุดิบให้กับบริษัทได้ตามกำหนดพร้อมกันทั้ง 3 รายและบริษัทไม่สามารถจัดหาวัตถุดิบจากแหล่งอื่นเข้ามาทดแทนได้ทันแผนการผลิตสินค้าตามที่ได้รับคำสั่งซื้อสินค้าจากลูกค้า อย่างไรก็ตาม จากการที่บริษัทสั่งซื้อเหล็กแผ่นรีดร้อนจากผู้ผลิตทั้งสองกลุ่มเป็นเวลานานและไม่เคยมีการค้างชำระค่าสินค้า ทำให้บริษัทมีความสัมพันธ์ที่ดีกับกลุ่มบริษัทผู้ผลิตเหล็กทั้งหมด ประกอบกับบริษัทมีการวางแผนการผลิต และแจ้งปริมาณการสั่งซื้อวัตถุดิบให้แก่ผู้ผลิตล่วงหน้า รวมทั้งใช้นโยบายจองสินค้าล่วงหน้า ทำให้บริษัทยังไม่เคยประสบปัญหาขาดแคลนวัตถุดิบ และปัจจุบันนี้ บริษัทมีแหล่งวัตถุดิบเหล็กม้วนหน้าแคบจากบริษัท ไพรม์ สตีล มิลล์ จำกัด อีกหนึ่งแห่ง ซึ่งเป็นบริษัทร่วมที่ปัจจุบันบริษัทมีสัดส่วนการถือหุ้นร้อยละ 50 ซึ่งจะทำให้กลุ่มบริษัทมีอำนาจไปควบคุมการบริหาร และได้ส่วนแบ่งวัตถุดิบเป็นเหล็กม้วนหน้าแคบเพิ่มขึ้นในอนาคต

3) ความเสี่ยงเกี่ยวกับการเปลี่ยนแปลงกฎหมายด้านการแข่งขัน

1) การเปิดเขตการค้าเสรี (Free Trade Area)

ปัจจุบันประเทศไทยได้เปิดเขตการค้าเสรีกับกลุ่มประเทศอาเซียน และได้ทำข้อตกลงว่าด้วยการใช้มาตรการกำหนดอัตราอากรรวมเพื่อการค้าเสรีอาเซียน (Agreement on the Common Effective Preferential Tariff (CEPT) Scheme for ASEAN Free Trade Area (AFTA)) ซึ่งหลักแผ่นรีดร้อน และท่อเหล็กเป็นสินค้าที่อยู่รายการลดภาษีปกติ (Normal Track) คือ ต้องลดอัตราภาษีศุลกากรของสินค้านี้ลงให้เหลือร้อยละ 0 แต่ยังไม่มีการประกาศอย่างจริงจัง ทั้งนี้ ในปัจจุบันอัตราภาษีศุลกากรที่ประเทศไทยเรียกเก็บกับประเทศในกลุ่มอาเซียนสำหรับแผ่นเหล็กรีดร้อน คือ ร้อยละ 2-5 ซึ่งขึ้นกับประเภทและขนาด และสำหรับท่อเหล็ก คือ ร้อยละ 5 อีกทั้งการที่ประเทศไทยเปิดเขตการค้าเสรีกับประชาคมอาเซียน (AEC) ทำให้ในอนาคตอาจมีหลักแผ่นรีดร้อน และท่อเหล็กนำเข้าราคาถูกมาเป็นคู่แข่งจากต่างประเทศมากขึ้น

อย่างไรก็ตาม สมาคมผู้ค้าเหล็กก็มีการรวมตัวกันและขอให้รัฐบาลคอยดูแลพิจารณาออกกฎหมายป้องกันการนำเข้า (SAFE GUARD) เป็นระยะๆ เพื่อช่วยให้ผู้ประกอบการในประเทศไม่ถูกกระทบกระเทือนเกินไป

4) ความเสี่ยงเกี่ยวกับผลกระทบจากภาวะการเมืองที่ยังไร้เสถียรภาพและภัยธรรมชาติ

ตั้งแต่ปลายปี 2554 เป็นต้นมา ปัญหาภัยธรรมชาติที่มีความรุนแรงและไม่แน่นอนมากขึ้น ก็มีผลกระทบต่อภาวะการค้าในบางฤดูกาล โดยเฉพาะช่วงไตรมาส 3 ของทุกปี จะเกิดภาวะฝนตก น้ำท่วมเป็นพื้นที่กว้าง และปรากฏการณ์เอลนีโญ ทำให้ในระยะหลายปีมานี้ ประเทศไทยประสบปัญหาภัยแล้งมากขึ้น และในวงกว้าง รวมทั้งปัญหาการเมืองที่ไม่เสถียรภาพ ทำให้ธุรกิจอสังหาริมทรัพย์ชะลอตัว ส่งผลให้การค้าเหล็กชะลอตัวลงไปด้วยในช่วงดังกล่าว

5) ความเสี่ยงจากความไม่แน่นอนด้านการเมืองไทย

แม้ว่าประเทศไทยจะมีการเลือกตั้งแล้วตั้งแต่ต้นปี 2562 แต่เป็นรัฐบาลที่เกิดจากการรวมพรรคการเมืองหลายพรรค ประจวบกับยังมีปัญหาความขัดแย้งทั้งในพรรครัฐบาลและพรรคฝ่ายค้าน ทำให้การจัดสรรงบประมาณแผ่นดินเพื่อออกมากระตุ้นระบบเศรษฐกิจ ในประเทศล่าช้า ส่งผลให้เกิดความไม่แน่ใจในหมู่นักลงทุน จึงมีผลให้ธุรกิจวงการอสังหาริมทรัพย์ชะลอตัวตั้งแต่ปลายปี 2562 เป็นต้นมา ซึ่งกระทบต่อเนื่องต่ออุตสาหกรรมเหล็ก

ข้อมูลเกี่ยวกับบริษัทฯ และบริษัทย่อย

บริษัท

ชื่อบริษัท	: บริษัท เดอะ สตีล จำกัด (มหาชน)
สถานที่ตั้งสำนักงานใหญ่	: 1401 ถนนเอกชัย แขวงบางบอนใต้ เขตบางบอน กรุงเทพมหานคร 10150
สถานที่ตั้งสาขา 1	: 7/4 7/6 หมู่ 1 ตำบลแคราย อำเภอกระทุ่มแบน จังหวัดสมุทรสาคร 74110
สถานที่ตั้งสาขา 2	: 99/5 หมู่ 1 ตำบลบางน้ำจืด อำเภอเมืองสมุทรสาคร จังหวัดสมุทรสาคร 74000
สถานที่ตั้งสาขา 3	: 99/16, 99/57, 99/61 หมู่ 3 ตำบลนาดี อำเภอเมืองสมุทรสาคร จังหวัดสมุทรสาคร 74000
สถานที่ตั้งสาขา 4	: 196 หมู่ 1 ตำบลแคราย อำเภอกระทุ่มแบน จังหวัดสมุทรสาคร 74110
Homepage	: http://www.thesteel.co.th
เลขทะเบียนบริษัท	: 0107549000106
ลักษณะการประกอบธุรกิจ	: ประกอบธุรกิจจัดจำหน่ายผลิตภัณฑ์เหล็กที่หลากหลายทั้งในรูปแบบวัตถุดิบที่ยังมิได้แปรรูป ได้แก่ เหล็กแผ่นรีดร้อนชนิดม้วน (Hot Rolled Coil) และที่แปรรูปแล้ว ทั้งเหล็กม้วนสลิต เหล็กแผ่น เหล็กรูปพรรณประเภทขึ้นรูปร้อน และเหล็กรูปพรรณประเภทขึ้นรูปเย็น รวมทั้งผลิตภัณฑ์เหล็กอื่นๆ นอกจากนี้บริษัทยังเป็นผู้แปรรูปผลิตภัณฑ์เหล็กบางประเภท ได้แก่ เหล็กแผ่น เหล็กม้วนสลิต เหล็กแบน เหล็กฉาก พับ เหล็กรางพับ ท่อเหล็ก และเหล็กโครงสร้างรูปตัวซี
โทรศัพท์	: 66 (0) 2894-8889-90
โทรสาร	: 66 (0) 2408-0272-4
ทุนจดทะเบียน	: 825,007,620 บาท
แบ่งเป็นหุ้นสามัญ	: 1,102,060,160 หุ้น
มูลค่าที่ตราไว้	: หุ้นละ 0.50 บาท
ทุนเรียกชำระแล้ว	: 551,030,080 บาท

ข้อมูลทั่วไปของบริษัทฯ บริษัทย่อย ณ 31 ธันวาคม 2562

ชื่อบริษัท (ทะเบียนบริษัท)	ที่อยู่	ลักษณะธุรกิจ	ทุนจดทะเบียน (บาท)	ทุนชำระแล้ว (บาท)	สัดส่วน การลงทุน
1) บริษัท เดอะ สตีล จำกัด (มหาชน) (0107549000106)	สำนักงานใหญ่ 1401 ถนนเอกชัย แขวงบางบอนใต้ เขตบางบอน กรุงเทพมหานคร 10150 สาขาที่ 1 7/4,7/6 หมู่ที่ 1 ตำบลแคราย อำเภอกระทุ่มแบน สมุทรสาคร 74110 สาขาที่ 2 99/5 หมู่ 1 ตำบลบางน้ำจืด อำเภอเมืองสมุทรสาคร สมุทรสาคร 74000 สาขาที่ 3 99/16,99/57,99/61 หมู่ 3 ตำบลนาดี อำเภอเมืองสมุทรสาคร สมุทรสาคร 74000 สาขาที่ 4 196 หมู่ 1 ตำบลแคราย อำเภอกระทุ่มแบน จังหวัดสมุทรสาคร 74110 โทรศัพท์: 66 (0) 2894-8889-90 โทรสาร: 66 (0) 2408-0272-4 E-mail: theinfo@thesteel.co.th Website: www.thesteel.co.th	ผลิตและจำหน่ายเหล็กทุกชนิด	825,007,620	551,030,080	-

บริษัทย่อย					
1) บริษัท เดอะ สตีล โลจิสติกส์ จำกัด (0745551000218)	7/8 หมู่ 1 ถนนเอกชัย ตำบลแคราย อำเภอกระทุ่มแบน สมุทรสาคร 74110 โทรศัพท์: 66 (0) 2894-8889-90	รับจ้างขนส่งสินค้า	10,000,000	10,000,000	59.995%
2) บริษัท เดอะ สตีล อินดัสทรี จำกัด (0745552002940)	สำนักงานใหญ่ 196 หมู่ที่ 1 ตำบลแคราย อำเภอกระทุ่มแบน สมุทรสาคร 74110 โทรศัพท์: 66 (0) 2894-8889-90 โทรสาร: 66 (0) 24080272-4	รับจ้างผลิตท่อเหล็กดำ	50,000,000	50,000,000	99.9998%
3) บริษัท ลิเบอร์ตี สตีล สยาม จำกัด (0105554023044)	1401 ถนนเอกชัย แขวงบางบอนใต้ เขตบางบอน กรุงเทพฯ 10150 โทรศัพท์: 66 (0) 2894-8889-90 โทรสาร: 66 (0) 2408-0272-4	จำหน่ายเหล็กเส้น เหล็กม้วน และเศษเหล็กในการแปรรูปเหล็กม้วนและบิลเลต	450,000,000	450,000,000	99.99998%

บริษัทรวม					
1) บริษัท ไพรม์ สตีล มิลล์ จำกัด (0745557000163)	1011 อาคารศุภาลัย แกรนด์ ทาวเวอร์ ห้องเลขที่ 1202 ชั้นที่ 12 ถนนพระราม 3 แขวงช่องนนทรี เขตยานนาวา กรุงเทพมหานคร สาขาที่ 1 7/447 หมู่ที่ 6 ตำบลมาบยางพร อำเภอปลวกแดง จังหวัดระยอง โทรศัพท์: 66 (0) 2107-9117 โทรสาร: 66 (0) 2107-9119	จำหน่ายเหล็กม้วนหน้าแคบ	1,000,000,000	1,000,000,000	50.00%
2) บริษัท บลิวอร์ช จำกัด (0105562031336)	297/28 ซอยลาดพร้าว 94 (ปัญจมิตร) ถนนลาดพร้าว แขวงพลับพลา เขตวังทองหลาง กรุงเทพมหานคร	ผลิตและจำหน่ายบ้านสำเร็จรูป	10,000,000	10,000,000	20.00%

ข้อมูลอ้างอิง

นายทะเบียนหลักทรัพย์

บริษัท : ศูนย์รับฝากหลักทรัพย์ (ประเทศไทย) จำกัด
สถานที่ที่ตั้ง : ชั้น 14 อาคารตลาดหลักทรัพย์แห่งประเทศไทย
เลขที่ 93 ถนนรัชดาภิเษก
แขวงดินแดง เขตดินแดง
กรุงเทพฯ 10400
โทรศัพท์ : 66 (0) 2009-9999

ผู้สอบบัญชี

: บริษัท ซี ดีบี แล้วยู ดีบี แล้วยู พี จำกัด
128/180-181 อาคารพญาไทพลาซ่า ชั้น 31
ถนนพญาไท แขวงทุ่งพญาไท
เขตราชเทวี กรุงเทพฯ 10400
โทรศัพท์ 66 (0) 2216-2265 , 66 (0) 2216-2268-9
โทรสาร 66 (0) 2216-2286

โดย	นางสาววรรณฯ พุทธเสถียร	ผู้สอบบัญชีรับอนุญาตเลขที่ 4387 และ/หรือ
	นายเชิดสกุล อ้นมงคล	ผู้สอบบัญชีรับอนุญาตเลขที่ 7195 และ/หรือ
	นางสาววรรณกรณ์ อินทรประสิทธิ์	ผู้สอบบัญชีรับอนุญาตเลขที่ 7881 และ/หรือ
	นางสาวจันทรา ว่องศรีอุดมพร	ผู้สอบบัญชีรับอนุญาตเลขที่ 4996 และ/หรือ
	นางสาวชลทิชา เลิศวิไล	ผู้สอบบัญชีรับอนุญาตเลขที่ 12258 และ/หรือ
	นางสาววรรณกรณ์ พันธุ์ภักดีนุพงษ์	ผู้สอบบัญชีรับอนุญาตเลขที่ 12261

โครงสร้างเงินทุน

จำนวนทุนจดทะเบียนและทุนชำระแล้ว

(ก) หุ้นสามัญ

ทุนจดทะเบียนและทุนชำระแล้วของบริษัท ดังนี้

ทุนจดทะเบียน	จำนวน	825,007,620	บาท
ทุนที่เรียกชำระแล้ว	จำนวน	551,030,080	บาท
แบ่งเป็นหุ้นสามัญ	จำนวน	1,102,060,160	หุ้น
มูลค่าที่ตราไว้	หุ้นละ	0.50	บาท

ผู้ถือหุ้น

รายชื่อผู้ถือหุ้นรายใหญ่ 10 รายแรก ณ วันที่ 10 มีนาคม 2563 ดังนี้

รายชื่อ	จำนวนหุ้น	ร้อยละ
1 นายบุญชัย จิระพงษ์ตระกูล	188,000,000	17.06
2 นายนิรุจน์ งามช้านัญฤทธิ์	160,000,000	14.52
3 นายสุรช จิระพงษ์ตระกูล	150,810,000	13.68
4 นางสาวรัตนา จิระพงษ์ตระกูล	117,800,000	10.69
5 UOB KAY HIAN PRIVATE LIMITED	83,004,000	7.53
6 นางวรรณ สิริศิริบุญกุล	79,000,000	7.17
7 นายภาณุ จารุพิรุฬห์	60,000,000	5.44
8 นายสุวิทย์ จิระพงษ์ตระกูล	55,004,900	4.99
9 นายจุมภฏ ชูวงศ์	54,000,000	4.90
10 นางสาวสุวรรณี จิระพงษ์ตระกูล	34,990,000	3.18

นโยบายการจ่ายเงินปันผล

(ก) นโยบายการจ่ายเงินปันผลของบริษัท

บริษัทมีนโยบายการจ่ายเงินปันผลให้แก่ผู้ถือหุ้น ในอัตราไม่น้อยกว่าร้อยละ 50 ของกำไรสุทธิหลังหักภาษี เว้นแต่ในกรณีที่บริษัทมีโครงการจะลงทุนในโครงการอื่น

การจ่ายเงินปันผลในช่วง 5 ปีที่ผ่านมาของบริษัท ดังนี้

ปี	อัตราเงินปันผล/หุ้น (บาท)	อัตรากำไรสุทธิต่อหุ้น (บาท)	อัตราการจ่ายเงินปันผลต่อกำไรสุทธิ (%)
2562	0.03	0.07	46.39
2561	0.05	0.08	65.92
2560	0.10	0.18	59.03
2559	0.50	0.88	59.82
2558	-	(2.02)	0

ในปี 2561 ที่ประชุมคณะกรรมการบริษัท ครั้งที่ 2/2562 เมื่อวันที่ 27 กุมภาพันธ์ 2562 มีมติอนุมัติให้จ่ายเงินปันผลปี 2561 จากผลการดำเนินงานระหว่างวันที่ 1 มกราคม 2561 – 31 ธันวาคม 2561 ในอัตรา 0.05 บาทต่อหุ้น รวมเป็นเงินจ่ายปันผลทั้งสิ้น 55,103,008.00 บาท และจ่ายเงินปันผลเมื่อวันที่ 24 พฤษภาคม 2562 ที่ผ่านมา

ในปี 2562 ที่ประชุมคณะกรรมการบริษัท ครั้งที่ 4/2562 เมื่อวันที่ 13 สิงหาคม 2562 มีมติอนุมัติให้จ่ายเงินปันผลระหว่างกาล จากผลการดำเนินงานระหว่างวันที่ 1 มกราคม 2562 – 30 มิถุนายน 2562 ในอัตรา 0.03 บาทต่อหุ้น รวมเป็นเงินจ่ายปันผลทั้งสิ้น 33,061,805.00 บาท และจ่ายเงินปันผลเมื่อวันที่ 12 กันยายน 2562 ที่ผ่านมา

(ข) นโยบายการจ่ายเงินปันผลของบริษัทย่อย

สำหรับบริษัทย่อย บริษัทฯ มิได้กำหนดอัตราส่วนในการจ่ายเงินปันผลของบริษัทย่อยไว้แต่อย่างใด ดังนั้นนโยบายเกี่ยวกับการจ่ายเงินปันผลของบริษัทย่อยให้กับบริษัท ให้เป็นไปตามข้อบังคับของบริษัทย่อยนั้นๆ เรื่องการจ่ายเงินปันผล ซึ่งจะต้องได้รับมติจากที่ประชุมใหญ่ผู้ถือหุ้น โดยการจ่ายเงินปันผลบริษัทย่อยจะพิจารณาจากผลการดำเนินงานของปีที่บริษัทมีกำไรสะสม ทั้งนี้ขึ้นอยู่กับผลการดำเนินงานของบริษัทและภาวะเศรษฐกิจเป็นหลัก

นอกจากนี้ การจ่ายเงินปันผลบริษัทย่อย จะต้องมีการกันสำรองไว้อย่างน้อยหนึ่งในสิบ (1/20) ของกำไรจนกว่าทุนสำรองจะมีจำนวนหนึ่งในสิบ (1/10) ของจำนวนทุนของบริษัทย่อยนั้นๆ

การจัดการ

โครงสร้างการจัดการของบริษัท ประกอบด้วย คณะกรรมการบริษัท และคณะกรรมการ 3 คณะ คือ คณะกรรมการตรวจสอบ คณะกรรมการบริหาร และคณะกรรมการสรรหาและกำหนดค่าตอบแทน โดยคณะกรรมการบริษัท และผู้บริหารของบริษัท ประกอบด้วยผู้ทรงคุณวุฒิที่มีคุณสมบัติ ตามมาตรา 68 แห่งพระราชบัญญัติบริษัทมหาชน จำกัด พ.ศ. 2535 และตามประกาศคณะกรรมการกำกับหลักทรัพย์และตลาดหลักทรัพย์ว่าด้วยการขออนุญาตและ การอนุญาตให้เสนอขายหุ้นที่ออกใหม่ และข้อกำหนดเกี่ยวกับผู้บริหารของบริษัทที่ออกหลักทรัพย์ทุกประการ คณะกรรมการต่างๆของบริษัทมีดังต่อไปนี้

คณะกรรมการบริษัท

รายชื่อกรรมการ	ตำแหน่ง	การประชุมคณะกรรมการ	
		จำนวนครั้งการประชุม	จำนวนครั้งที่เข้าร่วมประชุม
นายประจวบ ไชยสาส์น	ประธานกรรมการบริษัท กรรมการอิสระ	5	2
นายบุญชัย จิระพงษ์ตระกูล	กรรมการ	5	5
นายสุรช จิระพงษ์ตระกูล	กรรมการ	5	5
นายนิรุทธิ์ งามขำณัญญุทธิ	กรรมการ	5	5
นางสาวพราวพลิน วัชรเบญจพัฒน์	กรรมการ	5	5
นางสีนวล ทศน์พันธุ์	กรรมการอิสระ	5	5
นายธีระพงษ์ ธนารักษ์วุฒิกร	กรรมการอิสระ	5	5

คณะกรรมการตรวจสอบ : ณ วันที่ 31 ธันวาคม 2562 คณะกรรมการตรวจสอบมีจำนวนทั้งสิ้น 3 ท่าน มีรายนามดังต่อไปนี้.

1. นายประจวบ ไชยสาส์น ประธานกรรมการตรวจสอบ
2. นางสีนวล ทศน์พันธุ์ กรรมการตรวจสอบ
3. นายธีระพงษ์ ธนารักษ์วุฒิกร กรรมการตรวจสอบ

กรรมการตรวจสอบลำดับที่ 2 มีความรู้และประสบการณ์เพียงพอที่จะสามารถทำหน้าที่สอบทานความน่าเชื่อถือของงบการเงิน โดยมี นางสาวจิตติมา นนทเวชซ์ ทำหน้าที่เป็นเลขานุการคณะกรรมการตรวจสอบ

คณะกรรมการบริหาร : ณ วันที่ 31 ธันวาคม 2562 คณะกรรมการบริหารมีจำนวนทั้งสิ้น 5 ท่าน มีรายนามดังต่อไปนี้.-

1. นายบุญชัย จิระพงษ์ตระกูล ประธานกรรมการบริหาร
2. นายสุรช จิระพงษ์ตระกูล กรรมการบริหาร
3. นายนิรุทธิ์ งามขำณัญญุทธิ กรรมการบริหาร
4. นายศิลา หวังพรพระ กรรมการบริหาร/ ผู้จัดการฝ่ายการผลิต
5. นายประเสริฐสุข นัดไธสง กรรมการบริหาร/ ผู้จัดการฝ่ายจัดซื้อ

คณะกรรมการสรรหาและกำหนดค่าตอบแทน : ณ วันที่ 31 ธันวาคม 2562 คณะกรรมการสรรหาและกำหนดค่าตอบแทน มีจำนวนทั้งสิ้น 3 ท่าน มีรายนามดังต่อไปนี้.-

- | | | |
|-----------|----------------------|-------------------------------------|
| 1. นางสาว | ทัศนพันธุ์ | ประธานกรรมการสรรหาและกำหนดค่าตอบแทน |
| 2. นางสาว | ณิชาพิทักษ์ | กรรมการสรรหาและกำหนดค่าตอบแทน |
| 3. นางสาว | พรวพลิน วัชรเบญจพัฒน | กรรมการสรรหาและกำหนดค่าตอบแทน |

โดยมี นางสาวจิตติมา นนทเวชซ์ ทำหน้าที่เป็นเลขานุการคณะกรรมการสรรหาและกำหนดค่าตอบแทน

ผู้บริหาร : ณ วันที่ 31 ธันวาคม 2562 รายชื่อผู้บริหาร ⁽¹⁾ ตามนิยามของคณะกรรมการกำกับหลักทรัพย์และตลาดหลักทรัพย์ (ก.ล.ต.) มีจำนวนทั้งสิ้น 4 ท่าน มีรายนามดังต่อไปนี้.-

- | | | |
|--------------|----------------|-----------------------------------|
| 1. นายบุญชัย | จิระพงษ์ตระกูล | ประธานเจ้าหน้าที่บริหาร |
| 2. นายสุรช | จิระพงษ์ตระกูล | ประธานเจ้าหน้าที่ปฏิบัติการ |
| 3. นายนิรุต์ | งามชำนาญฤทธิ | ประธานเจ้าหน้าที่บริหารต่างประเทศ |
| 4. นายพรเทพ | ไพโรไพศาลกิจ | ประธานเจ้าหน้าที่บริหารการเงิน |

หมายเหตุ

- (1) "ผู้บริหาร" หมายความว่า กรรมการ ผู้จัดการ หรือผู้ดำรงตำแหน่งระดับบริหารที่รายชื่อเรียงแนบต่อจากผู้จัดการลงมา (ผู้ดำรงตำแหน่งสูงสุดของบริษัท) ผู้ซึ่งดำรงตำแหน่งเทียบเท่ากับผู้ดำรงตำแหน่งระดับบริหารรายชื่อที่แนบมาและให้หมายความรวมถึงผู้ดำรงตำแหน่งระดับบริหารในสายบัญชีและการเงินเป็นระดับผู้จัดการฝ่ายขึ้นไปหรือเทียบเท่า

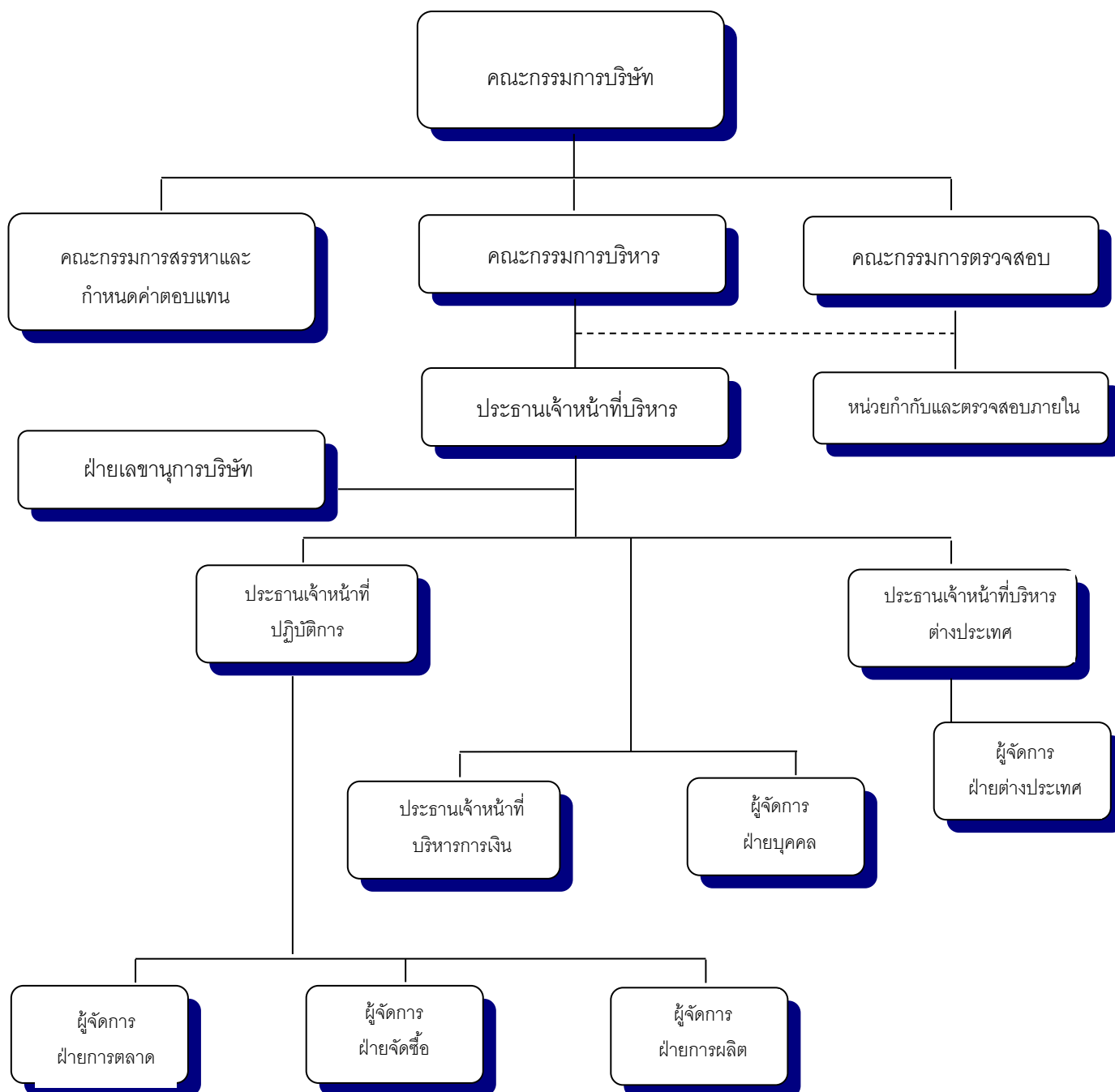

เลขานุการบริษัท

คณะกรรมการบริษัทได้มีมติแต่งตั้งให้ นางสาวฐิติมา นนทเวชย์ ดำรงตำแหน่งเลขานุการบริษัท ตั้งแต่วันที่ 11 พฤศจิกายน 2559

คำตอบแทนกรรมการและผู้บริหาร

ก. คำตอบแทนที่เป็นตัวเงิน สำหรับปีสิ้นสุดวันที่ 31 ธันวาคม 2562

- คำตอบแทนในฐานะกรรมการ ในรูปของค่าเบี้ยประชุม และคำตอบแทนจากผลการดำเนินงาน (โบนัส)

หน่วย : บาท

ชื่อ-นามสกุล	ค่าเบี้ยประชุม			โบนัส กรรมการ	รวม
	คณะกรรมการ บริษัท	คณะกรรมการ ตรวจสอบ	คณะกรรมการสรรหา และกำหนด คำตอบแทน		
1. นายบุญชัย จิระพงษ์ตระกูล	110,000	-	-	400,000	510,000
2. นายสุรช จิระพงษ์ตระกูล	110,000	-	-	400,000	510,000
3. นายนิรุทธิ์ งามขำณัญญู	110,000	-	-	400,000	510,000
4. นายประจวบ ไชยสาส์น	66,000	33,000	-	600,000	699,000
5. นางสาวสิณวล ทศน์พันธุ์	110,000	88,000	-	400,000	598,000
6. นายธีระพงษ์ ธนารักษ์วุฒิก	110,000	88,000	-	400,000	598,000
7. นางสาวพรภาพลิน วัชรเบญจพัฒน์	110,000	-	-	400,000	510,000
8. นางนาถสินี สารวานิชพิทักษ์	-	-	-	-	-
คำตอบแทนรวม					3,935,000

- คำตอบแทนผู้บริหาร

หน่วย : บาท

คำตอบแทนในฐานะ	จำนวนราย	เงินเดือน โบนัส และอื่นๆ *
กรรมการที่เป็นผู้บริหาร	3	12,240,000
ผู้บริหาร	3	4,567,320
รวม		16,807,320

หมายเหตุ *อื่นๆ ได้แก่ เงินประกันสังคม ค่ารักษาพยาบาล เงินสมทบกองทุนสำรองเลี้ยงชีพ และค่าใช้จ่ายอื่นๆ

ข. ค่าตอบแทนอื่น

ในปี 2562 กรรมการและผู้บริหาร ไม่ได้รับค่าตอบแทนอื่นนอกจากค่าตอบแทนที่เป็นตัวเงิน

บุคลากร

(1) จำนวนพนักงานทั้งหมดของบริษัท ณ 31 ธันวาคม 2562 (ไม่รวมผู้บริหาร) ตามลำดับ ดังนี้

ฝ่าย		จำนวนพนักงานประจำ (คน)
		ปี 2562
1.	ฝ่ายสำนักงาน	117
2.	ฝ่ายโรงงาน	350
	รวม	467

ทั้งนี้ในระยะเวลา 3 ปีที่ผ่านมา บริษัทไม่มีข้อพิพาทด้านแรงงานใดๆ

(2) ค่าตอบแทนพนักงาน

ค่าตอบแทนรวมของพนักงานปี 2562 จำนวน 640 คน (รวมเข้าออกระหว่างปี) เท่ากับ 131.725 ล้านบาท โดยเป็นค่าตอบแทนในรูปเงินเดือน โบนัส ค่าแรง ค่าคอมมิชชั่น ค่าล่วงเวลา ค่าครองชีพ และเงินสมทบกองทุนสำรองเลี้ยงชีพ

นโยบายฝ่ายทรัพยากรบุคคล

ฝ่ายทรัพยากรบุคคล ได้กำหนดนโยบายของฝ่ายงานไว้ ดังนี้

1. บริษัทฯ จัดบริหารทรัพยากรบุคคลให้สอดคล้องและสนับสนุนนโยบาย เป้าหมายธุรกิจ และกลยุทธ์ของบริษัทฯ
2. บริษัทฯ จะจัดวางระบบและกระบวนการบริหารทรัพยากรบุคคล ให้มีความชัดเจน ความโปร่งใส ความยุติธรรม และความเป็นไปในแนวทางเดียวกันทั้งบริษัทฯ
3. บริษัทฯ ยึดถือระบบคุณธรรมที่พิจารณาถึงความรู้ ความสามารถของพนักงานเป็นสำคัญ ดังนั้นความก้าวหน้าในสายอาชีพ ผลตอบแทนและแรงจูงใจต่างๆ จะขึ้นอยู่กับคุณภาพและผลสำเร็จของงาน ความรู้ความสามารถ ทักษะและศักยภาพของพนักงาน สอดคล้องกับความต้องการของบริษัทฯ
4. บริษัทฯ จะส่งเสริมการพัฒนาทรัพยากรบุคคล เพื่อให้พนักงานมีความรู้ความสามารถและประสิทธิภาพต่อการทำงานในหน้าที่ความรับผิดชอบอย่างต่อเนื่อง

การกำกับดูแลกิจการ

คณะกรรมการบริษัทให้ความสำคัญต่อการดำเนินงานตามหลักการกำกับดูแลกิจการที่ดี บริษัทจึงได้กำหนดนโยบายเกี่ยวกับการกำกับดูแลกิจการ และได้นำหลักการกำกับดูแลกิจการสำหรับบริษัทจดทะเบียน ปี 2560 (Good Corporate Governance) ของตลาดหลักทรัพย์ฯ เป็นแนวทางในการดำเนินงานของบริษัท เพื่อประโยชน์ต่อการดำเนินธุรกิจของบริษัท และเป็นการเสริมสร้างความโปร่งใส ความมีประสิทธิภาพของฝ่ายจัดการ อันจะทำให้เกิดความเชื่อมั่นขึ้นในกลุ่มผู้ถือหุ้น ผู้ลงทุนและผู้ที่เกี่ยวข้องทุกฝ่าย ดังนี้

นโยบายการกำกับดูแลกิจการ

1. ดำเนินกิจการด้วยความโปร่งใสสามารถตรวจสอบได้ และเปิดเผยข้อมูลอย่างเพียงพอแก่ผู้ที่เกี่ยวข้องทุกฝ่าย
2. บริหารงานอย่างเต็มความสามารถด้วยความระมัดระวัง เพื่อให้เกิดประโยชน์สูงสุดต่อผู้ถือหุ้น
3. บริษัทจะจัดให้มีแนวทางในการดำเนินธุรกิจที่ชัดเจนโดยคำนึงถึงการปฏิบัติต่อผู้ถือหุ้นและผู้มีส่วนได้เสียอย่างเท่าเทียมกัน
4. จัดให้มีระบบการควบคุมและบริหารความเสี่ยงที่เหมาะสมและเพียงพอต่อการตัดสินใจในการดำเนินธุรกิจ ความเสี่ยง รวมทั้งวางกลยุทธ์ แก้ไข และติดตามการบริหารความเสี่ยงอยู่เสมอ
5. จะยึดถือและปฏิบัติหน้าที่ด้วยการคำนึงถึงจริยธรรมในการดำเนินธุรกิจเป็นสำคัญเพื่อไม่ให้เกิดความเสียหายต่อผู้มีส่วนได้เสียกลุ่มต่างๆ

คณะกรรมการชุดย่อย

คณะกรรมการบริษัท ได้แต่งตั้งคณะอนุกรรมการที่สำคัญ ซึ่งเป็นผู้มีความรู้ ความชำนาญที่เหมาะสมช่วยศึกษา กลั่นกรองในเรื่องต่างๆ ที่ได้รับมอบหมายให้มีความถูกต้อง ชัดเจน และสมบูรณ์เบื้องต้น ก่อนนำเสนอให้คณะกรรมการบริษัทเป็นผู้พิจารณาอนุมัติเห็นชอบ หรือรับรองแล้วแต่กรณี เพื่อสนับสนุนการบริหารงานของคณะกรรมการบริษัท มีดังนี้

- คณะกรรมการตรวจสอบ ประกอบด้วย กรรมการอิสระ 3 คน และมีกรรมการ 1 คน เป็นผู้ที่มีความรู้ ความเข้าใจ และมีประสบการณ์ด้านบัญชีการเงินเป็นอย่างดี มีวาระการดำรงตำแหน่ง 3 ปี
- คณะกรรมการสรรหาและกำหนดค่าตอบแทน ประกอบด้วย กรรมการบริษัท จำนวน 2 คน และ 1 คนเป็นบุคคลภายนอก โดยประธานคณะกรรมการสรรหาและกำหนดค่าตอบแทนไม่ใช่ประธานกรรมการบริษัท
- คณะกรรมการบริหาร ประกอบด้วย กรรมการที่เป็นผู้บริหาร 3 คน และผู้บริหาร 2 คน รวมเป็น 5 คน โดยกรรมการบริหารมีอำนาจในการบริหารงานบริษัท

นियามกรรมการอิสระ

● กรรมการอิสระ หมายถึง กรรมการที่เป็นบุคคลภายนอกบริษัท ซึ่งไม่ได้ดำรงตำแหน่งเป็นผู้บริหารหรือพนักงานประจำของบริษัท ไม่ได้เป็นกรรมการบริหารหรือกรรมการผู้มีอำนาจลงนามผูกพันบริษัทฯ และเป็นอิสระจากผู้ถือหุ้นรายใหญ่ ผู้บริหาร และผู้ที่เกี่ยวข้องสามารถทำหน้าที่คุ้มครองผลประโยชน์ของผู้ถือหุ้นทุกรายอย่างเท่าเทียมกัน และสามารถช่วยเหลือไม่ให้เกิดรายการที่มีความขัดแย้งทางผลประโยชน์ระหว่างบริษัทฯ กับบุคคลที่เกี่ยวข้องกัน ซึ่งคำนิยามเท่ากับเกณฑ์ของสำนักงาน ก.ล.ด. และตลาดหลักทรัพย์แห่งประเทศไทย ดังนี้

1. ถือหุ้นไม่เกินร้อยละ 1 ของจำนวนหุ้นที่มีสิทธิออกเสียงทั้งหมดของบริษัท บริษัทใหญ่ บริษัทย่อย บริษัทร่วม หรือนิติบุคคลที่อาจมีความขัดแย้ง โดยนับรวมหุ้นที่ถือโดยผู้ที่เกี่ยวข้องตามมาตรา 258 แห่ง พ.ร.บ.หลักทรัพย์และตลาดหลักทรัพย์

2. ไม่เป็นกรรมการที่มีส่วนร่วมบริหารงาน/พนักงาน/ลูกจ้าง/ที่ปรึกษาที่รับเงินเดือนประจำ/ผู้มีอำนาจควบคุมของบริษัท บริษัทใหญ่ บริษัทย่อย บริษัทร่วม บริษัทย่อยลำดับเดียวกัน หรือนิติบุคคลที่อาจมีความขัดแย้ง (ปัจจุบันและ 2 ปีก่อนได้รับการแต่งตั้ง)

3. ไม่มีความสัมพันธ์ทางสายโลหิต หรือโดยการจดทะเบียนในลักษณะที่เป็นบิดามารดา คู่สมรส พี่น้อง และบุตร รวมทั้งคู่สมรสของบุตรกับผู้บริหาร ผู้ถือหุ้นรายใหญ่ ผู้มีอำนาจควบคุม หรือนิติบุคคลที่จะได้รับการเสนอให้เป็นผู้บริหาร หรือผู้มีอำนาจควบคุมบริษัทหรือบริษัทย่อย

4. ความสัมพันธ์ทางธุรกิจกับบริษัท

4.1 ไม่เป็นผู้สอบบัญชีของบริษัท

4.2 ไม่เป็นผู้ให้บริการทางวิชาชีพอื่น ๆ เช่น ที่ปรึกษากฎหมาย ที่ปรึกษาทางการเงิน ผู้ประเมินราคาทรัพย์สิน เป็นต้น ที่มีมูลค่ารายการ > 2 ล้านบาทต่อปี

4.3 ไม่มีรายการเกี่ยวโยงกันที่เป็นธุรกรรมปกติ รายการเช่า/ให้เช่าอสังหาริมทรัพย์ รายการเกี่ยวกับสินทรัพย์/บริการ และรายการให้หรือรับความช่วยเหลือทางการเงิน ที่มีมูลค่ารายการ ≥ 20 ล้านบาท หรือ $\geq 3\%$ ของ NTA แล้วแต่จำนวนใดจะต่ำกว่า ทั้งนี้ ในการพิจารณามูลค่ารายการให้รวมรายการที่เกิดขึ้นในระหว่าง 6 เดือนก่อนวันที่มีการทำรายการด้วย

ทั้งนี้ต้องไม่มีความสัมพันธ์ทางธุรกิจตามข้อ 4.1-4.3 ในปัจจุบันและ 2 ปีก่อนได้รับการแต่งตั้ง เว้นแต่กรณีมีเหตุจำเป็นและสมควร ซึ่งมีได้เกิดขึ้นอย่างสม่ำเสมอและต่อเนื่อง กรรมการอิสระ/กรรมการตรวจสอบอาจมีความสัมพันธ์เกินระดับนัยสำคัญที่กำหนดในระหว่างดำรงตำแหน่งก็ได้ แต่ต้องได้รับมติอนุมัติเป็นเอกฉันท์จากคณะกรรมการบริษัทก่อน และบริษัทต้องเปิดเผยความสัมพันธ์ดังกล่าวของกรรมการรายนั้นไว้ในแบบ Filing แบบ 56-1 รายงานประจำปี และหนังสือนัดประชุมผู้ถือหุ้น ในกรณีจะเสนอผู้ถือหุ้นเพื่อต่อวาระแก่กรรมการอิสระ/กรรมการตรวจสอบรายนั้นอีก

5. ไม่เป็นกรรมการที่ได้รับแต่งตั้งขึ้น เพื่อเป็นตัวแทนของกรรมการของบริษัท ผู้ถือหุ้นรายใหญ่ หรือผู้ถือหุ้นซึ่งเป็นผู้เกี่ยวข้องกับผู้ถือหุ้นรายใหญ่

6. ไม่มีลักษณะอื่นใดที่ทำให้ไม่สามารถให้ความเห็นอย่างเป็นอิสระเกี่ยวกับการดำเนินงานของบริษัท

7. กรรมการอิสระที่มีคุณสมบัติตามข้อ 1-6 ข้างต้น อาจได้รับมอบหมายจากคณะกรรมการบริษัทให้ตัดสินใจในการดำเนินกิจการของบริษัท บริษัทใหญ่ บริษัทย่อย บริษัทร่วม บริษัทย่อยลำดับเดียวกัน หรือนิติบุคคลที่อาจมีความขัดแย้ง โดยมีการตัดสินใจในรูปแบบของคณะ (Collective decision) ได้

ขอบเขตอำนาจหน้าที่ของคณะกรรมการบริษัท

1. อำนาจหน้าที่ตามประมวลกฎหมายแพ่งและพาณิชย์ รวมถึงกฎหมายอื่นใดที่กำหนดให้เป็นอำนาจหน้าที่ของกรรมการหรือคณะกรรมในบริษัท(มหาชน) จำกัด

2. อำนาจหน้าที่ตามข้อบังคับของบริษัทที่กำหนดให้เป็นของคณะกรรมการ

3. พิจารณานุมัติแผนงานระยะยาว แผนงานงบประมาณและบลงทุนประจำปี

4. ดำเนินกิจการค้าของบริษัทให้เป็นไปตามกฎหมาย วัตถุประสงค์และข้อบังคับของบริษัท ตลอดจนมติของที่ประชุมผู้ถือหุ้น

5. วางแผนและนโยบาย การบริหารงานของบริษัท ตลอดจนตรวจสอบผลการดำเนินงานของบริษัท

6. กำหนดระเบียบต่างๆของบริษัท

7. แต่งตั้งคณะกรรมการบริหาร หรือมอบหมายให้กรรมการคนใดคนหนึ่งหรือหลายคน หรือบุคคลอื่นกระทำการอย่างหนึ่งอย่างใดแทนคณะกรรมการ และภายในขอบเขตที่คณะกรรมการพึงมี และมีสิทธิที่จะยกเลิก เพิกถอน แก้ไข หรือ เปลี่ยนแปลงอำนาจดังกล่าวได้

8. พิจารณา และอนุมัติกิจการอื่นๆ ที่สำคัญ อันเกี่ยวกับบริษัทหรือที่เห็นสมควรจะดำเนินกิจการนั้นๆ เพื่อให้เกิดประโยชน์แก่บริษัท

เว้นแต่เรื่องดังต่อไปนี้ จะกระทำได้อีกเมื่อได้รับอนุมัติจากที่ประชุมผู้ถือหุ้นก่อน ทั้งนี้กำหนดให้รายการที่กรรมการหรือบุคคลที่อาจมีความขัดแย้ง มีส่วนได้เสีย หรืออาจมีความขัดแย้งทางผลประโยชน์อื่นใดกับบริษัทหรือบริษัทย่อย ให้กรรมการซึ่งมีส่วนได้เสียในเรื่องนั้น ไม่มีสิทธิออกเสียงลงคะแนนในเรื่องนั้น

- เรื่องที่กฎหมายกำหนดให้ต้องได้มติที่ประชุมผู้ถือหุ้น
- การทำรายการที่กรรมการมีส่วนได้เสียและอยู่ในข่ายที่กฎหมาย หรือข้อกำหนดของตลาดหลักทรัพย์ระบุให้ต้องได้รับอนุมัติจากที่ประชุมผู้ถือหุ้น
- นอกจากนั้นในกรณีดังต่อไปนี้จะต้องได้รับความเห็นชอบจากที่ประชุมคณะกรรมการและที่ประชุมผู้ถือหุ้น ด้วยคะแนนเสียงไม่น้อยกว่า 3 ใน 4 ของจำนวนเสียงทั้งหมดของผู้ถือหุ้นที่เข้าประชุมและมีสิทธิออกเสียงลงคะแนน
 - การขายหรือโอนกิจการของบริษัททั้งหมดหรือบางส่วนที่สำคัญ
 - การซื้อหรือรับโอนกิจการของบริษัทอื่น หรือบริษัทเอกชนมาเป็นของบริษัท
 - การทำ แก้ไข หรือเลิกสัญญา เกี่ยวกับการให้เช่ากิจการของบริษัททั้งหมดหรือบางส่วนที่สำคัญ การมอบหมายให้บุคคลอื่นเข้าจัดการธุรกิจของบริษัทหรือการรวมกิจการกับบุคคลอื่นโดยมีวัตถุประสงค์จะแบ่งกำไรขาดทุนกัน
 - การแก้ไขหนังสือบริคณห์สนธิหรือข้อบังคับของบริษัท
 - การเพิ่มทุน การลดทุน การออกหุ้นกู้ การควบหรือเลิกบริษัท
 - เรื่องอื่นใดตามที่กฎหมายกำหนด

ขอบเขตอำนาจหน้าที่ของคณะกรรมการตรวจสอบ

1. สอบทานให้บริษัทมีการรายงานทางการเงินอย่างถูกต้องและเพียงพอ
2. สอบทานให้บริษัทมีระบบการควบคุมภายใน (internal control) และระบบการตรวจสอบภายใน (internal audit) ที่มีความเหมาะสมและมีประสิทธิผล และพิจารณาความเป็นอิสระของหน่วยงานตรวจสอบภายใน ตลอดจนให้ความเห็นชอบในการพิจารณาแต่งตั้ง โยกย้าย เลิกจ้างหัวหน้าหน่วยงานตรวจสอบภายใน หรือหน่วยงานอื่นใดที่รับผิดชอบเกี่ยวกับการตรวจสอบภายใน
3. สอบทานให้บริษัทปฏิบัติตามกฎหมายว่าด้วยหลักทรัพย์และตลาดหลักทรัพย์ ข้อกำหนดของตลาดหลักทรัพย์ หรือกฎหมายที่เกี่ยวข้องกับธุรกิจของบริษัท
4. พิจารณา คัดเลือก เสนอแต่งตั้งบุคคลซึ่งมีความเป็นอิสระเพื่อทำหน้าที่เป็นผู้สอบบัญชีของบริษัท และเสนอคำตอบแทนของบุคคลดังกล่าว รวมทั้งเข้าร่วมประชุมกับผู้สอบบัญชี โดยไม่มีฝ่ายจัดการเข้าร่วมประชุมด้วยอย่างน้อยปีละ 1 ครั้ง
5. พิจารณารายการที่เกี่ยวข้องกันหรือรายการที่อาจมีความขัดแย้งทางผลประโยชน์ ให้เป็นไปตามกฎหมาย และข้อกำหนดของตลาดหลักทรัพย์ ทั้งนี้ เพื่อให้มั่นใจว่ารายการดังกล่าวสมเหตุสมผลและเป็นประโยชน์สูงสุดต่อบริษัท

6. จัดทำรายงานของคณะกรรมการตรวจสอบ โดยเปิดเผยไว้ในรายงานประจำปีของบริษัท ซึ่งรายงานดังกล่าวต้องลงนามโดยประธานคณะกรรมการตรวจสอบ และต้องประกอบด้วยข้อมูลอย่างน้อยดังต่อไปนี้

- (ก) ความเห็นเกี่ยวกับความถูกต้อง ครบถ้วน เป็นที่เชื่อถือได้ของรายงานทางการเงินของบริษัท
- (ข) ความเห็นเกี่ยวกับความเพียงพอของระบบควบคุมภายในของบริษัท
- (ค) ความเห็นเกี่ยวกับการปฏิบัติตามกฎหมายว่าด้วยหลักทรัพย์และตลาดหลักทรัพย์ ข้อกำหนดของตลาดหลักทรัพย์ หรือกฎหมายที่เกี่ยวข้องกับธุรกิจของบริษัท
- (ง) ความเห็นเกี่ยวกับความเหมาะสมของผู้สอบบัญชี
- (จ) ความเห็นเกี่ยวกับรายการที่อาจมีความขัดแย้งทางผลประโยชน์
- (ฉ) จำนวนการประชุมคณะกรรมการตรวจสอบ และการเข้าร่วมประชุมของกรรมการตรวจสอบแต่ละท่าน
- (ช) ความเห็นหรือข้อสังเกตโดยรวมที่คณะกรรมการตรวจสอบได้จากการปฏิบัติหน้าที่ตามกฎบัตร (Charter)
- (ซ) รายงานอื่นใดที่เห็นว่าผู้ถือหุ้นและผู้ลงทุนทั่วไปควรทราบ ภายใต้ขอบเขตหน้าที่และความรับผิดชอบที่ได้รับมอบหมายจากคณะกรรมการบริษัท

7. ปฏิบัติการอื่นใดตามที่คณะกรรมการบริษัทมอบหมายด้วยความเห็นชอบจากคณะกรรมการตรวจสอบ

ขอบเขตอำนาจหน้าที่ของคณะกรรมการบริหาร

1. ให้มีอำนาจตัดสินใจในเรื่องการดำเนินงานที่สำคัญของบริษัท โดยกำหนดขอบเขตประเภท หรือขนาดของภารกิจ วัตถุประสงค์ แนวทางและนโยบายของบริษัท รวมถึงการกำกับดูแลการดำเนินงานโดยรวม ผลผลิต ความสัมพันธ์กับลูกค้า ภายในขอบเขตของแผนงานและงบประมาณที่ได้รับมอบหมายจากคณะกรรมการ

2. พิจารณาและอนุมัติการจัดซื้อจัดจ้าง ตลอดจนเรื่องการลงทุนขยายงาน รวมถึงการซื้อขายสินทรัพย์ถาวรของบริษัท และจะพิจารณาเสนอต่อคณะกรรมการบริษัทหากการจัดซื้อจัดจ้าง ตลอดจนเรื่องการลงทุนขยายงาน รวมถึงการซื้อขายสินทรัพย์ถาวรของบริษัทนั้นอยู่นอกเหนือขอบเขตและงบประมาณที่ได้รับมอบหมายจากคณะกรรมการ

3. มีอำนาจในการจัดซื้อวัตถุดิบในการผลิตครั้งละน้ำหนักไม่เกิน 20,000 ตัน

4. มีอำนาจกระทำการและแสดงตนเป็นตัวแทนของบริษัทต่อบุคคลภายนอกในกิจการที่เกี่ยวข้องและเป็นประโยชน์ต่อกิจการ

5. พิจารณาเรื่องการลงทุนของบริษัทเพื่อนำเสนอต่อคณะกรรมการบริษัท

6. อนุมัติการแต่งตั้งที่ปรึกษาด้านต่าง ๆ ที่จำเป็นต่อการดำเนินงานของบริษัท

7. ดำเนินกิจการที่เกี่ยวข้องกับการบริหารงานโดยทั่วไปของบริษัท

8. พิจารณาและอนุมัติแผนการปฏิบัติของแต่ละฝ่ายงานของบริษัท และพิจารณาอนุมัติคำขอจากฝ่ายงานต่าง ๆ ของบริษัทที่เกินอำนาจสั่งการของฝ่ายงานนั้น

9. หากการดำเนินงานตามแผนงานที่ได้รับอนุมัติจากคณะกรรมการบริษัท ใช้งบประมาณสูงเกินกว่างบประมาณที่ได้รับอนุมัติร้อยละ 10 จะต้องนำเสนอขออนุมัติจากคณะกรรมการบริษัท

ทั้งนี้ การมอบอำนาจดังกล่าวข้างต้น คณะกรรมการบริหารจะต้องปฏิบัติตามข้อกำหนดและระเบียบวาระต่าง ๆ ที่ได้รับอนุมัติจากคณะกรรมการบริษัท และต้องไม่อนุมัติรายการใด ๆ ที่ตนเองหรือบุคคลที่อาจมีความขัดแย้งทางผลประโยชน์ มีส่วนได้เสีย หรืออาจมีความขัดแย้งทางผลประโยชน์ในลักษณะอื่นใดกับบริษัทและบริษัทย่อย และจะต้องเปิดเผยรายการดังกล่าวต่อคณะกรรมการบริษัทเพื่อให้คณะกรรมการบริษัทพิจารณา

การอื่นใดนอกเหนือจากที่กล่าวมาข้างต้น คณะกรรมการบริหารไม่สามารถกระทำได้ เว้นแต่จะได้รับมอบหมายจากที่ประชุมคณะกรรมการบริษัทเป็นคราว ๆ ไป

ขอบเขตอำนาจหน้าที่ของคณะกรรมการสรรหาและกำหนดค่าตอบแทน

1. กำหนดหลักเกณฑ์ และวิธีการ ในการสรรหากรรมการ และผู้บริหารระดับสูง และคณะกรรมการชุดต่างๆ เมื่อครบวาระ หรือมีตำแหน่งว่าง เพื่อให้มีองค์ประกอบและคุณสมบัติตามกฎหมาย/ระเบียบที่เกี่ยวข้อง เพื่อนำเสนอความเห็นต่อคณะกรรมการบริษัทพิจารณาอนุมัติ และ/หรือเสนอที่ประชุมผู้ถือหุ้นเพื่อพิจารณาอนุมัติแล้วแต่กรณี
2. กำหนดหลักเกณฑ์ และวิธีการจ่ายค่าตอบแทนสำหรับกรรมการบริษัท ผู้บริหารระดับสูง และคณะกรรมการชุดต่างๆ ที่คณะกรรมการบริษัทฯ แต่งตั้ง โดยให้สอดคล้องกับผลการดำเนินงานของบริษัทฯ อย่างเป็นธรรมและสมเหตุสมผล โดยเปรียบเทียบได้กับระดับค่าตอบแทนของบริษัทฯ อื่นๆ ในอุตสาหกรรมเดียวกัน หรืออุตสาหกรรมที่มีขนาดใกล้เคียงกัน เพื่อนำเสนอต่อคณะกรรมการบริษัทฯ พิจารณาอนุมัติ และ/หรือเสนอที่ประชุมผู้ถือหุ้นเพื่อพิจารณาอนุมัติแล้วแต่กรณี
3. คณะกรรมการสรรหาและกำหนดค่าตอบแทนต้องรายงานผลการประชุม หรือรายงานอื่นใดที่เห็นว่าคณะกรรมการบริษัทฯ ควรรับทราบต่อคณะกรรมการบริษัท
4. ปฏิบัติหน้าที่ในเรื่องอื่นใดตามที่คณะกรรมการบริษัทมอบหมาย

การสรรหากรรมการ และผู้บริหาร

การสรรหากรรมการ

ตามข้อบังคับของบริษัท กำหนดว่าในการประชุมสามัญประจำปีทุกครั้ง ให้กรรมการออกจากตำแหน่ง 1 ใน 3 ถ้าจำนวนกรรมการที่จะแบ่งออกให้ตรงเป็นสามส่วนไม่ได้ ให้ออกจำนวนใกล้เคียงที่สุดกับส่วน 1 ใน 3 โดยให้กรรมการคนที่อยู่ในตำแหน่งนานที่สุดนั้น เป็นผู้ออกจากตำแหน่ง และกรรมการที่ออกจากตำแหน่งมีสิทธิได้รับเลือกตั้งกลับมาดำรงตำแหน่งใหม่ได้

ทั้งนี้ ในการสรรหากรรมการบริษัทเป็นหน้าที่ความรับผิดชอบของคณะกรรมการสรรหาและกำหนดค่าตอบแทน ในการพิจารณาคัดเลือกและกลั่นกรองบุคคลที่มีคุณสมบัติเหมาะสม ตามข้อบังคับของบริษัท และตามเกณฑ์คุณสมบัติตามมาตรา 68 แห่งพระราชบัญญัติบริษัทมหาชนจำกัด พ.ศ. 2535 และตามประกาศคณะกรรมการกำกับหลักทรัพย์และตลาดหลักทรัพย์ที่เกี่ยวข้อง และนำเสนอขอความเห็นชอบจากกรรมการ จากนั้นนำเสนอต่อที่ประชุมผู้ถือหุ้นเป็นผู้เลือกตั้งกรรมการตามหลักเกณฑ์และวิธีการ ดังต่อไปนี้

1. ผู้ถือหุ้นคนหนึ่งมีคะแนนเสียงเท่ากับหนึ่งหุ้นต่อหนึ่งเสียง
2. การเลือกตั้งกรรมการจะลงคะแนนเสียงเลือกตั้งเป็นรายบุคคลหรือหลายคนเป็นกรรมการก็ได้ ทั้งนี้ ตามแต่ที่ประชุมผู้ถือหุ้นจะเห็นควร โดยในการออกเสียงลงคะแนน ไม่ว่าจะเป็นการเลือกตั้งเป็นรายบุคคลหรือหลายคน บุคคลแต่ละคนที่ผู้ถือหุ้นออกเสียงเลือกตั้งจะได้รับคะแนนเสียงจากผู้ถือหุ้นตามจำนวนหุ้นที่ผู้ถือหุ้นนั้นมีอยู่ทั้งหมดตามข้อ 1 โดยผู้ถือหุ้นดังกล่าวจะแบ่งคะแนนเสียงแก่ผู้หนึ่งผู้ใดมากหรือน้อยเพียงใดไม่ได้
3. บุคคลซึ่งได้รับคะแนนเสียงสูงสุดตามลำดับลงมาเป็นผู้ได้รับการเลือกตั้งเป็นกรรมการเท่าจำนวนกรรมการที่จะพึงมีหรือจะพึงเลือกตั้งในครั้งนั้น ในกรณีที่บุคคลซึ่งได้รับการเลือกตั้งในลำดับถัดลงมามีคะแนนเสียงเท่ากันเกินจำนวนกรรมการที่จะพึงเลือกตั้งในครั้งนั้น ให้ผู้เป็นประธานเป็นผู้ออกเสียงชี้ขาด

ตั้งแต่วันที่ 1 ตุลาคม 2561 – 31 มกราคม 2562 เป็นต้นมา บริษัทเปิดโอกาสให้ผู้ถือหุ้นสามารถมีส่วนร่วมในการเสนอชื่อบุคคลเพื่อรับการพิจารณาเลือกตั้งเป็นกรรมการได้ล่วงหน้า โดยบริษัทได้เผยแพร่วิธีการเสนอ และขั้นตอนการ

พิจารณาไว้บนเว็บไซต์ www.thesteel.co.th และได้แจ้งให้ผู้ลงทุนทราบผ่านช่องทางการแจ้งสารสนเทศของตลาดหลักทรัพย์แห่งประเทศไทย ซึ่งในปี 2562 ไม่มีผู้ถือหุ้นรายใดเสนอชื่อบุคคลเพื่อรับการพิจารณาเลือกตั้งเป็นกรรมการ

การสรรหาผู้บริหาร

- **การสรรหากรรมการผู้จัดการ :** ทางคณะกรรมการบริหารจะเป็นผู้พิจารณาเบื้องต้น ในการกลั่นกรองสรรหาบุคคลที่มีคุณสมบัติครบถ้วน เหมาะสม มีความรู้ความสามารถ และประสบการณ์ที่เป็นประโยชน์ต่อการดำเนินงานของบริษัท และนำเสนอต่อคณะกรรมการสรรหาและกำหนดค่าตอบแทนเป็นผู้พิจารณาให้ความเห็นชอบ เพื่อนำเสนอต่อคณะกรรมการบริษัทพิจารณาอนุมัติต่อไป

- **การสรรหาผู้บริหาร :** กรรมการผู้จัดการ เป็นผู้พิจารณาสรรหา และแต่งตั้งบุคคลที่มีคุณสมบัติเหมาะสมกับตำแหน่งและหน้าที่ความรับผิดชอบ รวมถึงมีความรู้ความสามารถ และประสบการณ์ ที่เป็นประโยชน์ต่อการดำเนินงานของบริษัท โดยการคัดเลือกเป็นไปตามระเบียบในการสรรหาบุคคลของฝ่ายทรัพยากรมนุษย์

การกำกับดูแลการดำเนินงานของบริษัทย่อยและบริษัทร่วม

บริษัทฯ มีนโยบายกำกับดูแลการดำเนินงานของบริษัทย่อย โดยทุกปีจะให้แต่ละบริษัทจัดทำงบประมาณประจำปีเพื่อนำเสนอทางกรรมการ และใช้งบประมาณในการควบคุมการดำเนินงาน นอกจากนี้ การกำกับดูแลด้านการเงิน การจ่ายเงินทุกครั้งจะอนุญาตให้ผู้บริหารบริษัทย่อยเห็นต่อนุมัติจ่ายร่วมกับผู้บริหารของบริษัทใหญ่

การดูแลเรื่องการใช้ข้อมูลภายใน

รายละเอียดการดูแลและป้องกันการรั่วไหลข้อมูลภายใน อยู่ในหมวดที่ 2 การปฏิบัติต่อผู้ถือหุ้นอย่างเท่าเทียมกัน

ค่าตอบแทนของผู้สอบบัญชี

สำนักงานสอบบัญชี คือ บริษัท ซี ดับเบิลยู ดับเบิลยู พี จำกัด ไม่เป็นบุคคลหรือกิจการที่เกี่ยวข้องกับบริษัท โดยบริษัทจ่ายค่าตอบแทนผู้สอบบัญชี (Audit fee) ในปี 2562 ภายในวงเงินไม่เกิน 3,580,000 บาท สำหรับเป็นค่าตรวจสอบงบการเงินของบริษัทและบริษัทย่อย และบริษัทไม่ได้จ่ายค่าตอบแทนอื่น (Non-audit fee) ให้ผู้สอบบัญชี หรือ บุคคลหรือกิจการที่เกี่ยวข้องกับผู้สอบบัญชีและสำนักงานสอบบัญชี

ค่าสอบบัญชี

- บริษัท เดอะ สตeel จำกัด (มหาชน)	2,700,000	บาท
- บริษัท ลิเบอร์ตี้ สตeel สยาม จำกัด	370,000	บาท
- บริษัท เดอะ สตeel โลจิสติกส์ จำกัด	310,000	บาท
- บริษัท เดอะ สตeel อินดัสทรี จำกัด	200,000	บาท
รวม	3,580,000	บาท

ค่าบริการอื่นๆ

- ไม่มี

การปฏิบัติตามหลักการกำกับดูแลกิจการที่ดี

ในรอบปี 2562 บริษัทฯ ยึดถือปฏิบัติตามหลักการกำกับดูแลกิจการที่ดีสำหรับบริษัทจดทะเบียน ปี 2549 ของตลาดหลักทรัพย์แห่งประเทศไทย ทั้ง 5 หมวดหลัก ดังนี้

หมวดที่ 1 สิทธิของผู้ถือหุ้น

บริษัทฯ ให้ความสำคัญถึงสิทธิของผู้ถือหุ้น โดยไม่กระทำการใดๆ ที่จะเป็นการละเมิดหรือลดทอนสิทธิของผู้ถือหุ้น ดังนี้

1. **สิทธิพื้นฐานตามกฎหมาย** : ดูแลให้ผู้ถือหุ้นได้ใช้สิทธิในการซื้อขายหรือโอนหุ้นได้รับการจัดการโดยนายทะเบียนหุ้นที่มีมาตรฐาน เชื่อถือได้

2. **สิทธิในการได้รับข้อมูลข่าวสารที่สำคัญ** : เปิดเผยข้อมูลที่เป็นปัจจุบันผ่านเว็บไซต์ของบริษัท เพื่อให้ผู้ถือหุ้นได้รับทราบข้อมูลข่าวสารสำคัญของบริษัทฯ ที่มีการเปลี่ยนแปลง รวมถึงสารสนเทศที่บริษัทเปิดเผยตามข้อกำหนดต่างๆ โดยภายหลังจากการเปิดเผยต่อตลาดหลักทรัพย์ฯ แล้ว ได้นำข้อมูลเผยแพร่ในเว็บไซต์ของบริษัท

3. **สิทธิในการเข้าประชุมและออกเสียงลงคะแนน** : อำนวยความสะดวกและเปิดโอกาสให้ผู้ถือหุ้นทุกรายได้เข้าร่วมประชุมและใช้สิทธิออกเสียงในการประชุมสามัญผู้ถือหุ้นประจำปี โดยจัดให้มีระบบการจัดการที่ส่งเสริมและสนับสนุนการใช้สิทธิของผู้ถือหุ้นตั้งแต่วันที่ก่อนวันประชุม วันประชุม และภายหลังการประชุม โดยได้ยึดถือและปฏิบัติตามแนวทางการจัดประชุม AGM Checklist ของสำนักงาน ก.ล.ต. นอกจากนี้ คณะกรรมการได้นำผลการประเมินการจัดประชุมตามแนวทางดังกล่าว มาพิจารณาปรับปรุงและพัฒนาเพื่อเพิ่มประสิทธิภาพการจัดประชุมผู้ถือหุ้นให้ดียิ่งขึ้นต่อไป

หมวดที่ 2 การปฏิบัติต่อผู้ถือหุ้นอย่างเท่าเทียมกัน

บริษัทฯ คำนึงถึงความเท่าเทียมกันของผู้ถือหุ้นทุกราย โดยปฏิบัติเกี่ยวกับเรื่องดังกล่าวเพื่อส่งเสริมให้เกิดความเท่าเทียมกันอย่างแท้จริง ดังนี้

1. การใช้สิทธิของผู้ถือหุ้นอย่างเท่าเทียมกัน ในการประชุมผู้ถือหุ้น

ก่อนการประชุม

- เปิดโอกาสให้ผู้ถือหุ้นที่ประสงค์จะเสนอเรื่องเพื่อบรรจุในวาระการประชุมผู้ถือหุ้น และเสนอชื่อบุคคลเพื่อรับการพิจารณาเลือกตั้งเป็นกรรมการได้ล่วงหน้า รวมถึงการให้สิทธิผู้ถือหุ้นสามารถส่งคำถามเกี่ยวกับวาระการประชุมได้ล่วงหน้าก่อนถึงวันประชุม โดยส่งเอกสารถึงเลขานุการบริษัท ทั้งนี้รายละเอียดเกี่ยวกับหลักเกณฑ์การพิจารณาสามารถดูได้จาก website ของบริษัท โดยในปีไม่มีผู้ถือหุ้นท่านใดเสนอวาระการประชุมและเสนอชื่อบุคคลเพื่อเข้ามาเป็นกรรมการแต่อย่างใด

- บริษัทฯ ได้มอบให้บริษัท ศูนย์รับฝากหลักทรัพย์ (ประเทศไทย) จำกัด ซึ่งเป็นนายทะเบียนหุ้นของบริษัทเป็นผู้จัดส่งหนังสือเชิญประชุมให้แก่ผู้ถือหุ้นล่วงหน้าก่อนวันประชุมไม่น้อยกว่า 7 วัน ซึ่งประกอบด้วย หนังสือเชิญประชุม รายงานการประชุมครั้งก่อน รายงานประจำปี เอกสารประกอบการพิจารณาแต่ละวาระ คำชี้แจงวิธีการต่างๆ ข้อมูลกรรมการอิสระ ขั้นตอนการเข้าร่วมประชุม ข้อบังคับบริษัทเฉพาะที่เกี่ยวกับการประชุมผู้ถือหุ้น แผนที่สถานที่จัดประชุม และหนังสือมอบฉันทะ พร้อมทั้งเผยแพร่ข้อมูลดังกล่าวผ่านเว็บไซต์ของบริษัท www.thesteel.co.th และได้ประกาศลงในหนังสือพิมพ์รายวันติดต่อกัน 3 วัน ก่อนวันประชุมไม่น้อยกว่า 3 วัน เพื่อบอกกล่าวผู้ถือหุ้นล่วงหน้า

- แจ้งหลักเกณฑ์และวิธีการเข้าร่วมประชุมให้ผู้ถือหุ้นทราบในหนังสือเชิญประชุม เสนอชื่อกรรมการอิสระของบริษัทให้เป็นผู้รับมอบฉันทะจากผู้ถือหุ้น พร้อมทั้งแนบหนังสือมอบฉันทะตามแบบที่กระทรวงพาณิชย์กำหนด รวมถึงหนังสือมอบฉันทะในรูปแบบที่ผู้ถือหุ้นสามารถระบุความเห็นในการลงคะแนนเสียงได้ด้วย

วันประชุม

- บริษัทฯ ได้กำหนดให้มีระยะเวลาการลงทะเบียนล่วงหน้าก่อนการประชุม 2 ชั่วโมง และถึงแม้จะพ้นระยะเวลาลงทะเบียนแล้ว ยังได้เปิดโอกาสให้ผู้ถือหุ้นที่ประสงค์จะเข้าร่วมประชุม สามารถลงทะเบียนและเข้าร่วมประชุมผู้ถือหุ้นได้ โดยไม่เสียสิทธิ โดยมีสิทธิออกเสียงลงคะแนนในระเบียบวาระที่ยังไม่ได้พิจารณาลงมติได้ รวมถึงการจัดของที่ระลึก และการเลี้ยงรับรองที่เหมาะสมแก่ผู้ถือหุ้นที่เข้าร่วมประชุมในการประชุมผู้ถือหุ้นทุกครั้ง

- เลขาธิการบริษัท ได้แจ้งหลักเกณฑ์ที่ใช้ในการประชุม ขั้นตอนและวิธีการกำหนดให้สิทธิออกเสียงในที่ประชุมเป็นไปตามจำนวนหุ้นที่ผู้ถือหุ้นถืออยู่ โดยหนึ่งหุ้นมีสิทธิเท่ากับหนึ่งเสียง

- บริษัทฯ สนับสนุนให้มีการใช้บัตรลงคะแนนเสียง และเปิดโอกาสให้ผู้ถือหุ้นใช้สิทธิในการเลือกกรรมการแยกเป็นรายบุคคล โดยสนับสนุนให้มีการใช้บัตรลงคะแนนเสียงแยกกรรมการเป็นรายบุคคล และแจกให้กับผู้ถือหุ้นในขณะลงทะเบียนก่อนเริ่มการประชุม รายละเอียดการแยกนับคะแนนเสียงกรรมการเป็นรายบุคคลได้มีการบันทึกลงในรายงานการประชุมผู้ถือหุ้นประจำปี 2562 ทั้งนี้ บัตรลงคะแนนตลอดจนเอกสารหลักฐานอื่นๆ มีระบบการจัดเก็บที่ดีสามารถตรวจสอบได้

- บริษัทฯ ให้สิทธิผู้ถือหุ้นเปิดโอกาสแสดงความคิดเห็นและซักถามอย่างเต็มที่ โดยมีประธานกรรมการบริษัท ประธานกรรมการตรวจสอบ กรรมการผู้จัดการ และผู้บริหารเข้าร่วมประชุม เพื่อตอบข้อซักถามในทุกประเด็นอย่างชัดเจน

หลังการประชุม

- เลขาธิการบริษัทบันทึกข้อมูลที่เป็นสาระสำคัญในรายงานการประชุม มีรายละเอียดสาระสำคัญครบถ้วน เช่น กรรมการที่เข้าประชุม คำชี้แจงของประธานกรรมการ ประธานกรรมการตรวจสอบ และ กรรมการผู้จัดการ ตลอดจนข้อซักถาม และแสดงความเห็นของผู้ถือหุ้น วิธีการลงคะแนนเสียง และวิธีการนับคะแนน จำนวนคะแนนเสียง แยกเป็นเห็นด้วย ไม่เห็นด้วย หรืองดออกเสียง และข้อมูลอื่นๆ ที่เกี่ยวข้อง

- จัดส่งรายงานการประชุมให้ตลาดหลักทรัพย์ภายใน 14 วัน และมีการเผยแพร่ผ่าน website ของบริษัทฯ เพื่อให้ผู้ถือหุ้นสามารถตรวจสอบความถูกต้องของมติ และให้คำแนะนำเพิ่มเติมเกี่ยวกับเรื่องที่ควรบันทึกเพิ่มเติมหรือแก้ไขได้ ก่อนที่บริษัทจะนำรายงานการประชุมดังกล่าวเสนอเพื่อรับรองในการประชุมผู้ถือหุ้นครั้งต่อไป

2. การดูแลและป้องกันการรั่วไหลข้อมูลภายใน

- บริษัทกำหนดให้มีการป้องกันการนำข้อมูลของบริษัทไปใช้ โดยกำหนดให้หน่วยงานที่รู้ข้อมูลห้ามนำข้อมูลไปเปิดเผยยังหน่วยงานหรือบุคคลที่ไม่เกี่ยวข้อง

- ผู้บริหารของบริษัทที่ได้รับข้อมูลทางการเงินของบริษัทต้องไม่ใช้ประโยชน์จากข้อมูลดังกล่าวก่อนที่จะเปิดเผยสู่สาธารณชน โดยการกำหนดห้ามผู้บริหารทำการซื้อขายหลักทรัพย์ของบริษัทเป็นระยะเวลา 1 เดือน ก่อนที่งบการเงินจะเปิดเผยสู่สาธารณชน

- เมื่อหลักทรัพย์ของบริษัทเข้าจดทะเบียนในตลาดหลักทรัพย์แห่งประเทศไทย บริษัทได้กำหนดให้กรรมการและผู้บริหารมีหน้าที่ในการรายงานการถือหลักทรัพย์ของบริษัทตามมาตรา 59 เพื่อให้เป็นไปตามประกาศสำนักงานคณะกรรมการ ก.ล.ต. ว่าด้วยเรื่องการจัดทำและเปิดเผยรายงานการถือหลักทรัพย์ และได้กำหนดโทษตามพระราชบัญญัติหลักทรัพย์และตลาดหลักทรัพย์ พ.ศ. 2535 และตามกฎหมายที่กำหนดของตลาดหลักทรัพย์แห่งประเทศไทย

ประเทศไทย รวมถึงได้กำหนดโทษทางวินัย สำหรับผู้แสวงหาผลประโยชน์จากการนำข้อมูลภายในบริษัทไปใช้ หรือนำไปเปิดเผยจนอาจทำให้บริษัทได้รับความเสียหาย โดยพิจารณาโทษตามควรแก่กรณี ได้แก่ การตักเตือนด้วยวาจา การตักเตือนเป็นลายลักษณ์อักษร การภาคทัณฑ์ ตลอดจนการเลิกจ้าง พันสภาพการเป็นพนักงานด้วยเหตุไล่ออก ปลดออก หรือให้ออก ทั้งนี้ การลงโทษจะพิจารณาจากเจตนาของการกระทำ และความร้ายแรงของความผิดนั้นๆ

- ในการทำรายการที่เกี่ยวข้องกันมีการกำกับดูแลให้ปฏิบัติตามขั้นตอนการอนุมัติอย่างเคร่งครัด และมีการพิจารณาถึงประโยชน์สูงสุดของบริษัทเป็นสำคัญ โดยจะนำเสนอรายการที่อาจเกิดความขัดแย้งทางผลประโยชน์ให้คณะกรรมการตรวจสอบพิจารณาให้ความเห็น ก่อนนำเสนอขออนุมัติจากคณะกรรมการบริษัท และผู้ถือหุ้น (กรณีถึงเกณฑ์) ทุกครั้ง และมีการเปิดเผยสารสนเทศที่สำคัญอย่างครบถ้วนและเป็นไปตามกฎระเบียบข้อบังคับที่กำหนด

หมวดที่ 3 บทบาทของผู้มีส่วนได้ส่วนเสีย

บริษัทฯ ได้ให้ความสำคัญต่อสิทธิของผู้มีส่วนได้เสียทุกกลุ่มไม่ว่าจะเป็นผู้มีส่วนได้เสียภายในหรือผู้มีส่วนได้เสียภายนอก เนื่องจากบริษัทตระหนักถึงแรงสนับสนุนจากผู้มีส่วนได้เสียต่างๆ ซึ่งจะสร้างความสามารถในการแข่งขันและสร้างกำไรให้กับบริษัทซึ่งถือว่าการสร้างความสำเร็จในระยะยาวของบริษัทได้โดยมีรายละเอียดที่สำคัญได้แก่

- พนักงาน : บริษัทได้ปฏิบัติกับพนักงานอย่างเท่าเทียมกัน และให้ผลตอบแทนที่เป็นธรรมและเหมาะสม
- คู่ค้าและเจ้าหนี้ : บริษัทปฏิบัติต่อคู่ค้าและเจ้าหนี้อย่างเป็นธรรม และเป็นไปตามเงื่อนไขทางการค้าตามสัญญาที่ตกลงทำร่วมกัน
- ลูกค้า : บริษัทเอาใจใส่และรับผิดชอบต่อลูกค้า โดยผลิตสินค้าที่มีคุณภาพและมาตรฐานและสามารถตอบสนองความต้องการลูกค้าได้เป็นอย่างดี โดยเน้นให้ความสำคัญถึงคุณภาพสินค้า การบริการ และราคาที่เหมาะสม
- คู่แข่งขัน : บริษัทปฏิบัติตามกรอบกติกาการแข่งขันที่ดีเพื่อรักษาบรรทัดฐานของข้อพึงปฏิบัติในการแข่งขัน
- ชุมชน : บริษัทให้ความสนใจเป็นอย่างมากกับการรักษาสิ่งแวดล้อม โดยรับผิดชอบต่อและดูแลมิให้มีผลกระทบต่อสิ่งแวดล้อมของชุมชนและสังคม

นอกจากนี้ บริษัทฯ จัดให้มีช่องทางต่างๆ ที่ผู้มีส่วนได้เสียกลุ่มต่างๆ สามารถติดต่อสื่อสารกับคณะกรรมการบริษัท เพื่อร้องเรียน หรือให้ข้อเสนอแนะอันเป็นประโยชน์ให้กับบริษัท ผ่านทางตู้แสดงความคิดเห็นซึ่งติดตั้งอยู่ด้านหน้าสำนักงาน หรือทางเว็บไซต์ของบริษัท หรือที่ E-mail : theinfo@thesteel.co.th, audit@thesteel.co.th เลขาธิการบริษัทจะเป็นผู้รับเอกสารและสรุปประเด็นต่างๆ ทั้งหมดเสนอให้คณะกรรมการตรวจสอบ และคณะกรรมการบริษัท พิจารณาต่อไป และบริษัทฯ ให้ความสำคัญกับการเก็บข้อมูลร้องเรียนเป็นความลับเพื่อสร้างความมั่นใจให้แก่ผู้ร้องเรียน และเรื่องร้องเรียนดังกล่าวจะรับรู้เฉพาะในกลุ่มบุคคลที่ได้รับมอบหมายและเกี่ยวข้องด้วยเท่านั้น

หมวดที่ 4 การเปิดเผยข้อมูลและความโปร่งใส

บริษัทฯ ให้ความสำคัญต่อการเปิดเผยข้อมูลทางการเงิน และที่ไม่ใช่การเงินอย่างถูกต้อง ครบถ้วน ทันเวลา โปร่งใส เพื่อให้ผู้ถือหุ้น นักลงทุน ตลอดจนผู้มีส่วนได้เสียได้เข้าถึงข้อมูลได้อย่างเท่าเทียมกัน และมีความน่าเชื่อถือ ซึ่งฝ่ายบริหารได้ยึดถือปฏิบัติมาโดยตลอด ดังนี้

- เปิดเผยข้อมูลที่สำคัญต่างๆ ได้แก่ ข้อมูลทางการเงิน โครงสร้างการถือหุ้น การกำกับดูแลกิจการ ข้อมูลเกี่ยวกับการประกอบธุรกิจของบริษัท รายงานประจำปี รายงานแบบ 56-1 หนังสือเชิญประชุมผู้ถือหุ้น รายงานการประชุมผู้ถือหุ้น สารสนเทศต่างๆ ที่แจ้งต่อตลาดหลักทรัพย์ (ELCID) ซึ่งได้จัดทำทั้งภาษาไทย และภาษาอังกฤษ และมีการปรับปรุงข้อมูลให้ทันต่อเหตุการณ์อยู่เสมอ บนเว็บไซต์ของบริษัทฯ (www.thesteel.co.th)
- ในส่วนงานด้านผู้ลงทุนสัมพันธ์ บริษัทฯ ยังไม่มีแผนที่จะจัดตั้งหน่วยงานนี้ และได้มอบหมายให้ นางสาวพรพวลิน วัชรเบญจพัฒน์ เป็นผู้ทำหน้าที่ติดต่อสื่อสารกับผู้ถือหุ้น นักวิเคราะห์ และหน่วยงานที่เกี่ยวข้อง

หมวดที่ 5 ความรับผิดชอบของคณะกรรมการ

บริษัทมีบทบาทหน้าที่ รวมทั้งภาวะผู้นำและวิสัยทัศน์ เพื่อให้เป็นไปตามมาตรฐานการกำกับดูแลกิจการที่ดี ดังนี้

1. โครงสร้างคณะกรรมการ

- คณะกรรมการบริษัทมีจำนวน 7 ท่าน ประกอบด้วย กรรมการที่ไม่เป็นผู้บริหาร 1 ท่าน และกรรมการที่เป็นผู้บริหาร 3 ท่าน กรรมการอิสระ 3 ท่าน โดยเปิดเผยข้อมูลการดำรงตำแหน่งของกรรมการแต่ละท่านไว้ในรายงานประจำปี และแบบ 56-1
- บริษัทมีประธานกรรมการบริษัทและกรรมการผู้จัดการเป็นคนละบุคคล และไม่มีความสัมพันธ์เป็นเครือญาติกัน ซึ่งประสบการณ์ของแต่ละท่านที่แตกต่างกันจะเป็นประโยชน์ต่อบริษัทเฉพาะด้านนั้นๆ อย่างไรก็ตาม บริษัทยังได้มีการแบ่งแยกอำนาจหน้าที่ของคณะกรรมการบริษัทและคณะผู้บริหารไว้อย่างชัดเจน รวมทั้งบริษัทมีกรรมการที่มีผู้ผู้บริหารและพนักงานจำนวน 3 ท่าน เพื่อให้เกิดการถ่วงดุลและการสอบทานการบริหารงานของทางบริษัท
- คณะกรรมการได้กำหนดวิธีการสรรหากรรมการที่เป็นทางการและโปร่งใส โดยได้แต่งตั้งคณะกรรมการสรรหาและกำหนดค่าตอบแทนเพื่อทำหน้าที่ดังกล่าว อีกทั้งยังเปิดโอกาสให้ผู้ถือหุ้นเสนอชื่อบุคคลที่เห็นว่าเหมาะสมเพื่อเข้ารับการพิจารณาคัดเลือกเป็นกรรมการบริษัทด้วย
- วาระการดำรงตำแหน่งของกรรมการ
คณะกรรมการกำหนดวาระการดำรงตำแหน่งของกรรมการอย่างชัดเจน โดยกำหนดจำนวนปีที่ดำรงตำแหน่งในแต่ละวาระ คราวละ 3 ปี ตาม พ.ร.บ. บริษัทมหาชนจำกัด
- เลขานุการบริษัท
บริษัทได้มอบหมายให้นางสาวฐิติมา นนทเวชซ์ ทำหน้าที่เลขานุการบริษัท และเป็นพนักงานประจำของบริษัท นอกจากนี้ บริษัทฯ ได้จัดช่องทางให้ผู้ถือหุ้นสามารถติดต่อเลขานุการบริษัท ได้ที่ E-mail: theinfo@thesteel.co.th

ตารางแสดงรายละเอียดจำนวนครั้งที่เข้าประชุมของคณะกรรมการ ปี 2562

รายชื่อกรรมการ	การเข้าร่วมประชุม/การประชุมทั้งหมด (ครั้ง)			
	กรรมการ บริษัท	กรรมการ ตรวจสอบ	กรรมการสรรหา และกำหนด	วาระการดำรง กรรมการ
1.นายบุญชัย จิระพงษ์ตระกูล	5/5	-	-	เม.ย. 2562-2565
2.นายสุรช จิระพงษ์ตระกูล	5/5	-	-	เม.ย. 2562-2565
3. นายนิรุทธิ์ งามชำนาญฤทธิ	5/5	-	-	เม.ย. 2560-2563
4. นายประจวบ ไชยสาส์น	2/5	1/4	-	เม.ย. 2562-2565
5. นายธีระพงษ์ ธนารักษ์วุฒิกร	5/5	4/4	-	เม.ย. 2561-2564
6. นางสาวฉวีวรรณ ทศน์พันธุ์	5/5	4/4	-	เม.ย. 2561-2564
7. นางสาวพรวิมล วัชรเบญจพัฒน์	5/5	-	-	เม.ย. 2561-2564
8. นางนาถสินี สารวานิชพิทักษ์	-	-	-	-

หมายเหตุ - ลำดับที่ 8 เป็นกรรมการสรรหาและกำหนดค่าตอบแทนที่มาจากบุคคลภายนอก

ความรับผิดชอบต่อสังคม

บริษัทฯ ให้ความสำคัญต่อความรับผิดชอบต่อสังคม โดยมีนโยบายดังนี้

บริษัท เดอะ สตีล จำกัด (มหาชน) ดำเนินธุรกิจมาเป็นเวลายาวนานกว่า 25 ปี ยึดมั่นในคุณธรรมการค้า และดำเนินงานด้วยความซื่อสัตย์มาโดยตลอด โดยมีนโยบายของกลุ่ม ดังนี้

1. บริษัท เดอะ สตีล จำกัด (มหาชน) คือหนึ่งในศูนย์บริการเหล็กที่มีชื่อเสียงระดับประเทศ ซึ่งมีนโยบายการดำเนินธุรกิจแบบ One Stop Service หรือการบริการอย่างครบวงจร โดยบริษัททำหน้าที่เป็นผู้ผลิต แปรรูป และจัดจำหน่ายเหล็กรูปพรรณทุกประเภท โดยบริษัทมีผลิตภัณฑ์ที่มีความหลากหลายมากที่สุดแห่งหนึ่งในประเทศไทย และจำหน่ายแต่สินค้าที่มีคุณภาพในราคายุติธรรมและถูกต้องตามกฎหมาย
2. บริษัทยังมีบริการหลังการขายที่สมบูรณ์แบบในด้านการจัดส่งสินค้าที่สะดวกรวดเร็วและตรงต่อเวลาเพื่อสร้างความพึงพอใจให้กับลูกค้าอย่างสูงสุด
3. เป้าหมายการดำเนินธุรกิจของบริษัท คือสามารถทำให้ลูกค้าประหยัดเวลา และต้นทุนค่าใช้จ่ายในการสหราชอาณาจักร โดยที่ลูกค้าสามารถสั่งซื้อผลิตภัณฑ์เหล็กทุกประเภทตามความต้องการได้จากสถานที่เดียวในราคาที่พึงพอใจจากบริษัท
4. บริษัทมีการปรับปรุงขั้นตอนการผลิต และควบคุมคุณภาพอย่างสม่ำเสมอ จนทำให้สินค้าส่วนใหญ่ของบริษัทได้รับมาตรฐานอุตสาหกรรม และบริษัทยังมุ่งมั่นต่อไปที่จะปรับปรุงระบบการทำงานและประสิทธิภาพการผลิตอย่างต่อเนื่อง เพื่อสร้างความไว้วางใจให้กับลูกค้า และกระบวนการผลิตของบริษัทไม่สร้างปัญหามลภาวะใดๆ แก่สังคมรอบข้าง
5. ทุกครั้งที่มีโอกาส บริษัทจะร่วมกิจกรรมสาธารณกุศลของชุมชนใกล้เคียงบริษัทเสมอ เช่น ให้ทุนการศึกษา แก่โรงเรียนในบริเวณใกล้เคียง ร่วมกิจกรรมรณรงค์ทำความสะอาดให้ชุมชนน่าอยู่อาศัยไม่สร้างมลพิษ เป็นต้น
6. คณะกรรมการของบริษัทได้ประกาศเจตนารมณ์ และให้ความร่วมมือแก่หน่วยงานราชการ หรือหน่วยงานต่อต้านทุจริตคอร์รัปชัน และบริษัทจะไม่ทำการค้าและไม่สนับสนุนการค้าที่เกี่ยวพันกับการคอร์รัปชันเด็ดขาด
7. บริษัทได้สื่อสารไปทั้งระดับกรรมการ ผู้บริหารและพนักงานให้ดำเนินธุรกิจการค้าที่อยู่ในขอบเขตของกฎหมายอย่างเคร่งครัด หากมีการค้าใดที่ไม่มั่นใจว่าจะเกี่ยวพันกับเรื่องคอร์รัปชัน ต้องรีบรายงานผู้บังคับบัญชาตามลำดับชั้นทันที เพื่อพิจารณาและหาแนวทางแก้ไข

การควบคุมภายในและการบริหารจัดการความเสี่ยง

ในการประชุมคณะกรรมการของบริษัท เดอะ สตีล จำกัด (มหาชน) ครั้งที่ 1/2563 เมื่อวันที่ 25 กุมภาพันธ์ 2563 โดยมีคณะกรรมการตรวจสอบได้เข้าร่วมประชุมด้วย คณะกรรมการบริษัทได้ประเมินระบบการควบคุมภายในของบริษัท โดยการซักถามข้อมูลจากฝ่ายบริหารสรุปได้ว่า จากการประเมินระบบการควบคุมภายในของบริษัทในด้านต่างๆ 5 ด้าน คือ

1. การควบคุมภายในองค์กร
2. การประเมินความเสี่ยง
3. การควบคุมการปฏิบัติงาน
4. ระบบสารสนเทศและการสื่อสารข้อมูล
5. ระบบการติดตาม

คณะกรรมการเห็นว่า ระบบการควบคุมภายในของบริษัทมีความเพียงพอและเหมาะสม โดยบริษัทได้จัดให้มีบุคลากรอย่างเพียงพอที่จะดำเนินการตามระบบได้อย่างมีประสิทธิภาพ รวมทั้งมีระบบควบคุมภายในในเรื่องการติดตามควบคุมดูแลการดำเนินงานของบริษัทให้สามารถป้องกันทรัพย์สินของบริษัทจากการที่กรรมการหรือผู้บริหารนำไปใช้โดยมิชอบหรือโดยไม่มีอำนาจ รวมถึงการทำธุรกรรมกับบุคคลที่อาจมีความขัดแย้งและบุคคลที่เกี่ยวข้องกัน อย่างเพียงพอแล้ว สำหรับการควบคุมภายในในหัวข้ออื่น คณะกรรมการเห็นว่าบริษัทมีการควบคุมภายในที่เพียงพอแล้วเช่นกัน

สำหรับปี 2562 ตามแบบประเมินของสำนักงานคณะกรรมการกำกับหลักทรัพย์และตลาดหลักทรัพย์ ปรากฏผลอยู่ในเกณฑ์ดี และบริษัทสามารถปฏิบัติได้อย่างครบถ้วนตามหลักเกณฑ์ในแบบประเมินความเพียงพอของระบบการควบคุมภายในของผู้สอบบัญชี คณะกรรมการตรวจสอบจึงมีความเห็นว่าบริษัทมีระบบการควบคุมภายในที่เหมาะสมในการจัดทำรายงานทางการเงินของบริษัทที่ถูกต้อง

ภายหลังการประเมินแล้ว คณะกรรมการมีความเห็นว่า บริษัทมีระบบการควบคุมภายในอย่างเพียงพอแล้ว รวมทั้งในเรื่องการทำธุรกรรมกับผู้ถือหุ้นรายใหญ่ กรรมการ ผู้บริหาร หรือผู้ที่เกี่ยวข้องกับบุคคลดังกล่าวข้างต้นอย่างเพียงพอแล้ว และมีระบบควบคุมภายในในด้านต่างๆ ทั้ง 5 ส่วนที่มีความเหมาะสมและเพียงพอในการป้องกันทรัพย์สินอันเกิดจากการที่ผู้บริหารนำไปใช้โดยมิชอบหรือโดยไม่มีอำนาจ รวมถึงการตรวจสอบภายในที่มีความอิสระในการติดตามและประเมินผลการควบคุมภายใน นอกจากนี้ บริษัทยังมีระบบจัดเก็บเอกสารสำคัญที่ทำให้กรรมการ ผู้สอบบัญชี และผู้มีอำนาจตามกฎหมายสามารถตรวจสอบได้ภายในระยะเวลาอันควร

หัวหน้างานตรวจสอบภายในของบริษัท

ในการประชุมคณะกรรมการตรวจสอบเมื่อวันที่ 14 พฤศจิกายน 2555 ครั้งที่ 4/2555 ได้แต่งตั้ง นายวิสูตร เจริญศิวาวาทย ให้ดำรงตำแหน่งผู้ตรวจสอบภายในของบริษัทตั้งแต่วันที่ 16 พฤศจิกายน 2555 จนถึงปัจจุบัน เนื่องจากมีประสบการณ์ในการปฏิบัติงานด้านการตรวจสอบภายใน มาเป็นระยะเวลามากกว่า 10 ปี และมีความเข้าใจในกิจกรรมและการดำเนินงานของบริษัท จึงเห็นว่า มีความเหมาะสมที่จะปฏิบัติหน้าที่ดังกล่าวได้อย่างเหมาะสมเพียงพอ

ทั้งนี้ การพิจารณาและอนุมัติ แต่งตั้ง ถอดถอน โยกย้ายผู้ดำรงตำแหน่งผู้ตรวจสอบภายในของบริษัทจะต้องได้รับความเห็นชอบจากคณะกรรมการตรวจสอบ โดยคุณสมบัติของผู้ดำรงตำแหน่งผู้ตรวจสอบภายในปรากฏในเอกสารแนบ 3

รายการระหว่างกัน

ความจำเป็นและความสมเหตุสมผลของรายการ

ในปีที่ผ่านมาบริษัทมีการทำรายการระหว่างกันกับบริษัทหรือบุคคลที่อาจมีความขัดแย้งในผลประโยชน์ โดยรายการดังกล่าวเป็นการค้าตามปกติและเป็นราคาตลาดหรือตามสัญญา เช่น การซื้อสินค้า การจำหน่ายสินค้า บริษัทมีนโยบายให้คณะกรรมการตรวจสอบของบริษัทเป็นผู้พิจารณาและให้ความเห็นต่อรายการดังกล่าว โดยจะนำราคาตลาดของผู้อื่นมาเปรียบเทียบกับราคาของราคาระหว่างกัน เพื่อประกอบการพิจารณาสอบทานเป็นรายไตรมาส และบริษัทได้เปิดเผยข้อมูลรายการไว้แล้วในหมายเหตุประกอบงบการเงินของทุกปี

นโยบายหรือแนวโน้มการทำรายการระหว่างกัน

ในอนาคตหากบริษัทมีความจำเป็นต้องทำรายการระหว่างกันกับบุคคลที่อาจมีความขัดแย้งทางผลประโยชน์กับบริษัท บริษัทมีนโยบายที่จะกำหนดเงื่อนไขต่างๆให้เป็นไปตามลักษณะการดำเนินการค้าปกติและเป็นราคาตลาดซึ่งสามารถเปรียบเทียบได้กับราคาตลาดที่เกิดขึ้นกับบุคคลภายนอก ทั้งนี้บริษัทจะได้ให้คณะกรรมการตรวจสอบพิจารณาและให้ความเห็นถึงความเหมาะสมของราคาและความสมเหตุสมผลของการทำรายการด้วย

รายการระหว่างกันที่อาจเกิดขึ้นในอนาคตนั้น กรรมการจะต้องปฏิบัติตามระเบียบต่างๆที่กำหนดขึ้นและกรรมการจะต้องไม่อนุมัติรายการใดๆที่ตนหรือบุคคลที่อาจมีความขัดแย้งทางผลประโยชน์ในลักษณะอื่นใดกับบริษัทและจะต้องเปิดเผยรายการดังกล่าวต่อคณะกรรมการบริษัทเพื่อให้คณะกรรมการบริษัทพิจารณา ซึ่งบริษัทจะต้องปฏิบัติให้เป็นไปตามกฎหมายว่าด้วยหลักทรัพย์และตลาดหลักทรัพย์และข้อบังคับ ประกาศ คำสั่ง หรือข้อกำหนดของตลาดหลักทรัพย์แห่งประเทศไทยรวมถึงการปฏิบัติตามข้อกำหนดเกี่ยวกับการเปิดเผยข้อมูลการทำรายการเกี่ยวโยงกัน และการได้มาหรือจำหน่ายไปซึ่งทรัพย์สินของบริษัท

ทั้งนี้หากมีรายการระหว่างกันของบริษัท เดอะ สตูดิโอ จำกัด (มหาชน) เกิดขึ้นกับบุคคลที่อาจมีความขัดแย้งทางผลประโยชน์หรือมีส่วนได้เสีย หรืออาจมีความขัดแย้งทางผลประโยชน์ ที่ไม่ใช่กรณีการค้าปกติ บริษัทจะให้คณะกรรมการตรวจสอบ เป็นผู้ให้ความเห็นเกี่ยวกับราคา อัตราค่าตอบแทน รวมทั้งความจำเป็นและความเหมาะสมของรายการนั้น ในกรณีที่คณะกรรมการตรวจสอบไม่มีความชำนาญในการพิจารณารายการระหว่างกันที่อาจเกิดขึ้น บริษัทจะให้ผู้ประเมินราคาอิสระ หรือผู้เชี่ยวชาญเฉพาะด้านนั้นๆเป็นผู้ให้ความเห็นเกี่ยวกับรายการระหว่างกันดังกล่าว เพื่อนำมาใช้ประกอบการตัดสินใจของคณะกรรมการตรวจสอบ คณะกรรมการ หรือผู้ถือหุ้นตามแต่กรณี ทั้งนี้บริษัทจะเปิดเผยรายการระหว่างกันไว้ในหมายเหตุประกอบงบการเงิน แบบแสดงรายการข้อมูลประจำปี (แบบ 56-1) และรายงานประจำปีของบริษัท (แบบ 56-2)



คณะกรรมการตรวจสอบของบริษัท เดอะ สตีล จำกัด (มหาชน) ประกอบด้วยกรรมการอิสระ จำนวน 3 ท่าน ได้แก่ นายประจวบ ไชยสาส์น เป็นประธานคณะกรรมการตรวจสอบ นางสินวล ทัศนพันธ์ุ และนายธีระพงษ์ ธนารักษ์วุฒิกร เป็นกรรมการตรวจสอบ ซึ่งมีคุณสมบัติครบถ้วนตามข้อกำหนด และมีกรรมการ 1 ท่านมีความรู้และประสบการณ์เพียงพอที่จะสามารถทำหน้าที่สอบทานความน่าเชื่อถือของงบการเงิน คณะกรรมการตรวจสอบ ได้ปฏิบัติหน้าที่ตามขอบเขต หน้าที่และความรับผิดชอบที่ได้รับมอบหมายจากคณะกรรมการบริษัท ได้แก่ การสอบทานให้บริษัทมีการรายงานทางการเงินอย่างถูกต้องและเพียงพอ รวมทั้งสอบทานให้บริษัทมีระบบการควบคุมภายในและระบบการตรวจสอบภายในที่เหมาะสมและมีประสิทธิภาพ รวมทั้งดูแลให้บริษัทปฏิบัติตามข้อกำหนดของตลาดหลักทรัพย์แห่งประเทศไทย

ในปี 2562 คณะกรรมการตรวจสอบ ได้จัดให้มีการประชุมทั้งสิ้น 4 ครั้ง ทั้งนี้ได้ประชุมร่วมกับผู้บริหารระดับสูง ผู้สอบบัญชี และผู้ตรวจสอบภายใน ตามวาระอันสมควร ซึ่งการประชุมทุกครั้งคณะกรรมการตรวจสอบได้รายงาน แสดงความเห็น และให้ข้อเสนอแนะอย่างอิสระสรุปสาระสำคัญสรุปได้ดังนี้

- **สอบทานงบการเงินรายไตรมาสและงบการเงินประจำปี 2562** ได้พิจารณาสอบทานงบการเงินรายไตรมาส และงบการเงินประจำปี 2562 โดยได้สอบถามและรับฟังคำชี้แจงจากผู้บริหารและผู้สอบบัญชี เพื่อให้มั่นใจว่ารายงานการเงินของบริษัทและบริษัทย่อย ได้จัดทำขึ้นอย่างถูกต้องตามที่ควรในสาระสำคัญตามหลักการบัญชีที่รับรองทั่วไปและกฎระเบียบที่เกี่ยวข้อง รวมทั้งได้ร่วมพิจารณาและให้ในการตัดสินใจการเข้าทำรายการได้มาและจำหน่ายไปซึ่งทรัพย์สินในระหว่างปี และดูแลการเปิดเผยข้อมูลในงบการเงินอย่างเพียงพอและทันเวลา เพื่อเป็นประโยชน์ต่อนักลงทุนและผู้ใช้งบการเงินในการตัดสินใจลงทุน
- **สอบทานระบบควบคุมภายในและระบบการตรวจสอบภายใน** สอบทานผลการปฏิบัติงาน ผลการตรวจสอบ ข้อเสนอแนะ และความคืบหน้าของการดำเนินการเป็นประจำทุกไตรมาส เพื่อให้ผลการดำเนินงานของบริษัท บรรลุวัตถุประสงค์ของการควบคุมภายในอย่างมีประสิทธิภาพและประสิทธิผล ซึ่งคณะกรรมการตรวจสอบมีความเห็นว่า บริษัท มีระบบควบคุมภายในอย่างเพียงพอและเหมาะสม
- **การปฏิบัติตามข้อกำหนดและกฎหมายที่เกี่ยวข้อง** เพื่อให้สอดคล้องกับหลักการกำกับดูแลกิจการที่ดี คณะกรรมการตรวจสอบได้สอบทานกระบวนการจัดการเพื่อให้เป็นไปตามกฎหมายและกฎระเบียบข้อบังคับต่างๆ ที่เกี่ยวข้องกับธุรกิจของบริษัทฯ เพื่อก่อให้เกิดความเชื่อมั่นแก่ผู้ถือหุ้นและนักลงทุน
- **พิจารณาคัดเลือก เสนอแต่งตั้งและสอบทานคำตอบแทนผู้สอบบัญชีของบริษัท ประจำปี 2562** คณะกรรมการตรวจสอบได้พิจารณาความเป็นอิสระ ผลงานและประสบการณ์ของผู้เสนอตัวเป็นผู้สอบบัญชี และความเหมาะสมของคำตอบแทน จึงมีมติเสนอต่อคณะกรรมการบริษัทเพื่อพิจารณาให้ความเห็นชอบและเพื่อขออนุมัติจากที่ประชุมผู้ถือหุ้น เพื่อพิจารณาแต่งตั้ง นางสาววรรณฯ พุทธเสถียร ผู้สอบบัญชีรับอนุญาตเลขทะเบียน 4387 หรือนายเชิดสกุล อันมงคล ผู้สอบบัญชีรับอนุญาตเลขทะเบียน 7195 หรือนางสาววรรณภรณ์ อินทรประสิทธิ์ ผู้สอบบัญชีรับอนุญาตเลขทะเบียน 7881 หรือนางสาวจันทรา ว่องศรีอุดมพร ผู้สอบบัญชีรับอนุญาตเลขทะเบียน 4996 หรือ นางสาวชลทิศา เลิศวิไล ผู้สอบบัญชีรับอนุญาตเลขทะเบียน 12258 หรือนางสาววรรณภรณ์ พันธักกิตินพงษ์ ผู้สอบบัญชีรับอนุญาตเลขทะเบียน 12261 แห่งบริษัท ซี ดับเบิลยู ดับเบิลยู พี จำกัด คนใดคนหนึ่งเป็นผู้ทำการตรวจสอบและแสดงความเห็นต่องบการเงินของบริษัท และบริษัทย่อย พร้อมกำหนดอัตราค่าสอบบัญชีของบริษัท และบริษัทย่อย ภายในวงเงิน 3,580,000 บาท
- **สอบทานรายการที่มีความเกี่ยวโยงกันหรือรายการที่อาจมีความขัดแย้งทางผลประโยชน์** คณะกรรมการตรวจสอบได้สอบทานให้ความเห็นชอบการจัดทำรายการที่อาจทำให้เกิดความขัดแย้งทางผลประโยชน์ และเพื่อให้มั่นใจว่าบริษัทฯ ได้ดำเนินการตามเงื่อนไขธุรกิจปกติ และเห็นว่าไม่มีรายการดังกล่าวมีความสมเหตุสมผล และก่อให้เกิดประโยชน์สูงสุดตามนโยบายบริษัท

โดยสรุปภาพรวมแล้ว คณะกรรมการตรวจสอบ ได้ปฏิบัติหน้าที่ครบถ้วนตามระบุไว้ในกฎบัตรคณะกรรมการตรวจสอบที่ได้รับอนุมัติจากคณะกรรมการบริษัท และได้ให้ข้อเสนอแนะต่างๆ แก่ทุกฝ่ายอย่างตรงไปตรงมา และให้ความสำคัญกับการบริหารงานตามหลักการบรรษัทภิบาลที่ดี มีการปฏิบัติตามกฎหมายข้อกำหนดและข้อผูกพันต่างๆ อย่างเหมาะสมเพื่อให้บรรลุเป้าหมายขององค์กร

ในนามคณะกรรมการตรวจสอบ

นายประจวบ ไชยสาส์น

ประธานกรรมการตรวจสอบ

รายงานความรับผิดชอบของคณะกรรมการต่อรายงานทางการเงิน

คณะกรรมการบริษัทเป็นผู้รับผิดชอบต่อการเงินของบริษัท เดอะ สตีล จำกัด (มหาชน) รวมถึงข้อมูลสารสนเทศทางการเงินที่ปรากฏในรายงานประจำปี งบการเงินดังกล่าวจัดทำขึ้นตามมาตรฐานการบัญชีที่รับรองทั่วไปโดยเลือกใช้นโยบายบัญชีที่เหมาะสมและถือปฏิบัติอย่างสม่ำเสมอ และใช้ดุลยพินิจอย่างระมัดระวังในการจัดทำ รวมทั้งให้มีการเปิดเผยข้อมูลที่สำคัญอย่างเพียงพอในหมายเหตุประกอบงบการเงิน เพื่อให้เป็นประโยชน์ต่อผู้ถือหุ้นและนักลงทุนอย่างโปร่งใส

คณะกรรมการบริษัทได้จัดให้มีระบบบริหารความเสี่ยงและระบบควบคุมภายในที่เหมาะสมและมีประสิทธิภาพเพื่อให้ได้ความมั่นใจอย่างมีเหตุผลว่าข้อมูลของบริษัทมีความถูกต้องครบถ้วนเพียงพอที่จะดำรงรักษาไว้ซึ่งทรัพย์สินตลอดจนเพื่อไม่ให้เกิดการทุจริตหรือการดำเนินงานที่ผิดปกติดังมีสาระสำคัญ

คณะกรรมการบริษัทได้แต่งตั้งคณะกรรมการตรวจสอบเพื่อทำหน้าที่สอบทานนโยบายการบัญชีและความถูกต้องของรายงานทางการเงิน สอบทานระบบการควบคุมภายในและการตรวจสอบภายใน ตลอดจนระบบการบริหารความเสี่ยง โดยเรื่องนี้ปรากฏในรายงานของคณะกรรมการตรวจสอบซึ่งแสดงไว้ในรายงานประจำปีแล้ว

งบการเงินของบริษัทได้รับการตรวจสอบโดยผู้สอบบัญชีรับอนุญาตของบริษัท ซี ดับเบิลยู ดับเบิลยู พี จำกัด ในการตรวจสอบนั้นทางคณะกรรมการบริษัทได้ให้ความร่วมมือและสนับสนุนข้อมูลเอกสารต่างๆ เพื่อให้ผู้สอบบัญชีสามารถตรวจสอบและแสดงความเห็นได้อย่างอิสระและเป็นไปตามมาตรฐานการสอบบัญชีทั่วไป โดยความเห็นของผู้สอบบัญชีได้ปรากฏในรายงานของผู้สอบบัญชีซึ่งแสดงไว้ในรายงานประจำปีแล้ว

คณะกรรมการมีความเห็นว่าระบบควบคุมภายในของบริษัทโดยรวมอยู่ในระดับที่น่าพอใจ และสามารถสร้างความเชื่อมั่นอย่างมีเหตุผลได้ว่างบการเงินของบริษัท เดอะ สตีล จำกัด (มหาชน) สำหรับปีสิ้นสุด 31 ธันวาคม 2562 มีความน่าเชื่อถือ โดยปฏิบัติถูกต้องตามกฎหมายและกฎระเบียบที่เกี่ยวข้อง

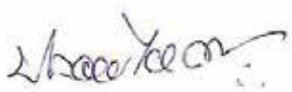

นายประจวบ ไชยสาส์น
ประธานกรรมการ



นายบุญชัย จิระพงษ์ตระกูล
ประธานเจ้าหน้าที่บริหาร

การวิเคราะห์ฐานะการเงินและผลการดำเนินงาน

ตารางอัตราส่วนทางการเงินที่สำคัญ

		งบการเงินรวม			งบการเงินเฉพาะกิจการ		
		2562	2561	2560	2562	2561	2560
อัตราส่วนสภาพคล่อง							
อัตราส่วนสภาพคล่อง	(เท่า)	1.00	0.98	1.04	1.07	1.09	1.08
อัตราส่วนสภาพคล่องหมุนเร็ว	(เท่า)	0.60	0.59	0.30	0.60	0.58	0.29
อัตราส่วนสภาพคล่องกระแสเงินสด	(เท่า)	0.06	(0.06)	0.35	0.002	(0.04)	0.32
อัตราส่วนหมุนเวียนลูกหนี้การค้า	(เท่า)	4.96	6.84	8.80	4.68	6.97	8.43
ระยะเวลาเก็บหนี้เฉลี่ย	(วัน)	72.56	52.63	40.91	76.92	51.67	42.70
อัตราส่วนหมุนเวียนสินค้าคงเหลือ	(เท่า)	7.75	6.38	6.94	7.28	6.44	6.55
ระยะเวลาขายสินค้าเฉลี่ย	(วัน)	46.45	56.44	51.87	49.43	55.87	54.99
อัตราส่วนหมุนเวียนเจ้าหนี้	(เท่า)	39.12	17.10	16.93	37.91	16.03	15.07
ระยะเวลารับชำระหนี้	(วัน)	9.20	21.05	21.27	9.50	22.46	23.90
Cash Cycle	(วัน)	109.8	88.02	71.52	116.85	85.08	73.79
อัตราส่วนแสดงความสามารถในการหากำไร							
อัตรากำไรขั้นต้น	(%)	2.79	2.80	4.61	1.50	1.74	3.79
อัตรากำไรจากการดำเนินงาน	(%)	0.99	(0.62)	1.75	(0.07)	0.92	1.08
อัตรากำไรอื่น	(%)	2.07	0.50	0.07	0.86	0.81	0.22
อัตราส่วนเงินสดต่อการทำกำไร	(%)	192.79	292.62	532.31	(127.19)	(131.42)	873.21
อัตรากำไร (ขาดทุน) สุทธิ	(%)	2.02	(0.89)	1.54	0.02	0.77	1.51
อัตราผลตอบแทนผู้ถือหุ้น	(%)	12.32	(5.73)	11.94	0.12	4.66	10.62
อัตราส่วนแสดงประสิทธิภาพในการดำเนินงาน							
อัตราผลตอบแทนจากสินทรัพย์	(%)	4.07	(1.86)	3.81	0.04	1.59	3.48
อัตราผลตอบแทนจากสินทรัพย์ถาวร	(%)	25.77	(0.42)	25.90	7.43	16.25	32.84
อัตราการใช้หมุนของสินทรัพย์	(เท่า)	2.01	2.09	2.47	1.83	2.05	2.31
อัตราส่วนวิเคราะห์นโยบายทางการเงิน							
อัตราส่วนหนี้สินต่อส่วนของผู้ถือหุ้น	(เท่า)	1.98	2.06	2.07	1.95	1.78	2.08
อัตราส่วนความสามารถชำระดอกเบี้ย	(เท่า)	1.21	(2.98)	12.43	(0.91)	(2.77)	11.80
อัตราส่วนความสามารถชำระภาระผูกพัน (Cash Basis)	(เท่า)	1.80	(1.17)	1.63	0.07	(0.89)	1.87
อัตราการจ่ายเงินปันผล	(%)				(45.40)	(56.72)	(11.37)
กำไร (ขาดทุน) ต่อหุ้น	(บาท)	0.20	(0.09)	0.20	0.002	0.08	0.18
มูลค่าตามบัญชีสุทธิต่อหุ้น	(บาท)	1.63	1.52	1.70	1.63	1.71	1.72
อัตราส่วนการเจริญเติบโต							
สินทรัพย์	(%)	4.39	(11.26)	6.38	0.99	(10.18)	9.84
หนี้สินรวม	(%)	2.93	(11.45)	5.43	4.20	(14.71)	10.73
รายได้รวม	(%)	(7.44)	(17.80)	(12.86)	(15.41)	(11.72)	(4.35)
ค่าใช้จ่ายดำเนินงาน	(%)	(10.35)	(16.19)	(10.60)	(14.61)	(12.10)	(1.77)
กำไร(ขาดทุน) สุทธิ	(%)	310.47	(147.41)	(61.31)	97.58	(54.60)	(59.91)

คำอธิบายและการวิเคราะห์ผลการดำเนินงานและฐานะทางการเงิน

ผลการดำเนินงานและฐานะทางการเงินของบริษัท เดอะ สตีล จำกัด (มหาชน) ในปี 2562 เทียบกับปี 2561 เป็นดังนี้

งบกำไรขาดทุนเบ็ดเสร็จ

ผลการดำเนินงานสำหรับปี 2562 กลุ่มบริษัทฯ มีรายได้รวมทั้งสิ้น 10,280.69 ล้านบาท เทียบกับปี 2561 ที่มีรายได้รวม 11,284.74 ล้านบาท รายได้รวมลดลง 1,004.05 ล้านบาท หรือลดลงร้อยละ 8.90 ซึ่งมีปัจจัยหลักมาจากการลดลงของราคาขายทั้งปีเฉลี่ยต่อหน่วยลดลงประมาณร้อยละ 9.78 ในขณะที่ปริมาณการขายใกล้เคียงกัน

ในส่วนต้นทุนขายและบริการ มียอด 9,993.98 ล้านบาท เทียบกับปี 2561 ซึ่งมียอด 10,968.30 ล้านบาท ต้นทุนลดลง 974.32 ล้านบาท หรือลดลงร้อยละ 8.88 ซึ่งมีสัดส่วนใกล้เคียงการลดของยอดขาย ทำให้ปี 2562 บริษัทมีกำไรขั้นต้นเพียง 286.72 ล้านบาท ในขณะที่ปี 2561 มีกำไรขั้นต้น 316.44 ล้านบาท ในด้านค่าใช้จ่ายขายและบริหาร ในปี 2562 มีจำนวนทั้งสิ้น 222.09 ล้านบาท เทียบกับปี 2561 ที่มียอดรวม 247.29 ล้านบาท ลดลง 25.20 ล้านบาท เนื่องจากค่าขนส่งและค่านายหน้าลดลงจากปริมาณการขายที่ลดลง สำหรับต้นทุนการเงินมียอดลดลงจากปี 2561 ที่มียอด 89.62 ล้านบาท เป็น 74.16 ล้านบาท เนื่องจากมีการใช้สินเชื่อระยะสั้นลดลงในระหว่างปี รวมทั้งอัตราดอกเบี้ยลดลงมาในช่วงไตรมาส 3 และ 4 ของปี และในปีนี้มีรายการโอนกลับหนี้สงสัยจะสูญจำนวน 37.62 ล้านบาท เนื่องจากหนี้บางส่วนในบริษัทย่อยที่ตั้งสำรองหนี้สูญไว้ในปี 2561 สามารถเรียกเก็บได้ การรับรู้ผลกำไร (ขาดทุน) จากบริษัทร่วมเป็นยอดกำไร 154.86 ล้านบาท ในปี 2562 ในขณะที่ปี 2561 เป็นการรับรู้ขาดทุนจำนวน 24.54 ล้านบาท

หลังจากหักค่าใช้จ่ายทุกประเภทและภาษีเงินได้แล้ว บริษัทฯ มียอดผลการดำเนินงานประจำปี 2562 เป็นกำไรส่วนที่เป็นของบริษัทใหญ่จำนวน 215.51 ล้านบาท เทียบกับขาดทุนสุทธิในปี 2561 จำนวน 100.22 ล้านบาท คิดเป็นกำไรเพิ่ม 315.73 ล้านบาท หรือเพิ่มขึ้นร้อยละ 315.04

งบแสดงฐานะการเงิน

ณ วันที่ 31 ธันวาคม 2562 กลุ่มบริษัทฯ มีฐานะการเงินประกอบด้วย สินทรัพย์รวม มียอด 5,324.63 ล้านบาท เทียบกับ ณ เวลาเดียวกันของปี 2561 ซึ่งมียอด 5,104.90 ล้านบาท สินทรัพย์เพิ่มขึ้นเล็กน้อยเนื่องจากช่วงปลายปี ยอดขายชะลอตัว ทำให้มียอดสินค้าคงคลังค้างมากกว่าปีก่อน

ด้านหนี้สินรวมมีสัดส่วนเพิ่มขึ้นจาก 3,437.23 ล้านบาท ในปี 2561 เป็นยอด 3,533.68 ล้านบาท ในปี 2562 เพิ่มขึ้นเล็กน้อย เนื่องจากการใช้สินเชื่อระยะสั้นก่อนสิ้นปีที่ยังไม่ถึงกำหนดชำระ ส่งผลให้อัตราส่วนหนี้สินต่อส่วนของผู้ถือหุ้นลดลงจาก 2.07 เท่า ณ 31 ธันวาคม 2561 เป็น 1.98 เท่า ณ 31 ธันวาคม 2562

รายงานของผู้สอบบัญชีรับอนุญาต

เสนอต่อผู้ถือหุ้นและคณะกรรมการของบริษัท เดอะ สตีล จำกัด (มหาชน)

ความเห็น

ข้าพเจ้าได้ตรวจสอบงบการเงินรวมและงบการเงินเฉพาะกิจการของบริษัท เดอะ สตีล จำกัด (มหาชน) และบริษัทย่อย (“กลุ่มบริษัท”) และของเฉพาะบริษัท เดอะ สตีล จำกัด (มหาชน) (“บริษัทฯ”) ตามลำดับ ซึ่งประกอบด้วย งบแสดงฐานะการเงินรวมและงบแสดงฐานะการเงินเฉพาะกิจการ ณ วันที่ 31 ธันวาคม 2562 งบกำไรขาดทุนเบ็ดเสร็จรวม และงบกำไรขาดทุนเบ็ดเสร็จเฉพาะกิจการ งบแสดงการเปลี่ยนแปลงส่วนของผู้ถือหุ้นรวม และงบแสดงการเปลี่ยนแปลงส่วนของผู้ถือหุ้นเฉพาะกิจการ และงบกระแสเงินสดรวมและงบกระแสเงินสดเฉพาะกิจการสำหรับปีสิ้นสุดวันเดียวกันและหมายเหตุประกอบงบการเงินรวมและหมายเหตุประกอบงบการเงินเฉพาะกิจการ รวมถึงหมายเหตุสรุปนโยบายการบัญชีที่สำคัญ

ข้าพเจ้าเห็นว่า งบการเงินรวมและงบการเงินเฉพาะกิจการข้างต้นนี้แสดงฐานะการเงินรวมและฐานะการเงินเฉพาะกิจการของบริษัท เดอะ สตีล จำกัด (มหาชน) และบริษัทย่อย และของเฉพาะบริษัท เดอะ สตีล จำกัด (มหาชน) ตามลำดับ ณ วันที่ 31 ธันวาคม 2562 และผลการดำเนินงานรวมและผลการดำเนินงานเฉพาะกิจการ และกระแสเงินสดรวมและกระแสเงินสดเฉพาะกิจการ สำหรับปีสิ้นสุดวันเดียวกัน โดยถูกต้องตามที่ควรในสาระสำคัญ ตามมาตรฐานการรายงานทางการเงิน

เกณฑ์ในการแสดงความเห็น

ข้าพเจ้าได้ปฏิบัติงานตรวจสอบตามมาตรฐานการสอบบัญชี ความรับผิดชอบของข้าพเจ้าได้กล่าวไว้ในวรรคความรับผิดชอบของผู้สอบบัญชีต่อการตรวจสอบงบการเงินรวมและงบการเงินเฉพาะกิจการในรายงานของข้าพเจ้า ข้าพเจ้ามีความเป็นอิสระจากกลุ่มบริษัทและบริษัทฯ ตามข้อกำหนดจรรยาบรรณของผู้ประกอบวิชาชีพบัญชีที่กำหนดโดยสภาวิชาชีพบัญชีในส่วนที่เกี่ยวกับการตรวจสอบงบการเงินรวมและ งบการเงินเฉพาะกิจการ และข้าพเจ้าได้ปฏิบัติตามความรับผิดชอบด้านจรรยาบรรณอื่น ๆ ซึ่งเป็นไปตามข้อกำหนดเหล่านี้ ข้าพเจ้าเชื่อว่าหลักฐานการสอบบัญชีที่ข้าพเจ้าได้รับเพียงพอและเหมาะสมเพื่อใช้เป็นเกณฑ์ในการแสดงความเห็นของข้าพเจ้า

เรื่องสำคัญในการตรวจสอบ

เรื่องสำคัญในการตรวจสอบคือเรื่องต่าง ๆ ที่มีนัยสำคัญที่สุดตามดุลยพินิจของผู้ประกอบวิชาชีพของข้าพเจ้าในการตรวจสอบงบการเงินรวมและงบการเงินเฉพาะกิจการสำหรับงวดปัจจุบัน ข้าพเจ้าได้นำเรื่องเหล่านี้มาพิจารณาในบริบทของการตรวจสอบงบการเงินรวมและงบการเงินเฉพาะกิจการโดยรวมและในการแสดงความเห็นของข้าพเจ้า ทั้งนี้ ข้าพเจ้าไม่ได้แสดงความเห็นแยกต่างหากสำหรับเรื่องเหล่านี้

ค่าเผื่อนี้สงสัยจะสูญของลูกหนี้การค้า

ลูกหนี้การค้าตามหมายเหตุประกอบงบการเงินข้อ 8 เป็นรายการที่มีสาระสำคัญในงบการเงิน กลุ่มบริษัทและบริษัทฯ ต้องแสดงมูลค่าลูกหนี้การค้าด้วยมูลค่าสุทธิที่คาดว่าจะได้รับ ซึ่งมูลค่าสุทธิที่คาดว่าจะได้รับของลูกหนี้การค้าขึ้นอยู่กับความเหมาะสมของมูลค่าของค่าเผื่อนี้สงสัยจะสูญซึ่งเป็นเรื่องที่สำคัญที่ผู้บริหารต้องใช้ดุลยพินิจอย่างมาก รวมทั้งการกำหนดจำนวนมูลค่าสุทธิที่คาดว่าจะได้รับของลูกหนี้การค้าเป็นกระบวนการที่เกี่ยวข้องกับความไม่แน่นอนอย่างหลีกเลี่ยงไม่ได้ ข้าพเจ้าจึงให้ความสำคัญในการตรวจสอบเรื่องดังกล่าว

ดังนั้น วิธีการตรวจสอบของข้าพเจ้าได้รวมถึงการทำความเข้าใจในกระบวนการกำหนดนโยบายในการพิจารณามูลค่าสุทธิที่คาดว่าจะได้รับของลูกหนี้การค้าของฝ่ายบริหาร การประเมินและทดสอบการควบคุมเกี่ยวกับการคำนวณค่าเผื่อนี้สงสัยจะสูญ รวมทั้งประเมินคุณภาพของข้อมูลและระบบที่ใช้ในการคำนวณรายงานวิเคราะห์อายุลูกหนี้การค้า การพิจารณาความสามารถในการชำระหนี้ของลูกหนี้การค้ารายตัว และการพิจารณาการรับชำระหนี้ของลูกหนี้การค้าภายหลังรอบระยะเวลารายงาน และการประเมินความเพียงพอของการเปิดเผยข้อมูลตามมาตรฐานการรายงานทางการเงิน

การวัดมูลค่าของสินค้าคงเหลือและเงินจ่ายล่วงหน้าค่าสินค้า

มูลค่าสินค้าคงเหลือและเงินจ่ายล่วงหน้าค่าสินค้า ตามหมายเหตุประกอบงบการเงินข้อ 9 เป็นรายการที่มีสาระสำคัญในงบการเงิน กลุ่มบริษัทและบริษัทฯ ใช้วิธีการวัดมูลค่าสินค้าคงเหลือและเงินจ่ายล่วงหน้าค่าสินค้าตามราคาทุนหรือมูลค่าสุทธิที่จะได้รับแล้วแต่ราคาใดจะต่ำกว่า ทั้งนี้สินค้าคงเหลือของกลุ่มบริษัทและบริษัทฯ ค่อนข้างมีความสัมพันธ์กับราคาตลาดเป็นอย่างมาก มีจำนวนหลายรายการมาก เป็นสินค้าประเภทโภคภัณฑ์ที่มีความอ่อนไหวในด้านราคา และมีการจองวัตถุดิบที่ใช้ในการผลิตสินค้าสำเร็จรูป ดังนั้นผู้บริหารต้องใช้ดุลยพินิจในการพิจารณามูลค่าสุทธิที่จะได้รับที่คำนวณได้มาเปรียบเทียบกับราคาทุนข้าพเจ้าจึงให้ความสำคัญในการตรวจสอบเรื่องดังกล่าว

ดังนั้น วิธีการตรวจสอบของข้าพเจ้าได้รวมถึงการทำความเข้าใจในกระบวนการทดสอบมูลค่าสุทธิที่จะได้รับของสินค้าคงเหลือและเงินจ่ายล่วงหน้าค่าสินค้า ตรวจสอบความน่าเชื่อถือของราคาขายภายหลังรอบระยะเวลา รายงาน ราคาตลาด และค่าใช้จ่ายในการขายสินค้า เพื่อนำมาใช้ในการคำนวณมูลค่าสุทธิที่คาดว่าจะได้รับเพื่อนำมาเปรียบเทียบกับราคาทุน และการประเมินความเพียงพอของการเปิดเผยข้อมูลตามมาตรฐานการรายงานทางการเงิน

ข้อมูลอื่น

ผู้บริหารเป็นผู้รับผิดชอบต่อข้อมูลอื่น ข้อมูลอื่นประกอบด้วย ข้อมูลซึ่งรวมอยู่ในรายงานประจำปี แต่ไม่รวมถึงงบการเงินรวมและงบการเงินเฉพาะกิจการและรายงานของผู้สอบบัญชีที่อยู่ในรายงานประจำปีนั้น ซึ่งคาดว่ารายงานประจำปีจะถูกจัดเตรียมให้ข้าพเจ้าภายหลังวันที่ในรายงานของผู้สอบบัญชีนี้

ความเห็นของข้าพเจ้าต้องการเงินรวมและงบการเงินเฉพาะกิจการไม่ครอบคลุมถึงข้อมูลอื่นและข้าพเจ้าไม่ได้ให้ความเชื่อมั่นต่อข้อมูลอื่น

ความรับผิดชอบของข้าพเจ้าที่เกี่ยวข้องกับการตรวจสอบงบการเงินรวมและงบการเงินเฉพาะกิจการ คือ การอ่านและพิจารณาว่าข้อมูลอื่นมีความขัดแย้งที่มีสาระสำคัญกับงบการเงินรวมและงบการเงินเฉพาะกิจการหรือกับความรู้ที่ได้รับจากการตรวจสอบของข้าพเจ้า หรือปรากฏว่าข้อมูลอื่นมีการแสดงข้อมูลที่ขัดต่อข้อเท็จจริงอันเป็นสาระสำคัญหรือไม่

เมื่อข้าพเจ้าได้อ่านรายงานประจำปี หากข้าพเจ้าสรุปได้ว่าการแสดงข้อมูลที่ขัดต่อข้อเท็จจริงอันเป็นสาระสำคัญ ข้าพเจ้าต้องสื่อสารเรื่องดังกล่าวกับผู้มีหน้าที่ในการกำกับดูแลและขอให้ทำการแก้ไข

ความรับผิดชอบของผู้บริหารและผู้มีหน้าที่ในการกำกับดูแลต้องการเงินรวมและงบการเงินเฉพาะกิจการ

ผู้บริหารมีหน้าที่รับผิดชอบในการจัดทำและนำเสนองบการเงินรวมและงบการเงินเฉพาะกิจการเหล่านี้ โดยถูกต้องตามที่ควรตามมาตรฐานการรายงานทางการเงิน และรับผิดชอบเกี่ยวกับการควบคุมภายในที่ผู้บริหารพิจารณาว่าจำเป็นเพื่อให้สามารถจัดทำงบการเงินรวมและงบการเงินเฉพาะกิจการที่ปราศจากการแสดงข้อมูลที่ขัดต่อข้อเท็จจริงอันเป็นสาระสำคัญไม่ว่าจะเกิดจากการทุจริตหรือข้อผิดพลาด

ในการจัดทำงบการเงินรวมและงบการเงินเฉพาะกิจการ ผู้บริหารรับผิดชอบในการประเมินความสามารถของกลุ่มบริษัทและบริษัทฯ ในการดำเนินงานต่อเนื่อง เปิดเผยเรื่องที่เกี่ยวข้องกับการดำเนินงานต่อเนื่อง (ตามความเหมาะสม) และการใช้เกณฑ์การบัญชีสำหรับการดำเนินงานต่อเนื่องเว้นแต่ผู้บริหารมีความตั้งใจที่จะเลิกกลุ่มบริษัทและบริษัทฯ หรือหยุดดำเนินงานหรือไม่สามารถดำเนินงานต่อเนื่องต่อไปได้

ผู้มีหน้าที่ในการกำกับดูแลมีหน้าที่ในการกำกับดูแลกระบวนการในการจัดทำรายงานทางการเงินของกลุ่มบริษัทและบริษัทฯ

ความรับผิดชอบของผู้สอบบัญชีต่อการตรวจสอบงบการเงินรวมและงบการเงินเฉพาะกิจการ

การตรวจสอบของข้าพเจ้ามีวัตถุประสงค์เพื่อให้ได้ความเชื่อมั่นอย่างสมเหตุสมผลว่างบการเงินรวมและงบการเงินเฉพาะกิจการโดยรวมปราศจากการแสดงข้อมูลที่ขัดต่อข้อเท็จจริงอันเป็นสาระสำคัญหรือไม่ ไม่ว่าจะเกิดจากการทุจริตหรือข้อผิดพลาด และเสนอรายงานของผู้สอบบัญชีซึ่งรวมความเห็นของข้าพเจ้าอยู่ด้วย ความเชื่อมั่นอย่างสมเหตุสมผลคือความเชื่อมั่นในระดับสูงแต่ไม่ได้เป็นการรับประกันว่าการปฏิบัติงานตรวจสอบตามมาตรฐานการสอบบัญชีจะสามารถตรวจพบข้อมูลที่ขัดต่อข้อเท็จจริงอันเป็นสาระสำคัญที่มีอยู่ได้เสมอไป ข้อมูลที่ขัดต่อข้อเท็จจริงอาจเกิดจากการทุจริตหรือข้อผิดพลาดและถือว่ามีสาระสำคัญเมื่อคาดการณ์ได้อย่างสมเหตุสมผลว่ารายการที่ขัดต่อข้อเท็จจริงแต่ละรายการหรือทุกรายการรวมกันจะมีผลต่อการตัดสินใจทางเศรษฐกิจของผู้ใช้งบการเงินรวมและงบการเงินเฉพาะกิจการจากการใช้งบการเงินรวมและงบการเงินเฉพาะกิจการเหล่านี้

ในการตรวจสอบของข้าพเจ้าตามมาตรฐานการสอบบัญชีข้าพเจ้าใช้ดุลยพินิจและการสังเกตและสงสัย
เยี่ยงผู้ประกอบวิชาชีพตลอดการตรวจสอบ การปฏิบัติงานของข้าพเจ้ารวมถึง

- ระบุและประเมินความเสี่ยงจากการแสดงข้อมูลที่ขัดต่อข้อเท็จจริงอันเป็นสาระสำคัญในงบการเงินรวม
และงบการเงินเฉพาะกิจการ ไม่ว่าจะเกิดจากการทุจริตหรือข้อผิดพลาด ออกแบบและปฏิบัติงานตามวิธีการตรวจสอบ
เพื่อตอบสนองต่อความเสี่ยงเหล่านั้น และได้หลักฐานการสอบบัญชีที่เพียงพอและเหมาะสมเพื่อเป็นเกณฑ์ในการแสดง
ความเห็นของข้าพเจ้า ความเสี่ยงที่ไม่พบข้อมูลที่ขัดต่อข้อเท็จจริงอันเป็นสาระสำคัญ ซึ่งเป็นผลมาจากการทุจริตจะสูง
กว่าความเสี่ยงที่เกิดจากข้อผิดพลาด เนื่องจากการทุจริตอาจเกี่ยวกับการสมรู้ร่วมคิด การปลอมแปลงเอกสารหลักฐาน
การตั้งใจละเว้นการบันทึกรายการหรือแสดงข้อมูล การแสดงข้อมูลที่ไม่ตรงตามข้อเท็จจริงหรือการแทรกแซงการ
ควบคุมภายใน

- ทำความเข้าใจในระบบการควบคุมภายในที่เกี่ยวข้องกับการตรวจสอบ เพื่อออกแบบวิธีการตรวจสอบ
ที่เหมาะสมกับสถานการณ์ แต่ไม่ใช่เพื่อวัตถุประสงค์ในการแสดงความเห็นต่อความมีประสิทธิภาพของการควบคุม
ภายในของกลุ่มบริษัทและบริษัทฯ

- ประเมินความเหมาะสมของนโยบายการบัญชีที่ผู้บริหารใช้และความสมเหตุสมผลของประมาณการทาง
บัญชีและการเปิดเผยข้อมูลที่เกี่ยวข้องซึ่งจัดทำขึ้นโดยผู้บริหาร

- สรุปลักษณะความเหมาะสมของการใช้เกณฑ์การบัญชีสำหรับการดำเนินงานต่อเนื่องของผู้บริหารและ
จากหลักฐานการสอบบัญชีที่ได้รับ สรุปว่ามีความไม่แน่นอนที่มีสาระสำคัญเกี่ยวกับเหตุการณ์หรือสถานการณ์ที่อาจ
เป็นเหตุให้เกิดข้อสงสัยอย่างมีนัยสำคัญต่อความสามารถของกลุ่มบริษัทและบริษัทฯ ในการดำเนินงานต่อเนื่องหรือไม่
ถ้าข้าพเจ้าได้ข้อสรุปว่ามีความไม่แน่นอนที่มีสาระสำคัญ ข้าพเจ้าต้องกล่าวไว้ในรายงานของผู้สอบบัญชีของข้าพเจ้า
โดยให้ข้อสังเกตถึงการเปิดเผยข้อมูลในงบการเงินรวมและงบการเงินเฉพาะกิจการที่เกี่ยวข้อง หรือถ้าการเปิดเผยข้อมูล
ดังกล่าวไม่เพียงพอ ความเห็นของข้าพเจ้าจะเปลี่ยนแปลงไป ข้อสรุปของข้าพเจ้าขึ้นอยู่กับหลักฐานการสอบบัญชีที่
ได้รับจนถึงวันที่ในรายงานของผู้สอบบัญชีของข้าพเจ้า อย่างไรก็ตาม เหตุการณ์หรือสถานการณ์ในอนาคตอาจเป็นเหตุ
ให้กลุ่มบริษัทและบริษัทฯ ต้องหยุดการดำเนินงานต่อเนื่อง

- ประเมินการนำเสนอโครงสร้างและเนื้อหาของงบการเงินรวมและงบการเงินเฉพาะกิจการโดยรวม รวมถึง
การเปิดเผยข้อมูลว่างบการเงินรวมและงบการเงินเฉพาะกิจการแสดงรายการและเหตุการณ์ในรูปแบบที่ทำให้มีการ
นำเสนอข้อมูลโดยถูกต้องตามที่ควรหรือไม่

- ได้รับหลักฐานการสอบบัญชีที่เหมาะสมอย่างเพียงพอเกี่ยวกับข้อมูลทางการเงินของกิจการภายในกลุ่ม
หรือกิจกรรมทางธุรกิจภายในกลุ่มบริษัทเพื่อแสดงความเห็นต่องบการเงินรวม ข้าพเจ้ารับผิดชอบต่อการกำหนด
แนวทาง การควบคุมดูแล และการปฏิบัติงานตรวจสอบกลุ่มบริษัท ข้าพเจ้าเป็นผู้รับผิดชอบแต่ผู้เดียวต่อความเห็นของ
ข้าพเจ้า

ข้าพเจ้าได้สื่อสารกับผู้มีหน้าที่ในการกำกับดูแลในเรื่องต่างๆ ที่สำคัญ ซึ่งรวมถึงขอบเขตและช่วงเวลาของ
การตรวจสอบตามที่ได้วางแผนไว้ ประเด็นที่มีนัยสำคัญที่พบจากการตรวจสอบ รวมถึงข้อบกพร่องที่มีนัยสำคัญใน
ระบบการควบคุมภายในหากข้าพเจ้าพบในระหว่างการตรวจสอบของข้าพเจ้า

ข้าพเจ้าได้ให้คำรับรองแก่ผู้มีหน้าที่ในการกำกับดูแลว่าข้าพเจ้าได้ปฏิบัติตามข้อกำหนดจรรยาบรรณที่เกี่ยวข้องกับความเป็นอิสระและสื่อสารกับผู้มีหน้าที่ในการกำกับดูแลเกี่ยวกับความสัมพันธ์ทั้งหมด ตลอดจนเรื่องอื่นซึ่งข้าพเจ้าเชื่อว่ามีเหตุผลที่บุคคลภายนอกอาจพิจารณาว่ากระทบต่อความเป็นอิสระของข้าพเจ้าและมาตรการที่ข้าพเจ้าใช้เพื่อป้องกันไม่ให้ข้าพเจ้าขาดความเป็นอิสระ

จากเรื่อง que สื่อสารกับผู้มีหน้าที่ในการกำกับดูแล ข้าพเจ้าได้พิจารณาเรื่องต่าง ๆ ที่มีนัยสำคัญที่สุดในการตรวจสอบงบการเงินรวมและงบการเงินเฉพาะกิจการในงวดปัจจุบันและกำหนดเป็นเรื่องสำคัญในการตรวจสอบข้าพเจ้าได้อธิบายเรื่องเหล่านี้ในรายงานของผู้สอบบัญชีเว้นแต่กฎหมายหรือข้อบังคับไม่ให้เปิดเผยต่อสาธารณะเกี่ยวกับเรื่องดังกล่าว หรือในสถานการณ์ที่ยากที่จะเกิดขึ้น ข้าพเจ้าพิจารณาว่าไม่ควรสื่อสารเรื่องดังกล่าวในรายงานของข้าพเจ้า เพราะการกระทำดังกล่าวสามารถคาดการณ์ได้อย่างสมเหตุสมผลว่าจะมีผลกระทบในทางลบมากกว่าผลประโยชน์ต่อส่วนได้เสียสาธารณะจากการสื่อสารดังกล่าว

(นางสาววรรณฯ พุทธเสถียร)

ผู้สอบบัญชีรับอนุญาต เลขทะเบียน 4387

บริษัท ซี ดับเบิ้ลยู ดับเบิ้ลยู พี จำกัด

กรุงเทพมหานคร

วันที่ 25 กุมภาพันธ์ 2563



บริษัท เดอะ สตีล จำกัด (มหาชน) และบริษัทย่อย

งบแสดงฐานะการเงิน

ณ วันที่ 31 ธันวาคม 2562

	หมายเหตุ	งบการเงินรวม		งบการเงินเฉพาะกิจการ	
		31 ธันวาคม 2562	31 ธันวาคม 2561	31 ธันวาคม 2562	31 ธันวาคม 2561
		บาท	บาท	บาท	บาท
สินทรัพย์					
สินทรัพย์หมุนเวียน					
เงินสดและรายการเทียบเท่าเงินสด	7	136,673,501.41	75,656,010.21	127,018,254.21	61,858,579.33
ลูกหนี้การค้าและลูกหนี้หมุนเวียนอื่น	8	2,015,037,187.02	1,962,474,445.96	1,980,464,707.41	1,893,700,774.87
เงินให้กู้ยืมระยะสั้นแก่บริษัทย่อย	33.2	-	-	281,000,000.00	415,500,000.00
สินค้าคงเหลือ	9	1,312,025,185.46	1,266,750,487.12	1,312,025,185.46	1,266,750,487.12
เงินจ่ายล่วงหน้าสินค้า	9	842,192.00	543,425.40	842,192.00	543,425.40
สินทรัพย์ภาษีเงินได้ของงวดปัจจุบัน		16,152,301.73	16,937,793.15	13,893,514.27	13,554,207.91
รวมสินทรัพย์หมุนเวียน		3,480,730,367.62	3,322,362,161.84	3,715,243,853.35	3,651,907,474.63
สินทรัพย์ไม่หมุนเวียน					
เงินลงทุนในบริษัทร่วม	10	497,070,966.14	339,608,942.78	412,000,000.00	410,000,000.00
เงินลงทุนในบริษัทย่อย	11	-	-	244,587,293.16	244,587,293.16
อสังหาริมทรัพย์เพื่อการลงทุน	13	136,372,158.18	-	136,372,158.18	-
ที่ดิน อาคาร และอุปกรณ์	14	1,089,897,174.83	1,310,176,288.86	708,186,138.15	881,357,002.66
สินทรัพย์ไม่มีตัวตนอื่น	15	1,226,646.85	1,123,867.61	1,161,962.95	1,029,224.11
สินทรัพย์ภาษีเงินได้รอการตัดบัญชี	16	98,803,906.01	123,276,620.09	57,354,074.31	51,742,346.42
สินทรัพย์ไม่หมุนเวียนอื่น		20,528,262.54	8,351,136.97	16,304,282.37	2,841,211.46
รวมสินทรัพย์ไม่หมุนเวียน		1,843,899,114.55	1,782,536,856.31	1,575,965,909.12	1,591,557,077.81
รวมสินทรัพย์		5,324,629,482.17	5,104,899,018.15	5,291,209,762.47	5,243,464,552.44

หมายเหตุประกอบงบการเงินเป็นส่วนหนึ่งของงบการเงินนี้

บริษัท เอะ สตีล จำกัด (มหาชน) และบริษัทย่อย

งบแสดงฐานะการเงิน

ณ วันที่ 31 ธันวาคม 2562

หมายเหตุ	งบการเงินรวม		งบการเงินเฉพาะกิจการ	
	31 ธันวาคม 2562	31 ธันวาคม 2561	31 ธันวาคม 2562	31 ธันวาคม 2561
	บาท	บาท	บาท	บาท
หนี้สินและส่วนของผู้ถือหุ้น				
หนี้สินหมุนเวียน				
เงินเบิกเกินบัญชีและเงินกู้ยืมระยะสั้นจากสถาบันการเงิน	18	3,138,206,866.35	3,069,254,375.28	3,138,206,866.35
เจ้าหนี้การค้าและเจ้าหนี้หมุนเวียนอื่น	19	309,086,477.02	271,044,148.64	302,521,163.88
เงินรับล่วงหน้าค่าสินค้า		22,401,579.03	18,230,944.79	22,401,579.03
ส่วนของหนี้สินระยะยาวที่ถึงกำหนดชำระในปี				
หนี้สินภายใต้สัญญาเช่าการเงิน	20	20,136,631.09	19,594,408.01	-
เงินกู้ยืมระยะสั้นจากบริษัทย่อย	33.2	-	17,500,000.00	-
รวมหนี้สินหมุนเวียน		3,489,831,553.49	3,378,123,876.72	3,480,629,609.26
หนี้สินไม่หมุนเวียน				
หนี้สินภายใต้สัญญาเช่าการเงิน	20	14,623,558.90	34,760,189.99	-
ประมาณการหนี้สินไม่หมุนเวียนสำหรับผลประโยชน์พนักงาน	21	16,038,709.53	11,374,272.96	13,550,337.45
หนี้สินภายใต้เงินได้รอการตัดบัญชี	16	11,642,417.00	11,409,958.88	4,099,296.50
หนี้สินไม่หมุนเวียนอื่น		1,546,175.00	1,558,289.00	-
รวมหนี้สินไม่หมุนเวียน		43,850,860.43	59,102,710.83	17,649,633.95
รวมหนี้สิน		3,533,682,413.92	3,437,226,587.55	3,498,279,243.21
ส่วนของผู้ถือหุ้น				
ทุนเรือนหุ้น	22			
ทุนจดทะเบียน				
หุ้นสามัญ 1,650,015,240 หุ้น มูลค่าหุ้นละ 0.50 บาท		825,007,620.00	825,007,620.00	825,007,620.00
ทุนที่ออกและชำระแล้ว				
หุ้นสามัญ 1,102,060,160 หุ้น มูลค่าหุ้นละ 0.50 บาท		551,030,080.00	551,030,080.00	551,030,080.00
ส่วนเกินมูลค่าหุ้นสามัญ		947,941,495.95	947,941,495.95	947,941,495.95
กำไรสะสม				
จัดสรรแล้ว				
ทุนสำรองตามกฎหมาย		38,300,000.00	38,160,000.00	38,300,000.00
ยังไม่ได้จัดสรร		450,360,860.47	324,119,900.65	255,658,943.31
องค์ประกอบอื่นของส่วนของผู้ถือหุ้น		(203,824,430.79)	(203,824,430.79)	-
รวมส่วนของผู้ถือหุ้นบริษัทใหญ่		1,783,808,005.63	1,657,427,045.81	1,792,930,519.26
ส่วนได้เสียที่ไม่มีอำนาจควบคุม	12	7,139,062.62	10,245,384.79	-
รวมส่วนของผู้ถือหุ้น		1,790,947,068.25	1,667,672,430.60	1,792,930,519.26
รวมหนี้สินและส่วนของผู้ถือหุ้น		5,324,629,482.17	5,104,899,018.15	5,291,209,762.47

หมายเหตุประกอบงบการเงินเป็นส่วนหนึ่งของงบการเงินนี้



บริษัท เดอะ สตีล จำกัด (มหาชน) และบริษัทย่อย

งบกำไรขาดทุนเบ็ดเสร็จ
สำหรับปีสิ้นสุดวันที่ 31 ธันวาคม 2562

หมายเหตุ	งบการเงินรวม		งบการเงินเฉพาะกิจการ	
	31 ธันวาคม 2562	31 ธันวาคม 2561	31 ธันวาคม 2562	31 ธันวาคม 2561
	บาท	บาท	บาท	บาท
รายได้จากการขายและบริการ	10,280,694,074.72	11,284,737,246.01	9,533,600,993.03	11,275,714,020.37
ต้นทุนขายและบริการ	(9,993,975,755.09)	(10,968,295,871.31)	(9,391,067,157.13)	(11,079,665,657.77)
กำไรขั้นต้น	286,718,319.63	316,441,374.70	142,533,835.90	196,048,362.60
รายได้ดอกเบี้ย	196,027.72	189,648.23	20,497,630.63	19,287,771.59
รายได้อื่น	9,070,633.94	8,330,612.73	8,878,642.72	7,907,078.86
กำไร(ขาดทุน)จากอัตราแลกเปลี่ยน	52,861,190.17	48,359,448.33	52,861,190.17	48,359,448.33
รายการโอนกลับจากการค้ำเงินลงทุนในบริษัทย่อย	-	-	-	16,068,116.80
ต้นทุนในการจัดจำหน่าย	(74,729,643.18)	(100,294,003.67)	(69,356,935.60)	(88,441,400.29)
ค่าใช้จ่ายในการบริหาร	(147,365,246.82)	(146,991,130.17)	(87,787,922.76)	(89,134,045.44)
หนี้สงสัยจะสูญและรายการโอนกลับ	37,620,480.35	(138,577,853.81)	8,332,206.47	84,769,884.47
ส่วนแบ่งกำไร(ขาดทุน)ในบริษัทร่วม	154,860,924.26	(24,537,027.19)	-	-
ต้นทุนทางการเงิน	(74,164,284.29)	(89,624,235.61)	(72,465,804.24)	(87,437,555.84)
กำไร(ขาดทุน)ก่อนภาษีเงินได้	245,068,401.78	(126,703,166.46)	3,492,843.29	107,427,661.08
(ค่าใช้จ่าย)รายได้ภาษีเงินได้	27.1 (33,116,260.83)	25,996,863.69	(1,363,885.62)	(19,387,203.60)
กำไร(ขาดทุน)สำหรับปี	211,952,140.95	(100,706,302.77)	2,128,957.67	88,040,457.48
กำไร(ขาดทุน)เบ็ดเสร็จอื่น				
รายการที่จะไม่ถูกจัดประเภทใหม่ไว้ในกำไรหรือขาดทุนในภายหลัง	27.2			
ส่วนแบ่งกำไร(ขาดทุน)เบ็ดเสร็จอื่นในบริษัทร่วม-สุทธิจากภาษี	562,812.50	-	-	-
ผลกำไร(ขาดทุน)จากการวัดมูลค่าใหม่ของผลประโยชน์พนักงานที่กำหนดไว้ - สุทธิจากภาษี	(1,077,887.00)	192,536.80	(3,000,934.09)	138,004.80
รวมรายการที่จะไม่ถูกจัดประเภทใหม่ไว้ในกำไรหรือขาดทุนในภายหลัง - สุทธิจากภาษี	(515,074.50)	192,536.80	(3,000,934.09)	138,004.80
กำไร(ขาดทุน)เบ็ดเสร็จอื่นสำหรับปี - สุทธิจากภาษี	(515,074.50)	192,536.80	(3,000,934.09)	138,004.80
กำไร(ขาดทุน)เบ็ดเสร็จรวมสำหรับปี	211,437,066.45	(100,513,765.97)	(871,976.42)	88,178,462.28
การแบ่งปันกำไร(ขาดทุน)				
ส่วนที่เป็นของบริษัทใหญ่	215,505,487.72	(100,216,039.93)		
ส่วนที่เป็นของส่วนได้เสียที่ไม่มีอำนาจควบคุม	12 (3,553,346.77)	(490,262.84)		
กำไร(ขาดทุน)สำหรับปี	211,952,140.95	(100,706,302.77)		
การแบ่งปันกำไร(ขาดทุน)เบ็ดเสร็จรวม				
ส่วนที่เป็นของบริษัทใหญ่	214,543,388.62	(100,045,315.93)		
ส่วนที่เป็นของส่วนได้เสียที่ไม่มีอำนาจควบคุม	12 (3,106,322.17)	(468,450.04)		
กำไร(ขาดทุน)เบ็ดเสร็จรวมสำหรับปี	211,437,066.45	(100,513,765.97)		
กำไร(ขาดทุน)ต่อหุ้นขั้นพื้นฐาน	28	0.196 (0.091)	0.002	0.080

หมายเหตุประกอบงบการเงินเป็นส่วนหนึ่งของงบการเงินนี้

บริษัท เดอะ สตีล จำกัด (มหาชน) และบริษัทย่อย
งบแสดงการเปลี่ยนแปลงส่วนของผู้ถือหุ้น
สำหรับปีสิ้นสุดวันที่ 31 ธันวาคม 2562
งบการเงินรวม

	ส่วนของผู้ถือหุ้นบริษัทใหญ่										
	หมายเหตุ	ทุนที่ออก และชำระแล้ว	ส่วนเกิน มูลค่าหุ้น	กำไร(ขาดทุน)สะสม		องค์ประกอบอื่นของส่วนของผู้ถือหุ้น			รวม ส่วนของผู้ถือหุ้น เฉพาะบริษัท	ส่วนได้เสีย ที่ไม่มี อำนาจควบคุม	รวม
				จัดสรรแล้ว	ทุนสำรอง ตามกฎหมาย	ยังไม่ได้จัดสรร	ส่วนค่า จากการเปลี่ยนแปลง สัดส่วนในบริษัทย่อย				
								บาท	บาท	บาท	บาท
ยอดลงเหลือ ณ วันที่ 1 มกราคม 2562		551,030,080.00		947,941,495.95	38,160,000.00		324,119,900.65	(203,824,430.79)	1,657,427,045.81	10,245,384.79	1,667,672,430.60
รายการกับผู้ถือหุ้นเจ้าของ											
เงินทุนที่ได้รับและการจัดสรรส่วนทุน											
23		-	-	-	140,000.00		(140,000.00)	-	-	-	-
24		-	-	-	-		(88,162,428.80)	-	(88,162,428.80)	-	(88,162,428.80)
		-	-	-	140,000.00		(88,302,428.80)	-	(88,162,428.80)	-	(88,162,428.80)
		-	-	-	140,000.00		(88,302,428.80)	-	(88,162,428.80)	-	(88,162,428.80)
กำไร(ขาดทุน)เบ็ดเสร็จรวมสำหรับปี											
		-	-	-	-		215,505,487.72	-	215,505,487.72	(3,553,346.77)	211,952,140.95
		-	-	-	-		(962,099.10)	-	(962,099.10)	447,024.60	(515,074.50)
		-	-	-	-		214,543,388.62	-	214,543,388.62	(3,106,322.17)	211,437,066.45
ยอดลงเหลือปลายปี ณ วันที่ 31 ธันวาคม 2562		551,030,080.00	947,941,495.95		38,300,000.00		450,360,860.47	(203,824,430.79)	1,783,808,005.63	7,139,062.62	1,790,947,068.25

หมายเหตุประกอบงบการเงินเป็นต้นทางหนึ่งของการเงิน

บริษัท เคอะ สติล จำกัด (มหาชน) และบริษัทย่อย
 งบแสดงการเปลี่ยนแปลงส่วนของผู้ถือหุ้น
 สำหรับปีสิ้นสุดวันที่ 31 ธันวาคม 2562
 งบการเงินรวม

	ส่วนของผู้ถือหุ้นบริษัทใหญ่									
	ทุนที่ออก และชำระแล้ว	ส่วนเกิน มูลค่าหุ้น	กำไร(ขาดทุน)สะสม			องค์ประกอบอื่นของส่วนของผู้ถือหุ้น			รวม	ส่วนได้เสีย ที่มี
			จัดสรรแล้ว	ยังไม่จัดสรร	ส่วนค่า จากการเปลี่ยนแปลง สัดส่วนในบริษัทย่อย					
หมายเหตุ	บาท	บาท	บาท	บาท	บาท	บาท	บาท	บาท	บาท	บาท
ยอดคงเหลือต้นปี ณ วันที่ 1 มกราคม 2561	550,005,080.00	941,791,495.95	33,750,000.00	538,573,252.58	(203,824,430.79)	1,860,295,397.74	10,713,834.83	1,871,009,232.57		
รายการกับคู่เป็นเจ้าของ										
เงินทุนที่ได้รับและการจัดสรรส่วนทุน										
การเพิ่ม(ลด)หุ้นสามัญ	22	1,025,000.00	-	-	-	7,175,000.00	-	7,175,000.00		
จัดสรรทุนสำรองตามกฎหมาย	23	-	4,410,000.00	(4,410,000.00)	-	-	-	-		
เงินปันผลจ่าย	24	-	-	(109,998,036.00)	-	(109,998,036.00)	-	(109,998,036.00)		
รวมเงินทุนที่ได้รับและการจัดสรรส่วนทุน		1,025,000.00	4,410,000.00	(114,408,036.00)	-	(102,823,036.00)	-	(102,823,036.00)		
รวมรายการกับคู่เป็นเจ้าของ		1,025,000.00	4,410,000.00	(114,408,036.00)	-	(102,823,036.00)	-	(102,823,036.00)		
กำไร(ขาดทุน)เบ็ดเสร็จรวมสำหรับปี										
กำไร(ขาดทุน)สำหรับปี	-	-	-	(100,216,039.93)	-	(100,216,039.93)	(490,262.84)	(100,706,302.77)		
กำไร(ขาดทุน)เบ็ดเสร็จอื่นสำหรับปี	-	-	-	170,724.00	-	170,724.00	21,812.80	192,536.80		
รวมกำไร(ขาดทุน)เบ็ดเสร็จรวมสำหรับปี	-	-	-	(100,045,315.93)	-	(100,045,315.93)	(468,450.04)	(100,513,765.97)		
ยอดคงเหลือปลายปี ณ วันที่ 31 ธันวาคม 2561	551,030,080.00	947,941,495.95	38,160,000.00	324,119,900.65	(203,824,430.79)	1,657,427,045.81	10,245,384.79	1,667,672,430.60		

หมายเหตุประกอบงบการเงินเป็นส่วนหนึ่งของงบการเงินนี้

บริษัท เดอะ สตีล จำกัด (มหาชน) และบริษัทย่อย

งบกระแสเงินสด

สำหรับปีสิ้นสุดวันที่ 31 ธันวาคม 2562

หมายเหตุ	งบการเงินรวม		งบการเงินเฉพาะกิจการ	
	31 ธันวาคม 2562	31 ธันวาคม 2561	31 ธันวาคม 2562	31 ธันวาคม 2561
	บาท	บาท	บาท	บาท
กระแสเงินสดจากกิจกรรมดำเนินงาน				
กำไร(ขาดทุน)ก่อนภาษีเงินได้	245,068,401.78	(126,703,166.46)	3,492,843.29	107,427,661.08
รายการปรับปรุงกระทบกำไร(ขาดทุน)ก่อนภาษีเงินได้				
เป็นเงินสดรับมาจาก (ใช้ไปใน) กิจกรรมดำเนินงาน :				
ค่าเสื่อมราคาและค่าตัดจำหน่าย	97,653,387.98	95,123,914.41	57,031,911.46	56,780,931.63
ค่าตัดจำหน่ายสิทธิการเช่า	181,737.00	106,013.25	181,737.00	106,013.25
หนี้สงสัยจะสูญของลูกหนี้การค้าและลูกหนี้หมุนเวียนอื่น (โอนกลับ)	(8,332,206.47)	(90,001,407.75)	(8,332,206.47)	(86,054,506.24)
หนี้สูญ	-	1,284,621.77	-	1,284,621.77
ขาดทุนจากมูลค่าสินค้าคงเหลือลดลง	30,307,598.42	8,041,553.29	30,307,598.42	8,041,553.29
หนี้สงสัยจะสูญของเงินจำนองล่วงหน้าค่าสินค้า(โอนกลับ)	(29,288,273.88)	227,294,639.79	-	-
โอนกลับค้ำประกันเงินลงทุนในบริษัทย่อย	-	-	-	(16,068,116.80)
(กำไร)ขาดทุนจากอัตราแลกเปลี่ยนที่ยังไม่เกิดขึ้นจริง	3,477,234.46	(6,644,622.22)	3,477,234.46	(6,644,622.22)
(กำไร)ขาดทุนที่ยังไม่เกิดขึ้นจริงจากการเปลี่ยนแปลง				
มูลค่าสุทธิรวมเงินลงทุนชั่วคราว	(48.54)	3.69	(48.54)	3.69
กำไรจากการจำหน่ายเงินลงทุนชั่วคราว	47.78	-	47.78	-
ขาดทุนจากการตัดจำหน่ายสินทรัพย์ได้ถูกหัก ณ ที่จ่าย	1,913,155.89	2,202,704.57	-	-
(กำไร)ขาดทุนจากการจำหน่ายสินทรัพย์ถาวร	4,262,060.57	3,283,253.97	(1,906,790.02)	2,511,468.68
ขาดทุนจากการตัดจำหน่ายสินทรัพย์ถาวร	71,682.31	242,335.73	71,673.31	242,326.73
ส่วนแบ่ง(กำไร)ขาดทุนในบริษัทร่วม	(154,860,924.26)	24,537,027.19	-	-
ขาดทุนในข้อตกลงค้างระหว่างกับบริษัทร่วม	(38,286.60)	3,188,168.18	-	-
ขาดทุนจากการจ่ายผลประโยชน์พนักงาน	1,813,400.76	-	1,813,400.76	-
ค่าใช้จ่ายผลประโยชน์พนักงาน	4,111,828.06	3,264,151.96	2,914,830.08	1,597,479.00
ดอกเบี้ยรับ	(196,027.71)	(189,648.23)	(20,497,630.63)	(19,287,771.59)
ดอกเบี้ยจ่าย	74,164,284.29	89,624,235.61	72,465,804.24	87,437,555.84
กำไรจากการดำเนินงานก่อนการเปลี่ยนแปลง				
ในสินทรัพย์และหนี้สินดำเนินงาน	270,309,051.84	234,653,778.75	141,020,405.14	137,374,598.11
สินทรัพย์ดำเนินงาน(เพิ่มขึ้น) ลดลง				
ลูกหนี้การค้าและลูกหนี้หมุนเวียนอื่น	(44,230,534.59)	(801,754,558.75)	(78,450,411.01)	(746,105,103.44)
สินค้าคงเหลือ	(77,093,051.43)	893,510,553.37	(77,093,051.43)	893,676,118.59
เงินจำนองหน้าค่าสินค้า	28,989,507.28	335,633,126.24	(298,766.60)	562,927,766.03
สินทรัพย์ไม่หมุนเวียนอื่น	(88,768.23)	2,000.00	(90,600.00)	-
หนี้สินดำเนินงานเพิ่มขึ้น (ลดลง)				
เจ้าหนี้การค้าและเจ้าหนี้หมุนเวียนอื่น	39,023,175.96	(812,502,213.72)	41,089,535.74	(934,884,355.43)
เงินรับล่วงหน้าค่าสินค้า	4,170,634.24	(747,015.21)	4,170,634.24	(747,015.21)
ประมาณการหนี้สินไม่หมุนเวียนสำหรับผลประโยชน์พนักงาน	(2,608,151.00)	-	(2,396,151.00)	-
หนี้สินไม่หมุนเวียนอื่น	(12,114.00)	(16,510.00)	-	-
เงินสดรับ(จ่าย)จากกิจกรรมดำเนินงาน	218,459,750.07	(151,220,839.32)	27,951,595.08	(87,757,991.35)
เงินสดรับจากดอกเบี้ย	196,027.71	189,648.23	188,767.63	182,956.49
เงินสดจ่ายภาษีเงินได้	(21,539,375.69)	(52,108,031.25)	(20,154,339.94)	(48,108,459.86)
เงินสดสุทธิได้มาจาก(ใช้ไปใน)กิจกรรมดำเนินงาน	197,116,402.09	(203,139,222.34)	7,986,022.77	(135,683,494.72)

หมายเหตุประกอบงบการเงินเป็นส่วนหนึ่งของงบการเงินนี้

บริษัท เดอะ สตีล จำกัด (มหาชน) และบริษัทย่อย

งบกระแสเงินสด

สำหรับปีสิ้นสุดวันที่ 31 ธันวาคม 2562

หมายเหตุ	งบการเงินรวม		งบการเงินเฉพาะกิจการ	
	31 ธันวาคม 2562	31 ธันวาคม 2561	31 ธันวาคม 2562	31 ธันวาคม 2561
	บาท	บาท	บาท	บาท
กระแสเงินสดจากกิจกรรมลงทุน				
เงินสละรับขายเงินลงทุนชั่วคราว	0.76	-	0.76	-
เงินสละรับในเงินให้กู้ยืมระยะสั้นแก่บริษัทย่อย	-	-	194,500,000.00	5,000,000.00
เงินสละจ่ายในเงินให้กู้ยืมระยะสั้นแก่บริษัทย่อย	-	-	(60,000,000.00)	(96,000,000.00)
เงินสละจ่ายในเงินลงทุนในบริษัทร่วม	(2,000,000.00)	-	(2,000,000.00)	-
เงินสละจ่ายซื้อสินทรัพย์ถาวร	(18,933,901.46)	(63,407,043.76)	(18,379,274.46)	(41,804,051.59)
เงินสละรับจากการจำหน่ายสินทรัพย์ถาวร	2,853,901.87	4,545,939.82	1,951,401.87	3,925,939.82
เงินสละจ่ายซื้อสินทรัพย์ที่ไม่มีตัวตนอื่น	(592,200.00)	-	(592,200.00)	-
เงินสละรับจากการปล่อยเงินให้กู้ยืมระยะสั้นแก่บริษัทย่อย	-	-	20,327,547.94	19,041,226.05
เงินสดสุทธิได้มาจาก(ใช้ไปใน)กิจกรรมลงทุน	(18,672,198.83)	(58,861,103.94)	135,807,476.11	(109,836,885.72)
กระแสเงินสดจากกิจกรรมจัดหาเงิน				
เพิ่มขึ้น(ลดลง)ในเงินเบิกเกินบัญชีและเงินกู้ยืมระยะสั้นจากสถาบันการเงิน	65,475,256.61	421,678,522.67	65,475,256.61	421,678,522.67
เงินสละรับจากเงินกู้ยืมระยะสั้นจากบริษัทย่อย	-	-	17,500,000.00	50,000,000.00
เงินสละจ่ายจากเงินกู้ยืมระยะสั้นจากบริษัทย่อย	-	-	-	(80,000,000.00)
เงินสละจ่ายในหนี้สินภายใต้สัญญาเช่าการเงิน	(19,594,408.01)	(19,066,804.17)	-	-
เงินสละจ่ายเข้าหนี้การค้าระยะสั้น	-	(44,940.00)	-	(44,940.00)
เงินสละจ่ายในดอกเบี้ยจ่าย	(75,279,098.77)	(89,092,436.21)	(73,580,618.72)	(86,905,756.44)
เงินสละรับจากการเพิ่มทุน	-	7,175,000.00	-	7,175,000.00
เงินสละจ่ายเงินปันผล	(88,028,461.89)	(109,978,606.44)	(88,028,461.89)	(109,978,606.44)
เงินสดสุทธิได้มาจาก(ใช้ไปใน)กิจกรรมจัดหาเงิน	(117,426,712.06)	210,670,735.85	(78,633,824.00)	201,924,219.79
เงินสดและรายการเทียบเท่าเงินสดเพิ่มขึ้น(ลดลง)สุทธิ	61,017,491.20	(51,329,590.43)	65,159,674.88	(43,596,160.65)
เงินสดและรายการเทียบเท่าเงินสด ณ ต้นปี	75,656,010.21	126,985,600.64	61,858,579.33	105,454,739.98
เงินสดและรายการเทียบเท่าเงินสด ณ ปลายปี	136,673,501.41	75,656,010.21	127,018,254.21	61,858,579.33

หมายเหตุประกอบงบการเงินเป็นส่วนหนึ่งของงบการเงินนี้



บริษัท เดอะ สตีล จำกัด (มหาชน) และบริษัทย่อย

หมายเหตุประกอบงบการเงิน

สำหรับปีสิ้นสุดวันที่ 31 ธันวาคม 2562

1. ข้อมูลทั่วไป

บริษัท เดอะ สตีล จำกัด (มหาชน) ได้จดทะเบียนแปรสภาพเป็นบริษัทมหาชนจำกัด เมื่อวันที่ 3 กรกฎาคม 2549 และได้จดทะเบียนเป็นบริษัทจดทะเบียนในตลาดหลักทรัพย์แห่งประเทศไทย เมื่อวันที่ 9 สิงหาคม 2550 ทะเบียนเลขที่ 0107549000106 โดยมีสำนักงานใหญ่ตั้งอยู่ เลขที่ 1401 ถนนเอกชัย แขวงบางบอนใต้ เขตบางบอน กรุงเทพมหานคร ประเทศไทย และมีสาขา 4 แห่ง โดยมีผู้ถือหุ้น รายใหญ่ คือ กลุ่มตระกูลจิระพงษ์ตระกูลและตระกูลจารุพิรุฬห์ในสัดส่วนร้อยละ 49.60 และร้อยละ 5.44 ตามลำดับ

กลุ่มบริษัทดำเนินธุรกิจหลัก คือ แปรรูปและจำหน่ายเหล็กกรีดร้อนชนิดแผ่นและชนิดม้วน และเหล็กรูปพรรณต่างๆ รวมถึงให้บริการขนส่งสินค้าประเภทเหล็กทุกชนิด

2. เกณฑ์การจัดทำงบการเงิน

- 2.1 งบการเงินนี้จัดทำขึ้นตามมาตรฐานการรายงานทางการเงิน รวมถึงการตีความและแนวปฏิบัติทางการเงินบัญชีที่ประกาศใช้โดยสภาวิชาชีพบัญชีฯ กฎระเบียบและประกาศคณะกรรมการกำกับหลักทรัพย์และตลาดหลักทรัพย์ที่เกี่ยวข้อง
- 2.2 การจัดรายการในงบการเงินเป็นไปตามประกาศกรมพัฒนาธุรกิจการค้าที่เกี่ยวข้องกับการกำหนดรายการย่อที่ต้องมีในงบการเงิน
- 2.3 ในการจัดทำงบการเงินเพื่อให้เป็นไปตามมาตรฐานการรายงานทางการเงิน ผู้บริหารของบริษัทฯ ต้องใช้การประมาณการและข้อสมมติหลายประการ ซึ่งมีผลกระทบต่อจำนวนเงินที่เกี่ยวกับ รายได้ ค่าใช้จ่าย สินทรัพย์และหนี้สิน และการเปิดเผยข้อมูลเกี่ยวกับสินทรัพย์และหนี้สินที่อาจเกิดขึ้น ซึ่งผลที่เกิดขึ้นจริงอาจแตกต่างไปจากจำนวนที่ได้ประมาณไว้
- 2.4 รายงานทางการเงินฉบับภาษาไทยเป็นรายงานทางการเงินฉบับที่บริษัทฯ ใช้เป็นทางการตามกฎหมาย รายงานทางการเงินฉบับภาษาอังกฤษแปลจากรายงานทางการเงินฉบับภาษาไทย

3. เกณฑ์การจัดทำงานการเงินรวม

3.1 ในการจัดทำงานการเงินรวมถือหลักเกณฑ์การรวมเฉพาะบริษัทย่อยที่อยู่ภายใต้การควบคุมของบริษัท เดอะ สตีล จำกัด (มหาชน) ซึ่ง ณ วันที่ 31 ธันวาคม 2562 และ 2561 บริษัทฯ ได้ถือหุ้นในบริษัทย่อยตามอัตราส่วนดังนี้

ชื่อกิจการ	ลักษณะธุรกิจ	บริษัทถือหุ้นร้อยละ	
		2562	2561
บริษัท เดอะ สตีล โลจิสติกส์ จำกัด	ให้บริการขนส่งสินค้า	60.00	60.00
บริษัท เดอะ สตีล อินดัสทรี จำกัด	รับจ้างผลิตท่อเหล็ก	99.99	99.99
บริษัท ลิเบอร์ตี สตีล สยาม จำกัด	จำหน่ายเศษเหล็กเป็นหลัก	99.99	99.99

3.2 รอบระยะเวลาบัญชีของบริษัทย่อย สิ้นสุดวันเดียวกันกับบริษัท เดอะ สตีล จำกัด (มหาชน)

3.3 บริษัทฯ นำงบการเงินของบริษัทย่อยมารวมในการจัดทำงานการเงินรวมตั้งแต่วันที่บริษัทฯ มีอำนาจในการควบคุมบริษัทย่อยจนถึงวันที่บริษัทฯ สิ้นสุดการควบคุมบริษัทย่อยนั้น

3.4 งบการเงินของบริษัทย่อยจัดทำขึ้นโดยใช้นโยบายการบัญชีที่สำคัญเช่นเดียวกันกับของบริษัทฯ

3.5 ยอดคงค้างระหว่างบริษัทฯ และบริษัทย่อย รายการค้าระหว่างกันที่มีสาระสำคัญได้ถูกตัดออกจากงบการเงินรวมนี้แล้ว

3.6 ส่วนของผู้มีส่วนได้เสียที่ไม่มีอำนาจควบคุม คือ จำนวนกำไรหรือขาดทุนและสินทรัพย์สุทธิของบริษัทย่อยส่วนที่ไม่ได้เป็นของบริษัทฯ และแสดงเป็นรายการแยกต่างหากในส่วนของกำไรหรือขาดทุนรวมและส่วนของผู้ถือหุ้นในงบแสดงฐานะการเงินรวม

4. การนำมาตรฐานการรายงานทางการเงินฉบับใหม่และฉบับปรับปรุงมาถือปฏิบัติ

กลุ่มบริษัทได้นำมาตรฐานการรายงานทางการเงินฉบับใหม่และฉบับปรับปรุงที่มีผลบังคับใช้สำหรับรอบระยะเวลาบัญชีที่เริ่มต้นในหรือหลังวันที่ 1 มกราคม 2562 มาถือปฏิบัติ โดยไม่มีผลกระทบต่องบการเงินปัจจุบัน

5. มาตรฐานการรายงานทางการเงินที่จะมีผลบังคับใช้สำหรับงบการเงินที่มีรอบระยะเวลาบัญชีที่เริ่มในหรือหลังวันที่ 1 มกราคม 2563

สภาวิชาชีพบัญชีได้ประกาศใช้มาตรฐานการรายงานทางการเงินและการตีความมาตรฐานการรายงานทางการเงินฉบับใหม่และฉบับปรับปรุง ซึ่งจะมีผลบังคับใช้สำหรับงบการเงินที่มีรอบระยะเวลาบัญชีที่เริ่มในหรือหลังวันที่ 1 มกราคม 2563 มาตรฐานการรายงานทางการเงินดังกล่าวได้รับการปรับปรุงหรือจัดให้มีขึ้นเพื่อให้มีเนื้อหาเท่าเทียมกับมาตรฐานการรายงานทางการเงินระหว่างประเทศ โดยส่วนใหญ่เป็นการอธิบายให้ชัดเจนเกี่ยวกับวิธีปฏิบัติทางการบัญชีและการให้แนวปฏิบัติทางบัญชีกับผู้ใช้มาตรฐาน ยกเว้น มาตรฐานการรายงานทางการเงินฉบับใหม่ดังต่อไปนี้ที่มีการเปลี่ยนแปลงหลักการสำคัญซึ่งสามารถสรุปได้ดังนี้

มาตรฐานการรายงานทางการเงิน กลุ่มเครื่องมือทางการเงิน

มาตรฐานการรายงานทางการเงิน ฉบับที่ 7	เรื่อง การเปิดเผยข้อมูลเครื่องมือทางการเงิน
มาตรฐานการรายงานทางการเงิน ฉบับที่ 9	เรื่อง เครื่องมือทางการเงิน
มาตรฐานการบัญชี ฉบับที่ 32	เรื่อง การแสดงรายการเครื่องมือทางการเงิน
การตีความมาตรฐานการรายงานทางการเงิน ฉบับที่ 16	เรื่อง การป้องกันความเสี่ยงของเงินลงทุนสุทธิ ในหน่วยงานต่างประเทศ
การตีความมาตรฐานการรายงานทางการเงิน ฉบับที่ 19	เรื่อง การชำระหนี้สินทางการเงินด้วยตราสารทุน

มาตรฐานการรายงานทางการเงินกลุ่มดังกล่าวข้างต้น กำหนดหลักการเกี่ยวกับการจัดประเภทและการวัดมูลค่าเครื่องมือทางการเงินด้วยมูลค่ายุติธรรมหรือราคาทุนตัดจำหน่ายโดยพิจารณาจากประเภทของตราสารทางการเงิน ลักษณะของกระแสเงินสดตามสัญญาและแผนธุรกิจของกิจการ (Business Model) หลักการเกี่ยวกับวิธีการคำนวณการด้อยค่าของเครื่องมือทางการเงิน โดยใช้แนวคิดของผลขาดทุนด้านเครดิตที่คาดว่าจะเกิดขึ้น และหลักการเกี่ยวกับการบัญชีป้องกันความเสี่ยง รวมถึงการแสดงรายการและการเปิดเผยข้อมูลเครื่องมือทางการเงิน และเมื่อมาตรฐานการรายงานทางการเงินกลุ่มนี้มีผลบังคับใช้ จะทำให้มาตรฐานการบัญชี การตีความมาตรฐานการบัญชี และแนวปฏิบัติทางการบัญชีบางฉบับที่มีผลบังคับใช้อยู่ในปัจจุบันถูกยกเลิกไป

ฝ่ายบริหารของบริษัทฯ และบริษัทย่อยคาดว่า การนำมาตรฐานฉบับนี้มาใช้ จะมีผลกระทบจากรายการการรับรู้รายการผลขาดทุนด้านเครดิต – บริษัทฯ และบริษัทย่อยต้องรับรู้ผลขาดทุนด้านเครดิตที่คาดว่าจะเกิดขึ้นต่อสินทรัพย์ทางการเงินโดยไม่จำเป็นต้องรอให้เหตุการณ์ที่มีการด้อยค่าด้านเครดิตเกิดขึ้นก่อน บริษัทฯ และบริษัทย่อยจะใช้วิธีการอย่างง่ายในการพิจารณาค่าเผื่อผลขาดทุนที่คาดว่าจะเกิดขึ้นตลอดอายุสำหรับลูกหนี้การค้า

มาตรฐานการรายงานทางการเงิน ฉบับที่ 16 เรื่อง สัญญาเช่า

มาตรฐานฉบับนี้ได้กำหนดหลักการของการรับรู้รายการ การวัดมูลค่า การแสดงรายการและการเปิดเผยข้อมูลของสัญญาเช่า และกำหนดให้ผู้เช่ารับรู้สินทรัพย์และหนี้สินสำหรับสัญญาเช่าทุกรายการที่มีระยะเวลาในการเช่ามากกว่า 12 เดือน เว้นแต่สินทรัพย์อ้างอิงนั้นมีมูลค่าต่ำ

ปัจจุบันฝ่ายบริหารของบริษัทฯ และบริษัทย่อยอยู่ระหว่างการประเมินผลกระทบที่อาจมีต่อการเงินในปีที่เริ่มนำมาตรฐานดังกล่าวมาถือปฏิบัติ

6. สรุปนโยบายการบัญชีที่สำคัญ

6.1 เกณฑ์การวัดมูลค่าที่ใช้จัดทำงบการเงิน

เกณฑ์การวัดมูลค่าที่ใช้จัดทำงบการเงิน คือ เกณฑ์ราคาทุนเดิม โดยใช้ร่วมกับเกณฑ์อื่น ๆ สำหรับสินทรัพย์และหนี้สินบางประเภทที่มีการใช้เกณฑ์การวัดมูลค่าอื่นได้เปิดเผยเกณฑ์การวัดมูลค่าที่ใช้ในนโยบายการบัญชีที่เกี่ยวข้อง

6.2 เงินตราต่างประเทศ

รายการที่เป็นเงินตราต่างประเทศ บันทึกรายการโดยแปลงค่าเป็นเงินบาทตามอัตราแลกเปลี่ยน ณ วันที่เกิดรายการ ยอดคงเหลือของสินทรัพย์และหนี้สินที่เป็นเงินตราต่างประเทศ ณ วันสิ้นงวด แปลงค่าเป็นเงินบาทตามอัตราปิด ณ วันสิ้นงวด ผลกำไรหรือขาดทุนจากการแปลงค่านี้แสดงเป็นรายได้หรือค่าใช้จ่ายในงบกำไรขาดทุนเบ็ดเสร็จในงวดนั้น

6.3 เครื่องมือทางการเงิน

สินทรัพย์ทางการเงินที่แสดงในงบแสดงฐานะการเงินประกอบด้วย เงินสดและรายการเทียบเท่าเงินสด ลูกหนี้การค้าและลูกหนี้หมุนเวียนอื่น เงินจ่ายล่วงหน้าค่าสินค้า เงินให้กู้ยืมระยะสั้นและดอกเบี้ยค้างรับแก่บริษัทย่อย หนี้สินทางการเงินที่แสดงในงบแสดงฐานะการเงิน ประกอบด้วย เงินเบิกเกินบัญชีและเงินกู้ยืมจากสถาบันการเงิน เจ้าหนี้การค้าและเจ้าหนี้หมุนเวียนอื่น เงินรับล่วงหน้าค่าสินค้า และหนี้สินภายใต้สัญญาเช่าการเงิน ซึ่งนโยบายการบัญชีเฉพาะสำหรับรายการแต่ละรายการได้เปิดเผยแยกไว้ในแต่ละหัวข้อที่เกี่ยวข้อง

6.4 เงินสดและรายการเทียบเท่าเงินสด

เงินสดและรายการเทียบเท่าเงินสดรวมเงินฝากธนาคารประเภทกระแสรายวัน ออมทรัพย์ และประจำไม่เกิน 3 เดือน ที่ไม่ติดภาระค้ำประกัน

6.5 ลูกหนี้การค้าและลูกหนี้หมุนเวียนอื่น

ลูกหนี้การค้าและลูกหนี้หมุนเวียนอื่นแสดงด้วยมูลค่าสุทธิที่จะได้รับ

6.6 สินค้าคงเหลือ

สินค้าคงเหลือแสดงด้วยราคาทุนหรือมูลค่าสุทธิที่จะได้รับแล้วแต่ราคาใดจะต่ำกว่า ราคาทุนของสินค้าคำนวณโดยวิธีถัวเฉลี่ยถ่วงน้ำหนัก ต้นทุนของการซื้อประกอบด้วยราคาซื้อ และค่าใช้จ่ายทางตรงที่เกี่ยวข้องกับการซื้อสินค้านั้น เช่น ค่าอากรขาเข้าและค่าขนส่ง หักด้วยส่วนลดและเงินที่ได้รับคืนจากการซื้อสินค้า ต้นทุนของสินค้าสำเร็จรูปประกอบด้วยค่าวัตถุดิบ ค่าแรงทางตรง ค่าใช้จ่ายอื่นทางตรง และค่าสูญหายในการผลิตซึ่งปันส่วนตามเกณฑ์การดำเนินงานตามปกติ มูลค่าสุทธิที่จะได้รับประมาณจากราคาที่คาดว่าจะขายได้ตามปกติของธุรกิจหักด้วยค่าใช้จ่ายในการขาย

6.7 เงินลงทุน

- เงินลงทุนในบริษัทย่อยและบริษัทร่วมแสดงในงบการเงินเฉพาะกิจการ โดยใช้วิธีราคาทุน
- เงินลงทุนในบริษัทร่วมแสดงในงบการเงินรวมโดยใช้วิธีส่วนได้เสีย

บริษัทฯ จะทดสอบการด้อยค่าของเงินลงทุนเมื่อมีข้อบ่งชี้ว่าเงินลงทุนนั้นอาจมีการด้อยค่าเกิดขึ้น หากว่าราคาตามบัญชีของเงินลงทุนสูงกว่ามูลค่าที่คาดว่าจะได้รับคืน บริษัทฯ จะบันทึกรายการขาดทุนจากการด้อยค่ารวมไว้ในงบกำไรขาดทุนเบ็ดเสร็จ

6.8 อสังหาริมทรัพย์เพื่อการลงทุน

อสังหาริมทรัพย์เพื่อการลงทุนที่ถือครองเพื่อหาประโยชน์จากรายได้ค่าเช่าหรือจากการเพิ่มขึ้นของมูลค่าของสินทรัพย์มูลค่าเมื่อเริ่มแรกด้วยราคาทุนโดยรวมต้นทุนในการทำรายการและมูลค่าภายหลังการรับรู้รายการด้วยราคาทุนหักด้วยผลขาดทุนจากการด้อยค่าสะสม (ถ้ามี)

6.9 ที่ดิน อาคารและอุปกรณ์

ที่ดิน อาคารและอุปกรณ์ บันทึกตามราคาทุน ณ วันเริ่มรายการหักด้วยค่าเสื่อมราคาสะสม และผลขาดทุนจากการด้อยค่าสะสม (ถ้ามี) ค่าเสื่อมราคาคำนวณตามวิธีเส้นตรงตลอดอายุการให้ประโยชน์โดยประมาณดังนี้

อาคารและสิ่งปลูกสร้าง	5 - 32 ปี
เครื่องจักรและอุปกรณ์โรงงาน	5 - 10 ปี
เครื่องตกแต่ง และเครื่องใช้สำนักงาน	5 ปี
ยานพาหนะ	5 - 15 ปี

ค่าเสื่อมราคาของสินทรัพย์ที่เกิดขึ้นในงวดระยะเวลาที่นำมาใช้ผลิตสินทรัพย์ถาวรอื่น นำมารวมคำนวณเป็นส่วนหนึ่งของราคาทุนของสินทรัพย์ชนิดอื่นนั้น โดยจะหยุดบันทึกเมื่อสินทรัพย์ถาวรอื่นนั้นพร้อมใช้งานตามประสงค์

บริษัทฯ ไม่คิดค่าเสื่อมราคาสำหรับที่ดิน ส่วนปรับปรุงที่ดิน และสินทรัพย์ที่อยู่ระหว่างก่อสร้าง

ต้นทุนของการเปลี่ยนแปลงจะถูกรับรู้เป็นส่วนหนึ่งของมูลค่าตามบัญชีของสินทรัพย์เมื่อมีความเป็นไปได้ค่อนข้างแน่ที่บริษัทฯ จะได้รับประโยชน์เชิงเศรษฐกิจในอนาคตจากรายการนั้น และสามารถวัดมูลค่าต้นทุนของรายการนั้นได้อย่างน่าเชื่อถือ ต้นทุนของการเปลี่ยนแปลงจะถูกคิดค่าเสื่อมราคาตามเกณฑ์อายุการให้ประโยชน์โดยประมาณ ค่าซ่อมแซมและบำรุงรักษาจะรับรู้เป็นค่าใช้จ่ายในกำไรหรือขาดทุนสำหรับงวดบัญชีที่เกิดรายการ

กำไรหรือขาดทุนจากการจำหน่ายที่ดิน อาคารและอุปกรณ์ คำนวณจากผลต่างระหว่าง เงินสดรับสุทธิกับมูลค่าตามบัญชีและรับรู้เป็นรายได้หรือค่าใช้จ่ายในกำไรหรือขาดทุนของงวดนั้น

6.10 สินทรัพย์ไม่มีตัวตนอื่น

โปรแกรมคอมพิวเตอร์

สิทธิการใช้โปรแกรมคอมพิวเตอร์โดยที่ซื้อมามีลักษณะเฉพาะบันทึกเป็นสินทรัพย์โดยคำนวณจากต้นทุนในการได้มาและการดำเนินการให้โปรแกรมคอมพิวเตอร์นั้นสามารถนำมาใช้งานได้ตามประสงค์ โดยจะตัดจำหน่ายตลอดอายุประมาณการให้ประโยชน์ภายในระยะเวลาไม่เกิน 5 ปี

6.11 สิทธิการเช่า

สิทธิการเช่าเป็นค่าตอบแทนการเช่าจ่ายล่วงหน้าตามสัญญาเช่าดำเนินงานแสดงตามราคาทุนเมื่อเริ่มแรกหักค่าตัดจำหน่ายสะสมและผลขาดทุนจากการด้อยค่าสะสม (ถ้ามี) ค่าตัดจำหน่ายคำนวณโดยวิธีเส้นตรงตามอายุสัญญาเช่า 7 ปี 7 เดือน

6.12 ต้นทุนการกู้ยืม

ดอกเบี้ยจ่ายที่ถือเป็นต้นทุนเป็นดอกเบี้ยที่เกิดจากการกู้ยืมเพื่อให้ได้มาซึ่งทรัพย์สินที่ก่อสร้างโครงการต่าง ๆ กลุ่มบริษัทจะบันทึกดอกเบี้ยจ่ายถือเป็นส่วนหนึ่งของทรัพย์สินที่ก่อสร้างโครงการต่าง ๆ โดยจะหยุดบันทึกเมื่อการก่อสร้างเสร็จสมบูรณ์

6.13 การด้อยค่าของสินทรัพย์

มูลค่าตามบัญชีของสินทรัพย์ได้รับการประเมิน ณ ทุกวันสิ้นรอบระยะเวลารายงานว่ามีข้อบ่งชี้ของการด้อยค่าเกิดขึ้นหรือไม่ ในกรณีที่มีข้อบ่งชี้ จะทำการประมาณมูลค่าที่คาดว่าจะได้รับคืนของสินทรัพย์นั้นหรือหน่วยสินทรัพย์ที่ก่อให้เกิดเงินสดที่มีสินทรัพย์ที่กำลังพิจารณาโดยรวมอยู่โดยรับรู้ผลขาดทุนจากการด้อยค่าเมื่อมูลค่าที่คาดว่าจะได้รับคืนต่ำกว่ามูลค่าตามบัญชีของสินทรัพย์หรือหน่วยสินทรัพย์ที่ก่อให้เกิดเงินสดนั้น

ผลขาดทุนจากการด้อยค่ารับรู้เป็นค่าใช้จ่ายในกำไรหรือขาดทุนทันที
การคำนวณมูลค่าที่คาดว่าจะได้รับคืน

- มูลค่าที่คาดว่าจะได้รับคืน หมายถึง มูลค่ายุติธรรมหักต้นทุนในการขายของสินทรัพย์หรือหน่วยสินทรัพย์ที่ก่อให้เกิดเงินสด หรือมูลค่าจากการใช้ของสินทรัพย์นั้น แล้วแต่จำนวนใดจะสูงกว่า
- ในการประเมินมูลค่าจากการใช้ของสินทรัพย์ ประมาณการกระแสเงินสดในอนาคตที่คาดว่าจะได้รับจากสินทรัพย์จะถูกคิดลดเป็นมูลค่าปัจจุบันโดยใช้อัตราคิดลดที่เป็นอัตราก่อนภาษีเงินได้ที่สะท้อนมูลค่าที่อาจประเมินได้ในตลาดปัจจุบันซึ่งแปรไปตามเวลาและความเสี่ยงที่มีต่อสินทรัพย์
- สินทรัพย์ที่ไม่ก่อให้เกิดเงินสดซึ่งส่วนใหญ่เป็นหน่วยอิสระแยกจากสินทรัพย์อื่น ๆ จะพิจารณามูลค่าที่คาดว่าจะได้รับคืนให้สอดคล้องกับหน่วยสินทรัพย์ที่ก่อให้เกิดเงินสดที่สินทรัพย์นั้นมีความเกี่ยวข้องด้วย

การกลับรายการผลขาดทุนจากการด้อยค่า

- ผลขาดทุนจากการด้อยค่าของสินทรัพย์ที่ไม่ใช่ค่าความนิยมที่รับรู้ในงวดก่อนจะถูกกลับรายการ หากประมาณการที่ใช้ในการกำหนดมูลค่าที่คาดว่าจะได้รับคืนได้เปลี่ยนแปลงไปภายหลังจากรับรู้ผลขาดทุนจากการด้อยค่าครั้งล่าสุดแล้ว เพียงเพื่อให้มูลค่าตามบัญชีของสินทรัพย์ไม่เกินกว่ามูลค่าตามบัญชีที่ควรเป็น (สุทธิจากค่าเสื่อมราคาหรือค่าตัดจำหน่าย) หากไม่เคยรับรู้ผลขาดทุนจากการด้อยค่าของสินทรัพย์นั้นมาก่อน
- การกลับรายการผลขาดทุนจากการด้อยค่าจะถูกรับรู้เป็นรายได้ในกำไรหรือขาดทุนทันที

6.14 ผลประโยชน์ของพนักงาน

ผลประโยชน์ระยะสั้น

- กลุ่มบริษัทบันทึกเงินเดือน ค่าจ้าง โบนัส และเงินสมทบกองทุนประกันสังคมเป็นค่าใช้จ่ายเมื่อเกิดรายการ

ผลประโยชน์ระยะยาว

- โครงการสมทบเงินที่กำหนดไว้

กลุ่มบริษัทและพนักงานของกลุ่มบริษัทได้ร่วมกันจัดตั้งกองทุนสำรองเลี้ยงชีพเพื่อจ่ายให้แก่พนักงานเมื่อออกจากงานตามระเบียบของกองทุน ซึ่งประกอบด้วยเงินที่พนักงานจ่ายสะสมและเงินที่กลุ่มบริษัทฯ จ่ายสมทบเป็นรายเดือน สิ้นทรัพย์โครงการของแต่ละโครงการได้แยกออกจากสินทรัพย์ของกลุ่มบริษัทฯ และบริหารโดยตัวแทนดำเนินโครงการแต่ละโครงการ กลุ่มบริษัทรับรู้เงินสมทบโครงการเป็นค่าใช้จ่ายในงบกำไรขาดทุนเบ็ดเสร็จสำหรับรอบระยะเวลาบัญชีที่เกิดรายการนั้น

- โครงการผลประโยชน์ที่กำหนดไว้

กลุ่มบริษัทรับรู้ประมาณการหนี้สินสำหรับผลประโยชน์ของพนักงานหลังการเลิกจ้างหรือเกษียณอายุเพื่อจ่ายให้แก่พนักงานตามกฎหมายแรงงานของประเทศไทยซึ่งเป็นโครงการผลประโยชน์ที่กำหนดไว้ ประมาณการหนี้สินสำหรับผลประโยชน์พนักงานคำนวณโดยผู้เชี่ยวชาญทางคณิตศาสตร์ประกันภัยด้วยเทคนิคการประมาณการตามหลักคณิตศาสตร์ประกันภัย และคิดลดผลประโยชน์โดยใช้วิธีคิดลดแต่ละหน่วยที่ประมาณการไว้ กระแสเงินสดที่คาดว่าจะต้องจ่ายในอนาคตประมาณการจากเงินเดือนพนักงาน อัตราการลาออก อัตราการเสียชีวิต อายุงาน และปัจจัยอื่น บริษัทฯ แสดงประมาณการหนี้สินสำหรับผลประโยชน์พนักงานเป็นหนี้สินไม่หมุนเวียน ทั้งนี้ ค่าใช้จ่ายที่เกี่ยวข้องกับผลประโยชน์ของพนักงานจะรับรู้ในงบกำไรขาดทุนเบ็ดเสร็จเพื่อกระจายต้นทุนดังกล่าวตลอดระยะเวลาของการจ้างงาน

ผลกำไรหรือขาดทุนจากการวัดมูลค่าใหม่สำหรับผลประโยชน์หลังออกจากงานของพนักงานจะรับรู้ในกำไร(ขาดทุน)เบ็ดเสร็จอื่น

6.15 ประมาณการหนี้สิน

กลุ่มบริษัทจะรับรู้ประมาณการหนี้สินเมื่อมีความเป็นไปได้ก่อนข้างแน่นของการเกิดภาระผูกพันในปัจจุบันตามกฎหมายหรือจากการอนุมานอันเป็นผลสืบเนื่องมาจากเหตุการณ์ในอดีต ภาระผูกพันดังกล่าวคาดว่าจะส่งผลให้ต้องเกิดการไหลออกของทรัพยากรเพื่อจ่ายชำระภาระผูกพันและจำนวนที่ต้องจ่ายสามารถประมาณการได้อย่างน่าเชื่อถือ รายจ่ายที่จะได้รับชดเชยรับรู้เป็นสินทรัพย์แยกต่างหากก็ต่อเมื่อมีความเชื่อมั่นแน่อนว่าหลังจากที่จ่ายชำระภาระผูกพันแล้ว กลุ่มบริษัทน่าจะได้รับรายจ่ายนั้นคืน แต่ไม่เกินจำนวนประมาณการหนี้สินที่เกี่ยวข้อง

6.16 สัญญาเช่าระยะยาว

กรณีบริษัทเป็นผู้เช่า

สัญญาเช่าระยะยาวเพื่อเช่าสินทรัพย์โดยที่ความเสี่ยงและผลตอบแทนของความเป็นเจ้าของส่วนใหญ่ได้โอนไปให้กับผู้เช่าจัดเป็นสัญญาเช่าการเงิน สัญญาเช่าการเงินจะรับรู้เป็นรายจ่ายฝ่ายทุนด้วยมูลค่ายุติธรรมของสินทรัพย์ที่เช่าหรือมูลค่าปัจจุบันของจำนวนเงินขั้นต่ำที่ต้องจ่ายตามสัญญาเช่าแล้วแต่มูลค่าจะต่ำกว่า จำนวนเงินที่ต้องจ่ายจะถูกแบ่งเป็นการชำระหนี้สินและค่าใช้จ่ายทางการเงินด้วยวิธีอัตราผลตอบแทนที่แท้จริงเพื่อให้เป็นอัตราคงที่ต่อหนี้สินคงค้างตลอดอายุสัญญาเช่าอยู่ โดยพิจารณาแยกแต่ละสัญญา และภาระผูกพันตามสัญญาเช่าหักค่าใช้จ่ายทางการเงินจะบันทึกเป็นหนี้สิน สินทรัพย์ที่ได้มาตามสัญญาเช่าการเงินจะคิดค่าเสื่อมราคาตามอายุการใช้งานโดยประมาณของสินทรัพย์ที่เช่านั้น แต่หากมีความไม่แน่นอนในสิทธิการเป็นเจ้าของเมื่อสัญญาสิ้นสุด จะคิดค่าเสื่อมราคาตามอายุการใช้งานโดยประมาณของสินทรัพย์ที่เช่าหรืออายุของสัญญาเช่า แล้วแต่ระยะเวลาใดจะสั้นกว่า

สัญญาเช่าระยะยาวเพื่อเช่าสินทรัพย์โดยที่ความเสี่ยงและผลตอบแทนของความเป็นเจ้าของส่วนใหญ่ตกอยู่กับผู้ให้เช่าเป็นสัญญาเช่าดำเนินงาน เงินที่ต้องจ่ายภายใต้สัญญาเช่าดำเนินงาน (สุทธิจากสิ่งตอบแทนจูงใจที่ได้รับจากผู้ให้เช่า) จะบันทึกในกำไรหรือขาดทุนโดยใช้วิธีเส้นตรงตลอดอายุสัญญาเช่านั้น

ค่าใช้จ่ายที่เกิดขึ้นจากการยกเลิกสัญญาเช่าดำเนินงานก่อนหมดอายุการเช่า เช่น เบี้ยปรับที่ต้องจ่ายให้กับผู้ให้เช่าจะบันทึกเป็นค่าใช้จ่ายในรอบระยะเวลาบัญชีที่การยกเลิกนั้นเกิดขึ้น

6.17 การจัดสรรทุนสำรองตามกฎหมาย

การจัดสรรทุนสำรองตามกฎหมายเป็นไปตามพระราชบัญญัติบริษัทมหาชนจำกัด พ.ศ.2535 โดยบริษัทฯ จะจัดสรรทุนสำรองตามกฎหมายเมื่อได้รับอนุมัติจากที่ประชุมคณะกรรมการบริษัท ซึ่งจะรายงานให้ที่ประชุมผู้ถือหุ้นทราบต่อไป ทุนสำรองตามกฎหมายนี้ไม่สามารถนำไปจ่ายเงินปันผลได้

6.18 การรับรู้รายได้

- รายได้จากการขาย รับรู้เมื่อการควบคุมสินค้าถูกโอนให้กับผู้ซื้อแล้ว
- รายได้จากการให้บริการรับรู้ตามขั้นความสำเร็จของการให้บริการ
- รายได้ค่าเช่าพื้นที่รับรู้เป็นรายได้ตามวิธีเส้นตรงตามระยะเวลาและอัตราที่กำหนดในสัญญาเช่า
- รายได้ดอกเบี้ยรับรู้ตามวิธีอัตราดอกเบี้ยที่แท้จริง
- รายได้อื่นรับรู้ตามเกณฑ์คงค้าง

6.19 การรับรู้ค่าใช้จ่าย

- ค่าใช้จ่ายรับรู้ตามเกณฑ์คงค้าง

6.20 ภาษีเงินได้

ภาษีเงินได้ประกอบด้วยภาษีเงินได้ปัจจุบันและภาษีเงินได้รอการตัดบัญชี ภาษีเงินได้รับรู้ในกำไรหรือขาดทุน เว้นแต่ภาษีเงินได้ที่เกี่ยวข้องกับรายการที่รับรู้ในกำไรขาดทุนเบ็ดเสร็จอื่นหรือรับรู้โดยตรงในส่วนของผู้ถือหุ้นซึ่งจะรับรู้ในกำไรขาดทุนเบ็ดเสร็จอื่นหรือรับรู้โดยตรงในส่วนของผู้ถือหุ้นเช่นเดียวกัน

ภาษีเงินได้ปัจจุบัน

กลุ่มบริษัทรับรู้ภาษีเงินได้ปัจจุบันตามจำนวนที่คาดว่าจะจ่ายให้กับหน่วยงานจัดเก็บภาษีของรัฐ ซึ่งคำนวณจากกำไรทางภาษีตามหลักเกณฑ์ที่กำหนดในกฎหมายภาษีอากรโดยใช้อัตราภาษีที่ประกาศใช้ ณ วันสิ้นรอบระยะเวลารายงาน

ภาษีเงินได้รอการตัดบัญชี

กลุ่มบริษัทรับรู้ภาษีเงินได้รอการตัดบัญชีโดยวิธีหนี้สินตามงบแสดงฐานะการเงิน ซึ่งคำนวณจากผลแตกต่างชั่วคราวระหว่างมูลค่าตามบัญชีของสินทรัพย์และหนี้สิน ณ วันสิ้นรอบระยะเวลารายงานกับฐานภาษีของสินทรัพย์และหนี้สินที่เกี่ยวข้องนั้น โดยใช้อัตราภาษีที่มีผลบังคับใช้ ณ วันสิ้นรอบระยะเวลารายงาน

สินทรัพย์ภาษีเงินได้รอการตัดบัญชีจะถูกรับรู้ต่อเมื่อมีความเป็นไปได้ค่อนข้างแน่ว่ากำไรเพื่อเสียภาษีในอนาคตจะมีจำนวนเพียงพอกับการใช้ประโยชน์จากสินทรัพย์ภาษีเงินได้รอการตัดบัญชีดังกล่าว ทั้งนี้ สินทรัพย์ภาษีเงินได้รอการตัดบัญชีจะถูกปรับลดลงเท่าที่ประโยชน์ทางภาษีจะมีโอกาสถูกใช้จริง

6.21 กำไร(ขาดทุน)ต่อหุ้น

กำไร(ขาดทุน)ต่อหุ้นขั้นพื้นฐานคำนวณโดยการหารกำไร(ขาดทุน)สำหรับงวดด้วยจำนวนถัวเฉลี่ยถ่วงน้ำหนักของหุ้นสามัญที่ออกและเรียกชำระแล้วระหว่างงวด และกำไร(ขาดทุน)ต่อหุ้นปรับลดคำนวณโดยการหารกำไร(ขาดทุน)สำหรับปีหลังจากปรับปรุงผลกระทบของรายการที่เกี่ยวกับหุ้นสามัญเทียบเท่าปรับลดด้วยจำนวนหุ้นสามัญถัวเฉลี่ยถ่วงน้ำหนักที่ออกอยู่ในระหว่างปีบวกด้วยจำนวนหุ้นสามัญที่อาจต้องออกเพื่อแปลงหุ้นสามัญเทียบเท่าปรับลดทั้งสิ้นให้เป็นหุ้นสามัญ

6.22 การวัดมูลค่ายุติธรรม

มูลค่ายุติธรรม หมายถึง ราคาที่จะได้รับจากการขายสินทรัพย์หรือจะจ่ายเพื่อโอนหนี้สินในรายการที่เกิดขึ้นในสภาพปกติระหว่างผู้ร่วมตลาด ณ วันที่วัดมูลค่า บริษัทฯ ใช้ราคาเสนอซื้อขายในตลาดที่มีสภาพคล่องในการวัดมูลค่ายุติธรรมของสินทรัพย์และหนี้สินซึ่งมาตรฐานการรายงานทางการเงินที่เกี่ยวข้องกำหนดให้ต้องวัดมูลค่าด้วยมูลค่ายุติธรรม ยกเว้นในกรณีที่ไม่มีตลาดที่มีสภาพคล่องสำหรับสินทรัพย์หรือหนี้สินที่มีลักษณะเดียวกันหรือไม่สามารถหาราคาเสนอซื้อขายในตลาดที่มีสภาพคล่องได้ บริษัทฯ จะประมาณมูลค่ายุติธรรมโดยใช้เทคนิคการประเมินมูลค่าที่เหมาะสมกับแต่ละสถานการณ์ และพยายามใช้ข้อมูลที่สามารถสังเกตได้ที่เกี่ยวข้องกับสินทรัพย์หรือหนี้สินที่จะวัดมูลค่ายุติธรรมนั้นให้มากที่สุด

ลำดับชั้นของมูลค่ายุติธรรมที่ใช้วัดมูลค่าและเปิดเผยมูลค่ายุติธรรมของสินทรัพย์และหนี้สินในงบการเงินแบ่งออกเป็นสามระดับตามประเภทของข้อมูลที่นำมาใช้ในการวัดมูลค่ายุติธรรม ดังนี้

ข้อมูลระดับ 1 เป็นราคาเสนอซื้อขายในตลาดที่มีสภาพคล่องของสินทรัพย์หรือหนี้สินอย่างเดียวกัน และบริษัทฯ สามารถเข้าถึงตลาดนั้น ณ วันที่วัดมูลค่า

ข้อมูลระดับ 2 เป็นข้อมูลอื่นที่สามารถสังเกตได้ ไม่ว่าโดยทางตรงหรือโดยทางอ้อมสำหรับสินทรัพย์นั้นหรือหนี้สินนั้นนอกเหนือจากราคาเสนอซื้อขายซึ่งรวมอยู่ในข้อมูลระดับ 1

ข้อมูลระดับ 3 เป็นข้อมูลที่ไม่สามารถสังเกตได้สำหรับสินทรัพย์นั้นหรือหนี้สินนั้น

ทุกวันสิ้นรอบระยะเวลารายงาน บริษัทฯ จะประเมินความจำเป็นในการโอนรายการระหว่างลำดับชั้นของมูลค่ายุติธรรมสำหรับสินทรัพย์และหนี้สินที่ถืออยู่ ณ วันสิ้นรอบระยะเวลารายงานที่มีการวัดมูลค่ายุติธรรมแบบเกิดขึ้นประจำ

6.23 การใช้ดุลยพินิจและประมาณการทางบัญชีที่สำคัญ

ในการจัดทำงบการเงินตามมาตรฐานการรายงานทางการเงิน ฝ่ายบริหารจำเป็นต้องใช้ดุลยพินิจและการประมาณการในเรื่องที่มีความไม่แน่นอนเสมอ การใช้ดุลยพินิจและการประมาณการดังกล่าวนี้ส่งผลกระทบต่อจำนวนเงินที่แสดงในงบการเงินและต่อข้อมูลที่แสดงในหมายเหตุประกอบงบการเงิน ผลที่เกิดขึ้นจริงอาจแตกต่างไปจากจำนวนที่ประมาณการไว้ การใช้ดุลยพินิจและการประมาณการที่สำคัญมีดังนี้

สัญญาเช่า

ในการพิจารณาประเภทของสัญญาเช่าว่าเป็นสัญญาเช่าดำเนินงานหรือสัญญาเช่าการเงิน ผู้บริหารได้ใช้ดุลยพินิจในการประเมินเงื่อนไขและรายละเอียดของสัญญาเพื่อพิจารณาว่าบริษัทฯ ได้โอนหรือรับโอนความเสี่ยงและผลตอบแทนในสินทรัพย์ที่เช่าดังกล่าวแล้วหรือไม่

ค่าเผื่อหนี้สงสัยจะสูญของลูกหนี้

ผู้บริหารจำเป็นต้องใช้ดุลยพินิจในการประมาณการผลขาดทุนที่คาดว่าจะเกิดขึ้นจากลูกหนี้แต่ละราย โดยคำนึงถึงประสบการณ์การเก็บเงินในอดีต อายุของหนี้ที่ค้างและสถานะเศรษฐกิจที่เป็นอยู่ในขณะนั้น เป็นต้น

มูลค่าสุทธิที่จะได้รับของสินค้างเหลือ

ผู้บริหารได้ใช้ดุลยพินิจในการประมาณมูลค่าสุทธิที่จะได้รับของสินค้างเหลือ โดยจำนวนเงินที่คาดว่าจะได้รับจากสินค้างเหลือพิจารณาจากการเปลี่ยนแปลงของราคาขายหรือต้นทุนที่เกี่ยวข้องโดยตรงกับเหตุการณ์ที่เกิดขึ้นภายหลังรอบระยะเวลารายงาน

ค่าเสื่อมราคาของอาคารและอุปกรณ์

ผู้บริหารจำเป็นต้องทำการประมาณอายุการให้ประโยชน์และมูลค่าคงเหลือเมื่อเลิกใช้งานของอาคารและอุปกรณ์ และต้องทบทวนอายุการให้ประโยชน์และมูลค่าคงเหลือใหม่หากมีการเปลี่ยนแปลงเกิดขึ้น

การคํอยค่าของสินทรัพย์

ผู้บริหารจำเป็นต้องสอบทานการคํอยค่าของสินทรัพย์ในแต่ละช่วงเวลาและรับรู้ผลขาดทุนจากการคํอยค่าหากคาดว่ามูลค่าที่คาดว่าจะได้รับคืนต่ำกว่ามูลค่าตามบัญชีของสินทรัพย์นั้น ในการนี้ผู้บริหารจำเป็นต้องใช้ดุลยพินิจที่เกี่ยวข้องกับการคาดการณ์รายได้และค่าใช้จ่ายในอนาคตซึ่งเกี่ยวข้องกับสินทรัพย์นั้น

สินทรัพย์ไม่มีตัวตนอื่น

สินทรัพย์ไม่มีตัวตนอื่นจะตัดจำหน่ายโดยวิธีเส้นตรงตลอดอายุการให้ประโยชน์โดยประมาณ และจะพิจารณาการคํอยค่าหากมีข้อบ่งชี้

ประมาณการหนี้สินสำหรับผลประโยชน์หลังออกจางานของพนักงาน

หนี้สินตามโครงการผลประโยชน์หลังออกจางานของพนักงาน ประมาณการตามหลักคณิตศาสตร์ประกันภัยจากมูลค่าปัจจุบันของกระแสเงินสดที่คาดว่าจะต้องจ่ายในอนาคตคิดลดด้วยอัตราดอกเบี้ยของพันธบัตรรัฐบาลที่ครบกำหนดในเวลาใกล้เคียงกับกำหนดชำระของหนี้สินดังกล่าว กระแสเงินสดที่คาดว่าจะต้องจ่ายในอนาคตประมาณการจากเงินเดือนพนักงาน อัตราการลาออก อัตราการเสียชีวิต อายุงาน และปัจจัยอื่นที่เกี่ยวข้องในเชิงประชากรศาสตร์ ในการกำหนดอัตราคิดลด ผู้บริหารของบริษัทฯ ต้องใช้ดุลยพินิจในการพิจารณาถึงอัตราดอกเบี้ยที่สะท้อนถึงสภาพการณ์ทางเศรษฐกิจในปัจจุบัน

สินทรัพย์ภาษีเงินได้รอการตัดบัญชี

ผู้บริหารของบริษัทฯ ต้องใช้ดุลยพินิจในการพิจารณารับรู้สินทรัพย์ภาษีเงินได้รอการตัดบัญชี โดยการประมาณการกำไรทางภาษีที่คาดว่าจะเกิดในอนาคตในแต่ละช่วงเวลาและประเมินความเป็นไปได้ค่อนข้างแน่ว่ากลุ่มบริษัทฯ จะมีกำไรทางภาษีในอนาคตเพียงพอที่จะใช้ประโยชน์ได้

7. เงินสดและรายการเทียบเท่าเงินสด

ประกอบด้วย

	งบการเงินรวม		งบการเงินเฉพาะกิจการ	
	ณ วันที่	ณ วันที่	ณ วันที่	ณ วันที่
	31 ธันวาคม 2562	31 ธันวาคม 2561	31 ธันวาคม 2562	31 ธันวาคม 2561
	บาท	บาท	บาท	บาท
เงินสด	237,010.99	242,501.95	43,950.28	60,185.45
เช็ครับในมือ	14,157,873.49	7,196,863.66	14,157,873.49	7,196,863.66
เงินฝากธนาคารประเภทกระแสรายวัน	70,325,495.11	31,554,055.82	64,924,840.11	24,334,253.77
เงินฝากธนาคารประเภทออมทรัพย์	51,953,121.82	36,662,588.78	47,891,590.33	30,267,276.45
รวม	136,673,501.41	75,656,010.21	127,018,254.21	61,858,579.33

8. ลูกหนี้การค้าและลูกหนีห้หมุนเวียนอื่น
ประกอบด้วย

	งบการเงินรวม		งบการเงินเฉพาะกิจการ	
	ณ วันที่	ณ วันที่	ณ วันที่	ณ วันที่
	31 ธันวาคม 2562	31 ธันวาคม 2561	31 ธันวาคม 2562	31 ธันวาคม 2561
	บาท	บาท	บาท	บาท
ลูกหนี้การค้าและตัวเงินรับ	2,090,304,874.93	2,053,689,847.51	2,068,797,361.71	2,005,140,847.17
หัก ค่าเผื่อหนี้สงสัยจะสูญ	(123,198,560.34)	(131,530,766.81)	(123,190,310.34)	(131,522,516.81)
ลูกหนี้การค้า – สุทธิ	1,967,106,314.59	1,922,159,080.70	1,945,607,051.37	1,873,618,330.36
ลูกหนี้อื่น	47,930,872.43	40,315,365.26	34,857,656.04	20,082,444.51
รวม	2,015,037,187.02	1,962,474,445.96	1,980,464,707.41	1,893,700,774.87

ณ วันที่ 31 ธันวาคม 2562 และ 2561 ลูกหนี้การค้าและตัวเงินรับ แยกตามอายุได้ดังนี้

	งบการเงินรวม		งบการเงินเฉพาะกิจการ	
	ณ วันที่	ณ วันที่	ณ วันที่	ณ วันที่
	31 ธันวาคม 2562	31 ธันวาคม 2561	31 ธันวาคม 2562	31 ธันวาคม 2561
	บาท	บาท	บาท	บาท
ยังไม่ถึงกำหนดชำระ	1,501,327,054.50	1,355,297,863.84	1,490,651,476.14	1,313,251,957.87
ลูกหนี้การค้า และตัวเงินรับที่เกินกำหนดชำระ				
เกินกำหนดชำระไม่เกิน 3 เดือน	398,239,622.40	440,594,593.62	387,415,937.54	434,099,749.25
เกินกำหนดชำระ 3 - 6 เดือน	47,366,515.02	97,303,674.67	47,366,515.02	97,303,674.67
เกินกำหนดชำระ 6 - 12 เดือน	13,718,707.15	33,571,100.74	13,718,707.15	33,571,100.74
เกินกำหนดชำระมากกว่า 12 เดือน	129,652,975.86	126,922,614.64	129,644,725.86	126,914,364.64
รวม	2,090,304,874.93	2,053,689,847.51	2,068,797,361.71	2,005,140,847.17
หัก ค่าเผื่อหนี้สงสัยจะสูญ	(123,198,560.34)	(131,530,766.81)	(123,190,310.34)	(131,522,516.81)
สุทธิ	1,967,106,314.59	1,922,159,080.70	1,945,607,051.37	1,873,618,330.36

ณ วันที่ 31 ธันวาคม 2562 และ 2561 ลูกหนี้อื่น ประกอบด้วย

	งบการเงินรวม		งบการเงินเฉพาะกิจการ	
	ณ วันที่	ณ วันที่	ณ วันที่	ณ วันที่
	31 ธันวาคม 2562	31 ธันวาคม 2561	31 ธันวาคม 2562	31 ธันวาคม 2561
	บาท	บาท	บาท	บาท
เงินทดรองจ่าย	573,396.68	506,196.81	357,602.68	212,522.81
ลูกหนี้กรมสรรพากร	31,167,688.59	25,439,853.20	18,993,551.56	6,742,974.59
อื่นๆ	16,189,787.16	14,369,315.25	15,506,501.80	13,126,947.11
รวม	47,930,872.43	40,315,365.26	34,857,656.04	20,082,444.51

สำหรับปีสิ้นสุดวันที่ 31 ธันวาคม 2562 และ 2561 ค่าเผื่อนี้สงสัยจะสูญมีรายการเคลื่อนไหวดังนี้

	งบการเงินรวม		งบการเงินเฉพาะกิจการ	
	สำหรับปี	สำหรับปี	สำหรับปี	สำหรับปี
	สิ้นสุดวันที่	สิ้นสุดวันที่	สิ้นสุดวันที่	สิ้นสุดวันที่
	31 ธันวาคม 2562	31 ธันวาคม 2561	31 ธันวาคม 2562	31 ธันวาคม 2561
	บาท	บาท	บาท	บาท
ยอดคงเหลือต้นปี	(131,530,766.81)	(221,532,174.56)	(131,522,516.81)	(217,577,023.05)
เพิ่มขึ้นระหว่างปี	(12,162,158.72)	(40,118,140.08)	(12,162,158.72)	(40,118,140.08)
ลดลงระหว่างปี	20,494,365.19	130,119,547.83	20,494,365.19	126,172,646.32
ยอดคงเหลือปลายปี	<u>(123,198,560.34)</u>	<u>(131,530,766.81)</u>	<u>(123,190,310.34)</u>	<u>(131,522,516.81)</u>

9. สินค้ำคงเหลือ/เงินย่ำล่วงหน้าค่าสินค้า

ประกอบด้วย

	งบการเงินรวม		งบการเงินเฉพาะกิจการ	
	ณ วันที่	ณ วันที่	ณ วันที่	ณ วันที่
	31 ธันวาคม 2562	31 ธันวาคม 2561	31 ธันวาคม 2562	31 ธันวาคม 2561
	บาท	บาท	บาท	บาท
สินค้าที่มีไว้เพื่อขาย	1,346,855,910.68	1,271,437,604.97	1,346,855,910.68	1,271,437,604.97
งานระหว่างทำ	1,128,889.17	697,143.80	1,128,889.17	697,143.80
วัสดุอุปกรณ์สิ้นเปลืองโรงงาน	4,257,397.47	4,525,151.79	4,257,397.47	4,525,151.79
รวม	1,352,242,197.32	1,276,659,900.56	1,352,242,197.32	1,276,659,900.56
หัก ค่าเผื่อนมูลค่าสินค้าคงเหลือลดลง	<u>(40,217,011.86)</u>	<u>(9,909,413.44)</u>	<u>(40,217,011.86)</u>	<u>(9,909,413.44)</u>
สุทธิ	<u>1,312,025,185.46</u>	<u>1,266,750,487.12</u>	<u>1,312,025,185.46</u>	<u>1,266,750,487.12</u>

ต้นทุนของสินค้าคงเหลือที่บันทึกเป็น

ค่าใช้จ่ายและได้รวมในบัญชีต้นทุนขาย

- ต้นทุนขาย	9,963,668,156.67	10,960,254,318.02	9,360,759,558.71	11,071,624,104.48
- การปรับลดมูลค่าเป็นมูลค่าสุทธิ ที่คาดว่าจะได้รับ	<u>30,307,598.42</u>	<u>8,041,553.29</u>	<u>30,307,598.42</u>	<u>8,041,553.29</u>
สุทธิ	<u>9,993,975,755.09</u>	<u>10,968,295,871.31</u>	<u>9,391,067,157.13</u>	<u>11,079,665,657.77</u>

สำหรับปีสิ้นสุดวันที่ 31 ธันวาคม 2562 และ 2561 ค่าเผื่อมูลค่าสินค้าคงเหลือลดลงมีรายการเคลื่อนไหวดังนี้

	งบการเงินรวม		งบการเงินเฉพาะกิจการ	
	สำหรับปี	สำหรับปี	สำหรับปี	สำหรับปี
	สิ้นสุดวันที่	สิ้นสุดวันที่	สิ้นสุดวันที่	สิ้นสุดวันที่
	31 ธันวาคม 2562	31 ธันวาคม 2561	31 ธันวาคม 2562	31 ธันวาคม 2561
	บาท	บาท	บาท	บาท
ยอดคงเหลือต้นปี	(9,909,413.44)	(1,867,860.15)	(9,909,413.44)	(1,867,860.15)
เพิ่มขึ้นระหว่างปี	(96,180,313.18)	(12,468,343.39)	(96,180,313.18)	(12,468,343.39)
ลดลงระหว่างปี	65,872,714.76	4,426,790.10	65,872,714.76	4,426,790.10
ยอดคงเหลือปลายปี	(40,217,011.86)	(9,909,413.44)	(40,217,011.86)	(9,909,413.44)

ณ วันที่ 31 ธันวาคม 2562 และ 2561 เงินจ่ายล่วงหน้าค่าสินค้า ประกอบด้วย

	งบการเงินรวม		งบการเงินเฉพาะกิจการ	
	ณ วันที่	ณ วันที่	ณ วันที่	ณ วันที่
	31 ธันวาคม 2562	31 ธันวาคม 2561	31 ธันวาคม 2562	31 ธันวาคม 2561
	บาท	บาท	บาท	บาท
เงินจ่ายล่วงหน้าค่าสินค้า	198,848,557.91	227,838,065.19	842,192.00	543,425.40
หัก ค่าเผื่อหนี้สงสัยจะสูญ	(198,006,365.91)	(227,294,639.79)	-	-
สุทธิ	842,192.00	543,425.40	842,192.00	543,425.40

สำหรับปีสิ้นสุดวันที่ 31 ธันวาคม 2562 และ 2561 ค่าเผื่อหนี้สงสัยจะสูญในเงินจ่ายล่วงหน้าค่าสินค้ามีรายการเคลื่อนไหวดังนี้

	งบการเงินรวม		งบการเงินเฉพาะกิจการ	
	สำหรับปี	สำหรับปี	สำหรับปี	สำหรับปี
	สิ้นสุดวันที่	สิ้นสุดวันที่	สิ้นสุดวันที่	สิ้นสุดวันที่
	31 ธันวาคม 2562	31 ธันวาคม 2561	31 ธันวาคม 2562	31 ธันวาคม 2561
	บาท	บาท	บาท	บาท
ยอดคงเหลือต้นปี	(227,294,639.79)	-	-	-
เพิ่มขึ้นระหว่างปี	-	(228,390,000.00)	-	-
ลดลงระหว่างปี	29,288,273.88	1,095,360.21	-	-
ยอดคงเหลือปลายปี	(198,006,365.91)	(227,294,639.79)	-	-

10. เงินลงทุนในบริษัทร่วม

10.1 รายละเอียดของบริษัทร่วม

		งบการเงินรวม							
		สัดส่วน		วิธีส่วนได้เสีย		เงินปันผล			
	ทุนที่ออก	การลงทุน		ณ วันที่	ณ วันที่	สำหรับปีสิ้นสุดวันที่			
	และชำระแล้ว	2562	2561	31 ธันวาคม 2562	31 ธันวาคม 2561	31 ธันวาคม 2562	2562	31 ธันวาคม 2561	
ชื่อบริษัท	บาท	ร้อยละ	ร้อยละ	บาท	บาท	บาท		บาท	
บริษัท ไพรม์ สติล มิลล์ จำกัด	1,000,000,000.00	50	50	495,768,576.48	339,608,942.78	-		-	
บริษัท บล็อกซ์ จำกัด	10,000,000.00	20	-	1,302,389.66	-	-		-	
รวม				497,070,966.14	339,608,942.78	-		-	

ชื่อบริษัท	งบการเงินเฉพาะกิจการ							
	ทุนที่ออก และชำระแล้ว	สัดส่วน		วิธีส่วนได้เสีย		เงินปันผล		
		การลงทุน		ณ วันที่		สำหรับปีสิ้นสุดวันที่		
		2562	2561	31 ธันวาคม 2562	31 ธันวาคม 2561	31 ธันวาคม 2562	31 ธันวาคม 2561	
		บาท	ร้อยละ	ร้อยละ	บาท	บาท	บาท	บาท
บริษัท ไพรม์ สติล มิลล์ จำกัด	1,000,000,000.00	50	50	410,000,000.00	410,000,000.00	-	-	
บริษัท บล็อกซ์ จำกัด	10,000,000.00	20	-	2,000,000.00	-	-	-	
รวม				412,000,000.00	410,000,000.00	-	-	

บริษัท บล็อกซ์ จำกัด

เมื่อวันที่ 30 มกราคม 2562 ที่ประชุมคณะกรรมการบริษัทฯ ครั้งที่ 1/2562 ได้มีมติอนุมัติการร่วมจัดตั้งและลงทุนในบริษัท บล็อกซ์ จำกัด โดยมีทุนที่ออกและชำระแล้วทั้งหมดของบริษัท บล็อกซ์ จำกัด จำนวน 10,000,000 บาท แบ่งเป็นหุ้นสามัญ จำนวน 1,000,000 หุ้น มูลค่าที่ตราไว้หุ้นละ 10.00 บาท ซึ่งจดทะเบียนจัดตั้งบริษัทกับกระทรวงพาณิชย์ เสร็จสิ้นแล้วเมื่อวันที่ 12 กุมภาพันธ์ 2562 บริษัทฯ ถือหุ้นในสัดส่วนร้อยละ 20.00 ของทุนจดทะเบียน แบ่งเป็นหุ้นสามัญ 200,000 หุ้น มูลค่าที่ตราไว้หุ้นละ 10.00 บาท เป็นจำนวนเงิน 2,000,000.00 บาท

10.2 ข้อมูลทางการเงินของบริษัทร่วม

ข้อมูลทางการเงิน โดยสรุปของบริษัทร่วมที่มีสาระสำคัญ มีดังนี้

	บริษัท ไพรม์ สติล มิลล์ จำกัด		บริษัท บล็อกซ์ จำกัด	
	ณ วันที่		ณ วันที่	
	31 ธันวาคม 2562	31 ธันวาคม 2561	31 ธันวาคม 2562	31 ธันวาคม 2561
	บาท	บาท	บาท	บาท
สินทรัพย์หมุนเวียน	861,759,891.00	2,124,215,369.00	5,241,700.43	-
สินทรัพย์ไม่หมุนเวียน	2,021,188,320.00	1,999,242,307.00	3,168,539.18	-
หนี้สินหมุนเวียน	(1,503,184,058.00)	(3,086,641,840.00)	(1,898,291.31)	-
หนี้สินไม่หมุนเวียน	(374,537,756.00)	(349,784,656.00)	-	-
สินทรัพย์สุทธิ	1,005,226,397.00	687,031,180.00	6,511,948.30	-

	บริษัท ไพรม์ สตีล มิลล์ จำกัด		บริษัท บล็อกซ์ จำกัด	
	สำหรับปีสิ้นสุดวันที่	สำหรับปีสิ้นสุดวันที่	สำหรับปีสิ้นสุดวันที่	สำหรับปีสิ้นสุดวันที่
	31 ธันวาคม 2562	31 ธันวาคม 2561	31 ธันวาคม 2562	31 ธันวาคม 2561
	บาท	บาท	บาท	บาท
รายได้รวม	6,948,297,886.00	6,479,232,047.00	972,251.45	-
ค่าใช้จ่ายรวม	(6,631,228,294.00)	(6,527,128,238.00)	(4,460,303.15)	-
กำไร(ขาดทุน)สำหรับปี	317,069,592.00	(47,896,191.00)	(3,488,051.70)	-
กำไรขาดทุนเบ็ดเสร็จอื่นสำหรับปี	1,125,625.00	-	-	-
กำไรขาดทุนเบ็ดเสร็จรวมสำหรับปี	318,195,217.00	(47,896,191.00)	(3,488,051.70)	-

สำหรับปีสิ้นสุดวันที่ 31 ธันวาคม 2562 และ 2561 รายการเคลื่อนไหวเงินลงทุนในบริษัทร่วม มีดังนี้

	งบการเงินรวม		งบการเงินเฉพาะกิจการ	
	สำหรับปี	สำหรับปี	สำหรับปี	สำหรับปี
	สิ้นสุดวันที่	สิ้นสุดวันที่	สิ้นสุดวันที่	สิ้นสุดวันที่
	31 ธันวาคม 2562	31 ธันวาคม 2561	31 ธันวาคม 2562	31 ธันวาคม 2561
	บาท	บาท	บาท	บาท
ณ วันที่ 1 มกราคม	339,608,942.78	367,334,138.15	410,000,000.00	410,000,000.00
ลงทุนเพิ่ม	2,000,000.00	-	2,000,000.00	-
ส่วนแบ่งกำไร(ขาดทุน)จากเงินลงทุน				
– วิธีส่วนได้เสีย	154,860,924.26	(24,537,027.19)	-	-
ส่วนแบ่งกำไร(ขาดทุน)เบ็ดเสร็จอื่น				
ในบริษัทร่วม	562,812.50	-	-	-
กำไร(ขาดทุน)ระหว่างกัน在线ค้าคงเหลือ	38,286.60	(3,188,168.18)	-	-
ณ วันที่ 31 ธันวาคม	497,070,966.14	339,608,942.78	412,000,000.00	410,000,000.00

การกระทบยอดข้อมูลทางการเงินข้างต้นกับมูลค่าตามบัญชีของส่วนได้เสียในบริษัทร่วมที่รับรู้ในงบการเงินที่แสดงเงินลงทุนตามวิธีส่วนได้เสียแสดงได้ดังนี้

	บริษัท ไพรม์ สตีล มิลล์ จำกัด		บริษัท บล็อกซ์ จำกัด	
	ณ วันที่	ณ วันที่	ณ วันที่	ณ วันที่
	31 ธันวาคม 2562	31 ธันวาคม 2561	31 ธันวาคม 2562	31 ธันวาคม 2561
	บาท	บาท	บาท	บาท
สินทรัพย์สุทธิ	1,005,226,397.00	687,031,180.00	6,511,948.30	-
สัดส่วนการลงทุน (ร้อยละ)	50	50	20	-
มูลค่าตามบัญชีของเงินลงทุน	502,613,198.50	343,515,590.00	1,302,389.66	-
(กำไร) ขาดทุน在线ค้าคงเหลือปลายงวด	(6,844,622.02)	(3,906,647.22)	-	-
มูลค่าตามบัญชีของเงินลงทุน	495,768,576.48	339,608,942.78	1,302,389.66	-

11. เงินลงทุนในบริษัทย่อย

ประกอบด้วย

		งบการเงินเฉพาะกิจการ				
		วิธีราคาทุน				
ชื่อบริษัท	ประเภทกิจการ	ทุนที่ออก	สัดส่วนเงินลงทุน		ณ วันที่	ณ วันที่
		และชำระแล้ว	2562	2561	31 ธันวาคม 2562	31 ธันวาคม 2561
		พันบาท	ร้อยละ	ร้อยละ	บาท	บาท
บริษัท เดอะ สตeel โลจิสติกส์ จำกัด	ให้บริการขนส่งสินค้า	10,000	60	60	6,000,000.00	6,000,000.00
บริษัท เดอะ สตeel อินดัสทรี จำกัด	รับจ้างผลิตท่อเหล็ก	50,000	99.99	99.99	50,900,000.00	50,900,000.00
บริษัท ลิเบอร์ตี สตeel สยาม จำกัด	จำหน่ายเหล็กโครงสร้างชนิดม้วน					
	และเหล็กรูปพรรณต่างๆ	450,000	99.99	99.99	297,500,005.00	297,500,005.00
รวม					354,400,005.00	354,400,005.00
หัก ค่าเผื่อการด้อยค่าเงินลงทุน					(109,812,711.84)	(109,812,711.84)
สุทธิ					244,587,293.16	244,587,293.16

สำหรับปีสิ้นสุดวันที่ 31 ธันวาคม 2562 และ 2561 ค่าเผื่อการด้อยค่าเงินลงทุนมีรายการเคลื่อนไหวดังนี้

	งบการเงินเฉพาะกิจการ	
	สำหรับปีสิ้นสุดวันที่	สำหรับปีสิ้นสุดวันที่
	31 ธันวาคม 2562	31 ธันวาคม 2561
	บาท	บาท
ยอดคงเหลือต้นปี	(109,812,711.84)	(125,880,828.64)
เพิ่มขึ้นระหว่างปี	-	-
ลดลงระหว่างปี	-	16,068,116.80
ยอดคงเหลือปลายปี	(109,812,711.84)	(109,812,711.84)

12. ส่วนได้เสียที่ไม่มีอำนาจควบคุม

ข้อมูลเกี่ยวกับบริษัทย่อยแต่ละรายของกลุ่มบริษัทที่มีส่วนได้เสียที่ไม่มีอำนาจควบคุมที่มีสาระสำคัญ
ก่อนการตัดรายการระหว่างกัน

	ณ วันที่ 31 ธันวาคม 2562		
	บริษัท เดอะ สตีล โลจิสติกส์ จำกัด	รายการตัด บัญชี	รวม
	บาท	บาท	บาท
ร้อยละของส่วนได้เสียที่ไม่มีอำนาจควบคุม	40%		
สินทรัพย์หมุนเวียน	31,786,433.50		
สินทรัพย์ไม่หมุนเวียน	188,611,306.07		
หนี้สินหมุนเวียน	(196,810,327.20)		
หนี้สินไม่หมุนเวียน	(5,739,755.88)		
สินทรัพย์สุทธิ	17,847,656.49		
มูลค่าตามบัญชีของส่วนได้เสียที่ไม่มีอำนาจควบคุม	7,139,062.60	-	7,139,062.60
รายได้	163,431,774.85		
กำไร(ขาดทุน)สำหรับปี	(13,280,630.97)		
กำไรขาดทุนเบ็ดเสร็จอื่น	1,117,561.49		
กำไรขาดทุนเบ็ดเสร็จรวม	(12,163,069.48)		
กำไร(ขาดทุน)ที่แบ่งให้กับส่วนได้เสียที่ไม่มีอำนาจควบคุม	(5,312,252.38)	1,758,905.61	(3,553,346.77)
กำไรขาดทุนเบ็ดเสร็จอื่นที่แบ่งให้กับส่วนได้เสียที่ไม่มีอำนาจควบคุม	447,024.60	-	447,024.60
กำไร(ขาดทุน)เบ็ดเสร็จรวมที่แบ่งให้กับส่วนได้เสียที่ไม่มีอำนาจควบคุม	4,865,227.78	1,758,905.61	(3,106,322.17)
เงินสดสุทธิได้มาจาก(ใช้ไปใน)กิจกรรมดำเนินงาน	14,836,821.53		
เงินสดสุทธิได้มาจาก(ใช้ไปใน)กิจกรรมลงทุน	277,873.00		
เงินสดสุทธิได้มาจาก(ใช้ไปใน)กิจกรรมจัดหาเงิน	(15,439,527.41)		
เงินสดและรายการเทียบเท่าเงินสดเพิ่มขึ้น(ลดลง)สุทธิ	(324,832.88)		

	ณ วันที่ 31 ธันวาคม 2561		
	บริษัท เดอะ สตีล โลจิสติกส์ จำกัด	รายการตัด บัญชี	รวม
	บาท	บาท	บาท
ร้อยละของส่วนได้เสียที่ไม่มีอำนาจควบคุม	40%		
สินทรัพย์หมุนเวียน	27,123,750.43		
สินทรัพย์ไม่หมุนเวียน	209,899,120.39		
หนี้สินหมุนเวียน	(203,484,726.83)		
หนี้สินไม่หมุนเวียน	(3,527,418.00)		
สินทรัพย์สุทธิ	30,010,725.99		
มูลค่าตามบัญชีของส่วนได้เสียที่ไม่มีอำนาจควบคุม	12,004,290.40	(1,758,905.61)	10,245,384.79
รายได้	167,674,379.27		
กำไร(ขาดทุน)สำหรับปี	(1,225,657.11)		
กำไรขาดทุนเบ็ดเสร็จอื่น	54,532.00		
กำไรขาดทุนเบ็ดเสร็จรวม	(1,171,125.11)		
กำไร(ขาดทุน)ที่แบ่งให้กับส่วนได้เสียที่ไม่มีอำนาจควบคุม	(490,262.84)	-	(490,262.84)
กำไรขาดทุนเบ็ดเสร็จอื่นที่แบ่งให้กับส่วนได้เสียที่ไม่มีอำนาจควบคุม	21,812.80	-	21,812.80
กำไร(ขาดทุน)เบ็ดเสร็จรวมที่แบ่งให้กับส่วนได้เสียที่ไม่มีอำนาจควบคุม	(468,450.04)	-	(468,450.04)
เงินสดสุทธิได้มาจาก(ใช้ไปใน)กิจกรรมดำเนินงาน	17,784,450.98		
เงินสดสุทธิได้มาจาก(ใช้ไปใน)กิจกรรมลงทุน	(20,982,992.17)		
เงินสดสุทธิได้มาจาก(ใช้ไปใน)กิจกรรมจัดหาเงิน	3,876,534.22		
เงินสดและรายการเทียบเท่าเงินสดเพิ่มขึ้น(ลดลง)สุทธิ	677,993.03		

13. อสังหาริมทรัพย์เพื่อการลงทุน
ประกอบด้วย

	งบการเงินรวม/งบการเงินเฉพาะกิจการ		
	ที่ดิน	อาคารและ ส่วนปรับปรุงอาคาร	รวม
	บาท	บาท	บาท
ยอดคงเหลือต้นปี ณ วันที่ 1 มกราคม 2562			
ราคาทุน	-	-	-
หัก ค่าเสื่อมราคาสะสม	-	-	-
มูลค่าตามบัญชี	-	-	-
รายการระหว่างปีสิ้นสุดวันที่ 31 ธันวาคม 2562			
รับโอน	83,747,132.00	67,866,066.99	151,613,198.99
ค่าเสื่อมราคาที่ได้รับรู้ในกำไร(ขาดทุน)สำหรับปี	-	(897,093.18)	(897,093.18)
ค่าเสื่อมราคาสะสมสำหรับส่วนที่รับโอน	-	(14,343,947.63)	(14,343,947.63)
มูลค่าตามบัญชีปลายปี	83,747,132.00	52,625,026.18	136,372,158.18
ยอดคงเหลือปลายปี ณ วันที่ 31 ธันวาคม 2562			
ราคาทุน	83,747,132.00	67,866,066.99	151,613,198.99
หัก ค่าเสื่อมราคาสะสม	-	(15,241,040.81)	(15,241,040.81)
มูลค่าตามบัญชี	83,747,132.00	52,625,026.18	136,372,158.18

ณ วันที่ 31 ธันวาคม 2562 บริษัทฯ มีมูลค่ายุติธรรมของที่ดิน และอาคารและส่วนปรับปรุงอาคาร
จำนวนเงิน 133.70 ล้านบาท ทั้งนี้ บริษัทฯ มีการวัดมูลค่ายุติธรรมจากผลการประเมินราคาโดยผู้ประเมินราคา
อิสระด้วยวิธีเปรียบเทียบตามราคาตลาด ซึ่งเป็นข้อมูลระดับ 3

14. ที่ดิน อาคารและอุปกรณ์
ประกอบไปด้วย

	ที่ดิน	อาคาร และสิ่งปลูกสร้าง	เครื่องจักร และอุปกรณ์โรงงาน	งบการเงินรวม		สินทรัพย์ ระหว่างก่อสร้าง	รวม
	บาท	บาท	บาท	บาท	บาท	บาท	บาท
ณ วันที่ 31 ธันวาคม 2560							
ราคาทุน	439,180,889.43	685,205,841.09	436,168,539.92	24,357,063.35	254,152,611.76	304,623.09	1,839,369,568.64
หัก ค่าเสื่อมราคาสะสม	-	(168,446,456.89)	(213,894,637.11)	(15,565,836.30)	(95,830,722.58)	-	(493,737,652.88)
มูลค่าตามบัญชี	439,180,889.43	516,759,384.20	222,273,902.81	8,791,227.05	158,321,889.18	304,623.09	1,345,631,915.76
รายการระหว่างปีสิ้นสุดวันที่ 31 ธันวาคม 2561							
ซื้อสินทรัพย์	-	34,718,891.00	2,138,066.37	384,461.81	26,165,624.58	-	63,407,043.76
รับโอน	-	-	3,952,920.01	-	-	-	3,952,920.01
จำหน่ายสินทรัพย์	-	-	(7,710,262.37)	-	(4,184,514.95)	-	(11,894,777.32)
ตัดจำหน่ายสินทรัพย์	-	-	(2,845.11)	(586,623.12)	-	-	(589,468.23)
ค่าเสื่อมราคาประจำปี	-	(33,020,985.22)	(43,147,257.13)	(2,659,589.76)	(15,916,229.04)	-	(94,744,061.15)
ค่าเสื่อมราคาสะสมสำหรับส่วนที่จำหน่าย	-	-	1,274,292.93	-	2,791,290.60	-	4,065,583.53
ค่าเสื่อมราคาสะสมสำหรับส่วนที่ตัดจำหน่าย	-	-	447.42	346,685.08	-	-	347,132.50
มูลค่าตามบัญชีปลายปี	439,180,889.43	518,457,289.98	178,779,264.93	6,276,161.06	167,178,060.37	304,623.09	1,310,176,288.86
ณ วันที่ 31 ธันวาคม 2561							
ราคาทุน	439,180,889.43	719,924,732.09	434,546,418.82	24,154,902.04	276,133,721.39	304,623.09	1,894,245,286.86
หัก ค่าเสื่อมราคาสะสม	-	(201,467,442.11)	(255,767,153.89)	(17,878,740.98)	(108,955,661.02)	-	(584,068,998.00)
มูลค่าตามบัญชี	439,180,889.43	518,457,289.98	178,779,264.93	6,276,161.06	167,178,060.37	304,623.09	1,310,176,288.86

ณ วันที่ 31 ธันวาคม 2561

ราคาทุน	439,180,889.43	719,924,732.09	434,546,418.82	24,154,902.04	276,133,721.39	304,623.09	1,894,245,286.86
หัก ค่าเสื่อมราคาสะสม	-	(201,467,442.11)	(255,767,153.89)	(17,878,740.98)	(108,955,661.02)	-	(584,068,998.00)
มูลค่าตามบัญชี	439,180,889.43	518,457,289.98	178,779,264.93	6,276,161.06	167,178,060.37	304,623.09	1,310,176,288.86
รายการระหว่างปีสิ้นสุดวันที่ 31 ธันวาคม 2562							
ซื้อสินทรัพย์	-	-	6,282,829.46	742,099.91	11,590,091.67	318,880.42	18,933,901.46
รับโอน	-	-	1,410,568.10	-	-	-	1,410,568.10
โอนออก	(83,747,132.00)	(67,866,066.99)	-	-	-	-	(151,613,198.99)
จำหน่ายสินทรัพย์	-	-	(28,860,241.08)	(7,441.10)	(10,865,101.10)	-	(39,732,783.28)
ตัดจำหน่ายสินทรัพย์	-	-	(341,172.53)	(106,145.19)	-	-	(447,317.72)
ค่าเสื่อมราคาประจำปี	-	(32,938,187.73)	(44,191,754.91)	(2,140,297.07)	(16,896,447.77)	-	(96,166,687.48)
ค่าเสื่อมราคาสะสมสำหรับส่วนที่โอนออก	-	14,343,947.63	-	-	-	-	14,343,947.63
ค่าเสื่อมราคาสะสมสำหรับส่วนที่จำหน่าย	-	-	28,711,683.50	2,589.09	3,902,548.25	-	32,616,820.84
ค่าเสื่อมราคาสะสมสำหรับส่วนที่ตัดจำหน่าย	-	-	311,851.10	63,784.31	-	-	375,635.41
มูลค่าตามบัญชีโดยปี	355,433,757.43	431,996,982.89	142,103,028.57	4,830,751.01	154,909,151.42	623,503.51	1,089,897,174.83
ณ วันที่ 31 ธันวาคม 2562							
ราคาทุน	355,433,757.43	652,058,665.10	413,038,402.77	24,783,415.66	276,858,711.96	623,503.51	1,722,796,456.43
หัก ค่าเสื่อมราคาสะสม	-	(220,061,682.21)	(270,935,374.20)	(19,952,664.65)	(121,949,560.54)	-	(632,899,281.60)
มูลค่าตามบัญชี	355,433,757.43	431,996,982.89	142,103,028.57	4,830,751.01	154,909,151.42	623,503.51	1,089,897,174.83
ค่าเสื่อมราคาสำหรับปีสิ้นสุดวันที่ 31 ธันวาคม 2561 (รวมอยู่ในต้นทุนขาย จำนวน 57.01 ล้านบาท ส่วนที่เหลือรวมอยู่ในค่าใช้จ่ายบริหาร)							
ค่าเสื่อมราคาสำหรับปีสิ้นสุดวันที่ 31 ธันวาคม 2562 (รวมอยู่ในต้นทุนขาย จำนวน 58.01 ล้านบาท ส่วนที่เหลือรวมอยู่ในค่าใช้จ่ายบริหาร)							
							94,744,061.15
							96,166,687.48

ณ วันที่ 31 ธันวาคม 2560

รายการระหว่างปีสิ้นสุดวันที่ 31 ธันวาคม 2561	ที่ดิน	อาคาร		เครื่องจักร และอุปกรณ์โรงงาน	งบการเงินเฉพาะกิจการ		สินทรัพย์ ระหว่างก่อสร้าง	รวม
		และสิ่งปลูกสร้าง	บาท		บาท	บาท		
ราคาทุน	392,030,066.00	551,626,875.25		221,107,785.66	19,499,130.54	26,744,133.13	180,000.00	1,211,187,990.58
หัก ค่าเสื่อมราคาสะสม	-	(139,578,894.48)		(142,831,714.83)	(12,691,921.29)	(17,374,655.72)	-	(312,477,186.32)
มูลค่าตามบัญชี	392,030,066.00	412,047,980.77		78,276,070.83	6,807,209.25	9,369,477.41	180,000.00	898,710,804.26
รายการระหว่างปีสิ้นสุดวันที่ 31 ธันวาคม 2561								
ซื้อสินทรัพย์	-	34,718,891.00		2,125,216.20	304,009.81	4,655,934.58	-	41,804,051.59
รับโอน	-	-		3,952,920.01	-	-	-	3,952,920.01
จำหน่ายสินทรัพย์	-	-		(7,710,262.37)	-	(86,214.95)	-	(7,796,477.32)
ตัดจำหน่ายสินทรัพย์	-	-		(2,845.11)	(562,046.12)	-	-	(564,891.23)
ค่าเสื่อมราคาประจำปี	-	(26,833,620.69)		(23,005,249.60)	(2,028,908.41)	(4,563,259.27)	-	(56,431,037.97)
ค่าเสื่อมราคาสะสมสำหรับส่วนที่จำหน่าย	-	-		1,274,292.93	-	84,775.89	-	1,359,068.82
ค่าเสื่อมราคาสะสมสำหรับส่วนที่ตัดจำหน่าย	-	-		447.42	322,117.08	-	-	322,564.50
มูลค่าตามบัญชีปลายปี	392,030,066.00	419,933,251.08		54,910,590.31	4,842,381.61	9,460,713.66	180,000.00	881,357,002.66
ณ วันที่ 31 ธันวาคม 2561								
ราคาทุน	392,030,066.00	586,345,766.25		219,472,814.39	19,241,094.23	31,313,852.76	180,000.00	1,248,583,593.63
หัก ค่าเสื่อมราคาสะสม	-	(166,412,515.17)		(164,562,224.08)	(14,398,712.62)	(21,853,139.10)	-	(367,226,590.97)
มูลค่าตามบัญชี	392,030,066.00	419,933,251.08		54,910,590.31	4,842,381.61	9,460,713.66	180,000.00	881,357,002.66



ณ วันที่ 31 ธันวาคม 2561

	ที่ดิน	งบการเงินเฉพาะกิจการ				สินทรัพย์ ระหว่างก่อสร้าง	รวม
		อาคาร และสิ่งปลูกสร้าง	เครื่องจักร และอุปกรณ์โรงงาน	เครื่องตกแต่งและ เครื่องใช้สำนักงาน	ยานพาหนะ		
	บาท	บาท	บาท	บาท	บาท	บาท	บาท
ราคาทุน	392,030,066.00	586,345,766.25	219,472,814.39	19,241,094.23	31,313,852.76	180,000.00	1,248,583,593.63
หัก ค่าเสื่อมราคาสะสม	-	(166,412,515.17)	(164,562,224.08)	(14,398,712.62)	(21,853,139.10)	-	(367,226,590.97)
มูลค่าตามบัญชี	392,030,066.00	419,933,251.08	54,910,590.31	4,842,381.61	9,460,713.66	180,000.00	881,357,002.66
รายการระหว่างปีสิ้นสุดวันที่ 31 ธันวาคม 2562							
ซื้อสินทรัพย์	-	-	6,282,829.46	714,019.91	11,063,544.67	318,880.42	18,379,274.46
รับโอน	-	-	1,410,568.10	-	-	-	1,410,568.10
โอนออก	(83,747,132.00)	(67,866,066.99)	-	-	-	-	(151,613,198.99)
จำหน่ายสินทรัพย์	-	-	(28,484,741.08)	-	(1,098,560.75)	-	(29,583,301.83)
ตัดจำหน่ายสินทรัพย์	-	-	(341,172.53)	(86,833.84)	-	-	(428,006.37)
ค่าเสื่อมราคาประจำปี	-	(27,105,918.58)	(23,467,387.25)	(1,598,190.43)	(3,403,674.29)	-	(55,575,170.55)
ค่าเสื่อมราคาสะสมสำหรับส่วนที่โอนออก	-	14,343,947.63	-	-	-	-	14,343,947.63
ค่าเสื่อมราคาสะสมสำหรับส่วนที่จำหน่าย	-	-	28,484,738.08	-	1,053,951.90	-	29,538,689.98
ค่าเสื่อมราคาสะสมสำหรับส่วนที่ตัดจำหน่าย	-	-	311,851.10	44,481.96	-	-	356,333.06
มูลค่าตามบัญชีปลายปี	308,282,934.00	339,305,213.14	39,107,276.19	3,915,859.21	17,075,975.19	498,880.42	708,186,138.15
ณ วันที่ 31 ธันวาคม 2562							
ราคาทุน	308,282,934.00	518,479,699.26	198,340,298.34	19,868,280.30	41,278,836.68	498,880.42	1,086,748,929.00
หัก ค่าเสื่อมราคาสะสม	-	(179,174,486.12)	(159,233,022.15)	(15,952,421.09)	(24,202,861.49)	-	(378,562,790.85)
มูลค่าตามบัญชี	308,282,934.00	339,305,213.14	39,107,276.19	3,915,859.21	17,075,975.19	498,880.42	708,186,138.15
ค่าเสื่อมราคาสำหรับปีสิ้นสุดวันที่ 31 ธันวาคม 2561 (รวมอยู่ในต้นทุนขาย จำนวน 46.28 ล้านบาท ส่วนที่เหลือรวมอยู่ในค่าใช้จ่ายบริหาร)							56,431,037.97
ค่าเสื่อมราคาสำหรับปีสิ้นสุดวันที่ 31 ธันวาคม 2562 (รวมอยู่ในต้นทุนขาย จำนวน 50.55 ล้านบาท ส่วนที่เหลือรวมอยู่ในค่าใช้จ่ายบริหาร)							55,575,170.55

ณ วันที่ 31 ธันวาคม 2562 และ 2561 บริษัทย่อยมีสินทรัพย์บางส่วนเป็นสินทรัพย์ที่ได้มาภายใต้สัญญาเช่าการเงินซึ่งมีมูลค่าตามบัญชี จำนวนเงิน 78.80 ล้านบาท และจำนวนเงิน 90.73 ล้านบาท ตามลำดับ ทั้งนี้บริษัทฯ ให้การค้ำประกันหนี้สินภายใต้สัญญาเช่าการเงินที่ได้รับจากสถาบันการเงินแห่งหนึ่งให้กับบริษัทย่อย

ณ วันที่ 31 ธันวาคม 2562 และ 2561 บริษัทย่อยได้นำที่ดินพร้อมสิ่งปลูกสร้างมีมูลค่าตามบัญชี จำนวนเงิน 61.49 ล้านบาท และจำนวนเงิน 65.21 ล้านบาท ตามลำดับ ไปจดจำนองเป็นหลักทรัพย์เพื่อค้ำประกันวงเงินเบิกเกินบัญชีและวงเงินกู้ยืมระยะสั้นกับสถาบันการเงินแห่งหนึ่ง

15. สินทรัพย์ไม่มีตัวตน

ประกอบด้วย

	งบการเงินรวม โปรแกรม คอมพิวเตอร์ บาท	งบการเงินเฉพาะกิจการ โปรแกรม คอมพิวเตอร์ บาท
ณ วันที่ 31 ธันวาคม 2560		
ราคาทุน	2,988,702.74	2,770,902.74
หัก ค่าตัดจำหน่ายสะสม	(1,484,981.87)	(1,391,784.97)
มูลค่าตามบัญชี	1,503,720.87	1,379,117.77
รายการระหว่างปีสิ้นสุดวันที่ 31 ธันวาคม 2561		
ค่าตัดจำหน่ายประจำปี	(379,853.26)	(349,893.66)
มูลค่าตามบัญชีปลายปี	1,123,867.61	1,029,224.11
ณ วันที่ 31 ธันวาคม 2561		
ราคาทุน	2,988,702.74	2,770,902.74
หัก ค่าตัดจำหน่ายสะสม	(1,864,835.13)	(1,741,678.63)
มูลค่าตามบัญชี	1,123,867.61	1,029,224.11
รายการระหว่างปีสิ้นสุดวันที่ 31 ธันวาคม 2562		
ซื้อสินทรัพย์	592,200.00	592,200.00
ค่าตัดจำหน่ายประจำปี	(489,420.76)	(459,461.16)
มูลค่าตามบัญชีปลายปี	1,226,646.85	1,161,962.95
ณ วันที่ 31 ธันวาคม 2562		
ราคาทุน	3,580,902.74	3,363,102.74
หัก ค่าตัดจำหน่ายสะสม	(2,354,255.89)	(2,201,139.79)
มูลค่าตามบัญชี	1,226,646.85	1,161,962.95

16. ภาษีเงินได้รอการตัดบัญชี

ภาษีเงินได้รอการตัดบัญชีคำนวณจากผลแตกต่างชั่วคราวด้วยวิธีหนี้สินตามงบแสดงฐานะการเงินโดยใช้อัตราภาษีร้อยละ 20 ภาษีเงินได้รอการตัดบัญชีเป็นรายการผลแตกต่างชั่วคราวระหว่างมูลค่าตามบัญชีและฐานภาษีของสินทรัพย์และหนี้สินของกลุ่มบริษัท สรุปได้ดังนี้

	งบการเงินรวม			
	ณ วันที่ 31 ธันวาคม 2561	ส่วนที่รับรู้ ในกำไร(ขาดทุน) สำหรับปี	ส่วนที่รับรู้ ในกำไร(ขาดทุน) เบ็ดเสร็จอื่น	ณ วันที่ 31 ธันวาคม 2562
	บาท	บาท	บาท	บาท
สินทรัพย์ภาษีเงินได้รอตัดบัญชี				
ลูกหนี้การค้าและลูกหนี้หมุนเวียนอื่น	26,304,503.36	(1,666,441.29)	-	24,638,062.07
สินค้าคงเหลือ	1,981,882.69	6,061,519.68	-	8,043,402.37
เงินจ่ายล่วงหน้าค่าสินค้า	45,458,927.96	(5,857,654.78)	-	39,601,273.18
เงินลงทุนในบริษัทย่อย	21,962,542.37	-	-	21,962,542.37
ที่ดิน อาคาร และอุปกรณ์	2,618,272.18	(1,267,388.08)	-	1,350,884.10
ประมาณการหนี้สินไม่หมุนเวียน				
สำหรับผลประโยชน์พนักงาน	2,274,854.59	663,415.58	269,471.75	3,207,741.92
ขาดทุนทางภาษี	22,675,636.94	(22,675,636.94)	-	-
รวม	123,276,620.09	(24,742,185.83)	269,471.75	98,803,906.01
หนี้สินภาษีเงินได้รอการตัดบัญชี				
ที่ดิน อาคาร และอุปกรณ์	(22,280,878.49)	14,975,776.25	-	(7,305,102.24)
หนี้สินภายใต้สัญญาเช่าการเงิน	10,870,919.61	(15,208,234.37)	-	(4,337,314.76)
รวม	(11,409,958.88)	(232,458.12)	-	(11,642,417.00)
ภาษีเงินได้รอการตัดบัญชี	111,866,661.21	(24,974,643.95)	269,471.75	87,161,489.01

	งบการเงินรวม			
	ณ วันที่ 31 ธันวาคม 2560	ส่วนที่รับรู้	ส่วนที่รับรู้	ณ วันที่ 31 ธันวาคม 2561
		ในกำไร(ขาดทุน)	ในกำไร(ขาดทุน)	
		สำหรับปี	เบ็ดเสร็จอื่น	
	บาท	บาท	บาท	บาท
สินทรัพย์ถาวรที่ได้รับค้ำประกัน				
เงินลงทุนชั่วคราว	8.97	(8.97)	-	-
ลูกหนี้การค้าและลูกหนี้หมุนเวียนอื่น	43,515,404.61	(17,210,901.25)	-	26,304,503.36
สินค้าคงเหลือ	373,572.03	1,608,310.66	-	1,981,882.69
เงินจ่ายล่วงหน้าค่าสินค้า	-	45,458,927.96	-	45,458,927.96
เงินลงทุนในบริษัทย่อย	21,982,451.93	(19,909.56)	-	21,962,542.37
ที่ดิน อาคาร และอุปกรณ์	1,660,774.93	957,497.25	-	2,618,272.18
ประมาณการหนี้สินไม่หมุนเวียน				
สำหรับผลประโยชน์พนักงาน	1,698,125.02	624,863.77	(48,134.20)	2,274,854.59
ขาดทุนทางภาษี	23,055,178.79	(379,541.85)	-	22,675,636.94
รวม	92,285,516.28	31,039,238.01	(48,134.20)	123,276,620.09
หนี้สินถาวรที่ได้รับค้ำประกัน				
ที่ดิน อาคาร และอุปกรณ์	(25,674,581.68)	3,393,703.19	-	(22,280,878.49)
หนี้สินภายใต้สัญญาเช่าการเงิน	14,684,280.44	(3,813,360.83)	-	10,870,919.61
รวม	(10,990,301.24)	(419,657.64)	-	(11,409,958.88)
ภาษีเงินได้รอการตัดบัญชี	81,295,215.04	30,619,580.37	(48,134.20)	111,866,661.21

	งบการเงินเฉพาะกิจการ			
	ณ วันที่ 31 ธันวาคม 2561	ส่วนที่รับรู้	ส่วนที่รับรู้	ณ วันที่ 31 ธันวาคม 2562
		ในกำไร(ขาดทุน)	ในกำไร(ขาดทุน)	
		สำหรับปี	เบ็ดเสร็จอื่น	
	บาท	บาท	บาท	บาท
สินทรัพย์ถาวรที่ได้รับค้ำประกัน				
ลูกหนี้การค้าและลูกหนี้หมุนเวียนอื่น	26,304,503.36	(1,666,441.29)	-	24,638,062.07
สินค้าคงเหลือ	1,981,882.69	6,061,519.68	-	8,043,402.37
เงินลงทุนในบริษัทย่อย	21,962,542.37	-	-	21,962,542.37
ประมาณการหนี้สินไม่หมุนเวียน				
สำหรับผลประโยชน์พนักงาน	1,493,418.00	466,415.98	750,233.52	2,710,067.50
รวม	51,742,346.42	4,861,494.37	750,233.52	57,354,074.31
หนี้สินถาวรที่ได้รับค้ำประกัน				
ที่ดิน อาคาร และอุปกรณ์	(4,134,742.18)	35,445.68	-	(4,099,296.50)
รวม	(4,134,742.18)	35,445.68	-	(4,099,296.50)
ภาษีเงินได้รอการตัดบัญชี	47,607,604.24	4,896,940.05	750,233.52	53,254,777.81

	งบการเงินเฉพาะกิจการ			
	ส่วนที่รับรู้		ส่วนที่รับรู้	
	ณ วันที่ 31 ธันวาคม 2560 บาท	ในกำไร(ขาดทุน) สำหรับปี บาท	ในกำไร(ขาดทุน) เบ็ดเสร็จอื่น บาท	ณ วันที่ 31 ธันวาคม 2561 บาท
สินทรัพย์ภายใต้รอตัดบัญชี				
เงินลงทุนชั่วคราว	8.97	(8.97)	-	-
ลูกหนี้การค้าและลูกหนี้หมุนเวียนอื่น	43,515,404.61	(17,210,901.25)	-	26,304,503.36
สินค้าคงเหลือ	373,572.03	1,608,310.66	-	1,981,882.69
เงินลงทุนในบริษัทย่อย	21,982,451.93	(19,909.56)	-	21,962,542.37
ประมาณการหนี้สินไม่หมุนเวียน				
สำหรับผลประโยชน์พนักงาน	1,241,491.80	286,427.40	(34,501.20)	1,493,418.00
รวม	67,112,929.34	(15,336,081.72)	(34,501.20)	51,742,346.42
หนี้สินภายใต้รอการตัดบัญชี				
ที่ดิน อาคาร และอุปกรณ์	(4,092,061.36)	(42,680.82)	-	(4,134,742.18)
รวม	(4,092,061.36)	(42,680.82)	-	(4,134,742.18)
ภายใต้รอการตัดบัญชี	63,020,867.98	(15,378,762.54)	(34,501.20)	47,607,604.24

17. สินเชื่อและการค้ำประกัน

ณ วันที่ 31 ธันวาคม 2562 และ 2561 กลุ่มบริษัทได้รับวงเงินสินเชื่อจากธนาคารพาณิชย์ และสถาบันการเงินหลายแห่งในรูปวงเงินเบิกเกินบัญชี ทรัสต์รีซีท ตัวสัญญาใช้เงิน หนังสือค้ำประกันและวงเงินสินเชื่อ ดังนี้

	งบการเงินรวม		งบการเงินเฉพาะกิจการ	
	สำหรับปีสิ้นสุดวันที่		สำหรับปีสิ้นสุดวันที่	
	31 ธันวาคม 2562	31 ธันวาคม 2561	31 ธันวาคม 2561	31 ธันวาคม 2561
	ล้านบาท	ล้านบาท	ล้านบาท	ล้านบาท
เงินเบิกเกินบัญชี	225.00	225.00	105.00	105.00
ทรัสต์รีซีทและตัวสัญญาใช้เงิน	6,270.00	6,270.00	6,270.00	6,270.00
เช็ครอเรียกเก็บ	60.00	60.00	60.00	60.00
หนังสือค้ำประกัน	3.68	4.14	3.68	4.14
รวม	6,558.68	6,559.14	6,438.68	6,439.14

18. เงินเบิกเกินบัญชีและเงินกู้ยืมระยะสั้นจากสถาบันการเงิน

ประกอบด้วย

	งบการเงินรวม/งบการเงินเฉพาะกิจการ	
	ณ วันที่	ณ วันที่
	31 ธันวาคม 2561	31 ธันวาคม 2561
	บาท	บาท
เงินเบิกเกินบัญชี	2,016,206.67	-
เจ้าหนี้ทรัสต์รีซีท	826,190,659.68	1,059,254,375.28
ตั๋วสัญญาใช้เงินระยะสั้น	2,310,000,000.00	2,010,000,000.00
รวม	3,138,206,866.35	3,069,254,375.28

ตามงบการเงินรวม และงบการเงินเฉพาะกิจการ ณ วันที่ 31 ธันวาคม 2562 และ 2561 เจ้าหนี้ทรัสต์รีซีท มีอัตราดอกเบี้ยร้อยละ 0.59 – 2.48 และอัตราดอกเบี้ยร้อยละ 2.20 – 2.75 ต่อปี ตามลำดับ ซึ่งกรรมสิทธิ์ของสินค้าที่ซื้อจากการทำสัญญาทรัสต์รีซีทยังคงเป็นของธนาคารพาณิชย์จนกว่าจะมีการจ่ายชำระ เจ้าหนี้ทรัสต์รีซีทให้แก่ธนาคารพาณิชย์

ตามงบการเงินรวม และงบการเงินเฉพาะกิจการ ณ วันที่ 31 ธันวาคม 2562 และ 2561 เงินกู้ยืมระยะสั้นในรูปตั๋วสัญญาใช้เงินมีอัตราดอกเบี้ยร้อยละ 2.18 – 3.08 ต่อปี อัตราดอกเบี้ยร้อยละ 2.50 – 3.95 ต่อปีตามลำดับ

19. เจ้าหนี้การค้าและเจ้าหนี้หมุนเวียนอื่น

ประกอบด้วย

	งบการเงินรวม		งบการเงินเฉพาะกิจการ	
	ณ วันที่	ณ วันที่	ณ วันที่	ณ วันที่
	31 ธันวาคม 2562	31 ธันวาคม 2561	31 ธันวาคม 2562	31 ธันวาคม 2561
	บาท	บาท	บาท	บาท
เจ้าหนี้การค้าในประเทศ	269,420,341.40	241,537,858.31	262,493,295.68	232,912,190.36
เจ้าหนี้อื่น	39,666,135.62	29,506,290.33	40,027,868.20	29,500,285.35
รวม	309,086,477.02	271,044,148.64	302,521,163.88	262,412,475.71

ณ วันที่ 31 ธันวาคม 2562 และ 2561 เจ้าหนี้อื่นประกอบด้วย

	งบการเงินรวม		งบการเงินเฉพาะกิจการ	
	ณ วันที่	ณ วันที่	ณ วันที่	ณ วันที่
	31 ธันวาคม 2562	31 ธันวาคม 2561	31 ธันวาคม 2562	31 ธันวาคม 2561
	บาท	บาท	บาท	บาท
ดอกเบี้ยค้างจ่าย	1,678,891.64	2,793,706.12	1,678,891.64	2,793,706.12
ค่านายหน้าค้างจ่าย	4,911,103.59	7,789,492.75	4,911,103.59	7,789,492.75
เจ้าหนี้อื่น	1,151,112.53	666,332.41	1,063,786.53	615,782.41
ค่าใช้จ่ายค้างจ่าย	31,925,027.86	18,256,759.05	32,374,086.44	18,301,304.07
รวม	39,666,135.62	29,506,290.33	40,027,868.20	29,500,285.35

20. หนี้สินภายใต้สัญญาเช่าการเงิน ประกอบด้วย

	งบการเงินรวม	
	ณ วันที่	ณ วันที่
	31 ธันวาคม 2562	31 ธันวาคม 2561
	บาท	บาท
จำนวนเงินขั้นต่ำที่ต้องจ่ายภายใต้สัญญาเช่าการเงิน		
- ไม่เกิน 1 ปี	21,423,757.92	21,423,757.92
- เกิน 1 ปี แต่ไม่เกิน 5 ปี	15,092,076.90	36,515,834.82
รวม	36,515,834.82	57,939,592.74
หัก ดอกเบี้ยรอตัดบัญชี	(1,755,644.83)	(3,584,994.74)
สุทธิ	34,760,189.99	54,354,598.00

มูลค่าปัจจุบันของจำนวนเงินขั้นต่ำที่ต้องจ่ายตามสัญญาเช่าการเงิน

หนี้สินหมุนเวียน

- ไม่เกิน 1 ปี 20,136,631.09 19,594,408.01

หนี้สินไม่หมุนเวียน

- เกิน 1 ปี แต่ไม่เกิน 5 ปี 14,623,558.90 34,760,189.99

รวม 34,760,189.99 54,354,598.00

21. ประมาณการหนี้สินไม่หมุนเวียนสำหรับผลประโยชน์พนักงาน

ประมาณการหนี้สินไม่หมุนเวียนผลประโยชน์พนักงานมีรายละเอียดดังนี้

	งบการเงินรวม		งบการเงินเฉพาะกิจการ	
	สำหรับปี	สำหรับปี	สำหรับปี	สำหรับปี
	สิ้นสุดวันที่	สิ้นสุดวันที่	สิ้นสุดวันที่	สิ้นสุดวันที่
	31 ธันวาคม 2562	31 ธันวาคม 2561	31 ธันวาคม 2562	31 ธันวาคม 2561
	บาท	บาท	บาท	บาท
ประมาณการหนี้สินไม่หมุนเวียนสำหรับ				
ผลประโยชน์พนักงานต้นปี	11,374,272.96	8,516,134.00	7,467,090.00	6,207,459.00
ส่วนที่รับรู้ในกำไรหรือขาดทุน:				
ต้นทุนบริการในอดีต	1,486,412.00	-	1,321,328.00	-
ต้นทุนบริการในปัจจุบัน	2,232,966.41	2,921,778.00	1,325,715.41	1,365,124.00
ต้นทุนดอกเบี้ย	392,449.65	342,373.96	267,786.67	232,355.00
ผล(กำไร)ขาดทุนจากการจ่าย				
ผลประโยชน์พนักงาน	1,813,400.76	-	1,813,400.76	-
ส่วนที่รับรู้ในกำไรขาดทุนเบ็ดเสร็จอื่น:				
ผล(กำไร) ขาดทุนจากการวัดมูลค่าใหม่				
ของผลประโยชน์พนักงานที่กำหนดไว้				
ส่วนที่เกิดจากการเปลี่ยนแปลงข้อสมมติ				
ทางการเงิน	1,505,555.75	(240,671.00)	1,246,078.61	(172,506.00)
ส่วนที่เกิดจากการเปลี่ยนแปลงข้อสมมติ				
ทางประชากร	(4,824,743.00)	-	(2,126,647.00)	-
ส่วนที่เกิดจากการปรับปรุงจาก				
ประสบการณ์	4,666,546.00	-	4,631,736.00	-
ผลประโยชน์ที่จ่ายในระหว่างปี	(2,608,151.00)	(165,342.00)	(2,396,151.00)	(165,342.00)
ประมาณการหนี้สินไม่หมุนเวียนสำหรับ				
ผลประโยชน์พนักงานปลายปี	16,038,709.53	11,374,272.96	13,550,337.45	7,467,090.00

สำหรับปีสิ้นสุดวันที่ 31 ธันวาคม 2562 ต้นทุนบริการในอดีตตามงบการเงินรวมและงบการเงินเฉพาะกิจการ จำนวนเงิน 1.49 ล้านบาท และจำนวนเงิน 1.32 ล้านบาท ตามลำดับ เป็นการเปลี่ยนแปลงในมูลค่าปัจจุบันของภาระผูกพันตามโครงการผลประโยชน์ที่เป็นผลมาจากการแก้ไขโครงการให้เป็นไปตามกฎหมายคุ้มครองแรงงานใหม่ซึ่งมีผลบังคับใช้ในวันที่ 5 พฤษภาคม 2562 โดยกำหนดให้กลุ่มบริษัทต้องจ่ายเงินชดเชยเมื่อเลิกจ้างให้แก่พนักงานที่มีอายุงานครบ 20 ปีขึ้นไป ไม่น้อยกว่าค่าจ้างอัตราสุดท้าย จำนวน 400 วัน

ข้อสมมติฐานหลักในการประมาณการตามหลักคณิตศาสตร์ประกันภัย มีดังนี้

	งบการเงินรวม/งบการเงินเฉพาะกิจการ	
	สำหรับปีสิ้นสุดวันที่	สำหรับปีสิ้นสุดวันที่
	31 ธันวาคม 2562	31 ธันวาคม 2561
อัตราคิดลด	ร้อยละ 1.79 – 2.44 ต่อปี	ร้อยละ 1.87 – 3.19 ต่อปี
อัตราการเพิ่มขึ้นของเงินเดือน	ร้อยละ 2.38 – 7.52 ต่อปี	ร้อยละ 2.35 – 6.45 ต่อปี
อัตราส่วนของพนักงานที่คาดว่าจะลาออกก่อนเกษียณ	ร้อยละ 0 – 56 ต่อปี	ร้อยละ 0 – 72 ต่อปี

การวิเคราะห์ความอ่อนไหว

การเปลี่ยนแปลงในแต่ละข้อสมมติฐานที่เกี่ยวข้องในการประมาณการตามหลักคณิตศาสตร์ประกันภัยที่อาจเป็นไปได้อย่างสมเหตุสมผล ณ วันที่รายงาน โดยถือว่าข้อสมมติอื่นๆ คงที่ จะมีผลกระทบต่อการประมาณการหนี้สินไม่หมุนเวียนสำหรับผลประโยชน์พนักงานเป็นจำนวนเงินดังต่อไปนี้

	งบการเงินรวม		งบการเงินเฉพาะกิจการ	
	ณ วันที่	ณ วันที่	ณ วันที่	ณ วันที่
	31 ธันวาคม 2562	31 ธันวาคม 2561	31 ธันวาคม 2562	31 ธันวาคม 2561
	บาท	บาท	บาท	บาท
อัตราคิดลด				
เพิ่มขึ้นอัตราร้อยละ 0.50	(636,179.00)	(601,864.00)	(531,945.00)	(361,576.00)
ลดลงอัตราร้อยละ 0.50	682,248.00	652,457.00	570,461.00	388,028.00
อัตราการขึ้นเงินเดือน				
เพิ่มขึ้นอัตราร้อยละ 0.50	652,941.00	682,917.00	544,617.00	410,608.00
ลดลงอัตราร้อยละ 0.50	(615,755.00)	(634,721.00)	(513,607.00)	(385,376.00)
อัตราการหมุนเวียน				
เพิ่มขึ้นอัตราร้อยละ 0.50	(735,044.00)	(709,769.00)	(624,756.00)	(440,345.00)
ลดลงอัตราร้อยละ 0.50	680,808.00	578,565.00	603,735.00	473,109.00

แม้ว่าการวิเคราะห์นี้ไม่ได้คำนึงการกระจายตัวแบบเต็มรูปแบบของกระแสเงินสดที่คาดหวังกภายใต้โครงการดังกล่าว แต่ได้แสดงประมาณการความอ่อนไหวของข้อสมมติต่าง ๆ

22. ทุนเรือนหุ้น

สำหรับปีสิ้นสุดวันที่ 31 ธันวาคม 2562 และ 2561 บริษัทฯ มีรายการเคลื่อนไหวของทุนเรือนหุ้น ดังนี้

	สำหรับปี สิ้นสุดวันที่ 31 ธันวาคม 2562			สำหรับปี สิ้นสุดวันที่ 31 ธันวาคม 2561		
	ราคาตาม มูลค่าหุ้น	จำนวนหุ้น	จำนวนเงิน	ราคาตาม มูลค่าหุ้น	จำนวนหุ้น	จำนวนเงิน
	บาท	หุ้น	บาท	บาท	หุ้น	บาท
ทุนจดทะเบียน						
หุ้นสามัญต้นปี	0.50	1,650,015,240	825,007,620.00	0.50	1,650,015,240	825,007,620.00
บวก เพิ่มทุน	-	-	-	-	-	-
หุ้นสามัญปลายปี	0.50	<u>1,650,015,240</u>	<u>825,007,620.00</u>	0.50	<u>1,650,015,240</u>	<u>825,007,620.00</u>
ทุนที่ออกและชำระแล้ว						
หุ้นสามัญต้นปี	0.50	1,102,060,160	551,030,080.00	0.50	1,100,010,160	550,005,080.00
บวก รับชำระ	-	-	-	0.50	2,050,000	1,025,000.00
หุ้นสามัญปลายปี	0.50	<u>1,102,060,160</u>	<u>551,030,080.00</u>	0.50	<u>1,102,060,160</u>	<u>551,030,080.00</u>

สำหรับปีสิ้นสุดวันที่ 31 ธันวาคม 2562 และ 2561 บริษัทฯ มีรายการเคลื่อนไหวของส่วนเกินมูลค่าหุ้นสามัญ ดังนี้

	สำหรับปีสิ้นสุดวันที่ 31 ธันวาคม 2562	สำหรับปีสิ้นสุดวันที่ 31 ธันวาคม 2561
	งบการเงินรวม/ งบการเงินเฉพาะกิจการ	งบการเงินรวม/ งบการเงินเฉพาะกิจการ
	บาท	บาท
ส่วนเกินมูลค่าหุ้นสามัญต้นปี	947,941,495.95	941,791,495.95
เพิ่มขึ้นในระหว่างปี	-	6,150,000.00
ลดลงในระหว่างปี	-	-
ส่วนเกินมูลค่าหุ้นสามัญปลายปี	<u>947,941,495.95</u>	<u>947,941,495.95</u>

23. ทุนสำรองตามกฎหมาย

บริษัทฯ ได้จัดสรรสำรองตามกฎหมายตามพระราชบัญญัติบริษัทมหาชน จำกัด พ.ศ. 2535 ไม่น้อยกว่าร้อยละ 5 ของกำไรสุทธิประจำปีหักด้วยขาดทุนสะสม (ถ้ามี) จนกว่าสำรองจะมีจำนวนไม่น้อยกว่าร้อยละ 10 ของทุนจดทะเบียนของบริษัท สำรองตามกฎหมายไม่สามารถนำมาจ่ายปันผลได้

ตามมติที่ประชุมคณะกรรมการบริษัท ครั้งที่ 1/2563 เมื่อวันที่ 25 กุมภาพันธ์ 2563 มีมติเป็นเอกฉันท์ จัดสรรกำไรสุทธิ ประจำปี 2562 เป็นทุนสำรองตามกฎหมายไม่น้อยกว่าร้อยละ 5 เป็นจำนวน 0.14 ล้านบาท

ตามมติที่ประชุมคณะกรรมการบริษัท ครั้งที่ 1/2562 เมื่อวันที่ 26 กุมภาพันธ์ 2562 มีมติเป็นเอกฉันท์ จัดสรรกำไรสุทธิ ประจำปี 2561 เป็นทุนสำรองตามกฎหมายไม่น้อยกว่าร้อยละ 5 เป็นจำนวน 4.41 ล้านบาท

24. เงินปันผลจ่าย

- 24.1 ตามมติที่ประชุมสามัญผู้ถือหุ้น ประจำปี 2562 เมื่อวันที่ 29 เมษายน 2562 มีมติอนุมัติการจ่ายเงินปันผลประจำปี 2561 ของบริษัทฯ ให้แก่ผู้ถือหุ้นสามัญ จำนวน 1,102,060,160 หุ้น ในอัตราหุ้นละ 0.05 บาท รวมเป็นจำนวนเงิน 55.10 ล้านบาท (จ่ายจริงจำนวนเงิน 55.10 ล้านบาท) โดยกำหนดรายชื่อผู้ถือหุ้นที่มีสิทธิรับเงินปันผลในวันที่ 12 มีนาคม 2562 และจ่ายเงินปันผลในวันที่ 24 พฤษภาคม 2562
- 24.2 ตามมติที่ประชุมคณะกรรมการบริษัท ครั้งที่ 4/2562 เมื่อวันที่ 13 สิงหาคม 2562 ได้มีมติอนุมัติให้จ่ายเงินปันผลระหว่างกาลจากผลการดำเนินงานของงวด 6 เดือนแรกปี 2562 ของบริษัทฯ ให้แก่ผู้ถือหุ้นสามัญ จำนวน 1,102,060,160 หุ้น ในอัตราหุ้นละ 0.03 บาท รวมเป็นจำนวนเงิน 33.06 ล้านบาท โดยกำหนดรายชื่อผู้ถือหุ้นที่มีสิทธิรับเงินปันผลระหว่างกาลในวันที่ 28 สิงหาคม 2562 และจ่ายเงินปันผลระหว่างกาลในวันที่ 12 กันยายน 2562
- 24.3 ตามมติที่ประชุมสามัญผู้ถือหุ้น ประจำปี 2561 เมื่อวันที่ 26 เมษายน 2561 มีมติอนุมัติการจ่ายเงินปันผลประจำปี 2560 ของบริษัทฯ ให้แก่ผู้ถือหุ้นสามัญ จำนวน 1,100,010,160 หุ้น ในอัตราหุ้นละ 0.10 บาท รวมเป็นจำนวนเงิน 110.00 ล้านบาท (จ่ายจริงจำนวนเงิน 109.99 ล้านบาท) โดยกำหนดรายชื่อผู้ถือหุ้นที่มีสิทธิรับเงินปันผลในวันที่ 14 มีนาคม 2561 และจ่ายเงินปันผลในวันที่ 24 พฤษภาคม 2561

25. ใบสำคัญแสดงสิทธิที่จะซื้อหุ้น

ตามรายงานการประชุมวิสามัญผู้ถือหุ้นของบริษัทฯ ครั้งที่ 1/2560 เมื่อวันที่ 30 มีนาคม 2560 ได้มีมติอนุมัติการออกและเสนอขายใบสำคัญแสดงสิทธิที่จะซื้อหุ้นสามัญของบริษัทฯ ให้แก่ผู้ถือหุ้นเดิมตามสัดส่วนการถือหุ้น (THE-W2) โดยมีรายละเอียดดังนี้

วันที่ออกและเสนอขาย ใบสำคัญแสดงสิทธิ	ราคาใช้สิทธิ (บาทต่อหุ้น)	อัตราการใช้สิทธิ (ใบสำคัญแสดง สิทธิต่อหุ้นสามัญ)	จำนวนหุ้นสามัญที่ ถูกใช้สิทธิ (หุ้น)	จำนวนหุ้นคงเหลือเพื่อ รองรับการใช้สิทธิ (หุ้น)	วันครบกำหนดอายุ ใบสำคัญแสดงสิทธิ
20 เมษายน 2560	3.50	4:1	2,050,000	547,955,080	17 เมษายน 2563

26. การบริหารจัดการทุน

ผู้บริหารของกลุ่มบริษัทมีนโยบายการบริหารจัดการส่วนทุนซึ่งมีวัตถุประสงค์เพื่อดำรงฐานะเงินทุนให้แข็งแกร่งโดยการวางแผนการกำหนดกลยุทธ์ในการดำเนินงานเพื่อให้ธุรกิจมีผลประกอบการและการบริหารกระแสเงินสดที่ดีอย่างต่อเนื่อง นอกจากนี้ กลุ่มบริษัทยังคำนึงถึงการมีฐานะการเงินที่ดีโดยพิจารณาลงทุนในโครงการที่มีอัตราผลตอบแทนอยู่ในเกณฑ์ดี รักษาระดับเงินทุนหมุนเวียนที่เหมาะสม รวมทั้งสร้างความแข็งแกร่ง ความมั่นคงของการดำเนินงาน และมีการสร้างเงินทุนที่เหมาะสม ทั้งนี้ เพื่อดำรงไว้ซึ่งความสามารถในการดำเนินธุรกิจอย่างต่อเนื่องในอนาคต และรักษาความเชื่อมั่นต่อผู้ถือหุ้น นักลงทุน เจ้าหนี้ และผู้มีส่วนได้เสียอื่นๆ

27. (ค่าใช้จ่าย)รายได้ภาษีเงินได้

27.1 ภาษีเงินได้ที่รับรู้ในกำไร(ขาดทุน)สำหรับปี ประกอบด้วย

	งบการเงินรวม สำหรับปีสิ้นสุดวันที่		งบการเงินเฉพาะกิจการ สำหรับปีสิ้นสุดวันที่	
	31 ธันวาคม 2562	31 ธันวาคม 2561	31 ธันวาคม 2562	31 ธันวาคม 2561
	บาท	บาท	บาท	บาท
(ค่าใช้จ่าย)รายได้ภาษีเงินได้ของปีปัจจุบัน	(8,141,616.88)	(4,622,716.68)	(6,260,825.67)	(4,008,441.06)
ภาษีเงินได้รอการตัดบัญชี				
(ค่าใช้จ่าย)รายได้ภาษีเงินได้รอการตัดบัญชี	(24,974,643.95)	30,619,580.37	4,896,940.05	(15,378,762.54)
(ค่าใช้จ่าย)รายได้ภาษีเงินได้ที่รับรู้ในกำไร(ขาดทุน)สำหรับปี	<u>(33,116,260.83)</u>	<u>25,996,863.69</u>	<u>(1,363,885.62)</u>	<u>(19,387,203.60)</u>

ผลต่างระหว่าง(ค่าใช้จ่าย)รายได้ภาษีเงินได้ที่คำนวณจากกำไร(ขาดทุน)ทางบัญชีด้วยอัตราภาษีที่ใช้สำหรับปีสิ้นสุดวันที่ 31 ธันวาคม 2562 และ 2561 ร้อยละ 20 แสดงได้ดังนี้

	งบการเงินรวม สำหรับปีสิ้นสุดวันที่		งบการเงินเฉพาะกิจการ สำหรับปีสิ้นสุดวันที่	
	31 ธันวาคม 2562	31 ธันวาคม 2561	31 ธันวาคม 2562	31 ธันวาคม 2561
	บาท	บาท	บาท	บาท
กำไรก่อนภาษีเงินได้	245,068,401.78	(126,703,166.46)	3,492,843.29	107,427,661.08
(ค่าใช้จ่าย)รายได้คำนวณด้วยภาษีเงินได้	(49,013,680.35)	25,340,633.29	(698,568.66)	(21,485,532.22)
(ค่าใช้จ่าย)รายได้ที่ไม่สามารถหักได้/หักได้เพิ่ม	(825,848.23)	(7,996,006.18)	(665,316.96)	(838,460.83)
รายได้ที่ได้อยู่แล้ว	30,972,184.85	-	-	-
ผลแตกต่างชั่วคราวที่ไม่ได้รับรู้เป็น				
สินทรัพย์ภาษีเงินได้รอการตัดบัญชี	-	4,943,414.46	-	2,936,789.45
ขาดทุนทางภาษีปีก่อนที่ไม่ได้รับรู้เป็น				
สินทรัพย์ภาษีเงินได้รอการตัดบัญชี	(3,178,159.53)	3,708,822.12	-	-
สินทรัพย์ภาษีเงินได้ที่เคยรับรู้ในอดีต	(11,070,757.57)	-	-	-
(ค่าใช้จ่าย)รายได้ภาษีเงินได้ที่รับรู้ใน				
กำไร(ขาดทุน)สำหรับปี	(33,116,260.83)	25,996,863.69	(1,363,885.62)	(19,387,203.60)

27.2 ภาษีเงินได้ที่รับรู้ในกำไร(ขาดทุน)เบ็ดเสร็จอื่น ประกอบด้วย

	งบการเงินรวม		
	จำนวน	รายได้(ค่าใช้จ่าย)	จำนวนสุทธิ
	ก่อนภาษี	ภาษีเงินได้	จากภาษี
	บาท	บาท	บาท
สำหรับปีสิ้นสุดวันที่ 31 ธันวาคม 2562			
ส่วนแบ่งกำไร(ขาดทุน)เบ็ดเสร็จอื่นในบริษัทรวม	562,812.50	-	562,812.50
ผลกำไรจากการวัดมูลค่าใหม่ของ			
ผลประโยชน์พนักงานที่กำหนดไว้	(1,347,358.75)	269,471.75	(1,077,887.00)
สำหรับปีสิ้นสุดวันที่ 31 ธันวาคม 2561			
ผลกำไรจากการวัดมูลค่าใหม่ของ			
ผลประโยชน์พนักงานที่กำหนดไว้	240,671.00	(48,134.20)	192,536.80

	งบการเงินเฉพาะกิจการ		
	จำนวน	รายได้(ค่าใช้จ่าย)	จำนวนสุทธิ
	ก่อนภาษี	ภาษีเงินได้	จากภาษี
	บาท	บาท	บาท
สำหรับปีสิ้นสุดวันที่ 31 ธันวาคม 2562			
ผลกำไรจากการวัดมูลค่าใหม่ของ			
ผลประโยชน์พนักงานที่กำหนดไว้	(3,751,167.61)	750,233.52	(3,000,934.09)
สำหรับปีสิ้นสุดวันที่ 31 ธันวาคม 2561			
ผลกำไรจากการวัดมูลค่าใหม่ของ			
ผลประโยชน์พนักงานที่กำหนดไว้	172,506.00	(34,501.20)	138,004.80

28. กำไร(ขาดทุน)ต่อหุ้นขั้นพื้นฐาน

บริษัทฯ กำหนดกำไร(ขาดทุน)ต่อหุ้นขั้นพื้นฐาน โดยการหารกำไรส่วนที่เป็นของบริษัทใหญ่ ด้วยจำนวนหุ้นสามัญเฉลี่ยถ่วงน้ำหนัก ดังนี้

	งบการเงินรวม		งบการเงินเฉพาะกิจการ	
	สำหรับปี สิ้นสุดวันที่		สำหรับปี สิ้นสุดวันที่	
	31 ธันวาคม 2562	31 ธันวาคม 2561	31 ธันวาคม 2562	31 ธันวาคม 2561
	บาท	บาท	บาท	บาท
กำไร(ขาดทุน)ส่วนที่เป็นของผู้ถือหุ้นสามัญของบริษัทฯ	215,505,487.72	(100,216,039.93)	2,128,957.67	88,040,457.48
จำนวนหุ้นสามัญเฉลี่ยถ่วงน้ำหนักระหว่างปี (หุ้น)	1,102,060,160	1,100,358,379	1,102,060,160	1,100,358,379
กำไร(ขาดทุน)ต่อหุ้นขั้นพื้นฐาน	0.196	(0.091)	0.002	0.080

29. กำไร(ขาดทุน)ต่อหุ้นปรับลด

สำหรับปีสิ้นสุดวันที่ 31 ธันวาคม 2562 และ 2561 บริษัทฯ ไม่ได้แสดงกำไร(ขาดทุน)ต่อหุ้นปรับลด เนื่องจากราคาใช้สิทธิของใบสำคัญแสดงสิทธิที่จะซื้อหุ้นของบริษัทฯ มีมูลค่าสูงกว่ามูลค่ายุติธรรมของหุ้นสามัญของบริษัทฯ

30. ค่าใช้จ่ายตามลักษณะ

ค่าใช้จ่ายตามลักษณะที่สำคัญสำหรับปีสิ้นสุดวันที่ 31 ธันวาคม 2562 และ 2561 มีดังนี้

	งบการเงินรวม		งบการเงินเฉพาะกิจการ	
	สำหรับปีสิ้นสุดวันที่		สำหรับปีสิ้นสุดวันที่	
	31 ธันวาคม 2562	31 ธันวาคม 2561	31 ธันวาคม 2562	31 ธันวาคม 2561
	บาท	บาท	บาท	บาท
การเปลี่ยนแปลงในสินค้าที่มีไว้เพื่อขาย (เพิ่มขึ้น) ลดลง	(75,418,305.71)	303,980,290.46	(75,418,305.71)	303,980,290.46
วัตถุดิบใช้ไป	9,749,315,714.59	10,560,698,667.97	9,228,995,505.10	10,567,507,668.86
ต้นทุนจางผลิต	525,356.80	541,074.38	525,356.80	541,074.38
ค่าเสื่อมราคาและค่าตัดจำหน่าย	97,653,387.98	95,123,914.41	57,031,911.46	56,780,931.63
ค่าใช้จ่ายเกี่ยวกับพนักงาน	193,445,172.49	186,702,063.50	145,378,580.04	137,331,801.62
ค่าขนส่งและจัดจำหน่าย	78,457,536.20	52,662,114.33	39,551,863.50	48,992,505.79
ค่าสาธารณูปโภค	18,964,588.98	19,353,677.05	18,836,835.83	19,203,570.69
ค่าซ่อมแซมบำรุงรักษา	63,271,304.13	62,666,276.56	2,231,720.78	2,055,568.01
ค่านายหน้า และค่าส่งเสริมการขาย	11,256,767.72	22,769,842.20	11,245,737.72	22,769,842.20

31. ส่วนงานดำเนินงาน

กลุ่มบริษัทดำเนินธุรกิจเกี่ยวกับการแปรรูปและจัดจำหน่ายเหล็กชนิดต่างๆ และการขนส่ง โดย
รายการบัญชีตามส่วนงานแยกเป็น 2 ประเภทดังนี้

ก. ส่วนงานเกี่ยวกับรายได้จากการจำหน่ายเหล็กและผลิตเหล็ก

ข. ส่วนงานเกี่ยวกับรายได้จากการให้บริการขนส่ง

ตามงบการเงินรวม สำหรับปีสิ้นสุดวันที่ 31 ธันวาคม 2562 และ 2561 ข้อมูลเกี่ยวกับการดำเนินงานตาม
ประเภทส่วนงานทางธุรกิจมีดังนี้

	งบการเงินรวม			
	สำหรับปี สิ้นสุดวันที่ 31 ธันวาคม 2562			
	(หน่วย : พันบาท)			
	ก	ข	รายการตัดบัญชี	ยอดรวม
รายได้จากการขายและบริการ				
บุคคลภายนอก	10,158,586	122,108	-	10,280,694
ระหว่างส่วนงาน	713,820	40,719	(754,539)	-
รวม	10,872,406	162,827	(754,539)	10,280,694
กำไรขั้นต้น	206,443	19,664	60,611	286,718
รายได้อื่น	84,721	605	(76,059)	9,267
กำไร(ขาดทุน)จากอัตราแลกเปลี่ยน	52,861	-	-	52,861
ต้นทุนในการจัดจำหน่าย	(69,357)	-	(5,373)	(74,730)
ค่าใช้จ่ายในการบริหาร	(128,629)	(19,511)	775	(147,365)
หนี้สงสัยจะสูญ	37,620	-	-	37,620

ส่วนแบ่งกำไร(ขาดทุน)ในบริษัทร่วม	-	-	154,861	154,861
ต้นทุนทางการเงิน	(84,183)	(10,421)	20,440	(74,164)
กำไร(ขาดทุน)ก่อนภาษีเงินได้	99,476	(9,663)	155,255	245,068
ค่าเสื่อมราคาและค่าตัดจำหน่าย	83,927	14,081	(355)	97,653
สินทรัพย์ ณ วันที่ 31 ธันวาคม 2562				
เงินลงทุนในบริษัทร่วม	412,000	-	85,071	497,071
สินทรัพย์อื่น	5,156,664	220,398	(549,504)	4,827,558
รวม	5,568,664	220,398	(464,433)	5,324,629

งบการเงินรวม
สำหรับปี สิ้นสุดวันที่ 31 ธันวาคม 2561

(หน่วย : พันบาท)

	ก	ข	รายการตัดบัญชี	ยอดรวม
รายได้จากการขายและบริการ				
บุคคลภายนอก	11,306,204	106,689	(128,156)	11,284,737
ระหว่างส่วนงาน	904,125	60,517	(964,642)	-
รวม	12,210,329	167,206	(1,092,798)	11,284,737
กำไร(ขาดทุน)ขั้นต้น	233,433	21,975	61,033	316,441
รายได้อื่น	83,894	468	(75,842)	8,520
กำไร(ขาดทุน)จากอัตราแลกเปลี่ยน	48,359	-	-	48,359
ต้นทุนในการจัดจำหน่าย	(88,441)	-	(11,853)	(100,294)
ค่าใช้จ่ายในการบริหาร	(117,377)	(14,633)	(14,981)	(146,991)
หนี้สงสัยจะสูญ	(142,525)	-	3,948	(138,577)
ส่วนแบ่งกำไร(ขาดทุน)ในบริษัทร่วม	-	-	(24,537)	(24,537)
ต้นทุนทางการเงิน	(98,712)	(10,187)	19,275	(89,624)
กำไร(ขาดทุน)ก่อนภาษีเงินได้	(81,369)	(2,377)	(42,957)	(126,703)
ค่าเสื่อมราคาและค่าตัดจำหน่าย	83,845	11,946	(667)	95,124
สินทรัพย์ ณ วันที่ 31 ธันวาคม 2561				
เงินลงทุนในบริษัทร่วม	410,000	-	(70,391)	339,609
สินทรัพย์อื่น	5,815,746	237,023	(1,287,479)	4,765,290
รวม	6,225,746	237,023	(1,357,870)	5,104,899

ข้อมูลเกี่ยวกับลูกค้ารายใหญ่

สำหรับปีสิ้นสุดวันที่ 31 ธันวาคม 2562 กลุ่มบริษัทมีรายได้จากลูกค้ารายหนึ่งที่มีมูลค่าตั้งแต่ ร้อยละ 13.58 ของรายได้ในงบการเงินรวม

สำหรับปีสิ้นสุดวันที่ 31 ธันวาคม 2561 กลุ่มบริษัทมีรายได้จากลูกค้ารายหนึ่งที่มีมูลค่าตั้งแต่ ร้อยละ 16.18 ของรายได้ในงบการเงินรวม

32. เครื่องมือทางการเงิน

32.1 นโยบายการบริหารความเสี่ยงทางการเงิน

กลุ่มบริษัทไม่มีนโยบายที่จะประกอบธุรกรรมเกี่ยวกับตราสารทางการเงินเพื่อการเก็งกำไร หรือเพื่อการค้า

32.2 ความเสี่ยงจากอัตราดอกเบี้ย

ความเสี่ยงจากอัตราดอกเบี้ยเกิดขึ้นจากการเปลี่ยนแปลงของอัตราดอกเบี้ยในตลาดใน อนาคต การเปลี่ยนแปลงดังกล่าวจะส่งผลกระทบต่อผลการดำเนินงานและกระแสเงินสดของกลุ่ม บริษัท ทั้งนี้ กลุ่มบริษัทมีสินทรัพย์ทางการเงินและหนี้สินทางการเงินที่เปิดต่อความเสี่ยงจากอัตรา ดอกเบี้ย ตามรายละเอียดดังนี้

	งบการเงินรวม				
	ณ วันที่ 31 ธันวาคม 2562				
	มีอัตราดอกเบี้ย ลอยตัว	มีอัตราดอกเบี้ย คงที่	ไม่มีดอกเบี้ย	รวม	อัตราดอกเบี้ย
	บาท	บาท	บาท	บาท	ร้อยละต่อปี
<u>สินทรัพย์ทางการเงิน</u>					
เงินสดและรายการเทียบเท่าเงินสด	51,953,121.82	-	84,720,379.59	136,673,501.41	0.250-0.625
<u>หนี้สินทางการเงิน</u>					
เงินเบิกเกินบัญชี	2,016,206.67	-	-	2,016,206.67	18.00
เงินกู้ยืมระยะสั้นจากสถาบันการเงิน	-	3,136,190,659.68	-	3,136,190,659.68	0.56-3.08
หนี้สินภายใต้ตามสัญญาเช่าการเงิน	-	34,760,189.99	-	34,760,189.99	0.16-0.23

งบการเงินรวม					
ณ วันที่ 31 ธันวาคม 2561					
มีอัตราดอกเบี้ย ลอยตัว	มีอัตราดอกเบี้ย คงที่	ไม่มีดอกเบี้ย	รวม	อัตราดอกเบี้ย	
บาท	บาท	บาท	บาท	ร้อยละต่อปี	
สินทรัพย์ทางการเงิน					
เงินสดและรายการเทียบเท่าเงินสด	36,662,588.78	-	38,993,421.43	75,656,010.21	0.125-0.750
หนี้สินทางการเงิน					
เงินกู้ยืมระยะสั้นจากสถาบันการเงิน	-	3,069,254,375.28	-	3,069,254,375.28	2.20-3.95
หนี้สินภายใต้ตามสัญญาเช่าการเงิน	-	54,354,598.00	-	54,354,598.00	0.16-0.23

งบการเงินเฉพาะกิจการ					
ณ วันที่ 31 ธันวาคม 2562					
	มีอัตราดอกเบี้ย ลอยตัว	มีอัตราดอกเบี้ย คงที่	ไม่มีดอกเบี้ย	รวม	อัตราดอกเบี้ย
	บาท	บาท	บาท	บาท	ร้อยละต่อปี
<u>สินทรัพย์ทางการเงิน</u>					
เงินสดและรายการเทียบเท่าเงินสด	47,891,590.33	-	79,126,663.88	127,018,254.21	0.250-0.625
เงินให้กู้ยืมระยะสั้นแก่บริษัทย่อย	-	281,000,000.00	-	281,000,000.00	5.50
<u>หนี้สินทางการเงิน</u>					
เงินเบิกเกินบัญชี	2,016,206.67	-	-	2,016,206.67	18.00
เงินกู้ยืมระยะสั้นจากสถาบันการเงิน	-	3,136,190,659.68	-	3,136,190,659.68	0.56-3.08
เงินกู้ยืมระยะสั้นจากบริษัทย่อย	-	17,500,000.00	-	17,500,000.00	5.50

งบการเงินเฉพาะกิจการ					
ณ วันที่ 31 ธันวาคม 2561					
มีอัตราดอกเบี้ย ลอยตัว	มีอัตราดอกเบี้ย คงที่	ไม่มีดอกเบี้ย	รวม	อัตราดอกเบี้ย	
บาท	บาท	บาท	บาท	ร้อยละต่อปี	
<u>สินทรัพย์ทางการเงิน</u>					
เงินสดและรายการเทียบเท่าเงินสด	30,267,276.45	-	31,591,302.88	61,858,579.33	0.250-0.625
เงินให้กู้ยืมระยะสั้นแก่บริษัทย่อย	-	415,500,000.00	-	415,500,000.00	5.50
<u>หนี้สินทางการเงิน</u>					
เงินกู้ยืมระยะสั้นจากสถาบันการเงิน	-	3,069,254,375.28	-	3,069,254,375.28	2.20-3.95

32.3 ความเสี่ยงด้านอัตราแลกเปลี่ยน

กลุ่มบริษัทมีความเสี่ยงด้านอัตราแลกเปลี่ยนเกี่ยวกับการซื้อวัตถุดิบ เครื่องจักร และการขายสินค้าเป็นเงินตราต่างประเทศ โดยกลุ่มบริษัทมีสินทรัพย์ทางการเงินและหนี้สินทางการเงินที่เป็นเงินตราต่างประเทศ ดังนี้

สกุลเงิน	งบการเงินรวมและงบการเงินเฉพาะกิจการ			
	สินทรัพย์ทางการเงิน		หนี้สินทางการเงิน	
	ณ วันที่	ณ วันที่	ณ วันที่	ณ วันที่
	31 ธันวาคม 2562	31 ธันวาคม 2561	31 ธันวาคม 2562	31 ธันวาคม 2561
ยูโร	-	-	22,357,905.95	12,191,136.60
ดอลลาร์สหรัฐอเมริกา	-	-	502,167.02	2,522,550.90

32.4 ความเสี่ยงด้านการให้สินเชื่อ

กลุ่มบริษัทมีความเสี่ยงด้านการให้สินเชื่อที่เกี่ยวข้องกับลูกหนี้การค้าทั่วไป อย่างไรก็ตาม เนื่องจากส่วนใหญ่บริษัทฯ จะให้สินเชื่อกับลูกหนี้ที่มีความสามารถในการชำระหนี้ ดังนั้น กลุ่มบริษัทจึงคาดว่าจะไม่ได้รับความเสียหายที่เป็นสาระสำคัญจากการเก็บหนี้จากลูกหนี้เหล่านี้ นอกเหนือจากส่วนที่ได้ตั้งค่าเผื่อหนี้สงสัยจะสูญไว้แล้ว

32.5 มูลค่ายุติธรรม

เนื่องจากสินทรัพย์ทางการเงินและหนี้สินทางการเงินส่วนใหญ่จัดอยู่ในประเภทระยะสั้น และเงินกู้ยืมมีอัตราดอกเบี้ยใกล้เคียงกับอัตราในตลาด ผู้บริหารของกลุ่มบริษัทฯ จึงเชื่อว่ามูลค่าตามบัญชีของสินทรัพย์ทางการเงินและหนี้สินทางการเงินดังกล่าวแสดงมูลค่าไม่แตกต่างจากมูลค่ายุติธรรมอย่างมีสาระสำคัญ

32.6 ลำดับชั้นของมูลค่ายุติธรรม

สินทรัพย์และหนี้สินทางการเงินที่ไม่ได้รับรู้ด้วยมูลค่ายุติธรรม

ราคาตามบัญชีของสินทรัพย์ทางการเงินและหนี้สินทางการเงิน ซึ่งได้แก่ เงินสดและรายการเทียบเท่าเงินสด เงินลงทุนชั่วคราว ลูกหนี้การค้าและลูกหนี้หมุนเวียนอื่น เงินให้กู้ยืม เจ้าหนี้การค้า และเจ้าหนี้หมุนเวียนอื่น เงินกู้ยืม และหนี้สินภายใต้สัญญาเช่าการเงิน มีมูลค่าใกล้เคียงกับมูลค่ายุติธรรม เนื่องจากสินทรัพย์และหนี้สินทางการเงินกลุ่มนี้มีระยะเวลาครบกำหนดสั้น

33. รายการธุรกิจกับบุคคลและกิจการที่เกี่ยวข้องกัน

กลุ่มบริษัทมีรายการบัญชีที่เกิดขึ้นกับบุคคลและกิจการที่เกี่ยวข้องกัน โดยมีผู้ถือหุ้น กรรมการและผู้บริหารกลุ่มเดียวกัน รายการธุรกิจดังกล่าวเป็นไปตามเกณฑ์ที่ตกลงร่วมกันระหว่างกลุ่มบริษัทกับบุคคลและกิจการเหล่านั้น ซึ่งเป็นไปตามปกติธุรกิจโดยสามารถสรุปได้ดังนี้

33.1 ลักษณะความสัมพันธ์ของบริษัทฯ

ชื่อบุคคลและกิจการที่เกี่ยวข้องกัน	ลักษณะความสัมพันธ์
บริษัท เดอะ สตีล โลจิสติกส์ จำกัด	บริษัทย่อยโดยบริษัทถือหุ้นร้อยละ 60
บริษัท เดอะ สตีล อินคัสทรี จำกัด	บริษัทย่อยโดยบริษัทถือหุ้นร้อยละ 99.99
บริษัท ลิเบอร์ตี้ สตีล สยาม จำกัด	บริษัทย่อยโดยบริษัทถือหุ้นร้อยละ 99.99
บริษัท ไพรม์ สตีล มิลล์ จำกัด	บริษัทร่วมโดยบริษัทถือหุ้นร้อยละ 50
บริษัท บล็อกซ์ จำกัด	บริษัทร่วมโดยบริษัทถือหุ้นร้อยละ 20
บริษัท อิน-เทค สตีล จำกัด (เดิมชื่อ บริษัท ฟริชชั่น เพอร์เฟ็คท์ ไฟฟ์ จำกัด)	กิจการที่เกี่ยวข้องกันโดยมีกรรมการและผู้ถือหุ้นร่วมกัน
บริษัท ไทยเอทานอล พาวเวอร์ จำกัด (มหาชน)	กิจการที่เกี่ยวข้องกันโดยมีกรรมการร่วมกัน
บริษัท ไท่ผิง เอทานอล จำกัด	กิจการที่เกี่ยวข้องกันโดยมีกรรมการเป็นญาติสนิทกับกรรมการบริษัท
บริษัท คิมจวัน เอ็นเตอร์ไพรส์ จำกัด	กิจการที่เกี่ยวข้องกันโดยมีกรรมการและผู้ถือหุ้นเป็นญาติสนิทกับกรรมการบริษัท
บริษัท แบร์ริง คอร์เปอร์เรชั่น จำกัด	กิจการที่เกี่ยวข้องกันโดยมีกรรมการเป็นญาติสนิทกับกรรมการบริษัท
บริษัท เค.เอช.เมททอลเทค จำกัด	กิจการที่เกี่ยวข้องกันโดยมีกรรมการเป็นผู้ถือหุ้นบริษัทย่อย
บริษัท คิมเฮงโลหะ จำกัด	กิจการที่เกี่ยวข้องกันโดยมีกรรมการเป็นญาติกับกรรมการบริษัท
บริษัท คิมจิวสตีล จำกัด	กิจการที่เกี่ยวข้องกันโดยมีกรรมการเป็นญาติกับกรรมการบริษัท
บริษัท คิมเส็งก้านเหล็ก จำกัด	กิจการที่เกี่ยวข้องกันโดยมีผู้ถือหุ้นเป็นญาติกับกรรมการบริษัท
บริษัท คิมชัย สตีล จำกัด	กิจการที่เกี่ยวข้องกันโดยมีกรรมการเป็นญาติกับกรรมการบริษัท
บริษัท คิมฮง เมทัล จำกัด	กิจการที่เกี่ยวข้องกันโดยมีกรรมการเป็นญาติกับกรรมการบริษัท
บริษัท คิมสตีล แอนด์ คอนกรีต จำกัด	กิจการที่เกี่ยวข้องกันโดยมีกรรมการเป็นญาติกับกรรมการบริษัท
บริษัท วี.พี.สตีล แอนด์ ไวร์เมช จำกัด	กิจการที่เกี่ยวข้องกันโดยมีกรรมการถือหุ้นร่วมกัน
บริษัท คิม โลจิสติกส์ จำกัด	กิจการที่เกี่ยวข้องกันโดยกรรมการเป็นญาติสนิทของกรรมการของบริษัทที่เกี่ยวข้องกัน
บริษัท นำได้ สตีล จำกัด	กิจการที่เกี่ยวข้องกันโดยมีกรรมการเป็นญาติสนิทของกรรมการบริษัท
บริษัท เมทัล อินเตอร์ จำกัด	กิจการที่เกี่ยวข้องกันโดยมีกรรมการเป็นญาติสนิทของกรรมการบริษัท
บริษัท มหาชัยศูนย์รวมเหล็ก จำกัด	กิจการที่เกี่ยวข้องกันโดยมีกรรมการเป็นญาติสนิทของกรรมการบริษัท
บริษัท เค สตีล เซ็นเตอร์ จำกัด	กิจการที่เกี่ยวข้องกันโดยมีผู้ถือหุ้นร่วมกัน
บริษัท จี สตีล จำกัด (มหาชน)	กิจการที่เกี่ยวข้องกันโดยผู้ถือหุ้นเป็นญาติสนิทกับกรรมการของบริษัท
บริษัท จี เอ สตีล จำกัด (มหาชน)	กิจการที่เกี่ยวข้องกันโดยเป็นบริษัทย่อยของบริษัทที่เกี่ยวข้องกัน

ชื่อบุคคลและกิจการที่เกี่ยวข้องกัน	ลักษณะความสัมพันธ์
บริษัท เคียวเอ้ โกลบอล โลจิสติกส์ (ประเทศไทย) จำกัด	กิจการที่เกี่ยวข้องกัน โดยกรรมการเป็นญาติสนิทของกรรมการของบริษัท
บริษัท เคียวเอ้ ทรานสปอร์ต (ประเทศไทย) จำกัด	กิจการที่เกี่ยวข้องกัน โดยกรรมการเป็นญาติสนิทของกรรมการของบริษัท
คุณรุจิระ จิระพงษ์ตระกูล	บุคคลที่เกี่ยวข้องกัน โดยเป็นญาติสนิทกรรมการบริษัท
คุณสุรช จิระพงษ์ตระกูล	บุคคลที่เกี่ยวข้องกัน โดยเป็นกรรมการของบริษัท
คุณสุวิทย์ จิระพงษ์ตระกูล	บุคคลที่เกี่ยวข้องกัน โดยเป็นผู้ถือหุ้นและกรรมการของบริษัทที่เกี่ยวข้องกัน
คุณสมศักดิ์ วงศ์ศิริทรัพย์	บุคคลที่เกี่ยวข้องกัน โดยเป็นอดีตกรรมการของบริษัทย่อย (ลาออกเมื่อวันที่ 31 พฤษภาคม 2560)
คุณวรรณภา สิทธิศิริบุญกุล	บุคคลที่เกี่ยวข้องกัน โดยเป็นกรรมการของบริษัทที่เกี่ยวข้องกันและเป็นผู้ถือหุ้นของบริษัทฯ
คุณอริยฐาน จิระพงษ์ตระกูล	บุคคลที่เกี่ยวข้องกัน โดยเป็นญาติสนิทกรรมการบริษัท

33.2 รายการค้าระหว่างกัน

	นโยบาย การกำหนด ราคา	งบการเงินรวม สำหรับปีสิ้นสุดวันที่		งบการเงินเฉพาะกิจการ สำหรับปีสิ้นสุดวันที่	
		31 ธันวาคม 2562	31 ธันวาคม 2561	31 ธันวาคม 2562	31 ธันวาคม 2561
		บาท	บาท	บาท	บาท
รายการธุรกิจกับบริษัทย่อย (ตัดออกจากงบการเงินรวมแล้ว)					
รายได้การขายและบริการ	ราคาปกติธุรกิจใกล้เคียง ราคาที่เกิดขึ้นกับคู่ค้ารายอื่น	-	-	1,469.90	580,181,646.54
ดอกเบี้ยรับ	อัตราดอกเบี้ยร้อยละ 5.50 ต่อปี	-	-	20,308,863.00	19,104,815.10
รายได้ค่าเช่า	ตามสัญญา	-	-	420,000.00	420,000.00
รายได้อื่น	ราคาปกติธุรกิจใกล้เคียง ราคาที่เกิดขึ้นกับคู่ค้ารายอื่น	-	-	-	1,319.00
ซื้อวัตถุดิบ สินค้า และวัสดุสิ้นเปลือง	ราคาปกติธุรกิจใกล้เคียง ราคาที่เกิดขึ้นกับคู่ค้ารายอื่น	-	-	713,721,293.10	323,943,096.35
ค่าขนส่ง	ราคาปกติธุรกิจใกล้เคียง ราคาที่เกิดขึ้นกับคู่ค้ารายอื่น	-	-	40,718,699.28	60,516,775.16
ค่าเช่า	ตามสัญญา	-	-	42,000,000.00	40,000,000.00
ค่าบริหารการผลิต	ตามสัญญา	-	-	13,200,000.00	12,200,000.00
ดอกเบี้ยจ่าย	อัตราดอกเบี้ยร้อยละ 5.50 ต่อปี	-	-	130,869.87	170,273.98
รายการธุรกิจกับบริษัทร่วม					
รายได้จากการขายและบริการ	ราคาปกติธุรกิจใกล้เคียง ราคาที่เกิดขึ้นกับคู่ค้ารายอื่น	1,396,256,956.84	2,308,552,611.63	722,425,518.60	1,798,848,397.50
รายได้ค่าเช่า	ตามสัญญา	-	480,000.00	-	480,000.00
รายได้อื่น	ราคาปกติธุรกิจใกล้เคียง ราคาที่เกิดขึ้นกับคู่ค้ารายอื่น	481,120.00	6,000.00	481,120.00	6,000.00
ซื้อวัตถุดิบ สินค้า และวัสดุสิ้นเปลือง	ราคาปกติธุรกิจใกล้เคียง ราคาที่เกิดขึ้นกับคู่ค้ารายอื่น	2,435,733,634.28	1,804,478,140.83	2,435,597,743.83	1,929,446,262.92
ค่าเช่าอาคาร	ตามสัญญา	480,000.00	480,000.00	-	-

	นโยบาย	งบการเงินรวม		งบการเงินเฉพาะกิจการ	
		สำหรับปีสิ้นสุดวันที่		สำหรับปีสิ้นสุดวันที่	
		การกำหนด	31 ธันวาคม 2562	31 ธันวาคม 2561	31 ธันวาคม 2562
	ราคา	บาท	บาท	บาท	บาท
รายการธุรกิจกับกิจการที่เกี่ยวข้องกัน					
รายได้จากการขาย	ราคาปกติธุรกิจใกล้เคียง ราคาที่คิดกับคู่ค้ารายอื่น	993,808,656.60	402,373,875.67	932,817,458.27	333,773,458.64
รายได้ค่าเช่า	ตามสัญญา	1,822,457.94	320,000.00	1,822,457.94	320,000.00
รายได้อื่น	ราคาปกติธุรกิจใกล้เคียง ราคาที่คิดกับคู่ค้ารายอื่น	611,549.13	258,842.46	610,549.13	258,842.46
ซื้อวัตถุดิบ สินค้า และวัสดุสิ้นเปลือง	ราคาปกติธุรกิจใกล้เคียง ราคาที่คิดกับคู่ค้ารายอื่น	1,956,932,156.09	765,131,543.02	682,036,063.77	459,189,534.02
ค่าซ่อมแซม	ราคาปกติธุรกิจ ใกล้เคียงราคาที่คิด กับคู่ค้ารายอื่น	33,510.00	4,264.00	33,510.00	4,264.00
มูลค่าจากการซื้อทรัพย์สิน	ตามสัญญาเทียบกับ ราคาประเมิน	-	34,500,000.00	-	34,500,000.00
บุคคลที่เกี่ยวข้องกัน					
มูลค่าจากการซื้อทรัพย์สิน	ตามสัญญาเทียบกับ ราคาประเมิน	-	3,500,000.00	-	3,500,000.00

33.3 ยอดคงค้างระหว่างกัน

	งบการเงินรวม		งบการเงินเฉพาะกิจการ	
	ณ วันที่	ณ วันที่	ณ วันที่	ณ วันที่
	31 ธันวาคม 2562	31 ธันวาคม 2561	31 ธันวาคม 2562	31 ธันวาคม 2561
	บาท	บาท	บาท	บาท
ลูกหนี้การค้า				
บริษัทย่อย				
บริษัท เดอะ สตีล โลจิสติกส์ จำกัด	-	-	-	1,704.51
บริษัท เดอะ สตีล อินดัสทรี จำกัด	-	-	-	620,703,337.97
บริษัทร่วม				
บริษัท ไพร์ม สตีล มิลล์ จำกัด	548,765,966.52	1,150,016,713.06	543,684,008.17	491,322,007.67
บริษัท บล็อกซ์ จำกัด	25,733.50	-	25,733.50	-

	งบการเงินรวม		งบการเงินเฉพาะกิจการ	
	ณ วันที่	ณ วันที่	ณ วันที่	ณ วันที่
	31 ธันวาคม 2562	31 ธันวาคม 2561	31 ธันวาคม 2562	31 ธันวาคม 2561
	บาท	บาท	บาท	บาท
ลูกหนี้การค้า (ต่อ)				
กิจการที่เกี่ยวข้องกัน				
บริษัท อิน-เทค สตีล จำกัด	6,223,887.97	13,279,425.86	5,646,836.37	13,012,525.86
บริษัท ไทยเอทานอล พาวเวอร์ จำกัด (มหาชน)	39,119.20	327,238.05	39,119.20	315,238.05
บริษัท ไทผิง เอทานอล จำกัด	-	224,604.27	-	211,604.27
บริษัท เค.เอส.เมททอลเทค จำกัด	18,823,334.08	18,433,708.46	18,823,334.08	18,346,019.26
บริษัท คิมเซงโลหะ จำกัด	360,986.67	545,958.30	360,986.67	545,958.30
บริษัท คิมจิว สตีล จำกัด	691,012,549.35	11,969,827.05	691,012,549.35	11,969,827.05
บริษัท คิมชัย สตีล จำกัด	1,560,963.08	2,096,735.51	1,560,963.08	2,096,735.51
บริษัท คิมสง เมทัล จำกัด	4,809,033.03	2,271,269.74	4,809,033.03	2,271,269.74
บริษัท คิมสตีล แอนด์ คอนกรีต จำกัด	26,062,592.89	-	26,062,592.89	-
บริษัท จี สตีล จำกัด (มหาชน)	2,937,645.20	747,433.85	-	-
บริษัท เคียวเอ็ ทรานสปอร์ต (ประเทศไทย) จำกัด	10,164,665.00	7,425,612.00	-	-
รวม	1,310,786,476.49	1,207,338,526.15	1,292,025,156.34	1,160,796,228.19
เชื่อบริษัท				
กิจการที่เกี่ยวข้องกัน				
บริษัท คิมเซงโลหะ จำกัด	469,895.85	1,693,372.08	469,895.85	1,693,372.08
บริษัท คิมจิวสตีล จำกัด	-	591,356.47	-	591,356.47
บริษัท คิมชัย สตีล จำกัด	209,968.24	463,712.32	209,968.24	463,712.32
บริษัท คิมสง เมทัล จำกัด	1,036,798.11	2,366,822.88	1,036,798.11	2,366,822.88
รวม	1,716,662.20	5,115,263.75	1,716,662.20	5,115,263.75
ลูกหนี้อื่น				
บริษัทร่วม				
บริษัท ไพรม์ สตีล มิลล์ จำกัด	42,800.00	42,800.00	42,800.00	42,800.00
กิจการที่เกี่ยวข้องกัน				
บริษัท อิน-เทค สตีล จำกัด	215,701.45	16,050.00	215,701.45	16,050.00
รวม	258,501.45	58,850.00	258,501.45	58,850.00
เงินให้กู้ยืมระยะสั้น				
บริษัทย่อย				
บริษัท เดอะ สตีล โลจิสติกส์ จำกัด	-	-	187,000,000.00	192,000,000.00
บริษัท เดอะ สตีล อินดัสทรี จำกัด	-	-	94,000,000.00	146,500,000.00
บริษัท ลิเบอร์ตี้ สตีล สยาม จำกัด	-	-	-	77,000,000.00
รวม	-	-	281,000,000.00	415,500,000.00

	งบการเงินรวม		งบการเงินเฉพาะกิจการ	
	ณ วันที่	ณ วันที่	ณ วันที่	ณ วันที่
	31 ธันวาคม 2562	31 ธันวาคม 2561	31 ธันวาคม 2562	31 ธันวาคม 2561
	บาท	บาท	บาท	บาท
ดอกเบี้ยค้างรับ				
บริษัทย่อย				
บริษัท เดอะ สตีล โลจิสติกส์ จำกัด	-	-	876,383.56	895,068.50
รายได้ค้างรับ				
บริษัทย่อย				
บริษัท ลิเบอร์ตี สตีล สยาม จำกัด	-	60,000.00	-	60,000.00
เงินย่ำล่วงหน้าค่าสินค้า				
กิจการที่เกี่ยวข้องกัน				
บริษัท จี สตีล จำกัด (มหาชน)	432,440.00	-	432,440.00	-
บริษัท จี เจ สตีล จำกัด (มหาชน)	409,752.00	-	409,752.00	-
รวม	842,192.00	-	842,192.00	-
เจ้าหนี้การค้า				
บริษัทย่อย				
บริษัท ลิเบอร์ตี สตีล สยาม จำกัด	-	-	-	603,584.33
บริษัทร่วม				
บริษัท ไพรม์ สตีล มิลล์ จำกัด	132,376,231.30	100,633,269.78	132,376,231.30	100,633,269.78
กิจการที่เกี่ยวข้องกัน				
บริษัท เค.เอส.เมททอลเทค จำกัด	2,969,283.17	6,584,116.61	2,969,283.17	6,584,116.61
บริษัท คิมจ็วณ เอ็นเตอร์ไพรส์ จำกัด	-	95,412.97	-	95,412.97
บริษัท อิน-เทค สตีล จำกัด	4,679,484.45	-	4,679,484.45	-
บริษัท แบร็ง คอรัเปอร์เรชั่น จำกัด	-	1,487.30	-	1,487.30
รวม	140,024,998.92	107,314,286.66	140,024,998.92	107,917,870.99
เจ้าหนี้อื่น				
บริษัทย่อย				
บริษัท เดอะ สตีล โลจิสติกส์ จำกัด	-	-	3,054,262.42	2,287,012.78
บริษัทร่วม				
บริษัท ไพรม์ สตีล มิลล์ จำกัด	10,272.00	-	10,272.00	-
กิจการที่เกี่ยวข้องกัน				
บริษัท คิมจ็วณ เอ็นเตอร์ไพรส์ จำกัด	198,674.39	-	198,674.39	-
บริษัท อิน-เทค สตีล จำกัด	58,360.58	-	58,360.58	-
บริษัท แบร็ง คอรัเปอร์เรชั่น จำกัด	520.02	-	520.02	-
รวม	267,826.99	-	3,322,089.41	2,287,012.78

	งบการเงินรวม		งบการเงินเฉพาะกิจการ	
	ณ วันที่	ณ วันที่	ณ วันที่	ณ วันที่
	31 ธันวาคม 2562	31 ธันวาคม 2561	31 ธันวาคม 2562	31 ธันวาคม 2561
	บาท	บาท	บาท	บาท
เงินทอรับ				
กรรมการ				
คุณบุญชัย จิระพงษ์ตระกูล	-	24,000.00	-	24,000.00
เงินกู้ยืมระยะสั้น				
บริษัทย่อย				
บริษัท ลิเบอร์ตี้ สตีล สยาม จำกัด	-	-	17,500,000.00	-

สำหรับปีสิ้นสุดวันที่ 31 ธันวาคม 2562 และ 2561 รายการเคลื่อนไหวของเงินให้กู้ยืมระยะสั้นและดอกเบี้ยค้างรับแก่บริษัทย่อย มีดังนี้

	งบการเงินเฉพาะกิจการ		
	ณ วันที่	รายการเคลื่อนไหวระหว่างปี	
	1 มกราคม 2562	เพิ่มขึ้น	ลดลง
	บาท	บาท	บาท
เงินให้กู้ยืมระยะสั้น			
บริษัท เดอะ สตีล โลจิสติกส์ จำกัด	192,000,000.00	-	(5,000,000.00)
บริษัท เดอะ สตีล อินดัสทรี จำกัด	146,500,000.00	-	(52,500,000.00)
บริษัท ลิเบอร์ตี้ สตีล สยาม จำกัด	77,000,000.00	60,000,000.00	(137,000,000.00)
ดอกเบี้ยค้างรับ			
บริษัท เดอะ สตีล โลจิสติกส์ จำกัด	895,068.50	10,420,842.47	(10,439,527.41)
บริษัท เดอะ สตีล อินดัสทรี จำกัด	-	6,879,445.20	(6,879,445.20)
บริษัท ลิเบอร์ตี้ สตีล สยาม จำกัด	-	3,008,575.33	(3,008,575.33)
รวม	416,395,068.50	80,308,863.00	(214,827,547.94)

	งบการเงินเฉพาะกิจการ		
	ณ วันที่	รายการเคลื่อนไหวระหว่างปี	
	1 มกราคม 2561	เพิ่มขึ้น	ลดลง
	บาท	บาท	บาท
เงินให้กู้ยืมระยะสั้น			
บริษัท เดอะ สตีล โลจิสติกส์ จำกัด	178,000,000.00	16,000,000.00	(2,000,000.00)
บริษัท เดอะ สตีล อินดัสทรี จำกัด	146,500,000.00	-	-
บริษัท ลิเบอร์ตี้ สตีล สยาม จำกัด	-	80,000,000.00	(3,000,000.00)
ดอกเบี้ยค้างรับ			
บริษัท เดอะ สตีล โลจิสติกส์ จำกัด	831,479.45	10,187,054.83	(10,123,465.78)
บริษัท เดอะ สตีล อินดัสทรี จำกัด	-	8,057,500.01	(8,057,500.01)
บริษัท ลิเบอร์ตี้ สตีล สยาม จำกัด	-	860,260.26	(860,260.26)
รวม	325,331,479.45	115,104,815.10	(24,041,226.05)

สำหรับปีสิ้นสุดวันที่ 31 ธันวาคม 2562 และ 2561 รายการเคลื่อนไหวของเงินกู้ยืมระยะสั้นและดอกเบี้ย
ค้างจ่ายแก่บริษัทย่อย มีดังนี้

	งบการเงินเฉพาะกิจการ			
	ณ วันที่	รายการเคลื่อนไหวระหว่างปี		ณ วันที่
	1 มกราคม 2562	เพิ่มขึ้น	ลดลง	31 ธันวาคม 2562
	บาท	บาท	บาท	บาท
เงินกู้ยืมระยะสั้น				
บริษัท ลิเบอร์ตี้ สตีล สยาม จำกัด	-	17,500,000.00	-	17,500,000.00
ดอกเบี้ยจ่าย				
บริษัท ลิเบอร์ตี้ สตีล สยาม จำกัด	-	130,869.87	(130,869.87)	-
รวม	-	17,630,869.87	(130,869.87)	17,500,000.00

	งบการเงินเฉพาะกิจการ			
	ณ วันที่	รายการเคลื่อนไหวระหว่างปี		ณ วันที่
	1 มกราคม 2561	เพิ่มขึ้น	ลดลง	31 ธันวาคม 2561
	บาท	บาท	บาท	บาท
เงินกู้ยืมระยะสั้น				
บริษัท ลิเบอร์ตี้ สตีล สยาม จำกัด	30,000,0000.00	50,000,0000.00	(80,000,000.00)	-
ดอกเบี้ยจ่าย				
บริษัท ลิเบอร์ตี้ สตีล สยาม จำกัด	-	170,273.98	(170,273.98)	-
รวม	30,000,000.00	50,170,273.98	(80,170,273.98)	-

33.4 การค้าประกันระหว่างกัน

- 33.4.1 ณ วันที่ 31 ธันวาคม 2562 และ 2561 บริษัทฯ และอดีตกรรมการมีภาระค้าประกัน
วงเงินสินเชื่อในรูปของวงเงินเบิกเกินบัญชีและเงินกู้ยืมระยะสั้นจากสถาบันการเงิน
แห่งหนึ่งให้แก่บริษัทย่อยในวงเงิน 120 ล้านบาท เท่ากันทั้งสองงวด
- 33.4.2 ณ วันที่ 31 ธันวาคม 2562 และ 2561 บริษัทฯ มีภาระค้าประกันวงเงินสินเชื่อในรูป
ของวงเงินกู้ยืมระยะยาว วงเงินสินเชื่อเพื่อธุรกิจ/เลตเตอร์ออฟเครดิต และวงเงิน
เบิกเกินบัญชีจากสถาบันการเงินแห่งหนึ่งให้แก่บริษัทร่วมตามสัดส่วนการถือหุ้นใน
วงเงิน 460 ล้านบาท เท่ากันทั้งสองงวด

33.5 ภาระผูกพันระหว่างกัน

- 33.5.1 ณ วันที่ 31 ธันวาคม 2562 และ 2561 บริษัทฯ มีภาระผูกพันกับบริษัทย่อย ตามหมาย
เหตุ 35.2 และ 35.5

33.5.2 ณ วันที่ 31 ธันวาคม 2562 และ 2561 บริษัทย่อยมีการผูกพันกับบริษัทร่วม ตามหมาย

เหตุ 35.4

33.6 ค่าตอบแทนผู้บริหารสำคัญ

	งบการเงินรวม		งบการเงินเฉพาะกิจการ	
	สำหรับปีสิ้นสุดวันที่		สำหรับปีสิ้นสุดวันที่	
	31 ธันวาคม 2562	31 ธันวาคม 2561	31 ธันวาคม 2562	31 ธันวาคม 2561
	บาท	บาท	บาท	บาท
ผลประโยชน์ระยะสั้น	26,107,694.10	25,025,160.00	17,092,714.00	15,757,560.00
ผลประโยชน์หลังออกจากงาน				
- โครงการสมทบเงินที่กำหนดไว้	297,200.00	211,200.00	220,000.00	211,200.00
- โครงการผลประโยชน์ที่กำหนดไว้	1,295,387.97	1,431,163.00	792,006.72	303,643.00
รวม	27,700,282.07	26,667,523.00	18,104,720.72	16,272,403.00

ค่าตอบแทนผู้บริหารนี้เป็นผลประโยชน์ที่จ่ายให้แก่ผู้บริหารและกรรมการของกลุ่มบริษัทฯ ประกอบด้วย ค่าตอบแทนที่เป็นตัวเงิน ได้แก่ เงินเดือน ผลประโยชน์ที่เกี่ยวข้อง และค่าตอบแทนกรรมการ รวมไปถึงผลประโยชน์ตอบแทนในรูปแบบอื่น ทั้งนี้ ผู้บริหารของกลุ่มบริษัทฯ หมายถึง บุคคลที่กำหนดตามกฎหมายว่าด้วยหลักทรัพย์และตลาดหลักทรัพย์

34. ข้อมูลเกี่ยวกับกระแสเงินสด

34.1 รายการที่ไม่กระทบกระแสเงินสด

ประกอบด้วย

	งบการเงินรวม		งบการเงินเฉพาะกิจการ	
	สำหรับปีสิ้นสุดวันที่		สำหรับปีสิ้นสุดวันที่	
	31 ธันวาคม 2562	31 ธันวาคม 2561	31 ธันวาคม 2562	31 ธันวาคม 2561
	บาท	บาท	บาท	บาท
อสังหาริมทรัพย์เพื่อการลงทุนเพิ่มขึ้น				
จากการรับโอนจากที่ดิน อาคาร และอุปกรณ์	137,269,251.36	-	137,269,251.36	-
สินทรัพย์ถาวรเพิ่มขึ้นจากการรับโอน				
มาจากสินค้าคงเหลือ	1,410,568.10	3,952,920.01	1,410,568.10	3,952,920.01
สิทธิการเช่าเพิ่มขึ้นจากการโอนรับ				
รับชำระหนี้ลูกหนี้การค้า	-	1,378,172.23	-	1,378,172.23
ภาระผูกพันผลประโยชน์พนักงานค้างจ่าย	-	165,342.00	-	165,342.00
ผลกำไรจากการวัดมูลค่าใหม่ของ				
ผลประโยชน์พนักงานที่กำหนดไว้	3,751,167.61	(240,671.00)	1,347,358.75	(172,506.00)
เงินปันผลค้างจ่าย	133,966.91	-	133,966.91	-

34.2 การเปลี่ยนแปลงของหนี้สินที่เกิดจากกิจกรรมจัดหาเงิน

สำหรับปี สิ้นสุดวันที่ 31 ธันวาคม 2562 และ 2561 การเปลี่ยนแปลงของหนี้สินที่เกิดจากกิจกรรมจัดหาเงินมีรายการเคลื่อนไหวดังนี้

	งบการเงินรวม			
	สำหรับปีสิ้นสุดวันที่ 31 ธันวาคม 2562			
	ยอดคงเหลือ ต้นปี	การเปลี่ยนแปลง จากกระแสเงินสด จากการจัดหาเงิน	การเปลี่ยนแปลงอื่น	ยอดคงเหลือ ปลายปี
	บาท	บาท	บาท	บาท
เงินกู้ยืมระยะสั้นจากสถาบันการเงิน	3,069,254,375.28	65,475,256.61	3,477,234.46	3,138,206,866.35
หนี้สินตามสัญญาเช่าการเงิน				
- หมุนเวียน	19,594,408.01	(19,594,408.01)	20,136,631.09	20,136,631.09
- ไม่หมุนเวียน	34,760,189.99	-	(20,136,631.09)	14,623,558.90
ดอกเบี้ยค้างจ่าย	2,793,706.12	(75,279,098.77)	74,164,284.29	1,678,891.64
รวม	3,126,402,679.40	(29,398,250.17)	77,641,518.75	3,174,645,947.98

	งบการเงินรวม			
	สำหรับปีสิ้นสุดวันที่ 31 ธันวาคม 2561			
	ยอดคงเหลือ ต้นปี	การเปลี่ยนแปลง จากกระแสเงินสด จากการจัดหาเงิน	การเปลี่ยนแปลงอื่น	ยอดคงเหลือ ปลายปี
	บาท	บาท	บาท	บาท
เงินกู้ยืมระยะสั้นจากสถาบันการเงิน	2,654,220,474.83	421,678,522.67	(6,644,622.22)	3,069,254,375.28
หนี้สินตามสัญญาเช่าการเงิน				
- หมุนเวียน	19,066,804.17	(19,066,804.17)	19,594,408.01	19,594,408.01
- ไม่หมุนเวียน	54,354,598.00	-	(19,594,408.01)	34,760,189.99
เจ้าหนี้ค่าสินทรัพย์	44,940.00	(44,940.00)	-	-
ดอกเบี้ยค้างจ่าย	2,261,906.72	(89,092,436.21)	89,624,235.61	2,793,706.12
รวม	2,729,948,723.72	313,474,342.29	82,979,613.39	3,126,402,679.40

งบการเงินเฉพาะกิจการ				
สำหรับปี สิ้นสุดวันที่ 31 ธันวาคม 2562				
	ยอดคงเหลือ ต้นปี	การเปลี่ยนแปลง จากกระแสเงินสด จากการจัดหาเงิน	การเปลี่ยนแปลงอื่น	ยอดคงเหลือ ปลายปี
	บาท	บาท	บาท	บาท
เงินกู้ยืมระยะสั้นจากสถาบันการเงิน	3,069,254,375.28	65,475,256.61	3,477,234.46	3,138,206,866.35
เงินกู้ยืมระยะสั้นจากบริษัทย่อย	-	17,500,000.00	-	17,500,000.00
ดอกเบี้ยค้างจ่าย	2,793,706.12	(73,580,618.72)	72,465,804.24	1,678,891.64
รวม	3,072,048,081.40	9,394,637.89	75,943,038.70	3,157,385,757.99

งบการเงินเฉพาะกิจการ				
สำหรับปี สิ้นสุดวันที่ 31 ธันวาคม 2561				
	ยอดคงเหลือ ต้นงวด	การเปลี่ยนแปลง จากกระแสเงินสด จากการจัดหาเงิน	การเปลี่ยนแปลงอื่น	ยอดคงเหลือ ปลายงวด
	บาท	บาท	บาท	บาท
เงินกู้ยืมระยะสั้นจากสถาบันการเงิน	2,654,220,474.83	421,678,522.67	(6,644,622.22)	3,069,254,375.28
เงินกู้ยืมระยะสั้นจากบริษัทย่อย	30,000,000.00	(30,000,000.00)	-	-
เจ้าหนี้ค่าสินทรัพย์	44,940.00	(44,940.00)	-	-
ดอกเบี้ยค้างจ่าย	2,261,906.72	(86,905,756.44)	87,437,555.84	2,793,706.12
รวม	2,686,527,321.55	304,727,826.23	80,792,933.62	3,072,048,081.40

35. ภาระผูกพันและหนี้สินที่อาจเกิดขึ้น

กลุ่มบริษัทมีภาระผูกพันและหนี้สินที่อาจเกิดขึ้นในภายหน้า ดังต่อไปนี้

35.1 ณ วันที่ 31 ธันวาคม 2562 และ 2561 บริษัทฯ และบริษัทย่อยมีภาระผูกพันและหนี้สินที่อาจเกิดขึ้นกับสถาบันการเงินดังนี้

งบการเงินรวม					
ณ วันที่ 31 ธันวาคม 2562			ณ วันที่ 31 ธันวาคม 2561		
วงเงิน ทั้งสิ้น	วงเงิน ใช้ไป	วงเงิน คงเหลือ	วงเงิน ทั้งสิ้น	วงเงิน ใช้ไป	วงเงิน คงเหลือ
ล้านบาท	ล้านบาท	ล้านบาท	ล้านบาท	ล้านบาท	ล้านบาท
หนังสือค้ำประกัน	3.68	(3.68)	-	4.14	(4.14)
เลตเตอร์ออฟเครดิต/ทรัสต์รีซีต	3,960.00	(837.15)	3,122.85	4,260.00	(1,124.07)
เงินเบิกเกินบัญชี	225.00	-	225.00	-	225.00
ตั๋วสัญญาใช้เงิน	2,310.00	(2,310.00)	-	2,010.00	(2,010.00)
เช็ครอเรียกเก็บ	60.00	(2.51)	57.49	60.00	(8.91)

งบการเงินเฉพาะกิจการ

	ณ วันที่ 31 ธันวาคม 2562			ณ วันที่ 31 ธันวาคม 2561		
	วงเงิน ทั้งสิ้น	วงเงิน ใช้ไป	วงเงิน คงเหลือ	วงเงิน ทั้งสิ้น	วงเงิน ใช้ไป	วงเงิน คงเหลือ
	<u>ล้านบาท</u>	<u>ล้านบาท</u>	<u>ล้านบาท</u>	<u>ล้านบาท</u>	<u>ล้านบาท</u>	<u>ล้านบาท</u>
หนังสือค้ำประกัน	3.68	(3.68)	-	4.14	(4.14)	-
เลตเตอร์ออฟเครดิต/ทรัสต์รีซีต	3,960.00	(837.15)	3,122.85	4,260.00	(1,124.07)	3,135.93
เงินเบิกเกินบัญชี	105.00	-	105.00	105.00	-	105.00
ตั๋วสัญญาใช้เงิน	2,310.00	(2,310.00)	-	2,010.00	(2,010.00)	-
เช็ครอเรียกเก็บ	60.00	(2.51)	57.49	60.00	(8.91)	51.09

35.2 ณ วันที่ 31 ธันวาคม 2562 และ 2561 บริษัทฯ มีภาระผูกพันตามสัญญาเช่าอาคารและเครื่องจักรที่จัดเป็นสัญญาเช่าดำเนินงานกับบริษัทย่อยดังนี้

	งบการเงินเฉพาะกิจการ	
	ณ วันที่	ณ วันที่
	31 ธันวาคม 2562	31 ธันวาคม 2561
	<u>ล้านบาท</u>	<u>ล้านบาท</u>
ไม่เกิน 1 ปี	24.50	28.00
เกิน 1 ปี แต่ไม่เกิน 5 ปี	-	-
เกิน 5 ปี	-	-
รวม	<u>24.50</u>	<u>28.00</u>

35.3 ณ วันที่ 31 ธันวาคม 2562 และ 2561 บริษัทฯ มีภาระผูกพันตามสัญญาเช่าพื้นที่และอาคารที่จัดเป็นสัญญาเช่าดำเนินงานกับบุคคลภายนอกดังนี้

	งบการเงินเฉพาะกิจการ	
	ณ วันที่	ณ วันที่
	31 ธันวาคม 2562	31 ธันวาคม 2561
	<u>ล้านบาท</u>	<u>ล้านบาท</u>
ไม่เกิน 1 ปี	0.09	0.51
เกิน 1 ปี แต่ไม่เกิน 5 ปี	0.22	0.24
เกิน 5 ปี	0.05	0.12
รวม	<u>0.36</u>	<u>0.87</u>

35.4 ณ วันที่ 31 ธันวาคม 2562 และ 2561 บริษัทย่อยมีภาระผูกพันตามสัญญาเช่าพื้นที่และอาคารที่จัดเป็นสัญญาเช่าดำเนินงานกับบริษัทร่วมดังนี้

	งบการเงินรวม	
	ณ วันที่	ณ วันที่
	31 ธันวาคม 2562	31 ธันวาคม 2561
	ล้านบาท	ล้านบาท
ไม่เกิน 1 ปี	0.16	0.48
เกิน 1 ปี แต่ไม่เกิน 5 ปี	-	0.16
เกิน 5 ปี	-	-
รวม	0.16	0.64

35.5 วันที่ 31 ธันวาคม 2562 และ 2561 บริษัทฯ มีภาระผูกพันตามสัญญาจ้างบริหารและควบคุมการผลิตกับบริษัทย่อย เป็นจำนวนเงิน 3.60 ล้านบาท และจำนวนเงิน 10.80 ล้านบาท ตามลำดับ

35.6 วันที่ 31 ธันวาคม 2562 และ 2561 บริษัทฯ มีภาระผูกพันตามสัญญาจ้างบริการกับกิจการอื่น เป็นจำนวนเงิน 1.07 ล้านบาท เท่ากันทั้งสองงวด

35.7 วันที่ 31 ธันวาคม 2562 และ 2561 บริษัทย่อยมีภาระผูกพันตามสัญญาจ้างบริการกับกิจการอื่น เป็นจำนวนเงิน 0.48 ล้านบาท และจำนวนเงิน 0.57 ล้านบาท ตามลำดับ

36. เงินทุนสะสมพนักงาน

กลุ่มบริษัทและพนักงานของกลุ่มบริษัทได้ร่วมกันจัดตั้งกองทุนสำรองเลี้ยงชีพขึ้นตามพระราชบัญญัติกองทุนสำรองเลี้ยงชีพ พ.ศ. 2530 ซึ่งประกอบด้วยเงินที่พนักงานจ่ายสะสมในอัตรา ร้อยละ 2 ของเงินเดือน (ขึ้นอยู่กับอายุปีของการทำงาน) และเงินที่บริษัทฯ จ่ายสมทบให้ในอัตราเดียวกันทุกเดือน และจะจ่ายให้กับพนักงานในกรณีที่ออกจากงานตามระเบียบว่าด้วยกองทุนดังกล่าว โดยบริษัทฯ และบริษัทย่อยแห่งหนึ่งเริ่มจ่ายเงินสมทบตั้งแต่วันที่ 1 กรกฎาคม 2549 และวันที่ 1 มีนาคม 2554 ตามลำดับ

สำหรับปีสิ้นสุดวันที่ 31 ธันวาคม 2562 และ 2561 กลุ่มบริษัทและบริษัทฯ จ่ายสมทบเข้ากองทุนสำรองเลี้ยงชีพ จำนวน 0.85 ล้านบาท เท่ากันทั้งสองปี

37. การจัดประเภทรายการใหม่

บริษัทฯ ได้จัดประเภทรายการบางรายการในงบการเงินที่นำมาแสดงเปรียบเทียบใหม่เพื่อให้สอดคล้องกับการจัดประเภทรายการบัญชีของปีปัจจุบันซึ่งไม่มีผลต่อกำไร(ขาดทุน)สำหรับปีหรือส่วนของผู้อถือหุ้นตามที่ได้รายงานไว้แล้วโดยสรุปได้ดังนี้

	งบการเงินรวม		
	ตามที่รายงานไว้เดิม	จัดประเภทใหม่	ตามที่รายงานใหม่
	บาท	บาท	บาท
งบแสดงฐานะการเงิน ณ วันที่ 31 ธันวาคม 2561			
ลูกหนี้การค้าและลูกหนี้หมุนเวียนอื่น	1,958,270,397.39	4,204,048.57	1,962,474,445.96
เจ้าหนี้การค้าและเจ้าหนี้หมุนเวียนอื่น	266,840,100.07	4,204,048.57	271,044,148.64

	งบการเงินเฉพาะกิจการ		
	ตามที่รายงานไว้เดิม	จัดประเภทใหม่	ตามที่รายงานใหม่
	บาท	บาท	บาท
งบแสดงฐานะการเงิน ณ วันที่ 31 ธันวาคม 2561			
ลูกหนี้การค้าและลูกหนี้หมุนเวียนอื่น	1,889,496,726.30	4,204,048.57	1,893,700,774.87
เจ้าหนี้การค้าและเจ้าหนี้หมุนเวียนอื่น	258,208,427.14	4,204,048.57	262,412,475.71

38. การอนุมัติงบการเงิน

งบการเงินนี้ได้รับอนุมัติให้ออกโดยคณะกรรมการของบริษัทฯ แล้ว เมื่อวันที่ 25 กุมภาพันธ์ 2563

รายละเอียดเกี่ยวกับการกรรมการ ผู้บริหารหรือผู้มีอำนาจควบคุมของบริษัท ณ 31 ธันวาคม 2562

ชื่อ-นามสกุลตำแหน่ง	อายุ (ปี)	คุณสมบัติการศึกษา	สัดส่วนการถือหุ้นในบริษัท (%)	ความสัมพันธ์ทางครอบครัวระหว่างกรรมการและผู้บริหาร	ประวัติการทำงาน	
					ช่วงเวลา	ตำแหน่งและสถานที่
1	นายประจวบ ไชยสาส์น ประธานกรรมการบริษัท (กรรมการอิสระ) / ประธานกรรมการตรวจสอบ	76 - รัฐศาสตร์บัณฑิต มหาวิทยาลัยธรรมศาสตร์ - คุุณวุฒิปริญญาโท สาขาบริหารรัฐศาสตร์ มหาวิทยาลัยรามคำแหง - ผ่านการอบรม Director Accreditation Program (DAP) รุ่นที่ 54 - ผ่านการอบรม Director Certification Program (DCP) รุ่นที่ 83	ไม่มี	-	2549 – ปัจจุบัน 2549 – ปัจจุบัน 2555 – ปัจจุบัน 2560 - ปัจจุบัน 2559 – ปัจจุบัน 2558 – ปัจจุบัน 2546 - 2556	- ประธานกรรมการบริษัท (กรรมการอิสระ) / ประธานกรรมการตรวจสอบ บมจ.เดอะ สตีล - กรรมการ และประธานกรรมการตรวจสอบ บริษัท ไทยเอทานอล พาวเวอร์ จำกัด (มหาชน) - ประธานกรรมการบริษัท (กรรมการอิสระ) / ประธานกรรมการตรวจสอบ บมจ.น้ำตาลบุรีรัมย์ - กรรมการ บริษัท เปตตัน โกลบอล ฟู้ด (ไทยแลนด์) จำกัด - ที่ปรึกษา สมาคมการค้าผู้ผลิตเอทานอลไทย - กรรมการ บริษัท ปากช่องไฮแลนด์ จำกัด - นายกสมาคมมหาวิทยาลัยรามคำแหง
2	นายบุญชัย จิระพงษ์ตระกูล กรรมการ/ ประธานกรรมการบริหาร/ ประธานเจ้าหน้าที่บริหาร กรรมการผู้มีอำนาจลงนาม ผูกพันบริษัทตามที่กำหนดใน หนังสือรับรอง	51 - year 12, Brisbane International College Australia - ผ่านการอบรม Director Accreditation Program (DAP) รุ่นที่ 54 - ผ่านการอบรม Director Certification Program (DCP) รุ่นที่ 79	17.06	-	2534 – ปัจจุบัน 2557 – ปัจจุบัน 2555 - ปัจจุบัน 2554 - ปัจจุบัน 2552 - ปัจจุบัน 2551 - ปัจจุบัน 2549 - ปัจจุบัน 2558 - 2560	- กรรมการ/ประธานกรรมการบริหาร/ กรรมการผู้จัดการ บมจ.เดอะ สตีล - กรรมการ บริษัท ไพรม์ สตีล มิลล์ จำกัด - กรรมการ บริษัท พีรทัศน์ เพอร์เฟคท์ โฟล์ จำกัด - กรรมการ บริษัท ลิเบอร์ตี้ สตีล สยาม จำกัด - กรรมการ บริษัท เดอะ สตีล อินดัสทรี จำกัด - กรรมการบริษัท เดอะ สตีล โลจิสติกส์ จำกัด - กรรมการ บมจ.ไทยเอทานอล พาวเวอร์ - กรรมการ บริษัท เดอะ สยาม พาวเวอร์ จำกัด

ชื่อ-นามสกุล/ตำแหน่ง	อายุ (ปี)	คุณวุฒิการศึกษา	สัดส่วน การถือหุ้น ในบริษัท (%)	ความสัมพันธ์ ทางครอบครัว ระหว่างกรรมการ และผู้บริหาร	ประวัติการทำงาน	
					ช่วงเวลา	ตำแหน่งและสถานที่
3 นายสุรช จิระพงษ์ตระกูล กรรมการ / กรรมการบริหาร กรรมการผู้มีอำนาจลงนาม ผูกพันบริษัทตามที่กำหนดใน หนังสือรับรอง	53	- ปริญญาตรี บริหารธุรกิจ มหาวิทยาลัยอีสต์แฮมป์ไชร์ - ผ่านการอบรม Director Accreditation Program (DAP) รุ่น 137	13.68	-	2558 – ปัจจุบัน	- กรรมการ / กรรมการบริหาร บมจ. เดอะ สตีล
					2560 – ปัจจุบัน	- กรรมการ บริษัท เดอะ สตีล อินดัสทรี จำกัด
4 นายนิรุจน์ งามชำนาญกุล กรรมการ / กรรมการบริหาร กรรมการผู้มีอำนาจลงนาม ผูกพันบริษัทตามที่กำหนดใน หนังสือรับรอง	40	- ปริญญาโท บริหารธุรกิจ Marylhurst University - ปริญญาตรี บริหารธุรกิจ มหาวิทยาลัยอีสต์แฮมป์ไชร์ - ผ่านการอบรม Director Accreditation Program (DAP) รุ่น 137	14.52	-	2560 – ปัจจุบัน	- กรรมการ บริษัท ไพรม์ สตีล มิลล์ จำกัด
					2559 – ปัจจุบัน	- กรรมการ บริษัท ไพรม์ สตีล มิลล์ จำกัด
					2558 – ปัจจุบัน	- กรรมการ บริษัท ไพรม์ สตีล มิลล์ จำกัด
					2556 – ปัจจุบัน	- กรรมการ บริษัท เค เวย์ จำกัด
					2553 – ปัจจุบัน	- กรรมการผู้จัดการ บริษัท สุมิโก – วนชัย กอล์ฟ จำกัด
					2553 – ปัจจุบัน	- กรรมการ บริษัท สุมิโก พัฒนาการ (ไทย) จำกัด
					2553 – ปัจจุบัน	- กรรมการ บริษัท เค ที แลนด์ จำกัด
					2553 – ปัจจุบัน	- กรรมการ บริษัท เอส.เอส. เนชั่นแนล จำกัด
					2558 – 2560	- กรรมการ บริษัท เดอะ สยาม พาวเวอร์ จำกัด
					2560 - 2561	- กรรมการ บริษัท ไพรม์ สตีล มิลล์ จำกัด



ชื่อ-นามสกุล/ตำแหน่ง	อายุ (ปี)	คุณวุฒิการศึกษา	สัดส่วนการถือหุ้นในบริษัท (%)	ความสัมพันธ์ทางครอบครัวระหว่างกรรมการและผู้บริหาร	ประวัติการทำงาน	
					ช่วงเวลา	ตำแหน่งและสถานที่
5 นางสาวพรภาพลิน วัชรเมญญพัฒน์ กรรมการ/ กรรมการสรรหาและกำหนดค่าตอบแทน	43	- MBA Thunderbird, school of global management - ผ่านการอบรม Director Accreditation Program (DAP) รุ่นที่ 62	ไม่มี	ภรรยาของ นายบุญชัย	2550 - ปัจจุบัน	- กรรมการ/ กรรมการสรรหาและกำหนดค่าตอบแทน บริษัท เดอะ สตี้ล จำกัด (มหาชน)
6 นางสินวล ทัดนันทน์ กรรมการอิสระ/ กรรมการตรวจสอบ/ ประธานกรรมการสรรหาและกำหนดค่าตอบแทน	74	- นิติศาสตรบัณฑิต มหาวิทยาลัยธรรมศาสตร์ - บัณฑิตบัณฑิต มหาวิทยาลัยธรรมศาสตร์ - ผ่านการอบรม Director Accreditation Program (DAP) รุ่นที่ 55 - ผ่านการอบรม Director Certification Program (DCP) รุ่นที่ 79 - ผ่านการอบรม Audit Committee Program (ACP) รุ่นที่ 17 - ผู้สอบใบบริหารใบอนุญาตทะเบียน 2974	ไม่มี	-	2549 - ปัจจุบัน 2557 - ปัจจุบัน 2550 - 2552 2541 - 2549	- กรรมการอิสระ/ กรรมการตรวจสอบ/ ประธานกรรมการสรรหาและกำหนดค่าตอบแทน บริษัท เดอะ สตี้ล จำกัด (มหาชน) - กรรมการอิสระ/ กรรมการตรวจสอบ/ ประธานกรรมการสรรหา กรรมการธรรมาภิบาล/ ประธานกรรมการสรรหา บริษัท น้ำตาลบุรีรัมย์ จำกัด - ที่ปรึกษาคณะกรรมการอำนาจการสหกรณ์ ขอมทรัพย์ มหาวิทยาลัยมหิดล จำกัด - ผู้จัดการ สหกรณ์ออมทรัพย์ ม.มหิดล จำกัด
7 นายธีระพงษ์ ธนารักษ์วุฒิกร กรรมการอิสระ/ กรรมการตรวจสอบ	66	- บริหารธุรกิจบัณฑิต สาขาภาษาอังกฤษ มหาวิทยาลัยราชภัฏ - ผ่านการอบรม Director Accreditation Program (DAP) รุ่นที่ 59	ไม่มี	-	2553 - ปัจจุบัน 2549 - ปัจจุบัน 2544 - ปัจจุบัน 2537 - ปัจจุบัน 2534 - ปัจจุบัน	- กรรมการอิสระ/ กรรมการตรวจสอบ บริษัท เดอะ สตี้ล จำกัด (มหาชน) - กรรมการอิสระ/ กรรมการตรวจสอบ บริษัท ไทยเอทานอล พาวเวอร์ จำกัด (มหาชน) - กรรมการบริหาร บริษัท เอ็นเอสเอส จำกัด (มหาชน) - กรรมการบริหาร บจก. ขอนแก่น รอยัล ดราฟท์ - กรรมการบริหาร บริษัท โรยัลอินเตอร์เนชั่นแนลบิสเนส จำกัด

ชื่อ-นามสกุล/ตำแหน่ง	อายุ (ปี)	คุณวุฒิการศึกษา	สัดส่วน ถือหุ้น ในบริษัท (%)	ความสัมพันธ์ ทางครอบครัว ระหว่างกรรมการ และผู้บริหาร	ประวัติการทำงาน	
					ช่วงเวลา	ตำแหน่งและสถานที่
8 นายศิดดา หวังพระ กรรมการบริหาร/ ผู้จัดการฝ่ายผลิต	48	- บริหารธุรกิจ สาขาการตลาด มหาวิทยาลัยสยาม	ไม่มี	-	2538 - ปัจจุบัน	- กรรมการบริหาร/ผู้จัดการฝ่ายผลิต บริษัท เคอะ สตีล จำกัด (มหาชน)
9 นายประเสริฐสุข นัฒไธสง กรรมการบริหาร/ ผู้จัดการฝ่ายจัดซื้อ	48	- มัธยมศึกษาปีที่ 3 โรงเรียนกุศลวันแดงพิทยาคม	ไม่มี	-	2539 - ปัจจุบัน	- กรรมการบริหาร/ผู้จัดการฝ่ายจัดซื้อ บริษัท เคอะ สตีล จำกัด (มหาชน)
10 นายพรเทพ ไพโรหคาลกิจ ผู้อำนวยการฝ่ายบัญชีและ การเงิน	59	- บัณฑิตบัณฑิต และบริหารธุรกิจมหาบัณฑิต มหาวิทยาลัยธรรมศาสตร์	0.02	-	2552 - ปัจจุบัน	- ผู้อำนวยการฝ่ายบัญชีและการเงิน บริษัท เคอะ สตีล จำกัด (มหาชน)
11 นางสาววิติมา นนทเวทย์ เลขานุการบริษัท	36	- บริหารธุรกิจ สาขาการจัดการสำนักงาน มหาวิทยาลัยหอการค้าไทย	ไม่มี	-	2559 - ปัจจุบัน	- เลขานุการบริษัท บริษัท เคอะ สตีล จำกัด (มหาชน)

ทั้งนี้บริษัทขอรับรองว่ากรรมการและผู้บริหารของบริษัทมีคุณสมบัติเป็นไปตามประกาศคณะกรรมการหลักทรัพย์และตลาดหลักทรัพย์ว่าด้วยเรื่องการชดเชยและภาระผูกพันที่ออกใหม่



หน้าที่ความรับผิดชอบของเลขานุการบริษัท

เลขานุการของบริษัทจะต้องปฏิบัติหน้าที่ตามที่กำหนดในมาตรา 89/15 และมาตรา 89/16 ของพระราชบัญญัติหลักทรัพย์และตลาดหลักทรัพย์ (ฉบับที่ 4) พ.ศ. 2551 ซึ่งมีผลใช้บังคับในวันที่ 31 สิงหาคม 2551 ด้วยความรับผิดชอบ ความระมัดระวัง และความซื่อสัตย์สุจริต รวมทั้งต้องปฏิบัติให้เป็นไปตามกฎหมาย วัตถุประสงค์ ข้อบังคับบริษัท มติ คณะกรรมการ ตลอดจนมติที่ประชุมผู้ถือหุ้น ทั้งนี้ หน้าที่ตามกฎหมายของเลขานุการบริษัท ดังนี้

1. จัดทำและเก็บรักษาเอกสาร ดังต่อไปนี้
 - (ก) ทะเบียนกรรมการ
 - (ข) หนังสือนัดประชุมคณะกรรมการ รายงานการประชุมคณะกรรมการ และรายงานประจำปีของบริษัท
 - (ค) หนังสือนัดประชุมผู้ถือหุ้น และรายงานการประชุมผู้ถือหุ้น
 2. เก็บรักษารายงานการมีส่วนได้เสียที่รายงานโดยกรรมการหรือผู้บริหาร และจัดส่งสำเนารายงานการมีส่วนได้เสียตามมาตรา 89/14 ให้ประธานคณะกรรมการ และประธานกรรมการตรวจสอบทราบภายใน 7 วันทำการนับแต่วันที่บริษัทได้รับรายงานนั้น
 3. ดำเนินการอื่นๆ ตามที่คณะกรรมการกำกับตลาดทุนประกาศกำหนด
- นอกจากนี้ เลขานุการบริษัทยังมีหน้าที่อื่นตามที่บริษัทมอบหมาย ดังนี้
- ทำหน้าที่ในการดำเนินการจัดประชุมคณะกรรมการบริษัท คณะกรรมการตรวจสอบ คณะกรรมการสรรหาและกำหนดค่าตอบแทน และการประชุมผู้ถือหุ้น
 - ติดต่อประสานงานกับหน่วยงานภายในบริษัทให้ปฏิบัติตามมติคณะกรรมการบริษัทและมติที่ประชุมผู้ถือหุ้น
 - ติดต่อประสานงานกับหน่วยงานที่กำกับดูแล เช่น สำนักงานตลาดหลักทรัพย์ฯ และดูแลการเปิดเผยข้อมูลและรายงานสารสนเทศต่อหน่วยงานที่กำกับดูแลและสาธารณชน ให้ถูกต้องครบถ้วนตามกฎหมาย
 - หน้าที่อื่นๆ ตามที่ได้รับมอบหมายจากบริษัท

รายละเอียดเกี่ยวกับการกรรมการ ผู้บริหาร ในบริษัทย่อย บริษัทร่วมหรือบริษัทที่เกี่ยวข้องของบริษัท

ชื่อ-นามสกุล	THE	บริษัทย่อย			Prime	บริษัทที่เกี่ยวข้อง	
		TSL	TSI	LSS		PPP	TEP
1. นายบุญชัย จิระพงษ์ตระกูล	3,5,7	5	1,3,5	1,3,5	5	5	5
2. นายสุรช จิระพงษ์ตระกูล	5,8		5	5	5		
3. นายนิรุทธิ์ งามชำนาญฤทธิ	5,8		5	5			
4. นางสาวพรวพลิน วัชรเบญจพัฒน์	5						
5. นายประจวบ ไชยสาส์น	1,2,6						2,6
6. นางสาวนวล ทศน์พันธุ์	4,6						
7. นายธีระพงษ์ ธนารักษ์อุดมกร	4,6						4,6
8. นายศिला หวังพรพระ	8,9						
9. นายประเสริฐสุข นัดโฮสง	8,9						
10. นายพรเทพ ไพรไพศาลกิจ	9						

หมายเหตุ :

- สัญลักษณ์ตำแหน่งของคณะกรรมการและผู้บริหาร
 - 1 = ประธานกรรมการ 2 = ประธานกรรมการตรวจสอบ
 - 3 = ประธานเจ้าหน้าที่บริหาร 4 = กรรมการตรวจสอบ
 - 5 = กรรมการ 6 = กรรมการอิสระ
 - 7 = ประธานกรรมการบริหาร 8 = กรรมการบริหาร
 - 9 = ผู้บริหาร
- สัญลักษณ์ของบริษัทฯ บริษัทย่อย บริษัทร่วมหรือบริษัทที่เกี่ยวข้องของบริษัท
 - THE บริษัท เดอะ สตีล จำกัด (มหาชน)
 - TSL บริษัท เดอะ สตีล โลจิสติกส์ จำกัด
 - TSI บริษัท เดอะ สตีล อินดัสทรี จำกัด
 - LSS บริษัท ลิเบอร์ตี้ สตีล สยาม จำกัด
 - Prime บริษัท ไพรม์ สตีล มิลล์ จำกัด
 - PPP บริษัท อิน-เทค สตีล จำกัด (มหาชน) (ชื่อเดิม บริษัท พีริซัน เพอร์เฟคท์ ไฟฟ์ จำกัด)
 - TEP บริษัท ไทยเอทานอล พาวเวอร์ จำกัด (มหาชน)

รายละเอียดเกี่ยวกับกรรมการของบริษัทย่อย

ชื่อ-นามสกุล	บริษัทย่อย		
	TSL	TSI	LSS
1. นายบุญชัย จิระพงษ์ตระกูล	2	1,2	1,2,3
2. นายสุรช จิระพงษ์ตระกูล		2	2
3. นายนิรุทธิ์ งามขำนัญญฤทธิ์		2	2
4. นายศิริ ศิริมหาชัย	1,2,3		
5. นายสุวิทย์ จิระพงษ์ตระกูล		3	

หมายเหตุ :

- สัญลักษณ์ตำแหน่งของคณะกรรมการและผู้บริหาร
 1 = ประธานกรรมการ 2 = กรรมการ 3 = ประธานเจ้าหน้าที่บริหาร
- สัญลักษณ์ของบริษัทฯ บริษัทย่อย บริษัทร่วม หรือบริษัทที่เกี่ยวข้องของบริษัท
 TSL บริษัท เดอะ สตีล โลจิสติกส์ จำกัด
 TSI บริษัท เดอะ สตีล อินดัสทรี จำกัด
 LSS บริษัท ลิเบอร์ตี้ สตีล สยาม จำกัด



บริษัท เดอะ สตีล จำกัด (มหาชน)

THE STEEL PUBLIC COMPANY LIMITED

1401 ถนนเอกชัย แขวงบางบอนใต้ เขตบางบอน กรุงเทพฯ 10150

1401 Ekachai Road Bangbontai Bangbon Bangkok 10150

โทรศัพท์ 02 - 894 - 8889 โทรสาร 02 - 408 - 0272

Tel 02 - 894 - 8889

Fax 02 - 408 - 0272