

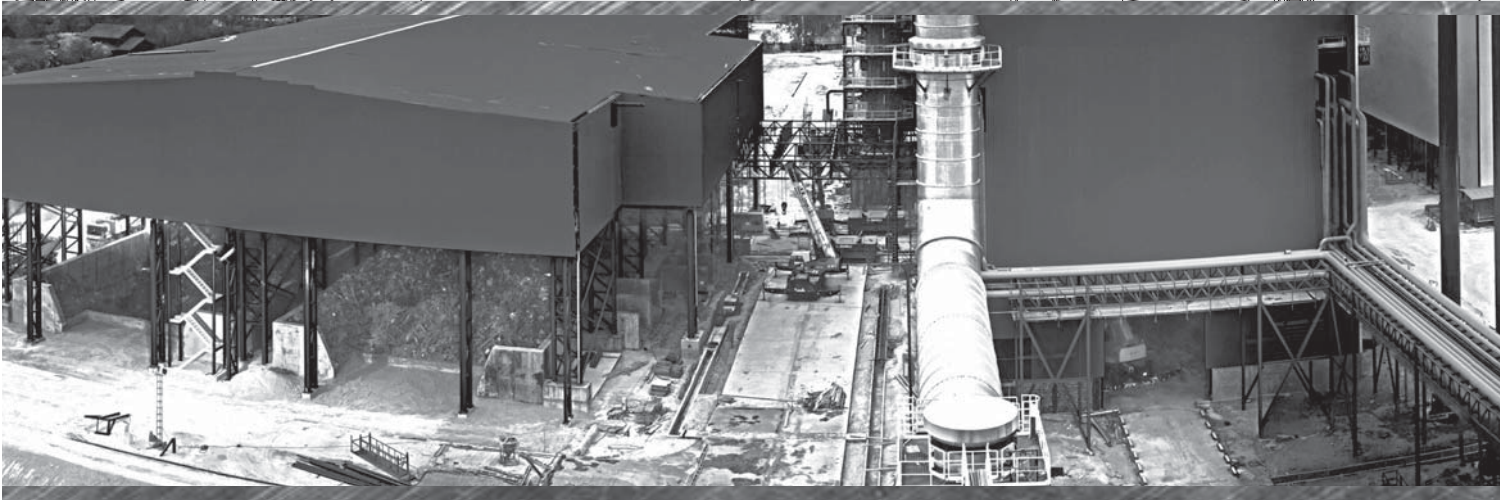

MILLCON STEEL
A PASSION FOR STEEL

รายงานประจำปี 2556

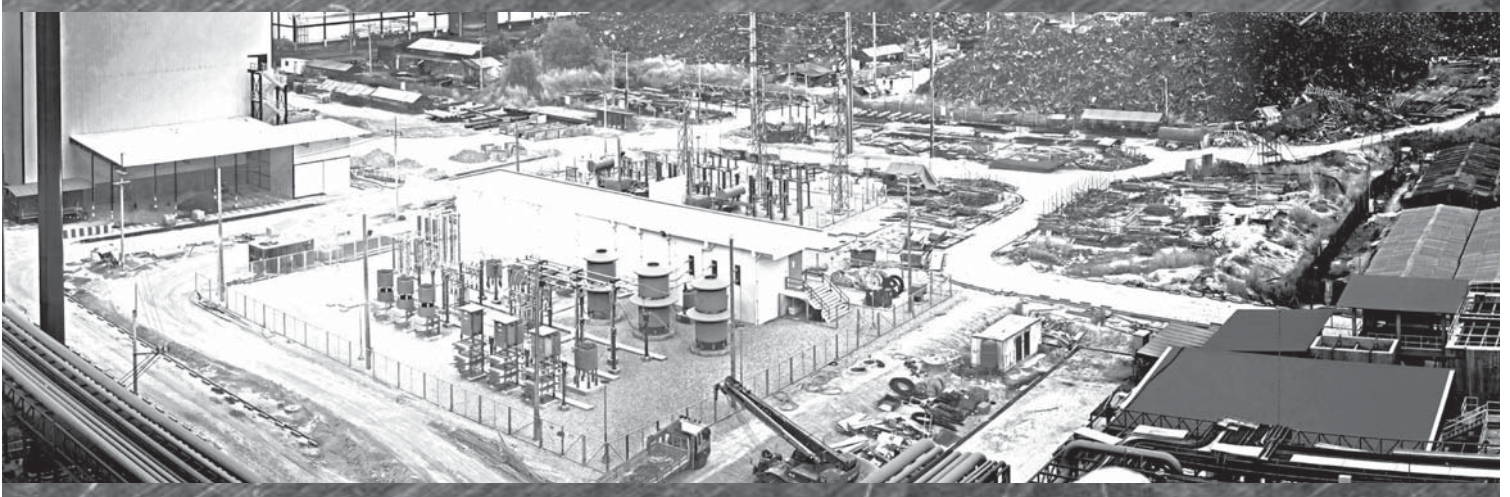

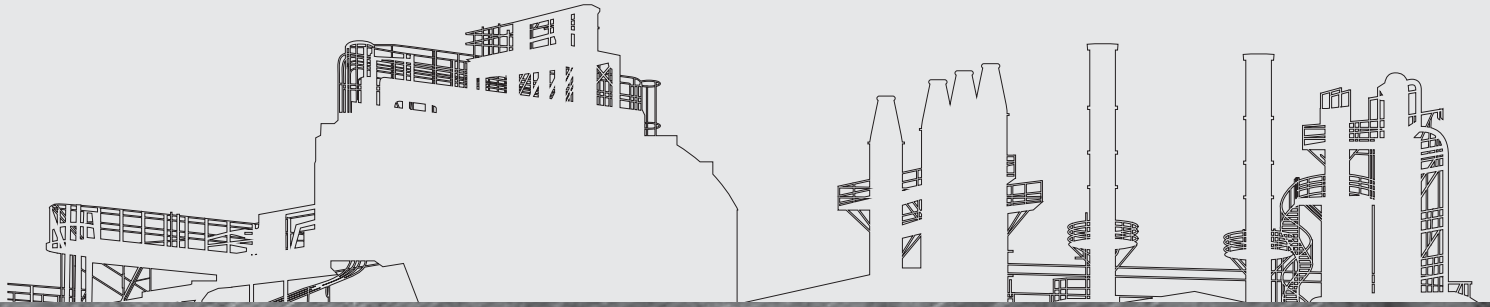

A PASSION FOR STEEL

Sittichai Leeswadtrakul



MILLCON STEEL
A PASSION FOR STEEL

สารบัญ

วิสัยทัศน์ พันธกิจ	006
คำนิยมองค์กร : 30	007
สารจากประธานกรรมการบริษัท	009
สารจากประธานกรรมการบริหาร	010
ข้อมูลทั่วไปของบริษัท	012
ข้อมูลทั่วไปของบริษัทย่อย	014
ข้อมูลทางการเงินโดยสรุป	015
รายนามคณะกรรมการบริษัท	018
รายนามคณะผู้บริหาร	019
รายละเอียดเกี่ยวกับคณะกรรมการบริษัทและคณะผู้บริหาร	020
ลักษณะการประกอบธุรกิจ	040
สถานการณ์อุตสาหกรรมเหล็ก	048

แนวโน้มนภาวะอุตสาหกรรมเหล็กและเหล็กกล้า	053
แนวทางการดำเนินงาน	054
ปัจจัยความเสี่ยง	056
โครงสร้างการถือหุ้นและการจัดการ	059
การปฏิบัติตามหลักการการกำกับดูแลกิจการที่ดี	073
การควบคุมภายใน	082
ความรับผิดชอบต่อสังคมและสิ่งแวดล้อม	086
รายการระหว่างกัน	096
คำอธิบายและการวิเคราะห์ฐานะการเงินและผลการดำเนินงาน	099
รายงานของคณะกรรมการตรวจสอบ	102
รายงานความรับผิดชอบต่อสังคมของคณะกรรมการบริษัท	105
รายงานของผู้สอบบัญชีรับอนุญาต และงบการเงินประจำปี	106





เพื่อให้ทุกส่วนงานที่เกี่ยวข้องมีทิศทางการทำงานที่สอดคล้องและมุ่งไปสู่เป้าหมายเดียวกัน บริษัทฯ จึงได้กำหนดวิสัยทัศน์ที่ชัดเจนและพันธกิจที่ตอบสนองต่อวิสัยทัศน์ ตลอดจนสร้างค่านิยมขององค์กรที่เข้มแข็งให้แฝงอยู่ในจิตวิญญาณของบุคลากรทุกระดับในบริษัทฯ เพื่อร่วมกันขับเคลื่อนองค์กร ให้ไปสู่เป้าหมายของการดำเนินงานที่มีประสิทธิภาพ มั่นคง และยั่งยืน

วิสัยทัศน์

Think Steel Think Mill

มุ่งมั่นพัฒนาผลิตภัณฑ์เหล็กให้ครอบคลุมทุกความต้องการของลูกค้า (Think Steel...Think Mill) ด้วยความรู้ความเข้าใจใส่ใจ และความเข้าใจอย่างแท้จริงในการผลิตเหล็ก (A Passion for Steel) เพื่อก้าวสู่การเป็นผู้นำกลุ่มธุรกิจเหล็กในระดับสากล

พันธกิจ

- **Our Steel:** ผลิตและจำหน่ายเหล็กนานาชนิด ด้วยคุณภาพและบริการที่ได้มาตรฐาน
- **Our Customer:** นำเสนอสินค้าและบริการที่ดีที่สุดให้แก่ลูกค้าและคู่ค้าทุกระดับ ด้วยความจริงใจ โปร่งใส และเป็นธรรม
- **Our People:** เพิ่มพูนองค์ความรู้และพัฒนาบุคลากรอยู่เสมอ เพื่อเป็นกลไกสำคัญในการขับเคลื่อนองค์กรให้เจริญรุดหน้าอย่างมีประสิทธิภาพ
- **Our Culture:** ปลูกฝังการคิดนอกกรอบโดยไม่กังวลต่ออุปสรรค การสร้างจิตสำนึกของความเป็นเจ้าของ และการสร้างมุมมองความคิดเชิงบวกในทุกโอกาสให้เป็นวัฒนธรรมองค์กรที่แข็งแกร่ง
- **Our Environment:** ใส่ใจต่อการสร้างคุณภาพชีวิตและการรักษาสิ่งแวดล้อมภายในชุมชน เพื่อความสุขอย่างยั่งยืน ถาวรในการอยู่ร่วมกันของชุมชนและธุรกิจ
- **Our Shareholder:** ดำเนินธุรกิจโดยยึดมั่นในหลักธรรมาภิบาล เพื่อประโยชน์ของผู้มีส่วนได้ส่วนเสียทุกฝ่าย และสร้างมูลค่าเพิ่มให้แก่ผู้ถือหุ้นในระยะยาว

ค่านิยมองค์กร Core Value “30”



Open Mind : เปิดใจ

- เปิดใจรับแนวความคิดที่แตกต่าง
- เปิดสมองรับความรู้และข้อมูลข่าวสารที่เป็นประโยชน์อยู่เสมอ
- กล้าคิด กล้าพูด กล้าแสดงออกอย่างเหมาะสม กล้าทำในสิ่งที่เป็นประโยชน์
- มีส่วนร่วมในการแสดงความคิดเห็น ไม่นิ่งดูตายเมื่อเกิดปัญหา
- คิดนอกกรอบ โดยไม่เอาความกังวลถึงอุปสรรคมาตีกรอบตัวเอง เพื่อปรับปรุง เปลี่ยนแปลง พัฒนา และสร้างสรรค์อย่างต่อเนื่อง

Operation : สร้างกำไร

- ตระหนักถึงการบริหารต้นทุนทุกส่วนงานอย่างรอบคอบ
- คำนึงถึงประสิทธิภาพและประสิทธิผลของการดำเนินงาน
- มีจิตสำนึกและความรู้สึก ร่วมของการเป็นเจ้าของ

Opportunity : หาโอกาส

- สร้างมุมมองความคิดเชิงบวก (Positive Thinking) มองทุกอย่างให้เป็นโอกาส
- ยืดหยุ่นให้เหมาะสมและสอดคล้องกับสถานการณ์ พัฒนาตนเองตลอดเวลา เพื่อให้พร้อมสำหรับโอกาสใหม่ๆ ที่อาจเกิดขึ้นได้ในอนาคต



สารจากประธานกรรมการบริษัท



ศาสตราจารย์กิตติคุณ ดร.วิษณุ เครืองาม
ประธานกรรมการ

ภาวะเศรษฐกิจของประเทศไทยในปี 2556 ถือว่ามีความผันผวน โดย ตัวเลขผลิตภัณฑ์มวลรวมภายในประเทศ (GDP) มีการขยายตัว ร้อยละ 2.9 ภาคการก่อสร้างซึ่งในภาพรวมมีความสัมพันธ์กับธุรกิจของบริษัทได้มีการชะลอตัวลงตามการลดลงของการก่อสร้างภาครัฐ อย่างไรก็ตามยังคงมีการขยายตัวของการใช้เหล็กในภาคการก่อสร้างภาคเอกชนและโครงการก่อสร้างของภาครัฐที่ได้รับการอนุมัติและดำเนินการต่อเนื่อง

สำหรับผลการดำเนินงานในปี 2556 บริษัท และบริษัทย่อย มียอดขายได้จากการขายและให้บริการอยู่ที่ 13,811 ล้านบาท ลดลงจากร้อยละ 15 เมื่อเปรียบเทียบกับปีที่ผ่านมา โดยมีผลขาดทุนสุทธิจำนวน 114 ล้านบาท ทั้งนี้ สาเหตุสำคัญที่ทำให้บริษัท และบริษัทย่อยมีผลการดำเนินงานที่ปรับตัวลดลง เนื่องจากปริมาณขายสินค้าที่ลดลงร้อยละ 14.68 ซึ่งเป็นผลมาจากการชะลอตัวของเศรษฐกิจไทย และการทดสอบการผลิตสินค้าเกรดพิเศษของบริษัทย่อย ส่งผลให้ปริมาณสินค้าที่ผลิตออกมาในปี 2556 ลดลง ทำให้ไม่สามารถผลักดันยอดขายได้อย่างเต็มที่ ทั้งนี้ การทดสอบดังกล่าว คาดว่า จะแล้วเสร็จในไตรมาสที่ 2 ของปี 2557 นี้ อย่างไรก็ตาม บริษัทยังคงมีคำสั่งซื้อจากลูกค้ารองรับอยู่ในปริมาณที่สูง ตอบรับต่อโครงการก่อสร้างที่ภาครัฐได้มีการอนุมัติไว้แล้วในปีที่ผ่านมา อาทิ โครงการรถไฟฟ้าสายสีต่างๆ ที่ยังคงกำลังดำเนินการก่อสร้างอยู่อย่างต่อเนื่อง

และ ในปี 2557 นี้ แม้ว่าทาง สคช. คาดการณ์ว่าเศรษฐกิจไทยจะขยายตัวในช่วงร้อยละ 3.0-4.0 ดีขึ้นจากการขยายตัวร้อยละ 2.9 ในปี 2556 โดยมีปัจจัยสนับสนุนสำคัญจากการขยายตัวของภาคการส่งออกที่คาดว่าจะฟื้นตัวของเศรษฐกิจโลก แต่ความไม่แน่นอนทางการเมือง ยังคงเป็นปัจจัยเสี่ยงที่สำคัญที่อาจส่งผลกระทบต่อการเติบโตทางเศรษฐกิจของประเทศไทย โดยอาจทำให้การใช้จ่ายของภาครัฐต่ำกว่าแผน ทั้งในเงินงบประมาณและเงินนอกงบประมาณโดยเฉพาะ ในส่วนที่แสดงความชัดเจนของการลงทุนในโครงสร้างพื้นฐานต่างๆ ส่งผลให้การลงทุนในภาคเอกชนในโครงการที่เกี่ยวข้องอาจถูกเลื่อนออกไปด้วย ซึ่งมีความสัมพันธ์โดยตรงกับผลการดำเนินงานของบริษัทและบริษัทย่อย ดังนั้น บริษัทยังคงต้องเผชิญหน้ากับความท้าทายทาง เศรษฐกิจในปี 2557 นี้

สุดท้ายนี้ ในนามของคณะกรรมการ ผมขอขอบคุณท่านผู้ถือหุ้น และผู้มีส่วนเกี่ยวข้องทุกฝ่าย ที่ได้ให้การสนับสนุนบริษัทมาเป็นอย่างดี โดยทางคณะกรรมการผู้บริหารและพนักงานทุกคน จะพยายามอย่างเต็มความสามารถเพื่อที่จะทำให้บริษัทมีผลการดำเนินงานที่โดดเด่น และสามารถสร้างผลตอบแทนที่เหมาะสม แก่ผู้ถือหุ้นได้

ในนามของคณะกรรมการบริษัท

(ศาสตราจารย์กิตติคุณ ดร.วิษณุ เครืองาม)
ประธานกรรมการ

สารจากประธานกรรมการบริหาร



นายสิริชัย ลีสวัสดิ์ตระกูล
ประธานกรรมการบริหาร

ภาพรวมของอุตสาหกรรมเหล็กไทยในปี 2556 มีการขยายตัวได้ดีตามการคาดการณ์ไว้ จากการใช้เหล็กภายในประเทศที่มีปริมาณถึง 17.70 ล้านตัน เพิ่มขึ้นจากปีที่ผ่านมาถึงร้อยละ 4.64 และการส่งออกเหล็กทรงยาวที่เพิ่มขึ้นร้อยละ 7.94 ซึ่งได้รับแรงสนับสนุนจากภาคการก่อสร้างที่ขยายตัวเป็นหลัก โดยภาพรวมเศรษฐกิจของภาคการก่อสร้างขยายตัวร้อยละ 1.2 ถึงแม้ว่าในช่วงปลายปี 2556 จะเกิดเหตุการณ์ทางการเมืองของไทยซึ่งเป็นแรงกดดันให้เศรษฐกิจไทยชะลอตัวลงบ้างก็ตาม แต่แนวโน้มของเศรษฐกิจไทย ในปี 2557 ทางสำนักงานคณะกรรมการพัฒนาการเศรษฐกิจและสังคมแห่งชาติ คาดว่าจะขยายตัวร้อยละ 3.0-4.0 อย่างไรก็ตามในส่วนของภาวะเศรษฐกิจโลก แม้จะค่อนข้างทรงตัว แต่ก็เริ่มสัญญาณที่ดีในการฟื้นตัวแบบค่อยเป็นค่อยไป โดยเศรษฐกิจสหรัฐฯ กลุ่มยูโร และญี่ปุ่นมีแนวโน้มขยายตัวได้อย่างค่อยเป็นค่อยไป เศรษฐกิจจีนมีแนวโน้มฟื้นตัวต่อเนื่อง และเศรษฐกิจของประเทศในกลุ่มเอเชียตะวันออกเฉียงใต้ปรับตัวดีขึ้น

ที่ผ่านมาเศรษฐกิจไทยในภาคอุตสาหกรรมก่อสร้างมีแรงหนุนจากการโครงการก่อสร้างที่ภาครัฐได้มีการอนุมัติไว้แล้ว อย่างโครงการก่อสร้างรถไฟฟ้ามอเตอร์เวย์ และการลงทุนจากภาคเอกชน อย่างโครงการบ้านจัดสรร และคอนโดมิเนียม ที่ยังคงขยายตัวอย่างต่อเนื่อง แต่เนื่องจากเกิดผลกระทบจากเหตุการณ์ไม่สงบทางการเมืองจึงเกิดการชะลอตัวของการลงทุนจากภาครัฐในด้านต่างๆ อย่างเช่น แผนพัฒนาโครงสร้างพื้นฐาน 2 ล้านล้านบาท





และโครงการบริหารจัดการน้ำ เป็นต้น อีกทั้งการแข่งขันในตลาดอุตสาหกรรมเหล็กทั้งในด้านราคา และผู้ผลิต ที่มีอยู่สูงในปัจจุบัน ส่งผลให้การทำการค้าของบริษัทเกิดความไม่แน่นอน ดังนั้นกลุ่มบริษัทจึงมุ่งเน้นนโยบายการผลิตสินค้าและบริการที่สร้างมูลค่าเพิ่ม (Value Added) และนโยบายการผลิตสินค้าเกรดพิเศษ (Special Grade) เพื่อขยายตลาดสู่กลุ่มลูกค้าในอุตสาหกรรมต่อเนื่องอื่นๆ ซึ่งจะช่วยเพิ่มศักยภาพในการสร้างผลกำไรให้เติบโตขึ้นได้ จึงเกิดแผนการลงทุนเข้าซื้อกิจการบริษัท อุตสาหกรรมเหล็กกล้าไทย จำกัด (TSSI) โดยคาดว่าเมื่อแผนการลงทุนดังกล่าวเรียบร้อย บริษัทจะสามารถผลิตสินค้าเกรดพิเศษ ออกสู่ตลาดที่มีส่วนแบ่งทางการตลาดที่ใหญ่ขึ้น ซึ่งเป็นปัจจัยสำคัญในการผลักดันให้รายได้เติบโตสูงขึ้นในอนาคต อีกทั้งบริษัทยังมีการเพิ่มธุรกิจบริการให้หลากหลายมากยิ่งขึ้น อย่างงานตัด และดัดเหล็ก (Cut & Bend) ด้วยเครื่องจักรที่ทันสมัย และงานให้บริการซ่อมแซม และบำรุงรักษาเครื่องจักร เป็นต้น ซึ่งการบริการดังกล่าวจะช่วยให้ลูกค้าประหยัดค่าใช้จ่าย และประหยัดเวลา รองรับความต้องการของลูกค้าที่หลากหลาย เป็นการเพิ่มศักยภาพให้กับกลุ่มบริษัทให้แข็งแกร่งมากยิ่งขึ้น

ทั้งนี้การดำเนินธุรกิจของกลุ่มบริษัท มิลล์คอน สตีล จำกัด (มหาชน) ยังคงดำเนินธุรกิจด้วยความระมัดระวังเป็นสิ่งสำคัญ โดยมีนโยบายบริหารความเสี่ยงด้วยการบริหารสินค้าคงเหลือและไม่เก็งกำไรจากความผันผวนของราคา และยังคงขับเคลื่อนองค์กรให้ไปสู่เป้าหมายของการดำเนินการที่มีประสิทธิภาพ มั่นคง และยั่งยืน ด้วยหลัก 30

(Open Mild เปิดใจ, Operation สร้างกำไร, Opportunity หาโอกาส) เพื่อความเป็นหนึ่งในกลุ่มผู้นำของธุรกิจอุตสาหกรรมเหล็กของประเทศ ที่ให้บริการผลิตและจำหน่ายเหล็กครบวงจร (Think Steel...Think Mill)

นอกจากนี้ บริษัทได้ให้ความสำคัญกับการเสริมสร้างคุณภาพชีวิตของชุมชน ควบคู่ไปกับการอนุรักษ์สิ่งแวดล้อม และมีความรับผิดชอบต่อสังคม ไม่ว่าบริษัทฯ จะได้รับปัจจัยบวกจากภายในประเทศ หรือปัจจัยลบจากเศรษฐกิจโลกก็ตาม ทางบริษัทยังคงบริหารงานโดยใช้ความระมัดระวังต่อสถานการณ์ต่างๆ ที่อาจเกิดขึ้นในภาวะที่ยังไม่แน่นอน เพื่อนำพาบริษัทฯ ให้เจริญก้าวหน้าไปข้างหน้าอย่างมั่นคง ด้วยผลการดำเนินงานที่ดี โดยบริหารงานควบคู่ไปกับหลักธรรมาภิบาล เพื่อรักษาประโยชน์สูงสุดของบริษัทฯ และผู้ถือหุ้น

สุดท้ายนี้ กลุ่มบริษัทขอขอบคุณ ผู้ถือหุ้น ชุมชนลูกค้า คู่ค้า และผู้มีส่วนเกี่ยวข้องทุกราย ที่ให้การสนับสนุนกิจการของบริษัทฯ ด้วยดีเสมอมา ตลอดจนพนักงานของบริษัทฯ ทุกท่าน ที่มุ่งมั่น และทุ่มเททำงานเพื่อบริษัทฯ ด้วยความรู้ ความสามารถ ความเอาใจใส่ และความเข้าใจอย่างแท้จริงในการผลิตเหล็ก (A Passion for Steel) เพื่อก้าวสู่การเป็นผู้นำกลุ่มธุรกิจเหล็กในระดับสากลต่อไป

ในนามของคณะกรรมการบริหาร

นายสิทธิชัย ลิ่วสวัสดิ์ตระกูล
ประธานกรรมการบริหาร



ข้อมูลทั่วไปของบริษัท

บริษัท มิลล์คอน สตีล จำกัด (มหาชน)

ที่ตั้งสำนักงานใหญ่ (โรงรีด-กรุงเทพฯ, โรงรูปพรรณ)	9,11,13 ซอยบางกระบือ 32 ถนนบางกระบือ แขวงสามยุค เขตบางขุนเทียน กรุงเทพฯ 10150 โทรศัพท์ 0 2896 4444 โทรสาร 0 2896 9622, 0 2896 4420
ที่ตั้งสำนักงานสาขา 1 (สำนักงานบริหาร)	52 อาคารธนิยะพลาซ่า ชั้น 29 ถนนสีลม แขวงสุริยวงศ์ เขตบางรัก กรุงเทพฯ 10500 โทรศัพท์ 0 2652 3333 โทรสาร 0 2632 9899
ที่ตั้งสำนักงานสาขา 2 (โรงรีด-ระยอง)	99 หมู่ที่ 3 ตำบลนิคมพัฒนา อำเภอนิคมพัฒนา จังหวัดระยอง 21180 โทรศัพท์ 0 3860 6041-2 โทรสาร 0 3860 6043
ประเภทธุรกิจ	ผลิตและจำหน่ายเหล็กเส้นกลม เหล็กข้ออ้อย และเหล็กรูปพรรณ
เลขทะเบียนบริษัท	017550000076
Website	www.millconsteel.com

ทุนจดทะเบียนและทุนชำระแล้ว

ทุนจดทะเบียน	1,839.68 ล้านบาท		
	<ul style="list-style-type: none"> หุ้นสามัญ 1,421.74 ล้านบาท หุ้นบุริมสิทธิ 417.94 ล้านบาท 		
ทุนชำระแล้ว	825.01 ล้านบาท		
	<ul style="list-style-type: none"> หุ้นสามัญ 672.80 ล้านบาท หุ้นบุริมสิทธิ 152.21 ล้านบาท 		
ชนิดและมูลค่าของหุ้น	หุ้นสามัญ, หุ้นบุริมสิทธิ มูลค่าหุ้นละ	0.40	บาท



ชื่อและสถานที่ตั้งบุคคลอ้างอิงอื่นๆ

<p>นายทะเบียนหลักทรัพย์ (หุ้นสามัญ) สถานที่ตั้ง</p>	<p>บริษัท ศูนย์รับฝากหลักทรัพย์ (ประเทศไทย) จำกัด 62 อาคารตลาดหลักทรัพย์แห่งประเทศไทย ถนนรัชดาภิเษก เขตคลองเตย กรุงเทพฯ 10110 โทรศัพท์ 0 2229 2800 โทรสาร 0 2359 1259 TSD Call Center 02229 2888 Website www.tsd.co.th</p>
<p>นายทะเบียนหลักทรัพย์ (หุ้นบุริมสิทธิ) สถานที่ตั้ง</p>	<p>บริษัท มิลล์คอน สตีล จำกัด (มหาชน) 52 อาคารธนิยะพลาซ่า ชั้น 29 ถนนสีลม แขวงสุริยวงศ์ เขตบางรัก กรุงเทพฯ 10500 โทรศัพท์ 0 2652 3333 โทรสาร 0 2632 7800</p>
<p>นายทะเบียนหลักทรัพย์ (หุ้นกู้แปลงสภาพ) สถานที่ตั้ง</p>	<p>บริษัท มิลล์คอน สตีล จำกัด (มหาชน) 52 อาคารธนิยะพลาซ่า ชั้น 29 ถนนสีลม แขวงสุริยวงศ์ เขตบางรัก กรุงเทพฯ 10500 โทรศัพท์ 0 2652 3333 โทรสาร 0 2632 7800</p>
<p>ผู้สอบบัญชี สถานที่ตั้ง</p>	<p>นางสาววรรณภา พุทธเสถียร ผู้สอบบัญชีรับอนุญาตเลขที่ 4387 นางสาวจันทรา ว่องศรีอุดมพร ผู้สอบบัญชีรับอนุญาตเลขที่ 4996 บริษัท เอส.เค.แอดเคาน์แตนต์ เซอวิสเชส จำกัด 128/150-153 อาคารพญาไทพลาซ่า ชั้น 14 ถนนพญาไท แขวงทุ่งพญาไท เขตราชเทวี กรุงเทพฯ โทรศัพท์ 0 2214 6464, 0 2214 6465-70 โทรสาร 0 2215 4772, 0 2214 6065</p>

ข้อมูลทั่วไปของบริษัทย่อย

บริษัท มิลล์คอน บुरुพา จำกัด

ที่ตั้งสำนักงานใหญ่ (โรงงาน)	99 หมู่ที่ 3 ตำบลนิคมพัฒนา อำเภอนิคมพัฒนา จังหวัดระยอง 21180 โทรศัพท์ 0 3860 6041-2 โทรสาร 0 3860 6043
ที่ตั้งสำนักงานสาขา 1 (สำนักงานบริหาร)	52 อาคารนิยะพลาซ่า ชั้น 29 ถนนสีลม แขวงสุริยวงศ์ เขตบางรัก กรุงเทพฯ 10500 โทรศัพท์ 0 2652 3333 โทรสาร 0 2632 9899
ประเภทธุรกิจ	ผลิตและจำหน่ายเหล็กแท่งยาว (Billet)
เลขทะเบียนบริษัท	0215537001304
ทุนจดทะเบียน	2,399.99 ล้านบาท
ทุนชำระแล้ว	2,399.99 ล้านบาท
ชนิดและมูลค่าของหุ้น	หุ้นสามัญ มูลค่าหุ้นละ 5.00 บาท
สัดส่วนการถือหุ้น	ร้อยละ 98.73

บริษัท เซนทรา-วาร์กุง เอ็นจิเนียริ่ง จำกัด

ที่ตั้งสำนักงานใหญ่ (สำนักงานบริหาร)	52 อาคารนิยะพลาซ่า ชั้น 24 ถนนสีลม แขวงสุริยวงศ์ เขตบางรัก กรุงเทพฯ 10500 โทรศัพท์ 0 2632 7786 โทรสาร 0 2632 8283
ที่ตั้งสำนักงานสาขา 1 (โรงงาน)	99 หมู่ที่ 3 ตำบลนิคมพัฒนา อำเภอนิคมพัฒนา จังหวัดระยอง 21180 โทรศัพท์ 0 3860 6041-2 โทรสาร 0 3860 6043
ประเภทธุรกิจ	<ul style="list-style-type: none">• บริการซ่อมแซมและบำรุงรักษาเครื่องจักร• บริการตัดและตัดเหล็ก
เลขทะเบียนบริษัท	0105551028657
ทุนจดทะเบียน	30 ล้านบาท
ทุนชำระแล้ว	30 ล้านบาท
ชนิดและมูลค่าของหุ้น	หุ้นสามัญ มูลค่าหุ้นละ 100.00 บาท
สัดส่วนการถือหุ้น	ร้อยละ 99.99

MILLCON (HK) LIMITED

ที่ตั้งสำนักงานใหญ่	WYNDHAM PLACE 26/F 44 WYNDHAM ST CENTRAL, HONGKONG
ประเภทธุรกิจ	เพื่อทำธุรกรรมการค้าไม้ซึ่งทรัพย์สินของ บมจ.อุตสาหกรรมเหล็กกล้าไทย (TSSI)
ทุนจดทะเบียน	32,000 เหรียญสหรัฐอเมริกา
สัดส่วนการถือหุ้น	ร้อยละ 100

ข้อมูลทางการเงินโดยสรุป

ข้อมูลทางการเงินโดยสรุปของ บริษัท มิลล์คอน สตีล จำกัด (มหาชน) และบริษัทย่อย สำหรับงวดปี สิ้นสุดวันที่ 31 ธันวาคม 2554 ถึง 31 ธันวาคม 2556

(หน่วย : ล้านบาท)

	งบการเงินรวม		
	2556	2555	2554
ข้อมูลจากงบการเงินรวม			
ยอดขายสุทธิและรายได้ค่าบริการ	13,811.39	16,457.06	14,966.28
รายได้รวม	13,904.22	16,602.08	15,073.44
กำไรสุทธิ	(114.00)	143.39	111.70
เงินสดสุทธิได้มา (ใช้ไป) ในกิจกรรมดำเนินงาน	1,651.26	41.20	214.24
สินทรัพย์รวม	13,858.45	13,891.65	12,176.48
หนี้สินรวม	10,345.95	10,598.59	9,060.00
ส่วนของผู้ถือหุ้นรวม	3,512.50	3,293.06	3,116.48
ข้อมูลผู้ถือหุ้น			
มูลค่าตามบัญชีต่อหุ้น	1.13	1.95	1.98
กำไรสุทธิต่อหุ้น	(0.06)	0.05	0.03
อัตราส่วนทางการเงิน (เท่า)			
อัตรากำไรขั้นต้น	6.93	6.19	4.81
อัตรากำไรจากการดำเนินงาน	4.08	4.24	3.51
อัตรากำไรสุทธิ	(0.82)	0.86	0.74
ผลตอบแทนต่อส่วนของผู้ถือหุ้น	(3.35)	4.47	3.63

A PASSION FOR STEEL

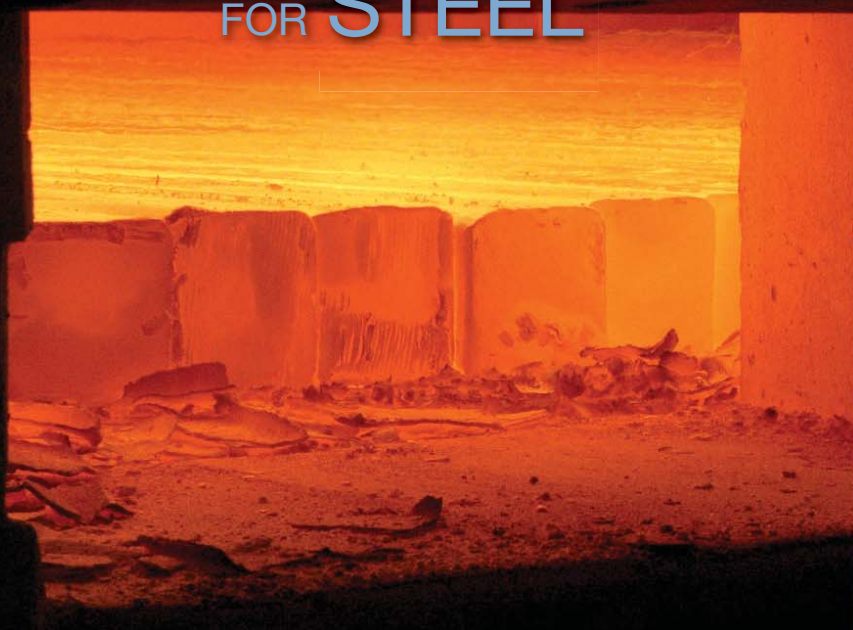

กราฟแสดงข้อมูลทางการเงิน

รายได้จากการขายและการให้บริการ

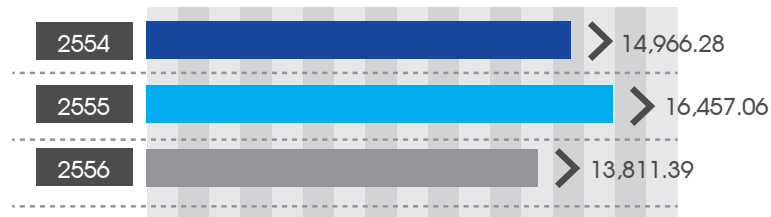

อัตรากำไรขั้นต้น



สินทรัพย์รวม

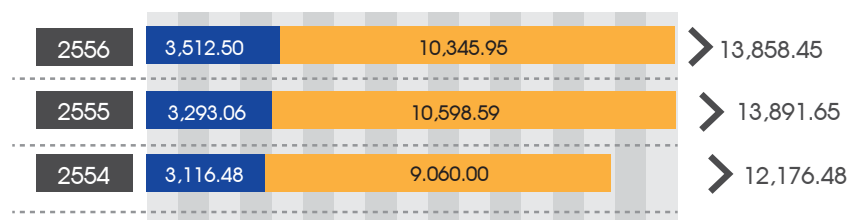

● ส่วนของผู้ถือหุ้น ● หนี้สินรวม

รายนามคณะกรรมการบริษัท

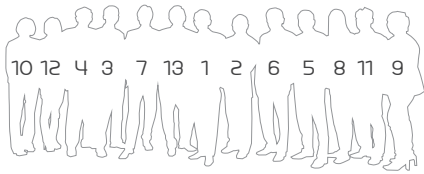

1. ศาสตราจารย์กิตติคุณ ดร.วิษณุ เครืองาม
ประธานกรรมการ / กรรมการอิสระ
2. พล.ต.อ.สุนทร ชัยขวัญ
รองประธานกรรมการ / กรรมการอิสระ
3. ผศ.ดร.ญาณกร วรากุลรักษ์
กรรมการ / ประธานกรรมการตรวจสอบ / ประธานกรรมการ
สรรหาและกำหนดค่าตอบแทน / กรรมการอิสระ
4. นายปรารถนา บงกษมาต
กรรมการ / กรรมการตรวจสอบ /
กรรมการสรรหาและกำหนดค่าตอบแทน / กรรมการอิสระ
5. นายอภิวุฒิ ทองคำ
กรรมการ / กรรมการตรวจสอบ / กรรมการอิสระ
6. นายศักดิ์ชัย ธนบุญชัย
กรรมการ / กรรมการอิสระ
7. นายสิทธิชัย ลีสวัสดิ์ตระกูล
กรรมการผู้มีอำนาจลงลายมือชื่อแทนบริษัท /
ประธานกรรมการบริหาร / กรรมการผู้จัดการ
8. นางสาวสุทธิรัตน์ ลีสวัสดิ์ตระกูล
กรรมการผู้มีอำนาจลงลายมือชื่อแทนบริษัท /
รองกรรมการผู้จัดการฝ่ายการเงิน
9. นางพัฒนันรี ฐิติอริยกุล
กรรมการผู้มีอำนาจลงลายมือชื่อแทนบริษัท /
กรรมการสรรหาและกำหนดค่าตอบแทน /
รองกรรมการผู้จัดการฝ่ายบัญชี
10. นางดวงกมล สุขเมือง
กรรมการผู้มีอำนาจลงลายมือชื่อแทนบริษัท /
กรรมการสรรหาและกำหนดค่าตอบแทน /
รองกรรมการผู้จัดการฝ่ายบริหารงานทั่วไป
11. นายเชษฐ จันทบูรณ์
กรรมการ / รองกรรมการผู้จัดการฝ่ายทรัพยากรบุคคล
12. นางรสลิน อมรวินันต์
กรรมการ
13. นายพินิจ จารสมบัติ
ประธานที่ปรึกษา

รายนามคณะผู้บริหาร

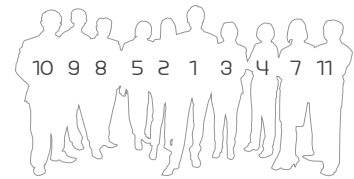

1. นายสิทธิชัย ลีสวัสดิ์ตระกูล
ประธานกรรมการบริหาร / กรรมการผู้จัดการ
2. นางสาวสุทธิรัตน์ ลีสวัสดิ์ตระกูล
กรรมการบริหาร / รองกรรมการผู้จัดการฝ่ายการเงิน
3. นางพัฒน์นรี รุติอริยกุล
กรรมการบริหาร / รองกรรมการผู้จัดการฝ่ายบัญชี
4. นางดวงกมล สุขเมือง
กรรมการบริหาร / รองกรรมการผู้จัดการฝ่ายบริหารงานทั่วไป
5. นางนันทภัทร เทียนประทีป
กรรมการบริหาร / รองกรรมการผู้จัดการฝ่ายจัดซื้อ
6. นายทวีชัย กิตติชนะเจริญ
กรรมการบริหาร / รองกรรมการผู้จัดการฝ่ายเหล็กรูปพรรณ
7. นางสาวจุรีรัตน์ ลปนาวณิชย์
กรรมการบริหาร /
ผู้อำนวยการฝ่ายสำนักประธานกรรมการบริหาร
8. นายเชษฐา จันทบูรณ์
รองกรรมการผู้จัดการฝ่ายทรัพยากรบุคคล
9. นายวิรัช แก้วบางกะพ้อม
รองกรรมการผู้จัดการฝ่ายเหล็กเส้น
10. นายภูษงค์ จงวิไลเกษม
รองกรรมการผู้จัดการฝ่ายเดาหลอมและพัฒนารูปร่าง
11. นายธีรยุทธ เลิศศิริรังสรรค์
รองกรรมการผู้จัดการฝ่ายขายและการตลาด

รายละเอียดเกี่ยวกับกรรมการบริษัทและผู้บริหาร

ศาสตราจารย์กิตติคุณ ดร.วิชณุ เครืองาม

อายุ 62 ปี



ตำแหน่งปัจจุบัน :

ประธานกรรมการบริษัท / กรรมการอิสระ

ตำแหน่งในองค์กรอื่น :

- ประธานกรรมการ บริษัท นามยง เทอร์มินัล จำกัด (มหาชน)
- ประธานกรรมการ บริษัท อมตะ คอร์ปอเรชั่น จำกัด (มหาชน)
- ประธานกรรมการ บริษัท เงินทุนกรุงเทพธนสาร จำกัด (มหาชน)
- ประธานกรรมการ บริษัท ศิครินทร์ จำกัด (มหาชน)
- รองประธานกรรมการ บริษัท หลักทรัพย์ เออีซี จำกัด (มหาชน)
- รองประธานกรรมการ บริษัท เสริมสุข จำกัด (มหาชน)
- กรรมการ บริษัท โฟส พับลิชชิ่ง จำกัด (มหาชน)
- กรรมการบริษัท ลีอกลีย์ จำกัด (มหาชน)
- กรรมการบริษัท มิลล์คอน บูรพา จำกัด

การศึกษา :

- ปริญญาเอก นิติศาสตร์ดุษฎีบัณฑิตกิตติมศักดิ์ มหาวิทยาลัยราชภัฏสุราษฎร์ธานี
- ปริญญาเอก พุทธศาสตร์ดุษฎีบัณฑิตกิตติมศักดิ์ สาขารัฐประศาสนศาสตร์ มหาวิทยาลัยมหาจุฬาลงกรณราชวิทยาลัย
- ปริญญาเอก นิติศาสตร์บัณฑิตกิตติมศักดิ์ จุฬาลงกรณ์มหาวิทยาลัย
- ปริญญาโท นิติศาสตร์ มหาวิทยาลัยแคลิฟอร์เนีย, เบิร์กเลย์, สหรัฐอเมริกา
- เนติบัณฑิตไทย สำนักอบรมศึกษากฎหมายแห่งเนติบัณฑิตยสภา
- ปริญญาตรี นิติศาสตร์ มหาวิทยาลัยธรรมศาสตร์ (เกียรตินิยมดีมาก)

ประวัติการทำงาน :

- ปัจจุบัน ประธานคณะกรรมการกฤษฎีกา (คณะที่ 2)
- ปัจจุบัน คณะกรรมการยุทธศาสตร์เพื่อการฟื้นฟูและสร้างอนาคตประเทศ (กยอ.)
- ปัจจุบัน กรรมการสภา มหาวิทยาลัยเชียงใหม่, มหาวิทยาลัยเชียงใหม่, มหาวิทยาลัยทักษิณ, มหาวิทยาลัยเกษมบัณฑิต, จุฬาลงกรณ์มหาวิทยาลัย, มหาวิทยาลัยมหามกุฏราชวิทยาลัย และสถาบันพระปกเกล้า
- ปัจจุบัน นายกสภามหาวิทยาลัยราชภัฏสงขลา, นายกสภาสถาบันบัณฑิตพัฒนศิลป์, และนายกสภามหาวิทยาลัยเทคโนโลยีราชมงคลสุวรรณภูมิ
- ปัจจุบัน กรรมการพัฒนาระบบราชการ (ก.พ.ร.)

- ปัจจุบัน กรรมการพัฒนากฎหมาย สำนักงานคณะกรรมการกฤษฎีกา
- ปัจจุบัน กรรมการข้าราชการตำรวจ (ก.ตร.)
- พ.ศ. 2556-ปัจจุบัน ประธานกรรมการบริษัท มิลล์คอน สตีล จำกัด (มหาชน)
- 2556-ปัจจุบัน กรรมการบริษัท มิลล์คอน บุรพา จำกัด
- 2556-ปัจจุบัน ประธานกรรมการบริษัท นามยง เทอร์มินัล จำกัด (มหาชน)
- 2556-ปัจจุบัน รองประธานกรรมการบริษัท หลักทรัพย์ เออีซี จำกัด (มหาชน)
- 2554-ปัจจุบัน รองประธานกรรมการบริษัท เสริมสุข จำกัด (มหาชน)
- 2553-ปัจจุบัน กรรมการบริษัท โพลส พับลิชชิ่ง จำกัด (มหาชน)
- 2552-ปัจจุบัน ประธานกรรมการบริษัท อมตะ คอร์ปอเรชั่น จำกัด (มหาชน)
- 2551-ปัจจุบัน ประธานกรรมการบริษัท เงินทุนกรุงเทพธนสาร จำกัด (มหาชน)
- 2551-ปัจจุบัน กรรมการบริษัท ลีอกเลย์ จำกัด (มหาชน)
- 2549-ปัจจุบัน ประธานกรรมการบริษัท ศิครินทร์ จำกัด (มหาชน)
- 2549-2551 สมาชิกสภานิติบัญญัติแห่งชาติ

ความสัมพันธ์ทางครอบครัวระหว่างกัน : -

ประวัติการอบรมบทบาทหน้าที่กรรมการ :

- สมาคมส่งเสริมสถาบันกรรมการบริษัทไทย Director Accreditation Program (DAP) ปี 2551

* ตามที่ประชุมสามัญผู้ถือหุ้นประจำปี ครั้งที่ 1/2556 เมื่อวันที่ 21 พฤษภาคม 2556 มีมติอนุมัติแต่งตั้งให้ศาสตราจารย์กิตติคุณ ดร.วิษณุ เครืองาม เข้าดำรงตำแหน่งประธานกรรมการ และกรรมการอิสระซึ่งเป็นการเข้าดำรงตำแหน่งระหว่างปี 2556 เป็นผลทำให้ท่านไม่ได้เข้าร่วมการประชุมคณะกรรมการบริษัท และการประชุมสามัญผู้ถือหุ้นประจำปีในครั้งที่จัดขึ้นก่อนการเข้าดำรงตำแหน่ง

สัดส่วนการถือหุ้นบริษัท (ร้อยละ) (ณ วันที่ 31 ธันวาคม 2556) : -

คุณสมบัติต้องห้าม :

- ไม่มีประวัติการกระทำความผิดอาญาในความผิดที่เกี่ยวกับทรัพย์ซึ่งได้กระทำโดยทุจริต
- ไม่มีประวัติการทำรายการที่อาจเกิดความขัดแย้งทางผลประโยชน์กับบริษัทและบริษัทย่อยในรอบปีที่ผ่านมา

ในกรณีที่ดำรงตำแหน่งกรรมการอิสระ :

- ไม่เป็นกรรมการที่มีส่วนร่วมในการบริหารงาน พนักงานลูกจ้าง หรือที่ปรึกษาที่ได้รับเงินเดือนประจำของบริษัท และบริษัทย่อย
- ไม่เป็นผู้ให้บริการทางวิชาชีพ (เช่น ผู้สอบบัญชี ที่ปรึกษากฎหมาย) ของบริษัทและบริษัทย่อย
- ไม่มีความสัมพันธ์ทางธุรกิจที่มีนัยสำคัญอันอาจมีผลทำให้ไม่สามารถทำหน้าที่ได้อย่างเป็นอิสระของบริษัท และบริษัทย่อย

พ.อ.อ.สุนทร ชัยขวัญ

อายุ 69 ปี



ตำแหน่งปัจจุบัน :

รองประธานกรรมการบริษัท / กรรมการอิสระ

ตำแหน่งในองค์กรอื่น :

- กรรมการ บริษัท วนชัย กรุ๊ป จำกัด (มหาชน)
- กรรมการ บริษัท พีทีจี เอ็นเนอยี จำกัด (มหาชน)
- ประธานกรรมการ บริษัท มิลล์คอน นูรพา จำกัด

การศึกษา :

- ปริญญาโท ศิลปะศาสตรมหาบัณฑิต สาขารัฐศาสตร์ มหาวิทยาลัยรามคำแหง
- ปริญญาบัตร วิทยาลัยป้องกันราชอาณาจักร (วปอ.36)
- ปริญญาตรี รัฐประศาสนศาสตรบัณฑิต สาขารัฐศาสตร์ โรงเรียนนายร้อยตำรวจสามพราน

ประวัติการทำงาน :

- พ.ศ.2556-ปัจจุบัน รองประธานกรรมการบริษัท บมจ.มิลล์คอน สตีล
- 2556-ปัจจุบัน ประธานกรรมการ บจก. มิลล์คอน นูรพา
- 2555-ปัจจุบัน กรรมการ บมจ.พีทีจี เอ็นเนอยี
- 2551-2554 สมาชิกวุฒิสภา
- 2550-พ.ศ.2556 ประธานกรรมการบริษัท บมจ.มิลล์คอน สตีล
- 2548-ปัจจุบัน กรรมการ บมจ. วนชัย กรุ๊ป

ความสัมพันธ์ทางครอบครัวระหว่างกัน : -

ประวัติการอบรมบทบาทหน้าที่กรรมการ :

- สมาคมส่งเสริมสถาบันกรรมการบริษัทไทย
Director Accreditation Program (DAP) รุ่นที่ 41/2548

การเข้าร่วมประชุม :

- เข้าร่วมประชุมคณะกรรมการบริษัท 12 ครั้ง จากทั้งหมด 13 ครั้ง

สัดส่วนการถือหุ้นบริษัท (ร้อยละ) (ณ วันที่ 31 ธันวาคม 2556) : 0.01

คุณสมบัติต้องห้าม :

- ไม่มีประวัติการกระทำความผิดอาญาในความผิดที่เกี่ยวกับทรัพย์ซึ่งได้กระทำโดยทุจริต
- ไม่มีประวัติการทำรายการที่อาจเกิดความขัดแย้งทางผลประโยชน์กับบริษัทและบริษัทย่อยในรอบปีที่ผ่านมา

ในกรณีที่ดำรงตำแหน่งกรรมการอิสระ :

- ไม่เป็นกรรมการที่มีส่วนร่วมในการบริหารงาน พนักงานลูกจ้าง หรือที่ปรึกษาที่ได้รับเงินเดือนประจำของบริษัทและบริษัทย่อย
- ไม่เป็นผู้ให้บริการทางวิชาชีพ (เช่น ผู้สอบบัญชี ที่ปรึกษากฎหมาย) ของบริษัทและบริษัทย่อย
- ไม่มีความสัมพันธ์ทางธุรกิจที่มีนัยสำคัญอันอาจมีผลทำให้ไม่สามารถทำหน้าที่ได้อย่างเป็นอิสระของบริษัท และบริษัทย่อย

พศ.ดร.ญานกร วรากุลรักษ์

อายุ 47 ปี



ตำแหน่งปัจจุบัน :

- กรรมการบริษัท/ ประธานกรรมการตรวจสอบ/
ประธานกรรมการสรรหาและกำหนดค่าตอบแทน/ กรรมการอิสระ

ตำแหน่งในองค์กรอื่น :

- อาจารย์ประจำหลักสูตรบริหารธุรกิจดุซงกีบัณฑิต
มหาวิทยาลัยเวสเทิร์น

การศึกษา :

- ปริญญาเอก บริหารธุรกิจดุซงกีบัณฑิต สาขาการเงิน
THE UNITED STATES INTERNATIONAL UNIVERSITY, CALIFORNIA, USA
- ปริญญาโท เศรษฐศาสตร์มหาบัณฑิต มหาวิทยาลัยธุรกิจบัณฑิตย์
- ปริญญาตรี เศรษฐศาสตร์บัณฑิต มหาวิทยาลัยธุรกิจบัณฑิตย์

ประวัติการทำงาน :

- พ.ศ.2556-ปัจจุบัน ประธานกรรมการสรรหาและกำหนดค่าตอบแทน
บมจ.มิลล์คอน สตีล
- 2553-พ.ศ.2556 กรรมการสรรหาและกำหนดค่าตอบแทน
บมจ.มิลล์คอน สตีล
- 2550-ปัจจุบัน กรรมการบริษัท/ ประธานกรรมการตรวจสอบ/ กรรมการอิสระ
บมจ.มิลล์คอน สตีล
- 2550-ปัจจุบัน อาจารย์ประจำหลักสูตรบริหารธุรกิจดุซงกีบัณฑิต มหาวิทยาลัยเวสเทิร์น

ความสัมพันธ์ทางครอบครัวระหว่างกัน : -

ประวัติการอบรมบทบาทหน้าที่กรรมการ :

- สมาคมส่งเสริมสถาบันกรรมการบริษัทไทย
Director Accreditation Program (DAP) รุ่นที่ 64/2550

การเข้าร่วมประชุม :

- เข้าร่วมประชุมคณะกรรมการบริษัท 13 ครั้ง จากทั้งหมด 13 ครั้ง
- เข้าร่วมประชุมคณะกรรมการตรวจสอบ 13 ครั้ง จากทั้งหมด 13 ครั้ง
- เข้าร่วมประชุมคณะกรรมการสรรหาและกำหนดค่าตอบแทน 4 ครั้ง จากทั้งหมด 4 ครั้ง

สัดส่วนการถือหุ้นบริษัท (ร้อยละ) (ณ วันที่ 31 ธันวาคม 2556) : -

คุณสมบัติต้องห้าม :

- ไม่มีประวัติการกระทำความผิดอาญาในความผิดที่เกี่ยวกับทรัพย์สินซึ่งได้กระทำโดยทุจริต
- ไม่มีประวัติการทำรายการที่อาจเกิดความขัดแย้งทางผลประโยชน์กับบริษัทและบริษัทย่อยในรอบปีที่ผ่านมา

ในกรณีที่ดำรงตำแหน่งกรรมการอิสระ :

- ไม่เป็นกรรมการที่มีส่วนร่วมในการบริหารงาน พนักงานลูกจ้าง หรือที่ปรึกษาที่ได้รับเงินเดือนประจำของบริษัท และบริษัทย่อย
- ไม่เป็นผู้ให้บริการทางวิชาชีพ (เช่น ผู้สอบบัญชี ที่ปรึกษากฎหมาย) ของบริษัท และบริษัทย่อย
- ไม่มีความสัมพันธ์ทางธุรกิจที่มีนัยสำคัญอันอาจมีผลทำให้ไม่สามารถทำหน้าที่ได้อย่างเป็นอิสระของบริษัท และบริษัทย่อย

นายปรารณา บงกชมาศ

อายุ 53 ปี



ตำแหน่งปัจจุบัน :

กรรมการบริษัท/ กรรมการตรวจสอบ/
กรรมการสรรหาและกำหนดค่าตอบแทน/ กรรมการอิสระ

ตำแหน่งในองค์กรอื่น :

- กรรมการผู้จัดการ บริษัท ยูนิคอร์ แอดวานเทคโนโลยี จำกัด

การศึกษา :

- ปริญญาตรี บริหารธุรกิจบัณฑิต สาขาการบัญชี
มหาวิทยาลัยรามคำแหง

ประวัติการทำงาน :

- 2553-ปัจจุบัน กรรมการสรรหาและกำหนดค่าตอบแทน
บมจ.มิลล์คอน สตีล
- 2550-ปัจจุบัน กรรมการ / กรรมการตรวจสอบ บมจ.มิลล์คอน สตีล
- 2544-2551 กรรมการผู้จัดการ (ที่ปรึกษาด้านบัญชี)
บจก.เอ็ม พี เอส ธุรกิจและบัญชี
- 2536-ปัจจุบัน กรรมการผู้จัดการ บจก.ยูนิคอร์ แอดวานเทคโนโลยี

ความสัมพันธ์ทางครอบครัวระหว่างกัน :-

ประวัติการอบรมบทบาทหน้าที่กรรมการ :

- สมาคมส่งเสริมสถาบันกรรมการบริษัทไทย
Director Accreditation Program (DAP) รุ่นที่ 61/2550

การเข้าร่วมประชุม :

- เข้าร่วมประชุมคณะกรรมการบริษัท 13 ครั้ง จากทั้งหมด 13 ครั้ง
- เข้าร่วมประชุมคณะกรรมการตรวจสอบ 13 ครั้งจากทั้งหมด 13 ครั้ง
- เข้าร่วมประชุมคณะกรรมการสรรหาและกำหนดค่าตอบแทน 4 ครั้ง จากทั้งหมด 4 ครั้ง

สัดส่วนการถือหุ้นบริษัท (ร้อยละ) (ณ วันที่ 31 ธันวาคม 2556) : 0.02

คุณสมบัติต้องห้าม :

- ไม่มีประวัติการกระทำความผิดอาญาในความผิดที่เกี่ยวกับทรัพย์สินซึ่งได้กระทำโดยทุจริต
- ไม่มีประวัติการทำรายการที่อาจเกิดความขัดแย้งทางผลประโยชน์กับบริษัทและบริษัทย่อยในรอบปีที่ผ่านมา

ในกรณีที่ดำรงตำแหน่งกรรมการอิสระ :

- ไม่เป็นกรรมการที่มีส่วนร่วมในการบริหารงาน พนักงานลูกจ้าง หรือที่ปรึกษาที่ได้รับเงินเดือนประจำของบริษัทและบริษัทย่อย
- ไม่เป็นผู้ให้บริการทางวิชาชีพ (เช่น ผู้สอบบัญชี ที่ปรึกษากฎหมาย) ของบริษัทและบริษัทย่อย
- ไม่มีความสัมพันธ์ทางธุรกิจที่มียุทธศาสตร์อันอาจมีผลทำให้ไม่สามารถทำหน้าที่ได้อย่างเป็นอิสระของบริษัทและบริษัทย่อย

นายอภิวัฒน์ ทองคำ

อายุ 51 ปี



ตำแหน่งปัจจุบัน :

กรรมการบริษัท/ กรรมการตรวจสอบ/ กรรมการอิสระ

ตำแหน่งในองค์กรอื่น :

- กรรมการบริหาร บริษัท เอพีแอลพี ลีทิล จำกัด
- ประธานกรรมการตรวจสอบ บมจ.กฤษดาพานานนคร
- อาจารย์พิเศษปริญญาโท หลักสูตรบริหารธุรกิจ สาขาวิชาการจัดการ ธุรกิจขนาดกลางและขนาดย่อม มหาวิทยาลัยรามคำแหง
- คณะกรรมการอุทธรณ์ สำนักงานประกันสังคม กระทรวงแรงงาน
- ที่ปรึกษากิตติมศักดิ์ ประจำคณะกรรมการพลังงาน สภาผู้แทนราษฎร
- คณะกรรมการวิชาการวิสามัญพิจารณาร่างพระราชบัญญัติเครื่องหมายการค้า สำนักงานเลขาธิการสภาผู้แทนราษฎร

การศึกษา :

- ปริญญาโท กฎหมายเปรียบเทียบ มหาวิทยาลัยฮาวเวิร์ด สหรัฐอเมริกา
- ปริญญาโท กฎหมายระหว่างประเทศ มหาวิทยาลัยอเมริกัน สหรัฐอเมริกา
- เนติบัณฑิตไทย สำนักอบรมศึกษากฎหมายแห่งเนติบัณฑิตยสภา
- ประกาศนียบัตรทางทรัพย์สินทางปัญญา องค์การทรัพย์สินทางปัญญาโลก ประเทศสวิตเซอร์แลนด์
- ประกาศนียบัตรเกี่ยวกับแนวโน้มและปัญหาอาชญากรรมคอมพิวเตอร์ โรงเรียนกระบวนการยุติธรรมทางอาญามหาวิทยาลัยมิชิแกน
- ปริญญาบัตรวิทยาลัยป้องกันราชอาณาจักรภาครัฐ-ร่วมเอกชน รุ่นที่วิทยาลัยป้องกัน ราชอาณาจักร (วปอ.รุ่น 54 (ปรอ.รุ่นที่ 24))

ประวัติการทำงาน :

- พ.ศ. 2556-ปัจจุบัน กรรมการ และกรรมการตรวจสอบ บมจ.มิลล์คอน สตีล
- 2555-ปัจจุบัน คณะกรรมการวิสามัญพิจารณาร่างพระราชบัญญัติเครื่องหมายการค้า สำนักงานเลขาธิการสภาผู้แทนราษฎร
- 2554-ปัจจุบัน ที่ปรึกษากิตติมศักดิ์ประจำคณะกรรมการพลังงาน สภาผู้แทนราษฎร
- 2551-ปัจจุบัน คณะกรรมการอุทธรณ์ สำนักงานประกันสังคม กระทรวงแรงงาน
- 2551-ปัจจุบัน อาจารย์พิเศษปริญญาโท หลักสูตรบริหารธุรกิจ สาขาวิชาการจัดการธุรกิจขนาดกลางและขนาดย่อม มหาวิทยาลัยรามคำแหง
- 2551-ปัจจุบัน ประธานตรวจสอบ บมจ.กฤษตามหานคร
- 2551-ปัจจุบัน กรรมการบริหาร บจก.เอฟบีแอลพีบี ลีกล

ความสัมพันธ์ทางครอบครัวระหว่างกัน : -

ประวัติการอบรมบทบาทหน้าที่กรรมการ :

- สมาคมส่งเสริมสถาบันกรรมการบริษัทไทย
Director Certification Program (DCP) รุ่นที่ 89/2550
Chartered Director Class (CDC) รุ่นที่ 3/2551

การเข้าร่วมประชุม :

- เข้าร่วมประชุมคณะกรรมการบริษัท 6 ครั้ง จากทั้งหมด 13 ครั้ง*
 - เข้าร่วมประชุมคณะกรรมการตรวจสอบ 8 ครั้ง จากทั้งหมด 13 ครั้ง
- * ตามที่ประชุมคณะกรรมการบริษัทครั้งที่ 5/2556 เมื่อวันที่ 22 เมษายน 2556 มีมติอนุมัติแต่งตั้งให้นายอภิวุฒิตองคำ เข้าดำรงตำแหน่งกรรมการบริษัท, กรรมการตรวจสอบ และกรรมการอิสระ แทนนายวิรุฒิ สรรพกิจที่ได้ลาออกไป ซึ่งเป็นการเข้าดำรงตำแหน่งระหว่างปี 2556 เป็นผลทำให้ท่านไม่ได้เข้าร่วมการประชุมคณะกรรมการบริษัท, การประชุมคณะกรรมการตรวจสอบ และการประชุมสามัญผู้ถือหุ้นประจำปีในครั้งที่จัดขึ้นก่อนการเข้าดำรงตำแหน่ง

สัดส่วนการถือหุ้นบริษัท (ร้อยละ) (ณ วันที่ 31 ธันวาคม 2556) : -

คุณสมบัติต้องห้าม :

- ไม่มีประวัติการกระทำความผิดอาญาในความผิดที่เกี่ยวกับทรัพย์สินซึ่งได้กระทำโดยทุจริต
- ไม่มีประวัติการทำรายการที่อาจเกิดความขัดแย้งทางผลประโยชน์กับบริษัทและบริษัทย่อยในรอบปีที่ผ่านมา

ในกรณีที่ตั้งดำรงตำแหน่งกรรมการอิสระ :

- ไม่เป็นกรรมการที่มีส่วนร่วมในการบริหารงาน พนักงานลูกจ้าง หรือที่ปรึกษาที่ได้รับเงินเดือนประจำของบริษัทและบริษัทย่อย
- ไม่เป็นผู้ให้บริการทางวิชาชีพ (เช่น ผู้สอบบัญชี ที่ปรึกษากฎหมาย) ของบริษัทและบริษัทย่อย
- ไม่มีความสัมพันธ์ทางธุรกิจที่มีนัยสำคัญอันอาจมีผลทำให้ไม่สามารถทำหน้าที่ได้อย่างเป็นอิสระของบริษัท และบริษัทย่อย

นายศักดิ์ชัย ธนบุญชัย

อายุ 57 ปี



ตำแหน่งปัจจุบัน :

กรรมการบริษัท/ กรรมการอิสระ

ตำแหน่งในองค์กรอื่น :

- กรรมการบริษัท มิลล์คอน บูรพา จำกัด
- กรรมการบริษัท เสริมสุข จำกัด (มหาชน)
- รองประธานกรรมการบริหาร บริษัท ศิครินทร์ จำกัด (มหาชน)
- กรรมการบริหารสถาบันพระปกเกล้า
- กรรมการมูลนิธิมีชัย-คุณหญิงอัมพร ฤกษ์พันธ์
- เลขานุการ และกรรมการกลางมูลนิธิรามธิบดีฯ
- ที่ปรึกษาสมาคมมิตรภาพไทย-เวียดนาม
- ที่ปรึกษาคณะกรรมการบริษัท S.A.S CTAMAD CO.,LTD.
โรงแรมเมเลียฮานอย, สาธารณรัฐสังคมนิยมเวียดนาม

การศึกษา :

- ปริญญาเอก คุงหวี่บัณฑิตกิตติมศักดิ์ สาขาบริหาร, สหรัฐอเมริกา
- ประกาศนียบัตรหลักสูตรสังคมศาสตร์ประยุกต์ มหาวิทยาลัยธรรมศาสตร์
- วุฒิปริญญาตรีหลักสูตรผู้บริหารระดับสูงด้านการค้า และการพาณิชย์
สถาบันวิทยาการการค้า (TEPCoT) รุ่นที่ 2
- ประกาศนียบัตรหลักสูตรผู้บริหารระดับสูง สถาบันวิทยาการตลาดทุน รุ่นที่ 9

ประวัติการทำงาน :

- พ.ศ.2556-ปัจจุบัน กรรมการ บมจ. มิลล์คอน สตีล
- 2556-ปัจจุบัน กรรมการ บมจ. มิลล์คอน บูรพา
- 2550-ปัจจุบัน กรรมการบริหาร สถาบันพระปกเกล้า
- 2550-ปัจจุบัน ที่ปรึกษาสมาคมมิตรภาพไทย-เวียดนาม
- 2550-ปัจจุบัน ที่ปรึกษาคณะกรรมการบริษัท S.A.S. CTAMAD CO., LTD.
โรงแรมเมเลียฮานอย, สาธารณรัฐสังคมนิยมเวียดนาม
- 2550-ปัจจุบัน กรรมการมูลนิธิมีชัย-คุณหญิงอัมพร ฤกษ์พันธ์
- 2550-ปัจจุบัน เลขานุการ และกรรมการกลางมูลนิธิรามธิบดีฯ
- 2550-ปัจจุบัน กรรมการบริษัท เสริมสุข จำกัด (มหาชน)
- 2550-ปัจจุบัน รองประธานกรรมการบริหาร บริษัท ศิครินทร์ จำกัด (มหาชน)

ความสัมพันธ์ทางครอบครัวระหว่างกัน : -

ประวัติการอบรมบทบาทหน้าที่กรรมการ :

- สมาคมส่งเสริมสถาบันกรรมการบริษัทไทย Director Accreditation Program (DAP) รุ่นที่ 12/2547

การเข้าร่วมประชุม :

- เข้าร่วมประชุมคณะกรรมการบริษัท 7 ครั้ง จากทั้งหมด 13 ครั้ง*
- * ตามที่ประชุมสามัญผู้ถือหุ้นประจำปี ครั้งที่ 1/2556 เมื่อวันที่ 21 พฤษภาคม 2556 มีมติอนุมัติให้แต่งตั้งให้นายศักดิ์ชัย ธนบุญชัย เข้าดำรงตำแหน่งกรรมการบริษัท และกรรมการอิสระซึ่งเป็นการเข้าดำรงตำแหน่งระหว่างปี 2556 เป็นผลทำให้ท่านไม่ได้เข้าร่วมการประชุมคณะกรรมการบริษัท และการประชุมสามัญผู้ถือหุ้นประจำปีในครั้งที่จัดขึ้นก่อนการเข้าดำรงตำแหน่ง

สัดส่วนการถือหุ้นบริษัท (ร้อยละ) (ณ วันที่ 31 ธันวาคม 2556) : -

คุณสมบัติต้องห้าม :

- ไม่มีประวัติการกระทำความผิดอาญาในความผิดที่เกี่ยวกับทรัพย์สินซึ่งได้กระทำโดยทุจริต
- ไม่มีประวัติการทำรายการที่อาจเกิดความขัดแย้งทางผลประโยชน์กับบริษัทและบริษัทย่อยในรอบปีที่ผ่านมา

ในกรณีที่ดำรงตำแหน่งกรรมการอิสระ :

- ไม่เป็นกรรมการที่มีส่วนร่วมในการบริหารงาน พนักงานลูกจ้าง หรือที่ปรึกษาที่ได้รับเงินเดือนประจำของบริษัทและบริษัทย่อย
- ไม่เป็นผู้ให้บริการทางวิชาชีพ (เช่น ผู้สอบบัญชี ที่ปรึกษากฎหมาย) ของบริษัทและบริษัทย่อย
- ไม่มีความสัมพันธ์ทางธุรกิจที่มีนัยสำคัญอันอาจมีผลทำให้ไม่สามารถทำหน้าที่ได้อย่างเป็นอิสระของบริษัทและบริษัทย่อย

นายสิทธิชัย ลิ้วสวัสดิ์ตระกูล

อายุ 35 ปี



ตำแหน่งปัจจุบัน :

กรรมการผู้มีอำนาจลงลายมือชื่อแทนบริษัท/
ประธานกรรมการบริหาร/ กรรมการผู้จัดการ

ตำแหน่งในองค์กรอื่น :

- กรรมการ/ ประธานกรรมการบริหาร/ รักษาการกรรมการผู้จัดการ บจก. มิลล์คอน บูรพา
- กรรมการ บจก. เซนทรา-วาร์ทุง เอ็นจิเนียริง
- กรรมการสมาคมผู้ผลิตท่อโลหะและแปรรูปเหล็กแผ่น
- กรรมการสมาคมอุตสาหกรรมเหล็กไทย

การศึกษา :

- ปริญญาโท ศิลปศาสตรมหาบัณฑิต สาขากฎหมายเศรษฐกิจ จุฬาลงกรณ์มหาวิทยาลัย
- ปริญญาโท วิศวกรรมการจัดการ Warwick University, UK
- Business Course, UNIVERSITY OF CALIFORNIA OF BERKELEY, USA
- ปริญญาตรี บริหารธุรกิจบัณฑิต มหาวิทยาลัยมหิดล

ประวัติการทำงาน :

- ๕.ค.2556-ปัจจุบัน รักษาการกรรมการผู้จัดการ บจก.มิลล์คอน บูรพา
- 2554-ปัจจุบัน กรรมการ บจก. เซนทรา-วาร์ทิง เอ็นจิเนียริง (ชื่อเดิม บจก.โอเชียน โพรพิท)
- 2553-ก.ย.2556 กรรมการ บจก. มิลล์เลียน ไมล์ส
- 2552-2555 กรรมการ บมจ. จีสตีล
- 2552-ม.ค.2556 กรรมการ บมจ. จีเจ สตีล
- 2551-ปัจจุบัน กรรมการสมาคมผู้ผลิตท่อโลหะและแปรรูปเหล็กแผ่น
- 2551-ปัจจุบัน กรรมการสมาคมอุตสาหกรรมเหล็กไทย
- 2551-ปัจจุบัน กรรมการ/ ประธานกรรมการบริหาร บจก.มิลล์คอน บูรพา
- 2547-ปัจจุบัน กรรมการ/ ประธานกรรมการบริหาร/ กรรมการผู้จัดการ บมจ. มิลล์คอน สตีล

ความสัมพันธ์ทางครอบครัวระหว่างกัน :

- เป็นพี่ชายนางสาวสุทธิดา ลิขิตระกูล

ประวัติการอบรมบทบาทหน้าที่กรรมการ :

- สมาคมส่งเสริมสถาบันกรรมการบริษัทไทย
Director Accreditation Program (DAP) รุ่นที่ 41/2548

การเข้าร่วมประชุม :

- เข้าร่วมประชุมคณะกรรมการบริษัท 13 ครั้ง จากทั้งหมด 13 ครั้ง

สัดส่วนการถือหุ้นบริษัท (ร้อยละ) (ณ วันที่ 31 ธันวาคม 2556) : 21.78

*รวมหุ้นสามัญจากการเข้าร่วมโครงการสะสมหุ้นสำหรับพนักงาน (EJIP)

คุณสมบัติต้องห้าม :

- ไม่มีประวัติการกระทำความผิดอาญาในความผิดที่เกี่ยวกับทรัพย์สินซึ่งได้กระทำโดยทุจริต
- ไม่มีประวัติการทำรายการที่อาจเกิดความขัดแย้งทางผลประโยชน์กับบริษัทและบริษัทย่อยในรอบปีที่ผ่านมา

นางสาวสุทธิดา ลิขิตระกูล

อายุ 32 ปี



ตำแหน่งปัจจุบัน :

กรรมการผู้มีอำนาจลงลายมือชื่อแทนบริษัท/ กรรมการบริหาร/
รองกรรมการผู้จัดการฝ่ายการเงิน

ตำแหน่งในองค์กรอื่น :

- กรรมการ/ กรรมการบริหาร บจก. มิลล์คอน บูรพา

การศึกษา :

- ปริญญาโท เศรษฐศาสตรมหาบัณฑิต สาขาเศรษฐศาสตร์ธุรกิจ มหาวิทยาลัยธรรมศาสตร์
- ปริญญาตรี นิเทศศาสตรบัณฑิต มหาวิทยาลัยกรุงเทพ

ประวัติการทำงาน :

- 2553-2555 กรรมการ/ ประธานกรรมการบริหาร บจก. มิลล์เลียน ไมล์ส
- 2551-ปัจจุบัน กรรมการ/ กรรมการบริหาร บจก. มิลล์คอน บูรพา
- 2550-ปัจจุบัน กรรมการ/ กรรมการบริหาร/ รองกรรมการผู้จัดการฝ่ายการเงิน บมจ. มิลล์คอน สตีล

ความสัมพันธ์ทางครอบครัวระหว่างกัน :

- เป็นน้องสาวของนายสิทธิชัย ลีสวัสดิ์ตระกูล

ประวัติการอบรมบทบาทหน้าที่กรรมการ :

- สมาคมส่งเสริมสถาบันกรรมการบริษัทไทย
Director Accreditation Program (DAP) รุ่นที่ 61/2550

การเข้าร่วมประชุม :

- เข้าร่วมประชุมคณะกรรมการบริษัท 12 ครั้งจากทั้งหมด 13 ครั้ง

สัดส่วนการถือหุ้นบริษัท (ร้อยละ) (ณ วันที่ 31 ธันวาคม 2556) : 2.35

*รวมหุ้นสามัญจากการเข้าร่วมโครงการสะสมหุ้นสำหรับพนักงาน (EJIP)

คุณสมบัติต้องห้าม :

- ไม่มีประวัติการกระทำความผิดอาญาในความผิดที่เกี่ยวกับทรัพย์สินซึ่งได้กระทำโดยทุจริต
- ไม่มีประวัติการทำรายการที่อาจเกิดความขัดแย้งทางผลประโยชน์กับบริษัทและบริษัทย่อยในรอบปีที่ผ่านมา

นางพัฒน์นรี จูติอริยกุล

อายุ 52 ปี



ตำแหน่งปัจจุบัน :

กรรมการผู้มีอำนาจลงลายมือชื่อแทนบริษัท/
กรรมการสรรหาและกำหนดค่าตอบแทน/ กรรมการบริหาร/
รองกรรมการผู้จัดการฝ่ายบัญชี

ตำแหน่งในองค์กรอื่น :

- กรรมการ/ กรรมการบริหาร บจก. มิลล์คอน บูรพา

การศึกษา :

- ปริญญาโท บริหารธุรกิจมหาบัณฑิต มหาวิทยาลัยราชภัฏสวนดุสิต
- ปริญญาตรี บริหารธุรกิจบัณฑิต สาขาการบัญชี มหาวิทยาลัยรามคำแหง

ประวัติการทำงาน :

- 2553-ปัจจุบัน กรรมการสรรหาและกำหนดค่าตอบแทน
บมจ. มิลล์คอน สตีล
- 2553-2555 กรรมการ/ กรรมการบริหาร
บจก. มิลล์เลี่ยน ไมล์ส
- 2551-ปัจจุบัน กรรมการ/ กรรมการบริหาร
บจก. มิลล์คอน บูรพา
- 2550-ปัจจุบัน กรรมการ/ กรรมการบริหาร/ รองกรรมการผู้จัดการฝ่ายบัญชี
บมจ. มิลล์คอน สตีล

ความสัมพันธ์ทางครอบครัวระหว่างกัน : -

ประวัติการอบรมบทบาทหน้าที่กรรมการ :

- สมาคมส่งเสริมสถาบันกรรมการบริษัทไทย
Director Accreditation Program (DAP) รุ่นที่ 61/2550

การเข้าร่วมประชุม :

- เข้าร่วมประชุมคณะกรรมการบริษัท 13 ครั้ง จากทั้งหมด 13 ครั้ง
- เข้าร่วมประชุมคณะกรรมการสรรหาและกำหนดค่าตอบแทน 4 ครั้ง จากทั้งหมด 4 ครั้ง

สัดส่วนการถือหุ้นบริษัท (ร้อยละ) (ณ วันที่ 31 ธันวาคม 2556) : 0.04

*รวมหุ้นสามัญจากการเข้าร่วมโครงการสะสมหุ้นสำหรับพนักงาน (EJIP)

คุณสมบัติต้องห้าม :

- ไม่มีประวัติการกระทำความผิดอาญาในความผิดที่เกี่ยวกับทรัพย์สินซึ่งได้กระทำโดยทุจริต
- ไม่มีประวัติการทำรายการที่อาจเกิดความขัดแย้งทางผลประโยชน์กับบริษัทและบริษัทย่อยในรอบปีที่ผ่านมา

นางดวงกมล สุขเมือง

อายุ 55 ปี



ตำแหน่งปัจจุบัน :

กรรมการผู้มีอำนาจลงลายมือชื่อแทนบริษัท/
กรรมการสรรหาและกำหนดค่าตอบแทน/ กรรมการบริหาร/
รองกรรมการผู้จัดการฝ่ายบริหารงานทั่วไป

ตำแหน่งในองค์กรอื่น :

- กรรมการ บจก. มิลล์เลียน ไมล์ส

การศึกษา :

- ปริญญาโท หลักสูตรบริหารธุรกิจ มหาวิทยาลัยสยาม
- ปริญญาตรี รัฐศาสตร์บัณฑิต มหาวิทยาลัยรามคำแหง

ประวัติการทำงาน :

- ก.ย.2556-ปัจจุบัน กรรมการบริษัท บจก.มิลล์เลียน ไมล์ส
- 2553-ปัจจุบัน กรรมการสรรหาและกำหนดค่าตอบแทน บมจ. มิลล์คอน สตีล
- 2553- 2555 กรรมการ/ กรรมการบริหาร บจก. มิลล์เลียน ไมล์ส
- 2550-ปัจจุบัน กรรมการ/ กรรมการบริหาร/ รองกรรมการผู้จัดการฝ่ายบริหารงานทั่วไป บมจ. มิลล์คอน สตีล

ความสัมพันธ์ทางครอบครัวระหว่างกัน : -

ประวัติการอบรมบทบาทหน้าที่กรรมการ :

- สมาคมส่งเสริมสถาบันกรรมการบริษัทไทย
Director Accreditation Program (DAP) รุ่นที่ 61/2550

การเข้าร่วมประชุม :

- เข้าร่วมประชุมคณะกรรมการบริษัท 12 ครั้ง จากทั้งหมด 13 ครั้ง
- เข้าร่วมประชุมคณะกรรมการสรรหาและกำหนดค่าตอบแทน 3 ครั้ง จากทั้งหมด 4 ครั้ง

สัดส่วนการถือหุ้นบริษัท (ร้อยละ) (ณ วันที่ 31 ธันวาคม 2556) : 0.03

- * รวมหุ้นสามัญจากการเข้าร่วมโครงการสะสมหุ้นสำหรับพนักงาน (EJIP)

คุณสมบัติต้องห้าม :

- ไม่มีประวัติการกระทำความผิดอาญาในความผิดที่เกี่ยวกับทรัพย์สินซึ่งได้กระทำโดยทุจริต
- ไม่มีประวัติการทำรายการที่อาจเกิดความขัดแย้งทางผลประโยชน์กับบริษัทและบริษัทย่อยในรอบปีที่ผ่านมา

นางสลีน อมรวิวัฒน์

อายุ 44 ปี

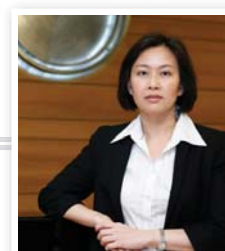

ตำแหน่งปัจจุบัน :

กรรมการบริษัท

ตำแหน่งในองค์กรอื่น :

- ผู้อำนวยการ-การลงทุน บจก. ไทยพรอสเพอริตีแอนด์ไวโซวี่

การศึกษา :

- ปริญญาโท บริหารธุรกิจมหาบัณฑิต
สถาบันบัณฑิตบริหารธุรกิจศศินทร์แห่งจุฬาลงกรณ์มหาวิทยาลัย
- ปริญญาตรี พาณิชยศาสตร์และการบัญชี จุฬาลงกรณ์มหาวิทยาลัย

ประวัติการทำงาน :

- 2555-2556 กรรมการอิสระ กรรมการตรวจสอบ กรรมการกำหนดค่าตอบแทน
บริษัทหลักทรัพย์ ซีไอเอ็มบี อินเตอร์เนชั่นแนล (ประเทศไทย) จำกัด (มหาชน)
- 2553-ปัจจุบัน กรรมการ บมจ. มิลล์คอน สตีล
- 2551-ปัจจุบัน ผู้อำนวยการ-การลงทุน
บจก. ไทยพรอสเพอริตี้แอนด์ไวโซรี

ความสัมพันธ์ทางครอบครัวระหว่างกัน : -

ประวัติการอบรมบทบาทหน้าที่กรรมการ :

- สมาคมส่งเสริมสถาบันกรรมการบริษัทไทย
Director Accreditation Program (DAP) รุ่นที่ 87/2554
Director Certification Program (DCP) รุ่น 163/2555

การเข้าร่วมประชุม :

- เข้าร่วมประชุมคณะกรรมการบริษัท 11 ครั้ง จากทั้งหมด 13 ครั้ง

สัดส่วนการถือหุ้นบริษัท (ร้อยละ) (ณ วันที่ 31 ธันวาคม 2556) : -

คุณสมบัติต้องห้าม :

- ไม่มีประวัติการกระทำความผิดอาญาในความผิดที่เกี่ยวกับทรัพย์ซึ่งได้กระทำโดยทุจริต
- ไม่มีประวัติการทำรายการที่อาจเกิดความขัดแย้งทางผลประโยชน์กับบริษัทและบริษัทย่อยในรอบปีที่ผ่านมา

นายเชวม จันทบุรณ

อายุ 60 ปี



ตำแหน่งปัจจุบัน :

กรรมการบริษัท/ รองกรรมการผู้จัดการฝ่ายทรัพยากรบุคคล

ตำแหน่งในองค์กรอื่น :

การศึกษา :

- ปริญญาโท บริหารธุรกิจ มหาวิทยาลัยรามคำแหง
- ปริญญาตรี รัฐศาสตร์ มหาวิทยาลัยรามคำแหง

ประวัติการทำงาน :

- 2556- ปัจจุบัน กรรมการ บมจ.มิลล์คอน สตีล
- 2554-ปัจจุบัน รองกรรมการผู้จัดการฝ่ายทรัพยากรบุคคล บมจ.มิลล์คอน สตีล
- 2537-2554 ผู้จัดการฝ่ายบุคคล บจก. มิลล์คอน บูรพา

ความสัมพันธ์ทางครอบครัวระหว่างกัน : -

ประวัติการอบรมบทบาทหน้าที่กรรมการ : -

- สมาคมส่งเสริมสถาบันกรรมการบริษัทไทย
Director Accreditation Program (DAP) รุ่นที่ 106/2556

การเข้าร่วมประชุม :

- เข้าร่วมประชุมคณะกรรมการบริษัท 7 ครั้ง จากทั้งหมด 13 ครั้ง*
- * ตามที่ประชุมสามัญผู้ถือหุ้นประจำปี ครั้งที่ 1/2556 เมื่อวันที่ 21 พฤษภาคม 2556 มีมติอนุมัติให้แต่งตั้งให้นายเชษม จันทบุรณ์ เข้าดำรงตำแหน่งกรรมการบริษัท ซึ่งเป็นการเข้าดำรงตำแหน่งระหว่างปี 2556 เป็นผลทำให้ท่านไม่ได้เข้าร่วมการประชุมคณะกรรมการบริษัท และการประชุมสามัญผู้ถือหุ้นประจำปีในครั้งที่จัดขึ้นก่อนการเข้าดำรงตำแหน่ง

สัดส่วนการถือหุ้นบริษัท (ร้อยละ) (ณ วันที่ 31 ธันวาคม 2556) : 0.01

คุณสมบัติต้องห้าม :

- ไม่มีประวัติการกระทำความผิดอาญาในความผิดที่เกี่ยวกับทรัพย์สินซึ่งได้กระทำโดยทุจริต
- ไม่มีประวัติการทำรายการที่อาจเกิดความขัดแย้งทางผลประโยชน์กับบริษัทและบริษัทย่อยในรอบปีที่ผ่านมา

นายบัณฑิต เกียนประทีป

อายุ 48 ปี



ตำแหน่งปัจจุบัน :

กรรมการบริหาร / รองกรรมการผู้จัดการฝ่ายจัดซื้อ

ตำแหน่งในองค์กรอื่น :

- กรรมการ บจก. มิลล์คอน บูรพา

การศึกษา :

- ปริญญาโท บริหารธุรกิจ มหาวิทยาลัยสยาม
- ปริญญาตรี บริหารธุรกิจ วิทยาลัยทองสุข

ประวัติการทำงาน :

- 2554-ปัจจุบัน รองกรรมการผู้จัดการฝ่ายจัดซื้อ บมจ. มิลล์คอน สตีล
- 2552-ปัจจุบัน กรรมการบริหาร บมจ.มิลล์คอน สตีล
- 2550-ปัจจุบัน กรรมการ บจก. มิลล์คอน บูรพา
- 2550-2554 ผู้จัดการฝ่ายจัดซื้อ บมจ.มิลล์คอน สตีล

ความสัมพันธ์ทางครอบครัวระหว่างกัน : -

ประวัติการอบรมบทบาทหน้าที่กรรมการ : -

สัดส่วนการถือหุ้นบริษัท (ร้อยละ) (ณ วันที่ 31 ธันวาคม 2556) : 0.00

- ไม่มีประวัติการกระทำความผิดอาญาในความผิดที่เกี่ยวกับทรัพย์สินซึ่งได้กระทำโดยทุจริต
- ไม่มีประวัติการทำรายการที่อาจเกิดความขัดแย้งทางผลประโยชน์กับบริษัทและบริษัทย่อยในรอบปีที่ผ่านมา

นายทวีชัย กิตติชนะเจริญ

อายุ 56 ปี



ตำแหน่งปัจจุบัน

- กรรมการบริหาร / รองกรรมการผู้จัดการฝ่ายเหล็กรูปพรรณ

ตำแหน่งในองค์กรอื่น : -

การศึกษา :

- ปวส. สาขาการตลาด วิทยาลัย พาณิชยการเขตพูน

ประวัติการทำงาน :

- 2554-ปัจจุบัน รองกรรมการผู้จัดการฝ่ายเหล็กรูปพรรณ บมจ. มิลล์คอน สตีล
- 2552-ปัจจุบัน กรรมการบริหาร บมจ.มิลล์คอน สตีล
- 2550-2554 ผู้จัดการฝ่ายโรงเหล็กรูปพรรณ บมจ.มิลล์คอน สตีล

ความสัมพันธ์ทางครอบครัวระหว่างกัน : -

ประวัติการอบรมบทบาทหน้าที่กรรมการ : -

สัดส่วนการถือหุ้นบริษัท (ร้อยละ) (ณ วันที่ 31 ธันวาคม 2556) : 0.03

คุณสมบัติต้องห้าม :

- ไม่มีประวัติการกระทำความผิดอาญาในความผิดที่เกี่ยวกับทรัพย์สินซึ่งได้กระทำโดยทุจริต
- ไม่มีประวัติการทำรายการที่อาจเกิดความขัดแย้งทางผลประโยชน์กับบริษัทและบริษัทย่อยในรอบปีที่ผ่านมา

นางสาวจรัสรัตน์ ลปนาววณิชย์

อายุ 37 ปี



ตำแหน่งปัจจุบัน :

- กรรมการบริหาร / ผู้อำนวยการสำนักประธานกรรมการบริหาร

ตำแหน่งในองค์กรอื่น : -

- กรรมการ บจก.มิลล์คอน บูรพา
- กรรมการ บจก. เซนทรา-วาร์ทง เอ็นจิเนียริง

การศึกษา :

- ปริญญาโท General Management มหาวิทยาลัยมหิดล
- ปริญญาตรี International Management จุฬาลงกรณ์มหาวิทยาลัย

ประวัติการทำงาน :

- 2555-ปัจจุบัน กรรมการ บจก.เซนทรา-วาร์ทง เอ็นจิเนียริง
- 2554-ปัจจุบัน ผู้อำนวยการสำนักประธานกรรมการบริหาร บมจ.มิลล์คอน สตีล
- 2553-ปัจจุบัน กรรมการ บจก.มิลล์คอน บูรพา
- 2552-ปัจจุบัน กรรมการบริหาร บมจ.มิลล์คอน สตีล

ความสัมพันธ์ทางครอบครัวระหว่างกัน : -

ประวัติการอบรมบทบาทหน้าที่กรรมการ : -

Director Accreditation Program (DAP) รุ่นที่ 106/2556

สัดส่วนการถือหุ้นบริษัท (ร้อยละ) (ณ วันที่ 31 ธันวาคม 2556) : 0.01

คุณสมบัติต้องห้าม :

- ไม่มีประวัติการกระทำความผิดอาญาในความผิดที่เกี่ยวกับทรัพย์สินซึ่งได้กระทำโดยทุจริต
- ไม่มีประวัติการทำรายการที่อาจเกิดความขัดแย้งทางผลประโยชน์กับบริษัทและบริษัทย่อยในรอบปีที่ผ่านมา

นายวิรัช แก้วบางกะพ้อม

อายุ 57 ปี



ตำแหน่งปัจจุบัน

- รองกรรมการผู้จัดการฝ่ายเหล็กเส้น

ตำแหน่งในองค์กรอื่น : -

การศึกษา :

- ปริญญาตรี อุตสาหกรรมศาสตรบัณฑิต
สถาบันเทคโนโลยีพระจอมเกล้าเจ้าคุณทหารลาดกระบัง

ประวัติการทำงาน :

- 2554-ปัจจุบัน รองกรรมการผู้จัดการฝ่ายเหล็กรูปพรรณ
บมจ.มิลล์คอน สตีล
- 2537-2554 ผู้จัดการโรงงาน บจก. มิลล์คอน นูรพา

ความสัมพันธ์ทางครอบครัวระหว่างกัน : -

ประวัติการอบรมบทบาทหน้าที่กรรมการ : -

สัดส่วนการถือหุ้นบริษัท (ร้อยละ) (ณ วันที่ 31 ธันวาคม 2556) : 0.02

คุณสมบัติต้องห้าม :

- ไม่มีประวัติการกระทำความผิดอาญาในความผิดที่เกี่ยวกับทรัพย์สินซึ่งได้กระทำโดยทุจริต
- ไม่มีประวัติการทำรายการที่อาจเกิดความขัดแย้งทางผลประโยชน์กับบริษัทและบริษัทย่อยในรอบปีที่ผ่านมา

นายภูซงก์ จงวิไลเกษม

อายุ 47 ปี



ตำแหน่งปัจจุบัน

- รองกรรมการผู้จัดการฝ่ายเตาหลอมและพัฒนาธุรกิจ

ตำแหน่งในองค์กรอื่น : -

การศึกษา :

- ปริญญาตรี วิศวกรรมศาสตร์ จุฬาลงกรณ์มหาวิทยาลัย

ประวัติการทำงาน :

- 2554-ปัจจุบัน รองกรรมการผู้จัดการฝ่ายเตาหลอมและพัฒนาธุรกิจ
บมจ.มิลล์คอน สตีล
- 2550-2544 ผู้จัดการโครงการ (Green Mill)
บจก. มิลล์คอน นูรพา
- 2533-2550 ผู้จัดการส่วนเตาหลอม บมจ.ทาทา สตีล (ประเทศไทย)

ความสัมพันธ์ทางครอบครัวระหว่างกัน : -

ประวัติการอบรมบทบาทหน้าที่กรรมการ : -

สัดส่วนการถือหุ้นบริษัท (ร้อยละ) (ณ วันที่ 31 ธันวาคม 2556) : 0.01

คุณสมบัติต้องห้าม :

- ไม่มีประวัติการกระทำความผิดอาญาในความผิดที่เกี่ยวกับทรัพย์สินซึ่งได้กระทำโดยทุจริต
- ไม่มีประวัติการทำรายการที่อาจเกิดความขัดแย้งทางผลประโยชน์กับบริษัทและบริษัทย่อยในรอบปีที่ผ่านมา

นายธีรยุทธ เลิศศิรรังสรรค์

อายุ 57 ปี



ตำแหน่งปัจจุบัน

- รองกรรมการผู้จัดการฝ่ายขายและการตลาด

ตำแหน่งในองค์กรอื่น : -

- กรรมการ บจก.เซนต์รา-วาร์ทุง เอ็นจิเนียริง

การศึกษา :

- ปริญญาโท MS (Metallurgical Engineering), Henry Krumb, School of Mines, Columbia University, สหรัฐอเมริกา
- ปริญญาตรี วิศวกรรมศาสตร์ (เครื่องกล) จุฬาลงกรณ์มหาวิทยาลัย

ประวัติการทำงาน :

- 2555-ปัจจุบัน กรรมการ บจก.เซนต์รา-วาร์ทุง เอ็นจิเนียริง
- 2554-ปัจจุบัน รองกรรมการผู้จัดการฝ่ายขายและการตลาด บมจ.มิลล์คอน สตีล
- 2549-2554 รองกรรมการผู้จัดการใหญ่ ฝ่ายวิศวกรรมและพัฒนาผลิตภัณฑ์ บมจ. ทาทาสตีล (ประเทศไทย)

ความสัมพันธ์ทางครอบครัวระหว่างกัน : -

ประวัติการอบรมบทบาทหน้าที่กรรมการ : -

สัดส่วนการถือหุ้นบริษัท (ร้อยละ) (ณ วันที่ 31 ธันวาคม 2556) : -

คุณสมบัติต้องห้าม :

- ไม่มีประวัติการกระทำความผิดอาญาในความผิดที่เกี่ยวกับทรัพย์สินซึ่งได้กระทำโดยทุจริต
- ไม่มีประวัติการทำรายการที่อาจเกิดความขัดแย้งทางผลประโยชน์กับบริษัทและบริษัทย่อยในรอบปีที่ผ่านมา

[A PASSION FOR STEEL]

ลักษณะ การประกอบธุรกิจ

ภาพรวมการประกอบธุรกิจของบริษัทและบริษัทย่อย

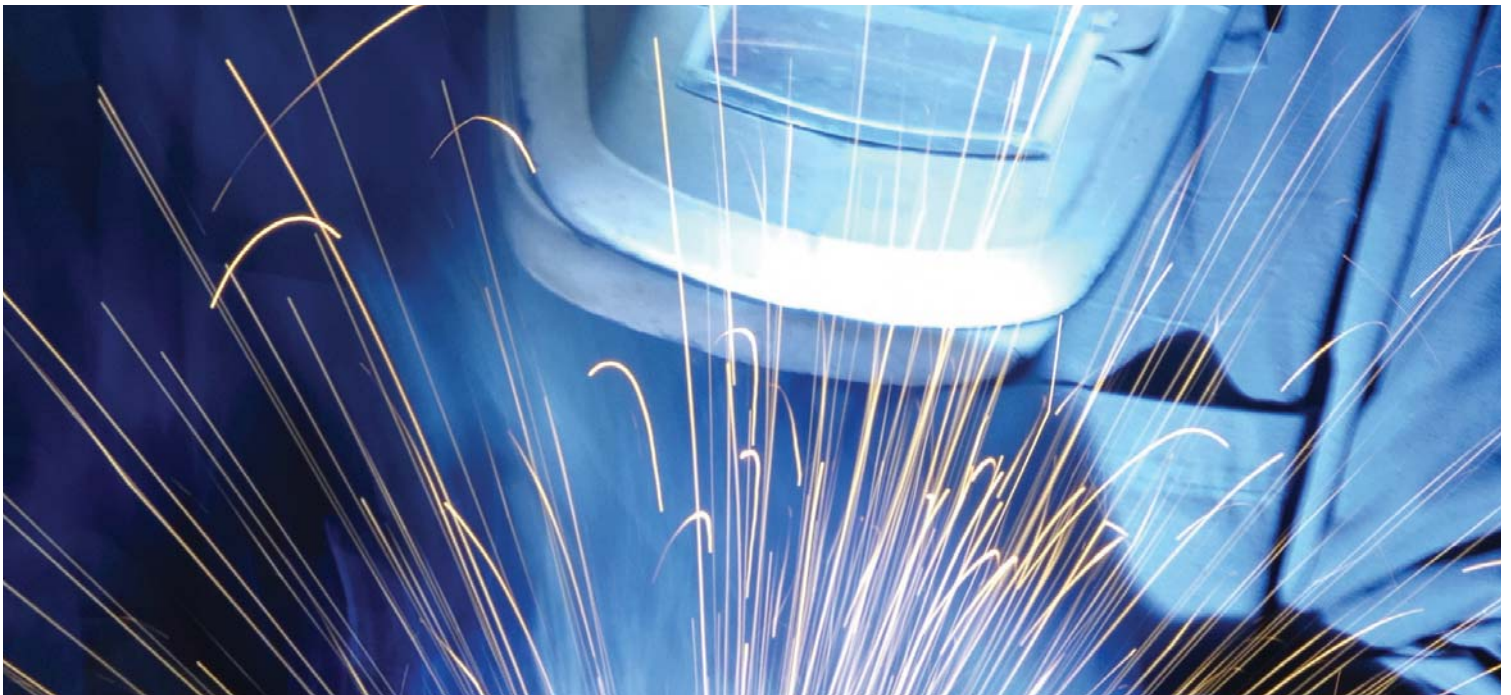

กลุ่มบริษัท มิลล์คอน สตีล จำกัด (มหาชน) หรือ มิลล์ (MILL) คือหนึ่งในผู้ผลิตและผู้จำหน่ายผลิตภัณฑ์เหล็กชั้นนำของไทย และเป็นศูนย์บริการด้านผลิตภัณฑ์เหล็กแบบครบวงจร โดยมีผลิตภัณฑ์นานาชนิดที่เหมาะสมกับความต้องการที่หลากหลาย อาทิ เหล็กเส้นกลม (Round Bars) เหล็กเส้นข้ออ้อย (Deformed Bars) เหล็กตัวซี (Lip Channel Steel) และผลิตภัณฑ์เหล็กอื่น ๆ อีกมากมาย ซึ่งผ่านการรับรองมาตรฐานอุตสาหกรรม จากทั้งในและต่างประเทศ

นอกจากนี้ นับเป็นก้าวสำคัญอีกก้าวหนึ่งของกลุ่มบริษัทในการเข้าสู่อุตสาหกรรมเหล็กชั้นกลาง ซึ่งถือเป็นลักษณะการประกอบธุรกิจใหม่ของกลุ่มบริษัท โดยการเป็นผู้ผลิตเหล็กแท่งยาว (Billet) ทั้งในระดับใช้งานทั่วไป และระดับคุณภาพพิเศษ เพื่อเป็นวัตถุดิบที่ใช้ในกระบวนการผลิตผลิตภัณฑ์ประเภทต่างๆ สำหรับอุตสาหกรรมเหล็กชั้นกลาง ถือเป็นขั้นตอนที่ 2 ของกระบวนการผลิตเหล็กครบวงจร โดย

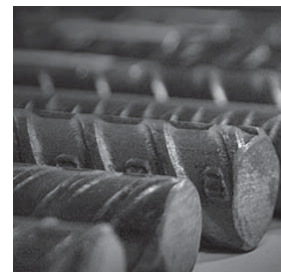



ขั้นตอนที่ 1 อุตสาหกรรมเหล็กขั้นต้น เป็นขั้นตอนในการนำแร่เหล็ก (Iron Ore) ที่อยู่ในรูปของเหล็กออกไซด์ มาถลุงให้เป็นโลหะเหล็ก (Iron) เพื่อใช้เป็นวัตถุดิบในการผลิตเหล็กกล้า

ขั้นตอนที่ 2 อุตสาหกรรมเหล็กขั้นกลาง เป็นขั้นตอนในการหลอม โลหะเหล็ก รวมถึงการควบคุมและปรับปรุงส่วนผสม ทางเคมีของเหล็กให้ได้เหล็กกล้าที่มีคุณสมบัติตามต้องการ โดยมีการหล่อขึ้นรูปเป็นผลิตภัณฑ์สำเร็จรูป ได้แก่ เหล็กแท่งยาว (Billet) เหล็กแท่งแบน (slab) และเหล็กแท่งใหญ่ (bloom)

ขั้นตอนที่ 3 อุตสาหกรรมเหล็กขั้นปลาย เป็นอุตสาหกรรมแปรรูปเหล็กกล้าที่สำเร็จรูปให้ได้รูปร่างและลักษณะที่เหมาะสมต่อการใช้งาน ด้วยกระบวนการต่างๆ เช่น การรีดร้อน (Hot rolling) การรีดเย็น (Cold rolling) การตีขึ้นรูป (Hot forging)

ขั้นตอนที่ 4 อุตสาหกรรมเหล็กต่อเนื่อง เป็นการนำเหล็กที่ผ่านการแปรรูปในกระบวนการต่างๆ รวมทั้งการเคลือบผิว หรือตกแต่งคุณสมบัติแล้วนำไปใช้ในอุตสาหกรรมอื่นๆ อาทิเช่น อุตสาหกรรมก่อสร้าง อุตสาหกรรมยานยนต์และชิ้นส่วนอุตสาหกรรมบรรจุภัณฑ์ อุตสาหกรรมเครื่องใช้ไฟฟ้า อุตสาหกรรมเฟอร์นิเจอร์ และอุตสาหกรรมต่อเรือ เป็นต้น

ทั้งนี้ กลุ่มบริษัท ยังเน้นการผลิตสินค้าทุกกลุ่มให้ได้คุณภาพตามมาตรฐาน ทั้งในส่วน of โรงรีดเหล็กเส้น โรงเหล็กรูปพรรณ โดยได้มีการนำเครื่องจักรซึ่งเป็นการผสมผสานเทคโนโลยีการผลิตอันทันสมัย และการจัดการมาตรฐานยุโรปที่ได้รับการยอมรับจากทั่วโลกซึ่งเป็นที่รู้จักในชื่อ Automation PLC Rolling Mill and Automation PLC Furnace

เข้ามาใช้ ทั้งยังมีการควบคุมคุณภาพในทุกขั้นตอนการผลิตอย่างเข้มข้นพิถีพิถัน ทั้งในเรื่องคุณสมบัติทางกล ส่วนประกอบทางเคมี และคุณลักษณะของผลิตภัณฑ์ เพื่อให้ได้มาตรฐาน และตรงกับความต้องการของลูกค้ามากที่สุด ซึ่งได้รับการรับรองคุณภาพจาก UKAS GLOBAL ในเรื่องมาตรฐานระบบการจัดการครบทุกด้าน ทั้งด้านคุณภาพ (ISO 9001:2008) ด้านสิ่งแวดล้อม (ISO 14001 : 2004) และด้านชีวอนามัยและความปลอดภัย (Environmental Management Systems : EMS) ขณะที่ผลิตภัณฑ์เหล็กเส้นและเหล็กเส้นข้ออ้อยของบริษัท ได้ผ่านการรับรองมาตรฐานอุตสาหกรรมทั้งในประเทศและต่างประเทศเช่นกัน ไม่ว่าจะเป็นมาตรฐานผลิตภัณฑ์อุตสาหกรรมของไทย (มอก.) สำนักงานมาตรฐานอุตสาหกรรม (TISI) และ Australian Authority Certification for Reinforcing Steel (ACRS) โดยผลิตภัณฑ์ในทุกกลุ่มของบริษัท จะถูกนำไปใช้เป็นวัตถุดิบของอุตสาหกรรมต่อเนื่องต่างๆ อาทิเช่น งานฐานราก งานก่อสร้างอาคาร งานก่อสร้างทั่วๆ ไป รวมไปถึงอุตสาหกรรมยานยนต์ และชิ้นส่วนอุตสาหกรรมเฟอร์นิเจอร์ ฯลฯ ต่อไป





นอกจากนี้ กลุ่มบริษัทยังมีการขยายธุรกิจ ไปยังงานบริการด้านเหล็กอื่นๆ โดยผ่านบริษัทย่อย ชื่อ บริษัท เซนทรา-วาร์ทิง เอ็นจิเนียริ่ง จำกัด ซึ่งจะให้บริการตัดและดัดเหล็ก (Cut & Bend) ที่จะทำให้ลูกค้าสามารถสั่งซื้อเหล็กจากบริษัท และสามารถส่งตัดและดัด หรือขึ้นชิ้นงานได้ตาม ความต้องการของลูกค้าได้ทันที ทำให้ลูกค้าสามารถประหยัดเวลา รวมไปถึงค่าใช้จ่ายต่างๆ อย่างเช่น ค่าขนส่ง ค่าสูญเสียเหล็กโดยเปล่าประโยชน์ เป็นต้น อีกทั้งยังมีการให้บริการงานซ่อมแซม และบำรุงรักษาเครื่องจักร ซึ่งเป็นการแยกหน่วยซ่อมบำรุงของกลุ่มบริษัทฯ มาเป็นในรูปแบบดำเนินธุรกิจงานบริการซ่อมแซมและบำรุงรักษาเครื่องจักร (Maintenance & Engineering) โดยเป็นการขยายธุรกิจของบริษัทเพื่อรองรับความต้องการของลูกค้าที่มีมากยิ่งขึ้น

โครงสร้างอุตสาหกรรมเหล็ก

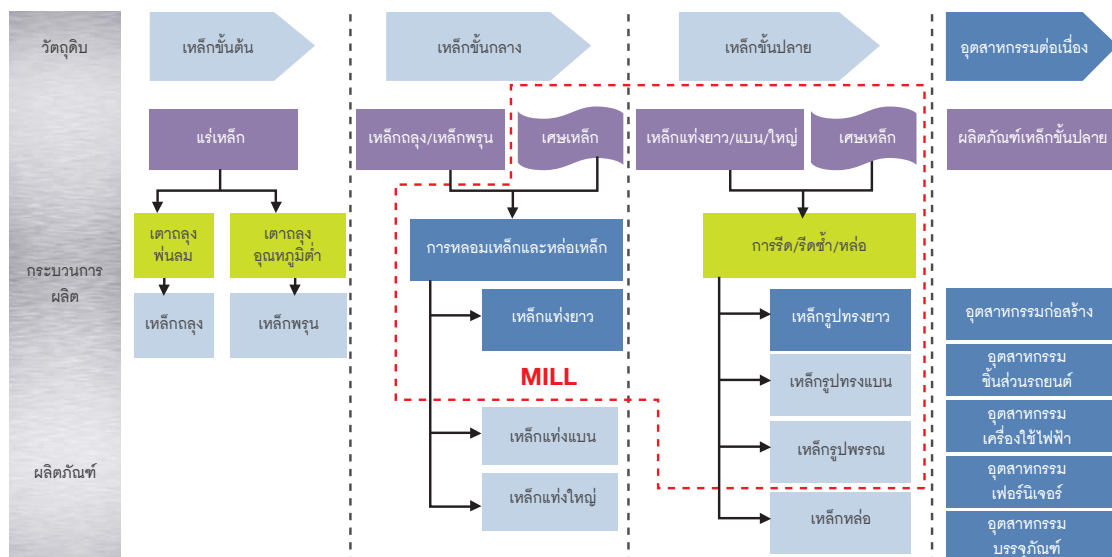

โครงสร้างรายได้

รายได้ส่วนใหญ่ของบริษัทมาจากรายได้จากการขายและการให้บริการ ซึ่งสามารถแบ่งได้ดังนี้

ตารางแสดงโครงสร้างรายได้ของกิจการแยกตามบริษัท (ตามงบการเงินเฉพาะกิจการ)

บริษัท	ประเภทธุรกิจ	การถือหุ้นของบริษัท	ปี 2556		ปี 2555		ปี 2554	
			มูลค่า	%	มูลค่า	%	มูลค่า	%
บมจ. มิลล์คอนสตีลอินดัสทรีส์	ผลิต และจำหน่ายเหล็กเส้น & เหล็กรูปพรรณ	-	10,845	62.78	11,957	62.05	15,876	80.00
บจก. มิลล์คอน บูรพา	ผลิต และจำหน่ายเหล็กเส้น	98.73	6,384	36.95	7,316	37.95	3,970	20.00
บจก. เซนทรา-วาร์ทิง เอ็นจิเนียริง	- บริการตัดและตัดเหล็ก	99.99	48	0.27	-	-	-	-
MILLCON (HK) LIMITED	- บริการงานซ่อมแซม และบำรุงรักษาเครื่องจักร เพื่อให้ได้มาซึ่งทรัพย์สินของ TSSI	100	-	-	-	-	-	-
รวมทั้งสิ้น			17,277	100	19,273	100	19,846	100

หน่วย : ล้านบาท

ตารางแสดงรายได้แยกตามผลิตภัณฑ์ (ตามงบการเงินรวม)

ประเภทผลิตภัณฑ์	ปี 2556		ปี 2555		ปี 2554	
	ปริมาณ (Ton)	มูลค่า	ปริมาณ (Ton)	มูลค่า	ปริมาณ (Ton)	มูลค่า
เหล็กเส้นและเหล็กเส้นข้ออ้อย	436,369	8,755	386,890	8,426	353,700	7,800
เหล็กรูปพรรณ	67,417	1,553	58,323	1,432	119,699	3,044
เหล็กแท่งยาว	136,861	2,441	106,986	2,124	-	-
วัตถุดิบ	53,425	902	230,991	4,097	179,380	4,121
ขายอื่น ๆ	4,062	46	504	10	N/A	0.40
รายได้จากการให้บริการรับขนส่ง	18,045	114	55,699	368	-	0.32
รวมทั้งสิ้น	716,179	13,811	839,393	16,457	652,779	14,966
						100.00
						100.00



โครงสร้างการถือหุ้น

ณ วันที่ 31 ธันวาคม 2556 บริษัทมีแผนภาพโครงสร้างการถือหุ้นของกลุ่มบริษัท ดังนี้

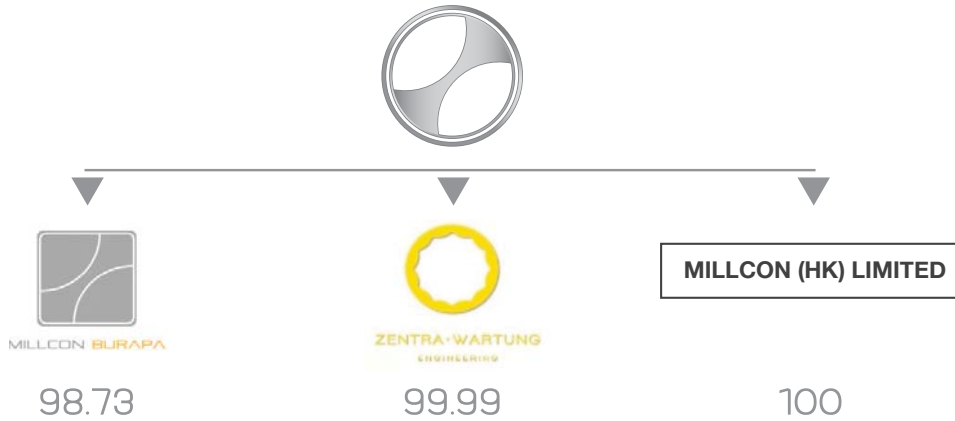

ลักษณะผลิตภัณฑ์ของกลุ่มบริษัท

สำหรับกลุ่มผลิตภัณฑ์หลักๆ ของกลุ่มบริษัทฯ สามารถแบ่งได้เป็น 5 กลุ่มใหญ่ๆ ดังนี้

- กลุ่มผลิตภัณฑ์เหล็กเส้นกลมและเหล็กเส้นข้ออ้อย
- กลุ่มผลิตภัณฑ์เหล็กชนิดเกลียวรับแรงดึงสูง
- กลุ่มผลิตภัณฑ์เหล็กเพลลา
- กลุ่มผลิตภัณฑ์เหล็กรูปพรรณ
- กลุ่มผลิตภัณฑ์เหล็กแท่งยาว

1. ผลิตภัณฑ์เหล็กเส้นและเหล็กเส้นข้ออ้อย (Steel Bar)

กลุ่มบริษัทฯ ผลิตและจำหน่ายเหล็กเส้นกลม (Round Bar) ตามมาตรฐานอุตสาหกรรม โดยมีขนาดของเส้นผ่านศูนย์กลาง 6-40 มม. ความยาว 10-12 เมตร ที่ชั้นคุณภาพ SR24 และเหล็กเส้นข้ออ้อย (Deformed Bar) ขนาดเส้นผ่านศูนย์กลาง 10 - 63.5 มม. ความยาว 10-12 เมตร ที่ชั้นคุณภาพ SD30 SD40 และ SD50 โดยเหล็กแต่ละชั้นคุณภาพ จะมีความแตกต่างกันในส่วนประกอบทางเคมีและคุณสมบัติทางกล ซึ่งได้ผ่านการรับรองคุณภาพมาตรฐานจากอุตสาหกรรมทั้งภายในและต่างประเทศ และสามารถนำไปใช้ในงานก่อสร้างได้ตามคุณลักษณะและคุณภาพที่ลูกค้าต้องการ

ในส่วน of ผลิตภัณฑ์เหล็กเส้นเสริมคอนกรีตของกลุ่มบริษัทฯ ซึ่งจัดเป็นวัสดุสำคัญในโครงสร้างคอนกรีตทุกชนิด การใช้งานของเหล็กเส้นเสริมคอนกรีตประเภท และขนาดต่างๆ จะขึ้นอยู่กับแบบและโครงสร้างของสิ่งปลูกสร้างนั้นๆ ซึ่งกลุ่มบริษัทฯ สามารถตอบสนองความต้องการของการก่อสร้างได้ครอบคลุมทุกประเภทด้วยผลิตภัณฑ์อันหลากหลายจาก



เครื่องจักรอันทันสมัย ทำให้สามารถตอบสนองความต้องการของลูกค้าได้ในทุกระดับ นอกจากผลิตภัณฑ์เหล็กเส้นดังกล่าว กลุ่มบริษัทฯ ยังได้ผลิตเหล็กเส้นข้ออ้อยชนิดเกลียว ภายได้ชื่อ One Bar ซึ่งเป็นนวัตกรรมล่าสุดของเหล็กเส้นข้ออ้อยที่ได้รับการพัฒนาเพื่อแก้ปัญหาของการต่อเหล็กด้วยการเชื่อมทาบแบบดั้งเดิม เหล็กเส้นข้ออ้อยชนิดเกลียว หรือ One Bar ผ่านการผลิตด้วยกระบวนการรีดร้อนโดยบั้งข้ออ้อยให้มีลักษณะเป็นเกลียวเพื่อให้สามารถต่อเหล็กได้ตลอดทั้งเส้น ซึ่งจะสร้างความแข็งแรงให้แก่จุดเชื่อมต่อของเหล็กเส้นมากกว่าการกัดเกลียวบนเนื้อเหล็กหรือการเชื่อมทาบซึ่งเป็นวิธีการที่ทำให้สิ้นเปลืองเหล็กจำนวนมาก นอกจากนี้ การใช้ One Bar ยังจะช่วยประหยัดเวลาและลดต้นทุนในการก่อสร้างได้อีกด้วย โดยสามารถใช้แทนเหล็กเส้นข้ออ้อยทั่วไป ทั้งนี้เหล็กเส้นข้ออ้อยของกลุ่มบริษัทฯ มีให้เลือกที่ 2 ระดับชั้นคุณภาพ คือ SD 40 และ SD 50 ก่อสร้างได้ตามมาตรฐาน มอก.24-2548

2. กลุ่มผลิตภัณฑ์เหล็กเส้นข้ออ้อยชนิดเกลียวรับแรงดึงสูง (High Tensile Thread Steel Bar)

กลุ่มบริษัทฯ สามารถผลิตเหล็กเส้นข้ออ้อยชนิดเกลียวรับแรงดึงสูงได้ตามมาตรฐานสากล ASTM A 722 ISO 6934-5 เพื่อใช้ในงานก่อสร้างขนาดใหญ่และงานทางธรณีวิทยาที่ต้องการความแข็งแรงและสามารถรับแรงดึงสูงได้มากเป็นพิเศษ รวมถึงการก่อสร้างอาคารที่ต้องการการป้องกันแผ่นดินไหว

เหล็กเส้นข้ออ้อยชนิดเกลียวรับแรงดึงสูง มีลักษณะเป็นเหล็กเส้นข้ออ้อยชนิดเกลียวตลอดทั้งเส้น สามารถต่อกันได้ด้วยข้อต่อที่ผลิตขึ้นโดยเฉพาะ (Coupler) เช่นเดียวกับเหล็กเส้นข้ออ้อยชนิดเกลียว (One Bar) โดยผลิตภัณฑ์ดังกล่าว สามารถรองรับน้ำหนักและ แรงดึงสูง จึงเหมาะสำหรับงานก่อสร้างขนาดใหญ่ที่ต้องการรับแรงดึงสูงเป็นพิเศษกว่างานก่อสร้างทั่วไป เช่น งานก่อสร้างรถไฟฟ้า สะพาน อุโมงค์ ทำเรื่อน้ำลึก เชื้อนกักเก็บน้ำ เป็นต้น โดยปัจจุบันกลุ่มบริษัทฯ เป็นผู้ผลิตเหล็กเส้นข้ออ้อยชนิดเกลียวรับแรงดึงสูงเพียงรายเดียวในประเทศไทยที่สามารถผลิตเหล็กดังกล่าวได้ตามมาตรฐานสากล



3. กลุ่มผลิตภัณฑ์เหล็กเพลลา (Rolled Steel)

เหล็กเพลลา คือ เหล็กคุณภาพสูงที่ผ่านกระบวนการรีดร้อนและดัดเย็น มีรูปร่างหลายลักษณะทั้งกลม เหลี่ยม และแบน ใช้สำหรับการผลิตชิ้นส่วนและอะไหล่เครื่องจักรกลทางการเกษตร อุตสาหกรรมยานยนต์ และอุตสาหกรรมเฟอร์นิเจอร์ กลุ่มผลิตภัณฑ์เหล็กเพลลาประกอบด้วย

3.1 เหล็กเพลลาดำ เป็นเหล็กที่ผ่านกระบวนการรีดร้อน สามารถนำไปใช้เป็นวัตถุดิบในการขึ้นรูปร้อนเพื่อผลิตชิ้นส่วนเครื่องจักรหรือนำไปกลึงให้เป็นรูปร่างตามความต้องการ เหล็กเพลลาดำมีรูปร่างหลายแบบทั้งกลม เหลี่ยม และแบน โดยเหล็กเพลลาดำชนิดกลม มีขนาดเส้นผ่านศูนย์กลางตั้งแต่ 12-50 มม. ชนิดเหลี่ยมมีลักษณะเป็นสี่เหลี่ยมจัตุรัส ขนาด 0.500 นิ้ว 0.625 นิ้ว และ 0.750 นิ้ว ส่วนชนิดแบนมีลักษณะเป็นสี่เหลี่ยมผืนผ้ามีหลายขนาดตามความต้องการของลูกค้าโดยมีชั้นคุณภาพและมาตรฐานเช่นเดียวกับเหล็กเหลี่ยม

3.2 เหล็กเพลลาขาว เป็นการนำเหล็กเพลลาดำกลมมาดัดเย็น (Cold Drawn) จนได้เหล็กเพลลาสีขาวกลม เพื่อเพิ่มความแข็งแรงและให้ผิวเหล็กเรียบสวย มันเงา ซึ่งสามารถนำไปเป็นชิ้นส่วนสำเร็จรูปในส่วนประกอบเครื่องจักรและอุปกรณ์ หรือทำเกลียว เพื่อยึดชิ้นส่วนต่างๆ ในเครื่องจักร หรือนำไปกลึงเปลี่ยนรูปร่างตามความต้องการ



4. กลุ่มผลิตภัณฑ์เหล็กรูปพรรณ (Structural Steel)

บริษัทฯ เป็นผู้ผลิตและจำหน่ายเหล็กรูปพรรณลักษณะต่างๆ อาทิเช่น เหล็กรีดร้อนชนิดม้วน (Hot Rolled Coil-HRC) เหล็กตัดขนาดต่างๆ พร้อมกันนี้กลุ่มบริษัทฯ ยังมีการผลิตเหล็กที่ใช้ในงานโครงสร้างชนิดต่างๆตาม มาตรฐานผลิตภัณฑ์อุตสาหกรรมเหล็กโครงสร้างรูปพรรณรีดร้อน (มอก.1228-2549) โดยมีลักษณะผลิตภัณฑ์ดังต่อไปนี้

4.1 เหล็กรีดร้อนชนิดม้วน Hot rolled coil (HRC) กลุ่มบริษัทฯ จำหน่ายเหล็กรีดร้อนชนิดม้วน (Hot Rolled Coil-HRC) ให้แก่ผู้ค้าส่งเหล็กและลูกค้า ที่ประกอบธุรกิจโรงงานเหล็กเพื่อนำไปแปรรูปเป็นชิ้นงานเหล็กประเภทต่างๆ ต่อไป อาทิเช่น เหล็กแผ่น เหล็กรูปตัวซี เหล็กแบนตัด เหล็กโครงสร้างรูปพรรณ เป็นต้น เหล็กรีดร้อนชนิดม้วนที่นิยมใช้กันโดยทั่วไปมีขนาดความกว้างอยู่ที่ 4 ฟุต และ 5 ฟุต โดยมีความหนาแตกต่างกันตามประเภทของชิ้นงานเหล็กที่จะนำไปผลิต



4.2 เหล็กตัดขนาดต่างๆ และเหล็กโครงสร้าง (Cut steel and structural steel) กลุ่มบริษัทฯ ผลิตและจำหน่ายเหล็กตัดในรูปแบบต่างๆ ตามความต้องการของลูกค้า ด้วยเครื่องจักรที่มีประสิทธิภาพ โดยกลุ่มผลิตภัณฑ์เหล็กตัด และเหล็กโครงสร้างแบ่งออกเป็น 5 ประเภท ได้แก่

4.2.1 เหล็กม้วนแถบเล็ก (Slitting Coil) เหล็กม้วนแถบเล็ก คือ การนำเหล็กรีดร้อนชนิดม้วนมาผ่านกระบวนการตัดด้วยเครื่องจักรตามความกว้างที่ลูกค้ากำหนด โดยบริษัทฯ สามารถตัดเหล็กม้วนแถบเล็กที่มีขนาดหน้ากว้างตั้งแต่ 50-500 มม. เมื่อตัดแล้วจะม้วนกลับคืนเพื่อจำหน่ายแก่ลูกค้า ทั้งนี้ เหล็กม้วนแถบเล็ก มักนิยมนำไปแปรรูปเป็นผลิตภัณฑ์เหล็กประเภทอื่นๆ อาทิเช่น เหล็กรูปตัวซี เหล็กฉาก และท่อเหล็ก เป็นต้น



4.2.2 เหล็กแผ่น (Steel Sheet) ผลิตภัณฑ์เหล็กแผ่นได้มาจากการนำเหล็กรีดร้อนชนิดม้วนมาคลี่และตัดเป็นแผ่นด้วยเครื่องตัดเหล็ก (Cutting Machine) ในขนาดความกว้างและความยาวที่แตกต่างกันออกไปตามลูกค้าต้องการ โดยขนาดเหล็กแผ่นที่มีขนาดและรูปร่างตามมาตรฐาน คือ 4 x 8 ฟุต 5 x 10 ฟุต และ 5 x 20 ฟุต ความหนา 1.2 - 12.00 มม. 2.90-2.00 มม. และ 2.90 -12.00 มม.ตามลำดับ ซึ่งปัจจุบัน ผลิตภัณฑ์เหล็กแผ่นนิยมนำไปใช้ในอุตสาหกรรมแปรรูปผลิตภัณฑ์เหล็ก รวมถึงอุตสาหกรรมยานยนต์

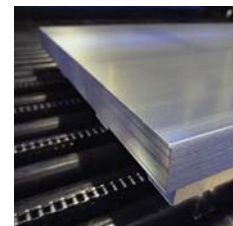

4.2.3 เหล็กแบนตัด (Flat Plate) เหล็กแบนตัด คือ การนำเหล็กรีดร้อนมาตัดให้ได้ขนาดและรูปร่างตามที่ลูกค้ากำหนด โดยจะมีความยาวมาตรฐานที่ 6 เมตร และมีขนาดกว้างอยู่ที่ 1 นิ้ว ถึง 36 นิ้ว 44 มม. และ 1100 มม. ที่ความหนา 1.90 ถึง 6 มม. เหล็กแบนตัดสามารถนำไปแปรรูปเป็นผลิตภัณฑ์ได้หลากหลาย อาทิเช่น ตะแกรง ประตูรั้ว วัสดุตกแต่งภายใน รวมทั้งใช้เป็นวัตถุดิบสำคัญในอุตสาหกรรมต่างๆ เช่น อุตสาหกรรมยานยนต์ การผลิตเฟอร์นิเจอร์ อุตสาหกรรมชิ้นส่วนต่างๆ เป็นต้น



4.2.4 เหล็กรูปตัวซี (Lip-Channel Steel) เป็นผลิตภัณฑ์เหล็กซึ่งมีรูปร่างหน้าตัดคล้ายตัวอักษร C ในการผลิตจะนำเหล็กม้วนแถบเล็ก (Slitting Coil) ที่ตัดตามขนาดมาขึ้นรูปในลักษณะตัวอักษร C ด้วยเทคโนโลยีการขึ้นรูปเย็นแบบพับและแบบรีด โดยมีความหนาและความกว้างของปีกแตกต่างกัน เพื่อเพิ่มความหลากหลายต่อการใช้งานของลูกค้า โดยปกติเหล็กรูปตัวซีจะถูกนำมาใช้ในงานก่อสร้างในส่วนโครงสร้างหลังคาเป็นส่วนใหญ่



4.2.5 ท่อเหล็ก (Steel Pipe) กลุ่มบริษัทฯ ผลิตและจำหน่ายทั้งท่อเหล็กกลม ท่อเหลี่ยม และท่อแบน โดยทั้ง 3 ชนิดล้วนแล้วแต่เป็นวัสดุสำคัญในอุตสาหกรรมต่างๆ มากมาย ไม่ว่าจะเป็นอุตสาหกรรมก่อสร้าง อุตสาหกรรมเฟอร์นิเจอร์ หรืออุตสาหกรรมยานยนต์ นอกจากนี้ยังสามารถนำไปดัดแปลงปรับใช้กับอุตสาหกรรมอื่นๆ ได้อีกหลากหลายตามความต้องการของลูกค้า ท่อเหล็กทรงกลมมีขนาดเส้นผ่านศูนย์กลางตั้งแต่ 1 นิ้ว ถึง 4 นิ้ว ความหนาตั้งแต่ 1.2 มม. ถึง 3.25 มม. ที่ความยาวมาตรฐาน 6 เมตร ส่วนท่อทรงเหลี่ยมมีขนาด 1 x 1 นิ้ว ถึง 4 x 4 นิ้ว ความหนาตั้งแต่ 1.2 มม. ถึง 3 มม. ที่ความยาวมาตรฐาน 6 เมตร และท่อทรงแบน มีขนาด 2 x 1 นิ้ว ถึง 2 x 6 นิ้ว ความหนาตั้งแต่ 1.20 มม. ถึง 3 มม.



5. กลุ่มผลิตภัณฑ์เหล็กแท่งยาว (Billet) เป็นผลิตภัณฑ์ใหม่ที่กลุ่มบริษัทฯ สามารถผลิตเหล็กแท่งยาว (Billet) สำหรับใช้เป็นวัตถุดิบในกระบวนการผลิตเหล็กเส้น เหล็กเส้นข้ออ้อย และผลิตภัณฑ์เหล็กคุณภาพสูงประเภทอื่นๆ ทั้งในระดับใช้งานทั่วไป อาทิงานก่อสร้าง และในระดับคุณภาพพิเศษ อาทิ อุตสาหกรรมต่อเนื่อง เช่น การผลิตสลิง ลวดเชื่อม ชิ้นส่วนยานยนต์ ทั้งนี้กลุ่มผลิตภัณฑ์เหล็กแท่งยาว (Billet) ของกลุ่มบริษัทฯ มีขนาดและรูปร่างตามมาตรฐาน โดยมีขนาดหน้าตัด อยู่ที่ 130 mm x 130 mm 150 mm x 150 mm และตามความยาวที่ลูกค้าต้องการ เช่น ที่ความยาว 6 เมตร 10 เมตร และ 12 เมตร



กำลังการผลิต

	บมจ.มิลล์คอนสตีล (MILL)	บจก.มิลล์คอน บูรพา (MB)
กำลังการผลิต (ตันต่อปี)		
เหล็กเส้นกลม, ข้ออ้อย	550,000	-
เหล็กรูปพรรณ	355,640	-
เหล็กแท่งยาว	-	500,000
กำลังการผลิตรวม	905,640	500,000

สถานการณ์ อุตสาหกรรมเหล็ก



อุตสาหกรรมเหล็กถือเป็นอุตสาหกรรมหลักพื้นฐานของประเทศไทยรองรับการใช้งานในอุตสาหกรรมต่อเนื่องต่างๆ ภายในประเทศ โดยมีปริมาณการใช้งานในประเทศเฉลี่ยมากกว่า 10 ล้านตันต่อปี อีกทั้งยังมีการผลิตเพื่อส่งออกไปยังต่างประเทศ โดยมีการส่งออกไปยังภูมิภาคอาเซียนมากเป็นอันดับหนึ่ง อย่างไรก็ตามไทยเองยังต้องพึ่งพาการนำเข้าเหล็กจากต่างประเทศทั้งในรูปแบบผลิตภัณฑ์สำเร็จรูป และผลิตภัณฑ์สำเร็จรูป รวมไปถึงวัตถุดิบในการผลิต เช่น เศษเหล็ก เป็นต้น

ภาพรวมของอุตสาหกรรมเหล็กไทยในปี 2556 มีการขยายตัวได้ดี โดยการใช้เหล็กภายในประเทศ และการส่งออก ซึ่งได้รับแรงสนับสนุนจากภาคการก่อสร้างที่ขยายตัวเป็นหลัก ทั้งจากโครงการก่อสร้างพื้นฐานของภาครัฐที่ได้มีการอนุมัติไว้แล้วอย่างโครงการรถไฟในสายต่างๆ และโครงการก่อสร้างประเภทที่อยู่อาศัยจากภาคเอกชน ทั้งคอนโดมิเนียม และบ้านจัดสรร ที่ขยายตัวสูงขึ้นอย่างต่อเนื่อง แต่อย่างไรก็ตามด้วยเหตุการณ์ทางการเมืองของไทยที่เริ่มเกิดขึ้นในช่วงปลายปี 2556 จึงส่งผลเป็นแรงกดดันให้เศรษฐกิจไทยไม่ขยายตัวตามที่ควร

การผลิต

ปริมาณการผลิตเหล็กและเหล็กกล้าที่สำคัญในปี 2556 มีประมาณ 6,844,962 ตัน ลดลง ร้อยละ 2.50 เมื่อเทียบกับปีที่ผ่านมา และเมื่อพิจารณาในรายผลิตภัณฑ์ พบว่า ผลิตภัณฑ์ที่มีการผลิตลดลงมากที่สุดในช่วงนี้ คือ ผลิตภัณฑ์ลวดเหล็กกลดลงร้อยละ 26.82 รองลงมา เป็นเหล็กทรงแบนลดลงร้อยละ 2.82 และเหล็กกึ่งสำเร็จรูปลดลงร้อยละ 1.72 ซึ่งเป็นผลมากจากการทุ่มตลาด (Antidumping หรือ AD) สินค้าเหล็กลวดคาร์บอนสูง รวมถึงเหล็กลวดคาร์บอนสูงที่เจือธาตุอื่นที่มีแหล่งกำเนิดจากจีน ทำให้ผู้ผลิตเหล็กในไทยไม่สามารถแข่งขันทางด้านราคาได้ จึงมีการลดการผลิตลง แต่อย่างไรก็ตามกระทรวงพาณิชย์ได้ออกมาตรการทางด้านภาษี เพื่อตอบโต้การทุ่มตลาดดังกล่าวแล้ว ในขณะที่เหล็กทรงยาว มีปริมาณเพิ่มขึ้น คือร้อยละ 3.91 สาเหตุจากการขยายตัวของภาคการก่อสร้างเป็นหลัก ทั้งจากโครงการก่อสร้างพื้นฐานของภาครัฐที่ได้มีการอนุมัติไว้แล้วอย่างโครงการรถไฟฟ้าในสายต่างๆ และโครงการก่อสร้างประเภทที่อยู่อาศัยจากภาคเอกชน ทั้งคอนโดมิเนียม และบ้านจัดสรร ที่ขยายตัวสูงขึ้นอย่างต่อเนื่อง รายละเอียดตารางที่ 1



การใช้ในประเทศ

ปริมาณการใช้เหล็กและเหล็กกล้าในประเทศที่สำคัญในปี 2556 ประมาณ 17,698,187 ตัน เพิ่มขึ้นร้อยละ 4.64 เมื่อเทียบกับช่วงเดียวกันของปีก่อน โดยเป็นผลมาจากเหล็กทรงยาว มีปริมาณการใช้ในประเทศเพิ่มขึ้น ร้อยละ 5.06 เป็นผลมาจากภาคการก่อสร้างพื้นฐานจากภาครัฐ อย่างไรก็ตามโครงการรถไฟฟ้าสายต่างๆ และภาคอสังหาริมทรัพย์ที่มีการขยายตัวเพิ่มขึ้น สำหรับความต้องการใช้ในประเทศของเหล็กทรงแบน เพิ่มขึ้นร้อยละ 4.42 เนื่องจากการขยายตัวของอุตสาหกรรมยานยนต์ในช่วงต้นปี รายละเอียดตารางที่ 1



ตารางที่ 1 : ปริมาณการผลิต และการใช้เหล็กและเหล็กกล้าที่สำคัญปี 2556 เทียบกับปี 2555

(หน่วย : ตัน)

ผลิตภัณฑ์	การผลิต			การใช้เหล็ก		
	2556	2555	เปลี่ยนแปลง (%)	2556	2555	เปลี่ยนแปลง (%)
เหล็กทรงยาว (Long Product Steel)	3,958,982	4,050,519	-2.26%	5,928,286	5,642,605	5.06%
- เหล็กเส้น (Bar)	3,364,090	3,237,641	3.91%	3,622,098	3,440,132	5.29%
- ลวดเหล็ก (Wire Rod)	594,892	812,878	-26.82%	1,986,497	1,871,401	6.15%
เหล็กทรงแบน (Flat Product Steel)	2,885,980	2,969,854	-2.82%	11,769,900	11,271,279	4.42%
เหล็กกึ่งสำเร็จรูป (Semi-Finish Product)	3,578,748	3,641,337	-1.72%	7,213,495	7,518,981	-4.06%
- Billet, Slab	3,578,748	3,641,337	-1.72%	7,234,549	7,580,544	-4.56%
รวม	6,844,962	7,020,374	-2.50%	17,698,187	16,913,884	4.64%

ที่มาของข้อมูล : สถาบันเหล็กและเหล็กกล้าแห่งประเทศไทย

การนำเข้า-การส่งออก

การนำเข้า มูลค่าการนำเข้าเหล็ก และเหล็กกล้าที่สำคัญในปี 2556 มีจำนวน ประมาณ 12,248,790 ตัน โดยปริมาณการนำเข้าเพิ่มขึ้นร้อยละ 8.46 ผลิตภัณฑ์ที่มี ปริมาณการนำเข้าเพิ่มขึ้นมากที่สุดเมื่อเทียบกับช่วงเดียวกันของปีก่อน ได้แก่ เหล็ก กึ่งสำเร็จรูปอื่น เพิ่มขึ้นร้อยละ 50.34 ซึ่งเป็น เหล็กชนิดคุณภาพพิเศษซึ่งใช้ในอุตสาหกรรม ต่อเนื่องอย่างอุตสาหกรรมยานยนต์ และชิ้น ส่วน ในขณะที่เหล็กทรงยาวเพิ่มขึ้นร้อยละ 18.04 และเหล็กทรงแบน เพิ่มขึ้นร้อยละ 5.76 ซึ่งเหล็กทั้ง 2 กลุ่มนี้จะใช้ในอุตสาหกรรม ก่อสร้างจะใช้เหล็กเกรดธรรมดา ซึ่งผลิตได้เองในประเทศ ซึ่งอัตราการนำเข้าที่เพิ่มขึ้น สอดรับกับการขยายตัวของอุตสาหกรรม การก่อสร้างดังที่ได้กล่าวไว้ในเบื้องต้น รายละเอียด ตามตารางที่ 2



ตารางที่ 2 : ปริมาณการนำเข้าเหล็กและเหล็กกล้าที่สำคัญปี 2556 เทียบกับปี 2555

ผลิตภัณฑ์	2556	2555	เปลี่ยนแปลง	ตลาดนำเข้าที่สำคัญ
	(ตัน)	(ตัน)	(%)	
เหล็กทรงยาว (Long Product Finished Steel)	2,930,456	2,482,572	18.04%	
- เหล็กเส้น (Bar)	817,925	690,071	18.53%	จีน, ญี่ปุ่น, เกาหลี, ไต้หวัน, อินเดีย
- เหล็กโครงสร้างรูปพรรณรีดร้อน (HR Section)	120,220	110,913	8.39%	ญี่ปุ่น, จีน, ไต้หวัน, เกาหลี, ลักเซมเบิร์ก
- เหล็กลวด (Wire Rod)	1,410,424	1,093,415	28.99%	จีน, ญี่ปุ่น, ไต้หวัน, เกาหลี, อินเดีย
- เหล็กทรงยาวอื่น ๆ (Other Long Product Steel)	581,887	588,175	-1.07%	
เหล็กทรงแบน (Flat Product Finished Steel)	9,318,334	8,810,919	5.76%	
- เหล็กแผ่นหนารีดร้อน (HR plate)	251,779	227,216	10.81%	ญี่ปุ่น, เกาหลี, จีน, อินเดีย, ไต้หวัน
- เหล็กแผ่นบางรีดร้อน (HR sheet)	4,678,887	4,333,409	7.97%	ญี่ปุ่น, เกาหลี, อินเดีย, ไต้หวัน, จีน
- เหล็กทรงแบนอื่น ๆ (Other Flat Product Steel)	4,387,668	4,250,294	3.23%	
เหล็กกึ่งสำเร็จรูป (Semi-Finish Product)	3,683,740	3,990,850	-7.70%	
- เหล็กแท่งเล็ก (Billet)	943,872	1,094,910	-13.79%	รัสเซีย, จีน, ยูเครน, บราซิล, ตุรกี
- เหล็กแท่งแบน (Slab)	2,416,554	2,680,880	-9.86%	อังกฤษ, ญี่ปุ่น, เกาหลีใต้, ซาอุดีอาระเบีย, อินเดีย
- เหล็กกึ่งสำเร็จรูปอื่น ๆ (Other Semi-Finish Product)	323,314	215,060	50.34%	รัสเซีย, ญี่ปุ่น, เม็กซิโก, เวียดนาม, ยูเครน
รวม	12,248,790	11,293,491	8.46%	

การส่งออก

ปริมาณการส่งออกเหล็กและเหล็กกล้าที่สำคัญในปี 2556 มีจำนวน 1,395,566 ตัน ลดลงร้อยละ 0.32 ผลิตภัณฑ์ที่มีปริมาณการส่งออกลดลงมากที่สุดเมื่อเทียบกับช่วงเดียวกันของปีก่อนคือ เหล็กกึ่งสำเร็จรูป ลดลงร้อยละ 56.72 ผลิตภัณฑ์ที่มีปริมาณการส่งออกเพิ่มขึ้นมากที่สุดเมื่อเทียบกับช่วงเดียวกันของปีก่อน ได้แก่ผลิตภัณฑ์กลุ่มเหล็กรีดร้อน อย่างเหล็กแผ่นบางรีดร้อนที่เพิ่มขึ้นร้อยละ 51.85 และเหล็กเส้นที่เพิ่มขึ้นร้อยละ 31.59 โดยสาเหตุที่มูลค่าการส่งออกลดลง เนื่องจากสถานการณ์เศรษฐกิจโลกและความต้องการใช้เหล็กของโลกที่ชะลอตัวลงนั้น จึงทำให้ไทยซึ่งโดยปกติไม่ได้เป็นประเทศที่เน้นการส่งออกผลิตภัณฑ์เหล็กอยู่แล้วมีมูลค่าการส่งออกที่ลดลง รายละเอียดตามตารางที่ 3

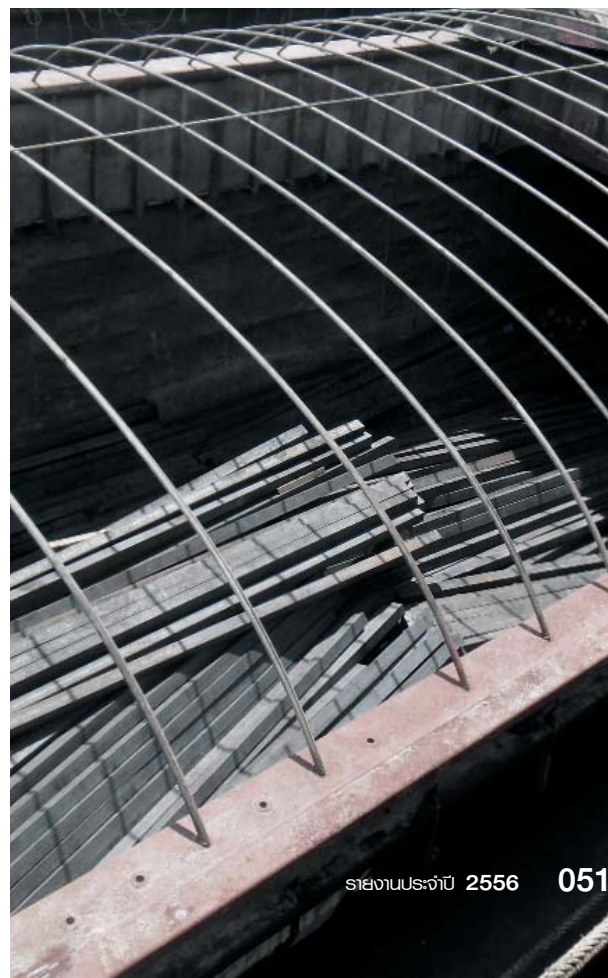

ตารางที่ 2 : ปริมาณการนำเข้าเหล็กและเหล็กกล้าที่สำคัญปี 2556 เทียบกับปี 2555

ผลิตภัณฑ์	2556	2555	เปลี่ยนแปลง	ตลาดส่งออกที่สำคัญ
	(ตัน)	(ตัน)	(%)	
เหล็กทรงยาว (Long Product Finished Steel)	961,152	890,487	7.94%	
- เหล็กเส้น (Bar)	256,419	194,865	31.59%	ลาว, พม่า, ออสเตรเลีย, กัมพูชา, อินเดีย
- เหล็กโครงสร้างรูปพรรณรีดร้อน (HR Section)	423,718	403,628	4.98%	มาเลเซีย, สิงคโปร์, ออสเตรเลีย, ฮองกง, แอฟริกาใต้
- เหล็กลวด (Wire Rod)	18,819	34,892	-46.07%	อินโดนีเซีย, ลาว, ปากีสถาน, เวียดนาม, พม่า
- เหล็กทรงยาวอื่นๆ (Other Long Product Steel)	262,196	257,102	1.98%	
เหล็กทรงแบน (Flat Product Finished Steel)	434,414	509,494	-14.74%	
- เหล็กแผ่นหนารีดร้อน (HR plate)	5,128	14,952	-65.70%	ออสเตรเลีย, ลาว, พม่า, เวียดนาม, มาเลเซีย
- เหล็กแผ่นบางรีดร้อน (HR sheet)	36,070	23,754	51.85%	อินโดนีเซีย, ซาอุดีอาระเบีย, สิงคโปร์, ลาว, เกาหลี
- เหล็กทรงแบนอื่นๆ (Other Flat Product Steel)	393,216	470,788	-16.48%	
เหล็กกึ่งสำเร็จรูป (Semi-Finish Product)	48,993	113,206	-56.72%	
- เหล็กแท่งเล็ก (Billet)	128	9,928	-98.71%	พม่า
- เหล็กแท่งแบน (Slab)	4	5	-20.00%	ฮองกง, ลาว, เซดี, มาเลเซีย, บังกลาเทศ
- เหล็กกึ่งสำเร็จรูปอื่นๆ (Other Semi-Finish Product)	48,861	103,273	-52.69%	ฟิลิปปินส์, ลาว, พม่า, กัมพูชา, ญี่ปุ่น
รวม	1,395,566	1,399,981	-0.32%	

ที่มาตารางที่ 1, 2 และ 3: สถาบันเหล็กและเหล็กกล้าแห่งประเทศไทย

จากข้อมูลดังกล่าว แสดงให้เห็นว่าตลอดห่วงโซ่อุปทาน (Supply Chain) ของอุตสาหกรรมเหล็กมีการจับคู่ธุรกิจ (Business Matching) ตั้งแต่ฝั่งวัตถุดิบต้นทางและจนถึงฝั่งตลาดผู้ใช้ปลายทางทั้งในอุตสาหกรรมเหล็ก และอุตสาหกรรมต่อเนื่องที่นำเหล็กไปใช้งาน โดยลักษณะการค้าทั้งภายในประเทศและระหว่างประเทศ อย่างไรก็ตามการจับคู่ธุรกิจในช่วงที่ผ่านมาส่วนใหญ่เกิดจากความพยายามของผู้ผลิตเหล็กที่ต้องจัดหาวัตถุดิบที่ได้ทั้งคุณภาพและปริมาณตลอดจนต้องแสวงหาตลาดรองรับ แต่จากกระแสโลกปัจจุบัน ซึ่งเป็นโลกในยุคโลกาภิวัตน์ ส่งผลให้การทำธุรกิจไม่ได้จำกัดอยู่เฉพาะภายในประเทศเพียงอย่างเดียวเท่านั้น แต่ได้เกิดการรวมกลุ่มการค้าในรูปแบบของกลุ่มภูมิภาค กลุ่มทางการค้า ทั้งในรูปแบบทวิภาคีและพหุภาคี อาทิเช่น การทำ FTA ระหว่างประเทศต่างๆ หรือภูมิภาคต่างๆ เป็นต้น ทั้งนี้เพื่อสร้างประโยชน์ให้เกิดขึ้นมากที่สุดในการต่อรองและการปกป้องทางการค้าแก่กลุ่มของตน โดยเฉพาะอย่างยิ่งกรอบข้อตกลงประชาคมเศรษฐกิจอาเซียน (ASEAN Economic Community : AEC) ซึ่งจะมีผลบังคับใช้ในปี 2558 อุตสาหกรรมเหล็กถือเป็นหนึ่งในอุตสาหกรรมที่ต้องเข้าสู่ยุคโลกาภิวัตน์โดยปริยาย เนื่องจากเหล็กกลายเป็นผลิตภัณฑ์หนึ่งที่ถูกบรรจุไว้ในหลายๆ ข้อตกลงที่ไทยได้ทำไว้กับประเทศต่างๆ ซึ่งถือได้ว่าเป็นการสร้างโอกาสทางการค้าในเวทีระหว่างประเทศให้เพิ่มมากขึ้น แต่ก็เพิ่มความเสี่ยงในการที่จะถูกห่มตลาดจากประเทศที่มีความสามารถและต้นทุนในการผลิตที่ต่ำกว่าได้เช่นกัน ผู้ประกอบการอุตสาหกรรมเหล็กไทยจึงจำเป็นต้องปรับตัว โดยการมุ่งสร้างผลิตภาพ (Productivity) ให้เกิดขึ้นอย่างจริงจัง ตลอดทั้งห่วงโซ่อุปทาน ตั้งแต่วัตถุดิบจนถึงตลาด เพื่อให้สามารถแข่งขันได้ในเวทีระหว่างประเทศได้

แนวโน้มภาวะ

อุตสาหกรรมเหล็กและเหล็กกล้า ปี 2557



ทางสำนักยุทธศาสตร์และการวางแผนเศรษฐกิจมหภาค ได้คาดการณ์ว่าเศรษฐกิจของไทยในปี 2557 จะขยายตัวร้อยละ 3.0-4.0 โดยมีปัจจัยสนับสนุนจากการขยายตัวของการส่งออก การท่องเที่ยว และการใช้จ่ายของภาครัฐ และภาคเอกชน อย่างไรก็ตามอุปสงค์ในประเทศขยายตัวต่ำกว่าประมาณการที่ผ่านมา เนื่องจากมีข้อจำกัดในการขยายตัวจากความล่าช้าของการลงทุนภาครัฐ และผลกระทบจากสถานการณ์ทางการเมืองต่อการท่องเที่ยว อย่างไรก็ตามในส่วนของภาวะเศรษฐกิจโลก แม้จะค่อนข้างทรงตัว แต่ก็เริ่มสัญญาณที่ดีในการฟื้นตัวแบบค่อยเป็นค่อยไป โดยเศรษฐกิจสหรัฐฯ กลุ่มยูโร และญี่ปุ่นมีแนวโน้มขยายตัวได้อย่างค่อยเป็นค่อยไป เศรษฐกิจจีนมีแนวโน้มฟื้นตัวต่อเนื่อง และเศรษฐกิจของประเทศในกลุ่มเอเชียตะวันออกเฉียงใต้ดีขึ้น

ในส่วนแนวโน้มอุตสาหกรรมเหล็ก จากข้อมูลการคาดการณ์แนวโน้มในตลาดเหล็กของโลก จากสำนักเศรษฐกิจและทรัพยากรของออสเตรเลีย ทำให้ทราบว่าปริมาณความต้องการเหล็กของโลก และปริมาณการผลิตโดยรวมขยายตัวลดลงจากปีก่อนหน้า ซึ่งในแต่ละประเทศได้เห็นถึงความสำคัญของการผลิตเหล็กเกิน (Overcapacity) ซึ่งสะท้อนออกมาในมุมมองของการขยายตัวที่ลดลง โดยเฉพาะอย่างยิ่งประเทศจีนซึ่งประสบปัญหาดังกล่าวมาเป็นระยะเวลานาน ประกอบกับการรณรงค์ในเรื่องของการลดการใช้พลังงาน และการลดมลภาวะจากภาคอุตสาหกรรม ส่งผลให้ผู้ผลิตเหล็กมีอุปสรรคในการผลิตมากขึ้น แต่อย่างไรก็ตามความต้องการของเหล็กยังคงขยายตัวต่อไปอีก เนื่องจากการขยายตัวของอุตสาหกรรมต่อเนื่อง อาทิ อุตสาหกรรมก่อสร้าง อุตสาหกรรมยานยนต์ ซึ่งยังคงเป็นแรงผลักดันที่สำคัญในการขยายตัวของอุตสาหกรรมต้นน้ำอย่างอุตสาหกรรมเหล็ก

แนวทาง การดำเนินงานปี 2557



สำหรับทิศทางการดำเนินงานของกลุ่มบริษัทฯ ในปี 2557 ทางคณะผู้บริหารจึงได้กำหนดให้มีการติดตามสถานการณ์อย่างใกล้ชิดเพื่อประเมินถึงความเสี่ยงจากในหลายๆ ด้าน ไม่ว่าจะเป็นความเสี่ยงจากปัจจัยภายนอก หรือแม้กระทั่งความเสี่ยงจากปัจจัยภายใน ยกตัวอย่างเช่น บริษัทมีการเตรียมการ หากเกิดกรณีความไม่สงบจากสถานการณ์การเมือง โดยบริษัทจะยังคงสามารถดำเนินงานและผลิตสินค้าได้อย่างต่อเนื่อง เนื่องจากบริษัทมีการเตรียมความพร้อมด้านสถานที่ บุคลากร ระบบสารสนเทศต่างๆ ไว้เรียบร้อยแล้ว หรือการที่บริษัทสามารถลดความเสี่ยงจากการผันผวนของราคาวัตถุดิบ โดยสามารถผลิตเหล็กแท่งยาว (Billet) ไว้เป็นแหล่งวัตถุดิบสำรองทั้งในระดับใช้งานทั่วไป และระดับคุณภาพพิเศษ ถือเป็นปัจจัยสำคัญของกลุ่มธุรกิจการผลิตเหล็กเส้น เหล็กข้ออ้อย และเพื่อการจำหน่ายเหล็กแท่งยาว (Billet) ให้กับกลุ่มผู้ผลิตเหล็กทรงยาว ทั้งในและต่างประเทศ นอกจากนี้กลุ่มบริษัทฯ ได้มีการวางรูปแบบการดำเนินงานทางธุรกิจที่สามารถสร้างความยืดหยุ่นของกระบวนการผลิต รวมถึงยังมุ่งเน้นเพื่อพัฒนานวัตกรรมใหม่ ที่ตอบสนองกับความต้องการของลูกค้าปลายทาง รวมถึงกลุ่มธุรกิจที่ผลิตผลิตภัณฑ์เหล็กคุณภาพสูงประเภทอื่นๆ ซึ่งสามารถรองรับตามความต้องการของลูกค้าได้อีกด้วย อีกทั้งยังเป็นการลดความเสี่ยงจากปัจจัยด้านการขนส่ง และด้านต้นทุนในกระบวนการผลิต ส่งผลให้กลุ่มบริษัทสามารถขยายฐานการตลาดของกลุ่มผลิตภัณฑ์ จากเดิมที่มีเพียงกลุ่มลูกค้าที่เป็นอุตสาหกรรมก่อสร้างเพียงกลุ่มเดียว แต่หากกลุ่มบริษัทสามารถผลิตเหล็กแท่งยาว (Billet) ในระดับใช้งานทั่วไปและระดับคุณภาพพิเศษ ไปยังกลุ่มอุตสาหกรรมต่อเนื่องอื่นๆ อาทิเช่น อุตสาหกรรมชิ้นส่วนรถยนต์ อุตสาหกรรมเครื่องใช้ไฟฟ้า อุตสาหกรรมเฟอร์นิเจอร์ และอุตสาหกรรมบรรจุภัณฑ์โดยการจัดส่งสินค้าที่มีคุณภาพในราคาที่แข่งขันได้ให้ทันกับความต้องการของลูกค้า เพื่อช่วยให้ลูกค้าสามารถ



บริหารจัดการต้นทุนและลดความเสี่ยงให้กับลูกค้าในแง่ด้านขนส่ง หากต้องนำเข้าเหล็กจากต่างประเทศที่มีค่าใช้จ่ายที่สูงกว่า ซึ่งนอกจาก จะมีความเสี่ยงจากอัตราแลกเปลี่ยนแล้ว ยังอาจจะมีปัญหาความล่าช้า ของสินค้าที่อาจจะไม่ได้ตามแผนที่กำหนดไว้

นอกจากแผนการดำเนินงานดังที่กล่าวมาข้างต้น กลุ่มบริษัทยัง คงเน้นการให้บริการลูกค้าที่มีประสิทธิภาพมากยิ่งขึ้น โดยนำไปสู่การให้ บริการตัดและดัดเหล็ก (Cut & Bend) ด้วยเครื่องจักรอันทันสมัยที่ควบคุม ด้วยระบบคอมพิวเตอร์ที่มีความแม่นยำสูง ลูกค้าสามารถสั่งซื้อเหล็ก และ ใช้บริการตัดและดัดเหล็ก ตามแบบที่ต้องการได้โดยทันที ช่วยให้ลูกค้า ประหยัดต้นทุน และประหยัดเวลาได้เป็นอย่างดี

ดังนั้นกลุ่มบริษัท จึงมั่นใจด้วยนโยบายการบริหารจัดการที่ดีของ คณะกรรมการบริหารในการบริหารความเสี่ยงอย่างมีประสิทธิภาพ รวมทั้ง การควบคุมสินค้าคงคลังและต้นทุนการผลิตให้อยู่ในระดับที่เหมาะสม และการแสวงหาตลาดลูกค้าใหม่ๆ ให้กับกลุ่มธุรกิจ เพื่อเพิ่มศักยภาพ ในการแข่งขัน จะเป็นปัจจัยที่ดีในการผลักดันให้ผลประกอบการของกลุ่ม บริษัท มีอัตราการเติบโตที่เพิ่มสูงขึ้นภายใต้การแข่งขันที่ยั่งยืน ท่ามกลาง การแข่งขันที่รุนแรง อันนำมาซึ่งผลประโยชน์สูงสุดกลุ่มบริษัท และผู้ถือหุ้น นั้นเอง

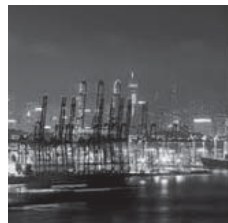
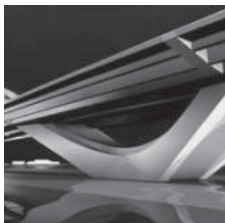

ปัจจัย ความเสี่ยง



การบริหารความเสี่ยง

ในช่วงหลายปีที่ผ่านมา กลุ่มบริษัทมีความเสี่ยงหลายประการที่เกิดจากการประกอบธุรกิจ จึงได้มีการพัฒนาโครงสร้างการบริหารความเสี่ยงขึ้น โดยใช้แนวทางการบริหารความเสี่ยงที่สามารถจัดการและลดความเสี่ยงดังกล่าวลงได้ ด้วยการติดตามอย่างต่อเนื่อง ทั้งนี้ กลุ่มบริษัทได้จัดให้มีการประชุมความเสี่ยง 1 ครั้งต่อเดือน จากคณะกรรมการบริหารความเสี่ยงที่ประกอบด้วยผู้มีความรู้ความสามารถจากทุกสายงานขององค์กร เพื่อกำหนดมาตรการในการควบคุมความเสี่ยงดังกล่าว และดำเนินการต่อความเสี่ยงโดยเรียงลำดับความเร่งด่วนของผลกระทบของความเสี่ยงที่อาจเกิดขึ้น เพื่อพัฒนาเป็นแนวทางการบริหารความเสี่ยงสำหรับกลุ่มบริษัท และใช้เป็นแนวปฏิบัติเพื่อให้บรรลุวัตถุประสงค์อย่างมีประสิทธิภาพ

1) ความเสี่ยงในการประกอบธุรกิจ

1.1) ความเสี่ยงด้านการตลาด

อุตสาหกรรมเหล็กของไทยเผชิญกับความเสี่ยงจากการที่ความต้องการสินค้า และราคามีความผันผวนตามฤดูกาล ซึ่งถือเป็นปัจจัยที่ต้องคำนึงเป็นอย่างยิ่งในการประกอบธุรกิจ อย่างไรก็ตามกลุ่มบริษัทได้มีการพัฒนาประสิทธิภาพการผลิต รวมทั้งมีการพัฒนาผลิตภัณฑ์เพื่อเพิ่มมูลค่าให้กับสินค้าและสร้างความแตกต่างให้กับตัวสินค้าของบริษัท อาทิเช่น เหล็กเส้นข้ออ้อยชนิดเกลียว และเหล็กเส้นข้ออ้อยชนิดเกลียวรับแรงดึงสูง (High Tensile Thread Steel Bar) ซึ่งใช้สำหรับงานก่อสร้างที่ต้องการรับแรงดึงสูงเป็นพิเศษกว่างานก่อสร้างทั่วไป เช่น งานก่อสร้างรถไฟฟ้า สะพาน อุโมงค์ ทำเรื่อน้ำลึก เขื่อนกักเก็บน้ำ ฯลฯ โดยปัจจุบันบริษัทเป็นผู้ผลิตเพียงรายเดียวในประเทศ ที่สามารถผลิตเหล็กเส้นข้ออ้อยชนิดเกลียวรับแรงดึงสูงโดยผ่านการรับรองคุณภาพตามมาตรฐานจากหลายประเทศทั่วโลก ทำให้บริษัทมีความสามารถในการแข่งขันเหนือคู่แข่งรายอื่นๆ ในตลาด และลดความเสี่ยงที่เกิดจากความผันผวนในความต้องการสินค้าลง อีกทั้งสามารถขยายตลาดไปยังต่างประเทศที่ต้องการเหล็กชนิดดังกล่าวเพื่อการก่อสร้างได้อีกด้วย

นอกจากนี้ กลุ่มบริษัทยังมุ่งมั่นที่จะพัฒนาผลิตภัณฑ์เพื่อให้ตอบสนองความต้องการของลูกค้าในหลายอุตสาหกรรมมากขึ้น โดยเฉพาะอุตสาหกรรมต่อเนื่อง ซึ่งเมื่อโครงการ Green Mill เริ่มดำเนินการผลิตด้วยเทคโนโลยีอันทันสมัย กลุ่มบริษัทก็จะสามารถผลิตเหล็กคุณภาพพิเศษ (Special Grade) ซึ่งมีความบริสุทธิ์และมีเนื้อเรียกว่าเนื้อเหล็กที่ผลิตโดยเทคโนโลยีทั่วไป จึงเป็นที่ต้องการของอุตสาหกรรมต่อเนื่องที่ใช้เหล็กคุณภาพสูงเป็นวัตถุดิบในการผลิต อาทิ อุตสาหกรรมยานยนต์และอุตสาหกรรมต่อเนื่องอื่นๆ ที่ต้องการเหล็กคุณภาพพิเศษเพื่อใช้ในการผลิตได้อย่างแท้จริง

2) ความเสี่ยงเกี่ยวกับการจัดหาวัตถุดิบ

2.1) ความเสี่ยงจากการดำเนินการจัดหาวัตถุดิบ

ในการผลิตเหล็กแท่งยาว (Billet) ซึ่งเป็นวัตถุดิบสำหรับการผลิตเหล็กเส้นกลมและเหล็กเส้นข้ออ้อยเองนั้น บริษัทอาจประสบกับความเสี่ยงด้านระยะเวลาที่เพิ่มขึ้นในการจัดหาวัตถุดิบ คือ เศษเหล็ก (Scrap) สำหรับเตาหลอมอาร์คไฟฟ้า (Electric Arc Furnace : EAF) และความไม่สม่ำเสมอของเศษเหล็กที่ทำได้ ทั้งนี้ กลุ่มบริษัท ได้จัดการลดความเสี่ยงดังกล่าวด้วยการสร้างความร่วมมือระหว่างกลุ่มบริษัท กับพันธมิตรทางธุรกิจทั้งที่เป็นบริษัทผู้จำหน่ายเศษเหล็กรายใหญ่ในประเทศโดยตรง ตลอดจนมีการจัดหาแหล่งนำเข้าเศษเหล็กจากต่างประเทศ และยังมี การนำเศษเหล็กที่เป็นผลพลอยได้จากการผลิตของโรงงานกลับมาใช้เป็นวัตถุดิบสำหรับเตาหลอม อีกทั้งยังได้วางแผนการผลิตและการสั่งซื้อวัตถุดิบอย่างรอบคอบและรัดกุม และมีการสร้างและบริหารความสัมพันธ์กับกลุ่มบริษัทจำหน่ายเศษเหล็กอย่างสม่ำเสมอ เพื่อให้มั่นใจว่าจะมีวัตถุดิบเพียงพอสำหรับกระบวนการผลิต

2.2) ความเสี่ยงจากความผันผวนของราคาวัตถุดิบ

จากเดิมที่กลุ่มบริษัท ต้องนำเข้าวัตถุดิบอย่างแท่งยาว (Billet) จากต่างประเทศ เพื่อใช้ในการผลิตผลิตภัณฑ์ประเภทเหล็กเส้นกลม และเหล็กเส้นข้ออ้อย ทำให้มีความเสี่ยงจากราคาวัตถุดิบที่นำเข้ามีความผันผวนเปลี่ยนแปลงไปตามกลไกตลาดโลก ซึ่งอาจส่งผลกระทบต่อต้นทุนค่าวัตถุดิบของกลุ่มบริษัทในการผลิต แต่เนื่องจากกลุ่มบริษัทฯ สามารถทำการผลิตวัตถุดิบตั้งต้นได้เองจากความสำเร็จของโครงการ Green Mill จะทำให้กลุ่มบริษัทได้รับความเสี่ยงจากความผันผวนของราคาวัตถุดิบลดน้อยลง

3) ความเสี่ยงทางการเงิน

กิจกรรมของกลุ่มบริษัทย่อมมีความเสี่ยงทางการเงินที่หลากหลายซึ่งได้แก่ ความเสี่ยงจากตลาด (รวมถึงความเสี่ยงจากอัตราแลกเปลี่ยนความเสี่ยงด้านมูลค่ายุติธรรมอันเกิดจากการเปลี่ยนแปลง ในอัตราดอกเบี้ยความเสี่ยงด้านกระแสเงินสดอันเกิดจากการเปลี่ยนแปลงอัตราดอกเบี้ย และความเสี่ยงด้านราคา) ความเสี่ยงด้านการให้สินเชื่อและความเสี่ยงด้านสภาพคล่อง แผนการจัดการความเสี่ยงโดยรวมของ กลุ่มบริษัทจึงมุ่งเน้นความผันผวนของตลาดการเงินและแสวงหาวิธีการลดผลกระทบที่ทำให้เสียหายต่อผลการดำเนินงานทางการเงินของกลุ่มบริษัทให้เหลือน้อยที่สุดเท่าที่เป็นไปได้ กลุ่มบริษัทจึงใช้เครื่องมืออนุพันธ์ทางการเงินเพื่อป้องกันความเสี่ยงที่จะเกิดขึ้น

3.1) ความเสี่ยงจากอัตราแลกเปลี่ยน

ในการดำเนินงานทางการเงินของกลุ่มบริษัท ไม่เพียงแต่ความเสี่ยงจากตลาด ความเสี่ยงด้านการให้สินเชื่อและความเสี่ยงด้านสภาพคล่อง กลุ่มบริษัทได้มีการวางแผนจัดการความเสี่ยงโดยรวม โดยมุ่งเน้นความผันผวนของตลาดการเงินและแสวงหาวิธีการลดผลกระทบที่ทำให้เกิดความเสียหายต่อผลการดำเนินงานทางการเงินของกลุ่มบริษัทให้เหลือน้อยที่สุดเท่าที่จะเป็นไปได้ โดยใช้เครื่องมืออนุพันธ์ทางการเงินเพื่อป้องกันความเสี่ยงที่จะเกิดขึ้น อาทิ สัญญาซื้อขายเงินตราต่างประเทศล่วงหน้า สัญญาแลกเปลี่ยนสกุลเงินตราและอัตราดอกเบี้ย อีกทั้งในด้านการจัดการความเสี่ยงในส่วนของทุน กลุ่มบริษัทได้มีการบริหารจัดการเพื่อดำรงไว้ซึ่งความสามารถในการดำเนินงานอย่างต่อเนื่องของกลุ่มบริษัท เพื่อสร้างผลตอบแทนต่อผู้ถือหุ้นและเป็นประโยชน์ต่อผู้ที่มีส่วนได้เสียอื่น และเพื่อดำรงไว้ซึ่งโครงสร้างของทุนที่เหมาะสมเพื่อลดต้นทุนของเงินทุน

3.2) ความเสี่ยงจากอัตราดอกเบี้ย

รายได้และกระแสเงินสดจากการดำเนินงานของกลุ่มบริษัทส่วนใหญ่ไม่ขึ้นกับการเปลี่ยนแปลง อัตราดอกเบี้ยในตลาดธุรกิจรวมทั้งหมดที่ขึ้นอยู่กับอัตราดอกเบี้ยต้องได้รับอนุมัติจากกรรมการบริหารก่อนเข้าทำรายการ กลุ่มบริษัทไม่มีสินทรัพย์ที่ต้องอ้างอิงอัตราดอกเบี้ยอย่างมีนัยสำคัญ กลุ่มบริษัทป้องกันความเสี่ยงที่อาจเกิดขึ้นจากความผันผวนของอัตราดอกเบี้ยโดยใช้เครื่องมือทางการเงินเช่นสัญญาแลกเปลี่ยนสกุลเงินและอัตราดอกเบี้ย

3.3) ความเสี่ยงด้านการให้สินเชื่อ

กลุ่มบริษัทไม่มีการระจุกตัวอย่างมีนัยสำคัญของความเสี่ยงทางด้านสินเชื่อ กลุ่มบริษัทมีนโยบายที่เหมาะสม เพื่อให้เชื่อมั่นได้ว่าได้ขายสินค้าและให้บริการแก่ลูกค้าที่มีประวัติสินเชื่ออยู่ในระดับที่เหมาะสม คู่สัญญาในอนุพันธ์ทางการเงินและรายการเงินสดได้เลือกที่จะทำรายการกับสถาบันการเงินที่มีระดับความน่าเชื่อถือสูง กลุ่มบริษัทมีนโยบายจำกัดวงเงินธุรกรรมการให้สินเชื่อกับสถาบันการเงินแต่ละแห่งอย่างเหมาะสม

3.4) ความเสี่ยงด้านสภาพคล่อง

จำนวนเงินสดที่มีอยู่เพียงพอและเงินลงทุนในหลักทรัพย์ที่มีตลาดรองรับย่อมแสดงถึงการจัดการความเสี่ยงของสภาพคล่องอย่างรอบคอบ ความสามารถในการหาแหล่งเงินทุนแสดงให้เห็นได้จากการที่มีวงเงินกู้ยืม ที่ได้มีการตกลงไว้แล้วอย่างเพียงพอ

4) ความเสี่ยงด้านอื่นๆ

4.1) ความเสี่ยงด้านสิ่งแวดล้อม

ทางด้านความเสี่ยงอันเนื่องมาจากสภาพแวดล้อมและสิ่งแวดล้อมการทำงาน ที่อาจเกิดอันตรายขึ้นได้จากสภาพกระบวนการผลิต โดยมีการประเมินกลุ่มบริษัท ได้มีนโยบายลดความเสี่ยงดังกล่าวและเพิ่มความปลอดภัยให้กับพนักงาน ด้วยอุปกรณ์ป้องกันอันตรายส่วนบุคคลกับพนักงาน (Personal Protective Equipment: PPE) และยังมีการตรวจสอบสภาพให้แก่พนักงานและประชาชนในชุมชน พร้อมทั้งประชาสัมพันธ์ให้ความรู้แก่ชุมชนรอบโรงงาน เพื่อให้เกิดความเข้าใจ และสร้างความตระหนักถึงความสำคัญในการที่จะต้องปฏิบัติตามมาตรการป้องกันอันตรายนั้นๆ

นอกจากนี้ กลุ่มบริษัทยังได้ทำการศึกษาการประเมินผลกระทบทางสุขภาพ “Health Impact Assessment-HIA” ที่อาจเกิดขึ้นกับชุมชน ในฐานะที่เป็นประเด็นหลักของความรับผิดชอบต่อสังคมขององค์กรและภายใต้ระบบคุณภาพของ ISO และ IPPC ทั้งนี้ กลุ่มบริษัท ได้มีการติดตั้งระบบบำบัดไอเสียและฝุ่น (Fume Treatment Plant and Quenching Tower) ซึ่งจะช่วยกรองอากาศเสียและฝุ่นที่เกิดจากกระบวนการการผลิต โดยสามารถรับประกันได้ว่าคุณภาพอากาศที่ได้ อยู่เหนือระดับมาตรฐานของการควบคุมคุณภาพสากล ถือเป็น การช่วยลดผลกระทบต่อสิ่งแวดล้อมและชุมชนอีกทางหนึ่ง

โครงสร้าง การถือหุ้นและการจัดการ



หลักทรัพย์ของบริษัท

ณ วันที่ 31 ธันวาคม 2556 บริษัทมีทุนจดทะเบียน 1,839,684,267.20 บาท เป็นทุนเรียกชำระแล้ว 825,013,704 บาท แบ่งเป็นหุ้นสามัญ 1,682,005,065 หุ้น และหุ้นบุริมสิทธิ 380,529,195 หุ้น รวม 2,062,534,260 หุ้น มูลค่าที่ตราไว้หุ้นละ 0.40 บาท

ผู้ถือหุ้น

ผู้ถือหุ้นรายใหญ่	จำนวนหุ้น			สัดส่วน
	หุ้นสามัญ	หุ้นบุริมสิทธิ	รวม	
1. นายสิทธิชัย สีสวัสดิ์ตระกูล	449,315,526	-	449,315,526	21.78
2. บริษัทอินดัสเตรียลล์ เบเทิลกูง (ประเทศไทย) จำกัด	51,291,666	168,543,923	219,835,589	10.66
3. กองทุนเปิดไทยทวีทุน 2	122,000,000	-	122,000,000	5.92
4. Aero Sun Investments Limited	-	113,740,465	113,740,465	5.51
5. The Hongkong And Shanghai Banking Corporation, Singapore Branch	110,793,968	-	110,793,968	5.37
6. บริษัท ดานิลี่ จำกัด	58,483,800	-	58,483,800	2.84
7. บริษัท แอ็ดวานซ์ เมทัล แพปรีเคชั่นส์ จำกัด	55,000,000	-	55,000,000	2.67
8. นายสุชาติ บุญบรรเจิดศรี	50,000,000	-	50,000,000	2.42
9. นางสาวสุทธิรัตน์ สีสวัสดิ์ตระกูล	28,716,275	19,704,433	48,420,708	2.35
10. นางสาวอนิกา ตั้งพูนผลวิวัฒน์	43,909,000	-	43,909,000	2.13
11. ผู้ถือหุ้นรายย่อย	712,494,830	78,540,374	791,035,204	38.35
รวมทั้งสิ้น	1,682,005,065	380,592,195	2,062,534,260	100.00

นโยบายการจ่ายเงินปันผล

บริษัทมีนโยบายในการจ่ายเงินปันผลให้แก่ผู้ถือหุ้นสามัญในอัตราไม่น้อยกว่าร้อยละ 40 ของกำไรสุทธิหลังหักภาษีเงินได้นิติบุคคลของงบการเงินเฉพาะกิจการ และหลังหักสำรองตามกฎหมาย และเงินสะสมอื่นๆ ตามที่บริษัทกำหนด ทั้งนี้ การจ่ายเงินปันผลดังกล่าวอาจมีการเปลี่ยนแปลง ขึ้นอยู่กับฐานะการเงิน ผลการดำเนินงาน แผนการลงทุน ความจำเป็น และความเหมาะสมอื่นๆ ในอนาคต ตามที่คณะกรรมการบริษัท และ/หรือ ผู้ถือหุ้นของบริษัทเห็นสมควร

นอกจากนี้ ได้มีมติอนุมัติให้บริษัทออกหุ้นบุริมสิทธิหมวด ก, หมวด ข และหมวด ค โดยสิทธิและสภาพของหุ้นบุริมสิทธิหมวด ก, หมวด ข และหมวด ค เกี่ยวกับการจ่ายเงินปันผล ดังมีรายละเอียดต่อไปนี้

“ในปีใดก็ตามที่บริษัทมีกำไรหลังจากการหักสำรองตามกฎหมายและการหักสำรองอื่นที่จำเป็นครบถ้วนแล้ว รวมทั้งไม่มีผลขาดทุนสะสม บริษัทจะจ่ายเงินปันผลให้แก่ผู้ถือหุ้นบุริมสิทธิ โดยผู้ถือหุ้นบุริมสิทธิจะมีสิทธิได้รับเงินปันผลชนิดสะสมจากเงินกำไรของบริษัท ในอัตราร้อยละห้า (5) ต่อปีของเงินลงทุนที่ผู้ถือหุ้นได้ชำระแล้วในแต่ละหุ้นบุริมสิทธิดังกล่าว (“เงินปันผลบุริมสิทธิ”) โดยเงินปันผลบุริมสิทธิดังกล่าวจะได้รับการจัดอันดับไว้ก่อนสิทธิของผู้ถือหุ้นสามัญ”

โครงสร้างการจัดการ

ณ วันที่ 31 ธันวาคม 2556 บริษัทมีโครงสร้างการจัดการซึ่งประกอบด้วย คณะกรรมการบริษัท และคณะกรรมการชุดย่อย 5 ชุด ได้แก่ คณะกรรมการตรวจสอบ คณะกรรมการบริหาร คณะกรรมการสรรหาและกำหนดค่าตอบแทน คณะอนุกรรมการบริหารการลงทุน และคณะอนุกรรมการบริหารความเสี่ยง และคณะผู้บริหาร โดยรายละเอียดปรากฏตามแผนภาพต่อไปนี้

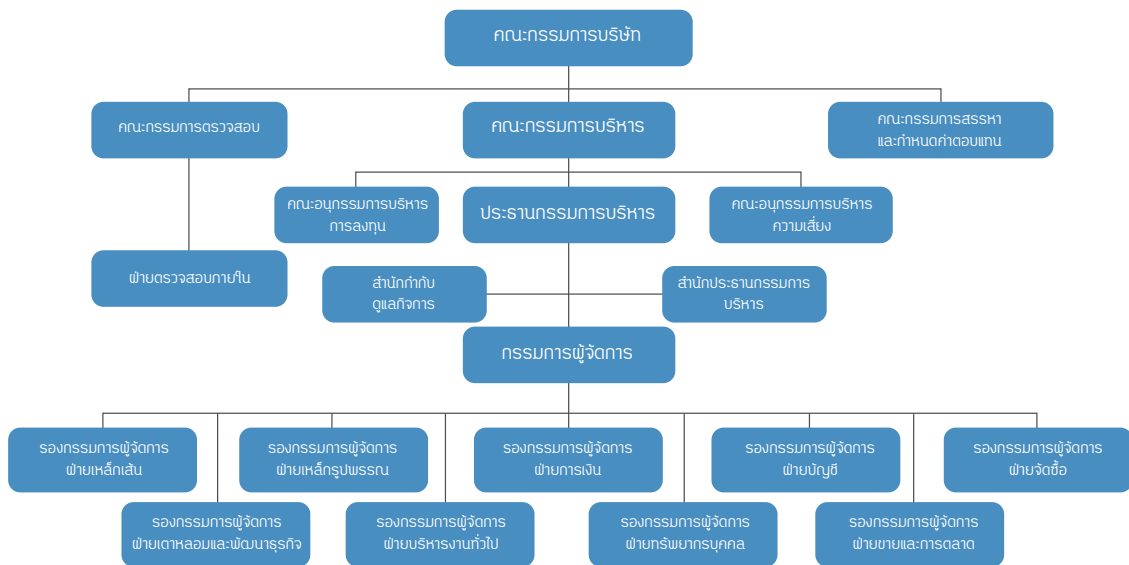

โครงสร้างการจัดการของบริษัท ประกอบด้วยคณะกรรมการ 4 ชุด และคณะอนุกรรมการ 2 ชุด ได้แก่ (ก) คณะกรรมการบริษัท (ข) คณะกรรมการตรวจสอบ (ค) คณะกรรมการสรรหาและกำหนดค่าตอบแทน (ง) คณะกรรมการบริหาร (จ) คณะอนุกรรมการบริหารความเสี่ยง และ (ฉ) คณะอนุกรรมการบริหารการลงทุน โดยกรรมการเหล่านี้ประกอบด้วยผู้ทรงคุณสมบัตินครบถ้วนตามมาตรา 68 แห่งพระราชบัญญัติบริษัทมหาชน จำกัด พ.ศ. 2535 และตามประกาศคณะกรรมการกำกับหลักทรัพย์และตลาดหลักทรัพย์ที่ กจ. 12/2543 เรื่อง การขออนุญาตและการอนุญาตให้เสนอขายหุ้นที่ออกใหม่ฉบับลงวันที่ 22 มีนาคม 2543 ทุกประการ โดยขอบเขตอำนาจหน้าที่ของคณะกรรมการแต่ละชุดมีดังต่อไปนี้

(ก) คณะกรรมการบริษัท

กรรมการของบริษัทปัจจุบันมีจำนวน 12 คน ประกอบด้วยกรรมการที่ไม่ใช่ผู้บริหาร 7 คน ซึ่งในจำนวนนี้มีกรรมการอิสระอยู่ด้วยจำนวน 6 คน และกรรมการที่มาจากฝ่ายจัดการ จำนวน 5 คน และเพื่อให้คณะกรรมการสามารถปฏิบัติหน้าที่ได้อย่างมีประสิทธิภาพ บริษัทจึงได้มีการจัดให้มีการประชุมอย่างน้อยปีละ 4 ครั้ง โดยการประชุมแต่ละครั้ง จะมีการกำหนดวาระการประชุมอย่างชัดเจน และมีการส่งรายละเอียดประกอบวาระการประชุมให้คณะกรรมการได้มีเวลาศึกษาและพิจารณาล่วงหน้า การพิจารณาวาระต่างๆ จะคำนึงถึงผลประโยชน์ของผู้ถือหุ้นและผู้มีส่วนเกี่ยวข้องอย่างเป็นธรรม และเปิดโอกาสให้ได้มีการแสดงความคิดเห็นอย่างเป็นอิสระ โดยประธานกรรมการเป็นผู้ดูแลให้ใช้เวลาในการประชุมอย่างเหมาะสม ดังมีรายชื่อต่อไปนี้

คณะกรรมการบริษัท ปัจจุบันมีจำนวน 12 คน ดังมีรายชื่อต่อไปนี้

รายชื่อคณะกรรมการ	ตำแหน่ง
1. ศาสตราจารย์กิตติคุณ ดร.วิษณุ เครืองาม	ประธานกรรมการ / กรรมการอิสระ
2. พล.ต.อ. สุนทร ชัยขวัญ	รองประธานกรรมการ / กรรมการอิสระ
3. ผศ.ดร.ญาณกร วรากุลรักษ์	กรรมการ / กรรมการอิสระ
4. นายปรารภนา บงกษมาศ	กรรมการ / กรรมการอิสระ
5. นายอภิวุฒิ ทองคำ	กรรมการ / กรรมการอิสระ
6. นายศักดิ์ชัย ธนบุญชัย	กรรมการ / กรรมการอิสระ
7. นายสิทธิชัย ลีสวัสดิ์ตระกูล	กรรมการผู้มีอำนาจลงลายมือชื่อแทนบริษัท
8. นางสาวสุทธิรัตน์ ลีสวัสดิ์ตระกูล	กรรมการผู้มีอำนาจลงลายมือชื่อแทนบริษัท
9. นางพัฒนันรี จิตติอริยกุล	กรรมการผู้มีอำนาจลงลายมือชื่อแทนบริษัท
10. นางดวงกมล สุขเมือง	กรรมการผู้มีอำนาจลงลายมือชื่อแทนบริษัท
11. นายเชษม จันทบูรณ์	กรรมการ
12. นางรสลิน อมรวิวัฒน์	กรรมการ

โดย นางสาวจรรีรัตน์ ลปนาวณิชย์ เป็นเลขานุการคณะกรรมการบริษัท

กรรมการผู้มีอำนาจลงนามผูกพันบริษัท

ตามหนังสือรับรองบริษัทกำหนดว่าการลงนามผูกพันบริษัท กระทำได้ดังต่อไปนี้ คือ นายสิทธิชัย ลีสวัสดิ์ตระกูล หรือ นางสาวสุทธิรัตน์ ลีสวัสดิ์ตระกูล ลงลายมือชื่อร่วมกับ นางพัฒนันรี จิตติอริยกุล หรือนางดวงกมล สุขเมือง รวมเป็นสองคนและประทับตราสำคัญของบริษัท

วาระการดำรงตำแหน่งของกรรมการบริษัท

ในการประชุมสามัญประจำปี กรรมการต้องออกจากตำแหน่งจำนวน 1 ใน 3 ถ้าจำนวนกรรมการจะออกให้เป็น 1 ใน 3 ส่วน ไม่ได้ก็ให้ออกโดยจำนวนใกล้เคียงที่สุดกับส่วน 1 ใน 3 กรรมการที่จะต้องออกจากตำแหน่งนั้น ให้พิจารณาจากกรรมการที่อยู่ในตำแหน่งนานที่สุดเป็นผู้ออกจากตำแหน่ง อย่างไรก็ตาม กรรมการที่ออกไปนั้นจะได้รับเลือกตั้งให้ดำรงตำแหน่งอีกก็ได้

การสรรหาบุคคลเพื่อเข้าเป็นกรรมการจะคัดเลือกจากผู้ทรงคุณวุฒิที่มีพื้นฐานและความเชี่ยวชาญ จากหลากหลายอาชีพ มีภาวะผู้นำ วิสัยทัศน์กว้างไกล เป็นผู้มีความซื่อสัตย์สุจริตและมีจริยธรรม มีประวัติการทำงานที่โปร่งใส ไม่ต่างพร้อย รวมทั้งมีความสามารถในการแสดงความคิดเห็นอย่างเป็นอิสระ

ขอบเขตอำนาจหน้าที่ของคณะกรรมการบริษัท

- 1) คณะกรรมการบริษัทมีอำนาจบริหารบริษัทให้เป็นไปตามกฎหมาย วัตถุประสงค์ ข้อบังคับของบริษัท ตลอดจนมติของที่ประชุมผู้ถือหุ้นด้วยความซื่อสัตย์สุจริตและระมัดระวังรักษาผลประโยชน์ของบริษัท
- 2) คณะกรรมการบริษัทมีหน้าที่กำหนดเป้าหมาย แนวทาง นโยบาย แผนงาน และงบประมาณของบริษัท ควบคุม กำกับดูแลการบริหารจัดการของฝ่ายบริหารหรือของบุคคลใดๆ ซึ่งได้รับมอบหมายให้ดำเนินงานดังกล่าว เพื่อให้แน่ใจว่าฝ่ายบริหารหรือบุคคลใดๆ นั้นได้ปฏิบัติตามนโยบายที่คณะกรรมการกำหนด
- 3) คณะกรรมการบริษัทมีอำนาจตรวจสอบและพิจารณาอนุมัตินโยบาย แนวทาง และแผนการดำเนินงานสำหรับโครงการลงทุนขนาดใหญ่ของบริษัท ตามที่ได้รับเสนอจากคณะอนุกรรมการ และ/หรือ ฝ่ายบริหาร
- 4) คณะกรรมการบริษัทมีอำนาจแต่งตั้ง มอบหมาย หรือแนะนำ ให้อนุกรรมการหรือคณะทำงานเพื่อพิจารณาหรือปฏิบัติในเรื่องหนึ่งเรื่องใดที่คณะกรรมการบริษัทเห็นสมควร
- 5) คณะกรรมการบริษัทมีอำนาจติดตามผลการดำเนินงานให้เป็นไปตามแผนการดำเนินงาน และงบประมาณการดำเนินงานของบริษัท
- 6) คณะกรรมการบริษัทมีหน้าที่กำกับให้บริษัทมีระบบการควบคุมภายใน และการตรวจสอบภายในที่มีประสิทธิภาพ โดยจัดให้มีหน่วยงานตรวจสอบภายในเป็นผู้ติดตามดำเนินการร่วม และประสานงานกับคณะกรรมการตรวจสอบ
- 7) คณะกรรมการบริษัทมีอำนาจพิจารณาและอนุมัติเรื่องใดๆ ที่จำเป็นและเกี่ยวข้องกับบริษัท หรือที่เห็นว่าเหมาะสมและเพื่อผลประโยชน์ของบริษัท

[ข] คณะกรรมการตรวจสอบ

คณะกรรมการตรวจสอบ ปัจจุบันมีจำนวน 3 คน ดังมีรายชื่อต่อไปนี้

รายชื่อคณะกรรมการตรวจสอบ		ตำแหน่ง
1. ผศ.ดร.ญาณกร	วรากุลรักษ์	ประธานคณะกรรมการตรวจสอบ
2. นายอภิวุฒิ	ทองคำ	กรรมการตรวจสอบ
3. นายปวรภดนา	บงกขมาศ	กรรมการตรวจสอบ

โดย นายราเชนทร์ วิทยานำรุง เป็นเลขานุการคณะกรรมการตรวจสอบ

ขอบเขตอำนาจหน้าที่ของคณะกรรมการตรวจสอบ

- 1) สอบทานให้บริษัทมีการรายงานทางการเงินอย่างถูกต้องและเปิดเผยอย่างเพียงพอ โดยการประสานงานกับผู้สอบบัญชีภายนอก และผู้บริหารที่รับผิดชอบจัดทำรายงานทางการเงินทั้งรายไตรมาสและประจำปี คณะกรรมการตรวจสอบอาจเสนอแนะให้ผู้สอบบัญชีสอบทานหรือตรวจสอบรายการใดๆ ที่เห็นว่าจำเป็นและเป็นเรื่องสำคัญในระหว่างการตรวจสอบบัญชีของบริษัท
- 2) สอบทานให้บริษัทมีระบบควบคุมภายในและการตรวจสอบภายในที่มีความเหมาะสมและมีประสิทธิผล โดยสอบทานร่วมกับผู้สอบบัญชีภายนอกและผู้ตรวจสอบภายใน
- 3) สอบทานการปฏิบัติของบริษัทให้เป็นไปตามกฎหมายว่าด้วยหลักทรัพย์และตลาดหลักทรัพย์ ตามข้อกำหนดของตลาด
- 4) พิจารณาคัดเลือก และเสนอแต่งตั้งผู้สอบบัญชีของบริษัท รวมถึงพิจารณาเสนอค่าตอบแทนของผู้สอบบัญชี โดยคำนึงถึงความน่าเชื่อถือ ความเพียงพอของทรัพยากร และปริมาณงานตรวจสอบของสำนักงานตรวจสอบบัญชีนั้น รวมถึงประสบการณ์ของบุคลากรที่ได้รับมอบหมายให้ทำการตรวจสอบบัญชีของบริษัท
- 5) พิจารณาการเปิดเผยข้อมูลของบริษัทในกรณีที่เกิดรายการที่เกี่ยวข้อง หรือรายการที่อาจมีความขัดแย้งทางผลประโยชน์ให้มีความถูกต้องและครบถ้วน รวมถึงให้ความเห็นถึงความจำเป็นและความสมเหตุสมผลของการทำรายการดังกล่าว
- 6) ปฏิบัติการอื่นใดตามที่คณะกรรมการบริษัทมอบหมาย และคณะกรรมการตรวจสอบเห็นชอบด้วย
- 7) จัดทำรายงานกิจกรรมของคณะกรรมการตรวจสอบ โดยเปิดเผยไว้ในรายงานประจำปีของบริษัท
- 8) รายงานการดำเนินงานของคณะกรรมการตรวจสอบให้คณะกรรมการบริษัททราบอย่างน้อยปีละหนึ่งครั้ง
- 9) มีอำนาจในการดำเนินการตรวจสอบและสอบสวนตามที่จำเป็นในเรื่องต่างๆ รวมถึงการแสวงหาความเห็นที่เป็นอิสระจากที่ปรึกษาทางวิชาชีพอื่นใดเมื่อเห็นว่าเป็นด้วยค่าใช้จ่ายของบริษัท เพื่อให้การปฏิบัติงานภายใต้หน้าที่ความรับผิดชอบสำเร็จลุล่วงด้วยดี

(ก) คณะกรรมการสรรหาและกำหนดค่าตอบแทน

คณะกรรมการสรรหาและกำหนดค่าตอบแทน ปัจจุบันมีจำนวน 4 คน ดังมีรายชื่อต่อไปนี้

รายชื่อคณะกรรมการสรรหาและกำหนดค่าตอบแทน		ตำแหน่ง
1. ผศ.ดร.ญาณกร	วรากุลรักษ์	ประธานกรรมการสรรหาและกำหนดค่าตอบแทน
2. นายปรารถนา	บงกชมาศ	กรรมการสรรหาและกำหนดค่าตอบแทน
3. นางพัฒน์นรี	ฐิติอริยกุล	กรรมการสรรหาและกำหนดค่าตอบแทน
4. นางดวงกมล	สุขเมือง	กรรมการสรรหาและกำหนดค่าตอบแทน

โดย นายเชษฐ จันทบูรณ์ เป็นเลขานุการคณะกรรมการสรรหาและกำหนดค่าตอบแทน

วาระการดำรงตำแหน่งของกรรมการสรรหาและกำหนดค่าตอบแทน

ให้คณะกรรมการสรรหาและกำหนดค่าตอบแทน มีวาระอยู่ในตำแหน่งคราวละ 3 ปี และเมื่อครบกำหนดออกตามวาระก็อาจได้รับการพิจารณาแต่งตั้งให้ดำรงตำแหน่งต่อไปอีกได้

ขอบเขตอำนาจหน้าที่ของคณะกรรมการสรรหาและกำหนดค่าตอบแทน

ให้คำเสนอแนะแก่คณะกรรมการบริษัท ในการคัดเลือกบุคคลที่มีคุณสมบัติเหมาะสมให้เป็นกรรมการบริษัท และในการกำหนดอัตราค่าตอบแทนของกรรมการบริษัท เพื่อนำเสนอขออนุมัติจากที่ประชุมผู้ถือหุ้น รวมทั้งให้คำเสนอแนะแก่คณะกรรมการบริษัท ในการพิจารณาแต่งตั้งผู้บริหารระดับสูง และทำหน้าที่กำหนดอัตราค่าตอบแทนและผลประโยชน์ตอบแทนของผู้บริหารระดับสูงของบริษัท และบริษัทย่อย และปฏิบัติงานอื่นใดตามที่คณะกรรมการบริษัทมอบหมาย

นอกจากนี้ คณะกรรมการในชุดต่างๆ ยังได้มีการประชุมอย่างสม่ำเสมอ โดยบริษัทได้จัดให้มีการประชุมคณะกรรมการบริษัทจำนวน 13 ครั้ง ประชุมคณะกรรมการตรวจสอบจำนวน 13 ครั้ง ประชุมคณะกรรมการสรรหาและกำหนดค่าตอบแทน จำนวน 4 ครั้ง และจัดให้มีการประชุมผู้ถือหุ้น จำนวน 1 ครั้ง โดยจัดประชุมสามัญประจำปีผู้ถือหุ้น 1 ครั้ง ดังรายละเอียดต่อไปนี้

สถิติการเข้าร่วมประชุมของคณะกรรมการชุดต่างๆ ประจำปี 2556

ลำดับ	รายชื่อกรรมการ	ประชุมกรรมการบริษัท	ประชุมกรรมการตรวจสอบ	ประชุมกรรมการสรรหาและกำหนดค่าตอบแทน	ประชุมผู้ถือหุ้น	
		(จำนวน 12 คน) จำนวนการประชุม 13 ครั้ง	(จำนวน 3 คน) จำนวนการประชุม 13 ครั้ง	(จำนวน 4 คน) จำนวนการประชุม 4 ครั้ง	ประชุมสามัญประจำปี	ประชุมวิสามัญผู้ถือหุ้น
1	ศาสตราจารย์กิตติคุณ ดร.วิษณุ เครืองาม	7/13*	-	-	-*	-
2	พล.ต.อ.สุนทร ชัยขวัญ	12/13	-	-	1/1	-
3	ผศ.ดร.ญาณกร วรากุลรักษ์	13/13	13/13	4/4	1/1	-
4	นายปรารภนา บงกขมาศ	13/13	13/13	4/4	1/1	-
5	นายอภิวุฒิ ทองคำ	6/13**	8/13**	-	-*	-
6	นายศักดิ์ชัย ธนบุญชัย	7/13*	-	-	-*	-
7	นายสิทธิชัย ลีสวัสดิ์ตระกูล	13/13	-	-	1/1	-
8	นางสาวสุทธิรัตน์ ลีสวัสดิ์ตระกูล	12/13	-	-	1/1	-
9	นางพัฒน์นรี จิตติอริยกุล	13/13	-	4/4	1/1	-
10	นางดวงกมล สุขเมือง	12/13	-	3/4	1/1	-
11	นายเชษฐ จันทบูรณ	7/13*	-	-	-*	-
12	นางรสลิน อมรววิวัฒน์	11/13	-	-	1/1	-

หมายเหตุ

* ในระหว่างปี 2556 ตามที่ประชุมสามัญผู้ถือหุ้นประจำปี ครั้งที่ 1/2556 เมื่อวันที่ 21 พฤษภาคม 2556 มีมติอนุมัติให้แต่งตั้งกรรมการบริษัท และกรรมการอิสระให้เข้าดำรงตำแหน่งเพิ่มอีก 3 ท่าน เป็นผลทำให้กรรมการทั้ง 3 ท่านไม่ได้เข้าร่วมการประชุมกรรมการบริษัท และการประชุมสามัญผู้ถือหุ้นประจำปีในครั้งที่จัดขึ้นก่อนการเข้าดำรงตำแหน่ง โดยรายชื่อกรรมการที่เข้าใหม่ 3 ท่านมีรายนามดังนี้

1. ศาสตราจารย์กิตติคุณ ดร.วิษณุ เครืองาม ดำรงตำแหน่งประธานกรรมการ และกรรมการอิสระ
2. นายศักดิ์ชัย ธนบุญชัย ดำรงตำแหน่งกรรมการ และกรรมการอิสระ
3. นายเชษฐ จันทบูรณ ดำรงตำแหน่งกรรมการ

** ในระหว่างปี 2556 ตามที่ประชุมกรรมการบริษัทครั้งที่ 5/2556 เมื่อวันที่ 22 เมษายน 2556 มีมติอนุมัติให้แต่งตั้งนายอภิวุฒิ ทองคำ ดำรงตำแหน่งกรรมการบริษัท, กรรมการอิสระ และกรรมการตรวจสอบ แทนนายวีรวุฒิ สรรพกิจ ที่ได้ลาออกไป เป็นผลทำให้นายอภิวุฒิ ทองคำ ไม่ได้เข้าร่วมการประชุมกรรมการบริษัท, การประชุมคณะกรรมการตรวจสอบ และการประชุมสามัญผู้ถือหุ้นประจำปีในครั้งที่จัดขึ้นก่อนการเข้าดำรงตำแหน่ง

เลขานุการบริษัท

ตามที่ประชุมคณะกรรมการบริษัทครั้งที่ 6/2551 เมื่อวันที่ 14 สิงหาคม 2551 ได้มีมติอนุมัติแต่งตั้งให้ นางสาว จุรีรัตน์ ลปนาวณิชย์ ดำรงตำแหน่งเลขานุการบริษัท โดยมีบทบาทหน้าที่และความรับผิดชอบดังนี้

- 1) จัดทำและเก็บรักษาเอกสารดังต่อไปนี้
 - (ก) ทะเบียนกรรมการ
 - (ข) หนังสือนัดประชุมคณะกรรมการ รายงานการประชุมคณะกรรมการ และรายงานประจำปีของบริษัท
 - (ค) หนังสือนัดประชุมผู้ถือหุ้น และรายงานการประชุมผู้ถือหุ้น
- 2) เก็บรักษารายงานการมีส่วนได้เสียที่รายงานโดยกรรมการหรือผู้บริหาร (เลขานุการมีหน้าที่จัดส่งสำเนารายงานการมีส่วนได้เสียให้ประธานกรรมการ และประธานกรรมการตรวจสอบทราบ ภายในเจ็ดวันนับแต่วันที่บริษัทได้รับทราบรายงานนั้น)
- 3) ดำเนินการอื่นๆ ตามที่คณะกรรมการกำกับตลาดทุนประกาศกำหนด

[จ] คณะกรรมการบริหาร

คณะกรรมการบริหาร ปัจจุบันมีจำนวน 7 คน ดังมีรายชื่อต่อไปนี้

รายชื่อคณะกรรมการบริหาร		ตำแหน่ง
1. นายสิทธิชัย	สิสวัสดิ์ตระกูล	ประธานกรรมการบริหาร / กรรมการผู้จัดการ
2. นางสาวสุทธิรัตน์	สิสวัสดิ์ตระกูล	กรรมการบริหาร / รองกรรมการผู้จัดการฝ่ายการเงิน
3. นางพัฒน์นรี	วิดิอริยกุล	กรรมการบริหาร / รองกรรมการผู้จัดการฝ่ายบัญชี
4. นางนันทภัช	เทียนประทีป	กรรมการบริหาร / รองกรรมการผู้จัดการฝ่ายจัดซื้อ
5. นางดวงกมล	สุขเมือง	กรรมการบริหาร / รองกรรมการผู้จัดการฝ่ายบริหารงานทั่วไป
6. นายทวีชัย	กิตติชนะเจริญ	กรรมการบริหาร / รองกรรมการผู้จัดการฝ่ายเหล็กรูปพรรณ
7. นางสาวจุรีรัตน์	ลปนาวณิชย์	กรรมการบริหาร / ผู้อำนวยการฝ่ายสำนักประธานกรรมการบริหาร

ขอบเขตอำนาจหน้าที่และความรับผิดชอบของคณะกรรมการบริหาร

- 1) พิจารณาเรื่องการจัดสรรงบประมาณประจำปีตามที่ฝ่ายจัดการเสนอ ก่อนที่จะนำเสนอให้คณะกรรมการบริษัทพิจารณาอนุมัติ ทั้งนี้ ให้รวมถึงการพิจารณาและอนุมัติการเปลี่ยนแปลงและเพิ่มเติมงบประมาณรายจ่ายประจำปี ในระหว่างที่ไม่มีการประชุมคณะกรรมการบริษัทในกรณีเร่งด่วน และให้นำเสนอคณะกรรมการบริษัทเพื่อทราบในที่ประชุมคราวต่อไป
- 2) อนุมัติการซื้อขายสินค้าอันเป็นปกติธุระของบริษัทในวงเงินไม่เกิน 500 ล้านบาท
- 3) อนุมัติค่าใช้จ่ายในการซื้อทรัพย์สินอันมีลักษณะเป็นการลงทุนตามลักษณะการดำเนินธุรกิจปกติ นอกเหนือจากที่ระบุไว้ในงบประมาณประจำปี ในวงเงินไม่เกิน 20 ล้านบาท
- 4) อนุมัติการใช้จ่ายเงินลงทุนที่สำคัญที่ได้กำหนดไว้ในงบประมาณรายจ่ายประจำปี ตามที่ได้รับมอบหมายจากคณะกรรมการบริษัท หรือตามที่คณะกรรมการบริษัทได้เคยมีมติในหลักการไว้แล้ว

- 5) เป็นคณะที่ปรึกษาฝ่ายจัดการในเรื่องเกี่ยวกับนโยบายด้านการเงิน การลงทุน การตลาด การบริหารงานทั่วไป และด้านการปฏิบัติการอื่นๆ
- 6) จัดสรรบำเหน็จรางวัลซึ่งได้รับอนุมัติจากคณะกรรมการบริษัทแล้ว ต่อพนักงานหรือลูกจ้างของบริษัท หรือบุคคลใดๆ ที่กระทำการให้บริษัท
- 7) ควบคุมดูแลการดำเนินการหรือการบริหารงานประจำวันของบริษัท ทั้งนี้ อำนาจของผู้บริหารจะไม่รวมถึงการอนุมัติรายการใดที่อาจมีความขัดแย้ง หรือรายการใดที่คณะกรรมการบริหาร หรือบุคคลที่เกี่ยวข้องกับผู้บริหาร มีส่วนได้เสียหรือผลประโยชน์ในลักษณะอื่นใดขัดแย้งกับบริษัทหรือบริษัทย่อย (ถ้ามี) ตามกฎเกณฑ์ของตลาดหลักทรัพย์แห่งประเทศไทย ซึ่งการอนุมัติรายการในลักษณะดังกล่าวจะต้องเสนอต่อที่ประชุมคณะกรรมการ และ/หรือ ที่ประชุมผู้ถือหุ้น เพื่อพิจารณาและอนุมัติรายการดังกล่าวตามที่ข้อบังคับของบริษัท หรือกฎหมายที่เกี่ยวข้องกำหนด

ผู้บริหาร

ณ วันที่ 31 ธันวาคม 2556 บริษัทมีผู้บริหารจำนวน 11 ท่าน ดังรายชื่อต่อไปนี้

รายชื่อผู้บริหาร		ตำแหน่ง
1. นายสิทธิชัย	ลีสวัสดิ์ตระกูล	กรรมการผู้จัดการ
2. นางสาวสุทธิรัตน์	ลีสวัสดิ์ตระกูล	รองกรรมการผู้จัดการฝ่ายการเงิน
3. นางพัฒนันรี	จิตติธัญกุล	รองกรรมการผู้จัดการฝ่ายบัญชี
4. นางนันทภัช	เทียนประทีป	รองกรรมการผู้จัดการฝ่ายจัดซื้อ
5. นางดวงกมล	สุขเมือง	รองกรรมการผู้จัดการฝ่ายบริหารงานทั่วไป
6. นางสาวจวีร์รัตน์	ल्पนาวณิชย์	ผู้อำนวยการฝ่ายสำนักประธานกรรมการบริหาร
7. นายเชษฐ	จันทบูรณ	รองกรรมการผู้จัดการฝ่ายทรัพยากรบุคคล
8. นายวิรัช	แก้วบางกะพ้อม	รองกรรมการผู้จัดการฝ่ายเหล็กเส้น
9. นายทวีชัย	กิตติชนะเจริญ	รองกรรมการผู้จัดการฝ่ายเหล็กรูปพรรณ
10. นายภูษงค์	จงวิไลเกษม	รองกรรมการผู้จัดการฝ่ายเตาหลอมและพัฒนาธุรกิจ
11. นายธีรยุทธ	เลิศศิริรังสรรค์	รองกรรมการผู้จัดการฝ่ายขายและการตลาด

ขอบเขตอำนาจหน้าที่ของกรรมการผู้จัดการ

- 1) ควบคุมดูแล และให้คำแนะนำต่างๆ ในการดำเนินงานและการบริหารงานของบริษัทในแต่ละวัน
- 2) เข้าดำเนินการหรือปฏิบัติหน้าที่เพื่อให้เป็นไปตามนโยบายแผนการดำเนินงาน และงบประมาณตามที่ได้รับเห็นชอบจากคณะกรรมการบริษัท
- 3) เป็นผู้ที่มีอำนาจในการดำเนินธุรกิจใดๆ เพื่อให้เป็นไปตามวัตถุประสงค์ นโยบาย ระเบียบ ข้อตกลง คำสั่ง ตลอดจนมติที่ประชุมคณะกรรมการบริษัท และ/หรือมติที่ประชุมผู้ถือหุ้นของบริษัท
- 4) มีอำนาจออกคำสั่ง ระเบียบ ประกาศ บันทึก เพื่อให้การปฏิบัติงานเป็นไปตามนโยบาย และผลประโยชน์ของบริษัท และเพื่อรักษาระเบียบวินัยการทำงานภายในองค์กร

- 5) ติดตาม และประเมินผลการดำเนินงานของบริษัทในแต่ละวันเพื่อเตรียมตัว และป้องกันความเสี่ยงที่อาจจะเกิดขึ้นทั้งปัจจัยภายนอกและปัจจัยภายใน
- 6) มีอำนาจในการให้ความเห็นชอบนิติกรรมที่เกี่ยวกับการดำเนินธุรกรรมปกติของบริษัท เช่น การซื้อขาย การจัดหาซึ่งวัตถุดิบเพื่อการผลิต ค่าใช้จ่ายในการดำเนินธุรกรรมปกติ การลงทุน การจัดหาหรือการจำหน่ายไปซึ่งเครื่องมือ ทรัพย์สิน และบริการ เพื่อผลประโยชน์ของบริษัทภายใต้วงเงินอนุมัติที่กำหนด รวมถึงการมอบอำนาจช่วงในการดำเนินดังกล่าวข้างต้น เพื่อก่อให้เกิดความคล่องตัวในการดำเนินงานของบริษัท
- 7) มีอำนาจกระทำการและแสดงตนเป็นตัวแทนของบริษัทต่อบุคคลภายนอก ในกิจการที่เกี่ยวข้องจำเป็น และเป็น การดำเนินธุรกรรมทางการค้าปกติ เพื่อผลประโยชน์ของบริษัท
- 8) ปฏิบัติหน้าที่อื่นใด ตามที่ได้รับมอบหมายจากคณะกรรมการบริษัทเป็นครั้งคราว

อำนาจในการกระทำนิติกรรมใดๆ ที่อาจก่อให้เกิดความขัดแย้งทางผลประโยชน์ระหว่างกรรมการผู้จัดการ หรือบุคคลที่มีส่วนได้เสียกับบริษัทหรือบริษัทย่อย ตามที่กำหนดไว้ในกฎหมายและประกาศของคณะกรรมการกำกับหลักทรัพย์และตลาดหลักทรัพย์ หรือของตลาดหลักทรัพย์แห่งประเทศไทย ไม่ถือว่าอยู่ภายใต้ขอบข่ายอำนาจของกรรมการผู้จัดการ ในการพิจารณาและสิทธิออกเสียงในนิติกรรมดังกล่าวไม่ว่าโดยดุลยพินิจของตนเองหรือมอบหมายให้บุคคลอื่นกระทำในนามของตนเอง ในกรณีดังกล่าว นิติกรรมนั้นจะต้องนำเสนอเพื่อให้ได้รับความเห็นชอบโดยผ่านคณะกรรมการตรวจสอบ เพื่อนำเสนอไปยังคณะกรรมการบริษัท และ/หรือที่ประชุมผู้ถือหุ้น (แล้วแต่กรณี) ตามที่กำหนดไว้ในข้อบังคับของบริษัท และตามกฎหมายต่อไป

(จ) คณะอนุกรรมการบริหารความเสี่ยง

คณะอนุกรรมการบริหารความเสี่ยง ปัจจุบันมีจำนวน 5 คน ดังมีรายชื่อต่อไปนี้

รายชื่อคณะอนุกรรมการ		ตำแหน่ง
1. นายสิทธิชัย	สิสวัสดิ์ตระกูล	ประธานอนุกรรมการบริหารความเสี่ยง
2. นางสาวสุทธิรัตน์	สิสวัสดิ์ตระกูล	อนุกรรมการบริหารความเสี่ยง
3. นางพัฒน์นรี	จิตติอริกุล	อนุกรรมการบริหารความเสี่ยง
4. นางนันทกษร	เทียนประทีป	อนุกรรมการบริหารความเสี่ยง
5. นางสาวจวีร์รัตน์	ลปนาวณิชย์	อนุกรรมการบริหารความเสี่ยง

ขอบเขตอำนาจหน้าที่และความรับผิดชอบของอนุกรรมการบริหารความเสี่ยง

- 1) กำหนดนโยบาย เพื่อพิจารณาในเรื่องของการบริหารความเสี่ยงโดยรวม ซึ่งต้องครอบคลุมถึงความเสี่ยงที่สำคัญ เช่น ความเสี่ยงทางการเงิน ความเสี่ยงจากการดำเนินงาน ความเสี่ยงทางด้านธุรกิจ ความเสี่ยงจากเหตุการณ์ภายนอก เป็นต้น
- 2) กำกับดูแล ติดตาม และประเมินผลการดำเนินงาน เพื่อทบทวนและพัฒนาระบบความเสี่ยงให้มีประสิทธิภาพ การประเมินปัจจัยความเสี่ยงที่อาจเกิดขึ้นและจะมีผลกระทบต่อการทำงานของบริษัท ทั้งความเสี่ยงที่มาจกภายนอกและที่อาจจะเกิดขึ้นภายในบริษัท
- 3) รายงานผลการปฏิบัติงานของคณะอนุกรรมการบริหารความเสี่ยงต่อคณะกรรมการบริษัท
- 4) งานอื่นๆ ตามที่คณะกรรมการบริษัทมอบหมาย

[จ] คณะอนุกรรมการบริหารการลงทุน

คณะอนุกรรมการบริหารการลงทุน ปัจจุบันมีจำนวน 3 คน ดังมีรายชื่อต่อไปนี้

รายชื่อคณะอนุกรรมการ		ตำแหน่ง
1. นางพัฒนันรี	จิตติอริยกุล	อนุกรรมการบริหารการลงทุน
2. นางดวงกมล	สุขเมือง	อนุกรรมการบริหารการลงทุน
3. นางสาวสุกฤตา	โพธิประสาธ	อนุกรรมการบริหารการลงทุน

ขอบเขตอำนาจหน้าที่และความรับผิดชอบของอนุกรรมการบริหารการลงทุน

- 1) พิจารณากำหนดนโยบาย หลักเกณฑ์ และขอบเขตการลงทุน รวมถึงควบคุมติดตามการลงทุนของบริษัท ให้เป็นไปตามกรอบนโยบาย หลักเกณฑ์ และขอบเขตการลงทุนที่กำหนดไว้
- 2) ติดตามการลงทุนไม่ให้ผิดข้อกำหนด กฎเกณฑ์ ที่หน่วยงานกำกับกำหนด
- 3) พิจารณาประเมินความเสี่ยงในการลงทุน
- 4) ภารกิจอื่นๆ ตามที่ได้รับมอบหมายจากคณะกรรมการบริษัท
- 5) รายงานผลการปฏิบัติงาน วิธีการแก้ไข ข้อเสนอแนะ ให้คณะกรรมการบริษัททราบ

คำตอบแทนคณะกรรมการบริษัทและผู้บริหาร

[1] คำตอบแทนที่เป็นตัวเงิน

บริษัทได้กำหนดนโยบายคำตอบแทนกรรมการและผู้บริหารที่เป็นธรรมและสมเหตุสมผล โดยพิจารณาถึงความเหมาะสมและสอดคล้องกับภาระความรับผิดชอบของกรรมการและผู้บริหาร ทั้งนี้สำหรับในปี 2556 คำตอบแทนรวมของกรรมการบริษัทจำนวน 12 ท่าน เป็นเงิน 21.84 ล้านบาท โดยแบ่งเป็น 1) คำตอบแทนกรรมการที่ดำรงตำแหน่งกรรมการอิสระและกรรมการที่ไม่ได้เป็นผู้บริหาร จำนวน 2.16 ล้านบาท 2) คำตอบแทนกรรมการที่ดำรงตำแหน่งเป็นผู้บริหาร จำนวน 19.68 ล้านบาท และคำตอบแทนของผู้บริหาร 11 ราย เป็นเงินจำนวน 31.00 ล้านบาท ดังมีรายละเอียดต่อไปนี้

ตำแหน่ง	ประเภทค่าตอบแทน	จำนวนเงิน (ล้านบาท)
- ประธานกรรมการและกรรมการอิสระ	ค่าตอบแทนกรรมการและค่าเบี้ยประชุม	0.48
- รองกรรมการและกรรมการอิสระ	ค่าตอบแทนกรรมการและค่าเบี้ยประชุม	0.38
- กรรมการ, ประธานกรรมการตรวจสอบ, ประธานกรรมการสรรหา และกำหนดค่าตอบแทน และกรรมการอิสระ	ค่าตอบแทนกรรมการและค่าเบี้ยประชุม	0.36
- กรรมการ, กรรมการตรวจสอบ, กรรมการสรรหา และกำหนดค่าตอบแทน และกรรมการอิสระ	ค่าตอบแทนกรรมการและค่าเบี้ยประชุม	0.32
- กรรมการ, กรรมการตรวจสอบ และกรรมการอิสระ	ค่าตอบแทนกรรมการและค่าเบี้ยประชุม	0.23
- กรรมการ และกรรมการอิสระ	ค่าตอบแทนกรรมการและค่าเบี้ยประชุม	0.14
- กรรมการ	ค่าตอบแทนกรรมการและค่าเบี้ยประชุม	0.25
รวมกรรมการที่ไม่ได้เป็นผู้บริหาร 7 ราย	ค่าตอบแทนกรรมการและค่าเบี้ยประชุม	2.16
รวมกรรมการที่เป็นผู้บริหาร 5 ราย	ค่าตอบแทนกรรมการและค่าตอบแทนเพิ่มเติม ค่าโบนัสผู้บริหาร, ส่วนที่บริษัทจ่ายสมทบตาม โครงการ EJP, เงินสมทบประกันสังคม, เงินสมทบกองทุนสำรองเลี้ยงชีพ และสวัสดิการอื่นๆ ในรูปแบบตัวเงิน	19.68
รวมกรรมการ 12 ราย	ค่าตอบแทนกรรมการที่เป็นตัวเงิน	21.84
ผู้บริหารรวม 11 ราย	เงินเดือน โบนัส และส่วนที่บริษัทจ่ายสมทบตาม โครงการ EJP, กองทุนประกันสังคม, กองทุนสำรองเลี้ยงชีพ และสวัสดิการอื่นในรูปแบบตัวเงิน	31.00
รวมค่าตอบแทนกรรมการและผู้บริหาร ในปี 2556		33.16

(2) ค่าตอบแทนอื่นๆ

ที่ประชุมวิสามัญผู้ถือหุ้นครั้งที่ 1/2551 เมื่อวันที่ 9 ตุลาคม 2551 ได้มีมติให้ออกและจัดสรรใบสำคัญแสดงสิทธิที่จะซื้อหุ้นสามัญ (MILL-ESOP) เพื่อจัดสรรให้แก่กรรมการและพนักงานของบริษัท จำนวน 5,000,000 หน่วย ซึ่งใบสำคัญแสดงสิทธิดังกล่าวจะหมดอายุในวันที่ 24 กุมภาพันธ์ 2557 การออกใบสำคัญแสดงสิทธิดังกล่าวเพื่อเป็นการตอบแทนการปฏิบัติงานของคณะกรรมการและพนักงานบริษัท และเพื่อเป็นแรงจูงใจให้ปฏิบัติหน้าที่ด้วยความตั้งใจและทำงานกับบริษัทต่อไปในระยะยาว โดยบริษัทจะไม่นำใบสำคัญแสดงสิทธิดังกล่าวเข้าจดทะเบียนในตลาดหลักทรัพย์แห่งประเทศไทย

รายชื่อ	จำนวน (หน่วย)
กลุ่มกรรมการบริษัท/กรรมการอิสระ	
1. ศาสตราจารย์กิตติคุณ ดร.วิษณุ เครืองาม	-
2. พลตำรวจเอกสุนทร ชัยขวัญ	245,000
3. ผศ.ดร.ญาณกร วรากุลรักษ์	245,000
4. นายปรารภนา บงกขมาศ	245,000
5. นายอภิภู ทองคำ	-
6. นายศักดิ์ชัย ธนบุญชัย	-
7. นางรสลิน อมรวีวัฒน์	-
กลุ่มกรรมการบริษัท/คณะผู้บริหาร	
1. นายสิทธิชัย ลีสวัสดิ์ตระกูล	245,000
2. นางสาวสุทธิรัตน์ ลีสวัสดิ์ตระกูล	245,000
3. นางพัฒนพร รุติอริยกุล	245,000
4. นางดวงกมล สุขเมือง	245,000
5. นายทวีชัย กิตติชนะเจริญ	245,000
6. นางนันทภัทร เทียนประทีป	120,000
7. นางสาวจุรีรัตน์ ลปนาวณิชย์	125,000
8. นายเขษม จันทบูรณ์	-
9. นายวิรัช แก้วบางกะพ้อม	-
10. นายภูษงค์ จงวิไลเกษม	-
11. นายธีรยุทธิ เลิศศิริรังสรรค์	-
กลุ่มพนักงาน	
จำนวนพนักงาน 56 คน	1,511,500
จำนวนกรรมการ, ผู้บริหารและพนักงานที่ได้รับการจัดสรร แต่ลาออกรวม 50 คน	1,283,500
รวมทั้งสิ้น	5,000,000

การเปลี่ยนแปลงการถือครองหลักทรัพ์ของกรรมการบริษัทและผู้บริหาร

ณ วันที่ 31 ธันวาคม 2556 บริษัทมีการเปลี่ยนแปลงและการถือครองหลักทรัพ์ของคณะกรรมการและผู้บริหาร ดังมีรายละเอียดดังต่อไปนี้

(1) คณะกรรมการบริษัท

หน่วย : ทุน

รายชื่อ	การถือหุ้นในบริษัท		
	ณ 31 ธ.ค. 56	ณ 31 ธ.ค. 55	เปลี่ยนแปลง เพิ่ม (ลด)
1. ศาสตราจารย์กิตติคุณ ดร.วิษณุ เครืองาม	-	-	-
2. พลตำรวจเอกสุนทร ชัยขวัญ	167,457	167,457	-
3. ผศ.ดร.ญาณกร วรากุลรักษ์	-	-	-
4. นายปรารภนา บงกษมาศ	442,457	442,457	-
5. นายอภิวุฒิ ทองคำ	-	-	-
6. นายศักดิ์ชัย ธนบุญชัย	-	-	-
7. นายสิทธิชัย ลีสวัสดิ์ตระกูล	449,315,526	448,752,397	536,129
8. นางสาวสุทธิรัตน์ ลีสวัสดิ์ตระกูล	48,420,708	28,480,551	19,940,157
9. นางพัฒน์นรี รุติอริยกุล	733,821	646,063	87,758
10. นางดวงกมล สุขเมือง	567,908	502,089	65,819
11. นายเขษม จันทบุรณ์	292,851	227,032	65,819
12. นางรสลิน อมรวีวัฒน์	-	-	-

(2) คณะผู้บริหาร*

หน่วย : ทุน

รายชื่อ	การถือหุ้นในบริษัท		
	ณ 31 ธ.ค. 56	ณ 31 ธ.ค. 55	เปลี่ยนแปลง เพิ่ม (ลด)
1. นายทวีชัย กิตติชนะเจริญ	567,851	502,032	65,819
2. นายวิรัช แก้วบางกะพ้อม	341,893	282,883	59,006
3. นายภูษงค์ จงวิไลเกษม	188,090	378,392	(190,302)
4. นางนันทภัสร์ เทียนประทีป	78,551	227,032	(148,481)
5. นางสาวจุรีรัตน์ ลปนาวณิชย์	244,021	378,202	(134,181)
6. นายธีรยุทธ เลิศศิริรังสรรค์	-	-	-

*หมายเหตุ ข้อมูลหลักทรัพย์ของคณะผู้บริหารในตารางดังกล่าวข้างต้น แสดงเฉพาะผู้บริหารที่ไม่ได้ดำรงตำแหน่งกรรมการเท่านั้น

คำตอบแทนของผู้สอบบัญชี

(1) ค่าตอบแทนจากการสอบบัญชี (Audit Fee)

ในปี 2556 บริษัทจ่ายค่าตอบแทนการสอบบัญชีให้แก่ผู้สอบบัญชีของบริษัทได้แก่ นางสาวจันทรา ว่องศรีอุดมพร ผู้สอบบัญชีรับอนุญาตทะเบียนเลขที่ 4996 แห่งบริษัท เอส.เค.แอดเคาน์แตนท์ เซอร์วิสเชส จำกัด จำนวน 1,350,000 บาท นอกจากนี้ บริษัทเอส.เค.แอดเคาน์แตนท์ เซอร์วิสเชส จำกัด ยังเป็นผู้สอบบัญชีของบริษัทย่อย จำนวน 2 แห่ง คือ บจก.มิลล์คอน บุรพา, บจก.เซนทรา-วาร์ทุง เอ็นจิเนียริง มีค่าสอบบัญชีรวมจำนวน 1,155,000 บาท

(2) ค่าบริการอื่น (Non audit service)

ในปี 2556 กลุ่มบริษัทฯ มีการจ่ายค่าใช้จ่ายอื่นๆ ให้แก่บริษัทผู้รับสอบบัญชี ดังนี้

- บริษัท มิลล์คอน สตีล จำกัด (มหาชน)
 - 1) ค่าบริการตรวจสอบรายการกับพันธมิตรทางการค้าที่เกี่ยวข้อง เป็นจำนวนเงิน 720,000 บาท
 - 2) ค่าบริการตรวจสอบระบบสารสนเทศ ปี 2556 เป็นจำนวนเงิน 180,000 บาท
 - 3) ค่าสอบทานงบการเงินฉบับภาษาอังกฤษ เป็นจำนวนเงิน 60,000 บาท
 - 4) ค่าพาหนะในการเดินทางไป-กลับ ในการปฏิบัติงาน เป็นจำนวนเงิน 43,170 บาท
- บริษัท มิลล์คอน บุรพา จำกัด (บริษัทย่อย)
 - 1) ค่าบริการตรวจสอบการปฏิบัติตามเงื่อนไขของบัตรส่งเสริม เป็นจำนวนเงิน 60,000 บาท

สรุปการจ่ายค่าตอบแทนจากการตรวจสอบบัญชี ในแต่ละรอบปี ตั้งแต่ปี 2554-2556 ให้แก่ผู้สอบบัญชี ดังรายละเอียดต่อไปนี้

คำตอบแทนของผู้สอบบัญชี	ปี 2556	ปี 2555	ปี 2554
1. ค่าสอบบัญชีของบริษัท และบริษัทย่อย	2,505,000 บาท	2,710,000 บาท	2,200,000 บาท
2. ค่าบริการอื่น ๆ	1,063,170 บาท	350,000 บาท	120,000 บาท

บุคลากร

ปี 2556 (ณ วันที่ 31 ธันวาคม 2556)

พนักงานฝ่ายปฏิบัติการ (คน)	606
พนักงานในสำนักงาน (คน)	164
รวม (คน)	770
คำตอบแทนพนักงาน (ล้านบาท)	176.56

การปฏิบัติตามหลักการ การกำกับดูแลกิจการที่ดี



บริษัท มิลล์คอน สตีล จำกัด (มหาชน) และบริษัทในกลุ่ม ยึดมั่นในการดำเนินธุรกิจด้วยความรับผิดชอบต่อและเป็นธรรมตามหลักการของการกำกับดูแลกิจการที่ดี โดยคณะกรรมการบริษัทได้ตระหนักถึงประโยชน์และความสำคัญของการกำกับกิจการที่ดี ซึ่งมีส่วนช่วยให้การบริหารงานและการดำเนินกิจการมีประสิทธิภาพ ด้วยความโปร่งใสและคำนึงถึงผลประโยชน์ของผู้มีส่วนได้เสียทุกด้าน รวมทั้งสามารถตรวจสอบได้ และส่งผลให้บริษัทสามารถเพิ่มขีดความสามารถในการแข่งขัน และเพิ่มคุณค่าให้แก่ผู้ถือหุ้นในระยะยาว คณะกรรมการบริษัทและฝ่ายจัดการจึงได้กำหนดหลักการกำกับกิจการที่ดีเป็นนโยบายเป็นลายลักษณ์อักษรขึ้นและคณะกรรมการบริษัทได้ให้ความเห็นชอบนโยบายดังกล่าว

ดั่งมีรายละเอียดนโยบายการกำกับดูแลกิจการที่ดีดังนี้

- การคำนึงถึงสิทธิขั้นพื้นฐานของผู้ถือหุ้น และการให้สิทธิแก่ผู้ถือหุ้นในเรื่องต่างๆ ตลอดจนไม่กระทำการอย่างใด ๆ อันเป็นการละเมิดหรือริดรอนสิทธิของผู้ถือหุ้น
- การปฏิบัติต่อผู้ถือหุ้น ผู้ลงทุน ผู้มีส่วนได้เสีย และผู้ที่เกี่ยวข้อง อย่างเท่าเทียมกันและเป็นธรรมต่อทุกฝ่าย
- การเปิดเผยข้อมูลต่อผู้ถือหุ้น ผู้ลงทุน ผู้มีส่วนได้เสีย และผู้ที่เกี่ยวข้องอย่างถูกต้อง เพียงพอ ทั้งถึงเท่าเทียมกัน และภายในระยะเวลาที่กำหนด โดยผ่านช่องทางที่เหมาะสม เพื่อให้ผู้ถือหุ้นและผู้ที่เกี่ยวข้องต่างๆ สามารถเข้าถึงข้อมูลได้โดยสะดวก
- การปฏิบัติหน้าที่และความรับผิดชอบของคณะกรรมการ บริษัทในการกำกับดูแลและการบริหารงานด้วยความซื่อสัตย์สุจริต มีคุณธรรม รอบคอบและระมัดระวัง เพื่อให้บรรลุเป้าหมายของบริษัท และให้เกิดประโยชน์สูงสุดต่อบริษัทและผู้ถือหุ้น ตลอดจนดูแลมิให้เกิดปัญหาความขัดแย้งด้านผลประโยชน์ต่างๆ
- การบริหารงานด้วยความโปร่งใสภายใต้ระบบการควบคุมและการตรวจสอบภายใน
- การควบคุมและการบริหารความเสี่ยงให้อยู่ในระดับที่เหมาะสมกับการดำเนินกิจการของบริษัท
- การดำเนินธุรกิจด้วยความซื่อสัตย์สุจริตภายใต้กรอบของกฎหมายและจริยธรรมทางธุรกิจ

นโยบายบริษัทกับบาลีในการดูแลผู้มีส่วนได้เสีย

คณะกรรมการบริษัทได้กำหนดนโยบายและมาตรการในดูแลผู้มีส่วนได้เสียดังต่อไปนี้

1. ผู้ถือหุ้น

คณะกรรมการบริษัทได้กำหนดนโยบายเกี่ยวกับการดูแลผู้ถือหุ้นไว้ดังนี้

- 1) บริษัทมีหน้าที่ที่จะต้องปกป้องและเคารพสิทธิขั้นพื้นฐานของผู้ถือหุ้นทุกประการ ซึ่งได้แก่ สิทธิในการซื้อขายหรือโอนหุ้น สิทธิในการได้รับส่วนแบ่งกำไรของกิจการ สิทธิในการได้รับข้อมูลข่าวสารของกิจการอย่างเพียงพอ สิทธิในการเข้าร่วมประชุมผู้ถือหุ้นเพื่ออนุมัติในวาระต่างๆ ตามที่กฎหมายกำหนด รวมทั้งการแต่งตั้ง หรือถอดถอนกรรมการ การแต่งตั้งผู้สอบบัญชี การจัดสรรเงินปันผล รวมทั้งกิจการอื่นๆ ที่เกี่ยวข้องกับสิทธิขั้นพื้นฐานของผู้ถือหุ้น
- 2) บริษัทมีหน้าที่ที่จะต้องส่งเสริมและสนับสนุนให้ผู้ถือหุ้นใช้สิทธิในเรื่องต่างๆ ในการประชุมสามัญผู้ถือหุ้นประจำปี ได้แก่ สิทธิในการเสนอวาระการประชุมผู้ถือหุ้นล่วงหน้า สิทธิในการเสนอบุคคลเพื่อคัดเลือกเป็นกรรมการล่วงหน้า สิทธิในการส่งคำถามต่อที่ประชุมล่วงหน้าก่อนการประชุม สิทธิในการแสดงความคิดเห็นและตั้งคำถามต่อที่ประชุม เป็นต้น
- 3) บริษัทจะต้องไม่กระทำการใด ๆ อันเป็นการละเมิดหรือจำกัดสิทธิของผู้ถือหุ้น

2. พนักงาน

คณะกรรมการบริษัทได้กำหนดนโยบายเกี่ยวกับการดูแลพนักงานไว้ดังนี้

- 1) บริษัทให้ผลตอบแทนแก่พนักงานโดยยึดหลักการพิจารณาผลงาน ด้วยความเป็นธรรมและสามารถวัดผลได้ด้วยวิธีการวัดผลที่ใช้และยอมรับกันโดยทั่วไปและเหมาะสมกับลักษณะงานของพนักงาน โดยผลตอบแทนของพนักงานรวมถึงรายได้ค่าจ้างและค่าตอบแทนรายเดือน รายได้จากการทำงานล่วงเวลาและการทำงานในวันหยุด โบนัส และค่าตอบแทนพิเศษประจำปี การประกันชีวิตและประกันสุขภาพ กองทุนสำรองเลี้ยงชีพ เป็นต้น
- 2) บริษัทมุ่งส่งเสริมและพัฒนาบุคลากรให้มีความรู้ความสามารถอย่างต่อเนื่อง เช่น การจัดอบรมและสัมมนาผู้บริหารและพนักงานทุกระดับ เป็นต้น
- 3) บริษัทปฏิบัติต่อพนักงานทุกคนด้วยความเป็นธรรมและเท่าเทียมกัน เช่น การประเมินผลการทำงานของพนักงาน การรักษาความลับเกี่ยวกับประวัติส่วนตัวและประวัติการทำงาน การใช้สิทธิสวัสดิการต่างๆ เป็นต้น
- 4) บริษัทคำนึงถึงสิทธิของพนักงานเป็นสำคัญ และยึดถือปฏิบัติต่อพนักงานทุกคนด้วยความเคารพในเกียรติ ศักดิ์ศรี และสิทธิส่วนบุคคล ตลอดจนเปิดโอกาสให้พนักงานร้องเรียนผ่านช่องทางต่างๆ กรณีที่พนักงานไม่ได้รับความเป็นธรรม
- 5) บริษัทเคารพสิทธิในการจัดตั้งและเข้าร่วมในองค์กรทางด้านแรงงาน สหภาพแรงงาน หรือองค์กรอื่นใด รวมทั้งเปิดโอกาสให้พนักงานมีสิทธิในการต่อรองเงื่อนไขการจ้างงาน
- 6) บริษัทมีหน้าที่ในการดูแลและจัดสภาพแวดล้อมในการทำงานให้มีความปลอดภัย ถูกสุขลักษณะ และเอื้อต่อการทำงานอย่างมีประสิทธิภาพ
- 7) บริษัทเคารพและคำนึงถึงสิทธิขั้นพื้นฐานในการจ้างงาน โดยบริษัทจะไม่ดำเนินการบังคับใช้แรงงาน จ้างแรงงานเด็ก หรือจ้างงานบุคคลที่อายุต่ำกว่าที่กฎหมายกำหนด
- 8) บริษัทจะไม่เลือกปฏิบัติต่อพนักงาน ไม่ว่าจะเป็นทางเพศ ศาสนา เชื้อชาติ สัญชาติ หรือเผ่าพันธุ์ และไม่เลือกปฏิบัติไม่ว่าในทางใดก็ตาม และจะปฏิบัติต่อพนักงานทุกคนอย่างเท่าเทียมกัน
- 9) บริษัทตกลงกำหนดเงื่อนไขการจ้างงานต่อพนักงานทุกคนในทุกระดับและตำแหน่งงาน โดยไม่ต่ำกว่าหลักเกณฑ์ตามที่กฎหมายกำหนด

3. ลูกค้า

คณะกรรมการบริษัทได้กำหนดนโยบายเกี่ยวกับการดูแลลูกค้าไว้ดังนี้

- 1) บริษัทมีหน้าที่ในการสร้างความสัมพันธ์และความร่วมมือในระยะยาวกับลูกค้า โดยยึดหลักความซื่อสัตย์สุจริต ความเชื่อถือและไว้วางใจซึ่งกันและกัน
- 2) บริษัทมีหน้าที่ในการสร้างความพึงพอใจสูงสุดให้กับลูกค้าของบริษัท ด้วยการรับผิดชอบ เอาใจใส่ และให้ความสำคัญต่อปัญหาและความต้องการของลูกค้าเป็นอันดับแรก โดยให้ผู้บริหารและพนักงานทุกคนปฏิบัติตามมาตรการดังต่อไปนี้
 - 2.1 ยึดมั่นในการนำเสนอและส่งมอบสินค้าและบริการที่ได้มาตรฐาน และตรงตามความต้องการของลูกค้า
 - 2.2 ยึดถือปฏิบัติตามเงื่อนไขต่างๆ ที่ได้ทำข้อตกลงไว้กับลูกค้าอย่างดีที่สุด
 - 2.3 การเสนอราคาและเงื่อนไขทางการค้าให้แก่ลูกค้าที่จัดอยู่ในกลุ่มเดียวกัน ต้องมีความเท่าเทียมกัน
 - 2.4 ให้ข้อมูลที่ถูกต้องตรงตามความเป็นจริงแก่ลูกค้าที่เกี่ยวกับคุณสมบัติและคุณภาพของสินค้าและบริการ เพื่อสร้างความเชื่อมั่นและความเป็นธรรมให้แก่ลูกค้า
 - 2.5 พร้อมทั้งจะตอบคำถามของลูกค้า รวมทั้งการดำเนินการเกี่ยวกับข้อร้องเรียน การให้คำแนะนำ และการติดตามผลความคืบหน้าในประเด็นต่างๆ ที่ได้รับแจ้งจากลูกค้า

4. คู่ค้า

คณะกรรมการบริษัทได้กำหนดนโยบายเกี่ยวกับการดูแลคู่ค้าไว้ดังนี้

- 1) บริษัทมีหน้าที่ในการสร้างความสัมพันธ์ที่ดีกับคู่ค้าทุกราย
- 2) บริษัทมีหน้าที่ในการเปิดโอกาสให้คู่ค้าทุกรายนำเสนอสินค้า/ บริการได้โดยเท่าเทียมกัน โดยให้ผู้บริหาร และพนักงานที่เกี่ยวข้องกับคู่ค้าจะต้องปฏิบัติตามมาตรฐานดังต่อไปนี้
 - 2.1 ต้องปฏิบัติงานต่อคู่ค้าด้วยความซื่อสัตย์สุจริต และมีความเท่าเทียมกัน
 - 2.2 การพิจารณาและตัดสินใจจะต้องอยู่บนพื้นฐานของการเปรียบเทียบคุณภาพ และเงื่อนไขต่างๆ โดยคำนึงถึงผลประโยชน์ของบริษัททั้งในระยะสั้นและระยะยาว
 - 2.3 ต้องรักษาความลับของคู่ค้า โดยห้ามมิให้มีการรับสินบนหรือค่านายหน้าอย่างใดๆ จากคู่ค้า และรวมถึงห้ามเปิดเผยข้อมูลหรือข้อเสนอของคู่ค้ารายหนึ่งหรือหลายรายให้แก่คู่ค้ารายอื่นๆ ทั้งทางตรงและทางอ้อม
- 3) บริษัทมีหน้าที่ในการจัดหาและว่าจ้างคู่ค้าที่ปฏิบัติตามข้อกำหนด และระเบียบทั้งปวงที่เกี่ยวข้องกับการรักษาสภาพแวดล้อม และการควบคุมมลพิษ และการปฏิบัติต่อพนักงานของคู่ค้าทางด้านแรงงาน และการจ้างงานอย่างเป็นธรรมและไม่เลือกปฏิบัติ
- 4) บริษัทมีหน้าที่ให้การฝึกอบรมและให้คำแนะนำแก่คู่ค้าในการเข้ามาปฏิบัติงานภายในบริเวณสถานที่ทำการของบริษัท และหรือสถานที่อื่นใดที่บริษัทได้มอบหมาย เพื่อให้เป็นไปตามระเบียบข้อบังคับและข้อกำหนดเกี่ยวกับความปลอดภัยและอาชีวอนามัย

5. เจ้าหนี้

คณะกรรมการบริษัทได้กำหนดนโยบายเกี่ยวกับการดูแลเจ้าหนี้ไว้ดังนี้

- 1) บริษัทมีหน้าที่ในการสร้างความสัมพันธ์และปฏิบัติต่อเจ้าหนี้ โดยยึดหลักความซื่อสัตย์สุจริต ความเชื่อถือ และความไว้วางใจซึ่งกันและกัน
- 2) บริษัทมีหน้าที่ในการรับผิดชอบ เอาใจใส่ และให้ความสำคัญต่อเงื่อนไขต่างๆ ที่ได้ทำข้อตกลงไว้กับเจ้าหนี้ อย่างดีที่สุด

6. ชุมชนท้องถิ่น

คณะกรรมการบริษัทได้กำหนดนโยบายเกี่ยวกับการดูแลชุมชนท้องถิ่นไว้ดังนี้

- 1) บริษัทและพนักงานต้องยึดมั่นปฏิบัติตนเป็นพลเมืองที่ดี เคารพสิทธิมนุษยชน และพึงปฏิบัติต่อชุมชนท้องถิ่นที่อยู่อาศัยใกล้เคียงกับบริเวณที่ตั้งโรงงานด้วยความเป็นมิตร และมีความสัมพันธ์ที่ดีกับชุมชนท้องถิ่น รวมถึงให้ความสนใจ ไม่เลือกปฏิบัติ หรือกีดกันกลุ่มผู้ที่ต้องได้รับการดูแลเป็นพิเศษ เช่น เด็ก สตรี ผู้พิการ ผู้สูงอายุ เป็นต้น
- 2) บริษัทมีหน้าที่ปฏิบัติต่อชุมชนท้องถิ่นด้วยการเปิดโอกาสให้ชุมชนท้องถิ่นมีส่วนร่วม การให้ความสนับสนุน และการพัฒนาชุมชนในด้านต่างๆ ให้มีความเป็นอยู่ที่ดีตามความเหมาะสม ได้แก่ ด้านการศึกษา ด้านวัฒนธรรม ด้านสาธารณสุข ด้านเศรษฐกิจ การสร้างงานและสร้างรายได้ เป็นต้น
- 3) บริษัทมีหน้าที่ในการเปิดโอกาสให้ผู้อยู่อาศัยในชุมชนใกล้เคียงกับโรงงานมีโอกาสได้ร่วมงานกับบริษัทตามความเหมาะสมและตามที่บริษัทพิจารณา อีกทั้งมีนโยบายในการจ้างงานชุมชนท้องถิ่นตามความจำเป็น และความเหมาะสม
- 4) บริษัทมีหน้าที่ในการดูแลและสนับสนุนกิจกรรมที่มีคุณประโยชน์ต่อสังคม และให้ความร่วมมือกับภาครัฐ และหน่วยงานต่างๆ ด้วยความเต็มใจและเสียสละเพื่อประโยชน์ส่วนรวม

จรรยาบรรณธุรกิจ และข้อพึงปฏิบัติ

1. การกำกับดูแลองค์กร

บริษัทมุ่งที่จะประกอบธุรกิจด้วยความซื่อสัตย์สุจริต และคำนึงถึงผลประโยชน์ส่วนรวมและประเทศชาติ รวมทั้งอยู่ภายใต้ข้อกำหนด กฎระเบียบ และกฎเกณฑ์ต่างๆ ที่เกี่ยวข้องกับการดำเนินธุรกิจของบริษัท ตลอดจนให้ความเคารพต่อผลประโยชน์ของบุคคลอื่นที่บริษัทมีความสัมพันธ์ด้วย ผู้บริหารและพนักงานทุกคนต้องปฏิบัติหน้าที่โดยยึดถือระเบียบข้อบังคับของบริษัท และข้อกำหนดของกฎหมายเป็นสำคัญ รวมถึงการให้ความช่วยเหลือ สนับสนุน และการให้ความร่วมมือกับหน่วยงานภาคเอกชนอื่นๆ และหน่วยงานภาครัฐ หรือองค์กรที่มีหน้าที่ในการกำกับดูแลและตรวจสอบกิจการของบริษัท นอกจากนี้ ผู้บริหารและพนักงานจะต้องปฏิบัติงานด้วยความระมัดระวัง และป้องกันมิให้เข้าไปมีส่วนร่วม หรือมีส่วนเกี่ยวข้องกับกิจกรรมใดๆ ในทางที่มิชอบ อันอาจนำมาซึ่งความเสียหายต่อการดำเนินธุรกิจของบริษัท

2. การแข่งขันที่เป็นธรรม

บริษัทมีความเชื่อมั่นว่าการแข่งขันที่ยุติธรรมจะเป็นแรงผลักดัน ให้บริษัทมีความเข้มแข็ง และต้องพัฒนาอยู่ตลอดเวลา บริษัทกำหนดนโยบายให้ผู้บริหารและพนักงานทุกคนจะต้องเรียนรู้และพัฒนาตนเองอยู่เสมอ และไม่ใช้วิธีการแข่งขันที่ไม่ยุติธรรม หรือขัดต่อหลักจริยธรรมทางธุรกิจ เพื่อเอาเปรียบคู่แข่งด้วยวิธีการใดๆ

3. การถือปฏิบัติโดยเท่าเทียม

บริษัทมีนโยบายให้ผู้บริหารและพนักงานทุกคนถือหลักปฏิบัติด้วยความ เสมอภาคและเท่าเทียมกันในแต่ละกลุ่มบุคคลที่บริษัทมีความสัมพันธ์ ไม่ว่าจะเป็นพนักงานภายในองค์กร ลูกค้า คู่ค้า ผู้ถือหุ้น นักลงทุน หน่วยงานของรัฐ หน่วยงานเอกชนอื่นๆ ตลอดจนชุมชนและสังคมแวดล้อมบริษัท โดยคำนึงถึงสิทธิขั้นพื้นฐานและผลประโยชน์ของกลุ่มบุคคลเหล่านั้นเป็นสำคัญ และจะต้องไม่เลือกปฏิบัติเป็นกรณีเฉพาะบุคคลหรือเฉพาะกลุ่มเพียง เพราะความสัมพันธ์หรือผลประโยชน์ส่วนตัว

4. สัมพันธภาพกับพนักงาน

บริษัทกำหนดนโยบายที่จะปฏิบัติต่อพนักงานทุกคนด้วยความเท่าเทียมกันตาม หลักการเคารพต่อสิทธิมนุษยชนตามหลักสากล และให้พนักงานถือปฏิบัติต่อเพื่อนร่วมงานทุกคนด้วยความเคารพในเกียรติ ศักดิ์ศรี และสิทธิส่วนบุคคล โดยบริษัทจะรวบรวมและเก็บรักษาประวัติข้อมูลส่วนตัวของพนักงานเฉพาะในส่วนที่จำเป็นต่อการปฏิบัติงาน และตามที่กฎหมายกำหนด โดยให้ถือเป็นความลับ การเปิดเผยข้อมูลดังกล่าวจะกระทำได้เฉพาะในกรณีที่มีสิทธิตามกฎหมายจำเป็นต้องรับทราบเท่านั้น

บริษัทมีนโยบายในการส่งเสริมการเรียนรู้และการพัฒนาศักยภาพของพนักงานทุกระดับ เพื่อให้พนักงานมีโอกาสก้าวหน้าในอาชีพบนพื้นฐานความเท่าเทียมกันและไม่เลือกปฏิบัติตามความเหมาะสม

นอกจากนี้ บริษัทกำหนดแนวทางในการจัดสภาพแวดล้อมในการทำงานให้มีความปลอดภัย ถูกสุขลักษณะ และเอื้อต่อการทำงานอย่างมีประสิทธิภาพและประสิทธิผล พนักงานแต่ละคนจะต้องมีความรับผิดชอบและช่วยเหลือเกื้อกูลในการทำงานต่อเพื่อนพนักงานและองค์กร โดยจะไม่ประพฤติปฏิบัติตนที่จะทำให้สภาพแวดล้อมในการทำงานเสื่อมถอยลง

5. สัมพันธภาพกับลูกค้า

บริษัทกำหนดนโยบายที่จะมุ่งสร้างความสัมพันธ์และความร่วมมือในระยะยาวกับลูกค้า โดยยึดหลักความซื่อสัตย์ สุจริต ความเชื่อถือและไว้วางใจซึ่งกันและกัน และประการสำคัญ คือ การสร้างความพึงพอใจสูงสุดให้แก่ลูกค้า ในการใช้สินค้า และ/หรือ บริการของบริษัท ด้วยความรับผิดชอบ เอาใจใส่ และให้ความสำคัญต่อปัญหา และความต้องการของลูกค้าเป็นอันดับแรก โดยให้ผู้บริหารและพนักงานทุกคนถือปฏิบัติตามแนวทางดังต่อไปนี้

- 5.1 ยึดมั่นในการนำเสนอและส่งมอบสินค้าและบริการที่ได้มาตรฐาน และตรงตามความต้องการของลูกค้า
- 5.2 ยึดถือปฏิบัติตามเงื่อนไขต่างๆ ที่ได้ทำข้อตกลงไว้กับลูกค้าอย่างดีที่สุด
- 5.3 การเสนอราคาและเงื่อนไขทางการค้าให้แก่ลูกค้าที่จัดอยู่ในกลุ่มเดียวกัน ต้องมีความเท่าเทียมกัน
- 5.4 ให้ข้อมูลที่ถูกต้องตรงตามความเป็นจริงแก่ลูกค้า ที่เกี่ยวกับคุณสมบัติและคุณภาพของสินค้าและบริการ เพื่อสร้างความเชื่อมั่นและความเป็นธรรมให้แก่ลูกค้า
- 5.5 พร้อมทั้งจะตอบคำถามของลูกค้า รวมทั้งการดำเนินการเกี่ยวกับข้อร้องเรียน การให้คำแนะนำ และการติดตามผลความคืบหน้าในประเด็นต่างๆ ที่ได้รับแจ้งจากลูกค้า

6. สัมพันธภาพกับคู่ค้า

บริษัทกำหนดนโยบายให้มีการสร้างความสัมพันธ์ที่ดีกับคู่ค้าของบริษัท โดยเปิดโอกาสให้นำเสนอสินค้า และ/หรือ บริการ ได้โดยเท่าเทียมกัน ผู้บริหารและพนักงานที่เกี่ยวข้องต้องปฏิบัติงานด้วยความซื่อสัตย์สุจริต การพิจารณา และตัดสินใจจะต้องตั้งอยู่บนพื้นฐานการเปรียบเทียบในด้านคุณภาพของสินค้าและ/หรือบริการ ราคา เงื่อนไขทางการค้า และปัจจัยอื่นๆ ที่เกี่ยวข้อง โดยคำนึงถึงประโยชน์สูงสุดของบริษัททั้งในระยะสั้นและระยะยาว และห้ามมิให้มีการรับสินบน หรือค่านายหน้าใดๆ จากคู่ค้า รวมถึงการห้ามเปิดเผยข้อมูลหรือข้อเสนอของคู่ค้ารายหนึ่งรายใด หรือหลายรายให้แก่คู่ค้ารายอื่นๆ ทั้งทางตรงและทางอ้อม

7. ความขัดแย้งทางผลประโยชน์

บริษัทคาดหวังให้ผู้บริหารและพนักงานทุกคนตัดสินใจดำเนินธุรกิจ โดยคำนึงถึงประโยชน์สูงสุดของบริษัท และลูกค้าของบริษัท โดยต้องไม่ยอมให้เหตุผลในส่วนของตนเองหรือบุคคลในครอบครัวของตนมีอิทธิพลต่อการตัดสินใจที่ทำให้เบี่ยงเบนไปจากหลักการข้างต้น และเข้าลักษณะของการแสวงหาผลประโยชน์เพื่อส่วนตัวที่ขัดแย้งกับผลประโยชน์ของบริษัท และลูกค้าของบริษัท โดย

- 7.1 ผู้บริหารและพนักงานจะต้องไม่กระทำการใดๆ เพื่อแสวงหาผลประโยชน์หรือเบียดบังทรัพย์สิน ซึ่งเป็น หรือควรเป็นของบริษัท หรือลูกค้าของบริษัท
- 7.2 ผู้บริหารและพนักงานควรหลีกเลี่ยงสถานการณ์ หรือการมีกิจกรรมส่วนตัว และการมีผลประโยชน์ทางการเงิน ซึ่งอาจขัดแย้งกับหน้าที่การงานที่ผู้บริหารและพนักงานผูกพันอยู่
- 7.3 หากตำแหน่งหน้าที่ความรับผิดชอบของผู้บริหารและพนักงานมีผลในอันที่จะเอื้อประโยชน์ ทั้งทางตรง และทางอ้อมให้แก่ตนเอง หรือสมาชิกในครอบครัวและญาติพี่น้อง หรือบุคคลภายนอก ผู้บริหารและพนักงานดังกล่าวไม่ควรมีส่วนร่วมในการตัดสินใจดำเนินการใดๆ และจะต้องแจ้งผู้บังคับบัญชาตามสายงานให้ทราบในทันที
- 7.4 บริษัทจะหลีกเลี่ยงที่จะมอบหมายหน้าที่ความรับผิดชอบให้แก่ผู้บริหารและพนักงาน ในกรณีที่น่าจะนำไปสู่สถานการณ์ที่อาจก่อให้เกิดความขัดแย้งทางผลประโยชน์ของบริษัท หรือขัดต่อผลประโยชน์ของลูกค้าของบริษัท

- 7.5 การที่ผู้บริหารและพนักงานเข้ามามีส่วนร่วมในการดำเนินกิจกรรมภายนอกองค์กร หรือดำรงตำแหน่งภายนอกองค์กร อาทิ การเป็นกรรมการ ที่ปรึกษา ตัวแทน หรือเป็นพนักงานในองค์กรอื่น กิจกรรมนั้นๆ จะต้องไม่ก่อให้เกิดความขัดแย้งทางผลประโยชน์กับบริษัทและลูกค้าของบริษัท ไม่ว่าทั้งทางตรงและทางอ้อม และจะต้องไม่ทำให้เกิดผลเสียหายต่อบริษัท รวมทั้งจะต้องไม่กระทบต่อการปฏิบัติหน้าที่ของบุคคลนั้นๆ
- 7.6 ห้ามมิให้ผู้บริหารและพนักงานเข้าร่วมหรือรับตำแหน่งใดๆ ในองค์กรที่ประกอบธุรกิจมีลักษณะเดียวกันกับบริษัท และเป็นการแข่งขันกับธุรกิจของบริษัทและบริษัทในกลุ่ม หรือกิจการที่อาจจะมีผลประโยชน์ขัดแย้งกับบริษัท

8. การรักษาความลับ

บริษัทมีพันธะผูกพันและความรับผิดชอบในการรักษาความลับของลูกค้า และคู่ค้าเกี่ยวกับข้อมูลการทำรายการต่างๆ ระหว่างลูกค้าหรือคู่ค้ากับบริษัท และรวมถึงข้อมูลเฉพาะตัวที่ได้รับจากลูกค้า และ/หรือ คู่ค้า การนำข้อมูลดังกล่าวมาใช้งานต้องเป็นไปตามวัตถุประสงค์เพื่อการประกอบธุรกิจตามปกติของบริษัท และจะต้องไม่นำข้อมูลความลับไปใช้เพื่อประโยชน์ส่วนตัวของบุคคลใดบุคคลหนึ่ง ผู้บริหารและพนักงานจึงมีหน้าที่ต้องปกป้องรักษาข้อมูลของลูกค้า และ/หรือ คู่ค้าให้เป็นความลับ และพึงระมัดระวังเสมอเมื่อจำเป็นที่จะต้องนำข้อมูลดังกล่าวไปใช้งาน ภาระหน้าที่ของผู้บริหาร และพนักงานในการรักษาข้อมูลที่เป็นความลับของลูกค้าและหรือคู่ค้าจะยังคงอยู่ต่อไป แม้ว่าบุคคลนั้นจะพ้นสภาพจากการเป็นพนักงานของบริษัทไปแล้วก็ตาม

9. การใช้ข้อมูลในทางที่ผิด

บริษัทกำหนดนโยบายให้ผู้บริหารและพนักงานมีหน้าที่ในการควบคุม ดูแล และรักษาข้อมูลต่างๆ ภายในกิจการที่เกี่ยวกับบริษัทและการประกอบธุรกิจของบริษัทไว้เป็นความลับ ซึ่งผู้บริหารและพนักงานจะต้องไม่นำข้อมูลภายในกิจการดังกล่าวที่อาจได้รับในระหว่างการปฏิบัติหน้าที่ไปใช้เพื่อแสวงหาผลประโยชน์โดยตรงหรือโดยอ้อม ทั้งเพื่อประโยชน์แก่ตนเอง สมาชิกในครอบครัว ญาติพี่น้อง หรือบุคคลอื่นใด โดยไม่ได้รับความยินยอมจากบริษัท ความรับผิดชอบที่จะไม่นำข้อมูลไปใช้ในทางที่ผิดดังกล่าว ให้ผูกพันทั้งในขณะที่เป็นพนักงาน และเมื่อพ้นจากการเป็นพนักงานตามระยะเวลาที่กำหนดไว้ การเปิดเผยข้อมูลแก่บุคคลภายนอกจะต้องอยู่ภายใต้การกำกับดูแลและความรับผิดชอบของผู้บังคับบัญชาและผู้บริหารระดับสูง

10. การใช้ข้อมูลภายในเพื่อซื้อขายหลักทรัพย์

บริษัทมีความตระหนักดีถึงความสำคัญของข้อมูลภายใน ซึ่งถือเป็นปัจจัยสำคัญที่นักลงทุนใช้ในการตัดสินใจลงทุน ไม่ว่าจะเป็นข้อมูลเกี่ยวกับผลการดำเนินงาน แผนการขยายกิจการ หรือข้อมูลอื่นๆ ที่เกี่ยวข้องกับบริษัท ซึ่งหากมีบุคคลที่ล่วงรู้ข้อมูลภายในแล้วนำไปใช้ในการซื้อขายหลักทรัพย์ของบริษัท โดยข้อมูลนั้นยังมิได้เปิดเผยต่อตลาดหลักทรัพย์แห่งประเทศไทยและต่อสาธารณชนตามที่กำหนดโดยกฎข้อบังคับที่เกี่ยวข้อง ย่อมก่อให้เกิดความไม่เป็นธรรมต่อนักลงทุนรายอื่นที่ยังไม่มีโอกาสรับทราบข้อมูลดังกล่าว บริษัทจึงกำหนดนโยบายห้ามมิให้มีการใช้ข้อมูลภายในที่ยังมิได้เผยแพร่ต่อตลาดหลักทรัพย์แห่งประเทศไทยและต่อสาธารณชนเพื่อการซื้อขายหลักทรัพย์ของบริษัท รวมทั้ง

- ผู้บริหารและพนักงานทุกคนจะต้องปฏิบัติตามพระราชบัญญัติหลักทรัพย์และตลาดหลักทรัพย์ พ.ศ. 2535 กฎระเบียบและข้อบังคับต่างๆ ของสำนักงานคณะกรรมการกำกับหลักทรัพย์และตลาดหลักทรัพย์ คณะกรรมการกำกับหลักทรัพย์และตลาดหลักทรัพย์ ตลาดหลักทรัพย์แห่งประเทศไทย รวมทั้งกฎระเบียบ และข้อบังคับของหน่วยงานอื่นๆ ที่เกี่ยวข้องอย่างเคร่งครัด

- การนำข้อมูลภายในอันมีสาระสำคัญและอาจมีผลกระทบต่อราคาหุ้นของบริษัท และยังมีได้เปิดเผยต่อสาธารณชนไปหาผลประโยชน์ ไม่ว่าจะเพื่อตนเองหรือบุคคลอื่น ถือว่าเป็นการกระทำความผิดทางกฎหมาย และข้อบังคับการทำงานของบริษัท
- ผู้บริหารและพนักงาน รวมถึงสมาชิกในครอบครัว จะต้องไม่ทำการซื้อขายหลักทรัพย์ของบริษัท ในขณะที่ครอบครองข้อมูลภายในที่ยังมิได้มีการเปิดเผยต่อสาธารณชนเป็นการทั่วไป
- ผู้บริหารและพนักงานจะต้องไม่เปิดเผยข้อมูลภายในอันมีสาระสำคัญ และอาจมีผลกระทบต่อราคาหุ้นของบริษัทให้แก่บุคคลอื่นที่ไม่มีส่วนเกี่ยวข้อง

11. ลินบนและแรงจูงใจ

บริษัทกำหนดนโยบายห้ามผู้บริหารและพนักงานให้ รับ เรียกรับ ลินบนหรือสิ่งจูงใจต่างๆ ไม่ว่าจะอยู่ในรูปแบบใดก็ตาม และห้ามมอบหมายให้ผู้ใดกระทำการเช่นเดียวกันแทนตนเอง เพื่อให้ได้มาซึ่งความได้เปรียบทางธุรกิจ สิทธิพิเศษหรือผลประโยชน์ด้านการเงินต่างๆ และห้ามมิให้ให้ลินบนทั้งโดยตรงหรือทางอ้อมแก่เจ้าหน้าที่ของรัฐ หรือนักการเมืองหรือบุคคลอื่นใด เพื่อโน้มน้าวให้บุคคลเหล่านั้นใช้ดุลยพินิจในทางเอื้อประโยชน์แก่บริษัท ซึ่งเป็นการดำเนินการที่ขัดต่อหลักจรรยาบรรณและขัดต่อกฎหมายหรือศีลธรรมอันดีของประชาชน

12. ของขวัญ ของรางวัล และการรับรอง

บริษัทไม่มีนโยบายให้ผู้บริหารและพนักงานยอมรับของขวัญ ของรางวัล หรือการรับรองอย่างใดๆ ที่ให้โดยคู่ค้า หรือบุคคลที่มีแนวโน้มจะเป็นคู่ค้าของบริษัท ที่เกินกว่าการเอื้อเฟื้อตามปกติที่เกี่ยวข้องกับการประกอบธุรกิจโดยทั่วไป ผู้บริหารและพนักงานที่ได้รับของขวัญ ของรางวัล หรือการรับรอง จะต้องสามารถแสดงเหตุผลอันสมควร และสามารถเปิดเผยรายละเอียดแก่บริษัทได้ และให้รายงานต่อผู้บังคับบัญชาเพื่อทราบ และในกรณีที่ได้รับเป็นของขวัญ หรือของรางวัลใดๆ ให้นำส่งต่อส่วนกลางเพื่อบริหารจัดการต่อไป

13. การติดตามและสอบทานการปฏิบัติตามหลักจรรยาบรรณ

ฝ่ายตรวจสอบภายในของบริษัทมีหน้าที่รับผิดชอบในการติดตามดูแลการปฏิบัติตามหลักจรรยาบรรณ และรายงานผลการติดตามดูแลต่อคณะกรรมการตรวจสอบ รวมทั้งจัดเก็บบันทึกข้อมูลทั้งหมดที่เกี่ยวข้องกับการกระทำที่ละเมิดหรืออาจจะละเมิดต่อหลักจรรยาบรรณนี้ ผู้บริหารและพนักงานทุกคน มีหน้าที่ต้องให้ความร่วมมือในการให้ข้อมูลที่ถูกต้อง และครบถ้วนแก่ฝ่ายตรวจสอบภายใน

บริษัทมีความคาดหวังให้ผู้บริหารและพนักงานทุกคนมีส่วนร่วมรับผิดชอบในการสอดส่องติดตามดูแลการปฏิบัติตามหลักจรรยาบรรณนี้ เพราะการกระทำต่างๆ ที่ขัดต่อหลักจรรยาบรรณถือเป็นความผิดทางวินัยการทำงานตามที่กำหนดไว้ในข้อบังคับการทำงาน และอาจจะถือเป็นการกระทำความผิดตามกฎหมาย และเป็นการทำลายและทำให้เสื่อมเสียต่อคุณค่าที่ดีขององค์กร ซึ่งจะส่งผลกระทบต่อองค์กรในทุกๆ ด้านทั้งในระยะสั้นและระยะยาว ผู้บริหารและพนักงานจึงมีหน้าที่รับผิดชอบในการรายงานต่อฝ่ายตรวจสอบภายใน หรือผู้บังคับบัญชา หรือผู้บริหารระดับสูงรับทราบทันที เมื่อพบเห็นการปฏิบัติหน้าที่อันเป็นการละเมิด หรือสงสัยว่าจะเกิดการละเมิดต่อหลักจรรยาบรรณนี้

14. บทลงโทษ

บริษัทจะพิจารณาโทษต่อพนักงานที่ละเมิดหลักจรรยาบรรณฉบับนี้อย่างจริงจัง โดยให้อำนาจแก่ผู้บังคับบัญชาตามสายงานเป็นผู้พิจารณาความผิด และลงโทษพนักงานของบริษัทที่กระทำผิดหรือขัดต่อหลักจรรยาบรรณ โดยพนักงานที่กระทำความผิดจะได้รับการพิจารณาลงโทษตามลักษณะและความร้ายแรงของความผิด ตามควรแก่กรณีเป็นรายๆ ไป ทั้งนี้ โทษดังกล่าวเป็นโทษที่กำหนดไว้ในข้อบังคับการทำงาน ดังนี้

- ตักเตือนด้วยวาจา
- ตักเตือนเป็นลายลักษณ์อักษร
- พักงานโดยไม่จ่ายค่าจ้าง
- ให้ออก ปลดออก ไล่ออก

การควบคุม ภายใน



ในการประชุมคณะกรรมการตรวจสอบของบริษัท ครั้งที่ 1/2557 เมื่อวันที่ 28 กุมภาพันธ์ 2557 ซึ่งมีคณะกรรมการตรวจสอบครบทั้งสามท่าน เข้าร่วมประชุมด้วย คณะกรรมการได้พิจารณาประเมินความเพียงพอของระบบการควบคุมภายในของบริษัท ตามแบบประเมินความเพียงพอของระบบการควบคุมภายใน ของคณะกรรมการกำกับหลักทรัพย์ และตลาดหลักทรัพย์ โดยการสอบถามข้อมูลจากฝ่ายบริหารในด้านต่างๆ 5 ส่วน คือ

องค์กรและสภาพแวดล้อม

- คณะกรรมการบริษัทได้มีการกำกับดูแลการกำหนดเป้าหมายการดำเนินธุรกิจของบริษัททั้งแบบระยะสั้น ระยะปานกลาง ระยะยาว ควบคู่ไปกับการกำหนดงบประมาณประจำปี โดยได้มีการติดตามผลเป็นระยะๆ อีกทั้งยังมีการปรับเปลี่ยนแผนการดำเนินธุรกิจในช่วงระหว่างดำเนินการให้สอดคล้องกับสถานการณ์ในขณะนั้นตามความเหมาะสม ทั้งนี้เรื่องดังกล่าวได้นำเสนอคณะกรรมการบริษัทเพื่อพิจารณาอนุมัติ
- คณะกรรมการบริษัทได้พิจารณากำหนดเป้าหมายการปฏิบัติงานอย่างรอบคอบ และได้ทบทวนแล้วว่าสามารถปฏิบัติตามเป้าหมายจริง โดยวิเคราะห์ถึงการให้สิ่งจูงใจและผลตอบแทนแก่พนักงานว่าเป็นไปอย่างสมเหตุสมผลด้วย
- บริษัทได้มีการกำหนดโครงสร้างองค์กรอย่างชัดเจน โดยแยกการบริหารออกเป็น 2 ส่วน คือในด้านการบริหารสำนักงาน และการบริหารส่วนโรงงาน และโรงงานระยอง ซึ่งทำให้สะดวกและเอื้อประโยชน์ต่อฝ่ายบริหารในการดำเนินงานอย่างมีประสิทธิภาพ
- บริษัทได้มีการจัดทำข้อกำหนดเกี่ยวกับจริยธรรม ซึ่งครอบคลุมถึงการห้ามมิให้ฝ่ายบริหาร และพนักงานปฏิบัติตนในลักษณะที่อาจก่อให้เกิดความขัดแย้งทางผลประโยชน์กับบริษัทและคู่ค้าของบริษัท อีกทั้งได้กำหนดบทลงโทษกรณีที่มีการละเมิดไว้อย่างชัดเจน

- บริษัทได้มีการจัดทำนโยบายและระเบียบวิธีปฏิบัติงานเป็นลายลักษณ์อักษรในธุรกิจด้านการเงิน การจัดซื้อ และการบริหารทั่วไปแบบรัดกุม และสามารถป้องกันการทุจริตได้ โดยคู่มือการปฏิบัติงานด้านจัดซื้อที่จัดทำขึ้นมีความสอดคล้องตามมาตรฐานคุณภาพ ISO 9001: 2008 และ 14001: 2004 ส่วนการปฏิบัติงานด้านการเงินและการบริหารทั่วไป ได้มีการกำหนดแผนผังการปฏิบัติงาน (Flow Chart) พร้อมทั้งกำหนดอำนาจอนุมัติเป็นวงเงินไว้อย่างชัดเจน และบริษัทได้พัฒนาระบบสารสนเทศอย่างต่อเนื่อง เพื่อใช้เป็นเครื่องมือในการควบคุมการทุจริตด้วย

ในการกำหนดนโยบายและแผนการปฏิบัติงาน บริษัทได้คำนึงถึงความเป็นธรรมต่อคู่ค้าเพื่อประโยชน์ร่วมกันในระยะยาว ซึ่งได้กำหนดไว้ในหลักจรรยาบรรณสำหรับผู้บริหารและพนักงาน

การบริหารความเสี่ยง

- บริษัทมีการจัดตั้งคณะกรรมการบริหารความเสี่ยงขึ้น เพื่อทบทวนระบบและประเมินประสิทธิผลของการจัดการความเสี่ยงอย่างน้อยปีละ 1 ครั้ง และในทุกๆ ระยะเวลาที่พบว่าจะระดับความเสี่ยงมีการเปลี่ยนแปลง และรวมถึงการให้ความสำคัญกับสิ่งบอกรหัสล่วงหน้า และรายการผิดปกติทั้งหลาย

- คณะกรรมการบริหารความเสี่ยงของบริษัท จะทำการวิเคราะห์และรายงานความคืบหน้าของลักษณะความเสี่ยงและแนวทางการบริหารจัดการความเสี่ยงต่อคณะกรรมการตรวจสอบภายในระยะเวลาที่กำหนด เพื่อให้เกิดประโยชน์สูงสุดต่อบริษัท

- คณะกรรมการบริหารความเสี่ยงของบริษัท ได้กำหนดให้มีมาตรการในการประเมินประสิทธิผลของการควบคุมความเสี่ยงในด้านต่างๆ ตลอดจนกำหนดวิธีการเพื่อลดความเสี่ยงอันจะก่อให้เกิดความสูญเสียต่อองค์กร

- คณะกรรมการบริหารความเสี่ยงได้กำหนดแผนงานบริหารความเสี่ยงประจำปี และทำการติดตามการปฏิบัติงาน พร้อมทั้งมีการรายงานความคืบหน้าต่างๆ ต่อคณะกรรมการตรวจสอบ

การควบคุมการปฏิบัติงานของฝ่ายบริหาร

- บริษัทได้จัดแบ่งแยกหน้าที่ความรับผิดชอบ (1) หน้าที่อนุมัติ (2) หน้าที่บันทึกรายการบัญชีและข้อมูลสารสนเทศ (3) หน้าที่ในการดูแลจัดเก็บทรัพย์สิน ออกจากกันอย่างชัดเจน และ Work Flow ที่แสดงถึงขั้นตอนการปฏิบัติงาน

- บริษัทได้กำหนดให้มีมาตรการและขั้นตอนอนุมัติการทำรายการระหว่างกัน และได้กำหนดไว้เป็นนโยบายเกี่ยวกับความขัดแย้งทางผลประโยชน์รวมอยู่ในหลักจรรยาบรรณสำหรับผู้บริหารและพนักงาน โดยมอบหมายให้ฝ่ายตรวจสอบภายในทำหน้าที่ในการตรวจสอบ และรายงานตรงต่อคณะกรรมการตรวจสอบอย่างต่อเนื่อง รวมถึงบริษัทห้ามมิให้ผู้มีส่วนได้เสียร่วมพิจารณาอนุมัติธุรกรรมที่อาจมีความขัดแย้งทางผลประโยชน์ ทั้งนี้ ในการตัดสินใจอนุมัติธุรกรรมใดๆ ก็ตาม บริษัทได้คำนึงถึงผลประโยชน์สูงสุดในระยะยาวเป็นสิ่งสำคัญ และกรณีเป็นธุรกรรมที่อาจมีความขัดแย้ง จะต้องรายงานให้คณะกรรมการตรวจสอบรับทราบ หรือขอความเห็นจากคณะกรรมการตรวจสอบก่อนแล้วแต่กรณี

- บริษัทได้มีการติดตามให้มีการปฏิบัติตามสัญญาในการทำธุรกรรมกับผู้ที่เกี่ยวข้องในลักษณะที่มีผลผูกพันบริษัทในระยะยาว และข้อตกลงดังกล่าวที่มีผลผูกพันอย่างต่อเนื่อง จะเห็นได้จากบริษัทไม่เคยมีปัญหานี้เสียเกิดขึ้น อีกทั้ง บริษัทยังได้กำหนดมาตรการเกี่ยวกับการทำธุรกรรมไว้ในหลักจรรยาบรรณสำหรับผู้บริหารและพนักงานบริษัท

- บริษัทได้มีการติดตามดูแลการดำเนินงานของบริษัท้อย่างสม่ำเสมอ ในกรณีที่บริษัทมีเงินลงทุนในบริษัทย่อย โดยบริษัทได้ส่งให้กรรมการของบริษัทเข้าไปเป็นกรรมการผู้มีอำนาจของบริษัทย่อย

- บริษัทได้มีมาตรการที่จะให้การดำเนินงานเป็นไปตามกฎหมาย เพื่อลดความเสี่ยงในการประกอบธุรกิจของบริษัท โดยบริษัทได้มีการว่าจ้างที่ปรึกษากฎหมายเฉพาะด้านจากภายนอก เพื่อให้เข้ามาช่วยสอบทานเอกสาร และให้คำปรึกษาในการดำเนินการด้านต่างๆ ตลอดจนบริษัทได้ว่าจ้างบริษัท ผู้เชี่ยวชาญการตรวจสอบภายใน จากบุคคลภายนอกให้ทำหน้าที่ตรวจสอบการปฏิบัติตามข้อกำหนด กฎระเบียบ และกฎหมายที่เกี่ยวข้องด้วย

- บริษัทไม่เคยมีการกระทำที่ฝ่าฝืนกฎหมาย และได้กำหนดมาตรการแก้ไขและป้องกันไว้แล้ว

ระบบสารสนเทศและการสื่อสารข้อมูล

- ในการประชุมคณะกรรมการบริษัท เลขานุการคณะกรรมการบริษัท และฝ่ายจัดการ ได้จัดเตรียมเอกสารข้อมูลและรายละเอียดเกี่ยวกับวาระการพิจารณาที่สำคัญ เพื่อให้คณะกรรมการบริษัทใช้เป็นข้อมูลประกอบการตัดสินใจล่วงหน้า และหากเรื่องใดมีรายละเอียดเพิ่มเติมในภายหลัง (ถ้ามี) บริษัทจะจัดส่งให้มีข้อมูลเพิ่มเติมเพื่อแจกเป็นเอกสารประกอบการประชุมให้กับคณะกรรมการก่อนวันประชุมหรือภายในประชุม
- บริษัทได้จัดส่งหนังสือเชิญประชุมคณะกรรมการบริษัท และรายงานการประชุมคณะกรรมการบริษัทครั้งที่แล้วพร้อมทั้งเอกสารประกอบการพิจารณาประชุมให้กับกรรมการบริษัททุกครั้งที่มีการประชุม เพื่อเป็นการให้ข้อมูลแก่กรรมการบริษัท โดยจัดส่งล่วงหน้าเฉลี่ย 7 วันก่อนวันประชุม
- บริษัทได้จัดทำรายงานการประชุมคณะกรรมการบริษัท โดยบันทึกรายละเอียดที่เป็นสาระสำคัญ รวมถึงข้อเสนอนะข้อท้วงติง และข้อคัดค้าน (ถ้ามี) และได้ให้คณะกรรมการบริษัทรับรองรายงานการประชุมดังกล่าวในการประชุมครั้งถัดไปซึ่งประธานกรรมการได้เปิดโอกาสให้คณะกรรมการบริษัทได้แก้ไขหรือเพิ่มเนื้อหาในรายงานการประชุมได้อย่างอิสระ
- บริษัทได้จัดเตรียมสถานที่เพื่อจัดเก็บเอกสารประกอบการบันทึกบัญชี และบัญชีต่างๆ ไว้้อย่างเป็นสัดส่วนโดยจัดเก็บไว้ ณ สำนักประธาน อาคารสำนักงานใหญ่ของบริษัท และไม่เคยได้รับแจ้งจากผู้สอบบัญชีว่ามีข้อบกพร่องในการจัดเก็บเอกสาร
- บริษัทได้ใช้นโยบายการบัญชีตามหลักการบัญชีที่รับรองทั่วไป ภายใต้การกำกับและตรวจสอบโดยผู้สอบบัญชีรับอนุญาตภายนอก โดยไม่เลือกใช้นโยบายบัญชีที่ทำให้บริษัทแสดงผลประกอบการที่คลาดเคลื่อนจากความเป็นจริง

ระบบการติดตาม

- ฝ่ายบริหารได้รายงานผลการดำเนินงานให้คณะกรรมการบริหาร และคณะกรรมการบริษัทรับทราบทุกไตรมาส นอกจากนั้นบริษัทได้เตรียมจัดทำแผนงบประมาณประจำปีสำหรับใช้ในปีหน้า และจะนำมาใช้เป็นเกณฑ์ในการประเมินผลการดำเนินงาน และรายงานเปรียบเทียบวิเคราะห์ผลต่างอย่างเป็นระบบต่อคณะกรรมการบริหารบริษัทต่อไป
- บริษัทได้จัดให้มีการประชุมระดับผู้บริหารทุกเดือน เพื่อทำหน้าที่ติดตามผลการปฏิบัติงานและเปรียบเทียบกับเป้าหมายที่กำหนดไว้ในรูปของ KPI (Key Performance Indicator) และหาหรือถึงแนวทางการแก้ไขในกรณีที่ยังไม่สามารถบรรลุเป้าหมายที่วางไว้ นอกจากนั้นยังได้มีการแต่งตั้งคณะกรรมการโครงการขึ้นมาเพื่อ สนับสนุนการดำเนินงานตามเป้าหมายของบริษัท โดยเน้นการพัฒนากระบวนการปฏิบัติการด้านต่างๆ เพื่อควบคุมต้นทุนการผลิตให้เป็นไปตามเป้าหมาย
- บริษัทได้จัดให้มีการตรวจสอบการปฏิบัติตามระบบการควบคุมภายในที่วางไว้อย่างสม่ำเสมอ โดยฝ่ายตรวจสอบภายในทำหน้าที่จัดทำแผนการตรวจสอบประจำปี ซึ่งครอบคลุมทั้งการเงิน การดำเนินการ และการปฏิบัติตามกฎระเบียบ ข้อบังคับและกฎหมายที่เกี่ยวข้อง เพื่อประเมินประสิทธิภาพและประสิทธิผล รวมทั้งตรวจสอบการปฏิบัติตามระบบการควบคุมภายในที่มีอยู่ในด้านการรายงานผลการตรวจสอบ และการรายงานความคืบหน้า ฝ่ายตรวจสอบภายในได้รับมอบหมายให้รายงานตรงต่อคณะกรรมการตรวจสอบเป็นประจำทุกไตรมาส และในปี 2556 บริษัทยังไม่พบว่ามีข้อบกพร่องที่เป็นสาระสำคัญ และเพื่อเป็นการป้องกัน ฝ่ายตรวจสอบภายในได้ดำเนินการตรวจสอบและติดตามผลการปฏิบัติงานของแต่ละหน่วยงานอย่างสม่ำเสมอ
- บริษัทมีนโยบายให้ฝ่ายบริหารต้องรายงานต่อคณะกรรมการบริษัททันที หากกรณีที่เกิดเหตุการณ์ทุจริต หรือสงสัยว่ามีเหตุการณ์ทุจริต มีการปฏิบัติที่ฝ่าฝืนกฎหมาย และมีการกระทำที่ผิดปกติอื่น ซึ่งอาจกระทบต่อชื่อเสียงและฐานะการเงินของบริษัทอย่างมีนัยสำคัญ

ภายหลังการประเมิน คณะกรรมการบริษัทมีความเห็นว่า ในสภาพปัจจุบันบริษัทมีระบบการควบคุมภายในที่เพียงพอและสอดคล้องกับแบบประเมินการควบคุมภายในของสำนักงานคณะกรรมการกำกับหลักทรัพย์และตลาดหลักทรัพย์ โดยเฉพาะในส่วนของการควบคุมภายในที่เกี่ยวข้องกับเรื่องการทำธุรกรรมกับผู้ถือหุ้นรายใหญ่ กรรมการ ผู้บริหาร และบุคคลที่เกี่ยวข้องกับบุคคลดังกล่าว (ตามข้อ 3.3 ถึง 3.7 ของแบบประเมินความเพียงพอ ของระบบการ ควบคุมภายใน) บริษัทมีระบบการควบคุมภายในที่รัดกุมและเพียงพอ รวมทั้งยังได้มีการจัดตั้งฝ่ายตรวจสอบภายใน เพื่อทำหน้าที่ในการรายงานผลการตรวจสอบต่อคณะกรรมการตรวจสอบ และจัดจ้างผู้ตรวจสอบภายในอิสระจากภายนอก เพื่อสำรวจและประเมินระบบควบคุมภายในของบริษัท

[A PASSION FOR STEEL]

ความรับผิดชอบต่อ สังคมและสิ่งแวดล้อม



การบริหารงานที่ดีไม่เพียงแต่คำนึงถึงความยั่งยืนทางธุรกิจ แต่ต้องใส่ใจและให้ความสำคัญต่อสังคม ชุมชน ลูกค้า และสิ่งแวดล้อมควบคู่ไปด้วยกัน นอกจากการปฏิบัติตามมาตรฐาน ISO 26000 : Social Responsibility แล้ว เรายังมุ่งมั่น และเดินหน้าสร้างสรรค์กิจกรรมเพื่อสังคมอย่างต่อเนื่อง ทั้งการสานต่อโครงการที่เป็นประโยชน์ต่อสังคม ตลอดจนริเริ่ม โครงการใหม่ๆ โดยมุ่งเน้นถึงคุณภาพชีวิต คุณภาพจิตใจ และการมีส่วนร่วมของทุกภาคส่วน ทั้งยังเป็นผู้สนับสนุน และ เข้าร่วมกิจกรรมอันเป็นสาธารณประโยชน์ตลอดปี 2556

หลักการและแนวทางการปฏิบัติเพื่อให้ระบบบริหารงานด้านความรับผิดชอบต่อสังคมบรรลุเป้าหมายของบริษัท มีดังนี้

1. ประกอบธุรกิจด้วยความซื่อสัตย์สุจริต และคำนึงถึงผลประโยชน์ส่วนรวมและประเทศชาติ รวมทั้งอยู่ภายใต้ข้อกำหนด กฎระเบียบ และกฎเกณฑ์ต่างๆ ที่เกี่ยวข้องกับการดำเนินธุรกิจของบริษัท
2. ยึดถือหลักปฏิบัติความเสมอภาคและเท่าเทียมกันในแต่ละกลุ่มบุคคลที่บริษัทมีความสัมพันธ์ ไม่ว่าจะเป็นพนักงาน ภายในองค์กร ลูกค้า คู่ค้า ผู้ถือหุ้น นักลงทุน หน่วยงานของรัฐ หน่วยงานเอกชนอื่นๆ ตลอดจนชุมชน และ สังคมแวดล้อมบริษัท
3. ปฏิบัติต่อพนักงานด้วยความเสมอภาค เก็บรักษาข้อมูลความลับ ส่งเสริมการเรียนรู้และการพัฒนาศักยภาพ พนักงานทุกระดับให้มีโอกาสก้าวหน้าในอาชีพ จัดการสภาพแวดล้อมในการทำงานให้มีความปลอดภัย ถูกสุขลักษณะ
4. มีการดำเนินงานเพื่อลดผลกระทบด้านสิ่งแวดล้อม มีความห่วงใยในการสร้างคุณภาพชีวิต และรักษาสิ่งแวดล้อม ภายในท้องถิ่น
5. สนับสนุนให้ดำเนินงานอย่างเป็นธรรม ไม่ใช้วิธีการแข่งขันที่ไม่ยุติธรรมหรือขัดต่อจริยธรรมทางธุรกิจ เพื่อเอาเปรียบคู่แข่งด้วยวิธีการใดๆ
6. ยึดมั่นในการนำเสนอและส่งมอบสินค้าและบริการที่ได้มาตรฐาน และตรงตามความต้องการของลูกค้า
7. สนับสนุนให้เกิดการมีส่วนร่วมระหว่างองค์กรและชุมชน และร่วมพัฒนาให้ชุมชนมีความเป็นอยู่ที่ดีตามความเหมาะสมได้แก่ ด้านการศึกษา ด้านวัฒนธรรม ด้านสาธารณสุข ด้านการสร้างงาน เพื่อให้เกิดการพัฒนาชุมชน ได้อย่างยั่งยืน

การดำเนินงาน

กลุ่มบริษัท มีการดำเนินงานให้เป็นไปตามนโยบายระบบการบริหารงานด้านความรับผิดชอบต่อสังคม ในด้านต่างๆ ดังนี้



การประกอบกิจการด้วยความเป็นธรรม และการต่อต้านการทุจริตคอร์รัปชัน

บริษัทมีการกำหนดนโยบาย จรรยาบรรณธุรกิจ และข้อพึงปฏิบัติ ที่เกี่ยวข้องกับการประกอบกิจการด้วยความเป็นธรรม และการต่อต้านการทุจริตคอร์รัปชัน ซึ่งจะได้มีการเผยแพร่และทำความเข้าใจ ไปจนถึงการกำหนดเป็นข้อปฏิบัติให้แก่พนักงานในทุกระดับได้รับทราบ และนำไปเป็นข้อปฏิบัติในการทำงาน ตั้งแต่การปฐมนิเทศพนักงานใหม่ และ/หรือการประชุมของฝ่ายต่างๆ เป็นต้น ทั้งนี้ยังมีการเผยแพร่ให้ผู้มีส่วนเกี่ยวข้องรับทราบผ่านเว็บไซต์ของบริษัทที่ www.millconsteel.com ทั้งนี้บริษัทยังเปิดโอกาสให้ผู้มีส่วนเกี่ยวข้อง สามารถร้องเรียนต่อกลุ่มบริษัทเมื่อพบว่าการดำเนินธุรกิจ หรือการปฏิบัติของพนักงานเป็นไปด้วยความไม่เป็นธรรม หรือมีการทุจริตคอร์รัปชัน ผ่านช่องทางต่างๆ เช่น กล้องรับข้อร้องเรียน, ทางโทรศัพท์, ทาง E-mail, ทางเว็บไซต์ของบริษัท, ทางจดหมาย และทางสื่ออื่นๆ เป็นต้น โดยเมื่อกลุ่มบริษัทได้รับข้อร้องเรียนมานั้นจะทำการรวบรวม และนำส่งให้ฝ่ายจัดการ ดำเนินการพิจารณาข้อร้องเรียนและแก้ไขข้อร้องเรียนในแต่ละเรื่อง เป็นลำดับไป

การเคารพสิทธิมนุษยชน และการปฏิบัติต่อแรงงานอย่างเป็นธรรม

บริษัทกำหนดนโยบายที่จะปฏิบัติต่อพนักงานทุกคนด้วยความเท่าเทียมกัน ตามหลักการเคารพต่อสิทธิมนุษยชนตามหลักสากล และให้พนักงานถือปฏิบัติต่อเพื่อนร่วมงานทุกคนด้วยความเคารพในเกียรติ ศักดิ์ศรี และสิทธิส่วนบุคคล โดยบริษัทจะรวบรวมและเก็บรักษาประวัติข้อมูลส่วนตัวของพนักงานเฉพาะในส่วนที่จำเป็นต่อการปฏิบัติงาน และตามที่กฎหมายกำหนด โดยให้ถือเป็นความลับ การเปิดเผยข้อมูลดังกล่าวจะกระทำได้เฉพาะในกรณีที่มีสิทธิตามกฎหมายจำเป็นต้องรับทราบเท่านั้น บริษัทมีนโยบายในการส่งเสริมการเรียนรู้ และการพัฒนาศักยภาพของพนักงานทุกระดับ เพื่อให้พนักงานมีโอกาสก้าวหน้าในอาชีพบนพื้นฐานความเท่าเทียมกันและไม่เลือกปฏิบัติตามความเหมาะสม นอกจากนี้ บริษัทกำหนดแนวทางในการจัดสภาพแวดล้อมในการทำงานให้มีความปลอดภัย ถูกสุขลักษณะ และเอื้อต่อการทำงานอย่างมีประสิทธิภาพและประสิทธิผล พนักงานแต่ละคนจะต้องมีความรับผิดชอบต่อ และช่วยเหลือเกื้อกูลในการทำงานต่อเพื่อนพนักงานและองค์กร โดยจะไม่ประพฤติปฏิบัติตนที่จะทำให้สภาพแวดล้อมในการทำงานเสื่อมถอยลง

ซึ่งนโยบายเกี่ยวกับการดูแลพนักงานสามารถดูรายละเอียดได้ที่ www.millconsteel.com โดยสำหรับพนักงานเองจะสามารถรับทราบนโยบายดังกล่าว รวมไปถึงสิทธิ และสวัสดิการที่พนักงานในแต่ละระดับจะได้รับ ในรูปแบบของคู่มือพนักงาน โดยบริษัทมีการแจกให้แก่พนักงานในทุกระดับได้รับทราบ รวมไปถึงการทำความเข้าใจตั้งแต่การปฐมนิเทศพนักงานใหม่ และ/หรือการประชุมของฝ่ายต่างๆ เป็นต้น

การจัดโครงการ และรางวัลจากสถาบันต่างๆ ในเรื่องที่เกี่ยวข้องกับพนักงาน ในปี 2556 มีดังนี้

1. บริษัทได้รับรางวัลการประกวดสถานประกอบกิจการดีเด่นด้านแรงงานสัมพันธ์และสวัสดิการประจำปี 2556 ซึ่งจัดโดยกรมสวัสดิการ และคุ้มครองแรงงานเมื่อวันที่ 13 กันยายน 2556

2. จัดให้มีการตรวจสอบสุขภาพประจำปี 2556 จากสถานพยาบาลที่มีมาตรฐานให้กับพนักงานทุกคน เป็นการดูแลสุขภาพ และอนามัยให้กับพนักงานให้ดียิ่งขึ้น



3. จัดการอบรม “การปฐมพยาบาลเบื้องต้น และการช่วยชีวิตขั้นพื้นฐาน” ให้แก่พนักงาน จากทีมพยาบาลมีอาชีพโรงพยาบาลมาตาบุตร เป็นการรณรงค์เรื่องความปลอดภัยในสถานที่ทำงาน ลดความเสี่ยงจากอุบัติเหตุอันเกิดจากการทำงานได้



4. จัดให้มีการฝึกอบรมการดับเพลิงขั้นต้น และการฝึกซ้อมอพยพหนีไฟ ให้แก่พนักงานที่ประจำอยู่ที่โรงงาน พระราม 2 และระยอง

5. จัดอบรมหลักสูตร “ความปลอดภัยในการทำงานในที่อับอากาศ” โดยวิทยากรผู้เชี่ยวชาญ แก่พนักงานในตำแหน่งผู้ควบคุม ผู้อนุญาตผู้ช่วยเหลือ และผู้ปฏิบัติงาน ที่ต้องทำงานในพื้นที่เสี่ยงกับภาวะดังกล่าว ในวันที่ 18-19 ก.ค. 56

ความรับผิดชอบต่อผู้บริโภค

บริษัทกำหนดนโยบายที่จะมุ่งสร้างความสัมพันธ์และความร่วมมือในระยะยาวกับลูกค้า โดยยึดหลักความซื่อสัตย์ สุจริต ความเชื่อถือและไว้วางใจซึ่งกันและกัน และประการสำคัญ คือ การสร้างความพึงพอใจสูงสุดให้แก่ลูกค้า ในการใช้สินค้า และ/หรือ บริการของบริษัท ด้วยความรับผิดชอบ เอาใจใส่ และให้ความสำคัญต่อปัญหา และความต้องการของลูกค้าเป็นอันดับแรก โดยให้ผู้บริหารและพนักงานทุกคนถือปฏิบัติตามแนวทางดังต่อไปนี้

1. ยึดมั่นในการนำเสนอและส่งมอบสินค้าและบริการที่ได้มาตรฐาน และตรงตามความต้องการของลูกค้า
2. ยึดถือปฏิบัติตามเงื่อนไขต่างๆ ที่ได้ทำข้อตกลงไว้กับลูกค้าอย่างดีที่สุด
3. การเสนอราคาและเงื่อนไขทางการค้าให้แก่ลูกค้าที่จัดอยู่ในกลุ่มเดียวกัน ต้องมีความเท่าเทียมกัน
4. ให้ข้อมูลที่ถูกต้องตรงตามความเป็นจริงแก่ลูกค้า ที่เกี่ยวกับคุณสมบัติและคุณภาพของสินค้าและบริการ เพื่อสร้างความเชื่อมั่น และความเป็นธรรมให้แก่ลูกค้า
5. พร้อมทั้งจะตอบคำถามของลูกค้า รวมทั้งการดำเนินการเกี่ยวกับข้อร้องเรียน การให้คำแนะนำ และการติดตามผลความคืบหน้าในประเด็นต่างๆ ที่ได้รับแจ้งจากลูกค้า

ทั้งนี้กลุ่มบริษัทฯ ยังได้เน้นการผลิตสินค้าทุกกลุ่มผลิตภัณฑ์ให้ได้คุณภาพตามมาตรฐาน โดยได้มีการนำเครื่องจักรซึ่งเป็นการผสมผสานเทคโนโลยีการผลิตอันทันสมัยและการจัดการมาตรฐานยุโรปที่ได้รับการยอมรับจากทั่วโลกซึ่งเป็นที่รู้จักในชื่อ Automation PLC Rolling Mill and Automation PLC Furnace เข้ามาใช้ ทั้งยังมีการควบคุมคุณภาพในทุกขั้นตอนการผลิตอย่างเข้มข้นพิถีพิถัน ทั้งในเรื่องคุณสมบัติทางกล ส่วนประกอบทางเคมี และคุณลักษณะของผลิตภัณฑ์ เพื่อให้ได้มาตรฐานและตรงตามความต้องการของลูกค้ามากที่สุด ซึ่งได้รับการรับรองคุณภาพจาก UKAS GLOBAL ในเรื่องมาตรฐานระบบการจัดการครบทุกด้าน ทั้งด้านคุณภาพ (ISO 9001:2008) ด้านสิ่งแวดล้อม (ISO 14001:2004) และด้านชีวอนามัยและความปลอดภัย (Environmental Management Systems : EMS) ได้ผ่านการรับรองมาตรฐานอุตสาหกรรมทั้งในประเทศและต่างประเทศไม่ว่าจะเป็นมาตรฐานผลิตภัณฑ์อุตสาหกรรมของไทย (มอก.) สำนักงานมาตรฐานอุตสาหกรรม (TISI) และ Australian Authority Certification for Reinforcing Steel (ACRS) เป็นต้น ทำให้ลูกค้าสามารถมั่นใจในคุณภาพของผลิตภัณฑ์ของบริษัทได้เป็นอย่างดี แต่บริษัทยังเปิดโอกาสให้ลูกค้าสามารถร้องเรียน สอบถามข้อมูล หรือเสนอแนะ เกี่ยวกับคุณภาพของสินค้าและบริการของกลุ่มบริษัทผ่านช่องทางต่างๆ ได้ เช่น ทางโทรศัพท์ ทางโทรสาร จดหมาย อีเมล หรือเว็บไซต์ www.millconsteel.com ของบริษัทได้ตลอดเวลาทำการ ทั้งนี้กลุ่มบริษัทจะรีบดำเนินการตามข้อร้องเรียน หรือข้อเสนอแนะดังกล่าวอย่างเหมาะสม อย่างเร่งด่วนต่อไป

โครงการที่เกี่ยวกับความรับผิดชอบต่อผู้บริโภคในปี 2556 มีดังนี้

1. โครงการเยี่ยมชมกระบวนการผลิตเหล็กเส้น และเหล็กรูปพรรณ โดยคณะอาจารย์และนักศึกษาจากภาควิชาวิศวกรรมเครื่องมือ และวัสดุ มหาวิทยาลัยเทคโนโลยีพระจอมเกล้าธนบุรี



2. โครงการ “Delegates from 2013 SEASI Conference & Exhibition” นำผู้เข้าสัมมนา เข้าเยี่ยมชมกระบวนการผลิตเหล็กและหลอมเหล็ก
3. โครงการนำผู้ถือหุ้นเยี่ยมชมโรงงาน และกระบวนการผลิตเหล็กแท่ง (Billet) และเหล็กเส้น ที่จังหวัดระยอง

การดูแลรักษาสิ่งแวดล้อม

ในการดูแลรักษาสิ่งแวดล้อม เนื่องจากการดำเนินธุรกิจ และการผลิตของกลุ่มบริษัทมีความเกี่ยวข้องกับกฎหมาย และระเบียบต่างๆ เกี่ยวกับสิ่งแวดล้อมซึ่งมีความเข้มงวดมาก โดยกลุ่มบริษัทได้ปฏิบัติตามกฎหมายและระเบียบเกี่ยวกับสิ่งแวดล้อมที่เกี่ยวข้องดังกล่าวทั้งหมด และยังคงคำนึงถึงผลกระทบทางสิ่งแวดล้อมและระเบียบ ที่เกี่ยวข้องเมื่อกลุ่มบริษัททำการคัดเลือกหรือปรับปรุงเทคโนโลยีหรืออุปกรณ์ที่ใช้ในโรงงาน เช่น

- มีระบบบำบัดน้ำเสีย (Waste Water Treatment Unit) ที่ออกแบบเฉพาะเพื่อใช้กับโรงงานของบริษัท ซึ่งสามารถนำน้ำที่เสียหรือใช้แล้วกลับมาใช้ใหม่ในกระบวนการผลิตเหล็กเส้นหรือผลิตภัณฑ์อื่นๆ ที่ต่อเนื่อง
- มีการติดตั้งเครื่องบำบัดไอเสีย (Fume Treatment Plant) ในเตาหลอมอาร์คไฟฟ้า ซึ่งจะช่วยกรองอากาศเสีย และฝุ่นที่เกิดจากกระบวนการผลิต ช่วยลดมลพิษทางอากาศ

ทั้งนี้ โรงงานของกลุ่มบริษัทได้รับการตรวจสอบอย่างสม่ำเสมอ ภายใต้การควบคุมดูแลของกรมโรงงานอุตสาหกรรม โดยผลการตรวจสอบสรุปได้ว่า สภาพโรงงานและสภาพแวดล้อมต่างๆ ในบริเวณโรงงานอยู่ในเกณฑ์มาตรฐาน ไม่ก่อให้เกิดปัญหาใดๆ ต่อสภาพแวดล้อม

นอกจากนี้ กลุ่มบริษัทได้ดำเนินการในด้านการบริหารจัดการสิ่งแวดล้อม โดยมุ่งเน้นในเรื่องการจัดการ และการบำรุงรักษา รวมทั้งปรับปรุงหน่วยบำบัดน้ำเสียและการแก้ไขขั้นตอนการควบคุมการทำงานของหน่วยบำบัดน้ำเสีย และการบำบัดของเสียเพื่อให้เป็นไปตามเกณฑ์มาตรฐาน โดยบริษัทได้รับการรับรองด้านการบริหาร และจัดการสิ่งแวดล้อม มาตรฐาน ISO 14001:2004 จากบริษัท ยูไนเต็ด รีจิสตร้า ออฟ ซิสเต็มส์ (ประเทศไทย) จำกัด นับตั้งแต่เดือนมีนาคม 2549 โดยในปี 2556 กลุ่มบริษัท ยังได้สนับสนุนให้พนักงานช่วยกันปลูกต้นไม้ในโครงการ มุ่งมั่นใส่ใจรักษ์ ป้องกันมลพิษ เพื่อชุมชน และปฏิบัติตามกฎหมายสิ่งแวดล้อมตามข้อกำหนดของระบบคุณภาพ 14001:2004 อีกด้วย

อีกทั้งบริษัทยังมีการว่าจ้างผู้เชี่ยวชาญอิสระเพื่อทำการตรวจวัดคุณภาพสิ่งแวดล้อมทุกปี ทั้งคุณภาพของอากาศ ความดังของเสียง ความเข้มของแสงสว่าง ความร้อนบริเวณพื้นที่ทำงานหน้าแท่นรีด โดยจากรายงานผลการตรวจวัดคุณภาพสิ่งแวดล้อมปีล่าสุด โดยบริษัท ซี.อี.เอ็ม เทคโนโลยี (ไทยแลนด์) จำกัด เป็นผู้ทำการตรวจสอบให้กับบริษัท ซึ่งผลการตรวจวัดคุณภาพอากาศจากปล่องระบายอากาศ, คุณภาพอากาศภายในสถานประกอบการ, ระดับความดังของเสียงและปริมาณการสัมผัสเสียงสะสม, ความเข้มของแสงสว่าง, ความร้อนบริเวณพื้นที่ทำงานหน้าแท่นรีด และคุณภาพน้ำเสียจากแหล่งกำเนิดต่างๆ พบว่าอยู่ในเกณฑ์มาตรฐาน

สำหรับบริษัท มิลล์คอน บูรพา จำกัด ซึ่งเป็นบริษัทย่อย ได้รับการรับรองมาตรฐาน ISO 9001:2000 จากบริษัท BVQI จำกัด ตั้งแต่ เดือนกันยายน 2541 นอกจากนี้ บริษัทย่อยยังมีการว่าจ้างผู้เชี่ยวชาญอิสระ เพื่อทำการตรวจวัดคุณภาพสิ่งแวดล้อมทุกปี โดยจากรายงานผลการตรวจวัดคุณภาพสิ่งแวดล้อมปีล่าสุด โดยบริษัท เอ็นไอ เวิร์ด จำกัด ได้วิเคราะห์คุณภาพสิ่งแวดล้อม เมื่อช่วงเดือนมกราคม-มิถุนายน 2556 ซึ่งสามารถสรุปผลการตรวจวัดวิเคราะห์คุณภาพสิ่งแวดล้อมไม่ว่าจะเป็นคุณภาพอากาศจากปล่องระบาย และในบรรยากาศ, ระดับเสียง และความเข้มของแสงสว่าง พบว่าอยู่ในเกณฑ์มาตรฐานที่กำหนด

ทั้งนี้บริษัทฯ ได้ทำการว่าจ้างผู้เชี่ยวชาญอิสระจาก บริษัท อีสเทิร์นไทยคอนกรีตติ้ง 1992 จำกัด ให้ทำการตรวจสอบคุณภาพน้ำที่โรงงานของบริษัท และบริษัทย่อย ซึ่งตั้งอยู่ที่จังหวัดระยอง ตั้งแต่เดือนกุมภาพันธ์ ถึง เดือนธันวาคม ปี 2556 ทุกเดือน สรุปผลการตรวจระบบบำบัดน้ำเสีย ซึ่งวัดคุณภาพน้ำเสียทั้งก่อนเข้าและหลังออกจากระบบ จำนวน 11 ครั้ง พบว่าอยู่ในเกณฑ์มาตรฐานที่กำหนด

นอกจากนั้นเมื่อวันที่ 26 สิงหาคม 2556 กลุ่มบริษัทยังได้รับการรับรองจากกระทรวงอุตสาหกรรม ตามโครงการ
ธรรมาภิบาลสิ่งแวดล้อมว่าเป็นสถานประกอบการที่ดำเนินงานตามหลักเกณฑ์ธรรมาภิบาลสิ่งแวดล้อม ซึ่งถือเป็นความสำเร็จ
และความภาคภูมิใจของกลุ่มบริษัทอย่างหนึ่ง



การร่วมพัฒนาชุมชนหรือสังคม

กลุ่มบริษัทได้กำหนดนโยบายเกี่ยวกับการดูแลชุมชนท้องถิ่นไว้ดังนี้

- 1) บริษัทและพนักงานต้องยึดมั่นปฏิบัติตนเป็นพลเมืองที่ดี เคารพสิทธิมนุษยชน และพึงปฏิบัติต่อชุมชนท้องถิ่น
ที่อยู่อาศัยใกล้เคียงกับบริเวณที่ตั้งโรงงานด้วยความเป็นมิตร และมีความสัมพันธ์ที่ดีกับชุมชนท้องถิ่น รวมถึงให้ความสนใจ
ไม่เลือกปฏิบัติ หรือกีดกันกลุ่มผู้ที่ต้องได้รับการดูแลเป็นพิเศษ เช่น เด็ก สตรี ผู้พิการ ผู้สูงอายุ เป็นต้น
- 2) บริษัทมีหน้าที่ปฏิบัติต่อชุมชนท้องถิ่นด้วยการเปิดโอกาสให้ชุมชนท้องถิ่นมีส่วนร่วม การให้ความสนับสนุน
และการพัฒนาชุมชนในด้านต่างๆ ให้มีความเป็นอยู่ที่ดีตามความเหมาะสม ได้แก่ ด้านการศึกษา ด้านวัฒนธรรม
ด้านสาธารณสุข ด้านเศรษฐกิจ การสร้างงานและสร้างรายได้ เป็นต้น
- 3) บริษัทมีหน้าที่ในการเปิดโอกาสให้ผู้อยู่อาศัยในชุมชนใกล้เคียงกับ โรงงานมีโอกาสร่วมงานกับบริษัทตาม
ความเหมาะสมและตามที่บริษัทพิจารณา อีกทั้งมีนโยบายในการจ้างงานชุมชนท้องถิ่น ตามความจำเป็นและความเหมาะสม
- 4) บริษัทมีหน้าที่ในการดูแลและสนับสนุนกิจกรรมที่มีคุณประโยชน์ต่อสังคม และให้ความร่วมมือกับภาครัฐ และ
หน่วยงานต่างๆ ด้วยความเต็มใจและเสียสละเพื่อประโยชน์ส่วนรวม

โดยตลอดเวลาที่ผ่านมากลุ่มบริษัทมีการจัดโครงการ และกิจกรรมต่างๆ เพื่อสนับสนุนการพัฒนาชุมชนอย่าง
ต่อเนื่องในทุกๆ ด้าน เนื่องจากกลุ่มบริษัทตระหนักถึงความสำคัญของการอยู่ร่วมกันระหว่างชุมชน และองค์กร มุ่งหมาย
ให้มีการพัฒนาองค์กร และชุมชนให้เติบโตไปพร้อมๆ กันอย่างยั่งยืน โดยกลุ่มบริษัทจะมีทีมงานที่ดูแลชุมชนโดยเฉพาะ
ซึ่งลงพื้นที่รับฟังความคิดเห็นของชุมชนที่มีต่อองค์กรในทุกๆ ด้าน ซึ่งจะส่งผลให้นำไปสู่การพัฒนาการดำเนินธุรกิจของ
องค์กรให้เป็นมิตรต่อสิ่งแวดล้อม และชุมชนให้ดียิ่งๆ ขึ้นไปตามลำดับ นอกจากนี้กลุ่มบริษัท ยังมีส่วนร่วมในการทำ
กิจกรรมของชุมชนเอง เพื่อสนับสนุนแนวคิดการอยู่ร่วมกันแบบพึ่งพาอาศัยกันและกันอีกด้วย

กิจกรรมที่สนับสนุนในเรื่องของการพัฒนาชุมชนและสังคม ในปี 2556 มีดังนี้

- 1) ร่วมโครงการปลูกต้นยางนาพระราชทานเนื่องในวันพ่อแห่งชาติ กับชุมชน
ในอำเภอนิคมพัฒนา จังหวัดระยอง เพื่อเป็นการรณรงค์ให้ทุกคนในสังคม
หันมาใส่ใจสิ่งแวดล้อมให้มากขึ้น เป็นการเพิ่มออกซิเจนในอากาศ ส่งผลให้
สุขภาพของทุกคนในสังคมดียิ่งขึ้น



- 2) เข้าร่วมโครงการปลูกป่าเฉลิมพระเกียรติสมเด็จพระนางเจ้าสิริกิติ์ ณ เขาจอมแห จ.ระยอง เมื่อวันที่ 16 ส.ค.56 เพื่อเป็นการปรับสมดุลให้ระบบนิเวศ ซึ่งธรรมชาติกลับมา อากาศก็จะดีตามมา ทำให้สุขภาพของทุกคนในสังคมดีขึ้นตามไปด้วย



- 3) จัดโครงการประกวดวาดภาพระบายสีให้กับเยาวชนในระดับอนุบาล ถึงมัธยมศึกษาปีที่ 3 สำหรับโรงเรียนวัดขากผักกูด และโรงเรียนวัดหนองบอน จังหวัดระยอง ในหัวข้อ “เรารัก มิลล์คอน” โดยมอบทุนการศึกษาให้แก่เยาวชนที่ชนะการประกวด ซึ่งโครงการดังกล่าวเป็นการสนับสนุนให้เยาวชนมีความคิดสร้างสรรค์ และใช้เวลาว่างให้เป็นประโยชน์ โดยใช้ศิลปะเป็นสื่อ



- 4) บริจาคของขวัญในงานแฟร์การกุศล “งานเพื่อนพึ่ง (ภาฯ) 2556” มูลนิธิอาสาเพื่อนพึ่ง (ภา) ยามยาก สภากาชาดไทย เพื่อหารายได้ไปช่วยเหลือ และฟื้นฟูผู้ประสบอุทกภัย อีกทั้งยังใช้ป้องกัน อุทกภัย โดยในงานจะนำผลผลิตของราษฎรที่ประสบอุทกภัยมาจัดจำหน่าย มีการออกร้านในรูปแบบ ตลาดน้ำ ซึ่งมางานเดียวเที่ยวสนุก สุขกาย สุขใจ ได้กุศล โดยงานจัดขึ้น ณ บริเวณพระตำหนัก วังสวนกุหลาบพระราชวังดุสิต ระหว่างวันที่ 17-26 ธันวาคม 2556

- 5) ร่วมกิจกรรม “Seed of Hope” เพื่ออุปการะเด็กในมูลนิธิศุภนิมิต เพื่อให้เยาวชนของชาติได้มีโอกาสทางการศึกษา และมีคุณภาพชีวิตที่ดีขึ้น



- 6) กลุ่มบริษัทร่วมโครงการ “พี่สอนน้องเล่นคอมพิวเตอร์ ปี ที่ 3” ณ โรงเรียนวัดซากผักกูด จ.ระยอง เพื่อช่วยพัฒนาการศึกษาของเยาวชนและเปิดโอกาสให้เยาวชนสามารถศึกษาหาความรู้ ซึ่งมีคอมพิวเตอร์ ที่ถือเป็นเครื่องมือที่สำคัญที่จะใช้ในการพัฒนาศึกษาในยุคปัจจุบัน ตามโครงการส่งเสริมให้เป็นผู้ประกอบการอุตสาหกรรมที่สังคมยอมรับอย่างยั่งยืน จัดโดยกรมโรงงานอุตสาหกรรม



- 7) ร่วมเป็นวิทยากรเพื่อ ให้ความรู้ในโครงการเพิ่มประสิทธิภาพหมู่บ้านเศรษฐกิจพอเพียงกับชาวบ้านชุมชนรอบโรงงาน 13 ธ.ค. 56 เพื่อเพิ่มเติมความรู้ให้กับชุมชนในการดำเนินชีวิตตามพระราชดำริของพระบาทสมเด็จพระเจ้าอยู่หัวด้วยวิถีพอเพียง อย่างแท้จริง ร่วมทั้งการอยู่ร่วมกันกับชุมชนและโรงงานแบบยั่งยืน
- 8) สนับสนุนโครงการ “ชุมชนยุคใหม่ รู้ทันโรคร้าย ร่วมใจคัดกรอง” ณ อ.นิคมพัฒนา จังหวัดระยอง เพื่อป้องกันการเกิดโรคต่างๆในชุมชน และให้ความรู้ความเข้าใจในการป้องกัน โรคร้ายต่างๆ ที่จะเกิดขึ้น เพราะการมีสุขภาพที่ดีจะนำมาซึ่งความสุขในการดำเนินชีวิตในปัจจุบัน
- 9) เข้าร่วมเป็นที่ปรึกษาเพื่อให้ความรู้กับกลุ่มคณะกรรมการสตรีอำเภอนิคมพัฒนาในโครงการ “เพิ่มประสิทธิภาพคณะกรรมการ พัฒนาสตรีอำเภอ” จัดโดย สำนักงานพัฒนาชุมชน อ.นิคมพัฒนา จังหวัดระยอง เพื่อให้ความรู้กับคณะทำงานในการนำไปปฏิบัติได้อย่างถูกต้อง และสามารถพัฒนาใช้ได้จริง เพื่อให้ชุมชนสามารถขับเคลื่อนได้อย่างมีประสิทธิภาพ ลดการแทรกแซงจากกลุ่มผู้หวังผลประโยชน์กับชุมชนจากภายนอก
- 10) ร่วมและสนับสนุนน้ำดื่มในงานศิลปหัตถกรรมนักเรียนระดับเขตพื้นที่ จ.ระยอง ซึ่งมีโรงเรียนจำนวน 108 แห่ง เข้าร่วมกิจกรรม เมื่อวันที่ 20 พ.ย. 56 เพื่อสืบสานศิลปหัตถกรรมของเยาวชนในชุมชน เพราะเยาวชนคือกลุ่มคนที่ต้องดำรงและ รักษาศิลปหัตถกรรมของชาติต่อไปในอนาคต
- 11) ร่วมออกร้านจำหน่ายผลิตภัณฑ์ฝีมือนักเรียนโรงเรียน บ้านหนองบอน อ.นิคมพัฒนา จ.ระยอง เมื่อวันที่ 18 ก.ย. 56 เป็นโครงการที่พัฒนาทักษะความสามารถของเยาวชนภายในชุมชน ให้สามารถสร้างสรรค์ผลงานด้วยวัสดุอุปกรณ์ที่มีภายในท้องถิ่น เพื่อให้เกิดประโยชน์และรายได้กับตนเองและครอบครัวต่อไป
- 12) สนับสนุนการตรวจสุขภาพให้ชุมชน ต.นิคมพัฒนา จ.ระยอง เมื่อวันที่ 28 ก.ค. 56 ทั้งนี้เพื่อแสดงความใส่ใจในสุขภาพของชุมชนโดยรอบโรงงาน กับการดำเนินธุรกิจของบริษัทฯซึ่งอาจส่งผลกระทบต่อสุขภาพ รวมทั้งร่วมทำน้ำยาล้างจาน และออกร้านกับกลุ่มแม่บ้านนิคมพัฒนาภายในงาน เพื่อสนับสนุนกลุ่มแม่บ้านให้มีอาชีพและมีรายได้ในการแบ่งเบาภาระภายในครอบครัว ให้มีคุณภาพชีวิตที่ดีขึ้น

มาตรฐานการจัดการด้านคุณภาพ

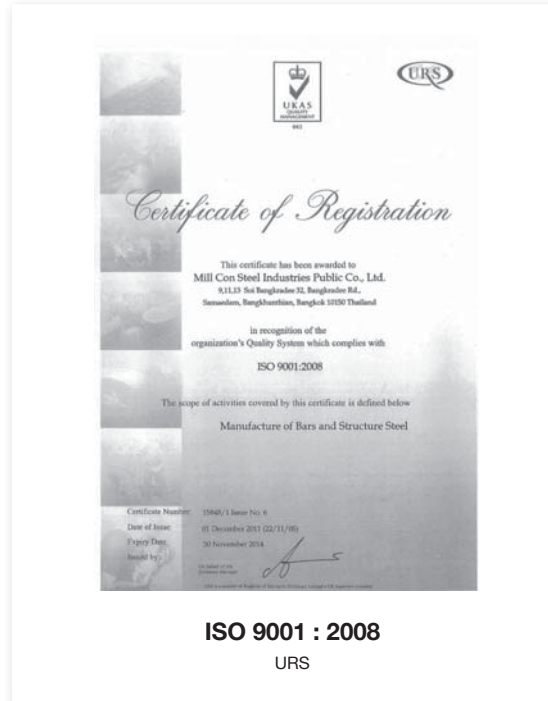



ISO 14001 : 2004
Global Certification Service Limited



ISO 14001 : 2004
URS



Certificate of Laboratory Accreditation
TIS 17025-2548 (2005) ISO/IEC 17025 :
2005 Thai Industrial Standard Institute,
Ministry of Industry



Certificate of Product Performance
Reinforcing Bar Manufactured to
AS/NZS 4671 Australian Certification
Authority for Reinforcing Steels Ltd. (ACRS)

รายการ ระหว่างกัน



รายการระหว่างกันที่เกิดขึ้นระหว่างบริษัทกับบริษัทย่อย, บริษัทกับบริษัทร่วม, บริษัทย่อยกับบริษัทย่อย, บริษัทย่อยกับบริษัทร่วม, บริษัทกับบริษัทที่เกี่ยวข้องกัน, บริษัทย่อยกับกิจการที่เกี่ยวข้องกัน และบริษัทร่วมกับบริษัทที่เกี่ยวข้อง

ในปี 2556 บริษัทมีรายการระหว่างกันที่เกิดขึ้นกับบริษัทย่อย, บริษัทร่วม และบริษัทที่เกี่ยวข้องกัน ที่ได้ทำการซื้อขายหรือตกลงว่าจ้าง โดยใช้เงื่อนไข และราคาตลาดเช่นเดียวกับที่ทำกับบุคคลภายนอก ณ ขณะนั้นๆ สรุป ณ วันที่ 31 ธันวาคม 2556 มีรายละเอียดดังต่อไปนี้

1) รายการระหว่างกันที่เกิดขึ้นระหว่างบริษัท กับบริษัทย่อย

รายการระหว่างกัน	บจก.มิลล์คอน บูรพา จำนวนเงิน (บาท)	บจก.เซนทรา-วาร์ทุง เอ็นจิเนียริง จำนวนเงิน (บาท)
1. รายได้		
1.1 รายได้จากการขายและการให้บริการ	64,665,773	13,020,578
1.2 รายได้เงินปันผลรับ	248,802,708	-
1.3 รายได้อื่นๆ (ขายเศษผลิตภัณฑ์)	10,700,000	-
2. ค่าใช้จ่าย		
2.1 การซื้อสินค้า	3,383,324,132	452,850
2.2 ค่าเช่าอาคาร โรงงานและเครื่องจักร	23,012,880	-
3. ยอดค้างชำระที่เกิดจากการซื้อและขายสินค้าและบริการ		
3.1 ลูกหนี้การค้า	9,350,032	6,874,826
3.2 เงินปันผลค้างรับ	248,802,708	-
3.3 เงินทรองจ่าย	808,972,387	-
3.4 เจ้าหนี้การค้า	-	484,550

2) รายการระหว่างกันที่เกิดขึ้นระหว่างบริษัท กับบริษัทที่เกี่ยวข้องกัน

รายการระหว่างกัน	บมจ.จีเจ สตีล จำนวนเงิน (บาท)	บจก.มิลล์เลียน ไมล์ส จำนวนเงิน (บาท)	บจก.อาร์.เอส.พี สตีล จำนวนเงิน (บาท)
1. รายได้			
1.1 รายได้จากการขายและการให้บริการ	-	11,994,466	613,298,183
1.2 รายได้ค่าเช่า	-	192,000	-
2. ค่าใช้จ่าย			
2.1 ซื้อสินค้า	61,236,702	103,869,422	3,165,349
2.2 ค่าเช่าสำนักงาน	-	-	525,792
3. ยอดค้างชำระที่เกิดจากการซื้อและขายสินค้าและบริการ			
3.1 ลูกหนี้การค้า	-	1,782	135,810,808
3.2 เจ้าหนี้การค้า	-	-	93,208
3.3 หนี้สินหมุนเวียนอื่น (ค่าใช้จ่ายค้างจ่าย)	-	10,888,523	-

3) รายการระหว่างกันที่เกิดขึ้นระหว่างบริษัท มิลล์คอน บุรพา จำกัด (บริษัทย่อย) กับบริษัทที่เกี่ยวข้องกัน

รายการระหว่างกัน	บมจ.จีเจ สตีล จำนวนเงิน (บาท)	บจก มิลล์เลียน ไมล์ส จำนวนเงิน (บาท)
1. รายได้		
1.1 รายได้จากการขายและการให้บริการ	-	36,712,540
1.2 รายได้ค่าเช่า	-	1,920,000
2. ยอดค้างชำระที่เกิดจากการซื้อและขายสินค้าและบริการ		
2.1 ลูกหนี้การค้า	12,802	253,132
2.2 เงินจ่ายล่วงหน้าค่าสินค้า	32,468	-
2.3 เจ้าหนี้ตามสัญญาเช่าการเงิน	-	9,763,340

เงื่อนไขและนโยบายราคา

รายการระหว่างกันข้างต้น เป็นการทำธุรกรรมระหว่างบริษัทกับบริษัทย่อยและบริษัทที่เกี่ยวข้องกัน โดยใช้นโยบายการซื้อขายซึ่งเป็นไปตามกลไกตลาด

ความจำเป็นและความเหมาะสมผลของรายการระหว่างกัน

รายการระหว่างกันดังกล่าว เป็นธุรกรรมที่เกิดขึ้นจากการดำเนินธุรกิจปกติระหว่างบริษัทกับบริษัทย่อย และบริษัทที่เกี่ยวข้องกัน เป็นไปตามเงื่อนไขเช่นเดียวกับรายการจากกิจการอื่นที่ไม่เกี่ยวข้องกัน กล่าวคือในการซื้อวัตถุดิบบริษัทนั้นในเรื่องคุณภาพและความสม่ำเสมอในการจัดหาวัตถุดิบ สำหรับการขายสินค้าถือเป็นการเพิ่มช่องทางการจำหน่ายให้แก่บริษัท

มาตรการหรือขั้นตอนในการอนุมัติรายการระหว่างกัน

ในการอนุมัติการทำรายการระหว่างกันนั้น ในแต่ละบริษัทได้มีการกำหนดอำนาจในการดำเนินการไว้อย่างชัดเจนว่าต้องได้รับอนุมัติจากกรรมการผู้จัดการ หรือคณะกรรมการของแต่ละบริษัทย่อย หรือได้รับอนุมัติจากประธานกรรมการบริหารหรือคณะผู้บริหาร หรือคณะกรรมการบริษัทของบริษัท ตามวงเงินที่ได้กำหนดไว้ ภายใต้ระบบการควบคุมภายในที่ดีเพียงพอที่จะทำให้เกิดการรั่วไหลหรือการทุจริต การกำหนดอำนาจดังกล่าว ได้มีการพิจารณาทบทวนอย่างสม่ำเสมอเพื่อให้เกิดความยืดหยุ่นและความคล่องตัวในการดำเนินงาน

ในกรณีที่อาจมีการทำรายการระหว่างกันในอนาคตที่อาจมีความขัดแย้งทางผลประโยชน์กับบริษัท บริษัทจะปฏิบัติตามมาตรการและขั้นตอนต่างๆ ตามประกาศและข้อกำหนดของสำนักงานคณะกรรมการกำกับหลักทรัพย์ และตลาดหลักทรัพย์ และตลาดหลักทรัพย์แห่งประเทศไทยอย่างเคร่งครัด ทั้งในด้านการขออนุมัติต่อคณะกรรมการบริษัท และ/หรือผู้ถือหุ้น ภายใต้ความเห็นของคณะกรรมการตรวจสอบ ทั้งนี้ กรรมการและผู้บริหารที่อาจมีส่วนได้เสียในเรื่องที่พิจารณาจะต้องไม่เข้าร่วมประชุม หรือ งดออกเสียง เพื่อให้การตัดสินใจของคณะกรรมการและผู้บริหารเป็นไปอย่างยุติธรรม

คำอธิบายและการวิเคราะห์

ฐานะการเงินและผลการดำเนินงาน

ในปี 2556 อุตสาหกรรมเหล็กกล้าที่สำคัญมีปริมาณการใช้เหล็กเพิ่มขึ้นร้อยละ 4.64 เมื่อเทียบกับปีที่ผ่านมา ซึ่งเป็นผลมาจากการขยายตัวของอุตสาหกรรมก่อสร้างที่มีแรงสนับสนุนจากการลงทุนของภาครัฐที่กำลังดำเนินการก่อสร้างอย่างโครงการรถไฟฟ้าในสายต่างๆ และการก่อสร้างในภาคเอกชนอย่าง โครงการคอนโดมิเนียม และโครงการบ้านจัดสรรที่ยังเป็นไปในทิศทางที่เติบโตขึ้น แต่ในภาพรวมของการขยายตัวเศรษฐกิจไทยเป็นไปในทิศทางที่ค่อยๆ ชะลอตัวลงซึ่งมีผลกระทบจากสถานการณ์เศรษฐกิจโลกที่ชะลอตัวลงจากปัญหาด้านการเปลี่ยนแปลงมาตรการผ่อนคลายนเชิงปริมาณทางการเงิน (QE) ของสหรัฐอเมริกา จนส่งผลกระทบต่ออัตราแลกเปลี่ยนของไทย และปัญหาเสถียรภาพทางการเมืองของไทย ที่เกิดขึ้นในช่วงปลายปี เป็นต้น

อย่างไรก็ตาม สำหรับบริษัทได้รับผลด้านบวกที่เป็นผลมาจากการบริโภคเหล็กจากภาคเอกชน และการลงทุนของภาครัฐตามที่ได้กล่าวมาข้างต้น แต่เนื่องจากในปี 2556 บริษัททดสอบการผลิตสินค้าเกรดพิเศษ ส่งผลให้ปริมาณสินค้าที่ผลิตออกมาในปี 2556 ลดลงทำให้ไม่สามารถผลัดกันยอดขายได้เต็มที่ ทั้งนี้การทดสอบดังกล่าวคาดว่าจะแล้วเสร็จ ไตรมาสที่ 2 ของปี 2557 ประกอบกับเศรษฐกิจที่ค่อยๆ ชะลอตัวลง ส่งผลกระทบต่อการเติบโตของยอดขาย รายได้ และกำไรสุทธิให้ไม่สามารถเติบโตไปได้อย่างเต็มที่ อย่างไรก็ตามทางทีมผู้บริหารยังคงดำเนินธุรกิจ โดยใช้นโยบายการบริหารความเสี่ยงอย่างมีประสิทธิภาพ รวมทั้งการควบคุมสินค้าคงคลังและต้นทุนการผลิตให้อยู่ในระดับที่เหมาะสม และการแสวงหาช่องทางการเพิ่มมูลค่าของสินค้า เพื่อมุ่งไปสู่กลุ่มลูกค้าในตลาดใหม่ๆ เพื่อเพิ่มศักยภาพในการแข่งขัน ซึ่งจะเป็นแรงผลักดันที่ดีที่จะส่งผลให้ผลประกอบการของกลุ่มบริษัท เติบโตสูงขึ้น อย่างยั่งยืน ท่ามกลางการแข่งขันที่รุนแรง อันนำมาซึ่งผลประโยชน์สู่กลุ่มบริษัท และผู้ถือหุ้นนั่นเอง

ผลการดำเนินงาน-งบการเงินรวม

(หน่วย : ล้านบาท)

รายการระหว่างกัน	รายการระหว่างกัน	2556	2555	เปลี่ยนแปลง (%)
รายได้จากการขายและบริการ	ล้านบาท	13,811	16,457	- 16.08
กำไรขั้นต้น	ล้านบาท	957	1,018	- 5.99
EBITDA	ล้านบาท	767	884	- 13.23
กำไร (ขาดทุน) สุทธิ	ล้านบาท	(114)	143	-179.51
กำไรสุทธิต่อหุ้น	บาท	(0.06)	0.05	

วิเคราะห์งบกำไรขาดทุน (งบการเงินรวม) ของปี 2556 เทียบปีก่อน

รายได้จากการขายและบริการ ของบริษัทมีจำนวน 13,811.39 ล้านบาท ลดลงจากปีก่อน 2,645.66 ล้านบาท หรือคิดเป็นร้อยละ 16.08 โดยมีปริมาณการขายที่ลดลงร้อยละ 14.68 เมื่อเปรียบเทียบกับปีที่ผ่านมา สืบเนื่องมาจากการที่บริษัททดสอบการผลิตสินค้าเกรดพิเศษ ส่งผลให้ปริมาณสินค้าที่ผลิตออกมาในปี 2556 ลดลง บริษัทฯ ไม่สามารถ

ผลักดันยอดขายได้เต็มที่ ทั้งนี้การทดสอบดังกล่าวคาดว่าจะแล้วเสร็จในไตรมาสที่ 2 ของปี 2557 และประกอบกับสภาวะเศรษฐกิจของไทยในช่วงปลายปี 2556 ชะลอตัวลง อันเนื่องมาจากวิกฤตการณ์การเมืองของไทยที่เริ่มเกิดขึ้นในช่วงเวลาดังกล่าว อย่างไรก็ตามบริษัทฯ ยังคงมีคำสั่งซื้อจากลูกค้ารองรับอยู่ในปริมาณที่สูง ตอบรับต่อโครงการการก่อสร้างที่ภาครัฐได้มีการอนุมัติไว้แล้วในปีที่ผ่านมา อย่างไรก็ตามโครงการรถไฟในสายต่างๆ ที่ยังคงกำลังดำเนินการก่อสร้างอยู่อย่างต่อเนื่อง

กำไรขั้นต้น มีจำนวน 957 ล้านบาท ลดลงจากปีก่อน 61 ล้านบาท หรือคิดเป็นร้อยละ 5.99 ซึ่งลดลงตามรายได้จากการขาย แต่เมื่อพิจารณาจากอัตรากำไรขั้นต้นของบริษัทฯ ในปี 2556 ซึ่งอยู่ที่ร้อยละ 6.93 ปรับตัวเพิ่มขึ้น จากปีที่ผ่านมา ร้อยละ 0.74 จะเห็นได้ว่าบริษัทฯ มีความสามารถในการทำกำไรจากสินค้าที่ขายได้ดีขึ้น เป็นผลมาจาก การที่บริษัทมีปรับปรุง และซ่อมบำรุงเครื่องจักรให้มีประสิทธิภาพที่ดีอยู่เสมอ ส่งผลให้ต้นทุนการผลิตต่ำลง อัตรากำไรขั้นต้นจึงดีขึ้น

ในปี 2556 บริษัทมีขาดทุนสุทธิจำนวน 114.00 ล้านบาท ซึ่งเมื่อเปรียบเทียบกับปีที่ผ่านมาที่มีกำไรสุทธิ 143.39 ล้านบาท ลดลงคิดเป็นร้อยละ 179.51 สาเหตุหนึ่งเกิดจากการลดลงของปริมาณขายตามที่ได้กล่าวไปในข้างต้น และเกิดจากต้นทุนทางการเงินเพิ่มขึ้นจากปีก่อน 89.63 ล้านบาท อย่างไรก็ตามค่าใช้จ่ายในการขายและบริหารในปี 2556 เท่ากับ 406.56 ล้านบาท ลดลงจากปีก่อน 21.73 ล้านบาท หรือคิดเป็นร้อยละ 5.07 ซึ่งเกิดจากบริษัทสามารถบริหาร และจัดการควบคุมค่าใช้จ่ายและบริหารให้ดีขึ้นได้นั่นเอง

การวิเคราะห์ฐานะการเงิน-งบการเงินรวม

(หน่วย : ล้านบาท)

ฐานะทางการเงิน (ล้านบาท)	31 ธ.ค. 56	31 ธ.ค. 55	เปลี่ยนแปลง (%)
สินทรัพย์รวม	13,858.45	13,891.65	- 0.24
หนี้สินรวม	10,345.95	10,598.59	- 2.38
ส่วนของผู้ถือหุ้น-สุทธิ	3,512.50	3,293.06	6.66

ฐานะการเงินของ บริษัทฯ และบริษัทย่อย ณ วันที่ 31 ธันวาคม 2556 เปรียบเทียบกับ ณ วันที่ 31 ธันวาคม 2555 แสดงได้ดังนี้

สินทรัพย์รวม ณ วันที่ 31 ธันวาคม 2556 อยู่ที่ 13,858.45 ล้านบาท ซึ่งลดลงจากปี 2555 เท่ากับ 33.21 ล้านบาท หรือคิดเป็นร้อยละ 0.24 ส่วนใหญ่มาจากการที่สินทรัพย์หมุนเวียนลดลง แบ่งเป็นลูกหนี้การค้าที่ลดลงมูลค่า 1,013 ล้านบาท โดยลูกหนี้ส่วนใหญ่อยู่ในกลุ่มหนี้ที่ยังไม่ถึงกำหนดชำระ ซึ่งเป็นผลมาจากการการบริหารลูกหนี้ที่มีประสิทธิภาพมากขึ้น และสินค้าคงเหลือที่ลดลงอันเนื่องมาจากการหยุดผลิตในบางช่วงในปี 2556 เพื่อทดสอบการผลิตสินค้าเกรดพิเศษ รองลงมาเป็น การเพิ่มขึ้นในที่ดิน อาคาร และอุปกรณ์ ซึ่งเกิดจากการประเมินราคาที่ดินใหม่ตามราคาตลาด และการซื้อเครื่องจักรและอุปกรณ์ เพื่อเพิ่มประสิทธิภาพการผลิตให้ดียิ่งขึ้น

หนี้สินรวม ณ 31 ธันวาคม 2556 อยู่ที่ 10,345.95 ล้านบาท เมื่อเทียบกับปีที่ผ่านมา ลดลงร้อยละ 2.38 สาเหตุจากการที่กลุ่มบริษัท มีการบริหาร และควบคุมหนี้สินให้อยู่ในระดับที่เหมาะสม โดยมาจากหนี้สินระยะสั้น และระยะยาว จากสถาบันการเงินที่ลดลง

ส่วนของผู้ถือหุ้น ณ 31 ธันวาคม 2556 กลุ่มบริษัทมีส่วนของผู้ถือหุ้นมูลค่า 3,512.50 ล้านบาท ซึ่งเพิ่มขึ้นจากปีที่ผ่านมา ร้อยละ 6.66 เกิดจากในระหว่างปี 2556 บริษัทมีการเพิ่มทุนจดทะเบียน เพื่อเตรียมรองรับการลงทุนในโครงการ TSSI

ตารางการแสดงผลอัตราส่วนทางการเงินของบริษัท

		งบการเงินรวม	
		2556	2555
อัตราส่วนสภาพคล่อง (LIQUIDITY RATIO)			
อัตราส่วนสภาพคล่อง	เท่า	0.64	0.67
อัตราส่วนสภาพคล่องหมุนเร็ว	เท่า	0.39	0.42
Cash Cycle	วัน	111.93	101.43
อัตราส่วนแสดงความสามารถในการทำกำไร (PROFITABILITY RATIO)			
อัตรากำไรขั้นต้น	%	6.93	6.19
อัตรากำไรจากการดำเนินงาน	%	4.08	4.24
อัตรากำไรสุทธิ	%	(0.82)	0.86
อัตราส่วนแสดงประสิทธิภาพในการดำเนินงาน (EFFICIENCY RATIO)			
อัตราผลตอบแทนจากสินทรัพย์	%	4.07	5.36
อัตราผลตอบแทนจากสินทรัพย์ถาวร	%	1.26	5.08
อัตราการหมุนของสินทรัพย์	เท่า	1.00	1.27
อัตราส่วนวิเคราะห์นโยบายทางการเงิน (FINANCIAL POLICY RATIO)			
อัตราส่วนหนี้สินต่อสินทรัพย์รวม	เท่า	0.75	0.76
อัตราส่วนหนี้สินต่อส่วนของผู้ถือหุ้น	เท่า	2.97	3.25
อัตราส่วนความสามารถในการชำระดอกเบี้ย	เท่า	0.90	1.29

จากตารางสรุปอัตราส่วนทางการเงินที่สำคัญ เปรียบเทียบระหว่างปี 2555-2556 พบว่าสภาพคล่องของกลุ่มบริษัทฯ มีสัดส่วนที่ใกล้เคียงกับปีที่ผ่านมา โดยพิจารณาจากอัตราส่วนสภาพคล่อง (Current Ratio) อยู่ที่ 0.67 เท่า และ 0.64 เท่า ตามลำดับ และสภาพคล่องที่แท้จริงเองก็ไม่มีอัตราที่เปลี่ยนแปลงไปมากนักเมื่อเปรียบเทียบกับปีที่ผ่านมา เมื่อพิจารณาจากอัตราส่วนหมุนหมุนเร็ว (Quick Ratio) อยู่ที่ 0.42 เท่า และ 0.39 เท่าตามลำดับ อย่างไรก็ตามในปี 2556 นั้น มีเงินสดหมุนเวียนอยู่ในระบบที่สั้นลงเล็กน้อยเมื่อเปรียบเทียบกับปีก่อน จากการที่กลุ่มบริษัทมีการขายสินค้าต่อครั้งเป็นปริมาณที่สูงขึ้น ทำให้บริษัทให้เครดิตลูกค้ายาวขึ้น แต่ทั้งนี้มีการพิจารณาการให้เครดิตสำหรับลูกค้าที่มีการติดต่อซื้อขายกันมาอย่างยาวนาน มีการสั่งซื้อเป็นจำนวนมาก และมีประวัติการชำระหนี้ที่ดี ซึ่งเป็นหนึ่งในกลยุทธ์ทางการตลาด แต่ระยะเวลาการชำระหนี้สูงขึ้นกว่าปีที่ผ่านมาเพียงเล็กน้อยเท่านั้น

ทางด้านความสามารถในการทำกำไรของบริษัท จะเห็นได้ว่าในปี 2556 บริษัทมีอัตรากำไรขั้นต้นที่สูงขึ้นจากปีที่ผ่านมา ซึ่งเป็นผลมาจากต้นทุนการผลิตที่ลดลงจากการปรับปรุง และซ่อมบำรุงเครื่องจักรให้มีประสิทธิภาพดีอยู่เสมอ จึงส่งผลให้ต้นทุนการผลิตต่ำลง อัตรากำไรขั้นต้นจึงดีขึ้น

สำหรับสัดส่วนของหนี้สินต่อส่วนของผู้ถือหุ้น และอัตราผลตอบแทนจากสินทรัพย์ถาวรที่ลดลงเมื่อเทียบกับปี 2555 นั้น เป็นผลจากการที่กลุ่มบริษัทฯ มีการเพิ่มทุนเพื่อรองรับการขยายธุรกิจในด้านต่างๆ และใช้เป็นเงินทุนหมุนเวียนในกิจการ

รายงานของ คณะกรรมการตรวจสอบ

เรียน ท่านผู้ถือหุ้น

คณะกรรมการตรวจสอบของบริษัท มิลล์คอนสตีล จำกัด (มหาชน) ประกอบด้วยกรรมการผู้ทรงคุณวุฒิที่มีความอิสระจำนวน 3 ท่าน ได้แก่ ดร.ญาณกร วรากุลวัชร์ ประธานกรรมการตรวจสอบ นายปรารธนา บงกขมาศ และ นายอภิวุฒิ ทองคำ เป็นกรรมการตรวจสอบ ทุกท่านเป็นผู้มีคุณสมบัติตามที่ตลาดหลักทรัพย์แห่งประเทศไทยกำหนดไว้ โดยไม่ได้ถือหุ้นของบริษัทเกินกว่าหลักเกณฑ์ที่ตลาดหลักทรัพย์แห่งประเทศไทยกำหนด ไม่มีส่วนร่วมในการบริหารงาน และไม่มีส่วนได้เสียในบริษัท และ เป็นผู้ที่มีความรู้และประสบการณ์เพียงพอในการสอบทานความน่าเชื่อถือของงบการเงิน

ในรอบปี 2556 ที่ผ่านมา คณะกรรมการตรวจสอบได้มีการประชุมรวมทั้งสิ้น 13 ครั้ง ซึ่งแต่ละท่านได้เข้าร่วมประชุมตามรายละเอียด ดังนี้

1	ดร.ญาณกร วรากุลวัชร์	เข้าร่วมประชุมรวม	13	ครั้ง
2	นายปรารธนา บงกขมาศ	เข้าร่วมประชุมรวม	13	ครั้ง
3	นายอภิวุฒิ ทองคำ	เข้าร่วมประชุมรวม	8	ครั้ง

ซึ่งการประชุมในหลายครั้ง คณะกรรมการตรวจสอบได้หารือร่วมกับประธานกรรมการ กรรมการ ผู้บริหาร ผู้สอบบัญชีและผู้ตรวจสอบภายในตามความเหมาะสม โดยได้มีการแสดงความคิดเห็นพร้อมข้อเสนอแนะอย่างอิสระตามที่ควรจะเป็น โดยสามารถสรุปเป็นความเห็นตามรายงานในหัวข้อต่างๆ ได้ ดังนี้

ความถูกต้อง ครบถ้วน และ เชื่อถือได้ของรายงานทางการเงิน

สืบเนื่องจาก ปี 2555 ที่บริษัท ไพร์ซิวอเตอร์สเฮาส์ คูเปอร์ส เอบีเอส จำกัด ผู้สอบบัญชีของบริษัท ณ ขณะนั้นได้นำเสนอหน้ารายงานงบการเงิน โดยไม่แสดงความเห็นต่องบการเงินของบริษัท เนื่องจาก ไม่สามารถตรวจสอบเป็นที่พอใจได้ในรายการค้าระหว่างบริษัทกับพันธมิตรทางการค้า และ รายการลดสัดส่วนการถือหุ้นในบริษัท มิลล์เลียน ไมล์ จำกัด ซึ่ง ในช่วงเดือน สิงหาคม 2556 สำนักงาน คณะกรรมการกำกับหลักทรัพย์ และ ตลาดหลักทรัพย์ฯ (“สำนักงาน กลต.”) ได้มีคำสั่งให้บริษัททำเนิกรว่าจ้างบริษัทผู้สอบบัญชีขนาดใหญ่ (Big 4) เพื่อเข้าทำการตรวจสอบพิเศษ รายการดังกล่าวข้างต้น ซึ่งคณะกรรมการตรวจสอบได้ร่วมพิจารณาคัดเลือกผู้ตรวจสอบพิเศษ โดยได้ว่าจ้างบริษัท เคพีเอ็มจี ฎมิไชย สอบบัญชี จำกัด เพื่อทำหน้าที่ดังกล่าว ซึ่งผลการตรวจสอบ ไม่พบความผิดปกติในการทำรายการข้างต้น โดยในส่วนของรายการค้าระหว่างบริษัทกับพันธมิตรทางการค้ามีลักษณะตามธุรกิจปกติทั่วไป และมีเงื่อนไขราคาที่สามารถเทียบเคียงได้กับบุคคลอื่นๆ ซึ่งทางบริษัทได้ทำการจัดส่งรายงานผลการตรวจสอบพิเศษ ให้กับทาง สำนักงาน กลต. และ แจ้งข่าวสารผ่านระบบสารสนเทศของ ตลาดหลักทรัพย์แห่งประเทศไทย (“ตลท.”) แล้ว

นอกเหนือจากที่กล่าวมาข้างต้น ในรอบปี 2556 คณะกรรมการตรวจสอบ ได้พิจารณางบการเงินทั้งรายไตรมาส และงบการเงินประจำปี นโยบายการบัญชีที่สำคัญ ความเพียงพอของการเปิดเผยข้อมูล ตลอดจนพิจารณาแผนการตรวจสอบ

วิธีการตรวจสอบ และประเด็นที่ตรวจพบ ร่วมกับ ฝ่ายจัดการ และ ผู้สอบบัญชี โดยคณะกรรมการตรวจสอบมีความเห็นว่า รายงานทางการเงินของบริษัทจัดทำขึ้นตามหลักการบัญชีที่รับรองโดยทั่วไป มีการเลือกใช้นโยบายการบัญชีที่สะท้อนภาพการดำเนินงานและฐานะการเงินของกิจการได้อย่างเหมาะสม

ความเพียงพอของระบบควบคุมภายใน การตรวจสอบภายใน การบริหารความเสี่ยง และการกำกับดูแลกิจการที่ดี

คณะกรรมการตรวจสอบได้สอบทานรายงานผลการตรวจสอบของฝ่ายตรวจสอบภายใน และของผู้สอบบัญชีเกี่ยวกับการประเมินระบบการควบคุมภายใน การบริหารความเสี่ยง และการกำกับดูแลกิจการที่ดี รวมทั้งให้ความเห็นในการปรับปรุงการดำเนินงานอันเป็นผลสืบเนื่องจากรายงานดังกล่าว ซึ่งคณะกรรมการตรวจสอบมีความเห็นว่า ระบบการควบคุมภายในของบริษัทมีความเพียงพอเหมาะสม

คณะกรรมการตรวจสอบได้สอบทานแผนงานของฝ่ายตรวจสอบภายในประจำปีที่ผ่านมาซึ่งจัดทำขึ้นโดยใช้หลักเกณฑ์ตามความหมาย วัตถุประสงค์ และองค์ประกอบของการควบคุมภายใน ของ COSO (The Committee of Sponsoring Organizations) ตลอดจนได้มี การหารือกับฝ่ายตรวจสอบภายในโดยไม่มีฝ่ายจัดการตามโอกาสอันควร ซึ่งคณะกรรมการตรวจสอบเห็นว่า การตรวจสอบภายในของบริษัทมีความอิสระ และเหมาะสม

การปฏิบัติตามกฎหมายว่าด้วยหลักทรัพย์ และตลาดหลักทรัพย์

ข้อกำหนดของตลาดหลักทรัพย์แห่งประเทศไทยและกฎหมายที่เกี่ยวข้องกับธุรกิจของบริษัท

คณะกรรมการตรวจสอบ ได้มีการสอบทานการปฏิบัติตามกฎหมายว่าด้วยหลักทรัพย์และตลาดหลักทรัพย์ ข้อกำหนดของตลาดหลักทรัพย์แห่งประเทศไทย และกฎหมายที่เกี่ยวข้องกับการประกอบกิจการ ซึ่งเป็นธุรกิจหลักของบริษัท ซึ่งคณะกรรมการตรวจสอบเห็นว่าบริษัทมีการปฏิบัติตามกฎหมายว่าด้วยหลักทรัพย์ และตลาดหลักทรัพย์ ข้อกำหนดของตลาดหลักทรัพย์แห่งประเทศไทยและกฎหมายที่เกี่ยวข้องกับธุรกิจของบริษัทได้อย่างเหมาะสม

รายการที่อาจมีความขัดแย้งทางผลประโยชน์

คณะกรรมการตรวจสอบได้ให้ความสำคัญเป็นพิเศษในการพิจารณารายการที่อาจมีความขัดแย้งทางผลประโยชน์ให้เป็นไปตามข้อกำหนดของตลาดหลักทรัพย์แห่งประเทศไทย ตลอดจนมาตรฐานการบัญชีที่เกี่ยวข้อง และมอบหมายให้ฝ่ายตรวจสอบภายใน และฝ่ายจัดการที่เกี่ยวข้อง ได้สอบทาน และติดตาม ตรวจสอบความถูกต้อง และรายงานกับคณะกรรมการตรวจสอบ ตลอดจนประเมินรายการที่เกี่ยวข้องกันซึ่งเปิดเผย ในหมายเหตุประกอบงบการเงินทุกไตรมาส โดยในรอบปีที่ผ่านมา นอกเหนือจากรายการค้าตามธุรกิจปกติทั่วไป ตามที่ปรากฏอยู่ในหมายเหตุประกอบงบการเงิน ซึ่งคณะกรรมการตรวจสอบได้มีการสอบทานเป็นประจำทุกไตรมาส โดยเห็นว่า รายการค้าดังกล่าว เป็นรายการค้าตามปกติทางธุรกิจโดยทั่วไป และมีเงื่อนไขราคาที่สามารถเทียบเคียงได้กับบุคคลภายนอกอื่นๆ

ความเหมาะสมของผู้สอบบัญชี การพิจารณาคัดเลือก และเสนอแต่งตั้งผู้สอบบัญชี

คณะกรรมการตรวจสอบได้ประเมินความเป็นอิสระ และผลการปฏิบัติงานสำหรับปีที่ผ่านมา ของผู้สอบบัญชี มีข้อสรุปว่าผลการปฏิบัติงานโดยรวมอยู่ในระดับที่น่าพอใจ และ มีความเป็นอิสระเพียงพอ

ในการพิจารณาคัดเลือกและเสนอแต่งตั้งผู้สอบบัญชีสำหรับรอบระยะเวลาดำเนินงานประจำปี 2557 นั้น คณะกรรมการตรวจสอบ ได้พิจารณาผลการปฏิบัติงาน ขอบเขตหน้าที่ ความรับผิดชอบ ปริมาณธุรกรรม ตลอดจนปัจจัยอื่นๆ ที่เกี่ยวข้อง เทียบกับค่าบริการสอบบัญชีสำหรับปี 2557 ตามที่ผู้สอบบัญชีเสนอ โดยได้ให้ความเห็นชอบเสนอต่อคณะกรรมการบริษัท และผู้ถือหุ้น เพื่อพิจารณาการแต่งตั้ง นางสาววรรณ พุทธเสถียรผู้สอบบัญชีรับอนุญาตเลขที่ 4387 และ/หรือ นางสาวจันทร์หา ว่องศรีอุดมพร ผู้สอบบัญชีรับอนุญาต เลขที่ 4996 แห่ง บริษัท เอส.เค. แอคเคาท์แต้นท์ เซอร์วิสเชส จำกัด เป็นผู้สอบบัญชีของบริษัทและบริษัทย่อย ประจำปี 2557 ต่ออีกวาระหนึ่ง

ทั้งนี้ การประชุมสามัญประจำปีผู้ถือหุ้น ครั้งที่ 1/2557 เพื่อพิจารณาการแต่งตั้งผู้สอบบัญชีดังกล่าวข้างต้นจะมีขึ้น ในวันที่ ในวันที่ 28 เมษายน 2557 เวลา 10.00 น. ณ โรงแรมแม่น้ำ รามาดา พลาซ่า กรุงเทพฯ ห้องบิง-วัง ชั้น 2 เลขที่ 2074 ถนนเจริญกรุง เขตบางคอแหลม กรุงเทพมหานคร 10120 หรือ ที่จะพึงเลื่อนไปในวัน เวลา และสถานที่อื่น จึงถือโอกาสเชิญชวนผู้ถือหุ้นของบริษัทเข้าได้ร่วมประชุมเพื่อออกเสียงลงคะแนน ตามวัน เวลา และ สถานที่ ข้างต้น

ความเห็นและข้อสังเกตโดยรวมจากการปฏิบัติหน้าที่ของคณะกรรมการตรวจสอบ

คณะกรรมการตรวจสอบได้ประเมินผลการปฏิบัติหน้าที่ของตนเอง โดยประเมินผลในภาพรวมเป็นรายคณะประจำปี 2556 ใน 2 ส่วน คือ ส่วนที่ 1 การทำหน้าที่โดยรวมของคณะกรรมการตรวจสอบ ส่วนที่ 2 การปฏิบัติหน้าที่เฉพาะด้านของคณะกรรมการตรวจสอบทั้ง ได้แก่ 1) การสอบทานรายงานทางการเงินอย่างถูกต้องเพียงพอ 2) การสอบทานให้บริษัทมีการควบคุมภายในที่มีประสิทธิภาพและประสิทธิผล 3) การสอบทานให้บริษัทปฏิบัติตามกฎหมายว่าด้วยหลักทรัพย์ และตลาดหลักทรัพย์ ข้อกำหนดของตลาดหลักทรัพย์แห่งประเทศไทย และ กฎหมายอื่นๆ ที่เกี่ยวข้อง 4) การพิจารณาคัดเลือกเสนอแต่งตั้งผู้สอบบัญชี 5) การพิจารณารายการที่เกี่ยวข้องกัน และ 6) การจัดทำรายงานของคณะกรรมการตรวจสอบ โดยคณะกรรมการตรวจสอบมีความเห็นโดยรวมว่า คณะกรรมการตรวจสอบได้ปฏิบัติงานอย่างเพียงพอและครบถ้วน

ในนามคณะกรรมการตรวจสอบ

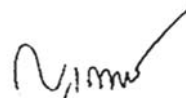

(ผศ.ดร.นุานกร วรากุลรักษ์)

ประธานกรรมการตรวจสอบ

รายงานความรับผิดชอบของคณะกรรมการบริษัท ต่อรายงานทางการเงิน

คณะกรรมการบริษัท มิลล์คอน สตีล จำกัด (มหาชน) ได้ให้ความสำคัญอย่างยิ่งต่อหน้าที่และความรับผิดชอบในการปฏิบัติให้เป็นไปตามหลักการกำกับดูแลกิจการที่ดี คณะกรรมการบริษัทเป็นผู้รับผิดชอบต่อการเงิน และงบการเงินรวมของบริษัทและบริษัทย่อย รวมถึงข้อมูลสารสนเทศทางการเงินที่ปรากฏในรายงานประจำปี 2556 ที่จัดทำขึ้นตามมาตรฐานการบัญชีที่รับรองทั่วไป โดยได้มีการพิจารณาเลือกใช้นโยบายบัญชีที่เหมาะสมและถือปฏิบัติอย่างสม่ำเสมอ มีการใช้ดุลยพินิจอย่างระมัดระวังและประมาณการที่สมเหตุสมผลในการจัดทำ รวมทั้งมีการเปิดเผยข้อมูลสำคัญอย่างเพียงพอในหมายเหตุประกอบงบการเงิน และได้ผ่านการตรวจสอบจากผู้สอบบัญชีรับอนุญาตโดยไม่ได้แสดงความเห็นต่องบการเงินเนื่องจากบริษัทมีรายการค้าจำนวนมากและส่วนใหญ่เป็นรายการค้าที่มีสาระสำคัญกับพันธมิตรายการค้าที่เป็นบุคคล หรือกิจการที่มีความสัมพันธ์ในลักษณะเครือญาติของผู้บริหารหรืออดีตพนักงานของของกิจการที่เกี่ยวข้องกัน

คณะกรรมการบริษัทได้แต่งตั้งคณะกรรมการตรวจสอบ ซึ่งประกอบด้วยกรรมการที่เป็นอิสระเป็นผู้กำกับดูแลคุณภาพของรายงานทางการเงิน ประเมินระบบการควบคุมภายใน และกระบวนการต่างๆ เพื่อการสนับสนุนข้อมูล และเอกสารทางการเงินให้มีประสิทธิภาพ เพื่อให้มีความมั่นใจได้ว่าการบันทึกข้อมูลทางบัญชีถูกต้อง ครบถ้วนทันเวลา และป้องกันมิให้เกิดการทุจริตหรือการดำเนินการที่ผิดปกติ ซึ่งความเห็นของคณะกรรมการตรวจสอบเกี่ยวกับเรื่องนี้ปรากฏในหน้ารายงานคณะกรรมการตรวจสอบซึ่งแสดงไว้ในรายงานประจำปีฉบับนี้แล้ว

คณะกรรมการบริษัทมีความเห็นว่า ระบบการควบคุมภายในของบริษัท สามารถสร้างความเชื่อมั่นอย่างมีเหตุผลต่อความเชื่อถือได้ของงบการเงินและงบการเงินรวมของบริษัท มิลล์คอน สตีล จำกัด และบริษัทย่อย ณ วันที่ 31 ธันวาคม 2556



(ศาสตราจารย์กิตติคุณ ดร.วิษณุ เครืองาม)
ประธานกรรมการ



นายสิทธิชัย สิริสวัสดิ์ตระกูล
ประธานกรรมการบริหาร / กรรมการผู้จัดการ

รายงานของผู้สอบบัญชีรับอนุญาต

เสนอ ผู้ถือหุ้นและคณะกรรมการของบริษัท มิลล์คอน สตีล จำกัด (มหาชน)
(เดิมชื่อ บริษัท มิลล์คอนสตีลอินดัสทรีส์ จำกัด (มหาชน))

ข้าพเจ้าได้ตรวจสอบงบการเงินรวมและงบการเงินเฉพาะกิจการของบริษัท มิลล์คอน สตีล จำกัด (มหาชน) และบริษัทย่อย และเฉพาะของบริษัท มิลล์คอน สตีล จำกัด (มหาชน) ซึ่งประกอบด้วย งบแสดงฐานะการเงินรวม และงบแสดงฐานะการเงินเฉพาะกิจการ ณ วันที่ 31 ธันวาคม 2556 และงบกำไรขาดทุนเบ็ดเสร็จรวมและงบกำไรขาดทุนเบ็ดเสร็จเฉพาะกิจการ งบแสดงการเปลี่ยนแปลงส่วนของผู้ถือหุ้นรวมและงบแสดงการเปลี่ยนแปลงส่วนของผู้ถือหุ้นเฉพาะกิจการ และงบกระแสเงินสดรวมและงบกระแสเงินสดเฉพาะกิจการ สำหรับปีสิ้นสุดวันที่ 31 ธันวาคม 2556 ซึ่งรวมถึงหมายเหตุสรุปนโยบายการบัญชีที่สำคัญและหมายเหตุเรื่องอื่นๆ

ความรับผิดชอบของผู้บริหารต่องบการเงิน

ผู้บริหารเป็นผู้รับผิดชอบในการจัดทำและการนำเสนองบการเงินเหล่านี้โดยถูกต้องตามที่ควรตามมาตรฐานการรายงานทางการเงิน และรับผิดชอบเกี่ยวกับการควบคุมภายในที่ผู้บริหารพิจารณาว่าจำเป็น เพื่อให้สามารถจัดทำงบการเงินที่ปราศจากการแสดงข้อมูลที่ขัดต่อข้อเท็จจริงอันเป็นสาระสำคัญไม่ว่าจะเกิดจากการทุจริตหรือข้อผิดพลาด

ความรับผิดชอบของผู้สอบบัญชี

ข้าพเจ้าเป็นผู้รับผิดชอบในการแสดงความเห็นต่องบการเงินดังกล่าวจากผลการตรวจสอบของข้าพเจ้า ข้าพเจ้าได้ปฏิบัติตามตรวจสอบตามมาตรฐานการสอบบัญชี ซึ่งกำหนดให้ข้าพเจ้าปฏิบัติตามข้อกำหนดด้านจรรยาบรรณ รวมถึงวางแผนและปฏิบัติตามตรวจสอบเพื่อให้ได้ความเชื่อมั่นอย่างสมเหตุสมผลว่างบการเงินปราศจากการแสดงข้อมูลที่ขัดต่อข้อเท็จจริงอันเป็นสาระสำคัญหรือไม่

การตรวจสอบรวมถึงการใช้วิธีการตรวจสอบเพื่อให้ได้มาซึ่งหลักฐานการสอบบัญชีเกี่ยวกับจำนวนเงิน และการเปิดเผยข้อมูลในงบการเงิน วิธีการตรวจสอบที่เลือกใช้นั้นขึ้นอยู่กับดุลยพินิจของผู้สอบบัญชี ซึ่งรวมถึงการประเมินความเสี่ยงจากการแสดงข้อมูลที่ขัดต่อข้อเท็จจริงอันเป็นสาระสำคัญของงบการเงินไม่ว่าจะเกิดจากการทุจริตหรือข้อผิดพลาดในการประเมินความเสี่ยงดังกล่าว ผู้สอบบัญชีพิจารณาการควบคุมภายในที่เกี่ยวข้องกับการจัดทำและการนำเสนองบการเงิน โดยถูกต้องตามที่ควรของกิจการ เพื่อออกแบบวิธีการตรวจสอบที่เหมาะสมกับสถานการณ์ แต่ไม่ใช่เพื่อวัตถุประสงค์ในการแสดงความเห็นต่อความมีประสิทธิภาพของการควบคุมภายในของกิจการ การตรวจสอบรวมถึงการประเมินความเหมาะสมของนโยบายการบัญชีที่ผู้บริหารใช้และความสมเหตุสมผลของประมาณการทางบัญชีที่จัดทำขึ้นโดยผู้บริหาร รวมทั้งการประเมินการนำเสนองบการเงินโดยรวม

ข้าพเจ้าเชื่อว่าหลักฐานการสอบบัญชีที่ข้าพเจ้าได้รับเพียงพอและเหมาะสมเพื่อใช้เป็นเกณฑ์ ในการแสดงความเห็นของข้าพเจ้า

ความเห็น

ข้าพเจ้าเห็นว่า งบการเงินรวมและงบการเงินเฉพาะกิจการข้างต้นนี้ แสดงฐานะทางการเงินรวม และฐานะการเงินเฉพาะกิจการของบริษัท มิลล์คอน สตีล จำกัด (มหาชน) และบริษัทย่อย ณ วันที่ 31 ธันวาคม 2556 และผลการดำเนินงานรวมและผลการดำเนินงานเฉพาะกิจการ และกระแสเงินสดรวมและกระแสเงินสดเฉพาะกิจการ สำหรับปีสิ้นสุดวันเดียวกัน โดยถูกต้องตามที่ควรในสาระสำคัญตามมาตรฐานการรายงานทางการเงิน

ข้อมูลและเหตุการณ์ที่เน้น

โดยมิได้เป็นการแสดงความเห็นอย่างมีเงื่อนไขต่องบการเงินข้างต้นนี้ ข้าพเจ้าขอให้สังเกตหมายเหตุประกอบงบการเงินดังนี้

1) ผลการตรวจสอบเป็นกรณีพิเศษ

ตามหมายเหตุประกอบงบการเงินข้อที่ 2 ของงบการเงินสำหรับปีสิ้นสุดวันที่ 31 ธันวาคม 2556 เมื่อวันที่ 8 สิงหาคม 2556 สำนักงานคณะกรรมการกำกับหลักทรัพย์และตลาดหลักทรัพย์ (ก.ล.ต.) ออกคำสั่งฉบับที่ 78/2556 โดยสั่งให้บริษัท มิลล์คอน สตีล จำกัด (มหาชน) จัดให้มีการตรวจสอบพิเศษเกี่ยวกับการทำรายการค้ากับบริษัทที่อาจมีความเกี่ยวข้องกับประจำปี 2555 และการลดสัดส่วนเงินลงทุนในบริษัทแห่งหนึ่งซึ่งเดิมเคยเป็นบริษัทย่อยของบริษัท (ตามที่เปิดเผยไว้ในหมายเหตุประกอบงบการเงินข้อที่ 14) บัดนี้ บริษัทได้นำส่งรายงานการตรวจสอบพิเศษรวมทั้งคำชี้แจงของบริษัทพร้อมแนวทางการจัดการต่อสำนักงาน ก.ล.ต. ทั้งนี้ ได้เผยแพร่ผลการตรวจสอบดังกล่าวผ่านสื่ออิเล็กทรอนิกส์ของตลาดหลักทรัพย์แห่งประเทศไทยแล้วเมื่อวันที่ 31 ตุลาคม 2556 โดยมีผลสรุปการตรวจสอบเป็นกรณีพิเศษดังกล่าวว่า รายการค้ากับบริษัทที่อาจมีความเกี่ยวข้องกันเป็นรายการที่มีวิธีและเงื่อนไขทางการค้าซึ่งไม่มีความแตกต่างอย่างมีสาระสำคัญเมื่อเปรียบเทียบกับลูกค้ารายอื่นและการลดสัดส่วนเงินลงทุนในอดีตบริษัทย่อยแห่งหนึ่งเป็นการตัดสินใจของผู้บริหารที่เหมาะสมกับสถานการณ์ในขณะนั้นแล้ว

2) การทำรายการค้ากับพันธมิตรทางการค้าที่เป็นบุคคลหรือกิจการที่มีความสัมพันธ์ในลักษณะเครือญาติของผู้บริหารหรืออดีตพนักงานของกิจการที่เกี่ยวข้องกัน

ตามหมายเหตุประกอบงบการเงินข้อ 36 บริษัทมีรายการค้าตามปกติธุรกิจซึ่งส่วนใหญ่เป็นรายการซื้อขายสินค้าที่มีสาระสำคัญกับพันธมิตรทางการค้าที่เป็นบุคคลหรือกิจการที่มีความสัมพันธ์ในลักษณะเครือญาติของผู้บริหารหรืออดีตพนักงานของกิจการที่เกี่ยวข้องกันกับบริษัท และรูปแบบการจัดตั้งองค์กรของพันธมิตรทางการค้าเหล่านั้น มีความเกี่ยวข้องกันทั้งทางตรงและทางอ้อมกับเครือญาติของผู้บริหารและผู้ถือหุ้นของบริษัทบางราย โดยเฉพาะรายการขายสินค้าที่มีสัดส่วนประมาณร้อยละ 16.01 และร้อยละ 20.40 ของรายได้จากการขายและบริการรวมและรายได้จากการขาย และบริการเฉพาะกิจการ สำหรับปีสิ้นสุดวันที่ 31 ธันวาคม 2556 และมียอดคงเหลือในลูกหนี้การค้าอยู่ประมาณร้อยละ 20.21 และร้อยละ 41.46 ของยอดลูกหนี้การค้าและตัวเงินรับรวมและยอดลูกหนี้การค้าและตัวเงินรับเฉพาะกิจการ ณ วันที่ 31 ธันวาคม 2556 ตามลำดับ

3) การดำเนินงานต่อเนื่อง

ตามหมายเหตุประกอบงบการเงินข้อที่ 1.2 ที่อธิบายถึงปัจจัยที่แสดงให้เห็นว่ามีความไม่แน่นอน ที่เป็นสาระสำคัญ ซึ่งอาจเป็นเหตุให้เกิดข้อสงสัยอย่างมากเกี่ยวกับความสามารถในการดำเนินงานอย่างต่อเนื่องของกลุ่มบริษัท อย่างไรก็ตาม ฝ่ายบริหารของกลุ่มบริษัทอยู่ในระหว่างดำเนินการร่วมกับสถาบันการเงินและผู้ถือหุ้นรายใหญ่เพื่อหาแนวทางในการเสริมสภาพคล่องของกลุ่มบริษัท ซึ่ง ณ วันที่ 31 ธันวาคม 2556 กลุ่มบริษัทยังมีวงเงินสินเชื่อกับสถาบันการเงินที่ยังไม่ได้เบิกใช้จำนวนเงินรวม 705.55 ล้านบาท

4) การเปลี่ยนแปลงนโยบายการบัญชี

ตามหมายเหตุประกอบงบการเงินข้อที่ 42 ของงบการเงินสำหรับปีสิ้นสุดวันที่ 31 ธันวาคม 2556 ตั้งแต่ไตรมาสที่ 3 ปี 2556 กลุ่มบริษัทจัดให้มีการประเมินราคาของที่ดินโดยผู้ประเมินราคาอิสระ เพื่อให้สะท้อนมูลค่าที่เป็นปัจจุบัน โดยรับรู้การเปลี่ยนแปลงวิธีการวัดมูลค่าที่ดินจากราคาทุนเดิมเป็นราคาที่เป็นใหม่ตามวิธีการเปลี่ยนทันทีเป็นต้นไป กลุ่มบริษัทได้บันทึกราคาส่วนที่ตีเพิ่มขึ้นไปยังบัญชีที่ดินที่ตีราคาเพิ่มคู่กับ "บัญชีส่วนเกินทุนจากการตีราคาสินทรัพย์" ซึ่งแสดงในส่วนของผู้ถือหุ้น การบันทึกบัญชีดังกล่าวถูกต้องและเหมาะสมแล้ว

เรื่องอื่น

1) งบการเงินปีก่อนตรวจสอบโดยผู้สอบบัญชีอื่น

งบแสดงฐานะการเงินรวมและงบแสดงฐานะการเงินเฉพาะกิจการของบริษัท มิลล์คอน สตีล จำกัด (มหาชน) และบริษัทย่อย และเฉพาะกิจการของบริษัท มิลล์คอน สตีล จำกัด (มหาชน) ณ วันที่ 31 ธันวาคม 2555 (ก่อนปรับปรุงใหม่) และงบกำไรขาดทุนเบ็ดเสร็จรวมและงบกำไรขาดทุนเบ็ดเสร็จเฉพาะกิจการสำหรับปีสิ้นสุดวันที่ 31 ธันวาคม 2555 (ก่อนปรับปรุงใหม่) งบแสดงการเปลี่ยนแปลงส่วนของผู้ถือหุ้นรวม และงบแสดงการเปลี่ยนแปลงส่วนของผู้ถือหุ้นเฉพาะกิจการ (ก่อนปรับปรุงใหม่) และงบกระแสเงินสดรวมและงบกระแสเงินสดเฉพาะกิจการ สำหรับปีสิ้นสุดวันเดียวกัน (ก่อนปรับปรุงใหม่) ที่แสดงเป็นข้อมูลเปรียบเทียบตรวจสอบโดยผู้สอบบัญชีอื่น ซึ่งไม่แสดงความเห็นเกี่ยวกับบริษัทมีรายการค้าที่มีสาระสำคัญกับพันธมิตร ทางการค้าที่เกี่ยวข้องกัน ซึ่งปัจจัยดังกล่าวเป็นข้อบ่งชี้ที่อาจแสดงถึงรายการค้า ที่ไม่เป็นไปตามปกติธุรกิจ และได้เน้นข้อมูลและเหตุการณ์เกี่ยวกับปัญหาในการดำเนินงาน ต่อเนื่องของกลุ่มบริษัทตามรายงาน ลงวันที่ 18 เมษายน 2556

2) การปรับปรุงงบการเงินปี 2555 ใหม่

จากการตรวจสอบงบการเงินปี 2556 ข้าพเจ้ายังได้ตรวจสอบรายการตามหมายเหตุประกอบ งบการเงิน ข้อ 41 ที่ใช้ในการจัดทำงบการเงินปี 2555 ขึ้นใหม่ตามที่แสดงเปรียบเทียบ โดยบริษัทย่อยแห่งหนึ่ง มีการบันทึกต้นทุนการ กุ้ยืมเข้าเป็นส่วนหนึ่งของต้นทุนเครื่องจักรและอุปกรณ์สูงไป และบันทึกค่าใช้จ่ายภาษีเงินได้ประจำปี 2555 ต่ำไป ดังนั้น กลุ่มบริษัทจึงได้แก้ไขข้อผิดพลาดในงบการเงินสำหรับปีสิ้นสุดวันที่ 31 ธันวาคม 2555 ที่ได้เคยเผยแพร่ไปแล้วนั้นใหม่ ข้าพเจ้าเห็นว่ารายการปรับปรุงดังกล่าวเหมาะสมและกลุ่มบริษัทได้นำไปปรับปรุงงบการเงินปี 2555 ใหม่โดยถูกต้องตาม สมควรแล้ว



(นางสาวจันทรา ว่องศรีอุดมพร)

ผู้สอบบัญชีรับอนุญาต เลขทะเบียน 4996

บริษัท เอส.เค. แอคเคาน์แต้นท์ เซอร์วิสเชส จำกัด
กรุงเทพมหานคร
วันที่ 28 กุมภาพันธ์ 2557

งบแสดงฐานะการเงิน

ณ วันที่ 31 ธันวาคม พ.ศ.2556

(หน่วย: บาท)

สินทรัพย์	หมายเหตุ	งบการเงินรวม			งบการเงินเฉพาะบริษัท		
		31 ธ.ค. 2556	31 ธ.ค. 2555	1 ม.ค. 2555	31 ธ.ค. 2556	31 ธ.ค. 2555	1 ม.ค. 2555
สินทรัพย์หมุนเวียน							
เงินสดและรายการเทียบเท่าเงินสด	8	320,412,508	50,796,826	307,017,544	295,430,375	18,567,756	285,214,819
เงินฝากสถาบันการเงินที่คิดภาวะค่าประกัน	9	646,462,080	813,353,219	478,600,000	606,362,080	773,253,219	438,500,000
ลูกหนี้การค้าและตัวเงินรับ - สุทธิ	10	2,017,478,018	3,030,474,136	1,270,539,087	983,582,945	1,814,348,877	1,260,662,984
สินค้าคงเหลือ - สุทธิ	11	2,573,069,677	2,631,780,550	3,182,201,991	1,235,487,908	1,297,824,099	1,663,542,953
เงินจ่ายล่วงหน้าสินค้า - สุทธิ		608,721,063	315,750,621	228,689,820	570,618,676	781,808,323	460,149,768
สินทรัพย์อนุพันธ์ทางการเงิน		36,742,738	425,031	1,104,366	18,505,589	155,817	297,120
เงินสำรองจ่ายบริษัทย่อย	37.3	-	-	-	808,972,387	271,664,599	2,705,651
สินทรัพย์หมุนเวียนอื่น	12	315,226,184	162,746,759	402,314,195	469,891,535	89,259,019	69,201,026
รวมสินทรัพย์หมุนเวียน		6,518,112,268	7,005,327,142	5,870,467,003	4,988,851,495	5,046,881,709	4,180,274,321
สินทรัพย์ไม่หมุนเวียน							
เงินลงทุนเพื่อขาย	13	14,000,000	18,400,000	27,400,000	14,000,000	18,400,000	27,400,000
สินทรัพย์อนุพันธ์ทางการเงิน		-	-	26,845,384	-	-	25,738,595
เงินลงทุนในบริษัทร่วม	14	-	19,249,817	2,778,190	-	18,149,990	3,000,000
เงินลงทุนในบริษัทย่อย - สุทธิ	15	-	-	-	2,544,115,163	2,524,115,163	2,528,865,133
เงินลงทุนระยะยาวอื่น - สุทธิ	16	23,075,609	3,465,853	3,504,747	18,149,990	-	-
ที่ดิน อาคารและอุปกรณ์ - สุทธิ	17	7,253,084,765	6,778,683,976	6,164,458,651	1,255,699,456	1,134,137,568	1,189,689,181
สินทรัพย์ไม่มีตัวตน - สุทธิ	18	28,835,177	39,490,289	65,655,553	6,441,105	6,329,127	5,181,278
สินทรัพย์ภาษีเงินได้รอการตัดบัญชี	19	14,897,279	14,855,958	9,815,072	10,783,263	6,583,213	7,469,164
สินทรัพย์ไม่หมุนเวียนอื่น		6,441,870	12,180,280	5,554,074	2,749,500	3,049,500	3,542,226
รวมสินทรัพย์ไม่หมุนเวียน		7,340,334,700	6,886,326,173	6,306,011,671	3,851,938,477	3,710,764,561	3,790,885,577
รวมสินทรัพย์		13,858,446,968	13,891,653,315	12,176,478,674	8,840,789,972	8,757,646,270	7,971,159,898

งบแสดงฐานะการเงิน (ต่อ)

ณ วันที่ 31 ธันวาคม พ.ศ.2556

(หน่วย: บาท)

หนี้สินและส่วนของผู้ถือหุ้น	หมายเหตุ	งบการเงินรวม			งบการเงินเฉพาะบริษัท		
		31 ธ.ค. 2556	31 ธ.ค. 2555	1 ม.ค. 2555	31 ธ.ค. 2556	31 ธ.ค. 2555	1 ม.ค. 2555
หนี้สินหมุนเวียน							
เงินกู้ยืมระยะสั้นจากสถาบันการเงิน - สุทธิ	20.1	8,478,640,462	8,579,840,000	5,511,071,833	4,506,643,255	4,500,721,463	3,855,739,410
เงินกู้ยืมระยะสั้นจากการขายลดตั๋วเงิน		-	446,057,590	119,251,500	-	446,057,590	119,251,500
เจ้าหนี้การค้า		1,231,073,923	788,358,058	480,152,897	641,962,866	416,314,889	650,659,627
เงินรับล่วงหน้าค่าสินค้า		251,706,768	359,174,422	456,745,724	251,706,767	359,174,423	252,617,552
เงินกู้ยืมระยะยาวจากสถาบันการเงินที่ถึงกำหนดชำระภายในหนึ่งปี - สุทธิ	20.2	33,600,000	33,600,000	170,836,953	33,600,000	33,600,000	39,950,000
หนี้สินตามสัญญาเช่าการเงินที่ถึงกำหนดชำระภายในหนึ่งปี - สุทธิ	21	5,465,895	6,922,699	13,779,589	409,155	383,482	359,477
หนี้สินอนุพันธ์ทางการเงิน		6,724,232	17,837,986	9,555,482	6,724,232	113,151	3,360,264
เจ้าหนี้จากการซื้อสินทรัพย์ถาวร		7,072,795	18,635,258	335,870,619	808,515	1,580,352	2,976,709
หนี้สินหมุนเวียนอื่น		130,252,532	158,054,277	60,270,039	53,616,447	59,627,720	68,938,195
รวมหนี้สินหมุนเวียน		10,144,536,607	10,408,480,290	7,157,534,636	5,495,471,237	5,817,573,070	4,993,852,734
หนี้สินไม่หมุนเวียน							
เงินกู้ยืมระยะยาว - สุทธิ	20.2	54,824,675	88,424,675	1,708,533,103	54,824,675	88,424,675	124,800,000
หนี้สินภายใต้สัญญาเช่าทางการเงิน - สุทธิ	21	11,110,388	8,728,466	37,838,938	361,751	770,906	1,154,389.00
หนี้สินภาษีเงินได้รอการตัดบัญชี	19	108,224,001	66,652,157	107,303,130	35,185,293	35,838	7,810,714
หุ้นกู้แปลงสภาพ		-	-	38,340,207	-	-	38,340,207
ภาวะผูกพันผลประโยชน์พนักงานหลังการเลิกจ้างหรือเกษียณอายุ	22	15,732,065	12,864,070	10,450,684	13,359,320	11,392,816	9,535,996
หนี้สินไม่หมุนเวียนอื่น		11,520,000	13,440,000	-	-	-	-
รวมหนี้สินไม่หมุนเวียน		201,411,129	190,109,368	1,902,466,062	103,731,039	100,624,235	181,641,306
รวมหนี้สิน		10,345,947,736	10,598,589,658	9,060,000,698	5,599,202,276	5,918,197,305	5,175,494,040

งบแสดงฐานะการเงิน (ต่อ)
ณ วันที่ 31 ธันวาคม พ.ศ.2556

(หน่วย: บาท)

หนี้สินและส่วนของผู้ถือหุ้น	หมายเหตุ	งบการเงินรวม			งบการเงินเฉพาะบริษัท		
		31 ธ.ค. 2556	31 ธ.ค. 2555	1 ม.ค. 2555	31 ธ.ค. 2556	31 ธ.ค. 2555	1 ม.ค. 2555
ส่วนของผู้ถือหุ้น							
ทุนเรือนหุ้น							
ทุนจดทะเบียน							
หุ้นบริมสิทธิ์ 1,044,864,171 หุ้น มูลค่าหุ้นละ 0.40 บาท		417,945,668			417,945,668		
หุ้นสามัญ 3,554,346,488 หุ้น มูลค่าหุ้นละ 0.40 บาท		1,421,738,595			1,421,738,595		
หุ้นบริมสิทธิ์ 294,864,171 หุ้น มูลค่าหุ้นละ 0.40 บาท			117,945,668	117,945,668		117,945,668	117,945,668
หุ้นสามัญ 2,765,782,754 หุ้น มูลค่าหุ้นละ 0.40 บาท			1,106,313,102			1,106,313,102	
หุ้นสามัญ 2,751,449,419 หุ้น มูลค่าหุ้นละ 0.40 บาท				1,100,579,768			1,100,579,768
รวม		1,839,684,263	1,224,258,770	1,218,525,436	1,839,684,263	1,224,258,770	1,218,525,436
ทุนที่ออกและชำระแล้ว							
หุ้นบริมสิทธิ์ 294,864,171 หุ้น มูลค่าหุ้นละ 0.40 บาท		117,945,668	117,945,668	117,945,668	117,945,668	117,945,668	117,945,668
หุ้นสามัญ 1,682,005,065 หุ้น มูลค่าหุ้นละ 0.40 บาท		672,802,026	-	-	672,802,026	-	-
หุ้นสามัญ 1,568,739,409 หุ้น มูลค่าหุ้นละ 0.40 บาท		-	627,495,764	-	-	627,495,764	-
หุ้นสามัญ 1,566,463,019 หุ้น มูลค่าหุ้นละ 0.40 บาท		-	-	626,585,208	-	-	626,585,208
เงินรับล่วงหน้าค่าหุ้น	23	173,899,999	-	-	173,899,999	-	-
หุ้นกู้แปลงสภาพ	24	175,000,000	175,000,000	129,966,666	175,000,000	175,000,000	129,966,666
ส่วนเกินมูลค่าหุ้น							
ส่วนเกินมูลค่าหุ้นบริมสิทธิ์		1,089,887,863	1,089,887,863	1,089,887,863	1,089,887,863	1,089,887,863	1,089,887,863
ส่วนเกินมูลค่าหุ้นสามัญ		734,860,978	734,860,978	731,608,017	734,860,978	734,860,978	731,608,017
กำไรสะสม							
จัดสรรแล้ว - ทุนสำรองตามกฎหมาย	25	32,442,515	32,442,515	32,163,299	32,442,515	32,442,515	32,163,299
ยังไม่ได้จัดสรร		346,212,261	530,986,728	398,531,415	131,611,945	70,748,177	69,329,137
องค์ประกอบอื่นของส่วนของผู้ถือหุ้น		135,318,778	(48,671,423)	(41,559,423)	113,136,702	(8,932,000)	(1,820,000)
รวมส่วนของบริษัทใหญ่		3,478,370,088	3,259,948,093	3,085,128,713	3,241,587,696	2,839,448,965	2,795,665,858
ส่วนได้เสียที่ไม่มีอำนาจควบคุม		34,129,144	33,115,564	31,349,263	-	-	-
รวมส่วนของผู้ถือหุ้น		3,512,499,232	3,293,063,657	3,116,477,976	3,241,587,696	2,839,448,965	2,795,665,858
รวมหนี้สินและส่วนของผู้ถือหุ้น		13,858,446,968	13,891,653,315	12,176,478,674	8,840,789,972	8,757,646,270	7,971,159,898

งบกำไรขาดทุนเบ็ดเสร็จ

สำหรับปีสิ้นสุดวันที่ 31 ธันวาคม พ.ศ.2556

(หน่วย: บาท)

	หมายเหตุ	งบการเงินรวม		งบการเงินเฉพาะบริษัท	
		31 ธ.ค.2556	31 ธ.ค. 2555 (ปรับปรุงใหม่)	31 ธ.ค.2556	31 ธ.ค. 2555 (ปรับปรุงใหม่)
รายได้จากการขายและการให้บริการ	28.1	13,811,392,069	16,457,055,539	10,844,535,189	11,956,572,956
ต้นทุนขายและการให้บริการ		(12,854,715,540)	(15,438,943,770)	(10,237,444,049)	(11,415,417,572)
กำไรขั้นต้น		956,676,529	1,018,111,769	607,091,140	541,155,384
รายได้อื่น	28.2	92,431,863	143,921,288	285,629,964	90,379,700
ส่วนแบ่งกำไรจากเงินลงทุนในบริษัทร่วม		398,833	1,099,827	-	-
ค่าใช้จ่ายในการขาย		(153,957,568)	(163,994,429)	(128,296,231)	(109,017,451)
ค่าใช้จ่ายในการบริหาร		(252,602,194)	(264,295,444)	(163,705,704)	(141,892,092)
ค่าใช้จ่ายอื่น	29	(78,819,816)	(32,737,952)	(28,957,606)	(8,812,175)
ต้นทุนทางการเงิน	30	(683,072,510)	(593,441,528)	(440,346,090)	(362,879,279)
ผลขาดทุนจากการสูญเสียอำนาจในการควบคุมบริษัทย่อย		-	(3,615,178)	-	-
กำไร(ขาดทุน)ก่อนภาษีเงินได้		(118,944,863)	105,048,353	131,415,473	8,934,087
(ค่าใช้จ่าย)รายได้ภาษีเงินได้	31	4,941,932	38,339,463	2,770	1,651,155
กำไร(ขาดทุน)สำหรับปี		(114,002,931)	143,387,816	131,418,243	10,585,242
กำไรขาดทุนเบ็ดเสร็จอื่น					
ผลกำไร(ขาดทุน)จากการวัดมูลค่าเงินลงทุนเมื่อขาย-สุทธิจากภาษีเงินได้		(3,868,000)	(7,112,000)	(3,868,000)	(7,112,000)
ส่วนเกินทุนจากการตีราคาที่ดิน-สุทธิจากภาษีเงินได้		188,654,720	-	125,936,702	-
กำไรขาดทุนเบ็ดเสร็จอื่นสำหรับปี		184,786,720	(7,112,000)	122,068,702	(7,112,000)
กำไรขาดทุนเบ็ดเสร็จรวมสำหรับปี		70,783,789	136,275,816	253,486,945	3,473,242
การแบ่งปันส่วนกำไร (ขาดทุน)					
- ส่วนที่เป็นของบริษัทใหญ่		(114,219,992)	141,621,515	131,418,243	10,585,242
- ส่วนที่เป็นของส่วนได้เสียที่ไม่มีอำนาจควบคุม		217,061	1,766,301	-	-
กำไร(ขาดทุน)สำหรับปี		(114,002,931)	143,387,816	131,418,243	10,585,242
การแบ่งปันกำไรเบ็ดเสร็จรวม					
- ส่วนที่เป็นของบริษัทใหญ่		69,770,209	134,509,515	253,486,945	3,473,242
- ส่วนที่เป็นของส่วนได้เสียที่ไม่มีอำนาจควบคุม		1,013,580	1,766,301	-	-
กำไรเบ็ดเสร็จรวมสำหรับปี		70,783,789	136,275,816	253,486,945	3,473,242
กำไร(ขาดทุน)ต่อหุ้น					
กำไร(ขาดทุน)ต่อหุ้นขั้นพื้นฐาน	32	(0.06)	0.05	0.02	(0.03)
กำไร(ขาดทุน)ต่อหุ้นปรับลด	32	(0.06)	0.04	0.02	(0.03)

งบแสดงการเปลี่ยนแปลงส่วนของผู้ถือหุ้น

สำหรับปีสิ้นสุดวันที่ 31 ธันวาคม พ.ศ.2556 (งบการเงินรวม)

(หน่วย: บาท)

หมายเหตุ	เงินรับล่วงหน้า ค่าหุ้น	หุ้นผู้แปลงสภาพ	ส่วนเกินมูลค่าหุ้น	กำไรสะสม		องค์ประกอบอื่นของส่วนของผู้ถือหุ้น				รวมส่วนของผู้ถือหุ้น	ส่วนได้เสียที่ไม่มีอำนาจควบคุม	รวมส่วนของผู้ถือหุ้นบริษัทใหญ่	รวมส่วนของผู้ถือหุ้น
				จัดสรรแล้วตามสัญญา	ยังไม่จัดสรร	ผลกำไร (ขาดทุน) จากกำไรสุทธิ	ส่วนเกิน (ส่วนขาด) จากการเปลี่ยนแปลงส่วนของผู้ถือหุ้น	ส่วนเกินจากกำไรสุทธิ	ส่วนเกินจากกำไรสุทธิ				
ยอดคงเหลือ ณ วันที่ 1 มกราคม 2555 (ตามที่รายงานไว้เดิม)	744,530,876	-	129,966,666	1,821,495,880	32,163,299	495,565,712	(2,800,000)	-	(39,739,423)	(42,339,423)	3,181,383,010	32,583,024	3,213,966,034
ผลกระทบบางส่วนที่โอนไปภายใต้กฎหมายบัญชีใหม่กึ่งปีปฏิวัติ	-	-	-	-	-	(97,034,297)	780,000	-	-	780,000	(96,254,297)	(1,233,761)	(97,488,058)
ยอดคงเหลือ ณ วันที่ 1 มกราคม 2556 (ปรับปรุงใหม่)	744,530,876	-	129,966,666	1,821,495,880	32,163,299	398,531,415	(1,820,000)	-	(39,739,423)	(41,559,423)	3,085,128,713	31,349,263	3,116,477,976
การชดเชยค่าหุ้น	910,556	-	-	3,252,961	-	-	-	-	-	-	4,163,517	-	4,163,517
หุ้นผู้แปลงสภาพ	-	-	45,033,334	-	-	-	-	-	-	-	45,033,334	-	45,033,334
หุ้นสำรองตามกฎหมาย	-	-	-	-	279,216	(279,216)	-	-	-	-	-	-	-
ดอกเบี้ยจ่ายสำหรับหุ้นผู้แปลงสภาพที่จัดเป็นตราสารทุน	-	-	-	-	-	(8,886,886)	-	-	-	-	(8,886,886)	-	(8,886,886)
กำไรขาดทุนเบ็ดเสร็จรวมสำหรับปี (ปรับปรุงใหม่)	-	-	-	-	-	141,621,515	(7,112,000)	-	-	(7,112,000)	134,509,515	1,766,301	136,275,816
ยอดคงเหลือ ณ วันที่ 1 มกราคม 2556 (ปรับปรุงใหม่)	745,441,432	-	175,000,000	1,824,748,841	32,442,515	539,986,728	(8,932,000)	-	(39,739,423)	(48,671,423)	3,259,948,093	33,115,564	3,293,063,657
การชดเชยค่าหุ้น	45,306,262	-	-	-	-	(45,306,262)	-	-	-	-	-	-	-
เงินรับล่วงหน้าค่าหุ้น	-	173,899,999	-	-	-	-	-	-	-	-	173,899,999	-	173,899,999
เงินปันผลจ่าย	-	-	-	-	-	(16,498,213)	-	-	-	-	(16,498,213)	-	(16,498,213)
ดอกเบี้ยจ่ายสำหรับหุ้นผู้แปลงสภาพที่จัดเป็นตราสารทุน	-	-	-	-	-	(8,750,000)	-	-	-	-	(8,750,000)	-	(8,750,000)
กำไรขาดทุนเบ็ดเสร็จรวมสำหรับปี	-	-	-	-	-	(114,219,992)	(3,868,000)	187,858,201	-	183,990,201	69,770,209	1,013,580	70,783,789
ยอดคงเหลือ ณ วันที่ 31 ธันวาคม 2556	790,747,694	173,899,999	175,000,000	1,824,748,841	32,442,515	346,212,261	(12,800,000)	187,858,201	(39,739,423)	135,318,778	3,478,370,088	34,129,144	3,512,499,232

งบแสดงการเปลี่ยนแปลงส่วนของผู้ถือหุ้น

สำหรับปีสิ้นสุดวันที่ 31 ธันวาคม พ.ศ.2556 (งบการเงินเฉพาะกิจการ)

(หน่วย: บาท)

	ทุนที่ออกและชำระแล้ว	เงินรับล่วงหน้า	หุ้นที่แปลงสภาพ	ส่วนเกินมูลค่าหุ้น	กำไรสะสม		องค์ประกอบอื่นของส่วนของผู้ถือหุ้น			รวมส่วนของผู้ถือหุ้น
					กำไรสุทธิ	กำไรสะสม	ผลกำไร(ขาดทุน)จากการวัดมูลค่าเงินลงทุนเมื่อขายสุทธิจากภาษีเงินได้	ส่วนเกินทุนจากอัตราตีราคาที่ดิน-สุทธิจากภาษีเงินได้	รวมองค์ประกอบอื่นของผู้ถือหุ้น	
ยอดคงเหลือ ณ วันที่ 1 มกราคม 2555 (ตามที่รายงานไว้เดิม)	744,530,876	-	129,966,666	1,821,495,880	32,163,299	70,450,687	(2,600,000)	-	(2,600,000)	2,796,007,408
ผลกระทบของการนำนโยบายบัญชีใหม่มาใช้	-	-	-	-	-	(1,121,550)	780,000	-	780,000	(341,550)
ยอดคงเหลือ ณ วันที่ 1 มกราคม 2555 (ปรับปรุงใหม่)	744,530,876	-	129,966,666	1,821,495,880	32,163,299	69,329,137	(1,820,000)	-	(1,820,000)	2,795,665,858
การชดเชยหนี้สิน	910,556	-	-	3,252,961	-	-	-	-	-	4,163,517
หุ้นที่แปลงสภาพ	-	-	45,033,334	-	-	-	-	-	-	45,033,334
ทุนสำรองตามกฎหมาย	-	-	-	-	279,216	(279,216)	-	-	-	-
ดอกเบี้ยจ่ายสำหรับหุ้นที่แปลงสภาพที่จัดเป็นตราสารทุน	-	-	-	-	-	(8,886,986)	-	-	-	(8,886,986)
กำไรขาดทุนเบ็ดเสร็จรวมสำหรับปี (ปรับปรุงใหม่)	745,441,432	-	175,000,000	1,824,748,841	32,442,515	70,748,177	(8,932,000)	(7,112,000)	(8,932,000)	3,473,242
ยอดคงเหลือ ณ วันที่ 31 ธันวาคม 2555 (ปรับปรุงใหม่)	45,306,262	-	-	-	-	(45,306,262)	-	-	-	-
การชดเชยหนี้สิน	-	173,899,999	-	-	-	-	-	-	-	173,899,999
เงินรับล่วงหน้าค่าหุ้น	-	-	-	-	-	(16,498,213)	-	-	-	(16,498,213)
เงินปันผลจ่าย	-	-	-	-	-	(8,750,000)	-	-	-	(8,750,000)
ดอกเบี้ยจ่ายสำหรับหุ้นที่แปลงสภาพที่จัดเป็นตราสารทุน	-	-	-	-	-	-	-	-	-	-
กำไรขาดทุนเบ็ดเสร็จรวมสำหรับปี	-	-	-	-	-	131,418,243	(3,866,000)	125,936,702	122,068,702	253,486,945
ยอดคงเหลือ ณ วันที่ 31 ธันวาคม 2556	790,747,694	173,899,999	175,000,000	1,824,748,841	32,442,515	131,611,945	(12,800,000)	125,936,702	113,136,702	3,241,687,696

งบกระแสเงินสด

สำหรับปีสิ้นสุดวันที่ 31 ธันวาคม พ.ศ.2556

(หน่วย: บาท)

	หมายเหตุ	งบการเงินรวม		งบการเงินเฉพาะบริษัท	
		31 ธ.ค.2556	31 ธ.ค.2555 (ปรับปรุงใหม่)	31 ธ.ค.2556	31 ธ.ค.2555 (ปรับปรุงใหม่)
กระแสเงินสดจากกิจกรรมดำเนินงาน					
กำไร(ขาดทุน)ก่อนภาษีเงินได้		(118,944,863)	105,048,353	131,415,473	8,934,087
ปรับกระทบกำไร(ขาดทุน)ก่อนภาษีเงินได้เป็นเงินสดรับ(จ่าย)จากการดำเนินงาน					
ค่าเสื่อมราคา		191,791,626	174,647,679	26,557,152	27,027,712
ค่าตัดจำหน่าย		10,895,112	10,940,953	128,022	176,451
หนี้สงสัยจะสูญ(กลับรายการ)		9,614,833	(3,155,723)	9,614,833	(3,155,723)
ส่วนเกินมูลค่าพันธบัตรตัดบัญชี		38,894	38,894	-	-
ค่าเผื่อการลดมูลค่าสินค้า		4,480,047	5,069,747	2,701,142	4,365,656
ขาดทุนจากมูลค่ายุติธรรมของเงินลงทุนเพื่อค้า		-	8,508,216	-	8,508,216
ขาดทุนจากการด้อยค่าสินทรัพย์ที่ไม่มีตัวตน		-	17,761,004	-	-
ขาดทุนจากการด้อยค่าของเงินลงทุนในบริษัทย่อย		-	-	-	9,999,800
ขาดทุนจากการสูญเสียอำนาจในการควบคุมบริษัทย่อย		-	3,615,178	-	-
ส่วนแบ่งกำไรจากเงินลงทุนในบริษัทร่วม		(398,833)	-	-	-
กำไรจากการจำหน่ายสินทรัพย์ถาวร		(2,734,357)	(45,477,843)	(991,322)	(44,894,567)
ขาดทุนจากการตัดจำหน่ายสินทรัพย์ถาวร		-	303,961	-	303,959
(กำไร)ขาดทุนจากมูลค่ายุติธรรมของอนุพันธ์ทางการเงินที่ยังไม่เกิดขึ้นจริง		(47,431,461)	17,412,955	(11,738,691)	(42,666)
เงินปันผลรับ		(1,000,000)	(1,000,000)	(249,802,708)	(1,000,000)
ส่วนแบ่ง(กำไร)ขาดทุนจากบริษัทร่วม		-	(1,099,827)	-	-
(กำไร)ขาดทุนจากอัตราแลกเปลี่ยนที่ยังไม่เกิดขึ้นจริง		(36,061,738)	(12,925,313)	4,923,687	(18,620)
ค่าใช้จ่ายผลประโยชน์พนักงานหลังการเลิกจ้างหรือเกษียณอายุ		2,867,995	2,731,522	1,966,504	1,856,820
ดอกเบี้ยรับ		(9,321,028)	(8,816,449)	(7,877,989)	(7,596,911)
ตัดจำหน่ายต้นทุนทางตรงในการจัดหาเงินกู้ยืมระยะยาว		-	-	-	-
ต้นทุนทางการเงิน - ดอกเบี้ยจ่าย		627,031,905	543,020,905	397,978,092	318,748,922
กำไรจากการดำเนินงานก่อนการเปลี่ยนแปลงในสินทรัพย์และหนี้สินดำเนินงาน		630,828,132	816,624,212	304,874,195	323,213,136
สินทรัพย์ดำเนินงาน(เพิ่มขึ้น)ลดลง					
ลูกหนี้การค้าและตัวเงินรับ		1,003,046,837	(1,774,130,068)	821,485,546	(550,530,170)
สินค้าคงเหลือ		54,230,827	545,351,694	59,635,049	361,353,198
เงินจ่ายล่วงหน้าค่าสินค้า		(293,654,927)	(87,060,801)	211,189,647	(321,658,555)
เงินตรรองจ่ายบริษัทย่อย		-	-	(537,307,788)	(268,958,948)
สินทรัพย์หมุนเวียนอื่น		(88,013,044)	126,963,447	(65,123,644)	(48,044,604)
สินทรัพย์ไม่หมุนเวียนอื่น		5,738,410	(25,989)	300,000	492,726
เงินสดรับจากการจำหน่ายเงินลงทุนเพื่อค้า		-	23,976,948	-	23,976,948
หนี้สินดำเนินงานเพิ่มขึ้น (ลดลง)					
เจ้าหนี้การค้า		457,939,492	353,858,392	212,013,374	(211,669,286)
เงินรับล่วงหน้าค่าสินค้า		(107,467,655)	(97,571,302)	(107,467,655)	106,556,871
หนี้สินหมุนเวียนอื่น		(13,268,540)	118,828,030	(6,011,273)	(7,769,225)
หนี้สินไม่หมุนเวียนอื่น		(1,920,000)	13,440,000	-	-
เงินสดรับ(จ่าย)จากกิจกรรมดำเนินงาน		1,647,459,532	40,254,563	893,587,451	(593,037,909)

งบกระแสเงินสด (ต่อ)

สำหรับปีสิ้นสุดวันที่ 31 ธันวาคม พ.ศ.2556

(หน่วย : บาท)

	หมายเหตุ	งบการเงินรวม		งบการเงินเฉพาะบริษัท	
		31 ธ.ค.2556	31 ธ.ค.2555 (ปรับปรุงใหม่)	31 ธ.ค.2556	31 ธ.ค.2555 (ปรับปรุงใหม่)
เงินสดรับค่าดอกเบี้ย		9,516,347	8,230,995	8,073,138	7,011,457
เงินสดรับภาษีเงินได้		11,250,185	-	11,250,185	-
เงินสดจ่ายภาษีเงินได้		(16,967,916)	(7,279,691)	(15,871,758)	(7,262,869)
เงินสดสุทธิได้มาจาก(ใช้ไปใน)กิจกรรมดำเนินงาน		1,651,258,148	41,205,867	897,039,016	(593,289,321)
กระแสเงินสดจากกิจกรรมลงทุน					
เงินฝากสถาบันการเงินที่ติดภาระค่าประกัน		166,891,139	(334,753,219)	166,891,139	(334,753,219)
เงินสดจ่ายค่าหุ้นเพิ่มทุนในบริษัทย่อย		-	-	(20,000,000)	-
เงินสดจ่ายเพื่อซื้อเงินลงทุนในบริษัทร่วม		-	(20,399,820)	-	(20,399,820)
เงินสดจ่ายเพื่อซื้อที่ดิน อาคารและอุปกรณ์		(517,822,813)	(833,978,264)	(61,878,067)	(35,536,140)
เงินสดจ่ายเพื่อซื้อสินทรัพย์ไม่มีตัวตน		(240,000)	(1,641,100)	(240,000)	(424,300)
เงินสดรับจากการจำหน่ายเครื่องจักรและอุปกรณ์		20,829,620	126,511,002	10,865,070	110,231,002
เงินปันผลรับ		1,000,000	1,000,000	1,000,000	1,000,000
เงินสดสุทธิได้มาจาก(ใช้ไปใน)กิจกรรมลงทุน		(329,342,054)	(1,063,261,401)	96,638,142	(279,882,477)
กระแสเงินสดจากกิจกรรมจัดหาเงิน					
เงินสดจ่ายชำระเจ้าหนี้ค่าทรัพย์สิน		(18,635,260)	(335,870,619)	(1,580,352)	(2,976,709)
เงินสดรับจากเงินกู้ยืมระยะสั้นจากสถาบันการเงิน		32,325,062,773	26,643,399,890	22,257,260,628	17,209,951,392
เงินจ่ายเงินกู้ยืมระยะสั้นจากสถาบันการเงิน		(32,405,279,628)	(25,271,854,560)	(22,253,473,507)	(16,560,282,153)
เงินสดรับจากเงินกู้ยืมระยะสั้นจากการขายลดตั๋วเงิน		1,806,694,334	2,705,939,000	1,806,694,334	2,494,079,000
เงินจ่ายเงินกู้ยืมระยะสั้นจากการขายลดตั๋วเงิน		(2,252,751,924)	(2,367,080,500)	(2,252,751,924)	(2,155,220,500)
เงินสดรับจากเงินกู้ยืมระยะยาวจากสถาบันการเงิน			187,825,748		-
เงินสดจ่ายสำหรับต้นทุนทางตรงในการจัดหาเงินกู้ยืมระยะยาว			(2,507,395)		-
เงินจ่ายเงินกู้ยืมระยะยาวจากสถาบันการเงิน		(33,600,000)	(188,121,084)	(33,600,000)	(42,725,325)
เงินสดจ่ายชำระหนี้สินตามสัญญาเช่าการเงิน		(7,127,119)	(41,252,579)	(383,482)	(447,096)
เงินสดรับจากการเพิ่มทุน		-	4,163,517	-	4,163,517
เงินสดรับล่วงหน้าค่าหุ้น		173,899,999	-	173,899,999	-
เงินปันผลจ่าย		(16,498,213)	(461,625)	(16,498,213)	(461,625)
เงินสดจ่ายค่าดอกเบี้ย		(624,065,374)	(564,040,695)	(396,382,022)	(339,555,766)
เงินสดสุทธิได้มาจาก(ใช้ไปใน)กิจกรรมจัดหาเงิน		(1,052,300,412)	770,139,098	(716,814,539)	606,524,735
เงินสดและรายการเทียบเท่าเงินสดเพิ่มขึ้น(ลดลง)สุทธิ		269,615,682	(251,916,436)	276,862,619	(266,647,063)
เงินสดได้มาจากการซื้อเงินลงทุนเพิ่มในบริษัทย่อย		-	2,855,816	-	-
เงินสดจ่ายไปจากการสูญเสียอำนาจในการควบคุมบริษัทย่อย		-	(7,160,098)	-	-
เงินสดและรายการเทียบเท่าเงินสดต้นปี	8	50,796,826	307,017,544	18,567,756	285,214,819
เงินสดและรายการเทียบเท่าเงินสดสิ้นปี	8	320,412,508	50,796,826	295,430,375	18,567,756

บริษัท มิลล์คอน สตีล จำกัด (มหาชน) และบริษัทย่อย
หมายเหตุประกอบงบการเงิน
วันที่ 31 ธันวาคม 2556

1. ข้อมูลทั่วไป

1.1 ข้อมูลเกี่ยวกับการจดทะเบียนและสถานที่ตั้งและประเภทธุรกิจ

บริษัท มิลล์คอน สตีล จำกัด (มหาชน) ได้จดทะเบียนการเปลี่ยนชื่อบริษัทกับกรมพัฒนาธุรกิจการค้า กระทรวงพาณิชย์ เป็นบริษัท มิลล์คอน สตีล จำกัด (มหาชน) ("บริษัทฯ") เมื่อวันที่ 5 มิถุนายน 2556 ซึ่งเป็นบริษัทมหาชนจำกัด จัดตั้งขึ้นในประเทศไทยและมีที่อยู่ที่จดทะเบียนดังนี้

สำนักงานใหญ่	9, 11, 13 ซอยบางกระบือ 32 ถนนบางกระบือ แขวงสามยุค เขตบางขุนเทียนกรุงเทพมหานคร ประเทศไทย 10150
สำนักงานสาขาที่ 1	52 อาคารนิยะพลาซ่า ชั้น 29 ถนนสีลม แขวงสุริยวงศ์ เขตบางรัก กรุงเทพมหานคร ประเทศไทย 10500
สำนักงานสาขาที่ 2	99 หมู่ 3 ตำบลนิคมพัฒนา อำเภอนิคมพัฒนา จังหวัดระยอง ประเทศไทย 21180

กลุ่มบริษัทดำเนินธุรกิจหลักในการผลิตและจำหน่ายเหล็กทุกชนิด

1.2 การดำเนินงานต่อเนื่อง

ณ วันที่ 31 ธันวาคม 2556 และ 2555 กลุ่มบริษัทมีหนี้สินหมุนเวียนรวมสูงกว่าสินทรัพย์หมุนเวียนรวมจำนวน 3,626.42 ล้านบาท และจำนวน 3,403.15 ล้านบาท ตามลำดับ ซึ่งหนี้สินหมุนเวียนรวมดังกล่าวส่วนใหญ่ประกอบด้วย 1) เงินกู้ยืมระยะสั้นจากตัวสัญญาใช้เงินและทรัสต์รีซีพ/เลตเตอร์ออฟเครดิตจำนวนรวม 7,039.04 ล้านบาทและจำนวนรวม 6,876.56 ล้านบาท ตามลำดับ และ 2) เงินกู้ยืมระยะยาวจากสถาบันการเงินที่ถูกจัดประเภทเป็นเงินกู้ยืมระยะสั้นของบริษัทย่อยแห่งหนึ่งจำนวน 1,439.59 ล้านบาท และจำนวน 1,703.28 ล้านบาท ตามลำดับ อันเป็นผลเนื่องมาจากบริษัทย่อยแห่งหนึ่งมีอัตราส่วนทางการเงินบางรายการและมีกำไรดำเนินงานในปี 2556 ซึ่งทั้งสองกรณีเป็นการปฏิบัติที่ไม่เป็นไปตามเงื่อนไขที่กำหนดไว้ในสัญญาเงินกู้ยืมระยะยาว อย่างไรก็ตาม ต่อมาเมื่อวันที่ 20 มกราคม 2557 บริษัทย่อยดังกล่าวได้รับหนังสือแสดงความยินยอมและผ่อนปรนเงื่อนไขตามสัญญาเงินกู้ยืมระยะยาวหลายประการที่สำคัญจากเจ้าหนี้สถาบันการเงินซึ่งรวมถึงการได้รับการยินยอมในเรื่องของการไม่สามารถชำระอัตราส่วนทางการเงินบางรายการที่สำคัญและการอนุญาตให้สามารถจ่ายเงินปันผลได้ (ตามหมายเหตุข้อ 20.2 และข้อ 15) ปัจจุบันดังกล่าวบ่งชี้ว่ามีความไม่แน่นอนที่เป็นสาระสำคัญซึ่งอาจเป็นเหตุให้เกิดข้อสงสัยอย่างมากเกี่ยวกับความสามารถในการดำเนินงานอย่างต่อเนื่องของกลุ่มบริษัท อย่างไรก็ตาม เนื่องจากกลุ่มบริษัทยังมีวงเงินสินเชื่อที่ยังไม่ได้เบิกออกมาใช้จำนวน 705.55 ล้านบาท (หมายเหตุข้อ 20.3) รวมทั้งผู้บริหาร อยู่ในระหว่างดำเนินการร่วมกับสถาบันการเงินและผู้ถือหุ้นรายใหญ่เพื่อหาแนวทางในการเสริมสภาพคล่องให้ เพียงพอในกลุ่มบริษัท ดังนั้น ผู้บริหารเชื่อว่ากลุ่มบริษัทจะสามารถดำเนินกิจการต่อไปได้อย่างต่อเนื่องอีกอย่างน้อยเป็นระยะเวลา 12 เดือน และได้จัดทำงบการเงินของกลุ่มบริษัทตามเกณฑ์ที่ว่ากลุ่มบริษัทจะดำเนินกิจการอย่างต่อเนื่อง

2. ผลการตรวจสอบเป็นกรณีพิเศษ

ตามที่เปิดเผยไว้ในหมายเหตุประกอบงบการเงินข้อ 44 สำนักงานคณะกรรมการกำกับหลักทรัพย์และตลาดหลักทรัพย์ได้มีคำสั่งให้บริษัทฯ จัดให้มีการตรวจสอบเป็นกรณีพิเศษในประเด็นเกี่ยวกับการทำรายการค้ากับบริษัทฯ ที่อาจมีความเกี่ยวข้องกันประจำปี 2555 และการลดสัดส่วนเงินลงทุนในบริษัท มิลล์คอน สตีล จำกัด ซึ่งเดิมเคยเป็นบริษัทย่อยของบริษัทฯ (ดูหมายเหตุข้อ 14) บัดนี้ บริษัทฯ ได้นำส่งรายงานการตรวจสอบพิเศษรวมทั้งคำชี้แจงของบริษัทฯ พร้อมแนวทางการจัดการต่อสำนักงาน ก.ล.ต. ทั้งนี้ ได้เผยแพร่ผลการตรวจสอบดังกล่าวผ่านสื่ออิเล็กทรอนิกส์ของตลาดหลักทรัพย์แห่งประเทศไทยแล้วเมื่อวันที่ 31 ตุลาคม 2556 จากผลสรุปประเด็นการตรวจสอบกรณีพิเศษของสำนักงาน Big Four แห่งนั้นสรุปได้ว่าไม่ปรากฏว่ามีรายการปรับปรุงใดๆ ที่จำเป็นเกี่ยวกับรายการค้ากับพันธมิตรทางการค้าและรายการสละสิทธิ์ถือหุ้นเพิ่มทุนในบริษัทย่อยดังกล่าวที่ผู้บริหารต้องนำมาปรับปรุงงบการเงินรวมและงบการเงินเฉพาะกิจการ สำหรับปีสิ้นสุดวันที่ 31 ธันวาคม 2556 และผลการพิจารณาต่อรายการค้ากับพันธมิตรทางการค้าทั้งหมดถือเป็นรายการที่มีวิธีและเงื่อนไขทางการค้าซึ่งไม่มีความแตกต่างอย่างมีสาระสำคัญเมื่อเปรียบเทียบกับลูกค้ารายอื่นและการลดสัดส่วนเงินลงทุนในบริษัทย่อยแห่งนั้นมีความสมเหตุสมผลกับสถานการณ์ในขณะนั้นแล้ว

มาตรฐานการบัญชีข้างต้นมีผลกระทบต่อรายงานทางการเงินดังนี้

	งบการเงินรวม		
	ตามที่รายงานไว้เดิม	รายการปรับปรุง	ปรับปรุงใหม่
	บาท	บาท	บาท
งบแสดงฐานะการเงิน ณ วันที่ 1 มกราคม 2555			
สินทรัพย์ภาษีเงินได้รอการตัดบัญชี	-	9,815,072	9,815,072
หนี้สินภาษีเงินได้รอการตัดบัญชี	-	107,303,130	107,303,130
กำไรสะสมยังไม่ได้จัดสรร	495,565,712	(97,034,297)	398,531,415
ส่วนได้เสียที่ไม่มีอำนาจควบคุม	32,583,024	(1,233,761)	31,349,263
องค์ประกอบอื่นของส่วนของผู้ถือหุ้น			
ผลกำไร(ขาดทุน)จากการวัดมูลค่าเงินลงทุนเพื่อขาย			
- สุทธิจากภาษีเงินได้	(2,600,000)	780,000	(1,820,000)
งบแสดงฐานะการเงิน ณ วันที่ 31 ธันวาคม 2555			
สินทรัพย์ภาษีเงินได้รอการตัดบัญชี	-	14,855,958	14,855,958
หนี้สินภาษีเงินได้รอการตัดบัญชี	-	66,652,157	66,652,157
กำไรสะสมยังไม่ได้จัดสรร	576,106,992	(53,723,236)	522,383,756
ส่วนได้เสียที่ไม่มีอำนาจควบคุม	33,745,864	(740,963)	33,004,901
องค์ประกอบอื่นของส่วนของผู้ถือหุ้น			
ผลกำไร(ขาดทุน)จากการวัดมูลค่าเงินลงทุนเพื่อขาย			
- สุทธิจากภาษีเงินได้	(11,600,000)	2,668,000	(8,932,000)
งบกำไรขาดทุนเบ็ดเสร็จ สำหรับปี			
สิ้นสุดวันที่ 31 ธันวาคม 2555			
(ค่าใช้จ่าย)รายได้ภาษีเงินได้	(3,349,771)	43,803,858	40,454,087
กำไร(ขาดทุน)สำหรับปี	90,870,323	43,803,858	134,674,181
กำไร(ขาดทุน)เบ็ดเสร็จอื่น			
ผลกำไร(ขาดทุน)จากการวัดมูลค่าเงินลงทุน			
เพื่อขาย - สุทธิจากภาษีเงินได้	(9,000,000)	1,888,000	(7,112,000)
การแบ่งปันส่วนกำไร(ขาดทุน)			
กำไร(ขาดทุน)ต่อหุ้นขั้นพื้นฐาน	0.02	0.03	0.05
กำไร(ขาดทุน)ต่อหุ้นปรับลด	0.02	0.03	0.05

	งบการเงินเฉพาะกิจการ		
	ตามที่รายงานไว้เดิม	รายการปรับปรุง	ปรับปรุงใหม่
	บาท	บาท	บาท
งบแสดงฐานะการเงิน ณ วันที่ 1 มกราคม 2555			
สินทรัพย์ภาคีเงินได้รอการตัดบัญชี	-	7,469,164	7,469,164
หนี้สินภาคีเงินได้รอการตัดบัญชี	-	7,810,714	7,810,714
กำไรสะสมยังไม่ได้จัดสรร	70,450,687	(1,121,550)	69,329,137
องค์ประกอบอื่นของส่วนของผู้ถือหุ้น			
ผลกำไร(ขาดทุน)จากการวัดมูลค่าเงินลงทุนเพื่อขาย			
- สุทธิจากภาคีเงินได้	(2,600,000)	780,000	(1,820,000)
งบแสดงฐานะการเงิน ณ วันที่ 31 ธันวาคม 2555			
สินทรัพย์ภาคีเงินได้รอการตัดบัญชี	-	6,583,213	6,583,213
หนี้สินภาคีเงินได้รอการตัดบัญชี	-	35,838	35,838
กำไรสะสมยังไม่ได้จัดสรร	66,868,801	3,879,376	70,748,177
องค์ประกอบอื่นของส่วนของผู้ถือหุ้น			
ผลกำไร(ขาดทุน)จากการวัดมูลค่าเงินลงทุนเพื่อขาย			
สุทธิจากภาคีเงินได้	(11,600,000)	2,668,000	(8,932,000)
งบกำไรขาดทุนเบ็ดเสร็จ สำหรับปีสิ้นสุดวันที่ 31 ธันวาคม 2555			
(ค่าใช้จ่าย)รายได้ภาคีเงินได้	(3,349,771)	5,000,926	1,651,155
กำไร(ขาดทุน)สำหรับปี	5,584,316	5,000,926	10,585,242
กำไรขาดทุนเบ็ดเสร็จอื่น			
ผลกำไร(ขาดทุน)จากการวัดมูลค่าเงินลงทุนเพื่อขาย -			
สุทธิจากภาคีเงินได้	(9,000,000)	1,888,000	(7,112,000)
กำไร(ขาดทุน)ต่อหุ้นขั้นพื้นฐาน	(0.04)	0.01	(0.03)
กำไร(ขาดทุน)ต่อหุ้นปรับลด	(0.03)	-	(0.03)

6. มาตรฐานการรายงานทางการเงินใหม่ที่ยังไม่มีผลบังคับใช้

มาตรฐานการบัญชีใหม่ มาตรฐานการรายงานทางการเงินใหม่ การตีความมาตรฐานการบัญชีใหม่ และการตีความมาตรฐานการรายงานทางการเงินใหม่ที่มีผลบังคับใช้สำหรับรอบระยะเวลาบัญชีที่เริ่มต้นในหรือหลังวันที่ 1 มกราคม 2557 และ 2559 บริษัทฯ ยังไม่ได้นำมาถือปฏิบัติก่อนวันที่มีผลบังคับใช้ มีดังต่อไปนี้

มีผลบังคับใช้ในหรือหลังวันที่ 1 มกราคม 2557

มาตรฐานการบัญชี ฉบับที่ 1 (ปรับปรุง 2555)	การนำเสนองบการเงิน
มาตรฐานการบัญชี ฉบับที่ 7 (ปรับปรุง 2555)	กระแสเงินสด
มาตรฐานการบัญชี ฉบับที่ 12 (ปรับปรุง 2555)	ภาคีเงินได้
มาตรฐานการบัญชี ฉบับที่ 17 (ปรับปรุง 2555)	สัญญาเช่า
มาตรฐานการบัญชี ฉบับที่ 18 (ปรับปรุง 2555)	รายได้
มาตรฐานการบัญชี ฉบับที่ 19 (ปรับปรุง 2555)	ผลประโยชน์ของพนักงาน
มาตรฐานการบัญชี ฉบับที่ 21 (ปรับปรุง 2555)	ผลกระทบจากการเปลี่ยนแปลงของอัตราแลกเปลี่ยน เงินตราต่างประเทศ
มาตรฐานการบัญชี ฉบับที่ 24 (ปรับปรุง 2555)	การเปิดเผยข้อมูลเกี่ยวกับบุคคลหรือกิจการที่เกี่ยวข้องกัน
มาตรฐานการบัญชี ฉบับที่ 28 (ปรับปรุง 2555)	เงินลงทุนในบริษัทร่วม
มาตรฐานการบัญชี ฉบับที่ 31 (ปรับปรุง 2555)	ส่วนได้เสียในการร่วมค้า

มาตรฐานการบัญชี ฉบับที่ 34 (ปรับปรุง 2555)	งบการเงินระหว่างกาล
มาตรฐานการบัญชี ฉบับที่ 36 (ปรับปรุง 2555)	การด้อยค่าของสินทรัพย์
มาตรฐานการบัญชี ฉบับที่ 38 (ปรับปรุง 2555)	สินทรัพย์ไม่มีตัวตน
มาตรฐานการรายงานทางการเงิน ฉบับที่ 2 (ปรับปรุง 2555)	การจ่ายโดยใช้หุ้นเป็นเกณฑ์
มาตรฐานการรายงานทางการเงิน ฉบับที่ 3 (ปรับปรุง 2555)	การรวมธุรกิจ
มาตรฐานการรายงานทางการเงิน ฉบับที่ 5 (ปรับปรุง 2555)	สินทรัพย์ไม่หมุนเวียนที่ถือไว้เพื่อขายและการดำเนินงานที่ยกเลิก
มาตรฐานการรายงานทางการเงิน ฉบับที่ 8 (ปรับปรุง 2555)	ส่วนงานดำเนินงาน
การตีความมาตรฐานการบัญชี ฉบับที่ 15	สิ่งจูงใจสัญญาเช่าดำเนินงาน
การตีความมาตรฐานการบัญชี ฉบับที่ 27	การประเมินเนื้อหาของรายการที่เกี่ยวกับรูปแบบของกฎหมายตามสัญญาเช่า
การตีความมาตรฐานการบัญชี ฉบับที่ 29	การเปิดเผยข้อมูลของข้อตกลงสัมปทานบริการ
การตีความมาตรฐานการบัญชี ฉบับที่ 32	สินทรัพย์ไม่มีตัวตน-ต้นทุนเว็บไซต์
การตีความมาตรฐานการรายงานทางการเงิน ฉบับที่ 1	การเปลี่ยนแปลงในหนี้สินที่เกิดขึ้นจากการรื้อถอนการบูรณะและหนี้สินที่มีลักษณะคล้ายคลึงกัน
การตีความมาตรฐานการรายงานทางการเงิน ฉบับที่ 4	การประเมินว่าข้อตกลงประกอบด้วยสัญญาเช่าหรือไม่
การตีความมาตรฐานการรายงานทางการเงิน ฉบับที่ 5	สิทธิในส่วนได้เสียจากกองทุนรื้อถอน การบูรณะและการปรับปรุงสภาพแวดล้อม
การตีความมาตรฐานการรายงานทางการเงิน ฉบับที่ 7	การปรับปรุงย้อนหลังภายใต้มาตรฐานการบัญชี ฉบับที่ 29 เรื่อง การรายงานทางการเงินในสภาพเศรษฐกิจที่มีเงินเฟ้อรุนแรง
การตีความมาตรฐานการรายงานทางการเงิน ฉบับที่ 10	งบการเงินระหว่างกาลและการด้อยค่า
การตีความมาตรฐานการรายงานทางการเงิน ฉบับที่ 12	ข้อตกลงสัมปทานบริการ
การตีความมาตรฐานการรายงานทางการเงิน ฉบับที่ 13	โปรแกรมสิทธิพิเศษแก่ลูกค้า
การตีความมาตรฐานการรายงานทางการเงิน ฉบับที่ 17	การจ่ายสินทรัพย์ที่ไม่ใช่เงินสดให้แก่เจ้าของ
การตีความมาตรฐานการรายงานทางการเงิน ฉบับที่ 18	การโอนสินทรัพย์จากลูกค้า

มีผลบังคับใช้หรือหลังวันที่ 1 มกราคม 2559

มาตรฐานการรายงานทางการเงิน ฉบับที่ 4 สัญญาประกันภัย
 ฝ่ายบริหารของบริษัทฯ เชื่อว่ามาตรฐานการรายงานทางการเงินข้างต้นจะไม่มีผลกระทบต่อรายงานทางการเงินเมื่อนำมาถือปฏิบัติในงวดที่มีผลบังคับใช้

7. นโยบายการบัญชีที่สำคัญ

- 7.1 เกณฑ์การวัดมูลค่าที่ใช้จัดท่างบการเงิน
 เกณฑ์การวัดมูลค่าที่ใช้จัดท่างบการเงินคือ เกณฑ์ราคาทุนเดิม โดยใช้ร่วมกับเกณฑ์อื่นๆ สำหรับสินทรัพย์และหนี้สินบางประเภทที่มีการใช้เกณฑ์การวัดมูลค่าอื่นได้เปิดเผยเกณฑ์การวัดมูลค่าที่ใช้ในนโยบายการบัญชีที่เกี่ยวข้อง
- 7.2 รายการเงินตราต่างประเทศ
 รายการที่มีมูลค่าเป็นเงินตราต่างประเทศบันทึกโดยแปลงค่าเป็นเงินบาทตามอัตราแลกเปลี่ยน ณ วันที่เกิดรายการ ยอดคงเหลือของสินทรัพย์และหนี้สินที่เป็นเงินตราต่างประเทศ ณ วันสิ้นงวดแปลงค่าเป็นเงินบาทตามอัตราปิด ณ วันนั้น (ยกเว้นหนี้สินภายใต้แผนฟื้นฟูกิจการใช้อัตราแลกเปลี่ยนตามที่กำหนดในแผนฟื้นฟูกิจการ) ผลกำไรหรือขาดทุนจากการแปลงค่านี้นี้แสดงเป็นรายได้หรือค่าใช้จ่าย ในส่วนของกำไรหรือขาดทุนสำหรับงวดนั้น
- 7.3 เครื่องมือทางการเงิน

สินทรัพย์และหนี้สินทางการเงินที่แสดงในงบแสดงฐานะการเงินประกอบด้วยเงินสดและรายการเทียบเท่าเงินสด เงินลงทุน ลูกหนี้การค้า เงินให้กู้ยืม เจ้าหนี้อื่น หนี้สินภายใต้แผนฟื้นฟูกิจการและภายใต้สัญญาปรับโครงสร้างหนี้ และเงินกู้ยืม ซึ่งนโยบายการบัญชีเฉพาะสำหรับรายการแต่ละรายการได้เปิดเผยแยกไว้ในแต่ละหัวข้อที่เกี่ยวข้อง

7.4 เงินสดและรายการเทียบเท่าเงินสด

เงินสดและรายการเทียบเท่าเงินสดรวมเงินฝากธนาคารประเภทกระแสรายวัน และออมทรัพย์ ประจำไม่เกิน 3 เดือนที่ไม่ติดภาระค้ำประกัน และเงินลงทุนระยะสั้นที่มีสภาพคล่องสูง ซึ่งกำหนดจ่ายคืนภายในระยะเวลาไม่เกิน 3 เดือน นับจากวันที่ได้มาและไม่มีข้อจำกัดในการเบิกใช้

7.5 ลูกหนี้การค้า และค่าเผื่อนหนี้สงสัยจะสูญ

ลูกหนี้การค้าแสดงด้วยมูลค่าสุทธิที่คาดว่าจะได้รับ โดยค่าเผื่อนหนี้สงสัยจะสูญพิจารณาจากลูกหนี้แต่ละรายที่คาดว่าจะเก็บเงินไม่ได้

7.6 สินค้าคงเหลือ

สินค้าคงเหลือแสดงด้วยราคาทุนหรือมูลค่าสุทธิที่จะได้รับแล้วแต่ราคาใดจะต่ำกว่าราคาทุนของวัตถุดิบ (Billet) จำนวนโดยวิธีราคาเจาะจง ส่วนสินค้าอื่นคำนวณโดยวิธีเข้าก่อน-ออกก่อน ต้นทุนของการซื้อประกอบด้วยราคาซื้อและค่าใช้จ่ายที่เกี่ยวข้องโดยตรงกับการซื้อสินค้านั้น เช่น ค่าภาษีอากรขาเข้าและค่าขนส่ง หักด้วยส่วนลดจากการจ่ายเงินตามเงื่อนไข ต้นทุนของสินค้าสำเร็จรูปและงานระหว่างทำประกอบด้วยค่าวัตถุดิบ ค่าแรงทางตรง ค่าใช้จ่ายอื่นทางตรงและค่าเสียหายในการผลิตซึ่งเป็นส่วนตามเกณฑ์การดำเนินงานปกติแต่ไม่รวมต้นทุนการกู้ยืม มูลค่าสุทธิที่จะได้รับประมาณจากราคาที่คาดว่าจะขายได้ตามปกติของธุรกิจหักด้วยค่าใช้จ่ายที่จำเป็นเพื่อให้สินค้าสำเร็จรูปรวมถึงค่าใช้จ่ายในการขาย กลุ่มบริษัทนั้นที่บัญชีค่าเผื่อการลดมูลค่าของสินค้าเก่า ล้าสมัย หรือเสื่อมคุณภาพเท่าที่จำเป็น

7.7 เงินลงทุน

กลุ่มบริษัทจัดประเภทเงินลงทุนที่นอกเหนือจากเงินลงทุนในบริษัทย่อยและบริษัทร่วมเป็นสามประเภทคือเงินลงทุนเพื่อค้า เงินลงทุนที่ถือไว้จนครบกำหนดและเงินลงทุนเพื่อขาย การจัดประเภทขึ้นอยู่กับจุดมุ่งหมายของเงินลงทุนโดยฝ่ายบริหารจะเป็นผู้กำหนดการจัดประเภทที่เหมาะสมสำหรับ เงินลงทุน ณ เวลาลงทุนและทบทวนการจัดประเภทอย่างสม่ำเสมอ

- เงินลงทุนเพื่อค้า คือ เงินลงทุนเพื่อจุดมุ่งหมายหลักในการทำกำไรจากการเปลี่ยนแปลงราคาในช่วงเวลาสั้นไม่เกิน 3 เดือนนับแต่เวลาที่ลงทุน และแสดงรวมไว้ในสินทรัพย์หมุนเวียน
- เงินลงทุนที่ถือไว้จนครบกำหนด คือ เงินลงทุนที่มีกำหนดเวลาและผู้บริหารตั้งใจแน่วแน่พร้อมกับมีความสามารถถือไว้ จนครบกำหนด ได้แสดงรวมไว้ในสินทรัพย์ไม่หมุนเวียน เว้นแต่จะครบกำหนดภายใน 12 เดือนนับแต่วันสิ้นรอบระยะเวลารายงาน ก็แสดงไว้ในสินทรัพย์หมุนเวียน
- เงินลงทุนเพื่อขาย คือ เงินลงทุนที่จะถือไว้โดยไม่ระบุช่วงเวลาและอาจขายเพื่อเสริมสภาพคล่องหรือเมื่ออัตราดอกเบี้ยเปลี่ยนแปลง ได้แสดงรวมไว้ในสินทรัพย์ไม่หมุนเวียน เว้นแต่กรณีที่ฝ่ายบริหารแสดงเจตจำนงที่จะถือไว้ในช่วงเวลาน้อยกว่า 12 เดือนนับแต่วันสิ้นรอบระยะเวลารายงาน ก็จะแสดงรวมไว้ในสินทรัพย์หมุนเวียน หรือเว้นแต่กรณีที่ฝ่ายบริหารมีความจำเป็นที่ต้องขายเพื่อเพิ่มเงินทุนดำเนินงาน จึงจะแสดงรวมไว้ในสินทรัพย์หมุนเวียน

เงินลงทุนทั้งสามประเภทรับรู้มูลค่าเริ่มแรกด้วยราคาทุน ซึ่งหมายถึงมูลค่ายุติธรรมของสิ่งตอบแทนที่ให้ไปเพื่อให้ได้มาซึ่งเงินลงทุนนั้น รวมทั้งค่าใช้จ่ายในการทำรายการ

เงินลงทุนเพื่อค้าและเงินลงทุนเพื่อขายวัดมูลค่าในเวลาต่อมาด้วยมูลค่ายุติธรรม มูลค่ายุติธรรมของเงินลงทุนวัดตามราคาเสนอซื้อที่อ้างอิงจากตลาดหลักทรัพย์แห่งประเทศไทย รายการกำไรและรายการขาดทุนที่ยังไม่เกิดขึ้นจริงของเงินลงทุนเพื่อค้ารับรู้ในกำไรหรือขาดทุน รายการกำไรขาดทุนที่ยังไม่เกิดขึ้นจริงจากการเปลี่ยนแปลงมูลค่ายุติธรรมของเงินลงทุนเพื่อขายจะรวมอยู่ในกำไรหรือขาดทุนเบ็ดเสร็จอื่น เมื่อมีการขายเงินลงทุนเพื่อขายหรือเกิดการด้อยค่า ผลสะสมของมูลค่ายุติธรรมที่เปลี่ยนแปลงไปจะผูกนำไปรวมอยู่ในกำไรหรือขาดทุนโดยแสดงเป็นรายการกำไรและรายการขาดทุนจากเงินลงทุน

เงินลงทุนที่ถือไว้จนครบกำหนดวัดมูลค่าด้วยวิธีราคาทุนตัดจำหน่ายตามอัตราดอกเบี้ยที่แท้จริงหักค่าเผื่อการลดลงของมูลค่า

กลุ่มบริษัทจะทดสอบค่าเผื่อการลดลงของมูลค่าของเงินลงทุนเมื่อมีข้อบ่งชี้ว่าอาจมีการลดลงของมูลค่าของเงินลงทุนนั้นเกิดขึ้น หากว่าราคาตามบัญชีของเงินลงทุนสูงกว่ามูลค่าที่คาดว่าจะได้รับคืน กลุ่มบริษัทจะบันทึกรายการขาดทุนจากค่าเผื่อการลดลงของมูลค่ารวมไว้ในกำไรหรือขาดทุน

ในการจำหน่ายเงินลงทุน ผลต่างระหว่างผลตอบแทนสุทธิที่ได้รับจากการจำหน่ายเมื่อเปรียบเทียบกับราคาตามบัญชีของเงินลงทุนนั้นจะบันทึกรวมอยู่ในกำไรหรือขาดทุน กรณีที่จำหน่ายเงินลงทุนที่ถือไว้ในตราสารหนี้หรือตราสารทุนชนิดเดียวกันออกไปบางส่วน ราคาตามบัญชีของเงินลงทุนที่จำหน่ายจะกำหนดโดยใช้วิธีถ่วงน้ำหนักของราคาตามบัญชีจากจำนวนทั้งหมด ที่ถือไว้

7.8 ที่ดิน อาคารและอุปกรณ์

ที่ดิน อาคารและอุปกรณ์รับรู้เมื่อเริ่มแรกตามราคาทุน หลังจากนั้นอาคารและอุปกรณ์แสดงด้วยราคาทุนเดิมหักค่าเสื่อมราคาสะสมและผลขาดทุนจากการด้อยค่าสะสม (ถ้ามี) โดยราคาทุนของที่ดิน อาคารและอุปกรณ์ประกอบด้วยราคาซื้อและต้นทุนทางตรงอื่น ๆ ที่เกี่ยวข้องกับการจัดหาสินทรัพย์เพื่อให้สินทรัพย์นั้นอยู่ในสถานที่และสภาพที่พร้อมจะใช้งานได้ตามความประสงค์ของฝ่ายบริหาร รวมทั้งต้นทุนที่ประมาณในเบื้องต้นสำหรับกรื้อ การขนย้าย และการบูรณะสถานที่ตั้งของสินทรัพย์ซึ่งเป็นการผูกพันที่เกิดขึ้นเมื่อกลุ่มบริษัทได้สินทรัพย์นั้นมาหรือเป็นผลจากการใช้สินทรัพย์นั้นในช่วงเวลาหนึ่งเพื่อวัตถุประสงค์ต่างๆ

ต้นทุนที่เกิดขึ้นภายหลังจะรวมอยู่ในมูลค่าตามบัญชีของสินทรัพย์หรือรับรู้แยกเป็นอีกสินทรัพย์หนึ่งตามความเหมาะสม เมื่อต้นทุนนั้นเกิดขึ้นและคาดว่าจะให้ประโยชน์เชิงเศรษฐกิจในอนาคตแก่กลุ่มบริษัทและต้นทุนดังกล่าวสามารถวัดมูลค่าได้ อย่างน่าเชื่อถือและจะตัดขึ้นส่วนที่ถูกลบเปลี่ยนแทนออกด้วยมูลค่าตามบัญชีคงเหลือของขึ้นส่วนนั้น สำหรับค่าซ่อมแซมและบำรุงรักษาอื่นๆ กลุ่มบริษัทจะรับรู้ต้นทุนดังกล่าวเป็นค่าใช้จ่ายในกำไรหรือขาดทุนเมื่อเกิดขึ้น

ที่ดินไม่มีการคิดค่าเสื่อมราคา ค่าเสื่อมราคาคำนวณโดยวิธีเส้นตรงจากราคาทุนหักด้วยมูลค่าคงเหลือโดยประมาณ เพื่อลดราคาตามบัญชีของสินทรัพย์แต่ละชนิดตามอายุการให้ประโยชน์โดยประมาณของสินทรัพย์

ส่วนปรับปรุงที่ดิน	5 - 20 ปี
อาคารและส่วนปรับปรุงอาคาร	10 - 50 ปี
เครื่องจักรและอุปกรณ์	5 - 50 ปี
เครื่องตกแต่ง ติดตั้งและอุปกรณ์สำนักงาน	5 ปี
ยานพาหนะ	5 ปี
ระบบสาธารณูปโภค	50 ปี

กลุ่มบริษัทได้มีการทบทวนและปรับปรุงมูลค่าคงเหลือและอายุการให้ประโยชน์ของสินทรัพย์ตามความเหมาะสม ณ ทุกสิ้นรอบระยะเวลา รายงาน

ในกรณีที่มูลค่าตามบัญชีสูงกว่ามูลค่าที่คาดว่าจะได้รับคืน มูลค่าตามบัญชีจะถูกปรับลดให้เท่ากับมูลค่าที่คาดว่าจะได้รับคืนทันที

ผลกำไรหรือขาดทุนที่เกิดจากการจำหน่ายสินทรัพย์คำนวณโดยเปรียบเทียบจากสิ่งตอบแทนสุทธิที่ได้รับจากการจำหน่ายสินทรัพย์กับมูลค่าตามบัญชีของสินทรัพย์ และจะรับรู้ผลกำไรหรือขาดทุนสุทธิในกำไรหรือขาดทุน

ต้นทุนการกู้ยืมที่เกี่ยวข้องโดยตรงกับการได้หรือการก่อสร้างสินทรัพย์จะบันทึกเป็นส่วนหนึ่งของต้นทุนของสินทรัพย์นั้นตลอดช่วงระยะเวลาการก่อสร้างและเตรียมสินทรัพย์นั้นให้อยู่ในสภาพ พร้อมที่จะใช้ได้ตามประสงค์ ส่วนต้นทุนการกู้ยืมอื่นนอกเหนือจากที่กล่าวข้างต้นจะบันทึกเป็นค่าใช้จ่ายในกำไรหรือขาดทุน

การตีราคาที่ดิน

เมื่อวันที่ 30 กันยายน 2556 กลุ่มบริษัทจัดให้มีการประเมินราคาของที่ดินอิสระ (เดิมตีราคาทุน) โดยผู้ประเมินราคาอิสระและเมื่อมีการตีราคาเพิ่มขึ้นบันทึกมูลค่าที่เพิ่มขึ้นไปยังที่ดินที่ตีราคาเพิ่มคู่กับ "บัญชีส่วนเกินทุนจากการตีราคาสินทรัพย์" และ "บัญชีส่วนได้เสียที่ไม่มีอำนาจควบคุมจากส่วนเกินจากการตีราคาสินทรัพย์" ทั้งนี้ กลุ่มบริษัทมีนโยบายให้มีการประเมินราคาที่ดินเป็นครั้งคราวเพื่อมิให้ราคาตามบัญชี ณ วันที่ในงบแสดงฐานะการเงินแตกต่างจากมูลค่ายุติธรรมอย่างมีสาระสำคัญ

กลุ่มบริษัทบันทึกราคาตามบัญชีของที่ดินที่เพิ่มขึ้นจากการตีราคาใหม่ใน "บัญชีส่วนเกินทุนจากการตีราคาสินทรัพย์" และ "บัญชีส่วนได้เสียที่ไม่มีอำนาจควบคุมจากส่วนเกินจากการตีราคาสินทรัพย์" ในส่วนของผู้ถือหุ้นในงบแสดงฐานะการเงิน อย่างไรก็ตาม หากสินทรัพย์นั้นเคยตีราคาลดลงและกลุ่มบริษัทได้รับราคาที่ลดลงเป็นค่าใช้จ่ายในงบกำไรขาดทุนเบ็ดเสร็จของงวดก่อนแล้ว ส่วนที่เพิ่มจากการตีราคาใหม่จะถูกรับรู้เป็นรายได้ไม่เกินจำนวนที่เคยลดลง

กลุ่มบริษัทรับรู้ราคาตามบัญชีของที่ดินที่ลดลงจากการตีราคาใหม่เป็นค่าใช้จ่ายในงบกำไรขาดทุนเบ็ดเสร็จ อย่างไรก็ตาม หากสินทรัพย์นั้นเคยตีราคาเพิ่มขึ้นและยังมียอดคงค้างอยู่ใน "บัญชีส่วนเกินทุนจากการตีราคาสินทรัพย์" และ "บัญชีส่วนได้เสียที่ไม่มีอำนาจควบคุมจากส่วนเกินจากการตีราคาสินทรัพย์" ซึ่งแสดงในส่วนของผู้ถือหุ้น ส่วนที่ลดลงจากการตีราคาใหม่จะถูกนำไปหักออกจาก "บัญชีส่วนเกินทุนจากการตีราคาสินทรัพย์" และ "บัญชีส่วนได้เสียที่ไม่มีอำนาจควบคุมจากส่วนเกินจากการตีราคาสินทรัพย์" ไม่เกินจำนวนที่เคยตีราคาเพิ่มของสินทรัพย์ และส่วนที่ลดลงจากการตีราคาที่เหลือจะรับรู้เป็นค่าใช้จ่ายในงบกำไรขาดทุนเบ็ดเสร็จ

7.9 สินทรัพย์ไม่มีตัวตน

7.9.1 การวิจัยและพัฒนา

รายจ่ายเพื่อการวิจัยรับรู้เป็นค่าใช้จ่ายเมื่อเกิดขึ้น ต้นทุนของโครงการพัฒนา ซึ่งเกี่ยวข้องกับการออกแบบและการทดสอบผลิตภัณฑ์ใหม่หรือการปรับปรุงผลิตภัณฑ์รับรู้เป็นสินทรัพย์ไม่มีตัวตนในจำนวนไม่เกินต้นทุนที่สามารถวัดมูลค่าได้อย่างน่าเชื่อถือและเมื่อประเมินแล้วว่าโครงการนั้นจะประสบความสำเร็จค่อนข้างแน่นอนทั้งในแง่การค้าและแง่เทคโนโลยี ส่วนรายจ่ายอื่นเพื่อการพัฒนารับรู้เป็นค่าใช้จ่ายเมื่อเกิดขึ้น ต้นทุนการ

พัฒนาที่ได้รับรู้เป็นค่าใช้จ่ายไปแล้วในงวดก่อนจะไม่บันทึกเป็นสินทรัพย์ในงวดถัดไป การทยอยตัดจำหน่ายรายจ่ายที่เกิดจากการพัฒนาที่กิจการบันทึกไว้เป็นสินทรัพย์ จะเริ่มตั้งแต่เมื่อเริ่มใช้ผลผลิตอันนั้นเพื่อการค้า ด้วยวิธีเส้นตรงตลอดระยะเวลาที่คาดว่าจะได้รับประโยชน์จากการพัฒนานั้น แต่สูงสุดไม่เกิน 10 ปี

7.9.2 โปรแกรมคอมพิวเตอร์

สิทธิการใช้โปรแกรมคอมพิวเตอร์ที่ซื้อและมีลักษณะเฉพาะบันทึกเป็นสินทรัพย์โดยคำนวณจากต้นทุนในการได้มาและการดำเนินการให้โปรแกรมคอมพิวเตอร์นั้นสามารถนำมาใช้งานได้ตามประสงค์โดยจะตัดจำหน่ายตลอดอายุประมาณการให้ประโยชน์ภายในระยะเวลาไม่เกิน 5 และ 10 ปี

ต้นทุนที่ใช้ในการพัฒนาและบำรุงรักษาโปรแกรมคอมพิวเตอร์ที่บันทึกเป็นค่าใช้จ่ายเมื่อเกิดขึ้น

7.9.3 ความสัมพันธ์กับลูกค้า

ความสัมพันธ์กับลูกค้าที่เกี่ยวข้องที่ได้มาจากการรวมธุรกิจ จะรับรู้ด้วยมูลค่ายุติธรรม ณ วันรวมธุรกิจความสัมพันธ์กับลูกค้าที่เกี่ยวข้องมีอายุการให้ประโยชน์ที่ทราบได้แน่นอนและวัดมูลค่าที่ราคาทุนหักค่าตัดจำหน่ายสะสม การตัดจำหน่ายคำนวณโดยใช้วิธีเส้นตรงตลอดอายุที่คาดว่าจะให้ประโยชน์ของความสัมพันธ์กับลูกค้าคือ 6 ปี 8 เดือน

7.10 การตัดจ่ายของสินทรัพย์

สินทรัพย์ที่มีอายุการให้ประโยชน์ไม่จำกัด เช่น ค่าความนิยม ซึ่งไม่มีการตัดจำหน่ายจะถูกทดสอบการตัดจ่ายเป็นประจำปี สินทรัพย์และสินทรัพย์ไม่มีตัวตนที่มีอายุการใช้งานจำกัดจะมีการทบทวนการตัดจ่าย เมื่อมีเหตุการณ์หรือสถานการณ์ซึ่งราคาตามบัญชีอาจสูงกว่ามูลค่าที่คาดว่าจะได้รับคืน รายการขาดทุนจากการตัดจ่ายจะรับรู้เมื่อราคาตามบัญชีของสินทรัพย์สูงกว่ามูลค่าสุทธิ ที่คาดว่าจะได้รับคืน ซึ่งหมายถึงจำนวนที่สูงกว่าระหว่างมูลค่ายุติธรรมหักต้นทุนในการขายเทียบกับมูลค่าจากการใช้สินทรัพย์จะถูกจัดเป็นหน่วยที่เล็กที่สุดที่สามารถแยกออกมาได้ เพื่อวัตถุประสงค์ของการประเมินการตัดจ่ายสินทรัพย์อื่นนอกเหนือจากค่าความนิยมซึ่งรับรู้รายการขาดทุนจากการตัดจ่ายไปแล้วจะถูกประเมินความเป็นไปได้ที่จะกลับรายการขาดทุนจากการตัดจ่าย ณ วันสิ้นรอบระยะเวลารายงาน

7.11 สัญญาเช่าระยะยาวในกรณีของกลุ่มบริษัทเป็นผู้เช่า

สัญญาเช่าสินทรัพย์ซึ่งผู้เช่าเป็นผู้รับความเสี่ยงและผลตอบแทนของความเป็นเจ้าของเกือบทั้งหมดถือเป็นสัญญาเช่าการเงิน ซึ่งจะบันทึกเป็นรายจ่ายฝ่ายทุนด้วยมูลค่ายุติธรรมของสินทรัพย์ที่เช่า หรือมูลค่าปัจจุบันสุทธิของจำนวนเงินที่ต้องจ่ายตามสัญญาเช่า แล้วแต่มูลค่าใดจะต่ำกว่าจำนวนเงินที่ต้องจ่ายดังกล่าวจะบันทึกส่วนระหว่างนี้สินและต้นทุนทางการเงินเพื่อให้ได้อัตราดอกเบี้ยที่ต่อหนี้สินค้างจ่าย โดยพิจารณาแยกแต่ละสัญญา การระบุพันตามสัญญาเช่าหักต้นทุนทางการเงินจะบันทึกเป็นหนี้สินระยะยาวส่วนดอกเบี้ยจ่ายจะบันทึกในกำไรหรือขาดทุนตลอดอายุของสัญญาเช่าเพื่อให้อัตราดอกเบี้ยแต่ละงวดเป็นอัตราคงที่สำหรับยอดคงเหลือของหนี้สินที่เหลืออยู่ สินทรัพย์ที่ได้มาตามสัญญาเช่าการเงินจะคิดค่าเสื่อมราคาตลอดอายุการใช้งานของสินทรัพย์ที่เช่าหรืออายุของสัญญาเช่าแล้วแต่ระยะเวลาใดจะน้อยกว่า

สัญญาเช่าระยะยาวเพื่อเช่าสินทรัพย์ซึ่งผู้ให้เช่าเป็นผู้รับความเสี่ยงและผลตอบแทนของความเป็นเจ้าของเป็นส่วนใหญ่ สัญญาเช่าหนี้ถือเป็นสัญญาเช่าดำเนินการ เงินที่ต้องจ่ายภายใต้สัญญาเช่าดังกล่าว (สุทธิจากสิ่งตอบแทนจูงใจที่ได้รับจากผู้ให้เช่า) จะบันทึกในกำไรหรือขาดทุนโดยใช้วิธีเส้นตรงตลอดอายุของสัญญาเช่า

7.12 สัญญาเช่าระยะยาวในกรณีของกลุ่มบริษัทเป็นผู้ให้เช่า

สินทรัพย์ที่ให้เช่าตามสัญญาเช่าดำเนินการรวมแสดงอยู่ในงบแสดงฐานะการเงินในส่วนที่ดิน อาคารและอุปกรณ์ และตัดค่าเสื่อมราคาตลอดอายุการให้ประโยชน์ของสินทรัพย์ด้วยเกณฑ์เดียวกับรายการที่ดิน อาคารและอุปกรณ์ของกลุ่มบริษัทซึ่งมีลักษณะคล้ายคลึงกัน รายได้ค่าเช่า (สุทธิจากสิ่งตอบแทนจูงใจที่ได้จ่ายให้แก่ผู้ให้เช่า) รับรู้ด้วยวิธีเส้นตรงตลอดช่วงระยะเวลาการให้เช่า

7.13 เงินกู้ยืม

เงินกู้ยืมรับรู้เมื่อเริ่มแรกด้วยมูลค่ายุติธรรมของสิ่งตอบแทนที่ได้รับหักด้วยต้นทุนการจัดทำรายการที่เกิดขึ้น โดยเงินกู้ยืมวัดมูลค่าในเวลาต่อมาด้วยวิธีราคาทุนตัดจำหน่ายตามวิธีอัตราดอกเบี้ยที่แท้จริง ผลต่างระหว่างสิ่งตอบแทน หักด้วยต้นทุนการจัดทำรายการที่เกิดขึ้น เมื่อเทียบกับมูลค่าที่จ่ายคืนเพื่อชำระหนี้จะรับรู้ในกำไรหรือขาดทุนตลอดช่วงเวลากู้ยืม

ค่าธรรมเนียมที่จ่ายไปเพื่อให้ได้เงินกู้มาจะรับรู้เป็นต้นทุนการจัดทำรายการเงินกู้เมื่อมีความเป็นไปได้ที่กลุ่มบริษัทจะใช้วงเงินกู้บางส่วนหรือทั้งหมด โดยค่าธรรมเนียมดังกล่าวจะถูกตั้งพักไว้รอการรับรู้เมื่อมีการเบิกใช้เงินกู้ แต่ถ้าหากไม่มีหลักฐานที่มีความเป็นไปได้ที่กลุ่มบริษัทจะใช้วงเงินกู้บางส่วนหรือทั้งหมด ค่าธรรมเนียมจะรับรู้เป็นค่าใช้จ่ายล่วงหน้าสำหรับค่าบริการให้บริการสภาพคล่องและจะตัดจำหน่ายตามระยะเวลาของวงเงินกู้ที่เกี่ยวข้อง

เงินกู้ยืมจัดประเภทเป็นหนี้สินหมุนเวียนเมื่อกลุ่มบริษัทไม่มีสิทธิอันปราศจากเงื่อนไขให้เลื่อนชำระหนี้หรืออีกเป็นเวลาไม่น้อยกว่า 12 เดือน นับจากวันสิ้นรอบระยะเวลารายงาน

7.14 ผลประโยชน์ของพนักงาน

ผลประโยชน์พนักงานของกลุ่มบริษัทประกอบด้วยผลประโยชน์หลังออกจากงานทั้งที่เป็นโครงการผลประโยชน์ และโครงการสมทบเงิน โครงการสมทบเงินเป็นโครงการที่กลุ่มบริษัทจ่ายเงินสมทบให้กับกองทุนที่แยกต่างหากโดยกลุ่มบริษัทไม่มีภาระผูกพันตามกฎหมาย หรือภาระผูกพันจากการอนุมาณที่ต้องจ่ายชำระเพิ่มเติมจากที่ได้สมทบไว้แล้วหากกองทุนไม่มีสินทรัพย์เพียงพอที่จะจ่ายชำระภาระผูกพันจากการให้บริการของพนักงานทั้งในงวดปัจจุบันและงวดก่อน ส่วนโครงการผลประโยชน์เป็นโครงการที่ไม่ใช่โครงการสมทบเงินโดยปกติโครงการผลประโยชน์จะกำหนดจำนวนผลประโยชน์ที่พนักงานจะได้รับเมื่อเกษียณอายุ ซึ่งจะขึ้นอยู่กับหลายปัจจัย เช่น อายุพนักงาน อายุการทำงาน และค่าตอบแทน เป็นต้น

7.14.1 โครงการผลประโยชน์หลังการเลิกจ้างหรือเกษียณอายุ

กลุ่มบริษัทจัดให้มีผลประโยชน์พนักงานหลังการเลิกจ้างหรือเกษียณอายุเพื่อจ่ายให้แก่พนักงานตามกฎหมายแรงงานของประเทศไทย นั่นคือผลประโยชน์พนักงานคำนวณโดยผู้เชี่ยวชาญทางคณิตศาสตร์ประกันภัยด้วยเทคนิคการประมาณการตามหลักคณิตศาสตร์ประกันภัย (Actuarial Technique) อันเป็นประมาณการจากมูลค่าปัจจุบันของกระแสเงินสดที่คาดว่าจะต้องจ่ายในอนาคตและคำนวณคิดลดโดยใช้อัตราดอกเบี้ยของพันธบัตรรัฐบาลที่มีกำหนดเวลากลี่ยกกับระยะเวลาของหนี้สินดังกล่าว โดยประมาณการกระแสเงินสดที่คาดว่าจะต้องจ่ายในอนาคตนั้นประมาณการจากเงินเดือนพนักงาน อัตราการลาออก อัตราการตาย อายุงาน และปัจจัยอื่น ถ้าไรหรือขาดทุนจากการเปลี่ยนแปลงประมาณการจะรับรู้เป็นค่าใช้จ่ายในกำไรหรือขาดทุนสำหรับรอบระยะเวลาบัญชีที่เกิดรายการนั้น ทั้งนี้ ค่าใช้จ่ายที่เกี่ยวข้องกับผลประโยชน์พนักงานจะบันทึกในกำไรหรือขาดทุนเพื่อกระจายต้นทุนดังกล่าวตลอดระยะเวลาของการจ้างงาน

7.14.2 โครงการสมทบเงินกองทุนสำรองเลี้ยงชีพ

กลุ่มบริษัทจัดให้มีกองทุนสำรองเลี้ยงชีพซึ่งเป็นลักษณะของแผนการจ่ายสมทบตามที่ได้กำหนดการจ่ายสมทบไว้แล้ว สินทรัพย์ของกองทุนสำรองเลี้ยงชีพได้แยกออกไปจากสินทรัพย์ของกลุ่มบริษัทและได้รับการบริหารโดยผู้จัดการกองทุนภายนอก กองทุนสำรองเลี้ยงชีพดังกล่าวได้รับเงินสะสมเข้าจากพนักงานและเงินสมทบจากกลุ่มบริษัท เงินจ่ายสมทบกองทุนสำรองเลี้ยงชีพบันทึกเป็นค่าใช้จ่ายในกำไรหรือขาดทุนสำหรับรอบระยะเวลาบัญชีที่เกิดรายการนั้น

7.14.3 โครงการ Employee Joint Investment Program

เริ่มตั้งแต่วันที่ 31 พฤษภาคม พ.ศ. 2554 กลุ่มบริษัทได้จัดตั้งโครงการ Employee Joint Investment Program เพื่อให้พนักงานของกลุ่มบริษัทได้ซื้อหุ้นของบริษัทผ่านโครงการ Employee Joint Investment Program โดยใช้แผนการกำหนดอัตราการจ่ายสมทบโดยที่สินทรัพย์ของโครงการได้แยกออกจากสินทรัพย์ของกลุ่มบริษัทและบริหารโดยตัวแทนดำเนินโครงการโครงการดังกล่าวได้รับเงินเข้าสมทบโครงการจากพนักงานและกลุ่มบริษัทเงินจ่ายสมทบเข้าโครงการของกลุ่มบริษัทบันทึกเป็นค่าใช้จ่ายในกำไรหรือขาดทุนสำหรับรอบระยะเวลาบัญชีที่เกิดรายการนั้น

7.15 ประมาณการหนี้สินทั่วไป

กลุ่มบริษัทจะบันทึกประมาณการหนี้สินอันเป็นภาระผูกพันในปัจจุบันตามกฎหมายหรือตามข้อตกลงที่จัดทำไว้อันเป็นผลสืบเนื่องมาจากเหตุการณ์ในอดีตซึ่งการชำระภาระผูกพันนั้นมีความเป็นไปได้ค่อนข้างแน่นอนว่าจะส่งผลให้กลุ่มบริษัทต้องสูญเสียทรัพยากรออกไปและตามประมาณการ ที่น่าเชื่อถือของจำนวนที่ต้องจ่าย ในกรณีที่กลุ่มบริษัทคาดว่าประมาณหนี้สินเป็นรายจ่ายที่จะ ได้รับคืน กลุ่มบริษัทจะบันทึกเป็นสินทรัพย์แยกต่างหากเมื่อคาดว่าจะได้รับรายจ่ายนั้นคืนอย่างแน่นอน

7.16 ทุนเรือนหุ้น

หุ้นสามัญและหุ้นบริวารสิทธิชนิดใดก็ตามที่ไม่ได้สามารถกำหนดเงินปันผลได้อย่างอิสระจะจัดประเภทไว้เป็นส่วนของผู้ถือหุ้น ต้นทุนที่เพิ่มขึ้นเกี่ยวกับการออกหุ้นใหม่หรือสิทธิในการซื้อขายหุ้นที่จ่ายออกไปโดยแสดงรายการดังกล่าวด้วยจำนวนเงินสุทธิจากภาษีไว้เป็นรายการหักในส่วนของผู้ถือหุ้น โดยนำไปหักจากสิ่งตอบแทนที่ได้รับจากการออกหุ้น

7.17 การรับรู้รายได้

รายได้ประกอบด้วยมูลค่ายุติธรรมที่จะได้รับจากการขายสินค้าและบริการซึ่งเกิดขึ้นจากกิจกรรมตามปกติของกลุ่มบริษัทรายได้จะแสดงด้วยจำนวนเงินสุทธิจากภาษีขาย เงินคืนและส่วนลด โดยไม่รวมรายการขายภายในกลุ่มบริษัทสำหรับงบการเงินรวม รายได้จากการขายสินค้ารับรู้เมื่อผู้ซื้อรับโอนความเสี่ยงและผลตอบแทนที่เป็นสาระสำคัญของความเป็นเจ้าของสินค้า รายได้จากการให้บริการแก่ลูกค้ารับรู้โดยอ้างอิงตามขั้นของความสำเร็จของงานที่ทำเสร็จ

รายได้ดอกเบี้ยต้องรับรู้ตามเกณฑ์คงค้าง

รายได้เงินปันผลรับรู้เมื่อสิทธิที่จะได้รับเงินปันผลนั้นเกิดขึ้น

7.18 การรับรู้ค่าใช้จ่าย

ค่าใช้จ่ายรับรู้ตามเกณฑ์คงค้าง

7.19 การจ่ายเงินปันผล

เงินปันผลจ่ายปันทีกลงในการเงินในรอบระยะเวลาบัญชีซึ่งที่ประชุมผู้ถือหุ้นและคณะกรรมการของบริษัทได้อนุมัติการจ่ายเงินปันผล

7.20 ภาษีเงินได้นิติบุคคล

กลุ่มบริษัทคำนวณภาษีเงินได้ตามเกณฑ์ที่กำหนดไว้ในประมวลรัษฎากรและบันทึกภาษีเงินได้ตามเกณฑ์คงค้าง กลุ่มบริษัทมิได้บันทึกภาษีเงินได้ค้างจ่ายหรือค้างรับสำหรับผลต่างบัญชีกับทางภาษีที่เป็นผลต่างชั่วคราวในอนาคต

ภาษีเงินได้ ประกอบด้วยภาษีเงินได้ปัจจุบันและภาษีเงินได้รอการตัดบัญชี ภาษีเงินได้รับรู้ในกำไรหรือขาดทุน เว้นแต่ภาษีเงินได้ที่เกี่ยวข้องกับรายการที่รับรู้ในกำไรขาดทุนเบ็ดเสร็จอื่นหรือรับรู้โดยตรง ในส่วนของผู้ถือหุ้นซึ่งจะรับรู้ในกำไรขาดทุนเบ็ดเสร็จอื่นหรือรับรู้โดยตรงในส่วนของ ผู้ถือหุ้นเช่นเดียวกัน

ภาษีเงินได้ปัจจุบัน

กลุ่มบริษัทบันทึกภาษีเงินได้ปัจจุบันตามจำนวนที่คาดว่าจะจ่ายให้กับหน่วยงานจัดเก็บภาษีของรัฐ โดยคำนวณจากกำไรทางภาษีตามหลักเกณฑ์ที่กำหนดในกฎหมายภาษีอากรโดยใช้อัตราภาษีที่ประกาศใช้ ณ วันสิ้นรอบระยะเวลารายงาน

ภาษีเงินได้รอการตัดบัญชี

กลุ่มบริษัทบันทึกภาษีเงินได้รอการตัดบัญชีโดยวิธีหนี้สินตามงบแสดงฐานะการเงินซึ่งคำนวณจากผลแตกต่างชั่วคราวระหว่างราคาตามบัญชีของสินทรัพย์และหนี้สิน ณ วันสิ้นรอบระยะเวลารายงานกับฐานภาษีของสินทรัพย์และหนี้สินที่เกี่ยวข้องนั้น โดยใช้อัตราภาษีที่มีผลบังคับใช้ ณ วันสิ้นรอบระยะเวลารายงาน

สินทรัพย์ภาษีเงินได้รอการตัดบัญชีจะบันทึกต่อเมื่อมีความเป็นไปได้ค่อนข้างแน่นอนว่ากำไรเพื่อเสียภาษีในอนาคตจะมีจำนวนเพียงพอกับการใช้ประโยชน์จากสินทรัพย์ภาษีเงินได้รอการตัดบัญชีดังกล่าว ทั้งนี้สินทรัพย์ภาษีเงินได้รอการตัดบัญชีจะถูกปรับลดลงเท่าที่ประโยชน์ทางภาษีจะมีโอกาสถูกใช้จริง

7.21 การใช้ดุลยพินิจและประมาณการทางบัญชีที่สำคัญ

ในการจัดทำงบการเงินตามมาตรฐานการรายงานทางการเงิน ฝ่ายบริหารจำเป็นต้องใช้ ดุลยพินิจและการประมาณการในเรื่องที่มีความไม่แน่นอนเสมอ การใช้ดุลยพินิจและการประมาณการดังกล่าวนี้ส่งผลกระทบต่อจำนวนเงินที่แสดงในงบการเงินและต่อข้อมูลที่แสดงในหมายเหตุประกอบงบการเงิน ผลที่เกิดขึ้นจริงอาจแตกต่างไปจากจำนวนที่ประมาณการไว้ การใช้ดุลยพินิจและการประมาณการที่สำคัญมีดังนี้

ค่าเผื่อนี้สงสัยจะสูญของลูกหนี้การค้าและลูกหนี้อื่น

ในการประมาณค่าเผื่อนี้สงสัยจะสูญของลูกหนี้การค้าและลูกหนี้อื่น ฝ่ายบริหารจำเป็นต้องใช้ดุลยพินิจในการประมาณการผลขาดทุนที่คาดว่าจะเกิดขึ้นจากลูกหนี้แต่ละราย โดยคำนึงถึงประสิทธิภาพการเก็บเงินในอดีต อายุของหนี้ที่ค้างค้างและสภาวะเศรษฐกิจที่เป็นอยู่ในขณะนั้น เป็นต้น

การปรับลดสินค้าคงเหลือเป็นมูลค่าสุทธิที่จะได้รับ

ในการประมาณรายการปรับลดสินค้าคงเหลือเป็นมูลค่าสุทธิที่จะได้รับ ฝ่ายบริหารได้ใช้ดุลยพินิจในการประมาณมูลค่าสุทธิที่จะได้รับของสินค้าคงเหลือ โดยจำนวนเงินที่คาดว่าจะได้รับจากสินค้าคงเหลือพิจารณาจากการเปลี่ยนแปลงของราคาขายหรือต้นทุนที่เกี่ยวข้องโดยตรงกับเหตุการณ์ที่เกิดขึ้นภายหลังรอบระยะเวลารายงาน

เงินลงทุนในบริษัทย่อย

บริษัทย่อยหมายถึงกิจการ(ซึ่งรวมถึงกิจการเฉพาะกิจ) ที่กลุ่มบริษัทมีอำนาจในการควบคุมนโยบายการเงินและการดำเนินงานและโดยทั่วไปแล้วกลุ่มบริษัทจะถือหุ้นที่มีสิทธิออกเสียงมากกว่ากึ่งหนึ่ง ในการประเมินว่ากลุ่มบริษัทมีควบคุมบริษัทอื่นหรือไม่ กลุ่มบริษัทต้องพิจารณาถึงการมีอยู่และผลกระทบจากสิทธิในการออกเสียงที่เป็นไปได้ที่กลุ่มบริษัทสามารถใช้สิทธิหรือแปลงสภาพตราสารนั้นในปัจจุบันรวมถึงสิทธิในการออกเสียงที่เป็นไปได้ซึ่งกิจการขึ้นอยู่กับอยู่ด้วย กลุ่มบริษัทรวมงบการเงินของบริษัทย่อยไว้ในงบการเงินรวมตั้งแต่วันที่กลุ่มบริษัทมีอำนาจในการควบคุมบริษัทย่อย กลุ่มบริษัทจะไม่นำงบการเงินของบริษัทย่อยมารวมไว้ในงบการเงินรวมนับจากวันที่กลุ่มบริษัทสูญเสียอำนาจควบคุม

กลุ่มบริษัทบันทึกบัญชีการรวมธุรกิจโดยใช้วิธีการซื้อสิ่งตอบแทนที่โอนให้สำหรับการซื้อบริษัทย่อยต้องวัดด้วยมูลค่ายุติธรรมของสินทรัพย์ที่ผู้ซื้อโอนให้และหนี้สินที่ก่อขึ้นและส่วนได้เสียในส่วนของผู้ถือหุ้นที่ออกโดยกลุ่มบริษัท รวมถึงมูลค่ายุติธรรมของสินทรัพย์หรือหนี้สินที่คาดว่าจะต้องจ่ายชำระตามข้อตกลง ต้นทุนที่เกี่ยวข้องกับการซื้อจะรับรู้เป็นค่าใช้จ่ายเมื่อเกิดขึ้น และวัดมูลค่าเริ่มแรกของสินทรัพย์ที่ได้มาที่ระบุได้และหนี้สินและหนี้สินที่อาจจะเกิดขึ้นในการรวมธุรกิจด้วยมูลค่ายุติธรรม ณ วันที่ซื้อ ในการรวมธุรกิจแต่ละครั้งกลุ่มบริษัทวัดมูลค่าของส่วนได้เสียที่ไม่มีอำนาจควบคุมในผู้ถูกซื้อด้วยมูลค่ายุติธรรม หรือมูลค่าของสินทรัพย์สุทธิที่ระบุได้ของผู้ถูกซื้อตามสัดส่วนของหุ้นที่ถือ

ในกรณีที่มูลค่าสิ่งตอบแทนที่โอนให้ และมูลค่าส่วนได้เสียที่ไม่มีอำนาจควบคุมในผู้ถูกซื้อ และมูลค่ายุติธรรม ณ วันซื้อธุรกิจของส่วนได้เสียในส่วนของผู้ถือหุ้นของผู้ถูกซื้อที่ผู้ซื้อถืออยู่ก่อนการรวมธุรกิจ มากกว่ามูลค่าสุทธิ ณ วันที่ซื้อของสินทรัพย์ที่ได้มาที่ระบุได้และหนี้สินที่รับมา

กลุ่มบริษัทต้องรับรู้ค่าความนิยม แต่ถ้ามูลค่าสิ่งตอบแทนที่โอนให้ และมูลค่าส่วนได้เสียที่ไม่มีอำนาจควบคุมในผู้ถูกซื้อ และมูลค่ายุติธรรม ณ วันซื้อธุรกิจบางส่วนได้เสียในส่วนของผู้ถือหุ้นของผู้ถูกซื้อที่ผู้ซื้อถืออยู่ก่อนการรวมธุรกิจนั้นน้อยกว่ามูลค่าราคายุติธรรมของสินทรัพย์สุทธิของบริษัทย่อยเนื่องจากมีการต่อรองราคาซื้อ กลุ่มบริษัทจะรับรู้ส่วนต่างโดยตรงไปยังกำไรหรือขาดทุน

รายการบัญชี ยอดคงเหลือ และรายการกำไรหรือรายการขาดทุนที่ยังไม่ได้เกิดขึ้นจริงซึ่งเป็นผลจากรายการระหว่างกันของกิจการที่อยู่ในกลุ่มบริษัทจะตัดบัญชีออกไปเต็มจำนวน เว้นแต่รายการขาดทุนที่ยังไม่ได้เกิดขึ้นจริงซึ่งกลุ่มบริษัทพิจารณาแล้วเห็นว่า เป็นข้อบ่งชี้การต่อราคาของสินทรัพย์ ที่โอน นอกจากนี้กลุ่มบริษัทจะเปลี่ยนนโยบายการบัญชีของบริษัทย่อย เพื่อให้สอดคล้องกับนโยบาย การบัญชีของกลุ่มบริษัท

เงินลงทุนในบริษัทย่อยแสดงในงบการเงินเฉพาะบริษัทโดยใช้วิธีราคาทุน โดยรายได้จากเงินลงทุนในบริษัทย่อยจะรับรู้เมื่อบริษัทย่อยมีการประกาศจ่ายเงินปันผล ต้นทุนจะมีการปรับเพื่อสะท้อนการเปลี่ยนแปลงสิ่งตอบแทนที่เกิดขึ้นจากสิ่งตอบแทนที่คาดว่าจะได้รับ โดยต้นทุนนั้นจะรวมส่วนแบ่งต้นทุนทางตรง

กลุ่มบริษัทจะทดสอบการต่อราคาของเงินลงทุนในบริษัทย่อย เมื่อมีข้อบ่งชี้ว่าเงินลงทุนนั้นอาจมีการต่อราคาขึ้น หากว่าราคาตามบัญชีของเงินลงทุนสูงกว่ามูลค่าที่คาดว่าจะได้รับคืน กลุ่มบริษัทจะบันทึกรายการขาดทุนจากการต่อราคาไว้ในกำไรหรือขาดทุน

รายการกับส่วนได้เสียที่ไม่มีอำนาจควบคุม

กลุ่มบริษัทบันทึกรายการที่เกิดขึ้นกับส่วนได้เสียที่ไม่มีอำนาจควบคุมโดยถือเสมือนว่าเป็นรายการเช่นเดียวกันกับส่วนที่เป็นของเจ้าของผู้ถือหุ้นของกลุ่มบริษัท สำหรับการซื้อส่วนได้เสียที่ไม่มีอำนาจควบคุม ผลต่างระหว่างสิ่งตอบแทนที่จ่ายให้และหุ้นที่ได้มาของมูลค่าตามบัญชีของสินทรัพย์ สุทธิของหุ้นที่ซื้อ มาในบริษัทย่อย จะถูกบันทึกใน ส่วนของผู้ถือหุ้น และกำไรหรือขาดทุน จากการขายใน ส่วนได้เสียที่ไม่มีอำนาจควบคุมจะถูกบันทึกใน ส่วนของผู้ถือหุ้น

เมื่อกลุ่มบริษัทสูญเสียการควบคุมหรืออิทธิพลมีนัยสำคัญ ส่วนได้เสียในหุ้นที่เหลืออยู่จะวัดมูลค่าใหม่โดยใช้ราคายุติธรรม การเปลี่ยนแปลงในมูลค่าจะรับรู้ในกำไรหรือขาดทุน มูลค่ายุติธรรมนั้นจะถือเป็นมูลค่าตามบัญชีเริ่มแรกของมูลค่าของเงินลงทุนที่เหลือ หรือสินทรัพย์ทางการเงิน สำหรับหุ้นจำนวนที่เคยรับรู้ในกำไรขาดทุนเบ็ดเสร็จอื่นจะถูกจัดประเภทใหม่เป็นกำไรหรือขาดทุนเสมือนมีการขายสินทรัพย์หรือหนี้สินที่เกี่ยวข้อง

เงินลงทุนในบริษัทร่วม

บริษัทร่วมเป็นกิจการที่กลุ่มบริษัทมีอิทธิพลอย่างเป็นสาระสำคัญแต่ไม่ถึงกับควบคุมซึ่งโดยทั่วไปก็คือการที่กลุ่มบริษัทถือหุ้นที่มีสิทธิออกเสียงอยู่ระหว่างร้อยละ 20 ถึงร้อยละ 50 ของสิทธิออกเสียงทั้งหมด เงินลงทุนในบริษัทร่วมรับรู้เริ่มแรกด้วยราคาทุนและ ใช้วิธีส่วนได้เสียในการแสดงในงบการเงินรวม

ส่วนแบ่งกำไรหรือขาดทุนของกลุ่มบริษัทในบริษัทร่วมที่เกิดขึ้นภายหลังการได้มาจะรวมไว้ในกำไรหรือขาดทุน และความเคลื่อนไหวในบัญชีกำไรขาดทุนเบ็ดเสร็จอื่น จากการตีมูลค่ายุติธรรมภายหลังการได้มาจะรวมไว้เป็นส่วนหนึ่งของบัญชีกำไรขาดทุนเบ็ดเสร็จอื่น ผลสะสมของการเปลี่ยนแปลงภายหลังการได้มาจะปรับปรุงกับราคาตามบัญชีของเงินลงทุน เมื่อส่วนแบ่งขาดทุนของกลุ่มบริษัทในบริษัทร่วมมีมูลค่าเท่ากับหรือเกินกว่ามูลค่าส่วนได้เสียของกลุ่มบริษัทในบริษัทร่วมนั้น กลุ่มบริษัทจะไม่รับรู้ส่วนแบ่งขาดทุนอีกต่อไป เว้นแต่กลุ่มบริษัทมีภาระผูกพันในหนี้ของบริษัทร่วมหรือรับว่าจะจ่ายหนี้แทนบริษัทร่วม

รายการกำไรที่ยังไม่ได้เกิดขึ้นจริงระหว่างกลุ่มบริษัทกับบริษัทร่วมจะตัดบัญชีเท่าที่กลุ่มบริษัทมีส่วนได้เสียในบริษัทร่วมนั้น รายการขาดทุนที่ยังไม่ได้เกิดขึ้นจริงก็จะตัดบัญชีในทำนองเดียวกัน เว้นแต่รายการนั้นเป็นหลักฐานว่าสินทรัพย์ที่โอนระหว่างกันเกิดการต่อราคา

นโยบายการบัญชีของบริษัทร่วมได้ถูกเปลี่ยนเพื่อให้สอดคล้องกับนโยบายการบัญชีของกลุ่มบริษัท กำไรและขาดทุนจากการลดสัดส่วนการลงทุนในบริษัทร่วมจะรับรู้ในกำไรหรือขาดทุน

เงินลงทุนในบริษัทร่วมแสดงในงบการเงินเฉพาะบริษัทโดยใช้วิธีราคาทุน

รายชื่อของบริษัทร่วมของกลุ่มบริษัทและผลกระทบทางการเงินจากการได้มาและจำหน่ายไปซึ่งบริษัทร่วมได้เปิดเผยไว้ใน หมายเหตุข้อ

14

ที่ดิน อาคารและอุปกรณ์และค่าเสื่อมราคา

ในการคำนวณค่าเสื่อมราคาของอาคารและอุปกรณ์ ฝ่ายบริหารจำเป็นต้องทำการประมาณอายุการให้ประโยชน์และมูลค่าคงเหลือเมื่อเลิกใช้งานของอาคารและอุปกรณ์ และต้องทบทวนอายุการให้ประโยชน์และมูลค่าคงเหลือใหม่หากมีการเปลี่ยนแปลงเกิดขึ้น

นอกจากนี้ฝ่ายบริหารจำเป็นต้องสอบทานการต่อราคาของที่ดิน อาคารและอุปกรณ์ในแต่ละช่วงเวลาและบันทึกขาดทุนจากการต่อราคา หากคาดว่ามูลค่าที่คาดว่าจะได้รับคืนต่ำกว่ามูลค่าตามบัญชีของสินทรัพย์นั้น ในกรณีนี้ฝ่ายบริหารจำเป็นต้องใช้ดุลยพินิจที่เกี่ยวข้องกับการคาดการณ์รายได้และค่าใช้จ่ายในอนาคตซึ่งเกี่ยวข้องกับสินทรัพย์นั้น

ผลประโยชน์หลังออกจากงานของพนักงานตามโครงการผลประโยชน์

หนี้สินตามโครงการผลประโยชน์หลังออกจากรางงานของพนักงานประมาณขึ้นตามหลักคณิตศาสตร์ประกันภัย ซึ่งต้องอาศัยข้อมูลสมมติฐานต่างๆ ในการประมาณการ เช่น อัตราคิดลดจำนวนเงินเดือนที่คาดว่าจะเพิ่มขึ้นในอนาคต อัตราภาษีและเบี้ยประกันภัยที่เกี่ยวข้องในเชิงประชากรศาสตร์ เป็นต้น ในการกำหนดอัตราคิดลดฝ่ายบริหารได้พิจารณาถึงอัตราดอกเบี้ยที่สะท้อนถึงสภาพการณ์ทางเศรษฐกิจในปัจจุบัน ส่วนอัตราและใช้ข้อมูลตารางอัตราและที่เปิดเผยทั่วไปในประเทศ อย่างไรก็ตามผลประโยชน์หลังการเลิกจ้างงานที่เกิดขึ้นจริงนั้นอาจแตกต่างไปจากที่ประมาณไว้

8 เงินสดและรายการเทียบเท่าเงินสด

ประกอบด้วย

	งบการเงินรวม		งบการเงินเฉพาะกิจการ	
	ณ วันที่	ณ วันที่	ณ วันที่	ณ วันที่
	31 ธันวาคม 2556	31 ธันวาคม 2555	31 ธันวาคม 2556	31 ธันวาคม 2555
	บาท	บาท	บาท	บาท
เงินสดในมือ	498,239	251,222	434,620	150,000
เงินฝากประเภทกระแสรายวัน	52,445,274	12,310,062	48,737,017	4,108,077
เงินฝากประเภทออมทรัพย์	264,669,371	28,834,481	245,933,383	6,575,767
เงินฝากประเภทประจำ	2,799,624	9,401,061	325,355	7,733,912
รวม	320,412,508	50,796,826	295,430,375	18,567,756

9 เงินฝากสถาบันการเงินที่ติดภาระค้ำประกัน

ประกอบด้วย

	งบการเงินรวม		งบการเงินเฉพาะกิจการ	
	ณ วันที่	ณ วันที่	ณ วันที่	ณ วันที่
	31 ธันวาคม 2556	31 ธันวาคม 2555	31 ธันวาคม 2556	31 ธันวาคม 2555
	บาท	บาท	บาท	บาท
เงินฝากประเภทออมทรัพย์	440,460,393	418,351,419	440,460,393	418,351,419
เงินฝากประเภทประจำ	206,001,687	395,001,800	165,901,687	354,901,800
รวม	646,462,080	813,353,219	606,362,080	773,253,219

ณ วันที่ 31 ธันวาคม 2556 และ 2555 เงินฝากสถาบันการเงินประเภทออมทรัพย์มีอัตราดอกเบี้ยถ่วงเฉลี่ยร้อยละ 0.25 - 2.25 ต่อปี และ 0.25 - 1.75 ต่อปี ตามลำดับ

ณ วันที่ 31 ธันวาคม 2556 และ 2555 เงินฝากสถาบันการเงินประเภทประจำ มีอัตราดอกเบี้ยร้อยละ 0.10 - 1.75 ต่อปี และ 0.90 - 4.50 ต่อปี ตามลำดับ

ณ วันที่ 31 ธันวาคม 2556 และ 2555 เงินฝากสถาบันการเงินใช้เป็นหลักทรัพย์ค้ำประกันการใช้วงเงินสินเชื่อ

10 ลูกหนี้การค้าและตัวเงินรับ - สุทธิ

ประกอบด้วย

	งบการเงินรวม		งบการเงินเฉพาะกิจการ	
	ณ วันที่	ณ วันที่	ณ วันที่	ณ วันที่
	31 ธันวาคม 2556	31 ธันวาคม 2555	31 ธันวาคม 2556	31 ธันวาคม 2555
	บาท	บาท	บาท	บาท
ลูกหนี้การค้า	1,500,225,402	1,970,733,023	780,676,336	754,607,764
ตัวเงินรับ	528,018,583	1,060,892,247	213,672,576	1,060,892,247
รวม	2,028,243,985	3,031,625,270	994,348,912	1,815,500,011
หัก ค่าเผื่อหนี้สงสัยจะสูญ	(10,765,967)	(1,151,134)	(10,765,967)	(1,151,134)
สุทธิ	2,017,478,018	3,030,474,136	983,582,945	1,814,348,877

ลูกหนี้การค้าและตัวเงินรับแยกตามอายุหนี้ที่ค้างชำระได้ดังนี้

	งบการเงินรวม		งบการเงินเฉพาะกิจการ	
	ณ วันที่	ณ วันที่	ณ วันที่	ณ วันที่
	31 ธันวาคม 2556	31 ธันวาคม 2555	31 ธันวาคม 2556	31 ธันวาคม 2555
	บาท	บาท	บาท	บาท
ยังไม่ถึงกำหนดชำระ	1,796,823,122	2,124,507,238	775,400,893	1,418,116,337
- ไม่เกิน 3 เดือน	123,868,727	737,248,633	127,200,088	349,308,329
- มากกว่า 3 เดือน ถึง 6 เดือน	76,899,398	136,534,824	76,899,398	46,924,211
- มากกว่า 6 เดือน ถึง 12 เดือน	8,165,131	32,132,903	8,165,131	-
- มากกว่า 12 เดือนขึ้นไป	22,487,607	1,201,672	6,683,402	1,151,134
รวม	2,028,243,985	3,031,625,270	994,348,912	1,815,500,011
หัก ค่าเผื่อหนี้สงสัยจะสูญ	(10,765,967)	(1,151,134)	(10,765,967)	(1,151,134)
สุทธิ	2,017,478,018	3,030,474,136	983,582,945	1,814,348,877

สำหรับปีสิ้นสุดวันที่ 31 ธันวาคม 2556 และ 2555 ค่าเผื่อหนี้สงสัยจะสูญมีรายการเคลื่อนไหวดังนี้

	งบการเงินรวม		งบการเงินเฉพาะกิจการ	
	2556	2555	2556	2555
	บาท	บาท	บาท	บาท
ยอดคงเหลือต้นปี	(1,151,134)	(4,306,857)	(1,151,134)	(4,306,857)
เพิ่มขึ้นระหว่างปี	(11,022,251)	-	(11,022,251)	-
ลดลงระหว่างปี	1,407,418	3,155,723	1,407,418	3,155,723
ยอดคงเหลือปลายปี	(10,765,967)	(1,151,134)	(10,765,967)	(1,151,134)

11 สินค้ำคงเหลือ - สุทธิ

ประกอบด้วย

	งบการเงินรวม		งบการเงินเฉพาะกิจการ	
	ณ วันที่	ณ วันที่	ณ วันที่	ณ วันที่
	31 ธันวาคม 2556	31 ธันวาคม 2555	31 ธันวาคม 2556	31 ธันวาคม 2555
	บาท	บาท	บาท	บาท
อะไหล่และวัสดุสิ้นเปลือง	427,635,442	233,825,024	88,561,577	51,866,937
วัตถุดิบ	1,045,014,640	1,330,531,299	289,602,119	538,818,100
สินค้ากึ่งสำเร็จรูป	12,376,423	20,567,683	12,376,423	20,567,683
สินค้าสำเร็จรูป	1,016,703,841	899,703,217	846,110,721	678,099,247
	2,501,730,346	2,484,627,223	1,236,650,840	1,289,351,967
หัก ค่าเผื่อมูลค่าสินค้ำคงเหลือลดลง				
- วัตถุดิบ	(693,633)	(1,080,615)	(318,309)	(831,652)
- สินค้ากึ่งสำเร็จรูป	(252,909)	(14,086)	(252,909)	(14,086)
- สินค้าสำเร็จรูป	(8,603,252)	(3,975,046)	(6,495,580)	(3,519,918)
	(9,549,794)	(5,069,747)	(7,066,798)	(4,365,656)
สินค้ำระหว่างทาง	80,889,125	152,223,074	5,903,866	12,837,788
รวม - สุทธิ	2,573,069,677	2,631,780,550	1,235,487,908	1,297,824,099

สำหรับปีสิ้นสุดวันที่ 31 ธันวาคม 2556 และ 2555 ค่าเผื่อมูลค่าสินค้าคงเหลือลดลงมีรายการเคลื่อนไหวดังนี้

	งบการเงินรวม		งบการเงินเฉพาะกิจการ	
	2556	2555	2556	2555
	บาท	บาท	บาท	บาท
ยอดคงเหลือต้นปี	(5,069,747)	(5,036,297)	(4,365,656)	(5,089,810)
เพิ่มขึ้นระหว่างปี	(4,480,047)	(33,450)	(2,701,142)	-
ลดลงระหว่างปี	-	-	-	724,154
ยอดคงเหลือปลายปี	(9,549,794)	(5,069,747)	(7,066,798)	(4,365,656)

12 สินทรัพย์หมุนเวียนอื่น
ประกอบด้วย

	งบการเงินรวม		งบการเงินเฉพาะกิจการ	
	ณ วันที่ 31 ธันวาคม 2556	ณ วันที่ 31 ธันวาคม 2555	ณ วันที่ 31 ธันวาคม 2556	ณ วันที่ 31 ธันวาคม 2555
	บาท	บาท	บาท	บาท
ลูกหนี้กรมสรรพากร	49,365,806	41,572,993	33,821,905	29,655,293
เงินปันผลค้างรับ	-	-	248,802,708	-
ลูกหนี้อื่น	5,189,437	26,619,947	548,420	20,944,106
ภาษีเงินได้นิติบุคคลรอขอคืน	19,560,208	15,283,176	19,560,208	14,938,635
อื่นๆ	241,110,733	79,270,643	167,158,294	23,720,985
รวม	315,226,184	162,746,759	469,891,535	89,259,019

13 เงินลงทุนเพื่อขาย
ประกอบด้วย

	งบการเงินรวมและ งบการเงินเฉพาะกิจการ	
	2556 บาท	2555 บาท
ณ วันที่ 1 มกราคม	18,400,000	27,400,000
การซื้อเพิ่มขึ้น	-	-
หัก การตีราคาใหม่ของหลักทรัพย์เพื่อขาย	(4,400,000)	(9,000,000)
มูลค่ายุติธรรม ณ วันที่ 31 ธันวาคม	14,000,000	18,400,000

	งบการเงินรวมและ งบการเงินเฉพาะกิจการ	
	2556 บาท	2555 บาท
ราคาทุน ณ วันที่ 31 ธันวาคม	30,000,000	30,000,000
หัก ขาดทุนที่ยังไม่เกิดขึ้นจริง	(16,000,000)	(11,600,000)
มูลค่ายุติธรรม ณ วันที่ 31 ธันวาคม	14,000,000	18,400,000

14 เงินลงทุนในบริษัทร่วม

ประกอบด้วย

ชื่อบริษัท	ประเภทกิจการ	ทุนชำระแล้ว		สัดส่วนการลงทุน		งบการเงินรวม	
		2556	2555	2556	2555	วิธีส่วนได้เสีย	
		บาท	บาท	ร้อยละ	ร้อยละ	ณ วันที่	ณ วันที่
						31 ธันวาคม 2556	31 ธันวาคม 2555
บริษัท มิลล์เลี่ยน ไมล์ส จำกัด	กิจการรับจ้างขนส่ง	-	55,000,000	-	33.33	-	19,249,817

ชื่อบริษัท	ประเภทกิจการ	ทุนชำระแล้ว		สัดส่วนการลงทุน		งบการเงินเฉพาะกิจการ	
		2556	2555	2556	2555	วิธีราคาทุน	
		บาท	บาท	ร้อยละ	ร้อยละ	ณ วันที่	ณ วันที่
						31 ธันวาคม 2556	31 ธันวาคม 2555
บริษัท มิลล์เลี่ยน ไมล์ส จำกัด	กิจการรับจ้างขนส่ง	-	55,000,000	-	33.33	-	18,149,990

การสูญเสียอำนาจการควบคุมจากการลดสัดส่วนการถือหุ้นโดยการไม่ใช้สิทธิการซื้อหุ้นเพิ่มทุน (Deemed disposal) ในบริษัท มิลล์เลี่ยน ไมล์ส จำกัด ("มิลล์เลี่ยน ไมล์ส")

ตามมติที่ประชุมคณะกรรมการ ครั้งที่ 1/2556 วันที่ 29 มกราคม 2556 อนุมัติให้บริษัท มิลล์เลี่ยน ไมล์ส จำกัด เพิ่มทุนจากเดิม 5,500,000 หุ้น เป็น 15,000,000 หุ้น มูลค่าที่ตราไว้หุ้นละ 10 บาท โดยบริษัทฯ มีสิทธิในการจองซื้อหุ้นเพิ่มทุน จำนวน 3,134,998 หุ้น แต่บริษัทฯ ขอสิทธิในการจองซื้อ โดยให้เหตุผลว่า บริษัทฯ ไม่มีความชำนาญการ และขาดบุคลากรในการดำเนินการด้านธุรกิจขนส่ง จึงทำให้อัตราส่วนการถือหุ้นลดลงเหลือร้อยละ 12.10 และบริษัทฯ ได้จัดประเภทการลงทุนในหุ้นสามัญของมิลล์เลี่ยน ไมล์ส จากเงินลงทุนในบริษัทร่วมเป็นเงินลงทุนระยะยาวอื่น (ดูหมายเหตุ 16)

ณ วันที่ 12 กุมภาพันธ์ 2556 สิทธิพิเศษของมิลล์เลี่ยน ไมล์ส ในส่วนที่เป็นของบริษัทมีจำนวน 19,648,649 บาท บริษัทฯ บันทึกร่วมแบ่งกำไรจากบริษัทร่วมเป็นจำนวน 398,833 บาท

การเปลี่ยนแปลงในราคาตามบัญชีของเงินลงทุนในบริษัทร่วมสำหรับปีสิ้นสุดวันที่ 31 ธันวาคม 2556 สามารถวิเคราะห์ได้ดังนี้

	งบการเงินรวม	งบการเงินเฉพาะกิจการ
	บาท	บาท
เงินลงทุนในบริษัทร่วม		
ราคาตามบัญชีต้นปี	19,249,817	18,149,990
โอนเปลี่ยนแปลงของเงินลงทุนในบริษัท มิลล์เลี่ยน ไมล์ส จำกัด		
จากบริษัทร่วมเป็นเงินลงทุนระยะยาวอื่น	(19,249,817)	(18,149,990)
ราคาตามบัญชีปลายปี	-	-

15 เงินลงทุนในบริษัทย่อย - สุทธิ
ประกอบด้วย

บริษัทย่อย	งบการเงินเฉพาะกิจการ			
	ทุนชำระแล้ว	สัดส่วนการลงทุน	เงินปันรับ	
	ณ วันที่	ณ วันที่	ณ วันที่	สำหรับปีสิ้นสุดวันที่
	31 ธันวาคม	31 ธันวาคม	31 ธันวาคม	31 ธันวาคม
	2555	2556	2555	2555
	บาท	ร้อยละ	บาท	บาท
บริษัท มิตรคอนกรีต จำกัด	2,399,999,990	98.73	2,524,115,163	248,802,708
บริษัท เชนทรา-วาทอง	30,000,000	99.99	29,999,800	-
เงินিয়েิ่ง จำกัด				
รวม			2,554,114,963	248,802,708
หัก ค่าเผื่อการตัดย่ำเงินลงทุน			(9,999,800)	-
สุทธิ			2,544,115,163	-

เมื่อวันที่ 17 มิถุนายน 2556 ที่ประชุมวิสามัญผู้ถือหุ้นของบริษัท เซนทรา-วาร์ทิง เอ็นจิเนียริง จำกัด (เดิมชื่อบริษัท โอเซี่ยน โพรฟิท จำกัด) ซึ่งเป็นบริษัทย่อยมีมติอนุมัติ ให้เพิ่มทุนจดทะเบียนจากทุน 10 ล้านบาท เป็น 30 ล้านบาท โดยออก หุ้นสามัญจำนวน 200,000 หุ้น มูลค่าหุ้นละ 100 บาท เป็นจำนวน 20 ล้านบาท บริษัทย่อยได้จดทะเบียน เพิ่มทุนกับกระทรวงพาณิชย์เมื่อวันที่ 24 มิถุนายน 2556

ตามมติที่ประชุมคณะกรรมการ ครั้งที่ 5/2556 เมื่อวันที่ 19 ธันวาคม 2556 ของบริษัทย่อยแห่งหนึ่งมีมติเป็นเอกฉันท์ให้จัดสรรกำไรสะสมระหว่างกาลจ่ายเงินปันผลให้แก่ผู้ถือหุ้น จำนวน 479,999 ล้านบาท ในอัตราหุ้นละ 0.525 บาท รวมเป็นจำนวนเงิน 251.99 ล้านบาท โดยกำหนดจ่ายเงินปันผลในวันที่ 17 มกราคม 2557

ปัจจุบันบริษัทย่อยยังไม่ได้จ่ายเงินปันผลดังกล่าวเนื่องจากติดเงื่อนไขสัญญาเงินกู้ยืมจากสถาบันการเงินแห่งหนึ่ง ต่อมาเมื่อวันที่ 20 มกราคม 2557 บริษัทได้รับหนังสือแสดงความยินยอมและผ่อนปรนเงื่อนไขหลายประการที่สำคัญจากเจ้าหนี้สถาบันการเงินแล้วซึ่งได้รวมถึงการยินยอมให้บริษัทสามารถจ่ายเงินปันผลระหว่างกาลดังกล่าวได้ ทั้งนี้ ได้กำหนดเงื่อนไขให้บริษัทใหญ่ต้องปฏิบัติตามเกี่ยวกับการใช้เงินปันผลที่ได้รับจากบริษัทย่อยให้ตามหมายเหตุข้อ 20.2

16 **เงินลงทุนระยะยาวอื่น - สุทธิ**
ประกอบด้วย

	งบการเงินรวม		งบการเงินเฉพาะกิจการ	
	ณ วันที่	ณ วันที่	ณ วันที่	ณ วันที่
	31 ธันวาคม 2556	31 ธันวาคม 2555	31 ธันวาคม 2556	31 ธันวาคม 2555
	บาท	บาท	บาท	บาท
พันธบัตรรัฐบาล	3,400,000	3,400,000	-	-
บวก ส่วนเกินกว่ามูลค่าพันธบัตร	274,601	274,601	-	-
หัก ส่วนเกินมูลค่าพันธบัตรตัดจำหน่าย	(247,642)	(208,748)	-	-
เงินลงทุนระยะยาวอื่น - สุทธิ	3,426,959	3,465,853	-	-
รับโอนจากการเปลี่ยนประเภทเงินลงทุน	19,648,650	-	18,149,990	-
รวม	23,075,609	3,465,853	18,149,990	-

17 ที่ดิน อาคารและอุปกรณ์ – สุทธิ

17.1 สำหรับปีสิ้นสุดวันที่ 31 ธันวาคม 2556 และ 2555 มีรายการเคลื่อนไหวดังนี้

	งบกำไรสุทธิรวม																	
	ที่ดิน		ส่วนปรับปรุงที่ดิน		ส่วนปรับปรุงอาคาร		เครื่องจักรและอุปกรณ์		เครื่องตกแต่งติดตั้งและอุปกรณ์สำนักงาน		ยานพาหนะ		ระบบสาธารณูปโภค		สินทรัพย์ระหว่างก่อสร้าง		รวม	
	บาท	บาท	บาท	บาท	บาท	บาท	บาท	บาท	บาท	บาท	บาท	บาท	บาท	บาท	บาท	บาท	บาท	บาท
ณ วันที่ 1 มกราคม 2555																		
ราคาทุน	320,055,661	-	52,622,457	459,615,361	1,243,743,918	33,956,338	69,009,588	172,926,507	4,597,673,975	6,949,603,785								
หัก ค่าเสื่อมราคาสะสม	-	(7,533,150)	(150,485,027)	(537,144,414)	(537,144,414)	(19,199,746)	(5,905,323)	(64,867,474)	-	(785,145,134)								
ราคาตามบัญชี	320,055,661	45,089,307	309,120,334	706,599,504	706,599,504	14,756,592	63,104,245	108,059,033	4,597,673,975	6,164,458,651								
รายการระหว่างปี สิ้นสุดวันที่ 31 ธันวาคม 2555																		
ซื้อทรัพย์สิน	-	-	182,002	182,002	21,485,181	3,199,139	230,765,547	8,002,000	861,421,153	1,125,055,022								
รับโอน (โอนออก)	-	591,914	1,143,320,496	2,771,736,534	2,771,736,534	-	24,799,513	674,050,229	(4,614,498,686)	-								
จำหน่ายทรัพย์สิน - ราคาทุน	(44,550,478)	(331,323)	(29,479,235)	(689,079)	(689,079)	(144,460)	(20,750,000)	(1,900,592)	-	(97,845,167)								
- ค่าเสื่อมราคาสะสม	-	109,683	10,679,533	20,667	20,667	143,587	5,053,279	805,263	-	16,812,012								
ตัดจำหน่ายสินทรัพย์ - ราคาทุน	-	-	(472,144)	(472,144)	(3,203,222)	(78,202)	-	-	-	(3,753,568)								
- ค่าเสื่อมราคาสะสม	-	-	176,728	176,728	3,203,209	69,670	-	-	-	3,449,607								
ค่าเสื่อมราคาประจำปี	-	(3,049,228)	(26,608,817)	(105,913,119)	(105,913,119)	(5,481,238)	(17,649,190)	(15,946,067)	-	(174,647,679)								
จัดประเภทค่าเสื่อมราคาสะสมใหม่	-	-	-	-	-	-	(9,639,906)	9,639,906	-	-								
ตัดจำหน่ายสินทรัพย์ของบริษัท มีผลย้อน ไม่ดี	-	-	-	-	-	-	-	-	-	-								
จากการโอนเปลี่ยนประเภทเงินลงทุนจาก บริษัทย่อยเป็นบริษัทร่วม (หมายเหตุข้อ 14)	-	-	-	-	-	-	-	-	-	-								
- ราคาทุน	-	-	-	-	-	(219,487)	(270,874,462)	(7,062,000)	-	(278,155,949)								
- ค่าเสื่อมราคาสะสม	-	-	-	-	-	97,964	22,969,966	243,117	-	23,311,047								
ราคาตามบัญชีปลายปี	275,505,183	42,410,353	1,406,918,897	3,393,239,675	3,393,239,675	12,343,565	27,778,992	775,890,869	844,596,442	6,778,683,976								
ณ วันที่ 31 ธันวาคม 2555																		
ราคาทุน	275,505,183	-	52,883,048	1,573,166,480	4,033,073,332	36,713,328	32,950,166	846,016,144	844,596,442	7,694,904,123								
หัก ค่าเสื่อมราคาสะสม	-	(10,472,895)	(166,247,583)	(639,833,657)	(639,833,657)	(24,389,763)	(5,171,174)	(70,125,275)	-	(916,220,147)								
ราคาตามบัญชีปลายปี	275,505,183	42,410,353	1,406,918,897	3,393,239,675	3,393,239,675	12,343,565	27,778,992	775,890,869	844,596,442	6,778,683,976								

	งบการเงินรวม									
	ที่ดิน	ส่วนปรับปรุงที่ดิน	อาคารและส่วนปรับปรุงอาคาร	เครื่องจักรและอุปกรณ์	เครื่องตกแต่งและอุปกรณ์สำนักงาน	ยานพาหนะ	ระบบสาธารณูปโภค	สินทรัพย์ระหว่างก่อสร้าง	รวม	
	บาท	บาท	บาท	บาท	บาท	บาท	บาท	บาท	บาท	
ณ วันที่ 1 มกราคม 2556										
ราคาทุน	275,505,183	52,883,048	1,573,166,480	4,033,073,332	36,713,328	32,950,166	846,016,144	844,596,442	7,694,904,123	
หัก ค่าเสื่อมราคาสะสม	-	(10,472,695)	(166,247,583)	(639,833,657)	(24,369,763)	(5,171,174)	(70,125,275)	-	(916,220,147)	
ราคาตามบัญชี	275,505,183	42,410,353	1,406,918,897	3,393,239,675	12,343,565	27,778,992	775,890,869	844,596,442	6,778,683,976	
รายการระหว่างปี สิ้นสุดวันที่ 31 ธันวาคม 2556										
ซื้อทรัพย์สิน	-	-	-	23,235,890	1,817,410	9,400,000	290,000	476,005,717	510,749,017	
ที่ราคาที่ดิน	235,818,400	-	-	-	-	-	-	-	235,818,400	
รับโอน(โอนออก)	-	-	144,948	118,259,653	46,147	-	1,682,377	(182,412,865)	(62,278,740)	
จำหน่ายทรัพย์สิน - ราคาทุน	-	-	-	(9,104,612)	-	(9,495,385)	-	(9,132,531)	(27,732,528)	
- ค่าเสื่อมราคาสะสม	-	-	-	8,211,108	-	2,102,928	-	-	10,314,036	
ตัดจำหน่ายสินทรัพย์ - ราคาทุน	-	-	-	(1,783,614)	(60,682)	-	-	-	(1,844,296)	
- ค่าเสื่อมราคาสะสม	-	-	-	1,108,583	58,943	-	-	-	1,167,526	
ค่าเสื่อมราคาประจำปี	-	(2,906,484)	(31,026,293)	(129,782,205)	(4,821,248)	(3,382,905)	(19,772,491)	-	(191,791,628)	
ราคาตามบัญชีปลายปี	511,323,583	39,503,869	1,376,037,552	3,403,384,478	9,284,135	26,403,630	758,090,755	1,129,056,763	7,253,084,765	
ณ วันที่ 31 ธันวาคม 2556										
ราคาทุน	511,323,583	52,883,048	1,573,311,428	4,163,680,649	38,516,203	32,854,781	847,988,521	1,129,056,763	8,349,614,976	
หัก ค่าเสื่อมราคาสะสม	-	(13,379,179)	(197,273,876)	(760,296,171)	(29,232,068)	(6,451,151)	(89,897,766)	-	(1,096,530,211)	
ราคาตามบัญชีปลายปี	511,323,583	39,503,869	1,376,037,552	3,403,384,478	9,284,135	26,403,630	758,090,755	1,129,056,763	7,253,084,765	

งบการเงินเฉพาะกิจการ												
ที่ ดิน	ส่วนปรับปรุง ที่ดิน	อาคารและ ส่วนปรับปรุงอาคาร	เครื่องจักรและ อุปกรณ์	เครื่องตกแต่งติดตั้ง และ อุปกรณ์สำนักงาน	ยานพาหนะ	ระบบ สารสนเทศ	สินทรัพย์ ระหว่างก่อสร้าง	รวม	ที่ ดิน		ส่วนปรับปรุง ที่ดิน	
									บาท	บาท	บาท	บาท
184,936,723	52,883,048	203,416,677	541,664,692	22,053,922	3,402,070	20,037,348	323,577,010	1,351,971,490				
-	(10,472,695)	(52,008,451)	(135,595,878)	(13,641,701)	(1,893,349)	(4,421,848)	-	(217,833,922)				
184,936,723	42,410,353	151,408,226	406,068,814	8,412,221	1,708,721	15,615,500	323,577,010	1,134,137,568				
-	-	-	7,524,056	726,905	-	290,000	54,145,620	62,686,581				
157,420,877	-	-	-	-	-	-	-	157,420,877				
-	-	144,948	17,159,403	46,147	-	1,682,377	(81,312,615)	(62,279,740)				
-	-	-	(598,000)	-	-	-	(9,132,531)	(9,730,531)				
-	-	-	23,592	-	-	-	-	23,592				
-	-	-	-	(60,682)	-	-	-	(60,682)				
-	-	-	-	58,943	-	-	-	58,943				
-	(2,906,484)	(3,677,979)	(15,188,136)	(3,454,398)	(398,507)	(931,648)	-	(26,557,152)				
342,357,600	39,503,869	147,875,195	414,989,729	5,729,136	1,310,214	16,656,229	287,277,484	1,255,699,456				
342,357,600	52,883,048	203,561,625	565,750,151	22,766,292	3,402,070	22,009,725	287,277,484	1,500,007,995				
-	(13,379,179)	(55,686,430)	(150,760,422)	(17,037,156)	(2,091,856)	(5,353,496)	-	(244,308,539)				
342,357,600	39,503,869	147,875,195	414,989,729	5,729,136	1,310,214	16,656,229	287,277,484	1,255,699,456				

ณ วันที่ 1 มกราคม 2556

ราคาทุน
หัก ค่าเสื่อมราคาสะสม
ราคาตามบัญชี

รายการระหว่างปี สิ้นสุดวันที่ 31 ธันวาคม 2556

ซื้อทรัพย์สิน
ตัดค่าที่ดิน
รับโอน (โอนออก)
จำหน่ายทรัพย์สิน - ราคาทุน
- ค่าเสื่อมราคาสะสม
ตัดจำหน่ายสินทรัพย์ - ราคาทุน
- ค่าเสื่อมราคาสะสม
ค่าเสื่อมราคาประจำปี

ราคาตามบัญชีปีละรายปี

ณ วันที่ 31 ธันวาคม 2556

ราคาทุน
หัก ค่าเสื่อมราคาสะสม
ราคาตามบัญชีปีละรายปี

ในระหว่างปีสิ้นสุดวันที่ 31 ธันวาคม 2556 ต้นทุนทางการเงินจำนวน 15,002,225 บาท (2555 : 44,172,628 บาท) เกิดจากเงินกู้ยืมที่ยืมมาเฉพาะสำหรับโครงการก่อสร้าง และได้บันทึกเป็นต้นทุนของสินทรัพย์โดยแสดงรวมอยู่ในรายการซื้อสินทรัพย์ กลุ่มบริษัทใช้วิธีการตั้งขึ้นเป็นทุนร้อยละ 6.20 - 8.03 ต่อปี ในการคำนวณต้นทุนที่รวมเป็นราคาทุนของสินทรัพย์ อัตราการตั้งขึ้นเป็นทุนดังกล่าวเป็นอัตราต้นทุนการกู้ยืมที่เกิดขึ้นจริงจากเงินกู้ยืมที่นำมาใช้เป็นเงินทุนในการก่อสร้างสินทรัพย์ของโครงการ

สินทรัพย์ตามสัญญาเช่าการเงินที่กลุ่มบริษัทและบริษัทเป็นผู้เช่าซึ่งรวมแสดงในรายการข้างต้นประกอบด้วยยานพาหนะ ดังรายละเอียดต่อไปนี้

	งบการเงินรวม		งบการเงินเฉพาะกิจการ	
	ณ วันที่	ณ วันที่	ณ วันที่	ณ วันที่
	31 ธันวาคม 2556	31 ธันวาคม 2555	31 ธันวาคม 2556	31 ธันวาคม 2555
	บาท	บาท	บาท	บาท
ราคาทุนของสินทรัพย์ตามสัญญาเช่าการเงิน	29,838,010	23,246,730	2,095,327	2,095,327
หัก ค่าเสื่อมราคาสะสม	(4,043,929)	(2,168,564)	(836,983)	(459,824)
ราคาตามบัญชี - สุทธิ	25,794,081	21,078,166	1,258,344	1,635,503

ภาวะค้ำประกัน

ณ วันที่ 31 ธันวาคม 2556 และ 2555 กลุ่มบริษัทได้จำนองที่ดินและอาคาร และจำนำเครื่องจักรส่วนหนึ่งดังต่อไปนี้ไว้กับธนาคารเพื่อเป็นหลักประกันเงินเบิกเกินบัญชีธนาคารเงินกู้ยืมระยะยาวและวงเงินสินเชื่อจากธนาคาร และสถาบันการเงิน

	ราคาตามบัญชี	
	ณ วันที่	ณ วันที่
	31 ธันวาคม 2556	31 ธันวาคม 2555
	บาท	บาท
ที่ดิน อาคารและเครื่องจักรของบริษัท มิลล์คอน สตีล จำกัด (มหาชน)	967,111,758	808,851,837
ที่ดิน อาคารและเครื่องจักรของบริษัทย่อย - บริษัท มิลล์คอนบูรพา จำกัด	422,184,404	353,006,002

18 สินทรัพย์ไม่มีตัวตน - สุทธิ ประกอบด้วย

	งบการเงินรวม				
	โปรแกรมคอมพิวเตอร์	ความสัมพันธ์กับลูกค้า	ค่าพัฒนาผลิตภัณฑ์ใหม่	โปรแกรมคอมพิวเตอร์	
				ระหว่างการจัดตั้ง	รวม
	บาท	บาท	บาท	บาท	บาท
ณ วันที่ 1 มกราคม 2555					
ราคาทุน	985,408	39,922,000	47,657,414	9,760,800	98,325,622
หัก ค่าตัดจำหน่ายสะสม	(590,409)	(21,957,097)	(10,122,563)	-	(32,670,069)
ราคาตามบัญชี - สุทธิ	394,999	17,964,903	37,534,851	9,760,800	65,655,553
สำหรับปีสิ้นสุดวันที่ 31 ธันวาคม 2555					
ราคาตามบัญชีต้นปี - สุทธิ	394,999	17,964,903	37,534,851	9,760,800	65,655,553
ซื้อสินทรัพย์	124,300	-	-	2,416,800	2,541,100
ค่าตัดจำหน่าย	(186,917)	(5,988,297)	(4,765,739)	-	(10,940,953)
ขาดทุนจากการตัดค่าสินทรัพย์	-	-	(16,384,556)	(1,376,448)	(17,761,004)

ตัดจำหน่ายสินทรัพย์จากบริษัทย่อยเป็น

บริษัทร่วม					
- ต้นทุน	(33,088)	-	-	(1,377,600)	(1,410,688)
- ค่าตัดจำหน่ายสะสม	29,833	-	-	-	29,833
- ค่าเผื่อการด้อยค่าของสินทรัพย์	-	-	-	1,376,448	1,376,448
ราคาตามบัญชีปลายปี - สุทธิ	329,127	11,976,606	16,384,556	10,800,000	39,490,289

ณ วันที่ 31 ธันวาคม 2555

ราคาทุน	1,076,620	39,922,000	47,657,414	10,800,000	99,456,034
หัก การด้อยค่าของสินทรัพย์	-	-	(16,384,556)	-	(16,384,556)
หัก ค่าตัดจำหน่ายสะสม	(747,493)	(27,945,394)	(14,888,302)	-	(43,581,188)
ราคาตามบัญชี - สุทธิ	329,127	11,976,606	16,384,556	10,800,000	39,490,289

งบการเงินรวม

โปรแกรมคอมพิวเตอร์	ความสัมพันธ์กับลูกค้า	ค่าพัฒนาผลิตภัณฑ์ใหม่	โปรแกรมคอมพิวเตอร์	
			ระหว่างการพัฒนา	รวม
บาท	บาท	บาท	บาท	บาท

ณ วันที่ 31 ธันวาคม 2555

ราคาทุน	1,076,620	39,922,000	47,657,414	10,088,000	99,456,034
หัก การด้อยค่าของสินทรัพย์	-	-	(16,384,556)	-	(16,384,556)
หัก ค่าตัดจำหน่ายสะสม	(747,493)	(27,945,394)	(14,888,302)	-	(43,581,188)
ราคาตามบัญชี - สุทธิ	329,127	11,976,606	16,384,556	10,800,000	39,490,289

สำหรับปีสิ้นสุดวันที่ 31 ธันวาคม 2556

ราคาตามบัญชีต้นปี - สุทธิ	329,127	11,976,606	16,384,556	10,800,000	39,490,289
ซื้อสินทรัพย์	-	-	-	240,000	240,000
ค่าตัดจำหน่าย	(128,022)	(5,988,292)	(4,778,798)	-	(10,895,112)
ขาดทุนจากการด้อยค่าของสินทรัพย์	-	-	-	-	-
ราคาตามบัญชีปลายปี - สุทธิ	201,105	5,988,314	11,605,758	11,040,000	28,835,177

ณ วันที่ 31 ธันวาคม 2556

ราคาทุน	1,076,620	39,922,000	47,657,414	11,040,000	99,696,034
หัก การด้อยค่าของสินทรัพย์	-	-	(16,384,556)	-	(16,384,556)
หัก ค่าตัดจำหน่ายสะสม	(875,515)	(33,933,686)	(19,667,100)	-	(54,476,301)
ราคาตามบัญชี - สุทธิ	201,105	5,988,314	11,605,758	11,040,000	28,835,177



	งบการเงินเฉพาะกิจการ		
	โปรแกรม		
	โปรแกรม คอมพิวเตอร์	คอมพิวเตอร์ ระหว่างติดตั้ง	รวม
	บาท	บาท	บาท
ณ วันที่ 1 มกราคม 2555			
ราคาทุน	952,320	4,800,000	5,752,320
หัก ค่าตัดจำหน่ายสะสม	(571,042)	-	(571,042)
ราคาตามบัญชี - สุทธิ	381,278	4,800,000	5,181,278
สำหรับปีสิ้นสุดวันที่ 31 ธันวาคม 2555			
ราคาตามบัญชีต้นปี - สุทธิ	381,278	4,800,000	5,181,278
ซื้อสินทรัพย์	124,300	1,200,000	1,324,300
ค่าตัดจำหน่าย	(176,451)	-	(176,451)
ราคาตามบัญชีปลายปี - สุทธิ	329,127	6,000,000	6,329,127
ณ วันที่ 31 ธันวาคม 2555			
ราคาทุน	1,076,620	6,000,000	7,076,620
หัก ค่าตัดจำหน่ายสะสม	(747,493)	-	(747,493)
ราคาตามบัญชี - สุทธิ	329,127	6,000,000	6,329,127
สำหรับปีสิ้นสุดวันที่ 31 ธันวาคม 2556			
ราคาตามบัญชีต้นปี - สุทธิ	329,127	6,000,000	6,329,127
ซื้อสินทรัพย์	-	240,000	240,000
ค่าตัดจำหน่าย	(128,022)	-	(128,022)
ราคาตามบัญชีปลายปี - สุทธิ	201,105	6,240,000	6,441,105
ณ วันที่ 31 ธันวาคม 2556			
ราคาทุน	1,076,620	6,240,000	7,316,620
หัก ค่าตัดจำหน่ายสะสม	(875,515)	-	(875,515)
ราคาตามบัญชี - สุทธิ	201,105	6,240,000	6,441,105

19 ภาษีเงินได้รอการตัดบัญชี

ภาษีเงินได้รอการตัดบัญชี คำนวณจากผลแตกต่างชั่วคราวทั้งจำนวนตามวิธีหนึ่งสินโดยใช้อัตราภาษีร้อยละ 23 สำหรับปี 2555 และร้อยละ 20 สำหรับปี 2556 เป็นต้นไป ภาษีเงินได้รอการตัดบัญชีเป็นรายการผลแตกต่างชั่วคราวระหว่างมูลค่าตามบัญชีและฐานภาษีของสินทรัพย์และหนี้สินของบริษัทฯ สรุปได้ดังนี้

	งบการเงินรวม			
	ณ วันที่ 31 ธันวาคม 2555	ส่วนที่รับรู้ ในกำไร(ขาดทุน) สำหรับงวด	ส่วนที่รับรู้ ในกำไร(ขาดทุน) เบ็ดเสร็จอื่น	ณ วันที่ 31 ธันวาคม 2556
	บาท	บาท	บาท	บาท
สินทรัพย์ภาษีเงินได้รอการตัดบัญชี				
ค่าเผื่อน้ำสงสัยจะสูญ	264,761	1,888,432	-	2,153,193
ค่าเผื่อการปรับลดมูลค่าสินค้า	1,093,276	682,639	-	1,775,915
ค่าเผื่อการด้อยค่าสินทรัพย์ไม่มีตัวตน	3,768,448	(491,537)	-	3,276,911
ภาวะผูกพันผลประโยชน์พนักงาน	2,958,736	187,677	-	3,146,413
ผลขาดทุนจากหนี้สินอนุพันธ์				
ทางการเงิน	4,102,737	(2,757,890)	-	1,344,847
ผลขาดทุนจากการวัดมูลค่า				
เงินลงทุนเพื่อขาย	2,668,000	-	532,000	3,200,000
รวม	14,855,958	(490,679)	532,000	14,897,279
หนี้สินภาษีเงินได้รอการตัดบัญชี				
ผลกำไรจากสินทรัพย์อนุพันธ์				
ทางการเงิน	97,757	7,250,790	-	7,348,547
ผลกำไรจากการตีราคาที่ดิน	-	-	47,163,680	47,163,680
มูลค่ายุติธรรม ณ วันซื้อกิจการ	66,554,400	(12,842,626)	-	53,711,774
รวม	66,652,157	(5,591,836)	47,163,680	108,224,001

	งบการเงินเฉพาะกิจการ			
	ณ วันที่ 31 ธันวาคม 2555	ส่วนที่รับรู้ ในกำไร(ขาดทุน) สำหรับงวด	ส่วนที่รับรู้ ในกำไร(ขาดทุน) เบ็ดเสร็จอื่น	ณ วันที่ 31 ธันวาคม 2556
	บาท	บาท	บาท	บาท
สินทรัพย์ภาษีเงินได้รอการตัดบัญชี				
ค่าเผื่อน้ำสงสัยจะสูญ	264,761	1,888,432	-	2,153,193
ค่าเผื่อการปรับลดมูลค่า				
สินค้า	1,004,080	409,280	-	1,413,360
ภาวะผูกพัน				
ผลประโยชน์พนักงาน	2,620,348	51,516	-	2,671,864
ผลขาดทุนจากหนี้สิน				
อนุพันธ์ทางการเงิน	26,024	1,318,822	-	1,344,846
ผลขาดทุนจากการวัดมูลค่าเงิน				
ลงทุนเพื่อขาย	2,668,000	-	532,000	3,200,000
รวม	6,583,213	3,668,050	532,000	10,783,263
หนี้สินภาษีเงินได้รอการตัดบัญชี				
ผลกำไรจากสินทรัพย์อนุพันธ์				
ทางการเงิน	35,838	3,665,280	-	3,701,118
ผลกำไรจากการตีราคาที่ดิน	-	-	31,484,175	31,484,175
รวม	35,838	3,665,280	31,484,175	35,185,293

20 เงินกู้ยืมจากสถาบันการเงิน

20.1 เงินเบิกเกินบัญชีกู้ยืมระยะสั้นจากสถาบันการเงิน - สุทธิ

ประกอบด้วย

	งบการเงินรวม		งบการเงินเฉพาะกิจการ	
	ณ วันที่ 31 ธันวาคม 2556	ณ วันที่ 31 ธันวาคม 2555	ณ วันที่ 31 ธันวาคม 2556	ณ วันที่ 31 ธันวาคม 2555
	บาท	บาท	บาท	บาท
เงินเบิกเกินบัญชี	179,261	-	-	-
เงินกู้ยืมระยะสั้น - ตัวสัญญาใช้เงิน	6,298,483,843	6,076,472,583	4,016,628,664	4,005,477,523
เงินกู้ยืมระยะสั้น - ทรัสต์รีซีท/เลตเตอร์ออฟเครดิต	770,270,879	832,217,278	509,753,400	516,641,333
โอนจัดประเภทจากเงินกู้ยืมระยะยาวสุทธิจาก				
ต้นทุนทางตรงในการจัดหาเงินกู้ยืม	1,439,599,978	1,703,283,251	-	-
รวมเงินกู้ยืมระยะสั้นจากสถาบันการเงิน	8,508,533,961	8,611,973,112	4,526,382,064	4,522,118,856
หัก ดอกเบี้ยตัวสัญญาใช้เงินจ่ายล่วงหน้า	(29,893,499)	(32,133,112)	(19,738,809)	(21,397,393)
สุทธิ	8,478,640,462	8,579,840,000	4,506,643,255	4,500,721,463

เงินกู้ยืมระยะสั้นจากสถาบันการเงินของบริษัท

ณ วันที่ 31 ธันวาคม 2556 เงินกู้ยืมระยะสั้นจากตัวสัญญาใช้เงินจำนวน 4,016.63 ล้านบาท และจากทรัสต์รีซีทจำนวน 509.75 ล้านบาท มีดอกเบี้ยในอัตรา MLR ลบอัตราส่วนลดร้อยละ 1.00 ต่อปี เงินกู้ยืมดังกล่าวค้ำประกันโดยที่ดิน อาคาร เครื่องจักร และกรรมการบริษัทค้ำประกันในฐานะส่วนตัว (วันที่ 31 ธันวาคม 2555 : เงินกู้ยืมระยะสั้นจากตัวสัญญาใช้เงินจำนวน 4,005.48 ล้านบาท และจากทรัสต์รีซีทจำนวน 516.64 ล้านบาท มีดอกเบี้ยในอัตรา MLR ลบอัตราส่วนลดร้อยละ 1.00 ต่อปี และเงินกู้ยืมดังกล่าวค้ำประกันโดยที่ดิน อาคาร เครื่องจักร และกรรมการบริษัทค้ำประกันในฐานะส่วนตัว)

เงินกู้ยืมระยะสั้นจากสถาบันการเงินของบริษัทย่อย

ณ วันที่ 31 ธันวาคม 2556 เงินกู้ยืมระยะสั้นจากตัวสัญญาใช้เงินจำนวน 2,281.86 ล้านบาท และจากทรัสต์รีซีทจำนวน 260.52 ล้านบาท มีดอกเบี้ยในอัตรา MLR ลบอัตราส่วนลดร้อยละ 1.00 ต่อปี เงินกู้ยืมดังกล่าวค้ำประกันโดยที่ดิน อาคาร เครื่องจักร เงินฝากธนาคารประจำ และกรรมการบริษัทค้ำประกันในฐานะส่วนตัว (วันที่ 31 ธันวาคม 2555 : เงินกู้ยืมระยะสั้นจากตัวสัญญาใช้เงินจำนวน 2,071.00 ล้านบาท และจากทรัสต์รีซีทจำนวน 315.58 ล้านบาท มีดอกเบี้ยในอัตรา MLR ลบอัตราส่วนลดร้อยละ 1.00 ต่อปี และเงินกู้ยืมดังกล่าวค้ำประกันโดยที่ดิน อาคาร เครื่องจักร เงินฝากธนาคารประจำ และกรรมการบริษัทค้ำประกันในฐานะส่วนตัว)

รายการเคลื่อนไหวของเงินกู้ยืมระยะสั้นจากสถาบันการเงิน สำหรับปีสิ้นสุดวันที่ 31 ธันวาคม 2556 และ 2555 ประกอบด้วยรายละเอียดดังนี้

	งบการเงินรวม		งบการเงินเฉพาะกิจการ	
	2556	2555	2556	2555
	บาท	บาท	บาท	บาท
ยอดคงเหลือต้นปี	8,611,973,112	5,532,498,605	4,522,118,856	3,872,468,237
กู้ยืมเพิ่มระหว่างปี	31,861,181,131	26,643,399,890	22,257,260,628	17,209,951,392
จ่ายเงินกู้ยืมระหว่างปี	(31,983,097,806)	(25,254,051,255)	(22,253,473,507)	(16,542,478,848)
โอนจัดประเภทจากเงินกู้ยืมระยะยาว	-	1,703,283,251	-	-
กำไรจากอัตราแลกเปลี่ยนที่เกิดขึ้นจริง	-	(17,803,305)	-	(17,803,305)
ขาดทุนจากอัตราแลกเปลี่ยนที่ยังไม่เกิดขึ้น	18,477,524	(12,925,313)	476,087	(18,620)
ตัดจำหน่ายต้นทุนทางตรงในการจัดหา	-	17,571,239	-	-
ยอดคงเหลือปลายปี	8,508,533,961	8,611,973,112	4,526,382,064	4,522,118,856
หัก ดอกเบี้ยตัวสัญญาใช้เงินจ่ายล่วงหน้า	(29,893,499)	(32,133,112)	(19,738,809)	(21,397,393)
สุทธิ	8,478,640,462	8,579,840,000	4,506,643,255	4,500,721,463

20.2 เงินกู้ยืมระยะยาวจากสถาบันการเงิน

ประกอบด้วย

	งบการเงินรวม		งบการเงินเฉพาะกิจการ	
	ณ วันที่	ณ วันที่	ณ วันที่	ณ วันที่
	31 ธันวาคม 2556	31 ธันวาคม 2555	31 ธันวาคม 2556	31 ธันวาคม 2555
	บาท	บาท	บาท	บาท
เงินกู้ยืมที่ถึงกำหนดชำระภายในหนึ่งปี	33,600,000	33,600,000	33,600,000	33,600,000
เงินกู้ยืมที่ถึงกำหนดชำระเกินกว่าหนึ่งปี	54,824,675	88,424,675	54,824,675	88,424,675
รวมเงินกู้ยืมระยะยาว - สุทธิ	88,424,675	122,024,675	88,424,675	122,024,675

ความเสี่ยงจากอัตราดอกเบี้ยของเงินกู้ยืมของกลุ่มบริษัทและบริษัทฯ ณ วันที่ 31 ธันวาคม 2556 และ 2555 ประกอบด้วยรายละเอียดดังนี้

	งบการเงินรวม		งบการเงินเฉพาะกิจการ	
	ณ วันที่	ณ วันที่	ณ วันที่	ณ วันที่
	31 ธันวาคม 2556	31 ธันวาคม 2555	31 ธันวาคม 2556	31 ธันวาคม 2555
	บาท	บาท	บาท	บาท
เงินกู้ยืมทั้งสิ้น				
อัตราลอยตัว	1,528,024,654	1,825,307,925	88,424,675	122,024,675
อัตราดอกเบี้ยที่แท้จริงถ่วงเฉลี่ยถ่วงน้ำหนัก				
เงินกู้ยืมจากสถาบันการเงิน(ร้อยละ)	6.12 – 7.01	6.20 - 7.25	6.12 – 6.75	6.20 - 7.25

การเคลื่อนไหวของเงินกู้ยืมระยะยาว สำหรับปีสิ้นสุดวันที่ 31 ธันวาคม 2556 และ 2555 ประกอบด้วยรายละเอียดดังนี้

	งบการเงินรวม		งบการเงินเฉพาะกิจการ	
	2556	2555	2556	2555
	บาท	บาท	บาท	บาท
ยอดคงเหลือต้นปี	122,024,675	1,889,647,216	122,024,675	164,750,000
กู้ยืมเพิ่มระหว่างปี	-	187,825,748	-	-
จ่ายชำระคืนเงินกู้ยืมระยะยาว	(33,600,000)	(188,121,084)	(33,600,000)	(42,725,325)
ต้นทุนทางตรงในการจัดหาเงินกู้	-	5,944,085	-	-
ตัดจำหน่ายหนี้สินของบริษัท มีผลเปลี่ยนแปลง				
โมลส์ จำกัด จากการโอนเปลี่ยนแปลง				
ของเงินลงทุนจากบริษัทย่อยเป็นบริษัทร่วม	-	(45,805,000)	-	-
โอนจัดประเภทเป็นเงินกู้ยืมระยะสั้น	-	(1,727,466,290)	-	-
ยอดคงเหลือปลายปี	88,424,675	122,024,675	88,424,675	122,024,675

เงินกู้ยืมสกุลเงินบาทจำนวน 88.42 ล้านบาท เป็นเงินกู้ยืมจากสถาบันการเงินภายในประเทศแห่งหนึ่ง และมีอัตราดอกเบี้ย MLR ลบ อัตราส่วนลดร้อยละ 0.50 ถึง MLR ลบอัตราร้อยละ 1.00 ต่อปี (31 ธันวาคม 2555 : จำนวน 122 ล้านบาท มีอัตราดอกเบี้ย MLR ลบอัตราส่วนลดร้อยละ 0.50 ถึง MLR ลบอัตราร้อยละ 1.00 ต่อปี) เงินกู้ยืมจำนวนนี้ค้ำประกันโดยกรรมการของบริษัทและที่ดิน อาคาร และเครื่องจักรของบริษัท

สืบเนื่องจากเมื่อวันที่ 19 ธันวาคม 2556 ของบริษัทย่อยแห่งหนึ่งมีการประกาศจ่ายปันผลระหว่างกาลประจำปี 2556 จำนวน 251.99 ล้านบาท (ตามหมายเหตุข้อ 15) ซึ่งไม่เป็นไปตามเงื่อนไขของสัญญาเงินกู้ยืมระยะยาวกับสถาบันการเงินแห่งหนึ่ง อย่างไรก็ตาม ต่อมาเมื่อวันที่ 20 มกราคม 2557 บริษัทย่อยดังกล่าวได้รับหนังสือแสดงความยินยอมและผ่อนปรนเงื่อนไขตามสัญญาเงินกู้ยืมบางประการที่สำคัญจากเจ้าหนี้สถาบันการเงินแล้วดังนี้

1. บริษัทย่อยต้องดำรงอัตราส่วนความสามารถในการชำระหนี้หลังจากจ่ายเงินปันผล ต้องไม่น้อยกว่า 1.25:1
2. บริษัทย่อยต้องจ่ายชำระหนี้ไม่น้อยกว่าร้อยละ 30 ของเงินกู้ยืมระยะยาว
3. บริษัทย่อยต้องจ่ายชำระเงินกู้ยืมระยะยาวล่วงหน้าในจำนวนที่เท่ากับเงินปันผลที่จ่าย
4. เงินปันผลที่จ่ายต้องไม่เกินกว่าร้อยละ 30 ของกำไรในปีที่จ่ายเงินปันผล

นอกจากนี้ ยังรวมถึงเจ้าหนี้สถาบันการเงินยังได้กำหนดเงื่อนไขเพิ่มเติมให้บริษัทใหญ่ต้องนำเงินปันผลที่ได้รับจากบริษัทย่อยจำนวน 214 ล้านบาทนั้นไปใช้ในการประมูลซื้อสินทรัพย์ของบริษัทแห่งหนึ่ง มีฉะนั้น บริษัทใหญ่ต้องนำเงินดังกล่าวกลับไปให้กู้ยืมแก่บริษัทย่อยดังกล่าวเพื่อนำไปใช้ชำระคืนเงินกู้ยืมจากเจ้าหนี้สถาบันการเงินแห่งนี้

20.3 เงินสินเชื่อที่ยังไม่ได้เบิกออกมาใช้

	งบการเงินรวม			
	ณ วันที่ 31 ธันวาคม 2556		ณ วันที่ 31 ธันวาคม 2555	
	วงเงินกู้ยืมระยะยาว บาท	วงเงินกู้ยืมหมุนเวียน บาท	วงเงินกู้ยืมระยะยาว บาท	วงเงินกู้ยืมหมุนเวียน บาท
อัตราดอกเบี้ยลอยตัว				
- ไม่มีกำหนดระยะเวลาเบิกถอน	-	705,551,300	-	852,331,166
ราคาตามบัญชีปลายปี - สุทธิ	-	705,551,300	-	852,331,166

	งบการเงินเฉพาะกิจการ			
	ณ วันที่ 31 ธันวาคม 2556		ณ วันที่ 31 ธันวาคม 2555	
	วงเงินกู้ยืมระยะยาว บาท	วงเงินกู้ยืมหมุนเวียน บาท	วงเงินกู้ยืมระยะยาว บาท	วงเงินกู้ยืมหมุนเวียน บาท
อัตราดอกเบี้ยลอยตัว				
- ไม่มีกำหนดระยะเวลาเบิกถอน	-	628,649,589	-	798,433,908
ราคาตามบัญชีปลายปี - สุทธิ	-	628,649,589	-	798,433,908

21 หนี้สินตามสัญญาเช่าการเงิน - สุทธิ ประกอบด้วย

	งบการเงินรวม		งบการเงินเฉพาะกิจการ	
	ณ วันที่ 31 ธันวาคม 2556	ณ วันที่ 31 ธันวาคม 2555	ณ วันที่ 31 ธันวาคม 2556	ณ วันที่ 31 ธันวาคม 2555
	บาท	บาท	บาท	บาท
ไม่เกิน 1 ปี	6,279,673	7,846,295	447,096	447,095
ครบกำหนดเกิน 1 ปี แต่ไม่เกิน 5 ปี	13,243,179	9,403,676	372,580	819,676
รวม	19,522,852	17,249,971	819,676	1,266,771
หัก ดอกเบี้ยจ่ายรอดบัญชี	(2,946,569)	(1,598,806)	(48,768)	(112,383)
สุทธิ	16,576,283	15,651,165	770,906	1,154,388
หนี้สินตามสัญญาเช่าการเงิน				
- หมุนเวียน	5,465,895	6,922,699	409,155	383,482
- ไม่หมุนเวียน	11,110,388	8,728,466	361,751	770,906
รวมหนี้สินตามสัญญาเช่าการเงิน	16,576,283	15,651,165	770,906	1,154,388

การเคลื่อนไหวของหนี้สินตามสัญญาเช่าการเงิน สำหรับปีสิ้นสุดวันที่ 31 ธันวาคม 2556 และ 2555 ประกอบด้วยรายละเอียดดังนี้

	งบการเงินรวม		งบการเงินเฉพาะกิจการ	
	2556	2555	2556	2555
	บาท	บาท	บาท	บาท
ยอดคงเหลือต้นปี	17,249,971	58,505,358	1,266,771	1,713,866
เพิ่มขึ้นระหว่างปี	9,400,000	211,297,631	-	-
จ่ายชำระคืนระหว่างปี	(7,127,119)	(41,252,579)	(447,095)	(447,095)
ตัดจำหน่ายหนี้สินของบริษัท มิลล์เสียน ไมล์ส จำกัดจากการโอนเปลี่ยนประเภท ของเงินลงทุนจากบริษัทย่อยเป็นบริษัทร่วม สุทธิ	-	(211,300,439)	-	-
	<u>19,522,852</u>	<u>17,249,971</u>	<u>819,676</u>	<u>1,266,771</u>

22 ภาวะผูกพันผลประโยชน์พนักงานหลังการเลิกจ้างหรือเกษียณอายุ

การเคลื่อนไหวของภาวะผูกพันผลประโยชน์ สำหรับปีสิ้นสุดวันที่ 31 ธันวาคม 2556 และ 2555 ประกอบด้วยรายละเอียดดังนี้

	งบการเงินรวม		งบการเงินเฉพาะกิจการ	
	2556	2555	2556	2555
	บาท	บาท	บาท	บาท
มูลค่าปัจจุบันของภาวะผูกพัน ณ วันที่ 1 มกราคม	12,864,070	10,450,684	11,392,816	9,535,996
ต้นทุนบริการปัจจุบัน	2,393,047	2,344,738	1,547,464	1,503,988
ต้นทุนดอกเบี้ย	474,948	386,784	419,040	352,832
ตัดจำหน่ายหนี้สินของบริษัท มิลล์เสียน ไมล์ส จำกัด จากการโอนเปลี่ยนประเภทของเงินลงทุนจาก บริษัทย่อยเป็นบริษัทร่วม	-	(318,136)	-	-
มูลค่าปัจจุบันของภาวะผูกพัน ณ วันที่ 31 ธันวาคม	<u>15,732,065</u>	<u>12,864,070</u>	<u>13,359,320</u>	<u>11,392,816</u>

ค่าใช้จ่ายได้รวมอยู่ในต้นทุนขายและค่าใช้จ่ายในการขายและบริหาร ดังนี้

	งบการเงินรวม		งบการเงินเฉพาะกิจการ	
	2556	2555	2556	2555
	บาท	บาท	บาท	บาท
สำหรับปีสิ้นสุดวันที่ 31 ธันวาคม				
ต้นทุนขาย	1,500,154	2,344,738	600,010	1,503,988
ค่าใช้จ่ายขาย	39,263	386,784	39,263	352,832
ค่าใช้จ่ายบริหาร	1,328,578	-	1,327,231	-
รวม	<u>2,867,995</u>	<u>2,731,522</u>	<u>1,966,504</u>	<u>1,856,820</u>

ข้อมูลสถิติหลักในการประมาณการตามหลักคณิตศาสตร์ประกันภัย มีรายละเอียดดังนี้

	งบการเงินรวม		งบการเงินเฉพาะกิจการ	
	2556	2555	2556	2555
	บาท	บาท	บาท	บาท
อัตราคิดลด	ร้อยละ 3.7 - 3.8	ร้อยละ 3.7 - 3.8	ร้อยละ 3.7	ร้อยละ 3.7
อัตราการเพิ่มขึ้นของเงินเดือยที่คาดหวัง	ร้อยละ 3.5 - 7.0	ร้อยละ 3.5 - 7.0	ร้อยละ 3.5 - 7.0	ร้อยละ 3.5 - 7.0

23 **ทุนเรือนหุ้น**

ทุนเรือนหุ้นและส่วนเกินมูลค่าหุ้น สำหรับปีสิ้นสุด ณ วันที่ 31 ธันวาคม 2556 และ 2555 มีภาพเปลี่ยนแปลงดังนี้

	จำนวนหุ้นจดทะเบียน		จำนวนหุ้นที่ชำระแล้ว		ทุนที่ออกและเรียกชำระเต็มมูลค่าแล้ว			
	หุ้น จำนวน	มูลค่า บาท	หุ้น จำนวน	มูลค่า บาท	หุ้น จำนวน	มูลค่า บาท	หุ้น จำนวน	มูลค่า บาท
ณ วันที่ 31 ธันวาคม 2554	294,864,171	2,751,449,419	294,864,171	1,566,463,019	117,945,668	626,585,208	1,089,887,863	731,608,017
ออกหุ้นเพิ่มระหว่างปี	-	-	-	2,276,390	-	910,556	-	3,252,961
ลดทุนจดทะเบียน	-	(453,666,665)	-	-	-	-	-	-
เพิ่มทุนจดทะเบียน	-	468,000,000	-	-	-	-	-	-
ณ วันที่ 31 ธันวาคม 2555	294,864,171	2,765,782,754	294,864,171	1,568,739,409	117,945,668	627,495,764	1,089,887,863	734,860,978
ออกหุ้นเพิ่มระหว่างปี	-	-	-	113,265,656	-	45,306,262	-	-
ลดทุนจดทะเบียน	-	(814,000,002)	-	-	-	-	-	-
เพิ่มทุนจดทะเบียน	750,000,000	1,602,563,745	-	-	-	-	-	-
ณ วันที่ 31 ธันวาคม 2556	1,044,864,171	3,554,346,497	294,864,171	1,682,005,065	117,945,668	672,802,026	1,089,887,863	734,860,978

ในระหว่างปี 2556 บริษัทฯ ได้ออกใบสำคัญแสดงสิทธิที่จะซื้อหุ้นสามัญให้แก่ผู้ถือหุ้นของบริษัทฯ จำนวน 465,900,910 หน่วย ชัดจากการใช้สิทธิ 1 หน่วยต่อ 1 หุ้นสามัญ ราคาใช้สิทธิคือ 2.50 บาทต่อหุ้น



การออกหุ้นเพิ่มระหว่างปี

ตามมติที่ประชุมสามัญผู้ถือหุ้นครั้งที่ 1/2556 เมื่อวันที่ 21 พฤษภาคม 2556 ผู้ถือหุ้นได้มีมติอนุมัติให้บริษัทฯ ประกาศจ่ายหุ้นปันผลแก่ผู้ถือหุ้นบริมสิทธิ์จำนวน 113,265,656 หุ้น มูลค่าที่ตราไว้หุ้นละ 0.40 บาท เป็นเงิน 45,306,262 บาท จากเดิมทุนชำระแล้วจำนวน 627,495,763 บาท เป็น 672,802,026 บาท

การลดทุนจดทะเบียน

ตามมติที่ประชุมสามัญผู้ถือหุ้นครั้งที่ 1/2556 เมื่อวันที่ 21 พฤษภาคม 2556 ผู้ถือหุ้นได้มีมติอนุมัติให้บริษัทฯ ลดทุนจดทะเบียนจำนวน 814,000,000 หุ้น มูลค่าที่ตราไว้หุ้นละ 0.40 บาท จากเดิมทุนจดทะเบียนจำนวน 1,224,258,770 บาท เป็น 898,658,745 บาท โดยลดจากหุ้นสามัญที่ยังไม่ได้ออกจำหน่ายของบริษัทฯ

บริษัทฯ ได้จดทะเบียนการลดทุนกับกระทรวงพาณิชย์แล้ว เมื่อวันที่ 6 มิถุนายน 2556

การเพิ่มทุนจดทะเบียน

ตามมติที่ประชุมสามัญผู้ถือหุ้นครั้งที่ 1/2556 เมื่อวันที่ 21 พฤษภาคม 2556 ผู้ถือหุ้นได้มีมติอนุมัติให้บริษัทฯ เพิ่มทุนจดทะเบียนจากจำนวน 898,658,745 บาท เป็น 1,839,684,267 บาท โดยออกเป็นหุ้นสามัญจำนวน 1,602,563,745 หุ้น และหุ้นบริมสิทธิ์จำนวน 750,000,000 หุ้น มูลค่าที่ตราไว้หุ้นละ 0.40 บาท รวมทั้งสิ้น 941,025,498 บาท

บริษัทฯ ได้จดทะเบียนการเพิ่มทุนกับกระทรวงพาณิชย์แล้ว เมื่อวันที่ 6 มิถุนายน 2556

24 หุ้นกู้แปลงสภาพ

ตามมติที่ประชุมคณะกรรมการของบริษัทครั้งที่ 2/2555 เมื่อวันที่ 23 มีนาคม พ.ศ. 2555 คณะกรรมการของบริษัทที่มีมติอนุมัติให้บริษัทแก้ไขเปลี่ยนแปลงรายละเอียดของหุ้นกู้แปลงสภาพในการใช้สิทธิแปลงสภาพหุ้นกู้แปลงสภาพเป็นหุ้นสามัญ และได้รับการยินยอมจากผู้ถือหุ้นกู้แปลงสภาพเมื่อวันที่ 28 มีนาคม พ.ศ. 2555

หุ้นกู้แปลงสภาพมีรายละเอียดดังนี้

ประเภท	:	หุ้นกู้แปลงสภาพไม่มีหลักประกัน ชนิดระบุชื่อผู้ถือ ซึ่งให้สิทธิแปลงสภาพหุ้นกู้เป็นหุ้นสามัญของบริษัท
จำนวนเงินรวม	:	ไม่เกิน 1,809,000,000 บาท
ราคาเสนอขายต่อหน่วย	:	1,000 บาท
อัตราดอกเบี้ย	:	จำนวนเงินต้นของหุ้นกู้แปลงสภาพหารด้วยราคาแปลงสภาพ
ราคาแปลงสภาพ	:	3 บาท ต่อ 1 หุ้นสามัญ
อัตราดอกเบี้ย (Coupon)	:	ร้อยละ 5 ต่อปี ตลอดอายุหุ้นกู้แปลงสภาพ (กำหนดจ่ายเป็นรายปี)
มูลค่าที่ตราไว้	:	1,000 บาท ต่อหน่วย
จำนวนหุ้นสามัญที่สำรองไว้เพื่อการแปลงสภาพ	:	ไม่เกิน 603,000,000 หุ้น
อายุหุ้นกู้แปลงสภาพ	:	ไม่เกิน 6 ปี นับแต่วันที่ออกหุ้นกู้แปลงสภาพ

ระยะเวลาการใช้สิทธิแปลงสภาพ :
(เงื่อนไขเดิม)

การแปลงสภาพโดยสมัครใจ: ผู้ถือหุ้นกู้แปลงสภาพมีสิทธิแปลงสภาพหุ้นกู้แปลงสภาพทั้งหมดหรือบางส่วนเป็นหุ้นสามัญของบริษัททุกวันทำการสุดท้ายของแต่ละเดือน โดยเริ่มแปลงสภาพครั้งแรกได้ในเดือนถัดจากเดือนที่ครบระยะเวลา 1 ปีนับแต่วันที่ออกหุ้นกู้แปลงสภาพ โดยจำนวนหน่วยขั้นต่ำที่จะแปลงจะเท่ากับ 1,000 หน่วย เว้นแต่การแปลงสภาพในเดือนสุดท้ายก่อนวันครบกำหนดอายุหุ้นกู้แปลงสภาพซึ่งผู้ถือหุ้นกู้แปลงสภาพมีสิทธิแปลงสภาพหุ้นกู้แปลงสภาพที่ตนถืออยู่ทั้งหมดโดยไม่กำหนดจำนวนหน่วยขั้นต่ำที่จะแปลงบริษัทจะชำระดอกเบี้ยในส่วนของผู้ถือหุ้นกู้แปลงสภาพที่ถูกแปลงสภาพให้แก่ผู้ถือหุ้นกู้โดยคำนวณจนถึงวันก่อนวันแปลงสภาพ (ไม่รวมวันแปลงสภาพ) ทั้งนี้กำหนดให้จำนวนวันในแต่ละปีที่มีการคำนวณดอกเบี้ยเท่ากับ 365 วัน

การบังคับแปลงสภาพ: บริษัทมีสิทธิแปลงสภาพหุ้นกู้แปลงสภาพทั้งหมดหรือบางส่วนเป็นหุ้นสามัญของบริษัททุกวันทำการสุดท้ายของแต่ละเดือน โดยเริ่มแปลงสภาพครั้งแรกได้ในเดือนถัดจากเดือนที่ครบระยะเวลา 1 ปีนับแต่วันที่ออกหุ้นกู้แปลงสภาพ โดยจำนวนหน่วยขั้นต่ำที่จะแปลงจะเท่ากับร้อยละ 10 ของจำนวนหน่วยทั้งหมดที่ออกและจำหน่ายแล้วและยังไม่ได้แปลงสภาพ ในกรณีที่จำนวนผู้ถือหุ้นกู้แปลงสภาพมากกว่า 1 ราย จำนวนหน่วยขั้นต่ำที่จะแปลงข้างต้นจะจัดสรรตามสัดส่วนการถือหน่วยของผู้ถือหุ้นกู้แปลงสภาพทุกรายโดยเฉลี่ย

ในกรณีที่บริษัทใช้สิทธิแปลงสภาพหุ้นกู้แปลงสภาพตามวรรคข้างต้นนี้ และทำให้ผู้ถือหุ้นกู้แปลงสภาพถือหุ้นกู้แปลงสภาพน้อยกว่า 1,000 หน่วย ผู้ถือหุ้นกู้แปลงสภาพรายดังกล่าวมีสิทธิแปลงสภาพหุ้นกู้แปลงสภาพที่ตนถือและเหลืออยู่ทั้งหมด เป็นหุ้นสามัญของบริษัทได้ทุกวันทำการสุดท้ายของแต่ละเดือน

ทั้งนี้ ในกรณีที่บริษัทใช้สิทธิแปลงสภาพหุ้นกู้แปลงสภาพตามข้อนี้ บริษัทจะชำระดอกเบี้ยขาดเรยให้แก่ผู้ถือหุ้นกู้แปลงสภาพทุกรายที่ถูกแปลงสภาพโดยคิดตามจำนวนดอกเบี้ยที่จะเกิดขึ้นนับแต่วันแปลงสภาพจนถึงวันครบกำหนดอายุหุ้นกู้แปลงสภาพ แล้วนำมาคิดลดในอัตราส่วนลดร้อยละ 5 ต่อปี ทั้งนี้กำหนดให้จำนวนวันในแต่ละปีที่มีการคำนวณดอกเบี้ยเท่ากับ 365 วัน

ระยะเวลาการใช้สิทธิแปลงสภาพ :
(เงื่อนไขใหม่)

บริษัทมีสิทธิแปลงสภาพหุ้นกู้แปลงสภาพทั้งหมดหรือบางส่วนเป็นหุ้นสามัญของบริษัทได้ตลอดเวลา โดยจะต้องแจ้งการแปลงสภาพเป็นลายลักษณ์อักษรไปยังผู้ถือหุ้นกู้ล่วงหน้าไม่น้อยกว่า 7 วันก่อนวันแปลงสภาพ โดยจำนวนหน่วยขั้นต่ำที่จะแปลงจะเท่ากับร้อยละ 10 ของจำนวนหน่วยทั้งหมดที่ออกและจำหน่ายแล้วและยังไม่ได้แปลงสภาพ ในกรณีที่ไม่มีจำนวนผู้ถือหุ้นกู้แปลงสภาพมากกว่า 1 ราย จำนวนหน่วยขั้นต่ำที่จะแปลงข้างต้นจะเป็นไปตามสัดส่วนการถือหน่วยของผู้ถือหุ้นกู้แปลงสภาพทุกรายโดยเฉลี่ย

ในกรณีที่บริษัทใช้สิทธิแปลงสภาพหุ้นกู้แปลงสภาพตามวรรคข้างต้นนี้ และทำให้ผู้ถือหุ้นกู้แปลงสภาพถือหุ้นกู้แปลงสภาพน้อยกว่า 1,000 หน่วย บริษัทจะดำเนินการแปลงสภาพหุ้นกู้แปลงสภาพที่ผู้ถือหุ้นกู้แปลงสภาพรายนั้นมีคงเหลือทั้งหมดพร้อมกับการแปลงสภาพในครั้งนั้นๆ

- ระยะเวลาการใช้สิทธิ แปลงสภาพ (เงื่อนไขใหม่) (ต่อ) ทั้งนี้ บริษัทจะชำระดอกเบี้ยในส่วนของผู้กู้แปลงสภาพที่ถูกแปลงสภาพให้แก่ผู้ถือหุ้นโดยคิดตามสัดส่วนจนถึงวันก่อนวันแปลงสภาพ (ไม่รวมวันแปลงสภาพ) ทั้งนี้กำหนดให้จำนวนวันในแต่ละปีที่มีการคำนวณดอกเบี้ยเท่ากับ 365 วัน
- เมื่อครบกำหนดอายุของผู้กู้ บริษัทมีสิทธิเลือกที่จะแปลงสภาพหุ้นกู้แปลงสภาพทั้งหมดหรือบางส่วนเป็นหุ้นสามัญของบริษัท หรือเลือกที่จะชำระเงินคืนให้แก่ผู้ถือหุ้นเพื่อไถ่ถอนหุ้นกู้แปลงสภาพ และในกรณีที่บริษัทเลือกที่จะชำระเงินคืนเพื่อไถ่ถอนหุ้นกู้แปลงสภาพบางส่วน จำนวนหุ้นกู้แปลงสภาพที่เหลืออยู่ บริษัทจะดำเนินการแปลงสภาพหุ้นกู้แปลงสภาพให้เป็นหุ้นสามัญของบริษัท
- วันสิ้นสุดของการใช้สิทธิแปลงสภาพ : เมื่อครบกำหนดการออกหุ้นกู้แปลงสภาพ
- การเสนอขาย : เสนอขายต่อผู้ลงทุนในวงจำกัด ซึ่งมีจำนวนไม่เกินสิบราย ในรอบระยะเวลา 4 เดือนใดๆ ตามคำนิยามที่กำหนดไว้ในข้อ 32(2) ของประกาศของคณะกรรมการกำกับตลาดทุนที่ พท. 9/2552 เรื่องการขออนุญาตและการอนุญาตให้เสนอขายตราสารหนี้ที่ออกใหม่
- การไถ่ถอนเมื่อครบกำหนด (เงื่อนไขเดิม) : ผู้ถือหุ้นกู้แปลงสภาพจะต้องแปลงสภาพหุ้นกู้แปลงสภาพทั้งหมดเป็นหุ้นสามัญของบริษัท ที่ราคาแปลงสภาพ ณ วันครบกำหนดอายุหุ้นกู้แปลงสภาพ
- การไถ่ถอนเมื่อครบกำหนด (เงื่อนไขใหม่) : เมื่อครบกำหนดอายุของผู้กู้ บริษัทมีสิทธิเลือกที่จะแปลงสภาพหุ้นกู้แปลงสภาพทั้งหมดหรือบางส่วนเป็นหุ้นสามัญของบริษัท หรือเลือกที่จะชำระเงินคืนให้แก่ผู้ถือหุ้นเพื่อไถ่ถอนหุ้นกู้แปลงสภาพ และในกรณีที่บริษัทเลือกที่จะชำระเงินคืนเพื่อไถ่ถอนหุ้นกู้แปลงสภาพบางส่วน จำนวนหุ้นกู้แปลงสภาพที่เหลืออยู่ บริษัทจะดำเนินการแปลงสภาพหุ้นกู้แปลงสภาพให้เป็นหุ้นสามัญของบริษัท

เมื่อวันที่ 28 ธันวาคม พ.ศ. 2554 บริษัทได้ออกหุ้นกู้แปลงสภาพจำนวน 175,000 หุ้น มูลค่าที่ตราไว้หุ้นละ 1,000 บาท รวมเป็นเงินจำนวน 175,000,000 บาท ให้แก่ผู้ลงทุนในวงจำกัด หุ้นกู้แปลงสภาพดังกล่าวถือเป็นเครื่องมือทางการเงินแบบผสม มูลค่ายุติธรรมของผู้กู้แปลงสภาพในส่วนที่เป็นหนี้สินและส่วนที่เป็นทุน ได้กำหนดขึ้น ณ วันที่ออกหุ้นกู้ โดยมูลค่ายุติธรรมของส่วนที่เป็นตราสารทุน คำนวณโดยใช้ราคาตลาดของหุ้นของบริษัท ณ วันดังกล่าวและแสดงรวมอยู่ในส่วนของผู้ถือหุ้น และมูลค่าส่วนที่เหลือถือเป็นส่วนที่เป็นหนี้สิน

ภายใต้มาตรฐานการบัญชีฉบับที่ 107 เรื่องการแสดงรายการและการเปิดเผยข้อมูลสำหรับเครื่องมือทางการเงิน การให้สิทธิบริษัทเป็นผู้เลือกที่จะไถ่ถอนหุ้นกู้หรือแปลงสภาพหุ้นกู้เป็นหุ้นสามัญเมื่อครบกำหนดและจำนวนตราสารทุนที่บริษัทต้องส่งมอบจะไม่เปลี่ยนแปลงตามมูลค่ายุติธรรมของตราสารทุนนั้น (เนื่องจากบริษัทกำหนดราคาแปลงสภาพที่แน่นอนไว้แล้ว) ทำให้หุ้นกู้แปลงสภาพดังกล่าวไม่อยู่ภายใต้คำจำกัดความของหนี้สินทางการเงินและถือเป็นตราสารทุน นอกจากนี้ ฝ่ายบริหารของบริษัทมีความตั้งใจที่จะเลือกใช้สิทธิแปลงสภาพหุ้นกู้เป็นหุ้นสามัญเมื่อครบกำหนด ดังนั้น หลังจากได้รับการยินยอมจากผู้ถือหุ้นแปลงสภาพเมื่อวันที่ 28 มีนาคม พ.ศ. 2555 หุ้นกู้แปลงสภาพดังกล่าวทั้งจำนวนจึงได้แสดงรวมอยู่ในส่วนของผู้ถือหุ้นของบริษัท และดอกเบี้ยในอนาคตของหุ้นกู้ดังกล่าวจะบันทึกในส่วนของผู้ถือหุ้น ผลจากการเปลี่ยนแปลงเงื่อนไขดังกล่าวทำให้หุ้นกู้แปลงสภาพที่แสดงไว้เป็นเครื่องมือทางการเงินแบบผสม ณ วันที่ 31 ธันวาคม พ.ศ. 2554 ซึ่งแสดงเป็นหนี้สินจำนวน 45 ล้านบาท ถูกจัดประเภทใหม่เป็นส่วนของผู้ถือหุ้นตั้งแต่วันที่ได้รับการยินยอมจากผู้ถือหุ้นแปลงสภาพ

อย่างไรก็ตาม ตามมติที่ประชุมสามัญผู้ถือหุ้นครั้งที่ 1/2555 เมื่อวันที่ 30 เมษายน พ.ศ. 2555 ผู้ถือหุ้นอนุมัติให้ยกเลิกการออกและเสนอขายหุ้นกู้แปลงสภาพบางส่วนคิดเป็นจำนวนเงิน 595,999,995 บาท

25 **สำรองตามกฎหมาย**

	งบการเงินรวม		งบการเงินเฉพาะกิจการ	
	2556	2555	2556	2555
	บาท	บาท	บาท	บาท
ยอดต้นปี	32,442,515	32,163,299	32,442,515	32,163,299
จัดสรรระหว่างปี	-	279,216	-	279,216
ยอดปลายปี	32,442,515	32,442,515	32,442,515	32,442,515

ตามพระราชบัญญัติบริษัทมหาชนจำกัด บริษัทต้องสำรองตามกฎหมายอย่างน้อยร้อยละ 5 ของกำไรสุทธิหลังจากหักส่วนของขาดทุนสะสมยกมา (ถ้ามี) สำรองตามกฎหมายไม่สามารถจัดสรรได้จนกว่าสำรองนี้จะมีมูลค่าไม่น้อยกว่าร้อยละ 10 ของทุนจดทะเบียน สำรองตามกฎหมายไม่สามารถจัดสรรได้

26 เงินปันผลจ่าย

ตามรายงานการประชุมผู้ถือหุ้นครั้งที่ 1/2556 เมื่อวันที่ 21 พฤษภาคม 2556 ผู้ถือหุ้นได้มีมติอนุมัติให้จ่ายเงินปันผลสำหรับผลการดำเนินงานปี 2555 ให้กับผู้ถือหุ้นบริษัทสามัญโดยเสนอจ่ายเงินปันผลให้กับผู้ถือหุ้นแบบ ก. หุ้นละ 0.21 บาท โดยแบ่งเป็นหุ้นสามัญปันผลหุ้นละ 0.16 บาท และเงินสดปันผลหุ้นละ 0.05 บาท และจ่ายเงินสดปันผลให้กับผู้ถือหุ้นแบบ ข. หุ้นละ 0.20 บาท จำนวนหุ้นบริษัทสามัญที่มีสิทธิได้รับเงินปันผลมีจำนวน 283 ล้านหุ้น คิดเป็นหุ้นปันผลที่จำนวน 113.27 ล้านหุ้น และเป็นเงินสดปันผล 14.16 ล้านบาท สำหรับจำนวนหุ้นบริษัทสามัญแบบ ข. ที่ได้รับเงินปันผลมีจำนวน 11.70 ล้านหุ้น คิดเป็นเงินสดปันผลจำนวนทั้งสิ้น 2.34 ล้านบาท โดยมีกำหนดจ่ายเงินปันผลภายในวันที่ 3 มิถุนายน 2556

27 การบริหารจัดการทุน

วัตถุประสงค์ของกลุ่มบริษัทในการบริหารทุนของกลุ่มบริษัทนั้นเพื่อดำรงไว้ซึ่งความสามารถในการดำเนินงานอย่างต่อเนื่องของกลุ่มบริษัท เพื่อสร้างผลตอบแทนต่อผู้ถือหุ้นและเป็นประโยชน์ต่อผู้ที่มีส่วนได้เสียอื่นและเพื่อดำรงไว้ซึ่งโครงสร้างของทุนที่เหมาะสมเพื่อลดต้นทุนของเงินทุน

ในการดำรงไว้หรือปรับโครงสร้างของทุน กลุ่มบริษัทอาจปรับนโยบายการจ่ายเงินปันผลให้กับผู้ถือหุ้น การลดทุน หรือการออกหุ้นใหม่

ณ วันที่ 31 ธันวาคม 2556 และ 2555 งบการเงินรวมแสดงอัตราส่วนหนี้สินต่อทุนเป็น 2.95 : 1 และ 3.22 : 1 ตามลำดับ

ณ วันที่ 31 ธันวาคม 2556 และ 2555 งบการเงินรวมเฉพาะกิจการแสดงอัตราส่วนหนี้สินต่อทุนเป็น 1.73 : 1 และ 2.08 : 1 ตามลำดับ

28 รายได้

28.1 รายได้จากการขาย

รายได้จากการขายและการให้บริการที่รับรู้ในงบกำไรขาดทุนเบ็ดเสร็จรวม สำหรับปีสิ้นสุดวันที่ 31 ธันวาคม 2556 ได้รวมรายได้จากการขายวัตถุดิบจำนวนเงิน 881 ล้านบาท โดยรายได้ดังกล่าวมีต้นทุนขายที่เกี่ยวข้องคิดเป็นจำนวนเงิน 852 ล้านบาท (สำหรับปีสิ้นสุดวันที่ 31 ธันวาคม 2555 ได้รวมรายได้จากการขายวัตถุดิบ จำนวนเงิน 3,193 ล้านบาท โดยรายได้ดังกล่าวมีต้นทุนขายที่เกี่ยวข้องคิดเป็นจำนวนเงิน 3,097 ล้านบาท)

รายได้จากการขายและการให้บริการที่รับรู้ในงบกำไรขาดทุนเบ็ดเสร็จเฉพาะกิจการ สำหรับปีสิ้นสุดวันที่ 31 ธันวาคม 2556 ได้รวมรายได้จากการขายวัตถุดิบจำนวนเงิน 445 ล้านบาท โดยรายได้ดังกล่าวมีต้นทุนขายที่เกี่ยวข้องคิดเป็นจำนวนเงิน 419 ล้านบาท (สำหรับปีสิ้นสุดวันที่ 31 ธันวาคม 2555 ได้รวมรายได้จากการขายวัตถุดิบ จำนวนเงิน 1,611 ล้านบาท โดยรายได้ดังกล่าวมีต้นทุนขายที่เกี่ยวข้องคิดเป็นจำนวนเงิน 1,567 ล้านบาท)

28.2 รายได้อื่น

รายได้อื่นสำหรับปีสิ้นสุดวันที่ 31 ธันวาคม 2556 และ 2555 ประกอบด้วยรายละเอียดดังนี้

	งบการเงินรวม		งบการเงินเฉพาะกิจการ	
	2556	2555	2556	2555
	บาท	บาท	บาท	บาท
กำไรจากอัตราแลกเปลี่ยน	-	56,724,072	-	4,199,765
กำไรจากการจำหน่ายสินทรัพย์ถาวร	2,734,357	45,477,843	991,322	44,894,567
ดอกเบี้ยรับ	9,321,028	8,816,449	7,877,989	7,596,911
เงินปันผลรับ	1,000,000	1,000,000	249,802,708	1,000,000
กำไรจากมูลค่ายุติธรรมของอนุพันธ์				
ทางการเงินสุทธิ	47,169,841	3,105,809	11,738,691	3,105,809
รายได้จากการขายเศษซาก	4,864,662	13,373,176	4,864,662	23,872,425

รายได้ค่าเช่า	2,292,995	3,452,977	366,995	3,504,977
รายได้อื่น	25,048,980	11,970,962	9,987,597	2,205,246
รวมรายได้	92,431,863	143,921,288	285,629,964	90,379,700

29 ค่าใช้จ่ายอื่น

ค่าใช้จ่ายอื่น สำหรับปีสิ้นสุดวันที่ 31 ธันวาคม 2556 และ 2555 ประกอบด้วยรายละเอียดดังนี้

	งบการเงินรวม		งบการเงินเฉพาะกิจการ	
	2556	2555	2556	2555
	บาท	บาท	บาท	บาท
ขาดทุนจากอัตราแลกเปลี่ยน	77,370,982	-	27,508,772	-
ขาดทุนจากการตัดจำหน่ายอาคารและอุปกรณ์	-	303,961	-	303,959
ขาดทุนจากการจำหน่ายเงินลงทุนชั่วคราว	1,448,834	8,508,216	1,448,834	8,508,216
ขาดทุนจากมูลค่ายุติธรรมของอนุพันธ์ทางการเงินสุทธิ	-	23,925,775	-	-
รวมค่าใช้จ่ายอื่น	78,819,816	32,737,952	28,957,606	8,812,175

30 ต้นทุนทางการเงิน

ต้นทุนทางการเงินสำหรับปีสิ้นสุดวันที่ 31 ธันวาคม 2556 และ 2555 ประกอบด้วยรายละเอียดดังนี้

	งบการเงินรวม		งบการเงินเฉพาะกิจการ	
	2556	2555	2556	2555
	บาท	บาท	บาท	บาท
ดอกเบี้ยจ่าย	627,031,905	543,020,905	397,978,092	318,748,922
ตัดจำหน่ายต้นทุนทางตรงในการจัดหาเงินกู้ยืมระยะยาว	2,483,738	9,365,239	2,483,738	9,365,239
ค่าธรรมเนียมธนาคาร	53,556,867	34,772,390	39,884,260	28,482,124
เงินตราต่างประเทศสำหรับเงินกู้ยืมและดอกเบี้ยจ่าย	-	(19,455,601)	-	(19,455,601)
(กำไร)สุทธิจากมูลค่ายุติธรรมของอนุพันธ์ทางการเงินที่เกี่ยวข้องกับเงินกู้ยืม	-	25,738,595	-	25,738,595
รวมต้นทุนทางการเงิน	683,072,510	593,441,528	440,346,090	362,879,279

31 (ค่าใช้จ่าย)รายได้ภาษีเงินได้

ภาษีเงินได้ที่รับรู้ในกำไร(ขาดทุน)สำหรับปีสิ้นสุดวันที่ 31 ธันวาคม 2556 และ 2555 ประกอบด้วยรายละเอียดดังนี้

	งบการเงินรวม		งบการเงินเฉพาะกิจการ	
	2556	2555	2556	2555
	บาท	บาท	บาท	บาท
(ค่าใช้จ่าย)รายได้ภาษีเงินได้ในปัจจุบัน	(1,165,546)	(5,464,396)	-	(3,349,771)
ค่าใช้จ่ายภาษีเงินได้ปีก่อน	1,006,321	-	-	-
ภาษีเงินได้รอการตัดบัญชี (ค่าใช้จ่าย)รายได้ภาษีเงินได้				

รายการตัดบัญชี	(2,002,868)	43,955,561	508,775	4,739,231
ผลกระทบจากการเปลี่ยนอัตราภาษีเงินได้	7,104,025	(151,702)	(506,005)	261,695
(ค่าใช้จ่าย)รายได้ภาษีเงินได้ที่รับรู้ ในกำไร(ขาดทุน) สำหรับปี	4,941,932	38,339,463	2,770	1,651,155

ผลต่างระหว่าง(ค่าใช้จ่าย)รายได้ภาษีเงินได้ที่คำนวณจากกำไรทางบัญชีด้วยอัตราภาษีที่ใช้สำหรับปี สิ้นสุดวันที่ 31 ธันวาคม 2556 และ 2555 ร้อยละ 20 และร้อยละ 23 ตามลำดับ

	งบการเงินรวม		งบการเงินเฉพาะกิจการ	
	2556	2555	2556	2555
	บาท	บาท	บาท	บาท
กำไรก่อนภาษีเงินได้	(118,944,863)	105,048,353	131,415,473	8,934,087
(ค่าใช้จ่าย)รายได้คำนวณด้วยภาษีเงินได้อัตรา				
ร้อยละ 20 (2555 : ร้อยละ 23)	23,788,973	(24,161,121)	(26,283,095)	(2,054,840)
ผลกระทบจากการเปลี่ยนแปลงอัตราภาษี	7,104,026	22,929,213	(506,006)	261,695
ผลกระทบจากกำไรระหว่างกิจการที่เกี่ยวข้องกัน	7,185,869	9,612,341	-	-
ส่วนแบ่งกำไรจากเงินลงทุนตามวิธีส่วนได้เสีย	(79,767)	(252,960)	-	-
ค่าใช้จ่ายภาษีเงินได้ปีก่อน	1,006,321	-	-	-
รายได้ที่ได้รับการยกเว้น	3,144,051	35,010,571	49,960,542	-
(ค่าใช้จ่าย)รายได้ที่ไม่สามารถหักภาษีเงินได้	(846,564)	14,846,282	(1,261,633)	2,458,457
ขาดทุนทางภาษีในปีปัจจุบันที่ไม่ได้รับรู้เป็น				
สินทรัพย์ภาษีเงินได้รอดตัดบัญชี	(36,360,977)	(20,630,705)	(21,907,038)	-
ขาดทุนทางภาษีในปีก่อนที่ไม่ได้รับรู้เป็นสินทรัพย์				
ภาษีเงินได้รอดตัดบัญชี	-	985,842	-	985,843
(ค่าใช้จ่าย)รายได้ภาษีเงินได้ที่รับรู้ในกำไรสำหรับปี	4,941,932	38,339,463	2,770	1,651,155

ภาษีเงินได้ที่รับรู้ในกำไร(ขาดทุน)เบ็ดเสร็จอื่น ประกอบด้วย

	งบการเงินรวม		
	จำนวนก่อนภาษี	รายได้ (ค่าใช้จ่าย) ภาษีเงินได้	จำนวนสุทธิ จากภาษี
	บาท	บาท	บาท
สำหรับปีสิ้นสุดวันที่ 31 ธันวาคม 2556			
ผลกำไร(ขาดทุน)จากการวัดมูลค่าเงินลงทุนเพื่อขาย	(4,400,000)	532,000	(3,868,000)
ผลกำไร(ขาดทุน)จากการตีราคาที่ดิน	235,817,400	(47,162,680)	188,654,720
สำหรับปีสิ้นสุดวันที่ 31 ธันวาคม 2555			
ผลกำไร(ขาดทุน)จากการวัดมูลค่าเงินลงทุนเพื่อขาย	(9,000,000)	1,888,000	(7,112,000)

	งบการเงินเฉพาะกิจการ		
	จำนวนก่อนภาษี	รายได้ (ค่าใช้จ่าย)	จำนวนสุทธิ
	บาท	ภาษีเงินได้ บาท	จากภาษี บาท
สำหรับปีสิ้นสุดวันที่ 31 ธันวาคม 2556			
ผลกำไร(ขาดทุน)จากการวัดมูลค่าเงินลงทุนเมื่อขาย	(4,400,000)	532,000	(3,868,000)
ผลกำไร(ขาดทุน)จากการตีราคาที่ดิน	157,420,877	(31,484,175)	125,936,702
สำหรับปีสิ้นสุดวันที่ 31 ธันวาคม 2555			
ผลกำไร(ขาดทุน)จากการวัดมูลค่าเงินลงทุนเมื่อขาย	(9,000,000)	1,888,000	(7,112,000)

32 กำไร(ขาดทุน)ต่อหุ้น

กำไรต่อหุ้นขั้นพื้นฐานและกำไรต่อหุ้นปรับลดสำหรับปีสิ้นสุดวันที่ 31 ธันวาคม 2556 และ 2555 แสดงได้ดังนี้

กำไรต่อหุ้นขั้นพื้นฐานคำนวณโดยการหารกำไรสำหรับปีที่เป็นของผู้ถือหุ้นสามัญหลังจากหักเงินปันผลของหุ้นบุริมสิทธิด้วยจำนวนหุ้นสามัญถัวเฉลี่ยถ่วงน้ำหนักที่ออกในระหว่างงวดและหลังปรับหุ้นปันผลย้อนหลัง จำนวน 113,265,656 หุ้น

สำหรับปีสิ้นสุดวันที่ 31 ธันวาคม	งบการเงินรวม		งบการเงินเฉพาะกิจการ	
	2556	2555	2556	2555
กำไรต่อหุ้นขั้นพื้นฐาน				
กำไร(ขาดทุน)สุทธิที่เป็นของผู้ถือหุ้นสามัญ (บาท)	(114,219,992)	141,621,515	131,418,243	10,585,242
หัก เงินปันผลของผู้ถือหุ้นบุริมสิทธิ (บาท)	(61,804,476)	(61,804,476)	(61,804,476)	(61,804,476)
กำไร(ขาดทุน)สุทธิสำหรับปีที่เป็นของผู้ถือหุ้นสามัญ (บาท)	(176,024,468)	79,817,039	69,613,767	(51,219,234)
จำนวนหุ้นสามัญถัวเฉลี่ยถ่วงน้ำหนัก (หุ้น)	3,090,769,668	1,680,885,529	3,090,769,668	1,680,885,529
กำไร(ขาดทุน)ต่อหุ้นขั้นพื้นฐาน (บาท)	(0.06)	0.05	0.02	(0.03)

สำหรับกำไรต่อหุ้นปรับลด คำนวณโดยดูจากจำนวนหุ้นสามัญถัวเฉลี่ยที่ถือโดยบุคคลภายนอกในระหว่างงวด ปรับปรุงด้วยจำนวนหุ้นสามัญเทียบเท่าปรับลดโดยสมมติว่าหุ้นสามัญเทียบเท่าปรับลดได้แปลงเป็นหุ้นสามัญทั้งหมด บริษัทฯ มีหุ้นสามัญเทียบเท่าปรับลดอยู่สามประเภท คือ หุ้นบุริมสิทธิแปลงสภาพ หุ้นกู้แปลงสภาพและสิทธิเลือกซื้อหุ้นที่ให้แก่ผู้ถือหุ้นของบริษัทและกรรมการและพนักงานในการคำนวณกำไรต่อหุ้นปรับลด หุ้นสามัญเทียบเท่าปรับลดมาจากหุ้นบุริมสิทธิแปลงสภาพ หุ้นกู้แปลงสภาพและสิทธิเลือกซื้อหุ้น บริษัทฯ มีสมมติฐานว่าหุ้นบุริมสิทธิแปลงสภาพและหุ้นกู้แปลงสภาพทั้งหมด ได้แปลงเป็นหุ้นสามัญ ส่วนสิทธิเลือกซื้อหุ้น บริษัทฯ จำนวนจำนวนหุ้นเทียบเท่าปรับลดโดยพิจารณาจากมูลค่ายุติธรรมซึ่งขึ้นอยู่กับมูลค่าที่เป็นตัวเงินของราคาตามสิทธิซื้อหุ้นที่มาพร้อมกับสิทธิเลือกซื้อหุ้น (กำหนดราคาถัวเฉลี่ยของหุ้นสามัญของบริษัทตลอดทั้งปีเป็นรายวัน) การคำนวณนี้ที่ขึ้นเพื่อกำหนด จำนวนหุ้นสามัญที่ต้องบวกเพิ่มกับหุ้นสามัญที่ถือโดยบุคคลภายนอกในการคำนวณกำไรต่อหุ้นปรับลด โดยไม่มีการปรับปรุงกำไรสุทธิแต่อย่างใด

สำหรับปีสิ้นสุดวันที่ 31 ธันวาคม	งบการเงินรวม		งบการเงินเฉพาะกิจการ	
	2556	2555	2556	2555
กำไรต่อหุ้นปรับลด				
กำไร(ขาดทุน)สุทธิสำหรับปีที่เป็นของผู้ถือหุ้นสามัญ (บาท)	(176,024,468)	79,817,039	69,613,767	(51,219,234)
จำนวนหุ้นสามัญถัวเฉลี่ยถ่วงน้ำหนัก (หุ้น)	3,090,769,668	1,680,885,529	3,090,769,668	1,680,885,529
การปรับปรุงสำหรับ				
- การแปลงสภาพของหุ้นกู้แปลงสภาพ (หุ้น)	58,333,333	58,333,333	58,333,333	58,333,333
- โบนัสค้ำประกันแสดงสิทธิซื้อหุ้น (หุ้น)	28,593,821	68,025,226	28,593,821	68,025,226
จำนวนหุ้นสามัญถัวเฉลี่ยถ่วงน้ำหนักที่ใช้คำนวณ				
กำไรต่อหุ้นปรับลด (หุ้น)	3,177,696,822	1,807,244,088	3,177,696,822	1,807,244,088
กำไร(ขาดทุน)ต่อหุ้นปรับลด (บาท)	(0.06)	0.04	0.02	(0.03)

33 ค่าใช้จ่ายตามลักษณะ

รายการค่าใช้จ่ายบางรายการที่รวมอยู่ในงบการเงินตามวงกำไรก่อนต้นทุนทางการเงินและภาษีเงินได้สามารถจำแนกตามลักษณะได้ดังนี้

	งบการเงินรวม		งบการเงินเฉพาะกิจการ	
	2556	2555	2556	2555
	บาท	บาท	บาท	บาท
วัตถุดิบและวัสดุสิ้นเปลืองใช้ไป	10,502,976,428	12,935,488,257	9,477,676,623	9,916,982,341
ซื้อสินค้าสำเร็จรูปและวัตถุดิบเพื่อขาย	684,411,707	1,894,157,007	245,282,121	2,076,080,656
การเปลี่ยนแปลงในสินค้าสำเร็จรูป				
และสินค้าสำเร็จรูป	(220,811,109)	381,405,289	(159,765,086)	203,486,605
ค่าใช้จ่ายเกี่ยวกับพนักงาน	277,640,602	256,547,269	184,867,480	168,977,113
ค่าเสื่อมราคาของที่ดิน อาคารและอุปกรณ์	191,994,943	174,658,140	26,561,874	27,027,712
ค่าสาธารณูปโภค	783,111,415	590,696,134	154,546,125	126,717,268
ค่าน้ำมันเชื้อเพลิง/แก๊ส	322,318,659	278,476,575	232,235,195	195,118,541

34 ข้อมูลจำแนกตามส่วนงาน

กลุ่มบริษัทดำเนินธุรกิจหลักในการผลิตและจำหน่ายเหล็กทุกชนิดทั้งภายในและภายนอกประเทศ กลุ่มบริษัทมิได้นำเสนอข้อมูลจำแนกตามส่วนงานทางภูมิศาสตร์ เนื่องจากยอดขายได้จากการขายต่างประเทศ สำหรับปีสิ้นสุดวันที่ 31 ธันวาคม 2556 มีจำนวน 699.75 ล้านบาท หรือคิดเป็นร้อยละ 5.07 ของยอดขายได้จากการขายและบริการรวม (สำหรับปีสิ้นสุดวันที่ 31 ธันวาคม 2555 จำนวน 769.85 ล้านบาท หรือคิดเป็นร้อยละ 4.68 ของยอดขายได้จากการขายและบริการรวม)

35 เครื่องมือทางการเงิน

35.1 ปัจจัยความเสี่ยงทางการเงิน

กิจกรรมของกลุ่มบริษัทมีความเสี่ยงทางการเงินที่หลากหลายซึ่งได้แก่ ความเสี่ยงจากตลาด (รวมถึงความเสี่ยงจากอัตราแลกเปลี่ยน ความเสี่ยงด้านมูลค่ายุติธรรมอันเกิดจากการเปลี่ยนแปลงในอัตราดอกเบี้ยความเสี่ยงด้านกระแสเงินสดอันเกิดจากการเปลี่ยนแปลงอัตราดอกเบี้ย และความเสี่ยงด้านราคา) ความเสี่ยงด้านการให้สินเชื่อและความเสี่ยงด้านสภาพคล่อง แผนการจัดการความเสี่ยงโดยรวมของกลุ่มบริษัทจึงมุ่งเน้นความผันผวนของตลาดการเงินและแสวงหาวิธีการลดผลกระทบที่ทำให้เสียหายต่อผลการดำเนินงานทางการเงินของกลุ่มบริษัทให้เหลือน้อยที่สุดเท่าที่เป็นไปได้ กลุ่มบริษัทจึงใช้เครื่องมืออนุพันธ์ทางการเงินเพื่อป้องกันความเสี่ยงที่จะเกิดขึ้น

35.1.1 ความเสี่ยงจากอัตราแลกเปลี่ยน

กลุ่มบริษัทมีความเสี่ยงจากความผันผวนของอัตราแลกเปลี่ยน เนื่องจากกลุ่มบริษัทมีรายการซื้อ/ขายสินค้า และเงินกู้ยืมบางส่วนที่เป็นเงินตราต่างประเทศ กลุ่มบริษัทจึงมีการทำรายการตราสารอนุพันธ์ เพื่อป้องกันความเสี่ยงที่อาจเกิดขึ้น กลยุทธ์ที่ใช้ในการป้องกันความเสี่ยงได้แก่ การทำสัญญาซื้อและขายเงินตราต่างประเทศล่วงหน้าและสัญญาแลกเปลี่ยนสกุลเงินและอัตราดอกเบี้ย ดังนี้

สัญญาซื้อขายเงินตราต่างประเทศล่วงหน้าและสิทธิในการซื้อขายเงินตราต่างประเทศ

สัญญาซื้อขายเงินตราต่างประเทศล่วงหน้าและสิทธิในการซื้อขายเงินตราต่างประเทศเป็นเครื่องมือทางการเงินที่ใช้ในการป้องกันความเสี่ยงที่เกิดจากความผันผวนของอัตราแลกเปลี่ยนโดยกำหนดอัตราแลกเปลี่ยนในอนาคตที่สินทรัพย์หรือหนี้สินที่เป็นเงินตราต่างประเทศที่จะได้รับหรือต้องจ่ายชำระ

สัญญาแลกเปลี่ยนสกุลเงินและอัตราดอกเบี้ย

สัญญาแลกเปลี่ยนสกุลเงินและอัตราดอกเบี้ยเป็นเครื่องมือทางการเงินที่ใช้ในการป้องกันความเสี่ยงที่เกิดจากความผันผวนของอัตราแลกเปลี่ยนเงินตราต่างประเทศและอัตราดอกเบี้ย

35.1.2 ความเสี่ยงจากอัตราดอกเบี้ย

รายได้และกระแสเงินสดจากการดำเนินงานของกลุ่มบริษัทส่วนใหญ่ไม่ขึ้นกับการเปลี่ยนแปลงอัตราดอกเบี้ยในตลาดธุรกิจรวมทั้งหมดที่ใช้ อนุพันธ์ด้านอัตราดอกเบี้ยต้องได้รับอนุมัติจากกรรมการบริหารก่อนเข้าทำรายการ กลุ่มบริษัทไม่มีสินทรัพย์ที่ต้องอ้างอิงอัตราดอกเบี้ยอย่างมีนัยสำคัญ กลุ่มบริษัทป้องกันความเสี่ยงที่อาจเกิดขึ้นจากความผันผวนของอัตราดอกเบี้ยโดยใช้เครื่องมือทางการเงินเช่นสัญญาแลกเปลี่ยนสกุลเงินและอัตราดอกเบี้ย ดังกล่าวไว้ในหมายเหตุข้อ 35.1.1

35.1.3 ความเสี่ยงด้านการให้สินเชื่อ

กลุ่มบริษัทไม่มีภาระผูกพันอย่างมีนัยสำคัญของความเสี่ยงทางด้านสินเชื่อ กลุ่มบริษัทมีนโยบายที่เหมาะสมเพื่อทำให้เชื่อมั่นได้ว่าได้ขายสินค้าและให้บริการแก่ลูกค้าที่มีประวัติสินเชื่ออยู่ในระดับที่เหมาะสม คู่สัญญาในอนุพันธ์ทางการเงินและรายการเงินสดได้เลือกที่จะทำรายการกับสถาบันการเงินที่มีระดับความน่าเชื่อถือสูง กลุ่มบริษัทมีนโยบายจำกัดวงเงินธุรกรรมการให้สินเชื่อกับสถาบันการเงินแต่ละแห่งอย่างเหมาะสม

35.1.4 ความเสี่ยงด้านสภาพคล่อง

จำนวนเงินสดที่มีอยู่เพียงพอและเงินลงทุนในหลักทรัพย์ที่มีตลาดรองรับย่อมแสดงถึงการจัดการความเสี่ยงของสภาพคล่องอย่างรอบคอบ ความสามารถในการหาแหล่งเงินทุนแสดงให้เห็นได้จากการที่มีวงเงินกู้ยืมที่ได้มีการตกลงไว้แล้วอย่างเพียงพอ

35.2 การบัญชีสำหรับอนุพันธ์ที่เป็นเครื่องมือทางการเงินและกิจกรรมป้องกันความเสี่ยง

กลุ่มบริษัทรับรู้อนุพันธ์ทางการเงินทั้งหมดในงบการเงิน ณ วันเริ่มแรก และวัดมูลค่าอนุพันธ์ทางการเงินแต่ละประเภทใหม่ภายหลังการรับรู้เมื่อเริ่มแรกด้วยมูลค่ายุติธรรม รายการกำไรและขาดทุนจากอนุพันธ์ทางการเงินซึ่งเกี่ยวข้องกับเงินกู้ยืมจะนำมาหักกลบกันในการนำเสนอรายงานทางการเงินโดยแสดงอยู่ในต้นทุนทางการเงินในกำไรหรือขาดทุน ส่วนรายการกำไรและขาดทุนจากอนุพันธ์ทางการเงินซึ่งเกี่ยวข้องกับรายการค้าปกติจะนำมาหักกลบกันในการนำเสนอรายงานทางการเงิน โดยแสดงอยู่ในรายได้อื่น(ค่าใช้จ่ายอื่น)ในกำไรหรือขาดทุน

สัญญาซื้อขายเงินตราต่างประเทศล่วงหน้า

สัญญาซื้อขายเงินตราต่างประเทศล่วงหน้ามีไว้เพื่อช่วยในการบริหารความเสี่ยงที่เกิดจากความผันผวนของอัตราแลกเปลี่ยนเงินตราต่างประเทศสำหรับเงินกู้ยืมและเจ้าหนี้ในสกุลเงินตราต่างประเทศ

สัญญาซื้อขายเงินตราต่างประเทศล่วงหน้าที่เป็นสกุลเงินตราต่างประเทศ

	งบการเงินรวม		งบการเงินเฉพาะกิจการ	
	ณ วันที่	ณ วันที่	ณ วันที่	ณ วันที่
	31 ธันวาคม 2556	31 ธันวาคม 2555	31 ธันวาคม 2556	31 ธันวาคม 2555
สกุลเงินยูโร:				
- อัตราแลกเปลี่ยนเฉลี่ย (บาท/ยูโร)	-	41.96 – 44.13	-	-
- จำนวนเงินในสกุลเงินต่างประเทศ (ยูโร)	-	1,810,095	-	-
- จำนวนเงินในสกุลเงินท้องถิ่น (บาท)	-	77,167,886	-	-
สกุลเงินเหรียญสหรัฐอเมริกา:				
- อัตราแลกเปลี่ยนเฉลี่ย (บาท/เหรียญสหรัฐอเมริกา)	31.22 – 32.87	30.92 – 32.11	31.53 – 32.87	30.99 – 32.11
- จำนวนเงินในสกุลเงินต่างประเทศ (เหรียญสหรัฐอเมริกา)	46,783,876	31,672,843	32,285,483	1,138,598
- จำนวนเงินในสกุลเงินท้องถิ่น (บาท)	1,498,156,032	994,060,041	1,036,524,462	35,591,700

มูลค่ายุติธรรมสุทธิ

มูลค่ายุติธรรมสุทธิของอนุพันธ์ทางการเงิน ประกอบด้วยรายละเอียดดังนี้

งบการเงินรวม			
ณ วันที่ 31 ธันวาคม 2556		ณ วันที่ 31 ธันวาคม 2555	
จำนวนเงินตราต่างประเทศที่ระบุในสัญญา	มูลค่ายุติธรรมสินทรัพย์(หนี้สิน)บาท	จำนวนเงินตราต่างประเทศที่ระบุในสัญญา	มูลค่ายุติธรรมสินทรัพย์(หนี้สิน)บาท

สินทรัพย์อนุพันธ์ทางการเงิน

- สัญญาซื้อขายเงินตราต่างประเทศ

ล่วงหน้าสกุลเงินเหรียญสหรัฐอเมริกา

- หมุนเวียน

37,096,376 36,742,738 5,285,598 425,031

หนี้สินอนุพันธ์ทางการเงิน

- สัญญาซื้อขายเงินตราต่างประเทศ

ล่วงหน้าสกุลเงินยูโร

- หมุนเวียน

- - 1,810,095 (2,656,400)

สกุลเงินเหรียญสหรัฐอเมริกา

- หมุนเวียน

9,687,500 (6,724,232) 26,387,245 (15,181,586)

งบการเงินเฉพาะกิจการ			
ณ วันที่ 31 ธันวาคม 2556		ณ วันที่ 31 ธันวาคม 2555	
จำนวนเงินตราต่างประเทศที่ระบุในสัญญา	มูลค่ายุติธรรมสินทรัพย์(หนี้สิน)บาท	จำนวนเงินตราต่างประเทศที่ระบุในสัญญา	มูลค่ายุติธรรมสินทรัพย์(หนี้สิน)บาท

สินทรัพย์อนุพันธ์ทางการเงิน

- สัญญาซื้อขายเงินตราต่างประเทศล่วงหน้า

สกุลเงินเหรียญสหรัฐอเมริกา

- หมุนเวียน

22,597,983 18,505,589 338,598 155,817

หนี้สินอนุพันธ์ทางการเงิน

- สัญญาซื้อขายเงินตราต่างประเทศล่วงหน้า

สกุลเงินเหรียญสหรัฐอเมริกา

- หมุนเวียน

9,687,500 (6,724,232) 800,000 (113,151)

มูลค่ายุติธรรมของสัญญาแลกเปลี่ยนเงินตราต่างประเทศล่วงหน้ากำหนดโดยใช้อัตราตลาดของแต่ละสัญญาที่คำนวณโดยสถาบันการเงินของกลุ่มบริษัท ณ วันที่ในงบแสดงฐานะการเงิน

36 รายการธุรกิจกับบริษัทพันธมิตรทางการค้า

ตามมาตรา 89/1 แห่งพระราชบัญญัติหลักทรัพย์และตลาดหลักทรัพย์ พ.ศ. 2535 (รวมทั้งที่แก้ไขเพิ่มเติม) และข้อ 2 (3) ของประกาศคณะกรรมการกำกับตลาดทุนที่ ทจ. 21/2551 เรื่องหลักเกณฑ์ในการทำรายการที่เกี่ยวข้องกัน ตามคำนิยามที่กำหนดในหลักเกณฑ์ดังกล่าว บริษัทฯ มีรายการค้าที่มีสาระสำคัญกับพันธมิตรทางการค้าที่เป็นบุคคลหรือกิจการที่มีความสัมพันธ์ในลักษณะเครือญาติของผู้บริหารหรืออดีตพนักงานของกิจการที่เกี่ยวข้องกัน ดังนี้

รายชื่อพันธมิตรทางการค้า

ลักษณะความสัมพันธ์

- บริษัท อินไซต์ สตีล จำกัด

- ผู้ถือหุ้นรายใหญ่และกรรมการผู้มีอำนาจเป็นญาติของผู้บริหารของบริษัทฯ

- บริษัท ซิมบา อินเตอร์ จำกัด - ผู้ถือหุ้นรายใหญ่และกรรมการผู้มีอำนาจเป็นผู้ถือหุ้นรายหนึ่งของบริษัทฯ โดยถือหุ้นร้อยละ 1.49 (ข้อมูล ณ วันที่ 11 เมษายน พ.ศ. 2555) อีกทั้งญาติของผู้บริหารของบริษัทฯ เป็นอดีตผู้ถือหุ้นของพันธมิตรรายนี้ ซึ่งในเวลานั้นอดีตผู้ถือหุ้นดังกล่าวมิได้มีความสัมพันธ์เป็นญาติของผู้บริหารของบริษัทฯ
- บริษัท ทริปเปิ้ล โอ เทคดิง จำกัด - ผู้ถือหุ้นรายใหญ่และกรรมการผู้มีอำนาจเป็นอดีตพนักงานของกิจการที่เกี่ยวข้องกันและเป็นผู้ถือหุ้นรายหนึ่งของบริษัทฯ โดยถือหุ้นร้อยละ 0.54 (ข้อมูล ณ วันที่ 11 เมษายน พ.ศ. 2555) อีกทั้งบุคคลดังกล่าวได้รับการสนับสนุนทางการเงินจากผู้ถือหุ้นอีกรายหนึ่งของบริษัทฯ ซึ่งเป็นญาติของผู้บริหารของบริษัทฯ และรูปแบบการจัดตั้งองค์กรของพันธมิตรทางการค้ารายนี้มีความเกี่ยวข้องทางอ้อมกับเครือญาติของผู้บริหาร
- บริษัท จรัสรุ่งโรจน์ จำกัด - ผู้ถือหุ้นรายใหญ่และกรรมการผู้มีอำนาจเป็นญาติของผู้บริหารของบริษัทฯ
- บริษัท ดีสินชัยสตีล จำกัด - ผู้ถือหุ้นรายใหญ่และกรรมการผู้มีอำนาจเป็นบุคคลใกล้ชิดกับญาติของผู้บริหารของบริษัทฯ
- บริษัท แพลทตินัม ออโต้ เซอร์วิซ จำกัด - กรรมการผู้มีอำนาจเป็นผู้ถือหุ้นรายหนึ่งของบริษัทฯ โดยถือหุ้นร้อยละ 0.56 (ข้อมูล ณ วันที่ 11 เมษายน พ.ศ. 2555) และเป็นญาติของผู้บริหารของบริษัทฯ

รายการต่อไปนี้เป็นรายการที่มีสาระสำคัญกับบริษัทพันธมิตรทางการค้า

36.1 รายได้

	งบการเงินรวม		งบการเงินเฉพาะกิจการ	
	2556	2555	2556	2555
	บาท	บาท	บาท	บาท
สำหรับปีสิ้นสุดวันที่ 31 ธันวาคม				
รายได้				
รายได้จากการขาย	2,211,802,357	2,951,538,702	2,211,802,357	2,951,538,702

36.2 การซื้อสินค้าและรับบริการ

	งบการเงินรวม		งบการเงินเฉพาะกิจการ	
	2556	2555	2556	2555
	บาท	บาท	บาท	บาท
สำหรับปีสิ้นสุดวันที่ 31 ธันวาคม				
การซื้อสินค้า	351,064	5,084,957	351,064	5,084,954
การรับบริการ	14,257,943	8,733,079	9,310,645	5,426,933

36.3 ยอดค้างชำระที่เกิดจากการซื้อและขายสินค้าและบริการ

	งบการเงินรวม		งบการเงินเฉพาะกิจการ	
	ณ วันที่	ณ วันที่	ณ วันที่	ณ วันที่
	31 ธันวาคม 2556	31 ธันวาคม 2555	31 ธันวาคม 2556	31 ธันวาคม 2555
	บาท	บาท	บาท	บาท
ลูกหนี้การค้า	407,811,967	793,104,662	407,811,967	793,104,662
สินทรัพย์อื่น (เงินประกันรถเช่า)	3,823,315	2,160,073	1,122,600	1,422,600
หนี้สินหมุนเวียนอื่น (ค่าใช้จ่ายค้างจ่าย)	516,275	1,265,008	516,275	555,865

37 รายการกับบุคคลและกิจการที่เกี่ยวข้องกัน

กลุ่มผู้ถือหุ้นบุคคลซึ่งเป็นผู้บริหารของบริษัทฯ ถือหุ้นในบริษัทฯ คิดเป็นอัตราร้อยละ 28.59 ส่วนหุ้นที่เหลือถือโดยนักลงทุนทั่วไป
รายการต่อไปนี้

37.1 รายได้

	งบการเงินรวม		งบการเงินเฉพาะกิจการ	
	2556	2555	2556	2555
	บาท	บาท	บาท	บาท
สำหรับปีสิ้นสุดวันที่ 31 ธันวาคม				
รายได้จากการขายและการให้บริการ				
บริษัทย่อย	-	-	77,686,351	280,580,090
บริษัทร่วม	-	2,200,000	-	2,200,000
กิจการที่เกี่ยวข้องกัน	662,005,189	893,249,667	625,292,649	162,135,748
รวมรายได้จากการขาย				
และการให้บริการ	662,005,189	895,449,667	702,979,000	444,915,838

	งบการเงินรวม		งบการเงินเฉพาะกิจการ	
	2556	2555	2556	2555
	บาท	บาท	บาท	บาท
สำหรับปีสิ้นสุดวันที่ 31 ธันวาคม				
รายได้ค่าเช่า				
บริษัทย่อย	-	-	-	231,000
บริษัทร่วม	-	181,000	-	21,000
กิจการที่เกี่ยวข้องกัน	2,112,000	-	192,000	-
รวมรายได้ค่าเช่า	2,112,000	181,000	192,000	252,000
รายได้เงินปันผลรับ				
บริษัทย่อย	-	-	248,802,708	-
รายได้อื่น				
บริษัทย่อย	-	-	10,700,000	10,518,658

รายการขายสินค้าที่มีกับกิจการที่เกี่ยวข้องกันเป็นไปตามเงื่อนไขธุรกิจปกติเช่นเดียวกับรายการขายกับกิจการที่ไม่เกี่ยวข้องกัน

37.2 ค่าใช้จ่าย

	งบการเงินรวม		งบการเงินเฉพาะกิจการ	
	2556	2555	2556	2555
	บาท	บาท	บาท	บาท
สำหรับปีสิ้นสุดวันที่ 31 ธันวาคม				
ซื้อสินค้าและบริการ				
บริษัทย่อย	-	-	3,383,776,982	2,567,440,643
กิจการที่เกี่ยวข้องกัน	168,271,473	1,347,320,307	168,271,473	751,030,349
รวมซื้อสินค้าและบริการ	168,271,473	1,347,320,307	3,552,048,455	3,318,470,992
ค่าเช่าอาคารโรงงานและเครื่องจักร				
บริษัทย่อย	-	-	23,012,880	103,227,493
บริษัทร่วม	-	18,683,445	-	10,439,241
กิจการที่เกี่ยวข้องกัน	525,792	465,792	525,792	465,792
รวมค่าเช่าอาคารโรงงานและเครื่องจักร	525,792	19,149,237	23,538,672	114,132,526

	งบการเงินรวม		งบการเงินเฉพาะกิจการ	
	2556	2555	2556	2555
	บาท	บาท	บาท	บาท
สำหรับปีสิ้นสุดวันที่ 31 ธันวาคม				
คำตอบแทนผู้บริหารและกรรมการที่สำคัญ				
ผลประโยชน์ระยะสั้น	34,246,172	43,342,772	34,246,172	43,342,772
ผลประโยชน์หลังออกจากงาน	925,979	867,119	925,979	867,119
รวมคำตอบแทนผู้บริหารและกรรมการที่สำคัญ	<u>35,172,151</u>	<u>44,209,891</u>	<u>35,172,151</u>	<u>44,209,891</u>

รายการซื้อสินค้าและบริการที่มีกับกิจการที่เกี่ยวข้องกันเป็นไปตามเงื่อนไขธุรกิจปกติเช่นเดียวกับรายการซื้อจากกิจการอื่นที่ไม่เกี่ยวข้องกัน

37.3 ยอดค้างชำระที่เกิดจากการซื้อ/ขายสินค้าและบริการ

	งบการเงินรวม		งบการเงินเฉพาะกิจการ	
	ณ วันที่	ณ วันที่	ณ วันที่	ณ วันที่
	31 ธันวาคม 2556	31 ธันวาคม 2555	31 ธันวาคม 2556	31 ธันวาคม 2555
	บาท	บาท	บาท	บาท
ลูกหนี้การค้า				
บริษัทย่อย	-	-	16,224,858	15,889,431
กิจการที่เกี่ยวข้องกัน	136,078,524	6,904,653	135,812,590	6,891,851
รวมลูกหนี้การค้า	<u>136,078,524</u>	<u>6,904,653</u>	<u>152,037,448</u>	<u>22,781,282</u>
เงินจ่ายล่วงหน้าค่าสินค้า				
บริษัทย่อย	-	-	-	506,831,308
กิจการที่เกี่ยวข้องกัน	32,468	200,485,955	-	200,453,487
รวมเงินจ่ายล่วงหน้าค่าสินค้า	<u>32,468</u>	<u>200,485,955</u>	<u>-</u>	<u>707,284,795</u>
ลูกหนี้อื่น				
บริษัทย่อย	-	-	808,972,387	271,664,599
รายได้เงินปันผล-ค้างรับ				
บริษัทย่อย	-	-	248,802,708	-
เจ้าหนี้การค้า				
บริษัทย่อย	-	-	484,550	-
กิจการที่เกี่ยวข้องกัน	93,208	13,800	93,208	13,800
รวมเจ้าหนี้การค้า	<u>93,208</u>	<u>13,800</u>	<u>577,758</u>	<u>13,800</u>

	งบการเงินรวม		งบการเงินเฉพาะกิจการ	
	ณ วันที่	ณ วันที่	ณ วันที่	ณ วันที่
	31 ธันวาคม 2556	31 ธันวาคม 2555	31 ธันวาคม 2556	31 ธันวาคม 2555
	บาท	บาท	บาท	บาท
เงินรับล่วงหน้าค่าสินค้า				
บริษัทร่วม	-	9,891,589	-	9,891,589
หนี้สินหมุนเวียนอื่น (ค่าใช้จ่ายค้างจ่าย)				
บริษัทร่วม	-	21,768,024	-	9,731,701
กิจการที่เกี่ยวข้องกัน	10,888,523	37,566	10,888,523	37,566
ผู้ถือหุ้น	463,121	463,121	463,121	463,121
รวมหนี้สินหมุนเวียนอื่น	11,351,644	22,268,711	11,351,644	10,232,388
เจ้าหนี้ตามสัญญาเช่าการเงิน				
กิจการที่เกี่ยวข้องกัน	9,763,340	-	-	-
หนี้สินไม่หมุนเวียนอื่น				
บริษัทร่วม	-	13,440,000	-	-

38 รายการที่ไม่กระทบกระแสเงินสด

	งบการเงินรวม		งบการเงินเฉพาะกิจการ	
	2556	2555	2556	2555
	บาท	บาท	บาท	บาท
สำหรับปีสิ้นสุดวันที่ 31 ธันวาคม				
ผลกำไร(ขาดทุน)จากการวัดมูลค่าเงินลงทุนเพื่อ				
ขาย - สุธิจากภาชีเงินได้	(3,868,000)	(7,112,000)	(3,868,000)	(7,112,000)
ส่วนเกินทุนจากการตีราคาที่ดิน - สุธิจาก				
ภาชีเงินได้	188,654,720	-	125,936,702	-
ซื้อสินทรัพย์ถาวรซึ่งยังไม่ได้จ่ายชำระ	7,072,795	18,635,258	808,515	1,580,353
การจ่ายหุ้นปันผล	45,306,262	-	45,306,262	-

39 ภาวะค้างประกัน

39.1 การค้างประกัน

ณ วันที่ 31 ธันวาคม 2556 และ 2555 บริษัทฯ มีภาวะการค้างประกันดังนี้

	งบการเงินรวม		งบการเงินเฉพาะกิจการ	
	ณ วันที่	ณ วันที่	ณ วันที่	ณ วันที่
	31 ธันวาคม 2556	31 ธันวาคม 2555	31 ธันวาคม 2556	31 ธันวาคม 2555
	บาท	บาท	บาท	บาท
การค้างประกันหนี้สินของบริษัทร่วม	-	238,836,380	-	238,836,380

39.2 หนี้สินค้างประกัน

กลุ่มบริษัทมีหนี้สินค้างประกันที่ออกโดยธนาคารพาณิชย์ในประเทศเพื่อการค้างประกัน ดังนี้

	งบการเงินรวม		งบการเงินเฉพาะกิจการ	
	ณ วันที่	ณ วันที่	ณ วันที่	ณ วันที่
	31 ธันวาคม 2556	31 ธันวาคม 2555	31 ธันวาคม 2556	31 ธันวาคม 2555
	บาท	บาท	บาท	บาท
หนังสือค่าประกันการใช้ไฟฟ้า	115,303,000	79,437,600	13,420,000	9,694,600
หนังสือค่าประกันการซื้อแก๊สปิโตรเลียม	7,000,000	7,000,000	7,000,000	7,000,000
หนังสือค่าประกันซื้อสินค้าและบริการ	20,000,000	20,000,000	-	-
ตัวอาวัล	40,337,150	-	16,000,000	-

40 ภาวะผูกพัน

กลุ่มบริษัทมีภาวะผูกพันที่ยังไม่รับรู้ในงบการเงินมีดังนี้

	งบการเงินรวม		งบการเงินเฉพาะกิจการ	
	ณ วันที่	ณ วันที่	ณ วันที่	ณ วันที่
	31 ธันวาคม 2556	31 ธันวาคม 2555	31 ธันวาคม 2556	31 ธันวาคม 2555
	บาท	บาท	บาท	บาท
ภาวะผูกพันตามรายจ่ายฝ่ายทุน	-	31,157,969	-	21,577,969
ภาวะผูกพันตามสัญญาเช่าดำเนินงาน	34,347,325	76,415,988	26,902,187	56,991,576
ภาวะผูกพันจาก Shipping guarantee	-	167,154,216	-	167,154,216
ภาวะผูกพันจากการทำเลตเตอร์ออฟเครดิตเพื่อซื้อสินค้า				
- สกุลเงินบาท	-	86,670,103	-	86,670,103
- สกุลเงินดอลลาร์สหรัฐ	-	13,112,750	-	13,112,750
ภาวะผูกพันตามสัญญาบริการ	197,200	1,682,540	100,000	1,552,940

41 รายการแก้ไขข้อผิดพลาดปี 2555

บริษัทย่อยแห่งหนึ่งได้บันทึกต้นทุนการกู้ยืมเป็นส่วนหนึ่งของราคาทุนของเครื่องจักรและอุปกรณ์สูงไปตั้งแต่ปี 2554 จนถึงปัจจุบัน โดยมีสาเหตุเนื่องมาจากการคำนวณอัตราดอกเบี้ยที่แท้จริงที่ผิดพลาด และบันทึกบัญชีค่าใช้จ่ายภาษีเงินได้ประจำปี 2555 ต่ำไป บริษัทย่อยดังกล่าวจึงได้แก้ไขข้อผิดพลาดดังกล่าวโดยวิธีการปรับย้อนหลังในงบแสดงฐานะการเงินรวม ณ วันที่ 31 ธันวาคม 2555 และงบกำไรขาดทุนเบ็ดเสร็จรวมสำหรับปีสุดท้ายวันที่ 31 ธันวาคม 2555 เพื่อให้ถูกต้องตามมาตรฐานการรายงานทางการเงินโดยมีรายละเอียด ดังนี้

	งบการเงินรวม		
	ตามที่รายงานไว้เดิม	รายการปรับปรุง	ปรับปรุงใหม่
	บาท	บาท	บาท
งบแสดงฐานะการเงิน ณ วันที่ 31 ธันวาคม 2555			
สินทรัพย์หมุนเวียนอื่น	208,109,974	(1,177,693)	206,932,281
ที่ดินอาคารและอุปกรณ์ - สุทธิ	6,792,038,755	(13,354,779)	6,778,683,976
เงินกู้ยืมระยะสั้นจากสถาบันการเงิน	8,636,156,151	(24,183,039)	8,611,973,112
หนี้สินหมุนเวียนอื่น	157,117,345	936,932	158,054,277
กำไรสะสมยังไม่จัดสรร	522,383,756	8,602,972	530,986,728
ส่วนได้เสียที่ไม่มีอำนาจควบคุม	33,004,901	110,663	33,115,564
งบกำไรขาดทุนเบ็ดเสร็จสำหรับปีสิ้นสุดวันที่ 31 ธันวาคม 2555			
ต้นทุนทางการเงิน	604,269,787	(10,828,259)	593,441,528
(ค่าใช้จ่าย)รายได้ภาษีเงินได้	40,454,087	(2,114,624)	38,339,463
กำไร(ขาดทุน)สำหรับปี	134,674,181	8,713,635	143,387,816

การแบ่งปันส่วนกำไร(ขาดทุน)			
- ส่วนที่เป็นของบริษัทใหญ่	133,018,543	8,602,972	141,621,515
- ส่วนที่เป็นของส่วนได้เสียที่ไม่มีอำนาจควบคุม	1,655,638	110,663	1,766,301
กำไรต่อหุ้นขั้นพื้นฐาน	0.05	-	0.05
กำไรต่อหุ้นปรับลด	0.05	(0.01)	0.04

42 การเปลี่ยนแปลงนโยบายบัญชี

ในระหว่างปี 2556 กลุ่มบริษัทได้เปลี่ยนแปลงนโยบายการบัญชีเกี่ยวกับการวัดมูลค่าของที่ดินภายหลังการรับรู้มูลค่าเริ่มแรกจากวิธีราคาทุนเดิมมาเป็นวิธีราคาที่เป็นใหม่ โดยกลุ่มบริษัทได้จัดให้มีการประเมินราคาของที่ดินซึ่งเป็นที่ตั้งของโรงงานทั้งสองแห่งของกลุ่มบริษัทซึ่งตั้งอยู่ที่บางกระดี่ อำเภอบางขุนเทียน และอำเภอนครพัฒนา จังหวัดระยอง โดยว่าจ้างผู้ประเมินราคาอิสระแห่งหนึ่งที่มีความเห็นชอบจากสำนักงานคณะกรรมการกำกับหลักทรัพย์และตลาดหลักทรัพย์ โดยผู้ประเมินได้เลือกใช้วิธีเปรียบเทียบราคาตลาด (Market Approach) ในการประเมินราคาที่ดินตามรายงานลงวันที่ 26 กรกฎาคม 2556 ทั้งนี้ ผู้บริหารเห็นว่าเป็นการทำขึ้นเพื่อให้สะท้อนมูลค่าที่เป็นปัจจุบันของที่ดินดังกล่าว กลุ่มบริษัทได้บันทึกวิธีราคาประเมินใหม่โดยวิธีการเปลี่ยนต้นที่เป็นต้นไปตั้งแต่ไตรมาสที่ 3 ปี 2556 โดยได้บันทึกราคาส่วนที่เพิ่มขึ้นไปยังบัญชีที่ดินที่ตีราคาเพิ่มคู่กับ "บัญชีส่วนเกินทุนจากการตีราคาสินทรัพย์" และ "บัญชีส่วนได้เสียที่ไม่มีอำนาจควบคุมจากส่วนเกินจากการตีราคาสินทรัพย์" ซึ่งแสดงในส่วนของผู้ถือหุ้น ส่วนเกินดังกล่าวไม่สามารถนำไปจ่ายเงินปันผลได้ กลุ่มบริษัทมีบัญชีส่วนเกินทุนจากตีราคาที่ดินเพิ่ม ณ วันที่ 31 ธันวาคม 2556 ดังนี้

(หน่วย : บาท)

รายการ	บริษัทใหญ่	บริษัทย่อย
ส่วนเกินทุนจากการตีราคาที่ดินเพิ่ม	157,420,877	78,397,523

43 การจัดประเภทรายการบัญชีใหม่

บริษัทฯ ได้จัดประเภทรายการบางรายการในรายงานทางการเงินที่นำมาแสดงเปรียบเทียบใหม่เพื่อให้สอดคล้องกับการจัดประเภทรายการบัญชีของงวดปัจจุบันซึ่งไม่มีผลต่อกำไร(ขาดทุน)สำหรับงวดหรือส่วนของผู้ถือหุ้นตามที่ได้รายงานไว้แล้ว โดยมีรายละเอียดดังนี้

	งบการเงินรวม		
	ตามที่รายงานไว้เดิม	จัดประเภทใหม่	ตามที่รายงานใหม่
	บาท	บาท	บาท
งบแสดงฐานะการเงิน ณ วันที่ 1 มกราคม 2555			
ที่ดิน อาคาร และอุปกรณ์ - สุทธิ	6,174,735,811	(10,277,160)	6,164,458,651
สินทรัพย์หมุนเวียนอื่น	423,740,967	(21,426,772)	402,314,195
เงินกู้ยืมระยะสั้นจากสถาบันการเงิน - สุทธิ	5,532,498,605	(21,426,772)	5,511,071,833
เงินกู้ยืมระยะยาว - สุทธิ	1,718,810,263	(10,277,160)	1,708,533,103

	งบการเงินรวม		
	ตามที่รายงานไว้เดิม	จัดประเภทใหม่	ตามที่รายงานใหม่
	บาท	บาท	บาท
งบแสดงฐานะการเงิน ณ วันที่ 31 ธันวาคม 2555			
สินทรัพย์หมุนเวียนอื่น	206,932,281	(44,185,522)	162,746,759
เงินกู้ยืมระยะสั้นจากสถาบันการเงิน - สุทธิ	8,611,973,112	(32,133,112)	8,579,840,000
เงินกู้ยืมระยะสั้นจากการขายลดตั๋วเงิน	458,110,000	(12,052,410)	446,057,590
	งบการเงินเฉพาะกิจการ		
	ตามที่รายงานไว้เดิม	จัดประเภทใหม่	ตามที่รายงานใหม่
	บาท	บาท	บาท
งบแสดงฐานะการเงิน ณ วันที่ 1 มกราคม 2555			
สินทรัพย์หมุนเวียนอื่น	85,929,853	(16,728,827)	69,201,026
เงินกู้ยืมระยะสั้นจากสถาบันการเงิน - สุทธิ	3,872,468,237	(16,728,827)	3,855,739,410
งบแสดงฐานะการเงิน ณ วันที่ 31 ธันวาคม 2555			
สินทรัพย์หมุนเวียนอื่น	122,708,822	(33,449,803)	89,259,019
เงินกู้ยืมระยะสั้นจากสถาบันการเงิน - สุทธิ	4,522,118,856	(21,397,393)	4,500,721,463
เงินกู้ยืมระยะสั้นจากการขายลดตั๋วเงิน	458,110,000	(12,052,410)	446,057,590

44 เรื่องอื่น

เมื่อวันที่ 8 สิงหาคม 2556 สำนักงานคณะกรรมการกำกับหลักทรัพย์และตลาดหลักทรัพย์ (ก.ล.ต.) ออกคำสั่งฉบับที่ 78/2556 โดยสั่งให้บริษัท มิลล์คอน สตีล จำกัด (มหาชน) จัดให้มีการตรวจสอบพิเศษเกี่ยวกับการทำรายการค้ากับบริษัท ที่อาจมีความเกี่ยวข้องกันประจำปี 2555 และการลดสัดส่วนเงินลงทุนในบริษัท มิลล์เลี่ยน ไมล์ส จำกัดซึ่งเดิมเคยเป็นบริษัทย่อยของบริษัทฯ โดยจัดตั้งว่าจ้างสำนักงานแห่งใดแห่งหนึ่งจาก Big Four เท่านั้นและกำหนดให้บริษัทฯ นำส่งรายงานการตรวจสอบพิเศษต่อสำนักงาน ก.ล.ต. ภายในวันที่ 7 ตุลาคม 2556 พร้อมทั้งเผยแพร่ผลการตรวจสอบดังกล่าวผ่านสื่ออิเล็กทรอนิกส์ของตลาดหลักทรัพย์แห่งประเทศไทย ทั้งนี้ สำนักงาน ก.ล.ต. ได้เปิดเผยสาเหตุของคำสั่งข้างต้นว่า แม้ว่าคณะกรรมการตรวจสอบของบริษัทฯ ได้ทำการตรวจสอบในเรื่องรายการค้ากับพันธมิตรดังกล่าวแล้วแต่ผู้สอบบัญชียังคงไม่สามารถแสดงความคิดเห็นต่องบการเงินประจำปี 2555 ได้เนื่องจากเห็นว่ามีย่อขงชี้ที่อาจแสดงถึงรายการค้าที่ไม่เป็นไปตามปกติธุรกิจ และสำหรับประเด็นการสละสิทธิซื้อหุ้นเพิ่มทุนในบริษัทย่อย ปรากฏข้อเท็จจริงต่อมาว่า ผู้ถือหุ้นของบริษัทแห่งนั้นข้างต้นได้ขายหุ้นดังกล่าวให้แก่บริษัทจดทะเบียนแห่งหนึ่งในราคาที่สูงกว่าราคาซื้อหุ้นเพิ่มทุนอย่างมากภายในระยะเวลาผ่านไปเพียงประมาณ 6 เดือน ซึ่งทั้ง 2 กรณีดังกล่าวอาจมีผลต่อสิทธิประโยชน์ของผู้ถือหลักทรัพย์และการตัดสินใจของผู้ลงทุน เมื่อวันที่ 11 กันยายน 2556 บริษัทฯ ได้ว่าจ้างสำนักงาน Big Four แห่งหนึ่งในการตรวจสอบเป็นพิเศษดังกล่าว ต่อมา เมื่อวันที่ 31 ตุลาคม 2556 บริษัทฯ ได้นำส่งรายงานการตรวจสอบพิเศษรวมทั้งคำชี้แจงของบริษัทฯ พร้อมแนวทางการจัดการต่อสำนักงาน ก.ล.ต. ทั้งนี้ ได้เผยแพร่ผลการตรวจสอบดังกล่าวผ่านสื่ออิเล็กทรอนิกส์ของตลาดหลักทรัพย์แห่งประเทศไทยแล้ว (ดูหมายเหตุประกอบงบการเงินข้อ 2)

45 เหตุการณ์ภายหลังรอบระยะเวลารายงาน

ตามมติที่ประชุมคณะกรรมการบริษัทครั้งที่ 11/2556 เมื่อวันที่ 5 พฤศจิกายน 2556 ได้อนุมัติให้ทำการจัดสรรหุ้นบริษัทย่อยเพิ่มทุนชำระแล้ว (หมวด ค.) จำนวน 344,827,586 หุ้น ซึ่งคณะกรรมการพิจารณาที่กำหนดระยะเวลาชำระเงินค่าหุ้นเพิ่มทุนจำนวน 344,827,586 หุ้น มูลค่า 700,000,000 บาท ภายในวันที่ 5 กุมภาพันธ์ 2557

ตามรายงานการประชุมครั้งที่ 1/2557 ซึ่งประชุมเมื่อวันที่ 28 กุมภาพันธ์ 2557 ได้มีมติที่สำคัญดังต่อไปนี้

1. มีมติให้นำเสนอที่ประชุมผู้ถือหุ้นพิจารณาอนุมัติจัดสรรกำไรเป็นทุนสำรองตามกฎหมายจำนวน 6,570,912 บาท คิดเป็นร้อยละ 5 ของกำไรสุทธิปี 2556 และการจ่ายเงินปันผลให้แก่ผู้ถือหุ้นสามัญ และผู้ถือหุ้นบริษัทย่อยหมวด ก. และหมวด ข. จากกำไรจากการดำเนินงานประจำปี 2556 จำนวน 131,418,243 บาท โดยเมื่อทำการหักสำรองตามกฎหมาย จำนวน 6,570,912 บาท จะคงเหลือกำไร 124,847,331 บาท ซึ่งบริษัทแบ่งกำไรมาจำนวน 92,090,002 บาท หรือ คิดเป็นร้อยละ 70.07 ของกำไรสุทธิงวดประจำปี 2556 มาจ่ายปันผล

เนื่องจากตามข้อบังคับบริษัท จะต้องทำการจ่ายปันผลให้กับผู้ถือหุ้นบริษัทก่อน ในอัตราร้อยละ 5 ของเงินลงทุน-จ่ายปันผลให้กับผู้ถือหุ้นบริษัท หมด ก. และ จ่ายเงินสดปันผลให้กับผู้ถือหุ้นบริษัท หมด ข. มีจำนวนเงินรวมกันทั้งสิ้น 61,804,475.91 บาท ทำให้บริษัทยังคงมีกำไรเหลือเพียงพอที่จะทำการจ่ายปันผลให้กับผู้ถือหุ้นสามัญในครั้งนี ทั้งนี้บริษัทมีจำนวนหุ้นสามัญทั้งสิ้น 1,682,529,257 หุ้น โดยจ่ายปันผลเป็นหุ้นสามัญให้กับผู้ถือหุ้นสามัญของบริษัท ในอัตรา 25 หุ้นสามัญ (เดิม) ต่อ 1 หุ้นสามัญ (ใหม่) ปันผล

2. มีมติให้นำเสนอที่ประชุมผู้ถือหุ้นพิจารณาอนุมัติการลดทุนจดทะเบียนของบริษัท จำนวน 701,102,164 บาท โดยการตัดหุ้นสามัญที่ยังมิได้ออกจำหน่ายออกจำนวน 1,347,582,997 หุ้น มูลค่าที่ตราไว้หุ้นละ 0.40 บาท และตัดหุ้นบริษัทที่ยังมิได้ออกจำหน่ายออกจำนวน 405,172,414 หุ้น มูลค่าที่ตราไว้หุ้นละ 0.40 บาท (สลิบสตางค์) จากเดิมทุนจดทะเบียน 1,839,684,267 บาท เป็น 1,138,582,102 บาท ดังต่อไปนี้

ก) หุ้นที่ออกเพื่อรองรับการแปลงสภาพของใบสำคัญแสดงสิทธิที่จะซื้อหุ้นสามัญครั้งที่ 1 (MILL-W1) คงเหลือ ที่ได้หมดอายุลงเมื่อวันที่ 24 กุมภาพันธ์ 2557 จำนวน 335,368,408 หุ้น มูลค่าที่ตราไว้หุ้นละ 0.40 บาท

ข) หุ้นที่ออกเพื่อรองรับการแปลงสภาพของใบสำคัญแสดงสิทธิที่จะซื้อหุ้นสามัญที่ออกและจัดสรรให้แก่กรรมการและพนักงานของบริษัท (MILL-ESOP) คงเหลือ ที่ได้หมดอายุลงเมื่อวันที่ 24 กุมภาพันธ์ 2557 จำนวน 12,214,577 หุ้น มูลค่าที่ตราไว้หุ้นละ 0.40 บาท

ค) เศษหุ้นที่เหลือจากการจัดสรรหุ้นสามัญปันผลที่ได้จ่ายเมื่อวันที่ 3 มิถุนายน 2556 จำนวน 12 หุ้น มูลค่าที่ตราไว้หุ้นละ 0.40 บาท

ง) หุ้นสามัญเพิ่มทุนจำนวน 1,000,000,000 หุ้น (หนึ่งพันล้านหุ้น) มูลค่าที่ตราไว้หุ้นละ 0.40 บาท (สลิบสตางค์) ที่ออกโดยมติที่ประชุมสามัญประจำปีผู้ถือหุ้น ครั้งที่ 1/2556 เมื่อวันที่ 21 พฤษภาคม 2556

จ) หุ้นบริษัท หมด ค. ที่ออกโดยมติที่ประชุมสามัญประจำปีผู้ถือหุ้น ครั้งที่ 1/2556 เมื่อวันที่ 21 พฤษภาคม 2556 ที่ยังมีได้ออกจำหน่ายอีกจำนวน 405,172,414 หุ้น มูลค่าที่ตราไว้หุ้นละ 0.40 บาท

ทั้งนี้ หุ้นที่ยังมิได้ออกจำหน่ายตามข้อ ง) และ ข้อ จ) มีวัตถุประสงค์ เพื่อรองรับการลงทุนในธุรกิจที่เกี่ยวข้อง และ/หรือสนับสนุนธุรกิจปัจจุบัน และ/หรือ การใช้เป็นทุนหมุนเวียน และ/หรือ การจ่ายคืนหนี้ และ/หรือ ใช้ในการเข้าซื้อทรัพย์สินของ TSSI ซึ่งบริษัทประสงค์จะเพิ่มทุนกลับมาตามเดิม

3. มีมติให้นำเสนอที่ประชุมผู้ถือหุ้นพิจารณาอนุมัติการเพิ่มทุนจดทะเบียนของบริษัทจำนวน 654,236,255.20 บาท โดยการออกหุ้นสามัญเพิ่มทุนจำนวน 1,230,418,224 หุ้น มูลค่าที่ตราไว้หุ้นละ 0.40 บาท และโดยการออกหุ้นบริษัท (หมด ค.) เพิ่มทุน จำนวน 405,172,414 หุ้น มูลค่าที่ตราไว้หุ้นละ 0.40 บาท จากเดิมทุนจดทะเบียน 1,138,582,102.80 บาทเป็น 1,792,818,358 บาท ดังมีรายละเอียดต่อไปนี้

ก) จำนวน 400,000,000 บาท ซึ่งแบ่งเป็นหุ้นสามัญที่ยังไม่ได้ออกและเสนอขายจำนวน 1,000,000,000 หุ้น มูลค่าที่ตราไว้หุ้นละ 0.40 บาท ตามมติที่ประชุมสามัญประจำปีผู้ถือหุ้น ครั้งที่ 1/2556 เมื่อวันที่ 21 พฤษภาคม 2556 ที่เสนอเพิ่มทุนกลับมาตามเดิม

ข) จำนวน 162,068,965.60 บาท ซึ่งแบ่งเป็นหุ้นบริษัทหมด ค. ที่ยังไม่ได้ออกและเสนอขายจำนวน 405,172,414 หุ้น มูลค่าที่ตราไว้หุ้นละ 0.40 บาท ตามมติที่ประชุมสามัญประจำปีผู้ถือหุ้น ครั้งที่ 1/2556 เมื่อวันที่ 21 พฤษภาคม 2556 ที่เสนอเพิ่มทุนกลับมาตามเดิม

ทั้งนี้ หุ้นเพิ่มทุนตาม ข้อ 1) และ 2) ที่ขอเพิ่มทุนกลับมาใหม่ตามเดิม มีวัตถุประสงค์ เพื่อรองรับการลงทุนในธุรกิจที่เกี่ยวข้อง และ/หรือสนับสนุนธุรกิจปัจจุบัน และ/หรือ การใช้เป็นทุนหมุนเวียน และ/หรือ การจ่ายคืนหนี้ และ/หรือ ใช้ในการเข้าซื้อทรัพย์สินของ TSSI ซึ่งยังไม่แล้วเสร็จ

ค) จำนวน 72,226,730.40 บาท แบ่งเป็นหุ้นสามัญจำนวนทั้งสิ้น 180,566,826 หุ้น มูลค่าที่ตราไว้หุ้นละ 0.40 บาท เพื่อเตรียมไว้สำหรับรองรับการจ่ายปันผลให้กับผู้ถือหุ้นบริษัท แบบ ก. และผู้ถือหุ้นสามัญ

ง) จำนวน 19,940,559.20 บาท แบ่งเป็นหุ้นสามัญจำนวนทั้งสิ้น 49,851,398 หุ้น มูลค่าที่ตราไว้หุ้นละ 0.40 บาท เพื่อเตรียมไว้สำหรับรองรับการปรับสิทธิของใบสำคัญแสดงสิทธิครั้งที่ 2 (MILL-W2) อันเนื่องมาจากการที่บริษัทจ่ายปันผลเป็นหุ้นสามัญ

4. มีมติให้นำเสนอที่ประชุมผู้ถือหุ้นพิจารณาอนุมัติการจัดสรรหุ้นบริษัท และหุ้นสามัญ เพิ่มทุนของบริษัทดังมีรายละเอียดต่อไปนี้

ก) จัดสรรหุ้นสามัญเพิ่มทุน จำนวนไม่เกิน 1,000,000,000 หุ้น โดยมีมูลค่าหุ้นที่ตราไว้หุ้นละ 0.40 บาท ให้แก่ผู้ลงทุนในวงจำกัด

ข) จัดสรรหุ้นบริษัทเพิ่มทุน แบบ ค. จำนวนไม่เกิน 405,172,414 หุ้น โดยมีมูลค่าหุ้นที่ตราไว้หุ้นละ 0.40 บาท ให้แก่ผู้ลงทุนในวงจำกัด

ค) จัดสรรหุ้นสามัญเพิ่มทุน จำนวนไม่เกิน 180,566,826 หุ้น โดยมีมูลค่าหุ้นที่ตราไว้หุ้นละ 0.40 บาท เพื่อรองรับการจ่ายปันผลเป็นหุ้นสามัญ

ง) จัดสรรหุ้นสามัญเพิ่มทุนจำนวนไม่เกิน 49,851,398 หุ้น โดยมีมูลค่าที่ตราไว้หุ้นละ 0.40 บาท เพื่อรองรับการปรับสิทธิของใบสำคัญแสดงสิทธิที่จะซื้อหุ้นสามัญครั้งที่ 2 (MILL-W2) อันเนื่องมาจากการที่บริษัทจ่ายปันผลเป็นหุ้นสามัญ

46 การอนุมัติงบการเงิน

คณะกรรมการบริษัท มิลล์คอน สตีล จำกัด (มหาชน) ได้อนุมัติให้ออกงบการเงินนี้แล้ว เมื่อวันที่ 28 กุมภาพันธ์ 2557



MILLCON STEEL

A PASSION FOR STEEL

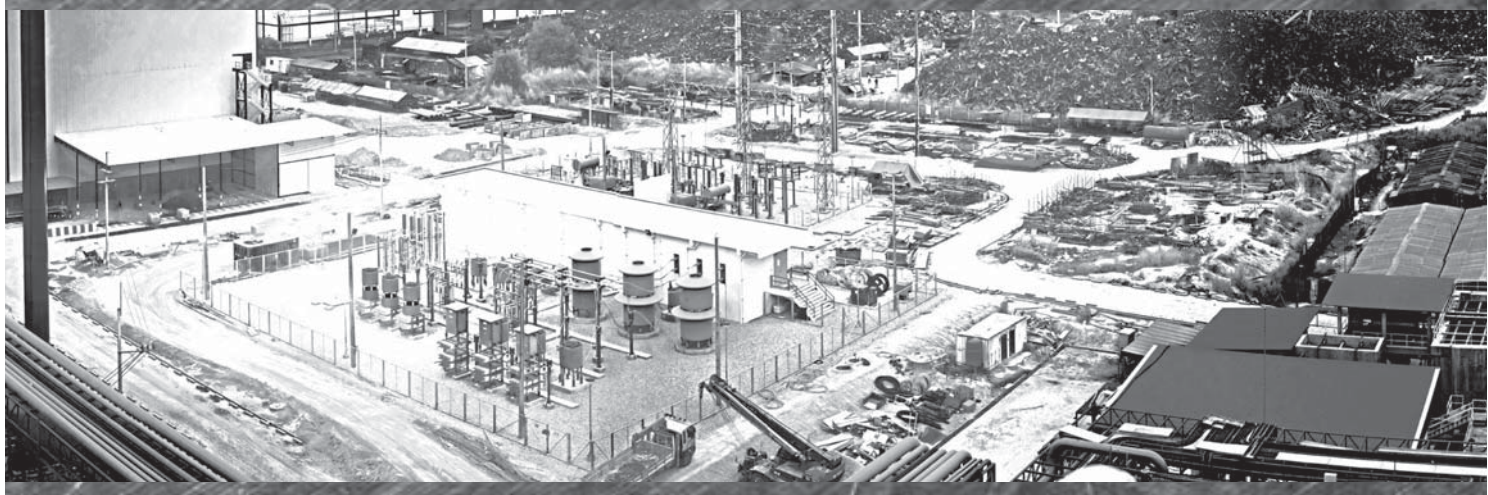



MILLCON STEEL

A PASSION FOR STEEL

บริษัท มิลล์คอน สตีล จำกัด (มหาชน)

สำนักงานใหญ่ 9,11,13 ซอยบางกระเจี๊ว 32 ถนนบางกระเจี๊ว แขวงท่า บางขุนเทียน กรุงเทพฯ 10150

โทรศัพท์ 0 2896 4444 โทรสาร 0 2896 9622, 0 2896 4420