



MILLCON STEEL
A PASSION FOR STEEL

2557
ปี:๕๕๕๗
ปี:๕๕๕๗





รายงาน
ประจำปี
2557

สารบัญ

วิสัยทัศน์ พันธกิจ	006
ค่านิยมองค์กร : Core Value 3O	007
สารจากประธานกรรมการบริษัท	008
สารจากประธานกรรมการบริหาร	010
ข้อมูลทั่วไปของบริษัท	012
ข้อมูลทั่วไปของบริษัทย่อย	014
ข้อมูลทางการเงินโดยสรุป	016
รายนามคณะกรรมการบริษัท	018
รายนามคณะผู้บริหาร	019
รายละเอียดเกี่ยวกับคณะกรรมการบริษัทและคณะผู้บริหาร	020
ลักษณะการประกอบธุรกิจ	039
สถานการณ์อุตสาหกรรมหลัก	044



แนวทางการดำเนินงาน	047
ปัจจัยความเสี่ยง	048
โครงสร้างการถือหุ้นและการจัดการ	051
การปฏิบัติตามหลักการการกำกับดูแลกิจการที่ดี	066
การควบคุมภายใน	074
ความรับผิดชอบต่อสังคมและสิ่งแวดล้อม	079
รายการระหว่างกัน	083
คำอธิบายและการวิเคราะห์ฐานะการเงินและผลการดำเนินงาน	090
รายงานของคณะกรรมการตรวจสอบ	096
รายงานความรับผิดชอบต่อคณะกรรมการบริษัท	099
งบการเงินประจำปี และรายงานของผู้สอบบัญชีรับอนุญาต	102



MILLCON STEEL
A PASSION FOR STEEL

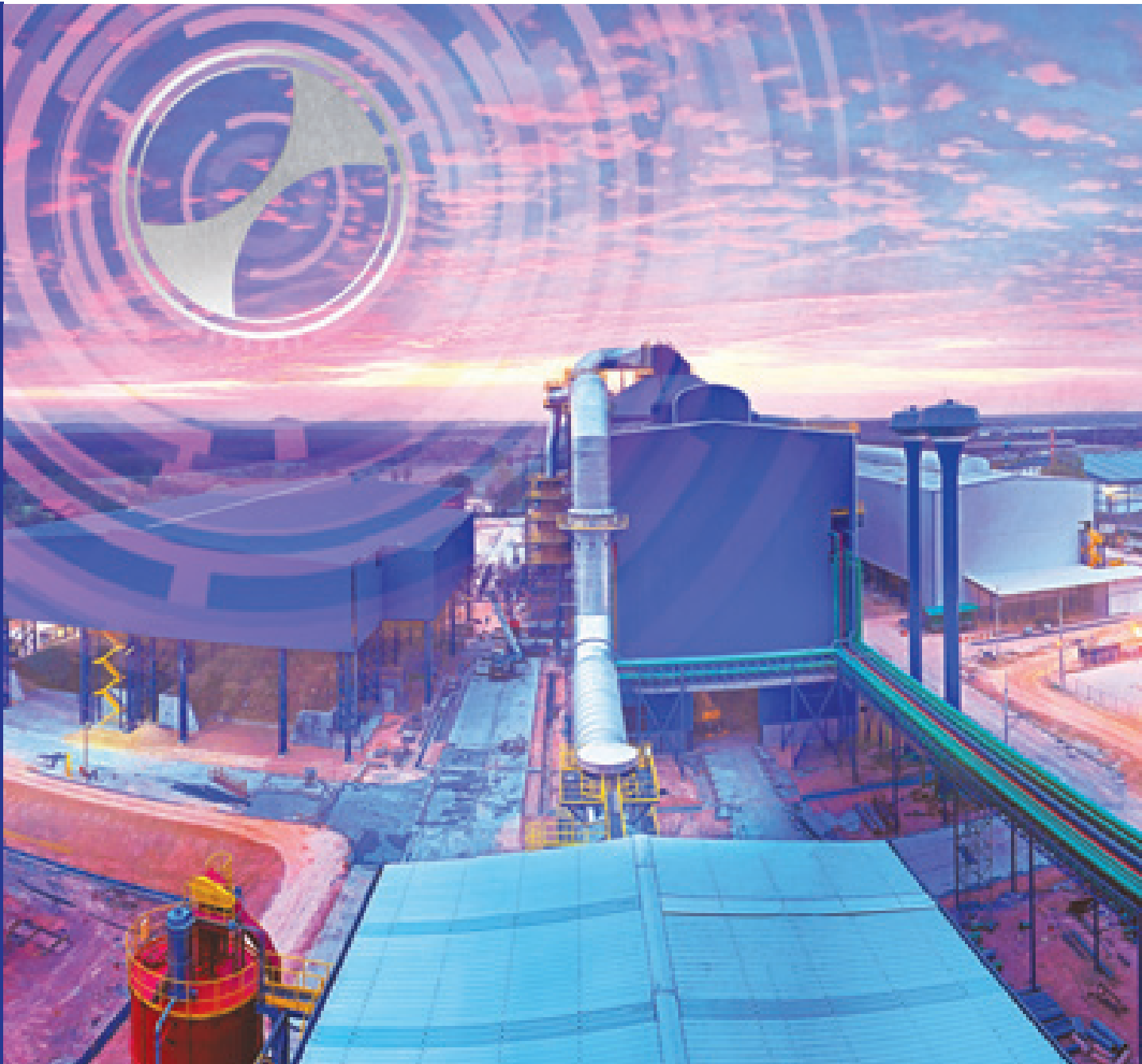

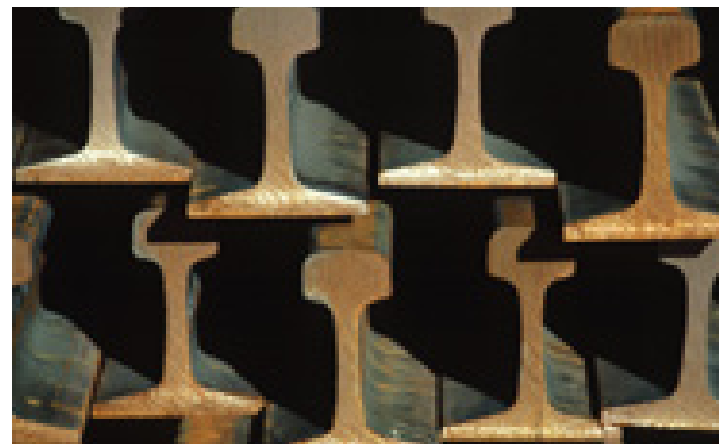
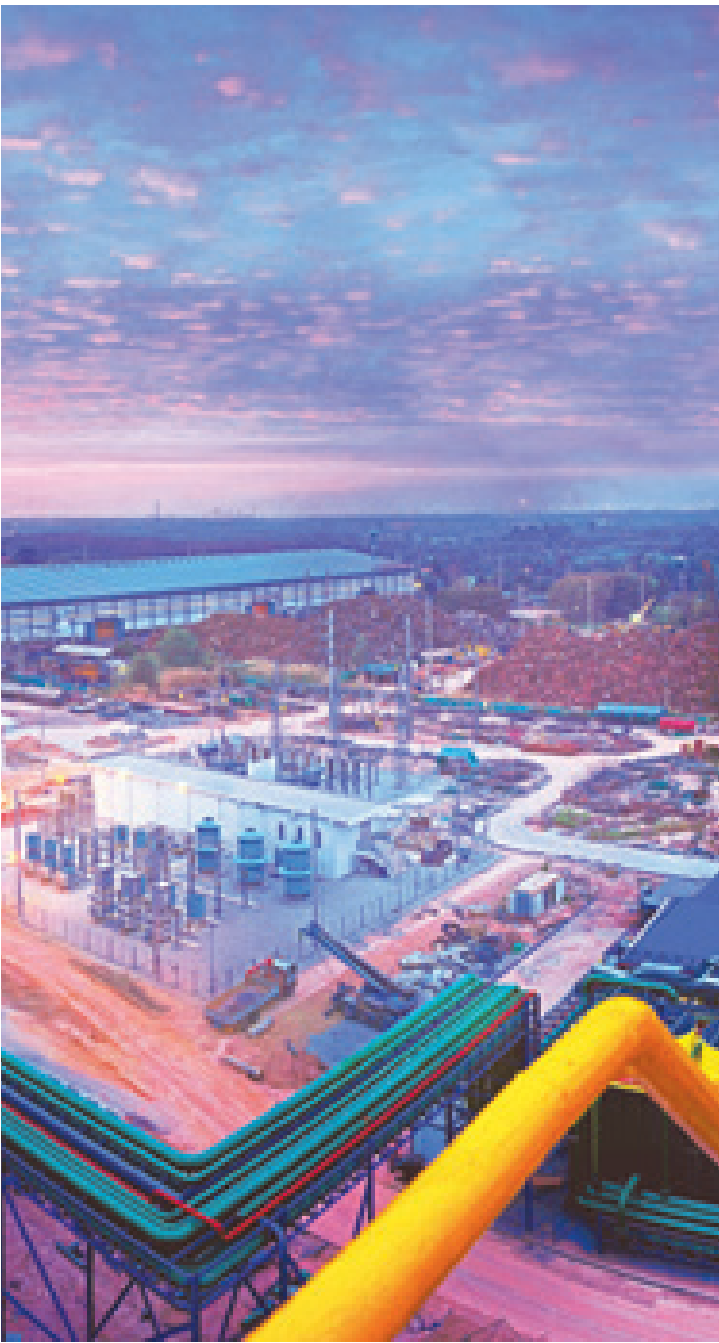

A PASSION FOR STEEL



» วิสัยทัศน์ พันธกิจ ค่านิยมองค์กร และเป้าหมายในการดำเนินธุรกิจ

เพื่อให้ทุกส่วนงานที่เกี่ยวข้องมีทิศทางการทำงานที่สอดคล้องและมุ่งไปสู่เป้าหมายเดียวกัน บริษัทฯ จึงได้กำหนดวิสัยทัศน์ ที่ชัดเจนและพันธกิจที่ตอบสนองต่อวิสัยทัศน์ ตลอดจนสร้างค่านิยมขององค์กร ที่เข้มแข็งให้แฝงอยู่ในจิตวิญญาณของบุคลากรทุกระดับภายในบริษัทฯ เพื่อร่วมกันขับเคลื่อนองค์กรให้ไปสู่เป้าหมาย ของการดำเนินงานที่มีประสิทธิภาพ มั่นคง และ ยั่งยืน

» วิสัยทัศน์

มุ่งมั่นพัฒนาผลิตภัณฑ์เหล็กให้ครอบคลุมทุกความต้องการของลูกค้า (Think Steel...Think Mill) ด้วยความรู้ ความเอาใจใส่ และความเข้าใจอย่างแท้จริงในการผลิตเหล็ก (A Passion for Steel) เพื่อก้าวสู่การเป็นผู้นำกลุ่มธุรกิจเหล็ก ในระดับสากล

» พันธกิจ

- Our Steel: ผลิตและจำหน่ายเหล็กนานาชนิด ด้วยคุณภาพและบริการที่ได้มาตรฐาน
- Our Customer: นำเสนอสินค้าและบริการที่ดีที่สุดให้แก่ลูกค้า และคู่ค้าทุกระดับด้วยความจริงใจ โปร่งใส และเป็นธรรม
- Our People: เพิ่มพูนองค์ความรู้และพัฒนาบุคลากรอยู่เสมอ เพื่อเป็นกลไกสำคัญในการขับเคลื่อนองค์กรให้เจริญรุดหน้าอย่างมีประสิทธิภาพ
- Our Culture: ปลูกฝังการคิดนอกกรอบโดยไม่กังวลต่ออุปสรรคการสร้างจิตสำนึกของความเป็นเจ้าของ และการสร้างมุมมองความคิดเชิงบวกในทุกโอกาสให้เป็นวัฒนธรรมองค์กร ที่แข็งแกร่ง
- Our Environment: ใส่ใจต่อการสร้างคุณภาพชีวิตและการรักษาสิ่งแวดล้อมภายในชุมชน เพื่อความสุขอย่างยั่งยืนถาวร ในการอยู่ร่วมกันของชุมชนและธุรกิจ
- Our Shareholder: ดำเนินธุรกิจโดยยึดมั่นในหลักธรรมาภิบาลเพื่อประโยชน์ของผู้มีส่วนได้ส่วนเสียทุกฝ่าย และสร้างมูลค่าเพิ่มให้แก่ผู้ถือหุ้นในระยะยาว

80 OPEN MIND เปิดใจ OPERATION สร้างทำไร OPPORTUNITY หาโอกาส

ค่านิยมองค์กร “30” Core Value

» Open Mind : เปิดใจ

- เปิดใจรับแนวความคิดที่แตกต่าง
- เปิดสมองรับความรู้และข้อมูลข่าวสารที่เป็นประโยชน์อยู่เสมอ
- กล้าคิด กล้าพูด กล้าแสดงออกอย่างเหมาะสม กล้าทำในสิ่งที่เป็นประโยชน์
- มีส่วนร่วมในการแสดงความคิดเห็น ไม่นิ่งดูตายเมื่อเกิดปัญหา
- คิดนอกกรอบ โดยไม่เอาความกังวลถึงอุปสรรคมาตีกรอบตัวเอง เพื่อปรับปรุงเปลี่ยนแปลง พัฒนา และสร้างสรรค์อย่างต่อเนื่อง

» Operation : สร้างทำไร

- ตระหนักถึงการบริหารต้นทุนทุกส่วนงานอย่างรอบคอบ
- คำนึงถึงประสิทธิภาพและประสิทธิผลของการดำเนินงาน
- มีจิตสำนึกและความรู้สึกร่วมของการเป็นเจ้าของ

» Opportunity : หาโอกาส

- สร้างมุมมองความคิดเชิงบวก (Positive Thinking) มองทุกอย่างให้เป็นโอกาส
- ยืดหยุ่นให้เหมาะสมและสอดคล้องกับสถานการณ์ พัฒนาตนเองตลอดเวลา เพื่อให้พร้อมสำหรับโอกาสใหม่ๆ ที่อาจเกิดขึ้นได้ในอนาคต



สารจากประธานกรรมการบริษัท

ในปี 2557 ภาวะเศรษฐกิจของประเทศ มีการขยายตัวเพียงร้อยละ 0.70 จากปีก่อน ที่ขยายตัวร้อยละ 2.90 เพราะมีข้อจำกัดด้านการเติบโตทั้งจากปัจจัยภายใน และปัจจัยภายนอก โดยเฉพาะในช่วงครึ่งปีแรก อย่างไรก็ตาม ในช่วงครึ่งปีหลัง ภาวะเศรษฐกิจของประเทศมีการทยอยฟื้นตัวเป็นลำดับ ในปี 2557 ที่ผ่านมา ภาคการก่อสร้าง ซึ่งในภาพรวมมีความสัมพันธ์กับธุรกิจของบริษัท ได้มีการขยายตัวติดลบจากปีก่อนหน้า โดยดัชนีผลผลิตของอุตสาหกรรมปูนและวัสดุก่อสร้างได้ปรับตัวลดลงต่อเนื่อง ตลอดทั้งปี สอดคล้องกับภาวะอุตสาหกรรม พัฒนาอสังหาริมทรัพย์ และการลงทุนภาครัฐและภาคเอกชน ซึ่งมีการปรับตัวลดลง ส่งผลให้ความต้องการบริโภคเหล็กของไทยลดลง นอกจากนี้ ภาวะเหล็กในตลาดโลกที่ซบเซาลง ได้กดดันให้ราคาเหล็กทั่วโลกปรับตัวลดลง ปัจจัยเหล่านี้ได้ส่งผลให้ผลการดำเนินงานในปี 2557 ของบริษัทและบริษัทย่อย ปรับตัวลดลง โดยมียอดขายได้จากการขายและให้บริการอยู่ที่ 10,369 ล้านบาท ลดลง ประมาณร้อยละ 25 เมื่อเปรียบเทียบกับปีก่อนหน้า และมีผลขาดทุนสุทธิจำนวน 1,003.41 ล้านบาท

สำหรับเศรษฐกิจไทย ในปี 2558 นี้ สำนักงานเศรษฐกิจการคลัง ได้คาดว่าจะมีการขยายตัวในอัตราเร่งขึ้นมาอยู่ที่ร้อยละ 4.1 โดยได้รับแรงส่งของภาระใช้จ่ายภาครัฐ ที่คาดว่าจะเพิ่มขึ้น โดยเฉพาะจากโครงการลงทุนโครงสร้างพื้นฐานขนาดใหญ่ด้านการคมนาคมขนส่ง และการลงทุนของรัฐวิสาหกิจที่ยังเบิกจ่ายได้อย่างต่อเนื่อง ปัจจัยดังกล่าวจะสนับสนุนให้ผลการดำเนินงานของบริษัทมีแนวโน้มในทิศทางที่ดีขึ้น นอกจากนี้ในปีที่ผ่านมาถือเป็นปีที่มีความสำคัญยิ่งของบริษัท จากการที่บริษัทได้มาซึ่งสิทธิบัตรของ บมจ.อุตสาหกรรมเหล็กกล้าไทย ซึ่งจะทำให้บริษัทขยาย

ธุรกิจไปสู่ตลาดเหล็ก เกรดพิเศษ ที่มีความต้องการและมูลค่าเพิ่มที่สูง อันจะส่งผลดีต่อผลประกอบการของบริษัทในอนาคต

สุดท้ายนี้ ในนามของคณะกรรมการ ผมขอขอบคุณท่านผู้ถือหุ้น และผู้มีส่วนเกี่ยวข้องทุกฝ่ายที่ได้ให้การสนับสนุนบริษัทมาเป็นอย่างดี โดยทางคณะกรรมการ ผู้บริหาร และพนักงานทุกคน จะพยายามอย่างเต็มความสามารถเพื่อที่จะทำให้บริษัทมีผลการดำเนินงานที่โดดเด่น และสามารถสร้างผลตอบแทนอย่างเหมาะสมแก่ผู้ถือหุ้นได้

ในนามของคณะกรรมการบริษัท

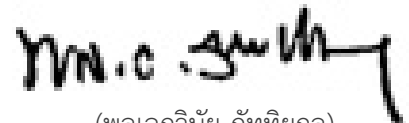

(พลเอกวินัย ภัททิยกุล)

ประธานกรรมการ



สารจากประธานกรรมการบริหาร

ภาพรวมของอุตสาหกรรมเหล็กไทยในปี 2557 ปริมาณการใช้เหล็กภายในประเทศลดลงในปริมาณ 17.3 ล้านตัน ลดลงจากปีผ่านมาร้อยละ 3.5 แต่ในขณะเดียวกันปริมาณการใช้เหล็กทรงยาวมีมากขึ้นถึงร้อยละ 1.5 เนื่องจากได้รับผลกระทบจากเหตุการณ์ทางการเมืองที่ยืดเยื้อมา จากปี 2556 แต่ในครึ่งปีหลังสถานการณ์กลับมามีฟื้นตัว เนื่องจากมีรัฐบาลบริหารประเทศ และมีการสนับสนุนการลงทุนการก่อสร้างของภาครัฐในโครงการต่างๆ สำหรับแนวโน้มในปี 2558 ทางสำนักงานคณะกรรมการพัฒนาการเศรษฐกิจและสังคมแห่งชาติคาดว่าจะมีการขยายตัวที่ดีขึ้น จากแนวโน้มการฟื้นตัวของเศรษฐกิจและปริมาณการค้าโลกในปี 2558 การฟื้นตัวของการลงทุน การปรับฐานสู่ภาวะปกติของอุตสาหกรรมรถยนต์ปี 2557 และการลดลงของราคาน้ำมันในตลาดโลกซึ่งทำให้คาดการณ์ในปี 2558 GDP อุตสาหกรรมจะขยายตัวร้อยละ 2-3 และดัชนีผลผลิตอุตสาหกรรมขยายตัวร้อยละ 3-4

ที่ผ่านมาเศรษฐกิจไทย ในภาคอุตสาหกรรมก่อสร้างมีแรงหนุนจากการโครงการก่อสร้างที่ภาครัฐ ได้มีการอนุมัติไว้แล้ว อย่างโครงการก่อสร้างรถไฟฟ้าสายต่างๆ และการลงทุนจากภาคเอกชน อย่างโครงการบ้านจัดสรรและคอนโดมิเนียม ที่ยังคงขยายตัวอย่างต่อเนื่อง แต่เนื่องจากเกิดผลกระทบจากเหตุการณ์ไม่สงบทางการเมือง จึงเกิดการชะลอตัวของการลงทุนจากภาครัฐในด้านต่างๆ อย่างเช่น แผนพัฒนาโครงสร้างพื้นฐาน 2 ล้านล้านบาท และโครงการบริหารจัดการน้ำ เป็นต้น อีกทั้งการแข่งขันในตลาดอุตสาหกรรมเหล็กทั้งในด้านราคาและผู้ผลิตที่มีอยู่สูงในปัจจุบันส่งผลให้การทำกำไรของบริษัทเกิดความไม่แน่นอน ดังนั้นกลุ่มบริษัทจึงมุ่งเน้นนโยบายการผลิต

สินค้าและบริการ ที่สร้างมูลค่าเพิ่ม (Value Added) และนโยบายการผลิตสินค้าเกรดพิเศษ (Special Grade) เพื่อขยายตลาดสู่กลุ่มลูกค้าในอุตสาหกรรมต่อเนื่องอื่น ๆ ซึ่งจะช่วยเพิ่มศักยภาพในการสร้างผลกำไรให้เติบโตขึ้นได้อีกทั้งบริษัทดำเนินการเรื่องซื้อทรัพย์สินจากบริษัทอุตสาหกรรมเหล็กกล้าไทย จำกัด (TSSI) เสร็จเรียบร้อยแล้ว และจะสามารถผลิตสินค้าเกรดพิเศษออกสู่ตลาดได้ภายในปี 2558 ทำให้บริษัทมีส่วนแบ่งทางการตลาดที่ใหญ่ขึ้น ซึ่งเป็นปัจจัยสำคัญในการผลักดันให้รายได้เติบโตสูงขึ้นในอนาคต อีกทั้งบริษัทยังมีการเพิ่มธุรกิจบริการให้หลากหลายมากยิ่งขึ้น อย่างเช่นงานตัด และตัดเหล็ก (Cut&Bend) ด้วยเครื่องจักรที่ทันสมัย และงานให้บริการซ่อมแซม และบำรุงรักษาเครื่องจักร เป็นต้น ซึ่งการบริการดังกล่าวจะช่วยให้ลูกค้าประหยัดค่าใช้จ่าย และประหยัดเวลา รองรับความต้องการของลูกค้าที่หลากหลาย เป็นการเพิ่มศักยภาพให้กับกลุ่มบริษัทให้แข็งแกร่งมากยิ่งขึ้น

ทั้งนี้การดำเนินธุรกิจของกลุ่มบริษัท มิลล์คอน สตีล จำกัด (มหาชน) ยังคงดำเนินธุรกิจด้วยความระมัดระวังเป็นสิ่งสำคัญ โดยมีนโยบายบริหารความเสี่ยงด้วยการบริหารสินค้าคงเหลือและไม่เก็งกำไรจากความผันผวนของราคา และยังคงขับเคลื่อนองค์กรให้ไปสู่เป้าหมายของการดำเนินการที่มีประสิทธิภาพ มั่นคง และยั่งยืน ด้วยหลัก 3O (Open Mild เปิดใจ , Operation สร้างกำไร , Opportunity หาโอกาส) เพื่อความเป็นหนึ่งในกลุ่มผู้นำของธุรกิจอุตสาหกรรมเหล็กของประเทศที่ให้บริการผลิต และจำหน่ายเหล็กครบวงจร (Think Steel...Think Mill)

นอกจากนี้บริษัทได้ให้ความสำคัญกับการเสริมสร้างคุณภาพชีวิตของชุมชนควบคู่ไปกับการอนุรักษ์สิ่งแวดล้อม และมีความรับผิดชอบต่อสังคมไม่ว่าบริษัทฯ จะได้รับปัจจัยบวกจากภายในประเทศ หรือปัจจัยลบจากเศรษฐกิจโลกก็ตามทางบริษัทยังคงบริหารงานโดยใช้ความระมัดระวังต่อสถานการณ์ต่างๆ ที่อาจเกิดขึ้นในภาวะที่ยังไม่แน่นอน เพื่อนำพาบริษัทฯ ให้เจริญก้าวหน้าอย่างมั่นคง ด้วยผลการดำเนินงานที่ดีโดยบริหารงานควบคู่ไปกับหลักธรรมาภิบาล เพื่อรักษาประโยชน์สูงสุดของบริษัทฯ และผู้ถือหุ้น

สุดท้ายนี้ กลุ่มบริษัทขอขอบคุณ ผู้ถือหุ้น ชุมชนลูกค้า คู่ค้า และผู้มีส่วนเกี่ยวข้องทุกรายที่ให้การสนับสนุนกิจการของบริษัทฯ ด้วยดีเสมอมา ตลอดจนพนักงานของบริษัทฯ ทุกท่าน ที่มุ่งมั่น และทุ่มเททำงานเพื่อบริษัทฯ ด้วยความรู้ ความสามารถ ความเอาใจใส่ และความเข้าใจอย่างแท้จริงในการผลิตเหล็ก (A Passion for Steel) เพื่อก้าวสู่การเป็นผู้นำกลุ่มธุรกิจเหล็กในระดับสากลต่อไป

ในนามของคณะกรรมการบริหาร



นายสิทธิชัย ลีสวัสดิ์ตระกูล
ประธานกรรมการบริหาร

ข้อมูลทั่วไปของบริษัท

บริษัท มิลล์คอน สตีล จำกัด (มหาชน)

ที่ตั้งสำนักงานใหญ่ (โรงรีด-กรุงเทพฯ, โรงรูปพรรณ)	9,11,13 ซอยบางกระดี 32 ถนนบางกระดี แขวงสามเต้า เขตบางขุนเทียน กรุงเทพฯ 10150 โทรศัพท์ 0 2896 4444 โทรสาร 0 2896 9622, 0 2896 4420
ที่ตั้งสำนักงานสาขา 1 (สำนักงานบริหาร)	52 อาคารธนิยะพลาซ่า ชั้น 29 ถนนสีลม แขวงสุริยวงค์ เขตบางรัก กรุงเทพฯ 10500 โทรศัพท์ 0 2652 3333 โทรสาร 0 2632 9899
ที่ตั้งสำนักงานสาขา 2 (โรงรีด-ระยอง)	99 หมู่ที่ 3 ตำบลนิคมพัฒนา อำเภอนิคมพัฒนา จังหวัดระยอง 21180 โทรศัพท์ 0 3860 6041-2 โทรสาร 0 3860 6043
ประเภทธุรกิจ	ผลิตและจำหน่ายเหล็กเส้นกลม เหล็กข้ออ้อย และเหล็กรูปพรรณ
เลขทะเบียนบริษัท	017550000076
Website	www.millconsteel.com

ทุนจดทะเบียนและทุนชำระแล้ว

ทุนจดทะเบียน	2,047,310,221.20 บาท
	<ul style="list-style-type: none"> หุ้นสามัญ 1,791,433,518 บาท หุ้นบุริมสิทธิ 255,876,703 บาท
ทุนชำระแล้ว	1,501,672,657.20 บาท
	<ul style="list-style-type: none"> หุ้นสามัญ 1,245,795,954 บาท หุ้นบุริมสิทธิ 255,876,703 บาท
ชนิดและมูลค่าของหุ้น	หุ้นสามัญ, หุ้นบุริมสิทธิ มูลค่าหุ้นละ 0.40 บาท



ชื่อและสถานที่ตั้งบุคคลอ้างอิง อื่นๆ

นายทะเบียนหลักทรัพย์ (หุ้นสามัญ) สถานที่ตั้ง	บริษัท ศูนย์รับฝากหลักทรัพย์ (ประเทศไทย) จำกัด 62 อาคารตลาดหลักทรัพย์แห่งประเทศไทย ถนนรัชดาภิเษก เขตคลองเตย กรุงเทพฯ 10110 โทรศัพท์ 0 2229 2800 โทรสาร 0 2359 1259 TSD Call Center 02229 2888
Website	www.tsd.co.th
นายทะเบียนหลักทรัพย์ (หุ้นบุริมสิทธิ) สถานที่ตั้ง	บริษัท มิลล์คอน สตีล จำกัด (มหาชน) 52 อาคารนิยะพลาซ่า ชั้น 29 ถนนสีลม แขวงสุริยวงศ์ เขตบางรัก กรุงเทพฯ 10500 โทรศัพท์ 0 2652 3333 โทรสาร 0 2632 7800
นายทะเบียนหลักทรัพย์ (หุ้นกู้แปลงสภาพ) สถานที่ตั้ง	บริษัท มิลล์คอน สตีล จำกัด (มหาชน) 52 อาคารนิยะพลาซ่า ชั้น 29 ถนนสีลม แขวงสุริยวงศ์ เขตบางรัก กรุงเทพฯ 10500 โทรศัพท์ 0 2652 3333 โทรสาร 0 2632 7800
ผู้สอบบัญชี	นางสาววรรณษา พุททเสถียร ผู้สอบบัญชีรับอนุญาตเลขที่ 4387 นางสาวจันทร์ภา ว่องศรีอุดมพร ผู้สอบบัญชีรับอนุญาตเลขที่ 4996
สถานที่ตั้ง	บริษัท เอส.เค. แอคเค้าน์แต้นท์ เซอร์วิสเฮส จำกัด 128/150-153 อาคารพญาไทพลาซ่า ชั้น 14 ถนนพญาไท แขวงทุ่งพญาไท เขตราชเทวี กรุงเทพฯ โทรศัพท์ 0 2214 6464, 0 2214 6465-70 โทรสาร 0 2215 4772, 0 2214 6065



ข้อมูลทั่วไปของบริษัทย่อย

บริษัท มิลล์คอน บรูพา จำกัด

ที่ตั้งสำนักงานใหญ่ (โรงงาน)	99 หมู่ที่ 3 ตำบลนิคมพัฒนา อำเภอนิคมพัฒนา จังหวัดระยอง 21180 โทรศัพท์ 0 3860 6041-2 โทรสาร 0 3860 6043
ที่ตั้งสำนักงานสาขา 1 (สำนักงานบริหาร)	52 อาคารธนิยะพลาซ่า ชั้น 29 ถนนสีลม แขวงสุริยวงศ์ เขตบางรัก กรุงเทพฯ 10500 โทรศัพท์ 0 2652 3333 โทรสาร 0 2632 9899
ประเภทธุรกิจ	ผลิตและจำหน่ายเหล็กแท่งยาว (Billet)
เลขทะเบียนบริษัท	0215537001304
ทุนจดทะเบียน	2,399.99 ล้านบาท
ทุนชำระแล้ว	2,399.99 ล้านบาท
ชนิดและมูลค่าของหุ้น	หุ้นสามัญ มูลค่าหุ้นละ 5.00 บาท
สัดส่วนการถือหุ้น	ร้อยละ 98.73

บริษัท เซนทรา-วาร์ทุง เอ็นจิเนียริ่ง จำกัด

ที่ตั้งสำนักงานใหญ่ (สำนักงานบริหาร)	52 อาคารธนิยะพลาซ่า ชั้น 24 ถนนสีลม แขวงสุริยวงศ์ เขตบางรัก กรุงเทพฯ 10500 โทรศัพท์ 0 2632 7786 โทรสาร 0 2632 8283
ที่ตั้งสำนักงานสาขา 1 (โรงงาน)	99 หมู่ที่ 3 ตำบลนิคมพัฒนา อำเภอนิคมพัฒนา จังหวัดระยอง 21180 โทรศัพท์ 0 3860 6041-2 โทรสาร 0 3860 6043
ประเภทธุรกิจ	<ul style="list-style-type: none">• บริการซ่อมแซมและบำรุงรักษาเครื่องจักร• บริการตัดและตัดเหล็ก
เลขทะเบียนบริษัท	0105551028657
ทุนจดทะเบียน	30 ล้านบาท
ทุนชำระแล้ว	30 ล้านบาท
ชนิดและมูลค่าของหุ้น	หุ้นสามัญ มูลค่าหุ้นละ 100.00 บาท
สัดส่วนการถือหุ้น	ร้อยละ 99.99

MILLCON (HK) LIMITED

ที่ตั้งสำนักงานใหญ่	WYNDHAM PLACE 26/F 44 WYNDHAM ST CENTRAL, HONGKONG
ประเภทธุรกิจ	เพื่อทำธุรกรรมการค้ามาซึ่งทรัพย์สินของ บมจ.อุตสาหกรรมเหล็กกล้าไทย (TSSI)
ทุนจดทะเบียน	32,000 เหรียญสหรัฐอเมริกา
สัดส่วนการถือหุ้น	ร้อยละ 100

MILLCON THIIHA LIMITED

ที่ตั้งสำนักงานใหญ่	NO. 68/C SAYAR SAN ROAD. BAHAN TOWNSHIP, YANGON REGION, MYANMAR
ประเภทธุรกิจ	จำหน่ายเหล็ก และ วัสดุ ก่อสร้าง
เลขทะเบียนบริษัท	NO.17FC of 2014-2015
ทุนจดทะเบียน	100,000 เหรียญสหรัฐอเมริกา
สัดส่วนการถือหุ้น	ร้อยละ 51

MILLCON MAURITIUS COMPANY LIMITED

ที่ตั้งสำนักงานใหญ่	10th FLOOR, RAFFLES TOWER 19 CYBERCITY, EBENE MAURITIUS
ประเภทธุรกิจ	สร้างโรงงานผลิตและจำหน่ายเหล็กรูปพรรณ
เลขทะเบียนบริษัท	126011
ทุนจดทะเบียน	10,000 เหรียญสหรัฐอเมริกา
สัดส่วนการถือหุ้น	ร้อยละ 100

บริษัท มิลล์คอน สเปเชียล สตีล จำกัด

ที่ตั้งสำนักงานใหญ่	52 อาคารนิยะพลาซ่า ชั้น 24 ถนนสีลม แขวงสุริยวงศ์ เขตบางรัก กรุงเทพฯ 10500
ประเภทธุรกิจ	ผลิตและจำหน่ายเหล็กถด
เลขทะเบียนบริษัท	0105557054161
ทุนจดทะเบียน	1,000,000 บาท
สัดส่วนการถือหุ้น	ร้อยละ 99.97



ข้อมูลทางการเงินโดยสรุป

ข้อมูลทางการเงินโดยสรุปของ บริษัท มิลล์คอน สตีล จำกัด (มหาชน) และบริษัทย่อย สำหรับงวดปี สิ้นสุดวันที่ 31 ธันวาคม 2555 ถึง 31 ธันวาคม 2557

(หน่วย : ล้านบาท)

	งบการเงินรวม		
	2557	2556	2555
ข้อมูลจากงบการเงินรวม			
ยอดขายสุทธิและรายได้ค่าบริการ	10,368.65	13,811.39	16,457.06
รายได้รวม	10,489.45	13,904.22	16,602.08
กำไรสุทธิ	(1,003.41)	(114.00)	143.39
เงินสดสุทธิได้มา(ใช้ไป)ในกิจกรรมดำเนินงาน	945.94	1,651.26	41.20
สินทรัพย์รวม	16,486.77	13,858.45	13,891.65
หนี้สินรวม	11,990.37	10,345.95	10,598.59
ส่วนของผู้ถือหุ้นรวม	4,496.40	3,512.50	3,293.06
ข้อมูลผู้ถือหุ้น			
มูลค่าตามบัญชีต่อหุ้น	2.36	1.88	1.96
กำไรสุทธิต่อหุ้น	(0.57)	(0.09)	0.05
อัตราส่วนทางการเงิน (เท่า)			
อัตรากำไรขั้นต้น	4.01	6.93	6.19
อัตรากำไรจากการดำเนินงาน	(2.53)	4.08	4.24
อัตรากำไรสุทธิ	(9.52)	(0.82)	0.85
ผลตอบแทนต่อส่วนของผู้ถือหุ้น	(25.14)	(3.39)	4.46

กราฟแสดงข้อมูลทางการเงิน

รายได้จากการขายและการให้บริการ

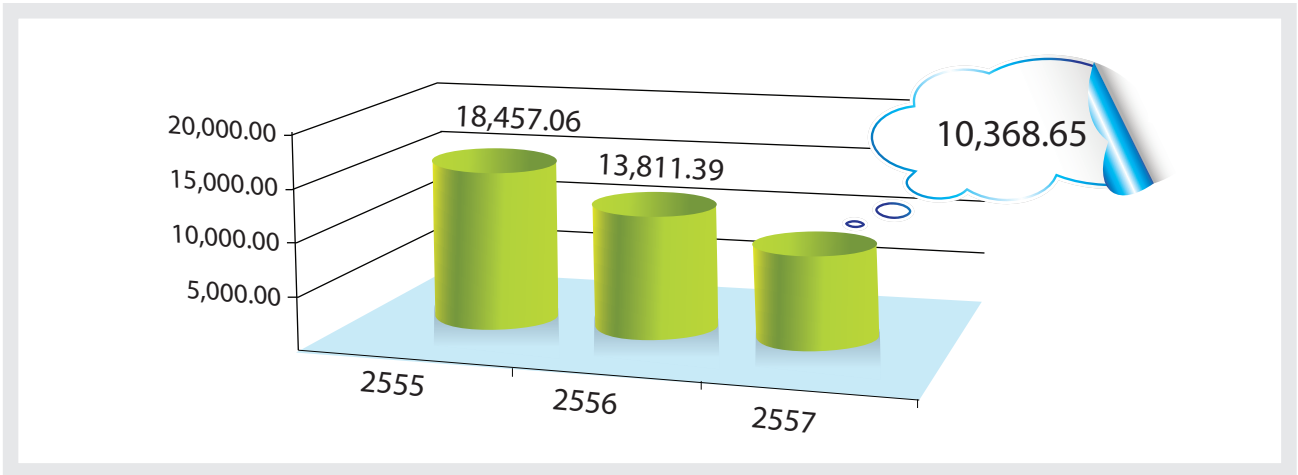

อัตรากำไรขั้นต้น

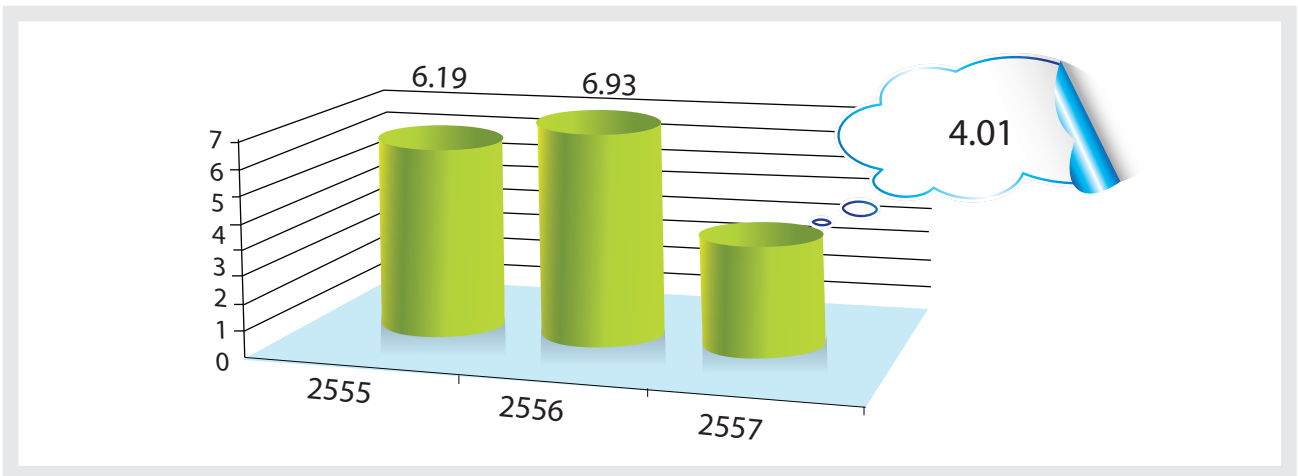

สินทรัพย์รวม

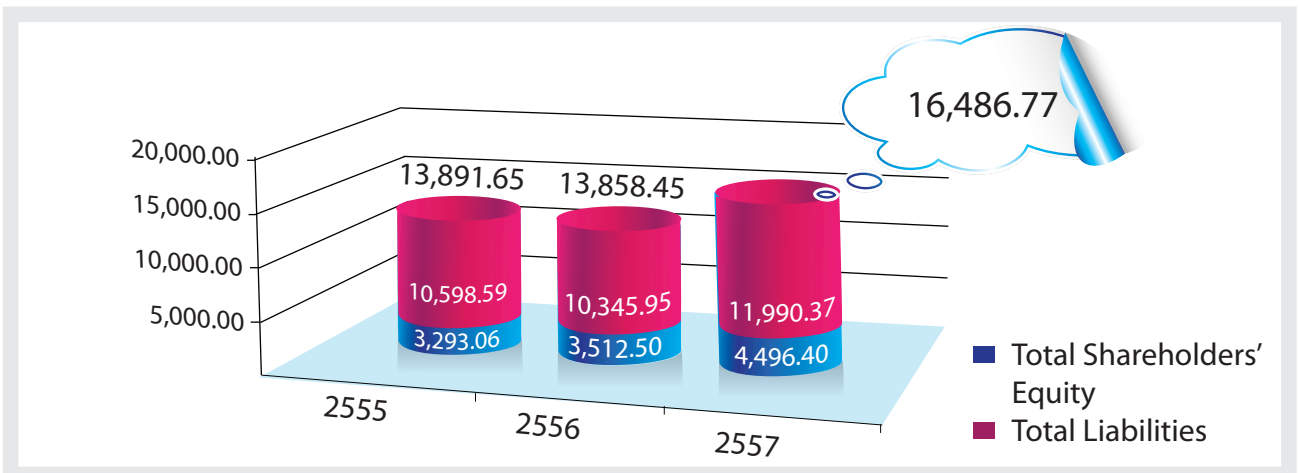



รายนามคณะกรรมการบริษัท



- | | |
|-------------------------------------|---|
| 1. พลเอกวินัย ภัททิยกุล | ประธานกรรมการ / กรรมการอิสระ |
| 2. พลตำรวจเอกสุนทร ช้ายขวัญ | รองประธานกรรมการ / กรรมการอิสระ |
| 3. ผศ.ดร.ญาณกร วรากุลรักษ์ | กรรมการ / ประธานกรรมการตรวจสอบ / ประธานกรรมการ
สรรหาและกำหนดค่าตอบแทน / กรรมการอิสระ |
| 4. นายปรารถนา บงกขมาศ | กรรมการ / กรรมการตรวจสอบ / กรรมการสรรหาและ
กำหนดค่าตอบแทน / กรรมการอิสระ |
| 5. นายอภิชาติ จีระพันธุ์ | กรรมการ / กรรมการตรวจสอบ / กรรมการอิสระ |
| 6. นายศักดิ์ชัย ธนบุญชัย | กรรมการ / กรรมการอิสระ |
| 7. นายสิทธิชัย ลีสวัสดิ์ตระกูล | กรรมการผู้มีอำนาจลงลายมือชื่อแทนบริษัท /
ประธานกรรมการบริหาร / กรรมการผู้จัดการ |
| 8. นางสาวสุทธิรัตน์ ลีสวัสดิ์ตระกูล | กรรมการผู้มีอำนาจลงลายมือชื่อแทนบริษัท /
รองกรรมการผู้จัดการฝ่ายการเงิน |
| 9. นางพัฒนารี ฐิติอริยกุล | กรรมการผู้มีอำนาจลงลายมือชื่อแทนบริษัท / รองกรรมการผู้จัดการฝ่ายบัญชี |
| 10. นายวิภูธา ตระกูลสุน | กรรมการ / กรรมการอิสระ |
| 11. นางดวงกมล สุขเมือง | กรรมการผู้มีอำนาจลงลายมือชื่อแทนบริษัท /
กรรมการสรรหาและกำหนดค่าตอบแทน /
รองกรรมการผู้จัดการฝ่ายบริหารงานทั่วไป |
| 12. นายโสภณ ผลประสิทธิ์ | กรรมการ / กรรมการอิสระ |

รายนามคณะผู้บริหาร



- | | |
|-------------------------------------|--|
| 1. นายสิทธิชัย ลีสวัสดิ์ตระกูล | ประธานกรรมการบริหาร / กรรมการผู้จัดการ |
| 2. นางสาวสุทธิรัตน์ ลีสวัสดิ์ตระกูล | กรรมการบริหาร / รองกรรมการผู้จัดการฝ่ายการเงิน |
| 3. นางพัฒนันรี ฐิติอริยกุล | รองกรรมการผู้จัดการฝ่ายบัญชี |
| 4. นางนันทภัทร เทียนประทีป | กรรมการบริหาร / รองกรรมการผู้จัดการฝ่ายจัดซื้อ |
| 5. นางดวงกมล สุขเมือง | กรรมการบริหาร /
รองกรรมการผู้จัดการฝ่ายบริหารงานทั่วไป |
| 6. นางสาวจุรีรัตน์ ลปนาวณิชย์ | กรรมการบริหาร /
ผู้อำนวยการฝ่ายสำนักประธานกรรมการบริหาร |
| 7. นายเชชม จันทบูรณ์ | รองกรรมการผู้จัดการฝ่ายทรัพยากรบุคคล |
| 8. นายทวีชัย กิตติชนะเจริญ | กรรมการบริหาร / รองกรรมการผู้จัดการฝ่ายเหล็กรูปพรรณ |
| 9. นายภุชงค์ จงวิไลเกษม | รองกรรมการผู้จัดการฝ่ายเตาหลอมและพัฒนารูปร่าง |
| 10. นายธีรยุทธ เลิศศิริรังสรรค์ | รองกรรมการผู้จัดการฝ่ายขายและการตลาด |



รายละเอียดเกี่ยวกับคณะกรรมการบริษัทและคณะผู้บริหาร



พลเอกวินัย ภัททิยกุล อายุ 67 ปี

ตำแหน่งปัจจุบัน : ประธานกรรมการบริษัท

ตำแหน่งในองค์กรอื่น :

- กรรมการสภาสถาบันผู้ทรงคุณวุฒิสถาบันพระปกเกล้า
- ประธานกรรมการ บริษัทไทยซานมิเกลลิเคอร์ จำกัด
- ประธานกรรมการ บริษัท เงินทุนกรุงเทพธนกัด (มหาชน)
- กรรมการ บริษัท ไทยประกันชีวิต จำกัด (มหาชน)
- นายกสมาคมกีฬายิงปืนรณยุทธแห่งประเทศไทย
- ประธานมูลนิธิพิทักษ์ประชาชาติ
- กรรมการและเลขานุการมูลนิธิท่านผู้หญิงประภาศรี

การศึกษา :

- โรงเรียนเตรียมทหาร
- โรงเรียนนายร้อยพระจุลจอมเกล้า
- โรงเรียนเสนาธิการทหารบก หลักสูตรประจำชุดที่ ๕๗
- วิทยาลัยป้องกันราชอาณาจักร รุ่นที่ ๔๑
- หลักสูตรชั้นนายพันเหล่าราบ สหรัฐอเมริกา
- หลักสูตรจู่โจมและโดดร่ม สหรัฐอเมริกา
- โรงเรียนเสนาธิการทหารบก สหรัฐอเมริกา

ประวัติการทำงาน :

- ปัจจุบัน กรรมการสภาสถาบันผู้ทรงคุณวุฒิสถาบันพระปกเกล้า
- ปัจจุบัน ประธานกรรมการ บริษัทไทยซานมิเกลลิเคอร์ จำกัด
- ปัจจุบัน ประธานกรรมการ บริษัท เงินทุนกรุงเทพธนกัด (มหาชน)
- ปัจจุบัน กรรมการ บริษัท ไทยประกันชีวิต จำกัด
- ปัจจุบัน นายกสมาคมกีฬายิงปืนรณยุทธแห่งประเทศไทย
- ปัจจุบัน ประธานมูลนิธิพิทักษ์ประชาชาติ
- ปัจจุบัน กรรมการและเลขานุการมูลนิธิท่านผู้หญิงประภาศรี
- ปัจจุบัน ประธานกรรมการบริษัท มิลล์คอน สตีล จำกัด (มหาชน)
- 2512 ผบ.มว.พล.ร้อย อาวุธเบา ผส.๓๓ พันร.๓
- 2515 อจ.รร.ร.ศร.
- 2519 ผบ.ร้อย ค.หนัก ร.๑ รอ.
- 2523 ผช.หน.ฝกร.พล๑. รอ.
- 2525 นายทหารคนสนิทผู้ช่วยผู้บัญชาการทหารบก
- 2526 รอง ผบ. พัน.ร. มทบ.๑
- 2528 ผบ.พัน.ร.มทบ.๑

- 2532 ผช.อจ. อำนวยการส่วน วทบ.สบส.
- 2534 ผอ.กอง ๔ ศรภ.บก.ทหารสูงสุด
- 2535 ผสธ.ประจำ รมว.ภท.
- 2538 รอง ผบ.ศรภ.
- 2539 รอง จก.ขว. ทหาร
- 2540 จก.ขว.ทหาร
- 2545 ที่ปรึกษาพิเศษ กองบัญชาการทหารสูงสุด (อัตราพลเอก)
- 2545 เลขาธิการสภาความมั่นคง
- 2549 ปลัดกระทรวงกลาโหม

ความสัมพันธ์ทางครอบครัวระหว่างกัน : -

ประวัติการอบรมบทบาทหน้าที่กรรมการ :

- หลักสูตรวิทยาการตลาดทุนรุ่นที่ 8
- หลักสูตรการกำกับดูแลกิจการสำหรับกรรมการและผู้บริหารระดับสูงของรัฐวิสาหกิจ และองค์การมหาชน รุ่นที่1
- หลักสูตรผู้บริหารระดับสูงด้านการค้าและการพาณิชย์ รุ่นที่ 4
- หลักสูตรผู้บริหารระดับสูงด้านวิทยาการพลังงาน วพน. รุ่นที่ 1

การเข้าร่วมประชุม :

- เข้าร่วมประชุมคณะกรรมการบริษัท 5 ครั้ง จากทั้งหมด 9 ครั้ง*

* ตามที่ประชุมคณะกรรมการบริษัท ครั้งที่ 5/2557 เมื่อวันที่ 22 กันยายน 2557 มีมติอนุมัติแต่งตั้งให้ พลเอกวินัย ภัททิยกุล เข้าดำรงตำแหน่งประธานกรรมการ และกรรมการอิสระ ซึ่งเป็นการเข้า ดำรงตำแหน่ง ระหว่างปี 2557 เป็นผลทำให้ท่านไม่ได้เข้าร่วมการประชุมคณะกรรมการบริษัท และการประชุมสามัญ ผู้ถือหุ้น ประจำปีในครั้งที่จัดขึ้นก่อนการเข้าดำรงตำแหน่ง

สัดส่วนการถือหุ้นบริษัท (ร้อยละ) (ณ วันที่ 31 ธันวาคม 2557) : -

คุณสมบัติต้องห้าม :

- ไม่มีประวัติการกระทำความผิดอาญาในความผิดที่เกี่ยวกับทรัพย์สินซึ่งได้กระทำโดยทุจริต
- ไม่มีประวัติการทำรายการที่อาจเกิดความขัดแย้งทางผลประโยชน์กับบริษัทและบริษัทย่อยในรอบปีที่ผ่านมา

ในกรณีที่ดำรงตำแหน่งกรรมการอิสระ :

- ไม่เป็นกรรมการที่มีส่วนร่วมในการบริหารงาน พนักงานลูกจ้าง หรือ ที่ปรึกษาที่ได้รับเงินเดือนประจำของบริษัท และบริษัทย่อย
- ไม่เป็นผู้ให้บริการทางวิชาชีพ (เช่น ผู้สอบบัญชี ที่ปรึกษากฎหมาย) ของบริษัทและบริษัทย่อย
- ไม่มีความสัมพันธ์ทางธุรกิจที่มีนัยสำคัญอันอาจมีผลทำให้ไม่สามารถทำหน้าที่ได้อย่างเป็นอิสระของบริษัท และบริษัทย่อย



พลตำรวจเอกสุนทร ชัยขวัญ อายุ 70 ปี

ตำแหน่งปัจจุบัน : รองประธานกรรมการบริษัท / กรรมการอิสระ

ตำแหน่งในองค์กรอื่น :

- กรรมการ บริษัท วนชัย กรุ๊ป จำกัด (มหาชน)
- กรรมการ บริษัท พีทีจี เอ็นเนอยี จำกัด (มหาชน)
- ประธานกรรมการ บริษัท มิลล์คอน บูรพา จำกัด

การศึกษา :

- ปริญญาโท ศิลปะศาสตรมหาบัณฑิต สาขารัฐศาสตร์ มหาวิทยาลัยรามคำแหง
- ปริญญาบัตร วิทยาลัยป้องกันราชอาณาจักร (วปอ.36)
- ปริญญาตรี รัฐประศาสนศาสตรบัณฑิต สาขารัฐศาสตร์ โรงเรียนนายร้อยตำรวจสามพราน

ประวัติการทำงาน :

- 2556 – ปัจจุบัน รองประธานกรรมการบริษัท บมจ.มิลล์คอน สตีล
- 2556 – ปัจจุบัน ประธานกรรมการ บจก.มิลล์คอน บูรพา
- 2555 - ปัจจุบัน กรรมการ บมจ.พีทีจี เอ็นเนอยี
- 2551 – 2554 สมาชิกวุฒิสภา
- 2550 - 2556 ประธานกรรมการบริษัท บมจ.มิลล์คอน สตีล
- 2548 - ปัจจุบัน กรรมการ บมจ. วนชัย กรุ๊ป

ความสัมพันธ์ทางครอบครัวระหว่างกัน : -

ประวัติการอบรมบทบาทหน้าที่กรรมการ :

- สมาคมส่งเสริมสถาบันกรรมการบริษัทไทย *Director Accreditation Program (DAP)* รุ่นที่ 41/2548

การเข้าร่วมประชุม :

- เข้าร่วมประชุมคณะกรรมการบริษัท 7 ครั้ง จากทั้งหมด 9 ครั้ง

สัดส่วนการถือหุ้นบริษัท (ร้อยละ) (ณ วันที่ 31 ธันวาคม 2557) : 0.01

คุณสมบัติต้องห้าม :

- ไม่มีประวัติการกระทำความผิดอาญาในความผิดที่เกี่ยวกับทรัพย์ซึ่งได้กระทำโดยทุจริต
- ไม่มีประวัติการทำรายการที่อาจเกิดความขัดแย้งทางผลประโยชน์กับบริษัทและบริษัทย่อยในรอบปีที่ผ่านมา

ในกรณีที่ดำรงตำแหน่งกรรมการอิสระ :

- ไม่เป็นกรรมการที่มีส่วนร่วมในการบริหารงาน พนักงานลูกจ้าง หรือที่ปรึกษาที่ได้รับเงินเดือนประจำของบริษัทและบริษัทย่อย
- ไม่เป็นผู้ให้บริการทางวิชาชีพ (เช่น ผู้สอบบัญชี ที่ปรึกษากฎหมาย) ของบริษัทและบริษัทย่อย
- ไม่มีความสัมพันธ์ทางธุรกิจที่มีนัยสำคัญอันอาจมีผลทำให้ไม่สามารถทำหน้าที่ได้อย่างเป็นอิสระของบริษัทและบริษัทย่อย



นายอภิชาติ จีระพันธุ์ อายุ 56 ปี

ตำแหน่งปัจจุบัน : กรรมการบริษัท / กรรมการอิสระ / กรรมการตรวจสอบ

ตำแหน่งในองค์กรอื่น :

- กรรมการอิสระ และกรรมการตรวจสอบ บริษัท สายการบินนกแอร์ จำกัด (มหาชน)
- หุ่นส่วนผู้บริหาร บริษัท สำนักกฎหมายสากล สยามพรีเมียร์ จำกัด
- หุ่นส่วนผู้บริหาร บริษัท ลาว พรีเมียร์ อินเตอร์เนชั่นแนล ลอว์ ออฟฟิศ จำกัด
- หุ่นส่วนผู้บริหาร บริษัท เมียนมาร์ พรีเมียร์ อินเตอร์เนชั่นแนล ลอว์ ออฟฟิศ จำกัด
- ที่ปรึกษา บริษัท หาดทิพย์ จำกัด (มหาชน)
- กรรมการและற்றுญิก มูลนิธิ นักกฎหมายธุรกิจ

การศึกษา :

- ปริญญาบัตร วิทยาลัยป้องกันราชอาณาจักร (วปอ.)
- ปริญญาตรี นิติศาสตร์บัณฑิต มหาวิทยาลัยรามคำแหง

ประวัติการทำงาน :

- 2551 - 2557 ประธานกรรมการ บริษัท วรณ แคปปิตอล จำกัด (มหาชน)
- 2555 - 2557 ที่ปรึกษาคณะกรรมการป้องกันและติดตามคนหางานที่ถูกหลอกลวงไปทำงาน คณะกรรมการการแรงงาน และสวัสดิการสังคม วุฒิสภา
- 2554 - 2557 ที่ปรึกษากิตติมศักดิ์ประจำคณะกรรมการศึกษาตรวจสอบเรื่องการทุจริต และเสริมสร้างธรรมาภิบาล วุฒิสภา
- 2551 - 2556 นักวิชาการประจำคณะกรรมการสิทธิมนุษยชน สิทธิเสรีภาพ และคุ้มครองผู้บริโภค
- 2549 - 2551 สมาชิกสภานิติบัญญัติ (สนช)
- 2527 - 2533 บริษัท เบเคอร์ แอนด์ แม็กแคนซี่ จำกัด กรุงเทพฯ

ความสัมพันธ์ทางครอบครัวระหว่างกัน : -

ประวัติการอบรมบทบาทหน้าที่กรรมการ :

- สมาคมส่งเสริมสถาบันกรรมการบริษัทไทย

ประวัติการทำงาน :

- เข้าร่วมประชุมคณะกรรมการบริษัท 4 ครั้ง จากทั้งหมด 9 ครั้ง*
- เข้าร่วมประชุมคณะกรรมการตรวจสอบ - ครั้งจากทั้งหมด 6 ครั้ง

** ตามที่ประชุมคณะกรรมการบริษัท ครั้งที่ 5/2557 เมื่อวันที่ 22 กันยายน 2557 มีมติอนุมัติแต่งตั้งให้นายอภิชาติ จีระพันธุ์ เข้าดำรงตำแหน่งกรรมการบริษัท กรรมการอิสระ และกรรมการตรวจสอบ ซึ่งเป็นการเข้าดำรงตำแหน่งระหว่างปี 2557 เป็นผลทำให้ท่านไม่ได้เข้าร่วมการประชุมคณะกรรมการบริษัท การประชุมคณะกรรมการตรวจสอบ และการประชุมสามัญผู้ถือหุ้นประจำปีในครั้งที่จัดขึ้น ก่อนการเข้าดำรงตำแหน่ง*

สัดส่วนการถือหุ้นบริษัท (ร้อยละ) (ณ วันที่ 31 ธันวาคม 2557) : -

คุณสมบัติต้องห้าม :

- ไม่มีประวัติการกระทำความผิดอาญาในความผิดที่เกี่ยวกับทรัพย์สินซึ่งได้กระทำให้โดยทุจริต
- ไม่มีประวัติการทำรายการที่อาจเกิดความขัดแย้งทางผลประโยชน์กับบริษัทและบริษัทย่อยในรอบปีที่ผ่านมา



ในกรณีที่ดำรงตำแหน่งกรรมการอิสระ :

- ไม่เป็นกรรมการที่มีส่วนร่วมในการบริหารงาน พนักงานลูกจ้าง หรือ
- ที่ปรึกษาที่ได้รับเงินเดือนประจำ ของบริษัทและบริษัทย่อย
- ไม่เป็นผู้ให้บริการทางวิชาชีพ (เช่น ผู้สอบบัญชี ที่ปรึกษากฎหมาย) ของบริษัทและบริษัทย่อย
- ไม่มีความสัมพันธ์ทางธุรกิจที่มีนัยสำคัญอันอาจมีผลทำให้ไม่สามารถทำหน้าที่ได้อย่างเป็นอิสระของบริษัทและบริษัทย่อย



นายโสภณ ผลประสิทธิ์ อายุ 62 ปี

ตำแหน่งปัจจุบัน : กรรมการบริษัท / กรรมการอิสระ

ตำแหน่งในองค์กรอื่น :

- รองประธานกรรมการ บมจ. เจนเนอรัล เอนจิเนียริง

การศึกษา :

- ปริญญาโท บริหารธุรกิจ (สาขาการจัดการทั่วไป) มหาวิทยาลัย รามคำแหง
- ประกาศนียบัตรชั้นสูง การบริหารงานภาครัฐ และกฎหมายมหาชน รุ่นที่ 6
- ปริญญาตรี วศบ. โยธาสุขาภิบาลและสิ่งแวดล้อม Mapue Institute of Technology ประเทศฟิลิปปินส์

ประวัติการทำงาน :

- 2557 รองประธานกรรมการ บมจ. เจนเนอรัล เอนจิเนียริง
- 2556 อธิบดีการส่งเสริมอุตสาหกรรม กระทรวงอุตสาหกรรม
- 2555 ผู้อำนวยการสำนักงานเศรษฐกิจอุตสาหกรรม
- 2553 ผู้ตรวจราชการกระทรวงอุตสาหกรรม
- 2551 รองอธิบดีกรมโรงงานอุตสาหกรรม

ความสัมพันธ์ทางครอบครัวระหว่างกัน : -

ประวัติการอบรมบทบาทหน้าที่กรรมการ :

การเข้าร่วมประชุม :

- เข้าร่วมประชุมคณะกรรมการบริษัท 5 ครั้ง จากทั้งหมด 9 ครั้ง*
* ตามที่ประชุมคณะกรรมการบริษัท ครั้งที่ 4/2557 เมื่อวันที่ 14 สิงหาคม 2557 มีมติอนุมัติแต่งตั้งให้ นายโสภณ ผลประสิทธิ์ เข้าดำรงตำแหน่งกรรมการบริษัท และกรรมการอิสระ ซึ่งเป็นการเข้าดำรงตำแหน่งระหว่างปี 2557 เป็นผลทำให้ท่านไม่ได้ เข้าร่วมการประชุมคณะกรรมการบริษัท และการประชุมสามัญผู้ถือหุ้นประจำปีในครั้งที่จัดขึ้นก่อนการเข้าดำรงตำแหน่ง

สัดส่วนการถือหุ้นบริษัท (ร้อยละ) (ณ วันที่ 31 ธันวาคม 2557) : -

คุณสมบัติต้องห้าม :

- ไม่มีประวัติการกระทำความผิดอาญาในความผิดที่เกี่ยวกับทรัพย์สินซึ่งได้กระทำโดยทุจริต

- ไม่มีประวัติการทำรายการที่อาจเกิดความขัดแย้งทางผลประโยชน์กับบริษัทและบริษัทย่อยในรอบปีที่ผ่านมา

ในกรณีที่ดำรงตำแหน่งกรรมการอิสระ :

- ไม่เป็นกรรมการที่มีส่วนร่วมในการบริหารงาน พนักงานลูกจ้าง หรือ
- ที่ปรึกษาที่ได้รับเงินเดือนประจำ ของบริษัทและบริษัทย่อย
- ไม่เป็นผู้ให้บริการทางวิชาชีพ (เช่น ผู้สอบบัญชี ที่ปรึกษากฎหมาย) ของบริษัทและบริษัทย่อย
- ไม่มีความสัมพันธ์ทางธุรกิจที่มียกเว้นสำคัญอันอาจมีผลทำให้ไม่สามารถทำหน้าที่
- ได้อย่างเป็นอิสระของบริษัทและบริษัทย่อย



นายวิภูธา ตระกูลสุน อายุ 48 ปี

ตำแหน่งปัจจุบัน : กรรมการบริษัท / กรรมการอิสระ

ตำแหน่งในองค์กรอื่น : -

การศึกษา :

- ปริญญาโท บริหารธุรกิจ (สาขาการเงินและการตลาด) สถาบันบัณฑิตบริหารธุรกิจ ศศินทร์ จุฬาลงกรณ์มหาวิทยาลัย
- ปริญญาตรี บริหารธุรกิจ การเงิน จุฬาลงกรณ์มหาวิทยาลัย

ประวัติการทำงาน :

- 2556 ประธานกรรมการ บริษัท กรุงไทย ไอบีเจ ลิสซิ่ง จำกัด
- 2554 รองกรรมการผู้จัดการใหญ่ ผู้บริหารสายงานธุรกิจขนาดใหญ่ บมจ.ธนาคารกรุงไทย
- 2553 รองประธานเจ้าหน้าที่บริหาร บริษัท กรุงไทยแอดไวซ์เซอร์รี่ จำกัด
- 2550 ที่ปรึกษา IFAC Advisory
- 2545 กรรมการผู้จัดการ บริษัทเทิร์นอะราวด์ จำกัด
- 2543 หัวหน้าฝ่ายตลาดตราสารหนี้ ธนาคารฮ่องกงแอนด์ เซี่ยงไฮ้ คอร์ปอเรชั่น (HSBC)
- 2541 หัวหน้าฝ่ายตลาดตราสารหนี้ SG Asia Credit
- 2530 ผู้อำนวยการฝ่ายตลาดตราสารหนี้ บล.ภัทรธนกิจ

ความสัมพันธ์ทางครอบครัวระหว่างกัน : -

ประวัติการอบรมบทบาทหน้าที่กรรมการ :

การเข้าร่วมประชุม :

- เข้าร่วมประชุมคณะกรรมการบริษัท 1 ครั้ง จากทั้งหมด 9 ครั้ง*

* ตามที่ประชุมคณะกรรมการบริษัท ครั้งที่ 8/2557 เมื่อวันที่ 14 พฤศจิกายน 2557 มีมติอนุมัติแต่งตั้งให้นายวิภูธา ตระกูลสุน เข้าดำรงตำแหน่งกรรมการบริษัท และกรรมการอิสระ ซึ่งเป็นการเข้าดำรงตำแหน่งระหว่างปี 2557 เป็นผลทำให้ท่านไม่ได้เข้าร่วมการประชุมคณะกรรมการบริษัท และการประชุมสามัญผู้ถือหุ้นประจำปี ในครั้งที่จัดขึ้นก่อนการเข้าดำรงตำแหน่ง



ในกรณีที่ดำรงตำแหน่งกรรมการอิสระ :

- ไม่เป็นกรรมการที่มีส่วนร่วมในการบริหารงาน พนักงานลูกจ้าง หรือที่ปรึกษาที่ได้รับเงินเดือนประจำ ของบริษัทและบริษัทย่อย
- ไม่เป็นผู้ให้บริการทางวิชาชีพ (เช่น ผู้สอบบัญชี ที่ปรึกษากฎหมาย) ของบริษัทและบริษัทย่อย
- ไม่มีความสัมพันธ์ทางธุรกิจที่มีนัยสำคัญอันอาจมีผลทำให้ไม่สามารถทำหน้าที่ได้อย่างเป็นอิสระของบริษัทและบริษัทย่อย



ผศ.ดร.ญาณกร วรากุลรักษ์ อายุ 48 ปี

ตำแหน่งปัจจุบัน : กรรมการบริษัท / ประธานกรรมการตรวจสอบ / ประธานกรรมการสรรหาและกำหนดค่าตอบแทน/ กรรมการอิสระ

ตำแหน่งในองค์กรอื่น :

- อาจารย์ประจำหลักสูตรบริหารธุรกิจดุษฎีบัณฑิต มหาวิทยาลัยเวสเทิร์น

การศึกษา :

- ปริญญาเอก บริหารธุรกิจดุษฎีบัณฑิต สาขาการเงิน
THE UNITED STATES INTERNATIONAL UNIVERSITY, CALIFORNIA, USA
- ปริญญาโท เศรษฐศาสตร์มหาบัณฑิต มหาวิทยาลัยธุรกิจบัณฑิตย์
- ปริญญาตรี เศรษฐศาสตร์บัณฑิต มหาวิทยาลัยธุรกิจบัณฑิตย์

ประวัติการทำงาน :

- 2556 – ปัจจุบัน ประธานกรรมการสรรหาและกำหนดค่าตอบแทน บมจ.มิลล์คอน สตีล
- 2553 – 2556 กรรมการสรรหาและกำหนดค่าตอบแทน บมจ.มิลล์คอน สตีล
- 2550 - ปัจจุบัน กรรมการบริษัท/ ประธานกรรมการตรวจสอบ/ กรรมการอิสระ บมจ.มิลล์คอน สตีล
- 2550 - ปัจจุบัน อาจารย์ประจำหลักสูตรบริหารธุรกิจดุษฎีบัณฑิต มหาวิทยาลัยเวสเทิร์น
- ก.ย. 2557 – ปัจจุบัน กรรมการ บมจ.โพลาริส แคปปิตัล
- ก.ย. 2557 – ปัจจุบัน กรรมการ บจก.ทีโอปไลน์ลิฟวิ่ง
- ก.ย. 2557 – ปัจจุบัน กรรมการ บจก.นันทภพ
- ก.ย. 2557 – ปัจจุบัน กรรมการ บจก.แทนเจอริน พร็อพเพอร์ตี้
- ก.ย. 2557 – ปัจจุบัน กรรมการ บจก.แพลทตินั่ม ออโต้ เซอร์วิส
- ต.ค. 2557 – ปัจจุบัน กรรมการ บมจ.อควา แอ็ด

ความสัมพันธ์ทางครอบครัวระหว่างกัน :-

ประวัติการอบรมบทบาทหน้าที่กรรมการ :

- สมาคมส่งเสริมสถาบันกรรมการบริษัทไทย Director Accreditation Program (DAP) รุ่นที่ 64/2550



การเข้าร่วมประชุม :

- เข้าร่วมประชุมคณะกรรมการบริษัท 7 ครั้ง จากทั้งหมด 9 ครั้ง
- เข้าร่วมประชุมคณะกรรมการตรวจสอบ 6 ครั้ง จากทั้งหมด 6 ครั้ง
- เข้าร่วมประชุมคณะกรรมการสรรหาและกำหนดค่าตอบแทน 6 ครั้ง จากทั้งหมด 6 ครั้ง

สัดส่วนการถือหุ้นบริษัท (ร้อยละ) (ณ วันที่ 31 ธันวาคม 2557) : -

คุณสมบัติต้องห้าม :

- ไม่มีประวัติการกระทำความผิดอาญาในความผิดที่เกี่ยวกับทรัพย์สินซึ่งได้กระทำโดยทุจริต
- ไม่มีประวัติการทำรายการที่อาจเกิดความขัดแย้งทางผลประโยชน์กับบริษัทและบริษัทย่อยในรอบปีที่ผ่านมา

ในกรณีที่ดำรงตำแหน่งกรรมการอิสระ :

- ไม่เป็นกรรมการที่มีส่วนร่วมในการบริหารงาน พนักงานลูกจ้าง หรือที่ปรึกษาที่ได้รับเงินเดือนประจำ ของบริษัทและบริษัทย่อย
- ไม่เป็นผู้ให้บริการทางวิชาชีพ (เช่น ผู้สอบบัญชี ที่ปรึกษากฎหมาย) ของบริษัทและบริษัทย่อย
- ไม่มีความสัมพันธ์ทางธุรกิจที่มีนัยสำคัญอันอาจมีผลทำให้ไม่สามารถทำหน้าที่ได้อย่างเป็นอิสระของบริษัทและบริษัทย่อย



นายปรารธนา บงกขมาศ อายุ 55 ปี

ตำแหน่งปัจจุบัน : กรรมการบริษัท / กรรมการตรวจสอบ
กรรมการสรรหาและกำหนดค่าตอบแทน/กรรมการอิสระ

ตำแหน่งในองค์กรอื่น :

- กรรมการผู้จัดการ บริษัท ยูนิคอร์ แอดวานเทคโนโลยี จำกัด

การศึกษา :

- ปริญญาตรี บริหารธุรกิจบัณฑิต สาขาการบัญชี มหาวิทยาลัยรามคำแหง

ประวัติการทำงาน :

- 2553 - ปัจจุบัน กรรมการสรรหาและกำหนดค่าตอบแทน บมจ.มิลล์คอน สตีล
- 2550 - ปัจจุบัน กรรมการ / กรรมการตรวจสอบ บมจ.มิลล์คอน สตีล
- 2544 - 2551 กรรมการผู้จัดการ (ที่ปรึกษาด้านบัญชี) บจก.เอ็ม พี เอส ธุรกิจและบัญชี
- 2536 - ปัจจุบัน กรรมการผู้จัดการ บจก.ยูนิคอร์ แอดวานเทคโนโลยี

ความสัมพันธ์ทางครอบครัวระหว่างกัน : -

ประวัติการอบรมบทบาทหน้าที่กรรมการ :

- สมาคมส่งเสริมสถาบันกรรมการบริษัทไทย
Director Accreditation Program (DAP) รุ่นที่ 61/2550



การเข้าร่วมประชุม :

- เข้าร่วมประชุมคณะกรรมการบริษัท 9 ครั้ง จากทั้งหมด 9 ครั้ง
- เข้าร่วมประชุมคณะกรรมการตรวจสอบ 6 ครั้ง จากทั้งหมด 6 ครั้ง
- เข้าร่วมประชุมคณะกรรมการสรรหาและกำหนดค่าตอบแทน 6 ครั้ง จากทั้งหมด 6 ครั้ง

สัดส่วนการถือหุ้นบริษัท (ร้อยละ) (ณ วันที่ 31 ธันวาคม 2557) : 0.02

คุณสมบัติต้องห้าม :

- ไม่มีประวัติการกระทำความผิดอาญาในความผิดที่เกี่ยวกับทรัพย์สินซึ่งได้กระทำโดยทุจริต
- ไม่มีประวัติการทำรายการที่อาจเกิดความขัดแย้งทางผลประโยชน์กับบริษัทและบริษัทย่อยในรอบปีที่ผ่านมา

ในกรณีที่ดำรงตำแหน่งกรรมการอิสระ :

- ไม่เป็นกรรมการที่มีส่วนร่วมในการบริหารงาน พนักงานลูกจ้าง หรือที่ปรึกษาที่ได้รับเงินเดือนประจำ ของบริษัทและบริษัทย่อย
- ไม่เป็นผู้ให้บริการทางวิชาชีพ (เช่น ผู้สอบบัญชี ที่ปรึกษากฎหมาย) ของบริษัทและบริษัทย่อย
- ไม่มีความสัมพันธ์ทางธุรกิจที่มีนัยสำคัญอันอาจมีผลทำให้ไม่สามารถทำหน้าที่ได้อย่างเป็นอิสระของบริษัทและบริษัทย่อย



นายศักดิ์ชัย รัตนบุญชัย อายุ 58 ปี

ตำแหน่งปัจจุบัน : กรรมการบริษัท / กรรมการอิสระ

ตำแหน่งในองค์กรอื่น :

- กรรมการบริษัท มิลล์คอน บูรพา จำกัด
- กรรมการบริษัท เสริมสุข จำกัด (มหาชน)
- รองประธานกรรมการบริหาร บริษัท ศิครินทร์ จำกัด (มหาชน)
- กรรมการบริหารสถาบันพระปกเกล้า
- กรรมการมูลนิธิมิชชั่น-คุณหญิงอัมพร ฤชุพันธ์
- เลขานุการ และกรรมการกลางมูลนิธิรามธิบดีฯ
- ที่ปรึกษาสมาคมมิตรภาพไทย-เวียดนาม
- ที่ปรึกษาคณะกรรมการบริษัท S.A.S CTAMAD CO.,LTD. โรงแรมเมเลียฮานอย, สาธารณรัฐสังคมนิยมเวียดนาม

การศึกษา :

- ปริญญาเอก ดุษฎีบัณฑิตกิตติมศักดิ์ สาขาบริหาร, สหรัฐอเมริกา
- ประกาศนียบัตรหลักสูตรสังคมศาสตร์ประยุกต์ มหาวิทยาลัยธรรมศาสตร์
- วุฒิปริญญาตรีผู้บริหารระดับสูงด้านการค้า และการพาณิชย์ สถาบันวิทยาการการค้า (TEPCoT) รุ่นที่ 2
- ประกาศนียบัตรหลักสูตรผู้บริหารระดับสูง สถาบันวิทยาการตลาดทุน รุ่นที่ 9

ประวัติการทำงาน :

- 2556 - ปัจจุบัน กรรมการ บมจ.มิลล์คอน สตีล
- 2556 - ปัจจุบัน กรรมการ บจก.มิลล์คอน บูรพา
- 2550 - ปัจจุบัน กรรมการบริหาร สถาบันพระปกเกล้า
- 2550 - ปัจจุบัน ที่ปรึกษาสมาคมมิตรภาพไทย-เวียดนาม
- 2550 - ปัจจุบัน ที่ปรึกษาคณะกรรมการบริษัท S.A.S. CTAMAD CO., LTD.
โรงแรมเมเลียฮานอย, สาธารณรัฐสังคมนิยมเวียดนาม
- 2550 - ปัจจุบัน กรรมการมูลนิธิมีชัย-คุณหญิงอัมพร ฤชุพันธ์
- 2550 - ปัจจุบัน เลขานุการ และกรรมการกลางมูลนิธิธรรมาธิปไตย
- 2550 - ปัจจุบัน กรรมการบริษัท เสริมสุข จำกัด (มหาชน)
- 2550 - ปัจจุบัน รองประธานกรรมการบริหาร บริษัท ศิครินทร์ จำกัด (มหาชน)

ความสัมพันธ์ทางครอบครัวระหว่างกัน : -

ประวัติการอบรมบทบาทหน้าที่กรรมการ :

- สมาคมส่งเสริมสถาบันกรรมการบริษัทไทย Director Accreditation Program (DAP)
รุ่นที่ 12/2547

การเข้าร่วมประชุม :

- เข้าร่วมประชุมคณะกรรมการบริษัท 8 ครั้ง จากทั้งหมด 9 ครั้ง

สัดส่วนการถือหุ้นบริษัท (ร้อยละ) (ณ วันที่ 31 ธันวาคม 2557) : -

คุณสมบัติต้องห้าม :

- ไม่มีประวัติการกระทำความผิดอาญาในความผิดที่เกี่ยวกับทรัพย์สินซึ่งได้กระทำโดยทุจริต
- ไม่มีประวัติการทำรายการที่อาจเกิดความขัดแย้งทางผลประโยชน์กับบริษัทและบริษัทย่อย
ในรอบปีที่ผ่านมา

ในกรณีที่ดำรงตำแหน่งกรรมการอิสระ :

- ไม่เป็นกรรมการที่มีส่วนร่วมในการบริหารงาน พนักงานลูกจ้าง หรือ
ที่ปรึกษาที่ได้รับเงินเดือนประจำ ของบริษัทและบริษัทย่อย
- ไม่เป็นผู้ให้บริการทางวิชาชีพ (เช่น ผู้สอบบัญชี ที่ปรึกษากฎหมาย) ของบริษัท
และบริษัทย่อย
- ไม่มีความสัมพันธ์ทางธุรกิจที่มีนัยสำคัญอันอาจมีผลทำให้ไม่สามารถทำหน้าที่
ได้อย่างเป็นอิสระของบริษัทและบริษัทย่อย



นายสิทธิชัย ลีสวัสดิ์ตระกูล อายุ 36 ปี

ตำแหน่งปัจจุบัน : กรรมการผู้มีอำนาจลงลายมือชื่อแทนบริษัท

ประธานกรรมการบริหาร/กรรมการผู้จัดการ

ตำแหน่งในองค์กรอื่น :

- กรรมการ/ ประธานกรรมการบริหาร/ รักษาการกรรมการผู้จัดการ บจก. มิลล์คอน บุรพา
- กรรมการ บจก. เซนทรา-วาร์ทง เอ็นจิเนียริง
- กรรมการสมาคมผู้ผลิตท่อโลหะและแปรรูปเหล็กแผ่น
- กรรมการสมาคมอุตสาหกรรมเหล็กไทย

การศึกษา :

- ปริญญาโท ศิลปศาสตรมหาบัณฑิต สาขากฎหมายเศรษฐกิจ จุฬาลงกรณ์มหาวิทยาลัย
- ปริญญาโท วิศวกรรมการจัดการ Warwick University, UK
- Business Course, UNIVERSITY OF CALIFORNIA OF BERKELEY, USA
- ปริญญาตรี บริหารธุรกิจบัณฑิต มหาวิทยาลัยมหิดล

ประวัติการทำงาน :

- 2556 – ปัจจุบัน รักษาการกรรมการผู้จัดการ บจก.มิลล์คอน บุรพา
- 2554 – ปัจจุบัน กรรมการ บจก. เซนทรา-วาร์ทง เอ็นจิเนียริง (ชื่อเดิม บจก.โอเซียน โพรฟิท)
- 2553 – 2556 กรรมการ บจก. มิลล์เลียน ไมล์ส
- 2552 – 2555 กรรมการ บมจ. จีสตีล
- 2552 – 2556 กรรมการ บมจ. จีเจ สตีล
- 2551 – ปัจจุบัน กรรมการสมาคมผู้ผลิตท่อโลหะและแปรรูปเหล็กแผ่น
- 2551 – ปัจจุบัน กรรมการสมาคมอุตสาหกรรมเหล็กไทย
- 2551 – ปัจจุบัน กรรมการ/ ประธานกรรมการบริหาร บจก.มิลล์คอน บุรพา
- 2547 – ปัจจุบัน กรรมการ/ ประธานกรรมการบริหาร/ กรรมการผู้จัดการ บมจ. มิลล์คอน สตีล

ความสัมพันธ์ทางครอบครัวระหว่างกัน :

- เป็นพี่ชายนางสาวสุทธิดีร์ตัน ลีสวัสดิ์ตระกูล

ประวัติการอบรมบทบาทหน้าที่กรรมการ :

- สมาคมส่งเสริมสถาบันกรรมการบริษัทไทย Director Accreditation Program (DAP) รุ่นที่ 41/2548

การเข้าร่วมประชุม :

- เข้าร่วมประชุมคณะกรรมการบริษัท 9 ครั้ง จากทั้งหมด 9 ครั้ง

สัดส่วนการถือหุ้นบริษัท (ร้อยละ) (ณ วันที่ 31 ธันวาคม 2557) : 21.78

*รวมหุ้นสามัญจากการเข้าร่วมโครงการสะสมหุ้นสำหรับพนักงาน (EJIP)

คุณสมบัติต้องห้าม :

- ไม่มีประวัติการกระทำความผิดอาญาในความผิดที่เกี่ยวกับทรัพย์สินซึ่งได้กระทำโดยทุจริต
- ไม่มีประวัติการทำรายการที่อาจเกิดความขัดแย้งทางผลประโยชน์กับบริษัทและบริษัทย่อยในรอบปีที่ผ่านมา



นางสาวสุทธิรัตน์ ลีสวัสดิ์ตระกูล อายุ 33 ปี

ตำแหน่งปัจจุบัน : กรรมการผู้มีอำนาจลงลายมือชื่อแทนบริษัท /
กรรมการบริหาร / รองกรรมการผู้จัดการฝ่ายการเงิน

.....

ตำแหน่งในองค์กรอื่น :

- กรรมการ/กรรมการบริหารบริษัท มิลล์คอน บูรพา จำกัด

การศึกษา :

- ปริญญาโท เศรษฐศาสตรมหาบัณฑิต สาขาเศรษฐศาสตร์ธุรกิจ มหาวิทยาลัยธรรมศาสตร์
- ปริญญาตรี นิเทศศาสตรบัณฑิต มหาวิทยาลัยกรุงเทพ

ประวัติการทำงาน :

- 2553 - 2555 กรรมการ/ ประธานกรรมการบริหาร บจก. มิลล์เลียน ไมล์ส
- 2551 - ปัจจุบัน กรรมการ/ กรรมการบริหาร บจก. มิลล์คอน บูรพา
- 2550 - ปัจจุบัน กรรมการ/ กรรมการบริหาร/ รองกรรมการผู้จัดการฝ่ายการเงิน บมจ. มิลล์คอน สตีล

ความสัมพันธ์ทางครอบครัวระหว่างกัน :

- เป็นน้องสาวของนายสิทธิชัย ลีสวัสดิ์ตระกูล

ประวัติการอบรมบทบาทหน้าที่กรรมการ :

- สมาคมส่งเสริมสถาบันกรรมการบริษัทไทย Director Accreditation Program (DAP) รุ่นที่ 61/2550

การเข้าร่วมประชุม :

- เข้าร่วมประชุมคณะกรรมการบริษัท 8 ครั้ง จากทั้งหมด 9 ครั้ง

สัดส่วนการถือหุ้นบริษัท (ร้อยละ) (ณ วันที่ 31 ธันวาคม 2557) : 2.35

*รวมหุ้นสามัญจากการเข้าร่วมโครงการสะสมหุ้นสำหรับพนักงาน (EJIP)

คุณสมบัติต้องห้าม :

- ไม่มีประวัติการกระทำความผิดอาญาในความผิดที่เกี่ยวกับทรัพย์สินซึ่งได้กระทำโดยทุจริต
- ไม่มีประวัติการทำรายการที่อาจเกิดความขัดแย้งทางผลประโยชน์กับบริษัทและบริษัทย่อย ในรอบปีที่ผ่านมา



นางพัฒนันรี รุติอริยกุล อายุ 53 ปี

ตำแหน่งปัจจุบัน : กรรมการบริหาร/รองกรรมการผู้จัดการฝ่ายบัญชี

ตำแหน่งในองค์กรอื่น : -

การศึกษา :

- ปริญญาโท บริหารธุรกิจมหาบัณฑิต มหาวิทยาลัยราชภัฏสวนดุสิต
- ปริญญาตรี บริหารธุรกิจบัณฑิต สาขาการบัญชี มหาวิทยาลัยรามคำแหง

ประวัติการทำงาน :

- 2553 กรรมการสรรหาและกำหนดค่าตอบแทน บมจ. มิลล์คอน สตีล
- 2553 - 2555 กรรมการ/ กรรมการบริหาร บจก. มิลล์เลียน ไมล์ส
- 2551 กรรมการ/ กรรมการบริหาร บจก. มิลล์คอน บูรพา
- 2550 - ปัจจุบัน กรรมการ/ กรรมการบริหาร/ รองกรรมการผู้จัดการฝ่ายบัญชี บมจ. มิลล์คอน สตีล

ความสัมพันธ์ทางครอบครัวระหว่างกัน : -

ประวัติการอบรมบทบาทหน้าที่กรรมการ :

- สมาคมส่งเสริมสถาบันกรรมการบริษัทไทย
Director Accreditation Program (DAP) รุ่นที่ 61/2550

การเข้าร่วมประชุม :

- เข้าร่วมประชุมคณะกรรมการบริษัท 7 ครั้ง จากทั้งหมด 9 ครั้ง*
* ในระหว่างปี 2557 ตามที่ประชุมคณะกรรมการบริษัท ครั้งที่ 8/2557 เมื่อวันที่ 23 ธันวาคม 2557 มีการรายงานถึงการลาออกของนางพัฒนันรี รุติอริยกุล จากการดำรงตำแหน่งกรรมการ กรรมการสรรหา และ กรรมการค่าตอบแทนของบริษัท เป็นผลทำให้นางพัฒนันรี รุติอริยกุล มีรายชื่อในการร่วมการประชุม คณะกรรมการบริษัท คณะกรรมการตรวจสอบ การประชุมสามัญผู้ถือหุ้นประจำปี และการประชุมวิสามัญผู้ถือหุ้น ในครั้งที่จัดขึ้นหลังการแจ้งลาออก

สัดส่วนการถือหุ้นบริษัท (ร้อยละ) (ณ วันที่ 31 ธันวาคม 2556) : 0.04

*รวมหุ้นสามัญจากการเข้าร่วมโครงการสะสมหุ้นสำหรับพนักงาน (EJIP)

คุณสมบัติต้องห้าม :

- ไม่มีประวัติการกระทำความผิดอาญาในความผิดที่เกี่ยวกับทรัพย์ซึ่งได้กระทำโดยทุจริต
- ไม่มีประวัติการทำรายการที่อาจเกิดความขัดแย้งทางผลประโยชน์กับบริษัทและบริษัทย่อยในรอบปีที่ผ่านมา



นางดวงกมล สุขเมือง อายุ 56 ปี

ตำแหน่งปัจจุบัน : กรรมการผู้มีอำนาจลงลายมือชื่อแทนบริษัท/กรรมการสรรหา
และ กำหนดค่าตอบแทน/ กรรมการบริหาร/รองกรรมการ
ผู้จัดการฝ่ายบริหารงานทั่วไป

ตำแหน่งในองค์กรอื่น :

- กรรมการ บจก. มิลล์เลียน ไมล์ส

การศึกษา :

- ปริญญาโท หลักสูตรบริหารธุรกิจ มหาวิทยาลัยสยาม
- ปริญญาตรี รัฐศาสตร์บัณฑิต มหาวิทยาลัยรามคำแหง

ประวัติการทำงาน :

- 2556 - ปัจจุบัน กรรมการบริษัท บจก.มิลล์เลียน ไมล์ส
- 2553 - ปัจจุบัน กรรมการสรรหาและกำหนดค่าตอบแทน บมจ. มิลล์คอน สตีล
- 2553 - 2555 กรรมการ/ กรรมการบริหาร บจก. มิลล์เลียน ไมล์ส
- 2550 - ปัจจุบัน กรรมการ/กรรมการบริหาร/ รองกรรมการผู้จัดการ
ฝ่ายบริหารงานทั่วไป บมจ. มิลล์คอน สตีล

ความสัมพันธ์ทางครอบครัวระหว่างกัน : -

ประวัติการอบรมบทบาทหน้าที่กรรมการ :

- สมาคมส่งเสริมสถาบันกรรมการบริษัทไทย Director Accreditation Program (DAP)
รุ่นที่ 61/2550

การเข้าร่วมประชุม :

- เข้าร่วมประชุมคณะกรรมการบริษัท 8 ครั้ง จากทั้งหมด 9 ครั้ง
- เข้าร่วมประชุมคณะกรรมการสรรหาและกำหนดค่าตอบแทน 6 ครั้ง จากทั้งหมด 6 ครั้ง

สัดส่วนการถือหุ้นบริษัท (ร้อยละ) (ณ วันที่ 31 ธันวาคม 2557) : 0.03

*รวมหุ้นสามัญจากการเข้าร่วมโครงการสะสมหุ้นสำหรับพนักงาน (EJIP)

คุณสมบัติต้องห้าม :

- ไม่มีประวัติการกระทำความผิดอาญาในความผิดที่เกี่ยวกับทรัพย์สินซึ่งได้กระทำโดยทุจริต
- ไม่มีประวัติการทำรายการที่อาจเกิดความขัดแย้งทางผลประโยชน์กับบริษัทและ
บริษัทย่อยในรอบปีที่ผ่านมา



นางนันทภัชกร เทียนประทีป อายุ 49 ปี

ตำแหน่งปัจจุบัน : กรรมการบริหาร / รองกรรมการผู้จัดการฝ่ายจัดซื้อ

ตำแหน่งในองค์กรอื่น :

- กรรมการ บจก. มิลล์คอน บูรพา

การศึกษา :

- ปริญญาโท บริหารธุรกิจ มหาวิทยาลัยสยาม
- ปริญญาตรี บริหารธุรกิจ วิทยาลัยทองสุข

ประวัติการทำงาน :

- 2554 – ปัจจุบัน รองกรรมการผู้จัดการฝ่ายจัดซื้อ บมจ. มิลล์คอน สตีล
- 2552 – ปัจจุบัน กรรมการบริหาร บมจ.มิลล์คอน สตีล
- 2550 – ปัจจุบัน กรรมการ บจก. มิลล์คอน บูรพา
- 2550 – 2554 ผู้จัดการฝ่ายจัดซื้อ บมจ.มิลล์คอน สตีล

ความสัมพันธ์ทางครอบครัวระหว่างกัน : -

ประวัติการอบรมบทบาทหน้าที่กรรมการ : -

สัดส่วนการถือหุ้นบริษัท (ร้อยละ) (ณ วันที่ 31 ธันวาคม 2557) : 0.00

คุณสมบัติต้องห้าม :

- ไม่มีประวัติการกระทำความผิดอาญาในความผิดที่เกี่ยวกับทรัพย์สินซึ่งได้กระทำโดยทุจริต
- ไม่มีประวัติการทำรายการที่อาจเกิดความขัดแย้งทางผลประโยชน์กับบริษัทและบริษัทย่อยในรอบปีที่ผ่านมา



นายทวีชัย กิตติชนะเจริญ อายุ 57 ปี

ตำแหน่งปัจจุบัน : กรรมการบริหาร /รองกรรมการผู้จัดการฝ่ายเหล็กgrupพรรณ

ตำแหน่งในองค์กรอื่น : -

การศึกษา :

- ปวส. สาขาการตลาด วิทยาลัยพาณิชยการเซตุน
- ปริญญาตรี รัฐศาสตร์บัณฑิต มหาวิทยาลัยรามคำแหง

ประวัติการทำงาน :

- 2554 – ปัจจุบัน รองกรรมการผู้จัดการฝ่ายเหล็กgrupพรรณ บมจ. มิลล์คอน สตีล
- 2552 – ปัจจุบัน กรรมการบริหาร บมจ.มิลล์คอน สตีล
- 2550 – 2554 ผู้จัดการฝ่ายโรงเหล็กgrupพรรณ บมจ.มิลล์คอน สตีล



ประวัติการอบรมบทบาทหน้าที่กรรมการ :-

สัดส่วนการถือหุ้นบริษัท (ร้อยละ) (ณ วันที่ 31 ธันวาคม 2557) : 0.03

คุณสมบัติต้องห้าม :

- ไม่มีประวัติการกระทำความผิดอาญาในความผิดที่เกี่ยวกับทรัพย์สินซึ่งได้กระทำโดยทุจริต
- ไม่มีประวัติการทำรายการที่อาจเกิดความขัดแย้งทางผลประโยชน์กับบริษัทและบริษัทย่อยในรอบปีที่ผ่านมา



นางสาวจิริรัตน์ ลปนาววณิชย์ อายุ 38 ปี

ตำแหน่งปัจจุบัน : กรรมการบริหาร / ผู้อำนวยการสำนักประธานกรรมการบริหาร

ตำแหน่งในองค์กรอื่น :

- กรรมการ บจก.มิลล์คอน บูรพา
- กรรมการ บจก. เซนทรา-วาร์ทง เอ็นจิเนียริง

การศึกษา :

- ปริญญาโท General Management มหาวิทยาลัยมหิดล
- ปริญญาตรี International Management จุฬาลงกรณ์มหาวิทยาลัย

ประวัติการทำงาน :

- 2555 – ปัจจุบัน กรรมการ บจก.เซนทรา-วาร์ทง เอ็นจิเนียริง
- 2554 - ปัจจุบัน ผู้อำนวยการสำนักประธานกรรมการบริหาร บมจ.มิลล์คอน สตีล
- 2553 - ปัจจุบัน กรรมการ บจก.มิลล์คอน บูรพา
- 2552 - ปัจจุบัน กรรมการบริหาร บมจ.มิลล์คอน สตีล

ความสัมพันธ์ทางครอบครัวระหว่างกัน :-

ประวัติการอบรมบทบาทหน้าที่กรรมการ :

- Director Accreditation Program (DAP) รุ่นที่ 106/2556

สัดส่วนการถือหุ้นบริษัท (ร้อยละ) (ณ วันที่ 31 ธันวาคม 2557) : 0.01

คุณสมบัติต้องห้าม :

- ไม่มีประวัติการกระทำความผิดอาญาในความผิดที่เกี่ยวกับทรัพย์สินซึ่งได้กระทำโดยทุจริต
- ไม่มีประวัติการทำรายการที่อาจเกิดความขัดแย้งทางผลประโยชน์กับบริษัทและบริษัทย่อยในรอบปีที่ผ่านมา



นายเชวม จันทบูรณ์ อายุ 61 ปี

ตำแหน่งปัจจุบัน : กรรมการบริษัท/ รองกรรมการผู้จัดการฝ่ายทรัพยากรบุคคล

.....
ตำแหน่งในองค์กรอื่น :

การศึกษา :

- ปริญญาโท บริหารธุรกิจ มหาวิทยาลัยรามคำแหง
- ปริญญาตรี รัฐศาสตร์ มหาวิทยาลัยรามคำแหง

ประวัติการทำงาน :

- 2556 – ปัจจุบัน กรรมการ บมจ.มิลล์คอน สตีล
- 2554 – ปัจจุบัน รองกรรมการผู้จัดการฝ่ายทรัพยากรบุคคลบมจ.มิลล์คอน สตีล
- 2537 – 2554 ผู้จัดการฝ่ายบุคคล บจก. มิลล์คอน บุรพา

ความสัมพันธ์ทางครอบครัวระหว่างกัน : -

ประวัติการอบรมบทบาทหน้าที่กรรมการ : -

- สมาคมส่งเสริมสถาบันกรรมการบริษัทไทย Director Accreditation Program (DAP) รุ่นที่ 106/2556

การเข้าร่วมประชุม :-

ส่วนการถือหุ้นบริษัท (ร้อยละ) (ณ วันที่ 31 ธันวาคม 2557) : 0.01

คุณสมบัติต้องห้าม :

- ไม่มีประวัติการกระทำความผิดอาญาในความผิดที่เกี่ยวกับทรัพย์ซึ่งได้กระทำโดยทุจริต
- ไม่มีประวัติการทำรายการที่อาจเกิดความขัดแย้งทางผลประโยชน์กับบริษัทและบริษัทย่อยในรอบปีที่ผ่านมา



นายภูงค์ จงวิไลเกษม อายุ 48 ปี

ตำแหน่งปัจจุบัน: รองกรรมการผู้จัดการฝ่ายเตาหลอมและพัฒนาธุรกิจ

.....
ตำแหน่งในองค์กรอื่น : -

การศึกษา :

- ปริญญาตรี วิศวกรรมศาสตร์ จุฬาลงกรณ์มหาวิทยาลัย

ประวัติการทำงาน :

- 2554 - ปัจจุบัน รองกรรมการผู้จัดการฝ่ายเตาหลอมและพัฒนาธุรกิจ บมจ.มิลล์คอน สตีล
- 2550 – 2544 ผู้จัดการโครงการ (Green Mill) บจก. มิลล์คอน บุรพา
- 2533 – 2550 ผู้จัดการส่วนเตาหลอม บมจ.ทาทา สตีล (ประเทศไทย)



ความสัมพันธ์ทางครอบครัวระหว่างกัน :-

ประวัติการอบรมบทบาทหน้าที่กรรมการ :-

สัดส่วนการถือหุ้นบริษัท (ร้อยละ) (ณ วันที่ 31 ธันวาคม 2557) : 0.01

คุณสมบัติต้องห้าม :

- ไม่มีประวัติการกระทำความผิดอาญาในความผิดที่เกี่ยวกับทรัพย์สินซึ่งได้กระทำโดยทุจริต
- ไม่มีประวัติการทำรายการที่อาจเกิดความขัดแย้งทางผลประโยชน์กับบริษัทและบริษัทย่อยในรอบปีที่ผ่านมา



นายธีรยุทธ เลิศศิริรังสรรค์ อายุ 58 ปี

ตำแหน่งปัจจุบัน : รองกรรมการผู้จัดการฝ่ายขายและการตลาด

ตำแหน่งในองค์กรอื่น :

- กรรมการ บจก. เซนทรา-วาร์ทง เอ็นจิเนียริง

การศึกษา :

- ปริญญาโท MS (Metallurgical Engineering), Henry Krumb, School of Mines, Columbia University, สหรัฐอเมริกา
- ปริญญาตรี วิศวกรรมศาสตร์ (เครื่องกล) จุฬาลงกรณ์มหาวิทยาลัย

ประวัติการทำงาน :

- 2555 – ปัจจุบัน กรรมการ บจก.เซนทรา-วาร์ทง เอ็นจิเนียริง
- 2554 – ปัจจุบัน รองกรรมการผู้จัดการฝ่ายขายและการตลาด บมจ.มิลล์คอน สตีล
- 2549 – 2554 รองกรรมการผู้จัดการใหญ่ ฝ่ายวิศวกรรมและพัฒนาผลิตภัณฑ์ บมจ. ทาทาสตีล (ประเทศไทย)

ความสัมพันธ์ทางครอบครัวระหว่างกัน :-

ประวัติการอบรมบทบาทหน้าที่กรรมการ :

สัดส่วนการถือหุ้นบริษัท (ร้อยละ) (ณ วันที่ 31 ธันวาคม 2557) :-

คุณสมบัติต้องห้าม :

- ไม่มีประวัติการกระทำความผิดอาญาในความผิดที่เกี่ยวกับทรัพย์สินซึ่งได้กระทำโดยทุจริต
- ไม่มีประวัติการทำรายการที่อาจเกิดความขัดแย้งทางผลประโยชน์กับบริษัทและบริษัทย่อยในรอบปีที่ผ่านมา

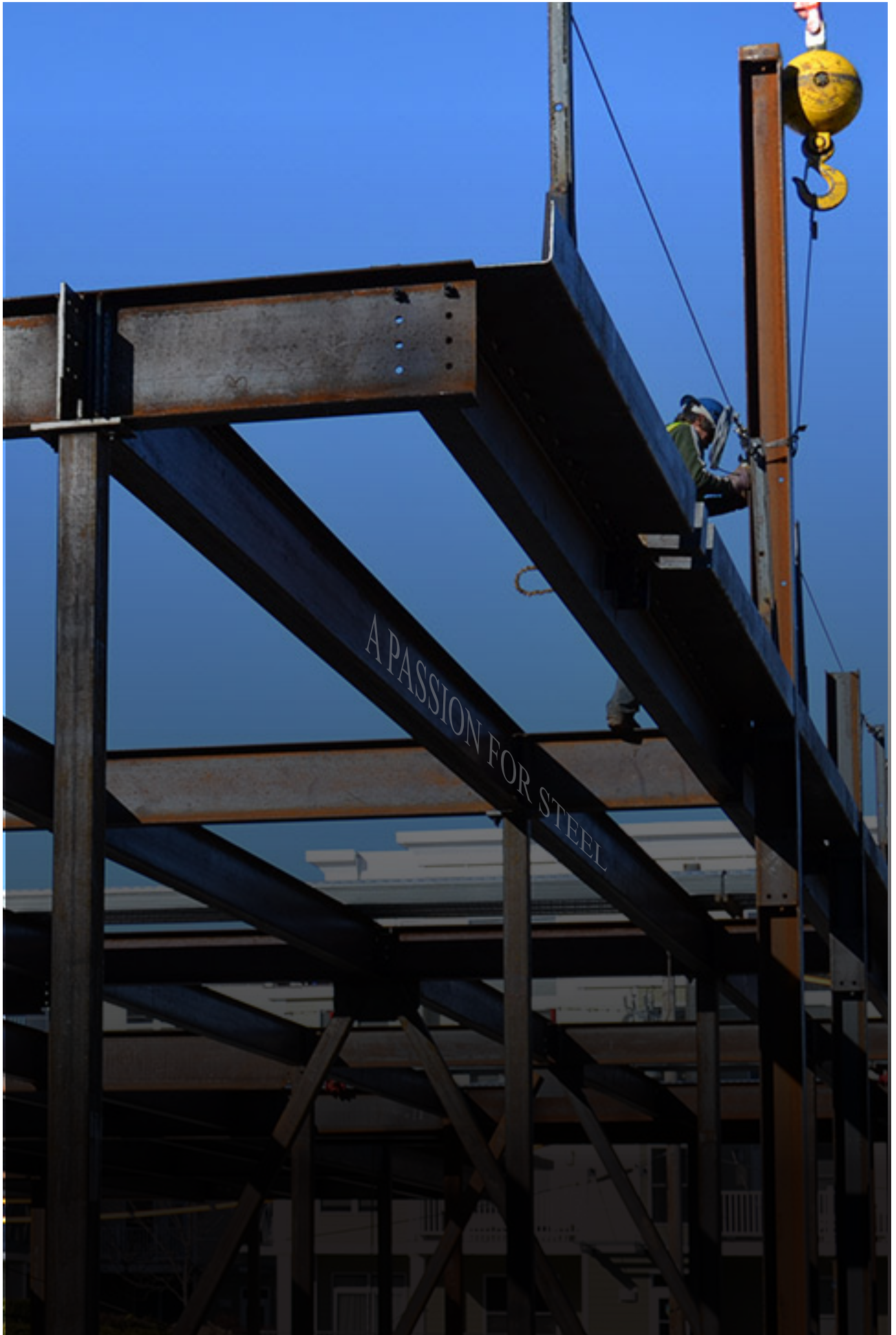

ลักษณะการประกอบธุรกิจ



ลักษณะผลิตภัณฑ์ของกลุ่มบริษัท

กลุ่มผลิตภัณฑ์หลักๆ ของกลุ่มบริษัทฯ สามารถแบ่งได้เป็น 3 กลุ่มใหญ่ๆ ดังนี้

- กลุ่มผลิตภัณฑ์เหล็กเส้น (Steel Bar)
 - ผลิตภัณฑ์เหล็กเส้นกลม และเหล็กเส้นข้ออ้อย
 - ผลิตภัณฑ์เหล็กชนิดเกลียวรับแรงดึงสูง
- กลุ่มผลิตภัณฑ์เหล็กรูปพรรณ (Structural Steel)
- กลุ่มผลิตภัณฑ์เหล็กแท่งยาว (Billet)



1) กลุ่มผลิตภัณฑ์เหล็กเส้น (Steel Bar) แบ่งตามประเภทได้ดังนี้

1.1. ผลิตภัณฑ์เหล็กเส้นกลมและเหล็กเส้นข้ออ้อย (Steel Bar)

กลุ่มบริษัทฯ ผลิตและจำหน่ายเหล็กเส้นกลม (Round Bar) ตามมาตรฐานอุตสาหกรรมโดยมีขนาดของเส้นผ่านศูนย์กลาง 6 - 40 มม. ความยาว 10 - 12 เมตร ที่ชั้นคุณภาพ SR24 และเหล็กเส้นข้ออ้อย (Deformed Bar) ขนาดเส้นผ่านศูนย์กลาง 10 - 63.5 มม. ความยาว 10 - 12 เมตร ที่ชั้นคุณภาพ SD30 SD40 และ SD50 โดยเหล็กแต่ละชั้นคุณภาพจะมีความแตกต่างกันในส่วนประกอบทางเคมีและคุณสมบัติทางกล ซึ่งได้ผ่านการรับรองคุณภาพมาตรฐานจากอุตสาหกรรมทั้งภายในและต่างประเทศ และสามารถนำไปใช้ในงานก่อสร้างได้ตามคุณลักษณะและคุณภาพที่ลูกค้าต้องการ



ในส่วนของผู้ผลิตเหล็กเส้นเสริมคอนกรีตของกลุ่มบริษัทฯ ซึ่งจัดเป็นวัสดุสำคัญในโครงสร้างคอนกรีตทุกชนิด การใช้งานของเหล็กเส้นเสริมคอนกรีตประเภทและขนาดต่างๆ จะขึ้นอยู่กับแบบและโครงสร้างของสิ่งปลูกสร้างนั้นๆ ซึ่งกลุ่มบริษัทฯ สามารถตอบสนองความต้องการของการก่อสร้างได้ครอบคลุมทุกประเภทด้วยผลิตภัณฑ์อันหลากหลายจากเครื่องจักรอันทันสมัย ทำให้สามารถตอบสนองความต้องการของลูกค้าได้ในทุกระดับ นอกจากผลิตภัณฑ์เหล็กเส้นดังกล่าว กลุ่มบริษัทฯ ยังได้ผลิตเหล็กเส้นข้ออ้อยชนิดเกลียว ภายใต้ชื่อ One Bar ซึ่งเป็นนวัตกรรมล่าสุดของเหล็กเส้นข้ออ้อย ที่ได้รับการพัฒนาเพื่อแก้ปัญหาของการต่อเหล็กด้วยการเชื่อมแบบดั้งเดิม เหล็กเส้นข้ออ้อยชนิดเกลียว หรือ One Bar ผ่านการผลิตด้วยกระบวนการรีดร้อนโดยบั้งข้ออ้อยให้มีลักษณะเป็นเกลียวเพื่อให้สามารถต่อเหล็กได้ตลอดทั้งเส้น ซึ่งจะสร้างความแข็งแรงให้แก่จุดเชื่อมต่อของเหล็กเส้นมากกว่าการกัดเกลียวบนเนื้อเหล็กหรือการเชื่อมตบ ซึ่งเป็นวิธีการที่ทำให้สิ้นเปลืองเหล็กจำนวนมาก นอกจากนี้ การใช้ One Bar ยังจะช่วยประหยัดเวลาและลดต้นทุนในการก่อสร้างได้อีกด้วย โดยสามารถใช้แทนเหล็กเส้นข้ออ้อยทั่วไป ทั้งนี้เหล็กเส้นข้ออ้อยของกลุ่มบริษัทฯ มีให้เลือกที่ 2 ระดับชั้นคุณภาพ คือ SD40 และ SD50 ก่อสร้างได้ตามมาตรฐาน มอก.24-2548

1.2. ผลิตภัณฑ์เหล็กเส้นข้ออ้อยชนิดเกลียวรับแรงดึงสูง (High Tensile Thread Steel Bar)

กลุ่มบริษัทฯ สามารถผลิตเหล็กเส้นข้ออ้อยชนิดเกลียวรับแรงดึงสูงได้ตามมาตรฐานสากล ASTM 722 ISO 6934-5 เพื่อใช้ในงานก่อสร้างขนาดใหญ่และงานทางธรณีวิทยาที่ต้องการความแข็งแรงและสามารถรับแรงดึงสูงได้มากเป็นพิเศษ รวมถึงการก่อสร้างอาคารที่ต้องการการป้องกันแผ่นดินไหว

เหล็กเส้นข้ออ้อยชนิดเกลียวรับแรงดึงสูง มีลักษณะเป็นเหล็กเส้นข้ออ้อยชนิดเกลียวตลอดทั้งเส้น สามารถต่อกันได้ด้วยข้อต่อที่ผลิตขึ้นโดยเฉพาะ (Coupler) เช่นเดียวกับเหล็กเส้นข้ออ้อยชนิดเกลียว (One Bar) โดยผลิตภัณฑ์ดังกล่าว สามารถรองรับน้ำหนักและแรงดึงสูง จึงเหมาะสำหรับงานก่อสร้างขนาดใหญ่ที่ต้องการรับแรงดึงสูงเป็นพิเศษกว่างานก่อสร้างทั่วไป เช่น งานก่อสร้างรถไฟฟ้า สะพาน อุโมงค์ ทำเรื่อน้ำลึก เขื่อนกักเก็บน้ำ เป็นต้น โดยปัจจุบันกลุ่มบริษัทฯ เป็นผู้ผลิตเหล็กเส้นข้ออ้อยชนิดเกลียวรับแรงดึงสูงเพียงรายเดียวในประเทศที่สามารถผลิตเหล็กดังกล่าวได้ตามมาตรฐานสากล

2) กลุ่มผลิตภัณฑ์เหล็กแท่งยาว (Billet)

เป็นผู้ผลิตผลิตภัณฑ์กลุ่มบริษัทฯ สามารถผลิตเหล็กแท่งยาว (Billet) สำหรับใช้เป็นวัตถุดิบในกระบวนการผลิตเหล็กเส้นเหล็กเส้นข้ออ้อย และผลิตภัณฑ์เหล็กคุณภาพสูงประเภทอื่นๆ ทั้งในระดับใช้งานทั่วไป อาทิ งานฐานราก งานก่อสร้าง และโครงสร้าง ในอุตสาหกรรมการก่อสร้าง และในระดับคุณภาพพิเศษ ที่ใช้ในอุตสาหกรรมต่อเนื่อง เช่น การผลิตสลิ้ง ลวดเชื่อม ชิ้นส่วนยานยนต์ ทั้งนี้กลุ่มผลิตภัณฑ์เหล็กแท่งยาว (Billet) ของกลุ่มบริษัทมีขนาดและรูปร่างตามมาตรฐาน โดยมีขนาดหน้าตัดอยู่ที่ 130 mm x 130 mm 150 mm x 150 mm และตามความยาวที่ลูกค้าต้องการ เช่น ที่ความยาว 6 เมตร 10 เมตร และ 12 เมตร

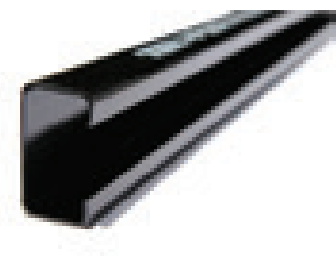

3) กลุ่มผลิตภัณฑ์เหล็กรูปพรรณ (Structural Steel)

บริษัทฯ เป็นผู้ผลิตและจำหน่ายเหล็กรูปพรรณลักษณะต่างๆ อาทิเช่น เหล็กรีดร้อนชนิดม้วน (Hot Rolled Coil - HRC) เหล็กตัดขนาดต่างๆ พร้อมกันนี้กลุ่มบริษัทฯ ยังมีการผลิตเหล็กที่ใช้ในงานโครงสร้างชนิดต่างๆตาม มาตรฐานผลิตภัณฑ์อุตสาหกรรมเหล็กโครงสร้างรูปพรรณขึ้นรูปเย็น (มอก.1228-2549) โดยมีลักษณะผลิตภัณฑ์ดังต่อไปนี้

3.1. เหล็กรีดร้อนชนิดม้วน Hot Rolled Coil (HRC)

กลุ่มบริษัทฯ จำหน่ายเหล็กรีดร้อนชนิดม้วน (Hot Rolled Coil - HRC) ให้แก่ผู้ค้าส่งเหล็กและลูกค้าที่ประกอบธุรกิจโรงงานเหล็ก เพื่อนำไปแปรรูปเป็นชิ้นงานเหล็กประเภทต่างๆ ต่อไป อาทิเช่น เหล็กแผ่น เหล็กรูปตัวซี เหล็กแบนตัด เหล็กโครงสร้างรูปพรรณ เป็นต้น เหล็กรีดร้อนชนิดม้วนที่นิยมใช้กันโดยทั่วไปมีขนาดความกว้างอยู่ที่ 4 ฟุต และ 5 ฟุต โดยมีความหนาแตกต่างกันตามประเภทของชิ้นงานเหล็กที่จะนำไปผลิต

3.2. เหล็กตัดขนาดต่างๆ และเหล็กโครงสร้าง (Cut steel and structural steel)

กลุ่มบริษัทฯ รับผิดชอบผลิตและจำหน่ายเหล็กตัดในรูปแบบต่างๆ ตามความต้องการของลูกค้า ด้วยเครื่องจักรที่มีประสิทธิภาพ โดยกลุ่มผลิตภัณฑ์เหล็กตัดและเหล็กโครงสร้างแบ่งออกเป็น 5 ประเภท ได้แก่

3.2.1. เหล็กม้วนแถบเล็ก (Slitting Coil) เหล็กม้วนแถบเล็ก คือ การนำเหล็กรีดร้อนชนิดม้วนมาผ่านกระบวนการตัดด้วยเครื่องจักรตามความกว้างที่ลูกค้ากำหนด โดยบริษัทฯ สามารถตัดเหล็กม้วนแถบเล็กที่มีขนาดหน้ากว้างตั้งแต่ 50 - 500 มม. เมื่อตัดแล้วจะม้วนกลับคืนเพื่อจำหน่ายแก่ลูกค้า ทั้งนี้ เหล็กม้วนแถบเล็กมักนิยมนำไปแปรรูปเป็นผลิตภัณฑ์เหล็กประเภทอื่นๆ อาทิเช่น เหล็กรูปตัวซี เหล็กฉาก และท่อเหล็ก เป็นต้น

3.2.2. เหล็กแผ่น (Steel Sheet) ผลิตภัณฑ์เหล็กแผ่นได้มาจากการนำเหล็กรีดร้อนชนิดม้วน มาคลี่และตัดเป็นแผ่นด้วยเครื่องตัดเหล็ก (Cutting Machine) ในขนาดความกว้างและความยาวที่แตกต่างกันออกไปตามที่ลูกค้าต้องการ โดยขนาดเหล็กแผ่นที่มีขนาดและรูปร่างตามมาตรฐาน คือ 4 x 8 ฟุต 5 x 10 ฟุต และ 5 x 20 ฟุต ความหนา 1.2 - 12.00 มม. 2.90 - 12.00 มม. และ 2.90 - 12.00 มม. ตามลำดับ ซึ่งปัจจุบันผลิตภัณฑ์เหล็กแผ่นนิยมนำไปใช้ในอุตสาหกรรมแปรรูปผลิตภัณฑ์เหล็ก รวมถึงอุตสาหกรรมยานยนต์

3.2.3. เหล็กแบนตัด (Flat Plate) เหล็กแบนตัด คือ การนำเหล็กรีดร้อนมาตัดให้ได้ขนาดและรูปร่างตามที่ลูกค้ากำหนด โดยจะมีความยาวมาตรฐานที่ 6 เมตร และมีขนาดกว้างอยู่ที่ 1 นิ้ว ถึง 36 นิ้ว 44 มม. และ 1100 มม. ที่ความหนา 1.90 ถึง 6 มม. เหล็กแบนตัดสามารถนำไปแปรรูปเป็นผลิตภัณฑ์ได้หลากหลาย อาทิเช่น ตะแกรง ประตูรั้ว วัสดุตกแต่งภายใน รวมทั้งใช้เป็นวัสดุที่สำคัญในอุตสาหกรรมต่างๆ เช่น อุตสาหกรรมยานยนต์ การผลิตเฟอร์นิเจอร์ อุตสาหกรรมชิ้นส่วนต่างๆ เป็นต้น

3.2.4. เหล็กรูปตัวซี (Lip - Channel Steel) เป็นผลิตภัณฑ์เหล็กซึ่งมีรูปร่างหน้าตัดคล้ายตัวอักษร C ในการผลิตจะนำเหล็กม้วนแถบเล็ก (Slitting Coil) ที่ตัดตามขนาดมาขึ้นรูปในลักษณะตัวอักษร C ด้วยเทคโนโลยีการขึ้นรูปเย็นแบบพับและแบบรีด โดยมีความหนาและความกว้างของปีกแตกต่างกัน เพื่อเพิ่มความหลากหลายต่อการใช้งานของลูกค้า โดยปกติเหล็กรูปตัวซีจะถูกนำมาใช้ในงานก่อสร้างในส่วนโครงสร้างหลังคาเป็นส่วนใหญ่

3.2.5. ท่อเหล็ก (Steel Pipe) กลุ่มบริษัทฯ ผลิตและจำหน่ายทั้งท่อเหล็กกลม ท่อเหลี่ยม และท่อแบน โดยทั้ง 3 ชนิดล้วนแล้วแต่เป็นวัสดุสำคัญในอุตสาหกรรมต่างๆ มากมาย ไม่ว่าจะเป็นอุตสาหกรรมก่อสร้าง อุตสาหกรรมเฟอร์นิเจอร์ หรืออุตสาหกรรมยานยนต์ นอกจากนี้ ยังสามารถนำไปดัดแปลงปรับใช้กับอุตสาหกรรมอื่นๆ ได้อีกหลากหลายตามความต้องการของลูกค้า ท่อเหล็กทรงกลมมีขนาดเส้นผ่านศูนย์กลางตั้งแต่ 1 นิ้ว ถึง 4 นิ้ว ความหนาตั้งแต่ 1.2 มม. ถึง 3.25 มม. ที่ความยาวมาตรฐาน 6 เมตร ส่วนท่อทรงเหลี่ยมมีขนาด 1 x 1 นิ้ว ถึง 4 x 4 นิ้ว ความหนาตั้งแต่ 1.2 มม. ถึง 3 มม. ที่ความยาวมาตรฐาน 6 เมตร และท่อทรงแบน มีขนาด 2 x 1 นิ้ว ถึง 2 x 6 นิ้ว ความหนาตั้งแต่ 1.20 มม. ถึง 3 มม.



	บมจ.มิลล์คอน สตีล (MILL)	บจก.มิลล์คอน บูรพา (MB)
กำลังการผลิต (ตันต่อปี)		
• เหล็กเส้นกลม,ข้ออ้อย	550,000	-
• เหล็กรูปพรรณ	300,000	-
• เหล็กแท่งยาว	-	500,000
กำลังการผลิตรวม	850,000	500,000

สัดส่วนการถือหุ้นในบริษัทย่อย

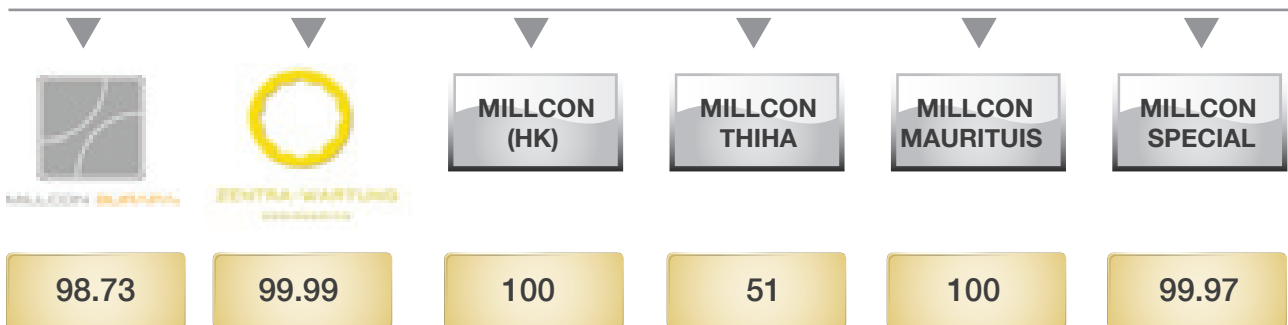

รายละเอียดส่วนใหญ่ของบริษัทมาจากรายได้จากการขายและบริการซึ่งสามารถแบ่งได้ดังนี้

ตารางแสดงโครงสร้างรายได้ของกิจการแยกตามบริษัท (ตามงบการเงินเฉพาะกิจการ)		หน่วย : ล้านบาท						
		ปี 2557		ปี 2555				
บริษัท	ประเภทธุรกิจ	การถือหุ้นของบริษัท	มูลค่า	%	มูลค่า	%		
บมจ. มิลล์คอน สตีล	ผลิต และจำหน่ายเหล็กเส้น & เหล็กรูปพรรณ		8,083	67.69	10,845	62.78	11,957	62.05
บจก. มิลล์คอน บูรพา	ผลิต และจำหน่ายเหล็กแท่งยาว	98.73	3,740	31.32	6,384	36.95	7,316	37.95
บจก. เซนทรา-วาร์ทง เอ็นจิเนียริง	- บริการตัดและตัดเหล็ก	99.99	118	0.99	48	0.27	-	-
	- บริการงานซ่อมแซม และบำรุงรักษาเครื่องจักร							
MILLCON (HK) LIMITED	เพื่อให้ได้มาซึ่งทรัพย์สินของ TSSI	100.00	-	-	-	-	-	-
MILLCON THHA LIMITED	จำหน่ายเหล็กและวัสดุก่อสร้าง	51.00	-	-	-	-	-	-
MILLCON MAURITIUS COMPANY LIMITED	เพื่อสร้างโรงงานผลิตและจำหน่ายเหล็กรูปพรรณ	100.00	-	-	-	-	-	-
บจก. มิลล์คอน สเปเชียล สตีล	ผลิตและจำหน่ายเหล็กถลุง	99.97	-	-	-	-	-	-
รวมทั้งสิ้น			11,941	100	17,277	100	19,273	100

ตารางแสดงรายได้แยกตามผลิตภัณฑ์ (ตามงบการเงินรวม)		หน่วย : ล้านบาท				
		ปี 2557		ปี 2555		
ประเภทผลิตภัณฑ์	ปริมาณ (Ton)	มูลค่า	%	ปริมาณ (Ton)	มูลค่า	%
เหล็กเส้นและเหล็กเส้นข้ออ้อย	377,408	7,520	72.52	436,369	8,755	63.40
เหล็กรูปพรรณ	18,710	449	4.33	67,417	1,553	11.24
เหล็กแท่งยาว	124,452	2,259	21.79	136,861	2,441	17.68
วัตถุดิบ	3,167	56	0.54	53,425	902	6.53
ขายอื่นๆ	3,118	8	0.08	4,062	46	0.33
รายได้จากการให้บริการ	672	77	0.74	18,045	114	0.82
รวมทั้งสิ้น	527,527	10,369	100.00	716,179	13,811	100.00
				839,393	16,457	100.00



สถานการณ์อุตสาหกรรมเหล็ก

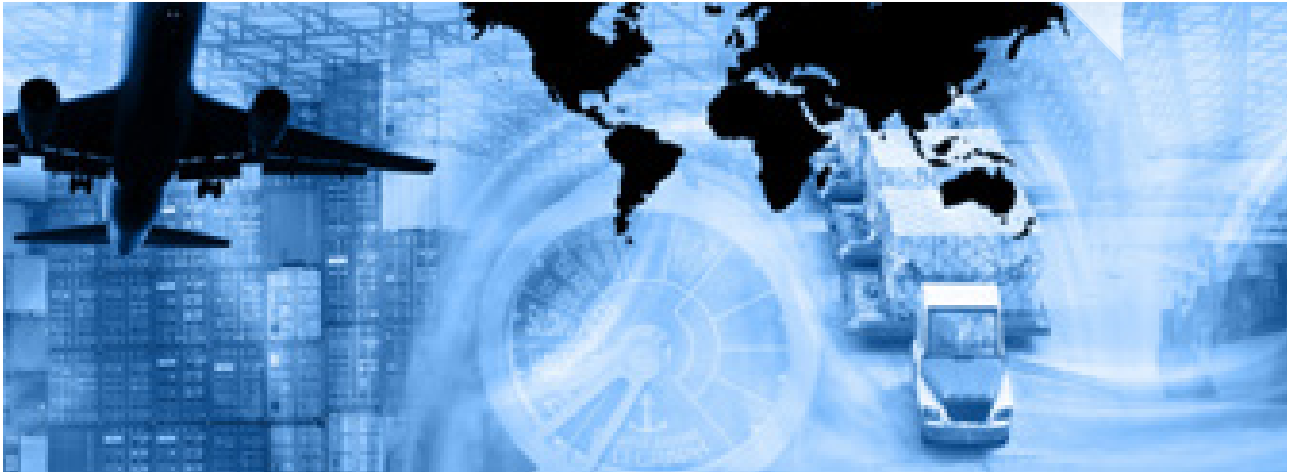

ภาวะการผลิตอุตสาหกรรมเหล็กและเหล็กกล้า ปี 2557 มีปริมาณการผลิต 6,941,850 เมตริกตัน ลดลง ร้อยละ 1.42 เมื่อเทียบกับปีก่อน โดยมาจากการลดลงของ เหล็กแผ่นรีดร้อน ลดลง ร้อยละ 0.83 แต่เหล็กทรงยาว เพิ่มขึ้น ร้อยละ 3.05 เมื่อเทียบกับปีก่อน เนื่องจาก สถานการณ์การเมืองที่ยืดเยื้อจนถึงช่วงต้นปี 2557 และเริ่ม คลี่คลายในประมาณกลางปี ส่งผลให้ความเชื่อมั่นในช่วง ครึ่งปีแรกลดลง การจำหน่ายในประเทศ 17,395,724 เมตริกตัน ลดลง ร้อยละ 1.88 โดยเหล็กทรงแบน ลดลงร้อยละ 5.50 แต่เหล็กทรงยาวเพิ่มขึ้น ร้อยละ 5.27 การนำเข้า ปี 2557 ประมาณ 273,692 ล้านบาท ลดลง ร้อยละ 15.43 โดยเหล็กแผ่นรีดร้อน ลดลง ร้อยละ 39.91 เนื่องจากอุตสาหกรรมต่อเนื่องมีการผลิตที่ชะลอตัวลง

การผลิต

ถึงแม้เหตุการณ์การเมืองจะเริ่มคลี่คลายในช่วงประมาณกลางปีและมีรัฐบาลบริหารประเทศในช่วงปลายเดือนสิงหาคมแล้วนั้น การลงทุนก่อสร้างโครงการของภาครัฐที่จะกระตุ้นให้การผลิตเหล็กทรงยาวสูงขึ้นก็ยังไม่เกิดขึ้น ซึ่งคาดว่า การก่อสร้างจะเกิดประมาณปลายปี 2558 ในส่วนของการก่อสร้างของภาคเอกชนยังคงทรงตัวอยู่ สำหรับเหล็กทรงแบนปรับตัวขึ้นเล็กน้อย ร้อยละ 2.64 โดยเหล็กแผ่นเคลือบปรับตัวเพิ่มขึ้น ร้อยละ 10.18 เหล็กแผ่นรีดเย็นเพิ่มขึ้น ร้อยละ 4.18 แต่เหล็กแผ่นรีดร้อน ลดลงเล็กน้อย ร้อยละ 0.83

การจำหน่ายในประเทศ

ปริมาณการจำหน่ายในประเทศของเหล็กและเหล็กกล้าที่สำคัญในปี 2557 มีประมาณ 17,395,724 เมตริกตัน (ไม่รวมผลิตภัณฑ์เหล็กกึ่งสำเร็จรูปเหล็กแผ่นรีดเย็น เหล็กแผ่นเคลือบและท่อเหล็ก เพื่อไม่ให้เกิดการนับซ้ำ) ลดลง ร้อยละ 1.88 เมื่อเทียบกับช่วงเดียวกันของปีก่อน และเมื่อพิจารณาในรายผลิตภัณฑ์ พบว่าผลิตภัณฑ์ที่มีการผลิตเพิ่มขึ้นมากที่สุดในช่วงนี้ คือ เหล็กทรงยาวเพิ่มขึ้นร้อยละ 5.27 สำหรับอุตสาหกรรม เหล็กทรงแบน ลดลง ร้อยละ 5.50 เนื่องจากอุตสาหกรรมต่อเนื่องที่ชะลอตัวลง

ปริมาณการผลิตเหล็กและเหล็กกล้าที่สำคัญปี 2557 เทียบกับปี 2556

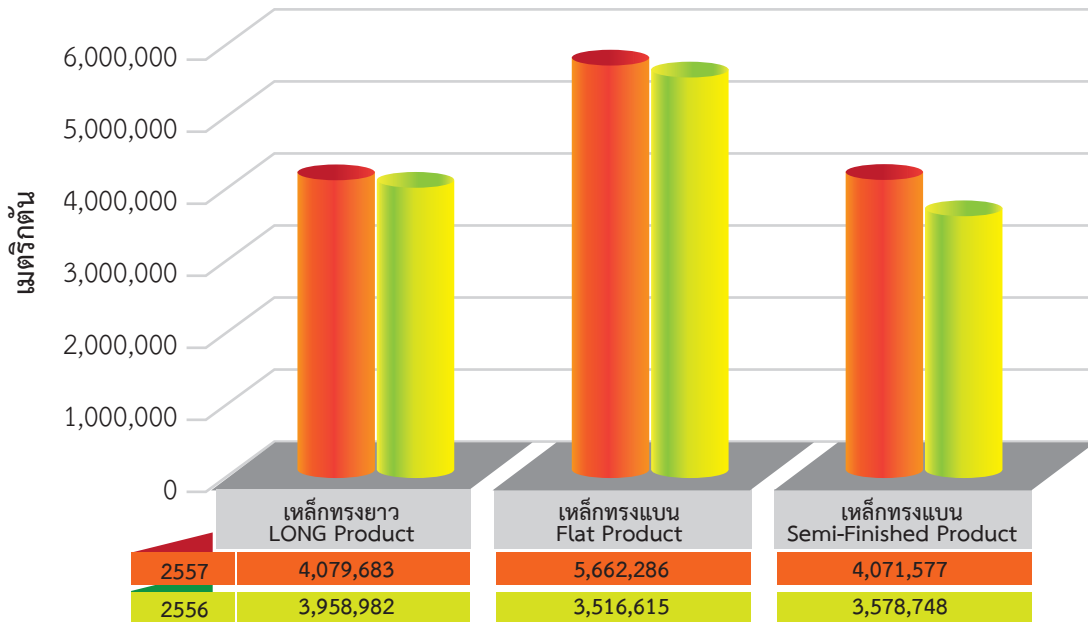

ที่มา : สถาบันเหล็กและเหล็กกล้าแห่งประเทศไทย

การส่งออก

มูลค่าการส่งออกเหล็กและเหล็กกล้าที่สำคัญในปี 2557 มีจำนวนประมาณ 30,047 ล้านบาท โดยมูลค่าการส่งออกลดลง ร้อยละ 5.74 เมื่อเทียบกับปีก่อน ผลิตภัณฑ์ที่มีมูลค่าการส่งออกลดลงมากที่สุด ได้แก่ เหล็กทรงยาว ลดลง ร้อยละ 3.17 โดยเหล็กถวด (LC/HC) ลดลง ร้อยละ 23.10 เหล็กเส้น ลดลง ร้อยละ 3.09 สำหรับเหล็กทรงแบน ลดลง ร้อยละ 1.38 โดยเหล็กแผ่นรีดร้อน ลดลง ร้อยละ 20.43 ท่อเหล็ก ลดลง ร้อยละ 13.98 เหล็กแผ่น รีดเย็น ลดลง ร้อยละ 9.32

การนำเข้า

มูลค่าการนำเข้าเหล็กและเหล็กกล้าที่สำคัญในปี 2557 มีจำนวนประมาณ 273,692 ล้านบาทโดยมูลค่าการนำเข้าลดลง ร้อยละ 15.43 เมื่อเทียบกับปีก่อน ผลิตภัณฑ์ที่มีมูลค่าการนำเข้าลดลงมากที่สุดเมื่อเทียบกับปีก่อน ได้แก่ เหล็กทรงแบน ลดลง ร้อยละ 21.66 โดยเหล็กแผ่นรีดร้อน ลดลง ร้อยละ 39.91 (เหล็กแผ่นหนา ลดลง ร้อยละ 84.16, เหล็กแผ่นบาง รีดร้อน ลดลง ร้อยละ 25.63) เนื่องจากความต้องการใช้ที่ชะลอลงของอุตสาหกรรมต่อเนื่อง เช่น ยานยนต์ รองลงมาคือ เหล็กแผ่นเคลือบลดลง ร้อยละ 9.83 สำหรับเหล็กทรงยาว ปรับตัวเพิ่มขึ้นเล็กน้อย ร้อยละ 1.11 โดยเหล็กถวด (Wire rod (LC/HC)) เพิ่มขึ้นร้อยละ 2.37 เหล็กเส้น (Bar) เพิ่มขึ้น ร้อยละ 0.57

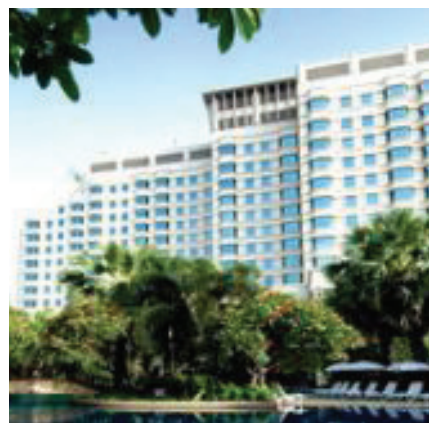



Product	Import (ล้านบาท)			Export (ล้านบาท)		
	2557	2556	เปลี่ยนแปลง	2557	2556	เปลี่ยนแปลง
เหล็กทรงยาว Long Product	16,948	16,761	1.12%	12,958	13,382	-3.17%
Bar	8,255	8,208	0.57%	4,417	4,558	-3.09%
HR section	1,315	1,346	-2.30%	8,243	8,437	-2.30%
Wire rod	7,378	7,207	2.37%	298	387	-23.00%
เหล็กทรงแบน Flat Product	173,465	221,427	-21.66%	9,392	9,524	-1.39%
Hot rolled flat products	60,176	100,152	-39.92%	734	923	-20.48%
Cold rolled flat products	33,365	32,641	2.22%	5,263	5,804	-9.32%
Coated Steel	79,924	88,634	-9.83%	3,395	2,797	21.38%
เหล็กกึ่งสำเร็จรูป Semi-Finished Product	54,668	60,538	-9.70%	134	181	-25.97%
Billet	19,874	15,551	27.80%	0	3	-100.00%
Slab	28,800	39,817	-27.67%	0	0	0.00%
All other Semi-Product	5,994	5,170	15.94%	134	178	-24.72%

ที่มา : กรมศุลกากร

แนวโน้มปี 2558

คาดการณ์ว่าสถานการณ์เหล็กในปี 2558 ในส่วนการผลิตจะทรงตัว คือ 6.19 ล้านตันโดยความต้องการใช้เหล็กในประเทศ อยู่ในช่วง 0-3% ซึ่งปัจจัยสำคัญที่จะขับเคลื่อนให้ความต้องการใช้เหล็กสูงขึ้น คือ การลงทุนก่อสร้างโครงสร้างพื้นฐานของ ภาครัฐ เนื่องจากการก่อสร้างของภาคเอกชนยังคงชะลอตัวอยู่ เนื่องจากผู้บริโภคะชะลอการซื้อและลงทุนในภาคอสังหาริมทรัพย์

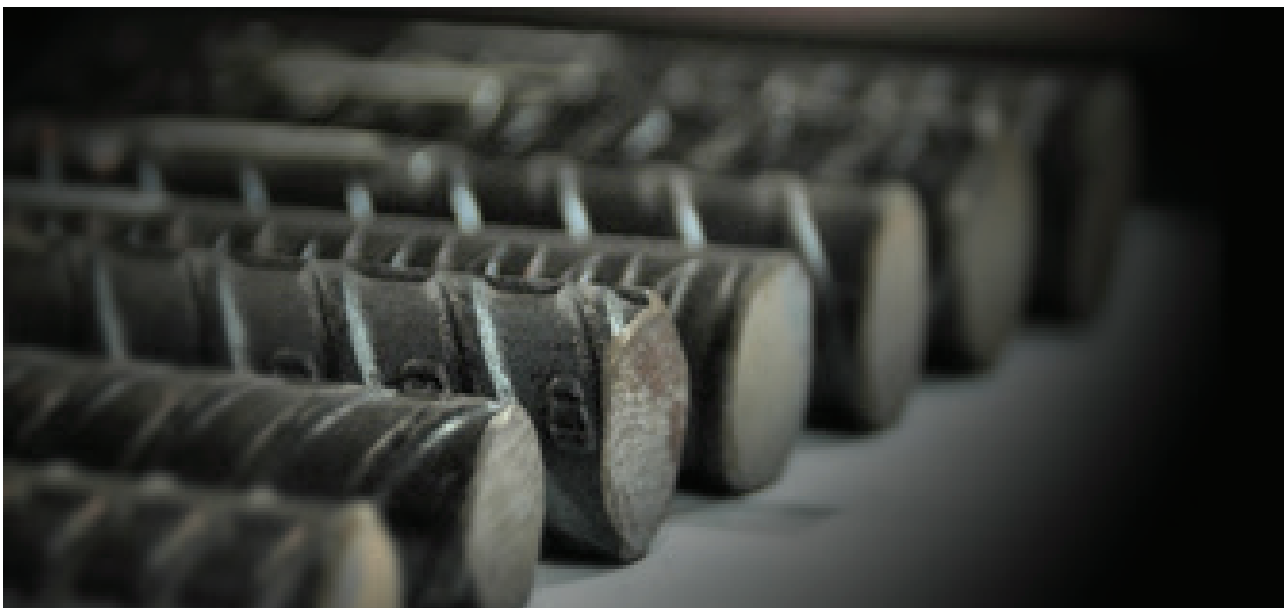

แนวทางการดำเนินงานปี 2558



สำหรับทิศทางการดำเนินงานของกลุ่มบริษัทฯ ในปี 2558 ทางคณะผู้บริหารจึงได้กำหนดให้มีการติดตามสถานการณ์อย่างใกล้ชิดเพื่อประเมินถึงความเสี่ยงจากในหลายๆ ด้าน ไม่ว่าจะเป็นความเสี่ยงจากปัจจัยภายนอกหรือแม้กระทั่งความเสี่ยงจากปัจจัยภายใน ยกตัวอย่างเช่น ในช่วงที่ราคาเหล็กมีความผันผวนบริษัทได้ตั้งทีมเพื่อติดตามแนวโน้มของราคาเหล็กอย่างใกล้ชิด รวมทั้งวางแผนในการจัดซื้อวัตถุดิบเพื่อรับมือกับความผันผวนของราคาเหล็ก กอปรกับบริษัทสามารถผลิตเหล็กแท่งยาว (Billet) ไว้เป็นแหล่งวัตถุดิบสำรองทั้งในระดับใช้งานทั่วไป และระดับคุณภาพพิเศษ ถือเป็นปัจจัยสำคัญของกลุ่มธุรกิจการผลิต เหล็กเส้น เหล็กข้ออ้อย และเพื่อการจำหน่ายเหล็กแท่งยาว (Billet) ให้กับกลุ่มผู้ผลิตเหล็กทรงยาว ทั้งในและต่างประเทศ นอกจากนี้กลุ่มบริษัทฯ ได้มีการวางรูปแบบการดำเนินงานทางธุรกิจที่สามารถสร้างความยืดหยุ่นของกระบวนการผลิต รวมถึงยังมุ่งเน้นเพื่อพัฒนานวัตกรรมใหม่และผลิตภัณฑ์เหล็กคุณภาพสูงประเภทอื่นๆ รวมทั้งเหล็กหลอด (Wire Rod) ที่บริษัทจะสามารถเริ่มผลิตได้ในปี 2558 เพื่อตอบสนองกับความต้องการของลูกค้าปลายทาง อีกทั้งยังเป็นการลดความเสี่ยงจากปัจจัยด้านการขนส่ง และด้านต้นทุนในกระบวนการผลิต ส่งผลให้กลุ่มบริษัทสามารถขยายฐานการตลาดของกลุ่มผลิตภัณฑ์ ไปยังกลุ่มอุตสาหกรรมต่อเนื่องอื่นๆ อาทิเช่น อุตสาหกรรมชิ้นส่วนรถยนต์ อุตสาหกรรมเครื่องใช้ไฟฟ้า

อุตสาหกรรมเฟอร์นิเจอร์ และอุตสาหกรรมบรรจุภัณฑ์ จากเดิมที่มีเพียงกลุ่มลูกค้าที่เป็นอุตสาหกรรมก่อสร้างเพียงกลุ่มเดียว ทั้งนี้บริษัทมุ่งเน้นการจัดส่งสินค้าที่มีคุณภาพให้ทันกับความต้องการของลูกค้า ในราคาที่แข่งขันได้เพื่อช่วยให้ลูกค้าสามารถบริหารจัดการต้นทุนและลดความเสี่ยงให้กับลูกค้าในแง่ด้านขนส่ง เนื่องจากหากลูกค้านำเข้าเหล็กจากต่างประเทศจะมีความเสี่ยงจากอัตราแลกเปลี่ยนและอาจจะมีปัญหาความล่าช้าของสินค้าที่อาจจะไม่ได้ตามแผนที่กำหนดไว้

นอกจากแผนการดำเนินงานดังกล่าวมาข้างต้น กลุ่มบริษัทยังศึกษาและมองหาโอกาสในการลงทุนเพิ่มเติม ทั้งในส่วนที่เกี่ยวข้องกับธุรกิจเดิม หรือเป็นการขยายไปสู่ธุรกิจใหม่ๆ ที่จะทำให้บริษัทมีการเติบโตอย่างยั่งยืน ดังนั้นด้วยนโยบายการบริหารจัดการและวิสัยทัศน์ที่ดีของคณะกรรมการบริหารในการบริหารความเสี่ยงอย่างมีประสิทธิภาพ, การควบคุมสินค้าคงคลังและต้นทุนการผลิตให้อยู่ในระดับที่เหมาะสม และการแสวงหากลุ่มลูกค้าใหม่ๆ รวมถึงโอกาสทางธุรกิจใหม่ๆ ให้กับกลุ่มธุรกิจ เพื่อเพิ่มศักยภาพในการแข่งขัน จะเป็นปัจจัยที่ดีในการผลักดันให้ผลประกอบการของกลุ่มบริษัทมีอัตราการเติบโตที่เพิ่มสูงขึ้นภายใต้การแข่งขันที่ยั่งยืนท่ามกลางการแข่งขันที่รุนแรง อันนำมาซึ่งผลประโยชน์สู่กลุ่มบริษัท และผู้ถือหุ้นนั่นเอง



ปัจจัยความเสี่ยง



การบริหารความเสี่ยง

ในช่วงหลายปีที่ผ่านมา กลุ่มบริษัทมีความเสี่ยงหลายประการที่เกิดจากการประกอบธุรกิจ จึงได้มีการพัฒนาโครงสร้างการบริหารความเสี่ยงขึ้น โดยใช้แนวทางการบริหารความเสี่ยงที่สามารถจัดการและลดความเสี่ยงดังกล่าวลงได้ด้วยการติดตามอย่างต่อเนื่อง ทั้งนี้ กลุ่มบริษัทได้จัดให้มีการประชุมความเสี่ยง 1 ครั้ง ต่อเดือน จากคณะกรรมการบริหารความเสี่ยงที่ประกอบด้วยผู้มีความรู้ความสามารถจากทุกสายงานขององค์กร เพื่อกำหนดมาตรการในการควบคุมความเสี่ยงดังกล่าว และดำเนินการต่อความเสี่ยงโดยเรียงลำดับความเร่งด่วน ของผลกระทบของความเสี่ยงที่อาจเกิดขึ้น เพื่อพัฒนาเป็นแนวทางการบริหารความเสี่ยงสำหรับกลุ่มบริษัท และใช้ เป็นแนวปฏิบัติเพื่อให้บรรลุวัตถุประสงค์อย่างมีประสิทธิภาพ

1) ความเสี่ยงในการประกอบธุรกิจ

1.1) ความเสี่ยงด้านการตลาด

อุตสาหกรรมเหล็กของไทยเผชิญกับความเสี่ยงจากการที่ความต้องการสินค้า และราคามีความผันผวนตามฤดูกาล ซึ่งถือเป็นปัจจัยที่ต้องคำนึงเป็นอย่างยิ่งในการประกอบธุรกิจ อย่างไรก็ตามกลุ่มบริษัทได้มีการพัฒนาประสิทธิภาพการผลิต รวมทั้งมีการพัฒนาผลิตภัณฑ์เพื่อเพิ่มมูลค่าให้กับสินค้าและสร้าง ความแตกต่างให้กับตัวสินค้าของบริษัท อาทิเช่น เหล็กเส้นข้ออ้อยชนิดเกลียว และเหล็กเส้นข้ออ้อยชนิดเกลียวรับแรงดึงสูง (High Tensile Thread Steel Bar) ซึ่งใช้สำหรับงานก่อสร้างที่ต้องการรับแรงดึงสูงเป็นพิเศษกว่างาน ก่อสร้างทั่วไป เช่น งานก่อสร้างรถไฟฟ้า สะพาน อุโมงค์ ทำเรื่อน้ำลึก เขื่อน

กักเก็บน้ำ ฯลฯ โดยปัจจุบันบริษัทเป็นผู้ผลิตเพียงรายเดียวในประเทศที่สามารถผลิตเหล็กเส้นข้ออ้อยชนิดเกลียวรับแรงดึงสูงโดยผ่านการรับรองคุณภาพตามมาตรฐานจากหลายประเทศทั่วโลก ทำให้บริษัทมีความสามารถในการแข่งขันเหนือคู่แข่งรายอื่นๆ ในตลาด และลดความเสี่ยงที่เกิดจากความผันผวนในความต้องการสินค้าลง อีกทั้งยังสามารถขยายตลาดไปยังต่างประเทศที่ต้องการเหล็กชนิดดังกล่าวเพื่อการก่อสร้างได้อีกด้วย

นอกจากนี้ กลุ่มบริษัทยังมุ่งมั่นที่จะพัฒนาผลิตภัณฑ์เพื่อให้ตอบสนองความต้องการของลูกค้าในหลายอุตสาหกรรมมากขึ้น โดยเฉพาะอุตสาหกรรมต่อเนื่อง ซึ่งเมื่อโครงการ Green Mill เริ่มดำเนินการผลิตด้วยเทคโนโลยีขั้นทันสมัย กลุ่มบริษัทก็จะสามารถผลิตเหล็กคุณภาพพิเศษ (Special Grade) ซึ่งมีความบริสุทธิ์และมีเนื้อเรียบกว่าเนื้อเหล็กที่

ผลิตโดยเทคโนโลยีทั่วไป จึงเป็นที่ต้องการของอุตสาหกรรมต่อเนื่องที่ใช้เหล็กคุณภาพสูงเป็นวัตถุดิบในการผลิต อาทิ อุตสาหกรรมยานยนต์และอุตสาหกรรมต่อเนื่องอื่นๆ ที่ต้องการเหล็กคุณภาพพิเศษเพื่อใช้ในการผลิตได้อย่างแท้จริง

2) ความเสี่ยงเกี่ยวกับการจัดหาวัตถุดิบ

2.1) ความเสี่ยงจากการดำเนินการจัดหาวัตถุดิบในการผลิตเหล็กแท่งยาว (Billet) ซึ่งเป็นวัตถุดิบสำหรับการผลิตเหล็กเส้นกลมและเหล็กเส้นข้ออ้อยเองนั้น บริษัทอาจประสบกับความเสียด้านระยะเวลาที่เพิ่มขึ้นในการจัดหาวัตถุดิบ คือ เศษเหล็ก (Scrap) สำหรับเตาหลอมอาร์ค ไฟฟ้า (Electric Arc Furnace : EAF) และความไม่สม่ำเสมอของเศษเหล็กที่หาได้ ทั้งนี้ กลุ่มบริษัทได้จัดการลดความเสี่ยงดังกล่าวด้วยการสร้างความร่วมมือระหว่างกลุ่มบริษัทกับพันธมิตรทางธุรกิจทั้งที่เป็นบริษัทผู้จัดจำหน่ายเศษเหล็กรายใหญ่ในประเทศโดยตรง ตลอดจนมีการจัดหาแหล่งนำเข้าเศษเหล็กจากต่างประเทศ และยังมีการนำเศษเหล็กที่เป็นผลพลอยได้จากการผลิตของโรงงานกลับมาใช้เป็นวัตถุดิบสำหรับเตาหลอม อีกทั้งยังได้วางแผนการผลิตและการสั่งซื้อวัตถุดิบอย่างรอบคอบและรัดกุม และมีการสร้างและบริหารความสัมพันธ์กับกลุ่มบริษัทจำหน่ายเศษเหล็กอย่างสม่ำเสมอเพื่อให้มั่นใจว่าจะมีวัตถุดิบเพียงพอสำหรับกระบวนการผลิต



2.2) ความเสี่ยงจากความผันผวนของราคาวัตถุดิบ

จากเดิมที่กลุ่มบริษัทต้องนำเข้าวัตถุดิบอย่างแท่งยาว (Billet) จากต่างประเทศ เพื่อใช้ในการผลิตผลิตภัณฑ์ประเภทเหล็กเส้นกลมและเหล็กเส้นข้ออ้อย ทำให้มีความเสี่ยงจากราคาวัตถุดิบที่นำเข้ามีความผันผวนเปลี่ยนแปลงไปตามกลไกตลาดโลก ซึ่งอาจส่งผลกระทบต่อต้นทุนค่าวัตถุดิบของกลุ่มบริษัทในการผลิต แต่เนื่องจากกลุ่มบริษัทฯ สามารถทำการผลิตวัตถุดิบตั้งต้นได้เองจากความสำเร็จของโครงการ Green Mill จะทำให้กลุ่มบริษัทได้รับความเสี่ยงจากความผันผวนของราคาวัตถุดิบลดน้อยลง

3) ความเสี่ยงทางการเงิน

กิจกรรมของกลุ่มบริษัทย่อมมีความเสี่ยงทางการเงินที่หลากหลายซึ่งได้แก่ ความเสี่ยงจากตลาด (รวมถึงความเสี่ยงจากอัตราแลกเปลี่ยน ความเสี่ยงด้านมูลค่า ยุติธรรม อันเกิดจากการเปลี่ยนแปลงในอัตราดอกเบี้ย ความเสี่ยงด้านกระแสเงินสดอันเกิดจากการเปลี่ยนแปลงอัตราดอกเบี้ยและความเสี่ยงด้านราคา) ความเสี่ยงด้านการให้สินเชื่อและความเสี่ยงด้านสภาพคล่อง แผนการจัดการความเสี่ยงโดยรวมของกลุ่มบริษัทจึงมุ่งเน้นที่ความผันผวนของตลาดการเงินและแสวงหาวิธีการลดผลกระทบที่จะทำให้เกิดความเสียหายต่อผลการดำเนินงานทางการเงินของกลุ่มบริษัทให้เหลือน้อยที่สุดเท่าที่เป็นไปได้ กลุ่มบริษัทจึงใช้เครื่องมืออนุพันธ์ทางการเงินเพื่อป้องกันความเสี่ยงที่จะเกิดขึ้น

3.1) ความเสี่ยงจากอัตราแลกเปลี่ยน

ในการดำเนินงานทางการเงินของกลุ่มบริษัทไม่เพียงแต่ความเสี่ยงจากตลาด ความเสี่ยงด้านการให้สินเชื่อและความเสี่ยงด้านสภาพคล่อง กลุ่มบริษัทได้มีการวางแผนจัดการความเสี่ยงโดยรวม โดยมุ่งเน้นความผันผวนของตลาดการเงินและแสวงหาวิธีการลดผลกระทบที่จะทำให้เกิดความเสียหายต่อผลการดำเนินงานทางการเงินของกลุ่มบริษัทให้เหลือน้อยที่สุดเท่าที่จะเป็นไปได้ โดยใช้เครื่องมืออนุพันธ์ทางการเงินเพื่อป้องกันความเสี่ยงที่จะเกิดขึ้น อาทิ สัญญาซื้อขายเงินตราต่างประเทศล่วงหน้า สัญญาแลกเปลี่ยนสกุลเงินตราและอัตราดอกเบี้ย อีกทั้งในด้านการจัดการความเสี่ยงในส่วนของทุนกลุ่มบริษัท ได้มีการบริหารจัดการเพื่อดำรงไว้ซึ่งความสามารถในการดำเนินงานอย่างต่อเนื่อง



ของกลุ่มบริษัทเพื่อสร้างผลตอบแทนต่อผู้ถือหุ้น และเป็นประโยชน์ต่อผู้ที่มีส่วนได้เสียอื่น และเพื่อดำรงไว้ซึ่งโครงสร้างของทุนที่เหมาะสมเพื่อลดต้นทุนของเงินทุน

3.2) ความเสี่ยงจากอัตราดอกเบี้ย

รายได้และกระแสเงินสดจากการดำเนินงานของกลุ่มบริษัทส่วนใหญ่ไม่ขึ้นกับการเปลี่ยนแปลงอัตราดอกเบี้ยในตลาดธุรกิจรวมทั้งหมดที่ใช้เงินทุนด้านอัตราดอกเบี้ย ต้องได้รับอนุมัติจากกรรมการบริหารก่อนเข้าทำรายการ กลุ่มบริษัทไม่มีสินทรัพย์ที่ต้องอ้างอิงอัตราดอกเบี้ยอย่างมีนัยสำคัญ กลุ่มบริษัทป้องกันความเสี่ยงที่อาจเกิดขึ้นจากความผันผวนของอัตราดอกเบี้ยโดยใช้เครื่องมือทางการเงินเช่นสัญญาแลกเปลี่ยนสกุลเงินและอัตราดอกเบี้ย

3.3) ความเสี่ยงด้านการให้สินเชื่อ

กลุ่มบริษัทไม่มีการกระจุกตัวอย่างมีนัยสำคัญของความเสี่ยงทางด้านสินเชื่อ กลุ่มบริษัทมีนโยบายที่เหมาะสมเพื่อให้เชื่อมั่นได้ว่าได้ขายสินค้าและให้บริการแก่ลูกค้าที่มีประวัติสินเชื่ออยู่ในระดับที่เหมาะสม คู่สัญญาในอนุพันธ์ทางการเงินและรายการเงินสดได้เลือกที่จะทำรายการกับสถาบันการเงินที่มีระดับความน่าเชื่อถือสูง กลุ่มบริษัทมีนโยบายจำกัดวงเงินธุรกรรมการให้สินเชื่อกับสถาบันการเงินแต่ละแห่งอย่างเหมาะสม

3.4) ความเสี่ยงด้านสภาพคล่อง

จำนวนเงินสดที่มีอย่างเพียงพอและเงินลงทุนในหลักทรัพย์ที่มีตลาดรองรับย่อมแสดงถึงการจัดการความเสี่ยงของสภาพคล่องอย่างรอบคอบ ความสามารถในการหาแหล่งเงินทุนแสดงให้เห็นได้จากการที่มีวงเงินกู้ยืมที่ได้มีการตกลงไว้แล้วอย่างเพียงพอ

4) ความเสี่ยงด้านอื่นๆ

4.1) ความเสี่ยงด้านสิ่งแวดล้อม

ทางด้านความเสี่ยงอันเนื่องมาจากสภาพแวดล้อมและสิ่งแวดล้อมการทำงานที่อาจเกิดอันตรายขึ้นได้จากสภาพกระบวนการผลิตโดยมีการประเมินกลุ่มบริษัทได้มีนโยบายลด ความเสี่ยงดังกล่าวและเพิ่มความปลอดภัยให้กับพนักงานด้วย อุปกรณ์ป้องกันอันตรายส่วนบุคคลกับพนักงาน (Personal Protective Equipment: PPE) และยังมีการตรวจสอบสภาพให้แก่พนักงานและประชาชนในชุมชน พร้อมทั้งประชาสัมพันธ์ให้ความรู้แก่ชุมชนรอบโรงงาน เพื่อให้เกิดความเข้าใจและสร้างความตระหนักถึงความสำคัญในการที่จะต้องปฏิบัติตามมาตรการป้องกันอันตรายนั้นๆ

นอกจากนี้ กลุ่มบริษัทยังได้ทำการศึกษาการประเมินผลกระทบทางสุขภาพ “Health Impact Assessment - HIA” ที่อาจเกิดขึ้นกับชุมชน ในฐานะที่เป็นประเด็นหลักของความรับผิดชอบต่อสังคมขององค์กรและภายใต้ระบบคุณภาพของ ISO และ IPPC ทั้งนี้กลุ่มบริษัทได้มีการติดตั้งระบบบำบัดไอเสียและฝุ่น (Fume Treatment Plant and Quenching Tower) ซึ่งจะช่วยกรองอากาศเสียและฝุ่นที่เกิดจากกระบวนการการผลิต โดยสามารถรับประกันได้ว่าคุณภาพอากาศที่ได้อยู่เหนือระดับมาตรฐานของการควบคุมคุณภาพสากลถือเป็นการช่วยลดผลกระทบต่อสิ่งแวดล้อมและชุมชนอีกทางหนึ่ง

โครงสร้างการถือหุ้นและการจัดการ

หลักทรัพย์ของบริษัท

ณ วันที่ 31 ธันวาคม 2557 บริษัทมีทุนจดทะเบียน 2,047,310,221 บาท เป็นทุนเรียกชำระแล้ว 1,501,672,657 บาท แบ่งเป็นหุ้นสามัญ 3,114,489,886 หุ้น และหุ้นบุริมสิทธิ 639,691,757 หุ้น รวม 3,754,181,643 หุ้น มูลค่าที่ตราไว้หุ้นละ 0.40 บาท ทั้งนี้รายชื่อผู้ถือหุ้นรายใหญ่ 10 รายแรกของบริษัทมีดังต่อไปนี้

ผู้ถือหุ้นรายใหญ่	จำนวนหุ้น			สัดส่วน
	หุ้นสามัญ	หุ้นบุริมสิทธิ	รวม	
1. บริษัท เจนเนอรัล เอนจิเนียริง จำกัด (มหาชน)	480,344,788	249,555,211	729,899,999	19.44
2. นายสิทธิชัย ลีสวัสดิ์ตระกูล	700,932,220	-	700,932,220	18.67
3. บริษัท ดานิลี่ จำกัด	91,234,728	-	91,234,728	2.43
4. นางฉัฐหทัย สวาทยานนท์	61,318,300	122,636,600	183,954,900	4.90
5. THE HONGKONG AND SHANGHAI BANKING CORPORATION LIMITED, SINGAPORE BRANCH	61,110,000	-	61,110,000	1.63
6. นายวิชัย วชิรพงศ์	60,000,000	-	60,000,000	1.60
7. นางสุชาดา ลีสวัสดิ์ตระกูล	58,322,300	-	58,322,300	1.55
8. บริษัท แอ็ดวานซ์ เมทัล แพปรีเคชั่นส์ จำกัด	55,000,000	-	55,000,000	1.47
9. น.ส.สุทธิรัตน์ ลีสวัสดิ์ตระกูล	53,348,259	19,704,433	73,052,692	1.95
10. นายธนรัชต์ พวงวงศ์	51,848,043	73,891,626	125,739,669	3.35
11. ผู้ถือหุ้นรายย่อย	1,441,031,248	173,903,887	1,614,935,135	43.02
รวมทั้งสิ้น	3,114,489,886	639,691,757	3,754,181,643	100.00

นโยบายการจ่ายเงินปันผล

บริษัทมีนโยบายในการจ่ายเงินปันผลให้แก่ผู้ถือหุ้น สามัญในอัตราไม่น้อยกว่าร้อยละ 40 ของกำไรสุทธิหลังหัก ภาษีเงินได้นิติบุคคลของงบการเงินเฉพาะกิจการ และหลัง หักสำรองตามกฎหมาย และเงินสะสมอื่นๆ ตามที่บริษัท กำหนด ทั้งนี้การจ่ายเงินปันผลดังกล่าวอาจมีการเปลี่ยนแปลง ขึ้นอยู่กับฐานะการเงิน ผลการดำเนินงาน แผนการลงทุน ความจำเป็น และความเหมาะสมอื่นๆ ในอนาคต ตามที่ คณะกรรมการบริษัท และ/หรือ ผู้ถือหุ้นของบริษัทเห็น สมควร

นอกจากนี้ ได้มีมติอนุมัติให้บริษัทออกหุ้นบุริมสิทธิ หมวด ก, หมวด ข และหมวด ค โดยสิทธิและสภาพของหุ้นบุริมสิทธิหมวด ก, หมวด ข และหมวด ค เกี่ยวกับการ จ่ายเงินปันผล ดังมีรายละเอียดต่อไปนี้

“ในปีใดก็ตามที่บริษัทมีกำไรหลังจากการหัก สำรองตามกฎหมายและการหักสำรองอื่นที่จำเป็นครบถ้วนแล้ว รวมทั้ง ไม่มีผลขาดทุนสะสม บริษัทจะจ่ายเงินปันผล ให้แก่ผู้ถือหุ้นบุริมสิทธิ โดยผู้ถือหุ้นบุริมสิทธิจะมีสิทธิได้รับ เงินปันผลชนิดสะสม จากเงินกำไรของบริษัท ในอัตราร้อยละ 5 ต่อปีของเงินลงทุนที่ผู้ถือหุ้นได้ชำระแล้ว ในแต่ละหุ้นบุริมสิทธิดังกล่าว (“เงินปันผลบุริมสิทธิ”) โดยเงิน ปันผลบุริมสิทธิดังกล่าวจะได้รับการจัดอันดับไว้ก่อน สิทธิของผู้ถือหุ้นสามัญ”

โครงสร้างการจัดการ

ณ วันที่ 31 ธันวาคม 2557 บริษัทมีโครงสร้างการจัดการซึ่งประกอบด้วย คณะกรรมการบริษัทและคณะกรรมการชุดย่อย 5 ชุด ได้แก่ คณะกรรมการตรวจสอบ คณะกรรมการบริหาร คณะกรรมการสรรหาและกำหนดค่าตอบแทน คณะอนุกรรมการบริหารการลงทุน และคณะอนุกรรมการบริหารความเสี่ยง และคณะผู้บริหาร โดยรายละเอียดปรากฏตามแผนภาพต่อไปนี้

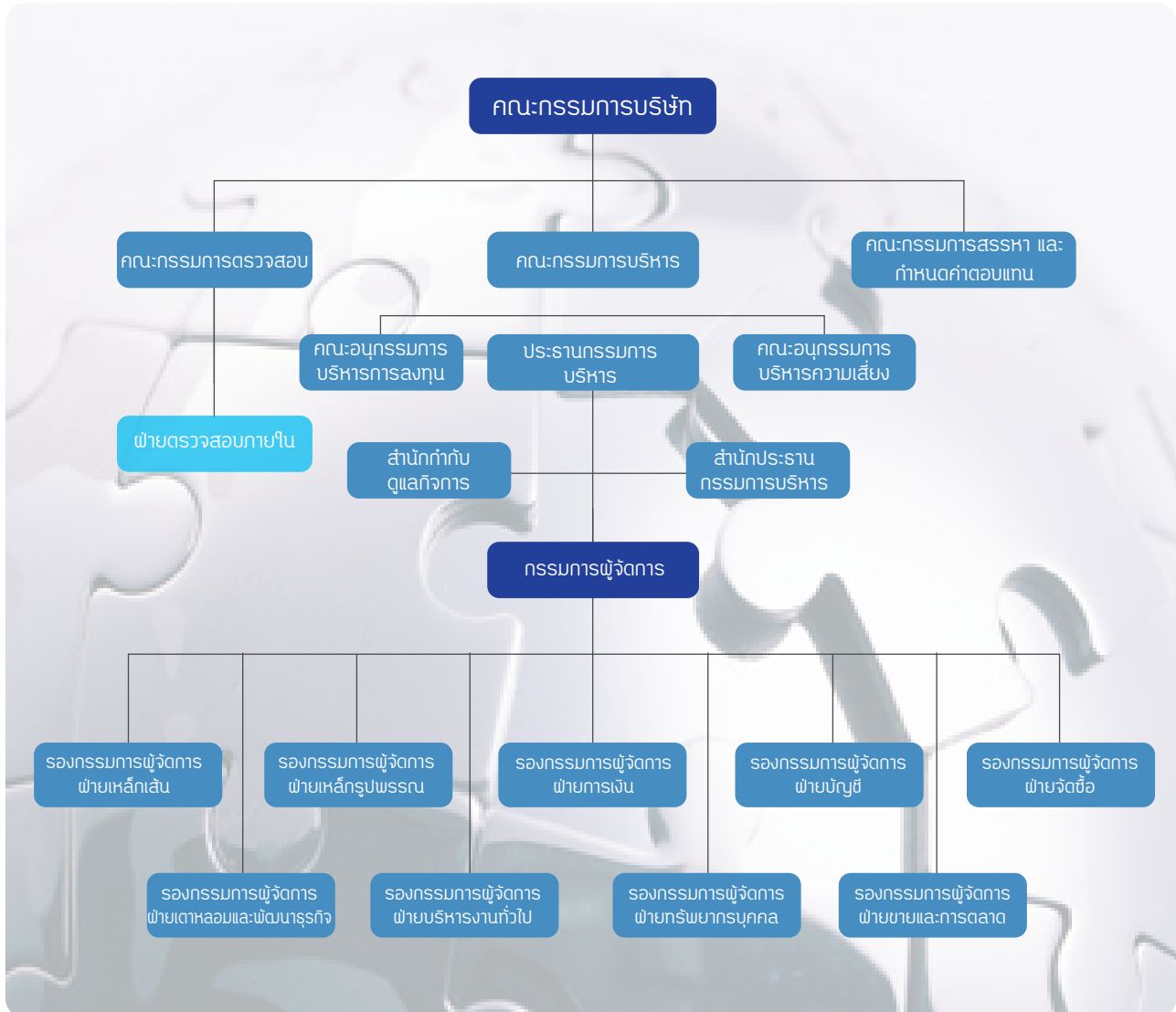

โครงสร้างการจัดการของบริษัท ประกอบด้วยคณะกรรมการ 4 ชุด และคณะอนุกรรมการ 2 ชุด ได้แก่ (ก) คณะกรรมการบริษัท (ข) คณะกรรมการตรวจสอบ (ค) คณะกรรมการสรรหาและกำหนดค่าตอบแทน (ง) คณะกรรมการบริหาร (จ) คณะอนุกรรมการบริหารความเสี่ยง และ (ฉ) คณะอนุกรรมการบริหารการลงทุน โดยกรรมการเหล่านี้ประกอบด้วยผู้ทรงคุณสมบัติครบถ้วนตามมาตรา 68 แห่งพระราชบัญญัติบริษัทมหาชน จำกัด พ.ศ. 2535 และตามประกาศคณะกรรมการกำกับหลักทรัพย์และตลาดหลักทรัพย์ที่ กจ. 12/2543 เรื่อง การขออนุญาตและการอนุญาตให้เสนอขายหุ้นที่ออกใหม่ฉบับลงวันที่ 22 มีนาคม 2543 ทุกประการ โดยขอบเขตอำนาจหน้าที่ของคณะกรรมการแต่ละชุด มีดังต่อไปนี้

(ก) คณะกรรมการบริษัท

กรรมการของบริษัทปัจจุบันมีจำนวน 12 คน ประกอบด้วยกรรมการที่ไม่ใช่ผู้บริหาร 8 คน ซึ่งในจำนวนนี้มีกรรมการอิสระอยู่ด้วยจำนวน 8 คน และกรรมการที่มาจากฝ่ายจัดการ จำนวน 4 คน และเพื่อให้คณะกรรมการสามารถปฏิบัติหน้าที่ได้อย่างมีประสิทธิภาพ บริษัทจึงได้มีการจัดให้มีการประชุมอย่างน้อยปีละ 4 ครั้ง โดยการประชุมแต่ละครั้งจะมีการกำหนดวาระการประชุมอย่างชัดเจน และมีการส่งรายละเอียดประกอบวาระการประชุมให้คณะกรรมการได้มีเวลาศึกษาและพิจารณาล่วงหน้า การพิจารณาวาระต่างๆ จะคำนึงถึงผลประโยชน์ของผู้ถือหุ้นและผู้มีส่วนเกี่ยวข้องอย่างเป็นธรรม และเปิดโอกาสให้ได้มีการแสดงความคิดเห็นอย่างเป็นอิสระ โดยประธานกรรมการเป็นผู้ดูแลให้ใช้เวลาในการประชุมอย่างเหมาะสม ดังมีรายชื่อต่อไปนี้

คณะกรรมการบริษัท ปัจจุบันมีจำนวน 12 คน ดังมีรายชื่อต่อไปนี้

รายชื่อคณะกรรมการ	ตำแหน่ง
1. พลเอกวินัย ภัททิยกุล	ประธานกรรมการ / กรรมการอิสระ
2. พลตำรวจเอกสุนทร ชัยขวัญ	รองประธานกรรมการ / กรรมการอิสระ
3. ผศ.ดร.ญาณกร วรากุลรักษ์	กรรมการ / กรรมการอิสระ
4. นายปรารธนา บงกชมาศ	กรรมการ / กรรมการอิสระ
5. นายอภิวุฒิ ทองคำ	กรรมการ / กรรมการอิสระ
6. นายศักดิ์ชัย ธนบุญชัย	กรรมการ / กรรมการอิสระ
7. นายสิทธิชัย ลีสวัสดิ์ตระกูล	กรรมการผู้มีอำนาจลงลายมือชื่อแทนบริษัท
8. นางสาวสุทธิรัตน์ ลีสวัสดิ์ตระกูล	กรรมการผู้มีอำนาจลงลายมือชื่อแทนบริษัท
9. นางพัฒน์นรี ฐิติอริยกุล	กรรมการผู้มีอำนาจลงลายมือชื่อแทนบริษัท
10. นางดวงกมล สุขเมือง	กรรมการผู้มีอำนาจลงลายมือชื่อแทนบริษัท
11. นายโสภณ ผลประสิทธิ์	กรรมการ / กรรมการอิสระ
12. นายวิภูธา ตระกูลสุน	กรรมการ / กรรมการอิสระ

หมายเหตุ

* ในระหว่างปี 2557 ตามที่ประชุมคณะกรรมการบริษัท ครั้งที่ 4/2557 เมื่อวันที่ 14 สิงหาคม 2557 ครั้งที่ 5/2557 เมื่อวันที่ 22 กันยายน 2557 และครั้งที่ 8/2557 เมื่อวันที่ 14 พฤศจิกายน 2557 มีมติอนุมัติให้ แต่งตั้งกรรมการบริษัทและกรรมการอิสระ ให้เข้าดำรงตำแหน่งแทนกรรมการเดิมที่ลาออก 4 ท่าน เป็นผลทำให้กรรมการทั้ง 4 ท่าน ไม่ได้เข้าร่วมการประชุมคณะกรรมการบริษัท การประชุมคณะกรรมการตรวจสอบ และการประชุมสามัญผู้ถือหุ้นประจำปีในครั้งที่จัดขึ้นก่อนการเข้าดำรงตำแหน่ง โดยรายชื่อกรรมการที่เข้าใหม่ 3 ท่าน มีรายนามดังนี้

1. นายโสภณ ผลประสิทธิ์ ดำรงตำแหน่งกรรมการและกรรมการอิสระ
2. พลเอกวินัย ภัททิยกุล ดำรงตำแหน่งประธานกรรมการ และกรรมการอิสระ
3. นายอภิชาติ จีระพันธุ์ ดำรงตำแหน่งกรรมการ กรรมการอิสระ และกรรมการตรวจสอบ
4. นายวิภูธา ตระกูลสุน ดำรงตำแหน่งกรรมการ และกรรมการอิสระ

** ในระหว่างปี 2557 ตามที่ประชุมคณะกรรมการบริษัท ครั้งที่ 9/2557 เมื่อวันที่ 23 ธันวาคม 2557 มีการรายงานถึงการลาออกของนางพัฒน์นรี ฐิติอริยกุล จากการดำรงตำแหน่งกรรมการ กรรมการสรรหาและกำหนด ค่าตอบแทนของบริษัท เป็นผลทำให้นางพัฒน์นรี ฐิติอริยกุล มีรายชื่อในการเข้าร่วมการประชุมคณะกรรมการบริษัท คณะกรรมการตรวจสอบ การประชุมสามัญผู้ถือหุ้นประจำปี และการประชุมวิสามัญผู้ถือหุ้นในครั้งที่จัดขึ้นก่อนการแจ้ง การลาออก

โดย นางสาวจรรีรัตน์ ลปนาวณิชย์ เป็นเลขานุการคณะกรรมการบริษัท



กรรมการผู้มีอำนาจลงนามผูกพันบริษัท

ตามหนังสือรับรองบริษัทกำหนดว่าการลงนามผูกพันบริษัท กระทำได้ ดังต่อไปนี้ คือ นายสิทธิชัย ลีสวัสดิ์ตระกูล หรือ นางสาวสุทธิรัตน์ ลีสวัสดิ์ตระกูล ลงลายมือชื่อร่วมกับ นางดวงกมล สุขเมือง รวมเป็นสองคนและประทับตราสำคัญของบริษัท./

วาระการดำรงตำแหน่งของกรรมการบริษัท

ในการประชุมสามัญประจำปี กรรมการต้องออกจากตำแหน่งจำนวน 1 ใน 3 ถ้าจำนวนกรรมการจะออกให้เป็น 1 ใน 3 ส่วน ไม่ได้ก็ให้ออกโดยจำนวนใกล้เคียงที่สุดกับส่วน 1 ใน 3 กรรมการที่จะต้องออกจากตำแหน่ง นั้นให้พิจารณาจากกรรมการที่อยู่ในตำแหน่งนานที่สุดเป็นผู้ออกจากตำแหน่ง อย่างไรก็ตาม กรรมการที่ออกไปนั้นจะได้รับเลือกตั้งให้ดำรงตำแหน่งอีกก็ได้

การสรรหาบุคคลเพื่อเข้าเป็นกรรมการจะคัดเลือกจากผู้ทรงคุณวุฒิที่มีพื้นฐานและความเชี่ยวชาญจากหลากหลายอาชีพ มีภาวะผู้นำ วิสัยทัศน์กว้างไกล เป็นผู้มีคุณธรรมและจริยธรรม มีประวัติการทำงานที่โปร่งใส ไม่ต่างพร้อย รวมทั้งมีความสามารถในการแสดงความคิดเห็นอย่างเป็นอิสระ

ขอบเขตอำนาจหน้าที่ของคณะกรรมการบริษัท

- 1.) คณะกรรมการบริษัทมีอำนาจบริหารบริษัทให้เป็นไปตามกฎหมาย วัตถุประสงค์ ข้อบังคับของบริษัท ตลอดจนมติของที่ประชุมผู้ถือหุ้นด้วยความซื่อสัตย์สุจริตและระมัดระวังรักษาผลประโยชน์ของบริษัท
- 2.) คณะกรรมการบริษัทมีหน้าที่กำหนดเป้าหมาย แนวทาง นโยบาย แผนงาน และงบประมาณของบริษัท ควบคุม กำกับดูแลการบริหารจัดการของฝ่ายบริหารหรือของบุคคลใดๆ ซึ่งได้รับมอบหมายให้ดำเนินงานดังกล่าว เพื่อให้แน่ใจว่าฝ่ายบริหารหรือบุคคลใดๆ นั้นได้ปฏิบัติตามนโยบายที่คณะกรรมการกำหนด
- 3.) คณะกรรมการบริษัทมีอำนาจตรวจสอบและพิจารณาอนุมัตินโยบาย แนวทาง และแผนการดำเนินงานสำหรับโครงการ ลงทุนขนาดใหญ่ของบริษัท ตามที่ได้รับเสนอจากคณะอนุกรรมการ และ/หรือ ฝ่ายบริหาร
- 4.) คณะกรรมการบริษัทมีอำนาจแต่งตั้ง มอบหมาย หรือแนะนำ ให้อนุกรรมการหรือคณะทำงานเพื่อพิจารณา หรือปฏิบัติในเรื่องหนึ่งเรื่องใดที่คณะกรรมการบริษัทเห็นสมควร
- 5.) คณะกรรมการบริษัทมีอำนาจติดตามผลการดำเนินงานให้เป็นไปตามแผนการดำเนินงานและงบประมาณการดำเนินงานของบริษัท
- 6.) คณะกรรมการบริษัทมีหน้าที่กำกับให้บริษัทมีระบบการควบคุมภายในและการตรวจสอบภายใน ที่มีประสิทธิภาพ โดยจัดให้มีหน่วยงานตรวจสอบภายในเป็นผู้ติดตามดำเนินการร่วม และประสานงานกับคณะกรรมการตรวจสอบ
- 7.) คณะกรรมการบริษัทมีอำนาจพิจารณาและอนุมัติเรื่องใดๆ ที่จำเป็นและเกี่ยวข้องกับบริษัท หรือที่เห็นว่าเหมาะสม และเพื่อผลประโยชน์ของบริษัท

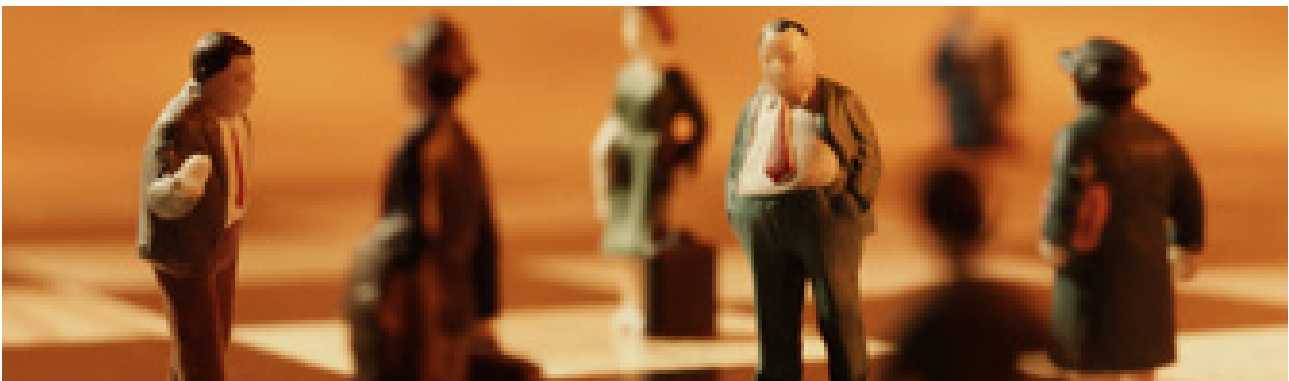

(ข) คณะกรรมการตรวจสอบ

คณะกรรมการตรวจสอบ ปัจจุบันมีจำนวน 3 คน ดังมีรายชื่อต่อไปนี้

รายชื่อคณะกรรมการตรวจสอบ

1. ผศ.ดร.ญาณกร	วรากุลรักษ์	ประธานคณะกรรมการตรวจสอบ
2. นายอภิวุฒิ	ทองคำ	กรรมการตรวจสอบ
3. นายปรารถนา	บงกชมาศ	กรรมการตรวจสอบ

โดย นางสาวจุรีรัตน์ ลปนาวณิชช์ เป็นรักษาการเลขานุการคณะกรรมการตรวจสอบ

ขอบเขตอำนาจหน้าที่ของคณะกรรมการตรวจสอบ

- 1.) สอบทานให้บริษัทมีการรายงานทางการเงินอย่างถูกต้องและเปิดเผยอย่างเพียงพอ โดยการประสานงานกับผู้สอบบัญชีภายนอก และผู้บริหารที่รับผิดชอบจัดทำรายงานทางการเงินทั้งรายไตรมาสและประจำปี คณะกรรมการตรวจสอบอาจเสนอแนะให้ผู้สอบบัญชีสอบทานหรือตรวจสอบรายการใดๆ ที่เห็นว่าจำเป็นและเป็นเรื่องสำคัญในระหว่างการตรวจสอบบัญชีของบริษัท
- 2.) สอบทานให้บริษัทมีระบบควบคุมภายในและการตรวจสอบภายในที่มีความเหมาะสมและมีประสิทธิผล โดยสอบทานร่วมกับผู้สอบบัญชีภายนอกและผู้ตรวจสอบภายใน
- 3.) สอบทานการปฏิบัติของบริษัทให้เป็นไปตามกฎหมายว่าด้วยหลักทรัพย์และตลาดหลักทรัพย์ ตามข้อกำหนดของตลาด
- 4.) พิจารณาคัดเลือก และเสนอแต่งตั้งผู้สอบบัญชีของบริษัท รวมถึงพิจารณาเสนอคำตอบแทนของผู้สอบบัญชี โดยคำนึงถึงความน่าเชื่อถือ ความเพียงพอของทรัพยากร และปริมาณงานตรวจสอบของสำนักงานตรวจสอบบัญชีนั้น รวมถึงประสบการณ์ของบุคลากรที่ได้รับมอบหมายให้ทำการตรวจสอบบัญชีของบริษัท
- 5.) พิจารณาการเปิดเผยข้อมูลของบริษัทในกรณีที่เกิดรายการที่เกี่ยวข้อง หรือรายการที่อาจมีความขัดแย้งทางผลประโยชน์ที่มีความถูกต้องและครบถ้วน รวมถึงให้ความเห็นถึงความจำเป็นและความสมเหตุสมผลของการทำรายการ ดังกล่าว
- 6.) ปฏิบัติการอื่นใดตามที่คณะกรรมการบริษัทมอบหมาย และคณะกรรมการตรวจสอบเห็นชอบด้วย
- 7.) จัดทำรายงานกิจกรรมของคณะกรรมการตรวจสอบ โดยเปิดเผยไว้ในรายงานประจำปีของบริษัท
- 8.) รายงานการดำเนินงานของคณะกรรมการตรวจสอบให้คณะกรรมการบริษัททราบอย่างน้อยปีละหนึ่งครั้ง
- 9.) มีอำนาจในการดำเนินการตรวจสอบและสอบสวนตามที่จำเป็นในเรื่องต่างๆ รวมถึงการแสวงหาความเห็นที่เป็นอิสระจากที่ปรึกษาทางวิชาชีพอื่นใดเมื่อเห็นว่าจำเป็นด้วยค่าใช้จ่ายของบริษัท เพื่อให้การปฏิบัติงานภายใต้หน้าที่ความรับผิดชอบสำเร็จลุล่วงด้วยดี

(ค) คณะกรรมการสรรหาและกำหนดค่าตอบแทน

คณะกรรมการสรรหาและกำหนดค่าตอบแทน ปัจจุบันมีจำนวน 4 คน ดังมีรายชื่อต่อไปนี้



รายชื่อคณะกรรมการสรรหาและกำหนดค่าตอบแทน

1. ผศ.ดร.ญาณกร	วรากุลรักษ์	ประธานกรรมการสรรหาและกำหนดค่าตอบแทน
2. นายปรารธนา	บงกชมาศ	กรรมการสรรหาและกำหนดค่าตอบแทน
3. นางดวงกมล	สุขเมือง	กรรมการสรรหาและกำหนดค่าตอบแทน
4. นางพัฒน์นรี	ฐิติอริยกุล	กรรมการสรรหาและกำหนดค่าตอบแทน

โดย นายเชชม จันทบุรณ์ เป็นเลขานุการคณะกรรมการสรรหาและกำหนดค่าตอบแทน

วาระการดำรงตำแหน่งของกรรมการสรรหาและกำหนดค่าตอบแทน

ให้คณะกรรมการสรรหาและกำหนดค่าตอบแทน มีวาระอยู่ในตำแหน่งคราวละ 3 ปี และเมื่อครบกำหนดออกตามวาระก็อาจได้รับการพิจารณาแต่งตั้งให้ดำรงตำแหน่งต่อไปอีกได้

ขอบเขตอำนาจหน้าที่ของคณะกรรมการสรรหาและกำหนดค่าตอบแทน

ให้คำแนะนำแก่คณะกรรมการบริษัท ในการคัดเลือกบุคคลที่มีคุณสมบัติเหมาะสมให้เป็นกรรมการบริษัท และในการกำหนดอัตราค่าตอบแทนของกรรมการบริษัท เพื่อนำเสนอขออนุมัติจากที่ประชุมผู้ถือหุ้น รวมทั้งให้คำแนะนำแก่คณะกรรมการบริษัท ในการพิจารณาแต่งตั้งผู้บริหารระดับสูง และทำหน้าที่กำหนดอัตราค่าตอบแทนและผลประโยชน์ตอบแทนของผู้บริหารระดับสูงของบริษัท และบริษัทย่อย และปฏิบัติงานอื่นใดตามที่คณะกรรมการบริษัทมอบหมาย

นอกจากนี้ คณะกรรมการในชุดต่างๆ ยังได้มีการประชุมอย่างสม่ำเสมอ โดยบริษัทได้จัดให้มีการประชุมคณะกรรมการบริษัท จำนวน 9 ครั้ง ประชุมคณะกรรมการตรวจสอบจำนวน 6 ครั้ง ประชุมคณะกรรมการสรรหาและกำหนดค่าตอบแทนจำนวน 6 ครั้ง และจัดให้มีการประชุมผู้ถือหุ้น จำนวน 2 ครั้ง โดยจัดประชุมสามัญประจำปีผู้ถือหุ้น 1 ครั้ง และประชุมวิสามัญผู้ถือหุ้น 1 ครั้ง ดังรายละเอียดต่อไปนี้

สถิติการเข้าร่วมประชุมของคณะกรรมการชุดต่างๆ ประจำปี 2557

ลำดับ	รายชื่อกรรมการ		ประชุมกรรมการบริษัท	ประชุมกรรมการตรวจสอบ	ประชุมกรรมการสรรหาและกำหนดค่าตอบแทน	ประชุมผู้ถือหุ้น	
			(จำนวน 11 คน) จำนวนการประชุม 9 ครั้ง	(จำนวน 3 คน) จำนวนการประชุม 6 ครั้ง	(จำนวน 4 คน) จำนวนการประชุม 6 ครั้ง	ประชุมสามัญประจำปี	ประชุมวิสามัญผู้ถือหุ้น
1.	พลเอกวินัย	ภัททิยกุล	5/9*	-	-	- *	1/1
2.	พลตำรวจเอกสุนทร	ชัยขวัญ	7/9	-	-	-	1/1
3.	ผศ.ดร.ญาณกร	วรากุลรักษ์	7/9	6/6	6/6	1/1	1/1
4.	นายปรารธนา	บงกชมาศ	9/9	6/6	6/6	1/1	1/1
5.	นายอภิชาติ	จิระพันธุ์	4/9*	- *	-	- *	1/1
6.	นายศักดิ์ชัย	ธนบุญชัย	8/9	-	-	1/1	1/1
7.	นายสิทธิชัย	ลีสวัสดิ์ตระกูล	9/9	-	-	1/1	1/1
8.	นางสาวสุทธิรัตน์	ลีสวัสดิ์ตระกูล	8/9	-	-	1/1	-
9.	นางพัฒน์นรี	ฐิติอริยกุล	7/9**	-	6/6	1/1	- **
10.	นางดวงกมล	สุขเมือง	8/9	-	6/6	1/1	1/1
11.	นายโสภณ	ผลประสิทธิ์	5/9*	-	-	- *	1/1
12.	นายวิภูธา	ตระกูลสุน	1/9*	-	-	- *	1/1



หมายเหตุ

* ในระหว่างปี 2557 ตามที่ประชุมคณะกรรมการบริษัท ครั้งที่ 4/2557 เมื่อวันที่ 14 สิงหาคม 2557 ครั้งที่ 5/2557 เมื่อวันที่ 22 กันยายน 2557 และครั้งที่ 8/2557 เมื่อวันที่ 14 พฤศจิกายน 2557 มีมติอนุมัติให้แต่งตั้งกรรมการบริษัท และกรรมการอิสระให้เข้าดำรงตำแหน่งแทนกรรมการเดิมที่ลาออก 4 ท่าน เป็นผลทำให้กรรมการทั้ง 4 ท่านไม่ได้เข้าร่วมการประชุมคณะกรรมการบริษัท การประชุมคณะกรรมการตรวจสอบ และการประชุมสามัญผู้ถือหุ้นประจำปี ในครั้งที่จัดขึ้นก่อนการเข้าดำรงตำแหน่ง โดยรายชื่อกรรมการที่เข้าใหม่ 3 ท่าน มีรายนามดังนี้

1. นายโสภณ ผลประสิทธิ์ ดำรงตำแหน่งกรรมการและกรรมการอิสระ
2. พลเอกวินัย ภัททิยกุล ดำรงตำแหน่งประธานกรรมการ และกรรมการอิสระ
3. นายอภิชาติ จีระพันธุ์ ดำรงตำแหน่งกรรมการ กรรมการอิสระ และกรรมการตรวจสอบ
4. นายวิภูธา ตระกูลสุน ดำรงตำแหน่งกรรมการ และกรรมการอิสระ

** ในระหว่างปี 2557 ตามที่ประชุมคณะกรรมการบริษัท ครั้งที่ 9/2557 เมื่อวันที่ 23 ธันวาคม 2557 มีการรายงานถึงการลาออกของนางพัฒน์นรี ฐิติอริยกุล จากการดำรงตำแหน่งกรรมการ กรรมการสรรหาและกำหนดค่าตอบแทนของบริษัท เป็นผลทำให้นางพัฒน์นรี ฐิติอริยกุล มีรายชื่อในการเข้าร่วมการประชุมคณะกรรมการบริษัท คณะกรรมการตรวจสอบ การประชุมสามัญผู้ถือหุ้นประจำปี และการประชุมวิสามัญผู้ถือหุ้นในครั้งที่จัดขึ้นก่อนการแจ้งการลาออก

เลขานุการบริษัท

ตามที่ประชุมคณะกรรมการบริษัทครั้งที่ 6/2551 เมื่อวันที่ 14 สิงหาคม 2551 ได้มีมติอนุมัติแต่งตั้งให้นางสาว จุรีรัตน์ ลปนาวณิชย์ ดำรงตำแหน่งเลขานุการบริษัท โดยมีบทบาทหน้าที่และความรับผิดชอบดังนี้

- 1) จัดทำและเก็บรักษาเอกสารดังต่อไปนี้
 - (1) ทะเบียนกรรมการ
 - (2) หนังสือนัดประชุมคณะกรรมการ รายงานการประชุมคณะกรรมการ และ รายงานประจำปีของบริษัท
 - (3) หนังสือนัดประชุมผู้ถือหุ้น และ รายงานการประชุมผู้ถือหุ้น
- 2) เก็บรักษารายงานการมีส่วนได้เสียที่รายงานโดยกรรมการหรือผู้บริหาร (เลขานุการมีหน้าที่จัดส่งสำเนารายงานการมีส่วนได้เสียให้ประธานกรรมการ และ ประธานกรรมการตรวจสอบทราบ ภายใน เจ็ดวันนับแต่วันที่บริษัทได้รับทราบรายงานนั้น)
- 3) ดำเนินการอื่นๆ ตามที่คณะกรรมการกำกับตลาดทุนประกาศกำหนด

(ง) คณะกรรมการบริหาร

คณะกรรมการบริหาร ปัจจุบันมีจำนวน 9 คน ดังมีรายชื่อต่อไปนี้

รายชื่อคณะกรรมการบริหาร

1. นายสิทธิชัย	ลีแสตต์ตระกูล	ประธานกรรมการบริหาร / กรรมการผู้จัดการ
2. นางสาวสุทธีรัตน์	ลีแสตต์ตระกูล	กรรมการบริหาร / รองกรรมการผู้จัดการฝ่ายการเงิน
3. นางพัฒน์นรี	ฐิติอริยกุล	กรรมการบริหาร / รองกรรมการผู้จัดการฝ่ายบัญชี
4. นางนันทภัชร์	เทียนประทีป	กรรมการบริหาร / รองกรรมการผู้จัดการฝ่ายจัดซื้อ
5. นางดวงกมล	สุขเมือง	กรรมการบริหาร / รองกรรมการผู้จัดการฝ่ายบริหารงานทั่วไป
6. นายทวีชัย	กิตติชนะเจริญ	กรรมการบริหาร / รองกรรมการผู้จัดการฝ่ายเหล็กรูปพรรณ
7. นางสาวจุรีรัตน์	ลปนาวณิชย์	กรรมการบริหาร / ผู้อำนวยการฝ่ายสำนักประธานกรรมการบริหาร
8. นายเชษม	จันทบูรณ์	กรรมการบริหาร / รองกรรมการผู้จัดการฝ่ายทรัพยากรบุคคล
9. นายธีรยุทธ	เลิศศิริรังสรรค์	รองกรรมการผู้จัดการฝ่ายขายและการตลาด



ขอบเขตอำนาจหน้าที่และความรับผิดชอบของคณะกรรมการบริหาร

- 1.) พิจารณาเรื่องการจัดสรรงบประมาณประจำปีตามที่ฝ่ายจัดการเสนอ ก่อนที่จะนำเสนอให้คณะกรรมการบริษัท พิจารณออนุมัติ ทั้งนี้ ให้รวมถึงการพิจารณาและอนุมัติการเปลี่ยนแปลงและเพิ่มเติมงบประมาณรายจ่ายประจำปี ในระหว่างที่ไม่มีการประชุมคณะกรรมการบริษัทในกรณีเร่งด่วน และให้นำเสนอคณะกรรมการบริษัทเพื่อทราบในที่ประชุมคราวต่อไป
- 2.) อนุมัติการซื้อขายสินค้าอันเป็นปกติธุระของบริษัทในวงเงินไม่เกิน 1,000 ล้านบาท
- 3.) อนุมัติค่าใช้จ่ายในการซื้อทรัพย์สินอันมีลักษณะเป็นการลงทุนตามลักษณะการดำเนินธุรกิจปกติ นอกเหนือจากที่ระบุไว้ในงบประมาณประจำปี ในวงเงินไม่เกิน 20 ล้านบาท
- 4.) อนุมัติการใช้จ่ายเงินลงทุนที่สำคัญที่ได้กำหนดไว้ในงบประมาณรายจ่ายประจำปี ตามที่ได้รับมอบหมายจากคณะกรรมการบริษัท หรือตามที่คณะกรรมการบริษัทได้เคยมีอนุมัติในหลักการไว้แล้ว
- 5.) เป็นคณะที่ปรึกษาฝ่ายจัดการในเรื่องเกี่ยวกับนโยบายด้านการเงิน การลงทุน การตลาด การบริหารงานทั่วไป และด้านการปฏิบัติการอื่นๆ
- 6.) จัดสรรบำเหน็จรางวัลซึ่งได้รับอนุมัติจากคณะกรรมการบริษัทแล้ว ต่อพนักงานหรือลูกจ้างของบริษัทหรือบุคคลใดๆ ที่กระทำกิจการให้บริษัท
- 7.) ควบคุมดูแลการดำเนินการหรือการบริหารงานประจำวันของบริษัท ทั้งนี้ อำนาจของผู้บริหารจะไม่รวมถึงการอนุมัติรายการใดที่อาจมีความขัดแย้ง หรือรายการใดที่คณะกรรมการบริหารหรือบุคคลที่เกี่ยวข้องกับผู้บริหาร มีส่วนได้เสียหรือผลประโยชน์ในลักษณะอื่นใดขัดแย้งกับบริษัทหรือบริษัทย่อย (ถ้ามี) ตามกฎเกณฑ์ของตลาดหลักทรัพย์แห่งประเทศไทย ซึ่งการอนุมัติรายการในลักษณะดังกล่าวจะต้องเสนอต่อที่ประชุมคณะกรรมการ และ/หรือที่ประชุมผู้ถือหุ้น เพื่อพิจารณาและอนุมัติรายการดังกล่าวตามที่ข้อบังคับของบริษัทหรือกฎหมายที่เกี่ยวข้องกำหนด

ผู้บริหาร

ณ วันที่ 31 ธันวาคม 2557 บริษัทมีผู้บริหารจำนวน 10 ท่าน ดังรายชื่อต่อไปนี้

รายชื่อผู้บริหาร	ตำแหน่ง
1. นายสิทธิชัย ลีสวัสดิ์ตระกูล	กรรมการผู้จัดการ
2. นางสาวสุพธิรัตน์ ลีสวัสดิ์ตระกูล	รองกรรมการผู้จัดการฝ่ายการเงิน
3. นางพัฒนันรี จิตตอริยกุล	รองกรรมการผู้จัดการฝ่ายบัญชี
4. นางนันทภัชกร เทียนประทีป	รองกรรมการผู้จัดการฝ่ายจัดซื้อ
5. นางดวงกมล สุขเมือง	รองกรรมการผู้จัดการฝ่ายบริหารงานทั่วไป
6. นางสาวจूरรัตน์ ลปนาวณิชย์	ผู้อำนวยการฝ่ายสำนักประธานกรรมการบริหาร
7. นายเชชม จันทบุรณ์	รองกรรมการผู้จัดการฝ่ายทรัพยากรบุคคล
8. นายทวีชัย กิตติชนะเจริญ	รองกรรมการผู้จัดการฝ่ายเหล็กgrupพรรณ
9. นายภูษงค์ จงวิไลเกษม	รองกรรมการผู้จัดการฝ่ายเตาหลอมและพัฒนารูทกิจ
10. นายธีรยุทธ เลิศศิริรังสรรค์	รองกรรมการผู้จัดการฝ่ายขายและการตลาด

ขอบเขตอำนาจหน้าที่ของกรรมการผู้จัดการ

- 1.) ควบคุมดูแล และให้คำแนะนำต่างๆ ในการดำเนินงานและการบริหารงานของบริษัทในแต่ละวัน
- 2.) เข้าดำเนินการหรือปฏิบัติหน้าที่เพื่อให้เป็นไปตามนโยบายแผนการดำเนินงาน และงบประมาณตามที่ได้รับความเห็นชอบจากคณะกรรมการบริษัท
- 3.) เป็นผู้มีอำนาจในการดำเนินธุรกิจใดๆ เพื่อให้เป็นไปตามวัตถุประสงค์ นโยบาย ระเบียบ ข้อตกลง คำสั่ง ตลอดจนมติที่ประชุมคณะกรรมการบริษัท และ/หรือมติที่ประชุมผู้ถือหุ้นของบริษัท
- 4.) มีอำนาจออกคำสั่ง ระเบียบ ประกาศ บันทึก เพื่อให้การปฏิบัติงานเป็นไปตามนโยบาย และผลประโยชน์ของบริษัท และเพื่อรักษาระเบียบวินัยการทำงานภายในองค์กร
- 5.) ติดตาม และประเมินผลการดำเนินงานของบริษัทในแต่ละวันเพื่อเตรียมตัว และป้องกันความเสี่ยงที่อาจจะเกิดขึ้นทั้งปัจจัยภายนอกและปัจจัยภายใน
- 6.) มีอำนาจในการให้ความเห็นชอบนิติกรรมที่เกี่ยวกับการดำเนินธุรกิจของบริษัท เช่น การซื้อขาย การจัดหา มาซึ่งวัตถุดิบเพื่อการผลิต ค่าใช้จ่ายในการดำเนินธุรกิจ การลงทุน การจัดหาหรือการจำหน่ายไปซึ่งเครื่องมือ ทรัพย์สิน และบริการ เพื่อผลประโยชน์ของบริษัทภายใต้วงเงินอนุมัติที่กำหนด รวมถึงการมอบอำนาจช่วงในการดำเนิน ดังกล่าวข้างต้น เพื่อก่อให้เกิดความคล่องตัวในการดำเนินงานของบริษัท
- 7.) มีอำนาจกระทำการและแสดงตนเป็นตัวแทนของบริษัทต่อบุคคลภายนอก ในกิจการที่เกี่ยวข้องจำเป็นและเป็น การดำเนินธุรกิจทางการค้าปกติ เพื่อผลประโยชน์ของบริษัท
- 8.) ปฏิบัติหน้าที่อื่นใด ตามที่ได้รับมอบหมายจากคณะกรรมการบริษัทเป็นครั้งคราว

อำนาจในการกระทำนิติกรรมใดๆ ที่อาจก่อให้เกิดความขัดแย้งทางผลประโยชน์ระหว่างกรรมการผู้จัดการหรือบุคคลที่มีส่วนได้เสียกับบริษัทหรือบริษัทย่อย ตามที่กำหนดไว้ในกฎหมายและประกาศของคณะกรรมการกำกับหลักทรัพย์และตลาดหลักทรัพย์ หรือของตลาดหลักทรัพย์แห่งประเทศไทย ไม่ถือว่าอยู่ภายใต้ขอบข่ายอำนาจของกรรมการผู้จัดการในการพิจารณา และสิทธิออกเสียงในนิติกรรมดังกล่าวไม่ว่าโดยดุลยพินิจของตนเองหรือมอบหมายให้บุคคลอื่นกระทำในนามของตนเอง ในกรณีดังกล่าว นิติกรรมนั้นจะต้องนำเสนอเพื่อให้ได้ความเห็นชอบโดยผ่านคณะกรรมการตรวจสอบเพื่อนำเสนอไปยังคณะกรรมการบริษัท และ/หรือที่ประชุมผู้ถือหุ้น (แล้วแต่กรณี) ตามที่กำหนดไว้ในข้อบังคับของบริษัท และตามกฎหมายต่อไป

[จ] คณะอนุกรรมการบริหารความเสี่ยง

คณะอนุกรรมการบริหารความเสี่ยง ปัจจุบันมีจำนวน 8 คน ดังมีรายชื่อต่อไปนี้

รายชื่อคณะอนุกรรมการ

1. นายสิทธิชัย	ลีสวัสดิ์ตระกูล	ประธานอนุกรรมการบริหารความเสี่ยง
2. นายวิภูธา	ตระกูลสุน	อนุกรรมการบริหารความเสี่ยง
3. นายภูษงค์	จงวิไลเกษม	อนุกรรมการบริหารความเสี่ยง
4. นางนันทภัชร	เทียนประทีป	อนุกรรมการบริหารความเสี่ยง
5. นางสาวจุรีรัตน์	ลปนาวณิชย์	อนุกรรมการบริหารความเสี่ยง
6. นายทวีชัย	กิตติชนะเจริญ	อนุกรรมการบริหารความเสี่ยง
7. นายศุภสิทธิ์	แช่ลี	อนุกรรมการบริหารความเสี่ยง
8. นางยุพาวดี	จันทร์คคะ	เลขานุการคณะอนุกรรมการบริหารความเสี่ยง



ขอบเขตอำนาจหน้าที่และความรับผิดชอบของอนุกรรมการบริหารความเสี่ยง

- 1.) กำหนดนโยบาย เพื่อพิจารณาในเรื่องของการบริหารความเสี่ยงโดยรวม ซึ่งต้องครอบคลุมถึงความเสี่ยงที่สำคัญ เช่น ความเสี่ยงทางการเงิน ความเสี่ยงจากการดำเนินงาน ความเสี่ยงทางด้านธุรกิจ ความเสี่ยงจากเหตุการณ์ทั้งภายในและภายนอก เป็นต้น
- 2.) กำกับดูแล ติดตาม และประเมินผลการดำเนินงาน เพื่อทบทวนและพัฒนาระบบความเสี่ยงให้มีประสิทธิภาพ การประเมินปัจจัยความเสี่ยงที่อาจเกิดขึ้นและจะมีผลกระทบต่อการทำงานของบริษัท ทั้งความเสี่ยงที่มาจากภายนอก และที่อาจเกิดขึ้นภายในบริษัท
- 3.) รายงานผลการปฏิบัติงานของคณะอนุกรรมการบริหารความเสี่ยงต่อคณะกรรมการบริษัท
- 4.) งานอื่นๆ ตามที่คณะกรรมการบริษัทมอบหมาย

(จ) คณะอนุกรรมการบริหารการลงทุน

คณะอนุกรรมการบริหารการลงทุน ปัจจุบันมีจำนวน 5 คน ดังมีรายชื่อต่อไปนี้

รายชื่อคณะอนุกรรมการ

1.นาย วิภูธา	ตระกูลฮุน	ประธานอนุกรรมการบริหารการลงทุน
2.นายภูซงค์	จงวิไลเกษม	อนุกรรมการบริหารการลงทุน
3.นายธีรยุทธ	เลิศศิริรังสรรค์	อนุกรรมการบริหารการลงทุน
4.นางสาวจूरี่รัตน์	ลปนาวณิชย์	อนุกรรมการบริหารการลงทุน
5.นางสาวสุกฤตา	โพธิประสาธ	อนุกรรมการบริหารการลงทุน และ เลขานุการคณะอนุกรรมการบริหารการลงทุน

ขอบเขตอำนาจหน้าที่และความรับผิดชอบของอนุกรรมการบริหารการลงทุน

- 1.) พิจารณากำหนดนโยบาย หลักเกณฑ์ และขอบเขตการลงทุน รวมถึงควบคุมติดตามการลงทุนของบริษัท ให้เป็นไปตามกรอบนโยบาย หลักเกณฑ์ และขอบเขตการลงทุนที่กำหนดไว้
- 2.) ติดตามการลงทุนไม่ให้ผิดข้อกำหนด กฎเกณฑ์ ที่หน่วยงานกำกับกำหนด
- 3.) พิจารณาประเมินความเสี่ยงในการลงทุน
- 4.) ภารกิจอื่นๆ ตามที่ได้รับมอบหมายจากคณะกรรมการบริษัท
- 5.) รายงานผลการปฏิบัติงาน วิธีการแก้ไข ข้อเสนอแนะ ให้คณะกรรมการบริษัททราบ

ค่าตอบแทนคณะกรรมการบริษัทและผู้บริหาร

(1) ค่าตอบแทนที่เป็นตัวเงิน

บริษัทได้กำหนดนโยบายค่าตอบแทนกรรมการและผู้บริหารที่เป็นธรรมและสมเหตุสมผล โดยพิจารณาถึงความเหมาะสมและสอดคล้องกับภาระความรับผิดชอบของกรรมการและผู้บริหาร ทั้งนี้สำหรับในปี 2557 ค่าตอบแทนรวมของกรรมการบริษัทจำนวน 17 ท่าน เป็นเงิน 29.45 ล้านบาท โดยแบ่งเป็น 1.) ค่าตอบแทนกรรมการที่ดำรงตำแหน่งกรรมการอิสระและกรรมการที่ไม่ได้เป็นผู้บริหารจำนวน 7 ท่าน จำนวน 2.16 ล้านบาท 2.) ค่าตอบแทนกรรมการที่ดำรงตำแหน่งเป็นผู้บริหาร จำนวน 5 ท่าน จำนวน 18 ล้านบาท และค่าตอบแทนของผู้บริหาร 5 ราย เป็นเงินจำนวน 9.29 ล้านบาท ดังมีรายละเอียดต่อไปนี้

ตำแหน่ง	ประเภทค่าตอบแทน	จำนวนเงิน (ล้านบาท)
ประธานกรรมการและกรรมการอิสระ	ค่าตอบแทนกรรมการและค่าเบี้ยประชุม	0.79
รองกรรมการและกรรมการอิสระ	ค่าตอบแทนกรรมการและค่าเบี้ยประชุม	0.34
กรรมการ, ประธานกรรมการตรวจสอบ, ประธานกรรมการสรรหาและกำหนดค่าตอบแทน และกรรมการอิสระ	ค่าตอบแทนกรรมการและค่าเบี้ยประชุม	0.42
กรรมการ, กรรมการตรวจสอบ, กรรมการสรรหาและกำหนดค่าตอบแทน และกรรมการอิสระ	ค่าตอบแทนกรรมการและค่าเบี้ยประชุม	0.12
กรรมการ, กรรมการตรวจสอบ และกรรมการอิสระ	ค่าตอบแทนกรรมการและค่าเบี้ยประชุม	0.23
กรรมการ และกรรมการอิสระ	ค่าตอบแทนกรรมการและค่าเบี้ยประชุม	0.26
รวมกรรมการที่ไม่ได้เป็นผู้บริหาร 7 ราย	ค่าตอบแทนกรรมการและค่าเบี้ยประชุม	2.16
รวมกรรมการที่เป็นผู้บริหาร 5 ราย	ค่าตอบแทนกรรมการและค่าตอบแทนเพิ่มเติม ค่าโบนัสผู้บริหาร, ส่วนที่บริษัทจ่ายสมทบตามโครงการ EJIP, เงินสมทบประกันสังคม, เงินสมทบกองทุนสำรองเลี้ยงชีพ และสวัสดิการอื่นๆในรูปแบบตัวเงิน	18.00
รวมกรรมการ 12 ราย	ค่าตอบแทนกรรมการที่เป็นตัวเงิน	20.16
ผู้บริหารรวม 5 ราย	เงินเดือน โบนัส และส่วนที่บริษัทจ่ายสมทบตาม โครงการ EJIP, กองทุนประกันสังคม, กองทุนสำรองเลี้ยงชีพ และสวัสดิการอื่นๆในรูปแบบตัวเงิน	9.29
รวมค่าตอบแทนกรรมการและผู้บริหาร ในปี 2557		29.45



(2) ค่าตอบแทนอื่นๆ

ที่ประชุมวิสามัญผู้ถือหุ้นครั้งที่ 1/2551 เมื่อวันที่ 9 ตุลาคม 2551 ได้มีมติให้ออกและจัดสรรใบสำคัญแสดงสิทธิที่จะซื้อหุ้นสามัญ (MILL-ESOP) เพื่อจัดสรรให้แก่กรรมการและพนักงานของบริษัท จำนวน 5,000,000 หน่วย ซึ่งใบสำคัญแสดงสิทธิดังกล่าวจะหมดอายุในวันที่ 24 กุมภาพันธ์ 2557 การออกใบสำคัญแสดงสิทธิดังกล่าวเพื่อเป็นการตอบแทนการปฏิบัติงานของคณะกรรมการและพนักงานบริษัท และเพื่อเป็นแรงจูงใจให้ปฏิบัติหน้าที่ด้วยความตั้งใจและทำงานกับบริษัทต่อไปในระยะยาว โดยบริษัทจะไม่นำใบสำคัญแสดงสิทธิดังกล่าวเข้าจดทะเบียนในตลาดหลักทรัพย์แห่งประเทศไทย

รายชื่อ		จำนวน (หน่วย)
กลุ่มกรรมการบริษัท/กรรมการอิสระ		
1. พลเอกวินัย	ภัททิยกุล	-
2. พลตำรวจเอกสุนทร	ชัยขวัญ	245,000
3. ผศ.ดร.ญาณกร	วรากุลรักษ์	245,000
4. นายปรารธนา	บงกชมาศ	245,000
5. นายอภิชาติ	จิระพันธุ์	-
6. นายศักดิ์ชัย	ธนบุญชัย	-
7. นายวิภูธา	ตระกุลสุน	-
8. นายโสภณ	ผลประสิทธิ์	-
กลุ่มกรรมการบริษัท/คณะผู้บริหาร		
1. นายสิทธิชัย	ลีสวัสดิ์ตระกูล	245,000
2. นางสาวสุทธิรัตน์	ลีสวัสดิ์ตระกูล	245,000
3. นางพัฒนันรี	ฐิติอริยกุล	245,000
4. นางดวงกมล	สุขเมือง	245,000
5. นายทวีชัย	กิตติชนะเจริญ	245,000
6. นางนันทภัสร์	เทียนประทีป	120,000
7. นางสาวจุรีรัตน์	ลปนาวณิชย์	125,000
8. นายเชษม	จันทบูรณ์	-
9. นายภูซงค์	จงวิไลเกษม	-
10. นายธีรยุทธิ	เลิศศิริรังสรรค์	-
กลุ่มพนักงาน		
จำนวนพนักงาน 56 คน		1,511,500
จำนวนกรรมการ, ผู้บริหารและพนักงานที่ได้รับการจัดสรร แต่ลาออกรวม 50 คน		1,283,500
รวมทั้งสิ้น		5,000,000

การเปลี่ยนแปลงการถือครองหลักทรัพย์ของกรรมการบริษัทและผู้บริหาร

ณ วันที่ 31 ธันวาคม 2557 บริษัทมีการเปลี่ยนแปลงและการถือครองหลักทรัพย์ของคณะกรรมการ และผู้บริหาร ดังมีรายละเอียดดังต่อไปนี้

(1) คณะกรรมการบริษัท

หน่วย : หุ้น

รายชื่อ		การถือหุ้นในบริษัท		
		ณ 31 ธ.ค. 57	ณ 31 ธ.ค. 56	เปลี่ยนแปลง เพิ่ม (ลด)
1. พล.อ.วินัย	ภักดิ์ทิยกุล	-	-	-
2. พลตำรวจเอกสุนทร	ชัยขวัญ	55	167,457	(167,402)
3. ผศ.ดร.ญาณกร	วรากุลรักษ์	-	-	-
4. นายปรารถนา	บงกชมาศ	782,974	442,457	349,517
5. นายอภิชาติ	จิระพันธุ์	-	-	-
6. นายศักดิ์ชัย	ธนบุญชัย	-	-	-
7. นายสิทธิชัย	ลีสวัสดิ์ตระกูล	700,932,220	448,752,397	251,616,694
8. นางสาวสุทธิรัตน์	ลีสวัสดิ์ตระกูล	53,348,259	28,480,551	4,927,551
9. นายโสภณ	ผลประสิทธิ์	-	-	-
10. นางดวงกมล	สุขเมือง	885,935	502,089	318,027
11. นายวิภูธา	ตระกูลสุน	-	-	-

(2) คณะผู้บริหาร*

หน่วย : หุ้น

รายชื่อ		การถือหุ้นในบริษัท		
		ณ 31 ธ.ค. 57	ณ 31 ธ.ค. 56	เปลี่ยนแปลง เพิ่ม (ลด)
1. นายทวีชัย	กิตติชนะเจริญ	429,000	567,851	(138,851)
2. นายเชษฐ	จันทบูรณ์	304,565	292,851	11,714
3. นายภูษงค์	จงวิไลเกษม	413	188,090	(187,677)
4. นางนันทภัชร	เทียนประทีป	-	78,551	(78,551)
5. นางสาวจุรีรัตน์	ลปนาวณิชย์	380,671	244,021	136,650
6. นายธีรยุทธ	เลิศศิริรังสรรค์	-	-	-
7. นางพัฒน์นรี	ฐิติอริยกุล	1,144,759	733,821	410,938

*หมายเหตุ ข้อมูลหลักทรัพย์ของคณะผู้บริหารในตารางดังกล่าวข้างต้น แสดงเฉพาะผู้บริหารที่ไม่ได้ดำรงตำแหน่งกรรมการเท่านั้น



ค่าตอบแทนของผู้สอบบัญชี

(1) ค่าตอบแทนจากการสอบบัญชี (Audit Fee)

ในปี 2557 บริษัทจ่ายค่าตอบแทนการสอบบัญชีให้แก่ผู้สอบบัญชีของบริษัทได้แก่ นางสาววรรณฯ พุทธเสถียร ผู้สอบบัญชีรับอนุญาตทะเบียนเลขที่ 4387 แห่ง บริษัท เอส.เค.แอกเคาน์แต้นท์ เซอร์วิสเชส จำกัด จำนวน 1,458,000 บาท นอกจากนี้ บริษัทเอส.เค.แอกเคาน์แต้นท์ เซอร์วิสเชส จำกัด ยังเป็นผู้สอบบัญชีของบริษัทย่อย จำนวน 2 แห่งคือ บจก. มิลล์คอน บูรพา, บจก.เซนทรา-วาร์ทิง เอ็นจิเนียริง มีค่าสอบบัญชีรวมจำนวน 1,284,000 บาท

(2) ค่าบริการอื่น (Non audit service)

ในปี 2557 กลุ่มบริษัทฯ มีการจ่ายค่าใช้จ่ายอื่นๆ ให้แก่บริษัทผู้รับสอบบัญชี ดังนี้

- บริษัท มิลล์คอน สตีล จำกัด (มหาชน)
 - 1) ค่าสอบทานงบการเงินฉบับภาษาอังกฤษ เป็นจำนวนเงิน 60,000 บาท
 - 2) ค่าพาหนะในการเดินทางไป-กลับ ในการปฏิบัติงาน เป็นจำนวนเงิน 27,629 บาท
- บริษัท มิลล์คอน บูรพา จำกัด (บริษัทย่อย)
 - 1) ค่าบริการตรวจสอบการปฏิบัติตามเงื่อนไขของบัตรส่งเสริม เป็นจำนวนเงิน 60,000 บาท

สรุปการจ่ายค่าตอบแทนจากการตรวจสอบบัญชี ในแต่ละรอบปี ตั้งแต่ปี 2555 - 2557 ให้แก่ผู้สอบบัญชี ดังรายละเอียด ต่อไปนี้

ค่าตอบแทนของผู้สอบบัญชี	ปี 2557	ปี 2556	ปี 2555
1. ค่าสอบบัญชีของบริษัท และบริษัทย่อย	2,742,000 บาท	2,505,000 บาท	2,710,000 บาท
2. ค่าบริการอื่น ๆ	147,629 บาท	1,063,170 บาท	350,000 บาท

บุคลากร

ปี 2557 (ณ วันที่ 31 ธันวาคม 2557)	
พนักงานฝ่ายปฏิบัติการ (คน)	641
พนักงานในสำนักงาน (คน)	180
รวม (คน)	821
ค่าตอบแทนพนักงาน (ล้านบาท)	143.32





การปฏิบัติตามหลักการการกำกับดูแลกิจการที่ดี

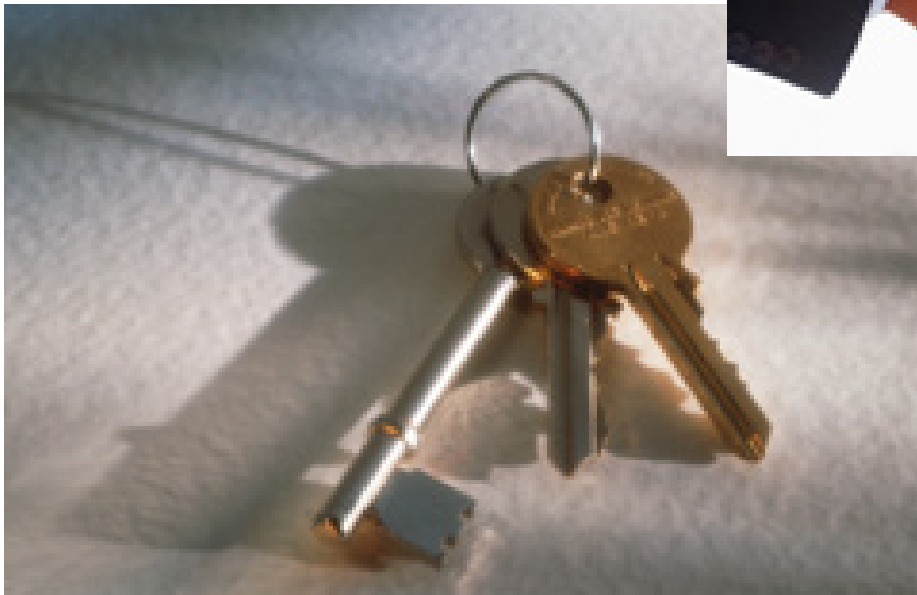

นโยบายภาพรวมของบริษัท

คณะกรรมการบริษัท มิลล์คอน สตีล จำกัด (มหาชน) และบริษัทย่อย (กลุ่มบริษัท) ยึดมั่นในการดำเนินธุรกิจด้วยความรับผิดชอบและเป็นธรรมตามหลักการของการกำกับกิจการที่ดีตามแนวทางของตลาดหลักทรัพย์แห่งประเทศไทยที่ได้แนะนำมา โดยคณะกรรมการบริษัทได้ตระหนักถึงประโยชน์และความสำคัญของการกำกับกิจการที่ดี ซึ่งมีส่วนช่วยในการบริหารงานและการดำเนินกิจการให้มีประสิทธิภาพเพิ่มขึ้นด้วยความโปร่งใส และคำนึงถึงผลประโยชน์ของผู้มีส่วนได้เสียในทุกด้าน รวมทั้งสามารถตรวจสอบได้ และส่งผลให้บริษัทสามารถเพิ่มขีดความสามารถในการแข่งขัน สามารถพัฒนาผลิตภัณฑ์ได้อย่างต่อเนื่อง และเพิ่มคุณค่าให้แก่ผู้ถือหุ้นในระยะยาว คณะกรรมการบริษัทและฝ่ายจัดการจึงได้กำหนดหลักการ การกำกับกิจการที่ดีเป็นนโยบายเป็นลายลักษณ์อักษรขึ้น และคณะกรรมการบริษัทได้ให้ความเห็นชอบนโยบายดังกล่าว ซึ่งได้มีการเผยแพร่นโยบายการกำกับกิจการที่ดีและหลักจรรยาบรรณทางธุรกิจให้กับพนักงานของบริษัทและกลุ่มบริษัท เพื่อให้พนักงานนำไปใช้เป็นแนวทางในการปฏิบัติงาน โดยเผยแพร่ผ่านทางเว็บไซต์ของบริษัทฯ ที่ www.millconsteel.com

อีกทั้งกลุ่มบริษัทยังกำหนดนโยบายระบบการบริหารงานด้านความรับผิดชอบต่อโดยมุ่งมั่นที่จะเป็นผู้นำในการผลิตและจำหน่ายเห็นคุณภาพทุกชนิด มุ่งเน้นการผลิตที่มีประสิทธิภาพ ทันสมัย ใส่ใจต่อสิ่งแวดล้อม และชุมชน ซึ่งนโยบายดังกล่าวได้เผยแพร่ให้กับผู้ที่มีส่วนได้เสียที่เกี่ยวข้องกับองค์กรรับทราบ ยึดถือ และมีการทบทวนนโยบายความรับผิดชอบต่อสังคมอย่างเหมาะสมและสม่ำเสมอ โดยพิจารณาเป็นสิ่งสำคัญและเป็นส่วนหนึ่งในการดำเนินธุรกิจ

เป้าหมายการดำเนินธุรกิจ

บริษัทมีเป้าหมายเป็นหนึ่งในผู้ผลิตและผู้จำหน่ายผลิตภัณฑ์เหล็กชั้นนำของไทย และเป็นศูนย์บริการด้านผลิตภัณฑ์เหล็กแบบครบวงจร โดยมีผลิตภัณฑ์นานาชนิดที่เหมาะสมกับความต้องการที่หลากหลาย อาทิ เหล็กรีดร้อนชนิดม้วน (Hot Rolled Coil) เหล็กม้วนแถบเล็ก (Slitting Coil) เหล็กแผ่น (Steel Sheet) เหล็กแบนตัด (Flat Plate) เหล็กรูปตัวซี (Lip-Channel Steel) ท่อเหล็ก (Steel Pipe) และขยายขอบเขตการดำเนินธุรกิจไปสู่การผลิตเหล็กเพลลา (Rolled Steel) เหล็กเส้น (Round Bar) เหล็กเส้นข้ออ้อย (Deformed Bar) เหล็กเส้นข้ออ้อยชนิดเกลียวรับแรงดึงสูง (High Tensile Thread Steel Bar) และสินค้าเหล็กที่สร้าง High value Added อย่างเหล็กเส้นข้ออ้อยชนิดเกลียว (One Bar) ซึ่งเป็นนวัตกรรมล่าสุดของเหล็กเส้นข้ออ้อยที่ช่วยประหยัดต้นทุนที่ใช้ในการก่อสร้างได้มากถึง 20% รวมถึงผลิตภัณฑ์เหล็กอื่นๆ อีกมากมาย ซึ่งล้วนผ่านการรับรองคุณภาพจากหน่วยงานในระดับประเทศและระดับนานาชาติ อีกทั้งกลุ่มบริษัทยังพัฒนางานด้านบริการ โดยเพิ่มธุรกิจการบริการตัดและดัดเหล็ก (Cut & Bend) และงานบริการซ่อมแซมและบำรุงรักษาเครื่องจักร เพื่อให้บริษัทเป็นศูนย์บริการด้านผลิตภัณฑ์เหล็กแบบครบวงจรอย่างแท้จริง

นอกจากนี้ยังมีผลิตภัณฑ์ใหม่ของกลุ่มบริษัทอย่างเหล็กแท่งยาว หรือ Billet ที่เป็นการเข้าสู่อุตสาหกรรมเหล็กชั้นกลางได้เป็นผลสำเร็จ ภายใต้โครงการ GREEN MILL ซึ่งเป็นโครงการการดำเนินการก่อสร้างเตาหลอมอาร์คไฟฟ้า (Electric Arc Furnace : EAF) รวมทั้งเครื่องจักรและอุปกรณ์ที่ใช้ร่วมกับเตาหลอมชนิดนี้ ด้วยเทคโนโลยีสำหรับอุตสาหกรรมเหล็กจากอิตาลีที่ทันสมัยที่สุด โดยมีวัตถุประสงค์ให้กลุ่มบริษัทฯ สามารถผลิตเหล็กแท่งยาว (Billet) ทั้งในระดับใช้งานทั่วไปและระดับคุณภาพพิเศษ สำหรับใช้เป็นวัตถุดิบในการผลิตเหล็กเส้น เหล็กเส้นข้ออ้อย และผลิตภัณฑ์ เหล็กคุณภาพสูงประเภทอื่นๆ โดยเทคโนโลยี Electric Arc Technology (FASTARCTM) และ Vacuum Degassing Technology (VD) ที่ใช้จะทำให้เนื้อเหล็กที่ได้มีความบริสุทธิ์และมีเนื้อเรียกว่าเนื้อเหล็กที่ผลิตโดยเทคโนโลยีทั่วไป เป็นที่ต้องการของอุตสาหกรรมต่อเนื่องที่ใช้เหล็กคุณภาพสูงเป็นวัตถุดิบในการผลิต อาทิเช่น อุตสาหกรรมยานยนต์ ซึ่งนับเป็นการเพิ่มขีดความสามารถในการขยายผลิตภัณฑ์ให้หลากหลายมากขึ้น ด้วยเครื่องจักรที่ทันสมัยและมีคุณภาพรวมถึงการให้บริการจัดสินค้าที่รวดเร็วทันต่อความต้องการใช้งานของลูกค้า เพื่อให้ลูกค้าได้รับความพึงพอใจสูงสุด

นโยบายบริษัทกับภาคีในการดูแลผู้มีส่วนได้เสีย

คณะกรรมการบริษัทได้กำหนดนโยบายและมาตรการในการดูแลผู้มีส่วนได้เสียดังต่อไปนี้

1. ผู้ถือหุ้น

คณะกรรมการบริษัทได้กำหนดนโยบายเกี่ยวกับการดูแลผู้ถือหุ้นได้ดังนี้

- 1.) บริษัทมีหน้าที่ที่จะปกป้องและเคารพสิทธิขั้นพื้นฐานของผู้ถือหุ้นทุกประการ ซึ่งได้แก่สิทธิในการซื้อขาย หรือ โอนหุ้น สิทธิในการได้รับส่วนแบ่งกำไรของกิจการ สิทธิในการได้รับข้อมูลข่าวสารของกิจการอย่างเพียงพอ สิทธิในการเข้าร่วมประชุมผู้ถือหุ้นเพื่ออนุมัติในวาระต่างๆ ตามที่กฎหมายกำหนด รวมทั้งการแต่งตั้งหรือ ถอดถอนกรรมการการแต่งตั้งผู้สอบบัญชี การจัดสรรเงินปันผล รวมทั้งกิจการอื่นๆ ที่เกี่ยวข้อง กับ สิทธิขั้นพื้นฐานของผู้ถือหุ้น
- 2.) บริษัทมีหน้าที่ที่จะต้องส่งเสริมและสนับสนุนให้ผู้ถือหุ้นให้สิทธิในเรื่องต่างๆ ในการประชุมสามัญผู้ถือหุ้น ประจำปี ได้แก่ สิทธิในการเสนอวาระการประชุมผู้ถือหุ้นล่วงหน้า สิทธิในการเสนอบุคคลเพื่อคัดเลือกเป็น กรรมการ ล่วงหน้า สิทธิในการส่งคำถามต่อที่ประชุมล่วงหน้าก่อนการประชุม สิทธิในการแสดงความคิดเห็น และตั้งคำถามต่อที่ประชุม เป็นต้น
- 3.) บริษัทจะต้องไม่กระทำการใดๆ อันเป็นการละเมิดหรือจำกัดสิทธิของผู้ถือหุ้น



2. พนักงาน

คณะกรรมการบริษัทที่ได้กำหนดนโยบายเกี่ยวกับการดูแลพนักงานไว้ดังนี้

- 1.) บริษัทให้ผลตอบแทนแก่พนักงานโดยยึดหลักการพิจารณาผลงานด้วยความเป็นธรรมและสามารถวัดผลได้ด้วยวิธีการวัดผลที่ใช้และยอมรับกันโดยทั่วไปและเหมาะสมกับลักษณะงานของพนักงาน โดยผลตอบแทนของพนักงาน รวมถึงรายได้ค่าจ้างและค่าตอบแทนรายเดือน รายได้จากการทำงานล่วงหน้าและการทำงานในวันหยุด โบนัสและค่าตอบแทนพิเศษประจำปี การประกันชีวิตและประกันสุขภาพ กองทุนสำรองเลี้ยงชีพ เป็นต้น
- 2.) บริษัทมุ่งส่งเสริมและพัฒนาบุคลากรให้มีความรู้ความสามารถอย่างต่อเนื่อง เช่น การจัดอบรมและสัมมนา ผู้บริหารและพนักงานทุกระดับ เป็นต้น
- 3.) บริษัทปฏิบัติต่อพนักงานทุกคนด้วยความเป็นธรรมและเท่าเทียมกัน เช่น การประเมินผลการทำงานของพนักงาน การรักษาความลับเกี่ยวกับประวัติส่วนตัวและประวัติการทำงาน การใช้สิทธิสวัสดิการต่างๆ เป็นต้น
- 4.) บริษัทคำนึงถึงสิทธิของพนักงานเป็นสำคัญ และยึดถือปฏิบัติต่อพนักงานทุกคนด้วยการเคารพในเกียรติ ศักดิ์ศรี และสิทธิส่วนบุคคล ตลอดจนเปิดโอกาสให้พนักงานร้องเรียนผ่านช่องทางต่างๆ กรณีที่พนักงานไม่ได้รับความเป็นธรรม
- 5.) บริษัทเคารพสิทธิในการจัดตั้งและเข้าร่วมในองค์กรทางด้านแรงงาน สหภาพแรงงาน หรือองค์กรอื่นใด รวมทั้งเปิดโอกาสให้พนักงานมีสิทธิในการต่อรองเงื่อนไขในการจ้าง
- 6.) บริษัทมีหน้าที่ดูแลและจัดสภาพแวดล้อมในการทำงานให้มีความปลอดภัย ถูกสุขลักษณะ และเอื้อต่อการทำงานอย่างมีประสิทธิภาพ
- 7.) บริษัทเคารพและคำนึงถึงสิทธิขั้นพื้นฐานในการจ้างงาน โดยบริษัทจะไม่ดำเนินการบังคับใช้แรงงาน จ้างแรงงานเด็ก หรือจ้างงานบุคคลที่อายุต่ำกว่าที่กฎหมายกำหนด
- 8.) บริษัทจะไม่เลือกปฏิบัติต่อพนักงาน ไม่ว่าจะเป็ทางเพศ ศาสนา เชื้อชาติ สัญชาติ หรือเผ่าพันธุ์ และไม่เลือกปฏิบัติไม่ว่าในทางใดก็ตาม และจะปฏิบัติต่อพนักงานทุกคนอย่างเท่าเทียมกัน
- 9.) บริษัทตกลงกำหนดเงื่อนไขการจ้างงานต่อพนักงานทุกคนในทุกระดับและตำแหน่งงาน โดยไม่ต่ำกว่าหลักเกณฑ์ตามที่กฎหมายกำหนด

3. ลูกค้า

คณะกรรมการบริษัทได้กำหนดนโยบายเกี่ยวกับการดูแลลูกค้าไว้ดังนี้

- 1.) บริษัทมีหน้าที่ในการสร้างความสัมพันธ์และความร่วมมือในระยะยาวกับลูกค้า โดยยึดหลักความซื่อสัตย์สุจริต ความเชื่อถือ และไว้วางใจซึ่งกันและกัน
- 2.) บริษัทมีหน้าที่ในการสร้างความพึงพอใจสูงสุดให้กับลูกค้าของบริษัท ด้วยการรับผิดชอบเอาใจใส่ และให้ความสำคัญต่อปัญหาและความต้องการของลูกค้าเป็นอันดับแรก โดยให้ผู้บริหารและพนักงานทุกคน ปฏิบัติตามมาตรการ ดังต่อไปนี้
 - 2.1 ยึดมั่นในการนำเสนอและการส่งมอบสินค้าและบริการที่ได้มาตรฐาน และตรงตามความต้องการของลูกค้า
 - 2.2 ยึดถือปฏิบัติตามเงื่อนไขต่างๆ ที่ได้ทำข้อตกลงไว้กับลูกค้าอย่างดีที่สุด
 - 2.3 การเสนอราคาและเงื่อนไขทางการค้าให้แก่ลูกค้าที่จัดอยู่ในกลุ่มเดียวกัน ต้องมีความเท่าเทียมกัน
 - 2.4 ให้ข้อมูลที่ถูกต้องตรงตามความเป็นจริงที่เกี่ยวกับคุณสมบัติและคุณภาพของสินค้าและบริการ เพื่อสร้างความเชื่อมั่นและความเป็นธรรมให้แก่ลูกค้า
 - 2.5 พร้อมทั้งจะตอบคำถามของลูกค้า รวมทั้งดำเนินการเกี่ยวกับข้อร้องเรียน การให้คำแนะนำ และการติดตามผลความคืบหน้าในประเด็นต่างๆ ที่ได้รับแจ้งจากลูกค้า

4. คู่ค้า

คณะกรรมการบริษัทได้กำหนดนโยบายเกี่ยวกับการดูแลคู่ค้าไว้ดังนี้

- 1.) บริษัทมีหน้าที่ในการสร้างความสัมพันธ์ที่ดีกับคู่ค้าทุกราย
- 2.) บริษัทมีหน้าที่ในการเปิดโอกาสให้คู่ค้าทุกรายนำเสนอสินค้า/บริการได้โดยเท่าเทียมกัน โดยให้ผู้บริหารและพนักงานที่เกี่ยวข้องกับคู่ค้าจะต้องปฏิบัติตามมาตรการดังนี้
 - 2.1 ต้องปฏิบัติงานต่อคู่ค้าด้วยความซื่อสัตย์สุจริต และมีความเท่าเทียมกัน
 - 2.2 การพิจารณาและตัดสินใจจะต้องอยู่บนพื้นฐานของการเปรียบเทียบคุณภาพและเงื่อนไขต่างๆ โดยคำนึงถึงผลประโยชน์ของบริษัททั้งในระยะสั้นและระยะยาว
 - 2.3 ต้องรักษาความลับคู่ค้า โดยห้ามมิให้มีการรับสินบนหรือค่านายหน้าอย่างใดๆ จากคู่ค้า และรวมถึงห้ามเปิดเผยข้อมูลหรือข้อเสนอของคู่ค้ารายหนึ่งหรือหลายรายให้แก่คู่ค้ารายอื่นๆ ทั้งทางตรงและทางอ้อม
- 3.) บริษัทมีหน้าที่ในการจัดหาและว่าจ้างคู่ค้าที่ปฏิบัติตามข้อกำหนดและระเบียบทั้งปวงที่เกี่ยวกับการรักษาสภาพแวดล้อม และการควบคุมมลพิษ และการปฏิบัติต่อพนักงานของคู่ค้าทางด้านแรงงาน และการจ้างงานอย่างเป็นธรรมและไม่เลือกปฏิบัติ
- 4.) บริษัทมีหน้าที่ให้การฝึกอบรมและให้คำแนะนำแก่คู่ค้าในการเข้ามาปฏิบัติงานภายในบริเวณสถานที่ทำงานของบริษัท และหรือสถานที่อื่นใดที่บริษัทได้มอบหมาย เพื่อให้เป็นไปตามระเบียบข้อบังคับและข้อกำหนดเกี่ยวกับความปลอดภัยและอาชีวอนามัย

5. เจ้าหนี้

คณะกรรมการบริษัทได้กำหนดนโยบายเกี่ยวกับการดูแลเจ้าหนี้ไว้ดังนี้

- 1.) บริษัทมีหน้าที่ในการสร้างความสัมพันธ์และปฏิบัติต่อเจ้าหนี้ โดยยึดหลักความซื่อสัตย์สุจริต ความเชื่อถือ และความไว้วางใจซึ่งกันและกัน
- 2.) บริษัทมีหน้าที่ในการรับผิดชอบ เอาใจใส่ และให้ความสำคัญต่อเงื่อนไขต่างๆ ที่ได้ทำข้อตกลงไว้กับเจ้าหนี้ อย่างดีที่สุด

6. ชุมชนท้องถิ่น

คณะกรรมการบริษัทได้กำหนดนโยบายเกี่ยวกับการดูแลชุมชนท้องถิ่นไว้ดังนี้

- 1.) บริษัทและพนักงานต้องยึดมั่นปฏิบัติตนเป็นพลเมืองที่ดี เคารพสิทธิมนุษยชน และพึงปฏิบัติต่อชุมชนท้องถิ่นที่อยู่อาศัยใกล้เคียงกับบริเวณโรงงานด้วยความเป็นมิตร เช่น เด็กสตรี ผู้พิการ ผู้สูงอายุ เป็นต้น
- 2.) บริษัทมีหน้าที่ปฏิบัติต่อชุมชนท้องถิ่นด้วยการเปิดโอกาสในชุมชนท้องถิ่นมีส่วนร่วม การให้ความสนับสนุนและการพัฒนาชุมชนในด้านต่างๆ ให้มีความเป็นอยู่ที่ดีตามความเหมาะสม ได้แก่ ด้านการศึกษา ด้านวัฒนธรรม ด้านสาธารณสุข ด้านเศรษฐกิจ การสร้างงานและสร้างรายได้ เป็นต้น
- 3.) บริษัทมีหน้าที่ในการเปิดโอกาสให้ผู้อยู่อาศัยในชุมชนใกล้เคียงกับโรงงานมีโอกาสได้ร่วมงานกับบริษัทตามความเหมาะสมและตามที่บริษัทพิจารณา อีกทั้งมีนโยบายในการจ้างงานชุมชนท้องถิ่นตามความจำเป็นและความเหมาะสม
- 4.) บริษัทมีหน้าที่ในการดูแลและสนับสนุนกิจกรรมที่มีคุณประโยชน์ต่อสังคม และให้ความร่วมมือ กับภาครัฐและหน่วยงานต่างๆ ด้วยความเต็มใจและเสียสละเพื่อประโยชน์ส่วนรวม



จรรยาบรรณธุรกิจ และข้อพึงปฏิบัติ

1. การกำกับดูแลองค์กร

บริษัทมุ่งที่จะประกอบธุรกิจด้วยความซื่อสัตย์สุจริต และคำนึงถึงผลประโยชน์ส่วนรวมและประเทศชาติ รวมทั้งอยู่ภายใต้ข้อกำหนด กฎระเบียบ และกฎเกณฑ์ต่างๆ ที่เกี่ยวข้องกับการดำเนินธุรกิจของบริษัท ตลอดจนให้ความเคารพต่อผลประโยชน์ของบุคคลอื่นที่บริษัทมีความสัมพันธ์ด้วย ผู้บริหารและพนักงานทุกคนต้องปฏิบัติหน้าที่โดยยึดถือระเบียบข้อบังคับของบริษัท และข้อกำหนดของกฎหมายเป็นสำคัญ รวมถึงการให้ความช่วยเหลือสนับสนุน และการให้ความร่วมมือกับหน่วยงานภาคเอกชนอื่นๆ และหน่วยงานภาครัฐ หรือองค์กรที่มีหน้าที่ในการกำกับดูแลและตรวจสอบกิจการของบริษัท นอกจากนี้ ผู้บริหารและพนักงานจะต้องปฏิบัติงานด้วยความระมัดระวัง และป้องกันมิให้เข้าไปมีส่วนร่วม หรือมีส่วนเกี่ยวข้องกับกิจกรรมใดๆ ในทางที่มิชอบ อันอาจนำมาซึ่งความเสียหายต่อการดำเนินธุรกิจของบริษัท

2. การแข่งขันที่เป็นธรรม

บริษัทมีความเชื่อมั่นว่าการแข่งขันที่ยุติธรรมจะเป็นแรงผลักดันให้บริษัทมีความเข้มแข็งและต้องพัฒนาอยู่ตลอดเวลา บริษัทกำหนดนโยบายให้ผู้บริหารและพนักงานทุกคนจะต้องเรียนรู้และพัฒนาตนเองอยู่เสมอ และไม่ใช้วิธีการแข่งขันที่ไม่ยุติธรรม หรือขัดต่อหลักจริยธรรมทางธุรกิจ เพื่อเอาเปรียบคู่แข่งด้วยวิธีการใดๆ

3. การถือปฏิบัติโดยเท่าเทียม

บริษัทมีนโยบายให้ผู้บริหารและพนักงานทุกคนถือหลักปฏิบัติด้วยความเสมอภาคและเท่าเทียมกันในแต่ละกลุ่มบุคคล ที่บริษัทมีความสัมพันธ์ ไม่ว่าจะเป็นพนักงานภายในองค์กร ลูกค้า คู่ค้า ผู้ถือหุ้น นักลงทุน หน่วยงานของรัฐ หน่วยงานเอกชนอื่นๆ ตลอดจนชุมชนและสังคมแวดล้อมบริษัท โดยคำนึงถึงสิทธิขั้นพื้นฐานและผลประโยชน์ของกลุ่มบุคคลเหล่านั้นเป็นสำคัญ และจะต้องไม่เลือกปฏิบัติเป็นกรณีเฉพาะบุคคลหรือเฉพาะกลุ่มเพียงเพราะความสัมพันธ์หรือผลประโยชน์ส่วนตัว

4. สัมพันธภาพกับพนักงาน

บริษัทกำหนดนโยบายที่จะปฏิบัติต่อพนักงานทุกคนด้วยความเท่าเทียมกันตามหลักการเคารพต่อสิทธิมนุษยชนตามหลักสากล และให้พนักงานถือปฏิบัติต่อเพื่อนร่วมงานทุกคนด้วยความเคารพในเกียรติ ศักดิ์ศรี และสิทธิส่วนบุคคล โดยบริษัทจะรวบรวมและเก็บรักษาประวัติข้อมูลส่วนตัวของพนักงานเฉพาะในส่วนที่จำเป็นต่อการปฏิบัติงาน และตามที่กฎหมายกำหนดโดยให้ถือเป็นความลับ การเปิดเผยข้อมูลดังกล่าวจะกระทำได้เฉพาะในกรณีที่ผู้มีสิทธิตามกฎหมายจำเป็นต้องรับทราบเท่านั้น

บริษัทมีนโยบายในการส่งเสริมการเรียนรู้และการพัฒนาศักยภาพของพนักงานทุกระดับ เพื่อให้พนักงานมีโอกาสก้าวหน้าในอาชีพบนพื้นฐานความเท่าเทียมกันและไม่เลือกปฏิบัติตามความเหมาะสม

นอกจากนี้ บริษัทกำหนดแนวทางในการจัดสภาพแวดล้อมในการทำงานให้มีความปลอดภัย ถูกสุขลักษณะ และเอื้อต่อการทำงานอย่างมีประสิทธิภาพและประสิทธิผล พนักงานแต่ละคนจะต้องมีความรับผิดชอบและช่วยเหลือเกื้อกูลในการทำงานต่อเพื่อนพนักงานและองค์กร โดยจะไม่ประพฤติปฏิบัติตนที่จะทำให้สภาพแวดล้อมในการทำงานเสื่อมถอยลง

5. สัมพันธภาพกับลูกค้า

บริษัทกำหนดนโยบายที่จะมุ่งสร้างความสัมพันธ์และความร่วมมือในระยะยาวกับลูกค้า โดยยึดหลักความซื่อสัตย์ สุจริต ความเชื่อถือและไว้วางใจซึ่งกันและกัน และประการสำคัญ คือ การสร้างความพึงพอใจสูงสุดให้แก่ลูกค้า ในการใช้สินค้า และ/หรือ บริการของบริษัท ด้วยความรับผิดชอบ เอาใจใส่ และให้ความสำคัญต่อปัญหาและความต้องการของลูกค้า เป็นอันดับแรก โดยให้ผู้บริหารและพนักงานทุกคนถือปฏิบัติตามแนวทางดังต่อไปนี้

- 5.1 ยึดมั่นในการนำเสนอและส่งมอบสินค้าและบริการที่ได้มาตรฐาน และตรงตามความต้องการของลูกค้า
- 5.2 ยึดถือปฏิบัติตามเงื่อนไขต่างๆ ที่ได้ทำข้อตกลงไว้กับลูกค้าอย่างดีที่สุด
- 5.3 การเสนอราคาและเงื่อนไขทางการค้าให้แก่ลูกค้าที่จัดอยู่ในกลุ่มเดียวกัน ต้องมีความเท่าเทียมกัน
- 5.4 ให้ข้อมูลที่ถูกต้องตรงตามความเป็นจริงแก่ลูกค้า ที่เกี่ยวกับคุณสมบัติและคุณภาพของสินค้าและบริการ เพื่อสร้างความเชื่อมั่นและความเป็นธรรมให้แก่ลูกค้า
- 5.5 พร้อมทั้งจะตอบคำถามของลูกค้า รวมทั้งการดำเนินการเกี่ยวกับข้อร้องเรียน การให้คำแนะนำ และการติดตามผล ความคืบหน้าในประเด็นต่างๆ ที่ได้รับแจ้งจากลูกค้า

6. สัมพันธภาพกับคู่ค้า

บริษัทกำหนดนโยบายให้มีการสร้างความสัมพันธ์ที่ดีกับคู่ค้าของบริษัท โดยเปิดโอกาสให้นำเสนอสินค้าและ/หรือ บริการได้โดยเท่าเทียมกัน ผู้บริหารและพนักงานที่เกี่ยวข้องต้องปฏิบัติตามด้วยความซื่อสัตย์สุจริต การพิจารณาและตัดสินใจ จะต้องตั้งอยู่บนพื้นฐานการเปรียบเทียบในด้านคุณภาพของสินค้าและหรือบริการ ราคา เงื่อนไขทางการค้า และปัจจัยอื่นๆ ที่เกี่ยวข้อง โดยคำนึงถึงประโยชน์สูงสุดของบริษัททั้งในระยะสั้นและระยะยาว และห้ามมิให้มีการรับสินบนหรือค่านายหน้า ใดๆ จากคู่ค้า รวมถึงการห้ามเปิดเผยข้อมูลหรือข้อเสนอของคู่ค้ารายหนึ่งรายใดหรือหลายรายให้แก่คู่ค้ารายอื่นๆ ทั้งทางตรง และทางอ้อม

7. ความขัดแย้งทางผลประโยชน์

บริษัทคาดหวังให้ผู้บริหารและพนักงานทุกคนตัดสินใจดำเนินธุรกิจ โดยคำนึงถึงประโยชน์สูงสุดของบริษัท และลูกค้า ของบริษัท โดยต้องไม่ยอมให้เหตุผลในส่วนของตนเองหรือบุคคลในครอบครัวของตนมีอิทธิพลต่อการตัดสินใจที่ทำให้เบี่ยงเบน ไปจากหลักการข้างต้น และเข้าลักษณะของการแสวงหาผลประโยชน์เพื่อส่วนตัวที่ขัดแย้งกับผลประโยชน์ของบริษัทและลูกค้า ของบริษัท โดย

- 7.1 ผู้บริหารและพนักงานจะต้องไม่กระทำการใดๆ เพื่อแสวงหาผลประโยชน์หรือเบียดบังทรัพย์สินซึ่งเป็นหรือควรเป็น ของบริษัท หรือลูกค้าของบริษัท
- 7.2 ผู้บริหารและพนักงานควรหลีกเลี่ยงสถานการณ์ หรือการมีกิจกรรมส่วนตัว และการมีผลประโยชน์ทางการเงิน ซึ่งอาจขัดแย้งกับหน้าที่การงานที่ผู้บริหารและพนักงานผูกพันอยู่
- 7.3 หากตำแหน่งหน้าที่ความรับผิดชอบของผู้บริหารและพนักงานมีผลในอันที่จะเอื้อประโยชน์ทั้งทางตรงและ ทางอ้อมให้แก่ตนเอง หรือสมาชิกในครอบครัวและญาติพี่น้อง หรือบุคคลภายนอก ผู้บริหารและพนักงาน ดังกล่าว ไม่ควรมีส่วนร่วมในการตัดสินใจดำเนินการใดๆ และจะต้องแจ้งผู้บังคับบัญชาตามสายงานให้ทราบในทันที
- 7.4 บริษัทจะหลีกเลี่ยงที่จะมอบหมายหน้าที่ความรับผิดชอบให้แก่ผู้บริหารและพนักงาน ในกรณีที่น่าจะนำไปสู่ สถานการณ์ที่อาจก่อให้เกิดความขัดแย้งทางผลประโยชน์ของบริษัท หรือขัดต่อผลประโยชน์ของลูกค้าของบริษัท
- 7.5 การที่ผู้บริหารและพนักงานเข้ามามีส่วนร่วมในการดำเนินกิจกรรมภายนอกองค์กร หรือดำรงตำแหน่งภายนอก องค์กร อาทิ การเป็นกรรมการ ที่ปรึกษา ตัวแทน หรือเป็นพนักงานในองค์กรอื่น กิจกรรมอื่นๆ จะต้องไม่ก่อให้เกิดความขัดแย้งทางผลประโยชน์กับบริษัทและลูกค้าของบริษัท ไม่ว่าทั้งทางตรงและทางอ้อม และจะต้อง ไม่ทำให้เกิดผลเสียหายต่อบริษัท รวมทั้งจะต้องไม่กระทบต่อการปฏิบัติหน้าที่ของบุคคลนั้นๆ



7.6 ห้ามมิให้ผู้บริหารและพนักงานเข้าร่วมหรือรับตำแหน่งใดๆ ในองค์กรที่ประกอบธุรกิจมีลักษณะเดียวกันกับบริษัท และเป็นการแข่งขันกับธุรกิจของบริษัทและบริษัทในกลุ่ม หรือกิจการที่อาจจะมีผลประโยชน์ขัดแย้งกับบริษัท

8. การรักษาความลับ

บริษัทมีพันธะผูกพันและความรับผิดชอบในการรักษาความลับของลูกค้าและคู่ค้าเกี่ยวกับข้อมูลการทำรายการต่างๆ ระหว่างลูกค้าหรือคู่ค้ากับบริษัท และรวมถึงข้อมูลเฉพาะตัวที่ได้รับจากลูกค้า และ/หรือ คู่ค้า การนำข้อมูลดังกล่าวมาใช้งานต้องเป็นไปตามวัตถุประสงค์เพื่อการประกอบธุรกิจตามปกติของบริษัท และจะต้องไม่นำข้อมูลความลับไปใช้ เพื่อประโยชน์ส่วนตัวของบุคคลใดบุคคลหนึ่ง ผู้บริหารและพนักงานจึงมีหน้าที่ต้องปกป้องรักษาข้อมูลของลูกค้า และ/หรือ คู่ค้าให้เป็นความลับ และพึงระมัดระวังเสมอเมื่อจำเป็นที่จะต้องนำข้อมูลดังกล่าวไปใช้งาน ภาระหน้าที่ของผู้บริหารและพนักงานในการรักษาข้อมูลที่เป็นความลับของลูกค้าและหรือคู่ค้าจะยังคงอยู่ต่อไป แม้ว่าบุคคลนั้นจะพ้นสภาพจากการเป็นพนักงานของบริษัทไปแล้วก็ตาม

9. การใช้ข้อมูลในทางที่ผิด

บริษัทกำหนดนโยบายให้ผู้บริหารและพนักงานมีหน้าที่ในการควบคุม ดูแล และรักษาข้อมูลต่างๆ ภายในกิจการที่เกี่ยวข้องกับบริษัทและการประกอบธุรกิจของบริษัทไว้เป็นความลับ ซึ่งผู้บริหารและพนักงานจะต้องไม่นำข้อมูลภายในกิจการดังกล่าวที่อาจได้รับในระหว่างปฏิบัติหน้าที่ไปใช้เพื่อแสวงหาผลประโยชน์โดยตรงหรือโดยอ้อม ทั้งเพื่อประโยชน์แก่ตนเอง สมาชิกในครอบครัว ญาติพี่น้อง หรือบุคคลอื่นใด โดยไม่ได้รับความยินยอมจากบริษัท ความรับผิดชอบที่จะไม่นำข้อมูลไปใช้ในทางที่ผิดดังกล่าว ให้ผูกพันทั้งในขณะที่เป็นพนักงาน และเมื่อพ้นจากการเป็นพนักงานตามระยะเวลาที่กำหนดไว้ การเปิดเผยข้อมูลแก่บุคคลภายนอกจะต้องอยู่ภายใต้การกำกับดูแลและความรับผิดชอบของผู้บังคับบัญชาและผู้บริหารระดับสูง

10. การใช้ข้อมูลภายในเพื่อซื้อขายหลักทรัพย์

บริษัทมีความตระหนักดีถึงความสำคัญของข้อมูลภายใน ซึ่งถือเป็นปัจจัยสำคัญที่นักลงทุนใช้ในการตัดสินใจลงทุน ไม่ว่าจะเป็นข้อมูลเกี่ยวกับผลการดำเนินงาน แผนการขยายกิจการ หรือข้อมูลอื่นๆ ที่เกี่ยวข้องกับบริษัท ซึ่งหากมีบุคคลที่ล่วงรู้ข้อมูลภายในแล้วนำไปใช้ในการซื้อขายหลักทรัพย์ของบริษัท โดยข้อมูลนั้นยังมิได้เปิดเผยต่อตลาดหลักทรัพย์แห่งประเทศไทย และต่อสาธารณชนตามที่กำหนดโดยกฎข้อบังคับที่เกี่ยวข้อง ย่อมก่อให้เกิดความไม่เป็นธรรมต่อนักลงทุนรายอื่นที่ยังไม่มีโอกาสรับทราบข้อมูลดังกล่าว บริษัทจึงกำหนดนโยบายห้ามมิให้มีการใช้ข้อมูลภายในที่ยังมิได้เผยแพร่ต่อตลาดหลักทรัพย์แห่งประเทศไทยและต่อสาธารณชนเพื่อการซื้อขายหลักทรัพย์ของบริษัท รวมทั้ง

- ผู้บริหารและพนักงานทุกคนจะต้องปฏิบัติตามพระราชบัญญัติหลักทรัพย์และตลาดหลักทรัพย์พ.ศ.2535 กฎระเบียบและข้อบังคับต่างๆ ของสำนักงานคณะกรรมการกำกับหลักทรัพย์และตลาดหลักทรัพย์ คณะกรรมการกำกับหลักทรัพย์และตลาดหลักทรัพย์ ตลาดหลักทรัพย์แห่งประเทศไทย รวมทั้งกฎระเบียบและข้อบังคับของหน่วยงานอื่นๆ ที่เกี่ยวข้องอย่างเคร่งครัด
- การนำข้อมูลภายในอันมีสาระสำคัญและอาจมีผลกระทบต่อราคาหุ้นของบริษัท และยังมีได้เปิดเผยต่อสาธารณชนไปหาผลประโยชน์ ไม่ว่าจะเพื่อตนเองหรือบุคคลอื่น ถือว่าเป็นการกระทำความผิดทางกฎหมายและข้อบังคับการทำงานของบริษัท
- ผู้บริหารและพนักงาน รวมถึงสมาชิกในครอบครัว จะต้องไม่ทำการซื้อขายหลักทรัพย์ของบริษัท ในขณะที่ครอบครองข้อมูลภายในที่ยังมิได้มีการเปิดเผยต่อสาธารณชนเป็นการทั่วไป

- ผู้บริหารและพนักงานจะต้องไม่เปิดเผยข้อมูลภายในอันมีสาระสำคัญ และอาจมีผลกระทบต่อราคาหุ้นของบริษัทให้แก่บุคคลอื่นที่ไม่มีส่วนเกี่ยวข้อง

11. สิบบนและแรงจูงใจ

บริษัทกำหนดนโยบายห้ามผู้บริหารและพนักงานให้ รับ เรียกรับ สิบบนหรือสิ่งจูงใจต่างๆ ไม่ว่าจะอยู่ในรูปแบบใดก็ตาม และห้ามมอบหมายให้ผู้ใดกระทำการเช่นเดียวกันแทนตนเอง เพื่อให้ได้มาซึ่งความได้เปรียบทางธุรกิจ สิทธิพิเศษ หรือผลประโยชน์ด้านการเงินต่างๆ และห้ามมิให้ให้สิบบนทั้งโดยตรงหรือทางอ้อมแก่เจ้าหน้าที่ของรัฐ หรือนักการเมือง หรือบุคคลอื่นใด เพื่อโน้มน้าวให้บุคคลเหล่านั้นใช้ดุลยพินิจในทางเอื้อประโยชน์แก่บริษัท ซึ่งเป็นการดำเนินการที่ขัดต่อหลักจริยธรรมและขัดต่อกฎหมายหรือศีลธรรมอันดีของประชาชน

12. ของขวัญ ของรางวัล และการรับรอง

บริษัทไม่มีนโยบายให้ผู้บริหารและพนักงานยอมรับของขวัญ ของรางวัล หรือการรับรองใดๆ ที่ให้โดยคู่ค้า หรือบุคคลที่มีแนวโน้มจะเป็นคู่ค้าของบริษัท ที่เกินกว่าการเอื้อเฟื้อตามปกติที่เกี่ยวกับการประกอบธุรกิจโดยทั่วไป ผู้บริหาร และพนักงานที่ได้รับของขวัญ ของรางวัล หรือการรับรอง จะต้องสามารถแสดงเหตุผลอันสมควร และสามารถเปิดเผย รายละเอียดแก่บริษัทได้ และให้รายงานต่อผู้บังคับบัญชาเพื่อทราบ และในกรณีที่ได้รับเป็นของขวัญ หรือของรางวัลใดๆ ให้นำส่งต่อส่วนกลางเพื่อบริหารจัดการต่อไป

13. การติดตามและสอบทานการปฏิบัติตามหลักจรรยาบรรณ

ฝ่ายตรวจสอบภายในของบริษัทมีหน้าที่รับผิดชอบในการติดตามดูแลการปฏิบัติตามหลักจรรยาบรรณ และรายงานผลการติดตามดูแลต่อคณะกรรมการตรวจสอบ รวมทั้งจัดเก็บบันทึกข้อมูลทั้งหมดที่เกี่ยวกับการกระทำที่ละเมิด หรืออาจจะละเมิดต่อหลักจรรยาบรรณนี้ ผู้บริหารและพนักงานทุกคนมีหน้าที่ต้องให้ความร่วมมือในการให้ข้อมูลที่ถูกต้องและครบถ้วน แก่ฝ่ายตรวจสอบภายใน

บริษัทมีความคาดหวังให้ผู้บริหารและพนักงานทุกคนมีส่วนร่วมรับผิดชอบในการสอดส่องติดตามดูแลการปฏิบัติตามหลักจรรยาบรรณนี้ เพราะการกระทำต่างๆ ที่ขัดต่อหลักจรรยาบรรณถือเป็นความผิดทางวินัยการทำงานตามที่กำหนดไว้ในข้อบังคับการทำงาน และอาจจะถือเป็นการกระทำความผิดตามกฎหมาย และเป็นการทำลายและทำให้เสื่อมเสียต่อคุณค่าที่ดีขององค์กร ซึ่งจะส่งผลกระทบต่อองค์กรในทุกๆ ด้านทั้งในระยะสั้นและระยะยาว ผู้บริหารและพนักงานจึงมีหน้าที่รับผิดชอบในการรายงานต่อฝ่ายตรวจสอบภายใน หรือผู้บังคับบัญชา หรือผู้บริหารระดับสูงรับทราบทันที เมื่อพบเห็นการปฏิบัติหน้าที่อันเป็นการละเมิด หรือสงสัยว่าจะอาจจะเกิดการละเมิดต่อหลักจรรยาบรรณนี้

14. บทลงโทษ

บริษัทจะพิจารณาโทษต่อพนักงานที่ละเมิดหลักจรรยาบรรณฉบับนี้อย่างจริงจัง โดยให้อำนาจแก่ผู้บังคับบัญชา ตามสายงานเป็นผู้พิจารณาความผิด และลงโทษพนักงานของบริษัทที่กระทำผิดหรือขัดต่อหลักจรรยาบรรณ โดยพนักงานที่กระทำความผิดจะได้รับการพิจารณาลงโทษตามลักษณะและความร้ายแรงของความผิด ตามควรแก่กรณีเป็นรายๆ ไป ทั้งนี้ โทษดังกล่าวเป็นโทษที่กำหนดไว้ในข้อบังคับการทำงาน ดังนี้

- ตักเตือนด้วยวาจา
- ตักเตือนเป็นลายลักษณ์อักษร
- พักงานโดยไม่จ่ายค่าจ้าง
- ให้ออก ปลดออก ไล่ออก



การควบคุมภายใน



คณะกรรมการพิจารณาประเมินความเพียงพอของระบบการควบคุมภายในของบริษัท ตามแบบประเมินความเพียงพอของระบบการควบคุมภายในของคณะกรรมการกำกับหลักทรัพย์และตลาดหลักทรัพย์ โดยการสอบถามข้อมูลจากฝ่ายบริหารในด้านต่างๆ 5 ส่วน คือ

องค์กรและสภาพแวดล้อม

- คณะกรรมการบริษัทได้มีการกำกับดูแลการกำหนดเป้าหมายการดำเนินธุรกิจของบริษัททั้งแบบระยะสั้น ระยะปานกลาง ระยะยาว ควบคุมไปกับการกำหนดงบประมาณประจำปี โดยได้มีการติดตามผลเป็นระยะๆ อีกทั้งยังมีการปรับเปลี่ยนแผนการดำเนินธุรกิจในช่วงระหว่างดำเนินการให้สอดคล้องกับสถานการณ์ในขณะนั้นตามความเหมาะสม ทั้งนี้ เรื่องดังกล่าวได้นำเสนอคณะกรรมการบริษัทเพื่อพิจารณาอนุมัติ

- คณะกรรมการบริษัทได้พิจารณากำหนดเป้าหมายการปฏิบัติงานอย่างรอบคอบ และได้ทบทวนแล้วว่าสามารถปฏิบัติตามเป้าหมายจริง โดยวิเคราะห์ถึงการให้สิ่งจูงใจและผลตอบแทนแก่พนักงานว่าเป็นไปอย่างสมเหตุสมผลด้วย

- บริษัทได้มีการกำหนดโครงสร้างองค์กรอย่างชัดเจน โดยแยกการบริหารออกเป็น 2 ส่วน คือในส่วนการบริหารสำนักงานและการบริหารส่วนโรงงาน ซึ่งทำให้สะดวกและเอื้อประโยชน์ต่อฝ่ายบริหารในการดำเนินงานอย่างมีประสิทธิภาพ

- บริษัทได้มีการจัดทำข้อกำหนดเกี่ยวกับจริยธรรม ซึ่งครอบคลุมถึงการห้ามมิให้ฝ่ายบริหารและพนักงานปฏิบัติตนในลักษณะที่อาจก่อให้เกิดความขัดแย้งทางผลประโยชน์กับบริษัทและลูกค้าของบริษัท อีกทั้งได้กำหนดบทลงโทษกรณีที่มีการละเมิดไว้อย่างชัดเจน

- บริษัทได้มีการจัดทำนโยบายและระเบียบวิธีปฏิบัติงานเป็นลายลักษณ์อักษรในธุรกรรมด้านการเงิน การจัดซื้อ และการบริหารทั่วไปแบบรัดกุม และสามารถป้องกันการทุจริตได้ โดยคู่มือการปฏิบัติงานด้านจัดซื้อที่จัดทำขึ้นมีความสอดคล้องตามมาตรฐานคุณภาพ ISO 9001: 2008 และ 14001: 2004 ส่วนการปฏิบัติงานด้านการเงินและการบริหารทั่วไปได้มีการกำหนดแผนผังการปฏิบัติงาน (Flow Chart) พร้อมทั้งกำหนดอำนาจอนุมัติเป็นวงเงินไว้อย่างชัดเจน และบริษัทได้พัฒนาระบบสารสนเทศอย่างต่อเนื่อง เพื่อใช้เป็นเครื่องมือในการควบคุมการทุจริตด้วย

ในการกำหนดนโยบายและแผนการปฏิบัติงาน บริษัทได้คำนึงถึงความเป็นธรรมต่อลูกค้าเพื่อประโยชน์ร่วมกันในระยะยาว ซึ่งได้กำหนดไว้ในหลักจรรยาบรรณสำหรับผู้บริหารและพนักงาน

การบริหารความเสี่ยง

- บริษัทมีการจัดตั้งคณะกรรมการบริหารความเสี่ยงขึ้น เพื่อทบทวนระบบและประเมินประสิทธิผลของการจัดการความเสี่ยงอย่างน้อยปีละ 1 ครั้ง และในทุกๆ ระยะเวลาที่พบว่าระดับความเสี่ยงมีการเปลี่ยนแปลง และรวมถึงการให้ความสำคัญกับสิ่งบอกร่องเหตุล่วงหน้า และรายการผิดปกติทั้งหลาย
- คณะกรรมการบริหารความเสี่ยงของบริษัท จะทำการวิเคราะห์และรายงานความคืบหน้าของลักษณะความเสี่ยง และแนวทางการบริหารจัดการความเสี่ยงต่อคณะกรรมการตรวจสอบภายในระยะเวลาที่กำหนด เพื่อให้เกิดประโยชน์สูงสุดต่อบริษัท
- คณะกรรมการบริหารความเสี่ยงของบริษัท ได้กำหนดให้มีมาตรการในการประเมินประสิทธิผลของการควบคุมความเสี่ยงในด้านต่างๆ ตลอดจนกำหนดวิธีการเพื่อลดความเสี่ยงอันจะก่อให้เกิดความสูญเสียต่อองค์กร
- คณะกรรมการบริหารความเสี่ยงได้กำหนดแผนงานบริหารความเสี่ยงประจำปี และทำการติดตามการปฏิบัติงาน พร้อมทั้งมีการรายงานความคืบหน้าต่าง ๆ ต่อคณะกรรมการตรวจสอบ

การควบคุมการปฏิบัติงานของฝ่ายบริหาร

บริษัทได้จัดตั้งระเบียบอำนาจอนุมัติด้านการเงินและการดำเนินงานเป็นลายลักษณ์อักษร ดังนี้

- บริษัทได้จัดแบ่งแยกหน้าที่ความรับผิดชอบ (1) หน้าที่อนุมัติ (2) หน้าที่บันทึกรายการบัญชีและข้อมูลสารสนเทศ (3) หน้าที่ในการดูแลจัดเก็บทรัพย์สิน ออกจากกันอย่างชัดเจน และ Work Flow ที่แสดงถึงขั้นตอนการปฏิบัติงาน
- บริษัทได้กำหนดให้มีมาตรการและขั้นตอนอนุมัติการทำรายการระหว่างกัน และได้กำหนดไว้เป็นนโยบายเกี่ยวกับความขัดแย้งทางผลประโยชน์รวมอยู่ในหลักจรรยาบรรณสำหรับผู้บริหารและพนักงาน โดยมอบหมายให้ฝ่ายตรวจสอบภายในทำหน้าที่ในการตรวจสอบ และรายงานตรงต่อคณะกรรมการตรวจสอบอย่างต่อเนื่อง รวมถึงบริษัทห้ามมิให้ผู้มีส่วนได้เสียร่วมพิจารณาอนุมัติธุรกรรมที่อาจมีความขัดแย้งทางผลประโยชน์ ทั้งนี้ ในการตัดสินใจอนุมัติธุรกรรมใดๆ ก็ตาม บริษัทได้คำนึงถึงผลประโยชน์สูงสุดในระยะยาวเป็นสำคัญ และกรณีเป็นธุรกรรมที่อาจมีความขัดแย้งจะต้องรายงานให้คณะกรรมการตรวจสอบรับทราบ หรือขอความเห็นจากคณะกรรมการตรวจสอบก่อนแล้วแต่กรณี
- บริษัทได้มีการติดตามให้มีการปฏิบัติตามสัญญาในการทำธุรกรรมกับผู้ที่เกี่ยวข้องในลักษณะที่มีผลผูกพันบริษัทในระยะยาว และข้อตกลงดังกล่าวที่มีผลผูกพันอย่างต่อเนื่อง จะเห็นได้จากบริษัทไม่เคยมีปัญหาหนี้เสียเกิดขึ้น อีกทั้งบริษัทยังได้กำหนดมาตรการเกี่ยวกับการทำธุรกรรมไว้ในหลักจรรยาบรรณสำหรับผู้บริหารและพนักงานบริษัท
- บริษัทได้มีการติดตามดูแลการดำเนินงานของบริษัท้อย่างสม่ำเสมอ ในกรณีที่บริษัทมีเงินลงทุนในบริษัทย่อย โดยบริษัทได้ส่งให้กรรมการของบริษัทเข้าไปเป็นกรรมการผู้มีอำนาจของบริษัทย่อย
- บริษัทได้มีมาตรการที่จะให้การดำเนินงานเป็นไปตามกฎหมาย เพื่อลดความเสี่ยงในการประกอบธุรกิจของบริษัท โดยบริษัทได้มีการว่าจ้างที่ปรึกษากฎหมายเฉพาะด้านจากภายนอก เพื่อให้เข้ามาช่วยสอบทานเอกสาร และให้คำปรึกษาในการดำเนินการด้านต่างๆ ตลอดจนบริษัทได้ว่าจ้างบริษัท ผู้เชี่ยวชาญตรวจสอบภายในจากบุคคลภายนอกให้ทำหน้าที่ตรวจสอบการปฏิบัติตามข้อกำหนด กฎระเบียบ และกฎหมายที่เกี่ยวข้องด้วย
- บริษัทไม่เคยมีการกระทำที่ฝ่าฝืนกฎหมาย และได้กำหนดมาตรการแก้ไขและป้องกันไว้แล้ว



ระบบสารสนเทศและการสื่อสารข้อมูล

- ในการประชุมคณะกรรมการบริษัท เลขานุการคณะกรรมการบริษัท และฝ่ายจัดการ ได้จัดเตรียมเอกสารข้อมูล และรายละเอียดเกี่ยวกับวาระการพิจารณาที่สำคัญ เพื่อให้คณะกรรมการบริษัทใช้เป็นข้อมูลประกอบการตัดสินใจล่วงหน้า และหากเรื่องใดมีรายละเอียดเพิ่มเติมในภายหลัง (ถ้ามี) บริษัทจะจัดส่งให้ข้อมูลเพิ่มเติมเพื่อแจกเป็นเอกสารประกอบการประชุม ให้กับคณะกรรมการ ก่อนวันประชุมหรือภายในประชุม
- บริษัทได้จัดส่งหนังสือเชิญประชุมคณะกรรมการบริษัท และรายงานการประชุมคณะกรรมการบริษัทครั้งที่แล้ว พร้อมทั้งเอกสารประกอบการพิจารณาประชุมให้กับกรรมการบริษัททุกครั้งที่มีการประชุม เพื่อเป็นการให้ข้อมูลแก่กรรมการบริษัท โดยจัดส่งล่วงหน้าเฉลี่ย 7 วันก่อนวันประชุม
- บริษัทได้จัดทำรายงานการประชุมคณะกรรมการบริษัท โดยบันทึกรายละเอียดที่เป็นสาระสำคัญ รวมถึงข้อเสนอแนะ ข้อท้วงติง และข้อคัดค้าน (ถ้ามี) และได้ให้คณะกรรมการบริษัทรับรองรายงานการประชุมดังกล่าวในการประชุมครั้งถัดไป ซึ่งประธานกรรมการได้เปิดโอกาสให้คณะกรรมการบริษัทได้แก้ไขหรือเพิ่มเนื้อหาในรายงานการประชุมได้อย่างอิสระ
- บริษัทได้จัดเตรียมสถานที่เพื่อจัดเก็บเอกสารประกอบการบันทึกบัญชี และบัญชีต่างๆ ไว้อย่างเป็นสัดส่วน โดยจัดเก็บไว้ ณ สำนักประธาน อาคารสำนักงานใหญ่ของบริษัท และไม่เคยได้รับแจ้งจากผู้สอบบัญชีว่ามีข้อบกพร่องในการจัดเก็บเอกสาร
- บริษัทได้ใช้นโยบายการบัญชีตามหลักการบัญชีที่รับรองทั่วไป ภายใต้การกำกับและตรวจสอบโดยผู้สอบบัญชีรับอนุญาตภายนอก โดยไม่เลือกใช้นโยบายบัญชีที่ทำให้บริษัทแสดงผลประกอบการที่คลาดเคลื่อนจากความเป็นจริง

ระบบการติดตาม

- ฝ่ายบริหารได้รายงานผลการดำเนินงานให้คณะกรรมการบริหาร และคณะกรรมการบริษัทรับทราบทุกไตรมาส นอกจากนี้บริษัทได้เตรียมจัดทำแผนงบประมาณประจำปีสำหรับใช้ในปีหน้า และจะนำมาใช้เป็นเกณฑ์ในการประเมินผลการดำเนินงาน และรายงานเปรียบเทียบวิเคราะห์ผลต่างอย่างเป็นระบบต่อคณะกรรมการบริหารบริษัทต่อไป
- บริษัทได้จัดให้มีการประชุมระดับผู้บริหารทุกเดือน เพื่อทำหน้าที่ติดตามผลการปฏิบัติงานและเปรียบเทียบกับเป้าหมายที่กำหนดไว้ในรูปของ KPI (Key Performance Indicator) และหารือถึงแนวทางการแก้ไขในกรณีที่ยังไม่สามารถบรรลุเป้าหมายที่วางไว้ นอกจากนี้ยังได้มีการแต่งตั้งคณะกรรมการโครงการขึ้นมาเพื่อสนับสนุนการดำเนินงานตามเป้าหมายของบริษัท โดยเน้นการพัฒนากระบวนการปฏิบัติงานด้านต่าง ๆ เพื่อควบคุมต้นทุนการผลิตให้เป็นไปตามเป้าหมาย
- บริษัทได้จัดให้มีการตรวจสอบการปฏิบัติตามระบบการควบคุมภายในที่วางไว้อย่างสม่ำเสมอ โดยฝ่ายตรวจสอบภายในทำหน้าที่จัดทำแผนการตรวจสอบประจำปี ซึ่งครอบคลุมทั้งการเงิน การดำเนินการ และการปฏิบัติตามกฎระเบียบ ข้อบังคับและกฎหมายที่เกี่ยวข้อง เพื่อประเมินประสิทธิภาพและประสิทธิผล รวมทั้งตรวจสอบการปฏิบัติตามระบบการควบคุมภายในที่มีอยู่ในด้านการรายงานผลการตรวจสอบ และการรายงานความคืบหน้า ฝ่ายตรวจสอบภายในได้รับมอบหมายให้รายงานตรงต่อคณะกรรมการตรวจสอบเป็นประจำทุกไตรมาส และในปี 2557 บริษัทยังไม่พบว่ามีข้อบกพร่องที่เป็นสาระสำคัญ และเพื่อเป็นการป้องกันฝ่ายตรวจสอบภายในได้ดำเนินการตรวจสอบและติดตามผลการปฏิบัติงานของแต่ละหน่วยงานอย่างสม่ำเสมอ
- บริษัทมีนโยบายให้ฝ่ายบริหารต้องรายงานต่อคณะกรรมการบริษัททันที หากกรณีที่เกิดเหตุการณ์ทุจริตหรือสงสัยว่ามีเหตุการณ์ทุจริต มีการปฏิบัติที่ฝ่าฝืนกฎหมาย และมีการกระทำที่ผิดปกตินั้น ซึ่งอาจกระทบต่อชื่อเสียงและฐานะการเงินของบริษัทอย่างมีนัยสำคัญ

ภายหลังการประเมิน คณะกรรมการบริษัทมีความเห็นว่า ในสภาพปัจจุบันบริษัทมีระบบการควบคุมภายในที่เพียงพอ และสอดคล้องกับแบบประเมินการควบคุมภายในของสำนักงานคณะกรรมการกำกับหลักทรัพย์และตลาดหลักทรัพย์ โดยเฉพาะในส่วนของ การควบคุมภายในที่เกี่ยวข้องกับการทำธุรกรรมกับผู้ถือหุ้นรายใหญ่ กรรมการ ผู้บริหาร และบุคคลที่เกี่ยวข้องกับบุคคลดังกล่าว นั้น บริษัทมีระบบการควบคุมภายในที่รัดกุมและเพียงพอ

ซึ่งตามที่สำนักงานคณะกรรมการกำกับหลักทรัพย์และตลาดหลักทรัพย์ (สำนักงาน ก.ล.ต.) ได้มีหนังสือที่ ก.ล.ต. กข. 2694/2556 ลงวันที่ 8 สิงหาคม 2556 ให้บริษัทฯ จัดให้มีการตรวจสอบเป็นกรณีพิเศษ (Special Audit) ในประเด็นที่ผู้สอบบัญชี แจ้งพฤติการณ์อันควรสงสัยของผู้บริหารเกี่ยวกับการทำรายการซื้อขายสินค้ากับพันธมิตรทางการค้า ซึ่งเป็นบุคคลหรือกิจการที่มีความสัมพันธ์ในลักษณะเครือญาติของผู้บริหารหรืออดีตพนักงานของกิจการที่เกี่ยวข้องกันว่ารายการดังกล่าวเป็นไปตามปกติธุรกิจหรือไม่ และประเด็นการลดสัดส่วนการลงทุนในบริษัทย่อยราย บริษัท มิลล์เลียน ไมล์ส จำกัด (“มิลล์เลียน ไมล์ส” ดังนั้นที่ประชุมคณะกรรมการตรวจสอบครั้งที่ 8/2556 เมื่อวันที่ 9 กันยายน 2556 ได้ทำการพิจารณาข้อเสนอ และ คุณสมบัติของผู้ตรวจสอบพิเศษ และได้มีมติเป็นเอกฉันท์ให้ความเห็นชอบการแต่งตั้งบริษัท เคพีเอ็มจี ภูมิภาค “KPMG” เป็นที่ปรึกษาธุรกิจ จำกัด เป็นผู้ตรวจสอบพิเศษ และต่อมาได้เสนอรายงานผลการตรวจสอบดังกล่าวให้ สำนักงาน ก.ล.ต. เมื่อวันที่ 31 ตุลาคม 2556 เป็นที่เรียบร้อยแล้วและทาง กลต. ได้พิจารณารายงานการตรวจสอบ และคำชี้แจงของกรรมการ และผู้บริหารของบริษัทไปแล้วนั้น ทาง กลต. ได้นำส่งหนังสือที่ กลต.พช. 2559/2557 เรื่องขอให้ชี้แจงข้อมูล ลงวันที่ 14 ตุลาคม 2557 เพื่อให้บริษัทชี้แจงเพิ่มเติม และบริษัทได้เชิญ คุณกมลวัลย์ ชูณหสภิการ กรรมการบริหาร บจก.เคพีเอ็มจี ภูมิภาค ที่ปรึกษาธุรกิจ เข้าร่วมการประชุมในครั้งนี้ เพื่อให้ข้อมูลเพิ่มเติมในเรื่องที่เกี่ยวกับการตรวจสอบเป็นกรณีพิเศษดังกล่าว โดยบริษัทได้ชี้แจงเรื่องกระบวนการซื้อขาย และการกำหนดราคา โดยมีเนื้อหา ดังนี้

การซื้อขายสินค้า

การซื้อขายทุกครั้งจะต้องได้รับการอนุมัติการซื้อจากผู้มีอำนาจอนุมัติตามระเบียบอำนาจอนุมัติของบริษัท ในเรื่องของราคา ปริมาณ และผู้ขาย ทั้งนี้ในเรื่องของพิจารณาการสั่งซื้อ จะคำนึงถึงสินค้าที่ตรงกับความต้องการโดยก่อให้เกิดผลดีแก่บริษัทมากที่สุด ทั้งนี้ยังคำนึงถึงราคา คุณภาพ ปริมาณ กำหนดส่งมอบ การบริการ การรับประกันสินค้า และเงื่อนไขการจ่ายชำระ ประกอบด้วย ทั้งนี้บริษัทยังมีนโยบายการสั่งซื้อโดยการเปรียบเทียบผู้ขายไม่น้อยกว่า 3 รายขึ้นไป ยกเว้นเป็นสินค้าพิเศษที่ไม่สามารถ หาผู้แทนจำหน่ายได้ มากกว่า 1 ราย

การกำหนดราคาขาย

ปัจจุบัน บริษัทมีการพิจารณา และอนุมัติการกำหนดราคาของสินค้าที่ขาย โดยผ่านที่ประชุมฝ่ายขายกำหนดราคาขายร่วมกันโดยประธานกรรมการบริหารเป็นผู้ลงนามอนุมัติราคาขายเป็นประจำทุกเดือน ซึ่งเป็นเกณฑ์ราคาที่อ้างอิงกับราคาสินค้าในตลาดเป็นมาตรฐาน ซึ่งจะใช้ราคาดังกล่าวกับลูกค้าเหมือนกับทุกราย ทั้งนี้ในกรณีที่มีการขายสินค้าต่ำกว่าราคาขายมาตรฐานสาเหตุหลักๆ อาจเกิดจากหลายๆ ปัจจัยเช่น ค่าขนส่ง ปริมาณการสั่งซื้อจากลูกค้า เงื่อนไขการชำระเงิน เป็นต้น

นอกจากนี้ จากรายงานการตรวจสอบพบว่า บริษัทท่านมีข้อบกพร่องของระบบควบคุมภายในหลายประเด็น เช่น ไม่มีนโยบายที่ชัดเจนเกี่ยวกับการกำหนดวงเงินสินเชื่อ เงื่อนไข และวิธีการชำระเงิน ไม่พบเอกสารและหลักฐานการพิจารณาฐานะการเงินและความสามารถในการชำระหนี้ของลูกค้า และไม่มีกำหนดวงเงินหรือเงื่อนไขการสั่งซื้อแต่ละครั้งที่ชัดเจน รวมทั้งในการส่งจองสินค้าล่วงหน้าไม่มีการระบุวันหรือช่วงเวลาการส่งมอบสินค้าที่ชัดเจน โดยพบข้อเท็จจริงว่า บริษัทท่านจัดส่งสินค้าให้แก่ลูกค้าบางรายเกินกว่า 2 ปี นับตั้งแต่วันที่ส่งจองสินค้า ซึ่งนอกจากจะทำให้บริษัทท่านมีความเสี่ยงจากการดำเนินงานแล้ว ยังอาจเป็นช่องทางในการเอื้อประโยชน์ให้ลูกค้าที่มีความสัมพันธ์ทางเครือญาติ หรือมีความเกี่ยวข้องกับบุคคล หรือบริษัทที่เกี่ยวข้องกับบริษัทท่าน สำนักงานขอให้บริษัทท่านกำหนดนโยบายหรือมาตรการในการปรับปรุงระบบควบคุมภายในให้มีความรัดกุมและชัดเจน มีระบบการ Check and balance และสามารถป้องกันไม่ให้มีการทำธุรกรรมอันอาจทำให้เกิดความเสียหายต่อทรัพย์สินของบริษัทท่าน



ปัจจุบัน บริษัทได้ดำเนินการปรับปรุงระบบควบคุมภายในให้มีความรัดกุม และชัดเจนมากขึ้น โดยที่ประชุมคณะกรรมการตรวจสอบ ครั้งที่ 10/2556 เมื่อวันที่ 29 ตุลาคม 2556 ได้มีการแต่งตั้งผู้ตรวจสอบภายในจาก บริษัท ไอ.เอ.พี.พลัส จำกัด เข้ามาดำเนินการตรวจสอบภายในในระบบส่วนใหญ่ต่างๆ ของบริษัท โดยผู้ตรวจสอบภายในจะทำการรายงานผลการตรวจสอบในแต่ละระบบให้แก่ที่ประชุมคณะกรรมการตรวจสอบพิจารณารับทราบ และดำเนินการแจ้งให้แก่ฝ่ายจัดการนำไปปรับปรุงแก้ไขในแต่ละประเด็นนั้นๆ โดยจะต้องมีการรายงานให้แก่คณะกรรมการตรวจสอบรับทราบถึงขั้นตอน การดำเนินการแก้ไขอย่างสม่ำเสมอ อีกทั้งที่ประชุมคณะกรรมการตรวจสอบ ครั้งที่ 2/2557 เมื่อวันที่ 15 พฤษภาคม 2557 ได้มีมติอนุมัติว่าจ้างบริการ จากบริษัท พรศรินทร์ เซอร์วิสกรุ๊ป จำกัด (ปัจจุบันเปลี่ยนชื่อบริษัท เป็น บริษัท เอสพีจี อินเทอร์เน็ต ออดิท จำกัด) ในการจัดทำคู่มือปฏิบัติงานระบบซื้อ และคู่มือการปฏิบัติงานระบบขายของบริษัท ซึ่งในคู่มือดังกล่าวจะรวมถึงนโยบายการซื้อ การขาย ขั้นตอนการปฏิบัติการซื้อ การขาย กระบวนการควบคุมภายใน และเอกสารที่เกี่ยวข้องกับการซื้อการขายเป็นต้น ซึ่งจะสามารถช่วยป้องกันไม่ให้เกิดการทำธุรกรรมอันอาจทำให้เกิดความเสียหายต่อทรัพย์สินของบริษัทได้

ทั้งนี้ตามมติคณะกรรมการตรวจสอบ ครั้งที่ 1/2558 เมื่อวันที่ 12 กุมภาพันธ์ 2558 อนุมัติให้ทางบริษัทได้ว่าจ้างบริษัท KPMG มาช่วยในการสอบทานนโยบายซื้อขายที่ทางบริษัทพรศรินทร์ได้ทำแล้ว เพื่อเป็นการตรวจทานอีกชั้นหนึ่ง เพื่อให้การจัดทำคู่มือปฏิบัติงานระบบซื้อ และคู่มือการปฏิบัติงานระบบขาย นโยบายการซื้อ การขาย ขั้นตอนการปฏิบัติ และกระบวนการควบคุมภายใน มีความรัดกุมมากยิ่งขึ้น



ความรับผิดชอบต่อสังคมและสิ่งแวดล้อม

การประกอบกิจการด้วยความเป็นธรรม และการต่อต้านการทุจริตคอร์รัปชัน

บริษัทมีการกำหนดนโยบาย จรรยาบรรณธุรกิจ และข้อพึงปฏิบัติ ที่เกี่ยวข้องกับการประกอบกิจการด้วยความเป็นธรรม และการต่อต้านการทุจริตคอร์รัปชัน ซึ่งจะได้มีการเผยแพร่และทำความเข้าใจไปจนถึงการกำหนดเป็นข้อปฏิบัติให้แก่พนักงานในทุกระดับได้รับทราบ และนำไปเป็นข้อปฏิบัติในการทำงานตั้งแต่การปฐมนิเทศพนักงานใหม่ และ/หรือการประชุมของฝ่ายต่างๆ เป็นต้น ทั้งนี้ยังมีการเผยแพร่ให้ผู้มีส่วนเกี่ยวข้องรับทราบผ่านเว็บไซต์ของบริษัทที่ www.millconsteel.com ทั้งนี้บริษัทยังเปิดโอกาสให้ผู้มีส่วนเกี่ยวข้องสามารถร้องเรียนต่อกลุ่มบริษัทเมื่อพบว่าการดำเนินธุรกิจ หรือการปฏิบัติของพนักงานเป็นไปด้วยความไม่เป็นธรรม หรือมีการทุจริตคอร์รัปชัน ผ่านช่องทางต่างๆ เช่น กล้องรับข้อร้องเรียน, ทางโทรศัพท์, ทาง E-mail, ทางเว็บไซต์ของบริษัท, ทางจดหมาย และทางสื่ออื่นๆ เป็นต้น โดยเมื่อกลุ่มบริษัทได้รับข้อร้องเรียนมานั้นจะทำการรวบรวม และนำเสนอให้ฝ่ายจัดการดำเนินการพิจารณาข้อร้องเรียนและแก้ไขข้อร้องเรียนในแต่ละเรื่อง เป็นลำดับไป

การดำเนินธุรกิจที่มีผลต่อความรับผิดชอบต่อสังคม

บริษัทได้ให้ความสำคัญกับการเสริมสร้างคุณภาพชีวิตของชุมชน ควบคู่ไปกับการอนุรักษ์สิ่งแวดล้อม และมีความรับผิดชอบต่อสังคมไม่ว่าบริษัทฯ จะได้ปัจจัยบวกภายในประเทศหรือปัจจัยลบจากเศรษฐกิจโลกก็ตาม ทางบริษัทยังคงบริหารงานโดยใช้ความระมัดระวังต่อสถานการณ์ต่างๆ ที่อาจเกิดขึ้นในภาวะที่ยังไม่แน่นอน เพื่อนำพาบริษัทฯ ให้เจริญก้าวหน้าไปข้างหน้าอย่างมั่นคง ด้วยผลการดำเนินงานที่ดี โดยบริหารงานควบคู่ไปกับหลักธรรมาภิบาล เพื่อรักษาประโยชน์สูงสุดของบริษัทฯ และผู้ถือหุ้น





หลักการและแนวทางการปฏิบัติเพื่อให้ระบบบริหารงานด้านความรับผิดชอบต่อสังคมบรรลุเป้าหมายของบริษัทมีดังนี้

1. ประกอบธุรกิจด้วยความซื่อสัตย์สุจริต และคำนึงถึงผลประโยชน์ส่วนรวมและประเทศชาติ รวมทั้งอยู่ภายใต้ข้อกำหนด กฎระเบียบ และกฎเกณฑ์ต่างๆ ที่เกี่ยวข้องกับการดำเนินธุรกิจของบริษัท
2. ยึดถือหลักปฏิบัติความเสมอภาคและเท่าเทียมกันในแต่ละกลุ่มบุคคลที่บริษัทมีความสัมพันธ์ ไม่ว่าจะเป็นพนักงานภายในองค์กร ลูกค้า คู่ค้า ผู้ถือหุ้น นักลงทุน หน่วยงานของรัฐ หน่วยงานเอกชนอื่นๆ ตลอดจนชุมชน และสังคมแวดล้อมบริษัท
3. ปฏิบัติต่อพนักงานด้วยความเสมอภาค เก็บรักษาข้อมูลความลับ ส่งเสริมการเรียนรู้และการพัฒนาศักยภาพพนักงานทุกระดับให้มีโอกาสก้าวหน้าในอาชีพ จัดการสภาพแวดล้อมในการทำงานให้มีความปลอดภัยสูงสุดลักษณะ
4. มีการดำเนินงานเพื่อลดผลกระทบด้านสิ่งแวดล้อม มีความห่วงใยในการสร้างคุณภาพชีวิต และรักษาสิ่งแวดล้อมภายในท้องถิ่น
5. สนับสนุนให้ดำเนินงานอย่างเป็นธรรม ไม่ใช้วิธีการแข่งขันที่ไม่ยุติธรรมหรือขัดต่อจริยธรรมทางธุรกิจ เพื่อเอาเปรียบคู่แข่งด้วยวิธีการใดๆ
6. ยึดมั่นในการนำเสนอและส่งมอบสินค้าและบริการที่ได้มาตรฐาน และตรงตามความต้องการของลูกค้า
7. สนับสนุนให้เกิดการมีส่วนร่วมระหว่างองค์กรและชุมชน และร่วมพัฒนาให้ชุมชนมีความเป็นอยู่ที่ดีตามความเหมาะสมได้แก่ ด้านการศึกษา ด้านวัฒนธรรม ด้านสาธารณสุข ด้านการสร้างงาน เพื่อให้เกิดการพัฒนาชุมชนได้อย่างยั่งยืน

กิจกรรมเพื่อประโยชน์ต่อสังคมและสิ่งแวดล้อม

สำหรับธุรกิจแล้วการบริหารงานที่ดีนั้นเป็นส่วนสำคัญต่อธุรกิจ และไม่เพียงแต่คำนึงถึงความยั่งยืนทางธุรกิจ แต่ต้องใส่ใจและให้ความสำคัญต่อสังคม ชุมชน ลูกค้าและสิ่งแวดล้อมควบคู่กันไปด้วย เพื่อให้ธุรกิจของบริษัทนั้นสามารถดำเนินงานอยู่ร่วมกับสังคมและชุมชนต่อไปได้ในอนาคต นอกจากการปฏิบัติตามมาตรฐาน ISO 2600: Social Responsibility แล้วเรายังมุ่งมั่นและเดินหน้าสร้างสรรค์กิจกรรมเพื่อสังคมอย่างต่อเนื่อง ทั้งการสานต่อโครงการที่เป็นประโยชน์ต่อสังคม ตลอดจนริเริ่มโครงการใหม่ๆ โดยมุ่งเน้นถึงคุณภาพชีวิต คุณภาพจิตใจ และการมีส่วนร่วมของทุกภาคส่วน ทั้งยังเป็นผู้สนับสนุน และเข้าร่วมกิจกรรมอันเป็นสาธารณประโยชน์ตลอดปี 2557

การส่งเสริมและพัฒนาการศึกษา

โครงการกิจกรรมสร้างสรรค์เพื่อหนู Millcon Group

ได้ส่งเสริมสนับสนุนให้เด็กไทยโตเป็นผู้ใหญ่ที่ดี และเป็นกำลังสำคัญของประเทศชาติ เพื่อพัฒนาเด็กให้มีความพร้อมสู่การเรียนรู้และพัฒนาตนเอง ดังนั้นเด็กจึงต้องได้รับการสนับสนุนส่งเสริมพัฒนาการทั้งด้านร่างกาย ด้านอารมณ์จิตใจ ด้านสังคม ด้านคุณธรรมจริยธรรม และด้านสติปัญญา โดยผ่านกิจกรรมต่างๆ ที่บริษัทได้ผ่านการวิเคราะห์ตามทฤษฎีอย่างสมดุล เพื่อให้เด็กเติบโตเป็นผู้ใหญ่ที่มีคุณภาพ



ที่มา: กิจกรรมงานวันเด็ก



ที่มา: โครงการวัยรุ่น วัยใส ใส่ใจสุขภาพ

โครงการวัยรุ่น วัยใส ใส่ใจสุขภาพ

บริษัทได้เข้าไปมีส่วนร่วมในการแนะแนวการศึกษา ให้ความรู้เกี่ยวกับการเลือกศึกษาต่อที่จะนำมาประกอบอาชีพในอนาคตที่เป็นที่ต้องการในขณะนี้ และส่งเสริมให้เด็ก เรียนรู้ตามความสนใจ และความถนัดของตนเอง ร่วมส่งเสริมให้เด็กมีสังคมและสร้างสัมพันธภาพที่ดีกับผู้อื่น จากการเรียน ร่วมกับเพื่อน และผู้อื่น ทั้งนี้สิ่งสำคัญที่ควรปลูกฝัง ให้กับเด็ก และเยาวชน ตามที่กระทรวงศึกษาธิการกำหนดคุณธรรม พื้นฐาน 8 ประการแก่เยาวชนไทย อันได้แก่ ขยัน ประหยัด ซื่อสัตย์ มีวินัย สุภาพ สะอาด สามัคคี มีน้ำใจ เพื่อพัฒนา เยาวชนให้เป็นคนดีของสังคม

สืบสานศาสนา วัฒนธรรม และประเพณีไทย

Millcon Group จัดกิจกรรมทางศาสนา วัฒนธรรม และประเพณีไทย เพื่อสืบสานประเพณีไทยที่ดีงาม และร่วมทำนุบำรุงสืบทอดพระพุทธศาสนาให้เจริญรุ่งเรือง และเผยแผ่หลักธรรมคำสั่งสอนของพระพุทธศาสนา ให้กับพนักงานของบริษัทได้นำไปปรับใช้เข้ากับการทำงานตามหน้าที่ของแต่ละคน



โครงการส่งเสริมและทำนุบำรุงศาสนา

ในปี 2557 Millcon Group จัดพิธีมอบเหล็กให้วัดซากผักกูด อ.นิคมพัฒนา จ.ระยอง เพื่อก่อสร้างกุฏิประชาคมหลังใหม่แทนหลังเก่าที่ถูกไฟไหม้ โดยมีท่านนายอำเภอนิคมพัฒนาและผู้นำชุมชนเป็นประธานเปิดป้ายเพื่อสืบสานทางพระศาสนา

ที่มา: โครงการส่งเสริมและทำนุบำรุงศาสนา



โครงการส่งเสริมและทำนุบำรุงศาสนา

บริษัท และพนักงานร่วมทำบุญเพื่อสมทบทุนบูรณะซ่อมแซมศาลา เพื่อสนับสนุนการปฏิบัติภารกิจของพระสงฆ์ และบูรณะซ่อมแซมส่วนต่างๆ ภายในวัดที่ชำรุดทรุดโทรม ให้เป็นสถานที่ทางพุทธศาสนาที่ประชาชนสามารถ เข้ามากราบไหว้สักการะ นบถือ ปฏิบัติธรรม และเป็นที่ยึดเหนี่ยวทางจิตใจ ณ วัดบางกระดี่ ถ.บางกระดี่ แขวงสามตำ เขตบางขุนเทียน กรุงเทพมหานคร



โครงการร่วมใจสืบสานประเพณีไทย ขอพรผู้ใหญ่เนื่องในวันสงกรานต์



วันสงกรานต์ถือเป็นวันขึ้นปีใหม่ ของไทย ซึ่งเป็นประเพณีที่ถือปฏิบัติสืบทอด กันมาเป็นเวลานาน ดั้งนั้นเพื่อสืบสาน ประเพณีที่ดีงามให้คงอยู่ต่อไป บริษัทจึง ได้ร่วมจัดกิจกรรมรดน้ำดำหัวขอพรผู้สูง อายุร่วมกับชุมชน เพื่อสืบสานวัฒนธรรม ประเพณีไทย และสร้างความสัมพันธ์ที่ดี ระหว่างชุมชนและโรงงานต่อไป

โครงการปลูกป่าชายเลนและสร้างพื้นที่สีเขียวให้กับเมืองระยองบ้านเรา

ป่าชายเลน เป็นทรัพยากรที่สำคัญ และให้ประโยชน์ ทั้งในด้านป่าไม้ ประมง และรักษาสภาพสิ่งแวดล้อม แต่ใน ปัจจุบัน ป่าชายเลนได้ถูกทำลายลงด้วยกิจกรรมต่างๆ อยู่ เป็นประจำ ทางบริษัทและพนักงานได้ทำการ เพิ่มพื้นที่ ป่าชายเลน และป่าสีเขียว โดยการปลูกต้นไม้ ในบริเวณป่า ชายเลนและบริเวณพื้นที่ว่างเพื่อเป็นการเพิ่มออกซิเจน ให้กับโลก ซึ่งปัจจุบันกรมป่าไม้มีนโยบายที่จะขยาย และ

สนับสนุนการปลูกป่าชายเลน และปลูกต้นไม้เพิ่มขึ้น ทั้งในส่วนของราชการ และส่วนของเอกชน ตามพื้นที่ว่างเปล่า บริเวณ ชายฝั่งทะเล ทั้งที่ผ่านการทำเหมืองแร่ หรือพื้นที่นาทิ้ง หรือนาข้าวที่เลิกไปแล้ว ซึ่งมีอยู่มากมาย และมีโอกาสที่จะฟื้นฟูให้เป็น ป่าชายเลนขึ้นมาได้ นอกจากนี้พื้นที่ดิน งอกตามชายฝั่งทะเลก็เป็นพื้นที่ที่จะสามารถปลูกป่าชายเลนขึ้นมาได้



รายการระหว่างกัน



ลักษณะความสัมพันธ์

บริษัทมีการทำรายการกับบุคคลที่อาจมีความขัดแย้งต่างๆ โดยรายการระหว่างกันที่เกิดขึ้นนั้นเป็นการทำรายการกับผู้ถือหุ้น และ/หรือ ผู้บริหารของบริษัท รวมถึงการทำรายการกับบริษัทที่เกี่ยวข้องกันซึ่งมีบุคคลที่อาจมีความขัดแย้งเป็นผู้ถือหุ้น และ/หรือ ผู้บริหาร ซึ่งสามารถสรุปลักษณะความสัมพันธ์ได้ดังนี้

บุคคลที่อาจมีความขัดแย้ง	ลักษณะความสัมพันธ์
นายสมภพ ลีสวัสดิ์ตระกูล	เป็นบิดาของ นายสิทธิชัย ลีสวัสดิ์ตระกูล ซึ่งเป็นกลุ่มผู้ถือหุ้นรายใหญ่และกรรมการของบริษัท
นายสิทธิชัย ลีสวัสดิ์ตระกูล	เป็นกลุ่มผู้ถือหุ้นรายใหญ่และกรรมการของบริษัท และเป็นพี่ชายของนางสาวสุทธิรัตน์ ลีสวัสดิ์ตระกูล
นางสาวสุทธิรัตน์ ลีสวัสดิ์ตระกูล	เป็นน้องสาวของ นายสิทธิชัย ลีสวัสดิ์ตระกูล และเป็นกลุ่มผู้ถือหุ้นรายใหญ่และกรรมการของบริษัท

ลักษณะของรายการระหว่างกัน

ในรอบปีที่ผ่านมาบริษัทมีการทำรายการระหว่างกันอันเนื่องมาจากการดำเนินธุรกิจกับบุคคลที่อาจมีความขัดแย้งซึ่งสามารถสรุปลักษณะและมูลค่าของการทำรายการระหว่างกัน โดยแบ่งตามประเภทได้ดังนี้

- รายการค้าประกันเงินกู้ยืมสถาบันการเงิน / เจ้าหนี้เงินกู้



บริษัท มิลล์คอน สตีล จำกัด (มหาชน)

บุคคลที่อาจมี ความขัดแย้ง	ลักษณะรายการ	มูลค่าของเงินกู้ยืมคงค้าง (ล้านบาท)		ความจำเป็นและ ความสมเหตุสมผล
		ณ 31 ธ.ค. 2556	ณ 31 ธ.ค. 2557	
นายสมภาพ ลีสวัสดิ์ตระกูล นายสิทธิชัย ลีสวัสดิ์ตระกูล	ค้ำประกันเงินกู้ ระยะยาวในประเทศ	88.42	54.82	รายการดังกล่าวเป็นประโยชน์ ต่อการดำเนินธุรกิจของบริษัท เนื่องจากทำให้บริษัทมีแหล่ง เงินทุนระยะยาวเพื่อไป สนับสนุนการทำธุรกิจ ของบริษัท
นายสมภาพ ลีสวัสดิ์ตระกูล นายสิทธิชัย ลีสวัสดิ์ตระกูล	ค้ำประกันเงินกู้โดย L/C ภายในและภายนอก ประเทศหรือ T/R และเงินกู้โดยออก P/N และวงเงินซื้อขายเงิน ตราต่างประเทศล่วงหน้า	4,208.69	6,434.97	รายการดังกล่าวเป็นประโยชน์ ต่อการดำเนินธุรกิจของบริษัท เนื่องจากทำให้บริษัทมีแหล่ง เงินทุนหมุนเวียนในธุรกิจ เพิ่มขึ้น

บริษัท มิลล์คอน บุรพา จำกัด

บุคคลที่อาจมี ความขัดแย้ง	ลักษณะรายการ	มูลค่าของเงินกู้ยืมคงค้าง (ล้านบาท)		ความจำเป็นและ ความสมเหตุสมผล
		ณ 31 ธ.ค. 2556	ณ 31 ธ.ค. 2557	
นายสมภาพ ลีสวัสดิ์ตระกูล นายสิทธิชัย ลีสวัสดิ์ตระกูล บมจ.มิลล์คอน สตีล	ค้ำประกันเงินกู้ เบิกเกินบัญชี	-	-	รายการดังกล่าวเป็นประโยชน์ ต่อการดำเนินธุรกิจของบริษัท เนื่องจากทำให้บริษัทมีแหล่ง เงินทุนหมุนเวียนในธุรกิจ เพิ่มขึ้น
นายสมภาพ ลีสวัสดิ์ตระกูล นายสิทธิชัย ลีสวัสดิ์ตระกูล บมจ.มิลล์คอน สตีล	ค้ำประกันเงินกู้โดย L/C ภายในและภายนอก ประเทศหรือ T/R และเงินกู้โดยออก P/N และวงเงินซื้อขายเงิน ตราต่างประเทศล่วงหน้า	2,488.44	1,951.87	รายการดังกล่าวเป็นประโยชน์ ต่อการดำเนินธุรกิจของบริษัท เนื่องจากทำให้บริษัทมีแหล่ง เงินทุนหมุนเวียนในธุรกิจ เพิ่มขึ้น
นายสมภาพ ลีสวัสดิ์ตระกูล นายสิทธิชัย ลีสวัสดิ์ตระกูล บมจ.มิลล์คอน สตีล	ค้ำประกันเงินกู้ระยะยาว ในประเทศ	1,463.10	1,184.41	รายการดังกล่าวเป็นประโยชน์ ต่อการดำเนินธุรกิจของบริษัท เนื่องจากทำให้บริษัทมีแหล่ง เงินทุนใช้ในโครงการ Green Mill

ความเห็นของคณะกรรมการตรวจสอบ

การพิจารณาเข้าทำรายการดังกล่าวกระทำโดยผู้บริหารซึ่งเป็นผู้ถือหุ้นรายใหญ่ โดยคณะกรรมการตรวจสอบได้สอบทานรายการดังกล่าวและมีความเห็นว่ามีความจำเป็นและสมเหตุสมผล เนื่องจากเป็นเงื่อนไขของการกู้ยืมเงินของธนาคารพาณิชย์ และเจ้าหนี้เงินกู้ เพื่อใช้สำหรับการดำเนินธุรกิจอันก่อให้เกิดประโยชน์ต่อบริษัทและบริษัทย่อย โดยไม่มีการคิดค่าธรรมเนียม ค่าประกันเงินกู้ยืม

มาตรการหรือขั้นตอนการอนุมัติการทำรายการระหว่างกัน

ในปัจจุบัน ขั้นตอนการอนุมัติการทำรายการระหว่างกันของบริษัทจะเป็นไปตามกฎหมายว่าด้วยหลักทรัพย์และตลาดหลักทรัพย์ และข้อบังคับ ประกาศ คำสั่ง หรือข้อกำหนดของตลาดหลักทรัพย์แห่งประเทศไทย โดยที่กรรมการหรือบุคคลที่อาจมีความขัดแย้ง มีส่วนได้เสีย หรืออาจมีความขัดแย้งทางผลประโยชน์ใดๆ กับบริษัทหรือบริษัทย่อยไม่มีสิทธิออกเสียงในการพิจารณาอนุมัติการเข้าทำรายการระหว่างกันนั้นๆ

นโยบายการทำรายการระหว่างกัน

นโยบายของบริษัทในการทำรายการระหว่างกันโดยทั่วไปจำแนกตามประเภทรายการ มีดังนี้

- รายการธุรกิจปกติและรายการสนับสนุนธุรกิจปกติซึ่งมีเงื่อนไขทางการค้าทั่วไป เช่น การซื้อหรือขายสินค้าและบริการ เป็นต้น บริษัทได้กำหนดนโยบายในการทำรายการระหว่างกันให้มีเงื่อนไขต่างๆ เป็นไปตามลักษณะการดำเนินการค้าปกติในราคาตลาด ซึ่งสามารถเปรียบเทียบได้กับราคาที่เกิดขึ้นกับบุคคลภายนอก และให้ปฏิบัติเป็นไปตามสัญญาที่ตกลงร่วมกันอย่างเคร่งครัด พร้อมทั้งกำหนดราคาและเงื่อนไขรายการต่างๆ ให้ชัดเจน เป็นธรรม และไม่ก่อให้เกิดการถ่ายเท ผลประโยชน์ ทั้งนี้ ฝ่ายตรวจสอบภายในจะทำหน้าที่ตรวจสอบข้อมูลและจัดทำรายงานเพื่อให้คณะกรรมการตรวจสอบพิจารณาและให้ความเห็นถึงความเหมาะสมของราคาและและความสะดวกสมผลของการทำรายการทุกๆ ไตรมาส
- รายการธุรกิจปกติและรายการสนับสนุนธุรกิจปกติซึ่งไม่มีเงื่อนไขทางการค้าทั่วไป และรายการระหว่างกันอื่นๆ บริษัทมีนโยบายให้คณะกรรมการตรวจสอบเป็นผู้พิจารณาและให้ความเห็นเกี่ยวกับความสะดวกสมผลและความจำเป็นของการทำรายการก่อนทำรายการ และจะต้องปฏิบัติให้เป็นไปตามกฎหมายว่าด้วยหลักทรัพย์และตลาดหลักทรัพย์ และข้อบังคับ ประกาศ คำสั่ง หรือข้อกำหนดของตลาดหลักทรัพย์แห่งประเทศไทย รวมถึงการปฏิบัติตามข้อกำหนดเกี่ยวกับการเปิดเผยข้อมูลการทำรายการที่เกี่ยวข้องกัน และการได้มาหรือจำหน่ายไปซึ่งทรัพย์สินที่สำคัญของบริษัทหรือบริษัทย่อย (ถ้ามี) โดยรายการระหว่างกันอื่นๆ ได้แก่ รายการเกี่ยวกับทรัพย์สินหรือบริการอื่นๆ เช่น การเช่าหรือให้เช่า อสังหาริมทรัพย์ และการได้มาหรือจำหน่ายทรัพย์สิน เป็นต้น และรายการรับหรือให้ความช่วยเหลือทางการเงิน เช่น การกู้ยืม การค้ำประกัน และการใช้ทรัพย์สินเป็นหลักประกัน เป็นต้น ในกรณีที่คณะกรรมการตรวจสอบไม่มีความชำนาญในการ พิจารณารายการ ระหว่างกัน ดังกล่าว บริษัทจะให้ผู้เชี่ยวชาญอิสระเป็นผู้ให้ความเห็นเกี่ยวกับรายการระหว่างกันดังกล่าว เพื่อนำไปใช้ประกอบการตัดสินใจของคณะกรรมการ หรือผู้ถือหุ้น แล้วแต่กรณี และบริษัทจะเปิดเผยรายการระหว่างกันไว้ในหมายเหตุประกอบงบการเงินที่ได้รับการตรวจสอบจากผู้สอบบัญชีของบริษัท รวมทั้งแบบ 56-1 และรายงานประจำปี ทั้งนี้ บุคคลที่อาจมีความขัดแย้งทางผลประโยชน์ หรือมีส่วนได้ส่วนเสียในการทำรายการระหว่างกัน จะไม่มีสิทธิในการออกเสียงลงมติในการทำรายการระหว่างกันนั้นๆ

ทั้งนี้ รายการระหว่างกันที่อาจเกิดขึ้นในอนาคตนั้น กรรมการจะต้องปฏิบัติตามระเบียบต่างๆ ที่ได้กำหนดขึ้น และกรรมการจะต้องไม่อนุมัติรายการใดๆ ที่ตนหรือบุคคลที่อาจมีความขัดแย้งทางผลประโยชน์ในลักษณะอื่นใดกับบริษัท รวมทั้งจะต้องเปิดเผยรายการดังกล่าวต่อคณะกรรมการบริษัทเพื่อให้คณะกรรมการบริษัทพิจารณา



รายการระหว่างกันที่เกิดขึ้นระหว่างบริษัทกับบริษัทย่อย, บริษัทกับบริษัทร่วม, บริษัทย่อยกับบริษัทย่อย, บริษัทย่อยกับบริษัทร่วม, บริษัทกับบริษัทที่เกี่ยวข้องกัน, บริษัทย่อยกับกิจการที่เกี่ยวข้องกัน, บริษัทร่วมกับบริษัทที่เกี่ยวข้อง, บริษัท กับพันธมิตรทางการค้า และบริษัทย่อยกับพันธมิตรทางการค้า

ในปี 2557 บริษัทมีรายการระหว่างกันที่เกิดขึ้นกับบริษัทย่อย บริษัทที่เกี่ยวข้องกัน และพันธมิตรทางการค้าที่ได้ทำการซื้อขาย หรือตกลงว่าจ้าง โดยใช้เงื่อนไข และราคาตลาดเช่นเดียวกับที่ทำกับบุคคลภายนอก ณ ขณะนั้นๆ สรุป ณ วันที่ 31 ธันวาคม 2557 มีรายละเอียดดังต่อไปนี้

1) รายการระหว่างกันที่เกิดขึ้นระหว่างบริษัท กับบริษัทย่อย

รายการระหว่างกัน	บจก.มิลล์คอน บูรพา จำนวนเงิน (บาท)	บจก.เซนทรา-วาร์ทิง เอ็นจิเนียริง จำนวนเงิน (บาท)	Millcon (HK) Limited จำนวนเงิน (บาท)	บจก.มิลล์คอน สเปเชียล สตีล จำนวนเงิน (บาท)	จำนวนเงิน (บาท)
1. รายได้					
1.1 รายได้จากการขาย และการให้บริการ	49,169,557	15,417,485	-	-	-
2. ค่าใช้จ่าย					
2.1 การซื้อสินค้า	1,480,513,592	11,607,621	-	-	-
2.2 ค่าเช่า	23,012,880	-	-	-	-
3. ยอดค้างชำระที่เกิดจากการซื้อและขายสินค้าและบริการ					
3.1 ลูกหนี้การค้า	87,171,574	16,850,587	-	-	-
3.2 เงินให้กู้ยืมระยะสั้น	-	-	879,440,059	-	-
3.3 เงินทดรองจ่าย	2,040,453,665	10,092,100	-	3,328,517	285,708
3.4 สินทรัพย์หมุนเวียนอื่น	76,055,237	-	-	-	-
3.5 เจ้าหนี้การค้า	-	2,357,526	-	-	-

2) รายการระหว่างกันที่เกิดขึ้นระหว่างบริษัท กับบริษัทที่เกี่ยวข้องกัน

รายการระหว่างกัน	บจก.ซันเทค เมทัลส์ จำนวนเงิน (บาท)	บจก.มิลล์เลี่ยน ไมล์ส จำนวนเงิน (บาท)	บจก.อาร์.เอส. พี สตีล จำนวนเงิน (บาท)	บมจ.เจนเนอรัล เอนจิเนียริง จำนวนเงิน (บาท)
1. รายได้				
1.1 รายได้จากการขาย และการให้บริการ	103,755,475	68,600	334,025,191	56,749,224
1.2 รายได้ค่าเช่า	-	48,000	-	-
2. ค่าใช้จ่าย				
2.1 ซื้อสินค้า	9,518,960	79,065,651	4,270,104	-
2.2 ค่าเช่าสำนักงาน	-	-	561,792	-

2) รายการระหว่างกันที่เกิดขึ้นระหว่างบริษัท กับบริษัทที่เกี่ยวข้องกัน (ต่อ)

รายการระหว่างกัน	บจก.ซันเทค เมทัลส์ จำนวนเงิน (บาท)	บจก.มิลล์เลียน ไมล์ส จำนวนเงิน (บาท)	บจก.อาร์.เอส. พี สตีล จำนวนเงิน (บาท)	บมจ.เจนเนอรัล เอนจิเนียริง จำนวนเงิน (บาท)
3. ยอดค้างชำระที่เกิดจากการซื้อและขายสินค้าและบริการ				
3.1 ลูกหนี้การค้า	-	-	45,600,103	8,108,660
3.2 เจ้าหนี้การค้า	5,383,406	-	125,693	-
3.3 หนี้สินหมุนเวียนอื่น (ค่าใช้จ่ายค้างจ่าย)	-	3,689,535	-	-

3) รายการระหว่างกันที่เกิดขึ้นระหว่างบริษัท มิลล์คอน บุรพา จำกัด (บริษัทย่อย) กับบริษัทที่เกี่ยวข้องกัน

รายการระหว่างกัน	บจก.ซันเทค เมทัลส์ จำนวนเงิน (บาท)	บจก.มิลล์เลียน ไมล์ส จำนวนเงิน (บาท)	บจก.อาร์.เอส. พี สตีล จำนวนเงิน (บาท)	บมจ.เจนเนอรัล เอนจิเนียริง จำนวนเงิน (บาท)
1. รายได้				
1.1 รายได้จากการขายและการ ให้บริการ	-	-	-	3,566,902
1.2 รายได้ค่าเช่า	-	1,920,000	-	-
2. ค่าใช้จ่าย				
2.1 ซื้อสินค้า	236,131,543	16,303,312	-	-
3. ยอดค้างชำระที่เกิดจากการซื้อและ ขายสินค้าและบริการ				
3.1 ลูกหนี้การค้า	-	-	-	3,332,952
3.2 รายได้เงินปันผล – ค้างรับ	-	-	-	8,250,000
3.3 ค่าประกันความเสียหาย	-	1,280,000	-	-
3.4 เงินทรองจ่าย	-	36,000	-	-
3.5 เจ้าหนี้การค้า	83,324,786	132,132	-	2,651,161
3.6 เจ้าหนี้อื่น	-	-	-	1,003,946
3.7 รายได้ค่าเช่ารับล่วงหน้า	-	11,520,000	-	-
3.8 เจ้าหนี้ตามสัญญาเช่าการเงิน	-	8,916,226	-	-



4) รายการระหว่างกันที่เกิดขึ้นระหว่างบริษัท กับพันธมิตรทางการค้า

รายการระหว่างกัน	บจก.อินไซต์ สตีล จำนวนเงิน (ล้านบาท)	บจก.ชิมบา อินเตอร์ จำนวนเงิน (ล้านบาท)	บจก.ทริปปี้ล โอ เทรดดี้ง จำนวนเงิน (ล้านบาท)	บจก.จรัส รุ่งโรจน์ จำนวนเงิน (ล้านบาท)	บจก.ดีสินชัย สตีล จำนวนเงิน (ล้านบาท)	บจก.แพลทตินั่ม อโต้ เซอร์วิส จำนวนเงิน (ล้านบาท)
1. รายได้	1,715.36	-	-	144.05	-	-
2. การซื้อสินค้าและบริการ						
2.1 ซื้อสินค้า	30.55	-	-	-	11.27	-
2.2 การรับบริการ	-	-	-	-	-	4.15
3. ยอดค้างชำระที่เกิดจากการซื้อ และขายสินค้าและบริการ						
3.1 ลูกหนี้การค้า	370.68	-	-	25.07	-	-
3.2 สินทรัพย์อื่น (เงินประกันรถเช่า)	-	-	-	-	-	1.23
3.3 หนี้สินหมุนเวียนอื่น (ค่าใช้จ่ายค้างจ่าย)	-	-	-	-	1.05	0.34

5) รายการระหว่างกันที่เกิดขึ้นระหว่างบริษัท มิลล์คอน บุรพา จำกัด (บริษัทย่อย) กับพันธมิตรทางการค้า

รายการระหว่างกัน	บจก.แพลทตินั่ม อโต้ เซอร์วิส จำนวนเงิน (ล้านบาท)
1. การรับบริการ	3.26
2. สินทรัพย์อื่น (เงินประกันรถเช่า)	2.64
3. หนี้สินหมุนเวียนอื่น (ค่าใช้จ่ายค้างจ่าย)	1.83

เงื่อนไขและนโยบายราคา

รายการระหว่างกันข้างต้น เป็นการทำธุรกรรมระหว่างบริษัทกับบริษัทย่อย กับบริษัทที่เกี่ยวข้องกัน และกับพันธมิตรทางการค้า โดยใช้นโยบายการซื้อขายซึ่งเป็นไปตามกลไกตลาด

ความจำเป็นและความสมเหตุสมผลของรายการระหว่างกัน

รายการระหว่างกันดังกล่าว เป็นธุรกรรมที่เกิดขึ้นจากการดำเนินธุรกิจปกติระหว่างบริษัทกับบริษัทย่อย กับบริษัทที่เกี่ยวข้องกัน และพันธมิตรทางการค้า เป็นไปตามเงื่อนไขเช่นเดียวกับรายการจากกิจการอื่นที่ไม่เกี่ยวข้องกัน กล่าวคือในการซื้อวัตถุดิบบริษัทนั้นในเรื่องคุณภาพและความสม่ำเสมอในการจัดหาวัตถุดิบ สำหรับการขายสินค้าถือเป็นการเพิ่มช่องทางการจำหน่ายให้แก่บริษัท

มาตรการหรือขั้นตอนในการอนุมัติรายการระหว่างกัน

ในการอนุมัติการทำรายการระหว่างกันนั้น ในแต่ละบริษัทได้มีการกำหนดอำนาจในการดำเนินการไว้อย่างชัดเจน ว่าต้องได้รับอนุมัติจากกรรมการผู้จัดการ หรือคณะกรรมการของแต่ละบริษัทย่อย หรือได้รับอนุมัติจากประธานกรรมการบริหารหรือคณะผู้บริหาร หรือคณะกรรมการบริษัทของบริษัท ตามวงเงินที่ได้กำหนดไว้ ภายใต้ระบบการควบคุมภายในที่ดีเพียงพอที่จะทำให้ไม่เกิดการรั่วไหลหรือการทุจริต การกำหนดอำนาจดังกล่าว ได้มีการพิจารณาทบทวนอย่างสม่ำเสมอ เพื่อให้เกิดความยืดหยุ่นและความคล่องตัวในการดำเนินงาน

ในกรณีที่มีอาจมีการทำรายการระหว่างกันในอนาคตที่อาจมีความขัดแย้งทางผลประโยชน์กับบริษัท บริษัทจะปฏิบัติตามมาตรการและขั้นตอนต่างๆ ตามประกาศและข้อกำหนดของสำนักงานคณะกรรมการกำกับหลักทรัพย์ และตลาดหลักทรัพย์แห่งประเทศไทย





คำอธิบายและการวิเคราะห์ ฐานะการเงินและผลการดำเนินงาน

ภาพรวมเศรษฐกิจไทยครึ่งปีแรกปี 2557 ได้รับแรงกดดันรอบด้านโดยสถานการณ์การเมืองในประเทศ ส่งผลกระทบต่อ ทำให้การบริโภคและการลงทุนภาคเอกชนซบเซาลง ประกอบกับการส่งออกที่ยังไม่มีสัญญาณฟื้นตัวที่ชัดเจน ทำให้ภาพรวมเศรษฐกิจครึ่งปีแรกชะลอตัวเมื่อเทียบกับช่วงเดียวกันของปีก่อนหน้านี้ และเปรียบเทียบกับช่วงครึ่งปีหลังปี 2557 จะเป็นภาพที่กลับกัน เมื่อปัญหาการเมืองมีทางออกมากขึ้นรวมทั้งความพยายามในการแก้ปัญหาเศรษฐกิจ ของคสช.ที่มีมาอย่างต่อเนื่อง ตลอด 2 เดือนที่ผ่านมา ช่วยเสริมความมั่นใจให้แก่ภาคประชาชนและธุรกิจได้ค่อนข้างมาก ซึ่งเมื่อรวมกับทิศทางการส่งออก ที่น่าจะมีภาพการขยายตัวที่ดีขึ้นกว่าครึ่งปีแรก และการท่องเที่ยวที่จะกลับมาคึกคักในช่วงปลายปี จะเป็นแรงหนุนให้เศรษฐกิจไทยในช่วงครึ่งปีหลังฟื้นตัวกลับคืนมาได้ และในช่วงครึ่งปีหลังนี้ เศรษฐกิจไทยจะได้รับแรงหนุนจาก 3 ปัจจัยบวก ที่เป็นตัวขับเคลื่อนหลักสำคัญทั้งการใช้จ่ายภาครัฐ การบริโภคและการลงทุนของภาคเอกชน โดยเฉพาะการใช้จ่ายภาครัฐบาล ที่มีความต่อเนื่องมากกว่าเดิมจะช่วยเสริมให้การบริโภคและการลงทุนภาคเอกชนที่อยู่ในระยะฟื้นตัวปรับตัวดีขึ้นตามลำดับด้วย

อย่างไรก็ตาม สำหรับภาพรวมอุตสาหกรรมไทย ปี 2558 คาดว่าจะมีการขยายตัวที่ดีขึ้น จากแนวโน้มการฟื้นตัวของเศรษฐกิจและปริมาณการค้าโลก การฟื้นตัวของการลงทุน การปรับฐานสู่ภาวะปกติของอุตสาหกรรมรถยนต์ และการลดลง ของราคาน้ำมันในตลาดโลก ซึ่งทำให้คาดการณ์ได้ว่าในปี 2558 GDP อุตสาหกรรมจะขยายตัวร้อยละ 2-3 และดัชนีผลผลิตอุตสาหกรรมขยายตัวร้อยละ 3-4

ผลการดำเนินงาน – งบการเงินรวม

รายได้จากการขายและรายได้อื่นๆ

รายได้จากการขายและบริการ ของบริษัทมีจำนวน 10,368.65 ล้านบาท ลดลงจากปีก่อน 3,442.74 ล้านบาท หรือคิดเป็นร้อยละ 24.93 โดยมีปริมาณการขายที่ลดลงร้อยละ 26.34 เมื่อเปรียบเทียบกับปีที่ผ่านมา สืบเนื่องมาจากภาวะตลาดที่ซบเซามีผลทำให้ความต้องการบริโภคเหล็กต่ำลงและมีแนวโน้มของราคาที่ลดลง อีกทั้งสถานการณ์เศรษฐกิจที่ชะลอตัวจากปัญหาสถานการณ์ทางการเมืองตั้งแต่ช่วงต้นปี ส่งผลให้ตลาดในประเทศชะลอตัว โดยเฉพาะปัญหาด้าน อสังหาริมทรัพย์ สำหรับสถานการณ์เหล็กในปี 2558 ซึ่งปัจจัยสำคัญที่จะขับเคลื่อนให้ความต้องการใช้เหล็กสูงขึ้น คือ การลงทุนก่อสร้างโครงสร้างพื้นฐานของภาครัฐ และภาคเอกชน

กลุ่มบริษัทมีรายได้อื่นๆ ตั้งแต่ปี 2555 – 2557 อยู่ที่ 144 ล้านบาท 92 ล้านบาท และ 121 ล้านบาท ตามลำดับ คิดเป็นสัดส่วนร้อยละ 0.86, ร้อยละ 0.66 และร้อยละ 1.16 ของรายได้รวมตามลำดับ โดยในปีปัจจุบันนี้มีรายการเปลี่ยนแปลงที่มีนัยสำคัญ คือ กำไรจากอัตราแลกเปลี่ยนเงินตราต่างประเทศ 62 ล้านบาท, ดอกเบี้ยรับ 7 ล้านบาท, กำไรจากการจำหน่ายเงินลงทุน 17 ล้านบาท, รายได้ค่าเช่า 2 ล้านบาท, และรายได้เบ็ดเตล็ดอื่นๆ รวมกัน 33 ล้านบาท

ในส่วน of โครงสร้างรายได้หลักของกลุ่มบริษัทแบ่งตามประเภทของผลิตภัณฑ์ในรอบระยะเวลา 3 ปี ดังแสดงในตารางต่อไปนี้



ตารางแสดงยอดขายของกลุ่มบริษัท แยกตามประเภทของผลิตภัณฑ์

(มูลค่า : ล้านบาท)

ประเภทผลิตภัณฑ์	ปี 2557			ปี 2556			ปี 2555		
	ปริมาณ (Ton)	มูลค่า	%	ปริมาณ (Ton)	มูลค่า	%	ปริมาณ (Ton)	มูลค่า	%
เหล็กเส้นกลมและเหล็กข้ออ้อย (Steel Bar)	377,408	7,520	72.52	436,369	8,755	63.40	386,890	8,426	51.20
เหล็กรูปพรรณ (Structural Steel)	18,710	449	4.33	67,417	1,553	11.24	58,323	1,432	8.70
เหล็กแท่งยาว (Billet)	124,452	2,259	21.79	136,861	2,441	17.68	106,986	2,124	12.91
วัตถุดิบ (Raw Material)	3,167	56	0.54	53,425	902	6.53	230,991	4,097	24.89
ขายอื่นๆ (Other)	3,118	8	0.08	4,062	46	0.33	504	10	0.06
รวมทั้งสิ้น	526,855	10,292	99.26	698,134	13,697	99.18	783,694	16,089	97.76
รายได้จากการให้บริการ	672	77	0.74	18,045	114	0.82	55,699	368	2.24
รวมทั้งสิ้น	527,527	10,369	100.00	716,179	13,811	100.00	839,393	16,457	100.00

จากตารางดังกล่าวข้างต้น จะเห็นได้ว่าสัดส่วนโครงสร้างรายได้ในปี 2557 กลุ่มบริษัท มีอัตราการเติบโตของยอดขายที่ลดลงเมื่อเทียบกับปีที่ผ่านมา ซึ่งจะเห็นได้จากปริมาณการขาย ซึ่งเมื่อพิจารณาเฉพาะรายได้จากการขายสินค้าในปี 2557 มีปริมาณการขายอยู่ที่ 526,855 ตัน เป็นมูลค่า 10,292 ล้านบาท เปรียบเทียบกับปี 2556 และ 2555 จะพบว่าในเชิงปริมาณการขาย มีอัตราที่ลดลงคิดเป็นร้อยละ 25 และร้อยละ 33 ตามลำดับ และในเชิงมูลค่าคิดเป็นอัตราลดลงร้อยละ 25 และ ร้อยละ 36 ตามลำดับ โดยในปี 2557 นี้กลุ่มผลิตภัณฑ์ที่กลุ่มบริษัทผลิตและจำหน่ายที่มียอดขายจำหน่ายสูงที่สุดคือ เหล็กเส้นกลมและเหล็กเส้นข้ออ้อย ซึ่งมีมูลค่าขายในปี 2555 - 2557 อยู่ที่ 8,426 ล้านบาท, 8,755 ล้านบาท และ 7,520 ล้านบาท ตามลำดับ รองลงมาคือกลุ่มผลิตภัณฑ์เหล็กแท่งยาว (Billet) มีปริมาณการขายอยู่ที่ 124,452 ตัน คิดเป็นมูลค่า 2,259 ล้านบาท ในส่วนสินค้ากลุ่มเหล็กรูปพรรณมียอดขายที่ลดลงเป็นผลกระทบจากการปันส่วนแบ่งทางการตลาดเพิ่มขึ้น โดยในปี 2555 - 2557 มูลค่าขายอยู่ที่ 1,432 ล้านบาท, 1,553 ล้านบาท และ 449 ล้านบาท ตามลำดับ และในปี 2557 นี้กลุ่มบริษัทมีบริการรับจ้างผลิต Billet ซึ่งมีปริมาณการรับจ้างอยู่ที่ 672 ตัน คิดเป็นมูลค่า 77 ล้านบาท เป็นการกระตุ้นยอดขายได้ให้เข้าสู่กลุ่มบริษัทมากยิ่งขึ้น แม้ว่ารายได้จากการขายในปี 2557 นี้จะลดลงเมื่อเปรียบเทียบกับปีที่ผ่านมา อันเนื่องมาจากการชะลอตัวของเศรษฐกิจ ซึ่งเป็นผลมาจากปัญหาทางการเมืองของไทยในช่วงครึ่งปีแรกก็ตาม กลุ่มบริษัทจะยังคงวางแผนการเพิ่มยอดขายและปรับเปลี่ยนกลยุทธ์ทางการตลาดใหม่ๆ ให้เข้ากับสภาวะการณ์ต่างๆ ที่เปลี่ยนแปลงอยู่ตลอดเวลา เพื่อเพิ่มยอดขายและกำไรให้สูงขึ้นต่อไป

ตารางแสดงยอดขายตามภูมิศาสตร์

(มูลค่า : ล้านบาท)

รายได้จากการขายสินค้าของกลุ่มบริษัท	ปี 2557		ปี 2556		ปี 2555	
	ล้านบาท	ร้อยละ	ล้านบาท	ร้อยละ	ล้านบาท	ร้อยละ
ภายในประเทศ	9,781	94	13,111	95	15,131	92
ต่างประเทศ	588	6	700	5	1,326	8
รวมรายได้จากการขาย	10,369	100	13,811	100	16,457	100



สำหรับในปี 2555 - 2557 รายได้จากการจำหน่ายตามภูมิศาสตร์ของกลุ่มบริษัทส่วนใหญ่มาจากการจำหน่ายภายในประเทศเป็นหลัก ซึ่งคิดเป็นอัตราส่วนรายได้จากการจำหน่ายภายในประเทศต่อรายได้จากการจำหน่ายทั้งหมดอยู่ที่ร้อยละ 92 ร้อยละ 95, และร้อยละ 94 ตามลำดับ แต่ก็ยังมีการขยายธุรกิจไปสู่ตลาดต่างประเทศอย่างต่อเนื่อง เห็นได้จากยอดจำหน่ายในต่างประเทศของบริษัท ซึ่งมีอัตราส่วนของรายได้อยู่ที่ร้อยละ 8, ร้อยละ 5 และร้อยละ 6 ตามลำดับ ทั้งนี้สัดส่วนยอดขายต่างประเทศในปี 2557 ที่ลดลงเป็นผลมาจากการที่เศรษฐกิจโลกยังคงชะลอตัวในปี 2557 ทั้งนี้สินค้าทั้งหมดของกลุ่มบริษัทที่ถูกส่งออกจะถูกส่งออกไปให้กับประเทศออสเตรเลีย, นิวซีแลนด์, พม่า, ฮองกง และไต้หวัน เป็นส่วนใหญ่

ต้นทุนขาย

ในปี 2555-2557 กลุ่มบริษัทมีต้นทุนการขายอยู่ที่ 15,439 ล้านบาท 12,855 ล้านบาท และ 9,953 ล้านบาท ตามลำดับ ซึ่งมีอัตราส่วนต้นทุนขายต่อรายได้จากการขายลดลงเรื่อยมาตั้งแต่ปี 2555 โดยอยู่ที่ร้อยละ 93.81 ร้อยละ 93.07 และร้อยละ 95.99 ตามลำดับ ซึ่งในปี 2557 นี้อัตราส่วนเพิ่มขึ้นเป็นผลมาจากค่าวัตถุดิบที่แพงขึ้นทั้งในและต่างประเทศ กรณีที่ต้องนำเข้าวัตถุดิบจากต่างประเทศเป็นผลจากการลดค่าเงินบาท, ต้นทุนค่าโสหุ้ยโรงงานสูงขึ้น เช่น ค่าน้ำมัน ค่าน้ำ ค่าไฟ ที่ปรับตัวขึ้นทุกวัน และมีคู่แข่งทางการค้ามากขึ้น

อย่างไรก็ตามทีมบริหารของบริษัทมีการกำหนดนโยบายแผนอนาคตเพื่อลดต้นทุนการผลิตอย่างจริงจังและต่อเนื่อง ไม่ว่าจะเป็นนโยบายด้านคุณภาพมาตรฐานระดับสากล เช่น การสนับสนุนศักยภาพของบุคลากร ฯลฯ หรือทุกเรื่องเพื่อการลดต้นทุน ซึ่งต้องดำเนินการอย่างจริงจัง โดยมีมาตรการการเพิ่มประสิทธิภาพและคุณภาพของการบริหารจัดการ

ค่าใช้จ่ายในการขายและบริหาร

ค่าใช้จ่ายในการขายและบริหารของกลุ่มบริษัทในปี 2555-2557 อยู่ที่ 428 ล้านบาท, 407 ล้านบาท และ 552 ล้านบาทตามลำดับ ซึ่งคิดเป็นสัดส่วนร้อยละ 2.57, ร้อยละ 2.92 และ ร้อยละ 5.26 ของรายได้รวมตามลำดับ จะเห็นได้ว่าสัดส่วนในปี 2557 เพิ่มขึ้นเมื่อเปรียบเทียบกับปีที่ผ่านมา เกิดจากค่าใช้จ่ายหลักๆ อันได้แก่ ผลตอบแทนจากการด้อยค่าเงินลงทุนกรณีซื้อหุ้นสามัญในบริษัท อุตสาหกรรมเหล็กกล้าไทย จำกัด (มหาชน) (TSSI) จำนวน 220 ล้านบาท, ขาดทุนจากการตั้งสำรองหนี้สงสัยจะสูญจากลูกค้าที่ได้รับผลกระทบจากภาวะเศรษฐกิจตกต่ำ จำนวน 40 ล้านบาท และค่าใช้จ่ายในการหยุดผลิตจำนวน 133 ล้านบาท ซึ่งในช่วงครึ่งปีแรกบริษัท มีการปรับปรุงคุณภาพของเครื่องจักร และทำการทดสอบการผลิตสินค้าเกรดพิเศษ



กำไร (ขาดทุน) สุทธิ

กลุ่มบริษัทมีกำไร (ขาดทุน) สุทธิหลังภาษีเงินได้นิติบุคคล ตั้งแต่ปี 2555 - 2557 เท่ากับ 143 ล้านบาท, (114) ล้านบาท และ (1,003) ล้านบาท ตามลำดับ โดยคิดเป็นอัตรากำไรสุทธิต่อรายได้รวมเท่ากับร้อยละ 0.86, ร้อยละ (0.82) และร้อยละ (9.56) ตามลำดับ โดยการลดลงของสัดส่วนอัตรากำไรสุทธิในปี 2557 เกิดจากการตั้งสำรองมูลค่าของสินค้าคงเหลือ ซึ่งมีราคาตลาดต่ำกว่าต้นทุนสินค้าคงเหลือ และเกิดจากปริมาณการขายที่ลดลง เนื่องมาจากความล่าช้าในโครงการการลงทุนของภาครัฐ และแรงกดดันจากผลต่างของราคาขายและราคาวัตถุดิบจากการอ่อนตัวของสินค้า สำเร็จรูป

ฐานะการเงิน

สินทรัพย์รวม

กลุ่มบริษัทมีการขยายตัวเพิ่มขึ้นของสินทรัพย์อย่างต่อเนื่องจาก ณ วันที่ 31 ธันวาคม 2555 - 2557 มีสินทรัพย์รวมเท่ากับ 13,892 ล้านบาท, 13,858 ล้านบาท และ 16,487 ล้านบาท ตามลำดับ โดยในปี 2557 นี้มีสัดส่วนของสินทรัพย์รวมเพิ่มขึ้น ร้อยละ 18.97 เมื่อเปรียบเทียบกับปี 2556 โดยแบ่งเป็นสินทรัพย์หมุนเวียนเพิ่มขึ้น 2,127 ล้านบาท คิดเป็นร้อยละ 32.63 ซึ่งเป็นผลมาจากสินทรัพย์ที่ถือไว้เพื่อขายที่ได้จากการประมูลเป็นกลุ่มสินทรัพย์ที่ประกอบด้วย ที่ดิน อาคารและเครื่องจักร ที่ได้มาจากการประมูลซื้อสินทรัพย์ขายทอดตลาดของบริษัทในประเทศไทย แห่งหนึ่งจากกรมบังคับคดี โดยบริษัทมีวัตถุประสงค์จะนำสินทรัพย์ดังกล่าวขายให้แก่บริษัทย่อยภายในอนาคตอันใกล้ และสินทรัพย์ไม่หมุนเวียนเพิ่มขึ้นจากปีที่ผ่านมาเป็นมูลค่า 501 ล้านบาท คิดเป็นร้อยละ 6.82 เป็นผลมาจากการบันทึกรับรู้มูลค่าของสินทรัพย์ของโครงการ Green Mill ตามสัดส่วนของความสำเร็จที่เพิ่มขึ้น และการลงทุนในบริษัทร่วม Wisdom Tree Investment (S) PTE.Limited จัดตั้งเพื่อลงทุนในต่างประเทศ โดยบริษัทถือหุ้นร้อยละ 45

ลูกหนี้การค้าและตัวเงินรับ-สุทธิ

ณ วันที่ 31 ธันวาคม ของปี 2555 - 2557 กลุ่มบริษัทมีลูกหนี้การค้าและตัวเงินรับคงเหลือจำนวน 3,030 ล้านบาท, 2,017 ล้านบาท และ 1,466 ล้านบาท ตามลำดับ ซึ่งยอดลูกหนี้การค้าและตัวเงินรับในปี 2557 มีสัดส่วนที่ลดลง เป็นมูลค่า 551 ล้านบาท โดยลูกหนี้ส่วนใหญ่อยู่ในกลุ่มหนี้ที่ยังไม่ถึงกำหนดชำระ ซึ่งเป็นผลมาจากการที่บริษัทบริหาร ลูกหนี้ที่มีประสิทธิภาพมากขึ้น และบริษัทให้เครดิตลูกค้าเพิ่มขึ้นสำหรับลูกค้าที่มีการติดต่อซื้อขายกันมาอย่าง ยาวนาน, มีการสั่งซื้อเป็นจำนวนมาก และมีประวัติการชำระหนี้ที่ดี เพื่อใช้เป็นกลยุทธ์ทางการตลาดในการจูงใจลูกค้า เพื่อช่วย กระตุ้นยอดขาย ในสภาวะการณ์ที่การแข่งขันในตลาดสูง และรุนแรงขึ้น แต่อย่างไรก็ตามบริษัทได้ทำการพิจารณา วางแผน และควบคุมเครดิตที่มีให้แก่ลูกค้าแต่ละรายอย่างรัดกุมทุกราย เพื่อป้องกันความเสี่ยงที่อาจจะทำให้เกิดหนี้สูญ สำหรับ ในส่วนของยอดหนี้ที่ค้างชำระเป็นเวลานาน บริษัทได้มีการติดตาม และเร่งรัดการเก็บหนี้สินอยู่ทุกระยะอย่างใกล้ชิด ป้องกันการเสียผลประโยชน์ของบริษัทที่อาจจะเกิดขึ้น

ตารางแสดงอายุลูกหนี้การค้าและตัวเงินรับ-สุทธิ ตั้งแต่ปี 2555 ถึง 2557

รายการ	งบการเงินรวม					
	ปี 2557		ปี 2556		ปี 2555	
	มูลค่า(บาท)	สัดส่วน	มูลค่า(บาท)	สัดส่วน	มูลค่า(บาท)	สัดส่วน
ยังไม่ถึงกำหนดชำระ	1,353,222,035	89.78%	1,796,823,122	88.59%	2,124,507,238	70.08%
ค้างชำระไม่เกิน 3 เดือน	68,270,668	4.53%	123,868,727	6.11%	737,248,633	24.32%
ค้างชำระมากกว่า 3 เดือน ถึง 6 เดือน	62,483,700	4.15%	76,899,398	3.79%	136,534,824	4.50%
ค้างชำระมากกว่า 6 เดือน ถึง 12 เดือน	938,513	0.06%	8,165,131	0.40%	32,132,903	1.06%
เกินกำหนดชำระเกิน 12 เดือนขึ้นไป	22,395,242	1.48%	22,487,607	1.11%	1,201,672	0.04%
รวม	1,507,310,158	100.00%	2,028,243,985	100.00%	3,031,625,270	100.00%
หัก ค่าเผื่อหนี้สงสัยจะสูญ	41,634,481	2.76%	10,765,967	0.53%	1,151,134	0.04%
รวมลูกหนี้การค้าและตัวเงินรับ - สุทธิ	1,465,675,677	97.24%	2,017,478,018	99.47%	3,030,474,136	99.96%



สินค้าคงเหลือ

สินค้าคงเหลือของกลุ่มบริษัท ณ 31 ธันวาคม ของปี 2555 - 2557 อยู่ที่ 2,632 ล้านบาท, 2,573 ล้านบาท และ 2,263 ล้านบาท ตามลำดับ เมื่อพิจารณาจากรายการแสดงรายการสินค้าคงเหลือสุทธิ จะเห็นได้ว่าสิ้นปี 2557 บริษัทมีสินค้าคงเหลือสุทธิลดลงคิดเป็นร้อยละ 12 จากปีที่ผ่านมา แบ่งเป็นวัตถุดิบเพิ่มขึ้นร้อยละ 13 สินค้าสำเร็จรูปลดลงร้อยละ 75 และสินค้าสำเร็จรูปลดลงร้อยละ 33 เกิดจากการที่ภาคการก่อสร้างมีการขยายตัว ทำให้การระบายสินค้าออกสู่ตลาดได้เร็วขึ้น และวัตถุดิบที่เคยสต็อกไว้ในช่วงปลายปี 2556 ระบายออกสู่ตลาดทั้งหมด แต่อย่างไรก็ตามการสต็อกสินค้า และวัตถุดิบในปี 2557 อยู่ในระดับที่ปกติ เพียงพอ และเหมาะสมกับแผนการผลิต และแผนการจัดจำหน่ายที่วางไว้

ตารางแสดงรายการสินค้าคงเหลือสุทธิ ณ สิ้นปี 2555-2557

(มูลค่า : ล้านบาท)

รายการ	งบการเงินรวม					
	ปี 2557		ปี 2556		ปี 2555	
	มูลค่า	%	มูลค่า	%	มูลค่า	%
วัตถุดิบ	1,181	49%	1,045	40%	1,330	50%
สินค้าสำเร็จรูป	3	0%	12	0%	21	1%
สินค้าสำเร็จรูป	679	28%	1,017	40%	900	34%
อะไหล่และวัสดุสิ้นเปลือง	493	21%	428	17%	234	9%
สินค้านำเข้าระหว่างทาง	52	2%	81	3%	152	6%
ต้นทุนจ้างผลิตหรือตัดจ่าย	5	0%	-	0%	-	0%
รวมสินค้าคงเหลือ	2,413	100%	2,583	100%	2,637	100%
หัก ค่าเผื่อการปรับลดมูลค่าสินค้า	150	0%	10	0%	5	0%
สินค้าคงเหลือสุทธิ	2,263	100%	2,573	100%	2,632	100%

ที่ดิน อาคารและอุปกรณ์

ณ วันที่ 31 ธันวาคม ปี 2555-2557 กลุ่มบริษัทมีที่ดิน อาคารและอุปกรณ์-สุทธิ อยู่ที่ 6,779 ล้านบาท, 7,253 ล้านบาท และ 7,614 ล้านบาท คิดเป็นร้อยละ 49 ร้อยละ 52 และร้อยละ 46 ของสินทรัพย์รวมตามลำดับ ซึ่งสิ้นปี 2557 บริษัทมีที่ดิน อาคารและอุปกรณ์-สุทธิ เพิ่มขึ้นจากปีที่ผ่านมาเป็นมูลค่า 361 ล้านบาท เป็นผลมาจากการบันทึกรับรู้มูลค่าของสินทรัพย์ตามราคาประเมินโดยวิธีเปรียบเทียบราคาตลาด

สภาพคล่อง

จากตารางสรุปอัตราส่วนทางการเงินที่สำคัญ เปรียบเทียบระหว่างปี 2556 - 2557 พบว่าสภาพคล่องของกลุ่มบริษัทฯ มีสัดส่วนที่ดีขึ้นเมื่อเทียบกับปีที่ผ่านมา โดยพิจารณาจากอัตราส่วนสภาพคล่อง (Current Ratio) อยู่ที่ 0.64 เท่า และ 0.73 เท่า ตามลำดับ และสภาพคล่องที่แท้จริงเองก็ไม่มีอัตราที่เปลี่ยนแปลงไปมากนักเมื่อเปรียบเทียบกับปีที่ผ่านมา เมื่อพิจารณาจากอัตราส่วนหมุนเร็ว (Quick Ratio) อยู่ที่ 0.39 เท่า และ 0.54 เท่าตามลำดับ อย่างไรก็ตามในปี 2557 นั้น มีเงินสดหมุนเวียนอยู่ในระบบที่สั้นลงเล็กน้อยเมื่อเปรียบเทียบกับปีก่อน จากการที่กลุ่มบริษัทมีการขายสินค้าต่อครั้งเป็นปริมาณที่สูงขึ้น ทำให้บริษัทให้เครดิตลูกค้ายาวขึ้น แต่ทั้งนี้มีการพิจารณาการให้เครดิตสำหรับลูกค้าที่มีการติดต่อซื้อขายกันมาอย่างยาวนาน มีการสั่งซื้อเป็นจำนวนมาก และมีประวัติการชำระหนี้ที่ดี ซึ่งเป็นหนึ่งในกลยุทธ์ทางการตลาด แต่ระยะเวลาการชำระหนี้สูงขึ้นกว่าปีที่ผ่านมาเพียงเล็กน้อยเท่านั้น

ทางด้านความสามารถในการทำกำไรของบริษัท จะเห็นได้ว่าในปี 2557 บริษัทมีอัตรากำไรขั้นต้นที่ลดลงจากปีที่ผ่านมา ซึ่งเป็นผลมาจากการบันทึกการรับรู้ผลขาดทุนจากการปรับลดมูลค่าของสินค้า และเกิดจากปริมาณการขายที่ลดลงสำหรับสัดส่วนของหนี้สินต่อส่วนของผู้ถือหุ้น และอัตราผลตอบแทนจากสินทรัพย์ถาวรที่ลดลงเมื่อเทียบกับปี 2556 นั้น เป็นผลจากการที่กลุ่มบริษัทฯ มีการเพิ่มทุนเพื่อรองรับการขยายธุรกิจในด้านต่างๆ และใช้เป็นเงินทุนหมุนเวียนในกิจการ

แหล่งที่มาของเงินทุน

โครงสร้างเงินทุน

โครงสร้างเงินทุนของบริษัทในปี 2555-2557 มาจาก ส่วนของผู้ถือหุ้นมีมูลค่าอยู่ที่ 3,293 ล้านบาท 3,512 ล้านบาท และ 4,496 ล้านบาท ตามลำดับ โดยยอดที่เพิ่มขึ้นในปี 2557 นั้นเป็นผลมาจากการเสนอขายหุ้นให้แก่บุคคล ในวงจำกัด รองรับการผลิตขยายธุรกิจในด้านต่างๆ และใช้เป็นเงินทุนหมุนเวียนในกิจการ

หนี้สิน

ณ สิ้นปี 2555-2557 กลุ่มบริษัทมีหนี้สินรวมอยู่ที่ 10,599 ล้านบาท 10,346 ล้านบาท และ 11,990 ล้านบาท ตามลำดับ โดยแบ่งเป็นหนี้สินหมุนเวียนในแต่ละปีอยู่ที่ 10,409 ล้านบาท 10,145 ล้านบาท และ 11,836 ล้านบาทตามลำดับ ซึ่งหนี้สินหมุนเวียนที่เพิ่มขึ้นเมื่อเปรียบเทียบกับปีที่ผ่านมา เกิดจากการที่กลุ่มบริษัทมีเงินรับล่วงหน้าค่าสินค้าสูงขึ้น ส่วนของหนี้สินไม่หมุนเวียนอยู่ที่ 190 ล้านบาท 201 ล้านบาท และ 155 ล้านบาท ตามลำดับ ซึ่งหนี้สินไม่หมุนเวียนในปีปัจจุบันที่ลดลงนั้น เกิดจากการชำระเงินกู้ยืมระยะยาว และการบันทึกบัญชีหนี้สินภาษีเงินได้รอการตัดบัญชี ซึ่งบันทึกตามมาตรฐานการบัญชีฉบับใหม่ ฉบับที่ 12 ว่าด้วยเรื่องของภาษีเงินได้

ส่วนของผู้ถือหุ้น

ณ สิ้นปี 2555 - 2557 กลุ่มบริษัทมีส่วนของผู้ถือหุ้นมูลค่า 3,293 ล้านบาท 3,512 ล้านบาท และ 4,496 ล้านบาท โดยในปีปัจจุบันส่วนของผู้ถือหุ้นมีมูลค่าเพิ่มขึ้น เกิดในปี 2557 บริษัทมีการเพิ่มทุนจดทะเบียน



รายงานของคณะกรรมการตรวจสอบ

เรียน ท่านผู้ถือหุ้น

คณะกรรมการตรวจสอบของบริษัท มิลล์คอนสตีล จำกัด (มหาชน) ประกอบด้วยกรรมการผู้ทรงคุณวุฒิที่มีความอิสระ จำนวน 3 ท่าน ได้แก่ ดร.ญาณกร วรากุลรักษ์ ประธานกรรมการตรวจสอบ นายปรารถนา บงกชมาศ และ นายอภิชาติ จิระพันธุ์ เป็นกรรมการตรวจสอบ ทุกท่านเป็นผู้มีคุณสมบัติตามที่ตลาดหลักทรัพย์แห่งประเทศไทยกำหนดไว้ โดยไม่ได้ถือหุ้นของบริษัท ไม่มีส่วนร่วมในการบริหารงาน และไม่มีส่วนได้เสียในบริษัท และเป็นผู้ที่มีความรู้และประสบการณ์เพียงพอในการสอบทานความน่าเชื่อถือของงบการเงิน

ในรอบปี 2557 ที่ผ่านมา คณะกรรมการตรวจสอบได้มีการประชุมรวมทั้งสิ้น 6 ครั้ง ซึ่งแต่ละท่านได้เข้าร่วมประชุมตามรายละเอียด ดังนี้

1	ดร.ญาณกร วรากุลรักษ์	เข้าร่วมประชุมรวม	6 ครั้ง
2	นายปรารถนา บงกชมาศ	เข้าร่วมประชุมรวม	6 ครั้ง
3	นายอภิชาติ ทองคำ	เข้าร่วมประชุมรวม	2* ครั้ง

* ในระหว่างปี 2557 ตามที่ประชุมคณะกรรมการบริษัท ครั้งที่ 5/2557 เมื่อวันที่ 22 กันยายน 2557 นายอภิชาติ ทองคำได้ขอลาออกจากตำแหน่งกรรมการบริษัท กรรมการตรวจสอบ และกรรมการอิสระ โดยให้มีผลการลาออกในวันที่ 19 กันยายน 2557

ซึ่งการประชุมในหลายครั้ง คณะกรรมการตรวจสอบได้หารือร่วมกับประธานกรรมการ กรรมการ ผู้บริหาร ผู้สอบบัญชี และผู้ตรวจสอบภายในตามความเหมาะสม โดยได้มีการแสดงความเห็นพร้อมข้อเสนอแนะอย่างอิสระตามที่ควรจะเป็น โดยสามารถสรุปเป็นความเห็นตามรายงานในหัวข้อต่างๆ ได้ ดังนี้

ความถูกต้อง ครบถ้วน และ เชื่อถือได้ของรายงานทางการเงิน

สืบเนื่องจาก ปี 2555 ที่บริษัท ไพร์ซวอเตอร์สแอสส์ คูเปอร์ส เอบีเอส จำกัด ผู้สอบบัญชีของบริษัท ณ ขณะนั้น ได้นำเสนอหน้ารายงานงบการเงิน โดยไม่แสดงความเห็นต่องบการเงินของบริษัท เนื่องจาก ไม่สามารถตรวจสอบเป็นที่พอใจได้ในรายการค้าระหว่างบริษัทกับพันธมิตรทางการค้า และ รายการลดสัดส่วนการถือหุ้นในบริษัท มิลล์เลียน ไมล์ส จำกัด ซึ่ง ในช่วงเดือน สิงหาคม 2556 สำนักงาน คณะกรรมการกำกับหลักทรัพย์ และ ตลาดหลักทรัพย์ฯ (“สำนักงาน ก.ล.ต.”) ได้มีคำสั่งให้บริษัทดำเนินการว่าจ้างบริษัทผู้สอบบัญชีขนาดใหญ่ (Big 4) เพื่อเข้าทำการตรวจสอบพิเศษรายการดังกล่าวข้างต้น ซึ่งคณะกรรมการตรวจสอบได้ร่วมพิจารณาคัดเลือกผู้ตรวจสอบพิเศษ โดยได้ว่าจ้างบริษัท เคพีเอ็มจี ภูมิภาคเอเชีย สอบบัญชี จำกัด เพื่อทำหน้าที่ดังกล่าว ซึ่งผลการตรวจสอบ ไม่พบความผิดปกติในการทำรายการข้างต้น โดยในส่วนของรายการค้าระหว่างบริษัทกับพันธมิตรทางการค้ามีลักษณะตามธุรกิจปกติทั่วไป และมีเงื่อนไขราคาที่สามารถเทียบเคียงได้กับบุคคลอื่นๆ ซึ่งทางบริษัทได้ทำการจัดส่งรายงานผลการตรวจสอบพิเศษ ให้กับทางสำนักงาน ก.ล.ต. และ บัดนี้ ทาง ตลาดหลักทรัพย์แห่งประเทศไทย ได้รับแจ้งจากสำนักงาน ก.ล.ต. แล้วว่ายังไม่พบว่าการที่ผู้สอบบัญชีไม่แสดงความเห็นหรือไม่สามารถให้

ความเชื่อมั่นต่องบการเงิน ดังกล่าวเกิดจากการถูกจำกัดขอบเขตโดยผู้บริหารหรือการจัดทำงบการเงินไม่เป็นไปตามมาตรฐานการบัญชีประกอบกับยังไม่พบประเด็นอื่นที่จะเป็นเหตุให้สำนักงาน ก.ล.ต. ดำเนินการให้บริษัทแก้ไขงบการเงินเพิ่มเติม พร้อมทั้งได้ดำเนินการปลดเครื่องหมาย NP (Notice Pending) จากหลักทรัพย์ของบริษัทแล้ว ตั้งแต่วันที่ 28 มกราคม 2558

นอกเหนือจากที่กล่าวมาข้างต้น ในรอบปี 2557 คณะกรรมการตรวจสอบ ได้พิจารณางบการเงินทั้งรายไตรมาส และงบการเงินประจำปี นโยบายการบัญชีที่สำคัญ ความเพียงพอของการเปิดเผยข้อมูล ตลอดจนพิจารณาแผนการตรวจสอบวิธีการตรวจสอบ และ ประเด็นที่ตรวจพบ ร่วมกับ ฝ่ายจัดการ และ ผู้สอบบัญชี โดยคณะกรรมการตรวจสอบมีความเห็นว่าการดำเนินงานทางการเงินของบริษัทจัดทำขึ้นตามหลักการบัญชีที่รับรองโดยทั่วไป มีการเลือกใช้นโยบายการบัญชีที่สะท้อนภาพการดำเนินงานและฐานะการเงินของกิจการได้อย่างเหมาะสม

ความเพียงพอของระบบควบคุมภายใน การตรวจสอบภายใน การบริหารความเสี่ยง และการกำกับดูแลกิจการที่ดี

คณะกรรมการตรวจสอบได้ได้สอบทานรายงานผลการตรวจสอบของฝ่ายตรวจสอบภายใน และของผู้สอบบัญชีเกี่ยวกับการประเมินระบบการควบคุมภายใน การบริหารความเสี่ยง และการกำกับดูแลกิจการที่ดี รวมทั้งให้ความเห็นในการปรับปรุงการดำเนินงานอันเป็นผลสืบเนื่องจากรายงานดังกล่าว นอกจากนี้ คณะกรรมการตรวจสอบได้ว่าจ้าง บริษัท เคพีเอ็มจี ภูมิไชย สอบบัญชี จำกัด ได้ทำการทบทวนระบบการซื้อขายของบริษัทใหม่ เพื่อปรับปรุงให้มีระบบการควบคุมภายในที่มีความเหมาะสมยิ่งขึ้น

คณะกรรมการตรวจสอบ ได้สอบทานแผนงานของฝ่ายตรวจสอบภายในประจำปีที่จะจัดทำขึ้นโดยใช้หลักเกณฑ์ตามความหมาย วัตถุประสงค์ และองค์ประกอบของการควบคุมภายใน ของ COSO (The Committee of Sponsoring Organizations) ตลอดจนได้มีการหารือกับฝ่ายตรวจสอบภายในโดยไม่มีฝ่ายจัดการตามโอกาสอันควร ซึ่งคณะกรรมการตรวจสอบเห็นว่าการตรวจสอบภายในของบริษัทมีความอิสระ และ เหมาะสม

การปฏิบัติตามกฎหมายว่าด้วยหลักทรัพย์ และ ตลาดหลักทรัพย์

ข้อกำหนดของตลาดหลักทรัพย์แห่งประเทศไทยและกฎหมาย ที่เกี่ยวข้องกับธุรกิจของบริษัท

คณะกรรมการตรวจสอบ ได้มีการสอบทานการปฏิบัติตามกฎหมายว่าด้วยหลักทรัพย์และตลาดหลักทรัพย์ ข้อกำหนดของตลาดหลักทรัพย์แห่งประเทศไทย และกฎหมายที่เกี่ยวข้องกับการประกอบกิจการ ซึ่งเป็นธุรกิจหลักของบริษัท ซึ่งคณะกรรมการตรวจสอบเห็นว่าบริษัทมีการปฏิบัติตามกฎหมายว่าด้วยหลักทรัพย์ และตลาดหลักทรัพย์ ข้อกำหนดของตลาดหลักทรัพย์แห่งประเทศไทยและกฎหมายที่เกี่ยวข้องกับธุรกิจของบริษัทได้อย่างเหมาะสม

รายการที่อาจมีความขัดแย้งทางผลประโยชน์

คณะกรรมการตรวจสอบได้ให้ความสำคัญเป็นพิเศษในการพิจารณารายการที่อาจมีความขัดแย้งทางผลประโยชน์ให้เป็นไปตามข้อกำหนดของตลาดหลักทรัพย์แห่งประเทศไทย ตลอดจนมาตรฐานการบัญชีที่เกี่ยวข้อง และมอบหมายให้ฝ่ายตรวจสอบภายใน และฝ่ายจัดการที่เกี่ยวข้องได้สอบทาน และติดตาม ตรวจสอบความถูกต้อง และรายงานกับคณะกรรมการตรวจสอบ ตลอดจนประเมินรายการที่เกี่ยวข้องซึ่งเปิดเผยในหมายเหตุประกอบงบการเงินทุกไตรมาส โดยในรอบปีที่ผ่านมา นอกเหนือจากรายการค้าตามธุรกิจปกติทั่วไป ตามที่ปรากฏอยู่ในหมายเหตุประกอบงบการเงิน ซึ่งคณะกรรมการตรวจสอบได้มีการสอบทานเป็นประจำทุกไตรมาส โดยเห็นว่า รายการค้าดังกล่าว เป็นรายการค้าตามปกติทางธุรกิจโดยทั่วไป และมีเงื่อนไขราคาที่สามารถเทียบเคียงได้กับบุคคลภายนอกอื่นๆ

ความเหมาะสมของผู้สอบบัญชี การพิจารณาคัดเลือก และ เสนอแต่งตั้งผู้สอบบัญชี

คณะกรรมการตรวจสอบได้ประเมินความเป็นอิสระ และผลการปฏิบัติงานสำหรับปีที่ผ่านมาของผู้สอบบัญชี มีข้อสรุปว่าผลการปฏิบัติงานโดยรวมอยู่ในระดับที่น่าพอใจ และ มีความเป็นอิสระเพียงพอ



ในการพิจารณาคัดเลือกและเสนอแต่งตั้งผู้สอบบัญชีสำหรับรอบระยะเวลาดำเนินงานประจำปี 2558 นั้น คณะกรรมการตรวจสอบ ได้พิจารณาผลการปฏิบัติงาน ขอบเขตหน้าที่ ความรับผิดชอบ ปริมาณธุรกรรม ตลอดจนปัจจัยอื่นๆ ที่เกี่ยวข้อง เทียบกับค่าบริการสอบบัญชีสำหรับปี 2558 ตามที่ผู้สอบบัญชีเสนอ โดยได้ให้ความเห็นชอบเสนอต่อคณะกรรมการบริษัท และ ผู้ถือหุ้น เพื่อพิจารณาการแต่งตั้ง นางสาวรรรญา พุทธเสถียร ผู้สอบบัญชีรับอนุญาตเลขที่ 4387 และ/หรือ นางสาว นายเชิดสกุล อ้นมงคล ผู้สอบบัญชีรับอนุญาตเลขที่ 7195 และ/หรือ นางสาวจันทรา ว่องศรีอุดมพร ผู้สอบบัญชีรับ อนุญาตเลขที่ 4996 (บริษัทย่อย) และ/หรือ นางสาววราภรณ์ อินทรประสิทธิ์ ผู้สอบบัญชีรับอนุญาตเลขที่ 7881 (บริษัทย่อย) แห่งบริษัท ซี ดับเบิ้ลยู ดับเบิ้ลยู พี จำกัด เป็นผู้สอบบัญชีของบริษัทและบริษัทย่อย ประจำปี 2558 ต่ออีกวาระหนึ่ง

ทั้งนี้ การประชุมสามัญประจำปีผู้ถือหุ้น ครั้งที่ 1/2558 เพื่อพิจารณาการแต่งตั้งผู้สอบบัญชีดังกล่าวข้างต้น จะมี ขึ้นในวันที่ ในวันที่ 27 เมษายน 2558 เวลา 14.00 น. ณ โรงแรมแม่น้ำ รามาดา พลาซ่า กรุงเทพฯ ห้องแม่น้ำ แกรนด์ บอลรูม ชั้น 2 เลขที่ 2074 ถนนเจริญกรุง เขตบางคอแหลม กรุงเทพมหานคร 10120 หรือ ที่จะพึงเลื่อนไปในวัน เวลา และ สถานที่อื่น จึงถือโอกาสเชิญชวนผู้ถือหุ้นของบริษัทเข้าได้ร่วมประชุมเพื่อออกเสียงลงคะแนน ตามวัน เวลา และ สถานที่ ข้างต้น

ความเห็นและข้อสังเกตโดยรวมจากการปฏิบัติหน้าที่ของคณะกรรมการตรวจสอบ

คณะกรรมการตรวจสอบได้ประเมินผลการปฏิบัติหน้าที่ของตนเอง โดยประเมินผลในภาพรวมเป็นรายคณะประจำปี 2557 ใน 2 ส่วน คือ ส่วนที่ 1 การทำหน้าที่โดยรวมของคณะกรรมการตรวจสอบ ส่วนที่ 2 การปฏิบัติหน้าที่เฉพาะด้านของ คณะกรรมการตรวจสอบทั้ง ได้แก่ 1) การสอบทานรายงานทางการเงินอย่างถูกต้องเพียงพอ 2) การสอบทานให้บริษัทมีการ ควบคุมภายในที่มีประสิทธิภาพและประสิทธิผล 3) การสอบทานให้บริษัทปฏิบัติตามกฎหมายว่าด้วยหลักทรัพย์ และตลาด หลักทรัพย์ ข้อกำหนดของตลาดหลักทรัพย์แห่งประเทศไทย และ กฎหมายอื่นๆ ที่เกี่ยวข้อง 4) การพิจารณาคัดเลือก เสนอ แต่งตั้งผู้สอบบัญชี 5) การพิจารณารายการที่เกี่ยวข้องกัน และ 6) การจัดทำรายงานของคณะกรรมการตรวจสอบโดย คณะกรรมการ ตรวจสอบมีความเห็นโดยรวมว่า คณะกรรมการตรวจสอบได้ปฏิบัติงานอย่างเพียงพอและครบถ้วน

(ดร.ญาณกร วรากุลรักษ์)
ประธานกรรมการตรวจสอบ



รายงานของผู้สอบบัญชีรับอนุญาต

เสนอ ผู้ถือหุ้นและคณะกรรมการของ บริษัท มิลล์คอน สตีล จำกัด (มหาชน)

ข้าพเจ้าได้ตรวจสอบงบการเงินรวมและงบการเงินเฉพาะกิจการของบริษัท มิลล์คอน สตีล จำกัด (มหาชน) และบริษัทย่อย และเฉพาะของบริษัท มิลล์คอน สตีล จำกัด (มหาชน) ซึ่งประกอบด้วย งบแสดงฐานะการเงินรวม และงบแสดงฐานะการเงินเฉพาะกิจการ ณ วันที่ 31 ธันวาคม 2557 และงบกำไรขาดทุนเบ็ดเสร็จรวมและงบกำไรขาดทุนเบ็ดเสร็จเฉพาะกิจการงบแสดงการเปลี่ยนแปลงส่วนของผู้ถือหุ้นรวมและงบแสดงการเปลี่ยนแปลง ส่วนของผู้ถือหุ้นเฉพาะกิจการ และงบกระแสเงินสดรวมและงบกระแสเงินสดเฉพาะกิจการ สำหรับปีสิ้นสุดวันที่ 31 ธันวาคม 2557 ซึ่งรวมถึงหมายเหตุสรุปนโยบายการบัญชีที่สำคัญและหมายเหตุเรื่องอื่น ๆ

ความรับผิดชอบของผู้บริหารต่องบการเงิน

ผู้บริหารเป็นผู้รับผิดชอบในการจัดทำและการนำเสนองบการเงินเหล่านี้โดยถูกต้องตามที่ควรตามมาตรฐานการรายงานทางการเงิน และรับผิดชอบเกี่ยวกับการควบคุมภายในที่ผู้บริหารพิจารณาว่าจำเป็นเพื่อให้สามารถจัดทำงบการเงินที่ปราศจากการแสดงข้อมูลที่ขัดต่อข้อเท็จจริงอันเป็นสาระสำคัญไม่ว่าจะเกิดจากการทุจริตหรือข้อผิดพลาด

ความรับผิดชอบของผู้สอบบัญชี

ข้าพเจ้าเป็นผู้รับผิดชอบในการแสดงความเห็นต่องบการเงินดังกล่าวจากผลการตรวจสอบของข้าพเจ้า ข้าพเจ้าได้ปฏิบัติตามตรวจสอบตามมาตรฐานการสอบบัญชี ซึ่งกำหนดให้ข้าพเจ้าปฏิบัติตามข้อกำหนดด้านจรรยาบรรณ รวมถึงวางแผนและปฏิบัติตามตรวจสอบเพื่อให้ได้ความเชื่อมั่นอย่างสมเหตุสมผลว่า งบการเงินปราศจากการแสดงข้อมูลที่ขัดต่อข้อเท็จจริงอันเป็นสาระสำคัญหรือไม่

การตรวจสอบรวมถึงการใช้วิธีการตรวจสอบเพื่อให้ได้มาซึ่งหลักฐานการสอบบัญชีเกี่ยวกับจำนวนเงินและการเปิดเผย ข้อมูลในงบการเงิน วิธีการตรวจสอบที่เลือกใช้ขึ้นอยู่กับดุลยพินิจของผู้สอบบัญชี ซึ่งรวมถึงการประเมินความเสี่ยงจากการแสดงข้อมูลที่ขัดต่อข้อเท็จจริงอันเป็นสาระสำคัญของงบการเงินไม่ว่าจะเกิดจากการทุจริตหรือข้อผิดพลาดในการประเมินความเสี่ยงดังกล่าว ผู้สอบบัญชีพิจารณาการควบคุมภายในที่เกี่ยวข้องกับการจัดทำและการนำเสนองบการเงิน โดยถูกต้องตามที่ควรของกิจการ เพื่อออกแบบวิธีการตรวจสอบที่เหมาะสมกับสถานการณ์ แต่ไม่ใช่เพื่อวัตถุประสงค์ในการแสดงความเห็นต่อความมีประสิทธิภาพของการควบคุมภายในของกิจการ การตรวจสอบรวมถึงการประเมินความเหมาะสมของนโยบายการบัญชี ที่ผู้บริหารใช้และความสมเหตุสมผลของประมาณการทางบัญชีที่จัดทำขึ้นโดยผู้บริหาร รวมทั้งการประเมินการนำเสนองบการเงินโดยรวม

ข้าพเจ้าเชื่อว่าหลักฐานการสอบบัญชีที่ข้าพเจ้าได้รับเพียงพอและเหมาะสมเพื่อใช้เป็นเกณฑ์ในการแสดงความเห็นของข้าพเจ้า

ความเห็น

ข้าพเจ้าเห็นว่า งบการเงินรวมและงบการเงินเฉพาะกิจการข้างต้นนี้ แสดงฐานะทางการเงินรวมและฐานะการเงิน

เฉพาะกิจการของบริษัท มิลล์คอน สตีล จำกัด (มหาชน) และบริษัทย่อย และเฉพาะของบริษัท มิลล์คอน สตีล จำกัด (มหาชน) ณ วันที่ 31 ธันวาคม 2557 และผลการดำเนินงานรวมและผลการดำเนินงานเฉพาะกิจการ และกระแสเงินสดรวม และกระแสเงินสดเฉพาะกิจการ สำหรับปีสิ้นสุดวันเดียวกัน โดยถูกต้องตามที่ควรในสาระสำคัญตามมาตรฐานการรายงานทางการเงิน

ข้อมูลและเหตุการณ์ที่เน้น

ทั้งนี้ ข้าพเจ้ามิได้แสดงความเห็นอย่างมีเงื่อนไขต่อกรณีต่อไปนี้แต่อย่างใด ข้าพเจ้าขอให้สังเกตหมายเหตุประกอบการเงินดังนี้

1) ตามหมายเหตุประกอบงบการเงินข้อที่ 2

ที่อธิบายถึงปัจจัยที่แสดงให้เห็นว่ามีความไม่แน่นอนที่เป็นสาระสำคัญซึ่งอาจเป็นเหตุให้เกิดข้อสงสัยอย่างมากเกี่ยวกับความสามารถในการดำเนินงานอย่างต่อเนื่องของกลุ่มบริษัท

2) ตามหมายเหตุประกอบงบการเงินข้อ 35

บริษัทมีรายการค้าตามปกติธุรกิจซึ่งส่วนใหญ่เป็นรายการซื้อขายสินค้าที่มีสาระสำคัญกับพันธมิตรทางการค้าที่เป็นบุคคลหรือกิจการที่มีความสัมพันธ์ในลักษณะเครือญาติของผู้บริหารหรืออดีตพนักงานของกิจการที่เกี่ยวข้องกับบริษัท และรูปแบบการจัดตั้งองค์กรของพันธมิตรทางการค้าเหล่านั้นมีความเกี่ยวข้องกันทั้งทางตรงและทางอ้อมกับเครือญาติของผู้บริหารและผู้ถือหุ้นของบริษัทบางราย โดยเฉพาะรายการขายสินค้าที่มีสัดส่วนประมาณร้อยละ 17.93 และร้อยละ 23.01 ของรายได้จากการขายและบริการรวมและรายได้จากการขายและบริการเฉพาะกิจการ สำหรับปีสิ้นสุดวันที่ 31 ธันวาคม 2557 ตามลำดับ และมียอดคงเหลือในลูกหนี้การค้าอยู่ประมาณร้อยละ 27.00 และร้อยละ 43.17 ของยอดลูกหนี้การค้า และตัวเงินรับรวมและยอดลูกหนี้การค้าและตัวเงินรับเฉพาะกิจการ ณ วันที่ 31 ธันวาคม 2557 ตามลำดับ

เรื่องอื่น

งบแสดงฐานะการเงินรวมของบริษัท มิลล์คอน สตีล จำกัด (มหาชน) และบริษัทย่อย และงบแสดงฐานะการเงินเฉพาะกิจการของบริษัท มิลล์คอน สตีล จำกัด (มหาชน) ณ วันที่ 31 ธันวาคม 2556 และงบกำไรขาดทุนเบ็ดเสร็จรวม และงบกำไรขาดทุนเบ็ดเสร็จเฉพาะกิจการ งบแสดงการเปลี่ยนแปลงส่วนของผู้ถือหุ้นรวมและงบแสดงการเปลี่ยนแปลงส่วนของผู้ถือหุ้นเฉพาะกิจการ และงบกระแสเงินสดรวมและงบกระแสเงินสดเฉพาะกิจการ สำหรับปีสิ้นสุดวันที่ 31 ธันวาคม 2556 ที่แสดงเปรียบเทียบตรวจสอบโดยผู้สอบอื่นในสำนักงานเดียวกัน ซึ่งแสดงความเห็นอย่างไม่มีเงื่อนไขและได้เน้น ข้อมูลและเหตุการณ์เกี่ยวกับ 1) ผลการตรวจสอบเป็นกรณีพิเศษเกี่ยวกับการทำรายการค้ากับบริษัทที่อาจมีความเกี่ยวข้องกัน ประจำปี 2555 และการลดสัดส่วนเงินลงทุนในบริษัทแห่งหนึ่งซึ่งเดิมเคยเป็นบริษัทย่อยของบริษัทฯ 2) การทำรายการค้ากับพันธมิตรทางการค้าที่เป็นบุคคลหรือกิจการที่มีความสัมพันธ์ในลักษณะเครือญาติของผู้บริหารหรืออดีตพนักงานของกิจการที่เกี่ยวข้องกัน 3) ปัญหาในการดำเนินงานต่อเนื่องของกลุ่มบริษัท และ 4) การเปลี่ยนแปลงนโยบายการบัญชีของกลุ่มบริษัท ตามรายงานลงวันที่ 28 กุมภาพันธ์ 2557



(นางสาววรรณภา พุทธเสถียร)

ผู้สอบบัญชีรับอนุญาต เลขทะเบียน 4387



บริษัท มิลล์คอน สตีล จำกัด (มหาชน) และบริษัทย่อย
งบแสดงฐานะการเงิน
ณ วันที่ 31 ธันวาคม 2557

หมายเหตุ	งบการเงินรวม		งบการเงินเฉพาะกิจการ		
	31 ธันวาคม 2557	31 ธันวาคม 2556	31 ธันวาคม 2557	31 ธันวาคม 2556	
	บาท	บาท	บาท	บาท	
สินทรัพย์					
สินทรัพย์หมุนเวียน					
เงินสดและรายการเทียบเท่าเงินสด	8	223,810,867.76	320,412,508.11	210,340,403.11	295,430,375.06
เงินฝากสถาบันการเงินที่คิดการระงับประกัน	9	456,969,969.22	646,462,080.16	416,769,969.22	606,362,080.16
ลูกหนี้การค้าและตัวเงินรับ - สุทธิ	10	1,465,675,677.36	2,017,478,017.58	916,703,108.61	983,582,945.39
เงินให้กู้ยืมระยะสั้นแก่บริษัทย่อย	36.3	-	-	879,440,059.20	-
ลูกหนี้สิทธิเรียกร้องเหนือสินทรัพย์	11	880,425,000.00	-	-	-
สินค้าคงเหลือ - สุทธิ	12	2,262,555,413.27	2,573,069,677.37	921,281,657.41	1,235,487,907.90
เงินจ่ายล่วงหน้าค่าสินค้า		941,928,819.28	608,721,062.94	914,474,011.37	570,618,675.77
สินทรัพย์อนุพันธ์ทางการเงิน	34.2	5,663,259.62	36,742,737.74	4,938,715.52	18,505,588.98
เงินทรงจ่ายบริษัทย่อย	36.3	-	-	2,054,159,990.42	808,972,387.00
สินทรัพย์ที่ถือไว้เพื่อขาย	13	2,245,892,852.80	-	2,247,522,782.80	-
สินทรัพย์หมุนเวียนอื่น		162,657,742.26	315,226,184.31	145,395,077.67	469,891,534.40
รวมสินทรัพย์หมุนเวียน		8,645,579,601.57	6,518,112,268.21	8,711,025,775.33	4,988,851,494.66
สินทรัพย์ไม่หมุนเวียน					
เงินลงทุนเพื่อขาย	14	-	14,000,000.00	-	14,000,000.00
เงินลงทุนในบริษัทย่อย - สุทธิ	15	-	-	2,537,689,356.75	2,544,115,162.98
เงินลงทุนในกิจการร่วมค้า	16	177,305,048.82	-	177,553,448.10	-
เงินลงทุนระยะยาวอื่น - สุทธิ	17	19,249,817.00	23,075,608.83	18,149,990.00	18,149,990.00
ที่ดิน อาคารและอุปกรณ์ - สุทธิ	18	7,614,303,628.03	7,253,084,764.76	1,243,509,665.71	1,255,699,455.61
สินทรัพย์ไม่มีตัวตน - สุทธิ	19	18,705,155.52	28,835,177.36	6,668,733.48	6,441,105.51
สินทรัพย์ภายใต้การควบคุม	20	-	14,897,279.35	-	10,783,263.36
สินทรัพย์ไม่หมุนเวียนอื่น		11,626,754.97	6,441,869.20	2,756,900.00	2,749,500.00
รวมสินทรัพย์ไม่หมุนเวียน		7,841,190,404.34	7,340,334,699.50	3,986,328,094.04	3,851,938,477.46
รวมสินทรัพย์		16,486,770,005.91	13,858,446,967.71	12,697,353,869.37	8,840,789,972.12
หนี้สินและส่วนของผู้ถือหุ้น					
หนี้สินหมุนเวียน					
เงินกู้ยืมระยะสั้นจากสถาบันการเงิน - สุทธิ	21.1	9,884,458,481.35	8,478,640,462.59	6,672,042,514.45	4,506,643,255.07
เจ้าหนี้การค้า		514,044,642.30	1,231,073,923.37	152,980,708.86	641,962,865.71
เงินรับล่วงหน้าค่าสินค้า		1,133,396,963.51	251,706,767.35	1,133,396,963.51	251,706,767.35
เงินกู้ยืมระยะยาวจากสถาบันการเงินที่ถึงกำหนดชำระภายในหนึ่งปี	21.2	33,600,000.00	33,600,000.00	33,600,000.00	33,600,000.00
หนี้สินตามสัญญาเช่าการเงินที่ถึงกำหนดชำระภายในหนึ่งปี	22	1,981,627.70	5,465,895.13	361,751.50	409,154.94
หนี้สินอนุพันธ์ทางการเงิน	34.2	1,652,032.80	6,724,232.16	1,652,032.80	6,724,232.16
เจ้าหนี้จากการซื้อสินทรัพย์ถาวร		133,214,065.36	7,072,794.95	23,374,282.12	808,514.95

หนี้สินหมุนเวียนอื่น		133,412,723.67	130,252,532.42	64,583,689.13	53,616,447.52
รวมหนี้สินหมุนเวียน		11,835,760,536.69	10,144,536,607.97	8,081,991,942.37	5,495,471,237.70
หนี้สินไม่หมุนเวียน					
เงินกู้ยืมระยะยาว	21.2	21,224,674.80	54,824,674.80	21,224,674.80	54,824,674.80
หนี้สินตามสัญญาเช่าการเงิน	22	9,128,760.05	11,110,387.71	-	361,751.46
หนี้สินภาษีเงินได้รอการตัดบัญชี	20	96,043,835.97	108,224,000.69	32,471,918.50	35,185,293.20
ภาระผูกพันผลประโยชน์พนักงาน	23	18,613,779.00	15,732,065.00	15,249,814.00	13,359,320.00
หนี้สินไม่หมุนเวียนอื่น		9,600,000.00	11,520,000.00	-	-
รวมหนี้สินไม่หมุนเวียน		154,611,049.82	201,411,128.20	68,946,407.30	103,731,039.46
รวมหนี้สิน		11,990,371,586.51	10,345,947,736.17	8,150,938,349.67	5,599,202,277.16
ส่วนของผู้ถือหุ้น					
ทุนเรือนหุ้น	24				
ทุนจดทะเบียน					
หุ้นบุริมสิทธิ์	639,691,757 หุ้น มูลค่าหุ้นละ 0.40 บาท	255,876,702.80		255,876,702.80	
หุ้นสามัญ	4,478,583,796 หุ้น มูลค่าหุ้นละ 0.40 บาท	1,791,433,518.40		1,791,433,518.40	
หุ้นบุริมสิทธิ์	1,044,864,171 หุ้น มูลค่าหุ้นละ 0.40 บาท		417,945,668.40		417,945,668.40
หุ้นสามัญ	3,554,346,497 หุ้น มูลค่าหุ้นละ 0.40 บาท		1,421,738,598.80		1,421,738,598.80
		2,047,310,221.20	1,839,684,267.20	2,047,310,221.20	1,839,684,267.20
ทุนที่ออกและชำระแล้ว					
หุ้นบุริมสิทธิ์	639,691,757 หุ้น มูลค่าหุ้นละ 0.40 บาท	255,876,702.80		255,876,702.80	
หุ้นสามัญ	3,114,489,886 หุ้น มูลค่าหุ้นละ 0.40 บาท	1,245,795,954.40		1,245,795,954.40	
หุ้นบุริมสิทธิ์	294,864,171 หุ้น มูลค่าหุ้นละ 0.40 บาท		117,945,668.40		117,945,668.40
หุ้นสามัญ	1,682,005,065 หุ้น มูลค่าหุ้นละ 0.40 บาท		672,802,026.00		672,802,026.00
เงินรับล่วงหน้าค่าหุ้น		-	173,899,999.02	-	173,899,999.02
หุ้นกู้แปลงสภาพ		175,000,000.00	175,000,000.00	175,000,000.00	175,000,000.00
ส่วนเกินมูลค่าหุ้น					
ส่วนเกินมูลค่าหุ้นบุริมสิทธิ์		1,636,956,828.30	1,089,887,863.12	1,636,956,828.30	1,089,887,863.12
ส่วนเกินมูลค่าหุ้นสามัญ		1,735,860,677.69	734,860,978.14	1,735,860,677.69	734,860,978.14
กำไรสะสม					
จัดสรรแล้ว - ทุนสำรองตามกฎหมาย		32,442,514.77	32,442,514.77	32,442,514.77	32,442,514.77
ยังไม่ได้จัดสรร		(753,307,368.56)	346,212,261.09	(661,453,859.86)	131,611,943.91
องค์ประกอบอื่นของส่วนของผู้ถือหุ้น		138,378,957.93	135,318,776.86	125,936,701.60	113,136,701.60
รวมส่วนของบริษัทใหญ่		4,467,004,267.33	3,478,370,087.40	4,546,415,519.70	3,241,587,694.96
ส่วนได้เสียที่ไม่มีอำนาจควบคุม		29,394,152.07	34,129,144.14	-	-
รวมส่วนของผู้ถือหุ้น		4,496,398,419.40	3,512,499,231.54	4,546,415,519.70	3,241,587,694.96
รวมหนี้สินและส่วนของผู้ถือหุ้น		16,486,770,005.91	13,858,446,967.71	12,697,353,869.37	8,840,789,972.12



บริษัท มิลล์คอน สตีล จำกัด (มหาชน) และบริษัทย่อย

งบกำไรขาดทุนเบ็ดเสร็จ
สำหรับปีสิ้นสุดวันที่ 31 ธันวาคม 2557

หมายเหตุ	งบการเงินรวม		งบการเงินเฉพาะกิจการ		
	31 ธันวาคม 2557	31 ธันวาคม 2556	31 ธันวาคม 2557	31 ธันวาคม 2556	
	บาท	บาท	บาท	บาท	
รายได้จากการขายและการให้บริการ	27.1	10,368,651,436.24	13,811,392,069.54	8,082,610,427.50	10,844,535,189.47
ต้นทุนขายและการให้บริการ		(9,952,902,274.51)	(12,854,715,539.84)	(7,820,720,986.76)	(10,237,444,048.77)
กำไรขั้นต้น		415,749,161.73	956,676,529.70	261,889,440.74	607,091,140.70
รายได้อื่น	27.2	120,796,691.25	92,431,862.85	80,600,031.80	285,629,964.55
ค่าใช้จ่ายในการขาย		(119,156,296.38)	(153,957,568.49)	(103,173,262.18)	(128,296,231.11)
ค่าใช้จ่ายในการบริหาร		(300,491,364.81)	(252,029,642.67)	(157,094,306.66)	(163,133,153.99)
ค่าใช้จ่ายหยุดผลิต		(132,643,642.20)	(572,550.84)	(22,941,454.41)	(572,550.84)
ค่าใช้จ่ายอื่น	28	(246,007,278.76)	(78,819,816.02)	(238,569,251.13)	(28,957,605.65)
ต้นทุนทางการเงิน	29	(741,896,376.04)	(683,072,509.73)	(508,067,110.67)	(440,346,090.07)
ส่วนแบ่งกำไร(ขาดทุน)จากเงินลงทุนในบริษัทร่วม		(248,399.28)	398,832.55	-	-
กำไร(ขาดทุน)ก่อนภาษีเงินได้		(1,003,897,504.49)	(118,944,862.65)	(687,355,912.51)	131,415,473.59
(ค่าใช้จ่าย)รายได้ภาษีเงินได้	30	482,885.37	4,941,931.81	(4,869,888.66)	2,770.06
กำไร(ขาดทุน)สำหรับปี		(1,003,414,619.12)	(114,002,930.84)	(692,225,801.17)	131,418,243.65
กำไร(ขาดทุน)เบ็ดเสร็จอื่น					
ผลกำไร(ขาดทุน)จากการวัดมูลค่าเงินลงทุนเพื่อขาย- สุทธิจากภาษีเงินได้	30	12,800,000.00	(3,868,000.00)	12,800,000.00	(3,868,000.00)
ส่วนเกินทุนจากการตีราคาที่ดิน- สุทธิจาก ภาษีเงินได้		-	188,654,719.86	-	125,936,701.60
ผลต่างจากการแปลงค่าหน่วยงานต่างประเทศ		(9,739,818.93)	-	-	-
กำไร(ขาดทุน)เบ็ดเสร็จอื่นสำหรับปี		3,060,181.07	184,786,719.86	12,800,000.00	122,068,701.60
กำไร(ขาดทุน)เบ็ดเสร็จรวมสำหรับปี		(1,000,354,438.05)	70,783,789.02	(679,425,801.17)	253,486,945.25
การแบ่งปันส่วนกำไร(ขาดทุน)					
- ส่วนที่เป็นของบริษัทใหญ่		(998,679,627.05)	(114,219,991.89)	(692,225,801.17)	131,418,243.65
- ส่วนที่เป็นของส่วนได้เสียที่ไม่มีอำนาจควบคุม		(4,734,992.07)	217,061.05	-	-
กำไร(ขาดทุน)สำหรับปี		(1,003,414,619.12)	(114,002,930.84)	(692,225,801.17)	131,418,243.65
การแบ่งปันกำไร(ขาดทุน)เบ็ดเสร็จรวม					
- ส่วนที่เป็นของบริษัทใหญ่		(995,619,445.98)	69,770,209.14	(679,425,801.17)	253,486,945.25
- ส่วนที่เป็นของส่วนได้เสียที่ไม่มีอำนาจควบคุม		(4,734,992.07)	1,013,579.88	-	-
กำไร(ขาดทุน)เบ็ดเสร็จรวมสำหรับปี		(1,000,354,438.05)	70,783,789.02	(679,425,801.17)	253,486,945.25
กำไร(ขาดทุน)ต่อหุ้น (บาท)					
กำไร(ขาดทุน)ต่อหุ้นขั้นพื้นฐาน (บาท)	31	(0.57)	(0.09)	(0.41)	0.04
กำไร(ขาดทุน)ต่อหุ้นปรับลด (บาท)	31	(0.48)	(0.09)	(0.35)	0.04

บริษัท มิลล์คอน สตีล จำกัด (มหาชน) และบริษัทย่อย
งบแสดงการเปลี่ยนแปลงส่วนของผู้ถือหุ้น
สำหรับปีสิ้นสุดวันที่ 31 ธันวาคม 2557

หมายเหตุ	งบการเงินรวม													
	ทุน		เงินสำรองกัก		หุ้นผู้		ส่วนเกิน		ส่วนเกิน		ส่วนเกิน		ส่วนเกิน	
	บาท	บาท	บาท	บาท	บาท	บาท	บาท	บาท	บาท	บาท	บาท	บาท	บาท	บาท
ยอดคงเหลือ ณ วันที่ 1 มกราคม 2556	745,441,432.00	-	173,899,999.02	-	175,000,000.00	-	530,986,728.91	-	(8,973,924.17)	-	(3,229,948,092.77)	33,115,564.26	-	3,293,063,657.03
(เงินบริษัทย่อย) ส่วนเกิน	-	173,899,999.02	-	-	-	-	-	-	-	-	173,899,999.02	-	-	173,899,999.02
จ่ายปันผลและเงินปันผล	453,062,624.00	-	-	-	-	-	(61,804,475.91)	-	-	-	(16,498,213.51)	-	-	(16,498,213.51)
ดอกเบี้ยส่วนบริษัทย่อยและส่วนเกิน	-	-	-	-	-	-	(8,750,000.02)	-	-	-	(8,750,000.02)	-	-	(8,750,000.02)
กำไรขาดทุนสุทธิรวม	-	-	-	-	-	-	(1,142,219,891.89)	-	3,868,000.00	187,888,201.03	69,770,209.14	1,013,579.88	-	70,883,890.02
ยอดคงเหลือ ณ วันที่ 31 ธันวาคม 2556	790,747,694.40	173,899,999.02	175,000,000.00	1,824,748,841.26	1,824,748,841.26	32,443,251.477	3,462,272,611.09	(12,800,000.00)	(39,739,424.17)	187,888,201.03	3,478,370,087.40	34,129,144.14	-	3,512,499,231.54
การซื้อหุ้นสามัญ	137,931,034.40	-	-	547,068,965.18	-	-	-	-	-	-	511,000,000.56	-	-	511,000,000.56
การซื้อหุ้นสามัญ	500,557,552.40	-	-	1,000,315,104.80	-	-	-	-	-	-	1,500,872,657.20	-	-	1,500,872,657.20
การซื้อหุ้นสามัญ	209,676.80	-	-	684,594.75	-	-	-	-	-	-	894,271.55	-	-	894,271.55
จ่ายปันผลและเงินปันผล	72,227,699.20	-	-	-	-	-	(92,090,002.59)	-	-	-	(19,863,303.39)	-	-	(19,863,303.39)
ดอกเบี้ยส่วนบริษัทย่อยและส่วนเกิน	-	-	-	-	-	-	(8,750,000.01)	-	-	-	(8,750,000.01)	-	-	(8,750,000.01)
กำไรขาดทุนสุทธิรวม	-	-	-	-	-	-	(98,679,627.05)	12,800,000.00	-	-	3,060,181.07	(6,734,992.07)	-	(1,000,544,830.05)
ยอดคงเหลือ ณ วันที่ 31 ธันวาคม 2557	1,501,674,672.00	173,899,999.02	175,000,000.00	3,372,817,566.99	3,372,817,566.99	32,443,251.477	(753,307,368.56)	(12,800,000.00)	(39,739,424.17)	187,888,201.03	4,467,004,267.33	29,394,153.07	-	4,496,298,419.40



บริษัท มิลล์คอน สตีล จำกัด (มหาชน) และบริษัทย่อย
งบแสดงการเปลี่ยนแปลงส่วนของผู้ถือหุ้น
สำหรับปีสิ้นสุดวันที่ 31 ธันวาคม 2557

หมายเหตุ	งบการเงินแยกกิจการ												
	ทุน ที่ออกและ ชำระแล้ว	เงินรับชำระค่า ค่าหุ้น		หุ้นผู้ แปลงสภาพ	ส่วนเกิน		องค์ประกอบอื่นของส่วนของผู้ถือหุ้น			รวมของประกอบ อื่นของส่วน ของผู้ถือหุ้น			
		บาท	บาท		บาท	บาท	จัดสรรแล้ว หุ้นสำรอง ตามกฎหมาย	ยังไม่จัดสรร	ผลกำไรสุทธิ	ส่วนเกินทุน	จากการรีไทร์ เงินลงทุนเนื่องจา การซื้อคืนหุ้นได้	ส่วนเกินทุน จากการรีไทร์ เงินลงทุน - สุทธิจาก การซื้อคืนหุ้นได้	บาท
ยอดคงเหลือ ณ วันที่ 1 มกราคม 2556	745,441,432.00	-	175,000,000.00	-	1,824,748,841.26	32,442,514.77	70,748,176.19	(8,932,000.00)	-	-	-	(8,932,000.00)	2,839,448,964.22
เงินรับชำระค่าหุ้น	-	173,899,999.02	-	-	-	-	-	-	-	-	-	-	173,899,999.02
จ่ายหุ้นเป็นเงินสดและเงินปันผลจ่าย	45,306,362.40	-	-	-	-	-	(61,804,475.91)	-	-	-	-	-	(16,498,213.51)
ดอกเบี้ยจ่ายสำหรับหุ้นผู้แปลงสภาพที่จัดเป็นตราสารทุน	-	-	-	-	-	-	(8,750,000.02)	-	-	-	-	-	(8,750,000.02)
กำไร/ขาดทุน(งบกำไรรวมสำหรับปี)	-	-	-	-	-	-	131,418,245.65	(3,868,000.00)	125,936,701.60	122,068,701.60	-	122,068,701.60	253,486,945.25
ยอดคงเหลือ ณ วันที่ 31 ธันวาคม 2556	790,747,694.40	173,899,999.02	175,000,000.00	1,824,748,841.26	32,442,514.77	131,611,945.91	(12,800,000.00)	125,936,701.60	125,936,701.60	113,136,701.60	3,241,567,694.96	2,839,448,964.22	
การออกหุ้นในกรณีซื้อคืนหุ้น	137,931,034.40	(173,899,999.02)	-	547,068,965.18	-	-	-	-	-	-	-	-	511,100,000.56
การออกหุ้นสามัญเพิ่มทุน	500,557,532.40	-	-	1,000,315,104.80	-	-	-	-	-	-	-	-	1,500,872,637.20
การออกหุ้นสามัญจากการใช้ใบสำคัญแสดงสิทธิ	209,676.80	-	-	684,594.75	-	-	-	-	-	-	-	-	894,271.55
จ่ายหุ้นเป็นเงินสดและเงินปันผลจ่าย	72,236,692.20	-	-	-	-	-	(92,090,002.59)	-	-	-	-	-	(19,863,303.39)
ดอกเบี้ยจ่ายสำหรับหุ้นผู้แปลงสภาพที่จัดเป็นตราสารทุน	-	-	-	-	-	-	(8,750,000.01)	-	-	-	-	-	(8,750,000.01)
กำไร/ขาดทุน(งบกำไรรวมสำหรับปี)	-	-	-	-	-	-	(692,225,801.17)	12,800,000.00	-	-	-	12,800,000.00	(679,425,801.17)
ยอดคงเหลือ ณ วันที่ 31 ธันวาคม 2557	1,501,672,657.20	-	175,000,000.00	3,372,817,505.09	32,442,514.77	(661,453,859.86)	125,936,701.60	125,936,701.60	125,936,701.60	125,936,701.60	4,546,415,519.70	4,546,415,519.70	

บริษัท มิลล์คอน สตีล จำกัด (มหาชน) และบริษัทย่อย
งบกระแสเงินสด
สำหรับปีสิ้นสุดวันที่ 31 ธันวาคม 2557

หมายเหตุ	งบการเงินรวม		งบการเงินเฉพาะกิจการ	
	31 ธันวาคม 2557	31 ธันวาคม 2556	31 ธันวาคม 2557	31 ธันวาคม 2556
	บาท	บาท	บาท	บาท
กระแสเงินสดจากกิจกรรมดำเนินงาน				
กำไร(ขาดทุน)ก่อนภาษีเงินได้	(1,003,897,504.49)	(118,944,862.65)	(687,355,912.51)	131,415,473.59
ปรับกระทบกำไร(ขาดทุน)ก่อนภาษีเงินได้เป็นเงินสดรับ(จ่าย)จากการดำเนินงาน				
ค่าเสื่อมราคา	200,608,779.36	191,791,626.18	31,847,488.98	26,557,152.12
โอนทรัพย์สินถาวรเป็นค่าใช้จ่าย	270,726.08	-	270,726.08	-
ค่าตัดจำหน่าย	11,299,721.84	10,895,111.79	491,072.03	128,022.65
หนี้สงสัยจะสูญ(กลับรายการ)	30,868,514.14	9,614,833.24	18,706,308.45	9,614,833.24
ส่วนเกินมูลค่าพันธบัตรค้ำประกัน	3,825,791.83	38,893.89	-	-
ขาดทุนจากมูลค่าสินค้าคงเหลือลดลง (โอนกลับ)	140,155,449.27	4,480,047.58	104,331,360.30	2,701,141.67
ขาดทุนจากการซื้อขายเงินลงทุน	220,000,000.00	-	230,074,577.03	-
กำไรจากการจำหน่ายเงินลงทุนต่อขาย	(16,916,372.00)	-	(16,916,372.00)	-
ส่วนแบ่ง(กำไร)ขาดทุนจากเงินลงทุนในบริษัทร่วม	248,399.28	(398,832.55)	-	-
กำไรจากการจำหน่ายสินทรัพย์ถาวร	(214,268.73)	(2,734,357.00)	(13,514.25)	(991,322.00)
(กำไร)ขาดทุนจากมูลค่าสุทธิธรรมของอนุพันธ์ทางการเงินที่ยังไม่เกิดขึ้นจริง	26,007,278.76	(47,431,460.78)	8,494,674.10	(11,738,691.42)
เงินปันผลรับ	-	(1,000,000.00)	-	(249,802,708.00)
(กำไร)ขาดทุนจากอัตราแลกเปลี่ยนที่ยังไม่เกิดขึ้นจริง	(6,390,614.56)	(36,061,737.60)	(6,354,106.41)	4,923,687.00
ค่าใช้จ่ายผลประโยชน์พนักงาน	3,025,354.00	2,867,995.00	2,034,134.00	1,966,504.00
ดอกเบี้ยรับ	(7,081,838.67)	(9,321,028.00)	(6,280,933.51)	(7,877,989.00)
ต้นทุนทางการเงิน - ดอกเบี้ยจ่าย	675,593,259.07	627,031,905.00	453,484,991.31	397,978,091.91
กำไรจากการดำเนินงานก่อนการเปลี่ยนแปลงในสินทรัพย์และหนี้สินดำเนินงาน	277,402,675.18	630,828,134.10	132,814,493.60	304,874,195.76
สินทรัพย์ดำเนินงาน(เพิ่มขึ้น)ลดลง				
ลูกหนี้การค้าและตัวเงินรับ	520,948,784.16	1,003,046,837.00	17,028,204.46	821,485,546.00
สินค้าคงเหลือ	170,358,814.83	54,230,827.00	209,874,890.19	59,635,050.47
เงินจ่ายล่วงหน้าค่าสินค้า	(333,370,407.20)	(293,654,927.29)	(343,855,335.60)	211,189,646.77
เงินตรงจ่ายบริษัทย่อย	-	-	(1,857,398,629.81)	(537,307,788.14)
สินทรัพย์หมุนเวียนอื่น	158,730,392.05	(88,013,045.38)	87,844,500.52	(65,123,644.32)
สินทรัพย์ไม่หมุนเวียนอื่น	(5,184,885.77)	5,738,410.43	(7,400.00)	300,000.00
หนี้สินดำเนินงานเพิ่มขึ้น(ลดลง)				
เจ้าหนี้การค้า	(716,294,724.68)	457,939,492.00	154,389,151.49	212,013,374.00
เงินรับล่วงหน้าค่าสินค้า	881,690,196.16	(107,467,654.97)	881,690,196.16	(107,467,655.21)
หนี้สินหมุนเวียนอื่น	(7,197,172.94)	(13,268,540.00)	(1,091,615.24)	(6,011,273.00)
หนี้สินไม่หมุนเวียนอื่น	(1,920,000.00)	(1,920,000.00)	-	-
เงินสดรับ(จ่าย)จากกิจกรรมดำเนินงาน	945,163,671.79	1,647,459,532.89	(718,711,544.23)	893,587,452.33
กระแสเงินสดจากกิจกรรมดำเนินงาน (ต่อ)				
เงินสดรับค่าดอกเบี้ย	7,384,947.59	9,516,347.00	6,522,108.56	8,073,138.00
เงินสดจ่ายผลประโยชน์พนักงาน	(143,640.00)	-	(143,640.00)	-
เงินสดรับคืนภาษีเงินได้ถูกหัก ณ ที่จ่าย	7,100,164.31	11,250,185.08	-	11,250,185.08
เงินสดจ่ายภาษีเงินได้	(13,565,222.99)	(16,967,915.88)	(12,381,216.61)	(15,871,758.07)
เงินสดสุทธิได้มาจากใช้เป็นกิจกรรมดำเนินงาน	945,939,920.70	1,651,258,149.09	(724,714,292.28)	897,039,017.34
กระแสเงินสดจากกิจกรรมลงทุน				
เงินฝากสถาบันการเงินที่คิดภาวะค่าประกัน (เพิ่มขึ้น)ลดลง	189,492,110.94	166,891,139.00	189,592,110.94	166,891,138.97
เงินสดจ่ายซื้อลูกหนี้สิทธิในการเรียกร้องสินทรัพย์	(1,042,795,591.40)	-	-	-
เงินสดจ่ายซื้อสินทรัพย์ที่ถือไว้เพื่อขาย	(2,014,943,842.75)	-	(2,014,943,842.75)	-
เงินสดจ่ายในเงินให้กู้ยืมระยะสั้นแก่บริษัทย่อย	-	-	(1,043,780,532.20)	-
เงินสดรับจากการจำหน่ายเงินลงทุนต่อขาย	46,916,372.00	-	46,916,372.00	-
เงินสดจ่ายซื้อเงินลงทุนระยะยาวอื่น	(220,000,000.00)	-	(220,000,000.00)	-
เงินสดจ่ายซื้อเงินลงทุนในบริษัทย่อย	-	-	(3,648,770.80)	(20,000,000.00)



เงินสดจ่ายซื้อเงินลงทุนในบริษัทร่วมค้า	(177,553,448.10)	-	(177,553,448.10)	-
เงินสดจ่ายเพื่อซื้อที่ดิน อาคารและอุปกรณ์	(490,262,699.15)	(517,822,813.00)	(57,932,538.84)	(61,878,067.00)
เงินสดรับจากการจำหน่ายเครื่องจักรและอุปกรณ์	228,254.48	20,829,620.00	27,500.00	10,865,070.00
เงินสดจ่ายเพื่อซื้อสินทรัพย์ไม่มีตัวตน	(1,169,700.00)	(240,000.00)	(718,700.00)	(240,000.00)
เงินปันผลรับ	-	1,000,000.00	248,802,708.00	1,000,000.00
เงินสดสุทธิได้มาจาก(ใช้ไปปี)จากกิจกรรมลงทุน	(3,710,088,543.98)	(329,342,054.00)	(3,033,239,141.75)	96,638,141.97
กระแสเงินสดจากกิจกรรมจัดหาเงิน				
เงินสดจ่ายชำระเจ้าหนี้การค้าทรัพย์สิน	(7,072,794.95)	(18,635,260.00)	(808,514.95)	(1,580,352.00)
เงินสดรับจากเงินกู้ยืมจากสถาบันการเงิน	31,556,541,414.12	33,720,715,464.90	21,848,389,792.87	24,063,954,962.00
เงินสดจ่ายคืนเงินกู้ยืมจากสถาบันการเงิน	(30,199,415,907.50)	(34,322,289,730.47)	(19,716,383,716.43)	(24,539,825,431.00)
เงินสดจ่ายชำระหนี้สินตามสัญญาชำระเงิน	(6,276,041.31)	(7,127,119.00)	(447,095.28)	(383,482.24)
เงินสดรับจากการเพิ่มทุน	2,012,866,929.31	-	2,012,866,929.31	-
เงินสดรับล่วงหน้าค่าหุ้น	-	173,899,999.02	-	173,899,999.02
เงินสดจ่ายปันผล	(19,863,303.39)	(16,498,213.51)	(19,863,303.39)	(16,498,213.51)
เงินสดจ่ายค่าดอกเบี้ย	(659,493,494.42)	(582,365,553.69)	(450,890,630.05)	(396,382,022.52)
เงินสดสุทธิได้มาจาก(ใช้ไปปี)กิจกรรมจัดหาเงิน	2,677,286,801.86	(1,052,300,412.75)	3,672,863,462.08	(716,814,540.25)
(เพิ่มขึ้น)ลดลงในผลต่างจากการแปลงค่าเงินของหน่วยงานต่างประเทศ	(9,739,818.93)	-	-	-
เงินสดและรายการเทียบเท่าเงินสดเพิ่มขึ้น(ลดลง)สุทธิ	(96,601,640.35)	269,615,682.34	(85,089,971.95)	276,862,619.06
เงินสดและรายการเทียบเท่าเงินสดต้นปี	8 320,412,508.11	50,796,825.77	295,430,375.06	18,567,756.00
เงินสดและรายการเทียบเท่าเงินสดปลายปี	8 223,810,867.76	320,412,508.11	210,340,403.11	295,430,375.06

บริษัท มิลล์คอน สตีล จำกัด (มหาชน) และบริษัทย่อย
หมายเหตุประกอบงบการเงิน
วันที่ 31 ธันวาคม 2557

1. ข้อมูลทั่วไป

บริษัท มิลล์คอน สตีล อินดัสทรีส์ จำกัด (มหาชน) ได้จดทะเบียนการเปลี่ยนชื่อบริษัทกับกรมพัฒนาธุรกิจการค้า กระทรวงพาณิชย์ เป็นบริษัท มิลล์คอน สตีล จำกัด (มหาชน) (“บริษัทฯ”) เมื่อวันที่ 5 มิถุนายน 2556 ซึ่งเป็นบริษัทมหาชนจำกัด จัดตั้งขึ้นในประเทศไทยและมีที่อยู่ที่ได้จดทะเบียน ดังนี้

สำนักงานใหญ่ 9, 11, 13 ซอยบางกระดี 32 ถนนบางกระดี แขวงสามลำ เขตบางขุนเทียน กรุงเทพมหานคร 10150

สำนักงานสาขาที่ 1 52 อาคารนิยะพลาซ่า ชั้น 29 ถนนสีลม แขวงสุริยวงศ์ เขตบางรัก กรุงเทพมหานคร 10500

สำนักงานสาขาที่ 2 99 หมู่ 3 ตำบลนิคมพัฒนา อำเภอนิคมพัฒนา จังหวัดระยอง 21180

กลุ่มบริษัทดำเนินธุรกิจหลักในการผลิตและจำหน่ายเหล็กทุกชนิด

2. การดำเนินงานต่อเนื่อง

ณ วันที่ 31 ธันวาคม 2557 และ 2556 กลุ่มบริษัทมีหนี้สินหมุนเวียนรวมสูงกว่าสินทรัพย์หมุนเวียนรวมจำนวน 3,190 ล้านบาท และจำนวน 3,626 ล้านบาท ตามลำดับ ซึ่งหนี้สินหมุนเวียนรวมดังกล่าวส่วนใหญ่ประกอบด้วย 1) เงินกู้ยืมระยะสั้นจากตัวสัญญาใช้เงินและทรัสต์รีซีต/เลตเตอร์ออฟเครดิตจำนวนรวม 8,741 ล้านบาท และจำนวนรวม 7,069 ล้านบาท ตามลำดับ และ 2) เงินกู้ยืมระยะยาวจากสถาบันการเงินที่ถูกจัดประเภทเป็นเงินกู้ยืมระยะสั้นของบริษัทย่อยแห่งหนึ่งจำนวน 1,174 ล้านบาท และจำนวน 1,440 ล้านบาท ตามลำดับ (ตามหมายเหตุข้อ 21.2) อันเป็นผลเนื่องมาจากบริษัทย่อยแห่งหนึ่งมีอัตราส่วนทางการเงินที่สำคัญที่ไม่สามารถดำรงในสัดส่วนตามที่กำหนดในเงื่อนไขของสัญญากู้ยืมเงิน อย่างไรก็ตาม เนื่องจากกลุ่มบริษัทยังมีวงเงินสินเชื่อที่ยังไม่ได้เบิกออกมาใช้จำนวน 6,297.25 ล้านบาท (ตามหมายเหตุข้อ 21.3) และตามมติที่ประชุมคณะกรรมการบริหารของกลุ่มบริษัท ครั้งที่ 9/2557 ลงวันที่ 23 ธันวาคม 2557 อนุมัติให้เพิ่มทุนจดทะเบียนในบริษัทย่อยแห่งหนึ่งจำนวน 1,000 ล้านบาท เพื่อแก้ไขสภาพคล่องทางการเงิน รวมทั้งผู้บริหารอยู่ในระหว่างดำเนินการร่วมกับสถาบันการเงินและผู้ถือหุ้นรายใหญ่เพื่อหาแนวทางในการเสริมสภาพคล่องให้เพียงพอในกลุ่มบริษัท ดังนั้น ผู้บริหารเชื่อว่ากลุ่มบริษัทจะสามารถดำเนินกิจการต่อไปได้อย่างต่อเนื่องอีกอย่างน้อยเป็นระยะเวลา 12 เดือน และได้จัดทำงบการเงินของกลุ่มบริษัทตามเกณฑ์ที่ว่ากลุ่มบริษัทจะดำเนินกิจการอย่างต่อเนื่อง



3. เกณฑ์การจัดทำงบการเงิน

- 3.1 งบการเงินนี้จัดทำขึ้นตามมาตรฐานการรายงานทางการเงินของประเทศไทย รวมถึงการตีความและแนวปฏิบัติทางบัญชีที่ประกาศใช้โดยสภาวิชาชีพบัญชีในพระบรมราชูปถัมภ์
- 3.2 การจัดรายการในงบการเงินเป็นไปตามประกาศกรมพัฒนาธุรกิจการค้า เรื่อง กำหนดรายการย่อที่ต้องมีในงบการเงิน พ.ศ. 2554 ลงวันที่ 28 กันยายน 2554 ออกตามความในพระราชบัญญัติการบัญชี พ.ศ. 2543
- 3.3 ในการจัดทำงบการเงินเพื่อให้เป็นไปตามมาตรฐานการรายงานทางการเงิน ผู้บริหารของบริษัทฯ ต้องใช้การประมาณและข้อสมมติฐานหลายประการ ซึ่งมีผลกระทบต่อจำนวนเงินที่เกี่ยวกับรายได้ ค่าใช้จ่าย สินทรัพย์และหนี้สิน และการเปิดเผยข้อมูลเกี่ยวกับสินทรัพย์และหนี้สินที่อาจเกิดขึ้น ซึ่งผลที่เกิดขึ้นจริงอาจแตกต่างไปจากจำนวนที่ได้ประมาณไว้
- 3.4 เพื่อความสะดวกของผู้ใช้งบการเงินจึงได้มีการแปลงงบการเงินเป็นภาษาอังกฤษจากงบการเงินที่จัดทำเป็นภาษาไทย

4. เกณฑ์การจัดทำงบการเงินรวม

- 4.1 การจัดทำงบการเงินรวม ถือหลักเกณฑ์การรวมเฉพาะบริษัทย่อยที่อยู่ภายใต้การควบคุมของบริษัท มิลล์คอน สตีล จำกัด (มหาชน) หลังจากได้ตัดยอดคงเหลือและรายการค้าระหว่างกันแล้ว ณ วันที่ 31 ธันวาคม 2557 และ 2556 บริษัท มิลล์คอน สตีล จำกัด (มหาชน) ถือหุ้นในบริษัทย่อยตามอัตราส่วนดังนี้

ชื่อกิจการ	อัตราร้อยละของการถือหุ้น		จัดตั้งขึ้นในประเทศ	ประเภทกิจการ
	ณ วันที่ 31 ธันวาคม 2557	ณ วันที่ 31 ธันวาคม 2556		
บริษัท มิลล์คอนบูรพา จำกัด	98.73	98.73	ประเทศไทย	กิจการผลิตเหล็กเส้นกลมข้ออ้อย เหล็กรูปพรรณและเหล็กแท่ง
บริษัท เซนทรา-วาร์ทง เอ็นจิเนียริง จำกัด	99.99	99.99	ประเทศไทย	บริการซ่อมบำรุงและเจาะเสาเข็ม
MILLCON (HK) LIMITED	100.00	-	ประเทศฮ่องกง	กิจการทำธุรกรรมซื้อสิทธิเรียกร้องในสินทรัพย์
MILLCON THIHA LIMITED	51.00	-	ประเทศพม่า	กิจการจำหน่ายเหล็กและวัสดุก่อสร้าง
บริษัท มิลล์คอน สเปเชียล สตีล จำกัด	99.97	-	ประเทศไทย	กิจการผลิตและจำหน่ายเหล็กหลอด
Millcon Mauritius Company Limited	100.00	-	สาธารณรัฐมอริเชียส	เพื่อการลงทุนในบริษัท Wisdom Tree Investment (s) Pte Limited

- 4.2 รอบระยะเวลาบัญชีของบริษัทย่อย สิ้นสุดวันเดียวกันกับบริษัท มิลล์คอน สตีล จำกัด (มหาชน)
- 4.3 ยอดคงค้างระหว่างบริษัทฯ กับบริษัทย่อย เงินลงทุนในบริษัทย่อยและทุนเรือนหุ้นของบริษัทย่อยได้ตัดบัญชีรายการระหว่างกันออกจากงบการเงินรวมแล้ว
- 4.4 นโยบายการบัญชีของบริษัทย่อยในส่วนของรายการบัญชีที่เหมือนกัน เช่น นโยบายการบัญชีเช่นเดียวกันกับบริษัทฯ

5. การนำนโยบายการบัญชีใหม่มาถือปฏิบัติ

กลุ่มบริษัทฯ ได้นำกรอบแนวคิดสำหรับการรายงานทางการเงิน มาตรฐานการบัญชี มาตรฐานการรายงานทางการเงิน การตีความมาตรฐานการบัญชี การตีความมาตรฐานการรายงานทางการเงิน และแนวปฏิบัติทางบัญชีใหม่ ที่มีผลบังคับใช้สำหรับรอบระยะเวลาบัญชีที่เริ่มต้นในหรือหลังวันที่ 1 มกราคม 2557 มาถือปฏิบัติโดยไม่มีผลกระทบต่อรายงานทางการเงินงวดปัจจุบัน

6. มาตรฐานการรายงานทางการเงินใหม่ที่ยังไม่มีผลบังคับใช้

มาตรฐานการบัญชีใหม่ มาตรฐานการรายงานทางการเงินใหม่ การตีความมาตรฐานการบัญชีใหม่ และการตีความมาตรฐานการรายงานทางการเงินใหม่ที่มีผลบังคับใช้สำหรับรอบระยะเวลาบัญชีที่เริ่มต้นในหรือหลังวันที่ 1 มกราคม 2558 และ 2559 บริษัทฯ ยังไม่ได้นำมาถือปฏิบัติก่อนวันที่มีผลบังคับใช้ มีดังต่อไปนี้

มีผลบังคับใช้สำหรับรอบระยะเวลาบัญชีที่เริ่มในหรือหลังวันที่ 1 มกราคม 2558

มาตรฐานการบัญชี ฉบับที่ 1 (ปรับปรุง 2557)	การนำเสนองบการเงิน
มาตรฐานการบัญชี ฉบับที่ 2 (ปรับปรุง 2557)	สินค้าคงเหลือ
มาตรฐานการบัญชี ฉบับที่ 7 (ปรับปรุง 2557)	งบกระแสเงินสด
มาตรฐานการบัญชี ฉบับที่ 8 (ปรับปรุง 2557)	นโยบายการบัญชี การเปลี่ยนแปลงประมาณการทางบัญชีและข้อผิดพลาด
มาตรฐานการบัญชี ฉบับที่ 10 (ปรับปรุง 2557)	เหตุการณ์ภายหลังรอบระยะเวลารายงาน
มาตรฐานการบัญชี ฉบับที่ 11 (ปรับปรุง 2557)	สัญญาก่อสร้าง
มาตรฐานการบัญชี ฉบับที่ 12 (ปรับปรุง 2557)	ภาษีเงินได้
มาตรฐานการบัญชี ฉบับที่ 16 (ปรับปรุง 2557)	ที่ดิน อาคารและอุปกรณ์
มาตรฐานการบัญชี ฉบับที่ 17 (ปรับปรุง 2557)	สัญญาเช่า
มาตรฐานการบัญชี ฉบับที่ 18 (ปรับปรุง 2557)	รายได้
มาตรฐานการบัญชี ฉบับที่ 19 (ปรับปรุง 2557)	ผลประโยชน์ของพนักงาน
มาตรฐานการบัญชี ฉบับที่ 20 (ปรับปรุง 2557)	การบัญชีสำหรับเงินอุดหนุนจากรัฐบาลและการเปิดเผยข้อมูลเกี่ยวกับความช่วยเหลือจากรัฐบาล



มาตรฐานการบัญชี ฉบับที่ 21 (ปรับปรุง 2557)

มาตรฐานการบัญชี ฉบับที่ 23 (ปรับปรุง 2557)

มาตรฐานการบัญชี ฉบับที่ 24 (ปรับปรุง 2557)

มาตรฐานการบัญชี ฉบับที่ 26 (ปรับปรุง 2557)

มาตรฐานการบัญชี ฉบับที่ 27 (ปรับปรุง 2557)

มาตรฐานการบัญชี ฉบับที่ 28 (ปรับปรุง 2557)

มาตรฐานการบัญชี ฉบับที่ 29 (ปรับปรุง 2557)

มาตรฐานการบัญชี ฉบับที่ 33 (ปรับปรุง 2557)

มาตรฐานการบัญชี ฉบับที่ 34 (ปรับปรุง 2557)

มาตรฐานการบัญชี ฉบับที่ 36 (ปรับปรุง 2557)

มาตรฐานการบัญชี ฉบับที่ 37 (ปรับปรุง 2557)

มาตรฐานการบัญชี ฉบับที่ 38 (ปรับปรุง 2557)

มาตรฐานการบัญชี ฉบับที่ 40 (ปรับปรุง 2557)

มาตรฐานการรายงานทางการเงิน ฉบับที่ 2 (ปรับปรุง 2557)

มาตรฐานการรายงานทางการเงิน ฉบับที่ 3 (ปรับปรุง 2557)

มาตรฐานการรายงานทางการเงิน ฉบับที่ 5 (ปรับปรุง 2557)

มาตรฐานการรายงานทางการเงิน ฉบับที่ 6 (ปรับปรุง 2557)

มาตรฐานการรายงานทางการเงิน ฉบับที่ 8 (ปรับปรุง 2557)

มาตรฐานการรายงานทางการเงิน ฉบับที่ 10

มาตรฐานการรายงานทางการเงิน ฉบับที่ 11

มาตรฐานการรายงานทางการเงิน ฉบับที่ 12

มาตรฐานการรายงานทางการเงิน ฉบับที่ 13

การตีความมาตรฐานการบัญชี ฉบับที่ 10 (ปรับปรุง 2557)

การตีความมาตรฐานการบัญชี ฉบับที่ 15 (ปรับปรุง 2557)

การตีความมาตรฐานการบัญชี ฉบับที่ 25 (ปรับปรุง 2557)

ผลกระทบจากการเปลี่ยนแปลงของอัตราแลกเปลี่ยนเงินตราต่างประเทศ

ต้นทุนการกู้ยืม

การเปิดเผยข้อมูลเกี่ยวกับบุคคลหรือกิจการที่เกี่ยวข้องกัน การบัญชีและการรายงาน โครงการผลประโยชน์เมื่อออกจากงาน

งบการเงินเฉพาะกิจการ

เงินลงทุนในบริษัทร่วมและการร่วมค้า

การรายงานทางการเงินในสภาพเศรษฐกิจที่เงินเฟ้อรุนแรง

กำไรต่อหุ้น

งบการเงินระหว่างกาล

การค้ำของสินทรัพย์

ประมาณการหนี้สิน หนี้สินที่อาจเกิดขึ้น และสินทรัพย์ที่อาจเกิดขึ้น

สินทรัพย์ไม่มีตัวตน

อสังหาริมทรัพย์เพื่อการลงทุน

การจ่ายโดยใช้หุ้นเป็นเกณฑ์

การรวมธุรกิจ

สินทรัพย์ไม่หมุนเวียนที่ถือไว้เพื่อขายและการดำเนินงานที่ยกเลิก

การสำรวจและประเมินค่าแหล่งทรัพยากรแร่

ส่วนงานดำเนินงาน

งบการเงินรวม

การร่วมกิจการ

การเปิดเผยข้อมูลเกี่ยวกับส่วนได้เสียในกิจการอื่น

การวัดมูลค่ายุติธรรม

ความช่วยเหลือจากรัฐบาล-กรณีที่ไม่มีความเกี่ยวข้องอย่างเฉพาะเจาะจงกับกิจกรรมดำเนินงาน

สัญญาเช่าดำเนินงาน-สิ่งจูงใจที่ให้แก่ผู้เช่า

ภาษีเงินได้ การเปลี่ยนแปลงสถานภาพทางภาษีของกิจการหรือของผู้ถือหุ้น

การตีความมาตรฐานการบัญชี ฉบับที่ 27 (ปรับปรุง 2557)	การประเมินเนื้อหาสัญญาเช่าที่เพิ่มขึ้นตามรูปแบบกฎหมาย
การตีความมาตรฐานการบัญชี ฉบับที่ 29 (ปรับปรุง 2557)	การเปิดเผยข้อมูลของข้อตกลงสัมปทานบริการ
การตีความมาตรฐานการบัญชี ฉบับที่ 31 (ปรับปรุง 2557)	รายได้-รายการแลกเปลี่ยนเกี่ยวกับบริการโฆษณา
การตีความมาตรฐานการบัญชี ฉบับที่ 32 (ปรับปรุง 2557)	สินทรัพย์ไม่มีตัวตน-ต้นทุนเว็บไซต์
การตีความมาตรฐานการรายงานทางการเงิน ฉบับที่ 1 (ปรับปรุง 2557)	การเปลี่ยนแปลงในหนี้สินที่เกิดขึ้นจากการรื้อถอน การบูรณะ และหนี้สินที่มีลักษณะคล้ายคลึงกัน
การตีความมาตรฐานการรายงานทางการเงิน ฉบับที่ 4 (ปรับปรุง 2557)	การประเมินว่าข้อตกลงประกอบด้วยสัญญาเช่าหรือไม่
การตีความมาตรฐานการรายงานทางการเงิน ฉบับที่ 5 (ปรับปรุง 2557)	สิทธิในส่วนได้เสียจากกองทุนการรื้อถอน
การตีความมาตรฐานการรายงานทางการเงิน ฉบับที่ 7 (ปรับปรุง 2557)	การบูรณะและการปรับปรุงสภาพแวดล้อม
การตีความมาตรฐานการรายงานทางการเงิน ฉบับที่ 7 (ปรับปรุง 2557)	การปรับปรุงย้อนหลังภายใต้มาตรฐานการบัญชี ฉบับที่ 29 (ปรับปรุง 2557) เรื่อง การรายงานทางการเงินในสภาพเศรษฐกิจที่เงินเฟ้อรุนแรง
การตีความมาตรฐานการรายงานทางการเงิน ฉบับที่ 10 (ปรับปรุง 2557)	งบการเงินระหว่างกาลและการด้อยค่า
การตีความมาตรฐานการรายงานทางการเงิน ฉบับที่ 12 (ปรับปรุง 2557)	ข้อตกลงสัมปทานบริการ
การตีความมาตรฐานการรายงานทางการเงิน ฉบับที่ 13 (ปรับปรุง 2557)	โปรแกรมสิทธิพิเศษแก่ลูกค้า
การตีความมาตรฐานการรายงานทางการเงิน ฉบับที่ 14	ข้อจำกัดสินทรัพย์ตามโครงการผลประโยชน์ ข้อกำหนดเงินทุนขั้นต่ำและปฏิสัมพันธ์ของรายการเหล่านี้ สำหรับมาตรฐานการบัญชี ฉบับที่ 19 เรื่อง ผลประโยชน์ของพนักงาน
การตีความมาตรฐานการรายงานทางการเงิน ฉบับที่ 15 (ปรับปรุง 2557)	สัญญาสำหรับการก่อสร้างอสังหาริมทรัพย์
การตีความมาตรฐานการรายงานทางการเงิน ฉบับที่ 17 (ปรับปรุง 2557)	การจ่ายสินทรัพย์ที่ไม่ใช่เงินสดให้เจ้าของ
การตีความมาตรฐานการรายงานทางการเงิน ฉบับที่ 18 (ปรับปรุง 2557)	การโอนสินทรัพย์จากลูกค้า
การตีความมาตรฐานการรายงานทางการเงิน ฉบับที่ 20	ต้นทุนการเปิดหน้าดินในช่วงการผลิตสำหรับเหมืองผิวดิน



มีผลบังคับใช้ในหรือหลังวันที่ 1 มกราคม 2559

มาตรฐานการรายงานทางการเงิน ฉบับที่ 4 (ปรับปรุง 2557) สัญญาประกันภัย

ฝ่ายบริหารของบริษัทฯ อยู่ระหว่างการพิจารณาและประเมินผลกระทบต่อรายงานทางการเงิน เมื่อนำมาตรฐานการรายงานทางการเงินใหม่ข้างต้นมาถือปฏิบัติในงวดที่มีผลบังคับใช้

7. นโยบายการบัญชีที่สำคัญ

7.1 เกณฑ์การวัดมูลค่าที่ใช้จัดทำงบการเงิน

เกณฑ์การวัดมูลค่าที่ใช้จัดทำงบการเงิน คือ เกณฑ์ราคาทุนเดิม โดยใช้ร่วมกับเกณฑ์อื่น ๆ สำหรับสินทรัพย์และหนี้สินบางประเภทที่มีการใช้เกณฑ์การวัดมูลค่าอื่น ได้เปิดเผยเกณฑ์การวัดมูลค่าที่ใช้ในนโยบายการบัญชีที่เกี่ยวข้อง

7.2 รายการเงินตราต่างประเทศ

รายการที่มีมูลค่าเป็นเงินตราต่างประเทศบันทึกโดยแปลงค่าเป็นเงินบาทตามอัตราแลกเปลี่ยน ณ วันที่เกิดรายการ ยอดคงเหลือของสินทรัพย์และหนี้สินที่เป็นเงินตราต่างประเทศ ณ วันสิ้นงวดแปลงค่าเป็นเงินบาทตามอัตราปิด ณ วันนั้น (ยกเว้นหนี้สินภายใต้แผนฟื้นฟูกิจการใช้อัตราแลกเปลี่ยนตามที่กำหนดในแผนฟื้นฟูกิจการ) ผลกำไรหรือขาดทุนจากการแปลงค่านี้แสดงเป็นรายได้หรือค่าใช้จ่ายในส่วนของกำไรหรือขาดทุนสำหรับงวดนั้น

7.3 เครื่องมือทางการเงิน

สินทรัพย์และหนี้สินทางการเงินที่แสดงในงบแสดงฐานะการเงินประกอบด้วยเงินสดและรายการเทียบเท่าเงินสด เงินลงทุน ลูกหนี้การค้า เงินให้กู้ยืม เจ้าหนี้อื่น หนี้สินภายใต้แผนฟื้นฟูกิจการและภายใต้สัญญาปรับโครงสร้างหนี้ และเงินกู้ยืม ซึ่งนโยบายการบัญชีเฉพาะสำหรับรายการแต่ละรายการได้เปิดเผยแยกไว้ในแต่ละหัวข้อที่เกี่ยวข้อง

7.4 เงินสดและรายการเทียบเท่าเงินสด

เงินสดและรายการเทียบเท่าเงินสดรวมเงินฝากธนาคารประเภทกระแสรายวัน และออมทรัพย์ประจำไม่เกิน 3 เดือนที่ไม่ติดภาระค้ำประกัน และเงินลงทุนระยะสั้นที่มีสภาพคล่องสูง ซึ่งกำหนดจ่ายคืนภายในระยะเวลาไม่เกิน 3 เดือน นับจากวันที่ได้มาและไม่มีข้อจำกัดในการเบิกใช้

7.5 ลูกหนี้การค้า และค่าเผื่อหนี้สงสัยจะสูญ

ลูกหนี้การค้าแสดงด้วยมูลค่าสุทธิที่คาดว่าจะได้รับ โดยค่าเผื่อหนี้สงสัยจะสูญพิจารณาจากลูกหนี้แต่ละรายที่คาดว่าจะเก็บเงินไม่ได้



7.6 สิ้นค้าคงเหลือ

สิ้นค้าคงเหลือแสดงด้วยราคาทุนหรือมูลค่าสุทธิที่จะได้รับแล้วแต่ราคาไปจะต่ำกว่าราคาทุนของวัตถุดิบ (Billet) คำนวณโดยวิธีราคาเจาะจง ส่วนสิ้นค้าอื่นคำนวณโดยวิธีเข้าก่อน-ออกก่อน ต้นทุนของการซื้อประกอบด้วยราคาซื้อและค่าใช้จ่ายที่เกี่ยวข้องโดยตรงกับการซื้อสินค้านั้น เช่น ค่าภาษีอากรขาเข้าและค่าขนส่ง หักด้วยส่วนลดจากการจ่ายเงินตามเงื่อนไข ต้นทุนของสิ้นค้าสำเร็จรูปและงานระหว่างทำประกอบด้วยค่าวัตถุดิบ ค่าแรงทางตรง ค่าใช้จ่ายอื่นทางตรงและค่าสูญหายในการผลิตซึ่งปันส่วนตามเกณฑ์การดำเนินงานปกติแต่ไม่รวมต้นทุนการกักขัง มูลค่าสุทธิที่จะได้รับประมาณจากราคาที่คาดว่าจะขายได้ตามปกติของธุรกิจหักด้วยค่าใช้จ่ายที่จำเป็นเพื่อให้สินค้านั้นสำเร็จรูปรวมถึงค่าใช้จ่ายในการขาย กลุ่มบริษัทบันทึกบัญชีค่าเผื่อการลดมูลค่าของสิ้นค้าเก่า ล้าสมัย หรือเสื่อมคุณภาพเท่าที่จำเป็น

7.7 สินทรัพย์ไม่หมุนเวียนที่ถือไว้เพื่อขาย

สินทรัพย์ไม่หมุนเวียน ที่คาดว่ามูลค่าตามบัญชีที่จะได้รับคืนส่วนใหญ่มาจากการขายมากกว่ามาจากการใช้สินทรัพย์นั้นต่อไป จัดเป็นประเภทสินทรัพย์ที่ถือไว้เพื่อขาย สินทรัพย์วัดมูลค่าด้วยจำนวนที่ต่ำกว่าระหว่างมูลค่าตามบัญชีกับมูลค่ายุติธรรมหักต้นทุนในการขาย ผลขาดทุนจากการด้อยค่าสำหรับการลดมูลค่าในครั้งแรกและผลกำไรและขาดทุนจากการจากการวัดมูลค่าในภายหลังรับรู้ในกำไรหรือขาดทุน ผลกำไรรับรู้ไม่เกินยอดผลขาดทุนจากการด้อยค่าสะสมที่เคยรับรู้ กำไรขาดทุนจากการจำหน่ายสินทรัพย์ไม่หมุนเวียนที่ถือไว้เพื่อขาย ถูกรับรู้ในกำไรหรือขาดทุนเมื่อจำหน่าย

7.8 เงินลงทุน

กลุ่มบริษัทจัดประเภทเงินลงทุนที่นอกเหนือจากเงินลงทุนในบริษัทย่อยและบริษัทร่วมเป็นสามประเภทคือเงินลงทุนเพื่อค้า เงินลงทุนที่ถือไว้จนครบกำหนดและเงินลงทุนเพื่อขาย การจัดประเภทขึ้นอยู่กับจุดมุ่งหมายขณะลงทุน โดยฝ่ายบริหารจะเป็นผู้กำหนดการจัดประเภทที่เหมาะสมสำหรับเงินลงทุน ณ เวลาลงทุนและทบทวนการจัดประเภทอย่างสม่ำเสมอ

- เงินลงทุนเพื่อค้า คือ เงินลงทุนเพื่อจุดมุ่งหมายหลักในการหากำไรจากการเปลี่ยนแปลงราคาในช่วงเวลาสั้นไม่เกิน 3 เดือนนับแต่เวลาที่ลงทุน และแสดงรวมไว้ในสินทรัพย์หมุนเวียน
- เงินลงทุนที่ถือไว้จนครบกำหนด คือ เงินลงทุนที่มีกำหนดเวลาและผู้บริหารตั้งใจแน่วแน่พร้อมกันมีความสามารถถือไว้จนครบกำหนด ได้แสดงรวมไว้ในสินทรัพย์ไม่หมุนเวียน เว้นแต่จะครบกำหนดภายใน 12 เดือนนับแต่วันสิ้นรอบระยะเวลารายงาน ก็จะแสดงไว้ในสินทรัพย์หมุนเวียน
- เงินลงทุนเพื่อขาย คือ เงินลงทุนที่จะถือไว้โดยไม่ระบุช่วงเวลาและอาจขายเพื่อเสริมสภาพคล่องหรือเมื่ออัตราดอกเบี้ยเปลี่ยนแปลง ได้แสดงรวมไว้ในสินทรัพย์ไม่หมุนเวียน เว้นแต่กรณีที่ฝ่ายบริหารแสดงเจตจำนงที่จะถือไว้ในช่วงเวลาน้อยกว่า 12 เดือนนับแต่ วันสิ้นรอบระยะเวลารายงาน ก็จะแสดงรวมไว้ในสินทรัพย์หมุนเวียน หรือเว้นแต่กรณีที่ฝ่ายบริหารมีความจำเป็นต้องขายเพื่อเพิ่มเงินลงทุนดำเนินงาน จึงจะแสดงรวมไว้ในสินทรัพย์หมุนเวียน



เงินลงทุนทั้งสามประเภทรับรู้มูลค่าเริ่มแรกด้วยราคาทุน ซึ่งหมายถึงมูลค่ายุติธรรมของสิ่งตอบแทนที่ให้ไปเพื่อให้ได้มาซึ่งเงินลงทุนนั้นรวมทั้งค่าใช้จ่ายในการทำรายการ

เงินลงทุนเพื่อค้าและเงินลงทุนเพื่อขายวัดมูลค่าในเวลาต่อมาด้วยมูลค่ายุติธรรม มูลค่ายุติธรรมของเงินลงทุนวัดตามราคาเสนอซื้อที่อ้างอิงจากตลาดหลักทรัพย์แห่งประเทศไทย รายการกำไรและรายการขาดทุนที่ยังไม่เกิดขึ้นจริงของเงินลงทุนเพื่อค้ารับรู้ในกำไรหรือขาดทุน รายการกำไรขาดทุนที่ยังไม่เกิดขึ้นจริงจากการเปลี่ยนแปลงมูลค่ายุติธรรมของเงินลงทุนเพื่อขายจะรวมอยู่ในกำไรหรือขาดทุนเบ็ดเสร็จอื่น เมื่อมีการขายเงินลงทุนเพื่อขายหรือเกิดการด้อยค่า ผลสะสมของมูลค่ายุติธรรมที่เปลี่ยนแปลงไปจะถูกนำไปรวมอยู่ในกำไรหรือขาดทุน โดยแสดงเป็นรายการกำไรและรายการขาดทุนจากเงินลงทุน

เงินลงทุนที่จะถือไว้จนครบกำหนดวัดมูลค่าด้วยวิธีราคาทุนตัดจำหน่ายตามอัตราดอกเบี้ยที่แท้จริงหักค่าเผื่อการลดลงของมูลค่า

กลุ่มบริษัทจะทดสอบค่าเผื่อการลดลงของมูลค่าของเงินลงทุนเมื่อมีข้อบ่งชี้ว่าอาจมีการลดลงของมูลค่าของเงินลงทุนนั้นเกิดขึ้น หากว่าราคาตามบัญชีของเงินลงทุนสูงกว่ามูลค่าที่คาดว่าจะได้รับคืน กลุ่มบริษัทจะบันทึกรายการขาดทุนจากค่าเผื่อการลดลงของมูลค่ารวมไว้ในกำไรหรือขาดทุน

ในการจำหน่ายเงินลงทุน ผลต่างระหว่างผลตอบแทนสุทธิที่ได้รับจากการจำหน่ายเมื่อเปรียบเทียบกับราคาตามบัญชีของเงินลงทุนนั้นจะบันทึกรวมอยู่ในกำไรหรือขาดทุน กรณีที่จำหน่ายเงินลงทุนที่ถือไว้ในตราสารหนี้หรือตราสารทุนชนิดเดียวกันออกไปบางส่วน ราคาตามบัญชีของเงินลงทุนที่จำหน่ายจะกำหนดโดยใช้วิธีถัวเฉลี่ยถ่วงน้ำหนักของราคาตามบัญชีจากจำนวนทั้งหมดที่ถือไว้

7.9 ที่ดิน อาคารและอุปกรณ์

ที่ดิน อาคารและอุปกรณ์รับรู้เมื่อเริ่มแรกตามราคาทุน หลังจากนั้นอาคารและอุปกรณ์แสดงด้วยราคาทุนเดิมหักค่าเสื่อมราคาสะสมและผลขาดทุนจากการด้อยค่าสะสม (ถ้ามี) โดยราคาทุนของที่ดิน อาคารและอุปกรณ์ประกอบด้วยราคาซื้อและต้นทุนทางตรงอื่นๆ ที่เกี่ยวข้องกับการจัดหาสินทรัพย์เพื่อให้สินทรัพย์นั้นอยู่ในสถานที่และสภาพที่พร้อมจะใช้งานได้ตามความประสงค์ของฝ่ายบริหาร รวมทั้งต้นทุนที่ประมาณในเบื้องต้นสำหรับการรื้อ การขนย้าย และการบูรณะสถานที่ตั้งของสินทรัพย์ซึ่งเป็นภาระผูกพันที่เกิดขึ้นเมื่อกลุ่มบริษัทได้สินทรัพย์นั้นมาหรือเป็นผลจากการใช้สินทรัพย์นั้นในช่วงเวลาหนึ่งเพื่อวัตถุประสงค์ต่างๆ

ต้นทุนที่เกิดขึ้นภายหลังจะรวมอยู่ในมูลค่าตามบัญชีของสินทรัพย์หรือรับรู้แยกเป็นอีกสินทรัพย์หนึ่งตามความเหมาะสม เมื่อต้นทุนนั้นเกิดขึ้นและคาดว่าจะให้ประโยชน์เชิงเศรษฐกิจในอนาคตแก่กลุ่มบริษัทและต้นทุนดังกล่าวสามารถวัดมูลค่าได้ อย่างน่าเชื่อถือและจะตัดขึ้นส่วนที่ถูกเปลี่ยนแปลงออกด้วยมูลค่าตามบัญชีคงเหลือของชิ้นส่วนนั้น สำหรับค่าซ่อมแซมและบำรุงรักษาอื่นๆ กลุ่มบริษัทจะรับรู้ต้นทุนดังกล่าวเป็นค่าใช้จ่ายในกำไรหรือขาดทุนเมื่อเกิดขึ้น

ที่ดินไม่มีการคิดค่าเสื่อมราคา ค่าเสื่อมราคาคำนวณ โดยวิธีเส้นตรงจากราคาทวนหักด้วยมูลค่าคงเหลือโดยประมาณ เพื่อลดราคาตามบัญชีของสินทรัพย์แต่ละชนิดตามอายุการให้ประโยชน์โดยประมาณของสินทรัพย์

ส่วนปรับปรุงที่ดิน	5 - 20 ปี
อาคารและส่วนปรับปรุงอาคาร	10 - 50 ปี
เครื่องจักรและอุปกรณ์	5 - 50 ปี
เครื่องตกแต่ง ติดตั้งและอุปกรณ์สำนักงาน	5 ปี
ยานพาหนะ	5 ปี
ระบบสาธารณูปโภค	50 ปี

กลุ่มบริษัทได้มีการทบทวนและปรับปรุงมูลค่าคงเหลือและอายุการให้ประโยชน์ของสินทรัพย์ตามความเหมาะสม ณ ทุกสิ้นรอบระยะเวลารายงาน

ในกรณีที่มูลค่าตามบัญชีสูงกว่ามูลค่าที่คาดว่าจะได้รับคืน มูลค่าตามบัญชีจะถูกปรับลดให้เท่ากับมูลค่าที่คาดว่าจะได้รับคืนทันที

ผลกำไรหรือขาดทุนที่เกิดจากการจำหน่ายสินทรัพย์คำนวณ โดยเปรียบเทียบจากสิ่งตอบแทนสุทธิที่ได้รับจากการจำหน่ายสินทรัพย์กับมูลค่าตามบัญชีของสินทรัพย์ และจะรับรู้ผลกำไรหรือขาดทุนสุทธิในกำไรหรือขาดทุน

ต้นทุนการกู้ยืมที่เกี่ยวข้องโดยตรงกับการได้หรือการก่อสร้างสินทรัพย์จะบันทึกเป็นส่วนหนึ่งของต้นทุนของสินทรัพย์นั้นตลอดช่วงเวลาการก่อสร้างและเตรียมสินทรัพย์นั้นให้อยู่ในสภาพพร้อมที่จะใช้ได้ตามประสงค์ ส่วนต้นทุนการกู้ยืมอื่นนอกเหนือจากที่กล่าวข้างต้นจะบันทึกเป็นค่าใช้จ่ายในกำไรหรือขาดทุน

การตีราคาที่ดิน

เมื่อวันที่ 30 กันยายน 2556 กลุ่มบริษัทจัดให้มีการประเมินราคาของที่ดินอิสระ (เดิมตีราคาทุน) โดยผู้ประเมินราคาอิสระและเมื่อมีการตีราคาเพิ่มขึ้นจะบันทึกมูลค่าที่เพิ่มขึ้นไปยังที่ดินที่ตีราคาเพิ่มคู่กับ “บัญชีส่วนเกินทุนจากการตีราคาสินทรัพย์” และ “บัญชีส่วนได้เสียที่ไม่มีอำนาจควบคุมจากส่วนเกินจากการตีราคาสินทรัพย์” ทั้งนี้ กลุ่มบริษัทมีนโยบายให้มีการประเมินราคาที่ดินเป็นครั้งคราวเพื่อมิให้ราคาตามบัญชี ณ วันที่ในงบแสดงฐานะการเงินแตกต่างจากมูลค่ายุติธรรมอย่างมีสาระสำคัญ

กลุ่มบริษัทบันทึกราคาตามบัญชีของที่ดินที่เพิ่มขึ้นจากการตีราคาใหม่ใน “บัญชีส่วนเกินทุนจากการตีราคาสินทรัพย์” และ “บัญชีส่วนได้เสียที่ไม่มีอำนาจควบคุมจากส่วนเกินจากการตีราคาสินทรัพย์” ในส่วนของผู้ถือหุ้นในงบแสดงฐานะการเงิน อย่างไรก็ตาม หากสินทรัพย์นั้นเคยตีราคาลดลงและกลุ่มบริษัทได้รับรู้ราคาที่ลดลงเป็นค่าใช้จ่ายในงบกำไรขาดทุนเบ็ดเสร็จของงวดก่อนแล้ว ส่วนที่เพิ่มจากการตีราคาใหม่นี้จะถูกรับรู้เป็นรายได้ไม่เกินจำนวนที่เคยลดลง



กลุ่มบริษัทรับรู้ราคาตามบัญชีของที่ดินที่ลดลงจากการตีราคาใหม่เป็นค่าใช้จ่ายในงบกำไรขาดทุนเบ็ดเสร็จ อย่างไรก็ตาม หากสินทรัพย์นั้นเคยตีราคาเพิ่มขึ้นและยังมียอดคงค้างอยู่ใน “บัญชีส่วนเกินทุนจากการตีราคาสินทรัพย์” และ “บัญชีส่วนได้เสียที่ไม่มีอำนาจควบคุมจากส่วนเกินจากการตีราคาสินทรัพย์” ซึ่งแสดงในส่วนของถ้อยหนี้ ส่วนที่ลดลงจากการตีราคาใหม่จะถูกนำไปหักออกจาก “บัญชีส่วนเกินทุนจากการตีราคาสินทรัพย์” และ “บัญชีส่วนได้เสียที่ไม่มีอำนาจควบคุมจากส่วนเกินจากการตีราคาสินทรัพย์” ไม่เกินจำนวนที่เคยตีราคาเพิ่มของสินทรัพย์และส่วนที่ลดลงจากการตีราคาที่เหลือจะรับรู้เป็นค่าใช้จ่ายในงบกำไรขาดทุนเบ็ดเสร็จ

7.10 สินทรัพย์ไม่มีตัวตน

7.10.1 การวิจัยและพัฒนา

รายจ่ายเพื่อการวิจัยรับรู้เป็นค่าใช้จ่ายเมื่อเกิดขึ้น ต้นทุนของโครงการพัฒนา ซึ่งเกี่ยวข้องกับ การออกแบบและการทดสอบผลิตภัณฑ์ใหม่หรือการปรับปรุงผลิตภัณฑ์รับรู้เป็นสินทรัพย์ไม่มีตัวตน ในจำนวนไม่เกินต้นทุนที่สามารถวัดมูลค่าได้อย่างน่าเชื่อถือและเมื่อประเมินแล้วว่าโครงการนั้นจะ ประสบความสำเร็จค่อนข้างแน่นอนทั้งในแง่การค้าและแง่เทคโนโลยี ส่วนรายจ่ายอื่นเพื่อการพัฒนารับรู้ เป็นค่าใช้จ่ายเมื่อเกิดขึ้น ต้นทุนการพัฒนาที่ได้รับรู้เป็นค่าใช้จ่ายไปแล้วในงวดก่อนจะไม่บันทึกเป็น สินทรัพย์ในงวดถัดไป การทยอยตัดจำหน่ายรายจ่ายที่เกิดจากการพัฒนาที่กิจการบันทึกไว้เป็น สินทรัพย์ จะเริ่มตั้งแต่เมื่อเริ่มใช้ผลิตภัณฑ์นั้นเพื่อการค้า ด้วยวิธีเส้นตรงตลอดระยะเวลาที่คาดว่าจะ ได้รับประโยชน์จากการพัฒนานั้นแต่สูงสุดไม่เกิน 10 ปี

7.10.2 โปรแกรมคอมพิวเตอร์

สิทธิการใช้โปรแกรมคอมพิวเตอร์โดยที่ซื้อมามีลักษณะเฉพาะบันทึกเป็นสินทรัพย์โดย คำนวณจากต้นทุนในการได้มาและการดำเนินการให้โปรแกรมคอมพิวเตอร์นั้นสามารถนำมาใช้งาน ได้ตามประสงค์โดยจะตัดจำหน่ายตลอดอายุประมาณการให้ประโยชน์ภายในระยะเวลาไม่เกิน 5 และ 10 ปี

ต้นทุนที่ใช้ในการพัฒนาและบำรุงรักษาโปรแกรมคอมพิวเตอร์ให้บันทึกเป็นค่าใช้จ่ายเมื่อ เกิดขึ้น

7.10.3 ความสัมพันธ์กับลูกค้า

ความสัมพันธ์กับลูกค้าที่เกี่ยวข้องที่ได้มาจากการรวมธุรกิจ จะรับรู้ด้วยมูลค่ายุติธรรม ณ วันรวม ธุรกิจความสัมพันธ์กับลูกค้าที่เกี่ยวข้องมีอายุการให้ประโยชน์ที่ทราบได้แน่นอนและวัดมูลค่าที่ราคา ทุนหักค่าตัดจำหน่ายสะสม การตัดจำหน่ายคำนวณโดยใช้วิธีเส้นตรงตลอดอายุที่คาดว่าจะให้ประโยชน์ ของความสัมพันธ์กับลูกค้าคือ 6 ปี 8 เดือน

7.10.4 การด้อยค่าของสินทรัพย์

สินทรัพย์ที่มีอายุการให้ประโยชน์ไม่จำกัด เช่น ค่าความนิยม ซึ่งไม่มีการตัดจำหน่ายจะถูก ทดสอบการด้อยค่าเป็นประจำทุกปี สินทรัพย์และสินทรัพย์ไม่มีตัวตนที่มีอายุการใช้งานจำกัดจะมี

การทบทวนการด้อยค่า เมื่อมีเหตุการณ์หรือสถานการณ์บ่งชี้ว่าราคาตามบัญชีอาจสูงกว่ามูลค่าที่คาดว่าจะได้รับคืน รายการขาดทุนจากการด้อยค่าจะรับรู้เมื่อราคาตามบัญชีของสินทรัพย์สูงกว่ามูลค่าสุทธิที่คาดว่าจะได้รับคืน ซึ่งหมายถึงจำนวนที่สูงกว่าระหว่างมูลค่ายุติธรรมหักต้นทุนในการขายเทียบกับมูลค่าจากการใช้สินทรัพย์จะถูกจัดเป็นหน่วยที่เล็กที่สุดที่สามารถแยกออกมาได้ เพื่อวัตถุประสงค์ของการประเมินการด้อยค่าสินทรัพย์นอกเหนือจากค่าความนิยมซึ่งรับรู้รายการขาดทุนจากการด้อยค่าไปแล้วจะถูกประเมินความเป็นไปได้ที่จะกลับรายการขาดทุนจากการด้อยค่า ณ วันสิ้นรอบระยะเวลารายงาน

7.11 สัญญาเช่าระยะยาวในกรณีที่กลุ่มบริษัทเป็นผู้เช่า

สัญญาเช่าสินทรัพย์ซึ่งผู้เช่าเป็นผู้รับความเสี่ยงและผลตอบแทนของความเป็นเจ้าของเกือบทั้งหมดถือเป็นสัญญาเช่าการเงิน ซึ่งจะบันทึกเป็นรายจ่ายฝ่ายทุนด้วยมูลค่ายุติธรรมของสินทรัพย์ที่เช่า หรือมูลค่าปัจจุบันสุทธิของจำนวนเงินที่ต้องจ่ายตามสัญญาเช่า แล้วแต่มูลค่าใดจะต่ำกว่าจำนวนเงินที่ต้องจ่ายดังกล่าวจะบันทึกส่วนระหว่างหนี้สินและต้นทุนทางการเงินเพื่อให้ได้อัตราดอกเบี้ยคงที่ต่อหนี้สินคงค้างอยู่ โดยพิจารณาแยกแต่ละสัญญา ภาระผูกพันตามสัญญาเช่าหักต้นทุนทางการเงินจะบันทึกเป็นหนี้สินระยะยาวส่วนดอกเบี้ยจ่ายจะบันทึกในกำไรหรือขาดทุนตลอดอายุของสัญญาเช่า เพื่อทำให้อัตราดอกเบี้ยแต่ละงวดเป็นอัตราคงที่สำหรับยอดคงเหลือของหนี้สินที่เหลืออยู่ สินทรัพย์ที่ได้มาตามสัญญาเช่าการเงินจะคิดค่าเสื่อมราคาตลอดอายุการใช้งานของสินทรัพย์ที่เช่าหรืออายุของสัญญาเช่าแล้วแต่ระยะเวลาใดจะน้อยกว่า

สัญญาเช่าระยะยาวเพื่อเช่าสินทรัพย์ซึ่งผู้ให้เช่าเป็นผู้รับความเสี่ยงและผลตอบแทนของความเป็นเจ้าของเป็นส่วนใหญ่ สัญญาเช่าเช่นนี้ถือเป็นสัญญาเช่าดำเนินงาน เงินที่ต้องจ่ายภายใต้สัญญาเช่าดังกล่าว (สุทธิจากสิ่งตอบแทนจูงใจที่ได้รับจากผู้ให้เช่า) จะบันทึกในกำไรหรือขาดทุนโดยใช้วิธีเส้นตรงตลอดอายุของสัญญาเช่าเช่นนี้

7.12 สัญญาเช่าระยะยาวในกรณีที่กลุ่มบริษัทเป็นผู้ให้เช่า

สินทรัพย์ที่ให้เช่าตามสัญญาเช่าดำเนินงานรวมแสดงอยู่ในงบแสดงฐานะการเงินในส่วนที่ดิน อาคารและอุปกรณ์ และตัดค่าเสื่อมราคาตลอดอายุการให้ประโยชน์ของสินทรัพย์ด้วยเกณฑ์เดียวกันกับรายการที่ดิน อาคารและอุปกรณ์ของกลุ่มบริษัทซึ่งมีลักษณะคล้ายคลึงกัน รายได้ค่าเช่า (สุทธิจากสิ่งตอบแทนจูงใจที่ได้จ่ายให้แก่ผู้ให้เช่า) รับรู้ด้วยวิธีเส้นตรงตลอดช่วงเวลารายได้ค่าเช่า

7.13 เงินกู้ยืม

เงินกู้ยืมรับรู้เมื่อเริ่มแรกด้วยมูลค่ายุติธรรมของสิ่งตอบแทนที่ได้รับหักด้วยต้นทุนการจัดทำรายการที่เกิดขึ้น โดยเงินกู้ยืมวัดมูลค่าในเวลาต่อมาด้วยวิธีราคาทุนตัดจำหน่ายตามวิธีอัตราดอกเบี้ยที่แท้จริง ผลต่างระหว่างสิ่งตอบแทน หักด้วยต้นทุนการจัดทำรายการที่เกิดขึ้น เมื่อเทียบกับมูลค่าที่จ่ายคืนเพื่อชำระหนี้นั้นจะรับรู้ในกำไรหรือขาดทุนตลอดช่วงเวลากู้ยืม



ค่าธรรมเนียมที่จ่ายไปเพื่อให้ได้เงินกู้มาจะรับรู้เป็นต้นทุนการจัดทำรายการเงินกู้เมื่อมีความเป็นไปได้ที่กลุ่มบริษัทจะใช้วงเงินกู้บางส่วนหรือทั้งหมด โดยค่าธรรมเนียมดังกล่าวจะถูกตั้งพักไว้รอการรับรู้เมื่อมีการเบิกใช้เงินกู้ แต่ถ้าหากไม่มีหลักฐานที่มีความเป็นไปได้ที่กลุ่มบริษัทจะใช้วงเงินกู้บางส่วนหรือทั้งหมด ค่าธรรมเนียมจะรับรู้เป็นค่าใช้จ่ายจ่ายล่วงหน้าสำหรับการให้บริการสภาพคล่อง และจะตัดจำหน่ายตามระยะเวลาของวงเงินกู้ที่เกี่ยวข้อง

เงินกู้ยืมจัดประเภทเป็นหนี้สินหมุนเวียนเมื่อกลุ่มบริษัทไม่มีสิทธิอันปราศจากเงื่อนไขให้เลื่อนชำระหนี้ออกไปอีกเป็นเวลานานไม่น้อยกว่า 12 เดือน นับจากวันสิ้นรอบระยะเวลารายงาน

7.14 ผลประโยชน์ของพนักงาน

ผลประโยชน์พนักงานของกลุ่มบริษัทประกอบด้วยผลประโยชน์หลังออกจากงานทั้งที่เป็นโครงการผลประโยชน์ และโครงการสมทบเงิน โครงการสมทบเงินเป็นโครงการที่กลุ่มบริษัทจ่ายเงินสมทบให้กับกองทุนที่แยกต่างหากโดยกลุ่มบริษัทไม่มีภาระผูกพันตามกฎหมาย หรือภาระผูกพันจากการอนุমানที่จะต้องจ่ายชำระเพิ่มเติมจากที่ได้สมทบไว้แล้วหากกองทุนไม่มีสินทรัพย์เพียงพอที่จะจ่ายชำระภาระผูกพันจากการให้บริการของพนักงานทั้งในงวดปัจจุบันและงวดก่อน ส่วนโครงการผลประโยชน์เป็นโครงการที่ไม่ใช่โครงการสมทบเงินโดยปกติโครงการผลประโยชน์จะกำหนดจำนวนผลประโยชน์ที่พนักงานจะได้รับเมื่อเกษียณอายุ ซึ่งจะขึ้นอยู่กับหลายปัจจัย เช่น อายุพนักงาน อายุการทำงาน และค่าตอบแทน เป็นต้น

7.14.1 โครงการผลประโยชน์หลังการเลิกจ้างหรือเกษียณอายุ

กลุ่มบริษัทจัดให้มีผลประโยชน์พนักงานหลังการเลิกจ้างหรือเกษียณอายุเพื่อจ่ายให้แก่พนักงานตามกฎหมายแรงงานของประเทศไทย หนี้สินผลประโยชน์พนักงานคำนวณโดยผู้เชี่ยวชาญทางคณิตศาสตร์ประกันภัยด้วยเทคนิคการประมาณการตามหลักคณิตศาสตร์ประกันภัย (Actuarial Technique) อันเป็นประมาณการจากมูลค่าปัจจุบันของกระแสเงินสดที่คาดว่าจะต้องจ่ายในอนาคตและคำนวณคิดลดโดยใช้อัตราดอกเบี้ยของพันธบัตรรัฐบาลที่มีกำหนดเวลากลี่ยกกับระยะเวลาของหนี้สินดังกล่าว โดยประมาณการกระแสเงินสดที่คาดว่าจะต้องจ่ายในอนาคตนั้นประมาณการจากเงินเดือนพนักงาน อัตราการลาออก อัตราการตาย อายุงาน และปัจจัยอื่น กำไรหรือขาดทุนจากการเปลี่ยนแปลงประมาณการจะรับรู้เป็นค่าใช้จ่ายในกำไรหรือขาดทุนสำหรับรอบระยะเวลาบัญชีที่เกิดรายการนั้น ทั้งนี้ ค่าใช้จ่ายที่เกี่ยวข้องกับผลประโยชน์พนักงานจะบันทึกในกำไรหรือขาดทุนเพื่อกระจายต้นทุนดังกล่าวตลอดระยะเวลาของการจ้างงาน

7.14.2 โครงการสมทบเงินกองทุนสำรองเลี้ยงชีพ

กลุ่มบริษัทจัดให้มีกองทุนสำรองเลี้ยงชีพซึ่งเป็นลักษณะของแผนการจ่ายสมทบตามที่ได้กำหนดการจ่ายสมทบไว้แล้ว สินทรัพย์ของกองทุนสำรองเลี้ยงชีพได้แยกออกไปจากสินทรัพย์ของกลุ่มบริษัทและได้รับการบริหารโดยผู้จัดการกองทุนภายนอก กองทุนสำรองเลี้ยงชีพดังกล่าวได้รับ

เงินสะสมเข้ากองทุนจากพนักงานและเงินสมทบจากกลุ่มบริษัท เงินจ่ายสมทบกองทุนสำรองเลี้ยงชีพ บันทึกลงเป็นค่าใช้จ่ายในกำไรหรือขาดทุนสำหรับรอบระยะเวลาบัญชีที่เกิดรายการนั้น

7.14.3 โครงการ Employee Joint Investment Program

เริ่มตั้งแต่วันที่ 31 พฤษภาคม พ.ศ. 2554 กลุ่มบริษัทได้จัดตั้งโครงการ Employee Joint Investment Program เพื่อให้พนักงานของกลุ่มบริษัทได้ซื้อหุ้นของบริษัทผ่านโครงการ Employee Joint Investment Program โดยใช้แผนการกำหนดอัตราการจ่ายสมทบโดยที่สินทรัพย์ของโครงการได้แยกออกจากสินทรัพย์ของกลุ่มบริษัทและบริหารโดยตัวแทนดำเนินโครงการ โครงการดังกล่าวได้รับเงินเข้าสมทบโครงการจากพนักงานและกลุ่มบริษัทเงินจ่ายสมทบเข้าโครงการของกลุ่มบริษัทบันทึกเป็นค่าใช้จ่ายในกำไรหรือขาดทุนสำหรับรอบระยะเวลาบัญชีที่เกิดรายการนั้น

7.15 ประมวลการหนี้สินทั่วไป

กลุ่มบริษัทจะบันทึกประมวลการหนี้สินอันเป็นภาระผูกพันในปัจจุบันตามกฎหมายหรือตามข้อตกลงที่จัดทำไว้อันเป็นผลสืบเนื่องมาจากเหตุการณ์ในอดีตซึ่งการชำระภาระผูกพันนั้นมีความเป็นไปได้ค่อนข้างแน่นอนว่าจะส่งผลให้กลุ่มบริษัทต้องสูญเสียทรัพย์สินออกไปและตามประมวลการที่น่าเชื่อถือของจำนวนที่ต้องจ่าย ในกรณีที่กลุ่มบริษัทคาดว่าประมวลหนี้สินเป็นรายจ่ายที่จะได้รับคืน กลุ่มบริษัทจะบันทึกเป็นสินทรัพย์แยกต่างหากเมื่อคาดว่าจะได้รับรายจ่ายนั้นคืนอย่างแน่นอน

7.16 ทุนเรือนหุ้น

หุ้นสามัญและหุ้นบุริมสิทธิชนิดใดก็ตามที่ไม่ได้ที่สามารถกำหนดเงินปันผลได้อย่างอิสระจะจัดประเภทไว้เป็นส่วนของผู้ถือหุ้น

ต้นทุนที่เพิ่มขึ้นเกี่ยวกับการออกหุ้นใหม่หรือสิทธิในการซื้อขายหุ้นที่จ่ายออกไปโดยแสดงรายการดังกล่าวด้วยจำนวนเงินสุทธิจากภาษีไว้เป็นรายการหักในส่วนของผู้ถือหุ้น โดยนำไปหักจากสิ่งตอบแทนที่ได้รับจากการออกหุ้น

7.17 การรับรู้รายได้

รายได้ประกอบด้วยมูลค่ายุติธรรมที่จะได้รับจากการขายสินค้าและบริการซึ่งเกิดขึ้นจากกิจกรรมตามปกติของกลุ่มบริษัทรายได้จะแสดงด้วยจำนวนเงินสุทธิจากภาษีขาย เงินคืนและส่วนลด โดยไม่รวมรายการขายภายในกลุ่มบริษัทสำหรับงบการเงินรวม รายได้จากการขายสินทรัพย์รับรู้เมื่อผู้ซื้อได้รับโอนความเสี่ยงและผลตอบแทนที่เป็นสาระสำคัญของความเป็นเจ้าของสินค้า รายได้จากการให้บริการแก่ลูกค้ารับรู้โดยอ้างอิงตามขั้นของความสำเร็จของงานที่ทำเสร็จ

รายได้ดอกเบี้ยต้องรับรู้ตามเกณฑ์คงค้าง

รายได้เงินปันผลรับรู้เมื่อสิทธิที่จะได้รับเงินปันผลนั้นเกิดขึ้น

7.18 การรับรู้ค่าใช้จ่าย

ค่าใช้จ่ายรับรู้ตามเกณฑ์คงค้าง



7.19 การจ่ายเงินปันผล

เงินปันผลจ่ายบันทึกในงบการเงินในรอบระยะเวลาบัญชีซึ่งที่ประชุมผู้ถือหุ้นและคณะกรรมการของบริษัทได้อนุมัติการจ่ายเงินปันผล

7.20 ภาษีเงินได้นิติบุคคล

กลุ่มบริษัทคำนวณภาษีเงินได้ตามเกณฑ์ที่กำหนดไว้ในประมวลรัษฎากรและบันทึกภาษีเงินได้ตามเกณฑ์คงค้าง กลุ่มบริษัทมีได้บันทึกภาษีเงินได้ค้างจ่ายหรือค้างรับสำหรับผลต่างทางบัญชีกับทางภาษีที่เป็นผลต่างชั่วคราวในอนาคต

ภาษีเงินได้

ภาษีเงินได้ประกอบด้วยภาษีเงินได้ปัจจุบันและภาษีเงินได้รอการตัดบัญชี ภาษีเงินได้รับรู้ในกำไรหรือขาดทุน เว้นแต่ภาษีเงินได้ที่เกี่ยวข้องกับรายการที่รับรู้ในกำไรขาดทุนเบ็ดเสร็จอื่นหรือรับรู้โดยตรงในส่วนของผู้ถือหุ้นซึ่งจะรับรู้ในกำไรขาดทุนเบ็ดเสร็จอื่นหรือรับรู้โดยตรงในส่วนของผู้ถือหุ้นเช่นเดียวกัน

ภาษีเงินได้ปัจจุบัน

กลุ่มบริษัทบันทึกภาษีเงินได้ปัจจุบันตามจำนวนที่คาดว่าจะจ่ายให้กับหน่วยงานจัดเก็บภาษีของรัฐ โดยคำนวณจากกำไรทางภาษีตามหลักเกณฑ์ที่กำหนดในกฎหมายภาษีอากรโดยใช้อัตราภาษีที่ประกาศใช้ ณ วันสิ้นรอบระยะเวลารายงาน

ภาษีเงินได้รอการตัดบัญชี

กลุ่มบริษัทบันทึกภาษีเงินได้รอการตัดบัญชีโดยวิธีหนี้สินตามงบแสดงฐานะการเงินซึ่งคำนวณจากผลแตกต่างชั่วคราวระหว่างราคาตามบัญชีของสินทรัพย์และหนี้สิน ณ วันสิ้นรอบระยะเวลารายงานกับฐานภาษีของสินทรัพย์และหนี้สินที่เกี่ยวข้องนั้น โดยใช้อัตราภาษีที่มีผลบังคับใช้ ณ วันสิ้นรอบระยะเวลารายงาน

สินทรัพย์ภาษีเงินได้รอการตัดบัญชีจะบันทึกต่อเมื่อมีความเป็นไปได้ค่อนข้างแน่นอนว่ากำไรเพื่อเสียภาษีในอนาคตจะมีจำนวนเพียงพอกับการใช้ประโยชน์จากสินทรัพย์ภาษีเงินได้รอการตัดบัญชีดังกล่าว ทั้งนี้สินทรัพย์ภาษีเงินได้รอการตัดบัญชีจะถูกปรับลดลงเท่าที่ประโยชน์ทางภาษีจะมีโอกาสถูกใช้จริง

7.21 การใช้ดุลยพินิจและประมาณการทางบัญชีที่สำคัญ

ในการจัดทำงบการเงินตามมาตรฐานการรายงานทางการเงิน ฝ่ายบริหารจำเป็นต้องใช้ ดุลยพินิจและการประมาณการในเรื่องที่มีความไม่แน่นอนเสมอ การใช้ดุลยพินิจและการประมาณการดังกล่าวนี้ส่งผลกระทบต่อจำนวนเงินที่แสดงในงบการเงินและต่อข้อมูลที่แสดงในหมายเหตุประกอบงบการเงิน ผลที่เกิดขึ้นจริงอาจแตกต่างไปจากจำนวนที่ประมาณการไว้ การใช้ดุลยพินิจและการประมาณการที่สำคัญมีดังนี้

ค่าเผื่อนี้สงสัยจะสูญของลูกหนี้การค้าและลูกหนี้อื่น

ในการประมาณค่าเผื่อนี้สงสัยจะสูญของลูกหนี้การค้าและลูกหนี้อื่น ฝ่ายบริหารจำเป็นต้องใช้ดุลยพินิจในการประมาณการผลขาดทุนที่คาดว่าจะเกิดขึ้นจากลูกหนี้แต่ละราย โดยคำนึงถึงประสบการณ์การเก็บเงินในอดีต อายุของหนี้ที่ค้างค้างและสถานะเศรษฐกิจที่เป็นอยู่ในขณะนั้น เป็นต้น การปรับลดสินค้างเหลือเป็นมูลค่าสุทธิที่จะได้รับ

ในการประมาณรายการปรับลดสินค้างเหลือเป็นมูลค่าสุทธิที่จะได้รับ ฝ่ายบริหารได้ใช้ดุลยพินิจในการประมาณมูลค่าสุทธิที่จะได้รับของสินค้างเหลือ โดยจำนวนเงินที่คาดว่าจะได้รับจากสินค้างเหลือพิจารณาจากการเปลี่ยนแปลงของราคาขายหรือต้นทุนที่เกี่ยวข้องโดยตรงกับเหตุการณ์ที่เกิดขึ้นภายหลังรอบระยะเวลารายงาน

เงินลงทุนในบริษัทย่อย

บริษัทย่อยหมายถึงกิจการ (ซึ่งรวมถึงกิจการเฉพาะกิจ) ที่กลุ่มบริษัทมีอำนาจในการควบคุมนโยบายการเงินและการดำเนินงานและโดยทั่วไปแล้วกลุ่มบริษัทจะถือหุ้นที่มีสิทธิออกเสียงมากกว่ากึ่งหนึ่ง ในการประเมินว่ากลุ่มบริษัทมีการควบคุมบริษัทอื่นหรือไม่ กลุ่มบริษัทต้องพิจารณาถึงการมีอยู่และผลกระทบจากสิทธิในการออกเสียงที่เป็นไปได้ที่กลุ่มบริษัทสามารถใช้สิทธิหรือแปลงสภาพตราสารนั้นในปัจจุบันรวมถึงสิทธิในการออกเสียงที่เป็นไปได้ซึ่งกิจการอื่นถืออยู่ด้วย กลุ่มบริษัทรวมงบการเงินของบริษัทย่อยไว้ในงบการเงินรวมตั้งแต่วันที่กลุ่มบริษัทมีอำนาจในการควบคุมบริษัทย่อย กลุ่มบริษัทจะไม่นำงบการเงินของบริษัทย่อยมารวมไว้ในงบการเงินรวมนับจากวันที่กลุ่มบริษัทสูญเสียอำนาจควบคุม

กลุ่มบริษัทบันทึกบัญชีการรวมธุรกิจโดยใช้วิธีการซื้อสิ่งตอบแทนที่โอนให้สำหรับการซื้อบริษัทย่อยต้องวัดด้วยมูลค่ายุติธรรมของสินทรัพย์ที่ผู้ซื้อ โอนให้และหนี้สินที่ก่อขึ้นและส่วนได้เสียในส่วนของผู้ถือหุ้นที่ออกโดยกลุ่มบริษัท รวมถึงมูลค่ายุติธรรมของสินทรัพย์หรือหนี้สินที่คาดว่าจะต้องจ่ายชำระตามข้อตกลง ต้นทุนที่เกี่ยวข้องกับการซื้อจะรับรู้เป็นค่าใช้จ่ายเมื่อเกิดขึ้น และวัดมูลค่าเริ่มแรกของสินทรัพย์ที่ได้มาที่ระบุได้และหนี้สินและหนี้สินที่อาจจะเกิดขึ้นในการรวมธุรกิจด้วยมูลค่ายุติธรรม ณ วันที่ซื้อ ในการรวมธุรกิจแต่ละครั้งกลุ่มบริษัทวัดมูลค่าของส่วนได้เสียที่ไม่มีอำนาจควบคุมในผู้ถูกซื้อด้วยมูลค่ายุติธรรม หรือมูลค่าของสินทรัพย์สุทธิที่ระบุได้ของผู้ถูกซื้อตามสัดส่วนของหุ้นที่ถือ

ในกรณีที่มูลค่าสิ่งตอบแทนที่โอนให้ และมูลค่าส่วนได้เสียที่ไม่มีอำนาจควบคุมในผู้ถูกซื้อ และมูลค่ายุติธรรม ณ วันซื้อธุรกิจของส่วนได้เสียในส่วนของผู้ถือหุ้นของผู้ถูกซื้อที่ผู้ซื้อถืออยู่ก่อนการรวมธุรกิจ มากกว่ามูลค่าสุทธิ ณ วันที่ซื้อของสินทรัพย์ที่ได้มาที่ระบุได้และหนี้สินที่รับมา กลุ่มบริษัทต้องรับรู้ค่าความนิยบ แต่ถ้ามูลค่าสิ่งตอบแทนที่โอนให้ และมูลค่าส่วนได้เสียที่ไม่มีอำนาจควบคุมในผู้ถูกซื้อ และมูลค่ายุติธรรม ณ วันซื้อธุรกิจของส่วนได้เสียในส่วนของผู้ถือหุ้นของผู้ถูกซื้อ



ที่ผู้ซื้อถืออยู่ก่อนการรวมธุรกิจน้อยกว่ามูลค่าราคายุติธรรมของสินทรัพย์สุทธิของบริษัทย่อยเนื่องจากมีการต่อรองราคาซื้อ กลุ่มบริษัทจะรับรู้ส่วนต่างโดยตรงไปยังกำไรหรือขาดทุน

รายการบัญชี ยอดคงเหลือ และรายการกำไรหรือรายการขาดทุนที่ยังไม่ได้เกิดขึ้นจริงซึ่งเป็นผลจากรายการระหว่างกันของกิจการที่อยู่ในกลุ่มบริษัทจะตัดบัญชีออกไปเต็มจำนวน เว้นแต่รายการขาดทุนที่ยังไม่ได้เกิดขึ้นจริงซึ่งกลุ่มบริษัทพิจารณาแล้วเห็นว่าเป็นข้อบ่งชี้การด้อยค่าของสินทรัพย์ที่โอน นอกจากนี้กลุ่มบริษัทจะเปลี่ยนนโยบายการบัญชีของบริษัทย่อย เพื่อให้สอดคล้องกับนโยบายการบัญชีของกลุ่มบริษัท

เงินลงทุนในบริษัทย่อยแสดงในงบการเงินเฉพาะบริษัทโดยใช้วิธีราคาทุน โดยรายได้จากเงินลงทุนในบริษัทย่อยจะรับรู้เมื่อบริษัทย่อยมีการประกาศจ่ายเงินปันผล ต้นทุนจะมีการปรับเพื่อสะท้อนการเปลี่ยนแปลงสิ่งตอบแทนที่เกิดขึ้นจากสิ่งตอบแทนที่คาดว่าจะได้รับ โดยต้นทุนนั้นจะรวมส่วนแบ่งต้นทุนทางตรง

กลุ่มบริษัทจะทดสอบการด้อยค่าของเงินลงทุนในบริษัทย่อย เมื่อมีข้อบ่งชี้ว่าเงินลงทุนนั้นอาจมีการด้อยค่าเกิดขึ้น หากว่าราคาตามบัญชีของเงินลงทุนสูงกว่ามูลค่าที่คาดว่าจะได้รับคืน กลุ่มบริษัทจะบันทึกรายการขาดทุนจากการด้อยค่ารวมไว้ในกำไรหรือขาดทุน

รายการกับส่วนได้เสียที่ไม่มีอำนาจควบคุม

กลุ่มบริษัทบันทึกรายการที่เกิดขึ้นกับส่วนได้เสียที่ไม่มีอำนาจควบคุม โดยถือเสมือนว่าเป็นรายการเช่นเดียวกันกับส่วนที่เป็นของผู้ถือหุ้นของกลุ่มบริษัท สำหรับการซื้อส่วนได้เสียที่ไม่มีอำนาจควบคุม ผลต่างระหว่างสิ่งตอบแทนที่จ่ายให้และหุ้นที่ได้มาของมูลค่าตามบัญชีของสินทรัพย์สุทธิของหุ้นที่ซื้อเข้ามาในบริษัทย่อยจะถูกบันทึกในส่วนของผู้ถือหุ้น และกำไรหรือขาดทุนจากการขายในส่วนได้เสียที่ไม่มีอำนาจควบคุมจะถูกบันทึกในส่วนของผู้ถือหุ้น

เมื่อกลุ่มบริษัทสูญเสียการควบคุมหรือมีอิทธิพลมีนัยสำคัญ ส่วนได้เสียในหุ้นที่เหลืออยู่จะวัดมูลค่าใหม่โดยใช้ราคายุติธรรม การเปลี่ยนแปลงในมูลค่าจะรับรู้ในกำไรหรือขาดทุน มูลค่ายุติธรรมนั้นจะถือเป็นมูลค่าตามบัญชีเริ่มแรกของมูลค่าของเงินลงทุนที่เหลือ หรือสินทรัพย์ทางการเงินสำหรับทุกจำนวนที่เคยรับรู้ในกำไรขาดทุนเบ็ดเสร็จอื่นจะถูกจัดประเภทใหม่เป็นกำไรหรือขาดทุนเสมือนมีการขายสินทรัพย์หรือหนี้สินที่เกี่ยวข้อง

เงินลงทุนในบริษัทร่วมค้า

บริษัทร่วมค้าเป็นกิจการที่กลุ่มบริษัทถือหุ้นที่มีสิทธิออกเสียงร้อยละ 45 ของสิทธิออกเสียงทั้งหมด เงินลงทุนในบริษัทร่วมค้ารับรู้เริ่มแรกด้วยราคาทุนและ ใช้วิธีส่วนได้เสียในการแสดงในงบการเงินรวม

ส่วนแบ่งกำไรหรือขาดทุนของกลุ่มบริษัทในบริษัทร่วมค้าที่เกิดขึ้นภายหลังการได้มาจะรวมไว้ในกำไรหรือขาดทุน และความเคลื่อนไหวในบัญชีกำไรขาดทุนเบ็ดเสร็จอื่น จากการตีมูลค่ายุติธรรมภายหลังการได้มาจะรวมไว้เป็นส่วนหนึ่งของบัญชีกำไรขาดทุนเบ็ดเสร็จอื่น ผลสะสมของ



การเปลี่ยนแปลงภายหลังการได้มาจะปรับปรุงกับราคาตามบัญชีของเงินลงทุน เมื่อส่วนแบ่งขาดทุนของกลุ่มบริษัทในบริษัทร่วมค้ำมีมูลค่าเท่ากับหรือเกินกว่ามูลค่าส่วนได้เสียของกลุ่มบริษัทในบริษัทร่วมค้ำนั้น กลุ่มบริษัทจะไม่รับรู้ส่วนแบ่งขาดทุนอีกต่อไป เว้นแต่กลุ่มบริษัทมีภาระผูกพันในหนี้ของ บริษัทร่วมค้ำหรือรับว่าจะจ่ายหนี้แทนบริษัทร่วม

รายการกำไรที่ยังไม่ได้เกิดขึ้นจริงระหว่างกลุ่มบริษัทกับบริษัทร่วมค้ำจะตัดบัญชีเท่าที่กลุ่มบริษัทมีส่วนได้เสียในบริษัทร่วมค้ำนั้น รายการขาดทุนที่ยังไม่ได้เกิดขึ้นจริงก็จะตัดบัญชีในทำนองเดียวกัน เว้นแต่รายการนั้นมีหลักฐานว่าสินทรัพย์ที่โอนระหว่างกันเกิดการด้อยค่า

นโยบายการบัญชีของบริษัทร่วมค้ำได้ถูกเปลี่ยนเพื่อให้สอดคล้องกับนโยบายการบัญชีของกลุ่มบริษัท กำไรและขาดทุนจากการลดสัดส่วนการลงทุนในบริษัทร่วมค้ำจะรับรู้ในกำไรหรือขาดทุน

เงินลงทุนในบริษัทร่วมค้ำแสดงในงบการเงินเฉพาะบริษัท โดยใช้วิธีราคาทุน

รายชื่อของบริษัทร่วมค้ำของกลุ่มบริษัทและผลกระทบทางการเงินจากการได้มาและจำหน่าย ไปซึ่งบริษัทร่วมค้ำได้เปิดเผยไว้ใน หมายเหตุข้อ 16

ที่ดิน อาคารและอุปกรณ์และค่าเสื่อมราคา

ในการคำนวณค่าเสื่อมราคาของอาคารและอุปกรณ์ ฝ่ายบริหารจำเป็นต้องทำการประมาณอายุการให้ประโยชน์และมูลค่าคงเหลือเมื่อเลิกใช้งานของอาคารและอุปกรณ์ และต้องทบทวนอายุการให้ประโยชน์และมูลค่าคงเหลือใหม่หากมีการเปลี่ยนแปลงเกิดขึ้น

นอกจากนี้ฝ่ายบริหารจำเป็นต้องสอบทานการด้อยค่าของที่ดิน อาคารและอุปกรณ์ในแต่ละช่วงเวลาและบันทึกขาดทุนจากการด้อยค่าหากคาดว่ามูลค่าที่คาดว่าจะได้รับคืนต่ำกว่ามูลค่าตามบัญชีของสินทรัพย์นั้น ในการนี้ฝ่ายบริหารจำเป็นต้องใช้ดุลยพินิจที่เกี่ยวข้องกับการคาดการณ์รายได้และค่าใช้จ่ายในอนาคตซึ่งเกี่ยวข้องกับสินทรัพย์นั้น

ผลประโยชน์หลังจากออกจากงานของพนักงานตามโครงการผลประโยชน์

หนี้สินตามโครงการผลประโยชน์หลังจากออกจากงานของพนักงานประมาณขึ้นตามหลักคณิตศาสตร์ ประกันภัย ซึ่งต้องอาศัยข้อสมมติฐานต่างๆ ในการประมาณการ เช่น อัตราคิดลดจำนวนเงินเดือนที่คาดว่าจะเพิ่มขึ้นในอนาคต อัตราภาระและปัจจัยที่เกี่ยวข้องในเชิงประชากรศาสตร์ เป็นต้น ในการกำหนดอัตราคิดลดฝ่ายบริหารได้พิจารณาถึงอัตราดอกเบี้ยที่สะท้อนถึงสภาพการณ์ทางเศรษฐกิจในปัจจุบัน ส่วนอัตราภาระใช้ข้อมูลตารางอัตราภาระที่เปิดเผยทั่วไปในประเทศ อย่างไรก็ตาม ผลประโยชน์หลังการเลิกจ้างงานที่เกิดขึ้นจริงนั้นอาจแตกต่างไปจากที่ประมาณไว้



8. เงินสดและรายการเทียบเท่าเงินสด

ประกอบด้วย

	งบการเงินรวม		งบการเงินเฉพาะกิจการ	
	ณ วันที่	ณ วันที่	ณ วันที่	ณ วันที่
	31 ธันวาคม 2557	31 ธันวาคม 2556	31 ธันวาคม 2557	31 ธันวาคม 2556
	บาท	บาท	บาท	บาท
เงินสดในมือ	415,752.87	498,238.67	150,000.00	434,619.92
เงินฝากประเภทกระแสรายวัน	9,121,761.77	52,445,274.31	8,962,288.88	48,737,017.48
เงินฝากประเภทออมทรัพย์	210,610,439.24	264,669,371.25	200,548,471.37	245,933,382.62
เงินฝากประเภทประจำ	3,662,913.88	2,799,623.88	679,642.86	325,355.04
รวม	<u>223,810,867.76</u>	<u>320,412,508.11</u>	<u>210,340,403.11</u>	<u>295,430,375.06</u>

9. เงินฝากสถาบันการเงินที่คิดภาระค่าประกัน

ณ วันที่ 31 ธันวาคม 2557 และ 2556 ทั้งจำนวนเป็นเงินฝากประจำ มีอัตราดอกเบี้ยร้อยละ 1.125 - 2.00 ต่อปี ซึ่งบริษัทฯ ใช้เป็นหลักประกันค้ำประกันวงเงินสินเชื่อกับสถาบันการเงิน ตามหมายเหตุ 21

10. ลูกหนี้การค้าและตัวเงินรับ - สุทธิ

ประกอบด้วย

	งบการเงินรวม		งบการเงินเฉพาะกิจการ	
	ณ วันที่	ณ วันที่	ณ วันที่	ณ วันที่
	31 ธันวาคม 2557	31 ธันวาคม 2556	31 ธันวาคม 2557	31 ธันวาคม 2556
	บาท	บาท	บาท	บาท
ลูกหนี้การค้า	498,061,590.24	1,500,225,401.95	295,788,691.68	780,676,336.33
ตัวเงินรับ	1,009,248,568.50	528,018,582.63	641,385,942.62	213,672,576.06
รวม	<u>1,507,310,158.74</u>	<u>2,028,243,984.58</u>	<u>937,174,634.30</u>	<u>994,348,912.39</u>
หัก ค่าเผื่อหนี้สงสัยจะสูญ	<u>(41,634,481.38)</u>	<u>(10,765,967.00)</u>	<u>(20,471,525.69)</u>	<u>(10,765,967.00)</u>
สุทธิ	<u>1,465,675,677.36</u>	<u>2,017,478,017.58</u>	<u>916,703,108.61</u>	<u>983,582,945.39</u>

ลูกหนี้การค้าและตัวเงินรับแยกตามอายุหนี้ที่ค้างชำระได้ดังนี้

	งบการเงินรวม		งบการเงินเฉพาะกิจการ	
	ณ วันที่	ณ วันที่	ณ วันที่	ณ วันที่
	31 ธันวาคม 2557	31 ธันวาคม 2556	31 ธันวาคม 2557	31 ธันวาคม 2556
	บาท	บาท	บาท	บาท
ยังไม่ถึงกำหนดชำระ	1,353,222,035.41	1,796,823,121.57	780,265,184.33	775,400,892.93
- ไม่เกิน 3 เดือน	68,270,667.82	123,868,727.43	73,355,450.21	127,200,088.48
- มากกว่า 3 เดือน ถึง 6 เดือน	62,483,699.82	76,899,398.46	60,877,496.11	76,899,398.46
- มากกว่า 6 เดือน ถึง 12 เดือน	938,513.79	8,165,130.56	2,535,657.35	8,165,130.56
- มากกว่า 12 เดือนขึ้นไป	22,395,241.90	22,487,606.56	20,140,846.30	6,683,401.96
รวม	1,507,310,158.74	2,028,243,984.58	937,174,634.30	994,348,912.39
หัก ค่าเผื่อหนี้สงสัยจะสูญ	(41,634,481.38)	(10,765,967.00)	(20,471,525.69)	(10,765,967.00)
สุทธิ	1,465,675,677.36	2,017,478,017.58	916,703,108.61	983,582,945.39

สำหรับปีสิ้นสุดวันที่ 31 ธันวาคม 2557 และ 2556 ค่าเผื่อหนี้สงสัยจะสูญมีรายการเคลื่อนไหวดังนี้

	งบการเงินรวม		งบการเงินเฉพาะกิจการ	
	สำหรับปี สิ้นสุดวันที่	สำหรับปี สิ้นสุดวันที่	สำหรับปี สิ้นสุดวันที่	สำหรับปี สิ้นสุดวันที่
	31 ธันวาคม 2557	31 ธันวาคม 2556	31 ธันวาคม 2557	31 ธันวาคม 2556
	บาท	บาท	บาท	บาท
ยอดคงเหลือต้นปี	(10,765,967.24)	(1,151,134.00)	(10,765,967.24)	(1,151,134.00)
เพิ่มขึ้นระหว่างปี	(35,306,810.76)	(11,022,251.24)	(14,613,111.98)	(11,022,251.24)
ลดลงระหว่างปี	4,438,296.62	1,407,418.00	4,907,553.53	1,407,418.00
ยอดคงเหลือปลายปี	(41,634,481.38)	(10,765,967.24)	(20,471,525.69)	(10,765,967.24)



11. ลูกหนี้สิทธิเรียกร้องเหนือสินทรัพย์

ลูกหนี้สิทธิเรียกร้องเหนือสินทรัพย์ 1,051.65 ล้านบาท (USD 32,050,000) เป็นการจ่ายเงินซื้อสิทธิเรียกร้องเหนือสินทรัพย์ของบริษัทในประเทศไทยแห่งหนึ่ง (TSSD) ในสัดส่วนทั้งหมดที่ถือครองโดยบริษัทลงทุนในต่างประเทศแห่งหนึ่ง (Quest) โดยบริษัท มิลล์คอน สตีล จำกัด ซึ่งเป็นบริษัทย่อยแห่งหนึ่งที่บริษัทมีวัตถุประสงค์ในการจัดตั้งขึ้นเพื่อเข้าไปถือสิทธิเรียกร้องเหนือสินทรัพย์ของบริษัทในประเทศไทยดังกล่าว ซึ่งถือโดยบริษัทลงทุนต่างประเทศแห่งหนึ่งดังกล่าว (ฮ่องกง) โดยบริษัทย่อยดังกล่าวได้ทำสัญญากู้ยืมเงินจากบริษัทแม่ทั้งจำนวนเพื่อไปจ่ายชำระค่าสิทธิเรียกร้องเหนือสินทรัพย์ดังกล่าวครบถ้วนแล้วในไตรมาสที่ 1 ปี 2557 นี้ ทั้งนี้ การเข้าซื้อสิทธิเรียกร้องดังกล่าวได้มีการตกลงทำสัญญาหลายฉบับประกอบด้วย สัญญากู้ยืมเงินระหว่างบริษัทกับบริษัทย่อย (Loan Agreement) สัญญาซื้อหุ้นระหว่างบริษัทย่อยกับบริษัทผู้ขายต่างประเทศแห่งหนึ่ง (Share Purchase Agreement) และสัญญาขายและซื้อสิทธิเรียกร้องเหนือสินทรัพย์ระหว่างบริษัทย่อยกับบริษัทผู้ขายต่างประเทศแห่งหนึ่ง (Sale and Purchase of Claims Agreement)

ตั้งแต่ไตรมาสที่ 1 ปี 2557 บริษัทได้ลงทุนในบริษัทในต่างประเทศแห่งดังกล่าว ซึ่งเป็นบริษัทย่อยของบริษัทได้ออกหนังสือค้ำประกันหนี้เงินกู้ยืมระยะสั้นจำนวนเงินต้นเบิกใช้แล้ว 426 ล้านบาท ให้แก่เจ้าหนี้สถาบันการเงินแห่งหนึ่งในประเทศไทย เพื่อเป็นหลักประกันการปฏิบัติตามสัญญากู้ยืมเงินของบริษัท มิลล์คอน สตีล จำกัด (มหาชน) (ซึ่งกู้ยืมเงินจำนวนนี้ เพื่อสมทบกับเงินลงทุนของบริษัทให้ MILLCON (HK) LIMITED กู้ยืมเพื่อซื้อกิจการในบริษัทย่อยแห่งนี้)

ณ วันที่ 31 ธันวาคม 2557 บริษัทย่อยได้ครอบครองหุ้นทั้งหมดของบริษัทลงทุนต่างประเทศแห่งดังกล่าวและได้สิทธิถือสิทธิเรียกร้องเหนือสินทรัพย์ของบริษัทในประเทศไทยดังกล่าวในสัดส่วนทั้งหมดที่ถือโดยบริษัทลงทุนในต่างประเทศดังกล่าวเป็นที่เรียบร้อยแล้ว ทั้งนี้ บริษัทย่อยและบริษัทยังคงต้องปฏิบัติตามเงื่อนไขที่กำหนดไว้ในสัญญาทั้งสามฉบับดังกล่าว

ในไตรมาสที่ 3 ปี 2557 บริษัทลงทุนต่างประเทศรายดังกล่าวนี้ ถูกฟ้องร้องเพื่อคัดค้านการทำสัญญาประนีประนอมยอมความระหว่างตนเองกับบริษัทในประเทศไทยแห่งหนึ่ง ซึ่งเป็นผู้ถือหุ้นรายย่อยของบริษัทที่ถูกศาลสั่งให้นำทรัพย์ออกขายทอดตลาดที่กล่าวไว้ในหมายเหตุข้อ 40 แต่เมื่อวันที่ 25 สิงหาคม 2557 ศาลได้ยกฟ้องในประเด็นดังกล่าวนี้ไปแล้ว คงเหลือเพียงประเด็นที่เรียกร้องค่าเสียหายตามที่กล่าวอ้างเท่านั้น ทั้งนี้ ฝ่ายบริหารของบริษัทฯ เห็นว่าประเด็นที่เรียกร้องค่าเสียหายนี้ไม่เป็นผลเนื่องจากบริษัทฯ สามารถดำเนินการประมูลสินทรัพย์ที่ขายทอดตลาดจากกรมบังคับคดีได้สำเร็จและได้รับการส่งมอบสินทรัพย์และโอนกรรมสิทธิ์เป็นที่เรียบร้อยแล้วในเดือนตุลาคม 2557 และเดือนธันวาคม 2557 อย่างไรก็ตาม ณ วันที่ 31 ธันวาคม 2557 บริษัทย่อยได้รับรู้ผลขาดทุนจากการเรียกร้องสิทธิดังกล่าวจำนวน 171.22 ล้านบาท โดยรวมเป็นส่วนหนึ่งของต้นทุนของสินทรัพย์ที่ถือไว้เพื่อขายจากการประมูล (ดูหมายเหตุ 13)

12. สินค้ำคงเหลือ - สุทธิ

ประกอบด้วย

	งบการเงินรวม		งบการเงินเฉพาะกิจการ	
	ณ วันที่	ณ วันที่	ณ วันที่	ณ วันที่
	31 ธันวาคม 2557	31 ธันวาคม 2556	31 ธันวาคม 2557	31 ธันวาคม 2556
	บาท	บาท	บาท	บาท
วัตถุดิบ	1,180,693,045.76	1,045,014,639.58	289,595,091.10	289,602,118.54
สินค้ำกึ่งสำเร็จรูป	2,554,053.96	12,376,423.52	2,554,053.96	12,376,423.52
สินค้ำสำเร็จรูป	679,218,229.18	1,016,703,840.79	633,731,654.90	846,110,720.76
อะไหล่และวัสดุสิ้นเปลือง	492,822,037.61	427,635,441.92	96,184,002.28	88,561,576.84
ต้นทุนจ้างผลิตรอตัดจ่าย	5,328,317.13	-	5,328,317.13	-
	<u>2,360,615,683.64</u>	<u>2,501,730,345.81</u>	<u>1,027,393,119.37</u>	<u>1,236,650,839.66</u>
หัก ค่าเผื่อการปรับลดมูลค่าสินค้ำ				
- วัตถุดิบ	(81,404,100.39)	(693,633.26)	(48,908,193.34)	(318,308.94)
- สินค้ำกึ่งสำเร็จรูป	(54,010.48)	(252,908.44)	(54,010.48)	(252,908.44)
- สินค้ำสำเร็จรูป	(68,247,132.17)	(8,603,252.07)	(62,435,954.10)	(6,495,580.24)
	<u>(149,705,243.04)</u>	<u>(9,549,793.77)</u>	<u>(111,398,157.92)</u>	<u>(7,066,797.62)</u>
สินค้ำระหว่างทาง	<u>51,644,972.67</u>	<u>80,889,125.33</u>	<u>5,286,695.96</u>	<u>5,903,865.86</u>
รวม - สุทธิ	<u><u>2,262,555,413.27</u></u>	<u><u>2,573,069,677.37</u></u>	<u><u>921,281,657.41</u></u>	<u><u>1,235,487,907.90</u></u>

ณ วันที่ 31 ธันวาคม 2557 และ 2556 บริษัทฯ และบริษัทย่อยได้นำสินค้ำสำเร็จรูปไปค้ำประกันไว้กับสถาบันการเงิน เพื่อเป็นหลักประกันสำหรับเงินกู้ยืม เงินเบิกเกินบัญชี เงินกู้ยืมระยะยาว และวงเงินสินเชื่อจากสถาบันการเงิน ตามหมายเหตุ 21



สำหรับปีสิ้นสุดวันที่ 31 ธันวาคม 2557 และ 2556 บริษัทฯ มีรายการเคลื่อนไหวของค่าเสื่อมมูลค่าสินทรัพย์ที่ลดลงในระหว่างงวด ดังนี้

	งบการเงินรวม		งบการเงินเฉพาะกิจการ	
	สำหรับปี สิ้นสุดวันที่	สำหรับปี สิ้นสุดวันที่	สำหรับปี สิ้นสุดวันที่	สำหรับปี สิ้นสุดวันที่
	31 ธันวาคม 2557	31 ธันวาคม 2556	31 ธันวาคม 2557	31 ธันวาคม 2556
	บาท	บาท	บาท	บาท
ยอดคงเหลือต้นงวด	(9,549,793.77)	(5,069,748.19)	(7,066,797.62)	(4,365,656.95)
เพิ่มขึ้นในระหว่างงวด	(140,564,684.34)	(4,480,045.58)	(104,331,360.30)	(2,701,140.67)
โอนกลับระหว่างงวด	409,235.07	-	-	-
ยอดคงเหลือปลายงวด	<u>(149,705,243.04)</u>	<u>(9,549,793.77)</u>	<u>(111,398,157.92)</u>	<u>(7,066,797.62)</u>

13. สินทรัพย์ที่ถือไว้เพื่อขาย

สินทรัพย์ที่ถือไว้เพื่อขาย ณ วันที่ 31 ธันวาคม 2557 ประกอบด้วย

	งบการเงินรวม	งบการเงินเฉพาะกิจการ
	บาท	บาท
สินทรัพย์ที่ถือไว้เพื่อขายจากการประมูล	2,184,528,442.75	2,186,158,372.75
สินทรัพย์ที่ถือไว้เพื่อขายอื่น	61,364,410.05	61,364,410.05
รวม	<u>2,245,892,852.80</u>	<u>2,247,522,782.80</u>

สินทรัพย์ที่ถือไว้เพื่อขายที่ได้จากการประมูลเป็นกลุ่มสินทรัพย์ที่ประกอบด้วย ที่ดิน อาคารและเครื่องจักร ที่ได้มาจากการประมูลซื้อสินทรัพย์ขายทอดตลาดของบริษัทในประเทศไทยแห่งหนึ่งจากกรมบังคับคดี ตามที่ได้กล่าวไว้ในหมายเหตุข้อ 40 โดยบริษัทมีวัตถุประสงค์จะนำสินทรัพย์ดังกล่าวขายให้แก่บริษัทย่อยภายในอนาคตอันใกล้

สินทรัพย์ที่ถือไว้เพื่อขายอื่นเป็นกลุ่มเครื่องจักรที่บริษัทฯ ได้ทำสัญญาซื้อขายเครื่องจักรและอุปกรณ์ให้กับบริษัทที่ไม่เกี่ยวข้องกันแห่งหนึ่งลงวันที่ 29 กันยายน 2557 โดยกำหนดให้ ผู้ซื้อจะต้องจ่ายชำระค่าเครื่องจักรและอุปกรณ์เป็นงวด ๆ ณ วันที่ทำสัญญา บริษัทฯ ได้รับชำระเงินมัดจำงวดแรกจำนวน 10.70 ล้านบาท (รวมภาษีมูลค่าเพิ่ม) และเมื่อวันที่ 3 กุมภาพันธ์ 2558 บริษัทฯ ได้รับชำระเงินงวดที่สองแล้วจำนวน 53.50 ล้านบาท (รวมภาษีมูลค่าเพิ่ม)

14. เงินลงทุนเพื่อขาย

เงินลงทุนเพื่อขายเป็นการลงทุนในหลักทรัพย์ในความต้องการของตลาด สำหรับปีสิ้นสุดวันที่ 31 ธันวาคม 2557 และ 2556 มีรายการเคลื่อนไหวดังนี้

	งบการเงินรวม/ งบการเงินเฉพาะกิจการ	
	2557	2556
	บาท	บาท
ณ วันที่ 1 มกราคม	14,000,000.00	18,400,000.00
การซื้อเพิ่มระหว่างงวด	-	-
การจำหน่ายระหว่างงวด	(30,000,000.00)	-
หัก การตีราคาใหม่ของหลักทรัพย์เพื่อขาย	-	(4,400,000.00)
โอนกลับ การตีราคาใหม่ของหลักทรัพย์เพื่อขาย	16,000,000.00	-
ณ วันที่ 31 ธันวาคม	-	14,000,000.00

ในระหว่างปี 2557 บริษัทฯ มีการขายเงินลงทุนในหุ้นสามัญของบริษัทจดทะเบียนแห่งหนึ่ง ออกไปทั้งสิ้นจำนวน บริษัทฯ มีกำไรจากการขายเงินลงทุนดังกล่าวจำนวน 16.92 ล้านบาท และบริษัทฯ มีการโอนกลับรายการปรับมูลค่าของเงินลงทุนดังกล่าวออกทั้งสิ้นจำนวน



15. เงินลงทุนในบริษัทย่อย - สุทธิ

ประกอบไปด้วย

ชื่อบริษัทย่อย	ทุนชำระแล้ว		สัดส่วนการลงทุน		งบการเงินเฉพาะกิจการ		เงินปันผลรับ สำหรับปีสิ้นสุดวันที่
	ณ วันที่ 31 ธันวาคม 2557	ณ วันที่ 31 ธันวาคม 2556	ณ วันที่ 31 ธันวาคม 2557	ณ วันที่ 31 ธันวาคม 2556	ณ วันที่ 31 ธันวาคม 2557	ณ วันที่ 31 ธันวาคม 2556	
บริษัท มิลล์คอนบูรพา จำกัด	2,399,999,990.00 บาท	2,399,999,990.00 บาท	98.73	98.73	2,524,115,162.98	2,524,115,162.98	248,802,708.00
บริษัท เซนทรา-วาร์ฟุง	30,000,000.00 บาท	10,000,000.00 บาท	99.99	99.99	29,999,800.00	29,999,800.00	-
เอ็นเจเนียร์ริง จำกัด							
Milcon (HK) Limited	USD 32,000.00	-	100.00	-	984,940.80	-	-
Milcon Thiha Limited	USD 100,000.00	-	51.00	-	1,664,130.00	-	-
บริษัท มิลล์คอน สเปเชียล สตีล จำกัด	1,000,000.00 บาท	-	99.97	-	999,700.00	-	-
Milcon Mauritius Company Limited	ซึ่งไม่มีทุนจดทะเบียน	-	100.00	-	-	-	-
รวม					2,557,763,733.78	2,554,114,962.98	248,802,708.00
หัก ค่าเผื่อการด้อยค่าเงินลงทุน					(20,074,377.03)	(9,999,800.00)	
สุทธิ					2,537,689,356.75	2,544,115,162.98	

เงินลงทุนในบริษัทย่อยที่จัดตั้งขึ้นใหม่ มีรายละเอียดดังนี้

บริษัทฯ ได้จัดตั้ง MILLCON (HK) LIMITED (“บริษัทย่อย”) ที่ฮ่องกง เมื่อวันที่ 23 กรกฎาคม 2556 โดยมีวัตถุประสงค์หลักเพื่อเข้าซื้อสิทธิเรียกร้องในสินทรัพย์ประเภทมีหลักประกันที่มีต่อบริษัทในประเทศไทยแห่งหนึ่ง นอกจากนี้ บริษัทฯ ได้ให้เงินกู้ยืมระยะสั้นแก่บริษัทย่อยดังกล่าว ตามหมายเหตุประกอบงบการเงินข้อที่ 36.3 เพื่อให้บริษัทย่อยได้เข้าไปซื้อหุ้นในบริษัทลงทุนต่างประเทศแห่งหนึ่ง (ฮ่องกง) ในอัตราร้อยละร้อย ทั้งนี้ เพื่อให้ได้สิทธิในการครอบครองสิทธิเรียกร้องในสินทรัพย์ของบริษัทในประเทศไทยแห่งหนึ่งในสัดส่วนทั้งหมดที่บริษัทลงทุนต่างประเทศดังกล่าวถือครองอยู่ ดังนั้นจึงถือว่าบริษัทลงทุนต่างประเทศดังกล่าวเป็นบริษัทย่อยทางอ้อมผ่านการถือหุ้นโดย MILLCON (HK) LIMITED (หมายเหตุ 11)

บริษัทฯ ได้จัดตั้ง MILLCON THIHA LIMITED (“บริษัทย่อย”) ที่ประเทศพม่า เมื่อวันที่ 2 เมษายน 2557 โดยมีทุนจดทะเบียนจำนวน 50,000 หุ้น มูลค่าหุ้นละ 10 เหรียญสหรัฐอเมริกา รวมเป็นเงิน 500,000 เหรียญสหรัฐอเมริกา มีวัตถุประสงค์เพื่อจำหน่ายเหล็กและวัสดุก่อสร้าง โดยบริษัทฯ ถือหุ้นจำนวน 25,500 หุ้น คิดเป็นร้อยละ 51 ตามรายงานการประชุมคณะกรรมการครั้งที่ 13/2556 เมื่อวันที่ 19 ธันวาคม 2556

บริษัทฯ ได้จัดตั้ง บริษัท มิลล์คอน สเปเชียล สตีล จำกัด (“บริษัทย่อย”) ในประเทศไทย เมื่อวันที่ 11 เมษายน 2557 โดยมีทุนจดทะเบียนจำนวน 10,000 หุ้น มูลค่าหุ้นละ 100 บาท รวมเป็นเงิน 1,000,000.00 บาท มีวัตถุประสงค์เพื่อประกอบกิจการผลิตและจำหน่ายเหล็กถลุง โดยบริษัทฯ ถือหุ้นจำนวน 9,997 หุ้น คิดเป็นร้อยละ 99.97 ตามรายงานการประชุมบริษัทครั้งที่ 7/2556 เมื่อวันที่ 5 มิถุนายน 2556

บริษัทฯ ได้จัดตั้ง Millcon Mauritius Company Limited (“บริษัทย่อย”) ที่สาธารณรัฐมอริเชียส เมื่อวันที่ 16 ตุลาคม 2557 มีวัตถุประสงค์เพื่อสร้างโรงงานผลิตและจำหน่ายเหล็กรูปพรรณในสาธารณรัฐแห่งสหภาพเมียนมา ตามที่ประชุมคณะกรรมการบริษัท ครั้งที่ 8/2557 เมื่อวันที่ 14 พฤศจิกายน 2557 อย่างไรก็ตาม ณ วันที่ 31 ธันวาคม 2557 บริษัทย่อยดังกล่าวยังไม่ได้จ่ายชำระทุนจดทะเบียน



16. เงินลงทุนในบริษัทร่วมค้า

ประกอบด้วย

บริษัทร่วม	ประเภทกิจการ	ทุนชำระแล้ว	สัดส่วน การลงทุน ร้อยละ	งบการเงินรวม	งบการเงินเฉพาะกิจการ
				ณ วันที่	ณ วันที่
				31 ธันวาคม 2557	31 ธันวาคม 2557
				บาท	บาท
WISDOM TREE INVESTMENT (S) PTE. LIMITED	กิจการทำธุรกรรม การลงทุนใน ต่างประเทศ	100 USD (เงินรับล่วงหน้าค่าหุ้น 10,800,000 USD)	45	177,305,048.82	177,553,448.10

เมื่อวันที่ 4 สิงหาคม 2557 บริษัทได้ร่วมกันจัดตั้งบริษัทแห่งหนึ่งขึ้นในประเทศสิงคโปร์ มีชื่อว่า Wisdom Tree Investment (S) Pte. Limited ซึ่งเป็นบริษัทร่วมค้าที่ร่วมทุนกัน 3 ฝ่าย ประกอบด้วย บริษัท มิลล์คอน สตีล จำกัด (มหาชน) และ บริษัท เจนเนอรัล เอ็นจิเนียริง จำกัด (มหาชน) และ ผู้ร่วมลงทุนอื่นในต่างประเทศ โดยมีสัดส่วนการลงทุนในส่วนของแต่ละฝ่ายในอัตราร้อยละ 45 และ 45 และ 10 ตามลำดับ กำหนดให้ทุกบริษัทส่งตัวแทนมาดำรงตำแหน่งกรรมการบริษัทละหนึ่งท่าน Wisdom Tree Investment (S) Pte. Limited มีวัตถุประสงค์จัดตั้งขึ้นเพื่อรองรับการลงทุนจากผู้ร่วมค้าทุกฝ่ายในการนำเงินลงทุนไปจัดตั้งบริษัทแห่งหนึ่งที่ประเทศพม่าชื่อ บริษัท มิลล์คอน เอ็นจิเนียริง จำกัด ประกอบธุรกิจโรงงานงานผลิตและจำหน่ายเหล็กรูปพรรณ

ข้อมูลการเงินของบริษัทร่วมค้า มีดังนี้

	งบแสดงฐานะทางการเงิน ณ วันที่ 31 ธันวาคม 2557	งบกำไรขาดทุนเบ็ดเสร็จ สำหรับงวดตั้งแต่วันที่ 4 สิงหาคม 2557 ถึง 31 ธันวาคม 2557
	ล้านบาท	ล้านบาท
สินทรัพย์	373.96	-
หนี้สิน	20.31	-
รายได้	-	-
ค่าใช้จ่าย	-	0.51
กำไร (ขาดทุน) สุทธิ	-	0.51

17. เงินลงทุนระยะยาวอื่น - สุทธิ

ประกอบด้วย

	งบการเงินรวม		งบการเงินเฉพาะกิจการ	
	ณ วันที่	ณ วันที่	ณ วันที่	ณ วันที่
	31 ธันวาคม 2557	31 ธันวาคม 2556	31 ธันวาคม 2557	31 ธันวาคม 2556
	บาท	บาท	บาท	บาท
พันธบัตรรัฐบาล	-	3,400,000.00	-	-
<u>บวก</u> ส่วนเกินกว่ามูลค่าพันธบัตร	-	274,601.27	-	-
<u>หัก</u> ส่วนเกินมูลค่าพันธบัตรตัดจำหน่าย	-	(247,641.99)	-	-
สุทธิ	-	3,426,959.28	-	-
เงินลงทุนในบริษัท มิลล์เลี่ยนไมล์ส จำกัด	19,249,817.00	19,648,649.55	18,149,990.00	18,149,990.00
เงินลงทุนในบริษัท อุตสาหกรรม				
เหล็กกล้าไทย จำกัด (มหาชน)	220,000,000.00	-	220,000,000.00	-
<u>หัก</u> ค่าเผื่อการด้อยค่าในเงินลงทุน	(220,000,000.00)	-	(220,000,000.00)	-
สุทธิ	-	-	-	-
รวม	19,249,817.00	23,075,608.83	18,149,990.00	18,149,990.00

เงินลงทุนในบริษัท อุตสาหกรรมเหล็กกล้าไทย จำกัด (มหาชน) (TSSI) จำนวน 220 ล้านบาท มีสัดส่วนการถือหุ้นอัตราร้อยละ 13.05 ซึ่งเป็นส่วนหนึ่งในเงื่อนไขของสถาบันการเงินแห่งหนึ่งในการขอวงเงินกู้ยืมเพื่อใช้ในการซื้อทรัพย์สินของ TSSI

ณ วันที่ 31 ธันวาคม 2557 บริษัทฯ ได้พิจารณาตั้งค่าเผื่อการด้อยค่าของเงินลงทุนใน TSSI ทั้งจำนวน



18. ที่ดิน อาคารและอุปกรณ์ - ตูทิ

ที่ดิน	ส่วนปรับปรุงที่ดิน		อาคารและส่วนปรับปรุงอาคาร		เครื่องจักรและอุปกรณ์		งบการเงินรวม เครื่องตกแต่งติดตั้ง และ อุปกรณ์สำนักงาน		ยานพาหนะ		ระบบ สาธารณูปโภค ระหว่างก่อสร้าง		สินทรัพย์ ระหว่างก่อสร้าง		รวม		
	บาท	บาท	บาท	บาท	บาท	บาท	บาท	บาท	บาท	บาท	บาท	บาท	บาท	บาท	บาท	บาท	
ราคาทุน	275,505,183.00	52,883,048.00	1,573,166,480.00	4,033,073,332.00	36,713,328.83	32,950,166.00	846,016,144.00	7,694,904,123.83									
หัก ค่าเสื่อมราคาสะสม	(10,472,695.00)	(166,247,583.28)	(166,247,583.28)	(639,833,657.07)	(24,369,763.38)	(5,171,173.70)	(70,125,275.11)	(916,220,147.54)									
ราคาตามบัญชี	275,505,183.00	42,410,353.00	1,406,918,896.72	3,393,239,674.93	12,343,565.45	27,778,992.30	775,890,868.89	6,778,683,976.29									
รายการระหว่างปีสิ้นสุดวันที่ 31 ธันวาคม 2556																	
ซื้อทรัพย์สิน	-	-	-	23,235,890.00	1,817,409.70	9,400,000.00	290,000.00	476,005,717.19									510,749,016.89
ตีราคาที่ดิน	235,818,399.83	-	-	-	-	-	-	-									235,818,399.83
รับโอน(โอนออก)	-	-	144,947.72	118,259,653.41	46,146.92	-	1,682,376.85	(182,412,864.97)									(62,279,740.07)
จำหน่ายทรัพย์สิน - ราคาทุน	-	-	-	(9,104,611.80)	-	(9,495,384.60)	-	(9,132,530.80)									(27,732,527.20)
- ค่าเสื่อมราคาสะสม	-	-	-	8,211,108.00	(60,682.24)	2,102,927.82	-	10,314,035.82									
ตัดจำหน่ายสินทรัพย์ - ราคาทุน	-	-	-	(1,783,614.11)	-	-	-	(1,844,296.35)									
- ค่าเสื่อมราคาสะสม	-	-	-	1,108,583.00	58,942.73	-	-	1,167,525.73									
ค่าเสื่อมราคาประจำปี	-	(2,906,483.69)	(31,026,293.94)	(129,782,205.00)	(4,921,248.00)	(3,382,904.85)	(19,772,490.70)	(191,791,626.18)									
ราคาตามบัญชีปลายปี	511,323,582.83	39,503,869.31	1,376,037,550.50	3,403,384,478.43	9,284,134.56	26,403,630.67	758,090,755.04	7,253,084,764.76									
ณ วันที่ 31 ธันวาคม 2556																	
ราคาทุน	511,323,582.83	52,883,048.00	1,573,311,427.72	4,163,680,649.50	38,516,203.21	32,854,781.40	847,988,520.85	8,349,614,976.93									
หัก ค่าเสื่อมราคาสะสม	-	(13,379,178.69)	(197,273,877.22)	(760,296,171.07)	(29,232,068.65)	(6,451,150.73)	(89,897,765.81)	(1,096,530,212.17)									
ราคาตามบัญชี	511,323,582.83	39,503,869.31	1,376,037,550.50	3,403,384,478.43	9,284,134.56	26,403,630.67	758,090,755.04	7,253,084,764.76									

	ที่ดิน		ส่วนปรับปรุงที่ดิน		อาคารและส่วนปรับปรุงอาคาร		เครื่องจักรและอุปกรณ์		งบการเงินรวม		สินทรัพย์ระหว่างก่อสร้าง		รวม	
	บาท	บาท	บาท	บาท	บาท	บาท	บาท	บาท	บาท	บาท	บาท	บาท	บาท	บาท
ราคาทุน	511,323,582.83	52,883,048.00	1,573,311,427.72	4,163,680,649.50	38,516,203.21	32,854,781.40	847,988,520.85	1,129,056,763.42	8,349,614,976.93					
หัก ค่าเสื่อมราคาสะสม	-	(13,379,178.69)	(197,273,877.22)	(760,296,171.07)	(29,232,068.65)	(6,451,150.73)	(89,897,765.81)	-	(1,096,530,212.17)					
ราคาตามบัญชี	511,323,582.83	39,503,869.31	1,376,037,550.50	3,403,384,478.43	9,284,134.56	26,403,630.67	758,090,755.04	1,129,056,763.42	7,253,084,764.76					
รายการระหว่างปีสิ้นสุดวันที่ 31 ธันวาคม 2557														
ซื้อทรัพย์สิน	-	-	20,716.00	75,159,078.24	1,948,847.69	-	-	546,347,784.28	623,476,426.21					
ที่ราคาที่ดิน	-	-	-	-	-	-	-	-	-					
รับโอน/(โอนออก)	-	-	6,884,940.50	520,697,557.96	-	-	-	(589,855,611.71)	(60,341,317.35)					
จำหน่ายทรัพย์สิน - ราคาทุน	-	-	-	-	(117,448.39)	-	-	-	(117,448.39)					
- ค่าเสื่อมราคาสะสม	-	-	-	-	103,462.64	-	-	-	103,462.64					
ตัดจำหน่ายสินทรัพย์ - ราคาทุน	-	-	(1,279,932.50)	-	-	-	-	-	(1,279,932.50)					
- ค่าเสื่อมราคาสะสม	-	-	3,471.60	-	-	-	-	-	3,471.60					
ค่าเสื่อมราคาประจำปี	-	(2,906,483.69)	(31,179,464.43)	(138,788,813.00)	(4,324,660.05)	(3,438,439.03)	(19,987,938.74)	-	(200,625,798.94)					
ราคาตามบัญชีปลายปี	511,323,582.83	36,597,385.62	1,350,487,281.67	3,860,452,301.63	6,894,336.45	22,965,191.64	740,034,612.20	1,085,548,935.99	7,614,303,628.03					
ณ วันที่ 31 ธันวาคม 2557														
ราคาทุน	511,323,582.83	52,883,048.00	1,578,937,151.72	4,759,537,285.70	40,357,602.51	32,854,781.40	849,920,316.75	1,085,548,935.99	8,911,352,704.90					
หัก ค่าเสื่อมราคาสะสม	-	(16,285,662.38)	(228,449,870.05)	(899,084,984.07)	(33,453,266.06)	(9,889,589.76)	(109,885,704.55)	-	(1,297,049,076.87)					
ราคาตามบัญชี	511,323,582.83	36,597,385.62	1,350,487,281.67	3,860,452,301.63	6,894,336.45	22,965,191.64	740,034,612.20	1,085,548,935.99	7,614,303,628.03					



	งบการเงินเฉพาะกิจการ										รวม	
	ที่ดิน	ส่วนปรับปรุง ที่ดิน	อาคารและ ส่วนปรับปรุงอาคาร	เครื่องจักรและ อุปกรณ์	งบการเงินเฉพาะกิจการ เครื่องตกแต่งติดตั้ง และ อุปกรณ์สำนักงาน	ยานพาหนะ	ระบบ สารสนเทศ	สินทรัพย์ ระหว่างก่อสร้าง	บาท	บาท		บาท
ณ วันที่ 1 มกราคม 2556												
ราคาทุน	184,936,723.00	52,883,048.00	203,416,677.00	541,664,692.00	22,053,922.00	3,402,070.00	20,037,348.00	323,577,010.12				1,351,971,490.12
หัก ค่าเสื่อมราคาสะสม	-	(10,472,695.00)	(52,008,451.00)	(135,595,878.00)	(13,641,701.00)	(1,693,349.00)	(4,421,848.00)	-				(217,833,922.00)
ราคาตามบัญชี	184,936,723.00	42,410,353.00	151,408,226.00	406,068,814.00	8,412,221.00	1,708,721.00	15,615,500.00	323,577,010.12				1,134,137,568.12
รายการระหว่างปีสิ้นสุดวันที่ 31 ธันวาคม 2556												
ซื้อทรัพย์สิน	-	-	-	7,524,055.00	726,904.51	-	290,000.00	54,145,620.98				62,686,580.49
ตีราคาที่ดิน	157,420,877.00	-	-	-	-	-	-	-				157,420,877.00
รับโอน/(โอนออก)	-	-	144,947.72	17,159,403.41	46,146.92	-	1,682,376.85	(81,312,614.98)				(62,279,740.08)
จำหน่ายทรัพย์สิน - ราคาทุน	-	-	-	(598,000.00)	-	-	-	(9,132,530.80)				(9,730,530.80)
- ค่าเสื่อมราคาสะสม	-	-	-	23,592.33	-	-	-	-				23,592.33
ตัดจำหน่ายสินทรัพย์ - ราคาทุน	-	-	-	-	(60,682.24)	-	-	-				(60,682.24)
- ค่าเสื่อมราคาสะสม	-	-	-	-	58,942.77	-	-	-				58,942.77
ค่าเสื่อมราคาประจำปี	-	(2,906,483.69)	(3,677,979.14)	(15,188,135.91)	(3,454,397.94)	(398,507.23)	(931,648.07)	-				(26,557,151.98)
ราคาตามบัญชีปลายปี	184,936,723.00	39,503,869.31	147,875,194.58	414,989,728.83	5,729,135.02	1,310,213.77	16,656,228.78	287,277,485.32				1,255,699,455.61
ณ วันที่ 31 ธันวาคม 2556												
ราคาทุน	342,357,600.00	52,883,048.00	203,561,624.72	565,750,150.41	22,766,291.19	3,402,070.00	22,009,724.85	287,277,485.32				1,500,007,994.49
หัก ค่าเสื่อมราคาสะสม	-	(13,379,178.69)	(55,686,430.14)	(150,760,421.58)	(17,037,156.17)	(2,091,856.23)	(5,353,496.07)	-				(244,308,538.88)
ราคาตามบัญชี	342,357,600.00	39,503,869.31	147,875,194.58	414,989,728.83	5,729,135.02	1,310,213.77	16,656,228.78	287,277,485.32				1,255,699,455.61

	งบการเงินเฉพาะกิจการ										รวม	
	ที่ดิน	ส่วนปรับปรุงที่ดิน	อาคารและส่วนปรับปรุงอาคาร	เครื่องจักรและอุปกรณ์	เครื่องตกแต่งติดตั้งและอุปกรณ์สำนักงาน	ยานพาหนะ	ระบบสาธารณูปโภค	สินทรัพย์ระหว่างก่อสร้าง	บาท	บาท		บาท
ณ วันที่ 1 มกราคม 2557												
ราคาทุน	342,357,600.00	52,883,048.00	203,561,624.72	565,750,150.41	22,766,291.19	3,402,070.00	22,009,724.85	287,277,485.32				1,500,007,994.49
หัก ค่าเสื่อมราคาสะสม	-	(13,379,178.69)	(55,686,430.14)	(150,760,421.58)	(17,037,156.17)	(2,091,856.23)	(5,353,496.07)	-				(244,308,538.88)
ราคาตามบัญชี	342,357,600.00	39,503,869.31	147,875,194.58	414,989,728.83	5,729,135.02	1,310,213.77	16,656,228.78	287,277,485.32				1,255,699,455.61
รายการระหว่างปี สิ้นสุดวันที่ 31 ธันวาคม 2557												
ซื้อทรัพย์สิน	-	-	-	3,041,610.60	652,577.29	-	-	77,612,633.07				81,306,820.96
ตีราคาที่ดิน	-	-	-	-	-	-	-	-				-
รับโอน/(โอนออก)	-	-	6,299,940.50	190,976,888.62	-	-	1,931,795.90	(259,549,942.25)				(60,341,317.23)
จำหน่ายทรัพย์สิน - ราคาทุน	-	-	-	-	(117,448.39)	-	-	-				(117,448.39)
- ค่าเสื่อมราคาสะสม	-	-	-	-	103,462.64	-	-	-				103,462.64
ตัดจำหน่ายสินทรัพย์ - ราคาทุน	-	-	(1,279,932.50)	-	-	-	-	-				(1,279,932.50)
- ค่าเสื่อมราคาสะสม	-	-	3,471.60	-	-	-	-	-				3,471.60
ค่าเสื่อมราคาประจำปี	-	(2,906,483.69)	(3,771,975.99)	(20,855,196.72)	(2,823,591.74)	(398,507.23)	(1,109,091.61)	-				(31,864,846.98)
ราคาตามบัญชีปลายปี	342,357,600.00	36,597,385.62	149,126,698.19	588,153,031.33	3,544,134.82	911,706.54	17,478,933.07	105,340,176.14				1,243,509,665.71
ณ วันที่ 31 ธันวาคม 2557												
ราคาทุน	342,357,600.00	52,883,048.00	208,581,632.72	759,768,649.63	23,301,420.09	3,402,070.00	23,941,520.75	105,340,176.14				1,519,576,117.33
หัก ค่าเสื่อมราคาสะสม	-	(16,285,662.38)	(59,454,934.53)	(171,615,618.30)	(19,757,285.27)	(2,490,363.46)	(6,462,587.68)	-				(276,066,452.62)
ราคาตามบัญชี	342,357,600.00	36,597,385.62	149,126,698.19	588,153,031.33	3,544,134.82	911,706.54	17,478,933.07	105,340,176.14				1,243,509,665.71



ในระหว่างปีสิ้นสุดวันที่ 31 ธันวาคม 2556 ต้นทุนทางการเงินจำนวน 15,002,225 บาท เกิดจากเงินกู้ยืมที่ขี้นมาเฉพาะสำหรับโครงการก่อสร้าง และได้บันทึกเป็นต้นทุนของสินทรัพย์โดยแสดงรวมอยู่ในรายการซื้อสินทรัพย์ กลุ่มบริษัทใช้อัตรการตั้งขึ้นเป็นทุนร้อยละ 6.20 - 8.03 ต่อปี ในการคำนวณต้นทุนที่รวมเป็นราคาทุนของสินทรัพย์ อัตรการตั้งขึ้นเป็นทุนดังกล่าวเป็นอัตราต้นทุนการกู้ยืมที่เกิดขึ้นจริงจากเงินกู้ยืมที่นำมาใช้เป็นเงินทุนในการก่อสร้างสินทรัพย์ของโครงการ

สินทรัพย์ตามสัญญาเช่าการเงินที่กลุ่มบริษัทและบริษัทเป็นผู้เช่าซึ่งรวมแสดงในรายการข้างต้น ประกอบด้วยยานพาหนะ ดังรายละเอียดต่อไปนี้

	งบการเงินรวม		งบการเงินเฉพาะกิจการ	
	ณ วันที่	ณ วันที่	ณ วันที่	ณ วันที่
	31 ธันวาคม 2557	31 ธันวาคม 2556	31 ธันวาคม 2557	31 ธันวาคม 2556
	บาท	บาท	บาท	บาท
ราคาทุนของสินทรัพย์ตาม				
สัญญาเช่าการเงิน	14,958,944.81	29,838,010.25	2,095,327.10	2,095,327.10
หัก ค่าเสื่อมราคาสะสม	(4,420,435.80)	(4,880,911.43)	(1,214,141.60)	(836,982.68)
ราคาตามบัญชี - สุทธิ	<u>10,538,509.01</u>	<u>24,957,098.82</u>	<u>881,185.50</u>	<u>1,258,344.42</u>

การรับประกัน

ณ วันที่ 31 ธันวาคม 2557 และ 2556 กลุ่มบริษัทได้จ้างที่ดินและอาคาร และจำหน่ายเครื่องจักรส่วนหนึ่งดังต่อไปนี้ไว้กับธนาคารเพื่อเป็นหลักประกันเงินเบิกเกินบัญชีธนาคารเงินกู้ยืมระยะยาวและวงเงินสินเชื่อจากธนาคารและสถาบันการเงิน ดังนี้

	ราคาตามบัญชี	
	ณ วันที่	ณ วันที่
	31 ธันวาคม 2557	31 ธันวาคม 2556
	บาท	บาท
ที่ดิน อาคารและเครื่องจักรของบริษัท มิลล์คอน สตีล จำกัด (มหาชน)	1,137,257,783.62	967,116,130.93
ที่ดิน อาคารและเครื่องจักรของบริษัทย่อย - บริษัท มิลล์คอน บูรพา จำกัด	414,366,958.86	422,184,403.93

19. สินทรัพย์ไม่มีตัวตน - สุทธิ

ประกอบด้วย

	งบการเงินรวม				
	โปรแกรมคอมพิวเตอร์		ค่าพัฒนาผลิตภัณฑ์ใหม่	โปรแกรมคอมพิวเตอร์ระหว่างการพัฒนา	
	โปรแกรมคอมพิวเตอร์	ความสัมพันธ์กับลูกค้า		ระหว่างการพัฒนา	รวม
บาท	บาท	บาท	บาท	บาท	
ณ วันที่ 31 ธันวาคม 2555					
ราคาทุน	1,076,620.00	39,922,000.00	47,657,414.00	10,800,000.00	99,456,034.00
<u>หัก</u> การด้อยค่าของสินทรัพย์	-	-	(16,384,555.99)	-	(16,384,555.99)
ค่าตัดจำหน่ายสะสม	(747,492.84)	(27,945,394.00)	(14,888,302.02)	-	(43,581,188.86)
มูลค่าตามบัญชี	329,127.16	11,976,606.00	16,384,555.99	10,800,000.00	39,490,289.15
ระหว่างปีสิ้นสุดวันที่ 31 ธันวาคม 2556					
ซื้อสินทรัพย์	-	-	-	240,000.00	240,000.00
ค่าตัดจำหน่ายประจำปี	(128,021.65)	(5,988,292.00)	(4,778,798.14)	-	(10,895,111.79)
ขาดทุนจากการด้อยค่าของสินทรัพย์	-	-	-	-	-
มูลค่าตามบัญชี	201,105.51	5,988,314.00	11,605,757.85	11,040,000.00	28,835,177.36
ณ วันที่ 31 ธันวาคม 2556					
ราคาทุน	1,076,620.00	39,922,000.00	47,657,414.00	11,040,000.00	99,696,034.00
<u>หัก</u> การด้อยค่าของสินทรัพย์	-	-	(16,384,555.99)	-	(16,384,555.99)
ค่าตัดจำหน่ายสะสม	(875,514.49)	(33,933,686.00)	(19,667,100.16)	-	(54,476,300.65)
มูลค่าตามบัญชี	201,105.51	5,988,314.00	11,605,757.85	11,040,000.00	28,835,177.36
ระหว่างปีสิ้นสุดวันที่ 31 ธันวาคม 2557					
ซื้อสินทรัพย์	569,700.00	-	-	600,000.00	1,169,700.00
รับโอน	6,840,000.00	-	-	-	6,840,000.00
โอนออก	-	-	-	(6,840,000.00)	(6,840,000.00)
ค่าตัดจำหน่ายประจำปี	(545,666.55)	(5,988,314.00)	(4,765,741.29)	-	(11,299,721.84)
มูลค่าตามบัญชีปลายปี	7,065,138.96	-	6,840,016.56	4,800,000.00	18,705,155.52
ณ วันที่ 31 ธันวาคม 2557					
ราคาทุน	8,486,320.00	39,922,000.00	47,657,414.00	4,800,000.00	100,865,734.00
<u>หัก</u> การด้อยค่าของสินทรัพย์	-	-	(16,384,556.00)	-	(16,384,556.00)
ค่าตัดจำหน่ายสะสม	(1,421,181.04)	(39,922,000.00)	(24,432,841.44)	-	(65,776,022.48)
มูลค่าตามบัญชี	7,065,138.96	-	6,840,016.56	4,800,000.00	18,705,155.52



	งบการเงินเฉพาะกิจการ		
	โปรแกรม		
	โปรแกรม คอมพิวเตอร์	คอมพิวเตอร์ ระหว่างติดตั้ง	รวม
	บาท	บาท	บาท
ณ วันที่ 31 ธันวาคม 2555			
ราคาทุน	1,076,620.00	6,000,000.00	7,076,620.00
หัก ค่าตัดจำหน่ายสะสม	(747,492.84)	-	(747,492.84)
มูลค่าตามบัญชี	329,127.16	6,000,000.00	6,329,127.16
รายการระหว่างปีสิ้นสุดวันที่ 31 ธันวาคม 2556			
ซื้อสินทรัพย์	-	240,000.00	240,000.00
ค่าตัดจำหน่ายประจำปี	(128,021.65)	-	(128,021.65)
มูลค่าตามบัญชีปลายปี	201,105.51	6,240,000.00	6,441,105.51
ณ วันที่ 31 ธันวาคม 2556			
ราคาทุน	1,076,620.00	6,240,000.00	7,316,620.00
หัก ค่าตัดจำหน่ายสะสม	(875,514.49)	-	(875,514.49)
มูลค่าตามบัญชี	201,105.51	6,240,000.00	6,441,105.51
รายการระหว่างปีสิ้นสุดวันที่ 31 ธันวาคม 2557			
ซื้อสินทรัพย์	118,700.00	600,000.00	718,000.00
รับโอน	6,840,000.00	-	6,840,000.00
โอนออก	-	(6,840,000.00)	(6,840,000.00)
ค่าตัดจำหน่าย	(491,072.03)	-	(491,072.03)
มูลค่าตามบัญชีปลายปี	6,668,733.48	-	6,668,733.48
ณ วันที่ 31 ธันวาคม 2557			
ราคาทุน	8,035,320.00	-	8,035,320.00
หัก ค่าตัดจำหน่ายสะสม	(1,366,586.52)	-	(1,366,586.52)
มูลค่าตามบัญชี	6,668,733.48	-	6,668,733.48

20. ภาษีเงินได้รอการตัดบัญชี

ภาษีเงินได้รอการตัดบัญชี คำนวณจากผลแตกต่างชั่วคราวทั้งจำนวนตามวิธีหนี้สินโดยใช้อัตราภาษีร้อยละ 20 ทั้งสองงวด ภาษีเงินได้รอการตัดบัญชีเป็นรายการผลแตกต่างชั่วคราวระหว่างมูลค่าตามบัญชีและฐานภาษีของสินทรัพย์และหนี้สินของบริษัทฯ สรุปได้ดังนี้

	งบการเงินรวม			
	ณ วันที่ 31 ธันวาคม 2556	ส่วนที่รับรู้ ในกำไร(ขาดทุน) สำหรับงวด	ส่วนที่รับรู้ ในกำไร(ขาดทุน) เบ็ดเสร็จอื่น	ณ วันที่ 31 ธันวาคม 2557
	บาท	บาท	บาท	บาท
สินทรัพย์ภาษีเงินได้รอการตัดบัญชี				
ค่าเพื่อหนี้สงสัยจะสูญ	2,153,193.40	(2,153,193.40)	-	-
ค่าเพื่อการปรับลดมูลค่าสินค้า	1,775,915.32	(1,775,915.32)	-	-
ค่าเพื่อการด้อยค่าสินทรัพย์ที่ไม่มีตัวตน	3,276,911.20	(3,276,911.20)	-	-
ภาระผูกพันผลประโยชน์พนักงาน	3,146,413.00	(3,146,413.00)	-	-
ผลขาดทุนจากหนี้สินอนุพันธ์				
ทางการเงิน	1,344,846.43	(1,344,846.43)	-	-
ผลขาดทุนจากการวัดมูลค่า				
เงินลงทุนเพื่อขาย	3,200,000.00	-	(3,200,000.00)	-
รวม	14,897,279.35	(11,697,279.35)	(3,200,000.00)	-
หนี้สินภาษีเงินได้รอการตัดบัญชี				
ผลกำไรจากสินทรัพย์อนุพันธ์				
ทางการเงิน	7,348,547.55	(6,215,895.63)	-	1,132,651.92
กำไรจากการตีราคาที่ดิน	47,163,679.97	-	-	47,163,679.97
มูลค่ายุติธรรม ณ วันซื้อกิจการ	53,711,773.17	(5,964,269.09)	-	47,747,504.08
รวม	108,224,000.69	(12,180,164.72)	-	96,043,835.97



	งบการเงินเฉพาะกิจการ			ณ วันที่ 31 ธันวาคม 2557
	ณ วันที่ 31 ธันวาคม 2556	ส่วนที่รับรู้ ในกำไร(ขาดทุน) สำหรับงวด	ส่วนที่รับรู้ ในกำไร(ขาดทุน) เบ็ดเสร็จอื่น	
	บาท	บาท	บาท	บาท
สินทรัพย์ภายใต้การตัดบัญชี				
ค่าเพื่อหนี้สงสัยจะสูญ	2,153,193.40	(2,153,193.40)	-	-
ค่าเพื่อการปรับลดมูลค่าสินค้า	1,413,359.53	(1,413,359.53)	-	-
ภาระผูกพันผลประโยชน์พนักงาน	2,671,864.00	(2,671,864.00)	-	-
ผลขาดทุนจากหนี้สินอนุพันธ์				
ทางการเงิน	1,344,846.43	(1,344,846.43)	-	-
ผลขาดทุนจากการวัดมูลค่า				
เงินลงทุนเพื่อขาย	3,200,000.00	-	(3,200,000.00)	-
รวม	<u>10,783,263.36</u>	<u>(7,583,263.36)</u>	<u>(3,200,000.00)</u>	<u>-</u>
หนี้สินภายใต้การตัดบัญชี				
ผลกำไรจากสินทรัพย์อนุพันธ์				
ทางการเงิน	3,701,117.80	(2,713,374.70)	-	987,743.10
ผลกำไรจากการตีราคาที่ดิน	31,484,175.40	-	-	31,484,175.40
รวม	<u>35,185,293.20</u>	<u>(2,713,374.70)</u>	<u>-</u>	<u>32,471,918.50</u>

21. เงินกู้ยืมจากสถาบันการเงิน

21.1 เงินเบิกเกินบัญชีและเงินกู้ยืมระยะสั้นจากสถาบันการเงิน

ประกอบด้วย

	งบการเงินรวม		งบการเงินเฉพาะกิจการ	
	ณ วันที่	ณ วันที่	ณ วันที่	ณ วันที่
	31 ธันวาคม 2557	31 ธันวาคม 2556	31 ธันวาคม 2557	31 ธันวาคม 2556
	บาท	บาท	บาท	บาท
เงินเบิกเกินบัญชี	23,686.41	179,261.08	-	-
เงินกู้ยืมระยะสั้น - คำสัญญาใช้เงิน	5,513,815,213.60	6,298,483,843.09	3,690,954,000.00	4,016,628,663.57
เงินกู้ยืมระยะสั้น - ทรัสต์รีซีท/เลตเตอร์ออฟ				
เครดิต	628,947,745.16	770,270,878.84	403,637,729.55	509,753,400.36
เงินกู้ยืมระยะสั้นอื่น	2,597,941,940.00	-	2,597,941,940.00	-
รวมเงินกู้ยืมระยะสั้นจากสถาบันการเงิน	8,740,728,585.17	7,068,933,983.01	6,692,533,669.55	4,526,382,063.93
โอนจัดประเภทจากเงินกู้ยืมระยะยาวสุทธิ				
จากต้นทุนทางตรงในการจัดหาเงินกู้ยืม	1,173,893,370.39	1,439,599,978.73	-	-
หัก ดอกเบี้ยคำสัญญาใช้เงินจ่ายล่วงหน้า	(30,163,474.21)	(29,893,499.15)	(20,491,155.10)	(19,738,808.86)
สุทธิ	9,884,458,481.35	8,478,640,462.59	6,672,042,514.45	4,506,643,255.07

เงินกู้ยืมระยะสั้นจากสถาบันการเงินของบริษัท

ณ วันที่ 31 ธันวาคม 2557 เงินกู้ยืมระยะสั้นจากคำสัญญาใช้เงินจำนวน 6,288.90 ล้านบาท และจากทรัสต์รีซีทจำนวน 403.64 ล้านบาท มีดอกเบี้ยในอัตราร้อยละ 2.08 - 7.50 ต่อปี เงินกู้ยืมดังกล่าวค้ำประกันโดยที่ดิน อาคาร เครื่องจักร และกรรมการบริษัทค้ำประกันในฐานะส่วนตัว และจากเงินกู้ยืมระยะสั้นอื่นจำนวน 2,597.94 ล้านบาท เพื่อสมทบกับเงินลงทุนของบริษัทให้บริษัทย่อยในต่างประเทศกู้ยืม (หมายเหตุ 11) โดยมีดอกเบี้ยในอัตราร้อยละ 5.375 ต่อปี ค้ำประกันโดยกรรมการในฐานะส่วนตัว และโดยบริษัทย่อยแห่งหนึ่งในต่างประเทศเต็มวงเงิน (วันที่ 31 ธันวาคม 2556: เงินกู้ยืมระยะสั้นจากคำสัญญาใช้เงินจำนวน 4,016.63 ล้านบาท และจากทรัสต์รีซีทจำนวน 509.75 ล้านบาท มีดอกเบี้ยในอัตรา MLR ลบอัตราส่วนลดร้อยละ 1.00 ต่อปี และเงินกู้ยืมดังกล่าวค้ำประกันโดยที่ดิน อาคาร เครื่องจักร และกรรมการบริษัทค้ำประกันในฐานะส่วนตัว)

เงินกู้ยืมระยะสั้นจากสถาบันการเงินของบริษัทย่อย

ณ วันที่ 31 ธันวาคม 2557 เงินกู้ยืมระยะสั้นจากคำสัญญาใช้เงินจำนวน 1,822.86 ล้านบาท และจากทรัสต์รีซีทจำนวน 225.31 ล้านบาท มีดอกเบี้ยในอัตราร้อยละ 3.11- 5.75 ต่อปี เงินกู้ยืมดังกล่าวค้ำประกันโดยที่ดิน อาคาร เครื่องจักร เงินฝากธนาคารประจำ และกรรมการบริษัทค้ำประกันในฐานะส่วนตัว (วันที่ 31 ธันวาคม 2556: เงินกู้ยืมระยะสั้นจากคำสัญญาใช้เงินจำนวน 2,281.85



ล้านบาท และจากทรัพย์สินที่จำนวน 260.52 ล้านบาท มีดอกเบี้ยในอัตรา MLR ลบอัตราส่วนลดร้อยละ 1.00 ต่อปี และเงินกู้ยืมดังกล่าวค้ำประกันโดยที่ดิน อาคาร เครื่องจักร เงินฝากธนาคารประเภทประจำ และกรรมการบริษัทค้ำประกันในฐานะส่วนตัว)

รายการเคลื่อนไหวของเงินกู้ยืมระยะสั้นจากสถาบันการเงินสำหรับปีสิ้นสุดวันที่ 31 ธันวาคม 2557 ประกอบด้วยรายละเอียดดังนี้

	งบการเงินรวม		งบการเงินเฉพาะกิจการ	
	2557	2556	2557	2556
	บาท	บาท	บาท	บาท
ยอดคงเหลือต้นปี	7,068,933,983.01	9,058,030,702.41	4,526,382,063.93	4,968,176,445.97
กู้ยืมเพิ่มระหว่างปี	31,556,541,414.12	33,720,715,464.90	21,848,389,792.87	24,063,954,961.99
จ่ายคืนเงินกู้ยืมระหว่างปี	(29,887,130,409.70)	(34,288,689,730.47)	(19,682,783,716.43)	(24,506,225,431.25)
ขาดทุนจากอัตราแลกเปลี่ยนที่ยังไม่เกิดขึ้น	2,383,597.74	18,477,524.90	545,529.18	476,087.22
ยอดคงเหลือปลายปี	8,740,728,585.17	8,508,533,961.74	6,692,533,669.55	4,526,382,063.93
โอนจัดประเภทจากเงินกู้ยืมระยะยาว	1,173,893,370.39	-	-	-
หัก ดอกเบี้ยตัวสัญญาใช้เงินจ่ายล่วงหน้า	(30,163,474.21)	(29,893,499.15)	(20,491,155.10)	(19,738,808.86)
สุทธิ	9,884,458,481.35	8,478,640,462.59	6,672,042,514.45	4,506,643,255.07

21.2 เงินกู้ยืมระยะยาวจากสถาบันการเงิน - สุทธิ

เงินกู้ยืมระยะยาวจากสถาบันการเงินประกอบด้วยรายละเอียดต่อไปนี้

	งบการเงินรวม		งบการเงินเฉพาะกิจการ	
	ณ วันที่	ณ วันที่	ณ วันที่	ณ วันที่
	31 ธันวาคม 2557	31 ธันวาคม 2556	31 ธันวาคม 2557	31 ธันวาคม 2556
	บาท	บาท	บาท	บาท
เงินกู้ยืมที่ถึงกำหนดชำระภายในหนึ่งปี	33,600,000.00	33,600,000.00	33,600,000.00	33,600,000.00
เงินกู้ยืมที่ถึงกำหนดชำระเกินกว่าหนึ่งปี	21,224,674.80	54,824,674.80	21,224,674.80	54,824,674.80
เงินกู้ยืมที่ไม่เป็นไปตามเงื่อนไข	1,173,893,370.39	1,439,599,978.73	-	-
รวม	1,228,718,045.19	1,528,024,653.53	54,824,674.80	88,424,674.80
จัดประเภทเป็นเงินกู้ยืมระยะสั้น	(1,173,893,370.39)	(1,439,599,978.73)	-	-
สุทธิ	54,824,674.80	88,424,674.80	54,824,674.80	88,424,674.80

ณ วันที่ 31 ธันวาคม 2557 เงินกู้ยืมระยะยาว จำนวนเงิน 54.82 ล้านบาท เป็นเงินกู้ยืมจากธนาคารพาณิชย์ในประเทศแห่งหนึ่ง มีอัตราดอกเบี้ยร้อยละ 6.75 ต่อปี เงินกู้ยืมจำนวนนี้มีกำหนดจ่ายชำระคืนเริ่มตั้งแต่วันที่ 30 กันยายน 2555 ถึงวันที่ 31 มีนาคม 2562 เงินกู้ยืมดังกล่าวค้ำประกันโดยที่ดิน อาคาร เครื่องจักร สินค้ำคงเหลือ ใบหุ้นที่บริษัทใหญ่ลงทุนในบริษัทฯ และกรรมการบริษัทฯ และ

บริษัทใหญ่ ภายใต้สัญญากู้ยืมเงินนี้ บริษัทฯต้องปฏิบัติตามข้อกำหนดที่ระบุไว้ในสัญญา เช่น การดำรงสัดส่วนทางการเงิน เป็นต้น ต้นทุนทางตรงในการจัดหาเงินกู้ยืมระยะยาวจำนวนนี้มีจำนวนเงินเท่ากับ 32 ล้านบาท

ความเสี่ยงจากอัตราดอกเบี้ยของเงินกู้ยืมของกลุ่มบริษัทและบริษัท ณ วันที่ 31 ธันวาคม 2557 และ 2556 ประกอบด้วยรายละเอียดดังนี้

	งบการเงินรวม		งบการเงินเฉพาะกิจการ	
	ณ วันที่	ณ วันที่	ณ วันที่	ณ วันที่
	31 ธันวาคม 2557	31 ธันวาคม 2556	31 ธันวาคม 2557	31 ธันวาคม 2556
เงินกู้ยืมทั้งสิ้นที่มีอัตราดอกเบี้ยลอยตัว (บาท)				
(รวมส่วนที่จัดประเภทเป็นเงินกู้ยืมระยะสั้น)	1,228,718,045.53	1,528,024,653.53	54,824,674.80	88,424,674.80
อัตราดอกเบี้ยที่แท้จริงถ่วงเฉลี่ยถ่วงน้ำหนัก				
เงินกู้ยืมจากสถาบันการเงิน (ร้อยละ)	6.25 - 6.75	6.12 - 7.01	6.25 - 6.75	6.12 - 6.75

การเคลื่อนไหวของเงินกู้ยืมระยะยาว สำหรับปีสิ้นสุดวันที่ 31 ธันวาคม 2557 และ 2556 ประกอบด้วยรายละเอียดดังนี้

	งบการเงินรวม		งบการเงินเฉพาะกิจการ	
	2557	2556	2557	2556
	บาท	บาท	บาท	บาท
ยอดคงเหลือต้นปี	1,528,024,653.53	1,825,307,925.94	88,424,674.80	122,024,674.80
กู้ยืมเพิ่มระหว่างปี	-	-	-	-
จ่ายชำระคืนเงินกู้ยืมระยะยาว	(312,285,497.80)	(312,285,497.80)	(33,600,000.00)	(33,600,000.00)
ต้นทุนทางตรงในการจัดหาเงินกู้	12,978,889.46	15,002,225.39	-	-
รวม	1,228,718,045.19	1,528,024,653.53	54,824,674.80	88,424,674.80
จัดประเภทเป็นเงินกู้ยืมระยะสั้น				
(หมายเหตุ 21.1)	(1,173,893,370.39)	(1,439,599,978.73)	-	-
ยอดคงเหลือปลายปี	54,824,674.80	88,424,674.80	54,824,674.80	88,424,674.80

กลุ่มบริษัทที่มีอัตราส่วนทางการเงินบางรายการไม่เป็นไปตามเงื่อนไขในการดำรงอัตราส่วนทางการเงินที่กำหนดไว้ในสัญญากู้ยืมระยะยาว ดังนั้น ณ วันที่ 31 ธันวาคม 2557 และ 2556 เงินกู้ยืมระยะยาวจากสถาบันการเงิน จำนวนเงิน 1,173.89 ล้านบาท และจำนวนเงิน 1,439.60 ล้านบาท ได้ถูกจัดประเภทเป็นเงินกู้ยืมระยะสั้น อย่างไรก็ตาม หากบริษัทฯ สามารถปฏิบัติตามเงื่อนไขที่กำหนดไว้ในสัญญาเงินกู้ยืมระยะยาวดังกล่าวได้ เงินกู้ยืมดังกล่าวจะถูกจัดประเภทกลับไปเป็นเงินกู้ยืมระยะยาวตามเดิม

สืบเนื่องจากเมื่อวันที่ 19 ธันวาคม 2556 บริษัทฯย่อยแห่งหนึ่งมีการประกาศจ่ายเงินปันผลระหว่างกาล จำนวน 251.99 ล้านบาท ซึ่งไม่เป็นไปตามเงื่อนไขของสัญญาเงินกู้ยืมระยะยาว อย่างไรก็ตาม



ตาม ต่อมาเมื่อวันที่ 20 มกราคม 2557 บริษัทย่อยดังกล่าวได้รับหนังสือแสดงความยินยอมและผ่อนปรนเงื่อนไขตามสัญญาเงินกู้ยืมระยะยาวบางประการที่สำคัญจากเจ้าหนี้สถาบันการเงินดังกล่าวแล้วในเรื่องดังนี้

1. บริษัทย่อยต้องดำรงอัตราส่วนความสามารถในการชำระหนี้หลังจากจ่ายเงินปันผลต้องไม่น้อยกว่า 1.25:1
2. บริษัทย่อยต้องจ่ายชำระหนี้ไม่น้อยกว่าร้อยละ 30 ของเงินกู้ยืมระยะยาว
3. บริษัทย่อยต้องจ่ายชำระเงินกู้ยืมระยะยาวล่วงหน้าในจำนวนที่เท่ากับเงินปันผลที่จ่าย
4. เงินปันผลที่จ่ายต้องไม่เกินกว่าร้อยละ 30 ของกำไรในปีที่จ่ายเงินปันผล

นอกจากนี้ยังรวมถึงเจ้าหนี้สถาบันการเงินยังได้กำหนดเงื่อนไขเพิ่มเติมให้บริษัทใหญ่ต้องนำเงินปันผลที่ได้รับจากบริษัทย่อย จำนวน 214.00 ล้านบาทนั้น ไปใช้ในการประมูลซื้อสินทรัพย์ของบริษัทแห่งหนึ่ง มิฉะนั้น บริษัทใหญ่ต้องนำเงินดังกล่าวกลับไปให้กู้ยืมแก่บริษัทฯ เพื่อนำไปใช้ชำระคืนเงินกู้ยืมจากเจ้าหนี้สถาบันการเงินแห่งนี้

ในไตรมาสที่ 3 ปี 2557 บริษัทฯ ได้นำเงินปันผลดังกล่าว 214 ล้านบาท ไปใช้ในการประมูลซื้อสินทรัพย์ของบริษัทแห่งหนึ่ง (ดูหมายเหตุ 40)

21.3 วงเงินสินเชื่อที่ยังไม่ได้เบิกออกมาใช้ ประกอบด้วยรายละเอียดดังนี้

	งบการเงินรวม			
	ณ วันที่ 31 ธันวาคม 2557		ณ วันที่ 31 ธันวาคม 2556	
	วงเงินกู้ยืมระยะยาว ล้านบาท	วงเงินกู้ หมุนเวียน ล้านบาท	วงเงินกู้ยืมระยะยาว ล้านบาท	วงเงินกู้ หมุนเวียน ล้านบาท
อัตราดอกเบี้ยลอยตัว				
- ไม่มีกำหนดระยะเวลาเบิกถอน	2,685.00	3,612.25	-	705.55
ราคาตามบัญชีปลายปี - สุทธิ	2,685.00	3,612.25	-	705.55
	งบการเงินเฉพาะกิจการ			
	ณ วันที่ 31 ธันวาคม 2557		ณ วันที่ 31 ธันวาคม 2556	
	วงเงินกู้ยืมระยะยาว ล้านบาท	วงเงินกู้ หมุนเวียน ล้านบาท	วงเงินกู้ยืมระยะยาว ล้านบาท	วงเงินกู้ หมุนเวียน ล้านบาท
อัตราดอกเบี้ยลอยตัว				
- ไม่มีกำหนดระยะเวลาเบิกถอน	-	1,801.16	-	628.65
ราคาตามบัญชีปลายปี - สุทธิ	-	1,801.16	-	628.65

22.หนี้สินตามสัญญาเช่าการเงิน-สุทธิ

การเคลื่อนไหวของหนี้สินตามสัญญาเช่าการเงิน สำหรับปีสิ้นสุดวันที่ 31 ธันวาคม 2557 และ 2556 ประกอบด้วยรายละเอียดดังนี้

	งบการเงินรวม		งบการเงินเฉพาะกิจการ	
	2557	2556	2556	2556
	บาท	บาท	บาท	บาท
ยอดคงเหลือต้นปี	19,522,851.98	17,249,969.96	819,674.68	1,266,769.96
เพิ่มขึ้นระหว่างปี	-	9,400,000.00	-	-
จ่ายชำระคืนระหว่างปี	(6,279,672.59)	(7,127,117.98)	(447,095.28)	(447,095.28)
ยอดคงเหลือปลายปี	13,243,179.39	19,522,851.98	372,579.40	819,674.68

ยอดคงเหลือของหนี้สินตามสัญญาเช่าการเงินประกอบด้วยรายละเอียดดังนี้

	งบการเงินรวม		งบการเงินเฉพาะกิจการ	
	ณ วันที่	ณ วันที่	ณ วันที่	ณ วันที่
	31 ธันวาคม 2557	31 ธันวาคม 2556	31 ธันวาคม 2557	31 ธันวาคม 2556
	บาท	บาท	บาท	บาท
ไม่เกิน 1 ปี	2,540,979.40	6,279,672.58	372,579.40	447,095.28
ครบกำหนดเกิน 1 ปี แต่ไม่เกิน 5 ปี	10,702,200.00	13,243,179.40	-	372,579.40
รวม	13,243,179.40	19,522,851.98	372,579.40	819,674.68
หัก ดอกเบี้ยจ่ายในอนาคตของสัญญาเช่า				
การเงิน	(2,132,791.65)	(2,946,569.14)	(10,827.90)	(48,768.28)
มูลค่าปัจจุบันของหนี้สินที่ถูกรับรู้ตาม				
สัญญาเช่าการเงิน	11,110,387.75	16,576,282.84	361,751.50	770,906.40
หนี้สินตามสัญญาเช่าการเงิน				
- หมุนเวียน	1,981,627.70	5,465,895.13	361,751.50	409,154.94
- ไม่หมุนเวียน	9,128,760.05	11,110,387.71	-	361,751.46
รวมหนี้สินตามสัญญาเช่าการเงิน	11,110,387.75	16,576,282.84	361,751.50	770,906.40



23. ภาวะผูกพันผลประโยชน์พนักงาน

สำหรับปีสิ้นสุดวันที่ 31 ธันวาคม 2557 และ 2556 บริษัทฯ มีรายการเคลื่อนไหวของภาวะผูกพันผลประโยชน์ ดังนี้

	งบการเงินรวม		งบการเงินเฉพาะกิจการ	
	2557	2556	2557	2556
	บาท	บาท	บาท	บาท
สำหรับปีสิ้นสุดวันที่ 31 ธันวาคม				
ยอดคงเหลือต้นปี	15,732,065.00	12,864,070.00	13,359,320.00	11,392,816.00
ค่าใช้จ่ายผลประโยชน์พนักงานหลังการเลิกจ้าง				
หรือเกษียณอายุ	3,025,354.00	2,867,995.00	2,034,134.00	1,966,504.00
จ่ายผลประโยชน์พนักงานระหว่างปี	(143,640.00)	-	(143,640.00)	-
ยอดคงเหลือปลายปี	<u>18,613,779.00</u>	<u>15,732,065.00</u>	<u>15,249,814.00</u>	<u>13,359,320.00</u>

สำหรับปีสิ้นสุดวันที่ 31 ธันวาคม 2557 และ 2556 รายการที่ถูกรวมไว้ในกำไรหรือขาดทุนประกอบด้วย

	งบการเงินรวม		งบการเงินเฉพาะกิจการ	
	2557	2556	2557	2556
	บาท	บาท	บาท	บาท
สำหรับปีสิ้นสุดวันที่ 31 ธันวาคม				
ต้นทุนบริการปัจจุบัน	2,463,211.00	2,393,047.00	1,562,155.00	1,547,464.00
ต้นทุนดอกเบี้ย	562,143.00	474,948.00	471,979.00	419,040.00
รวม	<u>3,025,354.00</u>	<u>2,867,995.00</u>	<u>2,034,134.00</u>	<u>1,966,504.00</u>

ค่าใช้จ่ายที่รับรู้ในกำไรหรือขาดทุนข้างต้นแสดงรวมในรายการดังต่อไปนี้

	งบการเงินรวม		งบการเงินเฉพาะกิจการ	
	2557	2556	2557	2556
	บาท	บาท	บาท	บาท
สำหรับปีสิ้นสุดวันที่ 31 ธันวาคม				
ต้นทุนขาย	1,369,539.80	1,500,154.00	639,922.00	600,010.00
ค่าใช้จ่ายในการบริหาร	1,655,814.20	1,367,841.00	1,394,212.00	1,366,494.00
รวม	<u>3,025,354.00</u>	<u>2,867,995.00</u>	<u>2,034,134.00</u>	<u>1,966,504.00</u>

ข้อสมมติหลักในการประมาณการตามหลักคณิตศาสตร์ประกันภัย มีรายละเอียดดังนี้

	งบการเงินรวม		งบการเงินเฉพาะกิจการ	
	2557	2556	2557	2556
อัตราคิดลด	ร้อยละ 3.7 – 3.8	ร้อยละ 3.7 – 3.8	ร้อยละ 3.7	ร้อยละ 3.7
อัตราการเพิ่มขึ้นของเงินเดือนที่คาดไว้	ร้อยละ 3.5 – 7.0	ร้อยละ 3.5 – 7.0	ร้อยละ 3.5 – 7.0	ร้อยละ 3.5 – 7.0

24. ทุนเรือนหุ้น

ทุนเรือนหุ้นและส่วนเกินมูลค่าหุ้น สำหรับปีสิ้นสุดวันที่ 31 ธันวาคม 2557 และ 2556 มีการเปลี่ยนแปลงดังนี้

	จำนวนหุ้นจดทะเบียน		จำนวนหุ้นที่ชำระแล้ว		ทุนที่ออกและชำระเต็มมูลค่าแล้ว		ส่วนเกินมูลค่า	
	หุ้น บริษัทยุติ	หุ้น สามัญ	หุ้น บริษัทยุติ	หุ้น สามัญ	หุ้น สามัญ	บาท	หุ้น บริษัทยุติ	บาท
ณ วันที่ 31 ธันวาคม 2555	294,864,171	2,765,782,754	294,864,171	1,568,739,409	117,945,668.40	627,495,764.00	1,089,887,863.12	734,860,978.14
ออกหุ้นเพิ่มระหว่างปี	-	-	-	113,265,656	-	45,306,262.00	-	-
ลดทุนจดทะเบียน	-	(814,000,002)	-	-	-	-	-	-
เพิ่มทุนจดทะเบียน	750,000,000	1,602,563,745	-	-	-	-	-	-
ณ วันที่ 31 ธันวาคม 2556	1,044,864,171	3,554,346,497	294,864,171	1,682,005,065	117,945,668.40	672,802,026.00	1,089,887,863.12	734,860,978.14
เพิ่มทุนจดทะเบียน	405,172,414	3,271,820,374	-	-	-	-	-	-
ออกหุ้นเพิ่มระหว่างปี	-	-	344,827,586	1,251,393,881	137,931,034.40	500,557,552.40	547,068,965.18	1,000,315,104.80
ออกหุ้นเพิ่มจากการใช้ ใบสำคัญแสดงสิทธิ	-	-	-	524,192	-	209,676.80	-	684,594.75
จ่ายหุ้นปันผล	-	-	-	180,566,748	-	72,226,699.20	-	-
ลดทุนจดทะเบียน	(810,344,828)	(2,347,583,075)	-	-	-	-	-	-
ณ วันที่ 31 ธันวาคม 2557	639,691,757	4,478,583,796	639,691,757	3,114,489,886	255,876,702.80	1,245,795,954.40	1,636,956,828.30	1,735,860,677.69



การเปลี่ยนแปลงเกี่ยวกับหุ้นเรียงลำดับตามวันที่เกิดรายการ ดังต่อไปนี้

การออกหุ้นเพิ่มระหว่างงวด ครั้งที่ 1 ในปี 2556

ตามมติที่ประชุมคณะกรรมการ ครั้งที่ 11/2556 เมื่อวันที่ 5 พฤศจิกายน 2556 มีมติการจัดสรรหุ้นบุริมสิทธิ์เพิ่มทุน (หมวด ค.) จำนวน 344,827,586 หุ้น ในราคาหุ้นละ 2.03 บาท เป็นเงิน 699,999,999.58 บาท โดย ณ วันที่ 31 ธันวาคม 2557 บริษัทฯ ได้รับชำระเงินค่าหุ้นแล้วทั้งจำนวนและได้จดทะเบียนเพิ่มทุนชำระกับกระทรวงพาณิชย์แล้ว เมื่อวันที่ 4 กุมภาพันธ์ 2557

การใช้สิทธิซื้อหุ้นสามัญตามใบสำคัญแสดงสิทธิในปี 2557

ในระหว่างปี 2557 มีผู้แสดงความจำนงในการใช้สิทธิซื้อหุ้นสามัญตามใบสำคัญแสดงสิทธิ ครั้งที่ 1 (MILL-W1) ครั้งสุดท้าย จำนวน 178,845 หน่วย แปลงเป็นหุ้นสามัญได้จำนวน 524,192 หุ้น มูลค่า หุ้นละ 1.706 บาท ซึ่งจ่ายชำระเงินเป็นจำนวนทั้งสิ้น 894,271.55 บาท โดยบริษัทฯ ได้จดทะเบียนเพิ่มทุนชำระกับกระทรวงพาณิชย์แล้วเมื่อวันที่ 13 มีนาคม 2557

การลดทุนจดทะเบียน ครั้งที่ 1 ในปี 2557

ตามมติที่ประชุมสามัญประจำปีผู้ถือหุ้น ครั้งที่ 1/2557 เมื่อวันที่ 28 เมษายน 2557 ผู้ถือหุ้นมีมติอนุมัติการลดทุนจดทะเบียนของบริษัท จำนวน 701,102,164.40 บาท จากเดิมทุนจดทะเบียน 1,839,684,267.20 บาท เป็น 1,138,582,102.80 บาท โดยมีรายละเอียดการลดทุนจดทะเบียนดังต่อไปนี้

1) หุ้นสามัญจำนวน 335,368,408 หุ้น เป็นหุ้นที่ออกเพื่อรองรับการแปลงสภาพของใบสำคัญแสดงสิทธิที่จะซื้อหุ้นสามัญครั้งที่ 1 (MILL-W1) คงเหลือที่ได้หมดอายุลงเมื่อวันที่ 24 กุมภาพันธ์ 2557

2) หุ้นสามัญจำนวน 12,214,577 หุ้น เป็นหุ้นที่ออกเพื่อรองรับการแปลงสภาพของใบสำคัญแสดงสิทธิที่จะซื้อหุ้นสามัญที่ออกและจัดสรรให้แก่กรรมการและพนักงานของบริษัท (MILL-ESOP) คงเหลือที่ได้หมดอายุลงเมื่อวันที่ 24 กุมภาพันธ์ 2557

3) หุ้นสามัญจำนวน 12 หุ้น เป็นเศษหุ้นที่เหลือจากการจัดสรรหุ้นสามัญปันผลที่ได้จ่ายเมื่อวันที่ 3 มิถุนายน 2556

4) หุ้นสามัญเพิ่มทุนจำนวน 1,000,000,000 หุ้น ที่ออกโดยมติที่ประชุมสามัญประจำปีผู้ถือหุ้น ครั้งที่ 1/2556 เมื่อวันที่ 21 พฤษภาคม 2556

5) หุ้นบุริมสิทธิ์เพิ่มทุนหมวด ค จำนวน 405,172,414 หุ้น ที่ออกโดยมติที่ประชุมสามัญประจำปีผู้ถือหุ้น ครั้งที่ 1/2556 เมื่อวันที่ 21 พฤษภาคม 2556

ทั้งนี้บริษัทฯ ได้จดทะเบียนการลดทุนจดทะเบียนแล้วกับกระทรวงพาณิชย์ เมื่อวันที่ 14 พฤษภาคม 2557

การลดทุนจดทะเบียน ครั้งที่ 2 ในปี 2557

ตามมติที่ประชุมวิสามัญประจำปีผู้ถือหุ้น ครั้งที่ 1/2557 เมื่อวันที่ 17 พฤศจิกายน 2557 มีมติอนุมัติการลดทุนจดทะเบียนของบริษัทฯ จำนวน 562,068,996.80 บาท โดยการตัดหุ้นสามัญที่ยังมิได้



ออกจำหน่ายออกจำนวน 1,000,000,078 หุ้น มูลค่าที่ตราไว้หุ้นละ 0.40 บาท และตัดหุ้นบุริมสิทธิที่ยังมิได้ออกจำหน่ายออกจำนวน 405,172,414 หุ้น มูลค่าที่ตราไว้หุ้นละ 0.40 บาท จากเดิมทุนจดทะเบียน 1,792,818,358 บาท เป็น 1,230,749,361.20 บาท ซึ่งบริษัทฯ มีหุ้นที่ยังมิได้ออกจำหน่ายดังนี้

ก) เศษหุ้นที่เหลือจากการจัดสรรหุ้นสามัญปันผลที่ได้จ่ายเมื่อวันที่ 27 พฤษภาคม 2557 จำนวน 78 หุ้นมูลค่าที่ตราไว้หุ้นละ 0.40 บาท

ข) หุ้นสามัญเพิ่มทุนจำนวน 1,000,000,000 หุ้น มูลค่าที่ตราไว้หุ้นละ 0.40 บาท ซึ่งยังมิได้ออกจำหน่าย ที่อนุมัติโดยมติที่ประชุมสามัญประจำปีผู้ถือหุ้น ครั้งที่ 1/2556 เมื่อวันที่ 21 พฤษภาคม 2556 เพื่อรองรับการลงทุนในธุรกิจที่เกี่ยวข้อง และ/หรือ สนับสนุนธุรกิจปัจจุบัน และ/หรือ การใช้เป็นทุนหมุนเวียน และ/หรือ การจ่ายคืนหนี้ และ/หรือ ใช้ในการเข้าซื้อทรัพย์สินของบริษัทอุตสาหกรรมเหล็กกล้าไทย จำกัด (มหาชน) (“TSSI”)

ค) หุ้นบุริมสิทธิ หมวด ก. จำนวน 405,172,414 หุ้นมูลค่าที่ตราไว้หุ้นละ 0.40 บาท ที่ยังมีได้ออกจำหน่าย ที่อนุมัติโดยมติที่ประชุมสามัญประจำปีผู้ถือหุ้น ครั้งที่ 1/2556 เมื่อวันที่ 21 พฤษภาคม 2556 เพื่อรองรับการลงทุนในธุรกิจที่เกี่ยวข้อง และ/หรือ สนับสนุนธุรกิจปัจจุบัน และ/หรือ การใช้เป็นทุนหมุนเวียน และ/หรือการจ่ายคืนหนี้ และ/หรือ ใช้ในการเข้าซื้อทรัพย์สินของ TSSI

ทั้งนี้ จำนวนหุ้นที่ประสงค์จะลด ตามข้อ ก) ข้อ ข) และ ข้อ ค) คิดเป็นจำนวนรวมทั้งสิ้น 1,405,172,492 หุ้นมูลค่าที่ตราไว้หุ้นละ 0.40 บาท (สี่สิบสองดั่งค์) หรือ คิดเป็นจำนวนทุนจดทะเบียนรวมกันทั้งสิ้น 562,068,996.80 บาท ซึ่งจะทำให้ทุนจดทะเบียนของบริษัทลดลงจากเดิมทุนจดทะเบียน 1,792,818,358 บาท เป็น 1,230,749,361.20 บาท

ทั้งนี้ ทุนจดทะเบียนที่ประสงค์จะลดจำนวนลงดังกล่าวไม่รวม

ก) หุ้นรองรับการใช้สิทธิตามใบสำคัญแสดงสิทธิที่จะซื้อหุ้นสามัญของบริษัท ครั้งที่ 2 (MILL-W2) จำนวน 515,752,308 หุ้นซึ่งจัดสรรให้แก่ผู้ถือหุ้นของบริษัทตามสัดส่วนการถือหุ้น

ข) หุ้นรองรับการใช้สิทธิของหุ้นกู้แปลงสภาพในส่วนที่จำหน่ายได้แล้วจำนวน 58,333,333 หุ้น ทั้งนี้บริษัทฯ ได้จดทะเบียนการลดทุนจดทะเบียนแล้วกับกระทรวงพาณิชย์ เมื่อวันที่ 19 พฤศจิกายน 2557

การเพิ่มทุนจดทะเบียน ครั้งที่ 1 ในปี 2557

ตามมติที่ประชุมสามัญประจำปีผู้ถือหุ้น ครั้งที่ 1/2557 เมื่อวันที่ 28 เมษายน 2557 ผู้ถือหุ้นมีมติอนุมัติการเพิ่มทุนจดทะเบียนของบริษัทจำนวน 654,236,255.20 บาท จากเดิมทุนจดทะเบียน 1,138,582,102.80 บาท เป็น 1,792,818,358 บาท โดยมีรายละเอียดการเพิ่มทุนจดทะเบียน ดังต่อไปนี้

ก) จำนวน 400,000,000 บาท แบ่งเป็นหุ้นสามัญที่ยังไม่ได้ออกและเสนอขายจำนวน 1,000,000,000 หุ้น ตามมติที่ประชุมสามัญประจำปีผู้ถือหุ้น ครั้งที่ 1/2556 เมื่อวันที่ 21 พฤษภาคม 2556 ที่เสนอเพิ่มทุนกลับเข้ามาตามเดิม



ข) จำนวน 162,068,965.60 บาท แบ่งเป็นหุ้นบุริมสิทธิหมวด ก. ที่ยังไม่ได้ออกและเสนอขาย จำนวน 405,172,414 หุ้น ตามมติที่ประชุมสามัญประจำปีผู้ถือหุ้น ครั้งที่ 1/2556 เมื่อวันที่ 21 พฤษภาคม 2556 ที่เสนอเพิ่มทุนกลับเข้ามาตามเดิม

ค) จำนวน 72,226,730.40 บาท แบ่งเป็นหุ้นสามัญจำนวนทั้งสิ้น 180,566,826 หุ้นเพื่อรองรับการจ่ายปันผลให้กับผู้ถือหุ้นบุริมสิทธิ แบบ ก. และผู้ถือหุ้นสามัญ

ง) จำนวน 19,940,559.20 บาท แบ่งเป็นหุ้นสามัญจำนวนทั้งสิ้น 49,851,398 หุ้น เพื่อเตรียมไว้สำหรับรองรับการปรับสิทธิของใบสำคัญแสดงสิทธิครั้งที่ 2 (MILL-W2) อันเนื่องมาจากการที่บริษัทจ่ายปันผลเป็นหุ้นสามัญ

ทั้งนี้ บริษัทฯ ได้จดทะเบียนการเพิ่มทุนจดทะเบียนแล้วกับกระทรวงพาณิชย์ เมื่อวันที่ 14 พฤษภาคม 2557

ในระหว่างปี 2557 มีการจ่ายหุ้นสามัญปันผลให้แก่ผู้ถือหุ้นบุริมสิทธิ หมวด ก และผู้ถือหุ้นสามัญเป็นจำนวนหุ้นสามัญปันผลที่จ่ายทั้งสิ้น 180,566,826 หุ้น โดยบริษัทได้ทำการจ่ายหุ้นสามัญปันผลให้แก่ผู้ถือหุ้นเรียบร้อยแล้ว และได้จดทะเบียนเพิ่มทุนชำระกับกระทรวงพาณิชย์แล้วเมื่อวันที่ 27 พฤษภาคม 2557

การเพิ่มทุนจดทะเบียน ครั้งที่ 2 ในปี 2557

ตามมติที่ประชุมวิสามัญประจำปีผู้ถือหุ้น เมื่อวันที่ 17 พฤศจิกายน 2557 มีมติอนุมัติการเพิ่มทุนจดทะเบียนของบริษัท จำนวน 816,560,860 บาท โดยการออกหุ้นสามัญเพิ่มทุนจำนวน 2,041,402,150 หุ้น มูลค่าที่ตราไว้หุ้นละ 0.40 บาท จากเดิมทุนจดทะเบียน 1,230,749,361.20 บาท เป็น 2,047,310,221.20 บาท โดยมีรายละเอียดดังต่อไปนี้

1) จำนวน 500,557,552.40 บาท แบ่งเป็นหุ้นสามัญใหม่จำนวน 1,251,393,881 หุ้น มูลค่าที่ตราไว้หุ้นละ 0.40 บาท เพื่อเสนอขายให้แก่ผู้ถือหุ้นเดิมของบริษัทตามสัดส่วนการถือหุ้น (Rights Offering)

2) จำนวน 250,278,776.40 บาท แบ่งเป็นหุ้นสามัญใหม่จำนวน 625,696,941 หุ้น มูลค่าที่ตราไว้หุ้นละ 0.40 บาท เพื่อรองรับการใช้สิทธิของใบสำคัญแสดงสิทธิที่จะซื้อหุ้นสามัญของบริษัท ครั้งที่ 3 ซึ่งเสนอขายให้แก่ผู้ถือหุ้นเดิมของบริษัทที่จองซื้อหุ้นสามัญเพิ่มทุนตามสัดส่วนการถือหุ้น (MILL-W3)

3) จำนวน 56,716,039.20 บาท แบ่งเป็นหุ้นสามัญใหม่จำนวน 141,790,098 หุ้น มูลค่าที่ตราไว้หุ้นละ 0.40 บาท เพื่อเตรียมไว้สำหรับรองรับการปรับสิทธิของใบสำคัญแสดงสิทธิที่จะซื้อหุ้นสามัญของบริษัท ครั้งที่ 2 ซึ่งจัดสรรให้แก่ผู้ถือหุ้นเดิมของบริษัทตามสัดส่วนการถือหุ้น (MILL-W2) อันเนื่องมาจากการออกและเสนอขายหุ้นสามัญเพิ่มทุนในครั้งนี้

4) จำนวน 9,008,492 บาท แบ่งเป็นหุ้นสามัญใหม่จำนวน 22,521,230 หุ้นมูลค่าที่ตราไว้หุ้นละ 0.40 บาท เพื่อรองรับการปรับสิทธิตามหุ้นที่เปลี่ยนแปลงสภาพเนื่องจากการปรับราคาแปลงสภาพ



ทั้งนี้ บริษัทฯ ได้จดทะเบียนการเพิ่มทุนจดทะเบียนแล้วกับกระทรวงพาณิชย์ เมื่อวันที่ 20 พฤศจิกายน 2557

ตามมติที่ประชุมวิสามัญประจำปีผู้ถือหุ้น ครั้งที่ 1/2557 เมื่อวันที่ 17 พฤศจิกายน 2557 มีมติอนุมัติการออกและเสนอขายใบสำคัญแสดงสิทธิที่จะซื้อหุ้นสามัญของบริษัท ครั้งที่ 3 ในจำนวนไม่เกิน 625,696,941 หน่วย ให้แก่ผู้ถือหุ้นเดิม (ทั้งหุ้นสามัญและหุ้นบุริมสิทธิ) ของบริษัทที่จองซื้อหุ้นสามัญเพิ่มทุนตามสัดส่วนการถือหุ้น (MILL-W3) โดยไม่คิดมูลค่า ในอัตราส่วน 2 หุ้นสามัญใหม่ต่อใบสำคัญแสดงสิทธิ 1 หน่วย โดยใบสำคัญแสดงสิทธิ 1 หน่วย สามารถใช้สิทธิซื้อหุ้นสามัญของบริษัทได้ 1 หุ้น ในราคาหุ้นละ 3 บาท โดยบริษัทฯ ได้รับชำระเงินค่าหุ้นแล้วทั้งจำนวนและได้จดทะเบียนเพิ่มทุนชำระกับกระทรวงพาณิชย์แล้วเมื่อวันที่ 19 ธันวาคม 2557

การจัดสรรหุ้นบุริมสิทธิและหุ้นสามัญเพิ่มทุน

การจัดสรรหุ้นบุริมสิทธิและหุ้นสามัญเพิ่มทุน ครั้งที่ 1 ปี 2557

ตามมติที่ประชุมวิสามัญประจำปีผู้ถือหุ้น ครั้งที่ 1/2557 เมื่อวันที่ 28 เมษายน 2557 ผู้ถือหุ้นมีมติอนุมัติการจัดสรรหุ้นบุริมสิทธิและหุ้นสามัญเพิ่มทุนของบริษัท ดังนี้

ก) จัดสรรหุ้นสามัญเพิ่มทุน จำนวนไม่เกิน 1,000,000,000 หุ้น มูลค่าหุ้นที่ตราไว้ หุ้นละ 0.40 บาท ให้แก่ผู้ลงทุนในวงจำกัด

ข) จัดสรรหุ้นบุริมสิทธิเพิ่มทุน หมวด ค. จำนวนไม่เกิน 405,172,414 หุ้น มูลค่าหุ้นที่ตราไว้หุ้นละ 0.40 บาท ให้แก่ผู้ลงทุนในวงจำกัด

ค) จัดสรรหุ้นสามัญเพิ่มทุน จำนวนไม่เกิน 180,566,826 หุ้นมูลค่าหุ้นที่ตราไว้หุ้นละ 0.40 บาท เพื่อรองรับการจ่ายปันผลเป็นหุ้นสามัญ

ง) จัดสรรหุ้นสามัญเพิ่มทุนจำนวนไม่เกิน 49,851,398 หุ้น มูลค่าที่ตราไว้หุ้นละ 0.40 บาท เพื่อรองรับการปรับสิทธิของใบสำคัญแสดงสิทธิที่จะซื้อหุ้นสามัญครั้งที่ 2 (MILL-W2) อันเนื่องมาจากการที่บริษัทจ่ายปันผลเป็นหุ้นสามัญ

การจัดสรรหุ้นบุริมสิทธิและหุ้นสามัญเพิ่มทุน ครั้งที่ 2 ปี 2557

ตามมติที่ประชุมวิสามัญประจำปีผู้ถือหุ้น เมื่อวันที่ 17 พฤศจิกายน 2557 มีมติให้จัดสรรหุ้นสามัญเพิ่มทุนของบริษัท ดังมีรายละเอียดต่อไปนี้

1) จัดสรรหุ้นสามัญเพิ่มทุน จำนวนไม่เกิน 1,251,393,881 หุ้น โดยมีมูลค่าหุ้นที่ตราไว้หุ้นละ 0.40 บาท เพื่อเสนอขายครั้งเดียวเต็มจำนวนหรือแต่บางส่วนก็ได้ โดยจะออกและเสนอขายในคราวเดียวกันทั้งจำนวนหรือเป็นคราวๆ ไป ให้แก่ผู้ถือหุ้นเดิมของบริษัทตามสัดส่วนการถือหุ้น (Rights Offering) ในอัตราส่วน 2 (สอง) หุ้นเดิมต่อ 1 (หนึ่ง) หุ้นสามัญใหม่ ในกรณีที่มีเศษของหุ้นให้พิเศษของหุ้นนั้นทิ้ง โดยผู้ถือหุ้นมีสิทธิที่จะจองซื้อหุ้นในจำนวนที่เกินกว่าสิทธิของตนได้ ในราคาที่เสนอขายหุ้นละ 1.20 บาท ในกรณีที่มีหุ้นสามัญเพิ่มทุนคงเหลืออันเนื่องมาจากการจองซื้อของผู้ถือหุ้นเดิม



ข้างต้น ให้คณะกรรมการบริษัทหรือบุคคลที่คณะกรรมการบริษัทมอบหมายมีอำนาจและดุลยพินิจในการจัดสรรหุ้นสามัญเพิ่มทุนที่คงเหลือดังกล่าวให้แก่ผู้ถือหุ้นเดิมของบริษัทที่ประสงค์จะจองซื้อหุ้นในจำนวนที่เกินกว่าสิทธิของตนได้ตามสัดส่วนการถือหุ้นได้อีกในราคาเสนอขายเดียวกัน ทั้งนี้ให้ดำเนินการจัดสรรหุ้นสามัญเพิ่มทุนคงเหลือให้แก่ผู้ถือหุ้นเดิมที่จองซื้อเกินกว่าสิทธิจนกระทั่งไม่มีหุ้นสามัญเพิ่มทุนคงเหลือจากการจัดสรร

2) จัดสรรหุ้นสามัญเพิ่มทุน จำนวนไม่เกิน 625,696,941 หุ้น โดยมีมูลค่าที่ตราไว้หุ้นละ 0.40 บาท เพื่อรองรับการใช้สิทธิของใบสำคัญแสดงสิทธิที่จะซื้อหุ้นสามัญของบริษัท ครั้งที่ 3 ซึ่งเสนอขายให้แก่ผู้ถือหุ้นเดิมของบริษัทที่จองซื้อหุ้นสามัญเพิ่มทุนตามสัดส่วนการถือหุ้น (MILL-W3) โดยรายละเอียดที่เกี่ยวกับใบสำคัญแสดงสิทธิที่จะซื้อหุ้นสามัญของบริษัท ครั้งที่ 3 ซึ่งเสนอขายให้แก่ผู้ถือหุ้นเดิมของบริษัทที่จองซื้อหุ้นสามัญเพิ่มทุนตามสัดส่วนการถือหุ้น (MILL-W3) เป็นไปตามที่ระบุในข้อ 2 ข้างต้น

3) จัดสรรหุ้นสามัญเพิ่มทุน จำนวนไม่เกิน 141,790,098 หุ้น โดยมีมูลค่าที่ตราไว้หุ้นละ 0.40 บาท เพื่อเตรียมไว้สำหรับรองรับการปรับสิทธิของใบสำคัญแสดงสิทธิที่จะซื้อหุ้นสามัญของบริษัท ครั้งที่ 2 ซึ่งจัดสรรให้แก่ผู้ถือหุ้นเดิมของบริษัทตามสัดส่วนการถือหุ้น (MILL-W2) อันเนื่องมาจากการออกและเสนอขายหุ้นสามัญเพิ่มทุนในครั้งนี้

4) จัดสรรหุ้นสามัญเพิ่มทุน จำนวนไม่เกิน 22,521,230 หุ้น มูลค่าที่ตราไว้หุ้นละ 0.40 บาท เพื่อรองรับการปรับสิทธิตามหุ้นกู้แปลงสภาพเนื่องจากการปรับราคาแปลงสภาพ

25. เงินปันผลจ่าย

ตามมติที่ประชุมสามัญประจำปีผู้ถือหุ้น ครั้งที่ 1/2557 เมื่อวันที่ 28 เมษายน 2557 ผู้ถือหุ้นมีมติอนุมัติการจ่ายปันผลให้กับผู้ถือหุ้นบุริมสิทธิ หมวด ก. และ หมวด ข. และ ผู้ถือหุ้นสามัญ โดยมีรายละเอียดการจ่ายปันผล ดังนี้

- 1) จ่ายปันผลเป็นหุ้นสามัญให้กับผู้ถือหุ้นบุริมสิทธิ หมวด ก. ของบริษัท ในอัตรา 5 หุ้นบุริมสิทธิ หมวด ก. (เดิม) ต่อ 2 หุ้นสามัญ (ใหม่) ปันผล และจ่ายเงินสดปันผลให้กับผู้ถือหุ้นบุริมสิทธิ หมวด ก. เป็นจำนวน 0.05 บาทต่อ 1 หุ้นบุริมสิทธิ (บุริมสิทธิ หมวด ก.) เพื่อรองรับการหักภาษี ณ ที่จ่าย จำนวนร้อยละ 10
- 2) จ่ายเงินสดปันผลให้กับผู้ถือหุ้นบุริมสิทธิ หมวด ข. ในอัตรา 0.20 บาทต่อหุ้น
- 3) งดการจ่ายเงินปันผล หุ้นบุริมสิทธิ หมวด ค.
- 4) จ่ายปันผลเป็นหุ้นสามัญให้กับผู้ถือหุ้นสามัญของบริษัท ในอัตรา 25 หุ้นสามัญ (เดิม) ต่อ 1 หุ้นสามัญ (ใหม่) ปันผล จ่ายเงินสดปันผลให้กับผู้ถือหุ้นสามัญเป็นจำนวน 0.002 บาทต่อ 1 หุ้นสามัญ (เดิม) เพื่อรองรับการหักภาษี ณ ที่จ่าย จำนวนร้อยละ 10

ในไตรมาสที่ 2 ปี 2557 บริษัทฯ ได้จ่ายเงินปันผลและหุ้นสามัญปันผลเป็นที่เรียบร้อยแล้ว

26. การบริหารจัดการทุน

วัตถุประสงค์ของกลุ่มบริษัทในการบริหารทุนของกลุ่มบริษัทนั้นเพื่อดำรงไว้ซึ่งความสามารถในการดำเนินงานอย่างต่อเนื่องของกลุ่มบริษัท เพื่อสร้างผลตอบแทนต่อผู้ถือหุ้นและเป็นประโยชน์ต่อผู้ที่มีส่วนได้เสียอื่นและเพื่อดำรงไว้ซึ่งโครงสร้างของทุนที่เหมาะสมเพื่อลดต้นทุนของเงินทุน

ในการดำรงไว้หรือปรับโครงสร้างของทุน กลุ่มบริษัทอาจปรับนโยบายการจ่ายเงินปันผลให้กับผู้ถือหุ้น การลดทุนหรือการออกหุ้นใหม่

ณ วันที่ 31 ธันวาคม 2557 และ 2556 งบการเงินรวมแสดงอัตราส่วนหนี้สินต่อทุนเป็น 2.66 : 1 และ 2.94 : 1 ตามลำดับ

ณ วันที่ 31 ธันวาคม 2557 และ 2556 งบการเงินรวมเฉพาะกิจการแสดงอัตราส่วนหนี้สินต่อทุนเป็น 1.79 : 1 และ 1.73 : 1 ตามลำดับ

27. รายได้

27.1 รายได้จากการขาย

รายได้จากการขายและการให้บริการที่รับรู้ในงบกำไรขาดทุนเบ็ดเสร็จตามงบการเงินรวมสำหรับปีสิ้นสุดวันที่ 31 ธันวาคม 2557 และ 2556 ได้รวมรายได้จากการขายวัตถุดิบจำนวน 39.63 ล้านบาท และ 881 ล้านบาท ตามลำดับ โดยรายได้ดังกล่าวมีต้นทุนขายที่เกี่ยวข้องคิดเป็นจำนวนเงิน 39.37 ล้านบาท และ 852 ล้านบาท ตามลำดับ

รายได้จากการขายและการให้บริการที่รับรู้ในงบกำไรขาดทุนเบ็ดเสร็จตามงบการเงินเฉพาะกิจการสำหรับปีสิ้นสุดวันที่ 31 ธันวาคม 2557 และ 2556 ได้รวมรายได้จากการขายวัตถุดิบจำนวน 35.25 ล้านบาท และ 445 ล้านบาท ตามลำดับ โดยรายได้ดังกล่าวมีต้นทุนขายที่เกี่ยวข้องคิดเป็นจำนวนเงิน 35.19 ล้านบาท และ 419 ล้านบาท ตามลำดับ



27.2 รายได้อื่น

รายได้อื่นสำหรับปีสิ้นสุดวันที่ 31 ธันวาคม 2557 และ 2556 ประกอบด้วยรายละเอียด
ดังนี้

	งบการเงินรวม		งบการเงินเฉพาะกิจการ	
	2557	2556	2557	2556
	บาท	บาท	บาท	บาท
กำไรจากอัตราแลกเปลี่ยนเงินตราต่างประเทศ	62,390,417.97	-	41,868,638.66	-
ดอกเบี้ยรับ	7,081,838.67	9,321,027.92	6,280,933.51	7,877,989.17
กำไรจากมูลค่ายุติธรรมของอนุพันธ์				
ทางการเงินสุทธิ	-	47,169,841.44	-	11,738,691.42
กำไรจากการจำหน่ายสินทรัพย์ถาวร	214,268.73	2,734,356.83	13,514.25	991,322.06
กำไรจากการจำหน่ายเงินลงทุน	16,916,372.00	-	16,916,372.00	-
เงินปันผลรับ	-	1,000,000.00	-	249,802,708.00
รายได้จากการขายเศษซาก	-	4,864,661.90	-	4,864,661.90
รายได้ค่าเช่า	1,968,000.00	2,292,994.86	48,000.00	366,994.86
รายได้ค่าชดเชยสินค้า	8,740,640.26	14,584,766.24	-	-
รายได้อื่น	23,485,153.62	10,464,213.66	15,472,573.38	9,987,597.14
รวมรายได้	<u>120,796,691.25</u>	<u>92,431,862.85</u>	<u>80,600,031.80</u>	<u>285,629,964.55</u>

28. ค่าใช้จ่ายอื่น

ค่าใช้จ่ายอื่นสำหรับปีสิ้นสุดวันที่ 31 ธันวาคม 2557 และ 2556 ประกอบด้วยรายละเอียดดังนี้

	งบการเงินรวม		งบการเงินเฉพาะกิจการ	
	2557	2556	2557	2556
	บาท	บาท	บาท	บาท
ขาดทุนจากอัตราแลกเปลี่ยนเงินตรา				
ต่างประเทศ	-	77,370,982.14	-	27,508,771.77
ขาดทุนจากการจำหน่ายเงินลงทุนชั่วคราว	-	1,448,833.88	-	1,448,833.88
ขาดทุนจากมูลค่ายุติธรรมของอนุพันธ์ทาง				
การเงินสุทธิ	26,007,278.76	-	8,494,674.10	-
ขาดทุนจากการค้ำเงินลงทุน	220,000,000.00	-	230,074,577.03	-
รวมค่าใช้จ่ายอื่น	<u>246,007,278.76</u>	<u>78,819,816.02</u>	<u>238,569,251.13</u>	<u>28,957,605.65</u>

--

29. ต้นทุนทางการเงิน

ต้นทุนทางการเงินสำหรับปีสิ้นสุดวันที่ 31 ธันวาคม 2557 และ 2556 ประกอบด้วยรายละเอียด
ดังนี้

	งบการเงินรวม		งบการเงินเฉพาะกิจการ	
	2557	2556	2557	2556
	บาท	บาท	บาท	บาท
ดอกเบี้ยจ่าย	675,593,256.07	627,031,905.26	453,484,991.31	397,978,091.91
ตัดจำหน่ายต้นทุนทางตรงในการ จัดหาเงินกู้ยืมระยะยาว	-	2,483,737.90	-	2,483,737.90
ค่าธรรมเนียมธนาคาร	53,636,411.29	53,556,866.57	41,915,410.68	39,884,260.26
อื่น ๆ	12,666,708.68	-	12,666,708.68	-
รวมต้นทุนทางการเงิน	<u>741,896,376.04</u>	<u>683,072,509.73</u>	<u>508,067,110.67</u>	<u>440,346,090.07</u>

30. (ค่าใช้จ่าย)รายได้ภาษีเงินได้

ภาษีเงินได้ที่รับรู้ในกำไร(ขาดทุน)สำหรับปี ประกอบด้วย

	งบการเงินรวม		งบการเงินเฉพาะกิจการ	
	สำหรับปี		สำหรับปี	
	สิ้นสุดวันที่ 31 ธันวาคม		สิ้นสุดวันที่ 31 ธันวาคม	
	2557	2556	2557	2556
	บาท	บาท	บาท	บาท
(ค่าใช้จ่าย)รายได้ภาษีเงินได้ในปัจจุบัน	-	(1,165,547.31)	-	-
ค่าใช้จ่ายภาษีเงินได้ปีก่อน	-	1,006,321.40	-	-
ภาษีเงินได้รอการตัดบัญชี				
(ค่าใช้จ่าย)รายได้ภาษีเงินได้รอการตัดบัญชี	482,885.38	(2,002,868.00)	(4,869,888.66)	508,775.56
ผลกระทบจากการเปลี่ยนแปลงอัตราภาษี	-	7,104,025.72	-	(506,005.50)
(ค่าใช้จ่าย)รายได้ภาษีเงินได้ที่รับรู้ใน กำไร(ขาดทุน) สำหรับปี	<u>482,885.38</u>	<u>4,941,931.81</u>	<u>(4,869,888.66)</u>	<u>2,770.06</u>



ผลต่างระหว่าง(ค่าใช้จ่าย)รายได้ภาษีเงินได้ที่คำนวณจากกำไรทางบัญชีด้วยอัตราภาษีที่ใช้
สำหรับปีสิ้นสุดวันที่ 31 ธันวาคม 2557 และ 2556 ร้อยละ 20 เท่ากันทั้งสองปี

	งบการเงินรวม		งบการเงินเฉพาะกิจการ	
	2557	2556	2557	2556
	บาท	บาท	บาท	บาท
กำไรก่อนภาษีเงินได้	(1,003,897,504.49)	(118,944,863.68)	(687,355,912.51)	131,415,473.59
(ค่าใช้จ่าย)รายได้คำนวณด้วยภาษีเงินได้อัตรา ร้อยละ 20	200,779,500.90	23,788,972.76	137,471,182.50	(26,283,094.72)
ผลกระทบจากการเปลี่ยนแปลงอัตราภาษี	-	7,104,026.00	-	(506,005.50)
ผลกระทบจากกำไรระหว่างกิจการที่ เกี่ยวข้องกัน	(1,854,642.33)	7,185,869.34	-	-
ส่วนแบ่งกำไรจากเงินลงทุนตามวิธี ส่วนได้เสีย	49,679.86	(79,766.51)	-	-
ค่าใช้จ่ายภาษีเงินได้ปีก่อน	-	1,006,321.40	-	-
รายได้ที่ได้รับการยกเว้น	(40,239,339.08)	3,144,051.20	-	49,960,541.60
(ค่าใช้จ่าย)รายได้ที่ไม่สามารถหักภาษีเงินได้ ขาดทุนทางภาษีในปัจจุบันที่ไม่ได้รับรู้เป็น สินทรัพย์ภาษีเงินได้รอตัดบัญชี	(90,866,638.25)	(846,565.72)	(70,465,118.56)	(1,261,632.63)
ขาดทุนทางภาษีในปีก่อนที่ไม่ได้รับรู้เป็น สินทรัพย์ภาษีเงินได้รอตัดบัญชี	(67,385,675.73)	(36,360,976.66)	(64,292,689.24)	(21,907,038.69)
ขาดทุนทางภาษีในปีก่อนที่ไม่ได้รับรู้เป็น สินทรัพย์ภาษีเงินได้รอตัดบัญชี	-	-	-	-
ตัดรายการสินทรัพย์ภาษีเงินได้รอการตัดบัญชี ที่รับรู้ในงวดก่อน	-	-	(7,583,263.36)	-
(ค่าใช้จ่าย)รายได้ภาษีเงินได้ที่รับรู้ในกำไร สำหรับปี	482,885.37	4,941,931.81	(4,869,888.66)	2,770.06

ภาษีเงินได้ที่รับรู้ในกำไร(ขาดทุน)เบ็ดเสร็จอื่น ประกอบด้วย

	จำนวนก่อนภาษี บาท	งบการเงินรวม	
		รายได้ (ค่าใช้จ่าย) ภาษีเงินได้ บาท	จำนวนสุทธิ จากภาษี บาท
สำหรับปีสิ้นสุดวันที่ 31 ธันวาคม 2557			
ผลกำไร(ขาดทุน)จากการวัดมูลค่าเงินลงทุนเพื่อขาย	16,000,000.00	(3,200,000.00)	12,800,000.00
สำหรับปีสิ้นสุดวันที่ 31 ธันวาคม 2556			
ผลกำไร(ขาดทุน)จากการวัดมูลค่าเงินลงทุนเพื่อขาย	(4,400,000.00)	532,000.00	(3,868,000.00)
ผลกำไร(ขาดทุน)จากการตีราคาที่ดิน	235,817,399.83	(47,162,679.97)	188,654,719.86

	งบการเงินเฉพาะกิจการ		
	จำนวนก่อนภาษี	รายได้ (ค่าใช้จ่าย) ภาษีเงินได้	จำนวนสุทธิ จากภาษี
	บาท	บาท	บาท
สำหรับปีสิ้นสุดวันที่ 31 ธันวาคม 2557			
ผลกำไร(ขาดทุน)จากการวัดมูลค่าเงินลงทุนเพื่อขาย	16,000,000.00	(3,200,000.00)	12,800,000.00
สำหรับปีสิ้นสุดวันที่ 31 ธันวาคม 2556			
ผลกำไร(ขาดทุน)จากการวัดมูลค่าเงินลงทุนเพื่อขาย	(4,400,000.00)	532,000.00	(3,868,000.00)
ผลกำไร(ขาดทุน)จากการตีราคาที่ดิน	157,420,877.00	(31,484,175.40)	125,936,701.60

สินทรัพย์ภาษีเงินได้รอการตัดบัญชีที่ยังไม่ได้รับรู้ในงบการเงิน ประกอบด้วย

	งบการเงินรวม	งบการเงินเฉพาะกิจการ
	สำหรับปี สิ้นสุดวันที่	สำหรับปี สิ้นสุดวันที่
	31 ธันวาคม 2557	31 ธันวาคม 2557
	บาท	บาท
ค่าเพื่อหนี้สงสัยจะสูญ	9,280,582.40	4,094,305.14
ค่าเพื่อการปรับลดมูลค่าสินค้า	29,571,671.27	22,279,631.58
ค่าเพื่อการด้อยค่าสินทรัพย์ไม่มีตัวตน	3,276,911.20	-
ภาระผูกพันผลประโยชน์พนักงาน	3,722,755.80	3,049,962.80
ผลขาดทุนจากหนี้สินอนุพันธ์ทางการเงิน	330,406.56	330,406.56
ขาดทุนทางภาษี	31,325,129.87	31,325,129.87
รวม	77,507,457.10	61,079,435.95

ณ วันที่ 31 ธันวาคม 2557 สินทรัพย์ภาษีเงินได้รอการตัดบัญชี สำหรับขาดทุนทางภาษีทั้งจำนวนเกิดจากขาดทุนสะสมทางภาษี แยกตามปีที่สิ้นสุดประโยชน์ทางภาษีได้ดังนี้

	งบการเงินรวม	งบการเงินเฉพาะกิจการ
	บาท	บาท
	ปีที่สิ้นสุดประโยชน์ทางภาษี	
ปี 2561	31,325,129.87	31,325,129.87

บริษัทฯ ไม่ได้รับรู้สินทรัพย์ภาษีเงินได้รอการตัดบัญชีข้างต้น เนื่องจากบริษัทฯ ยังไม่มีความเป็นไปได้ก่อนข้างแน่ที่จะมีกำไรทางภาษีในอนาคตเพียงพอจนสามารถใช้ประโยชน์ทางภาษีนี้ได้



31. กำไร(ขาดทุน)ต่อหุ้นขั้นพื้นฐาน

กำไร(ขาดทุน)ต่อหุ้นขั้นพื้นฐานและกำไร(ขาดทุน)ต่อหุ้นปรับลดสำหรับปีสิ้นสุดวันที่ 31 ธันวาคม 2557 และ 2556 แสดงได้ดังนี้

กำไร(ขาดทุน)ต่อหุ้นขั้นพื้นฐานคำนวณโดยการหารกำไร(ขาดทุน)สำหรับงวดที่เป็นของผู้ถือหุ้นสามัญหลังจากหักเงินปันผลของหุ้นบุริมสิทธิด้วยจำนวนหุ้นสามัญถัวเฉลี่ยถ่วงน้ำหนักที่ออกในระหว่างงวดและปรับจำนวนหุ้นสามัญเพื่อสะท้อนผลกระทบของการออกหุ้นปันผลตามหมายเหตุประกอบงบการเงินข้อที่ 25 ซึ่งกำไร(ขาดทุน)ต่อหุ้นขั้นพื้นฐานของงวดก่อนได้ถูกคำนวณขึ้นใหม่ โดยถือเสมือนว่าการออกหุ้นปันผลได้เกิดขึ้นตั้งแต่วันที่เริ่มต้นของปีแรกที่เสนอรายงานแสดงการคำนวณดังนี้

สำหรับปีสิ้นสุดวันที่ 31 ธันวาคม	งบการเงินรวม		งบการเงินเฉพาะกิจการ	
	2557	2556	2557	2556
กำไร(ขาดทุน)ต่อหุ้นขั้นพื้นฐาน				
กำไร(ขาดทุน)สุทธิที่เป็นของผู้ถือหุ้นสามัญ (บาท)	(998,679,627.04)	(114,219,992.92)	(692,225,801.17)	131,418,243.65
หัก เงินปันผลของผู้ถือหุ้นบุริมสิทธิ (บาท)	(95,622,599.21)	(61,804,475.91)	(95,622,599.21)	(61,804,475.91)
กำไร(ขาดทุน)สุทธิสำหรับปีที่เป็นของหุ้นสามัญ (บาท)	(1,094,302,226.25)	(176,024,468.83)	(787,848,400.38)	69,613,767.74
จำนวนหุ้นสามัญถัวเฉลี่ยถ่วงน้ำหนัก (หุ้น)	1,904,167,358	1,866,394,429	1,904,167,358	1,866,394,429
กำไร(ขาดทุน)ต่อหุ้นขั้นพื้นฐาน (บาท)	(0.57)	(0.09)	(0.41)	0.04

สำหรับกำไร(ขาดทุน)ต่อหุ้นปรับลด คำนวณโดยจากจำนวนหุ้นสามัญถัวเฉลี่ยที่ถือโดยบุคคลภายนอกในระหว่างงวด ปรับปรุงด้วยจำนวนหุ้นสามัญเทียบเท่าปรับลด โดยสมมติว่าหุ้นสามัญเทียบเท่าปรับลดได้แปลงเป็นหุ้นสามัญทั้งหมด บริษัทฯ มีหุ้นสามัญเทียบเท่าปรับลดอยู่สามประเภท คือ หุ้นบุริมสิทธิแปลงสภาพ หุ้นกู้แปลงสภาพและสิทธิเลือกซื้อหุ้นที่ให้แก่ผู้ถือหุ้นของบริษัทและกรรมการและพนักงานในการคำนวณกำไร(ขาดทุน)ต่อหุ้นปรับลด หุ้นสามัญเทียบเท่าปรับลดมาจากหุ้นบุริมสิทธิแปลงสภาพหุ้นกู้แปลงสภาพ หุ้นสามัญปันผลและสิทธิเลือกซื้อหุ้น บริษัทฯ มีสมมติฐานว่าหุ้นบุริมสิทธิแปลงสภาพและหุ้นกู้แปลงสภาพทั้งหมดได้แปลงเป็นหุ้นสามัญ หุ้นสามัญปันผลมีการจ่ายจริง ส่วนสิทธิเลือกซื้อหุ้นบริษัทคำนวณจำนวนหุ้นเทียบเท่าปรับลดโดยพิจารณาจากมูลค่ายุติธรรม ซึ่งขึ้นอยู่กับมูลค่าที่เป็นตัวเงินของราคาตามสิทธิซื้อหุ้นที่มาพร้อมกับสิทธิเลือกซื้อหุ้น (กำหนดจากราคาถัวเฉลี่ยของหุ้นสามัญของบริษัทในระหว่างงวด) การคำนวณนี้ทำขึ้นเพื่อกำหนดจำนวนหุ้นสามัญที่ต้องบวกเพิ่มกับหุ้นสามัญที่ถือโดยบุคคลภายนอกในการคำนวณกำไรต่อหุ้นปรับลด โดยไม่มีการปรับปรุงกำไรสุทธิแต่อย่างใด

สำหรับปีสิ้นสุดวันที่ 31 ธันวาคม	งบการเงินรวม		งบการเงินเฉพาะกิจการ	
	2557	2556	2557	2556
กำไร(ขาดทุน)ต่อหุ้นปรับลด				
กำไร(ขาดทุน)สุทธิสำหรับปีที่เป็นของหุ้นสามัญ (บาท)	(1,094,302,226.25)	(176,024,468.83)	(787,848,400.38)	69,613,767.74
จำนวนหุ้นสามัญถัวเฉลี่ยถ่วงน้ำหนัก (หุ้น)	1,904,167,358	1,866,394,429	1,904,167,358	1,866,394,429
การปรับปรุงสำหรับ				
- การแปลงสภาพของหุ้นกู้แปลงสภาพ (หุ้น)	58,333,333	58,333,333	58,333,333	58,333,333
- ใบสำคัญแสดงสิทธิซื้อหุ้น (หุ้น)	304,109,686	28,593,822	304,109,686	28,593,822
จำนวนหุ้นสามัญถัวเฉลี่ยถ่วงน้ำหนักที่ใช้คำนวณ				
กำไร(ขาดทุน)ต่อหุ้นปรับลด (หุ้น)	2,266,610,377	1,953,321,584	2,266,610,377	1,953,321,584
กำไร(ขาดทุน)ต่อหุ้นปรับลด (บาท)	(0.48)	(0.09)	(0.35)	0.04

32. ค่าใช้จ่ายตามลักษณะ

รายการค่าใช้จ่ายบางรายการที่รวมอยู่ในการคำนวณกำไรก่อนต้นทุนทางการเงินและภาษีเงินได้ สามารถจำแนกตามลักษณะได้ดังนี้

	งบการเงินรวม		งบการเงินเฉพาะกิจการ	
	2557	2556	2557	2556
	บาท	บาท	บาท	บาท
วัตถุดิบและวัสดุสิ้นเปลืองใช้ไป	8,333,072,284.90	10,502,976,427.89	6,915,865,491.14	9,477,676,623.29
ซื้อสินค้าสำเร็จรูปและวัตถุดิบเพื่อขาย	136,042,086.07	684,411,706.62	123,855,588.37	245,282,120.78
การเปลี่ยนแปลงในสินค้าสำเร็จรูป และสินค้ากึ่งสำเร็จรูป	(346,692,534.04)	(220,811,108.81)	(222,201,435.42)	(159,765,085.92)
ขาดทุนจากมูลค่าสินค้าคงเหลือลดลง	140,155,449.27	4,480,047.00	104,331,360.30	2,701,141.67
ค่าใช้จ่ายเกี่ยวกับพนักงาน	243,206,021.33	277,640,602.21	161,272,631.24	184,867,480.42
ค่าเสื่อมราคาของที่ดิน อาคารและอุปกรณ์	200,608,779.36	191,791,626.18	31,847,488.98	26,557,152.12
ค่าสาธารณูปโภค	486,150,362.48	783,111,414.63	124,785,865.88	154,546,125.39
ค่าน้ำมันเชื้อเพลิง/แก๊ส	263,178,233.70	322,318,659.10	212,702,085.13	232,235,194.79



33. ข้อมูลจำแนกตามส่วนงาน

กลุ่มบริษัทดำเนินธุรกิจหลักในการผลิตและจำหน่ายเหล็กทุกชนิดทั้งภายในและภายนอกประเทศ กลุ่มบริษัทมิได้นำเสนอข้อมูลจำแนกตามส่วนงานทางภูมิศาสตร์ เนื่องจากยอดขายได้จากการขายต่างประเทศ สำหรับปีสิ้นสุดวันที่ 31 ธันวาคม 2557 และ 2556 มีจำนวน 588.35 ล้านบาท และ 699.75 ล้านบาท ตามลำดับ หรือคิดเป็นร้อยละ 5.67 และร้อยละ 5.07 ของยอดขายและบริการรวมตามลำดับ

34. เครื่องมือทางการเงิน

34.1 ปัจจัยความเสี่ยงทางการเงิน

กิจกรรมของกลุ่มบริษัทย่อมมีความเสี่ยงทางการเงินที่หลากหลายซึ่งได้แก่ ความเสี่ยงจากตลาด (รวมถึงความเสี่ยงจากอัตราแลกเปลี่ยน ความเสี่ยงด้านมูลค่ายุติธรรมอันเกิดจากการเปลี่ยนแปลงในอัตราดอกเบี้ย ความเสี่ยงด้านกระแสเงินสดอันเกิดจากการเปลี่ยนแปลงอัตราดอกเบี้ย และความเสี่ยงด้านราคา) ความเสี่ยงด้านการให้สินเชื่อและความเสี่ยงด้านสภาพคล่อง แผนการจัดการความเสี่ยงโดยรวมของ กลุ่มบริษัทจึงมุ่งเน้นความผันผวนของตลาดการเงินและแสวงหาวิธีการลดผลกระทบที่ทำให้เสียหายต่อผลการดำเนินงานทางการเงินของกลุ่มบริษัทให้เหลือน้อยที่สุดเท่าที่เป็นไปได้ กลุ่มบริษัทจึงใช้เครื่องมืออนุพันธ์ทางการเงินเพื่อป้องกันความเสี่ยงที่จะเกิดขึ้น

34.1.1 ความเสี่ยงจากอัตราแลกเปลี่ยน

กลุ่มบริษัทมีความเสี่ยงจากความผันผวนของอัตราแลกเปลี่ยน เนื่องจากกลุ่มบริษัทมีรายการซื้อ/ขายสินค้า และเงินกู้ยืมบางส่วนที่เป็นเงินตราต่างประเทศ กลุ่มบริษัทจึงมีการทำรายการตราสารอนุพันธ์เพื่อป้องกันความเสี่ยงที่อาจเกิดขึ้น กลยุทธ์ที่ใช้ในการป้องกันความเสี่ยงได้แก่ การทำสัญญาซื้อและขายเงินตราต่างประเทศล่วงหน้าและสัญญาแลกเปลี่ยนสกุลเงินและอัตราดอกเบี้ย ดังนี้

สัญญาซื้อขายเงินตราต่างประเทศล่วงหน้าและสิทธิในการซื้อขายเงินตราต่างประเทศ

สัญญาซื้อขายเงินตราต่างประเทศล่วงหน้าและสิทธิในการซื้อขายเงินตราต่างประเทศเป็นเครื่องมือทางการเงินที่ใช้ในการป้องกันความเสี่ยงที่เกิดจากความผันผวนของอัตราแลกเปลี่ยน โดยกำหนดอัตราแลกเปลี่ยนในอนาคตที่สินทรัพย์หรือหนี้สินที่เป็นเงินตราต่างประเทศที่จะได้รับหรือต้องจ่ายชำระ สัญญาแลกเปลี่ยนสกุลเงินและอัตราดอกเบี้ย

สัญญาแลกเปลี่ยนสกุลเงินและอัตราดอกเบี้ยเป็นเครื่องมือทางการเงินที่ใช้ในการป้องกันความเสี่ยงที่เกิดจากความผันผวนของอัตราแลกเปลี่ยนเงินตราต่างประเทศและอัตราดอกเบี้ย

34.1.2 ความเสี่ยงจากอัตราดอกเบี้ย

รายได้และกระแสเงินสดจากการดำเนินงานของกลุ่มบริษัทส่วนใหญ่ไม่ขึ้นกับการเปลี่ยนแปลงอัตราดอกเบี้ยในตลาดธุรกรรมทั้งหมดที่ใช้อนุพันธ์ด้านอัตราดอกเบี้ยต้องได้รับอนุมัติจากกรรมการบริหารก่อนเข้าทำรายการ กลุ่มบริษัทไม่มีสินทรัพย์ที่ต้องอ้างอิงอัตราดอกเบี้ยอย่างมีนัยสำคัญ



กลุ่มบริษัทป้องกันความเสี่ยงที่อาจเกิดขึ้นจากความผันผวนของอัตราดอกเบี้ยโดยใช้เครื่องมือทางการเงินเช่นสัญญาแลกเปลี่ยนสกุลเงินและอัตราดอกเบี้ย ดังกล่าวไว้ในหมายเหตุข้อ 34.1.1

34.1.3 ความเสี่ยงด้านการให้สินเชื่อ

กลุ่มบริษัทไม่มีการกระจุกตัวอย่างมีนัยสำคัญของความเสี่ยงทางด้านสินเชื่อ กลุ่มบริษัทมีนโยบายที่เหมาะสมเพื่อให้เชื่อมั่นได้ว่าได้ขายสินค้าและให้บริการแก่ลูกค้าที่มีประวัติสินเชื่ออยู่ในระดับที่เหมาะสม คู่สัญญาในอนุพันธ์ทางการเงินและรายการเงินสดได้เลือกที่จะทำรายการกับสถาบันการเงินที่มีระดับความน่าเชื่อถือสูง กลุ่มบริษัทมีนโยบายจำกัดวงเงินธุรกรรมการให้สินเชื่อกับสถาบันการเงินแต่ละแห่งอย่างเหมาะสม

34.1.4 ความเสี่ยงด้านสภาพคล่อง

จำนวนเงินสดที่มีอยู่เพียงพอและเงินลงทุนในหลักทรัพย์ที่มีตลาดรองรับย่อมแสดงถึงการจัดการความเสี่ยงของสภาพคล่องอย่างรอบคอบ ความสามารถในการหาแหล่งเงินทุนแสดงให้เห็นได้จากการที่มีวงเงินกู้ยืมที่ได้มีการตกลงไว้แล้วอย่างเพียงพอ

34.2 การบัญชีสำหรับอนุพันธ์ที่เป็นเครื่องมือทางการเงินและกิจกรรมป้องกันความเสี่ยง

กลุ่มบริษัทรับรู้อนุพันธ์ทางการเงินทั้งหมดในงบการเงิน ณ วันเริ่มแรก และวัดมูลค่าอนุพันธ์ทางการเงินแต่ละประเภทใหม่ภายหลังการรับรู้เมื่อเริ่มแรกด้วยมูลค่ายุติธรรม รายการกำไรและขาดทุนจากอนุพันธ์ทางการเงินซึ่งเกี่ยวข้องกับเงินกู้ยืมจะนำมาหักกลับกันในการนำเสนอรายงานทางการเงิน โดยแสดงอยู่ในต้นทุนทางการเงินในกำไรหรือขาดทุน ส่วนรายการกำไรและขาดทุนจากอนุพันธ์ทางการเงินซึ่งเกี่ยวข้องกับรายการค้าปกติจะนำมาหักกลับกันในการนำเสนอรายงานทางการเงิน โดยแสดงอยู่ในรายได้อื่น/(ค่าใช้จ่ายอื่น)ในกำไรหรือขาดทุน

สัญญาซื้อขายเงินตราต่างประเทศล่วงหน้า

สัญญาซื้อขายเงินตราต่างประเทศล่วงหน้ามีไว้เพื่อช่วยในการบริหารความเสี่ยงที่เกิดจากความผันผวนของอัตราแลกเปลี่ยนเงินตราต่างประเทศสำหรับเงินกู้ยืมและเจ้าหนี้ในสกุลเงินตราต่างประเทศ

สัญญาซื้อขายเงินตราต่างประเทศล่วงหน้าที่เป็นสกุลเงินตราต่างประเทศ

	งบการเงินรวม		งบการเงินเฉพาะกิจการ	
	ณ วันที่	ณ วันที่	ณ วันที่	ณ วันที่
	31 ธันวาคม 2557	31 ธันวาคม 2556	31 ธันวาคม 2557	31 ธันวาคม 2556
สกุลเงินเหรียญสหรัฐอเมริกา:				
- อัตราแลกเปลี่ยนเฉลี่ย (บาท/เหรียญสหรัฐอเมริกา)	31.87 - 33.38	31.22 - 32.87	32.09 - 33.38	31.53 - 32.87
- จำนวนเงินในสกุลเงินต่างประเทศ (เหรียญสหรัฐอเมริกา)	22,250,465.57	46,783,876.05	17,747,718.45	32,285,483.30
- จำนวนเงินในสกุลเงินท้องถิ่น (บาท)	735,132,463.75	1,498,156,032.10	585,859,900.28	1,036,524,462.25



มูลค่ายุติธรรมสุทธิ

มูลค่ายุติธรรมสุทธิของอนุพันธ์ทางการเงิน ประกอบด้วยรายละเอียดดังนี้

	งบการเงินรวม			
	ณ วันที่ 31 ธันวาคม 2557		ณ วันที่ 31 ธันวาคม 2556	
	จำนวนเงินตรา ต่างประเทศ ที่ระบุในสัญญา	มูลค่ายุติธรรม สินทรัพย์(หนี้สิน)	จำนวนเงินตรา ต่างประเทศ ที่ระบุในสัญญา	มูลค่ายุติธรรม สินทรัพย์(หนี้สิน)
	บาท	บาท	บาท	บาท
สินทรัพย์อนุพันธ์ทางการเงิน				
- สัญญาซื้อขายเงินตราต่างประเทศล่วงหน้า สกุลเงินเหรียญสหรัฐอเมริกา				
- หมุนเวียน	13,450,465.57	5,663,259.62	37,096,376.02	36,742,737.74
หนี้สินอนุพันธ์ทางการเงิน				
- สัญญาซื้อขายเงินตราต่างประเทศล่วงหน้า สกุลเงินเหรียญสหรัฐอเมริกา				
- หมุนเวียน	8,800,000.00	(1,652,032.80)	9,687,500.03	(6,724,232.16)

	งบการเงินเฉพาะกิจการ			
	ณ วันที่ 31 ธันวาคม 2557		ณ วันที่ 31 ธันวาคม 2556	
	จำนวนเงินตรา ต่างประเทศ ที่ระบุในสัญญา	มูลค่ายุติธรรม สินทรัพย์(หนี้สิน)	จำนวนเงินตรา ต่างประเทศ ที่ระบุในสัญญา	มูลค่ายุติธรรม สินทรัพย์(หนี้สิน)
	บาท	บาท	บาท	บาท
สินทรัพย์อนุพันธ์ทางการเงิน				
- สัญญาซื้อขายเงินตราต่างประเทศล่วงหน้า สกุลเงินเหรียญสหรัฐอเมริกา				
- หมุนเวียน	8,947,718.45	4,938,715.52	22,597,983.27	18,505,588.98
หนี้สินอนุพันธ์ทางการเงิน				
- สัญญาซื้อขายเงินตราต่างประเทศล่วงหน้า สกุลเงินเหรียญสหรัฐอเมริกา				
- หมุนเวียน	8,800,000.00	(1,652,032.80)	9,687,500.03	(6,724,232.16)

มูลค่ายุติธรรมของสัญญาแลกเปลี่ยนเงินตราต่างประเทศล่วงหน้ากำหนดโดยใช้อัตราตลาด
ของแต่ละสัญญาที่คำนวณโดยสถาบันการเงินของกลุ่มบริษัท ณ วันที่ในงบแสดงฐานะการเงิน



- -

35. รายการธุรกิจกับบริษัทพันธมิตรทางการค้า

ตามมาตรา 89/1 แห่งพระราชบัญญัติหลักทรัพย์และตลาดหลักทรัพย์ พ.ศ. 2535 (รวมทั้งที่แก้ไขเพิ่มเติม) และข้อ 2 (3) ของประกาศคณะกรรมการกำกับตลาดทุนที่ ทจ. 21/2551 เรื่องหลักเกณฑ์ในการทำรายการที่เกี่ยวข้องกัน ตามคำนิยามที่กำหนดในหลักเกณฑ์ดังกล่าว บริษัทฯ มีรายการค้าที่มีสาระสำคัญกับพันธมิตรทางการค้าที่เป็นบุคคลหรือกิจการที่มีความสัมพันธ์ในลักษณะเครือญาติของผู้บริหารหรืออดีตพนักงานของกิจการที่เกี่ยวข้องกัน ดังนี้

รายชื่อพันธมิตรทางการค้า	ลักษณะความสัมพันธ์
- บริษัท อินโซท์ สตีล จำกัด	- ผู้ถือหุ้นรายใหญ่และกรรมการผู้มีอำนาจเป็นญาติของผู้บริหารของบริษัท
- บริษัท ซิมบา อินเตอร์ จำกัด	- ผู้ถือหุ้นรายใหญ่และกรรมการผู้มีอำนาจเป็นผู้ถือหุ้นรายหนึ่งของบริษัท โดยถือหุ้นร้อยละ 1.49 (ข้อมูล ณ วันที่ 11 เมษายน พ.ศ. 2555) อีกทั้งญาติของผู้บริหารของบริษัทเป็นอดีตผู้ถือหุ้นของพันธมิตรรายนี้ ซึ่งในเวลานั้น อดีตผู้ถือหุ้นดังกล่าวมิได้มีความสัมพันธ์เป็นญาติของผู้บริหารของบริษัท
- บริษัท ทริปปี้ด โอ เทรดิง จำกัด	- ผู้ถือหุ้นรายใหญ่และกรรมการผู้มีอำนาจเป็นอดีตพนักงานของกิจการที่เกี่ยวข้องกันและเป็นผู้ถือหุ้นรายหนึ่งของบริษัท โดยถือหุ้นร้อยละ 0.54 (ข้อมูล ณ วันที่ 11 เมษายน พ.ศ. 2555) อีกทั้งบุคคลดังกล่าวได้รับการสนับสนุนทางการเงินจากผู้ถือหุ้นอีกรายหนึ่งของบริษัทซึ่งเป็นญาติของผู้บริหารของบริษัทย่อยและรูปแบบการจัดตั้งองค์กรของพันธมิตรทางการค้ารายนี้มีความเกี่ยวข้องทางอ้อมกับเครือญาติของผู้บริหาร
- บริษัท จรัสรุ่งโรจน์ จำกัด	- ผู้ถือหุ้นรายใหญ่และกรรมการผู้มีอำนาจเป็นญาติของผู้บริหารของบริษัท
- บริษัท ดิสิ่นซัสตีล จำกัด	- ผู้ถือหุ้นรายใหญ่และกรรมการผู้มีอำนาจเป็นญาติของผู้บริหารของบริษัท
- บริษัท แพลทตินั่ม ออโต้ เซอร์วิส จำกัด	- กรรมการผู้มีอำนาจเป็นผู้ถือหุ้นรายหนึ่งของบริษัท โดยถือหุ้นร้อยละ 0.56 (ข้อมูล ณ วันที่ 11 เมษายน พ.ศ. 2555) และเป็นญาติของผู้บริหารของบริษัทย่อย และมีกรรมการอีกท่านหนึ่งเป็นกรรมการผู้มีอำนาจใน บริษัท โพลาริส แคปิตัล จำกัด (มหาชน) ซึ่งเป็นบริษัทใหญ่ของ บริษัท แพลทตินั่ม ออโต้ เซอร์วิส จำกัด



รายการต่อไปนี้เป็นรายการที่มีสาระสำคัญกับบริษัทพันธมิตรทางการค้า

35.1 รายได้

	งบการเงินรวม		งบการเงินเฉพาะกิจการ	
	สำหรับปีสิ้นสุดวันที่		สำหรับปีสิ้นสุดวันที่	
	31 ธันวาคม 2557	31 ธันวาคม 2556	31 ธันวาคม 2557	31 ธันวาคม 2556
	บาท	บาท	บาท	บาท
รายได้				
รายได้จากการขาย	1,859,418,464.12	2,211,802,357.44	1,859,418,464.12	2,211,802,357.44

35.2 การซื้อสินค้าและบริการ

	งบการเงินรวม		งบการเงินเฉพาะกิจการ	
	สำหรับปีสิ้นสุดวันที่		สำหรับปีสิ้นสุดวันที่	
	31 ธันวาคม 2557	31 ธันวาคม 2556	31 ธันวาคม 2557	31 ธันวาคม 2556
	บาท	บาท	บาท	บาท
การซื้อสินค้าและบริการ				
การซื้อสินค้า	41,817,266.00	351,064.00	41,817,266.00	351,064.00
การรับบริการ	7,410,428.79	14,257,943.18	4,148,638.79	9,310,645.18

35.3 ยอดค้างชำระที่เกิดจากการซื้อและขายสินค้าและบริการ

	งบการเงินรวม		งบการเงินเฉพาะกิจการ	
	ณ วันที่	ณ วันที่	ณ วันที่	ณ วันที่
	31 ธันวาคม 2557	31 ธันวาคม 2556	31 ธันวาคม 2557	31 ธันวาคม 2556
	บาท	บาท	บาท	บาท
ลูกหนี้การค้า	395,745,244.19	407,811,966.95	395,745,244.19	407,811,966.95
สินทรัพย์อื่น (เงินประกันรถเช่า)	3,868,315.00	3,823,315.00	1,232,600.00	1,122,600.00
หนี้สินหมุนเวียนอื่น (ค่าใช้จ่ายค้างจ่าย)	3,220,147.53	516,275.00	1,387,737.26	516,275.00

36. รายการกับบุคคลและกิจการที่เกี่ยวข้องกัน

กลุ่มผู้ถือหุ้นบุคคลซึ่งเป็นผู้บริหารของบริษัทถือหุ้นในบริษัทคิดเป็นอัตราร้อยละ 20.72% ส่วนหุ้นที่เหลือถือโดยนักลงทุนทั่วไปรายการต่อไปนี้เป็นรายการที่มีสาระสำคัญกับบุคคลหรือกิจการที่เกี่ยวข้องกัน

36.1 รายได้

	งบการเงินรวม		งบการเงินเฉพาะกิจการ	
	สำหรับปีสิ้นสุดวันที่		สำหรับปีสิ้นสุดวันที่	
	31 ธันวาคม 2557	31 ธันวาคม 2556	31 ธันวาคม 2557	31 ธันวาคม 2556
	บาท	บาท	บาท	บาท
รายได้จากการขายและการให้บริการ				
บริษัทย่อย				
บริษัท มิลล์คอน บูรพา จำกัด	-	-	49,169,557.00	64,665,773.00
บริษัท เซนทรา-วาร์ทิง เอ็นจิเนียริง จำกัด	-	-	15,417,484.72	13,020,577.90
รวม	-	-	64,587,041.72	77,686,350.90
กิจการที่เกี่ยวข้องกัน				
บริษัท มิลล์เลียน ไมล์ส จำกัด	68,600.00	48,707,006.08	68,600.00	11,994,465.58
บริษัท เจนเนอรัล เอ็นจิเนียริง จำกัด (มหาชน)	60,316,126.01	-	56,749,224.45	-
บริษัท ชันเทคมทิลส์ จำกัด	103,755,474.84	-	103,755,474.84	-
บริษัท อาร์.เอส.พี.สตีล จำกัด	334,025,191.20	613,298,183.19	334,025,191.20	613,298,183.19
รวม	498,165,392.05	662,005,189.27	494,598,490.49	625,292,648.77
รวมรายได้จากการขายและการให้บริการ	498,165,392.05	662,005,189.27	559,185,532.21	702,978,999.67
รายได้ค่าเช่า				
กิจการที่เกี่ยวข้องกัน				
บริษัท มิลล์เลียน ไมล์ส จำกัด	1,968,000.00	2,112,000.00	48,000.00	192,000.00
รวมรายได้ค่าเช่า	1,968,000.00	2,112,000.00	48,000.00	192,000.00
รายได้เงินปันผลรับ				
บริษัทย่อย				
บริษัท มิลล์คอน บูรพา จำกัด	-	-	-	248,802,708.00
รวมรายได้เงินปันผลรับ	-	-	-	248,802,708.00
รายได้อื่น				
บริษัทย่อย				
บริษัท เซนทรา-วาร์ทิง เอ็นจิเนียริง จำกัด	-	-	-	10,700,000.00
รวมรายได้อื่น	-	-	-	10,700,000.00



รายการขายสินค้าที่มีกับกิจการที่เกี่ยวข้องกันเป็นไปตามเงื่อนไขธุรกิจปกติเช่นเดียวกับ
รายการขายกับกิจการที่ไม่เกี่ยวข้องกัน

36.2 ค่าใช้จ่าย

	งบการเงินรวม		งบการเงินเฉพาะกิจการ	
	สำหรับปีสิ้นสุดวันที่		สำหรับปีสิ้นสุดวันที่	
	31 ธันวาคม 2557	31 ธันวาคม 2556	31 ธันวาคม 2557	31 ธันวาคม 2556
	บาท	บาท	บาท	บาท
ซื้อสินค้าและบริการ				
บริษัทย่อย				
บริษัท มิลล์คอน นูรพา จำกัด	-	-	1,480,513,592.02	3,383,324,131.74
บริษัท เซนทรา-วาร์ทง เอ็นจิเนียริง จำกัด	-	-	11,607,620.70	452,850.58
รวม	-	-	1,492,121,212.72	3,383,776,982.32
กิจการที่เกี่ยวข้องกัน				
บริษัท มิลล์เล็ซัน ไมล์ส จำกัด	95,368,962.77	103,869,421.69	79,065,651.22	103,869,421.69
บริษัท ชันเทคมเทคส์ จำกัด	245,650,502.74	-	9,518,960.00	-
บริษัท อาร์.เอส.พี.สตีล จำกัด	4,270,103.78	3,165,349.12	4,270,103.78	3,165,349.12
บริษัท จีเจ สตีล จำกัด	-	61,236,702.10	-	61,236,702.10
รวม	345,289,569.29	168,271,472.91	92,854,715.00	168,271,472.91
รวมซื้อสินค้าและบริการ	345,289,569.29	168,271,472.91	1,584,975,927.72	3,552,048,455.23
ค่าใช้จ่ายในการขายและบริหาร				
บริษัทย่อย				
บริษัท มิลล์คอน นูรพา จำกัด (ค่าเช่า)	-	-	23,012,880.00	23,012,880.00
กิจการที่เกี่ยวข้องกัน				
บริษัท อาร์.เอส.พี.สตีล จำกัด	561,792.00	525,792.00	561,792.00	525,792.00
รวมค่าเช่าอาคารโรงงานและเครื่องจักร	561,792.00	525,792.00	23,574,672.00	23,538,672.00
ค่าตอบแทนผู้บริหารและกรรมการที่สำคัญ				
ผลประโยชน์ระยะสั้น	31,833,202.00	34,246,172.00	31,833,202.00	34,246,172.00
ผลประโยชน์หลังออกจากงาน	919,445.00	925,979.00	919,445.00	925,979.00
รวมค่าตอบแทนผู้บริหารและกรรมการที่สำคัญ	32,752,647.00	35,172,151.00	32,752,647.00	35,172,151.00

รายการซื้อสินค้าและบริการที่มีกับกิจการที่เกี่ยวข้องกันเป็นไปตามเงื่อนไขธุรกิจปกติ
เช่นเดียวกับรายการซื้อจากกิจการอื่นที่ไม่เกี่ยวข้องกัน

36.3 ยอดค้างชำระที่เกิดจากการซื้อ/ขายสินค้าและบริการ

	งบการเงินรวม		งบการเงินเฉพาะกิจการ	
	ณ วันที่	ณ วันที่	ณ วันที่	ณ วันที่
	31 ธันวาคม 2557	31 ธันวาคม 2556	31 ธันวาคม 2557	31 ธันวาคม 2556
	บาท	บาท	บาท	บาท
ลูกหนี้การค้า				
บริษัทย่อย				
บริษัท มิลล์คอนบูรพา จำกัด	-	-	87,171,574.21	9,350,032.36
บริษัท เซนทรา-วาร์ทง เอ็นจิเนียริง จำกัด	-	-	16,850,586.87	6,874,825.25
รวม	-	-	104,022,161.08	16,224,857.61
กิจการที่เกี่ยวข้องกัน				
บริษัท มิลล์เลี่ยน ไมล์ส จำกัด	-	1,781.16	-	1,781.16
บริษัท เจนเนอรัล เอนจิเนียริง จำกัด (มหาชน)	11,441,612.20	-	8,108,659.74	-
บริษัท อาร์.เอส.พี.สตีล จำกัด	45,600,102.66	135,810,808.49	45,600,102.66	135,810,808.49
รวม	57,041,714.86	135,812,589.65	53,708,762.40	135,812,589.65
รวมลูกหนี้การค้า	57,041,714.86	135,812,589.65	157,730,923.48	152,037,447.26
เงินให้กู้ยืมระยะสั้น				
บริษัทย่อย				
Millcon (HK) Limited	-	-	1,050,665,299.20	-
หัก ค่าเผื่อหนี้สงสัยจะสูญ	-	-	(171,225,240.00)	-
สุทธิ	-	-	879,440,059.20	-
เงินตรงจ่าย				
บริษัทย่อย				
บริษัท มิลล์คอน บูรพา จำกัด	-	-	2,040,453,665.17	808,972,387.10
บริษัท เซนทรา-วาร์ทง เอ็นจิเนียริง จำกัด	-	-	10,092,100.00	-
บริษัท มิลล์คอน สเปเชียล สตีล จำกัด	-	-	3,328,517.25	-
Millcon Mauritius Company Limited	-	-	285,708.00	-
Quest Capital Investment Limited	-	-	9,000,750.00	-
หัก ค่าเผื่อหนี้สงสัยจะสูญ	-	-	(9,000,750.00)	-
รวมเงินตรงจ่ายบริษัทย่อย	-	-	2,054,159,990.42	808,972,387.10



	งบการเงินรวม		งบการเงินเฉพาะกิจการ	
	ณ วันที่ 31 ธันวาคม 2557	ณ วันที่ 31 ธันวาคม 2556	ณ วันที่ 31 ธันวาคม 2557	ณ วันที่ 31 ธันวาคม 2556
	บาท	บาท	บาท	บาท
บริษัทร่วม				
Wisdom Tree Investment (S) Pte. Limited	384,831.11	-	384,831.11	-
รายได้เงินปันผล-ค้างรับ				
บริษัทย่อย				
บริษัท มิลล์คอน บูรพา จำกัด	-	-	-	248,802,708.00
กิจการที่เกี่ยวข้องกัน				
บริษัท เจนเนอรัล เอนจิเนียริง จำกัด (มหาชน)	8,250,000.00	-	-	-
ค่าประกันความเสียหาย				
กิจการที่เกี่ยวข้องกัน				
บริษัท มิลล์เลียน ไมล์ส จำกัด	1,280,000.00	-	-	-
เงินตรงจ่ายค่าโอนรถ				
กิจการที่เกี่ยวข้องกัน				
บริษัท มิลล์เลียน ไมล์ส จำกัด	36,000.00	-	-	-
สินทรัพย์หมุนเวียนอื่น(ลูกหนี้ค่าทรัพย์สิน)				
บริษัทย่อย				
บริษัท มิลล์คอน บูรพา จำกัด	-	-	76,055,237.21	-
เจ้าหนี้การค้า				
บริษัทย่อย				
บริษัท เซนทรา-วาร์ทุง เอนจิเนียริง จำกัด	-	-	2,357,525.66	484,550.12
กิจการที่เกี่ยวข้องกัน				
บริษัท อาร์.เอส.พี.สตีล จำกัด	125,692.90	93,207.70	125,692.90	93,207.70
บริษัท เจนเนอรัล เอนจิเนียริง จำกัด (มหาชน)	2,651,161.03	-	-	-
บริษัท มิลล์เลียน ไมล์ส จำกัด	132,132.00	-	-	-
บริษัท ชันเทคมเทคส์ จำกัด	88,708,192.36	-	5,383,406.13	-
รวม	91,617,178.29	93,207.70	5,509,099.03	93,207.70
รวมเจ้าหนี้การค้า	91,617,178.29	93,207.70	7,866,624.69	577,757.82

	งบการเงินรวม		งบการเงินเฉพาะกิจการ	
	ณ วันที่	ณ วันที่	ณ วันที่	ณ วันที่
	31 ธันวาคม 2557	31 ธันวาคม 2556	31 ธันวาคม 2557	31 ธันวาคม 2556
	บาท	บาท	บาท	บาท
หนี้สินหมุนเวียนอื่น (เจ้าหนี้อื่น)				
กิจการที่เกี่ยวข้องกัน				
บริษัท เจนเนอรัล เอนจิเนียริ่ง				
จำกัด (มหาชน)	1,003,945.56	-	-	-
รายได้ค่าเช่ารับล่วงหน้า				
กิจการที่เกี่ยวข้องกัน				
บริษัท มิลล์เลี่ยน ไมล์ส จำกัด	11,520,000.00	-	-	-
หนี้สินหมุนเวียนอื่น (ค่าใช้จ่ายค้างจ่าย)				
กิจการที่เกี่ยวข้องกัน				
บริษัท มิลล์เลี่ยน ไมล์ส จำกัด	3,689,534.86	10,888,522.97	3,689,534.86	10,888,522.97
ผู้ถือหุ้น	474,238.38	463,120.73	474,238.38	463,120.73
รวมหนี้สินหมุนเวียนอื่น				
 (ค่าใช้จ่ายค้างจ่าย)	4,163,773.24	11,351,643.70	4,163,773.24	11,351,643.70
เจ้าหนี้ตามสัญญาเช่าการเงิน				
กิจการที่เกี่ยวข้องกัน				
บริษัท มิลล์เลี่ยน ไมล์ส จำกัด	8,916,225.98	9,763,340.12	-	-

ณ วันที่ 31 ธันวาคม 2557 เงินให้กู้ยืมระยะสั้นแก่บริษัทย่อยทั้งจำนวน 1,050.67 ล้านบาท เป็นการให้กู้ยืมเงินเพื่อเข้าซื้อสิทธิเรียกร้องสินทรัพย์ประเภทมีหลักประกันที่มีต่อบริษัทในประเทศไทย แห่งหนึ่งและซื้อหุ้นของบริษัทลงทุนต่างประเทศแห่งหนึ่งซึ่งเป็นผู้ถือครองสิทธิเรียกร้องในสินทรัพย์ดังกล่าว ทั้งนี้ บริษัทย่อยได้ถูกดำเนินการจัดตั้งที่ฮ่องกงเพื่อวัตถุประสงค์ดังกล่าว (ดูหมายเหตุ 15) การกู้ยืมดังกล่าวมีการจัดทำสัญญากู้ยืมเงินระหว่างกันและกำหนดชำระเงินคืนเมื่อผู้ให้กู้ส่งจดหมายทวงถามและไม่มี การคิดดอกเบี้ยระหว่างกัน (ดูหมายเหตุ 11)

36.4 ลักษณะความสัมพันธ์

<u>ชื่อบริษัท</u>	<u>ความสัมพันธ์กับบริษัท</u>
บริษัท มิลล์คอน บูรพา จำกัด	บริษัทย่อยโดยการถือหุ้นทางตรง ร้อยละ 98.73
บริษัท เซนทรา-วาร์ทิง เอ็นจิเนียริ่ง จำกัด	บริษัทย่อยโดยการถือหุ้นทางตรง ร้อยละ 99.99
Millcon (HK) Limited	บริษัทย่อยโดยการมีอำนาจควบคุม
Quest Capital Investment Limited	บริษัทย่อยโดยการถือหุ้นทางอ้อม ร้อยละ 100
Millcon Thiha Limited	บริษัทย่อยโดยการถือหุ้นทางตรง ร้อยละ 51



ชื่อบริษัท	ความสัมพันธ์กับบริษัท
Millcon Mauritius Company Limited	บริษัทย่อยโดยการมีอำนาจควบคุม
บริษัท มิลล์คอน สเปเชียล สตีล จำกัด	บริษัทย่อยโดยการถือหุ้นทางตรง ร้อยละ 99.97
บริษัท มิลล์เลียน ไมล์ส จำกัด	กิจการที่เกี่ยวข้องกัน โดยการถือหุ้นทางตรง ร้อยละ 12.10 และมีกรรมกรร่วมกัน
บริษัท เจนเนอร์ล เอนจิเนียริง จำกัด (มหาชน)	กิจการที่เกี่ยวข้องโดยถือหุ้นของกิจการ ร้อยละ 12.72
บริษัท ชันเทคมเทคส์ จำกัด	บริษัทที่เกี่ยวข้องโดยเป็นย่อยของ บริษัท เจนเนอร์ล เอนจิเนียริง จำกัด
บริษัท อาร์.เอส.พี.สตีล จำกัด	กิจการที่เกี่ยวข้องกันกับกรรมการ
Wisdom Tree Investment (S) Pte. Limited	บริษัทร่วมโดยการถือหุ้นทางตรง ร้อยละ 45

37. รายการที่ไม่กระทบกระแสเงินสด

	งบการเงินรวม		งบการเงินเฉพาะกิจการ	
	สำหรับปีสิ้นสุดวันที่		สำหรับปีสิ้นสุดวันที่	
	31 ธันวาคม 2557	31 ธันวาคม 2556	31 ธันวาคม 2557	31 ธันวาคม 2556
	บาท	บาท	บาท	บาท
ผลกำไร(ขาดทุน)จากการวัดมูลค่าเงิน				
ลงทุนเพื่อขาย	16,000,000.00	(3,868,000.00)	16,000,000.00	(3,868,000.00)
สินทรัพย์ที่ถือไว้เพื่อขายเพิ่มขึ้นจาก				
หนี้สงสัยจะสูญเงินให้กู้ยืม	169,595,310.00	-	171,225,240.00	-
โอนเครื่องจักรเป็นสินทรัพย์ที่ถือไว้				
เพื่อขาย	61,364,410.05	-	61,364,410.05	-
ซื้อสินทรัพย์ถาวรซึ่งยังไม่สามารถจ่ายชำระ	133,214,065.36	7,072,794.95	-	808,514.95
ส่วนเกินทุนจากการตีราคาที่ดิน - สุทธิจาก				
ภาษีเงินได้	-	188,654,719.86	-	125,936,701.60
การจ่ายหุ้นปันผล	-	45,306,262.40	-	45,306,262.40

38. ภาระค้ำประกัน

38.1 การค้ำประกัน

ณ วันที่ 31 ธันวาคม 2557 และ 2556 บริษัทมีภาระการค้ำประกันดังนี้

	งบการเงินรวม		งบการเงินเฉพาะกิจการ	
	ณ วันที่	ณ วันที่	ณ วันที่	ณ วันที่
	31 ธันวาคม 2557	31 ธันวาคม 2556	31 ธันวาคม 2557	31 ธันวาคม 2556
	บาท	บาท	บาท	บาท
การค้ำประกันหนี้สินของบริษัทที่เกี่ยวข้องกัน	144,314,919.96	211,898,939.00	144,314,919.96	211,898,939.00

บริษัทมีภาระค้ำประกันวงเงินสินเชื่อประเภท สินเชื่อเช่าซื้อ และสินเชื่อเงินกู้ให้กับบริษัทที่เกี่ยวข้องกันแห่งหนึ่ง (เดิมเป็นบริษัทร่วมของบริษัท) ทั้งนี้ บริษัทยังได้ทำหนังสือแจ้งต่อบริษัทดังกล่าว โดยห้ามไม่ให้เบิกใช้วงเงินสินเชื่อเพิ่มเติมอีก เนื่องจากบริษัทได้ลดสัดส่วนการถือหุ้นจนทำให้บริษัทดังกล่าวไม่เป็นบริษัทร่วมของบริษัท ดังนั้นจึงให้ระงับการเบิกใช้เงินตามวงเงินสินเชื่อทั้งหมดที่บริษัทค้ำประกัน หากบริษัทดังกล่าวประสงค์จะเบิกใช้เงินจะต้องเปลี่ยนหลักประกันการใช้วงเงินใหม่ และบริษัทยังได้ดำเนินการแจ้งขอยกเลิกการค้ำประกันวงเงินสินเชื่อที่บริษัทค้ำประกันกับสถาบันการเงินต่างๆ แล้ว

38.2 หนังสือค้ำประกัน

กลุ่มบริษัทมีหนังสือค้ำประกันที่ออกโดยธนาคารพาณิชย์ในประเทศเพื่อการค้ำประกันดังนี้

	งบการเงินรวม		งบการเงินเฉพาะกิจการ	
	ณ วันที่	ณ วันที่	ณ วันที่	ณ วันที่
	31 ธันวาคม 2557	31 ธันวาคม 2556	31 ธันวาคม 2557	31 ธันวาคม 2556
หนังสือค้ำประกันการใช้ไฟฟ้า (บาท)	13,283,000.00	115,303,000.00	7,400,000.00	13,420,000.00
หนังสือค้ำประกันการซื้อแก๊สปิโตรเลียม (บาท)	129,363,000.00	7,000,000.00	7,000,000.00	7,000,000.00
หนังสือค้ำประกันการซื้อสินค้าและบริการ (บาท)	-	20,000,000.00	20,000,000.00	-
หนังสือค้ำประกันการซื้อสินค้าและบริการ (ยูโร)	-	20,000,000.00	-	-
ตั๋วอาวัล (บาท)	150,000,000.00	40,337,150.00	277,000,000.00	16,000,000.00



39. ภาระผูกพัน

กลุ่มบริษัทมีภาระผูกพันที่ยังไม่รับรู้ในงบการเงินรวมและงบการเงินเฉพาะกิจการดังนี้

	งบการเงินรวม		งบการเงินเฉพาะกิจการ	
	ณ วันที่	ณ วันที่	ณ วันที่	ณ วันที่
	31 ธันวาคม 2557	31 ธันวาคม 2556	31 ธันวาคม 2557	31 ธันวาคม 2556
ภาระผูกพันตามสัญญาเช่าดำเนินงาน (บาท)	23,643,702.23	34,347,325.00	66,265,890.23	26,902,187.32
ภาระผูกพันตามรายจ่ายฝ่ายทุน	748,807.86	-	-	-
ภาระผูกพันจากการทำเลตเตอร์ออฟ เครดิตเพื่อซื้อสินค้า				
- สตักเงินบาท	119,515,606.35	-	131,275,147.50	-
ภาระผูกพันตามสัญญาบริการ (บาท)	1,864,740.00	197,200.00	1,669,940.00	100,000.00

40. การประมูลซื้อสินทรัพย์จากบริษัทในประเทศไทยแห่งหนึ่ง

เมื่อวันที่ 25 กันยายน 2557 บริษัทได้เข้าร่วมประมูลซื้อสินทรัพย์ของบริษัทในประเทศไทยแห่งหนึ่ง ผ่านการขายทอดตลาดตามคำสั่งศาล ณ สำนักงานบังคับคดี จังหวัดระยอง และเป็นผู้ชนะการประมูลได้ซื้อสินทรัพย์ซึ่งประกอบไปด้วย ที่ดิน ถึงปลูกสร้าง และเครื่องจักร ทรัพย์สินดังกล่าวนี้ตั้งอยู่ที่เขตประกอบการอุตสาหกรรมไออาร์พีซี เลขที่ 119 ถนนบ้านแลง-นาตาขวัญ ตำบลบ้านแลง อำเภอเมือง จังหวัดระยอง ซึ่งทางด้านบริษัทจะต้องชำระเงินภายใน 15 วันนับแต่วันที่ทำสัญญา

เมื่อวันที่ 8 ตุลาคม 2557 บริษัท ได้ทำสัญญาขายระยะเวลาการชำระเงินกับ สำนักงานบังคับคดี จังหวัดระยอง ออกไปอีก 90 วัน

เมื่อวันที่ 9 ตุลาคม 2557 บริษัท ได้เข้าซื้อหลักทรัพย์ประเภทหุ้นสามัญของของบริษัทในประเทศไทยดังกล่าวนี้จากสถาบันการเงินแห่งหนึ่ง ซึ่งเป็นส่วนหนึ่งในเงื่อนไขของวงเงินสำหรับการเข้าประมูลซื้อทรัพย์สินดังกล่าวนี้จากสถาบันการเงินแห่งหนึ่ง ทั้งนี้ การเข้าซื้อหุ้นไม่ได้ก่อให้เกิดภาระผูกพันอื่นกับบริษัทและบริษัทย่อยแต่อย่างใด และบริษัทไม่ได้มีส่วนร่วมในการบริหารงาน หรือเป็นคณะกรรมการบริษัทของบริษัทดังกล่าวนี้แต่อย่างใด (ตามหมายเหตุ 17)

และต่อมาเมื่อวันที่ 14 ตุลาคม 2557 บริษัทได้ชำระเงินค่าซื้อทรัพย์สินทั้งหมดให้แก่สำนักงานบังคับคดี จังหวัดระยอง และได้รับเอกสารสิทธิต่างๆมาจากสำนักงานบังคับคดี จังหวัดระยอง เป็นที่เรียบร้อยแล้ว

เมื่อวันที่ 22 ธันวาคม 2557 บริษัทฯ ได้รับการส่งมอบสินทรัพย์ที่ประมูลได้และโอนกรรมสิทธิ์เป็นของบริษัทฯ เป็นที่เรียบร้อยแล้ว

--

อย่างไรก็ตาม ในระหว่างปี 2557 มีผู้ถือหุ้นรายย่อยหนึ่งรายของบริษัทดังกล่าวนี้ ได้ยื่นคำร้องขอให้เพิกถอนการขายทอดตลาดทรัพย์สิน โดยคดีอยู่ระหว่างการนัดไต่สวนคำร้อง และยังไม่ทราบผลของคดีนั้น ทางด้านบริษัทฯ ขอแจ้งให้ทราบว่าศาลจังหวัดระยอง ได้มีคำสั่งยกคำร้องของผู้ร้องโดยไม่เพิกถอนการขายทอดตลาดแล้วในวันที่ 22 ธันวาคม 2557

41. การอนุมัติงบการเงิน

คณะกรรมการบริษัท มิลล์คอน สตีล จำกัด (มหาชน) ได้อนุมัติให้ออกงบการเงินนี้แล้ว เมื่อวันที่ 27 กุมภาพันธ์ 2558



MILLCON STEEL
A PASSION FOR STEEL