

EACH DROP MEANS GROWTH

“น้ำทุกหยด เพื่อทุกการเติบโต”

TTW

EACH DROP MEANS GROWTH

“น้ำทุกหยด เพื่อทุกการเติบโต”





สารบัญ

10

สารจาก
ประธานกรรมการ

12

วิสัยทัศน์ พันธกิจ
คุณค่างองค์กร

14

ข้อมูลสำคัญทางการเงิน

18

ความภาคภูมิใจ

19

ข้อมูลทั่วไป

20

ลักษณะการประกอบธุรกิจ

22

โครงสร้างกลุ่มบริษัท

23

รายชื่อบริษัทย่อย
และบริษัทร่วม

24

การบริหารความเสี่ยง

28

การควบคุมภายใน

30

รายการระหว่างกัน

32

โครงสร้างผู้ถือหุ้น

33

นโยบายการจ่ายเงินปันผล

35

โครงสร้างการบริหาร

44

คณะกรรมการบริษัท
และผู้บริหาร

59

การถือครองหุ้นของ
คณะกรรมการบริษัท
และผู้บริหาร

60

การพัฒนาอย่างยั่งยืน

66

รายงานการปฏิบัติ
ตามหลักการกำกับดูแลกิจการที่ดี

77

คำตอบแทนของกรรมการ
ผู้บริหาร และพนักงาน

80

รายงานความรับผิดชอบ
ของคณะกรรมการ
ต่อรายงานการเงิน

81

รายงานคณะกรรมการ
ตรวจสอบต่อผู้ถือหุ้น

82

รายงานของผู้สอบบัญชี
รับอนุญาต

83

รายงานและการวิเคราะห์
ผลการดำเนินงาน

86

งบการเงินรวม



TTW

EACH DROP MEANS GROWTH



ที่กักตักบลิ้ว ใส่ใจในน้ำทุกหยด พร้อมคิดค้นและพัฒนา
ทุกกระบวนการผลิตอย่างพิถีพิถัน ภายใต้แนวคิด

“คุณภาพน้ำ คุณภาพชีวิต”

โดยมุ่งหวังที่จะเติบโตในธุรกิจน้ำอย่างต่อเนื่อง
เพื่อก้าวสู่การเป็นผู้นำในธุรกิจด้านการบริหาร
จัดการน้ำแบบครบวงจร



QUALITY OF WATER

คุณภาพน้ำ...

น้ำทุกหยดที่ผลิตขึ้นมานั้นมั่นใจได้
ในคุณภาพตามมาตรฐานสากล
เหมาะสำหรับการอุปโภคบริโภค
รวมถึงสามารถนำไปใช้ในระบบการผลิต
ของโรงงานอุตสาหกรรมได้อย่างคุ้มค่า

QUALITY OF LIFE



คุณภาพชีวิต

น้ำมีความจำเป็นต่อการดำรงชีวิต...
ที่ตำบลลือ จึงมุ่งมั่นในการผลิตน้ำประปาอย่างเพียงพอและต่อเนื่อง
รองรับการเติบโตของเมืองได้อย่างเต็มประสิทธิภาพ
เพื่อให้ทุกพื้นที่บริการของเราได้มีน้ำเพื่อการอุปโภคบริโภค
อย่างทั่วถึงตลอด 24 ชั่วโมง

สารจากประธานกรรมการ





ทีทีดับบลิวตระหนักถึงบทบาทในฐานะของผู้ผลิตและจำหน่ายน้ำประปา ซึ่งมีความสำคัญต่อการเสริมสร้างคุณภาพชีวิต สร้างความเข้มแข็งให้กับชุมชน และสังคม ตลอดจนการมีส่วนร่วมดูแลรักษาสิ่งแวดล้อมให้คงอยู่อย่างยั่งยืน ดังวิสัยทัศน์ของบริษัท “เป็นบริษัทชั้นนำของประเทศในการดำเนินธุรกิจเกี่ยวกับน้ำ พลังงาน และสิ่งแวดล้อม”

ปี 2558 นับเป็นปีที่ บริษัท ทีทีดับบลิว จำกัด (มหาชน) (“บริษัทฯ”) เผชิญกับความท้าทายที่เกิดจากความผันผวนทั้งจากภาวะเศรษฐกิจโลกที่ทำให้ธุรกิจการส่งออกมีปริมาณลดลง กำลังซื้อของประชาชนที่ลดต่ำลงและภาระหนี้สินครัวเรือนที่อยู่ในระดับสูงเป็นปัจจัยลบต่อการบริโภค ตลอดจนการเผชิญภาวะภัยแล้งอย่างรุนแรงที่ส่งผลกระทบต่อภาคการเกษตร สภาพปัญหาดังกล่าวส่งผลกระทบต่อทุกภาคส่วนในวงกว้าง รวมถึงความต้องการใช้น้ำเพื่อการอุปโภค บริโภคและการอุตสาหกรรม แต่ด้วยความมุ่งมั่นและทุ่มเทของบุคลากรทุกระดับ ทำให้บริษัทฯ ยังคงรักษาผลประโยชน์ให้อยู่ในระดับที่น่าพึงพอใจ

ท่ามกลางสภาพปัญหาต่างๆ ที่ ประเทศไทยกำลังเผชิญอยู่ บริษัทฯ ยังคงเดินหน้าทำกิจกรรมเพื่อสังคมและสิ่งแวดล้อมอย่างต่อเนื่อง โดยเฉพาะโครงการหนึ่งล้านกล้าสร้างป่าต้นน้ำ ซึ่งในปี 2558 เป็นปีที่บริษัทฯ ปลูกป่าครบหนึ่งล้านต้นตามเป้าหมายของโครงการ บริษัทฯ มีความมุ่งมั่นในเรื่องการพัฒนาบุคลากรอย่างต่อเนื่องตลอดปี และด้วยการทำงานอย่างมุ่งมั่นของบุคลากรในทุกระดับของบริษัทฯ ส่งผลให้บริษัทฯ ยังสามารถรักษาความสำเร็จที่สำคัญที่ต่อเนื่องจากปี 2557 อาทิเช่น การรักษาระดับใน SET50 การได้รับการจัดอันดับเครดิตความน่าเชื่อถือองค์กรและตราสารหนี้ในระดับ AA- ด้วยแนวโน้มคงที่ (stable) การได้รับการประเมินการกำกับดูแลกิจการบริษัทจดทะเบียนไทยประจำปี 2558 (Corporate Government Report for Thai Listed Companies 2015) รวมทั้งได้รับการประเมินคุณภาพการจัดประชุมสามัญผู้ถือหุ้นประจำปี

2558 ของบริษัทจดทะเบียนโดยสมาคมส่งเสริมผู้ลงทุนไทย ด้วยคะแนนร้อยละ 100 จากบริษัททั้งหมด 575 แห่ง นอกจากนี้ TTW ได้รับคัดเลือกให้เป็นหนึ่งในบริษัท ที่ได้รับรางวัล “Thailand Top Company Award 2015” ซึ่งเป็นรางวัลที่มอบให้กับบริษัท ที่มีผลการดำเนินงานยอดเยี่ยมประเภท Energy & Natural Resource อีกด้วย

บริษัทฯ ขอให้ความมั่นใจต่อท่านผู้ถือหุ้นว่า เราจะดำเนินธุรกิจในปี 2559 ด้วยความรอบคอบและมีความเป็นมืออาชีพ ด้วยความตระหนักว่า น้ำประปาที่มีคุณภาพเป็นปัจจัยที่สำคัญต่อกระบวนการพัฒนาเศรษฐกิจและมีส่วนส่งเสริมคุณภาพชีวิตของประชาชนในขณะเดียวกัน จะยังมุ่งมั่นที่จะพัฒนาโอกาสและความเป็นไปได้ที่จะขยายธุรกิจน้ำประปาไปยังเขตเศรษฐกิจพิเศษ และในประเทศเพื่อนบ้านที่ยังคงประสบปัญหาการขาดแคลนน้ำประปา

ในโอกาสนี้ ผมขอแสดงความขอบคุณคณะกรรมการบริษัท คณะผู้บริหาร และพนักงานทุกท่านที่ได้ปฏิบัติหน้าที่ด้วยความทุ่มเทเพื่อบรรลุเป้าหมายของบริษัทฯ รวมทั้งขอขอบคุณท่านผู้ถือหุ้น พันธมิตรทางธุรกิจ ลูกค้า และชุมชน ที่กรุณาให้การสนับสนุนการดำเนินงานของบริษัทฯ ด้วยดีเสมอมา ขอให้ทุกท่านเชื่อมั่นว่าเราจะดำเนินธุรกิจที่ยึดมั่นในหลักธรรมาภิบาลและรับผิดชอบต่อผู้มีส่วนได้ส่วนเสียทุกภาคส่วน เพื่อพัฒนาบริษัทฯ ให้เจริญเติบโตอย่างต่อเนื่อง สร้างผลตอบแทนที่ดีต่อผู้ถือหุ้น ควบคู่ไปกับการร่วมเสริมสร้างความมั่นคงให้กับชุมชนและสังคม รวมทั้งร่วมดูแลสิ่งแวดล้อมให้ยั่งยืนสืบไป

ดร. ทนง พิทยะ
ประธานกรรมการบริษัท

พันธกิจ MISSION

เติบโตอย่างมั่นคง
ต่อเนื่อง และยั่งยืน เพื่อบรรลุ
ซึ่งวิสัยทัศน์ บนพื้นฐานของ
ความสมดุลระหว่างลูกค้า
พนักงาน คู่ค้า ผู้ถือหุ้น
ชุมชน และสิ่งแวดล้อม

วิสัยทัศน์ VISION

“เป็นบริษัทชั้นนำของ
ประเทศในการดำเนินธุรกิจ
เกี่ยวกับน้ำ พลังงาน
และสิ่งแวดล้อม”

คุณค่าองค์กร CORPORATE VALUES

ดำเนินธุรกิจให้บรรลุวิสัยทัศน์และพันธกิจ
บนพื้นฐานของความพึงพอใจและผลประโยชน์สูงสุด
ของผู้มีส่วนได้ส่วนเสียด้วยการ

- พัฒนาและปรับปรุงอย่างต่อเนื่อง
Continuous Improvement
- ทำงานเชิงรุกด้วยความคิดริเริ่ม
Proactive & Initiative
- ทำงานเป็นทีม
Teamwork



ข้อมูลสำคัญทางการเงิน

งบการเงินรวม

	2558	2557	2556
สินทรัพย์รวม	26,644	24,627	24,525
หนี้สินรวม	15,214	13,238	13,514
ส่วนของผู้ถือหุ้น	11,430	11,389	11,011

26,644

24,627

24,525

2558

2557

2556

งบการเงินเฉพาะกิจการ

	2558	2557	2556
สินทรัพย์รวม	25,361	23,470	23,650
หนี้สินรวม	15,049	13,021	13,349
ส่วนของผู้ถือหุ้น	10,312	10,449	10,331

25,361

23,470

23,650



งบการเงินรวม

	2558	2557	2556
กำไรสุทธิของบริษัทฯ	2,681	2,972	2,574
มูลค่าหุ้นตามบัญชี (บาท/หุ้น)	2.86	2.85	2.76
กำไรสุทธิต่อหุ้น (บาท/หุ้น)	0.67	0.74	0.65

2556

2557

2558

งบการเงินเฉพาะกิจการ

	2558	2557	2556
กำไรสุทธิของบริษัทฯ	2,456	2,742	2,359
มูลค่าหุ้นตามบัญชี (บาท/หุ้น)	2.58	2.62	2.59
กำไรสุทธิต่อหุ้น (บาท/หุ้น)	0.62	0.69	0.59





ข้อมูลสำคัญทางการเงิน

(หน่วย : ล้านบาท)

รายการ	งบการเงินรวม			งบการเงินเฉพาะกิจการ		
	สำหรับปีสิ้นสุดวันที่ 31 ธันวาคม			สำหรับปีสิ้นสุดวันที่ 31 ธันวาคม		
	2558	2557	2556	2558	2557	2556
สินทรัพย์รวม	26,644	24,627	24,525	25,361	23,470	23,650
หนี้สินรวม	15,214	13,238	13,514	15,049	13,021	13,349
ส่วนของผู้ถือหุ้น	11,430	11,389	11,011	10,312	10,449	10,331
รายได้จากการขายน้ำประปา	5,324	5,272	5,076	3,647	3,617	3,409
รายได้จากการบริการ	106	111	106	36	37	33
รายได้รวม	5,575	5,622	5,790	4,631	4,683	4,777
ต้นทุนขายและบริการ	1,510	1,535	1,550	889	912	900
ค่าใช้จ่ายบริหาร	305	249	342	257	198	274
ค่าใช้จ่ายทางการเงิน	549	566	615	549	565	613
ภาษีเงินได้นิติบุคคล	378	157	517	215	1	372
กำไรขั้นต้น	3,920	3,848	3,632	2,794	2,741	2,542
กำไรสุทธิของบริษัทฯ	2,681	2,972	2,574	2,456	2,742	2,359
มูลค่าหุ้นตามบัญชี (บาท/หุ้น)	2.86	2.85	2.76	2.58	2.62	2.59
กำไรสุทธิต่อหุ้น (บาท/หุ้น)	0.67	0.74	0.65	0.62	0.69	0.59

อัตราส่วนทางการเงิน

รายการ	งบการเงินรวม			งบการเงินเฉพาะกิจการ		
	สำหรับปีสิ้นสุดวันที่ 31 ธันวาคม			สำหรับปีสิ้นสุดวันที่ 31 ธันวาคม		
	2558	2557	2556	2558	2557	2556
อัตราส่วนแสดงความสามารถในการหากำไร						
อัตรากำไรขั้นต้น (%)	72.19	71.48	70.09	75.85	75.05	73.85
อัตรากำไรสุทธิ (%)	48.09	52.86	44.46	53.04	58.55	49.38
อัตราผลตอบแทนต่อส่วนของผู้ถือหุ้น (%)	23.57	26.62	23.83	23.66	26.43	23.08
อัตราส่วนแสดงประสิทธิภาพในการดำเนินงาน						
อัตราผลตอบแทนต่อสินทรัพย์รวม (%)	10.46	12.10	10.46	10.06	11.64	9.90
อัตราผลตอบแทนจากสินทรัพย์ถาวร (%)	22.99	24.84	21.53	28.04	31.40	27.38
อัตราส่วนวิเคราะห์นโยบายทางการเงิน						
อัตราส่วนหนี้สินต่อส่วนของผู้ถือหุ้น (เท่า)	1.33	1.16	1.23	1.46	1.25	1.30
อัตราการจ่ายเงินปันผล (%)	96.76	87.26	85.24	105.60	94.57	93.01

ความภาคภูมิใจ

ในปี 2558 TTW ยังคงมุ่งมั่นดำเนินธุรกิจที่ให้ความสำคัญกับผู้มีส่วนได้ส่วนเสียอย่างต่อเนื่อง ทำให้ได้รับรางวัลต่างๆ เช่น

ได้รับการจัดอันดับ
ความน่าเชื่อถือทางการเงิน
จาก บริษัท ทริสเรตติ้ง จำกัด
ในระดับ “AA-” ในส่วนของ
อันดับเครดิตองค์กร
และตราสารหนี้

ได้รับการประเมิน
คุณภาพการจัดประชุม
ผู้ถือหุ้นจากสมาคม
ส่งเสริมผู้ลงทุนไทย
เต็ม 100 คะแนน

ได้รับการคัดเลือกให้เป็นหนึ่งใน
บริษัทที่ได้รับรางวัล
“Thailand Top Company
Award 2015” ที่มีผลการ
ดำเนินงานยอดเยี่ยม ประเภท
Energy & Nature Resource

ได้รับการประเมินการกำกับ
ดูแลกิจการบริษัทจดทะเบียน
ไทยจากสมาคมส่งเสริม
สถาบันกรรมการบริษัทไทย
ในระดับ “ดีมาก”

ได้รับรางวัลบูรณสงวน
ยอดเยี่ยม (ร่วมกับกลุ่ม
บมจ. ช.การช่าง) จากงาน
Money Expo 2015 จัดโดย
นิตยสารการเงินธนาคาร

ดำรงสถานะในกลุ่ม SET50
ของบริษัทจดทะเบียน
ในตลาดหลักทรัพย์
แห่งประเทศไทย

ได้รับยกย่องให้เป็นองค์กรที่สนับสนุน
กิจกรรมด้าน CSR และร่วมรณรงค์
รักษาสิ่งแวดล้อม เป็นแบบอย่างที่ดี
ของภาคอุตสาหกรรม จัดโดยนิตยสาร
Biz Focus และสำนักงานกิจการ
การท่องเที่ยวหน่วยบัญชาการ
นาวิกโยธิน

ข้อมูลทั่วไป

บริษัท ทีทีดับบลิว จำกัด (มหาชน)

• ชื่อเดิม

บริษัท น้ำประปาไทย จำกัด (มหาชน)
(ได้รับอนุมัติเปลี่ยนชื่อจากที่ประชุมสามัญผู้ถือหุ้น
เมื่อวันที่ 14 มีนาคม 2557)

• ชื่อย่อหลักทรัพย์

TTW

• เลขทะเบียนบริษัท

0107549000114 (เดิมเลขที่ 1325/2543)

• ที่ตั้งสำนักงานใหญ่

30/130 หมู่ 12 ถนนพุทธมณฑลสาย 5 ตำบลไร่ขิง
อำเภอสามพราน จังหวัดนครปฐม 73210

• ประเภทธุรกิจ

ประกอบกิจการสาธารณูปโภคในการผลิตและจำหน่าย
ประปาที่มีกำลังผลิตสูงสุดในประเทศไทย

• กุณจทะเบียน

3,990,000,000 บาท

• แบ่งเป็นหุ้นสามัญ

3,990,000,000 หุ้น

• มูลค่าที่เราไว้

หุ้นสามัญ หุ้นละ 1 บาท

• กุณชำระแล้ว

3,990,000,000 บาท

• วันแรกที่ซื้อขายหุ้นในตลาดหลักทรัพย์ฯ

22 พฤษภาคม 2551

• เว็บไซต์

<http://www.ttwplc.com>

• ติดต่อ

สำนักงานใหญ่

โทรศัพท์: (+66) 2019 9490-3,
(+66) 2019 9484-9

โทรสาร: (+66) 2420 6064

ฝ่ายกิจการองค์กร

• ด้านบรรษัทภิบาลและเลขานุการบริษัท

โทรศัพท์: (+66) 2019 9484 - 9 ต่อ 1106

E-mail: cg@ttwplc.com

• ด้านนักลงทุนสัมพันธ์

โทรศัพท์: (+66) 2019 9484 - 9 ต่อ 1108

E-mail: ir@ttwplc.com

บุคคลอ้างอิง

ผู้สอบบัญชี:

บริษัท สำนักงาน อีวาย จำกัด
193/136-137 ชั้น 33 อาคารเลครัชดา
ถนนรัชดาภิเษกตัดใหม่ กรุงเทพฯ 10110
โทรศัพท์: (+66) 2264 0777, (+66) 2661 9190
โทรสาร: (+66) 2264 0789-90,
(+66) 2661 9192

ที่ปรึกษากฎหมาย:

บริษัท เดอะลีสท์ จำกัด
990 อาคารอับดุลราฮิม ชั้น 9 ถนนพระราม 4
แขวงสีลม เขตบางรัก กรุงเทพฯ 10500
โทรศัพท์: (+66) 2636 1111
โทรสาร: (+66) 2636 0000



ลักษณะการประกอบธุรกิจ

บริษัท ทีทีดับบลิว จำกัด (มหาชน) (TTW) เป็นผู้ผลิตและจำหน่ายน้ำประปาให้กับการประปาส่วนภูมิภาค (กปภ.) ในพื้นที่ฝั่งตะวันตกของกรุงเทพมหานคร (West Bangkok) ครอบคลุม 2 จังหวัด ได้แก่ จังหวัดนครปฐม ในเขต 3 อำเภอ ได้แก่ อำเภอนครชัยศรี อำเภอสามพราน อำเภอพุทธมณฑล และจังหวัดสมุทรสาคร ในเขต 2 อำเภอ ได้แก่ อำเภอเมืองสมุทรสาคร และอำเภอกะทู้แบน บริษัทฯ มีโรงผลิตน้ำประปาที่ อำเภอบางเลน จังหวัดนครปฐม มีกำลังการผลิตสูงสุด 440,000 ลูกบาศก์เมตรต่อวัน และภายในสิ้นปี 2559 โครงการก่อสร้างโรงผลิตน้ำประปาแห่งที่ 2 ที่อำเภอกะทู้แบน จังหวัดสมุทรสาคร จะแล้วเสร็จ จะทำให้มีกำลังการผลิตเพิ่มขึ้นอีก 100,000 ลูกบาศก์เมตรต่อวัน และสามารถขยายกำลัง

การผลิตได้ถึง 400,000 ลูกบาศก์เมตรต่อวันในอนาคต เนื่องจากมีการก่อสร้างงานโครงสร้างเพื่อรองรับการขยายกำลังผลิตไว้ด้วยแล้ว

ในปี 2558 TTW มียอดขายน้ำประปาให้กับ กปภ. ทั้งสิ้นจำนวน 137.7 ล้านลูกบาศก์เมตร โดยมียอดขายน้ำสะสมนับตั้งแต่จ่ายน้ำวันแรกจนถึงสิ้นปี 2558 รวมทั้งสิ้น 1,286.2 ล้านลูกบาศก์เมตร นอกจากนี้ TTW ยังมีบริษัทย่อยและบริษัทร่วม รวมถึงการเข้าซื้อสิทธิในนิคมอุตสาหกรรมเพื่อดำเนินธุรกิจที่เกี่ยวข้องกับการผลิตน้ำประปาและบำบัดน้ำเสีย ตลอดจนเข้าไปลงทุนในธุรกิจพลังงาน โดยมีลักษณะการประกอบธุรกิจของแต่ละกิจการดังนี้คือ

บริษัท ประปาปทุมธานี จำกัด

บริษัท ประปาปทุมธานี จำกัด (PTW) เป็นบริษัทย่อยของ TTW โดย TTW ถือหุ้นใน PTW ร้อยละ 98 ของทุนจดทะเบียน 1,200 ล้านบาท PTW ประกอบธุรกิจผลิตและจำหน่ายน้ำประปาให้กับการประปาส่วนภูมิภาค (กปภ.) ในพื้นที่ปทุมธานี-รังสิตนับตั้งแต่ปี 2541 เป็นต้นมา ปัจจุบันมีกำลังการผลิตสูงสุด 488,000 ลูกบาศก์เมตรต่อวัน ซึ่งได้รวมการขยายกำลังการผลิตของปี 2558 ได้ดำเนินการก่อสร้างเรียบร้อยแล้ว ในปี 2558 PTW มียอดจำหน่ายน้ำประปาให้กับ กปภ.ทั้งสิ้น 133.0 ล้านลูกบาศก์เมตร และมียอดจำหน่ายน้ำสะสมนับตั้งแต่จ่ายน้ำวันแรกจนถึงสิ้นปี 2558 รวมทั้งสิ้น 1,725.6 ล้านลูกบาศก์เมตร

บริษัท ไทยวอเตอร์ โอเปอเรชั่นส์ จำกัด

บริษัท ไทยวอเตอร์ โอเปอเรชั่นส์ จำกัด (TWO) เป็นบริษัทย่อยของบริษัทฯ มีผู้ถือหุ้นคือ TTW ถือหุ้นร้อยละ 68 และ PTW ถือหุ้นร้อยละ 32 ประกอบธุรกิจในการบริหารและจัดการระบบผลิตและจ่ายน้ำประปาและระบบบำบัดน้ำเสียให้กับ TTW และ PTW นิคมอุตสาหกรรมบางปะอิน นิคมอุตสาหกรรมอมตะนคร และนิคมอุตสาหกรรมอมตะซิตี้ TWO ได้รับการรับรองมาตรฐานคุณภาพ ISO 9001:2008 ในด้านการให้บริการเดินระบบบำรุงรักษาและบริหารจัดการโครงการผลิตน้ำประปาในพื้นที่ปทุมธานี ธรรมชาติ และรังสิต

นิคมอุตสาหกรรมบางปะอิน

บริษัทฯ ได้เข้าซื้อสิทธิในการผลิตน้ำประปาและการบำบัดน้ำเสียในนิคมอุตสาหกรรมบางปะอิน (BIE) จังหวัดพระนครศรีอยุธยาจากบริษัท ที่ดินบางปะอิน จำกัด ตั้งแต่วันที่ 1 สิงหาคม 2552 เป็นระยะเวลา 30 ปี โดยมีกำลังการผลิตน้ำประปา 48,000 ลูกบาศก์เมตรต่อวัน และสามารถทำการบำบัดน้ำเสียได้ 18,000 ลูกบาศก์เมตรต่อวัน โดยในปี 2558 BIE มียอดจำหน่ายน้ำประปาทั้งสิ้น 7.7 ล้านลูกบาศก์เมตรและมียอดจำหน่ายน้ำสะสมนับตั้งแต่วันแรกที่เข้าดำเนินการจนถึงสิ้นปี 2558 รวมทั้งสิ้น 41.6 ล้านลูกบาศก์เมตร

ทั้งนี้ในการดำเนินการเข้าซื้อสิทธิใน BIE เพื่อเป็นการเพิ่มรายได้ให้กับองค์กรและยังเป็นการเพิ่มทักษะ ความรู้ และประสบการณ์ให้กับบุคลากรของบริษัทฯ ในการที่จะเป็นผู้ให้บริการโดยตรงกับลูกค้า เพื่อปูทางไปสู่การบรรลุวิสัยทัศน์ที่ว่า “เป็นบริษัทชั้นนำของประเทศในการดำเนินธุรกิจน้ำ พลังงาน และสิ่งแวดล้อม”

การเข้าลงทุนในบริษัทอื่น

ในปี 2554 บริษัทฯ ได้เข้าลงทุนในหุ้นสามัญของบริษัท ซีเค พาวเวอร์ จำกัด (มหาชน) (CKP) ซึ่งเป็น Holding Company ที่ถือหุ้นในบริษัทอื่นที่ผลิตและจำหน่ายไฟฟ้า โดย CKP มีการลงทุนในบริษัทย่อยและบริษัทร่วมที่ดำเนินธุรกิจผลิตและจำหน่ายไฟฟ้าอีก 5 แห่ง ได้แก่ พลังงานน้ำ 1 แห่ง พลังงานแสงอาทิตย์ 3 แห่ง และ พลังงานความร้อนร่วม 1 แห่ง ปัจจุบันบริษัทฯ ถือหุ้น CKP ในสัดส่วนร้อยละ 25.31 ของทุนจดทะเบียน 9,240 ล้านบาท เป็นทุนจดทะเบียนชำระแล้ว 7,370 ล้านบาท โดยมีมูลค่าการลงทุนทั้งสิ้นรวม 4,228 ล้านบาท



โครงสร้างกลุ่มบริษัท

**บมจ. ทีทีดับบลิว

ทุนจดทะเบียน 3,990 ล้านบาท

ทุนที่ชำระแล้ว 3,990 ล้านบาท

98%*

บจก. ประปาปทุมธานี

ทุนจดทะเบียน 1,200 ล้านบาท

ทุนที่ชำระแล้ว 1,200 ล้านบาท

25.31%

บมจ. ซีเค พาวเวอร์

ทุนจดทะเบียน 9,240 ล้านบาท

ทุนที่ชำระแล้ว 7,370 ล้านบาท

32%

68%

บจก. ไทยวอเตอร์

โอเปอเรชั่นส์

ทุนจดทะเบียน 60 ล้านบาท

ทุนที่ชำระแล้ว 60 ล้านบาท

หมายเหตุ : *ส่วนที่เหลืออีกร้อยละ 2 ถือโดย การประปาส่วนภูมิภาค

**ได้รับอนุมัติเปลี่ยนชื่อจาก บมจ. น้ำประปาไทย เป็น บมจ. ทีทีดับบลิว

จากที่ประชุมสามัญผู้ถือหุ้น เมื่อวันที่ 14 มีนาคม 2557

รายชื่อบริษัทย่อยและบริษัทร่วม

บริษัท ประปาปทุมธานี จำกัด

ประเภทธุรกิจ

ผลิตและจำหน่ายน้ำประปาให้
การประปาส่วนภูมิภาค ในพื้นที่
ปทุมธานี-รังสิต

ทุนจดทะเบียน

1,200,000,000 บาท

แบ่งเป็นหุ้นสามัญ

12,000,000 หุ้น

มูลค่าที่ตราไว้

หุ้นละ 100 บาท

ทุนชำระแล้ว

1,200,000,000 บาท

สถานที่ตั้ง

43 หมู่ 3 ถนนเชียงรากน้อย-บางไทร
ตำบลบ้านปทุม อำเภอสามโคก
จังหวัดปทุมธานี 12160
โทรศัพท์: (+66) 2979 8530-2
โทรสาร: (+66) 2979 8533

เว็บไซต์

www.ptw.co.th

บริษัท ไทยวอเตอร์ โอเปอเรชั่นส์ จำกัด

ประเภทธุรกิจ

บริหารและจัดการระบบผลิตและจ่าย
น้ำประปาและระบบบำบัดน้ำเสีย

ทุนจดทะเบียน

60,000,000 บาท

แบ่งเป็นหุ้นสามัญ

600,000 หุ้น

มูลค่าที่ตราไว้

หุ้นละ 100 บาท

ทุนชำระแล้ว

60,000,000 บาท

สถานที่ตั้ง

30/10 ม.12 ถนนพุทธมณฑลสาย 5
ตำบลไร่ขิง อำเภอสามพราน
จังหวัดนครปฐม 73210
โทรศัพท์: (+66) 2811 9901,
(+66) 2811 9504-8
โทรสาร: (+66) 2811 9509

เว็บไซต์

www.two.co.th

บริษัท ซีเค พาวเวอร์ จำกัด (มหาชน)

ประเภทธุรกิจ

ประกอบธุรกิจหลักโดยการถือหุ้นใน
บริษัทอื่น (Holding Company) ที่
ประกอบธุรกิจ ผลิตและจำหน่ายไฟฟ้า
จากพลังงานประเภทต่างๆ

ทุนจดทะเบียน

9,240,000,000 บาท

แบ่งเป็นหุ้นสามัญ

9,240,000,000 หุ้น

มูลค่าที่ตราไว้

หุ้นละ 1 บาท

ทุนชำระแล้ว

7,370,000,000 บาท

สถานที่ตั้ง

587 อาคารวิริยะถาวร ชั้น 19
ถนนสุทธิสารวิณิชชัย แขวงดินแดง
เขตดินแดง กรุงเทพฯ 10400
โทรศัพท์: (+66) 2691 9720-2
โทรสาร: (+66) 2691 9723

เว็บไซต์

www.ckpower.co.th

การบริหารความเสี่ยง

บริษัท ทีทีดับบลิว จำกัด (มหาชน) กำหนดวิสัยทัศน์ โดยตั้งเป้าหมายเป็นบริษัทชั้นนำของประเทศ ในการดำเนินธุรกิจเกี่ยวกับน้ำ พลังงาน และสิ่งแวดล้อม และตระหนักถึงความสำคัญของการบริหารความเสี่ยงในการดำเนินธุรกิจภายใต้การเปลี่ยนแปลงของปัจจัยภายในและภายนอก สภาพแวดล้อมต่างๆ ที่เปลี่ยนแปลงไป อันอาจส่งผลกระทบต่อการทำงานของบริษัทฯ การบริหารความเสี่ยงเป็นเครื่องมือสำคัญในการบริหารงาน เพื่อให้บรรลุเป้าหมายอย่างมีประสิทธิภาพ ทั้งเป็นปัจจัยสำคัญของการกำกับดูแลกิจการที่ดี (Good Governance) ฝ่ายบริหารมีการจัดตั้งคณะเจ้าหน้าที่บริหารความเสี่ยง (Risk Management Officer : RMO) เพื่อกบฏความเสี่ยง แผนบริหารความเสี่ยง โดยพิจารณาถึงปัจจัยสภาพแวดล้อมต่าง ๆ ที่กระทบต่อการดำเนินงานของบริษัทฯ รวมถึงการติดตามผลการดำเนินงานตามแผนบริหารความเสี่ยง รายงานต่อคณะกรรมการบริหารความเสี่ยง (Risk Management Committee: RMC) ประจำทุกไตรมาส

ในปี 2558 บริษัทฯ ได้ทบทวนทะเบียนความเสี่ยงองค์กรและปรับปรุงรายการความเสี่ยงที่เกิดขึ้นจากสภาพแวดล้อมทั้งภายในและภายนอก บริษัทฯ ยังคงดำเนินการบริหารจัดการความเสี่ยงองค์กรตามกรอบงานการบริหารความเสี่ยงออกเป็น 4 ด้าน คือ ด้านกลยุทธ์ (Strategy) ด้านการดำเนินงาน (Operation)

ด้านการเงิน (Financial) ด้านการปฏิบัติตามกฎระเบียบ (Compliance) โดยการจัดทำทะเบียนความเสี่ยงที่ประกอบด้วยรายการความเสี่ยง มาตรการควบคุมความเสี่ยงการจัดการและติดตามผลการดำเนินการจัดการความเสี่ยงตามแผนงานที่ได้จัดทำไว้อย่างต่อเนื่องโดยมีรายละเอียดดังต่อไปนี้



1. ความเสี่ยงด้านกลยุทธ์ (Strategic Risk)

การจ่ายน้ำไม่ได้ตามเป้าหมาย

บริษัทฯ ตระหนักและให้ความสำคัญต่อยอดการจ่ายน้ำประปาของบริษัทฯ โดยในปี 2558 บริษัทฯ ได้กำหนดเป้าหมายการจ่ายน้ำประปาในพื้นที่สมุทรสาครและนครปฐม ไม่น้อยกว่า 145 ล้านลูกบาศก์เมตร และปริมาณการจ่ายน้ำประปาในพื้นที่ปทุมธานี-รังสิตไม่น้อยกว่า 138 ล้านลูกบาศก์เมตร จากปัจจัยภายนอกเกี่ยวกับสภาพเศรษฐกิจส่งผลให้เกิดความเสี่ยงที่ทำให้การจ่ายน้ำไม่เป็นไปตามเป้าหมายที่กำหนดไว้ แต่บริษัทฯ ยังดำเนินการตามมาตรการจัดการความเสี่ยงให้ลดน้อยลง โดยมีการสำรวจความต้องการของลูกค้าลำดับ 1-20 เพื่อติดตามปัญหาเรื่องการใช้น้ำประปา การรับทราบข้อคิดเห็น หรือข้อเสนอแนะเพื่อนำมาปรับปรุงให้

สอดคล้องกับกลยุทธ์ของบริษัทฯ กำหนดไว้เพื่อจะได้ประสานงานกับการประปาส่วนภูมิภาค (กปภ.) ในแต่ละพื้นที่เพื่อหาแนวทางการจ่ายน้ำให้สอดคล้องกับความต้องการของแต่ละพื้นที่ในการให้บริการ และมีการวางแผนการในการเข้าพบผู้ใช้น้ำทั้งในระยะสั้นและระยะยาว บริษัทฯ ต้องมีมาตรการในการรักษาความสัมพันธ์กับลูกค้าให้เป็นรูปธรรมอย่างต่อเนื่อง ทั้งนี้ บริษัทฯ กำลังดำเนินการก่อสร้างโรงผลิตน้ำประปาแห่งที่ 2 ที่ระดมทุนซึ่งเป็นพื้นที่ให้บริการของบริษัทฯ โครงการดังกล่าวจะสามารถรองรับการขยายตัวของชุมชนในอนาคตจะส่งผลให้บริษัทฯ มีปริมาณการจ่ายน้ำเพิ่มขึ้น

2. ความเสี่ยงด้านการดำเนินงาน (Operational Risk)

มีปัจจัยเสี่ยง 3 ข้อ

2.1 ชื่อเสียงบริษัทเสียหายมาจากการจ่ายน้ำประปาไม่ได้คุณภาพ

บริษัทฯ จะต้องสร้างความมั่นใจให้กับลูกค้าที่ใช้บริการน้ำประปาในการที่บริษัทฯ ส่งน้ำประปาที่มีคุณภาพและมีมาตรฐานเป็นไปตามที่กำหนดในเงื่อนไขของสัญญา ทั้งนี้ บริษัทฯ จะต้องมีการสร้างมาตรการส่งเสริมในการทดสอบคุณภาพน้ำ และปริมาณน้ำจะต้องมีเพียงพอ เพราะคุณภาพและการบริการที่ได้มาตรฐานจะส่งผลกระทบโดยตรงต่อความน่าเชื่อถือของสินค้าหรือบริการทั้งทางตรงและทางอ้อมเพื่อสนับสนุนและสร้างความเชื่อมั่นให้กับ กปภ. และผู้ใช้น้ำในพื้นที่การให้บริการ

2.2 การขาดความต่อเนื่องในการส่งน้ำประปา

ในการให้บริการน้ำประปา ระบบการส่งน้ำไปตามเส้นท่อจากโรงผลิตน้ำไปยังสถานีจ่ายน้ำเพื่อให้บริการ เป็นหัวใจสำคัญในการให้บริการ เพื่อให้เกิดความมั่นใจในการให้บริการอย่างต่อเนื่อง บริษัทฯ มีมาตรการในการทดสอบระบบท่อส่งน้ำเพื่อรักษาระดับคุณภาพการให้บริการเพราะถ้ามีเหตุการณ์ใดๆ ที่ไม่สามารถส่งน้ำประปาไปในพื้นที่ ที่ให้บริการแล้ว ย่อมส่งผลกระทบต่อรายได้ของบริษัทฯ โดยบริษัทฯ มีมาตรการในการลดความเสี่ยงจากการดำเนินการดังกล่าว



2.2.1. จัดทำแผนการ Visual Test, Preventive Maintenance Equipment และตรวจสอบแนวโน้มปริมาณน้ำสูญเสียในระบบส่งจากโรงผลิตน้ำประปาจนถึงสถานีจ่ายน้ำทุกเดือน

2.2.2. จัดทำข้อมูล Photo Survey Equation Data for As-Built & As-Built Drawing ของอุปกรณ์ระบบแนวเส้นท่อ BTM หากพบว่า มีอุปกรณ์หรือจุดที่มีความเสี่ยงทั้งปัจจัยภายนอกและภายใน ทางผู้รับผิดชอบจะต้องรับทราบเพื่อพิจารณาแก้ไขทันที

2.2.3. ดำเนินการสำรวจท่ออย่างต่อเนื่อง บริษัทฯ จะต้องมีการมอบหมายให้มีผู้รับผิดชอบดำเนินการประสานเจ้าหน้าที่โครงการฯ ก่อนสร้างขยายถนนทุกภาคส่วน เมื่อมีโอกาสออกไปปฏิบัติงานในพื้นที่ให้บริการ

2.2.4. ดำเนินการตรวจค่าความต่างศักย์ของเส้นท่อกวาร์น เพื่อประเมินสภาพของระบบ Cathodic Protection และต้องรายงานผลให้กับผู้เกี่ยวข้องทุกเดือน

2.3 ค่าใช้จ่ายในการผลิต ส่ง และจ่ายน้ำประปาไม่ได้ตามเป้าหมาย

บริษัทฯ ให้ความสำคัญกับค่าใช้จ่ายในการผลิตเนื่องจากบริษัทฯ จะต้องดำเนินการให้เป็นไปตามเป้าหมายที่กำหนดไว้ และเพื่อให้การผลิตมีประสิทธิภาพบริษัทฯ จะต้องมีการวางแผนการผลิต เพื่อจะได้ส่งผลต่อต้นทุนค่าไฟฟ้า และค่าสารเคมี จะต้องมีการเฝ้าระวังคุณภาพน้ำดิบและมีมาตรการหรือเกณฑ์การใช้สารเคมีเพื่อให้การผลิตน้ำประปาที่มีคุณภาพที่ดีและเกิดประสิทธิภาพสูงสุด

3. ความเสี่ยงด้านการเงิน (Financial Risk)

มีปัจจัยเสี่ยง 1 ข้อ

ความผันผวนของอัตราดอกเบี้ย

บริษัทฯ มีภาระหนี้สินที่มีดอกเบี้ย ถ้าอัตราดอกเบี้ยในตลาดมีการปรับตัวสูงขึ้น บริษัทฯ จะมีการระงับการชำระค่าดอกเบี้ยเพิ่มขึ้น และแนวโน้มคาดว่าจะมีการปรับตัวไม่มากนัก และบริษัทฯ ยังคงมีความสามารถในการชำระหนี้ดังกล่าวได้ เนื่องจากบริษัทฯ มีเงินสดคงเหลือในมือเพียงพอที่จะจ่ายชำระเงินต้นและดอกเบี้ยได้อย่างต่อเนื่อง บริษัทฯ มีมาตรการทางการเงินรองรับ ดังนี้

3.1. บริษัทฯ สร้างสมดุลหนี้สินที่มีอัตราดอกเบี้ยประกอบด้วยเงินกู้ยืมที่มีอัตราดอกเบี้ยลอยตัว 6,215 ล้านบาท และหนี้ที่มีอัตราดอกเบี้ยคงที่ 8,200 ล้านบาท คิดเป็นสัดส่วนร้อยละ 43.1 และร้อยละ 56.9 ตามลำดับ โดยมีอัตราส่วนดอกเบี้ยคงที่มากกว่าเงินกู้ที่มีอัตราดอกเบี้ยลอยตัวเล็กน้อย



3.2. ดำรงอัตราส่วนทางการเงินทุกสิ้นปี ตามเงื่อนไขข้อกำหนดสิทธิของหุ้นกู้ (1.หนี้สินต่อทุน < 2.00 เท่า 2. Net Debt / EBITDA < 4.00 เท่า 3. EBITDA / Interest > 3 เท่า) โดยอัตราส่วนทางการเงินสิ้นปี 2558 ตามเงื่อนไขข้อกำหนดสิทธิของหุ้นกู้ที่ได้กำหนดไว้โดยไม่ผิดเงื่อนไขแต่อย่างใด (อัตราส่วนหนี้สินต่อทุน 1.32 Net Debt / EBITDA 1.90 EBITDA / Interest 8.20)

3.3. พิจารณาดำเนินการเจรจากับธนาคารหรือออกหุ้นกู้ที่มีอัตราดอกเบี้ยคงที่ทดแทนเงินกู้เดิม โดยอัตราดอกเบี้ยของหุ้นกู้ต้องต่ำกว่าอัตราดอกเบี้ยของเงินกู้ยืมไม่น้อยกว่า ร้อยละ 3 จากปัจจุบันที่บริษัทฯ ดำเนินการติดตามสถานการณ์อัตราดอกเบี้ยคาดว่าจะมีการเปลี่ยนแปลงไม่เป็นสาระสำคัญ ดังนั้นบริษัทฯ ไม่จำเป็นต้องรีไฟแนนซ์เงินกู้ยืมที่มีอัตราดอกเบี้ยลอยตัว ให้เป็นหุ้นกู้ที่มีอัตราดอกเบี้ยคงที่แต่อย่างใด

3.4. สำรองเงินสดไว้ชำระดอกเบี้ยไม่น้อยกว่า 3 เดือน บริษัทฯ ทอยยสะสมเงินไว้ในบริษัทฯ อย่างต่อเนื่องเพื่อลดความเสี่ยง หากบริษัทฯ ได้รับชำระเงินจาก กปภ. เกินกว่า 30 วัน โดยปัจจุบันบริษัทฯ ได้สำรองเงินสดเพื่อจ่ายชำระคืนเงินต้นและดอกเบี้ยไม่น้อยกว่า 3 เดือน

3.5. บริษัทฯ ดำเนินการตรวจประเมินสถานะทางการเงินของบริษัทฯ ทุกไตรมาส และทุกสิ้นปี พบว่าบริษัทฯ มีฐานะทางการเงินที่มั่นคง มีสภาพคล่องที่ดี มีผลการดำเนินงานเป็นบวกมาตลอด ดังนั้น โอกาสเกิดขึ้นน้อยสำหรับธุรกิจในปัจจุบัน อย่างไรก็ตาม เพื่อมิให้ความเสี่ยงเพิ่มสูงขึ้น บริษัทฯ มีนโยบายที่จะลงทุนที่มีผลตอบแทนโดยยึดหลักระมัดระวังและสอดคล้องกับนโยบายของบริษัทฯ

4. ความเสี่ยงด้านการปฏิบัติตามกฎระเบียบ (Compliance Risk)

มีปัจจัยเสี่ยง 1 ข้อ

การเปลี่ยนแปลงเงื่อนไขในสัญญาโดยคู่สัญญา

การดำเนินธุรกิจผลิตและจำหน่ายน้ำประปาภายใต้สัญญาระหว่างบริษัทฯ กับ การประปาส่วนภูมิภาค (กปภ.) ซึ่งเป็นลูกค้าหลักเพียงรายเดียว และเป็นรายได้หลักของกลุ่มบริษัท ที่กั๊ตดับบลิว ดังนั้น หากมีการเปลี่ยนแปลงสัญญาใดๆ ย่อมส่งผลกระทบต่อรายได้และกระทบต่อกำไรสุทธิของบริษัทฯ บริษัทฯ มีการสร้างความสัมพันธ์ เพื่อให้มีช่องทางการสื่อสาร

ในการติดตามเรื่องการเปลี่ยนแปลงบุคลากร ผู้บริหารภายในการประปาส่วนภูมิภาค และนโยบายที่จะส่งผลกระทบต่อสัญญาที่การประปาส่วนภูมิภาคทำไว้กับบริษัทฯ เพื่อเสริมสร้างและหามาตรการในการลดผลกระทบต่อความเสี่ยงขององค์กร



การควบคุมภายใน





TTW มีความตระหนักและให้ความสำคัญกับระบบการควบคุมภายใน เพื่อสร้างความมั่นใจในการลดความเสี่ยงในทุกๆ ด้านธุรกิจของบริษัทฯ คณะกรรมการของบริษัทฯ มอบหมายให้คณะกรรมการตรวจสอบ ซึ่งประกอบไปด้วยกรรมการอิสระ จำนวน 3 ท่าน ดูแลและกำกับส่วนตรวจสอบภายในและให้มีหน้าที่ในการกำกับดูแลให้ระบบการควบคุมภายใน และระบบการบริหารจัดการความเสี่ยงของบริษัทฯ ให้มีความเหมาะสมและมีประสิทธิภาพ รวมถึงการดูแลให้บริษัทฯ ดำเนินการปฏิบัติตามข้อกำหนดและกฎหมายที่เกี่ยวข้อง รวมถึงการดูแลให้บริษัทฯ ดำเนินการเพื่อมิให้เกิดการขัดแย้งเรื่องผลประโยชน์ในทางมิชอบและบริษัทฯ จะต้องได้รับผลประโยชน์ที่สูงสุด

จากการที่บริษัทฯ ตระหนักและให้ความสำคัญจึงมอบหมายให้หน่วยงานตรวจสอบภายในทำงานร่วมกับหน่วยงานส่วนตรวจสอบภายนอกประสานงานร่วมกันในการทำหน้าที่ตรวจสอบ ทั้งนี้ ส่วนตรวจสอบภายในจะรายงานผลการปฏิบัติงานตรวจสอบภายในตรงต่อคณะกรรมการตรวจสอบ ตามแนวปฏิบัติแห่งมาตรฐานวิชาชีพตรวจสอบภายใน และผลการดำเนินงานการตรวจสอบภายในและการตรวจสอบงบการเงินของบริษัทฯ เป็นไปตามมาตรฐานการบัญชีและมีระบบการควบคุมภายในที่เพียงพอและมีประสิทธิภาพเหมาะสมกับธุรกิจที่ดำเนินการในปัจจุบัน

บริษัทฯ คำนึงถึงความสำคัญต่อการตรวจสอบภายใน ทั้งนี้ บริษัทฯ ได้วางแผนการตรวจสอบภายในเพื่อให้ครอบคลุมความเสี่ยงระดับองค์กรของบริษัทฯ ที่ประเมินความเสี่ยงไว้ และวิเคราะห์งบการเงิน เพื่อกำหนดและวางแผนการตรวจสอบ มุ่งเน้นที่ความถูกต้อง เพียงพอ และเหมาะสม และเพื่อให้เกิดการมีประสิทธิผล บริษัทฯ จัดให้มีกระบวนการติดตามผลการดำเนินงานผ่านกระบวนการตรวจติดตามระบบบริหารคุณภาพ ระบบบริหารจัดการสิ่งแวดล้อมภายในบริษัทฯ ตามมาตรฐานสากล ISO 9001: 2008 และ ISO 14001: 2004 อย่างต่อเนื่อง

รายการระหว่างกัน



รายการระหว่างกัน ระหว่างบริษัทฯ บริษัทร่วม บริษัทย่อย และบริษัทที่เกี่ยวข้อง

สำหรับงวดบัญชีรายปีสิ้นสุด ณ วันที่ 31 ธันวาคม 2558 บริษัทฯ ได้ทำการเปิดเผยรายการระหว่างกันที่เกิดขึ้นไว้ในหมายเหตุประกอบงบการเงิน ที่ได้รับการตรวจสอบจากผู้สอบ

บัญชีของบริษัทฯ โดยปฏิบัติให้เป็นไปตามมาตรฐานการบัญชีที่รับรองโดยทั่วไป และแบบแสดงรายการข้อมูลประจำปี 2558 โดยมีรายละเอียดดังต่อไปนี้

บริษัทที่เกี่ยวข้อง	ความสัมพันธ์	รายการที่เกี่ยวข้องกัน	มูลค่ารายการระหว่างกัน สิ้นสุดวันที่ 31ธ.ค. 2558		รายละเอียด
			งบการเงินรวม	งบการเงินเฉพาะ	
1. บริษัท ช.การช่าง จำกัด (มหาชน) (CK) ดำเนินธุรกิจรับเหมาก่อสร้าง	<ul style="list-style-type: none"> เป็นผู้ถือหุ้นรายใหญ่ (ถือหุ้นบริษัท ร้อยละ 19) มีกรรมการร่วมกัน 2 ท่าน คือ <ol style="list-style-type: none"> คุณปลิว ตรีวิศเวทย์ คุณณรงค์ แสงสุริยะ มีการให้บริการระหว่างกัน 	<ul style="list-style-type: none"> ลูกหนี้อื่น – กิจการที่เกี่ยวข้องกัน เจ้าหนี้ก่อสร้าง – กิจการที่เกี่ยวข้องกัน 	82	82	<ul style="list-style-type: none"> ค่าน้ำประปา และค่าบริการบำบัดน้ำเสีย เป็นรายการที่มีการจ่ายตามสัญญา ค่างานก่อสร้างขยายกำลังการผลิตโรงผลิตน้ำประปา
2 บริษัท ประปาปทุมธานี จำกัด (PTW) ดำเนินธุรกิจได้รับสัมปทานผลิต และจ่ายน้ำประปาในพื้นที่ จ.ปทุมธานี ให้แก่การประปาส่วนภูมิภาค	<ul style="list-style-type: none"> เป็นบริษัทย่อย (บริษัทฯ ถือหุ้น ร้อยละ 98) มีกรรมการร่วมกัน 2 ท่าน คือ <ol style="list-style-type: none"> คุณไพรัช เมฆอาภรณ์ คุณณดระพีพิศ แสงสิงแก้ว มีผู้บริหารที่เป็นกรรมการใน PTW 2 ท่าน คือ <ol style="list-style-type: none"> คุณชัยวัฒน์ อุทัยวรรณ คุณสมเกียรติ ปัทมมงคลชัย มีการให้บริการระหว่างกัน 	<ul style="list-style-type: none"> รายได้เงินปันผล ดอกเบี้ยรับ เงินให้กู้ยืมระยะยาว – กิจการที่เกี่ยวข้องกัน ดอกเบี้ยค้างรับ ค่าบริหารจัดการ 		711,205 69,257 1,562,500 567 4,800	<ul style="list-style-type: none"> เงินปันผลรับ เป็นรายการที่จ่ายตามที่ประกาศจ่าย ดอกเบี้ยรับ เป็นรายการที่จ่ายตามอัตราดอกเบี้ยเงินกู้ยืมขั้นต่ำบางส่วนต่างที่กำหนดต่อปี เงินกู้ยืมระยะยาวโดยคิดดอกเบี้ยในอัตราดอกเบี้ยเงินกู้ยืมขั้นต่ำบางส่วนต่างที่กำหนดตามสัญญา ค่าบริหารจัดการ เป็นรายการที่มีการจ่ายตามสัญญา
3 บริษัท ไทยวอเตอร์ โอเปอเรชั่นส์ จำกัด(TWO) ดำเนินธุรกิจให้บริการซ่อมบำรุงรักษาระบบผลิต และระบบบำบัดน้ำเสีย	<ul style="list-style-type: none"> เป็นบริษัทย่อย (บริษัทฯ ถือหุ้น ร้อยละ 68.50) มีผู้บริหารที่เป็นกรรมการใน TWO 2 ท่าน คือ <ol style="list-style-type: none"> คุณชัยวัฒน์ อุทัยวรรณ คุณสมเกียรติ ปัทมมงคลชัย มีการให้บริการระหว่างกัน 	<ul style="list-style-type: none"> ต้นทุนขายและบริการ รายได้ค่าบริการจัดการ เจ้าหนี้เงินประกัน 		33,918 6,000 5,000	<ul style="list-style-type: none"> เงินปันผลรับ เป็นรายการที่จ่ายตามที่ประกาศจ่าย ค่าบริหารจัดการ เป็นรายการที่มีการจ่ายตามสัญญา ค่าเงินค้ำประกัน เป็นรายการที่มีการจ่ายตามสัญญา
4 บริษัท บางปะอิน โดเจนเนอเรชั่น จำกัด ดำเนินธุรกิจโดยการผลิต และส่งกระแสไฟฟ้าให้การไฟฟ้าฝ่ายผลิต	<ul style="list-style-type: none"> มีกรรมการร่วมกัน 1 ท่าน คือ คุณณรงค์ แสงสุริยะ มีการให้บริการระหว่างกัน 	<ul style="list-style-type: none"> ลูกหนี้อื่น – กิจการที่เกี่ยวข้องกัน 	5,480	116,729	<ul style="list-style-type: none"> ค่าน้ำประปา และค่าบริการบำบัดน้ำเสีย เป็นรายการที่มีการจ่ายตามสัญญา
5 บริษัท เอ็กซ์เปอร์ต ทรานสปอร์ต จำกัด ดำเนินธุรกิจรถขนส่งขนาดใหญ่	<ul style="list-style-type: none"> มีกรรมการร่วมกัน 1 ท่าน คือ ปลิว ตรีวิศเวทย์ มีการให้บริการระหว่างกัน 	<ul style="list-style-type: none"> ลูกหนี้อื่น – กิจการที่เกี่ยวข้องกัน 	9	9	<ul style="list-style-type: none"> ค่าน้ำประปา และค่าบริการบำบัดน้ำเสีย เป็นรายการที่มีการจ่ายตามสัญญา

บริษัทฯ ได้ปฏิบัติตามข้อกำหนด กฎระเบียบของคณะกรรมการกำกับหลักทรัพย์และตลาดหลักทรัพย์ ตลาดหลักทรัพย์แห่งประเทศไทย และคณะกรรมการกำกับตลาดทุน ทั้งนี้ ในกรณีที่บริษัทฯ มีการทำรายการระหว่างกัน ซึ่งอาจก่อให้เกิดความขัดแย้งทางผลประโยชน์ จะต้องผ่านการเห็นชอบจากคณะกรรมการบริษัท โดยคณะกรรมการตรวจสอบจะต้องเห็นชอบด้วยกับรายการระหว่างกันนั้น ซึ่งการเข้าทำรายการระหว่างกันล้วนเป็นการดำเนินธุรกิจปกติของบริษัทฯ โดยคำนึงถึงความเหมาะสมและมีความสมเหตุสมผล และประโยชน์สูงสุดของบริษัทฯ

โครงสร้างผู้ถือหุ้น

บริษัท มิตซูบิชิ มอเตอร์ส (ประเทศไทย) จำกัด	25.98%
บริษัท ทางด่วนและรถไฟฟ้ากรุงเทพ จำกัด (มหาชน)	19.16%
บริษัท ช.การช่าง จำกัด (มหาชน)	19.04%
บริษัท ไทยเอ็นวีดีอาร์ จำกัด	4.81%
บริษัท กรุงเทพประกันชีวิต จำกัด (มหาชน)	3.78%
นายมิน ธีรพร	1.80%
AIA COMPANY LIMITED-AIA D-PLUS	1.50%
นายจุน วนวิทย์	1.13%
AIA COMPANY LIMITED-APEX	0.96%
นายไพศาล ขาดพิทักษ์	0.71%

รายชื่อผู้ถือหุ้น	จำนวนหุ้น	สัดส่วนการถือหุ้น (%)
1. บริษัท มิตซูบิชิ มอเตอร์ส (ประเทศไทย) จำกัด	1,036,500,000	25.98%
2. บริษัท ทางด่วนและรถไฟฟ้ากรุงเทพ จำกัด (มหาชน)	763,900,000	19.16%
3. บริษัท ช.การช่าง จำกัด (มหาชน)	759,877,400	19.04%
4. บริษัท ไทยเอ็นวีดีอาร์ จำกัด	192,106,246	4.81%
5. บริษัท กรุงเทพประกันชีวิต จำกัด (มหาชน)	150,648,000	3.78%
6. นายมิน ธีรพร	72,000,000	1.80%
7. AIA COMPANY LIMITED-AIA D-PLUS	59,800,000	1.50%
8. นายจุน วนวิทย์	45,200,000	1.13%
9. AIA COMPANY LIMITED-APEX	38,198,600	0.96%
10. นายไพศาล ขาดพิทักษ์	28,200,000	0.71%

นโยบายการจ่ายเงินปันผล

เพื่อให้การจ่ายเงินปันผลของบริษัท ทีทีดับบลิว จำกัด (มหาชน) มีแนวทางที่ชัดเจน และเพื่อเป็นการรักษาผลประโยชน์ของผู้ถือหุ้น บริษัทฯ จึงกำหนดนโยบายการจ่ายเงินปันผลไว้ดังนี้

ในการจ่ายเงินปันผลนั้น บริษัทฯ จะพิจารณาถึงความต้องการใช้เงินตามเป้าหมายของบริษัทฯ ในระยะเวลา 5 ปีข้างหน้า รวมถึงการรักษาระดับอัตราส่วนหนี้สินต่อทุนของบริษัทฯ ให้อยู่ในระดับที่เหมาะสม ทั้งนี้ เพื่อลดความเสี่ยงทางด้านการเงินของบริษัทฯ ที่อาจจะเกิดขึ้นในกรณีที่บริษัทฯ เห็นว่าสามารถที่จะจ่ายเงินปันผลได้ บริษัทฯ จะพิจารณาจ่ายเงินปันผลให้แก่ผู้ถือหุ้น ในอัตราสูงสุดเท่าที่เงินสดและกระแสเงินสดจะอำนวยเป็นลำดับแรก ทั้งนี้ จะไม่น้อยกว่าร้อยละ 50 ของกำไรสุทธิหลังหักภาษีเงินได้นิติบุคคล สรรองตามกฎหมาย และสำรองอื่นๆ ที่กำหนดไว้ในเงื่อนไขของสัญญาต่างๆ

(หน่วย : บาท/หุ้น)

	2558 ครึ่งปีแรก	2557	2556	2555	2554
เงินปันผล	0.30	0.65	0.60	0.52	0.40





โครงสร้างการบริหาร

ณ วันที่ 31 ธันวาคม 2558 โครงสร้างการจัดการของบริษัทฯ มีรายละเอียดดังนี้

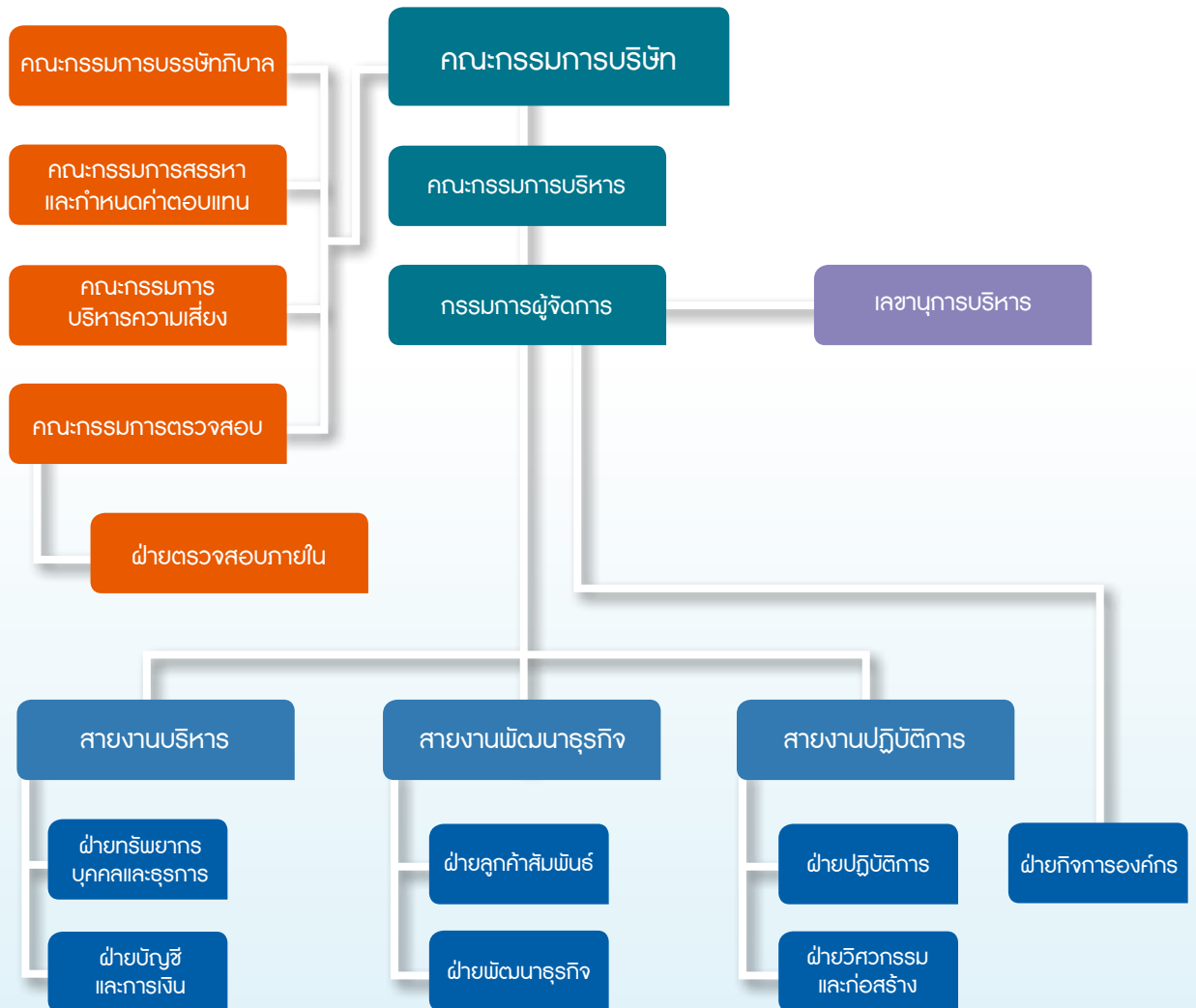

คณะกรรมการบริษัท ทีทีดับบลิว จำกัด (มหาชน) ประกอบด้วยกรรมการจำนวน 12 ท่าน โดยคณะกรรมการบริษัท ประกอบด้วยกรรมการอิสระ 4 คน ซึ่งมีคุณสมบัติ และไม่มีลักษณะต้องห้ามตามพระราชบัญญัติบริษัทมหาชนจำกัด โดยมีวาระในการดำรงตำแหน่ง 3 ปี การแต่งตั้งกรรมการมีความโปร่งใส โดยเป็นไปตามข้อบังคับของบริษัทฯ เพื่อนำเสนอขอรับการอนุมัติแต่งตั้งจากที่ประชุมผู้ถือหุ้น และมีกรรมการชุดย่อยทำหน้าที่กลั่นกรองและกำกับดูแลงานเฉพาะเรื่องให้กับคณะกรรมการบริษัท จำนวน 5 คณะ คือ

1. คณะกรรมการบริหาร
2. คณะกรรมการบรรษัทภิบาล
3. คณะกรรมการสรรหาและกำหนดค่าตอบแทน
4. คณะกรรมการบริหารความเสี่ยง
5. คณะกรรมการตรวจสอบ

บริษัทฯ มีโครงสร้างคณะกรรมการและการจัดการสามารถตรวจสอบและถ่วงดุลกันอย่างเพียงพอ โดยมีกรอบการจัดการ ดังนี้

- 1) มีกรรมการอิสระไม่น้อยกว่าหนึ่งในสามของจำนวนกรรมการทั้งหมดและไม่น้อยกว่า 3 คน ซึ่งบริษัทฯ มีกรรมการอิสระในคณะกรรมการบริษัทจำนวน 4 คน
- 2) มีคณะกรรมการตรวจสอบ (Audit Committee) ที่มีความเป็นอิสระ โดยมีหน้าที่ในลักษณะเดียวกับที่กำหนดในข้อบังคับตลาดหลักทรัพย์ฯ และมีความรู้และประสบการณ์ที่จะสอบทานความน่าเชื่อถือของงบการเงินรวมทั้งทำหน้าที่อื่นในฐานะกรรมการตรวจสอบได้ ทั้งนี้ คณะกรรมการตรวจสอบเป็นคณะกรรมการอิสระ ที่แต่งตั้งโดยคณะกรรมการบริษัท มีจำนวนไม่น้อยกว่า 3 คน แต่ไม่เกิน 5 คน โดยในจำนวนนี้มีกรรมการผู้ทรงคุณวุฒิในคณะกรรมการบริษัทอย่างน้อย 2 คน

และอย่างน้อย 1 คน เป็นผู้มีความรู้ ความเข้าใจ หรือมีประสบการณ์ด้านบัญชี เพื่อทำหน้าที่สนับสนุนการปฏิบัติงานของคณะกรรมการในการกำกับดูแลกิจการ สอบทานการบริหารงาน การควบคุมภายใน การตรวจสอบภายในและการบริหารความเสี่ยง รวมทั้งการจัดทำรายงานทางการเงินเพื่อให้การดำเนินงานและการเปิดเผยข้อมูลของบริษัทฯ ให้เป็นไปอย่างโปร่งใสและน่าเชื่อถือ

- 3) มีการมอบอำนาจระหว่างคณะกรรมการ และฝ่ายจัดการที่ชัดเจน โดยมีรายละเอียดที่ได้เปิดเผยไว้ในหัวข้อการกำกับดูแลกิจการ

คณะกรรมการบริษัท จำนวน 12 ท่าน ดังนี้

1. ดร.ทณง พิทยะ	กรรมการอิสระและประธานกรรมการ
2. นายปลิว ตรีวิศวะเวทย์	กรรมการและรองประธานกรรมการ
3. นายณรงค์ แสงสุริยะ	กรรมการและประธานกรรมการบริหาร
4. นายเดชะพิทย์ แสงสิงแก้ว	กรรมการอิสระ ประธานกรรมการตรวจสอบ ประธานกรรมการบริหารความเสี่ยง และกรรมการบรรษัทภิบาล
5. นายไพรัช เมฆอาภรณ์	กรรมการอิสระ ประธานกรรมการสรรหาและกำหนดค่าตอบแทน กรรมการบรรษัทภิบาล และกรรมการตรวจสอบ
6. นายสมนึก ชัยเดชสุริยะ	กรรมการอิสระ ประธานกรรมการบรรษัทภิบาล กรรมการสรรหาและกำหนดค่าตอบแทน และกรรมการตรวจสอบ
7. ดร. สมบัติ กิจจาลักษณ์	กรรมการและกรรมการบริหาร
8. นายสุวิชัย พึ่งเจริญ	กรรมการและกรรมการบริหาร
9. นางเพียว มริตตะนระพร	กรรมการ กรรมการบริหารความเสี่ยง และกรรมการสรรหาและกำหนดค่าตอบแทน
10. นายยาสุทากะ ชูชุกิ	กรรมการและกรรมการสรรหาและกำหนดค่าตอบแทน
11. นายโทโมะกิ มัทซึโมโตะ	กรรมการ กรรมการบริหาร และกรรมการบริหารความเสี่ยง
12. นายชัยวัฒน์ อุทัยวรรณ	กรรมการ กรรมการบริหาร กรรมการบริหารความเสี่ยง กรรมการบรรษัทภิบาล และกรรมการผู้จัดการ

โดยมีผู้อำนวยการฝ่ายกิจการองค์กรเป็นเลขานุการบริษัท

กรรมการผู้มีอำนาจลงนามผูกพันบริษัท

กรรมการผู้มีอำนาจลงนามผูกพันบริษัท ได้แก่

(1) นายปลิว ตริวิศเวทย์ นายณรงค์ แสงสุริยะ นายสมบัติ กิจจาลักษณ์ นางเพียว มริตตะนพพร นายชัยวัฒน์ อุทัยวรรณ นายสุวิทย์ พึ่งเจริญ โดยกรรมการสองในหกคนนี้ลงนามชื่อร่วมกันและประทับตราบริษัท หรือ

(2) นายปลิว ตริวิศเวทย์ หรือ นายณรงค์ แสงสุริยะ หรือ นายสมบัติ กิจจาลักษณ์ หรือ นางเพียว มริตตะนพพร หรือ นายชัยวัฒน์ อุทัยวรรณ หรือ นายสุวิทย์ พึ่งเจริญ คนใดคนหนึ่ง ลงนามชื่อร่วมกับ นายยาสุทากะ ชูสุทธิ หรือ นายโทโมะกิ มัทซึโมโตะ รวมเป็นสองคนและประทับตราบริษัท

วาระการดำรงตำแหน่งของกรรมการบริษัท

วาระการดำรงตำแหน่งคราวละ 3 ปี โดยในการประชุมสามัญประจำปีทุกครั้งให้กรรมการออกจากตำแหน่ง 1 ใน 3 ของกรรมการทั้งหมด คณะกรรมการมีการกำหนดประชุมโดยปกติเป็นประจำทุก 3 เดือน และมีการประชุมพิเศษเพิ่มเติมตามความจำเป็น โดยมีการกำหนดวาระชัดเจนล่วงหน้า และมีวาระพิจารณาติดตามผลการดำเนินงานเป็นประจำ ในปี 2558 มีการประชุมคณะกรรมการบริษัท และคณะกรรมการชุดย่อย ตลอดจนการประชุมสามัญ รวมทั้งสิ้นจำนวน 26 ครั้ง ดังนี้

คณะกรรมการบริษัท มีการประชุมตามวาระปกติ	จำนวน 8 ครั้ง
คณะกรรมการบริหาร มีการประชุมตามวาระปกติ	จำนวน 5 ครั้ง
คณะกรรมการตรวจสอบมีการประชุมตามวาระปกติ	จำนวน 4 ครั้ง
คณะกรรมการบริหารความเสี่ยงมีการประชุมตามวาระปกติ	จำนวน 4 ครั้ง
คณะกรรมการบรรษัทภิบาลมีการประชุมตามวาระปกติ	จำนวน 2 ครั้ง
คณะกรรมการสรรหาและกำหนดค่าตอบแทนมีการประชุมตามวาระปกติ	จำนวน 2 ครั้ง
การประชุมสามัญผู้ถือหุ้นประจำปี	จำนวน 1 ครั้ง

อำนาจหน้าที่ของคณะกรรมการบริษัท

คณะกรรมการบริษัทมีความรับผิดชอบต่อผู้ถือหุ้นเกี่ยวกับการดำเนินธุรกิจของบริษัท และการกำกับดูแลให้การบริหารจัดการเป็นไปตามเป้าหมายและแนวทางที่จะก่อให้เกิดประโยชน์สูงสุดแก่ผู้ถือหุ้นอยู่ในกรอบของการมีจริยธรรมที่ดีและคำนึงถึงผลประโยชน์ของผู้มีส่วนได้เสียทุกฝ่าย

1) ดูแลและจัดการให้การดำเนินการของบริษัท เป็นไปตามกฎหมาย วัตถุประสงค์ และข้อบังคับของบริษัท ตลอดจนมติที่ประชุมผู้ถือหุ้น และรักษาผลประโยชน์ของบริษัท บนพื้นฐานของหลักการกำกับดูแลกิจการที่ดี

2) กำหนดนโยบายและทิศทางการดำเนินงานของบริษัท และกำกับควบคุมดูแลให้ฝ่ายบริหารดำเนินการให้เป็นตามนโยบายที่กำหนดไว้อย่างมีประสิทธิภาพและประสิทธิผลเพื่อเพิ่มมูลค่าทางเศรษฐกิจสูงสุดให้แก่กิจการ และความมั่งคั่งสูงสุดให้แก่ผู้ถือหุ้น

3) ให้ความเห็นชอบวิสัยทัศน์ พันธกิจ คุณค่าขององค์กรที่บริษัท มุ่งหวังและจรรยาบรรณในการดำเนินธุรกิจ

4) จัดให้มีและกำกับดูแลให้มีการบริหารจัดการตามหลักการกำกับดูแลกิจการที่ดี

5) พิจารณานุมัติงบประมาณการลงทุน และงบประมาณในการดำเนินการของบริษัท ประจำปี รวมทั้งดูแลการใช้ทรัพยากรของบริษัท

6) จัดให้มีการรายงานข้อมูลทางการเงิน ข้อมูล และข้อมูลทั่วไปที่สำคัญต่อผู้ถือหุ้น อย่างครบถ้วน ถูกต้องและเพียงพอ และยืนยันการตรวจสอบรับรองข้อมูลที่รายงาน

7) จัดให้บริษัทฯ มีระบบการควบคุมภายในและการตรวจสอบภายในที่มีประสิทธิภาพ และมาตรการบริหารความเสี่ยงที่เหมาะสม เพียงพอ รวมทั้งมีการติดตามการดำเนินการในเรื่องดังกล่าวอย่างสม่ำเสมอ

8) พิจารณากำหนดให้มีกฎบัตรคณะกรรมการบริหาร กฎบัตรคณะกรรมการตรวจสอบ กฎบัตรคณะกรรมการบรรษัทภิบาล กฎบัตรคณะกรรมการบริหารความเสี่ยง และกฎบัตรคณะกรรมการสรรหาและกำหนดค่าตอบแทน เพื่อใช้เป็นแนวทางการดำเนินงานของคณะกรรมการชุดย่อยดังกล่าว

9) กำกับดูแลให้คณะกรรมการบริหาร คณะอนุกรรมการ และฝ่ายบริหาร ดำเนินการตามนโยบายที่กำหนดไว้

10) พิจารณาประเมินผลงาน กำหนดเงินเดือน ค่าจ้าง สวัสดิการ โบนัส บำเหน็จและผลตอบแทนอื่นๆ รวมทั้งค่าใช้จ่ายและสิ่งอำนวยความสะดวกของกรรมการผู้จัดการ รวมถึงกำหนดแผนสำรองเกี่ยวกับการสรรหาบุคลากรที่จะดำรงตำแหน่งที่สำคัญของฝ่ายบริหาร ในกรณีที่ฝ่ายบริหารไม่สามารถปฏิบัติหน้าที่ได้

11) พิจารณาปรับเปลี่ยนแก้ไขขอบเขตอำนาจหน้าที่ หน้าที่ความรับผิดชอบ และบทบาทของคณะกรรมการบริหาร คณะอนุกรรมการต่างๆ และฝ่ายบริหาร ตามความเหมาะสม

ประธานคณะกรรมการบริษัท ในฐานะผู้นำของกรรมการและเป็นกรรมการอิสระ มีหน้าที่ปฏิบัติและกำกับดูแลกิจการ ด้วยความมีจริยธรรม และบรรษัทภิบาลอย่างเคร่งครัด ประธานคณะกรรมการเป็นผู้กำหนดวาระและดำเนินการประชุม คณะกรรมการ สนับสนุนการแลกเปลี่ยนและเสนอความคิดเห็นของกรรมการทุกคน รวมทั้งสรุปมติที่ประชุมอย่างชัดเจน นอกจากนั้นประธานคณะกรรมการเป็นผู้ดำเนินการประชุมผู้ถือหุ้น โดยเปิดโอกาสให้ผู้ถือหุ้นอย่างเท่าเทียมกัน และเป็นไปตามระเบียบและแนวปฏิบัติที่กำหนด และเสนอแนะโดยหน่วยงานกำกับดูแลในการดำเนินการให้เป็นไปตามแนวทางปฏิบัติ คณะกรรมการบริษัท เป็นผู้มอบหมายให้ประธานเจ้าหน้าที่บริหารเป็นผู้รับผิดชอบการดำเนินธุรกิจของบริษัท และการกำกับดูแลกิจการของบริษัท

อำนาจหน้าที่ของประธานกรรมการ

ประธานกรรมการในฐานะผู้นำองค์กรทำหน้าที่ดูแลผลประโยชน์ของบริษัท ผู้ถือหุ้น รวมถึงผู้มีส่วนได้ส่วนเสียอื่นๆ เพื่อให้บรรลุผลประโยชน์สูงสุดในระยะยาว โดยเป็นผู้นำในความคิด ความสร้างสรรค์ รวมทั้งความสามารถของกรรมการ และฝ่ายจัดการของบริษัท เข้าด้วยกัน เพื่อส่งผลให้แผนกลยุทธ์การดำเนินธุรกิจของบริษัท ทั้งในระยะสั้นและระยะยาวประสบความสำเร็จตามแผนดำเนินงาน ติดตามการดำเนินงานของฝ่ายจัดการ ให้มีการรายงานฐานะการเงินและข้อมูลสำคัญต่อคณะกรรมการเป็นประจำทุกไตรมาส ผลักดันนโยบายด้านบรรษัทภิบาล ความรับผิดชอบต่อสังคมและสิ่งแวดล้อมของบริษัท

ความรับผิดชอบด้านการบริหาร

- ดูแลภาพรวมในด้านกลยุทธ์และแนวนโยบายบริษัท ให้เกิดความยุติธรรม รวมถึงการดูแลลูกค้าของบริษัท ด้วยความเท่าเทียมกัน
- ให้ความสำคัญต่อการปฏิบัติงานเพื่อให้เป็นไปโดยถูกต้อง ตามกฎหมายทั้งในด้านการกำกับของหน่วยงาน และของบริษัท ตลอดจนมติที่ประชุมผู้ถือหุ้น

การประชุมคณะกรรมการ

ทำหน้าที่ประธานในที่ประชุมและเข้าร่วมการประชุมทุกครั้ง เพื่อให้การดำเนินการประชุมคณะกรรมการมีประสิทธิภาพรวมถึงกระตุ้นให้กรรมการทุกท่านได้แสดงความคิดเห็น โดยมีการมอบหมายอำนาจหน้าที่ด้านการบริหารจัดการองค์กรให้แก่ฝ่ายจัดการด้วยความเหมาะสม ดูแลให้กรรมการทุกท่านได้รับข้อมูลที่ถูกต้อง ตรงเวลา และชัดเจน เพื่อใช้ในการตัดสินใจ ซึ่งจะนำไปสู่ความสำเร็จขององค์กรอย่างมีประสิทธิภาพ มีการบริหารจัดการด้านเวลาที่เหมาะสมสำหรับคณะกรรมการในการปรึกษาหารือ และแสดงความคิดเห็นในประเด็นที่เกี่ยวข้องได้อย่างกว้างขวางในวาระประชุมที่สำคัญ ทั้งนี้ เป็นผู้นำแนวนโยบายเสริมสร้างความสัมพันธ์อันดีระหว่างกรรมการบริหารและกรรมการที่ไม่ใช่ผู้บริหาร

การพัฒนาและประเมินประสิทธิภาพในการทำงาน

- ดูแลให้มีการจัดโปรแกรม Orientation และเข้าเยี่ยมชมการปฏิบัติงาน ให้กับกรรมการใหม่ทุกท่าน ซึ่งจะช่วยให้กรรมการใหม่เข้าใจและสามารถปรับตัวเข้ากับองค์กรได้รวดเร็ว
- สนับสนุนส่งเสริมให้กรรมการทุกท่านเข้าร่วมอบรมพัฒนาทักษะ ความรู้ในด้านต่างๆ ที่เป็นประโยชน์แก่การปฏิบัติหน้าที่กรรมการในสถาบันที่มีชื่อเสียง และเป็นที่ยอมรับ เช่น สมาคมส่งเสริมสถาบันกรรมการบริษัทไทย และตลาดหลักทรัพย์แห่งประเทศไทย เป็นต้น
- สนับสนุนส่งเสริมให้กรรมการทุกท่านทำงานร่วมกันอย่างเป็นทีม อันจะก่อให้เกิดความมีประสิทธิภาพและประสิทธิผลในการทำงาน ดูแลให้มีการประเมินผลการปฏิบัติของคณะกรรมการ ทั้งแบบประเมินตนเอง แบบประเมินไขว้ และแบบประเมินกลุ่ม นำผลการประเมินดังกล่าวมาปรับปรุงและพัฒนาการทำงานของคณะกรรมการ
- กำหนดให้มีระบบการติดตามดูแลและประเมินผลการดำเนินงานขององค์กรเพื่อให้เป็นไปตามนโยบาย เป็นประจำอย่างต่อเนื่อง

ความสัมพันธ์ระหว่างผู้ถือหุ้น

ดูแลให้มีการสื่อสารระหว่างผู้ถือหุ้นของบริษัทฯ ด้วยความมีประสิทธิภาพ และเปิดโอกาสให้ผู้ถือหุ้นสามารถติดต่อสื่อสารกับคณะกรรมการเพื่อแลกเปลี่ยนความคิดเห็นระหว่างกัน

การประชุมผู้ถือหุ้น

ทำหน้าที่เป็นประธานในที่ประชุมผู้ถือหุ้นทุกครั้ง และมีการมอบหมายให้มีผู้ดูแลการประชุมผู้ถือหุ้นให้เป็นไปตามกฎหมายและข้อบังคับต่างๆ อย่างถูกต้อง พร้อมทั้งดูแลให้กรรมการทุกท่านเข้าร่วมการประชุมผู้ถือหุ้นอย่างพร้อมเพรียงกัน โดยเปิดโอกาสให้ผู้ถือหุ้นได้ใช้สิทธิในการประชุมผู้ถือหุ้นอย่างเต็มที่ ในการเข้าร่วมประชุมและออกเสียงลงคะแนนในที่ประชุมผู้ถือหุ้น การซักถามหรือขอคำชี้แจงเพิ่มเติม การรับทราบรายงานประจำปี การอนุมัติงบดุลและบัญชีกำไรขาดทุน การอนุมัติจัดสรรกำไรและเงินปันผล การแต่งตั้งกรรมการ และกำหนดค่าตอบแทนกรรมการ การเลือกตั้งผู้สอบบัญชีและกำหนดจำนวนเงินค่าสอบบัญชี การอนุมัติเรื่องการแก้ไขหนังสือบริคณห์สนธิของบริษัทฯ

บทบาทของประธานกรรมการในด้านอื่นๆ

ปฏิบัติหน้าที่ด้วยความซื่อสัตย์ ดูแลโครงสร้างของคณะกรรมการให้มีความเหมาะสม ดูแลให้มีการนำนโยบายและการตัดสินใจของคณะกรรมการไปปฏิบัติอย่างมีประสิทธิภาพ สนับสนุนการดำเนินกิจกรรมด้านบรรษัทภิบาลและความรับผิดชอบต่อสังคมและสิ่งแวดล้อมให้เกิดขึ้นในทุกระดับ ตั้งแต่กรรมการ ผู้บริหารระดับสูงจนถึงพนักงาน โดยปฏิบัติตามแนวทางโครงสร้างคณะกรรมการ เพื่อส่งเสริมบรรษัทภิบาลขององค์กร

คณะกรรมการบริหาร

คณะกรรมการบริหารประกอบด้วยกรรมการ จำนวน 5 คน คือ

1. นายณรงค์ แสงสุริยะ	ประธานกรรมการบริหาร
2. นายสุวิชัย พึ่งเจริญ	กรรมการ
3. ดร.สมบัติ กิจจาลักษณ์	กรรมการ
4. นายโทโมะกิ มัทซึโมโตะ	กรรมการ
5. นายชัยวัฒน์ อุทัยวรรณ	กรรมการและเลขานุการ

ขอบเขตและอำนาจหน้าที่ของคณะกรรมการบริหาร

- 1) กำกับดูแลการปฏิบัติงานของกรรมการผู้จัดการให้เป็นไปตามมติ นโยบาย (Policies) และกลยุทธ์ (Strategies) ที่กำหนดโดยคณะกรรมการบริษัท ตลอดจนให้คำแนะนำและคำปรึกษาแก่กรรมการผู้จัดการ
- 2) กำกับดูแลการศึกษาความเป็นไปได้สำหรับโครงการใหม่ รวมทั้งพิจารณาอนุมัติดำเนินโครงการต่างๆ ตามที่เห็นสมควรภายในวงเงินตามข้อ (3)
- 3) มีอำนาจอนุมัติการเข้าทำนิติกรรมใดๆ ซึ่งมีผลผูกพันต่อบริษัทฯ ในวงเงินไม่เกิน 50 (ห้าสิบ) ล้านบาท ทั้งนี้ การอนุมัติดังกล่าวต้องไม่เป็นรายการที่มีความขัดแย้งหรือมีส่วนได้ส่วนเสียกับบริษัทฯ หรือบริษัทย่อยของบริษัทฯ ตามประกาศของคณะกรรมการ กำกับหลักทรัพย์และตลาดหลักทรัพย์ รวมทั้งรายการที่ต้องขอความเห็นชอบจากผู้ถือหุ้นตามข้อกำหนดของคณะกรรมการ กำกับหลักทรัพย์และตลาดหลักทรัพย์ และตลาดหลักทรัพย์แห่งประเทศไทย
- 4) มีอำนาจพิจารณาอนุมัติ และ/หรือกำหนดนโยบายการบริหารงาน การดำเนินธุรกิจของบริษัทฯ หรือการดำเนินการใดๆ อันมีผลผูกพันต่อบริษัทฯ ภายใต้กรอบนโยบายและกลยุทธ์ (Policies and Strategies) ที่กำหนดโดยคณะ

กรรมการบริษัท

- 5) มีอำนาจว่าจ้าง แต่งตั้ง ลงโทษทางวินัย เลิกจ้าง ให้ออกปลด กำหนดเงินเดือน โบนัส สวัสดิการ และผลตอบแทนอื่นๆ รวมทั้งค่าใช้จ่ายและสิ่งอำนวยความสะดวกของเจ้าหน้าที่หรือพนักงานของบริษัทฯ ที่มีตำแหน่งตั้งแต่ผู้อำนวยการฝ่ายหรือเทียบเท่าขึ้นไป แต่ไม่รวมถึงกรรมการผู้จัดการ
- 6) มีอำนาจแต่งตั้ง กำหนดอำนาจหน้าที่ มอบหมายแนวนโยบาย กำกับดูแล กำหนดผลตอบแทน ค่าเบี้ยเลี้ยง ค่าใช้จ่ายและสิ่งอำนวยความสะดวกสำหรับคณะทำงานพิเศษเพื่อดำเนินงานเฉพาะเรื่อง รวมถึงอนุมัติข้อเสนอของคณะทำงานพิเศษภายในวงเงินตามข้อ (3)
- 7) มีอำนาจแต่งตั้งประธานที่ปรึกษา ที่ปรึกษา และ/หรือคณะที่ปรึกษาของคณะกรรมการบริหารได้ตามความเหมาะสม โดยการกำหนดผลตอบแทน ค่าเบี้ยเลี้ยง ค่าใช้จ่ายและสิ่งอำนวยความสะดวกของประธานที่ปรึกษา ที่ปรึกษา และ/หรือคณะที่ปรึกษาดังกล่าวให้เป็นอำนาจของคณะกรรมการสรรหาและกำหนดค่าตอบแทน
- 8) ดำเนินการอื่นๆ ตามที่ได้รับมอบหมายจากคณะกรรมการบริษัทเป็นครั้งคราว

คณะกรรมการตรวจสอบ

คณะกรรมการตรวจสอบประกอบด้วยกรรมการอิสระ จำนวน 3 คน คือ

- | | |
|----------------------------|----------------------|
| 1. นายเตชะพิทยั แสงสิงแก้ว | ประธานกรรมการตรวจสอบ |
| 2. นายสมนึก ชัยเดชสุริยะ | กรรมการ |
| 3. นายไพรัช เมฆอาภรณ์ | กรรมการ |

โดยมีผู้จัดการส่วนตรวจสอบภายในเป็นเลขานุการ

ขอบเขตและอำนาจหน้าที่ของคณะกรรมการตรวจสอบ

- 1) สอบทานให้บริษัทฯ มีรายงานทางการเงินอย่างถูกต้องและเปิดเผยอย่างเพียงพอ
- 2) สอบทานระบบการควบคุมภายใน (Internal Control) และการตรวจสอบภายใน (Internal Audit) ของบริษัทฯ ให้มีความเหมาะสมและมีประสิทธิภาพพิจารณาความเป็นอิสระของหน่วยงานตรวจสอบภายในและให้ความเห็นชอบในการแต่งตั้ง โยกย้าย เลิกจ้าง หัวหน้าตรวจสอบภายใน
- 3) สอบทานการปฏิบัติของบริษัทฯ ให้เป็นไปตามกฎหมายว่าด้วยหลักทรัพย์และตลาดหลักทรัพย์ ข้อกำหนดของตลาดหลักทรัพย์ หรือกฎหมาย ระเบียบ ข้อบังคับ และนโยบายที่เกี่ยวข้องกับธุรกิจของบริษัทฯ
- 4) พิจารณาการเปิดเผยข้อมูลของบริษัทฯ ในกรณีที่เกิดรายการที่เกี่ยวข้องกันหรือรายการที่อาจมีความขัดแย้งทางผลประโยชน์ให้มีความถูกต้อง ครบถ้วนและทันเวลา
- 5) พิจารณา คัดเลือก เสนอแต่งตั้ง และเสนอค่าตอบแทน

ผู้สอบบัญชีของบริษัทฯ ต่อคณะกรรมการบริษัท เพื่อเสนอขออนุมัติต่อผู้ถือหุ้น โดยพิจารณาความเป็นอิสระของผู้สอบบัญชี และให้มีการประชุมร่วมกับผู้สอบบัญชีโดยไม่มีฝ่ายจัดการอย่างน้อยปีละ 1 ครั้ง

- 6) จัดทำรายงานการกำกับดูแลกิจการของคณะกรรมการตรวจสอบ โดยเปิดเผยไว้ในรายงานประจำปีของบริษัทฯ ซึ่งรายงานดังกล่าวต้องลงนามโดยประธานคณะกรรมการตรวจสอบ
- 7) ปฏิบัติการอื่นใดตามที่คณะกรรมการบริษัทมอบหมาย และด้วยความเห็นชอบจากคณะกรรมการตรวจสอบ
- 8) พิจารณานุมัติแผนการตรวจสอบภายในประจำปี และบุคลากรของแผนกตรวจสอบภายใน
- 9) ทบทวนกฎบัตรคณะกรรมการตรวจสอบ และกฎบัตรแผนกตรวจสอบภายในตามความจำเป็นและเหมาะสม

คณะกรรมการสรรหาและกำหนดค่าตอบแทน

คณะกรรมการบริษัทมีการแต่งตั้งคณะกรรมการสรรหาและกำหนดค่าตอบแทน เพื่อช่วยในการพิจารณาคัดเลือกบุคคลที่มีคุณสมบัติเหมาะสมที่จะดำรงตำแหน่งกรรมการบริษัท กรรมการผู้จัดการ และกำหนดหลักเกณฑ์การพิจารณาค่าตอบแทนประกอบด้วยกรรมการ จำนวน 4 คน คือ

- | | |
|--------------------------|-------------------------------------|
| 1. นายไพรัช เมฆอาภรณ์ | ประธานกรรมการสรรหาและกำหนดค่าตอบแทน |
| 2. นายสมนึก ชัยเดชสุริยะ | กรรมการ |
| 3. นางเพียว มริตตะนพร | กรรมการ |
| 4. นายยาสุทาเก ชูชุกิ | กรรมการ |

โดยมีผู้อำนวยการฝ่ายทรัพยากรบุคคลและธุรการเป็นเลขานุการ

ขอบเขตและอำนาจหน้าที่ของคณะกรรมการสรรหาและกำหนดค่าตอบแทน

- 1) พิจารณาลักษณะและกระบวนการในการสรรหาบุคคลที่มีคุณสมบัติเหมาะสมเพื่อดำรงตำแหน่งกรรมการบริษัท รวมทั้งคัดเลือกบุคคลตามกระบวนการสรรหาที่ได้กำหนดไว้แล้วนำเสนอต่อคณะกรรมการบริษัท เพื่อพิจารณาแต่งตั้งหรือนำเสนอต่อที่ประชุมผู้ถือหุ้นพิจารณาแต่งตั้ง แล้วแต่

กรณี ทั้งนี้ ในกระบวนการพิจารณาคัดเลือกบุคคลที่มีคุณสมบัติเหมาะสมข้างต้นนั้น ให้รวมถึงการเปิดโอกาสให้ผู้ถือหุ้นส่วนน้อยสามารถเสนอชื่อบุคคลเพื่อเข้ารับการพิจารณาคัดเลือกได้ด้วย

- 2) พิจารณาลักษณะและกระบวนการในการสรรหา

บุคคลที่มีคุณสมบัติเหมาะสมเพื่อดำรงตำแหน่งกรรมการผู้จัดการ รวมทั้งดำเนินการสรรหาและคัดเลือกบุคคลตามกระบวนการสรรหาที่ได้กำหนดไว้แล้วนำเสนอต่อคณะกรรมการบริษัทเพื่อพิจารณาแต่งตั้ง

3) จัดให้มีแผนการสืบทอดงาน (Succession Plan) สำหรับการดำรงตำแหน่งที่สำคัญของฝ่ายบริหาร หรือบุคคลที่อยู่ในเกณฑ์ที่จะได้รับพิจารณาดำรงตำแหน่งผู้บริหารระดับสูง พร้อมกับทบทวนแผนดังกล่าวอย่างสม่ำเสมอ

4) กำหนดหลักเกณฑ์การพิจารณาคำตอบแทนสำหรับ

กรรมการและกรรมการผู้จัดการ

5) พิจารณาส่งมอบค่าตอบแทนของกรรมการต่อคณะกรรมการบริษัทเพื่อให้ความเห็นชอบแล้วนำเสนอต่อที่ประชุมผู้ถือหุ้นพิจารณาอนุมัติ

6) พิจารณาส่งมอบเงินเดือนและการปรับอัตราเงินเดือน รวมถึงผลตอบแทนอื่นของกรรมการผู้จัดการ แล้วนำเสนอต่อคณะกรรมการบริษัทเพื่อพิจารณาอนุมัติ

7) ปฏิบัติหน้าที่อื่นตามที่ได้รับมอบหมายจากคณะกรรมการบริษัท

คณะกรรมการบรรษัทภิบาล

คณะกรรมการบริษัทมีการแต่งตั้งคณะกรรมการบรรษัทภิบาล เพื่อช่วยในการพิจารณานโยบายและแนวทางการปฏิบัติในเรื่องการกำกับดูแลกิจการที่ดีและจริยธรรมทางธุรกิจประกอบด้วยกรรมการ จำนวน 4 คน คือ

- | | |
|----------------------------|--------------------------|
| 1. นายสมนึก ชัยเดชสุริยะ | ประธานกรรมการบรรษัทภิบาล |
| 2. นายเดชะพิทย์ แสงสิงแก้ว | กรรมการ |
| 3. นายไพรัช เมฆอาภรณ์ | กรรมการ |
| 4. นายชัยวัฒน์ อุทัยวรรณ | กรรมการและเลขานุการ |

ขอบเขตและอำนาจหน้าที่ของคณะกรรมการบรรษัทภิบาล

1) เสนอแนวปฏิบัติด้านการกำกับดูแลกิจการที่ดีต่อคณะกรรมการบริษัท

2) กำกับดูแลการปฏิบัติงานของคณะกรรมการ คณะกรรมการบริหารคณะอนุกรรมการต่างๆ และฝ่ายบริหารเพื่อให้เป็นไปตามหลักการกำกับดูแลกิจการที่ดี

3) ทบทวนแนวปฏิบัติด้านการกำกับดูแลกิจการที่ดี โดยเปรียบเทียบกับหลักการกำกับดูแลกิจการที่ดีของมาตรฐานสากลและของตลาดหลักทรัพย์แห่งประเทศไทย และเสนอต่อคณะกรรมการบริษัทเพื่อพิจารณาปรับปรุงให้ทันสมัยอย่าง

สม่ำเสมอ

4) มอบนโยบายการกำกับดูแลกิจการที่ดีให้คณะทำงานการกำกับดูแลกิจการที่ดีของบริษัทฯ และรายงานผลการกำกับดูแลกิจการที่ดีต่อคณะกรรมการบริษัท

5) มีอำนาจในการเชิญและ/หรือว่าจ้างบุคคลภายนอกที่มีความรู้ความเชี่ยวชาญเป็นที่ปรึกษาและเข้าร่วมประชุมได้ด้วยค่าใช้จ่ายของบริษัทฯ

6) ปฏิบัติหน้าที่อื่นตามที่ได้รับมอบหมายจากคณะกรรมการบริษัท

คณะกรรมการบริหารความเสี่ยง

คณะกรรมการบริษัทมีการแต่งตั้งคณะกรรมการบริหารความเสี่ยง เพื่อช่วยในการพิจารณากำหนดนโยบายเกี่ยวกับมาตรการและแผนการบริหารจัดการความเสี่ยงในการดำเนินธุรกิจของบริษัทฯ ประกอบด้วยกรรมการ จำนวน 4 คน คือ

- | | |
|----------------------------|-------------------------------|
| 1. นายเดชะพิทย์ แสงสิงแก้ว | ประธานกรรมการบริหารความเสี่ยง |
| 2. นายโทโมะกิ มัทซึโมโตะ | กรรมการ |
| 3. นางเพียววี มริตตะนพร | กรรมการ |
| 4. นายชัยวัฒน์ อุทัยวรรณ | กรรมการและเลขานุการ |

ขอบเขตและอำนาจหน้าที่ของคณะกรรมการบริหารความเสี่ยง

1) กำหนดนโยบายการบริหารความเสี่ยง (Risk Management Policy) โดยรวมของบริษัทฯ พร้อมทั้งมอบหมายให้ฝ่ายบริหารเป็นผู้ปฏิบัติตามนโยบายดังกล่าว รวมถึงรายงานผลการปฏิบัติตามต่อคณะกรรมการบริหารความเสี่ยง

2) พัฒนาและทบทวนระบบการจัดการบริหารความเสี่ยงของบริษัทฯ ให้มีประสิทธิภาพและประสิทธิผลอย่างต่อเนื่อง โดยมีการประเมินผลและติดตามกระบวนการบริหารความเสี่ยง

ให้สอดคล้องตามนโยบายที่กำหนดไว้อย่างสม่ำเสมอ

3) สนับสนุนผลักดันให้เกิดความร่วมมือในการบริหารความเสี่ยงทุกระดับของบริษัทฯ

4) จัดให้มีรายงานความเสี่ยงและข้อเสนอแนะต่อคณะกรรมการบริษัท

5) ปฏิบัติหน้าที่อื่นตามที่ได้รับมอบหมายจากคณะกรรมการบริษัท

ผู้บริหาร

ผู้บริหารบริษัท ทีทีดับบลิว จำกัด (มหาชน)

รายชื่อผู้บริหาร	ตำแหน่ง
นายชัยวัฒน์ อุทัยวรรณ	กรรมการผู้จัดการ / รักษาการผู้ช่วยกรรมการผู้จัดการ สายงานพัฒนาธุรกิจ
นายธนัช ศิริเจริญ	ผู้ช่วยกรรมการผู้จัดการ สายงานปฏิบัติการ / รักษาการผู้อำนวยการฝ่ายปฏิบัติการ
นางสาววลัยณัฐ ตรีวิศเวทย์	ผู้ช่วยกรรมการผู้จัดการ สายงานบริหาร
นางสาวสุภารัตน์ เจียมจันทร์	ผู้อำนวยการฝ่ายกิจการองค์กร
นางสาวปัทมา ไชยเสน	ผู้อำนวยการฝ่ายทรัพยากรบุคคลและธุรการ
นายสมเกียรติ ปัทมมงคลชัย	ผู้อำนวยการฝ่ายบัญชีและการเงิน
นายพงษ์ทอง อาภิตย	ผู้อำนวยการฝ่ายพัฒนาธุรกิจ
นายชัชวาล เกียนประเสริฐกิจ	รักษาการผู้อำนวยการฝ่ายลูกค้าสัมพันธ์
นายพิพัฒน์ คติกุล	รักษาการผู้อำนวยการฝ่ายวิศวกรรมและก่อสร้าง

ขอบเขตและอำนาจหน้าที่ของกรรมการผู้จัดการ

- 1) มีอำนาจอนุมัติการทำนิติกรรมใดๆ ซึ่งมีผลผูกพันบริษัทฯ ในวงเงินไม่เกิน 5,000,000 บาท (ห้าล้านบาทถ้วน)
- 2) มีอำนาจในการออก แก้ไข เพิ่มเติม ปรับปรุง ระเบียบ คำสั่ง และข้อบังคับเกี่ยวกับการทำงานของบริษัทฯ เช่น การบรรจุ แต่งตั้ง ถอดถอน และวินัยพนักงานและลูกจ้าง การกำหนด เงินเดือนและเงินอื่นๆ รวมตลอดถึงการสงเคราะห์และสวัสดิการต่างๆ
- 3) มีอำนาจที่จะมอบอำนาจให้พนักงานระดับบริหารของบริษัทฯ อันได้แก่ ผู้ช่วยกรรมการผู้จัดการ ปฏิบัติหน้าที่แทน กรรมการผู้จัดการในเฉพาะเรื่อง เช่น การสั่งซื้อ การจัดจ้าง การส่งจ่ายเงิน ได้ตามที่เห็นสมควร
- 4) มีอำนาจแต่งตั้งบุคคลหรือคณะบุคคลใดให้ดำเนิน กิจการของบริษัทฯ ภายใต้การควบคุมของกรรมการผู้จัดการ หรืออาจมอบอำนาจเพื่อให้บุคคลดังกล่าวมีอำนาจดำเนินการตามที่กรรมการผู้จัดการเห็นสมควร และมีอำนาจเปลี่ยนแปลงแก้ไข ยกเลิก เพิกถอนอำนาจนั้นๆ ได้
- 5) มีอำนาจปรับปรุง โยกย้าย ยุบรวม หรือขยายโครงสร้าง องค์กรในระดับต่ำกว่าฝ่ายได้ตามความเหมาะสม และมี จำนวนพนักงานรวมไม่เกิน 315 อัตรา
- 6) มีอำนาจกำหนดอัตราเงินเดือนและผลตอบแทนอื่นๆ รวมทั้งอัตราค่าจ้างและสิ่งอำนวยความสะดวกของผู้บริหารหรือเทียบเท่าขึ้นไป เพื่อนำเรียนขอความเห็นชอบจากคณะกรรมการบริหาร
- 7) มีอำนาจกำหนดโครงสร้างอัตราเงินเดือนและผลตอบแทนของพนักงานระดับต่ำกว่าผู้อำนวยการฝ่ายหรือเทียบเท่า ทั้งนี้ อัตราเงินเดือน (ไม่รวมค่าตอบแทนและผล

ประโยชน์อื่นๆ) ทั้งในข้อ (6) และ (7) รวมกันทั้งสิ้นต้องไม่เกิน ร้อยละ 1 ของรายได้ของบริษัทฯ

- 8) มีอำนาจว่าจ้าง แต่งตั้ง ลงโทษทางวินัย เลิกจ้าง ให้ออก ปลด กำหนดเงินเดือน โบนัส สวัสดิการ และผลตอบแทนอื่นๆ รวมทั้งค่าจ้างและสิ่งอำนวยความสะดวกของพนักงาน บริษัทฯ ที่มีอัตราเงินเดือน (เฉพาะอัตราเงินเดือนโดยไม่รวม ผลประโยชน์อื่นๆ ที่ได้รับ) ไม่เกิน 200,000 บาท/เดือน และ/หรือพนักงานของบริษัทฯ ที่มีตำแหน่งต่ำกว่าผู้อำนวยการ ฝ่ายหรือเทียบเท่า นอกนั้นให้กรรมการผู้จัดการนำเรียนขอ ความเห็นชอบจากคณะกรรมการบริหาร ทั้งนี้ สามารถ มอบอำนาจช่วงต่อการดำเนินการข้างต้นทั้งหมดหรือบางส่วน ให้แก่คณะทำงาน คณะกรรมการ คณะบริหารงาน คณะบุคคล หรือผู้อำนวยการคนหนึ่งคนใดได้ตามความเหมาะสม
- 9) มีหน้าที่ดำเนินการควบคุมดูแลกิจการทั้งปวงของบริษัทฯ ให้เป็นไปตามมติและนโยบายของคณะกรรมการบริษัท
- 10) มีหน้าที่ในการเสนอขออนุมัติงบดุล งบการเงิน และบัญชีกำไรขาดทุนของบริษัทฯ ต่อคณะกรรมการบริษัท
- 11) มีหน้าที่นำเสนอเรื่องที่สำคัญต่อคณะกรรมการบริษัท หรือที่ประชุมผู้ถือหุ้นเพื่อพิจารณาอนุมัติเห็นชอบ หรือเพื่ การอื่นใดตามความเหมาะสม
- 12) มีหน้าที่ศึกษาความเป็นไปได้สำหรับโครงการใหม่ๆ และมีอำนาจพิจารณาอนุมัติโครงการต่างๆ ตามที่ได้รับมอบ หมายจากคณะกรรมการบริหาร
- 13) ในกรณีกรรมการผู้จัดการไม่สามารถปฏิบัติหน้าที่ได้ ให้กรรมการผู้จัดการแต่งตั้งผู้อำนวยการฝ่ายหรือบุคคลอื่น เป็นผู้รักษาการเพื่อปฏิบัติหน้าที่แทนเป็นครั้งคราวไป โดย

ผู้รักษาการมีอำนาจหน้าที่เท่ากับกรรมการผู้จัดการ

14) ดำเนินการอื่นๆ ตามที่ได้รับมอบหมายจากคณะกรรมการบริษัทเป็นครั้งคราว

อย่างไรก็ดี กรรมการผู้จัดการและผู้ที่ได้รับมอบอำนาจจากกรรมการผู้จัดการ ไม่มีอำนาจในการที่จะอนุมัติเรื่อง

การดูแลเรื่องการให้ข้อมูลภายใน

ที่ที่ดับบลิว ได้กำหนดระเบียบการกำกับดูแลการใช้ข้อมูลภายในให้สอดคล้องกับกฎหมายเกี่ยวกับหลักทรัพย์ โดยมีสาระสำคัญดังนี้

1. กรรมการ ผู้บริหาร และพนักงานทุกระดับ ต้องไม่ใช้ข้อมูลภายในบริษัท ที่มีสาระสำคัญต่อการเปลี่ยนแปลงราคาของหลักทรัพย์ในช่วง 30 วัน ก่อนการเปิดเผยงบการเงิน
2. บริษัท มีหน้าที่เปิดเผยสารสนเทศเกี่ยวกับการดำเนินงานของบริษัท ข้อมูลข่าวสารถึงนักลงทุนทุกกลุ่มอย่างทั่วถึงและเท่าเทียม
3. กรรมการ ผู้บริหาร คู่สมรส บุตรที่ยังไม่บรรลุนิติภาวะ

หรือรายการที่ตนเองหรือบุคคลที่อาจมีความขัดแย้งมีส่วนได้ส่วนเสีย หรืออาจมีความขัดแย้งทางผลประโยชน์ในลักษณะอื่นใด จะเข้าทำกับบริษัท หรือบริษัทย่อยของบริษัท ตามคำนิยามของคณะกรรมการกำกับหลักทรัพย์และตลาดหลักทรัพย์

มีหน้าที่รายงานการถือครองหลักทรัพย์

4. มีกฎระเบียบการรักษาความปลอดภัยทางด้านระบบคอมพิวเตอร์และข้อมูลสารสนเทศอย่างเข้มงวด และมีการจัดการการเข้าถึงข้อมูลภายในซึ่งยังไม่เปิดเผยต่อสาธารณะ
5. ส่วนนักลงทุนสัมพันธ์ มีนโยบายการหลีกเลี่ยงการคาดการณ์ในอนาคต หรือความคิดเห็นใดๆ เกี่ยวกับข้อมูลที่มีระยะเวลาล่วงหน้าต่ำกว่า 6 เดือน
6. มีนโยบายการเปิดเผยข้อมูลในเรื่องต่างๆ ไว้อย่างเป็นทางการบนหลักการที่ว่า การเปิดเผยข้อมูลของบริษัท จะต้องสอดคล้องกับแนวปฏิบัติของกฎหมายและกฎระเบียบ

นโยบายกรรมการอิสระ

บริษัท ที่ที่ดับบลิว จำกัด (มหาชน) ได้กำหนดนโยบายกรรมการอิสระให้ตรงหรือเข้มงวดรัดกุมกว่าข้อกำหนดขั้นต่ำของตลาดหลักทรัพย์แห่งประเทศไทย และสำนักงานคณะกรรมการกำกับหลักทรัพย์และตลาดหลักทรัพย์ ดังนี้

1. ถือหุ้นไม่เกินร้อยละ 0.5 ของจำนวนหุ้นที่มีสิทธิออกเสียงทั้งหมดของบริษัทใหญ่ บริษัทย่อย บริษัทร่วม หรือนิติบุคคลที่อาจขัดแย้ง
2. ไม่มีส่วนร่วมในการบริหารงานในบริษัท บริษัทในเครือ บริษัทร่วม บริษัทที่เกี่ยวข้อง หรือผู้ถือหุ้นรายใหญ่ของบริษัท รวมทั้งไม่เป็นลูกจ้าง พนักงาน หรือที่ปรึกษาที่ได้รับเงินเดือนประจำจากบริษัท บริษัทในเครือ บริษัทร่วม บริษัทที่เกี่ยวข้อง หรือผู้ถือหุ้นรายใหญ่ของบริษัท
3. ไม่เป็นบุคคลที่มีความสัมพันธ์ทางสายโลหิต หรือโดยการจดทะเบียนตามกฎหมาย ในลักษณะที่เป็นบิดา มารดา คู่สมรส พี่น้องและบุตร รวมทั้งคู่สมรสของบุตรของผู้บริหาร ผู้ถือหุ้นรายใหญ่ผู้มีอำนาจควบคุม หรือบุคคลที่จะได้รับการเสนอให้เป็นผู้บริหารหรือผู้มีอำนาจควบคุมของบริษัทหรือบริษัทย่อย
4. ไม่มีผลประโยชน์หรือส่วนได้ส่วนเสียไม่ว่าทางตรงหรือทางอ้อมทั้งในด้านการเงินและบริหารงานของบริษัท บริษัทในเครือ บริษัทร่วม หรือผู้ถือหุ้นรายใหญ่ของบริษัท และรวมถึงไม่มีผลประโยชน์หรือส่วนได้ส่วนเสียในลักษณะดังกล่าวในเวลาไม่น้อยกว่า 1 ปีก่อนได้รับการแต่งตั้งเป็นกรรมการอิสระยกเว้นคณะกรรมการของบริษัทฯ ได้พิจารณาอย่างรอบคอบแล้วเห็นว่า การเคยมีผลประโยชน์หรือส่วนได้ส่วนเสียนั้นจะไม่มีผลกระทบต่อการปฏิบัติหน้าที่และการให้ความเห็นที่เป็นอิสระของกรรมการอิสระ
5. ไม่ได้รับการแต่งตั้งขึ้นเป็นตัวแทนเพื่อรักษามูลประโยชน์ของกรรมการของบริษัทฯ ผู้ถือหุ้นรายใหญ่ หรือผู้ถือหุ้นซึ่งเป็นผู้ที่เกี่ยวข้องกับผู้ถือหุ้นรายใหญ่ของบริษัทฯ

6. สามารถปฏิบัติหน้าที่และแสดงความเห็นหรือรายงานผลการปฏิบัติงานตามหน้าที่ที่ได้รับมอบหมายจากคณะกรรมการของบริษัทฯ ได้โดยอิสระ โดยไม่อยู่ภายใต้การควบคุมของผู้บริหารหรือผู้ถือหุ้นรายใหญ่ของบริษัทฯ รวมทั้งผู้ที่เกี่ยวข้องหรือญาติสนิทของบุคคลดังกล่าว
7. สามารถเข้าร่วมการประชุมคณะกรรมการของบริษัทฯ เพื่อตัดสินใจในเรื่องต่างๆ ได้โดยอิสระ
8. ไม่ประกอบกิจการที่มีสภาพอย่างเดียวกันและเป็นการแข่งขันที่มีนัยกับกิจการของบริษัทฯ บริษัทย่อยหรือไม่เป็นหุ้นส่วนที่มีนัยในหุ้นส่วน หรือเป็นกรรมการที่มีส่วนร่วมบริหารงาน ลูกจ้างพนักงาน ที่ปรึกษาที่รับเงินเดือนประจำ หรือถือหุ้นเกินร้อยละ 1 ของจำนวนหุ้นที่มีสิทธิออกเสียงทั้งหมดของบริษัทอื่น ซึ่งประกอบกิจการที่มีสภาพอย่างเดียวกันและเป็นการแข่งขันที่มีนัยกับกิจการของบริษัทฯ หรือบริษัทย่อย
9. ไม่มีลักษณะอื่นใดที่ทำให้ไม่สามารถให้ความเห็นอย่างเป็นอิสระเกี่ยวกับการดำเนินงานของบริษัทฯ
10. สามารถดูแลผลประโยชน์ของผู้ถือหุ้นทุกรายอย่างเท่าเทียมกัน
11. สามารถดูแลไม่ให้เกิดความขัดแย้งทางผลประโยชน์
12. ไม่เคยต้องคำพิพากษาว่าได้กระทำความผิดตามกฎหมายว่าด้วยหลักทรัพย์และตลาดหลักทรัพย์ กฎหมายว่าด้วยธุรกิจสถาบันการเงิน กฎหมายว่าด้วยการประกันชีวิต กฎหมายว่าด้วยการประกันวินาศภัย กฎหมายว่าด้วยการป้องกันและปราบปรามการฟอกเงินหรือกฎหมายที่เกี่ยวข้องกับธุรกิจการเงินในตนเองเดียวกัน ไม่ว่าจะเป็นกฎหมายไทยหรือกฎหมายต่างประเทศโดยหน่วยงานที่มีอำนาจตามกฎหมายนั้น ทั้งนี้ ในความผิดเกี่ยวกับการกระทำอันไม่เป็นธรรมที่เกี่ยวกับการซื้อขายหลักทรัพย์ หรือการบริหารงานที่มีลักษณะเป็นการหลอกลวง ฉ้อฉล หรือทุจริต

คณะกรรมการบริษัทและผู้บริหาร

รายละเอียดเกี่ยวกับคณะกรรมการบริษัทและผู้บริหาร ณ วันที่ 31 ธันวาคม 2558 ดังนี้

คณะกรรมการบริษัท



ดร. นง พิทยะ
กรรมการอิสระ และประธานกรรมการ



นายปลิว ตรีวิทวาทย์
กรรมการ และรองประธานกรรมการ



นายณรงค์ แสงสุริยะ
กรรมการ และประธานกรรมการบริหาร



นายเตชะพิภย์ แสงสิงแก้ว
กรรมการอิสระ ประธานกรรมการตรวจสอบ
ประธานกรรมการบริหารความเสี่ยง
และกรรมการบรรษัทภิบาล



นายไพรัช เมฆอากรณ์
กรรมการอิสระ ประธานกรรมการ
สรรหาและกำหนดค่าตอบแทน
กรรมการบรรษัทภิบาล
และกรรมการตรวจสอบ



นายสมนึก ชัยเดชสุริยะ
กรรมการอิสระ
ประธานกรรมการบรรษัทภิบาล
กรรมการสรรหาและกำหนดค่าตอบแทน
และกรรมการตรวจสอบ

7



ดร.สมบัติ กิจจาลักษณ์
กรรมการ และกรรมการบริหาร

8



นายสุวิษ ฝั่งเจริญ
กรรมการ และกรรมการบริหาร

9



นางเพียว มริตตะนุพร
กรรมการ กรรมการบริหารความเสี่ยง
และกรรมการสรรหาและกำหนด
ค่าตอบแทน

10



นายยาสุตากะ ซุซูกิ
กรรมการ และกรรมการสรรหา
และกำหนดค่าตอบแทน

11



นายโกโบอะกิ มัตซึโมโตะ
กรรมการ กรรมการบริหาร
และกรรมการบริหารความเสี่ยง

12



นายชัยวัฒน์ อุทัยวรรณ
กรรมการ กรรมการบริหาร
กรรมการบริหารความเสี่ยง
กรรมการบรรษัทภิบาล
และกรรมการผู้จัดการ



ดร. นง พิทยะ

อายุ 68 ปี

ตำแหน่งในบริษัท

กรรมการอิสระ และประธานกรรมการ
บริษัท ทีทีดับบลิว จำกัด (มหาชน)

การศึกษา

- **ปริญญาเอก** : บริหารธุรกิจ มหาวิทยาลัย
นอร์ทเวสเทิร์น ประเทศสหรัฐอเมริกา
- **ปริญญาโท** : เศรษฐศาสตร์ มหาวิทยาลัย
นอร์ทเวสเทิร์น ประเทศสหรัฐอเมริกา
- **ปริญญาตรี** : เศรษฐศาสตร์ มหาวิทยาลัย
โยโกฮามา ประเทศญี่ปุ่น

การดำรงตำแหน่งกรรมการปัจจุบัน ในบริษัทจดทะเบียน

- บริษัท ซีเค พาวเวอร์ จำกัด(มหาชน)
ประธานกรรมการ
- บริษัท ไทยศรีประจักษ์ จำกัด (มหาชน)
ประธานกรรมการ

การดำรงตำแหน่งกรรมการปัจจุบัน ในบริษัทอื่น

- บริษัท ไชยะบุรี พาวเวอร์ จำกัด
ประธานกรรมการ
- บริษัท สแกน อินเตอร์ จำกัด
ประธานกรรมการ

ประสบการณ์

- กระทรวงการคลัง
รัฐมนตรีว่าการกระทรวงการคลัง
- กระทรวงพาณิชย์
รัฐมนตรีว่าการกระทรวงพาณิชย์
- สำนักงานคณะกรรมการพัฒนา
การเศรษฐกิจและสังคมแห่งชาติ
ประธานกรรมการ
- บริษัท การบินไทย จำกัด (มหาชน)
ประธานกรรมการ

สัดส่วนการถือหุ้น

342,500 หุ้น คิดเป็นร้อยละ 0.0085

วันที่ได้รับการแต่งตั้งเป็นกรรมการ

17 ธันวาคม 2551

การอบรม

สมาคมส่งเสริมสถาบันกรรมการบริษัทไทย
2547 หลักสูตร Directors Accreditation
Program (DAP) รุ่น 25/2547



นายปลิว ตรีวิศเวทย์

อายุ 70 ปี

ตำแหน่งในบริษัท

กรรมการ และรองประธานกรรมการ
บริษัท ทีทีดับบลิว จำกัด (มหาชน)

การศึกษา

- **ปริญญาโท** : วิศวกรรมไฟฟ้า
มหาวิทยาลัยโอซาก้า ประเทศญี่ปุ่น
- **ปริญญาตรี** : วิศวกรรมไฟฟ้า
มหาวิทยาลัยโอซาก้า ประเทศญี่ปุ่น

การดำรงตำแหน่งกรรมการปัจจุบัน ในบริษัทจดทะเบียน

- บริษัท ทางด่วนและรถไฟฟ้ากรุงเทพ
จำกัด (มหาชน)
รองประธานกรรมการบริษัท
ประธานกรรมการบริหาร
กรรมการสรรหาและกำหนดค่าตอบแทน
- บริษัท ข.การช่าง จำกัด (มหาชน)
ประธานกรรมการบริหาร
- บริษัท ซีเค พาวเวอร์ จำกัด (มหาชน)
กรรมการ และประธานกรรมการบริหาร

การดำรงตำแหน่งกรรมการปัจจุบัน ในบริษัทอื่น

- บริษัท เซาท์อีสท์ เอเชีย เอนเนอร์จี จำกัด
กรรมการ
- บริษัท ไฟฟ้าน้ำจืด 2 จำกัด
กรรมการ และประธานกรรมการบริหาร
- บริษัท ไชยะบุรี พาวเวอร์ จำกัด
กรรมการ
- บริษัท บีเอ็มซีแอล เน็ตเวิร์ค จำกัด
กรรมการ

ประสบการณ์

- บริษัท ซีเค พาวเวอร์ จำกัด (มหาชน)
ประธานกรรมการ
- บริษัท ทีทีดับบลิว จำกัด (มหาชน)
ประธานกรรมการ

สัดส่วนการถือหุ้น

1,100,000 หุ้น คิดเป็นร้อยละ 0.0275

วันที่ได้รับการแต่งตั้งเป็นกรรมการ

26 กันยายน 2549

การอบรม

- สถาบันวิทยาการตลาดทุน
2550 หลักสูตรผู้บริหารระดับสูง (วตท.)
รุ่น 4/2550
- สมาคมส่งเสริมสถาบันกรรมการ
บริษัทไทย
2547 หลักสูตร Director Certificate
Program (DCP) รุ่น 50/2547
2547 หลักสูตร Director Accreditation
Program (DAP) รุ่น 18/2547
2547 หลักสูตร Finance for Non-
Finance Director (FND) รุ่น 15/2547
- วิทยาลัยป้องกันราชอาณาจักร
2536 หลักสูตรป้องกันราชอาณาจักร
(วปรอ.) รุ่น 366



นายณรงค์ แสงสุริยะ

อายุ 71 ปี

ตำแหน่งในบริษัท

กรรมการ และประธานกรรมการบริหาร
บริษัท ทีทีดับบลิว จำกัด (มหาชน)

การศึกษา

- **ปริญญาตรี** : วิศวกรรมโยธา
จุฬาลงกรณ์มหาวิทยาลัย

การดำรงตำแหน่งกรรมการปัจจุบัน ในบริษัทจดทะเบียน

- **บริษัท ซีเค พาวเวอร์ จำกัด (มหาชน)**
กรรมการ และประธานกรรมการบริษัทภิบาล
และบริหารความเสี่ยง
- **บริษัท ช.การช่าง จำกัด (มหาชน)**
กรรมการ/ กรรมการบริหาร/ กรรมการสรรหา
และกำหนดค่าตอบแทน/ กรรมการบริษัทภิบาล
และบริหารความเสี่ยงและรองกรรมการ
ผู้จัดการใหญ่อาวุโสกลุ่มงานปฏิบัติการ

การดำรงตำแหน่งกรรมการปัจจุบัน ในบริษัทอื่น

- **บริษัท บางปะอิน โคเจนเนอเรชั่น จำกัด**
กรรมการ

- **บริษัท ไฟฟ้าน้ำจืด 2 จำกัด**
กรรมการ และกรรมการบริหาร
- **บริษัท เซาท์อีสท์ เอเชีย เอเนอร์จี้ จำกัด**
กรรมการ

ประสบการณ์

- **บริษัท นันทวัน จำกัด**
รองผู้จัดการโครงการ
- **บริษัท บังอรก่อสร้าง จำกัด**
ผู้จัดการโครงการ

สัดส่วนการถือหุ้น

100 หุ้น คิดเป็นร้อยละ 0.000003

วันที่ได้รับการแต่งตั้งเป็นกรรมการ

11 กันยายน 2543

การอบรม

สมาคมส่งเสริมสถาบันกรรมการบริษัทไทย

2548 หลักสูตร Directors Certification
Program (DCP) รุ่น 54/2548



นายเตชะพิภย์ แสงสิงแก้ว

อายุ 71 ปี

ตำแหน่งในบริษัท

กรรมการอิสระ ประธานกรรมการตรวจสอบ
ประธานกรรมการบริหารความเสี่ยง
และกรรมการบริษัทภิบาล
บริษัท ทีทีดับบลิว จำกัด (มหาชน)

การศึกษา

- **ปริญญาโท** : เศรษฐศาสตร์
มหาวิทยาลัยเคโอ ประเทศญี่ปุ่น
- **ปริญญาตรี** : เศรษฐศาสตร์
มหาวิทยาลัยอิดสึบาชิ ประเทศญี่ปุ่น

การดำรงตำแหน่งกรรมการปัจจุบัน ในบริษัทจดทะเบียน

- **บริษัท ซีเค พาวเวอร์ จำกัด (มหาชน)**
กรรมการ และประธานกรรมการตรวจสอบ

การดำรงตำแหน่งกรรมการปัจจุบัน ในบริษัทอื่น

- **บริษัท ประปาปทุมธานี จำกัด**
กรรมการ
- **บริษัท สตาร์ชานิตารี แวร์ จำกัด**
กรรมการอิสระ
และประธานกรรมการตรวจสอบ

ประสบการณ์

- **ธนาคารแห่งประเทศไทย**
รองผู้ว่าการ
- **ธนาคารนครธน จำกัด (มหาชน)**
ประธานกรรมการ
และประธานกรรมการบริหาร
- **บริษัท บริหารสินทรัพย์สุขุมวิท จำกัด**
ประธานกรรมการ
- **บริษัท บริหารสินทรัพย์เพชรบุรี**
กรรมการ และประธานกรรมการตรวจสอบ
- **บริษัท บริหารสินทรัพย์รัตนสิน จำกัด**
ประธานกรรมการ
- **บริษัท บริหารสินทรัพย์ไทย**
กรรมการบริหาร

สัดส่วนการถือหุ้น

1,000,000 หุ้น คิดเป็นร้อยละ 0.0250

วันที่ได้รับการแต่งตั้งเป็นกรรมการ

26 กันยายน 2549

การอบรม

- **สมาคมส่งเสริมสถาบันกรรมการบริษัทไทย**
2551 หลักสูตร Audit Committee
Program (ACP) รุ่น 22/2551
- **2548** หลักสูตร Directors Accreditation
Program (DAP) รุ่น 34/2548
- **สถาบันพระปกเกล้า**
2548 หลักสูตร Executive Development
Program
- **มหาวิทยาลัยฮาวาร์ด**
ประเทศสหรัฐอเมริกา
2548 หลักสูตรผู้บริหารระดับสูง รุ่นที่ 3
- **สถาบันวิทยาการตลาดทุน**
2548 หลักสูตรวิทยาลัยตลาดทุน (วตท.)
รุ่นที่ 5



นายไพรัช เมฆอากรณ์

อายุ 70 ปี

ตำแหน่งในบริษัท

กรรมการอิสระ ประธานกรรมการสรรหา
และกำหนดค่าตอบแทน
กรรมการบรรษัทภิบาล
และกรรมการตรวจสอบ
บริษัท ทีทีดับบลิว จำกัด (มหาชน)

การศึกษา

- **ปริญญาโท** : วิศวกรรมเครื่องกล California State University, Long beach, USA
- **ปริญญาตรี** : วิศวกรรมเครื่องกล จุฬาลงกรณ์มหาวิทยาลัย

การดำรงตำแหน่งกรรมการปัจจุบัน ในบริษัทจดทะเบียน

- **บริษัท ไทยออฟติคอลล กรุ๊ป จำกัด (มหาชน)**
กรรมการอิสระ

การดำรงตำแหน่งกรรมการปัจจุบัน ในบริษัทอื่น

- **บริษัท ประปาปทุมธานี จำกัด**
ประธานกรรมการ

ประสบการณ์

- **บริษัท สยามคราฟท์อุตสาหกรรม จำกัด**
กรรมการผู้จัดการ
- **บริษัท ผลิตภัณฑ์กระดาษไทย จำกัด**
กรรมการผู้จัดการ

- **บริษัท กระเบื้องทิพย์ จำกัด**
กรรมการผู้จัดการ

สัดส่วนการถือหุ้น

ไม่มี

วันที่ได้รับการแต่งตั้งเป็นกรรมการ

26 กันยายน 2549

การอบรม

- **สมาคมส่งเสริมสถาบันกรรมการบริษัทไทย**
2550 หลักสูตร Audit Committee Program (ACP) รุ่น 17/2550
- **2549** หลักสูตร Directors Certification Program (DCP) รุ่น 81/2549
- **University, Graduate School of Business Administration, U.S.A.**
2538 Advanced Management Program : The International Senior Managers' Program Harvard



นายสมนึก ชัยเดชสุริยะ

อายุ 64 ปี

ตำแหน่งในบริษัท

กรรมการอิสระ ประธานกรรมการ
บรรษัทภิบาล
กรรมการสรรหาและกำหนด
ค่าตอบแทน
และกรรมการตรวจสอบ
บริษัท ทีทีดับบลิว จำกัด (มหาชน)

การศึกษา

- **ปริญญาโท** : กฎหมาย จุฬาลงกรณ์มหาวิทยาลัย
- **ปริญญาตรี** : กฎหมาย จุฬาลงกรณ์มหาวิทยาลัย

การดำรงตำแหน่งกรรมการปัจจุบัน ในบริษัทจดทะเบียน

- **บริษัท ทางยกระดับดอนเมือง จำกัด (มหาชน)**
กรรมการ กรรมการตรวจสอบ
และประธานกรรมการบริหารความเสี่ยง
- **บริษัท คาเธ่ย์ลีส์แพลน จำกัด (มหาชน)**
กรรมการ และประธานกรรมการตรวจสอบ
- **บริษัท ไทยศรีประกันภัย จำกัด (มหาชน)**
กรรมการ และประธานกรรมการสรรหา
และกำหนดค่าตอบแทน

การดำรงตำแหน่งกรรมการปัจจุบัน ในบริษัทอื่น

- **มหาวิทยาลัยนวมินทราธิราช (มหาวิทยาลัยกรุงเทพมหานคร)**
รองอธิการบดี

ประสบการณ์

- **องค์กรตลาดเพื่อเกษตรกร**
กรรมการและผู้อำนวยการ

- **การทางพิเศษแห่งประเทศไทย**
ผู้ว่าการ รองผู้ว่าการฝ่ายปฏิบัติการ
รองผู้ว่าการฝ่ายกฎหมายและกรรมสิทธิ์ที่ดิน
ผู้อำนวยการฝ่ายกรรมสิทธิ์ที่ดิน
ผู้อำนวยการฝ่ายกฎหมาย

สัดส่วนการถือหุ้น

ไม่มี

วันที่ได้รับการแต่งตั้งเป็นกรรมการ

26 กันยายน 2549

การอบรม

- **สมาคมส่งเสริมสถาบันกรรมการบริษัทไทย**
2548 หลักสูตร Audit Committee Program (ACP) รุ่น 9/2548
- **2547** หลักสูตร Directors Accreditation Program (DAP) รุ่น 9/2547
- **2547** หลักสูตร Directors Certification Program (DCP) รุ่น 46/2547
- **วิทยาลัยป้องกันราชอาณาจักร**
2541 ปริญญาบัตร
- **สำนักอบรมศึกษากฎหมายแห่งเนติบัณฑิตยสภา**
2518 เนติบัณฑิต



ดร.สมบัติ กิจจาลักษณ์

อายุ 58 ปี

ตำแหน่งในบริษัท

กรรมการ และกรรมการบริหาร

บริษัท ทีทีดับบลิว จำกัด (มหาชน)

การศึกษา

- **ปริญญาเอก** : วิศวกรรมศาสตร์ (ปฐพีวิศวกรรม) มหาวิทยาลัยอินส์บรุค ประเทศออสเตรีย
- **ปริญญาโท** : วิศวกรรมศาสตร์ (ปฐพีวิศวกรรม) จุฬาลงกรณ์มหาวิทยาลัย

การดำรงตำแหน่งกรรมการปัจจุบัน ในบริษัทจดทะเบียน

- **บริษัท ทางด่วนและรถไฟฟ้ากรุงเทพ จำกัด (มหาชน)**
กรรมการบริษัท กรรมการบรรษัทภิบาล และบริหารความเสี่ยง
กรรมการบริหาร และกรรมการผู้จัดการ

การดำรงตำแหน่งกรรมการปัจจุบัน ในบริษัทอื่น

- **บริษัท แบงคอก เมโทร เน็ตเวิร์ค จำกัด**
กรรมการ

ประสบการณ์

- **บริษัท ประปาปทุมธานี จำกัด**
กรรมการ
- **บริษัท ช.การช่าง จำกัด (มหาชน)**
ผู้ช่วยกรรมการผู้จัดการใหญ่
สายงานพัฒนาธุรกิจ
- **การไฟฟ้าฝ่ายผลิตแห่งประเทศไทย**
ผู้อำนวยการ ส่วนมาตรฐานงานก่อสร้าง

สัดส่วนการถือหุ้น

2,860,100 หุ้น คิดเป็นร้อยละ 0.0716

วันที่ได้รับการแต่งตั้งเป็นกรรมการ

11 กันยายน 2543

การอบรม

- **สมาคมส่งเสริมสถาบันกรรมการบริษัทไทย**
2549 หลักสูตร Directors Certification Program (DCP) รุ่น 81/2549
- **2548** หลักสูตร Directors Accreditation Program (DAP) รุ่น 36/2548



นายสุวิธ พึ่งเจริญ

อายุ 69 ปี

ตำแหน่งในบริษัท

กรรมการ และกรรมการบริหาร

บริษัท ทีทีดับบลิว จำกัด (มหาชน)

การศึกษา

- **ปริญญาโท** : รัฐศาสตร์ มหาวิทยาลัยสุโขทัยธรรมาธิราช
- **ปริญญาตรี** : วิศวกรรมไฟฟ้า มหาวิทยาลัยโตโฮกุ ประเทศญี่ปุ่น

การดำรงตำแหน่งกรรมการปัจจุบัน ในบริษัทจดทะเบียน

ไม่มี

การดำรงตำแหน่งกรรมการปัจจุบัน ในบริษัทอื่น

ไม่มี

ตำแหน่งอื่นในปัจจุบัน

- **บริษัท ทางด่วนและรถไฟฟ้ากรุงเทพ จำกัด (มหาชน)**
ที่ปรึกษา

ประสบการณ์

- **บริษัท ทางด่วนกรุงเทพ จำกัด (มหาชน)**
กรรมการผู้จัดการ
ผู้จัดการทั่วไป
- **บริษัท ทางด่วนกรุงเทพเหนือ จำกัด**
กรรมการผู้จัดการ

- **บริษัท ปูนซีเมนต์ไทย จำกัด (มหาชน)**
ผู้จัดการโรงเหล็ก โรงแบตเตอรี่
ฝ่ายประสานงานขายตรงโครงการ

สัดส่วนการถือหุ้น

ไม่มี

วันที่ได้รับการแต่งตั้งเป็นกรรมการ

26 กันยายน 2549

การอบรม

- **สถาบันพระปกเกล้า**
2547 หลักสูตรประกาศนียบัตรชั้นสูง
การเมืองการปกครองในระบบประชาธิปไตย
รุ่นที่ 8/2547
- **2546** หลักสูตรประกาศนียบัตรชั้นสูง
การบริหารเศรษฐกิจสาธารณะ
รุ่นที่ 1/2546
- **สมาคมส่งเสริมสถาบันกรรมการบริษัทไทย**
2546 หลักสูตร Directors Certification Program (DCP) รุ่น 37/2546
- **2527** หลักสูตร Mini MBA มหาวิทยาลัย
เบิร์กลีย์ ประเทศสหรัฐอเมริกา



นางเพียวว มริตตะนประ

อายุ 58 ปี

ตำแหน่งในบริษัท

กรรมการ กรรมการบริหารความเสี่ยง
และกรรมการสรรหาและกำหนดค่าตอบแทน
บริษัท ทีทีดับบลิว จำกัด (มหาชน)

การศึกษา

- **ปริญญาโท** : การบริหารธุรกิจ
จุฬาลงกรณ์มหาวิทยาลัย
- **ปริญญาตรี** : การบัญชี
จุฬาลงกรณ์มหาวิทยาลัย

การดำรงตำแหน่งกรรมการปัจจุบัน ในบริษัทจดทะเบียน

- **บริษัท ทางด่วนและรถไฟฟ้ากรุงเทพ จำกัด (มหาชน)**
กรรมการบริษัท
กรรมการบรรษัทภิบาลและบริหารความเสี่ยง
กรรมการบริหาร
กรรมการผู้จัดการ

การดำรงตำแหน่งกรรมการปัจจุบัน ในบริษัทอื่น

- **บริษัท ไชยะบุรี จำกัด**
กรรมการ

ประสบการณ์

- **บริษัท ทางด่วนกรุงเทพเหนือ จำกัด**
กรรมการผู้จัดการ
- **บริษัท ทางด่วนกรุงเทพ จำกัด (มหาชน)**
รองกรรมการผู้จัดการและผู้ช่วยกรรมการ
ผู้จัดการ สายงานบริหาร

สัดส่วนการถือหุ้น

ไม่มี

วันที่ได้รับการแต่งตั้งเป็นกรรมการ

17 กุมภาพันธ์ 2558

การอบรม

- **สมาคมส่งเสริมสถาบันกรรมการบริษัทไทย**
2547 หลักสูตรประกาศนียบัตรกรรมการ
บริษัทไทย (DCP) รุ่น 48/2547
- 2552** หลักสูตร Role of the
Compensation Committee รุ่น 9/2552



นายยาสุทาเกะ ชุซุกิ

อายุ 52 ปี

ตำแหน่งในบริษัท

กรรมการ และกรรมการสรรหา
และกำหนดค่าตอบแทน
บริษัท ทีทีดับบลิว จำกัด (มหาชน)

การศึกษา

- **ปริญญาโท** : วิศวกรรมเครื่องกล
- **ปริญญาตรี** : วิศวกรรมเครื่องกล
มหาวิทยาลัยโตโฮคูกุ ประเทศญี่ปุ่น

การดำรงตำแหน่งกรรมการปัจจุบัน ในบริษัทจดทะเบียน

ไม่มี

การดำรงตำแหน่งกรรมการปัจจุบัน ในบริษัทอื่น

ไม่มี

ตำแหน่งอื่นในปัจจุบัน

- **บริษัท มิตซูบิชิ (เอเชียแปซิฟิก) ฟิสิกส์ จำกัด ประเทศสิงคโปร์**
รองประธานอาวุโส และผู้อำนวยการใหญ่
แผนกธุรกิจโครงการโครงสร้างพื้นฐาน

ประสบการณ์

- **บริษัท มิตซูบิชิ (โตเกียว) จำกัด**
รองผู้อำนวยการโครงการ ฝ่ายพัฒนา
โครงการ 1 แผนกธุรกิจโครงการ
โครงสร้างพื้นฐาน
- **บริษัท มิตซูบิชิ (เกาหลี) จำกัด**
ผู้จัดการฝ่ายพัฒนาโครงสร้างพื้นฐาน
และเครื่องจักร
- **บริษัท มิตซูบิชิ (โตเกียว) จำกัด**
ผู้จัดการฝ่ายพัฒนาโครงการ 1
แผนกธุรกิจโครงการระบบขนส่ง
- **บริษัท มิตซูบิชิ (ลอนดอน) จำกัด**
ผู้จัดการแผนกธุรกิจโครงการ
โครงสร้างพื้นฐาน

สัดส่วนการถือหุ้น

ไม่มี

วันที่ได้รับการแต่งตั้งเป็นกรรมการ

7 เมษายน 2558

การอบรม

-



นายโทโมะกิ มัทซึโมโตะ

อายุ 43 ปี

ตำแหน่งในบริษัท

กรรมการ กรรมการบริหาร

และกรรมการบริหารความเสี่ยง

บริษัท ทีทีดับบลิว จำกัด (มหาชน)

การศึกษา

ปริญญาตรี : สาขาวิชาเศรษฐศาสตร์
และบริหารธุรกิจ มหาวิทยาลัยโตเกียว
ประเทศญี่ปุ่น

การดำรงตำแหน่งกรรมการปัจจุบัน
ในบริษัทจดทะเบียน

ไม่มี

การดำรงตำแหน่งกรรมการปัจจุบัน
ในบริษัทอื่น

- บริษัท มิตซูบิชิ มอเตอร์ โฮลดิ้งส์ (ประเทศไทย) จำกัด
กรรมการ
- บริษัท มิตราฟเวอร์ (ไทยแลนด์) จำกัด
กรรมการ
- บริษัท มิตราฟเวอร์ แคปิตอล (ไทยแลนด์) จำกัด
กรรมการ

ประสบการณ์

- บริษัท ประปาปทุมธานี จำกัด
กรรมการ
- บริษัท น้ำประปาไทย จำกัด
กรรมการ
- บริษัท มิตซูบิชิ แอนด์ คัมปะนี (โตเกียว)
ผู้จัดการฝ่ายพัฒนาโครงสร้างพื้นฐานและ
พลังงาน
ผู้จัดการฝ่ายโครงการและโรงงาน

สัดส่วนการถือหุ้น

ไม่มี

วันที่ได้รับการแต่งตั้งเป็นกรรมการ

14 สิงหาคม 2557

การอบรม

- สมาคมส่งเสริมสถาบันกรรมการบริษัทไทย
2549 หลักสูตร Directors Accreditation
Program (DAP) รุ่น 57/2549
- 2549 หลักสูตร Directors Certification
Program (DCP) รุ่น 78/2549



นายชัยวัฒน์ อุทัยวรรณ

อายุ 62 ปี

ตำแหน่งในบริษัท

กรรมการ กรรมการบริหาร กรรมการ
บริหารความเสี่ยง กรรมการบรรษัทภิบาล
และกรรมการผู้จัดการ

บริษัท ทีทีดับบลิว จำกัด (มหาชน)

การศึกษา

- ปริญญาโท :
Master of Business Administration
(Executive)
สถาบันบัณฑิตบริหารธุรกิจศศินทร์
แห่งจุฬาลงกรณ์มหาวิทยาลัย
Master of Science (Mathematics and
Computer Science) University of
Louisville, Kentucky, U.S.A.

- ปริญญาตรี : สถิติศาสตร์บัณฑิต
คณะพาณิชยศาสตร์และการบัญชี
จุฬาลงกรณ์มหาวิทยาลัย

การดำรงตำแหน่งกรรมการปัจจุบัน
ในบริษัทอื่น

- บริษัท ซี เค พาวเวอร์ จำกัด (มหาชน)
กรรมการ

การดำรงตำแหน่งกรรมการปัจจุบัน
ในบริษัทอื่น

- บริษัท โรงแรมท่าอากาศยานสุวรรณภูมิ จำกัด
ประธานกรรมการ
- บริษัท ประปาปทุมธานี จำกัด
กรรมการและกรรมการผู้จัดการ
- บริษัท ไทยวอเตอร์ โอเปอเรชั่นส์ จำกัด
กรรมการ
- ธนาคารอิสลามแห่งประเทศไทย
ประธานกรรมการ
- สมาคมบริษัทจดทะเบียนไทย
กรรมการ

ประสบการณ์

- บริษัท รถไฟฟ้ากรุงเทพ จำกัด (มหาชน)
กรรมการ/กรรมการบริหาร/ กรรมการบริหาร
ความเสี่ยง และกรรมการผู้จัดการ
- บริษัท แบงคอก เมโทร เน็ทเวิร์คส์
รองประธานกรรมการ
- ธนาคารออมสิน
กรรมการ
- ธนาคารนครหลวงไทย จำกัด (มหาชน)
ประธานเจ้าหน้าที่บริหาร และกรรมการ
ผู้จัดการใหญ่
- ธนาคาร เอ ไอ จี เพื่อรายย่อย (ประเทศไทย)
จำกัด (มหาชน)
ประธานกรรมการบริหาร และประธาน
เจ้าหน้าที่บริหาร

- บริษัท เงินทุนหลักทรัพย์ เอ ไอ จี
ไฟแนนซ์ (ประเทศไทย) จำกัด (มหาชน)
ประธานเจ้าหน้าที่บริหาร และกรรมการ
ผู้จัดการใหญ่

สัดส่วนการถือหุ้น

ไม่มี

วันที่ได้รับการแต่งตั้งเป็นกรรมการ

15 มีนาคม 2557

การอบรม

- สถาบันการพลังงาน (วพน.)
หลักสูตรผู้บริหารระดับสูงด้านวิทยาการ
พลังงาน (วพน.) รุ่น 4
- วิทยาลัยป้องกันราชอาณาจักร
หลักสูตรป้องกันราชอาณาจักรภาครัฐ
ร่วมเอกชน (ปรอ.) รุ่นที่ 20/2555
- จุฬาลงกรณ์มหาวิทยาลัย
หลักสูตรภูมิพลังแผ่นดิน สำหรับผู้บริหาร
ระดับสูง รุ่นที่ 1
- สถาบันวิทยาการการค้า
มหาวิทยาลัยหอการค้า
หลักสูตรผู้บริหารระดับสูงด้านการค้าและ
การพาณิชย์ (TEPCoT) รุ่นที่ 6
- สถาบันพัฒนากรรมการและผู้บริหาร
ระดับสูงภาครัฐ สถาบันพระปกเกล้า
หลักสูตรการกำกับดูแลกิจการสำหรับ
กรรมการและผู้บริหารระดับสูงของ
รัฐวิสาหกิจและองค์กรมหาชน (PDI)
รุ่นที่ 12
- สถาบันวิทยาการตลาดทุน
หลักสูตรผู้บริหารระดับสูงสถาบัน
วิทยาการตลาดทุน
- สมาคมส่งเสริมสถาบันกรรมการบริษัทไทย
หลักสูตร Role of Chairman (RCP)
รุ่น 29/2555
- สมาคมส่งเสริมสถาบันกรรมการบริษัทไทย
หลักสูตรประกาศนียบัตรกรรมการบริษัทไทย
(DCP) รุ่น 18/2545

คณะผู้บริหาร

1



นายชัยวัฒน์ อุทัยวรรณ

กรรมการ กรรมการบริหาร
กรรมการบริหารความเสี่ยง
กรรมการบรรษัทภิบาล และกรรมการผู้จัดการ

2



นายณัช ศิริเจริญ

ผู้ช่วยกรรมการผู้จัดการ สายงานปฏิบัติการ

3



นางสาววลัยนัฐ ตรีวิศเวทย์

ผู้ช่วยกรรมการผู้จัดการ สายงานบริหาร

4



นางสาวสุดารัตน์ เจียมจันทร์

ผู้อำนวยการฝ่ายกิจการองค์กร
และเลขานุการบริษัท

5



นางสาวปติดา ไชยเสน

ผู้อำนวยการฝ่ายทรัพยากรบุคคลและธุรการ

8



นายชวัลลภ เกียนประเสริฐกิจ

รักษาการผู้อำนวยการฝ่ายลูกค้าสัมพันธ์

6



นายสมเกียรติ ปัทมมงคลชัย

ผู้อำนวยการฝ่ายบัญชีและการเงิน

9



นายพิพัฒน์ คติกุล

รักษาการผู้อำนวยการฝ่ายวิศวกรรม
และก่อสร้าง

7



นายหงษ์ทอง อาภิตย์

ผู้อำนวยการฝ่ายพัฒนารัฐกิจ



นายชัยวัฒน์ อุทัยวรรณ

อายุ 62 ปี

ตำแหน่งในบริษัท

กรรมการ กรรมการบริหาร กรรมการ
บริหารความเสี่ยง กรรมการบรรษัทภิบาล
และกรรมการผู้จัดการ
บริษัท ทีทีดับบลิว จำกัด (มหาชน)

การศึกษา

● ปริญญาโท :

Master of Business Administration
(Executive)
สถาบันบัณฑิตบริหารธุรกิจศศินทร์
แห่งจุฬาลงกรณ์มหาวิทยาลัย
Master of Science (Mathematics and
Computer Science) University of
Louisville, Kentucky, U.S.A.

- ปริญญาตรี : สถิติศาสตรบัณฑิต
คณะพาณิชยศาสตร์และการบัญชี
จุฬาลงกรณ์มหาวิทยาลัย

การดำรงตำแหน่งกรรมการปัจจุบัน
ในบริษัทอื่น

- บริษัท ซี เค พาวเวอร์ จำกัด (มหาชน)
กรรมการ

การดำรงตำแหน่งกรรมการปัจจุบัน
ในบริษัทอื่น

- บริษัท โรงแรมท่าอากาศยานสุวรรณภูมิ
จำกัด
ประธานกรรมการ
- บริษัท ประปาปทุมธานี จำกัด
กรรมการและกรรมการผู้จัดการ
- บริษัท ไทยวอเตอร์ โอเปอเรชั่นส์ จำกัด
กรรมการ
- ธนาคารอิสลามแห่งประเทศไทย
ประธานกรรมการ
- สมาคมบริษัทจดทะเบียนไทย
กรรมการ

ประสบการณ์

- บริษัท รถไฟฟ้ากรุงเทพ จำกัด (มหาชน)
กรรมการ / กรรมการบริหาร/ กรรมการบริหาร
ความเสี่ยง และกรรมการผู้จัดการ
- บริษัท แบงคอก เมโทร เน็ตเวิร์คส์
รองประธานกรรมการ
- ธนาคารออมสิน
กรรมการ
- ธนาคารนครหลวงไทย จำกัด (มหาชน)
ประธานเจ้าหน้าที่บริหาร และกรรมการ
ผู้จัดการใหญ่
- ธนาคาร เอ ไอ จี เพียราย้อย (ประเทศไทย)
จำกัด (มหาชน)
ประธานกรรมการบริหาร และประธาน
เจ้าหน้าที่บริหาร

- บริษัท เงินทุนหลักทรัพย์ เอ ไอ จี
ไฟแนนซ์ (ประเทศไทย) จำกัด (มหาชน)
ประธานเจ้าหน้าที่บริหาร และกรรมการ
ผู้จัดการใหญ่

สัดส่วนการถือหุ้น

ไม่มี

วันที่ได้รับการแต่งตั้งเป็นกรรมการ

15 มีนาคม 2557

การอบรม

- สถาบันการพลลังงาน (วพณ.)
หลักสูตรผู้บริหารระดับสูงด้านวิทยาการ
พลังงาน (วพณ.) รุ่น 4
- วิทยาลัยป้องกันราชอาณาจักร
หลักสูตรป้องกันราชอาณาจักรภาครัฐ
ร่วมเอกชน (ปรอ.) รุ่นที่ 20/2555
- จุฬาลงกรณ์มหาวิทยาลัย
หลักสูตรภูมิพลแผ่นดิน สำหรับผู้บริหาร
ระดับสูง รุ่นที่ 1
- สถาบันวิทยาการการค้า
มหาวิทยาลัยหอการค้า
หลักสูตรผู้บริหารระดับสูงด้านการค้าและ
การพาณิชย์ (TEPCoT) รุ่นที่ 6
- สถาบันพัฒนากรรมการและผู้บริหาร
ระดับสูงภาครัฐ สถาบันพระปกเกล้า
หลักสูตรการกำกับดูแลกิจการสำหรับ
กรรมการและผู้บริหารระดับสูงของ
รัฐวิสาหกิจและองค์กรมหาชน (PDI)
รุ่นที่ 12
- สถาบันวิทยาการตลาดทุน
หลักสูตรผู้บริหารระดับสูงสถาบัน
วิทยาการตลาดทุน
- สมาคมส่งเสริมสถาบันกรรมการบริษัทไทย
หลักสูตร Role of Chairman (RCP)
รุ่น 29/2555
- สมาคมส่งเสริมสถาบันกรรมการบริษัทไทย
หลักสูตรประกาศนียบัตรกรรมการบริษัทไทย
(DCP) รุ่น 18/2545



นายณิธ ศิริรักษ์

อายุ 56 ปี

ตำแหน่งในบริษัท

ผู้ช่วยกรรมการผู้จัดการ สายงานปฏิบัติการ
บริษัท ทีทีดับบลิว จำกัด (มหาชน)

การศึกษา

ปริญญาตรี : วิศวกรรมศาสตรบัณฑิต
(เทคโนโลยีไฟฟ้าวิศวกรรม)
มหาวิทยาลัยเทคโนโลยีพระจอมเกล้า
พระนครเหนือ

การดำรงตำแหน่งอื่นในปัจจุบัน

- บริษัท ไทยวอเตอร์ โอเปอเรชั่นส์ จำกัด
กรรมการและ กรรมการผู้จัดการ

ประสบการณ์

- บริษัท ทีทีดับบลิว จำกัด (มหาชน)
ผู้อำนวยการฝ่ายปฏิบัติการ
- บริษัท ไทยวอเตอร์ โอเปอเรชั่นส์ จำกัด
ผู้จัดการฝ่ายปฏิบัติการ
- บริษัท บีเจที วอเตอร์ จำกัด
ผู้อำนวยการฝ่ายปฏิบัติการ
- บริษัท บีเจที วอเตอร์ จำกัด
ผู้จัดการส่วนซ่อมบำรุง

สัดส่วนการถือหุ้น

ไม่มี

การอบรม

- 2557 Thailand Economic Outlook 2014
2557 การบริหารการเปลี่ยนแปลง/
ระบบการจัดการข้อมูลที่สำคัญ
- สมาคมส่งเสริมสถาบันกรรมการ
บริษัทไทย
2556 Director Certification Program
(DCP) รุ่น 170/2013
2555 Director Accreditation Program
(DAP) รุ่น 99/2012
- สมาคมการจัดการธุรกิจ
แห่งประเทศไทย
2556 ASEAN Business Forum 2013
- สมาคมการประปาแห่งประเทศไทย
+ การบริหารจัดการน้ำแบบบูรณาการ
สำหรับผู้บริหารระดับสูง รุ่นที่ 3
- 2554 What does it take to be
an MD of a listed company?



**นางสาววลัยณัฐ
ตรีวิศเวทย์**

อายุ 45 ปี

ตำแหน่งในบริษัท

ผู้ช่วยกรรมการผู้จัดการ สายงานบริหาร
บริษัท ทีทีดับบลิว จำกัด (มหาชน)

การศึกษา

- **ปริญญาโท** : Master of Science in Administrative Studies Subconcentration: Financial Economics Boston University
- **ปริญญาตรี** : บริหารธุรกิจ มหาวิทยาลัยอัสสัมชัญ

การดำรงตำแหน่งอื่นในปัจจุบัน

ไม่มี

ประสบการณ์

- **บริษัท ทางด่วนกรุงเทพ จำกัด (มหาชน)**
ผู้ช่วยกรรมการผู้จัดการสายงานการเงิน
- **บริษัท รุ่งพรชัย จำกัด**
ผู้อำนวยการทั่วไป
- **บริษัท ฟ้ามรเครื่องจักร จำกัด**
กรรมการผู้จัดการ
- **บริษัท อาร์ เอส บี คอนสตรัคชั่น จำกัด**
กรรมการผู้จัดการ
- **บริษัท สว่าง คอนสตรัคชั่น จำกัด**
ผู้จัดการทั่วไป
- **บริษัท รุ่งพรชัย จำกัด**
กรรมการผู้จัดการ

สัดส่วนการถือหุ้น

ไม่มี

การอบรม

- **สมาคมส่งเสริมสถาบัน
กรรมการบริษัทไทย**
2558 หลักสูตรประกาศนียบัตรสำหรับคณะกรรมการตรวจสอบ (AAP) รุ่นที่ 20/2015
- 2558 หลักสูตร Company Reporting Program (CRP) รุ่นที่ 13/2015
- 2558 หลักสูตร Director Certification Program (DCP) รุ่นที่ 201/2015
- **สภาวิชาชีพบัญชีในพระบรมราชูปถัมภ์**
+ หลักสูตร Beyond Treasury Management
+ หลักสูตร Chief Financial Officer Certification Program (CFO) รุ่นที่ 19
- **หลักสูตรประกาศนียบัตรชั้นสูง
การบริหารเศรษฐกิจสาธารณะ
สำหรับนักบริหารระดับสูง (ปศส.)**



**นางสาวสุดารัตน์
เจียบจันทร์**

อายุ 51 ปี

ตำแหน่งในบริษัท

ผู้อำนวยการฝ่ายกิจการองค์กร
และเลขานุการบริษัท
บริษัท ทีทีดับบลิว จำกัด (มหาชน)

การศึกษา

- **ปริญญาโท** : การจัดการมหาบัณฑิต มหาวิทยาลัยมหิดล
- **ปริญญาตรี** : บริหารธุรกิจบัณฑิต (การบัญชี) มหาวิทยาลัยรามคำแหง

ประสบการณ์

- **บริษัท ประปาปทุมธานี จำกัด**
ผู้จัดการส่วนบัญชีและการเงิน
- **บริษัท อินเด็กซ์ อินเตอร์ เนชั่นแนล
กรุ๊ป จำกัด**
ผู้จัดการส่วนบัญชีและการเงิน

สัดส่วนการถือหุ้น

ไม่มี

การอบรม

- **สมาคมส่งเสริมสถาบัน
กรรมการบริษัทไทย**
2558 Advance Audit Committee Program (AAP) รุ่น 20/2015

- 2557 Director Certification Program (DCP) 186/2014
- 2555 หลักสูตร Effective Minutes Taking (EMT) รุ่น 24/2012
- 2554 What does it take to be an MD of a listed company?
- 2554 หลักสูตร Company Secretary Program (CSP) รุ่น 43/2011
- 2554 หลักสูตร Company Reporting Program (CRP) รุ่น 2/2011
- **สมาคมการจัดการธุรกิจแห่งประเทศไทย**
2557 การบริหารการเปลี่ยนแปลงระบบการจัดการข้อมูลที่สำคัญ
- 2556 หลักสูตร TMA-Management Development Program รุ่นที่ 18



นางสาวปัทมา ไชยเสน

อายุ 50 ปี

ตำแหน่งในบริษัท

ผู้อำนวยการฝ่ายทรัพยากรบุคคลและธุรการ
บริษัท ทีทีดับบลิว จำกัด (มหาชน)

การศึกษา

- **ปริญญาโท** : ครุศาสตร์มหาบัณฑิต (บริหารการศึกษา)
จุฬาลงกรณ์มหาวิทยาลัย
- **ปริญญาตรี** : รัฐศาสตรมหาบัณฑิต (การบริหารบุคคล)
จุฬาลงกรณ์มหาวิทยาลัย

ประสบการณ์

- บริษัท บางกอก ไมโคร บัส จำกัด
ผู้จัดการฝ่ายบุคคล
- บริษัทเงินทุนหลักทรัพย์ธนทรัพย์
เจ้าหน้าที่บุคคลอาวุโส

สัดส่วนการถือหุ้น

375,000 หุ้น คิดเป็นร้อยละ 0.0094

การอบรม

- สมาคมการจัดการธุรกิจแห่งประเทศไทย
2557 การบริหารการเปลี่ยนแปลง /
ระบบการจัดการข้อมูลที่สำคัญ
2557 Management Development
Program
- สมาคมบริษัทจดทะเบียนไทย
2556 CEO HCM Clinic
- สมาคมการจัดการธุรกิจแห่งประเทศไทย
2556 หลักสูตร TMA-Management
Development Program รุ่นที่ 18
2554 What does it take to be an MD
of a listed company?



นายสมเกียรติ ปัทมมงคลชัย

อายุ 43 ปี

ตำแหน่งในบริษัท

ผู้อำนวยการฝ่ายบัญชีและการเงิน
บริษัท ทีทีดับบลิว จำกัด (มหาชน)

การศึกษา

- **ปริญญาโท** : บัณฑิตมหาบัณฑิต (สาขาการบัญชี)
มหาวิทยาลัยธรรมศาสตร์
- **ปริญญาตรี** :
พาณิชยศาสตร์และการบัญชี
จุฬาลงกรณ์มหาวิทยาลัย

การดำรงตำแหน่งอื่นในปัจจุบัน

- บริษัท ไทยวอเตอร์ โอเปอเรชั่นส์ จำกัด
กรรมการ
- บริษัท ประปาปทุมธานี จำกัด
กรรมการ

ประสบการณ์

- บริษัท ซีเค พาวเวอร์ จำกัด (มหาชน)
กรรมการ
- สำนักงาน อีวาย จำกัด
ผู้ช่วยผู้จัดการตรวจสอบบัญชี
- บริษัท บางเขนชัย จำกัด (เดิมชื่อ บริษัท
สำนักงาน เอนส์ท แอนด์ ยัง จำกัด)
กรรมการ

สัดส่วนการถือหุ้น

ไม่มี

การอบรม

- IBC Asia(S) PTE. LTD.
2557 East Asia & Pacific Infrastructure
Regulatory & ASEAN Energy Regulators
+ Network Annual Current Issues
Conference IBC Asia(S) PTE. LTD.
- 2557 การบริหารการเปลี่ยนแปลง /
ระบบการจัดการข้อมูลที่สำคัญ
- 2554 What does it take to be
an MD of a listed company?
- สมาคมส่งเสริมสถาบัน
กรรมการบริษัทไทย
2552 หลักสูตร Directors Certification
Program (DCP) รุ่น 121/2552
2552 หลักสูตร Directors Accreditation
Program (DAP) รุ่น 79/2552



นายห่งทอง อาทิตย์

อายุ 49 ปี

ตำแหน่งในบริษัท

ผู้อำนวยการฝ่ายพัฒนาธุรกิจ

บริษัท ทีทีดับบลิว จำกัด (มหาชน)

การศึกษา

- **ปริญญาโท** : วิศวกรรมศาสตรมหาบัณฑิต โครงสร้างพื้นฐานและการบริหาร มหาวิทยาลัยเกษตรศาสตร์
- **ปริญญาตรี** : คณะวิศวกรรมศาสตร์ สาขาวิศวกรรมเครื่องกล สถาบันเทคโนโลยีพระจอมเกล้าพระนครเหนือ

ประสบการณ์

- **บริษัท ประปาปทุมธานี จำกัด**
ผู้จัดการส่วนปฏิบัติการ
- **บริษัท น้ำประปาไทย จำกัด (มหาชน)**
หัวหน้าแผนกวิศวกรรมและก่อสร้าง
- **กิจการร่วมค้า JV TWCK**
ผู้จัดการสนามงานท่อประปา
- **บริษัท ไทยเคอนอินเตอร์เนชั่นแนล จำกัด**
ผู้จัดการฝ่ายวิศวกรรม
- **บริษัท เอส วี เอส คอนซัลแตนท์ จำกัด**
ผู้จัดการฝ่ายวิศวกรรม

สัดส่วนการถือหุ้น

400 หุ้น คิดเป็นร้อยละ 0.00001

การอบรม

- **Ideal Forum Co., Ltd.**
2557 Joint Venture Investment & Business Contract Risk Management in Myanmar
- **สมาคมการจัดการธุรกิจแห่งประเทศไทย**
2557 Management Development Program
2557 The Great Mekhong Investment Forum, Euromoney Conference
2557 การบริหารการเปลี่ยนแปลง /ระบบการจัดการข้อมูลที่สำคัญ
2556 หลักสูตร TMA-Management Development Program รุ่นที่ 18



นายชัชวาล
เทียนประเสริฐกิจ

อายุ 50 ปี

ตำแหน่งในบริษัท

รักษาการผู้อำนวยการฝ่ายลูกค้าสัมพันธ์
บริษัท ทีทีดับบลิว จำกัด (มหาชน)

การศึกษา

- **ปริญญาโท** : บริหารธุรกิจ สาขาการจัดการ มหาวิทยาลัยศรีปทุม
- **ปริญญาตรี** : พาณิชยศาสตร์และการบัญชี ภาควิชาสถิติ สาขาคอมพิวเตอร์ จุฬาลงกรณ์มหาวิทยาลัย

การดำรงตำแหน่งอื่นในปัจจุบัน

ไม่มี

ประสบการณ์

- **บริษัท ทีทีดับบลิว จำกัด (มหาชน)**
ผู้จัดการส่วนตรวจสอบภายใน
ผู้อำนวยการฝ่ายสารสนเทศ
ผู้อำนวยการฝ่ายการตลาด
- **บริษัท รถไฟฟ้ากรุงเทพ จำกัด (มหาชน)**
ผู้จัดการส่วนอาวุโส ส่วนพัฒนาธุรกิจ
ผู้จัดการส่วนสนับสนุนการเดินรถ
ฝ่ายปฏิบัติการ
- **บริษัท บิซิเนสส์ แอปพริเคชั่น จำกัด**
ผู้จัดการผลิตภัณฑ์ซอฟต์แวร์ประยุกต์
ทางการบริหารธุรกิจ
- **บริษัท สยามคายาบา จำกัด**
ผู้จัดการส่วนคอมพิวเตอร์

สัดส่วนการถือหุ้น

ไม่มี

การอบรม

- **สถาบัน Pivotal Resources**
2558 หลักสูตร Lean Six Sigma Leading Continuous Improvement
- **สมาคมส่งเสริมสถาบัน
กรรมการบริษัทไทย**
2558 หลักสูตร Business Reporting Program

- 2555 หลักสูตร Finance for Non-Finance สถาบัน Marcus Evans
- 2554 หลักสูตร Risk Management
- **สถาบัน CC Knowledge Base**
2558 หลักสูตร Professional Presentation
- **สถาบันวิทยาการจัดการ TRIS**
2557 หลักสูตรการบริหารความเสี่ยงและการกำกับกิจการสำหรับผู้บริหาร (Governance Risk and Compliance)
- **สภาวิชาชีพบัญชี**
2556 โครงการอบรมเพื่อรับวุฒิบัตร
ด้านการตรวจสอบภายใน
(Internal Audit Certify Program)
- **มหาวิทยาลัย ธรรมศาสตร์**
2555 หลักสูตร Marketing Certificate Program (MCP) : Excellence Series
รุ่นที่ 27
- **สถาบันเพิ่มผลผลิตแห่งชาติ**
2554 หลักสูตร Integrated Management System for Sustainability Program (IMS)



นายพิพัฒน์ คติกุล

อายุ 48 ปี

ตำแหน่งในบริษัท

รักษาการผู้อำนวยการฝ่ายวิศวกรรม

และก่อสร้าง

บริษัท ทีทีดับบลิว จำกัด (มหาชน)

การศึกษา

● ปริญญาโท :

บริหารธุรกิจ สถาบันบัณฑิต
พัฒนบริหารศาสตร์
การจัดการทางด้านคอมพิวเตอร์และ
วิศวกรรม มหาวิทยาลัยอัสสัมชัญ

● ปริญญาตรี : คณะวิทยาศาสตร์

สาขาจุลชีววิทยา มหาวิทยาลัยเทคโนโลยี
พระจอมเกล้าธนบุรี

การดำรงตำแหน่งอื่นในปัจจุบัน

ไม่มี

ประสบการณ์

● บริษัท ไทยวอเตอร์ โอเปอเรชั่นส์ จำกัด

ผู้จัดการส่วนคุณภาพและพัฒนา
ประสิทธิภาพ

ผู้จัดการส่วนปฏิบัติการโรงผลิตน้ำประปา
ปทุมธานี

ผู้จัดการส่วนพัฒนารูจิก

● บริษัท น้ำประปาไทย จำกัด (มหาชน)

ผู้จัดการส่วนพัฒนารูจิก

● บริษัท บีเจที วอเตอร์ จำกัด

ผู้จัดการส่วนปฏิบัติการ

● บริษัท อายิโนะโมะโต๊ะ จำกัด

(ประเทศไทย)

ผู้จัดการส่วนผลิต

สัดส่วนการถือหุ้น

ไม่มี

การอบรม

● สมาคมส่งเสริมสถาบันกรรมการ บริษัทไทย

2557 How to Develop a Risk
Management Plan

2558 Business Reporting
Program (BRP)

● สมาคมการจัดการธุรกิจ แห่งประเทศไทย

2557 Business Capability Enhancement
Program (BCEP)

2558 Monitoring and Controlling
Business Performance

● สถาบันฝึกอบรม CC Knowledge Base

2558 Professional Presentation Skills
Intensive

● สถาบัน PIVOTAL

2558 Lean Six Sigma ระดับ Executive

การถือครองหุ้นของคณะกรรมการบริษัท และผู้บริหาร ณ วันที่ 31 ธันวาคม 2558

การถือครองหุ้นของกรรมการและผู้บริหาร		จำนวนหุ้น ที่ถือ ณ ต้นปี	จำนวนหุ้น ที่ถือ ณ สิ้นปี	จำนวนหุ้นที่ มีการซื้อขาย ระหว่างปี	สัดส่วน การถือหุ้น ในบริษัท (%)
1. ดร.ทง พิทยะ	ประธานกรรมการ	342,500	342,500	-	0.0085
2. นายปลิว ตริวิศเวทย์	กรรมการ	1,100,000	1,100,000	-	0.0275
3. นางสาวเกษม ตริวิศเวทย์	คู่สมรส	100,000	100,000	-	0.0025
4. นายณรงค์ แสงสุริยะ	กรรมการ	100	100	-	0.0000
5. นายเดชะพิทย์ แสงสิงแก้ว	กรรมการอิสระ	1,000,000	1,000,000	-	0.0250
6. นายไพรัช เมฆอาภรณ์	กรรมการอิสระ	-	-	-	ไม่มี
7. นายสมนึก ชัยเดชสุริยะ	กรรมการอิสระ	-	-	-	ไม่มี
8. นายสุวิษ ฝั่งเจริญ	กรรมการ	-	-	-	ไม่มี
9. นางวรรณนา ฝั่งเจริญ	คู่สมรส	200,000	300,000	100,000	0.0075
10. ดร.สมบัติ กิจจาลักษณ์	กรรมการ	2,860,100	2,860,100	-	0.0716
11. นายโทโมอะกิ มัทซึโมโตะ	กรรมการ	-	-	-	ไม่มี
12. นายยาสุทาเกะ ซุซูกิ	กรรมการ	-	-	-	ไม่มี
13. นายชัยวัฒน์ อุทัยวรรณ	กรรมการและกรรมการผู้จัดการ	-	-	-	ไม่มี
14. นายธนัท ศิริเจริญ	ผู้ช่วยกรรมการผู้จัดการ สายงานปฏิบัติการ	-	-	-	ไม่มี
15. นางสาววลัยณัฐ ตริวิศเวทย์	ผู้ช่วยกรรมการผู้จัดการ สายงานบริหาร	-	-	-	ไม่มี
16. นางสาวสุดารัตน์ เจียมจันทร์	ผู้อำนวยการ ฝ่ายกิจการองค์กร	-	-	-	ไม่มี
17. นางสาวปติดา ไชยเสน	ผู้อำนวยการฝ่ายทรัพยากร บุคคลและธุรการ	575,000	375,000	200,000	0.0093
18. นายสมเกียรติ ปัทมมงคลชัย	ผู้อำนวยการฝ่ายบัญชี และการเงิน	-	-	-	ไม่มี
19. นายหงษ์ทอง อาทิตย์	ผู้อำนวยการฝ่ายพัฒนารูทกิจ	400	400	0	0.00001
20. นายชัชวาล เทียนประเสริฐกิจ	รักษาการผู้อำนวยการ ฝ่ายลูกค้าสัมพันธ์	-	-	-	ไม่มี
21. นายพิพัฒน์ คติกุล	รักษาการผู้อำนวยการ ฝ่ายวิศวกรรมและก่อสร้าง	-	-	-	ไม่มี

การพัฒนาอย่างยั่งยืน เพื่อประเทศชาติ สังคม สิ่งแวดล้อม และ ธุรกิจที่ยั่งยืน

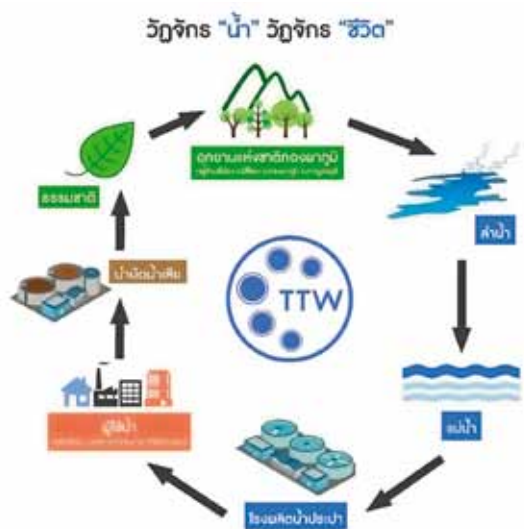

การฟื้นฟูและอนุรักษ์ "ป่าต้นน้ำ"

โดยที่ น้ำ เป็นทรัพยากรธรรมชาติที่มีอยู่อย่างจำกัดและเป็นวัตถุดิบหลักในการดำเนินธุรกิจ ที่ที่ดับบลิว จึงดำเนินโครงการ "1 ล้านกล้าสร้างป่าต้นน้ำ" ในพื้นที่ป่าเสื่อมโทรมจากการทำเหมืองแร่ในอดีต ณ หมู่บ้านอิต้อง ตำบลปิล็อก อำเภอทองผาภูมิ จังหวัดกาญจนบุรี ในเขตอุทยานแห่งชาติทองผาภูมิ อันเป็นพื้นที่ป่าต้นน้ำของกลุ่มน้ำแม่กลอง ซึ่งมีการผันน้ำสู่อำเภอท่าจีน ให้ที่ที่ดับบลิวใช้เป็นแหล่งน้ำดิบหลักในการผลิตน้ำประปาจำหน่ายแก่ผู้ใช้ในพื้นที่สมุทรสาคร-นครปฐม โครงการนี้มีเป้าหมายปลูกป่าปีละ 1,000 ไร่ หรือ 2 แสนต้น เป็นเวลา 5 ปี (ตั้งแต่ปี 2554-2558) หรือรวมเป็น 1 ล้านต้น ซึ่งหลังจากปลูกแล้วจะบำรุงรักษาป่าที่ปลูกอีก 2 ปีต่อเนื่องก่อนจะส่งมอบป่าให้กับกรมอุทยานแห่งชาติสัตว์ป่าและพันธุ์พืช รับไปดูแลต่ออีกรวมเป็น 7 ปี

ที่ที่ดับบลิว ตระหนักถึงความเจริญก้าวหน้าที่ยั่งยืนของประเทศ มีพื้นฐานมาจากการพัฒนาอย่างยั่งยืนในด้านต่างๆ ที่ที่ดับบลิว ผู้ผลิตน้ำประปาภาคเอกชนรายใหญ่ที่สุดของประเทศ จึงดำเนินธุรกิจควบคู่ไปกับการเข้าไปมีส่วนร่วมในการดูแล แก้ไข พัฒนา ชุมชน สังคม และสิ่งแวดล้อม เพื่อให้เกิดความยั่งยืนอย่างแท้จริง

เพราะเราเชื่อมั่นในปรัชญาที่ว่า... "คุณภาพน้ำที่ดีกว่า... ย่อมนำมาซึ่งคุณภาพชีวิตที่ดีขึ้น..."

เราจึงมุ่งมั่นดำเนินธุรกิจบริหารจัดการน้ำครบวงจร... และดูแลแก้ไขปัญหาสังคมและสิ่งแวดล้อมตั้งแต่ต้นจนถึงปลายน้ำ...



และในปี 2558 เป็นปีที่มีการปลูกป่าครบ 1 ล้านต้น ในวันที่ 2 ธันวาคม 2558 ที่ที่ดับบลิว ได้จัดกิจกรรมส่งมอบผืนป่าที่ปลูกของปี 2556 จำนวน 1,000 ไร่ หรือ 2 แสนต้น เป็นการส่งมอบครั้งที่สามให้กับกรมอุทยานแห่งชาติสัตว์ป่าและพันธุ์พืช รับไปดูแลบำรุงรักษาต่อไป นอกจากนี้ ได้มอบอุปกรณ์การศึกษาและเสื้อผ้าแก่นักเรียนโรงเรียนบ้านเพียงหลวง 3 (บ้านเหมืองแร่อิต้อง) มอบสิ่งของเครื่องใช้ อาทิ เครื่องทำน้ำร้อนน้ำเย็น เครื่องยังชีพแก๊สต้มน้ำชาแว่นตาแว่นตาสองเลนส์ 135 ซึ่งดูแลอธิปไตยของชาติในพื้นที่ดังกล่าว นับว่าโครงการนี้ได้รับการสนับสนุนเป็นอย่างดี จากพนักงาน ชุมชน หน่วยงานภาครัฐ และหน่วยงานส่วนท้องถิ่น ตลอดจนผู้ถือหุ้นของบริษัทฯ ที่ร่วมเดินทางเข้าพื้นที่แปลงปลูกอันทุรกันดารเพื่อเป็นสักขีพยานการส่งมอบผืนป่า ตามเจตนาและความมุ่งมั่นในการเป็นผู้นำที่มีส่วนร่วมในการดูแลป่าต้นน้ำ

วัตถุประสงค์	เพื่อปลูกและบำรุงรักษาป่าเสื่อมโทรมที่เป็นป่าต้นน้ำสายหลักในการดำเนินธุรกิจของบริษัทฯ ให้ฟื้นคืนสภาพป่าสมบูรณ์
การดำเนินงาน	ปลูกป่าและบำรุงรักษาป่าเสื่อมโทรมร่วมกับกรมอุทยานแห่งชาติสัตว์ป่าและพันธุ์พืช เป็นปีที่ 5 ในเขตอุทยานแห่งชาติทองผาภูมิ หมู่บ้านอิต้อง ตำบลปิล็อก อำเภอทองผาภูมิ จังหวัดกาญจนบุรี โดยการว่าจ้างแรงงานที่อาศัยอยู่ในพื้นที่ทำการปลูกป่าและบำรุงรักษาป่า ประกอบด้วย ปลูกป่า พื้นที่ 1,000 ไร่ และบำรุงรักษาป่า พื้นที่ 2,000 ไร่ (ป่าที่ปลูก ปี 2556-2557) นอกจากนี้ได้จัดพิธีส่งมอบป่าที่ปลูก ปี 2556 พื้นที่ 1,000 ไร่ ให้กับกรมอุทยานแห่งชาติสัตว์ป่าและพันธุ์พืช เมื่อวันที่ 2 ธันวาคม 2558
ประโยชน์ต่อสังคมและชุมชน	ปี 2558 สามารถเพิ่มพื้นที่ปลูกป่าเสื่อมโทรมในพื้นที่ป่าต้นน้ำลำธารชั้นที่ 1 อุทยานแห่งชาติทองผาภูมิ จำนวน 1,000 ไร่ หรือต้นไม้ จำนวน 200,000 ต้น นอกจากนี้ยังสามารถกระจายรายได้ให้กับชุมชน จำนวน 3,647,938 บาท
ประโยชน์ต่อบริษัทฯ	พนักงานได้มีส่วนร่วมร่วมกับชุมชนในการปลูกป่าต้นน้ำและสร้างความตระหนักในการอนุรักษ์สิ่งแวดล้อม



การดูแลรักษาลำธารต้นน้ำ

การปลูกป่าต้นน้ำหากจะให้เห็นผลเป็นรูปธรรม จำเป็นต้องสร้างฝายทดน้ำ เพื่อเก็บกักน้ำให้พืชได้ดูดซับน้ำไปหล่อเลี้ยงต้นกล้า ให้สัตว์ป่าได้มีแหล่งน้ำกิน สร้างความชุ่มชื้นให้แก่ผิวดินป้องกันไฟป่า ชะลอน้ำให้ไหลลงสู่แม่น้ำอย่างช้าๆ สอดคล้องกับนโยบายรัฐบาล ทำให้มีน้ำใช้ตลอดปี โดยจะได้ทดลองนำดินตะกอนประปามาปรับปรุง/ดัดแปลงให้เป็นวัสดุสำหรับก่อสร้างฝายทดน้ำ แล้วดำเนินโครงการต่อเนื่องจากโครงการ “1 ล้านกล้า สร้างป่าต้นน้ำ” เป็นการดูแลรักษาลำธารต้นน้ำ ให้มีความต่อเนื่องต่อไป

การดูแลผู้อุบัติภัยใกล้แม่น้ำ

ผู้อุบัติภัยใกล้แม่น้ำ โดยเฉพาะภาคครัวเรือนหรือชุมชน มีส่วนสำคัญในการร่วมดูแลรักษาและแก้ไขปัญหาแหล่งน้ำ ที่ทีดับบลิวได้ดำเนินกิจกรรมร่วมกับชุมชนใกล้แม่น้ำทำมาอย่างต่อเนื่อง เช่น

การปลูกฝังแนวคิดอนุรักษ์น้ำให้เด็ก

วัตถุประสงค์	เพื่อส่งเสริมให้เด็กที่อาศัยอยู่รอบโรงผลิตน้ำประปาได้รับความสนุกสนาน ได้แสดงออกสมวัย และได้รับความรู้เกี่ยวกับการอนุรักษ์น้ำและสิ่งแวดล้อม รวมทั้งได้เยี่ยมชมสถานที่ผลิตน้ำประปาของบริษัทฯ
การดำเนินงาน	<ul style="list-style-type: none"> • ที่ทีดับบลิว จัดกิจกรรมวันเด็กแห่งชาติ ปี 2558 ณ โรงผลิตน้ำประปาบางเลน และโรงผลิตน้ำประปาปทุมธานี ภายใต้หัวข้อ “วันเด็กที่ทีดับบลิว หัวใจรักน้ำ” • พนักงานมีส่วนร่วมในการจัดกิจกรรมส่งเสริมความรู้เกี่ยวกับธุรกิจของบริษัทฯ และการอนุรักษ์ทรัพยากรน้ำผ่านบอร์ดนิทรรศการ ชุ่มทดสอบคุณภาพน้ำ และเกมมหาสนุก
ประโยชน์ต่อสังคมและชุมชน	เด็กในชุมชนใกล้โรงผลิตน้ำประปาทั้งสองแห่ง จำนวน 1,411 คน ได้รับความสนุกสนานสมวัย ได้เรียนรู้ที่มาของน้ำประปาและวิธีดูแลรักษาทรัพยากรน้ำ
ประโยชน์ต่อบริษัทฯ	พนักงานได้มีส่วนร่วมในการเผยแพร่องค์ความรู้การดำเนินธุรกิจของบริษัทฯ และสร้างความสัมพันธ์ที่ดีกับชุมชน



"สนับสนุนการศึกษา" นำมาซึ่งอนาคตที่ดีของชาติ มาตรการร่วมพัฒนาชุมชนและสังคม ผนวกสถานการณ์อนุรักษ์น้ำ

ที่ทีดับบลิว ตระหนักดีว่า เราอยู่ท่ามกลางชุมชนการเกษตร เนื่องจากผู้ปกครองนักเรียนของโรงเรียนใกล้เคียงกับโรงกรองน้ำประปาบางเลน และโรงกรองน้ำประปาปทุมธานีมีอาชีพเกษตรกรและรับจ้างเป็นส่วนใหญ่ ที่ทีดับบลิว จึงดำเนินโครงการมอบทุนการศึกษา อุปกรณ์การศึกษา ให้แก่นักเรียนในโรงเรียนเหล่านั้น รวมทั้งมอบทุนการศึกษาแก่ศูนย์การศึกษาพิเศษจังหวัดนครปฐม, สมุทรสาคร และ ปทุมธานี เป็นการแบ่งเบาภาระค่าใช้จ่ายเพื่อการศึกษาของผู้ปกครอง สร้างทรัพยากรบุคคลที่ดีให้แก่ประเทศไทย เน้นย้ำการมีส่วนร่วมดูแลแหล่งน้ำแก่ ครู ผู้ปกครอง นักเรียนผู้รับทุนการศึกษา อย่างต่อเนื่องเสมอมานับสิบปี



วัตถุประสงค์	ส่งเสริมและเพิ่มโอกาสทางการศึกษาให้กับนักเรียนในชุมชน อีกทั้งยังเป็นการแบ่งเบาภาระค่าใช้จ่ายเพื่อการศึกษาของผู้ปกครอง และเน้นย้ำการมีส่วนร่วมดูแลแหล่งน้ำ
การดำเนินงาน	สนับสนุนทุนการศึกษาและค่าใช้จ่ายเกี่ยวกับการจัดหาอุปกรณ์การเรียนให้กับนักเรียนและโรงเรียนในชุมชนที่มีความขาดแคลนทุนทรัพย์ ในพื้นที่ 3 จังหวัด ได้แก่ ปทุมธานี นครปฐม และสมุทรสาคร ประกอบด้วย <ol style="list-style-type: none"> 1. ทุนการศึกษาให้กับนักเรียนที่กำลังศึกษาในระดับอนุบาลถึงระดับมัธยมศึกษาตอนต้นที่มีคุณสมบัติ "เรียนดีแต่ขาดแคลนทุนทรัพย์" จำนวน 160 ทุน จำนวน 480,000 บาท 2. ทุนอาหารกลางวันให้กับโรงเรียนในชุมชน จำนวน 16 โรงเรียน จำนวน 80,000 บาท 3. ชุดอุปกรณ์การศึกษาและอุปกรณ์กีฬาให้กับโรงเรียนในชุมชน จำนวน 16 โรงเรียน จำนวน 80,000 บาท 4. ชุดพัฒนาทักษะเด็กที่มีความบกพร่องทางร่างกาย ให้กับศูนย์การศึกษาพิเศษ จำนวน 3 แห่ง ได้แก่ ศูนย์การศึกษาพิเศษจังหวัดปทุมธานี ศูนย์การศึกษาพิเศษจังหวัดนครปฐม และศูนย์การศึกษาพิเศษจังหวัดสมุทรสาคร จำนวน 15,000 บาท
ประโยชน์ต่อสังคมและชุมชน	สร้างเสริมเพิ่มโอกาสทางการศึกษาให้กับเด็กในชุมชน จำนวน 160 คน และลดภาระค่าใช้จ่ายของผู้ปกครองในช่วงเปิดเทอม รวมทั้งโรงเรียนได้รับทุนสนับสนุนอุปกรณ์การเรียนการสอน จำนวน 16 โรงเรียน และศูนย์การศึกษาพิเศษได้รับการสนับสนุนชุดพัฒนาทักษะ จำนวน 3 ศูนย์ เพื่อใช้ในการพัฒนาการเรียนการสอนให้มีประสิทธิภาพยิ่งขึ้น
ประโยชน์ต่อบริษัทฯ	พนักงานมีส่วนร่วมในการเข้าถึงชุมชน และสร้างความสัมพันธ์ที่ดีระหว่างบริษัทฯ กับชุมชน



“น้ำดื่มบรรจุขวดผลิตแจกจ่าย”

ได้มากกว่าแค่ดับกระหายแต่ช่วยให้ชุมชนและสังคมพัฒนา

เพราะน้ำดื่ม มีความสำคัญต่อการดำรงอยู่ของชีวิต ที่ที่ดับบลิว จึงผลิตน้ำดื่มที่สะอาดจากน้ำประปาที่ได้มาตรฐานสากล โดยจ้างแรงงานในท้องถิ่นทำการผลิตเพื่อแจกจ่ายให้ผู้เกี่ยวข้อง ไม่ว่าจะเป็น ชุมชน โรงเรียน องค์การปกครองส่วนท้องถิ่น ส่วนราชการ เพื่อให้เด็กนักเรียนและประชาชนได้ดื่มสะอาด ในโอกาสต่างๆ ซึ่งนอกจากช่วยลดค่าใช้จ่ายที่เกี่ยวข้องแล้ว ยังช่วยให้ชุมชนและสังคมมีการพัฒนาได้ต่อเนื่อง ไม่ต้องกังวลใจในเรื่องที่เกี่ยวกับโรคทางเดินอาหารอันมีที่มาจากน้ำดื่มไม่มีคุณภาพ และมีการหมุนเวียนของเศรษฐกิจชุมชน จากแรงงานท้องถิ่นที่ใช้ในกระบวนการผลิตน้ำดื่มบรรจุขวดนี้

วัตถุประสงค์	ผลิตน้ำดื่มบรรจุขวดขนาด 350 มล. เพียงขนาดเดียว ให้เหมาะแก่การบริโภคเพียงครั้งเดียวแล้วไม่เหลือทิ้ง เป็นการใช้น้ำเพื่อการบริโภคอย่างคุ้มค่า น้ำดื่มดังกล่าวได้ใช้สนับสนุนกิจกรรมสาธารณกุศล และมอบให้ชุมชนเพื่อเพิ่มคุณภาพชีวิตที่ดีด้านสาธารณสุขบนพื้นฐาน
การดำเนินงาน	ที่ที่ดับบลิว ได้ว่าจ้างแรงงานที่อาศัยอยู่ในพื้นที่โรงผลิตน้ำประปาบางเลนทำการผลิตน้ำดื่มบรรจุขวดจำนวน 177,636 ขวด คิดเป็นค่าจ้าง จำนวน 126,000 บาท
ประโยชน์ต่อสังคมและชุมชน	ชุมชนมีคุณภาพชีวิตที่ดีด้านสาธารณสุขบนพื้นฐาน และสามารถกระจายรายได้ให้กับชุมชนอีกด้วย
ประโยชน์ต่อบริษัทฯ	เผยแพร่องค์ความรู้เกี่ยวกับการดำเนินธุรกิจ การประชาสัมพันธ์ชื่อเสียงของบริษัทฯ และการสร้างความสัมพันธ์ที่ดีระหว่างบริษัทฯ กับกลุ่มผู้มีส่วนได้ส่วนเสีย

การผลิตน้ำประปาด้วยจิตสำนึกใน ความรับผิดชอบต่อสังคมและสิ่งแวดล้อม

“ผลิตน้ำประปาที่ดีกว่ามาตรฐาน”

จัดการของเสียแบบ Zero-Waste สร้างเสริมเศรษฐกิจ
เป็นมิตรต่อสิ่งแวดล้อม

ที่ทีดับบลิว มิได้เพียงแต่ผลิตน้ำประปาธรรมดาตามที่กำหนดไว้ในเงื่อนไขของสัญญาซื้อขายกับการประปาส่วนภูมิภาค แต่โรงผลิตและกระบวนการผลิตน้ำประปาของ ที่ทีดับบลิว ทั้งที่บางเลนและปทุมธานี แม้จะได้รับการออกแบบก่อสร้างมานานกว่า 10 ปี โดยมีผลการวิจัยโครงการวิเคราะห์ผลตอบแทนทางเศรษฐกิจ และภูมิสังคมของโครงการโรงผลิตน้ำประปาฝั่งตะวันตก ปี 2553 โดยคณะที่ปรึกษาศูนย์บริการวิชาการแห่งจุฬาลงกรณ์มหาวิทยาลัย และบริษัทหลักทรัพย์ทิสโก้ จำกัดว่าให้ผลตอบแทนเชิงเศรษฐกิจและภูมิสังคมรวม 38.8 บาท/ลบ.ม. ก็ยังคงเป็นโรงผลิตน้ำประปาที่มีเทคโนโลยีอันทันสมัย



มีการนำดินตะกอนที่เหลือจากกระบวนการผลิตน้ำประปา มารีดและนำน้ำที่ได้กลับไปสู่กระบวนการผลิต ถือเป็นการบริหารจัดการแบบ Zero-Waste ใช้ประโยชน์จากทรัพยากรน้ำอย่างคุ้มค่า และได้รับการรับรองระบบมาตรฐานด้านคุณภาพ (ISO 9001:2008) และ มาตรฐานการจัดการสิ่งแวดล้อม ISO 14000:2004 อีกด้วย ที่ทีดับบลิว ใช้บริการตรวจสอบคุณภาพน้ำจากกรมอนามัย กระทรวงสาธารณสุข เพื่อความเป็นมาตรฐานและเที่ยงตรง ซึ่งวัดคุณภาพน้ำได้ดีตามมาตรฐาน มอก. 257-2521 เช่น ความขุ่น-เพียง 0.02 NTU จากมาตรฐาน 5 NTU, สี-เพียง 3 Pt-Co จาก 5 Pt-Co เป็นต้น

“สร้างโรงผลิตน้ำประปาแห่งที่สอง”

รองรับการขยายตัวของเศรษฐกิจและคุณภาพน้ำดิบเสื่อมโทรม



การตัดสินใจก่อสร้างโรงผลิตน้ำประปาแห่งที่สอง ณ อำเภอกระทุ่มแบน จังหวัดสมุทรสาคร ในปี 2558 มิใช่เป็นแค่การลงทุนขนาดใหญ่เพื่อหวังผลตอบแทน แต่เป็นการลงทุนเพื่อรองรับการขยายตัวของเศรษฐกิจของชาติและเป็นการลงทุนเพื่อประโยชน์ต่อสังคมและสิ่งแวดล้อม เนื่องจากการผลิตน้ำประปาจากโรงกรองน้ำแห่งที่สองนี้จะช่วยลดค่ากระแสไฟฟ้าที่ใช้ในการสูบน้ำจากโรงกรองน้ำประปาบางเลน นครปฐม ไปยังสถานีจ่ายน้ำมหาชัย สมุทรสาคร ซึ่งอยู่ห่างไกลกันถึง 50 กิโลเมตร นอกจากนี้ จะมีการนำเทคโนโลยี Membrane ระดับ Ultra Filtration ขนาดใหญ่มาใช้เป็นแห่งแรกของประเทศ เพื่อลดการใช้สารเคมีที่คุณภาพน้ำดิบเสื่อมโทรม ช่วยลดผลกระทบต่อสิ่งแวดล้อมอีกทางหนึ่งด้วย

การควบคุมกระบวนการผลิตให้เป็นไปตามมาตรฐาน

โรงผลิตและกระบวนการผลิตน้ำประปาของที่ทีดับบลิวทั้งที่บางเลนและปทุมธานี แม้จะได้รับการออกแบบก่อสร้างมานานกว่า 10 ปี แต่ก็ยังคงเป็นเทคโนโลยีที่มีความทันสมัย มีการนำดินตะกอนที่เหลือจากกระบวนการผลิตน้ำประปามารีดและนำน้ำที่ได้กลับไปสู่กระบวนการผลิต ถือเป็นการบริหารจัดการแบบ Zero-Waste ใช้ประโยชน์จากทรัพยากรน้ำอย่างคุ้มค่า และได้รับการรับรองระบบมาตรฐานด้านคุณภาพ (ISO 9001:2008) และมาตรฐานการจัดการสิ่งแวดล้อม ISO 14000:2004 อีกด้วย





“ให้ความสำคัญกับความปลอดภัย” จนได้รับรางวัล เป็นการประกอบธุรกิจและปฏิบัติ ต่อแรงงานอย่างเป็นธรรม

ความปลอดภัยสำหรับพนักงาน คือหัวใจของอุตสาหกรรมการผลิต ซึ่งที่ดับบลิว และบริษัทในเครือให้ความสำคัญอย่างต่อเนื่องเสมอมา ซึ่งในปี 2558 โรงกรองน้ำประปาปทุมธานี ได้รับการรับรอง Zero Accident จากจังหวัดปทุมธานี ประเภทสถานประกอบการไม่มีอุบัติเหตุจากการทำงานถึงขั้นหยุดงานต่อเนื่องในรอบปีที่ผ่านมา 1,000,000 ชั่วโมง และได้มีการจัดงาน TTW Safety Day ในวันที่ 21 ธันวาคม 2558 โดยได้รับเกียรติจากผู้แทนหน่วยงานภาครัฐ และนักเรียนในพื้นที่มาร่วมงานเป็นจำนวนมาก

การดูแลพัฒนาบุคลากร

การตรวจสอบภาพประจำปี เสริมด้วยประกันสุขภาพกลุ่ม และสนับสนุนชมรมกีฬา เพราะสุขภาพที่ดีส่งผลให้ผลผลิตดี ผลผลิตดีย่อมทำให้ผลิตภัณฑ์มวลรวม (GDP) ดี ที่ดับบลิว จึงสนับสนุนให้พนักงานตรวจสอบสุขภาพประจำปีประจำปีเพื่อทราบว่ามีปัญหาทางสุขภาพที่ต้องได้รับการดูแลรักษาหรือไม่ หากจะต้องทำการรักษาพยาบาลก็จะมีวงเงินให้เบิกค่ารักษาพยาบาลเพิ่มเติมจากที่เบิกได้จากกองทุนประกันสังคม

นอกจากนี้ ยังได้ทำประกันสุขภาพกลุ่มให้เข้ารับการรักษายาบาลได้ทั้งแบบผู้ป่วยใน และผู้ป่วยนอก ยิ่งไปกว่านั้น ได้ส่งเสริมการสร้างเสริมสุขภาพด้วยการจัดตั้งชมรมกีฬาถึง 3 ชมรม ได้แก่ ชมรมวิ่งเพื่อสุขภาพ ชมรมกีฬาฟุตบอล และชมรมแบดมินตัน ที่เปิดรับสมาชิกและจัดกิจกรรมแล้วทั้งสามชมรม พนักงานหลายคน สนใจสมัครทั้งสามชมรม ปังบอกถึงความเสมอภาคและเท่าเทียมกันของพนักงานทุกระดับ



การพัฒนาเตรียมความพร้อมพนักงาน

ความยั่งยืนขององค์กรมีรากฐานจากความรู้ความสามารถของพนักงาน ตลอดปี 2558 ที่ดับบลิว ได้มุ่งพัฒนาเตรียมความพร้อมพนักงานเพื่อเข้าสู่การเป็นประชาคมเศรษฐกิจอาเซียน ด้วยการจัดอบรมภายในจำนวน 26 หลักสูตร หรือเป็นจำนวน 184 คน 6,466.5 ชั่วโมง คิดเป็นค่าใช้จ่ายจำนวน 2,621,118 บาท

หลักสูตรที่สำคัญได้แก่ Business Reporting Program , ภาษาพม่าเพื่อการสื่อสาร 1, Professional Presentation Skills, Build up Risk Awareness, การจัดการสิ่งแวดล้อมและศึกษาดูงานโครงการศึกษาวิจัยและพัฒนาสิ่งแวดล้อม อันเนื่องมาจากพระราชดำริ, โครงการอบรมความรู้ด้านวิศวกรรมประปา, การอภิปราย Executive Coaching , Lean Six Sigma ระดับ Executive และ Finance for Non Finance สำหรับผู้บริหาร

นอกจากนี้ ได้เริ่มจ้างพนักงานชาวต่างชาติ เข้าร่วมงานเป็นครั้งแรก ในปี 2558 ด้วย

สร้างความมั่นใจให้ลูกค้า

เราผลิตน้ำประปาที่มีทั้งคุณภาพ ความเพียงพอ และความต่อเนื่อง ประกอบธุรกิจด้วยความเป็นธรรม และรับผิดชอบต่อผู้บริโภค

การประสานงานภูมิภาค (กปภ.) มีความสำคัญเป็นอย่างยิ่ง เนื่องจากเป็นทั้งคู่สัญญา และเป็นผู้ร่วมลงทุน ที่ที่ดับบลิวจึงได้จัดให้มีการเยี่ยมชมกิจการของของคณะกรรมการและผู้บริหารระดับสูงของ กปภ. ณ โรงกรองน้ำประปาบางเลน เมื่อ 1 กรกฎาคม 2558 และการเยี่ยมชมของคณะกรรมการ กำกับดูแลโครงการร่วมลงทุนภาครัฐเอกชน ณ โรงกรองน้ำประปาปทุมธานี เมื่อ 23 กันยายน 2558 นอกจากนี้ ยังได้มีการประชุมระดับเจ้าหน้าที่เพื่อประสานการปฏิบัติและแลกเปลี่ยนข้อมูลระหว่างกันอย่างสม่ำเสมอ ตลอดปีจำนวน 10 ครั้ง อีกทั้งยังได้มีโอกาสต้อนรับคณะเจ้าหน้าที่ กปภ. จากส่วนกลาง และเจ้าหน้าที่ กปภ. จากสำนักงานเขต/สำนักงานสาขา จำนวน 7 ครั้ง นอกจากนี้ ได้เข้าพบหรือจัดให้ลูกค้ารายใหญ่ประเภทโรงงานอุตสาหกรรมหรือสถาบันการศึกษา เข้าเยี่ยมชมกิจการถึง 44 ครั้ง สร้างความมั่นใจแก่ กปภ. และผู้ใช้น้ำในเรื่อง “คุณภาพ เพียงพอ ต่อเนื่อง”



การดูแลประชาชนผู้ใช้น้ำ



การเข้าพบผู้ใช้น้ำเพื่อรับทราบปัญหา รับเรื่องร้องเรียน และแก้ไขปัญหา

นอกจาก กปภ. ซึ่งเป็นลูกค้าโดยตรงแล้ว ที่ที่ดับบลิวยังให้ความสนใจแก้ไขปัญหาลูกค้าโดยอ้อม ไม่ว่าจะเป็นผู้ใช้น้ำครัวเรือน หรือผู้ใช้น้ำภาคอุตสาหกรรม โดยได้เข้าพบลูกค้าภาคอุตสาหกรรมเพื่อสอบถามปัญหาข้อขัดข้อง และร่วมวางแผนแก้ไขปัญหาดังกล่าว เช่น การสนับสนุนงบประมาณต่อท่อตรงแก้ปัญหาแรงดันน้ำต่ำทำให้ปริมาณน้ำไม่เพียงพอของผู้ใช้น้ำ นอกจากนี้หากทราบล่วงหน้าว่าจะมีการหยุดจ่ายน้ำเพื่อซ่อมท่อส่งน้ำ ก็จะแจ้งให้ผู้ใช้น้ำในพื้นที่ทราบทางเว็บไซต์ หรือโทรศัพท์ หรืออีเมล เพื่อเตรียมสำรองน้ำไว้ใช้ในระหว่างที่มีปัญหาภัยแล้ง ยังได้จัดให้ส่ง/แจ้งข้อมูลที่เกี่ยวข้องกับ คุณภาพน้ำประปา แก่ผู้ใช้น้ำภาคอุตสาหกรรมที่คุณภาพ/ค่าความเค็มของน้ำ มีผลกระทบต่อการผลิตสินค้า เพื่อให้สามารถปรับกระบวนการผลิตรองรับการเปลี่ยนแปลงตาม คุณภาพน้ำประปาอย่างทันต่อสถานการณ์เสมอ นอกจากนี้ ได้จัดให้มีบริการรับแจ้งปัญหาข้อขัดข้อง ร้องเรียน ทั้งทางโทรศัพท์ และเว็บไซต์ แล้วชี้แจงแก้ไขปัญหาดังกล่าว ทำให้ผู้ใช้น้ำทุกประเภทได้รับผลกระทบน้อยที่สุด

การดูแลแก้ไขน้ำเสีย

การบำบัดน้ำเสียในนิคมอุตสาหกรรม ปิ่นพุ และอนุรักษ์น้ำในชุมชน

ด้วยเจตนารมณ์ที่ต้องดำเนินธุรกิจบริหารจัดการน้ำครบวงจร และดูแลแก้ไขปัญหาน้ำเสียและสิ่งแวดล้อม ตั้งแต่ต้นจนถึงปลายน้ำการบำบัดน้ำเสียในนิคมอุตสาหกรรมบางปะอิน และ อมตะนคร / อมตะซิตี้ จึงเป็นทั้งธุรกิจและภารกิจที่ที่ดับบลิวต้องดูแลบริหารจัดการก่อนปล่อยน้ำเสียที่บำบัดแล้วสู่แหล่งน้ำสาธารณะหรือนำกลับมาใช้ใหม่อย่างคุ้มค่า นอกจากนี้ ที่ที่ดับบลิว ยังตระหนักถึงปัญหาน้ำเน่าเสียในชุมชนซึ่งเป็นที่ตั้งกลุ่มโรงงานอุตสาหกรรม



รายงานการปฏิบัติตามหลักการ กำกับดูแลกิจการที่ดี



นโยบายเกี่ยวกับการกำกับดูแลกิจการ

การบริหารจัดการธุรกิจโดยมีการกำกับดูแลกิจการที่ดีเป็นปัจจัยสำคัญ ที่แสดงให้เห็นถึงการมีระบบบริหารจัดการที่มีประสิทธิภาพ เป็นธรรม โปร่งใส ตรวจสอบได้ มีความรับผิดชอบต่อสังคมและสิ่งแวดล้อม ซึ่งจะช่วยสร้างความเชื่อมั่นและความมั่นใจต่อผู้ถือหุ้น นักลงทุน ผู้มีส่วนได้ส่วนเสียและผู้เกี่ยวข้องทุกฝ่าย อีกทั้งการกำกับดูแลที่ดีจะนำไปสู่การเติบโตอย่างยั่งยืน ทั้งทางการเงิน การลงทุนและความสามารถในการแข่งขัน

คณะกรรมการบริษัท ได้มีการควบคุมดูแลให้บริษัทฯ ดำเนินธุรกิจ ภายใต้หลักเกณฑ์การกำกับดูแลกิจการที่ดีของตลาดหลักทรัพย์แห่งประเทศไทย (ตลท.) ระเบียบปฏิบัติของ

คณะกรรมการกำกับหลักทรัพย์และตลาดหลักทรัพย์ (ก.ล.ต.) คณะกรรมการกำกับตลาดทุน และสอดคล้องกับหลักการกำกับดูแลกิจการสำหรับบริษัทจดทะเบียนตามหลักเกณฑ์ ASEAN Corporate Governance Scorecard (ASEAN CG Scorecard) โดยมีคณะกรรมการบรรษัทภิบาลให้การกำกับดูแลกิจการให้ทัดเทียมมาตรฐานสากลอย่างต่อเนื่อง สร้างระบบการบริหารงานที่มีประสิทธิภาพ และการเติบโตทางธุรกิจอย่างยั่งยืน อีกทั้งเป็นการส่งเสริมการปฏิบัติงานเพื่อให้บรรลุวิสัยทัศน์ของที่ดีดับลิ้ว ที่จะเป็นบริษัทชั้นนำของประเทศในการดำเนินธุรกิจเกี่ยวกับน้ำ พลังงาน และสิ่งแวดล้อม

การจัดทำนโยบายการกำกับดูแลกิจการ

คณะกรรมการบริษัท ได้จัดทำนโยบายการกำกับดูแลกิจการเป็นลายลักษณ์อักษรไว้เป็นแนวทางในการดำเนินการให้แก่คณะกรรมการ ผู้บริหาร และพนักงานของบริษัทฯ โดยยึดหลักเกณฑ์การกำกับดูแลกิจการที่ดีและแนวปฏิบัติที่ดีของ ตลท. ทั้งนี้ คณะกรรมการบรรษัทภิบาลจะมีการทบทวนนโยบายการกำกับดูแลกิจการเป็นประจำทุกปี โดยได้ให้ความสำคัญในการบริหารจัดการต่างๆ ทั้งด้าน การกำหนดนโยบายที่ให้ความสำคัญกับผู้มีส่วนได้ส่วนเสียทุกภาคส่วน การรักษาความเชื่อมั่นของสาธารณชน การปรับปรุงประสิทธิภาพในการทำงานอย่างสม่ำเสมอ โดยคำนึงถึงการรักษาสังแวดล้อมการใช้ทรัพยากรอย่างมีคุณภาพ การสร้างเสริมขวัญและกำลังใจของพนักงาน รวมทั้งความปลอดภัยและสุขอนามัยของพนักงาน

ในปี 2558 คณะกรรมการบริษัทฯ ได้ปรับปรุงหลักการกำกับดูแลกิจการที่ดี ให้สอดคล้องกับวิสัยทัศน์ และพันธกิจของบริษัทฯ เพื่อเป็นยุทธศาสตร์ในการประกอบธุรกิจของที่ดีดับลิ้ว และให้เหมาะสมกับสภาพเศรษฐกิจในปัจจุบัน

นอกจากนี้ คณะกรรมการบริษัทฯ ได้ให้ความสำคัญกับประสิทธิภาพในการปฏิบัติหน้าที่ของคณะกรรมการชุดย่อย ให้มีความเป็นอิสระมากขึ้น โดยได้เพิ่มจำนวนกรรมการอิสระในคณะกรรมการสรรหาและกำหนดค่าตอบแทน ดังปรากฏในโครงสร้างและความรับผิดชอบของคณะกรรมการสรรหาและกำหนดค่าตอบแทน ในหมวดที่ 5 ความรับผิดชอบของคณะกรรมการ

การสื่อสารนโยบายการกำกับดูแลกิจการ

คณะกรรมการได้เผยแพร่นโยบายการกำกับดูแลกิจการให้ผู้มีส่วนได้ส่วนเสียทราบผ่านเว็บไซต์ของบริษัท www.ttwplc.com นอกจากนั้น ทีทีดับบลิวได้จัดทำจรรยาบรรณทางธุรกิจ เพื่อเป็นหลักการและแนวปฏิบัติสำหรับกรรมการ ผู้บริหารและพนักงาน อีกทั้งได้จัดให้มีสื่อและกิจกรรมต่างๆ เพื่อเสริมสร้างความเข้าใจเกี่ยวกับการกำกับดูแลกิจการที่ดีแก่พนักงานของบริษัทฯ โดยยึดหลักสำคัญของการกำกับดูแลกิจการที่ดี คือ ธรรมาภิบาลเป็นกรอบ รับผิดชอบต่อโปร่งใส พัฒนาอย่างต่อเนื่อง เติบโตอย่างยั่งยืน ซึ่งประกอบด้วย

RESPONSIBILITY	สำนึกต่อหน้าที่รับผิดชอบ
ACCOUNTABILITY	รับผิดชอบต่อผลการตัดสินใจและการกระทำ
EQUITABLE TREATMENT	ปฏิบัติต่อผู้เกี่ยวข้องทุกฝ่ายอย่างเท่าเทียมกัน
TRANSPARENCY	โปร่งใส เปิดเผยข้อมูลและตรวจสอบได้
PROMOTION OF BEST PRACTICE	การส่งเสริมการปฏิบัติที่เป็นเลิศ

โดยในปีที่ผ่านมา มีกิจกรรมหลัก ดังนี้

- การเผยแพร่ข้อมูลและแนวปฏิบัติที่ดีเกี่ยวกับการกำกับดูแลกิจการที่ดี ให้แก่กรรมการและพนักงาน รวมถึงข้อมูล ข่าวสาร ของบริษัทฯ ที่เกี่ยวข้องกับมติคณะกรรมการ และ ตลท. ให้พนักงานในกลุ่มบริษัททราบผ่านทางระบบอินทราเน็ตขององค์กร
- การรายงานการปฏิบัติของบริษัทฯ ตามหลักการกำกับดูแลกิจการที่ดีของ ตลท. และข้อเสนอแนะให้คณะกรรมการบริษัท ภิบาล และคณะกรรมการบริษัททราบ
- การจัดอบรมเรื่องการกำกับดูแลกิจการที่ดี เช่น การบรรยายและอบรมเรื่องการกำกับดูแลกิจการที่ดีให้แก่พนักงานเข้าใหม่ของบริษัทฯ

การติดตามการปฏิบัติตามนโยบายการกำกับดูแลกิจการ

คณะกรรมการ ผู้บริหาร และพนักงานของบริษัทฯ ทีทีดับบลิว ได้ปฏิบัติตามนโยบายการกำกับดูแลกิจการและติดตามผลการปฏิบัติตามแผนการดำเนินงานอย่างเคร่งครัดและสม่ำเสมอ โดยในปี 2558 ไม่มีสถานการณ์ใดที่การปฏิบัติไม่เป็นไปตามนโยบาย

จากความมุ่งมั่นดังกล่าวส่งผลให้ในปี 2558 ทีทีดับบลิวได้รับรางวัลและการรับรองการปฏิบัติตามหลักการกำกับกิจการที่ดี ดังนี้

- บริษัทจดทะเบียนที่จัดประชุมผู้ถือหุ้นได้ดีเยี่ยมในการประเมินคุณภาพการจัดประชุมสามัญผู้ถือหุ้นประจำปี 2558 โดยได้รับคะแนนเต็ม 100 คะแนน จากการประเมินโดยสมาคมส่งเสริมผู้ลงทุนไทย
- การกำกับดูแลกิจการในระดับดีมากในการสำรวจโดยสมาคมส่งเสริมสถาบันกรรมการบริษัทไทย (IOD)

ในปี 2558 สมาคมส่งเสริมสถาบันกรรมการบริษัทไทย ได้ดำเนินโครงการสำรวจการกำกับดูแลกิจการบริษัทจดทะเบียนไทยประจำปี 2558 เพื่อติดตามการพัฒนาด้านการกำกับดูแลกิจการของบริษัทจดทะเบียนไทย โดยบริษัทจดทะเบียนจัดทำแบบแสดงข้อมูลตามหลักเกณฑ์ Corporate Governance Report of Thai Listed Companies (CGR) เพื่อเป็นการช่วยสะท้อนการปฏิบัติตามหลักการกำกับดูแลกิจการ 5 ด้านของบริษัทจดทะเบียน โดยทีทีดับบลิวได้ดำเนินการตามหลักการกำกับดูแลกิจการที่ดี 5 ด้านในปี 2558 สรุปได้ ดังนี้

หมวดที่ 1 สิทธิของผู้ถือหุ้น

ทีทีดับบลิว ให้ความสำคัญกับผู้ถือหุ้นในฐานะนักลงทุนในหลักทรัพย์และเจ้าของบริษัท จึงส่งเสริมให้ผู้ถือหุ้นได้ใช้สิทธิพื้นฐานทางกฎหมาย เช่น การมีส่วนแบ่งในกำไรของกิจการ การซื้อขายหรือการโอนหุ้น การได้รับข่าวสารข้อมูลของกิจการอย่างเพียงพอ การเข้าร่วม ประชุมเพื่อใช้สิทธิออกเสียงในที่ประชุมผู้ถือหุ้นเพื่อแต่งตั้งหรือถอดถอนกรรมการ การกำหนดค่าตอบแทนกรรมการ การแต่งตั้ง ผู้สอบบัญชี และกำหนดจำนวนเงินค่าสอบบัญชี และเรื่องที่มีผลกระทบต่อบริษัทฯ นอกเหนือจากการส่งเสริมให้ผู้ถือหุ้นใช้สิทธิขั้นพื้นฐาน ทีทีดับบลิวได้ดูแลและปฏิบัติต่อผู้ถือหุ้นอย่างเท่าเทียม เช่น การให้ข้อมูลที่สำคัญที่เป็นปัจจุบันผ่านเว็บไซต์ การเปิดโอกาสให้ผู้ถือหุ้นเสนอรายชื่อบุคคลเพื่อเข้าเป็นกรรมการ การจัดให้ผู้ถือหุ้นเข้าเยี่ยมชมกิจการ เข้าร่วมในกิจกรรม ความรับผิดชอบต่อสังคม และไม่ได้มีการดำเนินการใดๆ อันเป็นการละเมิดหรือลดทอนสิทธิของผู้ถือหุ้นแต่อย่างใด

การจัดประชุมผู้ถือหุ้น

คณะกรรมการได้ให้ความสำคัญกับการจัดประชุมสามัญผู้ถือหุ้นประจำปี โดยให้มีการจัดประชุมภายใน 4 เดือนนับแต่วันสิ้นรอบบัญชีของบริษัทฯ เพื่อให้ผู้ถือหุ้นมีส่วนร่วมในการรับทราบการดำเนินงานของบริษัทฯ และหากมีความจำเป็นเร่งด่วนที่จำเป็นต้องพิจารณาระเบียบวาระพิเศษ ที่อาจเป็นเรื่องที่กระทบหรือเกี่ยวข้องกับผลประโยชน์ของผู้ถือหุ้นซึ่งจำเป็นต้องได้รับอนุมัติจากผู้ถือหุ้น คณะกรรมการสามารถเรียกประชุมวิสามัญผู้ถือหุ้นได้เป็นกรณีไป โดยในการประชุมสามัญผู้ถือหุ้นบริษัทฯ ได้ปฏิบัติตามคู่มือ AGM Checklist ซึ่งจัดทำขึ้นโดยสมาคมส่งเสริมผู้ลงทุนไทย สมาคมบริษัทจดทะเบียน และ ก.ล.ต. ดังนี้

ก่อนวันประชุม

ที่ที่ดับบลิว จัดเตรียมเอกสารการประชุมที่มีข้อมูลครบถ้วนในสาระสำคัญสำหรับประกอบการพิจารณาออกเสียงลงคะแนนของผู้ถือหุ้น โดยเผยแพร่ข้อมูลให้ผู้ถือหุ้นทราบล่วงหน้า และสนับสนุนให้ผู้ถือหุ้นมีส่วนร่วมในการประชุมสามัญผู้ถือหุ้นประจำปี รวมทั้งอำนวยความสะดวกในการใช้สิทธิออกเสียงในกรณีที่ไม่สามารถเข้าร่วมประชุมด้วยตนเองได้ ดังนี้

- แจ้งกำหนดการประชุมและระเบียบวาระการประชุมให้ผู้ถือหุ้นทราบล่วงหน้าผ่านระบบการสื่อสารข้อมูลของตลาดหลักทรัพย์ และเว็บไซต์ของที่ที่ดับบลิวก่อนการส่งเอกสารตั้งแต่วันที่ 27 กุมภาพันธ์ 2558 ก่อนวันประชุมผู้ถือหุ้นไม่น้อยกว่า 30 วันเพื่อให้ผู้ถือหุ้นสามารถวางแผนตารางเวลาในการเข้าร่วมประชุมได้
- เผยแพร่หนังสือเชิญประชุมพร้อมรายละเอียดของแต่ละระเบียบวาระการประชุม โดยแยกแต่ละระเบียบวาระไว้อย่างชัดเจน ซึ่งระเบียบวาระในการประชุมสามัญผู้ถือหุ้นประจำปี 2558 ประกอบด้วยเรื่องพิจารณาตามที่กำหนดไว้ในข้อบังคับของบริษัทฯ หมวดที่ 4 การประชุมผู้ถือหุ้น โดยได้แยกเรื่องการแต่งตั้งกรรมการแทนกรรมการที่ออกตามวาระ และการพิจารณาคำตอบแทนกรรมการเป็นระเบียบวาระแยกออกจากกัน โดยแต่ละระเบียบวาระประกอบด้วย ข้อเท็จจริงและเหตุผลความเห็นของคณะกรรมการ หลักเกณฑ์และวิธีการในการเข้าร่วมประชุม และหนังสือมอบฉันทะทั้ง 3 แบบ (แบบ ก. แบบ ข. และแบบ ค.) ตามที่กรมพัฒนาธุรกิจกระทรวงพาณิชย์กำหนด พร้อมแนบรายงานประจำปีให้ผู้ถือหุ้นทราบตั้งแต่วันที่ 14 มีนาคม 2558 ก่อนวันประชุมผู้ถือหุ้นไม่น้อยกว่า 14 วัน และได้ทำการประกาศลงในหนังสือพิมพ์รายวันติดต่อกัน 3 วันเพื่อบอกกล่าวเรียกประชุมผู้ถือหุ้นเป็นการล่วงหน้าเพียงพอสำหรับการเตรียมตัวก่อนมาเข้าร่วมประชุม รวมทั้งนำเสนอข้อมูลที่เกี่ยวข้องทั้งหมดบนเว็บไซต์ของที่ที่ดับบลิวเพื่อเปิดโอกาสให้ผู้ถือหุ้นมีเวลาศึกษาข้อมูลประกอบการประชุมล่วงหน้า รวมทั้งจัดให้มีหมายเลขโทรศัพท์ติดต่อเพื่อสอบถามรายละเอียดในกรณีที่มิใช่ข้อสงสัยเพิ่มเติมนำเสนอข้อมูลที่สำคัญเพื่อประกอบการพิจารณาระเบียบวาระการแต่งตั้งกรรมการที่ครบถ้วนในสาระสำคัญ

- เปิดโอกาสให้ผู้ถือหุ้นสามารถส่งคำถามที่ต้องการให้ชี้แจงในประเด็นของระเบียบวาระที่นำเสนอได้ล่วงหน้า โดยส่งจดหมายอิเล็กทรอนิกส์มาที่ cg@twplc.com หรือโทรสารหมายเลข 0 2420 6064 เพื่อให้ผู้ถือหุ้นได้รับประโยชน์สูงสุดจากการประชุม รวมทั้งเป็นการรักษาสีทธิประโยชน์ของผู้ถือหุ้นอย่างเต็มที่

วันประชุมผู้ถือหุ้น

ที่ที่ดับบลิว สนับสนุนให้ใช้สิทธิในการเข้าประชุมและออกเสียงในที่ประชุมผู้ถือหุ้น โดยอำนวยความสะดวกแก่ผู้ถือหุ้นที่จะเข้าร่วมประชุมและดำเนินการประชุมอย่างโปร่งใส และมีกลไกที่สามารถตรวจสอบได้ และไม่กระทำการใดๆ อันเป็นการละเมิดหรือลดทอนสิทธิของผู้ถือหุ้น รวมทั้งเปิดโอกาสให้ผู้ถือหุ้นได้ซักถามและแสดงความคิดเห็นได้อย่างเต็มที่ ดังนี้

- กรรมการ ผู้บริหารระดับสูง และผู้สอบบัญชีเข้าร่วมประชุมผู้ถือหุ้นอย่างพร้อมเพรียงเพื่อตอบคำถามและรับทราบความเห็นของผู้ถือหุ้น ซึ่งในปี 2558 ประธานกรรมการและกรรมการจำนวน 11 คน ซึ่งคิดเป็นร้อยละ 91 ของจำนวนกรรมการทั้งหมดได้เข้าร่วมการประชุม โดยประธานคณะกรรมการบริหารไม่ได้เข้าประชุมเนื่องจากประสบอุบัติเหตุรักษาตัวในโรงพยาบาล ประธานกรรมการชุดย่อยที่เหลือทุกคนเข้าร่วมประชุม ซึ่งประธานและกรรมการที่ดำรงตำแหน่งในคณะกรรมการชุดย่อยได้ร่วมชี้แจงรายละเอียดที่เกี่ยวข้องของระเบียบวาระต่างๆ รวมถึงตอบคำถามของผู้ถือหุ้น
- จัดแสดงนิทรรศการและให้ข้อมูลเกี่ยวกับการดำเนินงานธุรกิจของบริษัทฯ โดยมีผู้บริหารหน่วยงานนักกลยุทธ์สัมพันธ์ หน่วยงานบัญชีและการเงิน หน่วยงานพัฒนาธุรกิจ หน่วยงานปฏิบัติการ หน่วยงานวิศวกรรมและก่อสร้างร่วมให้การต้อนรับและตอบข้อซักถามของผู้ถือหุ้น
- ให้สิทธิผู้ถือหุ้นที่มาร่วมประชุมผู้ถือหุ้นภายหลังจากที่การประชุมเริ่มแล้ว มีสิทธิออกเสียงหรือลงคะแนนในระเบียบวาระที่อยู่ระหว่างการพิจารณาและยังไม่ได้ลงมติ
- ดำเนินการประชุมผู้ถือหุ้นตามลำดับระเบียบวาระการประชุมที่ได้แจ้งไว้ในหนังสือเชิญประชุมผู้ถือหุ้น และการนำเสนอระเบียบวาระจะเริ่มจากความเป็นมา เหตุผล ความจำเป็นและข้อเสนอต่อที่ประชุมโดยละเอียดของข้อมูลสำคัญได้แจ้งผู้ถือหุ้นในหนังสือนัดประชุมแล้ว
- ให้โอกาสผู้ถือหุ้นในการแสดงความคิดเห็น การถามคำถามต่อที่ประชุมในแต่ละระเบียบวาระอย่างเท่าเทียมกัน โดยประธานในที่ประชุมได้ให้ความสำคัญและตอบข้อซักถามในทุกประเด็น และมีการบันทึกการประชุมอย่างครบถ้วน
- ว่าจ้างสำนักงานกฎหมาย บริษัท เดอะ ลีจิสต์ จำกัด เป็นผู้ตรวจสอบเพื่อทำหน้าที่ตรวจสอบเอกสารของผู้ถือหุ้นหรือผู้มอบฉันทะที่มีสิทธิเข้าร่วมประชุม องค์ประชุม ความสอดคล้องของวิธีการลงคะแนนและการนับคะแนนกับข้อบังคับของบริษัทฯ และที่ประธานแจ้งการเก็บบัตรลงคะแนนจากผู้ถือหุ้นและการตรวจสอบผลของมติและผลการลงคะแนน ซึ่งผู้ตรวจสอบให้ความเห็นว่าการดำเนินการประชุมผู้ถือหุ้นและการออกเสียงลงคะแนนโปร่งใส และเป็นไปตามข้อบังคับบริษัทฯ บทกฎหมายที่เกี่ยวข้อง และแนวปฏิบัติที่ดีของตลาดหลักทรัพย์ เกี่ยว

กับเรื่องการทำกับดักแล็กการที่ดี อีกทั้ง บริษัทฯ เคารพสิทธิของผู้ถือหุ้นในการเข้าร่วมประชุมและแสดงความคิดเห็นในที่ประชุม

- เปิดโอกาสให้ผู้ถือหุ้นจำนวน 2 คนเป็นผู้แทนผู้ถือหุ้นที่เข้าร่วมประชุมเป็นสักขีพยานการตรวจนับคะแนน

ทั้งนี้การประชุมสามัญผู้ถือหุ้นประจำปี 2558 มีจำนวนผู้เข้าร่วมประชุมผู้ถือหุ้น ณ ปีประชุม ซึ่งมาประชุมด้วยตนเอง และโดยการมอบฉันทะจำนวน 556 ราย และ 596 รายตามลำดับ นับจำนวนหุ้นที่ถือรวมกันได้ 3,334,209,002 หุ้น คิดเป็นร้อยละ 83.56 ของจำนวนหุ้นที่จำหน่ายได้ทั้งหมด ซึ่งเพิ่มขึ้น/ลดลงจากจำนวนผู้เข้าร่วมประชุมผู้ถือหุ้นในปี 2557 ซึ่งมีผู้ถือหุ้นที่มาประชุมด้วยตนเอง และโดยการมอบฉันทะจำนวน 636 ราย และ 392 รายตามลำดับ นับจำนวนหุ้นที่ถือรวมกันได้ 3,432,642,859 หุ้น คิดเป็นร้อยละ 86.0 ของจำนวนหุ้นที่จำหน่ายได้ทั้งหมด

หลังการประชุมผู้ถือหุ้น

- หลังจากการประชุมสามัญผู้ถือหุ้นที่ที่ดับบลิวได้จัดทำรายงานการประชุมซึ่งได้บันทึกการรายชื่อกรรมการและ

ผู้บริหารพร้อมตำแหน่งของกรรมการและผู้บริหารที่เข้าร่วมประชุม วิธีการลงคะแนนและนับคะแนน การใช้บัตรลงคะแนน ข้อเสนอของคณะกรรมการ ข้อซักถามและข้อเสนอแนะของผู้ถือหุ้น ประเด็นที่แจ้งจากผู้บริหาร อีกทั้งได้บันทึกคะแนนเสียง ทั้งเห็นด้วย ไม่เห็นด้วย หรือออกเสียงและมติที่ประชุมในแต่ละระเบียบวาระการประชุม และนำเผยแพร่ทางเว็บไซต์ของบริษัทที่ www.ttwplc.com เมื่อวันที่ 10 เมษายน 2558 ซึ่งอยู่ในหลักเกณฑ์ที่ ตลท. กำหนดคือภายใน 14 วันนับจากวันประชุม

- จัดให้มีการบันทึกบรรยายการประชุม เพื่อให้ผู้ถือหุ้นที่ไม่ได้เข้าร่วมประชุมได้รับทราบบนเว็บไซต์ของที่ดับบลิว

● หลังจากการประชุมผู้ถือหุ้นได้อนุมัติการจ่ายเงินปันผลที่ที่ดับบลิวได้แจ้งมติที่ประชุมรวมถึงรายละเอียดการจ่ายเงินปันผล ให้ผู้ถือหุ้นทราบผ่านระบบสื่ออิเล็กทรอนิกส์ (SET Portal) ของ ตลท. และประสานงานกับนายทะเบียน TSD พร้อมประกาศแจ้งการจ่ายเงินปันผลทางหนังสือพิมพ์เพื่อให้มั่นใจว่าผู้ถือหุ้นได้รับสิทธิเงินปันผลอย่างครบถ้วนและถูกต้อง

หมวดที่ 2

การปฏิบัติต่อผู้ถือหุ้นอย่างเท่าเทียมกัน

คณะกรรมการได้ดูแลกรอบโครงสร้างของการกำกับดูแลกิจการเป็นประจำ เพื่อสร้างความมั่นใจว่าการปฏิบัติ ต่อผู้ถือหุ้นทุกรายมีความเท่าเทียมกันและยุติธรรม รวมทั้งกระบวนการดูแลผู้ถือหุ้นไม่มีความยุ่งยาก ผู้ถือหุ้นมีสิทธิที่จะเข้าร่วมในการตัดสินใจและได้รับทราบถึงผลของการตัดสินใจของบริษัทฯ สำหรับเหตุการณ์ที่สำคัญตามที่กำหนดไว้ในกฎหมายหรือข้อบังคับบริษัท ดังนี้

- ในการประชุมผู้ถือหุ้น ที่ที่ดับบลิวมีนโยบายที่จะรักษาสหสิทธิของผู้ถือหุ้นทุกราย ไม่เพิ่มระเบียบวาระในที่ประชุมโดยไม่ได้แจ้งให้ผู้ถือหุ้นอื่นทราบล่วงหน้า เพื่อให้ผู้ถือหุ้นได้มีโอกาสศึกษาข้อมูลของระเบียบวาระการประชุมก่อนลงมติ ทั้งนี้ ผู้ถือหุ้นของบริษัทฯ ทุกรายมีสิทธิออกเสียงตามจำนวนหุ้นที่ถืออยู่ โดยหุ้นแต่ละหุ้นมีสิทธิออกเสียงหนึ่งเสียง และไม่มีหุ้นใดมีสิทธิพิเศษที่เป็นการจำกัดสิทธิของผู้ถือหุ้นรายอื่น
- คณะกรรมการเปิดโอกาสให้ผู้ถือหุ้นรายย่อยเสนอระเบียบวาระการประชุมในการประชุมผู้ถือหุ้นประจำปี รวมทั้งเสนอชื่อผู้มีคุณสมบัติเหมาะสมเข้าเป็นกรรมการ โดยประกาศให้ทราบโดยผ่านช่องทางของ ตลท. และบนเว็บไซต์ของบริษัทฯ โดยมีขั้นตอนและวิธีปฏิบัติที่ชัดเจน โปร่งใสและสอดคล้องกับแนวปฏิบัติเพิ่มเติมเรื่องการให้สิทธิแก่ผู้ถือหุ้นรายย่อย ซึ่งผู้ถือหุ้นสามารถเสนอชื่อบุคคลที่มีคุณสมบัติเหมาะสมเพื่อรับการพิจารณาเลือกตั้งเป็นกรรมการบริษัท ระหว่างวันที่ 11 กันยายน – 30 ธันวาคม 2558

การป้องกันการใช้อิทธิพลภายใน

ที่ที่ดับบลิว กำหนดแนวทางในการเก็บรักษาและป้องกันการใช้อิทธิพลภายในเป็นลายลักษณ์อักษรในจรรยาบรรณของกรรมการและจรรยาบรรณของพนักงานเพื่อป้องกันการใช้อิทธิพลภายในเพื่อหาผลประโยชน์ให้แก่ตนเองและผู้อื่นในทางมิชอบ ซึ่งเป็นการเอาเปรียบผู้ถือหุ้นรายอื่นหรือก่อให้เกิดความเสียหายต่อผู้ถือหุ้นโดยรวม ดังนี้

กรรมการ

- กรรมการจะต้องไม่ใช้ข้อมูลที่ได้รับในฐานะกรรมการบริษัทในทางที่มิชอบ หรือก่อให้เกิดความเสียหายแก่บริษัท
- กรรมการจะต้องไม่เปิดเผยข้อมูลที่เป็นความลับทางธุรกิจ หรือข้อมูลที่มีผลกระทบต่อการทำธุรกิจให้บุคคลภายนอกทราบ
- กรรมการ คู่สมรส และบุตรที่ไม่บรรลุนิติภาวะ จะต้องไม่ซื้อหรือขายหุ้นในขณะที่มีข้อมูลภายในของบริษัทฯ ซึ่งหากเปิดเผยต่อสาธารณชนจะมีผลกระทบตอราคาหุ้น
- กรรมการจะต้องไม่แจ้งข้อมูลซึ่งยังไม่เปิดเผยต่อสาธารณชนให้ผู้อื่นอันอาจนำไปสู่การจ้องซื้อหรือขายหลักทรัพย์ของบริษัทฯ

พนักงาน

- พนักงานจะปฏิบัติตามข้อกำหนดของ ตลท. / ก.ล.ต. และกฎหมายที่เกี่ยวข้องโดยเคร่งครัด ซึ่งรวมถึงการเปิดเผยข้อมูลต่อผู้ถือหุ้นและ/หรือต่อสาธารณะโดยเท่าเทียมกัน
- การเปิดเผยข้อมูลที่มีผลกระทบต่อธุรกิจและราคาหุ้นจะต้องได้รับความเห็นชอบจากกรรมการผู้จัดการซึ่งจะเป็นผู้ดำเนินการเปิดเผยข้อมูลเองหรือมอบหมายให้ผู้ใดผู้หนึ่งเป็นผู้รับผิดชอบการเปิดเผยข้อมูลดังกล่าว
- หน่วยงานกลางที่เป็นผู้ให้ข้อมูลแก่สาธารณชนและนักลงทุนคือ ฝ่ายกิจการองค์กร ได้แก่ นักลงทุนสัมพันธ์ ส่วนเลขานุการบริษัท เป็นต้น โดยหน่วยงานที่เป็นเจ้าของข้อมูลมีหน้าที่สนับสนุนข้อมูล ทั้งนี้ ที่ที่ดับบลิว กำหนดห้าม กรรมการ ผู้บริหารและพนักงานที่เกี่ยวข้องและรู้ข้อมูลเกี่ยวกับงบการเงิน ซื้อและ/หรือขาย

หุ้น 45 วันก่อนการเปิดเผยข้อมูลและ 24 ชั่วโมงหลังการเปิดเผยข้อมูล สำหรับสารสนเทศที่มีนัยสำคัญอื่นๆ ห้ามมิให้ผู้บริหาร และพนักงานที่รู้ข้อมูลซื้อขายหุ้นนับตั้งแต่วันที่ทราบข้อมูลและ 24 ชั่วโมงภายหลังเปิดเผยข้อมูลดังกล่าวต่อ ตลท. นอกจากนั้น ที่ที่ดัดบลิวิได้กำหนดให้มีระบบการควบคุมภายในเพื่อป้องกัน การรั่วไหลของข้อมูลข่าวสารอย่างรอบคอบและรัดกุมเพื่อป้องกันมิให้ข้อมูลภายในเปิดเผยออกสู่ภายนอกก่อนการเผยแพร่ อย่างเป็นทางการ โดยให้ถือว่า มาตรการและระบบควบคุมนี้เป็นส่วนหนึ่งของมาตรการควบคุมความเสี่ยงที่สำคัญของบริษัท รวมทั้งให้ถือเป็นหน้าที่และความรับผิดชอบของผู้บังคับบัญชาที่จะควบคุมดูแลให้การรักษาข้อมูลภายในเป็นไปตามมาตรการดังกล่าว การที่พนักงานใช้ข้อมูลภายในที่ยังไม่เปิดเผยต่อสาธารณะหรือต่อผู้ถือหุ้นทั่วไป

เพื่อประโยชน์ในการซื้อขายหลักทรัพย์เป็นการส่วนตัวหรือเพื่อผู้อื่น ถือว่าเป็นการกระทำที่ผิดจรรยาบรรณของ บริษัทฯ

ความขัดแย้งทางผลประโยชน์

คณะกรรมการมีนโยบายที่จะมิให้มีการขัดแย้งระหว่างผลประโยชน์ส่วนตัวและผลประโยชน์ของในที่ที่ดัดบลิวิ โดยได้กำหนดเป็นหลักการไว้ในจรรยาบรรณทางธุรกิจสำหรับกรรมการ และพนักงาน โดยจะกล่าวถึงในรายละเอียดในหมวดที่ 5 ความรับผิดชอบของคณะกรรมการ

ในปี 2558 คณะกรรมการไม่ได้รับข้อร้องเรียนใดๆ เกี่ยวกับการไม่เคารพในสิทธิพื้นฐานของผู้ถือหุ้น หรือการกระทำ ความผิดของกรรมการและผู้บริหารเกี่ยวกับการใช้ข้อมูลภายใน อันแสดงให้เห็นถึงประสิทธิภาพของคณะกรรมการในการดูแลเรื่องดังกล่าว

หมวดที่ 3

บทบาทของผู้มีส่วนได้ส่วนเสีย

นอกเหนือจากการดูแลและรักษาสิทธิของผู้ถือหุ้นแล้ว คณะกรรมการมีนโยบายที่จะดูแลสิทธิของผู้มีส่วนได้ส่วนเสียทุกกลุ่ม โดยให้ความสำคัญกับเรื่องที่มีผลกระทบต่อการประกอบธุรกิจโดยตรง และเรื่องที่ถือเป็นหน้าที่ที่พึงกระทำต่อสังคมส่วนรวมด้วย คณะกรรมการจึงได้กำหนดแนวทางการตอบสนองความต้องการของกลุ่มผู้มีส่วนได้ส่วนเสียแต่ละกลุ่มไว้อย่างชัดเจน ในนโยบายการกำกับดูแลกิจการที่ดีของในที่ที่ดัดบลิวิ และจรรยาบรรณทางธุรกิจ เพื่อให้กรรมการ ฝ่ายบริหาร และพนักงานยึดถือปฏิบัติในการดำเนินงานต่อผู้มีส่วนได้ส่วนเสียทุกฝ่ายอย่างเท่าเทียมกัน โดยให้มีช่องทางรับแจ้งเบาะแส ข้อร้องเรียน หรือข้อเสนอแนะ อันก่อให้เกิดความเสียหายต่อผู้มีส่วนได้ส่วนเสียทุกกลุ่ม จากการดำเนินงานของบริษัท เกี่ยวกับการทำผิดกฎหมาย ระเบียบ ข้อบังคับ รวมถึงพฤติกรรมที่อาจส่งถึงการทุจริต

มาตรการคุ้มครองผู้แจ้งเบาะแสและผู้ร้องเรียนการกระทำผิด

พนักงานหรือบุคคลภายนอกที่แจ้งเบาะแส แจ้งข้อร้องเรียน โดยความสุจริตใจจะได้รับการคุ้มครองที่เหมาะสม ดังนี้

1. บริษัทจะเก็บข้อมูลและตัวตนของผู้แจ้งเบาะแส ผู้ร้องเรียน และผู้ถูกร้องเรียนไว้เป็นความลับ
2. หากกรณีของบริษัท มีความจำเป็นต้องเปิดเผยข้อมูล บริษัท จะเปิดเผยข้อมูลเฉพาะข้อมูลที่เกี่ยวข้องเท่านั้น โดยคำนึงถึงความปลอดภัยและความเสียหายของผู้แจ้งเบาะแส และผู้ร้องเรียน

พนักงาน

ในที่ที่ดัดบลิวิปฏิบัติต่อพนักงานอย่างเท่าเทียมและเป็นธรรม ไม่มีข้อยกเว้นในเรื่องถิ่นกำเนิด เชื้อชาติ ศาสนา เพศ สถานภาพการสมรส ภาษาหรือตำแหน่ง ไม่มีการใช้หรือสนับสนุนการใช้แรงงานเด็ก การค้ามนุษย์ และไม่สนับสนุนแนวทางการทุจริตและคอร์รัปชันทุกรูปแบบ ที่ในที่ดัดบลิวิมีการจ่ายผลตอบแทนให้แก่พนักงานอย่างเหมาะสมและสอดคล้องกับการจ่ายผลตอบแทนของอุตสาหกรรมเดียวกัน ตลอดจนจัดให้มีสวัสดิการต่างๆ ซึ่งมากกว่าที่กฎหมายกำหนด เช่น การจัดตั้งกองทุนสำรองเลี้ยงชีพ การจัดการดูแลตรวจสุขภาพประจำปี การรักษาพยาบาลฟรีตามโครงการประกันสุขภาพ การดูแลรักษาสุขภาพแวดล้อมในการทำงาน ให้มีความปลอดภัยและถูกสุขลักษณะอนามัย การจัดพาหนะประจำตำแหน่งให้กับผู้บริหารระดับผู้จัดการส่วนขึ้นไป ให้สามารถปฏิบัติงานได้อย่างคล่องตัว การส่งเสริมกิจกรรมต่างๆ ให้กับพนักงาน อาทิ การจัดตั้งชมรมนักร้องเพื่อสุขภาพ การจัดตั้งชมรมแบดมินตัน การจัดตั้งชมรมกีฬาฟุตบอล เป็นต้น รวมถึงยังให้ความสำคัญกับการพัฒนาบุคลากรในระยะยาว การสร้างโอกาสในการเรียนรู้และพัฒนาศักยภาพของพนักงาน เพื่อความก้าวหน้าในหน้าที่การงานและมีคุณภาพชีวิตที่ดีในอนาคต โดยนำระบบบริหารวิชาชีพทางการบริหารทรัพยากร

บุคคลเพื่อเพิ่มศักยภาพและความสามารถของพนักงานให้เกิดประโยชน์สูงสุด และการส่งเสริมให้พนักงานทุกระดับ ศึกษาหาความรู้และเพิ่มเติมทักษะใหม่ๆ ด้วยการให้ทุนการศึกษาและสนับสนุนให้เข้าร่วมสัมมนากับสถาบันชั้นนำต่างๆ ที่ที่ดัดบลิวิมีการจัดทำคู่มือพนักงานสำหรับให้พนักงานทุกคนได้ทราบถึงนโยบายและสวัสดิการที่พนักงานพึงได้รับอย่างชัดเจน นอกจากนี้ ที่ที่ดัดบลิวิมีนโยบายในการดูแลและพัฒนาบุคลากร เพราะเชื่อว่าบุคลากรคือทรัพยากรที่มีค่าสูงสุดในการขับเคลื่อนองค์กรไปสู่เป้าหมายร่วมกัน จึงมุ่งมั่นที่จะพัฒนาบุคลากรให้มีความรู้ ความสามารถ และมีคุณภาพชีวิตที่ดี สำหรับเส้นทางการเรียนรู้และพัฒนาของพนักงาน ที่ที่ดัดบลิวิได้จัดโปรแกรมการเรียนรู้ที่เหมาะสมตั้งแต่พนักงานเริ่มเข้ามาทำงานกับในที่ที่ดัดบลิวิวันแรก จนถึงวันที่เกษียณอายุ และในที่ที่ดัดบลิวิยังได้พัฒนาการมีส่วนร่วมของพนักงานอย่างต่อเนื่อง โดยการสำรวจความคิดเห็นด้านความพึงพอใจในการทำงาน (Employee Satisfaction Survey) การประเมินระดับความผูกพันที่มีต่อองค์กร (Employee Engagement Survey) การมีส่วนร่วมของพนักงานในการบริหารจัดการดูแลสวัสดิการอาชีวอนามัยและความปลอดภัย ผ่านทางคณะกรรมการความปลอดภัยและอาชีวอนามัย ที่ที่ดัดบลิวิได้ให้ทุนส่งเสริมและสนับสนุนการเรียนรู้ของพนักงานมาโดยตลอด ทั้งด้านเวลา งบประมาณ การเติบโตในสายอาชีพ

เพื่อให้มั่นใจได้ว่าในที่ที่ดัดบลิวิ จะมีบุคลากรที่มีคุณสมบัติและอัตรากำลังที่เพียงพอต่อทั้งธุรกิจปัจจุบันคือ การผลิตและจำหน่ายประปา การบริหารจัดการน้ำประปา และน้ำเสียได้อย่างราบรื่นนั้น ปัจจัยสำคัญประการหนึ่งได้แก่การพัฒนาบุคลากรของในที่ที่ดัดบลิวิ ให้มีความรู้ความสามารถและมีความพร้อมที่จะเข้าสู่ธุรกิจใหม่ในทุกๆ ด้าน ที่ที่ดัดบลิวิ จึงได้กำหนดรอบการพัฒนาบุคลากรเป็นรายตำแหน่ง โดยการกำหนดแผน

การพัฒนา การเตรียมการ และดำเนินงาน ซึ่งที่ที่ด๊อบลิ้วได้วิเคราะห์ และจัดทำ สมรรถนะหลัก (Core Competency) สมรรถนะทางด้านการบริหาร (Managerial Competency) และสมรรถนะในงาน (Functional Competency) และนำมาใช้เป็นกรอบการพัฒนา

สำหรับพนักงานที่ได้รับโอกาสร่วมงานใหม่กับบริษัทที่ที่ด๊อบลิ้ว จำกัด (มหาชน) ทุกคนจะได้เข้ารับการปฐมนิเทศเพื่อให้ทราบถึงข้อปฏิบัติ นโยบายองค์กร ความรู้เกี่ยวกับธุรกิจ หลักการกำกับดูแลกิจการที่ดี การอบรมความรู้ด้านสิ่งแวดล้อม การส่งเสริมให้มีการใช้ทรัพยากรอย่างมีประสิทธิภาพ รวมถึงการสร้างความสัมพันธ์อันดีระหว่างพนักงานกับพนักงานใหม่ นอกจากนี้ ในระหว่างร่วมงานกับที่ที่ด๊อบลิ้ว พนักงานจะได้รับการพัฒนาและส่งเสริมให้เกิดการเรียนรู้ในหลายรูปแบบ แตกต่างกันไปตามลักษณะงาน และระดับงาน ทั้งการฝึกปฏิบัติในงาน การอบรมความรู้ทั้งในและนอกองค์กร การหมุนเวียนพนักงานให้สามารถเรียนรู้งานได้อย่างหลากหลาย และการสร้างประสบการณ์ เป็นต้น การเรียนรู้ด้วยตนเอง ที่ที่ด๊อบลิ้ว ได้จัดให้มีห้องแห่งการเรียนรู้ “Edutainment” ที่ประกอบด้วย ตำรา และความบันเทิงอย่างครบถ้วน เมื่อพนักงานก้าวสู่ระดับงานที่สูงขึ้น ที่ที่ด๊อบลิ้ว มีหลักสูตรเตรียมความพร้อมสำหรับการเปลี่ยนบทบาทจากพนักงานไปสู่นักบริหาร ในปี 2557 พนักงานได้เข้ารับการอบรมเพื่อเสริมสร้างทักษะมีจำนวน 411 หลักสูตรและมีชั่วโมงการอบรมรวม 10,497 ชั่วโมง และในปี 2558 พนักงานได้เข้ารับการอบรมเพื่อเสริมสร้างทักษะมีจำนวน 259 หลักสูตร และมีชั่วโมงการอบรมรวม 11,388 ชั่วโมง ซึ่งแสดงให้เห็นว่า จำนวนชั่วโมงอบรมของพนักงานทุกระดับได้รับการพัฒนาเพิ่มสูงขึ้น

ที่ที่ด๊อบลิ้ว มีการจัดให้มีสภาพแวดล้อมและสุขอนามัยในสถานที่ทำงาน ให้มีความปลอดภัยต่อชีวิตตลอดจนทรัพย์สินของพนักงานและของบริษัท ที่ที่ด๊อบลิ้ว ยังได้คำนึงถึงความปลอดภัยทั้งต่อการปฏิบัติงานของพนักงาน และต่อผู้ใช้สาธารณูปโภคด้วยการจัดให้มีการอบรมให้กับทีมช่างเทคนิคและวิศวกรตลอดจนพนักงานที่ปฏิบัติงานในกระบวนการผลิตน้ำประปาอย่างสม่ำเสมอ เพื่อให้สามารถปฏิบัติหน้าที่ได้อย่างมีประสิทธิภาพและปลอดภัย ในปี 2558 ที่ที่ด๊อบลิ้วมีสถิติการเกิดอุบัติเหตุจากการทำงานจำนวน 1 ครั้ง โดยไม่มีพนักงานที่เสียชีวิตหรือได้รับบาดเจ็บสาหัสแต่อย่างใด

การประเมินผลการทำงานและการพัฒนาอาชีพ

สำหรับพนักงานที่ได้รับค่าตอบแทนเป็นรายเดือนทุกระดับ ในทุกปีจะมีเป้าหมายและดัชนีชี้วัดความสำเร็จรายบุคคล โดยกำหนดบนพื้นฐานของความคาดหวังต่อความสำเร็จในงาน สมรรถนะความสามารถ และการพัฒนา เพื่อกำหนดลำดับความสำคัญและเป้าหมายของการพัฒนา โดยอ้างอิงจากผลการประเมินสมรรถนะความสามารถทั้งสามด้านที่ประกอบด้วยความสามารถหลักองค์กร ความสามารถในการบริหาร และความสามารถตามสายงานตามแบบแผนของการพัฒนาทั่วไปของที่ที่ด๊อบลิ้ว แผนพัฒนารายบุคคลจะให้ความสำคัญกับการเรียนรู้และพัฒนาจากประสบการณ์จริง การเรียนรู้และพัฒนาจากความสัมพันธ์กับผู้อื่น และการฝึกอบรมอย่างเป็นทางการ

ลูกค้า

ที่ที่ด๊อบลิ้ว ปฏิบัติตามพันธกรณีที่มิต่อลูกค้าทั้งในฐานะผู้ผลิตและจำหน่ายน้ำประปา โดยยึดมั่นในหลักปฏิบัติต่อลูกค้าทุกราย ด้วยการส่งมอบสินค้าและบริการที่มีความสะอาด เพียงพอ ต่อเนื่อง บนพื้นฐานของความเป็นธรรม และส่งเสริมความสัมพันธ์ที่ยั่งยืนระหว่างกัน

ในปี 2558 ไม่มีข้อพิพาทฟ้องร้องระหว่างที่ที่ด๊อบลิ้วกับลูกค้า ทั้งนี้ ในธุรกิจผลิตและจำหน่ายน้ำประปา ที่ที่ด๊อบลิ้ว

สามารถผลิตน้ำประปาให้แก่ลูกค้าได้ตามสัญญา โดยรวมมีความพร้อมจ่ายน้ำประปาสูงกว่าเกณฑ์ที่กำหนดตามสัญญาซื้อขายน้ำประปา และสามารถผลิตน้ำประปาเป็นไปตามมาตรฐานองค์การอนามัยโลก (WHO)

เจ้าหน้าที่

ที่ที่ด๊อบลิ้ว ปฏิบัติตามพันธกรณีที่มิต่อเจ้าหน้าที่ทุกราย โดยปฏิบัติตามเงื่อนไขในสัญญาเงินกู้ยืมอย่างเคร่งครัด และไม่ปกปิดสถานะทางการเงินที่แท้จริง มีการให้ข้อมูลสาระทางการเงินกับเจ้าหน้าที่เป็นระยะ ที่ที่ด๊อบลิ้วยึดมั่นในการดำเนินธุรกิจอย่างมีหลักการและวินัย มีสัดส่วนการบริหารเงินทุนตามสัดส่วนของหนี้ เพื่อสร้างความเชื่อถือให้กับเจ้าหน้าที่ โดยที่ที่ด๊อบลิ้วได้ยึดหลักปฏิบัติดังต่อไปนี้

- ในการชำระคืนหนี้ เงินกู้ยืม ดอกเบี้ย และความรับผิดชอบในหลักประกันต่างๆ ที่ที่ด๊อบลิ้วยึดมั่นในสัญญา หรือเงื่อนไขต่างๆ ที่ตกลงกันไว้อย่างเคร่งครัด

- หากเกิดกรณีที่ไม่สามารถปฏิบัติตามเงื่อนไขแห่งสัญญาที่ตกลงกันไว้ได้ ที่ที่ด๊อบลิ้วจะแจ้งให้เจ้าหน้าที่ทราบล่วงหน้าเพื่อร่วมกันพิจารณาหาแนวทางแก้ไขปัญหา

ในปี 2558 ที่ที่ด๊อบลิ้ว และบริษัทย่อยได้ปฏิบัติตามเงื่อนไขที่มิต่อเจ้าหน้าที่โดยครบถ้วน และไม่มีเหตุการณ์ผิดนัดการชำระหนี้ใดๆ

ลูกค้า

ผู้มีส่วนได้ส่วนเสียที่สำคัญของที่ที่ด๊อบลิ้ว คือ พันธมิตรผู้ให้บริการจากภายนอกที่ที่ด๊อบลิ้ว มีหลักการคัดเลือกโดยเน้นการพิจารณาจากรางวัลกลยุทธ์ทางธุรกิจของผู้ให้บริการที่สอดคล้องกับกลยุทธ์ทางธุรกิจของที่ที่ด๊อบลิ้ว เช่น ความสามารถในการแข่งขัน ความต่อเนื่องทางธุรกิจ การป้องกันและดูแลลูกค้า และวิธีการบริหารความเสี่ยง ในทางกลับกัน ที่ที่ด๊อบลิ้วมีการปฏิบัติอย่างเป็นธรรมต่อบริษัทผู้ให้บริการจากภายนอก ภายใต้การกำกับควบคุมและกฎระเบียบของที่ที่ด๊อบลิ้ว

ที่ที่ด๊อบลิ้ว มีเกณฑ์การคัดเลือกผู้ให้บริการจากภายนอกครอบคลุม 7 ด้านดังนี้

- ความเชี่ยวชาญและประสบการณ์
- ความสามารถทางเทคนิค
- สถานภาพทางการเงิน
- ประวัติที่เกี่ยวข้องกับการร้องเรียนและการดำเนินคดี
- ความมีชื่อเสียงทางธุรกิจ
- ความเสี่ยงจากการให้บริการลูกค้าหลายราย
- นโยบายด้านการให้บริการ

ด้วยเกณฑ์การพิจารณาดังกล่าว ทำให้ที่ที่ด๊อบลิ้วดำรงไว้ในความสามารถรักษาคุณภาพในการผลิตและจำหน่ายน้ำประปาให้เป็นเลิศ ปราศจากความเสี่ยงที่อาจจะเกิดขึ้นกับลูกค้า

ในปี 2558 ไม่มีข้อพิพาทฟ้องร้องระหว่างที่ที่ด๊อบลิ้วและบริษัทย่อย กับลูกค้า/คู่สัญญา

ชุมชนและสังคม

ที่ที่ด๊อบลิ้ว ประกอบธุรกิจโดยคำนึงถึงชุมชนและสังคม โดยเฉพาะชุมชนในพื้นที่ตั้งกิจการ ทั้งนี้ ได้กำหนดไว้เป็นพันธกิจขององค์กรที่จะต้องเป็นสมาชิกที่ดีของสังคมและใส่ใจต่อชุมชน จึงถือเป็นหนึ่งในหน้าที่และความรับผิดชอบของผู้บริหารและพนักงานทุกคนที่จะต้องยึดถือปฏิบัติ นับตั้งแต่การให้ข้อมูลที่เปิดเผยและเป็นปัจจุบัน การอยู่ร่วมกันอย่างเกื้อกูล ด้วยความเคารพในขนบธรรมเนียม ประเพณี และวัฒนธรรมของชุมชน ตลอดจนการมีส่วนร่วมพัฒนาคุณภาพชีวิตที่ดีให้กับคนในชุมชน รวมทั้งการร่วมมือกับชุมชนสร้างสรรค์ท้องถิ่นและสังคมให้ร่มเย็นน่าอยู่ อันจะนำไปสู่การพัฒนาที่ยั่งยืนของสังคมส่วนรวม โดยที่ที่ด๊อบลิ้ว

ได้ดำเนินงานเป็นโครงการและกิจกรรมเพื่อชุมชนและสังคมอย่างต่อเนื่อง ได้แบ่งตามประเภทโครงการได้ 3 ด้าน ประกอบด้วย ด้านการพัฒนาคุณภาพชีวิตชุมชนในพื้นที่รอบโรงกรองน้ำ ด้านการส่งเสริมการเรียนรู้การอนุรักษ์น้ำ และด้านการอนุรักษ์ป่าต้นน้ำและสิ่งแวดล้อม

ในปี 2558 ไม่มีข้อพิพาทฟ้องร้องระหว่างที่ที่ดับบลิวและบริษัทย่อย กับชุมชนในพื้นที่ที่ดำเนินธุรกิจและหน่วยงานภาคสังคมใดๆ ทั้งนี้ ที่ที่ดับบลิวได้ดำเนินโครงการเพื่อชุมชนและสังคมอย่างต่อเนื่อง เสริมงานอนุรักษ์ป่าต้นน้ำอย่างยั่งยืน ร่วมกับกรมอุทยานแห่งชาติสัตว์ป่าและพันธุ์พืช ในโครงการ “1 ล้านกล้าสร้างป่าต้นน้ำ” ซึ่งได้ดำเนินโครงการปลูกป่าครบ 1 ล้านกล้าในพื้นที่ 5 พันไร่เป็นระยะเวลา 5 ปีเรียบร้อยแล้ว โดยจะเหลือการบำรุงรักษาพื้นที่ปลูกอีก 2 ปีเพื่อส่งมอบให้กับกรมอุทยานแห่งชาติสัตว์ป่า และพันธุ์พืชดูแลต่อไป

การดำเนินงานทางด้านสิ่งแวดล้อม

ที่ที่ดับบลิว ตระหนักดีว่าการดำเนินธุรกิจที่ขาดความรับผิดชอบต่อสังคม จะก่อให้เกิดผลกระทบทางด้านสิ่งแวดล้อมที่รุนแรง โดยเฉพาะอย่างยิ่งในชุมชนที่ที่ดับบลิวได้ดำเนินธุรกิจ ดังนั้น ที่ที่ดับบลิวจึงมีความมุ่งมั่นที่จะปกป้องและอนุรักษ์สิ่งแวดล้อม โดยให้ความสำคัญเทียบเท่ากับปัจจัยทางด้านการดำเนินธุรกิจของที่ที่ดับบลิว อย่างไรก็ตามจากการดำเนินธุรกิจตลอดหลายปีที่ผ่านมาทำให้ที่ที่ดับบลิว เข้าใจดีว่าแค่การปฏิบัติตามกฎข้อบังคับต่างๆ นั้น ยังไม่เพียงพอที่จะช่วยปกป้องและอนุรักษ์สิ่งแวดล้อม ยังมีสิ่งอื่นที่สำคัญที่จะต้องปฏิบัติ นอกเหนือจากกฎเกณฑ์ที่กำหนดไว้นั้นคือ การพัฒนาแผนงานภายในเพื่อรองรับสถานการณ์ฉุกเฉิน และระบบการควบคุมคุณภาพ รวมทั้งการค้นหาเทคโนโลยี ที่ทันสมัยอย่างต่อเนื่อง เพื่อนำมาใช้ในการลดผลกระทบต่อสิ่งแวดล้อม และสิ่งที่ที่ดับบลิว ได้ดำเนินการเพื่อให้เป็นไปตามกฎข้อบังคับที่เกี่ยวข้องกับการจัดการฉุกเฉินและระบบการควบคุมคุณภาพ

ผลการดำเนินงานทางด้านสิ่งแวดล้อม

- การประชุมประจำปีที่เกิดขึ้นทุกๆ ปี มีการพิจารณาและหารือในประเด็นที่เกี่ยวกับกฎหมายสิ่งแวดล้อมต่างๆ
- นโยบายในการป้องกันสิ่งแวดล้อม ได้ถูกจัดทำขึ้นตามมาตรฐาน มอก. 14001 ซึ่งเป็นนโยบายของที่ที่ดับบลิวในการรักษาสภาพแวดล้อมอย่างยั่งยืน ในการที่จะป้องกันสิ่งแวดล้อมและความเป็นอยู่ที่ดีขึ้น (รายละเอียด “มาตรฐานระบบการจัดการสิ่งแวดล้อม มอก. 14001 (ISO 14001)”)
 - เป้าหมายและวัตถุประสงค์ในการจัดการสิ่งแวดล้อม ได้ถูกกำหนด และนำมาใช้กับพนักงานทั้งในองค์กรและพนักงานสังกัดหน่วยงานในสถานที่ต่างๆ โดยได้กำหนดระยะเวลาในการดำเนินการและการปฏิบัติ ที่ที่ดับบลิวตระหนักดีว่าการอบรม และปรับปรุงความคิดของพนักงานทุกระดับ จะเป็นสิ่งที่นำไปสู่ความสำเร็จในนโยบายสิ่งแวดล้อม
 - ที่ที่ดับบลิว มีการประเมินผลกระทบที่สำคัญต่อสิ่งแวดล้อมสำหรับกิจกรรมต่างๆ ภายในองค์กรพบว่าระเบียบและขั้นตอนการดำเนินการต่างๆ ที่มีอยู่ปัจจุบัน สามารถลดผลกระทบที่มีต่อสิ่งแวดล้อมอย่างมีประสิทธิภาพ
 - โครงการฝึกอบรมภายในองค์กร ที่จัดขึ้นเพื่อพนักงานทุกคน ซึ่งเป็นไปตามนโยบายของระบบการจัดการสิ่งแวดล้อม ที่มีวัตถุประสงค์ในการจัดตั้งและปลูกจิตสำนึกเกี่ยวกับสิ่งแวดล้อม โดยโครงการฝึกอบรมนี้ได้จัดฝึกอบรมทั้งที่สำนักงานใหญ่และหน่วยงานสาขา

- ที่ที่ดับบลิว ให้ความสำคัญอย่างดีที่สุดเพื่อชักจูงและสนับสนุนผู้ค้าทุกรายของที่ที่ดับบลิว ให้ปฏิบัติตามมาตรฐานสิ่งแวดล้อม

การใช้ทรัพยากรอย่างคุ้มค่า

ที่ที่ดับบลิว สนับสนุนการนำวัสดุกลับมาใช้ใหม่ เพื่อลดแรงกดดันให้มีการใช้ทรัพยากรอย่างคุ้มค่า เช่น การใช้กระดาษสองหน้า การปิดเครื่องทำความเย็นและปิดไฟในช่วงพักงานหรือช่วงที่พนักงาน ผู้บริหารมีได้อยู่ในห้องทำงานเป็นเวลานาน การใช้รถร่วมกันในกิจการหรือเดินทางเดียวกัน การทำโครงการดังกล่าวแม้จะไม่ส่งผลชัดเจนในเชิงตัวเลขค่าพลังงาน หรือตัวเลขค่าใช้จ่ายที่ลดลง แต่เป็นการปลูกฝังให้พนักงานส่วนตัว และนำกลับไปใช้ในวิถีชีวิตประจำวันของครอบครัวเพื่อเป็นพลเมืองที่ดีของสังคม

การเคารพหลักสิทธิมนุษยชน

ที่ที่ดับบลิว สนับสนุนการปฏิบัติตาม “ปฏิญญาสากลว่าด้วยสิทธิมนุษยชน” และมาตรฐานสากลด้านสิทธิมนุษยชนอื่นๆ โดยการดำเนินงานของที่ที่ดับบลิวเป็นไปตามมาตรฐานสากลด้วยว่าสิทธิมนุษยชน นอกจากนี้ที่ที่ดับบลิวได้จัดให้มีการอบรมแก่พนักงานใหม่ ในเรื่องจรรยาบรรณของที่ที่ดับบลิว และนโยบายด้านสิทธิมนุษยชน ในปี 2558 ที่ที่ดับบลิวได้จัดทำนโยบายการรับคำร้องเรียนและแจ้งเบาะแส (Whistle Blower) เพื่อนำมาปฏิบัติโดยการสร้างช่องทางให้พนักงานสามารถส่งข้อร้องเรียน เรื่องราวการทุจริต การไม่ปฏิบัติตามกฎระเบียบ หรือการได้รับการปฏิบัติอย่างไม่เป็นธรรมมายังหน่วยงานที่เกี่ยวข้องได้ กิจกรรมด้านสิทธิมนุษยชนต่างๆ ที่ที่ที่ดับบลิวกำหนดเพื่อแสดงถึงการที่ที่ดับบลิวให้ความสำคัญกับความโปร่งใสและหลักบรรษัทภิบาลในองค์กรได้เป็นอย่างดี ในปี 2558 ที่ที่ดับบลิวไม่ได้รับการร้องเรียนเรื่องการละเมิดสิทธิมนุษยชนแต่อย่างใด จากพนักงาน คู่ค้า และคนในท้องถิ่น ที่ที่ที่ดับบลิวดำเนินงานอยู่ ซึ่งเป็นการสร้างความมั่นใจในระดับหนึ่งว่าการดำเนินงานของที่ที่ดับบลิวไม่ได้สร้างผลกระทบหรือมีแนวโน้มจะเกิดผลกระทบต่อชุมชนในท้องถิ่น ทั้งนี้ คณะกรรมการได้กำหนดนโยบายที่จะไม่เกี่ยวข้องกับการละเมิดสิทธิมนุษยชนให้ผู้บริหารและพนักงานทุกคนพึงปฏิบัติตามหลักสิทธิมนุษยชนสากล ดังนี้

- ที่ที่ดับบลิว ปฏิบัติต่อพนักงานทุกคนด้วยความเคารพในเกียรติและศักดิ์ศรี
- ที่ที่ดับบลิว เปิดโอกาสให้พนักงานมีช่องทางสื่อสารเสนอแนะและร้องทุกข์ ในเรื่องข้อข้องใจเกี่ยวกับการทำงาน ซึ่งข้อเสนอดังกล่าว จะได้รับการพิจารณาอย่างจริงจังและกำหนดวิธีการแก้ไข เพื่อให้เกิดประโยชน์แก่ทุกฝ่าย และสร้างความสัมพันธ์อันดีในการทำงานร่วมกัน
- ที่ที่ดับบลิว สนับสนุนให้พนักงานใช้สิทธิของตนในฐานะพลเมืองโดยชอบธรรมตามรัฐธรรมนูญ และตามกฎหมาย
- ที่ที่ดับบลิว รักษาข้อมูลส่วนบุคคลของพนักงาน เช่น ชีวประวัติ ประวัติสุขภาพ ประวัติการทำงาน ฯลฯ การเปิดเผย หรือการถ่ายโอนข้อมูลส่วนตัวของพนักงานสู่สาธารณะ จะทำได้ต่อเมื่อได้รับความเห็นชอบจากพนักงานผู้นั้น ทั้งนี้ การล่วงละเมิดถือเป็นความผิดทางวินัย เว้นแต่ได้กระทำไปตามระเบียบบริษัท หรือตามกฎหมาย
- ที่ที่ดับบลิว ไม่สนับสนุนกิจการที่ละเมิดหลักสิทธิมนุษยชนสากล และการทุจริต
- พนักงานทุกคนต้องไม่กระทำการใดๆ ที่เป็นการละเมิดหรือคุกคาม ไม่ว่าจะเป็นทางวาจา หรือการกระทำต่อผู้อื่น

บนพื้นฐานของเชื้อชาติ เพศ ศาสนา อายุ ความพิการทางร่างกายและจิตใจ

การไม่ละเมิดทรัพย์สินทางปัญญาหรือลิขสิทธิ์

ที่ที่ดับบลิว มีนโยบายในการปฏิบัติเกี่ยวกับการไม่ละเมิดทรัพย์สินทางปัญญาหรือลิขสิทธิ์ โดยที่ที่ดับบลิวมีคณะเจ้าหน้าที่บริหารความเสี่ยงที่มีกรรมการผู้จัดการเป็นประธาน รายงานการดำเนินงานให้กับคณะกรรมการบริหารความเสี่ยงได้พิจารณา ทั้งในการดำเนินการที่เกี่ยวกับเรื่องดังกล่าว อาทิ พนักงานทุกคนจะต้องลงนามในบันทึกข้อตกลงการไม่กระทำผิดเกี่ยวกับคอมพิวเตอร์ และการไม่ละเมิดทรัพย์สินทางปัญญา ที่ที่ดับบลิวมีการกำหนดนโยบายการใช้งานระบบเทคโนโลยีสารสนเทศของกลุ่มบริษัทที่ที่ดับบลิวและบริษัทย่อย และได้มีการตรวจสอบการใช้ระบบโปรแกรมซอฟต์แวร์การทำงานของพนักงาน เพื่อป้องกันการใช้ซอฟต์แวร์ที่ละเมิดลิขสิทธิ์ หรือไม่เกี่ยวข้องกับการทำงาน

การต่อต้านทุจริตและการจ่ายสินบน

ที่ที่ดับบลิว มีนโยบายต่อต้านการให้และรับสินบนและการทุจริตคอร์รัปชันทุกรูปแบบ (Zero Tolerance Policy) ที่ที่ดับบลิวห้ามคณะกรรมการบริษัท ผู้บริหาร ผู้บังคับบัญชา พนักงานทุกคนทุกระดับ หรือบุคคลที่เกี่ยวข้องทางธุรกิจกับที่ที่ดับบลิว เข้าไปเกี่ยวข้องกับการทุจริตในทุกรูปแบบ ในการทำธุรกรรมทางธุรกิจต่างๆ และจะต้องปฏิบัติตามกฎระเบียบและกฎหมายของทุกๆ ประเทศที่ที่ที่ดับบลิวดำเนินธุรกิจด้วย นโยบายนี้จะมีการทบทวนอย่างสม่ำเสมอ เพื่อที่จะปรับปรุงให้ทันต่อการเปลี่ยนแปลงของกฎหมาย กฎระเบียบ มาตรฐาน

และการเปลี่ยนแปลงในทางธุรกิจ

ที่ที่ดับบลิว ได้จัดทำนโยบายการต่อต้านทุจริตและการจ่ายสินบน ทั้งนี้ได้กำหนดหลักการในจรรยาบรรณทางธุรกิจห้ามมิให้พนักงานเรียกรับหรือรับประโยชน์หรือทรัพย์สินใดที่ส่อไปในทางจงใจให้ปฏิบัติ หรือละเว้นการปฏิบัติหน้าที่ในทางที่มีชอบ หรืออาจทำให้ที่ที่ดับบลิวเสียประโยชน์อันชอบธรรม รวมทั้งให้พนักงานละเว้นการเสนอหรือให้ประโยชน์หรือทรัพย์สินใดแก่บุคคลภายนอก เพื่อจงใจให้ผู้นั้นกระทำหรือละเว้นการกระทำใดที่ผิดกฎหมายหรือโดยมิชอบต่อตำแหน่งหน้าที่ของตน

ในปี 2558 ที่ที่ดับบลิวได้เข้าแสดงเจตนารมณ์เข้าร่วมโครงการการสร้างแนวร่วมปฏิบัติ (Collective Action Coalition) เพื่อการต่อต้านการทุจริตในภาคเอกชน กับ IOD หอการค้าไทย หอการค้าต่างประเทศ สมาคมบริษัทจดทะเบียนไทย ซึ่งโครงการดังกล่าวถือเป็นโครงการระดับชาติที่ได้รับการสนับสนุนจากรัฐบาลและสำนักงานคณะกรรมการป้องกันและปราบปรามการทุจริตแห่งชาติ หรือ ป.ป.ช.

การปฏิบัติต่อคู่แข่งทางการค้า

คู่แข่งทางการค้าเป็นบุคคลภายนอกที่ที่ที่ดับบลิว ต้องแข่งขันตามวิถีการค้าในธุรกิจ การแข่งขันย่อมต้องดำเนินไปอย่างเป็นธรรม ไม่บิดเบือนข้อมูล หลอกลวง หรือใช้วิธีอื่นใดที่ไม่ถูกต้องตามครรลองของการแข่งขันที่ดี ทั้งนี้ ที่ที่ดับบลิว เป็นผู้ผลิตและจำหน่ายน้ำประปารายใหญ่ที่สุดของประเทศไทย โดยผลิตและจำหน่ายน้ำประปาให้กับการประปาส่วนภูมิภาคที่เป็นคู่ค้าโดยไม่มีคู่แข่งทางการค้าในทางตรง

หมวดที่ 4

การเปิดเผยข้อมูลและความโปร่งใส

ที่ที่ดับบลิว ตระหนักถึงความสำคัญของการเปิดเผยข้อมูลทางการเงิน ข้อมูลทั่วไป และสารสนเทศที่สำคัญให้เป็นไปอย่างถูกต้อง ครบถ้วน ทันเวลา โปร่งใส และเป็นไปตามข้อกำหนดของสำนักงาน ก.ล.ต. และ ตลท. เพื่อให้ผู้ถือหุ้นและผู้มีส่วนได้ส่วนเสียได้รับทราบข้อมูลข่าวสารอย่างทั่วถึง โดยมีการเผยแพร่ผ่านช่องทางต่างๆ ดังนี้

1. การเปิดเผยข้อมูลบนเว็บไซต์

เพื่อให้ผู้ถือหุ้นและนักลงทุนสามารถสืบค้นข้อมูลที่เปิดเผยต่อสาธารณะได้อย่างรวดเร็ว ที่ที่ดับบลิว ได้นำเสนอข้อมูลที่สำคัญซึ่งมีการปรับปรุงให้เป็นปัจจุบันอยู่เสมอบนเว็บไซต์ที่ www.ttwplc.com เป็นภาษาไทย และภาษาอังกฤษ ดังนี้

- ประวัติความเป็นมา วิสัยทัศน์ และพันธกิจ โครงสร้างองค์กร
- การกำกับดูแลกิจการ ประกอบด้วยหลักการกำกับดูแลกิจการ คณะกรรมการ คณะกรรมการชุดย่อย ผู้บริหารระดับสูง
- ข้อมูลสำหรับนักลงทุน ประกอบด้วย ข้อมูลสำคัญทางการเงิน โครงสร้างกลุ่มผู้ถือหุ้น ปฏิทินนักลงทุน
- ข่าวสารและความเคลื่อนไหวขององค์กร ประกอบด้วย

ข่าวสารเกี่ยวกับธุรกิจ และข่าวสารเกี่ยวกับโครงการเพื่อชุมชน และสังคม

- ความรับผิดชอบต่อสังคม ประกอบด้วย แนวคิดและทิศทางการดำเนินงาน ข้อมูลเกี่ยวกับโครงการเพื่อชุมชนและสังคม ที่ดำเนินการอยู่ในปัจจุบัน
2. การให้ข้อมูลต่อนักวิเคราะห์หลักทรัพย์หรือนักลงทุนที่มาเยี่ยมชมและหารือกับผู้บริหารของบริษัท
 3. การเดินทางไปให้ข้อมูลแก่นักลงทุน
 4. การจัดประชุมนักวิเคราะห์หลักทรัพย์
 5. การให้ข้อมูลผ่านสื่อสาธารณะต่างๆ ได้แก่ หนังสือพิมพ์ นิตยสาร วารสาร และโทรทัศน์

หมวดที่ 5

ความรับผิดชอบต่อคณะกรรมการ

5.1 โครงสร้างของคณะกรรมการ

คณะกรรมการประกอบด้วยกรรมการจำนวนไม่น้อยกว่า 5 คน การเปลี่ยนแปลงจำนวนกรรมการจะต้องได้รับความเห็นชอบจากผู้ถือหุ้น โดยใช้คะแนนเสียงไม่น้อยกว่า 2 ใน 3 ของผู้ถือหุ้นที่มาประชุมและมีสิทธิออกเสียงลงคะแนน

ณ วันที่ 31 ธันวาคม 2558 คณะกรรมการประกอบด้วยกรรมการทั้งหมด 12 คน เป็นกรรมการภายนอกที่ไม่เป็นผู้บริหารของที่ที่ดับบลิว จำนวน 11 คน คิดเป็นร้อยละ 92 ของคณะกรรมการทั้งคณะ และในจำนวนกรรมการภายนอกมีกรรมการอิสระ 4 คน หรือร้อยละ 33.3 ของคณะกรรมการทั้งคณะ

คณะกรรมการสรรหาและกำหนดค่าตอบแทนเป็นผู้พิจารณา กลั่นกรองบุคคลที่จะได้รับแต่งตั้งเป็นกรรมการทุกราย ไม่ว่าจะเป็นกรรมการที่เป็นผู้แทนของผู้ถือหุ้นหรือกรรมการอิสระ โดยพิจารณาจากความเหมาะสมของทักษะและประสบการณ์ที่จำเป็นเพื่อสร้างความเข้มแข็งของคณะกรรมการในการกำกับดูแลบริษัท รวมทั้งประวัติการทำงานที่โปร่งใส มีคุณธรรมและความรับผิดชอบ วุฒิภาวะและความเป็นมืออาชีพ โดยจะมีการทบทวนโครงสร้างกรรมการเป็นประจำทุกปี

คณะกรรมการมีความเห็นว่าโครงสร้างและองค์ประกอบของ คณะกรรมการในปัจจุบันประกอบด้วยกรรมการเพศชายร้อยละ 92 โดยมีผู้เชี่ยวชาญด้านวิศวกรรมศาสตร์, เศรษฐศาสตร์บริหารธุรกิจ, บัญชีการเงิน, และกฎหมายในสัดส่วนร้อยละ 50 ร้อยละ 33.3 ร้อยละ 8.3 และร้อยละ 8.3 ตามลำดับ มีความเหมาะสม โดยมีความหลากหลายของวิชาชีพ และประสบการณ์ที่เกี่ยวข้องซึ่งจำเป็นและเป็นประโยชน์ในการประกอบธุรกิจ ของที่ตีบตัน และมีการถ่วงดุลของกรรมการอย่างเหมาะสม

ตารางแสดงการดำรงตำแหน่งในคณะกรรมการชุดย่อย

รายชื่อคณะกรรมการ	คณะกรรมการชุดย่อย					
	กรรมการบริหาร	กรรมการตรวจสอบ	กรรมการสรรหาและกำหนดค่าตอบแทน	กรรมการบรรษัทภิบาล	กรรมการบริหารความเสี่ยง	หมายเหตุ
1. นายณรงค์ แสงสุริยะ	ประธาน	-	-	-	-	กรรมการที่ไม่เป็นผู้บริหาร
2. ดร.สมบัติ กิจจาลักษณ์	กรรมการ	-	-	-	-	กรรมการที่ไม่เป็นผู้บริหาร
3. นายโทโมะกิ มัทซึโมโตะ	กรรมการ	-	-	-	กรรมการ	กรรมการที่ไม่เป็นผู้บริหาร
4. นายสุวิษ ฝั่งเจริญ	กรรมการ	-	-	-	-	กรรมการที่ไม่เป็นผู้บริหาร
5. นายชัยวัฒน์ อุทัยวรรณ	กรรมการ	-	-	กรรมการ	กรรมการ	กรรมการผู้จัดการ
6. นายเดชะพิทย์ แสงสิงแก้ว	-	ประธาน	-	กรรมการ	ประธาน	กรรมการอิสระ
7. นายไพรัช เมฆอาภรณ์	-	กรรมการ	ประธาน	กรรมการ	กรรมการ	กรรมการอิสระ
8. นายสมนึก ชัยเดชสุริยะ	-	กรรมการ	กรรมการ	ประธาน	-	กรรมการอิสระ
9. นางเพียว มริตตะนพ	-	-	กรรมการ	-	-	กรรมการที่ไม่เป็นผู้บริหาร
10. นายยาสุทาเกะ ทูซูกิ	-	-	กรรมการ	-	-	กรรมการที่ไม่เป็นผู้บริหาร

5.2 การประชุมคณะกรรมการบริษัท

คณะกรรมการมีกำหนดการประชุมโดยปกติเป็นประจำทุก 3 เดือน และมีการประชุมพิเศษเพิ่มเติมตามความจำเป็น โดยมีการกำหนดวาระที่ชัดเจนล่วงหน้า และมีวาระพิจารณาติดตามผลการดำเนินงานเป็นประจำ ฝ่ายกิจการองค์กรได้ส่งหนังสือเชิญประชุมพร้อมระเบียบวาระการประชุมก่อนการประชุมล่วงหน้าไม่น้อยกว่า 10 วัน และมีการส่งเอกสารประกอบการประชุมล่วงหน้าไม่น้อยกว่า 7 วัน เพื่อให้คณะกรรมการได้มีเวลาศึกษาข้อมูลอย่างเพียงพอก่อนเข้าร่วมประชุม โดยในปี 2558 มีการประชุมคณะกรรมการบริษัท และคณะกรรมการชุดย่อย รวมทั้งสิ้นจำนวน 26 ครั้ง ดังนี้

ตารางแสดงจำนวนครั้งที่กรรมการเข้าประชุม

รายชื่อคณะกรรมการ	การเข้าร่วมประชุมในปี 2558 / (ครั้ง)						
	สามัญผู้ถือหุ้น	กรรมการบริษัท	กรรมการบริหาร	กรรมการตรวจสอบ	กรรมการสรรหาและกำหนดค่าตอบแทน	กรรมการบรรษัทภิบาล	กรรมการบริหารความเสี่ยง
1. ดร.ทงน พิตยะ	1/1	6/8	-	-	-	-	-
2. นายปลิว ตริวิศเวทย์	1/1	8/8	-	-	-	-	-
3. นายณรงค์ แสงสุริยะ	0/1	8/8	5/5	-	-	-	-
4. นายเดชะพิทย์ แสงสิงแก้ว	1/1	8/8	-	4/4	-	2/2	4/4
5. นายไพรัช เมฆอาภรณ์	1/1	8/8	-	4/4	2/2	2/2	-
6. นายสมนึก ชัยเดชสุริยะ	1/1	6/8	-	3/4	2/2	2/2	-

รายชื่อคณะกรรมการ	การเข้าร่วมประชุมในปี 2558 / (ครั้ง)						
	สามัญ ผู้ถือหุ้น	กรรมการ บริษัท	กรรมการ บริหาร	กรรมการ ตรวจสอบ	กรรมการ สรรหาและ กำหนด ค่าตอบแทน	กรรมการ บรรษัทภิบาล	กรรมการ บริหาร ความเสี่ยง
7. ดร.สมบัติ กิจจาลักษณ์	1/1	5/8	5/5	-	-	-	-
8. นายสุวิธ พึ่งเจริญ	1/1	8/8	5/5	-	-	-	-
9. นางพเยาว์ มริตตะนพ	1/1	6/8	-	-	2/2	-	4/4
10. นายโทโมะกิ มัทซึโมโตะ	1/1	8/8	5/5	-	-	-	4/4
11. นายยาสุทากะ ซุกุอิ	1/1	6/8	-	-	2/2	-	-
12. นายชัยวัฒน์ อุทัยวรรณ	1/1	8/8	5/5	-	-	2/2	4/4

***หมายเหตุ การประเมินผลตนเองของคณะกรรมการบริษัท**

ในการประชุมคณะกรรมการบริษัท ครั้งที่ 7/2015 เมื่อวันที่ 18 พฤศจิกายน 2558 มีมติรับทราบการประเมินตนเองของคณะกรรมการบริษัทประจำปี 2558 ประกอบด้วย 6 หัวข้อ คือ

- โครงสร้างและคุณสมบัติคณะกรรมการ
- ความเข้าใจในบทบาทและความรับผิดชอบคณะกรรมการ
- การประชุมคณะกรรมการ
- หน้าที่คณะกรรมการ
- ความสัมพันธ์กับฝ่ายบริหาร
- การพัฒนาและการฝึกอบรม

สรุปการประเมินผลตนเองของคณะกรรมการทั้งคณะ ในภาพรวมอยู่ในเกณฑ์ที่ดีกว่ามาตรฐาน โดยมีคะแนนเฉลี่ยเท่ากับ ร้อยละ 93

งานเลขานุการบริษัท

คณะกรรมการได้แต่งตั้ง นางสาวสุดารัตน์ เจียมจันทร์ ผู้อำนวยการฝ่ายกิจการองค์กร เป็นเลขานุการบริษัท โดยมีอำนาจหน้าที่ตามที่กำหนดไว้ในพระราชบัญญัติ หลักทรัพย์และตลาดหลักทรัพย์ (ฉบับที่ 4) พ.ศ. 2551 รวมทั้งเพื่อทำหน้าที่เลขานุการคณะกรรมการบริษัท และคณะกรรมการชุดย่อย ได้แก่ คณะกรรมการบรรษัทภิบาล รวมทั้งดูแลกิจกรรมของคณะกรรมการและประสานงานให้มีการปฏิบัติตามมติคณะกรรมการ ดังนี้

- ให้คำแนะนำเบื้องต้นแก่กรรมการเกี่ยวกับข้อกำหนด กฎ ระเบียบและข้อบังคับต่างๆ ของบริษัทและติดตามให้มีการปฏิบัติตามอย่างถูกต้องและสม่ำเสมอ รวมถึงรายงานการเปลี่ยนแปลงที่มีนัยสำคัญแก่กรรมการ
- จัดการประชุมผู้ถือหุ้น และประชุมคณะกรรมการให้เป็นไปตามกฎหมาย ข้อบังคับของบริษัทและข้อพึงปฏิบัติต่างๆ
- บันทึกรายงานการประชุมผู้ถือหุ้น และการประชุมคณะกรรมการ รวมทั้งติดตามให้มีการปฏิบัติตามมติที่ประชุมผู้ถือหุ้นและมติที่ประชุมคณะกรรมการ
- ดูแลให้มีการเปิดเผยข้อมูลและรายงานสารสนเทศในส่วนที่รับผิดชอบต่อระเบียบและข้อกำหนดของ ตลท. และ ก.ล.ต.
- ติดต่อและสื่อสารกับผู้ถือหุ้นทั่วไปให้ได้รับทราบสิทธิต่างๆ ของผู้ถือหุ้นและข่าวสารของบริษัท
- ดูแลและประสานงานกิจกรรมของคณะกรรมการ รวมถึงการปฐมนิเทศกรรมการ
- ดูแลเอกสารสำคัญของบริษัท ได้แก่ ทะเบียนกรรมการ หนังสือนัดประชุมคณะกรรมการ รายงานการประชุมคณะกรรมการ รายงานประจำปี หนังสือนัดประชุมผู้ถือหุ้น รายงานการประชุมผู้ถือหุ้น และรายงานการมีส่วนร่วมได้เสียของกรรมการ หรือผู้บริหาร



คำตอบแทนของกรรมการ ผู้บริหาร และพนักงาน

คำตอบแทนกรรมการ

บริษัทฯ ได้กำหนดนโยบายคำตอบแทนกรรมการในระดับที่เหมาะสมและเป็นอัตราที่เพียงพอสำหรับการรักษากรรมการที่มีคุณภาพไว้โดยไม่มีการจ่ายค่าตอบแทนที่มากเกินไป การพิจารณาค่าตอบแทนกรรมการจะพิจารณาบนพื้นฐานของความเป็นธรรมและสมเหตุสมผล เมื่อเปรียบเทียบกับระดับที่ปฏิบัติอยู่ในอุตสาหกรรมเดียวกันหรือใกล้เคียงกัน รวมถึงประสิทธิภาพหน้าที่ ขอบเขตของบทบาทและความรับผิดชอบของกรรมการแต่ละคน ตลอดจนหน้าที่และความรับผิดชอบที่เพิ่มขึ้นจากการเข้าเป็นสมาชิกของคณะกรรมการชุดย่อยด้วย

ในปี 2558 บริษัทฯ มีการจ่ายค่าตอบแทนให้กรรมการบริษัท รวมจำนวน 27,785,500 บาท โดยแยกเป็นค่าตอบแทนประจำปีจำนวน 7,845,500 บาท และโบนัสประจำปี 2557 จำนวน 19,940,000 บาท

คำตอบแทนของกรรมการที่ได้รับเป็นรายบุคคลในปี 2558

(หน่วย: บาท)

ชื่อ-สกุล	ตำแหน่ง	คำตอบแทนประจำปี 2558	โบนัส (2557)	รวมทั้งสิ้น
1. ดร. ทนง พิทยะ	กรรมการอิสระ และประธานกรรมการ	982,000	2,538,000	3,520,000
2. นายปลิว ศรีวิศเวทย์	กรรมการ และรองประธานกรรมการ	804,000	2,077,000	2,881,000
3. นายณรงค์ แสงสุริยะ	กรรมการ และประธานกรรมการบริหาร	651,000	1,682,000	2,333,000
4. นายเดชะพิทย์ แสงสิงแก้ว	กรรมการอิสระ ประธานกรรมการตรวจสอบ ประธานกรรมการบริหารความเสี่ยง และกรรมการบรรษัทภิบาล	795,000	2,055,000	2,850,000
5. นายไพรัช เมฆอาภรณ์	กรรมการอิสระ ประธานกรรมการสรรหา และกำหนดค่าตอบแทน กรรมการบรรษัทภิบาล และกรรมการตรวจสอบ	716,000	1,851,000	2,567,000
6. นายสมนึก ชัยเดชสุริยะ	กรรมการอิสระ ประธานกรรมการบรรษัทภิบาล กรรมการสรรหาและกำหนดค่าตอบแทน และกรรมการตรวจสอบ	716,000	1,851,000	2,567,000
7. ดร.สมบัติ กิจจาลักษณ์	กรรมการ และกรรมการบริหาร	502,000	1,295,000	1,797,000
8. นายสุวิทย์ พึ่งเจริญ	กรรมการ และกรรมการบริหาร	502,000	1,295,000	1,797,000

(หน่วย: บาท)

ชื่อ-สกุล	ตำแหน่ง	ค่าตอบแทน ประจำปี 2558	โบนัส (2557)	รวมทั้งสิ้น
9. นางเพียววี มริตตะนพพร	กรรมการ กรรมการบริหารความเสี่ยง และกรรมการสรรหา และกำหนดค่าตอบแทน	475,500	897,000	1,372,500
10. นายเรียวทาโร ชูมิ	กรรมการ กรรมการสรรหา และกำหนดค่าตอบแทน	114,933	1,115,000	1,229,933
11. นายโทโมะกิ มัทซึโมโตะ	กรรมการ กรรมการบริหาร และกรรมการบริหารความเสี่ยง	591,000	382,000	973,000
12. นายชัยวัฒน์ อุทัยวรรณ	กรรมการ กรรมการบริหาร กรรมการบริหารความเสี่ยง กรรมการบรรษัทภิบาล และกรรมการผู้จัดการ	680,000	1,318,000	1,998,000
13. นายสมโพธิ ศรีภูมิ	-	-	439,000	439,000
14. นายโทโมโนริ ชูซูกิ	-	-	1,145,000	1,145,000
15. นายยาสุตากะ ชูซูกิ	-	316,067	-	316,067
รวม		7,845,500	19,940,000	27,785,500

- หมายเหตุ ก) นายสมโพธิ ศรีภูมิ ลาออกจากการเป็นกรรมการบริษัท ตั้งแต่วันที่ 14 มีนาคม 2557
 ข) นายชัยวัฒน์ อุทัยวรรณ เข้าเป็นกรรมการบริษัท ตั้งแต่วันที่ 15 มีนาคม 2557
 ค) นายโทโมโนริ ชูซูกิ ลาออกจากการเป็นกรรมการบริษัท ตั้งแต่วันที่ 14 สิงหาคม 2557
 ง) นายโทโมะกิ มัทซึโมโตะ เข้าเป็นกรรมการบริษัท ตั้งแต่วันที่ 15 สิงหาคม 2557
 จ) นางเพียววี มริตตะนพพร ลาออกจากการเป็นกรรมการบริษัท ตั้งแต่วันที่ 28 สิงหาคม 2557
 ฉ) นางเพียววี มริตตะนพพร กลับเข้าเป็นกรรมการบริษัท ตั้งแต่วันที่ 17 กุมภาพันธ์ 2558
 ช) นายเรียวทาโร ชูมิ ลาออกจากการเป็นกรรมการบริษัท ตั้งแต่วันที่ 6 เมษายน 2558
 ซ) นายยาสุตากะ ชูซูกิ เข้าเป็นกรรมการบริษัท ตั้งแต่วันที่ 7 เมษายน 2558

สรุปเปรียบเทียบค่าตอบแทนกรรมการปี 2558, 2557 และ 2556

(หน่วย: บาท)

รายละเอียด	ปี 2558		ปี 2557		ปี 2556	
	จำนวนราย	จำนวนเงิน	จำนวนราย	จำนวนเงิน	จำนวนราย	จำนวนเงิน
ค่าตอบแทน ประจำปี	15	7,845,500	15	7,294,097	13	6,706,218
โบนัสรวม	15	19,940,000	15	18,421,000	13	16,091,250
รวม		27,785,500		25,715,097		22,797,468

คำตอบแทนผู้บริหาร

คำตอบแทนผู้บริหารเป็นไปตามนโยบายและหลักเกณฑ์ที่กรรมการกำหนดซึ่งเชื่อมโยงกับผลการดำเนินงานของบริษัทฯ ตามระบบประเมิน ซึ่งคณะกรรมการบริษัท กรรมการผู้จัดการ และผู้บริหารร่วมกันกำหนดตัวชี้วัดและเป้าหมายไว้แต่ละปี เพื่อเป็นแนวทางในการดำเนินธุรกิจและนำไปใช้ในการประเมินผลการปฏิบัติงาน โดยมีรายละเอียดคำตอบแทน โบนัส และเงินสมทบกองทุนสำรองเลี้ยงชีพของผู้บริหาร ดังนี้

สรุปเปรียบเทียบคำตอบแทน โบนัส และเงินสำรองเลี้ยงชีพสำหรับผู้บริหารระดับสูง (หน่วย: บาท)

รายละเอียด	ปี 2558		ปี 2557		ปี 2556	
	จำนวนราย	จำนวนเงิน	จำนวนราย	จำนวนเงิน	จำนวนราย	จำนวนเงิน
คำตอบแทนรวม	8	20,637,660	7	19,044,840	9	18,309,080
โบนัสรวม	7	7,371,640	7	6,157,200	9	6,953,700
เงินสมทบกองทุนสำรองเลี้ยงชีพ	8	1,317,874	7	1,155,378	9	1,279,261

คำตอบแทนพนักงาน

บริษัท ทีทีดับบลิว จำกัด (มหาชน) เป็นองค์กรที่มีค่าจ้างและผลตอบแทนเทียบกับกลุ่มอุตสาหกรรมเดียวกัน โดยคณะกรรมการได้กำหนดนโยบาย ให้มีการบริหารจัดการที่มีความเหมาะสมต่อสภาพการณ์ด้านค่าจ้างแรงงาน และมอบหมายให้ฝ่ายจัดการของบริษัทฯ ได้ศึกษาเปรียบเทียบและปรับปรุงการบริหารค่าจ้างและผลตอบแทนให้กับพนักงานเป็นประจำทุกปี มีการบริหารค่าจ้างโดยยึดหลักความเป็นธรรม คำนึงถึงขอบเขตความรับผิดชอบของตำแหน่งงาน และความสามารถในการปฏิบัติงานเป็นสำคัญ มีสวัสดิการที่เหมาะสมกับพนักงาน อีกทั้งการให้รางวัลการยกย่องชมเชย การเลื่อนระดับเมื่อพนักงานมีผลงานที่ดีเพื่อสร้างแรงจูงใจให้เกิดผลงานที่เป็นเลิศ

ด้วยความตระหนักและเห็นความสำคัญของการพัฒนาบุคลากร จึงได้กำหนดนโยบายการปฏิบัติงานเกี่ยวกับการพัฒนาทรัพยากรบุคคลไว้ข้อหนึ่งเป็นการเฉพาะ พร้อมกับกำหนดเป้าหมายที่จะยกระดับผลตอบแทนให้กับพนักงานของบริษัทฯ จากเดิมที่ประมาณ 50 percentile เป็น 75 percentile ของผลตอบแทนของบริษัทสาธารณะประเภทในตลาดหลักทรัพย์ภายในระยะเวลา 5 ปี เพื่อเสริมสร้างแรงจูงใจและสร้างความผูกพันต่อองค์กร ดังนั้น การยกระดับผลตอบแทนของพนักงานให้สูงขึ้น จึงได้ดำเนินการควบคู่ไปกับการพัฒนาศักยภาพและความรู้ความสามารถของพนักงาน เพื่อยกระดับประสิทธิภาพการปฏิบัติงานให้สูงขึ้นตามไปด้วย

ทั้งนี้ บริษัทฯ มีการจ่ายคำตอบแทนรวมของพนักงานบริษัทฯ บริษัทย่อย ในรูปของเงินเดือนและโบนัส ดังนี้

บริษัท/บริษัทย่อย	ปี 2558	ปี 2557	ปี 2556
บริษัท ทีทีดับบลิว (บริษัทฯ)	76.82 ล้านบาท	71.02 ล้านบาท	67.7 ล้านบาท
บริษัท ประปาปทุมธานี (บริษัทย่อย)	10.36 ล้านบาท	9.71 ล้านบาท	14.3 ล้านบาท
บริษัท ไทยวอเตอร์ โอเปอเรชั่นส์ (บริษัทย่อย)	47.97 ล้านบาท	44.52 ล้านบาท	49.4 ล้านบาท

ปี 2558 บริษัททีทีดับบลิว มีการปรับโครงสร้างการจัดการโดยได้ปรับโอนพนักงานจากบริษัทย่อยบางส่วน มาสังกัดบริษัทฯ

คำตอบแทนอื่นๆ

บริษัทฯ ได้จัดสวัสดิการและคำตอบแทนอื่นๆ นอกเหนือจากเงินเดือน โบนัสและเงินสมทบกองทุนสำรองเลี้ยงชีพให้กับผู้บริหารและพนักงานตามความเหมาะสมกับสถานะเศรษฐกิจ การดำรงชีพ ตลอดจนมาตรฐานของกลุ่มบริษัทในธุรกิจชั้นนำประเภทเดียวกัน

รายงานความรับผิดชอบต่อ คณะกรรมการต่อรายงานทางการเงิน

คณะกรรมการบริษัท เป็นผู้รับผิดชอบต่อการเงินของบริษัท ที่ที่ดัดบลิวิ จำกัด (มหาชน) และบริษัทย่อย ที่จัดขึ้นเพื่อให้เกิดความมั่นใจว่าได้แสดงฐานะทางการเงิน รายได้และค่าใช้จ่าย และกระแสเงินสดรวมที่เป็นจริงและสมเหตุสมผล ตามมาตรฐานการบัญชีที่รับรองทั่วไป มีความถูกต้อง ครบถ้วน พร้อมทั้งใช้นโยบายบัญชีที่เหมาะสมและถือปฏิบัติอย่างสม่ำเสมอ และใช้ดุลยพินิจอย่างระมัดระวังในการประมาณการ

คณะกรรมการบริษัท ได้แต่งตั้งคณะกรรมการตรวจสอบซึ่งประกอบด้วย กรรมการอิสระ ที่เป็นผู้ทรงคุณวุฒิ มีคุณสมบัติครบถ้วนตามข้อกำหนดของ สำนักงานคณะกรรมการกำกับหลักทรัพย์และตลาดหลักทรัพย์ และกฎระเบียบที่เกี่ยวข้อง เพื่อกำกับดูแลระบบการควบคุมภายในของบริษัทฯ ให้มีประสิทธิภาพและประสิทธิผล สอบทานงบการเงินให้มีการรายงานทางการเงินมีความถูกต้องเชื่อถือได้ มีการเปิดเผยข้อมูลในงบการเงินอย่างเพียงพอ ซึ่งคณะกรรมการตรวจสอบได้รายงานผลการปฏิบัติต่อคณะกรรมการบริษัทเรียบร้อยแล้ว

คณะกรรมการบริษัท มีความเห็นว่างบการเงินของบริษัท ที่ที่ดัดบลิวิ จำกัด (มหาชน) และบริษัทย่อย ประจำปี 2558 ได้แสดงฐานะทางการเงินรายได้และค่าใช้จ่าย และกระแสเงินสดรวมที่เป็นจริงและสมเหตุสมผล จัดให้มีการบันทึกข้อมูลทางบัญชีที่ต้องครบถ้วน ตลอดจนการพิจารณาเลือกใช้นโยบายบัญชีที่เหมาะสม และถือปฏิบัติโดยสม่ำเสมอซึ่งเป็นไปตามมาตรฐานการบัญชีที่รับรองทั่วไป และมีการเปิดเผยข้อมูลสำคัญอย่างเพียงพอในหมายเหตุประกอบงบการเงิน ซึ่งผู้สอบบัญชีได้แสดงความเห็นต่อการเงินของบริษัท ที่ที่ดัดบลิวิ จำกัด (มหาชน) และบริษัทย่อย แบบไม่มีเงื่อนไขในรายงานของผู้สอบบัญชี



(ดร.ทอง พิทยะ)
ประธานกรรมการ



(ชัยวัฒน์ อุทัยวรรณ์)
กรรมการผู้จัดการ

รายงานคณะกรรมการตรวจสอบ ต่อผู้ถือหุ้น

คณะกรรมการตรวจสอบของ บริษัท กิตติขจร จำกัด (มหาชน) (บริษัทฯ) โดยการแต่งตั้งของคณะกรรมการบริษัท ประกอบด้วย กรรมการอิสระผู้ทรงคุณวุฒิ 3 ท่าน ซึ่งมีประสบการณ์ในด้านต่างๆ โดยมี นายเดชะพิทย์ แสงสิงแก้ว เป็นประธานกรรมการตรวจสอบ นายไพรัช เมฆอาภรณ์ และนายสมนึก ชัยเดชสุริยะ เป็นคณะกรรมการตรวจสอบ และมีผู้จัดการส่วนตรวจสอบภายใน ทำหน้าที่ เลขานุการคณะกรรมการตรวจสอบ

คณะกรรมการตรวจสอบได้ปฏิบัติหน้าที่ภายใต้ขอบเขต หน้าที่ และความรับผิดชอบในการกิจที่ได้รับมอบหมายจากคณะกรรมการบริษัท อย่างเป็นอิสระ ซึ่งสอดคล้องกับข้อกำหนดของตลาดหลักทรัพย์แห่งประเทศไทย ตลอดจนให้คำแนะนำในเรื่องต่างๆ ที่เกี่ยวข้อง โดยในรอบปี 2558 คณะกรรมการตรวจสอบได้มีการประชุมร่วมกันจำนวน 4 ครั้ง โดยมีการประชุมร่วมกับผู้บริหาร ผู้ตรวจสอบภายใน และผู้สอบบัญชี ซึ่งสรุปสาระสำคัญได้ดังนี้

1. การสอบทานรายงานทางการเงิน

เพื่อให้มั่นใจว่า ระบบบัญชีและรายงานทางการเงินมีความถูกต้องเชื่อถือได้ มีการเปิดเผยข้อมูลในงบการเงินอย่างเพียงพอ รวมทั้งการสอบทานรายการระหว่างกัน ระหว่าง บริษัทฯ กับบริษัทย่อย บริษัทที่เกี่ยวข้องกัน พร้อมทั้งมั่นใจได้ว่า บริษัทฯ ได้ดำเนินการตามเงื่อนไขทางธุรกิจปกติ และตามหลักเกณฑ์ที่ตลาดหลักทรัพย์แห่งประเทศไทยกำหนด เพื่อประโยชน์ต่อผู้ลงทุน

ซึ่งคณะกรรมการตรวจสอบมีความเห็นสอดคล้องกับผู้สอบบัญชีว่า งบการเงินรายไตรมาส และงบการเงินประจำปี 2558 มีความถูกต้องในสาระสำคัญตามหลักการบัญชีที่รับรองทั่วไป

2. การสอบทานงานตรวจสอบภายใน

โดยพิจารณาขอบเขตการปฏิบัติงาน ความรับผิดชอบ ความเป็นอิสระของส่วนตรวจสอบภายในซึ่งคณะกรรมการตรวจสอบมีความเห็นว่า บริษัทฯ มีระบบการควบคุมภายในที่เพียงพอเหมาะสม และมีประสิทธิภาพเป็นไปตามมาตรฐานสากล

คณะกรรมการตรวจสอบพิจารณาอนุมัติขอบเขตแผนการตรวจสอบภายใน ประจำปี 2558 และพิจารณา รายงานผลการตรวจสอบภายใน โดยให้ส่วนตรวจสอบภายในรายงานผลตรงต่อคณะกรรมการตรวจสอบทุกไตรมาส พบว่า การควบคุมภายในของกระบวนการปฏิบัติงาน และระบบงานสำคัญมีความเหมาะสมกับการดำเนินธุรกิจและให้ข้อเสนอแนะเพิ่มเติมที่เป็นประโยชน์ในการปฏิบัติงาน และมีการติดตามฝ่ายบริหาร และฝ่ายจัดการให้ดำเนินการปรับปรุงแก้ไขให้เป็นไปตามตามข้อเสนอแนะของการตรวจสอบภายใน มีการปฏิบัติตามกฎหมายว่าด้วยหลักทรัพย์ และตลาดหลักทรัพย์ ข้อกำหนดของตลาดหลักทรัพย์แห่งประเทศไทย และ/หรือ กฎหมายที่เกี่ยวข้องกับธุรกิจของ บริษัทฯ ไม่พบข้อบกพร่องใดๆ ที่เป็นสาระสำคัญ

3. พิจารณารายการที่เกี่ยวข้องกัน

คณะกรรมการตรวจสอบได้มีการพิจารณารายการที่เกี่ยวข้องกัน ในการได้มาซึ่งทรัพย์สินของโครงการย้ายสถานีสูบน้ำดิบ โดยมีการก่อสร้างอาคารใหม่ หน่วยธุรกิจบางปะอิน โดย บริษัท กิตติขจร จำกัด (มหาชน) ได้รับอนุมัติจากคณะกรรมการบริษัท ครั้งที่ 7/2015 บริษัทฯ เข้าทำสัญญาว่าจ้าง บริษัท ช.การช่าง จำกัด (มหาชน) เป็นผู้ดำเนินการก่อสร้าง และเข้าทำสัญญาเช่าที่ดิน กับ บริษัท ที่ดินบางปะอิน จำกัด เพื่อดำเนินโครงการดังกล่าว เป็นรายการที่สมเหตุสมผล และเป็นไปเพื่อประโยชน์สูงสุดของบริษัทฯ

4. พิจารณาคัดเลือก เสนอแต่งตั้ง และเสนอค่าตอบแทน ผู้สอบบัญชี

คณะกรรมการตรวจสอบพิจารณาคัดเลือกเสนอแต่งตั้ง และเสนอค่าตอบแทนผู้สอบบัญชี เพื่อนำเสนอต่อคณะกรรมการ บริษัทฯ โดยคำนึงถึงความน่าเชื่อถือ ความสามารถในการให้บริการ การให้คำปรึกษาในมาตรฐานบัญชี การสอบบัญชี และการรับรองงบการเงินได้ทันเวลา

ในปี 2558 คณะกรรมการตรวจสอบได้พิจารณาเสนอแต่งตั้งให้ นางพูนารัตน์ เผ่าเจริญ ผู้สอบบัญชีรับอนุญาตเลขที่ 5238 และ/หรือ นางสาวสุมาลี รวีวาทันติ ผู้สอบบัญชีรับอนุญาตเลขที่ 3970 และ/หรือ นางสาวมณีรัตน์ บวรณิก ผู้สอบบัญชีรับอนุญาตเลขที่ 5313 แห่งบริษัท สำนักงาน เอ็นเอส แอนด์ ยัง จำกัด เป็นผู้สอบบัญชีของบริษัทฯ ประจำปี 2558 ซึ่งมีคุณสมบัติเป็นที่น่าเชื่อถือและปฏิบัติหน้าที่ตามมาตรฐานการประกอบวิชาชีพการบัญชีการสอบบัญชี โดยกำหนดค่าตอบแทน ผู้สอบบัญชีเป็นจำนวนเงินไม่เกิน 1,350,000 บาท ให้ที่ประชุมคณะกรรมการบริษัทพิจารณา ให้ความเห็นชอบและนำเสนอในที่ประชุมผู้ถือหุ้นอนุมัติ

(นายเดชะพิทย์ แสงสิงแก้ว)

ประธานคณะกรรมการตรวจสอบ

รายงานของผู้สอบบัญชีรับอนุญาต

เสนอต่อผู้ถือหุ้นของบริษัท ทีทีดับบลิว จำกัด (มหาชน)

ข้าพเจ้าได้ตรวจสอบงบการเงินรวมของบริษัท ทีทีดับบลิว จำกัด (มหาชน) และบริษัทย่อยซึ่งประกอบด้วย งบแสดงฐานะการเงินรวม ณ วันที่ 31 ธันวาคม 2558 งบกำไรขาดทุนเบ็ดเสร็จรวม งบแสดงการเปลี่ยนแปลง ส่วนของผู้ถือหุ้นรวมและงบกระแสเงินสดรวมสำหรับปีสิ้นสุดวันเดียวกัน รวมถึงหมายเหตุสรุปนโยบายการบัญชีที่สำคัญและหมายเหตุเรื่องอื่นๆ และได้ตรวจสอบงบการเงินเฉพาะกิจการของบริษัท ทีทีดับบลิว จำกัด (มหาชน) ด้วยเช่นกัน

ความรับผิดชอบของผู้บริหารต่อการเงิน

ผู้บริหารเป็นผู้รับผิดชอบในการจัดทำและการนำเสนองบการเงินเหล่านี้โดยถูกต้องตามที่ควรตามมาตรฐานการรายงานทางการเงินและรับผิดชอบต่อกรรมการควบคุมภายในที่ผู้บริหารพิจารณาว่าจำเป็นเพื่อให้สามารถจัดทำ งบการเงินที่ปราศจากการแสดงข้อมูลที่ขัดต่อข้อเท็จจริงอันเป็นสาระสำคัญไม่ว่าจะเกิดจากการทุจริตหรือข้อผิดพลาด

ความรับผิดชอบของผู้สอบบัญชี

ข้าพเจ้าเป็นผู้รับผิดชอบในการแสดงความเห็นต่องบการเงินดังกล่าวจากผลการตรวจสอบของข้าพเจ้า ข้าพเจ้าได้ปฏิบัติตามตรวจสอบตามมาตรฐานการสอบบัญชี ซึ่งกำหนดให้ข้าพเจ้าปฏิบัติตามข้อกำหนดด้านจรรยาบรรณ รวมถึงวางแผนและปฏิบัติตามตรวจสอบเพื่อให้ได้ความเชื่อมั่นอย่างสมเหตุสมผลว่า งบการเงินปราศจากการแสดงข้อมูลที่ขัดต่อข้อเท็จจริงอันเป็นสาระสำคัญหรือไม่

การตรวจสอบรวมถึงการใช้วิธีการตรวจสอบเพื่อให้ได้มาซึ่งหลักฐานการสอบบัญชีเกี่ยวกับจำนวนเงินและการเปิดเผยข้อมูลในงบการเงิน วิธีการตรวจสอบที่เลือกใช้ขึ้นอยู่กับดุลยพินิจของผู้สอบบัญชี ซึ่งรวมถึงการประเมินความเสี่ยงจากการแสดงข้อมูลที่ขัดต่อข้อเท็จจริงอันเป็นสาระสำคัญของ

งบการเงินไม่ว่าจะเกิดจากการทุจริตหรือข้อผิดพลาด ในการประเมินความเสี่ยงดังกล่าว ผู้สอบบัญชีพิจารณาการควบคุมภายในที่เกี่ยวข้องกับการจัดทำและการนำเสนองบการเงิน โดยถูกต้องตามที่ควรของกิจการ เพื่อออกแบบวิธีการตรวจสอบที่เหมาะสมกับสถานการณ์ แต่ไม่ใช่เพื่อวัตถุประสงค์ในการแสดงความเห็นต่อประสิทธิภาพของการควบคุมภายในของกิจการ การตรวจสอบรวมถึงการประเมินความเหมาะสมของนโยบายการบัญชีที่ผู้บริหารใช้และความสมเหตุสมผลของประมาณการทางบัญชีที่จัดทำขึ้นโดยผู้บริหาร รวมทั้งการประเมินการนำเสนองบการเงินโดยรวม

ข้าพเจ้าเชื่อว่าหลักฐานการสอบบัญชีที่ข้าพเจ้าได้รับเพียงพอและเหมาะสมเพื่อใช้เป็นเกณฑ์ในการแสดงความเห็นของข้าพเจ้า

ความเห็น

ข้าพเจ้าเห็นว่างบการเงินข้างต้นนี้แสดงฐานะการเงิน ณ วันที่ 31 ธันวาคม 2558 ผลการดำเนินงานและกระแสเงินสด สำหรับปีสิ้นสุดวันเดียวกันของบริษัท ทีทีดับบลิว จำกัด (มหาชน) และบริษัทย่อย และเฉพาะของบริษัท ทีทีดับบลิว จำกัด (มหาชน) โดยถูกต้องตามที่ควรในสาระสำคัญตามมาตรฐานการรายงานทางการเงิน



มณี รัตนบรรณิก

ผู้สอบบัญชีรับอนุญาต

เลขทะเบียน 5313

บริษัท สำนักงาน อีวาย จำกัด

กรุงเทพฯ: 25 กุมภาพันธ์ 2559

รายงานและการวิเคราะห์ ผลการดำเนินงาน

วิเคราะห์รายได้จากการขายน้ำประปา

(หน่วย: ล้านบาท)

รายการ	ปี 2558	ปี 2557	เปลี่ยนแปลง	ร้อยละ
น้ำประปา – บริษัทฯ	3,646.9	3,616.5	30.4	0.8
น้ำประปา – บริษัท ประปาปทุมธานี จำกัด	1,676.6	1,655.8	20.8	1.3
รวม	5,323.5	5,272.3	51.2	1.0

รายได้จากการขายน้ำประปา

ปี 2557 และปี 2558 บริษัทฯ และบริษัทย่อย มีรายได้จากการขายน้ำประปาเท่ากับ 5,272.3 ล้านบาท และ 5,323.5 ล้านบาท ตามลำดับ เพิ่มขึ้น 51.2 ล้านบาท หรือคิดเป็นอัตราการเติบโตเมื่อเทียบกับงวดเดียวกันของปีก่อนเท่ากับร้อยละ 1.0 รายได้จากการขายน้ำประปาที่เพิ่มขึ้นสามารถอธิบายได้ดังนี้

- 1) รายได้จากการขายน้ำประปาของบริษัทฯ เพิ่มขึ้นจำนวน 30.4 ล้านบาท หรือเพิ่มขึ้นร้อยละ 0.8 เนื่องจากราคาขายน้ำประปาที่ปรับเพิ่มขึ้นจากปีก่อน
- 2) รายได้จากการขายน้ำประปาของบริษัท ประปาปทุมธานี จำกัด เพิ่มขึ้นจำนวน 20.8 ล้านบาท หรือเพิ่มขึ้นร้อยละ 1.3 เนื่องจากราคาขายน้ำประปาของ PTW ปรับเพิ่มขึ้นจากปีก่อน

อัตราค่าน้ำประปาที่บริษัทฯ และ PTW ขายให้แก่ กปภ. ในช่วง 3 ปี ที่ผ่านมาเป็นดังนี้ (หน่วย: ล้านบาท)

ระยะเวลา	ค่าน้ำประปาของบริษัทฯ (บาท/ลบ.ม.)		ค่าน้ำประปาของ PTW (บาท/ลบ.ม.)
	300,000 ลบ.ม. แรก	สูงกว่า 300,000 ลบ.ม.	
1 ม.ค. 2556 – 31 ธ.ค. 2556	26.858730	11.72	12.14
1 ม.ค. 2557 – 31 ธ.ค. 2557	28.269483	11.93	12.39
1 ม.ค. 2558 – 31 ธ.ค. 2558	28.583588	12.14	12.66

รายได้จากการบริการ

ปี 2557 และปี 2558 บริษัทฯ และบริษัทย่อย มีรายได้จากการบริการเท่ากับ 110.5 ล้านบาท และ 106.1 ล้านบาท ตามลำดับ ลดลง 4.4 ล้านบาท หรือลดลงร้อยละ 4.0 เนื่องจากยอดค่าบริการที่ลดลงจากงวดเดียวกันของปีก่อน เนื่องจากภาวะเศรษฐกิจซบเซาลดตัว และมีการหยุดการผลิตของลูกค้าชั่วคราวในนิคมอุตสาหกรรม

รายได้อื่น

รายได้ของบริษัทฯ และบริษัทย่อยส่วนใหญ่ประกอบด้วยรายได้จากดอกเบี้ยรับเงินฝากธนาคาร และผลตอบแทนจาก

การบริหารเงินสดของบริษัท และรายได้จากการจำหน่ายทรัพย์สิน

ปี 2557 และปี 2558 บริษัทฯ และบริษัทย่อย มีรายได้อื่นเท่ากับ 239.3 ล้านบาท และ 144.8 ล้านบาท ตามลำดับ ลดลง 94.5 ล้านบาท หรือลดลงร้อยละ 39.5 ล้านบาท รายได้อื่นที่ลดลงสามารถอธิบายได้ดังนี้

- 1) เนื่องจากในปี 2557 บริษัทฯ ปรับปรุงรายการทางบัญชีที่บันทึกภาษีเงินได้นิติบุคคลของปี 2556 สูงกว่า ที่ต้องจ่ายจริงจำนวน 55.3 ล้านบาทเป็นรายได้อื่น และ
- 2) อัตราดอกเบี้ยเงินฝาก และผลตอบแทนจากการบริหารเงินลดลง

วิเคราะห์ค่าใช้จ่าย

(หน่วย: ล้านบาท)

รายการ	ปี 2558	ปี 2557	เปลี่ยนแปลง	ร้อยละ
ต้นทุนขายและบริการ	1,510.0	1,535.1	(25.1)	(1.6)
ค่าใช้จ่ายในการบริหาร	304.7	249.1	55.6	22.3
ค่าใช้จ่ายทางการเงิน	549.5	566.1	(16.6)	(2.9)
ภาษีเงินได้นิติบุคคล	378.3	156.3	222.0	142.0
รวม	2,742.5	2,506.6	235.9	9.4

ต้นทุนขายและบริการ

ต้นทุนขายน้ำประปาและต้นทุนบริการของบริษัทฯ และบริษัท ย่อย ส่วนใหญ่ประกอบด้วย ค่าเสื่อมราคาสินทรัพย์ในการผลิต น้ำประปา ค่าไฟฟ้า ค่าสารเคมี ค่าเช่าที่ดินสำหรับการวางแนว ท่อ ค่าแรงงาน และวัสดุสิ้นเปลือง

ปี 2557 และปี 2558 บริษัทฯ และบริษัทย่อยมีต้นทุนขาย และต้นทุนบริการเท่ากับ 1,535.1 ล้านบาท และ 1,510 ล้านบาท ตามลำดับ ลดลง 25.1 ล้านบาท หรือลดลงร้อยละ 1.6 ซึ่งสามารถอธิบายได้ดังนี้

- 1) ค่าเอฟที และไฟฟ้าลดลงจำนวน 31.5 ล้านบาท
- 2) ค่าใช้จ่ายเกี่ยวกับพนักงานผลิตเพิ่มขึ้นจำนวน 4.6 ล้านบาท เนื่องจากการเพิ่มขึ้นเงินเดือนพนักงานจากงวดเดียวกันของปีก่อน

ค่าใช้จ่ายในการบริหาร

ค่าใช้จ่ายในการบริหารของบริษัทฯ และบริษัทย่อยใน ปี 2557 และปี 2558 เท่ากับ 249.1 และ 304.7 ล้านบาท ตามลำดับ เพิ่มขึ้น 55.6 ล้านบาท หรือเพิ่มขึ้นร้อยละ 22.3 เมื่อเทียบกับงวดเดียวกันของปีก่อน ซึ่งสามารถอธิบายได้ดังนี้

- 1) ค่าสนับสนุนงานชุมชน สังคม และสิ่งแวดล้อมเพิ่มขึ้นจำนวน 46.0 ล้านบาท และ
- 2) ค่าใช้จ่ายเกี่ยวกับพนักงานเพิ่มขึ้นจำนวน 7.5 ล้านบาท เนื่องจากการเพิ่มขึ้นเงินเดือนพนักงานจากงวดเดียวกันของปีก่อน

ค่าใช้จ่ายทางการเงิน

ค่าใช้จ่ายทางการเงินในปี 2557 และปี 2558 เท่ากับ 566.1 ล้านบาท และ 549.5 ล้านบาท ตามลำดับ ลดลง 16.6 ล้านบาท หรือลดลงร้อยละ 2.9 เนื่องจากเงินกู้ยืมที่ลดลง และอัตราดอกเบี้ยเงินกู้ยืมเฉลี่ยลดลงเมื่อเปรียบเทียบกับงวดเดียวกันของปีก่อน

ภาษีเงินได้นิติบุคคล

ภาษีเงินได้นิติบุคคลในปี 2557 และปี 2558 เท่ากับ 156.3 ล้านบาท และ 378.3 ล้านบาท ตามลำดับ เพิ่มขึ้น 222 ล้านบาท หรือเพิ่มขึ้นร้อยละ 142 เนื่องจากบริษัทฯ ได้ใช้สิทธิประโยชน์การยกเว้นภาษีเงินได้นิติบุคคลครบเต็มจำนวนเงินที่ได้รับการยกเว้น ภาษีเงินได้นิติบุคคลจากสำนักงานคณะกรรมการส่งเสริมการลงทุนแล้วเมื่อกลางปี 2558 ส่งผลให้บริษัทฯ เริ่มมีภาระภาษีเงินได้นิติบุคคลในไตรมาสสามปี 2558 เป็นต้นไป ในขณะที่ปี 2557 บริษัทฯ ไม่มีภาระภาษีเงินได้นิติบุคคล

วิเคราะห์ส่วนแบ่งกำไรจากเงินลงทุนในบริษัทร่วม

ส่วนแบ่งกำไรจากการเงินลงทุนในบริษัทร่วมในปี 2557 และปี 2558 เท่ากับ 110.6 ล้านบาท และ 103.5 ล้านบาท ตามลำดับ ลดลง 7.1 ล้านบาท หรือลดลงร้อยละ 6.4 เนื่องจากบริษัทย่อยของบริษัท ซีเค พาวเวอร์ จำกัด (มหาชน) (CKP) มีค่าใช้จ่ายจากการยกเลิกสัญญาเดินเครื่องและบำรุงรักษาจำนวน 135.0 ล้านบาท และ CKP มีการรับรู้ส่วนแบ่งขาดทุนจากเงินลงทุนในบริษัทร่วมจำนวน 27.0 ล้านบาท ซึ่งในปี 2557 ไม่มีรายการดังกล่าว

กำไรสุทธิ

บริษัทฯ และบริษัทย่อยมีกำไรสุทธิใน ปี 2557 และปี 2558 เท่ากับ 2,971.8 ล้านบาท และ 2,680.5 ล้านบาท ตามลำดับ คิดเป็นสัดส่วนต่อรายได้รวมของบริษัทฯ และบริษัทย่อยเท่ากับ ร้อยละ 52.9 และร้อยละ 48.1 ตามลำดับ โดยกำไรสุทธิในปี 2558 ลดลงจากปีที่แล้ว 291.3 ล้านบาท หรือลดลงร้อยละ 9.8

วิเคราะห์ฐานะการเงิน

(หน่วย: ล้านบาท)

รายได้	31 ธ.ค. 2558	31 ธ.ค. 2557	เปลี่ยนแปลง	ร้อยละ
สินทรัพย์รวม	26,643.8	24,627.3	2,016.5	8.2
หนี้สินรวม	15,214.2	13,237.8	1,976.4	14.9
ผู้ถือหุ้น	11,429.6	11,389.5	40.1	0.4

วิเคราะห์สินทรัพย์

สินทรัพย์ของบริษัทฯ และบริษัทย่อยส่วนใหญ่ ได้แก่ ที่ดิน อาคาร และอุปกรณ์ เงินลงทุนในบริษัทร่วม สินทรัพย์ในการผลิตน้ำประปาที่เป็นกรรมสิทธิ์ของบริษัทฯ สินทรัพย์ในการผลิตน้ำประปาที่ต้องโอนเมื่อสิ้นสุดอายุสัญญา ของบริษัทย่อย สิทธิในการดำเนินการผลิตและจำหน่ายน้ำประปาและการให้บริการบำบัดน้ำเสีย และสิทธิในการดำเนินการผลิตและจำหน่ายน้ำประปาจากการซื้อธุรกิจ

ณ วันที่ 31 ธันวาคม 2558 บริษัทฯ และบริษัทย่อย มีสินทรัพย์รวม 26,643.8 ล้านบาท เพิ่มขึ้น 2,016.5 ล้านบาท เมื่อเปรียบเทียบกับ ณ วันที่ 31 ธันวาคม 2557 เนื่องจากในเดือนพฤษภาคม 2558 บริษัทฯ ได้ซื้อหุ้นเพิ่มทุนบริษัท ซีเค พาวเวอร์ จำกัด (มหาชน) (CKP) จำนวน 1,471.9 ล้านบาท และสินทรัพย์ในการผลิตน้ำประปาระหว่างก่อสร้างเพิ่มขึ้นจำนวน 1,001.6 ล้านบาท ในขณะที่สินทรัพย์ในการผลิตน้ำประปาที่เป็นกรรมสิทธิ์ของบริษัทฯ ตามสัญญากับภาครัฐลดลงจำนวน 343.8 ล้านบาท และสิทธิในการดำเนินการผลิตและจำหน่ายน้ำประปาและการให้บริการบำบัด น้ำเสียจากภาคเอกชนลดลงจำนวน 43.0 ล้านบาท

วิเคราะห์หนี้สิน

หนี้สินของบริษัทฯ และบริษัทย่อยส่วนใหญ่ ได้แก่ หนี้กู้ยืมระยะยาวและเงินกู้ยืมระยะยาวที่ครบกำหนดชำระภายในหนึ่งปี หนี้สินภาษีเงินได้รอการตัดบัญชี

ณ วันที่ 31 ธันวาคม 2558 บริษัทฯ และบริษัทย่อยมีหนี้สินรวม 15,214.2 ล้านบาท เพิ่มขึ้น 1,976.4 ล้านบาท เมื่อเปรียบเทียบกับ ณ วันที่ 31 ธันวาคม 2557 เนื่องจากบริษัทฯ ออกหุ้นกู้จำนวน 2,900 ล้านบาท เพื่อใช้เป็นเงินลงทุนในการก่อสร้างโรงผลิตน้ำประปาแห่งที่ 2 จำนวน 1,500 ล้านบาท และเพื่อซื้อหุ้นเพิ่มทุนของบริษัทฯ ซีเค พาวเวอร์ จำกัด (มหาชน) (CKP) จำนวน 1,400 ล้านบาท นอกจากนี้ ในระหว่างปีบริษัทฯ และบริษัทย่อยจ่ายคืนเงินกู้ยืมระยะยาวจำนวน 750 ล้านบาท

วิเคราะห์ส่วนของผู้ถือหุ้น

ณ วันที่ 31 ธันวาคม 2558 บริษัทฯ และบริษัทย่อย มีส่วนผู้ถือหุ้น 11,429.6 ล้านบาท เพิ่มขึ้น 40.1 ล้านบาท เมื่อเปรียบเทียบกับ ณ วันที่ 31 ธันวาคม 2557 เนื่องจากในปี 2558 บริษัทฯ มีกำไรสุทธิประจำปี 2,680.5 ล้านบาท และจ่ายเงินปันผลจำนวน 2,593.6 ล้านบาท

วิเคราะห์กระแสเงินสด

• กระแสเงินสดจากกิจกรรมดำเนินงาน

ในปี 2557 บริษัทฯ และบริษัทย่อยมีกระแสเงินสดสุทธิจากกิจกรรมดำเนินงานจำนวน 3,638.6 ล้านบาท เพิ่มขึ้นจากงวด

เดียวกันของปีก่อนจำนวน 359.4 ล้านบาท หรือเพิ่มขึ้นร้อยละ 11.0 เนื่องจากในปี 2557 บริษัทฯ จ่ายภาษีเงินได้ลดลง 340.6 ล้านบาท

ในปี 2558 บริษัทฯ และบริษัทย่อยมีกระแสเงินสดสุทธิจากกิจกรรมดำเนินงานจำนวน 3,727.4 ล้านบาท เพิ่มขึ้นจากงวดเดียวกันของปีก่อนจำนวน 88.8 ล้านบาท หรือเพิ่มขึ้นร้อยละ 2.4 เนื่องจากดอกเบี้ยจ่ายลดลง 71.5 ล้านบาท

• กระแสเงินสดจากกิจกรรมลงทุน

ในปี 2557 บริษัทฯ และบริษัทย่อยมีกระแสเงินสดจากกิจกรรมลงทุนจำนวน 1,306.0 ล้านบาท เพิ่มขึ้นจากงวดเดียวกันของปีก่อนจำนวน 204.6 ล้านบาท หรือเพิ่มขึ้นร้อยละ 18.6 เนื่องจากในปี 2557 บริษัทฯ และบริษัทย่อย มีเงินลงทุนชั่วคราวเพิ่มขึ้นจำนวน 963.2 ล้านบาท สินทรัพย์ในการผลิตน้ำประปาตามสัญญากับภาครัฐเพิ่มขึ้นจำนวน 18.3 ล้านบาท และสินทรัพย์ในการผลิตน้ำประปาที่ต้องโอนเมื่อสิ้นสุดอายุสัญญาของบริษัทย่อยเพิ่มขึ้นจำนวน 56.9 ล้านบาท ในขณะที่เงินลงทุนระยะยาวอื่นลดลงจำนวน 600 ล้านบาท เงินจ่ายล่วงหน้าที่ดินลดลงจำนวน 90.4 ล้านบาท และอาคารและอุปกรณ์ลดลงจำนวน 151.4 ล้านบาท

ในปี 2558 บริษัทฯ และบริษัทย่อยมีกระแสเงินสดจากกิจกรรมลงทุนจำนวน 3,677.5 ล้านบาท เพิ่มขึ้นจากงวดเดียวกันของปีก่อนจำนวน 2,371.5 ล้านบาท หรือเพิ่มขึ้นร้อยละ 181.6 เนื่องจากในปี 2558 บริษัทฯ และบริษัทย่อยมีเงินลงทุนในบริษัทร่วมเพิ่มขึ้นจำนวน 1,471.9 ล้านบาท สินทรัพย์ในการผลิตน้ำประปาเพิ่มขึ้นจำนวน 733.2 ล้านบาท สินทรัพย์ในการผลิตน้ำประปาที่ต้องโอนเมื่อสิ้นสุดอายุสัญญาของบริษัทย่อยเพิ่มขึ้นจำนวน 167.3 ล้านบาท

• กระแสเงินสดจากกิจกรรมจัดหาเงิน

ในปี 2557 บริษัทฯ และบริษัทย่อยมีกระแสเงินสดที่ใช้ไปในการจัดหาเงินจำนวน 3,282.8 ล้านบาท ซึ่งเพิ่มขึ้นจากปี 2556 เนื่องจากในปี 2557 มีการจ่ายเงินปันผลจำนวน 2,593.2 ล้านบาท และชำระคืนเงินกู้ยืมระยะยาวจำนวน 675.0 ล้านบาท

ในปี 2558 บริษัทฯ และบริษัทย่อยมีกระแสเงินสดที่ใช้ไปในการจัดหาเงินจำนวน 463.1 ล้านบาท ซึ่งลดลงจากปี 2557 เนื่องจากในปี 2558 มีเงินสตรับจากการออกหุ้นกู้จำนวน 2,895.1 ล้านบาท

คำตอบแทนผู้สอบบัญชี

คำตอบแทนจากการสอบบัญชีในปี 2558 บริษัทฯ และบริษัทย่อย ได้ว่าจ้างบริษัท สำนักงาน อีวาย จำกัด เป็นผู้สอบบัญชีของบริษัทฯ และบริษัทย่อย ตามมติที่ประชุมสามัญผู้ถือหุ้นประจำปี 2558 เมื่อวันที่ 30 มีนาคม 2558 โดยคำตอบแทนผู้สอบบัญชีได้รับจากบริษัทฯ จำนวน 1,350,000 บาท

งบการเงินรวม





งบแสดงฐานะการเงิน

บริษัท กสศ. จำกัด (มหาชน) และบริษัทย่อย
ณ วันที่ 31 ธันวาคม 2558

(หน่วย: บาท)

หมายเหตุ	งบการเงินรวม		งบการเงินเฉพาะกิจการ	
	2558	2557	2558	2557
สินทรัพย์				
สินทรัพย์หมุนเวียน				
เงินสดและรายการเทียบเท่าเงินสด	8 784,670,038	1,197,907,493	444,769,853	904,357,402
เงินลงทุนชั่วคราว	9 5,941,873,036	5,276,839,353	5,421,045,693	4,892,497,268
ลูกหนี้การค้าและลูกหนี้อื่น	10 515,828,992	528,975,171	363,612,326	372,801,284
เงินให้กู้ยืมระยะยาวแก่กิจการที่เกี่ยวข้องกันที่ถึงกำหนดชำระภายในหนึ่งปีและดอกเบี้ยค้างรับ	7 -	-	367,530,822	310,389,110
วัตถุดิบและวัสดุคงเหลือ	11 22,107,553	21,368,950	11,976,459	11,106,616
สินทรัพย์หมุนเวียนอื่น	34,626,761	56,206,693	28,962,489	47,484,637
รวมสินทรัพย์หมุนเวียน	7,299,106,380	7,081,297,660	6,637,897,642	6,538,636,317
สินทรัพย์ไม่หมุนเวียน				
เงินให้กู้ยืมระยะยาวแก่กิจการที่เกี่ยวข้องกัน - สุทธิจากส่วนที่กำหนดชำระภายในหนึ่งปี	7 -	-	1,195,360,000	1,162,500,000
เงินลงทุนในบริษัทย่อย	12 -	-	2,802,270,143	3,023,764,292
เงินลงทุนในบริษัทร่วม	13 4,510,053,592	3,011,759,111	4,228,013,282	2,756,080,010
ที่ดิน อาคารและอุปกรณ์	14 690,614,882	678,469,535	628,731,051	613,412,779
สินทรัพย์ในการผลิตน้ำประปา	15 1,086,648,389	84,994,043	1,086,648,389	84,994,043
สินทรัพย์ในการผลิตน้ำประปาตามสัญญา กับภาครัฐ:				
สินทรัพย์ที่เป็นกรรมสิทธิ์ของบริษัทฯ	16 7,274,066,103	7,617,869,564	7,274,066,103	7,617,869,564
สินทรัพย์ที่ต้องโอนเมื่อสิ้นสุดอายุสัญญาของบริษัทย่อย	17 2,732,467,351	2,696,054,116	-	-
สิทธิในการดำเนินการผลิตและจำหน่ายน้ำประปาและการให้บริการบำบัดน้ำเสียจากภาคเอกชน	18 1,181,113,975	1,224,160,260	1,181,113,975	1,224,160,260
สิทธิในการดำเนินการผลิตและจำหน่ายน้ำประปาจากการซื้อธุรกิจ	19 1,519,465,909	1,714,412,300	-	-
สินทรัพย์ไม่มีตัวตน	20 6,368,838	8,028,701	-	-
สินทรัพย์ภาษีเงินได้รอการตัดบัญชี	28 1,864,779	1,604,034	-	-
เงินจ่ายล่วงหน้าผู้รับเหมา - กิจการที่เกี่ยวข้องกัน	305,232,978	490,620,000	292,527,576	435,555,000
สินทรัพย์ไม่หมุนเวียนอื่น	36,834,476	18,078,057	34,197,522	13,144,021
รวมสินทรัพย์ไม่หมุนเวียน	19,344,731,272	17,546,049,721	18,722,928,041	16,931,479,969
รวมสินทรัพย์	26,643,837,652	24,627,347,381	25,360,825,683	23,470,116,286

หมายเหตุประกอบงบการเงินเป็นส่วนหนึ่งของงบการเงินนี้

งบแสดงฐานะการเงิน (ต่อ)

บริษัท กี๊กลับบลิว จำกัด (มหาชน) และบริษัทย่อย

ณ วันที่ 31 ธันวาคม 2558

(หน่วย: บาท)

งบการเงินรวม			งบการเงินเฉพาะกิจการ		
หมายเหตุ	2558	2557	2558	2557	
หนี้สินและส่วนของผู้ถือหุ้น					
หนี้สินหมุนเวียน					
เจ้าหนี้การค้าและเจ้าหนี้อื่น	21	257,255,686	652,577,474	203,521,173	544,675,801
ส่วนของเงินกู้ยืมระยะยาวที่ถึงกำหนดชำระภายในหนึ่งปี	22	770,000,000	750,000,000	770,000,000	750,000,000
หุ้นกู้ที่ถึงกำหนดชำระภายในหนึ่งปี	23	1,800,000,000	-	1,800,000,000	-
ภาษีเงินได้ค้างจ่าย		253,254,144	69,535,729	178,023,826	-
ดอกเบี้ยค้างจ่าย		130,134,593	107,299,587	130,134,593	107,299,586
หนี้สินหมุนเวียนอื่น		54,187,578	61,182,068	37,822,718	41,666,905
รวมหนี้สินหมุนเวียน		3,264,832,001	1,640,594,858	3,119,502,310	1,443,642,292
หนี้สินไม่หมุนเวียน					
เจ้าหนี้เงินประกัน - บริษัทย่อย	7	-	-	5,000,000	5,000,000
เงินกู้ยืมระยะยาว - สุทธิจากส่วนที่ถึงกำหนดชำระภายในหนึ่งปี	22	5,445,000,000	6,215,000,000	5,445,000,000	6,215,000,000
หุ้นกู้ - สุทธิจากส่วนที่ถึงกำหนดชำระภายในหนึ่งปี	23	6,391,737,288	5,294,365,242	6,391,737,288	5,294,365,242
สำรองผลประโยชน์ระยะยาวของพนักงาน	24	27,791,333	22,354,466	15,972,120	12,230,187
หนี้สินภาษีเงินได้รอการตัดบัญชี	28	84,814,257	65,443,479	71,826,863	50,858,144
รวมหนี้สินไม่หมุนเวียน		11,949,342,878	11,597,163,187	11,929,536,271	11,577,453,573
รวมหนี้สิน		15,214,174,879	13,237,758,045	15,049,038,581	13,021,095,865

หมายเหตุประกอบงบการเงินเป็นส่วนหนึ่งของงบการเงินนี้

งบแสดงฐานะการเงิน (ต่อ)

บริษัท กสศ. จำกัด (มหาชน) และบริษัทย่อย

ณ วันที่ 31 ธันวาคม 2558

(หน่วย: บาท)

หมายเหตุ	งบการเงินรวม		งบการเงินเฉพาะกิจการ	
	2558	2557	2558	2557
ส่วนของผู้ถือหุ้น				
ทุนเรือนหุ้น				
ทุนจดทะเบียน				
หุ้นสามัญ 3,990,000,000 หุ้น มูลค่าหุ้นละ 1 บาท	3,990,000,000	3,990,000,000	3,990,000,000	3,990,000,000
ทุนออกจำหน่ายและชำระเต็มมูลค่าแล้ว				
หุ้นสามัญ 3,990,000,000 หุ้น มูลค่าหุ้นละ 1 บาท	3,990,000,000	3,990,000,000	3,990,000,000	3,990,000,000
ส่วนเกินมูลค่าหุ้น	2,637,769,601	2,637,769,601	2,637,769,601	2,637,769,601
กำไรสะสม				
จัดสรรแล้ว - สำรองตามกฎหมาย	25 399,000,000	399,000,000	399,000,000	399,000,000
จัดสรรแล้ว - สำรองอื่น	26 1,445,616,272	1,171,411,333	1,445,616,272	1,171,411,333
ยังไม่ได้จัดสรร	3,599,586,197	3,786,648,430	1,839,401,229	2,250,839,487
องค์ประกอบอื่นของส่วนของผู้ถือหุ้น	(682,760,466)	(633,123,374)	-	-
ส่วนของผู้ถือหุ้นของบริษัทฯ	11,389,211,604	11,351,705,990	10,311,787,102	10,449,020,421
ส่วนของผู้มีส่วนได้เสียที่ไม่มีอำนาจควบคุมของบริษัทย่อย	40,451,169	37,883,346	-	-
รวมส่วนของผู้ถือหุ้น	11,429,662,773	11,389,589,336	10,311,787,102	10,449,020,421
รวมหนี้สินและส่วนของผู้ถือหุ้น	26,643,837,652	24,627,347,381	25,360,825,683	23,470,116,286

หมายเหตุประกอบงบการเงินเป็นส่วนหนึ่งของงบการเงินนี้

งบกำไรขาดทุนเบ็ดเสร็จ

บริษัท กี๊กั๊ดบลิ้ว จำกัด (มหาชน) และบริษัทย่อย
สำหรับปีสิ้นสุดวันที่ 31 ธันวาคม 2558

(หน่วย: บาท)

หมายเหตุ	งบการเงินรวม		งบการเงินเฉพาะกิจการ	
	2558	2557 (ปรับปรุงใหม่)	2558	2557 (ปรับปรุงใหม่)
กำไรขาดทุน:				
รายได้				
รายได้จากการขายน้ำประปากับภาครัฐ:				
รายได้ตามปริมาณรับซื้อน้ำขั้นต่ำ	4,867,529,106	4,757,743,229	3,342,632,105	3,265,367,728
รายได้ส่วนที่เกินกว่าปริมาณรับซื้อน้ำขั้นต่ำ	281,126,146	339,500,396	129,388,011	176,165,777
รายได้จากการขายน้ำประปากับภาคเอกชน	174,881,610	175,010,139	174,881,610	175,010,139
รวมรายได้จากการขายน้ำประปา	29 5,323,536,862	5,272,253,764	3,646,901,726	3,616,543,644
รายได้จากการบริการ	106,108,059	110,542,151	36,236,795	36,544,021
ดอกเบี้ยรับ	99,727,666	92,820,312	157,167,455	162,035,630
เงินปันผลรับ	12,13 -	-	738,705,132	714,756,572
รายได้อื่น	45,114,383	146,502,018	51,564,888	153,477,518
รวมรายได้	5,574,486,970	5,622,118,245	4,630,575,996	4,683,357,385
ค่าใช้จ่าย				
ต้นทุนขายน้ำประปาและต้นทุนการบริการ	1,509,951,054	1,535,081,715	889,334,329	911,516,358
ค่าใช้จ่ายในการบริหาร	304,661,644	249,073,605	256,925,472	198,325,237
ค่าตัดจำหน่ายต้นทุนเงินลงทุนในบริษัทย่อย	12 -	-	221,494,148	221,494,148
ค่าสิทธิในการดำเนินการผลิตและจำหน่ายน้ำประปา และการให้บริการบำบัดน้ำเสียจากภาคเอกชนตัดจำหน่าย	18 43,046,285	42,957,387	43,046,285	42,957,387
ค่าสิทธิในการดำเนินการผลิตและจำหน่าย น้ำประปาจากการซื้อธุรกิจตัดจำหน่าย	19 194,946,391	194,946,391	-	-
รวมค่าใช้จ่าย	2,052,605,374	2,022,059,098	1,410,800,234	1,374,293,130
กำไรก่อนส่วนแบ่งกำไรจากเงินลงทุนในบริษัทร่วม				
ค่าใช้จ่ายทางการเงินและค่าใช้จ่ายภาษีเงินได้	3,521,881,596	3,600,059,147	3,219,775,762	3,309,064,255
ส่วนแบ่งกำไรจากเงินลงทุนในบริษัทร่วม	13 103,498,301	110,596,627	-	-
กำไรก่อนค่าใช้จ่ายทางการเงินและค่าใช้จ่ายภาษีเงินได้	3,625,379,897	3,710,655,774	3,219,775,762	3,309,064,255
ค่าใช้จ่ายทางการเงิน	(549,509,077)	(566,107,802)	(548,642,181)	(565,484,323)
กำไรก่อนค่าใช้จ่ายภาษีเงินได้	3,075,870,820	3,144,547,972	2,671,133,581	2,743,579,932
ค่าใช้จ่ายภาษีเงินได้	28 (378,267,296)	(156,335,596)	(214,988,625)	(898,626)
กำไรสำหรับปี	2,697,603,524	2,988,212,376	2,456,144,956	2,742,681,306

หมายเหตุประกอบงบการเงินเป็นส่วนหนึ่งของงบการเงินนี้

งบกำไรขาดทุนเบ็ดเสร็จ (ต่อ)

บริษัท กักตักบลิ้ว จำกัด (มหาชน) และบริษัทย่อย

สำหรับปีสิ้นสุดวันที่ 31 ธันวาคม 2558

(หน่วย: บาท)

หมายเหตุ	งบการเงินรวม		งบการเงินเฉพาะกิจการ	
	2558	2557 (ปรับปรุงใหม่)	2558	2557 (ปรับปรุงใหม่)
กำไรขาดทุนเบ็ดเสร็จอื่น:				
รายการที่จะถูกบันทึกในส่วนของกำไรหรือขาดทุนในภายหลัง ขาดทุนที่ยังไม่เกิดขึ้นจากการป้องกันความเสี่ยงในกระแสเงินสด	13	(49,637,092)	(3,833,510)	-
รายการที่จะไม่ถูกบันทึกในส่วนของกำไรหรือขาดทุนในภายหลัง ผลกำไร (ขาดทุน) จากการประมาณการ ตามหลักคณิตศาสตร์ประกันภัย - สุทธิจากภาษีเงินได้	4	-	2,117,439	(631,914)
กำไรขาดทุนเบ็ดเสร็จอื่นสำหรับปี		(49,637,092)	(1,716,071)	(631,914)
กำไรขาดทุนเบ็ดเสร็จรวมสำหรับปี		2,647,966,432	2,986,496,305	2,456,144,956
การแบ่งปันกำไร				
ส่วนที่เป็นของผู้ถือหุ้นของบริษัทฯ		2,680,520,981	2,971,796,160	2,456,144,956
ส่วนที่เป็นของผู้มีส่วนได้เสียที่ไม่มีอำนาจควบคุมของบริษัทฯ		17,082,543	16,416,216	
		2,697,603,524	2,988,212,376	
การแบ่งปันกำไรขาดทุนเบ็ดเสร็จ				
ส่วนที่เป็นของผู้ถือหุ้นของบริษัทฯ		2,630,883,889	2,970,080,089	2,456,144,956
ส่วนที่เป็นของผู้มีส่วนได้เสียที่ไม่มีอำนาจควบคุมของบริษัทฯ		17,082,543	16,416,216	
		2,647,966,432	2,986,496,305	
กำไรต่อหุ้นขั้นพื้นฐาน	30			
กำไรส่วนที่เป็นของผู้ถือหุ้นของบริษัทฯ		0.67	0.74	0.62

หมายเหตุประกอบงบการเงินเป็นส่วนหนึ่งของงบการเงินนี้

งบกระแสเงินสด

บริษัท ทีทีดับบลิว จำกัด (มหาชน) และบริษัทย่อย
สำหรับปีสิ้นสุดวันที่ 31 ธันวาคม 2558

(หน่วย: บาท)

	งบการเงินรวม		งบการเงินเฉพาะกิจการ	
	2558	2557 (ปรับปรุงใหม่)	2558	2557 (ปรับปรุงใหม่)
กระแสเงินสดจากกิจกรรมดำเนินงาน				
กำไรก่อนภาษี	3,075,870,820	3,144,547,972	2,671,133,581	2,743,579,932
รายการปรับกระทบยอดกำไรก่อนภาษีเป็นเงินสดรับ (จ่าย)				
จากกิจกรรมดำเนินงาน				
ค่าเสื่อมราคาและค่าตัดจำหน่าย	651,285,786	652,148,340	368,219,187	369,186,235
ค่าตัดจำหน่ายเงินลงทุนในบริษัทย่อย	-	-	221,494,148	221,494,148
ค่าสิทธิในการดำเนินการผลิตและจำหน่ายน้ำประปา				
และการให้บริการบำบัดน้ำเสียจากภาคเอกชนตัดจำหน่าย	43,046,285	42,957,387	43,046,285	42,957,387
ค่าสิทธิในการดำเนินการผลิตและจำหน่ายน้ำประปา				
จากการซื้อธุรกิจตัดจำหน่าย	194,946,391	194,946,391	-	-
ขาดทุน (กำไร) จากการจำหน่าย/ตัดจำหน่ายอุปกรณ์	(4,178,819)	(760,255)	(2,116,586)	151,719
ส่วนแบ่งกำไรจากเงินลงทุนในบริษัทร่วม	(103,498,301)	(110,596,627)	-	-
เงินปันผลรับ	-	-	(738,705,132)	(714,756,572)
ตัดจำหน่ายภาษี หัก ณ ที่จ่าย	5,377,012	3,168,426	3,048,350	-
สำรองผลประโยชน์ระยะยาวของพนักงาน	5,436,867	9,639,345	3,741,933	6,160,108
ค่าใช้จ่ายดอกเบี้ย	548,658,487	565,526,385	548,642,181	565,484,323
กำไรจากการดำเนินงานก่อนการเปลี่ยนแปลงในสินทรัพย์				
และหนี้สินดำเนินงาน	4,416,944,528	4,501,577,364	3,118,503,947	3,234,257,280
สินทรัพย์ดำเนินงาน (เพิ่มขึ้น) ลดลง				
ลูกหนี้การค้าและลูกหนี้อื่น	4,582,294	(5,521,797)	623,362	(8,005,595)
วัตถุดิบและวัสดุคงเหลือ	(738,603)	820,678	(869,843)	1,005,796
สินทรัพย์หมุนเวียนอื่น	24,997,495	402,311	20,950,928	1,088,109
สินทรัพย์ไม่หมุนเวียนอื่น	(21,003,501)	(5,230,980)	(21,053,501)	(5,176,482)
หนี้สินดำเนินงานเพิ่มขึ้น (ลดลง)				
เจ้าหนี้การค้าและเจ้าหนี้อื่น	9,005,325	(6,242,357)	12,836,292	2,911,071
หนี้สินหมุนเวียนอื่น	(6,696,820)	(57,467,376)	(3,844,187)	(56,512,379)
จ่ายผลประโยชน์ระยะยาวของพนักงาน	-	(3,129,000)	-	(3,104,000)
เงินสดจากกิจกรรมดำเนินงาน	4,427,090,718	4,425,208,843	3,127,146,998	3,166,463,800
จ่ายดอกเบี้ย	(523,516,985)	(595,009,160)	(523,500,679)	(594,967,098)
จ่ายภาษีเงินได้	(176,219,324)	(197,969,077)	(15,996,079)	(44,796,489)
รับคืนภาษีเงินได้นิติบุคคลหัก ณ ที่จ่าย	-	6,410,109	-	-
เงินสดสุทธิจากกิจกรรมดำเนินงาน	3,727,354,409	3,638,640,715	2,587,650,240	2,526,700,213

หมายเหตุประกอบงบการเงินเป็นส่วนหนึ่งของงบการเงินนี้

งบกระแสเงินสด (ต่อ)

บริษัท กี๊ดับบลิว จำกัด (มหาชน) และบริษัทย่อย
สำหรับปีสิ้นสุดวันที่ 31 ธันวาคม 2558

(หน่วย: บาท)

	งบการเงินรวม		งบการเงินเฉพาะกิจการ	
	2558	2557 (ปรับปรุงใหม่)	2558	2557 (ปรับปรุงใหม่)
กระแสเงินสดจากกิจกรรมลงทุน				
เงินลงทุนชั่วคราวเพิ่มขึ้น	(658,380,612)	(1,580,782,217)	(521,895,354)	(1,196,440,132)
เงินลงทุนระยะยาวอื่นลดลง	-	400,000,000	-	200,000,000
เงินให้กู้ยืมระยะยาวแก่กิจการที่เกี่ยวข้องกันลดลง (เพิ่มขึ้น)	-	-	(90,000,000)	310,000,000
เงินลงทุนในบริษัทร่วมเพิ่มขึ้น	(1,471,933,272)	-	(1,471,933,272)	-
ที่ดิน อาคารและอุปกรณ์เพิ่มขึ้น	(27,404,943)	(5,588,163)	(25,645,877)	(4,897,643)
สินทรัพย์ในการผลิตน้ำประปาเพิ่มขึ้น	(737,517,387)	(4,342,205)	(737,517,387)	(4,342,205)
จ่ายดอกเบี้ยส่วนที่บันทึกเป็นต้นทุนของสินทรัพย์	(42,864,820)	-	(42,864,820)	-
สินทรัพย์ในการผลิตน้ำประปาตามสัญญากับภาครัฐ				
- สินทรัพย์ที่เป็นกรรมสิทธิ์ของบริษัทฯ เพิ่มขึ้น	(14,487,609)	(18,269,753)	(14,487,609)	(18,269,753)
สินทรัพย์ในการผลิตน้ำประปาที่ต้องโอนเมื่อสิ้นสุดอายุสัญญา ของบริษัทย่อยเพิ่มขึ้น	(267,220,319)	(99,857,821)	-	-
เงินสดรับจากการจำหน่ายอุปกรณ์	5,411,495	2,864,486	2,516,075	2,369,159
รับเงินปันผล	27,500,000	-	738,705,132	714,756,572
เงินจ่ายล่วงหน้าผู้รับเหมา - กิจการที่เกี่ยวข้องกันเพิ่มขึ้น	(490,620,000)	-	(435,555,000)	-
เงินสดสุทธิจาก (ใช้ไปใน) กิจกรรมลงทุน	(3,677,517,467)	(1,305,975,673)	(2,598,678,112)	3,175,998
กระแสเงินสดจากกิจกรรมจัดหาเงิน				
เงินสดรับจากเงินกู้ยืมระยะยาว	-	1,700,000,000	-	1,700,000,000
ชำระคืนเงินกู้ยืมระยะยาว	(750,000,000)	(675,000,000)	(750,000,000)	(675,000,000)
เงินสดรับจากการออกหุ้นกู้	2,895,065,550	-	2,895,065,550	-
ชำระคืนหุ้นกู้	-	(1,700,000,000)	-	(1,700,000,000)
เงินปันผลจ่าย	(2,593,625,227)	(2,593,194,945)	(2,593,625,227)	(2,593,194,945)
เงินปันผลจ่ายให้แก่ผู้มีส่วนได้เสียที่ไม่มีอำนาจควบคุม ของบริษัทย่อย	(14,514,720)	(14,587,200)	-	-
เงินสดสุทธิใช้ไปในกิจกรรมจัดหาเงิน	(463,074,397)	(3,282,782,145)	(448,559,677)	(3,268,194,945)
เงินสดและรายการเทียบเท่าเงินสดลดลงสุทธิ	(413,237,455)	(950,117,103)	(459,587,549)	(738,318,734)
เงินสดและรายการเทียบเท่าเงินสดต้นปี	1,197,907,493	2,148,024,596	904,357,402	1,642,676,136
เงินสดและรายการเทียบเท่าเงินสดปลายปี	784,670,038	1,197,907,493	444,769,853	904,357,402

หมายเหตุประกอบงบการเงินเป็นส่วนหนึ่งของงบการเงินนี้

งบกระแสเงินสด (ต่อ)

บริษัท กี๊กั๊ดบลิ้ว จำกัด (มหาชน) และบริษัทย่อย
สำหรับปีสิ้นสุดวันที่ 31 ธันวาคม 2558

(หน่วย: บาท)

	งบการเงินรวม		งบการเงินเฉพาะกิจการ	
	2558	2557 (ปรับปรุงใหม่)	2558	2557 (ปรับปรุงใหม่)
ข้อมูลกระแสเงินสดเปิดเผยเพิ่มเติม				
รายการที่มีใช้เงินสด				
เงินปันผลค้างจ่ายเพิ่มขึ้น (ลดลง)	(246,952)	297,670	(246,952)	297,670
ลูกหนี้จากการขายหลักทรัพย์ลดลง	8,563,884	16,480,612	8,563,884	16,480,612
เจ้าหนี้จากการซื้อหลักทรัพย์ค้างจ่ายเพิ่มขึ้น (ลดลง)	(1,910,813)	535,035	(1,910,813)	535,035
ที่ดิน อาคารและอุปกรณ์เพิ่มขึ้นจากเจ้าหนี้ค่าก่อสร้าง	25,000	-	-	-
โอนเงินจ่ายล่วงหน้าค่าที่ดินไปเป็นที่ดิน	-	90,400,000	-	90,400,000
สินทรัพย์ในการผลิตน้ำประปาเพิ่มขึ้นจากเจ้าหนี้ค่าก่อสร้าง	78,244,715	435,555,000	78,244,715	435,555,000
เงินจ่ายล่วงหน้าผู้รับเหมาส่วนที่หักกับค่างานของสินทรัพย์ ในการผลิตน้ำประปา	143,027,424	-	143,027,424	-
โอนงานระหว่างทำไปเป็นสินทรัพย์ในการผลิตน้ำประปา	-	80,651,838	-	80,651,838
โอนงานระหว่างทำไปเป็นสินทรัพย์ในการผลิตน้ำประปาตามสัญญา กับภาครัฐที่เป็นกรรมสิทธิ์ของบริษัทฯ	-	25,109,280	-	25,109,280
สินทรัพย์ในการผลิตน้ำประปาที่ต้องโอนเมื่อสิ้นสุดอายุสัญญา ของบริษัทย่อยเพิ่มขึ้นจากเจ้าหนี้ค่าก่อสร้าง	4,116,250	55,065,000	-	-
เงินจ่ายล่วงหน้าผู้รับเหมาส่วนที่หักกับค่างานของสินทรัพย์ ในการผลิตน้ำประปาที่ต้องโอนเมื่อสิ้นสุดอายุสัญญาของบริษัทย่อย	42,359,598	-	-	-
โอนเงินจ่ายล่วงหน้าค่าสินทรัพย์ในการผลิตน้ำประปาที่ต้องโอนเมื่อสิ้นสุด อายุสัญญาของบริษัทย่อยไปเป็นสินทรัพย์ในการผลิตน้ำประปา ที่ต้องโอนเมื่อสิ้นสุดอายุสัญญาของบริษัทย่อย	-	21,510,000	-	-
โอนงานระหว่างทำไปเป็นสินทรัพย์ไม่หมุนเวียน	-	2,043,472	-	2,043,472

หมายเหตุประกอบงบการเงินเป็นส่วนหนึ่งของงบการเงินนี้

งบแสดงการเปลี่ยนแปลงส่วนของผู้ถือหุ้น

บริษัท ทีทีดับบลิว จำกัด (มหาชน) และบริษัทย่อย สำหรับปีสิ้นสุดวันที่ 31 ธันวาคม 2558

(หน่วย: บาท)

[illegible]

หมายเหตุประกอบการเงินเป็นส่วนหนึ่งของงบการเงิน

งบแสดงการเปลี่ยนแปลงส่วนของผู้ถือหุ้น (ต่อ)

บริษัท ทีทีดับบลิว จำกัด (มหาชน) และบริษัทย่อย สำหรับปีสิ้นสุดวันที่ 31 ธันวาคม 2558

(หน่วย: บาท)

หมายเหตุ	งบการเงินเฉพาะกิจการ					รวมส่วนของผู้ถือหุ้น
	ทุนเรือนหุ้น ที่ออก และชำระแล้ว	ส่วนเกินมูลค่า หุ้นสามัญ	จัดสรรแล้วสำรอง ตามกฎหมาย	จัดสรรแล้วสำรองอื่น	ยังไม่ได้จัดสรร	
หมายเหตุ ยอดคงเหลือ ณ วันที่ 1 มกราคม 2557 กำไรสำหรับปี (ปรับปรุงใหม่) กำไรขาดทุนเบ็ดเสร็จอื่นสำหรับปี (ปรับปรุงใหม่) กำไรขาดทุนเบ็ดเสร็จรวมสำหรับปี เงินปันผลจ่าย จัดสรรเป็นสำรองอื่น ยอดคงเหลือ ณ วันที่ 31 ธันวาคม 2557	3,990,000,000	2,637,769,601	399,000,000	935,527,729	2,338,166,314	10,300,463,644
	-	-	-	-	2,742,681,306	2,742,681,306
	-	-	-	-	(631,914)	(631,914)
	-	-	-	-	2,742,049,392	2,742,049,392
	-	-	-	-	(2,593,492,615)	(2,593,492,615)
ยอดคงเหลือ ณ วันที่ 31 ธันวาคม 2558 ยอดคงเหลือ ณ วันที่ 1 มกราคม 2558 กำไรขาดทุนเบ็ดเสร็จรวมสำหรับปี กำไรขาดทุนเบ็ดเสร็จอื่น เงินปันผลจ่าย จัดสรรเป็นสำรองอื่น ยอดคงเหลือ ณ วันที่ 31 ธันวาคม 2558	-	-	-	235,883,604	(235,883,604)	-
	3,990,000,000	2,637,769,601	399,000,000	1,171,411,333	2,250,839,487	10,449,020,421
	3,990,000,000	2,637,769,601	399,000,000	1,171,411,333	2,250,839,487	10,449,020,421
	-	-	-	-	2,456,144,956	2,456,144,956
	-	-	-	-	(2,593,378,275)	(2,593,378,275)
หมายเหตุประกอบงบการเงินเป็นส่วนหนึ่งของงบการเงินนี้	-	-	-	274,204,939	(274,204,939)	-
	3,990,000,000	2,637,769,601	399,000,000	1,445,616,272	1,839,401,229	10,311,787,102

หมายเหตุประกอบงบการเงินรวม

บริษัท ทีทีดับบลิว จำกัด (มหาชน) และบริษัทย่อย

สำหรับปีสิ้นสุดวันที่ 31 ธันวาคม 2558

1. ข้อมูลทั่วไปของบริษัทฯ

บริษัท ทีทีดับบลิว จำกัด (มหาชน) (“บริษัทฯ”) เป็นบริษัทมหาชนซึ่งจัดตั้งและมีภูมิลำเนาในประเทศไทย โดยมี บริษัท มิตรชวยวอเตอร์ โซลดิ้งส์ (ประเทศไทย) จำกัด ซึ่งเป็นบริษัทที่จดทะเบียนจัดตั้งในประเทศไทยเป็นผู้ถือหุ้นใหญ่ ธุรกิจหลักของบริษัทฯ คือการผลิตและจำหน่ายน้ำประปาให้กับการประปาส่วนภูมิภาค (“กปภ.”) ในพื้นที่ อ.นครชัยศรี อ.สามพราน อ.พุทธมณฑล ในจังหวัดนครปฐม อ.เมืองสมุทรสาคร และอ.กระทุ่มแบน ในจังหวัดสมุทรสาคร ภายใต้สัญญาซื้อขายน้ำประปา กับ กปภ. ซึ่งได้ลงนามเมื่อวันที่ 21 กันยายน 2543 (แก้ไขเพิ่มเติมตามสัญญาลงวันที่ 29 ธันวาคม 2551) เป็นระยะเวลา 30 ปี นับจากวันที่เริ่มต้นขายน้ำประปา (วันที่ 21 กรกฎาคม 2547) และภายใต้สัมปทานประกอบกิจการประปาจากกระทรวงทรัพยากรธรรมชาติและสิ่งแวดล้อม (“ผู้ให้สัมปทาน”) เป็นระยะเวลา 25 ปี นับตั้งแต่วันที่ 11 มีนาคม 2548 โดยบริษัทฯ จะต้องปฏิบัติตามเงื่อนไขที่กำหนดไว้ในสัญญาซื้อขายน้ำประปา และสัมปทานประกอบกิจการประปา

ภายใต้สัมปทานประกอบกิจการประปาดังกล่าวมีข้อกำหนดสำคัญบางประการ ได้แก่ เมื่อบริษัทฯ ได้ทำการไปได้ถึงอายุสัมปทานแล้ว หากรัฐบาลหรือองค์กรปกครองส่วนท้องถิ่นมีความประสงค์จะซื้อกิจการประปาของบริษัทฯ ทั้งหมด ผู้ให้สัมปทานมีสิทธิถอนคืนสัมปทานเพื่อซื้อหรืออนุญาตให้องค์กรปกครองส่วนท้องถิ่นที่เกี่ยวข้องซื้อกิจการประปานั้นตามราคาซื้อขายกันในตลาด แต่ต้องแจ้งให้บริษัทฯ ทราบล่วงหน้าหกเดือน

ที่อยู่ตามที่ตั้งทะเบียนของบริษัทฯ อยู่ที่ 30/130 หมู่ที่ 12 ถนนพุทธมณฑลสาย 5 ตำบลไร่ขิง อำเภอสามพราน จังหวัดนครปฐม

2. เกณฑ์ในการจัดทำงบการเงิน

2.1 งบการเงินนี้จัดทำขึ้นตามมาตรฐานการรายงานทางการเงินที่กำหนดในพระราชบัญญัติวิชาชีพบัญชี พ.ศ. 2547 โดยแสดงรายการในงบการเงินตามข้อกำหนดในประกาศกรมพัฒนาธุรกิจการค้าลงวันที่ 28 กันยายน 2554 ออกตามความในพระราชบัญญัติการบัญชี พ.ศ. 2543

งบการเงินฉบับภาษาไทยเป็นงบการเงินฉบับที่บริษัทฯ ใช้เป็นทางการตามกฎหมาย งบการเงินฉบับภาษาอังกฤษแปลจากงบการเงินฉบับภาษาไทยนี้

งบการเงินนี้ได้จัดทำขึ้นโดยใช้เกณฑ์ราคาทุนเดิมเว้นแต่จะได้เปิดเผยเป็นอย่างอื่นในนโยบายการบัญชี

2.2 เกณฑ์ในการจัดทำงบการเงินรวม

ก) งบการเงินรวมนี้ได้จัดทำขึ้นโดยรวมงบการเงินของ บริษัท ทีทีดับบลิว จำกัด (มหาชน) (ซึ่งต่อไปนี้จะเรียกว่า “บริษัทฯ”) และบริษัทย่อย (ซึ่งต่อไปนี้จะเรียกว่า “บริษัทย่อย”) ดังต่อไปนี้

ชื่อบริษัท	ลักษณะธุรกิจ	จัดตั้งขึ้นในประเทศ	อัตราร้อยละของการถือหุ้น	
			2558 ร้อยละ	2557 ร้อยละ
บริษัท ประปาปทุมธานี จำกัด	ผลิตและจำหน่ายน้ำประปาให้กับการประปาส่วนภูมิภาคในจังหวัดปทุมธานี	ไทย	98.0	98.0
บริษัท ไทยวอเตอร์ โอเปอเรชั่นส์ จำกัด (ถือหุ้นโดยบริษัท ประปาปทุมธานี จำกัด ในอัตราร้อยละ 31.5)	บริการจัดการและบำรุงรักษาโครงการน้ำประปา	ไทย	68.5	68.5

ข) บริษัทฯ จะถือว่ามีการควบคุมกิจการที่เข้าไปลงทุนหรือบริษัทย่อยได้ หากบริษัทฯ มีสิทธิได้รับหรือมีส่วนได้เสียในผลตอบแทนของกิจการที่เข้าไปลงทุน และสามารถใช้อำนาจในการสั่งการกิจกรรมที่ส่งผลกระทบต่ออย่างมีนัยสำคัญต่อจำนวนเงินผลตอบแทนนั้นได้

ค) บริษัทฯ นำงบการเงินของบริษัทย่อยมารวมในการจัดทำงบการเงินรวมตั้งแต่วันที่บริษัทฯ มีอำนาจในการควบคุมบริษัทย่อยจนถึงวันที่บริษัทฯ สิ้นสุดการควบคุมบริษัทย่อยนั้น

ง) งบการเงินของบริษัทย่อยได้จัดทำขึ้นโดยใช้นโยบายการบัญชีที่สำคัญเช่นเดียวกันกับของบริษัทฯ

จ) ยอดคงค้างระหว่างบริษัทฯ และบริษัทย่อย รายการค้า ระหว่างกันที่มีสาระสำคัญได้ถูกตัดออกจาก งบการเงินรวมนี้แล้ว

ฉ) ส่วนของผู้มีส่วนได้เสียที่ไม่มีอำนาจควบคุม คือ จำนวนกำไรหรือขาดทุนและสินทรัพย์สุทธิของบริษัทย่อยส่วนที่ไม่ได้เป็นของบริษัทฯ และแสดงเป็นรายการแยกต่างหากในส่วนของการกำไรหรือขาดทุนรวมและส่วนของผู้ถือหุ้นในงบแสดงฐานะการเงินรวม

2.3 บริษัทฯ จัดทำงบการเงินเฉพาะกิจการโดยแสดงเงินลงทุนในบริษัทย่อยและบริษัทร่วมตามวิธีราคาทุน

3. มาตรฐานการรายงานทางการเงินใหม่

มาตรฐานการรายงานทางการเงินที่เริ่มมีผลบังคับในปีบัญชีปัจจุบันและที่จะมีผลบังคับในอนาคตมีรายละเอียดดังนี้

ก. มาตรฐานการรายงานทางการเงินที่เริ่มมีผลบังคับใช้ในปีปัจจุบัน

บริษัทฯ ได้นำมาตรฐานการรายงานทางการเงินฉบับปรับปรุง (ปรับปรุง 2557) และฉบับใหม่ที่ออกโดยสภาวิชาชีพบัญชี ซึ่งมีผลบังคับใช้สำหรับรอบระยะเวลาบัญชีที่เริ่มในหรือหลังวันที่ 1 มกราคม 2558 มาถือปฏิบัติ มาตรฐานการรายงานทางการเงินดังกล่าวได้รับการปรับปรุงหรือจัดให้มีขึ้นเพื่อให้มีเนื้อหาเท่าเทียมกับมาตรฐานการรายงานทางการเงินระหว่างประเทศ โดยส่วนใหญ่เป็นการปรับปรุงถ้อยคำและคำศัพท์ การตีความและการให้แนวปฏิบัติทางการบัญชีกับผู้ใช้งานมาตรฐาน การนำมาตรฐานการรายงานทางการเงินดังกล่าวมาถือปฏิบัตินี้ไม่มีผลกระทบอย่างมีนัยสำคัญต่อการเงินของบริษัทฯ อย่างไรก็ตาม มาตรฐานการรายงานทางการเงินตามที่กล่าวข้างต้นบางฉบับมีการเปลี่ยนแปลงหลักการสำคัญซึ่งสามารถสรุปได้ดังนี้

มาตรฐานการบัญชี ฉบับที่ 19 (ปรับปรุง 2557) เรื่อง ผลประโยชน์ของพนักงาน

มาตรฐานฉบับปรับปรุงนี้กำหนดให้กิจการต้องรับรู้รายการกำไรขาดทุนจากการประมาณการตามหลักคณิตศาสตร์ประกันภัยทันทีในกำไรขาดทุนเบ็ดเสร็จอื่น ในขณะที่มาตรฐานฉบับเดิมอนุญาตให้กิจการเลือกรับรู้รายการดังกล่าวทันทีในกำไรขาดทุน หรือในกำไรขาดทุนเบ็ดเสร็จอื่น หรือทยอยรับรู้ในกำไรขาดทุนก็ได้

บริษัทฯ และบริษัทย่อยได้เปลี่ยนแปลงการรับรู้รายการกำไรขาดทุนจากการประมาณการตามหลักคณิตศาสตร์ประกันภัยในปีปัจจุบันจากการรับรู้ทันทีในกำไรหรือขาดทุนไปเป็นรับรู้ทันทีในกำไรขาดทุนเบ็ดเสร็จอื่นและได้ทำการปรับปรุงรายการของปีปัจจุบันและปีก่อนหลังงบการเงินปีก่อนที่นำมาแสดงเป็นข้อมูลเปรียบเทียบเสมือนว่าบริษัทฯ และบริษัทย่อยใช้นโยบายบัญชีนี้มาตั้งแต่แรก ผลสะสมของการเปลี่ยนแปลงนโยบายการบัญชีดังกล่าวแสดงอยู่ในหมายเหตุประกอบงบการเงินข้อ 4

มาตรฐานการรายงานทางการเงิน ฉบับที่ 10 เรื่อง งบการเงินรวม

มาตรฐานการรายงานทางการเงินฉบับที่ 10 กำหนดหลักเกณฑ์เกี่ยวกับการจัดทำงบการเงินรวม โดยใช้แทนเนื้อหาเกี่ยวกับการบัญชีสำหรับงบการเงินรวมที่เดิมกำหนดอยู่ในมาตรฐานการบัญชี ฉบับที่ 27 เรื่อง งบการเงินรวมและงบการเงินเฉพาะกิจการ มาตรฐานฉบับนี้เปลี่ยนแปลงหลักการเกี่ยวกับการพิจารณาว่าผู้ลงทุนมีอำนาจการควบคุมหรือไม่ กล่าวคือ ภายใต้มาตรฐานฉบับนี้ผู้ลงทุนจะถือว่าตนควบคุมกิจการที่เข้าไปลงทุนได้ หากตนมีสิทธิได้รับหรือมีส่วนได้เสียในผลตอบแทนของกิจการที่เข้าไปลงทุน และตนสามารถใช้อำนาจในการสั่งการกิจกรรมที่ส่งผลกระทบต่อจำนวนเงินผลตอบแทนนั้นได้ ถึงแม้ว่าตนจะมีสัดส่วนการถือหุ้นหรือสิทธิในการออกเสียงโดยรวมน้อยกว่ากึ่งหนึ่งก็ตาม การเปลี่ยนแปลงที่สำคัญนี้ส่งผลให้ฝ่ายบริหารต้องใช้ดุลยพินิจอย่างมากในการทบทวนว่าบริษัทฯ และบริษัทย่อยมีอำนาจควบคุมในกิจการที่เข้าไปลงทุนหรือไม่และจะต้องนำบริษัทใดในกลุ่มกิจการมาจัดทำงบการเงินรวมบ้าง

การเปลี่ยนแปลงหลักการนี้ไม่มีผลกระทบต่องบการเงินของบริษัทฯ และบริษัทย่อย

มาตรฐานการรายงานทางการเงิน ฉบับที่ 12 เรื่อง การเปิดเผยข้อมูลเกี่ยวกับส่วนได้เสียในกิจการอื่น

มาตรฐานฉบับนี้กำหนดเรื่องการเปิดเผยข้อมูลที่เกี่ยวข้องกับส่วนได้เสียของกิจการในบริษัทย่อย การร่วมกิจการงาน บริษัทร่วม รวมถึงกิจการที่มีโครงสร้างเฉพาะตัว มาตรฐานฉบับนี้จึงไม่มีผลกระทบทางการเงินต่อการเงินของบริษัทฯ และบริษัทย่อย

มาตรฐานการรายงานทางการเงิน ฉบับที่ 13 เรื่อง การวัดมูลค่ายุติธรรม

มาตรฐานฉบับนี้กำหนดแนวทางเกี่ยวกับการวัดมูลค่ายุติธรรมและการเปิดเผยข้อมูลเกี่ยวกับการวัดมูลค่ายุติธรรม กล่าวคือ หากกิจการต้องวัดมูลค่ายุติธรรมของสินทรัพย์หรือหนี้สินใดก็ตามข้อกำหนดของมาตรฐานที่เกี่ยวข้องอื่น กิจการจะต้องวัดมูลค่ายุติธรรมนั้นตามหลักการของมาตรฐานฉบับนี้และใช้วิธีเปลี่ยนทันทีเป็นต้นไปในการรับรู้ผลกระทบจากการเริ่มใช้มาตรฐานนี้

มาตรฐานฉบับนี้ไม่มีผลกระทบอย่างเป็นสาระสำคัญต่อการเงินของบริษัทฯ และบริษัทย่อย

ข. มาตรฐานการรายงานทางการเงินที่จะมีผลบังคับในอนาคต

ในระหว่างปัจจุบัน สภาวิชาชีพบัญชีได้ประกาศใช้มาตรฐานการรายงานทางการเงินฉบับปรับปรุง (ปรับปรุง 2558) และฉบับใหม่ รวมถึงแนวปฏิบัติทางบัญชีจำนวนหลายฉบับ ซึ่งมีผลบังคับใช้สำหรับการเงินที่มีรอบระยะเวลาบัญชีที่เริ่มในหรือหลัง วันที่ 1 มกราคม 2559 มาตรฐานการรายงานทางการเงินดังกล่าวได้รับการปรับปรุงหรือจัดให้มีขึ้นเพื่อให้มีเนื้อหาเท่าเทียมกับมาตรฐานการรายงานทางการเงินระหว่างประเทศ ฝ่ายบริหารของบริษัทฯ เชื่อว่ามาตรฐานการรายงานทางการเงินฉบับปรับปรุงและฉบับใหม่ รวมถึงแนวปฏิบัติทางบัญชีดังกล่าวจะไม่ผลกระทบอย่างเป็นสาระสำคัญต่อการเงินเมื่อนำมาถือปฏิบัติ

4. ผลสะสมจากการเปลี่ยนแปลงนโยบายการบัญชีเนื่องจากการนำมาตรฐานการรายงานทางการเงินใหม่มาถือปฏิบัติ

ในระหว่างปัจจุบัน บริษัทฯ และบริษัทย่อยได้เปลี่ยนแปลงนโยบายการบัญชีที่สำคัญตามที่กล่าวในหมายเหตุประกอบงบการเงิน ข้อ 3 เนื่องจากการนำมาตรฐานการรายงานทางการเงินฉบับใหม่และฉบับปรับปรุงมาถือปฏิบัติ ผลสะสมของการเปลี่ยนแปลงนโยบายการบัญชีดังกล่าวแสดงเป็นรายการแยกต่างหากในงบแสดงการเปลี่ยนแปลงส่วนของผู้ถือหุ้น

จำนวนเงินของรายการปรับปรุงที่มีผลกระทบต่อการเงินในงบกำไรขาดทุนเบ็ดเสร็จมีดังนี้

(หน่วย: ล้านบาท)

	สำหรับปีสิ้นสุดวันที่ 31 ธันวาคม 2557	
	งบการเงินรวม	งบการเงินเฉพาะกิจการ
งบกำไรขาดทุนเบ็ดเสร็จ		
กำไรขาดทุน:		
ผลกำไร (ขาดทุน) จากการประเมินตามหลักคณิตศาสตร์ลดลง	2	(1)
กำไรสุทธิเพิ่มขึ้น (ลดลง)	(2)	1
กำไรขาดทุนเบ็ดเสร็จอื่น:		
ผลกำไร (ขาดทุน) จากการประเมินตามหลักคณิตศาสตร์เพิ่มขึ้น	2	(1)
กำไรเบ็ดเสร็จเพิ่มขึ้น (ลดลง)	2	(1)
กำไรต่อหุ้น (บาท):		
กำไรต่อหุ้นขั้นพื้นฐานเพิ่มขึ้น (ลดลง)	(0.0005)	0.0001

5. นโยบายการบัญชีที่สำคัญ

5.1 การรับรู้รายได้

รายได้จากการขายน้ำประปา

รายได้จากการขายน้ำประปารับรู้เมื่อบริษัทฯ และบริษัทย่อยได้จัดส่งน้ำประปาให้แก่การประปาส่วนภูมิภาคแล้ว รายได้จากการขายน้ำประปาแสดงมูลค่าตามราคาในใบกำกับสินค้าโดยไม่รวมภาษีมูลค่าเพิ่มสำหรับปริมาณน้ำประปาที่ได้ส่งมอบหลังจากหักส่วนลดแล้ว

รายได้จากการบริการ

รายได้จากการบริการแสดงมูลค่าตามใบแจ้งหนี้ซึ่งไม่รวมภาษีมูลค่าเพิ่มของบริการที่ให้แล้ว

ดอกเบี้ยรับ

ดอกเบี้ยรับถือเป็นรายได้ตามเกณฑ์คงค้างโดยคำนึงถึงอัตราผลตอบแทนที่แท้จริง

เงินปันผลรับ

เงินปันผลรับถือเป็นรายได้เมื่อบริษัทฯ มีสิทธิในการรับเงินปันผล

รายได้และค่าใช้จ่ายอื่น

บริษัทฯ และบริษัทย่อยบันทึกรายได้และค่าใช้จ่ายอื่นตามเกณฑ์สิทธิที่จะได้รับและการที่จะต้องจ่าย

5.2 เงินสดและรายการเทียบเท่าเงินสด

เงินสดและรายการเทียบเท่าเงินสด หมายถึง เงินสดและเงินฝากธนาคาร และเงินลงทุนระยะสั้นที่มีสภาพคล่องสูง ซึ่งถึงกำหนดจ่ายคืนภายในระยะเวลาไม่เกิน 3 เดือนนับจากวันที่ได้มาและไม่มีข้อจำกัดในการเบิกใช้

5.3 ลูกหนี้การค้า

ลูกหนี้การค้าแสดงมูลค่าตามจำนวนมูลค่าสุทธิที่จะได้รับ บริษัทฯ และบริษัทย่อยบันทึกค่าเผื่อนหนี้สงสัยจะสูญสำหรับผลขาดทุนโดยประมาณที่อาจเกิดขึ้นจากการเก็บเงินจากลูกหนี้ไม่ได้ ซึ่งโดยทั่วไปพิจารณาจากประสบการณ์การเก็บเงินและการวิเคราะห์อายุหนี้

5.4 วัตถุดิบและวัสดุคงเหลือ

วัตถุดิบและวัสดุคงเหลือแสดงมูลค่าตามราคาทุน (ตามวิธีเข้าก่อน - ออกก่อน) หรือมูลค่าสุทธิที่จะได้รับแล้วแต่ราคาใดจะต่ำกว่า และจะถือเป็นส่วนหนึ่งของต้นทุนการผลิตน้ำประปาเมื่อมีการเบิกใช้

5.5 เงินลงทุน

ก) เงินลงทุนในหลักทรัพย์เพื่อค้าแสดงตามมูลค่ายุติธรรม การเปลี่ยนแปลงในมูลค่ายุติธรรมของหลักทรัพย์บันทึกในส่วนของกำไรหรือขาดทุน

ข) เงินลงทุนในบริษัทร่วมที่แสดงอยู่ในงบการเงินรวมแสดงมูลค่าตามวิธีส่วนได้เสีย

ค) เงินลงทุนในบริษัทร่วมที่แสดงอยู่ในงบการเงินเฉพาะกิจการแสดงมูลค่าตามวิธีราคาทุน

มูลค่ายุติธรรมของหลักทรัพย์ในความต้องการของตลาดคำนวณจากราคาเสนอซื้อล่าสุด ณ สิ้นวันทำการสุดท้ายของปี ส่วนมูลค่ายุติธรรมของตราสารหนี้คำนวณโดยใช้อัตราผลตอบแทนที่ประกาศโดยสมาคมตลาดตราสารหนี้ไทย มูลค่ายุติธรรมของหน่วยลงทุนคำนวณจากมูลค่าสินทรัพย์สุทธิของหน่วยลงทุน

5.6 เงินลงทุนในบริษัทย่อย

เงินลงทุนในบริษัทย่อยที่แสดงอยู่ในงบการเงินเฉพาะกิจการแสดงมูลค่าตามวิธีราคาทุน

ต้นทุนการลงทุนในบริษัทย่อยได้แก่มูลค่าที่บริษัทฯ จ่ายไปเพื่อให้ได้มาซึ่งบริษัทย่อย ทั้งนี้บริษัทย่อยที่ประกอบกิจการภายใต้สัญญาให้สิทธิดำเนินการผลิตและจำหน่ายน้ำประปากับการประปาส่วนภูมิภาคและสัมปทานที่ได้รับจากกิจการหรือหน่วยงานของภาครัฐ ซึ่งมีเงื่อนไขของระยะเวลาในการประกอบกิจการที่ได้รับสิทธิและสัมปทานอันจำกัดตามที่กำหนดในสัญญาให้สิทธิและสัมปทาน อีกทั้งทรัพย์สินส่วนใหญ่ที่ใช้ในการประกอบกิจการของบริษัทย่อยยังมีภาระผูกพันที่ผู้ได้รับสิทธิจะต้องส่งมอบให้แก่การประปาส่วนภูมิภาค ดังนั้น ต้นทุนการลงทุนในบริษัทย่อยที่ประกอบกิจการภายใต้สัญญาให้สิทธิและสัมปทานดังกล่าวส่วนหนึ่งถือเสมือนว่าเป็นการลงทุนเพื่อให้ได้

มาในสิทธิในการประกอบกิจการภายใต้สัญญาให้สิทธิและสัมปทานที่บริษัทย่อยได้รับ ซึ่งบริษัท ตัดจำหน่ายส่วนดังกล่าวโดยวิธีเส้นตรงภายในระยะเวลาของสัญญาให้สิทธินับจากวันที่ลงทุนในบริษัทย่อยนั้นและแสดงเป็นค่าตัดจำหน่ายเงินลงทุนในบริษัทย่อย จำนวนที่ตัดจำหน่ายรับรู้เป็นค่าใช้จ่ายในส่วนของการกำไรหรือขาดทุน

สำหรับบริษัทย่อยที่โอนการดำเนินงานโดยส่วนใหญ่มาที่บริษัทหลังจากที่บริษัท เข้าลงทุนในบริษัทย่อยดังกล่าวเพื่อเป็นการลดต้นทุนการดำเนินงานของบริษัท ในอนาคต ต้นทุนการลงทุนในบริษัทย่อยนั้นส่วนหนึ่งถือเสมือนว่าเป็นการลงทุนเพื่อให้ได้มาซึ่งการดำเนินงานส่วนดังกล่าว ซึ่งบริษัท ตัดจำหน่ายส่วนดังกล่าวโดยวิธีเส้นตรงภายในระยะเวลาของสัญญาซื้อขายน้ำประปาระหว่างบริษัทกับการประปาส่วนภูมิภาคนับจากวันที่ลงทุนในบริษัทย่อยนั้นและแสดงเป็นค่าตัดจำหน่าย เงินลงทุนในบริษัทย่อย จำนวนที่ตัดจำหน่ายรับรู้เป็นค่าใช้จ่ายในส่วนของการกำไรหรือขาดทุน

5.7 ที่ดิน อาคารและอุปกรณ์ และค่าเสื่อมราคา

ที่ดินแสดงมูลค่าตามราคาทุน อาคารและอุปกรณ์แสดงมูลค่าตามราคาทุนหักค่าเสื่อมราคาสะสม และค่าเผื่อการด้อยค่าของสินทรัพย์ (ถ้ามี)

ค่าเสื่อมราคาของสินทรัพย์คำนวณจากราคาทุนของสินทรัพย์โดยวิธีเส้นตรงตามอายุการให้ประโยชน์โดยประมาณ 3 ปี 5 ปี และ 10 ปี ยกเว้นสินทรัพย์ในการผลิตน้ำประปาของบริษัทคำนวณโดยการใช่วิธีผันแปรตามหน่วยผลิต ซึ่งมีวิธีคำนวณดังนี้

$$\text{ค่าเสื่อมราคาสำหรับงวด} = \text{ต้นทุนสินทรัพย์ในการผลิตน้ำประปาสุทธิ ณ วันต้นงวด} \times \text{อัตราส่วนการผลิตน้ำประปาสำหรับงวด}$$

$$\text{อัตราส่วนการผลิตน้ำประปาสำหรับงวด} = \frac{\text{จำนวนผลผลิตน้ำประปาจริงสำหรับงวด}}{(\text{จำนวนผลผลิตน้ำประปาจริงสำหรับงวด} + \text{ประมาณการจำนวนผลผลิตน้ำประปาในอนาคตจนถึงวันสิ้นสุดสัญญาซื้อขายน้ำประปา})}$$

$$\text{ต้นทุนสินทรัพย์ในการผลิตน้ำประปาสุทธิ ณ วันต้นงวด} = \text{สินทรัพย์ในการผลิตน้ำประปาทั้งหมด} - \text{ค่าเสื่อมราคาสะสมถึงวันต้นงวด}$$

สินทรัพย์ในการผลิตน้ำประปาของบริษัท ประกอบด้วย ต้นทุนค่าก่อสร้างโรงผลิตน้ำประปา และระบบในการจ่ายน้ำประปารวมทั้งดอกเบี้ยจ่ายและค่าใช้จ่ายทางการเงินที่เกี่ยวข้อง

ค่าเสื่อมราคารวมอยู่ในการคำนวณผลการดำเนินงาน

ไม่มีการคิดค่าเสื่อมราคาสำหรับที่ดินและสินทรัพย์ระหว่างติดตั้ง

บริษัท ตัดรายการที่ดิน อาคาร และอุปกรณ์ ออกจากบัญชี เมื่อจำหน่ายสินทรัพย์หรือคาดว่าจะไม่ได้รับประโยชน์เชิงเศรษฐกิจในอนาคตจากการใช้หรือจากการจำหน่ายสินทรัพย์ รายการผลกำไรหรือขาดทุนจากการจำหน่ายสินทรัพย์จะรับรู้ในส่วนของการกำไรหรือขาดทุนเมื่อบริษัท ตัดรายการสินทรัพย์นั้นออกจากบัญชี

5.8 สินทรัพย์ในการผลิตน้ำประปาที่ต้องโอนเมื่อสิ้นสุดอายุสัญญา และค่าตัดจำหน่าย

สินทรัพย์ในการผลิตน้ำประปาของบริษัท ประปาปทุมธานี จำกัด ซึ่งต้องโอนให้แก่การประปาส่วนภูมิภาคเมื่อสิ้นสุดอายุสัญญาให้สิทธิดำเนินการผลิตและจำหน่ายน้ำประปา ได้แก่ ที่ดิน โรงผลิตน้ำประปา และระบบในการจ่ายน้ำประปา แสดงมูลค่าตามราคาทุนหักค่าตัดจำหน่ายสะสมและค่าเผื่อการด้อยค่า (ถ้ามี) ค่าตัดจำหน่ายของสินทรัพย์ในการผลิตน้ำประปาคำนวณโดยการใช่วิธีผันแปรตามหน่วยผลิต ซึ่งมีวิธีคำนวณดังนี้

$$\text{ค่าตัดจำหน่ายสำหรับงวด} = \text{ต้นทุนสินทรัพย์ในการผลิตน้ำประปาที่ต้องโอนเมื่อสิ้นสุดอายุสัญญาสุทธิ ณ วันต้นงวด} \times \text{อัตราส่วนการผลิตน้ำประปาสำหรับงวด}$$

$$\text{อัตราส่วนการผลิตน้ำประปาสำหรับงวด} = \frac{\text{จำนวนผลผลิตน้ำประปาจริงสำหรับงวด}}{(\text{จำนวนผลผลิตน้ำประปาจริงสำหรับงวด} + \text{ประมาณการจำนวนผลผลิตน้ำประปาในอนาคตจนถึงวันสิ้นสุดสัญญาให้สิทธิดำเนินการผลิตและจำหน่ายน้ำประปา})}$$

$$\text{ต้นทุนสินทรัพย์ในการผลิตน้ำประปาที่ต้องโอนเมื่อสิ้นสุดอายุสัญญาสุทธิ ณ วันต้นงวด} = \text{สินทรัพย์ในการผลิตน้ำประปาที่ต้องโอนเมื่อสิ้นสุดอายุสัญญาทั้งหมด} - \text{ค่าตัดจำหน่ายสะสมถึงวันต้นงวด}$$

ค่าตัดจำหน่ายรวมอยู่ในการคำนวณผลการดำเนินงาน
ไม่มีการคิดค่าตัดจำหน่ายสำหรับสินทรัพย์ระหว่างติดตั้ง

5.9 สิทธิในการดำเนินการผลิตและจำหน่ายน้ำประปาและการให้บริการบำบัดน้ำเสียและค่าตัดจำหน่าย

บริษัทฯ บันทึกต้นทุนค่าสิทธิในการดำเนินการผลิตและจำหน่ายน้ำประปาและการให้บริการบำบัดน้ำเสีย (“สิทธิการดำเนินงาน”) ในราคาทุนที่ซื้อเข้ามา โดยบันทึกต้นทุนค่าสิทธิในการดำเนินการผลิตและจำหน่ายน้ำประปา และค่าสิทธิในการให้บริการบำบัดน้ำเสียตามสัดส่วนรายได้ที่คาดว่าจะได้รับที่คำนวณได้ ณ วันที่ซื้อ

ก) สิทธิในการดำเนินการผลิตและจำหน่ายน้ำประปา

สิทธิในการดำเนินการผลิตและจำหน่ายน้ำประปาแสดงมูลค่าตามราคาทุนหักค่าตัดจำหน่ายสะสมและค่าเผื่อการด้อยค่า (ถ้ามี) ค่าตัดจำหน่ายของสิทธิในการดำเนินงานดังกล่าวคำนวณโดยใช้วิธีผันแปรตามหน่วยผลิต ซึ่งมีวิธีคำนวณดังนี้

$$\text{ค่าตัดจำหน่ายสำหรับงวด} = \text{สิทธิในการดำเนินการผลิตและจำหน่ายน้ำประปาสุทธิ ณ วันต้นงวด} \times \text{อัตราส่วนการผลิตน้ำประปาสำหรับงวด}$$

$$\text{อัตราส่วนการผลิตน้ำประปาสำหรับงวด} = \frac{\text{จำนวนผลผลิตจริงของการผลิตน้ำประปาสำหรับงวด}}{(\text{จำนวนผลผลิตจริงของการผลิตน้ำประปาสำหรับงวด} + \text{ประมาณการจำนวนผลผลิตในอนาคตของการผลิตน้ำประปาจนถึงวันสิ้นสุดสัญญาให้สิทธิดำเนินงาน})}$$

$$\text{สิทธิในการดำเนินการผลิตและจำหน่ายน้ำประปาสุทธิ ณ วันต้นงวด} = \text{สิทธิในการดำเนินการผลิตและจำหน่ายน้ำประปา} - \text{ค่าตัดจำหน่ายสะสมถึงวันต้นงวด}$$

ค่าตัดจำหน่ายรวมอยู่ในการคำนวณผลการดำเนินงาน

ข) สิทธิในการให้บริการบำบัดน้ำเสีย

สิทธิในการให้บริการบำบัดน้ำเสียแสดงมูลค่าตามราคาทุนหักค่าตัดจำหน่ายสะสมและค่าเผื่อการด้อยค่า (ถ้ามี) ค่าตัดจำหน่ายของสิทธิในการดำเนินงานดังกล่าวคำนวณโดยใช้วิธีผันแปรตามหน่วยผลิต ซึ่งมีวิธีคำนวณดังนี้

$$\text{ค่าตัดจำหน่ายสำหรับงวด} = \text{สิทธิในการดำเนินการให้บริการบำบัดน้ำเสียสุทธิ ณ วันต้นงวด} \times \text{อัตราส่วนการบำบัดน้ำเสียสำหรับงวด}$$

$$\text{อัตราส่วนการบำบัดน้ำเสียสำหรับงวด} = \frac{\text{จำนวนผลผลิตจริงของการบำบัดน้ำเสียสำหรับงวด}}{(\text{จำนวนผลผลิตจริงของการบำบัดน้ำเสียสำหรับงวด} + \text{ประมาณการจำนวนผลผลิตในอนาคตของการบำบัดน้ำเสียจนถึงวันสิ้นสุดสัญญาให้สิทธิดำเนินงาน})}$$

$$\text{สิทธิในการดำเนินการให้บริการบำบัดน้ำเสียสุทธิ ณ วันต้นงวด} = \text{สิทธิในการดำเนินการให้บริการบำบัดน้ำเสีย} - \text{ค่าตัดจำหน่ายสะสมถึงวันต้นงวด}$$

ค่าตัดจำหน่ายรวมอยู่ในการคำนวณผลการดำเนินงาน

5.10 สิทธิในการดำเนินการผลิตและจำหน่ายน้ำประปาจากการซื้อธุรกิจและค่าตัดจำหน่าย

ค่าสิทธิในการดำเนินการผลิตและจำหน่ายน้ำประปาที่เกิดจากการที่บริษัท ซื้อหุ้นสามัญของบริษัท ประปาปทุมธานี จำกัด ในราคาที่สูงกว่ามูลค่ายุติธรรมของบริษัทย่อยดังกล่าวถือเป็นสินทรัพย์ไม่มีตัวตนที่มีอายุใช้งานจำกัด ซึ่งแสดงมูลค่าตามราคาทุนหักค่าตัดจำหน่ายสะสมและค่าเผื่อการด้อยค่า (ถ้ามี)

บริษัทฯ คิดค่าตัดจำหน่ายโดยใช้วิธีเส้นตรงตามอายุสัญญาให้สิทธิดำเนินการผลิตและจำหน่ายน้ำประปาที่เหลืออยู่ของบริษัทย่อยดังกล่าว นับจากวันที่บริษัท ซื้อหุ้นสามัญของบริษัทย่อย (ประมาณ 16 ปี) และจะมีการประเมินการด้อยค่าของสินทรัพย์เมื่อมีข้อบ่งชี้ว่าสินทรัพย์นั้นเกิดการด้อยค่า บริษัทฯ จะทบทวนระยะเวลาการตัดจำหน่ายและวิธีการตัดจำหน่ายของสิทธิในการดำเนินการผลิตและจำหน่ายน้ำประปาทุกสิ้นปีเป็นอย่างน้อย ค่าตัดจำหน่ายรับรู้เป็นค่าใช้จ่ายในส่วนของการกำไรหรือขาดทุน

5.11 ต้นทุนการกู้ยืม

ต้นทุนการกู้ยืมของเงินกู้ที่ใช้ในการได้มา การก่อสร้าง หรือการผลิตสินทรัพย์ที่ต้องใช้ระยะเวลานานในการแปลงสภาพให้พร้อมใช้หรือขาย ได้ถูกนำไปรวมเป็นราคาทุนของสินทรัพย์จนกว่าสินทรัพย์นั้นจะอยู่ในสภาพพร้อมที่จะใช้ได้ตามที่มุ่งประสงค์ ส่วนต้นทุนการกู้ยืมอื่นถือเป็นค่าใช้จ่ายในงวดที่เกิดรายการ ต้นทุนการกู้ยืมประกอบด้วยดอกเบี้ยและต้นทุนอื่นที่เกิดขึ้นจากการกู้ยืมนั้น

5.12 สินทรัพย์ไม่มีตัวตน

สินทรัพย์ไม่มีตัวตน (สินทรัพย์ที่ทำให้ได้มาซึ่งงานบริหารจัดการและบำรุงรักษา) ของบริษัทย่อย แสดงมูลค่าตามราคาทุนหักค่าตัดจำหน่ายสะสมและค่าเผื่อการด้อยค่าสะสม (ถ้ามี) ของสินทรัพย์นั้น

บริษัทย่อยตัดจำหน่ายสินทรัพย์ไม่มีตัวตนที่มีอายุการให้ประโยชน์จำกัดอย่างมีระบบตลอดอายุการให้ประโยชน์เชิงเศรษฐกิจของสินทรัพย์นั้น (5 ปี และ 10 ปี) และจะประเมินการด้อยค่าของสินทรัพย์ดังกล่าวเมื่อมีข้อบ่งชี้ว่าสินทรัพย์นั้นเกิดการด้อยค่า บริษัทย่อยจะทบทวนระยะเวลาการตัดจำหน่ายและวิธีการตัดจำหน่ายของสินทรัพย์ไม่มีตัวตนดังกล่าวทุกสิ้นปีเป็นอย่างน้อย ค่าตัดจำหน่ายรับรู้เป็นค่าใช้จ่ายในส่วนของการกำไรหรือขาดทุน

5.13 รายการธุรกิจกับบุคคลหรือกิจการที่เกี่ยวข้องกัน

บุคคลหรือกิจการที่เกี่ยวข้องกันกับบริษัทฯ หมายถึง บุคคลหรือกิจการที่มีอำนาจควบคุมบริษัทฯ หรือถูกบริษัทฯ ควบคุมไม่ว่าจะเป็นโดยทางตรงหรือทางอ้อม หรืออยู่ภายใต้การควบคุมเดียวกันกับบริษัทฯ

นอกจากนี้บุคคลหรือกิจการที่เกี่ยวข้องกันยังหมายรวมถึงบริษัทร่วมและบุคคลที่มีสิทธิออกเสียงโดยทางตรงหรือทางอ้อมซึ่งทำให้มีอิทธิพลอย่างเป็นสาระสำคัญต่อบริษัทฯ ผู้บริหารสำคัญ กรรมการหรือพนักงานของบริษัทฯ ที่มีอำนาจในการวางแผนและควบคุมการดำเนินงานของบริษัทฯ

5.14 สัญญาเช่าระยะยาว

สัญญาเช่าที่ดิน อาคาร และอุปกรณ์ที่มีความเสี่ยงและผลตอบแทนของความเป็นเจ้าของส่วนใหญ่ได้โอนไปให้กับผู้เช่าถือเป็นสัญญาเช่าการเงิน สัญญาเช่าการเงินจะบันทึกเป็นรายจ่ายฝ่ายทุนด้วยมูลค่ายุติธรรมของสินทรัพย์ที่เช่าหรือมูลค่าปัจจุบันสุทธิของจำนวนเงินที่ต้องจ่ายตามสัญญาเช่าแล้วแต่มูลค่าใดจะต่ำกว่า ภาระผูกพันตามสัญญาเช่าหักค่าใช้จ่ายทางการเงินจะบันทึกเป็นหนี้สินระยะยาว ส่วนดอกเบี้ยจ่ายจะบันทึกในส่วนของกำไรหรือขาดทุนตลอดอายุของสัญญาเช่า สินทรัพย์ที่ได้มาตามสัญญาเช่าการเงินจะคิดค่าเสื่อมราคาตลอดอายุการใช้งานของสินทรัพย์ที่เช่าหรืออายุของสัญญาเช่า แล้วแต่ระยะเวลาใดจะต่ำกว่า

สัญญาเช่าที่ดิน อาคาร และอุปกรณ์ที่มีความเสี่ยงและผลตอบแทนของความเป็นเจ้าของส่วนใหญ่ไม่ได้โอนไปให้กับผู้เช่าถือเป็นสัญญาเช่าดำเนินงาน จำนวนเงินที่จ่ายตามสัญญาเช่าดำเนินงานรับรู้เป็นค่าใช้จ่ายในส่วนของกำไรหรือขาดทุนตามวิธีเส้นตรงตลอดอายุของสัญญาเช่า

5.15 การด้อยค่าของสินทรัพย์

ทุกวันสิ้นรอบระยะเวลารายงาน บริษัทฯ และบริษัทย่อยจะทำการประเมินการด้อยค่าของที่ดิน อาคารและอุปกรณ์หรือสินทรัพย์ที่ไม่มีตัวตนอื่นของบริษัทฯ และบริษัทย่อยหากมีข้อบ่งชี้ว่าสินทรัพย์ดังกล่าวอาจด้อยค่า และจะทำการประเมินการด้อยค่าของสิทธิในการดำเนินการผลิตและจำหน่ายน้ำประปาเป็นรายปี บริษัทฯ และบริษัทย่อยรับรู้ขาดทุนจากการด้อยค่าเมื่อมูลค่าที่คาดว่าจะได้รับคืนของสินทรัพย์มีมูลค่าต่ำกว่ามูลค่าตามบัญชีของสินทรัพย์นั้น ทั้งนี้มูลค่าที่คาดว่าจะได้รับคืนหมายถึงมูลค่ายุติธรรมหักต้นทุนในการขายของสินทรัพย์หรือมูลค่าจากการใช้สินทรัพย์แล้วแต่ราคาใดจะสูงกว่า

บริษัทฯ และบริษัทย่อยจะรับรู้รายการขาดทุนจากการด้อยค่าในส่วนของกำไรหรือขาดทุน

5.16 ผลประโยชน์ของพนักงาน

ผลประโยชน์ระยะสั้นของพนักงาน

บริษัทฯ และบริษัทย่อยรับรู้ เงินเดือน ค่าจ้าง โบนัส และเงินสมทบกองทุนประกันสังคมเป็นค่าใช้จ่ายเมื่อเกิดรายการ

ผลประโยชน์หลังออกจากงานของพนักงาน

โครงการสมทบเงิน

บริษัทฯ และบริษัทย่อย และพนักงานของบริษัทฯ และบริษัทย่อยได้ร่วมกันจัดตั้งกองทุนสำรองเลี้ยงชีพ ซึ่งประกอบด้วยเงินที่พนักงานจ่ายสะสมและเงินที่บริษัทฯ และบริษัทย่อยจ่ายสมทบให้เป็นรายเดือน สินทรัพย์ของกองทุนสำรองเลี้ยงชีพได้แยกออกจากสินทรัพย์ของบริษัทฯ และบริษัทย่อย เงินที่บริษัทฯ และบริษัทย่อยจ่ายสมทบกองทุนสำรองเลี้ยงชีพบันทึกเป็นค่าใช้จ่ายในปีที่เกิดรายการ

โครงการผลประโยชน์หลังออกจากงาน

บริษัทฯ และบริษัทย่อยมีภาระสำหรับเงินชดเชยที่ต้องจ่ายให้แก่พนักงานเมื่อออกจากงานตามกฎหมายแรงงาน ซึ่งบริษัทฯ และบริษัทย่อยถือว่าเงินชดเชยดังกล่าวเป็นโครงการผลประโยชน์หลังออกจากงานสำหรับพนักงาน

บริษัทฯ และบริษัทย่อยคำนวณหนี้สินตามโครงการผลประโยชน์หลังออกจากงานของพนักงานโดยใช้วิธีคิดลดแต่ละหน่วยที่ประมาณการไว้ (Projected Unit Credit Method) โดยผู้เชี่ยวชาญอิสระ ได้ทำการประเมินภาระผูกพันดังกล่าวตามหลักคณิตศาสตร์ประกันภัย ผลกำไรหรือขาดทุนจากการประมาณการตามหลักคณิตศาสตร์ประกันภัยสำหรับโครงการผลประโยชน์หลังออกจากงานของพนักงานจะรับรู้ทันทีในกำไรขาดทุนเบ็ดเสร็จอื่น

5.17 ประมาณการหนี้สิน

บริษัทฯ และบริษัทย่อยจะบันทึกประมาณการหนี้สินไว้ในบัญชีเมื่อภาระผูกพันซึ่งเป็นผลมาจากเหตุการณ์ในอดีตได้เกิดขึ้นแล้ว และมีความเป็นไปได้ค่อนข้างแน่นอนว่าบริษัทฯ และบริษัทย่อยจะเสียทรัพยากรเชิงเศรษฐกิจไปเพื่อปลดเปลื้องภาระผูกพันนั้น เมื่อบริษัทฯ และบริษัทย่อยสามารถประมาณมูลค่าภาระผูกพันนั้นได้อย่างน่าเชื่อถือ

5.18 ภาษีเงินได้

ภาษีเงินได้ประกอบด้วยภาษีเงินได้ปัจจุบันและภาษีเงินได้รอการตัดบัญชี

ภาษีเงินได้ปัจจุบัน

บริษัท และบริษัทย่อยบันทึกภาษีเงินได้ปัจจุบันตามจำนวนที่คาดว่าจะจ่ายให้แก่หน่วยงานจัดเก็บภาษีของรัฐ โดยคำนวณจากกำไรทางภาษีตามหลักเกณฑ์ที่กำหนดในกฎหมายภาษีอากร

ภาษีเงินได้รอการตัดบัญชี

บริษัท และบริษัทย่อยบันทึกภาษีเงินได้รอการตัดบัญชีของผลแตกต่างชั่วคราวระหว่างราคาตามบัญชีของสินทรัพย์และหนี้สิน ณ วันสิ้นรอบระยะเวลารายงานกับฐานภาษีของสินทรัพย์และหนี้สินที่เกี่ยวข้องนั้นโดยใช้อัตราภาษีที่มีผลบังคับใช้ ณ วันสิ้นรอบระยะเวลารายงาน

บริษัท และบริษัทย่อยรับรู้หนี้สินภาษีเงินได้รอการตัดบัญชีของผลแตกต่างชั่วคราวที่ต้องเสียภาษีทุกรายการ แต่รับรู้สินทรัพย์ภาษีเงินได้รอการตัดบัญชีสำหรับผลแตกต่างชั่วคราวที่ใช้หักภาษีรวมทั้งผลขาดทุนทางภาษีที่ยังไม่ได้ใช้ในจำนวนเท่าที่มีความเป็นไปได้ค่อนข้างแน่ที่บริษัท และบริษัทย่อยจะมีกำไรทางภาษีในอนาคตเพียงพอที่จะใช้ประโยชน์จากผลแตกต่างชั่วคราวที่ใช้หักภาษีและผลขาดทุนทางภาษีที่ยังไม่ได้ใช้นั้น

บริษัท และบริษัทย่อยจะทบทวนมูลค่าตามบัญชีของสินทรัพย์ภาษีเงินได้รอการตัดบัญชีทุกสิ้นรอบระยะเวลารายงานและจะทำการปรับลดมูลค่าตามบัญชีดังกล่าว หากมีความเป็นไปได้ค่อนข้างแน่ว่าบริษัท และบริษัทย่อยจะไม่มีกำไรทางภาษีเพียงพอต่อการนำสินทรัพย์ภาษีเงินได้รอการตัดบัญชีทั้งหมดหรือบางส่วนมาใช้ประโยชน์

บริษัท และบริษัทย่อยจะบันทึกภาษีเงินได้รอการตัดบัญชีโดยตรงไปยังส่วนของผู้ถือหุ้นหากภาษีที่เกิดขึ้นเกี่ยวข้องกับรายการที่ได้บันทึกโดยตรงไปยังส่วนของผู้ถือหุ้น

5.19 การบัญชีสำหรับการป้องกันความเสี่ยง - การป้องกันความเสี่ยงในกระแสเงินสด

บริษัทพร้อมได้ดำเนินการบัญชีสำหรับการป้องกันความเสี่ยงมาใช้เพื่อป้องกันความเสี่ยงจากอัตราแลกเปลี่ยนอันเนื่องมาจากรายได้จากการขายไฟฟ้าที่คาดการณ์ในอนาคตซึ่งส่วนหนึ่งเป็นสกุลเงินเหรียญสหรัฐอเมริกา โดยกำหนดให้รายได้จากการขายไฟฟ้าดังกล่าวเป็นรายการที่มีการป้องกันความเสี่ยง (Hedged item) และเงินกู้ยืมระยะยาวในสกุลเงินเหรียญสหรัฐอเมริกาเป็นเครื่องมือที่ใช้ในการป้องกันความเสี่ยง (Hedging instrument) บริษัทพร้อมบันทึกการดังกล่าวโดยใช้การบัญชีป้องกันความเสี่ยงในกระแสเงินสด

ส่วนที่มีประสิทธิภาพของการเปลี่ยนแปลงในมูลค่ายุติธรรมของเครื่องมือที่ใช้ป้องกันความเสี่ยงในกระแสเงินสดจะรับรู้ในกำไรหรือขาดทุนเบ็ดเสร็จอื่น ผลกำไรหรือขาดทุนของส่วนที่ไม่มีประสิทธิภาพของเครื่องมือที่ใช้ป้องกันความเสี่ยงจะรับรู้ในส่วนของกำไรหรือขาดทุนเมื่อรายการที่มีการป้องกันความเสี่ยงมีผลกระทบต่อกำไรหรือขาดทุน จำนวนกำไรหรือขาดทุนสะสมที่รับรู้ในกำไรหรือขาดทุนเบ็ดเสร็จอื่นจะถูกโอนไปรับรู้ในส่วนของกำไรหรือขาดทุนในงวดเดียวกัน

5.20 การวัดมูลค่ายุติธรรม

มูลค่ายุติธรรม หมายถึง ราคาที่คาดว่าจะได้รับจากการขายสินทรัพย์หรือเป็นราคาที่จะต้องจ่ายเพื่อโอนหนี้สินให้ผู้อื่นโดยรายการดังกล่าวเป็นรายการที่เกิดขึ้นในสภาพปกติระหว่างผู้ซื้อและผู้ขาย (ผู้ร่วมในตลาด) ณ วันที่วัดมูลค่า บริษัท และบริษัทย่อยใช้ราคาเสนอซื้อขายในตลาดที่มีสภาพคล่องในการวัดมูลค่ายุติธรรมของสินทรัพย์และหนี้สินซึ่งมาตรฐานการรายงานทางการเงินที่เกี่ยวข้องกำหนดให้ต้องวัดมูลค่าด้วยมูลค่ายุติธรรม ยกเว้นในกรณีที่ไม่มิตลาดที่มีสภาพคล่องสำหรับสินทรัพย์หรือหนี้สินที่มีลักษณะเดียวกันหรือไม่สามารถหาราคาเสนอซื้อขายในตลาดที่มีสภาพคล่องได้ บริษัท และบริษัทย่อยจะประมาณมูลค่ายุติธรรมโดยใช้เทคนิคการประเมินมูลค่าที่เหมาะสมกับแต่ละสถานการณ์ และพยายามใช้ข้อมูลที่สามารถสังเกตได้ที่เกี่ยวข้องกับสินทรัพย์หรือหนี้สินที่จะวัดมูลค่ายุติธรรมนั้นให้มากที่สุด

ลำดับชั้นของมูลค่ายุติธรรมที่ใช้วัดมูลค่าและเปิดเผยมูลค่ายุติธรรมของสินทรัพย์และหนี้สินในงบการเงินแบ่งออกเป็นสามระดับตามประเภทของข้อมูลที่ใช้ในการวัดมูลค่ายุติธรรม ดังนี้

ระดับ 1 ใช้ข้อมูลราคาเสนอซื้อขายของสินทรัพย์หรือหนี้สินอย่างเดียวกันในตลาดที่มีสภาพคล่อง

ระดับ 2 ใช้ข้อมูลอื่นที่สามารถสังเกตได้ของสินทรัพย์หรือหนี้สิน ไม่ว่าจะเป็นข้อมูลทางตรงหรือทางอ้อม

ระดับ 3 ใช้ข้อมูลที่ไม่สามารถสังเกตได้ เช่น ข้อมูลเกี่ยวกับกระแสเงินในอนาคตที่กิจการประมาณขึ้น

ทุกวันสิ้นรอบระยะเวลารายงาน บริษัท และบริษัทย่อยจะประเมินความจำเป็นในการโอนรายการระหว่างลำดับชั้นของมูลค่ายุติธรรมสำหรับสินทรัพย์และหนี้สินที่ถืออยู่ ณ วันสิ้นรอบระยะเวลารายงานที่มีการวัดมูลค่ายุติธรรมแบบเกิดขึ้นประจำ

6. การใช้ประมาณการทางบัญชี

ในการจัดทำงบการเงินตามมาตรฐานการรายงานทางการเงิน ในบางสถานการณ์ฝ่ายบริหารอาจต้องใช้การประมาณและการตั้งสมมติฐาน ซึ่งมีผลกระทบต่อจำนวนเงินที่แสดงในงบการเงินและ เหตุผลประกอบงบการเงิน ด้วยเหตุนี้ผลที่เกิดขึ้นจริงจึงอาจแตกต่างไปจากจำนวนที่ประมาณไว้

7. รายการธุรกิจกับกิจการที่เกี่ยวข้องกัน

ในระหว่างปี บริษัทฯ และบริษัทย่อยมีรายการธุรกิจที่สำคัญกับบุคคลหรือกิจการที่เกี่ยวข้องกัน รายการธุรกิจดังกล่าวเป็นไปตามเงื่อนไขทางการค้าและเกณฑ์ตามที่ตกลงกันระหว่างบริษัทฯ และบุคคลหรือกิจการที่เกี่ยวข้องกันเหล่านั้น ซึ่งเป็นไปตามปกติธุรกิจที่สามารถสรุปได้ดังนี้

(หน่วย: ล้านบาท)

	งบการเงินรวม		งบการเงินเฉพาะกิจการ		นโยบายการกำหนดราคา
	2558	2557	2558	2557	
รายการธุรกิจกับบริษัทย่อย (ตัดออกจากงบการเงินรวมแล้ว)					
ต้นทุนขายและบริการ	-	-	34	33	ราคาตามสัญญา
ดอกเบี้ยรับ	-	-	69	81	อัตราดอกเบี้ยเงินกู้ยืมขั้นต่ำ ลบส่วนต่างที่กำหนดต่อปี
รายได้ค่าบริการจัดการ	-	-	12	11	ราคาตามสัญญา
เงินปันผลรับ	-	-	711	715	ตามที่ประกาศจ่าย
รายการธุรกิจกับบริษัทร่วม					
เงินปันผลรับ	-	-	28	-	ตามที่ประกาศจ่าย
รายการธุรกิจกับกิจการที่เกี่ยวข้องกัน					
รายได้จากการขายน้ำประปา	25	25	25	25	ราคาตามสัญญา
รายได้จากการบริการ	2	2	2	2	ราคาตามสัญญา
งานระหว่างก่อสร้าง	1,236	491	954	436	ราคาตามสัญญา
ต้นทุนขายและบริการ	2	2	2	2	ราคาตามสัญญา

ยอดคงค้างระหว่างบริษัทและกิจการที่เกี่ยวข้องกัน ณ วันที่ 31 ธันวาคม 2558 และ 2557 มีรายละเอียดดังนี้

(หน่วย: พันบาท)

	งบการเงินรวม		งบการเงินเฉพาะกิจการ	
	2558	2557	2558	2557
ลูกหนี้อื่น - บริษัทที่เกี่ยวข้องกัน (หมายเหตุ 10)				
บริษัทย่อย	-	-	1,971	963
บริษัทที่เกี่ยวข้องกัน (มีผู้ถือหุ้นหรือกรรมการร่วมกัน)	5,571	5,077	5,571	5,077
รวมลูกหนี้อื่น - กิจการที่เกี่ยวข้องกัน	5,571	5,077	7,542	6,040
เงินจ่ายล่วงหน้าผู้รับเหมา - กิจการที่เกี่ยวข้องกัน				
บริษัทที่เกี่ยวข้องกัน (มีกรรมการร่วมกัน)	305,233	490,620	292,528	435,555
รวมเงินจ่ายล่วงหน้าผู้รับเหมา - กิจการที่เกี่ยวข้องกัน	305,233	490,620	292,528	435,555
เจ้าหนี้การค้าและเจ้าหนี้อื่น - กิจการที่เกี่ยวข้องกัน (หมายเหตุ 21)				
บริษัทย่อย	-	-	3,638	3,048
บริษัทที่เกี่ยวข้องกัน (มีผู้ถือหุ้นหรือกรรมการร่วมกัน)	129,284	525,029	116,729	466,109
รวมเจ้าหนี้การค้าและเจ้าหนี้อื่น - กิจการที่เกี่ยวข้องกัน	129,284	525,029	120,367	469,157
เจ้าหนี้เงินประกัน - บริษัทย่อย				
	-	-	5,000	5,000
	-	-	5,000	5,000

เงินให้กู้ยืมระยะยาวแก่กิจการที่เกี่ยวข้องกัน

ยอดคงค้างของเงินให้กู้ยืมระยะยาวระหว่างบริษัท และกิจการที่เกี่ยวข้องกัน ณ วันที่ 31 ธันวาคม 2558 และ 2557 และการเคลื่อนไหวของเงินให้กู้ยืมระยะยาวดังกล่าวมีรายละเอียดดังนี้

(หน่วย: พันบาท)

บริษัท	ลักษณะความสัมพันธ์	งบการเงินเฉพาะกิจการ			
		ยอดคงเหลือ ณ วันที่ 1 มกราคม 2558	เพิ่มขึ้น ระหว่างปี	ลดลง ระหว่างปี	ยอดคงเหลือ ณ วันที่ 31 ธันวาคม 2558
บริษัท ประปาปทุมธานี จำกัด	บริษัทย่อย				
เงินต้น		1,472,500	400,000	(310,000)	1,562,500
ดอกเบี้ยค้างรับ		389	69,257	(69,255)	391
รวม		1,472,889	469,257	(379,255)	1,562,891

(หน่วย: พันบาท)

	งบการเงินเฉพาะกิจการ	
	2558	2557
เงินให้กู้ยืมระยะยาวแก่กิจการที่เกี่ยวข้องกันและดอกเบี้ยค้างรับ		
บริษัท ประปาปทุมธานี จำกัด		
เงินต้น	1,562,500	1,472,500
ดอกเบี้ยค้างรับ	391	389
รวม	1,562,891	1,472,889
หัก: ส่วนที่ถึงกำหนดชำระภายในหนึ่งปีและดอกเบี้ยค้างรับ	(367,531)	(310,389)
เงินให้กู้ยืมระยะยาวแก่กิจการที่เกี่ยวข้องกัน - สุทธิ	1,195,360	1,162,500

เงินให้กู้ยืมระยะยาวแก่บริษัทย่อยคิดดอกเบี้ยในอัตราดอกเบี้ยเงินกู้ยืมขั้นต่ำลงส่วนต่างที่กำหนด (MLR-margin) ต่อปี และมีกำหนดชำระคืนเงินต้นทุกไตรมาส เงินให้กู้ยืมดังกล่าวมีกำหนดชำระคืนเงินต้นงวดสุดท้ายภายในเดือนกันยายน 2562

ในระหว่างปีปัจจุบัน บริษัทฯ ได้ทำสัญญาเงินให้กู้ยืมแก่บริษัทย่อยเป็นจำนวนเงิน 400 ล้านบาท (บริษัทย่อยได้เบิกเงินกู้ดังกล่าวเต็มวงเงินแล้ว) คิดดอกเบี้ยในอัตรา MLR-margin ต่อปี และมีกำหนดชำระคืนเงินต้นทุกไตรมาส เริ่มตั้งแต่เดือนมีนาคม 2559 ถึงเดือนธันวาคม 2565

คำตอบแทนกรรมการและผู้บริหาร

ในระหว่างปีสิ้นสุดวันที่ 31 ธันวาคม 2558 และ 2557 บริษัทฯ และบริษัทย่อยมีค่าใช้จ่ายผลประโยชน์พนักงานที่ให้แก่กรรมการและผู้บริหาร ดังต่อไปนี้

(หน่วย: ล้านบาท)

	งบการเงินรวม		งบการเงินเฉพาะกิจการ	
	2558	2557	2558	2557
ผลประโยชน์ระยะสั้น	62	53	55	39
ผลประโยชน์หลังออกจากงาน	5	5	5	4
รวม	67	58	60	43

8. เงินสดและรายการเทียบเท่าเงินสด

(หน่วย: พันบาท)

	งบการเงินรวม		งบการเงินเฉพาะกิจการ	
	2558	2557	2558	2557
เงินสด	455	455	105	105
เงินฝากธนาคาร	784,215	1,197,452	444,665	904,252
รวม	784,670	1,197,907	444,770	904,357

ณ วันที่ 31 ธันวาคม 2558 เงินฝากออมทรัพย์และเงินฝากประจำ มีอัตราดอกเบี้ยระหว่างร้อยละ 0.05 ถึง 1.80 ต่อปี (2557: ร้อยละ 0.10 ถึง 2.80 ต่อปี)

9. เงินลงทุนชั่วคราว

ยอดคงเหลือประกอบด้วยเงินลงทุนในหลักทรัพย์เพื่อค้าและเงินฝากประจำธนาคารระยะเวลา 4 ถึง 12 เดือน โดยมีอัตราดอกเบี้ยระหว่างร้อยละ 0.90 ถึง 4.70 ต่อปี (2557: ร้อยละ 1.550 ถึง 5.625 ต่อปี)

(หน่วย: พันบาท)

	งบการเงินรวม		งบการเงินเฉพาะกิจการ	
	2558	2557	2558	2557
เงินฝากประจำธนาคาร	4,203,770	3,633,409	3,733,014	3,249,067
	4,203,770	3,633,409	3,733,014	3,249,067
เงินลงทุนในหลักทรัพย์เพื่อค้า ซึ่งแสดงตามมูลค่ายุติธรรม				
พันธบัตรรัฐบาลและรัฐวิสาหกิจ	969,936	1,018,989	969,936	1,018,989
ตราสารหนี้ภาคเอกชน	595,401	413,336	545,330	413,336
ตราสารทุนในความต้องการของตลาด	172,766	211,105	172,766	211,105
	1,738,103	1,643,430	1,688,032	1,643,430
รวมเงินลงทุนชั่วคราว	5,941,873	5,276,839	5,421,046	4,892,497

10. ลูกหนี้การค้าและลูกหนี้อื่น

ณ วันที่ 31 ธันวาคม 2558 และ 2557 ยอดลูกหนี้การค้าและลูกหนี้อื่นส่วนใหญ่มีอายุหนี้คงค้างนับจากวันที่ถึงกำหนดชำระน้อยกว่า 3 เดือน

11. วัตถุดิบและวัสดุคงเหลือ

(หน่วย: พันบาท)

	งบการเงินรวม		งบการเงินเฉพาะกิจการ	
	2558	2557	2558	2557
วัตถุดิบ	5,752	5,746	3,484	3,175
อะไหล่	16,356	15,623	8,492	7,932
รวม	22,108	21,369	11,976	11,107

12. เงินลงทุนในบริษัทย่อย

เงินลงทุนในบริษัทย่อยตามที่แสดงอยู่ในงบการเงินเฉพาะกิจการ มีรายละเอียดดังต่อไปนี้

(หน่วย: พันบาท)

บริษัท	ทุนเรียกชำระแล้ว		สัดส่วนเงินลงทุน		ราคาทุน		เงินปันผลที่บริษัทฯ รับระหว่างปี	
	2558	2557	2558 (ร้อยละ)	2557 (ร้อยละ)	2558	2557	2558	2557
บริษัท ไทยวอเตอร์								
โอเปอเรชั่นส์ จำกัด	60,000	60,000	68.5	68.5	700,000	700,000	-	-
บริษัท ประปาปทุมธานี จำกัด	1,200,000	1,200,000	98.0	98.0	3,998,310	3,998,310	711,205	714,757
					4,698,310	4,698,310	711,205	714,757
หัก: ค่าตัดจำหน่ายเงินลงทุนในบริษัทย่อยสะสม					(1,876,040)	(1,654,546)	-	-
หัก: เงินปันผลรับจากกำไรก่อนการซื้อหุ้น					(20,000)	(20,000)	-	-
รวม					2,802,270	3,023,764	711,205	714,757

13. เงินลงทุนในบริษัทร่วม

13.1 รายละเอียดของบริษัทร่วม

(หน่วย: พันบาท)

บริษัท	ลักษณะธุรกิจ	จัดตั้งขึ้นในประเทศ	งบการเงินรวม					
			สัดส่วนเงินลงทุน		ราคาทุน		มูลค่าตามบัญชีตามวิธีส่วนได้เสีย	
			2558 (ร้อยละ)	2557 (ร้อยละ)	2558	2557	2558	2557
บริษัท ซีเค พาวเวอร์ จำกัด(มหาชน)	ลงทุนในบริษัทอื่น	ไทย	25.31	25.00	4,228,013	2,756,080	4,510,054	3,011,759
รวม					4,228,013	2,756,080	4,510,054	3,011,759

(หน่วย: พันบาท)

บริษัท	ลักษณะธุรกิจ	จัดตั้งขึ้นในประเทศ	งบการเงินเฉพาะกิจการ					
			สัดส่วนเงินลงทุน		ราคาทุน		มูลค่าตามบัญชีตามวิธีราคาทุน	
			2558 (ร้อยละ)	2557 (ร้อยละ)	2558	2557	2558	2557
บริษัท ซีเค พาวเวอร์ จำกัด(มหาชน)	ลงทุนในบริษัทอื่น	ไทย	25.31	25.00	4,228,013	2,756,080	4,228,013	2,756,080
รวม					4,228,013	2,756,080	4,228,013	2,756,080

13.2 ส่วนแบ่งกำไรขาดทุนเบ็ดเสร็จและเงินปันผลรับ

ในระหว่างปี บริษัทฯ รับรู้ส่วนแบ่งกำไรจากการลงทุนในบริษัทร่วมในงบการเงินรวมและรับรู้ เงินปันผลจากบริษัทร่วมดังกล่าว ในงบการเงินเฉพาะกิจการดังนี้

(หน่วย: ล้านบาท)

บริษัทร่วม	งบการเงินรวม				งบการเงินเฉพาะกิจการ	
	ส่วนแบ่งกำไรจากเงินลงทุน ในบริษัทร่วมในระหว่างปี		ส่วนแบ่งกำไรขาดทุน เบ็ดเสร็จอื่นจากเงินลงทุน ในบริษัทร่วมในระหว่างปี		เงินปันผลที่บริษัทฯ รับในระหว่างปี	
	2558	2557	2558	2557	2558	2557
บริษัท ซีเค พาวเวอร์ จำกัด(มหาชน)	103	111	(50)	(4)	28	-
รวม	103	111	(50)	(4)	28	-

13.3 มูลค่ายุติธรรมของเงินลงทุนในบริษัทร่วมที่เป็นบริษัทจดทะเบียนฯ

สำหรับเงินลงทุนในบริษัทร่วมที่เป็นบริษัทจดทะเบียนในตลาดหลักทรัพย์แห่งประเทศไทย มูลค่ายุติธรรมของเงินลงทุนดังกล่าว มีดังต่อไปนี้

(หน่วย: ล้านบาท)

บริษัทร่วม	มูลค่ายุติธรรม ณ วันที่ 31 ธันวาคม	
	2558	2557
บริษัท ซีเค พาวเวอร์ จำกัด(มหาชน)	3,657	4,895
รวม	3,657	4,895

13.4 ข้อมูลทางการเงินของบริษัทร่วมที่มีสาระสำคัญ

สรุปรายการฐานะทางการเงิน

(หน่วย: ล้านบาท)

	บริษัท ซีเค พาวเวอร์ จำกัด (มหาชน)	
	2558	2557
สินทรัพย์หมุนเวียน	5,196	4,160
สินทรัพย์ไม่หมุนเวียน	49,371	45,165
หนี้สินหมุนเวียน	(2,416)	(2,220)
หนี้สินไม่หมุนเวียน	(20,338)	(21,002)
สินทรัพย์ - สุทธิ	31,813	26,103
ส่วนของผู้มีส่วนได้เสียที่ไม่มีอำนาจควบคุมในบริษัทย่อยของบริษัทร่วม	(14,058)	(14,055)
สินทรัพย์ - สุทธิส่วนที่เป็นของบริษัทฯ	17,755	12,048
สัดส่วนเงินลงทุน (ร้อยละ)	25.31	25.00
สัดส่วนตามส่วนได้เสียของกิจการในสินทรัพย์ - สุทธิ	4,494	3,012
ค่าความนิยม	16	-
มูลค่าตามบัญชีของส่วนได้เสียของกิจการในบริษัทร่วม	4,510	3,012

สรุปรายการกำไรขาดทุนเบ็ดเสร็จ

(หน่วย: ล้านบาท)

	บริษัท ซิค พาวเวอร์ จำกัด (มหาชน)	
	สำหรับปีสิ้นสุดวันที่ 31 ธันวาคม	
	2558	2557
รายได้	6,851	7,027
กำไร	786	882
กำไรขาดทุนเบ็ดเสร็จอื่น	(433)	(23)
กำไรขาดทุนเบ็ดเสร็จรวม	353	859

ในเดือนพฤษภาคม 2555 บริษัทฯ ได้ให้การสนับสนุนทางการเงิน โดยการค้ำประกันบริษัท ซิค พาวเวอร์ จำกัด (มหาชน) (“บริษัท ร่วม”) โดยบริษัทฯ ตกลงให้เงินสนับสนุนในกรณีที่บริษัทย่อยแห่งหนึ่งของบริษัทร่วมไม่สามารถปฏิบัติตามเงื่อนไขเกี่ยวกับการกู้ยืมรวมถึงการผิดนัดชำระหนี้กับธนาคารผู้ให้กู้ของบริษัทย่อยดังกล่าวรวมเป็นจำนวนเงินไม่เกิน 154 ล้านบาท

ในเดือนมกราคม 2558 ที่ประชุมคณะกรรมการของบริษัทร่วมมีมติอนุมัติเรื่องสำคัญต่างๆ ดังนี้

ก) อนุมัติให้เปลี่ยนแปลงมูลค่าหุ้นสามัญของบริษัทร่วมจากเดิมที่ตราไว้หุ้นละ 5 บาท จำนวน 1,100 ล้านหุ้นเป็นหุ้นละ 1 บาท จำนวน 5,500 ล้านหุ้น

ข) อนุมัติการจัดสรรหุ้นสามัญเพิ่มทุนจำนวนไม่เกิน 3,740 ล้านหุ้น มูลค่าที่ตราไว้หุ้นละ 1 บาท จากเดิมจำนวน 5,500 ล้านบาท (หุ้นสามัญ 5,500 ล้านหุ้น มูลค่าหุ้นละ 1 บาท) เป็นทุนจดทะเบียนใหม่จำนวน 9,240 ล้านบาท (หุ้นสามัญ 9,240 ล้านหุ้น มูลค่าหุ้นละ 1 บาท) เพื่อเสนอขายให้แก่ผู้ถือหุ้นเดิมของบริษัทร่วมตามสัดส่วนการถือหุ้น (Right Offering) จำนวนไม่เกิน 1,870 ล้านหุ้น ในราคาหุ้นละ 3 บาท และเพื่อรองรับการใช้สิทธิตามใบสำคัญแสดงสิทธิที่จะซื้อหุ้นสามัญเพิ่มทุนของบริษัทร่วม จำนวนไม่เกิน 1,870 ล้านหุ้น

เมื่อวันที่ 7 เมษายน 2558 ที่ประชุมคณะกรรมการบริษัทฯ มีมติอนุมัติการจองซื้อหุ้นสามัญเพิ่มทุนของบริษัทร่วมดังกล่าวตามสัดส่วนการถือหุ้นเดิมจำนวนไม่น้อยกว่า 467.50 ล้านหุ้น หรือคิดเป็นสัดส่วนไม่น้อยกว่าร้อยละ 25 ของหุ้นที่จัดสรร

เมื่อวันที่ 15 เมษายน 2558 ที่ประชุมคณะกรรมการบริษัทฯ มีมติอนุมัติการแสดงความจำนงจองซื้อหุ้นสามัญเพิ่มทุนเกินสิทธิ (Oversubscription) ตามหลักเกณฑ์การจัดสรรหุ้นสามัญเพิ่มทุนของบริษัทร่วม จำนวนรวมไม่เกิน 100 ล้านหุ้น แต่เนื่องด้วยมีความต้องการจากนักลงทุนรายบุคคลในการจองซื้อหุ้นเพิ่มทุนเกินสิทธิในบริษัทร่วมจำนวนมาก ดังนั้นเมื่อวันที่ 22 พฤษภาคม 2558 ที่ประชุมคณะกรรมการบริษัทฯ จึงมีมติอนุมัติให้บริษัทฯ ลดสัดส่วนการจองซื้อหุ้นเพิ่มทุนของบริษัทร่วม ในส่วนการจองซื้อเกินกว่าสิทธิไม่เกินจำนวน 50 ล้านหุ้น

ในเดือนพฤษภาคม 2558 บริษัทฯ ได้ใช้สิทธิซื้อหุ้นเพิ่มทุนตามสัดส่วนการถือหุ้นเดิมจำนวน 467.50 ล้านหุ้น และซื้อหุ้นเพิ่มทุนเกินสิทธิที่เหลือจากการจัดสรร จำนวน 23.14 ล้านหุ้น คิดเป็นจำนวนหุ้นทั้งหมด 490.64 ล้านหุ้น มูลค่าหุ้นละ 3 บาท ซึ่งบริษัทฯ ได้จ่ายชำระค่าหุ้นดังกล่าวแล้วเป็นเงินรวม 1,472 ล้านบาทในเดือนดังกล่าว ทำให้สัดส่วนการถือหุ้นของบริษัทฯ ในบริษัทร่วมเพิ่มขึ้นจากร้อยละ 25.00 เป็นร้อยละ 25.31

นอกจากนี้บริษัทฯ ได้รับใบสำคัญแสดงสิทธิในการซื้อหุ้นสามัญของบริษัทร่วมโดยไม่คิดมูลค่า จำนวน 490.64 ล้านหน่วย ที่จะนำไปใช้สิทธิซื้อหุ้นสามัญเพิ่มทุนได้จำนวน 490.64 ล้านหุ้น (อัตราส่วน 1 ใบสำคัญแสดงสิทธิต่อ 1 หุ้นสามัญ) ในราคาใช้สิทธิตามใบสำคัญแสดงสิทธิที่ 6 บาทต่อหุ้น โดยใบสำคัญแสดงสิทธิมีอายุ 5 ปีนับจากวันที่ออกและเสนอขายใบสำคัญแสดงสิทธิ โดยมีระยะเวลาการใช้สิทธิทุกๆ 3 เดือน เริ่มตั้งแต่วันที่ 30 กันยายน 2558 และสิ้นสุดวันที่ 28 พฤษภาคม 2563

นอกจากนี้ ในระหว่างไตรมาสสองของปี 2558 บริษัทฯ ได้รับเงินปันผลจากบริษัทร่วม เป็นจำนวน 27.5 ล้านบาท ตามมติที่ประชุมสามัญผู้ถือหุ้นของบริษัทร่วมเมื่อวันที่ 9 เมษายน 2558

หุ้นสามัญของบริษัทร่วมที่บริษัทฯ ถืออยู่จำนวน 189.1 ล้านหุ้น ติดเงื่อนไขห้ามซื้อขาย (Silent period) เป็นระยะเวลา 3 ปี นับแต่วันที่หุ้นเริ่มซื้อขายในตลาดหลักทรัพย์ (18 กรกฎาคม 2556) อย่างไรก็ตาม บริษัทฯ สามารถทยอยขายหุ้นดังกล่าวได้ภายหลังจากวันที่หุ้นมีการซื้อขายในตลาดหลักทรัพย์ครบ 1 ปี ภายใต้อำนาจบังคับตลาดหลักทรัพย์แห่งประเทศไทย

14. ที่ดิน อาคารและอุปกรณ์

(หน่วย: ล้านบาท)

	งบการเงินรวม					
	ที่ดิน	งานระหว่างก่อสร้าง	อาคารและสิ่งปรับปรุงอาคาร	เครื่องตกแต่งและอุปกรณ์สำนักงาน	ยานพาหนะ	เครื่องมือ
ราคาทุน						
ณ วันที่ 1 มกราคม 2557	525,421	94,404	53,235	109,994	53,408	21,807
ซื้อเพิ่ม	90,400	-	884	4,246	5	453
จำหน่าย/ ตัดจำหน่าย	-	(2,000)	-	-	(9,760)	-
ได้ออก	-	(92,404)	-	-	-	-
ณ วันที่ 31 ธันวาคม 2557	615,821	-	54,119	114,240	43,653	22,260
ซื้อเพิ่ม	11,340	4,951	1,005	8,046	1,333	755
จำหน่าย/ ตัดจำหน่าย	-	-	-	(79)	(16,626)	(34)
ณ วันที่ 31 ธันวาคม 2558	627,161	4,951	55,124	122,207	28,360	22,981
ค่าเสื่อมราคาสะสม						
ณ วันที่ 1 มกราคม 2557	-	-	13,456	91,107	39,621	20,360
ค่าเสื่อมราคาสำหรับปี	-	-	2,201	6,850	7,082	602
ค่าเสื่อมราคาส่งมอบ	-	-	-	(417)	(9,239)	-
ณ วันที่ 31 ธันวาคม 2557	-	-	15,657	97,540	37,464	20,962
ค่าเสื่อมราคาสำหรับปี	-	-	2,470	6,657	4,327	598
ค่าเสื่อมราคาส่งมอบ	-	-	-	(64)	(15,419)	(23)
ณ วันที่ 31 ธันวาคม 2558	-	-	18,127	104,133	26,372	21,537
มูลค่าสุทธิตามบัญชี						
ณ วันที่ 31 ธันวาคม 2557	615,821	-	38,462	16,700	6,189	1,298
ณ วันที่ 31 ธันวาคม 2558	627,161	4,951	36,997	18,074	1,988	1,444
ค่าเสื่อมราคาส่งมอบ						
2557 (5 ล้านบาท รวมอยู่ในต้นทุนขายน้ำประปาและปฏิบัติการส่วนที่เหลือรวมอยู่ในค่าใช้จ่ายในการบริหาร)						16,735
2558 (3 ล้านบาท รวมอยู่ในต้นทุนขายน้ำประปาและปฏิบัติการส่วนที่เหลือรวมอยู่ในค่าใช้จ่ายในการบริหาร)						14,052

(หน่วย: พันบาท)

ณ วันที่ 31 ธันวาคม 2558 บริษัทฯ และบริษัทย่อยมีอาคารและอุปกรณ์จำนวนหนึ่งซึ่งตัดค่าเสื่อมราคาหมดแล้วแต่ยังใช้งานอยู่ มูลค่าตามบัญชีก่อนหักค่าเสื่อมราคาสะสมของสินทรัพย์ดังกล่าวมีจำนวนเงินประมาณ 143 ล้านบาท (เฉพาะกิจการ: 83 ล้านบาท) (2557: 119 ล้านบาท เฉพาะกิจการ: 62 ล้านบาท)

15. สินทรัพย์ในการผลิตน้ำประปา

(หน่วย: พันบาท)

	งบการเงินรวม/งบการเงินเฉพาะกิจการ	
	งานระหว่างก่อสร้าง	
ราคาทุน		
ณ วันที่ 1 มกราคม 2557	-	
ซื้อเพิ่ม	84,994	
ณ วันที่ 31 ธันวาคม 2557	84,994	
ซื้อเพิ่ม	958,789	
ดอกเบี้ยจ่ายถือเป็นต้นทุน	42,865	
ณ วันที่ 31 ธันวาคม 2558	1,086,648	

ณ วันที่ 31 ธันวาคม 2558 บริษัทฯ มียอดคงเหลือของสินทรัพย์ในการผลิตน้ำประปาระหว่างก่อสร้างจำนวน 1,002 ล้านบาท (2557: ไม่มี) ซึ่งบริษัทฯ ได้ใช้เงินจากหุ้นกู้ที่ออกและเสนอขายเมื่อวันที่ 6 กุมภาพันธ์ 2558 เพื่อใช้ในการก่อสร้างโรงงานดังกล่าว ในระหว่างปีสิ้นสุดวันที่ 31 ธันวาคม 2558 บริษัทฯ ได้รวมต้นทุนการกู้ยืมเข้าเป็นราคาทุนของโครงการจำนวน 43 ล้านบาท (2557: ไม่มี)

16. สินทรัพย์ในการผลิตน้ำประปาตามสัญญากับภาครัฐ - สินทรัพย์ที่เป็นกรรมสิทธิ์ของบริษัทฯ

(หน่วย: พันบาท)

	งบการเงินรวม/งบการเงินเฉพาะกิจการ		
	โรงผลิตน้ำประปาและระบบในการจ่ายน้ำประปา	งานระหว่างก่อสร้าง	รวม
ราคาทุน			
ณ วันที่ 1 มกราคม 2557	10,799,223	-	10,799,223
ซื้อเพิ่ม	-	18,270	18,270
โอนเข้า	-	25,109	25,109
ณ วันที่ 31 ธันวาคม 2557	10,799,223	43,379	10,842,602
ซื้อเพิ่ม	-	14,487	14,487
โอนเข้า (ออก)	20,272	(20,272)	-
ณ วันที่ 31 ธันวาคม 2558	10,819,495	37,594	10,857,089
ค่าตัดจำหน่ายสะสม			
ณ วันที่ 1 มกราคม 2557	2,868,080	-	2,868,080
ค่าตัดจำหน่ายสำหรับปี	356,652	-	356,652
ณ วันที่ 31 ธันวาคม 2557	3,224,732	-	3,224,732
ค่าตัดจำหน่ายสำหรับปี	358,291	-	358,291
ณ วันที่ 31 ธันวาคม 2558	3,583,023	-	3,583,023
มูลค่าสุทธิตามบัญชี			
ณ วันที่ 31 ธันวาคม 2557	7,574,491	43,379	7,617,870
ณ วันที่ 31 ธันวาคม 2558	7,236,472	37,594	7,274,066
ค่าตัดจำหน่ายสำหรับปี			
2557			356,652
2558			358,291

17. สินทรัพย์ในการผลิตน้ำประปาตามสัญญากับภาครัฐ - สินทรัพย์ที่ต้องโอนเมื่อสิ้นสุดอายุสัญญาของบริษัทย่อย

(หน่วย: พันบาท)

	งบการเงินรวม			
	ที่ดิน	โรงผลิตน้ำประปาและระบบในการจ่ายน้ำประปา	งานระหว่างก่อสร้าง	รวม
ราคาทุน				
ณ วันที่ 1 มกราคม 2557	418,088	5,971,661	43,029	6,432,778
ซื้อเพิ่ม	-	29,554	146,879	176,433
โอนออก	-	-	(55,065)	(55,065)
ณ วันที่ 31 ธันวาคม 2557	418,088	6,001,215	134,843	6,554,146
ซื้อเพิ่ม	-	7,379	306,317	313,696
ณ วันที่ 31 ธันวาคม 2558	418,088	6,008,594	441,160	6,867,842
ค่าตัดจำหน่ายสะสม				
ณ วันที่ 1 มกราคม 2557	249,793	3,331,197	-	3,580,990
ค่าตัดจำหน่ายสำหรับปี	17,117	259,985	-	277,102
ณ วันที่ 31 ธันวาคม 2557	266,910	3,591,182	-	3,858,092
ค่าตัดจำหน่ายสำหรับปี	17,117	260,166	-	277,283
ณ วันที่ 31 ธันวาคม 2558	284,027	3,851,348	-	4,135,375
มูลค่าสุทธิตามบัญชี				
ณ วันที่ 31 ธันวาคม 2557	151,178	2,410,033	134,843	2,696,054
ณ วันที่ 31 ธันวาคม 2558	134,061	2,157,246	441,160	2,732,467
ค่าตัดจำหน่ายสำหรับปี				
2557				277,102
2558				277,283

ค่าตัดจำหน่ายสินทรัพย์ในการผลิตน้ำประปาดังกล่าวได้รวมเป็นส่วนหนึ่งของต้นทุนขายน้ำประปา

สินทรัพย์ในการผลิตน้ำประปาของบริษัท ประปาปทุมธานี จำกัด จะถูกโอนให้กับการประปาส่วนภูมิภาคภายหลังจากสิ้นสุดอายุสัญญาให้สิทธิดำเนินการผลิตและจำหน่ายน้ำประปา 25 ปี

18. สิทธิในการดำเนินการผลิตและจำหน่ายน้ำประปาและการให้บริการบำบัดน้ำเสียจากภาคเอกชน

(หน่วย: พันบาท)

	งบการเงินรวม/ งบการเงินเฉพาะกิจการ	
	2558	2557
สิทธิในการดำเนินการผลิตและจำหน่ายน้ำประปาและ การให้บริการบำบัดน้ำเสียจากภาคเอกชน	1,410,075	1,410,075
หัก : สิทธิในการดำเนินการผลิตและจำหน่ายน้ำประปาและ การให้บริการบำบัดน้ำเสียจากภาคเอกชนตัดจำหน่ายสะสม	(228,961)	(185,915)
สิทธิในการดำเนินการผลิตและจำหน่ายน้ำประปาและ การให้บริการบำบัดน้ำเสียจากภาคเอกชน - สุทธิ	1,181,114	1,224,160

19. สิทธิในการดำเนินการผลิตและจำหน่ายน้ำประปาจากการซื้อธุรกิจ

(หน่วย: พันบาท)

	งบการเงินรวม	
	2558	2557
สิทธิในการดำเนินการผลิตและจำหน่ายน้ำประปาจากการซื้อธุรกิจ	3,169,109	3,169,109
หัก : สิทธิในการดำเนินการผลิตและจำหน่ายน้ำประปา จากการซื้อธุรกิจตัดจำหน่ายสะสม	(1,649,643)	(1,454,697)
สิทธิในการดำเนินการผลิตและจำหน่ายน้ำประปาจากการซื้อธุรกิจ - สุทธิ	1,519,466	1,714,412

20. สินทรัพย์ไม่มีตัวตน

มูลค่าตามบัญชีของสินทรัพย์ไม่มีตัวตน ณ วันที่ 31 ธันวาคม 2558 และ 2557 แสดงได้ดังนี้

(หน่วย: พันบาท)

ณ วันที่ 31 ธันวาคม 2558 :		
ราคาทุน		14,104
หัก ค่าตัดจำหน่ายสะสม		(7,735)
มูลค่าตามบัญชี - สุทธิ		6,369
ณ วันที่ 31 ธันวาคม 2557 :		
ราคาทุน		14,104
หัก ค่าตัดจำหน่ายสะสม		(6,075)
มูลค่าตามบัญชี - สุทธิ		8,029

การกระทบยอดมูลค่าตามบัญชีของสินทรัพย์ไม่มีตัวตนสำหรับปี 2558 และ 2557 แสดงได้ดังนี้

(หน่วย: พันบาท)

	2558	2557
มูลค่าตามบัญชีต้นปี	8,029	9,687
ค่าตัดจำหน่าย	(1,660)	(1,658)
มูลค่าตามบัญชีปลายปี	6,369	8,029

21. เจ้าหนี้การค้าและเจ้าหนี้อื่น

(หน่วย: พันบาท)

	งบการเงินรวม		งบการเงินเฉพาะกิจการ	
	2558	2557	2558	2557
เจ้าหนี้การค้า - กิจการที่เกี่ยวข้องกัน	-	-	3,025	2,966
เจ้าหนี้การค้า - กิจการที่ไม่เกี่ยวข้องกัน	19,040	18,695	9,411	10,874
เจ้าหนี้อื่น - กิจการที่เกี่ยวข้องกัน	125	65	738	147
เจ้าหนี้อื่น - กิจการที่ไม่เกี่ยวข้องกัน	11,929	21,655	9,110	6,678
เจ้าหนี้ค่าก่อสร้าง - กิจการที่เกี่ยวข้องกัน	83,722	524,964	83,722	466,044
เจ้าหนี้ค่าก่อสร้าง - กิจการที่ไม่เกี่ยวข้องกัน	4,574	565	143	565
เจ้าหนี้เงินประกันผลงาน - กิจการที่เกี่ยวข้องกัน	45,437	-	32,882	-
เจ้าหนี้เงินประกันผลงาน - กิจการที่ไม่เกี่ยวข้องกัน	3,179	2,170	3,061	1,850
เจ้าหนี้จากการซื้อหลักทรัพย์ค้างจ่าย	-	1,911	-	1,911
ค่าใช้จ่ายค้างจ่าย	89,250	82,552	61,429	53,641
รวมเจ้าหนี้การค้าและเจ้าหนี้อื่น	257,256	652,577	203,521	544,676

22. เงินกู้ยืมระยะยาว

(หน่วย: พันบาท)

เงินกู้	อัตราดอกเบี้ย (ร้อยละ)	การชำระคืน	งบการเงินรวม / งบการเงินเฉพาะกิจการ	
			2558	2557
1	MLR หักส่วนต่างที่กำหนด	ชำระคืนเป็นงวดทุก 3 เดือน เริ่มตั้งแต่เดือนมีนาคม 2553 ถึงเดือนมิถุนายน 2562	790,000	960,000
2	MLR หักส่วนต่างที่กำหนด	ชำระคืนเป็นงวดทุก 3 เดือน เริ่มตั้งแต่เดือนธันวาคม 2552 ถึงเดือนกันยายน 2562	1,350,000	1,710,000
3	อัตราดอกเบี้ยเงินฝากประจำ 6 เดือน บวกส่วนต่างที่กำหนด	ชำระคืนครั้งเดียวทั้งจำนวนภายในวันที่ 9 พฤษภาคม 2563	2,760,000	2,760,000
4	MLR หักส่วนต่างที่กำหนด	ชำระคืนเป็นงวดทุก 3 เดือน เริ่มตั้งแต่เดือนมิถุนายน 2557 ถึงเดือนธันวาคม 2564	1,315,000	1,535,000
รวม			6,215,000	6,965,000
หัก: ส่วนที่ถึงกำหนดชำระภายในหนึ่งปี			(770,000)	(750,000)
เงินกู้ยืมระยะยาว - สุทธิจากส่วนที่ถึงกำหนดชำระภายในหนึ่งปี			5,445,000	6,215,000

ภายใต้สัญญาเงินกู้ยืม บริษัทฯ ต้องปฏิบัติตามเงื่อนไขทางการเงินบางประการตามที่ระบุในสัญญา เช่น การดำรงอัตราส่วนหนี้สินต่อส่วนของผู้ถือหุ้น อัตราส่วนหนี้สินสุทธิต่อ EBITDA และอัตราส่วน EBITDA ต่อดอกเบี้ยจ่าย ให้เป็นไปตามอัตราที่กำหนดในสัญญา

23. หุ้นกู้

(หน่วย: พันบาท)

หุ้นกู้	อายุหุ้นกู้	วันที่ออกหุ้นกู้	วันที่ครบกำหนดไถ่ถอน	อัตราดอกเบี้ย (ร้อยละต่อปี)	งบการเงินรวม / งบการเงินเฉพาะกิจการ	
					2558	2557
1	7 ปี	26 กุมภาพันธ์ 2552	26 กุมภาพันธ์ 2559	5.35	1,800,000	1,800,000
2	7 ปี	22 กุมภาพันธ์ 2555	22 กุมภาพันธ์ 2562	4.40	1,500,000	1,500,000
3	10 ปี	22 กุมภาพันธ์ 2555	22 กุมภาพันธ์ 2565	4.60	2,000,000	2,000,000
4	3 ปี	6 กุมภาพันธ์ 2558	6 กุมภาพันธ์ 2561	3.06	1,000,000	-
5	5 ปี	6 กุมภาพันธ์ 2558	6 กุมภาพันธ์ 2563	3.37	500,000	-
6	10 ปี	21 พฤษภาคม 2558	21 พฤษภาคม 2568	3.98	1,400,000	-
รวม					8,200,000	5,300,000
หัก : หุ้นกู้ที่ถึงกำหนดชำระภายในหนึ่งปี					(1,800,000)	-
หัก : ค่าใช้จ่ายในการออกหุ้นกู้รอตัดบัญชี					(8,263)	(5,635)
หุ้นกู้ - สุทธิจากส่วนที่ถึงกำหนดชำระภายในหนึ่งปี					6,391,737	5,294,365

เมื่อวันที่ 12 พฤศจิกายน 2557 ที่ประชุมคณะกรรมการบริษัทฯ อนุมัติให้ออกและเสนอขายหุ้นกู้ประเภทไม่ด้อยสิทธิ ไม่มีหลักประกัน และไม่มีผู้แทนผู้ถือหุ้นกู้ เพิ่มอีกจำนวน 2 ชุด เป็นจำนวนเงิน 1,500 ล้านบาท เพื่อจำหน่ายแก่นักลงทุนตามประกาศคณะกรรมการกำกับหลักทรัพย์และตลาดหลักทรัพย์ โดยมีรายละเอียดของหุ้นกู้ดังนี้

ก) **หุ้นกู้ชุดที่ 1** จำนวน 1,000,000 หน่วย มูลค่าที่ตราไว้หน่วยละ 1,000 บาท รวมเป็นเงินทั้งสิ้น 1,000 ล้านบาท หุ้นกู้ดังกล่าวจะครบกำหนดไถ่ถอนในวันที่ 6 กุมภาพันธ์ 2561 และมีอัตราดอกเบี้ยคงที่ร้อยละ 3.06 ต่อปี และมีกำหนดชำระดอกเบี้ยทุก 6 เดือน

ข) **หุ้นกู้ชุดที่ 2** จำนวน 500,000 หน่วย มูลค่าที่ตราไว้หน่วยละ 1,000 บาท รวมเป็นเงินทั้งสิ้น 500 ล้านบาท หุ้นกู้ดังกล่าวจะครบกำหนดไถ่ถอนในวันที่ 6 กุมภาพันธ์ 2563 และมีอัตราดอกเบี้ยคงที่ร้อยละ 3.37 ต่อปี และมีกำหนดชำระดอกเบี้ยทุก 6 เดือน

บริษัทฯ ได้ออกจำหน่ายหุ้นกู้ดังกล่าวในวันที่ 6 กุมภาพันธ์ 2558

เมื่อวันที่ 7 เมษายน 2558 ที่ประชุมคณะกรรมการบริษัทฯ อนุมัติให้ออกและเสนอขายหุ้นกู้ ประเภทไม่ด้อยสิทธิ ไม่มีหลักประกัน และไม่มีผู้แทนผู้ถือหุ้นกู้ เพิ่มอีกจำนวน 1 ชุด เป็นจำนวนเงิน 1,400 ล้านบาท เพื่อจำหน่ายแก่นักลงทุนตามประกาศคณะกรรมการกำกับหลักทรัพย์และตลาดหลักทรัพย์ โดยมีรายละเอียดของหุ้นกู้ดังนี้

ค) **หุ้นกู้ชุดที่ 3** จำนวน 1,400,000 หน่วย มูลค่าที่ตราไว้หน่วยละ 1,000 บาท รวมเป็นเงินทั้งสิ้น 1,400 ล้านบาท หุ้นกู้ดังกล่าวจะครบกำหนดไถ่ถอนในวันที่ 21 พฤษภาคม 2568 และมีอัตราดอกเบี้ยคงที่ร้อยละ 3.98 ต่อปี และมีกำหนดชำระดอกเบี้ยทุก 6 เดือน

บริษัทฯ ได้ออกจำหน่ายหุ้นกู้ดังกล่าวในวันที่ 21 พฤษภาคม 2558

บริษัทฯ ต้องปฏิบัติตามเงื่อนไขทางการเงินบางประการ เช่น การดำรงอัตราส่วนทางการเงิน การดำรงอัตราส่วนหนี้สินต่อส่วนของผู้ถือหุ้น อัตราส่วนหนี้สินสุทธิต่อ EBITDA และอัตราส่วน EBITDA ต่อดอกเบี้ยจ่าย ให้เป็นไปตามอัตราที่กำหนด

24. สำรองผลประโยชน์ระยะยาวของพนักงาน

จำนวนเงินสำรองผลประโยชน์ระยะยาวของพนักงานซึ่งเป็นเงินชดเชยพนักงานเมื่อออกจากงาน แสดงได้ดังนี้

(หน่วย: พันบาท)

	งบการเงินรวม		งบการเงินเฉพาะกิจการ	
	2558	2557 (ปรับปรุงใหม่)	2558	2557 (ปรับปรุงใหม่)
สำรองผลประโยชน์ระยะยาวของพนักงานต้นปี	22,355	18,491	12,230	8,384
ส่วนที่รับรู้ในกำไรหรือขาดทุน :				
ต้นทุนบริการในปัจจุบัน	4,551	3,845	3,256	2,570
ต้นทุนดอกเบี้ย	885	705	486	369
ต้นทุนบริการในอดีตและผลกำไรหรือขาดทุนที่เกิดขึ้น				
จากการจ่ายชำระผลประโยชน์	-	5,090	-	3,221
ส่วนที่รับรู้ในกำไรขาดทุนเบ็ดเสร็จอื่น :				
(กำไร) ขาดทุนจากการประมาณการตามหลักคณิตศาสตร์ประกันภัย				
ส่วนที่เกิดจากการเปลี่ยนแปลงข้อสมมติด้านประชากรศาสตร์	-	781	-	305
ส่วนที่เกิดจากการเปลี่ยนแปลงข้อสมมติทางการเงิน	-	59	-	28
ส่วนที่เกิดจากการปรับปรุงจากประสบการณ์	-	(3,487)	-	457
ผลประโยชน์ที่จ่ายในระหว่างปี	-	(3,129)	-	(3,104)
สำรองผลประโยชน์ระยะยาวของพนักงานปลายปี	27,791	22,355	15,972	12,230

ค่าใช้จ่ายเกี่ยวกับผลประโยชน์ระยะยาวของพนักงานรับรู้ในรายการต่อไปนี้ในส่วนของกำไรหรือขาดทุน

(หน่วย: พันบาท)

	งบการเงินรวม		งบการเงินเฉพาะกิจการ	
	2558	2557 (ปรับปรุงใหม่)	2558	2557 (ปรับปรุงใหม่)
ต้นทุนขายน้ำประปาและต้นทุนบริการ	1,706	1,549	330	322
ค่าใช้จ่ายในการบริหาร	3,730	8,091	3,412	5,838
รวมค่าใช้จ่ายที่รับรู้ในกำไรหรือขาดทุน	5,436	9,640	3,742	6,160

บริษัทฯ และบริษัทย่อยคาดว่าจะจ่ายชำระผลประโยชน์ระยะยาวของพนักงานภายใน 1 ปีข้างหน้า เป็นจำนวนประมาณ 1 ล้านบาท (เฉพาะกิจการ: ไม่มี) (2557: จำนวน 3.1 ล้านบาท เฉพาะกิจการ: จำนวน 3.1 ล้านบาท)

ณ วันที่ 31 ธันวาคม 2558 ระยะเวลาเฉลี่ยถ่วงน้ำหนักในการจ่ายชำระผลประโยชน์ระยะยาวของพนักงานของบริษัทฯ และบริษัทย่อยประมาณ 9.70 - 12.65 ปี (เฉพาะกิจการ: 9.70 ปี) (2557: 9.70 - 12.65 ปี เฉพาะกิจการ: 9.70 ปี)

สมมติฐานที่สำคัญในการประมาณการตามหลักคณิตศาสตร์ประกันภัยสรุปได้ดังนี้

	งบการเงินรวม		งบการเงินเฉพาะกิจการ	
	2558 (ร้อยละต่อปี)	2557 (ร้อยละต่อปี)	2558 (ร้อยละต่อปี)	2557 (ร้อยละต่อปี)
อัตราคิดลด	3.88 - 4.21	3.88 - 4.21	3.97	3.97
อัตราการขึ้นเงินเดือน	5.0	5.0	5.0	5.0
อัตราการเปลี่ยนแปลงในจำนวนพนักงาน	0 - 18.0	0 - 18.0	0 - 9.0	0 - 9.0

ผลกระทบของการเปลี่ยนแปลงสมมติฐานที่สำคัญต่อมูลค่าปัจจุบันของภาระผูกพันผลประโยชน์ระยะยาวของพนักงาน ณ วันที่ 31 ธันวาคม 2558 สรุปได้ดังนี้

(หน่วย: ล้านบาท)

	งบการเงินรวม		งบการเงินเฉพาะกิจการ	
	เพิ่มขึ้น 1%	ลดลง 1%	เพิ่มขึ้น 1%	ลดลง 1%
อัตราคิดลด	(1.7)	2.0	(0.9)	1.0
อัตราการขึ้นเงินเดือน	2.0	(1.7)	1.0	(0.9)
อัตราการเปลี่ยนแปลงในจำนวนพนักงาน	(2.0)	1.3	(1.0)	0.6

25. สำรองตามกฎหมาย

ภายใต้บทบัญญัติของมาตรา 116 แห่งพระราชบัญญัติบริษัทมหาชนจำกัด พ.ศ. 2535 บริษัทฯ ต้องจัดสรรกำไรสุทธิประจำปีส่วนหนึ่งไว้เป็นทุนสำรองไม่น้อยกว่าร้อยละ 5 ของกำไรสุทธิประจำปีหักด้วยยอดขาดทุนสะสมยกมา (ถ้ามี) จนกว่าทุนสำรองนี้จะมีจำนวนไม่น้อยกว่าร้อยละ 10 ของทุนจดทะเบียน สำรองตามกฎหมายดังกล่าวไม่สามารถนำไปจ่ายเงินปันผลได้ ในปัจจุบัน บริษัทฯ ได้จัดสรรสำรองตามกฎหมายไว้ครบถ้วนแล้ว

26. สำรองอื่น

ตามข้อกำหนดของสัญญาแก้ไขเพิ่มเติมสัมปทานประกอบกิจการประปา ลงวันที่ 20 มีนาคม 2551 กำหนดให้บริษัทฯ ต้องจัดสรรสำรองก่อนจ่ายเงินปันผลเป็นจำนวนร้อยละ 10 ของกำไรสุทธิประจำปี

27. ค่าใช้จ่ายตามลักษณะ

รายการค่าใช้จ่ายแบ่งตามลักษณะประกอบด้วยรายการค่าใช้จ่ายที่สำคัญดังต่อไปนี้

(หน่วย: พันบาท)

	งบการเงินรวม		งบการเงินเฉพาะกิจการ	
	2558	2557 (ปรับปรุงใหม่)	2558	2557 (ปรับปรุงใหม่)
เงินเดือน ค่าแรงและผลประโยชน์อื่นของพนักงาน	166,340	156,584	90,720	80,568
ค่าเสื่อมราคาและค่าตัดจำหน่าย	374,003	375,046	368,219	369,186
ค่าตัดจำหน่ายของสินทรัพย์ในการผลิตน้ำประปา ที่ต้องโอนเมื่อสิ้นสุดอายุสัญญา	277,283	277,102	-	-
ค่าตัดจำหน่ายต้นทุนเงินลงทุนในบริษัทย่อย	-	-	221,494	221,495
ค่าบริหารและจัดการ	-	-	33,918	33,162
ค่าใช้จ่ายในการผลิตและซ่อมบำรุง	735,011	771,008	441,898	470,892

28. ภาษีเงินได้

ค่าใช้จ่ายภาษีเงินได้สำหรับปีสิ้นสุดวันที่ 31 ธันวาคม 2558 และ 2557 สรุปได้ดังนี้

(หน่วย: พันบาท)

	งบการเงินรวม		งบการเงินเฉพาะกิจการ	
	2558	2557 (ปรับปรุงใหม่)	2558	2557 (ปรับปรุงใหม่)
ภาษีเงินได้ปัจจุบัน :				
ภาษีเงินได้นิติบุคคลสำหรับปี	359,157	157,057	194,020	-
ภาษีเงินได้รอการตัดบัญชี:				
ภาษีเงินได้รอการตัดบัญชีจากการเกิดผลแตกต่างชั่วคราว				
และการกลับรายการผลแตกต่างชั่วคราว	19,110	(721)	20,969	899
ค่าใช้จ่ายภาษีเงินได้ที่แสดงอยู่ในงบกำไรขาดทุนเบ็ดเสร็จ	378,267	156,336	214,989	899

รายการกระทบยอดระหว่างกำไรทางบัญชีกับค่าใช้จ่ายภาษีเงินได้มีดังนี้

(หน่วย: พันบาท)

	งบการเงินรวม		งบการเงินเฉพาะกิจการ	
	2558	2557 (ปรับปรุงใหม่)	2558	2557 (ปรับปรุงใหม่)
กำไรทางบัญชีก่อนภาษีเงินได้นิติบุคคล	3,075,871	3,144,548	2,671,134	2,743,580
อัตราภาษีเงินได้นิติบุคคล	20%	20%	20%	20%
กำไรทางบัญชีก่อนภาษีเงินได้นิติบุคคลคูณอัตราภาษี	615,174	628,910	534,227	548,716
ผลกระทบทางภาษีสำหรับ :				
การส่งเสริมการลงทุน (หมายเหตุ 29)	(268,550)	(491,345)	(227,721)	(450,174)
ค่าใช้จ่ายต้องห้าม	49,276	51,404	46,099	47,421
ค่าใช้จ่ายที่มีสิทธิหักได้เพิ่มขึ้น	(405)	(11,185)	(243)	(11,076)
รายได้ที่ได้รับการยกเว้นภาษีเงินได้	-	-	(147,741)	(142,951)
ผลกระทบจากรายการตัดบัญชีในการจัดทำงบการเงินรวม	(27,596)	(30,411)	-	-
อื่นๆ	10,368	8,963	10,368	8,963
รวม	(236,907)	(472,574)	(319,238)	(547,817)
ค่าใช้จ่ายภาษีเงินได้ที่แสดงอยู่ในงบกำไรขาดทุนเบ็ดเสร็จ	378,267	156,336	214,989	899

ส่วนประกอบของสินทรัพย์ภาษีเงินได้รอการตัดบัญชีและหนี้สินภาษีเงินได้รอการตัดบัญชี ประกอบด้วยรายการดังต่อไปนี้

(หน่วย: พันบาท)

	งบแสดงฐานะการเงิน ณ วันที่ 31 ธันวาคม			
	งบการเงินรวม		งบการเงินเฉพาะกิจการ	
	2558	2557	2558	2557
สินทรัพย์ภาษีเงินได้รอการตัดบัญชี				
สำรองผลประโยชน์ระยะยาวของพนักงาน	5,558	4,471	3,194	2,446
รวม	5,558	4,471	3,194	2,446
หนี้สินภาษีเงินได้รอการตัดบัญชี				
ค่าตัดจำหน่ายสะสม - สินทรัพย์ในการผลิตน้ำประปา	(59,434)	(38,772)	(59,434)	(38,772)
ค่าสิทธิในการดำเนินการผลิตและจำหน่ายน้ำประปาและ				
การให้บริการบำบัดน้ำเสียตัดจำหน่ายสะสม	(14,311)	(13,533)	(14,311)	(13,533)
ค่าตัดจำหน่ายสะสม - สินทรัพย์ในการผลิตน้ำประปา				
ที่ต้องโอนเมื่อสิ้นสุดอายุสัญญาของบริษัทย่อย	(6,663)	(7,297)	-	-
ค่าใช้จ่ายในการออกหุ้นกู้รอตัดบัญชี	(1,276)	(999)	(1,276)	(999)
ผลต่างจากการปรับมูลค่าทรัพย์สินของสินทรัพย์ในการผลิต				
น้ำประปาที่ต้องโอนเมื่อสิ้นสุดอายุสัญญาจากการรวมธุรกิจ	(6,823)	(7,709)	-	-
รวม	(88,507)	(68,310)	(75,021)	(53,304)

29. การส่งเสริมการลงทุน

บริษัทฯ ได้รับสิทธิพิเศษทางภาษีจากคณะกรรมการส่งเสริมการลงทุนสำหรับการผลิตน้ำประปา ตามบัตรส่งเสริมการลงทุนเลขที่ 2437(2)/2553 เมื่อวันที่ 13 กันยายน 2553 ภายใต้เงื่อนไขที่กำหนดบางประการ สิทธิพิเศษดังกล่าวมีสาระสำคัญดังนี้

- การได้รับยกเว้นอากรขาเข้าของการนำเข้าเครื่องจักรที่เข้าตามเงื่อนไขที่ระบุไว้
- การได้รับยกเว้นภาษีเงินได้นิติบุคคลสำหรับกำไรสุทธิที่ได้จากการประกอบกิจการที่ได้รับการส่งเสริม มีกำหนดระยะเวลาแปดปี

นับแต่วันที่เริ่มมีรายได้จากการประกอบกิจการนั้น (วันที่ 30 กันยายน 2553)

ในระหว่างปี 2556 บริษัทฯ ได้รับการส่งเสริมการลงทุนจากคณะกรรมการส่งเสริมการลงทุนเพื่อฟื้นฟูการลงทุนจากวิกฤตอุทกภัย ตามบัตรส่งเสริมการลงทุนเลขที่ 5177(2)/2556 เมื่อวันที่ 27 พฤษภาคม 2556 (แทนบัตรเดิมเลขที่ 1382(2)/2545 ซึ่งสิ้นสุดการส่งเสริมการลงทุนในปี 2555) ภายใต้เงื่อนไขที่กำหนดบางประการ สิทธิพิเศษดังกล่าวมีสาระสำคัญดังนี้

- การได้รับยกเว้นอากรขาเข้าของการนำเข้าเครื่องจักรที่เข้าตามเงื่อนไขที่ระบุไว้
- การได้รับยกเว้นภาษีเงินได้นิติบุคคลสำหรับกำไรสุทธิที่ได้จากการประกอบกิจการที่ได้รับการส่งเสริมไม่เกินร้อยละ 150 ของ

เงินลงทุนซึ่งไม่รวมที่ดินและทุนหมุนเวียน เฉพาะค่าซ่อมแซมเครื่องจักรและอุปกรณ์ที่เสียหายเนื่องจากน้ำท่วม มีกำหนดระยะเวลาแปดปี นับแต่วันที่เริ่มมีรายได้จากการประกอบกิจการนั้น (วันที่ 30 มิถุนายน 2556)

รายได้ของบริษัทฯ จำแนกตามกิจการที่ได้รับการส่งเสริมการลงทุนและไม่ได้รับการส่งเสริมการลงทุนสำหรับปีสิ้นสุดวันที่ 31 ธันวาคม 2558 และ 2557 สามารถสรุปได้ดังต่อไปนี้

(หน่วย: พันบาท)

	กิจการที่ได้รับการส่งเสริมการลงทุน		กิจการที่ไม่ได้รับการส่งเสริมการลงทุน		รวม	
	2558	2557	2558	2557	2558	2557
รายได้จากการขายน้ำประปา	1,780,851	3,441,534	1,866,051	175,010	3,646,902	3,616,544

30. กำไรต่อหุ้นขั้นพื้นฐาน

กำไรต่อหุ้นขั้นพื้นฐานคำนวณโดยการหารกำไรสำหรับปีที่เป็นของผู้ถือหุ้นของบริษัทฯ (ไม่รวมกำไรขาดทุนเบ็ดเสร็จอื่น) ด้วยจำนวนถัวเฉลี่ยถ่วงน้ำหนักของหุ้นสามัญที่ออกอยู่ในระหว่างปี
กำไรต่อหุ้นขั้นพื้นฐานแสดงการคำนวณได้ดังนี้

	งบการเงินรวม		งบการเงินเฉพาะกิจการ	
	2558	2557 (ปรับปรุงใหม่)	2558	2557 (ปรับปรุงใหม่)
กำไรต่อหุ้นขั้นพื้นฐาน				
กำไรสำหรับปี (พันบาท)	2,681,703	2,971,796	2,456,145	2,742,681
จำนวนหุ้นสามัญถัวเฉลี่ยถ่วงน้ำหนัก (พันหุ้น)	3,990,000	3,990,000	3,990,000	3,990,000
กำไรส่วนที่เป็นของผู้ถือหุ้นของบริษัทฯ (บาทต่อหุ้น)	0.67	0.74	0.62	0.69

31. ข้อมูลทางการเงินจำแนกตามส่วนงาน

ข้อมูลส่วนงานดำเนินงานที่น่าเสนอนี้สอดคล้องกับรายงานภายในของบริษัทฯ ที่ผู้มีอำนาจตัดสินใจสูงสุดด้านการดำเนินงานได้รับและสอบทานอย่างสม่ำเสมอเพื่อใช้ในการตัดสินใจในการจัดสรรทรัพยากรให้กับส่วนงานและประเมินผลการดำเนินงานของส่วนงาน

บริษัทฯ และบริษัทย่อยดำเนินธุรกิจหลักในส่วนงานดำเนินงานที่รายงานเพียงส่วนงานเดียวคือธุรกิจผลิตและจำหน่ายน้ำประปาและดำเนินธุรกิจในเขตภูมิศาสตร์เดียวคือประเทศไทย บริษัทฯ ประเมินผลการปฏิบัติงานของส่วนงานโดยพิจารณาจากกำไรหรือขาดทุนจากการดำเนินงานซึ่งวัดมูลค่าโดยใช้เกณฑ์เดียวกับที่ใช้ในการวัดกำไรหรือขาดทุนจากการดำเนินงานในงบการเงิน ดังนั้น รายได้ กำไรจากการดำเนินงาน และสินทรัพย์ทั้งหมดที่แสดงในงบการเงินจึงถือเป็นการรายงานตามส่วนงานดำเนินงานและเขตภูมิศาสตร์แล้ว

ข้อมูลเกี่ยวกับภูมิศาสตร์

บริษัทฯ และบริษัทย่อยดำเนินธุรกิจในประเทศเดียว คือประเทศไทย ดังนั้นรายได้และสินทรัพย์ที่แสดงอยู่ในงบการเงิน จึงถือเป็นการรายงานตามเขตภูมิศาสตร์แล้ว

ข้อมูลเกี่ยวกับลูกค้ารายใหญ่

ในปี 2558 บริษัทฯ และบริษัทย่อยมีรายได้จากการขายให้แก่ลูกค้ารายใหญ่จำนวนหนึ่งราย เป็นจำนวนเงินประมาณ 5,149 ล้านบาท (2557: 5,097 ล้านบาท)

32. กองทุนสำรองเลี้ยงชีพ

บริษัทฯ และบริษัทย่อย และพนักงานบริษัทฯ และบริษัทย่อยได้ร่วมกันจัดตั้งกองทุนสำรองเลี้ยงชีพขึ้นตามพระราชบัญญัติกองทุนสำรองเลี้ยงชีพ พ.ศ. 2530 โดยบริษัทฯ บริษัทย่อยและพนักงานจะจ่ายสมทบเข้ากองทุนเป็นรายเดือนในอัตราร้อยละ 5 - 7.5 ของเงินเดือน กองทุนสำรองเลี้ยงชีพนี้บริหารโดยบริษัทหลักทรัพย์จัดการกองทุน กสิกรไทย จำกัด และจะจ่ายให้แก่พนักงานเมื่อพนักงานนั้นออกจากงานตามระเบียบว่าด้วยกองทุนของบริษัทฯ และบริษัทย่อย ในระหว่างปี 2558 บริษัทฯ และบริษัทย่อยรับรู้เงินสมทบดังกล่าวเป็นค่าใช้จ่ายจำนวนเงิน 6 ล้านบาท (เฉพาะกิจการ: 3 ล้านบาท) (2557: 6 ล้านบาท เฉพาะกิจการ: 3 ล้านบาท)

33. เงินปันผลจ่าย

เงินปันผล	อนุมัติโดย	เงินปันผลจ่าย (พันบาท)	เงินปันผล จ่ายต่อหุ้น (บาท)
เงินปันผลจ่ายจากผลการดำเนินงานส่วนที่ได้รับการส่งเสริมการลงทุนสำหรับเดือนกรกฎาคมจนถึงเดือนธันวาคม 2556	ที่ประชุมสามัญผู้ถือหุ้น เมื่อวันที่ 14 มีนาคม 2557	877,796	0.220
เงินปันผลจ่ายจากผลการดำเนินงานส่วนที่ไม่ได้รับการส่งเสริมการลงทุนสำหรับเดือนกรกฎาคมจนถึงเดือนธันวาคม 2556	ที่ประชุมสามัญผู้ถือหุ้น เมื่อวันที่ 14 มีนาคม 2557	239,399	0.060
เงินปันผลจ่ายจากกำไรสะสมยังไม่ได้จัดสรร	ที่ประชุมสามัญผู้ถือหุ้น เมื่อวันที่ 14 มีนาคม 2557	279,298	0.070
เงินปันผลจ่ายระหว่างกาลจากผลการดำเนินงานส่วนที่ได้รับการส่งเสริมการลงทุนสำหรับเดือนมกราคมจนถึงเดือนมิถุนายน 2557	ที่ประชุมคณะกรรมการบริษัท เมื่อวันที่ 14 สิงหาคม 2557	1,193,010	0.299
เงินปันผลจ่ายระหว่างกาลจากผลการดำเนินงานส่วนที่ไม่ได้รับการส่งเสริมการลงทุนสำหรับเดือนมกราคมจนถึงเดือนมิถุนายน 2557	ที่ประชุมคณะกรรมการบริษัท เมื่อวันที่ 14 สิงหาคม 2557	3,990	0.001
รวมเงินปันผลสำหรับปี 2557		2,593,493	0.650
เงินปันผลจ่ายจากผลการดำเนินงานส่วนที่ได้รับการส่งเสริมการลงทุนสำหรับเดือนกรกฎาคมจนถึงเดือนธันวาคม 2557	ที่ประชุมสามัญผู้ถือหุ้น เมื่อวันที่ 30 มีนาคม 2558	1,057,350	0.265
เงินปันผลจ่ายจากผลการดำเนินงานส่วนที่ไม่ได้รับการส่งเสริมการลงทุนสำหรับเดือนกรกฎาคมจนถึงเดือนธันวาคม 2557	ที่ประชุมสามัญผู้ถือหุ้น เมื่อวันที่ 30 มีนาคม 2558	211,470	0.053
เงินปันผลจ่ายจากกำไรสะสมยังไม่ได้จัดสรร	ที่ประชุมสามัญผู้ถือหุ้น เมื่อวันที่ 30 มีนาคม 2558	127,680	0.032
เงินปันผลจ่ายระหว่างกาลจากผลการดำเนินงานส่วนที่ได้รับการส่งเสริมการลงทุนสำหรับเดือนมกราคมจนถึงเดือนมิถุนายน 2558	ที่ประชุมคณะกรรมการบริษัท เมื่อวันที่ 10 สิงหาคม 2558	1,057,243	0.265
เงินปันผลจ่ายระหว่างกาลจากผลการดำเนินงานส่วนที่ไม่ได้รับการส่งเสริมการลงทุนสำหรับเดือนมกราคมจนถึงเดือนมิถุนายน 2558	ที่ประชุมคณะกรรมการบริษัท เมื่อวันที่ 10 สิงหาคม 2558	139,635	0.035
รวมเงินปันผลสำหรับปี 2558		2,593,378	0.650

34. การระดมทุนและหนี้สินที่อาจเกิดขึ้น

34.1 การระดมทุนเกี่ยวกับรายจ่ายฝ่ายทุน

ณ วันที่ 31 ธันวาคม 2558 บริษัทฯ และบริษัทย่อยมีรายจ่ายฝ่ายทุนจำนวนเงิน 1,736 ล้านบาท (เฉพาะกิจการ: 1,664 ล้านบาท) ที่เกี่ยวข้องกับการก่อสร้างถังเก็บน้ำใสและโครงการขยายกำลังการผลิตน้ำประปาในพื้นที่ (2557: 3,022 ล้านบาท เฉพาะกิจการ: 2,645 ล้านบาท)

34.2 การระดมทุนเกี่ยวกับสัญญาบริการ

ก) บริษัทฯ ได้ทำสัญญาการบริหารจัดการและการซ่อมบำรุงกับบริษัท ไทยวอเตอร์ โอเปอเรชั่นส์ จำกัด (“บริษัทย่อย”) เพื่อให้บริษัทย่อยดังกล่าวบริหารจัดการและการซ่อมบำรุงรักษา ระบบผลิตและจำหน่ายน้ำประปาและบริหารจัดการระบบบำบัดน้ำเสีย ภายใต้เงื่อนไขในสัญญาดังกล่าวบริษัทฯ ต้องจ่ายค่าบริการตามอัตราที่ระบุในสัญญา สัญญามีระยะเวลา 1 ปีเริ่มตั้งแต่วันที่ 8 มกราคม 2553 และต่ออายุสัญญาโดยอัตโนมัติทุกๆ ปี เป็นเวลา 1 ปี

ข) ณ วันที่ 31 ธันวาคม 2558 บริษัทย่อยมีการระดมทุนจากสัญญาบริการอื่นๆ เป็นจำนวนเงินรวม 8 ล้านบาท (2557: 6 ล้านบาท)

34.3 การระดมทุนเกี่ยวกับสัญญาเช่าดำเนินงาน

บริษัทฯ ได้เช่าทำสัญญาเช่าดำเนินงานที่เกี่ยวข้องกับการเช่ารถยนต์และที่ดินที่ใช้เป็นอาคารสำนักงาน อายุของสัญญาเช่าที่ดินมีระยะเวลาดังแต่ 1 มีนาคม 2553 ถึง 28 กุมภาพันธ์ 2578

บริษัทฯ มีจำนวนเงินขั้นต่ำที่ต้องจ่ายในอนาคตทั้งสิ้นภายใต้สัญญาเช่าดำเนินงานที่บอกเลิกไม่ได้ดังนี้

(หน่วย: ล้านบาท)

	งบการเงินเฉพาะกิจการ	
	2558	2557
จ่ายชำระ		
ภายใน 1 ปี	7	1
มากกว่า 1 ปี แต่ไม่เกิน 5 ปี	20	3
มากกว่า 5 ปี	9	10

34.4 การค้ำประกัน

ณ วันที่ 31 ธันวาคม 2558 บริษัทฯ และบริษัทย่อยมีหนังสือค้ำประกันซึ่งออกโดยธนาคารในนามบริษัทฯ และบริษัทย่อยเหลืออยู่เป็นจำนวน 291 ล้านบาท (เฉพาะกิจการ: 103 ล้านบาท) (2557: 281 ล้านบาท (เฉพาะกิจการ: 101 ล้านบาท)) ซึ่งเกี่ยวเนื่องกับการระดมทุนทางปฏิบัติบางประการตามปกติธุรกิจของบริษัทฯ และบริษัทย่อยซึ่งประกอบด้วยหนังสือค้ำประกันดังต่อไปนี้

(หน่วย: ล้านบาท)

	งบการเงินรวม		งบการเงินเฉพาะกิจการ	
	2558	2557	2558	2557
ค้ำประกันตามสัญญาซื้อขายน้ำประปากับการประปาส่วนภูมิภาค	228	220	62	60
ค้ำประกันการใช้ไฟฟ้า	63	61	41	41
รวม	291	281	103	101

34.5 คดีฟ้องร้อง

บริษัท ประปาปทุมธานี จำกัด

ในเดือนสิงหาคม 2547 บริษัท ประปาปทุมธานี จำกัด (บริษัทย่อย) ได้ถูกบุคคลหนึ่งยื่นคำเสนอข้อพิพาทต่อสถาบันอนุญาโตตุลาการพิจารณาข้อพิพาทในการเรียกร้องค่าเสียหายจากบริษัทย่อย (ผู้คัดค้านที่ 2) ร่วมกับการประปาส่วนภูมิภาค (ผู้คัดค้านที่ 1) เป็นจำนวนทุนทรัพย์รวมประมาณ 65 ล้านบาท จากการละเมิดสิทธิของบุคคลดังกล่าว อันเนื่องมาจากการก่อสร้างโรงผลิตน้ำประปา และเมื่อวันที่ 24 ตุลาคม 2549 คณะอนุญาโตตุลาการได้มีคำชี้ขาดให้ยกคำเสนอข้อพิพาทดังกล่าว

ต่อมาเมื่อวันที่ 20 ธันวาคม 2549 บุคคลดังกล่าวได้ยื่นฟ้องต่อศาลปกครองชั้นต้นเพื่อคัดค้านคำชี้ขาดของคณะอนุญาโตตุลาการที่ให้ยกคำเสนอข้อพิพาทดังกล่าว โดยศาลปกครองชั้นต้นได้พิพากษา ยกฟ้อง บุคคลดังกล่าวจึงยื่นอุทธรณ์ต่อศาลปกครองสูงสุด และเมื่อวันที่ 27 มีนาคม 2558 ศาลปกครองสูงสุดได้พิจารณาว่าคำอุทธรณ์ของบุคคลดังกล่าวต้องห้ามตามกฎหมายจึงมีคำสั่งเพิกถอนกระบวนการพิจารณาที่รับอุทธรณ์ไว้โดยมีระเบียบและที่ได้ดำเนินการมาทั้งหมด และมีคำสั่ง ยกอุทธรณ์ของผู้ร้องคดีและให้คืนค่าธรรมเนียมศาลชั้นอุทธรณ์ทั้งหมดให้กับบุคคลดังกล่าว

35. ลำดับชั้นของมูลค่ายุติธรรม

ณ วันที่ 31 ธันวาคม 2558 บริษัทฯ และบริษัทย่อยมีสินทรัพย์ที่วัดมูลค่าด้วยมูลค่ายุติธรรมหรือเปิดเผยมูลค่ายุติธรรมแยกแสดงตามลำดับชั้นของมูลค่ายุติธรรม ดังนี้

(หน่วย: ล้านบาท)

	งบการเงินรวม/งบการเงินเฉพาะกิจการ			
	ระดับ 1	ระดับ 2	ระดับ 3	รวม
สินทรัพย์ที่วัดมูลค่าด้วยมูลค่ายุติธรรม				
เงินลงทุนในหลักทรัพย์เพื่อค้า				
ตราสารทุน	173	-	-	173
ตราสารหนี้	-	1,565	-	1,565
สินทรัพย์ที่เปิดเผยมูลค่ายุติธรรม				
เงินลงทุนในบริษัทรวม	3,657	-	-	3,657

36. เครื่องมือทางการเงิน

36.1 นโยบายการบริหารความเสี่ยง

เครื่องมือทางการเงินที่สำคัญของบริษัทฯ และบริษัทย่อยตามที่นิยามอยู่ในมาตรฐานการบัญชีฉบับที่ 107 “การแสดงรายการและการเปิดเผยข้อมูลสำหรับเครื่องมือทางการเงิน” ประกอบด้วย เงินสดและรายการเทียบเท่าเงินสด เงินลงทุนชั่วคราว ลูกหนี้การค้าและลูกหนี้อื่น เงินลงทุนระยะยาวอื่น เงินให้กู้ยืมระยะยาวแก่กิจการที่เกี่ยวข้องกัน เจ้าหนี้การค้าและเจ้าหนี้อื่น ทุนกู้และเงินกู้ยืมระยะยาว บริษัทฯ และบริษัทย่อยมีความเสี่ยงที่เกี่ยวข้องกับเครื่องมือทางการเงินดังกล่าว และมีนโยบายการบริหารความเสี่ยง ดังนี้

ความเสี่ยงด้านการให้สินเชื่อ

บริษัทฯ และบริษัทย่อยมีความเสี่ยงด้านการให้สินเชื่อที่เกี่ยวข้องกับลูกหนี้การค้าและมีความเสี่ยงจากการกระจุกตัวของลูกหนี้เนื่องจากบริษัทฯ และบริษัทย่อยมีลูกค้าหลักรายเดียวคือการประปาส่วนภูมิภาค อย่างไรก็ตาม เนื่องจากการประปาส่วนภูมิภาคเป็นหน่วยงานราชการ ดังนั้น บริษัทฯ และบริษัทย่อยจึงไม่คาดว่าจะได้รับความเสียหายที่เป็นสาระสำคัญจากการให้สินเชื่อดังกล่าว จำนวนเงินสูงสุดที่บริษัทฯ และบริษัทย่อยอาจต้องสูญเสียจากการให้สินเชื่อคือมูลค่าตามบัญชีของลูกหนี้ที่แสดงอยู่ในงบแสดงฐานะการเงิน

ความเสี่ยงจากอัตราดอกเบี้ย

บริษัทฯ และบริษัทย่อยมีความเสี่ยงจากอัตราดอกเบี้ยที่สำคัญอันเกี่ยวเนื่องกับเงินฝากสถาบันการเงิน เงินลงทุนชั่วคราว เงินให้กู้ยืมระยะยาวแก่กิจการที่เกี่ยวข้องกัน หุ้นกู้และเงินกู้ยืมระยะยาวที่มีดอกเบี้ย อย่างไรก็ตาม เนื่องจากสินทรัพย์และหนี้สินทางการเงินส่วนใหญ่มีอัตราดอกเบี้ยที่ปรับขึ้นลงตามอัตราตลาด หรือมีอัตราดอกเบี้ยคงที่ซึ่งใกล้เคียงกับอัตราตลาดในปัจจุบัน ความเสี่ยงจากอัตราดอกเบี้ยของ บริษัทฯ และบริษัทย่อยจึงอยู่ในระดับต่ำ

สินทรัพย์และหนี้สินทางการเงินที่สำคัญสามารถจัดตามประเภทอัตราดอกเบี้ย และสำหรับสินทรัพย์และหนี้สินทางการเงินที่มีอัตราดอกเบี้ยคงที่สามารถแยกตามวันที่ครบกำหนด หรือ วันที่มีการกำหนดอัตราดอกเบี้ยใหม่ (หากวันที่มีการกำหนดอัตราดอกเบี้ยใหม่ถึงก่อน) ได้ดังนี้

(หน่วย: ล้านบาท)

	ณ วันที่ 31 ธันวาคม 2558						
	งบการเงินรวม						
	อัตราดอกเบี้ยคงที่			อัตราดอกเบี้ย ปรับขึ้นลงตาม ราคาตลาด	ไม่มี อัตรา ดอกเบี้ย	รวม	อัตราดอกเบี้ย ที่แท้จริง (ร้อยละต่อปี)
	ภายใน 1 ปี	มากกว่า 1 ถึง 5 ปี	มากกว่า 5 ปี				
สินทรัพย์ทางการเงิน							
เงินสดและรายการเทียบเท่าเงินสด	105	-	-	645	35	785	0.05 - 1.80
เงินลงทุนชั่วคราว	5,719	-	-	-	223	5,942	0.90 - 4.70
ลูกหนี้การค้าและลูกหนี้อื่น	-	-	-	-	516	516	-
	5,824	-	-	645	774	7,243	
หนี้สินทางการเงิน							
เจ้าหนี้การค้าและเจ้าหนี้อื่น	-	-	-	-	257	257	-
เงินกู้ยืมระยะยาว	-	-	-	6,215	-	6,215	2.8625 - 4.7500
หุ้นกู้	1,800	2,997	3,395	-	-	8,192	3.06 - 5.35
	1,800	2,997	3,395	6,215	257	14,664	

(หน่วย: ล้านบาท)

	ณ วันที่ 31 ธันวาคม 2557						
	งบการเงินรวม						
	อัตราดอกเบี้ยคงที่			อัตราดอกเบี้ย ปรับขึ้นลงตาม ราคาตลาด	ไม่มี อัตรา ดอกเบี้ย	รวม	อัตราดอกเบี้ย ที่แท้จริง (ร้อยละต่อปี)
	ภายใน 1 ปี	มากกว่า 1 ถึง 5 ปี	มากกว่า 5 ปี				
สินทรัพย์ทางการเงิน							
เงินสดและรายการเทียบเท่าเงินสด	309	-	-	871	18	1,198	0.10 - 2.80
เงินลงทุนชั่วคราว	5,066	-	-	-	211	5,277	1.550 - 5.625
ลูกหนี้การค้าและลูกหนี้อื่น	-	-	-	-	529	529	-
	5,375	-	-	871	758	7,004	
หนี้สินทางการเงิน							
เจ้าหนี้การค้าและเจ้าหนี้อื่น	-	-	-	-	653	653	-
เงินกู้ยืมระยะยาว	-	-	-	6,965	-	6,965	3.2125 - 4.8750
หุ้นกู้	-	3,297	1,997	-	-	5,294	4.40 - 5.35
	-	3,297	1,997	6,965	653	12,912	

(หน่วย: ล้านบาท)

	ณ วันที่ 31 ธันวาคม 2558						
	งบการเงินเฉพาะกิจการ						
	อัตราดอกเบี้ยคงที่			อัตราดอกเบี้ย ปรับขึ้นลงตาม ราคาดอลลาร์	ไม่มี อัตรา ดอกเบี้ย	รวม	อัตราดอกเบี้ย ที่แท้จริง (ร้อยละต่อปี)
	ภายใน 1 ปี	มากกว่า 1 ถึง 5 ปี	มากกว่า 5 ปี				
สินทรัพย์ทางการเงิน							
เงินสดและรายการเทียบเท่าเงินสด	33	-	-	378	34	445	0.05 - 1.05
เงินลงทุนชั่วคราว	5,248	-	-	-	173	5,421	0.90 - 4.70
ลูกหนี้การค้าและลูกหนี้อื่น	-	-	-	-	364	364	-
เงินให้กู้ยืมระยะยาวแก่กิจการ ที่เกี่ยวข้องกัน	-	-	-	1,563	-	1,563	4.75 - 5.00
	5,281	-	-	1,941	571	7,793	
หนี้สินทางการเงิน							
เจ้าหนี้การค้าและเจ้าหนี้อื่น	-	-	-	-	204	204	-
เงินกู้ยืมระยะยาว	-	-	-	6,215	-	6,215	2.8625 - 4.7500
หุ้นกู้	1,800	2,997	3,395	-	-	8,192	3.06 - 5.35
	1,800	2,997	3,395	6,215	204	14,611	

(หน่วย: ล้านบาท)

	ณ วันที่ 31 ธันวาคม 2557						
	งบการเงินเฉพาะกิจการ						
	อัตราดอกเบี้ยคงที่			อัตราดอกเบี้ย ปรับขึ้นลงตาม ราคาดอลลาร์	ไม่มี อัตรา ดอกเบี้ย	รวม	อัตราดอกเบี้ย ที่แท้จริง (ร้อยละต่อปี)
	ภายใน 1 ปี	มากกว่า 1 ถึง 5 ปี	มากกว่า 5 ปี				
สินทรัพย์ทางการเงิน							
เงินสดและรายการเทียบเท่าเงินสด	59	-	-	827	18	904	0.10 - 2.80
เงินลงทุนชั่วคราว	4,681	-	-	-	211	4,892	1.550 - 5.625
ลูกหนี้การค้าและลูกหนี้อื่น	-	-	-	-	373	373	-
เงินให้กู้ยืมระยะยาวแก่กิจการ ที่เกี่ยวข้องกัน	-	-	-	1,473	-	1,473	4.75 - 5.00
	4,740	-	-	2,300	602	7,642	
หนี้สินทางการเงิน							
เจ้าหนี้การค้าและเจ้าหนี้อื่น	-	-	-	-	545	545	-
เงินกู้ยืมระยะยาว	-	-	-	6,965	-	6,965	3.2125 - 4.8750
หุ้นกู้	-	3,297	1,997	-	-	5,294	4.40 - 5.35
	-	3,297	1,997	6,965	545	12,804	

ความเสี่ยงจากอัตราแลกเปลี่ยน

บริษัทฯ และบริษัทย่อยพิจารณาว่าไม่มีความเสี่ยงจากอัตราแลกเปลี่ยน เนื่องจากบริษัทฯ และบริษัทย่อยไม่มีธุรกรรมที่เป็นเงินตราต่างประเทศที่มีสาระสำคัญ

36.2 มูลค่ายุติธรรมของเครื่องมือทางการเงิน

เนื่องจากเครื่องมือทางการเงินส่วนใหญ่ของบริษัทฯ และบริษัทย่อยจัดอยู่ในประเภทระยะสั้น เงินให้กู้ยืมและเงินกู้ยืมมีอัตราดอกเบี้ยใกล้เคียงกับอัตราดอกเบี้ยในตลาด บริษัทฯ และบริษัทย่อยจึงประมาณมูลค่ายุติธรรมของเครื่องมือทางการเงินใกล้เคียงกับมูลค่าตามบัญชีที่แสดงในงบแสดงฐานะการเงิน

37. การบริหารจัดการทุน

วัตถุประสงค์ในการบริหารจัดการทุนที่สำคัญของบริษัทฯ คือการจัดให้มีซึ่งโครงสร้างทุนที่เหมาะสมเพื่อสนับสนุนการดำเนินธุรกิจของบริษัทฯ และบริษัทย่อยและเสริมสร้างมูลค่าการถือหุ้นให้แก่ผู้ถือหุ้น โดย ณ วันที่ 31 ธันวาคม 2558 กลุ่มบริษัทมีอัตราส่วนหนี้สินต่อทุนเท่ากับ 1.33:1 (2557: 1.16:1) และบริษัทฯ มีอัตราส่วนหนี้สินต่อทุนเท่ากับ 1.46:1 (2557: 1.25:1)

38. การอนุมัติงบการเงิน

งบการเงินนี้ได้รับอนุมัติให้ออกโดยคณะกรรมการบริษัทฯ เมื่อวันที่ 25 กุมภาพันธ์ 2559





บริษัท ทีทีดับบลิว จำกัด (มหาชน)

30/130 หมู่ที่ 12 ถนนพุทธมณฑลสาย 5 ตำบลไร่ขิง อำเภอสางพราณ จังหวัดนครปฐม 73210

โทรศัพท์: (+66) 2019 9490-1 โทรสาร: (+66) 2420 6064

www.ttwplc.com