



BGT
CORPORATION PLC.

รายงานประจำปี
2554



BODY GLOVE®



สาส์นจากประธานกรรมการบริษัท

เรียน ท่านผู้ถือหุ้น:

ในช่วงครึ่งแรกของปี 2554 เกือบจะเรียกได้ว่าเป็นปีที่ราบรื่นสำหรับวงการธุรกิจ เพราะเศรษฐกิจไทยติดตัวแรงในทิศทางขาขึ้นเกือบทุกา ด้าน แต่ในช่วงปลายปีที่ผ่านมา ประเทศไทยได้ประสบกับอุทกภัยธรรมชาติครั้งยิ่งใหญ่อีกครั้ง ส่งผลกระทบต่อความเป็นอยู่ของประชาชนเกือบทั้งประเทศ ทุกภาคธุรกิจ รวมถึงอุตสาหกรรมขนาดเล็กและใหญ่ ต่างได้รับความเสียหาย ซึ่งครั้งนี้ร้านค้าของ บอดี โกลฟ 16 ร้านค้าได้รับผลกระทบจากน้ำท่วมโดยปิดตัวลงตามเส้นทางของน้ำถึง 13 ร้านค้า ได้รับความเสียหายหนึ่งร้อยเปอร์เซ็นต์ในขณะนั้น ทำให้ปีที่ผ่านมาเป็นอีกหนึ่งปีแห่งความท้าทายของบริษัทฯ แต่ด้วยวิสัยทัศน์ของผู้บริหารที่มีการเตรียมตัวพร้อมรับกับสถานการณ์อันไม่คาดคิดตลอดเวลา รวมทั้งการนำประสบการณ์ความสำเร็จในการรับมือกับปัญหาอุทกภัยในปีก่อนมาใช้ ประกอบกับการวางกลยุทธ์การตลาดเชิงรุกของบริษัทฯ โดยการเปิดร้านค้าใหม่อย่างต่อเนื่องจน Body Glove มีร้านค้ารวมทั้งสิ้น 143 ร้านค้าในปีที่ผ่านมา ทำให้บริษัทฯ ก้าวผ่านวิกฤตได้อีกเช่นเคย สามารถทำรายได้และผลกำไรมาส่งเสริมและชดเชยร้านค้าที่ประสบกับวิกฤตการณ์ดังกล่าว ส่งผลให้ยอดขายยังคงเติบโตในทางบวก โดยมีรายได้รวมทั้งสิ้น 917 ล้านบาทพร้อมกับผลกำไรที่เพิ่มขึ้นโดยรวมกว่า 70 ล้านบาท ในปี 2554

ดังนั้น คงจะปฏิเสธไม่ได้หากจะกล่าวว่า บริษัท บีจีที คอร์ปอเรชั่น จำกัด (มหาชน) ยังคงเป็นหนึ่งในผู้นำธุรกิจค้าปลีกที่อยู่ในตลาดประเทศไทยมายาวนานกว่า 24 ปี เป็นทั้งผู้นำเทรนด์แฟชั่นแบบ California Lifestyle ภายใต้ชื่อแบรนด์ Body Glove ซึ่งเป็นที่รู้จักแพร่หลายไปทั่วทุกมุมโลก บริษัทฯ จึงยังคงมุ่งเน้นให้ความสำคัญด้านการพัฒนาสินค้าและการสร้างความแตกต่างจากคู่แข่งทางธุรกิจ ด้วยการสร้างบุคลิกภาพของแบรนด์ที่ชัดเจน สร้างสรรค์สินค้าที่มีความหลากหลาย คุณภาพสูง ในราคาที่เหมาะสมเพื่อรองรับกลุ่มลูกค้าส่วนใหญ่ที่เป็นกลุ่มเป้าหมายหลัก ต่อยอดตราสินค้าให้เป็นที่จดจำด้วยกลยุทธ์ทางการตลาดโดยการนำเสนอผ่านสื่อต่างๆ ให้ข้อมูลเกี่ยวกับสินค้าและบริการแก่ลูกค้า และยังมีโปรแกรม Body Glove Membership Platinum เพื่อสร้างความภักดีต่อตราสินค้าและก่อให้เกิดสัมพันธ์ภาพที่ดีแก่ลูกค้า รวมทั้งเพื่อกระตุ้นให้ลูกค้าเหล่านี้อีกกลับมาซื้อสินค้าหรือใช้บริการกันอย่างต่อเนื่อง

อีกทั้ง บริษัทฯ ยังได้เป็นผู้สนับสนุนหลักด้านเสื้อผ้าในการประกวดนักล่าฝัน อะคาเดมี่ แฟนตาซี ซีซั่น 8 (Academy Fantasia Season 8) โดยนักล่าฝันที่เข้ารอบ 24 คน ต่างสวมใส่ชุดของ Body Glove ทุกสัปดาห์ที่อยู่ในบ้านเป็นเวลา 3 เดือน ออกอากาศสดตลอด 24 ชั่วโมงทุกวัน ทำให้บริษัทฯ สามารถเพิ่มกลุ่มลูกค้ากลุ่มใหม่ที่ไม่เคยเป็นลูกค้าและกลุ่มลูกค้าเก่าให้กลับมาเห็นการเปลี่ยนแปลงของ Body Glove อีกครั้ง ซึ่งนอกจากจะเป็นการตอกย้ำตราสินค้าแล้วยังสร้างภาพลักษณ์ของสินค้าให้เป็นที่จดจำแก่ลูกค้าด้วย



ถึงแม้ในปีที่ผ่านมา บริษัทฯ จะมีกิจกรรมทางการตลาดมากมาย แต่บริษัทฯ ยังคงตระหนักถึงความสำคัญของการมีส่วนร่วมรับผิดชอบต่อสังคม มุ่งมั่นดูแลสังคม ชุมชน และสิ่งแวดล้อม ร่วมสนับสนุนกิจกรรม CSR (Corporate Social Responsibility) อย่างต่อเนื่อง โดยในปีที่ผ่านมา บริษัทฯ ได้ร่วมบริจาคเสื้อผ้าให้กับผู้ประสบอุทกภัยธรรมชาติ ดังที่ได้กล่าวไว้ข้างต้น ถึงแม้บริษัทฯ เองจะกลายเป็นผู้ประสบภัยรายหนึ่งด้วยเหมือนกัน แต่ก็ไม่เคยจะเลยถึงความมีส่วนร่วมรับผิดชอบต่อสังคมส่วนรวม เพราะบริษัทฯ รู้สึกเสมอว่าเมื่อเราได้รับการยอมรับจากสังคมจนประสบความสำเร็จทุกวันนี้ ย่อมต้องเป็นผู้ทำประโยชน์ให้กับสังคมบ้างเพื่อเป็นการตอบแทน

ในปี 2555 นี้ ผมมีความมั่นใจว่า ไม่ว่าบริษัทฯ จะต้องเผชิญกับสถานการณ์อะไรที่จะเกิดขึ้นในอนาคต บริษัทฯ จะสามารถก้าวไปข้างหน้าได้อย่างแข็งแกร่งและมั่นคง ในโอกาสนี้ ผมในนามของคณะกรรมการ ขอขอบคุณท่านผู้ถือหุ้นเป็นอย่างยิ่งที่ได้ให้ความไว้วางใจในการดำเนินงานของบริษัทฯ และขอขอบคุณลูกค้าและพันธมิตรทางธุรกิจทุกท่านที่ให้การสนับสนุนบริษัทฯ ด้วยดีมาตลอด นอกจากนี้ ผมขอขอบคุณผู้บริหารและพนักงานของบริษัทฯ ทุกท่าน ที่ได้ร่วมมือร่วมใจปฏิบัติหน้าที่ด้วยความขยันขันแข็ง อันเป็นส่วนสำคัญที่ได้สร้างความแข็งแกร่งและความสำเร็จในการดำเนินงานของบริษัทฯ ทำให้บริษัทฯ มีผลประกอบการเป็นที่น่าพอใจ มียอดขายและผลกำไรตามที่ตั้งเป้าหมายไว้ตลอดมา ผมขอขอบคุณอย่างใจจริง และจะมุ่งเน้นการบริหารเพื่อความสำเร็จของทุกอย่างก้าวที่บริษัทฯ จะดำเนินต่อไปอย่างมั่นคงและยั่งยืน

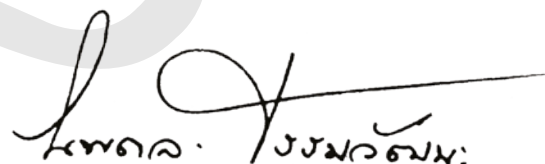
ดร.อุทล. อรรถมนะ

ดร.อุทล. อรรถมนะ
ประธานกรรมการบริษัท



สำเนาจากประธานเจ้าหน้าที่บริหาร

เรียน ท่านผู้ถือหุ้น

ผมใคร่ขอแสดงความขอบคุณอย่างสุดซึ้งต่อท่านผู้ถือหุ้นและลูกค้าทุกท่าน ที่ให้ความเชื่อมั่นและสนับสนุนสินค้าของ บอดี โกลฟ ทำให้ บอดี โกลฟ เป็นแบรนด์ชั้นนำที่มีชื่อเสียงและเป็นหนึ่งในผู้นำสินค้าค้าปลีกระดับโลกอย่างต่อเนื่องและยาวนานกว่า 59 ปี ตั้งแต่ปี ค.ศ.1953 เมื่อแบรนด์เริ่มก่อตั้งขึ้น

ที่ผ่านมา กว่า 24 ปีที่ บอดี โกลฟ ก่อตั้งขึ้นในประเทศไทย บริษัทฯ ได้สร้างรากฐานของตราสินค้าที่แข็งแกร่ง สร้างความนิยมของแบรนด์ในวงการธุรกิจเสื้อผ้าของประเทศไทย ทำให้ผมสามารถกล่าวด้วยประสบการณ์ทางการบริหารจัดการในฐานะประธานกรรมการผู้จัดการ รวม 8 ปี ว่า บริษัท บีจีที คอร์ปอเรชั่น จำกัด (มหาชน) มีความพร้อมที่จะขยายกิจการต่อไปในระดับนานาชาติ โดยเริ่มจากการขยายธุรกิจไปยังประเทศข้างเคียงของประเทศไทยเช่น พม่า เวียดนามและฟิลิปปินส์ บริษัทฯ มีความพร้อมที่จะก้าวไปข้างหน้าอย่างต่อเนื่อง โดยมุ่งเน้นเพื่อนำเสนอความหลากหลายของผลิตภัณฑ์ที่มีคุณภาพสูง ราคาเหมาะสม เช่น ผลิตภัณฑ์เสื้อผ้าและ Accessories ในรูปแบบของ “แคลิฟอร์เนียไลฟ์สไตล์” และ “วัฒนธรรมการเล่นเซิร์ฟ” เข้ามาประยุกต์ให้เข้ากับตลาดซึ่งจะทำให้สินค้า “บอดีโกลฟ” แตกต่างจากคู่แข่งอื่นได้อย่างสิ้นเชิง

ผมมีความยินดีเป็นอย่างยิ่งในการนำเสนอผลการดำเนินงานและผลประกอบการในปี 2554 ซึ่งถือได้ว่าเป็นอีกครั้งที่ผลประกอบการสะท้อนถึงความมุ่งมั่นในการบริหารปฏิบัติงาน วิสัยทัศน์ของผู้บริหารและกลยุทธ์การบริหารที่พร้อมรับกับทุกสถานการณ์



ที่เกิดขึ้นในแต่ละปี โดยในปีที่ผ่านมาบริษัทฯ มีรายได้รวมสุทธิ 917 ล้านบาท เพิ่มขึ้นร้อยละ 13 จากปี 2553 และกำไรสุทธิ 71 ล้านบาท เพิ่มขึ้นร้อยละ 14.50 เมื่อเปรียบเทียบกับปีที่แล้ว

ทั้งนี้ ความสำเร็จของบริษัทฯ จะไม่สามารถเกิดขึ้นได้หากขาดทีมบริหารและบุคลากรทุกคนทุกฝ่ายในองค์กรที่มีความตั้งใจ ผมใคร่ขอถือโอกาสนี้ขอบคุณผู้ถือหุ้น พนักงาน ผู้สนับสนุนทางการเงิน ผู้ผลิต และลูกค้าทุกท่าน ที่ได้ให้การสนับสนุนบริษัทฯ อย่างต่อเนื่อง และผมขอสัญญาว่าจะมุ่งมั่น ตั้งใจบริหารจัดการ ภายใต้การบริหารในหลักธรรมาภิบาล เพื่อประโยชน์สูงสุดของ พันธมิตรทางการค้าทุกท่านของ บริษัท บีจีที คอร์ปอเรชั่น จำกัด (มหาชน)

เกา ไคะ เซง, ดิเรก
กรรมการผู้จัดการใหญ่/ประธานเจ้าหน้าที่บริหาร

จุดเด่นทางการเงิน

	2008	2009	2010	2011
รายได้รวม	600,795,279.75	666,947,717.60	811,937,219.59	917,471,542.26
กำไรก่อนภาษีเงินได้	53,869,996.71	59,367,579.70	84,521,752.00	94,209,534.34
กำไรสำหรับปี	41,546,013.46	46,490,776.91	61,974,632.49	70,956,608.71
กำไรต่อหุ้นขั้นพื้นฐาน*	0.26	0.30	0.24	0.22
เงินปันผลต่อหุ้น	0.10	0.60	0.03	0.09
สินทรัพย์รวม	381,985,561.36	449,725,926.25	592,926,641.65	662,414,374.73
หนี้สินรวม	149,939,444.31	179,059,712.29	271,387,079.20	290,404,359.16
รวมส่วนของผู้ถือหุ้น	232,046,117.05	270,666,213.96	321,539,562.45	372,010,015.57
มูลค่าตามบัญชีต่อหุ้น*	1.45	1.69	1.01	1.16

หมายเหตุ :

ปี 2553 : กำไรต่อหุ้นขั้นพื้นฐานและมูลค่าตามบัญชีต่อหุ้นลดลงเนื่องจากบริษัทฯ มีการเพิ่มทุนจดทะเบียนจากเดิม 160,000,000 หุ้น เป็น 319,573,300 หุ้น เมื่อวันที่ 20 พฤษภาคม 2553 เพื่อรองรับการจ่ายหุ้นปันผล

(ล้านบาท)

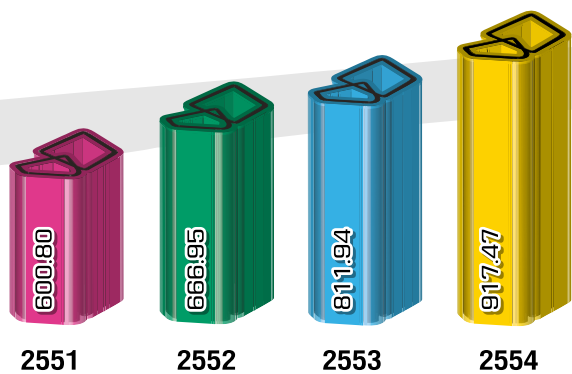

รายได้รวม

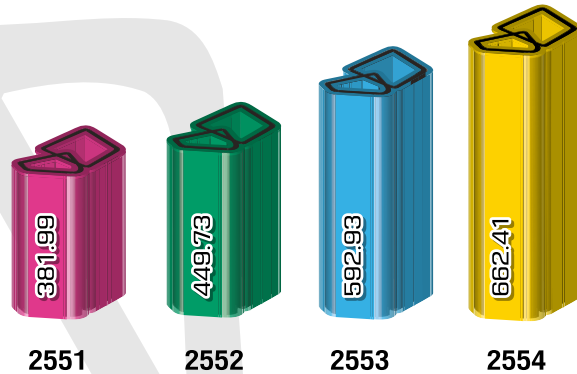

สินทรัพย์รวม

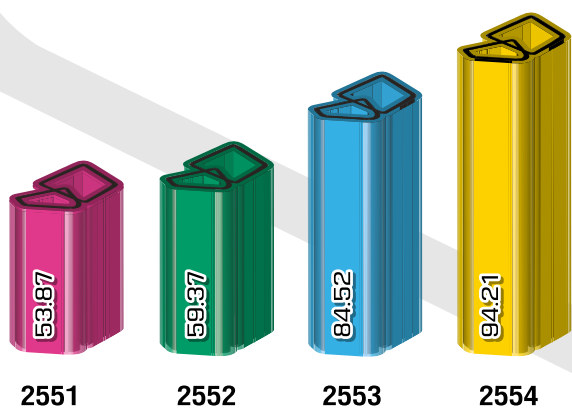

กำไรก่อนภาษีเงินได้

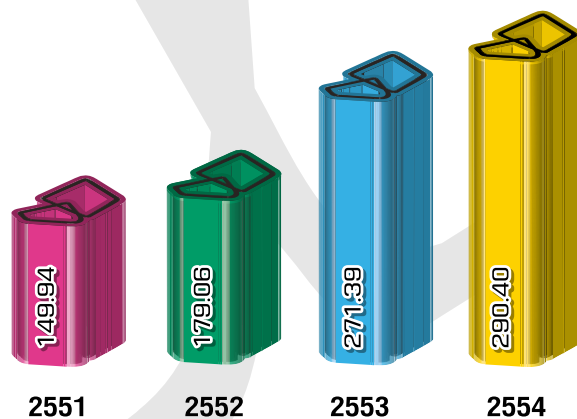

หนี้สินรวม

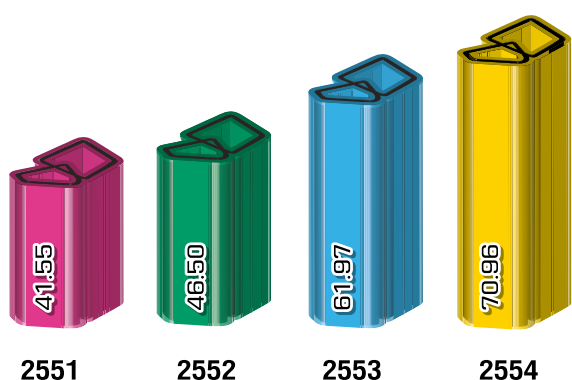

กำไรสำหรับปี

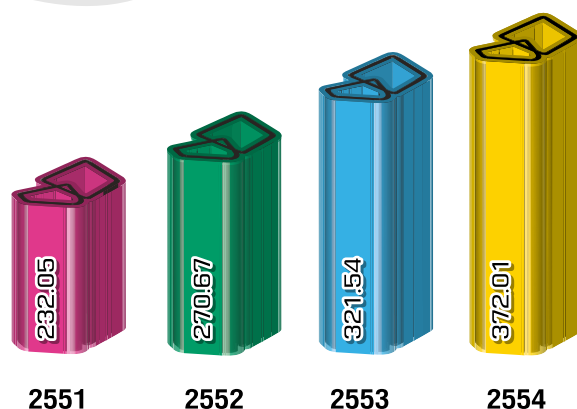

รวมส่วนของผู้ที่ถือหุ้น

การบริหารจัดการของบริษัท

คณะกรรมการบริษัทฯ	เจ้าหน้าที่บริหาร	ข้อมูลบริษัทฯ
<p>ดร.เนพนล ธรรมวัฒน์: ประธานกรรมการบริษัท</p> <p>นายเกา โก๊ะ เสง, ดีกส์: กรรมการ</p> <p>นายเกา โก๊ะ เสง กรรมการ</p> <p>นางนัลลิการ์ ทลิสพันธ์ กรรมการ</p> <p>รศ.สพญ.ดร.นันทริกา ชันชื้อ กรรมการ</p> <p>พลตำรวจเอก เสรีพิศุทธิ์ เทนิยาเวส กรรมการ, กรรมการอิสระ ประธานคณะกรรมการตรวจสอบ</p> <p>ศาสตราจารย์กิตติคุณ ดร.สุพล วิรุฬห์รักษ์ กรรมการ, กรรมการอิสระ กรรมการตรวจสอบ</p> <p>นายภาณุ คงแก่น กรรมการ, กรรมการอิสระ กรรมการตรวจสอบ</p>	<p>ดร.เนพนล ธรรมวัฒน์: ประธานกรรมการบริษัท</p> <p>นายเกา โก๊ะ เสง, ดีกส์: กรรมการผู้จัดการใหญ่ / ประธานเจ้าหน้าที่บริหาร / ผู้อำนวยการสายงานปฏิบัติการ</p> <p>นางสาววริษฐา ฐาปนสกุลวงศ์ ผู้อำนวยการสายงานบริหารการเงิน</p> <p>นายนิทรมน บัวหล้า ผู้อำนวยการสายงานบริหารการขาย</p> <p>นางสาวคณกา ธรรมวัฒน์: ผู้อำนวยการสายงานบริหารการตลาด</p> <p>นางสาวเมธิรา ทองสุวรรณ ผู้จัดการอาวุโสฝ่ายบัญชี</p> <p>นายชัย รัตนมทวงศ์ ผู้จัดการอาวุโสฝ่ายการเงิน</p> <p>นายธรรมรักษ์ คำยัง ผู้จัดการฝ่ายคลังสินค้าและขนส่ง</p> <p>นายธนาวุฒิ ชัยเครือ ผู้จัดการฝ่ายขายส่วนภูมิภาค</p> <p>นางสาวณัฐนันท์ สิมสา ผู้จัดการฝ่ายขายส่วนภูมิภาค</p> <p>นายธารงพล สัมรัตนพันธุ์ ผู้จัดการฝ่ายขายส่วนภูมิภาค</p>	<p>นายทะเบียนหุ้น บริษัทศูนย์รับฝากหลักทรัพย์ (ประเทศไทย) จำกัด อาคารตลาดหลักทรัพย์แห่งประเทศไทย เลขที่ 62 ถนนรัชดาภิเษก แขวงคลองเตย เขตคลองเตย กรุงเทพมหานคร 10110 โทรศัพท์ : 66 (0) 2229-2800 โทรสาร : 66 (0) 2654-5599</p> <p>ผู้สอบบัญชี สำนักงาน เอ.เอ็ม.ที. แอสโซซิเอท 491/27 สีสุมพลาซ่า ถนนสีลม เขตบางรัก กรุงเทพมหานคร 10500 โทรศัพท์ : 66 (0) 2234-1676 โทรสาร : 66 (0) 2237-2133</p> <p>ที่ปรึกษากฎหมาย บริษัท อัลเลน แอนด์ โอเวอร์รี่ (ประเทศไทย) จำกัด ชั้น 22 อาคารสินทร 3 130 – 132 ถนนวิฑู แขวงลุมพินี เขตปทุมวัน กรุงเทพมหานคร 10330 โทรศัพท์ : 66 (0) 2263-4600 โทรสาร : 66 (0) 2263-7699 www.allenoverry.com</p> <p>สำนักงานใหญ่ 299/9 หมู่ที่ 7 ถนนพหลโยธิน แขวงอนุสาวรีย์ เขตบางเขน กรุงเทพ 10220 โทรศัพท์ : 66 (0) 2972-3460-9 โทรสาร : 66 (0) 2972-3479</p> <p>เว็บไซต์บริษัทฯ www.bodyglove.co.th</p> <p>เว็บไซต์นักลงทุนสัมพันธ์ www.bodyglove.co.th/investor</p>

ข้อมูลของกรรมการบริษัท



ดร.นพดล ธรรมวัฒน์นะ

ประธานกรรมการบริษัท

- อายุ 60 ปี
- สัญชาติ ไทย

ดร.นพดล ธรรมวัฒน์นะ ปัจจุบันดำรงตำแหน่งประธานกรรมการ บริษัท บีจีที คอร์ปอเรชั่น จำกัด (มหาชน) (ชื่อเดิม บริษัท บอดี โกลฟ (ประเทศไทย) จำกัด (มหาชน)) เริ่มแรกได้ก่อตั้งบริษัท ไทยเชกเวย์ อินเตอร์เนชั่นแนล จำกัด ร่วมกับนักธุรกิจชาวอเมริกัน Mr. Mark J. Walden ขึ้นเมื่อปี 2530 มีวัตถุประสงค์เพื่อจัดหาผลิตภัณฑ์เสื้อผ้าสำเร็จรูปภายใต้เครื่องหมายการค้าของ Walt Disney และ Body Glove ส่งออกไปจำหน่ายให้กับบริษัทในสหรัฐอเมริกา จึงเป็นที่มาของการร่วมกันจัดตั้ง บริษัท บอดี โกลฟ (ประเทศไทย) จำกัด ขึ้นเมื่อวันที่ 31 มีนาคม 2531 มีวัตถุประสงค์เพื่อจำหน่ายผลิตภัณฑ์เสื้อผ้าสำเร็จรูปและผลิตภัณฑ์ที่เกี่ยวข้องภายใต้เครื่องหมายการค้า Body Glove ภายในประเทศไทย

ประสบการณ์ในการบริหารงาน ดำรงตำแหน่งประธานกรรมการอีก 2 บริษัท คือประธานกรรมการบริหาร บริษัท โกลด์มาสเตอร์ จำกัด (มหาชน) เริ่มบริหารงานตั้งแต่ปี 2534 ถึงปัจจุบัน และประธานกรรมการ บริษัท ที เอส ไอ อินเตอร์เนชั่นแนล จำกัด เริ่มบริหารงานตั้งแต่ 2531 จนถึงปัจจุบัน

ประวัติการศึกษา ปัจจุบันสำเร็จการศึกษาปริญญาโทชั้นบริหาร สาขาการบริหารการศึกษา มหาวิทยาลัยสยาม ประกอบกับได้รับคุณวุฒิทางการศึกษา ศิลปศาสตรมหาบัณฑิต สาขาวิชารัฐศาสตร์ โครงการจัดการทางการเมือง มหาวิทยาลัยรามคำแหง และปริญญาตรี นิติศาสตรบัณฑิต มหาวิทยาลัยรามคำแหง อีกทั้ง ดร.นพดล ธรรมวัฒน์นะ ยังได้รับประกาศนียบัตรหลักสูตรวิชาว่าความของสำนักฝึกอบรมวิชาว่าความแห่งสหภาพนายความ รุ่นที่ 23 พ.ศ. 2547 และผ่านการอบรมได้รับประกาศเกียรติคุณ “Director Accreditation Program” (DAP) รุ่นที่ 50/2549 อีกด้วย

อัตราส่วนในการถือหุ้นคือร้อยละ 12.22 หรือ 39,064,000 หุ้น

ข้อมูลของกรรมการบริษัท



นายเกา โก๊ะ แซง, ดักสัน

กรรมการผู้จัดการใหญ่ / ประธานเจ้าหน้าที่บริหาร

- อายุ 44 ปี
- สัญชาติ มาเลเซีย

นายเกา โก๊ะ แซง (ดักสัน) ได้รับการแต่งตั้งเป็นกรรมการผู้จัดการใหญ่ / ประธานเจ้าหน้าที่บริหาร ของบริษัท บอดีโกลฟ (ประเทศไทย) จำกัด ตั้งแต่วันที่ 2547

นายเกา โก๊ะ แซง (ดักสัน) มีประสบการณ์มากกว่า 22 ปี ในอุตสาหกรรมเกี่ยวกับเสื้อผ้า มีความเข้าใจและความรู้ในเชิงลึกในตลาดเสื้อผ้าเครื่องแต่งกาย ประสบความสำเร็จและโดดเด่น เป็นผลจากความเฉียบแหลมทางธุรกิจรวมถึงประสบการณ์มากมาย ในธุรกิจค้าปลีกและความสามารถในการมองเห็นโอกาสทางธุรกิจ นอกจากนี้ยังเป็นผู้ร่วมก่อตั้ง บริษัท Body Glove (M) Sdn Bhd ซึ่งเป็นบริษัทที่ได้ทำการแนะนำแบรนด์ Body Glove เข้าสู่ตลาดในประเทศมาเลเซียในปี 2538

ในปี 2547 จากความสำเร็จในตลาดประเทศมาเลเซีย จึงตัดสินใจที่จะร่วมทุนในต่างประเทศและก้าวต่อเพื่อความสำเร็จในธุรกิจเดียวกันในประเทศไทย ในธุรกิจอื่น ๆ ก็ยังขยายไปยังประเทศอื่น ๆ ทั่วโลก เป็นผู้อำนวยการก่อตั้ง Body Glove Asia Office (Body Glove ประเทศไทย) และยังเป็นหนึ่งในผู้ถือหุ้นใหญ่ของบริษัท Yen Global Berhad บริษัทที่จดทะเบียนในตลาดหลักทรัพย์แห่งประเทศไทย และเป็นผู้ที่ได้รับความสนใจเป็นอย่างยิ่ง เนื่องมาจากการถือหุ้นของ Extreme Lifestyle (M) Sdn Bhd. ได้อย่างถูกต้องและเป็นธรรม

จบการศึกษาระดับมัธยมศึกษาตอนปลายที่ Chung Ling High School ใน Penang และศึกษาต่อระดับอุดมศึกษาในต่างประเทศอีกเป็นเวลา 4 ปี

อัตราส่วนในการถือหุ้นคือร้อยละ 15.97 หรือ 51,046,400 หุ้น



นายเกา โกะ เบง

กรรมการ

- อายุ 50 ปี
- สัญชาติ มาเลเซีย

นายเกา โกะ เบง ได้รับการแต่งตั้งเป็น กรรมการของบริษัท บอดี้โกลฟ (ประเทศไทย) จำกัด ตั้งแต่ปี 2547 ถึงเดือน พฤษภาคม 2550 และเป็นกรรมการของบริษัท บีจีที คอร์ปอเรชั่น จำกัด (มหาชน) หลังจากบริษัทฯ เปลี่ยนชื่อในปี พ.ศ. 2550

นายเกา โกะ เบง เป็นสมาชิกผู้ก่อตั้ง Body Glove (M) Sdn Bhd (BGM) และมีประสบการณ์ที่ครบวงจรในเครือข่ายของอุตสาหกรรมเสื้อผ้าและเครื่องแต่งกายมากกว่า 29 ปี ทั้งตลาดในภูมิภาคและระดับนานาชาติ นอกจากนี้ยังเป็นผู้ถือหุ้นใหญ่ ในบริษัท บีจีที คอร์ปอเรชั่น จำกัด (มหาชน) อีกด้วย

จบการศึกษาระดับมัธยมปลายที่ Chung Ling High School ใน Penang และศึกษาต่อที่ประเทศสิงคโปร์

อัตราส่วนในการถือหุ้นคือร้อยละ 13.85 หรือ 44,264,400 หุ้น



นางมลลิการ์ ทวีระพันธ์

กรรมการบริษัท

- อายุ 58 ปี
- สัญชาติ ไทย

นางมลลิการ์ ทวีระพันธ์ ปัจจุบันดำรงตำแหน่งกรรมการ บริษัท บีจีที คอร์ปอเรชั่น จำกัด (มหาชน) เดิมชื่อบริษัท บอดี้ โกลฟ (ประเทศไทย) จำกัด (มหาชน) ตั้งแต่ปี 2543 จนถึงปัจจุบัน และดำรงตำแหน่งกรรมการ บริษัท เย็นตาโฟเครื่องทรง 2005 จำกัด รับผิดชอบรวมถึงดำรงตำแหน่งกรรมการ บริษัท เย็นตาโฟเครื่องทรง 2004 มอเตอร์เวย์ จำกัด ตั้งแต่ปี 2547 จนถึงปัจจุบัน นอกจากนี้ยังดำรงตำแหน่ง กรรมการบริษัท ปิงยิม จำกัด ตั้งแต่ปี 2547 ถึงปัจจุบันอีกด้วย

จบการศึกษาระดับปริญญาโท สาขา การศึกษาจาก California State Polytechnic University, Pomona, USA

ข้อมูลของกรรมการบริษัท



รศ.สพญ.ดร. นันทริกา ชันชื้อ

กรรมการ

- อายุ 50 ปี
- สัญชาติ ไทย



พล.ต.อ.เสรีพิศุทธ์ เตมียาเวส

กรรมการ, กรรมการอิสระ

และประธานกรรมการตรวจสอบ

- อายุ 63 ปี
- สัญชาติ ไทย

รศ.สพญ.ดร. นันทริกา ชันชื้อ ดำรงตำแหน่ง กรรมการบริษัท บีจีที คอร์ปอเรชั่น จำกัด (มหาชน) (ชื่อเดิม บริษัท บอดี โกลฟ (ประเทศไทย) จำกัด (มหาชน)) ตั้งแต่ปี 2547 ถึงปัจจุบัน, ปี 2544 ถึง ปัจจุบัน ดำรงตำแหน่ง กรรมการบริษัท ดี เอ็ดดูเคชั่น อัลไลแอนซ์ จำกัด, ปี 2543 ถึงปัจจุบัน กรรมการบริษัทเอ็ดดูเคชั่นเฟิร์ส จำกัด และ ปี 2532 ถึงปัจจุบันรองศาสตราจารย์ ระดับ 9 หน่วยยุทธศาสตร์สัตว์น้ำ ภาควิชาอายุรศาสตร์ คณะสัตวแพทยศาสตร์ จุฬาลงกรณ์มหาวิทยาลัย

จบการศึกษาระดับปริญญาเอก สาขา Marine Science (Immunotoxicology) จาก สถาบัน College of William and Mary, U.S.A.

อัตราส่วนในการถือหุ้นคือร้อยละ 0.88 หรือ 2,800,000 หุ้น

พล.ต.อ.เสรีพิศุทธ์ เตมียาเวส ดำรงตำแหน่ง กรรมการ, กรรมการอิสระและประธานกรรมการตรวจสอบ บริษัท บีจีที คอร์ปอเรชั่น จำกัด (มหาชน) (ชื่อเดิม บริษัท บอดี โกลฟ(ประเทศไทย) จำกัด (มหาชน)) ตั้งแต่ปี 2550 จนถึงปัจจุบัน ตั้งแต่เดือนตุลาคม 2554 จนถึงปัจจุบันยังดำรงตำแหน่งประธานกรรมการกำกับดูแลกิจการ บริษัท พีทีที โกลบอล เคมิคอล จำกัด (มหาชน) และในปี 2550 ถึง 2551 ดำรงตำแหน่ง ผู้บัญชาการตำรวจ สำนักงานตำรวจแห่งชาติ

จบการศึกษา รัฐประศาสนศาสตรบัณฑิต (โรงเรียนนายร้อยตำรวจ)



ศาสตราจารย์ กิตติคุณ ดร. สุรพล วิรุฬห์รักษ์

กรรมการ, กรรมการอิสระและกรรมการตรวจสอบ

- อายุ 67 ปี
- สัญชาติ ไทย

ศาสตราจารย์ กิตติคุณ ดร. สุรพล วิรุฬห์รักษ์ ดำรงตำแหน่ง กรรมการ, กรรมการอิสระและกรรมการตรวจสอบ บริษัท บีจีที คอร์ปอเรชั่น จำกัด (มหาชน) (ชื่อเดิม บริษัท บอดี โกลฟ (ประเทศไทย) จำกัด (มหาชน)) ตั้งแต่ ปี 2550 ถึงปัจจุบัน และตั้งแต่เดือน กรกฎาคม 2538 ถึงปัจจุบันยังดำรงตำแหน่ง กรรมการบริษัท โกลด์ มาสเตอร์ จำกัด (มหาชน)

จบการศึกษาระดับปริญญาเอก สาขา Drama and Theatre จาก University of Hawaii and ปริญญาโทสาขา Drama and Theatre จาก University of Washington



นายภาณุ คงแก่น

กรรมการ, กรรมการอิสระ และกรรมการตรวจสอบ

- อายุ 47 ปี
- สัญชาติ ไทย

นายภาณุ คงแก่น ดำรงตำแหน่ง กรรมการ, กรรมการอิสระและกรรมการตรวจสอบ บริษัท บีจีที คอร์ปอเรชั่น จำกัด (มหาชน) (ชื่อเดิม บริษัท บอดี โกลฟ (ประเทศไทย) จำกัด (มหาชน)) ตั้งแต่ เดือนกุมภาพันธ์ 2552 จนถึงปัจจุบัน และในเดือน สิงหาคม 2554 จนถึงปัจจุบันได้รับการแต่งตั้ง เป็นผู้ช่วยกรรมการผู้จัดการฝ่ายทุนธนกิจ บริษัท หลักทรัพย์ ฟินันเซีย ไซรัส จำกัด (มหาชน) ใน เดือนมกราคม 2554 ถึงเดือนกรกฎาคม 2554 เคยดำรงตำแหน่งเป็นผู้ช่วยกรรมการผู้จัดการฝ่าย วาณิชธนกิจ บริษัทหลักทรัพย์ โกลเบล็ก จำกัด นอกจากนี้ในปี 2551 ถึงเดือนพฤษภาคม 2552 ยังเคยดำรงตำแหน่งเป็นรองผู้อำนวยการ ฝ่าย วาณิชธนกิจ ธนาคารทหารไทย จำกัด (มหาชน) และในปี 2550 ถึงปี 2551 เคยดำรงตำแหน่ง ผู้จัดการ ฝ่ายวาณิชธนกิจบริษัทหลักทรัพย์ ซีมิโก้ จำกัด (มหาชน) และปี 2549 ถึงปี 2550 เคยดำรงตำแหน่งผู้อำนวยการ 2 ฝ่ายทุนธนกิจ ธนาคารกรุงเทพ จำกัด (มหาชน)อีกด้วย

จบการศึกษาระดับปริญญาโท บริหารธุรกิจ มหาบัณฑิต (MBA) และระดับปริญญาตรี วิทยาศาสตร์บัณฑิต จากมหาวิทยาลัยสงขลานครินทร์ จังหวัดสงขลา

ประวัติความเป็นมาและการ เปลี่ยนแปลงและพัฒนาการที่สำคัญ

2530 ดร.นพดล ธรรมวัฒน์ ได้ร่วมทุนกับ Mr. Mark J. Walden ซึ่งเป็นนักธุรกิจอเมริกัน ก่อตั้งบริษัท ไทยเซกเวย์ อินเตอร์เนชันแนล จำกัด โดยมีวัตถุประสงค์เพื่อทำหน้าที่จัดหาผลิตภัณฑ์เสื้อผ้าสำเร็จรูปภายใต้เครื่องหมายการค้าของ Walt Disney และ Body Glove ให้กับบริษัทในสหรัฐอเมริกา ส่งผลให้ดร.นพดล ธรรมวัฒน์ มีความสัมพันธ์ทางธุรกิจที่ดีกับเจ้าของเครื่องหมายการค้า Body Glove

2531 ดร.นพดล ธรรมวัฒน์ เป็นผู้ค้นพบและก่อตั้ง บริษัท บอดี โกลฟ (ประเทศไทย) จำกัด ขึ้นเมื่อวันที่ 31 มีนาคม 2531 ด้วยทุนจดทะเบียนจำนวน 10 ล้านบาท โดยมีวัตถุประสงค์เพื่อจำหน่ายผลิตภัณฑ์เสื้อผ้าสำเร็จรูป และผลิตภัณฑ์ที่เกี่ยวข้องภายใต้เครื่องหมายการค้า Body Glove

2534 ได้มีการเพิ่มทุนเพื่อรองรับการขยายการดำเนินธุรกิจของบริษัท จาก 10 ล้านบาท เป็น 20 ล้านบาท

2537 ได้มีการเพิ่มทุนเพื่อรองรับการขยายการดำเนินธุรกิจของบริษัท จาก 20 ล้านบาท เป็น 40 ล้านบาท

2543 ได้มีการเพิ่มทุนเพื่อรองรับการดำเนินธุรกิจของบริษัท จาก 40 ล้านบาท เป็น 60 ล้านบาท

2547 ได้มีการเปลี่ยนแปลงสัดส่วนการถือหุ้นและโครงสร้างการจัดการโดยคุณเอก โก๊ะ เสง (ดีก๊สัน) และคุณเอก โก๊ะ เสงกลายมาเป็นผู้ถือหุ้น 49% ในจำนวนหุ้นทั้งหมดของบริษัทฯ โดยที่ทั้งสองท่านเป็นผู้มีประสบการณ์ในการบริหารจัดการ Body Glove มาเลเซีย ซึ่งประกอบธุรกิจในการจัดจำหน่ายเครื่องแต่งกายภายใต้เครื่องหมายการค้า Body Glove ในประเทศมาเลเซีย คุณเอก โก๊ะ เสง (ดีก๊สัน) ไม่มีส่วนเกี่ยวข้องใน Body Glove มาเลเซียแต่มีส่วนเกี่ยวข้องในการดำเนินงานในประเทศไทย ส่งผลให้ผลประกอบการและการดำเนินงานของบริษัทฯ เป็นไปอย่างมีประสิทธิภาพ

2548 คุณเอก โก๊ะ เสง (ดีก๊สัน) และดร.นพดล ธรรมวัฒน์ ทำการปรับปรุงโครงสร้างของบริษัทฯ โดยมุ่งเน้นการเปิดเครือข่ายปลีกและจัดเตรียมสายผลิตภัณฑ์ใหม่โดยการตั้งเป้ากลุ่มเป้าหมายทางการตลาดใหม่และกำหนดตำแหน่งตราสินค้า อีกทั้งยังแนะนำระบบเครือข่ายปลีกแบบสมบูรณ์และระบบการจัดการสารสนเทศของบริษัทฯ

2549 ในช่วงสิ้นปี 2549 การเติบโตของรายได้รวมเพิ่มขึ้น 36.84% อัตรากำไรขั้นต้นอยู่ที่ 54.31% และการเติบโตของกำไรสุทธิเพิ่มขึ้น 88.31%

2550

- 3 พฤษภาคม 2550 ได้ลงนามในสัญญาดำเนินธุรกิจกับ IP Global Investments America, INC. ("IPG"), ผู้ถือใบอนุญาตสำหรับภูมิภาคเอเชียแปซิฟิก รวมทั้งได้รับอนุญาตให้ใช้สิทธิและช่วงสิทธิในเครื่องหมายการค้า แต่เพียงผู้เดียวเป็นระยะเวลา 99 ปีและสามารถขยายการดำเนินธุรกิจไปใน 6 ประเทศในเอเชียรวมประเทศไทย
- 29 มิถุนายน 2550 ได้มีการเพิ่มทุนเพื่อรองรับการดำเนินธุรกิจของบริษัทจาก 60 ล้านบาทเป็น 80 ล้านบาท และเปลี่ยนชื่อจากบริษัทบอดี โกลฟ (ประเทศไทย) จำกัด เป็นบริษัท บอดี โกลฟ (ประเทศไทย) จำกัด (มหาชน)



- 23, 26 และ 27 พฤศจิกายน 2550 เสนอขายหุ้นเพิ่มทุนต่อประชาชนจำนวน 20 ล้านหุ้น มูลค่าที่ตราไว้หุ้นละ 1 บาท เสนอขายในราคาหุ้นละ 4.70 บาท
- 30 พฤศจิกายน 2550 จัดทะเบียนเพิ่มทุนเป็นทุนชำระแล้วจำนวน 80 ล้านบาทกับกระทรวงพาณิชย์
- 11 ธันวาคม 2550 หุ้นสามัญของบริษัทเข้าเป็นหลักทรัพย์จดทะเบียนในตลาดหลักทรัพย์เอ็ม เอ ไอ
- ในช่วงสิ้นปี 2550 การเติบโตของรายได้รวมเพิ่มขึ้น 27.83% อัตรากำไรขั้นต้นอยู่ที่ 53.80% และการเติบโตของกำไรสุทธิเพิ่มขึ้น 53.87%

2551

- 6 พฤษภาคม 2551 บริษัท บอดี โกลฟ (ประเทศไทย) จำกัด (มหาชน) ได้จดทะเบียนเปลี่ยนชื่อใหม่เป็นบริษัท บีจีที คอร์ปอเรชั่น จำกัด (มหาชน)

2552

- ลงนามในสัญญาฉบับกับบริษัท Two Agent See International Limited, ("TAS") เป็นผู้จัดจำหน่ายผลิตภัณฑ์เสื้อผ้าสำเร็จรูปภายใต้เครื่องหมายการค้า Peoples Market (PM) จากสหราชอาณาจักร
- ในช่วงสิ้นปี 2552 การเติบโตของรายได้รวมเพิ่มขึ้น 11.01% อัตรากำไรขั้นต้นอยู่ที่ 49.91% และการเติบโตของกำไรสุทธิเพิ่มขึ้น 11.90% ซึ่งเป็นการเติบโตอย่างต่อเนื่องเป็นระยะเวลา 5 ปีตลอดมา

2553

- 20 พฤษภาคม 2553 ได้มีการจดทะเบียนเพิ่มทุนจาก 80 ล้านบาท เป็น 160 ล้านบาท
- มิถุนายน 2553 มีจำนวนร้านค้าครบ 100 สาขาในแหล่งช้อปปิ้งทั่วทั้งประเทศไทย

2554

- 31 ธันวาคม 2554 จำนวนร้านค้าทั้งหมด 143 ร้านในแหล่งช้อปปิ้งทั่วทั้งประเทศไทย
- ในไตรมาส 4/2554 เกิดอุทกภัยครั้งใหญ่ในประเทศไทย ทำให้ร้านค้าส่วนใหญ่ได้รับผลกระทบอย่างมาก และทำให้ร้านค้าต้องปิดบริการ 13 ร้านค้า แต่รายได้รวมของไตรมาส 4/2554 ยังคงเพิ่มขึ้น 1 %
- ในช่วงสิ้นปี 2554 การเติบโตของรายได้รวมเพิ่มขึ้น 13% และการเติบโตของกำไรสุทธิเพิ่มขึ้น 14.49%

ตลอดระยะเวลาที่ผ่านมา บริษัทฯ ได้พัฒนาและปรับเปลี่ยนรูปแบบเสื้อผ้าและผลิตภัณฑ์ที่เกี่ยวข้องภายใต้เครื่องหมายการค้า Body Glove ให้สอดคล้องกับกระแสนิยมและความต้องการของลูกค้ากลุ่มเป้าหมายของบริษัทฯ ในเวลาต่าง ๆ โดยในระยะแรกรูปแบบเสื้อผ้า Body Glove ที่จำหน่ายในประเทศไทยจะเน้นรูปแบบเสื้อผ้าที่มีลวดลายและสีสันสดใส ต่อมาบริษัทฯ ได้ปรับเปลี่ยนรูปแบบให้สอดคล้องกับกระแสนิยมและการใช้ชีวิตของกลุ่มลูกค้าเป้าหมายภายใต้แนวคิด Surf Fashion & Easy Lifestyle ส่งผลให้ผลิตภัณฑ์ของบริษัทฯ ได้รับความนิยมจากลูกค้ากลุ่มเป้าหมายอย่างต่อเนื่อง โดยสิทธิที่บริษัทฯ ได้รับในการใช้เครื่องหมายการค้า Body Glove ครอบคลุมถึงการที่บริษัทฯ สามารถทำธุรกิจค้าปลีกและเป็นตัวแทนเพื่อการผลิตและจัดจำหน่ายเสื้อผ้าสำเร็จรูป รวมถึงผลิตภัณฑ์ที่เกี่ยวข้องภายใต้เครื่องหมายการค้า Body Glove แต่เพียงผู้เดียว (exclusive rights) ใน 6 ประเทศ ได้แก่ ไทย เวียดนาม พม่า ลาว กัมพูชา และฟิลิปปินส์ นอกจากนั้นบริษัทฯ ยังสามารถให้สิทธิแก่ผู้อื่นในการใช้เครื่องหมายการค้า Body Glove ได้อีกด้วย

ผู้ถือหุ้นรายใหญ่

ณ วันที่ 31 ธันวาคม 2554

ลำดับ	ชื่อผู้ถือหุ้น			จำนวนหุ้น
1	น.ส.	ดลนภา	ธรรมวัฒนะ	77,250,000
2	MR.	GOH	KOK CHENG	51,046,400
3	MR.	GOH	KOK BENG	44,264,400
4	ดร.	นพดล	ธรรมวัฒนะ	39,064,000
5	น.ส.	สุดา	ศิริกานันท์	10,068,800
6	MR.	GOH	KOK PENG	7,800,000
7	น.ส.	สุรัตน์	พินแก้ว	7,158,100
8	นาย	พีรนาถ	โชควัฒนา	7,083,300
9	น.ส.	ณัชชยา	ศรีกระจาย	6,303,700
10	นาย	ณภัทร	ปัญจคุณธรร	4,580,000
11	นาย	รุ่งศักดิ์	คำศิริตระกูล	4,000,000
12	นาง	สุเจตนา	โสทธิพันธุ์	3,448,900
13	นาง	สุปราณี	ศรีสุตา	3,221,400
14	น.ส.	ปิ่นลิริ	เสาทอง	3,039,100
15	MR.	SIEW THEAM	HEE	2,956,200
16	นาง	นันทริกา	ชั้นเชื้อ	2,800,000
17	น.ส.	น้ำผึ้ง	แสงเงิน	2,635,100
18	MR.	LIEW KIAN	HUAT	2,456,000
19	น.ส.	ธัญญพร	โสภากิจตต์วัฒนะ	2,440,000
20	MR.	MATTHEW DRAKE	WALDEN	2,400,000

ลำดับ	ชื่อผู้ถือหุ้น			จำนวนหุ้น
21	คณะบุคคล	หลานปู่	โดยนายพีรนาถ โชควัฒนา	2,395,200
22	น.ส.	บุปผา	สมหมาย	2,174,000
23	นาย	ชยพล	หลัระพันธ์	1,950,000
24	นาย	ณัฐชาติ	คำศิริตระกูล	1,844,400
25	นาง	มณูญ	โพธิ์ปักษ์	1,633,800
26	นาง	อังสนี	อภิวัชรกุล	1,591,900
27	นาย	กฤษเพชร	ศรีปาน	1,500,000
28	น.ส.	บัวเรียน	รักษาสม	1,192,200
29	นาย	เฉลิมพล	หุ่่นทรงธรรม	1,000,100
30	น.ส.	สายฝน	ตั้งใจตรง	910,000
31	MISS	LOK PHOY	LI	892,400
32	น.ส.	สุทธีวรรณ	ใจธรรม	804,000
33	MISS	LAI KUEN	FONG	800,000
34	นาย	ทวีศักดิ์	วิวัฒน์เจริญกุล	781,300
35	บริษัท	ไทยเอ็นวีดีอาร์	จำกัด	773,600
36	นาย	กิตติ	ฐานาสกุลวงศ์	760,000
37	นาย	ธีรชาติ	กิจรุ่งเรืองไพศาล	750,000
38	นาย	กิตติชัย	ศรีจำเริญ	728,000
39	นาย	สมศักดิ์	จรัสวตินกุล	619,600
40	น.ส.	บุญศรี	บุญปิติกุล	600,000

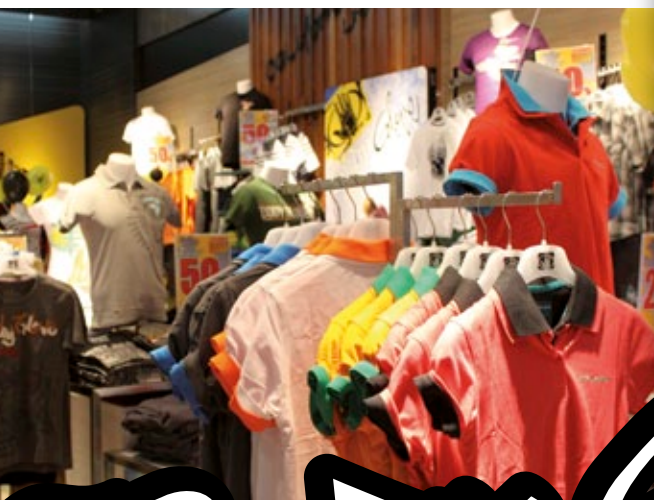

Body Glove

สารบัญ

รายงานคณะกรรมการตรวจสอบ	20
จุดเด่นทางการเงิน	24
ข้อมูลของกรรมการบริษัทและผู้บริหาร	25
ผู้ถือหุ้นรายใหญ่	31
ลักษณะการประกอบธุรกิจ	32
คำอธิบายและการวิเคราะห์ของฝ่ายจัดการ	40
ปัจจัยความเสี่ยง	50
รายการระหว่างกัน	53
การจัดการ	59
งบการเงิน	73
คำตอบแทนผู้สอบบัญชี	98
ข้อมูลเกี่ยวกับบริษัท	99

รายงานการกำกับดูแลกิจการของคณะกรรมการตรวจสอบ

เรียน ท่านผู้ถือหุ้น บริษัท บีจีที คอร์ปอเรชั่น จำกัด (มหาชน)

คณะกรรมการตรวจสอบของบริษัท บีจีที คอร์ปอเรชั่น จำกัด (มหาชน) ประกอบด้วยกรรมการอิสระ ผู้ทรงคุณวุฒิด้านต่างๆ ประกอบด้วย พล.ต.อ.เสรีพิศุทธ์ เตมียาเวส เป็นประธานกรรมการตรวจสอบ ศาสตราจารย์กิตติคุณ ดร.สุรพล วิรุฬห์รักษ์ และ นายภาณุ คงแทน ดำรงตำแหน่งกรรมการตรวจสอบ ในรอบบัญชีปี 2554 คณะกรรมการตรวจสอบได้จัดให้มีการประชุม รวมทั้งสิ้น 4 ครั้ง รายละเอียดการเข้าร่วมประชุมของกรรมการแต่ละท่าน มีดังนี้

	จำนวนครั้งของการประชุม	จำนวนครั้งที่เข้าร่วมประชุม
พล.ต.อ.เสรีพิศุทธ์ เตมียาเวส	4	3
ศาสตราจารย์กิตติคุณ ดร.สุรพล วิรุฬห์รักษ์	4	3
นายภาณุ คงแทน	4	4

ในรอบปีบัญชีที่ผ่านมาคณะกรรมการตรวจสอบได้เชิญผู้สอบบัญชีจาก สำนักงาน เอ.เอ็ม.ที. แอสโซซิเอท ผู้บริหารระดับสูง และ ผู้ตรวจสอบภายในของบริษัทเข้าร่วมประชุมในแต่ละครั้งเพื่อช่วยให้การปฏิบัติหน้าที่ของคณะกรรมการตรวจสอบสามารถสำเร็จลุล่วง และได้รายงานผลการปฏิบัติหน้าที่และข้อเสนอแนะต่างๆดังกล่าวต่อคณะกรรมการบริษัท เพื่อให้มีการดำเนินการในเรื่องที่เห็นสมควรเป็น ประจำทุกไตรมาส ซึ่งสามารถสรุปสาระสำคัญของการปฏิบัติหน้าที่ ได้ดังนี้

1. สอบทานงบการเงินรายไตรมาสและรายงานทางการเงินประจำปี 2554 เพื่อให้งบการเงินมีความถูกต้องและเป็นไปตามมาตรฐานการบัญชีที่รับรองโดยทั่วไป และมีการเปิดเผยข้อมูลทางการเงินอย่างเพียงพอ คณะกรรมการตรวจสอบได้สอบถามและรับฟังจากผู้บริหารและผู้สอบบัญชีในเรื่องความถูกต้องครบถ้วนของงบการเงิน และความเพียงพอในการเปิดเผยข้อมูล ซึ่ง คณะกรรมการตรวจสอบมีความเห็นสอดคล้องกับผู้สอบบัญชีว่า งบการเงินดังกล่าวมีความถูกต้องตามที่ควรในสาระสำคัญตามมาตรฐานการบัญชีที่รับรองโดยทั่วไป
2. สอบทานระบบควบคุมภายใน คณะกรรมการตรวจสอบได้ดูแลให้มีการประเมินความเพียงพอของระบบควบคุมภายในและพิจารณาแผนการตรวจสอบของบริษัทซึ่งจัดทำขึ้นโดยพิจารณาตามความเสี่ยงขององค์กร ตลอดจนรับทราบผลการตรวจสอบและข้อเสนอแนะของหน่วยงานตรวจสอบภายใน อันเกี่ยวเนื่องกับการวิเคราะห์ระบบการควบคุมภายในขององค์กรและเสนอฝ่ายบริหารเพื่อพิจารณาปรับปรุงและแก้ไขรวมทั้งได้ติดตามความคืบหน้าการปรับปรุงแก้ไขอย่างต่อเนื่องทั้งนี้ คณะกรรมการตรวจสอบไม่พบจุดอ่อนหรือข้อบกพร่องที่เป็นสาระสำคัญ และบริษัทมีการดูแลรักษาทรัพย์สินและมีการเปิดเผยข้อมูลอย่างถูกต้อง ครบถ้วน อันเชื่อถือได้ว่าบริษัทฯ มีระบบการควบคุมภายในที่เพียงพอเหมาะสม
3. สอบทานการปฏิบัติตามกฎหมายว่าด้วยหลักทรัพย์และตลาดหลักทรัพย์ ข้อกำหนดของตลาดหลักทรัพย์ หรือกฎหมายที่เกี่ยวข้องกับธุรกิจของบริษัท คณะกรรมการตรวจสอบได้พิจารณาการปฏิบัติของบริษัทตามกฎหมายว่าด้วยหลักทรัพย์และตลาดหลักทรัพย์ ข้อกำหนดของตลาดหลักทรัพย์แห่งประเทศไทย และกฎหมายที่เกี่ยวข้องกับธุรกิจของบริษัทฯ รวมถึงการปฏิบัติตามข้อกำหนดของบริษัทฯ และข้อผูกพันที่บริษัทฯ มีไว้กับบุคคลภายนอก ซึ่งคณะกรรมการตรวจสอบมีความเห็นว่า ไม่พบประเด็นที่เป็นสาระสำคัญในเรื่องการไม่ปฏิบัติตามกฎหมาย ข้อกำหนด และข้อผูกพันที่บริษัทฯ มีไว้กับบุคคลภายนอก
4. สอบทานและให้ความเห็นต่อรายการที่เกี่ยวข้องกัน หรือรายการที่อาจมีความขัดแย้งทางผลประโยชน์ เพื่อให้การเปิดเผยข้อมูลของรายการที่เกี่ยวข้องกันหรือรายการที่อาจมีความขัดแย้งทางผลประโยชน์เป็นไปตามข้อกำหนดของตลาดหลักทรัพย์แห่งประเทศไทย และสำนักงานคณะกรรมการกำกับหลักทรัพย์และตลาดหลักทรัพย์ ผู้สอบบัญชีมีความเห็นว่ารายการระหว่างกันกับบุคคลที่อาจมีความขัดแย้ง ได้เปิดเผยและแสดงรายการในงบการเงินและหมายเหตุประกอบงบการเงินแล้ว และ คณะกรรมการตรวจสอบมีความเห็นสอดคล้องกับผู้สอบบัญชี รวมทั้งมีความเห็นว่ารายการดังกล่าวเป็นรายการที่สมเหตุสมผล และเป็นประโยชน์สูงสุดต่อการดำเนินธุรกิจของบริษัทฯ รวมทั้งมีการเปิดเผยข้อมูลอย่างถูกต้องและครบถ้วน
5. การพิจารณาผู้สอบบัญชีคณะกรรมการตรวจสอบได้พิจารณาเลือก เสนอแต่งตั้ง และเสนอคำตอบแทนผู้สอบบัญชี เพื่อนำเสนอต่อ คณะกรรมการบริษัทฯ ขออนุมัติจากที่ประชุมผู้ถือหุ้น

คณะกรรมการตรวจสอบพิจารณาแล้วเห็นว่า บริษัท บีจีที คอร์ปอเรชั่น จำกัด (มหาชน) ถือนโยบายการกำกับดูแลกิจการที่ดีเป็นสำคัญมีผลให้ระบบการควบคุมภายในมีประสิทธิภาพเพียงพอ ไม่มีข้อบกพร่องอย่างเป็นสาระสำคัญ มีการบริหารจัดการความเสี่ยงอย่างเหมาะสม รายงานทางการเงินแสดงข้อเท็จจริงในส่วนที่เป็นสาระสำคัญครบถ้วน ถูกต้องตามมาตรฐานการบัญชี มีการปฏิบัติตามกฎหมายข้อกำหนดและข้อผูกพันต่างๆ มีการเปิดเผยรายการที่เกี่ยวข้องกันอย่างถูกต้อง และมีการปฏิบัติงานที่สอดคล้องกับระบบการกำกับดูแลกิจการที่ดีอย่างเพียงพอ โปร่งใส และเชื่อถือได้

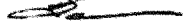
พล.ต.อ.....

(เสรีพิศุทธ์ เตมียาเวส)
ประธานกรรมการตรวจสอบ

ประวัติความเป็นมาและการเปลี่ยนแปลงและพัฒนาการที่สำคัญ

- 2530 ดร.นพดล ธรรมวัฒน์ะ ได้ร่วมทุนกับ Mr. Mark J. Walden ซึ่งเป็นนักธุรกิจอเมริกัน ก่อตั้งบริษัท ไทยเซกเวย์ อินเตอร์เนชั่นแนล จำกัด โดยมีวัตถุประสงค์เพื่อทำหน้าที่จัดหาผลิตภัณฑ์เสื้อผ้าสำเร็จรูปภายใต้เครื่องหมายการค้าของ Walt Disney และ Body Glove ให้กับบริษัทในสหรัฐอเมริกา ส่งผลให้ดร.นพดล ธรรมวัฒน์ะ มีความสัมพันธ์ทางธุรกิจที่ดีกับเจ้าของเครื่องหมายการค้า Body Glove
- 2531 ดร.นพดล ธรรมวัฒน์ะ เป็นผู้ค้นพบและก่อตั้ง บริษัท บอดี โกลฟ (ประเทศไทย) จำกัด ขึ้นเมื่อวันที่ 31 มีนาคม 2531 ด้วยทุนจดทะเบียนจำนวน 10 ล้านบาท โดยมีวัตถุประสงค์เพื่อจำหน่ายผลิตภัณฑ์เสื้อผ้าสำเร็จรูป และผลิตภัณฑ์ที่เกี่ยวข้องภายใต้เครื่องหมายการค้า Body Glove
- 2534 ได้มีการเพิ่มทุนเพื่อรองรับการขยายการดำเนินธุรกิจของบริษัท จาก 10 ล้านบาท เป็น 20 ล้านบาท
- 2537 ได้มีการเพิ่มทุนเพื่อรองรับการขยายการดำเนินธุรกิจของบริษัท จาก 20 ล้านบาท เป็น 40 ล้านบาท
- 2543 ได้มีการเพิ่มทุนเพื่อรองรับการดำเนินธุรกิจของบริษัท จาก 40 ล้านบาท เป็น 60 ล้านบาท
- 2547 ได้มีการเปลี่ยนแปลงสัดส่วนการถือหุ้นและโครงสร้างการจัดการโดยคุณเอก โก๊ะ เซง (ด็กสัน) และคุณเอก โก๊ะ เบงกลายมาเป็น ผู้ถือหุ้น 49% ในจำนวนหุ้นทั้งหมดของบริษัทฯ โดยที่ทั้งสองท่านเป็นผู้มีประสบการณ์ในการบริหารจัดการ Body Glove มาเลเซีย ซึ่งประกอบธุรกิจในการจัดจำหน่ายเครื่องแต่งกายภายใต้เครื่องหมายการค้า Body Glove ในประเทศมาเลเซีย คุณเอก โก๊ะ เซง (ด็กสัน) ไม่มีส่วนเกี่ยวข้องใน Body Glove มาเลเซียแต่มีส่วนเกี่ยวข้องในการดำเนินงานในประเทศไทย ส่งผลให้ผลประกอบการและการดำเนินงานของบริษัทฯ เป็นไปอย่างมีประสิทธิภาพ
- 2548 คุณเอก โก๊ะ เซง (ด็กสัน) และดร.นพดล ธรรมวัฒน์ะ ทำการปรับปรุงโครงสร้างของบริษัทฯ โดยมุ่งเน้นการเปิดเครือข่าย ขยายปลีกและจัดเตรียมสายผลิตภัณฑ์ใหม่โดยการตั้งเป้ากลุ่มเป้าหมายทางการตลาดใหม่และกำหนดตำแหน่งตราสินค้า อีกทั้ง ยังแนะนำระบบเครือข่ายขยายปลีกแบบสมบูรณ์และระบบการจัดการสารสนเทศของบริษัทฯ
- 2549 ในช่วงสิ้นปี 2549 การเติบโตของรายได้รวมเพิ่มขึ้น 36.84% อัตรากำไรขั้นต้นอยู่ที่ 54.31% และการเติบโตของกำไรสุทธิ เพิ่มขึ้น 88.31%
- 2550
- 3 พฤษภาคม 2550 ได้ลงนามในสัญญาดำเนินธุรกิจกับ IP Global Investments America, INC. ("IPG"), ผู้ถือใบอนุญาต สำหรับภูมิภาคเอเชียแปซิฟิก รวมทั้งได้รับอนุญาตให้ใช้สิทธิและช่วงสิทธิในเครื่องหมายการค้าแต่เพียงผู้เดียวเป็นระยะเวลา 99 ปีและสามารถขยายการดำเนินธุรกิจไปใน 6 ประเทศในเอเชียรวมประเทศไทย
 - 29 มิถุนายน 2550 ได้มีการเพิ่มทุนเพื่อรองรับการดำเนินธุรกิจของบริษัทจาก 60 ล้านบาทเป็น 80 ล้านบาท และเปลี่ยนชื่อจาก บริษัท บอดี โกลฟ (ประเทศไทย) จำกัด เป็นบริษัท บอดี โกลฟ (ประเทศไทย) จำกัด (มหาชน)
 - 23, 26 และ 27 พฤศจิกายน 2550 เสนอขายหุ้นเพิ่มทุนต่อประชาชนจำนวน 20 ล้านหุ้น มูลค่าที่ตราไว้หุ้นละ 1 บาท เสนอขายในราคาหุ้นละ 4.70 บาท
 - 30 พฤศจิกายน 2550 จดทะเบียนเพิ่มทุนเป็นทุนชำระแล้วจำนวน 80 ล้านบาทกับกระทรวงพาณิชย์
 - 11 ธันวาคม 2550 หุ้นสามัญของบริษัทเข้าเป็นหลักทรัพย์จดทะเบียนในตลาดหลักทรัพย์เอ็ม เอ ไอ
 - ในช่วงสิ้นปี 2550 การเติบโตของรายได้รวมเพิ่มขึ้น 27.83% อัตรากำไรขั้นต้นอยู่ที่ 53.80% และการเติบโตของกำไรสุทธิ เพิ่มขึ้น 53.87%
- 2551
- 6 พฤษภาคม 2551 บริษัท บอดี โกลฟ (ประเทศไทย) จำกัด (มหาชน) ได้จดทะเบียนเปลี่ยนชื่อใหม่เป็น บริษัท บีอีที คอร์ปอเรชั่น จำกัด (มหาชน)
- 2552
- ลงนามในสัญญากับบริษัท Two Agent See International Limited, ("TAS") เป็นผู้จัดจำหน่ายผลิตภัณฑ์เสื้อผ้าสำเร็จรูปภายใต้เครื่องหมายการค้า Peoples Market (PM) จากสหราชอาณาจักร
 - ในช่วงสิ้นปี 2552 การเติบโตของรายได้รวมเพิ่มขึ้น 11.01% อัตรากำไรขั้นต้นอยู่ที่ 49.91% และการเติบโตของกำไรสุทธิ เพิ่มขึ้น 11.90% ซึ่งเป็นการเติบโตอย่างต่อเนื่องเป็นระยะเวลา 5 ปีตลอดมา
- 2553
- 20 พฤษภาคม 2553 ได้มีการจดทะเบียนเพิ่มทุนจาก 80 ล้านบาท เป็น 160 ล้านบาท
 - มิถุนายน 2553 มีจำนวนร้านครบ 100 สาขาในแหล่งช้อปปิ้งทั่วทั้งประเทศไทย

- 31 ธันวาคม 2554 จำนวนร้านค้าทั้งหมด 143 ร้านในแหล่งช้อปปิ้งทั่วประเทศไทย
- ในไตรมาส 4/2554 เกิดอุทกภัยครั้งใหญ่ในประเทศไทย ทำให้ร้านค้าส่วนใหญ่ได้รับผลกระทบอย่างมากและทำให้ร้านค้าต้องปิดบริการ 13 ร้านค้า แต่รายได้รวมของไตรมาส 4/2554 ยังคงเพิ่มขึ้น 1 %
- ในช่วงสิ้นปี 2554 การเติบโตของรายได้รวมเพิ่มขึ้น 13% และการเติบโตของกำไรสุทธิเพิ่มขึ้น 14.49%

ตลอดระยะเวลาที่ผ่านมา บริษัทได้พัฒนาและปรับเปลี่ยนรูปแบบเสื้อผ้าและผลิตภัณฑ์ที่เกี่ยวข้อง ภายใต้เครื่องหมายการค้า Body Glove ให้สอดคล้องกับรสนิยมและความต้องการของลูกค้ากลุ่มเป้าหมายของบริษัทในช่วงเวลาต่างๆ โดยในระยะแรกรูปแบบเสื้อผ้า Body Glove ที่จำหน่ายในประเทศไทยจะเน้นรูปแบบเสื้อผ้าที่มีลวดลายและสีสันสดใส ต่อมาบริษัทได้ปรับเปลี่ยนรูปแบบให้สอดคล้องกับรสนิยมและการใช้ชีวิตของกลุ่มลูกค้าเป้าหมายภายใต้แนวคิด Surf Fashion & Easy Lifestyle ส่งผลให้ผลิตภัณฑ์ของบริษัทได้รับความนิยมจากลูกค้ากลุ่มเป้าหมายอย่างต่อเนื่อง โดยสิทธิที่บริษัทได้รับในการใช้เครื่องหมายการค้า Body Glove ครอบคลุมถึงการที่บริษัทสามารถทำธุรกิจค้าปลีก และเป็นตัวแทนเพื่อการผลิตและจัดจำหน่ายเสื้อผ้าสำเร็จรูป รวมถึงผลิตภัณฑ์ที่เกี่ยวข้องภายใต้เครื่องหมายการค้า Body Glove แต่เพียงผู้เดียว (exclusive rights) ใน 6 ประเทศ ได้แก่ ไทย เวียดนาม พม่า ลาว กัมพูชา และฟิลิปปินส์ นอกจากนั้นบริษัทยังสามารถให้สิทธิแก่ผู้อื่นในการใช้เครื่องหมายการค้า Body Glove ได้อีกด้วย

จุดเด่นทางการเงิน

งบแสดงฐานะการเงิน (หน่วย: ล้านบาท)	2552	2553	2554
สินทรัพย์รวม	449.73	592.93	662.41
หนี้สินรวม	179.06	271.39	290.40
รวมส่วนของผู้ถือหุ้น	270.67	321.54	372.01
งบกำไรขาดทุนเบ็ดเสร็จ (หน่วย: ล้านบาท)	2552	2553	2554
รายได้จากการขาย	663.25	807.06	899.99
รายได้รวม	666.95	811.94	917.47
ต้นทุนขาย	332.23	388.47	442.13
ค่าใช้จ่ายในการขาย	181.20	227.50	257.56
ค่าใช้จ่ายในการบริหาร	63.11	73.49	80.86
รวมค่าใช้จ่าย	604.70	722.08	817.47
กำไรก่อนต้นทุนทางการเงินและภาษีเงินได้	62.25	89.85	100.00
ต้นทุนทางการเงิน	2.88	5.33	5.80
ภาษีเงินได้	12.88	22.55	23.25
กำไรสำหรับปี	46.49	61.97	70.96
อัตราส่วนทางการเงิน	2552	2553	2554
อัตราเติบโตของรายได้รวม (%)	11.01%	21.74%	13.00%
อัตราเติบโตของกำไรสุทธิ (%)	11.90%	33.31%	14.49%
อัตราเติบโตของกำไรก่อนต้นทุนทางการเงินและภาษีเงินได้ (%)	6.99%	44.34%	11.30%
อัตรากำไรขั้นต้น (%)	49.91%	51.87%	50.87%
อัตรากำไรสุทธิ (%)	6.97%	7.63%	7.73%
อัตราหนี้สินต่อส่วนผู้ถือหุ้น (เท่า)	0.66เท่า	0.84เท่า	0.78เท่า
อัตราผลตอบแทนจากสินทรัพย์ (%)	11.18%	11.89%	11.30%
อัตราผลตอบแทนผู้ถือหุ้น (%)	18.50%	20.93%	20.46%

ข้อมูลของกรรมการบริษัทและผู้บริหาร

ลำดับ ที่	ชื่อ-สกุล ตำแหน่ง	อายุ (ปี)	วุฒิการศึกษาสูงสุด	สัดส่วนการถือหุ้น จำนวนหุ้น (31 ธันวาคม 2554)	ความสัมพันธ์		ประสบการณ์ทำงานในระยะ 5 ปีย้อนหลัง	
					ทางตรง	อ้อม	ตำแหน่ง	ชื่อหน่วยงาน/บริษัท/ประเทศธุรกิจ
1	ดร.นพดล ธรรมวัฒนะ* (ประธานกรรมการบริษัท)	60	- ปริญญาตรีบัณฑิต	12.22%	พี่ชายนางมัลลิกา พลีระพันธ์ และเป็นบิดาของนางสาว ดลนภา ธรรมวัฒนะ		ประธานกรรมการบริษัท	บริษัท บีที คอร์ปอเรชั่น จำกัด (มหาชน) (ชื่อเดิม บริษัท บอดี โกลฟ (ประเทศไทย) จำกัด (มหาชน))
			สาขาการบริหารการศึกษา	39,064,000 หุ้น				
			มหาวิทยาลัยสยาม					
			- ศิลปศาสตรมหาบัณฑิต สาขาวิชารัฐศาสตร์				2543 - พ.ศ. 2550	บริษัท บอดี โกลฟ (ประเทศไทย) จำกัด
2.	นายเอก ไช้ เสง (เด็กเล็ก)* (กรรมการผู้จัดการใหญ่/ ประธานเจ้าหน้าที่บริหาร)	44	- Chung Ling High School (A Level)	15.97%	น้องชายนายเอก ไช้ เสง		ประธานกรรมการบริหาร	บริษัท บอดี โกลฟ (ประเทศไทย) จำกัด (มหาชน)
				51,046,400 หุ้น				
							2534 - ปัจจุบัน	บริษัท โกลด์มาสเตอร์ จำกัด (มหาชน)
3.	นายเอก ไช้ เสง* (กรรมการ)	50	- Chung Ling High School (A Level)	13.85%	พี่ชายนายเอก ไช้ เสง (เด็กเล็ก)		ประธานกรรมการ	บริษัท บีที คอร์ปอเรชั่น จำกัด (มหาชน) (ชื่อเดิม บริษัท บอดี โกลฟ (ประเทศไทย) จำกัด (มหาชน))
				44,264,400 หุ้น				
							2531 - ปัจจุบัน	บริษัท บีที คอร์ปอเรชั่น จำกัด (มหาชน) (ชื่อเดิม บริษัท บอดี โกลฟ (ประเทศไทย) จำกัด (มหาชน))
							กรรมการ	บริษัท บอดี โกลฟ (ประเทศไทย) จำกัด
							2547 - พ.ศ. 2550	Yen Club Asia Sdn Bhd
							2545 - ปัจจุบัน	Yen Group Holding Corporation Sdn Bhd
							กรรมการ	Yen Club Asia Sdn Bhd
							2547 - พ.ศ. 2550	Yen Group Holding Corporation Sdn Bhd
							2545 - ปัจจุบัน	Yen Club Asia Sdn Bhd
							กรรมการ	Yen Group Properties (M) Sdn Bhd
							2542 - ปัจจุบัน	Yen Shoes (M) Sdn Bhd
							2538 - ปัจจุบัน	Irama Pilihan Sdn Bhd
							กรรมการ	
							2538 - ปัจจุบัน	

ข้อมูลของกรรมการบริษัทและผู้บริหาร

ลำดับ ที่	ชื่อ-สกุล ตำแหน่ง	อายุ (ปี)	วุฒิการศึกษาสูงสุด	สัดส่วนการถือหุ้น จำนวนหุ้น (31 ธันวาคม 2554)	ความสัมพันธ์			ประสบการณ์ทำงานในระยะ 5 ปีย้อนหลัง		
					ทางครอบครัวระหว่าง ผู้บริหาร			ช่วงเวลา	ตำแหน่ง	ชื่อหน่วยงาน/บริษัท/ประเภทธุรกิจ
4.	นางมัลลิกาห์ พลีระพันธ์* (กรรมการ)	58	ปริญญาโท สาขาการศึกษา จาก California State Polytechnic University, Pomona USA	-	น้องสาวของ ดร. นพดล ธรรมวัฒน์ะ และเป็นน้องสาวของ นางสาว ดลนภา ธรรมวัฒน์ะ			ม.ย. 2550 - ปัจจุบัน	กรรมการ	บริษัท บีอีที คอร์ปอเรชั่น จำกัด (มหาชน) (ชื่อเดิม บริษัท บอดี โกลฟ (ประเทศไทย) จำกัด (มหาชน))
								2548 - ปัจจุบัน	กรรมการ	บริษัท เอ็นดาโฟเครื่องทรง 2005 จำกัด
								2547 - ปัจจุบัน	กรรมการ	บริษัท เอ็นดาโฟเครื่องทรง 2004 มอเตอร์เวย์ จำกัด
								2547 - ปัจจุบัน	กรรมการ	บริษัท บังยี จำกัด
								2543- พ.ศ. 2550	กรรมการ	บริษัท บอดี โกลฟ (ประเทศไทย) จำกัด
								ม.ย. 2550 - ปัจจุบัน	กรรมการ	บริษัท บีอีที คอร์ปอเรชั่น จำกัด (มหาชน) (ชื่อเดิม บริษัท บอดี โกลฟ (ประเทศไทย) จำกัด (มหาชน))
5.	รศ.สพญ.ดร.นันทริกา ชันเชื้อ (กรรมการ)	50	ปริญญาเอกสาขา Marine Science (Immunotoxicology) สถาบัน College of William and Mary, U.S.A.	0.88 % 2,800,000 หุ้น	-			2547 - พ.ศ. 2550	กรรมการ	บริษัท บอดี โกลฟ (ประเทศไทย) จำกัด
								2544 - ปัจจุบัน	กรรมการ	บริษัท ดี เอ็ดดูเคชั่น อัลไลแอนซ์ จำกัด
								2543 - ปัจจุบัน	กรรมการ	บริษัท เอ็ดดูเคชั่นเพิร์ล จำกัด
								2532 - ปัจจุบัน	รองศาสตราจารย์	หน่วยยุทธศาสตร์สัตว์น้ำ ภาควิชา อายุรศาสตร์ คณะสัตวแพทยศาสตร์
								ระดับ 9		จุฬาลงกรณ์มหาวิทยาลัย

ข้อมูลของกรรมการบริษัทและผู้บริหาร

ลำดับ ที่	ชื่อ-สกุล ตำแหน่ง	อายุ (ปี)	วุฒิการศึกษาสูงสุด	สัดส่วนการถือหุ้น จำนวนหุ้น (31 ธันวาคม 2554)	ความสัมพันธ์ ทางครอบครัวระหว่าง ผู้บริหาร	ประสบการณ์ทำงานในระยะ 5 ปีย้อนหลัง		
						ช่วงเวลา	ตำแหน่ง	ชื่อหน่วยงาน/บริษัท/ประเภทธุรกิจ
6.	พล.ต.อ.เสรีพิศุทธ์ เตมียาเวส (กรรมการ, กรรมการอิสระ และประธานกรรมการ ตรวจสอบ)	63	รัฐประศาสนศาสตร์บัณฑิต (โรงเรียนนายร้อยตำรวจ)	-	-	ม.ย. 2550 - ปัจจุบัน	กรรมการ,กรรมการ อิสระและประธาน กรรมการตรวจสอบ	บริษัท บีที คอร์ปอเรชั่น จำกัด (มหาชน) (ชื่อเดิม บริษัท บอด้ โกลฟ (ประเทศไทย) จำกัด (มหาชน))
						ค.ค. 2554 - ปัจจุบัน	ประธานกรรมการกำกับ ดูแลกิจการ	บริษัท พีทีที โกลบอล เคมิคอล จำกัด (มหาชน)
						พ.ค. 2550 - ม.ย. 2550	กรรมการ, กรรมการ อิสระและประธาน	บริษัท บอด้ โกลฟ (ประเทศไทย) จำกัด
						2550 - 2551	กรรมการตรวจสอบ	สำนักงานตำรวจแห่งชาติ
							ผู้บัญชาการตำรวจแห่ง ชาติ	
7.	ศาสตราจารย์ กิตติคุณ ดร. สุพล วิรุฬห์รักษ์ (กรรมการ,กรรมการอิสระ และกรรมการตรวจสอบ)	67	ปริญญาเอก สาขา Drama and Theatre, University of Hawaii	-	-	ม.ย. 2550 - ปัจจุบัน	กรรมการ,กรรมการ อิสระและกรรมการ	บริษัท บีที คอร์ปอเรชั่น จำกัด (มหาชน) (ชื่อเดิม บริษัท บอด้ โกลฟ (ประเทศไทย) จำกัด (มหาชน))
						พ.ค. 2550 - ม.ย. 2550	ตรวจสอบ	บริษัท บอด้ โกลฟ (ประเทศไทย) จำกัด
							กรรมการ,กรรมการ อิสระและกรรมการ	
						ก.ค. 2538 - ปัจจุบัน	ตรวจสอบ	บริษัท โกลด์มัสเตอร์ จำกัด (มหาชน)
							กรรมการ	

ข้อมูลของกรรมการบริษัทและผู้บริหาร

ลำดับ ที่	ชื่อ-สกุล ตำแหน่ง	อายุ (ปี)	วุฒิการศึกษาสูงสุด	สัดส่วนการถือหุ้น จำนวนหุ้น (31 ธันวาคม 2554)	ความสัมพันธ์ ทางครอบครัวระหว่าง ผู้บริหาร	ประสบการณ์ทำงานในระยะ 5 ปีย้อนหลัง	
						ตำแหน่ง	ชื่อหน่วยงาน/บริษัท/ประเภทธุรกิจ
8.	นายภาณุ คงแทน (กรรมการ,กรรมการ อิสระ,กรรมการตรวจสอบ)	47	- ปริญญาโท บริหารธุรกิจ มหาวิทยาลัย (MBA) มหาวิทยาลัยสงขลานครินทร์	-	-	ก.พ. 2552 - ปัจจุบัน	กรรมการ,กรรมการ อิสระ,กรรมการตรวจสอบ
						ส.ค. 2554 - ปัจจุบัน	บริษัท บีจีที คอร์ปอเรชั่น จำกัด (มหาชน) (ชื่อเดิม บริษัท บอดี โกลฟ (ประเทศไทย) จำกัด (มหาชน))
						ม.ค. 2554 - ก.ค. 2554	ผู้ช่วยกรรมการผู้จัดการ ฝ่ายทุนธนกิจ
						ม.ค. 2554 - ก.ค. 2554	บริษัทหลักทรัพย์ ฟินันเซีย ไซรัส จำกัด (มหาชน)
						ผู้ช่วยกรรมการผู้จัดการ ฝ่ายพาณิชย์	บริษัทหลักทรัพย์ โกลเบล็ก จำกัด
						รองผู้อำนวยการ ฝ่าย พาณิชย์	ธนาคารทหารไทย จำกัด (มหาชน)
9.	นางสาวดลนภา ธรรมวัฒน์ะ (ผู้อำนวยการสายงาน บริหารการตลาด)	30	- โครงการปริญญาโท ทางการตลาด ภาควิชาภาษาอังกฤษ (MIM) มหาวิทยาลัยธรรมศาสตร์	24.17% 77,250,000 หุ้น	บุตรรองดร.นพดล ธรรมวัฒน์ะ และเป็น หลานสาวของนาง มัลลิกาห์ หัสระพันธ์	ก.พ. 2552 - ปัจจุบัน	ผู้อำนวยการสายงาน บริหารการตลาด
						มิ.ย. 2550 - ก.พ. 2552	ผู้อำนวยการสายงาน ปฏิบัติการ
						ก.พ. 2552	ผู้ช่วยกรรมการ ปฏิบัติการ
						2547 - พ.ค. 2550	ผู้ช่วยฝ่ายการตลาด และฝ่ายปฏิบัติการ
						มิ.ย. - ต.ค. 2547	Assistant Designer
							Bisou Jeans / True Meaning, USA Internship
9.	นางสาวดลนภา ธรรมวัฒน์ะ (ผู้อำนวยการสายงาน บริหารการตลาด)	30	- โครงการปริญญาโท ทางการตลาด ภาควิชาภาษาอังกฤษ (MIM) มหาวิทยาลัยธรรมศาสตร์	24.17% 77,250,000 หุ้น	บุตรรองดร.นพดล ธรรมวัฒน์ะ และเป็น หลานสาวของนาง มัลลิกาห์ หัสระพันธ์	ก.พ. 2552 - ปัจจุบัน	ผู้อำนวยการสายงาน บริหารการตลาด
						มิ.ย. 2550 - ก.พ. 2552	ผู้อำนวยการสายงาน ปฏิบัติการ
						ก.พ. 2552	ผู้ช่วยกรรมการ ปฏิบัติการ
						2547 - พ.ค. 2550	ผู้ช่วยฝ่ายการตลาด และฝ่ายปฏิบัติการ
						มิ.ย. - ต.ค. 2547	Assistant Designer
							Bisou Jeans / True Meaning, USA Internship

ข้อมูลของกรรมการบริษัทและผู้บริหาร

ลำดับ ที่	ชื่อ-สกุล ตำแหน่ง	อายุ (ปี)	วุฒิการศึกษาสูงสุด	สัดส่วนการถือหุ้น จำนวนหุ้น (31 ธันวาคม 2554)	ความสัมพันธ์ ทางครอบครัวระหว่าง ผู้บริหาร	ประสบการณ์ทำงานในระยะ 5 ปีย้อนหลัง		
						ช่วงเวลา	ตำแหน่ง	ชื่อหน่วยงาน/บริษัท/ประเภทธุรกิจ
10.	นางสาววิรัช ฐาปนสกุลวงศ์ (ผู้อำนวยการสายงาน บริหารการเงิน)	48	- ปริญญาตรี บริหารธุรกิจ สาขาการบริหารงานทั่วไป มหาวิทยาลัยรามคำแหง	-	-	ม.ย. 2550 - ปัจจุบัน	ผู้อำนวยการสายงาน บริหารการเงิน	บริษัท มีจิที คอร์ปอเรชั่น จำกัด (มหาชน) (ชื่อเดิม บริษัท บอดี โกลฟ (ประเทศไทย) จำกัด (มหาชน))
11.	นายชัย รัตนมหาวงค์ (ผู้จัดการอาวุโส ฝ่าย การเงิน)	44	- ปริญญาตรี บริหารธุรกิจ การเงินและการธนาคาร มหาวิทยาลัยอัสสัมชัญ	-	-	2549 - พ.ค. 2550	ผู้อำนวยการฝ่ายการเงิน	บริษัท บอดี โกลฟ (ประเทศไทย) จำกัด
						2539 - 2549	ผู้จัดการฝ่ายบัญชี	บริษัท บอดี โกลฟ (ประเทศไทย) จำกัด
						ม.ย. 2550 - ปัจจุบัน	ผู้จัดการอาวุโส ฝ่าย การเงิน	บริษัท มีจิที คอร์ปอเรชั่น จำกัด (มหาชน) (ชื่อเดิม บริษัท บอดี โกลฟ (ประเทศไทย) จำกัด (มหาชน))
12.	นางสาวเนิรา ทองสุวรรณ (ผู้จัดการอาวุโส ฝ่ายบัญชี)	43	- ปริญญาตรี บริหารธุรกิจ สาขาการบัญชี มหาวิทยาลัยรามคำแหง	-	-	2549 - พ.ค. 2550	ผู้จัดการฝ่ายการเงิน	บริษัท บอดี โกลฟ (ประเทศไทย) จำกัด
						2544 - 2548	นักวิเคราะห์ทางการเงิน	บริษัท พูนเท็กซ์ (ประเทศไทย) จำกัด (มหาชน)
						ม.ย. 2550 - ปัจจุบัน	ผู้จัดการอาวุโส ฝ่ายบัญชี	บริษัท มีจิที คอร์ปอเรชั่น จำกัด (มหาชน) (ชื่อเดิม บริษัท บอดี โกลฟ (ประเทศไทย) จำกัด (มหาชน))
						2534 - พ.ค. 2550	ผู้จัดการฝ่ายบัญชี	บริษัท บอดี โกลฟ (ประเทศไทย) จำกัด

ข้อมูลของกรรมการบริษัทและผู้บริหาร

ลำดับ ที่	ชื่อ-สกุล ตำแหน่ง	อายุ (ปี)	วุฒิการศึกษาสูงสุด	สัดส่วนการถือหุ้น จำนวนหุ้น (31 ธันวาคม 2554)	ความสัมพันธ์ ทางครอบครัวระหว่าง ผู้บริหาร	ประสบการณ์ทำงานในระยะ 5 ปีย้อนหลัง		
						ช่วงเวลา	ตำแหน่ง	ชื่อหน่วยงาน/บริษัท/ประเภทธุรกิจ
13.	นางนันทมน บัวพล้า (ผู้อำนวยการสายงาน บริหารการขาย)	40	ปริญญาโท สาขาการจัดการ ธุรกิจขนาดกลาง และขนาดย่อม มหาวิทยาลัยรามคำแหง	-	-	ก.พ. 2552 - ปัจจุบัน	ผู้อำนวยการสายงาน บริหารการขาย	บริษัท บีอีที คอร์ปอเรชั่น จำกัด (มหาชน) (ชื่อเดิม บริษัท บอดี โกลฟ (ประเทศไทย) จำกัด (มหาชน))
						มี.ย. 2550 - ก.พ. 2552	ผู้ช่วยกรรมการผู้จัดการ	บริษัท บอดี โกลฟ (ประเทศไทย) จำกัด
						2547 - พ.ค. 2550	เลขานุการกรรมการ	บริษัท บอดี โกลฟ (ประเทศไทย) จำกัด
							ผู้จัดการ	
						2539 - 2545	เลขานุการผู้บริหาร	บริษัท ยูนิโรเเยล (ประเทศไทย) จำกัด

หมายเหตุ

* กรรมการ ลำดับที่ 1,2,3 และ 4 กรรมการผู้มีอำนาจลงนาม

โครงสร้างการถือหุ้น

ผู้ถือหุ้นรายใหญ่

รายชื่อผู้ถือหุ้น 10 อันดับแรก ตามที่ปรากฏในสมุดทะเบียนผู้ถือหุ้น ณ วันที่ 31 ธันวาคม 2554

		จำนวนหุ้น	สัดส่วนการถือหุ้น (ร้อยละ)
1.	น.ส.ดลนภา ธรรมวัฒน์ะ	77,250,000	24.17
2.	นายเกา โก๊ะ เซง (ดีก๊สัน)	51,046,400	15.97
3.	นายเกา โก๊ะ เบง	44,264,400	13.85
4.	ดร.นพดล ธรรมวัฒน์ะ	39,064,000	12.22
5.	น.ส.สุดา ตีรภานันท์	10,068,800	3.15
6.	นายเกา โก๊ะ เฟ็ง	7,800,000	2.44
7.	น.ส.สุรัตน์ หินแก้ว	7,158,100	2.24
8.	นายพินนาถ โชควัฒนา	7,083,300	2.22
9.	น.ส.ณัชชยา ศรีกระจาย	6,303,700	1.97
10.	นายณภัทร ปัญจุณธร	4,580,000	1.43
รวมทั้งหมด		254,618,700	79.66

กลุ่มผู้ถือหุ้นรายใหญ่ ที่กำหนดนโยบายการจัดการ โดยการส่งตัวแทนเข้าเป็นกรรมการ ได้แก่ กรรมการที่มาจากผู้ถือหุ้นรายใหญ่ในกลุ่มครอบครัวธรรมวัฒน์ะ คือ ดร.นพดล ธรรมวัฒน์ะ และกรรมการที่มาจากกลุ่มผู้ถือหุ้นรายใหญ่สัญชาติมาเลเซีย ประกอบด้วย นายเกา โก๊ะ เซง, (ดีก๊สัน) และนายเกา โก๊ะ เบง

ลักษณะการประกอบธุรกิจ

ภาพรวมการประกอบธุรกิจของบริษัท

บริษัท บีจีที คอร์ปอเรชั่น จำกัด (มหาชน) ดำเนินธุรกิจค้าปลีกเพื่อการจำหน่ายผลิตภัณฑ์เสื้อผ้าสำเร็จรูป และผลิตภัณฑ์ที่เกี่ยวข้องภายใต้เครื่องหมายการค้า Body Glove พร้อมรูปมือประดิษฐ์ โดยการจัดจำหน่ายผ่านร้านค้าของตนเองและทางห้างสรรพสินค้า นับตั้งแต่ปี 2531 และขยายเข้าสู่ทั่วภูมิภาคของประเทศไทย และในปี 2553 บริษัทฯ ได้รับสิทธิในการจัดจำหน่ายเสื้อผ้าสำเร็จรูปและผลิตภัณฑ์ที่เกี่ยวข้องภายใต้เครื่องหมายการค้า Peoples market (PM)

บริษัทฯ ได้ทำการขยายร้านค้าอย่างต่อเนื่องให้ครอบคลุมทั่วทุกภูมิภาคในระหว่างปี 2554 โดยการขยายเปิดร้านค้าเพิ่มสาขา และเคาน์เตอร์ผ่านห้างสรรพสินค้า รวมถึงการปรับปรุงตกแต่งร้านค้าเก่าให้มีรูปแบบและเอกลักษณ์เท่าเทียมร้านค้าใหม่อยู่อย่างสม่ำเสมอ อีกทั้งการเลือกสถานที่เปิดร้านค้าในสถานที่ตั้งที่เหมาะสม ทำเลการค้าขายดี และให้สอดคล้องกับความต้องการของตลาดภูมิภาค

ณ วันที่ 31 ธันวาคม 2554 บริษัทฯ ดำเนินการจัดจำหน่ายสินค้าผ่านร้านค้า Body Glove และ Peoples market ซึ่งตั้งอยู่ในศูนย์การค้าชั้นนำและบริเวณย่านธุรกิจสำคัญจำนวน 77 แห่ง และผ่านเคาน์เตอร์ในห้างสรรพสินค้าชั้นนำจำนวน 66 แห่ง นอกจากนี้บริษัทฯ มีคลังสินค้า 1 แห่ง ตั้งอยู่ที่ เลขที่ 299/9 หมู่ 7 ถนนพหลโยธิน เขตบางเขน กรุงเทพมหานคร ที่ตั้งคลังสินค้าอยู่ในบริเวณเดียวกับสำนักงานใหญ่ ซึ่งสะดวกต่อการประสานงานในการจัดส่งสินค้าไปสู่ร้านค้าต่างๆ และการดูแลสินค้า

ณ วันที่ 31 ธันวาคม 2554 บริษัทฯ จำหน่ายสินค้าผ่านในประเทศ โดยมีช่องทางการจัดจำหน่ายดังนี้

1. จำหน่ายผ่านร้านค้า Body Glove และ Peoples market จำนวน 77 แห่ง โดยร้านค้าดังกล่าวอยู่ในศูนย์การค้าชั้นนำในเขตกรุงเทพมหานครและจังหวัดใหญ่ๆ ทั่วทุกภูมิภาคของประเทศไทย โดยมีรายละเอียดดังนี้

จังหวัด (แบรนด์)	จำนวนร้านค้า	ที่ตั้ง	
กรุงเทพมหานคร และปริมณฑล (บอดี้ โกลฟ)	18	(1) เอ็ม บี เค เซ็นเตอร์ (3) ศูนย์การค้าแฟชั่นไอส์แลนด์ (5) ศูนย์การค้าเซ็นทรัลพลาซ่า ลาดพร้าว (7) ศูนย์การค้าเซ็นทรัลพลาซ่า ปิ่นเกล้า (9) เดอะมอลล์ สาขางามวงศ์วาน (11) เทสโก้ โลตัส พระราม 4 (13) ศูนย์การค้าเซ็นทรัลพลาซ่า แจ้งวัฒนะ (15) ศูนย์การค้าเซ็นทรัลพลาซ่า พระราม3 (17) ศูนย์การค้าเซ็นทรัลพลาซ่า รามอินทรา	(2) ซีคอนสแควร์ (4) เดอะมอลล์ สาขาบางกะปิ (6) ศูนย์การค้าเซ็นทรัลซิตี้ บางนา (8) ศูนย์การค้าเซ็นทรัลพลาซ่า พระราม 2 (10) เดอะมอลล์ สาขาท่าพระ (12) ศูนย์การค้าเซ็นทรัลพลาซ่า รัตนาธิเบศร์ (14) เทสโก้ โลตัส สาขาศรีนครินทร์ (16) ฟิวเจอร์ปาร์ค รังสิต (จี-19) (18) ศูนย์การค้าเซ็นทรัลพลาซ่า พระราม9
(พีเพิล มาร์เก็ต)	2	(1) ศูนย์การค้าเซ็นทรัลพลาซ่า ปิ่นเกล้า	(2) ศูนย์การค้าแฟชั่นไอส์แลนด์
ต่างจังหวัด (บอดี้ โกลฟ)	57	(1) ศูนย์การค้าเซ็นทรัลแอร์พอร์ต จ.เชียงใหม่ (3) บิ๊กซี จ.เชียงราย (5) รอยัล การ์เด้น พัทยา (7) อยูธยา พาร์ค (9) หัวหิน มาร์เก็ต วิลเลจ (11) บิ๊กซี จ.อุบลราชธานี (13) ศูนย์การค้าเซ็นทรัลพลาซ่า จ.อุดรธานี (15) ดิกคอม ซุปเปอร์มาร์เก็ต จ.ขอนแก่น (17) เทสโก้ โลตัส จ.สุราษฎร์ธานี (19) เทสโก้ โลตัส จ.ภูเก็ต (21) คาร์ฟูร์ จ.นครศรีธรรมราช (23) ห้างแฟรี่แลนด์ จ.นครสวรรค์ (25) เทสโก้ โลตัส จ.ระนอง	(2) ศูนย์การค้ากาดสวนแก้ว จ.เชียงใหม่ (4) ศูนย์การค้าเซ็นทรัลพลาซ่า พัทยาเซ็นเตอร์ (6) ศูนย์การค้าฮาร์เบอร์ มอลล์ จ.ชลบุรี (8) โครงการ Premium Outlet ชะอำ (10) เดอะมอลล์ สาขานครราชสีมา (12) ศูนย์การค้า เอสเค จ.อุบลราชธานี (14) ศูนย์การค้าบิ๊กเบิ้ม จ.หนองคาย (16) ห้างแฟรี่พลาซ่า สาขากลางเมือง จ.ขอนแก่น (18) โรงแรมอินทรา หาดใหญ่ (20) เทสโก้ โลตัส จ.กระบี่ (22) เทสโก้ โลตัส ทุ่งสง จ.นครศรีธรรมราช (24) เทสโก้ โลตัส ศาลายา จ.นครปฐม (26) บิ๊กซี จ. ยโสธร

จังหวัด (เบอร์น)	จำนวนร้านค้า	ที่ตั้ง
		(27) ห้างโคลีเซียม จ.พัทลุง (29) เทสโก้ โลตัส จ. เพชรบูรณ์ (31) บิ๊กซี จ.ศรีสะเกษ (33) ห้างโคลีเซียม จ.สุราษฎร์ธานี (35) เทสโก้ โลตัส อมตะ จ.ชลบุรี (37) ห้างสุขอนันต์ปาร์ค จ.สระบุรี (39) ห้างสหไทย จ.นครศรีธรรมราช (41) เทสโก้ โลตัส จ.อุดรธานี (43) ห้างโคลีเซียม จ.ภูเก็ต (45) บิ๊กซี จ.กำแพงเพชร (47) ห้างเซ็นทรัล จ.เชียงราย (49) บิ๊กซี หาดใหญ่ จ.สงขลา (51) เทสโก้ โลตัส จ.ตราด (53) ห้างเซ็นทรัล จ.พิษณุโลก (55) เทสโก้ โลตัส จ.ขอนแก่น (57) เทสโก้ โลตัส ท่าอากาศยาน จ.เพชรบุรี (28) สุรินทร์พลาซ่า จ. สุรินทร์ (30) ศูนย์การค้าเซ็นทรัล เฟสติวัล พัทยาบีช (32) ศูนย์การค้าเซ็นทรัล พลาซ่า ชลบุรี (34) คาร์ฟูร์ จ.ลพบุรี (36) ห้างซีทีมอลล์ จ.อุบลราชธานี (38) ห้างเซ็นทรัล จ.ขอนแก่น (40) คาร์ฟูร์ จ.ชุมพร (42) บิ๊กซี จ.สมุทรสาคร (44) ห้างแปซิฟิค พาร์ค สาขาศรีราชา (46) ห้างแหลมทอง สาขาบางแสน (48) เทสโก้ โลตัส จ.กาฬสินธุ์ (50) บิ๊กซี จ.ตาก (52) เทสโก้ โลตัส กลาง จ.ภูเก็ต (54) เทสโก้ โลตัส จ.นครราชสีมา (56) ห้างทวิจ จ.สระบุรี
รวม	77	

2. จำหน่ายผ่านเคาน์เตอร์ Body Glove และ Peoples market ในศูนย์การค้าจำนวน 66 แห่ง โดยเคาน์เตอร์ดังกล่าวอยู่ในศูนย์การค้าชั้นนำและย่านธุรกิจสำคัญในเขตกรุงเทพมหานครและจังหวัดใหญ่ๆ ทั่วทุกภูมิภาคของประเทศ รายละเอียดดังนี้

จังหวัด (เบอร์น)	จำนวน เคาน์เตอร์	ที่ตั้ง
กรุงเทพมหานคร และปริมณฑล (บอดี้ โกลฟ)	21	(1) ห้างกรุงเทพโตคิว สรรพสินค้า (3) ห้างโรบินสัน สาขาสุขุมวิท (5) ห้างโรบินสัน สาขารัชดาภิเษก (สุภาพบุรุษ) (7) เดอะมอลล์ สาขาบางกะปิ (9) เดอะมอลล์ สาขาจามจุรี (11) ห้างโรบินสัน สาขาศรีนครินทร์ (13) ซูเปอร์สปอร์ต สาขาปิ่นเกล้า (15) ห้างเซ็นทรัลพลาซ่า สาขาแจ้งวัฒนะ (17) ห้างโรบินสัน สาขารัตนาธิเบศร์ (19) ห้างโรบินสัน สาขารังสิต (21) ห้างโรบินสัน สาขาพระราม 9 (2) ห้างโรบินสัน สาขารัชดาภิเษก(สุภาพสตรี) (4) ห้างโรบินสัน สาขาบางรัก (6) เดอะมอลล์ สาขาบางแค (8) เดอะมอลล์ สาขาท่าพระ (10) ห้างโรบินสัน สาขารังสิต (12) ห้างโรบินสัน สาขาลาดหญ้า (14) ซูเปอร์สปอร์ต สาขาบางนา (16) ซูเปอร์สปอร์ต สาขาเซ็นทรัลเวิลด์ (18) เดอะมอลล์ สาขาบางแค (20) เดอะมอลล์ สาขาท่าพระ
(พีเพิ้ล มาร์เก็ต)	1	(1) ห้างสยามพารากอน
ต่างจังหวัด (บอดี้ โกลฟ)	44	(1) ห้างไวกัด จ.กระบี่ (3) ห้างโรบินสัน สาขาภูเก็ต (5) ห้างโรบินสัน สาขาหาดใหญ่ (7) ห้าง แฟรี่ พลาซ่า จ.ขอนแก่น (9) ห้างแหลมทอง สาขาระยอง (11) ห้างกนกกาญจน์ จ.กาญจนบุรี (13) ห้างคลัง พลาซ่า จ.นครราชสีมา (15) ห้าง โอเซียนชุมพร จ.ชุมพร (17) ห้างโรบินสัน สาขาราชบุรี (19) ห้างเสริมไทย จ.มหาสารคาม (21) ห้างสรรพสินค้าไดอาน่า สาขาหาดใหญ่ (23) ห้างโรบินสัน สาขาตรัง (25) ซูเปอร์สปอร์ต สาขาภูเก็ต (27) ห้างเอทล์ธมอลล์ สาขาเขาใหญ่ (29) ห้างแฟรี่ พลาซ่า จ.ขอนแก่น (2) ห้างโอเซียนช้อปปิ้งมอลล์ภูเก็ต จ.ภูเก็ต (4) ห้างจังซีลอน สาขาภูเก็ต (6) ห้างโรบินสัน สาขานครศรีธรรมราช (8) ห้างโรบินสัน สาขาจันทบุรี (10) ห้างโรบินสัน สาขาอยุธยา (12) ห้างโรบินสัน สาขาเชียงใหม่ (14) ห้างลำปางเสรี สรรพสินค้า จ.ลำปาง (16) ห้างสรรพสินค้าชุมพร จ.ศรีสะเกษ (18) ห้างโรบินสัน สาขาอุบลราชธานี (20) ห้างสรรพสินค้าไชยแสง จ.สิงห์บุรี (22) ห้างโรบินสัน สาขาขอนแก่น (24) เดอะมอลล์ สาขานครราชสีมา (26) ห้างเอทล์ธมอลล์ สาขาอุดรธานี (28) ห้างแหลมทอง สาขาระยอง (30) ห้างโอเซียนชุมพร จ.ชุมพร

จังหวัด (เบอร์)	จำนวน เคาน์เตอร์	ที่ตั้ง
ต่างจังหวัด (บอดี โกลฟ)		(31) ห้างแฟรี่แลนด์ จ.นครสวรรค์ (33) ห้างโรบินสัน สาขาจันทบุรี (35) ห้างโรบินสัน สาขาตรัง (37) ห้างสทไทย จ.นครศรีธรรมราช (39) ห้างรอยเอ็ดเพลซ่า จ.ร้อยเอ็ด (41) ห้างอัมพร จ.อยุธยา (43) ซูเปอร์สปอร์ต สาขาจันทบุรี (32) ห้างสิทธิ์พาส สาขาหาดใหญ่ (34) ห้างทวีกิจ จ.บุรีรัมย์ (36) ห้างแจ่มฟ้า จ.ลำพูน (38) ห้างนาซ่า จ.สุพรรณบุรี (40) ห้างโอเดียน สาขาหาดใหญ่ (42) ห้างโรบินสัน สาขาเชียงราย (44) ห้างโรบินสัน สาขาพิษณุโลก
รวม	66	

การประกอบธุรกิจ

ลักษณะผลิตภัณฑ์ Body Glove

ผลิตภัณฑ์ที่บริษัทฯ จำหน่ายแบ่งออกได้เป็น 2 ประเภท ดังนี้

1. เสื้อผ้าสำเร็จรูปภายใต้เครื่องหมายการค้า Body Glove

บริษัทฯ จำหน่ายเสื้อผ้าสำเร็จรูปสำหรับหญิงและชาย อายุระหว่าง 15 - 35 ปี ผลิตภัณฑ์เสื้อผ้าสำเร็จรูปของบริษัทฯ มีหลากหลายขนาด หลายรูปแบบ หลายสีสันทัน เนื้อผ้ามีคุณสมบัติในการซึมซับได้ดี นุ่มและมีความทนทาน สวมใส่สบาย ดูแลรักษาง่าย สีสันคงทน

เสื้อผ้าสำเร็จรูปที่บริษัทฯ จำหน่ายสามารถแบ่งออกได้เป็น 3 ประเภท ได้แก่

(1) Surf & Trend ผลิตภัณฑ์เสื้อผ้าสำเร็จรูปที่มุ่งเน้นการออกแบบให้มีเอกลักษณ์เฉพาะตัวในรูปแบบ California Lifestyle โดยให้มีเครื่องหมายการค้า Body Glove และลวดลายบนผลิตภัณฑ์ ประกอบด้วย เสื้อยืดคอกลม เสื้อยืดคอวี เสื้อยืดผ้าบาง เสื้อยืดไม่มีตะเข็บข้าง เสื้อตัดต่อลาย เสื้อคอปก เสื้อกล้าม กางเกงขาสั้น 3 ส่วน กางเกงขาสั้น 4 ส่วน กางเกงขาสั้นลำลอง กางเกงขาสั้นผ้าไนลอน กางเกงคาร์โก้ ตลอดจนผลิตภัณฑ์ที่มีความนิยมตามแนวโน้มของแฟชั่น เป็นต้น ราคาผลิตภัณฑ์อยู่ในช่วงประมาณ 690 - 2,190 บาท โดยลูกค้ากลุ่มเป้าหมาย คือ กลุ่มวัยรุ่น และวัยทำงาน

(2) Easy Lifestyle ผลิตภัณฑ์เสื้อผ้าสำเร็จรูปที่มีรูปแบบเรียบง่ายแต่ดูดี มีวาระการสวมใส่ได้ในหลากหลายโอกาสโดยไม่เน้นให้มีเครื่องหมายการค้า Body Glove (ทั้งนี้ อาจมีเครื่องหมายการค้า Body Glove พร้อมรูปมือประคองหรือไม่มีก็ได้) หรือลวดลายบนผลิตภัณฑ์ที่ดูเรียบง่ายสบาย ๆ ไม่ฉูดฉาด ประกอบด้วย เสื้อโปโล เสื้อเชิ้ต เสื้อแขนยาว เสื้อคอปก กางเกง กระเป๋ากางเกงแบบเบสิก กางเกงยีนส์ เป็นต้น ราคาผลิตภัณฑ์อยู่ในช่วง 490 - 1,990 บาท โดยลูกค้ากลุ่มเป้าหมาย คือ กลุ่มวัยทำงาน

(3) Body Glove Denim เป็นผลิตภัณฑ์ยีนส์ ที่ได้มีการใช้ชื่อขายในตลาดใน California, USA นำมาเป็นชื่อรุ่นสินค้า เช่น Redondo, Laguna, Manhattan เป็นต้น โดยนำเข้าสู่ตลาดภายใต้เครื่องหมายการค้า Body Glove โดยมีให้เลือกหลายรูปแบบ ทั้งแบบคลาสสิก ที่เรียบง่าย ใส่ได้ทุกโอกาส จนถึงแบบแฟชั่นร่วมสมัยที่กำลังเป็นที่นิยม ซึ่งเนื้อผ้าของแต่ละรุ่นทำมาจากผ้า Ringspun ลักษณะด้ายเป็นเส้นยาว ทำให้การยืดตัวของเส้นด้ายแน่นและคงทน และด้วยเทคโนโลยี Mercerize Treatment ในสินค้าทุกรุ่น ทำให้ผ้าขึ้นเงาสวยงาม มีความนุ่มสบาย คงทนมากยิ่งขึ้น และนอกจากนี้ สำหรับ Body Glove Denim เป็นแบรนด์แรกในเมืองไทยที่ได้มีการนำเทคโนโลยี Aircell เข้ามาใช้ในการเพิ่มมูลค่าของผลิตภัณฑ์ ซึ่งจุดเด่นของนวัตกรรมนี้คือ มีการระบายอากาศที่ดี ระบายเหงื่อซึ่งเกิดจากความร้อนขณะสวมใส่ ทำให้ลดความอับชื้นและยังช่วยให้ผู้สวมใส่รู้สึกสบายตัว ราคาผลิตภัณฑ์อยู่ในช่วง 1,590 - 2,290 บาท โดยลูกค้ากลุ่มเป้าหมาย คือ กลุ่มวัยรุ่น และวัยทำงาน

2. ผลิตภัณฑ์ที่เกี่ยวข้องภายใต้เครื่องหมายการค้า Body Glove

ผลิตภัณฑ์ในกลุ่มนี้เป็นส่วนประกอบประเภท Accessories ที่เสริมให้องค์ประกอบของการผสมผสานสินค้าโดยรวมให้มีความหลากหลายสมบูรณ์มากยิ่งขึ้นประกอบด้วย กระเป๋าสตางค์ประเภทต่างๆ เช่น กระเป๋าสตางค์พวงหลัง กระเป๋าสตางค์พวงหน้า กระเป๋าสตางค์ กระเป๋าใส่เครื่องเขียน หมวก ถุงเท้า เป็นต้น ราคาผลิตภัณฑ์อยู่ในช่วง 290 - 2,290 บาท โดยลูกค้ากลุ่มเป้าหมาย คือ กลุ่มวัยรุ่น และวัยทำงาน

การตลาดและการแข่งขัน

ภาวะอุตสาหกรรม

อุตสาหกรรมเครื่องนุ่งห่มไทยมีอัตราการเจริญเติบโตอย่างรวดเร็ว ครอบคลุมถึงเสื้อผ้าสำเร็จรูปสำหรับสุภาพสตรี สุภาพบุรุษ และเด็ก ส่วนตลาดการจำหน่ายเสื้อผ้าสำเร็จรูปในประเทศมีการแข่งขันกันในระดับค่อนข้างสูง ทั้งจากผู้ประกอบการเสื้อผ้าสำเร็จรูปภายในประเทศ ผู้นำเข้าเสื้อผ้าสำเร็จรูปภายใต้ลิขสิทธิ์เครื่องหมายการค้าต่างประเทศ และผู้นำเข้าเสื้อผ้าสำเร็จรูปราคาถูกจากจีน เวียดนาม และอินเดีย

อย่างไรก็ตาม ยังไม่มีการจัดเก็บข้อมูลจากแหล่งข้อมูลที่น่าเชื่อถือที่จะแสดงถึงมูลค่าตลาดรวมของการจำหน่ายเสื้อผ้าสำเร็จรูปภายในประเทศ ในปีที่ผ่านมา

การขยายตัวของตลาดเสื้อผ้าสำเร็จรูปในประเทศมีอัตราการเติบโตอย่างต่อเนื่อง สืบเนื่องจากการที่ผู้ประกอบการแต่ละรายมีกลยุทธ์ทางการตลาดที่สร้างความนิยมในตราสินค้าเพิ่มขึ้น รวมถึงมีช่องทางการจัดจำหน่ายที่เข้าถึงผู้บริโภคมากขึ้นทั้งการจำหน่ายในห้างสรรพสินค้า และร้านค้าเฉพาะ

แนวโน้มภาวะอุตสาหกรรมของการจำหน่ายเสื้อผ้าสำเร็จรูปคาดว่าจะขยายตัวในระดับใกล้เคียงกับการขยายตัวของเศรษฐกิจ อย่างไรก็ตาม แนวโน้มการแข่งขันจะยังคงอยู่ในระดับสูงทั้งจากผู้ประกอบการในประเทศ และผู้ประกอบการที่นำเข้าเสื้อผ้าสำเร็จรูปจากต่างประเทศ ทั้งนี้ ผู้ประกอบการแต่ละรายจะต้องให้ความสำคัญกับคุณภาพในผลิตภัณฑ์ของตนและออกแบบผลิตภัณฑ์ให้สอดคล้องกับความต้องการของลูกค้าเป้าหมาย สร้างความยอมรับในเครื่องหมายการค้า และมีกลยุทธ์ทางการตลาดที่เข้าถึงผู้บริโภค

นโยบายและลักษณะการตลาดของผลิตภัณฑ์ที่สำคัญ

(ก) กลยุทธ์การแข่งขัน

- ด้านคุณภาพสินค้า

ผลิตภัณฑ์ของบริษัทฯ เป็นผลิตภัณฑ์ที่มีเอกลักษณ์เฉพาะตัวในรูปแบบ California Lifestyle โดยบริษัทฯ ให้ความสำคัญกับการเลือกรูปแบบผลิตภัณฑ์ให้สอดคล้องกับรูปแบบการใช้ชีวิต (Lifestyle) ของลูกค้ากลุ่มเป้าหมาย และเหมาะสมกับสมัยนิยม โดยได้พัฒนาผลิตภัณฑ์ให้สอดคล้องกับความต้องการของลูกค้ากลุ่มเป้าหมายภายใต้แนวคิด Surf Fashion & Easy Lifestyle ทั้งนี้ บริษัทฯ ให้ความสำคัญกับคุณภาพของผลิตภัณฑ์ โดยผลิตภัณฑ์เสื้อผ้าของบริษัทฯ ทำจากผ้าฝ้ายชั้นดี มีคุณลักษณะซึมซับดี แข็งแรงทนทาน นุ่ม ทำให้รู้สึกสบายเวลาสวมใส่ ทำความสะอาดง่าย มีรูปแบบและสีสันทันให้เลือกละเอียดตามความต้องการของลูกค้าเป้าหมาย และสอดคล้องกับฤดูกาลต่างๆ ผลิตภัณฑ์ของบริษัทฯ มีการออกแบบเฉพาะให้สอดคล้องกับการใช้ชีวิตประจำวัน

- ด้านรูปแบบร้านค้า

บริษัทฯ มีการจัดรูปแบบร้านค้าที่มุ่งเน้นให้ความสำคัญในลักษณะ Visual Merchandise Display (“VM Display”) ซึ่งครอบคลุมถึงการจัดรูปแบบร้านค้า การตกแต่งตู้หน้าเสนอสินค้า การวางป้ายส่งเสริมการขาย ณ จุดขาย การจัดพื้นที่ภายในร้านค้า อุปกรณ์ตกแต่งร้านค้า โดยในแต่ละร้านค้าจะมีรูปแบบลักษณะเดียวกัน (Uniformity) เพื่อตอกย้ำให้เกิดความจดจำต่อกลุ่มลูกค้าเน้นความทันสมัย และความเป็นเอกลักษณ์ของ Body Glove ในส่วนของการนำเสนอสินค้ามีลักษณะการจัดวางแบ่งออกเป็น 2 ประเภท ได้แก่

1. การจัดวางตามหมวดสี ได้แก่ สีโทนเย็น สีโทนร้อน สีธรรมชาติ สีสดใส โทนสีเทา และจัดเรียงตามลำดับของสี เช่น สีอ่อนไปสีเข้ม สีเข้มไปสีอ่อน สีอ่อนอยู่ตรงกลาง สีเข้มอยู่ตรงกลาง เป็นต้น

2. การจัดวางตามหมวดหมู่ ตามขนาดของร้านค้า ได้แก่ ร้านค้าขนาดเล็ก ขนาดกลาง และขนาดใหญ่

VM Display เป็นการนำเสนอสินค้าที่มีประสิทธิภาพ เนื่องจาก (1) รูปแบบการนำเสนอที่สะอาด เรียบง่าย และชัดเจนง่ายต่อการจดจำและเลือกหาสินค้าโดยง่าย (2) การจัดวางสินค้าอย่างมีมิติและนำเสนอสินค้ารุ่นที่ต้องการขายโดยใช้แสงและสีเพื่อให้เกิดจุดเด่น (3) นำเสนอสินค้าใหม่ๆ อย่างต่อเนื่อง (4) จัดวางสินค้าตาม Theme ของสินค้า และ Theme ของร้านค้า โดยมุ่งเน้นการเสริมสร้างยอดขายและสร้างภาพลักษณ์ของผลิตภัณฑ์

- ด้านบริการ

บริษัทฯ มุ่งเน้นการเพิ่มมูลค่าในการให้บริการ โดยการให้บริการแก่ลูกค้าด้วยพนักงานที่ได้รับการฝึกอบรมมาเป็นอย่างดี ทั้งนี้ เพื่อตอบสนองความต้องการของลูกค้า โดยพนักงานจะรับทราบถึงความต้องการผลิตภัณฑ์ของลูกค้า นำเสนอและแนะนำสินค้า ให้ลูกค้าลองสวมใส่ ดูแลและบริการลูกค้าอย่างเหมาะสมเพื่อให้ลูกค้าเกิดความพึงพอใจสูงสุด นอกจากนี้ บริษัทฯ ได้นำระบบกล้องผ่านอินเทอร์เน็ต (Internet web camera) มาติดตั้งที่ร้านค้าต่างๆ โดยเชื่อมโยงกับสำนักงานใหญ่ ส่งผลให้สำนักงานใหญ่สามารถติดตามการให้บริการของพนักงานขายตามร้านค้าต่างๆ ได้ตลอดเวลา

- ด้านราคา

การกำหนดราคาผลิตภัณฑ์ของบริษัทฯ ขึ้นอยู่กับต้นทุนสินค้า ประเภทสินค้า รุ่น แบบสินค้าและอัตรากำไรขั้นต้นที่กำหนดไว้ โดยสินค้าทุกร้านกำหนดราคาเดียวกัน (One price policy) ซึ่งอาจมีความแตกต่างในเรื่องการโปรโมชัน ของแต่ละร้านค้าในแต่ละช่วงเวลา เพื่อให้สอดคล้องกับความต้องการของลูกค้าเป้าหมายในแต่ละสถานที่ นอกจากนี้ บริษัทฯ มีนโยบายกำหนดราคาจำหน่ายสินค้าที่เหมาะสมในระดับที่สามารถแข่งขันได้ บริษัทฯ ได้นำวิธีกำหนดราคาสินค้าที่คุ้มค่าคุ้มราคาโดยการขายเป็นคู่ หรือที่เรียกว่า Combo มาใช้ โดยเป็นการกำหนดราคาขายผลิตภัณฑ์เสื้อผ้าสำเร็จรูปที่มีลักษณะเรียบง่าย สวมใส่สบายสามารถผสมผสาน เข้ากับผลิตภัณฑ์อื่นได้ง่าย คู่ผ้าคู่ราคา เนื่องจากขายเป็นคู่ แต่สามารถแยกจำหน่ายได้ ประกอบด้วยเสื้อโปโล เสื้อยืด เสื้อมินิโปโล กางเกงบ็อกเซอร์ เป็นต้น ราคาผลิตภัณฑ์อยู่ในช่วง 490 - 890 บาท โดยลูกค้ากลุ่มเป้าหมาย คือ นักเรียน นักศึกษา และวัยทำงาน

เมื่อเปรียบเทียบราคาจำหน่ายผลิตภัณฑ์ของบริษัทฯ กับราคาจำหน่ายผลิตภัณฑ์ของผู้จำหน่ายสินค้าภายใต้เครื่องหมายการค้าท้องถิ่น (Local brand) พบว่าบริษัทฯ สามารถแข่งขันและนำเสนอสินค้าประเภท Combo ที่ราคาในระดับเดียวกัน ในขณะที่เครื่องหมายการค้า Body Glove ซึ่งได้รับการยอมรับในระดับสากลมากกว่า

- ด้านการส่งเสริมการขายและการประชาสัมพันธ์

บริษัทฯ มีการส่งเสริมการขายโดยการโฆษณาผ่านสื่อต่างๆ เช่น วิทยุ หนังสือพิมพ์ นิตยสาร แผ่นพับ ป้ายโฆษณาตามสถานที่ต่างๆ และจัดกิจกรรมการตลาด (Event marketing) รวมถึง Social network อย่าง facebook เพื่อสร้างความตระหนักในเครื่องหมายการค้า Body Glove นอกจากนี้ บริษัทฯ ได้นำเสนอผลิตภัณฑ์ผ่านทางเว็บไซต์ของบริษัทฯ www.bodyglove.co.th เพื่อประชาสัมพันธ์ผลิตภัณฑ์ใหม่ และนำเสนอข้อมูลข่าวสารของบริษัทฯ ให้ลูกค้าได้รับทราบ รวมทั้งบริษัทฯ ได้จัดกิจกรรมพิเศษต่างๆ เช่น การจัดโปรโมชั่นให้เหมาะสมกับฤดูกาลและเทศกาลต่างๆ การสร้างบรรยากาศ ณ พื้นที่ขายเพื่อดึงดูดความสนใจของลูกค้า การส่งเสริมการขายโดยการจัดให้ลูกค้าสามารถแลกซื้อสินค้าเมื่อมีการซื้อสินค้าตามที่กำหนด

การจัดทำ Gift Voucher ในช่วงเทศกาลต่างๆ การประชาสัมพันธ์ในเรื่องโปรโมชั่นผ่านสื่อต่างๆ การสร้างสัมพันธ์ภาพกับหน่วยงานต่างๆ อาทิ ร่วมกับห้างสรรพสินค้าโดยการเข้าพื้นที่จำหน่ายสินค้าและร่วมรายการโปรโมชั่น ร่วมกับหน่วยงานราชการและเอกชนในด้านการจัดงานการกุศล เป็นต้น

(ข) ลักษณะลูกค้าและกลุ่มลูกค้าเป้าหมาย

ลูกค้าและกลุ่มลูกค้าเป้าหมายของบริษัทฯ จำแนกเป็น 2 กลุ่มใหญ่

(1) นักเรียนและนักศึกษา ทั้งผู้หญิงและผู้ชาย อายุในช่วง 12 – 25 ปี

(2) วัยทำงานและวัยผู้ใหญ่ ทั้งผู้หญิงและผู้ชาย อายุ 25 ปีขึ้นไป

บริษัทฯ มีนโยบายให้ความสำคัญกับการพัฒนาผลิตภัณฑ์ให้สอดคล้องกับความต้องการของลูกค้าทั้งสองกลุ่ม

ในช่วง 3 ปีที่ผ่านมา บริษัทฯ ไม่มีการจำหน่ายสินค้าให้ลูกค้ารายใดเกินร้อยละ 30 ของรายได้รวมเนื่องจากบริษัทฯ จำหน่ายสินค้าโดยการขายปลีก

(ค) การจำหน่ายและช่องทางการจำหน่าย

บริษัทฯ มีช่องทางการจัดจำหน่ายผ่านร้านค้า และเคาน์เตอร์ในศูนย์การค้า

ลักษณะผลิตภัณฑ์ Peoples market

ผลิตภัณฑ์ที่บริษัทฯ จำหน่ายสามารถแบ่งออกเป็น 2 ประเภท ดังนี้

1. เสื้อผ้าสำเร็จรูปภายใต้เครื่องหมายการค้า Peoples Market (PM)

บริษัทฯ จำหน่ายเสื้อผ้าสำเร็จรูปสำหรับชายและหญิง อายุระหว่าง 18 -35 ปี ผลิตภัณฑ์เสื้อผ้าสำเร็จรูปของบริษัทฯ มีหลากหลายขนาด หลายรูปแบบ หลายสีล้น เนื้อผ้ามีคุณสมบัติในการซึมซับได้ดี นุ่มและมีความทนทาน สวมใส่สบาย ดูแลรักษาง่าย สีสันคงทน

เสื้อผ้าสำเร็จรูปที่บริษัทฯ จำหน่ายสามารถแบ่งออกเป็น 2 ประเภท ได้แก่

(1) Fashion ผลิตภัณฑ์เสื้อผ้าสำเร็จรูปที่มุ่งเน้นการออกแบบให้มีเอกลักษณ์เฉพาะตัวในรูปแบบ โดยให้มีเครื่องหมายการค้า PM และลวดลายบนผลิตภัณฑ์ ประกอบด้วย เสื้อยืดคอกลม เสื้อยืดคอวี เสื้อยืดผ้าบาง เสื้อคอปก กางเกงขาสั้น 4 ส่วน กางเกงขาสั้นลำลอง กางเกงขาสั้นผ้าไนลอน กางเกงขาสั้นผ้าไนลอน ตลอดจนผลิตภัณฑ์ที่มีความนิยมตามแนวโน้มของแฟชั่น เป็นต้น ราคาผลิตภัณฑ์จะอยู่ในช่วงประมาณ 690 – 3,890 บาท โดยลูกค้ากลุ่มเป้าหมาย คือ กลุ่มวัยรุ่น และวัยทำงาน

(2) Half 9 ผลิตภัณฑ์เสื้อผ้าสำเร็จรูปที่มุ่งเน้นการออกแบบเรียบง่ายแต่ดูดี มีวาระการสวมใส่ได้ในหลายโอกาสโดยไม่เน้นให้มีเครื่องหมายการค้า PM (ทั้งนี้ อาจมีเครื่องหมายการค้า PM พร้อมรูปคนหรือไม่ก็ได้) หรือลวดลายที่ดูเรียบง่ายสบาย ๆ ประกอบไปด้วย เสื้อโบลี เสื้อเชิ้ต เสื้อแขนยาว เสื้อคอปก กางเกง กระโปรง สูท โอเวอร์โค้ท กางเกงแบบเบสิก กางเกงยีนส์ เป็นต้น ราคาผลิตภัณฑ์อยู่ในช่วง 690 – 6,590 บาท โดยลูกค้ากลุ่มเป้าหมาย คือ กลุ่มวัยทำงาน

2. ผลิตภัณฑ์ที่เกี่ยวข้องภายใต้เครื่องหมายการค้า Peoples Market (PM)

ผลิตภัณฑ์ในกลุ่มนี้เป็นส่วนประกอบประเภท Accessories ที่เสริมให้องค์ประกอบของการผสมผสานสินค้าโดยรวมให้มีความหลากหลายครบถ้วนสมบูรณ์มากยิ่งขึ้นประกอบด้วย เนคไท ผ้าพันคอ ราคาผลิตภัณฑ์อยู่ในช่วง 890 – 1,450 บาท โดยกลุ่มลูกค้าเป้าหมาย คือ กลุ่มวัยรุ่น และวัยทำงาน

การตลาดและภาวะการแข่งขัน

ภาวะอุตสาหกรรม

อุตสาหกรรมเครื่องนุ่งห่มไทยมีอัตราการเจริญเติบโตอย่างรวดเร็ว คลอบคลุมถึงเสื้อผ้าสำเร็จรูปสำหรับสุภาพสตรี สุภาพบุรุษ และเด็ก ส่วนตลาดการจำหน่ายเสื้อผ้าสำเร็จรูปในประเทศมีการแข่งขันกันในระดับค่อนข้างสูง ทั้งผู้ประกอบการเสื้อผ้าสำเร็จรูปภายในประเทศ

ผู้นำเข้าเสื้อผ้าสำเร็จรูปภายใต้ลิขสิทธิ์เครื่องหมายการค้าต่างประเทศ และผู้นำเข้าเสื้อผ้าสำเร็จรูปปราศจากจิ้งจอก เวียดนาม และอินเดีย อย่างไรก็ตาม ยังไม่มีการจัดเก็บข้อมูลจากแหล่งข้อมูลที่น่าเชื่อถือที่จะแสดงถึงมูลค่าตลาดรวมของการจำหน่ายเสื้อผ้าสำเร็จรูปภายในประเทศ

ในปีที่ผ่านมา การขยายตัวของตลาดเสื้อผ้าสำเร็จรูปในประเทศมีอัตราการเจริญเติบโตอย่างต่อเนื่อง สืบเนื่องจากการที่ผู้ประกอบการแต่ละรายมีกลยุทธ์ทางการตลาดที่สร้างความนิยมในตราสินค้าเพิ่มขึ้นรวมถึงมีช่องทางการจัดจำหน่ายที่เข้าถึงผู้บริโภคมากขึ้น ทั้งการจำหน่ายในห้างสรรพสินค้า และร้านค้าเฉพาะ

แนวโน้มภาวะอุตสาหกรรมของการจำหน่ายเสื้อผ้าสำเร็จรูปคาดว่าจะขยายตัวในระดับใกล้เคียงกับการขยายตัวของเศรษฐกิจ อย่างไรก็ตาม แนวโน้มการแข่งขันจะยังคงอยู่ในระดับสูงทั้งจากผู้ประกอบการในประเทศและผู้ประกอบการที่นำเข้าเสื้อผ้าสำเร็จรูปจากต่างประเทศ ทั้งนี้ ผู้ประกอบการแต่ละรายจะต้องให้ความสำคัญกับคุณภาพในผลิตภัณฑ์ของตนและออกแบบผลิตภัณฑ์ให้สอดคล้องกับความต้องการของลูกค้ายุคใหม่ สร้างความยอมรับในเครื่องหมายการค้า และมีกลยุทธ์ทางการตลาดที่เข้าถึงผู้บริโภค

นโยบายและลักษณะตลาดของผลิตภัณฑ์ที่สำคัญ

(ก) กลยุทธ์การแข่งขัน

- ด้านคุณภาพสินค้า

ผลิตภัณฑ์ของบริษัทฯ เป็นผลิตภัณฑ์ที่มีเอกลักษณ์ โดยบริษัทฯ ให้ความสำคัญกับการเลือกผลิตภัณฑ์ที่สอดคล้องกับรูปแบบการใช้ชีวิต (Lifestyle) ของลูกค้ากลุ่มเป้าหมาย และเหมาะสมกับสมรรถนะ ทั้งนี้ บริษัทฯ ให้ความสำคัญกับคุณภาพของผลิตภัณฑ์ โดยผลิตภัณฑ์เสื้อผ้าของบริษัทฯ ทำจากผ้าฝ้ายชนิดดี มีคุณลักษณะซึมซับดี แข็งแรงทนทาน นุ่ม ทำให้รู้สึกสบายเวลาสวมใส่ ทำความสะอาดง่าย มีรูปแบบและสีสันให้เลือกหลากหลายตามความต้องการของกลุ่มลูกค้าเป้าหมาย และสอดคล้องกับฤดูกาลต่าง ๆ ผลิตภัณฑ์ของบริษัทฯ มีการออกแบบเฉพาะให้สอดคล้องกับการใช้ชีวิตประจำวัน

- ด้านรูปแบบร้านค้า

บริษัทฯ มีการจัดรูปแบบร้านค้าที่มุ่งเน้นให้ความสำคัญในลักษณะ Visual Merchandise Display (“VM Display”) ซึ่งครอบคลุมถึงการจัดรูปแบบร้านค้า การตกแต่งตู้โชว์สินค้า การวางป้ายส่งเสริมการขาย ณ จุดขาย การจัดพื้นที่ภายในร้านค้าอุปกรณ์ตกแต่งร้านค้า โดยในแต่ละร้านจะมีรูปแบบลักษณะเดียว (Uniformity) เพื่อตอกย้ำให้เกิดความจดจำต่อกลุ่มลูกค้าเน้นความทันสมัย และความเป็นเอกลักษณ์ของ PM ส่วนของการนำเสนอสินค้าที่มีลักษณะการจัดวางแบ่งออกเป็น 2 ประเภท ได้แก่

1. การจัดวางตามหมวดหมู่ของสินค้า โดยมีการจัดแบ่งตามกลุ่มสินค้าแฟชั่น เช่น เสื้อยืดคอกลม กางเกงยีนส์ และกลุ่มของ Half 9 เช่น เสื้อ สวม กางเกง กระโปรง ชุดทำงาน เป็นต้น
2. การจัดวางตามหมวดหมู่ ตามขนาดของร้านค้า ได้แก่ ร้านขนาดเล็ก และขนาดใหญ่

VM Display เป็นการนำเสนอสินค้าที่มีประสิทธิภาพ เนื่องจาก (1) รูปแบบการนำเสนอที่สะอาด เรียบง่าย และชัดเจน ง่ายต่อการจดจำและเลือกหาสินค้าโดยง่าย (2) การจัดวางสินค้าอย่างมีมิติ และนำเสนอสินค้ารุ่นที่ต้องการขายโดยใช้แสงและสีเพื่อให้เกิดจุดเด่น (3) นำเสนอสินค้าใหม่ ๆ อย่างต่อเนื่อง (4) จัดวางสินค้าตาม Theme ของสินค้า และ Theme ของร้านค้า โดยมุ่งเน้นการเสริมสร้างยอดขาย และภาพลักษณ์ของผลิตภัณฑ์

- ด้านบริการ

บริษัทฯ มุ่งเน้นการเพิ่มมูลค่าในการให้บริการ โดยการบริการแก่ลูกค้าด้วยพนักงานที่ได้รับการฝึกอบรมมาเป็นอย่างดี เพื่อตอบสนองความต้องการลูกค้า โดยพนักงานจะรับทราบถึงความต้องการผลิตภัณฑ์ของลูกค้า นำเสนอและแนะนำสินค้า ให้ลูกค้าลองสวมใส่ ดูและบริการลูกค้าอย่างเหมาะสม เพื่อลูกค้าเกิดความพึงพอใจสูงสุด

- ด้านราคา

การกำหนดราคาผลิตภัณฑ์ของบริษัทฯ ขึ้นอยู่กับต้นทุนสินค้า ประเภทสินค้า รุ่น แบบสินค้า และอัตรากำไรขั้นต่ำที่กำหนดไว้ โดยสินค้าทุกร้านกำหนดราคาเดียวกัน (One price policy) ซึ่งอาจมีความแตกต่างในเรื่องของโปรโมชั่น ของแต่ละร้านค้าในแต่ละช่วงเวลา เพื่อให้สอดคล้องกับความต้องการของกลุ่มลูกค้าเป้าหมายในแต่ละสถานที่ นอกจากนี้ บริษัทฯ มีนโยบายกำหนดราคาจำหน่ายสินค้าที่เหมาะสมในระดับที่สามารถแข่งขันได้ บริษัทฯ ได้นำวิธีกำหนดราคาสินค้าที่คุ้มค่าคุ้มราคาโดยการขายเป็นคู่ หรือที่เรียกว่า Combo มาใช้ โดยเป็นการกำหนดราคาขายผลิตภัณฑ์เสื้อผ้าสำเร็จรูปที่มีลักษณะเรียบง่าย สวมใส่สบายสามารถผสมผสาน เข้ากับผลิตภัณฑ์อื่นได้ง่าย คู่ค้าคู่ราคาเนื่องจากขายเป็นคู่ แต่สามารถแยกจำหน่ายได้ ประกอบด้วยเสื้อโปโล เสื้อยืด เสื้อมินิโปโล เสื้อเชิ้ต เป็นต้น ราคาผลิตภัณฑ์อยู่ในช่วง 690-1,250 บาท โดยลูกค้ากลุ่มเป้าหมาย คือ นักศึกษา และวัยทำงาน

เมื่อเปรียบเทียบราคาจำหน่ายผลิตภัณฑ์ของบริษัทฯ กับราคาจำหน่ายผลิตภัณฑ์ของผู้จำหน่ายสินค้าภายใต้เครื่องหมายการค้าท้องถิ่น (Local brand) พบว่าบริษัทฯ สามารถแข่งขันและนำเสนอสินค้าประเภท Combo ที่ราคาในระดับเดียวกัน ในขณะที่เครื่องหมายการค้า Peoples Market ซึ่งได้รับการยอมรับในระดับสากลมากกว่า

- ด้านการส่งเสริมการขายและการประชาสัมพันธ์

บริษัทฯ มีการส่งเสริมการขายโดยการโฆษณาผ่านสื่อต่างๆ เช่น วิทยุ หนังสือพิมพ์ นิตยสาร แผ่นพับ ป้ายโฆษณาตามสถานที่ต่างๆ การสปอนเซอร์รายการทีวี เกมโชว์ และจัดกิจกรรมการตลาด (Event Marketing) เพื่อสร้างความตระหนักในเครื่องหมายการค้า People Market นอกจากนี้บริษัทฯ ได้นำเสนอผลิตภัณฑ์ผ่านทางเว็บไซต์ของบริษัทฯ www.peoples-market.com ประชาสัมพันธ์ผลิตภัณฑ์ใหม่ และนำเสนอข้อมูลข่าวสารของบริษัทฯ ให้ลูกค้าได้รับทราบ รวมทั้งบริษัทฯ ได้จัดกิจกรรมพิเศษต่างๆ เช่น การจัดโปรโมชั่นให้เหมาะกับฤดูกาลและเทศกาลต่างๆ การสร้างบรรยากาศ ณ พื้นที่ขายเพื่อดึงดูดความสนใจของลูกค้า และการส่งเสริมการขายโดยการจัดให้ลูกค้าสามารถแลกซื้อสินค้าเมื่อมีการซื้อสินค้าตามที่กำหนด

การจัดทำ Gift Voucher ในช่วงเทศกาลต่างๆ การประชาสัมพันธ์ในเรื่องโปรโมชั่นผ่านสื่อต่างๆ การสร้างสัมพันธ์ภาพกับหน่วยงานต่างๆ อาทิ ร่วมกับห้างสรรพสินค้าโดยการเข้าพื้นที่จำหน่ายสินค้าและรายการโปรโมชั่นร่วมกับหน่วยงานราชการและเอกชน ในด้านการจัดงานการกุศล เป็นต้น

(ข) ลักษณะลูกค้าและกลุ่มลูกค้าเป้าหมาย

ลูกค้าและกลุ่มลูกค้าเป้าหมายของบริษัทฯ จำแนกเป็น 2 กลุ่มใหญ่

- (1) นักศึกษา ทั้งผู้หญิงและผู้ชาย อายุในช่วง 18-25 ปี
- (2) วัยทำงาน และวัยผู้ใหญ่ ทั้งผู้หญิงและผู้ชาย อายุ 25 ปีขึ้นไป

บริษัทฯ มีนโยบายให้ความสำคัญกับการพัฒนาผลิตภัณฑ์ให้สอดคล้องกับความต้องการของลูกค้าทั้งสองกลุ่ม ซึ่งในช่วง 1 ปีที่ผ่านมาบริษัทฯ ไม่มีการจำหน่ายสินค้าให้ลูกค้ารายใดเกินร้อยละ 30 ของรายได้รวมเนื่องจากบริษัทฯ จำหน่ายสินค้าโดยการขายปลีก

(ค) การจำหน่ายและช่องทางการจำหน่าย

บริษัทฯ มีช่องทางการจัดจำหน่ายผ่านร้านค้า และเคาน์เตอร์ในศูนย์การค้า

โดยสรุป บริษัทฯ มีสัดส่วนการจัดจำหน่ายผ่านช่องทางดังกล่าวในระยะเวลาที่ผ่านมาดังนี้

สัดส่วนการจัดจำหน่าย	2552	2553	2554
ผ่านร้านค้า	ร้อยละ 74	ร้อยละ 69	ร้อยละ 68
ผ่านเคาน์เตอร์ ในศูนย์การค้า	ร้อยละ 26	ร้อยละ 31	ร้อยละ 32
รวม	ร้อยละ 100	ร้อยละ 100	ร้อยละ 100

สำหรับยอดขายในกรุงเทพมหานครและปริมณฑลคิดเป็นสัดส่วนประมาณร้อยละ 32 ของรายได้จากการขายรวม

โครงสร้างรายได้

โครงสร้างรายได้ของบริษัทในปี 2552 – 2554 จำแนกตามผลิตภัณฑ์

โครงสร้างรายได้	ดำเนินการโดย	2552		2553		2554	
		ล้านบาท	%	ล้านบาท	%	ล้านบาท	%
1. รายได้จากการขาย							
1.1 รายได้จากการขายเสื้อผ้า	บริษัท	599.09	89.83	728.74	89.75	823.15	89.72
1.2 รายได้จากการขายผลิตภัณฑ์ที่เกี่ยวข้อง	บริษัท	64.16	9.62	78.32	9.65	76.84	8.37
รวมรายได้จากการขาย	บริษัท	663.25	99.45	807.06	99.40	899.99	98.09
2. ปรับปรุงการลดมูลค่าของสินค้าล้าสมัย	บริษัท	1.73	0.26	-	-	-	-
3. รายได้จากการชดเชยค่าเสียหายจากการประกันภัย – สุทธิ		-	-	1.31	0.17	15.47	1.69
4. กำไรจากอัตราแลกเปลี่ยน	บริษัท	0.53	0.08	0.94	0.11	0.31	0.03
5. รายได้อื่น	บริษัท	1.44	0.21	2.63	0.32	1.70	0.19
รวมรายได้	บริษัท	666.95	100.00	811.94	100.00	917.47	100.00

คำอธิบายเพิ่มเติม :

- รายได้จากการขายของบริษัทมาจากการขายในประเทศทั้งหมด
- รายได้จากการขายผลิตภัณฑ์ที่เกี่ยวข้อง ประกอบด้วย กระเป๋าสะพายหลัง กระเป๋าสะพาย กระเป๋าเดินทาง กระเป๋าสตางค์ กระเป๋าใส่เครื่องเขียน หมวก ถุงเท้า เนคไท ผ้าพันคอ

โครงสร้างรายได้ของบริษัทฯ ในปี 2552 – 2554 จำแนกตามพื้นที่

โครงสร้างรายได้	ดำเนินการโดย	2552		2553		2554	
		ล้านบาท	%	ล้านบาท	%	ล้านบาท	%
1. รายได้จากการขาย							
1.1 รายได้จากการขายในกรุงเทพมหานครและปริมณฑล	บริษัท	268.95	40.55	289.94	35.93	288.47	32.05
1.2 รายได้จากการขายในต่างจังหวัด	บริษัท	394.30	59.45	517.12	64.07	611.52	67.95
รวมรายได้จากการขาย	บริษัท	663.25	100.00	807.06	100.00	899.99	100.00

คำอธิบายเพิ่มเติม :

- รายได้จากการขายในกรุงเทพมหานครและปริมณฑล ประจำปี 2554 ประกอบด้วยร้านค้าจำนวน 20 แห่ง และเคาน์เตอร์ในศูนย์การค้าจำนวน 21 แห่ง
- รายได้จากการขายในต่างจังหวัด ประจำปี 2554 ประกอบด้วยร้านค้า จำนวน 57 แห่ง และเคาน์เตอร์ในศูนย์การค้าจำนวน 45 แห่ง

คำอธิบายและวิเคราะห์ฐานะการเงินและผลการดำเนินงาน

1. สรุปงบการเงิน

ตารางแสดงรายการงบแสดงฐานะการเงิน งบกำไรขาดทุนเบ็ดเสร็จและงบกระแสเงินสดในระยะ 3 ปีที่ผ่านมา สำหรับงวด 1 ปี สิ้นสุดวันที่ 31 ธันวาคม 2552 2553 และ 2554

บริษัท บีอีที คอร์ปอเรชั่น จำกัด (มหาชน)
งบแสดงฐานะการเงิน
ณ วันที่ 31 ธันวาคม 2552 2553 และ 2554

(หน่วย: ล้านบาท)						
	2552		2553		2554	
	จำนวนเงิน	%	จำนวนเงิน	%	จำนวนเงิน	%
สินทรัพย์หมุนเวียน						
เงินสดและรายการเทียบเท่าเงินสด	16,723	3.72	33,280	5.61	10,594	1.60
เงินลงทุนชั่วคราว	58,081	12.91	12,896	2.17	262	0.04
ลูกหนี้การค้า - กิจการอื่น - สุทธิ	33,172	7.38	43,294	7.30	47,889	7.23
ลูกหนี้อื่น - รายได้ขาดหายจากการประกันภัยค้ำประกัน	0	0.00	0	0.00	22,284	3.36
- ค่าใช้จ่ายจ่ายล่วงหน้า	1,045	0.23	1,122	0.19	1,709	0.26
สินค้าคงเหลือ - สุทธิ	187,125	41.61	238,833	40.28	278,680	42.07
สินทรัพย์หมุนเวียนอื่น	5,164	1.15	8,988	1.52	11,892	1.80
รวมสินทรัพย์หมุนเวียน	301,309	67.00	338,413	57.08	373,309	56.36
สินทรัพย์ไม่หมุนเวียน						
ที่ดิน อาคารและอุปกรณ์ - สุทธิ	73,952	16.44	149,905	25.28	168,325	25.41
สินทรัพย์ไม่มีตัวตน - สุทธิ	13,631	3.03	11,690	1.97	9,789	1.48
สินทรัพย์ไม่หมุนเวียนอื่น - สิทธิการเช่าพื้นที่ร้านค้า - สุทธิ	27,145	6.04	47,779	8.06	68,817	10.39
- เงินมัดจำการเช่า	33,688	7.49	45,140	7.61	42,173	6.37
รวมสินทรัพย์ไม่หมุนเวียน	148,417	33.00	254,513	42.92	289,105	43.64
รวมสินทรัพย์	449,726	100.00	592,927	100.00	662,414	100.00
หนี้สินหมุนเวียน						
เงินเบิกเกินบัญชีและเงินกู้ยืมระยะสั้นจากสถาบันการเงิน	2,199	0.49	0	0.00	9,961	1.50
เจ้าหนี้การค้า	95,179	21.16	116,478	19.64	89,998	13.59
เจ้าหนี้อื่น - ค่าใช้จ่ายค้างจ่าย	19,258	4.28	24,243	4.09	25,357	3.83
- เจ้าหนี้ค่าซื้อสินทรัพย์	7,238	1.61	7,165	1.21	7,401	1.12
หนี้สินตามสัญญาเช่าการเงินที่ถึงกำหนดชำระภายในหนึ่งปี	1,279	0.28	3,748	0.63	3,842	0.58
เงินกู้ยืมระยะยาวจากบุคคลที่เกี่ยวข้องกันที่ถึงกำหนดชำระภายในหนึ่งปี	6,000	1.33	0	0.00	0	0.00
เงินกู้ยืมระยะยาวจากกิจการอื่นที่ถึงกำหนดชำระภายในหนึ่งปี	6,467	1.44	25,051	4.22	39,490	5.96
เครื่องหมายการค้าค้างจ่ายที่ถึงกำหนดชำระภายในหนึ่งปี	3,352	0.75	3,030	0.51	796	0.12
ภาษีเงินได้ค้างจ่าย	5,624	1.25	8,730	1.47	3,532	0.53
หนี้สินหมุนเวียนอื่น	1,601	0.36	1,375	0.23	2,768	0.42
รวมหนี้สินหมุนเวียน	148,198	32.95	189,819	32.01	183,144	27.65

(หน่วย: พันบาท)

	2552		2553		2554	
	จำนวนเงิน	%	จำนวนเงิน	%	จำนวนเงิน	%
หนี้สินไม่หมุนเวียน						
หนี้สินตามสัญญาเช่าการเงิน	269	0.06	12,682	2.14	9,214	1.39
เงินกู้ยืมระยะยาวจากบุคคลที่เกี่ยวข้องกัน	17,500	3.89	0	0.00	0	0.00
เงินกู้ยืมระยะยาวจากกิจการอื่น	5,480	1.22	64,062	10.80	85,625	12.93
ภาระผูกพันผลประโยชน์พนักงาน	0	0.00	0	0.00	7,527	1.14
หนี้สินไม่หมุนเวียนอื่น - เครื่องหมายการค้าค้างจ่าย	4,190	0.93	757	0.13	0	0.00
- เงินประกันพนักงาน	2,703	0.60	3,347	0.56	4,895	0.74
- เงินมัดจำรับ	720	0.16	720	0.12	0	0.00
รวมหนี้สินไม่หมุนเวียน	30,862	6.86	81,568	13.76	107,260	16.19
รวมหนี้สิน	179,060	39.82	271,387	45.77	290,404	43.84
ส่วนของผู้ถือหุ้น						
ทุนเรือนหุ้น ทุนที่ออกและชำระแล้ว	80,000	17.79	159,787	26.95	159,787	24.12
ส่วนเกินมูลค่าหุ้นสามัญ	69,680	15.49	69,680	11.75	69,680	10.52
กำไรสะสม จัดสรรแล้ว - สำรองตามกฎหมาย	6,752	1.50	9,851	1.66	13,399	2.02
- สำรองหุ้นทุนซื้อคืน	5,290	1.18	0	0.00	0	0.00
ยังไม่ได้จัดสรร	114,234	25.40	82,222	13.87	129,145	19.50
(หัก) หุ้นทุนซื้อคืน	(5,290)	(1.18)	0	0.00	0	0.00
รวมส่วนของผู้ถือหุ้น	270,666	60.18	321,540	54.23	372,010	56.16
รวมหนี้สินและส่วนของผู้ถือหุ้น	449,726	100.00	592,927	100.00	662,414	100.00

บริษัท บีจีที คอร์ปอเรชั่น จำกัด (มหาชน)
งบกำไรขาดทุนเบ็ดเสร็จ
สำหรับปีสิ้นสุดวันที่ 31 ธันวาคม 2552 2553 และ 2554

(หน่วย: ล้านบาท)

	2552		2553		2554	
	จำนวนเงิน	%	จำนวนเงิน	%	จำนวนเงิน	%
รายได้						
รายได้จากการขาย	663,250	99.45	807,062	99.40	899,989	98.09
รายได้อื่น						
- ปรับปรุงการลดมูลค่าของสินค้าล้าสมัย	1,733	0.26	0	0.00	0	0.00
- รายได้จากการชดเชยค่าเสียหายจากการประกันภัย	0	0.00	1,313	0.16	15,468	1.69
- กำไรจากอัตราแลกเปลี่ยน	528	0.08	937	0.12	315	0.03
- อื่น ๆ	1,437	0.22	2,625	0.32	1,700	0.19
รวมรายได้	666,948	100.00	811,937	100.00	917,472	100.00
ค่าใช้จ่าย						
ต้นทุนขาย	332,226	49.81	388,470	47.84	442,132	48.19
ค่าลิขสิทธิ์	26,494	3.97	32,229	3.97	35,945	3.92
ค่าใช้จ่ายในการขาย	181,203	27.17	227,497	28.02	257,561	28.07
ค่าใช้จ่ายในการบริหาร	63,107	9.46	73,488	9.05	80,856	8.81
ค่าใช้จ่ายอื่น	1,666	0.25	402	0.05	974	0.11
ต้นทุนทางการเงิน	2,884	0.43	5,331	0.66	5,795	0.63
รวมค่าใช้จ่าย	607,580	91.10	727,415	89.59	823,262	89.73
กำไรก่อนภาษีเงินได้	59,368	8.90	84,522	10.41	94,210	10.27
ภาษีเงินได้	12,877	1.93	22,547	2.78	23,253	2.53
กำไรเบ็ดเสร็จรวมสำหรับปี	46,491	6.97	61,975	7.63	70,957	7.73
มูลค่าที่ตราไว้ (บาท)	0.50		0.50		0.50	
กำไรต่อหุ้นชั้นพื้นฐาน (บาท)	0.30		0.24		0.22	

หมายเหตุ

- งบการเงิน สำหรับปี 2552 และ 2553 ได้ปรับปรุงตามมาตรฐานการบัญชีฉบับปรับปรุงใหม่ แทนมาตรฐานการบัญชีฉบับเดิมที่ยกเลิกไป

บริษัท บีจีที คอร์ปอเรชั่น จำกัด (มหาชน)
งบกระแสเงินสด
สำหรับปีสิ้นสุดวันที่ 31 ธันวาคม 2552 2553 และ 2554

(หน่วย: พันบาท)

	2552	2553	2554
กระแสเงินสดจากกิจกรรมดำเนินงาน			
กำไรเบ็ดเสร็จรวมสำหรับปี	46,491	61,975	70,957
ปรับกระทบกำไรเบ็ดเสร็จรวมสำหรับปีเป็นเงินสดรับ (จ่าย) จากกิจกรรมดำเนินงาน:			
ดอกเบี้ยรับ	(81)	(69)	(122)
ค่าเสื่อมราคาและค่าตัดจำหน่าย	29,095	33,890	33,716
ค่าใช้จ่ายผลประโยชน์พนักงาน	-	-	1,419
ดอกเบี้ยจ่าย	2,884	5,331	5,795
ภาษีเงินได้	12,877	22,547	23,253
ปรับปรุงการลดมูลค่าของสินค้าล้าสมัย เพิ่มขึ้น (ลดลง)	(1,733)	4,042	3,922
ขาดทุน (กำไร) จากอัตราแลกเปลี่ยนที่ยังไม่เกิดขึ้น	(352)	(403)	38
ขาดทุน (กำไร) จากการขายเงินทุนชั่วคราว	-	(966)	(443)
ขาดทุน (กำไร) ที่ยังไม่เกิดขึ้นจากการเปลี่ยนแปลงมูลค่าเงินลงทุนชั่วคราว	(489)	650	77
ขาดทุนจากการตัดจำหน่ายที่ดิน อาคารและอุปกรณ์	1,949	402	974
ขาดทุน (กำไร) จากการจำหน่ายที่ดิน อาคารและอุปกรณ์	(505)	(1,265)	63
ขาดทุน (กำไร) จากการชดเชยค่าเสียหายในการประกันภัยสินทรัพย์	-	(497)	(15,468)
เงินสดจ่ายในการซื้อเงินลงทุนชั่วคราว	(33,000)	(55,000)	(31,000)
เงินสดรับจากการขายเงินลงทุนชั่วคราว	-	100,500	44,000
เงินสดรับจากการชดเชยค่าเสียหายในการประกันภัยสินค้าคงเหลือ	-	1,800	-
ลูกหนี้การค้า ลดลง (เพิ่มขึ้น)	(6,971)	(10,122)	(4,595)
ลูกหนี้อื่น - ค่าใช้จ่ายจ่ายล่วงหน้า ลดลง (เพิ่มขึ้น)	-	(77)	(586)
สินค้าคงเหลือ ลดลง (เพิ่มขึ้น)	(26,742)	(57,244)	(47,541)
สินทรัพย์หมุนเวียนอื่น ลดลง (เพิ่มขึ้น)	(1,596)	(3,800)	(2,923)
สินทรัพย์ไม่หมุนเวียนอื่น - เงินมัดจำการเช่า ลดลง (เพิ่มขึ้น)	(4,655)	(11,452)	(2,504)
เจ้าหนี้การค้า เพิ่มขึ้น (ลดลง)	39,535	21,299	(26,480)
เจ้าหนี้อื่น - ค่าใช้จ่ายค้างจ่าย เพิ่มขึ้น (ลดลง)	2,023	4,820	1,069
เจ้าหนี้อื่น - เจ้าหนี้ค่าซื้อสินทรัพย์ เพิ่มขึ้น (ลดลง)	(6,213)	(7,238)	(7,165)
หนี้สินหมุนเวียนอื่น เพิ่มขึ้น (ลดลง)	338	(226)	1,392
หนี้สินไม่หมุนเวียนอื่น - ค่าเครื่องหมายการค้าค้างจ่าย เพิ่มขึ้น (ลดลง)	(2,631)	(3,352)	(3,030)
หนี้สินไม่หมุนเวียนอื่น - เงินประกันพนักงาน เพิ่มขึ้น (ลดลง)	352	644	1,548
หนี้สินไม่หมุนเวียนอื่น - เงินมัดจำรับ เพิ่มขึ้น (ลดลง)	-	-	(720)
จ่ายภาษีเงินได้	(11,502)	(19,466)	(28,432)
เงินสดสุทธิได้มา(ใช้ไป) จากกิจกรรมดำเนินงาน	39,074	86,722	17,214

บริษัท บีจีที คอร์ปอเรชั่น จำกัด (มหาชน)
งบกระแสเงินสด
สำหรับปีสิ้นสุดวันที่ 31 ธันวาคม 2552 2553 และ 2554

	2552	2553	2554
กระแสเงินสดจากกิจกรรมลงทุน			
รับดอกเบี้ย	81	69	122
เงินสดจ่ายในการซื้อที่ดิน อาคารและอุปกรณ์	(15,889)	(75,404)	(40,261)
เงินสดรับจากการจำหน่ายที่ดิน อาคารและอุปกรณ์	505	2,113	112
เงินสดจ่ายในการซื้อสินทรัพย์ไม่มีตัวตน	-	-	(20)
เงินสดจ่ายในการซื้อสิทธิการเช่าพื้นที่ร้านค้า	-	(26,577)	(21,885)
เงินสดรับจากการชดเชยค่าเสียหายในการประกันภัยสินทรัพย์ถาวร	-	1,000	-
เงินสดสุทธิได้มา (ใช้ไป) จากกิจกรรมลงทุน	(15,303)	(98,799)	(61,932)
กระแสเงินสดจากกิจกรรมจัดหาเงิน			
จ่ายดอกเบี้ย	(2,894)	(5,167)	(5,749)
เงินเบิกเกินบัญชีและเงินกู้ยืมระยะสั้นจากสถาบันการเงิน เพิ่มขึ้น (ลดลง)	1,722	(2,199)	9,961
หนี้สินตามสัญญาเช่าทางการเงินและเช่าซื้อ เพิ่มขึ้น (ลดลง)	(1,452)	(6,564)	(3,804)
เงินกู้ยืมระยะยาวจากบุคคลที่เกี่ยวข้องกัน เพิ่มขึ้น (ลดลง)	(6,000)	(23,500)	-
เงินกู้ยืมระยะยาวจากกิจการอื่น เพิ่มขึ้น (ลดลง)	(6,804)	77,165	36,003
เงินสดรับจากการจำหน่ายหุ้นซื้อคืน	-	4,856	-
เงินปันผลจ่าย	(7,871)	(15,957)	(14,378)
เงินสดสุทธิได้มา (ใช้ไป) จากกิจกรรมจัดหาเงิน	(23,299)	(28,634)	22,032
เงินสดและรายการเทียบเท่าเงินสดเพิ่มขึ้น (ลดลง) สุทธิ	472	16,557	(22,687)
เงินสดและรายการเทียบเท่าเงินสดต้นปี	16,251	16,723	33,280
เงินสดและรายการเทียบเท่าเงินสดปลายปี	16,723	33,280	10,594

หมายเหตุ งบการเงินสำหรับปี 2552 และ 2553 ได้ปรับปรุงตามมาตรฐานการบัญชีฉบับปรับปรุงใหม่ แทนมาตรฐานการบัญชีฉบับเดิมที่ยกเลิกไป

บริษัท บีจีที คอร์ปอเรชั่น จำกัด (มหาชน)
อัตราส่วนทางการเงิน
ณ วันที่ 31 ธันวาคม 2552 2553 และ 2554

	2552	2553	2554
อัตราส่วนสภาพคล่อง			
อัตราส่วนสภาพคล่อง (เท่า)	2.03	1.78	2.04
อัตราส่วนสภาพคล่องหมุนเร็ว (เท่า)	0.73	0.47	0.32
อัตราส่วนหมุนเวียนลูกหนี้การค้า - (เท่า)	5.40	5.92	6.21
ระยะเวลาเก็บหนี้เฉลี่ย (วัน)	68	62	59
อัตราส่วนหมุนเวียนสินค้าคงเหลือ (เท่า)	1.92	1.83	1.71
ระยะเวลาขายสินค้าเฉลี่ย - (วัน)	190	199	213
อัตราส่วนหมุนเวียนเจ้าหนี้การค้า (เท่า)	4.41	3.67	4.28
ระยะเวลาชำระหนี้ - (วัน)	83	99	85
Cash Cycle - (วัน)	175	162	187
อัตราส่วนแสดงความสามารถในการทำกำไร			
อัตรากำไรขั้นต้น (%)	49.91%	51.87%	50.87%
อัตรากำไรจากการดำเนินงาน (%)	9.33%	11.07%	10.90%
อัตรากำไรสุทธิ (%)	6.97%	7.63%	7.73%
อัตราผลตอบแทนผู้ถือหุ้น (%)	18.50%	20.93%	20.46%
อัตราส่วนแสดงประสิทธิภาพในการดำเนินงาน			
อัตราผลตอบแทนจากสินทรัพย์ (%)	11.18%	11.89%	11.30%
อัตราการใช้ทุนของสินทรัพย์ (เท่า)	1.59	1.55	1.43
อัตราส่วนวิเคราะห์นโยบายทางการเงิน			
อัตราส่วนหนี้สินต่อส่วนของผู้ถือหุ้น (เท่า)	0.66	0.84	0.78
อัตราส่วนความสามารถชำระดอกเบี้ย (เท่า)	21.58	16.86	17.26
ข้อมูลต่อหุ้น			
มูลค่าที่ตราไว้ (บาท)	0.50	0.50	0.50
มูลค่าตามบัญชีต่อหุ้น (บาท)	1.69	1.00	1.16
กำไรต่อหุ้นขั้นพื้นฐาน (บาท)	0.30	0.24	0.22

หมายเหตุ งบการเงินสำหรับปี 2552 และ 2553 ได้ปรับปรุงตามมาตรฐานการบัญชีฉบับปรับปรุงใหม่ แทนมาตรฐานการบัญชีฉบับเดิมที่ยกเลิกไป

2. คำอธิบายและการวิเคราะห์ฐานะทางการเงินและผลการดำเนินงาน

ผลการดำเนินงานของบริษัทฯ ในระยะ 3 ปีที่ผ่านมา (พ.ศ.2552 – 2554) ปรับตัวในทิศทางที่ดีขึ้นจากการที่ยอดขายของบริษัทฯ ปรับตัวเพิ่มขึ้น จากผลการดำเนินงานของบริษัทฯ สำหรับปีสิ้นสุดวันที่ 31 ธันวาคม 2554 บริษัทฯ มีกำไรก่อนต้นทุนทางการเงินและภาษีเงินได้ 100.00 ล้านบาท โดยมีต้นทุนทางการเงิน 5.80 ล้านบาท และภาษีเงินได้ 23.25 ล้านบาท เป็นกำไรเบ็ดเสร็จรวมทั้งสิ้น 70.96 ล้านบาท เพิ่มขึ้นจากปีก่อน 8.98 ล้านบาท หรือ เท่ากับ 14.49%

รายได้

รายได้จากการขายในปี 2554 มีจำนวน 899.99 ล้านบาท ปรับตัวเพิ่มขึ้นจากปีก่อน 11.51 % เมื่อเทียบกับปี 2553 ที่มีรายได้จากการขาย 807.06 ล้านบาท เนื่องจากบริษัทฯ ขยายร้านค้าและเคาน์เตอร์ในห้างสรรพสินค้าเพิ่มขึ้นอย่างต่อเนื่องจากสิ้นปี 2553 ที่มีร้านค้าจำนวน 66 แห่ง และเคาน์เตอร์ในห้างสรรพสินค้าจำนวน 65 แห่ง ในขณะที่สิ้นปี 2554 ที่มีร้านค้าจำนวน 77 แห่ง และเคาน์เตอร์ในห้างสรรพสินค้า 66 แห่ง ตามลำดับ

โดยบริษัทฯ มีสัดส่วนรายได้ 68.27% จากการจำหน่ายผ่านร้านค้าและสัดส่วนรายได้ 31.73% จำหน่ายที่เคาน์เตอร์ ในห้างสรรพสินค้า ทั้งนี้บริษัทฯ ยังให้ความสำคัญกับการดำเนินกิจกรรมการตลาดอย่างต่อเนื่องและการคัดเลือกรูปแบบผลิตภัณฑ์ที่สอดคล้องกับความต้องการของลูกค้ากลุ่มเป้าหมาย รวมถึงปรับปรุงรูปแบบเสื้อผ้าอย่างต่อเนื่องให้สอดคล้องและทันสมัยอย่างสม่ำเสมอ และยังคงเอกลักษณ์ในรูปแบบ California Lifestyle ที่มีโทนสีและลวดลายให้เลือกอย่างหลากหลายให้สอดคล้องกับรสนิยมของผู้บริโภค ส่งผลให้ผลิตภัณฑ์ Body Glove เป็นที่นิยมแพร่หลายมากขึ้น

ต้นทุนขาย

ต้นทุนขายในปี 2554 จำนวน 442.13 ล้านบาท ปรับตัวเพิ่มขึ้น 13.81% จากปี 2553 ที่มีต้นทุนขาย 388.47 ล้านบาท โดยมีอัตรากำไรขั้นต้นในปี 2553 และปี 2554 อยู่ที่ 51.87% และ 50.87% ตามลำดับ

ค่าลิขสิทธิ์

ค่าลิขสิทธิ์ในปี 2554 จำนวน 35.94 ล้านบาท คิดเป็นอัตราตามที่กำหนดในสัญญาโดยอิงกับรายได้จากการขาย เปรียบเทียบกับปี 2553 จำนวน 32.23 ล้านบาท

ค่าใช้จ่ายในการขาย

ค่าใช้จ่ายในการขายในปี 2554 จำนวน 257.56 ล้านบาท เปรียบเทียบกับปี 2553 จำนวน 227.50 ล้านบาท เพิ่มขึ้นจากปีก่อน 13.21 %

ค่าใช้จ่ายในการบริหาร

ค่าใช้จ่ายในการบริหาร ในปี 2554 จำนวน 80.86 ล้านบาท เปรียบเทียบกับปี 2553 จำนวน 73.49 ล้านบาท เพิ่มขึ้นจากปีก่อน 10.03%

ต้นทุนทางการเงิน

ต้นทุนทางการเงินในปี 2554 จำนวน 5.80 ล้านบาท คิดเป็นสัดส่วน 0.63% ของรายได้รวม เปรียบเทียบกับ ปี 2553 5.33 ล้านบาท คิดเป็นสัดส่วน 0.66% ของรายได้รวม จะเห็นได้ว่าปี 2554 บริษัทฯ จ่ายดอกเบี้ยเพิ่มขึ้นจากปีก่อนเพียง 8.71%

อัตรากำไรสุทธิในปี 2553 และ ปี 2554 เท่ากับ 7.63% และ 7.73% ตามลำดับ

ฐานะทางการเงิน

สินทรัพย์

บริษัทฯ มีสินทรัพย์รวมสิ้นปี 2553 และ 2554 จำนวน 592.93 ล้านบาท และ 662.41 ล้านบาท ตามลำดับ เนื่องจากบริษัทฯ ดำเนินธุรกิจในการจำหน่ายเสื้อผ้าสำเร็จรูป และผลิตภัณฑ์ที่เกี่ยวข้องโดยผ่านร้านค้าหลายแห่งทั้งในกรุงเทพมหานครและจังหวัดที่สำคัญทั่วทุกภูมิภาคของประเทศ ดังนั้น สินทรัพย์ที่สำคัญส่วนใหญ่จะอยู่ในรูป (1) ที่ดิน อาคารและอุปกรณ์ ได้แก่ ที่ดินระหว่างก่อสร้างอาคาร, อาคารและส่วนปรับปรุงอาคาร, เครื่องตกแต่ง, เครื่องใช้สำนักงานและยานพาหนะ โดย ณ สิ้นปี 2553 และ 2554 ที่ดิน, อาคารและอุปกรณ์ - สุทธิ มีจำนวนรวม 149.90 ล้านบาท และ 168.33 ล้านบาท ตามลำดับ (2) สินค้าคงเหลือ ได้แก่ สินค้าสำเร็จรูปและวัตถุดิบ โดย ณ สิ้นปี 2553 และ 2554 สินค้าคงเหลือ - สุทธิ มีจำนวนรวม 238.83 ล้านบาทและ 278.68 ล้านบาท ตามลำดับ (3) สิทธิการเช่าพื้นที่ร้านค้า-สุทธิ ณ สิ้นปี 2553 และ 2554 จำนวน 47.78 ล้านบาท และ 68.82 ล้านบาท ตามลำดับ

สินทรัพย์หมุนเวียน ณ สิ้นปี 2553 และ 2554 จำนวน 338.41 ล้านบาท และ 373.31 ล้านบาทตามลำดับ โดยสินทรัพย์หมุนเวียนที่สำคัญ ได้แก่ สินค้าคงเหลือ, ลูกหนี้การค้าและเงินมัดจำ

คุณภาพของสินทรัพย์

บริษัทฯ มีลูกหนี้การค้า - สุทธิ โดยทั้งหมดเป็นลูกหนี้ห้างสรรพสินค้า ณ สิ้นปี 2553 และ 2554 จำนวน 43.29 ล้านบาท และ 47.89 ล้านบาท ตามลำดับ

รายละเอียดลูกหนี้การค้า ณ สิ้นปี 2552, 2553 และ 2554

(หน่วย: บาท)

ลูกหนี้การค้า (ลูกหนี้การค้าห้างสรรพสินค้า)	ณ 31 ธ.ค. 2552	ณ 31 ธ.ค. 2553	ณ 31 ธ.ค. 2554
ยังไม่ถึงกำหนดชำระ	33,171,988.89	43,294,112.60	46,517,744.08
เกินกำหนดชำระ			
น้อยกว่า 3 เดือน	-	-	1,043,399.66
3 เดือน ถึง 6 เดือน	-	-	327,723.16
6 เดือน ถึง 12 เดือน	-	-	-
มากกว่า 12 เดือนขึ้นไป	-	-	-
รวม	33,171,988.89	43,294,112.60	47,888,866.90

โดยเฉลี่ยบริษัทฯ จะให้เครดิตกับลูกหนี้การค้าประมาณ 60 วัน และใน ปี 2553 และ 2554 บริษัทฯ มีระยะเวลาเก็บหนี้เฉลี่ย 62 วัน และ 59 วัน ตามลำดับ ทั้งนี้ บริษัทฯ มีนโยบายที่จะจัดเก็บหนี้ตามกำหนดระยะเวลาที่วางไว้ ปัจจุบันจะเห็นว่าลูกหนี้การค้าที่เพิ่มสูงขึ้น เพราะจำนวนร้านค้าที่เพิ่มจากปี 2553 อีก 1 แห่ง

บริษัทฯ มีสินค้าคงเหลือ - สุทธิ ณ สิ้นปี 2553 และ 2554 จำนวน 238.83 ล้านบาท และ 278.68 ล้านบาท ตามลำดับ

รายละเอียดสินค้าคงเหลือ ณ สิ้นปี 2552, 2553 และ 2554 ดังนี้

(หน่วย: บาท)

สินค้าคงเหลือ	ณ 31 ธ.ค. 2552	ณ 31 ธ.ค. 2553	ณ 31 ธ.ค. 2554
สินค้าสำเร็จรูป	190,149,279.77	245,550,383.40	288,874,047.18
หัก ค่าเพื่อการลดมูลค่าของสินค้าล้าสมัย	(3,278,378.38)	(7,320,045.78)	(11,242,370.48)
สินค้าสำเร็จรูป - สุทธิ	186,870,901.39	238,230,337.62	277,631,676.70
วัตถุดิบ	254,435.99	602,310.84	1,048,733.07
สินค้าคงเหลือ - สุทธิ	187,125,337.38	238,832,648.46	278,680,409.77

ในปี 2553 และ 2554 บริษัทฯ มีระยะเวลาขายสินค้าเฉลี่ย 199 วัน และ 213 วัน ตามลำดับ ทั้งนี้ บริษัทฯ มีนโยบายการตลาดให้เหมาะสมกับสินค้าแต่ละรุ่น หรือแต่ละแบบ เช่น การจัดรายการพิเศษ การกำหนดราคาพิเศษในแต่ละช่วงเวลา เป็นต้น ปัจจุบันจะเห็นว่าสินค้าคงเหลือที่เพิ่มสูงขึ้น เพราะจำนวนร้านค้าและเคาน์เตอร์ที่เพิ่มจากปี 2553 รวม 12 แห่ง

เครื่องหมายการค้า

บริษัทฯ บันทึกบัญชีเครื่องหมายการค้า จำนวน 17.36 ล้านบาท บริษัทฯ มีนโยบายการบัญชีเกี่ยวกับการบันทึกบัญชีเครื่องหมายการค้า โดยแสดงในราคาทุนสุทธิจากค่าตัดจำหน่ายสะสม ค่าตัดจำหน่ายคำนวณโดยวิธีเส้นตรงเป็นระยะเวลา 10 ปี เริ่มตั้งแต่เดือนกรกฎาคม 2550 เป็นต้นไป และ ณ วันที่ 31 ธันวาคม 2554 เครื่องหมายการค้าสุทธิคงเหลือจำนวน 9.55 ล้านบาท ลดลงจำนวน 7.81 ล้านบาท จากค่าตัดจำหน่ายสะสม

สภาพคล่อง

การเปลี่ยนแปลงของกระแสเงินสดในแต่ละงวดบัญชี ดังนี้

ปี 2553 บริษัทฯ มีกำไรเบ็ดเสร็จรวม จำนวน 61.97 ล้านบาท แต่กระแสเงินสดสุทธิจากการดำเนินงานเป็นบวกจำนวน 86.72 ล้านบาท ปัจจัยที่สำคัญเนื่องจากการปรับเพิ่มด้วยค่าเสื่อมราคาและค่าตัดจำหน่ายจำนวน 33.89 ล้านบาท, ปรับเพิ่มด้วยการขายเงินลงทุนชั่วคราวสุทธิจำนวน 45.50 ล้านบาท, ปรับลดด้วยการเพิ่มขึ้นของลูกหนี้การค้าจำนวน 10.12 ล้านบาท, ปรับลดด้วยการเพิ่มขึ้นของสินค้าคงเหลือจำนวน 57.24 ล้านบาท, ปรับลดด้วยการเพิ่มขึ้นของเงินมัดจำการเช่าจำนวน 11.45 ล้านบาท และปรับเพิ่มด้วยการเพิ่มขึ้นของเจ้าหนี้การค้าจำนวน 21.30 ล้านบาท ด้านกระแสเงินสดสุทธิใช้ไปในกิจกรรมลงทุนในปี 2553 เป็นลบจำนวน 98.80 ล้านบาท โดยบริษัทฯ จ่ายในการซื้อที่ดิน อาคารและอุปกรณ์สุทธิจำนวน 75.40 ล้านบาท และซื้อสิทธิการเช่าพื้นที่ร้านค้าจำนวน 26.58 ล้านบาท ด้านกระแสเงินสดสุทธิจากกิจกรรมจัดหาเงินในปี 2553 เป็นบวกจำนวน 28.63 ล้านบาท โดยบริษัทฯ จ่ายคืนเงินกู้ยืมระยะยาวจากบุคคลที่เกี่ยวข้องจำนวน 23.50 ล้านบาท, จ่ายเงินปันผลให้แก่ผู้ถือหุ้นเป็นจำนวนเงิน 15.96 ล้านบาท และเงินกู้ยืมระยะยาวจากสถาบันการเงินเพิ่มขึ้น 77.17 ล้านบาท

ปี 2554 บริษัทฯ มีกำไรเบ็ดเสร็จรวม จำนวน 70.96 ล้านบาท แต่กระแสเงินสดสุทธิจากการดำเนินงานเป็นบวกจำนวน 17.21 ล้านบาท ปัจจัยที่สำคัญเนื่องจากการปรับเพิ่มด้วยค่าเสื่อมราคาและค่าตัดจำหน่ายจำนวน 33.72 ล้านบาท, ปรับเพิ่มด้วยการขายเงินลงทุนชั่วคราวสุทธิจำนวน 13.00 ล้านบาท, ปรับลดด้วยการเพิ่มขึ้นของลูกหนี้การค้าจำนวน 4.59 ล้านบาท, ปรับลดด้วยการเพิ่มขึ้นของสินค้าคงเหลือจำนวน 47.54 ล้านบาท, ปรับลดด้วยการลดลงของเจ้าหนี้การค้าจำนวน 26.48 ล้านบาท และปรับลดด้วยกำไรจากการชดเชยค่าเสียหายในการประกันภัยสินทรัพย์ 15.47 ล้านบาท ด้านกระแสเงินสดสุทธิใช้ไปในกิจกรรมลงทุนในปี 2554 เป็นลบจำนวน 61.93 ล้านบาท โดยบริษัทฯ จ่ายในการซื้อที่ดินอาคารและอุปกรณ์สุทธิจำนวน 40.26 ล้านบาท และซื้อสิทธิการเช่าพื้นที่ร้านค้าจำนวน 21.89 ล้านบาท ด้านกระแสเงินสดสุทธิจากกิจกรรมจัดหาเงินในปี 2554 เป็นบวกจำนวน 22.03 ล้านบาท โดยบริษัทฯ จ่ายเงินปันผลให้แก่ผู้ถือหุ้นเป็นจำนวนเงิน 14.38 ล้านบาท, เงินเบิกเกินบัญชีและเงินกู้ระยะสั้นจากสถาบันการเงินจำนวนเพิ่มขึ้น 9.96 ล้านบาท และเงินกู้ยืมระยะยาวจากสถาบันการเงินเพิ่มขึ้น 36.00 ล้านบาท

อัตราส่วนสภาพคล่องสำหรับปี 2553 และ 2554 เท่ากับ 1.78 เท่า และ 2.04 เท่า ตามลำดับ โดยในช่วงปลายปี 2554 บริษัทฯ ปรับการบริหารสภาพคล่องเพื่อให้สอดคล้องกับสภาพเศรษฐกิจที่ชะลอตัว ไม่ว่าจะเป็นขายเงินลงทุนชั่วคราว และชะลอการใช้งบการเงินจากสถาบันการเงินแห่งหนึ่ง

อัตราส่วนสภาพคล่องหมุนเร็วสำหรับปี 2553 และ 2554 เท่ากับ 0.47 เท่า และ 0.32 เท่า ตามลำดับ บริษัทฯ ลงทุนในสินค้าค่อนข้างสูงเพื่อเน้นการขายในตลาดภายในประเทศทำให้สภาพคล่องหมุนเร็วลดลง แต่ธุรกิจของบริษัทฯ เป็นธุรกิจที่มีเงินสดหมุนเวียนเป็นจำนวนมากทำให้ไม่มีปัญหาขาดสภาพคล่อง

Cash Cycle สำหรับปี 2553 และ 2554 เท่ากับ 162 วัน และ 187 วัน ตามลำดับ ปัจจัยสำคัญเนื่องจาก (1) ระยะเวลาการเก็บหนี้เฉลี่ยจาก 62 วัน และ 59 วัน ในปี 2553 และ 2554 ซึ่งสอดคล้องกับนโยบายให้เครดิตกับลูกหนี้การค้าประมาณ 60 วัน และนโยบายที่จะจัดเก็บหนี้ตามกำหนดระยะเวลาที่วางไว้ (2) ระยะเวลาขายสินค้าเฉลี่ยจาก 199 วัน และ 213 วัน ในปี 2553 และ 2554 การเพิ่มของสินค้าคงเหลือจำนวนมาก เนื่องจากบริษัทฯ ต้องสต็อกสินค้าใหม่ทั้งสินค้าแบรนด์บอดี โกลฟและแบรนด์ Peoples Market เพื่อให้สัมพันธ์กับจำนวนสาขาของบริษัทฯ ในปี 2554 (3) ระยะเวลาชำระหนี้เฉลี่ยจาก 99 วัน และ 85 วัน ในปี 2553 และ 2554 ซึ่งสอดคล้องกับนโยบายเครดิตเจ้าหนี้การค้าประมาณ 90 วัน

แหล่งที่มาของทุน

ส่วนของผู้ถือหุ้นของบริษัทฯ ณ สิ้นปี 2553 และ 2554 เท่ากับ 321.54 ล้านบาทและ 372.01 ล้านบาท เนื่องจากบริษัทฯ มีผลการดำเนินงานที่มีกำไรต่อเนื่อง นอกจากนี้จะเห็นได้ว่าแหล่งที่มาของทุนมาจากผลการดำเนินงานที่มีผลกำไรและเงินกู้ยืมสถาบันการเงินรวมทั้งจากการเพิ่มทุนในช่วงปลายปี 2550 ด้านอัตราส่วนหนี้สินต่อส่วนของผู้ถือหุ้น ณ สิ้นปี 2553 และ 2554 เท่ากับ 0.84 เท่า และ 0.78 เท่า ตามลำดับ

บริษัทฯ มีภาระผูกพันต่างๆ ณ วันที่ 31 ธันวาคม 2554 ดังนี้

- (1) บริษัทฯ มีภาระผูกพันสัญญาเช่าระยะยาวสำหรับพื้นที่ร้านค้าและบริการหลายฉบับเป็นระยะเวลา 1 – 29 ปี โดยมีวันสิ้นสุดของสัญญาตั้งแต่ปี 2554 – 2567 นอกจากนี้บริษัทฯ มีภาระผูกพันตามสัญญาเช่าที่ดินพร้อมสิ่งปลูกสร้างและสัญญาเช่าที่ดินเพื่อก่อสร้างอาคารคลังสินค้ากับบุคคลที่เกี่ยวข้องกันท่านหนึ่งเป็นระยะเวลา 3 ปี เริ่มตั้งแต่เดือนพฤษภาคม 2547 และเดือนมีนาคม 2549 ตามลำดับและเมื่อครบกำหนดอายุสัญญาผู้ให้เช่าตกลงจะต่ออายุการเช่าตามสัญญานี้ ออกไปอีกคราวละ 3 ปี โดยมีระยะเวลาการเช่าทั้งหมดไม่เกิน 20 ปี และมีวันสิ้นสุดของสัญญาภายในปี 2567 และบริษัทฯ จะยกกรรมสิทธิ์ในอาคารคลังสินค้าให้แก่ผู้ให้เช่าดังกล่าวเมื่อสิ้นสุดสัญญา ต่อมาเมื่อวันที่ 17 กันยายน 2551 บุคคลที่เกี่ยวข้องกันดังกล่าวได้ทำสัญญาโอนสิทธิเก็บกินและสิทธิเรียกร้องในที่ดินตามสัญญาเช่าดังกล่าวให้แก่บุคคลที่เกี่ยวข้องกันอีกท่านหนึ่ง โดยไม่มีค่าตอบแทนและสัญญาโอนสิทธิดังกล่าวจะสิ้นสุดในวันที่ 30 เมษายน 2567 โดยบริษัทฯ และบริการขั้นต่ำตามสัญญาที่ต้องจ่ายในอนาคต มีดังนี้

(หน่วย: ล้านบาท)

สัญญาเช่า	ช่วงระยะเวลา		
	ไม่เกินหนึ่งปี	เกินหนึ่งปีแต่ไม่เกินห้าปี	เกินห้าปี
พื้นที่ร้านค้าและบริการ	86.84	85.32	13.93
ที่ดินพร้อมสิ่งปลูกสร้าง	1.42	6.19	14.73
ที่ดิน (เพื่อการก่อสร้างอาคารคลังสินค้า)	0.71	3.10	7.36

- (2) การจ่ายชำระค่าธรรมเนียมเริ่มแรกโดยชำระเป็นรายไตรมาสตามที่กำหนดในสัญญาเริ่มตั้งแต่เดือนเมษายน 2552 ถึงเดือนมกราคม 2555 และการชำระสิทธิรายไตรมาสที่อิงกับยอดขายในอัตราร้อยละ ตามที่กำหนดในสัญญาของยอดขายเริ่มตั้งแต่เดือนกรกฎาคม 2550 เป็นต้นไป

แหล่งเงินทุนที่จะใช้ดังกล่าวจะมาจากเงินทุนหมุนเวียนในการดำเนินธุรกิจและ/หรือเงินกู้ยืมและ/หรือเงินเพิ่มทุน โดยจะพิจารณาให้เหมาะสมกับภาวะตลาดเงินและตลาดทุน

หนี้สิน

หนี้สินรวมของบริษัทฯ ณ สิ้นปี 2553 และ 2554 จำนวน 271.39 ล้านบาท และ 290.40 ล้านบาท ตามลำดับหนี้สินรวมเพิ่มขึ้นจากการที่บริษัทฯ ปรับเพิ่มการลงทุนในสินค้าคงเหลือ โดยหนี้สินที่สำคัญ ได้แก่ เงินเบิกเกินบัญชีและเงินกู้ยืมระยะสั้นจากสถาบันการเงิน เจ้าหนี้การค้า และเงินกู้ยืมระยะยาวอื่น รายละเอียดดังนี้

- (1) เงินเบิกเกินบัญชีและเงินกู้ยืมระยะสั้นจากสถาบันการเงิน ณ สิ้นปี 2553 และ 2554 จำนวน 0.00 ล้านบาท และ 9.96 ล้านบาท ตามลำดับ โดยเป็นเงินเบิกเกินบัญชีจากธนาคารในประเทศค้าประกันโดยสิทธิการเช่าบางส่วนเป็นประกัน
- (2) เจ้าหนี้การค้า ณ สิ้นปี 2553 และ 2554 จำนวน 116.48 ล้านบาท และ 90.00 ล้านบาทตามลำดับ โดยมีระยะเวลาการชำระหนี้เจ้าหนี้การค้าเท่ากับ 99 วัน และ 85 วัน ตามลำดับ
- (3) เงินกู้ยืมระยะยาวจากกิจการอื่น (รวมส่วนที่ถึงกำหนดชำระภายในหนึ่งปี) ณ สิ้นปี 2553 และ 2554 จำนวน 89.11 ล้านบาท และ 125.11 ล้านบาท ตามลำดับ

ที่ผ่านมามีบริษัทฯ ได้ปฏิบัติตามเงื่อนไขการกู้ยืมเงิน จ่ายชำระคืนดอกเบี้ยและเงินต้นตามกำหนด

ปัจจัยและอิทธิพลที่อาจมีผลต่อการดำเนินงานหรือฐานะการเงินในอนาคต

บริษัทฯ ประกอบธุรกิจจำหน่ายเสื้อผ้าสำเร็จรูปและผลิตภัณฑ์ที่เกี่ยวข้อง ภายใต้เครื่องหมายการค้า Body Glove และ Peoples market (PM) การดำเนินธุรกิจของบริษัทฯ ขึ้นอยู่กับบริบทของการบริโภคเสื้อผ้าและรูปแบบการใช้ชีวิต(Lifestyle) ของลูกค้ากลุ่มเป้าหมายของบริษัทฯ รวมทั้งสัมพันธ์กับอำนาจการใช้จ่ายใช้สอยของลูกค้ากลุ่มเป้าหมายบริษัทฯ จึงต้องเลือกผลิตภัณฑ์ที่จำหน่าย ให้สอดคล้องกับความต้องการของลูกค้ากลุ่มเป้าหมายได้ทันทั่วทั้ง รวมถึงบริษัทฯ จะต้องดำเนินกลยุทธ์ทางการตลาดที่เหมาะสมทั้งในด้านรูปแบบผลิตภัณฑ์ การกำหนดราคาขาย การมีช่องทางการจำหน่ายที่เข้าถึงลูกค้ากลุ่มเป้าหมายได้อย่างทั่วถึงและมีประสิทธิภาพและการส่งเสริมการตลาด นอกจากนี้ บริษัทฯ ต้องให้ความสำคัญกับการควบคุมต้นทุนขาย การควบคุมค่าใช้จ่ายในการขาย และการนำระบบเทคโนโลยีมาใช้ในการบริหารและควบคุมสินค้าคงคลัง และการกระจายสินค้าไปยังร้านค้าต่างๆ ได้อย่างรวดเร็ว

ปัจจัยความเสี่ยง

ปัจจัยความเสี่ยงของบริษัทฯ จำแนกได้ดังนี้

1. ความเสี่ยงในการประกอบธุรกิจ

1.1 ความเสี่ยงจากการปฏิบัติตามเงื่อนไขสัญญาที่สำคัญ

สัญญาดำเนินการและอนุญาตให้ใช้สิทธิและช่วงสิทธิเครื่องหมายการค้า Body Glove ที่ลงนามระหว่างบริษัทฯ และ IPG (คู่สัญญา) นั้นได้กำหนดเงื่อนไขสำคัญที่บริษัทฯ จะต้องปฏิบัติ ได้แก่

(1) ค่าสิทธิที่บริษัทฯ จะต้องจ่ายประกอบด้วย ค่าธรรมเนียมเริ่มแรกและค่าสิทธิรายไตรมาสซึ่งอิงกับยอดขาย อย่างไรก็ตาม บริษัทฯ ได้ชำระค่าธรรมเนียมเริ่มแรกตั้งแต่สัญญาฉบับลงนามใช้และ ณ สิ้นเดือนธันวาคม 2554 บริษัทฯ มียอดคงค้างชำระเพียง 1 ไตรมาส ส่วนของค่าสิทธิรายไตรมาส บริษัทฯ เชื่อว่ามีกระแสเงินสดเพียงพอที่จะชำระได้ เนื่องจากบริษัทฯ มียอดขายเติบโตต่อเนื่องมาตลอด

(2) เงินสมทบค่าโฆษณา ตามแต่ตกลงกันระหว่างบริษัทฯ กับ IPG ในอัตราที่กำหนดไว้ในสัญญาซึ่งในปัจจุบันบริษัทฯ ได้รับผ่อนผันไม่ต้องจ่ายเงินสมทบค่าโฆษณาดังกล่าว

(3) การขยายการค้าในธุรกิจไปในประเทศที่ได้รับอนุญาต ได้แก่ เวียดนาม พม่า ลาว กัมพูชา และฟิลิปปินส์ ประเทศใดประเทศหนึ่ง ภายใน 3 ปีแรก นับแต่ วันที่ 1 กรกฎาคม 2550 หากบริษัทฯ ไม่สามารถเริ่มดำเนินการเพื่อขายผลิตภัณฑ์ Body Glove ในประเทศดังกล่าว ตามเงื่อนไขเวลาดังที่กำหนดไว้ในสัญญาอาจมีหนังสือบอกกล่าวเพื่อยกเลิกประเทศบางประเทศออกจากประเทศที่ได้รับอนุญาต

อย่างไรก็ตาม หากบริษัทฯ สามารถขยายการค้าในธุรกิจไปในประเทศใหม่ที่ได้รับอนุญาตภายใน 6 เดือนหลังจากได้รับหนังสือแจ้งจาก IPG ถือว่าบริษัทฯ สามารถปฏิบัติตามเงื่อนไขที่กำหนดไว้ในสัญญา นอกจากนี้หากบริษัทฯ ยุติการขายหรือประกอบกิจการหรือไม่จัดส่งรายงานการขายเป็นระยะเวลา 6 เดือนติดต่อกัน ในประเทศใหม่ที่ได้รับอนุญาตเมื่อ IPG ได้มีหนังสือบอกกล่าวแล้ว บริษัทฯ จะต้องเริ่มดำเนินการขายในประเทศนั้นต่อไปภายในระยะเวลา 6 เดือน หากบริษัทฯ ไม่ปฏิบัติตามดังกล่าว ประเทศดังกล่าวจะถูกยกเลิกจากการเป็นประเทศที่ได้รับอนุญาต

1.2 ความเสี่ยงจากการเปลี่ยนแปลงรสนิยมการบริโภคเสื้อผ้าของลูกค้ายุคใหม่

บริษัทฯ ประกอบธุรกิจหลักประเภทขายปลีกเสื้อผ้าสำเร็จรูป และผลิตภัณฑ์ที่เกี่ยวข้องภายใต้เครื่องหมายการค้า Body Glove และ Peoples Market (PM) โดยผลิตภัณฑ์เสื้อผ้าสำเร็จรูป และผลิตภัณฑ์ที่เกี่ยวข้องเป็นสินค้ากลุ่มแฟชั่น มีการเปลี่ยนแปลงอย่างต่อเนื่องตามสมัยนิยม ซึ่งขึ้นอยู่กับรสนิยมการบริโภคเสื้อผ้าและรูปแบบการใช้ชีวิต (Life Style) ของลูกค้ายุคใหม่ของบริษัทฯ โดยหากบริษัทฯ ไม่สามารถออกแบบผลิตภัณฑ์ให้สอดคล้องกับการเปลี่ยนแปลงรสนิยมการบริโภคเสื้อผ้าของลูกค้ายุคใหม่ได้ทันทั่วทั้ง อาจส่งผลให้เครื่องหมายการค้า Body Glove และ Peoples Market (PM) ไม่ได้รับความนิยมจากผู้บริโภค ซึ่งจะส่งผลกระทบต่อยอดขาย ผลการดำเนินงานและฐานะทางการเงินของบริษัทฯ

อย่างไรก็ดี บริษัทฯ ดำเนินธุรกิจภายใต้แนวคิด Surf Fashion & Easy Life Style โดยบริษัทฯ ได้สำรวจและศึกษารูปแบบการใช้ชีวิตของลูกค้ายุคใหม่ และการเปลี่ยนแปลงการบริโภคเสื้อผ้าตามสมัยนิยม โดยได้ดำเนินการดังกล่าวอย่างต่อเนื่องเพื่อนำผลสำรวจที่ได้มาเป็นปัจจัยที่ใช้ประกอบการคัดเลือกและพัฒนาผลิตภัณฑ์ของบริษัทฯ ให้สอดคล้องกับรสนิยมและความต้องการของลูกค้ายุคใหม่ของบริษัทฯ ในช่วงเวลาต่างๆ โดยกลุ่มลูกค้ายุคใหม่ของบริษัทฯ จำแนกเป็น 2 กลุ่มใหญ่ ได้แก่ นักเรียนและนักศึกษาทั้งผู้หญิงและผู้ชาย อายุในช่วง 12 – 25 ปี และวัยทำงานถึงวัยผู้ใหญ่ทั้งผู้หญิงและผู้ชาย อายุ 25 ปีขึ้นไป บริษัทฯ มีนโยบายให้ความสำคัญกับการพัฒนาผลิตภัณฑ์ให้สอดคล้องกับความต้องการของลูกค้ายุคใหม่ทั้งสองกลุ่ม และบริษัทฯ มีการเปลี่ยนแปลงรูปแบบผลิตภัณฑ์ทั้งในด้านรูปแบบ สี ลวดลาย ให้สอดคล้องกับการเปลี่ยนแปลงของสมัยนิยมทุกช่วง 4 – 6 เดือน นอกจากนี้ผลิตภัณฑ์ของบริษัทฯ ได้ใช้เนื้อผ้าและวัตถุดิบที่มีคุณภาพ สวมใส่สบาย ดูแลรักษาง่าย รวมทั้งบริษัทฯ มีนโยบายจัดหาผลิตภัณฑ์ที่มีคุณภาพ ส่งผลให้ผลิตภัณฑ์ของบริษัทฯ ได้รับความนิยมจากผู้บริโภคอย่างต่อเนื่อง

1.3 ความเสี่ยงจากการต่อสัญญาเช่าร้านค้า

เนื่องจากสัดส่วนรายได้จากการขายของบริษัทฯ ส่วนใหญ่ร้อยละ 70 ของรายได้จากการขายรวม เป็นการจำหน่ายผ่านร้านค้า ซึ่งร้านค้าดังกล่าวเป็นสัญญาเช่าระยะเวลา 1 - 29 ปี โดยมีวันสิ้นสุดสัญญาตั้งแต่ปี 2554 - 2567 ทำให้บริษัทฯ อาจมีความเสี่ยงจากการไม่ได้รับการต่ออายุสัญญาเช่าหรือมีความเสี่ยงจากการที่อัตราค่าเช่าและค่าบริการปรับตัวสูงขึ้น

อย่างไรก็ดี สัญญาเช่าทุกฉบับให้สิทธิบริษัทฯ ในการต่ออายุสัญญาเมื่อครบกำหนดอายุสัญญาและมีการกำหนดการปรับอัตราค่าเช่าที่ชัดเจน โดยในระยะเวลาที่ผ่านมาบริษัทฯ ได้ปฏิบัติตามสัญญาเช่าดังกล่าวอย่างเคร่งครัดและไม่เคยถูกยกเลิกสัญญาจากผู้ให้เช่า รวมทั้งร้านค้าของบริษัทฯ ในส่วนที่อยู่ในศูนย์การค้ายังช่วยดึงดูดให้ลูกค้าเข้ามาใช้บริการศูนย์การค้า ซึ่งเป็นการเอื้อประโยชน์ทางธุรกิจระหว่างผู้ประกอบการศูนย์การค้ากับบริษัทฯ จึงทำให้บริษัทฯ เชื่อมั่นว่าจะได้รับการสนับสนุนอย่างดีในการต่ออายุสัญญาจากผู้ให้เช่าต่อไปในอนาคต

2. ความเสี่ยงเกี่ยวกับการจัดหาผลิตภัณฑ์

ความเสี่ยงเกี่ยวกับการพึ่งพิงผู้จัดหาผลิตภัณฑ์ (Supplier)

บริษัทฯ ประกอบธุรกิจหลักขายปลีกเสื้อผ้าสำเร็จรูป และผลิตภัณฑ์ที่เกี่ยวข้องภายใต้เครื่องหมายการค้า Body Glove และ Peoples Market (PM) โดยบริษัทฯ ไม่มีนโยบายที่จะผลิตเสื้อผ้าหรือผลิตภัณฑ์ที่เกี่ยวข้องด้วยตนเอง แต่บริษัทฯ มีนโยบายจัดหาเสื้อผ้าและผลิตภัณฑ์ที่เกี่ยวข้องจากผู้จัดหาผลิตภัณฑ์ โดยบริษัทฯ จะกำหนดรูปแบบผลิตภัณฑ์ และสั่งซื้อผลิตภัณฑ์ต่างๆ จากผู้จัดหาผลิตภัณฑ์ นอกจากนี้ ผู้จัดหาผลิตภัณฑ์แต่ละรายจะต้องได้รับการอนุญาตจากผู้อนุญาตให้ใช้สิทธิ โดยหากบริษัทฯ ไม่สามารถสั่งซื้อสินค้าจากผู้จัดหาผลิตภัณฑ์ที่มีคุณภาพ อาจส่งผลกระทบต่อบริษัทฯ ประสิทธิภาพการขาดแคลนผลิตภัณฑ์ต่างๆ และอาจส่งผลกระทบต่อคุณภาพของผลิตภัณฑ์ของบริษัทฯ ซึ่งจะส่งผลกระทบต่อชื่อเสียงของบริษัทฯ ต่อเครื่องหมายการค้า Body Glove และ Peoples Market (PM) และต่อยอดขาย

อย่างไรก็ดี บริษัทฯ มีนโยบายสั่งซื้อสินค้าจากผู้จัดหาผลิตภัณฑ์ที่มีคุณภาพจำนวนมากหลายรายทั้งจากภายในประเทศ และจากต่างประเทศ นอกจากนี้ บริษัทฯ มีนโยบายในการสร้างความสัมพันธ์ที่ดีกับผู้จัดหาผลิตภัณฑ์แต่ละรายอย่างต่อเนื่อง โดยที่ผ่านมาบริษัทฯ ไม่เคยประสบปัญหาเกี่ยวกับการจัดหาผลิตภัณฑ์

3. ความเสี่ยงด้านการบริหารจัดการ

3.1 ความเสี่ยงจากการที่บริษัทฯ มีผู้ถือหุ้นรายใหญ่สองกลุ่มถือหุ้นรวมกันมากกว่าร้อยละ 50

บริษัทฯ มีกลุ่มผู้ถือหุ้นรายใหญ่คือครอบครัวธรรมวัฒน์ะ ประกอบด้วยนางสาวดลนภา ธรรมวัฒน์ะและดร.นพดล ธรรมวัฒน์ะ และผู้ถือหุ้นสัญชาติมาเลเซีย ประกอบด้วย นายเกา โก๊ะ เซง (ด็กสัน) และนายเกา โก๊ะ เบง หากผู้ถือหุ้นทั้งสองกลุ่มรวมคะแนนเสียงในที่ประชุมก็จะสามารถควบคุมมติที่ประชุมผู้ถือหุ้นได้เกือบทั้งหมด ไม่ว่าจะเป็นเรื่องการแต่งตั้งกรรมการหรือการขอมติในเรื่องอื่นที่ต้องใช้เสียงส่วนใหญ่ของที่ประชุมผู้ถือหุ้น ยกเว้นเรื่องที่กฎหมายหรือข้อบังคับบริษัทฯ กำหนดให้ต้องได้รับเสียง 3 ใน 4 ของที่ประชุมผู้ถือหุ้น ดังนั้น ผู้ถือหุ้นรายอื่นของบริษัทฯ จึงมีความเสี่ยงจากการไม่สามารถรวมคะแนนเสียงเพื่อตรวจสอบและถ่วงดุลเรื่องที่ผู้ถือหุ้นดังกล่าวเสนอให้ที่ประชุมผู้ถือหุ้นพิจารณา

อย่างไรก็ดี ผู้ถือหุ้นทั้งสองกลุ่มดังกล่าวก็สามารถถ่วงดุลอำนาจการบริหารจัดการระหว่างกันได้ และเมื่อพิจารณาโครงสร้างการจัดการของบริษัทฯ ซึ่งประกอบด้วยคณะกรรมการบริษัท และคณะกรรมการตรวจสอบ พบว่าบริษัทฯ มีโครงสร้างการบริหารจัดการ โดยบุคลากรที่มีความรู้ความสามารถ มีการกำหนดขอบเขตอำนาจหน้าที่ของคณะกรรมการบริษัทและคณะกรรมการตรวจสอบอย่างชัดเจนและโปร่งใส สำหรับการกำหนดมาตรการการทำการที่เกี่ยวข้องกับกรรมการบริษัท ผู้ถือหุ้นรายใหญ่ผู้มีอำนาจควบคุม รวมถึงบุคคลที่อาจมีความขัดแย้ง บุคคลดังกล่าวจะไม่มีสิทธิในการอนุมัติรายการนั้นๆ รวมทั้งมีคณะกรรมการตรวจสอบถ่วงดุลการตัดสินใจ ทั้งนี้ เพื่อสร้างความมั่นใจให้แก่ผู้ถือหุ้นถึงความโปร่งใสและถ่วงดุลอำนาจในการบริหารงานของบริษัทฯ

3.2 ความเสี่ยงจากการพึ่งพิงผู้บริหาร

การพึ่งพิงการเช่าที่ดิน อาคารและอาคารชุด จากผู้บริหารบริษัทฯ เช่าที่ดินพร้อมสิ่งปลูกสร้างบางส่วนจากดร.นพดล ธรรมวัฒน์ะ เนื้อที่ดินรวม 2,266 ตารางเมตร พร้อมสิ่งปลูกสร้างบางส่วนบนที่ดินดังกล่าว ได้แก่ อาคารสำนักงาน 2 ชั้น จำนวนหนึ่งหลัง เพื่อใช้เป็นที่ตั้งสำนักงานใหญ่ของบริษัทฯ โดยที่ดินและสิ่งปลูกสร้างดังกล่าวอยู่ใกล้เคียงกับบ้านพักของดร.นพดล ธรรมวัฒน์ะ สิ่งปลูกสร้างบนที่ดินดังกล่าวสามารถใช้เป็นอาคารสำนักงานและแยกออกเป็นสัดส่วน มีทางเข้าออกที่สะดวกติดกับทางสาธารณะ โดยระยะเวลาเช่าทั้งหมดไม่เกินวันที่ 30 เมษายน 2567 อัตราค่าเช่าดังกล่าวต่ำกว่าราคาเช่าที่ดินพร้อมสิ่งปลูกสร้างในบริเวณใกล้เคียงกัน เหตุผลและความจำเป็นที่ทำการดังกล่าว เนื่องจากต้องการให้บริษัทฯ มีสำนักงานใหญ่ตั้งอยู่ในบริเวณใกล้เคียงกับพื้นที่ที่ก่อสร้างอาคารคลังสินค้า เพื่อความสะดวกในการประสานงานจัดส่งสินค้าไปให้ร้านค้าต่างๆ และความสะดวกในการตรวจนับและดูแลสินค้า

บริษัทฯ เช่าที่ดินเนื้อที่รวม 954 ตารางเมตร จากดร.นพดล ธรรมวัฒน์ะ เพื่อก่อสร้างอาคารคลังสินค้า โดยที่ดินดังกล่าวอยู่ใกล้เคียงกับบ้านพักของดร.นพดล ธรรมวัฒน์ะ ซึ่งใช้ก่อสร้างอาคารคลังสินค้าแยกออกเป็นสัดส่วน มีทางเข้าออกที่สะดวกติดกับทางสาธารณะ และมีการจดสิทธิการเช่าที่ดินแล้ว โดยวันสิ้นสุดอายุสัญญาเช่าวันที่ 30 เมษายน 2567 และเมื่อสิ้นสุดสัญญาเช่าที่ดิน บริษัทฯ จะยกกรรมสิทธิในอาคารคลังสินค้าให้แก่เจ้าของที่ดิน คือ ดร.นพดล ธรรมวัฒน์ะ อัตราค่าเช่าที่ดินดังกล่าวสูงกว่าอัตราค่าเช่าที่ดินในบริเวณใกล้เคียงกัน

อย่างไรก็ตามสัญญาเช่าทั้งสองฉบับบริษัทฯ ชำระค่าเช่ารวมทั้งสิ้น 157,500 บาท/เดือน ซึ่งเท่ากับว่าบริษัทฯ ยังชำระราคาเช่าต่ำกว่าราคาตลาด ซึ่งอยู่ที่ 323,200 บาท/เดือน

เหตุผลและความจำเป็นที่ทำรายการดังกล่าว เนื่องจากต้องการให้บริษัทฯ มีที่ตั้งของอาคารคลังสินค้าอยู่ในบริเวณใกล้เคียงกับที่ตั้งของสำนักงานใหญ่ เพื่อความสะดวกในการประสานงานจัดส่งสินค้าไปให้ร้านค้าต่างๆ และความสะดวกในการตรวจนับและดูแลสินค้า

เมื่อวันที่ 17 กันยายน 2551 ดร.นพดล ธรรมวัฒน์ ได้ทำสัญญาโอนสิทธิเรียกร้องและสัญญาก่อตั้งสิทธิเก็บกิน อันเนื่องมาจากสัญญาเช่าที่ดินพร้อมสิ่งปลูกสร้างและสัญญาเช่าที่ดินเพื่อก่อสร้างอาคารเก็บสินค้าดังกล่าวข้างต้นให้แก่ นางสาวดลนภา ธรรมวัฒน์ โดยไม่มีค่าตอบแทนใดๆ และได้จดทะเบียนโอนสิทธิการเช่าดังกล่าวที่สำนักงานที่ดินแล้ว ทั้งนี้เริ่มมีผลบังคับใช้ในค่าเช่าเดือนตุลาคม 2551 เป็นต้นไป

บริษัทฯ เช่าอาคารชุดเพรสิเดนซ์ พาร์ค พาร์ควิว ทาวเวอร์ จากดร.นพดล ธรรมวัฒน์ พื้นที่อาคารชุด 260.54 ตารางเมตร รวมถึงเช่าเฟอร์นิเจอร์ภายในห้องดังกล่าว โดยมีวัตถุประสงค์เพื่อเป็นสถานที่พักอาศัยสำหรับผู้บริหารที่มีได้มีถิ่นฐานพักอยู่ในประเทศไทย สัญญาเช่ามีอายุ 1 ปีนับตั้งแต่วันที่ 1 มกราคม 2553 ถึงวันที่ 31 ธันวาคม 2553 ทั้งนี้ หลังจากหมดสัญญาเช่านี้ ดร.นพดล ธรรมวัฒน์ ตกลงจะต่ออายุการเช่าออกไปอีก 1 ปี ค่าเช่าดังกล่าวเป็นราคาที่ต่ำกว่าราคาตลาด เมื่อเปรียบเทียบกับราคาให้เช่าห้องชุดบริเวณใกล้เคียงกัน เหตุผลและความจำเป็นที่ทำรายการดังกล่าว เนื่องจากการอำนวยความสะดวกและเป็นสวัสดิการให้แก่ผู้บริหารที่มีได้มีถิ่นฐานที่พักอยู่ในประเทศไทย

บริษัทฯ จึงมีความเสี่ยงจากการพึ่งพิงผู้บริหารรายดร.นพดล ธรรมวัฒน์ ในด้านการเช่าที่ดิน อาคาร และอาคารชุด อย่างไรก็ตาม ผู้บริหารของบริษัทฯ ดังกล่าวมีความประสงค์ที่ให้บริการเช่าที่ดิน อาคาร และอาคารชุด ตามเงื่อนไขในสัญญา อีกทั้งสัญญาเช่าที่ดินเพื่อก่อสร้างอาคารคลังสินค้า ได้จดสิทธิการเช่า ณ กรมที่ดินแล้ว

อย่างไรก็ตาม เมื่อวันที่ 26 มีนาคม 2553 บริษัทฯ ได้ดำเนินการซื้อที่ดิน ที่ตำบลมีนบุรี (ทรายกองดิน) อำเภอมีนบุรี (เมือง) กรุงเทพมหานคร เนื้อที่ตามโฉนด 4 ไร่ 1 งาน 96 ตารางวา เพื่อดำเนินการก่อสร้างอาคารสำนักงานและอาคารโกดังเก็บสินค้าแห่งใหม่ และปัจจุบันอยู่ในระหว่างดำเนินการก่อสร้าง และคาดว่าจะแล้วเสร็จภายในปี 2555

รายการระหว่างกัน

1. รายการระหว่างกัน

ณ วันที่ 31 ธันวาคม 2553 และ 2554 บริษัทฯ มีรายการระหว่างกันกับบุคคลที่อาจมีความขัดแย้งดังนี้

บุคคลที่อาจมีความขัดแย้ง	ลักษณะความสัมพันธ์	ลักษณะรายการ	จำนวนเงิน (ล้านบาท)		ความเห็นกรรมการตรวจสอบ
			สำหรับงวดปีสิ้นสุด 31 ธันวาคม 2553	2554	
1. ดร. นพดล ธรรมวัฒน์	ดร. นพดล ธรรมวัฒน์ ดำรงตำแหน่ง ประธานกรรมการบริษัทฯ และถือหุ้นในบริษัทฯ ร้อยละ 12.22 ณ วันที่ 31 ธันวาคม 2554	1 รายการให้เช่า ดร. นพดล ธรรมวัฒน์ ได้ให้บริษัทฯ เช่าอาคารชุด เพชรลิเดนท์พาร์ค พาร์ควิว ทาวเวอร์ ฟันที่อาคารชุด 260.54 ต.รม. เลขที่ 25A Oak ตั้งอยู่ที่ 99 สุขุมวิท 24 แขวงคลองตัน เขตคลองเตย กรุงเทพฯ รวมถึงให้เช่าเพอร์ริจอร์ ภายในห้องดังกล่าว โดยมีวัตถุประสงค์เพื่อเป็นสถานที่พักอาศัยสำหรับผู้บริหารที่มีถิ่นฐานพักอยู่ในประเทศไทย สัญญาเช่ามีอายุ 1 ปีนับตั้งแต่วันที่ 1 มกราคม 2551 ถึงวันที่ 31 ธันวาคม 2551 ระบุอัตราค่าเช่ารวมทั้งสิ้นเดือนละ 70,000 บาท (หรือคิดเป็นอัตรา 268.67 บาท/ตร.ม./เดือน) ทั้งนี้ หลังจากหมดสัญญาเช่านี้ ดร. นพดล ธรรมวัฒน์จะตกลงจะต่ออายุการเช่าออกไปอีก 1 ปี	0.84	0.84	1 ค่าเช่าดังกล่าวเป็นราคาที่ต่ำกว่าราคาตลาด เมื่อเปรียบเทียบกับราคาให้เช่าห้องชุดบริเวณใกล้เคียง ซึ่งอยู่ที่ประมาณ 290 บาท/ตร.ม./เดือน*****
		ในวันที่ 1 มกราคม 2553 บริษัทฯ ได้ต่อสัญญาเช่าอาคารชุด เพชรลิเดนท์พาร์ค พาร์ควิว ทาวเวอร์ โดยมีระยะเวลา 1 ปี ตั้งแต่วันที่ 1 มกราคม 2553 ถึงวันที่ 31 ธันวาคม 2553 และมีอัตราค่าเช่ารวมทั้งสิ้นเดือนละ 70,000 บาท ตามอัตราเดิม			
		ในวันที่ 1 มกราคม 2554 บริษัทฯ ได้ต่อสัญญาเช่าอาคารชุด เพชรลิเดนท์พาร์ค พาร์ควิว ทาวเวอร์ โดยมีระยะเวลา 1 ปี ตั้งแต่วันที่ 1 มกราคม 2554 ถึงวันที่ 31 ธันวาคม 2554 และมีอัตราค่าเช่ารวมทั้งสิ้นเดือนละ 70,000 บาท ตามอัตราเดิม			

หมายเหตุ เปรียบเทียบกับราคาห้องชุดอาคารเดียวกันซึ่งเป็นราคาเช่าของ บริษัท CBRE Richard Ellis

ณ วันที่ 31 ธันวาคม 2553 และ 2554 บริษัทฯ มีรายการระหว่างกันกับบุคคลที่อาจมีความขัดแย้งดังนี้

บุคคลที่อาจมีความขัดแย้ง	ลักษณะความสัมพันธ์	ลักษณะรายการ	จำนวนเงิน (ล้านบาท)		ความเห็นกรรมการตรวจสอบ
			สำหรับงวดปีสิ้นสุด 31 ธันวาคม 2553	2554	
1. (ต่อ)	2. <u>รายการให้กู้เงิน</u>	2. <u>เมื่อวันที่ 1 เมษายน 2549 ดร. นพดล ธรรมวัฒน์ ได้ทำสัญญาให้เงินกู้ยืมระยะยาวแก่บริษัทฯ เป็นจำนวน 41,500,000 บาท โดยกำหนดอัตราดอกเบี้ยในอัตรา MOR (อ้างอิงจากราคาตลาดหลักทรัพย์ไทย จำกัด (มหาชน)) บวกร้อยละ 0.25 ต่อปี โดยกำหนดชำระเงินกู้เป็นรายเดือนๆ ละ 500,000 บาท โดยเริ่มชำระคืนเงินกู้งวดแรกตั้งแต่วันที่ 1 มกราคม 2550 และกำหนดชำระดอกเบี้ยทุกๆ 3 เดือน โดยบริษัทฯ ต้องชำระคืนเงินกู้และดอกเบี้ยให้ครบถ้วนภายในระยะเวลา 7 ปีนับตั้งแต่วันที่ชำระคืนเงินกู้งวดแรก</u>	23.50 (23.50)	- -	2. รายการดังกล่าวถือเป็นรายการที่เป็นประโยชน์ต่อบริษัทฯ โดยเป็นการเสริมสภาพคล่องในการดำเนินงานของบริษัทฯ
	- ยอดต้นงวด		23.50	-	นอกจากนี้ เงินกู้ยืมดังกล่าวเป็นเงินกู้ยืมที่ไม่มีหลักประกัน โดยมีกำหนดอัตราดอกเบี้ยที่ระดับราคาตลาดที่อัตรา MOR (KBANK) บวกร้อยละ 0.25 ต่อปี
	- (จ่ายคืน)		(23.50)	-	
	- ยอดปลายงวด		0.00	-	
	- ดอกเบี้ยจ่าย		1.27	-	
	ทั้งนี้ บริษัทฯ ได้ชำระคืนเงินกู้ยืมจากดร. นพดล ธรรมวัฒน์ตามทีกล่าวมาข้างต้นทั้งหมดแล้ว เมื่อวันที่ 17 ธันวาคม 2553				

ณ วันที่ 31 ธันวาคม 2553 และ 2554 บริษัทฯ มีรายการระหว่างกันกับบุคคลที่อาจมีความขัดแย้งดังนี้

บุคคลที่อาจมีความขัดแย้ง	ลักษณะความสัมพันธ์	ลักษณะรายการ	จำนวนเงิน (ล้านบาท)		ความเห็นกรรมการตรวจสอบ
			สำหรับงวดปีสิ้นสุด 31 ธันวาคม	2553	
2. นางสาวดลนภา ธรรมวัฒน์	นางสาวดลนภา ธรรมวัฒน์ ดำรงตำแหน่ง ผู้อำนวยการสายงานบริหารการตลาด บริษัทฯ และถือหุ้นในบริษัทฯ ร้อยละ 24.17 ณ วันที่ 31 ธันวาคม 2554	เมื่อวันที่ 17 กันยายน 2551 ดร. นพดล ธรรมวัฒน์ ได้ทำสัญญาโอนสิทธิเรียกร้องและสัญญาก่อตั้งสิทธิเกี่ยวกับ อันเนื่องมาจากสัญญาเช่าที่ดินพร้อมสิ่งปลูกสร้าง และสัญญาเช่าที่ดิน เพื่อก่อสร้างอาคารเก็บสินค้าให้แก่ นางสาวดลนภา ธรรมวัฒน์ โดยไม่มีค่าตอบแทนใดๆ และได้จดทะเบียนโอนสิทธิการเช่าดังกล่าวที่สำนักงานที่ดินแล้ว ทั้งนี้เริ่มมีผลใช้บังคับในค่าเช่าเดือนตุลาคม 2551 เป็นต้นไป	1.26	1.26	เป็นการโอนสิทธิเรียกร้องและสัญญาก่อตั้งสิทธิเกี่ยวกับ อันเนื่องมาจากสัญญาเช่าที่ดินพร้อมสิ่งปลูกสร้าง และสัญญาเช่าที่ดินเพื่อก่อสร้างอาคารเก็บสินค้า ระหว่าง ดร. นพดล ธรรมวัฒน์และนางสาวดลนภา ธรรมวัฒน์ ซึ่งรายการดังกล่าวไม่มีผลกระทบต่อบริษัทฯ
รายการให้เช่า 1. ที่ดินพร้อมสิ่งปลูกสร้างซึ่งเป็นที่ตั้งของสำนักงานใหญ่ของบริษัท บีจีที คอร์ปอเรชั่น จำกัด (มหาชน) 2. เช่าที่ดินเพื่อก่อสร้างอาคารเก็บสินค้า			0.63	0.63	
ตั้งแต่วันที่ 1 มีนาคม 2552 ถึง 28 กุมภาพันธ์ 2555 มีการปรับอัตราค่าเช่าขึ้นร้อยละ 5 ของอัตราค่าเช่าเดิม ดังนี้					
1. ค่าเช่าที่ดินพร้อมสิ่งปลูกสร้าง จากเดิมเดือนละ 100,000 บาท เพิ่มขึ้นเป็น 105,000 บาท					
2. ค่าเช่าที่ดินเพื่อก่อสร้างอาคารเก็บสินค้า จากเดิมเดือนละ 50,000 บาท เพิ่มขึ้นเป็น 52,500 บาท					
ซึ่งการปรับเพิ่มค่าเช่าดังกล่าว เป็นอัตราที่น้อยกว่าที่ระบุไว้ในสัญญาเช่าที่ดินที่มีสิทธิปรับขึ้นค่าเช่าได้สำหรับการต่ออายุการเช่าทุกๆ 3 ปี ในอัตราไม่เกินร้อยละ 15 ของอัตราค่าเช่าเดือนสุดท้าย					

ณ วันที่ 31 ธันวาคม 2553 และ 2554 บริษัทฯ มีรายการระหว่างกันกับบุคคลที่อาจมีความขัดแย้งดังนี้

บุคคลที่อาจมีความขัดแย้ง	ลักษณะความสัมพันธ์	ลักษณะรายการ	จำนวนเงิน (ล้านบาท)		ความเห็นกรรมการตรวจสอบ
			สำหรับงวดปีสิ้นสุด 31 ธันวาคม 2553	2554	
3. นายเอก โก๊ะ เบง	นายเอก โก๊ะ เบง ดำรงตำแหน่ง กรรมการบริษัทฯ และถือหุ้นใน บริษัทฯ ร้อยละ 13.85 ณ วันที่ 31 ธันวาคม 2554 และเป็นพี่ชาย นายเอก โก๊ะ เบง (เด็กเล่น)	นายเอก โก๊ะ เบง ได้ถือหุ้นในบริษัท Twoagentsee International Limited (TAS) ร้อยละ 64 (ทางอ้อม) ทั้งนี้ บริษัท Twoagentsee International Limited (TAS) ได้ทำสัญญาอนุญาตให้บริษัทฯ ใช้สิทธิและช่วงสิทธิในเครื่องหมายการค้า “Peoples Market” และ/หรือ “pm” สัญญาดังกล่าวมีระยะเวลาเริ่มแรก 5 ปี เริ่มตั้งแต่วันที่ 1 มกราคม 2553 ภายหลังจากระยะเวลาเริ่มแรก ของสัญญาสิ้นสุดลง สัญญาดังกล่าวอาจต่ออายุได้ครั้งละ 4 ปี รวม 4 ครั้ง ภายใต้อัตราสัญญาดังกล่าว บริษัทฯ มีค่าลิขสิทธิ์ที่ต้องจ่าย ดังนี้			
			0.50	0.61	
			0.27	-	
		ค่าลิขสิทธิ์จ่าย			
		ค่าลิขสิทธิ์ค้างจ่าย			

ณ วันที่ 31 ธันวาคม 2553 และ 2554 บริษัทฯ มีรายการระหว่างกันกับบุคคลที่อาจมีความขัดแย้งดังนี้

บุคคลที่อาจมีความขัดแย้ง	ลักษณะความสัมพันธ์	ลักษณะรายการ	จำนวนเงิน (ล้านบาท)		ความเห็นกรรมการตรวจสอบ
			สำหรับงวดปีสิ้นสุด 31 ธันวาคม 2553	2554	
4. นางสาววิรัชฐา ฐาปนสกุลวงศ์ ฐาปนสกุลวงศ์ ดำรงตำแหน่ง ผู้อำนวยการสายงานบริหารการเงิน บริษัทฯ ไม่ได้ถือหุ้นในบริษัทฯ	นางสาววิรัชฐา ฐาปนสกุลวงศ์ ได้ถือหุ้นในบริษัท โพลีสโพรต โพลีแแพค จำกัด ร้อยละ 46.67 % โดยมีรายการค้าที่เกิดขึ้นระหว่างกัน ดังนี้				
		ค่าถุงพลาสติก	0.45	0.30	
		เจ้าหน้าที่ค่าใช้จ่าย	-	-	
		ทั้งนี้ตั้งแต่วันที่ 30 เมษายน 2554 นางสาววิรัชฐา ฐาปนสกุลวงศ์ ไม่ได้เป็นผู้ถือหุ้น ในบริษัท โพลีสโพรต โพลีแแพค จำกัด แล้ว			
5. นางนันทมน บัวหล้า บัวหล้า ดำรงตำแหน่ง ผู้อำนวยการสายงานบริหารการขาย บริษัทฯ ไม่ได้ถือหุ้นในบริษัทฯ	นางนันทมน บัวหล้า ได้ถือหุ้นในหุ้นส่วนจำกัด ดิกรี ดิจิตอล ร้อยละ 33.33 % และนายพิศลย์ บัวหล้า (สามี) ได้ถือหุ้นในหุ้นส่วนจำกัด ดิกรี ดิจิตอล ร้อยละ 33.33 % รวมสัดส่วนในการถือหุ้นเป็นร้อยละ 66.67%				
		โดยมีรายการค้าที่เกิดขึ้นระหว่างกัน ดังนี้			
		ค่าสิ่งพิมพ์	0.95	1.23	
		เจ้าหน้าที่ค่าใช้จ่าย	0.33	0.39	

2. **ความจำเป็นและความสมเหตุสมผล**

การทำรายการระหว่างกันเป็นความจำเป็นและมีความสมเหตุสมผลของการทำรายการเพื่อก่อให้เกิดประโยชน์สูงสุดของบริษัทฯ และถือว่าเป็นไปตามลักษณะการประกอบธุรกิจทั่วไปและบริษัทฯ ได้จ่ายค่าตอบแทนในราคาที่ยุติธรรม

3. **มาตรการและขั้นตอนการทำรายการระหว่างกัน**

ในการทำรายการระหว่างกันจะต้องผ่านการพิจารณาจากคณะกรรมการบริษัทฯ และที่ประชุมผู้ถือหุ้น ตามแต่กรณี คณะกรรมการบริษัทฯ หรือผู้ได้รับมอบอำนาจจากคณะกรรมการบริษัทฯ จะต้องไม่อนุมัติรายการใดๆ ที่ตนหรือบุคคลที่อาจมีความขัดแย้งมีส่วนได้เสีย หรืออาจมีความขัดแย้งทางผลประโยชน์ในลักษณะอื่นใดกับบริษัทฯ หรือบริษัทย่อย และบริษัทฯ จะต้องปฏิบัติให้เป็นไปตามกฎหมายว่าด้วยหลักทรัพย์และตลาดหลักทรัพย์ และในกรณีที่บริษัทฯ มีหลักทรัพย์จดทะเบียนในตลาดหลักทรัพย์แห่งประเทศไทย บริษัทฯ จะปฏิบัติตามข้อบังคับ ประกาศ คำสั่ง หรือข้อกำหนดของตลาดหลักทรัพย์แห่งประเทศไทย รวมตลอดจนถึงปฏิบัติตามข้อกำหนดเกี่ยวกับการเปิดเผยข้อมูลการทำรายการที่เกี่ยวข้องกัน และการได้มาหรือจำหน่ายไปซึ่งสินทรัพย์

4. **นโยบายหรือแนวโน้มการทำรายการระหว่างกันในอนาคต**

บริษัทฯ มีนโยบายการทำรายการระหว่างกันในอนาคตโดยคณะกรรมการบริษัทฯ จะพิจารณาความจำเป็นและความสมเหตุสมผลของการเข้าทำรายการและเป็นประโยชน์สูงสุดของบริษัทฯ และจะพิจารณากำหนดราคาและเงื่อนไขการทำรายการให้เป็นไปตามการคำนวณที่พอควรซึ่งสามารถเปรียบเทียบกับราคาที่เกิดขึ้นกับบุคคลภายนอก ทั้งนี้ บริษัทฯ จะให้คณะกรรมการตรวจสอบ หรือผู้สอบบัญชีของบริษัทฯ หรือผู้เชี่ยวชาญอิสระ พิจารณาตรวจสอบและให้ความเห็นถึงความเหมาะสมของราคาและความสมเหตุสมผลของการทำรายการระหว่างกันที่อาจเกิดขึ้นในอนาคต รวมทั้งบริษัทฯ จะปฏิบัติตามข้อกำหนดของหน่วยงานที่เกี่ยวข้อง เช่น สำนักงานคณะกรรมการ ก.ล.ต. ตลาดหลักทรัพย์แห่งประเทศไทย เกี่ยวกับการทำรายการที่เกี่ยวข้องกัน

การจัดการ

1. โครงสร้างการจัดการ

โครงสร้างองค์กรของบริษัท บีจีที คอร์ปอเรชั่น จำกัด (มหาชน)

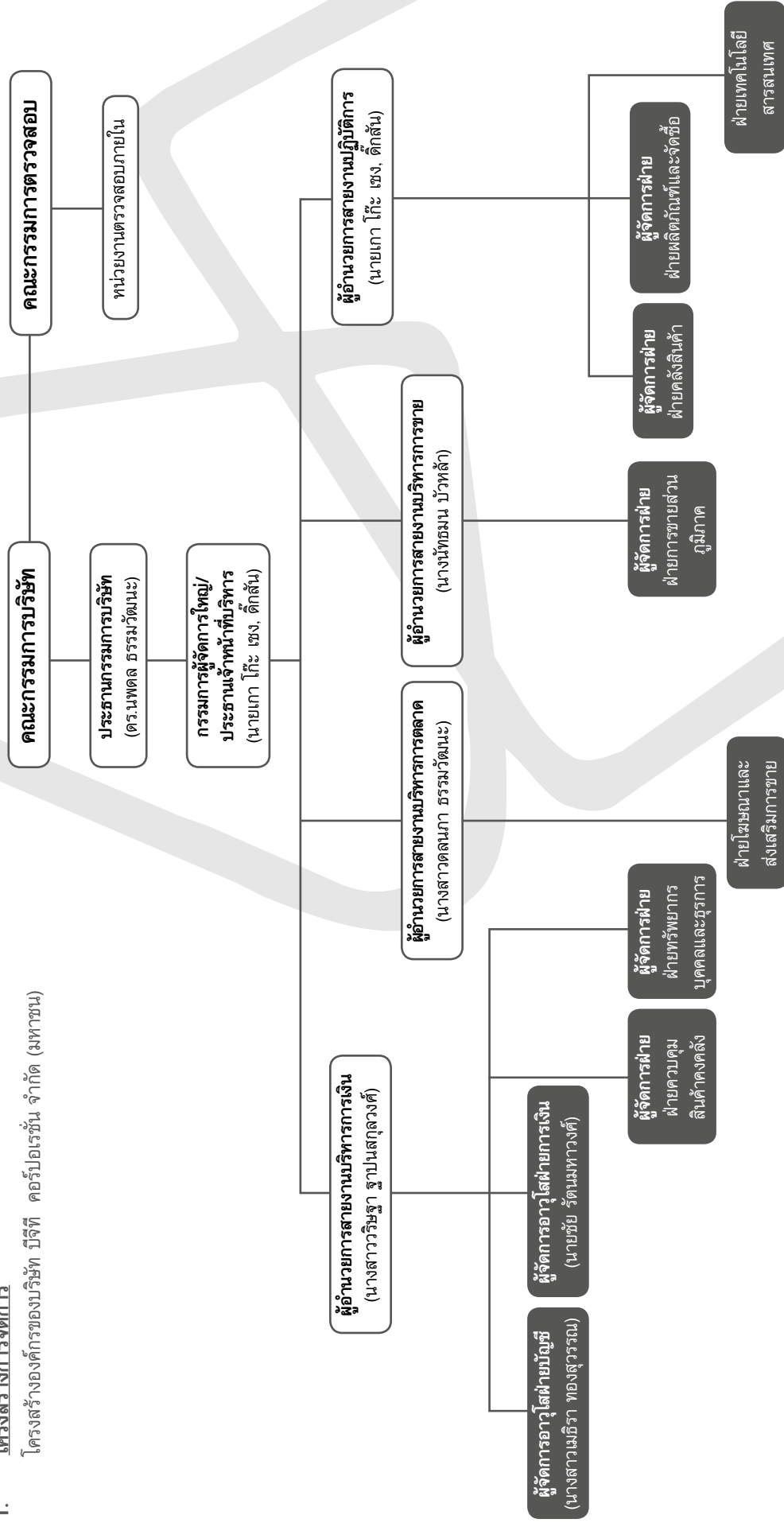

ณ วันที่ 31 ธันวาคม 2554 บริษัทฯ มีคณะกรรมการต่างๆ ได้แก่ คณะกรรมการบริษัท กรรมการอิสระ และคณะกรรมการตรวจสอบ
รายละเอียดดังนี้

(ก) คณะกรรมการบริษัท มีจำนวน 8 ท่าน ประกอบด้วย

1.	ดร.นพดล ธรรมวัฒนะ	ประธานกรรมการบริษัท
2.	นายเกา โก๊ะ เซง, ดีกัลัน	กรรมการผู้จัดการใหญ่ และประธานเจ้าหน้าที่บริหาร
3.	นายเกา โก๊ะ เบง	กรรมการ
4.	นางมัลลิการ์ หลีระพันธ์	กรรมการ
5.	รศ.สพญ.ดร.นันทริกา ชันชื้อ	กรรมการ
6.	พลตำรวจเอกเสรีพิศุทธิ์ เตมียาเวส	กรรมการ กรรมการอิสระ และประธานกรรมการตรวจสอบ
7.	ศาสตราจารย์กิตติคุณ ดร.สุรพล วิรุฬห์รักษ์	กรรมการ กรรมการอิสระ และกรรมการตรวจสอบ
8.	นายภาณุ คงแท่น	กรรมการ กรรมการอิสระ และกรรมการตรวจสอบ

โดยมี นางสาววิรัชชา สุาปนสกุลวงศ์ เป็นเลขานุการคณะกรรมการบริษัท

กรรมการผู้มีอำนาจลงนามแทนบริษัทฯ

กรรมการผู้มีอำนาจลงนามแทนบริษัทฯ ประกอบด้วย ดร.นพดล ธรรมวัฒนะ หรือ นางมัลลิการ์ หลีระพันธ์ กรรมการหนึ่งคน
ลงลายมือชื่อร่วมกับนายเกา โก๊ะ เซง, (ดีกัลัน) หรือ นายเกา โก๊ะ เบง กรรมการหนึ่งคนรวมเป็นสองคนและประทับตราบริษัทฯ

ขอบเขต หน้าที่ และความรับผิดชอบของคณะกรรมการบริษัท

คณะกรรมการบริษัท มีอำนาจ หน้าที่และความรับผิดชอบในการจัดการบริษัทฯ ให้เป็นไปตามกฎหมาย วัตถุประสงค์ และข้อบังคับ
ของบริษัทฯ ตลอดจนมติของที่ประชุมผู้ถือหุ้นที่ชอบด้วยกฎหมายด้วยความซื่อสัตย์สุจริตและระมัดระวังรักษาผลประโยชน์ของบริษัทฯ โดย
สรุปอำนาจหน้าที่ที่สำคัญได้ ดังนี้

- (1) จัดให้มีการประชุมผู้ถือหุ้นเป็นการประชุมสามัญประจำปี ภายใน 4 เดือนนับแต่วันสิ้นสุตรรอบระยะเวลาบัญชีของบริษัทฯ
- (2) จัดให้มีการประชุมคณะกรรมการอย่างน้อย 3 เดือนต่อครั้ง
- (3) จัดให้มีการทวงดูแลงบบำไรขาดทุนของบริษัทฯ ณ วันสิ้นสุตรรอบระยะเวลาบัญชีของบริษัทฯ ซึ่งผู้สอบบัญชีตรวจสอบแล้ว
และนำเสนอต่อที่ประชุมผู้ถือหุ้นเพื่อพิจารณาและอนุมัติ

(4) คณะกรรมการอาจมอบอำนาจให้กรรมการคนหนึ่งหรือหลายคน หรือบุคคลอื่นใดปฏิบัติกรอย่างหนึ่งอย่างใดแทน
คณะกรรมการได้ โดยอยู่ภายใต้การควบคุมของคณะกรรมการ หรืออาจมอบอำนาจเพื่อให้บุคคลดังกล่าวมีอำนาจตามที่คณะกรรมการเห็นสมควร
และภายในระยะเวลาที่คณะกรรมการเห็นสมควร ซึ่งคณะกรรมการอาจยกเลิกเพิกถอนเปลี่ยนแปลงหรือแก้ไขบุคคลที่ได้รับมอบอำนาจหรือ
อำนาจนั้นๆ ได้เมื่อเห็นสมควร

การมอบอำนาจดังกล่าวข้างต้นต้องไม่มีลักษณะเป็นการมอบอำนาจที่ทำให้ผู้รับมอบอำนาจสามารถพิจารณาและอนุมัติรายการที่ตน
หรือบุคคลที่อาจมีความขัดแย้งมีส่วนได้เสียหรือมีความขัดแย้งทางผลประโยชน์อื่นใดทำกับบริษัทฯ หรือบริษัทย่อย (ถ้ามี) ยกเว้นเป็นการ
อนุมัติรายการที่เป็นลักษณะการดำเนินธุรกรรมการค้าปกติทั่วไปของบริษัทฯ ที่มีเงื่อนไขการค้าทั่วไปที่เป็นไปตามนโยบายและหลักเกณฑ์ที่
คณะกรรมการบริษัท พิจารณาและอนุมัติไว้แล้ว

(5) กำหนดนโยบาย เป้าหมาย แนวทาง แผนงานและงบประมาณของบริษัทฯ ควบคุมกำกับดูแลการบริหารและการจัดการของ
กรรมการผู้จัดการให้เป็นไปตามนโยบายที่ได้รับมอบหมาย เว้นแต่ในเรื่องดังต่อไปนี้ คณะกรรมการต้องได้รับมติอนุมัติจากที่ประชุมผู้ถือหุ้น
ก่อนการดำเนินการ อันได้แก่ เรื่องที่กฎหมายกำหนดให้ต้องได้รับมติอนุมัติจากที่ประชุมผู้ถือหุ้น เช่น การเพิ่มทุน การลดทุน การขายหรือ
โอนกิจการของบริษัทฯ ทั้งหมดหรือบางส่วนที่สำคัญให้แก่บุคคลอื่น หรือการซื้อหรือรับโอนกิจการของบริษัทอื่นมาเป็นของบริษัทฯ การแก้ไข
หนังสือบริคณห์สนธิหรือข้อบังคับ เป็นต้น

นอกจากนี้ คณะกรรมการบริษัท ยังมีขอบเขต หน้าที่ในการกำกับดูแลให้บริษัทฯ ปฏิบัติตามกฎหมายว่าด้วยหลักทรัพย์และตลาดหลักทรัพย์ ข้อกำหนดของตลาดหลักทรัพย์แห่งประเทศไทย เช่น การทำรายการที่เกี่ยวข้องกัน และการซื้อหรือขายทรัพย์สินที่สำคัญตามกฎหมายของตลาดหลักทรัพย์แห่งประเทศไทยหรือกฎหมายที่เกี่ยวข้องกับธุรกิจของบริษัทฯ

(6) พิจารณาโครงสร้างการบริหารงาน แต่งตั้งกรรมการผู้จัดการและคณะกรรมการอื่นตามความเหมาะสม

(7) ติดตามผลการดำเนินงานให้เป็นไปตามแผนงานและงบประมาณอย่างต่อเนื่อง

(8) กรรมการจะต้องไม่ประกอบกิจการอันมีสภาพอย่างเดียวกันและเป็นการแข่งขันกับกิจการของบริษัทฯ หรือเข้าเป็นหุ้นส่วนในห้างหุ้นส่วนสามัญ หรือเป็นหุ้นส่วนไม่จำกัดความรับผิดในห้างหุ้นส่วนจำกัด หรือเป็นกรรมการของบริษัทเอกชน หรือบริษัทอื่นที่ประกอบกิจการอันมีสภาพอย่างเดียวกัน และเป็นการแข่งขันกับกิจการของบริษัทฯ ไม่ว่าจะทำเพื่อประโยชน์ตนหรือเพื่อประโยชน์ผู้อื่น เว้นแต่จะได้แจ้งให้ที่ประชุมผู้ถือหุ้นทราบก่อนที่จะมีมติแต่งตั้ง

(9) กรรมการต้องแจ้งให้บริษัทฯ ทราบโดยไม่ชักช้า หากมีส่วนได้เสียไม่ว่าโดยตรงหรือโดยอ้อมในสัญญาที่บริษัทฯ ทำขึ้น หรือถือหุ้น หรือหุ้นกู้ เพิ่มขึ้นหรือลดลงในบริษัทฯ หรือบริษัทในเครือ

(ข) การมอบอำนาจจากคณะกรรมการบริษัท

คณะกรรมการบริษัท ได้กำหนดขอบเขตอำนาจ หน้าที่ ของประธานกรรมการบริษัท, กรรมการผู้จัดการใหญ่ และประธานเจ้าหน้าที่บริหาร และกำหนดอำนาจอนุมัติภายในของบริษัทฯ สรุปรายละเอียดที่สำคัญได้ดังนี้

ขอบเขต อำนาจ หน้าที่ ของประธานกรรมการบริษัท

- (1) ควบคุมกำกับดูแลการปฏิบัติงานของฝ่ายจัดการ
- (2) ร่วมพิจารณาเรื่องการจัดสรรงบประมาณประจำปีตามที่ฝ่ายจัดการเสนอก่อนที่จะนำเสนอให้คณะกรรมการบริษัท พิจารณาอนุมัติ
- (3) กำกับดูแลการดำเนินงานโดยรวมตามที่คณะกรรมการบริษัท มอบหมาย
- (4) แต่งตั้ง โยกย้าย ถอดถอน หรือเลิกจ้าง เจ้าหน้าที่ระดับผู้บริหาร
- (5) อนุมัติและมอบหมายช่วงอำนาจอนุมัติการเบิกจ่ายซื้อทรัพย์สินถาวร นอกเหนือจากรายการการค้าปกติของบริษัทฯ ภายในวงเงินไม่เกิน 5,000,000 บาท (ห้าล้านบาทถ้วน) ต่อหนึ่งธุรกรรม
- (6) อนุมัติและมอบหมายช่วงอำนาจอนุมัติการเบิกจ่ายอื่นๆ ในทางการค้าปกติไม่เกิน 10,000,000 บาท (สิบล้านบาทถ้วน) ต่อหนึ่งธุรกรรม ทั้งนี้เพื่อประโยชน์ทางการค้าให้มีความคล่องตัว
- (7) อนุมัติและมอบหมายช่วงอำนาจอนุมัติค่าใช้จ่ายต่างๆ ในการดำเนินการตามปกติธุรกิจของบริษัทฯ ภายในวงเงินไม่เกิน 100,000 บาท (หนึ่งแสนบาทถ้วน) ต่อหนึ่งธุรกรรม
- (8) ปฏิบัติงานด้วยความสุจริตและระมัดระวังผลประโยชน์ของบริษัทฯ
- (9) อนุมัติในการดำเนินการเกี่ยวกับข้อตกลงทางการค้าที่มีเงื่อนไขทางการค้าโดยทั่วไปในการทำธุรกรรมระหว่างบริษัทฯ และบริษัทย่อย ที่อาจมี “รายการระหว่างกัน” กับกรรมการ ผู้บริหารหรือนุคคลที่มีความเกี่ยวข้องในขนาดหากธุรกรรมเหล่านั้นมีข้อตกลงทางการค้าในลักษณะเดียวกับวิญญูชนจะพึงกระทำกับคู่สัญญาทั่วไปในสถานการณ์เดียวกัน ด้วยอำนาจต่อรองทางการค้าที่ปราศจากอิทธิพลในการที่ตนมีสถานะเป็นกรรมการ ผู้บริหาร หรือนุคคลที่มีความเกี่ยวข้อง อีกทั้งยังต้องจัดทำรายงานสรุปการทำธุรกรรมที่มีขนาดเกินกว่า 5,000,000 บาท (ห้าล้านบาทถ้วน) เพื่อรายงานในการประชุมคณะกรรมการทุกไตรมาส

อนึ่ง อำนาจหน้าที่ของประธานกรรมการบริษัทจะไม่รวมถึงอำนาจที่ทำให้ประธานกรรมการบริษัทสามารถอนุมัติรายการที่ตนหรือนุคคลที่อาจมีความขัดแย้งมีส่วนได้เสียหรืออาจมีความขัดแย้งทางผลประโยชน์อื่นใดทำกับบริษัทฯ หรือบริษัทย่อย (ถ้ามี) ยกเว้นเป็นการอนุมัติรายการที่เป็นลักษณะการดำเนินธุรกรรมการค้าปกติทั่วไปของบริษัทฯ ที่มีเงื่อนไขการค้าทั่วไปที่เป็นไปตามนโยบายและหลักเกณฑ์ที่คณะกรรมการบริษัทพิจารณาและอนุมัติไว้แล้ว

ขอบเขตอำนาจหน้าที่ ของกรรมการผู้จัดการใหญ่และประธานเจ้าหน้าที่บริหาร

- (1) เป็นผู้บริหารจัดการและควบคุมดูแลการดำเนินงานที่เกี่ยวข้องกับการบริหารงานทั่วไปของบริษัท
 - (2) ดำเนินการตามที่คณะกรรมการบริษัทหรือประธานกรรมการบริษัทมอบหมาย
 - (3) แต่งตั้ง โยกย้าย ปลดออก เลิกจ้าง กำหนดอัตราค่าจ้าง ให้บำเหน็จรางวัล ปรับขึ้นเงินเดือน ค่าตอบแทน เงินโบนัส ของพนักงานทั้งหมดของบริษัท ในตำแหน่งต่ำกว่าระดับผู้บริหาร ตลอดจนแต่งตั้งตัวแทนฝ่ายนายจ้างในคณะกรรมการกองทุนสำรองเลี้ยงชีพของบริษัท
 - (4) อนุมัติและมอบหมายช่วงอำนาจอนุมัติการเบิกจ่ายซื้อทรัพย์สินถาวร ที่นอกเหนือจากรายการการค้าปกติของบริษัท ภายในวงเงินไม่เกิน 5,000,000 บาท (ห้าล้านบาทถ้วน) ต่อหนึ่งธุรกรรม
 - (5) มีอำนาจอนุมัติและมอบหมายช่วงอำนาจอนุมัติการเบิกจ่ายอื่นๆ ในทางการค้าปกติไม่เกิน 10,000,000 บาท (สิบล้านบาทถ้วน) ต่อหนึ่งธุรกรรม ทั้งนี้เพื่อประโยชน์ทางการค้าให้มีความคล่องตัว
 - (6) อนุมัติและมอบหมายช่วงอำนาจอนุมัติค่าใช้จ่ายต่างๆ ในการดำเนินการตามปกติธุรกิจของบริษัท ภายในวงเงินไม่เกิน 100,000 บาท (หนึ่งแสนบาทถ้วน) ต่อหนึ่งธุรกรรม
 - (7) มีอำนาจออกคำสั่ง ระเบียบ ประกาศ บัญชี เพื่อให้การปฏิบัติงานเป็นไปตามนโยบายและผลประโยชน์ของบริษัท และเพื่อรักษาระเบียบวินัยการทำงานภายในองค์กร ยกเว้นเรื่องเกี่ยวกับสวัสดิการพนักงาน
 - (8) กระทำการและแสดงตนเป็นตัวแทนบริษัท ต่อบุคคลภายนอกในกิจการที่เกี่ยวข้องและเป็นประโยชน์ต่อบริษัท
 - (9) ปฏิบัติหน้าที่อื่นๆ ตามที่ได้รับมอบหมายจากคณะกรรมการบริษัทเป็นคราวๆ ไป
 - (10) ปฏิบัติงานด้วยความสุจริตและระมัดระวังผลประโยชน์ของบริษัท
 - (11) อนุมัติในการดำเนินการเกี่ยวกับข้อตกลงทางการค้าที่มีเงื่อนไขทางการค้าโดยทั่วไป ในการทำธุรกรรมระหว่างบริษัท และบริษัทย่อย ที่อาจมี “รายการระหว่างกัน” กับกรรมการ ผู้บริหารหรือบุคคลที่มีความเกี่ยวข้องในอนาคต หากธุรกรรมเหล่านั้นมีข้อตกลงทางการค้าในลักษณะเดียวกับวิญญูจะพึงกระทำกับคู่สัญญาทั่วไปในสถานการณ์เดียวกัน ด้วยอำนาจต่อรองทางการค้าที่ปราศจากอิทธิพลในการที่ตนมีสถานะเป็นกรรมการ ผู้บริหาร หรือบุคคลที่มีความเกี่ยวข้อง อีกทั้งยังต้องจัดทำรายงานสรุปการทำธุรกรรมที่มีขนาดเกินกว่า 5,000,000 บาท (ห้าล้านบาทถ้วน) เพื่อรายงานในการประชุมคณะกรรมการทุกไตรมาส
- อนึ่ง อำนาจหน้าที่ของกรรมการผู้จัดการใหญ่และประธานเจ้าหน้าที่บริหารจะไม่รวมถึงอำนาจที่ทำให้กรรมการผู้จัดการใหญ่ และประธานเจ้าหน้าที่บริหารสามารถอนุมัติรายการที่ตนหรือบุคคลที่อาจมีความขัดแย้งมีส่วนได้เสีย หรืออาจมีความขัดแย้งทางผลประโยชน์อื่นใดทำกับบริษัทฯ หรือบริษัทย่อย (ถ้ามี) ยกเว้นเป็นการอนุมัติรายการที่เป็นลักษณะการดำเนินธุรกรรมการค้าปกติทั่วไปของบริษัทฯ ที่มีเงื่อนไขการค้าทั่วไปที่เป็นไปตามนโยบายและหลักเกณฑ์ที่คณะกรรมการบริษัทพิจารณาและอนุมัติไว้แล้ว

(ค) คณะกรรมการตรวจสอบมีจำนวน 3 ท่าน ประกอบด้วย

- | | |
|--|----------------------|
| 1. พลตำรวจเอกเสรีพิศุทธิ์ เตมียาเวส | ประธานกรรมการตรวจสอบ |
| 2. ศาสตราจารย์กิตติคุณ ดร.สุรพล วิรุฬห์รักษ์ | กรรมการตรวจสอบ |
| 3. นายภาณุ คงแท่น | กรรมการตรวจสอบ |

กรรมการตรวจสอบรายนามลำดับที่ 3 นายภาณุ คงแท่น มีคุณสมบัติเฉพาะ เป็นผู้ที่มีความรู้และประสบการณ์เพียงพอในการสอบทานความน่าเชื่อถือของงบการเงิน

วาระการดำรงตำแหน่งของคณะกรรมการตรวจสอบ 3 ปี

โดยมี นางสาวจิรภา จันสุตะ เป็นเลขานุการคณะกรรมการตรวจสอบ

ขอบเขต หน้าที่ ความรับผิดชอบของคณะกรรมการอิสระ และคณะกรรมการตรวจสอบ มีดังนี้

- (1) สอบทานให้บริษัทฯ มีการรายงานทางการเงินอย่างถูกต้องและเพียงพอ
- (2) สอบทานให้บริษัทฯ มีระบบการควบคุมภายใน (Internal Control) และระบบการตรวจสอบภายใน (Internal Audit) ที่เหมาะสมและมีประสิทธิผลและพิจารณาความเป็นอิสระของหน่วยงานตรวจสอบภายใน ตลอดจน ให้ความเห็นชอบในการพิจารณาแต่งตั้ง โยกย้าย เลิกจ้างหัวหน้าหน่วยงานตรวจสอบภายในหรือหน่วยงานอื่นที่รับผิดชอบเกี่ยวกับการตรวจสอบภายใน
- (3) สอบทานให้บริษัทฯ ปฏิบัติตามกฎหมายว่าด้วยหลักทรัพย์และตลาดหลักทรัพย์ ข้อกำหนดของตลาดหลักทรัพย์และกฎหมายที่เกี่ยวข้องกับธุรกิจของบริษัท

(4) พิจารณา คัดเลือก เสนอแต่งตั้งบุคคลซึ่งมีความเป็นอิสระเพื่อทำหน้าที่เป็นผู้สอบบัญชีของบริษัทฯ และเสนอค่าตอบแทนของบุคคลดังกล่าวรวมทั้งเข้าร่วมประชุมกับผู้สอบบัญชีโดยไม่มีฝ่ายจัดการเข้าร่วมประชุมด้วยอย่างน้อยปีละ 1 ครั้ง

(5) พิจารณารายการที่เกี่ยวข้องกันหรือรายการที่อาจมีความขัดแย้งทางผลประโยชน์ให้เป็นไปตามกฎหมายและ ข้อกำหนดของ ตลาดหลักทรัพย์ ทั้งนี้เพื่อให้มั่นใจว่ารายการดังกล่าวสมเหตุสมผลและเป็นประโยชน์สูงสุด ต่อบริษัทฯ

(6) จัดทำรายงานของคณะกรรมการตรวจสอบโดยเปิดเผยไว้ในรายงานประจำปีของบริษัทฯ ซึ่งรายงานดังกล่าวต้องลงนามโดย ประธานคณะกรรมการตรวจสอบและต้องประกอบด้วยข้อมูลอย่างน้อยดังต่อไปนี้

- (ก) ความเห็นเกี่ยวกับความถูกต้อง ครบถ้วน เป็นที่เชื่อถือได้ของรายงานทางการเงินของบริษัทฯ
- (ข) ความเห็นเกี่ยวกับความเพียงพอของระบบควบคุมภายในของบริษัทฯ
- (ค) ความเห็นเกี่ยวกับการปฏิบัติตามกฎหมายว่าด้วยหลักทรัพย์และตลาดหลักทรัพย์ ข้อกำหนดของ ตลาดหลักทรัพย์ หรือ กฎหมายที่เกี่ยวข้องกับธุรกิจของบริษัทฯ

- (ง) ความเห็นเกี่ยวกับความเหมาะสมของผู้สอบบัญชี
- (จ) ความเห็นเกี่ยวกับรายการที่อาจมีความขัดแย้งทางผลประโยชน์
- (ฉ) จำนวนการประชุมคณะกรรมการตรวจสอบและการเข้าร่วมประชุมของกรรมการตรวจสอบแต่ละท่าน
- (ช) ความเห็นหรือข้อสังเกต โดยรวมที่คณะกรรมการตรวจสอบได้รับจากการปฏิบัติหน้าที่ตามกฎหมาย (Charter)
- (ซ) รายการอื่นที่เห็นว่า ผู้ถือหุ้นและผู้ลงทุนทั่วไปควรทราบ ภายใต้ขอบเขตหน้าที่และความรับผิดชอบที่ได้รับมอบหมาย จากคณะกรรมการบริษัท

(7) ปฏิบัติการอื่นใดตามที่คณะกรรมการของบริษัทฯ มอบหมายด้วยความเห็นชอบจากคณะกรรมการตรวจสอบ

(8) ในการปฏิบัติหน้าที่ของคณะกรรมการตรวจสอบหากพบหรือมีข้อสงสัยว่า มีรายการหรือการกระทำดังต่อไปนี้ ซึ่งอาจมีผลกระทบอย่างมีนัยสำคัญต่อฐานะการเงินและผลการดำเนินงานของบริษัทฯ ให้คณะกรรมการตรวจสอบรายงานต่อคณะกรรมการของบริษัทฯ เพื่อดำเนินการปรับปรุงแก้ไขภายในเวลาที่คณะกรรมการตรวจสอบเห็นสมควร

- (1) รายการที่เกิดความขัดแย้งทางผลประโยชน์
- (2) การทุจริตหรือมีสิ่งผิดปกติหรือมีความบกพร่องที่สำคัญในระบบควบคุมภายใน
- (3) การฝ่าฝืนกฎหมายว่าด้วยหลักทรัพย์และตลาดหลักทรัพย์ ข้อกำหนดของตลาดหลักทรัพย์ หรือกฎหมายที่เกี่ยวข้องกับ ธุรกิจของบริษัทฯ

หากคณะกรรมการของบริษัทฯ หรือผู้บริหารไม่ดำเนินการให้มีการปรับปรุงแก้ไขภายในเวลาตามข้อ 8 กรรมการตรวจสอบรายใด รายหนึ่งอาจรายงานว่ามีรายการหรือการกระทำตามวรรคหนึ่งต่อสำนักงาน คณะกรรมการกำกับหลักทรัพย์และตลาดหลักทรัพย์หรือ ตลาดหลักทรัพย์

(ง) คณะกรรมการอิสระมีจำนวน 3 ท่าน ประกอบด้วย

- | | |
|--|--------------|
| 1. พลตำรวจเอกเสรีพิศุทธ์ เตมียาเวส | กรรมการอิสระ |
| 2. ศาสตราจารย์กิตติคุณ ดร.สุรพล วิรุฬห์รักษ์ | กรรมการอิสระ |
| 3. นายภาณุ คงแทน | กรรมการอิสระ |

(จ) เจ้าหน้าที่บริหาร มีจำนวน 7 ท่าน ประกอบด้วย

- | | |
|-------------------------------|---|
| 1. ดร.นพดล ธรรมวัฒน์ะ | ประธานกรรมการบริษัท |
| 2. นายเอก โก๊ะ ช่าง, ดีกสัน | กรรมการผู้จัดการใหญ่, ประธานเจ้าหน้าที่บริหาร |
| 3. นางสาววิรัชญา ฐาปนสกุลวงศ์ | ผู้อำนวยการสายงานบริหารการเงิน |
| 4. นางสาวดลนภา ธรรมวัฒน์ะ | ผู้อำนวยการสายงานบริหารการตลาด |
| 5. นางนันทมน บัวหาล้า | ผู้อำนวยการสายงานบริหารการขาย |
| 6. นายชัย รัตนมทวงศ์ | ผู้จัดการอาวุโสฝ่ายการเงิน |
| 7. นางสาวเมธิรา ทองสุวรรณ | ผู้จัดการอาวุโสฝ่ายบัญชี |

(จ) เลขานุการบริษัท

เลขานุการบริษัทถือว่าเป็นบุคคลสำคัญที่จะช่วยคณะกรรมการและบริษัทฯ ให้ปฏิบัติตามกฎหมายและระเบียบข้อบังคับที่เกี่ยวข้องต่าง ๆ เลขานุการบริษัทจึงไม่ได้มีหน้าที่เพียงเก็บรวบรวมข้อมูลการประชุมเท่านั้นแต่ต้องดูแลการประชุมคณะกรรมการชุดต่าง ๆ และการประชุมผู้ถือหุ้นให้เป็นไปด้วยความเรียบร้อยและถูกต้อง รวมถึงต้องเป็นตัวแทนบริษัทฯ ในการติดต่อกับหน่วยงานกำกับดูแล เลขานุการบริษัทจึงต้องเป็นผู้ที่มี ความรู้ ความสามารถ และมีความรับผิดชอบ ต่องานที่อยู่ในอำนาจหน้าที่ คณะกรรมการบริษัทได้ แต่งตั้งนางสาววิษฐา สุาปนสกุลวงศ์ เป็นเลขานุการบริษัท พร้อมกำหนดขอบเขตหน้าที่ของเลขานุการบริษัทดังต่อไปนี้

ขอบเขตหน้าที่ของเลขานุการบริษัท

1. การประชุมคณะกรรมการ
 - กำหนดระเบียบวาระการประชุมคณะกรรมการร่วมกับผู้บริหาร
 - จัดเตรียมระเบียบวาระการประชุมเอกสารประกอบการประชุมและจัดส่งให้กับกรรมการพร้อมกับหนังสือนัดประชุมคณะกรรมการ
 - ทำหน้าที่ดำเนินการประชุมให้เป็นไปอย่างราบรื่นถูกต้องตามกฎหมาย
 - เข้าร่วมประชุมและจัดทำรายงานการประชุมคณะกรรมการ
 - รับรองสำเนารายงานการประชุมคณะกรรมการบริษัทให้แก่หน่วยงานต่างๆ
 - รวบรวมและเก็บรักษารายงานการประชุมให้ง่ายแก่การค้นหา
2. การประชุมคณะกรรมการเฉพาะเรื่อง
 - กำหนดระเบียบวาระการประชุมคณะกรรมการร่วมกับประธานกรรมการเฉพาะเรื่อง
 - จัดเตรียมระเบียบวาระการประชุมเอกสารประกอบการประชุมและจัดส่งให้กับกรรมการเฉพาะเรื่องพร้อมกับหนังสือนัดประชุมคณะกรรมการเฉพาะเรื่อง
 - ทำหน้าที่ดำเนินการประชุมให้เป็นไปอย่างราบรื่นถูกต้องตามกฎหมาย
 - เข้าร่วมประชุมและจัดทำรายงานการประชุมคณะกรรมการเฉพาะเรื่อง
 - รับรองรายงานการประชุมคณะกรรมการบริษัทเฉพาะเรื่อง
 - รวบรวมและเก็บรักษารายงานการประชุมให้ง่ายแก่การค้นหา
3. การประชุมผู้ถือหุ้น
 - จัดเตรียมการประชุมผู้ถือหุ้นให้ถูกต้องตามกฎหมาย
 - จัดเตรียมและจัดส่งหนังสือเชิญประชุมรวมทั้งรายงานประจำปีให้กับผู้ถือหุ้น และหน่วยงานกำกับดูแล
 - ประสานงานกับผู้ถือหุ้นในข้อเสนอดังกล่าว เพื่อนำมาให้คณะกรรมการและผู้บริหารพิจารณา
 - เตรียมลำดับการประชุมผู้ถือหุ้นสำหรับประธานในที่ประชุม
 - เข้าร่วมการประชุมผู้ถือหุ้นและดูแลให้การประชุมเป็นไปอย่างราบรื่นถูกต้องตามกฎหมาย
 - จัดทำและจัดเก็บรายงานการประชุมผู้ถือหุ้นและจัดส่งให้แก่หน่วยงานกำกับดูแลรวมทั้งผู้ถือหุ้น กับการเผยแพร่ใน Website
4. การจัดทำทะเบียนและเก็บเอกสารต่างๆ ของบริษัทฯ
 - จัดทำและรวบรวมทะเบียนกรรมการบริษัทและรายงานประจำปี
 - เก็บรักษารายงานการมีส่วนได้เสียที่รายงานโดยกรรมการหรือผู้บริหาร
 - เก็บรักษาบันทึกเกี่ยวกับนโยบายต่างๆ และระเบียบต่างๆ ของบริษัทฯ ที่ผ่านการอนุมัติจากคณะกรรมการบริษัทให้ถูกต้องครบถ้วนและสามารถตรวจสอบได้ เช่น ต้นฉบับระเบียบต่างๆ
5. งานตลาดหลักทรัพย์ฯ ก.ล.ต., ป.ป.ช.
 - ดูแลให้บริษัทจดทะเบียน กรรมการผู้บริหารปฏิบัติให้ถูกต้องตามกฎหมายระเบียบข้อบังคับของตลาดหลักทรัพย์ฯ, ก.ล.ต. และ ป.ป.ช.
 - เป็นผู้ติดต่อประสานงานต่างๆ กับตลาดหลักทรัพย์ฯ, ก.ล.ต.และ ป.ป.ช.
 - แจ้งข้อมูลเกี่ยวกับกรรมการและผู้บริหารของบริษัทจดทะเบียนให้กับตลาดหลักทรัพย์ฯ และก.ล.ต.

6. หน้าที่และความรับผิดชอบต่อคณะกรรมการบริษัทและคณะกรรมการเฉพาะเรื่อง
 - ให้คำแนะนำและคำปรึกษาในการเข้ารับตำแหน่งของกรรมการบริษัทคนใหม่
 - ให้คำแนะนำและรายงานกรรมการเกี่ยวกับหน้าที่และความรับผิดชอบตามกฎหมายและกฎระเบียบ ข้อบังคับของตลาดหลักทรัพย์ฯ และ ก.ล.ต. ในฐานะที่เป็นกรรมการของบริษัท
 - เก็บข้อมูลและประวัติกรรมการบริษัท
 - ให้คำแนะนำและเป็นที่ปรึกษาให้แก่กรรมการของบริษัทรวมทั้งรับผิดชอบในการติดต่อสื่อสารข้อมูลระหว่างกรรมการ
 - จัดเตรียมข้อมูลที่จำเป็นให้แก่คณะกรรมการเพื่อสรรหาบุคคลที่จะมาดำรงตำแหน่งกรรมการและกรรมการเฉพาะเรื่องของบริษัทฯ และคำตอบแทน
 - เป็นผู้ประสานงานระหว่างคณะกรรมการและผู้บริหารของบริษัทฯ
 - เป็นผู้จัดทำแบบประเมินการปฏิบัติงานของคณะกรรมการบริษัทและคณะกรรมการเฉพาะเรื่องและรวบรวมรายงานการประเมินผล
7. หน้าที่และความรับผิดชอบต่อผู้ถือหุ้นของบริษัท
 - ติดต่อสร้างความสัมพันธ์กับผู้ถือหุ้นของบริษัท
 - ตอบข้อซักถามรวมทั้งการพิจารณาข้อเสนอต่างๆ ของผู้ถือหุ้น
 - รายงานคณะกรรมการและผู้บริหารเกี่ยวกับความต้องการต่างๆ ของผู้ถือหุ้น
 - ทำหน้าที่เป็นสื่อกลางระหว่างผู้ถือหุ้นกับคณะกรรมการบริษัทและผู้บริหาร
 - แจกข้อมูลต่างๆ แก่ผู้ถือหุ้น เช่น รายงานการประชุมผู้ถือหุ้น
8. การปฏิบัติตามกฎระเบียบและข้อบังคับต่างๆ
 - ดูแลให้บริษัทฯ ได้ดำเนินการต่างๆ ให้ถูกต้องตามกฎหมายและข้อบังคับต่างๆ เช่น การจัดทำแบบแสดงรายการข้อมูลประจำปี (แบบ 56-1)
9. Corporate Governance
 - ส่งเสริมความรู้ความเข้าใจเกี่ยวกับ Corporate Governance และให้ข้อมูลและผลักดันคณะกรรมการบริษัทให้ปฏิบัติตาม รวมทั้งให้มีการตรวจสอบผลการปฏิบัติตามข้อกำหนดของหลักการดังกล่าว
 - ให้ข้อมูลและคำแนะนำแก่กรรมการบริษัทและผู้บริหารในการจัดทำรายงานต่างๆ ตามที่กฎหมายหรือกฎข้อบังคับต่างๆ ที่กำหนดให้ต้องมีการเปิดเผยต่อสาธารณชนเพื่อความโปร่งใส เช่น การรับทราบภาระหน้าที่เกี่ยวกับรายงานการถือหลักทรัพย์ฯ และการรายงานการถือหลักทรัพย์
 - ดูแลเรื่องการดำเนินการของบริษัทฯ ให้เป็นไปตามกฎของบริษัทฯ และตลาดหลักทรัพย์ฯ
10. การจดทะเบียนกรรมการ
 - ประสานให้มีการจดทะเบียนเกี่ยวกับกรรมการหรือข้อบังคับต่างๆ ให้ครบถ้วนและถูกต้อง

2. การสรรหากรรมการและผู้บริหาร

(ก) การสรรหากรรมการบริษัท

บริษัทฯ ไม่มีคณะกรรมการสรรหา โดยในการคัดเลือกบุคคลที่ได้รับการแต่งตั้งเป็นกรรมการบริษัทมีขั้นตอนดังนี้

(1) คณะกรรมการบริษัทประกอบด้วยกรรมการไม่น้อยกว่า 5 คน แต่งตั้งโดยให้ที่ประชุมผู้ถือหุ้นเป็นผู้เลือกตั้งกรรมการ โดยใช้เสียงข้างมากตามหลักเกณฑ์และวิธีการดังต่อไปนี้

(1.1) ผู้ถือหุ้นท่านหนึ่งมีคะแนนเสียงเท่ากับจำนวนหุ้นที่ตนถือ

(1.2) ผู้ถือหุ้นแต่ละท่านจะต้องใช้คะแนนเสียงที่มีอยู่ตาม (1.1) เลือกตั้งบุคคลคนเดียวหรือหลายคนเป็นกรรมการก็ได้ แต่จะแบ่งแยกคะแนนเสียงที่ตนมีอยู่ให้แก่บุคคลใดมากน้อยเพียงใดไม่ได้

(1.3) บุคคลซึ่งได้รับคะแนนสูงสุดตามลำดับลงมา เป็นผู้ได้รับการเลือกตั้งเป็นกรรมการเท่ากับจำนวนกรรมการที่พึงมีหรือจะพึงเลือกตั้งในครั้งนั้น ในกรณีที่บุคคลซึ่งได้รับการเลือกตั้งในลำดับถัดลงมา มีคะแนนเสียงเท่ากันเกินจำนวนกรรมการที่พึงมีหรือจะเลือกตั้งในครั้งนั้น ให้ผู้เป็นประธานในที่ประชุมที่เลือกตั้งกรรมการคราวนั้นเป็นผู้มีสิทธิออกเสียงชี้ขาด

(2) ในการประชุมผู้ถือหุ้นสามัญประจำปีทุกครั้ง ให้กรรมการออกจากตำแหน่งหนึ่งในสามเป็นอัตรา โดยให้กรรมการที่อยู่ในตำแหน่งนานที่สุดเป็นผู้ออกจากตำแหน่งก่อน ถ้าจำนวนกรรมการที่ออกแบ่งให้เป็นสามส่วนไม่ได้ ให้กรรมการออกตามจำนวนใกล้เคียงที่สุดกับส่วนหนึ่งในสาม

(ข) การสรรหากรรมการอิสระและกรรมการตรวจสอบ

บริษัทฯ มีหลักเกณฑ์ในการสรรหากรรมการอิสระ กรรมการตรวจสอบ ดังนี้

(1) ถือหุ้นไม่เกินร้อยละ 1 ของทุนชำระแล้วของบริษัทฯ บริษัทในเครือ บริษัทร่วมหรือบริษัทที่เกี่ยวข้อง ทั้งนี้ นับรวมหุ้นที่ถือโดยผู้ที่เกี่ยวข้องด้วย

(2) ไม่มีส่วนร่วมในการบริหารงานในบริษัทฯ บริษัทในเครือ บริษัทร่วม บริษัทที่เกี่ยวข้อง หรือผู้ถือหุ้นรายใหญ่ของบริษัท และไม่เป็นผู้จ้าง พนักงาน ที่ปรึกษาที่ได้รับเงินเดือนประจำจากบริษัทฯ บริษัทในเครือ บริษัทร่วม บริษัทที่เกี่ยวข้อง หรือผู้ถือหุ้นรายใหญ่ของบริษัท

(3) ไม่มีผลประโยชน์หรือส่วนได้เสียไม่ว่าทางตรงหรือทางอ้อมทั้งในด้านการเงินและการบริหารของบริษัทฯ บริษัทในเครือ บริษัทร่วม หรือผู้ถือหุ้นรายใหญ่ของบริษัท และไม่มีความสัมพันธ์ในลักษณะข้างต้นมาก่อนในระยะเวลา 2 ปี ก่อนได้รับการแต่งตั้งเป็นกรรมการอิสระ กรรมการตรวจสอบ เว้นแต่คณะกรรมการบริษัทได้พิจารณาอย่างรอบคอบแล้วเห็นว่า การเคยมีผลประโยชน์หรือส่วนได้เสียนั้นจะไม่ผลกระทบต่อการปฏิบัติหน้าที่และการให้ความเห็นที่เป็นอิสระ

(4) ไม่ใช่เป็นผู้ที่เกี่ยวข้องหรือญาติสนิทของผู้บริหารหรือผู้ถือหุ้นรายใหญ่ของบริษัทฯ

(5) ไม่ได้รับการแต่งตั้งขึ้นเป็นตัวแทนเพื่อรักษาผลประโยชน์ของกรรมการบริษัทผู้ถือหุ้นรายใหญ่ หรือผู้ถือหุ้นซึ่งเป็นผู้ที่เกี่ยวข้องกับผู้ถือหุ้นรายใหญ่ของบริษัท

(6) สามารถปฏิบัติหน้าที่ แสดงความเห็นหรือรายงานผลการปฏิบัติหน้าที่ตามที่ได้รับมอบหมายจากคณะกรรมการบริษัท โดยไม่อยู่ภายใต้การควบคุมของผู้บริหารหรือผู้ถือหุ้นรายใหญ่ของบริษัทฯ รวมทั้งผู้ที่เกี่ยวข้องหรือญาติสนิทของบุคคลดังกล่าว

(7) ไม่เป็นกรรมการตรวจสอบ ในบริษัทอื่นในกลุ่ม

(8) กรรมการตรวจสอบอย่างน้อย 1 ท่านต้องมีความรู้ประสบการณ์ในการสอบทานงบการเงิน

(ค) จำนวนกรรมการที่มาจากผู้ถือหุ้นรายใหญ่

จำนวนกรรมการที่มาจากผู้ถือหุ้นรายใหญ่มีจำนวน 3 ท่าน ประกอบด้วย

กรรมการที่มาจากผู้ถือหุ้นรายใหญ่กลุ่มครอบครัวธรรมวัฒน์ ได้แก่ ดร.นพดล ธรรมวัฒน์

กรรมการที่มาจากกลุ่มผู้ถือหุ้นรายใหญ่สัญชาติมาเลเซียได้แก่นายเกา โก๊ะ เซง, ด็กสัน และนายเกา โก๊ะ เบง

3. คำตอบแทนผู้บริหาร

(ก) คำตอบแทนที่เป็นตัวเงิน

คำตอบแทนกรรมการ

กรรมการ	ปี 2554	
	เบี้ยประชุม (บาท)	บำเหน็จกรรมการ (บาท)
1. ดร.นพดล ธรรมวัฒน์	100,000.-	-
2. นายเกา โก๊ะ เซง, ด็กสัน	80,000.-	-
3. นายเกา โก๊ะ เบง	-	-
4. นางมัลลิการ์ หลีระพันธ์	80,000.-	-
5. รศ.สพญ.ดร.นันทริกา ชันชื้อ	40,000.-	-
6. พลตำรวจเอก เสรีพิศุทธิ์ เตมียาเวส	135,000.-	-
7. ศาสตราจารย์กิตติคุณ ดร. สุรพล วิรุฬห์รักษ์	120,000.-	-
8. นายภาณุ คงแท่น	160,000.-	-
รวม	715,000.-	-

คำตอบแทนผู้บริหาร (คำตอบแทนผู้บริหารที่มีรายชื่ออยู่ในเจ้าหน้าที่บริหาร)

คำตอบแทน	ปี 2554	
	จำนวนราย	จำนวนเงินรวม (บาท)
เงินเดือน/ ค่าตำแหน่ง	7	8,602,980.-
โบนัส	7	3,504,146.-
เงินสมทบกองทุนสำรองเลี้ยงชีพ	7	251,790.-
ที่พัก	1	840,000.-
ค่ากรรมธรรม์ประกันชีวิต	2	1,009,254.-
ค่ารับรอง	2	745,580.-
ผลประโยชน์ภายหลังเลิกจ้าง	7	573,121.-
รวม		15,526,871

(ข) คำตอบแทนอื่นๆ ที่เป็นตัวเงิน

บริษัทฯ และพนักงานได้ร่วมกันจัดทะเบียนจัดตั้งกองทุนสำรองเลี้ยงชีพโดยบริษัทฯ จ่ายสมทบให้ในอัตราร้อยละ 2 – 3 ของเงินเดือน โดยบริษัทฯ เริ่มจ่ายสมทบกองทุนสำรองเลี้ยงชีพดังกล่าวให้กับผู้บริหารและพนักงานตั้งแต่เดือนมิถุนายน 2550 เป็นต้นไป

4. การกำกับดูแลกิจการ

บริษัทฯ ได้ให้ความสำคัญกับการดำเนินงานภายใต้หลักธรรมาภิบาล โดยคณะกรรมการบริษัทมีความมุ่งมั่นที่จะปฏิบัติตามมาตรการกำกับดูแลกิจการที่ดีโดยจะปฏิบัติตามแนวทางปฏิบัติที่ดีของกรรมการบริษัทจดทะเบียนตามที่ตลาดหลักทรัพย์ได้กำหนดไว้ในข้อพึงปฏิบัติที่ดีสำหรับกรรมการบริษัทจดทะเบียน (Code of Best Practice for Directors of Listed Companies)

นอกจากนี้ บริษัทฯ ยังได้ปฏิบัติตามหลักการกำกับดูแลกิจการที่ดี (Principle of Good Corporate Governance) ตามแนวทางของตลาดหลักทรัพย์แห่งประเทศไทย เพื่อประโยชน์ต่อการดำเนินธุรกิจของบริษัทฯ และเป็นการเสริมสร้างความโปร่งใสและประสิทธิภาพของฝ่ายจัดการ อันจะสร้างความเชื่อมั่นให้เกิดขึ้นแก่ผู้ถือหุ้น ผู้ลงทุน และผู้ที่เกี่ยวข้องทุกฝ่าย โดยมีรายละเอียดดังต่อไปนี้

หมวดที่ 1 สิทธิของผู้ถือหุ้น

(1) บริษัทฯ ให้ความสำคัญกับการปฏิบัติต่อผู้ถือหุ้นทุกๆ คนอย่างเท่าเทียมกัน โดยในการประชุมผู้ถือหุ้นบริษัทฯ ในแต่ละครั้งบริษัทฯ ได้จัดส่งหนังสือนัดประชุมพร้อมข้อมูลประกอบการประชุมตามวาระต่างๆ ให้ผู้ถือหุ้นทราบล่วงหน้าไม่น้อยกว่า 7 วัน อย่างไรก็ตาม หากหน่วยงานที่กำกับดูแล เช่น สำนักงานคณะกรรมการ ก.ล.ต. ตลาดหลักทรัพย์แห่งประเทศไทย กำหนดให้บริษัทฯ จัดส่งหนังสือเชิญประชุมผู้ถือหุ้นล่วงหน้ามากกว่า 7 วัน บริษัทฯ ก็จะปฏิบัติตามข้อกำหนดนั้นๆ ได้แก่ หนังสือนัดประชุมผู้ถือหุ้นเพื่อพิจารณาการทำการรายการที่เกี่ยวข้องกันหรือการได้มาหรือจำหน่ายไปซึ่งสินทรัพย์ หนังสือนัดประชุมผู้ถือหุ้นเพื่อพิจารณาการออกเสนอขายหลักทรัพย์แก่กรรมการและพนักงาน เป็นต้น บริษัทฯ จะจัดส่งหนังสือนัดประชุมผู้ถือหุ้นล่วงหน้าไม่น้อยกว่า 14 วัน และในการประชุมจะเปิดโอกาสให้ผู้ถือหุ้นมีสิทธิอย่างเท่าเทียมกันในการตรวจสอบการดำเนินงานของบริษัทฯ และแสดงความคิดเห็นและข้อเสนอแนะต่างๆ และมีการบันทึกการประชุมถูกต้อง ครบถ้วน เพื่อให้ผู้ถือหุ้นสามารถตรวจสอบได้

(2) การประชุมผู้ถือหุ้น

ในการประชุมผู้ถือหุ้นประธานที่ประชุมได้เปิดโอกาสให้ผู้ถือหุ้นทุกรายมีสิทธิอย่างเท่าเทียมในการตรวจสอบการดำเนินงานของบริษัทฯ สอบถาม และแสดงความคิดเห็นและข้อเสนอแนะต่างๆ

บริษัทฯ ให้ความสำคัญอย่างยิ่งในการประชุมผู้ถือหุ้น โดยบริษัทฯ มีนโยบายจัดการและเตรียมการเพื่อส่งเสริมให้ผู้ถือหุ้นได้รับข่าวสารข้อมูลที่เพียงพอ และมีโอกาสอย่างเท่าเทียมกันในการแสดงความคิดเห็นและตั้งคำถามต่อที่ประชุม โดยมีนโยบายเกี่ยวกับขั้นตอนที่สำคัญในการจัดประชุมผู้ถือหุ้น ได้แก่

(ก) การรับรู้ข้อมูลข่าวสารการประชุม: บริษัทฯ จะจัดส่งหนังสือเชิญประชุมผู้ถือหุ้น ซึ่งกำหนด วัน เวลา สถานที่ประชุม ตลอดจนรายละเอียดวาระการประชุม พร้อมเอกสารแนบให้ผู้ถือหุ้นเป็นการล่วงหน้าอย่างน้อย 14 วันก่อนวันประชุม พร้อมทั้งเปิดเผยข้อมูลดังกล่าวในเว็บไซต์ของบริษัทฯ

(ข) การดำเนินการประชุม: ในการประชุมผู้ถือหุ้น ประธานที่ประชุมจะชี้แจงวิธีการลงคะแนนและการนับคะแนนเสียงก่อนเริ่มการประชุม และเปิดโอกาสให้ผู้ถือหุ้นสอบถาม แสดงความคิดเห็นและข้อเสนอแนะในวาระต่างๆ ซึ่งประเด็นข้อซักถามและข้อคิดเห็นที่สำคัญจะจดบันทึกไว้ในรายงานการประชุม นอกจากนี้ ในการประชุมผู้ถือหุ้น บริษัทฯ จะจัดให้มีตัวแทนจากคณะกรรมการ ฝ่ายจัดการ กรรมการตรวจสอบ ผู้สอบบัญชี และที่ปรึกษากฎหมาย เข้าร่วมประชุมด้วยเพื่อตอบข้อซักถามต่างๆ

(ค) รายงานการประชุมผู้ถือหุ้น: บริษัทฯ จะเผยแพร่รายงานการประชุมผู้ถือหุ้นบนเว็บไซต์ของบริษัทฯ และจะเสนอให้ผู้ถือหุ้นพิจารณารับรองในการประชุมผู้ถือหุ้นครั้งถัดไป ทั้งนี้ บริษัทฯ จะจัดเก็บรายงานการประชุมที่ผ่านการรับรองจากที่ประชุมผู้ถือหุ้นไว้ในที่ปลอดภัย และพร้อมสำหรับให้ผู้ที่เกี่ยวข้องตรวจสอบได้

หมวดที่ 2 การปฏิบัติต่อผู้ถือหุ้นอย่างเท่าเทียมกัน

(1) บริษัทฯ มีนโยบายที่จะเพิ่มทางเลือกให้กับผู้ถือหุ้นโดยเปิดโอกาสให้ผู้ถือหุ้นที่ไม่สามารถเข้าร่วมประชุมสามารถมอบอำนาจให้กรรมการอิสระ กรรมการตรวจสอบเป็นตัวแทนในการเข้าร่วมประชุมและออกเสียงลงคะแนนในที่ประชุมผู้ถือหุ้นได้

(2) แนวทางในการเก็บรักษาและป้องกันการรั่วไหลข้อมูลภายใน

บริษัทฯ ได้ให้ความสำคัญต่อระบบควบคุมและการตรวจสอบภายในทั้งในระดับบริหาร และระดับปฏิบัติงานที่มีประสิทธิภาพ จึงได้กำหนดภาระหน้าที่ อำนาจการดำเนินการของผู้บริหาร และผู้ปฏิบัติให้เป็นลายลักษณ์อักษร มีการควบคุมดูแลการใช้ทรัพย์สินของบริษัทฯ ให้เกิดประโยชน์ และมีการแบ่งแยกหน้าที่ผู้ปฏิบัติงาน ผู้ติดตามควบคุม และผู้ประเมินผลออกจากกัน เพื่อให้เกิดการถ่วงดุลและตรวจสอบระหว่างกันอย่างเหมาะสม นอกจากนี้ ยังมีการควบคุมภายในเกี่ยวกับระบบการเงิน โดยบริษัทฯ ได้จัดให้มีระบบรายงานทางการเงินเสนอผู้บริหารสายงานที่รับผิดชอบ ทั้งนี้ บริษัทฯ ได้จัดให้มีหน่วยงานตรวจสอบภายใน ทำหน้าที่สอบทานระบบการปฏิบัติงานในฝ่ายต่างๆ ของบริษัทฯ ขอบเขตการตรวจสอบภายในจะประกอบด้วย 4 ระบบงาน ดังนี้

1. ระบบงานการขายและการรับชำระเงิน
2. ระบบงานการจัดซื้อจัดจ้างและจ่ายชำระเงิน
3. ระบบงานการบริการคลังสินค้า
4. ระบบงานการบริหารงานบุคคล/ การบริหารทรัพยากรบุคคล

โดยผู้ตรวจสอบภายในของบริษัทฯ จะจัดทำรายงานผลการตรวจสอบภายในเสนอต่อคณะกรรมการตรวจสอบ นอกจากนี้ ผู้ตรวจสอบภายในของบริษัทฯ จะสอบทานรายการระหว่างกันที่มีสาระสำคัญตามที่คณะกรรมการตรวจสอบมอบหมายเพื่อนำเสนอต่อคณะกรรมการตรวจสอบโดยเลขานุการคณะกรรมการตรวจสอบจะเป็นผู้ประสานงานระหว่างผู้ตรวจสอบภายในกับคณะกรรมการตรวจสอบและผู้บริหารของบริษัทฯ

การบริหารความเสี่ยงคณะกรรมการบริษัทได้ให้ความสำคัญเกี่ยวกับการบริหารความเสี่ยงเป็นอย่างมาก บริษัทฯ ได้มีการกำหนดและประเมินความเสี่ยงของกิจการ มีการกำหนดมาตรการป้องกันและจัดการความเสี่ยง ซึ่งรวมถึงความเสี่ยงที่มีผลต่อการดำเนินงานของบริษัทฯ ตามที่ระบุไว้ในปัจจัยความเสี่ยง

หมวดที่ 3 บทบาทของผู้มีส่วนได้เสีย

(1) สิทธิของผู้มีส่วนได้เสีย

บริษัทฯ ให้ความสำคัญต่อสิทธิของผู้มีส่วนได้เสียทุกกลุ่มที่เกี่ยวข้อง ดังนี้

(ก) พนักงาน: บริษัทฯ ปฏิบัติต่อพนักงานทุกคนอย่างเท่าเทียม เป็นธรรม และให้ผลตอบแทนที่เหมาะสมรวมทั้งให้จัดการอบรมและพัฒนาความรู้เฉพาะทางและความรู้ทางด้านภาษา เป็นต้น

(ข) คู่ค้าและเจ้าหนี้: บริษัทฯ ปฏิบัติต่อคู่ค้าและเจ้าหนี้อย่างเป็นธรรม เป็นไปตามเงื่อนไขทางการค้าและ/หรือข้อตกลงในสัญญาที่ทำร่วมกัน เพื่อก่อให้เกิดความสัมพันธ์อันดีทางธุรกิจซึ่งจะเป็นประโยชน์ต่อทุกฝ่าย

(ค) ลูกค้า: บริษัทฯ เอาใจใส่และรับผิดชอบต่อลูกค้า จัดหาสินค้าที่มีคุณภาพมาจำหน่าย รวมทั้งรับฟังข้อเสนอแนะและข้อคิดเห็นจากลูกค้า

(ง) คู่แข่ง: บริษัทฯ ปฏิบัติตามกติกาการแข่งขันที่ดี และหลีกเลี่ยงวิธีการที่ไม่สุจริตเพื่อทำลายคู่แข่ง

(จ) ผู้ถือหุ้น: บริษัทฯ มุ่งเน้นพัฒนาองค์กรให้มีการเติบโตอย่างต่อเนื่อง ทำให้บริษัทฯ มีรายได้และผลกำไรเพิ่มขึ้น ส่งผลให้ผู้ถือหุ้นของบริษัทฯ ได้รับผลตอบแทนที่เหมาะสมกับสภาพการดำเนินงานธุรกิจ

(ฉ) ชุมชนและสังคม: บริษัทฯ มีความรับผิดชอบต่อสภาพแวดล้อมของชุมชน และสังคม รวมทั้งเข้าร่วมในกิจกรรมเพื่อประโยชน์ต่อสังคม

หมวดที่ 4 การเปิดเผยข้อมูลและความโปร่งใส

(1) นโยบายเกี่ยวกับการกำกับดูแลกิจการ

คณะกรรมการบริษัทได้กำหนดนโยบายเกี่ยวกับการกำกับดูแลกิจการ เนื่องจากเห็นว่าเป็นสิ่งที่มีความสำคัญและจำเป็นต่อการดำเนินธุรกิจให้มีการเจริญเติบโตที่ยั่งยืน คณะกรรมการบริษัท มีความมุ่งมั่นและตั้งใจที่จะปฏิบัติตามหลักการดังกล่าว โดยได้กำหนดนโยบายและทิศทางการดำเนินงานของบริษัทฯ ให้มีความสำคัญต่อระบบควบคุมภายในและการตรวจสอบภายใน กำกับดูแลฝ่ายจัดการให้ดำเนินการนโยบายอย่างมีประสิทธิภาพเพื่อประโยชน์ในระยะยาวของผู้ถือหุ้น ภายใต้กรอบข้อกำหนดของกฎหมายและจริยธรรมทางธุรกิจ รวมทั้งมุ่งมั่นในเรื่องความโปร่งใสในการดำเนินกิจการ การเปิดเผยข้อมูล และการบริหารความเสี่ยงที่เหมาะสม

(2) จริยธรรมทางธุรกิจ

บริษัทฯ ได้ออกข้อพึงปฏิบัติเกี่ยวกับจริยธรรมทางธุรกิจหรือจรรยาบรรณ (Code of Ethics or Statement) เพื่อให้คณะกรรมการผู้บริหาร และพนักงานทุกคนในองค์กร ยึดถือเป็นแนวทางการปฏิบัติหน้าที่ตามภารกิจของตนด้วยความซื่อสัตย์ สุจริต และเที่ยงธรรม โดยบริษัทฯ จะกำกับและติดตามเพื่อให้มีการปฏิบัติตามแนวทางของจริยธรรมทางธุรกิจ หรือจรรยาบรรณ ดังกล่าวอย่างจริงจัง รวมถึงการกำหนดบทลงโทษทางวินัยไว้ด้วย

(3) ความสัมพันธ์กับผู้ลงทุน

คณะกรรมการให้ความสำคัญต่อการเปิดเผยข้อมูลที่มีความถูกต้องครบถ้วน โปร่งใส และทั่วถึงทั้งรายงานข้อมูลทางการเงินและข้อมูลทั่วไป บริษัทฯ ได้มอบหมายให้ นางสาววิรัชฐา ฐานาสกุลวงศ์ เป็นผู้รับผิดชอบในเรื่องการเปิดเผยข้อมูลสารสนเทศที่สำคัญของบริษัทฯ เพื่อเป็นตัวแทนในการสื่อสารกับนักลงทุนที่เป็นสถาบัน ผู้ถือหุ้น และนักวิเคราะห์ทั่วไป ทั้งนี้ นักลงทุนทั่วไปสามารถติดต่อขอทราบข้อมูลของบริษัทฯ ได้ที่หมายเลขโทรศัพท์ 02-972 - 3460 ต่อ 818 หรือที่ Home Page www.bodyglove.co.th

หมวดที่ 5 ความรับผิดชอบของคณะกรรมการ

(1) คณะกรรมการบริษัทได้มีส่วนร่วมในการกำหนดวิสัยทัศน์ ภารกิจ กลยุทธ์ เป้าหมายการดำเนินธุรกิจ แผนธุรกิจ และงบประมาณของบริษัทฯ ตลอดจนกำกับดูแลให้ฝ่ายจัดการดำเนินการให้เป็นไปตามเป้าหมาย และแผนธุรกิจและงบประมาณที่กำหนดไว้อย่างมีประสิทธิภาพและประสิทธิผล เพื่อเพิ่มมูลค่าทางเศรษฐกิจสูงสุดให้กิจการ และความมั่นคงสูงสุดให้แก่ผู้ถือหุ้น

(2) การถ่วงดุลของกรรมการที่ไม่เป็นผู้บริหาร

คณะกรรมการบริษัท มีจำนวน 8 ท่าน ประกอบด้วย

- กรรมการที่เป็นผู้บริหารจำนวน 2 ท่าน
- กรรมการที่ไม่เป็นผู้บริหารจำนวน 3 ท่าน
- กรรมการที่เป็นกรรมการอิสระจำนวน 3 ท่าน

ดังนั้น บริษัทฯ มีกรรมการที่เป็นอิสระจำนวน 3 ท่าน คิดเป็นร้อยละ 37.5 ของจำนวนกรรมการทั้งหมด

นอกจากนี้จำนวนกรรมการบริษัทที่มาจากผู้ถือหุ้นรายใหญ่มีจำนวน 3 ท่าน คิดเป็นร้อยละ 37.5 ของจำนวนกรรมการทั้งหมด ประกอบด้วย (1) กรรมการที่มาจากผู้ถือหุ้นรายใหญ่กลุ่มครอบครัวธรรมวัฒน์ได้แก่ ดร.นพดล ธรรมวัฒน์ (2) กรรมการที่มาจากกลุ่มผู้ถือหุ้นรายใหญ่สุทธาติมาเลเซีย ได้แก่ นายเกา โก๊ะ เซง (ดีกสัน) และนายเกา โก๊ะ เบง กรรมการที่มาจากกลุ่มผู้ถือหุ้นรายใหญ่ 2 กลุ่มดังกล่าว สามารถถ่วงดุลอำนาจการบริหารจัดการระหว่างกันได้

(3) การรวมหรือแยกตำแหน่ง

ประธานกรรมการบริษัทไม่เป็นบุคคลเดียวกับกรรมการผู้จัดการใหญ่ เพื่อเป็นการแบ่งแยกหน้าที่ในการกำหนดนโยบายกำกับดูแลและบริหารงานประจำ

(4) ความขัดแย้งทางผลประโยชน์

เพื่อป้องกันความขัดแย้งทางผลประโยชน์ การมอบอำนาจจากคณะกรรมการบริษัทได้กำหนดให้บุคคลที่ได้รับมอบอำนาจต้องไม่อนุมัติรายการใดๆ ที่ตนหรือบุคคลที่อาจมีความขัดแย้งทางผลประโยชน์ มีส่วนได้เสีย หรืออาจมีความขัดแย้งทางผลประโยชน์ ยกเว้นกรณีที่เป็นลักษณะการดำเนินธุรกรรมการค้าปกติทั่วไปของบริษัทฯ ที่มีเงื่อนไขการค้าทั่วไป นอกจากนี้ บริษัทฯ จะปฏิบัติตามประกาศตลาดหลักทรัพย์แห่งประเทศไทยที่ใช้บังคับกับการทำรายการที่เกี่ยวข้องกันของบริษัทจดทะเบียน หรือการได้มาและจำหน่ายไปซึ่งสินทรัพย์ของบริษัทจดทะเบียน แล้วแต่กรณี รวมทั้งกำหนดนโยบายและวิธีการดูแลไม่ให้ผู้บริหารและผู้เกี่ยวข้องนำข้อมูลภายในของบริษัทฯ ไปใช้เพื่อประโยชน์ส่วนตน ดังนี้

- รายการที่อาจมีความขัดแย้งทางผลประโยชน์ที่ผ่านมา: ไม่มี

• การดูแลการใช้ข้อมูลภายใน: บริษัทฯ จะกำหนดให้ผู้บริหารรายงานการเปลี่ยนแปลงการถือหลักทรัพย์ต่อสำนักงานคณะกรรมการกำกับหลักทรัพย์และตลาดหลักทรัพย์ ตามมาตรา 59 แห่งพระราชบัญญัติหลักทรัพย์และตลาดหลักทรัพย์ พ.ศ. 2535 ภายใน 3 วันทำการ รวมทั้งห้ามมิให้ผู้บริหารหรือพนักงานที่ได้รับทราบข้อมูลภายในเปิดเผยข้อมูลภายในแก่บุคคลภายนอกหรือบุคคลที่ไม่มีหน้าที่เกี่ยวข้อง และไม่ซื้อขายหลักทรัพย์ของบริษัทฯ เป็นระยะเวลา 1 เดือนก่อนที่การเงินเผยแพร่ต่อสาธารณชน

บริษัทฯ มีนโยบายสำหรับการทำรายการที่อาจมีความขัดแย้งทางผลประโยชน์ หรือรายการที่เกี่ยวข้องกัน ดังนี้

- กำหนดราคาและเงื่อนไข โดยถือปฏิบัติเช่นเดียวกับรายการที่ทำกับบุคคลภายนอก
- ปฏิบัติตามหลักเกณฑ์ของตลาดหลักทรัพย์แห่งประเทศไทยอย่างเคร่งครัด
- เปิดเผยข้อมูลรายการที่เกี่ยวข้องกันไว้ในงบการเงิน รายงานประจำปีและแบบแสดงรายการข้อมูลประจำปี (แบบ 56-1)

เพื่อให้ผู้ถือหุ้นสามารถตรวจสอบได้

(5) ค่าตอบแทนกรรมการและผู้บริหาร

ค่าตอบแทนกรรมการ: บริษัทฯ ได้กำหนดนโยบายค่าตอบแทนกรรมการไว้อย่างชัดเจนและโปร่งใสโดยค่าตอบแทนอยู่ในระดับเดียวกับอุตสาหกรรมเดียวกันและขนาดใกล้เคียงกันประกอบการพิจารณา และได้ขออนุมัติจากที่ประชุมผู้ถือหุ้นแล้ว

ค่าตอบแทนผู้บริหาร: ค่าตอบแทนผู้บริหารเป็นไปตามหลักการและนโยบายที่คณะกรรมการบริษัทกำหนด ซึ่งเชื่อมโยงกับผลการดำเนินงานของบริษัทฯ และผลการดำเนินงานของผู้บริหารแต่ละท่านโดยปัจจุบันบริษัทฯ ไม่มีคณะกรรมการกำหนดค่าตอบแทน

(6) การประชุมคณะกรรมการ

คณะกรรมการบริษัทมีกำหนดประชุมโดยปกติอย่างน้อยไตรมาสละ 1 ครั้ง และมีการประชุมเพิ่มเติมตามความจำเป็น เลขานุการบริษัท ได้จัดส่งหนังสือเชิญประชุมพร้อมระเบียบวาระการประชุมและเอกสารก่อนการประชุมล่วงหน้า 7 วัน เพื่อให้คณะกรรมการได้มีเวลาศึกษาข้อมูลอย่างเพียงพอก่อนเข้าร่วมประชุม ทั้งนี้ ได้มีการจัดบันทึกการประชุมเป็นลายลักษณ์อักษร จัดเก็บรายงานการประชุมที่ผ่านการรับรองจากคณะกรรมการพร้อมให้คณะกรรมการและผู้ที่เกี่ยวข้องตรวจสอบได้

ในปี 2554 คณะกรรมการมีการประชุมรายละเอียดดังนี้

กรรมการ	ปี 2554	
	จำนวนครั้งที่เข้าร่วมประชุม /จำนวนครั้งการประชุม	
	ประชุมคณะกรรมการ	ประชุมคณะกรรมการตรวจสอบ
1. ดร.นพดล ธรรมวัฒนะ	4/4	-
2. นายเกา โก๊ะ เซง, ดีก๊ลัง	4/4	-
3. นายเกา โก๊ะ เบง	-	-
4. นางมลลิการ์ หลีระพันธ์	4/4	-
5. รศ.สพญ.ดร.นันทริกา ชันชื้อ	2/4	-
6. พลตำรวจเอก เสรีพิศุทธิ์ เตมียาเวส	3/4	3/4
7. ศาสตราจารย์กิตติคุณ ดร. สุรพล วิรุฬห์รักษ์	3/4	3/4
8. นายภาณุ คงแท่น	4/4	4/4

(7) คณะอนุกรรมการ

คณะกรรมการบริษัทได้มีการแต่งตั้งคณะกรรมการตรวจสอบเพื่อช่วยในการกำกับดูแลกิจการของบริษัทฯ โดยมีการกำหนดอำนาจหน้าที่ของคณะกรรมการตรวจสอบไว้อย่างชัดเจน (รายละเอียดตามข้อ 1 (ค))

บริษัทฯ ยังไม่มีคณะอนุกรรมการกำหนดค่าตอบแทน อย่างไรก็ตามบริษัทฯ มีกระบวนการพิจารณาค่าตอบแทนที่เหมาะสม โดยใช้ข้อมูลค่าตอบแทนของบริษัทฯ ในอุตสาหกรรมเดียวกันและมีขนาดใกล้เคียงกัน รวมทั้งใช้ผลประกอบการของบริษัทฯ ประกอบการพิจารณา กำหนด

(8) รายงานของคณะกรรมการ

คณะกรรมการบริษัทเป็นผู้รับผิดชอบต่อการเงินของบริษัทฯ และข้อมูลทางการเงินที่ปรากฏในรายงานประจำปี โดยงบการเงินของบริษัทฯ จัดทำขึ้นตามมาตรฐานการบัญชีที่รับรองทั่วไปในประเทศไทย มีการพิจารณาใช้นโยบายบัญชีที่เหมาะสมและถือปฏิบัติอย่างสม่ำเสมอ และใช้ดุลยพินิจอย่างระมัดระวังและประมาณการที่ดีที่สุดในการจัดทำ รวมทั้งมีการเปิดเผยข้อมูลสำคัญอย่างเพียงพอในหมายเหตุประกอบงบการเงิน

นอกจากนี้ ยังกำหนดให้คณะกรรมการตรวจสอบ เป็นผู้ดูแลพิจารณาถ่วงดุลรายงานทางงบการเงิน รวมถึงการเปิดเผยข้อมูลในงบการเงินของบริษัทฯ

5. การดูแลเรื่องการใช้ข้อมูลภายใน

บริษัทฯ ได้มีข้อกำหนดและหลักเกณฑ์ในการควบคุมและการใช้ข้อมูลภายในอย่างรัดกุม โดยเฉพาะข้อมูลแสดงฐานะทางการเงินของบริษัทฯ ที่จะต้องผ่านการตรวจสอบ / สอบทาน จากผู้สอบบัญชีรับอนุญาต และผ่านการอนุมัติจากที่ประชุมคณะกรรมการตรวจสอบ ทุกครั้ง ก่อนนำเสนอต่อคณะกรรมการ และตลาดหลักทรัพย์แห่งประเทศไทย หรือเผยแพร่ต่อสาธารณชน

บริษัทฯ มีนโยบายและวิธีการดูแลผู้บริหารและพนักงานในการนำข้อมูลภายในของบริษัทฯ ไปใช้เพื่อประโยชน์ส่วนตน ดังนี้

(1) ห้ามมิให้กรรมการ ผู้บริหาร รวมถึงคู่สมรสและบุตรที่ยังไม่บรรลุนิติภาวะของบุคคลดังกล่าว ใช้ข้อมูลภายในเพื่อทำการซื้อขาย โอน หรือรับโอนหลักทรัพย์ของบริษัทฯ ก่อนที่ข้อมูลนั้นจะถูกเผยแพร่ให้ประชาชนทั่วไปทราบโดยทั่วถึงกัน โดยเฉพาะในช่วง 30 วัน ก่อนที่งบการเงินของบริษัทฯ จะถูกเผยแพร่ต่อสาธารณชน นอกจากนี้ ภายหลังจากที่ข้อมูลได้ถูกเผยแพร่แล้ว บุคคลข้างต้นห้ามไม่ให้มีการซื้อหรือขายหลักทรัพย์ของบริษัทฯ จนกระทั่งประชาชนที่ได้รับทราบข้อมูลดังกล่าวได้มีเวลาประเมินข้อมูลที่ได้รับในระยะเวลาพอสมควรแล้ว (7 วัน นับแต่วันที่เผยแพร่)

(2) ให้ความรู้แก่กรรมการ และผู้บริหาร ที่มีหน้าที่ที่จะต้องรายงานการถือครองหลักทรัพย์ของตน คู่สมรส และบุตรที่ยังไม่บรรลุนิติภาวะ เกี่ยวกับการรายงานการถือหลักทรัพย์ของบริษัทฯ โดยหากกรรมการ ผู้บริหาร รวมถึงคู่สมรสและบุตรที่ยังไม่บรรลุนิติภาวะของบุคคลดังกล่าว ที่เข้าข่ายมีการซื้อ ขาย โอน หรือรับโอนหลักทรัพย์ของบริษัทฯ ตามที่กำหนดไว้ในประกาศสำนักงานคณะกรรมการ ก.ล.ด. ที่ สจ. 14/2540 เรื่อง การจัดทำและเปิดเผยรายงานการถือหลักทรัพย์ และบทกำหนดโทษตามพระราชบัญญัติหลักทรัพย์และตลาดหลักทรัพย์ พ.ศ. 2535

หากมีการกระทำการฝ่าฝืนระเบียบปฏิบัติดังกล่าวข้างต้น บริษัทฯ จะดำเนินการทางวินัยเพื่อพิจารณาลงโทษตามสมควรแก่กรณี เช่น ตักเตือนเป็นหนังสือ ตัดค่าจ้าง พักงาน เลิกจ้าง เป็นต้น

6. บุคลากร

(ก) จำนวนบุคลากร ณ วันที่ 31 ธันวาคม 2554 บริษัทฯ มีบุคลากรทั้งสิ้น 638 คน

(ข) ผลตอบแทนรวมและลักษณะผลตอบแทนที่ให้กับพนักงาน (ไม่รวมกรรมการ และผู้บริหาร)

ลักษณะผลตอบแทน	ปี 2554 (บาท)
เงินเดือน / ค่าตำแหน่ง	76,515,486.-
โบนัส	4,155,425.-
ค่าใช้จ่ายเกี่ยวกับสวัสดิการพนักงาน/ อื่น ๆ	33,607,070.-
รวม	114,277,981.-

(ค) นโยบายในการพัฒนาบุคลากร

เนื่องจากบริษัทฯ ประกอบธุรกิจจำหน่ายผลิตภัณฑ์เสื้อผ้าสำเร็จรูป และผลิตภัณฑ์ที่เกี่ยวข้องภายใต้เครื่องหมายการค้า Body Glove ซึ่งเน้นการพัฒนาผลิตภัณฑ์ และการให้บริการเพื่อส่งเสริมการขายเป็นหลัก บริษัทฯ จึงมีนโยบายมุ่งเน้นทางด้านการพัฒนาบุคลากรให้เกิดประโยชน์สูงสุดต่อองค์กรและเพื่อให้ลูกค้าพึงพอใจและประทับใจ ทั้งนี้ ในการเพิ่มประสิทธิภาพในด้านต่างๆ ได้แก่ (1) การบริหารจัดการร้านค้าและการนำเสนอสินค้า (2) การให้บริการที่สมบูรณด้วยพนักงานที่มีความรู้ความสามารถและเข้าใจในลักษณะผลิตภัณฑ์และเครื่องหมายทางการค้า (3) การเพิ่มยอดขายและกำไร (4) การสร้างความสัมพันธ์ระหว่างเพื่อนร่วมงานและการทำงานร่วมกันอย่างมีประสิทธิภาพ

บริษัทฯ มีฝ่ายทรัพยากรบุคคลที่เป็นผู้รับผิดชอบในการจัดการฝึกอบรมทั้งภายในและภายนอก ในส่วนของการจัดการฝึกอบรมภายใน จะอบรมโดยวิทยากรของบริษัทฯ และ/หรือวิทยากรภายนอก ในส่วนของการจัดการฝึกอบรมภายนอกจะพิจารณาจากตำแหน่งและหน้าที่ ความรับผิดชอบของพนักงานในการกำหนดหลักสูตรและเนื้อหาของการฝึกอบรม ตลอดจนเลือกสถาบันในการฝึกอบรมให้เหมาะสม

7. การควบคุมภายใน

บริษัทฯ ให้ความสำคัญต่อระบบการควบคุมภายใน ที่มีประสิทธิภาพเพียงพอเพื่อป้องกัน หรือลดความเสี่ยงที่อาจจะเกิดขึ้น โดย คณะกรรมการบริษัทได้จัดให้มีหน่วยงานตรวจสอบภายใน ทำหน้าที่สอบทานระบบการปฏิบัติงานในฝ่ายต่างๆ ของบริษัทฯ ตามแผนการ ตรวจสอบประจำปีที่ได้รับอนุมัติจากคณะกรรมการตรวจสอบ โดยมีวัตถุประสงค์เพื่อให้เกิดความมั่นใจว่าการปฏิบัติงานจะมีประสิทธิภาพ และประสิทธิผล มีการใช้ทรัพยากรต่างๆ ของบริษัทฯ อย่างคุ้มค่า สมประโยชน์ รวมถึงมีการควบคุมการปฏิบัติงานในเรื่องต่างๆ ให้เป็นไปตามข้อกำหนดกฎหมายและข้อบังคับของทางราชการ ตลอดจนมีการจัดทำรายงานทางการเงินที่มีความถูกต้องเชื่อถือได้ทันเวลาและเพื่อให้ หน่วยงานตรวจสอบภายในมีความเป็นอิสระสามารถทำหน้าที่ตรวจสอบและถ่วงดุลได้อย่างเต็มที่ บริษัทฯ จึงกำหนดให้หน่วยงานตรวจสอบ ภายใน รายงานผลการตรวจสอบโดยตรงต่อคณะกรรมการตรวจสอบ

ในด้านการบริหารความเสี่ยง บริษัทฯ ได้ให้ความสำคัญเป็นอย่างยิ่งโดยได้มีการพิจารณาปัจจัยเสี่ยงที่บริษัทฯ ประสบอยู่หรือคาดว่าจะประสบ นำมาวิเคราะห์ผลกระทบและโอกาสที่ความเสี่ยงนั้นจะเกิดขึ้นแล้วกำหนดมาตรการป้องกันและจัดการความเสี่ยงนั้น จัดทำเป็น รายงานบริหารความเสี่ยงและมีการติดตามผลเป็นระยะอย่างสม่ำเสมอ สำหรับปัจจัยเสี่ยงสำคัญของบริษัทฯ ได้อธิบายไว้ในหัวข้อเรื่องปัจจัย เสี่ยง

คณะกรรมการบริษัทและคณะกรรมการตรวจสอบได้ประเมินระบบการควบคุมภายในตามแบบประเมินความเพียงพอของระบบ ควบคุมภายใน และสรุปความเห็นได้ว่าบริษัทฯ มีระบบการควบคุมภายใน ที่เพียงพอและเหมาะสมกับดำเนินธุรกิจ ไม่มีข้อบกพร่องเกี่ยวกับ ระบบการควบคุมภายในที่เป็นสาระสำคัญสามารถป้องกันทรัพย์สินของบริษัทฯจากการที่ผู้บริหารนำไปใช้โดยมิชอบหรือโดยไม่มีอำนาจ นอกจากนี้คณะกรรมการได้เน้นให้บริษัทฯ มีการพัฒนาระบบการกำกับดูแลกิจการที่ดีตามหลักการกำกับดูแลกิจการที่ดี 15 ข้อ ของ ตลาดหลักทรัพย์แห่งประเทศไทย

8 นโยบายการจ่ายเงินปันผล

บริษัทฯ มีนโยบายจ่ายเงินปันผลในอัตราไม่ต่ำกว่าร้อยละ 40 ของกำไรสุทธิหลังหักภาษีเงินได้นิติบุคคล อย่างไรก็ตาม อาจกำหนด ให้การจ่ายเงินปันผลมีอัตราน้อยกว่าอัตราที่กำหนดข้างต้นได้ หากบริษัทฯ มีความจำเป็นที่จะต้องนำเงินกำไรสุทธิจำนวนดังกล่าวไปใช้เพื่อ ขยายการดำเนินงานของบริษัทฯ

บริษัท บีจีที คอร์ปอเรชั่น จำกัด (มหาชน)

งบการเงิน

สำหรับปีสิ้นสุดวันที่ 31 ธันวาคม 2554 และ 2553
และรายงานของผู้สอบบัญชีรับอนุญาต

รายงานของผู้สอบบัญชีรับอนุญาต

เสนอ ผู้ถือหุ้นและคณะกรรมการบริษัท บีจีที คอร์ปอเรชั่น จำกัด (มหาชน)

ข้าพเจ้าได้ตรวจสอบงบแสดงฐานะการเงิน ณ วันที่ 31 ธันวาคม 2554 และ 2553 งบแสดงการเปลี่ยนแปลงส่วนของผู้ถือหุ้น งบกำไรขาดทุนเบ็ดเสร็จ และงบกระแสเงินสด สำหรับปีสิ้นสุดวันเดียวกันของแต่ละปีของ บริษัท บีจีที คอร์ปอเรชั่น จำกัด (มหาชน) ซึ่งผู้บริหารของกิจการเป็นผู้รับผิดชอบต่อความถูกต้องและครบถ้วนของข้อมูล ในงบการเงินเหล่านี้ ส่วนข้าพเจ้าเป็นผู้รับผิดชอบในการแสดงความเห็นต่องบการเงินดังกล่าวจากผลการตรวจสอบของข้าพเจ้า

ข้าพเจ้าได้ปฏิบัติงานตรวจสอบตามมาตรฐานการสอบบัญชีที่รับรองทั่วไป ซึ่งกำหนดให้ข้าพเจ้า ต้องวางแผน และปฏิบัติงานเพื่อให้ได้ความเชื่อมั่นอย่างมีเหตุผลว่า งบการเงินแสดงข้อมูลที่ขัดต่อข้อเท็จจริง อันเป็นสาระสำคัญหรือไม่ การตรวจสอบรวมถึงการใช้วิธีการทดสอบหลักฐานประกอบรายการ ทั้งที่เป็นจำนวนเงิน และการเปิดเผยข้อมูลในงบการเงิน การประเมินความเหมาะสมของหลักการบัญชีที่กิจการใช้ และประมาณการเกี่ยวกับรายการทางการเงินที่เป็นสาระสำคัญ ซึ่งผู้บริหารเป็นผู้จัดทำขึ้น ตลอดจนการประเมินถึงความเหมาะสมของการแสดงรายการที่นำเสนอในงบการเงินโดยรวม ข้าพเจ้าเชื่อว่าการตรวจสอบดังกล่าว ให้ข้อสรุปที่เป็นเกณฑ์อย่างเหมาะสมในการแสดงความเห็นของข้าพเจ้า

ข้าพเจ้าเห็นว่า งบการเงินข้างต้นนี้แสดงฐานะการเงิน ณ วันที่ 31 ธันวาคม 2554 และ 2553 ผลการดำเนินงาน และกระแสเงินสด สำหรับปีสิ้นสุดวันเดียวกันของแต่ละปีของ บริษัท บีจีที คอร์ปอเรชั่น จำกัด (มหาชน) โดยถูกต้องตามที่ควรในสาระสำคัญตามหลักการบัญชีที่รับรองทั่วไป

โดยมีเป็นเงื่อนไขในการแสดงความเห็นต่องบการเงิน ข้าพเจ้าขอให้สังเกตเรื่องดังกล่าวไว้ในหมายเหตุประกอบงบการเงินข้อ 1.4 (ก) ว่าในปี 2554 บริษัทฯ ได้ปฏิบัติตามมาตรฐานการรายงานทางการเงินที่ออกและปรับปรุงใหม่หลายฉบับซึ่งเกี่ยวข้องกับบริษัทฯ ทั้งนี้ งบการเงินสำหรับปีสิ้นสุดวันที่ 31 ธันวาคม 2553 ที่นำมาแสดงเปรียบเทียบกับได้มีการนำเสนอใหม่เพื่อให้สอดคล้องกับงบการเงินสำหรับปีสิ้นสุดวันที่ 31 ธันวาคม 2554 แล้ว



(นายสมิตร ชอไชยพลย์)
ผู้สอบบัญชีรับอนุญาต
ทะเบียนเลขที่ 4885

สำนักงาน เอ.เอ็ม.ที. แอสโซซิเอท
กรุงเทพมหานคร
วันที่ 1 กุมภาพันธ์ 2555

งบแสดงฐานะการเงิน

บริษัท บีจีที คอร์ปอเรชั่น จำกัด (มหาชน)

งบแสดงฐานะการเงิน

ณ วันที่ 31 ธันวาคม 2554 และ 2553

สินทรัพย์

	หมายเหตุ	บาท	
		2554	2553
สินทรัพย์หมุนเวียน			
เงินสดและรายการเทียบเท่าเงินสด	23.2	10,593,638.58	33,280,228.53
เงินลงทุนชั่วคราว	4	261,964.97	12,895,788.98
ลูกหนี้การค้า	5	47,888,866.90	43,294,112.60
ลูกหนี้อื่น			
รายได้ชดเชยค่าเสียหายจากการประกันภัยค้ำรับ		22,284,176.44	-
ค่าใช้จ่ายจ่ายล่วงหน้า		1,708,704.73	1,122,440.24
สินค้าคงเหลือ - สุทธิ	6	278,680,409.77	238,832,648.46
สินทรัพย์หมุนเวียนอื่น		11,891,696.22	8,988,096.57
รวมสินทรัพย์หมุนเวียน		373,309,457.61	338,413,315.38
สินทรัพย์ไม่หมุนเวียน			
ที่ดิน อาคารและอุปกรณ์ - สุทธิ	7, 10, 12, 22 และ 23.1	168,325,243.63	149,904,763.99
สินทรัพย์ไม่มีตัวตน - สุทธิ	8 และ 20	9,789,377.71	11,690,082.22
สินทรัพย์ไม่หมุนเวียนอื่น			
สิทธิการเช่าพื้นที่ร้านค้า - สุทธิ	9, 10, 12 และ 22	68,817,219.18	47,778,537.62
เงินมัดจำการเช่า	23.1	42,173,076.60	45,139,942.44
รวมสินทรัพย์ไม่หมุนเวียน		289,104,917.12	254,513,326.27
รวมสินทรัพย์		662,414,374.73	592,926,641.65

หมายเหตุประกอบงบการเงินถือเป็นส่วนหนึ่งของงบการเงินนี้

งบแสดงฐานะการเงิน (ต่อ)

บริษัท บีจีที คอร์ปอเรชั่น จำกัด (มหาชน)

งบแสดงฐานะการเงิน

ณ วันที่ 31 ธันวาคม 2554 และ 2553

หนี้สินและส่วนของผู้ถือหุ้น

		บาท	
	หมายเหตุ	2554	2553
หนี้สินหมุนเวียน			
เงินเบิกเกินบัญชีและเงินกู้ยืมระยะสั้นจากสถาบันการเงิน	10	9,960,616.72	-
เจ้าหนี้การค้า		89,998,370.48	116,478,083.17
เจ้าหนี้อื่น			
ค่าใช้จ่ายค้างจ่าย		25,356,991.91	24,242,508.02
เจ้าหนี้ค่าซื้อสินทรัพย์		7,400,729.90	7,164,957.54
ส่วนของหนี้สินระยะยาวที่ถึงกำหนดชำระภายในหนึ่งปี	11, 12 และ 20	44,127,989.67	31,827,951.52
ภาษีเงินได้ค้างจ่าย		3,531,855.98	8,730,225.12
หนี้สินหมุนเวียนอื่น		2,767,544.63	1,375,139.82
รวมหนี้สินหมุนเวียน		183,144,099.29	189,818,865.19
หนี้สินไม่หมุนเวียน			
หนี้สินตามสัญญาเช่าการเงิน	11	9,213,903.83	12,682,490.55
เงินกู้ยืมระยะยาว	12	85,624,915.04	64,061,545.96
ภาระผูกพันผลประโยชน์พนักงาน	3	7,526,689.00	-
หนี้สินไม่หมุนเวียนอื่น			
เครื่องหมายการค้าค้างจ่าย	20	-	757,407.50
เงินประกันพนักงาน		4,894,752.00	3,346,770.00
เงินมัดจำรับ		-	720,000.00
รวมหนี้สินไม่หมุนเวียน		107,260,259.87	81,568,214.01
รวมหนี้สิน		290,404,359.16	271,387,079.20

งบแสดงฐานะการเงิน (ต่อ)

บริษัท บีจีที คอร์ปอเรชั่น จำกัด (มหาชน)

งบแสดงฐานะการเงิน

ณ วันที่ 31 ธันวาคม 2554 และ 2553

หนี้สินและส่วนของผู้ถือหุ้น

	หมายเหตุ	บาท	
		2554	2553
ส่วนของผู้ถือหุ้น			
ทุนเรือนหุ้น	13 และ 17		
ทุนจดทะเบียน			
หุ้นสามัญ 320,000,000 หุ้น มูลค่าหุ้นละ 0.50 บาท		<u>160,000,000.00</u>	<u>160,000,000.00</u>
ทุนที่ออกและชำระแล้ว			
หุ้นสามัญ 319,573,300 หุ้น มูลค่าหุ้นละ 0.50 บาท		159,786,650.00	159,786,650.00
ส่วนเกินมูลค่าหุ้นสามัญ		69,680,000.00	69,680,000.00
กำไรสะสม			
จัดสรรแล้ว			
ทุนสำรองตามกฎหมาย	14	13,398,518.60	9,850,688.16
ยังไม่ได้จัดสรร		<u>129,144,846.97</u>	<u>82,222,224.29</u>
รวมส่วนของผู้ถือหุ้น		<u>372,010,015.57</u>	<u>321,539,562.45</u>
รวมหนี้สินและส่วนของผู้ถือหุ้น		<u>662,414,374.73</u>	<u>592,926,641.65</u>

หมายเหตุประกอบงบการเงินถือเป็นส่วนหนึ่งของงบการเงินนี้

งบแสดงการเปลี่ยนแปลงส่วนของผู้ถือหุ้น

บริษัท บีอีที คอร์ปอเรชั่น จำกัด (มหาชน)
งบแสดงการเปลี่ยนแปลงส่วนของผู้ถือหุ้น
สำหรับปีสิ้นสุดวันที่ 31 ธันวาคม 2554 และ 2553

หมายเหตุ	ทุนที่ออก และชำระแล้ว	ส่วนเกินมูลค่า หุ้นสามัญ	บาท				
			กำไรสะสม				
			จัดสรรแล้ว	ยังไม่ได้จัดสรร	หุ้นกู้ซื้อคืน	รวม	
			ทุนสำรองตามกฎหมาย	สำรองหุ้นกู้ซื้อคืน			
ยอดคงเหลือ ณ ต้นปี 2553	80,000,000.00	69,680,000.00	6,751,956.54	5,289,970.00	(5,289,970.00)	270,666,213.96	
การเปลี่ยนแปลงในส่วนของผู้ถือหุ้นสำหรับปี 2553							
17	79,786,650.00	-	-	-	-	-	-
เพิ่มทุนหุ้นสามัญจากการจ่ายหุ้นเป็นผล							
กำไรเบ็ดเสร็จรวมสำหรับปี 2553							
16	-	-	-	-	-	61,974,632.49	61,974,632.49
จำหน่ายหุ้นกู้ซื้อคืน							
16	-	-	-	-	5,289,970.00	5,289,970.00	5,289,970.00
ขาดทุนจากการจำหน่ายหุ้นกู้ซื้อคืน							
15	-	-	-	(5,289,970.00)	-	(433,924.00)	(433,924.00)
กลายรายการสำรองหุ้นกู้ซื้อคืน							
17	-	-	-	-	-	5,289,970.00	-
เงินปันผลจ่าย							
14	-	-	3,098,731.62	-	-	(15,957,330.00)	(15,957,330.00)
จัดสรรทุนสำรองตามกฎหมาย							
ยอดคงเหลือ ณ สิ้นปี 2553	159,786,650.00	69,680,000.00	9,850,688.16	-	-	321,539,562.45	321,539,562.45
ผลกระทบบของการเปลี่ยนแปลงนโยบายการบัญชี							
3	-	-	-	-	-	(6,107,877.00)	(6,107,877.00)
ยอดคงเหลือ ณ สิ้นปี 2553 ที่ปรับปรุงแล้ว							
ยอดคงเหลือ ณ ต้นปี 2554	159,786,650.00	69,680,000.00	9,850,688.16	-	-	315,431,685.45	315,431,685.45
การเปลี่ยนแปลงในส่วนของผู้ถือหุ้นสำหรับปี 2554							
กำไรเบ็ดเสร็จรวมสำหรับปี 2554							
17	-	-	-	-	-	70,956,608.71	70,956,608.71
เงินปันผลจ่าย							
14	-	-	3,547,830.44	-	-	(14,378,278.59)	(14,378,278.59)
จัดสรรทุนสำรองตามกฎหมาย							
ยอดคงเหลือ ณ สิ้นปี 2554	159,786,650.00	69,680,000.00	13,398,518.60	-	-	372,010,015.57	372,010,015.57

หมายเหตุประกอบงบการเงินถือเป็นส่วนหนึ่งของงบการเงินนี้

งบกำไรขาดทุนเบ็ดเสร็จ

บริษัท บีจีที คอร์ปอเรชั่น จำกัด (มหาชน)
งบกำไรขาดทุนเบ็ดเสร็จ
สำหรับปีสิ้นสุดวันที่ 31 ธันวาคม 2554 และ 2553

	หมายเหตุ	บาท	
		2554	2553
รายได้			
รายได้จากการขาย	18	899,989,404.21	807,062,492.02
รายได้อื่น			
- รายได้จากการชดเชยค่าเสียหายจากการประกันภัย - สุทธิ		15,467,908.97	1,312,696.88
- กำไรจากอัตราแลกเปลี่ยน		314,517.94	936,603.27
- อื่น ๆ		1,699,711.14	2,625,427.42
รวมรายได้		917,471,542.26	811,937,219.59
ค่าใช้จ่าย			
ต้นทุนขาย		442,132,210.15	388,469,610.18
ค่าลิขสิทธิ์	20	35,944,945.72	32,228,521.72
ค่าใช้จ่ายในการขาย		257,560,557.78	227,497,433.51
ค่าใช้จ่ายในการบริหาร		80,855,712.54	73,487,524.49
ค่าใช้จ่ายอื่น		973,509.27	401,611.45
ต้นทุนทางการเงิน		5,795,072.46	5,330,766.24
รวมค่าใช้จ่าย	19	823,262,007.92	727,415,467.59
กำไรก่อนภาษีเงินได้		94,209,534.34	84,521,752.00
ภาษีเงินได้		23,252,925.63	22,547,119.51
กำไรสำหรับปี		70,956,608.71	61,974,632.49
กำไร (ขาดทุน) เบ็ดเสร็จอื่นสำหรับปี		-	-
กำไรเบ็ดเสร็จรวมสำหรับปี		70,956,608.71	61,974,632.49
กำไรต่อหุ้นขั้นพื้นฐาน	2.17	0.22	0.24

หมายเหตุประกอบงบการเงินถือเป็นส่วนหนึ่งของงบการเงินนี้

งบกระแสเงินสด

บริษัท บีจีที คอร์ปอเรชั่น จำกัด (มหาชน)

งบกระแสเงินสด

สำหรับปีสิ้นสุดวันที่ 31 ธันวาคม 2554 และ 2553

	บาท	
	2554	2553
กระแสเงินสดจากกิจกรรมดำเนินงาน		
กำไรเบ็ดเสร็จรวมสำหรับปี	70,956,608.71	61,974,632.49
ปรับกระทบกำไรเบ็ดเสร็จรวมสำหรับปีเป็นเงินสดรับ (จ่าย) จากกิจกรรมดำเนินงาน		
ดอกเบียรับ	(121,697.19)	(68,875.67)
ค่าเสื่อมราคาและค่าตัดจำหน่าย	33,715,511.97	33,890,304.94
ค่าใช้จ่ายผลประโยชน์พนักงาน	1,418,812.00	-
ดอกเบียจ่าย	5,795,072.46	5,330,766.24
ภาษีเงินได้	23,252,925.63	22,547,119.51
ปรับปรุงการลดมูลค่าของสินค้าล้าสมัย เพิ่มขึ้น (ลดลง)	3,922,324.70	4,041,667.40
ขาดทุน (กำไร) จากอัตราแลกเปลี่ยนที่ยังไม่เกิดขึ้น	38,390.00	(402,562.50)
ขาดทุน (กำไร) จากการขายเงินลงทุนชั่วคราว	(443,418.27)	(965,727.26)
ขาดทุน (กำไร) ที่ยังไม่เกิดขึ้นจากการเปลี่ยนแปลงมูลค่าเงินลงทุนชั่วคราว	77,242.28	650,562.20
ขาดทุนจากการตัดจำหน่ายที่ดิน อาคารและอุปกรณ์	973,509.27	401,611.45
ขาดทุน(กำไร)จากการจำหน่ายที่ดิน อาคารและอุปกรณ์	63,190.85	(1,265,108.79)
ขาดทุน(กำไร)จากการชดเชยค่าเสียหายในการประกันภัยสินทรัพย์	(15,467,908.97)	(497,260.44)
เงินสดจ่ายในการซื้อเงินลงทุนชั่วคราว	(31,000,000.00)	(55,000,000.00)
เงินสดรับจากการขายเงินลงทุนชั่วคราว	44,000,000.00	100,500,000.00
เงินสดรับจากการชดเชยค่าเสียหายในการประกันภัยสินค้าคงเหลือ	-	1,800,000.00
ลูกหนี้การค้า ลดลง (เพิ่มขึ้น)	(4,594,754.30)	(10,122,123.71)
ลูกหนี้อื่น - ค่าใช้จ่ายจ่ายล่วงหน้า ลดลง (เพิ่มขึ้น)	(586,264.49)	(77,328.19)
สินค้าคงเหลือ ลดลง (เพิ่มขึ้น)	(47,541,247.40)	(57,244,414.92)
สินทรัพย์หมุนเวียนอื่น ลดลง (เพิ่มขึ้น)	(2,922,687.50)	(3,800,191.58)
สินทรัพย์ไม่หมุนเวียนอื่น - เงินมัดจำการเช่า ลดลง (เพิ่มขึ้น)	(2,504,410.92)	(11,451,915.87)
เจ้าหนี้การค้า เพิ่มขึ้น (ลดลง)	(26,479,712.69)	21,298,622.92
เจ้าหนี้อื่น - ค่าใช้จ่ายค้างจ่าย เพิ่มขึ้น(ลดลง)	1,068,550.34	4,819,678.87
เจ้าหนี้อื่น - เจ้าหนี้ค่าซื้อสินทรัพย์ เพิ่มขึ้น (ลดลง)	(7,164,957.54)	(7,237,529.67)
หนี้สินหมุนเวียนอื่น เพิ่มขึ้น (ลดลง)	1,392,404.81	(226,352.38)
หนี้สินไม่หมุนเวียนอื่น - เครื่องหมายการค้าค้างจ่าย เพิ่มขึ้น (ลดลง)	(3,029,630.00)	(3,351,680.00)
หนี้สินไม่หมุนเวียนอื่น - เงินประกันพนักงาน เพิ่มขึ้น (ลดลง)	1,547,982.00	643,793.00
หนี้สินไม่หมุนเวียนอื่น - เงินมัดจำรับ เพิ่มขึ้น (ลดลง)	(720,000.00)	-
จ่ายภาษีเงินได้	(28,432,206.92)	(19,465,461.23)
เงินสดสุทธิได้มา (ใช้ไป) จากกิจกรรมดำเนินงาน	17,213,628.83	86,722,226.81

งบกระแสเงินสด (ต่อ)

บริษัท บีจีที คอร์ปอเรชั่น จำกัด (มหาชน)

งบกระแสเงินสด

สำหรับปีสิ้นสุดวันที่ 31 ธันวาคม 2554 และ 2553

	บาท	
	2554	2553
กระแสเงินสดจากกิจกรรมลงทุน		
รับดอกเบี้ย	121,697.19	68,875.67
เงินสดจ่ายในการซื้อที่ดิน อาคารและอุปกรณ์	(40,261,044.13)	(75,403,457.23)
เงินสดรับจากการจำหน่ายที่ดิน อาคารและอุปกรณ์	112,149.53	2,112,803.74
เงินสดจ่ายในการซื้อสินทรัพย์ไม่มีตัวตน	(20,000.00)	-
เงินสดจ่ายในการซื้อสิทธิการเช่าพื้นที่ร้านค้า	(21,885,107.24)	(26,576,800.00)
เงินสดรับจากการชดเชยค่าเสียหายในการประกันภัยสินทรัพย์ถาวร	-	1,000,000.00
เงินสดสุทธิได้มา (ใช้ไป) จากกิจกรรมลงทุน	(61,932,304.65)	(98,798,577.82)
กระแสเงินสดจากกิจกรรมจัดหาเงิน		
จ่ายดอกเบี้ย	(5,749,138.91)	(5,166,425.49)
เงินเบิกเกินบัญชีและเงินกู้ยืมระยะสั้นจากสถาบันการเงิน เพิ่มขึ้น (ลดลง)	9,960,616.72	(2,199,346.48)
หนี้สินตามสัญญาเช่าการเงิน เพิ่มขึ้น (ลดลง)	(3,803,683.97)	(6,564,348.28)
เงินกู้ยืมระยะยาวจากบุคคลที่เกี่ยวข้องกัน เพิ่มขึ้น (ลดลง)	-	(23,500,000.00)
เงินกู้ยืมระยะยาว เพิ่มขึ้น (ลดลง)	36,002,570.62	77,165,326.95
เงินสดรับจากการจำหน่ายหุ้นซื้อคืน	-	4,856,046.00
เงินปันผลจ่าย	(14,378,278.59)	(15,957,330.00)
เงินสดสุทธิได้มา (ใช้ไป) จากกิจกรรมจัดหาเงิน	22,032,085.87	28,633,922.70
เงินสดและรายการเทียบเท่าเงินสดเพิ่มขึ้น (ลดลง) สุทธิ	(22,686,589.95)	16,557,571.69
เงินสดและรายการเทียบเท่าเงินสดต้นปี	33,280,228.53	16,722,656.84
เงินสดและรายการเทียบเท่าเงินสดปลายปี	10,593,638.58	33,280,228.53
กิจกรรมที่ไม่กระทบเงินสด		
ลูกหนี้อื่น - รายได้ชดเชยค่าเสียหายจากการประกันภัยค้างรับ เพิ่มขึ้น	22,284,176.44	-
เจ้าหนี้อื่นเพิ่มขึ้นจากการซื้อที่ดิน อาคารและอุปกรณ์	7,400,729.90	7,164,957.54
หนี้สินตามสัญญาเช่าการเงินเพิ่มขึ้นจากการซื้อยานพาหนะ	429,766.36	21,446,580.00
กำไรสะสมลดลงจากการนำขาดทุนจากการจำหน่ายหุ้นซื้อคืนมาหักออก	-	433,924.00
เพิ่มทุนหุ้นสามัญจากการจ่ายหุ้นปันผล	-	79,786,650.00
ภาระผูกพันผลประโยชน์พนักงานเพิ่มขึ้นจากการปฏิบัติตามมาตรฐานการรายงานทางการเงินโดยปรับผลกระทบกับกำไรสะสมต้นปี	6,107,877.00	-

หมายเหตุประกอบงบการเงินถือเป็นส่วนหนึ่งของงบการเงินนี้

หมายเหตุประกอบการเงิน

บริษัท บีจีที คอร์ปอเรชั่น จำกัด (มหาชน)
หมายเหตุประกอบการเงิน
สำหรับปีสิ้นสุดวันที่ 31 ธันวาคม 2554 และ 2553

1. ข้อมูลทั่วไป

1.1 เรื่องทั่วไป

บริษัทฯ ได้จัดตั้งขึ้นเป็นบริษัทจำกัดภายใต้ประมวลกฎหมายแพ่งและพาณิชย์ของประเทศไทยเมื่อวันที่ 31 มีนาคม 2531 ต่อมาเมื่อวันที่ 29 มิถุนายน 2550 บริษัทฯ ได้จดทะเบียนแปรสภาพเป็นบริษัทมหาชนจำกัดตามกฎหมายว่าด้วยบริษัทมหาชนจำกัด และเมื่อวันที่ 11 ธันวาคม 2550 หุ้นสามัญของบริษัทฯ ได้รับอนุมัติเป็นหลักทรัพย์จดทะเบียนในตลาดหลักทรัพย์ เอ็ม เอ ไอ ที่อยู่ตามที่จดทะเบียนไว้คือ เลขที่ 299/9 หมู่ 7 ถนนพหลโยธิน แขวงอนุสาวรีย์ เขตบางเขน กรุงเทพฯ บริษัทฯ ประกอบกิจการในประเทศไทยโดยดำเนินธุรกิจหลักในการขายปลีกเสื้อผ้าสำเร็จรูป

1.2 เกณฑ์ในการจัดทำงานการเงิน

งบบการเงินของบริษัทฯ ได้จัดทำขึ้นตามมาตรฐานการบัญชีที่รับรองทั่วไป รวมถึงการตีความและแนวปฏิบัติทางการเงินบัญชีที่ประกาศใช้โดยสภาวิชาชีพบัญชี

งบบการเงินนี้ได้จัดทำขึ้นโดยใช้เกณฑ์ราคาทุนเดิม เว้นแต่ที่ได้เปิดเผยเป็นอย่างอื่นในนโยบายการบัญชี

งบบการเงินฉบับภาษาอังกฤษ จัดทำขึ้นจากงบบการเงินที่เป็นภาษาไทย ในกรณีที่มีความขัดแย้งกัน หรือมีการตีความในสองภาษาแตกต่างกันให้ใช้งบบการเงินฉบับภาษาไทยเป็นหลัก

1.3 บุคคลและกิจการที่เกี่ยวข้องกัน

1.3.1 กิจการที่เกี่ยวข้องกัน โดยการมีกรรมกรร่วมกันและ / หรือมีความสัมพันธ์ผ่านผู้บริหารสำคัญของบริษัทมีดังนี้

- Twoagentsee International Limited
- บริษัท โลทีสปอต โพลีแพค จำกัด
- ห้างหุ้นส่วนจำกัด ดิกรี ดิจิตอล

1.3.2 บุคคลที่เกี่ยวข้องกัน โดยเป็นกรรมการบริษัทและ / หรือผู้ถือหุ้นและ / หรือผู้บริหารสำคัญ มีดังนี้

- คุณนพดล ธรรมวัฒน์
- คุณเกา โก๊ะ เบง
- คุณดลนภา ธรรมวัฒน์
- คุณวริษฐา ฐานสกุลวงศ์
- คุณนัทธมน บัวหล้า

1.4 การประกาศใช้มาตรฐานการรายงานทางการเงินใหม่

(ก) มาตรฐานการรายงานทางการเงินที่มีผลบังคับใช้ในปีปัจจุบัน

ในปี 2554 และ 2553 สภาวิชาชีพบัญชีฯ ได้ออกและปรับปรุงมาตรฐานการรายงานทางการเงินหลายฉบับ และมีผลบังคับใช้ตั้งแต่รอบระยะเวลาบัญชีที่เริ่มในหรือหลังวันที่ 1 มกราคม 2554 ซึ่งฉบับที่เกี่ยวข้องกับบริษัทฯ มีดังต่อไปนี้

- | | | | |
|------------------------|--------------------|--------|---|
| มาตรฐานการบัญชีฉบับที่ | 1 (ปรับปรุง 2552) | เรื่อง | การนำเสนองบการเงิน |
| มาตรฐานการบัญชีฉบับที่ | 2 (ปรับปรุง 2552) | เรื่อง | สินค้าคงเหลือ |
| มาตรฐานการบัญชีฉบับที่ | 7 (ปรับปรุง 2552) | เรื่อง | งบกระแสเงินสด |
| มาตรฐานการบัญชีฉบับที่ | 8 (ปรับปรุง 2552) | เรื่อง | นโยบายการบัญชี การเปลี่ยนแปลงประมาณการทางบัญชีและข้อผิดพลาด |
| มาตรฐานการบัญชีฉบับที่ | 10 (ปรับปรุง 2552) | เรื่อง | เหตุการณ์ภายหลังรอบระยะเวลารายงาน |
| มาตรฐานการบัญชีฉบับที่ | 16 (ปรับปรุง 2552) | เรื่อง | ที่ดิน อาคาร และอุปกรณ์ |
| มาตรฐานการบัญชีฉบับที่ | 17 (ปรับปรุง 2552) | เรื่อง | สัญญาเช่า |
| มาตรฐานการบัญชีฉบับที่ | 18 (ปรับปรุง 2552) | เรื่อง | รายได้ |
| มาตรฐานการบัญชีฉบับที่ | 19 | เรื่อง | ผลประโยชน์ของพนักงาน |

มาตรฐานการบัญชีฉบับที่ 23 (ปรับปรุง 2552)	เรื่อง	ต้นทุนการกู้ยืม
มาตรฐานการบัญชีฉบับที่ 24 (ปรับปรุง 2552)	เรื่อง	การเปิดเผยข้อมูลเกี่ยวกับบุคคลหรือกิจการที่เกี่ยวข้องกัน
มาตรฐานการบัญชีฉบับที่ 33 (ปรับปรุง 2552)	เรื่อง	กำไรต่อหุ้น
มาตรฐานการบัญชีฉบับที่ 34 (ปรับปรุง 2552)	เรื่อง	งบการเงินระหว่างกาล
มาตรฐานการบัญชีฉบับที่ 36 (ปรับปรุง 2552)	เรื่อง	การด้อยค่าของสินทรัพย์
มาตรฐานการบัญชีฉบับที่ 37 (ปรับปรุง 2552)	เรื่อง	ประมาณการหนี้สิน หนี้สินที่อาจเกิดขึ้น และสินทรัพย์ที่อาจเกิดขึ้น
มาตรฐานการบัญชีฉบับที่ 38 (ปรับปรุง 2552)	เรื่อง	สินทรัพย์ไม่มีตัวตน

การปฏิบัติตามมาตรฐานการรายงานทางการเงินดังกล่าวข้างต้นในปีปัจจุบัน ไม่มีผลกระทบต่องบการเงิน ที่มีนัยสำคัญนอกจากที่กล่าวไว้ในหมายเหตุประกอบงบการเงินข้อ 2 และ 3

(ข) มาตรฐานการรายงานทางการเงินที่ยังไม่มีผลบังคับใช้ในปีปัจจุบัน

ในปี 2554 และปี 2553 สภาวิชาชีพบัญชีฯ ได้ออกและปรับปรุงมาตรฐานการรายงานทางการเงิน ซึ่งมีผลบังคับใช้ตั้งแต่รอบระยะเวลาบัญชีที่เริ่มในหรือหลังวันที่ 1 มกราคม 2556 มีดังต่อไปนี้

มาตรฐานการบัญชีฉบับที่ 12	เรื่อง	ภาษีเงินได้
มาตรฐานการบัญชีฉบับที่ 20 (ปรับปรุง 2552)	เรื่อง	การบัญชีสำหรับเงินอุดหนุนจากรัฐบาล และการเปิดเผยข้อมูลเกี่ยวกับความช่วยเหลือจากรัฐบาล
มาตรฐานการบัญชีฉบับที่ 21 (ปรับปรุง 2552)	เรื่อง	ผลกระทบจากการเปลี่ยนแปลงของอัตราแลกเปลี่ยนเงินตราต่างประเทศ
การตีความมาตรฐานการบัญชี ฉบับที่ 10	เรื่อง	ความช่วยเหลือจากรัฐบาล - กรณีที่ไม่มีความเกี่ยวข้องอย่างเฉพาะเจาะจงกับกิจกรรมดำเนินงาน
การตีความมาตรฐานการบัญชี ฉบับที่ 21	เรื่อง	ภาษีเงินได้ - การได้รับประโยชน์จากสินทรัพย์ที่ไม่ได้คิดค่าเสื่อมราคาที่ดินราคาใหม่
การตีความมาตรฐานการบัญชี ฉบับที่ 25	เรื่อง	ภาษีเงินได้ - การเปลี่ยนแปลงสภาพทางภาษีของกิจการหรือของผู้ถือหุ้น

บริษัทฯ จะเริ่มนำมาตรฐานการรายงานทางการเงินดังกล่าวมาถือปฏิบัติในวันที่มีผลบังคับใช้ ฝ่ายบริหารพิจารณาแล้วเห็นว่ามาตรฐานการบัญชีฉบับที่ 20 (ปรับปรุง 2552) ฉบับที่ 21 (ปรับปรุง 2552) และการตีความมาตรฐานการบัญชีฉบับที่ 10 จะไม่มีผลกระทบต่องบการเงิน สำหรับมาตรฐานการบัญชีฉบับที่ 12 การตีความมาตรฐานการบัญชีฉบับที่ 21 และ ฉบับที่ 25 ฝ่ายบริหารของบริษัทฯ อยู่ระหว่างการพิจารณาผลกระทบต่องบการเงินในปีที่เริ่มใช้มาตรฐานการรายงานทางการเงินดังกล่าว

2. สรุปนโยบายการบัญชีที่สำคัญ

2.1 การรับรู้รายได้

บริษัทฯ รับรู้รายได้จากการขาย เมื่อได้ส่งมอบสินค้าและโอนความเสี่ยงและผลตอบแทนของสินค้าไปยังลูกค้าแล้ว

2.2 เงินสดและรายการเทียบเท่าเงินสด

เงินสดและรายการเทียบเท่าเงินสด ประกอบด้วยเงินสดในมือ และเงินฝากธนาคาร

2.3 เงินลงทุนชั่วคราว

เงินลงทุนในหลักทรัพย์เพื่อค้าแสดงด้วยมูลค่ายุติธรรม บริษัทฯ บันทึกการเปลี่ยนแปลงมูลค่าของหลักทรัพย์เป็นรายการกำไรหรือขาดทุนในงบกำไรขาดทุนเบ็ดเสร็จ

ในกรณีที่บริษัทฯ จำหน่ายเงินลงทุนบางส่วน การคำนวณต้นทุนสำหรับเงินลงทุนที่จำหน่ายไปใช้วิธีถัวเฉลี่ยถ่วงน้ำหนัก

2.4 สินค้าคงเหลือ

สินค้าสำเร็จรูป แสดงในราคาทุน (วิธีถัวเฉลี่ยเคลื่อนที่) หรือมูลค่าสุทธิที่จะได้รับ แล้วแต่ราคาใดจะต่ำกว่า วัตถุดิบคงเหลือ แสดงในราคาทุน (วิธีเข้าก่อน - ออกก่อน) หรือมูลค่าสุทธิที่จะได้รับ แล้วแต่ราคาใดจะต่ำกว่า

2.5 ที่ดิน อาคารและอุปกรณ์

ที่ดินแสดงในราคาทุน

สำหรับสินทรัพย์รายการอื่น แสดงในราคาทุนสุทธิจากค่าเสื่อมราคาสะสม

ค่าเสื่อมราคาคำนวณโดยวิธีเส้นตรงตามอายุการใช้งานโดยประมาณของสินทรัพย์ ดังนี้

	หมายเหตุ	จำนวนปี
อาคารและส่วนปรับปรุงอาคาร	22	ตามอายุสัญญาเช่าที่ดินพร้อมสิ่งปลูกสร้าง (20)
เครื่องตกแต่ง ติดตั้งและเครื่องใช้สำนักงาน		5
ยานพาหนะ		5

2.6 สินทรัพย์ไม่มีตัวตน

สินทรัพย์ไม่มีตัวตนแสดงในราคาทุนสุทธิจากค่าตัดจำหน่ายสะสม ค่าตัดจำหน่ายคำนวณโดยวิธีเส้นตรง เป็นระยะเวลา ดังนี้

	ปี
เครื่องหมายการค้า	10
โปรแกรมคอมพิวเตอร์	5

2.7 สิทธิการเช่าพื้นที่ร้านค้า

สิทธิการเช่าพื้นที่ร้านค้า ตัดบัญชีโดยวิธีเส้นตรงตามอายุสัญญาเช่าเป็นระยะเวลา 6 – 29 ปี

2.8 สัญญาเช่าการเงิน

บริษัทฯ บันทึกยานพาหนะตามสัญญาเช่าการเงินเป็นสินทรัพย์ และหนี้สินด้วยจำนวนเท่ากับราคายุติธรรมของสินทรัพย์ที่เช่า ณ วันเริ่มต้นของสัญญาเช่า หรือมูลค่าปัจจุบันของจำนวนเงินขั้นต่ำที่ต้องจ่ายตามสัญญาเช่าแล้วแต่จำนวนใดจะต่ำกว่า ซึ่งใช้อัตราดอกเบี้ยตามสัญญาเช่าสำหรับการคิดลดเพื่อคำนวณมูลค่าปัจจุบันของจำนวนเงินขั้นต่ำที่ต้องจ่ายตามสัญญาเช่า โดยดอกเบี้ยจ่ายจะถูกบันทึกตามงวดต่างๆ ตลอดอายุสัญญาเช่า ตามยอดคงเหลือของเจ้าหนี้ตามสัญญาเช่าการเงินในแต่ละงวด

2.9 ต้นทุนการกู้ยืม

ต้นทุนการกู้ยืม ถือเป็นค่าใช้จ่ายในงวดบัญชีที่ค่าใช้จ่ายนั้นเกิดขึ้น ยกเว้น ต้นทุนการกู้ยืมที่เกี่ยวข้องโดยตรงกับการได้มา การก่อสร้าง หรือการผลิตสินทรัพย์ จะรวมเป็นส่วนหนึ่งของราคาทุนของสินทรัพย์นั้น การบันทึกต้นทุนดอกเบี้ยเป็นราคาทุนของสินทรัพย์จะเริ่มต้นเมื่อมีการดำเนินการเกี่ยวกับการเตรียมสินทรัพย์ และจะหยุดบันทึกเป็นต้นทุนของสินทรัพย์ เมื่อการดำเนินการส่วนใหญ่ที่จำเป็นในการเตรียมสินทรัพย์ให้อยู่ในสภาพพร้อมที่จะใช้หรือขายตามประสงค์ และการรวมต้นทุนการกู้ยืมเป็นราคาทุนของสินทรัพย์จะหยุดพักในระหว่างที่การดำเนินการพัฒนาสินทรัพย์หยุดชะงักลงเป็นเวลาต่อเนื่อง บริษัทฯ จะบันทึกขาดทุนจากการด้อยค่าเมื่อราคาตามบัญชีของสินทรัพย์ สูงกว่ามูลค่าที่คาดว่าจะได้รับคืน

ดอกเบี้ยที่บันทึกเป็นต้นทุนของสินทรัพย์ดังกล่าว มีจำนวน 2,544,772.06 บาท ในปี 2554 และ 734,514.58 บาท ในปี 2553

2.10 รายการที่เป็นเงินตราต่างประเทศ

รายการที่เป็นเงินตราต่างประเทศ บันทึกบัญชีเป็นเงินบาท ตามอัตราแลกเปลี่ยน ณ วันที่เกิดรายการส่วนยอดคงเหลือของสินทรัพย์และหนี้สินที่เป็นเงินตราต่างประเทศ ณ วันสิ้นปี จะแปลงค่าเป็นเงินบาทตามอัตราแลกเปลี่ยนถัวเฉลี่ยที่ธนาคารพาณิชย์รับซื้อและขาย ณ วันสิ้นปี ตามลำดับ

กำไรหรือขาดทุนจากการแปลงค่าดังกล่าวได้รวมอยู่ในงบกำไรขาดทุนเบ็ดเสร็จแล้ว

2.11 เครื่องมือทางการเงิน

เครื่องมือทางการเงินที่แสดงในงบแสดงฐานะการเงิน ประกอบด้วยเงินสดและเงินฝากธนาคารเงินลงทุนชั่วคราว ลูกหนี้และเจ้าหนี้การค้า เงินกู้ยืม เจ้าหนี้อื่น - ค่าใช้จ่ายค้างจ่าย และเจ้าหนี้ค่าซื้อสินทรัพย์ เครื่องหมายการค้าค้างจ่าย และหนี้สินตามสัญญาเช่าการเงิน ซึ่งนโยบายการบัญชีเฉพาะสำหรับรายการแต่ละรายการได้เปิดเผยแยกไว้ในแต่ละหัวข้อที่เกี่ยวข้อง

2.12 ทุนหุ้นซื้อคืน

หุ้นหุ้นซื้อคืนแสดงมูลค่าในงบแสดงฐานะการเงินด้วยราคาทุนเป็นรายการหักจากส่วนของผู้ถือหุ้นทั้งหมด หากราคาขายของหุ้นหุ้นซื้อคืนสูงกว่าราคาซื้อหุ้นหุ้นซื้อคืน บริษัทฯ จะรับรู้ผลต่างเข้าบัญชีส่วนเกินมูลค่าหุ้นหุ้นซื้อคืนและหากราคาขายของหุ้นหุ้นซื้อคืนต่ำกว่าราคาซื้อหุ้นหุ้นซื้อคืน บริษัทฯ จะนำผลต่างหักจากส่วนเกินมูลค่าหุ้นหุ้นซื้อคืนให้หมดไปก่อน แล้วจึงนำผลต่างที่เหลืออยู่ไปหักจากบัญชีกำไรสะสม

2.13 การใช้ดุลยพินิจและประมาณการทางบัญชี

ในการจัดทำงบการเงินตามมาตรฐานการบัญชีที่รับรองทั่วไป ฝ่ายบริหารอาจต้องใช้ดุลยพินิจและการประมาณการ ผลกระทบของเหตุการณ์ที่ไม่แน่นอนในอนาคตที่มีผลกระทบต่อจำนวนเงินที่แสดงในงบการเงินและการเปิดเผยข้อมูลในหมายเหตุประกอบงบการเงิน ด้วยเหตุนี้ผลที่เกิดขึ้นจริงจึงอาจแตกต่างไปจากจำนวนที่ประมาณการไว้

2.14 ผลประโยชน์พนักงาน

บริษัทฯ รับรู้เงินเดือน ค่าจ้าง โบนัส เงินสมทบกองทุนประกันสังคมและกองทุนสำรองเลี้ยงชีพ และผลประโยชน์อื่นๆ เป็นค่าใช้จ่ายเมื่อเกิดรายการ

เงินชดเชยเมื่อออกจากงานของพนักงาน บันทึกเป็นค่าใช้จ่ายตลอดอายุการทำงานของพนักงานภาระผูกพันของบริษัทเกี่ยวกับผลประโยชน์ของพนักงานหลังจากออกจากงาน จะประมาณตามหลักคณิตศาสตร์ประกันภัย ซึ่งเดิมบริษัทฯ รับรู้ภาระผูกพันดังกล่าวเมื่อเกิดรายการ

2.15 ภาระผูกพันผลประโยชน์พนักงาน

บริษัทฯ บันทึกภาระผูกพันผลประโยชน์พนักงานหลังจากออกจากงาน (ที่ไม่ได้เป็นกองทุนแยกต่างหากจากสินทรัพย์ของบริษัท) ตามที่กำหนดไว้ในกฎหมายของประเทศไทย ซึ่งประมาณโดยนักคณิตศาสตร์ประกันภัยตามหลักคณิตศาสตร์ประกันภัย อย่างไรก็ตาม ผลประโยชน์หลังจากออกจากงานที่เกิดขึ้นจริงนั้นอาจแตกต่างไปจากที่ประมาณไว้

บริษัทฯ เลือกที่จะบันทึกภาระผูกพันผลประโยชน์พนักงานดังกล่าว ณ วันที่ 31 ธันวาคม 2553 จำนวน 6.11 ล้านบาท โดยปรับปรุงกับกำไรสะสม ณ วันที่ 1 มกราคม 2554 ตามวิธีปฏิบัติในช่วงเปลี่ยนแปลงของมาตรฐานการบัญชีฉบับที่ 19 ดังที่เปิดเผยไว้ในหมายเหตุประกอบงบการเงินข้อ 3

2.16 ภาษีเงินได้

บริษัทฯ บันทึกภาษีเงินได้โดยคำนวณจากกำไรสุทธิทางภาษีตามประมวลรัษฎากร

การลดอัตราภาษีเงินได้นิติบุคคล

พระราชกฤษฎีกาออกตามความในประมวลรัษฎากรว่าด้วยการลดอัตรารัษฎากรฉบับที่ 467 พ.ศ. 2550 ลงวันที่ 17 ตุลาคม 2550 ให้สิทธิทางภาษีกับบริษัทที่ได้รับจดทะเบียนในตลาดหลักทรัพย์ เอ็ม เอ ไอ ตามข้อบังคับตลาดหลักทรัพย์แห่งประเทศไทยภายในวันที่ 31 ธันวาคม 2551 โดยลดอัตราภาษีเงินได้นิติบุคคล จากอัตราร้อยละ 30 เป็นร้อยละ 20 สำหรับกำไรสุทธิทางภาษีเป็นเวลา 3 รอบระยะเวลาบัญชีต่อเนื่องกัน นับแต่รอบระยะเวลาบัญชีแรกที่เริ่มในหรือหลังวันที่พระราชกฤษฎีกานี้ใช้บังคับ และเนื่องจากบริษัทฯ ได้จดทะเบียนกับตลาดหลักทรัพย์ เอ็ม เอ ไอ เมื่อวันที่ 11 ธันวาคม 2550 ซึ่งเป็นวันภายหลังจากวันที่ พระราชกฤษฎีกานี้มีผลใช้บังคับ และได้ปฏิบัติตามหลักเกณฑ์วิธีการ และเงื่อนไขที่ระบุไว้ครบถ้วนแล้ว ดังนั้นบริษัทฯ จึงคำนวณภาษีเงินได้นิติบุคคลสำหรับกำไรทางภาษีสำหรับปีสิ้นสุดวันที่ 31 ธันวาคม 2553 ในอัตราร้อยละ 20 สิทธิการลดภาษีเงินได้นิติบุคคลที่บริษัทฯ ได้รับตามพระราชกฤษฎีกานี้จะสิ้นสุดใน รอบระยะเวลาบัญชีสิ้นสุดวันที่ 31 ธันวาคม 2553

พระราชกฤษฎีกาออกตามความในประมวลรัษฎากรว่าด้วยการลดอัตรารัษฎากรฉบับที่ 531 พ.ศ. 2554 ลงวันที่ 21 ธันวาคม 2554 ให้สิทธิทางภาษีกับบริษัทที่ได้รับจดทะเบียนในตลาดหลักทรัพย์ เอ็ม เอ ไอ ก่อนวันที่ 1 มกราคม 2553 โดยลดอัตราภาษีเงินได้นิติบุคคลในอัตราร้อยละ 25 ของกำไรสุทธิเฉพาะส่วนที่ไม่เกิน 50 ล้านบาท สำหรับรอบระยะเวลาบัญชีเริ่มในหรือหลังวันที่ 1 มกราคม 2554

2.17 กำไรต่อหุ้นขั้นพื้นฐาน

กำไรต่อหุ้นขั้นพื้นฐาน คำนวณโดย การหารกำไรสำหรับปีด้วยจำนวนหุ้นสามัญถัวเฉลี่ยถ่วงน้ำหนักที่ออกจำหน่ายแล้ว ดังนี้

	หมายเหตุ	2554	2553
กำไรสำหรับปี (บาท)		70,956,608.71	61,974,632.49
จำนวนหุ้นสามัญถัวเฉลี่ยถ่วงน้ำหนัก (หุ้น) :			
จำนวนหุ้นสามัญ		319,573,300.00	157,587,600.00
<u>บวก</u> จำนวนหุ้นสามัญเพิ่มทุนจากการ			
จ่ายหุ้นปันผล	17	-	98,804,290.00
จำนวนหุ้นทุนซื้อคืนที่จำหน่าย	16	-	2,106,741.00
		319,573,300.00	258,498,631.00
กำไรต่อหุ้นขั้นพื้นฐาน (บาท)		0.22	0.24

3. ผลกระทบจากการนำมาตรฐานการรายงานทางการเงินมาใช้เป็นครั้งแรก

ในปี 2554 บริษัทฯ ได้ถือปฏิบัติตามมาตรฐานการรายงานทางการเงินที่ออกและปรับปรุงใหม่ตามที่กล่าวไว้ในหมายเหตุประกอบงบการเงินข้อ 2.15 ซึ่งมีผลกระทบต่องบการเงิน ดังนี้

	บาท
- งบแสดงฐานะการเงิน ณ วันที่ 31 ธันวาคม 2554	
- ภาระผูกพันผลประโยชน์พนักงานเพิ่มขึ้น	7,526,689.00
- กำไรสะสม ณ วันที่ 1 มกราคม 2554 ลดลง	6,107,877.00
	บาท
- งบกำไรขาดทุนเบ็ดเสร็จสำหรับปีสิ้นสุดวันที่ 31 ธันวาคม 2554	
ค่าใช้จ่ายผลประโยชน์พนักงานเพิ่มขึ้นส่งผลให้	
- ค่าใช้จ่ายในการขายเพิ่มขึ้น	362,936.00
- ค่าใช้จ่ายในการบริหารเพิ่มขึ้น	1,055,876.00
- กำไรสำหรับปีลดลง	1,418,812.00
- กำไรต่อหุ้นขั้นพื้นฐานลดลง	0.004
	บาท
การเปลี่ยนแปลงในมูลค่าปัจจุบันของภาระผูกพันผลประโยชน์พนักงาน	
ภาระผูกพันผลประโยชน์พนักงาน ณ วันที่ 1 มกราคม 2554	6,107,877.00
ผลประโยชน์ที่จ่ายแล้ว	-
ต้นทุนบริการปัจจุบันและดอกเบี้ย	1,418,812.00
ต้นทุนบริการในอดีต	-
ภาระผูกพันผลประโยชน์พนักงาน ณ วันที่ 31 ธันวาคม 2554	7,526,689.00
ค่าใช้จ่ายที่รับรู้ในกำไรหรือขาดทุนสำหรับปีสิ้นสุดวันที่ 31 ธันวาคม 2554	
ต้นทุนบริการปัจจุบัน	1,174,497.00
ต้นทุนดอกเบี้ย	244,315.00
ต้นทุนบริการในอดีต	-
รวม	1,418,812.00

ข้อสมมุติหลักในการประมาณการตามหลักการคณิตศาสตร์ประกันภัย ณ วันที่ 31 ธันวาคม 2554

	ร้อยละ
อัตราคิดลด	4.00
อัตราการเพิ่มขึ้นของเงินเดือน	8.00
อัตราการหมุนเวียนพนักงาน	0 - 34.00*
อัตรามรณะ	TMO1997**

* ขึ้นอยู่กับระยะเวลาการทำงานของพนักงาน

** อ้างอิงตามตารางมรณะไทย 2540 ประเภทสามัญ (TMO1997: Thai Mortality Ordinary Tables of 1997)

การนำเสนองบการเงิน

ตามมาตรฐานการบัญชีฉบับที่ 1 (ปรับปรุง 2552) เรื่องการนำเสนองบการเงิน กำหนดให้บริษัทฯ แสดง “การเปลี่ยนแปลงในส่วนของผู้ถือหุ้นที่ไม่ได้เกิดจากรายการกับผู้ถือหุ้นเฉพาะที่ไม่ได้รับรู้ในกำไรหรือขาดทุน” เป็น “รายการกำไรขาดทุนเบ็ดเสร็จอื่น” โดยแสดงเป็นส่วนหนึ่งในงบกำไรขาดทุนเบ็ดเสร็จ

ข้อมูลเปรียบเทียบได้มีการนำเสนอใหม่ เพื่อให้เป็นไปตามข้อกำหนดของมาตรฐานการรายงานทางการเงินฉบับปรับปรุงใหม่แล้ว

4. เงินลงทุนชั่วคราว

	บาท	
	2554	2553
เงินลงทุนชั่วคราว :		
หลักทรัพย์เพื่อค้า - หน่วยลงทุน	255,635.92	12,812,217.65
<u>บวก</u> กำไรที่ยังไม่เกิดขึ้นจากการเปลี่ยนแปลงมูลค่า	<u>6,329.05</u>	<u>83,571.33</u>
รวมเงินลงทุนชั่วคราว	<u>261,964.97</u>	<u>12,895,788.98</u>

5. ลูกหนี้การค้า

ณ วันที่ 31 ธันวาคม 2554 และ 2553 บริษัทฯ มีลูกหนี้การค้าแยกตามอายุหนี้ที่ค้างชำระได้ ดังนี้

	บาท	
	2554	2553
ยังไม่ถึงกำหนดชำระ	46,517,744.08	43,294,112.60
เกินกำหนดชำระ		
น้อยกว่า 3 เดือน	1,043,399.66	-
3 เดือน ถึง 6 เดือน	327,723.16	-
6 เดือน ถึง 12 เดือน	-	-
มากกว่า 12 เดือนขึ้นไป	-	-
รวมลูกหนี้การค้า	<u>47,888,866.90</u>	<u>43,294,112.60</u>

6. สินค้าคงเหลือ - สุทธิ

	บาท	
	2554	2553
สินค้าสำเร็จรูป	288,874,047.18	245,550,383.40
<u>หัก</u> ค่าเพื่อการลดมูลค่าของสินค้าล้าสมัย	(11,242,370.48)	(7,320,045.78)
สินค้าสำเร็จรูป - สุทธิ	277,631,676.70	238,230,337.62
วัตถุดิบ	1,048,733.07	602,310.84
สินค้าคงเหลือ - สุทธิ	<u>278,680,409.77</u>	<u>238,832,648.46</u>

การเปลี่ยนแปลงของค่าเพื่อการลดมูลค่าสินค้าล้าสมัยในระหว่างปีสิ้นสุดวันที่ 31 ธันวาคม 2554 มีดังนี้

	บาท
ยอดคงเหลือ ณ วันที่ 31 ธันวาคม 2553	7,320,045.78
<u>บวก</u> เพิ่มขึ้นระหว่างปี	3,922,324.70
ยอดคงเหลือ ณ วันที่ 31 ธันวาคม 2554	<u>11,242,370.48</u>

7. ที่ดิน อาคารและอุปกรณ์ - สุทธิ

	บาท				
	อาคารและ ส่วนปรับปรุงอาคาร	เครื่องตกแต่ง ติดตั้ง และ เครื่องใช้สำนักงาน	ยานพาหนะ	ที่ดินและอาคาร ระหว่างก่อสร้าง	รวม
<u>ราคาทุน</u>					
ณ วันที่ 31 ธันวาคม 2553	25,328,873.56	130,628,313.49	27,312,507.47	50,715,469.58	233,985,164.10
เพิ่มขึ้น	-	28,688,577.21	533,607.48	18,869,355.70	48,091,540.39
ลดลง	(3,627,551.31)	(9,842,041.92)	(506,504.67)	-	(13,976,097.90)
ณ วันที่ 31 ธันวาคม 2554	21,701,322.25	149,474,848.78	27,339,610.28	69,584,825.28	268,100,606.59
<u>ค่าเสื่อมราคาสะสม</u>					
ณ วันที่ 31 ธันวาคม 2553	(9,430,924.03)	(66,432,951.81)	(8,216,524.27)	-	(84,080,400.11)
เพิ่มขึ้น	(1,303,365.30)	(21,868,407.43)	(2,305,332.29)	-	(25,477,105.02)
ลดลง	1,420,801.79	8,030,176.09	331,164.29	-	9,782,142.17
ณ วันที่ 31 ธันวาคม 2554	(9,313,487.54)	(80,271,183.15)	(10,190,692.27)	-	(99,775,362.96)
<u>มูลค่าสุทธิตามบัญชี</u>					
ณ วันที่ 31 ธันวาคม 2553	15,897,949.53	64,195,361.68	19,095,983.20	50,715,469.58	149,904,763.99
ณ วันที่ 31 ธันวาคม 2554	12,387,834.71	69,203,665.63	17,148,918.01	69,584,825.28	168,325,243.63

ค่าเสื่อมราคาสำหรับปี มีจำนวน 25.48 ล้านบาท ในปี 2554 และ 26.01 ล้านบาท ในปี 2553 ได้รวมอยู่ในงบกำไรขาดทุนเบ็ดเสร็จแล้ว

ณ วันที่ 31 ธันวาคม 2554 และ 2553 บริษัทฯ มีสินทรัพย์ถาวรที่ตัดค่าเสื่อมราคาหมดแล้วแต่ยังคงใช้งานอยู่มีราคาทุนเดิม จำนวน 35.14 ล้านบาท และ 27.16 ล้านบาท ตามลำดับ

บริษัทฯ ได้จดจำนองที่ดินและอาคารคลังสินค้าที่สร้างอยู่บนที่ดินเช่า เป็นหลักทรัพย์ค้ำประกันวงเงินสินเชื่อกับสถาบันการเงินหลายแห่ง

ณ วันที่ 31 ธันวาคม 2554 และ 2553 บริษัทฯ มีสินทรัพย์ภายใต้สัญญาเช่าการเงิน มีราคาทุนเดิมและค่าเสื่อมราคาสะสม ดังนี้

	บาท	
	2554	2553
ราคาทุนของสินทรัพย์ตามสัญญาเช่าการเงิน	23,222,044.86	23,194,942.05
หัก ค่าเสื่อมราคาสะสม	(6,081,482.48)	(4,212,595.25)
มูลค่าสุทธิตามบัญชี	17,140,562.38	18,982,346.80

8. สินทรัพย์ไม่มีตัวตน - สุทธิ

	บาท		
	เครื่องหมายการค้า	โปรแกรมคอมพิวเตอร์	รวม
ราคาทุน			
ณ วันที่ 31 ธันวาคม 2553	17,363,700.00	5,511,951.37	22,875,651.37
เพิ่มขึ้น	-	20,000.00	20,000.00
ณ วันที่ 31 ธันวาคม 2554	17,363,700.00	5,531,951.37	22,895,651.37
ค่าตัดจำหน่ายสะสม			
ณ วันที่ 31 ธันวาคม 2553	(6,077,295.00)	(5,108,274.15)	(11,185,569.15)
เพิ่มขึ้น	(1,736,370.00)	(184,334.51)	(1,920,704.51)
ณ วันที่ 31 ธันวาคม 2554	(7,813,665.00)	(5,292,608.66)	(13,106,273.66)
มูลค่าสุทธิตามบัญชี			
ณ วันที่ 31 ธันวาคม 2553	11,286,405.00	403,677.22	11,690,082.22
ณ วันที่ 31 ธันวาคม 2554	9,550,035.00	239,342.71	9,789,377.71

ค่าตัดจำหน่ายสำหรับปี 2554 และ 2553 มีจำนวน 1.92 ล้านบาท และ 1.94 ล้านบาท ตามลำดับ

9. สิทธิการเช่าพื้นที่ร้านค้า - สุทธิ

	บาท
ราคาทุน	
ณ วันที่ 31 ธันวาคม 2553	83,082,526.00
เพิ่มขึ้น	27,356,384.00
ณ วันที่ 31 ธันวาคม 2554	110,438,910.00
ค่าตัดจำหน่ายสะสม	
ณ วันที่ 31 ธันวาคม 2553	(35,303,988.38)
เพิ่มขึ้น	(6,317,702.44)
ณ วันที่ 31 ธันวาคม 2554	(41,621,690.82)
มูลค่าสุทธิตามบัญชี	
ณ วันที่ 31 ธันวาคม 2553	47,778,537.62
ณ วันที่ 31 ธันวาคม 2554	68,817,219.18

ค่าตัดจำหน่ายสำหรับปี 2554 และ 2553 มีจำนวน 6.32 ล้านบาท และ 5.94 ล้านบาท ตามลำดับ

บริษัทฯ ได้นำสิทธิการเช่าดังกล่าวเป็นหลักทรัพย์ค้ำประกันวงเงินสินเชื่อกับธนาคารหลายแห่ง

ในระหว่างปี 2554 บริษัทฯ ได้ชำระค่าสิทธิการเช่าพื้นที่ร้านค้าแห่งหนึ่งเป็นการล่วงหน้า จำนวน 27.36 ล้านบาท โดยจะเริ่มตัดจำหน่ายตามอายุสัญญาเช่าเป็นระยะเวลา 10 ปี เริ่มตั้งแต่ปี 2556 เป็นต้นไป

10. เงินเบิกเกินบัญชีและเงินกู้ยืมระยะสั้นจากสถาบันการเงิน

	บาท	
	2554	2553
เงินเบิกเกินบัญชีธนาคาร	4,960,616.72	-
ตั๋วสัญญาใช้เงิน	5,000,000.00	-
รวม	9,960,616.72	-

ณ วันที่ 31 ธันวาคม 2554 ตั๋วสัญญาใช้เงิน มีอัตราดอกเบี้ย MLR

เงินกู้ยืมระยะสั้นจากสถาบันการเงินดังกล่าวข้างต้น ค่าประกันโดยที่ดินและสิทธิการเช่าบางส่วน

11. หนี้สินตามสัญญาเช่าการเงิน

	บาท	
	2554	2553
หนี้สินตามสัญญาเช่าการเงิน	14,183,150.96	18,253,009.73
หัก ดอกเบี้ยรอตตัดบัญชี	(1,126,776.08)	(1,822,717.24)
	13,056,374.88	16,430,292.49
หัก ส่วนที่ถึงกำหนดชำระภายในหนึ่งปี	(3,842,471.05)	(3,747,801.94)
หนี้สินตามสัญญาเช่าการเงิน - สุทธิ	9,213,903.83	12,682,490.55

ณ วันที่ 31 ธันวาคม 2554 และ 2553 บริษัทฯ มีหนี้สินตามสัญญาเช่าการเงิน โดยมีรายละเอียดของจำนวนเงินที่ต้องจ่ายชำระดังนี้

	บาท		
	2554		
	เงินต้น	ดอกเบี้ยรอตตัดบัญชี	รวม
ถึงกำหนดการจ่ายชำระภายในหนึ่งปี	3,842,471.05	572,071.16	4,414,542.21
ถึงกำหนดการจ่ายชำระเกินหนึ่งปีแต่ไม่เกินห้าปี	9,213,903.83	554,704.92	9,768,608.75
รวม	13,056,374.88	1,126,776.08	14,183,150.96

	บาท		
	2553		
	เงินต้น	ดอกเบี้ยรอตตัดบัญชี	รวม
ถึงกำหนดการจ่ายชำระภายในหนึ่งปี	3,747,801.94	757,659.86	4,505,461.80
ถึงกำหนดการจ่ายชำระเกินหนึ่งปีแต่ไม่เกินห้าปี	12,682,490.55	1,065,057.38	13,747,547.93
รวม	16,430,292.49	1,822,717.24	18,253,009.73

ภายใต้เงื่อนไขของสัญญาดังกล่าวข้างต้น บริษัทฯ มีสิทธิในการเลือกที่จะซื้อทรัพย์สินตามสัญญาเช่าเมื่อสิ้นสุดตามสัญญาเช่า และบริษัทฯ จะต้องปฏิบัติตามเงื่อนไขและข้อจำกัดต่าง ๆ ที่กำหนดไว้ในสัญญาดังกล่าว

12. เงินกู้ยืมระยะยาว

	บาท	
	2554	2553
เงินกู้ยืมจากธนาคารในประเทศหลายแห่ง		
- มีอัตราดอกเบี้ย MLR ลบร้อยละ 1 ต่อปี และมีกำหนดชำระคืนเป็นรายเดือน		
- เริ่มตั้งแต่ปี 2549 ถึงปี 2554	-	1,547,769.91
- เริ่มตั้งแต่ปี 2554 ถึงปี 2562	20,538,000.00	-
- มีอัตราดอกเบี้ย MLR ต่อปี และมีกำหนดชำระคืนเป็นรายเดือน		
- เริ่มตั้งแต่ปี 2550 ถึงปี 2555	1,741,473.06	3,931,011.16
- เริ่มตั้งแต่ปี 2554 ถึงปี 2555	700,000.00	-
- มีอัตราดอกเบี้ย MLR ลบร้อยละ 0.25 ต่อปี และมีกำหนดชำระคืนเป็นรายเดือนเริ่มตั้งแต่ปี 2553 ถึงปี 2561	16,141,163.10	18,201,284.47
- มีอัตราดอกเบี้ย MLR ลบร้อยละ 0.25 ต่อปี สำหรับ 6 งวดแรก และมีอัตราดอกเบี้ย MLR ต่อปี สำหรับงวดที่เหลือ และมีกำหนดชำระคืนเป็นรายเดือนเริ่มตั้งแต่ปี 2553 ถึงปี 2558	29,950,000.00	37,990,000.00
* - มีอัตราดอกเบี้ย MLR ลบร้อยละ 0.75 ต่อปี และมีกำหนดชำระคืนเป็นรายเดือนเริ่มตั้งแต่ปี 2554 ถึงปี 2558	35,564,000.00	27,442,000.00
- มีอัตราดอกเบี้ย MLR ลบร้อยละ 1.00 ต่อปี ใน 2 ปีแรก และมีอัตราดอกเบี้ย MLR ลบร้อยละ 0.50 ต่อปี สำหรับงวดที่เหลือ และมีกำหนดชำระคืนเป็นรายเดือนเริ่มตั้งแต่ปี 2554 ถึงปี 2564	20,480,000.00	-
รวม	125,114,636.16	89,112,065.54
หัก ส่วนที่ถึงกำหนดชำระภายในหนึ่งปี	(39,489,721.12)	(25,050,519.58)
สุทธิ	85,624,915.04	64,061,545.96

เงินกู้ยืมนี้ ค้ำประกันโดยการจดจำนองที่ดินและอาคารคลังสินค้าที่สร้างอยู่บนที่ดินเช่าและนำสิทธิการเช่าเป็นประกัน

* บริษัทฯ ได้ทำสัญญาเงินกู้จากธนาคารแห่งหนึ่งในปี 2553 และบันทึกข้อตกลงแก้ไขสัญญาเงินกู้ในปี 2554 โดยมีวงเงินกู้ยืมจำนวน 88.50 ล้านบาท มีอัตราดอกเบี้ย MLR ลบร้อยละ 0.75 ต่อปี โดยกำหนดให้บริษัทฯ เบิกใช้ เงินกู้ยืมเงินจำนวน 44.25 ล้านบาท ภายในปี 2554 มีระยะเวลาปลอดชำระหนี้เงินต้นจนถึงปี 2554 และมีกำหนดชำระคืนเงินต้นเป็นรายเดือนเริ่มตั้งแต่ปี 2554 ถึงปี 2558 และส่วนที่เหลือจำนวน 44.25 ล้านบาท กำหนดให้บริษัทฯ เบิกใช้ เงินกู้ยืมภายในปี 2554 โดยมีระยะเวลาปลอดชำระหนี้เงินต้นจนถึงปี 2554 และมีกำหนดชำระคืนเงินต้นเป็นรายเดือน เริ่มตั้งแต่ปี 2555 ถึงปี 2558 เงินกู้ยืมดังกล่าวค้ำประกันโดยสิทธิการเช่าบางส่วน นอกจากนี้ภายใต้เงื่อนไขของสัญญา เงินกู้ดังกล่าว บริษัทฯ ต้องดำรงอัตราส่วนหนี้สินรวมต่อส่วนของผู้ถือหุ้น (Debt to Equity Ratio) ตามที่ระบุไว้ในสัญญาเงินกู้

13. ทุนเรือนหุ้น

ในการประชุมสามัญผู้ถือหุ้น เมื่อวันที่ 27 เมษายน 2552 ผู้ถือหุ้นมีมติอนุมัติให้เปลี่ยนแปลงมูลค่าหุ้นที่ตราไว้จากมูลค่าหุ้นละ 1.00 บาท เป็นมูลค่าหุ้นละ 0.50 บาท ซึ่งทำให้จำนวนหุ้นเปลี่ยนแปลงจาก 80,000,000 หุ้นเป็น 160,000,000 หุ้น และได้รับการจดทะเบียนกับกระทรวงพาณิชย์ เมื่อวันที่ 7 พฤษภาคม 2552

ในการประชุมสามัญผู้ถือหุ้นเมื่อวันที่ 27 เมษายน 2553 ผู้ถือหุ้นมีมติให้เพิ่มทุนจดทะเบียนจากเดิม 80.00 ล้านบาท (หุ้นสามัญ 160,000,000 หุ้น มูลค่าหุ้นละ 0.50 บาท) เป็น 160.00 ล้านบาท (หุ้นสามัญ 320,000,000 หุ้น มูลค่าหุ้นละ 0.50 บาท) ซึ่งได้รับการจดทะเบียนจากกระทรวงพาณิชย์ เมื่อวันที่ 20 พฤษภาคม 2553

14. **ทุนสำรองตามกฎหมาย**

บริษัทฯ จัดทุนสำรองตามกฎหมาย ตามพระราชบัญญัติบริษัทมหาชนจำกัด โดยจัดสรรอย่างน้อยร้อยละ 5 ของกำไรสุทธิประจำปี หักด้วยขาดทุนสะสมยกมา (ถ้ามี) จนกว่าทุนสำรองดังกล่าวจะมีจำนวนไม่น้อยกว่าร้อยละ 10 ของทุนจดทะเบียน ทุนสำรองตามกฎหมายนี้จะนำไปจ่ายเงินปันผลไม่ได้

15. **สำรองหุ้นกู้ซื้อคืน**

บริษัทฯ ได้จัดสรรกำไรสะสมเป็นสำรองหุ้นกู้ซื้อคืนเท่ากับจำนวนเงินที่ได้จ่ายซื้อหุ้นคืน และจะกลับรายการสำรองดังกล่าวเมื่อได้จำหน่ายหุ้นกู้ซื้อคืน

16. **หุ้นกู้ซื้อคืน**

ในระหว่างปี 2553 บริษัทฯ ได้จำหน่ายหุ้นสามัญซื้อคืน จำนวน 2,412,400 หุ้น ในราคาเฉลี่ยหุ้นละ 2.0129 บาท รวมเป็นจำนวนเงิน 4,856,046.00 บาท โดยมีขาดทุนจากการจำหน่ายหุ้นกู้ซื้อคืนทั้งสิ้น 433,924.00 บาท ซึ่งแสดงเป็นรายการหักออกจากบัญชีกำไรสะสม

17. **เงินปันผลจ่าย**

ในการประชุมคณะกรรมการ เมื่อวันที่ 11 สิงหาคม 2554 คณะกรรมการได้มีมติให้จ่ายเงินปันผลระหว่างกาล แก่ผู้ถือหุ้น ในอัตราหุ้นละ 0.015 บาท รวมเป็นเงิน 4.79 ล้านบาท และได้จ่ายเงินปันผลดังกล่าว เมื่อวันที่ 7 กันยายน 2554

ในการประชุมสามัญผู้ถือหุ้น เมื่อวันที่ 28 เมษายน 2554 ผู้ถือหุ้นมีมติอนุมัติให้จ่ายเงินปันผลในอัตราหุ้นละ 0.03 บาทต่อหุ้น รวมเป็นจำนวนเงิน 9.59 ล้านบาท และได้จ่ายเงินปันผลดังกล่าว เมื่อวันที่ 19 พฤษภาคม 2554

ในการประชุมสามัญผู้ถือหุ้นเมื่อวันที่ 27 เมษายน 2553 ผู้ถือหุ้นมีมติดังนี้

- จ่ายเงินปันผลในอัตราหุ้นละ 0.10 บาทต่อหุ้น รวมเป็นจำนวน 15.96 ล้านบาท
- จ่ายหุ้นปันผลให้กับผู้ถือหุ้นเดิมในอัตราส่วน 1 หุ้นเดิม: 1 หุ้นใหม่ ในอัตราหุ้นละ 0.50 บาท จำนวนเศษของหุ้นที่น้อยกว่า 1 หุ้นปันผลจะจ่ายเป็นเงินสดในอัตราหุ้นละ 0.50 บาท รวมเป็นจำนวน 79.79 ล้านบาท (หุ้นสามัญจำนวน 159,573,300 หุ้น มูลค่าหุ้นละ 0.50 บาท)

บริษัทฯ ได้จ่ายเงินปันผลและหุ้นปันผลดังกล่าวแล้วเมื่อวันที่ 19 พฤษภาคม 2553

18. **รายได้จากการขาย**

รายได้ที่เกิดจากการแลกเปลี่ยนสินค้า ซึ่งรวมอยู่ในรายได้จากการขายสำหรับปีสิ้นสุดวันที่ 31 ธันวาคม 2554 มีจำนวน 2.28 ล้านบาท

19. **ค่าใช้จ่ายตามลักษณะ**

ค่าใช้จ่ายสำคัญ ๆ สำหรับปีสิ้นสุดวันที่ 31 ธันวาคม 2554 และ 2553 ซึ่งจำแนกตามลักษณะได้ดังนี้

	บาท	
	2554	2553
การเปลี่ยนแปลงในสินค้าสำเร็จรูป	(43,323,663.78)	(55,401,103.63)
ซื้อสินค้าสำเร็จรูป	481,200,218.96	440,262,039.03
วัตถุดิบใช้ไป	1,371,466.97	1,436,395.15
ค่าใช้จ่ายพนักงาน	114,164,408.76	91,796,450.06
ค่าเสื่อมราคาและค่าตัดจำหน่าย	33,715,511.97	33,890,304.94
ค่าตอบแทนกรรมการและผู้บริหาร	16,355,443.05	14,428,659.66

20. สัญญาการดำเนินการและรับอนุญาตให้ใช้สิทธิและช่วงสิทธิในเครื่องหมายการค้า

20.1 เมื่อวันที่ 3 พฤษภาคม 2550 บริษัทฯ ได้ทำสัญญากับบริษัทในต่างประเทศแห่งหนึ่ง ในการดำเนินธุรกิจ จัดจำหน่ายและขายปลีกผลิตภัณฑ์ภายในประเทศที่กำหนดไว้ในสัญญา โดยได้รับอนุญาตให้ใช้สิทธิและช่วงสิทธิในเครื่องหมายการค้า “บอดี โกลฟ” และรูปมือประดิษฐ์ สัญญาดังกล่าวมีระยะเวลารวม 99 ปี โดยจะต่ออายุโดยอัตโนมัติครั้งละ 10 ปี รวม 9 ครั้ง และครั้งสุดท้ายจะต่ออายุได้ 9 ปี สัญญาดังกล่าวมีผลบังคับใช้ เริ่มตั้งแต่วันที่ 1 กรกฎาคม 2550 ภายใต้สัญญาดังกล่าว บริษัทฯ จะต้องจ่ายให้แก่บริษัทในต่างประเทศดังกล่าวดังนี้

- 1) ค่าลิขสิทธิ์ในอัตราที่กำหนด โดยมีค่าลิขสิทธิ์ที่จะต้องชำระขั้นต่ำ ตามที่กำหนดไว้ในสัญญา
- 2) เงินสมทบการโฆษณา ในอัตราที่กำหนดไว้ในสัญญา
- 3) ค่าธรรมเนียมเริ่มแรก ตามที่กำหนดไว้ในสัญญา (ชำระภายใน 120 วันนับแต่วันที่ลงนามในบันทึกแนบท้าย)
- 4) ค่าธรรมเนียม ตามที่กำหนดไว้ในสัญญา (ชำระเป็นรายไตรมาสเริ่มตั้งแต่เดือนเมษายน 2552 ถึงเดือนมกราคม 2555)

อย่างไรก็ตาม เมื่อวันที่ 12 กันยายน 2550 บริษัทฯ ได้รับแจ้งจากบริษัทต่างประเทศดังกล่าว ว่าปัจจุบันบริษัทฯ ยังไม่ต้องจัดให้มีเงินทุนการโฆษณาตามที่ระบุไว้ในสัญญาจนกว่า บริษัทฯ จะได้รับการแจ้งล่วงหน้าเป็นเวลา 90 วัน จากบริษัทในต่างประเทศดังกล่าว

20.2 เมื่อวันที่ 12 มกราคม 2553 บริษัทฯ ได้ทำสัญญากับกิจการที่เกี่ยวข้องกันในต่างประเทศอีกแห่งหนึ่ง ในการดำเนินธุรกิจจัดจำหน่ายและขายปลีกผลิตภัณฑ์ภายในประเทศที่กำหนดไว้ในสัญญา โดยได้รับอนุญาตให้ใช้สิทธิ และช่วงสิทธิในเครื่องหมายการค้า “Peoples Market” และ / หรือ “PM” สัญญาดังกล่าวมีระยะเวลาเริ่มแรก 5 ปี เริ่มตั้งแต่วันที่ 1 มกราคม 2553 ภายหลังจากระยะเวลาเริ่มแรกของสัญญาสิ้นสุดลง สัญญาดังกล่าวอาจต่ออายุได้ครั้งละ 4 ปี รวม 4 ครั้ง ภายใต้สัญญาดังกล่าว บริษัทฯ จะต้องจ่ายให้แก่บริษัทในต่างประเทศดังกล่าว ดังนี้

- 1) ค่าลิขสิทธิ์ในอัตราที่กำหนด โดยมีค่าลิขสิทธิ์ที่จะต้องชำระขั้นต่ำ ตามที่กำหนดไว้ในสัญญา
- 2) เงินสมทบการโฆษณา ในอัตราที่กำหนดไว้ในสัญญา

อย่างไรก็ตาม เมื่อวันที่ 30 สิงหาคม 2554 บริษัทฯ ได้แจ้งไปยังบริษัทต่างประเทศดังกล่าว เพื่อยกเลิกสัญญาดังกล่าว ข้างต้นโดยมีผลตั้งแต่วันที่ 1 ตุลาคม 2554 เป็นต้นไป

21. กองทุนสำรองเลี้ยงชีพ

เมื่อวันที่ 15 มิถุนายน 2550 บริษัทฯ ได้เข้าร่วมกองทุนสำรองเลี้ยงชีพกับกองทุนแห่งหนึ่ง โดยพนักงานจ่ายเงินสะสม ในอัตราร้อยละ 2 – 3 จากเงินเดือนของพนักงานแต่ละคน และบริษัทฯ จ่ายสมทบอีกส่วนหนึ่งในอัตราที่เท่ากัน

บริษัทฯ ได้จ่ายเงินสมทบเข้ากองทุนฯ สำหรับปีสิ้นสุดวันที่ 31 ธันวาคม 2554 และ 2553 เป็นจำนวน 0.99 ล้านบาท และ 0.84 ล้านบาท ตามลำดับ

22. สัญญาเช่าดำเนินงาน

บริษัทฯ มีภาระผูกพันตามสัญญาเช่าดำเนินงานต่างๆ ดังต่อไปนี้

- สัญญาเช่าพื้นที่ร้านค้าและบริการ หลายฉบับ เป็นระยะเวลา 1 – 29 ปี โดยมีวันสิ้นสุดของสัญญา ตั้งแต่ ปี 2554 - 2567
- สัญญาเช่าที่ดินพร้อมสิ่งปลูกสร้าง และสัญญาเช่าที่ดินเพื่อก่อสร้างอาคารคลังสินค้า กับบุคคลที่เกี่ยวข้องกัน ท่านหนึ่ง เป็นระยะเวลา 3 ปี เริ่มตั้งแต่เดือนพฤษภาคม 2547 และเดือนมีนาคม 2549 ตามลำดับ และเมื่อครบ กำหนดอายุสัญญา ผู้ให้เช่าตกลงจะต่ออายุการเช่าตามสัญญานี้ออกไปอีกคราวละ 3 ปี โดยมีระยะเวลาการเช่า ทั้งหมดไม่เกิน 20 ปี และมีวันสิ้นสุดของสัญญาในปี 2567 ภายใต้สัญญาดังกล่าว บริษัทฯ จะยกกรรมสิทธิ์ในอาคารคลังสินค้าให้แก่บุคคลที่เกี่ยวข้องกันดังกล่าวเมื่อสิ้นสุดสัญญาต่อมาเมื่อวันที่ 17 กันยายน 2551 บุคคลที่เกี่ยวข้องกันดังกล่าวได้ทำสัญญาโอนสิทธิเก็บกินและสิทธิเรียกร้อง ในที่ดินตามสัญญาเช่าดังกล่าวให้แก่บุคคลที่เกี่ยวข้องกันอีกท่านหนึ่ง โดยไม่มีค่าตอบแทนและสัญญาโอนสิทธิดังกล่าวจะสิ้นสุดในวันที่ 30 เมษายน 2567

ค่าเช่าและค่าบริการชั้นต่ำตามสัญญาเช่าดังกล่าวข้างต้นที่ต้องจ่ายในอนาคต มีดังนี้

สัญญาเช่า	ช่วงระยะเวลา (ล้านบาท)		
	ไม่เกินหนึ่งปี	เกินหนึ่งปีแต่ไม่เกินห้าปี	เกินห้าปี
พื้นที่ร้านค้าและบริการ	86.84	85.32	13.93
ที่ดินพร้อมสิ่งปลูกสร้าง	1.42	6.19	14.73
ที่ดิน (เพื่อการก่อสร้างอาคารคลังสินค้า)	0.71	3.10	7.36

ค่าเช่าและค่าบริการสำหรับปีมีจำนวน 92.43 ล้านบาท ในปี 2554 และ 87.22 ล้านบาท ในปี 2553

23. ภาระผูกพันและหนี้สินที่อาจเกิดขึ้น

23.1 ณ วันที่ 31 ธันวาคม 2554 บริษัทฯ มีภาระผูกพันและหนี้สินที่อาจเกิดขึ้นดังนี้

- ภาระผูกพันตามสัญญาจองเช่าพื้นที่ร้านค้าและสัญญาตกแต่งร้านค้า รวมเป็นจำนวน 2.95 ล้านบาท
- ภาระผูกพันจากสัญญาติดตั้งป้ายโฆษณา เป็นจำนวน 0.98 ล้านบาท
- ภาระผูกพันตามสัญญาจ้างบริการที่ปรึกษาทางด้านเทคโนโลยีสารสนเทศ และการพัฒนาโปรแกรมขายปลีกเป็นจำนวน 1.00 ล้านบาท
- ภาระผูกพันตามจ้างเหมาก่อสร้างอาคาร สัญญาค่าที่ปรึกษาโครงการก่อสร้าง และสัญญาค่าบริการงานออกแบบและตกแต่งภายใน อาคารสำนักงานและคลังสินค้าแห่งใหม่รวมเป็นจำนวน 48.13 ล้านบาท

23.2 ณ วันที่ 31 ธันวาคม 2554 และ 2553 บริษัทฯ มีภาระหนี้สินที่อาจเกิดขึ้น เนื่องจากการให้ธนาคารค้ำประกันเป็นจำนวน 0.42 ล้านบาท ค้ำประกันโดยเงินฝากธนาคารบางส่วน

24. รายการที่เกิดขึ้นกับบุคคลและกิจการที่เกี่ยวข้องกัน

บริษัทฯ มีรายการบัญชีที่สำคัญกับบุคคลและกิจการที่เกี่ยวข้องกัน ณ วันที่ 31 ธันวาคม 2554 และ 2553 ดังนี้

	ล้านบาท	
	2554	2553
<u>ยอดคงค้าง ณ วันที่ในงบแสดงฐานะการเงิน</u>		
<u>กิจการที่เกี่ยวข้องกัน</u>		
<u>ค่าลิขสิทธิ์ค่าจ้างจ่าย</u>		
- Twoagentsee International Limited	-	0.27
<u>ค่าใช้จ่ายค่าจ้างจ่าย</u>		
- ห้างหุ้นส่วนจำกัด ดิกรี ดิจิตอล	0.39	0.33

บริษัทฯ มีรายการบัญชีที่สำคัญกับบุคคลและกิจการที่เกี่ยวข้องกัน สำหรับปีสิ้นสุด วันที่ 31 ธันวาคม 2554 และ 2553 ดังนี้

	(ล้านบาท)		
	2554	2553	นโยบายการกำหนดราคา
<u>รายการที่เกิดขึ้นในระหว่างปี</u>			
<u>กิจการที่เกี่ยวข้องกัน</u>			
<u>ค่าลิขสิทธิ์</u>			
- Twoagentsee International Limited	0.61	0.50	ในอัตราตามที่กำหนดไว้ในสัญญา
<u>ค่าใช้จ่าย</u>			
- บริษัท โลทีสปอต โพลีแพค จำกัด	0.30	0.45	ไม่แตกต่างจากรายการที่กระทำกับกิจการที่ไม่เกี่ยวข้องกัน
- ห้างหุ้นส่วนจำกัด ดีกรี ดิจิตอล	1.23	0.95	ไม่แตกต่างจากรายการที่กระทำกับกิจการที่ไม่เกี่ยวข้องกัน
<u>บุคคลที่เกี่ยวข้องกัน</u>			
<u>ดอกเบี้ยจ่าย</u>			
- คุณนพดล ธรรมวัฒน์ะ	-	1.27	ในอัตรา MOR บวกร้อยละ 0.25 ต่อปี
<u>ค่าเช่า</u>			
- คุณนพดล ธรรมวัฒน์ะ	0.84	0.84	ในอัตราตามที่กำหนดไว้ในสัญญา
- คุณดลนภา ธรรมวัฒน์ะ	1.89	1.89	ในอัตราตามที่กำหนดไว้ในสัญญา
<u>ค่าตอบแทนกรรมการและผู้บริหาร</u>			
ค่าตอบแทนกรรมการและผู้บริหารนี้เป็นผลประโยชน์ที่จ่ายให้แก่กรรมการและผู้บริหารของบริษัท ประกอบด้วยค่าตอบแทนที่เป็นตัวเงิน ได้แก่ เงินเดือนและผลประโยชน์ที่เกี่ยวข้อง รวมไปถึงผลประโยชน์ตอบแทนในรูปแบบอื่น ทั้งนี้กรรมการและผู้บริหารของบริษัทหมายถึงบุคคลที่กำหนดตามกฎหมายว่าด้วยหลักทรัพย์และตลาดหลักทรัพย์			

ค่าตอบแทนกรรมการและผู้บริหาร สำหรับปีสิ้นสุดวันที่ 31 ธันวาคม 2554 และ 2553 มีดังนี้

	ล้านบาท	
	2554	2553
ค่าตอบแทนกรรมการและผู้บริหาร	16.36	14.43

25. การเสนอข้อมูลทางการเงินจำแนกตามส่วนงาน

บริษัทฯ ดำเนินกิจการในส่วนงานทางธุรกิจเดียวคือ การขายปลีกเสื้อผ้าสำเร็จรูปและบริษัทฯ ดำเนินธุรกิจนี้ในเขตภูมิศาสตร์เดียวคือประเทศไทย ดังนั้น รายได้ กำไรและสินทรัพย์ทั้งหมดที่แสดงในงบการเงินจึงเกี่ยวข้องกับส่วนงานธุรกิจและเขตภูมิศาสตร์ตามที่กล่าวไว้

26. เครื่องมือทางการเงิน

ความเสี่ยงจากอัตราแลกเปลี่ยน

ณ วันที่ 31 ธันวาคม 2554 และ 2553 บริษัทฯ มีความเสี่ยงจากอัตราแลกเปลี่ยนเงินตราต่างประเทศ เนื่องจากหนี้สินที่เป็นเงินตราต่างประเทศ ซึ่งบริษัทฯ ไม่ได้มีการทำสัญญาป้องกันความเสี่ยง ดังนี้

	ล้านดอลลาร์สหรัฐ	
	2554	2553
<u>หนี้สินที่เป็นเงินตราต่างประเทศ</u>		
เจ้าหนี้อื่น - ค่าใช้จ่ายค้างจ่าย	0.30	0.32
เครื่องหมายการค้าค้างจ่าย	0.03	0.13

ความเสี่ยงจากอัตราดอกเบี้ย

ณ วันที่ 31 ธันวาคม 2554 และ 2553 บริษัทฯ มีสินทรัพย์และหนี้สินทางการเงินที่มีความเสี่ยงจากอัตราดอกเบี้ย ดังนี้

	2554				
	จำนวนเงิน (ล้านบาท)			อัตราดอกเบี้ยถัวเฉลี่ย (ร้อยละ)	
	สินทรัพย์และหนี้สินทางการเงินที่มีอัตราดอกเบี้ย				
	คงที่ถึงกำหนดชำระใน			ปรับขึ้นลงตามอัตราตลาด	
	ปรับขึ้นลงตามอัตราตลาด	1 ปี หรือน้อยกว่า	มากกว่า 1 ปี แต่ไม่เกิน 5 ปี		
					คงที่
สินทรัพย์ทางการเงิน					
เงินฝากธนาคาร	4.63	0.45	-	0.75	1.20-2.35
หนี้สินทางการเงิน					
เงินเบิกเกินบัญชีและเงินกู้ยืมระยะสั้นจากสถาบันการเงิน	9.96	-	-	7.25-8.10	-
หนี้สินตามสัญญาเช่าการเงิน	-	4.41	9.77	-	3.05-6.10
เงินกู้ยืมระยะยาว	125.11	-	-	6.25-7.625	-
สินทรัพย์ทางการเงิน					
เงินฝากธนาคาร	11.29	0.45	-	0.55 - 0.65	0.50 - 2.25
หนี้สินทางการเงิน					
หนี้สินตามสัญญาเช่าการเงิน	-	4.51	13.75	-	3.05 - 6.10
เงินกู้ยืมระยะยาว	89.11	-	-	5.50 - 6.50	-

ความเสี่ยงด้านการให้สินเชื่อ

ความเสี่ยงด้านการให้สินเชื่อ เกิดจากลูกหนี้การค้าไม่ปฏิบัติตามข้อกำหนดในสินเชื่อ ซึ่งอาจจะก่อให้เกิดความเสียหายทางการเงินแก่บริษัทฯ อย่างไรก็ตาม เนื่องจากปัจจุบันบริษัทฯ ขายสินค้าให้กับลูกค้าที่มีความสามารถในการชำระหนี้ได้ดี บริษัทฯ จึงไม่คาดว่าจะได้รับความเสียหายที่เป็นสาระสำคัญจากการเก็บหนี้จากลูกหนี้เหล่านี้

สำหรับลูกหนี้การค้าที่แสดงในงบแสดงฐานะการเงิน ราคาตามบัญชีของลูกหนี้การค้าเป็นมูลค่าที่คำนึงถึงความเสี่ยงสูงสุดที่เกิดจากการไม่ปฏิบัติตามสัญญา

มูลค่ายุติธรรม

ฝ่ายบริหารของบริษัทฯ เชื่อว่ามูลค่ายุติธรรมของสินทรัพย์ทางการเงินและหนี้สินทางการเงินดังกล่าวจะไม่แตกต่างอย่างเป็นสาระสำคัญกับมูลค่าตามบัญชี

27. การจัดประเภทบัญชีใหม่

บริษัทฯ ได้มีการจัดประเภทรายการบัญชีบางบัญชีในงบการเงินที่นำมาเปรียบเทียบใหม่ เพื่อให้สอดคล้องกับการจัดประเภทรายการบัญชีของปีปัจจุบัน ซึ่งไม่มีผลกระทบต่อกำไรสำหรับปีหรือส่วนของผู้ถือหุ้นตามที่เคยรายงานไว้ การจัดประเภทรายการใหม่ที่สำคัญมีดังต่อไปนี้

	บาท		
	วันที่ 31 ธันวาคม 2553		
	ตามที่เคยรายงานไว้	จัดประเภทใหม่	หลังการจัดประเภทใหม่
งบแสดงฐานะการเงิน			
- ลูกหนี้อื่น - ค่าใช้จ่ายจ่ายล่วงหน้า	-	1,122,440.24	1,122,440.24
- สินทรัพย์หมุนเวียนอื่น	10,110,536.81	(1,122,440.24)	8,988,096.57
- เจ้าหนี้อื่น			
- ค่าใช้จ่ายค้างจ่าย	-	24,242,508.02	24,242,508.02
- เจ้าหนี้ซื้อสินทรัพย์	-	7,164,957.54	7,164,957.54
- ภาษีเงินได้ค้างจ่าย	-	8,730,225.12	8,730,225.12
- หนี้สินหมุนเวียนอื่น			
- ค่าใช้จ่ายค้างจ่าย	24,242,508.02	(24,242,508.02)	-
- ภาษีเงินได้ค้างจ่าย	8,730,225.12	(8,730,225.12)	-
- เจ้าหนี้ค่าซื้อสินทรัพย์	7,164,957.54	(7,164,957.54)	-
- ส่วนของหนี้สินระยะยาวที่ถึงกำหนดชำระภายในหนึ่งปี	-	31,827,951.52	31,827,951.52
- หนี้สินตามสัญญาเช่าการเงินที่ถึงกำหนดชำระภายในหนึ่งปี	3,747,801.94	(3,747,801.94)	-
- เงินกู้ยืมระยะยาวที่ถึงกำหนดชำระภายในหนึ่งปี	25,050,519.58	(25,050,519.58)	-
- เครื่องหมายการค้าค้างจ่ายที่ถึงกำหนดชำระภายในหนึ่งปี	3,029,630.00	(3,029,630.00)	-
งบกำไรขาดทุนเบ็ดเสร็จ			
- รายได้อื่น			
- รายได้จากการชดเชยค่าเสียหายจากการประกันภัย - สุทธิ	-	1,312,696.88	1,312,696.88
- อื่นๆ	3,938,124.30	(1,312,696.88)	2,625,427.42
- ต้นทุนขาย	384,427,942.78	4,041,667.40	388,469,610.18
- ค่าใช้จ่ายในการบริหาร	63,100,532.23	10,386,992.26	73,487,524.49
- ค่าตอบแทนกรรมการและผู้บริหาร	14,428,659.66	(14,428,659.66)	-

การจัดประเภทรายการใหม่นี้ เพื่อให้มีความเหมาะสมและให้สอดคล้องกับการจัดประเภทรายการ

28. เหตุการณ์ภายหลังรอบระยะเวลารายงาน

เมื่อวันที่ 1 มกราคม 2555 บริษัทฯ ได้ทำสัญญาเช่ากับกิจการที่เกี่ยวข้องกันแห่งหนึ่ง (บริษัท เกรท แมเนจเม้นท์ จำกัด) เพื่อเช่าที่พักอาศัยให้แก่กรรมการของบริษัทท่านหนึ่ง โดยมีระยะเวลาเช่า 3 ปี นับตั้งแต่วันที่ 1 มกราคม 2555 และ มีอัตราค่าเช่าตามที่ระบุไว้ในสัญญา

29. การอนุมัติงบการเงิน

งบการเงินนี้ได้รับอนุมัติโดยกรรมการผู้มีอำนาจลงนามของบริษัทฯ เมื่อวันที่ 1 กุมภาพันธ์ 2555

คำตอบแทนของผู้สอบบัญชี

ในรอบปีบัญชี สิ้นสุดวันที่ 31 ธันวาคม 2554 บริษัทฯ จ่ายค่าตอบแทนให้แก่ผู้สอบบัญชีของบริษัทฯ คือ สำนักงาน เอ. เอ็ม. ที. แอสโซซิเอท เป็นจำนวนรวม 832,660.- บาท โดยแบ่งเป็นค่าสอบบัญชีจำนวน 789,000.- บาท และค่าใช้จ่ายอื่น ๆ อาทิเช่น ค่าใช้จ่ายเดินทางและเบ็ดเตล็ด ฯลฯ จำนวน 43,660.- บาท นอกเหนือจากค่าตอบแทนดังกล่าว บริษัทฯ ไม่มีค่าบริการอื่นที่ต้องชำระให้กับผู้สอบบัญชี สำนักงานสอบบัญชีที่ผู้สอบบัญชีสังกัด และบุคคลหรือกิจการที่เกี่ยวข้องกับผู้สอบบัญชีหรือสำนักงานสอบบัญชีที่ผู้สอบบัญชีสังกัด

ข้อมูลทั่วไป

ชื่อ	: บริษัท บีจีที คอร์ปอเรชั่น จำกัด (มหาชน)
ประเภทธุรกิจ	: ประกอบธุรกิจหลักประเภทขายปลีกเสื้อผ้าสำเร็จรูปและผลิตภัณฑ์ที่เกี่ยวข้อง (accessories) ได้แก่ กระเป๋าสะพายหลัง กระเป๋าสะพาย กระเป๋าเดินทาง กระเป๋าสตางค์ กระเป๋าใส่ดินสอ หมวก ถุงเท้า ภายใต้เครื่องหมายการค้าบอดี้โกลฟ (“Body Glove”) พร้อมรูปมือประดิษฐ์ (“Hand Device”) สีสันบนพื้นเหลืองและ ผลิตภัณฑ์เสื้อผ้าสำเร็จรูปภายใต้เครื่องหมายการค้า Peoples Market (PM) จากสหราชอาณาจักร
ที่ตั้งสำนักงานใหญ่	: เลขที่ 299/9 หมู่ที่ 7 ถนนพหลโยธิน แขวงอนุสาวรีย์ เขตบางเขน กรุงเทพมหานคร 10220
เลขทะเบียนนิติบุคคล	: ทะเบียนเลขที่ 0107550000106
Homepage	: www.bodyglove.co.th
โทรศัพท์	: 66 (0) 2972-3460-9
โทรสาร	: 66 (0) 2972-3479
ทุน ณ วันที่ 31 ธันวาคม 2554	
ทุนจดทะเบียน	: 160,000,000 บาท (หุ้นสามัญ 320,000,000 หุ้น มูลค่าที่ตราไว้หุ้นละ 0.50 บาท)
ทุนชำระแล้ว	: 159,786,650 บาท (หุ้นสามัญ 319,573,300 หุ้น มูลค่าที่ตราไว้หุ้นละ 0.50 บาท)

บุคคลอ้างอิง

(ก) นายทะเบียนหุ้น

บริษัท ศูนย์รับฝากหลักทรัพย์ (ประเทศไทย) จำกัด

อาคารตลาดหลักทรัพย์แห่งประเทศไทย เลขที่ 62 ถนนรัชดาภิเษก แขวงคลองเตย

เขตคลองเตย กรุงเทพมหานคร 10110

โทรศัพท์: 0-2229-2800

โทรสาร: 0-2654-5599

(ข) ผู้สอบบัญชี

นางเกษรี ณรงค์เดช

ผู้สอบบัญชีรับอนุญาตเลขที่ 76 หรือ

นางณัฐสรณ์ สโรชนันท์จัน

ผู้สอบบัญชีรับอนุญาตเลขที่ 4563 หรือ

นายสุมิตร ขอไพบูลย์

ผู้สอบบัญชีรับอนุญาตเลขที่ 4885

สำนักงาน เอ.เอ็ม.ที. แอสโซซิเอท 491/27 สยามพลาซ่า ถนนสีลม เขตบางรัก กรุงเทพมหานคร 10500

โทรศัพท์ : 66 (0) 2234-1676

โทรสาร: 66 (0) 2237-2133

(ค) ที่ปรึกษากฎหมาย

คุณมนัญญา จิตินันทวรรณ

บริษัท อัลเลน แอนด์ โอเวอร์รี่ (ประเทศไทย) จำกัด

ชั้น 22 อาคารสินทร 3 130 – 132 ถนนวิทย์ แขวงลุมพินี เขตปทุมวัน กรุงเทพมหานคร 10330

โทรศัพท์ : 66 (0) 2263-7600

โทรสาร: 66 (0) 2263-7699 www.allenoverry.com