



สำนวนจาก ประธานกรรมการบริษัท

เรียน ท่านผู้ถือหุ้น

ภาพรวมเศรษฐกิจในปี 2556 หดตัวตามการใช้จ่ายที่ลดลงของภาคเอกชนทั้งการบริโภคครัวเรือนและการลงทุน ผู้บริโภคมีความระมัดระวังในการใช้จ่ายมากขึ้น เนื่องจากภาระหนี้ครัวเรือนอยู่ในระดับสูง เป็นผลกระทบจากนโยบายรัดคั้นแรกและบ้านหลังแรกของรัฐบาลตั้งแต่ปี 2555 การจับจ่ายใช้สอยเพื่อซื้อสินค้าในกลุ่มค้าปลีกจึงได้รับผลกระทบอย่างต่อเนื่องเช่นเดิมในปีที่ผ่านมา ส่วนเหตุการณ์ทางการเมืองในประเทศก็มีส่วนทำให้ความเชื่อมั่นของนักลงทุนในประเทศและต่างประเทศลดลง ส่งผลให้มีการขาดดุลจากการขายหลักทรัพย์ของนักลงทุนต่างชาติ สภาพตลาดจึงมีความผันผวนค่อนข้างมาก GDP ของประเทศไทยเองเติบโตเพียง 3% จากที่คาดการณ์ไว้ที่ 3.8% - 4.3% ทำให้ทุกภาคธุรกิจได้รับผลกระทบไปตามๆ กัน

ดังนั้นในสภาวะของความผันแปรของเศรษฐกิจในปี 2556 ที่ผ่านมา ทำให้บริษัท บีจีที คอร์ปอเรชั่น จำกัด (มหาชน) จึงต้องกระตุ้นยอดขายและลดต้นทุนค่าใช้จ่ายของบริษัท เพื่อให้ได้มาซึ่งผลกำไรที่มากที่สุดเพื่อผู้ถือหุ้น ส่งผลทำให้กิจกรรมทางการตลาดเพื่อสร้างการรับรู้ตราสินค้าน้อยลงกว่าปีก่อนๆ โดยมุ่งเน้นการสร้างภาพลักษณ์ แนะนำ และตอกย้ำตราสินค้าของ Body Glove ให้น่าจดจำกับกลุ่มลูกค้าที่มีความจงรักภักดี และเพิ่มกลุ่มลูกค้ากลุ่มใหม่ที่ไม่เคยเป็นลูกค้าผ่านสื่อ facebook and social media เป็นส่วนใหญ่แทน ทำให้ปัจจุบัน Body Glove Thailand facebook fan page มีผู้ติดตามหรือ followers มากถึง 460,000 กว่าคน จากปีก่อนเพียง 200,000 คนเท่านั้น ซึ่งถือว่าอยู่ในระดับต้นๆ ของสินค้าประเภทเสื้อผ้าค้าปลีกในประเทศไทยทีเดียว

ผมตอกย้ำตลอดเวลาถึงความสำคัญของการดำเนินกิจกรรมทางการตลาดอื่นๆ รวมถึงกิจกรรม CSR บริษัทได้ดำเนินนโยบายอย่างต่อเนื่องในงบประมาณที่จำกัดและสามารถทำได้ เช่น สนับสนุนเสื้อผ้าโครงการประกวด TO BE NUMBER ONE IDOL รุ่น 3 ซึ่งเป็นโครงการในทูลกระหม่อมหญิงอุบลรัตนราชกัญญาสิริวัฒนาพรรณวดี, เป็นผู้สนับสนุนหลัก



ด้านเสื้อผ้าติดต่อกันเป็นปีที่ 3 ในการประกวดนักล่าฝัน True Academy Fantasia Season 10, สนับสนุนเสื้อผ้า บอดี้ โกลฟ ให้กับดารานักแสดงช่อง 3 ในการแข่งขันฟุตบอลครบรอบ 43 ปี ช่อง 3 รวมถึงรายการทีวีต่างๆ, สนับสนุนเสื้อผ้าสำหรับศิลปิน ดารานักแสดง และ พิธีกรในกิจกรรมรณรงค์ลดโลกร้อนกับ คอนเสิร์ต STOP HOT จัดโดย บริษัท เซิร์ช เอ็นเตอร์เทนเมนต์ จำกัด อีกทั้งได้สนับสนุนกิจกรรมเพื่อการศึกษาที่เป็นประโยชน์ต่อสังคมในการแข่งขันการประกวดแผนธุรกิจ Asia Venture Challenge 2013 ของมหาวิทยาลัยธรรมศาสตร์ และบริจาคข้าวสารในงานเทศกาลให้กับ มูลนิธิโพธิ์ ภาวนาสงเคราะห์ อย่างต่อเนื่องเป็นประจำทุกปี

ในปีที่ผ่านมา บอดี้ โกลฟ ประเทศสหรัฐอเมริกา มีการฉลองครบรอบ 60 ปี จึงถือได้ว่า บอดี้ โกลฟ เป็นหนึ่งในผู้นำแห่งวงการค้าปลีกสินค้ากีฬาทางน้ำและยังเป็นผู้นำเทรนด์ของสินค้าในแบบ แคลิฟอเนียร์ ไลฟ์สไตล์ ในทั่วทุกมุมโลก รวมถึงในประเทศไทยที่ได้ก่อตั้งมานานกว่า 25 ปี เนื่องด้วย บอดี้ โกลฟ มีค่าความนิยมของตราสินค้าสูง ทำให้ บอดี้ โกลฟ โอกาสในการขยายการค้าและบริการออกไปยังประเทศในกลุ่มอาเซียนได้ไม่ยาก บริษัทได้วางแผนและดำเนินงานตามแผน มีขยายเครือข่ายร้านค้าของ บอดี้ โกลฟ อย่างต่อเนื่อง เพื่อให้สำเร็จเสร็จสิ้นภายในปี 2558 ให้ทันกับประชาคมเศรษฐกิจอาเซียนที่กำลังจะเริ่มมีผลอย่างเป็นทางการ โดยการขยายธุรกิจให้ครอบคลุมประเทศทั่วภูมิภาคอาเซียน เช่น พม่า เวียดนาม ลาว กัมพูชา และ ฟิลิปปินส์ ซึ่งเป็นกลุ่มเศรษฐกิจที่กำลังเติบโตด้วย

ท้ายนี้ ผมขอขอบคุณทุกคนอย่างใจจริง สำหรับทุกแรงผลักดันของผู้บริหาร บุคลากรทุกฝ่ายทุกคน ผู้ถือหุ้น ลูกค้า พันธมิตรทางธุรกิจของบริษัท บีจีที คอร์ปอเรชั่น จำกัด (มหาชน) มา ณ ที่นี้

ดร.อุดม ธรรมวัฒน์
ประธานกรรมการบริษัท

จุดเด่น ทางการเงิน

	งบเฉพาะกิจการ			งบการเงินรวม
	2554	2555	2556	2556
รายได้รวม	917,471,542.26	939,768,008.44	855,499,047.14	876,194,603.30
กำไรก่อนภาษีเงินได้	94,209,534.34	42,903,104.60	25,471,533.39	25,476,030.67
กำไรเบ็ดเสร็จรวมสำหรับปี	70,956,608.71	31,941,678.48	20,071,081.74	20,071,713.87
กำไรต่อหุ้นขั้นพื้นฐาน	0.22	0.09	0.06	0.06
เงินปันผลต่อหุ้น	0.09	0.022	0.012	0.012
สินทรัพย์รวม	662,414,374.73	778,747,626.32	696,497,363.46	707,069,350.36
หนี้สินรวม	290,404,359.16	364,221,467.84	269,803,717.62	276,335,072.39
รวมส่วนของผู้ถือหุ้น	372,010,015.57	414,526,158.48	426,693,645.84	430,734,277.97
มูลค่าตามบัญชีต่อหุ้น	1.16	1.15	1.19	1.20

หมายเหตุ :

กำไรต่อหุ้นขั้นพื้นฐานและมูลค่าตามบัญชีต่อหุ้นมีการเปลี่ยนแปลงดังนี้

- ปี 2555 บริษัทฯ มีการเพิ่มทุนจดทะเบียนจากเดิม 319,573,300 หุ้น เป็น 359,512,904 หุ้น เมื่อวันที่ 15 พฤษภาคม 2555
เพื่อรองรับการจ่ายหุ้นปันผล
- ปี 2556 บริษัทฯ ได้ปฏิบัติตามมาตรฐานการบัญชีฉบับที่ 12 เรื่อง ภาษีเงินได้ มีผลให้บริษัทฯ เปลี่ยนแปลงนโยบายการบัญชีเรื่องภาษีเงินได้
และภาษีเงินได้รอการตัดบัญชี โดยได้ปรับปรุงย้อนหลังกับงบการเงินปี 2555 ที่นำมาแสดงเปรียบเทียบด้วย

การบริหารจัดการ ของบริษัท

คณะกรรมการบริษัทฯ	เจ้าหน้าที่บริหาร	ข้อมูลบริษัทฯ
ดร.บพดล ธรรมวัฒน์ะ ประธานกรรมการบริษัท	ดร.บพดล ธรรมวัฒน์ะ ประธานกรรมการบริษัท	นายทะเบียนหุ้น บริษัทศูนย์รับฝากหลักทรัพย์ (ประเทศไทย) จำกัด อาคารตลาดหลักทรัพย์แห่งประเทศไทย เลขที่ 62 ถนนรัชดาภิเษก แขวงคลองเตย เขตคลองเตย กรุงเทพมหานคร 10110 โทรศัพท์ : 66 (0) 2229-2800 โทรสาร : 66 (0) 2654-5599
นายเกา โก๊ะ เซง (ดีก๊สัน) กรรมการ	นายเกา โก๊ะ เซง (ดีก๊สัน) กรรมการผู้จัดการใหญ่ / ประธานเจ้าหน้าที่บริหาร / ผู้อำนวยการสายงานปฏิบัติการ	ผู้สอบบัญชี สำนักงาน เอ.เอ็ม.ที. แอสโซซิเอท 491/27 สีลมพลาซ่า ถนนสีลม เขตบางรัก กรุงเทพมหานคร 10500 โทรศัพท์ : 66 (0) 2234-1676 โทรสาร : 66 (0) 2237-2133
นายเกา โก๊ะ เบง กรรมการ	นางสาววริษฐา ฐาปนสกุลวงศ์ ผู้อำนวยการสายงานบริหารการเงิน	สำนักงานใหญ่ 188 ถนนสุขุมวิท แขวงมีนบุรี เขตมีนบุรี กรุงเทพ 10510 โทรศัพท์ : 66 (0) 2540-2888 โทรสาร : 66 (0) 2540-1953
นางมัลลิกา ธีระพันธ์ กรรมการ	นางนัทธมน บัวหล้า ผู้อำนวยการสายงานบริหารการขาย	
รศ.สพญ.ดร.นันทริกา ชันชื้อ กรรมการ	นางสาวดลนภา ธรรมวัฒน์ะ ผู้อำนวยการสายงานบริหารการตลาด	
พลตำรวจเอก เสรีพิศุทธิ์ เตมียาเวส กรรมการ, กรรมการอิสระ, ประธานคณะกรรมการตรวจสอบ	นางสาวเมธิรา ทองสุวรรณ ผู้จัดการอาวุโสฝ่ายบัญชี	
ศาสตราจารย์กิตติคุณ ดร.สุรพล วิรุฬห์รักษ์ กรรมการ, กรรมการอิสระ, กรรมการตรวจสอบ	นายชัย รัตนมทวองศ์ ผู้จัดการอาวุโสฝ่ายการเงิน	เว็บไซต์บริษัทฯ www.bodyglove.co.th
นายภาณุ ดงแท่น กรรมการ, กรรมการอิสระ, กรรมการตรวจสอบ	นายคมบัณฑิต ทิปะนัต ผู้จัดการฝ่ายคลังสินค้าและขนส่ง	เว็บไซต์นักลงทุนสัมพันธ์ www.bodyglove.co.th/investor
	นายธนาวุฒิ ชัยเดรีอ ผู้จัดการช่องทางทางการขาย	
	นางสาวณัฐนันท์ สิมสา ผู้จัดการฝ่ายขายส่วนภูมิภาค	
	นายธำรงพล ลิ้มรัตนพันธุ์ ผู้จัดการฝ่ายขายส่วนภูมิภาค	

ข้อมูลของกรรมการบริษัท



ดร.นพดล ธรรมวัฒน์:

ประธานกรรมการบริษัท

- อายุ 62 ปี
- สัญชาติ ไทย



ดร.นพดล ธรรมวัฒน์ะ ปัจจุบันดำรงตำแหน่งประธานกรรมการ บริษัท บีจีที คอร์ปอเรชั่น จำกัด (มหาชน) (ชื่อเดิม บริษัท บอดี้ โกลฟ (ประเทศไทย) จำกัด (มหาชน)) เริ่มแรกได้ก่อตั้งบริษัท ไทยเซกเวย์ อินเตอร์เนชั่นแนล จำกัด ร่วมกับนักธุรกิจชาวอเมริกัน Mr. Mark J. Walden ขึ้นเมื่อปี 2530 มีวัตถุประสงค์เพื่อจัดหาผลิตภัณฑ์เสื้อผ้าสำเร็จรูปภายใต้เครื่องหมายการค้าของ Walt Disney และ Body Glove ส่งออกไปจำหน่ายให้กับบริษัทในสหรัฐอเมริกา จึงเป็นที่มาของการร่วมกันจัดตั้ง บริษัท บอดี้โกลฟ (ประเทศไทย) จำกัด ขึ้นเมื่อวันที่ 31 มีนาคม 2531 มีวัตถุประสงค์เพื่อจำหน่ายผลิตภัณฑ์เสื้อผ้าสำเร็จรูปและผลิตภัณฑ์ที่เกี่ยวข้องภายใต้เครื่องหมายการค้า Body Glove ภายในประเทศไทย

ประสบการณ์ในการบริหารงาน ดำรงตำแหน่งประธานกรรมการอีก 2 บริษัท คือประธานกรรมการบริหาร บริษัท โกลด์มาสเตอร์ จำกัด (มหาชน) เริ่มบริหารงานตั้งแต่ปี 2534 ถึงปัจจุบัน และประธานกรรมการ บริษัท ที เอส ไอ อินเตอร์เนชั่นแนล จำกัด เริ่มบริหารงานตั้งแต่ 2531 จนถึงปัจจุบัน

ประวัติการศึกษา ปัจจุบันสำเร็จการศึกษาปรัชญาดุษฎีบัณฑิต สาขาการบริหารการศึกษา มหาวิทยาลัยสยาม ประกอบกับได้รับคุณวุฒิต่างการศึกษา ศิลปศาสตรมหาบัณฑิต สาขาวิชารัฐศาสตร์ โครงการจัดการทางการเมือง มหาวิทยาลัยรามคำแหง และปริญญาตรี นิติศาสตรบัณฑิต มหาวิทยาลัยรามคำแหง นอกจากนี้ยังจบหลักสูตร Business Administration Degree จาก South Plains College รัฐ Texas ประเทศสหรัฐอเมริกา อีกทั้งได้รับประกาศนียบัตรหลักสูตรวิชาว่าความของสำนักฝึกอบรมวิชาว่าความแห่งสหภาพนายความ รุ่นที่ 23 พ.ศ. 2547

อัตราส่วนในการถือหุ้นคือร้อยละ 12.94 หรือ 46,507,200 หุ้น



นายเกา โก๊ะ เซง (ด็กสัน)

กรรมการผู้จัดการใหญ่ / ประธานเจ้าหน้าที่บริหาร

- อายุ 46 ปี
- สัญชาติ มาเลเซีย

นายเกา โก๊ะ เซง (ด็กสัน) ได้รับการแต่งตั้งเป็นกรรมการผู้จัดการใหญ่ / ประธานเจ้าหน้าที่บริหาร ของบริษัท บอดีโกลฟ (ประเทศไทย) จำกัด ตั้งตั้งแต่ปี 2547

นายเกา โก๊ะ เซง (ด็กสัน) มีประสบการณ์มากกว่า 22 ปี ในอุตสาหกรรมเกี่ยวกับเสื้อผ้า มีความเข้าใจและความรู้ในเชิงลึกในตลาดเสื้อผ้าเครื่องแต่งกาย ประสบความสำเร็จและโดดเด่น เป็นผลจากความเชี่ยวชาญทางธุรกิจรวมถึงประสบการณ์มากมาย ในธุรกิจค้าปลีกและความสามารถในการมองเห็นโอกาสทางธุรกิจ นอกจากนี้ยังเป็นผู้ร่วมก่อตั้ง บริษัท Body Glove (M) Sdn Bhd ซึ่งเป็นบริษัทที่ได้ทำการแนะนำแบรนด์ Body Glove เข้าสู่ตลาดในประเทศมาเลเซียในปี 2538

ในปี 2547 จากความสำเร็จในตลาดประเทศมาเลเซีย จึงตัดสินใจที่จะร่วมทุนในต่างประเทศและก้าวต่อเพื่อความสำเร็จในธุรกิจเดียวกันในประเทศไทย ในธุรกิจอื่นๆ ก็ยังขยายไปยังประเทศอื่นๆ ทั่วโลก เป็นผู้อำนวยการก่อตั้ง Body Glove Asia Office (Body Glove ประเทศไทย) และยังเป็นหนึ่งในผู้ถือหุ้นใหญ่ของบริษัท Yen Global Berhad บริษัทที่จดทะเบียนในตลาดหลักทรัพย์แห่งประเทศไทย และเป็นผู้ที่ได้รับความสนใจเป็นอย่างยิ่ง เนื่องมาจากการถือหุ้นของ Extreme Lifestyle (M) Sdn Bhd. ได้อย่างถูกต้องและเป็นธรรม

จบการศึกษาระดับมัธยมศึกษาตอนปลายที่ Chung Ling High School ใน Penang และศึกษาต่อระดับอุดมศึกษาในต่างประเทศอีกเป็นเวลา 4 ปี

อัตราส่วนในการถือหุ้นคือร้อยละ 15.97 หรือ 57,427,200 หุ้น

ข้อมูลของกรรมการบริษัท



นายเกา โก๊ะ เบง

กรรมการ

- อายุ 52 ปี
- สัญชาติ มาเลเซีย



นางมลลิการ์ หลีระพันธ์

กรรมการ

- อายุ 60 ปี
- สัญชาติ ไทย

นายเกา โก๊ะ เบง ได้รับการแต่งตั้งเป็นกรรมการของบริษัท บอดี้โกลฟ (ประเทศไทย) จำกัด ตั้งแต่ปี 2547 ถึงเดือน พฤษภาคม 2550 และเป็นกรรมการของบริษัท บีจีที คอร์ปอเรชั่น จำกัด (มหาชน) หลังจากบริษัทฯ เปลี่ยนชื่อในปี พ.ศ. 2550

นายเกา โก๊ะ เบง เป็นสมาชิกผู้ก่อตั้ง Body Glove (M) Sdn Bhd (BGM) และมีประสบการณ์ที่ครบวงจรในเครือข่ายของอุตสาหกรรมเสื้อผ้าและเครื่องแต่งกายมากกว่า 29 ปี ทั้งตลาดในภูมิภาคและระดับนานาชาติ นอกจากนี้ยังเป็นผู้ถือหุ้นใหญ่ ในบริษัท บีจีที คอร์ปอเรชั่น จำกัด (มหาชน) อีกด้วย

จบการศึกษาระดับมัธยมปลายที่ Chung Ling High School ใน Penang และศึกษาต่อที่ประเทศสิงคโปร์

อัตราส่วนในการถือหุ้นคือร้อยละ 13.85 หรือ 49,797,450 หุ้น

นางมลลิการ์ หลีระพันธ์ ดำรงตำแหน่งกรรมการ บริษัท บีจีที คอร์ปอเรชั่น จำกัด (มหาชน) ซึ่งเดิมชื่อ บริษัท บอดี้ โกลฟ (ประเทศไทย) จำกัด (มหาชน) โดยดำรงตำแหน่งดังกล่าวตั้งแต่ปี 2543 จนถึงปัจจุบัน อีกทั้ง ตั้งแต่ปี 2548 จนถึงปัจจุบันยังดำรงตำแหน่งกรรมการ บริษัท มัลลิการ์เอ็นเตอร์พรีด จำกัด อีกด้วย

จบการศึกษาในระดับปริญญาโท สาขาการศึกษา จากมหาวิทยาลัยโพลีเทคนิค รัฐแคลิฟอร์เนีย โฟโมนา ประเทศสหรัฐอเมริกา และระดับปริญญาตรี คณะศึกษาศาสตร์ จากมหาวิทยาลัยเชียงใหม่



รศ.สพญ.ดร.นันทริกา ชันชื้อ

กรรมการ

- อายุ 52 ปี
- สัญชาติ ไทย



พล.ต.อ.เสรีพิศุทธิ์ เตมียาเวส

กรรมการ, กรรมการอิสระ

และประธานกรรมการตรวจสอบ

- อายุ 65 ปี
- สัญชาติ ไทย

รศ.สพญ.ดร. นันทริกา ชันชื้อ ดำรงตำแหน่ง กรรมการบริษัท บีจีที คอร์ปอเรชั่น จำกัด (มหาชน) (ชื่อเดิม บริษัท บอดี โกลฟ (ประเทศไทย) จำกัด (มหาชน)) ตั้งแต่ปี 2547 จนถึงปัจจุบัน โดยในปี 2544 จนถึงปัจจุบัน ยังดำรงตำแหน่งกรรมการบริษัท ดี เอ็ดดูเคชั่น อัลไลแอนซ์ จำกัด และในปี 2543 จนถึงปัจจุบัน ยังดำรงตำแหน่งกรรมการบริษัท เอ็ดดูเคชั่นเฟิร์ส จำกัด และยังดำรงตำแหน่งรองศาสตราจารย์ ระดับ 9 ภาค วิชาอายุรศาสตร์ คณะสัตวแพทยศาสตร์ จุฬาลงกรณ์มหาวิทยาลัย และตำแหน่งผู้อำนวยการศูนย์วิจัยโรคสัตว์น้ำ คณะสัตวแพทยศาสตร์ จุฬาลงกรณ์มหาวิทยาลัย ตั้งแต่ปี 2532 จนถึงปัจจุบันอีกด้วย

จบการศึกษาระดับปริญญาเอก สาขา Marine Science (Immunotoxicology) จากวิทยาลัยวิลเลียมและแมรี ประเทศสหรัฐอเมริกา และปริญญาเอกปรัชญาดุษฎีบัณฑิต สาขาการบริหารการศึกษา จากมหาวิทยาลัยสยาม

อัตราส่วนในการถือหุ้นคือร้อยละ 0.95 หรือ 3,429,999 หุ้น

พล.ต.อ.เสรีพิศุทธิ์ เตมียาเวส ดำรงตำแหน่ง กรรมการ, กรรมการอิสระและประธานกรรมการตรวจสอบ บริษัท บีจีที คอร์ปอเรชั่น จำกัด (มหาชน) (ชื่อเดิม บริษัท บอดี โกลฟ(ประเทศไทย) จำกัด (มหาชน)) ตั้งแต่ปี 2550 จนถึงปัจจุบันโดย ตั้งแต่เดือนตุลาคม 2554 จนถึงปัจจุบันยังดำรงตำแหน่งประธานกรรมการกำกับดูแลกิจการ บริษัท ฟีทีที โกลบอล เคมิคอล จำกัด (มหาชน) และในปี 2550 ถึง 2551 ดำรงตำแหน่งผู้บัญชาการตำรวจ สำนักงานตำรวจแห่งชาติ

จบการศึกษา รัฐประศาสนศาสตรบัณฑิต (โรงเรียนนายร้อยตำรวจ)

ข้อมูลของกรรมการบริษัท



ศาสตราจารย์ กิตติคุณ ดร. สุรพล วิรุฬห์รักษ์

กรรมการ, กรรมการอิสระและกรรมการตรวจสอบ

- อายุ 70 ปี
- สัญชาติ ไทย



นายภานุ คงแก่น

กรรมการ, กรรมการอิสระและกรรมการตรวจสอบ

- อายุ 49 ปี
- สัญชาติ ไทย

ศาสตราจารย์ กิตติคุณ ดร. สุรพล วิรุฬห์รักษ์ ดำรงตำแหน่งกรรมการ, กรรมการอิสระและกรรมการตรวจสอบ บริษัท บีจีที คอร์ปอเรชั่น จำกัด (มหาชน) (ชื่อเดิม บริษัท บอดี โกลฟ (ประเทศไทย) จำกัด (มหาชน)) ตั้งแต่ปี 2550 ถึงปัจจุบัน และตั้งแต่เดือนกรกฎาคม 2538 ถึงปัจจุบัน ยังดำรงตำแหน่งกรรมการบริษัท โกลด์มาสเตอร์ จำกัด (มหาชน) อีกด้วย

จบการศึกษาระดับปริญญาเอก สาขาศิลปการแสดง จากมหาวิทยาลัยฮาวาย และระดับปริญญาโท สาขาสถาปัตยกรรม และปริญญาโท สาขาศิลปการแสดง จากมหาวิทยาลัยวอชิงตัน ประเทศสหรัฐอเมริกา ปริญญาตรี สถาปัตยกรรมศาสตร์ จุฬาลงกรณ์มหาวิทยาลัย

นายภานุ คงแก่น ดำรงตำแหน่ง กรรมการ, กรรมการอิสระและกรรมการตรวจสอบ บริษัท บีจีที คอร์ปอเรชั่น จำกัด (มหาชน) (ชื่อเดิม บริษัท บอดี โกลฟ (ประเทศไทย) จำกัด (มหาชน)) ตั้งแต่เดือนกุมภาพันธ์ 2552 จนถึงปัจจุบัน และ ในเดือนกรกฎาคม 2556 – ปัจจุบัน ดำรงตำแหน่งผู้ช่วยกรรมการผู้จัดการสายวาณิชธนกิจ3 บริษัทหลักทรัพย์ คันทรี กรุ๊ป จำกัด (มหาชน) ในเดือนพฤษภาคม 2555 ถึง กรกฎาคม 2556 ดำรงตำแหน่งผู้อำนวยการอาวุโสฝ่ายวาณิชธนกิจ บริษัท ไทยสตรัททิจ แคปปิตอล จำกัด โดยในเดือนสิงหาคม 2554 ถึง เมษายน 2555 ดำรงตำแหน่งผู้ช่วยกรรมการผู้จัดการฝ่ายทุนธนกิจ บริษัทหลักทรัพย์ ฟินันเซีย ไซรัส จำกัด (มหาชน) ในเดือนมิถุนายน 2552 ถึงเดือนกรกฎาคม 2554 เคยดำรงตำแหน่งเป็นผู้ช่วยกรรมการผู้จัดการ ฝ่ายวาณิชธนกิจ บริษัทหลักทรัพย์ โกลเบล็ก จำกัด นอกจากนี้ในปี 2551 ถึงเดือนพฤษภาคม 2552 ยังเคยดำรงตำแหน่งเป็นรองผู้อำนวยการฝ่ายวาณิชธนกิจ ธนาคารทหารไทย จำกัด (มหาชน) และในปี 2550 ถึงปี 2551 เคยดำรงตำแหน่งผู้จัดการฝ่ายวาณิชธนกิจ บริษัทหลักทรัพย์ ซีมิโก้ จำกัด (มหาชน) และปี 2549 ถึงปี 2550 เคยดำรงตำแหน่งผู้อำนวยการ 2 ฝ่ายทุนธนกิจธนาคารกรุงเทพ จำกัด (มหาชน) อีกด้วย

จบการศึกษาระดับปริญญาโท บริหารธุรกิจมหาบัณฑิต(MBA) และระดับปริญญาตรี วิทยาศาสตร์บัณฑิต จากมหาวิทยาลัยสงขลานครินทร์ จังหวัดสงขลา

ผู้ถือหุ้นรายใหญ่

ณ วันที่ 31 ธันวาคม 2556

ลำดับ	ชื่อผู้ถือหุ้น			จำนวนหุ้น
1	น.ส.	ดลนภา	ธรรมวัฒนะ	86,906,250
2	MR.	GOH	KOK CHENG	57,427,200
3	MR.	GOH	KOK BENG	49,797,450
4	ดร.	นพดล	ธรรมวัฒนะ	46,507,200
5	นาย	โกสินทร์	โพธิ์ใบกุล	9,021,900
6	นาย	วิศณุ	สกุลพิเชฐรัตน์	5,964,900
7	นาย	วิเชียร	ศรีมุนินทร์นิมิต	5,000,000
8	บริษัท	ศูนย์รับฝากหลักทรัพย์ (ประเทศไทย) จำกัด เพื่อผู้ฝาก		4,634,000
9	นาย	สมพล	ธนะจินดาวงษ์	3,457,900
10	นาง	นันทริกา	ชันชื้อ	3,429,999
11	นาง	สุเจตนา	โสทธิพันธุ์	3,190,412
12	MR.	LIEW KIAN	HUAT	2,763,000
13	นาย	พรชัย	อริยรัชโตภาส	2,755,000
14	MR.	MATTHEW DRAKE WALDEN		2,700,000
15	นาย	ฐนิตย์	หมวดคงทอง	2,550,000
16	MR.	SIEW THEAM	HEE	2,458,075
17	นาย	กฤษดา	สกุลลีลากร	2,300,000
18	นาย	ชยพล	หลิระพันธ์	2,299,450
19	นาย	ปรีดา	ไคว์เหลย	2,157,400
20	นาย	กำพล	รักษาพงษ์พานิช	1,888,865

ประวัติความเป็นมาและ การเปลี่ยนแปลงและพัฒนาการที่สำคัญ

2530

ดร.นพดล ธรรมวัฒน์ ได้ร่วมทุนกับ Mr. Mark J. Walden ซึ่งเป็นนักธุรกิจอเมริกัน ก่อตั้งบริษัท ไทยเชกเวย์ อินเตอร์เนชั่นแนล จำกัด โดยมีวัตถุประสงค์เพื่อทำหน้าที่จัดหาผลิตภัณฑ์เสื้อผ้าสำเร็จรูปภายใต้เครื่องหมายการค้าของ Walt Disney และ Body Glove ให้กับบริษัทในสหรัฐอเมริกา ส่งผลให้ดร.นพดล ธรรมวัฒน์ มีความสัมพันธ์ทางธุรกิจที่ดีกับเจ้าของเครื่องหมายการค้า Body Glove

2531

ดร.นพดล ธรรมวัฒน์ เป็นผู้ค้นพบและก่อตั้ง บริษัท บอดี โกลฟ (ประเทศไทย) จำกัด ขึ้นเมื่อวันที่ 31 มีนาคม 2531 ด้วยทุนจดทะเบียนจำนวน 10 ล้านบาท โดยมีวัตถุประสงค์เพื่อจำหน่ายผลิตภัณฑ์เสื้อผ้าสำเร็จรูปและผลิตภัณฑ์ที่เกี่ยวข้องภายใต้เครื่องหมายการค้า Body Glove

2534

ได้มีการเพิ่มทุนเพื่อรองรับการขยายการดำเนินงานธุรกิจของบริษัท จาก 10 ล้านบาท เป็น 20 ล้านบาท

2537

ได้มีการเพิ่มทุนเพื่อรองรับการขยายการดำเนินงานธุรกิจของบริษัท จาก 20 ล้านบาท เป็น 40 ล้านบาท

2543

ได้มีการเพิ่มทุนเพื่อรองรับการดำเนินงานธุรกิจของบริษัท จาก 40 ล้านบาท เป็น 60 ล้านบาท

2547

ได้มีการเปลี่ยนแปลงสัดส่วนการถือหุ้นและโครงสร้างการจัดการโดยคุณเอก โก๊ะ เซง (ดีก๊สัน) และคุณเอก โก๊ะ เบง กลายมาเป็นผู้ถือหุ้นร้อยละ 49 ในจำนวนหุ้นทั้งหมดของบริษัทฯ โดยที่ทั้งสองท่านเป็นผู้มีประสบการณ์ในการบริหารจัดการ Body Glove มาเลเซีย ซึ่งประกอบธุรกิจในการจัดจำหน่ายเครื่องแต่งกายภายใต้เครื่องหมายการค้า Body Glove ในประเทศมาเลเซีย คุณเอก โก๊ะ เซง (ดีก๊สัน) ไม่มีส่วนเกี่ยวข้องใน Body Glove มาเลเซีย แต่มีส่วนเกี่ยวข้องในการดำเนินงานในประเทศไทย ส่งผลให้ผลประกอบการและการดำเนินงานของบริษัทฯ เป็นไปอย่างมีประสิทธิภาพ

2548

คุณเอก โก๊ะ เซง (ดีก๊สัน) และดร.นพดล ธรรมวัฒน์ ทำการปรับปรุงโครงสร้างของบริษัทฯ โดยมุ่งเน้นการเปิดเครือข่ายขายปลีกและจัดเตรียมสายผลิตภัณฑ์ใหม่โดยการตั้งเป้ากลุ่มเป้าหมายทางการตลาดใหม่และกำหนดตำแหน่งตราสินค้า อีกทั้งยังแนะนำระบบเครือข่ายขายปลีกแบบสมบูรณ์และระบบการจัดการสารสนเทศของบริษัทฯ

2549

สิ้นปี 2549 การเติบโตของรายได้รวมเพิ่มขึ้นร้อยละ 36.84 อัตรากำไรขั้นต้นอยู่ที่ร้อยละ 54.31 และการเติบโตของกำไรสุทธิเพิ่มขึ้นร้อยละ 88.31

2550

- 3 พฤษภาคม 2550 ได้ลงนามในสัญญาดำเนินธุรกิจกับ IP Global Investments America, INC. ("IPG") ผู้ถือใบอนุญาตสำหรับภูมิภาคเอเชียแปซิฟิก รวมทั้งได้รับอนุญาตให้ใช้สิทธิและช่วงสิทธิในเครื่องหมายการค้า แต่เพียงผู้เดียวเป็นระยะเวลา 99 ปีและสามารถขยายการดำเนินงานธุรกิจไปใน 6 ประเทศในเอเชียรวมประเทศไทย
- 29 มิถุนายน 2550 ได้มีการเพิ่มทุนเพื่อรองรับการดำเนินงานธุรกิจของบริษัทฯ จาก 60 ล้านบาทเป็น 80 ล้านบาท และเปลี่ยนชื่อจากบริษัท บอดี โกลฟ (ประเทศไทย) จำกัด เป็นบริษัท บอดี โกลฟ (ประเทศไทย) จำกัด (มหาชน)
- 23, 26 และ 27 พฤศจิกายน 2550 เสนอขายหุ้นเพิ่มทุนต่อประชาชนจำนวน 20 ล้านหุ้น มูลค่าที่ตราไว้หุ้นละ 1 บาท เสนอขายในราคาหุ้นละ 4.70 บาท
- 30 พฤศจิกายน 2550 จดทะเบียนเพิ่มทุนเป็นทุนชำระแล้วจำนวน 80 ล้านบาทกับกระทรวงพาณิชย์
- 11 ธันวาคม 2550 หุ้นสามัญของบริษัทฯ เข้าเป็นหลักทรัพย์จดทะเบียนในตลาดหลักทรัพย์เอ็ม เอ ไอ
- สิ้นปี 2550 การเติบโตของรายได้รวมเพิ่มขึ้นร้อยละ 27.83 อัตรากำไรขั้นต้นอยู่ที่ร้อยละ 53.80 และการเติบโตของกำไรสุทธิเพิ่มขึ้นร้อยละ 53.87

2551	6 พฤษภาคม 2551 บริษัท บอดี โกลฟ (ประเทศไทย) จำกัด (มหาชน) ได้จดทะเบียนเปลี่ยนชื่อใหม่เป็น บริษัท บีจีที คอร์ปอเรชั่น จำกัด (มหาชน)
2552	<ul style="list-style-type: none"> ลงนามในสัญญาฉบับบริษัท Two Agent See International Limited, ("TAS") เป็นผู้จัดทำนายผลิตภัณฑ์เสื้อผ้าสำเร็จรูปภายใต้เครื่องหมายการค้า Peoples Market (PM) จากสหราชอาณาจักร สิ้นปี 2552 การเติบโตของรายได้รวมเพิ่มขึ้นร้อยละ 11.01 อัตรากำไรขั้นต้นอยู่ที่ร้อยละ 49.91 และการเติบโตของกำไรสุทธิเพิ่มขึ้นร้อยละ 11.90 ซึ่งเป็นการเติบโตอย่างต่อเนื่องเป็นระยะเวลา 5 ปีติดต่อกันมา
2553	<ul style="list-style-type: none"> 20 พฤษภาคม 2553 ได้มีการจดทะเบียนเพิ่มทุนจาก 80 ล้านบาท เป็น 160 ล้านบาท มิถุนายน 2553 มีจำนวนร้านครบ 100 สาขาในแหล่งช้อปปิ้งทั่วทั้งประเทศไทย
2554	<ul style="list-style-type: none"> 31 ธันวาคม 2554 จำนวนร้านค้าทั้งหมด 143 ร้านในแหล่งช้อปปิ้งทั่วทั้งประเทศไทย ในไตรมาส 4/2554 เกิดอุทกภัยครั้งใหญ่ในประเทศไทย ทำให้ร้านค้าส่วนใหญ่ได้รับผลกระทบอย่างมากและทำให้ร้านค้าต้องปิดบริการ 13 ร้านค้า แต่รายได้รวมของไตรมาส 4/2554 ยังคงเพิ่มขึ้นร้อยละ 1 สิ้นปี 2554 การเติบโตของรายได้รวมเพิ่มขึ้นร้อยละ 13 และการเติบโตของกำไรสุทธิเพิ่มขึ้นร้อยละ 14.49
2555	<ul style="list-style-type: none"> 10 พฤษภาคม 2555 ได้มีการลดทุนจดทะเบียนจาก 160,000,000.00 บาท เป็นทุนจดทะเบียน 159,786,650.00 บาท และเป็นทุนชำระแล้วจำนวน 159,786,650.00 บาท ซึ่งเป็นหน้าที่เหลือจากการจัดสรรไว้เพื่อรองรับการจ่ายหุ้นปันผล 11 พฤษภาคม 2555 ได้มีการเพิ่มทุนจดทะเบียนจาก 159,786,650.00 บาท เป็นทุนจดทะเบียน 179,759,982.00 บาท ทุนชำระแล้วจำนวน 159,786,650.00 บาท เพื่อรองรับการจ่ายหุ้นปันผล 15 พฤษภาคม 2555 ได้มีการจัดสรรหุ้นสามัญเพิ่มทุนจำนวน 39,946,664 หุ้น มูลค่าที่ตราไว้หุ้นละ 0.50 บาท เป็นทุนจดทะเบียน 179,759,982.00 บาท ทุนชำระแล้วจำนวน 179,756,452.00 บาท 1 ตุลาคม 2555 ย้ายสำนักงานใหญ่และอาคารคลังสินค้ามาที่ 188 ถนนสุขุมวิท แขวงมีนบุรี เขตมีนบุรี กทม. 10510 31 ธันวาคม 2555 จำนวนร้านค้าทั้งหมด 149 ร้านในแหล่งช้อปปิ้งทั่วทั้งประเทศไทย
2556	เมื่อวันที่ 3 มกราคม 2556 บริษัท บีจีที คอร์ปอเรชั่น จำกัด (มหาชน) ได้เข้าลงทุนในบริษัทย่อย คือ บริษัท บีจีที เทคโนโลยี จำกัด และได้ถือหุ้น ในสัดส่วนร้อยละ 59.60 ของทุนจดทะเบียนในบริษัท บีจีที เทคโนโลยี จำกัด โดยบริษัทย่อย ดำเนินธุรกิจหลักจำหน่ายอุปกรณ์อิเล็กทรอนิกส์ จำหน่ายอุปกรณ์เสริมทางเทคโนโลยี ต่างๆ เช่น เคสมือถือ หรือ ไอแพด และอุปกรณ์อื่นๆ ภายใต้เครื่องหมายการค้าของ บอดี โกลฟ และ เครื่องหมายการค้าอื่นๆ

ตลอดระยะเวลาที่ผ่านมา บริษัทฯ ได้พัฒนาและปรับเปลี่ยนรูปแบบเสื้อผ้าและผลิตภัณฑ์ที่เกี่ยวข้อง ภายใต้เครื่องหมายการค้า Body Glove ให้สอดคล้องกับรสนิยมและความต้องการของลูกค้ากลุ่มเป้าหมายของบริษัทฯ ในช่วงเวลาต่างๆ โดยในระยะแรกรูปแบบเสื้อผ้า Body Glove ที่จำหน่ายในประเทศไทยจะเน้นรูปแบบเสื้อผ้าที่มีลวดลายและสีสันสดใส ต่อมาบริษัทฯ ได้ปรับเปลี่ยนรูปแบบให้สอดคล้องกับรสนิยมและการใช้ชีวิตของกลุ่มลูกค้าเป้าหมายภายใต้แนวคิด Surf Lifestyle & Easy Lifestyle ส่งผลให้ผลิตภัณฑ์ของบริษัทฯ ได้รับความนิยมจากลูกค้ากลุ่มเป้าหมายอย่างต่อเนื่อง โดยสิทธิที่บริษัทฯ ได้รับในการใช้เครื่องหมายการค้า Body Glove ครอบคลุมถึงการที่บริษัทฯ สามารถทำธุรกิจค้าปลีก และเป็นตัวแทนเพื่อการผลิตและจัดจำหน่ายเสื้อผ้าสำเร็จรูป รวมถึงผลิตภัณฑ์ที่เกี่ยวข้องภายใต้เครื่องหมายการค้า Body Glove แต่เพียงผู้เดียว (exclusive rights) ใน 6 ประเทศ ได้แก่ ไทย เวียดนาม พม่า ลาว กัมพูชา และฟิลิปปินส์ นอกจากนั้นบริษัทฯ ยังสามารถให้สิทธิแก่ผู้อื่นในการใช้เครื่องหมายการค้า Body Glove ได้อีกด้วย

BODY
SHOP

GLOVE[®]

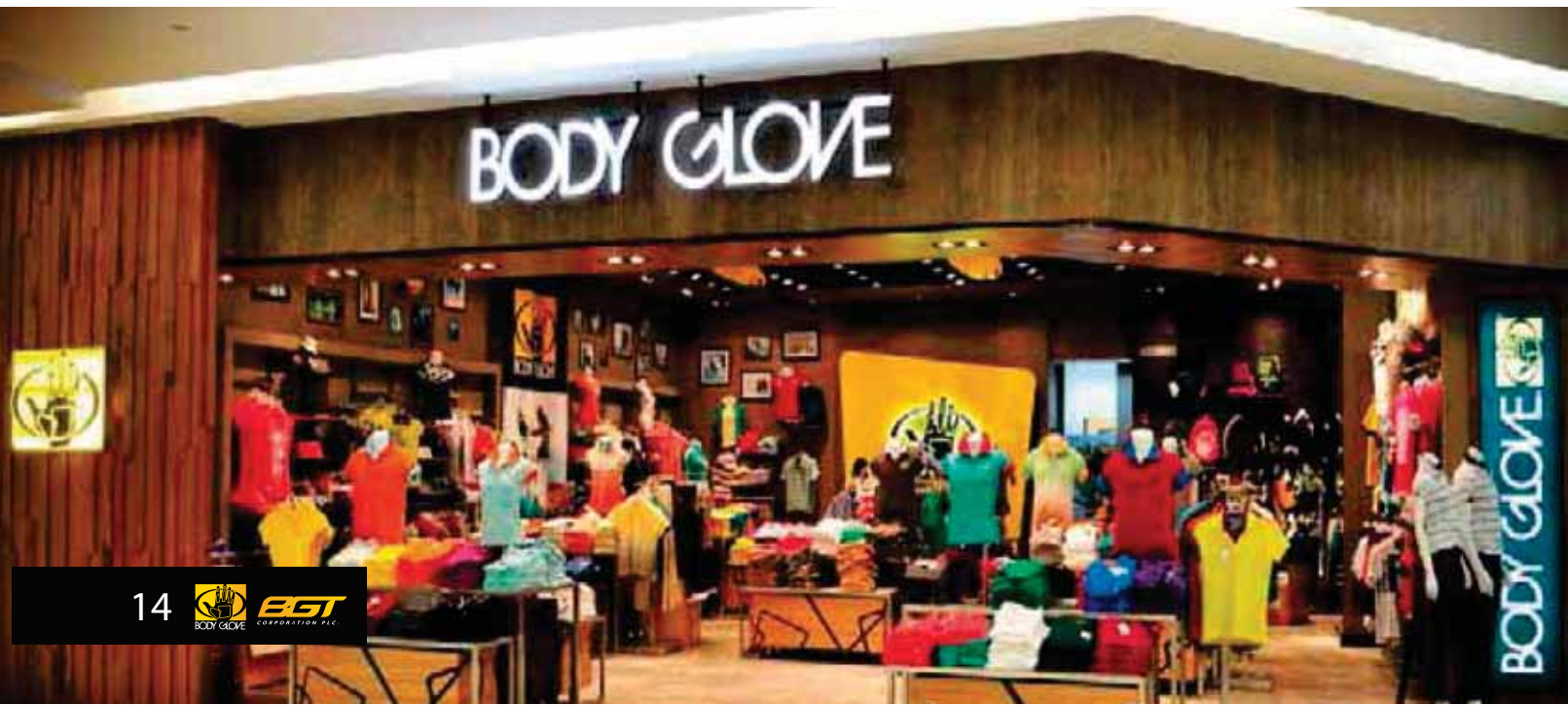

สารบัญ

รายงานคณะกรรมการตรวจสอบ	16
วิสัยทัศน์ และ พันธกิจ	17
จุดเด่นทางการเงิน	20
ข้อมูลของกรรมการบริษัท และ ผู้บริหาร	21
ผู้ถือหุ้นรายใหญ่	26
ลักษณะการประกอบธุรกิจ	27
คำอธิบาย และ การวิเคราะห์ของฝ่ายจัดการ	32
ปัจจัยความเสี่ยง	42
รายการระหว่างกัน	44
การจัดการ	51
ความรับผิดชอบต่อสังคม	64
งบการเงิน	66
คำตอบแทนผู้สอบบัญชี	94
ข้อมูลเกี่ยวกับบริษัท	95

รายงานการกำกับดูแลกิจการของคณะกรรมการตรวจสอบ

เรียน ท่านผู้ถือหุ้น บริษัท บีจีที คอร์ปอเรชั่น จำกัด (มหาชน)

คณะกรรมการตรวจสอบได้ปฏิบัติหน้าที่ตามขอบเขต หน้าที่และความรับผิดชอบที่ได้รับมอบหมายจากคณะกรรมการ บริษัท บีจีที คอร์ปอเรชั่น จำกัด (มหาชน) ในปี 2556 คณะกรรมการตรวจสอบได้มีการประชุมรวมทั้งหมด 4 ครั้ง โดยได้ประชุมร่วมกับผู้บริหารระดับสูงที่เกี่ยวข้อง แผนกตรวจสอบภายในและผู้สอบบัญชี ผลการสอบทานของคณะกรรมการตรวจสอบ มีสาระสำคัญ สรุปได้ดังนี้

สอบทานงบการเงิน คณะกรรมการตรวจสอบได้พิจารณาสอบทานงบการเงินรายไตรมาสและงบการเงินสำหรับปี 2556 ร่วมกับผู้อำนวยการสายงานบริหารการเงิน เพื่อให้งบการเงินมีความถูกต้องและเป็นไปตามมาตรฐานการบัญชีที่รับรองโดยทั่วไป และมีการเปิดเผยข้อมูลทางการเงินอย่างเพียงพอ คณะกรรมการตรวจสอบได้สอบถามและรับฟังจากผู้บริหารและผู้สอบบัญชีในเรื่องความถูกต้องครบถ้วนของงบการเงิน และความเพียงพอในการเปิดเผยข้อมูล ซึ่งคณะกรรมการตรวจสอบมีความเห็นสอดคล้องกับผู้สอบบัญชีว่า งบการเงินดังกล่าวมีความถูกต้องตามที่ควรในสาระสำคัญตามมาตรฐานการบัญชีที่รับรองโดยทั่วไป

สอบทานรายการระหว่างกัน คณะกรรมการตรวจสอบได้สอบทานการเปิดเผยรายการระหว่างกันของบริษัทฯ ซึ่งอาจทำให้เกิดความขัดแย้งทางผลประโยชน์ระหว่างผู้มีส่วนได้เสียกับบริษัทฯ ผลการสอบทานพบว่า รายการระหว่างกันเป็นไปตามเงื่อนไขธุรกิจการค้าปกติทั่วไป และได้ดำเนินการตามหลักเกณฑ์ที่ตลาดหลักทรัพย์กำหนด โดยบริษัทฯ ได้ถือปฏิบัติตามนโยบายการกำกับดูแลกิจการที่ดี

สอบทานระบบการควบคุมภายใน คณะกรรมการตรวจสอบได้สอบทานความเพียงพอของระบบการควบคุมภายในของบริษัทฯ ในปี 2556 มีความเห็นว่า ระบบการควบคุมภายในมีความเพียงพอและเหมาะสม มีการปรับปรุงแก้ไขให้สอดคล้องกับสถานการณ์ที่เปลี่ยนแปลง เพื่อให้การดำเนินงานของบริษัทฯ บรรลุวัตถุประสงค์ตามที่กำหนด

การหารือร่วมกันกับผู้บริหารระดับสูง และผู้บริหารระดับสายงาน มีการหารือกับผู้บริหารระดับสูงของบริษัทฯ เกี่ยวกับการบริหารความเสี่ยง เพื่อให้มีการปรับปรุงแก้ไขไม่ให้เกิดความผิดพลาดในการบริหารงาน อีกทั้งเพื่อให้รับทราบระบบการควบคุมความเสี่ยงที่อาจเกิดขึ้น

นอกจากนี้ คณะกรรมการตรวจสอบได้สอบทานให้บริษัทฯ ปฏิบัติตามประกาศของคณะกรรมการกำกับหลักทรัพย์และตลาดหลักทรัพย์ และตลาดหลักทรัพย์ตลอดจนกฎหมายที่เกี่ยวข้องกับการดำเนินธุรกิจอย่างสม่ำเสมอ เพื่อให้เกิดประสิทธิภาพและประสิทธิผลสูงสุด รวมทั้งการปฏิบัติต่อผู้มีส่วนได้เสียต่อธุรกิจของบริษัทฯ ด้วยความเป็นธรรม โปร่งใส และสามารถตรวจสอบได้ตามหลักการกำกับดูแลกิจการที่ดี ทั้งนี้ เพื่อสร้างความน่าเชื่อถือให้แก่ผู้ลงทุนและผู้มีส่วนได้เสียคณะกรรมการตรวจสอบจะมีการพิจารณาคัดเลือกผู้สอบบัญชีประจำปี และพิจารณาคำตอบแทนให้เสร็จสิ้น เพื่อขออนุมัติต่อที่ประชุมผู้ถือหุ้น ตามระเบียบปฏิบัติต่อไป

โดยสรุปในภาพรวมแล้ว คณะกรรมการตรวจสอบได้ปฏิบัติหน้าที่ครบถ้วนตามที่ได้รับไว้ในกฎบัตรคณะกรรมการตรวจสอบที่ได้รับอนุมัติจากคณะกรรมการบริษัทและมีความเห็นว่าบริษัทมีการรายงานข้อมูลทางการเงินและการดำเนินงานอย่างถูกต้อง มีระบบการควบคุมภายใน การตรวจสอบภายในที่เหมาะสมและมีประสิทธิผล มีการปฏิบัติตามกฎหมาย ข้อกำหนดและข้อผูกพันต่าง ๆ มีการเปิดเผยรายการที่เกี่ยวข้องกันอย่างถูกต้องและมีการปฏิบัติงานที่สอดคล้องกับระบบการกำกับดูแลกิจการที่ดีอย่างเพียงพอ โปร่งใส และเชื่อถือได้ รวมทั้งมีการพัฒนาปรับปรุงระบบการปฏิบัติงานให้มีคุณภาพดีขึ้นและเหมาะสมกับสภาพแวดล้อมทางธุรกิจ

พล.ต.อ.....

(เสรีพิศุทธิ์ เตมียาเวส)

ประธานกรรมการตรวจสอบ

วิสัยทัศน์ และ พันธกิจ

วิสัยทัศน์:

มุ่งเน้นเพื่อเป็นผู้นำทางการค้าปลีกและผู้นำเทรนด์ของผลิตภัณฑ์ที่มีเอกลักษณ์เฉพาะตัวในรูปแบบ Original California Lifestyle ภายใต้แบรนด์ Body Glove จากประเทศสหรัฐอเมริกา สานต่อและพัฒนาปณิธานของผู้ก่อตั้ง Bob and Bill Meistrell บุคคลในตำนานวงการกีฬาทางน้ำของโลก ให้ Body Glove เป็นที่รู้จักกันอย่างกว้างขวางและพร้อมที่จะขยายไปยังประเทศต่างๆ ในภูมิภาคอาเซียน

พันธกิจ:

ดำเนินธุรกิจค้าปลีกเพื่อผลิตและจัดจำหน่ายผลิตภัณฑ์ Body Glove สร้างเอกลักษณ์ของแบรนด์ให้แตกต่างสอดคล้องกับความต้องการของกลุ่มเป้าหมาย ภายใต้แนวคิดของผลิตภัณฑ์ในรูปแบบ Original California Lifestyle ด้วยภาพลักษณ์และราคาสินค้าที่เหมาะสม มุ่งเน้นการเพิ่มมูลค่าในการให้บริการด้วยการอบรมพนักงานบริการให้รู้ซึ่งถึงข้อมูลผลิตภัณฑ์และการบริการรวมการคำนึงถึงการมีส่วนร่วมต่อสังคม และการควบคุมการบริหารงานในองค์กรเพื่อให้ได้มาเพื่อผลประโยชน์อันสูงสุดกับผู้ถือหุ้น

ประวัติความเป็นมาและการเปลี่ยนแปลงและพัฒนาการที่สำคัญ

- 2530** ดร.นพดล ธรรมวัฒน์ ได้ร่วมทุนกับ Mr. Mark J. Walden ซึ่งเป็นนักธุรกิจอเมริกัน ก่อตั้งบริษัท ไทยเชกเวย์ อินเตอร์เนชั่นแนล จำกัด โดยมีวัตถุประสงค์เพื่อทำหน้าที่จัดหาผลิตภัณฑ์เสื้อผ้าสำเร็จรูปภายใต้เครื่องหมายการค้าของ Walt Disney และ Body Glove ให้กับบริษัทในสหรัฐอเมริกา ส่งผลให้ ดร.นพดล ธรรมวัฒน์ มีความสัมพันธ์ทางธุรกิจที่ดีกับเจ้าของเครื่องหมายการค้า Body Glove
- 2531** ดร.นพดล ธรรมวัฒน์ เป็นผู้ค้นพบและก่อตั้ง บริษัท บอดี โกลฟ (ประเทศไทย) จำกัด ขึ้นเมื่อวันที่ 31 มีนาคม 2531 ด้วยทุนจดทะเบียนจำนวน 10 ล้านบาท โดยมีวัตถุประสงค์เพื่อจำหน่ายผลิตภัณฑ์เสื้อผ้าสำเร็จรูปและผลิตภัณฑ์ที่เกี่ยวข้องภายใต้เครื่องหมายการค้า Body Glove
- 2534** ได้มีการเพิ่มทุนเพื่อรองรับการขยายการดำเนินธุรกิจของบริษัท จาก 10 ล้านบาท เป็น 20 ล้านบาท
- 2537** ได้มีการเพิ่มทุนเพื่อรองรับการขยายการดำเนินธุรกิจของบริษัท จาก 20 ล้านบาท เป็น 40 ล้านบาท
- 2543** ได้มีการเพิ่มทุนเพื่อรองรับการดำเนินธุรกิจของบริษัท จาก 40 ล้านบาท เป็น 60 ล้านบาท
- 2547** ได้มีการเปลี่ยนแปลงสัดส่วนการถือหุ้นและโครงสร้างการจัดการโดยคุณเอก โก๊ะ เซง (ดิกสัน) และคุณเอก โก๊ะ เบง กลายมาเป็นผู้ถือหุ้นร้อยละ 49 ในจำนวนหุ้นทั้งหมดของบริษัทฯ โดยที่ทั้งสองท่านเป็นผู้มีประสบการณ์ในการบริหารจัดการ Body Glove มาเลเซีย ซึ่งประกอบธุรกิจในการจัดจำหน่ายเครื่องแต่งกายภายใต้เครื่องหมายการค้า Body Glove ในประเทศมาเลเซีย คุณเอก โก๊ะ เซง (ดิกสัน) ไม่มีส่วนเกี่ยวข้องใน Body Glove มาเลเซีย แต่มีส่วนเกี่ยวข้องในการดำเนินงานในประเทศไทย ส่งผลให้ผลประกอบการและการดำเนินงานของบริษัทฯ เป็นไปอย่างมีประสิทธิภาพ
- 2548** คุณเอก โก๊ะ เซง (ดิกสัน) และดร.นพดล ธรรมวัฒน์ ทำการปรับปรุงโครงสร้างของบริษัทฯ โดยมุ่งเน้นการเปิดเครือข่ายขายปลีกและจัดเตรียมสายผลิตภัณฑ์ใหม่โดยการตั้งเป้ากลุ่มเป้าหมายทางการตลาดใหม่และกำหนดตำแหน่งตราสินค้า อีกทั้งยังแนะนำระบบเครือข่ายขายปลีกแบบสมบูรณ์และระบบการจัดการสารสนเทศของบริษัทฯ
- 2549** สิ้นปี 2549 การเติบโตของรายได้รวมเพิ่มขึ้นร้อยละ 36.84 อัตรากำไรขั้นต้นอยู่ที่ร้อยละ 54.31 และการเติบโตของกำไรสุทธิเพิ่มขึ้นร้อยละ 88.31
- 2550**
- 3 พฤษภาคม 2550 ได้ลงนามในสัญญาดำเนินธุรกิจกับ IP Global Investments America, INC. ("IPG") ผู้ถือใบอนุญาตสำหรับภูมิภาคเอเชียแปซิฟิก รวมทั้งได้รับอนุญาตให้ใช้สิทธิและช่วงสิทธิในเครื่องหมายการค้า แต่เพียงผู้เดียวเป็นระยะเวลา 99 ปีและสามารถขยายการดำเนินธุรกิจไปใน 6 ประเทศในเอเชียรวมประเทศไทย
 - 29 มิถุนายน 2550 ได้มีการเพิ่มทุนเพื่อรองรับการดำเนินธุรกิจของบริษัทฯ จาก 60 ล้านบาท เป็น 80 ล้านบาท และเปลี่ยนชื่อจากบริษัท บอดี โกลฟ (ประเทศไทย) จำกัด เป็นบริษัท บอดี โกลฟ (ประเทศไทย) จำกัด (มหาชน)
 - 23, 26 และ 27 พฤศจิกายน 2550 เสนอขายหุ้นเพิ่มทุนต่อประชาชนจำนวน 20 ล้านหุ้น มูลค่าที่ตราไว้หุ้นละ 1 บาท เสนอขายในราคาหุ้นละ 4.70 บาท
 - 30 พฤศจิกายน 2550 จัดทะเบียนเพิ่มทุนเป็นทุนชำระแล้วจำนวน 80 ล้านบาทกับกระทรวงพาณิชย์
 - 11 ธันวาคม 2550 หุ้นสามัญของบริษัทฯ เข้าเป็นหลักทรัพย์จดทะเบียนในตลาดหลักทรัพย์เอ็ม เอ ไอ
 - สิ้นปี 2550 การเติบโตของรายได้รวมเพิ่มขึ้นร้อยละ 27.83 อัตรากำไรขั้นต้นอยู่ที่ร้อยละ 53.80 และการเติบโตของกำไรสุทธิเพิ่มขึ้นร้อยละ 53.87

- 2551** 6 พฤษภาคม 2551 บริษัท บอดี โกลฟ (ประเทศไทย) จำกัด (มหาชน) ได้จดทะเบียนเปลี่ยนชื่อใหม่เป็น บริษัท บีจีที คอร์ปอเรชั่น จำกัด (มหาชน)
- 2552**
- ลงนามในสัญญากับบริษัท Two Agent See International Limited, ("TAS") เป็นผู้จัดทำนายผลิตภัณฑ์เสื้อผ้าสำเร็จรูป ภายใต้เครื่องหมายการค้า Peoples Market (PM) จากสหราชอาณาจักร
 - สิ้นปี 2552 การเติบโตของรายได้รวมเพิ่มขึ้นร้อยละ 11.01 อัตรากำไรขั้นต้นอยู่ที่ร้อยละ 49.91 และการเติบโตของกำไรสุทธิเพิ่มขึ้นร้อยละ 11.90 ซึ่งเป็นการเติบโตอย่างต่อเนื่องเป็นระยะเวลา 5 ปีติดต่อกันมา
- 2553**
- 20 พฤษภาคม 2553 ได้มีการจดทะเบียนเพิ่มทุนจาก 80 ล้านบาท เป็น 160 ล้านบาท
 - มิถุนายน 2553 มีจำนวนร้านครบ 100 สาขาในแหล่งช้อปปิ้งทั่วทั้งประเทศไทย
- 2554**
- 31 ธันวาคม 2554 จำนวนร้านค้าทั้งหมด 143 ร้าน ในแหล่งช้อปปิ้งทั่วทั้งประเทศไทย
 - ในไตรมาส 4/2554 เกิดอุทกภัยครั้งใหญ่ในประเทศไทย ทำให้ร้านค้าส่วนใหญ่ได้รับผลกระทบอย่างมากและทำให้ร้านค้าต้องปิดบริการ 13 ร้านค้า แต่รายได้รวมของไตรมาส 4/2554 ยังคงเพิ่มขึ้นร้อยละ 1
 - สิ้นปี 2554 การเติบโตของรายได้รวมเพิ่มขึ้นร้อยละ 13 และการเติบโตของกำไรสุทธิเพิ่มขึ้นร้อยละ 14.49
- 2555**
- 10 พฤษภาคม 2555 ได้มีการลดทุนจดทะเบียนจาก 160,000,000.00 บาท เป็นทุนจดทะเบียน 159,786,650.00 บาท และเป็นทุนชำระแล้วจำนวน 159,786,650.00 บาท ซึ่งเป็นหุ้นที่เหลือจากการจัดสรรไว้เพื่อรองรับการจ่ายหุ้นปันผล
 - 11 พฤษภาคม 2555 ได้มีการเพิ่มทุนจดทะเบียนจาก 159,786,650.00 บาท เป็นทุนจดทะเบียน 179,759,982.00 บาท ทุนชำระแล้วจำนวน 159,786,650.00 บาท เพื่อรองรับการจ่ายหุ้นปันผล
 - 15 พฤษภาคม 2555 ได้มีการจัดสรรหุ้นสามัญเพิ่มทุนจำนวน 39,946,664 หุ้น มูลค่าที่ตราไว้หุ้นละ 0.50 บาท เป็นทุนจดทะเบียน 179,759,982.00 บาท ทุนชำระแล้วจำนวน 179,756,452.00 บาท
 - 1 ตุลาคม 2555 ย้ายสำนักงานใหญ่และอาคารคลังสินค้ามาที่ 188 ถนนสุขุมวิท แขวงมีนบุรี เขตมีนบุรี กทม. 10510
 - 31 ธันวาคม 2555 จำนวนร้านค้าทั้งหมด 149 ร้าน ในแหล่งช้อปปิ้งทั่วทั้งประเทศไทย
- 2556** เมื่อวันที่ 3 มกราคม 2556 บริษัท บีจีที คอร์ปอเรชั่น จำกัด (มหาชน) ได้เข้าลงทุนในบริษัทย่อย คือ บริษัท บีจีที เทคโนโลยี จำกัด และได้ถือหุ้น ในสัดส่วนร้อยละ 59.60 ของทุนจดทะเบียนในบริษัท บีจีที เทคโนโลยี จำกัด โดยบริษัทย่อย ดำเนินธุรกิจหลักจำหน่ายอุปกรณ์อิเล็กทรอนิกส์ จำหน่ายอุปกรณ์เสริมทางเทคโนโลยี ต่างๆ เช่น เคสมือถือ หรือ ไอแพด และอุปกรณ์อื่นๆ ภายใต้เครื่องหมายการค้าของ บอดี โกลฟ และ เครื่องหมายการค้าอื่นๆ

ตลอดระยะเวลาที่ผ่านมา บริษัทฯ ได้พัฒนาและปรับเปลี่ยนรูปแบบเสื้อผ้าและผลิตภัณฑ์ที่เกี่ยวข้อง ภายใต้เครื่องหมายการค้า Body Glove ให้สอดคล้องกับรสนิยมและความต้องการของลูกค้ากลุ่มเป้าหมายของบริษัทฯ ในช่วงเวลาต่างๆ โดยในระยะแรกรูปแบบเสื้อผ้า Body Glove ที่จำหน่ายในประเทศไทยจะเน้นรูปแบบเสื้อผ้าที่มีลวดลายและสีสันสดใส ต่อมาบริษัทฯ ได้ปรับเปลี่ยนรูปแบบให้สอดคล้องกับรสนิยมและการใช้ชีวิตของกลุ่มลูกค้าเป้าหมายภายใต้แนวคิด Surf Lifestyle & Easy Lifestyle ส่งผลให้ผลิตภัณฑ์ของบริษัทฯ ได้รับความนิยมจากลูกค้ากลุ่มเป้าหมายอย่างต่อเนื่อง โดยสิทธิที่บริษัทฯ ได้รับในการใช้เครื่องหมายการค้า Body Glove ครอบคลุมถึงการที่บริษัทฯ สามารถทำธุรกิจค้าปลีก และเป็นตัวแทนเพื่อการผลิตและจัดจำหน่ายเสื้อผ้าสำเร็จรูป รวมถึงผลิตภัณฑ์ที่เกี่ยวข้องภายใต้เครื่องหมายการค้า Body Glove แต่เพียงผู้เดียว (exclusive rights) ใน 6 ประเทศ ได้แก่ ไทย เวียดนาม พม่า ลาว กัมพูชา และฟิลิปปินส์ นอกจากนั้นบริษัทฯ ยังสามารถให้สิทธิแก่ผู้อื่นในการใช้เครื่องหมายการค้า Body Glove ได้อีกด้วย

จุดเด่นทางการเงิน

งบแสดงฐานะการเงิน (หน่วย: ล้านบาท)	งบการเงินเฉพาะกิจการ			งบการเงินรวม
	2554	2555	2556	2556
สินทรัพย์รวม	662.41	778.75	696.50	707.07
หนี้สินรวม	290.40	364.22	269.80	276.34
รวมส่วนของผู้ถือหุ้น	372.01	414.53	426.69	430.73

งบกำไรขาดทุนเบ็ดเสร็จ (หน่วย: ล้านบาท)	งบการเงินเฉพาะกิจการ			งบการเงินรวม
	2554	2555	2556	2556
รายได้จากการขาย	899.99	932.67	852.91	874.25
รวมรายได้	917.47	939.77	855.50	876.19
ต้นทุนขาย	478.08	495.10	449.51	464.80
ค่าใช้จ่ายในการขาย	257.56	298.64	283.70	285.79
ค่าใช้จ่ายในการบริหาร	80.86	95.84	84.92	88.19
ต้นทุนทางการเงิน	5.80	6.68	11.90	11.94
รวมค่าใช้จ่าย	823.26	896.86	830.03	850.72
กำไรก่อนภาษีเงินได้	94.21	42.90	25.47	25.48
ค่าใช้จ่ายภาษีเงินได้	23.25	10.96	5.40	5.40
กำไรเบ็ดเสร็จรวมสำหรับปี	70.96	31.94	20.07	20.07
กำไรต่อหุ้นขั้นพื้นฐาน	0.22	0.09	0.06	0.06
มูลค่าตามบัญชีต่อหุ้น	1.16	1.15	1.19	1.20

อัตราส่วนทางการเงิน	งบการเงินเฉพาะกิจการ		
	2554	2555	2556
อัตราเติบโตของรายได้รวม (%)	13.00%	2.43%	-8.97%
อัตราเติบโตของกำไรสุทธิ (%)	14.49%	-54.98%	-37.16%
อัตราเติบโตของกำไรก่อนต้นทุนทางการเงินและภาษีเงินได้ (%)	11.30%	-50.42%	-24.64%
อัตรากำไรขั้นต้น (%)	46.88%	46.92%	47.30%
อัตรากำไรสุทธิ (%)	7.73%	3.40%	2.35%
อัตราหนี้สินต่อส่วนผู้ถือหุ้น (เท่า)	0.78 เท่า	0.88 เท่า	0.63 เท่า
อัตราผลตอบแทนจากสินทรัพย์ (%)	11.30%	4.43%	2.72%
อัตราผลตอบแทนผู้ถือหุ้น (%)	20.46%	8.12%	4.77%

หมายเหตุ:

บริษัทฯ ได้เริ่มลงทุนในบริษัทย่อยในปี 2556 จึงไม่มีการวิเคราะห์แนวโน้มอัตราส่วนทางการเงิน

ข้อมูลของกรรมการบริษัท และผู้บริหาร

ลำดับ ที่	ชื่อ-สกุล ตำแหน่ง	อายุ (ปี)	วุฒิการศึกษาสูงสุด	สัดส่วนการถือหุ้น จำนวนหุ้น (31 ธันวาคม 2556)	ความสัมพันธ์ ทางครอบครัว ระหว่างผู้บริหาร	ประสบการณ์ทำงานในระยะเวลา 5 ปีย้อนหลัง		
						ช่วงเวลา	ตำแหน่ง	ชื่อหน่วยงาน/บริษัท/ประเภทธุรกิจ
1	ดร.เนพดล ธรรมวัฒน์* (ประธานกรรมการบริษัท)	62	- ปริญญาตรีบัณฑิต สาขาการ บริหารการศึกษา มหาวิทยาลัย สยาม - ศิลปศาสตรมหาบัณฑิต สาขาวิชารัฐศาสตร์ โครงการ จัดการทางการเมือง มหาวิทยาลัยรามคำแหง	12.94% 46,507,200 หุ้น	พี่ชายนางมัลลิการ์ หลิระพันธ์ และเป็น บิดาของนางสาว ดลนภา ธรรมวัฒน์ะ	มี.ย. 2550 - ปัจจุบัน	ประธานกรรมการบริษัท	บริษัท บีอีที คอร์ปอเรชั่น จำกัด (มหาชน) (ชื่อเดิม บริษัท บอดี โกลฟ (ประเทศไทย) จำกัด (มหาชน)) บริษัท บอดี โกลฟ (ประเทศไทย) จำกัด บริษัท โกลด์มาสเตอร์ จำกัด (มหาชน) บริษัท ที เอส ไอ อินเทอร์เน็ตเนชั่นแนล จำกัด บริษัท บีอีที เทคโนโลยี จำกัด
2.	นายเอก โก๊ะ เสง (ด็กสัน)* (กรรมการผู้จัดการใหญ่ / ประธานเจ้าหน้าที่บริหาร)	46	- Chung Ling High School (A Level)	15.97% 57,427,200 หุ้น	น้องชายนายเอก โก๊ะ เสง	มี.ย. 2550 - ปัจจุบัน	กรรมการผู้จัดการใหญ่/ ประธานเจ้าหน้าที่บริหาร	บริษัท บีอีที คอร์ปอเรชั่น จำกัด (มหาชน) (ชื่อเดิม บริษัท บอดี โกลฟ (ประเทศไทย) จำกัด (มหาชน)) บริษัท บอดี โกลฟ (ประเทศไทย) จำกัด Yen Club Asia Sdn Bhd Yen Group Holding Corporation Sdn Bhd บริษัท บีอีที เทคโนโลยี จำกัด
3.	นายเอก โก๊ะ เสง* (กรรมการ)	52	- Chung Ling High School (A Level)	13.85% 49,797,450 หุ้น	พี่ชายนาย เอก โก๊ะ สง (ด็กสัน)	มี.ย. 2550 - ปัจจุบัน	กรรมการ	บริษัท บีอีที คอร์ปอเรชั่น จำกัด (มหาชน) (ชื่อเดิม บริษัท บอดี โกลฟ (ประเทศไทย) จำกัด (มหาชน)) บริษัท บอดี โกลฟ (ประเทศไทย) จำกัด Yen Group Holding Corporation Sdn Bhd Yen Club Asia Sdn Bhd Yen Group Properties (M) Sdn Bhd Yen Shoes (M) Sdn Bhd Irama Pilihan Sdn Bhd

ข้อมูลของกรรมการบริษัท และผู้บริหาร

ลำดับ ที่	ชื่อ-สกุล ตำแหน่ง	อายุ (ปี)	วุฒิการศึกษาสูงสุด	สัดส่วนการถือหุ้น จำนวนหุ้น (31 ธันวาคม 2556)	ความสัมพันธ์ ทางครอบครัว ระหว่างผู้บริหาร	ประสบการณ์ทำงานในระยะเวลา 5 ปีย้อนหลัง	
						ตำแหน่ง	ชื่อหน่วยงาน/บริษัท/ประเภทธุรกิจ
4.	นางมัลลิกา หลิระพันธ์ * (กรรมการ)	60	- ปริญญาโท สาขาการศึกษา มหาวิทยาลัยโพธิ์ทะเลนครินทร์ แคลิฟอร์เนีย โฟโมนา ประเทศ สหรัฐอเมริกา - ปริญญาตรี คณะศึกษาศาสตร์ มหาวิทยาลัยเชียงใหม่	-	น้องสาวของ ดร. นพดล ธรรมวัฒน์ และเป็นน้อง นางสาวดลนภา ธรรมวัฒน์	กรรมการ มิ.ย. 2550 - ปัจจุบัน	บริษัท บีที คอร์ปอเรชั่น จำกัด (มหาชน) (ชื่อเดิม บริษัท บอติโกลฟ(ประเทศไทย) จำกัด (มหาชน)) บริษัท มัลลิกาอินเตอร์ฟู้ด จำกัด บริษัท บอติโกลฟ(ประเทศไทย) จำกัด
5.	รศ.สพญ.ดร.นันทริกา ชั้นชื่อ (กรรมการ)	52	- ปริญญาเอก สาขา Marine Science (Immunotoxicology) วิทยาลัยวิลเลียมและแมรี ประเทศสหรัฐอเมริกา - ปริญญาโทบัณฑิต สาขาการ บริหารการศึกษา มหาวิทยาลัย สยาม	0.95 % 3,429,999 หุ้น	-	กรรมการ ผู้ช่วยคณบดี ด้านประชาสัมพันธ์ หัวหน้าหน่วย	บริษัท บีที คอร์ปอเรชั่น จำกัด (มหาชน) (ชื่อเดิม บริษัท บอติโกลฟ (ประเทศไทย) จำกัด (มหาชน)) คณะสัตวแพทยศาสตร์ จุฬาลงกรณ์มหาวิทยาลัย หน่วยปฏิบัติการวิจัยสัตว์น้ำสวยงามและสัตว์น้ำ เพื่อการอนุรักษ์ บริษัท บอติโกลฟ (ประเทศไทย) จำกัด บริษัท ดี เอ็ดดูเคชั่น ออลล์ แอนซ์ จำกัด บริษัท เอ็ดดูเคชั่นเฟิร์ส จำกัด ภาควิชาอายุรศาสตร์ คณะสัตวแพทยศาสตร์ จุฬาลงกรณ์มหาวิทยาลัย ศูนย์วิจัยโรคสัตว์น้ำ คณะสัตวแพทยศาสตร์ จุฬาลงกรณ์มหาวิทยาลัย

ข้อมูลของกรรมการบริษัท และผู้บริหาร

ลำดับ ที่	ชื่อ-สกุล ตำแหน่ง	อายุ (ปี)	วุฒิการศึกษาสูงสุด	สัดส่วนการถือหุ้น จำนวนหุ้น (31 ธันวาคม 2556)	ความสัมพันธ์ทาง ครอบครัวระหว่าง ผู้บริหาร	ประสบการณ์ทำงานในระยะ 5 ปีย้อนหลัง	
						ช่วงเวลา	ตำแหน่ง ชื่อหน่วยงาน/บริษัท/ประเภทธุรกิจ
6.	พล.ต.อ.เสรีพิศุทธ์ เตมีเยาส (กรรมการอิสระ และประธานกรรมการ ตรวจสอบ)	65	รัฐประศาสนศาสตร์บัณฑิต (โรงเรียนนายร้อยตำรวจ)	-	-	มิ.ย. 2550 - ปัจจุบัน	กรรมการ,กรรมการอิสระ และประธานกรรมการ ตรวจสอบ บริษัท บีอีที คอร์ปอเรชั่น จำกัด (มหาชน) (ชื่อเดิม บริษัท บอดี โกลฟ (ประเทศไทย) จำกัด (มหาชน))
						ต.ค. 2554 - ปัจจุบัน	ประธานกรรมการกำกับ ดูแลกิจการ บริษัท พีทีที โกลบอล เคมิคอล จำกัด (มหาชน)
						พ.ค. - มิ.ย. 2550	กรรมการ, กรรมการอิสระ และประธานกรรมการ ตรวจสอบ บริษัท บอดี โกลฟ (ประเทศไทย) จำกัด
						2550 - 2551	ผู้บัญชาการตำรวจ แห่งชาติ สำนักงานตำรวจแห่งชาติ
7.	ศาสตราจารย์ กิตติคุณ ดร. สุรพล วัชรวิทย์ (กรรมการอิสระ และกรรมการตรวจสอบ)	70	- ปริญญาเอก สาขา ศิลปการแสดง มหาวิทยาลัย ฮาวาย ประเทศสหรัฐอเมริกา - ปริญญาโท สาขา สถาปัตยกรรมมหาวิทยาลัย วอชิงตัน ประเทศ สหรัฐอเมริกา - ปริญญาโท สาขา ศิลปการแสดง มหาวิทยาลัย วอชิงตัน ประเทศ สหรัฐอเมริกา - ปริญญาตรี สถาปัตยกรรม ศาสตร์ จุฬาลงกรณ์ มหาวิทยาลัย	-	-	มิ.ย. 2550 - ปัจจุบัน	กรรมการ,กรรมการอิสระ และกรรมการตรวจสอบ บริษัท บีอีที คอร์ปอเรชั่น จำกัด (มหาชน) (ชื่อเดิม บริษัท บอดี โกลฟ (ประเทศไทย) จำกัด (มหาชน))
						พ.ค. - มิ.ย. 2550	กรรมการ,กรรมการอิสระ และกรรมการตรวจสอบ บริษัท บอดี โกลฟ (ประเทศไทย) จำกัด
						ก.ค. 2538 - ปัจจุบัน	กรรมการ บริษัท โกลด์มาสเตอร์ จำกัด (มหาชน)



ข้อมูลของกรรมการบริษัท และผู้บริหาร

ลำดับ ที่	ชื่อ-สกุล ตำแหน่ง	อายุ (ปี)	วุฒิการศึกษาสูงสุด	สัดส่วนการถือหุ้น จำนวนหุ้น (31 ธันวาคม 2556)	ความสัมพันธ์ทาง ครอบครัวระหว่าง ผู้บริหาร	ช่วงเวลา	ตำแหน่ง	ประสบการณ์ทำงานในระยะ 5 ปีย้อนหลัง	ชื่อหน่วยงานบริษัท/ประเภทธุรกิจ
8.	นายภาณุ คงแท้ (กรรมการ, กรรมการอิสระ และกรรมการตรวจสอบ)	49	- ปริญญาโท บริหารธุรกิจ มหาบัณฑิต (MBA) มหาวิทยาลัยสงขลานครินทร์	-	-	ก.พ.2552-ปัจจุบัน	กรรมการ, กรรมการอิสระ, กรรมการตรวจสอบ	บริษัท บีจีที คอร์ปอเรชั่น จำกัด (มหาชน) (ชื่อเดิม บริษัท บอดีโกลฟ(ประเทศไทย) จำกัด (มหาชน)) บริษัทหลักทรัพย์ คันทรี กรุ๊ป จำกัด (มหาชน) บริษัท ไทยสเตรทิจิค แคมปีดอล จำกัด	
						16 ก.ค. 2556 – ปัจจุบัน	ผู้ช่วยกรรมการผู้จัดการ สายงานเชิงธุรกิจ 3		
						พ.ค. 2555 –15 ก.ค. 2556	ผู้อำนวยการอาวุโส ฝ่ายงานเชิงธุรกิจ		
						ส.ค. 2554–เม.ย.2555	ผู้ช่วยกรรมการผู้จัดการ ฝ่ายทุนธุรกิจ	บริษัทหลักทรัพย์ ฟินันเซีย ไซรัส จำกัด (มหาชน)	
						มิ.ย. 2552- ก.ค. 2554	ผู้ช่วยกรรมการผู้จัดการ ฝ่ายงานเชิงธุรกิจ	บริษัทหลักทรัพย์ โกลเบล็ก จำกัด	
						2551 – พ.ค. 2552	รองผู้อำนวยการ ฝ่ายงานเชิงธุรกิจ	ธนาคารทหารไทย จำกัด (มหาชน)	
						2550 –2551	ผู้จัดการฝ่ายงานเชิงธุรกิจ	บริษัทหลักทรัพย์ ซีมิโก้ จำกัด (มหาชน)	
9.	นางสาวตลนภา ธรรมวัฒน์ะ (ผู้อำนวยการสายงาน บริหารการตลาด)	32	- ปริญญาโททางการตลาด ภาคภาษาอังกฤษ (MIM) มหาวิทยาลัยธรรมศาสตร์	24.17% 86,906,250 หุ้น	บุตรของดร.นพดล ธรรมวัฒน์ะ และเป็น หลานสาวของนาง มัลลิกา หัสระพันธ์	ก.พ. 2552 - ปัจจุบัน	ผู้อำนวยการสายงาน บริหารการตลาด	บริษัท บีจีที คอร์ปอเรชั่น จำกัด (มหาชน) (ชื่อเดิม บริษัท บอดี โกลฟ (ประเทศไทย) จำกัด (มหาชน)) บริษัท บอดี โกลฟ (ประเทศไทย) จำกัด	
						มิ.ย. 2550 - ก.พ. 2552	ผู้อำนวยการสายงาน ปฏิบัติการ		
						2547 - พ.ค 2550	ผู้จัดการฝ่ายการตลาด และฝ่ายปฏิบัติการ	บริษัท บอดี โกลฟ (ประเทศไทย) จำกัด	

ข้อมูลของกรรมการบริษัท และผู้บริหาร

ลำดับ ที่	ชื่อ-สกุล ตำแหน่ง	อายุ (ปี)	วุฒิการศึกษาสูงสุด	สัดส่วนการถือหุ้น จำนวนหุ้น (31 ธันวาคม 2556)	ความสัมพันธ์ ทางครอบครัว ระหว่างผู้บริหาร	ช่วงเวลา	ตำแหน่ง	ชื่อหน่วยงาน/บริษัท/ประเทศธุรกิจ
10.	นางสาววิรัชฐา ฐาปนสกุลวงศ์ (ผู้อำนวยการสายงาน บริหารการเงิน)	50	-ปริญญาตรี บริหารธุรกิจ สาขา การบริหารงานทั่วไป มหาวิทยาลัยรามคำแหง	-	-	มี.ย. 2550 - ปัจจุบัน	ผู้อำนวยการสายงาน บริหารการเงิน	บริษัท บีจีที คอร์ปอเรชั่น จำกัด (มหาชน) (ชื่อเดิม บริษัท บอดี โกลฟ (ประเทศไทย) จำกัด (มหาชน)) บริษัท บอดี โกลฟ (ประเทศไทย) จำกัด
11.	นายชัย รัตนหางค์ (ผู้จัดการอาวุโส ฝ่าย การเงิน)	46	-ปริญญาตรี บริหารธุรกิจ การเงินและการธนาคาร มหาวิทยาลัยอัสสัมชัญ	-	-	มี.ย. 2550 - ปัจจุบัน	ผู้จัดการฝ่ายบัญชี	บริษัท บอดี โกลฟ (ประเทศไทย) จำกัด
12.	นางสาวเมธิรา ทองสุวรรณ (ผู้จัดการอาวุโส ฝ่ายบัญชี)	45	-ปริญญาตรี บริหารธุรกิจ สาขาการบัญชี มหาวิทยาลัย รามคำแหง	-	-	มี.ย. 2550 -ปัจจุบัน	ผู้จัดการอาวุโส ฝ่าย บัญชี	บริษัท บีจีที คอร์ปอเรชั่น จำกัด (มหาชน) (ชื่อเดิม บริษัท บอดี โกลฟ (ประเทศไทย) จำกัด (มหาชน))
13.	นางนันทมน บัวหล้า (ผู้อำนวยการสายงาน บริหารการขาย)	42	-ปริญญาโท สาขาการจัดการ ธุรกิจขนาดกลางและขนาด ย่อมมหาวิทยาลัยรามคำแหง	-	-	ก.พ. 2552 - ปัจจุบัน	ผู้จัดการฝ่ายบัญชี	บริษัท บีจีที คอร์ปอเรชั่น จำกัด (มหาชน) (ชื่อเดิม บริษัท บอดี โกลฟ (ประเทศไทย) จำกัด (มหาชน))
						มี.ย.2550 -ก.พ. 2552	ผู้ช่วยกรรมการผู้จัดการ	บริษัท บอดี โกลฟ (ประเทศไทย) จำกัด
						2547 - พ.ค. 2550	เลขานุการกรรมการ ผู้จัดการ	บริษัท บอดี โกลฟ (ประเทศไทย) จำกัด
						2539 - 2545	เลขานุการผู้บริหาร	บริษัท ยูนิโรเจแยล (ประเทศไทย) จำกัด

หมายเหตุ

* กรรมการ ลำดับที่ 1,2,3 และ 4 กรรมการผู้มีอำนาจลงนาม

ผู้ถือหุ้นรายใหญ่

รายชื่อผู้ถือหุ้น 10 อันดับแรก ตามที่ปรากฏในสมุดทะเบียนผู้ถือหุ้น ณ วันที่ 31 ธันวาคม 2556

		จำนวนหุ้น	สัดส่วนการถือหุ้น (ร้อยละ)
1.	น.ส.ดลนภา ธรรมวัฒน์	86,906,250	24.17
2.	นายเกา โก๊ะ เซง (ดีก๊สัน)	57,427,200	15.97
3.	นายเกา โก๊ะ เบง	49,797,450	13.85
4.	ดร.นพดล ธรรมวัฒน์	46,507,200	12.94
5.	นายโกสินทร์ โพธิ์ใบกุล	9,021,900	2.51
6.	นายวิศณุ สกุลพิเชฐรัตน์	5,964,900	1.66
7.	นายวิเชียร ศรีมนิรินทร์นิมิต	5,000,000	1.39
8.	บริษัท ศูนย์รับฝากหลักทรัพย์ (ประเทศไทย) จำกัด เพื่อผู้ฝาก	4,634,000	1.29
9.	นายสมพล ธนะจินดาวงษ์	3,457,900	0.96
10.	นางนันทริกา ชันชื้อ	3,429,999	0.95
รวมทั้งหมด		272,146,799	75.70

กลุ่มผู้ถือหุ้นรายใหญ่ที่กำหนดนโยบายการจัดการ โดยการส่งตัวแทนเข้าเป็นกรรมการ ได้แก่ กรรมการที่มาจากผู้ถือหุ้นรายใหญ่ในกลุ่มครอบครัวธรรมวัฒน์ คือ ดร.นพดล ธรรมวัฒน์ และ กรรมการที่มาจากกลุ่มผู้ถือหุ้นรายใหญ่สัญชาติมาเลเซีย ประกอบด้วย นายเกา โก๊ะ เซง (ดีก๊สัน) และนายเกา โก๊ะ เบง

ลักษณะการประกอบธุรกิจ

ภาพรวมการประกอบธุรกิจของบริษัท

บริษัท บีจีที คอร์ปอเรชั่น จำกัด (มหาชน) ดำเนินธุรกิจค้าปลีกเพื่อการจำหน่ายผลิตภัณฑ์เสื้อผ้าสำเร็จรูป และผลิตภัณฑ์ที่เกี่ยวข้องภายใต้เครื่องหมายการค้า Body Glove พร้อมรูปมือประดิษฐ์ โดยการจัดจำหน่ายผ่านร้านค้าของตนเองและทางห้างสรรพสินค้า นับตั้งแต่ปี 2531 และขยายเข้าสู่ทั่วภูมิภาคของประเทศไทย

บริษัทฯ ได้ทำการขยายร้านค้าอย่างต่อเนื่องให้ครอบคลุมทั่วทุกภูมิภาคในระหว่างปี 2556 โดยการขยายเปิดร้านค้าเพิ่มสาขา และเคาน์เตอร์ผ่านห้างสรรพสินค้า รวมถึงการปรับปรุงตกแต่งร้านค้าเก่าให้มีรูปแบบและเอกลักษณ์เท่าเทียมร้านค้าใหม่อยู่อย่างสม่ำเสมอ อีกทั้งการเลือกสถานที่เปิดร้านค้าในสถานที่ตั้งที่เหมาะสม ทำเลการค้าขายดี และให้สอดคล้องกับความต้องการของตลาดภูมิภาค

ณ วันที่ 31 ธันวาคม 2556 บริษัทฯ ดำเนินการจำหน่ายสินค้าผ่านร้านค้า Body Glove ซึ่งตั้งอยู่ในศูนย์การค้าชั้นนำและบริเวณย่านธุรกิจสำคัญจำนวน 86 แห่ง และผ่านเคาน์เตอร์ในห้างสรรพสินค้าชั้นนำจำนวน 61 แห่ง นอกจากนี้บริษัทฯ มีคลังสินค้า 1 แห่ง ตั้งอยู่ที่ เลขที่ 188 ถนนสุวินทวงศ์ แขวงมีนบุรี เขตมีนบุรี กรุงเทพมหานคร ที่ตั้งคลังสินค้าอยู่ในบริเวณเดียวกับสำนักงานใหญ่ ซึ่งสะดวกต่อการประสานงานในการจัดส่งสินค้าไปสู่ร้านค้าต่างๆ และการดูแลสินค้า

การประกอบธุรกิจ

ลักษณะผลิตภัณฑ์ Body Glove

ผลิตภัณฑ์ที่บริษัทฯ จำหน่ายแบ่งออกได้เป็น 3 ประเภท ดังนี้

1. เสื้อผ้าสำเร็จรูปภายใต้เครื่องหมายการค้า Body Glove

บริษัทฯ จำหน่ายเสื้อผ้าสำเร็จรูปสำหรับหญิงและชาย อายุระหว่าง 15-35 ปี ผลิตภัณฑ์เสื้อผ้าสำเร็จรูปของบริษัทฯ มีหลากหลายขนาด หลายรูปแบบ หลายสีสันทัน เนื้อผ้ามีคุณสมบัติในการซึมซับได้ดี นุ่มและมีความทนทาน สวมใส่สบาย ดูแลรักษาง่าย สดุดีคงทน

เสื้อผ้าสำเร็จรูปที่บริษัทฯ จำหน่ายสามารถแบ่งออกได้เป็น 3 ประเภท ได้แก่

(1) Surf & Trend ผลิตภัณฑ์เสื้อผ้าสำเร็จรูปที่มุ่งเน้นการออกแบบให้มีเอกลักษณ์เฉพาะตัวในรูปแบบ California Lifestyle โดยให้มีเครื่องหมายการค้า Body Glove และลวดลายบนผลิตภัณฑ์ ประกอบด้วย เสื้อยืดคอกลม เสื้อยืดคอวี เสื้อยืดผ้าบาง เสื้อยืดไม่มีตะเข็บข้าง เสื้อตัดต่อลาย เสื้อคอปก เสื้อกล้าม กางเกงขาสั้น 3 ส่วน กางเกงขาสั้น 4 ส่วน กางเกงขาสั้นลำลอง กางเกงขาสั้นผ้าไนลอน กางเกงคาร์โก้ ตลอดจนผลิตภัณฑ์ที่มีความนิยมตามแนวโน้มของแฟชั่น เป็นต้น ราคาผลิตภัณฑ์อยู่ในช่วงประมาณ 490 - 2,190 บาท โดยลูกค้ากลุ่มเป้าหมาย คือ กลุ่มวัยรุ่น และวัยทำงาน

(2) Easy Lifestyle ผลิตภัณฑ์เสื้อผ้าสำเร็จรูปที่มีรูปแบบเรียบง่ายแต่ดูดี มีวาระการสวมใส่ได้ในหลากหลายโอกาส โดยไม่เน้นให้มีเครื่องหมายการค้า Body Glove (ทั้งนี้ อาจมีเครื่องหมายการค้า Body Glove พร้อมรูปมือประดิษฐ์หรือไม่ก็ได้) หรือลวดลายบนผลิตภัณฑ์ที่ดูเรียบง่ายสบาย ๆ ไม่ฉูดฉาด ประกอบด้วย เสื้อโปโล เสื้อเชิ้ต เสื้อแขนยาว เสื้อคอปก กางเกง กระเป๋ากางเกงแบบเบสิค กางเกงยีนส์ เป็นต้น ราคาผลิตภัณฑ์อยู่ในช่วง 590 - 2,190 บาท โดยลูกค้ากลุ่มเป้าหมาย คือ กลุ่มวัยทำงาน

(3) Body Glove Varsity Collection เป็นเสื้อผ้าสำหรับชายหญิงที่สามารถสวมใส่ได้ทุกฤดู โดยนำรูปแบบมาจากการแต่งกายง่ายๆ สบายๆ ของนักศึกษาอเมริกัน ในสหรัฐอเมริกา ที่นักศึกษาจะไม่ใส่เครื่องแบบนักศึกษา แต่จะใส่เสื้อผ้าที่ตัวเองพึงพอใจ ซึ่งส่วนใหญ่จะเป็นเสื้อผ้าแบบที่สบายๆ สวมใส่ได้ง่าย สำหรับคอลเลกชันนี้ประกอบไปด้วย เสื้อยืดหลากหลายรูปแบบ เสื้อโปโล เสื้อเชิ้ตกางเกงขาสั้น และกางเกงยีนส์ ซึ่งเสื้อยืดในคอลเลกชันนี้จะพาเราย้อนกลับไปอยู่ในช่วงเวลาสมัยมหาวิทยาลัยที่มีการเชียร์กีฬา ออกแบบด้วยพยัญชนะ ตัวเลข และสัญลักษณ์เป็นโลโก้ ราคาผลิตภัณฑ์อยู่ในช่วง 890 - 1,990 บาท โดยลูกค้ากลุ่มเป้าหมาย คือ กลุ่มวัยรุ่น และนักศึกษามหาวิทยาลัย

2. ผลิตภัณฑ์ที่เกี่ยวข้องภายใต้เครื่องหมายการค้า Body Glove

ผลิตภัณฑ์ในกลุ่มนี้เป็นส่วนประกอบประเภท Accessories ที่เสริมให้องค์ประกอบของการผสมผสานสินค้าโดยรวมให้มีความหลากหลายสมบูรณ์มากยิ่งขึ้นประกอบด้วย กระเป๋าสตางค์ กระเป๋าประเภทต่างๆ เช่น กระเป๋าสะพายหลัง กระเป๋าสะพาย กระเป๋าเดินทาง กระเป๋าสตางค์ กระเป๋าใส่เครื่องเขียน หมวก ถุงเท้า กางเกงในชาย เป็นต้น ราคาผลิตภัณฑ์อยู่ในช่วง 189 - 2,290 บาท โดยลูกค้ากลุ่มเป้าหมาย คือ กลุ่มวัยรุ่น และวัยทำงาน

3. ผลิตภัณฑ์กีฬาและสันทนาการทางน้ำภายใต้เครื่องหมายการค้า Body Glove

ผลิตภัณฑ์ในกลุ่มนี้เป็นอีกส่วนประกอบที่สำคัญที่นำมาประกอบผสมผสานให้สินค้ามีความหลากหลาย มุ่งเน้นเพื่อสร้างภาพลักษณ์ของตราสินค้าที่มีความเชี่ยวชาญในด้านการกีฬาทางน้ำ มีลักษณะเฉพาะในแบบ แคลิฟอร์เนียไลฟ์สไตล์ ผลิตภัณฑ์กลุ่มนี้จำหน่ายในราคา 890 - 18,590 บาท ซึ่งประกอบด้วย ชุดดำน้ำ เสื้อ Rash guards อุปกรณ์แว่นตาดำน้ำ ท่อหายใจและแท่งเก็บ รวมถึง เสื้อชูชีพ กระดานโต้คลื่น บอร์ดโต้คลื่น และ ซอร์ฟเวิร์ฟบอร์ด กลุ่มเป้าหมายจะเน้นเฉพาะกลุ่มลูกค้าที่สนใจกีฬาทางน้ำเป็นหลัก เช่น นักดำน้ำ นักเล่นกระดานโต้คลื่น ลูกค้าที่สนใจและชื่นชอบกีฬาทางน้ำ และเด็ก

การตลาดและการแข่งขัน

ภาวะอุตสาหกรรม

อุตสาหกรรมเครื่องนุ่งห่มไทยมีอัตราการเจริญเติบโตอย่างรวดเร็ว ครอบคลุมถึงเสื้อผ้าสำเร็จรูปสำหรับสุภาพสตรี สุภาพบุรุษ และเด็ก ส่วนตลาดการจำหน่ายเสื้อผ้าสำเร็จรูปในประเทศมีการแข่งขันกันในระดับค่อนข้างสูง ทั้งจากผู้ประกอบเสื้อผ้าสำเร็จรูปภายในประเทศ ผู้นำเข้าเสื้อผ้าสำเร็จรูปภายใต้ลิขสิทธิ์เครื่องหมายการค้าต่างประเทศ และ ผู้นำเข้าเสื้อผ้าสำเร็จรูปราคาถูกจากจีน เวียดนาม และอินเดีย อย่างไรก็ตาม ยังไม่มีการจัดเก็บข้อมูลจากแหล่งข้อมูลที่น่าเชื่อถือที่จะแสดงถึงมูลค่าตลาดรวมของการจำหน่ายเสื้อผ้าสำเร็จรูปภายในประเทศในปีที่ผ่านมา

การขยายตัวของตลาดเสื้อผ้าสำเร็จรูปในประเทศมีอัตราการเติบโตอย่างต่อเนื่อง สืบเนื่องจากการที่ผู้ประกอบการแต่ละรายมีกลยุทธ์ทางการตลาดที่สร้างความนิยมในตราสินค้าเพิ่มขึ้น รวมถึงมีช่องทางการจัดจำหน่ายที่เข้าถึงผู้บริโภคมากขึ้นทั้งการจำหน่ายในห้างสรรพสินค้าและร้านค้าเฉพาะ

แนวโน้มภาวะอุตสาหกรรมของการจำหน่ายเสื้อผ้าสำเร็จรูปคาดว่าจะขยายตัวในระดับใกล้เคียงกับการขยายตัวของเศรษฐกิจ อย่างไรก็ตาม แนวโน้มการแข่งขันจะยังคงอยู่ในระดับสูงทั้งจากผู้ประกอบการในประเทศ และผู้ประกอบการที่นำเข้าเสื้อผ้าสำเร็จรูปจากต่างประเทศ ทั้งนี้ ผู้ประกอบการแต่ละรายจะต้องให้ความสำคัญกับคุณภาพในผลิตภัณฑ์ของตนและออกแบบผลิตภัณฑ์ให้สอดคล้องกับความต้องการของลูกค้ากลุ่มเป้าหมาย สร้างความยอมรับในเครื่องหมายการค้า และมีกลยุทธ์ทางการตลาดที่เข้าถึงผู้บริโภค

นโยบายและลักษณะการตลาดของผลิตภัณฑ์ที่สำคัญ

(ก) กลยุทธ์การแข่งขัน

- ด้านคุณภาพสินค้า

ผลิตภัณฑ์ของบริษัท เป็นผลิตภัณฑ์ที่มีเอกลักษณ์เฉพาะตัวในรูปแบบ California Lifestyle โดยบริษัท ให้ความสำคัญกับการเลือกรูปแบบผลิตภัณฑ์ที่สอดคล้องกับรูปแบบการใช้ชีวิต (Lifestyle) ของลูกค้ากลุ่มเป้าหมาย และเหมาะสมกับสมัยนิยม โดยได้พัฒนาผลิตภัณฑ์ให้สอดคล้องกับความต้องการของลูกค้ากลุ่มเป้าหมายภายใต้แนวคิด Surf Lifestyle & Easy Lifestyle ทั้งนี้ บริษัท ให้ความสำคัญกับคุณภาพของผลิตภัณฑ์โดยผลิตภัณฑ์เสื้อผ้าของบริษัท ทำจากผ้าฝ้ายชั้นดี มีคุณลักษณะซึมซับดี แข็งแรงทนทาน นุ่ม ทำให้รู้สึกสบายเวลาสวมใส่ ทำความสะอาดง่าย มีรูปแบบและสีสันให้เลือกหลากหลายตามความต้องการของลูกค้าเป้าหมาย และสอดคล้องกับฤดูกาลต่างๆ ผลิตภัณฑ์ของบริษัท มีการออกแบบเฉพาะให้สอดคล้องกับการใช้ชีวิตประจำวัน

- ด้านรูปแบบร้านค้า

บริษัท มีการจัดรูปแบบร้านค้าที่มุ่งเน้นให้ความสำคัญในลักษณะ Visual Merchandise Display ("VM Display") ซึ่งครอบคลุมถึงการจัดรูปแบบร้านค้า การตกแต่งตู้โชว์สินค้า การวางป้ายส่งเสริมการขาย ณ จุดขาย การจัดพื้นที่ภายในร้านค้า อุปกรณ์ตกแต่งร้านค้า โดยในแต่ละร้านค้าจะมีรูปแบบลักษณะเดียวกัน (Uniformity) เพื่อตอกย้ำให้เกิดความจดจำต่อกลุ่มลูกค้า เน้นความทันสมัย และความเป็นเอกลักษณ์ของ Body Glove ในส่วนของการนำเสนอสินค้ามีลักษณะการจัดวางออกเป็น 2 ประเภท ได้แก่

1. การจัดวางตามหมวดสี ได้แก่ สีโทนเย็น สีโทนร้อน สีธรรมชาติ สีสดใส โทนสีเทา และจัดเรียงตามลำดับของสี เช่น สีอ่อนไปสีเข้ม สีเข้มไปสีอ่อน สีอ่อนอยู่ตรงกลาง สีเข้มอยู่ตรงกลาง เป็นต้น
2. การจัดวางตามหมวดหมู่ ตามขนาดของร้านค้า ได้แก่ ร้านค้าขนาดเล็ก ขนาดกลาง และขนาดใหญ่

VM Display เป็นการนำเสนอสินค้าที่มีประสิทธิภาพ เนื่องจาก

- (1) รูปแบบการนำเสนอที่สะอาด เรียบง่าย และชัดเจนง่ายต่อการจดจำและเลือกหาสินค้าโดยง่าย
- (2) การจัดวางสินค้าอย่างมีมิติและนำเสนอสินค้านั้นที่ต้องการขายโดยใช้แสงและสีเพื่อให้เกิดจุดเด่น
- (3) นำเสนอสินค้าใหม่ๆ อย่างต่อเนื่อง
- (4) จัดวางสินค้าตาม Theme ของสินค้า และ Theme ของร้านค้า โดยมุ่งเน้นการเสริมสร้างยอดขาย และสร้างภาพลักษณ์ของผลิตภัณฑ์

- ด้านบริการ

บริษัท มุ่งเน้นการเพิ่มมูลค่าในการให้บริการ โดยการให้บริการแก่ลูกค้าด้วยพนักงานที่ได้รับการฝึกอบรมมาเป็นอย่างดี ทั้งนี้เพื่อตอบสนองความต้องการของลูกค้า โดยพนักงานจะรับทราบถึงความต้องการผลิตภัณฑ์ของลูกค้า นำเสนอและแนะนำสินค้าให้ลูกค้าลองสวมใส่ ดูแลและบริการลูกค้าอย่างเหมาะสม เพื่อให้ลูกค้าเกิดความพึงพอใจสูงสุด นอกจากนี้ บริษัท ได้นำระบบกล้องผ่านอินเทอร์เน็ต (Internet web camera) มาติดตั้งที่ร้านค้าต่างๆ โดยเชื่อมโยงกับสำนักงานใหญ่ ส่งผลให้สำนักงานใหญ่สามารถติดตามการให้บริการของพนักงานขายตามร้านค้าต่างๆ ได้ตลอดเวลา

- ด้านราคา

การกำหนดราคาผลิตภัณฑ์ของบริษัท ขึ้นอยู่กับต้นทุนสินค้าประเภทสินค้า รุ่น แบบสินค้าและอัตรากำไรขั้นต่ำที่กำหนดไว้ โดยสินค้าทุกร้านค้ากำหนดราคาเดียวกัน (one price policy) ซึ่งอาจมีความแตกต่างในเรื่องการโปรโมชั่น ของแต่ละร้านค้าในแต่ละช่วงเวลา เพื่อให้สอดคล้องกับความต้องการของกลุ่มลูกค้าเป้าหมายในแต่ละสถานที่ นอกจากนี้ บริษัท มีนโยบายกำหนดราคาจำหน่ายสินค้าที่เหมาะสมในระดับที่สามารถแข่งขันได้ บริษัท ได้นำวิธีกำหนดราคาสินค้าที่คุ้มค่าคุ้มค่าโดยการขายเป็นคู่ หรือที่เรียกว่า Combo มาใช้ โดยเป็นการกำหนดราคาขายผลิตภัณฑ์เสื้อผ้าสำเร็จรูปที่มีลักษณะเรียบง่าย สวมใส่สบายสามารถผสมผสานเข้ากับผลิตภัณฑ์อื่นได้ง่าย คู่ค้าคู่ราคาเนื่องจากขายเป็นคู่ แต่สามารถแยกจำหน่ายได้ ประกอบด้วยเสื้อโปโล เสื้อยืด เสื้อมินิโปโล กางเกงบ็อกเซอร์ เป็นต้น ราคาผลิตภัณฑ์อยู่ในช่วง 430 - 890 บาท โดยลูกค้ากลุ่มเป้าหมาย คือ นักเรียน นักศึกษา และวัยทำงาน

เมื่อเปรียบเทียบราคาจำหน่ายผลิตภัณฑ์ของบริษัท กับราคาจำหน่ายผลิตภัณฑ์ของผู้จำหน่ายสินค้าภายใต้เครื่องหมายการค้าท้องถิ่น (Local brand) พบว่าบริษัท สามารถแข่งขันและนำเสนอสินค้าประเภท Combo ที่ราคาในระดับเดียวกัน ในขณะที่เครื่องหมายการค้า Body Glove ซึ่งได้รับการยอมรับในระดับสากลมากกว่า

- ด้านการส่งเสริมการขายและการประชาสัมพันธ์

บริษัท มีการส่งเสริมการขายโดยการโฆษณาผ่านสื่อต่าง ๆ เช่น วิทยุ หนังสือพิมพ์ นิตยสาร แผ่นพับ ป้ายโฆษณาตามสถานที่ต่างๆ และจัดกิจกรรมการตลาด (event marketing) รวมถึง Social network อย่าง facebook เพื่อสร้างความตระหนักในเครื่องหมายการค้า Body Glove นอกจากนี้ บริษัท ได้นำเสนอผลิตภัณฑ์ผ่านทางเว็บไซต์ของบริษัท www.bodyglove.co.th เพื่อประชาสัมพันธ์ผลิตภัณฑ์ใหม่ และนำเสนอข้อมูลข่าวสารของบริษัท ให้ลูกค้าได้รับทราบ รวมทั้งบริษัท ได้จัดกิจกรรมพิเศษต่างๆ เช่น การจัดโปรโมชั่นให้เหมาะสมกับฤดูกาลและเทศกาลต่างๆ การสร้างบรรยากาศ ณ พื้นที่ขายเพื่อดึงดูดความสนใจของลูกค้า การส่งเสริมการขายโดยการจัดให้ลูกค้าสามารถแลกซื้อสินค้าเมื่อมีการซื้อสินค้าตามที่กำหนด

การจัดทำ Gift Voucher ในช่วงเทศกาลต่างๆ การประชาสัมพันธ์ในเรื่องโปรโมชั่นผ่านสื่อต่างๆ การสร้างสัมพันธ์ภาพกับหน่วยงานต่างๆ อาทิ ร่วมกับห้างสรรพสินค้าโดยการเข้าพื้นที่จำหน่ายสินค้าและร่วมรายการโปรโมชั่น ร่วมกับหน่วยงานราชการและเอกชนในด้านการจัดงานการกุศล เป็นต้น

(ข) ลักษณะลูกค้าและกลุ่มลูกค้าเป้าหมาย

ลูกค้าและกลุ่มลูกค้าเป้าหมายของบริษัท จำแนกเป็น 2 กลุ่มใหญ่

- (1) นักเรียนและนักศึกษา ทั้งผู้หญิงและผู้ชาย อายุในช่วง 12-25 ปี
- (2) วัยทำงานและวัยผู้ใหญ่ ทั้งผู้หญิงและผู้ชาย อายุ 25 ปีขึ้นไป

บริษัท มีนโยบายให้ความสำคัญกับการพัฒนาผลิตภัณฑ์ให้สอดคล้องกับความต้องการของลูกค้าทั้งสองกลุ่ม

ในช่วง 3 ปีที่ผ่านมา บริษัทฯ ไม่มีการจำหน่ายสินค้าให้ลูกค้ารายใดเกินร้อยละ 30 ของรายได้รวม เนื่องจากบริษัทฯ จำหน่ายสินค้าโดยการขายปลีก

(ค) การจำหน่ายและช่องทางการจำหน่าย

บริษัทฯ มีช่องทางการจัดจำหน่ายผ่านร้านค้า และเคาน์เตอร์ในศูนย์การค้า

โดยสรุป บริษัทฯ มีสัดส่วนการจัดจำหน่ายผ่านช่องทางดังกล่าวในระยะเวลาที่ผ่านมาดังนี้

สัดส่วนการจัดจำหน่าย	2554	2555	2556
ผ่านร้านค้า	ร้อยละ 68	ร้อยละ 67	ร้อยละ 67
ผ่านเคาน์เตอร์ในศูนย์การค้า	ร้อยละ 32	ร้อยละ 33	ร้อยละ 33
รวม	ร้อยละ 100	ร้อยละ 100	ร้อยละ 100

สำหรับยอดขายในกรุงเทพมหานครและปริมณฑลคิดเป็นสัดส่วนประมาณร้อยละ 27 ของรายได้จากการขายรวม

โครงสร้างรายได้

โครงสร้างรายได้ของบริษัทในปี 2554 – 2556 จำแนกตามผลิตภัณฑ์

โครงสร้างรายได้	ดำเนินการโดย	งบเฉพาะกิจการ					
		2554		2555		2556	
		ล้านบาท	%	ล้านบาท	%	ล้านบาท	%
1. รายได้จากการขาย							
1.1 รายได้จากการขายเสื้อผ้า	บริษัท	823.15	89.72	855.84	91.06	774.38	90.49
1.2 รายได้จากการขายผลิตภัณฑ์ที่เกี่ยวข้อง	บริษัท	76.84	8.37	76.83	8.18	78.53	9.21
รวมรายได้จากการขาย	บริษัท	899.99	98.09	932.67	99.24	852.91	99.70
2. รายได้จากการชดเชยค่าเสียหาย							
จากการประกันภัย – สุทธิ	บริษัท	15.47	1.69	0.96	0.10	0.28	0.03
3. กำไรจากอัตราแลกเปลี่ยน	บริษัท	0.31	0.03	0.43	0.05	0.47	0.05
4. กำไรจากการประมาณการตาม							
หลักคณิตศาสตร์ประกันภัย	บริษัท	-	-	3.28	0.35	-	-
5. รายได้อื่น	บริษัท	1.70	0.19	2.42	0.26	1.83	0.21
รวมรายได้	บริษัท	917.47	100.00	939.77	100.00	855.50	100.00

คำอธิบายเพิ่มเติม:

- รายได้จากการขายของบริษัทมาจากการขายในประเทศทั้งหมด
- รายได้จากการขายผลิตภัณฑ์ที่เกี่ยวข้อง ประกอบด้วย กระเป๋าสะพายหลัง กระเป๋าสะพาย กระเป๋าเดินทาง กระเป๋าสตางค์ กระเป๋าใส่เครื่องเขียน หมวก ถุงเท้า เนคไท ผ้าพันคอ กางเกงในชาย
- โครงสร้างรายได้ (จำแนกตามผลิตภัณฑ์) ตามตารางด้านบนแสดงเฉพาะยอดของกิจการ เนื่องจากรายได้ของบริษัทย่อยไม่นับสำคัญ

โครงสร้างรายได้ของบริษัทในปี 2554 – 2556 จำแนกตามพื้นที่

โครงสร้างรายได้	ดำเนินการโดย	งบเฉพาะกิจการ					
		2554		2555		2556	
		ล้านบาท	%	ล้านบาท	%	ล้านบาท	%
1. รายได้จากการขาย							
1.1 รายได้จากการขายในกรุงเทพมหานครและปริมณฑล	บริษัท	288.47	32.05	276.79	29.68	227.07	26.62
1.2 รายได้จากการขายในต่างจังหวัด	บริษัท	611.52	67.95	655.88	70.32	625.84	73.38
รวมรายได้จากการขาย	บริษัท	899.99	100.00	932.67	100.00	852.91	100.00

คำอธิบายเพิ่มเติม:

- รายได้จากการขายในกรุงเทพมหานครและปริมณฑล ประจำปี 2556 ประกอบด้วย ร้านค้า จำนวน 17 แห่ง และ เคาน์เตอร์ในศูนย์การค้าจำนวน 14 แห่ง
- รายได้จากการขายในต่างจังหวัด ประจำปี 2556 ประกอบด้วย ร้านค้า จำนวน 69 แห่ง และเคาน์เตอร์ ในศูนย์การค้า จำนวน 47 แห่ง
- โครงสร้างรายได้ (จำแนกตามพื้นที่)ตามตารางด้านบนแสดงเฉพาะยอดของกิจการ เนื่องจากรายได้ของบริษัทย่อยไม่นับสำคัญ

คำอธิบายและวิเคราะห์ฐานะการเงินและผลการดำเนินงาน

1. สรุปงบการเงิน

ตารางแสดงรายการงบแสดงฐานะการเงิน งบกำไรขาดทุนเบ็ดเสร็จและงบกระแสเงินสดในระยะ 3 ปีที่ผ่านมา สำหรับงวด 1 ปีสิ้นสุดวันที่ 31 ธันวาคม 2554, 2555 และ 2556

บริษัท บีจีที คอร์ปอเรชั่น จำกัด (มหาชน) และบริษัทย่อย

งบแสดงฐานะการเงิน

ณ วันที่ 31 ธันวาคม 2554, 2555 และ 2556

(หน่วย: ล้านบาท)

	งบเฉพาะกิจการ						งบการเงินรวม	
	2554		2555		2556		2556	
	จำนวนเงิน	%	จำนวนเงิน	%	จำนวนเงิน	%	จำนวนเงิน	%
สินทรัพย์หมุนเวียน								
เงินสดและรายการเทียบเท่าเงินสด	10,594	1.60	31,150	4.04	35,470	5.09	37,868	5.36
เงินลงทุนชั่วคราว	262	0.04	496	0.06	75	0.01	75	0.01
ลูกหนี้การค้า – กิจการที่เกี่ยวข้องกัน	0	0.00	0	0.00	125	0.02	0	0.00
– กิจการอื่น	47,889	7.23	54,424	6.99	49,934	7.17	58,475	8.27
ลูกหนี้อื่น – รายได้ขาดหายค่าเสียหายจากการประกันภัยค้ำรับ	22,284	3.36	0	0.00	0	0.00	0	0.00
– ค่าใช้จ่ายจ่ายล่วงหน้า	1,709	0.26	2,011	0.26	2,117	0.30	2,304	0.33
สินค้าคงเหลือ	278,680	42.07	292,912	37.61	242,841	34.87	247,191	34.96
สินทรัพย์หมุนเวียนอื่น	11,892	1.80	11,173	1.43	8,104	1.16	8,227	1.16
รวมสินทรัพย์หมุนเวียน	373,309	56.36	392,166	50.36	338,666	48.62	354,139	50.09
สินทรัพย์ไม่หมุนเวียน								
เงินลงทุนในบริษัทย่อย	0	0.00	0	0.00	5,960	0.86	0	0.00
ที่ดิน อาคารและอุปกรณ์ – สุทธิ	168,325	25.41	258,984	33.26	237,416	34.09	238,362	33.71
สินทรัพย์ไม่มีตัวตน – สุทธิ	9,789	1.48	8,179	1.05	6,311	0.91	6,334	0.90
สินทรัพย์ภาษีเงินได้รอการตัดบัญชี	0	0.00	7,506	0.96	8,037	1.15	8,066	1.14
สินทรัพย์ไม่หมุนเวียนอื่น – สิทธิการเช่าพื้นที่ร้านค้า – สุทธิ	68,817	10.39	62,499	8.03	56,089	8.05	56,089	7.93
– เงินมัดจำการเช่า	42,173	6.37	49,413	6.35	44,018	6.32	44,080	6.23
รวมสินทรัพย์ไม่หมุนเวียน	289,105	43.64	386,582	49.64	357,831	51.38	352,930	49.91
รวมสินทรัพย์	662,414	100.00	778,748	100.00	696,497	100.00	707,069	100.00
หนี้สินหมุนเวียน								
เงินเบิกเกินบัญชีและเงินกู้ยืมระยะสั้นจากสถาบันการเงิน	9,961	1.50	0	0.00	0	0.00	0	0.00
เจ้าหนี้การค้า - กิจการที่เกี่ยวข้องกัน	0	0.00	0	0.00	556	0.03	0	0.00
- กิจการอื่น	89,998	13.59	118,040	15.16	71,706	10.30	77,556	10.97
เจ้าหนี้อื่น - ค่าใช้จ่ายค้างจ่าย	25,357	3.83	24,735	3.18	19,753	2.84	20,271	2.87
- เจ้าหนี้ค่าซื้อสินทรัพย์	7,401	1.12	7,957	1.02	1,941	0.28	1,941	0.27
- อื่นๆ	0	0.00	503	0.06	301	0.04	301	0.04
ส่วนของหนี้สินระยะยาวที่ถึงกำหนดชำระภายในหนึ่งปี	43,332	6.54	53,546	6.88	45,837	6.58	45,982	6.50
เครื่องหมายการค้าค้างจ่ายที่ถึงกำหนดชำระภายในหนึ่งปี	796	0.12	0	0.00	0	0.00	0	0.00
ภาษีเงินได้ค้างจ่าย	3,532	0.53	1,684	0.22	2,135	0.31	2,167	0.31
หนี้สินหมุนเวียนอื่น	2,768	0.42	5,588	0.72	1,004	0.14	1,014	0.14
รวมหนี้สินหมุนเวียน	183,144	27.65	212,053	27.23	143,234	20.56	149,232	21.11

	งบเฉพาะกิจการ						งบการเงินรวม	
	2554		2555		2556		2556	
	จำนวนเงิน	%	จำนวนเงิน	%	จำนวนเงิน	%	จำนวนเงิน	%
หนี้สินไม่หมุนเวียน								
หนี้สินตามสัญญาเช่าการเงิน	9,214	1.39	6,541	0.84	1,975	0.28	2,507	0.35
เงินกู้ยืมระยะยาว	85,625	12.93	132,546	17.02	110,014	15.80	110,014	15.56
ภาระผูกพันผลประโยชน์พนักงาน	7,527	1.14	5,970	0.77	6,956	1.00	6,956	0.98
หนี้สินไม่หมุนเวียนอื่น - เงินประกันพนักงาน	4,895	0.74	7,111	0.91	7,625	1.09	7,625	1.08
รวมหนี้สินไม่หมุนเวียน	107,260	16.19	152,168	19.54	126,570	18.17	127,103	17.98
รวมหนี้สิน	290,404	43.84	364,221	46.77	269,804	38.74	276,335	39.08
ส่วนของผู้ถือหุ้น								
ทุนเรือนหุ้น ทุนที่ออกและชำระแล้ว	159,787	24.12	179,756	23.08	179,756	25.81	179,756	25.42
ส่วนเกินมูลค่าหุ้นสามัญ	69,680	10.52	69,680	8.95	69,680	10.00	69,680	9.85
กำไรสะสม จัดสรรแล้ว - ทุนสำรองตามกฎหมาย	13,399	2.02	15,341	1.97	16,318	2.34	16,318	2.31
ยังไม่ได้จัดสรร	129,145	19.50	149,749	19.23	160,939	23.11	160,939	22.76
รวมส่วนของบริษัทใหญ่	372,010	56.16	414,526	53.23	426,694	61.26	426,693	60.35
ส่วนได้เสียที่ไม่มีอำนาจควบคุม	0	0.00	0	0.00	0	0.00	4,041	0.57
รวมส่วนของผู้ถือหุ้น	372,010	56.16	414,526	53.23	426,694	61.26	430,734	60.92
รวมหนี้สินและส่วนของผู้ถือหุ้น	662,414	100.00	778,748	100.00	696,497	100.00	707,069	100.00

บริษัท บีจีที คอร์ปอเรชั่น จำกัด (มหาชน) และบริษัทย่อย
งบกำไรขาดทุนเบ็ดเสร็จ
สำหรับปีสิ้นสุดวันที่ 31 ธันวาคม 2554, 2555 และ 2556

(หน่วย: พันบาท)

	งบเฉพาะกิจการ						งบการเงินรวม	
	2554		2555		2556		2556	
	จำนวนเงิน	%	จำนวนเงิน	%	จำนวนเงิน	%	จำนวนเงิน	%
รายได้								
รายได้จากการขาย	899,989	98.09	932,670	99.24	852,910	99.70	874,248	99.78
รายได้อื่น								
- รายได้จากการชดเชยค่าเสียหายจากการประกันภัย-สุทธิ	15,468	1.69	960	0.10	285	0.03	285	0.03
- กำไรจากอัตราแลกเปลี่ยน	315	0.03	433	0.05	469	0.05	306	0.03
- กำไรจากการประมาณการตามหลักคณิตศาสตร์ประกันภัย	0	0.00	3,284	0.35	0	0.00	0	0.00
- อื่น ๆ	1,700	0.19	2,421	0.26	1,835	0.21	1,355	0.15
รวมรายได้	917,472	100.00	939,768	100.00	855,499	100.00	876,195	100.00
ค่าใช้จ่าย								
ต้นทุนขาย	478,077	52.11	495,099	52.68	449,505	52.54	464,796	53.05
ค่าใช้จ่ายในการขาย	257,561	28.07	298,636	31.78	283,703	33.16	285,792	32.62
ค่าใช้จ่ายในการบริหาร	80,856	8.81	95,845	10.20	84,921	9.93	88,187	10.06
ค่าใช้จ่ายอื่น	974	0.11	604	0.06	0	0.00	0	0.00
ต้นทุนทางการเงิน	5,795	0.63	6,682	0.71	11,898	1.39	11,943	1.36
รวมค่าใช้จ่าย	823,262	89.73	896,865	95.43	830,027	97.02	850,718	97.09
กำไรก่อนภาษีเงินได้	94,210	10.27	42,903	4.57	25,471	2.98	25,476	2.91
ค่าใช้จ่าย(รายได้)ภาษีเงินได้	23,253	2.53	10,961	1.17	5,400	0.63	5,404	0.62
กำไรเบ็ดเสร็จรวมสำหรับปี	70,957	7.73	31,942	3.40	20,071	2.35	20,072	2.29
การแบ่งปันกำไรเบ็ดเสร็จรวม								
ส่วนที่เป็นของผู้ถือหุ้นบริษัทใหญ่	0	0.00	0	0.00	20,071	2.35	20,071	2.29
ส่วนที่เป็นของส่วนได้เสียที่ไม่มีอำนาจควบคุม	0	0.00	0	0.00	0	0.00	1	0.00
	70,957	7.73	31,942	3.40	20,071	2.35	20,072	2.29
มูลค่าที่ตราไว้ (บาท)	0.50		0.50		0.50		0.50	
กำไรต่อหุ้นชั้นพื้นฐาน (บาท)	0.22		0.09		0.06		0.06	

บริษัท บีจีที คอร์ปอเรชั่น จำกัด (มหาชน) และบริษัทย่อย

งบกระแสเงินสด

สำหรับปีสิ้นสุดวันที่ 31 ธันวาคม 2554, 2555 และ 2556

(หน่วย: พันบาท)

	งบการเงินเฉพาะกิจการ			งบการเงินรวม
	2554	2555	2556	2556
กระแสเงินสดจากกิจกรรมดำเนินงาน				
กำไรเบ็ดเสร็จรวมสำหรับปี	70,957	31,942	20,071	20,071
ปรับกระทบกำไรเบ็ดเสร็จรวมสำหรับปีเป็นเงินสดรับ(จ่าย)จากกิจกรรมดำเนินงาน				
ดอกเบี้ยรับ	(122)	(177)	(246)	(68)
ค่าเสื่อมราคาและค่าตัดจำหน่าย	33,716	49,344	46,818	46,972
ขาดทุน (กำไร) จากการประมาณการตามหลักคณิตศาสตร์ประกันภัย	-	(3,284)	-	-
ค่าใช้จ่ายผลประโยชน์พนักงาน	1,419	1,728	986	986
ดอกเบี้ยจ่าย	5,795	6,682	11,898	11,943
ค่าใช้จ่ายภาษีเงินได้สำหรับปีปัจจุบัน	23,253	4,059	5,932	5,964
ค่าใช้จ่าย(รายได้)ภาษีเงินได้รอการตัดบัญชี	-	6,902	(531)	(559)
ปรับปรุงการลดมูลค่าของสินค้าล้าสมัย เพิ่มขึ้น (ลดลง)	3,922	(10,366)	1,551	1,551
ขาดทุน (กำไร) จากอัตราแลกเปลี่ยนที่ยังไม่เกิดขึ้น	38	-	-	27
ขาดทุน (กำไร) จากการขายเงินลงทุนชั่วคราว	(443)	(231)	(86)	(86)
ขาดทุน (กำไร) ที่ยังไม่เกิดขึ้นจากการเปลี่ยนแปลงมูลค่าเงินลงทุนชั่วคราว	77	(3)	8	8
ขาดทุน (กำไร) จากการจำหน่ายที่ดิน อาคารและอุปกรณ์	63	(280)	13	13
ขาดทุนจากการตัดจำหน่ายที่ดิน อาคารและอุปกรณ์	974	604	-	-
ขาดทุน (กำไร) จากการชดเชยค่าเสียหายในการประกันภัยสินทรัพย์	(15,468)	(960)	-	-
เงินสดรับในการชดเชยค่าเสียหายในการประกันภัยสินทรัพย์	-	23,248	-	-
เงินสดจ่ายในการซื้อเงินลงทุนชั่วคราว	(31,000)	(23,000)	(13,000)	(13,000)
เงินสดรับจากการขายเงินลงทุนชั่วคราว	44,000	23,000	13,500	13,500
ลูกหนี้การค้า-กิจการที่เกี่ยวข้องกัน ลดลง (เพิ่มขึ้น)	-	-	(125)	-
ลูกหนี้การค้า-กิจการอื่น ลดลง (เพิ่มขึ้น)	(4,595)	(6,535)	4,490	(4,051)
ลูกหนี้อื่น-ค่าใช้จ่ายจ่ายล่วงหน้า ลดลง (เพิ่มขึ้น)	(586)	(302)	(106)	(293)
สินค้าคงเหลือ ลดลง (เพิ่มขึ้น)	(47,541)	(3,866)	48,520	44,170
สินทรัพย์หมุนเวียนอื่น – ลดลง (เพิ่มขึ้น)	(2,923)	717	3,083	2,960
สินทรัพย์ไม่หมุนเวียนอื่น – เงินมัดจำการเช่า ลดลง (เพิ่มขึ้น)	(2,504)	(7,240)	5,395	5,334
เจ้าหนี้การค้า – กิจการที่เกี่ยวข้องกัน เพิ่มขึ้น (ลดลง)	-	-	556	-
เจ้าหนี้การค้า-กิจการอื่น เพิ่มขึ้น (ลดลง)	(26,480)	28,042	(46,334)	(40,511)
เจ้าหนี้อื่น-ค่าใช้จ่ายค้างจ่าย เพิ่มขึ้น (ลดลง)	1,069	(699)	(4,933)	(4,415)
เจ้าหนี้อื่น-เจ้าหนี้ค่าซื้อสินทรัพย์ เพิ่มขึ้น (ลดลง)	(7,165)	(7,401)	(7,957)	(7,957)
เจ้าหนี้อื่น – อื่นๆ เพิ่มขึ้น (ลดลง)	-	503	(202)	(202)
หนี้สินหมุนเวียนอื่น เพิ่มขึ้น (ลดลง)	1,392	2,820	(4,584)	(4,573)
หนี้สินไม่หมุนเวียนอื่น – เครื่องหมายการค้าค้างจ่าย เพิ่มขึ้น (ลดลง)	(3,030)	(796)	-	-
หนี้สินไม่หมุนเวียนอื่น-เงินประกันพนักงาน เพิ่มขึ้น (ลดลง)	1,548	2,216	514	514
หนี้สินไม่หมุนเวียนอื่น-เงินมัดจำรับ เพิ่มขึ้น (ลดลง)	(720)	-	-	-
จ่ายภาษีเงินได้	(28,432)	(5,905)	(5,495)	(5,495)
เงินสดสุทธิได้มา(ใช้ไป) จากกิจกรรมดำเนินงาน	17,214	110,762	79,736	72,801

บริษัท บีจีที คอร์ปอเรชั่น จำกัด (มหาชน) และบริษัทย่อย
งบกระแสเงินสด
สำหรับปีสิ้นสุดวันที่ 31 ธันวาคม 2554, 2555 และ 2556

(หน่วย: พันบาท)

	งบการเงินเฉพาะกิจการ			งบการเงินรวม
	2554	2555	2556	2556
กระแสเงินสดจากกิจกรรมลงทุน				
รับดอกเบี้ย	122	177	245	68
เงินสดรับจากการจำหน่ายที่ดิน อาคารและอุปกรณ์	112	280	19	19
จ่ายดอกเบี้ยที่บันทึกเป็นต้นทุนสินทรัพย์	(2,545)	(4,667)	-	-
เงินสดจ่ายในการซื้อที่ดิน อาคารและอุปกรณ์	(37,716)	(117,987)	(15,029)	(15,372)
เงินสดจ่ายในการซื้อสินทรัพย์ไม่มีตัวตน	(20)	(286)	(33)	(67)
เงินสดจ่ายในการซื้อสิทธิการเช่าพื้นที่ร้านค้า	(21,885)	-	-	-
เงินสดจ่ายในการซื้อเงินลงทุนในบริษัทย่อย	-	-	(5,960)	-
การเปลี่ยนแปลงในส่วนได้เสียที่ไม่มีอำนาจควบคุมเพิ่มขึ้น	-	-	-	4,041
เงินสดสุทธิได้มา (ใช้ไป) จากกิจกรรมลงทุน	(61,932)	(122,483)	(20,758)	(11,311)
กระแสเงินสดจากกิจกรรมจัดหาเงิน				
จ่ายดอกเบี้ย	(5,749)	(6,604)	(11,947)	(11,992)
เงินเบิกเกินบัญชีและเงินกู้ยืมระยะสั้นจากสถาบันการเงิน เพิ่มขึ้น (ลดลง)	9,961	(9,961)	-	-
หนี้สินตามสัญญาเช่าทางการเงินและเช่าซื้อ เพิ่มขึ้น (ลดลง)	(3,804)	(3,971)	(4,330)	(4,398)
เงินกู้ยืมระยะยาวจากกิจการอื่น เพิ่มขึ้น (ลดลง)	36,003	56,648	(30,478)	(30,478)
เงินปันผลจ่าย	(14,378)	(3,834)	(7,904)	(7,904)
เงินสดสุทธิได้มา (ใช้ไป) จากกิจกรรมจัดหาเงิน	22,032	32,278	(54,658)	(54,772)
เงินสดและรายการเทียบเท่าเงินสดเพิ่มขึ้น (ลดลง) สุทธิ	(22,687)	20,557	4,320	6,718
เงินสดและรายการเทียบเท่าเงินสดต้นปี	33,280	10,594	31,150	31,150
เงินสดและรายการเทียบเท่าเงินสดปลายปี	10,594	31,150	35,470	37,868

หมายเหตุ

1. งบการเงินรวมนี้ได้จัดทำขึ้นโดยรวมงบการเงินของบริษัทฯ และบริษัทย่อย ตั้งแต่วันที่บริษัทฯ มีอำนาจในการควบคุมบริษัทย่อย (ณ วันที่ 3 มกราคม 2556)
2. ในปี 2556 บริษัทฯ ได้ปฏิบัติตามมาตรฐานการบัญชีฉบับที่ 12 เรื่อง ภาษีเงินได้ มีผลให้บริษัทฯ เปลี่ยนแปลงนโยบายการบัญชีเรื่องภาษีเงินได้ และภาษีเงินได้รอการตัดบัญชี โดยได้ปรับปรุงย้อนหลังกับงบการเงินปี 2555 ที่นำมาแสดงเปรียบเทียบกับ

บริษัท บีจีที คอร์ปอเรชั่น จำกัด (มหาชน)

อัตราส่วนทางการเงิน

ณ วันที่ 31 ธันวาคม 2554, 2555, 2556

	งบการเงินเฉพาะกิจการ		
	2554	2555	2556
อัตราส่วนสภาพคล่อง			
อัตราส่วนสภาพคล่อง (เท่า)	2.04	1.85	2.36
อัตราส่วนสภาพคล่องหมุนเร็ว (เท่า)	0.32	0.41	0.60
อัตราส่วนหมุนเวียนลูกหนี้การค้า - (เท่า)	6.21	5.95	5.75
ระยะเวลาเก็บหนี้เฉลี่ย (วัน)	59	62	63
อัตราส่วนหมุนเวียนสินค้าคงเหลือ (เท่า)	1.71	1.62	1.69
ระยะเวลาขายสินค้าเฉลี่ย - (วัน)	213	226	216
อัตราส่วนหมุนเวียนเจ้าหนี้การค้า (เท่า)	4.63	4.76	4.74
ระยะเวลาชำระหนี้ - (วัน)	79	77	77
Cash Cycle - (วัน)	193	211	202
อัตราส่วนแสดงความสามารถในการหากำไร			
อัตรากำไรขั้นต้น (%)	46.88%	46.92%	47.30%
อัตรากำไรจากการดำเนินงาน (%)	10.90%	5.28%	4.37%
อัตรากำไรสุทธิ (%)	7.73%	3.40%	2.35%
อัตราผลตอบแทนผู้ถือหุ้น (%)	20.46%	8.12%	4.77%
อัตราส่วนแสดงประสิทธิภาพในการดำเนินงาน			
อัตราผลตอบแทนจากสินทรัพย์ (%)	11.30%	4.43%	2.72%
อัตราการหมุนของสินทรัพย์ (เท่า)	1.43	1.29	1.16
อัตราส่วนวิเคราะห์นโยบายทางการเงิน			
อัตราส่วนหนี้สินต่อส่วนของผู้ถือหุ้น (เท่า)	0.78	0.88	0.63
อัตราส่วนความสามารถชำระดอกเบี้ย (เท่า)	17.26	7.42	3.14
ข้อมูลต่อหุ้น			
มูลค่าที่ตราไว้ (บาท)	0.50	0.50	0.50
มูลค่าตามบัญชีต่อหุ้น (บาท)	1.16	1.15	1.19
กำไรต่อหุ้นขั้นพื้นฐาน (บาท)	0.22	0.09	0.06

หมายเหตุ

1. บริษัทฯ ได้มีการจัดประเภทรายการบัญชีใหม่เพื่อให้สอดคล้องกับการจัดประเภทรายการบัญชีของปีปัจจุบันซึ่งไม่มีผลกระทบต่อกำไรสำหรับปีหรือส่วนของผู้ถือหุ้น
2. ในปี 2556 บริษัทฯ ได้ปฏิบัติตามมาตรฐานการบัญชีฉบับที่ 12 เรื่อง ภาษีเงินได้ มีผลให้บริษัทฯ เปลี่ยนแปลงนโยบายการบัญชีเรื่องภาษีเงินได้ และภาษีเงินได้รอการตัดบัญชี โดยได้ปรับปรุงย้อนหลังกับงบการเงินปี 2555 ที่นำมาแสดงเปรียบเทียบด้วย
3. บริษัทฯ ไม่ได้แสดงอัตราส่วนทางการเงิน สำหรับงบการเงินรวม เนื่องจากไม่มีผลกระทบต่อการตัดสินใจของผู้ลงทุนอย่างมีนัยสำคัญ

2. คำอธิบายและการวิเคราะห์ฐานะทางการเงินและผลการดำเนินงาน

ผลการดำเนินงานของบริษัทฯ ในระยะ 3 ปีที่ผ่านมา (พ.ศ.2554-2556) ยอดขายเริ่มมีการปรับตัวลดลงในปี 2556 จากผลการดำเนินงานของบริษัทฯ สำหรับปีสิ้นสุดวันที่ 31 ธันวาคม 2556 บริษัทฯ มีกำไรก่อนต้นทุนทางการเงินและภาษีเงินได้ 37.37 ล้านบาท โดยมีต้นทุนทางการเงิน 11.90 ล้านบาท และภาษีเงินได้ 5.40 ล้านบาท เป็นกำไรเบ็ดเสร็จรวมสำหรับปีทั้งสิ้น 20.07 ล้านบาท ลดลงจากปีก่อน 11.87 ล้านบาท หรือ เท่ากับลดลงร้อยละ 37.16

รายได้

รายได้จากการขายในปี 2556 มีจำนวน 852.91 ล้านบาท ปรับตัวลดลงจากปีก่อนร้อยละ 8.55 เมื่อเทียบกับปี 2555 ที่มีรายได้จากการขาย 932.67 ล้านบาท เนื่องจากบริษัทฯ ปรับลดจำนวนร้านค้าและเคาน์เตอร์ในห้างสรรพสินค้าจากสิ้นปี 2555 ที่มีร้านค้าจำนวน 81 แห่ง และเคาน์เตอร์ในห้างสรรพสินค้าจำนวน 68 แห่ง ในขณะที่สิ้นปี 2556 ที่มีร้านค้าจำนวน 86 แห่ง และเคาน์เตอร์ในห้างสรรพสินค้า 61 แห่ง ตามลำดับ

โดยบริษัทฯ มีสัดส่วนรายได้ร้อยละ 66.73 จากการจำหน่ายผ่านร้านค้าและสัดส่วนรายได้ร้อยละ 33.27 จำหน่ายที่เคาน์เตอร์ในห้างสรรพสินค้า

ทั้งนี้บริษัทฯ ยังให้ความสำคัญกับการดำเนินกิจกรรมการตลาดอย่างต่อเนื่องและการคัดเลือกรูปแบบผลิตภัณฑ์ที่สอดคล้องกับความต้องการของลูกค้ากลุ่มเป้าหมาย รวมถึงปรับปรุงรูปแบบเสื้อผ้าอย่างต่อเนื่องให้สอดคล้องและทันสมัยอย่างสม่ำเสมอ และยังคงเอกลักษณ์ในรูปแบบ California Lifestyle ที่มีโทนีและลวดลายให้เลือกอย่างหลากหลายให้สอดคล้องกับรสนิยมของผู้บริโภค ส่งผลให้ผลิตภัณฑ์ Body Glove เป็นที่นิยมแพร่หลายมากขึ้น

ต้นทุนขาย

ต้นทุนขายในปี 2556 จำนวน 449.51 ล้านบาท ปรับตัวลดลงร้อยละ 9.21 จากปี 2555 ที่มีต้นทุนขาย จำนวน 495.10 ล้านบาท โดยมีอัตรากำไรขั้นต้นในปี 2555 และปี 2556 อยู่ที่ร้อยละ 46.92 และร้อยละ 47.30 ตามลำดับ

ค่าใช้จ่ายในการขาย

ค่าใช้จ่ายในการขายในปี 2556 จำนวน 283.71 ล้านบาท เปรียบเทียบกับปี 2555 จำนวน 298.64 ล้านบาท ลดลงจากปีก่อนร้อยละ 5.00 ค่าใช้จ่ายที่เปลี่ยนแปลงลดลง ได้แก่ ค่าส่งเสริมการขาย, ค่าโฆษณา, ค่าเช่าพื้นที่ (ร้านค้า)

ค่าใช้จ่ายในการบริหาร

ค่าใช้จ่ายในการบริหาร ในปี 2556 จำนวน 84.92 ล้านบาท เปรียบเทียบกับปี 2555 จำนวน 95.84 ล้านบาท ลดลงจากปีก่อนร้อยละ 11.40 ค่าใช้จ่ายที่เปลี่ยนแปลงลดลง ได้แก่ ค่าเสื่อมราคา(อาคาร), ค่าเช่า (สำนักงาน), ค่าซ่อมแซมที่สำนักงานเดิม (สะพานใหม่)

ต้นทุนทางการเงิน

ต้นทุนทางการเงินในปี 2556 จำนวน 11.90 ล้านบาท คิดเป็นสัดส่วนร้อยละ 1.39 ของรายได้รวม เปรียบเทียบกับปี 2555 จำนวน 6.68 ล้านบาท คิดเป็นสัดส่วนร้อยละ 0.71 ของรายได้รวม จะเห็นได้ว่าปี 2556 บริษัทฯ จ่ายดอกเบี้ยเพิ่มขึ้นจากปีก่อนร้อยละ 78.06 เนื่องจากบริษัทฯ ได้กู้เงินเพื่อนำมาลงทุนในอาคารสำนักงานใหม่ (มินบุรี)

อัตรากำไรสุทธิในปี 2555 และปี 2556 เท่ากับร้อยละ 3.40 และร้อยละ 2.35 ตามลำดับ

หมายเหตุ

1. บริษัทฯ ได้มีการจัดประเภทรายการบัญชีใหม่เพื่อให้สอดคล้องกับการจัดประเภทรายการบัญชีของปีปัจจุบันซึ่งไม่มีผลกระทบต่อกำไรสำหรับปีหรือส่วนของผู้ถือหุ้น
2. ในปี 2556 บริษัทฯ ได้ปฏิบัติตามมาตรฐานการบัญชีฉบับที่ 12 เรื่องภาษีเงินได้ มีผลให้บริษัทฯ เปลี่ยนแปลงนโยบายการบัญชีเรื่องภาษีเงินได้ และภาษีเงินได้ได้รับการตัดบัญชี โดยได้ปรับปรุงย้อนหลังกับงบการเงินปี 2555 ที่นำมาแสดงเปรียบเทียบกับ
3. บริษัทฯ ไม่ได้วิเคราะห์ฐานะทางการเงินและผลดำเนินการ สำหรับงบการเงินรวม เนื่องจากไม่มีผลกระทบต่อการตัดสินใจของผู้ลงทุนอย่างมีนัยสำคัญ

ฐานะทางการเงิน

สินทรัพย์

บริษัทฯ มีสินทรัพย์รวมสิ้นปี 2555 และ 2556 จำนวน 778.75 ล้านบาท และ 696.50 ล้านบาท ตามลำดับ เนื่องจาก บริษัทฯ ดำเนินธุรกิจในการจำหน่ายเสื้อผ้าสำเร็จรูป และผลิตภัณฑ์ที่เกี่ยวข้องโดยผ่านร้านค้าหลายแห่งทั้งในกรุงเทพมหานครและจังหวัดที่สำคัญทั่วทุกภูมิภาคของประเทศ ดังนั้น สินทรัพย์ที่สำคัญส่วนใหญ่จะอยู่ในรูป

- (1) ที่ดิน อาคารและอุปกรณ์ ได้แก่ ที่ดิน อาคารและส่วนปรับปรุงอาคาร, เครื่องตกแต่ง, เครื่องใช้สำนักงานและยานพาหนะ โดย ณ สิ้นปี 2555 และ 2556 ที่ดิน, อาคารและอุปกรณ์ - สุทธิ มีจำนวนรวม 258.98 ล้านบาท และ 237.42 ล้านบาท ตามลำดับ
- (2) สินค้าคงเหลือ ได้แก่ สินค้าสำเร็จรูปและวัตถุดิบ โดย ณ สิ้นปี 2555 และ 2556 สินค้าคงเหลือ - สุทธิ มีจำนวนรวม 292.91 ล้านบาทและ 242.84 ล้านบาท ตามลำดับ
- (3) สิทธิการเช่าพื้นที่ร้านค้า-สุทธิ ณ สิ้นปี 2555 และ 2556 จำนวน 62.50 ล้านบาท และ 56.09 ล้านบาท ตามลำดับ

สินทรัพย์หมุนเวียน ณ สิ้นปี 2555 และ 2556 จำนวน 392.17 ล้านบาท และ 338.67 ล้านบาท ตามลำดับ โดยสินทรัพย์หมุนเวียนที่สำคัญ ได้แก่ สินค้าคงเหลือ, ลูกหนี้การค้า-กิจการอื่น และเงินสดและรายการเทียบเท่าเงินสด

คุณภาพของสินทรัพย์

บริษัทฯ มีลูกหนี้การค้า-กิจการอื่น โดยทั้งหมดเป็นลูกหนี้ห้างสรรพสินค้า ณ สิ้นปี 2555 และ 2556 จำนวน 54.42 ล้านบาท และ 49.93 ล้านบาท ตามลำดับ

รายละเอียดลูกหนี้การค้า-กิจการอื่น ณ สิ้นปี 2554, 2555 และ 2556

(หน่วย: บาท)

ลูกหนี้การค้า (ลูกหนี้การค้าห้างสรรพสินค้า)	งบการเงินเฉพาะกิจการ		
	ณ 31 ธ.ค. 2554	ณ 31 ธ.ค. 2555	ณ 31 ธ.ค. 2556
ยังไม่ถึงกำหนดชำระ	46,517,744.08	54,343,024.16	49,732,949.63
เกินกำหนดชำระ			
น้อยกว่า 3 เดือน	1,043,399.66	58,011.74	200,988.71
3 เดือน ถึง 6 เดือน	327,723.16	23,133.40	-
6 เดือน ถึง 12 เดือน	-	-	-
มากกว่า 12 เดือนขึ้นไป	-	-	-
รวม	47,888,866.90	54,424,169.30	49,933,938.34

โดยเฉลี่ยบริษัทฯ จะให้เครดิตกับลูกหนี้การค้าประมาณ 60 วัน และใน ปี 2555 และ 2556 บริษัทมีระยะเวลาเก็บหนี้เฉลี่ย 62 วัน และ 63 วัน ตามลำดับ ทั้งนี้ บริษัทฯ มีนโยบายที่จะจัดเก็บหนี้ตามกำหนดระยะเวลาที่วางไว้ ปัจจุบันจะเห็นว่าลูกหนี้การค้าที่ลดลงเพราะจำนวนเคาน์เตอร์ที่ลดลงจากปี 2555 อีก 7 แห่ง

บริษัทฯ มีสินค้าคงเหลือ - สุทธิ ณ สิ้นปี 2555 และ 2556 จำนวน 292.91 ล้านบาท และ 242.84 ล้านบาท ตามลำดับ

รายละเอียดสินค้าคงเหลือ ณ สิ้นปี 2554, 2555 และ 2556 ดังนี้

(หน่วย: บาท)

สินค้าคงเหลือ	งบการเงินเฉพาะกิจการ		
	ณ 31 ธ.ค. 2554	ณ 31 ธ.ค. 2555	ณ 31 ธ.ค. 2556
สินค้าสำเร็จรูป	288,874,047.18	292,161,679.56	243,598,629.86
หัก ค่าเผื่อการลดมูลค่าของสินค้าล้าสมัย	(11,242,370.48)	(876,656.75)	(2,427,446.48)
สินค้าสำเร็จรูป - สุทธิ	277,631,676.70	291,285,022.81	241,171,183.38
วัตถุดิบ	1,048,733.07	1,626,724.28	1,670,211.17
สินค้าคงเหลือ - สุทธิ	278,680,409.77	292,911,747.09	242,841,394.55

ในปี 2555 และ 2556 บริษัทฯ มีระยะเวลาขายสินค้าเฉลี่ย 226 วัน และ 216 วัน ตามลำดับ ทั้งนี้ บริษัทฯ มีนโยบายการตลาดให้เหมาะสมกับสินค้าแต่ละรุ่น หรือแต่ละแบบ เช่น การจัดรายการพิเศษ การกำหนดราคาพิเศษในแต่ละช่วงเวลา เป็นต้น ปัจจุบันจะเห็นว่าสินค้าคงเหลือลดลง เพราะจำนวนร้านค้าและเคาน์เตอร์ที่ลดลงจากปี 2555 รวม 2 แห่ง

เครื่องหมายการค้า

บริษัทฯ บันทึกบัญชีเครื่องหมายการค้า จำนวน 17.36 ล้านบาท บริษัทฯ มีนโยบายการบัญชีเกี่ยวกับการบันทึกบัญชีเครื่องหมายการค้า โดยแสดงในราคาทุนสุทธิจากค่าตัดจำหน่ายสะสม ค่าตัดจำหน่ายคำนวณโดยวิธีเส้นตรงเป็นระยะเวลา 10 ปี เริ่มตั้งแต่เดือนกรกฎาคม 2550 เป็นต้นไป และ ณ วันที่ 31 ธันวาคม 2556 เครื่องหมายการค้าสุทธิคงเหลือจำนวน 6.08 ล้านบาท ลดลงจำนวน 11.28 ล้านบาท จากค่าตัดจำหน่ายสะสม

สภาพคล่อง

การเปลี่ยนแปลงของกระแสเงินสด ในแต่ละงวดบัญชี ดังนี้

ปี 2555 บริษัทฯ มีกำไรเบ็ดเสร็จรวม จำนวน 31.94 ล้านบาท(ปรับปรุงตามมาตรฐานบัญชีฉบับที่12) แต่กระแสเงินสดสุทธิได้มาจากการดำเนินงานเป็นบวกจำนวน 110.76 ล้านบาท ปัจจัยที่สำคัญเนื่องจากการปรับเพิ่มด้วยค่าเสื่อมราคาและค่าตัดจำหน่ายจำนวน 49.34 ล้านบาท, ปรับลดด้วยการเพิ่มขึ้นของเงินมัดจำการเช่าจำนวน 7.24 ล้านบาท, ปรับเพิ่มด้วยค่าใช้จ่ายภาษีเงินได้รอการตัดบัญชีจำนวน 6.90 ล้านบาท, ปรับลดด้วยการเพิ่มขึ้นของลูกหนี้การค้า-กิจการอื่นจำนวน 6.54 ล้านบาท, ปรับลดด้วยการลดลงของมูลค่าของสินค้าล้าสมัยจำนวน 10.37 ล้านบาท , ปรับเพิ่มขึ้นด้วยการเพิ่มขึ้นของเจ้าหนี้การค้าจำนวน 28.04 ล้านบาท และปรับเพิ่มด้วยเงินสดรับในการชดเชยค่าเสียหายในการประกันภัยสินทรัพย์ 23.25 ล้านบาท ด้านกระแสเงินสดสุทธิใช้ไปในกิจกรรมลงทุนในปี 2555 เป็นลบจำนวน 122.48 ล้านบาท โดยบริษัทฯ จ่ายในการซื้อที่ดินอาคารและอุปกรณ์สุทธิจำนวน 122.65 ล้านบาท(รวมส่วนของดอกเบี้ยที่บันทึกเป็นต้นทุนของสินทรัพย์) ด้านกระแสเงินสดสุทธิได้มาจากการจัดหาเงินในปี 2555 เป็นบวกจำนวน 32.28 ล้านบาท โดยบริษัทฯ จ่ายเงินปันผลให้แก่ผู้ถือหุ้นเป็นจำนวนเงิน 3.83 ล้านบาท, เงินเบิกเกินบัญชีและเงินกู้ระยะสั้นจากสถาบันการเงินจำนวนลดลง 9.96 ล้านบาท และเงินกู้ยืมระยะยาวจากสถาบันการเงินเพิ่มขึ้น 56.65 ล้านบาท

ปี 2556 บริษัทฯ มีกำไรเบ็ดเสร็จรวม จำนวน 20.07 ล้านบาท แต่กระแสเงินสดสุทธิได้มาจากการดำเนินงานเป็นบวกจำนวน 79.74 ล้านบาท ปัจจัยที่สำคัญเนื่องจากการปรับเพิ่มด้วยค่าเสื่อมราคาและค่าตัดจำหน่ายจำนวน 46.82 ล้านบาท, ปรับเพิ่มด้วยการจ่ายดอกเบี้ยจำนวน 11.90 ล้านบาท, ปรับเพิ่มด้วยการลดลงของลูกหนี้การค้า-กิจการอื่นจำนวน 4.49 ล้านบาท, ปรับเพิ่มด้วยการลดลงของสินค้าคงเหลือจำนวน 48.52 ล้านบาท และปรับลดด้วยการลดลงของเจ้าหนี้การค้ากิจการอื่นจำนวน 46.33 ล้านบาท ด้านกระแสเงินสดสุทธิใช้ไปในกิจกรรมลงทุนในปี 2556 เป็นลบจำนวน 20.76 ล้านบาท โดยบริษัทฯ จ่ายในการซื้อที่ดินอาคารและอุปกรณ์สุทธิจำนวน 15.03 ล้านบาท และจ่ายเงินลงทุนในบริษัทย่อย 5.96 ล้านบาท ด้านกระแสเงินสดสุทธิใช้ไปในกิจกรรมจัดหาเงินในปี 2556 เป็นลบจำนวน 54.66 ล้านบาท โดยบริษัทฯ จ่ายเงินปันผลให้แก่ผู้ถือหุ้นเป็นจำนวนเงิน 7.90 ล้านบาท บริษัทฯ จ่ายดอกเบี้ยเป็นจำนวนเงิน 11.95 ล้านบาท และการชำระคืนต้นเงินกู้ยืมระยะยาวจากสถาบันการเงิน 30.48 ล้านบาท

อัตราส่วนสภาพคล่องสำหรับปี 2555 และ 2556 เท่ากับ 1.85 เท่า และ 2.36 เท่า ตามลำดับ

อัตราส่วนสภาพคล่องหมุนเร็วสำหรับปี 2555 และ 2556 เท่ากับ 0.41 เท่า และ 0.60 เท่า ตามลำดับ บริษัทฯ สั่งซื้อสินค้าลดลงซึ่งเป็นไปตามภาวะเศรษฐกิจที่ซบเซา โดยบริษัทฯ ได้เพิ่มประสิทธิภาพในการบริหารสินค้าภายในร้านและคลังสินค้าให้ดีขึ้น ทำให้เจ้าหนี้การค้าลดลง ในขณะที่หนี้สินหมุนเวียนก็ลดลง ทำให้บริษัทฯ มีกระแสเงินสดหมุนเวียนจากการขายสินค้าเป็นเงินสดเพิ่มขึ้น

Cash Cycle สำหรับปี 2555 และ 2556 เท่ากับ 211 วัน และ 202 วัน ตามลำดับ ปัจจัยสำคัญเนื่องจาก

(1) ระยะเวลาการเก็บหนี้เฉลี่ยจาก 62 วัน และ 63 วัน ในปี 2555 และ 2556 ซึ่งสอดคล้องกับนโยบายให้เครดิตกับลูกค้านี้การค้าประมาณ 60 วัน และนโยบายที่จะจัดเก็บหนี้ตามกำหนดระยะเวลาที่วางไว้

(2) ระยะเวลาขายสินค้าเฉลี่ยจาก 226 วัน และ 216 วัน ในปี 2555 และ 2556 จากการลดลงของสินค้าคงเหลือจำนวนมากเพื่อให้สัมพันธ์กับสถานะตลาดภายในประเทศ

(3) ระยะเวลาชำระหนี้เฉลี่ยในปี 2555และ 2556 เท่าเดิมประมาณ 77 วัน ซึ่งสอดคล้องกับนโยบายเครดิตเจ้าหนี้การค้าประมาณ 90 วัน

แหล่งที่มาของทุน

ส่วนของผู้ถือหุ้นของบริษัท ณ สิ้นปี 2555 และ 2556 เท่ากับ 414.53 ล้านบาทและ 426.69 ล้านบาท เนื่องจากบริษัท มีผลการดำเนินงานที่มีกำไรต่อเนื่อง นอกจากนี้จะเห็นได้ว่าแหล่งที่มาของทุนมาจากผลการดำเนินงานที่มีผลกำไรและเงินกู้ยืมสถาบันการเงินรวมทั้งจากการเพิ่มทุนในช่วงปลายปี 2550 ด้านอัตราส่วนหนี้สินต่อส่วนของผู้ถือหุ้น ณ สิ้นปี 2555 และ 2556 เท่ากับ 0.88 เท่า และ 0.63 เท่า ตามลำดับ

บริษัทมีภาระผูกพันต่างๆ ณ วันที่ 31 ธันวาคม 2556 ดังนี้

- (1) สัญญาเช่าระยะยาวสำหรับพื้นที่ร้านค้าและบริการหลายฉบับเป็นระยะเวลา 1 – 29 ปี โดยมีวันสิ้นสุดของสัญญาตั้งแต่ปี 2556 – 2567
- (2) สัญญาเช่าที่พักอาศัยกับกิจการที่เกี่ยวข้องกันแห่งหนึ่งเป็นระยะเวลา 3 ปี เริ่มตั้งแต่เดือนมกราคม 2555

ค่าเช่าและค่าบริการขั้นต่ำตามสัญญาเช่าดังกล่าวข้างต้นที่ต้องจ่ายในอนาคต มีดังนี้ (หน่วย: ล้านบาท)

สัญญาเช่า	ช่วงระยะเวลา		
	ไม่เกินหนึ่งปี	เกินหนึ่งปีแต่ไม่เกินห้าปี	เกินห้าปี
พื้นที่ร้านค้าและบริการ	87.05	66.68	13.24
ที่พักอาศัย	1.44	-	-

แหล่งเงินทุนที่จะใช้ดังกล่าวจะมาจากเงินทุนหมุนเวียนในการดำเนินธุรกิจและ/หรือเงินกู้ยืมและ/หรือเงินเพิ่มทุน โดยจะพิจารณาให้เหมาะสมกับภาวะตลาดเงินและตลาดทุน

หนี้สิน

หนี้สินรวมของบริษัท ณ สิ้นปี 2555 และ 2556 จำนวน 364.22 ล้านบาท และ 269.80 ล้านบาท ตามลำดับหนี้สินรวมลดลงจากการที่บริษัทปรับลดการลงทุนในสินค้าคงเหลือ โดยหนี้สินที่สำคัญ ได้แก่ เจ้าหนี้การค้า และเงินกู้ยืมระยะยาวอื่น รายละเอียดดังนี้

- (1) เจ้าหนี้การค้า ณ สิ้นปี 2555 และ 2556 จำนวน 118.04 ล้านบาท และ 71.71 ล้านบาทตามลำดับ โดยมีระยะเวลาการชำระหนี้เจ้าหนี้การค้าเท่ากันคือ 77 วัน
- (2) เงินกู้ยืมระยะยาวจากกิจการอื่น (รวมส่วนที่ถึงกำหนดชำระภายในหนึ่งปี) ณ สิ้นปี 2555 และ 2556 จำนวน 181.76 ล้านบาท และ 151.29 ล้านบาท ตามลำดับ

ที่ผ่านมาบริษัทฯ ได้ปฏิบัติตามเงื่อนไขการกู้ยืมเงิน จ่ายชำระคืนดอกเบี้ยและเงินต้นตามกำหนด

ปัจจัยและอิทธิพลที่อาจมีผลต่อการดำเนินงานหรือฐานะการเงินในอนาคต

บริษัทฯ ประกอบธุรกิจจำหน่ายเสื้อผ้าสำเร็จรูปและผลิตภัณฑ์ที่เกี่ยวข้อง ภายใต้เครื่องหมายการค้า Body Glove การดำเนินธุรกิจของบริษัทฯ ขึ้นอยู่กับรสนิยมการบริโภคเสื้อผ้าและรูปแบบการใช้ชีวิต (Lifestyle) ของลูกค้ากลุ่มเป้าหมายของบริษัทฯ รวมทั้งสัมพันธ์กับอำนาจการใช้จ่ายใช้สอยของลูกค้ากลุ่มเป้าหมายบริษัทฯ จึงต้องเลือกผลิตภัณฑ์ที่จำหน่าย ให้สอดคล้องกับความต้องการของลูกค้ากลุ่มเป้าหมายได้ทันทั่วทั้ง รวมถึงบริษัทจะต้องดำเนินกลยุทธ์ทางการตลาดที่เหมาะสมทั้งในด้านรูปแบบผลิตภัณฑ์ การกำหนดราคาขาย การมีช่องทางการจำหน่ายที่เข้าถึงลูกค้ากลุ่มเป้าหมายได้อย่างทั่วถึงและมีประสิทธิภาพและการส่งเสริมการตลาด นอกจากนี้ บริษัทต้องให้ความสำคัญกับการควบคุมต้นทุนขาย การควบคุมค่าใช้จ่ายในการขาย และการนำระบบเทคโนโลยีมาใช้ในการบริหารและควบคุมสินค้าคงคลัง และการกระจายสินค้าไปยังร้านค้าต่างๆ ได้อย่างรวดเร็ว

หมายเหตุ: บริษัทฯ ไม่ได้แสดงฐานะทางการเงิน สำหรับงบการเงินรวม เนื่องจากไม่มีผลกระทบต่อการตัดสินใจของผู้ลงทุนอย่างมีนัยสำคัญ

ปัจจัยความเสี่ยง

ปัจจัยความเสี่ยงของบริษัทฯ จำแนกได้ดังนี้

1. ความเสี่ยงในการประกอบธุรกิจ

1.1 ความเสี่ยงจากการปฏิบัติผิดเงื่อนไขสัญญาที่สำคัญ

สัญญาดำเนินการและอนุญาตให้ใช้สิทธิและช่วงสิทธิเครื่องหมายการค้า Body Glove ที่ลงนามระหว่างบริษัทฯ และ IPG (คู่สัญญา) นั้นได้กำหนดเงื่อนไขสำคัญที่บริษัทฯ จะต้องปฏิบัติ ได้แก่

(1) คำสิทธิที่บริษัทฯ จะต้องจ่ายประกอบด้วย ค่าธรรมเนียมเริ่มแรกและค่าสิทธิรายไตรมาสซึ่งอิงกับยอดขาย อย่างไรก็ตาม บริษัทฯ ได้ชำระค่าธรรมเนียมเริ่มแรกตั้งแต่สัญญามีผลบังคับใช้ และบริษัทฯ ได้ชำระครบถ้วนแล้วเมื่อสิ้นไตรมาส 1 ปี 2555 ส่วนของค่าสิทธิรายไตรมาส บริษัทฯ เชื่อว่ามีกระแสเงินสดเพียงพอที่จะชำระได้ เนื่องจากบริษัทฯ มียอดขายเติบโตต่อเนื่องมาตลอด

(2) เงินสมทบค่าโฆษณา ตามแต่ตกลงกันระหว่างบริษัทฯ กับ IPG ในอัตราที่กำหนดไว้ในสัญญาซึ่งในปัจจุบันบริษัทฯ ได้รับผ่อนผันไม่ต้องจ่ายเงินสมทบค่าโฆษณาดังกล่าว

(3) การขยายการดำเนินธุรกิจไปในประเทศที่ได้รับอนุญาต ได้แก่ เวียดนาม พม่า ลาว กัมพูชา และฟิลิปปินส์ ประเทศใดประเทศหนึ่ง ภายใน 3 ปีแรก นับแต่ วันที่ 1 กรกฎาคม 2550 หากบริษัทฯ ไม่สามารถเริ่มดำเนินธุรกิจเพื่อขายผลิตภัณฑ์ Body Glove ในประเทศดังกล่าว ตามเงื่อนไขเวลาตามที่กำหนดไว้ในสัญญาอาจมีหนังสือบอกกล่าวเพื่อยกเลิกประเทศบางประเทศออกจากประเทศที่ได้รับอนุญาต

อย่างไรก็ตาม หากบริษัทฯ สามารถขยายการดำเนินธุรกิจไปในประเทศใหม่ที่ได้รับอนุญาตภายใน 6 เดือนหลังจากได้รับหนังสือแจ้งจาก IPG ถือว่าบริษัทฯ สามารถปฏิบัติตามเงื่อนไขที่กำหนดไว้ในสัญญา นอกจากนี้หากบริษัทฯ ยุติการขายหรือประกอบกิจการหรือไม่จัดส่งรายงานการขายเป็นระยะเวลา 6 เดือนติดต่อกัน ในประเทศใหม่ที่ได้เริ่มดำเนินธุรกิจในประเทศที่ได้รับอนุญาตเมื่อ IPG ได้มีหนังสือบอกกล่าวแล้ว บริษัทฯ จะต้องเริ่มดำเนินการขายในประเทศนั้นต่อไปภายในระยะเวลา 6 เดือน หากบริษัทฯ ไม่ปฏิบัติตามดังกล่าว ประเทศดังกล่าวจะถูกยกเลิกจากการเป็นประเทศที่ได้รับอนุญาต

1.2 ความเสี่ยงจากการเปลี่ยนแปลงรสนิยมการบริโภคเสื้อผ้าของกลุ่มเป้าหมาย

บริษัทฯ ประกอบธุรกิจหลักประเภทขายปลีกเสื้อผ้าสำเร็จรูป และผลิตภัณฑ์ที่เกี่ยวข้องภายใต้เครื่องหมายการค้า Body Glove โดยผลิตภัณฑ์เสื้อผ้าสำเร็จรูป และผลิตภัณฑ์ที่เกี่ยวข้องเป็นสินค้ากลุ่มแฟชั่น มีการเปลี่ยนแปลงอย่างต่อเนื่องตามสมัยนิยม ซึ่งขึ้นอยู่กับรสนิยมการบริโภคเสื้อผ้าและรูปแบบการใช้ชีวิต (Life Style) ของลูกค้ากลุ่มเป้าหมายของบริษัทฯ โดยหากบริษัทฯ ไม่สามารถออกแบบผลิตภัณฑ์ให้สอดคล้องกับการเปลี่ยนแปลงรสนิยมการบริโภคเสื้อผ้าของลูกค้ากลุ่มเป้าหมายได้ทันทั่วทั้งที่ อาจส่งผลให้เครื่องหมายการค้า Body Glove ไม่ได้รับความนิยมจากผู้บริโภค ซึ่งจะส่งผลกระทบต่อในแง่ลบต่อยอดขาย ผลการดำเนินงานและฐานะทางการเงินของบริษัทฯ

อย่างไรก็ดี บริษัทฯ ดำเนินธุรกิจภายใต้แนวคิด Surf Fashion & Easy Life Style โดยบริษัทฯ ได้สำรวจและศึกษารูปแบบการใช้ชีวิตของลูกค้ากลุ่มเป้าหมาย และการเปลี่ยนแปลงการบริโภคเสื้อผ้าตามสมัยนิยม โดยได้ดำเนินการดังกล่าวอย่างต่อเนื่อง เพื่อนำผลสำรวจที่ได้มาเป็นปัจจัยที่ใช้ประกอบการคัดเลือกและพัฒนาผลิตภัณฑ์ของบริษัทฯ ให้สอดคล้องกับรสนิยมและความต้องการของลูกค้ากลุ่มเป้าหมายของบริษัทฯ ในช่วงเวลาต่างๆ โดยกลุ่มลูกค้าเป้าหมายของบริษัทฯ จำแนกเป็น 2 กลุ่มใหญ่ ได้แก่ นักเรียนและนักศึกษาทั้งผู้หญิงและผู้ชาย อายุในช่วง 12-25 ปี และวัยทำงานถึงวัยผู้ใหญ่ทั้งผู้หญิงและผู้ชาย อายุ 25 ปีขึ้นไป บริษัทฯ มีนโยบายให้ความสำคัญกับการพัฒนาผลิตภัณฑ์ให้สอดคล้องกับความต้องการของลูกค้าทั้งสองกลุ่ม และบริษัทฯ มีการเปลี่ยนแปลงรูปแบบผลิตภัณฑ์ทั้งในด้านรูปแบบ สี สัน ลวดลาย ให้สอดคล้องกับการเปลี่ยนแปลงของสมัยนิยมทุกๆ ช่วง 4-6 เดือน นอกจากนี้ผลิตภัณฑ์ของบริษัทฯ ได้ใช้เนื้อผ้าและวัตถุดิบที่มีคุณภาพ สวมใส่สบาย ดูแลรักษาง่าย รวมทั้งบริษัทฯ มีนโยบายจัดหาผลิตภัณฑ์ที่มีคุณภาพส่งผลให้ผลิตภัณฑ์ของบริษัทฯ ได้รับความนิยมจากผู้บริโภคอย่างต่อเนื่อง

1.3 ความเสี่ยงจากการต่อสัญญาเช่าร้านค้า

เนื่องจากสัดส่วนรายได้จากการขายของบริษัท ส่วนใหญ่ร้อยละ 66 ของรายได้จากการขายรวม เป็นการจำหน่ายผ่านร้านค้า ซึ่งร้านค้าดังกล่าวเป็นสัญญาเช่าระยะเวลา 1 - 29 ปี โดยมีวันสิ้นสุดสัญญาตั้งแต่ปี 2556 - 2567 ทำให้บริษัท อาจมีความเสี่ยงจากการไม่ได้รับการต่ออายุสัญญาเช่าหรือมีความเสี่ยงจากการที่อัตราค่าเช่าและค่าบริการปรับตัวสูงขึ้น

อย่างไรก็ดี สัญญาเช่าทุกฉบับให้สิทธิบริษัท ในการต่ออายุสัญญาเมื่อครบกำหนดอายุสัญญาและมีการกำหนดการปรับอัตราค่าเช่าที่ชัดเจน โดยในระยะเวลาที่ผ่านมาบริษัท ได้ปฏิบัติตามสัญญาเช่าดังกล่าวอย่างเคร่งครัดและไม่เคยถูกยกเลิกสัญญาจากผู้ให้เช่า รวมทั้งร้านค้าของบริษัท ในส่วนที่อยู่ในศูนย์การค้ายังช่วยดึงดูดให้ลูกค้าเข้ามาใช้บริการศูนย์การค้า ซึ่งเป็นการเอื้อประโยชน์ทางธุรกิจระหว่างผู้ประกอบการศูนย์การค้ากับบริษัท จึงทำให้บริษัท เชื่อมั่นว่าจะได้รับการสนับสนุนอย่างดีในการต่ออายุสัญญาจากผู้ให้เช่าต่อไปในอนาคต

2. ความเสี่ยงเกี่ยวกับการจัดหาผลิตภัณฑ์

ความเสี่ยงเกี่ยวกับการพึ่งพิงผู้จัดหาผลิตภัณฑ์ (Supplier)

บริษัท ประกอบธุรกิจหลักขายปลีกเสื้อผ้าสำเร็จรูป และผลิตภัณฑ์ที่เกี่ยวข้องภายใต้เครื่องหมายการค้า Body Glove โดยบริษัท ไม่มีนโยบายที่จะผลิตเสื้อผ้าหรือผลิตภัณฑ์ที่เกี่ยวข้องด้วยตนเอง แต่บริษัท มีนโยบายจัดหาเสื้อผ้าและผลิตภัณฑ์ที่เกี่ยวข้องจากผู้จัดหาผลิตภัณฑ์ โดยบริษัท จะกำหนดรูปแบบผลิตภัณฑ์ และสั่งซื้อผลิตภัณฑ์ต่างๆ จากผู้จัดหาผลิตภัณฑ์ นอกจากนี้ ผู้จัดหาผลิตภัณฑ์แต่ละรายจะต้องได้รับการอนุญาตจากผู้อนุญาตให้ใช้สิทธิ โดยหากบริษัท ไม่สามารถสั่งซื้อสินค้าจากผู้จัดหาผลิตภัณฑ์ที่มีคุณภาพ อาจส่งผลให้บริษัท ประสบปัญหาการขาดแคลนผลิตภัณฑ์ต่างๆ และอาจส่งผลกระทบต่อคุณภาพของผลิตภัณฑ์ของบริษัท ซึ่งจะส่งผลกระทบในแง่ลบต่อชื่อเสียงของบริษัท ต่อเครื่องหมายการค้า Body Glove และต่อยอดขาย

อย่างไรก็ดี บริษัท มีนโยบายสั่งซื้อสินค้าจากผู้จัดหาผลิตภัณฑ์ที่มีคุณภาพจำนวนมากหลายรายทั้งจากภายในประเทศ และจากต่างประเทศ นอกจากนี้ บริษัท มีนโยบายในการสร้างความสัมพันธ์ที่ดีกับผู้จัดหาผลิตภัณฑ์แต่ละรายอย่างต่อเนื่อง โดยที่ผ่านมาบริษัท ไม่เคยประสบปัญหาเกี่ยวกับการจัดหาผลิตภัณฑ์

3. ความเสี่ยงด้านการบริหารจัดการ

ความเสี่ยงจากการที่บริษัท มีผู้ถือหุ้นรายใหญ่สองกลุ่มถือหุ้นรวมกันมากกว่าร้อยละ 50

บริษัท มีกลุ่มผู้ถือหุ้นรายใหญ่คือครอบครัวธรรมวัฒน์ ประกอบด้วยนางสาวดลนภา ธรรมวัฒน์ และดร.นพดล ธรรมวัฒน์ และผู้ถือหุ้นสัญชาติมาเลเซีย ประกอบด้วย นายเกา โก๊ะ เซง (ดิกสัน) และนายเกา โก๊ะ เบง หากผู้ถือหุ้นทั้งสองกลุ่มรวมคะแนนเสียงในที่ประชุมก็จะสามารถควบคุมมติที่ประชุมผู้ถือหุ้นได้เกือบทั้งหมด ไม่ว่าจะเป็นเรื่องการจัดตั้งกรรมการหรือการขอมติในเรื่องอื่นที่ต้องใช้เสียงส่วนใหญ่ของที่ประชุมผู้ถือหุ้น ยกเว้นเรื่องที่กฎหมายหรือข้อบังคับบริษัท กำหนดให้ต้องได้รับเสียง 3 ใน 4 ของที่ประชุมผู้ถือหุ้น ดังนั้น ผู้ถือหุ้นรายอื่นของบริษัท จึงมีความเสี่ยงจากการไม่สามารถรวบรวมคะแนนเสียงเพื่อตรวจสอบและถ่วงดุลเรื่องของผู้ถือหุ้นดังกล่าวเสนอให้ที่ประชุมผู้ถือหุ้นพิจารณา

อย่างไรก็ดี ผู้ถือหุ้นทั้งสองกลุ่มดังกล่าวก็สามารถถ่วงดุลอำนาจการบริหารจัดการระหว่างกันได้ และเมื่อพิจารณาโครงสร้างการจัดการของบริษัท ซึ่งประกอบด้วยคณะกรรมการบริษัท และคณะกรรมการตรวจสอบ พบว่าบริษัท มีโครงสร้างการบริหารจัดการ โดยบุคลากรที่มีความรู้ความสามารถ มีการกำหนดขอบเขตอำนาจหน้าที่ของคณะกรรมการบริษัทและคณะกรรมการตรวจสอบอย่างชัดเจนและโปร่งใส สำหรับการกำหนดมาตรการการทำการที่เกี่ยวข้องกับกรรมการบริษัท ผู้ถือหุ้นรายใหญ่ ผู้มีอำนาจควบคุม รวมถึงบุคคลที่อาจมีความขัดแย้ง บุคคลดังกล่าวจะไม่มีสิทธิในการอนุมัติรายการนั้นๆ รวมทั้งมีคณะกรรมการตรวจสอบถ่วงดุลการตัดสินใจ ทั้งนี้ เพื่อสร้างความมั่นใจให้แก่ผู้ถือหุ้นถึงความโปร่งใสและถ่วงดุลอำนาจในการบริหารงานของบริษัท

รายการระหว่างกัน



1. รายการระหว่างกัน

ณ วันที่ 31 ธันวาคม 2555 และ 31 ธันวาคม 2556 บริษัทฯ มีรายการระหว่างกันกับบุคคลและกิจการ ที่อาจมีความขัดแย้ง ดังนี้

บุคคลและกิจการที่อาจมีความขัดแย้ง	ลักษณะความสัมพันธ์	ลักษณะรายการ	จำนวนเงิน (ล้านบาท) สำหรับงวดสิ้นสุด 31 ธันวาคม		ความเห็นกรรมการตรวจสอบ
			2555	2556	
1. ดร. นพดล ธรรมวัฒน์	ดร.นพดล ธรรมวัฒน์ ดำรงตำแหน่ง ประธานกรรมการ บริษัทฯ และถือหุ้นใน บริษัทร้อยละ 12.94 ณ วันที่ 31 ธันวาคม 2556	ดร.นพดล ธรรมวัฒน์ ได้ให้บริษัทฯ เช่า อาคารชุดเพรสซิเดนซ์พาร์ค พาร์ควิว ทาวเวอร์ พื้นที่ อาคารชุด 260.54 ตร.ม. เลขที่ 25A Oak ตั้งอยู่ที่ 99 สุขุมวิท 24 แขวงคลองตัน เขตคลองเตย กรุงเทพฯ รวมถึงให้เช่าเฟอร์นิเจอร์ภายในห้องดังกล่าว โดยมีวัตถุประสงค์เพื่อเป็นสถานที่พัก อาศัยสำหรับผู้บริหารที่ได้มีถิ่นฐานพักอยู่ในประเทศไทย สัญญาเช่ามีอายุ 1 ปีนับตั้งแต่วันที่ 1 มกราคม 2551 ถึงวันที่ 31 ธันวาคม 2551 ระบุอัตราค่าเช่ารวมทั้งสิ้นเดือนละ 70,000 บาท (หรือ คิดเป็นอัตรา 268.67 บาท/ตร.ม./เดือน) ทั้งนี้ หลังจากหมดสัญญาเช่านี้ ดร.นพดล ธรรมวัฒน์ตกลงจะต่ออายุการเช่าออกไปอีก 1 ปี - ในวันที่ 1 มกราคม 2553 บริษัทฯ ได้ต่อสัญญาเช่า อาคารชุดเพรสซิเดนซ์พาร์ค พาร์ควิว ทาวเวอร์ โดยมีระยะเวลา 1 ปี ตั้งแต่ วันที่ 1 มกราคม 2553 ถึงวันที่ 31 ธันวาคม 2553 และ มีอัตราค่าเช่ารวมทั้งสิ้นเดือนละ 70,000 บาท ตามอัตราเดิม - ในวันที่ 1 มกราคม 2554 บริษัทฯ ได้ต่อสัญญาเช่า อาคารชุดเพรสซิเดนซ์พาร์ค พาร์ควิว ทาวเวอร์ โดยมีระยะเวลา 1 ปี ตั้งแต่ วันที่ 1 มกราคม 2554 ถึงวันที่ 31 ธันวาคม 2554 โดย มีอัตราค่าเช่า ตามอัตราเดิม - บริษัทฯ ได้ยกเลิกการเช่า อาคารชุดเพรสซิเดนซ์พาร์ค พาร์ควิว ทาวเวอร์ แล้วเมื่อวันที่ 31 มกราคม 2555 ตามบันทึกแนบท้ายสัญญา ลงวันที่ 1 พฤศจิกายน 2554	0.07	-	ค่าเช่าดังกล่าวเป็นราคาที่ต่ำกว่าราคาตลาด เมื่อ เปรียบเทียบกับราคาให้เข้าห้องชุดบริเวณ ใกล้เคียง ซึ่งอยู่ที่ประมาณ 290 บาท/ตร.ม./ เดือน*****

หมายเหตุ เปรียบเทียบกับราคาห้องชุดอาคารเดียวกันซึ่งเป็นราคาเช่าของ บริษัท CBRE Richard Ellis

ณ วันที่ 31 ธันวาคม 2555 และ 31 ธันวาคม 2556 บริษัทฯ มีรายการระหว่างกันกับบุคคลและกิจการ ที่อาจมีความขัดแย้ง ดังนี้

บุคคลและ กิจการที่อาจมี ความขัดแย้ง	ลักษณะ ความสัมพันธ์	ลักษณะรายการ	จำนวนเงิน (ล้านบาท) สำหรับงวดสิ้นสุด 31 ธันวาคม		ความเห็นกรรมการตรวจสอบ
			2555	2556	
2. นายเอก โก๊ะ เซง (ดีก๊สัน)	นายเอก โก๊ะ เซง, (ดีก๊สัน) ดำรงตำแหน่ง กรรมการผู้จัดการใหญ่ / ประธานเจ้าหน้าที่ บริหาร บริษัทฯ และ ถือหุ้นในบริษัทฯ ร้อยละ 15.97 ณ วันที่ 31 ธันวาคม 2556	นายเอก โก๊ะ เซง, (ดีก๊สัน) ได้ถือหุ้นในบริษัท เกรท แมเนจเม้นท์ จำกัด 49% โดย บริษัท เกรท แมเนจเม้นท์ จำกัด เป็นเจ้าของที่พิกัดชัย ในโครงการ “เดอะ สตาร์ เอสเตท แอท พัฒนาการ” และ บริษัท บีจีที คอร์ปอเรชั่น จำกัด (มหาชน) ได้เข้าอาคารดังกล่าว เพื่อใช้เป็นที่พักอาศัยสำหรับผู้บริหารของบริษัทฯ และตกลงทำสัญญาเช่าที่พักอาศัย โดยมีรายละเอียด ดังนี้ สัญญาเช่า เนื้อที่ 84.60 ตารางวา ประเภทบ้านพักอาศัยสามชั้น กำหนดระยะเวลาเช่า 3 ปี นับตั้งแต่วันที่ 1 มกราคม 2555 จนถึงวันที่ 31 ธันวาคม 2557 อัตราค่าเช่ารายเดือน เดือนละ 120,000 บาท โดยมีรายการค่าที่เกิดขึ้นระหว่างกัน ดังนี้ ค่าเช่า เจ้าหน้าที่ค่าใช้จ่าย	1.44	1.44	ค่าเช่าดังกล่าวเป็นราคาที่ดีกว่าราคาตลาด เมื่อเปรียบเทียบกับราคาให้ชาวบ้านพักในบริเวณใกล้เคียง ซึ่งอยู่ที่ประมาณ 130,000 บาท/เดือน
3. นางสาว ดลนา ธรรมวัฒน์	นางสาวดลนา ธรรมวัฒน์ ดำรงตำแหน่ง ผู้อำนวยการสายงาน บริหารการตลาด บริษัทฯ และถือหุ้นใน บริษัทฯ ร้อยละ 24.17 ณ วันที่ 31 ธันวาคม 2556	เมื่อวันที่ 17 กันยายน 2551 ดร.นพดล ธรรมวัฒน์ ได้ทำสัญญาโอนสิทธิเรียกร้องและสัญญา ก่อตั้งสิทธิกับกิน อันเนื่องมาจาก สัญญาเช่าที่ดินพร้อมสิ่งปลูกสร้าง และสัญญาเช่าที่ดินเพื่อ ก่อสร้างอาคารเก็บสินค้า ให้แก่ นางสาวดลนา ธรรมวัฒน์ โดยไม่มีค่าตอบแทนใดๆ และได้จัด ทะเบียนโอนสิทธิการเช่าดังกล่าวที่สำนักงานที่ดินแล้ว ทั้งนี้เริ่มผลใช้บังคับในค่าเช่าเดือนตุลาคม 2551 เป็นต้นไป <u>รายการให้เข้า</u> 1. ที่ดินพร้อมสิ่งปลูกสร้างซึ่งเป็นที่ตั้งของสำนักงานใหญ่ของ บริษัท บีจีที คอร์ปอเรชั่น จำกัด (มหาชน) 2. ค่าที่ดินเพื่อก่อสร้างอาคารเก็บสินค้าตั้งตั้ง วันที่ 1 มีนาคม 2552 ถึง 28 กุมภาพันธ์ 2555 มีการปรับอัตราค่าเช่า ขึ้นร้อยละ 5 ของอัตราค่าเช่าเดิม ดังนี้ 1. ค่าเช่าที่ดินพร้อมสิ่งปลูกสร้าง จากเดิมเดือนละ 100,000 บาท เพิ่มขึ้นเป็น 105,000 บาท 2. ค่าเช่าที่ดินเพื่อก่อสร้างอาคารเก็บสินค้าจากเดิมเดือนละ 50,000 บาท เพิ่มขึ้นเป็น 52,500 บาท ซึ่งการปรับเพิ่มค่าเช่าดังกล่าว เป็นอัตราที่น้อยกว่าที่ระบุไว้ในสัญญาเช่าที่ดินที่มีสิทธิปรับ ขึ้นค่า เช่าได้สำหรับการต่ออายุการเช่าทุกๆ 3 ปี ในอัตราไม่เกินร้อยละ 15 ของอัตราค่าเช่าเดือนสุดท้าย	0.98	-	เป็นการโอนสิทธิเรียกร้องและสัญญาก่อตั้งสิทธิกับ กิน อันเนื่องมาจากสัญญาเช่าที่ดินพร้อมสิ่งปลูก สร้าง และสัญญาเช่าที่ดินเพื่อก่อสร้างอาคารเก็บ สินค้า ระหว่าง ดร.นพดล ธรรมวัฒน์ และนางสาว ดลนา ธรรมวัฒน์ ซึ่งรายการดังกล่าวไม่มี ผลกระทบต่อบริษัทฯ

ณ วันที่ 31 ธันวาคม 2555 และ 31 ธันวาคม 2556 บริษัทฯ มีรายการระหว่างกันกับบุคคลและกิจการ ที่อาจมีความขัดแย้ง ดังนี้

บุคคลและ กิจการที่อาจมี ความขัดแย้ง	ลักษณะ ความสัมพันธ์	ลักษณะรายการ	จำนวนเงิน(ล้านบาท) สำหรับงวดสิ้นสุด 31 ธันวาคม		ความเห็นกรรมการตรวจสอบ
			2555	2556	
3. (ต่อ)		<p>เมื่อวันที่ 1 กุมภาพันธ์ 2555 บริษัทฯ ได้ทำบันทึกข้อตกลงแนบท้ายสัญญาเช่า โดยมีการต่ออายุการเช่า ตั้งแต่ 1 มีนาคม 2555 ถึงวันที่ 30 มิถุนายน 2555 และเมื่อวันที่ 31 มีนาคม 2555 บริษัทฯ ได้ทำบันทึกข้อตกลงแนบท้ายสัญญาเช่า โดยมีการต่ออายุการเช่า ตั้งแต่ 1 กรกฎาคม 2555 ถึงวันที่ 30 กันยายน 2555</p> <p>โดยได้ปรับอัตราค่าเช่า ขึ้นร้อยละ 5 ของอัตราค่าเช่าเดิม ดังนี้</p> <ol style="list-style-type: none"> 1. ค่าเช่าที่ดินพร้อมสิ่งปลูกสร้าง จากเดิมเดือนละ 105,000 บาท เพิ่มขึ้นเป็น 110,250 บาท 2. ค่าเช่าที่ดินเพื่อก่อสร้างอาคารเก็บสินค้า จากเดิมเดือนละ 52,500 บาท เพิ่มขึ้นเป็น 55,125 บาท <p>ซึ่งการปรับเพิ่มค่าเช่าดังกล่าว เป็นอัตราที่น้อยกว่าที่ระบุไว้ในสัญญาเช่าที่ดินที่มีสิทธิปรับ ขึ้นค่าเช่าได้สำหรับบริการต่ออายุการเช่าทุกๆ 3 ปี ในอัตราไม่เกินร้อยละ 15 ของอัตราค่าเช่า เดือนสุดท้าย ทั้งนี้บริษัทฯ ได้ยกเลิกการเช่า ที่ดินพร้อมสิ่งปลูกสร้าง และที่ดินเพื่อก่อสร้างอาคารเก็บสินค้าแล้ว เมื่อวันที่ 30 กันยายน 2555 ตามบันทึกข้อตกลงแนบท้ายสัญญาเช่าดังกล่าวข้างต้น</p>			
4. นางนันทมน บัวหล้า	นางนันทมน บัวหล้า ดำรงตำแหน่ง ผู้อำนวยการสายการ บริหารการขาย บริษัทฯ ไม่ได้ถือหุ้นในบริษัทฯ	<p>นางนันทมน บัวหล้า มีรายการระหว่างกัน ดังนี้</p> <ol style="list-style-type: none"> 1. ได้ถือหุ้น ในห้างหุ้นส่วนจำกัด ดิกรี ดิจิตอล ร้อยละ 33.33 และนายพิศพล บัวหล้า (สามี) ได้ถือหุ้น ในห้างหุ้นส่วนจำกัด ดิกรี ดิจิตอล ร้อยละ 33.33 รวมสัดส่วนในการถือหุ้นเป็นร้อยละ 66.67 โดยมีรายการค้าที่เกิดขึ้นระหว่างกัน ดังนี้ <p> คำสิงพิมพ์ เจ้าหน้าที่จ่ายค่าง่าย</p> <ol style="list-style-type: none"> 2. นายพิศพล บัวหล้า (สามี) ได้ถือหุ้น ในบริษัท มีติลมีทรัพย์ จำกัด ร้อยละ 30 โดยมีรายการค้าที่เกิดขึ้นระหว่างกัน ดังนี้ <p> คำสิงพิมพ์ เจ้าหน้าที่จ่ายค่าง่าย</p>	0.10 -	- -	คำสิงพิมพ์ดังกล่าวเป็นราคาต่ำกว่าราคาดตลาด เมื่อเปรียบเทียบกับผู้ขายอื่น

2. ความจำเป็นและความสมเหตุสมผล

การทำรายการระหว่างกันเป็นความจำเป็นและมีความสมเหตุสมผลของการทำการเพื่อก่อให้เกิดประโยชน์สูงสุดของบริษัทฯ และถือว่าเป็นไปตามลักษณะการประกอบธุรกิจทั่วไปและบริษัทได้จ่ายค่าตอบแทนในราคาที่ยุติธรรม

3. มาตรการและขั้นตอนการทำรายการระหว่างกัน

ในการทำรายการระหว่างกันจะต้องผ่านการพิจารณาจากคณะกรรมการบริษัท และที่ประชุมผู้ถือหุ้น ตามแต่กรณี คณะกรรมการบริษัท หรือผู้ได้รับมอบอำนาจจากคณะกรรมการบริษัท จะต้องไม่อนุมัติรายการใดๆ ที่ตนหรือบุคคลที่อาจมีความขัดแย้งมีส่วนได้เสีย หรืออาจมีความขัดแย้งทางผลประโยชน์ในลักษณะอื่นใดกับบริษัทหรือบริษัทย่อย และบริษัท จะต้องปฏิบัติให้เป็นไปตามกฎหมายว่าด้วยหลักทรัพย์และตลาดหลักทรัพย์ และ ในกรณีที่บริษัทฯ มีหลักทรัพย์ จดทะเบียน ในตลาดหลักทรัพย์แห่งประเทศไทย บริษัทจะปฏิบัติตามข้อบังคับ ประกาศ คำสั่ง หรือข้อกำหนดของตลาดหลักทรัพย์แห่งประเทศไทย รวมตลอดจนถึงปฏิบัติตามข้อกำหนดเกี่ยวกับการเปิดเผยข้อมูลการทำรายการที่เกี่ยวข้องกัน และการได้มา หรือ จำหน่ายไปซึ่งหลักทรัพย์

4. นโยบายหรือแนวโหม้การทำรายการระหว่างกันในอนาคต

บริษัทฯ มีนโยบายการทำรายการระหว่างกันในอนาคตโดยคณะกรรมการบริษัท จะพิจารณาความจำเป็นและความสมเหตุสมผลของการเข้าทำการ และเป็นประโยชน์สูงสุดของบริษัทฯ และจะพิจารณากำหนดราคาและเงื่อนไขการทำรายการให้เป็นไปตามการค้ำ ปกติทั่วไปซึ่งสามารถเปรียบเทียบได้กับราคาที่เกิดขึ้นกับบุคคลภายนอก ทั้งนี้ บริษัทจะให้คณะกรรมการตรวจสอบ หรือผู้สอบบัญชี ของบริษัทฯ หรือผู้เชี่ยวชาญอิสระ พิจารณาตรวจสอบและให้ความเห็นถึงความเหมาะสมของราคาและความสมเหตุสมผลของการ ทำรายการระหว่างกันที่อาจเกิดขึ้นในอนาคต รวมทั้งบริษัทจะปฏิบัติตามข้อกำหนดของหน่วยงานที่เกี่ยวข้อง เช่น สำนักงาน คณะกรรมการ ก.ล.ต. ตลาดหลักทรัพย์แห่งประเทศไทย เกี่ยวกับการทำการที่เกี่ยวข้องกัน

การจัดทำ

1. โครงสร้างการจัดทำ
โครงสร้างองค์กรของบริษัท บีที คอร์ปอเรชั่น จำกัด (มหาชน)

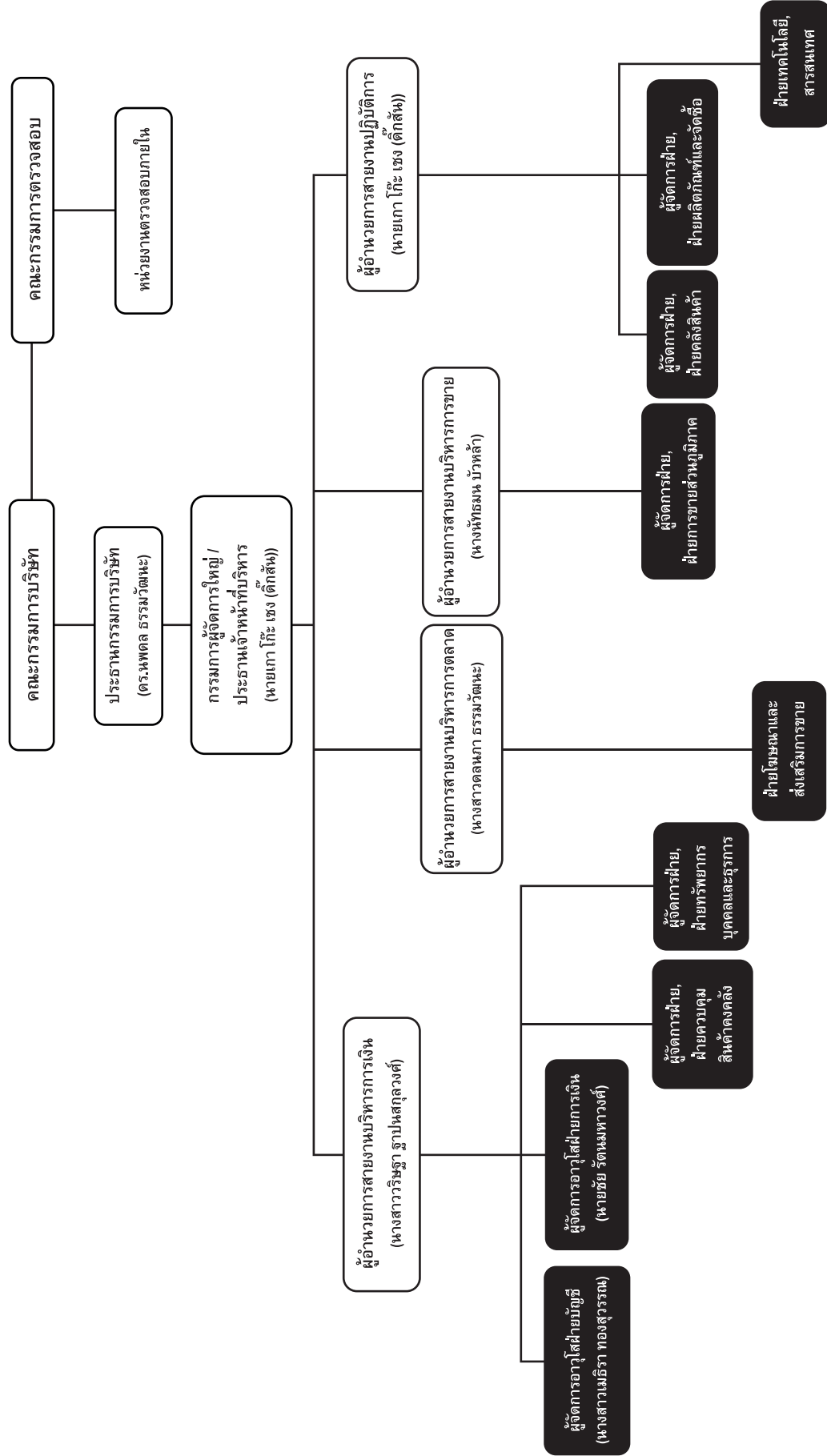

ณ วันที่ 31 ธันวาคม 2556 บริษัท มีคณะกรรมการต่างๆ ได้แก่ คณะกรรมการบริษัท คณะกรรมการตรวจสอบ รายละเอียดดังนี้

(ก) คณะกรรมการบริษัท มีจำนวน 8 ท่าน ประกอบด้วย

1.	ดร.นพดล ธรรมวัฒน์	ประธานกรรมการบริษัท
2.	นายเกา โก๊ะ เซง (ดีก๊สัน)	กรรมการผู้จัดการใหญ่ และประธานเจ้าหน้าที่บริหาร
3.	นายเกา โก๊ะ เบง	กรรมการ
4.	นางมัลลิการ์ หลีระพันธ์	กรรมการ
5.	รศ.สพญ.ดร.นันทริกา ชันชื้อ	กรรมการ
6.	พลตำรวจเอกเสรีพิศุทธิ์ เตมียาเวส	กรรมการ กรรมการอิสระ และประธานกรรมการตรวจสอบ
7.	ศาสตราจารย์กิตติคุณ ดร.สุรพล วิรุฬห์รักษ์	กรรมการ กรรมการอิสระ และกรรมการตรวจสอบ
8.	นายภาณุ คงแท่น	กรรมการ กรรมการอิสระ และกรรมการตรวจสอบ

โดยมี นางสาววิรัชฐา ฐานาสกุลวงศ์ เป็นเลขานุการคณะกรรมการบริษัท

กรรมการผู้มีอำนาจลงนามแทนบริษัท

กรรมการผู้มีอำนาจลงนามแทนบริษัทฯ ประกอบด้วย ดร.นพดล ธรรมวัฒน์ หรือ นางมัลลิการ์ หลีระพันธ์ กรรมการหนึ่งคน ลงลายมือชื่อร่วมกับนายเกา โก๊ะ เซง (ดีก๊สัน) หรือ นายเกา โก๊ะ เบง กรรมการหนึ่งคนรวมเป็นสองคนและประทับตราบริษัท

ขอบเขต หน้าที่ และความรับผิดชอบของคณะกรรมการบริษัท

คณะกรรมการบริษัท มีอำนาจ หน้าที่และความรับผิดชอบในการจัดการบริษัท ให้เป็นไปตามกฎหมาย วัตถุประสงค์ และ ข้อบังคับของบริษัทฯ ตลอดจนมติของที่ประชุมผู้ถือหุ้นที่ชอบด้วยกฎหมายด้วยความซื่อสัตย์สุจริตและระมัดระวังรักษาผลประโยชน์ของ บริษัทฯ โดยสรุปอำนาจหน้าที่ที่สำคัญได้ ดังนี้

(1) จัดให้มีการประชุมผู้ถือหุ้นเป็นการประชุมสามัญประจำปี ภายใน 4 เดือนนับแต่วันสิ้นสุดรอบระยะเวลาบัญชีของบริษัทฯ

(2) จัดให้มีการประชุมคณะกรรมการอย่างน้อย 3 เดือนต่อครั้ง

(3) จัดให้มีการทำงานและงบกำไรขาดทุนของบริษัทฯ ณ วันสิ้นสุดรอบระยะเวลาบัญชีของบริษัทฯ ซึ่งผู้สอบบัญชีตรวจสอบ แล้ว และนำเสนอต่อที่ประชุมผู้ถือหุ้นเพื่อพิจารณาและอนุมัติ

(4) คณะกรรมการอาจมอบอำนาจให้กรรมการคนหนึ่งหรือหลายคนหรือบุคคลอื่นใดปฏิบัติอย่างหนึ่งอย่างใดแทน

คณะกรรมการได้ โดยอยู่ภายใต้การควบคุมของคณะกรรมการ หรืออาจมอบอำนาจเพื่อให้บุคคลดังกล่าวมีอำนาจตามที่คณะกรรมการ เห็นสมควรและภายในระยะเวลาที่คณะกรรมการเห็นสมควร ซึ่งคณะกรรมการอาจยกเลิกเพิกถอนเปลี่ยนแปลงหรือแก้ไขบุคคลที่ได้รับ มอบอำนาจหรืออำนาจนั้นๆ ได้เมื่อเห็นสมควร

การมอบอำนาจดังกล่าวนั้นต้องไม่มีลักษณะเป็นการมอบอำนาจที่ทำให้ผู้รับมอบอำนาจสามารถพิจารณาและอนุมัติรายการที่ตน หรือบุคคลที่อาจมีความขัดแย้งมีส่วนได้เสียหรือมีความขัดแย้งทางผลประโยชน์อื่นใดทำกับบริษัทฯ หรือบริษัทย่อย (ถ้ามี) ยกเว้นเป็นการ อนุมัติรายการที่เป็นลักษณะการดำเนินธุรกรรมการค้าปกติทั่วไปของบริษัทฯ ที่มีเงื่อนไขการค้าทั่วไปที่เป็นไปตามนโยบายและหลักเกณฑ์ ที่คณะกรรมการบริษัท พิจารณาและอนุมัติไว้แล้ว

(5) กำหนดนโยบาย เป้าหมาย แนวทาง แผนงานและงบประมาณของบริษัทฯ ควบคุมกำกับดูแลการบริหารและการจัดการของ กรรมการผู้จัดการให้เป็นไปตามนโยบายที่ได้รับมอบหมาย เว้นแต่ในเรื่องดังต่อไปนี้ คณะกรรมการต้องได้รับมติอนุมัติจากที่ประชุม ผู้ถือหุ้นก่อนการดำเนินการ อันได้แก่ เรื่องที่กฎหมายกำหนดให้ต้องได้รับมติอนุมัติจากที่ประชุมผู้ถือหุ้น เช่น การเพิ่มทุน การลดทุน การ ขายหรือโอนกิจการของบริษัทฯ ทั้งหมดหรือบางส่วนที่สำคัญให้แก่บุคคลอื่น หรือการซื้อหรือรับโอนกิจการของบริษัทอื่นมาเป็นของบริษัทฯ การแก้ไขหนังสือบริคณห์สนธิหรือข้อบังคับ เป็นต้น

นอกจากนี้ คณะกรรมการบริษัท ยังมีขอบเขต หน้าที่ในการกำกับดูแลให้บริษัทฯ ปฏิบัติตามกฎหมายว่าด้วยหลักทรัพย์และ ตลาดหลักทรัพย์ ข้อกำหนดของตลาดหลักทรัพย์แห่งประเทศไทย เช่น การทำรายการที่เกี่ยวข้องกัน และการซื้อหรือขายทรัพย์สินที่ สำคัญตามกฎหมายของตลาดหลักทรัพย์แห่งประเทศไทยหรือกฎหมายที่เกี่ยวข้องกับธุรกิจของบริษัทฯ

(6) พิจารณาโครงสร้างการบริหารงาน แต่งตั้งกรรมการผู้จัดการและคณะกรรมการอื่นตามความเหมาะสม

(7) ติดตามผลการดำเนินงานให้เป็นไปตามแผนงานและงบประมาณอย่างต่อเนื่อง

(8) กรรมการจะต้องไม่ประกอบกิจการอันมีสภาพอย่างเดียวกันและเป็นการแข่งขันกับกิจการของบริษัท หรือเข้าเป็นหุ้นส่วนในห้างหุ้นส่วนสามัญ หรือเป็นหุ้นส่วนไม่จำกัดความรับผิดในห้างหุ้นส่วนจำกัด หรือเป็นกรรมการของบริษัทเอกชน หรือบริษัทอื่นที่ประกอบกิจการอันมีสภาพอย่างเดียวกัน และเป็นการแข่งขันกับกิจการของบริษัท ไม่ว่าจะทำเพื่อประโยชน์ตนหรือเพื่อประโยชน์ผู้อื่น เว้นแต่จะได้แจ้งให้ที่ประชุมผู้ถือหุ้นทราบก่อนที่จะมีมติแต่งตั้ง

(9) กรรมการต้องแจ้งให้บริษัท ทราบโดยไม่ชักช้า หากมีส่วนได้เสียไม่ว่าโดยตรงหรือโดยอ้อมในสัญญาที่บริษัท ทำขึ้น หรือถือหุ้น หรือหุ้นกู้ เพิ่มขึ้นหรือลดลงในบริษัท หรือบริษัทในเครือ

(ข) การมอบอำนาจจากคณะกรรมการบริษัท

คณะกรรมการบริษัท ได้กำหนดขอบเขตอำนาจ หน้าที่ ของประธานกรรมการบริษัท, กรรมการผู้จัดการใหญ่ และประธานเจ้าหน้าที่บริหารและกำหนดอำนาจอนุมัติภายในของบริษัทฯ สรุปรายละเอียดที่สำคัญได้ดังนี้

ขอบเขตอำนาจ หน้าที่ ของประธานกรรมการบริษัท

(1) ควบคุมกำกับดูแลการปฏิบัติงานของฝ่ายจัดการ

(2) ร่วมพิจารณาเรื่องการจัดสรรงบประมาณประจำปีตามที่ฝ่ายจัดการเสนอก่อนที่จะนำเสนอให้คณะกรรมการบริษัท พิจารณาอนุมัติ

(3) กำกับดูแลการดำเนินงานโดยรวมตามที่คณะกรรมการบริษัท มอบหมาย

(4) แต่งตั้ง โยกย้าย ถอดถอน หรือเลิกจ้าง เจ้าหน้าที่ระดับผู้บริหาร

(5) อนุมัติและมอบหมายช่วงอำนาจอนุมัติการเบิกจ่ายซื้อทรัพย์สินถาวร นอกเหนือจากรายการการค้าปกติของบริษัทฯ ภายในวงเงินไม่เกิน 10,000,000 บาท (สิบล้านบาทถ้วน) ต่อหนึ่งธุรกรรม

(6) อนุมัติและมอบหมายช่วงอำนาจอนุมัติการเบิกจ่ายอื่นๆ ในทางการค้าปกติไม่เกิน 10,000,000 บาท (สิบล้านบาทถ้วน) ต่อหนึ่งธุรกรรม ทั้งนี้เพื่อประโยชน์ทางการค้าให้มีความคล่องตัว

(7) อนุมัติและมอบหมายช่วงอำนาจอนุมัติค่าใช้จ่ายต่างๆ ในการดำเนินการตามปกติธุรกิจของบริษัทฯ ภายในวงเงินไม่เกิน 100,000 บาท (หนึ่งแสนบาทถ้วน) ต่อหนึ่งธุรกรรม

(8) ปฏิบัติงานด้วยความสุจริตและระมัดระวังผลประโยชน์ของบริษัทฯ

(9) อนุมัติในการดำเนินการเกี่ยวกับข้อตกลงทางการค้าที่มีเงื่อนไขทางการค้าโดยทั่วไปในการทำธุรกรรมระหว่างบริษัทฯ และบริษัทย่อย ที่อาจมี “รายการระหว่างกัน” กับกรรมการ ผู้บริหารหรือบุคคลที่มีความเกี่ยวข้องในโอกาสหากธุรกรรมเหล่านั้นมีข้อตกลงทางการค้าในลักษณะเดียวกับวิญญูชนจะพึงกระทำกับคู่สัญญาทั่วไปในสถานการณ์เดียวกัน ด้วยอำนาจต่อรองทางการค้าที่ปราศจากอิทธิพลในการที่ตนมีสถานะเป็นกรรมการ ผู้บริหาร หรือบุคคลที่มีความเกี่ยวข้อง อีกทั้งยังต้องจัดทำรายงานสรุปการทำธุรกรรมที่มีขนาดเกินกว่า 5,000,000 บาท (ห้าล้านบาทถ้วน) เพื่อรายงานในการประชุมคณะกรรมการทุกไตรมาส

อนึ่ง อำนาจหน้าที่ของประธานกรรมการบริษัทจะไม่รวมถึงอำนาจที่ทำให้ประธานกรรมการบริษัทสามารถอนุมัติรายการที่ตนหรือบุคคลที่อาจมีความขัดแย้งมีส่วนได้เสียหรืออาจมีความขัดแย้งทางผลประโยชน์อื่นใดทำกับบริษัทฯ หรือบริษัทย่อย (ถ้ามี) ยกเว้นเป็นการอนุมัติรายการที่เป็นลักษณะการดำเนินธุรกรรมการค้าปกติทั่วไปของบริษัทฯ ที่มีเงื่อนไขการค้าทั่วไปที่เป็นไปตามนโยบายและหลักเกณฑ์ที่คณะกรรมการบริษัทพิจารณาและอนุมัติไว้แล้ว

ขอบเขตอำนาจ หน้าที่ ของกรรมการผู้จัดการใหญ่และประธานเจ้าหน้าที่บริหาร

(1) เป็นผู้บริหารจัดการและควบคุมดูแลการดำเนินกิจการที่เกี่ยวข้องกับการบริหารงานทั่วไปของบริษัทฯ

(2) ดำเนินการตามที่คณะกรรมการบริษัทหรือประธานกรรมการบริษัทมอบหมาย

(3) แต่งตั้ง โยกย้าย ปลดออก เลิกจ้าง กำหนดอัตราค่าจ้าง ให้บำเหน็จรางวัล ปรับขึ้นเงินเดือน ค่าตอบแทน เงินโบนัส ของพนักงานทั้งหมดของบริษัทฯ ในตำแหน่งต่ำกว่าระดับผู้บริหาร ตลอดจนแต่งตั้งตัวแทนฝ่ายนายจ้างในคณะกรรมการกองทุนสำรองเลี้ยงชีพของบริษัทฯ

(4) อนุมัติและมอบหมายช่วงอำนาจอนุมัติการเบิกจ่ายซื้อทรัพย์สินถาวร ที่นอกเหนือจากรายการการค้าปกติของบริษัทฯ ภายในวงเงินไม่เกิน 10,000,000 บาท (สิบล้านบาทถ้วน) ต่อหนึ่งธุรกรรม

(5) มีอำนาจอนุมัติและมอบหมายช่วงอำนาจอนุมัติการเบิกจ่ายอื่นๆ ในทางการค้าปกติไม่เกิน 10,000,000 บาท (สิบล้านบาทถ้วน) ต่อหนึ่งธุรกรรม ทั้งนี้เพื่อประโยชน์ทางการค้าให้มีความคล่องตัว

(6) อนุมัติและมอบหมายช่วงอำนาจอนุมัติค่าใช้จ่ายต่าง ๆ ในการดำเนินการตามปกติธุรกิจของบริษัทฯ ภายในวงเงินไม่เกิน 100,000 บาท (หนึ่งแสนบาทถ้วน) ต่อหนึ่งธุรกรรม

(7) มีอำนาจออกคำสั่ง ระเบียบ ประกาศ บันทึก เพื่อให้การปฏิบัติงานเป็นไปตามนโยบายและผลประโยชน์ของบริษัทฯ และเพื่อรักษาระเบียบวินัยการทำงานภายในองค์กร ยกเว้นเรื่องที่เกี่ยวข้องกับสวัสดิการพนักงาน

(8) กระทำการและแสดงตนเป็นตัวแทนบริษัทฯ ต่อบุคคลภายนอกในกิจการที่เกี่ยวข้องและเป็นประโยชน์ต่อบริษัทฯ

(9) ปฏิบัติหน้าที่อื่นๆ ตามที่ได้รับมอบหมายจากคณะกรรมการบริษัทเป็นคราวๆ ไป

(10) ปฏิบัติงานด้วยความสุจริตและระมัดระวังผลประโยชน์ของบริษัทฯ

(11) อนุมัติในการดำเนินการเกี่ยวกับข้อตกลงทางการค้าที่มีเงื่อนไขทางการค้าโดยทั่วไป ในการทำธุรกรรมระหว่างบริษัทฯ และบริษัทย่อย ที่อาจมี "รายการระหว่างกัน" กับกรรมการ ผู้บริหารหรือบุคคลที่มีความเกี่ยวข้องในอนาคต หากธุรกรรมเหล่านั้นมีข้อตกลงทางการค้าในลักษณะเดียวกับวิญญูชนจะพึงกระทำกับคู่สัญญาทั่วไปในสถานการณ์เดียวกัน ด้วยอำนาจต่อรองทางการค้าที่ปราศจากอิทธิพลในการที่ตนมีสถานะเป็นกรรมการ ผู้บริหาร หรือบุคคลที่มีความเกี่ยวข้อง อีกทั้งยังต้องจัดทำรายงานสรุปการทำธุรกรรมที่มีขนาดเกินกว่า 5,000,000 บาท (ห้าล้านบาทถ้วน) เพื่อรายงานในการประชุมคณะกรรมการทุกไตรมาส

อนึ่ง อำนาจหน้าที่ของกรรมการผู้จัดการใหญ่และประธานเจ้าหน้าที่บริหารจะไม่รวมถึงอำนาจที่ทำให้กรรมการผู้จัดการใหญ่และประธานเจ้าหน้าที่บริหารสามารถอนุมัติรายการที่ตนหรือบุคคลที่อาจมีความขัดแย้งมีส่วนได้เสีย หรืออาจมีความขัดแย้งทางผลประโยชน์อื่นใดทำกับบริษัทฯ หรือบริษัทย่อย (ถ้ามี) ยกเว้นเป็นการอนุมัติรายการที่เป็นลักษณะการดำเนินธุรกรรมการค้าปกติทั่วไปของบริษัทฯ ที่มีเงื่อนไขการค้าทั่วไปที่เป็นไปตามนโยบายและหลักเกณฑ์ที่คณะกรรมการบริษัทพิจารณาและอนุมัติไว้แล้ว

(ค) คณะกรรมการตรวจสอบมีจำนวน 3 ท่าน ประกอบด้วย

- | | |
|---|----------------------|
| 1. พลตำรวจเอกเสรีพิศุทธิ์ เตมียะเวส | ประธานกรรมการตรวจสอบ |
| 2. ศาสตราจารย์กิตติคุณ ดร.สุพล วิรุฬห์รักษ์ | กรรมการตรวจสอบ |
| 3. นายภาณุ คงแทน | กรรมการตรวจสอบ |

กรรมการตรวจสอบรายนามลำดับที่ 3 นายภาณุ คงแทน มีคุณสมบัติเฉพาะ เป็นผู้ที่มีความรู้และประสบการณ์เพียงพอในการสอบทานความน่าเชื่อถือของงบการเงิน

วาระการดำรงตำแหน่งของคณะกรรมการตรวจสอบ 3 ปี

โดยมี นางสาวจิรภา จันสุตะ เป็นเลขานุการคณะกรรมการตรวจสอบ

ขอบเขต หน้าที่ ความรับผิดชอบของคณะกรรมการอิสระ และคณะกรรมการตรวจสอบ มีดังนี้

- (1) สอบทานให้บริษัทฯ มีการรายงานทางการเงินอย่างถูกต้องและเพียงพอ
- (2) สอบทานให้บริษัทฯ มีระบบการควบคุมภายใน (Internal Control) และระบบการตรวจสอบภายใน (Internal Audit) ที่เหมาะสมและมีประสิทธิภาพและพิจารณาความเป็นอิสระของหน่วยงานตรวจสอบภายใน ตลอดจนให้ความเห็นชอบในการพิจารณาแต่งตั้ง โยกย้าย เลิกจ้างหัวหน้าหน่วยงานตรวจสอบภายในหรือหน่วยงานอื่นที่รับผิดชอบเกี่ยวกับการตรวจสอบภายใน
- (3) สอบทานให้บริษัทฯ ปฏิบัติตามกฎหมายว่าด้วยหลักทรัพย์และตลาดหลักทรัพย์ ข้อกำหนดของตลาดหลักทรัพย์และกฎหมายที่เกี่ยวข้องกับธุรกิจของบริษัทฯ
- (4) พิจารณา คัดเลือก เสนอแต่งตั้งบุคคลซึ่งมีความเป็นอิสระเพื่อทำหน้าที่เป็นผู้สอบบัญชีของบริษัทฯ และเสนอคำตอบแทนของบุคคลดังกล่าวรวมทั้งเข้าร่วมประชุมกับผู้สอบบัญชีโดยไม่มีฝ่ายจัดการเข้าร่วมประชุมด้วยอย่างน้อยปีละ 1 ครั้ง
- (5) พิจารณารายการที่เกี่ยวข้องกันหรือรายการที่อาจมีความขัดแย้งทางผลประโยชน์ให้เป็นไปตามกฎหมาย และข้อกำหนดของตลาดหลักทรัพย์ ทั้งนี้เพื่อให้มั่นใจว่ารายการดังกล่าวสมเหตุสมผลและเป็นประโยชน์สูงสุด ต่อบริษัทฯ
- (6) จัดทำรายงานของคณะกรรมการตรวจสอบโดยเปิดเผยไว้ในรายงานประจำปีของบริษัทฯ ซึ่งรายงานดังกล่าวต้องลงนามโดยประธานคณะกรรมการตรวจสอบและต้องประกอบด้วยข้อมูลอย่างน้อยดังต่อไปนี้
 - (ก) ความเห็นเกี่ยวกับความถูกต้อง ครบถ้วน เป็นที่เชื่อถือได้ของรายงานทางการเงินของบริษัทฯ
 - (ข) ความเห็นเกี่ยวกับความเพียงพอของระบบควบคุมภายในของบริษัทฯ
 - (ค) ความเห็นเกี่ยวกับการปฏิบัติตามกฎหมายว่าด้วยหลักทรัพย์และตลาดหลักทรัพย์ ข้อกำหนดของ ตลาดหลักทรัพย์ หรือกฎหมายที่เกี่ยวข้องกับธุรกิจของบริษัทฯ
 - (ง) ความเห็นเกี่ยวกับความเหมาะสมของผู้สอบบัญชี
 - (จ) ความเห็นเกี่ยวกับรายการที่อาจมีความขัดแย้งทางผลประโยชน์

- (ฉ) จำนวนการประชุมคณะกรรมการตรวจสอบและการเข้าร่วมประชุมของกรรมการตรวจสอบแต่ละท่าน
- (ช) ความเห็นหรือข้อสังเกต โดยรวมที่คณะกรรมการตรวจสอบได้รับจากการปฏิบัติหน้าที่ตามกฎหมาย (Charter)
- (ซ) รายการอื่นที่เห็นว่า ผู้ถือหุ้นและผู้ลงทุนทั่วไปควรทราบ ภายใต้ขอบเขตหน้าที่และความรับผิดชอบที่ได้รับมอบหมายจาก

คณะกรรมการบริษัท

(7) ปฏิบัติการอื่นใดตามที่คณะกรรมการของบริษัท มอบหมายด้วยความเห็นชอบจากคณะกรรมการตรวจสอบ

(8) ในการปฏิบัติหน้าที่ของคณะกรรมการตรวจสอบหากพบหรือมีข้อสงสัยว่า มีรายการหรือการกระทำดังต่อไปนี้ ซึ่งอาจมีผลกระทบอย่างมีนัยสำคัญต่อฐานะการเงินและผลการดำเนินงานของบริษัทฯ ให้คณะกรรมการตรวจสอบรายงานต่อคณะกรรมการของบริษัท เพื่อดำเนินการปรับปรุงแก้ไขภายในเวลาที่คณะกรรมการตรวจสอบเห็นสมควร

- (1) รายการที่เกิดความขัดแย้งทางผลประโยชน์
- (2) การทุจริตหรือมีสิ่งผิดปกติหรือมีความบกพร่องที่สำคัญในระบบควบคุมภายใน
- (3) การฝ่าฝืนกฎหมายว่าด้วยหลักทรัพย์และตลาดหลักทรัพย์ ข้อกำหนดของตลาดหลักทรัพย์ หรือกฎหมายที่เกี่ยวข้องกับธุรกิจของบริษัทฯ

หากคณะกรรมการของบริษัท หรือผู้บริหารไม่ดำเนินการให้มีการปรับปรุงแก้ไขภายในเวลาตามข้อ 8 กรรมการตรวจสอบรายใดรายหนึ่งอาจรายงานว่ามีรายการหรือการกระทำตามวรรคหนึ่งต่อสำนักงาน คณะกรรมการกำกับหลักทรัพย์และตลาดหลักทรัพย์ หรือตลาดหลักทรัพย์

(ง) คณะกรรมการอิสระมีจำนวน 3 ท่าน ประกอบด้วย

- | | |
|--|--------------|
| 1. พลตำรวจเอกเสรีพิศุทธ์ เตมียาเวส | กรรมการอิสระ |
| 2. ศาสตราจารย์กิตติคุณ ดร.สุรพล วิรุฬห์รักษ์ | กรรมการอิสระ |
| 3. นายภาณุ คงแทน | กรรมการอิสระ |

(จ) เจ้าหน้าที่บริหาร มีจำนวน 7 ท่าน ประกอบด้วย

- | | |
|-------------------------------|---|
| 1. ดร.นพดล ธรรมวัฒนะ | ประธานกรรมการบริษัท |
| 2. นายเกา โกะ เซง (ดีกสัน) | กรรมการผู้จัดการใหญ่, ประธานเจ้าหน้าที่บริหาร |
| 3. นางสาววิรัชฐา ฐาปนสกุลวงศ์ | ผู้อำนวยการสายงานบริหารการเงิน |
| 4. นางสาวดลนภา ธรรมวัฒนะ | ผู้อำนวยการสายงานบริหารการตลาด |
| 5. นางนันทมน บัวหล้า | ผู้อำนวยการสายงานบริหารการขาย |
| 6. นายชัย รัตนมทวงศ์ | ผู้จัดการอาวุโสฝ่ายการเงิน |
| 7. นางสาวเมธิรา ทองสุวรรณ | ผู้จัดการอาวุโสฝ่ายบัญชี |

(ฉ) เลขานุการบริษัท

เลขานุการบริษัทถือว่าเป็นบุคคลสำคัญที่จะช่วยคณะกรรมการและบริษัทฯ ให้ปฏิบัติตามกฎหมายและระเบียบข้อบังคับที่เกี่ยวข้องต่างๆ เลขานุการบริษัทจึงไม่ได้มีหน้าที่เพียงเก็บรวบรวมข้อมูลการประชุมเท่านั้นแต่ต้องดูแลการประชุมคณะกรรมการชุดต่าง ๆ และการประชุมผู้ถือหุ้นให้เป็นไปด้วยความเรียบร้อยและถูกต้อง รวมถึงต้องเป็นตัวแทนบริษัทฯ ในการติดต่อกับหน่วยงานกำกับดูแล เลขานุการบริษัทจึงต้องเป็นผู้ที่มีความรู้ ความสามารถ และมีความรับผิดชอบต่องานที่อยู่ในอำนาจหน้าที่ คณะกรรมการบริษัทได้แต่งตั้ง นางสาววิรัชฐา ฐาปนสกุลวงศ์ เป็นเลขานุการบริษัท พร้อมกำหนดขอบเขตหน้าที่ของเลขานุการบริษัทดังต่อไปนี้

ขอบเขตหน้าที่ของเลขานุการบริษัท

1. การประชุมคณะกรรมการ
 - กำหนดระเบียบวาระการประชุมคณะกรรมการร่วมกับผู้บริหาร
 - จัดเตรียมระเบียบวาระการประชุมเอกสารประกอบการประชุมและจัดส่งให้กับกรรมการพร้อมกับหนังสือนัดประชุมคณะกรรมการ
 - ทำหน้าที่ดำเนินการประชุมให้เป็นไปอย่างราบรื่นถูกต้องตามกฎหมาย
 - เข้าร่วมประชุมและจัดทำรายงานการประชุมคณะกรรมการ
 - รับรองสำเนารายงานการประชุมคณะกรรมการบริษัทให้แก่หน่วยงานต่างๆ
 - รวบรวมและเก็บรักษารายงานการประชุมให้ง่ายแก่การค้นหา

2. การประชุมคณะกรรมการเฉพาะเรื่อง

- กำหนดระเบียบวาระการประชุมคณะกรรมการร่วมกับประธานกรรมการเฉพาะเรื่อง
- จัดเตรียมระเบียบวาระการประชุมเอกสารประกอบการประชุมและจัดส่งให้กับกรรมการเฉพาะเรื่องพร้อมกับหนังสือนัดประชุมคณะกรรมการเฉพาะเรื่อง
- ทำหน้าที่ดำเนินการประชุมให้เป็นไปอย่างราบรื่นถูกต้องตามกฎหมาย
- เข้าร่วมประชุมและจัดทำรายงานการประชุมคณะกรรมการเฉพาะเรื่อง
- รับรองรายงานการประชุมคณะกรรมการบริษัทเฉพาะเรื่อง
- รวบรวมและเก็บรักษารายงานการประชุมให้ง่ายแก่การค้นหา

3. การประชุมผู้ถือหุ้น

- จัดเตรียมการประชุมผู้ถือหุ้นให้ถูกต้องตามกฎหมาย
- จัดเตรียมและจัดส่งหนังสือเชิญประชุมรวมทั้งรายงานประจำปีให้กับผู้ถือหุ้น และหน่วยงานกำกับดูแล
- ประสานงานกับผู้ถือหุ้นในข้อเสนอดังกล่าว เพื่อนำมาให้คณะกรรมการและผู้บริหารพิจารณา
- เตรียมลำดับการประชุมผู้ถือหุ้นสำหรับประธานในที่ประชุม
- เข้าร่วมการประชุมผู้ถือหุ้นและดูแลให้การประชุมเป็นไปอย่างราบรื่นถูกต้องตามกฎหมาย
- จัดทำและจัดเก็บรายงานการประชุมผู้ถือหุ้นและจัดส่งให้แก่หน่วยงานกำกับดูแลรวมทั้งผู้ถือหุ้นกับการเผยแพร่ใน Website

4. การจัดทำทะเบียนและเก็บเอกสารต่างๆ ของบริษัทฯ

- จัดทำและรวบรวมทะเบียนกรรมการบริษัทและรายงานประจำปี
- เก็บรักษารายงานการมีส่วนได้เสียที่รายงานโดยกรรมการหรือผู้บริหาร
- เก็บรักษามติที่เกี่ยวข้องกับนโยบายต่างๆ และระเบียบต่างๆ ของบริษัทฯ ที่ผ่านการอนุมัติจากคณะกรรมการบริษัทให้ถูกต้อง ครบถ้วนและสามารถตรวจสอบได้ เช่น ต้นฉบับระเบียบต่างๆ

5. งานตลาดหลักทรัพย์ฯ ก.ล.ต., ป.ป.ช.

- ดูแลให้บริษัทจดทะเบียน กรรมการผู้บริหารปฏิบัติให้ถูกต้องตามกฎหมายระเบียบข้อบังคับของตลาดหลักทรัพย์ฯ, ก.ล.ต. และ ป.ป.ช.
- เป็นผู้ติดต่อประสานงานต่างๆ กับ ตลาดหลักทรัพย์ฯ, ก.ล.ต. และ ป.ป.ช.
- แจ้งข้อมูลเกี่ยวกับกรรมการและผู้บริหารของบริษัทจดทะเบียนให้กับตลาดหลักทรัพย์ฯ และก.ล.ต.

6. หน้าที่และความรับผิดชอบต่อคณะกรรมการบริษัทและคณะกรรมการเฉพาะเรื่อง

- ให้คำแนะนำและคำปรึกษาในการเข้ารับตำแหน่งของกรรมการบริษัทคนใหม่
- ให้คำแนะนำและรายงานกรรมการเกี่ยวกับหน้าที่และความรับผิดชอบตามกฎหมายและกฎระเบียบ ข้อบังคับของตลาดหลักทรัพย์ฯ และ ก.ล.ต. ในฐานะที่เป็นกรรมการของบริษัท
- เก็บข้อมูลและประวัติกรรมการบริษัท
- ให้คำแนะนำและเป็นที่ปรึกษาให้แก่กรรมการของบริษัทรวมทั้งรับผิดชอบในการติดต่อสื่อสารข้อมูลระหว่างกรรมการ
- จัดเตรียมข้อมูลที่เป็นประโยชน์ให้แก่คณะกรรมการ เพื่อสรรหาบุคคลที่จะมาดำรงตำแหน่งกรรมการและกรรมการเฉพาะเรื่องของบริษัทฯ และคำตอบแทน
- เป็นผู้ประสานงานระหว่างคณะกรรมการและผู้บริหารของบริษัทฯ
- เป็นผู้จัดทำแบบประเมินการปฏิบัติงานของคณะกรรมการบริษัทและคณะกรรมการเฉพาะเรื่องและรวบรวมรายงานการประเมินผล

7. หน้าที่และความรับผิดชอบต่อผู้ถือหุ้นของบริษัท

- ติดต่อสร้างความสัมพันธ์กับผู้ถือหุ้นของบริษัท
- ตอบข้อซักถามรวมทั้งการพิจารณาข้อเสนอดังกล่าวของผู้ถือหุ้น
- รายงานคณะกรรมการและผู้บริหารเกี่ยวกับความต้องการต่างๆ ของผู้ถือหุ้น

- ทำหน้าที่เป็นสื่อกลางระหว่างผู้ถือหุ้นกับคณะกรรมการบริษัทและผู้บริหาร
- แจ้งข้อมูลต่างๆ แก่ผู้ถือหุ้น เช่น รายงานการประชุมผู้ถือหุ้น

8. การปฏิบัติตามกฎระเบียบและข้อบังคับต่างๆ

- ดูแลให้บริษัทฯ ได้ดำเนินการต่างๆ ให้ถูกต้องตามกฎระเบียบและข้อบังคับต่างๆ เช่น การจัดทำแบบแสดงรายการข้อมูลประจำปี (แบบ 56-1)

9. Corporate Governance

- ส่งเสริมความรู้ความเข้าใจเกี่ยวกับ Corporate Governance และให้ข้อมูลและผลักดันคณะกรรมการบริษัทให้ปฏิบัติตาม รวมทั้งให้มีการตรวจสอบผลการปฏิบัติตามข้อกำหนดของหลักการดังกล่าว
- ให้ข้อมูลและคำแนะนำแก่กรรมการบริษัทและผู้บริหารในการจัดทำรายงานต่างๆ ตามที่กฎหมายหรือกฎข้อบังคับต่างๆ ที่กำหนดให้ต้องมีการเปิดเผยต่อสาธารณชนเพื่อความโปร่งใส เช่น การรับทราบภาระหน้าที่เกี่ยวกับรายงานการถือหลักทรัพย์ และการรายงานการถือหลักทรัพย์
- ดูแลเรื่องการดำเนินการของบริษัทฯ ให้เป็นไปตามกฎของบริษัทฯ และตลาดหลักทรัพย์

10. การจดทะเบียนกรรมการ

- ประสานให้มีการจดทะเบียนเกี่ยวกับกรรมการหรือข้อบังคับต่างๆ ให้ครบถ้วนและถูกต้อง

2. การสรรหากรรมการและผู้บริหาร

(ก) การสรรหากรรมการบริษัท

บริษัทฯ ไม่มีคณะกรรมการสรรหา โดยในการคัดเลือกบุคคลที่ได้รับการแต่งตั้งเป็นกรรมการบริษัทมีขั้นตอนดังนี้

(1) คณะกรรมการบริษัทประกอบด้วยกรรมการไม่น้อยกว่า 5 คน แต่งตั้งโดยให้ที่ประชุมผู้ถือหุ้นเป็นผู้เลือกตั้งกรรมการโดยใช้เสียงข้างมากตามหลักเกณฑ์และวิธีการดังต่อไปนี้

(1.1) ผู้ถือหุ้นท่านหนึ่งมีคะแนนเสียงเท่ากับจำนวนหุ้นที่ตนถือ

(1.2) ผู้ถือหุ้นแต่ละท่านจะต้องใช้คะแนนเสียงที่มีอยู่ตาม (1.1) เลือกตั้งบุคคลคนเดียวหรือหลายคนเป็นกรรมการก็ได้ แต่จะแบ่งแยกคะแนนเสียงที่ตนมีอยู่ให้แก่บุคคลใดมากน้อยเพียงใดไม่ได้

(1.3) บุคคลซึ่งได้รับคะแนนสูงสุดตามลำดับลงมา เป็นผู้ได้รับการเลือกตั้งเป็นกรรมการเท่ากับจำนวนกรรมการที่พึงมีหรือจะพึงเลือกตั้งในครั้งนั้น ในกรณีที่บุคคลซึ่งได้รับการเลือกตั้งในลำดับถัดลงมา มีคะแนนเสียงเท่ากันเกินจำนวนกรรมการที่จะพึงมีหรือพึงจะเลือกตั้งในครั้งนั้น ให้ผู้เป็นประธานในที่ประชุมที่เลือกตั้งกรรมการคราวนั้นเป็นผู้มีสิทธิออกเสียงชี้ขาด

(2) ในการประชุมผู้ถือหุ้นสามัญประจำปีทุกครั้ง ให้กรรมการออกจากตำแหน่งหนึ่งในสามเป็นอัตรา โดยให้กรรมการที่อยู่ตำแหน่งนานที่สุดเป็นผู้ออกจากตำแหน่งก่อน ถ้าจำนวนกรรมการที่ออกแบ่งให้เป็นสามส่วนไม่ได้ ให้กรรมการออกตามจำนวนใกล้เคียงที่สุดกับส่วนหนึ่งในสาม

(ข) การสรรหากรรมการอิสระและกรรมการตรวจสอบ

บริษัทฯ มีหลักเกณฑ์ในการสรรหากรรมการอิสระ กรรมการตรวจสอบ ดังนี้

(1) ถือหุ้นไม่เกินร้อยละ 1 ของทุนชำระแล้วของบริษัทฯ บริษัทในเครือ บริษัทร่วมหรือบริษัทที่เกี่ยวข้อง ทั้งนี้ นับรวมหุ้นที่ถือโดยผู้ที่เกี่ยวข้องด้วย

(2) ไม่มีส่วนร่วมในการบริหารงานในบริษัทฯ บริษัทในเครือ บริษัทร่วม บริษัทที่เกี่ยวข้อง หรือผู้ถือหุ้นรายใหญ่ของบริษัทฯ และไม่เป็นลูกจ้าง พนักงาน ที่ปรึกษาที่ได้รับเงินเดือนประจำจากบริษัทฯ บริษัทในเครือ บริษัทร่วม บริษัทที่เกี่ยวข้อง หรือผู้ถือหุ้นรายใหญ่ของบริษัทฯ

(3) ไม่มีผลประโยชน์หรือส่วนได้เสียไม่ว่าทางตรงหรือทางอ้อมทั้งในด้านการเงินและการบริหารของบริษัทฯ บริษัทในเครือ บริษัทร่วม หรือผู้ถือหุ้นรายใหญ่ของบริษัทฯ และไม่มีผลประโยชน์หรือส่วนได้เสียในลักษณะข้างต้นมาก่อนในระยะเวลา 2 ปี ก่อนได้รับการแต่งตั้งเป็นกรรมการอิสระ กรรมการตรวจสอบ เว้นแต่คณะกรรมการบริษัทได้พิจารณาอย่างรอบคอบแล้วเห็นว่า การเคยมีผลประโยชน์หรือส่วนได้เสียนั้นจะไม่มีผลกระทบต่อปฏิบัติหน้าที่และการให้ความเห็นที่เป็นอิสระ

(4) ไม่ใช่เป็นผู้ที่เกี่ยวข้องหรือญาติสนิทของผู้บริหารหรือผู้ถือหุ้นรายใหญ่ของบริษัทฯ

(5) ไม่ได้รับการแต่งตั้งขึ้นเป็นตัวแทนเพื่อรักษาผลประโยชน์ของกรรมการบริษัทผู้ถือหุ้นรายใหญ่ หรือผู้ถือหุ้นซึ่งเป็นผู้ที่เกี่ยวข้องกับผู้ถือหุ้นรายใหญ่ของบริษัท

(6) สามารถปฏิบัติหน้าที่ แสดงความเห็นหรือรายงานผลการปฏิบัติหน้าที่ที่ได้รับมอบหมายจากคณะกรรมการบริษัท โดยไม่อยู่ภายใต้การควบคุมของผู้บริหารหรือผู้ถือหุ้นรายใหญ่ของบริษัท รวมทั้งผู้ที่เกี่ยวข้องหรือญาติสนิทของบุคคลดังกล่าว

(7) ไม่เป็นกรรมการตรวจสอบ ในบริษัทอื่นในกลุ่ม

(8) กรรมการตรวจสอบอย่างน้อย 1 ท่านต้องมีความรู้ประสบการณ์ในการสอบทานงบการเงิน

(ค) จำนวนกรรมการที่มาจากผู้ถือหุ้นรายใหญ่

จำนวนกรรมการที่มาจากผู้ถือหุ้นรายใหญ่มีจำนวน 3 ท่าน ประกอบด้วย

กรรมการที่มาจากผู้ถือหุ้นรายใหญ่กลุ่มครอบครัวธรรมวัณณะ ได้แก่ ดร.นพดล ธรรมวัณณะ

กรรมการที่มาจากกลุ่มผู้ถือหุ้นรายใหญ่สัญชาติมาเลเซีย ได้แก่ นายเกา โก๊ะ เซง (ด็กสัน) และนายเกา โก๊ะ เบง

3. ค่าตอบแทนผู้บริหาร

(ก) ค่าตอบแทนที่เป็นตัวเงิน

ค่าตอบแทนกรรมการ

กรรมการ	ปี 2556	
	เบี้ยประชุม (บาท)	บำเหน็จกรรมการ (บาท)
1. ดร.นพดล ธรรมวัณณะ	75,000.-	-
2. นายเกา โก๊ะ เซง (ด็กสัน)	80,000.-	-
3. นายเกา โก๊ะ เบง	-	-
4. นางมัลลิการ์ หลีระพันธ์	80,000.-	-
5. รศ.สพญ.ดร.นันทริกา ชันซื่อ	60,000.-	-
6. พลตำรวจเอก เสรีพิศุทธิ์ เตมียาเวส	90,000.-	-
7. ศาสตราจารย์กิตติคุณ ดร.สุรพล วิรุฬห์รักษ์	160,000.-	-
8. นายภาณุ คงแทน	160,000.-	-
รวม	705,000.-	-

ค่าตอบแทนผู้บริหาร (ค่าตอบแทนผู้บริหารที่มีรายชื่ออยู่ในเจ้าหน้าที่บริหาร)

ค่าตอบแทน	ปี 2556	
	จำนวนราย	จำนวนเงินรวม (บาท)
เงินเดือน/ ค่าตำแหน่ง	7	10,527,113.-
โบนัส	7	1,425,599.-
เงินสมทบกองทุนสำรองเลี้ยงชีพ	7	310,052.-
ค่ากรรมธรรม์ประกันชีวิต	2	1,036,854.-
ค่ารับรอง	2	359,366.-
ผลประโยชน์ภายหลังเลิกจ้าง	7	438,470.-
รวม		14,097,454

(ข) ค่าตอบแทนอื่นๆ ที่เป็นตัวเงิน

บริษัทฯ และพนักงานได้ร่วมกันจัดระเบียบจัดตั้งกองทุนสำรองเลี้ยงชีพโดยบริษัทฯ จ่ายสมทบให้อัตราร้อยละ 2-3 ของเงินเดือน โดยบริษัทฯ เริ่มจ่ายสมทบกองทุนสำรองเลี้ยงชีพดังกล่าวให้กับผู้บริหารและพนักงานตั้งแต่เดือน มิถุนายน 2550 เป็นต้นไป

4. การกำกับดูแลกิจการ

บริษัทฯ ได้ให้ความสำคัญกับการดำเนินงานภายใต้หลักธรรมาภิบาล โดยคณะกรรมการบริษัทมีความมุ่งมั่นที่จะปฏิบัติตามมาตรการกำกับดูแลกิจการที่ดีโดยจะปฏิบัติตามแนวทางปฏิบัติที่ดีของกรรมการบริษัทจดทะเบียนตามที่ตลาดหลักทรัพย์ได้กำหนดไว้ในข้อพึงปฏิบัติที่ดีสำหรับกรรมการบริษัทจดทะเบียน (Code of Best Practice for Directors of Listed Companies)

นอกจากนี้ บริษัทฯ ยังได้ปฏิบัติตามหลักการกำกับดูแลกิจการที่ดี (Principle of Good Corporate Governance) ตามแนวทางของตลาดหลักทรัพย์แห่งประเทศไทย เพื่อประโยชน์ต่อการดำเนินธุรกิจของบริษัทฯ และเป็นการเสริมสร้างความโปร่งใสและประสิทธิภาพของฝ่ายจัดการ อันจะสร้างความเชื่อมั่นให้เกิดขึ้นแก่ผู้ถือหุ้น ผู้ลงทุน และผู้ที่เกี่ยวข้องทุกฝ่าย โดยมีรายละเอียดดังต่อไปนี้

หมวดที่ 1 สิทธิของผู้ถือหุ้น

(1) บริษัทฯ ให้ความสำคัญกับการปฏิบัติต่อผู้ถือหุ้นทุกๆ คนอย่างเท่าเทียมกัน โดยในการประชุมผู้ถือหุ้นบริษัทฯ ในแต่ละครั้ง บริษัทฯ ได้จัดส่งหนังสือนัดประชุมพร้อมข้อมูลประกอบการประชุมตามวาระต่างๆ ให้ผู้ถือหุ้นทราบล่วงหน้าไม่น้อยกว่า 7 วัน อย่างไรก็ตาม หากหน่วยงานที่กำกับดูแล เช่น สำนักงานคณะกรรมการ ก.ล.ต. ตลาดหลักทรัพย์แห่งประเทศไทย กำหนดให้บริษัทฯ จัดส่งหนังสือเชิญประชุมผู้ถือหุ้นล่วงหน้ามากกว่า 7 วัน บริษัทฯ ก็จะปฏิบัติตามข้อกำหนดนั้นๆ ได้แก่ หนังสือนัดประชุมผู้ถือหุ้นเพื่อพิจารณาการทำการรายการที่เกี่ยวข้องกันหรือการได้มาหรือจำหน่ายไปซึ่งสินทรัพย์ หนังสือนัดประชุมผู้ถือหุ้นเพื่อพิจารณาการออกเสนอขายหลักทรัพย์แก่กรรมการและพนักงาน เป็นต้น บริษัทฯ จะจัดส่งหนังสือนัดประชุมผู้ถือหุ้นล่วงหน้าไม่น้อยกว่า 14 วัน และในการประชุมจะเปิดโอกาสให้ผู้ถือหุ้นมีสิทธิอย่างเท่าเทียมกันในการตรวจสอบการดำเนินงานของบริษัทฯ และแสดงความคิดเห็นและข้อเสนอแนะต่างๆ และมีการบันทึกการประชุมถูกต้อง ครบถ้วน เพื่อให้ผู้ถือหุ้นสามารถตรวจสอบได้

(2) การประชุมผู้ถือหุ้น

ในการประชุมผู้ถือหุ้นประธานที่ประชุมได้เปิดโอกาสให้ผู้ถือหุ้นทุกรายมีสิทธิอย่างเท่าเทียมในการตรวจสอบการดำเนินงานของบริษัทฯ สอบถาม และแสดงความคิดเห็นและข้อเสนอแนะต่างๆ

บริษัทฯ ให้ความสำคัญอย่างยิ่งในการประชุมผู้ถือหุ้น โดยบริษัทฯ มีนโยบายจัดการและเตรียมการเพื่อส่งเสริมให้ผู้ถือหุ้นได้รับข่าวสารข้อมูลที่เพียงพอ และมีโอกาสอย่างเท่าเทียมกันในการแสดงความคิดเห็นและตั้งคำถามต่อที่ประชุม โดยมีนโยบายเกี่ยวกับขั้นตอนที่สำคัญในการจัดประชุมผู้ถือหุ้น ได้แก่

(ก) การรับรู้ข้อมูลข่าวสารการประชุม: บริษัทฯ จะจัดส่งหนังสือเชิญประชุมผู้ถือหุ้น ซึ่งกำหนด วัน เวลา สถานที่ประชุม ตลอดจนรายละเอียดวาระการประชุม พร้อมเอกสารแนบให้ผู้ถือหุ้นเป็นการล่วงหน้าอย่างน้อย 14 วันก่อนวันประชุม พร้อมทั้งเปิดเผยข้อมูลดังกล่าวในเวบไซต์ของบริษัทฯ

(ข) การดำเนินการประชุม: ในการประชุมผู้ถือหุ้น ประธานที่ประชุมจะชี้แจงวิธีการลงคะแนนและการนับคะแนนเสียงก่อนเริ่มการประชุม และเปิดโอกาสให้ผู้ถือหุ้นสอบถาม แสดงความคิดเห็นและข้อเสนอแนะในวาระต่างๆ ซึ่งประเด็นข้อซักถามและข้อคิดเห็นที่สำคัญจะจดบันทึกไว้ในรายงานการประชุม นอกจากนี้ ในการประชุมผู้ถือหุ้น บริษัทฯ จะจัดให้มีตัวแทนจากคณะกรรมการ ฝ่ายจัดการ กรรมการตรวจสอบ ผู้สอบบัญชี และที่ปรึกษากฎหมาย เข้าร่วมประชุมด้วยเพื่อตอบข้อซักถามต่างๆ

(ค) รายงานการประชุมผู้ถือหุ้น: บริษัทฯ จะเผยแพร่รายงานการประชุมผู้ถือหุ้นบนเวบไซต์ของบริษัทฯ และจะเสนอให้ผู้ถือหุ้นพิจารณารับรองในการประชุมผู้ถือหุ้นครั้งถัดไป ทั้งนี้ บริษัทฯ จะจัดเก็บรายงานการประชุมที่ผ่านการรับรองจากที่ประชุมผู้ถือหุ้นไว้ในที่ปลอดภัย และพร้อมสำหรับให้ผู้ที่เกี่ยวข้องตรวจสอบได้

หมวดที่ 2 การปฏิบัติต่อผู้ถือหุ้นอย่างเท่าเทียมกัน

(1) บริษัทฯ มีนโยบายที่จะเพิ่มทางเลือกให้กับผู้ถือหุ้นโดยเปิดโอกาสให้ผู้ถือหุ้นที่ไม่สามารถเข้าร่วมประชุมสามารถมอบอำนาจให้กรรมการอิสระ กรรมการตรวจสอบเป็นตัวแทนในการเข้าร่วมประชุมและออกเสียงลงคะแนนในที่ประชุมผู้ถือหุ้นได้

(2) แนวทางในการเก็บรักษาและป้องกันการรั่วไหลข้อมูลภายใน

บริษัทฯ ได้ให้ความสำคัญต่อระบบควบคุมและการตรวจสอบภายในทั้งในระดับบริหาร และระดับปฏิบัติงานที่มีประสิทธิภาพ จึงได้กำหนดภาระหน้าที่ อำนาจการดำเนินการของผู้บริหาร และผู้ปฏิบัติไว้เป็นลายลักษณ์อักษร มีการควบคุมดูแลการใช้ทรัพย์สินของบริษัทฯ ให้เกิดประโยชน์ และมีการแบ่งแยกหน้าที่ผู้ปฏิบัติงาน ผู้ติดตามควบคุม และผู้ประเมินผลออกจากกัน เพื่อให้เกิดการถ่วงดุลและตรวจสอบระหว่างกันอย่างเหมาะสม นอกจากนี้ ยังมีการควบคุมภายในเกี่ยวกับระบบการเงิน โดยบริษัทฯ ได้จัดให้มีระบบรายงานทางการเงินเสนอผู้บริหารสายงานที่รับผิดชอบ ทั้งนี้ บริษัทฯ ได้จัดให้มีหน่วยงานตรวจสอบภายใน ทำหน้าที่สอบทานระบบการปฏิบัติงานในฝ่ายต่างๆ ของบริษัทฯ ขอบเขตการตรวจสอบภายในจะประกอบด้วย 4 ระบบงาน ดังนี้

1. ระบบงานการขายและการรับชำระเงิน

2. ระบบงานการจัดซื้อจัดจ้างและจ่ายชำระเงิน
3. ระบบงานการบริการคลังสินค้า
4. ระบบงานการบริหารงานบุคคล/ การบริหารทรัพย์สินถาวร

โดยผู้ตรวจสอบภายในของบริษัทฯ จะจัดทำรายงานผลการตรวจสอบภายในเสนอต่อคณะกรรมการตรวจสอบ นอกจากนี้ ผู้ตรวจสอบภายในของบริษัทฯ จะสอบทานรายการระหว่างกันที่มีสาระสำคัญตามที่คณะกรรมการตรวจสอบมอบหมายเพื่อนำเสนอต่อคณะกรรมการตรวจสอบโดยเลขานุการคณะกรรมการตรวจสอบจะเป็นผู้ประสานงานระหว่างผู้ตรวจสอบภายในกับคณะกรรมการตรวจสอบและผู้บริหารของบริษัทฯ

การบริหารความเสี่ยงคณะกรรมการบริษัทได้ให้ความสำคัญเกี่ยวกับการบริหารความเสี่ยงเป็นอย่างมาก บริษัทฯ ได้มีการกำหนดและประเมินความเสี่ยงของกิจการ มีการกำหนดมาตรการป้องกันและจัดการความเสี่ยง ซึ่งรวมถึงความเสี่ยงที่มีผลต่อการดำเนินงานของบริษัทฯ ตามที่ระบุไว้ในปัจจัยความเสี่ยง

หมวดที่ 3 บทบาทของผู้มีส่วนได้เสีย

(1) สิทธิของผู้มีส่วนได้เสีย

บริษัทฯ ให้ความสำคัญต่อสิทธิของผู้มีส่วนได้เสียทุกกลุ่มที่เกี่ยวข้อง ดังนี้

(ก) พนักงาน: บริษัทฯ ปฏิบัติต่อพนักงานทุกคนอย่างเท่าเทียม เป็นธรรม และให้ผลตอบแทนที่เหมาะสม รวมทั้งให้จัดการอบรมและพัฒนาความรู้เฉพาะทางและความรู้ทางด้านภาษา เป็นต้น

(ข) คู่ค้าและเจ้าหนี้: บริษัทฯ ปฏิบัติต่อคู่ค้าและเจ้าหนี้อย่างเป็นธรรม เป็นไปตามเงื่อนไขทางการค้าและ/หรือข้อตกลงในสัญญาที่ทำร่วมกัน เพื่อก่อให้เกิดความสัมพันธ์อันดีทางธุรกิจซึ่งจะเป็นประโยชน์ต่อทุกฝ่าย

(ค) ลูกค้า: บริษัทฯ เอาใจใส่และรับผิดชอบต่อลูกค้า จัดหาสินค้าที่มีคุณภาพมาจำหน่าย รวมทั้งรับฟังข้อเสนอแนะและข้อคิดเห็นจากลูกค้า

(ง) คู่แข่ง: บริษัทฯ ปฏิบัติตามกติกากการแข่งขันที่ดี และหลีกเลี่ยงวิธีการที่ไม่สุจริตเพื่อทำลายคู่แข่ง

(จ) ผู้ถือหุ้น: บริษัทฯ มุ่งเน้นพัฒนาองค์กรให้มีการเติบโตอย่างต่อเนื่อง ทำให้บริษัทฯ มีรายได้และผลกำไรเพิ่มขึ้น ส่งผลให้ผู้ถือหุ้นของบริษัทฯ ได้รับผลตอบแทนที่เหมาะสมกับสภาพการดำเนินธุรกิจ

(ฉ) ชุมชนและสังคม: บริษัทฯ มีความรับผิดชอบต่อสภาพแวดล้อมของชุมชน และสังคม รวมทั้งเข้าร่วมในกิจกรรมเพื่อประโยชน์ต่อสังคม

หมวดที่ 4 การเปิดเผยข้อมูลและความโปร่งใส

(1) นโยบายเกี่ยวกับการกำกับดูแลกิจการ

คณะกรรมการบริษัทได้กำหนดนโยบายเกี่ยวกับการกำกับดูแลกิจการ เนื่องจากเห็นว่าเป็นสิ่งที่มีความสำคัญและจำเป็นต่อการดำเนินธุรกิจให้มีการเจริญเติบโตที่ยั่งยืน คณะกรรมการบริษัท มีความมุ่งมั่นและตั้งใจที่จะปฏิบัติตามหลักการดังกล่าว โดยได้กำหนดนโยบายและทิศทางการดำเนินงานของบริษัทฯ ให้ความสำคัญต่อระบบควบคุมภายในและการตรวจสอบภายใน กำกับดูแลฝ่ายจัดการให้ดำเนินการนโยบายอย่างมีประสิทธิภาพเพื่อประโยชน์ในระยะยาวของผู้ถือหุ้น ภายใต้กรอบข้อกำหนดของกฎหมายและจริยธรรมทางธุรกิจ รวมทั้งมุ่งมั่นในเรื่องความโปร่งใสในการดำเนินกิจการ การเปิดเผยข้อมูล และการบริหารความเสี่ยงที่เหมาะสม

(2) จริยธรรมทางธุรกิจ

บริษัทฯ ได้ออกข้อพึงปฏิบัติเกี่ยวกับจริยธรรมทางธุรกิจหรือจรรยาบรรณ (Code of Ethics or Statement) เพื่อให้คณะกรรมการ ผู้บริหาร และพนักงานทุกคนในองค์กร ยึดถือเป็นแนวทางการปฏิบัติหน้าที่ตามภารกิจของตนด้วยความซื่อสัตย์ สุจริต และเที่ยงธรรม โดยบริษัทฯ จะกำกับและติดตามเพื่อให้มีการปฏิบัติตามแนวทางของจริยธรรมทางธุรกิจ หรือจรรยาบรรณ ดังกล่าวอย่างจริงจัง รวมถึงการกำหนดบทลงโทษทางวินัยไว้ด้วย

(3) ความสัมพันธ์กับผู้ลงทุน

คณะกรรมการให้ความสำคัญต่อการเปิดเผยข้อมูลที่มีความถูกต้องครบถ้วน โปร่งใส และทั่วถึง ทั้งรายงานข้อมูลทางการเงินและข้อมูลทั่วไป บริษัทฯ ได้มอบหมายให้ นางสาววิรัชฐา ฐานสกุลวงศ์ เป็นผู้รับผิดชอบในเรื่องการเปิดเผยข้อมูลสารสนเทศที่สำคัญของบริษัทฯ เพื่อเป็นตัวแทนในการสื่อสารกับนักลงทุนที่เป็นสถาบัน ผู้ถือหุ้น และ นักวิเคราะห์ทั่วไป ทั้งนี้นักลงทุนทั่วไปสามารถติดต่อขอทราบข้อมูลของบริษัทฯ ได้ที่หมายเลขโทรศัพท์ 02-540-2888 ต่อ 818 หรือที่ Homepage www.bodyglove.co.th

หมวดที่ 5 ความรับผิดชอบของคณะกรรมการ

(1) คณะกรรมการบริษัทได้มีส่วนร่วมในการกำหนดวิสัยทัศน์ ภารกิจ กลยุทธ์ เป้าหมายการดำเนินธุรกิจ แผนธุรกิจ และงบประมาณของบริษัท ตลอดจนกำกับดูแลให้ฝ่ายจัดการดำเนินการให้เป็นไปตามเป้าหมาย และแผนธุรกิจและงบประมาณที่กำหนดไว้อย่างมีประสิทธิภาพและประสิทธิผล เพื่อเพิ่มมูลค่าทางเศรษฐกิจสูงสุดให้กิจการ และความมั่นคงสูงสุดให้แก่ผู้ถือหุ้น

(2) การถ่วงดุลของกรรมการที่ไม่เป็นผู้บริหาร คณะกรรมการบริษัท มีจำนวน 8 ท่าน ประกอบด้วย

- กรรมการที่เป็นผู้บริหารจำนวน 2 ท่าน
- กรรมการที่ไม่เป็นผู้บริหารจำนวน 3 ท่าน
- กรรมการที่เป็นกรรมการอิสระจำนวน 3 ท่าน

ดังนั้น บริษัทฯ มีกรรมการที่เป็นอิสระจำนวน 3 ท่าน คิดเป็นร้อยละ 37.5 ของจำนวนกรรมการทั้งหมด

นอกจากนี้จำนวนกรรมการบริษัทที่มาจากผู้ถือหุ้นรายใหญ่มีจำนวน 3 ท่าน คิดเป็นร้อยละ 37.5 ของจำนวนกรรมการทั้งหมดประกอบด้วย (1) กรรมการที่มาจากผู้ถือหุ้นรายใหญ่กลุ่มครอบครัวธรรมวัฒน์ได้แก่ ดร.นพดล ธรรมวัฒน์ (2) กรรมการที่มาจากกลุ่มผู้ถือหุ้นรายใหญ่สัญชาติมาเลเซีย ได้แก่ นายเกา โก๊ะ เซง (ดีกสัน) และนายเกา โก๊ะ เบง กรรมการที่มาจากกลุ่มผู้ถือหุ้นรายใหญ่ 2 กลุ่มดังกล่าว สามารถถ่วงดุลอำนาจการบริหารจัดการระหว่างกันได้

(3) การรวมหรือแยกตำแหน่ง

ประธานกรรมการบริษัทไม่เป็นบุคคลเดียวกับกรรมการผู้จัดการใหญ่ เพื่อเป็นการแบ่งแยกหน้าที่ในการกำหนดนโยบาย กำกับดูแลและบริหารงานประจำ

(4) ความขัดแย้งทางผลประโยชน์

เพื่อป้องกันความขัดแย้งทางผลประโยชน์ การมอบอำนาจจากคณะกรรมการบริษัทได้กำหนดให้บุคคลที่ได้รับมอบอำนาจต้องไม่อนุญาติรายการใดๆ ที่ตนหรือบุคคลที่อาจมีความขัดแย้งทางผลประโยชน์ มีส่วนได้เสีย หรืออาจมีความขัดแย้งทางผลประโยชน์ ยกเว้นกรณีที่เป็นลักษณะการดำเนินธุรกรรมการค้าปกติทั่วไปของบริษัทฯ ที่มีเงื่อนไขการค้าทั่วไป นอกจากนี้ บริษัทฯ จะปฏิบัติตามประกาศตลาดหลักทรัพย์แห่งประเทศไทยที่ใช้บังคับกับการทำรายการที่เกี่ยวข้องกันของบริษัทจดทะเบียน หรือการได้มาและจำหน่ายไปซึ่งสินทรัพย์ของบริษัทจดทะเบียน แล้วแต่กรณี รวมทั้งกำหนดนโยบายและวิธีการดูแลไม่ให้ผู้บริหารและผู้เกี่ยวข้องนำข้อมูลภายในของบริษัทฯ ไปใช้เพื่อประโยชน์ส่วนตน ดังนี้

- รายการที่อาจมีความขัดแย้งทางผลประโยชน์ที่ผ่านมา: ไม่มี
- การดูแลการใช้ข้อมูลภายใน: บริษัทฯ จะกำหนดให้ผู้บริหารรายงานการเปลี่ยนแปลงการถือหลักทรัพย์ต่อสำนักงาน

คณะกรรมการกำกับหลักทรัพย์และตลาดหลักทรัพย์ ตามมาตรา 59 แห่งพระราชบัญญัติหลักทรัพย์และตลาดหลักทรัพย์ พ.ศ. 2535 ภายใน 3 วันทำการ รวมทั้งห้ามมิให้ผู้บริหารหรือพนักงานที่ได้รับทราบข้อมูลภายในเปิดเผยข้อมูลภายในแก่บุคคลภายนอกหรือบุคคลที่ไม่มีหน้าที่เกี่ยวข้อง และไม่ซื้อขายหลักทรัพย์ของบริษัทฯ เป็นระยะเวลา 1 เดือนก่อนที่งบการเงินเผยแพร่ต่อสาธารณชน

บริษัทฯ มีนโยบายสำหรับการทำรายการที่อาจมีความขัดแย้งทางผลประโยชน์ หรือรายการที่เกี่ยวข้องกัน ดังนี้

- กำหนดราคาและเงื่อนไข โดยถือปฏิบัติเช่นเดียวกับรายการที่ทำกับบุคคลภายนอก
- ปฏิบัติตามหลักเกณฑ์ของตลาดหลักทรัพย์แห่งประเทศไทยอย่างเคร่งครัด
- เปิดเผยข้อมูลรายการที่เกี่ยวข้องกันไว้ในงบการเงิน รายงานประจำปีและแบบแสดงรายงานข้อมูลประจำปี

(แบบ 56-1) เพื่อให้ผู้ถือหุ้นสามารถตรวจสอบได้

(5) ค่าตอบแทนกรรมการและผู้บริหาร

ค่าตอบแทนกรรมการ: บริษัทฯ ได้กำหนดนโยบายค่าตอบแทนกรรมการไว้อย่างชัดเจนและโปร่งใสโดยค่าตอบแทนอยู่ในระดับเดียวกับอุตสาหกรรมเดียวกันและขนาดใกล้เคียงกันประกอบการพิจารณา และได้ขออนุมัติจากที่ประชุมผู้ถือหุ้นแล้ว

ค่าตอบแทนผู้บริหาร: ค่าตอบแทนผู้บริหารเป็นไปตามหลักการและนโยบายที่คณะกรรมการบริษัทกำหนด ซึ่งเชื่อมโยงกับผลการดำเนินงานของบริษัทฯ และผลการดำเนินงานของผู้บริหารแต่ละท่านโดยปัจจุบันบริษัทฯ ไม่มีคณะกรรมการกำหนดค่าตอบแทน

(6) การประชุมคณะกรรมการ

คณะกรรมการบริษัทมีกำหนดประชุมโดยปกติอย่างน้อยไตรมาสละ 1 ครั้ง และมีการประชุมเพิ่มเติมตามความจำเป็นเลขานุการบริษัท ได้จัดส่งหนังสือเชิญประชุมพร้อมระเบียบวาระการประชุมและเอกสารก่อนการประชุมล่วงหน้า 7 วัน เพื่อให้คณะกรรมการได้มีเวลาศึกษาข้อมูลอย่างเพียงพอก่อนเข้าร่วมประชุม ทั้งนี้ ได้มีการจัดบันทึกการประชุมเป็นลายลักษณ์อักษร จัดเก็บรายงานการประชุมที่ผ่านการรับรองจากคณะกรรมการพร้อมให้คณะกรรมการและผู้ที่เกี่ยวข้องตรวจสอบได้

กรรมการ	ปี 2556	
	จำนวนครั้งที่เข้าร่วมประชุม / จำนวนครั้งการประชุม	
	ประชุมคณะกรรมการ	ประชุมคณะกรรมการตรวจสอบ
1. ดร.นพดล ธรรมวัฒนะ	3/4	-
2. นายเกา โก๊ะ เซง (ดีก๊สัน)	4/4	-
3. นายเกา โก๊ะ เบง	-/4	-
4. นางมัลลิการ์ หลีระพันธ์	4/4	-
5. รศ.สพญ.ดร.นันทริกา ชันชื้อ	3/4	-
6. พลตำรวจเอก เสรีพิศุทธิ์ เตมียาเวส	2/4	2/4
7. ศาสตราจารย์กิตติคุณ ดร. สุรพล วิรุฬห์รักษ์	4/4	4/4
8. นายภาณุ คงแท่น	4/4	4/4

(7) คณะอนุกรรมการ

คณะกรรมการบริษัทได้มีการแต่งตั้งคณะกรรมการตรวจสอบเพื่อช่วยในการกำกับดูแลกิจการของบริษัทฯ โดยมีการกำหนดอำนาจหน้าที่ของคณะกรรมการตรวจสอบไว้อย่างชัดเจน (รายละเอียดตามข้อ 1 (ค))

บริษัทฯ ยังไม่มีคณะอนุกรรมการกำหนดค่าตอบแทน อย่างไรก็ตามบริษัทฯ มีกระบวนการพิจารณาค่าตอบแทนที่เหมาะสมโดยใช้ข้อมูลค่าตอบแทนของบริษัทฯ ในอุตสาหกรรมเดียวกันและมีขนาดใกล้เคียงกัน รวมทั้งใช้ผลประกอบการของบริษัทฯ ประกอบการพิจารณากำหนด

(8) รายงานของคณะกรรมการ

คณะกรรมการบริษัทเป็นผู้รับผิดชอบต่อการเงินของบริษัทฯ และข้อมูลทางการเงินที่ปรากฏในรายงานประจำปี โดยงบการเงินของบริษัทฯ จัดทำขึ้นตามมาตรฐานการบัญชีที่รับรองทั่วไปในประเทศไทย มีการพิจารณาใช้นโยบายบัญชีที่เหมาะสมและถือปฏิบัติอย่างสม่ำเสมอ และใช้ดุลยพินิจอย่างระมัดระวังและประมาณการที่ดีที่สุดในการจัดทำ รวมทั้งมีการเปิดเผยข้อมูลสำคัญอย่างเพียงพอในหมายเหตุประกอบงบการเงิน

นอกจากนี้ ยังกำหนดให้คณะกรรมการตรวจสอบ เป็นผู้ดูแลพิจารณาก่อนการออกรายงานทางการเงิน รวมถึงการเปิดเผยข้อมูลในงบการเงินของบริษัทฯ

5. การดูแลเรื่องการใช้ข้อมูลภายใน

บริษัทฯ ได้มีข้อกำหนดและหลักเกณฑ์ในการควบคุมและการใช้ข้อมูลภายในอย่างรัดกุม โดยเฉพาะข้อมูลแสดงฐานะทางการเงินของบริษัทฯ ที่จะต้องผ่านการตรวจสอบ / สอบทาน จากผู้สอบบัญชีรับอนุญาต และผ่านการอนุมัติจากที่ประชุมคณะกรรมการตรวจสอบทุกครั้ง ก่อนนำเสนอต่อคณะกรรมการ และตลาดหลักทรัพย์แห่งประเทศไทย หรือเผยแพร่ต่อสาธารณชน

บริษัทฯ มีนโยบายและวิธีการดูแลผู้บริหารและพนักงานในการนำข้อมูลภายในของบริษัทฯ ไปใช้เพื่อประโยชน์ส่วนตน ดังนี้

(1) ห้ามมิให้กรรมการ ผู้บริหาร รวมถึงคู่สมรสและบุตรที่ยังไม่บรรลุนิติภาวะของบุคคลดังกล่าว ใช้ข้อมูลภายในเพื่อทำการซื้อขาย โอน หรือรับโอนหลักทรัพย์ของบริษัทฯ ก่อนที่ข้อมูลนั้นจะถูกเผยแพร่ให้ประชาชนทั่วไปทราบโดยทั่วถึงกัน โดยเฉพาะในช่วง 30 วันก่อนที่งบการเงินของบริษัทฯ จะถูกเผยแพร่ต่อสาธารณชน นอกจากนี้ ภายหลังจากที่ข้อมูลได้ถูกเผยแพร่แล้ว บุคคลข้างต้นห้ามไม่ให้มีการซื้อหรือขายหลักทรัพย์ของบริษัทฯ จนกระทั่งประชาชนที่ได้รับทราบข้อมูลดังกล่าวได้มีเวลาประเมินข้อมูลที่ได้รับในระยะเวลาพอสมควรแล้ว (7 วัน นับแต่วันที่เผยแพร่)

(2) ให้ความรู้แก่กรรมการ และผู้บริหาร ที่มีหน้าที่ที่จะต้องรายงานการถือครองหลักทรัพย์ของตน คู่สมรส และบุตรที่ยังไม่บรรลุนิติภาวะ เกี่ยวกับการรายงานการถือครองหลักทรัพย์ของบริษัทฯ โดยหากกรรมการ ผู้บริหาร รวมถึงคู่สมรสและบุตรที่ยังไม่บรรลุนิติภาวะของบุคคลดังกล่าว ที่เข้าข่ายมีการซื้อ ขาย โอน หรือรับโอนหลักทรัพย์ของบริษัทฯ ตามที่กำหนดไว้ในประกาศสำนักงานคณะกรรมการ ก.ล.ต. ที่ สจ. 14/2540 เรื่อง การจัดทำและเปิดเผยรายงานการถือครองหลักทรัพย์ และบทกำหนดโทษตามพระราชบัญญัติหลักทรัพย์และตลาดหลักทรัพย์ พ.ศ. 2535

หากมีการกระทำการฝ่าฝืนระเบียบปฏิบัติดังกล่าวข้างต้น บริษัทฯ จะดำเนินการทางวินัยเพื่อพิจารณาลงโทษตามสมควรแก่กรณี เช่น ตักเตือนเป็นหนังสือ ตัดค่าจ้าง พักงาน เลิกจ้าง เป็นต้น

6. บุคลากร

- (ก) จำนวนบุคลากร ณ วันที่ 31 ธันวาคม 2556 บริษัทฯ มีบุคลากรทั้งสิ้น 593 คน
- (ข) ผลตอบแทนรวมและลักษณะผลตอบแทนที่ให้กับพนักงาน (ไม่รวมกรรมการ และผู้บริหาร)

ลักษณะผลตอบแทน	ปี 2556 (บาท)
เงินเดือน / ค่าตำแหน่ง	83,957,868.-
โบนัส	3,173,021.-
ค่าใช้จ่ายเกี่ยวกับสวัสดิการพนักงาน/ อื่น ๆ	34,966,666.-
รวม	122,097,555.-

(ค) นโยบายในการพัฒนาบุคลากร

เนื่องจากบริษัทฯ ประกอบธุรกิจจำหน่ายผลิตภัณฑ์เสื้อผ้าสำเร็จรูป และผลิตภัณฑ์ที่เกี่ยวข้องภายใต้เครื่องหมายการค้า Body Glove ซึ่งเน้นการพัฒนาผลิตภัณฑ์ และการให้บริการเพื่อส่งเสริมการขายเป็นหลัก บริษัทฯ จึงมีนโยบายมุ่งเน้นทางด้านการพัฒนาบุคลากรให้เกิดประโยชน์สูงสุดต่อองค์กรและเพื่อให้ลูกค้าพึงพอใจและประทับใจ ทั้งนี้ ในการเพิ่มประสิทธิภาพในด้านต่างๆ ได้แก่ (1) การบริหารจัดการร้านค้าและการนำเสนอสินค้า (2) การให้บริการที่สมบูรณด้วยพนักงานที่มีความรู้ความสามารถและเข้าใจในลักษณะผลิตภัณฑ์และเครื่องหมายทางการค้า (3) การเพิ่มยอดขายและกำไร (4) การสร้างความสัมพันธ์ระหว่างเพื่อนร่วมงานและการทำงานร่วมกันอย่างมีประสิทธิภาพ

บริษัทฯ มีฝ่ายทรัพยากรบุคคลที่เป็นผู้รับผิดชอบในการจัดการฝึกอบรมทั้งภายในและภายนอก ในส่วนของการจัดการฝึกอบรมภายในจะอบรมโดยวิทยากรของบริษัทฯ และ/หรือวิทยากรภายนอก ในส่วนของการจัดการฝึกอบรมภายนอกจะพิจารณาจากตำแหน่งและหน้าที่ความรับผิดชอบของพนักงานในการกำหนดหลักสูตรและเนื้อหาของการฝึกอบรม ตลอดจนเลือกสถาบันในการฝึกอบรมให้เหมาะสม

7. การควบคุมภายใน

บริษัทฯ ให้ความสำคัญต่อระบบการควบคุมภายใน ที่มีประสิทธิภาพเพียงพอเพื่อป้องกัน หรือลดความเสี่ยงที่อาจเกิดขึ้น โดยคณะกรรมการบริษัทได้จัดให้มีหน่วยงานตรวจสอบภายใน ทำหน้าที่สอบทานระบบการปฏิบัติงานในฝ่ายต่างๆ ของบริษัทฯ ตามแผนการตรวจสอบประจำปีที่ได้รับอนุมัติจากคณะกรรมการตรวจสอบ โดยมีวัตถุประสงค์เพื่อให้เกิดความมั่นใจว่าการปฏิบัติงานจะมีประสิทธิภาพ และประสิทธิผล มีการใช้ทรัพยากรต่างๆ ของบริษัทฯ อย่างคุ้มค่า สมประโยชน์ รวมถึงมีการควบคุมการปฏิบัติงานในเรื่องต่างๆ ให้เป็นไปตามข้อกำหนดกฎหมายและข้อบังคับของทางราชการ ตลอดจนมีการจัดทำรายงานทางการเงินที่มีความถูกต้องเชื่อถือได้ทันเวลา และเพื่อให้หน่วยงานตรวจสอบภายในมีความเป็นอิสระสามารถทำหน้าที่ตรวจสอบและถ่วงดุลได้อย่างเต็มที่ บริษัทฯ จึงกำหนดให้หน่วยงานตรวจสอบภายใน รายงานผลการตรวจสอบโดยตรงต่อคณะกรรมการตรวจสอบ

ในด้านการบริหารความเสี่ยง บริษัทฯ ได้ให้ความสำคัญเป็นอย่างยิ่งโดยได้มีการพิจารณาปัจจัยเสี่ยงที่บริษัทฯ ประสบอยู่หรือคาดว่าจะประสบ นำมาวิเคราะห์ผลกระทบและโอกาสที่ความเสี่ยงนั้นจะเกิดขึ้นแล้วกำหนดมาตรการป้องกันและจัดการความเสี่ยงนั้น จัดทำเป็นรายงานบริหารความเสี่ยงและมีการติดตามผลเป็นระยะอย่างสม่ำเสมอ สำหรับปัจจัยเสี่ยงสำคัญของบริษัทฯ ได้อธิบายไว้ในหัวข้อเรื่องปัจจัยเสี่ยง

คณะกรรมการบริษัทและคณะกรรมการตรวจสอบได้ประเมินระบบการควบคุมภายในตามแบบประเมินความเพียงพอของระบบควบคุมภายใน และสรุปความเห็นได้ว่าบริษัทฯ มีระบบการควบคุมภายใน ที่เพียงพอและเหมาะสมกับดำเนินธุรกิจ ไม่มีข้อบกพร่องเกี่ยวกับระบบการควบคุมภายในที่เป็นสาระสำคัญสามารถป้องกันทรัพย์สินของบริษัทฯ จากการที่ผู้บริหารนำไปใช้โดยมิชอบหรือโดยไม่มีอำนาจ นอกจากนี้คณะกรรมการได้เน้นให้บริษัทฯ มีการพัฒนาระบบการกำกับดูแลกิจการที่ดีตามหลักการกำกับดูแลกิจการที่ดี 15 ข้อของตลาดหลักทรัพย์แห่งประเทศไทย

8. นโยบายการจ่ายเงินปันผล

บริษัทฯ มีนโยบายจ่ายเงินปันผลในอัตราไม่ต่ำกว่าร้อยละ 40 ของกำไรสุทธิหลังหักภาษีเงินได้นิติบุคคล อย่างไรก็ดี อาจกำหนดให้การจ่ายเงินปันผลมีอัตราน้อยกว่าอัตราที่กำหนดข้างต้นได้ หากบริษัทฯ มีความจำเป็นที่จะต้องนำเงินกำไรสุทธิจำนวนดังกล่าวไปใช้เพื่อขยายการดำเนินงานของบริษัทฯ

ความรับผิดชอบต่อสังคม

การดำเนินธุรกิจของ บริษัท บีจีที คอร์ปอเรชั่น จำกัด (มหาชน) ยึดตามวัฒนธรรมองค์กร เพื่อ “มุ่งพัฒนาธุรกิจควบคู่ไปกับการพัฒนาสังคมและรักษาสິงแวดล้อม (Corporate Social Responsibility)” ส่งเสริมให้พนักงานในองค์กรมีความซื่อสัตย์ อดทน เป็นคนดี เพื่อให้เป็นประโยชน์ต่อตนเองและผู้อื่น มีการฝึกฝนอบรมพนักงานของบริษัทอย่างสม่ำเสมอ เพื่อให้ลูกค้าได้รับการบริการด้วยความเป็นธรรม และเสมอภาค โดยนำแนวปฏิบัติด้านความรับผิดชอบต่อสังคมและสิ่งแวดล้อม มาใช้เป็นส่วนหนึ่งในการบริหารจัดการกระบวนการทางธุรกิจ (CSR-in-Process) และกำหนดเป็นนโยบายดังนี้

- **การกำกับดูแลกิจการที่ดี**

ดำเนินธุรกิจอย่างถูกต้องตามกฎหมายและกฎระเบียบที่เกี่ยวข้อง มีความโปร่งใสเปิดเผยข้อมูลที่สำคัญ ตรวจสอบได้ ปฏิบัติตามนโยบายการกำกับกิจการที่ดี และหลักปรัชญาของเศรษฐกิจพอเพียง โดยคำนึงถึงประโยชน์ที่จะเกิดขึ้นกับผู้ถือหุ้น พนักงาน ชุมชนและสังคมลูกค้า สื่อมวลชน ลูกค้าและประชาชน คู่แข่งทางการค้า เจ้าหนี้หน่วยงานภาครัฐ และผู้มีส่วนได้เสียทุกฝ่าย

- **การประกอบธุรกิจด้วยความเป็นธรรม**

ส่งเสริมการแข่งขันทางการค้าอย่างเสรีหลีกเลี่ยงการดำเนินการที่อาจก่อให้เกิดความขัดแย้งทางผลประโยชน์และการละเมิดทรัพย์สินทางปัญญา ต่อด้านการทุจริตทุกรูปแบบรวมถึงส่งเสริมความรับผิดชอบต่อสังคมในห่วงโซ่ธุรกิจทุกขั้นตอน (Business Chain)

- **สิทธิมนุษยชนและการปฏิบัติต่อพนักงาน**

ยึดมั่นในวัฒนธรรมของบริษัทฯ สนับสนุนและเคารพในการปกป้องสิทธิมนุษยชนปฏิบัติต่อพนักงานอย่างเท่าเทียมและเป็นธรรม จัดให้มีสวัสดิการความปลอดภัยและสุขอนามัยในสถานที่ทำงาน รวมถึงปฏิบัติตามนโยบายส่งเสริมการเรียนรู้ระดับองค์กร และการพัฒนาบุคลากรเพื่อยกระดับการทำงานของพนักงานอย่างมืออาชีพพัฒนาระบบการทำงานและสร้างนวัตกรรมในองค์กร อีกทั้งส่งเสริมให้พนักงานมีส่วนร่วมในการทำประโยชน์กับสังคมทั้งทางตรงและทางอ้อม

- **ความรับผิดชอบต่อผู้บริโภค**

มุ่งพัฒนาผลิตภัณฑ์และบริการที่ไม่ก่อให้เกิดอันตรายต่อผู้บริโภคและผลกระทบต่อสิ่งแวดล้อม มีคุณภาพตรงตามหรือสูงกว่าความคาดหวังของผู้บริโภค ภายใต้งบเงื่อนไขที่เป็นธรรม และให้ข้อมูลเกี่ยวกับผลิตภัณฑ์และบริการที่ถูกต้องเพียงพอไม่เกินความเป็นจริง รักษาความลับของลูกค้าไม่นำไปใช้เพื่อประโยชน์ของตนเองหรือผู้ที่เกี่ยวข้องโดยมิชอบ

- **การมีส่วนร่วมพัฒนาชุมชนและสังคม**

ส่งเสริมการใช้กระบวนการทางธุรกิจเพื่อประโยชน์ในการพัฒนาคุณภาพชีวิตช่วยสร้างเศรษฐกิจและความเข้มแข็งให้กับชุมชนเพื่อนบ้าน และสังคมไทย

สำหรับในปีที่ผ่านมา บริษัทฯ ได้ร่วมกิจกรรมเพื่อพัฒนาสังคมและสิ่งแวดล้อมหลายกิจกรรมด้วยกัน อาทิเช่น ร่วมกับคณะสัตวแพทยศาสตร์ จุฬาลงกรณ์มหาวิทยาลัย สนับสนุนการจัดตั้งศูนย์อนุรักษ์พันธุ์เต่าทะเลกองทัพอากาศ เพื่อการดูแลรักษาเต่าทะเลที่มีอาการเจ็บป่วยและอำนวยความสะดวกให้กับสัตวแพทย์ที่มาให้การรักษายาบาล รวมทั้งเป็นสถานที่ในการศึกษา วิจัย จัดเก็บข้อมูลการรักษายาบาล และติดตามอาการรักษายาบาลเต่าที่เจ็บป่วย เป็นสถานที่เพาะฟักรักษาและอนุบาลลูกเต่าทะเลก่อนปล่อยกลับคืนสู่ธรรมชาติเพื่อเป็นการรักษาระบบนิเวศน์

บริษัทฯ ได้ให้ความร่วมมือและให้การสนับสนุน สถานีตำรวจบางเขน โดยบริษัทฯ ได้มอบเงิน และบริจาคสิ่งของ เพื่อช่วยเหลือและเป็นทุนการศึกษาให้แก่เด็ก ๆ ใน “กิจกรรมงานวันเด็กของสถานีตำรวจบางเขน” ทุกปี โดยได้มอบเงินเพื่อเป็นทุนการศึกษาแก่เด็กด้อยโอกาสทางการศึกษา

อีกทั้ง บริษัทฯยังดำเนินกิจกรรม CSR (Corporate Social Responsibility) อื่น ๆ อย่างต่อเนื่องในช่วงปีที่ผ่านมา เช่น สนับสนุนเสื้อผ้าโครงการการประกวด TO BE NUMBER ONE IDOL รุ่น 3 โครงการในทูลกระหม่อมหญิงอุบลรัตนราชกัญญา สิริวัฒนาพรรณวดี และ เป็นผู้สนับสนุนหลักด้านเสื้อผ้าติดต่อกันเป็นปีที่ 3 ในการประกวดนักล่าฝัน True Academy Fantasia Season 10 สนับสนุนเสื้อผ้าบอดี โกลฟ ให้กับดารานักแสดงช่อง 3 ในงานการแข่งขันฟุตบอลครบรอบ 43 ปีช่อง 3 รวมถึงรายการทีวีต่างๆ ได้สนับสนุนเสื้อผ้าสำหรับศิลปิน ดารานักแสดง และพิธีกรบน Concert กิจกรรมรณรงค์ลดโลกร้อน เช่นคอนเสิร์ต STOP HOT จัดโดยบริษัท Search Entertainment สนับสนุนกิจกรรมเพื่อการศึกษาที่เป็นประโยชน์ต่อสังคมให้การแข่งขันการประกวดแผนธุรกิจ Asia Venture Challenge 2013 ของมหาวิทยาลัยธรรมศาสตร์ และบริจาคข่าวสารในงานเทศกาลให้กับมูลนิธิโพธิ์ภาวนาสงเคราะห์เป็นประจำทุก ๆ ปี

บริษัทฯ ได้ตอกย้ำถึงความมุ่งมั่นที่จะพัฒนาธุรกิจควบคู่ไปกับการรักษาสิ่งแวดล้อมโดยสม่ำเสมอ รวมถึงกระบวนการทางธุรกิจที่สร้างคุณค่าต่อสังคมและสิ่งแวดล้อมขณะเดียวกัน บริษัทฯยังคงยึดมั่นต่อยอดกิจกรรมเพื่อสังคมและสิ่งแวดล้อมเพื่อประโยชน์ต่อส่วนรวม.

บริษัท บีจีที คอร์ปอเรชั่น จำกัด (มหาชน) และบริษัทย่อย

งบการเงิน

สำหรับปีสิ้นสุดวันที่ 31 ธันวาคม 2556

และ

รายงานของผู้สอบบัญชีรับอนุญาต

รายงานของผู้สอบบัญชีรับอนุญาต

เสนอ ผู้ถือหุ้นและคณะกรรมการบริษัท บีจีที คอร์ปอเรชั่น จำกัด (มหาชน)

ข้าพเจ้าได้ตรวจสอบงบการเงินของบริษัท บีจีที คอร์ปอเรชั่น จำกัด (มหาชน) และบริษัทย่อย ซึ่งประกอบด้วยงบแสดงฐานะการเงินรวม ณ วันที่ 31 ธันวาคม 2556 งบแสดงการเปลี่ยนแปลงส่วนของผู้ถือหุ้นรวม งบกำไรขาดทุนเบ็ดเสร็จรวม และงบกระแสเงินสดรวม สำหรับปีสิ้นสุดวันเดียวกัน รวมถึง หมายเหตุสรุบบัญชีที่สำคัญและหมายเหตุเรื่องอื่นๆ และได้ตรวจสอบงบการเงินเฉพาะกิจการของบริษัท บีจีที คอร์ปอเรชั่น จำกัด (มหาชน) ด้วยเช่นกัน

ความรับผิดชอบของผู้บริหารต่องบการเงิน

ผู้บริหารเป็นผู้รับผิดชอบในการจัดทำและการนำเสนองบการเงินเหล่านี้โดยถูกต้องตามที่ควรตามมาตรฐานการรายงานทางการเงิน และรับผิดชอบเกี่ยวกับการควบคุมภายในที่ผู้บริหารพิจารณาว่าจำเป็นเพื่อให้สามารถจัดทำงบการเงินที่ปราศจากการแสดงข้อมูลที่ขัดต่อข้อเท็จจริงอันเป็นสาระสำคัญไม่ว่าจะเกิดจากการทุจริตหรือข้อผิดพลาด

ความรับผิดชอบของผู้สอบบัญชี

ข้าพเจ้าเป็นผู้รับผิดชอบในการแสดงความเห็นต่องบการเงินดังกล่าวจากผลการตรวจสอบของข้าพเจ้า ข้าพเจ้าได้ปฏิบัติงานตรวจสอบตามมาตรฐานการสอบบัญชี ซึ่งกำหนดให้ข้าพเจ้าปฏิบัติตามข้อกำหนดด้านจรรยาบรรณ รวมถึงวางแผนและปฏิบัติงานตรวจสอบเพื่อให้ได้ความเชื่อมั่นอย่างสมเหตุสมผลว่างบการเงินปราศจากการแสดงข้อมูลที่ขัดต่อข้อเท็จจริงอันเป็นสาระสำคัญหรือไม่

การตรวจสอบรวมถึงการใช้วิธีการตรวจสอบเพื่อให้ได้มาซึ่งหลักฐานการสอบบัญชีเกี่ยวกับจำนวนเงินและการเปิดเผยข้อมูลในงบการเงิน วิธีการตรวจสอบที่เลือกใช้ขึ้นอยู่กับดุลยพินิจของผู้สอบบัญชี ซึ่งรวมถึงการประเมินความเสี่ยงจากการแสดงข้อมูลที่ขัดต่อข้อเท็จจริงอันเป็นสาระสำคัญของงบการเงินไม่ว่าจะเกิดจากการทุจริตหรือข้อผิดพลาดในการประเมินความเสี่ยงดังกล่าว ผู้สอบบัญชีพิจารณาการควบคุมภายในที่เกี่ยวข้องกับการจัดทำและการนำเสนองบการเงินโดยถูกต้องตามที่ควรของกิจการ เพื่อออกแบบวิธีการตรวจสอบที่เหมาะสมกับสถานการณ์ แต่ไม่ใช่เพื่อวัตถุประสงค์ในการแสดงความเห็นต่อประสิทธิภาพของการควบคุมภายในของกิจการ การตรวจสอบรวมถึงการประเมินความเหมาะสมของนโยบายการบัญชีที่ผู้บริหารใช้และความสมเหตุสมผลของประมาณการทางบัญชีที่จัดทำขึ้นโดยผู้บริหาร รวมทั้งการประเมินการ นำเสนองบการเงินโดยรวม

ข้าพเจ้าเชื่อว่าหลักฐานการสอบบัญชีที่ข้าพเจ้าได้รับเพียงพอและเหมาะสมเพื่อใช้เป็นเกณฑ์ในการแสดงความเห็นของข้าพเจ้า

ความเห็น

ข้าพเจ้าเห็นว่า งบการเงินข้างต้นนี้แสดงฐานะการเงิน ณ วันที่ 31 ธันวาคม 2556 และผลการดำเนินงานและกระแสเงินสดสำหรับปีสิ้นสุดวันเดียวกัน ของบริษัท บีจีที คอร์ปอเรชั่น จำกัด (มหาชน) และ บริษัทย่อย และเฉพาะของบริษัท บีจีที คอร์ปอเรชั่น จำกัด (มหาชน) โดยถูกต้องตามที่ควรในสาระสำคัญตามมาตรฐานการรายงานทางการเงิน

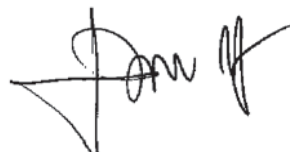

(นายสุมิตร ขอไพบูลย์)

ผู้สอบบัญชีรับอนุญาต

ทะเบียนเลขที่ 4885

สำนักงาน เอ.เอ็ม.ที. เอสโซซีเอท

กรุงเทพมหานคร

วันที่ 28 กุมภาพันธ์ 2557

งบแสดงฐานะการเงิน

บริษัท บีอีที คอร์ปอเรชั่น จำกัด (มหาชน) และบริษัทย่อย

งบแสดงฐานะการเงิน

ณ วันที่ 31 ธันวาคม 2556

สินทรัพย์

หมายเหตุ		บาท			
		งบการเงินรวม		งบการเงินเฉพาะกิจการ	
		ณ วันที่	ณ วันที่	ณ วันที่	ณ วันที่
		31 ธันวาคม 2556	31 ธันวาคม 2556	31 ธันวาคม 2555 (ปรับปรุงใหม่)	1 มกราคม 2555 (ปรับปรุงใหม่)
สินทรัพย์หมุนเวียน					
เงินสดและรายการเทียบเท่าเงินสด	25.2	37,867,682.30	35,469,803.14	31,150,421.27	10,593,638.58
เงินลงทุนชั่วคราว	4	74,763.15	74,763.15	495,995.15	261,964.97
ลูกหนี้การค้า - กิจการที่เกี่ยวข้องกัน	5	-	124,938.23	-	-
- กิจการอื่น	6	58,475,229.76	49,933,938.34	54,424,169.30	47,888,866.90
ลูกหนี้อื่น					
รายได้ขาดหายค่าเสียหายจากการประกันภัยค้ำรับ		-	-	-	22,284,176.44
ค่าใช้จ่ายจ่ายล่วงหน้า		2,303,613.31	2,116,744.68	2,011,100.52	1,708,704.73
สินค้าคงเหลือ - สุทธิ	7	247,191,292.08	242,841,394.55	292,911,747.09	278,680,409.77
เงินให้กู้ยืมระยะสั้นแก่กิจการที่เกี่ยวข้องกัน	8	-	-	-	-
สินทรัพย์หมุนเวียนอื่น		8,226,775.04	8,104,179.60	11,172,627.15	11,891,696.22
รวมสินทรัพย์หมุนเวียน		354,139,355.64	338,665,761.69	392,166,060.48	373,309,457.61
สินทรัพย์ไม่หมุนเวียน					
เงินลงทุนในบริษัทย่อย	9	-	5,960,000.00	-	-
ที่ดิน อาคารและอุปกรณ์ - สุทธิ	10, 13 และ 14	238,361,616.92	237,415,975.10	258,983,693.90	168,325,243.63
สินทรัพย์ไม่มีตัวตน - สุทธิ	11 และ 12	6,333,688.45	6,310,741.23	8,178,831.73	9,789,377.71
สินทรัพย์ภาษีเงินได้รอการตัดบัญชี	3 และ 20	8,065,650.31	8,037,346.40	7,506,219.53	14,408,701.27
สินทรัพย์ไม่หมุนเวียนอื่น					
สิทธิการเช่าพื้นที่ร้านค้า - สุทธิ	12 และ 14	56,089,279.35	56,089,279.35	62,499,486.78	68,817,219.18
เงินมัดจำการเช่า	25.1	44,079,759.69	44,018,259.69	49,413,333.90	42,173,076.60
รวมสินทรัพย์ไม่หมุนเวียน		352,929,994.72	357,831,601.77	386,581,565.84	303,513,618.39
รวมสินทรัพย์		707,069,350.36	696,497,363.46	778,747,626.32	676,823,076.00

หมายเหตุประกอบงบการเงินถือเป็นส่วนหนึ่งของงบการเงินนี้

งบแสดงฐานะการเงิน (ต่อ)

บริษัท บีจีที คอร์ปอเรชั่น จำกัด (มหาชน) และบริษัทย่อย

งบแสดงฐานะการเงิน

ณ วันที่ 31 ธันวาคม 2556

หนี้สินและส่วนของผู้ถือหุ้น

หมายเหตุ	บาท			
	งบการเงินรวม		งบการเงินเฉพาะกิจการ	
	ณ วันที่	ณ วันที่	ณ วันที่	ณ วันที่
	31 ธันวาคม 2556	31 ธันวาคม 2556	31 ธันวาคม 2555 (ปรับปรุงใหม่)	1 มกราคม 2555 (ปรับปรุงใหม่)
หนี้สินหมุนเวียน				
เงินเบิกเกินบัญชีและเงินกู้ยืมระยะสั้นจากสถาบันการเงิน	-	-	-	9,960,616.72
เจ้าหนี้การค้า - กิจการที่เกี่ยวข้องกัน	-	556,270.00	-	-
- กิจการอื่น	77,555,982.01	71,706,278.21	118,040,125.92	89,998,370.48
เจ้าหนี้อื่น				
ค่าใช้จ่ายค้างจ่าย	20,270,691.10	19,753,169.57	24,735,278.77	25,356,991.91
เจ้าหนี้ค่าซื้อสินทรัพย์	1,941,356.64	1,941,356.64	7,956,649.26	7,400,729.90
อื่นๆ	301,157.23	301,157.23	503,428.68	-
ส่วนของหนี้สินระยะยาวที่ถึงกำหนดชำระภายในหนึ่งปี	13 และ 14	45,982,074.81	45,836,889.38	53,546,116.91
ภาษีเงินได้ค้างจ่าย		2,166,807.83	2,134,638.77	1,683,682.44
หนี้สินหมุนเวียนอื่น		1,014,439.45	1,003,806.00	5,587,608.63
รวมหนี้สินหมุนเวียน		149,232,509.07	143,233,565.80	212,052,890.61
หนี้สินไม่หมุนเวียน				
หนี้สินตามสัญญาเช่าการเงิน	13	2,507,132.15	1,974,720.65	6,540,974.96
เงินกู้ยืมระยะยาว	14	110,014,373.17	110,014,373.17	132,546,458.27
ภาระผูกพันผลประโยชน์พนักงาน	15	6,955,960.00	6,955,960.00	5,970,151.00
หนี้สินไม่หมุนเวียนอื่น				
เงินประกันพนักงาน		7,625,098.00	7,625,098.00	7,110,993.00
รวมหนี้สินไม่หมุนเวียน		127,102,563.32	126,570,151.82	152,168,577.23
รวมหนี้สิน		276,335,072.39	269,803,717.62	364,221,467.84

.../2

งบแสดงฐานะการเงิน (ต่อ)

บริษัท บีอีที คอร์ปอเรชั่น จำกัด (มหาชน) และบริษัทย่อย

งบแสดงฐานะการเงิน

ณ วันที่ 31 ธันวาคม 2556

หนี้สินและส่วนของผู้ถือหุ้น

		บาท			
		งบการเงินรวม		งบการเงินเฉพาะกิจการ	
หมายเหตุ		ณ วันที่	ณ วันที่	ณ วันที่	ณ วันที่
		31 ธันวาคม 2556	31 ธันวาคม 2556	31 ธันวาคม 2555 (ปรับปรุงใหม่)	1 มกราคม 2555 (ปรับปรุงใหม่)
ส่วนของผู้ถือหุ้น					
	ทุนเรือนหุ้น	16			
	ทุนจดทะเบียน				
	หุ้นสามัญ 359,519,964 หุ้น มูลค่าหุ้นละ 0.50 บาท				
	ณ วันที่ 31 ธันวาคม 2556 และ 2555				
	หุ้นสามัญ 320,000,000 หุ้น มูลค่าหุ้นละ 0.50 บาท				
	ณ วันที่ 1 มกราคม 2555	179,759,982.00	179,759,982.00	179,759,982.00	160,000,000.00
	ทุนที่ออกและชำระแล้ว				
	หุ้นสามัญ 359,512,904 หุ้น มูลค่าหุ้นละ 0.50 บาท				
	ณ วันที่ 31 ธันวาคม 2556 และ 2555				
	หุ้นสามัญ 319,573,300 หุ้น มูลค่าหุ้นละ 0.50 บาท				
	ณ วันที่ 1 มกราคม 2555	179,756,452.00	179,756,452.00	179,756,452.00	159,786,650.00
	ส่วนเกินมูลค่าหุ้นสามัญ	69,680,000.00	69,680,000.00	69,680,000.00	69,680,000.00
	กำไรสะสม				
	จัดสรรแล้ว				
	ทุนสำรองตามกฎหมาย	17	16,317,724.35	16,317,724.35	13,398,518.60
	ยังไม่ได้จัดสรร	3	160,939,076.43	160,939,469.49	143,553,548.24
	รวมส่วนของบริษัทใหญ่		426,693,252.78	426,693,645.84	414,526,158.48
	ส่วนได้เสียที่ไม่มีอำนาจควบคุม		4,041,025.19	-	-
	รวมส่วนของผู้ถือหุ้น	430,734,277.97	426,693,645.84	414,526,158.48	386,418,716.84
รวมหนี้สินและส่วนของผู้ถือหุ้น		707,069,350.36	696,497,363.46	778,747,626.32	676,823,076.00

หมายเหตุประกอบงบการเงินถือเป็นส่วนหนึ่งของงบการเงินนี้

งบแสดงการเปลี่ยนแปลงส่วนของผู้ถือหุ้น

บริษัท บีอีที คอร์ปอเรชั่น จำกัด (มหาชน) และบริษัทย่อย
งบแสดงการเปลี่ยนแปลงส่วนของผู้ถือหุ้น

งบการเงินรวม
สำหรับปีสิ้นสุดวันที่ 31 ธันวาคม 2556

หมายเหตุ	งบการเงินรวม	บาท					
		กำไรสะสม			ส่วนได้เสียของ		
		ทุนที่ออก และชำระแล้ว	ส่วนเกินมูลค่า หุ้นสามัญ	จัดสรรแล้ว	ทุนสำรอง ตามกฎหมาย	ยังไม่จัดสรร	รวมส่วนของผู้ถือหุ้น ของผู้มีอำนาจ ควบคุม
ยอดคงเหลือ ณ ต้นปี 2556		179,756,452.00	69,680,000.00	15,340,726.61	149,748,979.87	414,526,158.48	414,526,158.48
การเปลี่ยนแปลงในส่วนของผู้ถือหุ้นสำหรับงวด							
ส่วนได้เสียที่ไม่มีอำนาจควบคุมที่เพิ่มขึ้นระหว่างงวด		-	-	-	-	-	4,040,000.00
กำไรเบ็ดเสร็จรวมสำหรับงวด	3	-	-	-	20,070,688.68	20,070,688.68	20,071,713.87
เงินปันผลจ่าย	18	-	-	-	(7,903,594.38)	(7,903,594.38)	(7,903,594.38)
จัดสรรสำรองตามกฎหมาย	17	-	-	976,997.74	(976,997.74)	-	-
ยอดคงเหลือ ณ สิ้นปี 2556		179,756,452.00	69,680,000.00	16,317,724.35	160,939,076.43	426,693,252.78	430,734,277.97

หมายเหตุประกอบงบการเงินนี้เป็นส่วนหนึ่งของงบการเงินนี้

งบแสดงการเปลี่ยนแปลงส่วนของผู้ถือหุ้น

บริษัท บีอีที คอร์ปอเรชั่น จำกัด (มหาชน) และบริษัทย่อย
งบแสดงการเปลี่ยนแปลงส่วนของผู้ถือหุ้น
งบการเงินเฉพาะกิจการ
สำหรับปีสิ้นสุดวันที่ 31 ธันวาคม 2556

หมายเหตุ		บาท				
		ทุนที่ออก และชำระแล้ว	ส่วนเกินมูลค่า หุ้นสามัญ	กำไรสะสม		
				จัดสรรแล้ว	ยังไม่จัดสรร	รวม
หมายเหตุ				หุ้นสำรองตามกฎหมาย		
ยอดคงเหลือ ณ ต้นปี 2555		159,786,650.00	69,680,000.00	13,398,518.60	129,144,846.97	372,010,015.57
ผลสะสมจากการเปลี่ยนแปลงนโยบายการบัญชีเกี่ยวกับภาษีเงินได้	3	-	-	-	14,408,701.27	14,408,701.27
ยอดคงเหลือ ณ ต้นปี-ที่ปรับปรุงแล้ว		159,786,650.00	69,680,000.00	13,398,518.60	143,553,548.24	386,418,716.84
การเปลี่ยนแปลงในส่วนของผู้ถือหุ้นสำหรับปี						
เพิ่มทุนหุ้นสามัญจากการจ่ายหุ้นเป็นผล	18	19,969,802.00	-	-	(19,969,802.00)	-
กำไรเบ็ดเสร็จรวมสำหรับปี - ปรับปรุงใหม่	3	-	-	-	31,941,678.48	31,941,678.48
เงินปันผลจ่าย	18	-	-	-	(3,834,236.84)	(3,834,236.84)
จัดสรรทุนสำรองตามกฎหมาย	17	-	-	1,942,208.01	(1,942,208.01)	-
ยอดคงเหลือ ณ สิ้นปี 2555		179,756,452.00	69,680,000.00	15,340,726.61	149,748,979.87	414,526,158.48
การเปลี่ยนแปลงในส่วนของผู้ถือหุ้นสำหรับปี						
กำไรเบ็ดเสร็จรวมสำหรับปี	3	-	-	-	20,071,081.74	20,071,081.74
เงินปันผลจ่าย	18	-	-	-	(7,903,594.38)	(7,903,594.38)
จัดสรรทุนสำรองตามกฎหมาย	17	-	-	976,997.74	(976,997.74)	-
ยอดคงเหลือ ณ สิ้นปี 2556		179,756,452.00	69,680,000.00	16,317,724.35	160,939,469.49	426,693,645.84

หมายเหตุประกอบงบการเงินถือเป็นส่วนหนึ่งของงบการเงินนี้

งบกำไรขาดทุนเบ็ดเสร็จ

บริษัท บีจีที คอร์ปอเรชั่น จำกัด (มหาชน) และบริษัทย่อย

งบกำไรขาดทุนเบ็ดเสร็จ

	หมายเหตุ	บาท		
		งบการเงินรวม	งบการเงินเฉพาะกิจการ	
		สำหรับปี	สำหรับปี	
		สิ้นสุดวันที่	สิ้นสุดวันที่ 31 ธันวาคม	
		31 ธันวาคม 2556	2556	2555 (ปรับปรุงใหม่)
รายได้				
รายได้จากการขาย	19	874,248,366.40	852,910,336.10	932,670,351.19
รายได้อื่น				
รายได้จากการชดเชยค่าเสียหาย				
จากการประกันภัย - สุทธิ		284,871.43	284,871.43	959,687.53
กำไรจากอัตราแลกเปลี่ยน		306,027.49	468,725.11	433,302.23
กำไรจากประมาณการตามหลักคณิตศาสตร์ประกันภัย		-	-	3,284,071.00
อื่น ๆ		1,355,337.98	1,835,114.50	2,420,596.49
รวมรายได้		876,194,603.30	855,499,047.14	939,768,008.44
ค่าใช้จ่าย				
ต้นทุนขาย		464,796,379.44	449,505,525.01	495,098,857.64
ค่าใช้จ่ายในการขาย		285,792,489.14	283,702,941.70	298,635,626.21
ค่าใช้จ่ายในการบริหาร		88,186,582.45	84,921,163.79	95,844,849.06
ค่าใช้จ่ายอื่น		-	-	603,643.43
ต้นทุนทางการเงิน		11,943,121.60	11,897,883.25	6,681,927.50
รวมค่าใช้จ่าย	21	850,718,572.63	830,027,513.75	896,864,903.84
กำไรก่อนภาษีเงินได้		25,476,030.67	25,471,533.39	42,903,104.60
ค่าใช้จ่าย(รายได้)ภาษีเงินได้	3 และ 20	5,404,316.80	5,400,451.65	10,961,426.12
กำไรสำหรับปี		20,071,713.87	20,071,081.74	31,941,678.48
กำไร (ขาดทุน) เบ็ดเสร็จอื่นสำหรับปี		-	-	-
กำไรเบ็ดเสร็จรวมสำหรับปี	3	20,071,713.87	20,071,081.74	31,941,678.48
ส่วนที่เป็นของผู้ถือหุ้นบริษัทใหญ่				
ส่วนที่เป็นของส่วนได้เสียที่ไม่มีอำนาจควบคุม		20,070,688.68	20,071,081.74	31,941,678.48
		1,025.19	-	-
		20,071,713.87	20,071,081.74	31,941,678.48
การแบ่งปันกำไร(ขาดทุน)เบ็ดเสร็จรวม				
ส่วนที่เป็นของผู้ถือหุ้นบริษัทใหญ่		20,070,688.68	20,071,081.74	31,941,678.48
ส่วนที่เป็นของส่วนได้เสียที่ไม่มีอำนาจควบคุม		1,025.19	-	-
		20,071,713.87	20,071,081.74	31,941,678.48
กำไรต่อหุ้นขั้นพื้นฐาน				
กำไรส่วนที่เป็นของผู้ถือหุ้นบริษัทใหญ่	2.16	0.06	0.06	0.09

หมายเหตุประกอบงบการเงินถือเป็นส่วนหนึ่งของงบการเงินนี้

งบกระแสเงินสด

บริษัท บีจีที คอร์ปอเรชั่น จำกัด (มหาชน) และบริษัทย่อย

งบกระแสเงินสด

สำหรับปีสิ้นสุดวันที่ 31 ธันวาคม 2556

	บาท		
	งบการเงินรวม	งบการเงินเฉพาะกิจการ	
	2556	2556	2555 (ปรับปรุงใหม่)
กระแสเงินสดจากกิจกรรมดำเนินงาน			
กำไรเบ็ดเสร็จรวมสำหรับปี	20,070,688.68	20,071,081.74	31,941,678.48
ปรับกระทบกำไรเบ็ดเสร็จรวมสำหรับปีเป็นเงินสดรับ (จ่าย) จากกิจกรรมดำเนินงาน			
ดอกเบี้ยรับ	(67,819.36)	(245,870.62)	(176,619.88)
ค่าเสื่อมราคาและค่าตัดจำหน่าย	46,972,385.39	46,818,056.23	49,344,331.66
ขาดทุน (กำไร) จากการประมาณการตามหลักคณิตศาสตร์ประกันภัย	-	-	(3,284,071.00)
ค่าใช้จ่ายผลประโยชน์พนักงาน	985,809.00	985,809.00	1,727,533.00
ดอกเบี้ยจ่าย	11,943,121.60	11,897,883.25	6,681,927.50
ค่าใช้จ่ายภาษีเงินได้สำหรับปีปัจจุบัน	5,963,747.58	5,931,578.52	4,058,944.38
ค่าใช้จ่าย (รายได้) ภาษีเงินได้รอการตัดบัญชี	(559,430.78)	(531,126.87)	6,902,481.74
ปรับปรุงการลดมูลค่าของสินค้าล้าสมัย เพิ่มขึ้น (ลดลง)	1,550,789.73	1,550,789.73	(10,365,713.73)
ขาดทุน (กำไร) จากอัตราแลกเปลี่ยนที่ยังไม่เกิดขึ้น	26,985.83	-	-
ขาดทุน (กำไร) จากการขายเงินลงทุนชั่วคราว	(86,419.56)	(86,419.56)	(231,285.61)
ขาดทุน (กำไร) ที่ยังไม่เกิดขึ้นจากการเปลี่ยนแปลงมูลค่าเงินลงทุนชั่วคราว	7,651.56	7,651.56	(2,744.57)
ขาดทุน (กำไร) จากการจำหน่ายที่ดิน อาคารและอุปกรณ์	13,035.42	13,035.42	(280,370.83)
ขาดทุนจากการตัดจำหน่ายที่ดิน อาคารและอุปกรณ์	-	-	603,726.43
ขาดทุน (กำไร) จากการชดเชยค่าเสียหายในการประกันภัยสินทรัพย์	-	-	(960,002.01)
เงินสดรับในการชดเชยค่าเสียหายในการประกันภัยสินทรัพย์	-	-	23,248,008.22
เงินสดจ่ายในการซื้อเงินลงทุนชั่วคราว	(13,000,000.00)	(13,000,000.00)	(23,000,000.00)
เงินสดรับจากการขายเงินลงทุนชั่วคราว	13,500,000.00	13,500,000.00	23,000,000.00
ลูกหนี้การค้า - กิจกรรมที่เกี่ยวข้องกัน ลดลง (เพิ่มขึ้น)	-	(124,938.23)	-
ลูกหนี้การค้า - กิจกรรมอื่น ลดลง (เพิ่มขึ้น)	(4,051,060.46)	4,490,230.96	(6,535,302.40)
ลูกหนี้อื่น - ค่าใช้จ่ายจ่ายล่วงหน้า ลดลง (เพิ่มขึ้น)	(292,512.79)	(105,644.16)	(302,395.79)
สินค้าคงเหลือ ลดลง (เพิ่มขึ้น)	44,169,665.28	48,519,562.81	(3,865,623.59)
สินทรัพย์หมุนเวียนอื่น ลดลง (เพิ่มขึ้น)	2,960,048.41	3,082,524.27	716,643.75
สินทรัพย์ไม่หมุนเวียนอื่น - เงินมัดจำการเช่า ลดลง (เพิ่มขึ้น)	5,333,574.21	5,395,074.21	(7,240,257.30)
เจ้าหนี้การค้า - กิจกรรมที่เกี่ยวข้องกัน เพิ่มขึ้น (ลดลง)	-	556,270.00	-
เจ้าหนี้การค้า - กิจกรรมอื่น เพิ่มขึ้น (ลดลง)	(40,511,129.74)	(46,333,847.71)	28,041,755.44
เจ้าหนี้อื่น - ค่าใช้จ่ายค้างจ่าย เพิ่มขึ้น (ลดลง)	(4,415,331.57)	(4,932,853.10)	(699,454.92)
เจ้าหนี้อื่น - เจ้าหนี้ค่าซื้อสินทรัพย์ เพิ่มขึ้น (ลดลง)	(7,956,649.26)	(7,956,649.26)	(7,400,729.90)
เจ้าหนี้อื่น - อื่นๆ เพิ่มขึ้น (ลดลง)	(202,271.45)	(202,271.45)	503,428.68
หนี้สินหมุนเวียนอื่น เพิ่มขึ้น (ลดลง)	(4,573,169.18)	(4,583,802.63)	2,820,064.00
หนี้สินไม่หมุนเวียนอื่น - เครื่องหมายการค้าค้างจ่าย เพิ่มขึ้น (ลดลง)	-	-	(795,797.50)
หนี้สินไม่หมุนเวียนอื่น - เงินประกันพนักงาน เพิ่มขึ้น (ลดลง)	514,105.00	514,105.00	2,216,241.00
จ่ายภาษีเงินได้	(5,494,818.49)	(5,494,698.91)	(5,904,692.60)
เงินสดสุทธิได้มา (ใช้ไป) จากกิจกรรมดำเนินงาน	72,800,995.05	79,735,530.20	110,761,702.65

งบกระแสเงินสด (ต่อ)

บริษัท บีจีที คอร์ปอเรชั่น จำกัด (มหาชน) และบริษัทย่อย
งบกระแสเงินสด
สำหรับปีสิ้นสุดวันที่ 31 ธันวาคม 2556

	บาท		
	งบการเงินรวม	งบการเงินเฉพาะกิจการ	
	2556	2556	2555 (ปรับปรุงใหม่)
กระแสเงินสดจากกิจกรรมลงทุน			
รับดอกเบี้ย	67,819.36	245,870.62	176,619.88
เงินสตรับจากการจำหน่ายที่ดิน อาคารและอุปกรณ์	18,691.59	18,691.59	280,373.83
จ่ายดอกเบี้ยที่บันทึกเป็นต้นทุนของสินทรัพย์	-	-	(4,666,749.91)
เงินสดจ่ายในการซื้อที่ดิน อาคารและอุปกรณ์	(15,372,228.07)	(15,029,409.87)	(117,987,233.88)
เงินสดจ่ายในการซื้อสินทรัพย์ไม่มีตัวตน	(67,000.00)	(33,000.00)	(286,205.40)
เงินสดจ่ายในการซื้อเงินลงทุนในบริษัทย่อย	-	(5,960,000.00)	-
การเปลี่ยนแปลงในส่วนได้เสียที่ไม่มีอำนาจควบคุมเพิ่มขึ้น	4,041,025.19	-	-
เงินสดสุทธิได้มา (ใช้ไป) จากกิจกรรมลงทุน	(11,311,691.93)	(20,757,847.66)	(122,483,195.48)
กระแสเงินสดจากกิจกรรมจัดหาเงิน			
จ่ายดอกเบี้ย	(11,992,377.70)	(11,947,139.35)	(6,604,185.72)
เงินเบิกเกินบัญชีและเงินกู้ยืมระยะสั้นจากสถาบันการเงิน เพิ่มขึ้น (ลดลง)	-	-	(9,960,616.72)
หนี้สินตามสัญญาเข้าการเงิน เพิ่มขึ้น (ลดลง)	(4,398,243.44)	(4,329,740.37)	(3,970,883.85)
เงินกู้ยืมระยะยาว เพิ่มขึ้น (ลดลง)	(30,477,826.57)	(30,477,826.57)	56,648,198.65
เงินปันผลจ่าย	(7,903,594.38)	(7,903,594.38)	(3,834,236.84)
เงินสดสุทธิได้มา (ใช้ไป) จากกิจกรรมจัดหาเงิน	(54,772,042.09)	(54,658,300.67)	32,278,275.52
เงินสดและรายการเทียบเท่าเงินสดเพิ่มขึ้น (ลดลง) สุทธิ	6,717,261.03	4,319,381.87	20,556,782.69
เงินสดและรายการเทียบเท่าเงินสดต้นปี	31,150,421.27	31,150,421.27	10,593,638.58
เงินสดและรายการเทียบเท่าเงินสดปลายปี	37,867,682.30	35,469,803.14	31,150,421.27
กิจกรรมที่ไม่กระทบเงินสด			
เจ้าหนี้ค่าซื้อสินทรัพย์เพิ่มขึ้นจากการซื้อที่ดิน อาคารและอุปกรณ์	1,941,356.64	1,941,356.64	7,956,649.26
หนี้สินตามสัญญาเข้าการเงินเพิ่มขึ้นจากการซื้อยานพาหนะ	746,100.00	-	1,785,224.30
เพิ่มทุนหุ้นสามัญจากการจ่ายหุ้นปันผล	-	-	19,969,802.00

หมายเหตุประกอบงบการเงินถือเป็นส่วนหนึ่งของงบการเงินนี้

หมายเหตุประกอบงบการเงิน

บริษัท บีจีที คอร์ปอเรชั่น จำกัด (มหาชน) และบริษัทย่อย

หมายเหตุประกอบงบการเงิน
สำหรับปีสิ้นสุดวันที่ 31 ธันวาคม 2556

1. ข้อมูลทั่วไป

1.1 เรื่องทั่วไป

บริษัทฯ ได้จัดตั้งขึ้นเป็นบริษัทจำกัดภายใต้ประมวลกฎหมายแพ่งและพาณิชย์ของประเทศไทยเมื่อวันที่ 31 มีนาคม 2531 ต่อมาเมื่อวันที่ 29 มิถุนายน 2550 บริษัทฯ ได้จดทะเบียนแปรสภาพเป็นบริษัทมหาชนจำกัด ตามกฎหมายว่าด้วยบริษัทมหาชนจำกัด และเมื่อวันที่ 11 ธันวาคม 2550 หุ้่นสามัญของบริษัทฯ ได้รับอนุมัติเป็นหลักทรัพย์จดทะเบียนในตลาดหลักทรัพย์ เอ็ม เอ ไอ ที่อยู่ตามที่จดทะเบียนไว้คือ เลขที่ 188 ถนนสุขุมวิท แขวงมีนบุรี เขตมีนบุรี กรุงเทพมหานคร บริษัทฯ ประกอบกิจการในประเทศไทยโดยดำเนินธุรกิจหลักในการขายปลีกเสื้อผ้าสำเร็จรูป

1.2 เกณฑ์ในการจัดทำงบการเงินรวม

ก) งบการเงินรวมนี้ได้จัดทำขึ้นโดยรวมงบการเงินของบริษัท บีจีที คอร์ปอเรชั่น จำกัด (มหาชน) (ซึ่งต่อไปนี้จะเรียกว่า "บริษัทฯ") และ บริษัทบีจีที เทคโนโลยี จำกัด (ซึ่งต่อไปนี้จะเรียกว่า "บริษัทย่อย") ดังต่อไปนี้

ชื่อบริษัท	ลักษณะธุรกิจ	จัดตั้งขึ้นใน ประเทศ	อัตราร้อยละของการถือหุ้น	
			31 ธันวาคม 2556	31 ธันวาคม 2555
บริษัท บีจีที เทคโนโลยี จำกัด	ประกอบธุรกิจหลักในการ จำหน่ายอุปกรณ์ อิเล็กทรอนิกส์และอุปกรณ์อื่น	ไทย	59.60	-

ข) บริษัทฯ ทางการเงินของบริษัทย่อยมารวมในการจัดทำงบการเงินรวมตั้งแต่วันที่บริษัทฯ มีอำนาจในการควบคุมบริษัทย่อย (ณ วันที่ 3 มกราคม 2556)

ค) งบการเงินของบริษัทย่อยได้จัดทำขึ้นโดยใช้นโยบายการบัญชีที่สำคัญเช่นเดียวกันกับของบริษัทฯ

ง) ยอดคงค้างระหว่างบริษัทฯ และบริษัทย่อย รายการค้างระหว่างกันที่มีสาระสำคัญได้ถูกตัดออกจากงบการเงินรวมนี้แล้ว

จ) ส่วนของผู้มีส่วนได้เสียที่ไม่มีอำนาจควบคุม คือ จำนวนกำไรหรือขาดทุนและสินทรัพย์สุทธิของบริษัทย่อยส่วนที่ไม่ได้เป็นของบริษัทฯ และแสดงเป็นรายการแยกต่างหากในส่วนของกำไรหรือขาดทุนรวมและส่วนของผู้ถือหุ้นในงบแสดงฐานะการเงินรวม

1.3 เกณฑ์ในการจัดทำงบการเงิน

งบการเงินของบริษัทฯ ได้จัดทำขึ้นตามมาตรฐานการรายงานทางการเงินและแนวปฏิบัติทางการบัญชีที่ประกาศใช้โดยสภาวิชาชีพบัญชี

งบการเงินนี้ได้จัดทำขึ้นโดยใช้เกณฑ์ราคาทุนเดิม เว้นแต่ที่ได้เปิดเผยเป็นอย่างอื่นในนโยบายการบัญชี

งบการเงินฉบับภาษาอังกฤษ จัดทำขึ้นจากงบการเงินที่เป็นภาษาไทย ในกรณีที่เมื่อมีความขัดแย้งกัน หรือมีการตีความในสองภาษาแตกต่างกันให้ใช้งบการเงินฉบับภาษาไทยเป็นหลัก

1.4 บุคคลและกิจการที่เกี่ยวข้องกัน

1.4.1 กิจการที่เกี่ยวข้องกัน โดยการมีกรรมกรร่วมกันและ / หรือมีความสัมพันธ์ผ่านผู้บริหารสำคัญของบริษัทฯ มีดังนี้

- บริษัท เกรท แมเนจเม้นท์ จำกัด
- บริษัท มีคิลมีทรัพย์ จำกัด
- ห้างหุ้นส่วนจำกัด ดีกรี ดีจิตอล

1.4.2 บุคคลที่เกี่ยวข้องกัน โดยเป็นกรรมการบริษัทและ / หรือผู้ถือหุ้นและ / หรือผู้บริหารสำคัญ มีดังนี้

- คุณนพดล ธรรมวัฒน์
- คุณเกา โก๊ะ เซง
- คุณดลนภา ธรรมวัฒน์
- คุณนัทธมน บัวหล้า

1.5 การประกาศใช้มาตรฐานการรายงานทางการเงินใหม่

(ก) มาตรฐานการรายงานทางการเงินที่มีผลบังคับใช้ในปีปัจจุบัน

ในระหว่างปี บริษัทและบริษัทย่อยได้ปฏิบัติตามมาตรฐานการบัญชีฉบับปรับปรุงและมาตรฐานการบัญชีใหม่ที่ออกโดยสภาวิชาชีพบัญชี และมีผลบังคับใช้ตั้งแต่รอบระยะเวลาบัญชีที่เริ่มในหรือหลังวันที่ 1 มกราคม 2556 ซึ่งฉบับที่เกี่ยวข้องกับบริษัทและบริษัทย่อยมีดังต่อไปนี้

- มาตรฐานการบัญชีฉบับที่ 12 เรื่อง ภาษีเงินได้
- มาตรฐานการบัญชีฉบับที่ 21 (ปรับปรุง 2552) เรื่อง ผลกระทบจากการเปลี่ยนแปลงของอัตราแลกเปลี่ยนเงินตราต่างประเทศ
- มาตรฐานการรายงานทางการเงินฉบับที่ 8 เรื่อง ส่วนงานดำเนินงาน

การปฏิบัติตามมาตรฐานการรายงานทางการเงินดังกล่าวข้างต้นในปีปัจจุบัน ไม่มีผลกระทบต่อ งบการเงินที่มีนัยสำคัญนอกจากที่กล่าวไว้ในหมายเหตุประกอบงบการเงินข้อ 3

(ข) มาตรฐานการรายงานทางการเงินที่ยังไม่มีผลบังคับใช้ในปีปัจจุบัน

ตั้งแต่ปี 2553 จนถึงสิ้นปี 2556 สภาวิชาชีพบัญชี ได้ออกและปรับปรุงมาตรฐานการบัญชี มาตรฐานการรายงานทางการเงิน การตีความมาตรฐานการบัญชีและการตีความมาตรฐานการรายงานทางการเงิน ซึ่งมีผลบังคับใช้ตั้งแต่รอบระยะเวลาบัญชีที่เริ่มในหรือหลังวันที่ 1 มกราคม ในปีดังต่อไปนี้

	ปีที่มีผลบังคับใช้
มาตรฐานการบัญชี	
ฉบับที่ 1 (ปรับปรุง 2555) เรื่อง การนำเสนองบการเงิน	2557
ฉบับที่ 12 (ปรับปรุง 2555) เรื่อง ภาษีเงินได้	2557
ฉบับที่ 17 (ปรับปรุง 2555) เรื่อง สัญญาเช่า	2557
ฉบับที่ 18 (ปรับปรุง 2555) เรื่อง รายได้	2557
ฉบับที่ 24 (ปรับปรุง 2555) เรื่อง การเปิดเผยข้อมูลเกี่ยวกับบุคคลหรือกิจการที่เกี่ยวข้องกัน	2557
ฉบับที่ 28 (ปรับปรุง 2555) เรื่อง เงินลงทุนในบริษัทร่วม	2557
ฉบับที่ 31 (ปรับปรุง 2555) เรื่อง ส่วนได้เสียในการร่วมค้า	2557
ฉบับที่ 34 (ปรับปรุง 2555) เรื่อง งบการเงินระหว่างกาล	2557
มาตรฐานการรายงานทางการเงิน	
ฉบับที่ 2 (ปรับปรุง 2555) เรื่อง การจ่ายโดยใช้หุ้นเป็นเกณฑ์	2557
ฉบับที่ 3 (ปรับปรุง 2555) เรื่อง การรวมธุรกิจ	2557
ฉบับที่ 4 (ปรับปรุง 2555) เรื่อง สัญญาประกันภัย	2559
ฉบับที่ 5 (ปรับปรุง 2555) เรื่อง สินทรัพย์ไม่หมุนเวียนที่ถือไว้เพื่อขายและการดำเนินงานที่ยกเลิก	2557
ฉบับที่ 8 (ปรับปรุง 2555) เรื่อง ส่วนงานดำเนินงาน	2557
การตีความมาตรฐานการบัญชี	
ฉบับที่ 15 เรื่อง สิ่งจูงใจสัญญาเช่าดำเนินงาน	2557
ฉบับที่ 27 เรื่อง การประเมินเนื้อหาของรายการที่เกี่ยวข้องกับรูปแบบของกฎหมายตามสัญญาเช่า	2557
ฉบับที่ 29 เรื่อง การเปิดเผยข้อมูลของข้อตกลงสัมปทานบริการ	2557
ฉบับที่ 32 เรื่อง สินทรัพย์ไม่มีตัวตน - ต้นทุนเว็บไซต์	2557
การตีความมาตรฐานการรายงานทางการเงิน	
ฉบับที่ 1 เรื่อง การเปลี่ยนแปลงในหนี้สินที่เกิดขึ้นจากการรื้อถอน การบูรณะและหนี้สินที่มีลักษณะคล้ายคลึงกัน	2557
ฉบับที่ 4 เรื่อง การประเมินว่าข้อตกลงประกอบด้วยสัญญาเช่าหรือไม่	2557

ฉบับที่ 5	เรื่อง สิทธิในส่วนได้เสียจากกองทุนการรื้อถอน การบูรณะและ การปรับปรุงสภาพแวดล้อม	2557
ฉบับที่ 7	เรื่อง การปรับปรุงย้อนหลังภายใต้มาตรฐานการบัญชีฉบับที่ 29 เรื่อง การรายงานทางการเงินในสภาพเศรษฐกิจที่มีภาวะเงินเฟ้อรุนแรง	2557
ฉบับที่ 10	เรื่อง งบการเงินระหว่างกาลและการด้อยค่า	2557
ฉบับที่ 12	เรื่อง ข้อตกลงสัมปทานบริการ	2557
ฉบับที่ 13	เรื่อง โปรแกรมสิทธิพิเศษแก่ลูกค้า	2557
ฉบับที่ 17	เรื่อง การจ่ายสินทรัพย์ที่ไม่ใช่เงินสดให้เจ้าของ	2557
ฉบับที่ 18	เรื่อง การโอนสินทรัพย์จากลูกค้า	2557

ฝ่ายบริหารของบริษัทฯ และบริษัทย่อยได้ประเมินแล้วเห็นว่ามาตรฐานการบัญชีฉบับที่ 1 (ปรับปรุง 2555), ฉบับที่ 12 (ปรับปรุง 2555), ฉบับที่ 17 (ปรับปรุง 2555), ฉบับที่ 18 (ปรับปรุง 2555), ฉบับที่ 24 (ปรับปรุง 2555), ฉบับที่ 34 (ปรับปรุง 2555) และมาตรฐานการรายงานทางการเงินฉบับที่ 8 (ปรับปรุง 2555) จะไม่มีผลกระทบอย่างเป็นสาระสำคัญต่อการเงินเมื่อนำมาถือปฏิบัติ ส่วนมาตรฐานการบัญชี มาตรฐานการรายงานทางการเงิน การตีความมาตรฐานการบัญชี และการตีความมาตรฐานการรายงานทางการเงินอื่นๆ ไม่เกี่ยวเนื่องกับธุรกิจของบริษัทฯ ดังนั้นจึงไม่มีผลกระทบต่อการเงินเมื่อนำมาถือปฏิบัติ

2. สรุปนโยบายการบัญชีที่สำคัญ

2.1 การรับรู้รายได้

บริษัทฯ และบริษัทย่อยรับรู้รายได้จากการขายเมื่อได้ส่งมอบสินค้าและโอนความเสี่ยงและผลตอบแทนของสินค้าไปยังลูกค้าแล้ว

2.2 เงินสดและรายการเทียบเท่าเงินสด

เงินสดและรายการเทียบเท่าเงินสด ประกอบด้วยเงินสดในมือ และเงินฝากธนาคาร

2.3 เงินลงทุนชั่วคราว

เงินลงทุนในหลักทรัพย์เพื่อการค้าแสดงด้วยมูลค่ายุติธรรม บริษัทฯ บันทึกการเปลี่ยนแปลงมูลค่าของหลักทรัพย์เป็นรายการกำไรหรือขาดทุนในงบกำไรขาดทุนเบ็ดเสร็จ

ในกรณีที่บริษัทฯ จำหน่ายเงินลงทุนบางส่วน การคำนวณต้นทุนสำหรับเงินลงทุนที่จำหน่ายไปใช้วิธีถัวเฉลี่ยถ่วงน้ำหนัก

2.4 สินค้าคงเหลือ

สินค้าสำเร็จรูป แสดงในราคาทุน (วิธีถัวเฉลี่ยเคลื่อนที่) หรือมูลค่าสุทธิที่จะได้รับ แล้วแต่ราคาใดจะต่ำกว่า

วัตถุดิบคงเหลือ แสดงในราคาทุน (วิธีเข้าก่อน - ออกก่อน) หรือมูลค่าสุทธิที่จะได้รับ แล้วแต่ราคาใดจะต่ำกว่า

2.5 เงินลงทุนในบริษัทย่อย

เงินลงทุนในบริษัทย่อยที่แสดงอยู่ในงบการเงินเฉพาะกิจการ แสดงมูลค่าตามวิธีราคาทุน

2.6 ที่ดิน อาคารและอุปกรณ์

ที่ดินแสดงในราคาทุน

สำหรับสินทรัพย์รายการอื่น แสดงในราคาทุนสุทธิจากค่าเสื่อมราคาสะสม

ค่าเสื่อมราคาคำนวณโดยวิธีเส้นตรงตามอายุการใช้งานโดยประมาณของสินทรัพย์ ดังนี้

	ปี	
	งบการเงินรวม	งบการเงินเฉพาะกิจการ
อาคารและส่วนปรับปรุงอาคาร	20	20
เครื่องตกแต่ง ติดตั้ง และเครื่องใช้สำนักงาน	3 - 5	5
ยานพาหนะ	5	5

2.7 สินทรัพย์ไม่มีตัวตน

สินทรัพย์ไม่มีตัวตนแสดงในราคาทุนสุทธิจากค่าตัดจำหน่ายสะสมค่าตัดจำหน่ายคำนวณโดยวิธีเส้นตรง เป็นระยะเวลาดังนี้

	ปี	
	งบการเงินรวม	งบการเงินเฉพาะกิจการ
เครื่องหมายการค้า	10	10
โปรแกรมคอมพิวเตอร์	3 - 5	5

2.8 สิทธิการเช่าพื้นที่ร้านค้า

สิทธิการเช่าพื้นที่ร้านค้า ตัดบัญชีโดยวิธีเส้นตรงตามอายุสัญญาเช่าเป็นระยะเวลา 6 - 29 ปี

2.9 สัญญาเช่าการเงิน

บริษัท และบริษัทย่อยบันทึกยานพาหนะตามสัญญาเช่าการเงินเป็นสินทรัพย์ และหนี้สินด้วยจำนวนเท่ากับราคายุติธรรมของสินทรัพย์ที่เช่า ณ วันเริ่มต้นของสัญญาเช่า หรือมูลค่าปัจจุบันของจำนวนเงินขั้นต่ำที่ต้องจ่ายตามสัญญาเช่าแล้วแต่จำนวนใดจะต่ำกว่า ซึ่งใช้อัตราดอกเบี้ยตามสัญญาเช่าสำหรับการคิดลด เพื่อคำนวณมูลค่าปัจจุบันของจำนวนเงินขั้นต่ำที่ต้องจ่ายตามสัญญาเช่า โดยดอกเบี้ยจ่ายจะถูกบันทึกตามงวดต่างๆ ตลอดอายุสัญญาเช่า ตามยอดคงเหลือของเจ้าหนี้ตามสัญญาเช่าการเงินในแต่ละงวด

2.10 ต้นทุนการกู้ยืม

ต้นทุนการกู้ยืม ถือเป็นค่าใช้จ่ายในงวดบัญชีที่ค่าใช้จ่ายนั้นเกิดขึ้น ยกเว้น ต้นทุนการกู้ยืมที่เกี่ยวข้องโดยตรงกับการได้มา การก่อสร้างจะรวมเป็นส่วนหนึ่งของราคาทุนของสินทรัพย์นั้น การบันทึกต้นทุนดอกเบี้ยเป็นราคาทุนของสินทรัพย์จะเริ่มต้นเมื่อมีการดำเนินการเกี่ยวกับการเตรียมสินทรัพย์ และจะหยุดบันทึกเป็นต้นทุนของสินทรัพย์ เมื่อการดำเนินการส่วนใหญ่ที่จำเป็นในการเตรียมสินทรัพย์ให้อยู่ในสภาพพร้อมที่จะใช้หรือขายตามประสงค์ และการรวมต้นทุนการกู้ยืมเป็นราคาทุนของสินทรัพย์จะหยุดพักในระหว่างที่การดำเนินการพัฒนาสินทรัพย์หยุดชะงักลง เป็นเวลาต่อเนื่อง บริษัท จะบันทึกขาดทุนจากการด้อยค่า เมื่อราคาตามบัญชีของสินทรัพย์สูงกว่ามูลค่าที่คาดว่าจะได้รับคืน

ดอกเบี้ยที่บันทึกเป็นต้นทุนของสินทรัพย์ดังกล่าว มีจำนวน 4.67 ล้านบาท ในปี 2555

2.11 รายการที่เป็นเงินตราต่างประเทศ

รายการที่เป็นเงินตราต่างประเทศบันทึกบัญชีเป็นเงินบาทตามอัตราแลกเปลี่ยน ณ วันที่เกิดรายการ ส่วนยอดคงเหลือของสินทรัพย์และหนี้สินที่เป็นเงินตราต่างประเทศ ณ วันสิ้นปี จะแปลงค่าเป็นเงินบาทตามอัตราแลกเปลี่ยนถัวเฉลี่ยที่ธนาคารพาณิชย์รับซื้อและขาย ณ วันสิ้นปีตามลำดับ

กำไรหรือขาดทุนจากการแปลงค่าดังกล่าวได้รวมอยู่ในงบกำไรขาดทุนเบ็ดเสร็จแล้ว

2.12 เครื่องมือทางการเงิน

เครื่องมือทางการเงินที่แสดงในงบแสดงฐานะการเงิน ประกอบด้วยเงินสดและเงินฝากธนาคาร เงินลงทุนชั่วคราว ลูกหนี้และเจ้าหนี้การค้า เงินกู้ยืม เจ้าหนี้อื่น และหนี้สินตามสัญญาเช่าการเงิน ซึ่งนโยบายการบัญชีเฉพาะสำหรับรายการแต่ละรายการได้เปิดเผยแยกไว้ในแต่ละหัวข้อที่เกี่ยวข้อง

2.13 การใช้ดุลยพินิจและประมาณการทางบัญชี

ในการจัดทำงบการเงินตามมาตรฐานการรายงานทางการเงินฝ่ายบริหารอาจต้องใช้ดุลยพินิจและการประมาณการผลกระทบของเหตุการณ์ที่ไม่แน่นอนในอนาคต ที่อาจมีผลกระทบต่อจำนวนเงินที่แสดงในงบการเงินและการเปิดเผยข้อมูลในหมายเหตุประกอบงบการเงิน ด้วยเหตุนี้ผลที่เกิดขึ้นจริงจึงอาจแตกต่างไปจากจำนวนที่ประมาณการไว้

2.14 ผลประโยชน์พนักงาน

บริษัท รับรู้ เงินเดือน ค่าจ้าง โบนัส เงินสมทบกองทุนประกันสังคมและกองทุนสำรองเลี้ยงชีพ และผลประโยชน์อื่นๆ เป็นค่าใช้จ่ายเมื่อเกิดรายการ

เงินชดเชยเมื่อออกจากงานของพนักงานตามที่กำหนดไว้ในกฎหมายของประเทศไทย บันทึกเป็นค่าใช้จ่ายในส่วนของกำไรขาดทุนตลอดอายุการทำงาน of พนักงาน ภาระผูกพันของบริษัทเกี่ยวกับผลประโยชน์พนักงานหลังจากออกจากงานนี้ คำนวณโดยนักคณิตศาสตร์ประกันภัยตามหลักคณิตศาสตร์ประกันภัย โดยใช้วิธีคิดลดแต่ละหน่วยที่ประมาณการไว้ อย่างไรก็ตาม ผลประโยชน์หลังจากออกจากงานที่เกิดขึ้นจริงนั้นอาจแตกต่างไปจากที่ประมาณไว้

บริษัท รับรู้กำไรขาดทุนจากการประมาณการตามหลักคณิตศาสตร์ประกันภัยที่เกิดขึ้นในงบกำไรขาดทุนเบ็ดเสร็จในงวดที่เกิดรายการ

2.15 ภาษีเงินได้

ภาษีเงินได้สำหรับปี ประกอบด้วยภาษีเงินได้ของงวดปัจจุบันและภาษีเงินได้รอการตัดบัญชี ภาษีเงินได้ของปีปัจจุบัน และ ภาษีเงินได้รอการตัดบัญชีรับรู้ในงบกำไรขาดทุนเบ็ดเสร็จ ยกเว้นส่วนที่เกี่ยวข้องกับรายการที่เกี่ยวข้องกับการรวมธุรกิจ หรือรายการที่รับรู้โดยตรงในส่วนของผู้ถือหุ้น หรือกำไรขาดทุนเบ็ดเสร็จอื่น

ภาษีเงินได้ปัจจุบัน ได้แก่ ภาษีที่คาดว่าจะจ่ายให้กับหน่วยงานจัดเก็บภาษีของรัฐโดยคำนวณจากกำไรทางภาษีตามหลักเกณฑ์ที่กำหนดในกฎหมายภาษีอากรโดยใช้อัตราภาษีที่ประกาศใช้หรือที่คาดว่าจะมีผลบังคับใช้ ณ วันที่รายงาน

ภาษีเงินได้รอการตัดบัญชี บันทึกโดยคำนวณจากผลแตกต่างชั่วคราวที่เกิดขึ้นระหว่างมูลค่าตามบัญชีของสินทรัพย์และหนี้สิน ณ วันสิ้นรอบระยะเวลารายงานกับฐานภาษีของสินทรัพย์ และหนี้สินที่เกี่ยวข้องนั้น

ภาษีเงินได้รอการตัดบัญชีวัดมูลค่าโดยใช้อัตราภาษีที่คาดว่าจะใช้กับผลแตกต่างชั่วคราว เมื่อมีการกลับรายการโดยอิงกับกฎหมายที่ประกาศใช้หรือที่คาดว่าจะมีผลบังคับใช้ ณ วันที่รายงาน

สินทรัพย์ภาษีเงินได้รอการตัดบัญชี จะบันทึกต่อเมื่อมีความเป็นไปได้ค่อนข้างแน่นอนว่ากำไรเพื่อเสียภาษีในอนาคตจะมีจำนวนเพียงพอกับการใช้ประโยชน์จากผลแตกต่างชั่วคราวดังกล่าว สินทรัพย์ภาษีเงินได้รอการตัดบัญชีจะถูกทบทวน ณ ทุกวันที่รายงานและจะถูกปรับลดลงเท่าที่ประโยชน์ทางภาษีจะมีโอกาสถูกใช้จริง

มีการเปลี่ยนแปลงนโยบายการบัญชีดังกล่าว เนื่องจากเดิมบริษัทฯ ไม่มีการบันทึกภาษีเงินได้รอการตัดบัญชี ผลกระทบจากการเปลี่ยนแปลงนโยบายการบัญชีได้ถูกเปิดเผยไว้ในหมายเหตุประกอบงบการเงิน ข้อ 3

2.16 กำไรต่อหุ้นขั้นพื้นฐาน

กำไรต่อหุ้นขั้นพื้นฐานคำนวณโดยการหารกำไรสำหรับปีด้วยจำนวนหุ้นสามัญถัวเฉลี่ยถ่วงน้ำหนักที่ออกจำหน่ายแล้ว ดังนี้

หมายเหตุ	งบการเงินรวม		งบการเงินเฉพาะกิจการ	
	2556	2556	2555	(ปรับปรุงใหม่)
กำไรสำหรับปี (บาท)	20,070,688.68	20,071,081.74	31,941,678.48	
จำนวนหุ้นสามัญถัวเฉลี่ยถ่วงน้ำหนัก (หุ้น) :				
จำนวนหุ้นสามัญ	359,512,904	359,512,904	319,573,300	
บวก จำนวนหุ้นสามัญเพิ่มทุนจากการ				
จ่ายหุ้นปันผล	18	-	25,207,783	
	359,512,904	359,512,904	344,781,083	
กำไรต่อหุ้นขั้นพื้นฐาน (บาท)	0.06	0.06	0.09	

3. ผลกระทบจากการเปลี่ยนแปลงนโยบายการบัญชี

ในระหว่างปีปัจจุบัน บริษัทฯ ได้เปลี่ยนแปลงนโยบายการบัญชีเรื่องภาษีเงินได้ เนื่องจากบริษัทฯ นำมาตรฐานการบัญชีฉบับที่ 12 เรื่อง ภาษีเงินได้ มาถือปฏิบัติโดยการปรับปรุงย้อนหลังกับงบการเงินปีก่อนที่นำมาแสดงเปรียบเทียบเสมือนว่าบริษัทฯ ได้บันทึกภาษีเงินได้และภาษีเงินได้รอการตัดบัญชีมาโดยตลอด

จำนวนเงินของรายการปรับปรุงที่มีผลกระทบต่อรายการในงบแสดงฐานะการเงิน ณ วันที่ 31 ธันวาคม 2555 และ 1 มกราคม 2555 มีดังนี้

	งบการเงินเฉพาะกิจการ (บาท)					
	ณ วันที่ 31 ธันวาคม 2555			ณ วันที่ 1 มกราคม 2555		
	ตามที่เคย รายงาน	ผลกระทบจาก การเปลี่ยนแปลง นโยบายการบัญชี	ปรับปรุงใหม่	ตามที่เคย รายงาน	ผลกระทบจาก การเปลี่ยนแปลง นโยบายการบัญชี	ปรับปรุงใหม่
สินทรัพย์						
สินทรัพย์ภาษีเงินได้						
รอการตัดบัญชี	-	7,506,219.53	7,506,219.53	-	14,408,701.27	14,408,701.27
ส่วนของผู้ถือหุ้น						
กำไรสะสม						
ยังไม่ได้จัดสรร	142,242,760.34	7,506,219.53	149,748,979.87	129,144,846.97	14,408,701.27	143,553,548.24

จำนวนเงินของรายการปรับปรุงที่มีผลกระทบต่อรายการในงบกำไรขาดทุนเบ็ดเสร็จสำหรับปีสิ้นสุดวันที่ 31 ธันวาคม 2555 มีดังนี้

	บาท		
	ผลกระทบจากการเปลี่ยนแปลง		
	ตามที่เคยรายงาน	นโยบายการบัญชี	ปรับปรุงใหม่
งบกำไรขาดทุนเบ็ดเสร็จ			
ค่าใช้จ่าย (รายได้) ภาษีเงินได้	4,058,944.38	6,902,481.74	10,961,426.12
กำไร (ขาดทุน) สำหรับปี	38,844,160.22	(6,902,481.74)	31,941,678.48
กำไรต่อหุ้นขั้นพื้นฐาน	0.11		0.09

ผลกระทบจากการเปลี่ยนแปลงนโยบายการบัญชีที่มีต่อกำไรขาดทุนเบ็ดเสร็จ สำหรับปีสิ้นสุดวันที่ 31 ธันวาคม 2556 มีดังนี้

	บาท	
	งบการเงินรวม	งบการเงินเฉพาะกิจการ
กำไรสำหรับปีก่อนการเปลี่ยนแปลงนโยบายการบัญชี	19,512,283.09	19,539,954.87
ภาษีเงินได้ลดลง (เพิ่มขึ้น)	559,430.78	531,126.87
กำไรสำหรับปีภายหลังการเปลี่ยนแปลงนโยบายการบัญชี	20,071,713.87	20,071,081.74
กำไรต่อหุ้นเพิ่มขึ้น (ลดลง)	0.0016	0.0015

4. เงินลงทุนชั่วคราว

	บาท	
	2556	2555
เงินลงทุนชั่วคราว :		
หลักทรัพย์เพื่อค้า - หน่วยลงทุน	73,341.10	486,921.53
<u>บวก</u> กำไรที่ยังไม่เกิดขึ้นจากการเปลี่ยนแปลงมูลค่า	1,422.05	9,073.62
รวมเงินลงทุนชั่วคราว	74,763.15	495,995.15

5. ลูกหนี้การค้า - กิจการที่เกี่ยวข้องกัน

ณ วันที่ 31 ธันวาคม 2556 และ 2555 บริษัทฯ และบริษัทย่อย มีลูกหนี้การค้า - กิจการที่เกี่ยวข้องกัน แยกตามอายุหนี้ที่ค้างชำระได้ ดังนี้

	บาท		
	งบการเงินรวม	งบการเงินเฉพาะกิจการ	
	2556	2556	2555
ยังไม่ถึงกำหนดชำระ	-	124,938.23	-
เกินกำหนดชำระ			
น้อยกว่า 3 เดือน	-	-	-
รวมลูกหนี้การค้า	-	124,938.23	-

6. ลูกหนี้การค้า - กิจการอื่น

ณ วันที่ 31 ธันวาคม 2556 และ 2555 บริษัทฯ และบริษัทย่อย มีลูกหนี้การค้า - กิจการอื่น แยกตามอายุหนี้ที่ค้างชำระได้ ดังนี้

	บาท		
	งบการเงินรวม	งบการเงินเฉพาะกิจการ	
	2556	2556	2555
ยังไม่ถึงกำหนดชำระ	58,238,920.35	49,732,949.63	54,343,024.16
เกินกำหนดชำระ			
น้อยกว่า 3 เดือน	200,988.71	200,988.71	58,011.74
3 เดือน ถึง 6 เดือน	35,320.70	-	23,133.40
6 เดือน ถึง 12 เดือน	-	-	-
มากกว่า 12 เดือนขึ้นไป	-	-	-
รวมลูกหนี้การค้า	58,475,229.76	49,933,938.34	54,424,169.30

7. สินค้ำคงเหลือ - สุทธิ

	บาท		
	งบการเงินรวม		งบการเงินเฉพาะกิจการ
	2556	2556	2555
สินค้าสำเร็จรูป	247,948,527.39	243,598,629.86	292,161,679.56
หัก ค่าเผื่อการลดมูลค่าของสินค้าล้าสมัย	(2,427,446.48)	(2,427,446.48)	(876,656.75)
สินค้าสำเร็จรูป - สุทธิ	245,521,080.91	241,171,183.38	291,285,022.81
วัตถุดิบ	1,670,211.17	1,670,211.17	1,626,724.28
สินค้ำคงเหลือ - สุทธิ	247,191,292.08	242,841,394.55	292,911,747.09

การเปลี่ยนแปลงของค่าเผื่อการลดมูลค่าสินค้าล้าสมัยในระหว่างปีสิ้นสุดวันที่ 31 ธันวาคม 2556 มีดังนี้

	บาท
ยอดคงเหลือ ณ วันที่ 31 ธันวาคม 2555	876,656.75
เพิ่มขึ้น (ลดลง) ระหว่างปี	1,550,789.73
ยอดคงเหลือ ณ วันที่ 31 ธันวาคม 2556	2,427,446.48

8. เงินให้กู้ยืมระยะสั้นแก่กิจการที่เกี่ยวข้องกัน

	บาท			
	งบการเงินเฉพาะกิจการ			งบการเงินรวม
	ยอดคงเหลือ ณ วันที่ 31 ธันวาคม 2555	เพิ่มขึ้น	ลดลง	ยอดคงเหลือ ณ วันที่ 31 ธันวาคม 2556
ตัวสัญญาใช้เงิน – ประเภทระยะสั้น				
-บริษัท บีจีที เทคโนโลยี จำกัด				
เงินต้น	-	7,500,000.00	(7,500,000.00)	-
(อัตราดอกเบี้ย MOR ต่อปี)				
รวม	-			-

9. เงินลงทุนในบริษัทย่อย

ณ วันที่ 31 ธันวาคม 2556 และ 2555 เงินลงทุนในบริษัทย่อยตามที่แสดงในงบการเงินเฉพาะกิจการ มีรายละเอียดดังต่อไปนี้

บริษัท	บาท		บาท	
	งบการเงินรวม		งบการเงินเฉพาะกิจการ	
	ทุนเรียกชำระแล้ว	อัตราร้อยละของการถือหุ้น	ราคาหุ้น	
	2556	2555	2556	2555
บริษัท บีจีที เทคโนโลยี จำกัด	10,000,000.00	-	59.60	-
			5,960,000.00	-

10. ที่ดิน อาคารและอุปกรณ์ – สุทธิ

งบการเงินรวม (บาท)					
	ที่ดิน	อาคารและส่วน ปรับปรุงอาคาร	เครื่องตกแต่ง ติดตั้ง และ เครื่องใช้สำนักงาน	ยานพาหนะ	รวม
<u>ราคาทุน</u>					
ณ วันที่ 31 ธันวาคม 2555	46,871,955.00	99,991,842.94	198,835,139.08	25,898,558.88	371,597,495.90
เพิ่มขึ้น	-	1,355,459.25	15,870,225.46	834,000.00	18,059,684.71
ลดลง	-	-	(243,625.31)	-	(243,625.31)
โอน	-	-	-	-	-
ณ วันที่ 31 ธันวาคม 2556	46,871,955.00	101,347,302.19	214,461,739.23	26,732,558.88	389,413,555.30
<u>ค่าเสื่อมราคาสะสม</u>					
ณ วันที่ 31 ธันวาคม 2555	-	(416,632.68)	(103,807,271.54)	(8,389,897.78)	(112,613,802.00)
เพิ่มขึ้น	-	(5,058,143.62)	(31,121,073.51)	(2,470,817.55)	(38,650,034.68)
ลดลง	-	-	211,898.30	-	211,898.30
โอน	-	-	-	-	-
ณ วันที่ 31 ธันวาคม 2556	-	(5,474,776.30)	(134,716,446.75)	(10,860,715.33)	(151,051,938.38)
<u>มูลค่าสุทธิตามบัญชี</u>					
ณ วันที่ 31 ธันวาคม 2555	46,871,955.00	99,575,210.26	95,027,867.54	17,508,661.10	258,983,693.90
ณ วันที่ 31 ธันวาคม 2556	46,871,955.00	95,872,525.89	79,745,292.48	15,871,843.55	238,361,616.92

งบการเงินเฉพาะกิจการ (บาท)					
	ที่ดิน	อาคารและส่วน ปรับปรุงอาคาร	เครื่องตกแต่ง ติดตั้ง และ เครื่องใช้สำนักงาน	ยานพาหนะ	รวม
<u>ราคาทุน</u>					
ณ วันที่ 31 ธันวาคม 2555	46,871,955.00	99,991,842.94	198,835,139.08	25,898,558.88	371,597,495.90
เพิ่มขึ้น	-	1,355,459.25	15,615,307.26	-	16,970,766.51
ลดลง	-	-	(243,625.31)	-	(243,625.31)
โอน	-	-	-	-	-
ณ วันที่ 31 ธันวาคม 2556	46,871,955.00	101,347,302.19	214,206,821.03	25,898,558.88	388,324,637.10
<u>ค่าเสื่อมราคาสะสม</u>					
ณ วันที่ 31 ธันวาคม 2555	-	(416,632.68)	(103,807,271.54)	(8,389,897.78)	(112,613,802.00)
เพิ่มขึ้น	-	(5,058,143.62)	(31,071,819.10)	(2,376,795.58)	(38,506,758.30)
ลดลง	-	-	211,898.30	-	211,898.30
โอน	-	-	-	-	-
ณ วันที่ 31 ธันวาคม 2556	-	(5,474,776.30)	(134,667,192.34)	(10,766,693.36)	(150,908,662.00)
<u>มูลค่าสุทธิตามบัญชี</u>					
ณ วันที่ 31 ธันวาคม 2555	46,871,955.00	99,575,210.26	95,027,867.54	17,508,661.10	258,983,693.90
ณ วันที่ 31 ธันวาคม 2556	46,871,955.00	95,872,525.89	79,539,628.69	15,131,865.52	237,415,975.10

(หน่วย: ล้านบาท)	งบการเงินรวม		งบการเงินเฉพาะกิจการ	
	2556		2556	2555
ค่าเสื่อมราคาสำหรับปี	38.65		38.51	41.13

ณ วันที่ 31 ธันวาคม 2556 และ 2555 บริษัทฯ มีสินทรัพย์ถาวรที่ตัดค่าเสื่อมราคาหมดแล้วแต่ยังคงใช้งานอยู่มีราคาทุนเดิม จำนวน 65.85 ล้านบาท และ 47.02 ล้านบาท ตามลำดับ

ในปี 2556 และในปี 2555 บริษัทฯ ได้จัดจ้างของที่ดินและอาคาร เป็นหลักทรัพย์ค้ำประกันวงเงินสินเชื่อกับสถาบันการเงินหลายแห่ง

ณ วันที่ 31 ธันวาคม 2556 และ 2555 บริษัทฯ และบริษัทย่อยมีสินทรัพย์ภายใต้สัญญาเช่าการเงิน มีราคาทุนเดิมและค่าเสื่อมราคาสะสม ดังนี้

(บาท)	งบการเงินรวม	งบการเงินเฉพาะกิจการ	
	2556	2556	2555
ราคาทุนของสินทรัพย์ตามสัญญาเช่าการเงิน	25,872,026.17	25,038,026.17	25,038,026.17
หัก ค่าเสื่อมราคาสะสม	(10,306,157.97)	(10,212,136.00)	(7,919,010.98)
มูลค่าสุทธิตามบัญชี	15,565,868.20	14,825,890.17	17,119,015.19

11. สินทรัพย์ไม่มีตัวตน - สุทธิ

	งบการเงินรวม (บาท)		
	เครื่องหมายการค้า	โปรแกรมคอมพิวเตอร์	รวม
ราคาทุน			
ณ วันที่ 31 ธันวาคม 2555	17,363,700.00	5,818,156.77	23,181,856.77
เพิ่มขึ้น	-	67,000.00	67,000.00
ณ วันที่ 31 ธันวาคม 2556	17,363,700.00	5,885,156.77	23,248,856.77
ค่าตัดจำหน่ายสะสม			
ณ วันที่ 31 ธันวาคม 2555	(9,550,035.00)	(5,452,990.04)	(15,003,025.04)
เพิ่มขึ้น	(1,736,370.00)	(175,773.28)	(1,912,143.28)
ณ วันที่ 31 ธันวาคม 2556	(11,286,405.00)	(5,628,763.32)	(16,915,168.32)
มูลค่าสุทธิตามบัญชี			
ณ วันที่ 31 ธันวาคม 2555	7,813,665.00	365,166.73	8,178,831.73
ณ วันที่ 31 ธันวาคม 2556	6,077,295.00	256,393.45	6,333,688.45

	งบการเงินเฉพาะกิจการ (บาท)		
	เครื่องหมายการค้า	โปรแกรมคอมพิวเตอร์	รวม
ราคาทุน			
ณ วันที่ 31 ธันวาคม 2555	17,363,700.00	5,818,156.77	23,181,856.77
เพิ่มขึ้น	-	33,000.00	33,000.00
ณ วันที่ 31 ธันวาคม 2556	17,363,700.00	5,851,156.77	23,214,856.77
ค่าตัดจำหน่ายสะสม			
ณ วันที่ 31 ธันวาคม 2555	(9,550,035.00)	(5,452,990.04)	(15,003,025.04)
เพิ่มขึ้น	(1,736,370.00)	(164,720.50)	(1,901,090.50)
ณ วันที่ 31 ธันวาคม 2556	(11,286,405.00)	(5,617,710.54)	(16,904,115.54)
มูลค่าสุทธิตามบัญชี			
ณ วันที่ 31 ธันวาคม 2555	7,813,665.00	365,166.73	8,178,831.73
ณ วันที่ 31 ธันวาคม 2556	6,077,295.00	233,446.23	6,310,741.23

(หน่วย: ล้านบาท)	งบการเงินรวม	งบการเงินเฉพาะกิจการ	
	2556	2556	2555
ค่าตัดจำหน่ายสำหรับปี	1.91	1.90	1.90

12. สิทธิการเช่าพื้นที่ร้านค้า - สุทธิ

	บาท
ราคาทุน	
ณ วันที่ 31 ธันวาคม 2555	110,438,910.00
เพิ่มขึ้น	-
ลดลง	(17,278,832.00)
ณ วันที่ 31 ธันวาคม 2556	93,160,078.00
ค่าตัดจำหน่ายสะสม	
ณ วันที่ 31 ธันวาคม 2555	(47,939,423.22)
เพิ่มขึ้น	(6,410,207.43)
ลดลง	17,278,832.00
ณ วันที่ 31 ธันวาคม 2556	(37,070,798.65)
มูลค่าสุทธิตามบัญชี	
ณ วันที่ 31 ธันวาคม 2555	62,499,486.78
ณ วันที่ 31 ธันวาคม 2556	56,089,279.35

ค่าตัดจำหน่ายสำหรับปี 2556 และ 2555 มีจำนวน 6.41 ล้านบาท และ 6.32 ล้านบาท ตามลำดับ บริษัทฯ ได้นำสิทธิการเช่าดังกล่าวเป็นหลักทรัพย์ค้ำประกันวงเงินสินเชื่อกับธนาคารหลายแห่ง

13. หนี้สินตามสัญญาเช่าการเงิน

(บาท)	งบการเงินรวม		งบการเงินเฉพาะกิจการ	
	31 ธันวาคม 2556	31 ธันวาคม 2555	31 ธันวาคม 2555	
หนี้สินตามสัญญาเช่าการเงิน	7,715,942.84	6,933,091.58	11,759,469.26	
หัก ดอกเบี้ยรอตตัดบัญชี	(497,370.95)	(392,116.62)	(888,753.93)	
	7,218,571.89	6,540,974.96	10,870,715.33	
หัก ส่วนที่ถึงกำหนดชำระภายในหนึ่งปี	(4,711,439.74)	(4,566,254.31)	(4,329,740.37)	
หนี้สินตามสัญญาเช่าการเงิน - สุทธิ	2,507,132.15	1,974,720.65	6,540,974.96	

ณ วันที่ 31 ธันวาคม 2556 และ 2555 บริษัทฯ และบริษัทย่อย มีหนี้สินตามสัญญาเช่าการเงิน โดยมีรายละเอียดของจำนวนเงินที่ต้องจ่ายชำระดังนี้

	งบการเงินรวม (บาท)		
	31 ธันวาคม 2556		
	เงินต้น	ดอกเบี้ยรอตตัดบัญชี	รวม
ถึงกำหนดการจ่ายชำระภายในหนึ่งปี	4,711,439.74	302,833.94	5,014,273.68
ถึงกำหนดการจ่ายชำระเกินหนึ่งปีแต่ไม่เกินห้าปี	2,507,132.15	194,537.01	2,701,669.16
รวม	7,218,571.89	497,370.95	7,715,942.84

	งบการเงินเฉพาะกิจการ (บาท)		
	31 ธันวาคม 2556		
	เงินต้น	ดอกเบี้ยรอตตัดบัญชี	รวม
ถึงกำหนดการจ่ายชำระภายในหนึ่งปี	4,566,254.31	260,123.37	4,826,377.68
ถึงกำหนดการจ่ายชำระเกินหนึ่งปีแต่ไม่เกินห้าปี	1,974,720.65	131,993.25	2,106,713.90
รวม	6,540,974.96	392,116.62	6,933,091.58

	งบการเงินเฉพาะกิจการ (บาท)		
	31 ธันวาคม 2555		
	เงินสด	ดอกเบี้ยรอตัดบัญชี	รวม
ถึงกำหนดการจ่ายชำระภายในหนึ่งปี	4,329,740.37	496,637.31	4,826,377.68
ถึงกำหนดการจ่ายชำระเกินหนึ่งปีแต่ไม่เกินห้าปี	6,540,974.96	392,116.62	6,933,091.58
รวม	10,870,715.33	888,753.93	11,759,469.26

ภายใต้เงื่อนไขของสัญญาดังกล่าวข้างต้น บริษัทฯ และบริษัทย่อยมีสิทธิในการเลือกที่จะซื้อทรัพย์สินตามสัญญาเช่าเมื่อสิ้นสุดตามสัญญาเช่า และจะต้องปฏิบัติตามเงื่อนไขและข้อจำกัดต่าง ๆ ที่กำหนดไว้ในสัญญาดังกล่าว

14. เงินกู้ยืมระยะยาว

	บาท	
	2556	2555
เงินกู้ยืมจากธนาคารในประเทศหลายแห่ง		
- มีอัตราดอกเบี้ย MLR และมีกำหนดชำระคืนเป็นรายเดือนเริ่มตั้งแต่ปี 2554 ถึงปี 2562	14,730,000.00	17,634,000.00
- มีอัตราดอกเบี้ย MLR ลบร้อยละ 0.25 ต่อปี และมีกำหนดชำระคืนเป็นรายเดือนเริ่มตั้งแต่ปี 2553 ถึงปี 2561	11,629,008.24	13,974,834.81
- มีอัตราดอกเบี้ย MLR ลบร้อยละ 0.25 ต่อปี สำหรับ 6 งวดแรก และมีอัตราดอกเบี้ย MLR ต่อปี สำหรับงวดที่เหลือ และมีกำหนดชำระคืนเป็นรายเดือนเริ่มตั้งแต่ปี 2553 ถึงปี 2558	13,870,000.00	21,910,000.00
*- มีอัตราดอกเบี้ย MLR ลบร้อยละ 0.75-1.00 ต่อปี และมีกำหนดชำระคืนเป็นรายเดือนเริ่มตั้งแต่ปี 2554 ถึงปี 2559	13,996,000.00	36,124,000.00
- มีอัตราดอกเบี้ย MLR ลบร้อยละ 1.00 ต่อปี ใน 2 ปีแรก และมีอัตราดอกเบี้ย MLR ลบร้อยละ 0.50 ต่อปี สำหรับงวดที่เหลือ และมีกำหนดชำระคืนเป็นรายเดือนเริ่มตั้งแต่ปี 2555 ถึงปี 2564	97,060,000.00	92,120,000.00
รวม	151,285,008.24	181,762,834.81
หัก ส่วนที่ถึงกำหนดชำระภายในหนึ่งปี	(41,270,635.07)	(49,216,376.54)
สุทธิ	110,014,373.17	132,546,458.27

เงินกู้ยืมนี้ ค้ำประกันโดยการจดจำนองที่ดินพร้อมสิ่งปลูกสร้าง และนำสิทธิการเช่าเป็นหลักประกัน

* บริษัทฯ ได้ทำสัญญาเงินกู้จากธนาคารแห่งหนึ่งในปี 2553 และบันทึกข้อตกลงแก้ไขสัญญาเงินกู้ในปี 2554 และ 2555 โดยมีวงเงินกู้ยืมจำนวน 88.50 ล้านบาท โดยกำหนดให้บริษัทฯ เบิกใช้เงินกู้ยืมเงินจำนวน 44.25 ล้านบาท ภายในปี 2554 มีระยะเวลาปลอดชำระหนี้เงินต้นจนถึงปี 2554 และมีกำหนดชำระคืนเงินต้นเป็นรายเดือนเริ่มตั้งแต่ปี 2554 ถึงปี 2558 และ ส่วนที่เหลือจำนวน 44.25 ล้านบาท กำหนดให้บริษัทฯ เบิกใช้เงินกู้ยืมภายในเดือนเมษายน 2555 โดยมีระยะเวลาปลอดชำระหนี้เงินต้นจนถึงเดือนเมษายน 2555 และมีกำหนดชำระคืนเงินต้นเป็นรายเดือนเริ่มตั้งแต่ปี 2555 ถึงปี 2559 เงินกู้ยืมดังกล่าวค้ำประกันโดยสิทธิการเช่าบางส่วน นอกจากนี้ภายใต้เงื่อนไขของสัญญา เงินกู้ดังกล่าว บริษัทฯ ต้องดำรงอัตราส่วนหนี้สินรวมต่อส่วนของผู้ถือหุ้น (Debt to Equity Ratio) ตามที่ระบุไว้ในสัญญาเงินกู้

15. ภาระผูกพันผลประโยชน์พนักงาน

การเปลี่ยนแปลงในมูลค่าปัจจุบันของภาระผูกพันผลประโยชน์พนักงาน มีดังนี้

	บาท	
	2556	2555
ภาระผูกพันผลประโยชน์พนักงาน ณ วันที่ 1 มกราคม	5,970,151.00	7,526,689.00
ผลประโยชน์ที่จ่ายแล้ว	-	-
ขาดทุน(กำไร)จากการประมาณการตามหลักคณิตศาสตร์ประกันภัย	-	(3,284,071.00)
ต้นทุนบริการปัจจุบันและดอกเบี้ย	985,809.00	1,727,533.00
ภาระผูกพันผลประโยชน์พนักงาน ณ วันที่ 31 ธันวาคม	6,955,960.00	5,970,151.00

ค่าใช้จ่ายที่รับรู้ในกำไรหรือขาดทุนสำหรับปีสิ้นสุดวันที่ 31 ธันวาคม 2556 และ 2555 มีดังนี้

	บาท	
	2556	2555
ต้นทุนบริการปัจจุบัน	767,937.00	1,426,465.00
ต้นทุนดอกเบี้ย	217,872.00	301,068.00
รวม	985,809.00	1,727,533.00

ข้อสมมุติหลักในการประมาณการตามหลักการคณิตศาสตร์ประกันภัย ณ วันที่ 31 ธันวาคม 2556 และ 2555 มีดังนี้

	ร้อยละ	
	2556	2555
อัตราคิดลด	3.65	3.65
อัตราการเพิ่มขึ้นของเงินเดือน	4.00	4.00
อัตราการหมุนเวียนพนักงาน	0-37.00*	0 - 37.00*
อัตรามรณะ	TMO2008**	TMO2008**

* ขึ้นอยู่กับระยะเวลาการทำงานของพนักงาน

** อ้างอิงตามตารางมรณะไทย 2551ประเภทสามัญ (TMO2008 : Thai Mortality Ordinary Tables of 2008)

16. ทุนเรือนหุ้น

ในการประชุมสามัญผู้ถือหุ้นเมื่อวันที่ 27 เมษายน 2553 ผู้ถือหุ้นมีมติให้เพิ่มทุนจดทะเบียนจากเดิม 80.00 ล้านบาท (หุ้นสามัญ 160,000,000 หุ้น มูลค่าหุ้นละ 0.50 บาท) เป็น 160.00 ล้านบาท (หุ้นสามัญ 320,000,000 หุ้น มูลค่าหุ้นละ 0.50 บาท) ซึ่งได้รับการจดทะเบียนจากกระทรวงพาณิชย์ เมื่อวันที่ 20 พฤษภาคม 2553

ในการประชุมสามัญผู้ถือหุ้นเมื่อวันที่ 27 เมษายน 2555 ผู้ถือหุ้นมีมติอนุมัติในเรื่องดังต่อไปนี้

- ลดทุนจดทะเบียนโดยการตัดหุ้นจดทะเบียนที่ยังมิได้นำออกจำหน่ายจำนวน 426,700 หุ้น จากทุนจดทะเบียนเดิมจำนวน 160.00 ล้านบาท (หุ้นสามัญ 320,000,000 หุ้น มูลค่าหุ้นละ 0.50 บาท) เป็น 159.79 ล้านบาท (หุ้นสามัญ 319,573,300 หุ้น มูลค่าหุ้นละ 0.50 บาท)
- เพิ่มทุนจดทะเบียนจากเดิม 159.79 ล้านบาท (หุ้นสามัญ 319,573,300 หุ้น มูลค่าหุ้นละ 0.50 บาท) เป็น 179.76 ล้านบาท (หุ้นสามัญ 359,519,964 หุ้น มูลค่าหุ้นละ 0.50 บาท)

17. ทุนสำรองตามกฎหมาย

บริษัทฯ จัดทุนสำรองตามกฎหมาย ตามพระราชบัญญัติบริษัทมหาชนจำกัด โดยจัดสรรอย่างน้อยร้อยละ 5 ของกำไรสุทธิประจำปีหักด้วยขาดทุนสะสมยกมา (ถ้ามี) จนกว่าทุนสำรองดังกล่าวจะมีจำนวนไม่น้อยกว่าร้อยละ 10 ของทุนจดทะเบียน ทุนสำรองตามกฎหมายนี้จะนำไปจ่ายเงินปันผลไม่ได้

18. เงินปันผลจ่าย

ในการประชุมสามัญผู้ถือหุ้นเมื่อวันที่ 29 เมษายน 2556 ผู้ถือหุ้นมีมติอนุมัติในการจ่ายเงินปันผลในอัตราหุ้นละ 0.022 บาท ต่อหุ้น รวมเป็นจำนวนเงิน 7.91 ล้านบาท และได้จ่ายเงินปันผลดังกล่าว เมื่อวันที่ 20 พฤษภาคม 2556

ในการประชุมสามัญผู้ถือหุ้นเมื่อวันที่ 27 เมษายน 2555 ผู้ถือหุ้นมีมติอนุมัติในเรื่องดังต่อไปนี้

- จ่ายเงินปันผลในอัตราหุ้นละ 0.012 บาทต่อหุ้น รวมเป็นเงินจำนวน 3.83 ล้านบาท
- จ่ายหุ้นปันผลให้กับผู้ถือหุ้นเดิมในอัตราส่วน 8 หุ้นเดิม : 1 หุ้นใหม่ ในอัตราหุ้นละ 0.063 บาท จำนวนเศษของหุ้นที่น้อยกว่า 1 หุ้นปันผลจะจ่ายเป็นเงินสดในอัตราหุ้นละ 0.063 บาท รวมเป็นเงินจำนวน 19.97 ล้านบาท

บริษัทฯ ได้จ่ายเงินปันผลและหุ้นปันผลดังกล่าวแล้วเมื่อวันที่ 15 พฤษภาคม 2555

19. รายได้จากการขาย

รายได้ที่เกิดจากการแลกเปลี่ยนสินค้า ซึ่งรวมอยู่ในรายได้จากการขายสำหรับปีสิ้นสุดวันที่ 31 ธันวาคม 2556 และ 2555 มีจำนวน 3.20 ล้านบาท และ 6.19 ล้านบาท ตามลำดับ

20. ค่าใช้จ่าย (รายได้) ภาษีเงินได้

ค่าใช้จ่าย (รายได้) ภาษีเงินได้ สำหรับปีสิ้นสุดวันที่ 31 ธันวาคม 2556 และ 2555 ประกอบด้วย

(บาท)	งบการเงินรวม	งบการเงินเฉพาะกิจการ	
	2556	2556	2555 (ปรับปรุงใหม่)
ค่าใช้จ่าย (รายได้) ภาษีเงินได้ของปีปัจจุบัน	5,963,747.58	5,931,578.52	4,058,944.38
ค่าใช้จ่าย (รายได้) ภาษีเงินได้รอการตัดบัญชี			
จากการเกิดผลแตกต่างชั่วคราว	(559,430.78)	(531,126.87)	5,955,653.35
ผลกระทบต่อภาษีเงินได้รอการตัดบัญชี			
จากการเปลี่ยนแปลงอัตราภาษี	-	-	946,828.39
ค่าใช้จ่าย(รายได้)ภาษีเงินได้ที่แสดงอยู่ใน			
งบกำไรขาดทุนเบ็ดเสร็จ	5,404,316.80	5,400,451.65	10,961,426.12

รายการกระทบยอดจำนวนเงินระหว่างค่าใช้จ่ายภาษีเงินได้สำหรับปีสิ้นสุดวันที่ 31 ธันวาคม 2556 และ 2555 กับ ผลคูณของกำไรทางบัญชีกับอัตราภาษีที่ใช้ สามารถแสดงได้ดังนี้

	งบการเงินรวม (บาท)
	2556
กำไรทางบัญชีก่อนภาษีเงินได้นิติบุคคล	25,476,030.67
<u>บวก</u> ขาดทุนทางบัญชีของบริษัทย่อย (สุทธิจากรายการระหว่างกัน)	12,291.30
	25,488,321.97
อัตราภาษีเงินได้นิติบุคคล	20%
กำไรทางบัญชีก่อนภาษีเงินได้นิติบุคคลคูณอัตราภาษี	5,097,664.39
ผลกระทบต่อภาษีเงินได้รอการตัดบัญชี	
จากการเปลี่ยนแปลงอัตราภาษี	-
ผลกระทบทางภาษีของที่ไม่สามารถนำมาหักในการคำนวณกำไรทางภาษี:	
- ค่าใช้จ่ายต้องห้าม	306,652.41
ค่าใช้จ่ายภาษีเงินได้ที่แสดงอยู่ในงบกำไรขาดทุนเบ็ดเสร็จ	5,404,316.80

	งบการเงินเฉพาะกิจการ (บาท)	
	2556	2555 (ปรับปรุงใหม่)
กำไรทางบัญชีก่อนภาษีเงินได้นิติบุคคล	25,471,533.39	42,903,104.60
อัตราภาษีเงินได้นิติบุคคล	20%	23%
กำไรทางบัญชีก่อนภาษีเงินได้นิติบุคคลคูณอัตราภาษี	5,094,306.68	9,867,714.06
ผลกระทบต่อภาษีเงินได้รอการตัดบัญชี		
จากการเปลี่ยนแปลงอัตราภาษี	-	900,132.25
ผลกระทบทางภาษีของที่ไม่สามารถนำมาหักในการคำนวณกำไรทางภาษี:		
- รายได้ที่ไม่รวมคิดภาษีเงินได้	-	(220,728.12)
- ค่าใช้จ่ายต้องห้าม	306,144.97	414,307.93
ค่าใช้จ่ายภาษีเงินได้ที่แสดงอยู่ในงบกำไรขาดทุนเบ็ดเสร็จ	5,400,451.65	10,961,426.12

ส่วนประกอบของสินทรัพย์และหนี้สินภาษีเงินได้รอการตัดบัญชีประกอบด้วยรายการดังต่อไปนี้

(บาท)	งบการเงินรวม		งบการเงินเฉพาะกิจการ	
	ณ วันที่	ณ วันที่	ณ วันที่	ณ วันที่
	31 ธันวาคม 2556	31 ธันวาคม 2556	31 ธันวาคม 2555 (ปรับปรุงใหม่)	1 มกราคม 2555 (ปรับปรุงใหม่)
<u>สินทรัพย์ภาษีเงินได้รอการตัดบัญชี</u>				
ค่าเผื่อมูลค่าของสินค้าล้าสมัย	485,489.29	485,489.29	175,331.35	2,585,745.21
ประมาณการลูกหนี้จากการฝากขาย	12,525,076.83	12,476,755.03	13,935,972.78	19,659,647.22
ภาระผูกพันผลประโยชน์พนักงาน	1,391,192.00	1,391,192.00	1,194,030.20	1,505,337.80
รวม	<u>14,401,758.12</u>	<u>14,353,436.32</u>	<u>15,305,334.33</u>	<u>23,750,730.23</u>
<u>หนี้สินภาษีเงินได้รอการตัดบัญชี</u>				
สินค้างเหลือ(รับคืนจากการฝากขาย)	<u>6,336,107.81</u>	<u>6,316,089.92</u>	<u>7,799,114.80</u>	<u>9,342,028.96</u>

สินทรัพย์และหนี้สินภาษีเงินได้รอการตัดบัญชีหักกลบลบกันแสดงยอดสุทธิในงบแสดงฐานะการเงินโดยมีรายละเอียดดังนี้

(บาท)	งบการเงินรวม		งบการเงินเฉพาะกิจการ	
	ณ วันที่	ณ วันที่	ณ วันที่	ณ วันที่
	31 ธันวาคม 2556	31 ธันวาคม 2556	31 ธันวาคม 2555 (ปรับปรุงใหม่)	1 มกราคม 2555 (ปรับปรุงใหม่)
สินทรัพย์ภาษีเงินได้รอการตัดบัญชี	14,401,758.12	14,353,436.32	15,305,334.33	23,750,730.23
หนี้สินภาษีเงินได้รอการตัดบัญชี	<u>(6,336,107.81)</u>	<u>(6,316,089.92)</u>	<u>(7,799,114.80)</u>	<u>(9,342,028.96)</u>
สุทธิ	<u>8,065,650.31</u>	<u>8,037,346.40</u>	<u>7,506,219.53</u>	<u>14,408,701.27</u>

คณะรัฐมนตรีได้มีมติให้ปรับลดอัตราภาษีเงินได้นิติบุคคลจากอัตราร้อยละ 30 เป็นร้อยละ 23 ในปี 2555 และเป็น ร้อยละ 20 ตั้งแต่ปี 2556 เป็นต้นไป และในเดือนธันวาคม 2554 ได้มีพระราชกฤษฎีกาประกาศลดอัตราภาษีเงินได้นิติบุคคล เพื่อให้เป็นไปตามมติคณะรัฐมนตรีดังกล่าวสำหรับปี 2555 - 2557 บริษัทฯ และบริษัทฯ ย่อยได้สะท้อนผลกระทบของการเปลี่ยนแปลงอัตราภาษีดังกล่าว ในการคำนวณภาษีเงินได้รอการตัดบัญชีตามที่แสดงไว้ข้างต้นแล้ว

21. ค่าใช้จ่ายตามลักษณะ

ค่าใช้จ่ายสำคัญ ๆ สำหรับปีสิ้นสุดวันที่ 31 ธันวาคม 2556 และ 2555 ซึ่งจำแนกตามลักษณะได้ดังนี้

(บาท)	งบการเงินรวม	งบการเงินเฉพาะกิจการ	
	สำหรับปีสิ้นสุด	สำหรับปีสิ้นสุดวันที่ 31 ธันวาคม	
	วันที่ 31 ธันวาคม 2556	2556	2555
การเปลี่ยนแปลงในสินค้าสำเร็จรูป	44,188,569.57	48,563,049.70	(3,287,632.38)
ซื้อสินค้าสำเร็จรูป	391,545,098.54	372,840,492.80	473,034,008.51
วัตถุดิบและวัสดุสิ้นเปลืองใช้ไป	1,194,213.46	973,170.36	1,214,104.36
ค่าใช้จ่ายพนักงาน	123,206,861.48	122,097,555.48	125,521,599.95
ค่าเสื่อมราคาและค่าตัดจำหน่าย	46,972,385.39	46,818,056.23	49,344,331.66
ค่าตอบแทนกรรมการและผู้บริหาร	16,156,835.73	14,897,226.53	14,068,805.44
ค่าเช่าและบริการ	109,122,042.02	108,937,192.10	112,124,309.16

22. สัญญาการดำเนินการและรับอนุญาตให้ใช้สิทธิและช่วงสิทธิในเครื่องหมายการค้า

เมื่อวันที่ 3 พฤษภาคม 2550 บริษัทฯ ได้ทำสัญญากับบริษัทในต่างประเทศแห่งหนึ่ง ในการดำเนินธุรกิจจัดจำหน่ายและขายปลีกผลิตภัณฑ์ภายในประเทศที่กำหนดไว้ในสัญญา โดยได้รับอนุญาตให้ใช้สิทธิและช่วงสิทธิในเครื่องหมายการค้า “บอดี โกลฟ” และรูปมือประติษฐ์ สัญญาดังกล่าวมีระยะเวลารวม 99 ปี โดยจะต่ออายุโดยอัตโนมัติครั้งละ 10 ปี รวม 9 ครั้ง และครั้งสุดท้ายจะต่ออายุได้ 9 ปี

สัญญาดังกล่าวมีผลบังคับใช้ เริ่มตั้งแต่วันที่ 1 กรกฎาคม 2550 ภายใต้สัญญาดังกล่าว บริษัทฯ จะต้องจ่ายให้แก่บริษัทในต่างประเทศ ดังกล่าวดังนี้

- 1) ค่าลิขสิทธิ์ในอัตราที่กำหนด โดยมีค่าลิขสิทธิ์ที่จะต้องชำระขั้นต่ำ ตามที่กำหนดไว้ในสัญญา
- 2) เงินสมทบการโฆษณา ในอัตราที่กำหนดไว้ในสัญญา
- 3) ค่าธรรมเนียมเริ่มแรก ตามที่กำหนดไว้ในสัญญา (ชำระภายใน 120 วันนับแต่วันที่ลงนามในบันทึกแนบท้าย)
- 4) ค่าธรรมเนียม ตามที่กำหนดไว้ในสัญญา (ชำระเป็นรายไตรมาสเริ่มตั้งแต่เดือนเมษายน 2552 ถึงเดือนมกราคม 2555)

อย่างไรก็ตาม เมื่อวันที่ 12 กันยายน 2550 บริษัทฯ ได้รับแจ้งจากบริษัทต่างประเทศดังกล่าว ว่าปัจจุบันบริษัทฯ ยังไม่ต้องจัดให้มีเงินทุนการโฆษณาตามที่ระบุไว้ในสัญญาจนกว่าบริษัทฯ จะได้รับการแจ้งล่วงหน้าเป็นเวลา 90 วัน จากบริษัทในต่างประเทศดังกล่าว

23. กองทุนสำรองเลี้ยงชีพ

เมื่อวันที่ 15 มิถุนายน 2550 บริษัทฯ ได้เข้าร่วมกองทุนสำรองเลี้ยงชีพกับกองทุนแห่งหนึ่ง โดยพนักงานจ่ายเงินสะสมในอัตราร้อยละ 2 - 3 จากเงินเดือนของพนักงานแต่ละคน และบริษัทฯ จ่ายสมทบอีกส่วนหนึ่งในอัตราที่เท่ากัน

บริษัทฯ ได้จ่ายเงินสมทบเข้ากองทุนฯ สำหรับปีสิ้นสุดวันที่ 31 ธันวาคม 2556 และ 2555 เป็นจำนวน 1.09 ล้านบาท และ 1.19 ล้านบาท ตามลำดับ

24. สัญญาเช่าดำเนินงาน

บริษัทฯ มีการผูกพันตามสัญญาเช่าดำเนินงานต่างๆ ดังต่อไปนี้

- สัญญาเช่าพื้นที่ร้านค้าและบริการ หลายฉบับ เป็นระยะเวลา 1 - 29 ปี โดยมีวันสิ้นสุดของสัญญา ตั้งแต่ปี 2556 - 2567
- สัญญาเช่าที่พักอาศัยกับกิจการที่เกี่ยวข้องกันแห่งหนึ่งเป็นระยะเวลา 3 ปี เริ่มตั้งแต่เดือนมกราคม 2555

ค่าเช่าและค่าบริการขั้นต่ำตามสัญญาเช่าดังกล่าวข้างต้นที่ต้องจ่ายในอนาคต มีดังนี้

สัญญาเช่า	ช่วงระยะเวลา (ล้านบาท)		
	ไม่เกินหนึ่งปี	เกินหนึ่งปีแต่ไม่เกินห้าปี	เกินห้าปี
พื้นที่ร้านค้าและบริการ	87.05	66.68	13.24
ที่พักอาศัย	1.44	-	-

ค่าเช่าและค่าบริการสำหรับปีมีจำนวน 108.94 ล้านบาท ในปี 2556 และ 112.12 ล้านบาท ในปี 2555

25. ภาระผูกพันและหนี้สินที่อาจเกิดขึ้น

25.1 ณ วันที่ 31 ธันวาคม 2556 บริษัทฯ มีการผูกพันและหนี้สินที่อาจเกิดขึ้นดังนี้

- ภาระผูกพันตามสัญญาจองเช่าพื้นที่ร้านค้าและตกแต่งร้านค้า รวมเป็นจำนวน 2.23 ล้านบาท
- ภาระผูกพันจากสัญญาติดตั้งป้ายโฆษณา เป็นจำนวนรวม 0.36 ล้านบาท

25.2 ณ วันที่ 31 ธันวาคม 2556 และ 2555 บริษัทฯ มีการหนี้สินที่อาจเกิดขึ้นเนื่องจากการให้ธนาคารค้ำประกันเป็นจำนวน 0.31 ล้านบาท ค้ำประกันโดยเงินฝากธนาคารบางส่วน

26. รายการที่เกิดขึ้นกับบุคคลและกิจการที่เกี่ยวข้องกัน

บริษัทฯ และบริษัทย่อยมีรายการบัญชีที่สำคัญกับบุคคลและกิจการที่เกี่ยวข้องกัน ณ วันที่ 31 ธันวาคม 2556 และ 2555 ดังนี้

(ล้านบาท)	งบการเงินรวม		งบการเงินเฉพาะกิจการ	
	2556	2556	2555	2555
<u>ยอดคงค้าง ณ วันที่ในงบแสดงฐานะการเงิน</u>				
<u>บริษัทย่อย</u>				
ลูกหนี้การค้า	-	0.12	-	-
เงินลงทุน	-	5.96	-	-
เจ้าหนี้การค้า	-	0.56	-	-
<u>กิจการที่เกี่ยวข้องกัน</u>				
ค่าใช้จ่ายค้างจ่าย				
- บริษัท มีศีลมีทรัพย์ จำกัด	0.18	0.18	0.18	0.18

บริษัท และบริษัทย่อยมีรายการบัญชีที่สำคัญกับบุคคลและกิจการที่เกี่ยวข้องกัน สำหรับปีสิ้นสุดวันที่ 31 ธันวาคม 2556 และ 2555 ดังนี้

	(ล้านบาท)	งบการเงินรวม	งบการเงินเฉพาะกิจการ		นโยบายการกำหนดราคา	
		2556	2556	2555		
รายการที่เกิดขึ้นในระหว่างปี						
บริษัทย่อย						
รายได้จากการขาย	-	1.12	-	ในราคาทุนบวกกำไรขั้นต้น		
ซื้อสินค้า	-	1.44	-	ในราคาทุนบวกกำไรขั้นต้น		
- ดอกเบี้ยรับ	-	0.19	-	ในอัตราตามที่กำหนดไว้ในสัญญา		
- รายได้อื่น	-	0.30	-	ในราคาที่ตกลงร่วมกัน		
กิจการที่เกี่ยวข้องกัน						
ค่าใช้จ่าย						
- ห้างหุ้นส่วนจำกัด ดีกรี ดิจิตอล	-	-	0.10	ไม่แตกต่างจากรายการที่กระทำ		
- บริษัท มีศีลมีทรัพย์ จำกัด	1.01	1.01	0.71	ไม่แตกต่างจากรายการที่กระทำ		
- บริษัท เกรท แมเนจเม้นท์ จำกัด	1.44	1.44	1.44	ในอัตราตามที่กำหนดไว้ในสัญญา		
บุคคลที่เกี่ยวข้องกัน						
ค่าเช่า						
- คุณนพดล ธรรมวิณะ	-	-	0.07	ในอัตราตามที่กำหนดไว้ในสัญญา		
- คุณดลนภา ธรรมวิณะ	-	-	1.47	ในอัตราตามที่กำหนดไว้ในสัญญา		

ค่าตอบแทนกรรมการและผู้บริหาร

ค่าตอบแทนกรรมการและผู้บริหารนี้เป็นผลประโยชน์ที่จ่ายให้แก่กรรมการและผู้บริหารของบริษัทและบริษัทย่อยประกอบด้วย ค่าตอบแทนที่เป็นตัวเงิน ได้แก่ เงินเดือนและผลประโยชน์ที่เกี่ยวข้อง รวมไปถึงผลประโยชน์ตอบแทนในรูปแบบอื่น ทั้งนี้กรรมการและผู้บริหารของบริษัทและบริษัทย่อยหมายถึงบุคคลที่กำหนดตามกฎหมายว่าด้วยหลักทรัพย์และตลาดหลักทรัพย์ พ.ศ. 2535

ค่าตอบแทนกรรมการและผู้บริหาร สำหรับปีสิ้นสุดวันที่ 31 ธันวาคม 2556 และ 2555 มีดังนี้

(ล้านบาท)	งบการเงินรวม		งบการเงินเฉพาะกิจการ	
	2556	2556	2555	
ผลประโยชน์ระยะสั้น	15.72	14.46	13.40	
ผลประโยชน์หลังออกจากงาน	0.44	0.44	0.67	
รวม	16.16	14.90	14.07	

27. การเสนอข้อมูลทางการเงินจำแนกตามส่วนงาน

บริษัท ดำเนินกิจการในส่วนงานทางธุรกิจเดียวคือ การขายปลีกเสื้อผ้าสำเร็จรูป ส่วนบริษัทย่อยดำเนินธุรกิจเกี่ยวกับอุปกรณ์อิเล็กทรอนิกส์ และอุปกรณ์อื่น โดยดำเนินธุรกิจในเขตภูมิศาสตร์เดียวคือประเทศไทย ดังนั้น รายได้ กำไร และสินทรัพย์ทั้งหมดที่แสดงในงบการเงินรวมจึงเกี่ยวข้องกับส่วนงานธุรกิจของบริษัทและบริษัทย่อยและเขตภูมิศาสตร์ตามที่กล่าวไว้

28. เครื่องมือทางการเงิน

ความเสี่ยงจากอัตราแลกเปลี่ยน

ณ วันที่ 31 ธันวาคม 2556 และ 2555 บริษัท และบริษัทย่อยมีความเสี่ยงจากอัตราแลกเปลี่ยนเงินตราต่างประเทศ เนื่องจากหนี้สินที่เป็นเงินตราต่างประเทศ ซึ่งบริษัท และบริษัทย่อยไม่ได้มีการทำสัญญาป้องกันความเสี่ยง ดังนี้

(ล้านดอลลาร์สหรัฐ)	งบการเงินรวม		งบการเงินเฉพาะกิจการ	
	2556	2556	2555	
<u>หนี้สินที่เป็นเงินตราต่างประเทศ</u>				
เจ้าหนี้การค้า - กิจการอื่น	0.02	-	-	
เจ้าหนี้อื่น - ค่าใช้จ่ายค้างจ่าย	0.21	0.21	0.29	

ความเสี่ยงจากอัตราดอกเบี้ย

ณ วันที่ 31 ธันวาคม 2556 และ 2555 บริษัทฯ และบริษัทย่อยมีสินทรัพย์และหนี้สินทางการเงินที่มีความเสี่ยงจากอัตราดอกเบี้ย ดังนี้

งบการเงินรวม 2556				
จำนวนเงิน (ล้านบาท)			อัตราดอกเบี้ยถัวเฉลี่ย (ร้อยละ)	
สินทรัพย์และหนี้สินทางการเงินที่มีอัตราดอกเบี้ย				
คงที่ถึงกำหนดชำระใน				
ปรับขึ้นลงตามอัตราตลาด	1 ปี หรือน้อยกว่า	มากกว่า 1 ปี แต่ไม่เกิน 5 ปี	ปรับขึ้นลงตามอัตราตลาด	คงที่

สินทรัพย์ทางการเงิน

เงินฝากธนาคาร 24.84 0.34 - 0.50 - 0.60 1.45 - 2.25

หนี้สินทางการเงิน

หนี้สินตามสัญญาเช่าการเงิน - 5.01 2.70 - 3.20 - 6.10

เงินกู้ยืมระยะยาว 151.29 - - 6.375 - 7.00 -

งบการเงินเฉพาะกิจการ 2556				
จำนวนเงิน (ล้านบาท)			อัตราดอกเบี้ยถัวเฉลี่ย (ร้อยละ)	
สินทรัพย์และหนี้สินทางการเงินที่มีอัตราดอกเบี้ย				
คงที่ถึงกำหนดชำระใน			อัตราดอกเบี้ยถัวเฉลี่ย (ร้อยละ)	
ปรับขึ้นลงตามอัตราตลาด	1 ปี หรือน้อยกว่า	มากกว่า 1 ปี แต่ไม่เกิน 5 ปี		
ปรับขึ้นลงตามอัตราตลาด	1 ปี หรือน้อยกว่า	มากกว่า 1 ปี แต่ไม่เกิน 5 ปี	ปรับขึ้นลงตามอัตราตลาด	คงที่

สินทรัพย์ทางการเงิน

เงินฝากธนาคาร 22.32 0.34 - 0.50 - 0.60 1.45 - 2.25

หนี้สินทางการเงิน

หนี้สินตามสัญญาเช่าการเงิน - 4.83 2.11 - 3.20 - 6.10

เงินกู้ยืมระยะยาว 151.29 - - 6.375 - 7.00 -

งบการเงินเฉพาะกิจการ (2555)				
จำนวนเงิน (ล้านบาท)			อัตราดอกเบี้ยถัวเฉลี่ย (ร้อยละ)	
สินทรัพย์และหนี้สินทางการเงินที่มีอัตราดอกเบี้ย				
คงที่ถึงกำหนดชำระใน				
ปรับขึ้นลงตามอัตราตลาด	1 ปี หรือน้อยกว่า	มากกว่า 1 ปี แต่ไม่เกิน 5 ปี		
			ปรับขึ้นลงตามอัตราตลาด	คงที่

สินทรัพย์ทางการเงิน

เงินฝากธนาคาร 9.44 0.33 - 0.50 - 0.75 1.60 - 2.35

หนี้สินทางการเงิน

หนี้สินตามสัญญาเช่าการเงิน - 4.83 6.93 - 3.20 - 5.0819

เงินกู้ยืมระยะยาว 181.76 - - 6.00 - 7.125 -

ความเสี่ยงด้านการให้สินเชื่อ

ความเสี่ยงด้านการให้สินเชื่อ เกิดจากลูกหนี้การค้าไม่ปฏิบัติตามข้อกำหนดในสินเชื่อ ซึ่งอาจจะก่อให้เกิดความเสียหายทางการเงินแก่บริษัทฯ และบริษัทย่อยอย่างไรก็ตาม เนื่องจากปัจจุบันบริษัทฯ และบริษัทย่อยขายสินค้าให้กับลูกค้าที่มีความสามารถในการชำระหนี้ได้ดี บริษัทฯ และบริษัทย่อยจึงไม่คาดว่าจะได้รับความเสียหายที่เป็นสาระสำคัญจากการเก็บหนี้จากลูกหนี้เหล่านี้

สำหรับลูกหนี้การค้าที่แสดงในงบแสดงฐานะการเงิน ราคาตามบัญชีของลูกหนี้การค้าเป็นมูลค่าที่คำนึงถึงความเสี่ยงสูงสุดที่เกิดจากการไม่ปฏิบัติตามสัญญา

มูลค่ายุติธรรม

ฝ่ายบริหารของบริษัทฯ และบริษัทย่อยเชื่อว่ามูลค่ายุติธรรมของสินทรัพย์ทางการเงินและหนี้สินทางการเงินดังกล่าวจะไม่แตกต่างอย่างเป็นสาระสำคัญกับมูลค่าตามบัญชี

29. การจัดประเภทบัญชีใหม่

บริษัทฯ ได้มีการจัดประเภทรายการบัญชีบางบัญชีในงบการเงินที่นำมาเปรียบเทียบใหม่ เพื่อให้สอดคล้องกับ การจัดประเภทรายการบัญชีของปีปัจจุบัน ซึ่งไม่มีผลกระทบต่อกำไรสำหรับปีหรือส่วนของผู้ถือหุ้นตามที่เคยรายงานไว้ การจัดประเภทรายการใหม่ที่สำคัญมีดังต่อไปนี้

	งบการเงินเฉพาะกิจการ (บาท)		
	2555		
	ตามที่เคยรายงานไว้	จัดประเภทใหม่	หลังการจัดประเภทใหม่
งบกำไรขาดทุนเบ็ดเสร็จ			
- รายได้จากการขาย	933,924,989.49	(1,254,638.30)	932,670,351.19
- รายได้อื่น - อื่นๆ	1,165,958.19	1,254,638.30	2,420,596.49

การจัดประเภทรายการใหม่นี้ เพื่อให้มีความเหมาะสมและให้สอดคล้องกับการจัดประเภทรายการ

30. การอนุมัติงบการเงิน

งบการเงินนี้ได้รับอนุมัติโดยคณะกรรมการของบริษัทฯ เมื่อวันที่ 28 กุมภาพันธ์ 2557

ค่าตอบแทนของผู้สอบบัญชี

ในรอบปีบัญชี สิ้นสุดวันที่ 31 ธันวาคม 2556 บริษัทฯ จ่ายค่าตอบแทนให้แก่ผู้สอบบัญชีของบริษัทฯ คือ สำนักงาน เอ.เอ็ม.ที . แอสโซซิเอท เป็นจำนวนรวม 1,082,385.- บาท โดยแบ่งเป็นค่าสอบบัญชีจำนวน 1,002,000.- บาท และค่าใช้จ่ายอื่น ๆ อาทิเช่น ค่าใช้จ่ายเดินทางและเบ็ดเตล็ด ฯลฯ จำนวน 80,385.- บาท นอกเหนือจากค่าตอบแทนดังกล่าว บริษัทฯ ไม่มีค่าบริการอื่นที่ต้องชำระให้กับผู้สอบบัญชี สำนักงานสอบบัญชีที่ผู้สอบบัญชีสังกัด และบุคคลหรือกิจการที่เกี่ยวข้องกับผู้สอบบัญชีหรือสำนักงานสอบบัญชีที่ผู้สอบบัญชีสังกัด

ข้อมูลเกี่ยวกับบริษัท*

ชื่อ	: บริษัท บีจีที คอร์ปอเรชั่น จำกัด (มหาชน)
ประเภทธุรกิจ	: ประกอบธุรกิจหลักประเภทขายปลีกเสื้อผ้าสำเร็จรูปและผลิตภัณฑ์ที่เกี่ยวข้อง (accessories) ได้แก่ กระเป๋าสะพายหลัง กระเป๋าสะพาย กระเป๋าเดินทาง กระเป๋าสตางค์ กระเป๋าใส่ดินสอ หมวก ถุงเท้า ภายใต้เครื่องหมายการค้าบอดี้โกลฟ ("Body Glove") พร้อมรูปมือประดิษฐ์ ("Hand Device") สีดำบนพื้นเหลือง
ที่ตั้งสำนักงานใหญ่	: เลขที่ 188 ถนนสุวินทวงศ์ แขวงมีนบุรี เขตมีนบุรี กรุงเทพมหานคร 10510
เลขทะเบียนนิติบุคคล	: ทะเบียนเลขที่ 0107550000106
Homepage	: www.bodyglove.co.th
โทรศัพท์	: 66 (0) 2540-2888
โทรสาร	: 66 (0) 2540-1953
ทุน ณ วันที่ 31 ธันวาคม 2556	
ทุนจดทะเบียน	: 179,759,982.00 บาท (หุ้นสามัญ 359,519,964 หุ้น มูลค่าที่ตราไว้หุ้นละ 0.50 บาท)
ทุนชำระแล้ว	: 179,756,452.00 บาท (หุ้นสามัญ 359,512,904 หุ้น มูลค่าที่ตราไว้หุ้นละ 0.50 บาท)

บุคคลอ้างอิง

(ก) นายทะเบียนหุ้น

บริษัท ศูนย์รับฝากหลักทรัพย์ (ประเทศไทย) จำกัด
อาคารตลาดหลักทรัพย์แห่งประเทศไทย เลขที่ 62 ถนนรัชดาภิเษก แขวงคลองเตย
เขตคลองเตย กรุงเทพมหานคร 10110
โทรศัพท์: 66 (0) 2229-2800 โทรสาร: 66 (0) 2654-5599

(ข) ผู้สอบบัญชี

ศาสตราจารย์เกียรติคุณเกษรี ณรงค์เดช	ผู้สอบบัญชีรับอนุญาตเลขที่ 76 หรือ
นายชัยยุทธ อังศุวิทยา	ผู้สอบบัญชีรับอนุญาตเลขที่ 3885 หรือ
นางณัฐสรณ์ สโรชนันท์จัน	ผู้สอบบัญชีรับอนุญาตเลขที่ 4563 หรือ
นายสุมิตร ขอไพบูลย์	ผู้สอบบัญชีรับอนุญาตเลขที่ 4885

สำนักงาน เอ.เอ็ม.ที. แอสโซซิเอท เลขที่ 491/27 สี่ลมพลาซ่า ถนนสีลม เขตบางรัก กรุงเทพมหานคร 10500
โทรศัพท์: 66 (0) 2234-1676 โทรสาร: 66 (0) 2237-2133

หมายเหตุ *

ผู้ลงทุนสามารถศึกษาข้อมูลของบริษัทเพิ่มเติมได้จากแบบแสดงรายการข้อมูลประจำปี (แบบ 56-1) ของบริษัทที่แสดงไว้ใน www.sec.or.th หรือ เว็บไซต์ของบริษัท www.bodyglove.co.th