

รายงานประจำปี 2557

ECT
CORPORATION PLC.

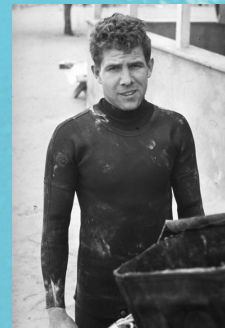

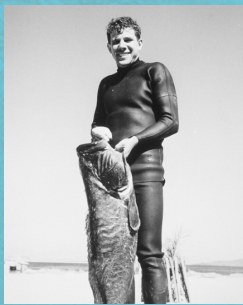

สาส์นจาก ประธานกรรมการบริษัท

เรียน ท่านผู้ถือหุ้น

ในรอบปี 2557 ที่ผ่านมา บริษัท บีจีที คอร์ปอเรชั่น จำกัด (มหาชน) ได้ดำเนินการประกอบการภายใต้ภาวะเศรษฐกิจโลกและเศรษฐกิจภายในประเทศไทยที่ฟื้นตัวอย่างเชื่องช้า และการใช้จ่ายภาคครัวเรือนลดลงตามการสิ้นสุดของมาตรการคืนภาษีสรรพสามิตรถยนต์คันแรก รวมถึงการชะลอตัวของรายได้ครัวเรือนที่ส่งผลให้ความต้องการในสินค้าอุปโภคและบริโภคลดลงตามไป ภาพรวมการลงทุนลดลง นักท่องเที่ยวก็ลดลงโดยมีสาเหตุมาจากสถานการณ์ทางการเมืองที่ไม่แน่นอน ประชาชนคนไทยเองขาดความมั่นใจเนื่องจากสภาวะเศรษฐกิจที่พลิกผัน และมีการเปลี่ยนแปลงการจัดตั้งรัฐบาลใหม่ ทำให้การค้าปลีกในช่วงแรกๆ ของปี รวมถึงผลประกอบการของบริษัทฯ ดำเนินไปอย่างช้าๆ ตามสภาวะเศรษฐกิจและไม่เป็นไปตามที่คาดหวัง

กระผม และ คณะกรรมการบริษัทฯ รวมถึงพนักงานทุกคนได้ตั้งใจต่อสถานการณ์ที่เกิดขึ้นนี้ทุกฝ่ายร่วมมือร่วมใจแก้ไขปัญหา และ ต่อสู้ตามกลยุทธ์ปรับแผนการตลาด เพื่อรองรับโครงสร้างทางธุรกิจควบขนานไปกับการฝ่าฟันวิกฤตการณ์ต่างๆ อย่างกล้าหาญ เพื่อให้ผ่านพ้นวิกฤตการณ์ต่างๆ มาได้โดยดี จะเห็นได้จากผลประกอบการในไตรมาสท้ายๆ ของปี ที่บริษัทฯ สามารถทำรายได้และผลกำไรให้กลับมาเป็นบวกอีกครั้ง รวมถึงการลดและควบคุมค่าใช้จ่ายอย่างเข้มงวด มีการพัฒนาการขาย เพิ่มช่องทางการจัดจำหน่ายทางออนไลน์ อีกทั้งยังมีการฝึกอบรมเสริมสร้างทักษะและบำรุงขวัญให้กำลังใจพนักงาน ส่งเสริมความรับผิดชอบต่อสังคมเพื่อให้มีผลกระทบกับยอดขายให้น้อยลง

สำหรับในปีที่ผ่านมา บริษัทฯ ได้ร่วมกิจกรรมเพื่อพัฒนาสังคมและสิ่งแวดล้อมโดยดำเนินกิจกรรมความรับผิดชอบต่อสังคมขององค์กรร่วมกับชุมชนอื่นๆ หลายกิจกรรมด้วยกัน อาทิเช่น

1. ให้ความร่วมมือและให้การสนับสนุน สถานีตำรวจบางเขน โดยบริษัทฯ ได้มอบเงิน และ บริจาคสิ่งของเพื่อเป็นทุนการศึกษาแก่เด็กที่ด้อยโอกาสทางการศึกษา ใน “กิจกรรมงานวันเด็กของสถานีตำรวจบางเขน ปี 2557”
2. สนับสนุนสื่อสำหรับกิจกรรมเพื่อการศึกษา ที่เป็นประโยชน์ต่อสังคม ให้กับการแข่งขันการประกวดแผนธุรกิจ Asia Venture Challenge 2014 ของมหาวิทยาลัยธรรมศาสตร์
3. ร่วมบริจาคสิ่งของและข่าวสารสำหรับชุมชนและผู้ด้อยโอกาส ในงานเทศกาลประจำปีของมูลนิธิโพธิภาวนาสงเคราะห์ บางเขน
4. สนับสนุนสื่อสำหรับการจัดประชุมทางวิชาการระดับชาติ สาขาบริหารธุรกิจและการบัญชี ครั้งที่ 2 วันที่ 25-26 เมษายน 2557 คณะบริหารธุรกิจ มหาวิทยาลัยเกษตรศาสตร์
5. สนับสนุนสื่อผ้า เพื่อถ่ายทำ Music Video ชุด ใครหนอ...ผู้วิเศษ อัลบั้ม Human Station #2 “Give-and-Take” ในโครงการพัฒนาศักยภาพด้านดนตรี ดำเนินงานโดยเครือข่ายศิลปินดนตรีคนพิการ (ศตพ.) สนับสนุนโดย สำนักงานกองทุนสนับสนุนการสร้างเสริมสุขภาพ (สสส.) มูลนิธิเพื่อเด็กพิการ (มพก.) ประสานงานโดย คุณภราดร เฟื่องศิริ (ครูเต๋า) และ คุณขวัญจันทร์ กิรติยศโยธิน (ครูเกศ)
6. สนับสนุนทุนทรัพย์สำหรับสร้างบ้านให้หญิงชรายากจนในจังหวัดสิงห์บุรีในรายการ “รถปลดทุกข์” ออกอากาศทุกวันจันทร์ - ศุกร์ ตั้งแต่เวลา 16.00 - 17.00 น. ทางสถานีโทรทัศน์ไทยรัฐทีวี



7. สนับสนุนเงินสดในการเป็นสปอนเซอร์ร่วมการจัดงาน Countdown 2014 ที่ศูนย์การค้าฟิวเจอร์พาร์ค รังสิต
8. สนับสนุนเสื้อผ้า ให้กับมูลนิธิคนพิการ เมื่อวันที่ 22 ธันวาคม 2557
9. สนับสนุนเสื้อโปโลให้กับทีมงานและผู้ประกาศข่าวทางสถานีวิทยุ ส.ทร.1 หุ่นหมาเหมม FM.106 MHz. สถานีวิทยุครอบครัวข่าว จำนวน 2 ครั้ง ได้แก่ กิจกรรมซ่อมแซมอาคารเรียน เมื่อเดือนพฤศจิกายน 2557 และ กิจกรรมวันเที่ยวบ้านพ่อ เมื่อเดือนธันวาคม 2557

และกิจกรรมอื่นๆ อีกมากมาย

ท้ายนี้ ผมขอขอบคุณทุกท่านจากใจจริง สำหรับทุกแรงผลักดันของผู้บริหาร บุคลากรทุกฝ่ายทุกคน ผู้ถือหุ้น ลูกค้า พันธมิตรทางธุรกิจรวมถึงสถาบันการเงิน ที่มีส่วนสนับสนุนให้บริษัทเติบโตอย่างแข็งแกร่ง และพัฒนามาสู่ความเป็นบริษัทมหาชน หนึ่งในบริษัทที่อยู่ในตลาดหลักทรัพย์แห่งประเทศไทย และขอสัญญาว่าจะดำเนินธุรกิจอย่างรอบคอบ รัดกุม โปร่งใส และยึดหลักการกำกับดูแลกิจการที่ดีเพื่อรักษาผลประโยชน์ของผู้มีส่วนได้เสียที่เกี่ยวข้องกับองค์กร และจะพัฒนาบริษัท ให้เป็นองค์กรที่มีคุณภาพ ทั้งทางด้านการค้าและการบริการ เพื่อการเติบโตต่อไปอย่างมั่นคงในอนาคต

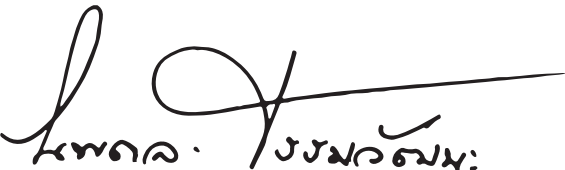
ดร.อุทล. ธรรมวัฒน์

ดร.อุทล ธรรมวัฒน์
ประธานกรรมการ

จุดเด่น ทางการเงิน

	งบเฉพาะกิจการ	งบการเงินรวม	
	2555	2556	2557
รายได้รวม	939,768,008.44	876,194,603.30	821,073,102.82
กำไรก่อนภาษีเงินได้	42,903,104.60	25,476,030.67	5,607,233.35
กำไร(ขาดทุน)เบ็ดเสร็จรวมสำหรับปี	31,941,678.48	20,071,713.87	3,939,099.67
การแบ่งปันกำไร(ขาดทุน)เบ็ดเสร็จรวม			
ส่วนที่เป็นของผู้ถือหุ้นบริษัทใหญ่		20,070,688.68	(2,888,296.80)
กำไรต่อหุ้นขั้นพื้นฐาน	0.09	0.06	(0.01)
เงินปันผลต่อหุ้น	0.022	0.012	-
สินทรัพย์รวม	778,747,626.32	707,069,350.36	693,541,084.25
หนี้สินรวม	364,221,467.84	276,335,072.39	263,178,960.78
รวมส่วนของผู้ถือหุ้น	414,526,158.48	430,734,277.97	430,362,123.47
มูลค่าตามบัญชีต่อหุ้น	1.15	1.20	1.20

หมายเหตุ :

- กำไรต่อหุ้นขั้นพื้นฐานและมูลค่าตามบัญชีต่อหุ้นมีการเปลี่ยนแปลงดังนี้
 - ปี 2555 บริษัทฯ มีการเพิ่มทุนจดทะเบียนจากเดิม 319,573,300 หุ้น เป็น 359,512,904 หุ้น เมื่อวันที่ 15 พฤษภาคม 2555 เพื่รองรับการจ่ายหุ้นปันผล
 - ปี 2556 บริษัทฯ ได้ปฏิบัติตามมาตรฐานการบัญชีฉบับที่ 12 เรื่อง ภาษีเงินได้ มีผลให้บริษัทฯ เปลี่ยนแปลงนโยบายการบัญชีเรื่องภาษีเงินได้ และภาษีเงินได้รอการตัดบัญชี โดยได้ปรับปรุงย้อนหลังกับงบการเงินปี 2555 ที่นำมาแสดงเปรียบเทียบกับ
- งบการเงินรวมนี้ได้จัดทำขึ้นโดยรวมงบการเงินของบริษัทฯและบริษัทย่อย ตั้งแต่วันที่บริษัทฯมีอำนาจในการควบคุมบริษัทย่อย (ณ วันที่ 3 มกราคม 2556)

การบริหารจัดการ ของบริษัท

คณะกรรมการบริษัทฯ	เจ้าหน้าที่บริหาร	ข้อมูลบริษัทฯ
<p>ดร.นพดล ธรรมวัฒน์ ประธานกรรมการบริษัท</p> <p>นายเกา ไก่ เซง (ดีก๊สัน) กรรมการ</p> <p>นายเกา ไก่ เบง กรรมการ</p> <p>นางมัลลิการ์ ธรรมวัฒน์ กรรมการ</p> <p>รศ.สพญ.ดร.นันทริกา ชันชื้อ กรรมการ</p> <p>พลตำรวจเอก เสรีพิศุทธิ์ เตมียาเวส กรรมการ, กรรมการอิสระ, ประธานคณะกรรมการตรวจสอบ</p> <p>ศาสตราจารย์กิตติคุณ ดร.สุรพล วิรุฬห์รักษ์ กรรมการ, กรรมการอิสระ, กรรมการตรวจสอบ</p> <p>นายภาณุ คงแทน กรรมการ, กรรมการอิสระ, กรรมการตรวจสอบ</p>	<p>ดร.นพดล ธรรมวัฒน์ ประธานกรรมการบริษัท</p> <p>นายเกา ไก่ เซง (ดีก๊สัน) กรรมการผู้จัดการใหญ่ / ประธานเจ้าหน้าที่บริหาร / ผู้อำนวยการสายงานปฏิบัติการ</p> <p>นางสาววิรัชญา สุปณสุกุลวงศ์ ผู้อำนวยการสายงานบริหารการเงิน</p> <p>นางนัทธมน บัวหล้า ผู้อำนวยการสายงานบริหารการขาย</p> <p>นางสาวดลนภา ธรรมวัฒน์ ผู้อำนวยการสายงานบริหารการตลาด</p> <p>นางสาวเมธิรา ทองสุวรรณ ผู้จัดการอาวุโสฝ่ายบัญชี</p> <p>นายชัย รัตนมทวงศ์ ผู้จัดการอาวุโสฝ่ายการเงิน</p> <p>นายคมบัณฑิต หิปะนัต ผู้จัดการฝ่ายคลังสินค้าและขนส่ง</p> <p>นายธนาวุฒิ ชัยเครือ ผู้จัดการช่องทางทางการขาย</p> <p>นายอรรถพล ลิ้มรัตนพันธุ์ ผู้ช่วยผู้จัดการกลุ่มงานฝ่ายขาย</p>	<p>นายทะเบียนหุ้น บริษัทศูนย์รับฝากหลักทรัพย์ (ประเทศไทย) จำกัด อาคารตลาดหลักทรัพย์แห่งประเทศไทย เลขที่ 62 ถนนรัชดาภิเษก แขวงคลองเตย เขตคลองเตย กรุงเทพมหานคร 10110 โทรศัพท์ : 66 (0) 2229-2800 โทรสาร : 66 (0) 2654-5599</p> <p>ผู้สอบบัญชี บริษัท สอบบัญชีธรรมนิติ จำกัด 267/1 ถ.ประชากรราษฎร์ สาย 1 แขวงบางซื่อ เขตบางซื่อ กรุงเทพฯ 10800 โทรศัพท์ : 66 (0) 2587- 8080 โทรสาร : 66 (0) 2586 - 0301</p> <p>สำนักงานใหญ่ 188 ถนนสุวินทวงศ์ แขวงมีนบุรี เขตมีนบุรี กรุงเทพฯ 10510 โทรศัพท์ : 66 (0) 2540-2888 โทรสาร : 66 (0) 2540-1953</p> <p>เว็บไซต์บริษัทฯ www.bodyglove.co.th</p> <p>เว็บไซต์นักลงทุนสัมพันธ์ www.bodyglove.co.th/investor-relations/</p>

ข้อมูลของกรรมการบริษัท



ดร.นพดล ธรรมวัฒน์ะ
ประธานกรรมการบริษัท

- อายุ 63 ปี
- สัญชาติ ไทย

ดร.นพดล ธรรมวัฒน์ะ ปัจจุบันดำรงตำแหน่งประธานกรรมการ บริษัท บีจีที คอร์ปอเรชั่น จำกัด (มหาชน) (ชื่อเดิม บริษัท บอดี โกลฟ (ประเทศไทย) จำกัด (มหาชน)) เริ่มแรกได้ก่อตั้งบริษัท ไทยเชกเวย์ อินเตอร์เนชั่นแนล จำกัด ร่วมกับนักธุรกิจชาวอเมริกัน Mr. Mark J. Walden ขึ้นเมื่อปี 2530 มีวัตถุประสงค์เพื่อจัดหาผลิตภัณฑ์เสื้อผ้าสำเร็จรูปภายใต้เครื่องหมายการค้าของ Walt Disney และ Body Glove ส่งออกไปจำหน่ายให้กับบริษัทในสหรัฐอเมริกา จึงเป็นที่มาของการร่วมกันจัดตั้ง บริษัท บอดีโกลฟ (ประเทศไทย) จำกัด ขึ้นเมื่อวันที่ 31 มีนาคม 2531 มีวัตถุประสงค์เพื่อจำหน่ายผลิตภัณฑ์เสื้อผ้าสำเร็จรูปและผลิตภัณฑ์ที่เกี่ยวข้องภายใต้เครื่องหมายการค้า Body Glove ภายในประเทศไทย

ประสบการณ์ในการบริหารงาน ดำรงตำแหน่งประธานกรรมการอีก 2 บริษัท คือประธานกรรมการบริหาร บริษัท โกลด์มาสเตอร์ จำกัด (มหาชน) เริ่มบริหารงานตั้งแต่ปี 2534 ถึงปัจจุบัน และประธานกรรมการ บริษัท ที เอส ไอ อินเตอร์เนชั่นแนล จำกัด เริ่มบริหารงานตั้งแต่ 2531 จนถึงปัจจุบัน

ประวัติการศึกษาจบการศึกษาระดับปริญญาเอกปรัชญาดุษฎีบัณฑิต สาขาการบริหารการศึกษา มหาวิทยาลัยสยาม ระดับปริญญาโท ศิลปศาสตรมหาบัณฑิต สาขาวิชารัฐศาสตร์ โครงการจัดการทางการเมือง จากมหาวิทยาลัยรามคำแหง และในระดับปริญญาตรี นิติศาสตรบัณฑิต มหาวิทยาลัยรามคำแหง นอกจากนี้ยังจบหลักสูตร Business Administration Degree จาก South Plains College รัฐ Texas ประเทศสหรัฐอเมริกา อีกทั้งได้รับประกาศนียบัตรหลักสูตรวิชาว่าความของสำนักฝึกอบรมวิชาว่าความแห่งสหภาพนายความ รุ่นที่ 23 พ.ศ. 2547

อัตราส่วนในการถือหุ้นคือร้อยละ 12.97 หรือ 46,631,100 หุ้น

ข้อมูลของกรรมการบริษัท



นายเกา โก๊ะ เซง (ดิกสัน)
กรรมการผู้จัดการใหญ่ / ประธานเจ้าหน้าที่บริหาร
• อายุ 47 ปี
• สัญชาติ มาเลเซีย

นายเกา โก๊ะ เซง (ดิกสัน) ได้รับการแต่งตั้งเป็นกรรมการผู้จัดการใหญ่ / ประธานเจ้าหน้าที่บริหาร ของบริษัท บอดี โกลฟ (ประเทศไทย) จำกัด ตั้งแต่วันที่ 2547

นายเกา โก๊ะ เซง (ดิกสัน) มีประสบการณ์มากกว่า 22 ปี ในอุตสาหกรรมเกี่ยวกับเสื้อผ้า มีความเข้าใจและความรู้ในเชิงลึกในตลาดเสื้อผ้าเครื่องแต่งกาย ประสบความสำเร็จและโดดเด่น เป็นผลจากความเชี่ยวชาญทางธุรกิจรวมถึงประสบการณ์มากมายในธุรกิจค้าปลีกและความสามารถในการมองเห็นโอกาสทางธุรกิจ นอกจากนี้ยังเป็นผู้ร่วมก่อตั้ง บริษัท Body Glove (M) Sdn Bhd ซึ่งเป็นบริษัทที่ได้ทำการแนะนำแบรนด์ Body Glove เข้าสู่ตลาดในประเทศมาเลเซียในปี 2538

ในปี 2547 จากความสำเร็จในตลาดประเทศมาเลเซีย จึงตัดสินใจที่จะร่วมทุนในต่างประเทศและก้าวต่อเพื่อความสำเร็จในธุรกิจเดียวกันในประเทศไทย ในธุรกิจอื่นๆ ก็ยังขยายไปยังประเทศอื่นๆ ทั่วโลก เป็นผู้อำนวยการก่อตั้ง Body Glove Asia Office (Body Glove ประเทศไทย) และยังเป็นหนึ่งในผู้ถือหุ้นใหญ่ของบริษัท Yen Global Berhad บริษัทที่จดทะเบียนในตลาดหลักทรัพย์แห่งประเทศไทย และเป็นผู้ที่ได้รับความสนใจเป็นอย่างยิ่ง เนื่องมาจากการถือหุ้นของ Extreme Lifestyle (M) Sdn Bhd. ได้อย่างถูกต้องและเป็นธรรม

จบการศึกษาระดับมัธยมศึกษาตอนปลายที่ Chung Ling High School ใน Penang และศึกษาต่อระดับอุดมศึกษาในต่างประเทศอีกเป็นเวลา 4 ปี

อัตราส่วนในการถือหุ้นคือร้อยละ 13.11 หรือ 47,127,200 หุ้น

ข้อมูลของกรรมการบริษัท



นายเกา กี๊ เบง

กรรมการ

- อายุ 53 ปี
- สัญชาติ มาเลเซีย



นางมลลิการ์ ธรรมวัฒน์

กรรมการ

- อายุ 61 ปี
- สัญชาติ ไทย

นายเกา กี๊ เบง ได้รับการแต่งตั้งเป็นกรรมการของบริษัท บอดีโกลฟ (ประเทศไทย) จำกัด ตั้งแต่ปี 2547 ถึงเดือนพฤษภาคม 2550 และเป็นกรรมการของบริษัท บีจีที คอร์ปอเรชั่น จำกัด (มหาชน) หลังจากบริษัทฯ เปลี่ยนชื่อในปี พ.ศ. 2550

นายเกา กี๊ เบง เป็นสมาชิกผู้ก่อตั้ง Body Glove (M) Sdn Bhd (BGM) และมีประสบการณ์ที่ครบวงจรในเครือข่ายของอุตสาหกรรมเสื้อผ้าและเครื่องแต่งกายมากกว่า 29 ปี ทั้งตลาดในภูมิภาคและระดับนานาชาติ นอกจากนี้ยังเป็นผู้ถือหุ้นใหญ่ในบริษัท บีจีที คอร์ปอเรชั่น จำกัด (มหาชน) อีกด้วย

จบการศึกษาระดับมัธยมปลายที่ Chung Ling High School ใน Penang และศึกษาต่อที่ประเทศสิงคโปร์

อัตราส่วนในการถือหุ้นคือร้อยละ 13.16 หรือ 47,297,450 หุ้น

นางมลลิการ์ ธรรมวัฒน์ ดำรงตำแหน่งกรรมการบริษัท บีจีที คอร์ปอเรชั่น จำกัด (มหาชน) ซึ่งเดิมชื่อ บริษัท บอดี โกลฟ (ประเทศไทย) จำกัด (มหาชน) โดยดำรงตำแหน่งดังกล่าวตั้งแต่ปี 2543 จนถึงปัจจุบัน อีกทั้งตั้งแต่ปี 2548 จนถึงปัจจุบันยังดำรงตำแหน่งกรรมการบริษัท มัลลิการ์ เอ็นเตอร์พรีต จำกัด อีกด้วย

จบการศึกษาในระดับปริญญาโท สาขาการศึกษา จากมหาวิทยาลัยโพลีเทคนิค รัฐแคลิฟอร์เนีย โปโมนา ประเทศสหรัฐอเมริกา และระดับปริญญาตรี คณะศึกษาศาสตร์ จากมหาวิทยาลัยเชียงใหม่



รศ.สพญ.ดร. นันทริกา ชันช้อย

กสรมการ

- อายุ 53 ปี
- สัญชาติ ไทย



พล.ต.อ.เสรีพิศุทธิ์ เตมียาเวส

กสรมการ,กสรมการอิสระ

และประธานกรรมการตรวจสอบ

- อายุ 66 ปี
- สัญชาติ ไทย

รศ.สพญ.ดร. นันทริกา ชันช้อย ดำรงตำแหน่ง กรรมการ บริษัท บีจีที คอร์ปอเรชั่น จำกัด (มหาชน) (ชื่อเดิม บริษัท บอดี โกลฟ (ประเทศไทย) จำกัด (มหาชน)) ตั้งแต่ปี 2547 จนถึงปัจจุบัน โดยในปี 2544 จนถึงปัจจุบัน ยังดำรงตำแหน่ง กรรมการบริษัท เอ็ดดูเคชั่น อัลไลแอนซ์ จำกัดและในปี 2543 จนถึงปัจจุบันยังดำรงตำแหน่งกรรมการ บริษัท เอ็ดดูเคชั่นเฟิร์ส จำกัด และยังดำรงตำแหน่งรองศาสตราจารย์ ระดับ 9 ภาควิชา อายุรศาสตร์ คณะสัตวแพทยศาสตร์ จุฬาลงกรณ์มหาวิทยาลัย และตำแหน่งผู้อำนวยการศูนย์วิจัยโรคสัตว์น้ำ คณะสัตว แพทยศาสตร์ จุฬาลงกรณ์มหาวิทยาลัย ตั้งแต่ปี 2532 จนถึง ปัจจุบันอีกด้วย

จบการศึกษาระดับปริญญาเอก สาขา Marine Science (Immunotoxicology) จากวิทยาลัยวิลเลียมและแมรี ประเทศ สหรัฐอเมริกา และปริญญาเอกปรัชญาดุษฎีบัณฑิต สาขาการ บริหารการศึกษา จากมหาวิทยาลัยสยาม

อัตราส่วนในการถือหุ้นคือร้อยละ 0.95 หรือ 3,429,999 หุ้น

พล.ต.อ.เสรีพิศุทธิ์ เตมียาเวส ดำรงตำแหน่ง กรรมการ, กรรมการอิสระและประธานกรรมการตรวจสอบ บริษัท บีจีที คอร์ปอเรชั่น จำกัด (มหาชน) (ชื่อเดิม บริษัท บอดี โกลฟ (ประเทศไทย) จำกัด (มหาชน)) ตั้งแต่ปี 2550 จนถึงปัจจุบัน และในปี 2550 ถึง 2551 ดำรงตำแหน่งผู้บัญชาการตำรวจ สังกัดสำนักงานตำรวจแห่งชาติ

จบการศึกษา รัฐประศาสนศาสตรบัณฑิต (โรงเรียน นายร้อยตำรวจ)



ศาสตราจารย์ กิตติคุณ ดร. สุรพล วิรุฬห์รักษ์

กรรมการ, กรรมการอิสระ และ กรรมการตรวจสอบ

- อายุ 71 ปี
- สัญชาติ ไทย



นายภาณุ คงแก่น

กรรมการ, กรรมการอิสระ และ กรรมการตรวจสอบ

- อายุ 50 ปี
- สัญชาติ ไทย

ศาสตราจารย์ กิตติคุณ ดร. สุรพล วิรุฬห์รักษ์ ดำรงตำแหน่ง กรรมการ, กรรมการอิสระและกรรมการตรวจสอบ บริษัท บีจีที คอร์ปอเรชั่น จำกัด (มหาชน) (ชื่อเดิม บริษัท บอดี โกลฟ (ประเทศไทย) จำกัด (มหาชน)) ตั้งแต่ปี 2550 ถึงปัจจุบัน และตั้งแต่เดือน กรกฎาคม 2538 ถึงปัจจุบัน ยังดำรงตำแหน่ง กรรมการบริษัท โกลด์มาสเตอร์ จำกัด (มหาชน) อีกด้วย

จบการศึกษาระดับปริญญาเอก สาขาศิลปการแสดง จากมหาวิทยาลัยฮาวาย และระดับปริญญาโท สาขาสถาปัตยกรรม และปริญญาโท สาขาศิลปการแสดง จากมหาวิทยาลัยวอชิงตัน ประเทศสหรัฐอเมริกา ปริญญาตรี สถาปัตยกรรมศาสตร์ จุฬาลงกรณ์มหาวิทยาลัย

นายภาณุ คงแก่น ดำรงตำแหน่ง กรรมการ, กรรมการอิสระและกรรมการตรวจสอบ บริษัท บีจีที คอร์ปอเรชั่น จำกัด (มหาชน) (ชื่อเดิม บริษัท บอดี โกลฟ (ประเทศไทย) จำกัด (มหาชน)) ตั้งแต่เดือนกุมภาพันธ์ 2552 จนถึงปัจจุบัน และในเดือนกรกฎาคม 2556 - ปัจจุบันดำรงตำแหน่ง ผู้ช่วยกรรมการผู้จัดการ สายวาณิชธนกิจ 3 บริษัทหลักทรัพย์ คันทรี กรุ๊ป จำกัด (มหาชน) ในเดือนพฤษภาคม 2555 ถึง กรกฎาคม 2556 ดำรงตำแหน่งผู้อำนวยการอาวุโส ฝ่ายวาณิชธนกิจ บริษัท ไทยสแตตทีจิค แคปิตอล จำกัด โดยในเดือนสิงหาคม 2554 ถึงเมษายน 2555 ดำรงตำแหน่ง ผู้ช่วยกรรมการผู้จัดการฝ่ายทุนธนกิจ บริษัท หลักทรัพย์ ฟินันเซีย ไซรัส จำกัด (มหาชน) ในเดือนมิถุนายน 2552 ถึงเดือนกรกฎาคม 2554 เคยดำรงตำแหน่งเป็นผู้ช่วยกรรมการผู้จัดการ ฝ่ายวาณิชธนกิจ บริษัทหลักทรัพย์ โกลเบล็ก จำกัด นอกจากนี้ในปี 2551 ถึงเดือนพฤษภาคม 2552 ยังเคยดำรงตำแหน่งเป็นรองผู้อำนวยการ ฝ่ายวาณิชธนกิจ ธนาคารทหารไทย จำกัด (มหาชน) และในปี 2550 ถึงปี 2551 เคยดำรงตำแหน่งผู้จัดการ ฝ่ายวาณิชธนกิจบริษัทหลักทรัพย์ ซีเอ็มไอ จำกัด (มหาชน) และปี 2549 ถึงปี 2550 เคยดำรงตำแหน่งผู้อำนวยการ 2 ฝ่ายทุนธนกิจธนาคารกรุงเทพ จำกัด (มหาชน) อีกด้วย

จบการศึกษาระดับปริญญาโท บริหารธุรกิจมหาบัณฑิต (MBA) และระดับปริญญาตรี วิทยาศาสตร์บัณฑิต จากมหาวิทยาลัยสงขลานครินทร์ จังหวัดสงขลา

ผู้ถือหุ้นรายใหญ่

ณ วันที่ 31 ธันวาคม 2557

ลำดับ	ชื่อผู้ถือหุ้น		จำนวนหุ้น
1	นางสาว ดลนภา	ธรรมวัฒน์ะ	77,576,750
2	Mr. Goh	Kok Beng	47,297,450
3	Mr. Goh	Kok Cheng (Dickson)	47,127,200
4	ดร.นพดล	ธรรมวัฒน์ะ	46,631,100
5	นางสาว ภัศราธิ์	วงศ์ทองหลิน	6,200,000
6	นายวิเชียร	ศรีมนุนท์นิมิต	5,270,000
7	นายสุสิทธิ์ทักษ์	อัจฉริยะสมบัติ	5,032,600
8	นายสรรพาวุฒิ	สุวรรณพงษ์	4,050,000
9	นางนันทริกา	ชั้นเชื้อ	3,429,999
10	นายวิฑิต	สังวรโยธิน	3,200,500
11	Mr. Liew	Kian Huat	2,763,000
12	Mr. Matthew	Drake Walden	2,700,000
13	นายฐนิตย์	หมวดคงทอง	2,390,000
14	นายชยพล	หลิระพันธ์	2,099,450
15	นางมณูญ	โพธิ์ปักษ์	1,838,025
16	นายพรชัย	อริยรัชโตภาส	1,600,000
17	นายจักรกฤษณ์	จิรัฏฐิติ	1,510,000
18	นางนันทนา	กาญจนจงกล	1,500,000
19	นายพัทธนันท์	ภาณิชภัทร	1,500,000
20	นายพลัฎฐ์	หลายวัฒนไพศาล	1,449,800

ประวัติความเป็นมาและ การเปลี่ยนแปลงและพัฒนาการที่สำคัญ

2530

ดร.นพดล ธรรมวัฒน์ ได้ร่วมทุนกับ Mr. Mark J. Walden ซึ่งเป็นนักธุรกิจอเมริกัน ก่อตั้งบริษัท ไทยเชกเวย์ อินเตอร์เนชั่นแนล จำกัด โดยมีวัตถุประสงค์เพื่อทำหน้าที่จัดหาผลิตภัณฑ์เสื้อผ้าสำเร็จรูปภายใต้เครื่องหมายการค้าของ Walt Disney และ Body Glove ให้กับบริษัทในสหรัฐอเมริกา ส่งผลให้ดร.นพดล ธรรมวัฒน์ มีความสัมพันธ์ทางธุรกิจที่ดีกับเจ้าของเครื่องหมายการค้า Body Glove

2531

ดร.นพดล ธรรมวัฒน์ เป็นผู้ค้นพบและก่อตั้ง บริษัท บอดี โกลฟ (ประเทศไทย) จำกัด ขึ้นเมื่อวันที่ 31 มีนาคม 2531 ด้วยทุนจดทะเบียนจำนวน 10 ล้านบาท โดยมีวัตถุประสงค์เพื่อจำหน่ายผลิตภัณฑ์เสื้อผ้าสำเร็จรูป และผลิตภัณฑ์ที่เกี่ยวข้องภายใต้เครื่องหมายการค้า Body Glove

2534

ได้มีการเพิ่มทุนเพื่อรองรับการขยายการดำเนินธุรกิจของบริษัท จาก 10 ล้านบาท เป็น 20 ล้านบาท

2537

ได้มีการเพิ่มทุนเพื่อรองรับการขยายการดำเนินธุรกิจของบริษัท จาก 20 ล้านบาท เป็น 40 ล้านบาท

2543

ได้มีการเพิ่มทุนเพื่อรองรับการดำเนินธุรกิจของบริษัท จาก 40 ล้านบาท เป็น 60 ล้านบาท

2547

ได้มีการปรับปรุงโครงสร้างการถือหุ้นและการจัดการโดยคุณเอก โก๊ะ เซง (ดีกสัน) และคุณเอก โก๊ะ เบง เข้าร่วมเป็นผู้ถือหุ้นร้อยละ 49 ในจำนวนหุ้นทั้งหมดของบริษัทฯ ทั้งสองท่านเป็นผู้มีประสบการณ์ในการบริหารธุรกิจจัดจำหน่ายเครื่องแต่งกายภายใต้เครื่องหมายการค้า Body Glove ในประเทศมาเลเซีย ปัจจุบันคุณเอก โก๊ะ เซง (ดีกสัน) ไม่มีส่วนเกี่ยวข้องใน Body Glove มาเลเซีย จากประสบการณ์ ในการบริหารธุรกิจของท่าน ส่งผลให้ผลประกอบการและการดำเนินงานของบริษัทฯ เป็นไปอย่างมีประสิทธิภาพ

2548

คุณเอก โก๊ะ เซง (ดีกสัน) และดร.นพดล ธรรมวัฒน์ ทำการปรับปรุงโครงสร้างของบริษัทฯ โดยมุ่งเน้นการเปิดเครือข่ายขายปลีกและจัดเตรียมสายผลิตภัณฑ์ใหม่โดยการตั้งเป้ากลุ่มเป้าหมายทางการตลาดใหม่และกำหนดตำแหน่งตราสินค้า อีกทั้งยังแนะนำระบบเครือข่ายขายปลีกแบบสมบูรณ์และระบบการจัดการสารสนเทศของบริษัทฯ

2549

ในช่วงสิ้นปี 2549 การเติบโตของรายได้รวมเพิ่มขึ้น 36.84% อัตรากำไรขั้นต้นอยู่ที่ 54.31% และการเติบโตของกำไรสุทธิเพิ่มขึ้น 88.31%

2550

- 3 พฤษภาคม 2550 ได้ลงนามในสัญญาดำเนินธุรกิจกับ IP Global Investments America, INC. ("IPG") ผู้ถือใบอนุญาตสำหรับภูมิภาคเอเชียแปซิฟิก รวมทั้งได้รับอนุญาตให้ใช้สิทธิและช่วงสิทธิในเครื่องหมายการค้าแต่เพียงผู้เดียวเป็นระยะเวลา 99 ปีและสามารถขยายการดำเนินธุรกิจไปใน 6 ประเทศในเอเชียรวมประเทศไทย
- 29 มิถุนายน 2550 ได้มีการเพิ่มทุนเพื่อรองรับการดำเนินธุรกิจของบริษัทฯ จาก 60 ล้านบาทเป็น 80 ล้านบาท และเปลี่ยนชื่อจากบริษัท บอดี โกลฟ (ประเทศไทย) จำกัด เป็นบริษัท บอดี โกลฟ (ประเทศไทย) จำกัด (มหาชน)
- 23, 26 และ 27 พฤศจิกายน 2550 เสนอขายหุ้นเพิ่มทุนต่อประชาชนจำนวน 20 ล้านหุ้น มูลค่าที่ตราไว้หุ้นละ 1 บาท เสนอขายในราคาหุ้นละ 4.70 บาท
- 30 พฤศจิกายน 2550 จัดทะเบียนเพิ่มทุนเป็นทุนชำระแล้วจำนวน 80 ล้านบาทกับกระทรวงพาณิชย์
- 11 ธันวาคม 2550 หันสามัญของบริษัทฯ เข้าเป็นหลักทรัพย์จดทะเบียนในตลาดหลักทรัพย์เอ็ม เอ ไอ
- สิ้นปี 2550 การเติบโตของรายได้รวมเพิ่มขึ้น 27.83% อัตรากำไรขั้นต้นอยู่ที่ 53.80% และการเติบโตของกำไรสุทธิเพิ่มขึ้น 53.87%

2551

6 พฤษภาคม 2551 บริษัท บอดี โกลฟ (ประเทศไทย) จำกัด (มหาชน) ได้จดทะเบียนเปลี่ยนชื่อใหม่เป็นบริษัท บีจีที คอร์ปอเรชั่น จำกัด (มหาชน)

2552

- ลงนามในสัญญาฉบับบริษัท Two Agent See International Limited, (“TAS”) เป็นผู้จัดทำหน่วยผลิตภัณฑ์เสื้อผ้าสำเร็จรูปภายใต้เครื่องหมายการค้า Peoples Market (PM) จากสหราชอาณาจักร
- สิ้นปี 2552 การเติบโตของรายได้รวมเพิ่มขึ้น 11.01% อัตรากำไรขั้นต้นอยู่ที่ 49.91% และการเติบโตของกำไรสุทธิเพิ่มขึ้น 11.90% ซึ่งเป็นการเติบโตอย่างต่อเนื่องเป็นระยะเวลา 5 ปีตลอดมา

2553

- 20 พฤษภาคม 2553 ได้มีการจดทะเบียนเพิ่มทุนจาก 80 ล้านบาท เป็น 160 ล้านบาท
- มิถุนายน 2553 มีจำนวนร้านครบ 100 สาขาในแหล่งช้อปปิ้งทั่วทั้งประเทศไทย

2554

- 31 ธันวาคม 2554 จำนวนร้านค้าทั้งหมด 143 ร้านในแหล่งช้อปปิ้งทั่วทั้งประเทศไทย
- ในไตรมาส 4/2554 เกิดอุทกภัยครั้งใหญ่ในประเทศไทย ทำให้ร้านค้าส่วนใหญ่ได้รับผลกระทบอย่างมาก และทำให้ร้านค้าต้องปิดบริการ 13 ร้านค้า แต่รายได้รวมของไตรมาส 4/2554 ยังคงเพิ่มขึ้น 1%
- สิ้นปี 2554 การเติบโตของรายได้รวมเพิ่มขึ้น 13% และการเติบโตของกำไรสุทธิเพิ่มขึ้น 14.49%

2555

- 10 พฤษภาคม 2555 ได้มีการลดทุนจดทะเบียนจาก 160,000,000.00 บาท เป็นทุนจดทะเบียน 159,786,650.00 บาท และเป็นทุนชำระแล้วจำนวน 159,786,650.00 บาท ซึ่งเป็นหุ้นที่เหลือจากการจัดสรรไว้เพื่อรองรับการจ่ายหุ้นปันผล
- 11 พฤษภาคม 2555 ได้มีการเพิ่มทุนจดทะเบียนจาก 159,786,650.00 บาท เป็นทุนจดทะเบียน 179,759,982.00 บาท ทุนชำระแล้วจำนวน 159,786,650.00 บาท เพื่อรองรับการจ่ายหุ้นปันผล
- 15 พฤษภาคม 2555 ได้มีการจัดสรรหุ้นสามัญเพิ่มทุนจำนวน 39,946,664 หุ้น มูลค่าที่ตราไว้หุ้นละ 0.50 บาท เป็นทุนจดทะเบียน 179,759,982.00 บาท ทุนชำระแล้วจำนวน 179,756,452.00 บาท
- 1 ตุลาคม 2555 ย้ายสำนักงานใหญ่และอาคารคลังสินค้ามาที่ 188 ถนนสุขุมวิท แขวงมีนบุรี เขตมีนบุรี กทม. 10510
- 31 ธันวาคม 2555 จำนวนร้านค้าทั้งหมด 149 ร้านในแหล่งช้อปปิ้งทั่วทั้งประเทศไทย

2556

- เมื่อวันที่ 3 มกราคม 2556 บริษัท บีจีที คอร์ปอเรชั่น จำกัด (มหาชน) ได้เข้าลงทุนในบริษัทย่อยคือ บริษัท บีจีที เทคโนโลยี จำกัด และได้ถือหุ้น ในสัดส่วนร้อยละ 59.60 ของทุนจดทะเบียนในบริษัท บีจีที เทคโนโลยี จำกัด โดยบริษัทย่อย ดำเนินธุรกิจหลักจำหน่ายอุปกรณ์อิเล็กทรอนิกส์ จำหน่ายอุปกรณ์เสริมทางเทคโนโลยี ต่างๆ เช่น เคสมือถือ หรือไอแพด และอุปกรณ์อื่นๆ ภายใต้เครื่องหมายการค้าของ บอดีโกลฟ และ เครื่องหมายการค้าอื่นๆ

2557

- ในรอบปี 2557 ที่ผ่านมา บริษัท ได้ดำเนินการประกอบการภายใต้ภาวะเศรษฐกิจโลกและเศรษฐกิจภายในประเทศไทยที่ฟื้นตัวอย่างเชื่องช้า ประชาชนขาดความมั่นใจเนื่องจากสภาวะเศรษฐกิจที่พลิกผัน และมีการเปลี่ยนแปลงจัดตั้งรัฐบาลใหม่ ทำให้การค้าปลีกในช่วงแรกๆ ของปี รวมถึงผลประกอบการของบริษัทฯ ไม่เป็นไปตามที่คาดหวัง แต่ถึงอย่างไรก็ดี บริษัทสามารถฟื้นตัว และ ทำกำไรเพิ่มขึ้นได้ในไตรมาสสุดท้ายของปี สำหรับสิ้นปี 2557 บริษัทมีร้านค้าทั้งหมด 151 ร้านค้าในแหล่งช้อปปิ้งทั่วทั้งประเทศไทย

ตลอดระยะเวลาที่ผ่านมา บริษัทฯ ได้พัฒนาและปรับเปลี่ยนรูปแบบเสื้อผ้าและผลิตภัณฑ์ที่เกี่ยวข้อง ภายใต้เครื่องหมายการค้า Body Glove ให้สอดคล้องกับรสนิยมและความต้องการของลูกค้ากลุ่มเป้าหมายของบริษัทฯ ในช่วงเวลาต่างๆ โดยในระยะแรกรูปแบบเสื้อผ้า Body Glove ที่จำหน่ายในประเทศไทยจะเน้นรูปแบบเสื้อผ้าที่มีลวดลายและสีสันสดใส ต่อมาบริษัทฯ ได้ปรับเปลี่ยนรูปแบบให้สอดคล้องกับรสนิยมและการใช้ชีวิตของกลุ่มลูกค้าเป้าหมาย ภายใต้แนวคิด Surf Lifestyle & Easy Lifestyle ส่งผลให้ผลิตภัณฑ์ของบริษัทฯ ได้รับความนิยมจากลูกค้ากลุ่มเป้าหมายอย่างต่อเนื่อง โดยสิทธิที่บริษัทฯ ได้รับในการใช้เครื่องหมายการค้า Body Glove ครอบคลุมถึงการที่บริษัทฯ สามารถทำธุรกิจค้าปลีก และเป็นตัวแทนเพื่อการผลิตและจำหน่ายเสื้อผ้าสำเร็จรูป รวมถึงผลิตภัณฑ์ที่เกี่ยวข้อง ภายใต้เครื่องหมายการค้า Body Glove แต่เพียงผู้เดียว (exclusive rights) ใน 6 ประเทศ ได้แก่ ไทย เวียดนาม พม่า ลาว กัมพูชา และฟิลิปปินส์ นอกจากนั้นบริษัทฯ ยังสามารถให้สิทธิแก่ผู้อื่นในการใช้เครื่องหมายการค้า Body Glove ได้อีกด้วย



สารบัญ

รายงานคณะกรรมการตรวจสอบ	16
วิสัยทัศน์และพันธกิจ	17
จุดเด่นทางการเงิน	20
ข้อมูลของกรรมการบริษัทและผู้บริหาร	21
ผู้ถือหุ้นรายใหญ่	26
ลักษณะการประกอบธุรกิจ	27
คำอธิบายและวิเคราะห์ฐานะการเงินและผลการดำเนินงาน	32
ปัจจัยความเสี่ยง	42
รายการระหว่างกัน	44
การจัดการ	50
ความรับผิดชอบต่อสังคม	63
งบการเงิน	65
คำตอบแทนของผู้สอบบัญชี	102
ข้อมูลทั่วไป	103

รายงานการกำกับดูแลกิจการของคณะกรรมการตรวจสอบ

เรียน ท่านผู้ถือหุ้น บริษัท บีจีที คอร์ปอเรชั่น จำกัด (มหาชน)

คณะกรรมการบริษัทฯ ได้แต่งตั้งคณะกรรมการตรวจสอบ จำนวน 3 ท่าน ซึ่งเป็นกรรมการอิสระ และไม่ใช่ผู้บริหาร โดยได้มอบหมายให้ปฏิบัติหน้าที่ และความรับผิดชอบตามกฎหมายว่าด้วยการตรวจสอบที่สอดคล้องตามประกาศของตลาดหลักทรัพย์แห่งประเทศไทย โดย พล.ต.อ.เสรีพิศุทธ์ เตมียาเวส ดำรงตำแหน่ง ประธานกรรมการตรวจสอบ ศาสตราจารย์กิตติคุณ ดร.สุรพล วิรุฬห์รักษ์ และนายภาณุคง แทน ดำรงตำแหน่งกรรมการตรวจสอบของบริษัทฯ และในปี 2557 คณะกรรมการตรวจสอบได้มีการประชุมเพื่อหารือและแลกเปลี่ยนข้อคิดเห็นที่เกี่ยวข้องรวมทั้งสิ้น 4 ครั้ง โดยมีสาระสำคัญ สรุปได้ดังนี้

สอบทานงบการเงิน คณะกรรมการตรวจสอบได้พิจารณาสอบทานงบการเงินรายไตรมาสและงบการเงินสำหรับปี 2557 ร่วมกับผู้อำนวยการสายงานบริหารการเงิน เพื่อให้งบการเงินมีความถูกต้องและเป็นไปตามมาตรฐานการบัญชีที่รับรองโดยทั่วไป และมีการเปิดเผยข้อมูลทางการเงินอย่างเพียงพอ คณะกรรมการตรวจสอบได้สอบถามและรับฟังจากผู้บริหารและผู้สอบบัญชีในเรื่องความถูกต้องครบถ้วนของงบการเงิน และความเพียงพอในการเปิดเผยข้อมูล ซึ่งคณะกรรมการตรวจสอบมีความเห็นสอดคล้องกับผู้สอบบัญชีว่า งบการเงินดังกล่าวมีความถูกต้องตามที่ควรในสาระสำคัญตามมาตรฐานการบัญชีที่รับรองทั่วไป

สอบทานรายการระหว่างกัน คณะกรรมการตรวจสอบได้สอบทานการเปิดเผยรายการระหว่างกันของบริษัทฯ ซึ่งอาจทำให้เกิดความขัดแย้งทางผลประโยชน์ระหว่างผู้มีส่วนได้เสียกับบริษัทฯ ผลการสอบทานพบว่า รายการระหว่างกันเป็นไปตามเงื่อนไขธุรกิจการค้าปกติทั่วไป และได้ดำเนินการตามหลักเกณฑ์ที่ตลาดหลักทรัพย์กำหนด โดยบริษัทฯ ได้ถือปฏิบัติตามนโยบายการกำกับดูแลกิจการที่ดี

การหารือร่วมกันกับผู้บริหารระดับสูง และผู้บริหารระดับสายงาน มีการหารือกับผู้บริหารระดับสูงของบริษัทฯ เกี่ยวกับการบริหารความเสี่ยง เพื่อให้มีการปรับปรุงแก้ไขไม่ให้เกิดความผิดพลาดในการบริหารงาน อีกทั้งเพื่อให้รับทราบระบบการควบคุมความเสี่ยงที่อาจเกิดขึ้น

การพิจารณาแต่งตั้งผู้สอบบัญชีประจำปี 2557 คณะกรรมการตรวจสอบได้พิจารณาเห็นชอบคัดเลือกผู้สอบบัญชีจาก บริษัทสอบบัญชี ธรรมนิติ จำกัด เป็นบริษัทผู้สอบบัญชีประจำปี 2557 และได้พิจารณาคำตอบแทน เพื่อขออนุมัติต่อที่ประชุมผู้ถือหุ้น ตามระเบียบปฏิบัติต่อไป

นอกจากนี้ คณะกรรมการตรวจสอบได้สอบทานให้บริษัทฯ ปฏิบัติตามประกาศของคณะกรรมการกำกับหลักทรัพย์และตลาดหลักทรัพย์ และตลาดหลักทรัพย์แห่งประเทศไทย ตลอดจนกฎหมายที่เกี่ยวข้องกับการดำเนินธุรกิจอย่างสม่ำเสมอ เพื่อให้เกิดประสิทธิภาพและประสิทธิผลสูงสุด รวมทั้งการปฏิบัติต่อผู้มีส่วนได้เสียต่อธุรกิจของบริษัทฯ ด้วยความเป็นธรรม โปร่งใส และสามารถตรวจสอบได้ตามหลักการกำกับดูแลกิจการที่ดี ทั้งนี้ เพื่อสร้างความน่าเชื่อถือให้แก่ผู้ลงทุนและผู้มีส่วนได้เสีย

โดยสรุปในภาพรวมแล้วคณะกรรมการตรวจสอบได้ปฏิบัติหน้าที่ครบถ้วนตามที่ได้รับไว้ในกฎบัตรคณะกรรมการตรวจสอบที่ได้รับอนุมัติจากคณะกรรมการบริษัทฯ และมีความเห็นว่าบริษัทฯ มีการรายงานข้อมูลทางการเงินและการดำเนินงานอย่างถูกต้องมีระบบการควบคุมภายในการตรวจสอบภายในที่เหมาะสมและมีประสิทธิผล มีการปฏิบัติตามกฎหมาย ข้อกำหนดและข้อผูกพันต่าง ๆ มีการเปิดเผยรายการที่เกี่ยวข้องกันอย่างถูกต้องและมีการปฏิบัติงานที่สอดคล้องกับระบบการกำกับดูแลกิจการที่ดีอย่างเพียงพอ โปร่งใส และเชื่อถือได้



พลตำรวจเอก.....

(เสรีพิศุทธ์ เตมียาเวส)

ประธานกรรมการตรวจสอบ

วิสัยทัศน์และพันธกิจ

วิสัยทัศน์:

มุ่งเน้นเพื่อเป็นผู้นำทางการค้าปลีกและผู้นำเทรนด์ของผลิตภัณฑ์ที่มีเอกลักษณ์เฉพาะตัวในรูปแบบ Original California Lifestyle ภายใต้แบรนด์ Body Glove จากประเทศสหรัฐอเมริกา สานต่อและพัฒนาปณิธานของผู้ก่อตั้ง Bob and Bill Meistrell บุคคลในตำนานวงการกีฬาทางน้ำของโลก ให้ Body Glove เป็นที่รู้จักกันอย่างกว้างขวางและพร้อมที่จะขยายไปยังประเทศต่างๆในภูมิภาคอาเซียน

พันธกิจ:

ดำเนินธุรกิจค้าปลีกเพื่อผลิตและจัดจำหน่ายผลิตภัณฑ์ Body Glove สร้างเอกลักษณ์ของแบรนด์ให้แตกต่างสอดคล้องกับความต้องการของกลุ่มเป้าหมาย ภายใต้แนวคิดของผลิตภัณฑ์ในแบบ Original California Lifestyle ด้วยภาพลักษณ์และราคาสินค้าที่เหมาะสม มุ่งเน้นการเพิ่มมูลค่าในการให้บริการด้วยการอบรมพนักงานบริการให้รู้ซึ่งถึงข้อมูลผลิตภัณฑ์และการบริการ รวมการคำนึงถึงการมีส่วนร่วมต่อสังคม และการควบคุมการบริหารงานในองค์กรเพื่อให้ได้มาเพื่อผลประโยชน์อันสูงสุดกับผู้ถือหุ้น

ประวัติความเป็นมาและการเปลี่ยนแปลงและพัฒนาการที่สำคัญ

- 2530** ดร.นพดล ธรรมวัฒน์ะ ได้ร่วมทุนกับ Mr. Mark J. Walden ซึ่งเป็นนักธุรกิจอเมริกัน ก่อตั้งบริษัท ไทยเชกเวย์ อินเตอร์เนชั่นแนล จำกัด โดยมีวัตถุประสงค์เพื่อทำหน้าที่จัดหาผลิตภัณฑ์เสื้อผ้าสำเร็จรูปภายใต้เครื่องหมายการค้าของ Walt Disney และ Body Glove ให้กับบริษัทในสหรัฐอเมริกา ส่งผลให้ดร.นพดล ธรรมวัฒน์ะ มีความสัมพันธ์ทางธุรกิจที่ดีกับเจ้าของเครื่องหมายการค้า Body Glove
- 2531** ดร.นพดล ธรรมวัฒน์ะ เป็นผู้ค้นพบและก่อตั้ง บริษัท บอดี้ โกลฟ (ประเทศไทย) จำกัด ขึ้นเมื่อวันที่ 31 มีนาคม 2531 ด้วยทุนจดทะเบียนจำนวน 10 ล้านบาท โดยมีวัตถุประสงค์เพื่อจำหน่ายผลิตภัณฑ์เสื้อผ้าสำเร็จรูปและผลิตภัณฑ์ที่เกี่ยวข้องภายใต้เครื่องหมายการค้า Body Glove
- 2534** ได้มีการเพิ่มทุนเพื่อรองรับการขยายการดำเนินธุรกิจของบริษัท จาก 10 ล้านบาท เป็น 20 ล้านบาท
- 2537** ได้มีการเพิ่มทุนเพื่อรองรับการขยายการดำเนินธุรกิจของบริษัท จาก 20 ล้านบาท เป็น 40 ล้านบาท
- 2543** ได้มีการเพิ่มทุนเพื่อรองรับการดำเนินธุรกิจของบริษัท จาก 40 ล้านบาท เป็น 60 ล้านบาท
- 2547** ได้มีการปรับปรุงโครงสร้างการถือหุ้นและการจัดการโดยคุณเอก โก๊ะ เซง (ด็กสัน) และคุณเอก โก๊ะ เบง เข้าร่วมเป็นผู้ถือหุ้นร้อยละ 49 ในจำนวนหุ้นทั้งหมดของบริษัทฯ ทั้งสองท่านเป็นผู้มีประสบการณ์ในการบริหารธุรกิจจัดจำหน่ายเครื่องแต่งกาย ภายใต้เครื่องหมายการค้า Body Glove ในประเทศมาเลเซีย ปัจจุบันคุณเอก โก๊ะ เซง (ด็กสัน) ไม่มีส่วนเกี่ยวข้องใน Body Glove มาเลเซีย จากประสบการณ์ในการบริหารธุรกิจของท่าน ส่งผลให้ผลประกอบการและการดำเนินงานของบริษัทฯ เป็นไปอย่างมีประสิทธิภาพ
- 2548** คุณเอก โก๊ะ เซง (ด็กสัน) และดร.นพดล ธรรมวัฒน์ะ ทำการปรับปรุงโครงสร้างของบริษัทฯ โดยมุ่งเน้นการเปิดเครือข่ายขายปลีกและจัดเตรียมสายผลิตภัณฑ์ใหม่โดยการตั้งเป้ากลุ่มเป้าหมายทางการตลาดใหม่และกำหนดตำแหน่งตราสินค้า อีกทั้งยังแนะนำระบบเครือข่ายขายปลีกแบบสมบูรณและระบบการจัดการสารสนเทศของบริษัทฯ
- 2549** สิ้นปี 2549 การเติบโตของรายได้รวมเพิ่มขึ้นร้อยละ 36.84 อัตรากำไรขั้นต้นอยู่ที่ร้อยละ 54.31 และการเติบโตของกำไรสุทธิเพิ่มขึ้นร้อยละ 88.31
- 2550**
- 3 พฤษภาคม 2550 ได้ลงนามในสัญญาดำเนินธุรกิจกับ IP Global Investments America, INC. (“IPG”) ผู้ถือใบอนุญาตสำหรับภูมิภาคเอเชียแปซิฟิก รวมทั้งได้รับอนุญาตให้ใช้สิทธิและช่วงสิทธิในเครื่องหมายการค้าแต่เพียงผู้เดียวเป็นระยะเวลา 99 ปีและสามารถขยายการดำเนินธุรกิจไปใน 6 ประเทศในเอเชียรวมประเทศไทย
 - 29 มิถุนายน 2550 ได้มีการเพิ่มทุนเพื่อรองรับการดำเนินธุรกิจของบริษัทฯ จาก 60 ล้านบาทเป็น 80 ล้านบาท และเปลี่ยนชื่อจากบริษัท บอดี้ โกลฟ (ประเทศไทย) จำกัด เป็นบริษัท บอดี้ โกลฟ (ประเทศไทย) จำกัด (มหาชน)
 - 23, 26 และ 27 พฤศจิกายน 2550 เสนอขายหุ้นเพิ่มทุนต่อประชาชนจำนวน 20 ล้านหุ้น มูลค่าที่ตราไว้หุ้นละ 1 บาท เสนอขายในราคาหุ้นละ 4.70 บาท
 - 30 พฤศจิกายน 2550 จัดทะเบียนเพิ่มทุนเป็นทุนชำระแล้วจำนวน 80 ล้านบาทกับกระทรวงพาณิชย์
 - 11 ธันวาคม 2550 หุ้นสามัญของบริษัทฯ เข้าเป็นหลักทรัพย์จดทะเบียนในตลาดหลักทรัพย์เอ็ม เอ โอ
 - สิ้นปี 2550 การเติบโตของรายได้รวมเพิ่มขึ้นร้อยละ 27.83 อัตรากำไรขั้นต้นอยู่ที่ร้อยละ 53.80 และการเติบโตของกำไรสุทธิเพิ่มขึ้นร้อยละ 53.87
- 2551**
- 6 พฤษภาคม 2551 บริษัท บอดี้ โกลฟ (ประเทศไทย) จำกัด (มหาชน) ได้จัดทะเบียนเปลี่ยนชื่อใหม่เป็นบริษัท บีจีที คอร์ปอเรชั่น จำกัด (มหาชน)

2552

- ลงนามในสัญญาฉบับบริษัท Two Agent See International Limited, (“TAS”) เป็นผู้จัดทำหน่วยผลิตภัณฑ์เสื้อผ้าสำเร็จรูปภายใต้เครื่องหมายการค้า Peoples Market (PM) จากสหราชอาณาจักร
- สิ้นปี 2552 การเติบโตของรายได้รวมเพิ่มขึ้นร้อยละ 11.01 อัตรากำไรขั้นต้นอยู่ที่ร้อยละ 49.91 และการเติบโตของกำไรสุทธิเพิ่มขึ้นร้อยละ 11.90 ซึ่งเป็นการเติบโตอย่างต่อเนื่องเป็นระยะเวลา 5 ปีติดต่อกัน

2553

- 20 พฤษภาคม 2553 ได้มีการจดทะเบียนเพิ่มทุนจาก 80 ล้านบาท เป็น 160 ล้านบาท
- มิถุนายน 2553 มีจำนวนร้านครบ 100 สาขาในแหล่งช้อปปิ้งทั่วทั้งประเทศไทย

2554

- 31 ธันวาคม 2554 จำนวนร้านค้าทั้งหมด 143 ร้านในแหล่งช้อปปิ้งทั่วทั้งประเทศไทย
- ในไตรมาส 4/2554 เกิดอุทกภัยครั้งใหญ่ในประเทศไทย ทำให้ร้านค้าส่วนใหญ่ได้รับผลกระทบอย่างมากและทำให้ร้านค้าต้องปิดบริการ 13 ร้านค้า แต่รายได้รวมของไตรมาส 4/2554 ยังคงเพิ่มขึ้นร้อยละ 1
- สิ้นปี 2554 การเติบโตของรายได้รวมเพิ่มขึ้นร้อยละ 13 และการเติบโตของกำไรสุทธิเพิ่มขึ้นร้อยละ 14.49

2555

- 10 พฤษภาคม 2555 ได้มีการลดทุนจดทะเบียนจาก 160,000,000.00 บาท เป็นทุนจดทะเบียน 159,786,650.00 บาท และเป็นทุนชำระแล้วจำนวน 159,786,650.00 บาท ซึ่งเป็นหุ้นที่เหลือจากการจัดสรรไว้เพื่อรองรับการจ่ายหุ้นปันผล
- 11 พฤษภาคม 2555 ได้มีการเพิ่มทุนจดทะเบียนจาก 159,786,650.00 บาท เป็นทุนจดทะเบียน 179,759,982.00 บาท ทุนชำระแล้วจำนวน 159,786,650.00 บาท เพื่อรองรับการจ่ายหุ้นปันผล
- 15 พฤษภาคม 2555 ได้มีการจัดสรรหุ้นสามัญเพิ่มทุนจำนวน 39,946,664 หุ้นมูลค่าที่ตราไว้หุ้นละ 0.50 บาท เป็นทุนจดทะเบียน 179,759,982.00 บาท ทุนชำระแล้วจำนวน 179,756,452.00 บาท
- 1 ตุลาคม 2555 ย้ายสำนักงานใหญ่และอาคารคลังสินค้ามาที่ 188 ถนนสุวินทวงศ์ แขวงมีนบุรี เขตมีนบุรี กทม. 10510
- 31 ธันวาคม 2555 จำนวนร้านค้าทั้งหมด 149 ร้านในแหล่งช้อปปิ้งทั่วทั้งประเทศไทย

2556

เมื่อวันที่ 3 มกราคม 2556 บริษัท บีจีที คอร์ปอเรชั่น จำกัด (มหาชน) ได้เข้าลงทุนในบริษัทย่อย คือ บริษัท บีจีที เทคโนโลยี จำกัด และได้ถือหุ้น ในสัดส่วนร้อยละ 59.60 ของทุนจดทะเบียนในบริษัท บีจีที เทคโนโลยี จำกัด โดยบริษัทย่อย ดำเนินธุรกิจหลักจำหน่ายอุปกรณ์อิเล็กทรอนิกส์ จำหน่ายอุปกรณ์เสริมทางเทคโนโลยี ต่างๆ เช่น เคสมือถือ หรือ ไอแพด และอุปกรณ์อื่นๆให้แก่ไฮเปอร์มาร์เก็ต

2557

ใน รอบปี 2557 ที่ผ่านมา บริษัท ได้ดำเนินการประกอบการภายใต้ภาวะเศรษฐกิจโลกและเศรษฐกิจภายในประเทศไทยที่ฟื้นตัวอย่างเชื่องช้า ประชาชนขาดความมั่นใจเนื่องจากสภาวะเศรษฐกิจที่พลิกผัน และมีการเปลี่ยนแปลงจัดตั้งรัฐบาลใหม่ ทำให้การค้าปลีกในช่วงแรกของปี รวมถึงผลประกอบการของบริษัทฯ ไม่เป็นไปตามที่คาดหวัง แต่ถึงอย่างไรก็ดี บริษัทสามารถฟื้นตัวและ ทำกำไรเพิ่มขึ้นได้ในไตรมาสสุดท้ายของปี สำหรับสิ้นปี 2557 บริษัทมีร้านค้าทั้งหมด 151 ร้านค้าในแหล่งช้อปปิ้งทั่วทั้งประเทศไทย

ตลอดระยะเวลาที่ผ่านมา บริษัทฯ ได้พัฒนาและปรับเปลี่ยนรูปแบบเสื้อผ้าและผลิตภัณฑ์ที่เกี่ยวข้องภายใต้เครื่องหมายการค้า Body Glove ให้สอดคล้องกับรสนิยมและความต้องการของลูกค้ากลุ่มเป้าหมายของบริษัทฯ ในช่วงเวลาต่างๆ โดยในระยะแรกรูปแบบเสื้อผ้า Body Glove ที่จำหน่ายในประเทศไทยจะเน้นรูปแบบเสื้อผ้าที่มีลวดลายและสีสันสดใส ต่อมาบริษัทฯ ได้ปรับเปลี่ยนรูปแบบให้สอดคล้องกับรสนิยมและการใช้ชีวิตของกลุ่มลูกค้าเป้าหมายภายใต้แนวคิด Surf Lifestyle & Easy Lifestyle ส่งผลให้ผลิตภัณฑ์ของบริษัทฯ ได้รับความนิยมจากลูกค้ากลุ่มเป้าหมายอย่างต่อเนื่อง โดยสิทธิที่บริษัทฯ ได้รับในการใช้เครื่องหมายการค้า Body Glove ครอบคลุมถึงการที่บริษัทฯ สามารถทำธุรกิจค้าปลีก และเป็นตัวแทนเพื่อการผลิตและจัดจำหน่ายเสื้อผ้าสำเร็จรูป รวมถึงผลิตภัณฑ์ที่เกี่ยวข้องภายใต้เครื่องหมายการค้า Body Glove แต่เพียงผู้เดียว (exclusive rights) ใน 6 ประเทศ ได้แก่ ไทย เวียดนาม พม่า ลาว กัมพูชา และฟิลิปปินส์ นอกจากนั้นบริษัทฯ ยังสามารถให้สิทธิแก่ผู้อื่นในการใช้เครื่องหมายการค้า Body Glove ได้อีกด้วย

จุดเด่นทางการเงิน

งบแสดงฐานะการเงิน	(หน่วย: ล้านบาท)	งบเฉพาะกิจการ	งบการเงินรวม	
		2555	2556	2557
สินทรัพย์รวม		778.75	707.07	693.54
หนี้สินรวม		364.22	276.34	263.18
รวมส่วนของผู้อถือหุ้น		414.53	430.73	430.36

งบกำไรขาดทุนเบ็ดเสร็จ	(หน่วย: ล้านบาท)	งบเฉพาะกิจการ	งบการเงินรวม	
		2555	2556	2557
รายได้จากการขาย		932.67	874.25	819.05
รวมรายได้		939.77	876.19	821.07
ต้นทุนขาย		495.10	464.80	435.51
ค่าใช้จ่ายในการขาย		298.64	285.79	277.37
ค่าใช้จ่ายในการบริหาร		95.84	88.19	94.08
ต้นทุนทางการเงิน		6.68	11.94	8.50
รวมค่าใช้จ่าย		896.86	850.72	815.47
กำไร(ขาดทุน)ก่อนภาษีเงินได้		42.90	25.48	5.61
ค่าใช้จ่าย(รายได้) ภาษีเงินได้		10.96	5.40	1.67
กำไร(ขาดทุน)เบ็ดเสร็จรวมสำหรับปี		31.94	20.07	3.94
การแบ่งปันกำไร(ขาดทุน) เบ็ดเสร็จรวม				
ส่วนที่เป็นของผู้อถือหุ้นบริษัทใหญ่			20.07	(2.89)
กำไรต่อหุ้นขั้นพื้นฐาน		0.09	0.06	(0.01)
มูลค่าตามบัญชีต่อหุ้น		1.15	1.20	1.20

อัตราส่วนทางการเงิน		งบเฉพาะกิจการ	งบการเงินรวม	
		2555	2556	2557
อัตราเติบโตของรายได้รวม (%)		2.43%	(6.76%)	(6.29%)
อัตราเติบโตของกำไรสุทธิ (%)		(54.98%)	(37.16%)	(114.39%)
อัตราเติบโตของกำไรก่อนต้นทุนทางการเงินและภาษีเงินได้ (%)		(50.42%)	(24.54%)	(62.31%)
อัตรากำไรขั้นต้น (%)		46.92%	46.83%	46.83%
อัตรากำไรสุทธิ (%)		3.40%	2.29%	(0.35%)
อัตราหนี้สินต่อส่วนผู้อถือหุ้น (เท่า)		0.88 เท่า	0.64 เท่า	0.61 เท่า
อัตราผลตอบแทนจากสินทรัพย์ (%)		4.43%	2.70%	(0.41%)
อัตราผลตอบแทนผู้อถือหุ้น (%)		8.12%	4.75%	(0.67%)

หมายเหตุ: งบการเงินรวมนี้ได้จัดทำขึ้นโดยรวมงบการเงินของบริษัทฯ และบริษัทย่อย ตั้งแต่วันที่บริษัทมีอำนาจในการควบคุมบริษัทย่อย (ณ วันที่ 3 มกราคม 2556)

ข้อมูลของกรรมการบริษัทและผู้บริหาร

ลำดับ ที่	ชื่อ-สกุล ตำแหน่ง	อายุ (ปี)	วุฒิการศึกษาสูงสุด	สัดส่วนการถือหุ้น จำนวนหุ้น (31 ธันวาคม 2557)	ความสัมพันธ์ ทางครอบครัวระหว่างผู้ บริหาร	ประสบการณ์การทำงานในระยะ 5 ปีย้อนหลัง		
						ช่วงเวลา	ตำแหน่ง	ชื่อหน่วยงาน/บริษัท/ประเภทธุรกิจ
1	ดร.เนตล ธรรมวัฒน์* (ประธานกรรมการบริษัท)	63	- ปริญญาตรี วิทยาศาสตร์ การบริหารการศึกษา มหาวิทยาลัยสยาม	12.97% 46,631,100 หุ้น	พี่ชายนางมัลลิกา ธรรมวัฒน์ และเป็น บิดาของนางสาว ดลนภา ธรรมวัฒน์	ม.ย. 2550 - ปัจจุบัน	ประธานกรรมการบริษัท	บริษัท บีจีที คอร์ปอเรชั่น จำกัด (มหาชน) (ชื่อเดิม บริษัท บอดี้ โกลฟ (ประเทศไทย) จำกัด (มหาชน)) บริษัท บอดี้ โกลฟ (ประเทศไทย) จำกัด บริษัท โกลดแมสเตอร์ จำกัด (มหาชน) บริษัท ที เอส ไอ อินเทอร์เน็ต แชนแนล จำกัด บริษัท บีจีที เทคโนโลยี จำกัด
2.	นายเกา โก๊ะ เสง (ดีก๊ลิ้น)* (กรรมการผู้จัดการใหญ่ / ประธานเจ้าหน้าที่บริหาร)	47	- Chung Ling High School (A Level)	13.11% 47,127,200 หุ้น	น้องชาย นายเกา โก๊ะ เสง	ม.ย. 2550 - ปัจจุบัน	กรรมการผู้จัดการใหญ่/ ประธานเจ้าหน้าที่บริหาร	บริษัท บีจีที คอร์ปอเรชั่น จำกัด (มหาชน) (ชื่อเดิม บริษัท บอดี้ โกลฟ (ประเทศไทย) จำกัด (มหาชน)) บริษัท บอดี้ โกลฟ (ประเทศไทย) จำกัด Yen Club Asia SdnBhd Yen Group Holding Corporation SdnBhd บริษัท บีจีที เทคโนโลยี จำกัด
3.	นายเกา โก๊ะ เสง* (กรรมการ)	53	- Chung Ling High School (A Level)	13.16% 47,297,450 หุ้น	พี่ชาย นายเกา โก๊ะ เสง (ดีก๊ลิ้น)	ม.ย. 2550 - ปัจจุบัน	กรรมการ	บริษัท บีจีที คอร์ปอเรชั่น จำกัด (มหาชน) (ชื่อเดิม บริษัท บอดี้ โกลฟ (ประเทศไทย) จำกัด (มหาชน)) บริษัท บอดี้ โกลฟ (ประเทศไทย) จำกัด Yen Group Holding Corporation SdnBhd Yen Club Asia SdnBhd Yen Group Properties (M) SdnBhd Yen Shoes (M) SdnBhd IramaPilihanSdnBhd

ข้อมูลของกรรมการบริษัทและผู้บริหาร

ลำดับ ที่	ชื่อ-สกุล ตำแหน่ง	อายุ (ปี)	วุฒิการศึกษาสูงสุด	สัดส่วนการถือหุ้น จำนวนหุ้น (31 ธันวาคม 2557)	ความสัมพันธ์ ทางครอบครัว ระหว่างผู้บริหาร	ประสบการณ์ทำงานในระยะ 5 ปีย้อนหลัง		
						ช่วงเวลา	ตำแหน่ง	ชื่อหน่วยงาน/บริษัท/ประเภทธุรกิจ
4.	นางมัลลิกา ธรรมวัฒน์ * (กรรมการ)	61	- ปริญญาโท สาขาการศึกษา มหาวิทยาลัยโพลีเทคนิครัฐ แคลิฟอร์เนีย โพโมนา ประเทศ สหรัฐอเมริกา	-	น้องสาวของ ดร.นพดล ธรรมวัฒน์ และเป็นอาของ นางสาวดลนภา ธรรมวัฒน์	ม.ย. 2550 - ปัจจุบัน	กรรมการ	บริษัท บีจีที คอร์ปอเรชั่น จำกัด (มหาชน) (ชื่อเดิม บริษัท บอดี โกลฟ (ประเทศไทย) จำกัด (มหาชน)) บริษัท มัลลิกาอินเตอร์ฟู้ด จำกัด บริษัท บอดี โกลฟ (ประเทศไทย) จำกัด
5.	รศ.สพญ.ดร.เนนทริกา ชันเชื้อ (กรรมการ)	53	- ปริญญาเอกสาขา Marine Science (Immunotoxicology) วิทยาลัยวิลเลียมและแมรี ประเทศสหรัฐอเมริกา - ปริญญาดุษฎีบัณฑิต สาขาการ บริหารการศึกษา มหาวิทยาลัย สยาม	0.95% 3,429,999 หุ้น	-	2550 - ปัจจุบัน	กรรมการ	บริษัท บีจีที คอร์ปอเรชั่น จำกัด (มหาชน) (ชื่อเดิม บริษัท บอดี โกลฟ (ประเทศไทย) จำกัด (มหาชน)) คณะสัตวแพทยศาสตร์ จุฬาลงกรณ์มหาวิทยาลัย หน่วยปฏิบัติการวิจัยสัตว์น้ำสวยงามและสัตว์น้ำ เพื่อการอนุรักษ์ บริษัท บอดี โกลฟ (ประเทศไทย) จำกัด บริษัท ดี เอ็ดดูเคชั่น อัลโลเอนซ์ จำกัด บริษัท เอ็ดดูเคชั่นเพิร์ล จำกัด ภาควิชาสัตวศาสตร์ คณะสัตวแพทยศาสตร์ จุฬาลงกรณ์มหาวิทยาลัย ศูนย์วิจัยโรคสัตว์น้ำ คณะสัตวแพทยศาสตร์ จุฬาลงกรณ์มหาวิทยาลัย

ข้อมูลของกรรมการบริษัทและผู้บริหาร

ลำดับ ที่	ชื่อ-สกุล ตำแหน่ง	อายุ (ปี)	วุฒิการศึกษาสูงสุด	สัดส่วนการถือหุ้น จำนวนหุ้น (31 ธันวาคม 2557)	ความสัมพันธ์ทาง ครอบครัวระหว่างผู้ บริหาร	ประสบการณ์ทำงานในระยะ 5 ปีย้อนหลัง		
						ช่วงเวลา	ตำแหน่ง	ชื่อหน่วยงาน/บริษัท/ประเภทธุรกิจ
6.	พล.ต.อ.เสรีพิศุทธิ์ เดมียาเวส (กรรมการ,กรรมการ อิสระและประธาน กรรมการตรวจสอบ)	66	รัฐประศาสนศาสตรบัณฑิต (โรงเรียนนายร้อยตำรวจ)	-	-	ม.ย. 2550 -ปัจจุบัน	กรรมการ,กรรมการอิสระ และประธานกรรมการตรวจ สอบ	บริษัท บีซีที คอร์ปอเรชั่น จำกัด (มหาชน) (ชื่อเดิม บริษัท บอดี โกลฟ (ประเทศไทย) จำกัด (มหาชน)) บริษัท บอดี โกลฟ (ประเทศไทย) จำกัด
7.	ศาสตราจารย์ กิตติคุณ ดร. สุรพล วิรุฬห์รักษ์ (กรรมการ,กรรมการ อิสระ และกรรมการตรวจสอบ)	71	- ปริญญาเอก สาขาศิลปการ แสดง มหาวิทยาลัยฮาวาย ประเทศสหรัฐอเมริกา	-	-	ม.ย. 2550 - ปัจจุบัน	กรรมการ,กรรมการอิสระ และกรรมการตรวจสอบ	บริษัท บีซีที คอร์ปอเรชั่น จำกัด (มหาชน) (ชื่อเดิม บริษัท บอดี โกลฟ (ประเทศไทย) จำกัด (มหาชน)) บริษัท บอดี โกลฟ (ประเทศไทย) จำกัด บริษัท โกลด์มัลเตอร์ จำกัด (มหาชน)
8.	นายภาณุ คงแทน (กรรมการ,กรรมการ อิสระและกรรมการตรวจ สอบ)	50	- ปริญญาโท บริหารธุรกิจ มหาบัณฑิต (MBA) มหาวิทยาลัย สงขล นครินทร์	-	-	ก.พ.2552-ปัจจุบัน	กรรมการ,กรรมการ อิสระ,กรรมการตรวจสอบ	บริษัท บีซีที คอร์ปอเรชั่น จำกัด (มหาชน) (ชื่อเดิม บริษัท บอดีโกลฟ(ประเทศไทย) จำกัด (มหาชน)) บริษัทหลักทรัพย์ คันทรี กรุ๊ป จำกัด (มหาชน)
						16 ก.ค. 2556 – ปัจจุบัน	ผู้ช่วยกรรมการผู้จัดการ สายวาณิชธนกิจ 3	บริษัท ไทยสแตรทีจิค แคปิตอล จำกัด
						พ.ค. 2555 –15 ก.ค. 2556	ผู้อำนวยการอาวุโส ฝ่ายวาณิชธนกิจ	บริษัทหลักทรัพย์ ฟินันเซีย ไซรัส จำกัด
						ส.ค. 2554-เม.ย.2555	ผู้ช่วยกรรมการผู้จัดการ ฝ่ายทุนธนกิจ	บริษัทหลักทรัพย์ ฟินันเซีย ไซรัส จำกัด (มหาชน)

ข้อมูลของกรรมการบริษัทและผู้บริหาร

ลำดับ ที่	ชื่อ-สกุล ตำแหน่ง	อายุ (ปี)	วุฒิการศึกษาสูงสุด	สัดส่วนการถือหุ้น จำนวนหุ้น (31 ธันวาคม 2557)	ความสัมพันธ์ทาง ครอบครัวระหว่างผู้ บริหาร	ประสบการณ์ทำงานในระยะ 5 ปีย้อนหลัง		
						ช่วงเวลา	ตำแหน่ง	ชื่อหน่วยงาน/บริษัท/ประเภทธุรกิจ
9.	นางสาวดลนภา ธรรมวัฒนะ (ผู้อำนวยการสายงานบริหาร การตลาด)	33	- ปริญญาโททางการตลาด ภาคภาษาอังกฤษ (MIM) มหาวิทยาลัยธรรมศาสตร์	21.58 % 77,576,750 หุ้น	บุตรของดร.นพดล ธรรมวัฒนะ และเป็น หลานสาวของนาง มัลลิกา ธรรมวัฒนะ	ก.พ. 2552-ปัจจุบัน	ผู้อำนวยการสายงาน บริหารการตลาด	บริษัท บีจีที คอร์ปอเรชั่น จำกัด (มหาชน) (ชื่อเดิม บริษัท บอดี โกลฟ (ประเทศไทย) จำกัด (มหาชน)) บริษัท บอดี โกลฟ (ประเทศไทย) จำกัด
10.	นางสาววิรัชญา ฐานสกุลวงศ์ (ผู้อำนวยการสายงานบริหาร การเงิน)	51	- ปริญญาตรี บริหารธุรกิจ สาขาการบริหารงานทั่วไป มหาวิทยาลัยรามคำแหง	-	-	มิ.ย. 2550 - ปัจจุบัน	ผู้อำนวยการสายงาน บริหารการเงิน	บริษัท บีจีที คอร์ปอเรชั่น จำกัด (มหาชน) (ชื่อเดิม บริษัท บอดี โกลฟ (ประเทศไทย) จำกัด (มหาชน)) บริษัท บอดี โกลฟ (ประเทศไทย) จำกัด
11.	นายชัย รัตนเมทวงศ์ (ผู้จัดการอาวุโส ฝ่ายการเงิน)	47	- ปริญญาตรี บริหารธุรกิจ การเงินและการธนาคาร มหาวิทยาลัยอัสสัมชัญ	-	-	2549-พ.ค.2550	ผู้อำนวยการฝ่ายการเงิน	บริษัท บีจีที คอร์ปอเรชั่น จำกัด (มหาชน) (ชื่อเดิม บริษัท บอดี โกลฟ (ประเทศไทย) จำกัด (มหาชน)) บริษัท บอดี โกลฟ (ประเทศไทย) จำกัด
12.	นางสาวเมธิรา ทองสุวรรณ (ผู้จัดการอาวุโส ฝ่ายบัญชี)	46	- ปริญญาตรี บริหารธุรกิจ สาขาการบัญชี มหาวิทยาลัยรามคำแหง	-	-	มิ.ย. 2550 -ปัจจุบัน	ผู้จัดการอาวุโส ฝ่ายการเงิน	บริษัท บีจีที คอร์ปอเรชั่น จำกัด (มหาชน) (ชื่อเดิม บริษัท บอดี โกลฟ (ประเทศไทย) จำกัด (มหาชน)) บริษัท บอดี โกลฟ (ประเทศไทย) จำกัด
						2534 - พ.ค. 2550	ผู้จัดการฝ่ายบัญชี	บริษัท บอดี โกลฟ (ประเทศไทย) จำกัด

ข้อมูลของการรวมการบริหารและผู้บริหาร

ลำดับ ที่	ชื่อ-สกุล ตำแหน่ง	อายุ (ปี)	วุฒิการศึกษาสูงสุด	สัดส่วนการถือหุ้น จำนวนหุ้น (31 ธันวาคม 2557)	ความสัมพันธ์ทาง ครอบครัวระหว่างผู้ บริหาร	ประสบการณ์ทำงานในระยะ 5 ปีย้อนหลัง		
						ช่วงเวลา	ตำแหน่ง	ชื่อหน่วยงาน/บริษัท/ประเภทธุรกิจ
13.	นางนันทมน บัวหิลา (ผู้อำนวยการสายงานบริหาร การขาย)	43	- ปริญญาโท สาขาการ จัดการธุรกิจขนาดกลาง และขนาดย่อม มหาวิทยาลัย รามคำแหง	-	-	ก.พ.2552- ปัจจุบัน	ผู้อำนวยการสายงาน บริหารการขาย	บริษัท บีจีที คอร์ปอเรชั่น จำกัด (มหาชน) (ชื่อเดิม บริษัท บอดี โกลฟ (ประเทศไทย) จำกัด (มหาชน))
						มี.ย. 2550- ก.พ.2552	ผู้ช่วยกรรมการผู้จัดการ	บริษัท บอดี โกลฟ (ประเทศไทย) จำกัด
						2547 - พ.ค. 2550	เลขานุการกรรมการ ผู้จัดการ	บริษัท บอดี โกลฟ (ประเทศไทย) จำกัด

หมายเหตุ

* กรรมการ ลำดับที่ 1,2,3 และ 4 กรรมการผู้มีอำนาจลงนาม

ผู้ถือหุ้นรายใหญ่

รายชื่อผู้ถือหุ้น 10 อันดับแรก ตามที่ปรากฏในสมุดทะเบียนผู้ถือหุ้น ณ วันที่ 31 ธันวาคม 2557

		จำนวนหุ้น	สัดส่วนการถือหุ้น (ร้อยละ)
1.	น.ส.ดลนภา ธรรมวัฒน์ะ	77,576,750	21.58
2.	นายเกา โก๊ะ เบง	47,297,450	13.16
3.	นายเกา โก๊ะ เชน (ดีกสัน)	47,127,200	13.11
4.	ดร.นพดล ธรรมวัฒน์ะ	46,631,100	12.97
5.	น.ส.ภัลลารีย์ วงษ์ทองหลิน	6,200,000	1.72
6.	นายวิเชียร ศรีมนินทร์นิมิต	5,270,000	1.47
7.	นายสุสิขณัทภัต อัจฉริยะสมบัติ	5,032,600	1.40
8.	นายสรรพาวุธ สวรรณพงษ์	4,050,000	1.13
9.	นางนันทริกา ชันชื้อ	3,429,999	0.95
10.	นายวิฑิต สัจจวโรธิน	3,200,500	0.89
รวมทั้งหมด		245,815,599	68.37

กลุ่มผู้ถือหุ้นรายใหญ่ที่กำหนดนโยบายการจัดการ โดยการส่งตัวแทนเข้าเป็นกรรมการ ได้แก่ กรรมการที่มาจากผู้ถือหุ้นรายใหญ่ในกลุ่มครอบครัวธรรมวัฒน์ะคือ ดร.นพดล ธรรมวัฒน์ะ และกรรมการที่มาจากกลุ่มผู้ถือหุ้นรายใหญ่สัญชาติมาเลเซีย ประกอบด้วย นายเกา โก๊ะ เชน (ดีกสัน) และนายเกา โก๊ะ เบง

ลักษณะการประกอบธุรกิจ

ภาพรวมการประกอบธุรกิจของบริษัท

บริษัท บีจีที คอร์ปอเรชั่น จำกัด (มหาชน) ดำเนินธุรกิจค้าปลีกเพื่อการจำหน่ายผลิตภัณฑ์เสื้อผ้าสำเร็จรูป และผลิตภัณฑ์ที่เกี่ยวข้อง ภายใต้เครื่องหมายการค้า Body Glove พร้อมรูปมือประดิษฐ์ โดยการจัดจำหน่ายผ่านร้านค้าของตนเองและทางห้างสรรพสินค้า นับตั้งแต่ปี 2531 และขยายเข้าสู่ทั่วภูมิภาคของประเทศไทย

บริษัทฯ ได้ทำการขยายร้านค้าอย่างต่อเนื่องให้ครอบคลุมทั่วทุกภูมิภาคในระหว่างปี 2557 โดยการขยายเปิดร้านค้าเพิ่มสาขา และเคาน์เตอร์ผ่านห้างสรรพสินค้า รวมถึงการปรับปรุงตกแต่งร้านค้าเก่าให้มีรูปแบบและเอกลักษณ์เท่าเทียมร้านค้าใหม่อย่างสม่ำเสมอ อีกทั้งการเลือกสถานที่เปิดร้านค้าในสถานที่ตั้งที่เหมาะสม ทำเลการค้าขายดี และให้สอดคล้องกับความต้องการของตลาดภูมิภาค

ณ วันที่ 31 ธันวาคม 2557 บริษัทฯ ดำเนินการจัดจำหน่ายสินค้าผ่านร้านค้า Body Glove ซึ่งตั้งอยู่ในศูนย์การค้าชั้นนำและบริเวณย่านธุรกิจสำคัญจำนวน 85 แห่ง และผ่านเคาน์เตอร์ในห้างสรรพสินค้าชั้นนำจำนวน 66 แห่ง นอกจากนี้บริษัทฯ มีคลังสินค้า 1 แห่ง ตั้งอยู่ที่ เลขที่ 188 ถนนสุวินทวงศ์ แขวงมีนบุรี เขตมีนบุรี กรุงเทพมหานคร ที่ตั้งคลังสินค้าอยู่ในบริเวณเดียวกับสำนักงานใหญ่ ซึ่งสะดวกต่อการประสานงานในการจัดส่งสินค้าไปสู่ร้านค้าต่างๆ และการดูแลสินค้า

การประกอบธุรกิจ

ลักษณะผลิตภัณฑ์ Body Glove

ผลิตภัณฑ์ที่บริษัทฯ จำหน่ายแบ่งออกได้เป็น 3 ประเภท ดังนี้

1. เสื้อผ้าสำเร็จรูปภายใต้เครื่องหมายการค้า Body Glove

บริษัทฯ จำหน่ายเสื้อผ้าสำเร็จรูปสำหรับหญิงและชาย อายุระหว่าง 15 - 35 ปี ผลิตภัณฑ์เสื้อผ้าสำเร็จรูปของบริษัทฯ มีหลากหลายขนาด หลายรูปแบบ หลายสีล้น เนื้อผ้ามีคุณสมบัติในการซึมซับได้ดี นุ่มและมีความทนทาน สวมใส่สบาย ดูแลรักษาง่าย สีสันคงทน

เสื้อผ้าสำเร็จรูปที่บริษัทฯ จำหน่ายสามารถแบ่งออกได้เป็น 3 ประเภท ได้แก่

(1) Surf & Trend ผลิตภัณฑ์เสื้อผ้าสำเร็จรูปที่มุ่งเน้นการออกแบบให้มีเอกลักษณ์เฉพาะตัวในรูปแบบ California Lifestyle โดยให้มีเครื่องหมายการค้า Body Glove และลวดลายบนผลิตภัณฑ์ ประกอบด้วย เสื้อยืดคอกลม เสื้อยืดคอวี เสื้อยืดผ้าบาง เสื้อยืดไม่มีตะเข็บข้าง เสื้อตัดต่อลาย เสื้อคอปก เสื้อกล้าม กางเกงขาสั้น 3 ส่วน กางเกงขาสั้น 4 ส่วน กางเกงขาสั้นลำลอง กางเกงขาสั้นผ้าไนลอน กางเกงคาร์โก้ ตลอดจนผลิตภัณฑ์ที่มีความนิยมตามแนวโน้มของแฟชั่น เป็นต้น ราคาผลิตภัณฑ์อยู่ในช่วงประมาณ 690 - 2,590 บาท โดยลูกค้ากลุ่มเป้าหมาย คือ กลุ่มวัยรุ่น และวัยทำงาน

(2) Easy Lifestyle ผลิตภัณฑ์เสื้อผ้าสำเร็จรูปที่มีรูปแบบเรียบง่ายแต่ดูดี มีวาระการสวมใส่ได้ในหลากหลายโอกาสโดยไม่เน้นให้มีเครื่องหมายการค้า Body Glove (ทั้งนี้ อาจมีเครื่องหมายการค้า Body Glove พร้อมรูปมือประดิษฐ์หรือไม่ก็ได้) หรือลวดลายบนผลิตภัณฑ์ที่ดูเรียบง่ายสบาย ๆ ไม่ฉูดฉาด ประกอบด้วย เสื้อโปโล เสื้อเชิ้ต เสื้อแขนยาว เสื้อคอปก กางเกง กระเป๋ากางเกงแบบเบสิก กางเกงยีนส์ เป็นต้น ราคาผลิตภัณฑ์อยู่ในช่วง 590 - 2,190 บาท โดยลูกค้ากลุ่มเป้าหมาย คือ กลุ่มวัยทำงาน

(3) Body Glove Varsity Collection เป็นเสื้อผ้าสำหรับชายหญิงที่สามารถสวมใส่ได้ทุกวัน โดยนำรูปแบบมาจากการแต่งกายง่ายๆ สบายๆ ของนักศึกษาอเมริกัน ในสหรัฐอเมริกา ที่นักศึกษาจะไม่ใส่เครื่องแบบนักศึกษา แต่จะใส่เสื้อผ้าที่ตัวเองพึงพอใจ ซึ่งส่วนใหญ่ก็จะเป็นเสื้อผ้าแบบที่สบายๆ สวมใส่ได้ง่าย สำหรับคอลเลคชันนี้ประกอบไปด้วย เสื้อยืดหลากหลายรูปแบบ เสื้อโปโล เสื้อเชิ้ต กางเกงขาสั้น และกางเกงยีนส์ ซึ่งเสื้อยืดในคอลเลคชันนี้จะพาเราย้อนกลับไปยังในช่วงเวลาสมัยมหาวิทยาลัยที่มีการเชียร์กีฬา ออกแบบด้วยพยัญชนะ ตัวเลข และสัญลักษณ์เป็นโลโก้ ราคาผลิตภัณฑ์อยู่ในช่วง 890 - 2,590 บาท โดยลูกค้ากลุ่มเป้าหมาย คือ กลุ่มวัยรุ่น และนักศึกษามหาวิทยาลัย

2. ผลิตภัณฑ์ที่เกี่ยวข้องภายใต้เครื่องหมายการค้า Body Glove

ผลิตภัณฑ์ในกลุ่มนี้เป็นส่วนประกอบประเภท Accessories ที่เสริมให้องค์ประกอบของการผสมผสานสินค้าโดยรวมให้มีความหลากหลายสมบูรณ์มากยิ่งขึ้นประกอบด้วย กระเป๋าสตางค์ประเภทต่างๆ เช่น กระเป๋าสตางค์หลัง กระเป๋าสตางค์ กระเป๋าดำเนินทาง กระเป๋าสตางค์ กระเป๋าใส่เครื่องเขียน หมวก ถุงเท้า กางเกงในชาย เป็นต้น ราคาผลิตภัณฑ์อยู่ในช่วง 590 – 2,290 บาท โดยลูกค้ากลุ่มเป้าหมาย คือ กลุ่มวัยรุ่น และวัยทำงาน

3. ผลิตภัณฑ์กีฬาและสันทนาการทางน้ำภายใต้เครื่องหมายการค้า Body Glove

ผลิตภัณฑ์ในกลุ่มนี้เป็นอีกส่วนประกอบที่สำคัญที่นำมาประกอบผสมผสานให้สินค้ามีความหลากหลาย มุ่งเน้นเพื่อสร้างภาพลักษณ์ของตราสินค้าที่มีความเชี่ยวชาญในด้านการกีฬาทางน้ำ มีลักษณะเฉพาะในแบบ แคลิฟอร์เนียไลฟ์สไตล์ ผลิตภัณฑ์กลุ่มนี้จำหน่ายในราคา 890 - 18,590 บาท ซึ่งประกอบด้วย ชุดดำน้ำ เสื้อ Rash guards อุปกรณ์แว่นตาดำน้ำ ท่อหายใจและเท้ากบ รวมถึง เสื้อชูชีพ กระดานโต้คลื่น บอร์ดโต้คลื่น และ ซอร์ฟเชิร์ฟบอร์ด กลุ่มเป้าหมายจะเน้นเฉพาะกลุ่มลูกค้าที่สนใจกีฬาทางน้ำเป็นหลัก เช่น นักดำน้ำ นักเล่นกระดานโต้คลื่น ลูกค้าที่สนใจและชื่นชอบกีฬาทางน้ำ และเด็ก

การตลาดและภาวะการแข่งขัน

ภาวะอุตสาหกรรม

อุตสาหกรรมเครื่องนุ่งห่มไทยมีอัตราการเจริญเติบโตอย่างรวดเร็ว คลอบคลุมถึงเสื้อผ้าสำเร็จรูปสำหรับสุภาพสตรี สุภาพบุรุษ และเด็ก ส่วนตลาดการจำหน่ายเสื้อผ้าสำเร็จรูปในประเทศมีการแข่งขันกันในระดับค่อนข้างสูง ทั้งจากผู้ประกอบเสื้อผ้าสำเร็จรูปภายในประเทศ ผู้นำเข้าเสื้อผ้าสำเร็จรูปภายใต้ลิขสิทธิ์เครื่องหมายการค้าต่างประเทศ และ ผู้นำเข้าเสื้อผ้าสำเร็จรูปราคาถูกจากจีน เวียดนาม และอินเดีย อย่างไรก็ตาม ยังไม่มีการจัดเก็บข้อมูลจากแหล่งข้อมูลที่น่าเชื่อถือที่จะแสดงถึงมูลค่าตลาดรวมของการจำหน่ายเสื้อผ้าสำเร็จรูปภายในประเทศในปีที่ผ่านมา

การขยายตัวของตลาดเสื้อผ้าสำเร็จรูปในประเทศมีอัตราการเติบโตอย่างต่อเนื่อง สืบเนื่องจากการที่ผู้ประกอบการแต่ละรายมีกลยุทธ์ทางการตลาดที่สร้างความนิยมในตราสินค้าเพิ่มขึ้น รวมถึงมีช่องทางการจัดจำหน่ายที่เข้าถึงผู้บริโภคมากขึ้นทั้งการจำหน่ายในห้างสรรพสินค้า และร้านค้าเฉพาะ

แนวโน้มภาวะอุตสาหกรรมของการจำหน่ายเสื้อผ้าสำเร็จรูปคาดว่าจะขยายตัวในระดับใกล้เคียงกับการขยายตัวของเศรษฐกิจ อย่างไรก็ตาม แนวโน้มการแข่งขันจะยังคงอยู่ในระดับสูงทั้งจากผู้ประกอบการในประเทศ และผู้ประกอบการที่นำเข้าเสื้อผ้าสำเร็จรูปจากต่างประเทศ ทั้งนี้ ผู้ประกอบการแต่ละรายจะต้องให้ความสำคัญกับคุณภาพในผลิตภัณฑ์ของตนและออกแบบผลิตภัณฑ์ให้สอดคล้องกับความนิยมของลูกค้ากลุ่มเป้าหมาย สร้างความยอมรับในเครื่องหมายการค้า และมีกลยุทธ์ทางการตลาดที่เข้าถึงผู้บริโภค

นโยบายและลักษณะการตลาดของผลิตภัณฑ์ที่สำคัญ

(ก) กลยุทธ์การแข่งขัน

- ด้านคุณภาพสินค้า

ผลิตภัณฑ์ของบริษัท เป็นผลิตภัณฑ์ที่มีเอกลักษณ์เฉพาะตัวในรูปแบบ California Lifestyle โดยบริษัท ให้ความสำคัญกับการเลือกรูปแบบผลิตภัณฑ์ที่สอดคล้องกับรูปแบบการใช้ชีวิต (Lifestyle) ของลูกค้ากลุ่มเป้าหมาย และเหมาะสมกับสมัยนิยม โดยได้พัฒนาผลิตภัณฑ์ให้สอดคล้องกับความต้องการของลูกค้ากลุ่มเป้าหมายภายใต้แนวคิด Surf Lifestyle & Easy Lifestyle ทั้งนี้ บริษัท ให้ความสำคัญกับคุณภาพของผลิตภัณฑ์ โดยผลิตภัณฑ์เสื้อผ้าของบริษัท ทำจากผ้าฝ้ายชั้นดี มีคุณลักษณะซึมซับดี แข็งแรงทนทาน นุ่ม ทำให้รู้สึกสบายเวลาสวมใส่ ทำความสะอาดง่าย มีรูปแบบและสีล้นให้เลือกหลากหลายตามความต้องการของลูกค้าเป้าหมายและสอดคล้องกับฤดูกาลต่างๆ ผลิตภัณฑ์ของบริษัท มีการออกแบบเฉพาะให้สอดคล้องกับการใช้ชีวิตประจำวัน

- ด้านรูปแบบร้านค้า

บริษัท มีการจัดรูปแบบร้านค้าที่มุ่งเน้นให้ความสำคัญในลักษณะ Visual Merchandise Display (“VM Display”) ซึ่งครอบคลุมถึงการ จัดรูปแบบร้านค้า การตกแต่งตู้โชว์สินค้า การวางป้ายส่งเสริมการขาย ณ จุดขาย การจัดพื้นที่ภายในร้านค้า อุปกรณ์ตกแต่งร้านค้า โดยในแต่ละร้านค้าจะมีรูปแบบลักษณะเดียวกัน (Uniformity) เพื่อตอกย้ำให้เกิดความจดจำต่อกลุ่มลูกค้าเน้นความทันสมัย และความเป็นเอกลักษณ์ของ Body Glove ในส่วนของการนำเสนอสินค้ามีลักษณะการจัดวางออกเป็น 2 ประเภท ได้แก่

1. การจัดวางตามหมวดสี ได้แก่ สีโทนเย็น สีโทนร้อน สีธรรมชาติ สีสดใส โทนสีเทา และจัดเรียงตามลำดับของสี เช่น สีอ่อนไปสีเข้ม สีเข้มไปสีอ่อน สีอ่อนอยู่ตรงกลาง สีเข้มอยู่ตรงกลาง เป็นต้น
2. การจัดวางตามหมวดหมู่ ตามขนาดของร้านค้า ได้แก่ ร้านค้าขนาดเล็ก ขนาดกลาง และขนาดใหญ่

VM Display เป็นการนำเสนอสินค้าที่มีประสิทธิภาพ เนื่องจาก

- (1) รูปแบบการนำเสนอที่สะอาด เรียบง่าย และชัดเจนง่ายต่อการจดจำและเลือกหาสินค้าโดยง่าย
- (2) การจัดวางสินค้าอย่างมีมิติและนำเสนอสินค้ารุ่นที่ต้องการขายโดยใช้แสงและสีเพื่อให้เกิดจุดเด่น
- (3) นำเสนอสินค้าใหม่ๆ อย่างต่อเนื่อง
- (4) จัดวางสินค้าตาม Theme ของสินค้า และ Theme ของร้านค้า โดยมุ่งเน้นการเสริมสร้างยอดขาย และสร้างภาพลักษณ์ของผลิตภัณฑ์

- ด้านบริการ

บริษัทฯ มุ่งเน้นการเพิ่มมูลค่าในการให้บริการ โดยการให้บริการแก่ลูกค้าด้วยพนักงานที่ได้รับการฝึกอบรมมาเป็นอย่างดี ทั้งนี้ เพื่อตอบสนองความต้องการของลูกค้า โดยพนักงานจะรับทราบถึงความต้องการผลิตภัณฑ์ของลูกค้า นำเสนอและแนะนำสินค้า ให้ลูกค้าลองสวมใส่ ดูแลและบริการลูกค้าอย่างเหมาะสม เพื่อให้ลูกค้าเกิดความพึงพอใจสูงสุด นอกจากนี้ บริษัทฯ ได้นำระบบกล้องผ่านอินเทอร์เน็ต (Internet web camera) มาติดตั้งที่ร้านค้าต่างๆ โดยเชื่อมโยงกับสำนักงานใหญ่ ส่งผลให้สำนักงานใหญ่สามารถติดตามการให้บริการของพนักงานขายตามร้านค้าต่างๆ ได้ตลอดเวลา

- ด้านราคา

การกำหนดราคาผลิตภัณฑ์ของบริษัทฯ ขึ้นอยู่กับต้นทุนสินค้าประเภทสินค้า รุ่น แบบสินค้าและอัตรากำไรขั้นต้นที่กำหนดไว้ โดยสินค้าทุกร้านค้ากำหนดราคาเดียวกัน (one price policy) ซึ่งอาจมีความแตกต่างในเรื่องการโปรโมชัน ของแต่ละร้านค้าในแต่ละช่วงเวลา เพื่อให้สอดคล้องกับความต้องการของกลุ่มลูกค้าเป้าหมายในแต่ละสถานที่ นอกจากนี้ บริษัทฯ มีนโยบายกำหนดราคาจำหน่ายสินค้าที่เหมาะสมในระดับที่สามารถแข่งขันได้ บริษัทฯ ได้นำวิธีกำหนดราคาสินค้าที่คุ้มค่าคุ้มราคาโดยการขายเป็นคู่ หรือที่เรียกว่า Combo มาใช้ โดยเป็นการกำหนดราคาขายผลิตภัณฑ์เสื้อผ้าสำเร็จรูปที่มีลักษณะเรียบง่าย สวมใส่สบายสามารถผสมผสาน เข้ากับผลิตภัณฑ์อื่นได้ง่าย คุ้มค่าคุ้มราคา เนื่องจากขายเป็นคู่ แต่สามารถแยกจำหน่ายได้ ประกอบด้วยเสื้อโปโล เสื้อยืด เสื้อมินิโปโล กางเกงบ็อกเซอร์ เป็นต้น ราคาผลิตภัณฑ์อยู่ในช่วง 590 - 890 บาท โดยลูกค้ากลุ่มเป้าหมาย คือ นักเรียน นักศึกษา และวัยทำงาน

เมื่อเปรียบเทียบราคาจำหน่ายผลิตภัณฑ์ของบริษัทฯ กับราคาจำหน่ายผลิตภัณฑ์ของผู้จำหน่ายสินค้าภายใต้เครื่องหมายการค้าท้องถิ่น (Local brand) พบว่าบริษัทฯ สามารถแข่งขันและนำเสนอสินค้าประเภท Combo ที่ราคาในระดับเดียวกัน ในขณะที่เครื่องหมายการค้า Body Glove ซึ่งได้รับการยอมรับในระดับสากลมากกว่า

- ด้านการส่งเสริมการขายและการประชาสัมพันธ์

บริษัทฯ มีการส่งเสริมการขายโดยการโฆษณาผ่านสื่อต่าง ๆ เช่น วิทยุ หนังสือพิมพ์ นิตยสาร แผ่นพับ ป้ายโฆษณาตามสถานที่ต่างๆ และจัดกิจกรรมการตลาด (event marketing) รวมถึง Social network อย่าง facebook เพื่อสร้างความตระหนักในเครื่องหมายการค้า Body Glove นอกจากนี้ บริษัทฯ ได้นำเสนอผลิตภัณฑ์ผ่านทางเว็บไซต์ของบริษัทฯ www.bodyglove.co.th เพื่อประชาสัมพันธ์ผลิตภัณฑ์ใหม่ และนำเสนอข้อมูลข่าวสารของบริษัทฯ ให้ลูกค้าได้รับทราบ รวมทั้งบริษัทฯ ได้จัดกิจกรรมพิเศษต่างๆ เช่น การจัดโปรโมชันให้เหมาะสมกับฤดูกาลและเทศกาลต่างๆ การสร้างบรรยากาศ ณ พื้นที่ขายเพื่อดึงดูดความสนใจของลูกค้า การส่งเสริมการขายโดยการจัดให้ลูกค้าสามารถแลกซื้อสินค้าเมื่อมีการซื้อสินค้าตามที่กำหนด

การจัดทำ Gift Voucher ในช่วงเทศกาลต่างๆ การประชาสัมพันธ์ในเรื่องโปรโมชันผ่านสื่อต่างๆ การสร้างสัมพันธ์ภาพกับหน่วยงานต่างๆ อาทิ ร่วมกับห้างสรรพสินค้าโดยการเช่าพื้นที่จำหน่ายสินค้าและร่วมรายการโปรโมชัน ร่วมกับหน่วยงานราชการและเอกชนในด้านการจัดงานการกุศล เป็นต้น

(ข) ลักษณะลูกค้าและกลุ่มลูกค้าเป้าหมาย

ลูกค้าและกลุ่มลูกค้าเป้าหมายของบริษัทฯ จำแนกเป็น 2 กลุ่มใหญ่

- (1) นักเรียนและนักศึกษา ทั้งผู้หญิงและผู้ชาย อายุในช่วง 12 - 25 ปี
- (2) วัยทำงานและวัยผู้ใหญ่ ทั้งผู้หญิงและผู้ชาย อายุ 25 ปีขึ้นไป

บริษัทฯ มีนโยบายให้ความสำคัญกับการพัฒนาผลิตภัณฑ์ให้สอดคล้องกับความต้องการของลูกค้าทั้งสองกลุ่ม

ในช่วง 3 ปีที่ผ่านมา บริษัทฯ ไม่มีการจำหน่ายสินค้าให้ลูกค้ารายใดเกินร้อยละ 30 ของรายได้รวมเนื่องจากบริษัทฯ จำหน่ายสินค้าโดยการขายปลีก

(ค) การจำหน่ายและช่องทางการจำหน่าย

บริษัทฯ มีช่องทางการจัดจำหน่ายผ่านร้านค้า และเคาน์เตอร์ในศูนย์การค้า

บริษัทย่อย มีช่องทางการจัดจำหน่ายผ่านไฮเปอร์มาร์เก็ต

โดยสรุป บริษัทฯ และบริษัทย่อย มีสัดส่วนการจัดจำหน่ายผ่านช่องทางดังกล่าวในระยะเวลาที่ผ่านมาดังนี้

สัดส่วนการจัดจำหน่าย	2555	2556	2557
ผ่านร้านค้า	ร้อยละ 67	ร้อยละ 65	ร้อยละ 59
ผ่านเคาน์เตอร์ ในศูนย์การค้า	ร้อยละ 33	ร้อยละ 33	ร้อยละ 28
ผ่านไฮเปอร์มาร์เก็ต (บริษัทย่อย)	ร้อยละ 0	ร้อยละ 2	ร้อยละ 13
รวม	ร้อยละ 100	ร้อยละ 100	ร้อยละ 100

สำหรับยอดขายในกรุงเทพมหานครและปริมณฑลคิดเป็นสัดส่วนประมาณร้อยละ 35 ของรายได้จากการขายรวม

โครงสร้างรายได้

โครงสร้างรายได้ของบริษัทฯ และบริษัทย่อยในปี 2555 – 2557 จำแนกตามผลิตภัณฑ์

โครงสร้างรายได้	ดำเนินการ โดย	งบเฉพาะกิจการ		งบการเงินรวม			
		2555		2556		2557	
		ล้านบาท	%	ล้านบาท	%	ล้านบาท	%
1. รายได้จากการขาย							
1.1 รายได้จากการขายเสื้อผ้า	บริษัท	855.84	91.06	774.38	88.38	644.28	78.47
1.2 รายได้จากการขายผลิตภัณฑ์ที่เกี่ยวข้อง	บริษัท	76.83	8.18	78.53	8.96	65.18	7.94
1.3 รายได้จากการขายของบริษัทย่อย*	บริษัทย่อย	0.00	0.00	21.34	2.44	109.59	13.35
รวมรายได้จากการขาย	บริษัท	932.67	99.24	874.25	99.78	819.05	99.75
2. รายได้จากการชดเชยค่าเสียหายจากการประกันภัย-สุทธิ	บริษัท	0.96	0.10	0.28	0.03	0.00	0.00
3. กำไรจากอัตราแลกเปลี่ยน	บริษัท	0.43	0.05	0.31	0.04	0.08	0.01
4. กำไรจากการประมาณการตามหลักคณิตศาสตร์ประกันภัย	บริษัท	3.28	0.35	0.00	0.00	0.00	0.00
5. รายได้อื่น	บริษัท	2.42	0.26	1.35	0.15	1.94	0.24
รวมรายได้	บริษัท	939.77	100.00	876.19	100.00	821.07	100.00

คำอธิบายเพิ่มเติม:

- รายได้จากการขายของบริษัทฯ และบริษัทย่อย มาจากการขายในประเทศทั้งหมด
- รายได้จากการขายของบริษัทย่อย* ได้ปรับปรุงรายการระหว่างกันเรียบร้อยแล้ว
- รายได้จากการขายผลิตภัณฑ์ที่เกี่ยวข้อง ประกอบด้วย กระเป๋าสะพายหลัง กระเป๋าสะพาย กระเป๋าเดินทาง กระเป๋าสตางค์ กระเป๋าใส่เครื่องเขียน หมวก ถุงเท้า เนคไท ผ้าพันคอ กางเกงในชาย
- รายได้จากการขายของบริษัทย่อย มาจากการจำหน่ายอุปกรณ์อิเล็กทรอนิกส์ และอุปกรณ์เสริมทางเทคโนโลยีต่าง ๆ เช่น เคสมือถือหรือ ไอแพด และอุปกรณ์อื่น ๆ

โครงสร้างรายได้ของบริษัทฯ และบริษัทย่อยในปี 2555 – 2557 จำแนกตามพื้นที่

โครงสร้างรายได้	ดำเนินการ โดย	งบเฉพาะกิจการ		งบการเงินรวม			
		2555		2556		2557	
		ล้านบาท	%	ล้านบาท	%	ล้านบาท	%
1. รายได้จากการขาย							
1.1 รายได้จากการขายในกรุงเทพมหานครและปริมณฑล	บริษัท	276.79	29.68	227.07	25.97	179.81	21.95
1.2 รายได้จากการขายในต่างจังหวัด	บริษัท	655.88	70.32	625.84	71.59	529.65	64.67
1.3 รายได้จากการขายของบริษัทย่อย	บริษัทย่อย	0.00	0.00	21.34	2.44	109.59	13.38
รวมรายได้จากการขาย	บริษัท	932.67	100.00	874.25	100.00	819.05	100.00

คำอธิบายเพิ่มเติม:

- รายได้จากการขายในกรุงเทพมหานครและปริมณฑล ประจำปี 2557 ประกอบด้วย ร้านค้า จำนวน 16 แห่ง และ แคนเตอร์ในศูนย์การค้า จำนวน 14 แห่ง
- รายได้จากการขายในต่างจังหวัด ประจำปี 2557 ประกอบด้วย ร้านค้า จำนวน 69 แห่ง และแคนเตอร์ ในศูนย์การค้า จำนวน 52 แห่ง
- รายได้จากการขายของบริษัทย่อย ประจำปี 2557 เป็นการจำหน่ายผ่านไฮเปอร์มาร์เก็ต

คำอธิบายและวิเคราะห์ฐานะการเงินและผลการดำเนินงาน

1. สรุปงบการเงิน

ตารางแสดงรายการงบแสดงฐานะการเงิน งบกำไรขาดทุนเบ็ดเสร็จและงบกระแสเงินสดในระยะ 3 ปีที่ผ่านมา สำหรับงวด 1 ปีสิ้นสุดวันที่ 31 ธันวาคม 2555 2556 และ 2557

บริษัท บีจีที คอร์ปอเรชั่น จำกัด (มหาชน) และบริษัทย่อย

งบแสดงฐานะการเงิน

ณ วันที่ 31 ธันวาคม 2555 2556 และ 2557

(หน่วย: พันบาท)

	งบเฉพาะกิจการ		งบการเงินรวม			
	2555		2556		2557	
	จำนวนเงิน	%	จำนวนเงิน	%	จำนวนเงิน	%
สินทรัพย์หมุนเวียน						
เงินสดและรายการเทียบเท่าเงินสด	31,150	4.04	37,868	5.36	36,859	5.31
เงินลงทุนชั่วคราว	496	0.06	75	0.01	463	0.07
ลูกหนี้การค้า – กิจการที่เกี่ยวข้องกัน	0	0.00	0	0.00	0	0.00
– กิจการอื่น	54,424	6.99	58,475	8.27	85,349	12.31
ลูกหนี้อื่น – ค่าใช้จ่ายจ่ายล่วงหน้า	2,011	0.26	2,304	0.33	1,660	0.24
สินค้าคงเหลือ	292,912	37.61	247,191	34.96	230,353	33.21
สินทรัพย์หมุนเวียนอื่น	11,173	1.43	8,227	1.16	13,854	2.00
รวมสินทรัพย์หมุนเวียน	392,166	50.36	354,139	50.09	368,538	53.14
สินทรัพย์ไม่หมุนเวียน						
เงินลงทุนในบริษัทย่อย	0	0.00	0	0.00	0	0.00
ที่ดิน อาคารและอุปกรณ์ – สุทธิ	258,984	33.26	238,362	33.71	213,104	30.73
สินทรัพย์ไม่มีตัวตน – สุทธิ	8,179	1.05	6,334	0.90	5,318	0.76
สินทรัพย์ภาษีเงินได้รอการตัดบัญชี	7,506	0.96	8,066	1.14	13,652	1.97
สินทรัพย์ไม่หมุนเวียนอื่น – สิทธิการเช่าพื้นที่ร้านค้า – สุทธิ	62,499	8.03	56,089	7.93	49,847	7.19
– เงินมัดจำการเช่า	49,413	6.35	44,080	6.23	43,082	6.21
รวมสินทรัพย์ไม่หมุนเวียน	386,582	49.64	352,930	49.91	325,003	46.86
รวมสินทรัพย์	778,748	100.00	707,069	100.00	693,541	100.00

บริษัท บีจีที คอร์ปอเรชั่น จำกัด (มหาชน) และบริษัทย่อย

งบแสดงฐานะการเงิน (ต่อ)

ณ วันที่ 31 ธันวาคม 2555 2556 และ 2557

(หน่วย: พันบาท)

	งบเฉพาะกิจการ		งบการเงินรวม			
	2555		2556		2557	
	จำนวนเงิน	%	จำนวนเงิน	%	จำนวนเงิน	%
หนี้สินหมุนเวียน						
เงินเบิกเกินบัญชีและเงินกู้ยืมระยะสั้นจากสถาบันการเงิน	0	0.00	0	0.00	3,113	0.45
เจ้าหนี้การค้า - กิจการที่เกี่ยวข้องกัน	0	0.00	0	0.00	0	0.00
- กิจการอื่น	118,040	15.16	77,556	10.97	95,706	13.80
เจ้าหนี้อื่น - ค่าใช้จ่ายค้างจ่าย	24,735	3.18	20,271	2.87	22,738	3.28
- เจ้าหนี้ค่าซื้อสินทรัพย์	7,957	1.02	1,941	0.27	1,216	0.18
- อื่นๆ	503	0.06	301	0.04	237	0.03
หนี้สินตามสัญญาเช่าการเงินที่ถึงกำหนดชำระภายในหนึ่งปี	4,330	6.88	4,711	6.50	1,703	0.25
ส่วนของหนี้สินระยะยาวที่ถึงกำหนดชำระภายในหนึ่งปี	49,216	0.00	41,271	0.00	25,258	3.64
ภาษีเงินได้ค้างจ่าย	1,684	0.22	2,167	0.31	6,954	1.00
หนี้สินหมุนเวียนอื่น	5,588	0.72	1,014	0.14	1,341	0.19
รวมหนี้สินหมุนเวียน	212,053	27.23	149,232	21.11	158,266	22.82
หนี้สินไม่หมุนเวียน						
หนี้สินตามสัญญาเช่าการเงิน	6,541	0.84	2,507	0.35	1,939	0.28
เงินกู้ยืมระยะยาว	132,546	17.02	110,014	15.56	84,754	12.22
ภาระผูกพันผลประโยชน์พนักงาน	5,970	0.77	6,956	0.98	8,204	1.18
หนี้สินไม่หมุนเวียนอื่น - เงินประกันพนักงาน	7,111	0.91	7,625	1.08	10,016	1.45
รวมหนี้สินไม่หมุนเวียน	152,168	19.54	127,103	17.98	104,913	15.13
รวมหนี้สิน	364,221	46.77	276,335	39.08	263,179	37.95
ส่วนของผู้ถือหุ้น						
ทุนเรือนหุ้น ทุนที่ออกและชำระแล้ว	179,756	23.08	179,756	25.42	179,756	25.92
ส่วนเกินมูลค่าหุ้นสามัญ	69,680	8.95	69,680	9.85	69,680	10.05
กำไรสะสม จัดสรรแล้ว - ทุนสำรองตามกฎหมาย	15,341	1.97	16,318	2.31	16,318	2.35
ยังไม่ได้จัดสรร	149,749	19.23	160,939	22.76	153,740	22.17
รวมส่วนของบริษัทใหญ่	414,526	53.23	426,693	60.35	419,494	60.49
ส่วนได้เสียที่ไม่มีอำนาจควบคุม	0	0.00	4,041	0.57	10,868	1.56
รวมส่วนของผู้ถือหุ้น	414,526	53.23	430,734	60.92	430,362	62.05
รวมหนี้สินและส่วนของผู้ถือหุ้น	778,748	100.00	707,069	100.00	693,541	100.00

บริษัท บีจีที คอร์ปอเรชั่น จำกัด (มหาชน) และบริษัทย่อย
งบกำไรขาดทุนเบ็ดเสร็จ
สำหรับปีสิ้นสุดวันที่ 31 ธันวาคม 2555 2556 และ 2557

(หน่วย: พันบาท)

	งบเฉพาะกิจการ		งบการเงินรวม			
	2555		2556		2557	
	จำนวนเงิน	%	จำนวนเงิน	%	จำนวนเงิน	%
รายได้						
รายได้จากการขาย	932,670	99.24	874,248	99.78	819,050	99.75
รายได้อื่น						
- รายได้จากการชดเชยค่าเสียหายจากการประกันภัย-สุทธิ	960	0.10	285	0.03	0	0.00
- กำไรจากอัตราแลกเปลี่ยน	433	0.05	306	0.03	84	0.01
- กำไรจากการประมาณการตามหลักคณิตศาสตร์ประกันภัย	3,284	0.35	0	0.00	0	0.00
- อื่น ๆ	2,421	0.26	1,355	0.15	1,939	0.24
รวมรายได้	939,768	100.00	876,195	100.00	821,073	100.00
ค่าใช้จ่าย						
ต้นทุนขาย	495,099	52.68	464,796	53.05	435,515	53.04
ค่าใช้จ่ายในการขาย	298,636	31.78	285,792	32.62	277,372	33.78
ค่าใช้จ่ายในการบริหาร	95,845	10.20	88,187	10.06	94,083	11.46
ค่าใช้จ่ายอื่น	604	0.06	0	0.00	0	0.00
ต้นทุนทางการเงิน	6,682	0.71	11,943	1.36	8,496	1.04
รวมค่าใช้จ่าย	896,865	95.43	850,718	97.09	815,466	99.32
กำไร(ขาดทุน)ก่อนภาษีเงินได้	42,903	4.57	25,476	2.91	5,607	0.68
ค่าใช้จ่าย(รายได้)ภาษีเงินได้	10,961	1.17	5,404	0.62	1,668	0.20
กำไร(ขาดทุน)เบ็ดเสร็จรวมสำหรับปี	31,942	3.40	20,072	2.29	3,939	0.48
การแบ่งปันกำไร(ขาดทุน)เบ็ดเสร็จรวม						
ส่วนที่เป็นของผู้ถือหุ้นบริษัทใหญ่	0	0.00	20,071	2.29	(2,888)	(0.35)
ส่วนที่เป็นของส่วนได้เสียที่ไม่มีอำนาจควบคุม	0	0.00	1	0.00	6,827	0.83
	31,942	3.40	20,072	2.29	3,939	0.48
มูลค่าที่ตราไว้ (บาท)	0.50		0.50		0.50	
กำไรต่อหุ้นชั้นพื้นฐาน (บาท)	0.09		0.06		(0.01)	

หมายเหตุ

- งบการเงิน สำหรับปี 2555 ได้ปรับปรุงตามมาตรฐานการบัญชีฉบับปรับปรุงใหม่ที่มีผลบังคับใช้ในปี 2556 แล้ว
- งบการเงินรวมนี้ได้จัดทำขึ้นโดยรวมงบการเงินของบริษัทฯ และบริษัทย่อยตั้งแต่วันที่บริษัทฯ มีอำนาจในการควบคุมบริษัทย่อย (ณ วันที่ 3 มกราคม 2556)

บริษัท บีจีที คอร์ปอเรชั่น จำกัด (มหาชน)และบริษัทย่อย

งบกระแสเงินสด

สำหรับปีสิ้นสุดวันที่ 31 ธันวาคม 2555 2556 และ 2557

(หน่วย: พันบาท)

	งบเฉพาะกิจการ	งบการเงินรวม	
	2555	2556	2557
กระแสเงินสดจากกิจกรรมดำเนินงาน			
กำไร(ขาดทุน) สำหรับปี	31,942	20,071	3,939
รายการปรับกระทบกำไรสำหรับปีเป็นเงินสดรับ(จ่าย)จากกิจกรรมดำเนินงาน			
ขาดทุน(กำไร)ที่ยังไม่เกิดขึ้นจากการเปลี่ยนแปลงมูลค่าเงินลงทุนชั่วคราว	(3)	8	(7)
ขาดทุน(กำไร)ที่ยังไม่เกิดขึ้นจากการเปลี่ยนแปลงค่า			
อัตราแลกเปลี่ยนเงินตราต่างประเทศ	0	27	0
ขาดทุน(กำไร)จากการขายเงินลงทุนชั่วคราว	(231)	(86)	(382)
ค่าเพื่อการลดมูลค่าของสินค้าล้าสมัย เพิ่มขึ้น	(10,366)	1,551	1,112
ขาดทุนจากการเลิกใช้สินทรัพย์และจำหน่ายสินทรัพย์	324	13	4,328
ขาดทุน(กำไร)จากการประมาณการตามหลักคณิตศาสตร์ประกันภัย	(3,284)	0	0
ขาดทุน(กำไร)จากการชดเชยค่าเสียหายในการประกันภัยสินทรัพย์	(960)	0	0
ค่าเสื่อมราคาและค่าตัดจำหน่าย	49,344	46,972	44,440
ค่าใช้จ่ายผลประโยชน์ของพนักงาน	1,728	986	1,248
เงินสดรับในการชดเชยค่าเสียหายในการประกันภัยสินทรัพย์	23,248	0	0
ดอกเบี้ยรับ	(177)	(68)	(105)
ดอกเบี้ยจ่าย	6,682	11,943	8,496
ค่าใช้จ่ายภาษีเงินได้ของปีปัจจุบัน	4,059	5,964	7,254
ค่าใช้จ่าย(รายได้)ภาษีเงินได้	6,902	(559)	(5,586)
สินทรัพย์ดำเนินงาน(เพิ่มขึ้น) ลดลง			
ลูกหนี้การค้า-กิจการที่เกี่ยวข้องกัน	0	0	0
ลูกหนี้การค้า -กิจการอื่น	(6,535)	(4,051)	(26,874)
ลูกหนี้อื่น	(302)	(293)	644
สินค้าคงเหลือ	(3,866)	44,170	15,727
สินทรัพย์หมุนเวียนอื่น	717	2,960	(5,593)
สินทรัพย์ไม่หมุนเวียนอื่น -เงินมัดจำการเช่า	(7,240)	5,334	997
หนี้สินดำเนินงานเพิ่มขึ้น (ลดลง)			
เจ้าหนี้การค้า -กิจการอื่น	28,042	(40,511)	18,150
เจ้าหนี้อื่น -ค่าใช้จ่ายค้างจ่าย	(699)	(4,415)	2,555
เจ้าหนี้อื่น -เจ้าหนี้ค่าซื้อสินทรัพย์	(7,401)	(6,015)	(725)
เจ้าหนี้อื่น -อื่น ๆ	503	(202)	(64)
หนี้สินหมุนเวียนอื่น	2,820	(4,573)	327
หนี้สินไม่หมุนเวียนอื่น -ค่าเครื่องหมายการค้า	(796)	0	0
หนี้สินไม่หมุนเวียนอื่น - เงินประกันพนักงาน	2,216	514	(661)
เงินสดจ่ายภาษีเงินได้	(5,905)	(5,495)	(2,501)
เงินสดสุทธิได้มา(ใช้ไป) จากกิจกรรมดำเนินงาน	110,762	74,243	66,718

บริษัท บีจีที คอร์ปอเรชั่น จำกัด (มหาชน) และบริษัทย่อย
งบกระแสเงินสด
สำหรับปีสิ้นสุดวันที่ 31 ธันวาคม 2555 2556 และ 2557

(หน่วย: พันบาท)

	งบเฉพาะกิจการ	งบการเงินรวม	
	2555	2556	2557
กระแสเงินสดจากกิจกรรมลงทุน			
เงินสดรับดอกเบี้ย	177	68	105
เงินสดจ่ายในการซื้อเงินลงทุนชั่วคราว	(23,000)	(13,000)	(28,000)
เงินสดรับจากการจำหน่ายเงินลงทุนชั่วคราว	23,000	13,500	28,000
เงินสดจ่ายดอกเบี้ยที่บันทึกเป็นต้นทุนสินทรัพย์	(4,667)	0	0
เงินสดจ่ายในการซื้อที่ดิน อาคารและอุปกรณ์	(117,987)	(17,314)	(11,140)
เงินสดรับจากการจำหน่ายที่ดิน อาคารและอุปกรณ์	280	19	0
เงินสดจ่ายในการซื้อสินทรัพย์ไม่มีตัวตน	(286)	(67)	(437)
การเปลี่ยนแปลงในส่วนได้เสียที่ไม่มีอำนาจควบคุมเพิ่มขึ้น	0	4,040	0
เงินสดสุทธิได้มา (ใช้ไป) จากกิจกรรมลงทุน	(122,483)	(12,754)	(11,472)
กระแสเงินสดจากกิจกรรมจัดหาเงิน			
เงินสดจ่ายดอกเบี้ย	(6,604)	(11,992)	(8,583)
เงินเบิกเกินบัญชีและเงินกู้ยืมระยะสั้นจากสถาบันการเงินเพิ่มขึ้น (ลดลง)	(9,961)	0	3,113
หนี้สินตามสัญญาเช่าทางการเงิน (ลดลง)	(3,971)	(4,398)	(5,200)
เงินกู้ยืมระยะยาว เพิ่มขึ้น (ลดลง)	56,648	(30,478)	(41,273)
เงินปันผลจ่าย	(3,834)	(7,904)	(4,311)
เงินสดสุทธิได้มา (ใช้ไป) จากกิจกรรมจัดหาเงิน	32,278	(54,772)	(56,255)
เงินสดและรายการเทียบเท่าเงินสดเพิ่มขึ้น (ลดลง) สุทธิ	20,557	6,717	(1,009)
เงินสดและรายการเทียบเท่าเงินสดต้นปี	10,594	31,150	37,868
เงินสดและรายการเทียบเท่าเงินสดปลายปี	31,150	37,868	36,859

หมายเหตุ

1. งบการเงินรวมนี้ได้จัดทำขึ้นโดยรวมงบการเงินของบริษัทฯ และบริษัทย่อย ตั้งแต่วันที่บริษัทฯ มีอำนาจในการควบคุมบริษัทย่อย (ณ วันที่ 3 มกราคม 2556)

บริษัท บีจีที คอร์ปอเรชั่น จำกัด (มหาชน) และบริษัทย่อย
อัตราส่วนทางการเงิน
ณ วันที่ 31 ธันวาคม 2555 2556 และ 2557

	งบเฉพาะกิจการ	งบการเงินรวม	
	2555	2556	2557
อัตราส่วนสภาพคล่อง			
อัตราส่วนสภาพคล่อง (เท่า)	1.85	2.37	2.33
อัตราส่วนสภาพคล่องหมุนเร็ว (เท่า)	0.41	0.65	0.78
อัตราส่วนหมุนเวียนลูกหนี้การค้า - (เท่า)	5.95	5.28	4.02
ระยะเวลาเก็บหนี้เฉลี่ย (วัน)	62	69	91
อัตราส่วนหมุนเวียนสินค้าคงเหลือ (เท่า)	1.62	1.73	1.84
ระยะเวลาขายสินค้าเฉลี่ย - (วัน)	226	211	198
อัตราส่วนหมุนเวียนเจ้าหนี้การค้า (เท่า)	4.76	4.75	5.03
ระยะเวลาชำระหนี้ - (วัน)	77	77	73
Cash Cycle - (วัน)	211	203	216
อัตราส่วนแสดงความสามารถในการหากำไร			
อัตรากำไรขั้นต้น (%)	46.92%	46.83%	46.83%
อัตรากำไรจากการดำเนินงาน (%)	5.28%	4.27%	1.72%
อัตรากำไรสุทธิ (%)	3.40%	2.29%	(0.35%)
อัตราผลตอบแทนผู้ถือหุ้น (%)	8.12%	4.75%	(0.67%)
อัตราส่วนแสดงประสิทธิภาพในการดำเนินงาน			
อัตราผลตอบแทนจากสินทรัพย์ (%)	4.43%	2.70%	(0.41%)
อัตราส่วนหนี้สินต่อส่วนของผู้ถือหุ้น (เท่า)	1.29	1.18	1.17
อัตราส่วนวิเคราะห์นโยบายทางการเงิน			
อัตราส่วนหนี้สินต่อส่วนของผู้ถือหุ้น (เท่า)	0.88	0.64	0.61
อัตราส่วนความสามารถชำระดอกเบี้ย (เท่า)	7.42	3.13	1.66
ข้อมูลต่อหุ้น			
มูลค่าที่ตราไว้ (บาท)	0.50	0.50	0.50
มูลค่าตามบัญชีต่อหุ้น (บาท)	1.15	1.20	1.20
กำไรต่อหุ้นขั้นพื้นฐาน (บาท)	0.09	0.06	(0.01)

หมายเหตุ

- งบการเงินรวมนี้ได้จัดทำขึ้นโดยรวมงบการเงินของบริษัทฯ และบริษัทย่อย ตั้งแต่วันที่บริษัทฯ มีอำนาจในการควบคุมบริษัทย่อย (ณ วันที่ 3 มกราคม 2556)

2. คำอธิบายและการวิเคราะห์ฐานะทางการเงินและผลการดำเนินงาน

ผลการดำเนินงานของบริษัทฯ และบริษัทย่อยในระยะ 3 ปีที่ผ่านมา (พ.ศ.2555 – 2557) ปรับตัวลดลงจากการที่ยอดขายของบริษัทฯ และ บริษัทย่อยปรับตัวลดลงจากผลการดำเนินงานของบริษัทฯ และบริษัทย่อย สำหรับปีสิ้นสุดวันที่ 31 ธันวาคม 2557 บริษัทฯ และ บริษัทย่อย มีกำไรก่อนต้นทุนทางการเงินและภาษีเงินได้ 14.10 ล้านบาท โดยมีต้นทุนทางการเงิน 8.50 ล้านบาท และภาษีเงินได้ 1.67 ล้านบาท เป็นกำไร(ขาดทุน)เบ็ดเสร็จรวมสำหรับปี ส่วนที่เป็นของผู้ถือหุ้นบริษัทใหญ่ (2.89) ล้านบาท ลดลงจากปีก่อน 22.96 ล้านบาท หรือ เท่ากับลดลงร้อยละ 114.39

รายได้

รายได้จากการขายในปี 2557 มีจำนวน 819.05 ล้านบาท ปรับตัวลดลงจากปีก่อนร้อยละ 6.31 เมื่อเทียบกับปี 2556 ที่มีรายได้จากการขาย 874.25 ล้านบาทเนื่องจากกำลังซื้อของผู้บริโภคลดลง ถึงแม้ว่าบริษัทฯ ขยายร้านค้าและแคตตาล็อกในห้างสรรพสินค้าเพิ่มขึ้นอย่างต่อเนื่องจากสิ้นปี 2556 ที่มีร้านค้าจำนวน 86 แห่งและแคตตาล็อกในห้างสรรพสินค้าจำนวน 61 แห่ง ในขณะที่สิ้นปี 2557 ที่มีร้านค้าจำนวน 85 แห่ง และแคตตาล็อกในห้างสรรพสินค้า 66 แห่ง ตามลำดับ

โดยบริษัทฯ มีสัดส่วนการจัดจำหน่ายผ่านร้านค้าร้อยละ 58.72 สัดส่วนการจัดจำหน่ายผ่านแคตตาล็อก ในศูนย์การค้าร้อยละ 27.90 รวมสัดส่วนการจัดจำหน่ายผ่านไฮเปอร์มาร์เก็ตของบริษัทย่อย คิดเป็นร้อยละ 13.38

ทั้งนี้บริษัทฯ ยังให้ความสำคัญกับการดำเนินกิจกรรมการตลาดอย่างต่อเนื่องและการคัดเลือกรูปแบบผลิตภัณฑ์ที่สอดคล้องกับความต้องการของลูกค้ากลุ่มเป้าหมายรวมถึงปรับปรุงรูปแบบเสื้อผ้าอย่างต่อเนื่องให้สอดคล้องและทันสมัยอย่างสม่ำเสมอ และยังคงเอกลักษณ์ในรูปแบบ California Lifestyle ที่มีโทนสีและลวดลายให้เลือกอย่างหลากหลายให้สอดคล้องกับรสนิยมของผู้บริโภค ส่งผลให้ผลิตภัณฑ์ Body Glove เป็นที่นิยมแพร่หลายมากขึ้น

ต้นทุนขาย

ต้นทุนขายในปี 2557 จำนวน 435.51 ล้านบาท ปรับตัวลดลงร้อยละ 6.30 จากปี 2556 ที่มีต้นทุนขาย 464.80 ล้านบาท โดยมีอัตรากำไรขั้นต้นในปี 2556 และปี 2557 เท่ากันอยู่ที่ร้อยละ 46.83

ค่าใช้จ่ายในการขาย

ค่าใช้จ่ายในการขายในปี 2557 จำนวน 277.37 ล้านบาท เปรียบเทียบกับปี 2556 จำนวน 285.79 ล้านบาท ลดลงจากปีก่อนร้อยละ 2.95 ค่าใช้จ่ายที่เปลี่ยนแปลงลดลง ได้แก่ ค่าส่งเสริมการขาย และค่าโฆษณา

ค่าใช้จ่ายในการบริหาร

ค่าใช้จ่ายในการบริหาร ในปี 2557 จำนวน 94.08 ล้านบาท เปรียบเทียบกับปี 2556 จำนวน 88.19 ล้านบาท เพิ่มขึ้นจากปีก่อนร้อยละ 6.69 ค่าใช้จ่ายที่เปลี่ยนแปลงเพิ่มขึ้น ได้แก่ ค่าตัดจำหน่ายเนื่องจากเลิกใช้ทรัพย์สิน

ต้นทุนทางการเงิน

ต้นทุนทางการเงินในปี 2557 จำนวน 8.50 ล้านบาท คิดเป็นสัดส่วนร้อยละ 1.03 ของรายได้รวมเปรียบเทียบกับปี 2556 จำนวน 11.94 ล้านบาท คิดเป็นสัดส่วนร้อยละ 1.36 ของรายได้รวมจะเห็นได้ว่าปี 2557 บริษัทฯ และบริษัทย่อย จ่ายดอกเบี้ยลดลงจากปีก่อนร้อยละ 28.87 เนื่องจากบริษัทฯ ชำระหนี้เงินกู้ระยะยาวก่อนกำหนด

อัตรากำไรสุทธิในปี 2556 และปี 2557 เท่ากับร้อยละ 2.29 และร้อยละ (0.35) ตามลำดับ

หมายเหตุ

1. งบการเงินรวมนี้ได้จัดทำขึ้นโดยรวมงบการเงินของบริษัทฯ และบริษัทย่อย ตั้งแต่วันที่บริษัทฯ มีอำนาจในการควบคุมบริษัทย่อย (ณ วันที่ 3 มกราคม 2556)

ฐานะทางการเงิน

สินทรัพย์

บริษัทฯ และบริษัทย่อยมีสินทรัพย์รวมสิ้นปี 2556 และ 2557 จำนวน 707.07 ล้านบาท และ 693.54 ล้านบาท ตามลำดับ เนื่องจากบริษัทฯ ดำเนินธุรกิจในการจำหน่ายเสื้อผ้าสำเร็จรูป และผลิตภัณฑ์ที่เกี่ยวข้องโดยผ่านร้านค้าหลายแห่งทั้งในกรุงเทพมหานครและจังหวัดที่สำคัญทั่วทุกภูมิภาคของประเทศ ดังนั้น สินทรัพย์ที่สำคัญส่วนใหญ่จะอยู่ในรูป

- (1) ที่ดิน อาคารและอุปกรณ์ ได้แก่ ที่ดิน อาคารและส่วนปรับปรุงอาคาร, เครื่องตกแต่ง, เครื่องใช้สำนักงานและยานพาหนะ โดย ณ สิ้นปี 2556 และ 2557 ที่ดิน,อาคารและอุปกรณ์ - สุทธิ มีจำนวนรวม 238.36 ล้านบาท และ 213.10 ล้านบาท ตามลำดับ
- (2) สินค้าคงเหลือ ได้แก่ สินค้าสำเร็จรูปและวัตถุดิบ โดย ณ สิ้นปี 2556 และ 2557 สินค้าคงเหลือ - สุทธิ มีจำนวนรวม 247.19 ล้านบาท และ 230.35 ล้านบาท ตามลำดับ
- (3) สิทธิการเช่าพื้นที่ร้านค้า-สุทธิ ณ สิ้นปี 2556 และ 2557 จำนวน 56.09 ล้านบาท และ 49.85 ล้านบาท ตามลำดับ

สินทรัพย์หมุนเวียน ณ สิ้นปี 2556 และ 2557 จำนวน 354.14 ล้านบาท และ 368.54 ล้านบาทตามลำดับ โดยสินทรัพย์หมุนเวียนที่สำคัญ ได้แก่ สินค้าคงเหลือ, ลูกหนี้การค้า-กิจการอื่นและเงินสดและรายการเทียบเท่าเงินสด

คุณภาพของสินทรัพย์

บริษัทฯ และบริษัทย่อยมีลูกหนี้การค้า-กิจการอื่น โดยเป็นลูกหนี้ห้างสรรพสินค้าและลูกหนี้ไฮเปอร์มาร์เก็ต ณ สิ้นปี 2556 และ 2557 จำนวน 58.48 ล้านบาท และ 85.35 ล้านบาท ตามลำดับ

รายละเอียดลูกหนี้การค้า-กิจการอื่น ณ สิ้นปี 2555, 2556 และ 2557

(หน่วย: บาท)

ลูกหนี้การค้า	งบเฉพาะกิจการ	งบการเงินรวม	
	ณ 31 ธ.ค. 2555	ณ 31 ธ.ค. 2556	ณ 31 ธ.ค. 2557
ยังไม่ถึงกำหนดชำระ	54,343,024.16	58,238,920.35	67,398,681.30
เกินกำหนดชำระ			
น้อยกว่า 3 เดือน	58,011.74	200,988.71	13,050,399.75
3 เดือน ถึง 6 เดือน	23,133.40	35,320.70	4,640,910.63
6 เดือน ถึง 12 เดือน	-	-	73,971.43
มากกว่า 12เดือนขึ้นไป	-	-	185,037.56
รวม	54,424,169.30	58,475,229.76	85,349,000.67

โดยเฉลี่ยบริษัทฯ และบริษัทย่อยจะให้เครดิตกับลูกหนี้การค้าประมาณ 60 วัน 75 วันตามลำดับและใน ปี 2556 และ 2557 บริษัทมีระยะเวลาเก็บหนี้เฉลี่ย 69 วัน และ 91วัน ตามลำดับ ทั้งนี้ บริษัทฯ มีนโยบายที่จะจัดเก็บหนี้ตามกำหนดระยะเวลาที่วางไว้ปัจจุบันจะเห็นว่าลูกหนี้การค้าที่เพิ่มสูงขึ้น เป็นลูกหนี้การค้าของบริษัทย่อย โดยแบ่งเป็นลูกหนี้การค้าของบริษัทฯ และบริษัทย่อย จำนวน 45.42 ล้านบาท และ 39.93 ล้านบาทตามลำดับ

บริษัทฯ และบริษัทย่อยมีสินค้าคงเหลือ - สุทธิ ณ สิ้นปี 2556 และ 2557 จำนวน 247.20 ล้านบาท และ 230.35 ล้านบาท ตามลำดับ

รายละเอียดสินค้าคงเหลือ ณ สิ้นปี 2555, 2556 และ 2557 ดังนี้

(หน่วย: บาท)

สินค้าคงเหลือ	งบเฉพาะกิจการ	งบการเงินรวม	
	ณ 31 ธ.ค. 2555	ณ 31 ธ.ค. 2556	ณ 31 ธ.ค. 2557
สินค้าสำเร็จรูป	292,161,679.56	247,948,527.39	226,636,892.27
หัก ค่าเพื่อการลดมูลค่าของสินค้าล้าสมัย	(876,656.75)	(2,427,446.48)	(3,539,112.27)
สินค้าสำเร็จรูป - สุทธิ	291,285,022.81	245,521,080.91	223,097,780.00
วัตถุดิบและวัสดุสิ้นเปลือง	1,626,724.28	1,670,211.17	1,479,044.42
สินค้านำเข้าระหว่างทาง		-	5,776,067.87
สินค้าคงเหลือ - สุทธิ	292,911,747.09	247,191,292.08	230,352,892.29

ในปี 2556 และ 2557 บริษัทฯ และบริษัทย่อยมีระยะเวลาขายสินค้าเฉลี่ย 211 วัน และ 198 วันตามลำดับ ทั้งนี้ บริษัทฯ มีนโยบายการตลาดให้เหมาะสมกับสินค้าแต่ละรุ่น หรือแต่ละแบบ เช่น การจัดรายการพิเศษ การกำหนดราคาพิเศษในแต่ละช่วงเวลา เป็นต้น ปัจจุบันจะเห็นว่าสินค้าคงเหลือลดลงในอัตราที่สัมพันธ์กับการจัดโปรโมชั่นการขายสินค้า ทำให้ระยะเวลาที่สินค้าถึงมือลูกค้าสั้นลง 13 วัน

เครื่องหมายการค้า

บริษัทฯ บันทึกบัญชีเครื่องหมายการค้า จำนวน 17.36 ล้านบาท บริษัทฯ มีนโยบายการบัญชีเกี่ยวกับการบันทึกบัญชีเครื่องหมายการค้า โดยแสดงในราคาทุนสุทธิจากค่าตัดจำหน่ายสะสม ค่าตัดจำหน่ายคำนวณโดยวิธีเส้นตรงเป็นระยะเวลา 10 ปี เริ่มตั้งแต่เดือนกรกฎาคม 2550 เป็นต้นไป และ ณ วันที่ 31 ธันวาคม 2557 เครื่องหมายการค้าสุทธิคงเหลือจำนวน 4.72 ล้านบาท ลดลงจำนวน 12.64 ล้านบาท จากค่าตัดจำหน่ายสะสม

สภาพคล่อง

การเปลี่ยนแปลงของกระแสเงินสดในแต่ละงวดบัญชี ดังนี้

ปี 2556 บริษัทฯ และบริษัทย่อย มีกำไรสำหรับปี จำนวน 20.07 ล้านบาท แต่กระแสเงินสดสุทธิได้มาจากการดำเนินงานเป็นบวกจำนวน 74.24 ล้านบาท ปัจจัยที่สำคัญเนื่องจากการปรับเพิ่มด้วยค่าเสื่อมราคาและค่าตัดจำหน่ายจำนวน 46.97 ล้านบาท, ปรับเพิ่มด้วยการจ่ายดอกเบี้ยจำนวน 11.94 ล้านบาท ปรับลดด้วยการเพิ่มขึ้นของลูกหนี้การค้า-กิจการอื่นจำนวน 4.05 ล้านบาท, ปรับเพิ่มด้วยการลดลงของสินค้าคงเหลือจำนวน 44.17 ล้านบาท และปรับลดด้วยการลดลงของเจ้าหนี้การค้า-กิจการอื่นจำนวน 40.51 ล้านบาท ด้านกระแสเงินสดสุทธิใช้ไปในกิจกรรมลงทุนในปี 2556 เป็นลบจำนวน 12.75 ล้านบาท โดยบริษัทฯ และบริษัทย่อย จ่ายในการซื้อที่ดินอาคารและอุปกรณ์สุทธิจำนวน 17.31 ล้านบาท ด้านกระแสเงินสดสุทธิใช้ไปในกิจกรรมจัดหาเงินในปี 2556 เป็นลบจำนวน 54.77 ล้านบาท โดยบริษัทฯ และบริษัทย่อยจ่ายดอกเบี้ยเป็นจำนวน 11.99 ล้านบาท, จ่ายเงินปันผลให้แก่ผู้ถือหุ้นเป็นจำนวนเงิน 7.90 ล้านบาท และชำระคืนเงินต้นเงินกู้ยืมระยะยาวจากสถาบันการเงิน 30.48 ล้านบาท

ปี 2557 บริษัทฯ และบริษัทย่อย มีกำไรสำหรับปี จำนวน 3.94 ล้านบาท แต่กระแสเงินสดสุทธิได้มาจากการดำเนินงานเป็นบวกจำนวน 66.72 ล้านบาท ปัจจัยที่สำคัญเนื่องจากการปรับเพิ่มด้วยค่าเสื่อมราคาและค่าตัดจำหน่ายจำนวน 44.44 ล้านบาท, ปรับเพิ่มด้วยการจ่ายดอกเบี้ยจำนวน 8.50 ล้านบาท, ปรับลดด้วยการเพิ่มขึ้นของลูกหนี้การค้า-กิจการอื่นจำนวน 26.87 ล้านบาท, ปรับเพิ่มด้วยการลดลงของสินค้าคงเหลือจำนวน 15.73 ล้านบาท และปรับเพิ่มด้วยการเพิ่มขึ้นของเจ้าหนี้การค้า-กิจการอื่นจำนวน 18.15 ล้านบาท ด้านกระแสเงินสดสุทธิใช้ไปในกิจกรรมลงทุนในปี 2557 เป็นลบจำนวน 11.47 ล้านบาท โดยบริษัทฯ และบริษัทย่อย จ่ายในการซื้อที่ดินอาคารและอุปกรณ์สุทธิจำนวน 11.14 ล้านบาท ด้านกระแสเงินสดสุทธิใช้ไปในกิจกรรมจัดหาเงินในปี 2557 เป็นลบจำนวน 56.25 ล้านบาท โดยบริษัทฯ และบริษัทย่อยจ่ายดอกเบี้ยเป็นจำนวน 8.58 ล้านบาท จ่ายเงินปันผลให้แก่ผู้ถือหุ้นเป็นจำนวนเงิน 4.31 ล้านบาท และชำระคืนเงินต้นเงินกู้ยืมระยะยาวจากสถาบันการเงิน 41.27 ล้านบาท

อัตราส่วนสภาพคล่องสำหรับปี 2556 และ 2557 เท่ากับ 2.37 เท่า และ 2.33 เท่า ตามลำดับ

อัตราส่วนสภาพคล่องหมุนเร็วสำหรับปี 2556 และ 2557 เท่ากับ 0.65 เท่า และ 0.78 เท่า ตามลำดับ บริษัทฯ และ บริษัทย่อย สั่งซื้อสินค้าลดลงซึ่งเป็นไปตามภาวะเศรษฐกิจที่ซบเซาโดยบริษัทฯ ได้เพิ่มประสิทธิภาพในการบริหารลูกหนี้การค้า-กิจการอื่น ให้ดีขึ้นทำให้บริษัทฯ และบริษัทย่อยมีสภาพคล่องหมุนเร็วเพิ่มขึ้น

Cash Cycle ของบริษัทฯ และบริษัทย่อยสำหรับปี 2556 และ 2557 เท่ากับ 203 วัน และ 216 วัน ตามลำดับ ปัจจัยสำคัญเนื่องจาก (1) ระยะเวลาการเก็บหนี้เฉลี่ยจาก 69 วัน และ 91 วัน ในปี 2556 และ 2557 เนื่องจากเครดิตเทอมของสินค้ายาวนานขึ้นจากเดิม 60 วัน เป็น 75 วัน (2) ระยะเวลาขายสินค้าเฉลี่ยจาก 211 วัน และ 198 วัน ในปี 2556 และ 2557 จากการลดลงของสินค้าคงเหลือจำนวนมากเพื่อให้สัมพันธ์กับสถานะตลาดภายในประเทศ (3) ระยะเวลาชำระหนี้เฉลี่ยในปี 2556 และ 2557 จากเดิม 77 วันเป็น 73 วันซึ่งสอดคล้องกับนโยบายเครดิตเจ้าหนี้การค้าประมาณ 90 วัน

แหล่งที่มาของทุน

ส่วนของผู้อถือหุ้นของบริษัทฯ และบริษัทย่อย ณ สิ้นปี 2556 และ 2557 เท่ากับ 430.73 ล้านบาทและ 430.36 ล้านบาท เนื่องจากบริษัทฯ มีผลการดำเนินงานในปี 2557 ลดลงนอกจากนี้จะเห็นได้ว่าแหล่งที่มาของทุนมาจากผลการดำเนินงานที่มีผลกำไรและเงินกู้ยืมสถาบันการเงิน รวมทั้งจากการเพิ่มทุนในช่วงปลายปี 2550 ด้านอัตราส่วนหนี้สินต่อส่วนของผู้ถือหุ้น ณ สิ้นปี 2556 และ 2557 เท่ากับ 0.64 เท่า และ 0.61 เท่า ตามลำดับ

บริษัทมีการระดมทุนต่างๆ ณ วันที่ 31 ธันวาคม 2557 ดังนี้

- (1) สัญญาเช่าพื้นที่ร้านค้าและบริการหลายฉบับเป็นระยะเวลา 1-29 ปีโดยมีวันสิ้นสุดของสัญญาตั้งแต่ปี 2557- 2567
- (2) สัญญาเช่าที่พักอาศัยกับกิจการที่เกี่ยวข้องกันแห่งหนึ่งเป็นระยะเวลา 3 ปี เริ่มตั้งแต่เดือนมกราคม 2555

ค่าเช่าและค่าบริการขั้นต่ำตามสัญญาเช่าดังกล่าวข้างต้นที่ต้องจ่ายในอนาคต มีดังนี้(หน่วย: ล้านบาท)

สัญญาเช่า	ช่วงระยะเวลา		
	ไม่เกินหนึ่งปี	เกินหนึ่งปีแต่ไม่เกินห้าปี	เกินห้าปี
พื้นที่ร้านค้าและบริการ	71.89	52.38	9.74
ที่พักอาศัย	1.44	2.88	-

แหล่งเงินทุนที่จะใช้ดังกล่าวจะมาจากเงินทุนหมุนเวียนในการดำเนินธุรกิจและ/หรือเงินกู้ยืมและ/หรือเงินเพิ่มทุน โดยจะพิจารณาให้เหมาะสมกับภาวะตลาดเงินและตลาดทุน

หนี้สิน

หนี้สินรวมของบริษัทฯ และบริษัทย่อย ณ สิ้นปี 2556 และ 2557 จำนวน 276.34 ล้านบาท และ 263.18 ล้านบาท ตามลำดับ หนี้สินรวมลดลงจากการที่บริษัทฯ ปรับลดการลงทุนในสินค้าคงเหลือ และบริษัทฯ หมดยุทธศาสตร์เงินกู้ยืมระยะยาวบางส่วน โดยหนี้สินที่สำคัญ ได้แก่ เจ้าหนี้การค้า และเงินกู้ยืมระยะยาวอื่น รายละเอียดดังนี้

- (1) เจ้าหนี้การค้า-กิจการอื่น ณ สิ้นปี 2556 และ 2557จำนวน 77.56 ล้านบาท และ 95.71 ล้านบาทตามลำดับ โดยมีระยะเวลาการชำระหนี้เจ้าหนี้การค้าคือ 77 วัน และ 73 วัน ตามลำดับ
- (2) เงินกู้ยืมระยะยาวจากกิจการอื่น (รวมส่วนที่ถึงกำหนดชำระภายในหนึ่งปี) ณ สิ้นปี 2556 และ 2557 จำนวน 151.29 ล้านบาท และ 110.01 ล้านบาท ตามลำดับ

ที่ผ่านมาบริษัทฯ ได้ปฏิบัติตามเงื่อนไขการกู้ยืมเงิน จ่ายชำระคืนดอกเบี้ยและเงินต้นตามกำหนด

ปัจจัยและอิทธิพลที่อาจมีผลต่อการดำเนินงานหรือฐานะการเงินในอนาคต

บริษัทฯ ประกอบธุรกิจจำหน่ายเสื้อผ้าสำเร็จรูปและผลิตภัณฑ์ที่เกี่ยวข้อง ภายใต้เครื่องหมายการค้า Body Glove การดำเนินธุรกิจของบริษัทฯ ขึ้นอยู่กับรสนิยมการบริโภคเสื้อผ้าและรูปแบบการใช้ชีวิต(Life Style) ของลูกค้ากลุ่มเป้าหมายของบริษัทฯ รวมทั้งสัมพันธ์กับอำนาจการใช้จ่ายใช้สอยของลูกค้ากลุ่มเป้าหมายบริษัทฯ จึงต้องเลือกผลิตภัณฑ์ที่จำหน่ายให้สอดคล้องกับความต้องการของลูกค้ากลุ่มเป้าหมายได้ทันทั่วทั้งปี รวมถึงบริษัทจะต้องดำเนินกลยุทธ์ทางการตลาดที่เหมาะสมทั้งในด้านรูปแบบผลิตภัณฑ์ การกำหนดราคาขาย การมีช่องทางการจำหน่ายที่เข้าถึงลูกค้ากลุ่มเป้าหมายได้อย่างทั่วถึงและมีประสิทธิภาพและการส่งเสริมการตลาดนอกจากนี้ บริษัทต้องให้ความสำคัญกับการควบคุมต้นทุนขาย การควบคุมค่าใช้จ่ายในการขาย และการนำระบบเทคโนโลยีมาใช้ในการบริหารและควบคุมสินค้าคงคลัง และการกระจายสินค้าไปยังร้านค้าต่างๆ ได้อย่างรวดเร็ว

ปัจจัยความเสี่ยง

ปัจจัยความเสี่ยงของบริษัทฯ จำแนกได้ดังนี้

1. ความเสี่ยงในการประกอบธุรกิจ

1.1 ความเสี่ยงจากการปฏิบัติผิดเงื่อนไขสัญญาที่สำคัญ

สัญญาดำเนินการและอนุญาตให้ใช้สิทธิและช่วงสิทธิเครื่องหมายการค้า Body Glove ที่ลงนามระหว่างบริษัทฯ และ IPG (คู่สัญญา) นั้นได้กำหนดเงื่อนไขสำคัญที่บริษัทฯ จะต้องปฏิบัติ ได้แก่

(1) ค่าสิทธิที่บริษัทฯ จะต้องจ่ายประกอบด้วย ค่าธรรมเนียมเริ่มแรกและค่าสิทธิรายไตรมาสซึ่งอิงกับยอดขายอย่างไรก็ตาม บริษัทฯ ได้ชำระค่าธรรมเนียมเริ่มแรกตั้งแต่สัญญาฉบับลงนามใช้และบริษัทฯ ได้ชำระครบถ้วนแล้วเมื่อสิ้นไตรมาส 1 ปี 2555 ส่วนของค่าสิทธิรายไตรมาส บริษัทฯ เชื่อว่ามีกระแสเงินสดเพียงพอที่จะชำระได้ เนื่องจากบริษัทฯ มียอดขายเติบโตต่อเนื่องมาตลอด

(2) เงินสมทบค่าโฆษณา ตามแต่ตกลงกันระหว่างบริษัทฯ กับ IPG ในอัตราที่กำหนดไว้ในสัญญาซึ่งในปัจจุบันบริษัทฯ ได้รับผ่อนผันไม่ต้องจ่ายเงินสมทบค่าโฆษณาดังกล่าว

(3) การขยายการดำเนินธุรกิจไปในประเทศที่ได้รับอนุญาต ได้แก่ เวียดนาม พม่า ลาว กัมพูชา และฟิลิปปินส์ ประเทศใดประเทศหนึ่ง ภายใน 3 ปีแรก นับแต่ วันที่ 1 กรกฎาคม 2550 หากบริษัทฯ ไม่สามารถเริ่มดำเนินธุรกิจเพื่อขายผลิตภัณฑ์ Body Glove ในประเทศดังกล่าว ตามเงื่อนไขเวลาดังที่กำหนดไว้ในสัญญาอาจมีหนังสือบอกกล่าวเพื่อยกเลิกประเทศบางประเทศออกจากประเทศที่ได้รับอนุญาต

อย่างไรก็ตาม หากบริษัทฯ สามารถขยายการดำเนินธุรกิจไปในประเทศใหม่ที่ได้รับอนุญาตภายใน 6 เดือนหลังจากได้รับหนังสือแจ้งจาก IPG ถือว่าบริษัทฯ สามารถปฏิบัติตามเงื่อนไขที่กำหนดไว้ในสัญญา นอกจากนี้หากบริษัทฯ ยุติการขายหรือประกอบกิจการหรือไม่จัดส่งรายงานการขายเป็นระยะเวลา 6 เดือนติดต่อกัน ในประเทศใหม่ที่ได้เริ่มดำเนินธุรกิจในประเทศที่ได้รับอนุญาต เมื่อ IPG ได้มีหนังสือบอกกล่าวแล้ว บริษัทฯ จะต้องเริ่มดำเนินการขายในประเทศนั้นต่อไปภายในระยะเวลา 6 เดือน หากบริษัทฯ ไม่ปฏิบัติตามดังกล่าว ประเทศดังกล่าวจะถูกยกเลิกจากการเป็นประเทศที่ได้รับอนุญาต

ปัจจุบันเงื่อนไขเวลาในการขยายการดำเนินธุรกิจไปในประเทศที่ได้รับอนุญาตตามข้างต้นนั้น ได้รับทราบและยินยอมจาก IPG มาโดยตลอด และที่ผ่านมา IPG ไม่เคยมีหนังสือบอกกล่าวแต่อย่างใด

1.2 ความเสี่ยงจากการเปลี่ยนแปลงรสนิยมการบริโภคเสื้อผ้าของลูกค้ายุคกลุ่มเป้าหมาย

บริษัทฯ ประกอบธุรกิจหลักประเภทขายปลีกเสื้อผ้าสำเร็จรูป และผลิตภัณฑ์ที่เกี่ยวข้องภายใต้เครื่องหมายการค้า Body Glove โดยผลิตภัณฑ์เสื้อผ้าสำเร็จรูป และผลิตภัณฑ์ที่เกี่ยวข้องเป็นสินค้ากลุ่มแฟชั่น มีการเปลี่ยนแปลงอย่างต่อเนื่องตามสมัยนิยม ซึ่งขึ้นอยู่กับรสนิยมการบริโภคเสื้อผ้าและรูปแบบการใช้ชีวิต (Life Style) ของลูกค้ายุคกลุ่มเป้าหมายของบริษัทฯ โดยหากบริษัทฯ ไม่สามารถออกแบบผลิตภัณฑ์ให้สอดคล้องกับการเปลี่ยนแปลงรสนิยมการบริโภคเสื้อผ้าของลูกค้ายุคกลุ่มเป้าหมายได้ทันทั่วทั้ง อาจส่งผลให้เครื่องหมายการค้า Body Glove ไม่ได้รับความนิยมจากผู้บริโภค ซึ่งจะส่งผลกระทบต่อผลประกอบการดำเนินงานและฐานะทางการเงินของบริษัทฯ

อย่างไรก็ดี บริษัทฯ ดำเนินธุรกิจภายใต้แนวคิด Surf Fashion & Easy Life Style โดยบริษัทฯ ได้สำรวจและศึกษารูปแบบการใช้ชีวิตของลูกค้ายุคกลุ่มเป้าหมาย และการเปลี่ยนแปลงการบริโภคเสื้อผ้าตามสมัยนิยม โดยได้ดำเนินการดังกล่าวอย่างต่อเนื่อง เพื่อนำผลสำรวจที่ได้มาเป็นปัจจัยที่ใช้ประกอบการคัดเลือกและพัฒนาผลิตภัณฑ์ของบริษัทฯ ให้สอดคล้องกับรสนิยมและความต้องการของลูกค้ายุคกลุ่มเป้าหมายของบริษัทฯ ในช่วงเวลาต่างๆ โดยกลุ่มลูกค้ายุคกลุ่มเป้าหมายของบริษัทฯ จำแนกเป็น 2 กลุ่มใหญ่ ได้แก่ นักเรียนและนักศึกษาทั้งผู้หญิงและผู้ชาย อายุในช่วง 12 - 25 ปี และวัยทำงานถึงวัยผู้ใหญ่ทั้งผู้หญิงและผู้ชาย อายุ 25 ปีขึ้นไป บริษัทฯ มีนโยบายให้ความสำคัญกับการพัฒนาผลิตภัณฑ์ให้สอดคล้องกับความต้องการของลูกค้ายุคทั้งสองกลุ่ม และบริษัทฯ มีการเปลี่ยนแปลงรูปแบบผลิตภัณฑ์ทั้งในด้านรูปแบบ สี สัน ลวดลาย ให้สอดคล้องกับการเปลี่ยนแปลงของสมัยนิยมทุกช่วง ช่วง 4 - 6 เดือน นอกจากนี้ผลิตภัณฑ์ของบริษัทฯ ได้ใช้เนื้อผ้าและวัตถุดิบที่มีคุณภาพ สวมใส่สบาย ดูแลรักษาง่าย รวมทั้งบริษัทฯ มีนโยบายจัดหาผลิตภัณฑ์ที่มีคุณภาพ ส่งผลให้ผลิตภัณฑ์ของบริษัทฯ ได้รับความนิยมจากลูกค้ายุคกลุ่มเป้าหมายอย่างต่อเนื่อง

1.3 ความเสี่ยงจากการต่อสัญญาเช่าร้านค้า

เนื่องจากสัดส่วนรายได้จากการขายของบริษัทฯ ส่วนใหญ่ร้อยละ 68 ของรายได้จากการขายรวม เป็นการจำหน่ายผ่านร้านค้า ซึ่งร้านค้าดังกล่าวเป็นสัญญาเช่าระยะเวลา 1 - 29 ปี โดยมีวันสิ้นสุดสัญญาตั้งแต่ปี 2557- 2567 ทำให้บริษัทฯ อาจมีความเสี่ยงจากการไม่ได้รับการต่ออายุสัญญาเช่าหรือมีความเสี่ยงจากการที่อัตราค่าเช่าและค่าบริการปรับตัวสูงขึ้น

อย่างไรก็ดี สัญญาเช่าทุกฉบับให้สิทธิบริษัทฯ ในการต่ออายุสัญญาเมื่อครบกำหนดอายุสัญญาและมีการกำหนดการปรับอัตราค่าเช่าที่ชัดเจน โดยในระยะเวลาที่ผ่านมาบริษัทฯ ได้ปฏิบัติตามสัญญาเช่าดังกล่าวอย่างเคร่งครัดและไม่เคยถูกยกเลิกสัญญาจากผู้ให้เช่า รวมทั้งร้านค้าของบริษัทฯ ในส่วนที่อยู่ในศูนย์การค้ายังช่วยดึงดูดให้ลูกค้าเข้ามาใช้บริการศูนย์การค้า ซึ่งเป็นการเอื้อประโยชน์ทางธุรกิจระหว่างผู้ประกอบการศูนย์การค้ากับบริษัทฯ จึงทำให้บริษัทฯ เชื่อมั่นว่าจะได้รับการสนับสนุนอย่างดีในการต่ออายุสัญญาจากผู้ให้เช่าต่อไปในอนาคต

2. ความเสี่ยงเกี่ยวกับการจัดหาผลิตภัณฑ์

ความเสี่ยงเกี่ยวกับการพึ่งพิงผู้จัดหาผลิตภัณฑ์ (Supplier)

บริษัทฯ ประกอบธุรกิจหลักขายปลีกเสื้อผ้าสำเร็จรูป และผลิตภัณฑ์ที่เกี่ยวข้องภายใต้เครื่องหมายการค้า Body Glove โดยบริษัทฯ ไม่มีนโยบายที่จะผลิตเสื้อผ้าหรือผลิตผลิตภัณฑ์ที่เกี่ยวข้องด้วยตนเอง แต่บริษัทฯ มีนโยบายจัดหาเสื้อผ้าและผลิตภัณฑ์ที่เกี่ยวข้องจากผู้จัดหาผลิตภัณฑ์ โดยบริษัทฯ จะกำหนดรูปแบบผลิตภัณฑ์ และสั่งซื้อผลิตภัณฑ์ต่างๆ จากผู้จัดหาผลิตภัณฑ์ นอกจากนี้ ผู้จัดหาผลิตภัณฑ์แต่ละรายจะต้องได้รับการอนุญาตจากผู้อนุญาตให้ใช้สิทธิโดยหากบริษัทฯ ไม่สามารถสั่งซื้อสินค้าจากผู้จัดหาผลิตภัณฑ์ที่มีคุณภาพ อาจส่งผลกระทบต่อประสิทธิภาพการขาดแคลนผลิตภัณฑ์ต่างๆ และอาจส่งผลกระทบต่อคุณภาพของผลิตภัณฑ์ของบริษัทฯ ซึ่งจะส่งผลกระทบต่อชื่อเสียงของบริษัทฯ ต่อเครื่องหมายการค้า Body Glove และต่อยอดขาย

อย่างไรก็ดี บริษัทฯ มีนโยบายสั่งซื้อสินค้าจากผู้จัดหาผลิตภัณฑ์ที่มีคุณภาพจำนวนมากหลายรายทั้งจากภายในประเทศ และจากต่างประเทศ นอกจากนี้ บริษัทฯ มีนโยบายในการสร้างความสัมพันธ์ที่ดีกับผู้จัดหาผลิตภัณฑ์แต่ละรายอย่างต่อเนื่องโดยที่ผ่านมามีบริษัทฯ ไม่เคยประสบปัญหาเกี่ยวกับการจัดหาผลิตภัณฑ์

3. ความเสี่ยงด้านการบริหารจัดการ

ความเสี่ยงจากการที่บริษัทฯ มีผู้ถือหุ้นรายใหญ่สองกลุ่มถือหุ้นรวมกันมากกว่าร้อยละ 50

บริษัทฯ มีกลุ่มผู้ถือหุ้นรายใหญ่คือครอบครัวธรรมวัฒน์ประกอบด้วยนางสาวดลนภา ธรรมวัฒน์และดร.นพดล ธรรมวัฒน์ และผู้ถือหุ้นสัญชาติมาเลเซีย ประกอบด้วย นายเกา โก๊ะ เซง (ดีก๊สัน) และนายเกา โก๊ะ เบง หากผู้ถือหุ้นทั้งสองกลุ่มรวมคะแนนเสียงในที่ประชุมก็จะสามารถควบคุมมติที่ประชุมผู้ถือหุ้นได้เกือบทั้งหมด ไม่ว่าจะเป็นเรื่องการแต่งตั้งกรรมการหรือการขอมติในเรื่องอื่นที่ต้องใช้เสียงส่วนใหญ่ของที่ประชุมผู้ถือหุ้น ยกเว้นเรื่องที่กฎหมายหรือข้อบังคับบริษัทฯ กำหนดให้ต้องได้รับเสียง 3 ใน 4 ของที่ประชุมผู้ถือหุ้น ดังนั้น ผู้ถือหุ้นรายอื่นของบริษัทฯ จึงมีความเสี่ยงจากการไม่สามารถรวบรวมคะแนนเสียงเพื่อตรวจสอบและถ่วงดุลเรื่องที่ผู้ถือหุ้นดังกล่าวเสนอให้ที่ประชุมผู้ถือหุ้นพิจารณา

อย่างไรก็ดี ผู้ถือหุ้นทั้งสองกลุ่มดังกล่าวก็สามารถถ่วงดุลอำนาจการบริหารจัดการระหว่างกันได้ และเมื่อพิจารณาโครงสร้างการจัดการของบริษัทฯ ซึ่งประกอบด้วยคณะกรรมการบริษัท และคณะกรรมการตรวจสอบ พบว่าบริษัทฯ มีโครงสร้างการบริหารจัดการ โดยบุคลากรที่มีความรู้ความสามารถ มีการกำหนดขอบเขตอำนาจหน้าที่ของคณะกรรมการบริษัทและคณะกรรมการตรวจสอบอย่างชัดเจนและโปร่งใส สำหรับการกำหนดมาตรการการทำการที่เกี่ยวข้องกับกรรมการบริษัท ผู้ถือหุ้นรายใหญ่ ผู้มีอำนาจควบคุม รวมถึงบุคคลที่อาจมีความขัดแย้ง บุคคลดังกล่าวจะไม่มีสิทธิในการอนุมัติรายการนั้นๆ รวมทั้งมีคณะกรรมการตรวจสอบถ่วงดุลการตัดสินใจ ทั้งนี้ เพื่อสร้างความมั่นใจให้แก่ผู้ถือหุ้นถึงความโปร่งใสและถ่วงดุลอำนาจในการบริหารงานของบริษัทฯ

ปัจจัยความเสี่ยงในการประกอบธุรกิจของบริษัทย่อย

บริษัท บีจีที เทคโนโลยี จำกัด ซึ่งเป็นบริษัทย่อยที่บริษัทฯ ถือหุ้นร้อยละ 59.60 ดำเนินกิจการจำหน่ายปลีกและส่งอุปกรณ์อิเล็กทรอนิกส์และอุปกรณ์อื่น ซึ่งอาจได้รับผลกระทบจากการเปลี่ยนแปลงทางเทคโนโลยีที่เกิดขึ้นอย่างรวดเร็ว หากบริษัทย่อยไม่สามารถตอบสนองต่อผลกระทบดังกล่าวได้ทันทั่วทั้งที่ อาจมีผลกระทบต่อการดำเนินงานและโอกาสทางธุรกิจ

อย่างไรก็ตาม บริษัทย่อยได้เล็งถึงปัญหาที่อาจจะเกิดขึ้น จึงกำหนดนโยบายการควบคุมสินค้าคงคลัง โดยจำกัดปริมาณการสั่งซื้อสินค้าในแต่ละรูปแบบให้เหมาะสมและเพียงพอต่อการจำหน่ายในแต่ละครั้งเท่านั้น

1. รายการระหว่างกัน

ณ วันที่ 31 ธันวาคม 2556 และ 31 ธันวาคม 2557 บริษัทฯ มีรายการระหว่างกันกับบุคคลและกิจการ ที่อาจมีความขัดแย้ง ดังนี้

บุคคลและ กิจการที่อาจมี ความขัดแย้ง	ลักษณะความสัมพันธ์	ลักษณะรายการ	จำนวนเงิน (ล้านบาท)		ความเห็นกรรมการตรวจสอบ
			สำหรับงวดสิ้นสุด 31 ธันวาคม 2556	31 ธันวาคม 2557	
1. นายเอก โปะเซง, (เด็กสัน)	นายเอก โปะเซง, (เด็กสัน) ดำรงตำแหน่ง กรรมการผู้จัดการใหญ่ / ประธานเจ้าหน้าที่บริหาร บริษัทฯ และถือหุ้นในบริษัทฯ ร้อยละ 13.11 ณ วันที่ 31 ธันวาคม 2557	นายเอก โปะเซง, (เด็กสัน) ได้ถือหุ้นในบริษัท เกรท แมเนจเม้นท์ จำกัด 49% โดยบริษัท เกรท แมเนจเม้นท์ จำกัด เป็นเจ้าของที่พักอาศัย ในโครงการ “เดอะ สตาร์ เอสเตท แอท พัฒนาการ” และบริษัท บีจีที คอร์ปอเรชั่น จำกัด (มหาชน) ได้เช่าอาคารดังกล่าว เพื่อใช้เป็นที่พักอาศัยสำหรับผู้บริหารของบริษัทฯ และตกลงทำสัญญาเช่าที่พำนักอาศัย โดยมีรายละเอียด ดังนี้ สัญญาเช่าเนื้อที่ 84.60 ตารางวา ประเภทบ้านพักอาศัยสามชั้น กำหนดระยะเวลาเช่า 3 ปี นับตั้งแต่วันที่ 1 มกราคม 2555 จนถึงวันที่ 31 ธันวาคม 2557 อัตราค่าเช่า รายเดือน เดือนละ 120,000 บาท	1.44	1.44	ค่าเช่าดังกล่าวเป็นราคาที่ดีกว่าราคาตลาด เมื่อเปรียบเทียบกับราคาให้เช่าบ้านพักในบริเวณ ใกล้เคียง ซึ่งอยู่ที่ประมาณ 130,000 บาท/เดือน
2. นางนันทธมน บัวหล้า	นางนันทธมน บัวหล้า ดำรงตำแหน่ง ผู้อำนวยการสายการบริหารการขาย บริษัทฯ ไม่ได้ถือหุ้นในบริษัทฯ	โดยมีรายการค้าที่เกิดขึ้นระหว่างกัน ดังนี้ นางนันทธมน บัวหล้า มีรายการระหว่างกัน ดังนี้ นายพิศพลย์ บัวหล้า (สามี) ได้ถือหุ้นในบริษัท มีสิทธิทรัพย์ จำกัด ร้อยละ 30 โดยมีรายการค้าที่เกิดขึ้นระหว่างกัน ดังนี้ กำลังพิมพ์ เจ้าหน้าที่ค่าใช้จ่ายค้างจ่าย	-	-	
			1.01	0.27	กำลังพิมพ์ดังกล่าวเป็นราคาที่ต่ำกว่าราคาตลาด เมื่อเปรียบเทียบกับราคาของผู้ค้ารายอื่น
			0.18	-	

ณ วันที่ 31 ธันวาคม 2556 และ 31 ธันวาคม 2557 บริษัทฯมีรายการระหว่างกันกับบุคคลและกิจการ ที่อาจมีความขัดแย้ง ดังนี้

บุคคลและกิจการ ที่อาจมี ความขัดแย้ง	ลักษณะความสัมพันธ์	ลักษณะรายการ	จำนวนเงิน (ล้านบาท)		ความเห็นกรรมการตรวจสอบ
			2556	2557	
3. บริษัท บีซีที เทคโนโลยี จำกัด เทคโนโลยี จำกัด	บริษัท บีซีที เทคโนโลยี จำกัด เป็นบริษัทย่อย ของ บริษัทฯ โดยบริษัทฯ ถือหุ้นใน บริษัท บีซีที เทคโนโลยี จำกัด ร้อยละ 59.60 ณ วันที่ 31ธันวาคม 2557	<p>บริษัท บีซีที เทคโนโลยี จำกัด เป็นบริษัทย่อย ของ บริษัทฯ ได้จดทะเบียนจัดตั้งบริษัท ณ วันที่ 3 มกราคม 2556</p> <p>ทุนจดทะเบียน 5 ล้านบาท</p> <p>โดยมีสำนักงานตั้งอยู่ที่เดียวกับ บริษัทฯ</p> <p>ทั้งนี้ บริษัท บีซีที เทคโนโลยี จำกัด ได้จดทะเบียนเพิ่มทุนอีก 5 ล้านบาท เมื่อ วันที่ 26 กันยายน 2556 รวมทุนจดทะเบียนทั้งหมด10ล้านบาท</p> <p>โดยมีรายการค้าที่เกิดขึ้นระหว่างกัน ดังนี้</p> <p>เงินให้กู้ระยะสั้นแก่กิจการที่เกี่ยวข้องกัน</p> <p>ดอกเบี้ยรับ</p> <p>ดอกเบี้ยจ่ายรับ</p> <p>เงินให้กู้ระยะสั้นดังกล่าว ได้จัดทำเป็นสัญญาใช้เงิน กำหนดระยะเวลาใช้เงิน 4 เดือน และสามารถต่ออายุได้ เมื่อครบกำหนดชำระ โดยให้อัตราดอกเบี้ย MOR ธนาคารซีไอเอ็มบี (ปัจจุบันอยู่ที่ 8.00%) ซึ่งเป็นอัตราดอกเบี้ยสูงสุด ซึ่งเมื่อเทียบกับอัตราดอกเบี้ยถัวเฉลี่ย MOR ที่บริษัทฯชำระในปัจจุบัน อยู่ที่ 7.43% (ธนาคารกสิกรไทย 7.48%-ธนาคารกรุงเทพ 7.375%)</p> <p>ทั้งนี้ไม่มีขนาดของรายการ<3% NTA / 100 ล้านบาท จึงถือเป็นรายการขนาดเล็ก</p> <p>* หมายเหตุ:ในปี 2556 มีการเคลื่อนไหวของเงินให้กู้ยืม ดังนี้</p> <p>เพิ่มขึ้น (ลดลง)</p> <p>ยอดคงเหลือ ณ 31 ธันวาคม</p> <p>โดย ณ วันที่ 2556 บริษัทฯได้รับชำระคืนเงินให้กู้ยืมดังกล่าว ครบถ้วนแล้ว</p>	- * 0.19 -	- - -	<p>การกู้ยืมเงิน ควรเป็นไปตามสัดส่วนการถือหุ้น โดยมีผู้ถือหุ้นรายใหญ่อีก 3 ราย ร่วมให้เงินกู้ยืมแก่บริษัทย่อยด้วยดังนี้</p> <p>1. ควรแจ้งผู้ถือหุ้นรายใหญ่รายอื่น ร่วมให้เงินกู้ยืมตามสัดส่วนการถือหุ้น เพื่อให้ผู้ถือหุ้นมีส่วนได้เสียเท่าเทียมกัน</p> <p>2. หากผู้ถือหุ้นรายใหญ่รายอื่นของ บริษัทย่อยไม่ให้เงินกู้ยืมแก่บริษัทย่อย ตามสัดส่วน ควรให้บริษัทย่อยชำระคืนเงินกู้ยืมแก่บริษัทโดยเร็วทั้งจำนวน พร้อมดอกเบี้ย และไม่ควรถอยอายุ ตัวสัญญาใช้เงินเมื่อครบกำหนด</p> <p>3. แจ้งบริษัทย่อยให้ดำเนินการขอ ลินเชื่อเงินกู้ยืมจากสถาบันการเงินโดยเร็ว และเมื่อบริษัทย่อยเบิกเงินกู้ยืมจากสถาบันการเงินแล้ว ให้บริษัทย่อยรีบดำเนินการชำระคืนเงินกู้ยืมแก่บริษัท พร้อมดอกเบี้ยเงินกู้ ให้ครบถ้วน</p>

ณ วันที่ 31 ธันวาคม 2556 และ 31 ธันวาคม 2557 บริษัทฯมีรายการระหว่างกันกับบุคคลและกิจการ ที่อาจมีความขัดแย้ง ดังนี้

บุคคลและกิจการ ที่อาจมี ความขัดแย้ง	ลักษณะความสัมพันธ์	ลักษณะรายการ	จำนวนเงิน (ล้านบาท)		ความเห็นกรรมการตรวจสอบ
			สำหรับงวดสิ้นสุด 31 ธันวาคม 2556	2557	
3. บริษัท บีซีที เทคโนโลยี จำกัด (ต่อ)					<p>นอกจากนี้ให้ผู้ถือหุ้นรายใหญ่รายอื่นของบริษัทย่อย ร่วมค้าประกันเงินกู้ยืมตามสัดส่วนการถือหุ้น โดยให้บริษัทค้าประกันเงินกู้ยืมของบริษัทย่อยในสัดส่วนร้อยละ 59.60 ตามที่บริษัทถือหุ้น</p> <p>คณะกรรมการตรวจสอบได้เสนอให้ฝ่ายจัดการจัดทำรายงานวิเคราะห์ฐานะทางการเงินและผลการดำเนินงานของบริษัทย่อย พร้อมทั้งติดตาม เพื่อเป็นการประเมินถึงศักยภาพและความสามารถในการชำระคืนเงินกู้ยืมให้แก่บริษัท</p> <p>ณ สิ้นปี 2556 บริษัทย่อย ได้ชำระคืนเงินกู้ยืมแก่บริษัทฯ ครบถ้วนแล้ว</p>

ณ วันที่ 31 ธันวาคม 2556 และ 31 ธันวาคม 2557 บริษัทฯ มีรายการระหว่างกันกับบุคคลและกิจการ ที่อาจมีความขัดแย้ง ดังนี้

บุคคลและ กิจการที่อาจมี ความขัดแย้ง	ลักษณะความสัมพันธ์	ลักษณะรายการ	จำนวนเงิน (ล้านบาท)		ความเห็นกรรมการตรวจสอบ
			สำหรับงวดสิ้นสุด 2556	สำหรับงวดสิ้นสุด 31 ธันวาคม 2557	
4. บริษัท บีอีที เทคโนโลยี จำกัด	บริษัท บีอีที เทคโนโลยี จำกัด เป็นบริษัทย่อย ของ บริษัท บีอีที เทคโนโลยี จำกัด	บริษัท บีอีที เทคโนโลยี จำกัด เป็นบริษัทย่อย ของบริษัทฯ ได้จดทะเบียนจัดตั้งบริษัท ณ วันที่ 3 มกราคม 2556 โดยจดทะเบียน 5 ล้านบาท โดยมีสำนักงานตั้งอยู่ที่เดียวกับบริษัทฯ			ราคาขายสินค้าที่บริษัทฯ ขายให้บริษัท บีอีที เทคโนโลยี จำกัด นั้น เป็นการขายสินค้าในลักษณะการค้าปกติ ซึ่งเป็นราคา ระดับเดียวกับที่บริษัทฯ ขายสินค้าประเภทดังกล่าวให้แก่ลูกค้าทั่วไป สำหรับนโยบายการให้เครดิตเทอมทางการค้า บริษัทฯ ให้เครดิตเทอมการชำระค่าสินค้าแก่บริษัท บีอีที เทคโนโลยี จำกัด ในลักษณะที่เป็นปกติ ระยะเวลาสามสิบวัน ซึ่งเป็นระยะเวลาเช่นเดียวกับที่บริษัทฯ ให้เครดิตเทอมแก่ลูกค้าทั่วไป
	โดยบริษัทฯ ถือหุ้นใน บริษัท บีอีที เทคโนโลยี จำกัด ร้อยละ 59.60	ทั้งนี้ บริษัท บีอีที เทคโนโลยี จำกัด ได้จดทะเบียนเพิ่มทุนอีก 5 ล้านบาท เมื่อ วันที่ 26 กันยายน 2556 รวมทุนจดทะเบียนทั้งสิ้น 10 ล้านบาท			
	ณ วันที่ 31 ธันวาคม 2557	รายการค้า (ขาย) ที่เกิดขึ้นระหว่างกัน ดังนี้			
		<ul style="list-style-type: none"> บริษัทฯ ขายสินค้าประเภท สินค้าเบ็ดเตล็ด ให้แก่บริษัท บีอีที เทคโนโลยี จำกัด 	1.12	(0.02)	
		รายได้เบ็ดเตล็ดอื่น			คณะกรรมการตรวจสอบได้พิจารณาแล้ว เห็นว่ารายการดังกล่าวมีความสมเหตุสมผล เนื่องจากเป็นรายการค้าปกติ โดยมีการกำหนดราคาขายและเงื่อนไข การชำระเงินตามปกติที่บริษัทฯ ขายสินค้า ให้แก่ลูกค้าทั่วไป
		<ul style="list-style-type: none"> บริษัทฯ ให้บริการแก่บริษัทย่อย โดยมีรายได้อื่น อาทิ ค่าเช่า,ค่าขนส่ง ฯลฯ ลูกหนี้การค้า 	0.30	0.50	
			0.12	0.40	คณะกรรมการตรวจสอบได้พิจารณาแล้ว เห็นว่ารายการดังกล่าวมีความสมเหตุสมผล โดยมีนโยบายการกำหนดราคา ในราคาที่เหมาะสมร่วมกัน

ณ วันที่ 31 ธันวาคม 2556 และ 31 ธันวาคม 2557 บริษัทฯ มีรายการระหว่างกันกับบุคคลและกิจการ ที่อาจมีความขัดแย้ง ดังนี้

บุคคลและ กิจการที่อาจมี ความขัดแย้ง	ลักษณะความสัมพันธ์	ลักษณะรายการ	จำนวนเงิน (ล้านบาท)		ความเห็นกรรมการตรวจสอบ
			สำหรับงวดสิ้นสุด 2556	2557	
5. บริษัท บีอีที เทคโนโลยี จำกัด	บริษัท บีอีที เทคโนโลยี จำกัด เป็นบริษัทย่อย ของ บริษัทฯ โดยบริษัทฯ ถือหุ้นในบริษัท บีอีที เทคโนโลยี จำกัด ร้อย ละ 59.60 ณ วันที่ 31 ธันวาคม 2557	บริษัท บีอีที เทคโนโลยี จำกัด เป็นบริษัทย่อย ของบริษัทฯ ได้จดทะเบียนจัดตั้งบริษัท ณ วันที่ 3 มกราคม 2556 ทุนจดทะเบียน 5 ล้านบาท โดยมีสำนักงานตั้งอยู่ที่เดียวกับบริษัทฯ ทั้งนี้ บริษัท บีอีที เทคโนโลยี จำกัด ได้จดทะเบียนเพิ่มทุนอีก 5 ล้านบาท เมื่อ วันที่ 26 กันยายน 2556 รวมทุน จดทะเบียนทั้งสิ้น 10 ล้านบาท รายการค้า (ซื้อ) ที่เกิดขึ้นระหว่างกัน ดังนี้ <ul style="list-style-type: none"> บริษัทฯ ซื้อสินค้าประเภท อุปกรณ์อิเล็กทรอนิกส์ จากบริษัท บีอีที เทคโนโลยี จำกัด เจ้าหนี้การค้า 	1.44	1.39	ราคาซื้อสินค้าที่บริษัทฯ ซื้อจากบริษัท บีอีที เทคโนโลยี จำกัด นั้น เป็นการซื้อ สินค้าในลักษณะการค้าที่เป็นปกติ ซึ่งเป็น ราคา ระดับเดียวกับที่บริษัท บีอีที เทคโนโลยี จำกัด ขายสินค้าประเภท ดังกล่าวให้แก่ลูกค้าทั่วไป และหากบริษัทฯ ซื้อสินค้าดังกล่าวจากผู้จำหน่ายสินค้าราย อื่น ราคาที่อยู่ในระดับเดียวกันเมื่อเปรียบ เทียบกับการที่บริษัทฯ ซื้อสินค้าจากบริษัท บีอีที เทคโนโลยี จำกัด สำหรับนโยบายการชำระค่าสินค้า บริษัทฯ ได้รับเครดิตเพื่อการค้าสินค้าให้แก่ บริษัท บีอีที เทคโนโลยี จำกัด ในลักษณะ ที่เป็นปกติ ระยะเวลา สามสิบวัน ซึ่งเป็น ระยะเวลาเดียวกับที่บริษัท บีอีที เทคโนโลยี จำกัด ให้เครดิตต่อลูกค้า ทั่วไป คณะกรรมการตรวจสอบได้พิจารณาแล้ว เห็นว่ารายการดังกล่าวมีความสมเหตุ สมผล เนื่องจากเป็นรายการค้าปกติ โดย มีการกำหนดราคาขายและเงื่อนไขการ ชำระเงินตามปกติที่บริษัท บีอีที เทคโนโลยี จำกัด ขายสินค้าให้แก่ลูกค้า ทั่วไป และราคาลดลงและเงื่อนไขทางการ ค้าอยู่ในระดับเดียวกันหากบริษัทฯ ซื้อ สินค้านี้จากผู้จำหน่ายรายอื่น

2. ความจำเป็นและความสมเหตุสมผล

การทำรายการระหว่างกันเป็นความจำเป็นและมีความสมเหตุสมผลของการทำรายการเพื่อก่อให้เกิดประโยชน์สูงสุดของบริษัทฯ และถือว่าเป็นไปตามลักษณะการประกอบธุรกิจทั่วไปและบริษัทได้จ่ายค่าตอบแทนในราคาที่ยุติธรรม

3. มาตรการและขั้นตอนการทำรายการระหว่างกัน

ในการทำรายการระหว่างกันจะต้องผ่านการพิจารณาจากคณะกรรมการบริษัทฯ และที่ประชุมผู้ถือหุ้น ตามแต่กรณี คณะกรรมการบริษัทฯ หรือผู้ได้รับมอบอำนาจจากคณะกรรมการบริษัทฯ จะต้องไม่อนุมัติรายการใดๆ ที่ตนหรือบุคคลที่อาจมีความขัดแย้งมีส่วนได้เสีย หรืออาจมีความขัดแย้งทางผลประโยชน์ในลักษณะอื่นใดกับบริษัทฯ หรือบริษัทย่อย และบริษัทฯ จะต้องปฏิบัติให้เป็นไปตามกฎหมายว่าด้วยหลักทรัพย์และตลาดหลักทรัพย์ และ ในกรณีที่บริษัทฯ มีหลักทรัพย์จดทะเบียนในตลาดหลักทรัพย์แห่งประเทศไทย บริษัทฯ จะปฏิบัติตามข้อบังคับ ประกาศ คำสั่ง หรือข้อกำหนดของตลาดหลักทรัพย์แห่งประเทศไทย รวมตลอดจนถึงปฏิบัติตามข้อกำหนดเกี่ยวกับการเปิดเผยข้อมูลการทำรายการที่เกี่ยวข้องกัน และการได้มาหรือจำหน่ายไปซึ่งสินทรัพย์

4. นโยบายหรือแนวโน้มนำการทำรายการระหว่างกันในอนาคต

บริษัทฯ มีนโยบายการทำรายการระหว่างกันในอนาคตโดยคณะกรรมการบริษัทฯ จะพิจารณาความจำเป็นและความสมเหตุสมผลของการเข้าทำรายการ และเป็นประโยชน์สูงสุดของบริษัทฯ และจะพิจารณากำหนดราคาและเงื่อนไขการทำรายการให้เป็นไปตามการค้าปกติทั่วไปซึ่งสามารถเปรียบเทียบได้กับราคาที่เกิดขึ้นกับบุคคลภายนอก ทั้งนี้บริษัทฯ จะให้คณะกรรมการตรวจสอบ หรือผู้สอบบัญชีของบริษัทฯ หรือผู้เชี่ยวชาญอิสระ พิจารณาตรวจสอบและให้ความเห็นถึงความเหมาะสมของราคาและความสมเหตุสมผลของการทำรายการระหว่างกันที่อาจเกิดขึ้นในอนาคตรวมทั้งบริษัทฯ จะปฏิบัติตามข้อกำหนดของหน่วยงานที่เกี่ยวข้อง เช่น สำนักงานคณะกรรมการ ก.ล.ด. ตลาดหลักทรัพย์แห่งประเทศไทย เกี่ยวกับการทำรายการที่เกี่ยวข้องกัน

การจัดการ

1. โครงสร้างการจัดการ

โครงสร้างองค์กรของบริษัท ปีจีที คอร์ปอเรชั่น จำกัด (มหาชน)

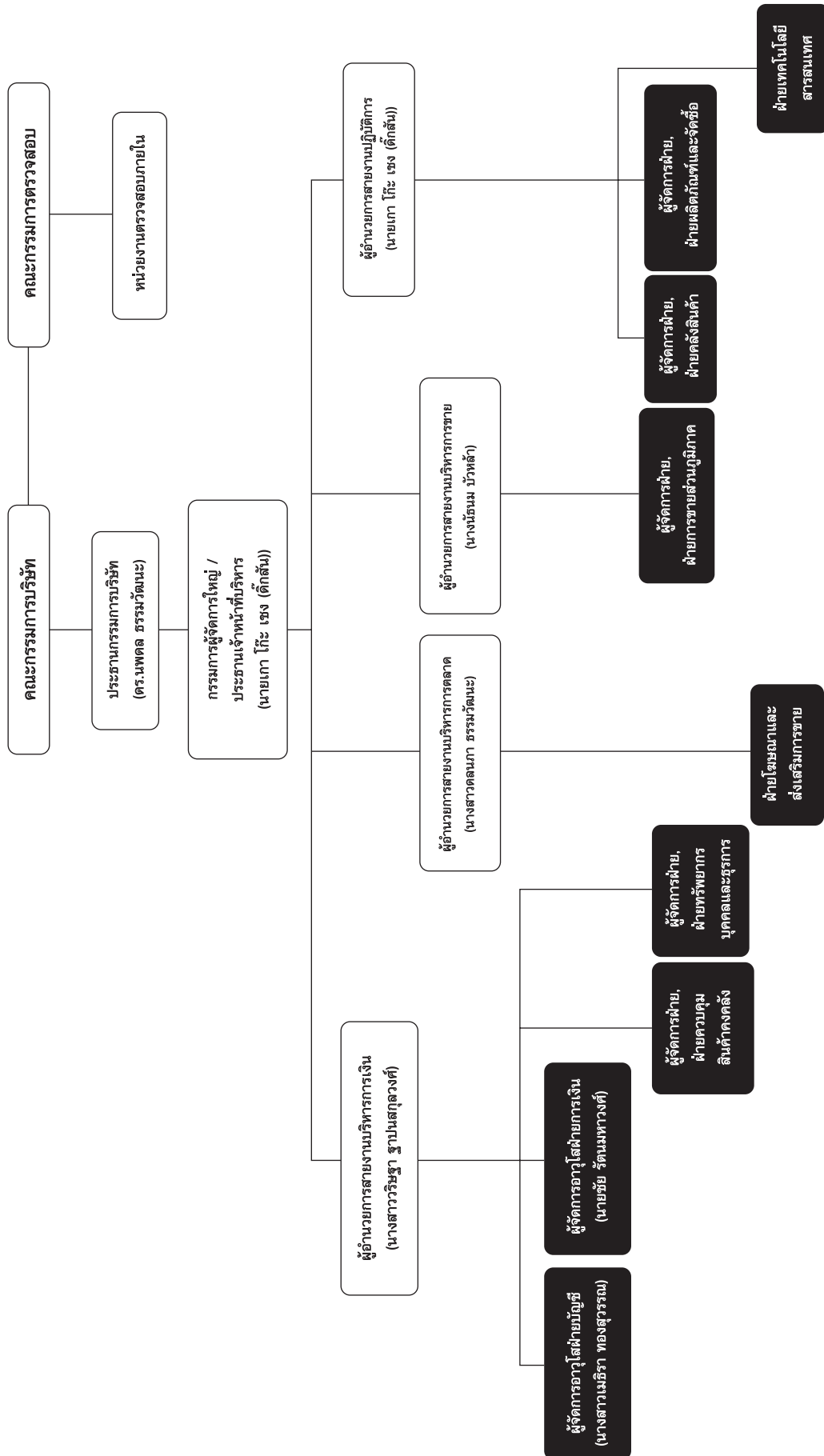

ณ วันที่ 31 ธันวาคม 2557 บริษัทฯ มีคณะกรรมการต่างๆ ได้แก่ คณะกรรมการบริษัท คณะกรรมการตรวจสอบ รายละเอียดดังนี้
(ก) คณะกรรมการบริษัท มีจำนวน 8 ท่าน ประกอบด้วย

1.	ดร.นพดล ธรรมวัฒน์ะ	ประธานกรรมการบริษัท
2.	นายเกา โก๊ะ เซง (ดีก๊สัน)	กรรมการผู้จัดการใหญ่และประธานเจ้าหน้าที่บริหาร
3.	นายเกา โก๊ะ เบง	กรรมการ
4.	นางมัลลิการ์ ธรรมวัฒน์ะ	กรรมการ
5.	รศ.สพญ.ดร.นันทริกา ชันช้อย	กรรมการ
6.	พลตำรวจเอกเสรีพิศุทธิ์ เตมียาเวส	กรรมการ กรรมการอิสระ และประธานกรรมการตรวจสอบ
7.	ศาสตราจารย์กิตติคุณ ดร.สุรพล วิรุฬห์รักษ์	กรรมการ กรรมการอิสระ และกรรมการตรวจสอบ
8.	นายภาณุ คงแทน	กรรมการ กรรมการอิสระ และกรรมการตรวจสอบ

โดยมี นางสาววริษฐา ฐาปนสกุลวงศ์ เป็นเลขานุการคณะกรรมการบริษัท

กรรมการผู้มีอำนาจลงนามแทนบริษัทฯ

กรรมการผู้มีอำนาจลงนามแทนบริษัทฯ ประกอบด้วย ดร.นพดล ธรรมวัฒน์ะ หรือ นางมัลลิการ์ ธรรมวัฒน์ะ กรรมการหนึ่งคน ลงลายมือชื่อร่วมกับนายเกา โก๊ะ เซง (ดีก๊สัน) หรือ นายเกา โก๊ะ เบง กรรมการหนึ่งคนรวมเป็นสองคนและประทับตราบริษัทฯ

ขอบเขต หน้าที่ และความรับผิดชอบของคณะกรรมการบริษัท

คณะกรรมการบริษัท มีอำนาจ หน้าที่และความรับผิดชอบในการจัดการบริษัทฯ ให้เป็นไปตามกฎหมาย วัตถุประสงค์ และข้อบังคับของบริษัทฯ ตลอดจนมติของที่ประชุมผู้ถือหุ้นที่ชอบด้วยกฎหมายด้วยความซื่อสัตย์สุจริตและระมัดระวังรักษาผลประโยชน์ของบริษัทฯ โดยสรุปอำนาจหน้าที่ที่สำคัญได้ ดังนี้

- (1) จัดให้มีการประชุมผู้ถือหุ้นเป็นการประชุมสามัญประจำปี ภายใน 4 เดือนนับแต่วันสิ้นสุทธรอบระยะเวลาบัญชีของบริษัทฯ
- (2) จัดให้มีการประชุมคณะกรรมการอย่างน้อย 3 เดือนต่อครั้ง
- (3) จัดให้มีการทบทวนและงบกำไรขาดทุนของบริษัทฯ ณ วันสิ้นสุทธรอบระยะเวลาบัญชีของบริษัทฯ ซึ่งผู้สอบบัญชีตรวจสอบแล้วและนำเสนอต่อที่ประชุมผู้ถือหุ้นเพื่อพิจารณาและอนุมัติ
- (4) คณะกรรมการอาจมอบอำนาจให้กรรมการคนหนึ่งหรือหลายคน หรือบุคคลอื่นใดปฏิบัติกรอย่างหนึ่งอย่างใดแทนคณะกรรมการได้ โดยอยู่ภายใต้การควบคุมของคณะกรรมการ หรืออาจมอบอำนาจเพื่อให้บุคคลดังกล่าวมีอำนาจตามที่คณะกรรมการเห็นสมควรและภายในระยะเวลาที่คณะกรรมการเห็นสมควร ซึ่งคณะกรรมการอาจยกเลิกเปลี่ยนแปลงหรือแก้ไขบุคคลที่ได้รับมอบอำนาจหรืออำนาจนั้นๆ ได้เมื่อเห็นสมควร

การมอบอำนาจดังกล่าวนี้ต้องไม่มีลักษณะเป็นการมอบอำนาจที่ทำให้ผู้รับมอบอำนาจสามารถพิจารณาและอนุมัติรายการที่ตนหรือบุคคลที่อาจมีความขัดแย้งมีส่วนได้เสียหรือมีความขัดแย้งทางผลประโยชน์อื่นใดทำกับบริษัทฯ หรือบริษัทย่อย (ถ้ามี) ยกเว้นเป็นการอนุมัติรายการที่เป็นลักษณะการดำเนินธุรกรรมการค้าปกติทั่วไปของบริษัทฯ ที่มีเงื่อนไขการค้าทั่วไปที่เป็นไปตามนโยบายและหลักเกณฑ์ที่คณะกรรมการบริษัท พิจารณาและอนุมัติไว้แล้ว

- (5) กำหนดนโยบาย เป้าหมาย แนวทาง แผนงานและงบประมาณของบริษัทฯ ควบคุมกำกับดูแลการบริหารและการจัดการของกรรมการผู้จัดการให้เป็นไปตามนโยบายที่ได้รับมอบหมาย เว้นแต่ในเรื่องดังต่อไปนี้ คณะกรรมการต้องได้รับมติอนุมัติจากที่ประชุมผู้ถือหุ้นก่อนการดำเนินการ อันได้แก่ เรื่องที่กฎหมายกำหนดให้ต้องได้รับมติอนุมัติจากที่ประชุมผู้ถือหุ้น เช่น การเพิ่มทุน การลดทุน การขายหรือโอนกิจการของบริษัทฯ ทั้งหมดหรือบางส่วนที่สำคัญให้แก่บุคคลอื่น หรือการซื้อหรือรับโอนกิจการของบริษัทอื่นมาเป็นของบริษัทฯ การแก้ไขหนังสือบริคณห์สนธิหรือข้อบังคับ เป็นต้น

นอกจากนี้ คณะกรรมการบริษัท ยังมีขอบเขต หน้าที่ในการกำกับดูแลให้บริษัทฯ ปฏิบัติตามกฎหมายว่าด้วยหลักทรัพย์และตลาดหลักทรัพย์ ข้อกำหนดของตลาดหลักทรัพย์แห่งประเทศไทย เช่น การทำรายการที่เกี่ยวข้องกัน และการซื้อหรือขายทรัพย์สินที่สำคัญตามกฎหมายของตลาดหลักทรัพย์แห่งประเทศไทยหรือกฎหมายที่เกี่ยวข้องกับธุรกิจของบริษัทฯ

- (6) พิจารณาโครงสร้างการบริหารงาน แต่งตั้งกรรมการผู้จัดการและคณะกรรมการอื่นตามความเหมาะสม
- (7) ติดตามผลการดำเนินงานให้เป็นไปตามแผนงานและงบประมาณอย่างต่อเนื่อง
- (8) กรรมการจะต้องไม่ประกอบกิจการอันมีสภาพอย่างเดียวกันและเป็นการแข่งขันกับกิจการของบริษัทฯ หรือเข้าเป็นหุ้นส่วนในห้างหุ้นส่วนสามัญ หรือเป็นหุ้นส่วนไม่จำกัดความรับผิดในห้างหุ้นส่วนจำกัด หรือเป็นกรรมการของบริษัทเอกชน หรือบริษัทอื่นที่ประกอบกิจการอันมีสภาพอย่างเดียวกัน และเป็นการแข่งขันกับกิจการของบริษัทฯ ไม่ว่าจะทำเพื่อประโยชน์ตนหรือเพื่อประโยชน์ผู้อื่น เว้นแต่จะได้แจ้งให้ที่ประชุมผู้ถือหุ้นทราบก่อนที่จะมีมติแต่งตั้ง

(9) กรรมการต้องแจ้งให้บริษัทฯ ทราบโดยไม่ชักช้า หากมีส่วนได้เสียไม่ว่าโดยตรงหรือโดยอ้อมในสัญญาที่บริษัทฯ ทำขึ้น หรือถือหุ้น หรือหุ้นกู้ เพิ่มขึ้นหรือลดลงในบริษัทฯ หรือบริษัทในเครือ

(ข) การมอบอำนาจจากคณะกรรมการบริษัท

คณะกรรมการบริษัท ได้กำหนดขอบเขตอำนาจ หน้าที่ ของประธานกรรมการบริษัท, กรรมการผู้จัดการใหญ่ และประธานเจ้าหน้าที่บริหารและกำหนดอำนาจอนุมัติภายในของบริษัทฯ สรุปรายละเอียดที่สำคัญได้ดังนี้

ขอบเขตอำนาจ หน้าที่ ของประธานกรรมการบริษัท

- (1) ควบคุมกำกับดูแลการปฏิบัติงานของฝ่ายจัดการ
- (2) ร่วมพิจารณาเรื่องการจัดสรรงบประมาณประจำปีตามที่ฝ่ายจัดการเสนอแนะก่อนที่จะนำเสนอให้คณะกรรมการบริษัท พิจารณานุมัติ
- (3) กำกับดูแลการดำเนินงานโดยรวมตามที่คณะกรรมการบริษัท มอบหมาย
- (4) แต่งตั้ง โยกย้าย ถอดถอน หรือเลิกจ้าง เจ้าหน้าที่ระดับผู้บริหาร
- (5) อนุมัติและมอบหมายช่วงอำนาจอนุมัติการเบิกจ่ายซื้อทรัพย์สินถาวร นอกเหนือจากรายการการค้าปกติของบริษัทฯ ภายในวงเงินไม่เกิน 10,000,000 บาท (สิบล้านบาทถ้วน) ต่อหนึ่งธุรกรรม
- (6) อนุมัติและมอบหมายช่วงอำนาจอนุมัติการเบิกจ่ายอื่นๆ ในทางการค้าปกติไม่เกิน 10,000,000 บาท (สิบล้านบาทถ้วน) ต่อหนึ่งธุรกรรม ทั้งนี้เพื่อประโยชน์ทางการค้าให้มีความคล่องตัว
- (7) อนุมัติและมอบหมายช่วงอำนาจอนุมัติค่าใช้จ่ายต่างๆ ในการดำเนินการตามปกติธุรกิจของบริษัทฯ ภายในวงเงินไม่เกิน 100,000 บาท (หนึ่งแสนบาทถ้วน) ต่อหนึ่งธุรกรรม
- (8) ปฏิบัติงานด้วยความสุจริตและระมัดระวังผลประโยชน์ของบริษัทฯ
- (9) อนุมัติในการดำเนินการเกี่ยวกับข้อตกลงทางการค้าที่มีเงื่อนไขทางการค้าโดยทั่วไปในการทำธุรกรรมระหว่างบริษัทฯ และ บริษัทย่อย ที่อาจมี “รายการระหว่างกัน” กับกรรมการ ผู้บริหารหรือบุคคลที่มีความเกี่ยวข้องในอนาคตหากธุรกรรมเหล่านั้นมีข้อตกลงทางการค้าในลักษณะเดียวกับวิญญูชนจะพึงกระทำกับคู่สัญญาทั่วไปในสถานการณ์เดียวกัน ด้วยอำนาจต่อรองทางการค้าที่ปราศจากอิทธิพลในการที่ตนมีสถานะเป็นกรรมการ ผู้บริหาร หรือบุคคลที่มีความเกี่ยวข้อง อีกทั้งยังต้องจัดทำรายงานสรุปการทำธุรกรรมที่มีขนาดเกินกว่า 5,000,000 บาท (ห้าล้านบาทถ้วน) เพื่อรายงานในการประชุมคณะกรรมการทุกไตรมาส

อนึ่ง อำนาจหน้าที่ของประธานกรรมการบริษัทจะไม่รวมถึงอำนาจที่ทำให้ประธานกรรมการบริษัทสามารถอนุมัติรายการที่ตนหรือบุคคลที่อาจมีความขัดแย้งมีส่วนได้เสียหรืออาจมีความขัดแย้งทางผลประโยชน์อื่นใดทำกับบริษัทฯ หรือบริษัทย่อย (ถ้ามี) ยกเว้นเป็นการอนุมัติรายการที่เป็นลักษณะการดำเนินธุรกรรมการค้าปกติทั่วไปของบริษัทฯ ที่มีเงื่อนไขการค้าทั่วไปที่เป็นไปตามนโยบายและหลักเกณฑ์ที่คณะกรรมการบริษัทพิจารณาและอนุมัติไว้แล้ว

ขอบเขตอำนาจ หน้าที่ ของกรรมการผู้จัดการใหญ่และประธานเจ้าหน้าที่บริหาร

- (1) เป็นผู้บริหารจัดการและควบคุมดูแลการดำเนินกิจการที่เกี่ยวข้องกับการบริหารงานทั่วไปของบริษัทฯ
- (2) ดำเนินการตามที่คณะกรรมการบริษัทหรือประธานกรรมการบริษัทมอบหมาย
- (3) แต่งตั้ง โยกย้าย ปลดออก เลิกจ้าง กำหนดอัตราค่าจ้าง ให้บำเหน็จรางวัล ปรับขึ้นเงินเดือน ค่าตอบแทน เงินโบนัส ของพนักงานทั้งหมดของบริษัทฯ ในตำแหน่งต่ำกว่าระดับผู้บริหาร ตลอดจนแต่งตั้งตัวแทนฝ่ายนายจ้างในคณะกรรมการกองทุนสำรองเลี้ยงชีพของบริษัทฯ
- (4) อนุมัติและมอบหมายช่วงอำนาจอนุมัติการเบิกจ่ายซื้อทรัพย์สินถาวร ที่นอกเหนือจากรายการการค้าปกติของบริษัทฯ ภายในวงเงินไม่เกิน 10,000,000 บาท (สิบล้านบาทถ้วน) ต่อหนึ่งธุรกรรม
- (5) มีอำนาจอนุมัติและมอบหมายช่วงอำนาจอนุมัติการเบิกจ่ายอื่นๆ ในทางการค้าปกติไม่เกิน 10,000,000 บาท (สิบล้านบาทถ้วน) ต่อหนึ่งธุรกรรม ทั้งนี้เพื่อประโยชน์ทางการค้าให้มีความคล่องตัว
- (6) อนุมัติและมอบหมายช่วงอำนาจอนุมัติค่าใช้จ่ายต่างๆ ในการดำเนินการตามปกติธุรกิจของบริษัทฯ ภายในวงเงินไม่เกิน 100,000 บาท (หนึ่งแสนบาทถ้วน) ต่อหนึ่งธุรกรรม
- (7) มีอำนาจออกคำสั่ง ระเบียบ ประกาศ บันทึกลง เพื่อให้การปฏิบัติงานเป็นไปตามนโยบายและผลประโยชน์ของบริษัทฯ และเพื่อรักษาระเบียบวินัยการทำงานภายในองค์กร ยกเว้นเรื่องที่เกี่ยวข้องกับสวัสดิการพนักงาน
- (8) กระทำการและแสดงตนเป็นตัวแทนบริษัทฯ ต่อบุคคลภายนอกในกิจการที่เกี่ยวข้องและเป็นประโยชน์ต่อบริษัทฯ
- (9) ปฏิบัติหน้าที่อื่นๆ ตามที่ได้รับมอบหมายจากคณะกรรมการบริษัทเป็นคราวๆ ไป
- (10) ปฏิบัติงานด้วยความสุจริตและระมัดระวังผลประโยชน์ของบริษัทฯ
- (11) อนุมัติในการดำเนินการเกี่ยวกับข้อตกลงทางการค้าที่มีเงื่อนไขทางการค้าโดยทั่วไป ในการทำธุรกรรมระหว่างบริษัทฯ และ

บริษัทย่อย ที่อาจมี “รายการระหว่างกัน” กับกรรมการ ผู้บริหารหรือบุคคลที่มีความเกี่ยวข้องในอนาคต หากธุรกรรมเหล่านั้นมีข้อตกลงทางการเงิน ค่าในลักษณะเดียวกับวิญญูชนจะพึงกระทำกับคู่สัญญาทั่วไปในสถานการณ์เดียวกัน ด้วยอำนาจต่อรองทางการเงินค่าที่ปราศจากอิทธิพลในการที่ตนมีสถานะเป็นกรรมการ ผู้บริหาร หรือบุคคลที่มีความเกี่ยวข้อง อีกทั้งยังต้องจัดทำรายงานสรุปการทำธุรกรรมที่มีขนาดเกินกว่า 5,000,000 บาท (ห้าล้านบาทถ้วน) เพื่อรายงานในการประชุมคณะกรรมการทุกไตรมาส

อนึ่ง อำนาจหน้าที่ของกรรมการผู้จัดการใหญ่และประธานเจ้าหน้าที่บริหารจะไม่รวมถึงอำนาจที่ทำให้กรรมการผู้จัดการใหญ่และประธานเจ้าหน้าที่บริหารสามารถอนุมัติรายการที่ตนหรือบุคคลที่อาจมีความขัดแย้งมีส่วนได้เสีย หรืออาจมีความขัดแย้งทางผลประโยชน์อื่นใดทำกับบริษัท หรือบริษัทย่อย (ถ้ามี) ยกเว้นเป็นการอนุมัติรายการที่เป็นลักษณะการดำเนินธุรกรรมการค้าปกติทั่วไปของบริษัทฯ ที่มีเงื่อนไขการค้าทั่วไปที่เป็นไปตามนโยบายและหลักเกณฑ์ที่คณะกรรมการบริษัทพิจารณาและอนุมัติไว้แล้ว

(ค) คณะกรรมการตรวจสอบมีจำนวน 3 ท่าน ประกอบด้วย

- | | |
|--|----------------------|
| 1. พลตำรวจเอกเสรีพิศุทธ์ เตมียาเวส | ประธานกรรมการตรวจสอบ |
| 2. ศาสตราจารย์กิตติคุณ ดร.สุรพล วิรุฬห์รักษ์ | กรรมการตรวจสอบ |
| 3. นายภาณุ คงแทน | กรรมการตรวจสอบ |

กรรมการตรวจสอบรายนามลำดับที่ 3 นายภาณุ คงแทน มีคุณสมบัติเฉพาะ เป็นผู้ที่มีความรู้และประสบการณ์เพียงพอในการสอบทานความน่าเชื่อถือของงบการเงิน

วาระการดำรงตำแหน่งของคณะกรรมการตรวจสอบ 3 ปี

โดยมี นางสาวจิรภา จันสุตะ เป็นเลขานุการคณะกรรมการตรวจสอบ

ขอบเขต หน้าที่ ความรับผิดชอบของคณะกรรมการอิสระ และคณะกรรมการตรวจสอบ มีดังนี้

- (1) สอบทานให้บริษัทฯ มีการรายงานทางการเงินอย่างถูกต้องและเพียงพอ
- (2) สอบทานให้บริษัทฯ มีระบบการควบคุมภายใน (Internal Control) และระบบการตรวจสอบภายใน (Internal Audit) ที่เหมาะสมและมีประสิทธิภาพและพิจารณาความเป็นอิสระของหน่วยงานตรวจสอบภายใน ตลอดจน ให้ความเห็นชอบในการพิจารณาแต่งตั้งโยกย้าย เลิกจ้างหัวหน้าหน่วยงานตรวจสอบภายในหรือหน่วยงานอื่นที่รับผิดชอบเกี่ยวกับการตรวจสอบภายใน
- (3) สอบทานให้บริษัทฯ ปฏิบัติตามกฎหมายว่าด้วยหลักทรัพย์และตลาดหลักทรัพย์ ข้อกำหนดของตลาดหลักทรัพย์และกฎหมายที่เกี่ยวข้องกับธุรกิจของบริษัทฯ
- (4) พิจารณา คัดเลือก เสนอแต่งตั้งบุคคลซึ่งมีความเป็นอิสระเพื่อทำหน้าที่เป็นผู้สอบบัญชีของบริษัทฯ และเสนอคำตอบแทนของบุคคลดังกล่าวรวมทั้งเข้าร่วมประชุมกับผู้สอบบัญชีโดยไม่มีฝ่ายจัดการเข้าร่วมประชุมด้วยอย่างน้อยปีละ 1 ครั้ง
- (5) พิจารณารายการที่เกี่ยวข้องกันหรือรายการที่อาจมีความขัดแย้งทางผลประโยชน์ให้เป็นไปตามกฎหมายและ ข้อกำหนดของตลาดหลักทรัพย์ ทั้งนี้เพื่อให้มั่นใจว่ารายการดังกล่าวสมเหตุสมผลและเป็นประโยชน์สูงสุด ต่อบริษัทฯ
- (6) จัดทำรายงานของคณะกรรมการตรวจสอบโดยเปิดเผยไว้ในรายงานประจำปีของบริษัทฯ ซึ่งรายงานดังกล่าวต้องลงนามโดยประธานคณะกรรมการตรวจสอบและต้องประกอบด้วยข้อมูลอย่างน้อยดังต่อไปนี้
 - (ก) ความเห็นเกี่ยวกับความถูกต้อง ครบถ้วน เป็นที่เชื่อถือได้ของรายงานทางการเงินของบริษัทฯ
 - (ข) ความเห็นเกี่ยวกับความเพียงพอของระบบควบคุมภายในของบริษัทฯ
 - (ค) ความเห็นเกี่ยวกับการปฏิบัติตามกฎหมายว่าด้วยหลักทรัพย์และตลาดหลักทรัพย์ ข้อกำหนดของ ตลาดหลักทรัพย์ หรือกฎหมายที่เกี่ยวข้องกับธุรกิจของบริษัทฯ
 - (ง) ความเห็นเกี่ยวกับความเหมาะสมของผู้สอบบัญชี
 - (จ) ความเห็นเกี่ยวกับรายการที่อาจมีความขัดแย้งทางผลประโยชน์
 - (ฉ) จำนวนการประชุมคณะกรรมการตรวจสอบและการเข้าร่วมประชุมของกรรมการตรวจสอบแต่ละท่าน
 - (ช) ความเห็นหรือข้อสังเกต โดยรวมที่คณะกรรมการตรวจสอบได้รับจากการปฏิบัติหน้าที่ตามกฎหมาย (Charter)
 - (ซ) รายการอื่นที่เห็นว่า ผู้ถือหุ้นและผู้ลงทุนทั่วไปควรทราบ ภายใต้ขอบเขตหน้าที่และความรับผิดชอบที่ได้รับมอบหมายจากคณะกรรมการบริษัท
- (7) ปฏิบัติการอื่นใดตามที่คณะกรรมการของบริษัทฯ มอบหมายด้วยความเห็นชอบจากคณะกรรมการตรวจสอบ
- (8) ในการปฏิบัติหน้าที่ของคณะกรรมการตรวจสอบหากพบหรือมีข้อสงสัยว่า มีรายการหรือการกระทำได้ต่อไป นี้ ซึ่งอาจมีผลกระทบต่ออย่างมีนัยสำคัญต่อฐานะการเงินและผลการดำเนินงานของบริษัทฯ ให้คณะกรรมการตรวจสอบรายงานต่อคณะกรรมการของบริษัทฯ เพื่อดำเนินการปรับปรุงแก้ไขภายในเวลาที่คณะกรรมการตรวจสอบเห็นสมควร

- (1) รายการที่เกิดความขัดแย้งทางผลประโยชน์
- (2) การทุจริตหรือมีสิ่งผิดปกติหรือมีความบกพร่องที่สำคัญในระบบควบคุมภายใน
- (3) การฝ่าฝืนกฎหมายว่าด้วยหลักทรัพย์และตลาดหลักทรัพย์ ข้อกำหนดของตลาดหลักทรัพย์ หรือกฎหมายที่เกี่ยวข้องกับ

ธุรกิจของบริษัทฯ

หากคณะกรรมการของบริษัท หรือผู้บริหารไม่ดำเนินการให้มีการปรับปรุงแก้ไขภายในเวลาตามข้อ 8 กรรมการตรวจสอบรายใดรายหนึ่งอาจรายงานว่ามีรายการหรือการกระทำตามวรรคหนึ่งต่อสำนักงาน คณะกรรมการกำกับหลักทรัพย์และตลาดหลักทรัพย์หรือตลาดหลักทรัพย์

(ง) คณะกรรมการอิสระมีจำนวน 3 ท่าน ประกอบด้วย

- | | |
|--|--------------|
| 1. พลตำรวจเอกเสรีพิศุทธ์ เตมียาเวส | กรรมการอิสระ |
| 2. ศาสตราจารย์กิตติคุณ ดร.สุรพล วิรุฬห์รักษ์ | กรรมการอิสระ |
| 3. นายภาณุ คงแทน | กรรมการอิสระ |

(จ) เจ้าหน้าที่บริหาร มีจำนวน 7 ท่าน ประกอบด้วย

- | | |
|-------------------------------|---|
| 1. ดร.นพดล ธรรมวัฒน์ะ | ประธานกรรมการบริษัท |
| 2. นายเกา โก๊ะ เซง (ดีก๊สัน) | กรรมการผู้จัดการใหญ่, ประธานเจ้าหน้าที่บริหาร |
| 3. นางสาววิรัชชา ฐาปนสกุลวงศ์ | ผู้อำนวยการสายงานบริหารการเงิน |
| 4. นางสาวดลนภา ธรรมวัฒน์ะ | ผู้อำนวยการสายงานบริหารการตลาด |
| 5. นางนัทธมน บัวหาล้า | ผู้อำนวยการสายงานบริหารการขาย |
| 6. นายชัย รัตนมหาวงค์ | ผู้จัดการอาวุโสฝ่ายการเงิน |
| 7. นางสาวเมธิรา ทองสุวรรณ | ผู้จัดการอาวุโสฝ่ายบัญชี |

(ฉ) เลขานุการบริษัท

เลขานุการบริษัทถือว่าเป็นบุคคลสำคัญที่จะช่วยคณะกรรมการและบริษัทฯ ให้ปฏิบัติตามกฎหมายและระเบียบข้อบังคับที่เกี่ยวข้องต่าง ๆ เลขานุการบริษัทจึงไม่ได้มีหน้าที่เพียงเก็บรวบรวมข้อมูลการประชุมเท่านั้นแต่ต้องดูแลการประชุมคณะกรรมการชุดต่าง ๆ และการประชุมผู้ถือหุ้นให้เป็นไปด้วยความเรียบร้อยและถูกต้อง รวมถึงต้องเป็นตัวแทนบริษัทฯ ในการติดต่อกับหน่วยงานกำกับดูแล เลขานุการบริษัทจึงต้องเป็นผู้ที่มีความรู้ ความสามารถ และมีความรับผิดชอบ ต่องานที่อยู่ในอำนาจหน้าที่ คณะกรรมการบริษัทได้ แต่งตั้ง นางสาววิรัชชา ฐาปนสกุลวงศ์ เป็นเลขานุการบริษัท พร้อมกำหนดขอบเขตหน้าที่ของเลขานุการบริษัทดังต่อไปนี้

ขอบเขตหน้าที่ของเลขานุการบริษัท

1. การประชุมคณะกรรมการ
 - กำหนดระเบียบวาระการประชุมคณะกรรมการร่วมกับผู้บริหาร
 - จัดเตรียมระเบียบวาระการประชุมเอกสารประกอบการประชุมและจัดส่งให้กับกรรมการพร้อมกับหนังสือนัดประชุมคณะกรรมการ
 - ทำหน้าที่ดำเนินการประชุมให้เป็นไปอย่างราบรื่นถูกต้องตามกฎหมาย
 - เข้าร่วมประชุมและจัดทำรายงานการประชุมคณะกรรมการ
 - รับรองสำเนารายงานการประชุมคณะกรรมการบริษัทให้แก่หน่วยงานต่างๆ
 - รวบรวมและเก็บรักษารายงานการประชุมให้ง่ายแก่การค้นหา
2. การประชุมคณะกรรมการเฉพาะเรื่อง
 - กำหนดระเบียบวาระการประชุมคณะกรรมการร่วมกับประธานกรรมการเฉพาะเรื่อง
 - จัดเตรียมระเบียบวาระการประชุมเอกสารประกอบการประชุมและจัดส่งให้กับกรรมการเฉพาะเรื่องพร้อมกับหนังสือนัดประชุมคณะกรรมการเฉพาะเรื่อง
 - ทำหน้าที่ดำเนินการประชุมให้เป็นไปอย่างราบรื่นถูกต้องตามกฎหมาย
 - เข้าร่วมประชุมและจัดทำรายงานการประชุมคณะกรรมการเฉพาะเรื่อง
 - รับรองรายงานการประชุมคณะกรรมการบริษัทเฉพาะเรื่อง
 - รวบรวมและเก็บรักษารายงานการประชุมให้ง่ายแก่การค้นหา
3. การประชุมผู้ถือหุ้น
 - จัดเตรียมการประชุมผู้ถือหุ้นให้ถูกต้องตามกฎหมาย
 - จัดเตรียมและจัดส่งหนังสือเชิญประชุมรวมทั้งรายงานประจำปีให้กับผู้ถือหุ้น และหน่วยงานกำกับดูแล

- ประสานงานกับผู้ถือหุ้นในข้อเสนอต่างๆ เพื่อนำมาให้คณะกรรมการและผู้บริหารพิจารณา
 - เตรียมลำดับการประชุมผู้ถือหุ้นสำหรับประธานในที่ประชุม
 - เข้าร่วมการประชุมผู้ถือหุ้นและดูแลให้การประชุมเป็นไปอย่างราบรื่นถูกต้องตามกฎหมาย
 - จัดทำและจัดเก็บรายงานการประชุมผู้ถือหุ้นและจัดส่งให้แก่หน่วยงานกำกับดูแลรวมทั้งผู้ถือหุ้นกับการเผยแพร่ใน Website
4. การจัดทำทะเบียนและเก็บเอกสารต่างๆ ของบริษัทฯ
- จัดทำและรวบรวมทะเบียนกรรมการบริษัทและรายงานประจำปี
 - เก็บรักษารายงานการมีส่วนได้เสียที่รายงานโดยกรรมการหรือผู้บริหาร
 - เก็บรักษานันทิกเกี่ยวกับนโยบายต่างๆ และระเบียบต่างๆ ของบริษัทฯ ที่ผ่านการอนุมัติจากคณะกรรมการบริษัทให้ถูกต้อง ครบถ้วนและสามารถตรวจสอบได้ เช่น ต้นฉบับระเบียบต่างๆ
5. งานตลาดหลักทรัพย์ฯ ก.ล.ต., ป.ป.ช.
- ดูแลให้บริษัทจดทะเบียน กรรมการผู้บริหารปฏิบัติให้ถูกต้องตามกฎหมายระเบียบข้อบังคับของตลาดหลักทรัพย์ฯ, ก.ล.ต. และ ป.ป.ช.
 - เป็นผู้ติดต่อประสานงานต่างๆ กับ ตลาดหลักทรัพย์ฯ, ก.ล.ต. และ ป.ป.ช.
 - แจ้งข้อมูลเกี่ยวกับกรรมการและผู้บริหารของบริษัทจดทะเบียนให้กับตลาดหลักทรัพย์ฯ และก.ล.ต.
6. หน้าที่และความรับผิดชอบต่อคณะกรรมการบริษัทและคณะกรรมการเฉพาะเรื่อง
- ให้คำแนะนำและคำปรึกษาในการเข้ารับตำแหน่งของกรรมการบริษัทคนใหม่
 - ให้คำแนะนำและรายงานกรรมการเกี่ยวกับหน้าที่และความรับผิดชอบตามกฎหมายและกฎระเบียบ ข้อบังคับของตลาดหลักทรัพย์ฯ และ ก.ล.ต. ในฐานะที่เป็นกรรมการของบริษัท
 - เก็บข้อมูลและประวัติกรรมการบริษัท
 - ให้คำแนะนำและเป็นที่ปรึกษาให้แก่กรรมการของบริษัทรวมทั้งรับผิดชอบในการติดต่อสื่อสารข้อมูลระหว่างกรรมการ
 - จัดเตรียมข้อมูลที่เป็นให้แก่คณะกรรมการเพื่อสรรหาบุคคลที่จะมาดำรงตำแหน่งกรรมการและกรรมการเฉพาะเรื่องของบริษัทฯ และคำตอบแทน
 - เป็นผู้ประสานงานระหว่างคณะกรรมการและผู้บริหารของบริษัทฯ
 - เป็นผู้จัดทำแบบประเมินการปฏิบัติงานของคณะกรรมการบริษัทและคณะกรรมการเฉพาะเรื่องและรวบรวมรายงานการประเมินผล
7. หน้าที่และความรับผิดชอบต่อผู้ถือหุ้นของบริษัท
- ติดต่อสร้างความสัมพันธ์กับผู้ถือหุ้นของบริษัท
 - ตอบข้อซักถามรวมทั้งการพิจารณาข้อเสนอต่างๆ ของผู้ถือหุ้น
 - รายงานคณะกรรมการและผู้บริหารเกี่ยวกับความต้องการต่างๆ ของผู้ถือหุ้น
 - ทำหน้าที่เป็นสื่อกลางระหว่างผู้ถือหุ้นกับคณะกรรมการบริษัทและผู้บริหาร
 - แจ้งข้อมูลต่างๆ แก่ผู้ถือหุ้น เช่น รายงานการประชุมผู้ถือหุ้น
8. การปฏิบัติตามกฎระเบียบและข้อบังคับต่างๆ
- ดูแลให้บริษัทฯ ได้ดำเนินการต่างๆ ให้ถูกต้องตามกฎหมายระเบียบและข้อบังคับต่างๆ เช่น การจัดทำแบบแสดงรายการข้อมูลประจำปี (แบบ 56-1)
9. Corporate Governance
- ส่งเสริมความรู้ความเข้าใจเกี่ยวกับ Corporate Governance และให้ข้อมูลและผลักดันคณะกรรมการบริษัทให้ปฏิบัติตาม รวมทั้งให้มีการตรวจสอบผลการปฏิบัติตามข้อกำหนดของหลักการดังกล่าว
 - ให้ข้อมูลและคำแนะนำแก่กรรมการบริษัทและผู้บริหารในการจัดทำรายงานต่างๆ ตามที่กฎหมายหรือกฎข้อบังคับต่างๆ ที่กำหนดให้ต้องมีการเปิดเผยต่อสาธารณชนเพื่อความโปร่งใส เช่น การรับทราบภาระหน้าที่เกี่ยวกับรายงานการถือหลักทรัพย์, และการรายงานการถือหลักทรัพย์
 - ดูแลเรื่องการดำเนินการของบริษัทฯ ให้เป็นไปตามกฎของบริษัทฯ และตลาดหลักทรัพย์ฯ

10. การจดทะเบียนกรรมการ

- ประสานให้มีการจดทะเบียนเกี่ยวกับกรรมการหรือข้อบังคับต่างๆ ให้ครบถ้วนและถูกต้อง

2. การสรรหากรรมการและผู้บริหาร

(ก) การสรรหากรรมการบริษัท

บริษัทฯ ไม่มีคณะกรรมการสรรหา โดยในการคัดเลือกบุคคลที่ได้รับการแต่งตั้งเป็นกรรมการบริษัทมีขั้นตอนดังนี้

(1) คณะกรรมการบริษัทประกอบด้วยกรรมการไม่น้อยกว่า 5 คน แต่งตั้งโดยให้ที่ประชุมผู้ถือหุ้นเป็นผู้เลือกตั้งกรรมการโดยใช้เสียงข้างมากตามหลักเกณฑ์และวิธีการดังต่อไปนี้

(1.1) ผู้ถือหุ้นท่านหนึ่งมีคะแนนเสียงเท่ากับจำนวนหุ้นที่ตนถือ

(1.2) ผู้ถือหุ้นแต่ละท่านจะต้องใช้คะแนนเสียงที่มีอยู่ตาม (1.1) เลือกตั้งบุคคลคนเดียวหรือหลายคนเป็นกรรมการก็ได้ แต่จะแบ่งแยกคะแนนเสียงที่ตนมีอยู่ให้แก่บุคคลใดมากน้อยเพียงใดไม่ได้

(1.3) บุคคลซึ่งได้รับคะแนนสูงสุดตามลำดับลงมา เป็นผู้ได้รับการเลือกตั้งเป็นกรรมการเท่ากับจำนวนกรรมการที่พึงมีหรือจะพึงเลือกตั้งในครั้งนั้น ในกรณีที่บุคคลซึ่งได้รับการเลือกตั้งในลำดับถัดลงมา มีคะแนนเสียงเท่ากันเกินจำนวนกรรมการที่จะพึงมีหรือพึงจะเลือกตั้งในครั้งนั้น ให้ผู้เป็นประธานในที่ประชุมที่เลือกตั้งกรรมการคราวนั้นเป็นผู้มีสิทธิออกเสียงชี้ขาด

(2) ในการประชุมผู้ถือหุ้นสามัญประจำปีทุกครั้งที่ให้กรรมการออกจากตำแหน่งหนึ่งในสามเป็นอัตรา โดยให้กรรมการที่อยู่ในตำแหน่งนานที่สุดเป็นผู้ออกจากตำแหน่งก่อน ถ้าจำนวนกรรมการที่ออกแบ่งให้เป็นสามส่วนไม่ได้ ให้กรรมการออกตามจำนวนใกล้เคียงที่สุดกับส่วนหนึ่งในสาม

(ข) การสรรหากรรมการอิสระและกรรมการตรวจสอบ

บริษัทฯ มีหลักเกณฑ์ในการสรรหากรรมการอิสระ กรรมการตรวจสอบ ดังนี้

(1) ถือหุ้นไม่เกินร้อยละ 1 ของทุนชำระแล้วของบริษัทฯ บริษัทในเครือ บริษัทร่วมหรือบริษัทที่เกี่ยวข้อง ทั้งนี้ นับรวมหุ้นที่ถือโดยผู้ที่เกี่ยวข้องด้วย

(2) ไม่มีส่วนร่วมในการบริหารงานในบริษัทฯ บริษัทในเครือ บริษัทร่วม บริษัทที่เกี่ยวข้อง หรือผู้ถือหุ้นรายใหญ่ของบริษัทฯ และไม่เป็นลูกจ้าง พนักงาน ที่ปรึกษาที่ได้รับเงินเดือนประจำจากบริษัทฯ บริษัทในเครือ บริษัทร่วม บริษัทที่เกี่ยวข้อง หรือผู้ถือหุ้นรายใหญ่ของบริษัทฯ

(3) ไม่มีผลประโยชน์หรือส่วนได้เสียไม่ว่าทางตรงหรือทางอ้อมทั้งในด้านการเงินและการบริหารของบริษัทฯ บริษัทในเครือ บริษัทร่วม หรือผู้ถือหุ้นรายใหญ่ของบริษัทฯ และไม่มีผลประโยชน์หรือส่วนได้เสียในลักษณะข้างต้นมาก่อนในระยะเวลา 2 ปี ก่อนได้รับการแต่งตั้งเป็นกรรมการอิสระ กรรมการตรวจสอบ เว้นแต่คณะกรรมการบริษัทได้พิจารณาอย่างรอบคอบแล้วเห็นว่า การเคยมีผลประโยชน์หรือส่วนได้เสียนั้นจะไม่มีผลกระทบต่อการปฏิบัติหน้าที่และการให้ความเห็นที่เป็นอิสระ

(4) ไม่ใช่เป็นผู้ที่เกี่ยวข้องหรือญาติสนิทของผู้บริหารหรือผู้ถือหุ้นรายใหญ่ของบริษัทฯ

(5) ไม่ได้รับการแต่งตั้งขึ้นเป็นตัวแทนเพื่อรักษาผลประโยชน์ของกรรมการบริษัทผู้ถือหุ้นรายใหญ่ หรือผู้ถือหุ้นซึ่งเป็นผู้ที่เกี่ยวข้องกับผู้ถือหุ้นรายใหญ่ของบริษัท

(6) สามารถปฏิบัติหน้าที่ แสดงความเห็นหรือรายงานผลการปฏิบัติหน้าที่ตามที่ได้รับมอบหมายจากคณะกรรมการบริษัท โดยไม่อยู่ภายใต้การควบคุมของผู้บริหารหรือผู้ถือหุ้นรายใหญ่ของบริษัทฯ รวมทั้งผู้ที่เกี่ยวข้องหรือญาติสนิทของบุคคลดังกล่าว

(7) ไม่เป็นกรรมการตรวจสอบ ในบริษัทอื่นในกลุ่ม

(8) กรรมการตรวจสอบอย่างน้อย 1 ท่านต้องมีความรู้ประสบการณ์ในการสอบทานงบการเงิน

(ค) จำนวนกรรมการที่มาจากผู้ถือหุ้นรายใหญ่

จำนวนกรรมการที่มาจากผู้ถือหุ้นรายใหญ่มีจำนวน 3 ท่าน ประกอบด้วย

กรรมการที่มาจากผู้ถือหุ้นรายใหญ่กลุ่มครอบครัวธรรมวัฒน์ ได้แก่ ดร.นพดล ธรรมวัฒน์

กรรมการที่มาจากกลุ่มผู้ถือหุ้นรายใหญ่สัญชาติมาเลเซีย ได้แก่ นายเกา โก๊ะ เซง (ดีก๊สัน) และนายเกา โก๊ะ เบง

3. ค่าตอบแทนผู้บริหาร

(ก) ค่าตอบแทนที่เป็นตัวเงิน

ค่าตอบแทนกรรมการ

กรรมการ	ปี 2557	
	เบี้ยประชุม (บาท)	บำเหน็จกรรมการ (บาท)
1. ดร.นพดล ธรรมวัฒน์ะ	100,000.-	-
2. นายเกา โก๊ะ เซง (ดีกลัน)	80,000.-	-
3. นายเกา โก๊ะ เบง	-	-
4. นางมัลลิการ์ ธรรมวัฒน์ะ	80,000.-	-
5. รศ.สพญ.ดร.นันทริกา ชันชื้อ	80,000.-	-
6. พลตำรวจเอก เสรีพิศุทธิ์ เตมียาเวส	180,000.-	-
7. ศาสตราจารย์กิตติคุณ ดร.สุรพล วิรุฬห์รักษ์	160,000.-	-
8. นายภาณุ คงแท่น	120,000.-	-
รวม	800,000.-	

ค่าตอบแทนผู้บริหาร (ค่าตอบแทนผู้บริหารที่มีรายชื่ออยู่ในเจ้าหน้าที่บริหาร)

ค่าตอบแทน	ปี 2557	
	จำนวนราย	จำนวนเงินรวม (บาท)
เงินเดือน/ ค่าตำแหน่ง	7	12,702,876.-
โบนัส	7	723,113.-
เงินสมทบกองทุนสำรองเลี้ยงชีพ	7	374,976.-
ค่ากรรมธรรม์ประกันชีวิต	2	1,018,054.-
ค่ารับรอง	2	390,236.94
ผลประโยชน์ภายหลังเลิกจ้าง	7	485,062.02
รวม		15,694,317.96

(ข) ค่าตอบแทนอื่นๆ ที่เป็นตัวเงิน

บริษัทฯ และพนักงานได้ร่วมกันจัดระเบียบจัดตั้งกองทุนสำรองเลี้ยงชีพโดยบริษัทฯ จ่ายสมทบให้อัตราร้อยละ 2-3 ของเงินเดือน โดยบริษัทฯ เริ่มจ่ายสมทบกองทุนสำรองเลี้ยงชีพดังกล่าวให้กับผู้บริหารและพนักงานตั้งแต่วันที่ 1 มิถุนายน 2550 เป็นต้นไป

4. การกำกับดูแลกิจการ

บริษัทฯ ได้ให้ความสำคัญกับการดำเนินงานภายใต้หลักธรรมาภิบาล โดยคณะกรรมการบริษัทมีความมุ่งมั่นที่จะปฏิบัติตามมาตรการกำกับดูแลกิจการที่ดีโดยจะปฏิบัติตามแนวทางปฏิบัติที่ดีของกรรมการบริษัทจดทะเบียนตามที่ตลาดหลักทรัพย์ได้กำหนดไว้ในข้อพึงปฏิบัติที่ดีสำหรับกรรมการบริษัทจดทะเบียน (Code of Best Practice for Directors of Listed Companies)

นอกจากนี้ บริษัทฯ ยังได้ปฏิบัติตามหลักการกำกับดูแลกิจการที่ดี (Principle of Good Corporate Governance) ตามแนวทางของตลาดหลักทรัพย์แห่งประเทศไทย เพื่อประโยชน์ต่อการดำเนินธุรกิจของบริษัทฯ และเป็นการเสริมสร้างความโปร่งใสและประสิทธิภาพของฝ่ายจัดการ อันจะสร้างความเชื่อมั่นให้เกิดขึ้นแก่ผู้ถือหุ้น ผู้ลงทุน และผู้ที่เกี่ยวข้องทุกฝ่าย โดยมีรายละเอียดดังต่อไปนี้

หมวดที่ 1 สิทธิของผู้ถือหุ้น

(1) บริษัทฯ ให้ความสำคัญกับการปฏิบัติต่อผู้ถือหุ้นทุกๆ คนอย่างเท่าเทียมกัน โดยในการประชุมผู้ถือหุ้นบริษัทฯ ในแต่ละครั้งบริษัทฯ ได้จัดส่งหนังสือนัดประชุมพร้อมข้อมูลประกอบการประชุมตามวาระต่างๆ ให้ผู้ถือหุ้นทราบล่วงหน้าไม่น้อยกว่า 7 วัน อย่างไรก็ตาม หากหน่วยงานที่กำกับดูแล เช่น สำนักงานคณะกรรมการ ก.ล.ต. ตลาดหลักทรัพย์แห่งประเทศไทย กำหนดให้บริษัทฯ จัดส่งหนังสือเชิญประชุมผู้ถือหุ้นล่วงหน้ามากกว่า 7 วัน บริษัทฯ ก็จะปฏิบัติตามข้อกำหนดนั้นๆ ได้แก่ หนังสือนัดประชุมผู้ถือหุ้นเพื่อพิจารณาการทำการรายการที่

เกี่ยวโยงกันหรือการได้มาหรือจำหน่ายไปซึ่งสินทรัพย์ หนังสือนัดประชุมผู้ถือหุ้นเพื่อพิจารณาการออกเสนอขายหลักทรัพย์แก่กรรมการและพนักงาน เป็นต้น บริษัทฯ จะจัดส่งหนังสือนัดประชุมผู้ถือหุ้นล่วงหน้าไม่น้อยกว่า 14 วัน และในการประชุมจะเปิดโอกาสให้ผู้ถือหุ้นมีสิทธิอย่างเท่าเทียมกันในการตรวจสอบการดำเนินงานของบริษัทฯ และแสดงความคิดเห็นและข้อเสนอแนะต่างๆ และมีการบันทึกการประชุมถูกต้องครบถ้วน เพื่อให้ผู้ถือหุ้นสามารถตรวจสอบได้

(2) การประชุมผู้ถือหุ้น

ในการประชุมผู้ถือหุ้นประธานที่ประชุมได้เปิดโอกาสให้ผู้ถือหุ้นทุกรายมีสิทธิอย่างเท่าเทียมในการตรวจสอบการดำเนินงานของบริษัทฯ สอบถาม และแสดงความคิดเห็นและข้อเสนอแนะต่างๆ

บริษัทฯ ให้ความสำคัญอย่างยิ่งในการประชุมผู้ถือหุ้น โดยบริษัทฯ มีนโยบายจัดการและเตรียมการเพื่อส่งเสริมให้ผู้ถือหุ้นได้รับข่าวสารข้อมูลที่เพียงพอ และมีโอกาสอย่างเท่าเทียมกันในการแสดงความคิดเห็นและตั้งคำถามต่อที่ประชุม โดยมีนโยบายเกี่ยวกับขั้นตอนที่สำคัญในการจัดประชุมผู้ถือหุ้น ได้แก่

(ก) การรับรู้ข้อมูลข่าวสารการประชุม: บริษัทฯ จะจัดส่งหนังสือเชิญประชุมผู้ถือหุ้น ซึ่งกำหนด วัน เวลา สถานที่ประชุม ตลอดจนรายละเอียดวาระการประชุม พร้อมเอกสารแนบให้ผู้ถือหุ้นเป็นการล่วงหน้าอย่างน้อย 14 วันก่อนวันประชุม พร้อมทั้งเปิดเผยข้อมูลดังกล่าวในเว็บไซต์ของบริษัทฯ

(ข) การดำเนินการประชุม: ในการประชุมผู้ถือหุ้น ประธานที่ประชุมจะชี้แจงวิธีการลงคะแนนและการนับคะแนนเสียงก่อนเริ่มการประชุม และเปิดโอกาสให้ผู้ถือหุ้นสอบถาม แสดงความคิดเห็นและข้อเสนอแนะในวาระต่างๆ ซึ่งประเด็นข้อซักถามและข้อคิดเห็นที่สำคัญจะจดบันทึกไว้ในรายงานการประชุม นอกจากนั้น ในการประชุมผู้ถือหุ้น บริษัทฯ จะจัดให้มีตัวแทนจากคณะกรรมการ ฝ่ายจัดการ กรรมการตรวจสอบ ผู้สอบบัญชี และที่ปรึกษากฎหมาย เข้าร่วมประชุมด้วยเพื่อตอบข้อซักถามต่างๆ

(ค) รายงานการประชุมผู้ถือหุ้น: บริษัทฯ จะเผยแพร่รายงานการประชุมผู้ถือหุ้นบนเว็บไซต์ของบริษัทฯ และจะเสนอให้ผู้ถือหุ้นพิจารณารับรองในการประชุมผู้ถือหุ้นครั้งถัดไป ทั้งนี้ บริษัทฯ จะจัดเก็บรายงานการประชุมที่ผ่านการรับรองจากที่ประชุมผู้ถือหุ้นไว้ในที่ปลอดภัย และพร้อมสำหรับให้ผู้ที่เกี่ยวข้องตรวจสอบได้

หมวดที่ 2 การปฏิบัติต่อผู้ถือหุ้นอย่างเท่าเทียมกัน

(1) บริษัทฯ มีนโยบายที่จะเพิ่มทางเลือกให้กับผู้ถือหุ้นโดยเปิดโอกาสให้ผู้ถือหุ้นที่ไม่สามารถเข้าร่วมประชุมสามารถมอบอำนาจให้กรรมการอิสระ กรรมการตรวจสอบเป็นตัวแทนในการเข้าร่วมประชุมและออกเสียงลงคะแนนในที่ประชุมผู้ถือหุ้นได้

(2) แนวทางในการเก็บรักษาและป้องกันการรั่วไหลข้อมูลภายใน

บริษัทฯ ได้ให้ความสำคัญต่อระบบควบคุมและการตรวจสอบภายในทั้งในระดับบริหาร และระดับปฏิบัติงานที่มีประสิทธิภาพ จึงได้กำหนดภาระหน้าที่ อำนาจการดำเนินการของผู้บริหาร และผู้ปฏิบัติไว้เป็นลายลักษณ์อักษร มีการควบคุมดูแลการใช้ทรัพย์สินของบริษัทฯ ให้เกิดประโยชน์ และมีการแบ่งแยกหน้าที่ผู้ปฏิบัติงาน ผู้ติดตามควบคุม และผู้ประเมินผลออกจากกัน เพื่อให้เกิดการถ่วงดุลและตรวจสอบระหว่างกันอย่างเหมาะสม นอกจากนี้ ยังมีการควบคุมภายในเกี่ยวกับระบบการเงิน โดยบริษัทฯ ได้จัดให้มีระบบรายงานทางการเงินเสนอผู้บริหารสายงานที่รับผิดชอบ ทั้งนี้ บริษัทฯ ได้จัดให้มีหน่วยงานตรวจสอบภายใน ทำหน้าที่สอบทานระบบการปฏิบัติงานในฝ่ายต่างๆ ของบริษัทฯ ขอบเขตการตรวจสอบภายในจะประกอบด้วย 4 ระบบงาน ดังนี้

1. ระบบงานการขายและการรับชำระเงิน
2. ระบบงานการจัดซื้อจัดจ้างและจ่ายชำระเงิน
3. ระบบงานการบริการคลังสินค้า
4. ระบบงานการบริหารงานบุคคล/ การบริหารทรัพยากรคน

โดยผู้ตรวจสอบภายในของบริษัทฯ จะจัดทำรายงานผลการตรวจสอบภายในเสนอต่อคณะกรรมการตรวจสอบ นอกจากนี้ ผู้ตรวจสอบภายในของบริษัทฯ จะสอบทานรายการระหว่างกันที่มีสาระสำคัญตามที่คณะกรรมการตรวจสอบมอบหมายเพื่อนำเสนอต่อคณะกรรมการตรวจสอบโดยเลขานุการคณะกรรมการตรวจสอบจะเป็นผู้ประสานงานระหว่างผู้ตรวจสอบภายในกับคณะกรรมการตรวจสอบและผู้บริหารของบริษัทฯ

การบริหารความเสี่ยงคณะกรรมการบริษัทได้ให้ความสำคัญเกี่ยวกับการบริหารความเสี่ยงเป็นอย่างมาก บริษัทฯ ได้มีการกำหนดและประเมินความเสี่ยงของกิจการ มีการกำหนดมาตรการป้องกันและจัดการความเสี่ยง ซึ่งรวมถึงความเสี่ยงที่มีผลต่อการดำเนินงานของบริษัทฯ ตามที่ระบุไว้ในปัจจัยความเสี่ยง

หมวดที่ 3 บทบาทของผู้มีส่วนได้เสีย

(1) สิทธิของผู้มีส่วนได้เสีย

บริษัทฯ ให้ความสำคัญต่อสิทธิของผู้มีส่วนได้เสียทุกกลุ่มที่เกี่ยวข้อง ดังนี้

(ก) พนักงาน: บริษัทฯ ปฏิบัติต่อพนักงานทุกคนอย่างเท่าเทียม เป็นธรรม และให้ผลตอบแทนที่เหมาะสมรวมทั้งให้จัดการอบรมและพัฒนาความรู้เฉพาะทางและความรู้ทางด้านภาษา เป็นต้น

(ข) คู่ค้าและเจ้าหนี้: บริษัทฯ ปฏิบัติต่อคู่ค้าและเจ้าหนี้อย่างเป็นธรรม เป็นไปตามเงื่อนไขทางการค้าและ/หรือข้อตกลงในสัญญาที่ทำร่วมกัน เพื่อก่อให้เกิดความสัมพันธ์อันดีทางธุรกิจซึ่งจะเป็นประโยชน์ต่อทุกฝ่าย

(ค) ลูกค้า: บริษัทฯ เอาใจใส่และรับผิดชอบต่อลูกค้า จัดหาสินค้าที่มีคุณภาพมาจำหน่าย รวมทั้งรับฟังข้อเสนอแนะและข้อคิดเห็นจากลูกค้า

(ง) คู่แข่ง: บริษัทฯ ปฏิบัติตามกฎหมายการแข่งขันที่ดี และหลีกเลี่ยงวิธีการที่ไม่สุจริตเพื่อทำลายคู่แข่ง

(จ) ผู้ถือหุ้น: บริษัทฯ มุ่งเน้นพัฒนาองค์กรให้มีการเติบโตอย่างต่อเนื่อง ทำให้บริษัทฯ มีรายได้และผลกำไรเพิ่มขึ้น ส่งผลให้ผู้ถือหุ้นของบริษัทได้รับผลตอบแทนที่เหมาะสมกับสภาพการดำเนินงานธุรกิจ

(ฉ) ชุมชนและสังคม: บริษัทฯ มีความรับผิดชอบต่อสภาพแวดล้อมของชุมชน และสังคม รวมทั้งเข้าร่วมในกิจกรรมเพื่อประโยชน์ต่อสังคม

หมวดที่ 4 การเปิดเผยข้อมูลและความโปร่งใส

(1) นโยบายเกี่ยวกับการกำกับดูแลกิจการ

คณะกรรมการบริษัทได้กำหนดนโยบายเกี่ยวกับการกำกับดูแลกิจการ เนื่องจากเห็นว่าเป็นสิ่งที่มีความสำคัญและจำเป็นต่อการดำเนินธุรกิจให้มีการเจริญเติบโตที่ยั่งยืน คณะกรรมการบริษัท มีความมุ่งมั่นและตั้งใจที่จะปฏิบัติตามหลักการดังกล่าว โดยได้กำหนดนโยบายและทิศทางการดำเนินงานของบริษัทฯ ให้ความสำคัญต่อระบบควบคุมภายในและการตรวจสอบภายใน กำกับดูแลฝ่ายจัดการให้ดำเนินการนโยบายอย่างมีประสิทธิภาพเพื่อประโยชน์ในระยะยาวของผู้ถือหุ้น ภายใต้กรอบข้อกำหนดของกฎหมายและจริยธรรมทางธุรกิจ รวมทั้งมุ่งมั่นในเรื่องความโปร่งใสในการดำเนินกิจการ การเปิดเผยข้อมูล และการบริหารความเสี่ยงที่เหมาะสม

(2) จริยธรรมทางธุรกิจ

บริษัทฯ ได้ออกข้อพึงปฏิบัติเกี่ยวกับจริยธรรมทางธุรกิจหรือจรรยาบรรณ (Code of Ethics or Statement) เพื่อให้คณะกรรมการ ผู้บริหาร และพนักงานทุกคนในองค์กร ยึดถือเป็นแนวทางการปฏิบัติหน้าที่ตามภารกิจของตนด้วยความซื่อสัตย์ สุจริต และเที่ยงธรรม โดยบริษัทฯ จะกำกับและติดตามเพื่อให้มีการปฏิบัติตามแนวทางของจริยธรรมทางธุรกิจ หรือจรรยาบรรณ ดังกล่าวอย่างจริงจัง รวมถึงการกำหนดบทลงโทษทางวินัยไว้ด้วย

(3) ความสัมพันธ์กับผู้ลงทุน

คณะกรรมการให้ความสำคัญต่อการเปิดเผยข้อมูลที่มีความถูกต้องครบถ้วน โปร่งใส และทั่วถึงทั้งรายงานข้อมูลทางการเงินและข้อมูลทั่วไป บริษัทฯ ได้มอบหมายให้ นางสาววิฐา ฐานสกุลวงศ์ เป็นรับผิดชอบในเรื่องการเปิดเผยข้อมูลสารสนเทศที่สำคัญของบริษัทฯ เพื่อเป็นตัวแทนในการสื่อสารกับนักลงทุนที่เป็นสถาบัน ผู้ถือหุ้น และนักวิเคราะห์ทั่วไป ทั้งนี้ นักลงทุนทั่วไปสามารถติดต่อขอทราบข้อมูลของบริษัทฯ ได้ที่หมายเลขโทรศัพท์ 02-540 - 2888 ต่อ 818 หรือที่ Homepage www.bodyglove.co.th

หมวดที่ 5 ความรับผิดชอบต่อคณะกรรมการ

(1) คณะกรรมการบริษัทได้มีส่วนร่วมในการกำหนดวิสัยทัศน์ ภารกิจ กลยุทธ์ เป้าหมายการดำเนินธุรกิจ แผนธุรกิจ และงบประมาณของบริษัทฯ ตลอดจนกำกับดูแลให้ฝ่ายจัดการดำเนินการให้เป็นไปตามเป้าหมาย และแผนธุรกิจและงบประมาณที่กำหนดไว้อย่างมีประสิทธิภาพและประสิทธิผล เพื่อเพิ่มมูลค่าทางเศรษฐกิจสูงสุดให้กิจการ และความมั่นคงสูงสุดให้แก่ผู้ถือหุ้น

(2) การถ่วงดุลของกรรมการที่ไม่เป็นผู้บริหาร

คณะกรรมการบริษัท มีจำนวน 8 ท่าน ประกอบด้วย

- กรรมการที่เป็นผู้บริหารจำนวน 2 ท่าน
- กรรมการที่ไม่เป็นผู้บริหารจำนวน 3 ท่าน
- กรรมการที่เป็นกรรมการอิสระจำนวน 3 ท่าน

ดังนั้น บริษัทฯ มีกรรมการที่เป็นอิสระจำนวน 3 ท่าน คิดเป็นร้อยละ 37.5 ของจำนวนกรรมการทั้งหมด

นอกจากนี้จำนวนกรรมการบริษัทที่มาจากผู้ถือหุ้นรายใหญ่มีจำนวน 3 ท่าน คิดเป็นร้อยละ 37.5 ของจำนวนกรรมการทั้งหมดประกอบด้วย (1) กรรมการที่มาจากผู้ถือหุ้นรายใหญ่กลุ่มครอบครัวธรรมวัฒน์ได้แก่ ดร.นพดล ธรรมวัฒน์ (2) กรรมการที่มาจากกลุ่มผู้ถือหุ้นรายใหญ่สัญชาติมาเลเซีย ได้แก่ นายเกา โก๊ะ เซง (ดีกัสนัน) และนายเกา โก๊ะ เบง กรรมการที่มาจากกลุ่มผู้ถือหุ้นรายใหญ่ 2 กลุ่มดังกล่าวสามารถถ่วงดุลอำนาจการบริหารจัดการระหว่างกันได้

(3) การรวมหรือแยกตำแหน่ง

ประธานกรรมการบริษัทไม่เป็นบุคคลเดียวกับกรรมการผู้จัดการใหญ่ เพื่อเป็นการแบ่งแยกหน้าที่ในการกำหนดนโยบายกำกับดูแลและบริหารงานประจำ

(4) ความขัดแย้งทางผลประโยชน์

เพื่อป้องกันความขัดแย้งทางผลประโยชน์ การมอบอำนาจจากคณะกรรมการบริษัทได้กำหนดให้บุคคลที่ได้รับมอบอำนาจต้องไม่อนุมัติรายการใดๆ ที่ตนหรือบุคคลที่อาจมีความขัดแย้งทางผลประโยชน์ มีส่วนได้เสีย หรืออาจมีความขัดแย้งทางผลประโยชน์ ยกเว้นกรณีที่เป็นลักษณะการดำเนินธุรกรรมการค้าปกติทั่วไปของบริษัทฯ ที่มีเงื่อนไขการค้าทั่วไป นอกจากนี้ บริษัทฯ จะปฏิบัติตามประกาศตลาดหลักทรัพย์แห่งประเทศไทยที่ใช้บังคับกับการทำรายการที่เกี่ยวข้องกันของบริษัทจดทะเบียน หรือการได้มาและจำหน่ายไปซึ่งหลักทรัพย์ของบริษัทจดทะเบียน แล้วแต่กรณี รวมทั้งกำหนดนโยบายและวิธีการดูแลไม่ให้ผู้บริหารและผู้เกี่ยวข้องนำข้อมูลภายในของบริษัทฯ ไปใช้เพื่อประโยชน์ส่วนตน ดังนี้

- รายการที่อาจมีความขัดแย้งทางผลประโยชน์ที่ผ่านมา: ไม่มี

- การดูแลการใช้ข้อมูลภายใน: บริษัทฯ จะกำหนดให้ผู้บริหารรายงานการเปลี่ยนแปลงการถือหลักทรัพย์ต่อสำนักงานคณะกรรมการกำกับหลักทรัพย์และตลาดหลักทรัพย์ ตามมาตรา 59 แห่งพระราชบัญญัติหลักทรัพย์และตลาดหลักทรัพย์ พ.ศ. 2535 ภายใน 3 วันทำการ รวมทั้งห้ามมิให้ผู้บริหารหรือพนักงานที่ได้รับทราบข้อมูลภายในเปิดเผยข้อมูลภายในแก่บุคคลภายนอกหรือบุคคลที่ไม่มีหน้าที่เกี่ยวข้อง และไม่ซื้อขายหลักทรัพย์ของบริษัทฯ เป็นระยะเวลา 1 เดือนก่อนที่งบการเงินเผยแพร่ต่อสาธารณชน

บริษัทฯ มีนโยบายสำหรับการทำรายการที่อาจมีความขัดแย้งทางผลประโยชน์ หรือรายการที่เกี่ยวข้องกัน ดังนี้

- กำหนดราคาและเงื่อนไข โดยถือปฏิบัติเช่นเดียวกับรายการที่ทำกับบุคคลภายนอก
- ปฏิบัติตามหลักเกณฑ์ของตลาดหลักทรัพย์แห่งประเทศไทยอย่างเคร่งครัด
- เปิดเผยข้อมูลรายการที่เกี่ยวข้องกันไว้ในงบการเงิน รายงานประจำปีและแบบแสดงรายการข้อมูลประจำปี (แบบ

56-1) เพื่อให้ผู้ถือหุ้นสามารถตรวจสอบได้

(5) คำตอบแทนกรรมการและผู้บริหาร

คำตอบแทนกรรมการ: บริษัทฯ ได้กำหนดนโยบายคำตอบแทนกรรมการไว้อย่างชัดเจนและโปร่งใสโดยคำตอบแทนอยู่ในระดับเดียวกับอุตสาหกรรมเดียวกันและขนาดใกล้เคียงกันประกอบการพิจารณา และได้ขออนุมัติจากที่ประชุมผู้ถือหุ้นแล้ว

คำตอบแทนผู้บริหาร: คำตอบแทนผู้บริหารเป็นไปตามหลักการและนโยบายที่คณะกรรมการบริษัทกำหนด ซึ่งเชื่อมโยงกับผลการดำเนินงานของบริษัทฯ และผลการดำเนินงานของผู้บริหารแต่ละท่านโดยปัจจุบันบริษัทฯ ไม่มีคณะกรรมการกำหนดคำตอบแทน

(6) การประชุมคณะกรรมการ

คณะกรรมการบริษัทมีกำหนดประชุมโดยปกติอย่างน้อยไตรมาสละ 1 ครั้ง และมีการประชุมเพิ่มเติมตามความจำเป็นเลขานุการบริษัท ได้จัดส่งหนังสือเชิญประชุมพร้อมระเบียบวาระการประชุมและเอกสารก่อนการประชุมล่วงหน้า 7 วัน เพื่อให้คณะกรรมการได้มีเวลาศึกษาข้อมูลอย่างเพียงพอก่อนเข้าร่วมประชุม ทั้งนี้ ได้มีการจัดบันทึกการประชุมเป็นลายลักษณ์อักษร จัดเก็บรายงานการประชุมที่ผ่านการรับรองจากคณะกรรมการพร้อมให้คณะกรรมการและผู้ที่เกี่ยวข้องตรวจสอบได้

ในปี 2557 คณะกรรมการมีการประชุมรายละเอียดดังนี้

กรรมการ	ปี 2557	
	จำนวนครั้งที่เข้าร่วมประชุม / จำนวนครั้งการประชุม	
	ประชุมคณะกรรมการ	ประชุมคณะกรรมการตรวจสอบ
1. ดร.นพดล ธรรมวัฒนะ	4/4	
2. นายเกา โก๊ะ เสง (ดักลัน)	4/4	
3. นายเกา โก๊ะ เบง	-	
4. นางมัลลิการ์ ธรรมวัฒนะ	4/4	
5. รศ.สพญ.ดร.นันทริกา ชันชื้อ	4/4	
6. พลตำรวจเอก เสรีพิศุทธิ์ เตมียาเวส	4/4	4/4
7. ศาสตราจารย์กิตติคุณ ดร. สุรพล วิรุฬห์รักษ์	4/4	4/4
8. นายภาณุ คงแทน	3/4	3/4

(7) คณะอนุกรรมการ

คณะกรรมการบริษัทได้มีการแต่งตั้งคณะกรรมการตรวจสอบเพื่อช่วยในการกำกับดูแลกิจการของบริษัทฯ โดยมีการกำหนดอำนาจหน้าที่ของคณะกรรมการตรวจสอบไว้อย่างชัดเจน (รายละเอียดตามข้อ 1 (ค))

บริษัทฯ ยังไม่มีคณะอนุกรรมการกำหนดค่าตอบแทน อย่างไรก็ตามบริษัทฯ มีกระบวนการพิจารณาค่าตอบแทนที่เหมาะสม โดยใช้ข้อมูลค่าตอบแทนของบริษัทฯ ในอุตสาหกรรมเดียวกันและมีขนาดใกล้เคียงกัน รวมทั้งใช้ผลประกอบการของบริษัทฯ ประกอบการพิจารณา กำหนด

(8) รายงานของคณะกรรมการ

คณะกรรมการบริษัทเป็นผู้รับผิดชอบต่อการเงินของบริษัทฯ และข้อมูลทางการเงินที่ปรากฏในรายงานประจำปี โดยงบการเงินของบริษัทฯ จัดทำขึ้นตามมาตรฐานการบัญชีที่รับรองทั่วไปในประเทศไทย มีการพิจารณาใช้นโยบายบัญชีที่เหมาะสมและถือปฏิบัติอย่างสม่ำเสมอ และใช้ดุลยพินิจอย่างระมัดระวังและประมาณการที่ดีที่สุดในการจัดทำ รวมทั้งมีการเปิดเผยข้อมูลสำคัญอย่างเพียงพอในหมายเหตุประกอบงบการเงิน

นอกจากนี้ ยังกำหนดให้คณะกรรมการตรวจสอบ เป็นผู้ดูแลพิจารณากลับกรองรายงานทางงบการเงิน รวมถึงการเปิดเผยข้อมูลในงบการเงินของบริษัทฯ

5. การดูแลเรื่องการใช้ข้อมูลภายใน

บริษัทฯ ได้มีข้อกำหนดและหลักเกณฑ์ในการควบคุมและการใช้ข้อมูลภายในอย่างรัดกุม โดยเฉพาะข้อมูลแสดงฐานะทางการเงินของบริษัทฯ ที่จะต้องผ่านการตรวจสอบ / สอบทาน จากผู้สอบบัญชีรับอนุญาต และผ่านการอนุมัติจากที่ประชุมคณะกรรมการตรวจสอบทุกครั้ง ก่อนนำเสนอต่อคณะกรรมการ และตลาดหลักทรัพย์แห่งประเทศไทย หรือเผยแพร่ต่อสาธารณชน

บริษัทฯ มีนโยบายและวิธีการดูแลผู้บริหารและพนักงานในการนำข้อมูลภายในของบริษัทฯ ไปใช้เพื่อประโยชน์ส่วนตน ดังนี้

(1) ห้ามมิให้กรรมการ ผู้บริหาร รวมถึงคู่สมรสและบุตรที่ยังไม่บรรลุนิติภาวะของบุคคลดังกล่าว ใช้ข้อมูลภายในเพื่อการซื้อขาย โอน หรือรับโอนหลักทรัพย์ของบริษัทฯ ก่อนที่ข้อมูลนั้นจะถูกเผยแพร่ให้ประชาชนทั่วไปทราบโดยทั่วถึงกัน โดยเฉพาะในช่วง 30 วันก่อนที่งบการเงินของบริษัทฯ จะถูกเผยแพร่ต่อสาธารณชน นอกจากนี้ ภายหลังจากที่ข้อมูลได้ถูกเผยแพร่แล้ว บุคคลข้างต้นห้ามมิให้มีการซื้อหรือขายหลักทรัพย์ของบริษัทฯ จนกระทั่งประชาชนที่ได้รับทราบข้อมูลดังกล่าวได้มีเวลาประเมินข้อมูลที่ได้รับในระยะเวลาพอสมควรแล้ว (7 วัน นับแต่วันที่เผยแพร่)

(2) ให้ความรู้แก่กรรมการ และผู้บริหาร ที่มีหน้าที่ที่จะต้องรายงานการถือครองหลักทรัพย์ของตน คู่สมรส และบุตรที่ยังไม่บรรลุนิติภาวะ เกี่ยวกับการรายงานการถือครองหลักทรัพย์ของบริษัทฯ โดยหากกรรมการ ผู้บริหาร รวมถึงคู่สมรสและบุตรที่ยังไม่บรรลุนิติภาวะของบุคคลดังกล่าว ที่เข้าข่ายมีการซื้อ ขาย โอน หรือรับโอนหลักทรัพย์ของบริษัทฯ ตามที่กำหนดไว้ในประกาศสำนักงานคณะกรรมการ ก.ล.ต. ที่ สจ. 14/2540 เรื่อง การจัดทำและเปิดเผยรายงานการถือครองหลักทรัพย์ และบทกำหนดโทษตามพระราชบัญญัติหลักทรัพย์และตลาดหลักทรัพย์ พ.ศ. 2535

หากมีการกระทำการฝ่าฝืนระเบียบปฏิบัติดังกล่าวข้างต้น บริษัทฯ จะดำเนินการทางวินัยเพื่อพิจารณาลงโทษตามสมควรแก่กรณี เช่น ตักเตือนเป็นหนังสือ ตัดค่าจ้าง พักงาน เลิกจ้าง เป็นต้น

6. บุคลากร

- (ก) จำนวนบุคลากร ณ วันที่ 31 ธันวาคม 2557 บริษัทฯ มีบุคลากรทั้งสิ้น 575 คน
- (ข) ผลตอบแทนรวมและลักษณะผลตอบแทนที่ให้กับพนักงาน (ไม่รวมกรรมการ และผู้บริหาร)

ลักษณะผลตอบแทน	ปี 2557 (บาท)
เงินเดือน / ค่าตำแหน่ง	82,756,254.-
โบนัส	1,932,269.-
ค่าใช้จ่ายเกี่ยวกับสวัสดิการพนักงาน/ อื่น ๆ	37,804,797.-
รวม	122,493,320.-

(ค) นโยบายในการพัฒนาบุคลากร

เนื่องจากบริษัทฯ ประกอบธุรกิจจำหน่ายผลิตภัณฑ์เสื้อผ้าสำเร็จรูป และผลิตภัณฑ์ที่เกี่ยวข้องภายใต้เครื่องหมายการค้า Body Glove ซึ่งเน้นการพัฒนาผลิตภัณฑ์ และการให้บริการเพื่อส่งเสริมการขายเป็นหลัก บริษัทฯ จึงมีนโยบายมุ่งเน้นทางด้านการพัฒนาบุคลากรให้เกิดประโยชน์สูงสุดต่อองค์กรและเพื่อให้ลูกค้าพึงพอใจและประทับใจ ทั้งนี้ ในการเพิ่มประสิทธิภาพในด้านต่างๆ ได้แก่ (1) การบริหารจัดการร้านค้าและการนำเสนอสินค้า (2) การให้บริการที่สมบูรณ์ด้วยพนักงานที่มีความรู้ความสามารถและเข้าใจในลักษณะผลิตภัณฑ์และเครื่องหมายทางการค้า (3) การเพิ่มยอดขายและกำไร (4) การสร้างความสัมพันธ์ระหว่างเพื่อนร่วมงานและการทำงานร่วมกันอย่างมีประสิทธิภาพ

บริษัทฯ มีฝ่ายทรัพยากรบุคคลที่เป็นผู้รับผิดชอบในการจัดการฝึกอบรมทั้งภายในและภายนอก ในส่วนของการจัดการฝึกอบรมภายในจะอบรมโดยวิทยากรของบริษัทฯ และ/หรือวิทยากรภายนอก ในส่วนของการจัดการฝึกอบรมภายนอกจะพิจารณาจากตำแหน่งและหน้าที่ความรับผิดชอบของพนักงานในการกำหนดหลักสูตรและเนื้อหาของการฝึกอบรม ตลอดจนเลือกสถาบันในการฝึกอบรมให้เหมาะสม

7. การควบคุมภายใน

บริษัทฯ ให้ความสำคัญต่อระบบการควบคุมภายใน ที่มีประสิทธิภาพเพียงพอเพื่อป้องกัน หรือลดความเสี่ยงที่อาจจะเกิดขึ้น โดยคณะกรรมการบริษัทได้จัดให้มีหน่วยงานตรวจสอบภายใน ทำหน้าที่สอบทานระบบการปฏิบัติงานในฝ่ายต่างๆ ของบริษัทฯ ตามแผนการตรวจสอบประจำปีที่ได้รับอนุมัติจากคณะกรรมการตรวจสอบ โดยมีวัตถุประสงค์เพื่อให้เกิดความมั่นใจว่าการปฏิบัติงานจะมีประสิทธิภาพ และประสิทธิผล มีการใช้ทรัพยากรต่างๆ ของบริษัทฯ อย่างคุ้มค่า สมประโยชน์ รวมถึงมีการควบคุมการปฏิบัติงานในเรื่องต่างๆ ให้เป็นไปตามข้อกำหนดกฎหมายและข้อบังคับของทางราชการ ตลอดจนมีการจัดทำรายงานทางการเงินที่มีความถูกต้องเชื่อถือได้ทันเวลาและเพื่อให้หน่วยงานตรวจสอบภายในมีความเป็นอิสระสามารถทำหน้าที่ตรวจสอบและถ่วงดุลได้อย่างเต็มที่ บริษัทฯ จึงกำหนดให้หน่วยงานตรวจสอบภายใน รายงานผลการตรวจสอบโดยตรงต่อคณะกรรมการตรวจสอบ

ในด้านการบริหารความเสี่ยง บริษัทฯ ได้ให้ความสำคัญเป็นอย่างยิ่งโดยได้มีการพิจารณาปัจจัยเสี่ยงที่บริษัทฯ ประสบอยู่หรือคาดว่าจะประสบ นำมาวิเคราะห์ผลกระทบและโอกาสที่ความเสี่ยงนั้นจะเกิดขึ้นแล้วกำหนดมาตรการป้องกันและจัดการความเสี่ยงนั้น จัดทำเป็นรายงานบริหารความเสี่ยงและมีการติดตามผลเป็นระยะอย่างสม่ำเสมอ สำหรับปัจจัยเสี่ยงสำคัญของบริษัทฯ ได้อธิบายไว้ในหัวข้อเรื่องปัจจัยเสี่ยง

คณะกรรมการบริษัทและคณะกรรมการตรวจสอบได้ประเมินระบบการควบคุมภายในตามแบบประเมินความเพียงพอของระบบควบคุมภายใน และสรุปความเห็นได้ว่าบริษัทฯ มีระบบการควบคุมภายใน ที่เพียงพอและเหมาะสมกับดำเนินธุรกิจ ไม่มีข้อบกพร่องเกี่ยวกับระบบการควบคุมภายในที่เป็นสาระสำคัญสามารถป้องกันทรัพย์สินของบริษัทฯ จากการที่ผู้บริหารนำไปใช้โดยมิชอบหรือโดยไม่มีอำนาจ นอกจากนี้ คณะกรรมการได้เน้นให้บริษัทฯ มีการพัฒนาระบบการกำกับดูแลกิจการที่ดีตามหลักการกำกับดูแลกิจการที่ดี 15 ข้อ ของตลาดหลักทรัพย์แห่งประเทศไทย

8. นโยบายการจ่ายเงินปันผล

บริษัทฯ มีนโยบายจ่ายเงินปันผลในอัตราไม่ต่ำกว่าร้อยละ 40 ของกำไรสุทธิหลังหักภาษีเงินได้นิติบุคคล อย่างไรก็ดี อาจกำหนดให้การจ่ายเงินปันผลมีอัตราน้อยกว่าอัตราที่กำหนดข้างต้นได้ หากบริษัทฯ มีความจำเป็นที่จะต้องนำเงินกำไรสุทธิจำนวนดังกล่าวไปใช้เพื่อยุติการดำเนินงานของบริษัทฯ

ความรับผิดชอบต่อสังคม

การดำเนินธุรกิจของ บริษัท บีจีที คอร์ปอเรชั่น จำกัด (มหาชน) ยึดตามวัฒนธรรมองค์กร เพื่อ “มุ่งพัฒนาธุรกิจควบคู่ไปกับการพัฒนาสังคมและรักษาสีเขียว (Corporate Social Responsibility)” ส่งเสริมให้พนักงานในองค์กรมีความซื่อสัตย์ อดทน เป็นคนดี เพื่อให้เป็นประโยชน์ต่อตนเองและผู้อื่น มีการฝึกฝนอบรมพนักงานของบริษัทอย่างสม่ำเสมอ เพื่อให้ลูกค้าได้รับการบริการด้วยความเป็นธรรม และเสมอภาค โดยนำแนวปฏิบัติด้านความรับผิดชอบต่อสังคมและสิ่งแวดล้อมมาใช้เป็นส่วนหนึ่งในการบริหารจัดการกระบวนการทางธุรกิจ และกำหนดเป็นนโยบายดังนี้

• การกำกับดูแลกิจการที่ดี

บริษัทฯ ให้ความสำคัญกับการดำเนินงานภายใต้หลักธรรมาภิบาล โดยคณะกรรมการบริษัทมีความมุ่งมั่นที่จะปฏิบัติตามมาตรการกำกับดูแลกิจการที่ดี โดยปฏิบัติหน้าที่ตามแนวทางปฏิบัติที่ดีของกรรมการบริษัทจดทะเบียนตามที่ตลาดหลักทรัพย์ได้กำหนดไว้ในข้อพึงปฏิบัติที่ดีสำหรับกรรมการบริษัทจดทะเบียน (Code of Best Practice for Directors of Listed Companies) อีกทั้งคณะกรรมการยังได้ให้ความสำคัญกับการปฏิบัติต่อผู้ถือหุ้นทุกๆ คนอย่างเท่าเทียมกัน โดยในการประชุมผู้ถือหุ้น บริษัทฯ ได้เปิดโอกาสให้ผู้ถือหุ้นทุกรายมีสิทธิอย่างเท่าเทียมในการตรวจสอบการดำเนินงานของบริษัทฯ ผู้ถือหุ้นสามารถสอบถาม และแสดงความคิดเห็นรวมถึงข้อเสนอแนะต่างๆ แก่คณะกรรมการบริหารของบริษัทฯ ได้ ทั้งนี้ บริษัทฯ ยังมีแบบรายงานประจำปี ซึ่งบริษัทฯ ได้ส่งให้ผู้ถือหุ้นทุกคนก่อนการประชุมทุกปี โดยสามารถตรวจสอบความถูกต้องของการบริหาร และการดำเนินงานของผู้บริหารได้

• การประกอบธุรกิจด้วยความเป็นธรรม

เพื่อให้เกิดความเป็นธรรมในการดำเนินธุรกิจ บริษัทฯ ได้กำหนดแนวทางในการดูแลผู้มีส่วนได้ส่วนเสีย ไว้ใน “คู่มือข้อพึงปฏิบัติทางจริยธรรมของผู้บริหารและพนักงานของบริษัทฯ” (Code of Conduct) ซึ่ง ได้รับอนุมัติจากที่ประชุมคณะกรรมการ โดยได้คำนึงถึงความรับผิดชอบต่อผู้มีส่วนได้ส่วนเสีย ตั้งแต่ ผู้ถือหุ้น พนักงาน ลูกค้า คู่ค้า คู่สัญญา ชุมชน สังคม และสิ่งแวดล้อม ซึ่งไม่เพียงแต่เฉพาะตามที่กฎหมายกำหนดเท่านั้น แต่ยังรวมถึงการไม่กระทำการใดๆ ที่เป็นการละเมิด / ริดรอนสิทธิของผู้มีส่วน ได้ส่วนเสียเหล่านั้นด้วยโดยกำหนดแนวทางด้านจริยธรรมทางธุรกิจ คณะกรรมการเล็งเห็นผล ประโยชน์ที่เป็นรูปธรรมในการยึดหลักธรรมาภิบาลเป็นหลักในการบริหารธุรกิจ เนื่องจากเป็นแนวทาง การดำเนินธุรกิจที่ยึดมั่นในความรับผิดชอบต่อผู้มีส่วนได้เสียทุกฝ่าย รวมทั้งต่อสังคม และประเทศชาติเพื่อประโยชน์อันยั่งยืนร่วมกันไป

• สิทธิมนุษยชนและการปฏิบัติต่อพนักงาน

ยึดมั่นในวัฒนธรรมของบริษัทฯ สนับสนุนและเคารพในการปกป้องสิทธิมนุษยชน ปฏิบัติต่อพนักงาน อย่างเท่าเทียมและเป็นธรรม จัดให้มีสวัสดิการความปลอดภัยและสุขอนามัยในสถานที่ทำงาน รวมถึง ปฏิบัติตามนโยบายส่งเสริมการเรียนรู้ระดับองค์กร และการพัฒนาบุคลากรเพื่อยกระดับการทำงาน ของพนักงานอย่างมืออาชีพ พัฒนาระบบการทำงานและสร้างนวัตกรรมในองค์กร อีกทั้งส่งเสริมให้พนักงานมีส่วนร่วมในการทำประโยชน์กับสังคมทั้งทางตรงและทางอ้อม อีกทั้งบริษัทฯ ยังมุ่งเน้นเรื่อง การอบรมพนักงานเพื่อเพิ่มประสิทธิภาพในการให้บริการ ทั้งนี้ เพื่อตอบสนองความต้องการของลูกค้า โดยพนักงานจะรับทราบถึงความต้องการผลิตภัณฑ์ของลูกค้าเป็นอย่างดี นำเสนอ และแนะนำสินค้า ให้ลูกค้าลองสวมใส่ ดูแลด้วยบริการที่เหมาะสม เพื่อให้ลูกค้าเกิดความพึงพอใจสูงสุดในการเลือกและ ตัดสินใจซื้อสินค้า

• ความรับผิดชอบต่อผู้บริโภค

บริษัทฯ ให้ความสำคัญในการมุ่งพัฒนาผลิตภัณฑ์และบริการที่ไม่ก่อให้เกิดอันตรายต่อผู้บริโภคและผลกระทบต่อสิ่งแวดล้อม บริษัทฯ เล็งเห็นความสำคัญเรื่องความรับผิดชอบต่อผู้บริโภคเป็นสำคัญ โดยเฉพาะเรื่องผลิตภัณฑ์เสื้อผ้าสำเร็จรูป จะต้องมีความหลากหลายทั้งเรื่อง การออกแบบ ขนาด รูปแบบ หลากสีสัน คุณภาพดี เนื้อผ้ามีคุณสมบัติที่เหมาะสม ซึมซับได้ดี นุ่มและมีความทนทาน สวมใส่สบาย ดูแลรักษาง่าย สีไม่ตก บริษัทฯ มีการฝึกฝนอบรมให้พนักงานมีความรู้เกี่ยวกับข้อมูลผลิตภัณฑ์และคุณภาพการบริการ และตอกย้ำให้พนักงานมีความซื่อสัตย์ สุจริต ต่อลูกค้า บริษัทฯ และต่อตนเอง โดยจะไม่นำข้อมูลต่างๆ ไปเผยแพร่และใช้เพื่อประโยชน์ของตนเองหรือผู้ที่เกี่ยวข้องโดยมิชอบ

● การมีส่วนร่วมพัฒนาชุมชนและสังคม

ส่งเสริมการใช้กระบวนการทางธุรกิจเพื่อประโยชน์ในการพัฒนาคุณภาพชีวิต ช่วยสร้างเศรษฐกิจและ ความเข้มแข็งให้กับชุมชน เพื่อนบ้าน และสังคมไทย

สำหรับในปีที่ผ่านมา บริษัทฯ ได้ร่วมกิจกรรมเพื่อพัฒนาสังคมและสิ่งแวดล้อมโดยดำเนินกิจกรรมความรับผิดชอบต่อสังคมขององค์กร ร่วมกับชุมชนอื่นๆ หลายกิจกรรมด้วยกัน อาทิเช่น

1. ให้ความร่วมมือและให้การสนับสนุน สถานีตำรวจบางเขน โดยบริษัทฯ ได้มอบเงิน และ บริจาคสิ่งของเพื่อเป็นทุนการศึกษาแก่เด็กที่ด้อยโอกาสทางการศึกษา ใน “กิจกรรมงานวันเด็กของสถานีตำรวจบางเขน ปี 2557”
2. สนับสนุนเสื้อสำหรับกิจกรรมเพื่อการศึกษาที่เป็นประโยชน์ต่อสังคมให้การแข่งขันการประกวดแผนธุรกิจ Asia Venture Challenge 2014 ของมหาวิทยาลัยธรรมศาสตร์
3. ร่วมบริจาคสิ่งของและข่าวสารสำหรับชุมชนและผู้ด้อยโอกาส ในงานเทศกาลประจำปีของมูลนิธิโพธิภาวนาสงเคราะห์บางเขน
4. สนับสนุนเสื้อสำหรับการจัดประชุมทางวิชาการระดับชาติ สาขาบริหารธุรกิจและการบัญชี ครั้งที่ 2 วันที่ 25-26 เมษายน 2557 คณะบริหารธุรกิจ มหาวิทยาลัยเกษตรศาสตร์
5. สนับสนุนเสื้อผ้า เพื่อถ่ายทำ Music Video ชุด ใครหนอ...ผู้วิเศษ อัลบั้ม Human Station #2 “Give-and-Take” ในโครงการพัฒนาศักยภาพด้านดนตรี ดำเนินงานโดยเครือข่ายศิลปินดนตรีคนพิการ (ศดพ.) สนับสนุนโดย สำนักงานกองทุนสนับสนุนการส่งเสริมสุขภาพ (สสส.) มูลนิธิเพื่อเด็กพิการ (มพก.) ประสานงานโดย คุณภราดร เพ็งศิริ (ครูเต๋า) และ คุณขวัญฉัตร กิริติศโยธิน (ครูเกศ)
6. สนับสนุนทุนทรัพย์สำหรับสร้างบ้านให้หญิงชรายากจน ในจังหวัดสิงห์บุรี ในรายการ “รลดทุกข์” ออกอากาศทุกวันจันทร์ – ศุกร์ ตั้งแต่เวลา 16.00 – 17.00 น. ทางสถานีโทรทัศน์ไทยรัฐทีวี
7. สนับสนุนเงินสดในการเป็นสปอนเซอร์ร่วมการจัดงาน Countdown 2014 ที่ศูนย์การค้าฟิวเจอร์พาร์ค รังสิต
8. สนับสนุนเสื้อผ้า ให้กับมูลนิธิคนพิการ เมื่อวันที่ 22 ธันวาคม 2557
9. สนับสนุนเสื้อโปโลให้กับทีมงานและผู้ประกาศข่าวทางสถานีวิทยุ ส.ท.ร.1 ทุ่งมหาเมฆ FM.106 MHz. สถานีวิทยุครอบครัวข่าว จำนวน 2 ครั้ง ได้แก่ กิจกรรมซ่อมแซมอาคารเรียน เมื่อเดือนพฤศจิกายน 2557 และ กิจกรรมวันเที่ยวบ้านพ่อ เมื่อเดือนธันวาคม 2557

บริษัทฯ ยังคงตอกย้ำถึงความมุ่งมั่นที่จะพัฒนาธุรกิจควบคู่ไปกับการบำเพ็ญประโยชน์เพื่อสังคมและรักษาสีเขียวโดยสมำเสมอ รวมถึงกระบวนการทางธุรกิจที่สร้างคุณค่าต่อสังคมและสิ่งแวดล้อม ขณะเดียวกัน บริษัทฯ ยังคงยึดมั่นต่อยอดกิจกรรมเพื่อสังคมและสิ่งแวดล้อมเพื่อประโยชน์ต่อส่วนรวม ควบคู่ไปกับการเติบโตอย่างมีคุณภาพเพื่อการพัฒนาอย่างยั่งยืน

บริษัท บีจีที คอร์ปอเรชั่น จำกัด (มหาชน) และบริษัทย่อย

รายงานและงบการเงินรวมและงบการเงินเฉพาะกิจการ

สำหรับปีสิ้นสุดวันที่ 31 ธันวาคม 2557

รายงานของผู้สอบบัญชีรับอนุญาต

เสนอ ผู้ถือหุ้นและคณะกรรมการ บริษัท บีจีที คอร์ปอเรชั่น จำกัด (มหาชน)

ข้าพเจ้าได้ตรวจสอบงบการเงินรวมของบริษัท บีจีที คอร์ปอเรชั่น จำกัด (มหาชน) และบริษัทย่อย ซึ่งประกอบด้วยงบแสดงฐานะการเงินรวม ณ วันที่ 31 ธันวาคม 2557 และงบกำไรขาดทุนเบ็ดเสร็จรวม งบแสดงการเปลี่ยนแปลงส่วนของผู้ถือหุ้นรวม และงบกระแสเงินสดรวมสำหรับปีสิ้นสุดวันเดียวกัน และงบการเงินเฉพาะกิจการของบริษัท บีจีที คอร์ปอเรชั่น จำกัด (มหาชน) ซึ่งประกอบด้วยงบแสดงฐานะการเงิน ณ วันที่ 31 ธันวาคม 2557 และงบกำไรขาดทุนเบ็ดเสร็จ งบแสดงการเปลี่ยนแปลงส่วนของผู้ถือหุ้น และงบกระแสเงินสดสำหรับปีสิ้นสุดวันเดียวกัน รวมถึงหมายเหตุสรุปนโยบายการบัญชีที่สำคัญและหมายเหตุเรื่องอื่นๆ

ความรับผิดชอบของผู้บริหารต่อการเงิน

ผู้บริหารเป็นผู้รับผิดชอบในการจัดทำและการนำเสนองบการเงินเหล่านี้โดยถูกต้องตามที่ควรตามมาตรฐานการรายงานทางการเงิน และรับผิดชอบเกี่ยวกับการควบคุมภายในที่ผู้บริหารพิจารณาว่าจำเป็นเพื่อให้สามารถจัดทำงบการเงินที่ปราศจากการแสดงข้อมูลที่ขัดต่อข้อเท็จจริงอันเป็นสาระสำคัญไม่ว่าจะเกิดจากการทุจริตหรือข้อผิดพลาด

ความรับผิดชอบของผู้สอบบัญชี

ข้าพเจ้าเป็นผู้รับผิดชอบในการแสดงความเห็นต่องบการเงินดังกล่าวจากผลการตรวจสอบของข้าพเจ้า ข้าพเจ้าได้ปฏิบัติตามงานตรวจสอบตามมาตรฐานการสอบบัญชี ซึ่งกำหนดให้ข้าพเจ้าปฏิบัติตามข้อกำหนดด้านจรรยาบรรณ รวมถึงวางแผนและปฏิบัติตามงานตรวจสอบเพื่อให้ได้ความเชื่อมั่นอย่างสมเหตุสมผลว่างบการเงินปราศจากการแสดงข้อมูลที่ขัดต่อข้อเท็จจริงอันเป็นสาระสำคัญหรือไม่

การตรวจสอบรวมถึงการใช้วิธีการตรวจสอบเพื่อให้ได้มาซึ่งหลักฐานการสอบบัญชีเกี่ยวกับจำนวนเงินและการเปิดเผยข้อมูลในงบการเงิน วิธีการตรวจสอบที่เลือกใช้ขึ้นอยู่กับดุลยพินิจของผู้สอบบัญชี ซึ่งรวมถึงการประเมินความเสี่ยงจากการแสดงข้อมูลที่ขัดต่อข้อเท็จจริงอันเป็นสาระสำคัญของงบการเงินไม่ว่าจะเกิดจากการทุจริตหรือข้อผิดพลาด ในการประเมินความเสี่ยงดังกล่าว ผู้สอบบัญชีพิจารณาการควบคุมภายในที่เกี่ยวข้องกับการจัดทำและการนำเสนองบการเงินโดยถูกต้องตามที่ควรของกิจการ เพื่อออกแบบวิธีการตรวจสอบที่เหมาะสมกับสถานการณ์ แต่ไม่ใช่เพื่อวัตถุประสงค์ในการแสดงความเห็นต่อประสิทธิภาพของการควบคุมภายในของกิจการ การตรวจสอบรวมถึงการประเมินความเหมาะสมของนโยบายการบัญชีที่ผู้บริหารใช้และความสมเหตุสมผลของประมาณการทางบัญชีที่จัดทำขึ้นโดยผู้บริหาร รวมทั้งการประเมินการนำเสนองบการเงินโดยรวม

ข้าพเจ้าเชื่อว่าหลักฐานการสอบบัญชีที่ข้าพเจ้าได้รับเพียงพอและเหมาะสมเพื่อใช้เป็นเกณฑ์ในการแสดงความเห็นของข้าพเจ้า

ความเห็น

ข้าพเจ้าเห็นว่า งบการเงินข้างต้นนี้แสดงฐานะทางการเงินของบริษัท บีจีที คอร์ปอเรชั่น จำกัด (มหาชน) และบริษัทย่อย และเฉพาะกิจการของบริษัท บีจีที คอร์ปอเรชั่น จำกัด (มหาชน) ณ วันที่ 31 ธันวาคม 2557 และผลการดำเนินงาน และกระแสเงินสดสำหรับปีสิ้นสุดวันเดียวกัน โดยถูกต้องตามที่ควรในสาระสำคัญตามมาตรฐานการรายงานทางการเงิน

(นางสาววันนิสา งามบัวทอง)

ผู้สอบบัญชีรับอนุญาต ทะเบียนเลขที่ 6838

บริษัท สอบบัญชีธรรมนิติ จำกัด

กรุงเทพมหานคร

วันที่ 27 กุมภาพันธ์ 2558

2015/137/1103

งบแสดงฐานะการเงิน

ณ วันที่ 31 ธันวาคม 2557

สินทรัพย์

		บาท			
		งบการเงินรวม		งบการเงินเฉพาะกิจการ	
		ณ วันที่ 31	ณ วันที่ 31	ณ วันที่ 31	ณ วันที่ 31
		ธันวาคม 2557	ธันวาคม 2556	ธันวาคม 2557	ธันวาคม 2556
หมายเหตุ					
สินทรัพย์หมุนเวียน					
เงินสดและรายการเทียบเท่าเงินสด	7	36,858,893.41	37,867,682.30	24,856,241.07	35,469,803.14
เงินลงทุนชั่วคราว	8	463,170.81	74,763.15	463,170.81	74,763.15
ลูกหนี้การค้า - กิจการที่เกี่ยวข้องกัน	9	-	-	399,934.39	124,938.23
- กิจการอื่น	10	85,349,000.67	58,475,229.76	45,418,991.64	49,933,938.34
ลูกหนี้อื่น					
ค่าใช้จ่ายล่วงหน้า		1,659,727.85	2,303,613.31	1,635,305.70	2,116,744.68
สินค้าคงเหลือ	11	230,352,892.29	247,191,292.08	229,114,148.19	242,841,394.55
สินทรัพย์หมุนเวียนอื่น		13,854,035.52	8,226,775.04	13,817,760.23	8,104,179.60
รวมสินทรัพย์หมุนเวียน		368,537,720.55	354,139,355.64	315,705,552.03	338,665,761.69
สินทรัพย์ไม่หมุนเวียน					
เงินลงทุนในบริษัทย่อย	12	-	-	5,960,000.00	5,960,000.00
ที่ดิน อาคารและอุปกรณ์	13, 19	213,103,815.75	238,361,616.92	210,685,989.50	237,415,975.10
สินทรัพย์ไม่มีตัวตน	14	5,318,365.22	6,333,688.45	5,301,714.33	6,310,741.23
สินทรัพย์ภาษีเงินได้รอการตัดบัญชี	16	13,652,032.74	8,065,650.31	13,623,728.83	8,037,346.40
สินทรัพย์ไม่หมุนเวียนอื่น					
สิทธิการเช่าพื้นที่ร้านค้า	15, 19	49,846,673.04	56,089,279.35	49,846,673.04	56,089,279.35
เงินมัดจำการเช่า		43,082,476.95	44,079,759.69	42,985,476.95	44,018,259.69
รวมสินทรัพย์ไม่หมุนเวียน		325,003,363.70	352,929,994.72	328,403,582.65	357,831,601.77
รวมสินทรัพย์		693,541,084.25	707,069,350.36	644,109,134.68	696,497,363.46

หมายเหตุประกอบงบการเงินเป็นส่วนหนึ่งของงบการเงินนี้

งบแสดงฐานะการเงิน (ต่อ)

ณ วันที่ 31 ธันวาคม 2557

หนี้สินและส่วนของผู้ถือหุ้น

		บาท			
		งบการเงินรวม		งบการเงินเฉพาะกิจการ	
		ณ วันที่ 31	ณ วันที่ 31	ณ วันที่ 31	ณ วันที่ 31
		ธันวาคม 2557	ธันวาคม 2556	ธันวาคม 2557	ธันวาคม 2556
หมายเหตุ					
หนี้สินหมุนเวียน					
เงินเบิกเกินบัญชีและเงินกู้ยืมระยะสั้น					
จากสถาบันการเงิน		3,112,644.58	-	3,112,644.58	-
เจ้าหนี้การค้า - กิจการที่เกี่ยวข้องกัน		-	-	831,993.00	556,270.00
- กิจการอื่น		95,706,062.37	77,555,982.01	78,637,737.44	71,706,278.21
เจ้าหนี้อื่น					
ค่าใช้จ่ายค้างจ่าย		22,738,336.91	20,270,691.10	16,776,999.88	19,753,169.57
เจ้าหนี้ค่าซื้อสินทรัพย์		1,216,074.76	1,941,356.64	1,216,074.76	1,941,356.64
อื่นๆ		236,658.38	301,157.23	236,658.38	301,157.23
หนี้สินตามสัญญาเช่าการเงินที่ถึงกำหนดชำระ					
ภายในหนึ่งปี	18	1,702,581.01	4,711,439.74	1,262,989.22	4,566,254.31
ส่วนของหนี้สินระยะยาวที่ถึงกำหนดชำระ					
ภายในหนึ่งปี	19	25,257,938.20	41,270,635.07	25,257,938.20	41,270,635.07
ภาษีเงินได้ค้างจ่าย		6,954,516.11	2,166,807.83	2,798,642.31	2,134,638.77
หนี้สินหมุนเวียนอื่น		1,341,162.51	1,014,439.45	995,268.25	1,003,806.00
รวมหนี้สินหมุนเวียน		158,265,974.83	149,232,509.07	131,126,946.02	143,233,565.80
หนี้สินไม่หมุนเวียน					
หนี้สินตามสัญญาเช่าการเงิน	18	1,939,376.86	2,507,132.15	711,731.45	1,974,720.65
เงินกู้ยืมระยะยาว	19	84,753,627.10	110,014,373.17	84,753,627.10	110,014,373.17
ภาระผูกพันผลประโยชน์พนักงาน	20	8,204,085.00	6,955,960.00	8,087,938.00	6,955,960.00
หนี้สินไม่หมุนเวียนอื่น		10,015,896.99	7,625,098.00	10,006,896.99	7,625,098.00
รวมหนี้สินไม่หมุนเวียน		104,912,985.95	127,102,563.32	103,560,193.54	126,570,151.82
รวมหนี้สิน		263,178,960.78	276,335,072.39	234,687,139.56	269,803,717.62

หมายเหตุประกอบงบการเงินเป็นส่วนหนึ่งของงบการเงินนี้

งบแสดงฐานะการเงิน (ต่อ)

ณ วันที่ 31 ธันวาคม 2557

หนี้สินและส่วนของผู้ถือหุ้น (ต่อ)

หมายเหตุ	บาท			
	งบการเงินรวม		งบการเงินเฉพาะกิจการ	
	ณ วันที่ 31	ณ วันที่ 31	ณ วันที่ 31	ณ วันที่ 31
	ธันวาคม 2557	ธันวาคม 2556	ธันวาคม 2557	ธันวาคม 2556
ส่วนของผู้ถือหุ้น				
ทุนเรือนหุ้น				
ทุนจดทะเบียน				
หุ้นสามัญ 359,519,964 หุ้น มูลค่าหุ้นละ 0.50 บาท	179,759,982.00	179,759,982.00	179,759,982.00	179,759,982.00
ทุนที่ออกและชำระแล้ว				
หุ้นสามัญ 359,512,904 หุ้น มูลค่าหุ้นละ 0.50 บาท	179,756,452.00	179,756,452.00	179,756,452.00	179,756,452.00
ส่วนเกินมูลค่าหุ้นสามัญ	69,680,000.00	69,680,000.00	69,680,000.00	69,680,000.00
กำไรสะสม				
จัดสรรแล้ว				
ทุนสำรองตามกฎหมาย	25	16,317,724.35	16,317,724.35	16,317,724.35
ยังไม่ได้จัดสรร		153,739,525.46	160,939,076.43	160,939,469.49
รวมส่วนของบริษัทใหญ่		419,493,701.81	426,693,252.78	409,421,995.12
ส่วนได้เสียที่ไม่มีอำนาจควบคุม		10,868,421.66	4,041,025.19	-
รวมส่วนของผู้ถือหุ้น		430,362,123.47	430,734,277.97	409,421,995.12
รวมหนี้สินและส่วนของผู้ถือหุ้น		693,541,084.25	707,069,350.36	644,109,134.68

หมายเหตุประกอบงบการเงินเป็นส่วนหนึ่งของงบการเงินนี้

งบกำไรขาดทุนเบ็ดเสร็จ

สำหรับปีสิ้นสุดวันที่ 31 ธันวาคม 2557

หมายเหตุ		บาท			
		งบการเงินรวม		งบการเงินเฉพาะกิจการ	
		2557	2556	2557	2556
รายได้	6				
รายได้จากการขาย		819,049,701.76	874,248,366.40	709,462,407.77	852,910,336.10
รายได้อื่น					
รายได้จากการชดเชยค่าเสียหาย					
จากการประกันภัย-สุทธิ		-	284,871.43	-	284,871.43
กำไรจากอัตราแลกเปลี่ยน		84,496.69	306,027.49	84,496.69	468,725.11
อื่น ๆ		1,938,904.37	1,355,337.98	2,366,078.92	1,835,114.50
รวมรายได้		821,073,102.82	876,194,603.30	711,912,983.38	855,499,047.14
ค่าใช้จ่าย	6				
ต้นทุนขาย		435,514,908.16	464,796,379.44	370,573,888.65	449,505,525.01
ค่าใช้จ่ายในการขาย		277,371,950.92	285,792,489.14	259,247,643.01	283,702,941.70
ค่าใช้จ่ายในการบริหาร		94,083,271.59	88,186,582.45	89,390,281.89	84,921,163.79
ต้นทุนทางการเงิน		8,495,738.80	11,943,121.60	8,449,306.50	11,897,883.25
รวมค่าใช้จ่าย		815,465,869.47	850,718,572.63	727,661,120.05	830,027,513.75
กำไร (ขาดทุน) ก่อนภาษีเงินได้		5,607,233.35	25,476,030.67	(15,748,136.67)	25,471,533.39
ค่าใช้จ่าย(รายได้)ภาษีเงินได้	23	1,668,133.68	5,404,316.80	(2,787,740.12)	5,400,451.65
กำไร (ขาดทุน) สำหรับปี		3,939,099.67	20,071,713.87	(12,960,396.55)	20,071,081.74
กำไร (ขาดทุน) เบ็ดเสร็จอื่นสำหรับปี		-	-	-	-
กำไร (ขาดทุน) เบ็ดเสร็จรวมสำหรับปี		3,939,099.67	20,071,713.87	(12,960,396.55)	20,071,081.74
การแบ่งปันกำไร(ขาดทุน)					
ส่วนที่เป็นของผู้ถือหุ้นบริษัทใหญ่		(2,888,296.80)	20,070,688.68	(12,960,396.55)	20,071,081.74
ส่วนที่เป็นของส่วนได้เสียที่ไม่มีอำนาจควบคุม		6,827,396.47	1,025.19	-	-
		3,939,099.67	20,071,713.87	(12,960,396.55)	20,071,081.74
การแบ่งปันกำไร(ขาดทุน)เบ็ดเสร็จรวม					
ส่วนที่เป็นของผู้ถือหุ้นบริษัทใหญ่		(2,888,296.80)	20,070,688.68	(12,960,396.55)	20,071,081.74
ส่วนที่เป็นของส่วนได้เสียที่ไม่มีอำนาจควบคุม		6,827,396.47	1,025.19	-	-
		3,939,099.67	20,071,713.87	(12,960,396.55)	20,071,081.74
กำไรต่อหุ้นขั้นพื้นฐาน					
กำไรส่วนที่เป็นของผู้ถือหุ้นบริษัทใหญ่					
กำไรสำหรับปี (บาทต่อหุ้น)	24	(0.01)	0.06	(0.04)	0.06

หมายเหตุประกอบงบการเงินเป็นส่วนหนึ่งของงบการเงินนี้

บริษัท บีอีที คอร์ปอเรชั่น จำกัด (มหาชน) และบริษัทย่อย

งบแสดงการเปลี่ยนแปลงส่วนของผู้ถือหุ้น

สำหรับปีสิ้นสุดวันที่ 31 ธันวาคม 2557

บาท								
งบการเงินรวม								
ส่วนของผู้ถือหุ้นบริษัทใหญ่								
หมายเหตุ	ทุนเรือนหุ้น	ส่วนเกินมูลค่า	กำไรสะสม			รวมส่วนของผู้ถือหุ้น	ส่วนได้เสียของ	รวมส่วนของผู้ถือหุ้น
	ทุนที่ออก	หุ้นสามัญ	จัดสรรแล้ว	ยังไม่ได้จัดสรร	รวมส่วนของผู้ถือหุ้น	ผู้ไม่มีอำนาจควบคุม		
	และชำระแล้ว		ทุนสำรองตามกฎหมาย		ของบริษัทใหญ่			
	179,756,452.00	69,680,000.00	15,340,726.61	149,748,979.87	414,526,158.48	-	14,526,158.48	
ยอดคงเหลือ ณ วันที่ 1 มกราคม 2556								
ส่วนได้เสียที่ไม่มีอำนาจควบคุมที่เพิ่มขึ้นระหว่างปี								
	-	-	-	-	-	4,040,000.00	4,040,000.00	
กำไร (ขาดทุน) เบ็ดเสร็จรวมสำหรับปี	-	-	-	20,070,688.68	20,070,688.68	1,025.19	20,071,713.87	
เงินปันผลจ่าย	-	-	-	(7,903,594.38)	(7,903,594.38)	-	(7,903,594.38)	
จัดสรรทุนสำรองตามกฎหมาย	-	-	976,997.74	(976,997.74)	-	-	-	
ยอดคงเหลือ ณ วันที่ 31 ธันวาคม 2556	179,756,452.00	69,680,000.00	16,317,724.35	160,939,076.43	426,693,252.78	4,041,025.19	430,734,277.97	
กำไร (ขาดทุน) เบ็ดเสร็จรวมสำหรับปี	-	-	-	(2,888,296.80)	(2,888,296.80)	6,827,396.47	3,939,099.67	
เงินปันผลจ่าย	-	-	-	(4,311,254.17)	(4,311,254.17)	-	(4,311,254.17)	
ยอดคงเหลือ ณ วันที่ 31 ธันวาคม 2557	179,756,452.00	69,680,000.00	16,317,724.35	153,739,525.46	419,493,701.81	10,868,421.66	430,362,123.47	

หมายเหตุประกอบงบการเงินเป็นส่วนหนึ่งของงบการเงินนี้

บริษัท บีจีที คอร์ปอเรชั่น จำกัด (มหาชน) และบริษัทย่อย
งบแสดงการเปลี่ยนแปลงส่วนของผู้ถือหุ้น (ต่อ)
 สำหรับปีสิ้นสุดวันที่ 31 ธันวาคม 2557

หมายเหตุ	บาท				
	งบการเงินเฉพาะกิจการ				
	ทุนที่ออก และชำระแล้ว	ส่วนเกินมูลค่า หุ้นสามัญ	จัดสรรแล้ว ทุนสำรอง ตามกฎหมาย	กำไรสะสม ยังไม่ได้จัดสรร	รวม
ยอดคงเหลือ ณ วันที่ 1 มกราคม 2556	179,756,452.00	69,680,000.00	15,340,726.61	149,748,979.87	414,526,158.48
กำไร (ขาดทุน) เบ็ดเสร็จรวมสำหรับปี	-	-	-	20,071,081.74	20,071,081.74
เงินปันผลจ่าย	-	-	-	(7,903,594.38)	(7,903,594.38)
จัดสรรทุนสำรองตามกฎหมาย	-	-	976,997.74	(976,997.74)	-
ยอดคงเหลือ ณ วันที่ 31 ธันวาคม 2556	179,756,452.00	69,680,000.00	16,317,724.35	160,939,469.49	426,693,645.84
กำไร (ขาดทุน) เบ็ดเสร็จรวมสำหรับปี	-	-	-	(12,960,396.55)	(12,960,396.55)
เงินปันผลจ่าย	-	-	-	(4,311,254.17)	(4,311,254.17)
ยอดคงเหลือ ณ วันที่ 31 ธันวาคม 2557	179,756,452.00	69,680,000.00	16,317,724.35	143,667,818.77	409,421,995.12

หมายเหตุประกอบงบการเงินเป็นส่วนหนึ่งของงบการเงินนี้

งบกระแสเงินสด

สำหรับปีสิ้นสุดวันที่ 31 ธันวาคม 2557

	บาท			
	งบการเงินรวม		งบการเงินเฉพาะกิจการ	
	2557	2556	2557	2556

กระแสเงินสดจากกิจกรรมดำเนินงาน

กำไร (ขาดทุน) สำหรับปี	3,939,099.67	20,071,713.87	(12,960,396.55)	20,071,081.74
------------------------	--------------	---------------	-----------------	---------------

รายการปรับกระทบกำไรสำหรับปีเป็นเงินสดรับ

(จ่าย) จากกิจกรรมดำเนินงาน

ขาดทุน (กำไร) ที่ยังไม่เกิดขึ้นจากการเปลี่ยนแปลง

มูลค่าเงินลงทุนชั่วคราว

(6,598.72)	7,651.56	(6,598.72)	7,651.56
------------	----------	------------	----------

ขาดทุน (กำไร) ที่ยังไม่เกิดขึ้นจากการเปลี่ยนแปลง

ค่าอัตราแลกเปลี่ยนเงินตราต่างประเทศ

-	26,985.83	-	-
---	-----------	---	---

ขาดทุน (กำไร) จากการขายเงินลงทุนชั่วคราว

(381,808.94)	(86,419.56)	(381,808.94)	(86,419.56)
--------------	-------------	--------------	-------------

ค่าเพื่อการลดมูลค่าของสินค้าล้าสมัย เพิ่มขึ้น

1,111,665.79	1,550,789.73	1,111,665.79	1,550,789.73
--------------	--------------	--------------	--------------

ขาดทุนจากการเลิกใช้สินทรัพย์และจำหน่ายสินทรัพย์

4,327,751.63	13,035.42	4,327,751.63	13,035.42
--------------	-----------	--------------	-----------

ค่าเสื่อมราคาและค่าตัดจำหน่าย

44,440,155.28	46,972,385.39	44,167,148.13	46,818,056.23
---------------	---------------	---------------	---------------

ค่าใช้จ่ายผลประโยชน์ของพนักงาน

1,248,125.00	985,809.00	1,131,978.00	985,809.00
--------------	------------	--------------	------------

ดอกเบี้ยรับ

(105,280.00)	(67,819.36)	(105,280.00)	(245,870.62)
--------------	-------------	--------------	--------------

ดอกเบี้ยจ่าย

8,495,738.80	11,943,121.60	8,449,306.50	11,897,883.25
--------------	---------------	--------------	---------------

ค่าใช้จ่ายภาษีเงินได้ของปีปัจจุบัน

7,254,516.11	5,963,747.58	2,798,642.31	5,931,578.52
--------------	--------------	--------------	--------------

ค่าใช้จ่าย (รายได้) ภาษีเงินได้

(5,586,382.43)	(559,430.78)	(5,586,382.43)	(531,126.87)
----------------	--------------	----------------	--------------

กำไรจากการดำเนินงานก่อนการเปลี่ยนแปลง

ในสินทรัพย์และหนี้สินดำเนินงาน

64,736,982.19	86,821,570.28	42,946,025.72	86,412,468.40
---------------	---------------	---------------	---------------

สินทรัพย์ดำเนินงาน (เพิ่มขึ้น) ลดลง

ลูกหนี้การค้า - กิจการที่เกี่ยวข้องกัน

-	-	(274,996.16)	(124,938.23)
---	---	--------------	--------------

ลูกหนี้การค้า - กิจการอื่น

(26,873,770.91)	(4,051,060.46)	4,514,946.70	4,490,230.96
-----------------	----------------	--------------	--------------

ลูกหนี้อื่น

643,885.46	(292,512.79)	481,438.98	(105,644.16)
------------	--------------	------------	--------------

สินค้าคงเหลือ

15,726,734.00	44,169,665.28	12,615,580.57	48,519,562.81
---------------	---------------	---------------	---------------

สินทรัพย์หมุนเวียนอื่น

(5,593,493.36)	2,960,048.41	(5,679,813.51)	3,082,524.27
----------------	--------------	----------------	--------------

สินทรัพย์ไม่หมุนเวียนอื่น - เงินมัดจำการเช่า

997,282.74	5,333,574.21	1,032,782.74	5,395,074.21
------------	--------------	--------------	--------------

หนี้สินดำเนินงานเพิ่มขึ้น (ลดลง)

เจ้าหนี้การค้า - กิจการที่เกี่ยวข้องกัน

-	-	275,723.00	556,270.00
---	---	------------	------------

เจ้าหนี้การค้า - กิจการอื่น

18,150,080.36	(40,511,129.74)	6,931,459.23	(46,333,847.71)
---------------	-----------------	--------------	-----------------

เจ้าหนี้อื่น - ค่าใช้จ่ายค้างจ่าย

2,555,192.05	(4,415,331.57)	(2,888,623.45)	(4,932,853.10)
--------------	----------------	----------------	----------------

เจ้าหนี้อื่น - เจ้าหนี้ค่าซื้อสินทรัพย์

(725,281.88)	(6,015,292.62)	(725,281.88)	(6,015,292.62)
--------------	----------------	--------------	----------------

หมายเหตุประกอบงบการเงินเป็นส่วนหนึ่งของงบการเงินนี้

งบกระแสเงินสด (ต่อ)

สำหรับปีสิ้นสุดวันที่ 31 ธันวาคม 2557

	บาท			
	งบการเงินรวม		งบการเงินเฉพาะกิจการ	
	2557	2556	2557	2556
เจ้าหนี้อื่น - อื่นๆ	(64,498.85)	(202,271.45)	(64,498.85)	(202,271.45)
หนี้สินหมุนเวียนอื่น	326,723.06	(4,573,169.18)	(8,537.75)	(4,583,802.63)
หนี้สินไม่หมุนเวียนอื่น	(661,207.00)	514,105.00	(670,207.00)	514,105.00
เงินสดจ่ายภาษีเงินได้	(2,500,574.95)	(5,494,818.49)	(2,168,405.89)	(5,494,698.91)
เงินสดสุทธิได้มา (ใช้ไป) จากกิจกรรมดำเนินงาน	66,718,052.91	74,243,376.88	56,317,592.45	81,176,886.84
กระแสเงินสดจากกิจกรรมลงทุน				
เงินสดรับดอกเบี้ย	105,280.00	67,819.36	105,280.00	245,870.62
เงินสดจ่ายในการซื้อเงินลงทุนชั่วคราว	(28,000,000.00)	(13,000,000.00)	(28,000,000.00)	(13,000,000.00)
เงินสดรับจากการจำหน่ายเงินลงทุนชั่วคราว	28,000,000.00	13,500,000.00	28,000,000.00	13,500,000.00
เงินสดจ่ายในการซื้อที่ดิน อาคารและอุปกรณ์	(11,139,772.43)	(17,313,584.71)	(11,026,374.96)	(16,970,766.51)
เงินสดรับจากการจำหน่ายที่ดิน อาคารและอุปกรณ์	-	18,691.59	-	18,691.59
เงินสดจ่ายในการซื้อสินทรัพย์ไม่มีตัวตน	(437,539.67)	(67,000.00)	(434,900.00)	(33,000.00)
เงินสดจ่ายในการซื้อเงินลงทุนในบริษัทย่อย	-	-	-	(5,960,000.00)
การเปลี่ยนแปลงในส่วนได้เสียที่ไม่มีอำนาจควบคุมเพิ่มขึ้น	-	4,040,000.00	-	-
เงินสดสุทธิได้มา (ใช้ไป) จากกิจกรรมลงทุน	(11,472,032.10)	(12,754,073.76)	(11,355,994.96)	(22,199,204.30)
กระแสเงินสดจากกิจกรรมจัดหาเงิน				
เงินสดจ่ายดอกเบี้ย	(8,583,285.04)	(11,992,377.70)	(8,536,852.74)	(11,947,139.35)
เงินเบิกเกินบัญชีและเงินกู้ยืมระยะสั้นจากสถาบันการเงิน	3,112,644.58	-	3,112,644.58	-
หนี้สินตามสัญญาเช่าการเงิน(ลดลง)	(5,199,472.13)	(4,398,243.44)	(4,566,254.29)	(4,329,740.37)
เงินกู้ยืมระยะยาว(ลดลง)	(41,273,442.94)	(30,477,826.57)	(41,273,442.94)	(30,477,826.57)
เงินปันผลจ่าย	(4,311,254.17)	(7,903,594.38)	(4,311,254.17)	(7,903,594.38)
เงินสดสุทธิได้มา (ใช้ไป) จากกิจกรรมจัดหาเงิน	(56,254,809.70)	(54,772,042.09)	(55,575,159.56)	(54,658,300.67)
เงินสดและรายการเทียบเท่าเงินสดเพิ่มขึ้น (ลดลง) สุทธิ	(1,008,788.89)	6,717,261.03	(10,613,562.07)	4,319,381.87
เงินสดและรายการเทียบเท่าเงินสดต้นปี	37,867,682.30	31,150,421.27	35,469,803.14	31,150,421.27
เงินสดและรายการเทียบเท่าเงินสดปลายปี	36,858,893.41	37,867,682.30	24,856,241.07	35,469,803.14
ข้อมูลงบกระแสเงินสดเปิดเผยเพิ่มเติม				
หนี้สินตามสัญญาเช่าการเงินเพิ่มขึ้นจากการซื้อยานพาหนะ	1,622,858.11	746,100.00	-	-
ต้นทุนรื้อถอน ขนย้ายและบูรณะสถานที่	3,052,005.99	-	3,052,005.99	-

หมายเหตุประกอบงบการเงินเป็นส่วนหนึ่งของงบการเงินนี้

หมายเหตุประกอบงบการเงิน

บริษัท บีจีที คอร์ปอเรชั่น จำกัด (มหาชน) และบริษัทย่อย

หมายเหตุประกอบงบการเงิน

วันที่ 31 ธันวาคม 2557

1. ข้อมูลทั่วไป

ก) เรื่องทั่วไป

บริษัทได้จัดตั้งขึ้นเป็นบริษัทจำกัดภายใต้ประมวลกฎหมายแพ่งและพาณิชย์ของประเทศไทยเมื่อวันที่ 31 มีนาคม 2531 ต่อมาเมื่อวันที่ 29 มิถุนายน 2550 บริษัทได้จดทะเบียนแปรสภาพเป็นบริษัทมหาชนจำกัด ตามกฎหมายว่าด้วยบริษัทมหาชน จำกัด และเมื่อวันที่ 11 ธันวาคม 2550 หุ้่นสามัญของบริษัทได้รับอนุมัติเป็นหลักทรัพย์จดทะเบียนในตลาดหลักทรัพย์ เอ็ม เอ ไอ ที่อยู่ตามที่ตั้งทะเบียนไว้คือ เลขที่ 188 ถนนสุขุมวิท แขวงมีนบุรี เขตมีนบุรี กรุงเทพมหานคร

ข) ลักษณะธุรกิจ

บริษัทประกอบกิจการในประเทศไทยโดยดำเนินธุรกิจหลักในการขายปลีกเสื้อผ้าสำเร็จรูป

2. เกณฑ์ในการจัดทำงบการเงินรวมและการดำเนินงาน

2.1 งบการเงินรวมนี้ได้จัดทำขึ้นโดยรวมงบการเงินของบริษัท บีจีที คอร์ปอเรชั่น จำกัด (มหาชน) (ซึ่งต่อไปนี้จะเรียกว่า “บริษัท”) และ บริษัท บีจีที เทคโนโลยี จำกัด (ซึ่งต่อไปนี้จะเรียกว่า “บริษัทย่อย”) ดังต่อไปนี้

ชื่อบริษัท	ลักษณะธุรกิจ	จัดตั้งขึ้นใน ประเทศ	อัตราร้อยละ	
			ของการถือหุ้น	
			ณ วันที่ 31 ธันวาคม 2557	ณ วันที่ 31 ธันวาคม 2556
บริษัท บีจีที เทคโนโลยี จำกัด	ประกอบธุรกิจหลัก ในการจำหน่ายอุปกรณ์ อิเล็กทรอนิกส์และอุปกรณ์อื่น	ไทย	59.60	59.60

- 2.2 ยอดค้างระหว่างบริษัทกับบริษัทย่อยรายการระหว่างกันที่เป็นสาระสำคัญยอดเงินลงทุนของ บริษัทและทุนเรือนหุ้นของบริษัท ย่อยได้ถูกตัดออกจากงบการเงินรวมนี้แล้ว
- 2.3 บริษัทจัดทำงบการเงินโดยรวมบริษัทย่อยดังกล่าวทั้งหมดในงบการเงินรวมตั้งแต่วันที่ได้มา (วันที่มีอำนาจในการควบคุมบริษัทย่อย) จนถึงวันที่บริษัทสิ้นสุดการควบคุมบริษัทย่อยนั้น
- 2.4 นโยบายการบัญชีของบริษัทย่อยในส่วนของการบัญชีที่เหมือนกันใช้นโยบายบัญชี เช่นเดียวกันกับบริษัท
- 2.5 ส่วนของผู้มีส่วนได้เสียที่ไม่มีอำนาจควบคุม คือ จำนวนกำไรหรือขาดทุนและสินทรัพย์สุทธิของบริษัทย่อยส่วนที่ไม่ได้เป็นของบริษัท และแสดงเป็นรายการแยกต่างหากในส่วนของการกำไรหรือขาดทุนเบ็ดเสร็จรวมและส่วนของผู้ถือหุ้นในงบแสดงฐานะการเงินรวม

3. หลักเกณฑ์ในการจัดทำงบการเงินและการนำเสนองบการเงิน

3.1 หลักเกณฑ์ในการจัดทำงบการเงิน

งบการเงินนี้จัดทำขึ้นตามมาตรฐานการบัญชีที่กฎหมายกำหนดตามพระราชบัญญัติวิชาชีพบัญชี พ.ศ. 2547 โดยได้ถือ ปฏิบัติตามมาตรฐานการรายงานทางการเงินสำหรับกิจการที่มีส่วนได้เสียสาธารณะและการแสดงรายการได้ทำขึ้นตามแบบกำหนด รายการย่อที่ต้องมีในงบการเงินสำหรับบริษัทมหาชนจำกัด ที่กำหนดโดยประกาศกรมพัฒนาธุรกิจการค้า กระทรวงพาณิชย์ ออก ตามความในพระราชบัญญัติการบัญชี พ.ศ. 2543

งบการเงินนี้ได้จัดทำขึ้นโดยใช้เกณฑ์ราคาทุนเดิมเว้นแต่จะได้เปิดเผยเป็นอย่างอื่นในนโยบายการบัญชี

งบการเงินฉบับภาษาไทยเป็นงบการเงินฉบับที่บริษัทใช้เป็นทางการตามกฎหมายงบการเงินฉบับภาษาอังกฤษแปลมาจาก งบการเงินฉบับภาษาไทยดังกล่าว

3.2 มาตรฐานการบัญชีที่มีผลบังคับใช้ในปัจจุบัน

สภาวิชาชีพบัญชีได้ออกมาตรฐานการบัญชีและมาตรฐานการรายงานทางการเงินฉบับปรับปรุงปี 2555 และออกการตีความมาตรฐานการบัญชีและมาตรฐานการรายงานทางการเงิน ที่มีผลบังคับใช้ตั้งแต่รอบระยะเวลาบัญชีที่เริ่มในหรือหลังวันที่ 1 มกราคม 2557 ดังต่อไปนี้

มาตรฐานการบัญชีฉบับที่ 1 (ปรับปรุง 2555)	เรื่อง การนำเสนองบการเงิน
มาตรฐานการบัญชีฉบับที่ 7 (ปรับปรุง 2555)	เรื่อง งบกระแสเงินสด
มาตรฐานการบัญชีฉบับที่ 12 (ปรับปรุง 2555)	เรื่อง ภาษีเงินได้
มาตรฐานการบัญชีฉบับที่ 17 (ปรับปรุง 2555)	เรื่อง สัญญาเช่า
มาตรฐานการบัญชีฉบับที่ 18 (ปรับปรุง 2555)	เรื่อง รายได้
มาตรฐานการบัญชีฉบับที่ 19 (ปรับปรุง 2555)	เรื่อง ผลประโยชน์ของพนักงาน
มาตรฐานการบัญชีฉบับที่ 21 (ปรับปรุง 2555)	เรื่อง ผลกระทบจากการเปลี่ยนแปลงของอัตราแลกเปลี่ยนเงินตราต่างประเทศ
มาตรฐานการบัญชีฉบับที่ 24 (ปรับปรุง 2555)	เรื่อง การเปิดเผยข้อมูลเกี่ยวกับบุคคลหรือกิจการที่เกี่ยวข้องกัน
มาตรฐานการบัญชีฉบับที่ 28 (ปรับปรุง 2555)	เรื่อง เงินลงทุนในบริษัทร่วม
มาตรฐานการบัญชีฉบับที่ 31 (ปรับปรุง 2555)	เรื่อง ส่วนได้เสียในการร่วมค้า
มาตรฐานการบัญชีฉบับที่ 34 (ปรับปรุง 2555)	เรื่อง งบการเงินระหว่างกาล
มาตรฐานการบัญชีฉบับที่ 36 (ปรับปรุง 2555)	เรื่อง การด้อยค่าของสินทรัพย์
มาตรฐานการบัญชีฉบับที่ 38 (ปรับปรุง 2555)	เรื่อง สินทรัพย์ไม่มีตัวตน
มาตรฐานการรายงานทางการเงินฉบับที่ 2 (ปรับปรุง 2555)	เรื่อง การจ่ายโดยใช้หุ้นเป็นเกณฑ์
มาตรฐานการรายงานทางการเงินฉบับที่ 3 (ปรับปรุง 2555)	เรื่อง การรวมธุรกิจ
มาตรฐานการรายงานทางการเงินฉบับที่ 5 (ปรับปรุง 2555)	เรื่อง สินทรัพย์ไม่หมุนเวียนที่ถือไว้เพื่อขายและการดำเนินงานที่ยกเลิก
มาตรฐานการรายงานทางการเงินฉบับที่ 8 (ปรับปรุง 2555)	เรื่อง ส่วนงานดำเนินงาน
การตีความมาตรฐานการรายงานทางการเงินฉบับที่ 1	เรื่อง การเปลี่ยนแปลงในหนี้สินที่เกิดขึ้นจากการรื้อถอนการบูรณะ และหนี้สินที่มีลักษณะคล้ายคลึงกัน
การตีความมาตรฐานการรายงานทางการเงินฉบับที่ 4	เรื่อง การประเมินว่าข้อตกลงประกอบด้วยสัญญาเช่าหรือไม่
การตีความมาตรฐานการรายงานทางการเงินฉบับที่ 5	เรื่อง สิทธิในส่วนได้เสียจากกองทุนการรื้อถอน การบูรณะและการปรับปรุงสภาพแวดล้อม
การตีความมาตรฐานการรายงานทางการเงินฉบับที่ 7	เรื่อง การปรับปรุงย้อนหลังภายใต้มาตรฐานการบัญชีฉบับที่ 29 เรื่อง การรายงานทางการเงินในสภาพเศรษฐกิจที่มีเงินเฟ้อรุนแรง
การตีความมาตรฐานการรายงานทางการเงินฉบับที่ 10	เรื่อง งบการเงินระหว่างกาลและการด้อยค่า
การตีความมาตรฐานการรายงานทางการเงินฉบับที่ 12	เรื่อง ข้อตกลงสัมปทานบริการ
การตีความมาตรฐานการรายงานทางการเงินฉบับที่ 13	เรื่อง โปรแกรมสิทธิพิเศษแก่ลูกค้า
การตีความมาตรฐานการรายงานทางการเงินฉบับที่ 17	เรื่อง การจ่ายสินทรัพย์ที่ไม่ใช่เงินสดให้เจ้าของ
การตีความมาตรฐานการรายงานทางการเงินฉบับที่ 18	เรื่อง การโอนสินทรัพย์จากลูกค้า
การตีความมาตรฐานการบัญชีฉบับที่ 15	เรื่อง สิ่งจูงใจสัญญาเช่าดำเนินงาน
การตีความมาตรฐานการบัญชีฉบับที่ 27	เรื่อง การประเมินเนื้อหาของรายการที่เกี่ยวกับรูปแบบของกฎหมายตามสัญญาเช่า
การตีความมาตรฐานการบัญชีฉบับที่ 29	เรื่อง การเปิดเผยข้อมูลของข้อตกลง สัมปทานบริการ
การตีความมาตรฐานการบัญชีฉบับที่ 32	เรื่อง สินทรัพย์ไม่มีตัวตน-ต้นทุนเว็บไซต์

ฝ่ายบริหารของบริษัทและบริษัทย่อยได้ประเมินแล้วเห็นว่ามาตรฐานการบัญชีข้างต้นไม่มีผลกระทบอย่างมีสาระสำคัญต่องบการเงินสำหรับปีปัจจุบัน

4. นโยบายการบัญชีที่สำคัญ

4.1 การรับรู้รายได้และค่าใช้จ่าย ขายสินค้า

รายได้จากการขายสินค้ารับรู้เมื่อบริษัทได้โอนความเสี่ยงและผลตอบแทนที่เป็นสาระสำคัญของความเป็นเจ้าของสินค้าให้กับผู้ซื้อแล้ว รายได้จากการขายแสดงมูลค่าตามราคาในใบกำกับสินค้าโดยไม่รวมภาษีมูลค่าเพิ่ม สำหรับสินค้าที่ได้ส่งมอบหลังจากหักส่วนลดแล้ว

ดอกเบี้ยรับ

ดอกเบี้ยถือเป็นรายได้ตามเกณฑ์คงค้างโดยคำนึงถึงอัตราผลตอบแทนที่แท้จริง

เงินปันผลรับ

เงินปันผลรับถือเป็นรายได้เมื่อมีสิทธิในการรับเงินปันผล

รายได้อื่นและค่าใช้จ่ายอื่น

รายได้อื่นและค่าใช้จ่ายอื่นบันทึกตามเกณฑ์คงค้าง

4.2 เงินสดและรายการเทียบเท่าเงินสด

เงินสดและรายการเทียบเท่าเงินสด หมายถึง เงินสดและเงินฝากธนาคาร และเงินลงทุนระยะสั้นที่มีสภาพคล่องสูง ซึ่งถึงกำหนดจ่ายคืนภายในระยะเวลาไม่เกิน 3 เดือนนับจากวันที่ได้มาและไม่มีข้อจำกัดในการเบิกใช้

4.3 ลูกหนี้การค้าและค่าเผื่อนี้สงสัยจะสูญ

ลูกหนี้การค้าแสดงตามมูลค่าสุทธิที่จะได้รับ บริษัทและบริษัทย่อย บันทึกค่าเผื่อนี้สงสัยจะสูญสำหรับผลขาดทุนโดยประมาณที่อาจเกิดขึ้นจากการเก็บเงินลูกหนี้ไม่ได้ ซึ่งโดยทั่วไปพิจารณาจากประสบการณ์การเก็บเงินและการวิเคราะห์อายุลูกหนี้

4.4 สินค้าคงเหลือ

สินค้าคงเหลือแสดงในราคาทุน (วิธีถัวเฉลี่ยถ่วงน้ำหนัก) หรือมูลค่าสุทธิที่จะได้รับแล้วแต่อย่างใดจะต่ำกว่า ค่าเผื่อมูลค่าลดลงของสินค้าตั้งขึ้นโดยพิจารณาจากสินค้าที่เก็บไว้นานและล้าสมัย

ต้นทุนในการซื้อ ประกอบด้วย ราคาซื้อและค่าใช้จ่ายที่เกี่ยวข้องกับการซื้อสินค้านั้น เช่น อากาศเข้า ค่าขนส่ง และต้นทุนอื่นๆ ซึ่งเกี่ยวข้องโดยตรงกับการได้มาซึ่งสินค้า และหักด้วยส่วนลดการค้าและเงินที่ได้รับคืนจากการซื้อสินค้า

มูลค่าสุทธิที่จะได้รับเป็นการประมาณราคาที่เราคาดว่าจะขายได้ตามปกติธุรกิจ หักด้วยประมาณการต้นทุนที่จำเป็นต้องจ่ายไปเพื่อให้ขายสินค้าได้

4.5 เงินลงทุน

เงินลงทุนชั่วคราว

เงินลงทุนในหลักทรัพย์เพื่อค้าแสดงตามมูลค่ายุติธรรม การเปลี่ยนแปลงในมูลค่ายุติธรรมของหลักทรัพย์บันทึกเป็นกำไรหรือขาดทุนในงบกำไรขาดทุนเบ็ดเสร็จและจะบันทึกเป็นกำไรหรือขาดทุนในงบกำไรขาดทุนเบ็ดเสร็จเมื่อได้จำหน่ายหลักทรัพย์นั้นออกไป

มูลค่ายุติธรรมของหน่วยลงทุนคำนวณจากมูลค่าสินทรัพย์สุทธิของกองทุน

เงินลงทุนในบริษัทย่อย

บริษัทย่อย หมายถึงกิจการที่บริษัทมีอำนาจในการควบคุมนโยบายการเงินและการดำเนินงาน ซึ่งโดยทั่วไปแล้วบริษัทจะถือหุ้นที่มีสิทธิออกเสียงมากกว่ากึ่งหนึ่ง บริษัทได้รวมงบการเงินของบริษัทย่อยไว้ในงบการเงินรวมตั้งแต่วันที่บริษัทควบคุมบริษัทย่อยจนกระทั่งอำนาจควบคุมหมดไป

เงินลงทุนในบริษัทย่อยที่แสดงอยู่ในงบการเงินเฉพาะกิจการแสดงมูลค่าตามวิธีราคาทุนสุทธิจากค่าเผื่อการด้อยค่า (ถ้ามี) และบริษัทจะบันทึกผลกำไรหรือขาดทุนจากการจำหน่ายในงบกำไรขาดทุนเบ็ดเสร็จในงวดที่มีการจำหน่ายเงินลงทุนนั้น และในกรณี que เงินลงทุนดังกล่าวเกิดการด้อยค่า บริษัทจะรับรู้ผลขาดทุนจากการด้อยค่าเป็นค่าใช้จ่ายในงบกำไรขาดทุนเบ็ดเสร็จและบริษัทจะรับรู้รายได้เงินปันผลเมื่อมีการประกาศจ่ายจากบริษัทย่อย

4.6 ที่ดิน อาคาร อุปกรณ์และค่าเสื่อมราคา

ที่ดิน แสดงมูลค่าตามราคาทุน อาคารและอุปกรณ์แสดงในราคาทุนหักค่าเสื่อมราคาสะสมของอาคาร และอุปกรณ์ และค่าเพื่อการด้อยค่า (ถ้ามี)

ราคาทุนรับรู้เมื่อเริ่มแรกที่ได้สินทรัพย์มารวมถึงต้นทุนทางตรงอื่นๆ ที่เกี่ยวกับการจัดหาสินทรัพย์เพื่อให้สินทรัพย์อยู่ในสภาพพร้อมที่จะใช้ได้ตามวัตถุประสงค์รวมทั้งต้นทุนในการรื้อถอน ขนย้าย และการบูรณะสถานที่ตั้งของสินทรัพย์ซึ่งเป็นภาระผูกพันของกิจการ (ถ้ามี)

ค่าเสื่อมราคาของอาคารและอุปกรณ์คำนวณจากราคาทุนหักมูลค่าคงเหลือของสินทรัพย์โดยวิธีเส้นตรงตามอายุการให้ประโยชน์โดยประมาณดังนี้

	ปี	
	งบการเงินรวม	งบการเงินเฉพาะกิจการ
อาคารและส่วนปรับปรุงอาคาร	20	20
เครื่องตกแต่ง ติดตั้งและเครื่องใช้สำนักงาน	3-5	5
ยานพาหนะ	5	5

บริษัทมีการทบทวนมูลค่าคงเหลือและอายุการให้ประโยชน์ทุกปี

บริษัทคิดค่าเสื่อมราคาสำหรับส่วนประกอบของรายการสินทรัพย์แต่ละส่วนแยกต่างหากจากกันเมื่อส่วนประกอบแต่ละส่วนนั้นมีต้นทุนที่มีนัยสำคัญเมื่อเทียบกับต้นทุนทั้งหมดของสินทรัพย์นั้น

ค่าเสื่อมราคารวมอยู่ในการคำนวณผลการดำเนินงาน

ไม่มีการคิดค่าเสื่อมราคาสำหรับที่ดิน สินทรัพย์ระหว่างก่อสร้างและอุปกรณ์ระหว่างติดตั้ง

บริษัทตัดรายการที่ดิน อาคารและอุปกรณ์ ออกจากบัญชีเมื่อจำหน่ายสินทรัพย์ รายการผลกำไรหรือขาดทุนจากการจำหน่ายหรือตัดจำหน่ายสินทรัพย์ จะรับรู้ในงบกำไรขาดทุนเบ็ดเสร็จ

4.7 สินทรัพย์ไม่มีตัวตน

สินทรัพย์ไม่มีตัวตนที่บริษัทซื้อและมีอายุการใช้งานจำกัด แสดงในราคาทุนหักด้วยค่าตัดจำหน่ายสะสมและค่าเพื่อการด้อยค่า (ถ้ามี)

สินทรัพย์ไม่มีตัวตนถูกตัดจำหน่ายและบันทึกในงบกำไรขาดทุนเบ็ดเสร็จโดยวิธีเส้นตรงตามระยะเวลาที่คาดว่าจะได้รับประโยชน์เชิงเศรษฐกิจนับจากวันที่อยู่ในสภาพพร้อมใช้งาน ระยะเวลาที่คาดว่าจะได้รับประโยชน์เชิงเศรษฐกิจแสดงได้ดังนี้

	ปี	
	งบการเงินรวม	งบการเงินเฉพาะกิจการ
เครื่องหมายการค้า	27	27
โปรแกรมคอมพิวเตอร์	3-5	5

การเปลี่ยนแปลงประมาณการ

ในระหว่างปี วันที่ 1 ตุลาคม 2557 บริษัทได้พิจารณาทบทวนประมาณการอายุการให้ประโยชน์ของเครื่องหมายการค้าเพื่อสะท้อนถึงประโยชน์เชิงเศรษฐกิจที่คาดว่าจะได้รับในอนาคตให้เหมาะสมยิ่งขึ้น โดยเพิ่มระยะเวลาต่อไปอีก 20 ปี การเปลี่ยนแปลงดังกล่าวถือปฏิบัติโดยวิธีเปลี่ยนทันที และบริษัทปรับไปข้างหน้าสำหรับเครื่องหมายการค้าที่มีมูลค่าตามบัญชี ณ วันที่ 30 กันยายน 2557

4.8 สัญญาเช่าระยะยาว - สิทธิการเช่าพื้นที่ร้านค้า

สิทธิการเช่าพื้นที่ร้านค้า แสดงในราคาทุนหลังหักค่าตัดจำหน่ายสะสม ค่าตัดจำหน่ายคำนวณโดยวิธีเส้นตรงตามอายุของสัญญาเช่าเป็นระยะเวลา 6-29 ปี

4.9 ต้นทุนการกู้ยืม

ต้นทุนการกู้ยืมของเงินกู้ที่ใช้ในการจัดหาหรือก่อสร้างสินทรัพย์ที่ต้องใช้ระยะเวลานานในการทำให้อยู่ในสภาพพร้อมใช้หรือขาย ได้ถูกนำไปรวมเป็นราคาทุนของสินทรัพย์จนกว่าสินทรัพย์นั้นจะอยู่ในสภาพพร้อมที่จะใช้ได้ตามประสงค์ ส่วนต้นทุนการกู้ยืมอื่นถือเป็นค่าใช้จ่ายในงวดที่เกิดรายการ ต้นทุนการกู้ยืม ประกอบด้วย ดอกเบี้ยและต้นทุนอื่นที่เกิดขึ้นจากการกู้ยืมนั้น

4.10 รายการธุรกิจกับบุคคลหรือกิจการที่เกี่ยวข้องกัน

บุคคลหรือกิจการที่เกี่ยวข้องกันหมายถึง บุคคลหรือกิจการที่มีอำนาจควบคุมบริษัท ถูกควบคุมโดยบริษัทไม่ว่าจะเป็นทางตรงหรือทางอ้อม หรืออยู่ภายใต้การควบคุมเดียวกันกับบริษัท รวมถึงบริษัทที่ทำหน้าที่ถือหุ้น บริษัทย่อย และกิจการที่เป็นบริษัทย่อยในเครือเดียวกัน นอกจากนี้บุคคลหรือกิจการที่เกี่ยวข้องกันยังหมายรวมถึงบริษัทร่วมและบุคคลซึ่งถือหุ้นที่มีสิทธิออกเสียงไม่ว่าทางตรงหรือทางอ้อมและมีอิทธิพลอย่างมีนัยสำคัญกับบริษัท ผู้บริหารสำคัญ กรรมการหรือพนักงานของบริษัทตลอดทั้งสมาชิกในครอบครัวที่ใกล้ชิดกับบุคคลดังกล่าว และกิจการที่เกี่ยวข้องกับบุคคลเหล่านั้น

ในการพิจารณาความสัมพันธ์ระหว่างบุคคลหรือกิจการที่เกี่ยวข้องกันกับบริษัทแต่ละรายการ บริษัทคำนึงถึงเนื้อหาของความสัมพันธ์มากกว่ารูปแบบทางกฎหมาย

4.11 สัญญาเช่าดำเนินงาน

การเช่าสินทรัพย์ซึ่งความเสี่ยงและกรรมสิทธิ์ของสินทรัพย์ที่เช่าเป็นของผู้ให้เช่า ได้จัดประเภทเป็นการเช่าดำเนินงาน ค่าเช่าที่จ่ายภายใต้การเช่าดำเนินงานได้บันทึกเป็นค่าใช้จ่ายอย่างเป็นระบบภายใต้อายุสัญญาเช่า

4.12 สัญญาเช่าการเงิน

บริษัท และบริษัทย่อยบันทึกสินทรัพย์ตามสัญญาเช่าการเงินเป็นสินทรัพย์และหนี้สินด้วยจำนวนเท่ากับราคายุติธรรมของสินทรัพย์ที่เช่า ณ วันที่เริ่มต้นของสัญญาเช่าหรือมูลค่าปัจจุบันของจำนวนเงินขั้นต่ำที่ต้องจ่ายตามสัญญาเช่าแล้วแต่จำนวนใดจะต่ำกว่า ซึ่งใช้อัตราดอกเบี้ยตามสัญญาเช่าสำหรับการคิดลดเพื่อคำนวณมูลค่าปัจจุบันของจำนวนเงินขั้นต่ำที่ต้องจ่ายตามสัญญาเช่า โดยดอกเบี้ยจ่ายจะถูกบันทึกตามงวดต่าง ๆ ตลอดอายุสัญญาเช่าตามยอดคงเหลือของเจ้าหนี้ตามสัญญาเช่าการเงินในแต่ละงวด

4.13 เงินตราต่างประเทศ

รายการที่เป็นเงินตราต่างประเทศซึ่งเกิดขึ้นระหว่างปีแปลงค่าเป็นเงินบาทโดยใช้อัตราแลกเปลี่ยน ณ วันที่ที่เกิดรายการสินทรัพย์และหนี้สินที่เป็นตัวเงินที่เป็นเงินตราต่างประเทศคงเหลือ ณ วันที่ในงบแสดงฐานะการเงินแปลงค่าเป็นเงินบาทโดยใช้อัตราแลกเปลี่ยน ณ วันที่ในงบแสดงฐานะการเงิน

กำไรและขาดทุนที่เกิดจากการเปลี่ยนแปลงในอัตราแลกเปลี่ยนได้รวมอยู่ในการคำนวณผลการดำเนินงาน

4.14 การด้อยค่าของสินทรัพย์

ณ วันที่ในงบแสดงฐานะการเงิน บริษัทและบริษัทย่อยจะประเมินว่ามีข้อบ่งชี้ของสินทรัพย์ว่ามี การด้อยค่าหรือไม่ หากสินทรัพย์นั้นมีข้อบ่งชี้ของการด้อยค่า บริษัทจะประมาณมูลค่าที่คาดว่าจะได้รับคืนของสินทรัพย์ หากมูลค่าตามบัญชีของสินทรัพย์สูงกว่ามูลค่าที่คาดว่าจะได้รับคืน บริษัทจะรับรู้ผลขาดทุนจากการด้อยค่าของสินทรัพย์ในงบกำไรขาดทุนเบ็ดเสร็จ ผลขาดทุนจากการด้อยค่าของสินทรัพย์จะถูกกลับรายการเมื่อมูลค่าที่คาดว่าจะได้รับคืนเพิ่มขึ้นในภายหลังและจะกลับรายการได้ไม่เกินกว่ามูลค่าตามบัญชีภายหลังหักค่าเสื่อมราคาสะสมหรือค่าตัดจำหน่าย มูลค่าที่จะได้รับคืนของสินทรัพย์ หมายถึง มูลค่าจากการใช้ของสินทรัพย์หรือมูลค่ายุติธรรมของสินทรัพย์หักต้นทุนในการขาย

4.15 ผลประโยชน์พนักงาน

ผลประโยชน์ระยะสั้น

บริษัทและบริษัทย่อยรับรู้เงินเดือน ค่าจ้าง โบนัส เงินสมทบกองทุนประกันสังคมและกองทุนสำรองเลี้ยงชีพเป็นค่าใช้จ่ายเมื่อเกิดรายการ

ผลประโยชน์หลังออกจากรางานของพนักงาน (โครงการสมทบเงิน)

บริษัทและพนักงานได้ร่วมกันจัดตั้งกองทุนสำรองเลี้ยงชีพ ซึ่งประกอบด้วยเงินที่พนักงานจ่ายสะสมและเงินที่บริษัทจ่ายสมทบให้เป็นรายเดือน สินทรัพย์ของกองทุนสำรองเลี้ยงชีพได้แยกออกจากสินทรัพย์ของบริษัท เงินที่บริษัทจ่ายสมทบกองทุน

สำรองเลี้ยงชีพบันทึกเป็นค่าใช้จ่ายในปีที่เกิดรายการ

ผลประโยชน์หลังออกจากการงานของพนักงาน (โครงการผลประโยชน์)

บริษัทและบริษัทย่อยมีภาระสำหรับเงินชดเชยที่ต้องจ่ายให้แก่พนักงานเมื่อออกจากการงานตามกฎหมายแรงงานและตามระเบียบพนักงานของบริษัท และตามโครงการผลตอบแทนพนักงานอื่นๆ ซึ่งบริษัทถือว่าเงินชดเชยดังกล่าวเป็นโครงการผลประโยชน์หลังออกจากการงานสำหรับพนักงาน

บริษัทและบริษัทย่อยคำนวณหนี้สินตามโครงการผลประโยชน์หลังออกจากการงานของพนักงานโดยใช้วิธีคิดลดแต่ละหน่วยที่ประมาณการไว้ (Projected Unit Credit Method) โดยผู้เชี่ยวชาญอิสระได้ทำการประเมินภาระผูกพันดังกล่าวตามหลักคณิตศาสตร์ประกันภัย ซึ่งหลักการประมาณการดังกล่าวต้องใช้ข้อสมมติที่หลากหลาย รวมถึงข้อสมมติเกี่ยวกับอัตราคิดลด อัตราการขึ้นเงินเดือนในอนาคต อัตราการเปลี่ยนแปลงในจำนวนพนักงาน อัตราการมรณะและอัตราเงินเฟ้อ

ผลกำไรหรือขาดทุนจากการประมาณการตามหลักคณิตศาสตร์ประกันภัย (Actuarial gains and losses) สำหรับโครงการผลประโยชน์หลังออกจากการงานของพนักงานจะรับรู้ทันทีในกำไร (ขาดทุน) เบ็ดเสร็จอื่น

4.16 ค่าใช้จ่าย (รายได้) ภาษีเงินได้

ภาษีเงินได้

ภาษีเงินได้ ประกอบด้วยภาษีเงินได้ปัจจุบันและภาษีเงินได้รอการตัดบัญชี

ภาษีเงินได้ปัจจุบัน

บริษัทและบริษัทย่อยบันทึกภาษีเงินได้ (ถ้ามี) ตามจำนวนที่จะต้องจ่าย จำนวนตามหลักเกณฑ์แห่งประมวลรัษฎากรในอัตราภาษีเงินได้ (ปี 2557 และ 2556 : 20%) ของกำไรสุทธิก่อนภาษีเงินได้ หลังจากปรับปรุงบวกกลับด้วยค่าใช้จ่ายต่างๆ ซึ่งไม่สามารถถือเป็นรายจ่ายในการคำนวณภาษีและหักออกด้วยรายการที่ได้รับยกเว้นหรือไม่ถือเป็นรายได้ในการคำนวณภาษี

ภาษีเงินได้รอการตัดบัญชี

สินทรัพย์และหนี้สินภาษีเงินได้รอการตัดบัญชีจะคำนวณขึ้นจากผลแตกต่างชั่วคราวระหว่างมูลค่าตามบัญชีกับฐานภาษีของสินทรัพย์หรือหนี้สินนั้น ณ วันสิ้นรอบระยะเวลารายงาน รายการเปลี่ยนแปลงของสินทรัพย์และหนี้สินภาษีเงินได้รอการตัดบัญชีจะถูกรับรู้เป็นรายได้ภาษีเงินได้รอการตัดบัญชีหรือค่าใช้จ่ายภาษีเงินได้รอการตัดบัญชีโดยจะรับรู้ในกำไรขาดทุน เว้นแต่ในส่วนที่เกี่ยวข้องรายการที่รับรู้โดยตรงในส่วนของผู้ถือหุ้นหรือกำไรขาดทุนเบ็ดเสร็จอื่น

ผลแตกต่างชั่วคราวที่ใช้หักภาษีจะถูกรับรู้เป็นสินทรัพย์ภาษีเงินได้รอการตัดบัญชีเมื่อมีความเป็นไปได้ค่อนข้างแน่นอนว่าบริษัทจะมีกำไรทางภาษีจากการดำเนินงานในอนาคตเพียงพอที่จะนำสินทรัพย์ภาษีเงินได้รอการตัดบัญชีมาใช้ประโยชน์ได้ และผลแตกต่างชั่วคราวที่ต้องเสียภาษีทุกรายการจะถูกรับรู้เป็นหนี้สินภาษีเงินได้รอการตัดบัญชี

สินทรัพย์และหนี้สินภาษีเงินได้รอการตัดบัญชีถูกวัดมูลค่าโดยใช้อัตราภาษีเงินได้สำหรับงวดที่บริษัทคาดว่าจะได้รับประโยชน์จากสินทรัพย์ภาษีเงินได้รอการตัดบัญชีหรือจะจ่ายชำระหนี้สินภาษีเงินได้ โดยใช้อัตราภาษีและกฎหมายภาษีอากรที่มีผลบังคับใช้อยู่หรือที่คาดได้ค่อนข้างแน่นอนว่าจะมีผลบังคับใช้ภายในสิ้นรอบระยะเวลาที่รายงาน

ณ วันสิ้นรอบระยะเวลารายงาน มูลค่าตามบัญชีของสินทรัพย์ภาษีเงินได้รอการตัดบัญชีจะถูกทบทวนและปรับลดมูลค่า เมื่อมีความเป็นไปได้ค่อนข้างแน่นอนว่าบริษัทจะไม่มีกำไรทางภาษีในอนาคตเพียงพอต่อการนำสินทรัพย์ภาษีเงินได้รอการตัดบัญชีทั้งหมดหรือบางส่วนมาใช้ประโยชน์ได้

สินทรัพย์ภาษีเงินได้รอการตัดบัญชีและหนี้สินภาษีเงินได้รอการตัดบัญชีจะหักกลบกันได้ก็ต่อเมื่อกิจการมีสิทธิตามกฎหมายและภาษีเงินได้ประเมินโดยหน่วยงานจัดเก็บภาษีหน่วยงานเดียวกัน

ดังนั้นบริษัทและบริษัทย่อยจึงหักกลบสินทรัพย์ภาษีเงินได้รอการตัดบัญชีและหนี้สินภาษีเงินได้รอการตัดบัญชีในการแสดงรายการในงบแสดงฐานะการเงินแทนการแสดงแยกจากกัน

4.17 กำไรต่อหุ้น

กำไรต่อหุ้นขั้นพื้นฐาน คำนวณโดยการหารกำไรสำหรับปีด้วยจำนวนหุ้นสามัญถัวเฉลี่ยถ่วงน้ำหนักของหุ้นสามัญที่ถือโดยบุคคลภายนอกที่ออกอยู่ในระหว่างปี

5. การใช้ดุลยพินิจและประมาณการทางบัญชีที่สำคัญ

ในการจัดทำงบการเงินตามมาตรฐานการรายงานทางการเงิน ฝ่ายบริหารจำเป็นต้องใช้ดุลยพินิจและการประมาณการในเรื่องที่มีความไม่แน่นอนเสมอ การใช้ดุลยพินิจและการประมาณการดังกล่าวนี้ส่งผลกระทบต่อจำนวนเงินที่แสดงในงบการเงินและต่อข้อมูลที่แสดงในหมายเหตุประกอบงบการเงิน ผลที่เกิดขึ้นจริงอาจแตกต่างไปจากจำนวนที่ประมาณการไว้ การใช้ดุลยพินิจและการประมาณการที่สำคัญดังนี้

ค่าเพื่อหนี้สงสัยจะสูญของลูกหนี้

ในการประมาณค่าเพื่อหนี้สงสัยจะสูญของลูกหนี้ ฝ่ายบริหารจำเป็นต้องใช้ดุลยพินิจในการประมาณการผลขาดทุนที่คาดว่าจะเกิดขึ้นจากลูกหนี้แต่ละราย โดยคำนึงถึงประสบการณ์การเก็บเงินในอดีตอายุของหนี้ที่ค้างค้างและสถานะเศรษฐกิจที่เป็นอยู่ในขณะนั้น เป็นต้น

ค่าเพื่อการด้อยค่าของเงินลงทุน

บริษัทจะตั้งค่าเพื่อการด้อยค่าของเงินลงทุนในบริษัทย่อย เมื่อมูลค่าของเงินลงทุนดังกล่าวได้ลดลงอย่างมีสาระสำคัญและเป็นระยะเวลานานหรือเมื่อมีข้อบ่งชี้ของการด้อยค่า การที่จะสรุปว่าเงินลงทุนดังกล่าวได้ลดลงอย่างมีสาระสำคัญหรือเป็นระยะเวลานานหรือไม่นั้น จำเป็นต้องใช้ดุลยพินิจของฝ่ายบริหาร

ที่ดิน อาคารและอุปกรณ์ ลิขสิทธิ์ไม่มีตัวตน ค่าเสื่อมราคาและการตัดจำหน่าย

ในการคำนวณค่าเสื่อมราคาของอาคารและอุปกรณ์และการคำนวณการตัดจำหน่ายสิทธิ์ไม่มีตัวตน ฝ่ายบริหารจำเป็นต้องทำการประมาณอายุการให้ประโยชน์และมูลค่าคงเหลือเมื่อเลิกใช้งานของอาคารและอุปกรณ์และสิทธิ์ไม่มีตัวตน และต้องทบทวนอายุการให้ประโยชน์และมูลค่าคงเหลือใหม่หากมีการเปลี่ยนแปลงเกิดขึ้น

นอกจากนี้ ฝ่ายบริหารจำเป็นต้องสอบทานการด้อยค่าของที่ดิน อาคารและอุปกรณ์และสิทธิ์ไม่มีตัวตนในแต่ละช่วงเวลาและบันทึกขาดทุนจากการด้อยค่าหากคาดว่ามูลค่าที่คาดว่าจะได้รับคืนต่ำกว่ามูลค่าตามบัญชีของสิทธิ์ไม่มีตัวตน ในการนี้ฝ่ายบริหารจำเป็นต้องใช้ดุลยพินิจที่เกี่ยวข้องกับการคาดการณ์รายได้และค่าใช้จ่ายในอนาคตซึ่งเกี่ยวเนื่องกับสิทธิ์ไม่มีตัวตน

ผลประโยชน์หลังจากออกจากงานของพนักงาน (โครงการผลประโยชน์)

หนี้สินตามโครงการผลประโยชน์หลังจากออกจากงานของพนักงาน ประมาณขึ้นตามหลักคณิตศาสตร์ประกันภัย ซึ่งต้องอาศัยข้อสมมติฐานต่าง ๆ ในการประมาณการนั้น เช่น อัตราคิดลด อัตราการขึ้นเงินเดือนในอนาคต อัตราการเปลี่ยนแปลงในจำนวนพนักงาน เป็นต้น

6. รายการธุรกิจกับบุคคลและกิจการที่เกี่ยวข้องกัน

ในระหว่างปี บริษัทมีรายการธุรกิจที่สำคัญกับบริษัทย่อย (ซึ่งได้ตัดยอดแล้วในการจัดทำงบการเงินรวม) และบริษัทที่เกี่ยวข้องกัน (เกี่ยวข้องกันโดยมีผู้ถือหุ้นและ/หรือกรรมการร่วมกัน) รายการธุรกิจดังกล่าว เป็นไปตามเงื่อนไขทางการค้าและเกณฑ์ตามที่ตกลงกันระหว่างบริษัทและบริษัทเหล่านั้น ซึ่งเป็นไปตามปกติธุรกิจ

รายละเอียดความสัมพันธ์ที่บริษัทมีกับบุคคลหรือกิจการที่เกี่ยวข้องกัน สรุปได้ดังนี้

6.1 บริษัทย่อยมี ดังนี้

- บริษัท บีจีที เทคโนโลยี จำกัด

6.2 กิจการที่เกี่ยวข้องกัน โดยการมีกรรมการร่วมกันและ / หรือมีความสัมพันธ์ผ่านผู้บริหาร สำคัญของ บริษัทมี ดังนี้

- บริษัท เกรท แมเนจเม้นท์ จำกัด
- บริษัท มีคิลมีทรัพย์ จำกัด

6.3 บุคคลที่เกี่ยวข้องกัน โดยเป็นกรรมการบริษัทและ / หรือผู้ถือหุ้นและ / หรือผู้บริหารสำคัญมี ดังนี้

- คุณเอก โก๊ะ เสง
- คุณนัทธมน บัวหาล้า

บริษัทและบริษัทย่อยมีรายการบัญชีที่สำคัญกับบุคคลและกิจการที่เกี่ยวข้องกัน ณ วันที่ 31 ธันวาคม 2557 และ 2556 สรุปได้ดังนี้

	ล้านบาท			
	งบการเงินรวม		งบการเงินเฉพาะกิจการ	
	ณ วันที่ 31 ธันวาคม 2557	ณ วันที่ 31 ธันวาคม 2556	ณ วันที่ 31 ธันวาคม 2557	ณ วันที่ 31 ธันวาคม 2556
ยอดคงเหลือ ณ วันที่ในงบแสดงฐานะการเงิน				
ลูกหนี้กิจการที่เกี่ยวข้องกัน				
บริษัทย่อย:				
ลูกหนี้การค้า	-	-	0.40	0.12
เจ้าหนี้กิจการที่เกี่ยวข้องกัน				
บริษัทย่อย				
เจ้าหนี้การค้า	-	-	0.83	0.56
กิจการที่เกี่ยวข้องกัน				
ค่าใช้จ่ายค้างจ่าย				
- บริษัท มีศิลป์ทรัพย์ จำกัด	-	0.18	-	0.18

รายการที่สำคัญกับกิจการที่เกี่ยวข้องกันสำหรับปีสิ้นสุดวันที่ 31 ธันวาคม 2557 และ 2556 สรุปได้ดังนี้:

	ล้านบาท				นโยบายการกำหนดราคา
	งบการเงินรวม		งบการเงินเฉพาะกิจการ		
	สำหรับปีสิ้นสุดวันที่ 31 ธันวาคม		สำหรับปีสิ้นสุดวันที่ 31 ธันวาคม		
	2557	2556	2557	2556	
รายการกับบริษัทย่อย :					
รายได้จากการขาย (รับคืน)	-	-	(0.02)	1.12	ในราคาทุนบวกกำไรขั้นต้น
ซื้อสินค้า	-	-	1.39	1.44	ในราคาทุนบวกกำไรขั้นต้น
ดอกเบี้ยรับ	-	-	-	0.19	ในอัตราตามที่กำหนดไว้ในสัญญา
รายได้อื่น	-	-	0.50	0.30	ในราคาที่ตกลงร่วมกัน
รายการกับกิจการที่เกี่ยวข้องกัน :					
ค่าใช้จ่าย					
- บริษัท มีศิลป์มีทรัพย์ จำกัด	0.27	1.01	0.27	1.01	ไม่แตกต่างจากกิจการไม่เกี่ยวข้องกัน
- บริษัท เกรท แมเนจเม้นท์ จำกัด	1.44	1.44	1.44	1.44	ในอัตราตามที่กำหนดไว้ในสัญญา

คำตอบแทนผู้บริหาร

คำตอบแทนผู้บริหารนี้เป็นผลประโยชน์ที่จ่ายให้แก่ผู้บริหารของบริษัทและบริษัทย่อย ประกอบด้วยคำตอบแทนที่เป็นตัวเงินได้แก่ เงินเดือนและผลประโยชน์ที่เกี่ยวข้อง รวมไปถึงผลประโยชน์ตอบแทนในรูปแบบอื่น ทั้งนี้ผู้บริหารของบริษัทหมายถึงบุคคลที่กำหนดตามกฎหมายว่าด้วยหลักทรัพย์และตลาดหลักทรัพย์

ค่าตอบแทนกรรมการและผู้บริหารสำหรับปีสิ้นสุดวันที่ 31 ธันวาคม 2557 และ 2556 มีดังนี้

	ล้านบาท			
	งบการเงินรวม		งบการเงินเฉพาะกิจการ	
	สำหรับปีสิ้นสุดวันที่ 31 ธันวาคม		สำหรับปีสิ้นสุดวันที่ 31 ธันวาคม	
	2557	2556	2557	2556
ผู้บริหาร				
ค่าตอบแทนผู้บริหาร				
ผลประโยชน์ระยะสั้น	18.74	15.72	16.12	14.46
ผลประโยชน์หลังออกจากงาน	0.49	0.44	0.49	0.44
รวม	19.23	16.16	16.61	14.90

7. เงินสดและรายการเทียบเท่าเงินสด

บัญชีนี้ประกอบด้วย

	บาท			
	งบการเงินรวม		งบการเงินเฉพาะกิจการ	
	ณ วันที่ 31 ธันวาคม 2557	ณ วันที่ 31 ธันวาคม 2556	ณ วันที่ 31 ธันวาคม 2557	ณ วันที่ 31 ธันวาคม 2556
เงินสดในมือ	6,279,370.92	5,194,778.75	6,274,637.00	5,194,778.75
เงินฝากกระแสรายวัน	9,925,667.63	7,499,608.87	9,856,288.56	7,617,815.41
เงินฝากออมทรัพย์	20,311,203.77	24,836,409.16	8,382,664.42	22,320,323.46
เงินฝากประจำ 3 เดือน(ติดการระค้ำประกันหมายเหตุ 30)	342,651.09	336,885.52	342,651.09	336,885.52
รวม	36,858,893.41	37,867,682.30	24,856,241.07	35,469,803.14

เงินฝากออมทรัพย์มีอัตราดอกเบี้ยลอยตัว ตามอัตราที่ธนาคารกำหนด

8. เงินลงทุนชั่วคราว

บัญชีนี้ประกอบด้วย

	บาท	
	งบการเงินรวม	งบการเงินเฉพาะกิจการ
	ณ วันที่ 31 ธันวาคม 2557	ณ วันที่ 31 ธันวาคม 2556
เงินลงทุนชั่วคราว :		
หลักทรัพย์เพื่อค้า - หน่วยลงทุน (ราคาทุน)	456,572.09	73,341.10
บวก กำไรที่ยังไม่เกิดขึ้นจากการเปลี่ยนแปลงมูลค่า	6,598.72	1,422.05
รวมเงินลงทุนชั่วคราว	463,170.81	74,763.15

9. ลูกหนี้การค้า - กิจการที่เกี่ยวข้องกัน

ณ วันที่ 31 ธันวาคม 2557 และ 2556 บริษัทและบริษัทย่อยมีลูกหนี้การค้า - กิจการที่เกี่ยวข้องกันแยกตามอายุหนี้ที่ค้างชำระได้ ดังนี้

	บาท			
	งบการเงินรวม		งบการเงินเฉพาะกิจการ	
	ณ วันที่ 31 ธันวาคม 2557	ณ วันที่ 31 ธันวาคม 2556	ณ วันที่ 31 ธันวาคม 2557	ณ วันที่ 31 ธันวาคม 2556
ยังไม่ถึงกำหนดชำระ	-	-	399,934.39	124,938.23
ค้างชำระ				
น้อยกว่า 3 เดือน	-	-	-	-
รวม	-	-	399,934.39	124,938.23

13. ที่ดิน อาคาร และอุปกรณ์
บัญชีนี้ประกอบด้วย

	บาท				
	งบการเงินรวม				
	ที่ดิน	อาคารและ ส่วนปรับปรุง อาคาร	เครื่องตกแต่ง และเครื่องใช้ สำนักงาน	ยานพาหนะ	รวม
<u>ราคาทุน</u>					
1 มกราคม 2557	46,871,955.00	101,347,302.19	214,461,739.23	26,732,558.88	389,413,555.30
ซื้อเพิ่ม	-	2,880,564.14	11,125,112.43	1,622,858.11	15,628,534.68
ขายและตัดจำหน่าย	-	-	(26,378,233.34)	-	(26,378,233.34)
โอนเข้า (โอนออก)	-	-	-	-	-
31 ธันวาคม 2557	46,871,955.00	104,227,866.33	199,208,618.32	28,355,416.99	378,663,856.64
<u>ค่าเสื่อมราคาสะสม</u>					
1 มกราคม 2557	-	(5,474,776.30)	(134,716,446.75)	(10,860,715.33)	(151,051,938.38)
ค่าเสื่อมราคาสำหรับปี	-	(5,068,036.68)	(28,971,814.47)	(2,518,733.07)	(36,558,584.22)
ค่าเสื่อมราคาของส่วน ที่ขายและตัดจำหน่าย	-	-	22,050,481.71	-	22,050,481.71
โอนเข้า (โอนออก)	-	-	-	-	-
31 ธันวาคม 2557	-	(10,542,812.98)	(141,637,779.51)	(13,379,448.40)	(165,560,040.89)
<u>มูลค่าสุทธิตามบัญชี</u>					
31 ธันวาคม 2557	46,871,955.00	93,685,053.35	57,570,838.81	14,975,968.59	213,103,815.75
31 ธันวาคม 2556	46,871,955.00	95,872,525.89	79,745,292.48	15,871,843.55	238,361,616.92
	บาท				
	งบการเงินรวม				
	ที่ดิน	อาคารและ ส่วนปรับปรุง อาคาร	เครื่องตกแต่ง และเครื่องใช้ สำนักงาน	ยานพาหนะ	รวม
<u>ราคาทุน</u>					
1 มกราคม 2556	46,871,955.00	99,991,842.94	198,835,139.08	25,898,558.88	371,597,495.90
ซื้อเพิ่ม	-	1,355,459.25	15,870,225.46	834,000.00	18,059,684.71
ขายและตัดจำหน่าย	-	-	(243,625.31)	-	(243,625.31)
โอนเข้า (โอนออก)	-	-	-	-	-
31 ธันวาคม 2556	46,871,955.00	101,347,302.19	214,461,739.23	26,732,558.88	389,413,555.30
<u>ค่าเสื่อมราคาสะสม</u>					
1 มกราคม 2556	-	(416,632.68)	(103,807,271.54)	(8,389,897.78)	(112,613,802.00)
ค่าเสื่อมราคาสำหรับปี	-	(5,058,143.62)	(31,121,073.51)	(2,470,817.55)	(38,650,034.68)
ค่าเสื่อมราคาของส่วน ที่ขายและตัดจำหน่าย	-	-	211,898.30	-	211,898.30
โอนเข้า (โอนออก)	-	-	-	-	-
31 ธันวาคม 2556	-	(5,474,776.30)	(134,716,446.75)	(10,860,715.33)	(151,051,938.38)
<u>มูลค่าสุทธิตามบัญชี</u>					
31 ธันวาคม 2556	46,871,955.00	95,872,525.89	79,745,292.48	15,871,843.55	238,361,616.92
31 ธันวาคม 2555	46,871,955.00	99,575,210.26	95,027,867.54	17,508,661.10	258,983,693.90

	บาท				
	งบการเงินเฉพาะกิจการ				
	ที่ดิน	อาคารและ ส่วนปรับปรุง อาคาร	เครื่องตกแต่ง และเครื่องใช้ สำนักงาน	ยานพาหนะ	รวม
<u>ราคาทุน</u>					
1 มกราคม 2557	46,871,955.00	101,347,302.19	214,206,821.03	25,898,558.88	388,324,637.10
ซื้อเพิ่ม	-	2,880,564.14	11,011,714.96	-	13,892,279.10
ขายและตัดจำหน่าย	-	-	(26,378,233.34)	-	(26,378,233.34)
โอนเข้า (โอนออก)	-	-	-	-	-
31 ธันวาคม 2557	46,871,955.00	104,227,866.33	198,840,302.65	25,898,558.88	375,838,682.86
<u>ค่าเสื่อมราคาสะสม</u>					
1 มกราคม 2557	-	(5,474,776.30)	(134,667,192.34)	(10,766,693.36)	(150,908,662.00)
ค่าเสื่อมราคาสำหรับปี	-	(5,068,036.68)	(28,892,492.21)	(2,333,984.18)	(36,294,513.07)
ค่าเสื่อมราคาของส่วน ที่ขายและตัดจำหน่าย	-	-	22,050,481.71	-	22,050,481.71
โอนเข้า (โอนออก)	-	-	-	-	-
31 ธันวาคม 2557	-	(10,542,812.98)	(141,509,202.84)	(13,100,677.54)	(165,152,693.36)
<u>มูลค่าสุทธิตามบัญชี</u>					
31 ธันวาคม 2557	46,871,955.00	93,685,053.35	57,331,099.81	12,797,881.34	210,685,989.50
31 ธันวาคม 2556	46,871,955.00	95,872,525.89	79,539,628.69	15,131,865.52	237,415,975.10
	บาท				
	งบการเงินเฉพาะกิจการ				
	ที่ดิน	อาคารและ ส่วนปรับปรุง อาคาร	เครื่องตกแต่ง และเครื่องใช้ สำนักงาน	ยานพาหนะ	รวม
<u>ราคาทุน</u>					
1 มกราคม 2556	46,871,955.00	99,991,842.94	198,835,139.08	25,898,558.88	371,597,495.90
ซื้อเพิ่ม	-	1,355,459.25	15,615,307.26	-	16,970,766.51
ขายและตัดจำหน่าย	-	-	(243,625.31)	-	(243,625.31)
โอนเข้า (โอนออก)	-	-	-	-	-
31 ธันวาคม 2556	46,871,955.00	101,347,302.19	214,206,821.03	25,898,558.88	388,324,637.10
<u>ค่าเสื่อมราคาสะสม</u>					
1 มกราคม 2556	-	(416,632.68)	(103,807,271.54)	(8,389,897.78)	(112,613,802.00)
ค่าเสื่อมราคาสำหรับปี	-	(5,058,143.62)	(31,071,819.10)	(2,376,795.58)	(38,506,758.30)
ค่าเสื่อมราคาของส่วน ที่ขายและตัดจำหน่าย	-	-	211,898.30	-	211,898.30
โอนเข้า (โอนออก)	-	-	-	-	-
31 ธันวาคม 2556	-	(5,474,776.30)	(134,667,192.34)	(10,766,693.36)	(150,908,662.00)
<u>มูลค่าสุทธิตามบัญชี</u>					
31 ธันวาคม 2556	46,871,955.00	95,872,525.89	79,539,628.69	15,131,865.52	237,415,975.10
31 ธันวาคม 2555	46,871,955.00	99,575,210.26	95,027,867.54	17,508,661.10	258,983,693.90

ณ วันที่ 31 ธันวาคม 2557 และ 2556 บริษัทและบริษัทย่อยมีสินทรัพย์ถาวรที่ตัดค่าเสื่อมราคาหมดแล้วแต่ยังคงใช้งานอยู่มีราคาทุนเดิม จำนวน 74.86 ล้านบาท และ 47.02 ล้านบาท ตามลำดับ (งบเฉพาะกิจการ จำนวน 74.86 ล้านบาท และ 47.02 ล้านบาท ตามลำดับ)

บริษัทได้จัดจ้างที่ดินและอาคาร เป็นหลักทรัพย์ค้ำประกันวงเงินสินเชื่อกับสถาบันการเงินหลายแห่ง ตามที่กล่าวไว้ในหมายเหตุประกอบงบการเงินข้อ 19

	บาท			
	งบการเงินรวม		งบการเงินเฉพาะกิจการ	
	2557	2556	2557	2556
ค่าเสื่อมราคาสำหรับปี	36,558,584.22	38,650,034.68	36,294,513.07	38,506,758.30
ขาดทุนจากการเลิกใช้และจำหน่ายสินทรัพย์	4,327,751.63	13,035.42	4,327,751.63	13,035.42

ณ วันที่ 31 ธันวาคม 2557 และ 2556 บริษัทและบริษัทย่อยมีสินทรัพย์ภายใต้สัญญาเช่าการเงิน มีราคาทุนเดิมและค่าเสื่อมราคาสะสม ดังนี้

	บาท			
	งบการเงินรวม		งบการเงินเฉพาะกิจการ	
	ณ วันที่ 31 ธันวาคม 2557	ณ วันที่ 31 ธันวาคม 2556	ณ วันที่ 31 ธันวาคม 2557	ณ วันที่ 31 ธันวาคม 2556
ราคาทุนของสินทรัพย์ตามสัญญาเช่าการเงิน	10,546,484.28	25,872,026.17	8,089,626.17	25,038,026.17
หัก ค่าเสื่อมราคาสะสม	(3,448,372.08)	(10,306,157.97)	(3,169,601.22)	(10,212,136.00)
มูลค่าสุทธิตามบัญชี	7,098,112.20	15,565,868.20	4,920,024.95	14,825,890.17

14. สินทรัพย์ไม่มีตัวตน

บัญชีที่ประกอบด้วย

	บาท		
	งบการเงินรวม		
	เครื่องหมายการค้า	โปรแกรมคอมพิวเตอร์	รวม
<u>ราคาทุน</u>			
1 มกราคม 2557	17,363,700.00	5,885,156.77	23,248,856.77
ซื้อเพิ่ม	-	440,900.00	440,900.00
ขายและตัดจำหน่ายระหว่างปี	-	-	-
โอนเข้า (โอนออก)	-	-	-
31 ธันวาคม 2557	17,363,700.00	6,326,056.77	23,689,756.77
<u>ค่าตัดจำหน่ายสะสม</u>			
1 มกราคม 2557	(11,286,405.00)	(5,628,763.32)	(16,915,168.32)
ค่าตัดจำหน่ายสำหรับปี	(1,361,965.23)	(94,258.00)	(1,456,223.23)
	-	-	-
โอนเข้า (โอนออก)	-	-	-
31 ธันวาคม 2557	(12,648,370.23)	(5,723,021.32)	(18,371,391.55)
<u>มูลค่าสุทธิตามบัญชี</u>			
31 ธันวาคม 2557	4,715,329.77	603,035.45	5,318,365.22
31 ธันวาคม 2556	6,077,295.00	256,393.45	6,333,688.45

	บาท		
	งบการเงินรวม		
	เครื่องหมายการค้า	โปรแกรมคอมพิวเตอร์	รวม
<u>ราคาทุน</u>			
1 มกราคม 2556	17,363,700.00	5,818,156.77	23,181,856.77
ซื้อเพิ่ม	-	67,000.00	67,000.00
ขายและตัดจำหน่ายระหว่างปี	-	-	-
โอนเข้า (โอนออก)	-	-	-
31 ธันวาคม 2556	17,363,700.00	5,885,156.77	23,248,856.77
<u>ค่าตัดจำหน่ายสะสม</u>			
1 มกราคม 2556	(9,550,035.00)	(5,452,990.04)	(15,003,025.04)
ค่าตัดจำหน่ายระหว่างปี	(1,736,370.00)	(175,773.28)	(1,912,143.28)
	-	-	-
โอนเข้า (โอนออก)	-	-	-
31 ธันวาคม 2556	(11,286,405.00)	(5,628,763.32)	(16,915,168.32)
<u>มูลค่าสุทธิตามบัญชี</u>			
31 ธันวาคม 2556	6,077,295.00	256,393.45	6,333,688.45
31 ธันวาคม 2555	7,813,665.00	365,166.73	8,178,831.73
	บาท		
	งบการเงินเฉพาะกิจการ		
	เครื่องหมายการค้า	โปรแกรมคอมพิวเตอร์	รวม
<u>ราคาทุน</u>			
1 มกราคม 2557	17,363,700.00	5,851,156.77	23,214,856.77
ซื้อเพิ่ม	-	434,900.00	434,900.00
ขายและตัดจำหน่ายระหว่างปี	-	-	-
โอนเข้า (โอนออก)	-	-	-
31 ธันวาคม 2557	17,363,700.00	6,286,056.77	23,649,756.77
<u>ค่าตัดจำหน่ายสะสม</u>			
1 มกราคม 2557	(11,286,405.00)	(5,617,710.54)	(16,904,115.54)
ค่าตัดจำหน่ายสำหรับปี	(1,361,965.23)	(81,961.67)	(1,443,926.90)
	-	-	-
โอนเข้า (โอนออก)	-	-	-
31 ธันวาคม 2557	(12,648,370.23)	(5,699,672.21)	(18,348,042.44)
<u>มูลค่าสุทธิตามบัญชี</u>			
31 ธันวาคม 2557	4,715,329.77	586,384.56	5,301,714.33
31 ธันวาคม 2556	6,077,295.00	233,446.23	6,310,741.23

	บาท		
	งบการเงินเฉพาะกิจการ		
	เครื่องหมายการค้า	โปรแกรมคอมพิวเตอร์	รวม
ราคาทุน			
1 มกราคม 2556	17,363,700.00	5,818,156.77	23,181,856.77
ซื้อเพิ่ม	-	33,000.00	33,000.00
ขายและตัดจำหน่ายระหว่างปี	-	-	-
โอนเข้า (โอนออก)	-	-	-
31 ธันวาคม 2556	17,363,700.00	5,851,156.77	23,214,856.77
ค่าตัดจำหน่ายสะสม			
1 มกราคม 2556	(9,550,035.00)	(5,452,990.04)	(15,003,025.04)
ค่าตัดจำหน่ายระหว่างปี	(1,736,370.00)	(164,720.50)	(1,901,090.50)
	-	-	-
โอนเข้า (โอนออก)	-	-	-
31 ธันวาคม 2556	(11,286,405.00)	(5,617,710.54)	(16,904,115.54)
มูลค่าสุทธิตามบัญชี			
31 ธันวาคม 2556	6,077,295.00	233,446.23	6,310,741.23
31 ธันวาคม 2555	7,813,665.00	365,166.73	8,178,831.73

	บาท			
	งบการเงินรวม		งบการเงินเฉพาะกิจการ	
	2557	2556	2557	2556
ค่าตัดจำหน่ายสำหรับปี	1,456,223.23	1,912,143.28	1,443,926.90	1,901,090.50

การเปลี่ยนแปลงประมาณการ

ในระหว่างปี วันที่ 1 ตุลาคม 2557 บริษัทได้พิจารณาบทวนประมาณการอายุการให้ประโยชน์ของเครื่องหมายการค้า เพื่อสะท้อนถึงประโยชน์เชิงเศรษฐกิจที่คาดว่าจะได้รับในอนาคตให้เหมาะสมยิ่งขึ้น โดยเพิ่มระยะเวลาต่อไปอีก 20 ปี การเปลี่ยนแปลงดังกล่าวถือปฏิบัติโดยวิธีเปลี่ยนแปลงทันที และบริษัทปรับไปข้างหน้าสำหรับเครื่องหมายการค้าที่มีมูลค่าตามบัญชี ณ วันที่ 30 กันยายน 2557 รายการดังกล่าวมีผลต่องบการเงินสำหรับปีสิ้นสุดวันที่ 31 ธันวาคม 2557 ทำให้ค่าตัดจำหน่ายเครื่องหมายการค้า ลดลงจำนวนเงิน 0.37 ล้านบาท และกำไรขาดทุนเบ็ดเสร็จเพิ่มขึ้นจำนวนเงิน 0.37 ล้านบาท และกำไรต่อหุ้นขั้นพื้นฐานเพิ่มขึ้นจำนวน 0.001 บาทต่อหุ้น และตั้งแต่วันที่ 1 มกราคม 2558 ค่าตัดจำหน่ายเครื่องหมายการค้าต่อปีจะลดลง จำนวนเงิน 1.50 ล้านบาท กำไรขาดทุนเบ็ดเสร็จเพิ่มขึ้น 1.50 ล้านบาท และกำไรต่อหุ้นขั้นพื้นฐานเพิ่มขึ้น 0.004 บาทต่อหุ้น

15. ลิขสิทธิ์เช่าพื้นที่ร้านค้า

บัญชีนี้ประกอบด้วย

	บาท
	งบการเงินรวม /งบการเงิน เฉพาะกิจการ
ราคาทุน	
ยอดคงเหลือ ณ วันที่ 31 ธันวาคม 2556	93,160,078.00
เพิ่มขึ้น	186,101.85
โอนเข้า (โอนออก)	-
ลดลง	-
ยอดคงเหลือ ณ วันที่ 31 ธันวาคม 2557	93,346,179.85
ค่าตัดจำหน่ายสะสม	
ยอดคงเหลือ ณ วันที่ 31 ธันวาคม 2556	37,070,798.65
เพิ่มขึ้น	6,428,708.16
ลดลง	-
ยอดคงเหลือ ณ วันที่ 31 ธันวาคม 2557	43,499,506.81
มูลค่าสุทธิตามบัญชี	
ยอดคงเหลือ ณ วันที่ 31 ธันวาคม 2557	49,846,673.04
ยอดคงเหลือ ณ วันที่ 31 ธันวาคม 2556	56,089,279.35

บริษัทได้นำสิทธิการเช่าพื้นที่ร้านค้าดังกล่าวเป็นหลักทรัพย์ค้ำประกันวงเงินสินเชื่อกับสถาบันการเงินหลายแห่ง ตามที่กล่าวไว้ในหมายเหตุประกอบงบการเงินข้อ 19

16. สินทรัพย์ภาษีเงินได้รอการตัดบัญชีและหนี้สินภาษีเงินได้รอการตัดบัญชี

การเปลี่ยนแปลงของสินทรัพย์ภาษีเงินได้รอการตัดบัญชีและหนี้สินภาษีเงินได้รอการตัดบัญชีสำหรับปีสิ้นสุดวันที่ 31 ธันวาคม 2557 สรุปได้ดังนี้

	บาท		
	งบการเงินรวม		
	ยอดตามบัญชี ณ 31 ธ.ค. 56	รายได้ (ค่าใช้จ่าย) ในระหว่างปี ในกำไรขาดทุน เบ็ดเสร็จอื่น	ยอดตามบัญชี ณ 31 ธ.ค. 57
สินทรัพย์ภาษีเงินได้รอการตัดบัญชี :			
ค่าเผื่อมูลค่าสินค้าล้าสมัย	485,489.29	222,333.16	-
ประมาณการสูญหนี้จากการฝากขาย	12,525,076.83	9,534,600.25	-
ภาระผูกพันผลประโยชน์พนักงาน	1,391,192.00	226,395.60	-
รวม	14,401,758.12	9,983,329.01	-
หนี้สินภาษีเงินได้รอการตัดบัญชี :			
สินค้าคงเหลือ(รับคืนจากการฝากขาย)	6,336,107.81	4,396,946.58	-
รวม	6,336,107.81	4,396,946.58	-

	บาท			
	งบการเงินเฉพาะกิจการ			
	ยอดตามบัญชี	รายได้ (ค่าใช้จ่าย) ในระหว่างปี		ยอดตามบัญชี
	ณ 31 ธ.ค. 56	ในกำไรขาดทุน	ในกำไรขาดทุน เบ็ดเสร็จอื่น	ณ 31 ธ.ค. 57
สินทรัพย์ภาษีเงินได้รอการตัดบัญชี :				
ค่าเพื่อมูลค่าสินค้าล้าสมัย	485,489.29	222,333.16	-	707,822.45
ประมาณการลูกหนี้จากการฝากขาย	12,476,755.03	9,534,600.25	-	22,011,355.28
ภาระผูกพันผลประโยชน์พนักงาน	1,391,192.00	226,395.60	-	1,617,587.60
รวม	14,353,436.32	9,983,329.01	-	24,336,765.33
หนี้สินภาษีเงินได้รอการตัดบัญชี :				
สินค้าคงเหลือ(รับคืนจากการฝากขาย)	6,316,089.92	4,396,946.58	-	10,713,036.50
รวม	6,316,089.92	4,396,946.58	-	10,713,036.50

สินทรัพย์และหนี้สินภาษีเงินได้รอการตัดบัญชี หักกลบลดกันแสดงยอดสุทธิในงบแสดงฐานะการเงินโดยมีรายละเอียดดังนี้

	บาท			
	งบการเงินรวม		งบการเงินเฉพาะกิจการ	
	ณ วันที่ 31	ณ วันที่ 31	ณ วันที่ 31	ณ วันที่ 31
	ธันวาคม 2557	ธันวาคม 2556	ธันวาคม 2557	ธันวาคม 2556
สินทรัพย์ภาษีเงินได้รอการตัดบัญชี	24,385,087.13	14,401,758.12	24,336,765.33	14,353,436.32
หนี้สินภาษีเงินได้รอการตัดบัญชี	(10,733,054.39)	(6,336,107.81)	(10,713,036.50)	(6,316,089.92)
สุทธิ	13,652,032.74	8,065,650.31	13,623,728.83	8,037,346.40

17. เงินเบิกเกินบัญชีและเงินกู้ยืมระยะสั้นจากสถาบันการเงิน

	บาท			
	งบการเงินรวม		งบการเงินเฉพาะกิจการ	
	ณ วันที่ 31	ณ วันที่ 31	ณ วันที่ 31	ณ วันที่ 31
	ธันวาคม 2557	ธันวาคม 2556	ธันวาคม 2557	ธันวาคม 2556
เจ้าหนี้ทรัสต์รีซีท	3,112,644.58	-	3,112,644.58	-
	3,112,644.58	-	3,112,644.58	-

ณ วันที่ 31 ธันวาคม 2557 และ 2556 บริษัทมีสัญญาเงินเบิกเกินบัญชีกับธนาคารพาณิชย์ในประเทศหลายแห่งวงเงินจำนวนเงินรวม 65 ล้านบาท โดยคิดดอกเบี้ยในอัตรา MOR ต่อปี ค่าประกันโดยที่ดินพร้อมสิ่งปลูกสร้างและสิทธิการเช่าบางส่วน

ณ วันที่ 31 ธันวาคม 2557 และ 2556 บริษัทมีวงเงินกู้ยืมระยะสั้นกับธนาคารพาณิชย์ในประเทศหลายแห่งวงเงินจำนวนเงินรวม 80 ล้านบาท โดยคิดดอกเบี้ยในอัตราดอกเบี้ยปรับขึ้นลงตามอัตราตลาด ค่าประกันโดยที่ดินอาคารพร้อมสิ่งปลูกสร้างและสิทธิการเช่าบางส่วน

18. หนี้สินตามสัญญาเช่าการเงิน

ณ วันที่ 31 ธันวาคม 2557 และ 2556 บริษัทและบริษัทย่อยมีหนี้สินตามสัญญาเช่าการเงิน เป็นสัญญาเช่าการเงินสำหรับยานพาหนะ มีรายละเอียดจำนวนเงินที่ต้องจ่ายชำระดังนี้

	งบการเงินรวม (บาท)					
	ณ วันที่ 31 ธันวาคม 2557			ณ วันที่ 31 ธันวาคม 2556		
	เงินต้น	ดอกเบี้ยรอตัด	ยอดชำระ	เงินต้น	ดอกเบี้ยรอตัด	ยอดชำระ
ถึงกำหนดการจ่ายชำระ						
ภายในหนึ่งปี	1,702,581.01	148,956.58	1,851,537.59	4,711,439.74	302,833.94	5,014,273.68
ถึงกำหนดการจ่ายชำระ						
หลังจากหนึ่งปีแต่ไม่เกินห้าปี	1,939,376.86	105,374.94	2,044,751.80	2,507,132.15	194,537.01	2,701,669.16
รวม	3,641,957.87	254,331.52	3,896,289.39	7,218,571.89	497,370.95	7,715,942.84

	งบการเงินเฉพาะกิจการ (บาท)					
	ณ วันที่ 31 ธันวาคม 2557			ณ วันที่ 31 ธันวาคม 2556		
	เงินต้น	ดอกเบี้ยรอตัด	ยอดชำระ	เงินต้น	ดอกเบี้ยรอตัด	ยอดชำระ
ถึงกำหนดการจ่ายชำระ						
ภายในหนึ่งปี	1,262,989.22	90,128.46	1,353,117.68	4,566,254.31	260,123.37	4,826,377.68
ถึงกำหนดการจ่ายชำระ						
หลังจากหนึ่งปีแต่ไม่เกินห้าปี	711,731.45	41,864.77	753,596.22	1,974,720.65	131,993.25	2,106,713.90
รวม	1,974,720.67	131,993.23	2,106,713.90	6,540,974.96	392,116.62	6,933,091.58

ภายใต้เงื่อนไขของสัญญาดังกล่าวข้างต้น บริษัทและบริษัทย่อยมีสิทธิในการเลือกที่จะซื้อทรัพย์สินตามสัญญาเช่าเมื่อสิ้นสุดสัญญาเช่า บริษัทและบริษัทย่อยจะต้องปฏิบัติตามเงื่อนไขและข้อจำกัดต่างๆ ที่กำหนดไว้ในสัญญาดังกล่าว

หนี้สินตามสัญญาเช่าการเงินส่วนที่ถึงกำหนดชำระภายในหนึ่งปีได้แสดงไว้ในส่วนของหนี้สินหมุนเวียนในงบแสดงฐานะการเงิน

19. เงินกู้ยืมระยะยาว

ณ วันที่ 31 ธันวาคม 2557 และ 2556 บริษัทและบริษัทย่อยมีเงินกู้ยืมระยะยาวสรุปได้ดังนี้

	บาท	
	งบการเงินรวม/งบการเงินเฉพาะกิจการ	
	ณ วันที่ 31 ธันวาคม 2557	ณ วันที่ 31 ธันวาคม 2556
เงินกู้ยืมจากธนาคารในประเทศหลายแห่ง	110,011,565.30	151,285,008.24
หัก ส่วนที่ถึงกำหนดชำระภายในหนึ่งปี	(25,257,938.20)	(41,270,635.07)
สุทธิ	84,753,627.10	110,014,373.17

ณ วันที่ 31 ธันวาคม 2557 และ 2556 เงินกู้ยืมเงินระยะยาว มีรายละเอียด ดังนี้

	บาท	
	งบการเงินรวม/ งบการเงินเฉพาะกิจการ	
	ณ วันที่ 31 ธันวาคม 2557	ณ วันที่ 31 ธันวาคม 2556
เงินกู้ยืมระยะยาวยกมา	151,285,008.24	181,762,834.81
บวก กู้เพิ่มในระหว่างปี	-	18,740,000.00
หัก จ่ายชำระในระหว่างปี	(41,273,442.94)	(49,217,826.57)
เงินกู้ยืมระยะยาวปลายปี	110,011,565.30	151,285,008.24

เงินกู้ยืมนี้ค้ำประกันโดยการจดจำนองที่ดินพร้อมสิ่งปลูกสร้าง และนำสิทธิการเข้าพื้นที่ร้านค้าเป็นหลักประกัน

ณ วันที่ 31 ธันวาคม 2557 บริษัทมีเงินกู้ยืมระยะยาวจากสถาบันการเงินในประเทศ 2 แห่งจำนวน 4 วงเงิน มีรายละเอียดดังนี้

วงเงินที่	วงเงิน (ล้านบาท)	(ล้านบาท) ณ 31 ธ.ค. 57	อัตราดอกเบี้ย ต่อปี	คืนเงินต้นงวดละ (ล้านบาท)	เงื่อนไขการจ่ายชำระ
1	23.20	11.83	MLR	0.24	เริ่มปี 2554 ถึงปี 2562
2	20.00	9.09	MLR-0.25%	0.27	เริ่มปี 2553 ถึงปี 2561
3	40.00	5.83	MLR	0.67	เริ่มปี 2553 ถึงปี 2558
4	120.00	83.26	MLR- 1% 2 ปีแรก และ MLR - 0.5%	1.15	เริ่มปี 2555 ถึงปี 2564
	<u>203.20</u>	<u>110.01</u>		<u>2.33</u>	

ณ วันที่ 31 ธันวาคม 2556 บริษัทมีเงินกู้ยืมระยะยาวจากสถาบันการเงินในประเทศ 3 แห่งจำนวน 5 วงเงิน มีรายละเอียดดังนี้

วงเงินที่	วงเงิน (ล้านบาท)	(ล้านบาท) ณ 31 ธ.ค. 56	อัตราดอกเบี้ย ต่อปี	คืนเงินต้นงวดละ (ล้านบาท)	เงื่อนไขการจ่ายชำระ
1	23.20	14.73	MLR	0.24	เริ่มปี 2554 ถึงปี 2562
2	20.00	11.63	MLR-0.25%	0.27	เริ่มปี 2553 ถึงปี 2561
3	40.00	13.87	MLR	0.67	เริ่มปี 2553 ถึงปี 2558
4	88.50	13.99	MLR-0.75 - 1.00%	1.84	เริ่มปี 2554 ถึงปี 2559
5	120.00	97.06	MLR- 1% 2 ปีแรก และ MLR - 0.5%	1.15	เริ่มปี 2555 ถึงปี 2564
	<u>291.70</u>	<u>151.28</u>		<u>4.17</u>	

ภายใต้เงื่อนไขของสัญญาดังกล่าวข้างต้น บริษัทต้องปฏิบัติตามเงื่อนไขหรือข้อกำหนดในสัญญา

20. ภาระผูกพันผลประโยชน์พนักงาน

รายการกระทบยอดภาระผูกพันผลประโยชน์พนักงานสำหรับปีสิ้นสุดวันที่ 31 ธันวาคม 2557 แสดงดังต่อไปนี้

งบแสดงฐานะการเงิน

	บาท			
	งบการเงินรวม		งบการเงินเฉพาะกิจการ	
	2557	2556	2557	2556
ภาระผูกพันของโครงการผลประโยชน์พนักงานยกมา	6,955,960.00	5,970,151.00	6,955,960.00	5,970,151.00
ต้นทุนบริการและดอกเบี้ยงวดปัจจุบัน	1,248,125.00	985,809.00	1,131,978.00	985,809.00
ภาระผูกพันผลประโยชน์พนักงานที่จ่ายจริง	-	-	-	-
ภาระผูกพันของโครงการผลประโยชน์พนักงานปลายปี	<u>8,204,085.00</u>	<u>6,955,960.00</u>	<u>8,087,938.00</u>	<u>6,955,960.00</u>

ค่าใช้จ่ายที่รับรู้ในงบกำไรขาดทุนเบ็ดเสร็จ

สำหรับปีสิ้นสุดวันที่ 31 ธันวาคม 2557 และ 2556

	บาท			
	งบการเงินรวม		งบการเงินเฉพาะกิจการ	
	2557	2556	2557	2556
ต้นทุนบริการปัจจุบัน				
ค่าใช้จ่ายในการขาย	487,815.00	307,250.00	383,937.00	307,250.00
ค่าใช้จ่ายในการบริหาร	505,846.00	460,687.00	494,173.00	460,687.00
ดอกเบี้ยจากภาระผูกพัน	254,464.00	217,872.00	253,868.00	217,872.00
รวม	<u>1,248,125.00</u>	<u>985,809.00</u>	<u>1,131,978.00</u>	<u>985,809.00</u>

ข้อสมมติฐานหลักในการประมาณการตามหลักการคณิตศาสตร์ประกันภัย

สำหรับปีสิ้นสุดวันที่ 31 ธันวาคม 2557 และ 2556

	ร้อยละ	
	งบการเงินรวม	งบการเงินเฉพาะกิจการ
อัตราคิดลด	3.09, 3.65	3.65
อัตราการเพิ่มขึ้นของเงินเดือน	4	4
อัตราการหมุนเวียนพนักงาน	0 - 37.00	0 - 37.00
อัตรามรณะ	ตามตารางมรณะไทย ปี 2551	ตามตารางมรณะไทย ปี 2551

21. รายได้จากการขาย

รายได้ที่เกิดจากการแลกเปลี่ยนสินค้า ซึ่งรวมอยู่ในรายได้จากการขายสำหรับปีสิ้นสุดวันที่ 31 ธันวาคม 2557 และ 2556 มีจำนวน ศูนย์บาท และ 3.20 ล้านบาท ตามลำดับ

22. ค่าใช้จ่ายตามลักษณะ

สำหรับปีสิ้นสุดวันที่ 31 ธันวาคม 2557 และ 2556 ประกอบด้วย รายการค่าใช้จ่ายแบ่งตามลักษณะประกอบด้วยรายการค่าใช้จ่ายที่สำคัญดังต่อไปนี้

	บาท			
	งบการเงินรวม		งบการเงินเฉพาะกิจการ	
	2557	2556	2557	2556
การเปลี่ยนแปลงในสินค้าสำเร็จรูป	21,311,635.12	44,188,569.57	18,200,481.69	48,563,049.70
ซื้อสินค้าสำเร็จรูป	388,827,674.80	391,545,098.54	325,007,643.25	372,840,492.80
วัตถุดิบและวัสดุสิ้นเปลืองใช้ไป	857,256.75	1,194,213.46	857,256.75	973,170.36
ค่าลิขสิทธิ์	26,182,629.98	26,245,726.04	26,182,629.98	26,245,726.04
ค่าใช้จ่ายพนักงาน	125,440,451.15	123,206,861.48	122,493,320.26	122,097,555.48
ค่าเสื่อมราคาและค่าตัดจำหน่าย	44,440,155.25	46,972,385.39	44,167,048.13	46,818,056.23
ค่าตอบแทนกรรมการและผู้บริหาร	19,232,538.45	16,156,835.73	16,607,889.96	14,897,226.53
ค่าเช่าและบริการ	111,525,983.52	109,122,042.02	110,828,602.36	108,937,192.10
ค่าโฆษณาประชาสัมพันธ์	2,221,542.03	8,820,907.04	1,872,319.29	8,510,260.34

23. ค่าใช้จ่าย (รายได้) ภาษีเงินได้

23.1 ส่วนประกอบหลักของค่าใช้จ่าย (รายได้) ภาษีเงินได้

สำหรับปีสิ้นสุดวันที่ 31 ธันวาคม 2557 และ 2556 ประกอบด้วย

	บาท			
	งบการเงินรวม		งบการเงินเฉพาะกิจการ	
	2557	2556	2557	2556
ค่าใช้จ่าย(รายได้)ภาษีเงินได้ที่แสดงอยู่ในกำไรขาดทุน :				
ค่าใช้จ่ายภาษีเงินได้ของงวดปัจจุบัน :				
ค่าใช้จ่ายภาษีเงินได้นิติบุคคลสำหรับปี	7,254,516.11	5,963,747.58	2,798,642.31	5,931,578.52
ค่าใช้จ่าย (รายได้) ภาษีเงินได้รอการตัดบัญชี :				
การเปลี่ยนแปลงของผลต่างชั่วคราว				
ที่รับรู้เมื่อเริ่มแรกและที่กลับรายการ	(5,586,382.43)	(559,430.78)	(5,586,382.43)	(531,126.87)
รวม	1,668,133.68	5,404,316.80	(2,787,740.12)	5,400,451.65

23.2 การกระทบยอดระหว่างจำนวนค่าใช้จ่าย (รายได้) และผลคูณของกำไรทางภาษีกับอัตราภาษีที่ใช้
สำหรับปีสิ้นสุดวันที่ 31 ธันวาคม 2557 และ 2556 สรุปได้ดังนี้

	บาท			
	งบการเงินรวม		งบการเงินเฉพาะกิจการ	
	2557	2556	2557	2556
กำไร (ขาดทุน) ทางบัญชีสำหรับปี	5,607,233.35	25,476,030.67	(15,748,136.67)	25,471,533.39
อัตราภาษีที่ใช้ (%)	20%	20%	20%	20%
ค่าใช้จ่าย (รายได้) ภาษีเงินได้คำนวณตามอัตราภาษีที่ใช้	1,121,446.67	5,095,206.13	(3,149,627.33)	5,094,306.68
รายการกระทบยอด				
ผลกระทบทางภาษีของค่าใช้จ่ายที่ไม่สามารถนำมาหักใน				
การคำนวณกำไรทางภาษี				
- ค่าใช้จ่ายที่ไม่อนุญาตให้ถือเป็นรายจ่ายในการคำนวณ				
กำไรทางภาษี	546,687.01	306,652.41	361,887.21	306,144.97
รวมรายการกระทบยอด	546,687.01	306,652.41	361,887.21	306,144.97
รวมค่าใช้จ่าย (รายได้) ภาษีเงินได้	1,668,133.68	5,401,858.54	(2,787,740.12)	5,400,451.65

23.3 การกระทบยอดระหว่างอัตราภาษีที่แท้จริงถัวเฉลี่ยและอัตราภาษีที่ใช้
สำหรับปีสิ้นสุดวันที่ 31 ธันวาคม 2557 และ 2556 สรุปได้ดังนี้

	งบการเงินรวม			
	2557		2556	
	จำนวนภาษี (บาท)	อัตราภาษี (%)	จำนวนภาษี (บาท)	อัตราภาษี (%)
กำไร (ขาดทุน) ทางบัญชีก่อนค่าใช้จ่ายภาษีเงินได้สำหรับปี	5,607,233.35		25,476,030.67	
ค่าใช้จ่าย (รายได้) ภาษีเงินได้ตามอัตราภาษีที่ใช้	1,121,446.67	20.00	5,097,664.39	20.00
รายการกระทบยอด	546,687.01	9.75	306,652.41	1.20
ค่าใช้จ่าย (รายได้) ภาษีเงินได้ตามอัตราภาษีที่แท้จริงถัวเฉลี่ย	1,668,133.68	29.75	5,404,316.80	21.20

	งบการเงินเฉพาะกิจการ			
	2557		2556	
	จำนวนภาษี (บาท)	อัตราภาษี (%)	จำนวนภาษี (บาท)	อัตราภาษี (%)
กำไร (ขาดทุน) ทางบัญชีก่อนค่าใช้จ่ายภาษีเงินได้สำหรับปี	(15,748,136.67)		25,471,533.39	
ค่าใช้จ่าย (รายได้) ภาษีเงินได้ตามอัตราภาษีที่ใช้	(3,149,627.33)	(20.00)	5,094,306.68	20.00
รายการกระทบยอด	361,887.21	2.30	306,144.97	1.20
ค่าใช้จ่าย (รายได้) ภาษีเงินได้ตามอัตราภาษีที่แท้จริงถัวเฉลี่ย	(2,787,740.12)	(17.70)	5,400,451.65	21.20

24. กำไรต่อหุ้นขั้นพื้นฐาน

กำไรต่อหุ้นขั้นพื้นฐานคำนวณโดยการหารกำไรสำหรับปีด้วยจำนวนหุ้นสามัญถัวเฉลี่ยถ่วงน้ำหนักของหุ้นสามัญที่ถือโดยบุคคลภายนอกที่ออกและเรียกชำระแล้วในระหว่างปี

		งบการเงินรวม		งบการเงินเฉพาะกิจการ	
		สำหรับปีสิ้นสุดวันที่ 31 ธันวาคม		สำหรับปีสิ้นสุดวันที่ 31 ธันวาคม	
		2557	2556	2557	2556
กำไรสำหรับปีที่เป็นของผู้ถือหุ้นสามัญ	(บาท)	(2,888,296.80)	20,070,688.68	(12,960,396.55)	20,071,081.74
จำนวนหุ้นสามัญถัวเฉลี่ยถ่วงน้ำหนัก	(หุ้น)	359,512,904	359,512,904	359,512,904	359,512,904
กำไรต่อหุ้นขั้นพื้นฐาน	(บาทต่อหุ้น)	(0.01)	0.06	(0.04)	0.06

25. ทูลสำรองตามกฎหมาย

บริษัทจัดสรรทุนสำรองตามกฎหมาย ตามพระราชบัญญัติบริษัทมหาชนจำกัด โดยจัดสรรอย่างน้อยร้อยละ 5 ของกำไรสุทธิประจำปี หักด้วยขาดทุนสะสมยกมา (ถ้ามี) จนกว่าทุนสำรองดังกล่าวจะมีจำนวนไม่น้อยกว่าร้อยละ 10 ของทุนจดทะเบียน ทุนสำรองตามกฎหมายนี้จะนำไปจ่ายเงินปันผลไม่ได้

26. เงินปันผลจ่าย

ในการประชุมสามัญผู้ถือหุ้นเมื่อวันที่ 29 เมษายน 2557 ผู้ถือหุ้นมีมติอนุมัติในการจ่ายเงินปันผลในอัตราหุ้นละ 0.012 บาท ต่อหุ้น รวมเป็นจำนวนเงิน 4.31 ล้านบาท และได้จ่ายเงินปันผลดังกล่าว เมื่อวันที่ 21 พฤษภาคม 2557

ในการประชุมสามัญผู้ถือหุ้นเมื่อวันที่ 29 เมษายน 2556 ผู้ถือหุ้นมีมติอนุมัติในการจ่ายเงินปันผลในอัตราหุ้นละ 0.022 บาท ต่อหุ้น รวมเป็นจำนวนเงิน 7.91 ล้านบาท และได้จ่ายเงินปันผลดังกล่าว เมื่อวันที่ 20 พฤษภาคม 2556

27. สัญญาดำเนินการและรับอนุญาตให้ใช้สิทธิและช่วงสิทธิในเครื่องหมายการค้า

เมื่อวันที่ 3 พฤษภาคม 2550 บริษัทฯ ได้ทำสัญญากับบริษัทในต่างประเทศแห่งหนึ่ง ในการดำเนินธุรกิจจัดจำหน่ายและขายปลีกผลิตภัณฑ์ภายในประเทศที่กำหนดไว้ในสัญญา โดยได้รับอนุญาตให้ใช้สิทธิและช่วงสิทธิในเครื่องหมายการค้า “บอดี โกลฟ” และรูปมือประดิษฐ์ สัญญาดังกล่าวมีระยะเวลา 99 ปี โดยจะต่ออายุโดยอัตโนมัติครั้งละ 10 ปี รวม 9 ครั้ง และครั้งสุดท้ายจะต่ออายุได้ 9 ปี สัญญาดังกล่าวมีผลบังคับใช้ เริ่มตั้งแต่วันที่ 1 กรกฎาคม 2550 ภายใต้สัญญาดังกล่าว บริษัทจะต้องจ่ายให้แก่บริษัทในต่างประเทศดังกล่าวดังนี้

- 1) ค่าลิขสิทธิ์ในอัตราที่กำหนด โดยมีค่าลิขสิทธิ์ที่จะต้องชำระขั้นต่ำ ตามที่กำหนดไว้ในสัญญา
 - 2) เงินสมทบการโฆษณา ในอัตราที่กำหนดไว้ในสัญญา
 - 3) ค่าธรรมเนียมเริ่มแรก ตามที่กำหนดไว้ในสัญญา (ชำระภายใน 120 วันนับแต่วันที่ลงนามในบันทึกแนบท้าย)
 - 4) ค่าธรรมเนียม ตามที่กำหนดไว้ในสัญญา (ชำระเป็นรายไตรมาสเริ่มตั้งแต่เดือนเมษายน 2552 ถึง เดือนมกราคม 2555)
- อย่างไรก็ตาม เมื่อวันที่ 12 กันยายน 2550 บริษัทฯ ได้รับแจ้งจากบริษัทต่างประเทศดังกล่าวว่าปัจจุบันบริษัทยังไม่ต้องจัดให้มีเงินทุนการโฆษณาตามที่ระบุไว้ในสัญญาจนกว่า บริษัทจะได้รับการแจ้งล่วงหน้าเป็นเวลา 90 วัน จากบริษัทในต่างประเทศดังกล่าว

28. กองทุนสำรองเลี้ยงชีพ

เมื่อวันที่ 15 มิถุนายน 2550 บริษัทฯ ได้เข้าร่วมกองทุนสำรองเลี้ยงชีพกับกองทุนแห่งหนึ่ง โดยพนักงานจ่ายเงินสะสมในอัตราร้อยละ 2 - 3 จากเงินเดือนของพนักงานแต่ละคน และบริษัทจ่ายสมทบอีกส่วนหนึ่งในอัตราที่เท่ากัน

บริษัทและบริษัทย่อยได้จ่ายเงินสมทบเข้ากองทุนฯ สำหรับปีสิ้นสุดวันที่ 31 ธันวาคม 2557 และ 2556 เป็นจำนวน 1.16 ล้านบาท และ 1.09 ล้านบาท ตามลำดับ (งบเฉพาะกิจการ สำหรับปีสิ้นสุดวันที่ 31 ธันวาคม 2557 และ 2556 เป็นจำนวน 1.16 ล้านบาท และ 1.09 ล้านบาท ตามลำดับ)

29. สัญญาเช่าดำเนินงาน

ณ วันที่ 31 ธันวาคม 2557 บริษัทมีภาระผูกพันตามสัญญาเช่าดำเนินงานต่างๆ ดังต่อไปนี้

- สัญญาเช่าพื้นที่ร้านค้าและบริการ หลายฉบับ เป็นระยะเวลา 1 - 28 ปี โดยมีวันสิ้นสุดของสัญญา ตั้งแต่ปี 2557 - 2567
- สัญญาเช่าที่พักอาศัยกับกิจการที่เกี่ยวข้องกันแห่งหนึ่งเป็นระยะเวลา 3 ปี เริ่มตั้งแต่เดือนมกราคม 2555

ค่าเช่าและค่าบริการขั้นต่ำตามสัญญาเช่าดังกล่าวข้างต้นที่ต้องจ่ายในอนาคต มีดังนี้

สัญญาเช่า	ช่วงระยะเวลา (ล้านบาท)		
	ไม่เกินหนึ่งปี	เกินหนึ่งปีแต่ไม่เกินห้าปี	เกินห้าปี
พื้นที่ร้านค้าและบริการ	71.89	52.38	9.74
ที่พักอาศัย	1.44	2.88	-

ค่าเช่าและค่าบริการสำหรับปีสิ้นสุดวันที่ 31 ธันวาคม 2557 และ 2556 มีจำนวน 110.83 ล้านบาท และ จำนวน 108.94 ล้านบาท ตามลำดับ

30. ภาวะผูกพันและหนี้สินที่อาจเกิดขึ้น

- 30.1 ณ วันที่ 31 ธันวาคม 2557 บริษัทมีภาวะผูกพันและหนี้สินที่อาจเกิดขึ้นดังนี้
- ภาวะผูกพันจากสัญญาติดตั้งป้ายโฆษณา เป็นจำนวนรวม 0.36 ล้านบาท
- 30.2 ณ วันที่ 31 ธันวาคม 2557 บริษัทมีภาระหนี้สินที่อาจเกิดขึ้นเนื่องจากการให้ธนาคารค้ำประกันเป็นจำนวน 0.31 ล้านบาท ค้ำประกันโดยเงินฝากประจำ 3 เดือน (หมายเหตุ 7)

31. การเสนอข้อมูลทางการเงินจำแนกตามส่วนงานดำเนินงาน

ข้อมูลส่วนงานดำเนินงานที่นำเสนอนี้สอดคล้องกับรายงานภายในของบริษัทและบริษัทย่อยที่มีผู้มีส่วนได้เสียสูงสุดด้านการดำเนินงานได้รับและสอบทานอย่างสม่ำเสมอ เพื่อใช้ในการตัดสินใจในการจัดสรรทรัพยากรให้กับส่วนงานและประเมินผลการดำเนินงานของส่วนงาน

บริษัทดำเนินการในส่วนงาน คือ การขายปลีกเสื้อผ้าสำเร็จรูป และ บริษัทย่อยดำเนินธุรกิจเกี่ยวกับจำหน่ายอุปกรณ์อิเล็กทรอนิกส์และอุปกรณ์อื่น โดยมีส่วนงานหลักซึ่งดำเนินธุรกิจในส่วนงานทางภูมิศาสตร์เดียวในประเทศไทย บริษัทและบริษัทย่อย ประเมินผลการปฏิบัติงานของส่วนงานโดยพิจารณาจากรายได้และกำไรขั้นต้นของแต่ละส่วนงาน และประเมินกำไรหรือขาดทุนจากการดำเนินงานของบริษัทและบริษัทย่อยโดยใช้เกณฑ์เดียวกับที่ใช้ในการวัดกำไรหรือขาดทุนจากการดำเนินงานในงบการเงิน ข้อมูลรายได้และกำไรขั้นต้นของส่วนงานของบริษัทและบริษัทย่อยสำหรับปีสิ้นสุดวันที่ 31 ธันวาคม 2557 และ 2556 มีดังต่อไปนี้

	งบการเงินรวม (พันบาท)									
	สำหรับปีสิ้นสุดวันที่ 31 ธันวาคม									
	ขายปลีกเสื้อผ้าสำเร็จรูป		อุปกรณ์อิเล็กทรอนิกส์และอุปกรณ์อื่น		รวม		การตัดรายการบัญชีระหว่างกัน		งบการเงินรวม	
	2557	2556	2557	2556	2557	2556	2557	2556	2557	2556
รายได้จากภายนอก	709,462	851,784	109,587	22,464	819,049	874,248	-	-	819,049	874,248
รายได้ระหว่างส่วนงาน	-	1,127	1,382	1,437	1,382	2,564	(1,382)	(2,564)	-	-
รวมรายได้ทั้งสิ้น	709,462	852,911	110,969	23,901	820,431	876,812	(1,382)	(2,564)	819,049	874,248
กำไรจากการดำเนินงานตามส่วนงาน	338,888	403,404	44,654	6,067	383,542	409,471	(8)	(19)	383,534	409,452
รายได้อื่น	2,451	2,589	47	(151)	2,498	2,438	(475)	(492)	2,023	1,946
ค่าใช้จ่ายในการขาย	259,248	283,703	18,412	2,399	277,660	286,102	(288)	(309)	277,372	285,793
ค่าใช้จ่ายในการบริหาร	89,390	84,921	4,898	3,265	94,288	88,186	(205)	-	94,083	88,186
ต้นทุนทางการเงิน	8,449	11,898	46	235	8,495	12,133	-	(190)	8,495	11,943
กำไร (ขาดทุน) ก่อนภาษีเงินได้	(15,748)	25,471	21,345	17	5,597	25,488	10	(12)	5,607	25,476
รวมสินทรัพย์ ณ วันที่ 31 ธันวาคม										
ที่ดิน อาคารและอุปกรณ์									213,104	238,362
สินทรัพย์ไม่มีตัวตน									5,318	6,334
สิทธิการเช่าซื้อที่ร้านค้า									49,847	56,089
สินทรัพย์อื่น									425,272	406,284
รวม									693,541	707,069

32. การเปิดเผยข้อมูลเกี่ยวกับเครื่องมือทางการเงิน

- 32.1 นโยบายการบัญชี
- รายละเอียดของนโยบายการบัญชีที่สำคัญ วิธีการที่ใช้ ซึ่งรวมถึงเกณฑ์ในการรับรู้ รายได้และค่าใช้จ่ายเกี่ยวกับสินทรัพย์และหนี้สินทางการเงินแต่ละประเภทได้เปิดเผยไว้แล้วใน หมายเหตุประกอบงบการเงินข้อ 4
- 32.2 นโยบายการบริหารความเสี่ยงสำหรับเครื่องมือทางการเงิน
- บริษัทบริหารความเสี่ยงทางการเงินที่อาจเกิดขึ้นในสินทรัพย์ทางการเงินและหนี้สินทางการเงิน ตามปกติธุรกิจ โดยใช้ระบบการจัดการและการควบคุมภายในองค์กรโดยทั่วไป และไม่ได้ถือ หรือออกอนุพันธ์ทางการเงินใด

32.3 ความเสี่ยงด้านการให้สินเชื่อ

บริษัทมีความเสี่ยงด้านการให้สินเชื่อที่เกี่ยวข้องกับลูกหนี้การค้าและลูกหนี้อื่น ฝ่ายบริหาร ควบคุมความเสี่ยงนี้โดยการกำหนดให้มีนโยบายและวิธีการในการควบคุมสินเชื่อที่เหมาะสม ดังนั้น บริษัทไม่คาดว่าจะได้รับความเสียหายที่เป็นสาระสำคัญจากการเก็บเงินจากลูกหนี้ดังกล่าว นอกเหนือไปจากที่ได้ตั้งค่าเผื่อหนี้สงสัยจะสูญไว้แล้ว

32.4 ความเสี่ยงเกี่ยวกับอัตราดอกเบี้ย

บริษัทมีความเสี่ยงจากอัตราดอกเบี้ยที่สำคัญอันเกี่ยวเนื่องกับ เงินฝากสถาบันการเงิน เงินลงทุนชั่วคราว หนี้สินตามสัญญาเช่าทางการเงินและเงินกู้ยืมจากสถาบันการเงิน อย่างไรก็ตาม เนื่องจากสินทรัพย์และหนี้สินทางการเงินส่วนใหญ่มีอัตราดอกเบี้ยที่ปรับขึ้นลงตามอัตราตลาด หรือมีอัตราดอกเบี้ยคงที่ซึ่งใกล้เคียงกับอัตราตลาดในปัจจุบัน ความเสี่ยงจากอัตราดอกเบี้ยของบริษัทจึงอยู่ในระดับต่ำ

ณ วันที่ 31 ธันวาคม 2557 และ 2556 บริษัทและบริษัทย่อยมีสินทรัพย์และหนี้สินทางการเงินที่สำคัญสามารถจัดตามประเภทอัตราดอกเบี้ยได้ดังนี้

	งบการเงินรวม (บาท)			
	ราคาตามบัญชี ณ วันที่ 31 ธันวาคม 2557			
	อัตราดอกเบี้ย ปรับขึ้นลง ตามอัตราตลาด	อัตราดอกเบี้ย คงที่	ไม่มี อัตราดอกเบี้ย	รวม
สินทรัพย์ทางการเงิน				
เงินฝากธนาคาร - ออมทรัพย์	20,311,203.77	-	-	20,311,203.77
- กระแสรายวัน	-	-	16,205,038.55	16,205,038.55
- ฝากประจำ	342,651.09	-	-	342,651.09
เงินลงทุนชั่วคราว	463,170.81	-	-	463,170.81
หนี้สินทางการเงิน				
หนี้สินตามสัญญาเช่าการเงิน	-	3,641,957.87	-	3,641,957.87
เงินกู้ยืมระยะยาว	110,011,565.30	-	-	110,011,565.30

	งบการเงินรวม (บาท)			
	ราคาตามบัญชี ณ วันที่ 31 ธันวาคม 2556			
	อัตราดอกเบี้ย ปรับขึ้นลง ตามอัตราตลาด	อัตราดอกเบี้ย คงที่	ไม่มี อัตราดอกเบี้ย	รวม
สินทรัพย์ทางการเงิน				
เงินฝากธนาคาร - ออมทรัพย์	24,836,409.16	-	-	24,836,409.16
- กระแสรายวัน	-	-	12,694,387.62	12,694,387.62
- ฝากประจำ	336,885.52	-	-	336,885.52
เงินลงทุนชั่วคราว	74,763.15	-	-	74,763.15
หนี้สินทางการเงิน				
หนี้สินตามสัญญาเช่าการเงิน	-	7,218,571.89	-	7,218,571.89
เงินกู้ยืมระยะยาว	151,285,008.24	-	-	151,285,008.24

งบการเงินเฉพาะกิจการ (บาท)				
ราคาตามบัญชี ณ วันที่ 31 ธันวาคม 2557				
	อัตราดอกเบี้ย ปรับขึ้นลง ตามอัตราตลาด	อัตราดอกเบี้ย คงที่	ไม่มี อัตราดอกเบี้ย	รวม
สินทรัพย์ทางการเงิน				
เงินฝากธนาคาร - ออมทรัพย์	8,382,664.42	-	-	8,382,664.42
- กระแสรายวัน	-	-	16,130,925.56	16,130,925.56
- ฝากประจำ	342,651.09	-	-	342,651.09
เงินลงทุนชั่วคราว	463,170.81	-	-	463,170.81
หนี้สินทางการเงิน				
หนี้สินตามสัญญาเช่าการเงิน	-	1,974,720.67	-	1,974,720.67
เงินกู้ยืมระยะยาว	110,011,565.30	-	-	110,011,565.30

งบการเงินเฉพาะกิจการ (บาท)				
ราคาตามบัญชี ณ วันที่ 31 ธันวาคม 2556				
	อัตราดอกเบี้ย ปรับขึ้นลง ตามอัตราตลาด	อัตราดอกเบี้ย คงที่	ไม่มี อัตราดอกเบี้ย	รวม
สินทรัพย์ทางการเงิน				
เงินฝากธนาคาร - ออมทรัพย์	22,320,323.46	-	-	22,320,323.46
- กระแสรายวัน	-	-	12,812,594.16	12,812,594.16
- ฝากประจำ	336,885.52	-	-	336,885.52
เงินลงทุนชั่วคราว	74,763.15	-	-	74,763.15
หนี้สินทางการเงิน				
หนี้สินตามสัญญาเช่าการเงิน	-	6,540,974.96	-	6,540,974.96
เงินกู้ยืมระยะยาว	151,285,008.24	-	-	151,285,008.24

32.5 ความเสี่ยงจากอัตราแลกเปลี่ยน

บริษัทมีความเสี่ยงจากอัตราแลกเปลี่ยนที่สำคัญอันเกี่ยวเนื่องจากการที่บริษัทมีธุรกรรมที่เป็นเงินตราต่างประเทศ และมีสินทรัพย์และหนี้สินที่เป็นเงินตราต่างประเทศ ซึ่งบริษัทไม่ได้ทำสัญญาป้องกันความเสี่ยงไว้

ณ วันที่ 31 ธันวาคม 2557 และ 2556 บริษัทมีสินทรัพย์และหนี้สินทางการเงินที่เป็นสกุลเงินตราต่างประเทศดังนี้

	ล้านดอลลาร์สหรัฐ			
	งบการเงินรวม		งบการเงินเฉพาะกิจการ	
	2557	2556	2557	2556
มูลค่าหนี้สินที่เป็นเงินตราต่างประเทศ	0.38	0.21	0.38	0.21

32.6 ความเสี่ยงด้านสภาพคล่อง

บริษัทมีการควบคุมความเสี่ยงจากการขาดสภาพคล่อง โดยการรักษาระดับของเงินสดและรายการเทียบเท่าเงินสดให้เพียงพอต่อการดำเนินงานของบริษัท รวมทั้งจัดหางบการเงินสินเชื่อระยะสั้น จากสถาบันการเงินต่าง ๆ เพื่อสำรองในกรณีที่มีความจำเป็นและเพื่อลดผลกระทบจากความผันผวนของกระแสเงินสด

32.7 มูลค่ายุติธรรม

มูลค่ายุติธรรมของสินทรัพย์ทางการเงินและหนี้สินทางการเงินที่เป็นสาระสำคัญส่วนใหญ่ไม่แตกต่างจากมูลค่าตามบัญชีของสินทรัพย์ทางการเงินและหนี้สินทางการเงินนั้น

33. มาตรฐานการบัญชีที่ออกและปรับปรุงใหม่ที่ยังไม่มีผลบังคับใช้ในปัจจุบัน

สภาวิชาชีพบัญชีได้ออกประกาศสภาวิชาชีพบัญชี ซึ่งลงประกาศในราชกิจจานุเบกษาแล้ว ให้ใช้มาตรฐานการบัญชี มาตรฐานการรายงานทางการเงิน การตีความมาตรฐานการบัญชีและการตีความมาตรฐานการรายงานทางการเงินที่ออกและปรับปรุงใหม่

โดยมีผลบังคับใช้ถือปฏิบัติกับงบการเงินสำหรับรอบระยะเวลาบัญชีที่เริ่มต้นในหรือหลังวันที่ 1 มกราคม 2558 เป็นต้นไป มีดังต่อไปนี้

มาตรฐานการบัญชีฉบับที่ 1 (ปรับปรุง 2557)	เรื่อง การนำเสนองบการเงิน
มาตรฐานการบัญชีฉบับที่ 2 (ปรับปรุง 2557)	เรื่อง สินค้าคงเหลือ
มาตรฐานการบัญชีฉบับที่ 7 (ปรับปรุง 2557)	เรื่อง งบกระแสเงินสด
มาตรฐานการบัญชีฉบับที่ 8 (ปรับปรุง 2557)	เรื่อง นโยบายการบัญชี การเปลี่ยนแปลงประมาณการทางบัญชีและข้อผิดพลาด
มาตรฐานการบัญชีฉบับที่ 10 (ปรับปรุง 2557)	เรื่อง เหตุการณ์ภายหลังรอบระยะเวลารายงาน
มาตรฐานการบัญชีฉบับที่ 11 (ปรับปรุง 2557)	เรื่อง สัญญาก่อสร้าง
มาตรฐานการบัญชีฉบับที่ 12 (ปรับปรุง 2557)	เรื่อง ภาษีเงินได้
มาตรฐานการบัญชีฉบับที่ 16 (ปรับปรุง 2557)	เรื่อง ที่ดิน อาคารและอุปกรณ์
มาตรฐานการบัญชีฉบับที่ 17 (ปรับปรุง 2557)	เรื่อง สัญญาเช่า
มาตรฐานการบัญชีฉบับที่ 18 (ปรับปรุง 2557)	เรื่อง รายได้
มาตรฐานการบัญชีฉบับที่ 19 (ปรับปรุง 2557)	เรื่อง ผลประโยชน์ของพนักงาน
มาตรฐานการบัญชีฉบับที่ 20 (ปรับปรุง 2557)	เรื่อง การบัญชีสำหรับเงินอุดหนุนจากรัฐบาลและเปิดเผยข้อมูลเกี่ยวกับความช่วยเหลือจากรัฐบาล
มาตรฐานการบัญชีฉบับที่ 21 (ปรับปรุง 2557)	เรื่อง ผลกระทบจากการเปลี่ยนแปลงของอัตราแลกเปลี่ยนเงินตราต่างประเทศ
มาตรฐานการบัญชีฉบับที่ 23 (ปรับปรุง 2557)	เรื่อง ต้นทุนการกู้ยืม
มาตรฐานการบัญชีฉบับที่ 24 (ปรับปรุง 2557)	เรื่อง การเปิดเผยข้อมูลเกี่ยวกับบุคคลหรือกิจการที่เกี่ยวข้องกัน
มาตรฐานการบัญชีฉบับที่ 26 (ปรับปรุง 2557)	เรื่อง การบัญชีและการรายงานโครงการผลประโยชน์เมื่อออกจากงาน
มาตรฐานการบัญชีฉบับที่ 27 (ปรับปรุง 2557)	เรื่อง งบการเงินเฉพาะกิจการ
มาตรฐานการบัญชีฉบับที่ 28 (ปรับปรุง 2557)	เรื่อง เงินลงทุนในบริษัทร่วมและการร่วมค้า
มาตรฐานการบัญชีฉบับที่ 29 (ปรับปรุง 2557)	เรื่อง การรายงานทางการเงินในสภาพเศรษฐกิจที่เงินเฟ้อรุนแรง
มาตรฐานการบัญชีฉบับที่ 33 (ปรับปรุง 2557)	เรื่อง กำไรต่อหุ้น
มาตรฐานการบัญชีฉบับที่ 34 (ปรับปรุง 2557)	เรื่อง งบการเงินระหว่างกาล
มาตรฐานการบัญชีฉบับที่ 36 (ปรับปรุง 2557)	เรื่อง การด้อยค่าของสินทรัพย์
มาตรฐานการบัญชีฉบับที่ 37 (ปรับปรุง 2557)	เรื่อง การประมาณการหนี้สิน หนี้สินที่อาจเกิดขึ้นและสินทรัพย์ที่อาจเกิดขึ้น
มาตรฐานการบัญชีฉบับที่ 38 (ปรับปรุง 2557)	เรื่อง สินทรัพย์ไม่มีตัวตน
มาตรฐานการบัญชีฉบับที่ 40 (ปรับปรุง 2557)	เรื่อง อสังหาริมทรัพย์เพื่อการลงทุน
มาตรฐานการรายงานทางการเงินฉบับที่ 2 (ปรับปรุง 2557)	เรื่อง การจ่ายโดยใช้หุ้นเป็นเกณฑ์
มาตรฐานการรายงานทางการเงินฉบับที่ 3 (ปรับปรุง 2557)	เรื่อง การรวมธุรกิจ
มาตรฐานการรายงานทางการเงินฉบับที่ 5 (ปรับปรุง 2557)	เรื่อง สินทรัพย์ไม่หมุนเวียนที่ถือไว้เพื่อขายและการดำเนินงานที่ยกเลิก
มาตรฐานการรายงานทางการเงินฉบับที่ 6 (ปรับปรุง 2557)	เรื่อง การสำรวจและประเมินค่าแหล่งทรัพยากรแร่
มาตรฐานการรายงานทางการเงินฉบับที่ 8 (ปรับปรุง 2557)	เรื่อง ส่วนงานดำเนินงาน
มาตรฐานการรายงานทางการเงินฉบับที่ 10	เรื่อง งบการเงินรวม
มาตรฐานการรายงานทางการเงินฉบับที่ 11	เรื่อง การร่วมกิจการ
มาตรฐานการรายงานทางการเงินฉบับที่ 12	เรื่อง การเปิดเผยข้อมูลเกี่ยวกับส่วนได้เสียในกิจการอื่น
มาตรฐานการรายงานทางการเงินฉบับที่ 13	เรื่อง การวัดมูลค่ายุติธรรม
การตีความมาตรฐานการบัญชีฉบับที่ 10 (ปรับปรุง 2557)	เรื่อง ความช่วยเหลือจากรัฐบาล-กรณีที่ไม่มีความเกี่ยวข้องอย่างเฉพาะเจาะจงกับกิจกรรมดำเนินงาน
การตีความมาตรฐานการบัญชีฉบับที่ 15 (ปรับปรุง 2557)	เรื่อง สิ่งจูงใจสัญญาเช่าดำเนินงาน
การตีความมาตรฐานการบัญชีฉบับที่ 25 (ปรับปรุง 2557)	เรื่อง ภาษีเงินได้-การเปลี่ยนแปลงสภาพทางภาษีของกิจการหรือผู้ถือหุ้น

การตีความมาตรฐานการบัญชีฉบับที่ 27 (ปรับปรุง 2557)

การตีความมาตรฐานการบัญชีฉบับที่ 29 (ปรับปรุง 2557)

การตีความมาตรฐานการบัญชีฉบับที่ 31 (ปรับปรุง 2557)

การตีความมาตรฐานการบัญชีฉบับที่ 32 (ปรับปรุง 2557)

การตีความมาตรฐานการรายงานทางการเงินฉบับที่ 1 (ปรับปรุง 2557)

การตีความมาตรฐานการรายงานทางการเงินฉบับที่ 4 (ปรับปรุง 2557)

การตีความมาตรฐานการรายงานทางการเงินฉบับที่ 5 (ปรับปรุง 2557)

การตีความมาตรฐานการรายงานทางการเงินฉบับที่ 7 (ปรับปรุง 2557)

การตีความมาตรฐานการรายงานทางการเงินฉบับที่ 10 (ปรับปรุง 2557)

การตีความมาตรฐานการรายงานทางการเงินฉบับที่ 12 (ปรับปรุง 2557)

การตีความมาตรฐานการรายงานทางการเงินฉบับที่ 13 (ปรับปรุง 2557)

การตีความมาตรฐานการรายงานทางการเงินฉบับที่ 14 (ปรับปรุง 2557)

การตีความมาตรฐานการรายงานทางการเงินฉบับที่ 15 (ปรับปรุง 2557)

การตีความมาตรฐานการรายงานทางการเงินฉบับที่ 17 (ปรับปรุง 2557)

การตีความมาตรฐานการรายงานทางการเงินฉบับที่ 18 (ปรับปรุง 2557)

การตีความมาตรฐานการรายงานทางการเงินฉบับที่ 20 (ปรับปรุง 2557)

เรื่อง การประเมินเนื้อหาของรายการที่เกี่ยวกับรูปแบบของกฎหมายตามสัญญาเช่า

เรื่อง การเปิดเผยข้อมูลของข้อตกลงเรื่อง สัมปทานบริการ

เรื่อง รายได้-รายการแลกเปลี่ยนเกี่ยวกับบริการโฆษณา

เรื่อง สินทรัพย์ไม่มีตัวตน-ต้นทุนเว็บไซต์

เรื่อง การเปลี่ยนแปลงในหนี้สินที่เกิดขึ้นจากการรื้อถอน การบูรณะ และหนี้สินที่มีลักษณะคล้ายคลึงกัน

เรื่อง การประเมินว่าข้อตกลงประกอบด้วยสัญญาเช่าหรือไม่

เรื่อง ลิขสิทธิ์ในส่วนได้เสียจากกองทุนการรื้อถอน การบูรณะและการปรับปรุงสภาพ แวดล้อม

เรื่อง การปรับปรุงย้อนหลังภายใต้มาตรฐานการบัญชีฉบับที่ 29 (ปรับปรุง 2557) เรื่องการรายงานทางการเงินในสภาพเศรษฐกิจที่มีเงินเฟ้อรุนแรง

เรื่อง งบการเงินระหว่างกาลและการด้อยค่า

เรื่อง ข้อตกลงสัมปทานบริการ

เรื่อง โปรแกรมสิทธิพิเศษแก่ลูกค้า

เรื่อง ข้อจำกัดสินทรัพย์ตามโครงการผลประโยชน์ ข้อกำหนดเงินทุนขั้นต่ำและปฏิสัมพันธ์ของรายการเหล่านี้ สำหรับมาตรฐานการบัญชีฉบับที่ 19 (ปรับปรุง 2557) เรื่อง ผลประโยชน์ของพนักงาน

เรื่อง สัญญาสำหรับการก่อสร้างอสังหาริมทรัพย์

เรื่อง การจ่ายสินทรัพย์ที่ไม่ใช่เงินสดให้เจ้าของ

เรื่อง การโอนสินทรัพย์จากลูกค้า

เรื่อง ต้นทุนการเปิดหน้าดินในช่วงการผลิตสำหรับเหมืองผิวดิน

โดยมีผลบังคับใช้ถือปฏิบัติกับงบการเงินสำหรับรอบระยะเวลาบัญชีที่เริ่มต้นในหรือหลังวันที่ 1 มกราคม 2559 เป็นต้นไป มีดังต่อไปนี้

มาตรฐานการรายงานทางการเงินฉบับที่ 4 (ปรับปรุง 2557)

เรื่อง สัญญาประกันภัย

ฝ่ายบริหารของบริษัทอยู่ระหว่างการประเมินผลกระทบที่อาจมีต่องบการเงินเมื่อนำมาตรฐานการบัญชีที่ออกและปรับปรุงใหม่มาถือปฏิบัติ

34. การอนุมัติงบการเงิน

งบการเงินนี้ได้รับอนุมัติให้ออกโดยคณะกรรมการของบริษัทแล้วเมื่อวันที่ 27 กุมภาพันธ์ 2558

ค่าตอบแทนของผู้สอบบัญชี

ในรอบปีบัญชี สิ้นสุดวันที่ 31 ธันวาคม 2557 บริษัทฯ จ่ายค่าตอบแทนให้แก่ผู้สอบบัญชีของบริษัทฯ เป็นจำนวนรวม 1,028,442.- บาท โดยแบ่งเป็นค่าสอบบัญชีจำนวน 890,000.- บาท และค่าใช้จ่ายอื่น ๆ อาทิเช่น ค่าใช้จ่ายเดินทาง และเบ็ดเตล็ด ฯลฯ จำนวน 138,442.- บาท นอกเหนือจากค่าตอบแทนดังกล่าว บริษัทฯ ไม่มีค่าบริการอื่นที่ต้องชำระให้กับผู้สอบบัญชี สำนักงานสอบบัญชีที่ผู้สอบบัญชีสังกัด และบุคคลหรือกิจการที่เกี่ยวข้องกับผู้สอบบัญชีหรือสำนักงานสอบบัญชีที่ผู้สอบบัญชีสังกัด

ข้อมูลทั่วไป*

ชื่อ : บริษัท บีจีที คอร์ปอเรชั่น จำกัด (มหาชน)
ประเภทธุรกิจ : ประกอบธุรกิจหลักประเภทขายปลีกเสื้อผ้าสำเร็จรูปและผลิตภัณฑ์ที่เกี่ยวข้อง (accessories) ได้แก่ กระเป๋าสะพายหลัง กระเป๋าสะพาย กระเป๋าเดินทาง กระเป๋าสตางค์ กระเป๋าใส่ดินสอ หมวก ถุงเท้า ภายใต้เครื่องหมายการค้าบอดี้โกลฟ (“Body Glove”) พร้อมอุปกรณ์ประติษฐ์ (“Hand Device”) สีสันบนพื้นเหลือง

ที่ตั้งสำนักงานใหญ่ : เลขที่ 188 ถนนสุวินทวงศ์ แขวงมีนบุรี เขตมีนบุรี กรุงเทพมหานคร 10510

เลขทะเบียนนิติบุคคล : ทะเบียนเลขที่ 0107550000106

Homepage : www.bodyglove.co.th

โทรศัพท์ : 66 (0) 2540-2888

โทรสาร : 66 (0) 2540-1953

ทุน ณ วันที่ 31 ธันวาคม 2557

ทุนจดทะเบียน : 179,759,982.00 บาท (หุ้นสามัญ 359,519,964 หุ้น มูลค่าที่ตราไว้หุ้นละ 0.50 บาท)

ทุนชำระแล้ว : 179,756,452.00 บาท (หุ้นสามัญ 359,512,904 หุ้น มูลค่าที่ตราไว้หุ้นละ 0.50 บาท)

บุคคลอ้างอิง

(ก) นายทะเบียนหุ้น

บริษัท ศูนย์รับฝากหลักทรัพย์ (ประเทศไทย) จำกัด

อาคารตลาดหลักทรัพย์แห่งประเทศไทยเลขที่ 62 ถนนรัชดาภิเษก แขวงคลองเตย

เขตคลองเตย กรุงเทพมหานคร 10110

โทรศัพท์: 66 (0) 2229-2800 โทรสาร: 66 (0) 2654-5599

(ข) ผู้สอบบัญชี

1. นางสาววันนิสา งามบัวทอง ทะเบียนเลขที่ 6838 หรือ

2. นางสาวสุลลิต อาดสว่าง ทะเบียนเลขที่ 7517 หรือ

3. นายพจน์ อัครสันติชัย ทะเบียนเลขที่ 4891

บริษัท สอบบัญชีธรรมนิติ จำกัด 267/1 ถนนประชาราษฎร์ สาย 1 แขวงบางซื่อ เขตบางซื่อ กรุงเทพฯ 10800

โทรศัพท์: 66 (0) 2587-8080 โทรสาร: 66 (0) 2586-0301

อีเมล : center@dharmniti.co.th เว็บไซต์ : <http://www.daa.co.th>

หมายเหตุ *

ผู้ลงทุนสามารถศึกษาข้อมูลของบริษัทเพิ่มเติมได้จากแบบแสดงรายการข้อมูลประจำปี (แบบ56-1) ของบริษัทที่แสดงไว้ใน เว็บไซต์ของบริษัท www.bodyglove.co.th

