



BODY GLOVE



EGT
CORPORATION PLC.

รายงานประจำปี
2560



สารจากประธาน

เรียน ท่านผู้ถือหุ้น

ปี 2560 ประชาชนชาวไทยยังคงความโศกเศร้าจากการสูญเสียพระมหากษัตริย์ผู้ทรงเป็นที่รักของปวงชนชาวไทย จนถึงวาระที่กำหนดพระราชพิธีถวายพระเพลิงพระบรมศพพระบาทสมเด็จพระเจ้าอยู่หัวภูมิพลอดุลยเดช คือวันที่ 26 ตุลาคม 2560 ต่อมา มีประกาศให้ประชาชนออกทุกข์ในวันที่ 30 ตุลาคม 2560 ซึ่งประชาชนทั่วไปสามารถแต่งกายได้ตามปกติ โดยช่วงเวลาการแต่งกายไว้ทุกข์มีระยะเวลาถึงไตรมาส 4 ของปี 2560

เหตุการณ์ดังกล่าวทำให้บริษัทได้รับผลกระทบกับสินค้ากลุ่มสีสันทันที่ได้มีการสั่งซื้อสินค้าไว้ล่วงหน้าก่อนเหตุการณ์สวรรคต ทำให้ยอดขายเสื้อผ้าที่เคยขายได้หลากหลายลดลงและมีสินค้าคงค้างจำนวนหนึ่ง แต่อย่างไรก็ตามบริษัทมีมาตรการโดยนำสินค้าที่เข้ากับสถานการณ์และนำเสื้อผ้าโทนสีสุภาพเข้ามาเพื่อเป็นทางเลือกให้กับผู้บริโภค ทำให้ยอดขายมีการขยับขึ้นเล็กน้อย และในช่วงไตรมาสสุดท้ายของปี บริษัทได้จัดทำโปรโมชั่นเพื่อกระตุ้นยอดขาย ทำให้ยอดขายปรับตัวดีขึ้นจากสินค้ากลุ่ม Activate และ Active ทำให้กำไรสุทธิของบริษัทยังคงปรับตัวขึ้นได้ เมื่อเปรียบเทียบกับช่วงเวลาเดียวกันของปีก่อนประมาณร้อยละ 110.44 อีกทั้งการเติบโตของเศรษฐกิจไทยในปี 2560 ตามนโยบายของรัฐบาล ซึ่งมีมาตรการกระตุ้นเศรษฐกิจอย่างต่อเนื่องทำให้แนวโน้มเศรษฐกิจดีขึ้นถึงแม้กำลังซื้อของลูกค้าจะน้อยลงไปบ้าง นอกจากนี้การใช้จ่ายภาครัฐยังคงเป็นแรงขับเคลื่อนเศรษฐกิจที่สำคัญ ตามการใช้จ่ายอุปโภคและการลงทุนภาครัฐที่เบิกจ่ายได้ในเกณฑ์ดีต่อเนื่อง รวมทั้งธุรกิจที่มีส่วนเกี่ยวข้องกับสินค้าอุปโภคบริโภค การส่งออกสินค้าที่มีแนวโน้มขยายตัวดีและกระจายในหลายหมวดสินค้ามากขึ้น ซึ่งเป็นไปตามเศรษฐกิจประเทศคู่ค้าที่มีแนวโน้มฟื้นตัวดีขึ้น

ในปี 2561 บริษัทฯ มีทิศทางในการดำเนินกิจการเพื่อกระตุ้นยอดขายทั้งทางหน้าร้าน และทางช่องทางออนไลน์อย่างต่อเนื่อง และเน้นการประชาสัมพันธ์ผ่านทางสื่อออนไลน์เป็นหลัก โดยในปีนี้บริษัทฯ จะมีการเพิ่มช่องทางการขายผ่านทาง Application “Body Glove TH” ที่จะเข้ามาสร้างความสะดวกสบายให้กับลูกค้าในการสั่งซื้อสินค้า และสามารถทำให้กล้าตัดสินใจซื้อได้รวดเร็วยิ่งขึ้น

กระผมหวังว่าบริษัทฯ จะสามารถทำยอดขายกลุ่มสินค้าที่มีสีสันทันเป็นเอกลักษณ์ที่โดดเด่นของแบรนด์ Body Glove ให้คึกคักได้อีก และหวังเป็นอย่างยิ่งว่าจะทำให้บริษัทสามารถทำกำไรได้มากขึ้นในปี 2561 นี้

ท้ายนี้กระผมขอขอบคุณท่านผู้ถือหุ้น ผู้มีส่วนได้เสีย ฝ่ายบริหาร และ พนักงาน ที่มีส่วนในการขับเคลื่อนองค์กรให้เป็นไปอย่างมีประสิทธิภาพ และขอขอบคุณทุกความเชื่อมั่นในเป้าหมายของบริษัท ในการยึดมั่นดำเนินธุรกิจบนความถูกต้องและรับผิดชอบต่อให้เกิดประโยชน์สูงสุดแก่ผู้มีส่วนได้เสียทุกฝ่าย



ดร.นพดล ธรรมวัฒน์

ประธานกรรมการบริษัท

จุดเด่นทางการเงิน

งบการเงินเฉพาะกิจการ (หน่วย : พันบาท)	2560	2559	2558
รวมรายได้	848,794	846,689	757,366
กำไรก่อนภาษีเงินได้	39,712	51,958	19,241
กำไรสำหรับปี	30,717	41,308	14,028
กำไรต่อหุ้นขั้นพื้นฐาน (บาทต่อหุ้น)	0.08	0.11	0.04
รวมสินทรัพย์	670,976	713,932	659,463
รวมหนี้สิน	172,066	244,923	234,171
รวมส่วนของผู้ถือหุ้น	498,910	469,010	425,292
มูลค่าตามบัญชีต่อหุ้น (บาทต่อหุ้น)	1.38	1.30	1.18
เงินปันผลต่อหุ้น (บาทต่อหุ้น)	0.009	0.012	-

หมายเหตุ :
งบการเงินที่ใช้ในการเปรียบเทียบนี้เป็นงบการเงินเฉพาะกิจการ ทั้งนี้บริษัทฯ ได้จัดทำงบการเงินที่แสดงเงินลงทุนตามวิธีส่วนได้เสีย แต่เนื่องจากขนาดรายการและมูลค่าที่เกิดขึ้นของบริษัทรวมไม่มีนัยสำคัญต่องบการเงิน จึงไม่นำมาเปรียบเทียบ

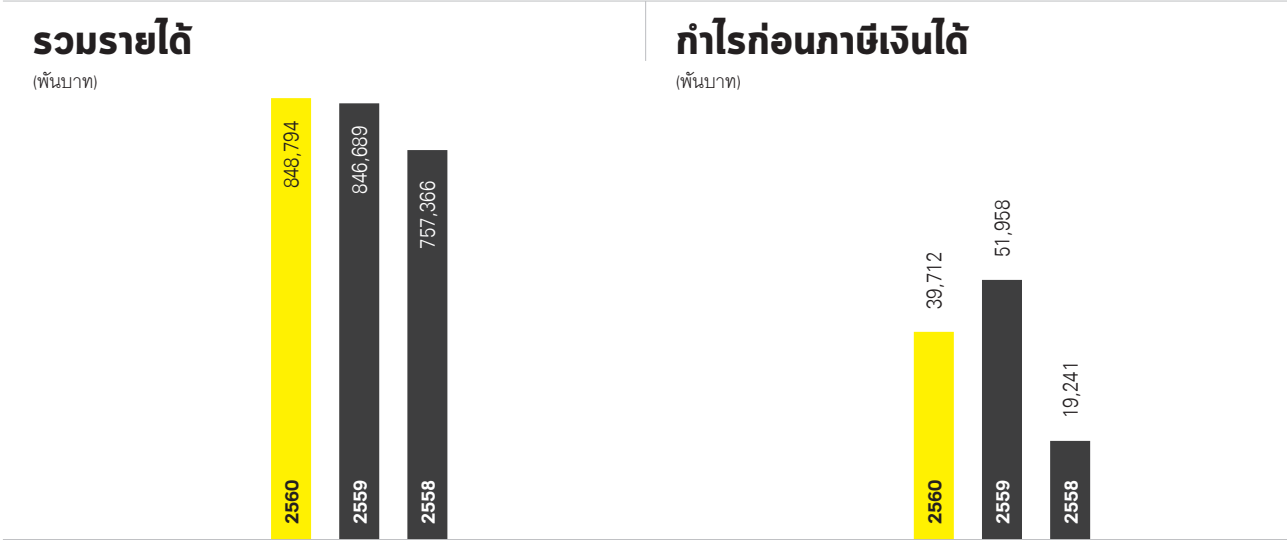

การบริหารจัดการของบริษัท

คณะกรรมการบริษัท	เจ้าหน้าที่บริหาร	ข้อมูลบริษัท
<p>ดร.นพดล ธรรมวัฒนะ ประธานกรรมการบริษัท</p> <p>นายเกา โก๊ะ เซง (ดีกสัน) กรรมการ</p> <p>นายเกา โก๊ะ เบง กรรมการ</p> <p>นางมัลลิการ์ ธรรมวัฒนะ กรรมการ</p> <p>รศ. สพญ. ดร.นันทริกา ชันชื้อ กรรมการ</p> <p>พล.ต.อ.เสรีพิศุทธ์ เตมียเวส กรรมการ, กรรมการอิสระ, ประธานกรรมการตรวจสอบ</p> <p>ศ.กิตติคุณ ดร.สุรพล วิรุฬห์รักษ์ กรรมการ, กรรมการอิสระ, กรรมการตรวจสอบ</p> <p>นายภาณุ คงแทน กรรมการ, กรรมการอิสระ, กรรมการตรวจสอบ</p>	<p>ดร.นพดล ธรรมวัฒนะ ประธานกรรมการบริษัท</p> <p>นายเกา โก๊ะ เซง (ดีกสัน) กรรมการผู้จัดการใหญ่, ประธานเจ้าหน้าที่บริหาร, ผู้อำนวยการสายงานปฏิบัติการ</p> <p>นางสาววิษฐา ฐาปนสกุลวงศ์ ผู้อำนวยการสายงานบริหารการเงิน, เลขานุการบริษัท</p> <p>นางสาวดลนภา ธรรมวัฒนะ ผู้จัดการฝ่ายการตลาด</p> <p>นางปานิสร นวลมุสิก ผู้จัดการฝ่ายจัดการห่วงโซ่อุปทาน</p> <p>นางสาวเมธิรา ทองสุวรรณ ผู้จัดการฝ่ายบัญชี</p> <p>นายชัย รัตนมhawงศ์ ผู้จัดการฝ่ายการเงิน</p> <p>นายอำรงพล ลิ้มรัตนพันธุ์ ผู้จัดการกลุ่มงานฝ่ายขาย</p>	<p>นายทะเบียนหุ้น บริษัท ศูนย์รับฝากหลักทรัพย์ (ประเทศไทย) จำกัด 93 ถนนรัชดาภิเษก แขวงดินแดง เขตดินแดง กรุงเทพฯ 10400 โทรศัพท์ : 66 (0) 2009-9000 โทรสาร : 66 (0) 2009-9991</p> <p>ผู้สอบบัญชี บริษัท สอบบัญชีธรรมนิติ จำกัด 178 อาคารธรรมนิติ ชั้น 6-7 ซอยเพิ่มทรัพย์ (ประชาชื่น 20) ถนนประชาชื่น แขวงบางซื่อ เขตบางซื่อ กรุงเทพฯ 10800 โทรศัพท์ : 66 (0) 2596-0500 โทรสาร : 66 (0) 2596-0567</p> <p>สำนักงานใหญ่ 188 ถนนสุวินทวงศ์ แขวงมีนบุรี เขตมีนบุรี กรุงเทพฯ 10510 โทรศัพท์ : 66 (0) 2540-2888 โทรสาร : 66 (0) 2540-1953</p> <p>เว็บไซต์บริษัทฯ www.bodyglove.co.th www.bgt4u.com</p>

ข้อมูลกรรมการบริษัท

ดร.พดล ธรรมวัฒน์

ประธานกรรมการบริษัท
อายุ 66 ปี สัญชาติไทย



ดร.พดล ธรรมวัฒน์ ปัจจุบันดำรงตำแหน่งประธานกรรมการ บริษัท บีจีที คอร์ปอเรชั่น จำกัด (มหาชน) ตั้งแต่เดือน มิถุนายน 2550 เริ่มแรกได้ก่อตั้งบริษัท ไทยเซกเวย์ อินเตอร์เนชั่นแนล จำกัด ร่วมกับนักธุรกิจชาวอเมริกัน Mr. Mark J. Walden ขึ้นเมื่อปี 2530 มีวัตถุประสงค์เพื่อจัดหาผลิตภัณฑ์เสื้อผ้าสำเร็จรูปภายใต้เครื่องหมายการค้าของ Walt Disney และ Body Glove ส่งออกไปจำหน่ายให้กับบริษัทในสหรัฐอเมริกา จึงเป็นที่มาของการร่วมกันจัดตั้งบริษัท บอดี้โกลฟ (ประเทศไทย) จำกัด ขึ้นเมื่อวันที่ 31 มีนาคม 2531 มีวัตถุประสงค์เพื่อจำหน่ายผลิตภัณฑ์เสื้อผ้าสำเร็จรูป และผลิตภัณฑ์ที่เกี่ยวข้องภายใต้เครื่องหมายการค้า Body Glove ภายในประเทศไทย

ประสบการณ์ในการบริหารงาน ดำรงตำแหน่งประธานกรรมการอีก 2 บริษัท คือ ประธานกรรมการบริหารบริษัท โกลด์มาสเตอร์ จำกัด (มหาชน) เริ่มบริหารงานตั้งแต่ปี 2534 ถึงปัจจุบัน, ประธานกรรมการ บริษัท ที เอส ไอ อินเตอร์เนชั่นแนล จำกัด เริ่มบริหารงานตั้งแต่ 2531 จนถึงปัจจุบัน และดำรงตำแหน่งกรรมการ บริษัท ดีบี กรุ๊ป จำกัด ตั้งแต่เดือนพฤษภาคม 2558 จนถึงปัจจุบัน

ประวัติการศึกษาจบการศึกษาระดับปริญญาเอก ปรัชญาดุษฎีบัณฑิต สาขาการบริหารการศึกษา มหาวิทยาลัยสยาม ระดับปริญญาโท ศิลปศาสตรมหาบัณฑิต สาขาวิชารัฐศาสตร์ โครงการจัดการทางการเมือง จากมหาวิทยาลัยรามคำแหง และในระดับปริญญาตรี นิติศาสตรบัณฑิต มหาวิทยาลัยรามคำแหง นอกจากนี้ยังจบหลักสูตร Business Administration Degree จาก South Plains College รัฐ Texas ประเทศสหรัฐอเมริกา อีกทั้งได้รับประกาศนียบัตรหลักสูตรวิชาว่าความ ของสำนักฝึกอบรมวิชาว่าความแห่งสหภาพนายความ รุ่นที่ 23 พ.ศ. 2547

อัตราส่วนในการถือหุ้นคือร้อยละ 13.10 หรือ 47,628,600 หุ้น



นายเกา โก๊ะ เซง (ดิกสัน) ได้รับการแต่งตั้งเป็นกรรมการผู้จัดการใหญ่, ประธานเจ้าหน้าที่บริหารของบริษัท บอดีโกลฟ (ประเทศไทย) จำกัด ตั้งแต่วันที่ 2547

นายเกา โก๊ะ เซง (ดิกสัน) มีประสบการณ์ในอุตสาหกรรมเกี่ยวกับเสื้อผ้ามายาวนาน มีความเข้าใจและความรู้ในเชิงลึกในตลาดเสื้อผ้าเครื่องแต่งกาย ประสบความสำเร็จและโดดเด่นเป็นผลจากความเชี่ยวชาญทางธุรกิจ รวมถึงประสบการณ์มากมายในธุรกิจค้าปลีกและความสามารถในการมองเห็นโอกาสทางธุรกิจ นอกจากนี้ยังเป็นผู้ร่วมก่อตั้งบริษัท Body Glove (M) Sdn Bhd ซึ่งเป็นบริษัทได้ทำการแนะนำแบรนด์ Body Glove เข้าสู่ตลาดในประเทศมาเลเซียในปี 2538

ในปี 2547 จากความสำเร็จในตลาดประเทศมาเลเซีย จึงตัดสินใจที่จะร่วมทุนในต่างประเทศและก้าวต่อเพื่อความสำเร็จในธุรกิจเดียวกันในประเทศไทย ในธุรกิจอื่นๆ ก็ยังขยายไปยังประเทศอื่นๆ ทั่วโลก เป็นผู้อำนวยความสะดวกก่อตั้ง Body Glove Asia Office (Body Glove ประเทศญี่ปุ่น) และยังเป็นหนึ่งในผู้ถือหุ้นใหญ่ของบริษัท Yen Global Berhad บริษัทที่จดทะเบียนในตลาดหลักทรัพย์แห่งประเทศไทยและเป็นผู้ที่ได้รับความสนใจเป็นอย่างยิ่ง เนื่องมาจากการถือหุ้นของ Extreme Lifestyle (M) Sdn Bhd. ได้อย่างถูกต้องและเป็นธรรม

จบการศึกษาระดับมัธยมศึกษาตอนปลายที่ Chung Ling High School ใน Penang และศึกษาต่อระดับอุดมศึกษาในต่างประเทศอีกเป็นเวลา 4 ปี

อัตราส่วนในการถือหุ้นคือร้อยละ 13.10 หรือ 47,627,200 หุ้น

นายเกา โก๊ะ เบง

กรรมการ,
อายุ 56 ปี สัญชาติมาเลเซีย



นายเกา โก๊ะ เบง ได้รับการแต่งตั้งเป็นกรรมการของบริษัท บีจีที คอร์ปอเรชั่น จำกัด (มหาชน) ในปี พ.ศ. 2550

นายเกา โก๊ะ เบง เป็นสมาชิกผู้ก่อตั้ง Body Glove (M) Sdn Bhd (BGM) และมีประสบการณ์ที่ครอบคลุมวงจรในเครือข่ายของอุตสาหกรรมเสื้อผ้าและเครื่องแต่งกายมากกว่า 29 ปี ทั้งตลาดในภูมิภาคและระดับนานาชาติ นอกจากนี้ยังเป็นผู้ถือหุ้นใหญ่ในบริษัท บีจีที คอร์ปอเรชั่น จำกัด (มหาชน) อีกด้วย

จบการศึกษาระดับมัธยมปลายที่ Chung Ling High School ใน Penang และศึกษาต่อที่ประเทศสิงคโปร์

อัตราส่วนในการถือหุ้นคือร้อยละ 13.01 หรือ 47,297,450 หุ้น

นางมัลลิการ์ ธรรมวัฒน์ะ

กรรมการ,
อายุ 64 ปี สัญชาติไทย



นางมัลลิการ์ ธรรมวัฒน์ะ ดำรงตำแหน่งกรรมการบริษัท บีจีที คอร์ปอเรชั่น จำกัด (มหาชน) โดยดำรงตำแหน่งดังกล่าว ตั้งแต่ปี 2550 จนถึงปัจจุบัน อีกทั้งตั้งแต่ปี 2548 จนถึงปัจจุบัน ยังดำรงตำแหน่งกรรมการบริษัท มัลลิการ์อินเตอร์ฟู้ด จำกัด อีกด้วย

จบการศึกษาในระดับปริญญาโท สาขาการศึกษาจากมหาวิทยาลัยโพลีเทคนิค รัฐแคลิฟอร์เนีย โฟโมนา ประเทศสหรัฐอเมริกา และระดับปริญญาตรี คณะศึกษาศาสตร์ จากมหาวิทยาลัยเชียงใหม่

อัตราส่วนในการถือหุ้น -ไม่มี-

รศ. สพญ. ดร.นันทริกา ชันช้อย

กรรมการ,
อายุ 56 ปี สัญชาติไทย



รศ. สพญ. ดร.นันทริกา ชันช้อย ดำรงตำแหน่งกรรมการบริษัท บีจีที คอร์ปอเรชั่น จำกัด (มหาชน) ตั้งแต่ปี 2550 จนถึงปัจจุบัน โดยในปี 2544 จนถึงปัจจุบัน ยังดำรงตำแหน่งกรรมการบริษัท ดี เอ็ดดูเคชั่น อัลไลแอนซ์ จำกัด และในปี 2543 จนถึงปัจจุบัน ยังดำรงตำแหน่งกรรมการบริษัท เอ็ดดูเคชั่นเฟิร์ส จำกัด และยังดำรงตำแหน่งรองศาสตราจารย์ระดับ 9 ภาควิชาอายุรศาสตร์ คณะสัตวแพทยศาสตร์ จุฬาลงกรณ์มหาวิทยาลัย และตำแหน่งผู้อำนวยการศูนย์วิจัยโรคสัตว์น้ำ คณะสัตวแพทยศาสตร์ จุฬาลงกรณ์มหาวิทยาลัย ตั้งแต่ปี 2532 จนถึงปัจจุบันอีกด้วย

จบการศึกษาระดับปริญญาเอก สาขา Marine Science (Immunotoxicology) จากวิทยาลัยวิลเลียม และแมรี ประเทศสหรัฐอเมริกา และปริญญาเอกปรัชญาดุษฎีบัณฑิต สาขาการบริหารการศึกษา จากมหาวิทยาลัยสยาม

อัตราส่วนในการถือหุ้นคือร้อยละ 0.94 หรือ 3,429,999 หุ้น

พล.ต.อ.เสรีพิศุทธ์ เตมียาเวส

กรรมการ, กรรมการอิสระ
และประธานกรรมการตรวจสอบ
อายุ 69 ปี สัญชาติไทย

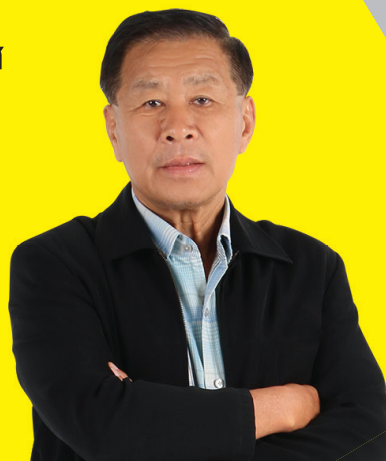

พล.ต.อ.เสรีพิศุทธ์ เตมียาเวส ดำรงตำแหน่งกรรมการ, กรรมการอิสระ และประธานกรรมการตรวจสอบ บริษัท บีจีที คอร์ปอเรชั่น จำกัด (มหาชน) ตั้งแต่ปี 2550 จนถึงปัจจุบัน และในปี 2551 ถึง 2551 ดำรงตำแหน่งผู้บัญชาการตำรวจ สำนักงานตำรวจแห่งชาติอีกด้วย

จบการศึกษา รัฐประศาสนศาสตร์บัณฑิต (โรงเรียนนายร้อยตำรวจ)

อัตราส่วนในการถือหุ้น -ไม่มี-

ศ.กิตติคุณ ดร.สุรพล วิรุฬห์รักษ์

กรรมการ, กรรมการอิสระ
และกรรมการตรวจสอบ
อายุ 74 ปี สัญชาติ ไทย



ศาสตราจารย์กิตติคุณ ดร.สุรพล วิรุฬห์รักษ์ ดำรงตำแหน่งกรรมการ, กรรมการอิสระ และกรรมการตรวจสอบ บริษัท บีจีที คอร์ปอเรชั่น จำกัด (มหาชน) ตั้งแต่ปี 2550 ถึงปัจจุบัน และตั้งแต่เดือนกรกฎาคม 2538 ถึงปัจจุบัน ยังดำรงตำแหน่ง กรรมการ บริษัท โกลด์มาสเตอร์ จำกัด (มหาชน) อีกด้วย

จบการศึกษาระดับปริญญาเอก สาขาศิลปการแสดง จากมหาวิทยาลัยฮาวาย และระดับปริญญาโท สาขาสถาปัตยกรรม และปริญญาโท สาขาศิลปการแสดง จากมหาวิทยาลัยวอชิงตัน ประเทศสหรัฐอเมริกา ปริญญาตรีสถาปัตยกรรมศาสตร์ จุฬาลงกรณ์มหาวิทยาลัย

อัตราส่วนในการถือหุ้น -ไม่มี-

นายภาณุ คงแก่น

กรรมการ, กรรมการอิสระ
และกรรมการตรวจสอบ
อายุ 53 ปี สัญชาติ ไทย



นายภาณุ คงแก่น ดำรงตำแหน่งกรรมการ, กรรมการอิสระ และกรรมการตรวจสอบ บริษัท บีจีที คอร์ปอเรชั่น จำกัด (มหาชน) ตั้งแต่เดือนกุมภาพันธ์ 2552 จนถึงปัจจุบัน และในเดือนกรกฎาคม 2556 ถึงปัจจุบัน ดำรงตำแหน่งผู้ช่วยกรรมการผู้จัดการฝ่ายวาณิชธนกิจ บริษัทหลักทรัพย์ คันทรี กรุป จำกัด (มหาชน) ในเดือนพฤษภาคม 2555 ถึงกรกฎาคม 2556 ดำรงตำแหน่งผู้อำนวยการอาวุโส ฝ่ายวาณิชธนกิจ บริษัท ไทยสแตตทีจิค แคปิตอล จำกัด โดยในเดือนสิงหาคม 2554 ถึง เมษายน 2555 ดำรงตำแหน่งผู้ช่วยกรรมการผู้จัดการฝ่ายทุนธนกิจ บริษัทหลักทรัพย์ ฟินันเซีย ไซรัส จำกัด (มหาชน)

จบการศึกษาระดับปริญญาโท บริหารธุรกิจมหาบัณฑิต (MBA) และระดับปริญญาตรี วิทยาศาสตร์บัณฑิต จากมหาวิทยาลัยสงขลานครินทร์ จังหวัดสงขลา

อัตราส่วนในการถือหุ้น -ไม่มี-

ผู้ถือหุ้นรายใหญ่

รายชื่อผู้ถือหุ้น	จำนวนหุ้น
1. น.ส.ดลนภา ธรรมวัฒน์ะ	78,076,750
2. ดร.นพดล ธรรมวัฒน์ะ	47,628,600
3. Mr.Goh Kok Cheng (Dickson)	47,627,200
4. Mr.Goh Kok Beng	47,297,450
5. นายศุภโรจ ไรจน์วีระ	20,001,500
6. นายสมชาย วิจิตรแสงรัตน์	5,000,000
7. นายเมธา รังสิยาวรานนท์	4,595,800
8. รศ. สพญ. ดร.นันทริกา ชันชื้อ	3,429,999
9. นายธนชัย แซ่จัน	3,288,500
10. นายวรภัทร อาจคุ้มวงศ์	2,838,000
11. Mr.Liew Kian Huat	2,763,000
12. Mr.Matthew Drake Walden	2,700,000
13. นายกานติส สุดสาคร	2,460,000
14. นายฐนิตย์ หมวดคงทอง	2,390,000
15. นายบัณฑิต สุทธิศีลธรรม	2,268,500
16. นายประสิทธิ์ รักไทยแสนทวี	2,110,000
17. นางมณญ โภธิปักษ์	1,838,025
18. นายทวีพร เหล่าประเสริฐสม	1,711,000
19. นายรัชชัย ธนาศิริ	1,674,700
20. นายวิเชียร พิสุทธิเศวตกุล	1,650,000

ประวัติความเป็นมา และการเปลี่ยนแปลง และพัฒนาการที่สำคัญ

2530

ดร.นพดล ธรรมวัฒน์ ได้ร่วมทุนกับ Mr. Mark J. Walden ซึ่งเป็นนักธุรกิจอเมริกัน ก่อตั้งบริษัท ไทยเชกเวย์ อินเตอร์เนชั่นแนล จำกัด โดยมีวัตถุประสงค์เพื่อทำหน้าที่จัดหาผลิตภัณฑ์เสื้อผ้าสำเร็จรูป ภายใต้เครื่องหมายการค้าของ Walt Disney และ Body Glove ให้กับบริษัทในสหรัฐอเมริกา ส่งผลให้ดร.นพดล ธรรมวัฒน์ มีความสัมพันธ์ทางธุรกิจที่ดีกับเจ้าของเครื่องหมายการค้า Body Glove

2531

ดร.นพดล ธรรมวัฒน์ เป็นผู้ค้นพบและก่อตั้ง บริษัท บอดี โกลฟ (ประเทศไทย) จำกัด ขึ้นเมื่อวันที่ 31 มีนาคม 2531 ด้วยทุนจดทะเบียนจำนวน 10 ล้านบาท โดยมีวัตถุประสงค์เพื่อจำหน่ายผลิตภัณฑ์เสื้อผ้าสำเร็จรูป และผลิตภัณฑ์ที่เกี่ยวข้อง ภายใต้เครื่องหมายการค้า Body Glove

2534

ได้มีการเพิ่มทุนเพื่อรองรับการขยายการดำเนินธุรกิจของบริษัทจาก 10 ล้านบาท เป็น 20 ล้านบาท

2537

ได้มีการเพิ่มทุนเพื่อรองรับการขยายการดำเนินธุรกิจของบริษัทจาก 20 ล้านบาท เป็น 40 ล้านบาท

2543

ได้มีการเพิ่มทุนเพื่อรองรับการดำเนินธุรกิจของบริษัทจาก 40 ล้านบาท เป็น 60 ล้านบาท

2547

ได้มีการปรับปรุงโครงสร้างการถือหุ้น และการจัดการ โดยคุณเอกะ เสง (ดีกสัน) และคุณเอกะ เสง เข้าร่วมเป็นผู้ถือหุ้นร้อยละ 49 ในจำนวนหุ้นทั้งหมดของบริษัทฯ ทั้งสองท่านเป็นผู้มีประสบการณ์ในการบริหารธุรกิจจัดจำหน่ายเครื่องแต่งกายภายใต้เครื่องหมายการค้า Body Glove ในประเทศมาเลเซีย ปัจจุบันคุณเอกะ เสง (ดีกสัน) ไม่มีส่วนเกี่ยวข้องใน Body Glove มาเลเซีย จากประสบการณ์ในการบริหารธุรกิจของท่าน ส่งผลให้ผลประกอบการ และการดำเนินงานของบริษัทเป็นไปอย่างมีประสิทธิภาพ

2548

คุณเอกะ เสง (ดีกสัน) และดร.นพดล ธรรมวัฒน์ ทำการปรับปรุงโครงสร้างของบริษัทฯ โดยมุ่งเน้นการเปิดเครือข่ายขายปลีกและจัดเตรียมสายผลิตภัณฑ์ใหม่ โดยการตั้งเป้ากลุ่มเป้าหมายทางการตลาดใหม่และกำหนดตำแหน่งตราสินค้า อีกทั้งยังแนะนำระบบเครือข่ายขายปลีกแบบสมบูร์น และระบบการจัดการสารสนเทศของบริษัทฯ

2549

สิ้นปี 2549 การเติบโตของรายได้รวมเพิ่มขึ้นร้อยละ 36.84 อัตรากำไรขั้นต้นอยู่ที่ร้อยละ 54.31 และการเติบโตของกำไรสุทธิ เพิ่มขึ้นร้อยละ 88.31

2550

- 3 พฤษภาคม 2550 ได้ลงนามในสัญญาดำเนินธุรกิจกับ IP Global Investments America, INC. (“IPG”) ผู้ถือใบอนุญาตสำหรับภูมิภาคเอเชียแปซิฟิก รวมทั้งได้รับอนุญาตให้ใช้สิทธิและชวงสิทธิในเครื่องหมายการค้าแต่เพียงผู้เดียวเป็นระยะเวลา 99 ปี และสามารถขยายการดำเนินธุรกิจไปใน 6 ประเทศในเอเชีย รวมประเทศไทย

- 29 มิถุนายน 2550 ได้มีการเพิ่มทุนเพื่อรองรับการดำเนินธุรกิจของบริษัทฯ จาก 60 ล้านบาท เป็น 80 ล้านบาท และเปลี่ยนชื่อจากบริษัท บอดี โกลฟ (ประเทศไทย) จำกัด เป็นบริษัทบอดี โกลฟ (ประเทศไทย) จำกัด (มหาชน)

- 23, 26 และ 27 พฤศจิกายน 2550 เสนอขายหุ้นเพิ่มทุนต่อประชาชน จำนวน 20 ล้านหุ้น มูลค่าที่ตราไว้หุ้นละ 1 บาท เสนอขายในราคาหุ้นละ 4.70 บาท

- 30 พฤศจิกายน 2550 จดทะเบียนเพิ่มทุน เป็นทุนชำระแล้วจำนวน 80 ล้านบาท กับกระทรวงพาณิชย์

- 11 ธันวาคม 2550 หุ้นสามัญของบริษัทฯ เข้าเป็นหลักทรัพย์ จดทะเบียนในตลาดหลักทรัพย์เอ็ม เอ ไอ

- สิ้นปี 2550 การเติบโตของรายได้รวมเพิ่มขึ้นร้อยละ 27.83 อัตรากำไรขั้นต้นอยู่ที่ร้อยละ 53.80 และการเติบโตของกำไรสุทธิเพิ่มขึ้นร้อยละ 53.87



2551

• 6 พฤษภาคม 2551 บริษัท บอดี โกลฟ (ประเทศไทย) จำกัด (มหาชน) ได้จดทะเบียนเปลี่ยนชื่อใหม่เป็น บริษัท บีจีที คอร์ปอเรชั่น จำกัด (มหาชน)

2552

• ลงนามในสัญญาฉบับบริษัท Two Agent See International Limited, ("TAS") เป็นผู้จัดจำหน่ายผลิตภัณฑ์เสื้อผ้าสำเร็จรูป ภายใต้เครื่องหมายการค้า Peoples Market (PM) จากสหราชอาณาจักร

• สิ้นปี 2552 การเติบโตของรายได้รวมเพิ่มขึ้นร้อยละ 11.01 อัตรากำไรขั้นต้นอยู่ที่ร้อยละ 49.91 และการเติบโตของกำไรสุทธิเพิ่มขึ้นร้อยละ 11.90 ซึ่งเป็นการเติบโตอย่างต่อเนื่องเป็นระยะเวลา 5 ปีตลอดมา

2553

• 20 พฤษภาคม 2553 ได้มีการจดทะเบียนเพิ่มทุนจาก 80 ล้านบาท เป็น 160 ล้านบาท

• มิถุนายน 2553 มีจำนวนร้านครบ 100 สาขาในแหล่งช้อปปิ้งทั่วทั้งประเทศไทย

2554

• 31 ธันวาคม 2554 จำนวนร้านค้าทั้งหมด 143 ร้าน ในแหล่งช้อปปิ้งทั่วทั้งประเทศไทย

• ไตรมาส 4/2554 เกิดอุทกภัยครั้งใหญ่ในประเทศไทย ทำให้ร้านค้าส่วนใหญ่ได้รับผลกระทบอย่างมาก และทำให้ร้านค้าต้องปิดบริการ 13 ร้านค้า แต่รายได้รวมของไตรมาส 4/2554 ยังคงเพิ่มขึ้นร้อยละ 1

• สิ้นปี 2554 การเติบโตของรายได้รวมเพิ่มขึ้นร้อยละ 13 และการเติบโตของกำไรสุทธิเพิ่มขึ้นร้อยละ 14.49

2555

• 10 พฤษภาคม 2555 ได้มีการลดทุนจดทะเบียนจาก 160,000,000.00 บาท เป็นทุนจดทะเบียน 159,786,650.00 บาท และเป็นทุนชำระแล้วจำนวน 159,786,650.00 บาท ซึ่งเป็นหุ้นที่เหลือจากการจัดสรรไว้เพื่อรองรับการจ่ายหุ้นปันผล

• 11 พฤษภาคม 2555 ได้มีการเพิ่มทุนจดทะเบียนจาก 159,786,650.00 บาท เป็นทุนจดทะเบียน 179,759,982.00 บาท ทุนชำระแล้วจำนวน 159,786,650.00 บาท เพื่อรองรับการจ่ายหุ้นปันผล

• 15 พฤษภาคม 2555 ได้มีการจัดสรรหุ้นสามัญเพิ่มทุนจำนวน 39,946,664 หุ้น มูลค่าที่ตราไว้หุ้นละ 0.50 บาท เป็นทุนจดทะเบียน 179,759,982.00 บาท ทุนชำระแล้วจำนวน 179,756,452.00 บาท

• 1 ตุลาคม 2555 ย้ายสำนักงานใหญ่ และอาคารคลังสินค้ามาที่ 188 ถนนสุขุมวิท แขวงมีนบุรี เขตมีนบุรี กทม. 10510

• 31 ธันวาคม 2555 จำนวนร้านค้าทั้งหมด 149 ร้าน ในแหล่งช้อปปิ้งทั่วทั้งประเทศไทย



• นายภา โก๊ะ เสง • ดร.นพดล ธรรมวัฒน์

2556

เมื่อวันที่ 3 มกราคม 2556 บริษัท บีจีที คอร์ปอเรชั่น จำกัด (มหาชน) ได้เข้าลงทุนในบริษัทย่อย คือ บริษัท บีจีที เทคโนโลยี จำกัด และได้ถือหุ้นในสัดส่วนร้อยละ 59.60 ของทุนจดทะเบียนในบริษัท บีจีที เทคโนโลยี จำกัด โดยบริษัทย่อยดำเนินธุรกิจหลักจำหน่ายอุปกรณ์อิเล็กทรอนิกส์จำหน่ายอุปกรณ์เสริมทางเทคโนโลยีต่างๆ เช่น เคสมือถือหรือไอแพด และอุปกรณ์อื่นๆ ภายใต้เครื่องหมายการค้าของ บอดี้โกลฟ์ และเครื่องหมายการค้าอื่นๆ

2557

ในรอบปี 2557 ที่ผ่านมามีบริษัทได้ดำเนินการประกอบการภายใต้ภาวะเศรษฐกิจโลก และเศรษฐกิจภายในประเทศไทยที่ฟื้นตัวอย่างแข็งแกร่ง ประชาชนขาดความมั่นใจเนื่องจากสภาวะเศรษฐกิจที่พลิกผันและมีการเปลี่ยนแปลงจัดตั้งรัฐบาลใหม่ ทำให้การค้าปลีกในช่วงแรกๆ ของปี รวมถึงผลประกอบการของบริษัทฯ ไม่เป็นไปตามที่คาดหวัง แต่ถึงอย่างไรก็ดีบริษัทสามารถฟื้นตัว และทำกำไรเพิ่มขึ้นได้ในไตรมาสสุดท้ายของปีสำหรับสิ้นปี 2557 บริษัทมีร้านค้าทั้งหมด 151 ร้านค้า ในแหล่งช้อปปิ้งทั่วทั้งประเทศไทย

2558

- 27 มีนาคม 2558 บริษัทได้จำหน่ายเงินลงทุนบางส่วนในบริษัท บีจีที เทคโนโลยี จำกัด ทำให้บริษัทถือหุ้นใน บริษัท บีจีที เทคโนโลยี จำกัด ร้อยละ 24.60 ของทุนจดทะเบียนชำระแล้ว และเปลี่ยนแปลงสถานะจากบริษัทย่อยเป็นบริษัทร่วม ต่อมาเดือนกันยายน 2558 บริษัท บีจีที เทคโนโลยี จำกัด ได้จดทะเบียนเพิ่มทุนอีก 10 ล้านบาท บริษัทได้ลงทุนเพิ่มในบริษัทร่วม 2.27 ล้านบาท รวมเงินลงทุน 4.73 ล้านบาท ทำให้บริษัทถือหุ้นในบริษัทร่วมร้อยละ 23.65

- สิ้นปี 2558 ในส่วนงบการเงินเฉพาะกิจการ บริษัทมีรายได้รวมเพิ่มขึ้นร้อยละ 6.38 อัตรากำไรขั้นต้นอยู่ที่ร้อยละ 48.38 และ กำไรสุทธิเพิ่มขึ้นร้อยละ 208.24 ณ 31 ธันวาคม 2558 จำนวนร้านค้าทั้งหมด 148 ร้านค้าทั่วประเทศ

2559

ณ 31 ธันวาคม 2559 บริษัทมีการเติบโตของรายได้รวมเพิ่มขึ้นร้อยละ 11.79 อัตรากำไรขั้นต้นอยู่ที่ร้อยละ 49.42 และกำไรสุทธิเพิ่มขึ้นร้อยละ 194.46 บริษัทมีจำนวนร้านค้า 166 ร้านค้าทั่วประเทศ โดยแยกเป็นร้านค้าในกรุงเทพมหานคร จำนวน 37 ร้านค้า และต่างจังหวัด จำนวน 129 ร้านค้า



• Brand Ambassador
คุณเจนี เทียนโพธิ์สุวรรณ

2560

31 ธันวาคม 2560 งบการเงินเฉพาะกิจการ บริษัทมีรายได้รวม 849 ล้านบาท อัตรากำไรขั้นต้นอยู่ที่ ร้อยละ 47.37 และอัตรากำไรสุทธิอยู่ที่ร้อยละ 3.62 บริษัทมีจำนวนร้านค้าทั้งหมด 168 ร้านค้าทั่วประเทศ

ตลอดระยะเวลาที่ผ่านมา บริษัทได้พัฒนาผลิตภัณฑ์ให้สอดคล้องกับความต้องการของลูกค้าและผู้บริโภค รวมทั้งขยายช่องทางในการจัดจำหน่ายทั้งทางหน้าร้าน และทาง E-Commerce เพื่อการเข้าถึงผู้บริโภค และขยายกลุ่มลูกค้า โดยผ่านช่องทางการขายในเว็บไซต์ www.bgt4u.com อีกด้วย บริษัทได้มีการขยาย Category ใหม่เพื่อให้กลุ่มลูกค้าและผู้บริโภคเข้าถึงเสื้อผ้าประเภทกีฬาโดยตรง โดยเริ่มต้นจากเสื้อผ้าออกกำลังกาย ทั้งชายและหญิง รวมถึง Accessories ที่เกี่ยวข้องกัน จากการที่บริษัทได้สิทธิในการใช้เครื่องหมายการค้า Body Glove ทำให้บริษัทสามารถทำธุรกิจค้าปลีกใน 6 ประเทศอาเซียนได้ ซึ่งประกอบไปด้วย ประเทศไทย, เวียดนาม, พม่า, ลาว, กัมพูชา และฟิลิปปินส์



• Active Wear Collection Summer 2018

สารบัญ

รายงานของคณะกรรมการตรวจสอบ	16
จุดเด่นทางการเงิน	19
ข้อมูลของกรรมการบริษัทและผู้บริหาร	20
ผู้ถือหุ้นรายใหญ่	25
ลักษณะการประกอบธุรกิจ	26
คำอธิบายและการวิเคราะห์ฐานะการเงินและผลการดำเนินงาน	31
ปัจจัยความเสี่ยง	41
รายการระหว่างกัน	43
การจัดการ	48
การกำกับดูแลกิจการ	56
ความรับผิดชอบต่อสังคม	62
รายงานความรับผิดชอบต่อสังคมของคณะกรรมการบริษัทต่อรายงานทางการเงิน	64
งบการเงิน	65
คำตอบแทนของผู้สอบบัญชี	111
ข้อมูลทั่วไป	112

รายงานการกำกับดูแลกิจการของคณะกรรมการตรวจสอบ

เรียน ท่านผู้ถือหุ้น บริษัท บีจีที คอร์ปอเรชั่น จำกัด (มหาชน)

ตามที่คณะกรรมการบริษัทได้มีมติแต่งตั้งคณะกรรมการตรวจสอบ ซึ่งประกอบด้วยกรรมการบริษัทที่เป็นอิสระและไม่ใช่นักบริหาร รวม 3 ท่าน คือ

- | | |
|--|----------------------|
| 1. พล.ต.อ.เสรีพิศุทธิ์ เตมียาเวส | ประธานกรรมการตรวจสอบ |
| 2. ศาสตราจารย์กิตติคุณ ดร.สุรพล วิรุฬห์รักษ์ | กรรมการตรวจสอบ |
| 3. นายภาณุ คงแทน | กรรมการตรวจสอบ |

โดยได้มอบหมายให้ปฏิบัติหน้าที่ และความรับผิดชอบตามกฎหมายที่คณะกรรมการตรวจสอบที่สอดคล้องตามประกาศของตลาดหลักทรัพย์แห่งประเทศไทย โดยมีหน้าที่และความรับผิดชอบที่สำคัญ คือ การสอบทานให้บริษัท มีรายงานทางการเงินอย่างถูกต้องและเพียงพอ มีระบบการควบคุมภายในที่ดี มีการตรวจสอบภายในอย่างเหมาะสมและมีประสิทธิภาพ พิจารณาความสมเหตุสมผลในการทำรายการระหว่างกันที่อาจมีความขัดแย้งทางผลประโยชน์ และมีการเปิดเผยข้อมูลอย่างเพียงพอ พิจารณาคัดเลือกและเสนอแต่งตั้งผู้สอบบัญชีและค่าตอบแทน

ในปี 2560 คณะกรรมการตรวจสอบได้มีการประชุม รวม 4 ครั้ง โดยที่กรรมการตรวจสอบได้เข้าประชุมครบองค์ประชุม โดยมีประเด็นที่เป็นสาระสำคัญ คือ

1. สอบทานงบการเงินรายไตรมาสและงบการเงินประจำปี ก่อนนำเสนอต่อคณะกรรมการบริษัท สำนักงานคณะกรรมการกำกับหลักทรัพย์และตลาดหลักทรัพย์ และตลาดหลักทรัพย์แห่งประเทศไทย ซึ่งผลจากการสอบทานงบการเงินประกอบกับคำชี้แจงของผู้สอบบัญชีและฝ่ายบริหาร คณะกรรมการตรวจสอบเห็นว่างบการเงินดังกล่าวได้จัดทำขึ้นตามมาตรฐานการบัญชี โดยมีความถูกต้อง ครบถ้วนและมีการเปิดเผยข้อมูลอย่างเพียงพอ

2. ประเมินความเสี่ยงและความเหมาะสมของระบบการควบคุมภายใน ผ่านการตรวจสอบของผู้สอบบัญชี โดยได้สนับสนุนและส่งเสริมความเป็นอิสระในการทำงานของผู้สอบบัญชีอย่างเต็มที่ และให้นำผลการประเมินความเสี่ยงมาใช้เป็นแนวทางในการวางแผนการตรวจสอบ เพื่อลดโอกาสที่จะทำให้การดำเนินงานของบริษัทเกิดความเสียหาย และเพื่อเพิ่มประสิทธิภาพในการดำเนินงานและการควบคุมภายใน

3. พิจารณารายการระหว่างกันที่อาจมีความขัดแย้งทางผลประโยชน์ ให้เป็นไปตามกฎหมายและข้อกำหนดของตลาดหลักทรัพย์ คณะกรรมการตรวจสอบเห็นว่ารายการดังกล่าวเป็นรายการที่สมเหตุสมผล เป็นไปเพื่อประโยชน์สูงสุดต่อบริษัทและมีการเปิดเผยข้อมูลอย่างเพียงพอ ถูกต้องและครบถ้วน

4. พิจารณาแต่งตั้งผู้สอบบัญชีประจำปี 2560 คณะกรรมการตรวจสอบได้พิจารณาเห็นชอบคัดเลือกผู้สอบบัญชีจาก บริษัทสอบบัญชีธรรมนิติ จำกัด เป็นบริษัทผู้สอบบัญชีประจำปี 2560 โดยคณะกรรมการตรวจสอบได้พิจารณาแล้วเห็นว่า ผู้สอบบัญชีเป็นผู้มีคุณสมบัติเหมาะสมมีความรู้ความสามารถ มีประสบการณ์ และความชำนาญในวิชาชีพมีผลการปฏิบัติงานที่ผ่านมาเป็นที่ยอมรับและน่าพอใจ ผู้สอบบัญชีมีความเป็นอิสระ และไม่มีความสัมพันธ์หรือมีส่วนได้ส่วนเสียกับบริษัท และโดยพิจารณาค่าตอบแทน เพื่อขออนุมัติต่อที่ประชุมผู้ถือหุ้น ตามระเบียบปฏิบัติ

โดยสรุปคณะกรรมการตรวจสอบได้ปฏิบัติตามหน้าที่และความรับผิดชอบที่ได้รับมอบหมายในกฎบัตรคณะกรรมการตรวจสอบ ที่ได้รับอนุมัติจากคณะกรรมการบริษัทฯ โดยใช้ความรู้ความสามารถ และความระมัดระวัง รอบคอบ มีความเป็นอิสระอย่างเพียงพอ เพื่อประโยชน์ต่อผู้มีส่วนได้ส่วนเสียอย่างเท่าเทียมกัน คณะกรรมการตรวจสอบมีความเห็นว่ารายงานข้อมูลทางการเงินของบริษัทฯ มีความถูกต้อง เชื่อถือได้สอดคล้องตามมาตรฐานการบัญชีที่รับรองทั่วไป มีระบบการควบคุมภายใน การตรวจสอบภายในที่เหมาะสมและมีประสิทธิผล มีการปฏิบัติงานที่สอดคล้อง ตามระบบการกำกับดูแลกิจการที่ดี มีการปฏิบัติตามกฎหมาย ข้อกำหนดและภาระผูกพันต่างๆ มีการเปิดเผยรายการระหว่างกันอย่างถูกต้องครบถ้วน และมีการปฏิบัติงานที่สอดคล้องกับระบบการกำกับดูแลกิจการที่ดีอย่างเพียงพอ โปร่งใส และเชื่อถือได้

พล.ต.อ.

(เสรีพิศุทธิ์ เตมียาเวส)

ประธานกรรมการตรวจสอบ

ประวัติความเป็นมาและการเปลี่ยนแปลงและพัฒนาการที่สำคัญ

- 2530 ดร.นพดล ธรรมวัฒน์ ได้ร่วมทุนกับ Mr. Mark J. Walden ซึ่งเป็นนักธุรกิจอเมริกัน ก่อตั้งบริษัท ไทยเชกเวย์ อินเตอร์เนชั่นแนล จำกัด โดยมีวัตถุประสงค์เพื่อทำหน้าที่จัดหาผลิตภัณฑ์เสื้อผ้าสำเร็จรูปภายใต้เครื่องหมายการค้าของ Walt Disney และ Body Glove ให้กับบริษัทในสหรัฐอเมริกา ส่งผลให้ดร.นพดล ธรรมวัฒน์ มีความสัมพันธ์ทางธุรกิจที่ดีกับเจ้าของเครื่องหมายการค้า Body Glove
- 2531 ดร.นพดล ธรรมวัฒน์ เป็นผู้ค้นพบและก่อตั้ง บริษัท บอดี โกลฟ (ประเทศไทย) จำกัด ขึ้นเมื่อวันที่ 31 มีนาคม 2531 ด้วยทุนจดทะเบียนจำนวน 10 ล้านบาท โดยมีวัตถุประสงค์เพื่อจำหน่ายผลิตภัณฑ์เสื้อผ้าสำเร็จรูปและผลิตภัณฑ์ที่เกี่ยวข้องภายใต้เครื่องหมายการค้า Body Glove
- 2534 ได้มีการเพิ่มทุนเพื่อรองรับการขยายการดำเนินธุรกิจของบริษัท จาก 10 ล้านบาท เป็น 20 ล้านบาท
- 2537 ได้มีการเพิ่มทุนเพื่อรองรับการขยายการดำเนินธุรกิจของบริษัท จาก 20 ล้านบาท เป็น 40 ล้านบาท
- 2543 ได้มีการเพิ่มทุนเพื่อรองรับการดำเนินธุรกิจของบริษัท จาก 40 ล้านบาท เป็น 60 ล้านบาท
- 2547 ได้มีการปรับปรุงโครงสร้างการถือหุ้นและการจัดการโดยคุณเอก โก๊ะ เซง (ด็กสัน) และคุณเอก โก๊ะ เบง เข้าร่วมเป็นผู้ถือหุ้นร้อยละ 49 ในจำนวนหุ้นทั้งหมดของบริษัทฯ ทั้งสองท่านเป็นผู้มีประสบการณ์ในการบริหารธุรกิจจัดจำหน่ายเครื่องแต่งกายภายใต้เครื่องหมายการค้า Body Glove ในประเทศมาเลเซีย ปัจจุบันคุณเอก โก๊ะ เซง (ด็กสัน) ไม่มีส่วนเกี่ยวข้องใน Body Glove มาเลเซีย จากประสบการณ์ในการบริหารธุรกิจของท่าน ส่งผลให้ผลประโยชน์ประกอบการและการดำเนินงานของบริษัทฯ เป็นไปอย่างมีประสิทธิภาพ
- 2548 คุณเอก โก๊ะ เซง (ด็กสัน) และดร.นพดล ธรรมวัฒน์ ทำการปรับปรุงโครงสร้างของบริษัทฯ โดยมุ่งเน้นการเปิดเครือข่ายขายปลีกและจัดเตรียมสายผลิตภัณฑ์ใหม่โดยการตั้งเป้ากลุ่มเป้าหมายทางการตลาดใหม่และกำหนดตำแหน่งตราสินค้า อีกทั้งยังแนะนำระบบเครือข่ายขายปลีกแบบสมบูรณ์และระบบการจัดการสารสนเทศของบริษัทฯ
- 2549 สิ้นปี 2549 การเติบโตของรายได้รวมเพิ่มขึ้นร้อยละ 36.84 อัตรากำไรขั้นต้นอยู่ที่ร้อยละ 54.31 และการเติบโตของกำไรสุทธิเพิ่มขึ้นร้อยละ 88.31
- 2550
- 3 พฤษภาคม 2550 ได้ลงนามในสัญญาดำเนินธุรกิจกับ IP Global Investments America, INC. ("IPG") ผู้ถือใบอนุญาตสำหรับภูมิภาคเอเชียแปซิฟิก รวมทั้งได้รับอนุญาตให้ใช้สิทธิและช่วงสิทธิในเครื่องหมายการค้า แต่เพียงผู้เดียวเป็นระยะเวลา 99 ปี และสามารถขยายการดำเนินธุรกิจไปใน 6 ประเทศในเอเชียรวมประเทศไทย
 - 29 มิถุนายน 2550 ได้มีการเพิ่มทุนเพื่อรองรับการดำเนินธุรกิจของบริษัทฯ จาก 60 ล้านบาทเป็น 80 ล้านบาท และเปลี่ยนชื่อจากบริษัท บอดี โกลฟ (ประเทศไทย) จำกัด เป็นบริษัท บอดี โกลฟ (ประเทศไทย) จำกัด (มหาชน)
 - 23, 26 และ 27 พฤศจิกายน 2550 เสนอขายหุ้นเพิ่มทุนต่อประชาชนจำนวน 20 ล้านหุ้น มูลค่าที่ตราไว้หุ้นละ 1 บาท เสนอขายในราคาหุ้นละ 4.70 บาท
 - 30 พฤศจิกายน 2550 จดทะเบียนเพิ่มทุนเป็นทุนชำระแล้วจำนวน 80 ล้านบาท กับกระทรวงพาณิชย์
 - 11 ธันวาคม 2550 หุ้นสามัญของบริษัทฯ เข้าเป็นหลักทรัพย์จดทะเบียนในตลาดหลักทรัพย์เอ็ม เอ ไอ
 - สิ้นปี 2550 การเติบโตของรายได้รวมเพิ่มขึ้นร้อยละ 27.83 อัตรากำไรขั้นต้นอยู่ที่ร้อยละ 53.80 และการเติบโตของกำไรสุทธิเพิ่มขึ้นร้อยละ 53.87
- 2551
- 6 พฤษภาคม 2551 บริษัท บอดี โกลฟ (ประเทศไทย) จำกัด (มหาชน) ได้จดทะเบียนเปลี่ยนชื่อใหม่เป็น บริษัท บีจีที คอร์ปอเรชั่น จำกัด (มหาชน)
- 2552
- ลงนามในสัญญากับบริษัท Two Agent See International Limited, ("TAS") เป็นผู้จัดจำหน่ายผลิตภัณฑ์เสื้อผ้าสำเร็จรูปภายใต้เครื่องหมายการค้า Peoples Market (PM) จากสหราชอาณาจักร
 - สิ้นปี 2552 การเติบโตของรายได้รวมเพิ่มขึ้นร้อยละ 11.01 อัตรากำไรขั้นต้นอยู่ที่ร้อยละ 49.91 และการเติบโตของกำไรสุทธิเพิ่มขึ้นร้อยละ 11.90 ซึ่งเป็นการเติบโตอย่างต่อเนื่องเป็นระยะเวลา 5 ปีตลอดมา

- 2553 • 20 พฤษภาคม 2553 ได้มีการจดทะเบียนเพิ่มทุนจาก 80 ล้านบาท เป็น 160 ล้านบาท
- มิถุนายน 2553 มีจำนวนร้านครบ 100 สาขาในแหล่งช้อปปิ้งทั่วทั้งประเทศไทย
- 2554 • 31 ธันวาคม 2554 จำนวนร้านค้าทั้งหมด 143 ร้านในแหล่งช้อปปิ้งทั่วทั้งประเทศไทย
- ในไตรมาส 4/2554 เกิดอุทกภัยครั้งใหญ่ในประเทศไทย ทำให้ร้านค้าส่วนใหญ่ได้รับผลกระทบอย่างมากและทำให้ร้านค้าต้องปิดบริการ 13 ร้านค้า แต่รายได้รวมของไตรมาส 4/2554 ยังคงเพิ่มขึ้นร้อยละ 1
- สิ้นปี 2554 การเติบโตของรายได้รวมเพิ่มขึ้นร้อยละ 13 และการเติบโตของกำไรสุทธิเพิ่มขึ้นร้อยละ 14.49
- 2555 • 10 พฤษภาคม 2555 ได้มีการลดทุนจดทะเบียนจาก 160,000,000.00 บาท เป็นทุนจดทะเบียน 159,786,650.00 บาท และเป็นทุนชำระแล้วจำนวน 159,786,650.00 บาท ซึ่งเป็นหุ้นที่เหลือจากการจัดสรรไว้เพื่อรองรับการจ่ายปันผล
- 11 พฤษภาคม 2555 ได้มีการเพิ่มทุนจดทะเบียนจาก 159,786,650.00 บาท เป็นทุนจดทะเบียน 179,759,982.00 บาท ทุนชำระแล้วจำนวน 159,786,650.00 บาท เพื่อรองรับการจ่ายปันผล
- 15 พฤษภาคม 2555 ได้มีการจัดสรรหุ้นสามัญเพิ่มทุนจำนวน 39,946,664 หุ้น มูลค่าที่ตราไว้หุ้นละ 0.50 บาท เป็นทุนจดทะเบียน 179,759,982.00 บาท ทุนชำระแล้วจำนวน 179,756,452.00 บาท
- 1 ตุลาคม 2555 ย้ายสำนักงานใหญ่และอาคารคลังสินค้ามาที่ 188 ถนนสุวินทวงศ์ แขวงมีนบุรี เขตมีนบุรี กทม. 10510
- 31 ธันวาคม 2555 จำนวนร้านค้าทั้งหมด 149 ร้านในแหล่งช้อปปิ้งทั่วทั้งประเทศไทย
- 2556 เมื่อวันที่ 3 มกราคม 2556 บริษัท บีจีที คอร์ปอเรชั่น จำกัด (มหาชน) ได้เข้าลงทุนในบริษัทย่อย คือ บริษัท บีจีที เทคโนโลยี จำกัด และได้ถือหุ้น ในสัดส่วนร้อยละ 59.60 ของทุนจดทะเบียนในบริษัท บีจีที เทคโนโลยี จำกัด โดยบริษัทย่อย ดำเนินธุรกิจหลักจำหน่ายอุปกรณ์อิเล็กทรอนิกส์ จำหน่ายอุปกรณ์เสริมทางเทคโนโลยีต่างๆ เช่น เคสมือถือ หรือ ไอแพด และอุปกรณ์อื่นๆ ภายใต้เครื่องหมายการค้าของ บอดี้โกลฟ์ และ เครื่องหมายการค้าอื่นๆ
- 2557 • ในรอบปี 2557 ที่ผ่านมา บริษัทได้ดำเนินการประกอบการภายใต้ภาวะเศรษฐกิจโลกและเศรษฐกิจภายในประเทศไทย ที่ฟื้นตัวอย่างเชื่องช้า ประชาชนขาดความมั่นใจเนื่องจากสภาวะเศรษฐกิจที่พลิกผัน และมีการเปลี่ยนแปลงจัดตั้งรัฐบาลใหม่ ทำให้การค้าปลีกในช่วงแรกๆ ของปี รวมถึงผลประกอบการของบริษัทฯ ไม่เป็นไปตามที่คาดหวัง แต่ถึงอย่างไรก็ดี บริษัทสามารถฟื้นตัว และทำกำไรเพิ่มขึ้นได้ในไตรมาสสุดท้ายของปี สำหรับสิ้นปี 2557 บริษัทมีร้านค้าทั้งหมด 151 ร้านค้า ในแหล่งช้อปปิ้งทั่วทั้งประเทศไทย
- 2558 • 27 มีนาคม 2558 บริษัทได้จำหน่ายเงินลงทุนบางส่วนในบริษัท บีจีที เทคโนโลยี จำกัด ทำให้บริษัทถือหุ้นใน บริษัท บีจีที เทคโนโลยี จำกัด ร้อยละ 24.60 ของทุนจดทะเบียนชำระแล้ว และเปลี่ยนแปลงสถานะจากบริษัทย่อยเป็นบริษัทร่วม ต่อมาเดือนกันยายน 2558 บริษัท บีจีที เทคโนโลยี จำกัด ได้จดทะเบียนเพิ่มทุนอีก 10 ล้านบาท บริษัทได้ลงทุนเพิ่มในบริษัทร่วม 2.27 ล้านบาท รวมเงินลงทุน 4.73 ล้านบาท ทำให้บริษัทถือหุ้นในบริษัทร่วมร้อยละ 23.65
- สิ้นปี 2558 ในส่วนงบการเงินเฉพาะกิจการ บริษัทมีรายได้รวมเพิ่มขึ้นร้อยละ 6.38 อัตรากำไรขั้นต้นอยู่ที่ ร้อยละ 48.38 และกำไรสุทธิเพิ่มขึ้นร้อยละ 208.24 ณ 31 ธันวาคม 2558 จำนวนร้านค้าทั้งหมด 148 ร้านค้าทั่วประเทศ
- 2559 ณ 31 ธันวาคม 2559 บริษัทมีการเติบโตของรายได้รวมเพิ่มขึ้นร้อยละ 11.79 อัตรากำไรขั้นต้นอยู่ที่ร้อยละ 49.42 และกำไรสุทธิเพิ่มขึ้นร้อยละ 194.46 บริษัทมีจำนวนร้านค้า 166 ร้านค้าทั่วประเทศ โดยแยกเป็นร้านค้าในกรุงเทพมหานคร จำนวน 37 ร้านค้า และต่างจังหวัด จำนวน 129 ร้านค้า
- 2560 31 ธันวาคม 2560 งบการเงินเฉพาะกิจการ บริษัทมีรายได้รวม 849 ล้านบาท อัตรากำไรขั้นต้นอยู่ที่ ร้อยละ 47.37 และอัตรากำไรสุทธิอยู่ที่ร้อยละ 3.62 ณ 31 ธันวาคม 2560 บริษัทมีจำนวนร้านค้าทั้งหมด 168 ร้านค้าทั่วประเทศ

ตลอดระยะเวลาที่ผ่านมาบริษัทได้พัฒนาผลิตภัณฑ์ ให้สอดคล้องกับความต้องการของลูกค้าและผู้บริโภค รวมทั้งขยายช่องทางในการจัดจำหน่าย ทั้งทางหน้าร้าน และทาง E-Commerce เพื่อการเข้าถึงผู้บริโภค และขยายกลุ่มลูกค้าโดยผ่านช่องทางการขายในเว็บไซต์ www.bgt4u.com อีกด้วย บริษัทได้มีการขยาย category ใหม่ เพื่อให้กลุ่มลูกค้าและผู้บริโภคเข้าถึงเสื้อผ้าประเภทกีฬาโดยตรง โดยเริ่มต้นจากเสื้อผ้าออกกำลังกาย ทั้งชายและหญิง รวมถึง Accessories ที่เกี่ยวข้องกัน จากการที่บริษัทได้สิทธิในการใช้เครื่องหมายการค้า Body Glove ทำให้บริษัทสามารถทำธุรกิจค้าปลีกใน 6 ประเทศอาเซียนได้ ซึ่งประกอบไปด้วยประเทศไทย เวียดนาม พม่า ลาว กัมพูชา และ ฟิลิปปินส์

จุดเด่นทางการเงิน

งบการเงินเฉพาะกิจการ

งบแสดงฐานะการเงิน (หน่วย: ล้านบาท)	2558	2559	2560
รวมสินทรัพย์	659.46	713.93	670.98
รวมหนี้สิน	234.17	244.92	172.07
รวมส่วนของผู้ถือหุ้น	425.29	469.01	498.91

งบกำไรขาดทุนเบ็ดเสร็จ (หน่วย: ล้านบาท)	2558	2559	2560
รายได้จากการขาย	746.86	843.97	843.25
รวมรายได้	757.37	846.69	848.79
ต้นทุนขาย	385.53	426.89	443.82
ค่าใช้จ่ายในการขาย	244.21	254.92	254.15
ค่าใช้จ่ายในการบริหาร	102.04	107.82	106.04
ต้นทุนทางการเงิน	6.34	5.10	5.08
รวมค่าใช้จ่าย	738.13	794.73	809.08
กำไรก่อนภาษีเงินได้	19.24	51.96	39.71
ค่าใช้จ่าย ภาษีเงินได้	5.21	10.65	9.00
กำไรสำหรับปี	14.03	41.31	30.72
กำไรต่อหุ้นขั้นพื้นฐาน (บาทต่อหุ้น)	0.04	0.11	0.08
มูลค่าตามบัญชีต่อหุ้น (บาทต่อหุ้น)	1.18	1.30	1.38

อัตราส่วนทางการเงิน	2558	2559	2560
อัตราเติบโตของรายได้รวม (%)	6.38%	11.79%	0.25%
อัตราเติบโตของกำไรสุทธิ (%)	208.24%	194.46%	(25.64%)
อัตราเติบโตของกำไรก่อนต้นทุนทางการเงินและภาษีเงินได้ (%)	450.50%	123.04%	(21.50%)
อัตรากำไรขั้นต้น (%)	48.38%	49.42%	47.37%
อัตรากำไรสุทธิ (%)	1.85%	4.88%	3.62%
อัตราหนี้สินต่อส่วนผู้ถือหุ้น (เท่า)	0.55 เท่า	0.52 เท่า	0.34 เท่า
อัตราผลตอบแทนจากสินทรัพย์ (%)	2.15%	6.02%	4.44%
อัตราผลตอบแทนผู้ถือหุ้น (%)	3.36%	9.24%	6.35%

หมายเหตุ

งบการเงินที่ใช้ในการเปรียบเทียบนี้เป็นงบการเงินเฉพาะกิจการ ทั้งนี้บริษัทฯ ได้จัดทำงบการเงินที่แสดงเงินลงทุนตามวิธี - ส่วนได้เสีย แต่เนื่องจากขนาดรายการและมูลค่าที่เกิดขึ้นของบริษัทฯ รวมไม่มีความสำคัญต่องบการเงิน จึงไม่นำมาเปรียบเทียบ

ข้อมูลของกรรมการบริษัทและผู้บริหาร



ลำดับ ที่	ชื่อ-สกุล ตำแหน่ง	อายุ (ปี)	วุฒิการศึกษาสูงสุด/ ประวัติการอบรม	สัดส่วนการถือหุ้น จำนวนหุ้น	ความสัมพันธ์ ระหว่างผู้บริหาร	ประสบการณ์ทำงานในระยะ 5 ปีย้อนหลัง		
						ช่วงเวลา	ตำแหน่ง	ชื่อหน่วยงาน/บริษัท/ประเภทธุรกิจ
1.	ดร.เนตล ธรรมวัฒน์ะ (ประธานกรรมการบริษัท) วันที่ได้รับแต่งตั้งกรรมการ มิถุนายน 2550	66	- ปริญญาคุณวุฒิบัณฑิต สาขาการบริหารการศึกษา มหาวิทยาลัยสยาม - ผ่านการอบรมหลักสูตร “Director Accreditation Program” (IOD) รุ่นที่ 50/2549	ถือด้วยตนเอง 1 มกราคม 2560 13.10% 47,337,800 หุ้น 31 ธันวาคม 2560 13.10% 47,628,600 หุ้น ----- คู่สมรส และ บุตร ที่ยังไม่บรรลุนิติภาวะ -ไม่มี-	พี่ชาย นางฉลิลการ์ ธรรมวัฒน์ะ และ เป็นบิดาของ นางสาวดลนภา ธรรมวัฒน์ะ	ม.ย. 2550 - ปัจจุบัน	ประธานกรรมการบริษัท	บริษัท บีจีที คอร์ปอเรชั่น จำกัด (มหาชน) (อาซิฟหลัก)
						บริษัทจดทะเบียน -ไม่มี-		
						บริษัทอื่น		
						2534 - ปัจจุบัน 2531 - ปัจจุบัน พ.ค. 2558 - ปัจจุบัน พ.ค. 2559 - ปัจจุบัน	ประธานกรรมการบริหาร ประธานกรรมการ กรรมการ กรรมการ	บริษัท โกลด์มาสเตอร์ จำกัด (มหาชน) บริษัท ที เอส ไอ อินเทอร์เน็ต จำกัด บริษัท ดีบี กรุ๊ป จำกัด บริษัท โรงเรียนไทยอินเตอร์เนชั่นแนลสกูล จำกัด
						ม.ย. 2550 - ปัจจุบัน	กรรมการผู้จัดการใหญ่/ ประธานเจ้าหน้าที่บริหาร	บริษัท บีจีที คอร์ปอเรชั่น จำกัด (มหาชน) (อาซิฟหลัก)
2.	นายเกา โก๊ะ เสง (ดีกัลัน) (กรรมการผู้จัดการใหญ่ / ประธานเจ้าหน้าที่บริหาร) วันที่ได้รับแต่งตั้งกรรมการ มิถุนายน 2550	50	- Chung Ling High School (A Level) - ผ่านการอบรมหลักสูตร “Director Accreditation Program” (IOD) รุ่นที่ 62/2549	ถือด้วยตนเอง 1 มกราคม 2560 13.13% 47,427,200 หุ้น 31 ธันวาคม 2560 13.10% 47,627,200 หุ้น ----- คู่สมรส และ บุตร ที่ยังไม่บรรลุนิติภาวะ -ไม่มี-	น้องชาย นายเกา โก๊ะ เสง	บริษัทจดทะเบียน -ไม่มี-		
						บริษัทอื่น		
						2545 - ปัจจุบัน 2545 - ปัจจุบัน 2556 - ปัจจุบัน	กรรมการ กรรมการ กรรมการ	Yen Club Asia Sdn Bhd Yen Group Holding Corporation Sdn Bhd บริษัท บีจีที เทคโนโลยี จำกัด

ข้อมูลของกรรมการบริษัทและผู้บริหาร

ลำดับ ที่	ชื่อ-สกุล ตำแหน่ง	อายุ (ปี)	วุฒิการศึกษาสูงสุด/ ประวัติการอบรม	สัดส่วนการถือหุ้น จำนวนหุ้น	ความสัมพันธ์ ทางครอบครัว	ประสบการณ์ทำงานในระยะ 5 ปีย้อนหลัง		
						ช่วงเวลา	ตำแหน่ง	ชื่อหน่วยงาน/บริษัท/ประเภทธุรกิจ
3.	นายเอก โก๊ะ เง (กรรมการ) วันที่ได้รับแต่งตั้งกรรมการ มิถุนายน 2550	56	- Chung Ling High School (A Level) - ผ่านการอบรมหลักสูตร “Director Accreditation Program” (IOD) รุ่นที่ 65/2550	ถือด้วยตนเอง 1 มกราคม 2560 13.09% 47,297,450 หุ้น 31 ธันวาคม 2560 13.01% 47,297,450 หุ้น ----- คู่สมรส และ บุตร ที่ยังไม่บรรลุนิติภาวะ -ไม่มี-	พี่ชาย นายเอกโก๊ะ เง (ติ๊กสัน)	ม.ย. 2550 - ปัจจุบัน	กรรมการ	บริษัท บีจีที คอร์ปอเรชั่น จำกัด (มหาชน)
						บริษัทจดทะเบียน -ไม่มี-		
						บริษัทอื่น (ในต่างประเทศ)		
						2545 - ปัจจุบัน	กรรมการ	Yen Group Holding Corporation Sdn Bhd (อาซีพีหลัก)
4.	นางมัลลิการ์ ธรรมวัฒน์ (กรรมการ) วันที่ได้รับแต่งตั้งกรรมการ มิถุนายน 2550	64	- ปริญญาโท สาขาการศึกษา มหาวิทยาลัยเทคโนโลยีเทคนิค รัฐแคลิฟอร์เนีย โปโมนา ประเทศสหรัฐอเมริกา - ผ่านการอบรมหลักสูตร “Director Accreditation Program” (IOD) รุ่นที่ 52/2549	ถือด้วยตนเอง 1 มกราคม 2560 -ไม่มี- 31 ธันวาคม 2560 -ไม่มี- ----- คู่สมรส และ บุตร ที่ยังไม่บรรลุนิติภาวะ -ไม่มี-	น้องสาวของ ดร.นพดล ธรรมวัฒน์ และเป็นอาของ นางสาวดลนภา ธรรมวัฒน์	2545 - ปัจจุบัน	กรรมการ	Yen Club Asia Sdn Bhd
						2545 - ปัจจุบัน	กรรมการ	Yen Group Properties (M) Sdn Bhd
						2542 - ปัจจุบัน	กรรมการ	Yen Shoes (M) Sdn Bhd
						2538 - ปัจจุบัน	กรรมการ	Irama Pilihan SdnBhd
						2538 - ปัจจุบัน	กรรมการ	
						ม.ย. 2550 - ปัจจุบัน	กรรมการ	บริษัท บีจีที คอร์ปอเรชั่น จำกัด (มหาชน)
						บริษัทจดทะเบียน -ไม่มี-		
						บริษัทอื่น		
						2548 - ปัจจุบัน	กรรมการ	บริษัท มัลลิการ์อินเตอร์ฟู้ด จำกัด (อาซีพีหลัก)
						พ.ค.2559 - ปัจจุบัน	กรรมการ	บริษัท โรงเรียนไทยอินเตอร์เนชั่นแนลสกูล จำกัด

ข้อมูลของกรรมการบริษัทและผู้บริหาร



ลำดับ ที่	ชื่อ-สกุล ตำแหน่ง	อายุ (ปี)	วุฒิการศึกษาสูงสุด/ ประวัติการอบรม	สัดส่วนการถือหุ้น จำนวนหุ้น	ความสัมพันธ์ ระหว่างผู้บริหาร	ประสบการณ์ทำงานในระยะ 5 ปีย้อนหลัง		
						ช่วงเวลา	ตำแหน่ง	ชื่อหน่วยงาน/บริษัท/ประเภทธุรกิจ
5.	รศ.สพญ.ดร.นันทริกา ชันช้อย (กรรมการ) วันที่ได้รับแต่งตั้งกรรมการ มิถุนายน 2550	56	- ปริญญาเอกสาขา Marine Science (Immunotoxicology) วิทยาลัยวิลเลียมและแมรี ประเทศสหรัฐอเมริกา - ปริญญาดุษฎีบัณฑิต สาขาการบริหารการศึกษา มหาวิทยาลัยสยาม - ผ่านการอบรมหลักสูตร "Director Accreditation Program" รุ่นที่ 50/2549	ถือด้วยตนเอง 1 มกราคม 2560 0.95% 3,429,999 หุ้น 31 ธันวาคม 2560 0.94 % 3,429,999 หุ้น ----- คู่สมรส และ บุตร ที่ยังไม่บรรลุนิติภาวะ -ไม่มี-	-	2550 - ปัจจุบัน	กรรมการ	บริษัท บีจีที คอร์ปอเรชั่น จำกัด (มหาชน) คณะสัตวแพทยศาสตร์ จุฬาลงกรณ์มหาวิทยาลัย หน่วยปฏิบัติการวิจัยสัตว์น้ำสวยงามและสัตว์น้ำเพื่อ การอนุรักษ์
						2555 - ปัจจุบัน	ผู้ช่วยคณบดีต่างประเทศสัมพันธ์ หัวหน้าหน่วย	
						2553 - ปัจจุบัน		
						2537 - ปัจจุบัน	ผู้อำนวยการ	ศูนย์วิจัยโรคสัตว์น้ำ คณะสัตวแพทยศาสตร์ จุฬาลงกรณ์มหาวิทยาลัย
						2532 - ปัจจุบัน	รองศาสตราจารย์ ระดับ 9	ภาควิชาอายุรศาสตร์ คณะสัตวแพทยศาสตร์ จุฬาลงกรณ์มหาวิทยาลัย (อาชีวแพทย์)
6.	พล.ต.อ.เสรีพิศุทธิ์ เตมียาเวส (กรรมการ.กรรมการอิสระ และ ประธานกรรมการตรวจสอบ) วันที่ได้รับแต่งตั้งกรรมการ มิถุนายน 2550	69	- รัฐประศาสนศาสตร์บัณฑิต (โรงเรียนนายร้อยตำรวจ) - ผ่านการอบรมหลักสูตร "Director Accreditation Program" (IOD) รุ่นที่ 62/2549	ถือด้วยตนเอง 1 มกราคม 2560 -ไม่มี- 31 ธันวาคม 2560 -ไม่มี- ----- คู่สมรส และ บุตร ที่ยังไม่บรรลุนิติภาวะ -ไม่มี-	-	บริษัทจดทะเบียน -ไม่มี-		
						บริษัทอื่น		
						2544 - ปัจจุบัน	กรรมการ	บริษัท ดี เอ็ดดูเคชั่น ออลล์เอนท์ จำกัด
						2543 - ปัจจุบัน	กรรมการ	บริษัท เอ็ดดูเคชั่นเพิร์ส จำกัด
						ม.ย. 2550 - ปัจจุบัน	กรรมการ, กรรมการอิสระ และประธานกรรมการตรวจสอบ	บริษัท บีจีที คอร์ปอเรชั่น จำกัด (มหาชน)
7.	ศาสตราจารย์ กิตติคุณ ดร. สุรพล วิรุฬห์รักษ์ (กรรมการ.กรรมการอิสระ และกรรมการตรวจสอบ) วันที่ได้รับแต่งตั้งกรรมการ มิถุนายน 2550	74	- ปริญญาเอก สาขาศิลปการแสดง มหาวิทยาลัยยาวาย ประเทศสหรัฐอเมริกา - ผ่านการอบรมหลักสูตร Director Accreditation Program (IOD) รุ่นที่ 62/2549	ถือด้วยตนเอง 1 มกราคม 2560 -ไม่มี- 31 ธันวาคม 2560 -ไม่มี- ----- คู่สมรส และ บุตร ที่ยังไม่บรรลุนิติภาวะ --ไม่มี-	-	ปัจจุบัน	กรรมการ, กรรมการอิสระ และกรรมการตรวจสอบ	บริษัท บีจีที คอร์ปอเรชั่น จำกัด (มหาชน) ข้าราชการบำนาญ (อาชีวแพทย์)
						บริษัทจดทะเบียน -ไม่มี-		
						บริษัทอื่น		
						ม.ย. 2550 - ปัจจุบัน	กรรมการ, กรรมการอิสระ และกรรมการตรวจสอบ	บริษัท บีจีที คอร์ปอเรชั่น จำกัด (มหาชน)
						ปัจจุบัน		
						บริษัทจดทะเบียน -ไม่มี-		
						บริษัทอื่น		
						ก.ค. 2538 - ปัจจุบัน	กรรมการ	บริษัท โกลด์มาสเตอร์ จำกัด (มหาชน)

ข้อมูลของกรรมการบริษัทและผู้บริหาร

ลำดับ ที่	ชื่อ-สกุล ตำแหน่ง	อายุ (ปี)	วุฒิการศึกษาสูงสุด/ ประวัติการอบรม	สัดส่วนการถือหุ้น จำนวนหุ้น	ความสัมพันธ์ ระหว่างผู้บริหาร	ประสบการณ์ทำงานในระยะ 5 ปีย้อนหลัง		
						ช่วงเวลา	ตำแหน่ง	ชื่อหน่วยงาน/บริษัท/ประเภทธุรกิจ
8.	นายภาณุ คงแทน (กรรมการ.กรรมการตรวจสอบ) วันที่ได้รับแต่งตั้งกรรมการ กุมภาพันธ์ 2552	53	- ปริญญาโท บริหารธุรกิจ มหาวิทยาลัยสงขลานครินทร์ - ผ่านการอบรมหลักสูตร Director Accreditation Program (IOD) วันที่ 79/2552	ถือด้วยตนเอง 1 มกราคม 2560 ไม่มี- 31 ธันวาคม 2560 ไม่มี- ----- คู่สมรส และ บุตร ที่ยังไม่บรรลุนิติภาวะ ไม่มี-	-	ก.พ. 2552 - ปัจจุบัน	กรรมการ, กรรมการอิสระ และกรรมการตรวจสอบ	บริษัท บีจีที คอร์ปอเรชั่น จำกัด (มหาชน)
						16 ก.ค. 2556 - ปัจจุบัน	ผู้อำนวยการผู้จัดการ ฝ่ายพาณิชย์	บริษัทหลักทรัพย์ คันทรี กรุ๊ป จำกัด (มหาชน) (อซีพีหลัก)
						พ.ค. 2555 - 15 ก.ค. 2556	ผู้อำนวยการอาวุโส ฝ่ายพาณิชย์	บริษัท ไทยสเตรทส์ทิจิค แคปิตอล จำกัด
						ส.ค. 2554 - เม.ย. 2555	ผู้อำนวยการผู้จัดการ ฝ่ายทุน	บริษัทหลักทรัพย์ ฟินันเซีย ไซรัส จำกัด (มหาชน)
9.	นางสาวดลนภา ธรรมวัฒน์ (ผู้จัดการฝ่ายการตลาด)	36	- ปริญญาโททางการตลาด ภาคภาษาอังกฤษ (MIM) มหาวิทยาลัยธรรมศาสตร์	ถือด้วยตนเอง 1 มกราคม 2560 21.56 % 77,876,750 หุ้น 31 ธันวาคม 2560 21.48 % 78,076,750 หุ้น ----- คู่สมรส และ บุตร ที่ยังไม่บรรลุนิติภาวะ ไม่มี-	บุตรของดร.นพดล ธรรมวัฒน์ และ เป็นหลานสาว ของนางมัลลิกา ธรรมวัฒน์	บริษัทจดทะเบียน ไม่มี-		
						ก.พ. 2552 - ปัจจุบัน	ผู้จัดการฝ่ายการตลาด	บริษัท บีจีที คอร์ปอเรชั่น จำกัด (มหาชน)
						บริษัทจดทะเบียน ไม่มี-		
						บริษัทอื่น ไม่มี-		
10.	นางสาววิรัชฐา สุปณสฤงศ์ (ผู้อำนวยการสายงานบริหาร การเงิน และเลขานุการบริษัท)	54	- ปริญญาตรี บริหารธุรกิจ สาขาการบริหารงานทั่วไป มหาวิทยาลัยรามคำแหง	ถือด้วยตนเอง 1 มกราคม 2560 ไม่มี- 31 ธันวาคม 2560 0.05% 200,000 หุ้น ----- คู่สมรส และ บุตร ที่ยังไม่บรรลุนิติภาวะ ไม่มี-	-	พ.ค.2558 - ปัจจุบัน	กรรมการ	บริษัท ดีบี กรุ๊ป จำกัด
						มิ.ย. 2550 - ปัจจุบัน	ผู้อำนวยการสายงานบริหาร การเงิน	บริษัท บีจีที คอร์ปอเรชั่น จำกัด (มหาชน)
						บริษัทจดทะเบียน ไม่มี-		
						บริษัทอื่น ไม่มี-		

ข้อมูลของการรวมการบริษัทและผู้บริหาร

ลำดับ ที่	ชื่อ-สกุล ตำแหน่ง	อายุ (ปี)	วุฒิการศึกษาสูงสุด/ ประวัติการอบรม	สัดส่วนการถือหุ้น จำนวนหุ้น	ความสัมพันธ์ ทางครอบครัว ระหว่างผู้บริหาร	ประสบการณ์ทำงานในระยะ 5 ปีย้อนหลัง		
						ช่วงเวลา	ตำแหน่ง	ชื่อหน่วยงาน/บริษัท/ประเภทธุรกิจ
11.	นายชัย รัตนหาวงค์ (ผู้จัดการฝ่ายการเงิน)	50	- ปริญญาตรี บริหารธุรกิจ การเงินและการธนาคาร มหาวิทยาลัยอัสสัมชัญ	ถือด้วยตนเอง 1 มกราคม 2560 -ไม่มี- 31 ธันวาคม 2560 0.05% 210,000 หุ้น ----- คู่สมรส และ บุตร ที่ยังไม่บรรลุนิติภาวะ -ไม่มี-	-	ม.ย. 2550 - ปัจจุบัน	ผู้จัดการฝ่ายการเงิน	บริษัท บีอีที คอร์ปอเรชั่น จำกัด (มหาชน)
						บริษัทจดทะเบียน -ไม่มี-		
						บริษัทอื่น -ไม่มี-		
12.	นางสาวเมธิรา ทองสุวรรณ (ผู้จัดการฝ่ายบัญชี)	49	- ปริญญาตรี บริหารธุรกิจ สาขาการบัญชี มหาวิทยาลัยรามคำแหง	ถือด้วยตนเอง 1 มกราคม 2560 -ไม่มี- 31 ธันวาคม 2560 0.05% 210,000 หุ้น ----- คู่สมรส และ บุตร ที่ยังไม่บรรลุนิติภาวะ -ไม่มี-	-	ม.ย. 2550 - ปัจจุบัน	ผู้จัดการฝ่ายบัญชี	บริษัท บีอีที คอร์ปอเรชั่น จำกัด (มหาชน)
						บริษัทจดทะเบียน -ไม่มี-		
						บริษัทอื่น -ไม่มี-		
13.	นางนันทอมณ บัวหิลา (ผู้จัดการฝ่ายขาย)	46	- ปริญญาโท สาขาการจัดการ ธุรกิจขนาดกลางและ ขนาดย่อม มหาวิทยาลัยรามคำแหง	ถือด้วยตนเอง 1 มกราคม 2560 -ไม่มี- 31 ธันวาคม 2560 -ไม่มี- ----- คู่สมรส และ บุตร ที่ยังไม่บรรลุนิติภาวะ -ไม่มี-	-	ก.พ. 2552 - 31 ม.ค. 60	ผู้จัดการฝ่ายขาย	บริษัท บีอีที คอร์ปอเรชั่น จำกัด (มหาชน)
						บริษัทจดทะเบียน -ไม่มี-		
						บริษัทอื่น -ไม่มี-		
14.	นางปภาณิสรา นวลมุสิก (ผู้จัดการฝ่ายจัดการห่วงโซ่อุปทาน)	41	- ปริญญาโท สาขาการตลาด มหาวิทยาลัยรามคำแหง	ถือด้วยตนเอง 1 มกราคม 2560 -ไม่มี- 31 ธันวาคม 2560 -ไม่มี- ----- คู่สมรส และ บุตร ที่ยังไม่บรรลุนิติภาวะ -ไม่มี-	-	ก.ย. 2557 - ปัจจุบัน	ผู้จัดการฝ่ายจัดการห่วงโซ่อุปทาน	บริษัท บีอีที คอร์ปอเรชั่น จำกัด (มหาชน)
						บริษัทจดทะเบียน -ไม่มี-		
						บริษัทอื่น -ไม่มี-		

หมายเหตุ

1. * กรรมการ ลำดับที่ 1,2,3 และ 4 กรรมการผู้มีอำนาจลงนาม

2. ** กรรมการลำดับที่ 1 ถึง 8 และผู้บริหารลำดับที่ 9 ถึง 14 ไม่มีการไปดำรงตำแหน่งที่ปรึกษา หรือหุ้นส่วนผู้จัดการ, หุ้นส่วนในกิจการ หรือองค์การอื่นใดที่ไม่มีวัตถุประสงค์แสวงหากำไร



ผู้ถือหุ้นรายใหญ่

รายชื่อผู้ถือหุ้น 10 อันดับแรก ตามที่ปรากฏในสมุดทะเบียนผู้ถือหุ้น ณ วันที่ 31 ธันวาคม 2560

		จำนวนหุ้น	สัดส่วนการถือหุ้น (ร้อยละ)
1.	น.ส.ดลนภา ธรรมวัฒน์ะ	78,076,750	21.48
2.	ดร.นพดล ธรรมวัฒน์ะ	47,628,600	13.10
3.	นายเกา โก๊ะ เซง (ดีก๊สัน)	47,627,200	13.10
4.	นายเกา โก๊ะ เบง	47,297,450	13.01
5.	นายศุภโรจ โรจน์วีระ	20,001,500	5.50
6.	นายสมชาย วิจิตรแสงรัตน์	5,000,000	1.38
7.	นายเมธา รังสิยาวรานนท์	4,595,800	1.26
8.	รศ.สพญ.ดร.นันทริกา ชันชื้อ	3,429,999	0.94
9.	นายธนชัย แซ่ซัน	3,288,500	0.90
10.	นายวรภัทร อาจคุ้มวงศ์	2,838,000	0.78
รวมทั้งหมด		259,783,799	71.46

กลุ่มผู้ถือหุ้นรายใหญ่ที่กำหนดนโยบายการจัดการ โดยการส่งตัวแทนเข้าเป็นกรรมการ ได้แก่ กรรมการที่มาจากผู้ถือหุ้นรายใหญ่ในกลุ่มครอบครัวธรรมวัฒน์ะ คือ ดร.นพดล ธรรมวัฒน์ะ และกรรมการที่มาจากกลุ่มผู้ถือหุ้นรายใหญ่สัญชาติมาเลเซีย ประกอบด้วย นายเกา โก๊ะ เซง (ดีก๊สัน) และนายเกา โก๊ะ เบง

ลักษณะการประกอบธุรกิจ

วิสัยทัศน์ :

มุ่งเน้นเพื่อเป็นผู้นำทางการค้าปลีกและผู้นำเทรนด์ของผลิตภัณฑ์ที่มีเอกลักษณ์เฉพาะตัวในรูปแบบ Original California Lifestyle ภายใต้แบรนด์ Body Glove จากประเทศสหรัฐอเมริกา สานต่อและพัฒนาปณิธานของผู้ก่อตั้ง Bob and Bill Meistrell บุคคลในตำนานวงการกีฬาทางน้ำของโลก ให้ Body Glove เป็นที่รู้จักกันอย่างกว้างขวางและพร้อมที่จะขยายไปยังประเทศต่างๆในภูมิภาคอาเซียน

พันธกิจ :

1. ดำเนินธุรกิจค้าปลีก ผลิตและจัดจำหน่ายผลิตภัณฑ์ Body Glove สร้างเอกลักษณ์ของแบรนด์ให้แตกต่างสอดคล้องกับความต้องการของกลุ่มเป้าหมาย ภายใต้แนวคิดของผลิตภัณฑ์ในรูปแบบ Original California Lifestyle
2. มุ่งสร้างภาพลักษณ์และกำหนดราคาสินค้าที่เหมาะสม
3. สร้างความพึงพอใจให้กับลูกค้า โดยส่งมอบและตอบสนองความต้องการของลูกค้า และสร้างความสัมพันธ์กับลูกค้าอย่างยั่งยืน
4. มุ่งเน้นการเพิ่มมูลค่าในการให้บริการด้วยการอบรมพนักงานบริการให้รู้ถึงข้อมูลผลิตภัณฑ์และการบริการ
5. คำนึงถึงการมีส่วนร่วมต่อสังคม
6. มุ่งมั่นในการควบคุมการบริหารงานในองค์กรเพื่อให้ได้มาเพื่อผลประโยชน์อันสูงสุดกับผู้ถือหุ้น

เป้าหมายการดำเนินธุรกิจ

บริษัทฯ ตั้งเป้าหมายว่าจะพัฒนาและปรับรูปแบบเสื้อผ้าและผลิตภัณฑ์ที่เกี่ยวข้องภายใต้เครื่องหมายการค้า Body Glove ให้หลากหลายมากยิ่งขึ้น อาทิเช่น เสื้อผ้าแนวสปอร์ต เพื่อให้สอดคล้องกับรสนิยม และการใช้ชีวิตของกลุ่มลูกค้าภายใต้แนวคิด Surf Lifestyle & Easy Lifestyle โดยมีช่องทางการจัดจำหน่ายที่เป็นร้านค้าและช่องทางการจัดจำหน่ายสินค้าทางออนไลน์ผ่านทาง www.bgt4u.com และ Body Glove Thailand Facebook Fan Page ช่องทาง Instagram @bodygloveth และ line@ ที่ @bodygloveth ที่เป็นสื่อช่องทางของตัวเอง ที่สามารถตอบคำถามและช่วยเหลือลูกค้าในการสั่งซื้อได้ตลอด 24 ชั่วโมง นอกจากนี้ยังมีการจัดจำหน่ายผ่านทางเว็บไซต์อื่นๆ เช่น Lazada, Shopee และอื่นๆ อีกมากมาย

กลยุทธ์การดำเนินธุรกิจ

1. กลยุทธ์ด้านผลิตภัณฑ์

บริษัทฯ มองเห็นถึงความหลากหลายของกลุ่มลูกค้า จึงออกแบบผลิตภัณฑ์ที่มีความเหมาะสมหลากหลายและทันสมัย เพื่อตอบสนองความต้องการของลูกค้า โดยพยายามสร้างการรับรู้ในตราสินค้าให้เป็นที่รู้จักยิ่งขึ้น โดยเฉพาะอย่างยิ่งการต่อยอดแบรนด์กับกลุ่มฐานลูกค้าเดิม และฐานลูกค้าใหม่ โดยการทำการตลาดทั้งทางสื่อโฆษณาทางวิทยุ, นิตยสาร และการร่วมกิจกรรมต่างๆ

2. กลยุทธ์ด้านช่องทางการจำหน่าย

บริษัทฯ มีช่องทางการจัดจำหน่ายในศูนย์การค้าและ ห้าง Modern Trade ทั้งในกรุงเทพฯ และขยายไปทั่วทุกภูมิภาค เพื่อรองรับความต้องการของลูกค้า ณ ปัจจุบัน สิ้นปี 2560 บริษัทฯ มีจำนวนร้านค้าในกรุงเทพฯ จำนวน 38 ร้านค้า และต่างจังหวัดจำนวน 130 ร้านค้า และขยายฐานลูกค้า โดยเข้าถึงลูกค้าทางออนไลน์ ซึ่งลูกค้าสามารถสั่งซื้อสินค้าได้ที่ www.bgt4u.com และติดตามโปรโมชั่นต่างๆ ได้ทั้งทาง Facebook, Instagram เป็นต้น ซึ่งได้รับการตอบรับที่ดีจากลูกค้า

3. กลยุทธ์ในการสร้างประสิทธิภาพในการบริหารจัดการ

บริษัทฯ มีการบริหารจัดการโดยมุ่งเน้น การบริหารอย่างเป็นระบบและมีประสิทธิภาพในทุกๆ ฝ่าย ให้ความสำคัญในการคัดสรรควบคุมคุณภาพสินค้า และการดำเนินงานทุกขั้นตอน มีการวางแผนด้านการตลาด และการวางแผนด้านการขาย โดยทำโปรโมชั่นเพื่อดึงดูดลูกค้า มีการตรวจสอบการทำงาน หรือที่เรียกว่า Monitoring ผ่านทางสารสนเทศและควบคุมการทำงานให้เป็นไปอย่างมีประสิทธิภาพ รวมทั้งมีการฝึกอบรมพนักงานขาย และ ทำ workshop เพื่อพัฒนาศักยภาพในการทำงานอีกด้วย

ภาพรวมการประกอบธุรกิจของบริษัท

บริษัท บีจีที คอร์ปอเรชั่น จำกัด (มหาชน) ดำเนินธุรกิจค้าปลีกเพื่อการจัดจำหน่ายผลิตภัณฑ์เสื้อผ้าสำเร็จรูปและผลิตภัณฑ์ที่เกี่ยวข้องภายใต้เครื่องหมายการค้า Body Glove พร้อมรูปมือประดิษฐ์ โดยการจัดจำหน่ายผ่านร้านค้าของตนเองและทางห้างสรรพสินค้า นับตั้งแต่ปี 2531 และขยายเข้าสู่ทุกภูมิภาคของประเทศไทย

บริษัทฯ ได้ทำการขยายร้านค้าอย่างต่อเนื่องให้ครอบคลุมทั่วทุกภูมิภาคในระหว่าง ปี2560 โดยการขยายเปิดร้านค้าเพิ่มสาขา และ เคาเตอร์ผ่านห้างสรรพสินค้า รวมถึงการปรับปรุงตกแต่งร้านค้าเก่าให้มีรูปแบบและเอกลักษณ์เท่าเทียมร้านค้าใหม่อย่างสม่ำเสมอ อีกทั้งการเลือกสถานที่เปิดร้านค้าในสถานที่ที่ตั้งที่เหมาะสม ทำเลการค้าขายดี และให้สอดคล้องกับความต้องการของตลาดภูมิภาค

ณ วันที่ 31 ธันวาคม 2560 บริษัทฯ ดำเนินการจัดจำหน่ายสินค้าผ่านร้านค้า Body Glove ซึ่งตั้งอยู่ในศูนย์การค้าชั้นนำ และบริเวณย่านธุรกิจสำคัญจำนวน 87 แห่ง, ผ่านเคาเตอร์ในห้างสรรพสินค้าชั้นนำจำนวน 81 แห่ง และได้มีการเปิดจำหน่ายสินค้า ผ่านทางช่องทางออนไลน์ ที่ www.bgt4u.com, Lazada และ Application BGT4U ใน Q2/17 นอกจากนี้บริษัทฯ มีคลังสินค้า 1 แห่ง ตั้งอยู่ที่เลขที่ 188 ถนนสุวินทวงศ์ แขวงมีนบุรี เขตมีนบุรี กรุงเทพมหานคร ที่ตั้งคลังสินค้าอยู่ในบริเวณเดียวกับสำนักงานใหญ่ซึ่งสะดวกต่อการประสานงานในการจัดส่งสินค้าไปสู่ร้านค้าต่างๆ และการดูแลสินค้า

การประกอบธุรกิจ

ลักษณะผลิตภัณฑ์ Body Glove

ผลิตภัณฑ์ที่บริษัทฯ จำหน่ายแบ่งออกได้เป็น 3 ประเภท ดังนี้

1. เสื้อผ้าสำเร็จรูปภายใต้เครื่องหมายการค้า Body Glove

บริษัทฯ จำหน่ายเสื้อผ้าสำเร็จรูปสำหรับหญิงและชาย อายุตั้งแต่ 15 ปีขึ้นไป ผลิตภัณฑ์เสื้อผ้าสำเร็จรูปของบริษัทฯ มีหลากหลายขนาด หลายรูปแบบ หลายสีส้น เนื้อผ้ามีคุณสมบัติในการซึมซับได้ดี นุ่มและมีความทนทาน สวมใส่สบาย ดูแลรักษาง่าย สีสติดทน

เสื้อผ้าสำเร็จรูปที่บริษัทฯ จำหน่ายสามารถแบ่งออกได้เป็น 4 ประเภท ได้แก่

(1) Active Collection ผลิตภัณฑ์เสื้อผ้าสำเร็จรูปที่มุ่งเน้นการออกแบบตามฤดูกาลต่าง ๆ ให้มีเอกลักษณ์เฉพาะตัว ในรูปแบบ California Lifestyle โดยให้มีเครื่องหมายการค้า Body Glove และลวดลายบนผลิตภัณฑ์ ประกอบด้วย เสื้อยืด คอกลม เสื้อยืดคอวี เสื้อยืดผ้าบาง เสื้อยืดไม่มีตะเข็บข้าง เสื้อตัดต่อลาย เสื้อคอปก เสื้อกล้าม กางเกงขาสั้น 3 ส่วน กางเกงขาสั้น 4 ส่วน กางเกงขาสั้นลำลอง กางเกงขาสั้นผ้าไนลอน กางเกงคาร์โก้ตลอดจนผลิตภัณฑ์ที่มีความนิยมตามแนวโน้มของแฟชั่น เป็นต้น ราคาผลิตภัณฑ์อยู่ในช่วงประมาณ 890-2,890 บาท โดยลูกค้ากลุ่มเป้าหมาย คือ กลุ่มวัยรุ่น และวัยทำงาน

(2) Pima Tee Collection ผลิตภัณฑ์เสื้อผ้าสำเร็จรูปที่มีรูปแบบลวดลายที่มีเอกลักษณ์ มีวาระการสวมใส่ได้ ในหลากหลายโอกาสโดยไม่เน้นให้มีเครื่องหมายการค้า Body Glove ประกอบด้วย เสื้อโปโล เสื้อแขนยาว เสื้อคอปก เป็นต้น ราคาผลิตภัณฑ์อยู่ในช่วง 790-960 บาท โดยลูกค้ากลุ่มเป้าหมาย คือ กลุ่มวัยรุ่น และกลุ่มวัยทำงาน

(3) Body Glove Activate Collection เป็นเสื้อผ้าสำหรับชายหญิงที่เหมาะสมสำหรับการสวมใส่เพื่อออกกำลังกาย สวมใส่สบาย ระบายอากาศได้ดี มีความยืดหยุ่นสูง ด้วยเนื้อผ้าชนิดพิเศษ Polyester Spanex สำหรับ คอลเลคชั่นนี้ ประกอบไปด้วย Sport bra เสื้อยืดหลากหลายรูปแบบ เสื้อกล้าม เสื้อโปโล และกางเกง legging ราคาผลิตภัณฑ์อยู่ในช่วง 890-1,990 บาท โดยลูกค้ากลุ่มเป้าหมาย คือ กลุ่มผู้รักการออกกำลังกาย และชื่นชอบการดูแลสุขภาพ

(4) Sport Casual Collection เป็นเสื้อผ้าลำลองแนวกีฬา สวมใส่สบาย ประกอบด้วย เสื้อยืดคอกลม เสื้อยืดคอวี เสื้อแจ็คเก็ต กางเกงวอร์มชายาว ขา 4 ส่วน ราคาผลิตภัณฑ์อยู่ในช่วง 790-1,490 บาท โดยลูกค้ากลุ่มเป้าหมาย คือ กลุ่มผู้ชื่นชอบแนวกีฬา และชื่นชอบการดูแลสุขภาพ

2. ผลิตภัณฑ์ที่เกี่ยวข้องภายใต้เครื่องหมายการค้า Body Glove

ผลิตภัณฑ์ในกลุ่มนี้เป็นส่วนประกอบประเภท Accessories ที่เสริมให้องค์ประกอบของการผสมผสานสินค้าโดยรวมให้มีความ หลากหลายสมบูรณ์มากยิ่งขึ้นประกอบด้วย กระเป๋าสานประเภทต่างๆ เช่น กระเป๋าสานหลัง กระเป๋าสานพาย กระเป๋าสานทาง กระเป๋าสานต่าง กระเป๋าสานเครื่องเขียน หมวก ถุงเท้า กางเกงในชาย เป็นต้น ราคาผลิตภัณฑ์อยู่ในช่วง 190-2,590 บาท โดยลูกค้า กลุ่มเป้าหมาย คือ กลุ่มวัยรุ่น และวัยทำงาน

3. ผลิตภัณฑ์กีฬาและสันทนาการทางน้ำภายใต้เครื่องหมายการค้า Body Glove

ผลิตภัณฑ์ในกลุ่มนี้เป็นอีกส่วนประกอบที่สำคัญที่นำมาประกอบผสมผสานให้สินค้ามีความหลากหลาย มุ่งเน้นเพื่อสร้าง ภาพลักษณ์ของตราสินค้าที่มีความเชี่ยวชาญในด้านการกีฬาทางน้ำ มีลักษณะเฉพาะในแบบ แคลิฟอร์เนียไลฟ์สไตล์ ผลิตภัณฑ์ กลุ่มนี้จำหน่ายในราคา 1,900-8,900 บาท ซึ่งประกอบด้วย ชุดดำน้ำ เสื้อ Rashguards อุปกรณ์แว่นตาดำน้ำ ท่อหายใจ และเทปกบ รวมถึง เสื้อชูชีพ กระดานโต้คลื่น บอร์ดบอร์ค และ ซอร์ฟเชิร์ฟบอร์ด กลุ่มเป้าหมายจะเน้นเฉพาะกลุ่มลูกค้าที่สนใจ กีฬาทางน้ำเป็นหลัก เช่น นักดำน้ำ นักเล่นกระดานโต้คลื่น ลูกค้าที่สนใจและชื่นชอบกีฬาทางน้ำ และเด็ก

การตลาดและภาวะการแข่งขัน

ภาวะอุตสาหกรรม

อุตสาหกรรมเครื่องนุ่งห่มไทยมีอัตราการเจริญเติบโตอย่างรวดเร็ว คลอบคลุมถึงเสื้อผ้าสำเร็จรูปสำหรับสุภาพสตรี สุภาพบุรุษ และเด็ก ส่วนตลาดการจำหน่ายเสื้อผ้าสำเร็จรูปในประเทศมีการแข่งขันกันในระดับค่อนข้างสูง ทั้งจากผู้ประกอบเสื้อผ้าสำเร็จรูปภายในประเทศ ผู้นำเข้าเสื้อผ้าสำเร็จรูปภายใต้ลิขสิทธิ์เครื่องหมายการค้าต่างประเทศ และผู้นำเข้าเสื้อผ้าสำเร็จรูปราคาถูกจากจีน เวียดนาม และอินเดีย อย่างไรก็ตาม ยังไม่มีการจัดเก็บข้อมูลจากแหล่งข้อมูลที่น่าเชื่อถือที่จะแสดงถึงมูลค่าตลาดรวมของการจำหน่ายเสื้อผ้าสำเร็จรูปภายในประเทศในปีที่ผ่านมา

การขยายตัวของตลาดเสื้อผ้าสำเร็จรูปในประเทศมีอัตราการเติบโตอย่างต่อเนื่อง สืบเนื่องจากการที่ผู้ประกอบการแต่ละรายมีกลยุทธ์ทางการตลาดที่สร้างความนิยมในตราสินค้าเพิ่มขึ้นรวมถึงมีช่องทางการจัดจำหน่ายที่เข้าถึงผู้บริโภคมากขึ้นทั้งการจำหน่ายในห้างสรรพสินค้าและร้านค้าเฉพาะ

แนวโน้มภาวะอุตสาหกรรมของการจำหน่ายเสื้อผ้าสำเร็จรูปคาดว่าจะขยายตัวในระดับใกล้เคียงกับการขยายตัวของเศรษฐกิจ อย่างไรก็ตาม แนวโน้มการแข่งขันจะยังคงอยู่ในระดับสูงทั้งจากผู้ประกอบการในประเทศ และผู้ประกอบการที่นำเข้าเสื้อผ้าสำเร็จรูปจากต่างประเทศ ทั้งนี้ ผู้ประกอบการแต่ละรายจะต้องให้ความสำคัญกับคุณภาพในผลิตภัณฑ์ของตนและออกแบบผลิตภัณฑ์ให้สอดคล้องกับความต้องการของลูกค้ากลุ่มเป้าหมายสร้างความยอมรับในเครื่องหมายการค้า และมีกลยุทธ์ทางการตลาดที่เข้าถึงผู้บริโภค

นโยบายและลักษณะการตลาดของผลิตภัณฑ์ที่สำคัญ

(ก) กลยุทธ์ทางการค้า

- ด้านคุณภาพสินค้า

ผลิตภัณฑ์ของบริษัทฯ เป็นผลิตภัณฑ์ที่มีเอกลักษณ์เฉพาะตัวในรูปแบบ California Lifestyle โดยบริษัทฯ ให้ความสำคัญกับการเลือกรูปแบบผลิตภัณฑ์ที่สอดคล้องกับรูปแบบการใช้ชีวิต (Lifestyle) และสร้างวัฒนธรรมให้ของแบรนด์ให้กับกลุ่มลูกค้าเป้าหมายและเหมาะสมกับสมัยนิยมโดยได้พัฒนาผลิตภัณฑ์ให้สอดคล้องกับความต้องการของลูกค้ากลุ่มเป้าหมายภายใต้แนวคิด Surf Lifestyle & Healthy Lifestyle ทั้งนี้ บริษัทฯ ให้ความสำคัญกับคุณภาพของผลิตภัณฑ์ โดยผลิตภัณฑ์เสื้อผ้าของบริษัทฯ ทำจากผ้าฝ้ายชั้นดี มีคุณลักษณะซึมซับดี แข็งแรงทนทาน นุ่ม ทำให้รู้สึกสบายเวลาสวมใส่ ทำความสะอาดง่าย มีรูปแบบและสีสันทันให้เลือกหลากหลายตามความต้องการของลูกค้าเป้าหมายและสอดคล้องกับฤดูกาลต่างๆ ผลิตภัณฑ์ของบริษัทฯ มีการออกแบบเฉพาะให้สอดคล้องกับการใช้ชีวิตประจำวัน

- ด้านรูปแบบร้านค้า

บริษัทฯ มีการจัดรูปแบบร้านค้าที่มุ่งเน้นให้ความสำคัญในลักษณะ Visual Merchandise Display (“VMDisplay”) ซึ่งครอบคลุมถึงการจัดรูปแบบร้านค้า การตกแต่งอุปกรณ์เพื่อนำเสนอสินค้า การวางป้ายส่งเสริมการขาย ณ จุดขาย การจัดพื้นที่ภายในร้านค้า อุปกรณ์ตกแต่งร้านค้า โดยในแต่ละร้านค้าจะมีรูปแบบลักษณะเดียวกัน (Uniformity) เพื่อตอกย้ำให้เกิดความจดจำต่อกลุ่มลูกค้าเน้นความทันสมัย และความเป็นเอกลักษณ์ของ Body Glove ในส่วนของการนำเสนอสินค้ามีลักษณะการจัดวางออกเป็น 2 ประเภท ได้แก่

1. การจัดวางตามหมวดสี ได้แก่ สีโทนเย็น สีโทนร้อน สีธรรมชาติ สีสดใส โทนสีเทา และจัดเรียงตามลำดับของสี เช่น สีอ่อนไปสีเข้ม สีเข้มไปสีอ่อน สีอ่อนอยู่ตรงกลาง สีเข้มอยู่ตรงกลาง เป็นต้น

2. การจัดวางตามหมวดหมู่ ตามขนาดของร้านค้า ได้แก่ ร้านค้าขนาดเล็ก ขนาดกลาง และขนาดใหญ่

VM Display เป็นการนำเสนอสินค้าที่มีประสิทธิภาพ เนื่องจาก

- (1) รูปแบบการนำเสนอที่สะอาด เรียบง่าย และชัดเจนต่อการจดจำและเลือกหาสินค้าโดยง่าย
- (2) การจัดวางสินค้าอย่างมีมิติและนำเสนอสินค้านั้นที่ต้องการขายโดยใช้แสงและสีเพื่อให้เกิดจุดเด่น
- (3) นำเสนอสินค้าใหม่ๆ อย่างต่อเนื่อง
- (4) จัดวางสินค้าตาม Theme ของสินค้า และ Theme ของร้านค้า โดยมุ่งเน้นการเสริมสร้างยอดขาย และสร้างภาพลักษณ์ของผลิตภัณฑ์

- ด้านบริการ

บริษัทฯ มุ่งเน้นการเพิ่มมูลค่าในการให้บริการ โดยการให้บริการแก่ลูกค้าด้วยพนักงานที่ได้รับการฝึกอบรมมาเป็นอย่างดี ทั้งนี้ เพื่อตอบสนองความต้องการของลูกค้า โดยพนักงานจะรับทราบถึงความต้องการผลิตภัณฑ์ของลูกค้า นำเสนอและแนะนำสินค้า ให้ลูกค้าลองสวมใส่ ดูแลและบริการลูกค้าอย่างเหมาะสม เพื่อให้ลูกค้าเกิดความพึงพอใจสูงสุด นอกจากนี้ บริษัทฯ ได้นำระบบกล้องผ่านอินเทอร์เน็ต (Internet web camera) มาติดตั้งที่ร้านค้าต่างๆ โดยเชื่อมโยงกับสำนักงานใหญ่ ส่งผลให้สำนักงานใหญ่สามารถติดตามการให้บริการของพนักงานขายตามร้านค้าต่างๆ ได้ตลอดเวลา

- ด้านราคา

การกำหนดราคาผลิตภัณฑ์ของบริษัท ขึ้นอยู่กับต้นทุนสินค้าประเภทสินค้า รุ่น แบบสินค้าและอัตรากำไรขั้นต่ำที่กำหนดไว้ โดยสินค้าทุกร้านค้ากำหนดราคาเดียวกัน (one price policy) ซึ่งอาจมีความแตกต่างในเรื่องการโปรโมชั่นของแต่ละร้านค้าในแต่ละช่วงเวลา เพื่อให้สอดคล้องกับความต้องการของกลุ่มลูกค้าเป้าหมายในแต่ละสถานที่ นอกจากนี้ บริษัทฯ มีนโยบายกำหนดราคาจำหน่ายสินค้าที่เหมาะสมในระดับที่สามารถแข่งขันได้ บริษัทฯ ได้นำวิธีกำหนดราคาสินค้าที่คุ้มค่าคุ้มราคาโดยการขายเป็นคู่ หรือที่เรียกว่า Combo มาใช้ โดยเป็นการกำหนดราคาขายผลิตภัณฑ์เสื้อผ้าสำเร็จรูปที่มีลักษณะเรียบง่าย สวมใส่สบายสามารถผสมผสาน เข้ากับผลิตภัณฑ์อื่นได้ง่าย คู่ผ้าคู่หมวกเนื่องจากขายเป็นคู่ แต่สามารถแยกจำหน่ายได้ ประกอบด้วยเสื้อโปโล เสื้อยืด เสื้อมินิโปโล กางเกงบ็อกเซอร์ เป็นต้น ราคาผลิตภัณฑ์อยู่ในช่วง 590 - 890 บาท โดยลูกค้ากลุ่มเป้าหมาย คือ นักเรียน นักศึกษา และวัยทำงาน เมื่อเปรียบเทียบราคาจำหน่ายผลิตภัณฑ์ของบริษัทฯ กับราคาจำหน่ายผลิตภัณฑ์ของผู้จำหน่ายสินค้าภายใต้เครื่องหมายการค้าท้องถิ่น (Local brand) พบว่าบริษัทฯ สามารถแข่งขันและนำเสนอสินค้าประเภท Combo ที่ราคาในระดับเดียวกัน ในขณะที่เครื่องหมายการค้า Body Glove ซึ่งได้รับการยอมรับในระดับสากลมากกว่า

- ด้านการส่งเสริมการขายและการประชาสัมพันธ์

บริษัทฯ มีการส่งเสริมการขายโดยการโฆษณาผ่านสื่อต่างๆ เช่น โทรทัศน์ วิทยุ หนังสือพิมพ์ นิตยสาร แผ่นพับ ป้ายโฆษณา ตามสถานที่ต่างๆ และจัดกิจกรรมการตลาด (event marketing) รวมถึง Social network อย่าง facebook เพื่อสร้างความตระหนักในเครื่องหมายการค้า Body Glove นอกจากนี้ บริษัทฯ ได้นำเสนอผลิตภัณฑ์ผ่านทางเว็บไซต์ของ บริษัทฯ www.bodyglove.co.th เพื่อประชาสัมพันธ์ผลิตภัณฑ์ใหม่ และนำเสนอข้อมูลข่าวสารของบริษัทฯ ให้ลูกค้าได้รับทราบ รวมทั้งบริษัทฯ ได้จัดกิจกรรมพิเศษต่างๆ เช่น การจัดโปรโมชั่นให้เหมาะสมกับฤดูกาลและเทศกาลต่างๆ การสร้างบรรยากาศ ณ พื้นที่ขายเพื่อดึงดูดความสนใจของลูกค้า การส่งเสริมการขายโดยการจัดให้ลูกค้าสามารถแลกซื้อสินค้าเมื่อมีการซื้อสินค้าตามที่กำหนด

การจัดทำ Gift Voucher ในช่วงเทศกาลต่างๆ การประชาสัมพันธ์ในเรื่องโปรโมชั่นผ่านสื่อต่างๆ การสร้างสัมพันธ์ภาพกับหน่วยงานต่างๆ อาทิ ร่วมกับห้างสรรพสินค้าโดยการเช่าพื้นที่จำหน่ายสินค้าและร่วมรายการโปรโมชั่น ร่วมกับหน่วยงานราชการและเอกชนในด้านการจัดงานการกุศล เป็นต้น

(ข) ลักษณะลูกค้าและกลุ่มลูกค้าเป้าหมาย

ลูกค้าและกลุ่มลูกค้าเป้าหมายของบริษัทฯ จำแนกเป็น 2 กลุ่มใหญ่

- (1) นักเรียนและนักศึกษา ทั้งผู้หญิงและผู้ชาย อายุในช่วง 15 – 25 ปี
- (2) วัยทำงานและวัยผู้ใหญ่ ทั้งผู้หญิงและผู้ชาย อายุ 25 ปีขึ้นไป

บริษัทฯ มีนโยบายให้ความสำคัญกับการพัฒนาผลิตภัณฑ์ให้สอดคล้องกับความต้องการของลูกค้าทั้งสองกลุ่ม

ในช่วง 3 ปีที่ผ่านมา บริษัทฯ ไม่มีการจำหน่ายสินค้าให้ลูกค้ารายใดเกินร้อยละ 30 ของรายได้รวมเนื่องจากบริษัทฯ จำหน่ายสินค้าโดยการขายปลีก

(ค) การจำหน่ายและช่องทางการจำหน่าย

บริษัทฯ แบ่งสัดส่วนตามช่องทางการจัดจำหน่ายและพื้นที่การให้บริการ ดังต่อไปนี้

- (1) แบ่งตามช่องทางการจัดจำหน่าย ผ่านร้านค้า และเคาน์เตอร์ในห้างสรรพสินค้า

ช่องทางการจัดจำหน่าย	2558	2559	2560
ผ่านร้านค้า	ร้อยละ 69	ร้อยละ 73	ร้อยละ 76
ผ่านเคาน์เตอร์ ในห้างสรรพสินค้า	ร้อยละ 31	ร้อยละ 27	ร้อยละ 24
รวม	ร้อยละ 100	ร้อยละ 100	ร้อยละ 100

- (2) แบ่งตามพื้นที่การให้บริการ

พื้นที่การให้บริการ	2558	2559	2560
กรุงเทพมหานครและปริมณฑล	ร้อยละ 24	ร้อยละ 24	ร้อยละ 26
ต่างจังหวัด	ร้อยละ 76	ร้อยละ 76	ร้อยละ 74
รวม	ร้อยละ 100	ร้อยละ 100	ร้อยละ 100

โครงสร้างรายได้

โครงสร้างรายได้ของบริษัทฯ ในปี 2558 – 2560 จำแนกตามผลิตภัณฑ์

โครงสร้างรายได้	งบการเงินเฉพาะกิจการ					
	2558		2559		2560	
	ล้านบาท	%	ล้านบาท	%	ล้านบาท	%
1. รายได้จากการขาย						
1.1 รายได้จากการขายเสื้อผ้า	685.89	90.56	781.76	92.33	783.73	92.34
1.2 รายได้จากการขายผลิตภัณฑ์ที่เกี่ยวข้อง	60.97	8.05	62.20	7.35	59.52	7.01
รวมรายได้จากการขาย	746.86	98.61	843.96	99.68	843.25	99.35
2. กำไรจากอัตราแลกเปลี่ยน	0.00	0.00	1.08	0.13	3.56	0.42
3. เงินปันผลรับ	2.58	0.34	0.14	0.01	0.95	0.11
4. รายได้อื่น	7.93	1.05	1.50	0.18	1.03	0.12
รวมรายได้	757.37	100.00	846.68	100.00	848.79	100.00

คำอธิบายเพิ่มเติม :

- รายได้จากการขายของบริษัทฯ ส่วนใหญ่มาจากการขายในประเทศทั้งหมด
- รายได้จากการขายผลิตภัณฑ์ที่เกี่ยวข้อง ประกอบด้วย กระเป๋าสะพายหลัง กระเป๋าสะพาย กระเป๋าเดินทาง กระเป๋าสะตางค์ กระเป๋าใส่เครื่องเขียน หมวก ถุงเท้า ผ้าพันคอ กางเกงในชาย

โครงสร้างรายได้ของบริษัทฯ ในปี 2558 – 2560 จำแนกตามพื้นที่

โครงสร้างรายได้	ดำเนินการโดย	งบการเงินเฉพาะกิจการ					
		2558		2559		2560	
		ล้านบาท	%	ล้านบาท	%	ล้านบาท	%
1. รายได้จากการขาย							
1.1 รายได้จากการขายในกรุงเทพมหานครและปริมณฑล	บริษัท	182.43	24.43	200.30	23.73	216.95	25.73
1.2 รายได้จากการขายในต่างจังหวัด	บริษัท	564.43	75.57	643.66	76.27	626.30	74.27
รวมรายได้จากการขาย	บริษัท	746.86	100.00	843.96	100.00	843.25	100.00

คำอธิบายเพิ่มเติม :

- รายได้จากการขายในกรุงเทพมหานครและปริมณฑล ประจำปี 2560 ประกอบด้วย ร้านค้า จำนวน 19 แห่ง และเคาน์เตอร์ในห้างสรรพสินค้า จำนวน 19 แห่ง
- รายได้จากการขายในต่างจังหวัด ประจำปี 2560 ประกอบด้วย ร้านค้า จำนวน 68 แห่ง และเคาน์เตอร์ในห้างสรรพสินค้า จำนวน 62 แห่ง

คำอธิบายและวิเคราะห์ฐานะการเงินและผลการดำเนินงาน

1. สรุปงบการเงิน

ตารางแสดงรายการงบแสดงฐานะการเงิน งบกำไรขาดทุนเบ็ดเสร็จและงบกระแสเงินสดในระยะ 3 ปีที่ผ่านมา สำหรับงวด 1 ปีสิ้นสุดวันที่ 31 ธันวาคม 2558 2559 และ 2560

งบการเงินที่ใช้ในการเปรียบเทียบนี้เป็นงบการเงินเฉพาะกิจการ ทั้งนี้บริษัทฯ ได้จัดทำงบการเงินที่แสดงเงินลงทุนตามวิธีส่วนได้เสีย แต่เนื่องจากขนาดรายการและมูลค่าที่เกิดขึ้นของบริษัทรวมไม่มีนัยสำคัญต่องบการเงิน จึงไม่นำมาเปรียบเทียบ

บริษัท บีจีที คอร์ปอเรชั่น จำกัด (มหาชน)

งบแสดงฐานะการเงิน

ณ วันที่ 31 ธันวาคม 2558 2559 และ 2560

(หน่วย: พันบาท)

	งบการเงินเฉพาะกิจการ					
	2558		2559		2560	
	จำนวนเงิน	%	จำนวนเงิน	%	จำนวนเงิน	%
สินทรัพย์หมุนเวียน						
เงินสดและรายการเทียบเท่าเงินสด	26,941	4.09	10,311	1.44	63,984	9.54
เงินลงทุนชั่วคราว	5,778	0.88	16	0.00	31,047	4.63
ลูกหนี้การค้า - กิจการที่เกี่ยวข้องกัน	6	0.00	4	0.00	0	0.00
- กิจการอื่น	41,081	6.23	33,559	4.70	30,205	4.50
ลูกหนี้อื่น ค่าใช้จ่ายจ่ายล่วงหน้า	1,398	0.21	1,990	0.28	1,169	0.17
สินค้าคงเหลือ	260,257	39.46	340,527	47.70	241,108	35.93
สินทรัพย์หมุนเวียนอื่น						
- ภาษีขายของสินค้าฝากขาย	12,371	1.88	10,313	1.44	6,787	1.01
- เงินมัดจำค่าสินค้า	7,257	1.10	9,827	1.38	5,476	0.82
- อื่น	511	0.07	1,702	0.24	3,663	0.55
รวมสินทรัพย์หมุนเวียน	355,600	53.92	408,249	57.18	383,439	57.15
สินทรัพย์ไม่หมุนเวียน						
เงินลงทุนในบริษัทร่วม	4,730	0.72	4,730	0.66	0	0.00
ที่ดิน อาคารและอุปกรณ์	190,400	28.87	194,083	27.19	190,320	28.36
สินทรัพย์ไม่มีตัวตน	4,908	0.74	5,138	0.72	5,181	0.77
สินทรัพย์ไม่หมุนเวียนอื่น						
- สิทธิการเช่าพื้นที่ร้านค้า	43,409	6.58	36,971	5.18	30,897	4.60
- เงินมัดจำการเช่า	37,245	5.65	42,675	5.98	45,395	6.77
สินทรัพย์ภาษีเงินได้รอการตัดบัญชี	23,171	3.52	22,086	3.09	15,744	2.35
รวมสินทรัพย์ไม่หมุนเวียน	303,863	46.08	305,683	42.82	287,537	42.85
รวมสินทรัพย์	659,463	100.00	713,932	100.00	670,976	100.00

บริษัท บีจีที คอร์ปอเรชั่น จำกัด (มหาชน)
งบแสดงฐานะการเงิน (ต่อ)
ณ วันที่ 31 ธันวาคม 2558 2559 และ 2560

(หน่วย: พันบาท)

	งบการเงินเฉพาะกิจการ					
	2558		2559		2560	
	จำนวนเงิน	%	จำนวนเงิน	%	จำนวนเงิน	%
หนี้สินหมุนเวียน						
เงินเบิกเกินบัญชีและเงินกู้ยืมระยะสั้นจากสถาบันการเงิน	0	0.00	22,087	3.09	3,551	0.53
เจ้าหนี้การค้า - กิจการที่เกี่ยวข้องกัน	194	0.03	1,789	0.25	0	0.00
- กิจการอื่น	76,828	11.65	79,179	11.09	56,159	8.37
เจ้าหนี้อื่น - ค่าใช้จ่ายค้างจ่าย	23,883	3.62	32,802	4.59	29,867	4.45
- เจ้าหนี้ค่าซื้อสินทรัพย์	806	0.12	4,040	0.57	2,158	0.32
- อื่นๆ	260	0.04	249	0.03	284	0.04
หนี้สินตามสัญญาเช่าการเงินที่ถึงกำหนดชำระภายในหนึ่งปี	2,537	0.38	2,405	0.34	2,771	0.41
ส่วนของหนี้สินระยะยาวที่ถึงกำหนดชำระภายในหนึ่งปี	19,633	2.98	19,840	2.78	16,991	2.53
ภาษีเงินได้ค้างจ่าย	10,948	1.66	9,894	1.39	0	0.00
หนี้สินหมุนเวียนอื่น	5,008	0.76	1,257	0.18	982	0.15
รวมหนี้สินหมุนเวียน	140,097	21.24	173,542	24.31	112,763	16.80
หนี้สินไม่หมุนเวียน						
หนี้สินตามสัญญาเช่าการเงิน	8,874	1.35	6,459	0.90	5,938	0.89
เงินกู้ยืมระยะยาว	65,109	9.87	45,261	6.34	28,270	4.21
ภาระผูกพันผลประโยชน์พนักงาน	9,364	1.42	8,756	1.23	10,253	1.53
ประมาณการหนี้สินค่าใช้จ่ายรื้อถอน	2,937	0.45	3,329	0.47	7,329	1.09
หนี้สินไม่หมุนเวียนอื่น	7,790	1.18	7,576	1.06	7,513	1.12
รวมหนี้สินไม่หมุนเวียน	94,074	14.27	71,381	10.00	59,303	8.84
รวมหนี้สิน	234,171	35.51	244,923	34.31	172,066	25.64
ส่วนของผู้ถือหุ้น						
ทุนเรือนหุ้น ทุนที่ออกและชำระแล้ว	180,342	27.35	180,642	25.30	181,760	27.09
ส่วนเกินมูลค่าหุ้นสามัญ	70,937	10.76	71,581	10.03	73,981	11.03
กำไรสะสม จัดสรรแล้ว - ทุนสำรองตามกฎหมาย	17,019	2.58	19,084	2.67	20,620	3.07
ยังไม่ได้จัดสรร	156,994	23.80	197,702	27.69	222,549	33.17
รวมส่วนของผู้ถือหุ้น	425,292	64.49	469,009	65.69	498,910	74.36
รวมหนี้สินและส่วนของผู้ถือหุ้น	659,463	100.00	713,932	100.00	670,976	100.00



บริษัท บีจีที คอร์ปอเรชั่น จำกัด (มหาชน)
งบกำไรขาดทุนเบ็ดเสร็จ
สำหรับปีสิ้นสุดวันที่ 31 ธันวาคม 2558 2559 และ 2560

(หน่วย: พันบาท)

	งบการเงินเฉพาะกิจการ					
	2558		2559		2560	
	จำนวนเงิน	%	จำนวนเงิน	%	จำนวนเงิน	%
รายได้						
รายได้จากการขาย	746,861	98.61	843,965	99.68	843,248	99.35
รายได้อื่น						
- กำไรจากอัตราแลกเปลี่ยน	0	0.00	1,080	0.13	3,568	0.42
- เงินปันผลรับ	2,583	0.34	142	0.01	946	0.11
- อื่นๆ	7,922	1.05	1,502	0.18	1,032	0.12
รวมรายได้	757,366	100.00	846,689	100.00	848,794	100.00
ค่าใช้จ่าย						
ต้นทุนขาย	385,534	50.90	426,892	50.42	443,815	52.29
ค่าใช้จ่ายในการขาย	244,214	32.25	254,918	30.11	254,153	29.94
ค่าใช้จ่ายในการบริหาร	102,036	13.47	107,820	12.73	106,037	12.49
ต้นทุนทางการเงิน	6,342	0.84	5,101	0.60	5,077	0.60
รวมค่าใช้จ่าย	738,126	97.46	794,731	93.86	809,082	95.32
กำไรก่อนภาษีเงินได้	19,240	2.54	51,958	6.14	39,712	4.68
ค่าใช้จ่าย ภาษีเงินได้	5,212	0.69	10,650	1.26	8,995	1.06
กำไรสำหรับปี	14,028	1.85	41,308	4.88	30,717	3.62
มูลค่าที่ตราไว้ (บาท)	0.50		0.50		0.50	
กำไรต่อหุ้นชั้นพื้นฐาน (บาทต่อหุ้น)	0.04		0.11		0.08	

บริษัท บีจีที คอร์ปอเรชั่น จำกัด (มหาชน)

งบกระแสเงินสด

สำหรับปีสิ้นสุดวันที่ 31 ธันวาคม 2558 2559 และ 2560

(หน่วย: พันบาท)

	งบการเงินเฉพาะกิจการ		
	2558	2559	2560
กระแสเงินสดจากกิจกรรมดำเนินงาน			
กำไรสำหรับปี	14,028	41,308	30,717
รายการปรับปรุงกระทบกำไรสำหรับปีเป็นเงินสดรับ(จ่าย) จากกิจกรรมดำเนินงาน			
ขาดทุน(กำไร) ที่ยังไม่เกิดขึ้นจากการเปลี่ยนแปลงมูลค่าเงินลงทุนชั่วคราว	(68)	0	(31)
ขาดทุน(กำไร) จากการจำหน่ายเงินลงทุนชั่วคราว	(247)	(137)	0
ค่าเพื่อการลดมูลค่าของสินค้าล้าสมัย เพิ่มขึ้น (โอนกลับ)	(315)	1,151	(833)
ขาดทุน(กำไร) จากการขายเงินลงทุนในบริษัทย่อย	(5,880)	0	0
ผลขาดทุนจากการด้อยค่าเงินลงทุนในบริษัทร่วม	0	0	1,183
ขาดทุน(กำไร) จากการขายและตัดจำหน่ายทรัพย์สินถาวร	7,949	1,248	1,375
ขาดทุนจากการตัดจำหน่ายสินทรัพย์ไม่มีตัวตน	0	16	0
ค่าเสื่อมราคาและค่าตัดจำหน่าย	36,907	34,115	34,899
ขาดทุน(กำไร) ที่ยังไม่เกิดขึ้นจากการเปลี่ยนแปลงค่าอัตราแลกเปลี่ยนเงินตรา	148	178	(180)
ค่าใช้จ่ายผลประโยชน์ของพนักงาน	1,276	1,224	1,497
ค่าใช้จ่ายจากประมาณการรื้อถอน	398	580	236
ค่าใช้จ่ายโดยใช้หุ้นเป็นเกณฑ์	671	344	1,282
ผลขาดทุนจากการตัดจำหน่ายเงินมัดจำการเช่า	173	0	0
เงินปันผลรับ	(2,583)	(142)	(946)
ดอกเบี้ยรับ	(85)	(60)	(52)
ดอกเบี้ยจ่าย	6,342	5,101	5,077
ค่าใช้จ่ายภาษีเงินได้ของปีปัจจุบัน	14,759	9,932	2,653
ค่าใช้จ่าย (รายได้) ภาษีเงินได้	(9,547)	718	6,343
สินทรัพย์ดำเนินงาน (เพิ่มขึ้น) ลดลง			
ลูกหนี้การค้า - กิจกรรมที่เกี่ยวข้องกัน	393	2	4
ลูกหนี้การค้า - กิจกรรมอื่น	4,338	7,522	3,354
ลูกหนี้อื่น - ค่าใช้จ่ายจ่ายล่วงหน้า	238	(592)	821
สินค้าคงเหลือ	(30,828)	(79,136)	105,355
สินทรัพย์หมุนเวียนอื่น	(6,373)	(1,703)	7,707
สินทรัพย์ไม่หมุนเวียนอื่น - เงินมัดจำการเช่า	5,567	(5,430)	(2,720)
หนี้สินดำเนินงาน เพิ่มขึ้น (ลดลง)			
เจ้าหนี้การค้า - กิจกรรมที่เกี่ยวข้องกัน	(638)	1,595	(1,789)

บริษัท บีจีที คอร์ปอเรชั่น จำกัด (มหาชน)
งบกระแสเงินสด
สำหรับปีสิ้นสุดวันที่ 31 ธันวาคม 2558 2559 และ 2560

(หน่วย: พันบาท)

	งบการเงินเฉพาะกิจการ		
	2558	2559	2560
เจ้าหนี้การค้า - กิจการอื่น	(1,958)	(113)	(27,527)
เจ้าหนี้อื่น - ค่าใช้จ่ายค้างจ่าย	7,165	8,946	(2,915)
เจ้าหนี้ค่าซื้อสินทรัพย์- กิจการอื่นๆ	(410)	(646)	(3,880)
เจ้าหนี้อื่น - อื่นๆ	24	(11)	34
หนี้สินหมุนเวียนอื่น	4,013	(3,751)	(274)
เงินสดจ่ายประมาณการหนี้สินค่าใช้จ่ายรื้อถอน	(571)	(677)	(546)
หนี้สินไม่หมุนเวียนอื่น - เงินประกันพนักงาน	835	(215)	(63)
เงินสดจ่ายภาษีเงินได้	(6,558)	(10,987)	(14,752)
เงินสดสุทธิได้มา (ใช้ไป) จากกิจกรรมดำเนินงาน	39,163	10,380	146,029
กระแสเงินสดจากกิจกรรมลงทุน			
เงินปันผลรับ	2,583	142	946
ดอกเบี้ยรับ	85	60	52
เงินสดจ่ายในการซื้อเงินลงทุนชั่วคราว	(36,000)	(15,000)	(31,000)
เงินสดรับจากการขายเงินลงทุนชั่วคราว	31,000	20,900	0
เงินสดจ่ายในการซื้อเงินลงทุนในบริษัทย่อย / บริษัทร่วม	(2,270)	0	0
เงินสดรับจากการขายเงินลงทุนในบริษัทย่อย	9,380	0	0
เงินสดรับจากการลงทุนในบริษัทร่วม	0	0	3,547
เงินสดจ่ายในการซื้อที่ดิน อาคารและอุปกรณ์	(6,713)	(27,933)	(17,849)
เงินสดรับจากการจำหน่ายที่ดิน อาคารและอุปกรณ์	3,900	27	665
เงินสดจ่ายในการซื้อทรัพย์สินไม่มีตัวตน	0	(679)	(460)
เงินสดสุทธิได้มา (ใช้ไป) จากกิจกรรมลงทุน	1,965	(22,483)	(44,099)
กระแสเงินสดจากกิจกรรมจัดหาเงิน			
เงินสดจ่ายดอกเบี้ย	(6,294)	(5,027)	(4,988)
เงินเบิกเกินบัญชีและเงินกู้ยืมระยะสั้นจากสถาบันการเงินเพิ่มขึ้น (ลดลง)	(3,113)	22,087	(18,536)
เงินสดรับจากการเพิ่มทุนจากการแปลงสภาพใบสำคัญแสดงสิทธิ	1,171	600	2,236
หนี้สินตามสัญญาเข้าการเงิน (ลดลง)	(5,538)	(2,546)	(2,794)
เงินกู้ยืมระยะยาว (ลดลง)	(25,270)	(19,641)	(19,840)
เงินปันผลจ่าย	0	0	(4,335)
เงินสดสุทธิได้มา (ใช้ไป) จากกิจกรรมจัดหาเงิน	(39,044)	(4,527)	(48,257)
เงินสดและรายการเทียบเท่าเงินสด เพิ่มขึ้น (ลดลง) สุทธิ	2,084	(16,630)	53,673
เงินสดและรายการเทียบเท่าเงินสดต้นปี	24,856	26,940	10,310
เงินสดและรายการเทียบเท่าเงินสดปลายปี	26,940	10,310	63,983

ข้อมูลงบกระแสเงินสดเปิดเผยเพิ่มเติม

ที่ดิน อาคารและอุปกรณ์ที่เพิ่มขึ้นโดยไม่ได้จ่ายเป็นเงินสด

3,880

1,997

บริษัท บีจีที คอร์ปอเรชั่น จำกัด (มหาชน)
อัตราส่วนทางการเงิน
ณ วันที่ 31 ธันวาคม 2558 2559 และ 2560

(หน่วย: พันบาท)

	งบการเงินเฉพาะกิจการ		
	2558	2559	2560
อัตราส่วนสภาพคล่อง			
อัตราส่วนสภาพคล่อง (เท่า)	2.54	2.35	3.40
อัตราส่วนสภาพคล่องหมุนเร็ว (เท่า)	0.53	0.25	1.11
อัตราส่วนหมุนเวียนลูกหนี้การค้า (เท่า)	5.68	7.13	6.89
ระยะเวลาเก็บหนี้เฉลี่ย (วัน)	64	51	53
อัตราส่วนหมุนเวียนสินค้าคงเหลือ (เท่า)	1.59	1.43	1.54
ระยะเวลาขายสินค้าเฉลี่ย (วัน)	230	255	237
อัตราส่วนหมุนเวียนเจ้าหนี้การค้า (เท่า)	4.93	5.40	6.47
ระยะเวลาชำระหนี้ (วัน)	74	68	56
Cash Cycle (วัน)	220	238	234
อัตราส่วนแสดงความสามารถในการทำกำไร			
อัตรากำไรขั้นต้น (%)	48.38%	49.42%	47.37%
อัตรากำไรจากการดำเนินงาน (%)	3.38%	6.74%	5.28%
อัตรากำไรสุทธิ (%)	1.85%	4.88%	3.62%
อัตราผลตอบแทนผู้ถือหุ้น (%)	3.36%	9.24%	6.35%
อัตราส่วนแสดงประสิทธิภาพในการดำเนินงาน			
อัตราผลตอบแทนจากสินทรัพย์ (%)	2.15%	6.02%	4.44%
อัตราหมุนของสินทรัพย์ (เท่า)	1.15	1.23	1.22
อัตราส่วนวิเคราะห์นโยบายทางการเงิน			
อัตราส่วนหนี้สินต่อส่วนของผู้ถือหุ้น	0.55	0.52	0.34
อัตราส่วนความสามารถชำระดอกเบี้ย (เท่า)	4.03	11.19	8.82
ข้อมูลต่อหุ้น			
มูลค่าที่ตราไว้ (บาท)	0.50	0.50	0.50
มูลค่าตามบัญชีต่อหุ้น (บาท)	1.18	1.30	1.38
กำไรต่อหุ้นขั้นพื้นฐาน (บาท)	0.04	0.11	0.08

2. คำอธิบายและวิเคราะห์ฐานะการเงินและผลการดำเนินงาน

ผลการดำเนินงานของบริษัทฯ ตามงบการเงินเฉพาะกิจการ ในระยะ 3 ปีที่ผ่านมา (พ.ศ.2558 - 2560) ยอดขายไม่ได้เปลี่ยนแปลงจากปีที่ผ่านมา จากผลการดำเนินงานของบริษัทฯ สำหรับปีสิ้นสุดวันที่ 31 ธันวาคม 2560 บริษัทฯ มีกำไรก่อนต้นทุนทางการเงินและภาษีเงินได้ 44.79 ล้านบาท โดยมีต้นทุนทางการเงิน 5.08 ล้านบาทและค่าใช้จ่ายภาษี เงินได้ 8.99 ล้านบาท เป็นกำไรสำหรับปี 30.72 ล้านบาท ลดลงจากปีก่อน 10.59 ล้านบาท หรือเท่ากับลดลงร้อยละ 25.64

รายได้

รายได้จากการขายในปี 2560 มีจำนวน 843.25 ล้านบาท ปรับตัวลดลงจากปีก่อนร้อยละ 0.08 เมื่อเทียบกับปี 2559 ที่มีรายได้จากการขาย 843.96 ล้านบาท เนื่องจากกำลังซื้อของผู้บริโภคลดลง โดยบริษัทฯ จัดรายการส่งเสริมการขายเพิ่มขึ้น เพื่อกระตุ้นยอดขายในช่วงเทศกาลประจำปี โดยบริษัทฯ เพิ่มจำนวนร้านค้าและเคาน์เตอร์ในห้างสรรพสินค้าจากสิ้นปี 2559 ที่มีร้านค้าจำนวน 85 แห่ง และเคาน์เตอร์ในห้างสรรพสินค้าจำนวน 81 แห่ง ในขณะที่สิ้นปี 2560 ที่มีร้านค้าจำนวน 87 แห่ง และเคาน์เตอร์ในห้างสรรพสินค้าจำนวน 81 แห่ง ตามลำดับ

โดยในปี 2560 บริษัทฯ มีสัดส่วนการจัดจำหน่ายผ่านร้านค้าร้อยละ 76.25 สัดส่วนการจัดจำหน่ายผ่านเคาน์เตอร์ในห้างสรรพสินค้า ร้อยละ 23.75

ทั้งนี้บริษัทฯ ยังให้ความสำคัญกับการดำเนินกิจกรรมทางการตลาดอย่างต่อเนื่อง และการคัดเลือกรูปแบบผลิตภัณฑ์ที่สอดคล้องกับความต้องการของลูกค้ากลุ่มเป้าหมายรวมถึงการปรับปรุงรูปแบบเสื้อผ้าอย่างต่อเนื่องให้สอดคล้องและทันสมัยอย่างสม่ำเสมอ และยังคงเอกลักษณ์ในรูปแบบ California Lifestyle ที่มีโทนสีสดฉ่ำให้เลือกอย่างหลากหลายให้สอดคล้องกับรสนิยมของผู้บริโภค ส่งผลให้ผลิตภัณฑ์ Body Glove เป็นที่นิยมแพร่หลายมากขึ้น

ต้นทุนขาย

ต้นทุนขายในปี 2560 จำนวน 443.82 ล้านบาท ปรับตัวเพิ่มขึ้นร้อยละ 3.96 จากปี 2559 ที่มีต้นทุนขายจำนวน 426.89 ล้านบาท โดยมีอัตรากำไรขั้นต้นในปี 2559 และปี 2560 อยู่ที่ร้อยละ 49.42 และร้อยละ 47.37 ตามลำดับ เนื่องจากการจัดรายการส่งเสริมการขายเพิ่มขึ้นเพื่อกระตุ้นยอดขาย

ค่าใช้จ่ายในการขายและบริหาร

ค่าใช้จ่ายในการขายและบริหารในปี 2560 จำนวน 360.19 ล้านบาท เปรียบเทียบกับปี 2559 จำนวน 362.74 ล้านบาท ลดลงจากปีก่อนร้อยละ 0.70 โดยมีค่าใช้จ่ายที่เปลี่ยนแปลงลดลง ได้แก่ ค่าโฆษณา และค่าใช้จ่ายเกี่ยวกับพนักงาน ส่วนค่าใช้จ่ายที่เปลี่ยนแปลงเพิ่มขึ้น ได้แก่ ค่าเช่าพื้นที่

ต้นทุนทางการเงิน

ต้นทุนทางการเงินในปี 2560 จำนวน 5.08 ล้านบาท คิดเป็นสัดส่วนร้อยละ 0.60 ของรายได้รวม เปรียบเทียบกับปี 2559 จำนวน 5.10 ล้านบาท คิดเป็นสัดส่วนร้อยละ 0.60 ของรายได้รวม บริษัทฯ จ่ายดอกเบี้ยลดลงจากปีก่อนร้อยละ 0.46

อัตรากำไรสุทธิในปี 2559 และปี 2560 เท่ากับร้อยละ 4.88 และร้อยละ 3.62 ตามลำดับ

อนึ่ง จากงบการเงินรวมของบริษัทฯ ผลการดำเนินงานในปี 2560 ปรากฏว่า บริษัทฯ มีรายได้รวมจำนวน 847.85 ล้านบาท เพิ่มขึ้น 1.30 ล้านบาท หรือเท่ากับเพิ่มขึ้นร้อยละ 0.15 เมื่อเทียบกับปีก่อน และบริษัทฯ มีกำไรสำหรับปีเฉพาะส่วนที่เป็นของผู้ถือหุ้นบริษัทใหญ่เท่ากับ 29.30 ล้านบาท ลดลง 10.30 ล้านบาท หรือลดลงร้อยละ 26.01 เมื่อเทียบกับปีก่อน

ฐานะทางการเงิน

(แสดงตามงบการเงินเฉพาะกิจการ)

สินทรัพย์

บริษัทฯ มีสินทรัพย์รวมสิ้นปี 2559 และ 2560 จำนวน 713.93 ล้านบาท และ 670.98 ล้านบาท ตามลำดับ เนื่องจากบริษัทฯ ดำเนินธุรกิจในการจำหน่ายเสื้อผ้าสำเร็จรูป และผลิตภัณฑ์ที่เกี่ยวข้องโดยผ่านร้านค้าหลายแห่งทั้งในกรุงเทพมหานครและจังหวัดที่สำคัญ ทั่วทุกภูมิภาคของประเทศ ดังนั้น สินทรัพย์ที่สำคัญส่วนใหญ่จะอยู่ในรูป

(1) สินค้าคงเหลือ ได้แก่ สินค้าสำเร็จรูปและวัตถุดิบ โดย ณ สิ้นปี 2559 และ 2560 สินค้าคงเหลือ - สุทธิ มีจำนวนรวม 340.53 ล้านบาท และ 241.11 ล้านบาท ตามลำดับ

(2) ที่ดิน อาคารและอุปกรณ์ ได้แก่ ที่ดิน อาคารและส่วนปรับปรุงอาคาร, เครื่องตกแต่ง, เครื่องใช้สำนักงานและยานพาหนะ โดย ณ สิ้นปี 2559 และ 2560 ที่ดิน,อาคารและอุปกรณ์ - สุทธิ มีจำนวนรวม 194.08 ล้านบาท และ 190.32 ล้านบาท ตามลำดับ

(3) เงินสดและรายการเทียบเท่าเงินสด - สุทธิ ณ สิ้นปี 2559 และ 2560 จำนวน 10.31 ล้านบาท และ 63.98 ล้านบาท ตามลำดับ

สินทรัพย์หมุนเวียน ณ สิ้นปี 2559 และ 2560 จำนวน 408.25 ล้านบาท และ 383.44 ล้านบาทตามลำดับ โดยสินทรัพย์หมุนเวียนที่สำคัญ ได้แก่ สินค้าคงเหลือ, เงินสดและรายการเทียบเท่าเงินสด และ ลูกหนี้การค้า-กิจการอื่น

คุณภาพของสินทรัพย์

บริษัทฯ มีลูกหนี้การค้า-กิจการอื่น โดยเป็นลูกหนี้ห้างสรรพสินค้า ณ สิ้นปี 2559 และ 2560 จำนวน 33.56 ล้านบาท และ 30.20 ล้านบาท ตามลำดับ

รายละเอียดลูกหนี้การค้า-กิจการอื่น ณ สิ้นปี 2558, 2559 และ 2560

(หน่วย: บาท)

ลูกหนี้การค้า	งบการเงินเฉพาะกิจการ		
	ณ 31 ธ.ค. 2558	ณ 31 ธ.ค. 2559	ณ 31 ธ.ค. 2560
ยังไม่ถึงกำหนดชำระ	39,988,328.98	33,020,816.60	29,875,718.39
เกินกำหนดชำระ			
น้อยกว่า 3 เดือน	1,092,729.10	537,789.26	329,145.68
3 เดือน ถึง 6 เดือน	-	-	-
6 เดือน ถึง 12 เดือน	-	-	-
มากกว่า 12 เดือนขึ้นไป	-	-	-
รวม	41,081,058.08	33,558,605.86	30,204,864.07

โดยเฉลี่ยบริษัทฯ จะให้เครดิตกับลูกหนี้การค้าประมาณ 30- 60 วัน และใน ปี 2559และ 2560 บริษัทฯ มีระยะเวลาเก็บหนี้เฉลี่ย 51 วัน และ 53 วัน ตามลำดับ ทั้งนี้ บริษัทฯ มีนโยบายที่จะจัดเก็บหนี้ตามกำหนดระยะเวลาที่วางไว้ปัจจุบันจะเห็นว่าลูกหนี้การค้าที่ลดลง เพราะบริษัทฯ ลดความถี่การจัดส่งเสริมการขายกับห้างสรรพสินค้า โดยแบ่งเป็นลูกหนี้การค้าของบริษัทฯ จำนวน 33.56 ล้านบาท และ 30.20 ล้านบาทตามลำดับ

บริษัทฯ มีสินค้าคงเหลือ - สุทธิ ณ สิ้นปี 2559 และ 2560 จำนวน 340.53 ล้านบาท และ 241.11 ล้านบาท ตามลำดับ

รายละเอียดสินค้าคงเหลือ ณ สิ้นปี 2558, 2559 และ 2560 ดังนี้

ลูกหนี้การค้า	งบการเงินเฉพาะกิจการ		
	ณ 31 ธ.ค. 2558	ณ 31 ธ.ค. 2559	ณ 31 ธ.ค. 2560
สินค้าสำเร็จรูป	256,799,648.28	340,393,002.67	237,775,883.35
หัก ค่าเพื่อการลดมูลค่าของสินค้าล้าสมัย	(3,223,852.38)	(4,375,138.42)	(3,541,661.08)
สินค้าสำเร็จรูป - สุทธิ	253,575,795.90	336,017,864.25	234,234,222.27
วัสดุสิ้นเปลือง	1,701,613.71	2,223,623.63	1,771,067.94
สินค้านำระหว่างทาง	4,979,736.34	2,285,756.91	5,102,267.07
สินค้าคงเหลือ - สุทธิ	260,257,145.95	340,527,244.79	241,107,557.28

ในปี 2559 และ 2560 บริษัทฯ มีระยะเวลาขายสินค้าเฉลี่ย 255 วัน และ 237 วัน ตามลำดับ ทั้งนี้ บริษัทฯ มีนโยบายการตลาดให้เหมาะสมกับสินค้าแต่ละรุ่น หรือแต่ละแบบ เช่น การจัดรายการพิเศษ การกำหนดราคาพิเศษในแต่ละช่วงเวลา เป็นต้น ปัจจุบันจะเห็นว่าสินค้าคงเหลือลดลง เพราะบริษัทฯ จัดโปรโมชั่นสินค้าในส่วนจากร้านค้ามากขึ้น

เครื่องหมายการค้า

บริษัทฯ บันทึกบัญชีเครื่องหมายการค้า จำนวน 17.36 ล้านบาท บริษัทฯ มีนโยบายการบัญชีเกี่ยวกับการบันทึกบัญชีเครื่องหมายการค้า โดยแสดงในราคาทุนสุทธิจากค่าตัดจำหน่ายสะสม ค่าตัดจำหน่ายคำนวณโดยวิธีเส้นตรงเป็นระยะเวลา 10 ปี เริ่มตั้งแต่เดือนกรกฎาคม 2550 เป็นต้นไป และ ณ วันที่ 31 ธันวาคม 2560 เครื่องหมายการค้าสุทธิคงเหลือจำนวน 4.00 ล้านบาท ลดลงจำนวน 13.36 ล้านบาท จากค่าตัดจำหน่ายสะสม

สภาพคล่อง

การเปลี่ยนแปลงของกระแสเงินสดในแต่ละงวดบัญชี ดังนี้

ปี 2559 บริษัทฯ มีกำไรสำหรับปี จำนวน 41.31 ล้านบาท แต่กระแสเงินสดสุทธิได้มาจากการดำเนินงานเป็นบวกจำนวน 10.38 ล้านบาท ปัจจัยที่สำคัญเนื่องจากการปรับเพิ่มด้วยค่าเสื่อมราคาและค่าตัดจำหน่ายจำนวน 34.12 ล้านบาท, ปรับเพิ่มด้วยการจ่ายดอกเบี้ยจำนวน 5.10 ล้านบาท, ปรับเพิ่มด้วยค่าใช้จ่ายภาษีเงินได้สุทธิจำนวน 10.65 ล้านบาท, ปรับเพิ่มด้วยการลดลงของลูกหนี้การค้า-กิจการอื่นจำนวน 7.52 ล้านบาท, ปรับลดด้วยการเพิ่มขึ้นของสินค้าคงเหลือจำนวน 79.14 ล้านบาท, ปรับลดด้วยการเพิ่มขึ้นของเงินมัดจำการเช่าจำนวน 5.43 ล้านบาท, ปรับเพิ่มด้วยการเพิ่มขึ้นของค่าใช้จ่ายค้างจ่ายจำนวน 8.95 ล้านบาท และปรับลดจากเงินสดจ่ายภาษีเงินได้จำนวน 10.99 ล้านบาท ด้านกระแสเงินสดสุทธิใช้ไปในกิจกรรมลงทุนในปี 2559 เป็นลบจำนวน 22.48 ล้านบาท โดยบริษัทฯ จ่ายในการซื้อที่ดินอาคารและอุปกรณ์สุทธิจำนวน 27.93 ล้านบาท, ปรับเพิ่มจากการขายเงินลงทุนชั่วคราวสุทธิจำนวน 5.90 ล้านบาท ด้านกระแสเงินสดสุทธิใช้ไปในกิจกรรมจัดหาเงินในปี 2559 เป็นลบจำนวน 4.53 ล้านบาท โดยบริษัทฯ จ่ายดอกเบี้ยเป็นจำนวน 5.03 ล้านบาท, ปรับเพิ่มจากเงินเบิกเกินบัญชีและเงินกู้ยืมระยะสั้นจากสถาบันการเงินเพิ่มขึ้น 22.09 ล้านบาท และชำระคืนเงินต้นเงินกู้ยืมระยะยาวจากสถาบันการเงิน 19.64 ล้านบาท

ปี 2560 บริษัทฯ มีกำไรสำหรับปี จำนวน 30.72 ล้านบาท แต่กระแสเงินสดสุทธิได้มาจากการดำเนินงานเป็นบวกจำนวน 146.03 ล้านบาท ปัจจัยที่สำคัญเนื่องจากการปรับเพิ่มด้วยค่าเสื่อมราคาและค่าตัดจำหน่ายจำนวน 34.90 ล้านบาท, ปรับเพิ่มจากผลขาดทุนจากการด้อยค่าเงินลงทุนในบริษัทร่วมจำนวน 1.18 ล้านบาท, ปรับเพิ่มด้วยค่าใช้จ่ายภาษีเงินได้สุทธิจำนวน 9.00 ล้านบาท, ปรับเพิ่มด้วยการลดลงของลูกหนี้การค้า-กิจการอื่นจำนวน 3.35 ล้านบาท, ปรับเพิ่มด้วยการลดลงของสินค้าคงเหลือจำนวน 105.36 ล้านบาท, ปรับลดด้วยการลดลงของเจ้าหนี้การค้า-กิจการอื่นจำนวน 27.53 ล้านบาท และปรับลดจากเงินสดจ่ายภาษีเงินได้จำนวน 14.75 ล้านบาท ด้านกระแสเงินสดสุทธิได้มาในกิจกรรมลงทุนในปี 2560 เป็นลบ จำนวน 44.10 ล้านบาท โดยบริษัทฯ จ่ายในการซื้อที่ดินอาคารและอุปกรณ์สุทธิจำนวน 17.85 ล้านบาท, ปรับลดจากการซื้อเงินลงทุนชั่วคราวสุทธิจำนวน 31 ล้านบาท, ปรับเพิ่มจากเงินสดรับจากการลงทุนในบริษัทร่วม 3.55 ล้านบาท ด้านกระแสเงินสดสุทธิใช้ไปในกิจกรรมจัดหาเงินในปี 2560 เป็นลบจำนวน 48.26 ล้านบาท โดยบริษัทฯ จ่ายดอกเบี้ยเป็นเงินสดจำนวน 4.99 ล้านบาท, ปรับลดจากการจ่ายเงินต้นเงินกู้ระยะสั้นจากสถาบันการเงินจำนวน 18.54 ล้านบาท, ปรับลดจากจ่ายเงินปันผลจำนวน 4.33 ล้านบาท และชำระคืนเงินต้นเงินกู้ยืมระยะยาวจากสถาบันการเงิน 19.84 ล้านบาท

อัตราส่วนสภาพคล่องสำหรับปี 2559 และ 2560 เท่ากับ 2.35 เท่า และ 3.40 เท่า ตามลำดับ

อัตราส่วนสภาพคล่องหมุนเร็วสำหรับปี 2559 และ 2560 เท่ากับ 0.25 เท่า และ 1.11 เท่า ตามลำดับ บริษัทฯ ลงทุนในสินค้าค่อนข้างสูง และด้วยตัวธุรกิจของบริษัทฯ เป็นธุรกิจขายเป็นเงินสดจึงได้รับผลกระทบส่วนน้อยเท่านั้น

Cash Cycle ของบริษัทฯ สำหรับปี 2559 และ 2560 เท่ากับ 238 วัน และ 234 วัน ตามลำดับ ปัจจัยสำคัญเนื่องจาก (1) ระยะเวลาการเก็บหนี้เฉลี่ยจาก 51 วัน และ 53 วัน ในปี 2559 และ 2560 ซึ่งสอดคล้องกับนโยบายให้เครดิตกับลูกค้าประมาณ 60 วัน (2) ระยะเวลาขายสินค้าเฉลี่ยจาก 255 วัน และ 237 วัน ในปี 2559 และ 2560 จากการลดลงของสินค้าคงเหลือจำนวนมาก (3) ระยะเวลาชำระหนี้เฉลี่ยจากเดิม 68 วันเป็น 56 วัน ในปี 2559 และ 2560 ซึ่งสอดคล้องกับนโยบายเครดิตเจ้าหนี้การค้าประมาณ 90 วัน

แหล่งที่มาของทุน

ส่วนของผู้ถือหุ้นของบริษัทฯ ณ สิ้นปี 2559 และ 2560 เท่ากับ 469.01 ล้านบาทและ 498.91 ล้านบาท เนื่องจากบริษัทฯ มีผลการดำเนินงานในปี 2560 ที่มีผลกำไร นอกจากนี้จะเห็นได้ว่าแหล่งที่มาของทุนมาจากผลการดำเนินงานที่มีผลกำไรและเงินกู้ยืมสถาบันการเงินรวมทั้งจากการเพิ่มทุนในช่วงปลายปี 2550 ด้านอัตราส่วนหนี้สินต่อส่วนของผู้ถือหุ้น ณ สิ้นปี 2559 และ 2560 เท่ากับ 0.52 เท่า และ 0.34 เท่า ตามลำดับ

บริษัทฯ มีภาระผูกพันต่างๆ ณ วันที่ 31 ธันวาคม 2560 ดังนี้

- (1) สัญญาเช่าพื้นที่ร้านค้าและบริการหลายฉบับเป็นระยะเวลา 1 - 28 ปีโดยมีวันสิ้นสุดของสัญญาตั้งแต่ปี 2559 - 2567
- (2) สัญญาเช่าที่พักอาศัยกับกิจการที่เกี่ยวข้องกันแห่งหนึ่งเป็นระยะเวลา 3 ปี เริ่มตั้งแต่เดือนมกราคม 2561

ค่าเช่าและค่าบริการขั้นต่ำตามสัญญาเช่าดังกล่าวข้างต้นที่ต้องจ่ายในอนาคต มีดังนี้

(หน่วย: บาท)

สัญญาเช่า	ช่วงระยะเวลา		
	ไม่เกินหนึ่งปี	เกินหนึ่งปีแต่ไม่เกินห้าปี	เกินห้าปี
พื้นที่ร้านค้าและบริการ	81.81	69.33	1.18
ที่พักอาศัย	1.44	2.88	-

แหล่งเงินทุนที่จะใช้ดังกล่าวจะมาจากเงินทุนหมุนเวียนในการดำเนินธุรกิจและ/หรือเงินกู้ยืมและ/หรือเงินเพิ่มทุน โดยจะพิจารณาให้เหมาะสมกับภาวะตลาดเงินและตลาดทุน

หนี้สิน

หนี้สินรวมของบริษัทฯ ณ สิ้นปี 2559 และ 2560 จำนวน 244.92 ล้านบาท และ 172.07 ล้านบาท ตามลำดับหนี้สินรวมลดลงจากการที่บริษัทฯ ใช้เงินกู้ยืมระยะสั้น และบริษัทฯ หมดภาระเงินกู้ยืมระยะยาวบางส่วน โดยหนี้สินที่สำคัญ ได้แก่ เจ้าหนี้การค้า-กิจการอื่น และเงินกู้ยืมระยะยาวอื่น รายละเอียดดังนี้

- (1) เจ้าหนี้การค้า-กิจการอื่น ณ สิ้นปี 2559 และ 2560 จำนวน 79.18 ล้านบาท และ 56.16 ล้านบาทตามลำดับ โดยมีระยะเวลาการชำระหนี้เจ้าหนี้การค้าคือ 68 วัน และ 56 วัน ตามลำดับ
- (2) เงินกู้ยืมระยะยาวจากกิจการอื่น (รวมส่วนที่ถึงกำหนดชำระภายในหนึ่งปี) ณ สิ้นปี 2559 และ 2560 จำนวน 65.10 ล้านบาท และ 45.26 ล้านบาท ตามลำดับ

ที่ผ่านมาบริษัทฯ ได้ปฏิบัติตามเงื่อนไขการกู้ยืมเงิน จ่ายชำระคืนดอกเบี้ยและเงินต้นตามกำหนด

ปัจจัยและอิทธิพลที่อาจมีผลต่อการดำเนินงานหรือฐานะการเงินในอนาคต

บริษัทฯ ประกอบธุรกิจจำหน่ายเสื้อผ้าสำเร็จรูปและผลิตภัณฑ์ที่เกี่ยวข้องภายใต้ เครื่องหมายการค้า Body Glove การดำเนินธุรกิจของบริษัทฯ ขึ้นอยู่กับระบอบการบริโภคเสื้อผ้าและรูปแบบการใช้ชีวิต(Lifestyle) ของลูกค้ากลุ่มเป้าหมายของบริษัท รวมทั้งสัมพันธ์กับอำนาจการใช้จ่ายใช้สอยของลูกค้ากลุ่มเป้าหมายบริษัท จึงต้องเลือกผลิตภัณฑ์ที่จำหน่ายให้สอดคล้องกับความต้องการของลูกค้ากลุ่มเป้าหมายได้ทันทั่วทั้งปี รวมถึงบริษัทฯ จะต้องดำเนินกลยุทธ์ทางการตลาดที่เหมาะสมทั้งในด้านรูปแบบผลิตภัณฑ์ การกำหนดราคาขาย การมีช่องทางการจำหน่ายที่เข้าถึงลูกค้ากลุ่มเป้าหมายได้อย่างทั่วถึงและมีประสิทธิภาพและการส่งเสริมการตลาด นอกจากนี้ บริษัทฯ ต้องให้ความสำคัญกับการควบคุมต้นทุนขาย การควบคุมค่าใช้จ่ายในการขาย และการนำระบบเทคโนโลยีมาใช้ในการบริหารและควบคุมสินค้าคงคลัง และการกระจายสินค้าไปยังร้านค้าต่างๆ ได้อย่างรวดเร็ว

ปัจจัยความเสี่ยง

ปัจจัยความเสี่ยงของบริษัทฯ จำแนกได้ดังนี้

1. ความเสี่ยงในการประกอบธุรกิจ

1.1 ความเสี่ยงจากการปฏิบัติผิดเงื่อนไขสัญญาที่สำคัญ

สัญญาดำเนินการและอนุญาตให้ใช้สิทธิและช่วงสิทธิเครื่องหมายการค้า Body Glove ที่ลงนามระหว่างบริษัทฯ และ IPG (คู่สัญญา) นั้นได้กำหนดเงื่อนไขสำคัญที่บริษัทฯ จะต้องปฏิบัติ ได้แก่

(1) ค่าสิทธิที่บริษัทฯ จะต้องจ่ายประกอบด้วย ค่าธรรมเนียมเริ่มแรกและค่าสิทธิรายไตรมาสซึ่งอิงกับยอดขาย อย่างไรก็ตาม บริษัทฯ ได้ชำระค่าธรรมเนียมเริ่มแรกตั้งแต่สัญญามีผลบังคับใช้ และบริษัทฯ ได้ชำระครบถ้วนแล้วเมื่อสิ้นไตรมาส 1 ปี 2555 ส่วนของค่าสิทธิรายไตรมาส บริษัทฯ เชื่อว่ามีกระแสเงินสดเพียงพอที่จะชำระได้ เนื่องจากบริษัทฯ มียอดขายเติบโตต่อเนื่องมาตลอด

(2) เงินสมทบค่าโฆษณา ตามแต่ตกลงกันระหว่างบริษัทฯ กับ IPG ในอัตราที่กำหนดไว้ในสัญญาซึ่งในปัจจุบันบริษัทฯ ได้รับผ่อนผันไม่ต้องจ่ายเงินสมทบค่าโฆษณาดังกล่าว

(3) การขยายการค้าในธุรกิจไปในประเทศที่ได้รับอนุญาต ได้แก่ เวียดนาม พม่า ลาว กัมพูชา และฟิลิปปินส์ ประเทศใดประเทศหนึ่ง ภายใน 3 ปีแรก นับแต่ วันที่ 1 กรกฎาคม 2550 หากบริษัทฯ ไม่สามารถเริ่มดำเนินการธุรกิจเพื่อขายผลิตภัณฑ์ Body Glove ในประเทศดังกล่าว ตามเงื่อนไขเวลาดังที่กำหนดไว้ในสัญญาอาจมีหนังสือบอกกล่าวเพื่อยกเลิกประเทศบางประเทศออกจากประเทศที่ได้รับอนุญาต

อย่างไรก็ตาม หากบริษัทฯ สามารถขยายการค้าในธุรกิจไปในประเทศใหม่ที่ได้รับอนุญาตภายใน 6 เดือนหลังจากได้รับหนังสือแจ้งจาก IPG ถือว่าบริษัทฯ สามารถปฏิบัติได้ตามเงื่อนไขที่กำหนดไว้ในสัญญา นอกจากนี้หากบริษัทฯ ยุติการขายหรือประกอบกิจการหรือไม่จัดส่งรายงานการขายเป็นระยะเวลา 6 เดือนติดต่อกัน ในประเทศใหม่ที่ได้เริ่มดำเนินการธุรกิจในประเทศที่ได้รับอนุญาต เมื่อ IPG ได้มีหนังสือบอกกล่าวแล้ว บริษัทฯ จะต้องเริ่มดำเนินการขายในประเทศนั้นต่อไปภายในระยะเวลา 6 เดือน หากบริษัทฯ ไม่ปฏิบัติตามดังกล่าว ประเทศดังกล่าวจะถูกยกเลิกจากการเป็นประเทศที่ได้รับอนุญาต

ปัจจุบันเงื่อนไขเวลาในการขยายการค้าในธุรกิจไปในประเทศที่ได้รับอนุญาตตามข้างต้นนั้น ได้รับทราบและยินยอมจาก IPG มาโดยตลอด และที่ผ่านมา IPG ไม่เคยมีหนังสือบอกกล่าวแต่อย่างใด

1.2 ความเสี่ยงจากการเปลี่ยนแปลงรสนิยมการบริโภคเสื้อผ้าของลูกค้านุ่มเป้าหมาย

บริษัทฯ ประกอบธุรกิจหลักประเภทขายปลีกเสื้อผ้าสำเร็จรูป และผลิตภัณฑ์ที่เกี่ยวข้องภายใต้เครื่องหมายการค้า Body Glove โดยผลิตภัณฑ์เสื้อผ้าสำเร็จรูป และผลิตภัณฑ์ที่เกี่ยวข้องเป็นสินค้ากลุ่มแฟชั่น มีการเปลี่ยนแปลงอย่างต่อเนื่องตามสมัยนิยม ซึ่งขึ้นอยู่กับรสนิยมการบริโภคเสื้อผ้าและรูปแบบการใช้ชีวิต (Life Style) ของลูกค้านุ่มเป้าหมายของบริษัทฯ โดยหากบริษัทฯ ไม่สามารถออกแบบผลิตภัณฑ์ให้สอดคล้องกับการเปลี่ยนแปลงรสนิยมการบริโภคเสื้อผ้าของลูกค้านุ่มเป้าหมายได้ทันทั่วทั้ง อาจส่งผลให้เครื่องหมายการค้า Body Glove ไม่ได้รับความนิยมจากผู้บริโภค ซึ่งจะส่งผลกระทบต่อยอดขาย ผลการดำเนินงานและฐานะทางการเงินของบริษัทฯ

อย่างไรก็ดี บริษัทฯ ดำเนินธุรกิจภายใต้แนวคิด Surf Fashion & Easy Life Style โดยบริษัทฯ ได้สำรวจและศึกษารูปแบบการใช้ชีวิตของลูกค้านุ่มเป้าหมาย และการเปลี่ยนแปลงการบริโภคเสื้อผ้าตามสมัยนิยม โดยได้ดำเนินการดังกล่าวอย่างต่อเนื่อง เพื่อนำผลสำรวจที่ได้มาเป็นปัจจัยที่ใช้ประกอบการคัดเลือกและพัฒนาผลิตภัณฑ์ของบริษัทฯ ให้สอดคล้องกับรสนิยมและความต้องการของลูกค้านุ่มเป้าหมายของบริษัทฯ ในช่วงเวลาต่างๆ โดยกลุ่มลูกค้านุ่มเป้าหมายของบริษัทฯ จำแนกเป็น 2 กลุ่มใหญ่ ได้แก่ นักเรียนและนักศึกษา ทั้งผู้หญิงและผู้ชาย อายุในช่วง 15 - 25 ปี และวัยทำงานถึงวัยผู้ใหญ่ทั้งผู้หญิงและผู้ชาย อายุ 25 ปีขึ้นไป บริษัทฯ มินโยบายให้ความสำคัญกับการพัฒนาผลิตภัณฑ์ให้สอดคล้องกับความต้องการของลูกค้านุ่มเป้าหมายทั้งสองกลุ่ม และบริษัทฯ มีการเปลี่ยนแปลงรูปแบบผลิตภัณฑ์ทั้งในด้านรูปแบบ สี ลวดลาย ให้สอดคล้องกับการเปลี่ยนแปลงของสมัยนิยมทุกๆ ช่วง 4 - 6 เดือน นอกจากนี้ผลิตภัณฑ์ของบริษัทฯ ได้ใช้เนื้อผ้าและวัตถุดิบที่มีคุณภาพ สวมใส่สบาย ดูแลรักษาง่าย รวมทั้งบริษัทฯ มินโยบายจัดหาผลิตภัณฑ์ที่มีคุณภาพ ส่งผลให้ผลิตภัณฑ์ของบริษัทฯ ได้รับความนิยมจากลูกค้านุ่มเป้าหมายอย่างต่อเนื่อง

1.3 ความเสี่ยงจากการต่อสัญญาเช่าร้านค้า

เนื่องจากสัดส่วนรายได้จากการขายของบริษัทฯ ส่วนใหญ่ร้อยละ 76 ของรายได้จากการขายรวม เป็นการจำหน่ายผ่านร้านค้า ซึ่งร้านค้าดังกล่าวเป็นสัญญาเช่าระยะเวลา 1 - 28 ปี โดยมีวันสิ้นสุดสัญญาตั้งแต่ปี 2560 - 2567 ทำให้บริษัทฯ อาจมีความเสี่ยงจากการไม่ได้รับการต่ออายุสัญญาเช่าหรือมีความเสี่ยงจากการที่อัตราค่าเช่าและค่าบริการปรับตัวสูงขึ้น

อย่างไรก็ดี สัญญาเช่าทุกฉบับให้สิทธิบริษัทฯ ในการต่ออายุสัญญาเมื่อครบกำหนดอายุสัญญาและมีการกำหนดการปรับอัตราค่าเช่าที่ชัดเจน โดยในระยะเวลาที่ผ่านมาบริษัทฯ ได้ปฏิบัติตามสัญญาเช่าดังกล่าวอย่างเคร่งครัดและไม่เคยถูกยกเลิกสัญญาจากผู้ให้เช่า รวมทั้งร้านค้าของบริษัทฯ ในส่วนที่อยู่ในศูนย์การค้ายังช่วยดึงดูดให้ลูกค้าเข้ามาใช้บริการศูนย์การค้า ซึ่งเป็นการเอื้อประโยชน์ทางธุรกิจระหว่างผู้ประกอบการศูนย์การค้ากับบริษัทฯ จึงทำให้บริษัทฯ เชื่อมั่นว่าจะได้รับการสนับสนุนอย่างดีในการต่ออายุสัญญาจากผู้ให้เช่าต่อไปในอนาคต

2. ความเสี่ยงเกี่ยวกับการจัดหาผลิตภัณฑ์

ความเสี่ยงเกี่ยวกับการพึ่งพิงผู้จัดหาผลิตภัณฑ์ (Supplier)

บริษัทฯ ประกอบธุรกิจหลักขายปลีกเสื้อผ้าสำเร็จรูป และผลิตภัณฑ์ที่เกี่ยวข้องภายใต้เครื่องหมายการค้า Body Glove โดยบริษัทฯ ไม่มีนโยบายที่จะผลิตเสื้อผ้าหรือผลิตผลิตภัณฑ์ที่เกี่ยวข้องด้วยตนเอง แต่บริษัทฯ มีนโยบายจัดหาเสื้อผ้าและผลิตภัณฑ์ที่เกี่ยวข้องจากผู้จัดหาผลิตภัณฑ์ โดยบริษัทฯ จะกำหนดรูปแบบผลิตภัณฑ์ และสั่งซื้อผลิตภัณฑ์ต่างๆ จากผู้จัดหาผลิตภัณฑ์ นอกจากนี้ ผู้จัดหาผลิตภัณฑ์แต่ละรายจะต้องได้รับการอนุญาตจากผู้อนุญาตให้ใช้สิทธิ โดยหากบริษัทฯ ไม่สามารถสั่งซื้อสินค้าจากผู้จัดหาผลิตภัณฑ์ที่มีคุณภาพอาจส่งผลกระทบต่อประสิทธิภาพการขาดแคลนผลิตภัณฑ์ต่างๆ และอาจส่งผลกระทบต่อคุณภาพของผลิตภัณฑ์ของบริษัทฯ ซึ่งจะส่งผลกระทบต่อชื่อเสียงของบริษัทฯ ต่อเครื่องหมายการค้า Body Glove และต่อยอดขาย

อย่างไรก็ดี บริษัทฯ มีนโยบายสั่งซื้อสินค้าจากผู้จัดหาผลิตภัณฑ์ที่มีคุณภาพจำนวนมากหลายรายทั้งจากภายในประเทศและจากต่างประเทศ นอกจากนี้ บริษัทฯ มีนโยบายในการสร้างความสัมพันธ์ที่ดีกับผู้จัดหาผลิตภัณฑ์แต่ละรายอย่างต่อเนื่อง โดยที่ผ่านมาบริษัทฯ ไม่เคยประสบปัญหาเกี่ยวกับการจัดหาผลิตภัณฑ์

3. ความเสี่ยงด้านการบริหารจัดการ

ความเสี่ยงจากการที่บริษัทฯ มีผู้ถือหุ้นรายใหญ่สองกลุ่มถือหุ้นรวมกันมากกว่าร้อยละ 50

บริษัทฯ มีกลุ่มผู้ถือหุ้นรายใหญ่คือครอบครัวธรรมวัฒน์ ประกอบด้วยนางสาวดลนภา ธรรมวัฒน์และดร.นพดล ธรรมวัฒน์ และผู้ถือหุ้นสัญชาติมาเลเซีย ประกอบด้วย นายเกา โก๊ะ เซง (ดีกสัน) และนายเกา โก๊ะ เบง หากผู้ถือหุ้นทั้งสองกลุ่มรวมคะแนนเสียงในที่ประชุมก็จะสามารถควบคุมมติที่ประชุมผู้ถือหุ้นได้เกือบทั้งหมด ไม่ว่าจะเป็นเรื่องการแต่งตั้งกรรมการหรือการขอมติในเรื่องอื่นที่ต้องใช้เสียงส่วนใหญ่ของที่ประชุมผู้ถือหุ้น ยกเว้นเรื่องที่กฎหมายหรือข้อบังคับบริษัทฯ กำหนดให้ต้องได้รับเสียง 3 ใน 4 ของที่ประชุมผู้ถือหุ้น ดังนั้น ผู้ถือหุ้นรายอื่นของบริษัทฯ จึงมีความเสี่ยงจากการไม่สามารถรวบรวมคะแนนเสียงเพื่อตรวจสอบและถ่วงดุลเรื่องที่ผู้ถือหุ้นดังกล่าวเสนอให้ที่ประชุมผู้ถือหุ้นพิจารณา

อย่างไรก็ดี ผู้ถือหุ้นทั้งสองกลุ่มดังกล่าวก็สามารถถ่วงดุลอำนาจการบริหารจัดการระหว่างกันได้ และเมื่อพิจารณาโครงสร้างการจัดการของบริษัทฯ ซึ่งประกอบด้วยคณะกรรมการบริษัท และคณะกรรมการตรวจสอบ พบว่าบริษัทฯ มีโครงสร้างการบริหารจัดการโดยบุคลากรที่มีความรู้ความสามารถ มีการกำหนดขอบเขตอำนาจหน้าที่ของคณะกรรมการบริษัทและคณะกรรมการตรวจสอบอย่างชัดเจนและโปร่งใส สำหรับการกำหนดมาตรการการทำการที่เกี่ยวข้องกับกรรมการบริษัท ผู้ถือหุ้นรายใหญ่ ผู้มีอำนาจควบคุม รวมถึงบุคคลที่อาจมีความขัดแย้ง บุคคลดังกล่าวจะไม่มีสิทธิในการอนุมัติรายการนั้นๆ รวมทั้งมีคณะกรรมการตรวจสอบถ่วงดุลการตัดสินใจ ทั้งนี้ เพื่อสร้างความมั่นใจให้แก่ผู้ถือหุ้นถึงความโปร่งใสและถ่วงดุลอำนาจในการบริหารงานของบริษัทฯ

ปัจจัยความเสี่ยงในการประกอบธุรกิจของบริษัทร่วม

บริษัทฯ ถือหุ้นในบริษัท บีจีที เทคโนโลยี จำกัด ร้อยละ 23.65 จึงมีสถานะเป็นบริษัทร่วม

บริษัทฯ ได้รับผลตอบแทนจากการลงทุนในรูปของเงินปันผล อย่างไรก็ตามถ้าบริษัทร่วมมีผลดำเนินงานที่เป็นกำไรหรือขาดทุน บริษัทฯ จะบันทึกตั้งค่าเผื่อผลขาดทุนจากการด้อยค่าเงินลงทุนไว้ในงบกำไรขาดทุนเบ็ดเสร็จของบริษัทฯ

บริษัทฯ มีมาตรการในการป้องกันความเสี่ยงจากการลงทุน โดยแต่งตั้งบุคคลซึ่งอยู่ในบริษัทที่ร่วมลงทุน คอยติดตามตรวจสอบการดำเนินงานของบริษัทร่วม

ณ วันที่ 31 ธันวาคม 2560 บริษัทฯ ได้ตั้งค่าเผื่อการด้อยค่าเงินลงทุนในบริษัทร่วมแล้วทั้งจำนวน จึงมีผลให้เงินลงทุนในบริษัทร่วมมียอดสุทธิเป็นศูนย์

1. รายการระหว่างกัน

ณ วันที่ 31 ธันวาคม 2559 และ 31 ธันวาคม 2560 บริษัทฯ มีรายการระหว่างกัน กับบุคคลและกิจการ ที่อาจมีความขัดแย้ง ดังนี้

บุคคลและ กิจการที่อาจมี ความขัดแย้ง	ลักษณะความสัมพันธ์	ลักษณะรายการ	จำนวนเงิน (ล้านบาท) สำหรับงวดสิ้นสุด 31 ธันวาคม		ความเห็นกรรมการตรวจสอบ
			2559	2560	
1. นายเอก โก๊ะ เซง, (ดีก๊ส)	นายเอก โก๊ะ เซง, (ดีก๊ส) ดำรงตำแหน่ง กรรมการผู้จัดการใหญ่ / ประธานเจ้าหน้าที่บริหาร บริษัทฯ และถือหุ้นใน บริษัทฯ ร้อยละ 13.10 ณ วันที่ 31 ธันวาคม 2560	นายเอก โก๊ะ เซง, (ดีก๊ส) ได้ถือหุ้นในบริษัท เกรท แมเนจเม้นท์ จำกัด 49% โดย บริษัท เกรท แมเนจเม้นท์ จำกัด เป็นเจ้าของที่พิกัดชาย ในโครงการ “เดอะ สตาร์ เอสเตท แอท พัฒนาการ” และบริษัท บีจีที คอร์ปอเรชั่น จำกัด (มหาชน) ได้เช่าอาคารดังกล่าว เพื่อใช้เป็นที่พักอาศัยสำหรับผู้บริหารของบริษัทฯ และตกลง ทำสัญญาเช่าที่พิกัดชาย โดยมีรายละเอียด ดังนี้ สัญญาเช่า เนื้อที่ 84.60 ตารางวา ประมาณบ้านพักอาศัยสามชั้น กำหนดระยะ เวลาเช่า 3 ปี นับตั้งแต่ วันที่ 1 มกราคม 2558 จนถึงวันที่ 31 ธันวาคม 2560 โดยมีอัตราค่าเช่า รายเดือน เดือนละ 120,000 บาท โดยมีรายการค้าที่เกิดขึ้นระหว่างกัน ดังนี้ ค่าเช่า เจ้าหน้าที่ค่าใช้จ่ายค่าจ้าง	1.44	1.44	ค่าเช่าดังกล่าวเป็นราคาที่ต่ำกว่าราคาตลาด เมื่อเปรียบเทียบกับราคาที่ให้เช่าบ้านพักในบริเวณ ใกล้เคียงซึ่งอยู่ที่ประมาณ 130,000 บาท/เดือน
2. นางนันทมน บัวหล้า	นางนันทมน บัวหล้า ดำรงตำแหน่ง ผู้จัดการฝ่ายขาย บริษัทฯ ไม่ได้ถือหุ้นในบริษัทฯ	นางนันทมน บัวหล้า มีรายการระหว่างกัน ดังนี้ นายพิศพลย์ บัวหล้า (สามี) ได้ถือหุ้น ในบริษัท มีติลมีทรัพย์ จำกัด ร้อยละ 30 โดยมีรายการค้าที่เกิดขึ้นระหว่างกัน ดังนี้ ค่าสิ่งพิมพ์ เจ้าหน้าที่ค่าใช้จ่ายค่าจ้าง	0.65	-	ค่าสิ่งพิมพ์ดังกล่าวเป็นราคาที่ต่ำกว่าราคาตลาด เมื่อเปรียบเทียบกับผู้ค้ารายอื่น

บุคคลและ กิจการที่อาจมี ความขัดแย้ง	ลักษณะความสัมพันธ์	ลักษณะรายการ	จำนวนเงิน (ล้านบาท) สำหรับงวดสิ้นสุด 31 ธันวาคม		ความเห็นกรรมการตรวจสอบ
			2559	2560	
3. บริษัท บีจีที เทคโนโลยี จำกัด	บริษัท บีจีที เทคโนโลยี จำกัด เป็นบริษัทร่วมของ บริษัทฯ โดยบริษัทฯ ถือหุ้น ในบริษัท บีจีที เทคโนโลยี จำกัด ร้อยละ 23.65 ณ วันที่ 31 ธันวาคม 2560	<p>บริษัท บีจีที เทคโนโลยี จำกัด เป็นบริษัทย่อย ของบริษัทฯ ได้จดทะเบียนจัดตั้ง บริษัท ณ วันที่ 3 มกราคม 2556 ทุนจดทะเบียน 5 ล้านบาท โดยมีสำนักงาน ตั้งอยู่ที่เดียวกับบริษัทฯ</p> <p>ทั้งนี้ บริษัท บีจีที เทคโนโลยี จำกัด ได้จดทะเบียนเพิ่มทุนอีก 5 ล้านบาท เมื่อ วันที่ 26 กันยายน 2556 รวมทุนจดทะเบียนทั้งสิ้น 10 ล้านบาท</p> <p>และเมื่อวันที่ 27 มีนาคม 2558 บริษัทฯ ได้จำหน่ายเงินลงทุนใน บริษัท บีจีที เทคโนโลยี จำกัด จำนวนร้อยละ 35 ทำให้ ณ วันที่ 31 มีนาคม 2558 บริษัทฯ ถือหุ้นใน บริษัท บีจีที เทคโนโลยี จำกัด ร้อยละ 24.60 ของทุนที่ชำระแล้ว และ อำนาจควบคุมได้หมดลง ทำให้เปลี่ยนแปลงสถานะจากเดิมที่เป็นบริษัทย่อยเปลี่ยน เป็นบริษัทร่วม</p> <p>ในเดือนกันยายน 2558 บริษัท บีจีที เทคโนโลยี จำกัด ได้จดทะเบียนเพิ่มทุน อีก 10 ล้านบาทรวมทุนจดทะเบียนทั้งสิ้น 20 ล้านบาท ทั้งนี้บริษัทฯ ได้ลงทุนเพิ่มใน บริษัท บีจีที เทคโนโลยี จำกัด 2.27 ล้านบาท รวมเงินลงทุนทั้งสิ้น 4.73 ล้านบาท ทำให้ ณ วันที่ 30 กันยายน 2558 บริษัทฯ ถือหุ้นใน บริษัท บีจีที เทคโนโลยี จำกัด ร้อยละ 23.65 ของทุนที่ชำระแล้ว</p> <p>เมื่อวันที่ 27 กุมภาพันธ์ 2560 บริษัทฯ ได้ทำบันทึกข้อตกลงยกเลิกสัญญาเช่า ยกเลิกสัญญาบริการเครื่องใช้สำนักงานและอุปกรณ์ และยกเลิกสัญญาบริการโทรศัพท์ ระหว่าง บริษัทฯ กับ บริษัท บีจีที เทคโนโลยี จำกัด โดยให้ผลสิ้นสุดนับตั้งแต่วันที่ 1 มีนาคม 2560 เป็นต้นไป</p> <p>เมื่อวันที่ 24 มีนาคม 2560 บริษัท บีจีที เทคโนโลยี จำกัด ได้ลดทุนจดทะเบียน จากเดิม 20 ล้านบาทลดลง 15 ล้านบาท คงเหลือทุนจดทะเบียน 5 ล้านบาท และ บริษัทฯ ได้รับเงินคืนทุนจาก บริษัท บีจีที เทคโนโลยี จำกัด รวม 3.55 ล้านบาททำให้ ณ วันที่ 31 มีนาคม 2560 บริษัทฯ มีเงินลงทุนทั้งสิ้น 1.18 ล้านบาท คิดเป็น ร้อยละ 23.65 ของทุนที่ชำระแล้ว</p> <p>รายได้เบ็ดเตล็ดอื่น</p> <ul style="list-style-type: none"> • บริษัทฯ ให้บริการแก่บริษัทร่วมโดยมีรายได้อื่น อาทิ ค่าเช่า, ค่าใช้จ่าย สำนักงาน ฯลฯ • ลูกหนี้การค้า 	0.47	0.17	คณะกรรมการตรวจสอบได้พิจารณาแล้วเห็นว่า รายการดังกล่าวมีความสมเหตุสมผล โดยมี นโยบายการกำหนดราคาในราคาที่ตกลงร่วมกัน

ณ วันที่ 31 ธันวาคม 2559 และ 31 ธันวาคม 2560 บริษัทฯ มีรายการระหว่างกัน กับบุคคลและกิจการ ที่อาจมีความขัดแย้ง ดังนี้

บุคคลและ กิจการที่อาจมี ความขัดแย้ง	ลักษณะความสัมพันธ์	ลักษณะรายการ	จำนวนเงิน (ล้านบาท) สำหรับงวดสิ้นสุด 31 ธันวาคม		ความเห็นกรรมการตรวจสอบ
			2559	2560	
4. บริษัท บีจีที เทคโนโลยี จำกัด	บริษัท บีจีที เทคโนโลยี จำกัด เป็นบริษัทร่วม ของ บริษัทฯ โดยบริษัทฯ ถือหุ้น ในบริษัท บีจีที เทคโนโลยี จำกัด ร้อยละ 23.65 ณ วันที่ 31 ธันวาคม 2560	บริษัท บีจีที เทคโนโลยี จำกัด เป็นบริษัทย่อย ของบริษัทฯ ได้จดทะเบียนจัดตั้งบริษัท ณ วันที่ 3 มกราคม 2556 ทุนจดทะเบียน 5 ล้านบาท โดยมีสำนักงานตั้งอยู่เพียง กับบริษัทฯ ทั้งนี้ บริษัท บีจีที เทคโนโลยี จำกัด ได้จดทะเบียนเพิ่มทุนอีก 5 ล้านบาท เมื่อ วันที่ 26 กันยายน 2556 รวมทุนจดทะเบียนทั้งสิ้น 10 ล้านบาท และเมื่อวันที่ 27 มีนาคม 2558 บริษัทฯ ได้จำหน่ายเงินลงทุนใน บริษัท บีจีที เทคโนโลยี จำกัด จำนวนร้อยละ 35 ทำให้ ณ วันที่ 31 มีนาคม 2558 บริษัทฯ ถือหุ้นใน บริษัท บีจีที เทคโนโลยี จำกัด ร้อยละ 24.60 ของทุนที่ชำระแล้ว และ อำนาจควบคุมได้หมดลง ทำให้เปลี่ยนแปลงสถานะจากเดิมที่เป็นบริษัทย่อยเปลี่ยน เป็นบริษัทร่วม ในเดือนกันยายน 2558 บริษัท บีจีที เทคโนโลยี จำกัด ได้จดทะเบียนเพิ่มทุนอีก 10 ล้านบาท รวมทุนจดทะเบียนทั้งสิ้น 20 ล้านบาท ทั้งนี้บริษัทฯ ได้ลงทุนเพิ่มใน บริษัท บีจีที เทคโนโลยี จำกัด 2.27 ล้านบาท รวมเงินลงทุนทั้งสิ้น 4.73 ล้านบาท ทำให้ ณ วันที่ 30 กันยายน 2558 บริษัทฯ ถือหุ้นใน บริษัท บีจีที เทคโนโลยี จำกัด ร้อยละ 23.65 ของทุนที่ชำระแล้ว เมื่อวันที่ 24 มีนาคม 2560 บริษัท บีจีที เทคโนโลยี จำกัด ได้ลดทุนจดทะเบียน จากเดิม 20 ล้านบาทลดลง 15 ล้านบาท คงเหลือทุนจดทะเบียน 5 ล้านบาท และ บริษัทฯ ได้รับเงินคืนทุนจาก บริษัท บีจีที เทคโนโลยี จำกัด รวม 3.55 ล้านบาท ทำให้ ณ วันที่ 31 มีนาคม 2560 บริษัทฯ มีเงินลงทุนทั้งสิ้น 1.18 ล้านบาท คิดเป็น ร้อยละ 23.65 ของทุนที่ชำระแล้ว รายการค้า (ข้อ) ที่เกิดขึ้นระหว่างกัน ดังนี้ <ul style="list-style-type: none">• บริษัทฯ ซื้อ (ส่งคืน) สินค้าประเภท อุปกรณ์อิเล็กทรอนิกส์ จากบริษัท บีจีที เทคโนโลยี จำกัด• บริษัทฯ ซื้อทรัพย์สิน ยานพาหนะ เครื่องคอมพิวเตอร์ เครื่องใช้สำนักงาน และเครื่องปรับอากาศ จากบริษัท บีจีที เทคโนโลยี จำกัด• เจ้าหน้าที่ การค้า• เจ้าหน้าที่ ค่าซื้อสินทรัพย์	2.54	0.25	ราคาซื้อสินค้า ที่บริษัทฯ ซื้อจากบริษัท บีจีที เทคโนโลยี จำกัด นั้น เป็นการซื้อสินค้าในลักษณะ การค้าที่เป็นปกติ ซึ่งเป็นราคาในระดับเดียวกับที่ บริษัท บีจีที เทคโนโลยี จำกัด ขายสินค้าประเภท ดังกล่าวให้แก่ลูกค้าทั่วไป และหากบริษัทฯ ซื้อสินค้า ดังกล่าวจากผู้จำหน่ายสินค้ารายอื่น ราคาก็อยู่ ในระดับเดียวกันเมื่อเปรียบเทียบกับราคาที่บริษัทฯ ซื้อสินค้าจากบริษัท บีจีที เทคโนโลยี จำกัด กรณีที่บริษัทฯ ซื้อทรัพย์สิน ยานพาหนะ, เครื่องคอมพิวเตอร์และเครื่องใช้สำนักงานและ เครื่องปรับอากาศ จากบริษัท บีจีที เทคโนโลยี จำกัด นั้น เป็นการซื้อในราคาที่ตกลงร่วมกันทั้ง สองฝ่าย สำหรับนโยบายการชำระค่าสินค้า บริษัทฯ ได้รับเครดิตเพื่อบริษัทชำระค่าสินค้าให้แก่บริษัท บีจีที เทคโนโลยี จำกัด ในลักษณะที่เป็นปกติ ระยะ เวลาสามสิบวัน ซึ่งเป็นระยะเวลาเช่นเดียวกับ ที่บริษัท บีจีที เทคโนโลยี จำกัด ให้เครดิตเพื่อบริษัท แก่ลูกค้าทั่วไป คณะกรรมการตรวจสอบได้พิจารณาแล้ว เห็นว่ารายการดังกล่าวมีความสมเหตุสมผล เนื่องจากเป็นรายการค้าปกติ โดยมีกำหนด ราคาขายและเงื่อนไขการชำระเงินตามปกติที่ บริษัท บีจีที เทคโนโลยี จำกัด ขายสินค้าให้แก่ ลูกค้าทั่วไปและราคาสินค้าและเงื่อนไขทางการค้า อยู่ในระดับเดียวกันหากบริษัทฯ ซื้อสินค้าดังกล่าว จากผู้จำหน่ายสินค้ารายอื่น

บุคคลและ กิจการที่อาจมี ความขัดแย้ง	ลักษณะความสัมพันธ์	ลักษณะรายการ	จำนวนเงิน (ล้านบาท) สำหรับงวดสิ้นสุด 31 ธันวาคม		ความเห็นกรรมการตรวจสอบ
			2559	2560	
4. บริษัท บีซีที เทคโนโลยี จำกัด (ต่อ)		<p>รายการ รายได้อื่น ที่เกิดขึ้นระหว่างกัน ดังนี้</p> <ul style="list-style-type: none"> • บริษัทฯ ได้รับเงินปันผล จาก บริษัท บีซีที เทคโนโลยี จำกัด 	0.14	0.95	<p>ในปี 2559 บริษัทฯ ได้รับเงินปันผลสำหรับ ผลการดำเนินงาน สิ้นสุด 31 ธันวาคม 2558 จาก บริษัท บีซีที เทคโนโลยี จำกัด ในอัตราหุ้นละ 3 บาท รวมเป็นเงินทั้งสิ้น 141,900 บาท</p> <p>และในวันที่ 24 กุมภาพันธ์ 2560 บริษัทฯ ได้รับเงินปันผลสำหรับผลการดำเนินงาน สิ้นสุด 31 ธันวาคม 2559 จาก บริษัท บีซีที เทคโนโลยี จำกัด ในอัตราหุ้นละ 20 บาท รวมเป็นเงิน ทั้งสิ้น 946,000 บาท</p>

2. ความจำเป็นและความสมเหตุสมผล

การทำรายการระหว่างกันเป็นความจำเป็นและมีความสมเหตุสมผลของการทำรายการเพื่อก่อให้เกิดประโยชน์สูงสุดของบริษัทฯ และถือว่าเป็นไปตามลักษณะการประกอบธุรกิจทั่วไปและบริษัทได้จ่ายค่าตอบแทนในราคาที่ยุติธรรม

3. มาตรการและขั้นตอนการทำรายการระหว่างกัน

ในการทำรายการระหว่างกันจะต้องผ่านการพิจารณาจากคณะกรรมการบริษัทฯ และที่ประชุมผู้ถือหุ้น ตามแต่กรณี คณะกรรมการบริษัทฯ หรือผู้ได้รับมอบอำนาจจากคณะกรรมการบริษัทฯ จะต้องไม่อนุมัติรายการใดๆ ที่ตนหรือบุคคลที่อาจมีความขัดแย้งมีส่วนได้เสีย หรืออาจมีความขัดแย้งทางผลประโยชน์ในลักษณะอื่นใดกับบริษัทฯ หรือบริษัทย่อย และบริษัทฯ จะต้องปฏิบัติให้เป็นไปตามกฎหมายว่าด้วยหลักทรัพย์และตลาดหลักทรัพย์ และ ในกรณีที่บริษัทฯ มีหลักทรัพย์จดทะเบียนในตลาดหลักทรัพย์แห่งประเทศไทย บริษัทฯ จะปฏิบัติตามข้อบังคับ ประกาศ คำสั่ง หรือข้อกำหนดของตลาดหลักทรัพย์แห่งประเทศไทย รวมตลอดจนถึงปฏิบัติตามข้อกำหนดเกี่ยวกับการเปิดเผยข้อมูลการทำรายการที่เกี่ยวข้องกัน และการได้มาหรือจำหน่ายไปซึ่งสินทรัพย์

4. นโยบายหรือแนวโน้มการทำรายการระหว่างกันในอนาคต

บริษัทฯ มีนโยบายการทำรายการระหว่างกันในอนาคตโดยคณะกรรมการบริษัทฯ จะพิจารณาความจำเป็นและความสมเหตุสมผลของการเข้าทำรายการ และเป็นประโยชน์สูงสุดของบริษัทฯ และจะพิจารณากำหนดราคาและเงื่อนไขการทำรายการให้เป็นไปตามการค้ำปกติทั่วไปซึ่งสามารถเปรียบเทียบกับราคาที่เกิดขึ้นกับบุคคลภายนอก ทั้งนี้ บริษัทฯ จะให้คณะกรรมการตรวจสอบ หรือผู้สอบบัญชีของบริษัทฯ หรือผู้เชี่ยวชาญอิสระ พิจารณาตรวจสอบและให้ความเห็นถึงความเหมาะสมของราคาและความสมเหตุสมผลของการทำรายการระหว่างกันที่อาจเกิดขึ้นในอนาคต รวมทั้งบริษัทฯ จะปฏิบัติตามข้อกำหนดของหน่วยงานที่เกี่ยวข้อง เช่น สำนักงานคณะกรรมการ ก.ล.ด. ตลาดหลักทรัพย์แห่งประเทศไทย เกี่ยวกับการทำรายการที่เกี่ยวข้องกัน



1. โครงสร้างการจัดการ
โครงสร้างองค์กรของบริษัท บีจีที คอร์ปอเรชั่น จำกัด (มหาชน)

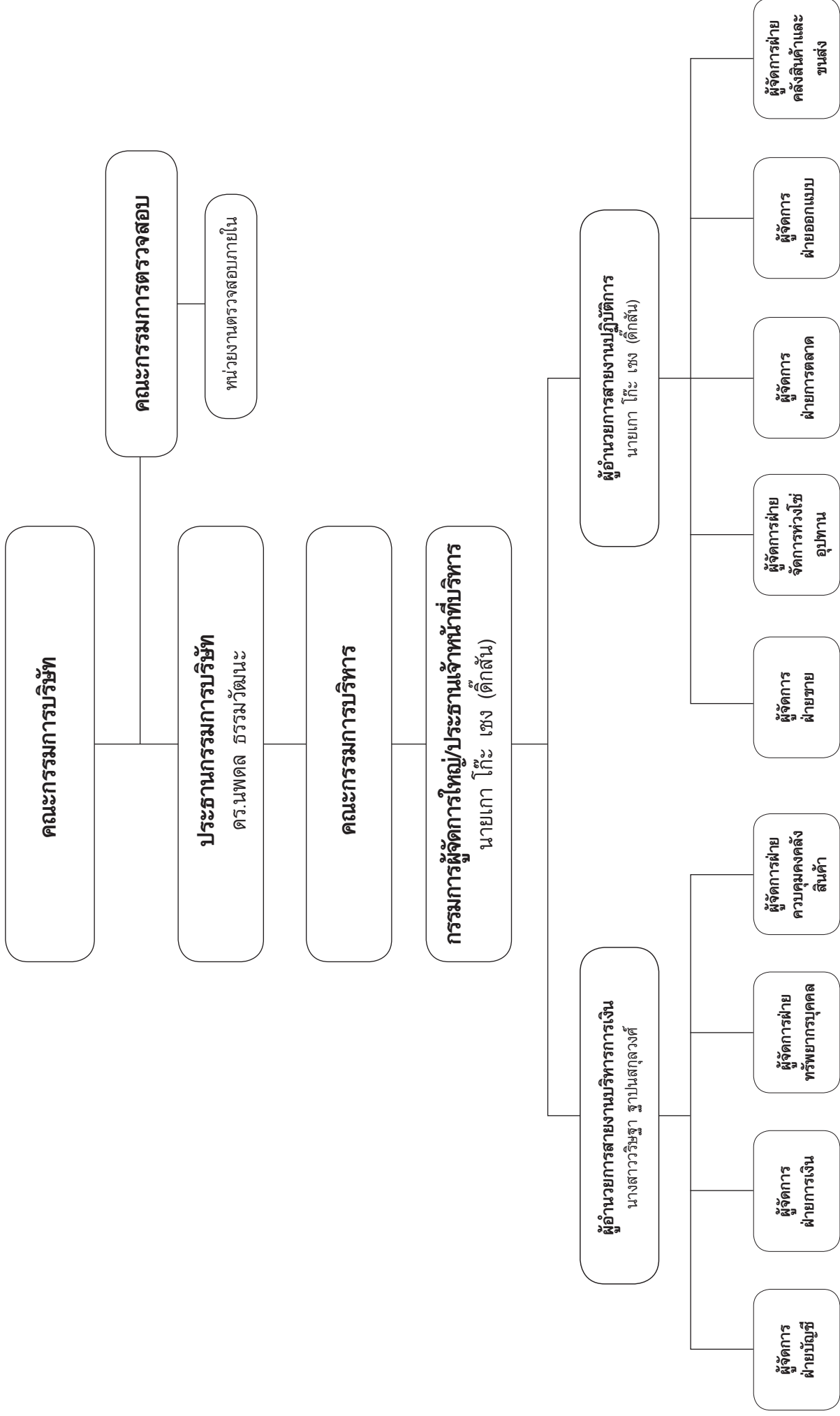

ณ วันที่ 31 ธันวาคม 2560 บริษัทฯ มีคณะกรรมการต่างๆ ได้แก่ คณะกรรมการบริษัท คณะกรรมการตรวจสอบ รายละเอียดดังนี้

(ก) คณะกรรมการบริษัท มีจำนวน 8 ท่าน ประกอบด้วย

1.	ดร.นพดล ธรรมวัฒน์ะ	ประธานกรรมการบริษัท
2.	นายเกา โก๊ะ เสง (ด็กสัน)	กรรมการผู้จัดการใหญ่ และประธานเจ้าหน้าที่บริหาร
3.	นายเกา โก๊ะ เสง	กรรมการ
4.	นางมัลลิการ์ ธรรมวัฒน์ะ	กรรมการ
5.	รศ.สพญ.ดร.นันทริกา ชันชื้อ	กรรมการ
6.	พลตำรวจเอกเสรีพิศุทธิ์ เตมียเวส	กรรมการ กรรมการอิสระ และประธานกรรมการตรวจสอบ
7.	ศาสตราจารย์กิตติคุณ ดร.สุรพล วิรุฬห์รักษ์	กรรมการ กรรมการอิสระ
8.	นายภาณุ คงแทน	กรรมการ กรรมการอิสระ

โดยมี นางสาววิรัชชา ฐาปนสกุลวงศ์ เป็นเลขานุการคณะกรรมการบริษัท

กรรมการผู้มีอำนาจลงนามแทนบริษัทฯ

กรรมการผู้มีอำนาจลงนามแทนบริษัทฯ ประกอบด้วย ดร.นพดล ธรรมวัฒน์ะ หรือ นางมัลลิการ์ ธรรมวัฒน์ะ กรรมการหนึ่งคนลงลายมือชื่อร่วมกับนายเกา โก๊ะ เสง (ด็กสัน) หรือ นายเกา โก๊ะ เสง กรรมการหนึ่งคนรวมเป็นสองคนและประทับตราบริษัทฯ

ขอบเขต หน้าที่ และความรับผิดชอบของคณะกรรมการบริษัท

คณะกรรมการบริษัท มีอำนาจ หน้าที่และความรับผิดชอบในการจัดการบริษัทฯ ให้เป็นไปตามกฎหมาย วัตถุประสงค์ และข้อบังคับของบริษัทฯ ตลอดจนมติของที่ประชุมผู้ถือหุ้นที่ชอบด้วยกฎหมายด้วยความซื่อสัตย์สุจริตและระมัดระวังรักษาผลประโยชน์ของบริษัทฯ โดยสรุปอำนาจหน้าที่ที่สำคัญได้ ดังนี้

- (1) จัดให้มีการประชุมผู้ถือหุ้นเป็นการประชุมสามัญประจำปี ภายใน 4 เดือนนับแต่วันสิ้นสุทธรอบระยะเวลาบัญชีของบริษัทฯ
- (2) จัดให้มีการประชุมคณะกรรมการอย่างน้อย 3 เดือนต่อครั้ง
- (3) จัดให้มีการทำงบดุลและงบกำไรขาดทุนของบริษัทฯ ณ วันสิ้นสุทธรอบระยะเวลาบัญชีของบริษัทฯ ซึ่งผู้สอบบัญชีตรวจสอบแล้วและนำเสนอต่อที่ประชุมผู้ถือหุ้นเพื่อพิจารณาและอนุมัติ
- (4) คณะกรรมการอาจมอบอำนาจให้กรรมการคนหนึ่งหรือหลายคน หรือบุคคลอื่นใดปฏิบัติกรอย่างหนึ่งอย่างใดแทนคณะกรรมการได้ โดยอยู่ภายใต้การควบคุมของคณะกรรมการ หรืออาจมอบอำนาจเพื่อให้บุคคลดังกล่าวมีอำนาจตามที่คณะกรรมการเห็นสมควรและภายในระยะเวลาที่คณะกรรมการเห็นสมควร ซึ่งคณะกรรมการอาจยกเลิกเปลี่ยนแปลงหรือแก้ไขบุคคลที่ได้รับมอบอำนาจหรืออำนาจนั้นๆ ได้เมื่อเห็นสมควร

การมอบอำนาจดังกล่าวนี้ต้องไม่มีลักษณะเป็นการมอบอำนาจที่ทำให้ผู้รับมอบอำนาจสามารถพิจารณาและอนุมัติรายการที่ตนหรือบุคคลที่อาจมีความขัดแย้งมีส่วนได้เสียหรือมีความขัดแย้งทางผลประโยชน์อื่นใดทำกับบริษัทฯ หรือบริษัทย่อย (ถ้ามี) ยกเว้นเป็นการอนุมัติรายการที่เป็นลักษณะการดำเนินธุรกรรมการค้าปกติทั่วไปของบริษัทฯ ที่มีเงื่อนไขการค้าทั่วไปที่เป็นไปตามนโยบายและหลักเกณฑ์ที่คณะกรรมการบริษัท พิจารณาและอนุมัติไว้แล้ว

- (5) กำหนดนโยบาย เป้าหมาย แนวทาง แผนงานและงบประมาณของบริษัทฯ ควบคุมกำกับดูแลการบริหารและการจัดการของกรรมการผู้จัดการให้เป็นไปตามนโยบายที่ได้รับมอบหมาย เว้นแต่ในเรื่องดังต่อไปนี้ คณะกรรมการต้องได้รับมติอนุมัติจากที่ประชุมผู้ถือหุ้นก่อนการดำเนินการ อันได้แก่ เรื่องที่กฎหมายกำหนดให้ต้องได้รับมติอนุมัติจากที่ประชุมผู้ถือหุ้น เช่น การเพิ่มทุน การลดทุน การขายหรือโอนกิจการของบริษัทฯ ทั้งหมดหรือบางส่วนที่สำคัญให้แก่บุคคลอื่น หรือการซื้อหรือรับโอนกิจการของบริษัทอื่นมาเป็นของบริษัทฯ การแก้ไขหนังสือบริคณห์สนธิหรือข้อบังคับ เป็นต้น

นอกจากนี้ คณะกรรมการบริษัท ยังมีขอบเขต หน้าที่ในการกำกับดูแลให้บริษัทฯ ปฏิบัติตามกฎหมายว่าด้วยหลักทรัพย์และตลาดหลักทรัพย์ ข้อกำหนดของตลาดหลักทรัพย์แห่งประเทศไทย เช่น การทำรายการที่เกี่ยวข้องกัน และการซื้อหรือขายหลักทรัพย์ที่สำคัญตามกฎหมายของตลาดหลักทรัพย์แห่งประเทศไทยหรือกฎหมายที่เกี่ยวข้องกับธุรกิจของบริษัทฯ

- (6) พิจารณาโครงสร้างการบริหารงาน แต่งตั้งกรรมการผู้จัดการและคณะกรรมการอื่นตามความเหมาะสม
- (7) ติดตามผลการดำเนินงานให้เป็นไปตามแผนงานและงบประมาณอย่างต่อเนื่อง
- (8) กรรมการจะต้องไม่ประกอบกิจการอันมีสภาพอย่างเดียวกันและเป็นการแข่งขันกับกิจการของบริษัทฯ หรือเข้าเป็นหุ้นส่วนในห้างหุ้นส่วนสามัญ หรือเป็นหุ้นส่วนไม่จำกัดความรับผิดชอบในห้างหุ้นส่วนจำกัด หรือเป็นกรรมการของบริษัทเอกชน หรือบริษัทอื่นที่ประกอบกิจการอันมีสภาพอย่างเดียวกัน และเป็นการแข่งขันกับกิจการของบริษัทฯ ไม่ว่าจะทำเพื่อประโยชน์ตนหรือเพื่อประโยชน์ผู้อื่น เว้นแต่จะได้แจ้งให้ที่ประชุมผู้ถือหุ้นทราบก่อนที่จะมีมติแต่งตั้ง

(9) กรรมการต้องแจ้งให้บริษัทฯ ทราบโดยไม่ชักช้า หากมีส่วนได้เสียไม่ว่าโดยตรงหรือโดยอ้อมในสัญญาที่บริษัทฯ ทำขึ้น หรือถือหุ้น หรือหุ้นกู้ เพิ่มขึ้นหรือลดลงในบริษัทฯ หรือบริษัทในเครือ

(10) คณะกรรมการบริษัท มีการกำหนดนโยบายในไปดำรงตำแหน่งกรรมการที่บริษัทจดทะเบียนอื่นของกรรมการผู้จัดการ (CEO) ไว้ได้ไม่เกิน 2 บริษัท

(11) คณะกรรมการบริษัทมีนโยบายให้กรรมการดำรงตำแหน่งกรรมการในบริษัทจดทะเบียนอื่นได้ไม่เกิน 5 บริษัท แต่ไม่ได้กำหนดการเป็นกรรมการในบริษัทที่มีได้จดทะเบียน

(12) ในกรณีกรรมการรายใดรายหนึ่งของบริษัท จำเป็นต้องดำรงตำแหน่งกรรมการบริษัทจดทะเบียนมากกว่า 5 บริษัท ก็ให้ชี้แจงผู้ถือหุ้น และผู้เกี่ยวข้องทราบถึงเหตุผลต่อการปฏิบัติหน้าที่กรรมการดังกล่าวไว้ในแบบแสดงข้อมูลรายปี (แบบ 56-1) และรายงานประจำปี (56-2) ด้วย

(ข) การมอบอำนาจจากคณะกรรมการบริษัท

คณะกรรมการบริษัท ได้กำหนดขอบเขตอำนาจ หน้าที่ ของประธานกรรมการบริษัท, กรรมการผู้จัดการใหญ่ และประธานเจ้าหน้าที่บริหารและกำหนดอำนาจอนุมัติภายในของบริษัทฯ สรุปรายละเอียดที่สำคัญได้ดังนี้

ขอบเขตอำนาจ หน้าที่ ของประธานกรรมการบริษัท

- (1) ควบคุมกำกับดูแลการปฏิบัติงานของฝ่ายจัดการ
- (2) ร่วมพิจารณาเรื่องการจัดสรรงบประมาณประจำปีตามที่ฝ่ายจัดการเสนอก่อนที่จะนำเสนอให้คณะกรรมการบริษัท พิจารณานุมัติ
- (3) กำกับดูแลการดำเนินงานโดยรวมตามที่คณะกรรมการบริษัท มอบหมาย
- (4) แต่งตั้ง โยกย้าย ถอดถอน หรือเลิกจ้าง เจ้าหน้าที่ระดับผู้บริหาร
- (5) อนุมัติและมอบหมายช่วงอำนาจอนุมัติการเบิกจ่ายซื้อทรัพย์สินถาวร นอกเหนือจากรายการการค้าปกติของบริษัทฯ ภายในวงเงินไม่เกิน 10,000,000 บาท (สิบล้านบาทถ้วน) ต่อหนึ่งธุรกรรม

(6) อนุมัติและมอบหมายช่วงอำนาจอนุมัติการเบิกจ่ายอื่นๆ ในทางการค้าปกติไม่เกิน 10,000,000 บาท (สิบล้านบาทถ้วน) ต่อหนึ่งธุรกรรม ทั้งนี้เพื่อประโยชน์ทางการค้าให้มีความคล่องตัว

(7) อนุมัติและมอบหมายช่วงอำนาจอนุมัติค่าใช้จ่ายต่างๆ ในการดำเนินการตามปกติธุรกิจของบริษัทฯ ภายในวงเงินไม่เกิน 100,000 บาท (หนึ่งแสนบาทถ้วน) ต่อหนึ่งธุรกรรม

(8) ปฏิบัติงานด้วยความสุจริตและระมัดระวังผลประโยชน์ของบริษัทฯ

(9) อนุมัติในการดำเนินการเกี่ยวกับข้อตกลงทางการค้าที่มีเงื่อนไขทางการค้าโดยทั่วไปในการทำธุรกรรมระหว่างบริษัทฯ และ บริษัทย่อย ที่อาจมี “รายการระหว่างกัน” กับกรรมการ ผู้บริหารหรือบุคคลที่มีความเกี่ยวข้องในอนาคตหากธุรกรรมเหล่านั้นมีข้อตกลงทางการค้าในลักษณะเดียวกับวิญญูชนจะพึงกระทำกับคู่สัญญาทั่วไปในสถานการณ์เดียวกัน ด้วยอำนาจต่อรองทางการค้าที่ปราศจากอิทธิพลในที่ตนมีสถานะเป็นกรรมการ ผู้บริหาร หรือบุคคลที่มีความเกี่ยวข้อง อีกทั้งยังต้องจัดทำรายงานสรุปการทำธุรกรรมที่มีขนาดเกินกว่า 5,000,000 บาท (ห้าล้านบาทถ้วน) เพื่อรายงานในการประชุมคณะกรรมการทุกไตรมาส

อนึ่ง อำนาจหน้าที่ของประธานกรรมการบริษัทจะไม่รวมถึงอำนาจที่ทำให้ประธานกรรมการบริษัทสามารถอนุมัติรายการที่ตนหรือบุคคลที่อาจมีความขัดแย้งมีส่วนได้เสียหรืออาจมีความขัดแย้งทางผลประโยชน์ใดต่อบริษัทฯ หรือบริษัทย่อย (ถ้ามี) ยกเว้นเป็นการอนุมัติรายการที่เป็นลักษณะการดำเนินธุรกรรมการค้าปกติทั่วไปของบริษัทฯ ที่มีเงื่อนไขการค้าทั่วไปที่เป็นไปตามนโยบายและหลักเกณฑ์ที่คณะกรรมการบริษัทพิจารณาและอนุมัติไว้แล้ว

ขอบเขตอำนาจ หน้าที่ ของกรรมการผู้จัดการใหญ่และประธานเจ้าหน้าที่บริหาร

- (1) เป็นผู้บริหารจัดการและควบคุมดูแลการดำเนินกิจการที่เกี่ยวข้องกับการบริหารงานทั่วไปของบริษัทฯ
- (2) ดำเนินการตามที่คณะกรรมการบริษัทหรือประธานกรรมการบริษัทมอบหมาย
- (3) แต่งตั้ง โยกย้าย ปลดออก เลิกจ้าง กำหนดอัตราค่าจ้าง ให้บำเหน็จรางวัล ปรับขึ้นเงินเดือน ค่าตอบแทน เงินโบนัส ของพนักงานทั้งหมดของบริษัทฯ ในตำแหน่งต่ำกว่าระดับผู้บริหาร ตลอดจนแต่งตั้งตัวแทนฝ่ายนายจ้างในคณะกรรมการกองทุนสำรองเลี้ยงชีพของบริษัทฯ
- (4) อนุมัติและมอบหมายช่วงอำนาจอนุมัติการเบิกจ่ายซื้อทรัพย์สินถาวร ที่นอกเหนือจากรายการการค้าปกติของบริษัทฯ ภายในวงเงินไม่เกิน 10,000,000 บาท (สิบล้านบาทถ้วน) ต่อหนึ่งธุรกรรม

(5) มีอำนาจอนุมัติและมอบหมายช่วงอำนาจอนุมัติการเบิกจ่ายอื่นๆ ในทางการค้าปกติไม่เกิน 10,000,000 บาท (สิบล้านบาทถ้วน) ต่อหนึ่งธุรกรรม ทั้งนี้เพื่อประโยชน์ทางการค้าให้มีความคล่องตัว

(6) อนุมัติและมอบหมายช่วงอำนาจอนุมัติค่าใช้จ่ายต่างๆ ในการดำเนินการตามปกติธุรกิจของบริษัทฯ ภายในวงเงินไม่เกิน 100,000 บาท (หนึ่งแสนบาทถ้วน) ต่อหนึ่งธุรกรรม

(7) มีอำนาจออกคำสั่ง ระเบียบ ประกาศ บันทึกลง เพื่อให้การปฏิบัติงานเป็นไปตามนโยบายและผลประโยชน์ของบริษัทฯ และเพื่อรักษาระเบียบวินัยการทำงานภายในองค์กร ยกเว้นเรื่องที่เกี่ยวข้องกับสวัสดิการพนักงาน

(8) กระทำการและแสดงตนเป็นตัวแทนบริษัทฯ ต่อบุคคลภายนอกในกิจการที่เกี่ยวข้องและเป็นประโยชน์ต่อบริษัทฯ

(9) ปฏิบัติหน้าที่อื่นๆ ตามที่ได้รับมอบหมายจากคณะกรรมการบริษัทเป็นคราวๆ ไป

(10) ปฏิบัติงานด้วยความสุจริตและระมัดระวังผลประโยชน์ของบริษัทฯ

(11) อนุมัติในการดำเนินการเกี่ยวกับข้อตกลงทางการค้าที่มีเงื่อนไขทางการค้าโดยทั่วไป ในการทำธุรกรรมระหว่างบริษัทฯ และ บริษัทย่อย ที่อาจมี “รายการระหว่างกัน” กับกรรมการ ผู้บริหารหรือบุคคลที่มีความเกี่ยวข้องในอนาคต หากธุรกรรมเหล่านั้นมีข้อตกลงทางการค้าในลักษณะเดียวกับวิญญูชนจะพึงกระทำกับคู่สัญญาทั่วไปในสถานการณ์เดียวกัน ด้วยอำนาจต่อรองทางการค้าที่ปราศจากอิทธิพลในการตัดสินใจสถานะเป็นกรรมการ ผู้บริหาร หรือบุคคลที่มีความเกี่ยวข้อง อีกทั้งยังต้องจัดทำรายงานสรุปการทำธุรกรรมที่มีขนาดเกินกว่า 5,000,000 บาท (ห้าล้านบาทถ้วน) เพื่อรายงานในการประชุมคณะกรรมการทุกไตรมาส

อนึ่ง อำนาจหน้าที่ของกรรมการผู้จัดการใหญ่และประธานเจ้าหน้าที่บริหารจะไม่รวมถึงอำนาจที่ทำให้กรรมการผู้จัดการใหญ่และประธานเจ้าหน้าที่บริหารสามารถอนุมัติรายการที่ตนหรือบุคคลที่อาจมีความขัดแย้งมีส่วนได้เสีย หรืออาจมีความขัดแย้งทางผลประโยชน์อื่นใดทำกับบริษัทฯ หรือบริษัทย่อย (ถ้ามี) ยกเว้นเป็นการอนุมัติรายการที่เป็นลักษณะการดำเนินธุรกรรมการค้าปกติทั่วไปของบริษัทฯ ที่มีเงื่อนไขการค้าทั่วไปที่เป็นไปตามนโยบายและหลักเกณฑ์ที่คณะกรรมการบริษัทพิจารณาและอนุมัติไว้แล้ว

(ค) คณะกรรมการตรวจสอบมีจำนวน 3 ท่าน ประกอบด้วย

- | | |
|--|----------------------|
| 1. พลตำรวจเอกเสรีพิศุทธ์ เตมียเวส | ประธานกรรมการตรวจสอบ |
| 2. ศาสตราจารย์กิตติคุณ ดร.สุรพล วิรุฬห์รักษ์ | กรรมการตรวจสอบ |
| 3. นายภาณุ คงแทน | กรรมการตรวจสอบ |

กรรมการตรวจสอบรายนามลำดับที่ 3 นายภาณุ คงแทน มีคุณสมบัติเฉพาะ เป็นผู้ที่มีความรู้และประสบการณ์เพียงพอในการสอบทานความน่าเชื่อถือของงบการเงิน

วาระการดำรงตำแหน่งของคณะกรรมการตรวจสอบ 3 ปี

โดยมี นางสาวจิตติมา จรลี เป็นเลขานุการคณะกรรมการตรวจสอบ

ขอบเขต หน้าที่ ความรับผิดชอบของคณะกรรมการอิสระ และคณะกรรมการตรวจสอบ มีดังนี้

(1) สอบทานให้บริษัทฯ มีการรายงานทางการเงินอย่างถูกต้องและเพียงพอ

(2) สอบทานให้บริษัทฯ มีระบบการควบคุมภายใน (Internal Control) และระบบการตรวจสอบภายใน (Internal Audit) ที่เหมาะสมและมีประสิทธิภาพและพิจารณาความเป็นอิสระของหน่วยงานตรวจสอบภายใน ตลอดจน ให้ความเห็นชอบในการพิจารณาแต่งตั้ง โยกย้าย เลิกจ้างหัวหน้าหน่วยงานตรวจสอบภายในหรือหน่วยงานอื่นที่รับผิดชอบเกี่ยวกับการตรวจสอบภายใน

(3) สอบทานให้บริษัทฯ ปฏิบัติตามกฎหมายว่าด้วยหลักทรัพย์และตลาดหลักทรัพย์ ข้อกำหนดของตลาดหลักทรัพย์และกฎหมายที่เกี่ยวข้องกับธุรกิจของบริษัทฯ

(4) พิจารณา คัดเลือก เสนอแต่งตั้งบุคคลซึ่งมีความเป็นอิสระเพื่อทำหน้าที่เป็นผู้สอบบัญชีของบริษัทฯ และเสนอคำตอบแทนของบุคคลดังกล่าวรวมทั้งเข้าร่วมประชุมกับผู้สอบบัญชีโดยไม่มีฝ่ายจัดการเข้าร่วมประชุมด้วยอย่างน้อยปีละ 1 ครั้ง

(5) พิจารณารายการที่เกี่ยวข้องกันหรือรายการที่อาจมีความขัดแย้งทางผลประโยชน์ให้เป็นไปตามกฎหมาย และข้อกำหนดของตลาดหลักทรัพย์ ทั้งนี้เพื่อให้มั่นใจว่ารายการดังกล่าวสมเหตุสมผลและเป็นประโยชน์สูงสุด ต่อบริษัทฯ

(6) จัดทำรายงานของคณะกรรมการตรวจสอบโดยเปิดเผยไว้ในรายงานประจำปีของบริษัทฯ ซึ่งรายงานดังกล่าวต้องลงนามโดยประธานคณะกรรมการตรวจสอบและต้องประกอบด้วยข้อมูลอย่างน้อยดังต่อไปนี้

(ก) ความเห็นเกี่ยวกับความถูกต้อง ครบถ้วน เป็นที่เชื่อถือได้ของรายงานทางการเงินของบริษัทฯ

(ข) ความเห็นเกี่ยวกับความเพียงพอของระบบควบคุมภายในของบริษัทฯ

(ค) ความเห็นเกี่ยวกับการปฏิบัติตามกฎหมายว่าด้วยหลักทรัพย์และตลาดหลักทรัพย์ ข้อกำหนดของตลาดหลักทรัพย์ หรือกฎหมายที่เกี่ยวข้องกับธุรกิจของบริษัทฯ

(ง) ความเห็นเกี่ยวกับความเหมาะสมของผู้สอบบัญชี

(จ) ความเห็นเกี่ยวกับรายการที่อาจมีความขัดแย้งทางผลประโยชน์

(ฉ) จำนวนการประชุมคณะกรรมการตรวจสอบและการเข้าร่วมประชุมของกรรมการตรวจสอบแต่ละท่าน

(ช) ความเห็นหรือข้อสังเกต โดยรวมที่คณะกรรมการตรวจสอบได้รับจากการปฏิบัติหน้าที่ตามกฎหมาย (Charter)

(ซ) รายการอื่นที่เห็นว่า ผู้ถือหุ้นและผู้ลงทุนทั่วไปควรทราบ ภายใต้ขอบเขตหน้าที่และความรับผิดชอบที่ได้รับมอบหมายจากคณะกรรมการบริษัท

(7) ปฏิบัติการอื่นใดตามที่คณะกรรมการของบริษัทฯ มอบหมายด้วยความเห็นชอบจากคณะกรรมการตรวจสอบ

(8) ในการปฏิบัติหน้าที่ของคณะกรรมการตรวจสอบหากพบหรือมีข้อสงสัยว่า มีรายการหรือการกระทำดังต่อไปนี้ ซึ่งอาจมีผลกระทบอย่างมีนัยสำคัญต่อฐานะการเงินและผลการดำเนินงานของบริษัทฯ ให้คณะกรรมการตรวจสอบรายงานต่อคณะกรรมการของบริษัท เพื่อดำเนินการปรับปรุงแก้ไขภายในเวลาที่คณะกรรมการตรวจสอบเห็นสมควร

- (1) รายการที่เกิดความขัดแย้งทางผลประโยชน์
- (2) การทุจริตหรือมีสิ่งผิดปกติหรือมีความบกพร่องที่สำคัญในระบบควบคุมภายใน
- (3) การฝ่าฝืนกฎหมายว่าด้วยหลักทรัพย์และตลาดหลักทรัพย์ ข้อกำหนดของตลาดหลักทรัพย์ หรือกฎหมายที่เกี่ยวข้องกับธุรกิจของบริษัทฯ

หากคณะกรรมการของบริษัท หรือผู้บริหารไม่ดำเนินการให้มีการปรับปรุงแก้ไขภายในเวลาตามข้อ 8 กรรมการตรวจสอบรายใดรายหนึ่งอาจรายงานว่ามีรายการหรือการกระทำตามวรรคหนึ่งต่อสำนักงาน คณะกรรมการกำกับหลักทรัพย์และตลาดหลักทรัพย์หรือตลาดหลักทรัพย์

(ง) คณะกรรมการอิสระมีจำนวน 3 ท่าน ประกอบด้วย

- | | |
|--|--------------|
| 1. พลตำรวจเอกเสรีพิศุทธ์ เตมียเวส | กรรมการอิสระ |
| 2. ศาสตราจารย์กิตติคุณ ดร.สุรพล วิรุฬห์รักษ์ | กรรมการอิสระ |
| 3. นายภาณุ คงแทน | กรรมการอิสระ |

(จ) เจ้าหน้าที่บริหาร มีจำนวน 8 ท่าน ประกอบด้วย

- | | |
|--------------------------------|---|
| 1. ดร.นพดล ธรรมวัฒน์ | ประธานกรรมการบริษัท |
| 2. นายเกา โก๊ะ เซง (ดีกลั่น) | กรรมการผู้จัดการใหญ่, ประธานเจ้าหน้าที่บริหาร |
| 3. นางสาววริษฐา จ्ञาปนสกุลวงศ์ | ผู้อำนวยการสายงานบริหารการเงิน |
| 4. นางสาวดลนภา ธรรมวัฒน์ | ผู้จัดการฝ่ายการตลาด |
| 5. นางนัทธมน บัวหล้า | ผู้จัดการฝ่ายขาย |
| 6. นายชัย รัตนมหาวงศ์ | ผู้จัดการฝ่ายการเงิน |
| 7. นางสาวเมธิรา ทองสุวรรณ | ผู้จัดการฝ่ายบัญชี |
| 8. นางปานิสร นวลมูลิก | ผู้จัดการฝ่ายจัดการห่วงโซ่อุปทาน |

(ฉ) เลขาธิการบริษัท

เลขาธิการบริษัทถือว่าเป็นบุคคลสำคัญที่จะช่วยคณะกรรมการและบริษัทฯ ให้ปฏิบัติตามกฎหมายและระเบียบข้อบังคับที่เกี่ยวข้องต่างๆ เลขาธิการบริษัทจึงไม่ได้มีหน้าที่เพียงเก็บรวบรวมข้อมูลการประชุมเท่านั้นแต่ต้องดูแลการประชุมคณะกรรมการชุดต่างๆ และการประชุมผู้ถือหุ้นให้เป็นไปด้วยความเรียบร้อยและถูกต้อง รวมถึงต้องเป็นตัวแทนบริษัทฯ ในการติดต่อกับหน่วยงานกำกับดูแล เลขาธิการบริษัทจึงต้องเป็นผู้ที่มีความรู้ ความสามารถ และมีความรับผิดชอบ ต่องานที่อยู่ในอำนาจหน้าที่ คณะกรรมการบริษัทได้ แต่งตั้ง นางสาววริษฐา จ्ञาปนสกุลวงศ์ เป็นเลขาธิการบริษัท พร้อมกำหนดขอบเขตหน้าที่ของเลขาธิการบริษัทดังต่อไปนี้

ขอบเขตหน้าที่ของเลขาธิการบริษัท

1. การประชุมคณะกรรมการ
 - กำหนดระเบียบวาระการประชุมคณะกรรมการร่วมกับผู้บริหาร
 - จัดเตรียมระเบียบวาระการประชุมเอกสารประกอบการประชุมและจัดส่งให้กับกรรมการพร้อมกับหนังสือนัดประชุมคณะกรรมการ
 - ทำหน้าที่ดำเนินการประชุมให้เป็นไปอย่างราบรื่นถูกต้องตามกฎหมาย
 - เข้าร่วมประชุมและจัดทำรายงานการประชุมคณะกรรมการ
 - รับรองสำเนารายงานการประชุมคณะกรรมการบริษัทให้แก่หน่วยงานต่างๆ
 - รวบรวมและเก็บรักษารายงานการประชุมให้ฝ่ายแ่ก่การค้นหา
2. การประชุมคณะกรรมการเฉพาะเรื่อง
 - กำหนดระเบียบวาระการประชุมคณะกรรมการร่วมกับประธานกรรมการเฉพาะเรื่อง
 - จัดเตรียมระเบียบวาระการประชุมเอกสารประกอบการประชุมและจัดส่งให้กับกรรมการเฉพาะเรื่องพร้อมกับหนังสือนัดประชุมคณะกรรมการเฉพาะเรื่อง
 - ทำหน้าที่ดำเนินการประชุมให้เป็นไปอย่างราบรื่นถูกต้องตามกฎหมาย
 - เข้าร่วมประชุมและจัดทำรายงานการประชุมคณะกรรมการเฉพาะเรื่อง
 - รับรองรายงานการประชุมคณะกรรมการบริษัทเฉพาะเรื่อง
 - รวบรวมและเก็บรักษารายงานการประชุมให้ฝ่ายแ่ก่การค้นหา

3. การประชุมผู้ถือหุ้น
 - จัดเตรียมการประชุมผู้ถือหุ้นให้ถูกต้องตามกฎหมาย
 - จัดเตรียมและจัดส่งหนังสือเชิญประชุมรวมทั้งรายงานประจำปีให้กับผู้ถือหุ้น และหน่วยงานกำกับดูแล
 - ประสานงานกับผู้ถือหุ้นในข้อเสนอต่างๆ เพื่อนำมาให้คณะกรรมการและผู้บริหารพิจารณา
 - เตรียมลำดับการประชุมผู้ถือหุ้นสำหรับประธานในที่ประชุม
 - เข้าร่วมการประชุมผู้ถือหุ้นและดูแลให้การประชุมเป็นไปอย่างราบรื่นถูกต้องตามกฎหมาย
 - จัดทำและจัดเก็บรายงานการประชุมผู้ถือหุ้นและจัดส่งให้แก่หน่วยงานกำกับดูแลรวมทั้งผู้ถือหุ้นกับการเผยแพร่ใน Website
4. การจัดทำทะเบียนและเก็บเอกสารต่างๆ ของบริษัทฯ
 - จัดทำและรวบรวมทะเบียนกรรมการบริษัทและรายงานประจำปี
 - เก็บรักษารายงานการมีส่วนได้เสียที่รายงานโดยกรรมการหรือผู้บริหาร
 - เก็บรักษานันทิกเกี่ยวกับนโยบายต่างๆ และระเบียบต่างๆ ของบริษัทฯ ที่ผ่านการอนุมัติจากคณะกรรมการบริษัทให้ถูกต้องครบถ้วนและสามารถตรวจสอบได้ เช่น ต้นฉบับระเบียบต่างๆ
5. งานตลาดหลักทรัพย์ฯ ก.ล.ต., ป.ป.ช.
 - ดูแลให้บริษัทจดทะเบียน กรรมการผู้บริหารปฏิบัติให้ถูกต้องตามกฎหมายระเบียบข้อบังคับของตลาดหลักทรัพย์ฯ, ก.ล.ต. และ ป.ป.ช.
 - เป็นผู้ติดต่อประสานงานต่างๆ กับ ตลาดหลักทรัพย์ฯ, ก.ล.ต. และ ป.ป.ช.
 - แจ้งข้อมูลเกี่ยวกับกรรมการและผู้บริหารของบริษัทจดทะเบียนให้กับตลาดหลักทรัพย์ฯ และก.ล.ต.
6. หน้าที่และความรับผิดชอบต่อคณะกรรมการบริษัทและคณะกรรมการเฉพาะเรื่อง
 - ให้คำแนะนำและคำปรึกษาในการเข้ารับตำแหน่งของกรรมการบริษัทคนใหม่
 - ให้คำแนะนำและรายงานกรรมการเกี่ยวกับหน้าที่และความรับผิดชอบตามกฎหมายและกฎระเบียบ ข้อบังคับของตลาดหลักทรัพย์ฯ และ ก.ล.ต. ในฐานะที่เป็นกรรมการของบริษัท
 - เก็บข้อมูลและประวัติกรรมการบริษัท
 - ให้คำแนะนำและเป็นที่ปรึกษาให้แก่กรรมการของบริษัทรวมทั้งรับผิดชอบในการติดต่อสื่อสารข้อมูลระหว่างกรรมการ
 - จัดเตรียมข้อมูลที่จำเป็นให้แก่คณะกรรมการเพื่อสรรหาบุคคลที่จะมาดำรงตำแหน่งกรรมการและกรรมการเฉพาะเรื่องของบริษัทฯ และคำตอบแทน
 - เป็นผู้ประสานงานระหว่างคณะกรรมการและผู้บริหารของบริษัทฯ
 - เป็นผู้จัดทำแบบประเมินการปฏิบัติงานของคณะกรรมการบริษัทและคณะกรรมการเฉพาะเรื่องและรวบรวมรายงานการประเมินผล
 - จัดให้มีการประชุมพิเศษ ให้คำแนะนำแก่กรรมการที่ได้รับการแต่งตั้งใหม่
7. หน้าที่และความรับผิดชอบต่อผู้ถือหุ้นของบริษัท
 - ติดต่อสร้างความสัมพันธ์กับผู้ถือหุ้นของบริษัท
 - ตอบข้อซักถามรวมทั้งการพิจารณาข้อเสนอต่างๆ ของผู้ถือหุ้น
 - รายงานคณะกรรมการและผู้บริหารเกี่ยวกับความต้องการต่างๆ ของผู้ถือหุ้น
 - ทำหน้าที่เป็นสื่อกลางระหว่างผู้ถือหุ้นกับคณะกรรมการบริษัทและผู้บริหาร
 - แจ้งข้อมูลต่างๆ แก่ผู้ถือหุ้น เช่น รายงานการประชุมผู้ถือหุ้น
8. การปฏิบัติตามกฎระเบียบและข้อบังคับต่างๆ
 - ดูแลให้บริษัทฯ ได้ดำเนินการต่างๆ ให้ถูกต้องตามกฎหมายระเบียบและข้อบังคับต่างๆ เช่น การจัดทำแบบแสดงรายการข้อมูลประจำปี (แบบ 56-1)
9. Corporate Governance
 - ส่งเสริมความรู้ความเข้าใจเกี่ยวกับ Corporate Governance และให้ข้อมูลและผลักดันคณะกรรมการบริษัทให้ปฏิบัติตาม รวมทั้งให้มีการตรวจสอบผลการปฏิบัติตามข้อกำหนดของหลักการดังกล่าว
 - ให้ข้อมูลและคำแนะนำแก่กรรมการบริษัทและผู้บริหารในการจัดทำรายงานต่างๆ ตามที่กฎหมายหรือกฎข้อบังคับต่างๆ ที่กำหนดให้ต้องมีการเปิดเผยต่อสาธารณชนเพื่อความโปร่งใส เช่น การรับทราบภาระหน้าที่เกี่ยวกับรายงานการถือหลักทรัพย์ และการรายงานการถือหลักทรัพย์
 - ดูแลเรื่องการดำเนินการของบริษัทฯ ให้เป็นไปตามกฎของบริษัทฯ และตลาดหลักทรัพย์ฯ

10. การจดทะเบียนกรรมการ

- ประสานให้มีการจดทะเบียนเกี่ยวกับกรรมการหรือข้อบังคับต่างๆ ให้ครบถ้วนและถูกต้อง

2. การสรรหากรรมการและผู้บริหาร

(ก) การสรรหากรรมการบริษัท

บริษัทฯ ไม่มีคณะกรรมการสรรหา โดยในการคัดเลือกบุคคลที่ได้รับการแต่งตั้งเป็นกรรมการบริษัทมีขั้นตอนดังนี้

(1) คณะกรรมการบริษัทประกอบด้วยกรรมการไม่น้อยกว่า 5 คน แต่งตั้งโดยให้ที่ประชุมผู้ถือหุ้นเป็นผู้เลือกตั้งกรรมการโดยใช้เสียงข้างมากตามหลักเกณฑ์และวิธีการดังต่อไปนี้

(1.1) ผู้ถือหุ้นท่านหนึ่งมีคะแนนเสียงเท่ากับจำนวนหุ้นที่ตนถือ

(1.2) ผู้ถือหุ้นแต่ละท่านจะต้องใช้คะแนนเสียงที่มีอยู่ตาม (1.1) เลือกตั้งบุคคลคนเดียวหรือหลายคนเป็นกรรมการก็ได้ แต่จะแบ่งแยกคะแนนเสียงที่ตนมีอยู่ให้แก่บุคคลใดมากน้อยเพียงใดไม่ได้

(1.3) บุคคลซึ่งได้รับคะแนนสูงสุดตามลำดับลงมา เป็นผู้ได้รับการเลือกตั้งเป็นกรรมการเท่ากับจำนวนกรรมการที่พึงมีหรือจะพึงเลือกตั้งในครั้งนั้น ในกรณีที่บุคคลซึ่งได้รับการเลือกตั้งในลำดับถัดลงมา มีคะแนนเสียงเท่ากันเกินจำนวนกรรมการที่จะพึงมีหรือพึงจะเลือกตั้งในครั้งนั้น ให้ผู้เป็นประธานในที่ประชุมที่เลือกตั้งกรรมการคราวนั้นเป็นผู้มีสิทธิออกเสียงชี้ขาด

(2) ในการประชุมผู้ถือหุ้นสามัญประจำปีทุกครั้ง ให้กรรมการออกจากตำแหน่งหนึ่งในสามเป็นอัตรา โดยให้กรรมการที่อยู่ในตำแหน่งนานที่สุดเป็นผู้ออกจากตำแหน่งก่อน ถ้าจำนวนกรรมการที่ออกแบ่งให้เป็นสามส่วนไม่ได้ ให้กรรมการออกตามจำนวนใกล้เคียงที่สุดกับส่วนหนึ่งในสาม

(ข) การสรรหากรรมการอิสระและกรรมการตรวจสอบ

บริษัทฯ มีหลักเกณฑ์ในการสรรหากรรมการอิสระ กรรมการตรวจสอบ ดังนี้

(1) ถือหุ้นไม่เกินร้อยละ 1 ของทุนชำระแล้วของบริษัทฯ บริษัทในเครือ บริษัทร่วมหรือบริษัทที่เกี่ยวข้อง ทั้งนี้ นับรวมหุ้นที่ถือโดยผู้ที่เกี่ยวข้องด้วย

(2) ไม่มีส่วนร่วมในการบริหารงานในบริษัทฯ บริษัทในเครือ บริษัทร่วม บริษัทที่เกี่ยวข้อง หรือผู้ถือหุ้นรายใหญ่ของบริษัท และไม่เป็นลูกจ้าง พนักงาน ที่ปรึกษาที่ได้รับเงินเดือนประจำจากบริษัทฯ บริษัทในเครือ บริษัทร่วม บริษัทที่เกี่ยวข้อง หรือผู้ถือหุ้นรายใหญ่ของบริษัท

(3) ไม่มีผลประโยชน์หรือส่วนได้เสียไม่ว่าทางตรงหรือทางอ้อมทั้งในด้านการเงินและการบริหารของบริษัทฯ บริษัทในเครือ บริษัทร่วม หรือผู้ถือหุ้นรายใหญ่ของบริษัท และไม่มีผลประโยชน์หรือส่วนได้เสียในลักษณะข้างต้นมาก่อนในระยะเวลา 2 ปี ก่อนได้รับการแต่งตั้งเป็นกรรมการอิสระ กรรมการตรวจสอบ เว้นแต่คณะกรรมการบริษัทได้พิจารณาอย่างรอบคอบแล้วเห็นว่า การเคยมีผลประโยชน์หรือส่วนได้เสียนั้นจะไม่มีผลกระทบต่อการปฏิบัติหน้าที่และการให้ความเห็นที่เป็นอิสระ

(4) ไม่ใช่เป็นผู้ที่เกี่ยวข้องหรือญาติสนิทของผู้บริหารหรือผู้ถือหุ้นรายใหญ่ของบริษัทฯ

(5) ไม่ได้รับการแต่งตั้งขึ้นเป็นตัวแทนเพื่อรักษาผลประโยชน์ของกรรมการบริษัทผู้ถือหุ้นรายใหญ่ หรือผู้ถือหุ้นซึ่งเป็นผู้ที่เกี่ยวข้องกับผู้ถือหุ้นรายใหญ่ของบริษัท

(6) สามารถปฏิบัติหน้าที่ แสดงความเห็นหรือรายงานผลการปฏิบัติหน้าที่ตามที่ได้รับมอบหมายจากคณะกรรมการบริษัท โดยไม่อยู่ภายใต้การควบคุมของผู้บริหารหรือผู้ถือหุ้นรายใหญ่ของบริษัทฯ รวมทั้งผู้ที่เกี่ยวข้องหรือญาติสนิทของบุคคลดังกล่าว

(7) ไม่เป็นกรรมการตรวจสอบ ในบริษัทอื่นในกลุ่ม

(8) กรรมการตรวจสอบอย่างน้อย 1 ท่านต้องมีความรู้ประสบการณ์ในการสอบทานงบการเงิน

(ค) จำนวนกรรมการที่มาจากผู้ถือหุ้นรายใหญ่

จำนวนกรรมการที่มาจากผู้ถือหุ้นรายใหญ่มีจำนวน 3 ท่าน ประกอบด้วย

กรรมการที่มาจากผู้ถือหุ้นรายใหญ่กลุ่มครอบครัวธรรมวัฒน์ ได้แก่ ดร.นพดล ธรรมวัฒน์

กรรมการที่มาจากกลุ่มผู้ถือหุ้นรายใหญ่สัญชาติมาเลเซีย ได้แก่ นายเกา โก๊ะ เซง (ดีก๊สัน) และนายเกา โก๊ะ เบง

3. ค่าตอบแทนผู้บริหาร

(ก) ค่าตอบแทนที่เป็นตัวเงิน

ค่าตอบแทนกรรมการ

กรรมการ	ปี 2560	
	เบี้ยประชุม (บาท)	บำเหน็จกรรมการ (บาท)
1. ดร.นพดล ธรรมวัฒน์ะ	100,000.-	-
2. นายเกา โก๊ะ เซง (ดีก๊สัน)	80,000.-	-
3. นายเกา โก๊ะ เบง	80,000.-	-
4. นางมลลิการ์ ธรรมวัฒน์ะ	80,000.-	-
5. รศ.สพญ.ดร.นันทริกา ชันชื้อ	80,000.-	-
6. พลตำรวจเอก เสรีพิศุทธิ์ เตมียาเวส	180,000.-	-
7. ศาสตราจารย์กิตติคุณ ดร.สุรพล วิรุฬห์รักษ์	120,000.-	-
8. นายภาณุ คงแทน	160,000.-	-
รวม	880,000.-	-

ค่าตอบแทนผู้บริหาร (ค่าตอบแทนผู้บริหารที่มีรายชื่ออยู่ในเจ้าหน้าที่บริหาร)

ค่าตอบแทน	ปี 2560	
	จำนวนราย	จำนวนเงินรวม (บาท)
เงินเดือน/ ค่าตำแหน่ง	7	12,271,423.-
โบนัส / ค่าคอมมิชชั่น	6	12,043,865.-
เงินสมทบกองทุนสำรองเลี้ยงชีพ	7	363,702.-
ค่ากรรมธรรม์ประกันชีวิต	1	1,000,054.-
ค่ารับรอง	2	553,258.-
ผลประโยชน์ภายหลังเลิกจ้าง	6	933,943.-
อื่นๆ	6	699,426.-
รวม		27,865,671.-

(ข) ค่าตอบแทนอื่นๆ ที่เป็นตัวเงิน

บริษัทฯ และพนักงานได้ร่วมกันจัดระเบียบจัดตั้งกองทุนสำรองเลี้ยงชีพโดยบริษัทฯ จ่ายสมทบให้อัตราร้อยละ 2-3 ของเงินเดือน โดยบริษัทฯ เริ่มจ่ายสมทบกองทุนสำรองเลี้ยงชีพดังกล่าวให้กับผู้บริหารและพนักงานตั้งแต่เดือนมิถุนายน 2550 เป็นต้นไป

การกำกับดูแลกิจการ

บริษัทฯ ได้ให้ความสำคัญกับการดำเนินงานภายใต้หลักธรรมาภิบาล โดยคณะกรรมการบริษัทมีความมุ่งมั่นที่จะปฏิบัติตามมาตรการกำกับดูแลกิจการที่ดีโดยจะปฏิบัติตามแนวทางปฏิบัติที่ดีของกรรมการบริษัทจดทะเบียนตามที่ตลาดหลักทรัพย์ได้กำหนดไว้ในข้อพึงปฏิบัติที่ดีสำหรับกรรมการบริษัทจดทะเบียน (Code of Best Practice for Directors of Listed Companies)

นอกจากนี้ บริษัทฯ ยังได้ปฏิบัติตามหลักการกำกับดูแลกิจการที่ดี (Principle of Good Corporate Governance) ตามแนวทางของตลาดหลักทรัพย์แห่งประเทศไทย เพื่อประโยชน์ต่อการดำเนินธุรกิจของบริษัทฯ และเป็นการเสริมสร้างความโปร่งใสและประสิทธิภาพของฝ่ายจัดการ อันจะสร้างความเชื่อมั่นให้เกิดขึ้นแก่ผู้ถือหุ้น ผู้ลงทุน และผู้ที่เกี่ยวข้องทุกฝ่าย โดยมีรายละเอียดดังต่อไปนี้

หมวดที่ 1 สิทธิของผู้ถือหุ้น

(1) บริษัทฯ ให้ความสำคัญกับการปฏิบัติต่อผู้ถือหุ้นทุกๆ คนอย่างเท่าเทียมกัน โดยในการประชุมผู้ถือหุ้นบริษัทฯ ในแต่ละครั้ง บริษัทฯ ได้จัดส่งหนังสือนัดประชุมพร้อมข้อมูลประกอบการประชุมตามวาระต่างๆ ให้ผู้ถือหุ้นทราบล่วงหน้าไม่น้อยกว่า 7 วัน อย่างไรก็ตาม หากหน่วยงานที่กำกับดูแล เช่น สำนักงานคณะกรรมการ ก.ล.ต. ตลาดหลักทรัพย์แห่งประเทศไทย กำหนดให้บริษัทฯ จัดส่งหนังสือเชิญประชุมผู้ถือหุ้นล่วงหน้ามากกว่า 7 วัน บริษัทฯ ก็จะปฏิบัติตามข้อกำหนดนั้นๆ ได้แก่ หนังสือนัดประชุมผู้ถือหุ้นเพื่อพิจารณาการทำการรายการที่เกี่ยวข้องกันหรือการได้มาหรือจำหน่ายไปซึ่งสินทรัพย์ หนังสือนัดประชุมผู้ถือหุ้นเพื่อพิจารณาการออกเสนอขายหลักทรัพย์แก่กรรมการและพนักงาน เป็นต้น บริษัทฯ จะจัดส่งหนังสือนัดประชุมผู้ถือหุ้นล่วงหน้าไม่น้อยกว่า 14 วัน และในการประชุมจะเปิดโอกาสให้ผู้ถือหุ้นมีสิทธิอย่างเท่าเทียมกันในการตรวจสอบการดำเนินงานของบริษัทฯ และแสดงความคิดเห็นและข้อเสนอแนะต่างๆ และมีการบันทึกการประชุมถูกต้อง ครบถ้วน เพื่อให้ผู้ถือหุ้นสามารถตรวจสอบได้

(2) การประชุมผู้ถือหุ้น

ในการประชุมผู้ถือหุ้นประธานที่ประชุมได้เปิดโอกาสให้ผู้ถือหุ้นทุกรายมีสิทธิอย่างเท่าเทียมในการตรวจสอบการดำเนินงานของบริษัทฯ สอบถาม และแสดงความคิดเห็นและข้อเสนอแนะต่างๆ

บริษัทฯ ให้ความสำคัญอย่างยิ่งในการประชุมผู้ถือหุ้น โดยบริษัทฯ มีนโยบายจัดการและเตรียมการเพื่อส่งเสริมให้ผู้ถือหุ้นได้รับข่าวสารข้อมูลที่เพียงพอ และมีโอกาสอย่างเท่าเทียมกันในการแสดงความคิดเห็นและตั้งคำถามต่อที่ประชุม โดยมีนโยบายเกี่ยวกับขั้นตอนที่สำคัญในการจัดประชุมผู้ถือหุ้น ได้แก่

(ก) การรับรู้ข้อมูลข่าวสารการประชุม: บริษัทฯ จะจัดส่งหนังสือเชิญประชุมผู้ถือหุ้น ซึ่งกำหนด วัน เวลา สถานที่ประชุม ตลอดจนรายละเอียดวาระการประชุม พร้อมเอกสารแนบให้ผู้ถือหุ้นเป็นการล่วงหน้าอย่างน้อย 14 วันก่อนวันประชุม พร้อมทั้งเปิดเผยข้อมูลดังกล่าวในเว็บไซต์ของบริษัทฯ

(ข) การดำเนินการประชุม: ในการประชุมผู้ถือหุ้น ประธานที่ประชุมจะชี้แจงวิธีการลงคะแนนและการนับคะแนนเสียงก่อนเริ่มการประชุม และเปิดโอกาสให้ผู้ถือหุ้นสอบถาม แสดงความคิดเห็นและข้อเสนอแนะในวาระต่างๆ ซึ่งประเด็นข้อซักถามและข้อคิดเห็นที่สำคัญจะจดบันทึกไว้ในรายงานการประชุม นอกจากนี้ ในการประชุมผู้ถือหุ้น บริษัทฯ จะจัดให้มีตัวแทนจากคณะกรรมการ ฝ่ายจัดการ กรรมการตรวจสอบ ผู้สอบบัญชี และที่ปรึกษากฎหมาย เข้าร่วมประชุมด้วยเพื่อตอบข้อซักถามต่างๆ

(ค) รายงานการประชุมผู้ถือหุ้น: บริษัทฯ จะเผยแพร่รายงานการประชุมผู้ถือหุ้นบนเว็บไซต์ของบริษัทฯ และจะเสนอให้ผู้ถือหุ้นพิจารณารับรองในการประชุมผู้ถือหุ้นครั้งถัดไป ทั้งนี้ บริษัทฯ จะจัดเก็บรายงานการประชุมที่ผ่านการรับรองจากที่ประชุมผู้ถือหุ้นไว้ในที่ปลอดภัย และพร้อมสำหรับให้ผู้ที่เกี่ยวข้องตรวจสอบได้

หมวดที่ 2 การปฏิบัติต่อผู้ถือหุ้นอย่างเท่าเทียมกัน

(1) บริษัทฯ มีนโยบายที่จะเพิ่มทางเลือกให้กับผู้ถือหุ้นโดยเปิดโอกาสให้ผู้ถือหุ้นที่ไม่สามารถเข้าร่วมประชุมสามารถมอบอำนาจให้กรรมการอิสระ กรรมการตรวจสอบเป็นตัวแทนในการเข้าร่วมประชุมและออกเสียงลงคะแนนในที่ประชุมผู้ถือหุ้นได้

(2) แนวทางในการเก็บรักษาและป้องกันการรั่วไหลข้อมูลภายใน

บริษัทฯ ได้ให้ความสำคัญต่อระบบควบคุมและการตรวจสอบภายในทั้งในระดับบริหาร และระดับปฏิบัติงานที่มีประสิทธิภาพ จึงได้กำหนดภาระหน้าที่ อำนาจการดำเนินการของผู้บริหาร และผู้ปฏิบัติไว้เป็นลายลักษณ์อักษร มีการควบคุมดูแลการใช้ทรัพย์สินของบริษัทฯ ให้เกิดประโยชน์ และมีการแบ่งแยกหน้าที่ผู้ปฏิบัติงาน ผู้ติดตามควบคุม และผู้ประเมินผลออกจากกัน เพื่อให้เกิดการถ่วงดุลและตรวจสอบระหว่างกันอย่างเหมาะสม นอกจากนี้ ยังมีการควบคุมภายในเกี่ยวกับระบบการเงิน โดยบริษัทฯ ได้จัดให้มีระบบรายงานทางการเงิน

เสนอผู้บริหารสายงานที่รับผิดชอบ ทั้งนี้ บริษัทฯ ได้จัดให้มีหน่วยงานตรวจสอบภายใน ทำหน้าที่สอบทานระบบการปฏิบัติงานในฝ่ายต่างๆ ของบริษัทฯ ขอบเขตการตรวจสอบภายในจะประกอบด้วย 4 ระบบงาน ดังนี้

1. ระบบงานการขายและการรับชำระเงิน
2. ระบบงานการจัดซื้อจัดจ้างและจ่ายชำระเงิน
3. ระบบงานการบริการคลังสินค้า
4. ระบบงานการบริหารงานบุคคล/ การบริหารทรัพยากรคน

โดยผู้ตรวจสอบภายในของบริษัทฯ จะจัดทำรายงานผลการตรวจสอบภายในเสนอต่อคณะกรรมการตรวจสอบ นอกจากนี้ ผู้ตรวจสอบภายในของบริษัทฯ จะสอบทานรายการระหว่างกันที่มีสาระสำคัญตามที่คณะกรรมการตรวจสอบมอบหมายเพื่อนำเสนอต่อคณะกรรมการตรวจสอบโดยเลขานุการคณะกรรมการตรวจสอบจะเป็นผู้ประสานงานระหว่างผู้ตรวจสอบภายในกับคณะกรรมการตรวจสอบและผู้บริหารของบริษัทฯ

การบริหารความเสี่ยงคณะกรรมการบริษัทได้ให้ความสำคัญเกี่ยวกับการบริหารความเสี่ยงเป็นอย่างมาก บริษัทฯ ได้มีการกำหนดและประเมินความเสี่ยงของกิจการ มีการกำหนดมาตรการป้องกันและจัดการความเสี่ยง ซึ่งรวมถึงความเสี่ยงที่มีผลต่อการดำเนินงานของบริษัทฯ ตามที่ระบุไว้ในปัจจัยความเสี่ยง

หมวดที่ 3 บทบาทของผู้มีส่วนได้เสีย

(1) สิทธิของผู้มีส่วนได้เสีย

บริษัทฯ ให้ความสำคัญต่อสิทธิของผู้มีส่วนได้เสียทุกกลุ่มที่เกี่ยวข้อง ดังนี้

(ก) พนักงาน: บริษัทฯ ปฏิบัติต่อพนักงานทุกคนอย่างเท่าเทียม เป็นธรรม และให้ผลตอบแทนที่เหมาะสมรวมทั้งให้จัดการอบรมและพัฒนาความรู้เฉพาะทางและความรู้ทางด้านภาษา เป็นต้น

(ข) คู่ค้าและเจ้าหนี้: บริษัทฯ ปฏิบัติต่อคู่ค้าและเจ้าหนี้อย่างเป็นธรรม เป็นไปตามเงื่อนไขทางการค้าและ/หรือข้อตกลงในสัญญาที่ทำร่วมกัน เพื่อก่อให้เกิดความสัมพันธ์อันดีทางธุรกิจซึ่งจะเป็นประโยชน์ต่อทุกฝ่าย

(ค) ลูกค้า: บริษัทฯ เอาใจใส่และรับผิดชอบต่อลูกค้า จัดหาสินค้าที่มีคุณภาพมาจำหน่าย รวมทั้งรับฟังข้อเสนอแนะและข้อคิดเห็นจากลูกค้า

(ง) คู่แข่ง: บริษัทฯ ปฏิบัติตามกติกาการแข่งขันที่ดี และหลีกเลี่ยงวิธีการที่ไม่สุจริตเพื่อทำลายคู่แข่ง

(จ) ผู้ถือหุ้น: บริษัทฯ มุ่งเน้นพัฒนาองค์กรให้มีการเติบโตอย่างต่อเนื่อง ทำให้บริษัทฯ มีรายได้และผลกำไรเพิ่มขึ้น ส่งผลให้ผู้ถือหุ้นของบริษัทฯ ได้รับผลตอบแทนที่เหมาะสมกับสภาพการดำเนินงานธุรกิจ

(ฉ) ชุมชนและสังคม: บริษัทฯ มีความรับผิดชอบต่อสภาพแวดล้อมของชุมชน และสังคม รวมทั้งเข้าร่วมในกิจกรรมเพื่อประโยชน์ต่อสังคม

(2) การต่อต้านคอร์รัปชัน

บริษัทฯ ให้ความสำคัญในการดำเนินธุรกิจอย่างมีคุณธรรม โดยยึดมั่นในความรับผิดชอบต่อสังคมและผู้มีส่วนได้เสียทุกกลุ่มตามหลักบรรษัทภิบาลที่ดี บริษัทฯ จึงได้มีนโยบายการต่อต้านการคอร์รัปชันทุกรูปแบบให้บุคลากรในองค์กรได้มีความรู้ความเข้าใจและแสดงความมุ่งมั่น ในการต่อต้านการคอร์รัปชันอย่างเต็มที่ บริษัทฯ จึงกำหนดนโยบายต่อต้านคอร์รัปชัน และแนวทางปฏิบัติ ซึ่งได้รับความเห็นชอบจากที่ประชุมคณะกรรมการบริษัทวันที่ 27 กุมภาพันธ์ 2560 และมีผลประกาศใช้วันที่ 7 เมษายน 2560 นโยบายดังกล่าวเผยแพร่ในเว็บไซต์ของบริษัทฯ www.bodyglove.co.th

หากผู้มีส่วนได้เสีย พบเห็นการคอร์รัปชันการกระทำผิดกฎหมาย ระเบียบ ข้อบังคับของบริษัทฯ จรรยาบรรณทางธุรกิจ ซึ่งการกระทำที่ทำให้บริษัทเสียประโยชน์กระทบต่อชื่อเสียงของบริษัทฯ ไม่ว่าทางตรง หรือทางอ้อม ผู้พบเห็นสามารถแจ้งเรื่อง ร้องเรียน เบาะแส โดยบริษัทฯ จะดำเนินการสอบสวนข้อเท็จจริงจนเป็นที่ยุติ และจะให้ความคุ้มครองแก่ผู้แจ้งเรื่องร้องเรียน ตามที่กำหนดไว้ในนโยบายของบริษัทฯ

บริษัทฯ จัดให้มีช่องทางการรับแจ้งเบาะแส หรือร้องเรียน

- 1) แจ้งผ่านช่องทางไปรษณีย์ ผ่าน ประธานกรรมการตรวจสอบ

บริษัท บีจีที คอร์ปอเรชั่น จำกัด (มหาชน) 188 ถนนสุวินทวงศ์ แขวงมีนบุรี เขตมีนบุรี กรุงเทพมหานคร 10510

- 2) แจ้งผ่านช่องทาง อีเมลช่องประธานกรรมการตรวจสอบที่ audit_committee@bodyglove.co.th

สำหรับปี 2560 ไม่ปรากฏข้อร้องเรียนจากผู้มีส่วนได้เสียส่วนต่างๆ

หมวดที่ 4 การเปิดเผยข้อมูลและความโปร่งใส

(1) นโยบายเกี่ยวกับการกำกับดูแลกิจการ

คณะกรรมการบริษัทได้กำหนดนโยบายเกี่ยวกับการกำกับดูแลกิจการ เนื่องจากเห็นว่าเป็นสิ่งที่มีความสำคัญและจำเป็นต่อการดำเนินธุรกิจให้มีการเจริญเติบโตที่ยั่งยืน คณะกรรมการบริษัท มีความมุ่งมั่นและตั้งใจที่จะปฏิบัติตามหลักการดังกล่าว โดยได้กำหนดนโยบายและทิศทางการดำเนินงานของบริษัทฯ ให้มีความสำคัญต่อระบบควบคุมภายในและการตรวจสอบภายใน กำกับดูแลฝ่ายจัดการให้ดำเนินการนโยบายอย่างมีประสิทธิภาพเพื่อประโยชน์ในระยะยาวของผู้ถือหุ้น ภายใต้กรอบข้อกำหนดของกฎหมายและจริยธรรมทางธุรกิจ รวมทั้งมุ่งมั่นในเรื่องความโปร่งใสในการดำเนินกิจการ การเปิดเผยข้อมูล และการบริหารความเสี่ยงที่เหมาะสม

(2) จริยธรรมทางธุรกิจ

บริษัทฯ ได้ออกข้อพึงปฏิบัติเกี่ยวกับจริยธรรมทางธุรกิจหรือจรรยาบรรณ (Code of Ethics or Statement) เพื่อให้คณะกรรมการผู้บริหาร และพนักงานทุกคนในองค์กร ยึดถือเป็นแนวทางการปฏิบัติหน้าที่ตามภารกิจของตนด้วยความซื่อสัตย์ สุจริต และเที่ยงธรรม โดยบริษัทฯ จะกำกับและติดตามเพื่อให้มีการปฏิบัติตามแนวทางของจริยธรรมทางธุรกิจ หรือจรรยาบรรณ ดังกล่าวอย่างจริงจัง รวมถึงการกำหนดบทลงโทษทางวินัยไว้ด้วย ทั้งนี้ บริษัทฯ ได้เผยแพร่ “คู่มือข้อพึงปฏิบัติทางจริยธรรมของผู้บริหารและพนักงานของบริษัท” ในเว็บไซต์ของบริษัท www.bodyglove.co.th

(3) ความสัมพันธ์กับผู้ลงทุน

คณะกรรมการให้ความสำคัญต่อการเปิดเผยข้อมูลที่มีความถูกต้องครบถ้วน โปร่งใส และทั่วถึง ทั้งรายงานข้อมูลทางการเงินและข้อมูลทั่วไป บริษัทฯ ได้มอบหมายให้ นางสาววิรัชฐา ฐาปนสกุลวงศ์ เป็นผู้รับผิดชอบในเรื่องการเปิดเผยข้อมูลสารสนเทศที่สำคัญของบริษัทฯ เพื่อเป็นตัวแทนในการสื่อสารกับนักลงทุนที่เป็นสถาบัน ผู้ถือหุ้น และนักวิเคราะห์ทั่วไป ทั้งนี้ นักลงทุนทั่วไปสามารถติดต่อขอทราบข้อมูลของบริษัทฯ ได้ที่หมายเลขโทรศัพท์ 02-540-2888 ต่อ 818 หรือที่ Homepage www.bodyglove.co.th

หมวดที่ 5 ความรับผิดชอบของคณะกรรมการ

(1) คณะกรรมการบริษัทได้มีส่วนร่วมในการกำหนดวิสัยทัศน์ ภารกิจ กลยุทธ์ เป้าหมายการดำเนินธุรกิจ แผนธุรกิจ และงบประมาณของบริษัทฯ ตลอดจนกำกับดูแลให้ฝ่ายจัดการดำเนินการให้เป็นไปตามเป้าหมาย และแผนธุรกิจและงบประมาณที่กำหนดไว้อย่างมีประสิทธิภาพและประสิทธิผล เพื่อเพิ่มมูลค่าทางเศรษฐกิจสูงสุดให้กิจการ และความมั่นคงสูงสุดให้แก่ผู้ถือหุ้น

(2) การถ่วงดุลของกรรมการที่ไม่เป็นผู้บริหาร

คณะกรรมการบริษัท มีจำนวน 8 ท่าน ประกอบด้วย

- กรรมการที่เป็นผู้บริหารจำนวน 2 ท่าน
- กรรมการที่ไม่เป็นผู้บริหารจำนวน 3 ท่าน
- กรรมการที่เป็นกรรมการอิสระจำนวน 3 ท่าน

ดังนั้น บริษัทฯ มีกรรมการที่เป็นอิสระจำนวน 3 ท่าน คิดเป็นร้อยละ 37.5 ของจำนวนกรรมการทั้งหมด

นอกจากนี้จำนวนกรรมการบริษัทที่มาจากผู้ถือหุ้นรายใหญ่มีจำนวน 3 ท่าน คิดเป็นร้อยละ 37.5 ของจำนวนกรรมการทั้งหมดประกอบด้วย (1) กรรมการที่มาจากผู้ถือหุ้นรายใหญ่กลุ่มครอบครัวธรรมวัฒน์ได้แก่ ดร.นพดล ธรรมวัฒน์ (2) กรรมการที่มาจากกลุ่มผู้ถือหุ้นรายใหญ่สัญชาติมาเลเซีย ได้แก่ นายเกา โก๊ะ เซง (ดีกสัน) และนายเกา โก๊ะ เบง กรรมการที่มาจากกลุ่มผู้ถือหุ้นรายใหญ่ 2 กลุ่มดังกล่าว สามารถถ่วงดุลอำนาจการบริหารจัดการระหว่างกันได้

(3) การรวมหรือแยกตำแหน่ง

ประธานกรรมการบริษัทไม่เป็นบุคคลเดียวกับกรรมการผู้จัดการใหญ่ เพื่อเป็นการแบ่งแยกหน้าที่ในการกำหนดนโยบายกำกับดูแลและบริหารงานประจำ

(4) ความขัดแย้งทางผลประโยชน์

เพื่อป้องกันความขัดแย้งทางผลประโยชน์ การมอบอำนาจจากคณะกรรมการบริษัทได้กำหนดให้บุคคลที่ได้รับมอบอำนาจต้องไม่อนุมัติรายการใดๆ ที่ตนหรือบุคคลที่อาจมีความขัดแย้งทางผลประโยชน์ มีส่วนได้เสีย หรืออาจมีความขัดแย้งทางผลประโยชน์ ยกเว้นกรณีที่เป็นลักษณะการดำเนินธุรกรรมการค้าปกติทั่วไปของบริษัทฯ ที่มีเงื่อนไขการค้าทั่วไป นอกจากนี้ บริษัทฯ จะปฏิบัติตามประกาศตลาดหลักทรัพย์แห่งประเทศไทยที่ใช้บังคับกับการทำรายการที่เกี่ยวข้องกันของบริษัทจดทะเบียน หรือการได้มาและจำหน่ายไปซึ่งสินทรัพย์ของบริษัท

จดทะเบียนแล้วแต่กรณี รวมทั้งกำหนดนโยบายและวิธีการดูแลไม่ให้ผู้บริหารและผู้เกี่ยวข้องนำข้อมูลภายในของบริษัทฯ ไปใช้เพื่อประโยชน์ส่วนตน ดังนี้

- รายการที่อาจมีความขัดแย้งทางผลประโยชน์ที่ผ่านมา: ไม่มี

- การดูแลการใช้ข้อมูลภายใน: บริษัทฯ จะกำหนดให้ผู้บริหารรายงานการเปลี่ยนแปลงการถือหลักทรัพย์ต่อสำนักงานคณะกรรมการกำกับหลักทรัพย์และตลาดหลักทรัพย์ ตามมาตรา 59 แห่งพระราชบัญญัติหลักทรัพย์และตลาดหลักทรัพย์ พ.ศ. 2535 ภายใน 3 วันทำการ รวมทั้งห้ามมิให้ผู้บริหารหรือพนักงานที่ได้รับทราบข้อมูลภายในเปิดเผยข้อมูลภายในแก่บุคคลภายนอกหรือบุคคลที่ไม่มีหน้าที่เกี่ยวข้อง และไม่ซื้อขายหลักทรัพย์ของบริษัทฯ เป็นระยะเวลา 1 เดือนก่อนที่งบการเงินเผยแพร่ต่อสาธารณชน

บริษัทฯ มีนโยบายสำหรับการทำรายการที่อาจมีความขัดแย้งทางผลประโยชน์ หรือรายการที่เกี่ยวข้องกัน ดังนี้

- กำหนดราคาและเงื่อนไข โดยถือปฏิบัติเช่นเดียวกับรายการที่ทำกับบุคคลภายนอก
- ปฏิบัติตามหลักเกณฑ์ของตลาดหลักทรัพย์แห่งประเทศไทยอย่างเคร่งครัด
- เปิดเผยข้อมูลรายการที่เกี่ยวข้องกันไว้ในงบการเงิน รายงานประจำปีและแบบแสดงรายการข้อมูลประจำปี (แบบ 56-1) เพื่อให้ผู้ถือหุ้นสามารถตรวจสอบได้

(5) ค่าตอบแทนกรรมการและผู้บริหาร

ค่าตอบแทนกรรมการ: บริษัทฯ ได้กำหนดนโยบายค่าตอบแทนกรรมการไว้อย่างชัดเจนและโปร่งใสโดยค่าตอบแทนอยู่ในระดับเดียวกับอุตสาหกรรมเดียวกันและขนาดใกล้เคียงกันประกอบการพิจารณา และได้ขออนุมัติจากที่ประชุมผู้ถือหุ้นแล้ว

ค่าตอบแทนผู้บริหาร: ค่าตอบแทนผู้บริหารเป็นไปตามหลักการและนโยบายที่คณะกรรมการบริษัทกำหนด ซึ่งเชื่อมโยงกับผลการดำเนินงานของบริษัทฯ และผลการดำเนินงานของผู้บริหารแต่ละท่านโดยปัจจุบันบริษัทฯ ไม่มีคณะกรรมการกำหนดค่าตอบแทน

(6) การปฐมนิเทศกรรมการใหม่

คณะกรรมการจัดให้มีการปฐมนิเทศกรรมการที่เข้ารับตำแหน่งในบริษัทเป็นครั้งแรก โดยให้ศึกษาคู่มือข้อพึงปฏิบัติทางจริยธรรมของบริษัท ข้อมูลสำคัญของบริษัท พรบ.หลักทรัพย์ พรบ.มหาชน กฎระเบียบต่างๆ ของตลาดหลักทรัพย์แห่งประเทศไทยและ กสท. รวมทั้งจัดให้เข้าอบรมหลักสูตรกรรมการได้ Director Certification Program

(7) การประชุมคณะกรรมการ

คณะกรรมการบริษัทมีกำหนดประชุมโดยปกติอย่างน้อยไตรมาสละ 1 ครั้ง และมีการประชุมเพิ่มเติมตามความจำเป็น เลขานุการบริษัท ได้จัดส่งหนังสือเชิญประชุมพร้อมระเบียบวาระการประชุมและเอกสารก่อนการประชุมล่วงหน้า 7 วัน เพื่อให้คณะกรรมการได้มีเวลาศึกษาข้อมูลอย่างเพียงพอก่อนเข้าร่วมประชุม ทั้งนี้ ได้มีการจัดบันทึกการประชุมเป็นลายลักษณ์อักษร จัดเก็บรายงานการประชุมที่ผ่านการรับรองจากคณะกรรมการพร้อมให้คณะกรรมการและผู้ที่เกี่ยวข้องตรวจสอบได้

ในปี 2560 คณะกรรมการมีการประชุมรายละเอียดดังนี้

กรรมการ	ปี 2560	
	จำนวนครั้งที่เข้าร่วมประชุม /จำนวนครั้งการประชุม	
	ประชุมคณะกรรมการ	ประชุมคณะกรรมการตรวจสอบ
1. ดร.นพดล ธรรมวัฒนะ	4/4	
2. นายเกา โกะะ เซง (ดีก๊สัน)	4/4	
3. นายเกา โกะะ เบง	4/4	
4. นางมัลลิการ์ ธรรมวัฒนะ	4/4	
5. รศ.สพญ.ดร.นันทริกา ชันชื้อ	4/4	
6. พลตำรวจเอก เสรีพิศุทธิ์ เตมียาเวส	4/4	4/4
7. ศาสตราจารย์กิตติคุณ ดร. สุรพล วิรุฬห์รักษ์	3/4	3/4
8. นายภาณุ คงแท่น	4/4	4/4

(8) องค์ประชุม

การลงมติที่ประชุมคณะกรรมการบริษัทต้องมีกรรมการอยู่ไม่น้อยกว่า 2 ใน 3 ของจำนวนกรรมการทั้งหมด

(9) คณะอนุกรรมการ

คณะกรรมการบริษัทได้มีการแต่งตั้งคณะกรรมการตรวจสอบเพื่อช่วยในการกำกับดูแลกิจการของบริษัทฯ โดยมีการกำหนดอำนาจหน้าที่ของคณะกรรมการตรวจสอบไว้อย่างชัดเจน (รายละเอียดตามข้อ 1 (ค))

บริษัทฯ ยังไม่มีคณะอนุกรรมการกำหนดค่าตอบแทน อย่างไรก็ตามบริษัทฯ มีกระบวนการพิจารณาค่าตอบแทนที่เหมาะสม โดยใช้ข้อมูลค่าตอบแทนของบริษัทฯ ในอุตสาหกรรมเดียวกันและมีขนาดใกล้เคียงกัน รวมทั้งใช้ผลประกอบการของบริษัทฯ ประเมินการพิจารณา กำหนด

(10) รายงานของคณะกรรมการ

คณะกรรมการบริษัทเป็นผู้รับผิดชอบต่อการเงินของบริษัทฯ และข้อมูลทางการเงินที่ปรากฏในรายงานประจำปี โดยงบการเงินของบริษัทฯ จัดทำขึ้นตามมาตรฐานการบัญชีที่รับรองทั่วไปในประเทศไทย มีการพิจารณาใช้นโยบายบัญชีที่เหมาะสมและถือปฏิบัติอย่างสม่ำเสมอ และใช้ดุลยพินิจอย่างระมัดระวังและประมาณการที่ดีที่สุดในการจัดทำ รวมทั้งมีการเปิดเผยข้อมูลสำคัญอย่างเพียงพอในหมายเหตุประกอบงบการเงิน

นอกจากนี้ ยังกำหนดให้คณะกรรมการตรวจสอบ เป็นผู้ดูแลพิจารณาถ่วงดุลรายงานทางงบการเงิน รวมถึงการเปิดเผยข้อมูลในงบการเงินของบริษัทฯ

การดูแลเรื่องการใช้ข้อมูลภายใน

บริษัทฯ ได้มีข้อกำหนดและหลักเกณฑ์ในการควบคุมและการใช้ข้อมูลภายในอย่างรัดกุม โดยเฉพาะข้อมูลแสดงฐานะทางการเงินของบริษัทฯ ที่จะต้องผ่านการตรวจสอบ / สอบทาน จากผู้สอบบัญชีรับอนุญาต และผ่านการอนุมัติจากที่ประชุมคณะกรรมการตรวจสอบทุกครั้ง ก่อนนำเสนอต่อคณะกรรมการ และตลาดหลักทรัพย์แห่งประเทศไทย หรือเผยแพร่ต่อสาธารณชน

บริษัทฯ มีนโยบายและวิธีการดูแลผู้บริหารและพนักงานในการนำข้อมูลภายในของบริษัทฯ ไปใช้เพื่อประโยชน์ส่วนตน ดังนี้

(1) ห้ามมิให้กรรมการ ผู้บริหาร รวมถึงคู่สมรสและบุตรที่ยังไม่บรรลุนิติภาวะของบุคคลดังกล่าว ใช้ข้อมูลภายในเพื่อทำการซื้อ ขาย โอน หรือรับโอนหลักทรัพย์ของบริษัทฯ ก่อนที่ข้อมูลนั้นจะถูกเผยแพร่ให้ประชาชนทั่วไปทราบโดยทั่วถึงกัน โดยเฉพาะในช่วง 30 วันก่อนที่งบการเงินของบริษัทฯ จะถูกเผยแพร่ต่อสาธารณชน นอกจากนี้ ภายหลังจากที่ข้อมูลได้ถูกเผยแพร่แล้ว บุคคลข้างต้นห้ามมิให้มีการซื้อ หรือขายหลักทรัพย์ของบริษัทฯ จนกระทั่งประชาชนที่ได้รับทราบข้อมูลดังกล่าวได้มีเวลาประเมินข้อมูลที่ได้รับในระยะเวลาพอสมควรแล้ว (7 วัน นับแต่วันที่เผยแพร่)

(2) ให้ความรู้แก่กรรมการ และผู้บริหาร ที่มีหน้าที่ที่จะต้องรายงานการถือครองหลักทรัพย์ของตน คู่สมรส และบุตรที่ยังไม่บรรลุนิติภาวะ เกี่ยวกับการรายงานการถือหลักทรัพย์ของบริษัทฯ โดยหากกรรมการ ผู้บริหาร รวมถึงคู่สมรสและบุตรที่ยังไม่บรรลุนิติภาวะของบุคคลดังกล่าว ที่เข้าข่ายมีการซื้อ ขาย โอน หรือรับโอนหลักทรัพย์ของบริษัทฯ ตามที่กำหนดไว้ในประกาศสำนักงานคณะกรรมการ ก.ล.ต. ที่ สจ. 14/2540 เรื่อง การจัดทำและเปิดเผยรายงานการถือหลักทรัพย์ และบทกำหนดโทษตามพระราชบัญญัติหลักทรัพย์และตลาดหลักทรัพย์ พ.ศ. 2535

หากมีการกระทำการฝ่าฝืนระเบียบปฏิบัติดังกล่าวข้างต้น บริษัทฯ จะดำเนินการทางวินัยเพื่อพิจารณาลงโทษตามสมควรแก่กรณี เช่น ตักเตือนเป็นหนังสือ ตัดค่าจ้าง พักงาน เลิกจ้าง เป็นต้น

บุคลากร

คณะกรรมการบริษัทตระหนักถึงความสำคัญของบุคลากร ซึ่งเป็นทรัพยากรที่มีคุณค่า และเป็นหัวใจขับเคลื่อนองค์กร จึงคำนึงถึงความปลอดภัยต่อชีวิต สุขภาพ รวมทั้งดูแลสวัสดิภาพ และสิ่งแวดล้อมในการทำงาน ของพนักงานอย่างเท่าเทียม เพื่อนำพาองค์กรไปสู่ความสำเร็จอย่างยั่งยืน

ข้อมูลสำคัญของพนักงานในปี 2560

(ก) จำนวนบุคลากร ณ วันที่ 31 ธันวาคม 2560 บริษัทฯ มีบุคลากรทั้งสิ้น 558 คน ประกอบด้วย ชาย 99 คน หญิง 459 คน

(ข) จำนวนวันลาป่วย ในปี 2560 โดยเฉลี่ย 2.7 วันต่อปี

(ค) อัตราการเกิดอุบัติเหตุในที่ทำงาน ในปี 2560 จำนวน 1 ราย คิดเป็นสัดส่วนร้อยละ 0.0018 ของจำนวนพนักงานทั้งหมด

(ง) ผลตอบแทนรวมและลักษณะผลตอบแทนที่ให้กับพนักงาน (ไม่รวมกรรมการ และผู้บริหาร)

ลักษณะผลตอบแทน	ปี 2560 (บาท)
เงินเดือน / ค่าตำแหน่ง	83,246,939.-
โบนัส / ค่าคอมมิชชั่น	15,613,484.-
ค่าใช้จ่ายเกี่ยวกับสวัสดิการพนักงาน/ อื่น ๆ	31,769,587.-
รวม	130,630,010.-

(จ) นโยบายในการพัฒนาบุคลากร

เนื่องจากบริษัทฯ ประกอบธุรกิจจำหน่ายผลิตภัณฑ์เสื้อผ้าสำเร็จรูป และผลิตภัณฑ์ที่เกี่ยวข้องภายใต้เครื่องหมายการค้า Body Glove ซึ่งเน้นการพัฒนาผลิตภัณฑ์ และการให้บริการเพื่อส่งเสริมการขายเป็นหลัก บริษัทฯ จึงมีนโยบายมุ่งเน้นทางด้านการพัฒนาบุคลากรให้เกิดประโยชน์สูงสุดต่อองค์กรและเพื่อให้ลูกค้าพึงพอใจและประทับใจ ทั้งนี้ ในการเพิ่มประสิทธิภาพในด้านต่างๆ ได้แก่ (1) การบริหารจัดการร้านค้าและการนำเสนอสินค้า (2) การให้บริการที่สมบูรณด้วยพนักงานที่มีความรู้ความสามารถและเข้าใจในลักษณะผลิตภัณฑ์ และเครื่องหมายทางการค้า (3) การเพิ่มยอดขายและกำไร (4) การสร้างความสัมพันธ์ระหว่างเพื่อนร่วมงานและการทำงานร่วมกันอย่างมีประสิทธิภาพ

บริษัทฯ มีฝ่ายทรัพยากรบุคคลที่เป็นผู้รับผิดชอบในการจัดการฝึกอบรมทั้งภายในและภายนอก ในส่วนของการจัดการฝึกอบรมภายในจะอบรมโดยวิทยากรของบริษัทฯ และ/หรือวิทยากรภายนอก ในส่วนของการจัดการฝึกอบรมภายนอกจะพิจารณาจากตำแหน่งและหน้าที่ความรับผิดชอบของพนักงานในการกำหนดหลักสูตรและเนื้อหาของการฝึกอบรม ตลอดจนเลือกสถาบันในการฝึกอบรมให้เหมาะสม

การควบคุมภายใน

บริษัทฯ ให้ความสำคัญต่อระบบการควบคุมภายใน ที่มีประสิทธิภาพเพียงพอเพื่อป้องกัน หรือลดความเสี่ยงที่อาจเกิดขึ้น โดยคณะกรรมการบริษัทได้จัดให้มีหน่วยงานตรวจสอบภายใน ทำหน้าที่สอบทานระบบการปฏิบัติงานในฝ่ายต่างๆ ของบริษัทฯ ตามแผนการตรวจสอบประจำปีที่ได้รับอนุมัติจากคณะกรรมการตรวจสอบ โดยมีวัตถุประสงค์เพื่อให้เกิดความมั่นใจว่าการปฏิบัติงานจะมีประสิทธิภาพ และประสิทธิผล มีการใช้ทรัพยากรต่างๆ ของบริษัทฯ อย่างคุ้มค่า สมประโยชน์ รวมถึงมีการควบคุมการปฏิบัติงานในเรื่องต่างๆ ให้เป็นไปตามข้อกำหนดกฎหมายและข้อบังคับของทางราชการ ตลอดจนมีการจัดทำรายงานทางการเงินที่มีความถูกต้องเชื่อถือได้ทันเวลาและเพื่อให้หน่วยงานตรวจสอบภายในมีความเป็นอิสระสามารถทำหน้าที่ตรวจสอบและถ่วงดุลได้อย่างเต็มที่ บริษัทฯ จึงกำหนดให้หน่วยงานตรวจสอบภายใน รายงานผลการตรวจสอบโดยตรงต่อคณะกรรมการตรวจสอบ

ในด้านการบริหารความเสี่ยง บริษัทฯ ได้ให้ความสำคัญเป็นอย่างยิ่งโดยได้มีการพิจารณาปัจจัยเสี่ยงที่บริษัทฯ ประสบอยู่หรือคาดว่าจะประสบ นำมาวิเคราะห์ผลกระทบและโอกาสที่ความเสี่ยงนั้นจะเกิดขึ้นแล้วกำหนดมาตรการป้องกันและจัดการความเสี่ยงนั้น จัดทำเป็นรายงานบริหารความเสี่ยงและมีการติดตามผลเป็นระยะอย่างสม่ำเสมอ สำหรับปัจจัยเสี่ยงสำคัญของบริษัทฯ ได้อธิบายไว้ในหัวข้อเรื่องปัจจัยเสี่ยง

คณะกรรมการบริษัทและคณะกรรมการตรวจสอบได้ประเมินระบบการควบคุมภายในตามแบบประเมินความเพียงพอของระบบควบคุมภายใน และสรุปความเห็นได้ว่าบริษัทฯ มีระบบการควบคุมภายในที่เพียงพอและเหมาะสมกับดำเนินธุรกิจ ไม่มีข้อบกพร่องเกี่ยวกับระบบการควบคุมภายในที่เป็นสาระสำคัญสามารถป้องกันทรัพย์สินของบริษัทฯ จากการที่ผู้บริหารนำไปใช้โดยมิชอบหรือโดยไม่มีอำนาจ นอกจากนี้คณะกรรมการได้เน้นให้บริษัทฯ มีการพัฒนาระบบการกำกับดูแลกิจการที่ดีตามหลักการกำกับดูแลกิจการที่ดี 15 ข้อ ของตลาดหลักทรัพย์แห่งประเทศไทย

นโยบายการจ่ายเงินปันผล

บริษัทฯ มีนโยบายจ่ายเงินปันผลในอัตราไม่ต่ำกว่าร้อยละ 40 ของกำไรสุทธิหลังหักภาษีเงินได้นิติบุคคล อย่างไรก็ตามก็อาจกำหนดให้การจ่ายเงินปันผลมีอัตราน้อยกว่าอัตราที่กำหนดข้างต้นได้ หากบริษัทฯ มีความจำเป็นที่จะต้องนำเงินกำไรสุทธิจำนวนดังกล่าวไปใช้เพื่อขยายการดำเนินงานของบริษัทฯ

ความรับผิดชอบต่อสังคม

การดำเนินธุรกิจของ บริษัท บีจีที คอร์ปอเรชั่น จำกัด (มหาชน) ยึดตามวัฒนธรรมองค์กร เพื่อ “มุ่งพัฒนาธุรกิจควบคู่ไปกับการพัฒนาสังคมและรักษาสังแวดล้อม (Corporate Social Responsibility)” ส่งเสริมให้พนักงานในองค์กรมีความซื่อสัตย์ อดทน เป็นคนดี เพื่อให้เป็นประโยชน์ต่อตนเองและผู้อื่น มีการฝึกฝนอบรมพนักงานของบริษัทอย่างสม่ำเสมอ เพื่อให้ลูกค้าได้รับการบริการด้วยความเป็นธรรมและเสมอภาค โดยนำแนวปฏิบัติด้านความรับผิดชอบต่อสังคมและสิ่งแวดล้อมมาใช้เป็นส่วนหนึ่งในการบริหารจัดการ กระบวนการทางธุรกิจ เพื่อนำไปสู่การดำเนินธุรกิจที่ประสบความสำเร็จอย่างยั่งยืน โดยกำหนดเป็นนโยบายดังนี้

- **การกำกับดูแลกิจการที่ดี**

บริษัทฯ ให้ความสำคัญกับการดำเนินงานภายใต้หลักธรรมาภิบาล โดยคณะกรรมการบริษัทมีความมุ่งมั่นที่จะปฏิบัติตามมาตรการกำกับดูแลกิจการที่ดี โดยปฏิบัติหน้าที่ตามแนวทางปฏิบัติที่ดีของกรรมการบริษัทจดทะเบียนตามที่ตลาดหลักทรัพย์ได้กำหนดไว้ ในข้อพึงปฏิบัติที่ดีสำหรับกรรมการบริษัทจดทะเบียน (Code of Best Practice for Directors of Listed Companies) และปฏิบัติตามกฎหมาย และกฎเกณฑ์ที่เกี่ยวข้อง อีกทั้งคณะกรรมการยังได้ให้ความสำคัญกับการปฏิบัติต่อผู้ถือหุ้นทุกๆ คนอย่างเท่าเทียมกัน โดยให้สิทธิผู้ถือหุ้นในการเสนอวาระการประชุมสามัญประจำปี และเสนอชื่อกรรมการ และในการประชุมผู้ถือหุ้น บริษัทฯ ได้เปิดโอกาสให้ผู้ถือหุ้นทุกรายมีสิทธิอย่างเท่าเทียมในการตรวจสอบการดำเนินงานของบริษัทฯ ผู้ถือหุ้นสามารถสอบถาม และแสดงความคิดเห็นรวมถึงข้อเสนอนี้ต่างๆ แก่คณะกรรมการบริหารของบริษัทฯ ได้ ทั้งนี้ บริษัทฯ ได้ลงประกาศหนังสือพิมพ์ให้ผู้ถือหุ้นทราบวาระ วันที่ เวลา สถานที่ ในการประชุมสามัญประจำปี รวมถึงทำการจัดส่งแบบรายงานประจำปี ให้กับผู้ถือหุ้นทุกคนก่อนการประชุมทุกปี โดยสามารถตรวจสอบความถูกต้องของการบริหาร และการดำเนินงานของผู้บริหารได้

- **การประกอบธุรกิจด้วยความเป็นธรรม**

เพื่อให้เกิดความเป็นธรรมในการดำเนินธุรกิจ บริษัทฯ ได้กำหนดแนวทางในการดูแลผู้มีส่วนได้ส่วนเสียไว้ใน “คู่มือข้อพึงปฏิบัติทางจริยธรรมของผู้บริหารและพนักงานของบริษัทฯ” (Code of Conduct) ซึ่งได้รับอนุมัติจากที่ประชุมคณะกรรมการ โดยได้คำนึงถึงความรับผิดชอบต่อผู้มีส่วนได้ส่วนเสีย ตั้งแต่ ผู้ถือหุ้น พนักงาน ลูกค้า คู่ค้า คู่สัญญา ชุมชน สังคม และสิ่งแวดล้อม โดยไม่เห็นแก่ผลประโยชน์อื่นที่อาจได้มาจากการดำเนินงานที่ไม่ถูกต้อง และให้ความสำคัญในการต่อต้านทุจริต การให้สินบน ซึ่งไม่เพียงแต่เฉพาะตามที่กฎหมายกำหนดเท่านั้น แต่ยังรวมถึงการไม่กระทำการใดๆ ที่เป็นการละเมิด / ริดรอนสิทธิของผู้มีส่วนได้ส่วนเสียเหล่านั้นด้วย โดยกำหนดแนวทางด้านจริยธรรมทางธุรกิจ คณะกรรมการเล็งเห็นผลประโยชน์ที่เป็นรูปธรรมในการยึดหลักธรรมาภิบาลเป็นหลักในการบริหารธุรกิจ เนื่องจากเป็นแนวทางการปฏิบัติในการดำเนินธุรกิจที่ยึดมั่นให้เกิดความเป็นธรรม และรับผิดชอบต่อผู้มีส่วนได้เสียทุกฝ่าย รวมทั้งต่อสังคม และประเทศชาติเพื่อประโยชน์อันยั่งยืนร่วมสืบกันไป

- **สิทธิมนุษยชนและการปฏิบัติต่อพนักงาน**

ยึดมั่นในวัฒนธรรมของบริษัทฯ สนับสนุนและเคารพในการปกป้องสิทธิมนุษยชน ปฏิบัติต่อพนักงานอย่างเท่าเทียมและเป็นธรรม เพราะทรัพยากรบุคคลนับเป็นปัจจัยสำคัญของธุรกิจที่สร้างมูลค่า และ เพิ่มผลผลิต ดังนั้นบริษัทจึงจัดให้มีสวัสดิการความปลอดภัย และสุขอนามัยในสถานที่ทำงาน บริษัทฯ ให้ความสำคัญของสุขภาพพนักงานจึงได้จัดสถานที่ออกกำลังกาย และจัดสรรเวลาให้พนักงานออกกำลังกายเพื่อสุขภาพที่ดี อีกทั้งจัดให้มีวันลาพักผ่อนประจำปี การทำงานล่วงเวลาที่เหมาะสม จัดให้มีกองทุนสำรองเลี้ยงชีพสำหรับพนักงาน รวมถึงปฏิบัติตามนโยบายส่งเสริมการเรียนรู้ระดับองค์กร และการพัฒนาบุคลากรเพื่อยกระดับการทำงานของพนักงานอย่างมืออาชีพ พัฒนาระบบการทำงานและสร้างนวัตกรรมในองค์กร อีกทั้งส่งเสริมให้พนักงานมีส่วนร่วมในการทำประโยชน์กับสังคมทั้งทางตรงและทางอ้อม อีกทั้งบริษัทฯ ยังมุ่งเน้นเรื่องการอบรมพนักงานเพื่อเพิ่มประสิทธิภาพในการให้บริการ ทั้งนี้ เพื่อตอบสนองความต้องการของลูกค้า โดยพนักงานจะรับทราบถึงความต้องการผลิตภัณฑ์ของลูกค้าเป็นอย่างดี นำเสนอ และแนะนำสินค้าให้ลูกค้าลองสวมใส่ ดูแลด้วยบริการที่เหมาะสม เพื่อให้ลูกค้าเกิดความพึงพอใจสูงสุดในการเลือกและตัดสินใจซื้อสินค้า

- **ความรับผิดชอบต่อผู้บริโภค**

บริษัทฯ ให้ความสำคัญในการมุ่งพัฒนาผลิตภัณฑ์และบริการที่ไม่ก่อให้เกิดอันตรายต่อผู้บริโภคและผลกระทบต่อสิ่งแวดล้อม บริษัทฯ เล็งเห็นความสำคัญเรื่องความรับผิดชอบต่อผู้บริโภคเป็นสำคัญ โดยเฉพาะเรื่องผลิตภัณฑ์เสื้อผ้าสำเร็จรูป จะต้องมีความหลากหลายทั้งเรื่องการออกแบบ ขนาด รูปแบบ หลากสีสัน คุณภาพดี เนื้อผ้ามีคุณสมบัติที่เหมาะสม ซึมซับได้ดี นุ่มและมีความทนทาน สวมใส่สบาย ดูแลรักษาง่าย สีไม่ตก บริษัทออกแบบผลิตภัณฑ์ให้ทันสมัยและสอดคล้องกับการสนับสนุนให้ผู้บริโภคมีคุณภาพชีวิตที่ดีขึ้น เช่น การออกแบบชุดออกกำลังกาย ส่งเสริมให้ผู้บริโภคออกกำลังกายเพื่อสุขภาพที่ดี อีกทั้งบริษัทฯ มีการฝึกฝนอบรมให้

พนักงานมีความรู้เกี่ยวกับข้อมูลผลิตภัณฑ์และคุณภาพการบริการ และตอกย้ำให้พนักงานควรให้ข้อมูลสินค้าที่ถูกต้อง เพียงพอแก่ผู้บริโภคโดยคำนึงถึงความพึงพอใจและประโยชน์ของผู้บริโภค และต้องมีความซื่อสัตย์ สุจริต ต่อลูกค้า บริษัทฯ และต่อตนเอง โดยจะไม่นำข้อมูลต่างๆ ไปเผยแพร่และใช้เพื่อประโยชน์ของตนเองหรือผู้ที่เกี่ยวข้องโดยมิชอบ

- **การมีส่วนร่วมพัฒนาชุมชนและสังคม**

บริษัทฯ ยึดหลักคุณธรรมในการร่วมพัฒนาชุมชนและสังคม เพื่อพัฒนาและส่งเสริมความเข้มแข็งทางเศรษฐกิจ สังคม และวัฒนธรรม โดยส่งเสริมการใช้กระบวนการทางธุรกิจเพื่อประโยชน์ในการพัฒนาคุณภาพชีวิต ภายใต้ความพร้อมและทรัพยากรที่มีอยู่ เพื่อนำไปสู่การพึ่งตนเองและยกระดับคุณภาพสังคม ส่งผลให้เศรษฐกิจและสังคมดีตามไปด้วย

สำหรับในปี 2560 บริษัทฯ ได้ร่วมกิจกรรมเพื่อพัฒนาสังคมและสิ่งแวดล้อมโดยดำเนินกิจกรรมความรับผิดชอบต่อสังคมขององค์กรร่วมกับชุมชนอื่นๆ หลายกิจกรรมด้วยกัน อาทิเช่น

1. สนับสนุนทุนการศึกษาในงานวันเด็กที่จัดขึ้นโดยสถานitäรวจนครบาลบางเขน
2. ร่วมสืบสานประเพณีในงานเทศกาลประจำปีของมูลนิธิโพธิภาวนาสงเคราะห์ บางเขน
3. ร่วมโครงการ “สานพลัง...พลิกชีวิตผู้ป่วยมะเร็ง 13,000 ราย” จัดโดยสมาคมบริษัทจดทะเบียนในตลาดหลักทรัพย์ เอ็ม เอ ไอ โดย สนับสนุนการจัดพิมพ์สมุดบันทึก (Survivor Planner)
4. สนับสนุนผลิตภัณฑ์เสื้อโปโล ในการแข่งขันแฟมิลีแรลลี่การกุศล” SIAM U ALUMNI FAMILY RALLY 2017” จัดโดย สมาคมศิษย์เก่ามหาวิทยาลัยสยาม
5. บริจาคเสื้อผ้าให้สภาสังคมสงเคราะห์แห่งประเทศไทย ในพระบรมราชูปถัมภ์ เพื่อช่วยเหลือผู้ยากไร้และผู้ประสบอุทกภัยทางภาคใต้
6. สนับสนุนกิจกรรมของนักศึกษา “โครงการความรู้วิศวกรรมสู่การปฏิบัติและพัฒนาชุมชน” คณะวิศวกรรมศาสตร์ มหาวิทยาลัยเกษตรศาสตร์
7. การทำนุบำรุงพระพุทธศาสนา เช่น สนับสนุนปัจจัยสร้างโรงครัว ให้กับวัดโฮสร้อย อำเภอลองจังหวัดแพร่ และ ร่วมบริจาคปัจจัยทอดกฐินสามัคคีสร้างศาลาปฏิบัติธรรมถวาย ณ วัดนครป่าหมาก เขตตลิ่งชัน กรุงเทพฯ เป็นต้น

- **การดูแลรักษาสิ่งแวดล้อม**

บริษัทฯ ตระหนักและเห็นความสำคัญกับทรัพยากรสิ่งแวดล้อม โดยส่งเสริมให้องค์กร และพนักงาน มีการใช้ทรัพยากร เช่น พลังงานไฟฟ้า น้ำ อย่างรู้คุณค่า โดยบริษัทสร้างจิตสำนึกและปลูกฝังการประหยัดพลังงาน รณรงค์ขอความร่วมมือพนักงานให้ตั้งอุณหภูมิเครื่องปรับอากาศ ที่ 25 องศาเซลเซียส, ตั้งอุณหภูมิที่ 27-28 องศาเซลเซียส ช่วงเวลาพักกลางวัน, ปิดเครื่องปรับอากาศก่อนเลิกงาน 15-20 นาที และปิดไฟในห้องทำงานและห้องน้ำระหว่างเวลาหยุดพักกลางวันเวลา 12.00-13.00 น. และ ปิดสวิตช์ไฟทุกครั้งเมื่อไม่ได้ใช้งาน รวมทั้งตั้งเวลาพักหน้าจอคอมพิวเตอร์ เพื่อเป็นการประหยัดพลังงาน และลดค่าใช้จ่ายให้กับองค์กร รณรงค์การประหยัดกระดาษโดยใช้กระดาษทั้งสองหน้า และการนำกระดาษรีไซเคิลมาใช้งาน ทั้งนี้เพื่อประโยชน์สูงสุด และบรรลุวัตถุประสงค์อย่างมีประสิทธิภาพและประสิทธิผล

บริษัทฯ ยังคงตอกย้ำถึงความมุ่งมั่นที่จะพัฒนาธุรกิจควบคู่ไปกับบำเพ็ญประโยชน์เพื่อสังคมและรักษาสิ่งแวดล้อมโดยสม่ำเสมอ รวมถึงกระบวนการทางธุรกิจที่สร้างคุณค่าต่อสังคมและสิ่งแวดล้อม ขณะเดียวกัน บริษัทฯ ยังคงยึดมั่นต่อยอดกิจกรรมเพื่อสังคมและสิ่งแวดล้อมเพื่อประโยชน์ต่อส่วนรวม ควบคู่ไปกับการเติบโตอย่างมีคุณภาพเพื่อการพัฒนาอย่างยั่งยืน

รายงานความรับผิดชอบของคณะกรรมการบริษัทต่อรายงานทางการเงิน

คณะกรรมการบริษัท บีจีที คอร์ปอเรชั่น จำกัด (มหาชน) เป็นผู้รับผิดชอบต่อการเงินของบริษัทฯ รวมถึงข้อมูลสารสนเทศทางการเงินที่ปรากฏในรายงานประจำปี 2560 ซึ่งงบการเงินสำหรับปีสิ้นสุด ณ วันที่ 31 ธันวาคม 2560 ดังกล่าวจัดทำขึ้นตามมาตรฐานการบัญชีที่รับรองทั่วไป โดยเลือกใช้นโยบายบัญชีที่เหมาะสมและถือปฏิบัติอย่างสม่ำเสมอ และใช้ดุลยพินิจอย่างระมัดระวัง และสมเหตุสมผลในการจัดทำ เพื่อให้มีการเปิดเผยข้อมูลอย่างเพียงพอในหมายเหตุประกอบงบการเงิน ให้เกิดประโยชน์ต่อผู้ถือหุ้นและนักลงทุน ทั้งนี้งบการเงินดังกล่าวได้ผ่านการตรวจสอบและแสดงความเห็นจากผู้สอบบัญชีตามมาตรฐานการสอบบัญชีแล้ว

คณะกรรมการบริษัท ได้จัดให้มีและดำรงรักษาไว้ซึ่งระบบควบคุมภายในที่เหมาะสมและมีประสิทธิภาพ เพื่อให้มั่นใจอย่างมีเหตุผลว่าข้อมูลทางบัญชีมีการบันทึกถูกต้องครบถ้วนและเพียงพอ ที่จะดำรงรักษาไว้ซึ่งสินทรัพย์ ตลอดจนเพื่อป้องกันไม่ให้เกิดการทุจริต หรือการดำเนินงานที่ผิดปกติดังมีสาระสำคัญ

คณะกรรมการบริษัทได้แต่งตั้งคณะกรรมการตรวจสอบ ซึ่งเป็นกรรมการอิสระ เป็นผู้รับผิดชอบสอบทานเกี่ยวกับคุณภาพของรายงานทางการเงิน รายการที่เกี่ยวข้องกัน และระบบควบคุมภายใน และรายงานการสอบทานดังกล่าวต่อคณะกรรมการบริษัท

จากการกำกับดูแลข้างต้น คณะกรรมการบริษัทมีความเห็นว่า งบการเงินของบริษัทฯ สำหรับปีสิ้นสุด ณ วันที่ 31 ธันวาคม 2560 ได้แสดงฐานะทางการเงินและผลการดำเนินการได้ถูกต้อง โดยปฏิบัติตามมาตรฐานการบัญชี และปฏิบัติตามกฎหมาย และกฎระเบียบที่เกี่ยวข้อง



ดร.นพดล ธรรมวัฒนะ
ประธานกรรมการบริษัท



นายเกา ไก่ เซง (ดีกสัน)
ประธานเจ้าหน้าที่บริหาร

บริษัท บีจีที คอร์ปอเรชั่น จำกัด (มหาชน)

รายงานและงบการเงิน

สำหรับปีสิ้นสุดวันที่ 31 ธันวาคม 2560

รายงานของผู้สอบบัญชีรับอนุญาต

เสนอ ผู้ถือหุ้นและคณะกรรมการ
บริษัท บีจีที คอร์ปอเรชั่น จำกัด (มหาชน)

ความเห็น

ข้าพเจ้าได้ตรวจสอบงบการเงินของ บริษัท บีจีที คอร์ปอเรชั่น จำกัด (มหาชน) ซึ่งประกอบด้วยงบแสดงฐานะการเงินที่แสดงเงินลงทุนตามวิธีส่วนได้เสีย ณ วันที่ 31 ธันวาคม 2560 งบกำไรขาดทุนเบ็ดเสร็จ งบแสดงการเปลี่ยนแปลงส่วนของผู้ถือหุ้นและงบกระแสเงินสดสำหรับปีสิ้นสุดวันเดียวกันและหมายเหตุประกอบงบการเงิน รวมถึงหมายเหตุสรุปนโยบายการบัญชีที่สำคัญ และข้าพเจ้าได้ตรวจสอบงบการเงินเฉพาะกิจการของ บริษัท บีจีที คอร์ปอเรชั่น จำกัด (มหาชน) ซึ่งประกอบด้วยงบแสดงฐานะการเงิน ณ วันที่ 31 ธันวาคม 2560 งบกำไรขาดทุนเบ็ดเสร็จ งบแสดงการเปลี่ยนแปลงส่วนของผู้ถือหุ้นและงบกระแสเงินสดสำหรับปีสิ้นสุดวันเดียวกันและหมายเหตุประกอบงบการเงิน รวมถึงหมายเหตุสรุปนโยบายการบัญชีที่สำคัญ

ข้าพเจ้าเห็นว่า งบการเงินข้างต้นนี้แสดงฐานะการเงินที่แสดงเงินลงทุนตามวิธีส่วนได้เสียของ บริษัท บีจีที คอร์ปอเรชั่น จำกัด (มหาชน) ณ วันที่ 31 ธันวาคม 2560 และผลการดำเนินงานและกระแสเงินสดสำหรับปีสิ้นสุดวันเดียวกัน และแสดงฐานะการเงินเฉพาะกิจการของ บริษัท บีจีที คอร์ปอเรชั่น จำกัด (มหาชน) ณ วันที่ 31 ธันวาคม 2560 และผลการดำเนินงานและกระแสเงินสดสำหรับปีสิ้นสุดวันเดียวกัน โดยถูกต้องตามที่ควรในสาระสำคัญตามมาตรฐานการรายงานทางการเงิน

เกณฑ์ในการแสดงความเห็น

ข้าพเจ้าได้ปฏิบัติงานตรวจสอบตามมาตรฐานการสอบบัญชี ความรับผิดชอบของข้าพเจ้าได้กล่าวไว้ในวรรคความรับผิดชอบของผู้สอบบัญชีต่อการตรวจสอบงบการเงินในรายงานของข้าพเจ้า ข้าพเจ้ามีความเป็นอิสระจากบริษัทตามข้อกำหนดจรรยาบรรณของผู้ประกอบวิชาชีพบัญชีที่กำหนดโดยสภาวิชาชีพบัญชี ในส่วนที่เกี่ยวข้องกับการตรวจสอบงบการเงิน และข้าพเจ้าได้ปฏิบัติตามความรับผิดชอบด้านจรรยาบรรณอื่นๆ ซึ่งเป็นไปตามข้อกำหนดเหล่านี้ ข้าพเจ้าเชื่อว่าหลักฐานการสอบบัญชีที่ ข้าพเจ้าได้รับเพียงพอและเหมาะสมเพื่อใช้เป็นเกณฑ์ในการแสดงความเห็นของข้าพเจ้า

เรื่องสำคัญในการตรวจสอบ

เรื่องสำคัญในการตรวจสอบคือเรื่องต่างๆ ที่มีนัยสำคัญที่สุดตามดุลยพินิจของผู้ประกอบวิชาชีพของข้าพเจ้าในการตรวจสอบงบการเงินสำหรับงวดปัจจุบัน ข้าพเจ้าได้นำเรื่องเหล่านี้มาพิจารณาใน บริบทของการตรวจสอบงบการเงินโดยรวมและในการแสดงความเห็นของข้าพเจ้า ทั้งนี้ข้าพเจ้าไม่ได้ แสดงความเห็นแยกต่างหากสำหรับเรื่องเหล่านี้

มูลค่าสินค้าคงเหลือ

สินค้าคงเหลือของบริษัทเป็นเลื้อยสำเร็จรูปและผลิตภัณฑ์ที่เกี่ยวข้อง ประกอบด้วย กระเป๋าสตางค์ กระเป๋าเดินทาง กระเป๋าสตางค์ หมวก และผลิตภัณฑ์กีฬาและสันทนาการทางน้ำ เป็นต้น ผลิตภัณฑ์ต่าง ๆ เหล่านี้เป็นสินค้ากลุ่มแฟชั่น ซึ่งมีการเปลี่ยนแปลงอย่างต่อเนื่องตามสมัยนิยม และอาจตกทุน ณ วันที่ 31 ธันวาคม 2560 สินค้าคงเหลือมีจำนวนเงิน 237.78 ล้านบาท ตามหมายเหตุประกอบงบการเงินข้อ10 ผู้บริหารต้องใช้ดุลยพินิจในการพิจารณาการแสดงราคาทุนหรือมูลค่าสุทธิที่คาดว่าจะได้รับแล้วแต่ราคาจะต่ำกว่า และการพิจารณาค่าเผื่อการลดมูลค่าสินค้าคงเหลือที่เหมาะสมสำหรับสินค้าในแต่ละกลุ่มที่เป็นกลุ่มเคลื่อนไหวช้าหรือตกทุนและประมาณการเป็นสิ่งที่ต้องใช้ดุลยพินิจที่อาจส่งผลกระทบต่อมูลค่าของสินค้าคงเหลือ

นอกจากนี้สินค้าคงเหลือยังกระจายอยู่ทั่วภูมิภาคของประเทศไทย ทำให้การเข้าถึงเหตุการณ์ตรวจนับปริมาณสินค้าคงเหลือของข้าพเจ้าทำได้ในปริมาณจำกัดเมื่อเทียบกับร้านค้าและสาขาที่มีอยู่ทั้งหมด ในขณะที่บริษัทมีมูลค่าสินค้าคงเหลือเป็นจำนวนที่สำคัญต่องบการเงิน ดังนั้นการพิจารณาความเชื่อถือได้ของระบบการควบคุมภายในและประเมินผลรายงานผลการตรวจนับในระหว่างปีของบริษัทว่าเพียงพอต่อการป้องกันความสูญหาย และความมีอยู่จริงของสินค้าคงเหลือ จึงมีความสำคัญกับปริมาณสินค้าคงเหลือ ข้าพเจ้าจึงได้ระบุว่า ความมีอยู่จริงของปริมาณสินค้าคงเหลือ และมูลค่าสินค้าคงเหลือเป็นความเสี่ยงที่มีนัยสำคัญซึ่งต้องให้ความสนใจเป็นพิเศษในการตรวจสอบ

การตอบสนองความเสี่ยงโดยผู้สอบบัญชี

วิธีการตรวจสอบมูลค่าการแสดงราคาทุนหรือมูลค่าสุทธิที่คาดว่าจะได้รับของสินค้าคงเหลือ ได้รวมถึงการพิจารณาความสมเหตุสมผลของวิธีการที่ผู้บริหารใช้พิจารณาเพื่อคำนวณราคาทุนหรือมูลค่าสุทธิที่คาดว่าจะได้รับแล้วแต่ราคาใดจะต่ำกว่าและค่าเพื่อการลดมูลค่าสินค้า ตรวจสอบความถูกต้อง ความครบถ้วน และอนุมัติการบันทึกมูลค่าสุทธิที่คาดว่าจะได้รับ การปรับราคาขายใหม่ และค่าเพื่อการลดมูลค่าสินค้าคงเหลือที่เกิดขึ้นเป็นไปตามนโยบายที่กำหนดโดยไม่มีภาระเว้นหรือเลือกปฏิบัติสำหรับสินค้าที่เข้าเกณฑ์และพิจารณาครบถ้วนทุกร้านค้าและห้างสรรพสินค้าแล้วจริง และตรวจสอบราคาขายสินค้าจริงภายหลังวันสิ้นปี

สำหรับวิธีการตรวจสอบปริมาณสินค้าคงเหลือ ข้าพเจ้าทดสอบการควบคุมภายในและทดสอบโปรแกรมระบบงานคอมพิวเตอร์ของสินค้าคงเหลือที่กระจายอยู่ทุกภูมิภาคของประเทศไทย พิจารณาการควบคุมภายในด้านการตรวจนับสินค้าภายในของบริษัท การวางแผนการกำหนดร้านค้าและห้างสรรพสินค้าที่ตรวจนับ ตรวจสอบผลของรายงานตรวจนับสินค้าคงเหลือ หาสาเหตุผลต่างจากการตรวจนับและการอนุมัติจากผู้บริหารในการปรับปรุงผลแตกต่างของมูลค่าสินค้าคงเหลือ ข้าพเจ้าได้เข้าร่วมสังเกตการณ์ตรวจนับสินค้าคงเหลือสิ้นปีที่คลังสินค้าสำนักงานใหญ่ ร้านค้าของบริษัท และสาขาตามห้างสรรพสินค้าที่ฝากขาย นอกจากนี้ข้าพเจ้าได้ตรวจสอบและติดตามสาเหตุของรายการผิดปกติในรายงานสินค้าคงเหลือ เช่น สินค้าติดลบ หาสาเหตุผลกระทบต่อมูลค่าสินค้าคงเหลือ และตรวจสอบรายการปรับปรุงมูลค่าสินค้าคงเหลือกลุ่มสินค้าฝากขายที่ห้างสรรพสินค้ากลับเป็นสินค้าบริษัท

รายการที่เกี่ยวข้องกับธุรกิจฝากขาย

บริษัทมีรายการที่เกี่ยวข้องกับธุรกิจฝากขายได้แก่บัญชีรายได้ ต้นทุน สินทรัพย์และหนี้สินภาษีเงินได้รอตัดบัญชี และภาษีเงินได้นิติบุคคลและภาษีเงินได้ตามหลักการบัญชี

บริษัทมีการฝากขายสินค้ากับห้างสรรพสินค้า คิดเป็นอัตราร้อยละ 22.84 ของยอดขายได้จากการขายซึ่งนโยบายการบัญชีจะรับรู้รายได้และต้นทุนเมื่อห้างสรรพสินค้าได้ขายและส่งมอบให้กับผู้บริโภคคนสุดท้ายแล้ว แต่หลักเกณฑ์ทางภาษีอากรกำหนดให้บริษัทรับรู้รายได้และต้นทุนเมื่อมีการส่งมอบสินค้าให้กับห้างสรรพสินค้า ทำให้การรับรู้รายได้และต้นทุนตามหลักการบัญชีและหลักการภาษีมีความแตกต่างกันอย่างมีนัยสำคัญ รายการดังกล่าวส่งผลให้บริษัทต้องปรับปรุงมูลค่ารายได้จากการขายและต้นทุนขายที่รับรู้แล้วตามหลักการภาษีให้เป็นไปตามหลักการบัญชี และบันทึกมูลค่าสินค้าคงเหลือที่ยังเป็นกรรมสิทธิ์ของบริษัทกลับมาให้ถูกต้อง นอกจากนี้รายการดังกล่าวส่งผลต่อบัญชีสินทรัพย์และหนี้สินภาษีเงินได้รอตัดบัญชี และการคำนวณภาษีเงินได้นิติบุคคลและภาษีเงินได้ตามหลักการบัญชีของบริษัท ที่มีความซับซ้อนและมีมูลค่าที่มีนัยสำคัญ ข้าพเจ้าได้ระบุว่า บัญชีที่เกี่ยวข้องกับธุรกิจฝากขายสินค้า ได้แก่ การรับรู้รายได้ ต้นทุน ภาษีเงินได้ สินทรัพย์และหนี้สินภาษีเงินได้รอตัดบัญชี เป็นความเสี่ยงที่มีนัยสำคัญซึ่งต้องให้ความสนใจเป็นพิเศษในการตรวจสอบบริษัทได้เปิดเผยนโยบายบัญชีเกี่ยวกับการรับรู้รายได้ ต้นทุน และภาษีเงินได้ในหมายเหตุประกอบงบการเงินข้อ 3.1, 3.16, 15 และ 28

การตอบสนองความเสี่ยงโดยผู้สอบบัญชี

วิธีการตรวจสอบของข้าพเจ้าต่อเรื่องดังกล่าว ข้าพเจ้าได้ทดสอบระบบการควบคุมภายใน ทดสอบโปรแกรมระบบงานคอมพิวเตอร์ เปรียบเทียบข้อมูลรายงานต่าง ๆ ที่เกี่ยวข้องกับรายได้และต้นทุน ทั้งที่เกิดจากระบบงานภายในและได้รับข้อมูลจากภายนอก ได้แก่ ห้างสรรพสินค้า ตรวจสอบผลแตกต่างยอดขายของบริษัทกับห้างสรรพสินค้า ตรวจสอบการส่งสินค้าและรับคืนสินค้าฝากขาย การรับเงินค่าสินค้าฝากขาย ตรวจสอบความครบถ้วนของการตรวจตัดยอด การปรับปรุงบัญชีรายได้ ต้นทุนธุรกิจฝากขายทั้งตามหลักการบัญชีและหลักการภาษี ตรวจสอบความถูกต้องของมูลค่าสินทรัพย์และหนี้สินภาษีเงินได้รอตัดบัญชีของสินค้าฝากขาย และตรวจสอบการคำนวณภาษีเงินได้นิติบุคคลและภาษีเงินได้ตามหลักการบัญชี

ข้อมูลอื่น

ผู้บริหารเป็นผู้รับผิดชอบต่อข้อมูลอื่น ข้อมูลอื่นประกอบด้วยข้อมูลซึ่งรวมอยู่ในรายงานประจำปี แต่ไม่รวมถึงงบการเงินและรายงานของผู้สอบบัญชีที่อยู่ในรายงานนั้น ซึ่งคาดว่าจะรายงานประจำปีจะถูกจัดเตรียมให้ข้าพเจ้าภายหลังวันที่ในรายงานของผู้สอบบัญชีนี้

ความเห็นของข้าพเจ้าต่องบการเงินไม่ครอบคลุมถึงข้อมูลอื่นและข้าพเจ้าไม่ได้ให้ความเชื่อมั่นต่อข้อมูลอื่น

ความรับผิดชอบของข้าพเจ้าที่เกี่ยวข้องกับการตรวจสอบงบการเงินคือ การอ่านและพิจารณาว่าข้อมูลอื่นมีความขัดแย้งที่มีนัยสำคัญกับงบการเงินหรือกับความรู้ที่รับจากการตรวจสอบของข้าพเจ้า หรือปรากฏว่า ข้อมูลอื่นมีการแสดงข้อมูลที่ขัดต่อข้อเท็จจริงอันเป็นสาระสำคัญหรือไม่

เมื่อข้าพเจ้าได้อ่านรายงานประจำปี หากข้าพเจ้าสรุปได้ว่าการแสดงข้อมูลที่ขัดต่อข้อเท็จจริงอันเป็นสาระสำคัญ ข้าพเจ้าต้องสื่อสารเรื่องดังกล่าวกับผู้มีส่วนที่ในการกำกับดูแล เพื่อให้ผู้มีส่วนที่ในการกำกับดูแลดำเนินการแก้ไขข้อมูลที่แสดงขัดต่อข้อเท็จจริง

ความรับผิดชอบของผู้บริหารและผู้มีหน้าที่ในการกำกับดูแลต้องบการเงิน

ผู้บริหารมีหน้าที่รับผิดชอบในการจัดทำและนำเสนองบการเงินเหล่านี้โดยถูกต้องตามที่ควรตามมาตรฐานการรายงานทางการเงิน และรับผิดชอบเกี่ยวกับการควบคุมภายในที่ผู้บริหารพิจารณาว่าจำเป็นเพื่อให้สามารถจัดทำงบการเงินที่ปราศจากการแสดงข้อมูลที่ขัดต่อข้อเท็จจริงอันเป็นสาระสำคัญไม่ว่าจะเกิดจากการทุจริตหรือข้อผิดพลาด

ในการจัดทำงบการเงิน ผู้บริหารรับผิดชอบในการประเมินความสามารถของบริษัทในการดำเนินงานต่อเนื่อง เปิดเผยเรื่องที่เกี่ยวข้องกับการดำเนินงานต่อเนื่อง และการใช้เกณฑ์การบัญชีสำหรับการดำเนินงานต่อเนื่องเว้นแต่ผู้บริหารมีความตั้งใจที่จะเลิกบริษัทหรือหยุดดำเนินงานหรือไม่ สามารถดำเนินงานต่อเนื่องต่อไปได้

ผู้มีหน้าที่ในการกำกับดูแลมีหน้าที่ในการสอดส่องดูแลกระบวนการในการจัดทำรายงานทางการเงินของบริษัท

ความรับผิดชอบของผู้สอบบัญชีต่อการตรวจสอบงบการเงิน

การตรวจสอบของข้าพเจ้ามีวัตถุประสงค์เพื่อให้ได้ความเชื่อมั่นอย่างสมเหตุสมผลว่างบการเงินโดยรวมปราศจากการแสดงข้อมูลที่ขัดต่อข้อเท็จจริงอันเป็นสาระสำคัญหรือไม่ ไม่ว่าจะเกิดจากการทุจริตหรือข้อผิดพลาด และเสนอรายงานของผู้สอบบัญชีซึ่งรวมความเห็นของข้าพเจ้าอยู่ด้วย ความเชื่อมั่นอย่างสมเหตุสมผลคือความเชื่อมั่นในระดับสูงแต่ไม่ได้เป็นการรับประกันว่าการปฏิบัติงานตรวจสอบตามมาตรฐานการสอบบัญชีจะสามารถตรวจพบข้อมูลที่ขัดต่อข้อเท็จจริงอันเป็นสาระสำคัญที่มีอยู่ได้เสมอไป ข้อมูลที่ขัดต่อข้อเท็จจริงอาจเกิดจากการทุจริตหรือข้อผิดพลาดและถือว่ามีความสำคัญเมื่อคาดการณ์ได้อย่างสมเหตุสมผลว่างบการเงินที่ขัดต่อข้อเท็จจริงแต่ละรายการหรือทุกรายการรวมกันจะมีผลต่อการตัดสินใจทางเศรษฐกิจของผู้ใช้งบการเงินจากการใช้งบการเงินเหล่านี้

ในการตรวจสอบของข้าพเจ้าตามมาตรฐานการสอบบัญชี ข้าพเจ้าได้ใช้ดุลยพินิจและการสังเกตและสงสัยเยี่ยงผู้ประกอบวิชาชีพตลอดการตรวจสอบ การปฏิบัติงานของข้าพเจ้ารวมถึง

- ระบุและประเมินความเสี่ยงจากการแสดงข้อมูลที่ขัดต่อข้อเท็จจริงอันเป็นสาระสำคัญในงบการเงินไม่ว่าจะเกิดจากการทุจริตหรือข้อผิดพลาด ออกแบบและปฏิบัติตามวิธีการตรวจสอบเพื่อตอบสนองต่อความเสี่ยงเหล่านั้น และได้หลักฐานการสอบบัญชีที่เพียงพอและเหมาะสมเพื่อเป็นเกณฑ์ในการแสดงความเห็นของข้าพเจ้า ความเสี่ยงที่ไม่พบข้อมูลที่ขัดต่อข้อเท็จจริงอันเป็นสาระสำคัญซึ่งเป็นผลมาจากการทุจริตจะสูงกว่าความเสี่ยงที่เกิดจากข้อผิดพลาด เนื่องจากการทุจริตอาจเกี่ยวกับการสมรู้ร่วมคิด การปลอมแปลงเอกสารหลักฐาน การตั้งใจจะเว้นการแสดงผลข้อมูล การแสดงผลข้อมูลที่ไม่ตรงตามข้อเท็จจริงหรือการแทรกแซงการควบคุมภายใน
- ทำความเข้าใจในระบบการควบคุมภายในที่เกี่ยวข้องกับการตรวจสอบ เพื่อออกแบบวิธีการตรวจสอบที่เหมาะสมกับสถานการณ์แต่ไม่ใช่เพื่อวัตถุประสงค์ในการแสดงความเห็นต่อความมี ประสิทธิภาพของการควบคุมภายในของบริษัท
- ประเมินความเหมาะสมของนโยบายการบัญชีที่ผู้บริหารใช้และความสมเหตุสมผลของประมาณการทางบัญชีและการเปิดเผยข้อมูลที่เกี่ยวข้องซึ่งจัดทำขึ้นโดยผู้บริหาร
- สรุปเกี่ยวกับความเหมาะสมของการใช้เกณฑ์การบัญชีสำหรับการดำเนินงานต่อเนื่องของผู้บริหารและจากหลักฐานการสอบบัญชีที่ได้รับ สรุปว่ามีความไม่แน่นอนที่มีสาระสำคัญเกี่ยวกับเหตุการณ์ หรือสถานการณ์ที่อาจเป็นเหตุให้เกิดข้อสงสัยอย่างมีนัยสำคัญต่อความสามารถของบริษัทในการดำเนินงานต่อเนื่องหรือไม่ ถ้าข้าพเจ้าได้ข้อสรุปว่ามีความไม่แน่นอนที่มีสาระสำคัญ ข้าพเจ้าต้องกล่าวไว้ในรายงานของผู้สอบบัญชีของข้าพเจ้าโดยให้ข้อสังเกตถึงการเปิดเผยข้อมูลในงบการเงินที่เกี่ยวข้อง หรือถ้าการเปิดเผยข้อมูลดังกล่าวไม่เพียงพอ ความเห็นของข้าพเจ้าจะเปลี่ยนแปลงไป ข้อสรุปของข้าพเจ้าขึ้นอยู่กับหลักฐานการสอบบัญชีที่ได้รับจนถึงวันที่ในรายงานของผู้สอบบัญชีของข้าพเจ้า อย่างไรก็ตาม เหตุการณ์หรือสถานการณ์ในอนาคตอาจเป็นเหตุให้บริษัทต้องหยุดการดำเนินงานต่อเนื่อง
- ประเมินการนำเสนอ โครงสร้างและเนื้อหาของงบการเงินโดยรวม รวมถึงการเปิดเผยข้อมูลว่างบการเงินแสดงรายการและเหตุการณ์ในรูปแบบที่ทำให้มีการนำเสนอข้อมูลโดยถูกต้องตามที่ควรหรือไม่
- ได้รับหลักฐานการสอบบัญชีที่เหมาะสมเพียงพอเกี่ยวกับข้อมูลทางการเงินของกิจการในบริษัทร่วม เพื่อแสดงความเห็นต่องบการเงินที่แสดงเงินลงทุนในบริษัทร่วมตามวิธีส่วนได้เสีย ข้าพเจ้ารับผิดชอบต่อการกำหนดแนวทางควบคุมดูแลและการตรวจสอบกิจการในบริษัทร่วม ข้าพเจ้าเป็นผู้รับผิดชอบแต่เพียงผู้เดียวต่อความเห็นของข้าพเจ้า

ข้าพเจ้าได้สื่อสารกับผู้มีหน้าที่ในการกำกับดูแลในเรื่องต่างๆ ที่สำคัญซึ่งรวมถึงขอบเขตและช่วงเวลาของการตรวจสอบตามที่ได้วางแผนไว้ ประเด็นที่มีนัยสำคัญที่พบจากการตรวจสอบรวมถึงข้อบกพร่องที่มีนัยสำคัญในระบบการควบคุมภายในหากข้าพเจ้าได้พบในระหว่างการตรวจสอบของข้าพเจ้า

ข้าพเจ้าได้ให้คำรับรองแก่ผู้มีหน้าที่ในการกำกับดูแลว่าข้าพเจ้าได้ปฏิบัติตามข้อกำหนดจรรยาบรรณที่เกี่ยวข้องกับความเป็นอิสระและได้สื่อสารกับผู้มีหน้าที่ในการกำกับดูแลเกี่ยวกับความสัมพันธ์ทั้งหมดตลอดจนเรื่องอื่นซึ่งข้าพเจ้าเชื่อว่ามีเหตุผลที่บุคคลภายนอกอาจพิจารณาว่ากระทบต่อความเป็นอิสระของข้าพเจ้าและมาตรการที่ข้าพเจ้าใช้เพื่อป้องกันไม่ให้ข้าพเจ้าขาดความเป็นอิสระ

จากเรื่องสื่อสารกับผู้มีหน้าที่ในการกำกับดูแล ข้าพเจ้าได้พิจารณาเรื่องต่าง ๆ ที่มีนัยสำคัญมากที่สุดในการตรวจสอบงบการเงินในงวดปัจจุบันและกำหนดเป็นเรื่องสำคัญในการตรวจสอบ ข้าพเจ้าได้อธิบายเรื่องเหล่านี้ในรายงานของผู้สอบบัญชีไว้แล้วแต่กฎหมายหรือข้อบังคับไม่ให้เปิดเผยต่อสาธารณะเกี่ยวกับ เรื่องดังกล่าว หรือในสถานการณ์ที่ยากที่จะเกิดขึ้น ข้าพเจ้าพิจารณาว่าไม่ควรสื่อสารเรื่องดังกล่าวในรายงานของข้าพเจ้าเพราะการกระทำดังกล่าวสามารถคาดการณ์ได้อย่างสมเหตุสมผลว่าจะมีผลกระทบในทางลบมากกว่าผลประโยชน์ต่อส่วนได้เสียสาธารณะจากการสื่อสารดังกล่าว

ผู้สอบบัญชีที่รับผิดชอบงานสอบบัญชีและการนำเสนอรายงานฉบับนี้คือ นางสาววันนิสา งามบัวทอง



(นางสาววันนิสา งามบัวทอง)

ผู้สอบบัญชีรับอนุญาต ทะเบียนเลขที่ 6838

บริษัท สอบบัญชีธรรมนิติ จำกัด

กรุงเทพมหานคร

วันที่ 27 กุมภาพันธ์ 2561

งบแสดงฐานะการเงิน

ณ วันที่ 31 ธันวาคม 2560

สินทรัพย์

		บาท			
		งบการเงินที่แสดงเงินลงทุน ตามวิธีส่วนได้เสีย		งบการเงินเฉพาะกิจการ	
		ณ วันที่ 31 ธันวาคม 2560	ณ วันที่ 31 ธันวาคม 2559	ณ วันที่ 31 ธันวาคม 2560	ณ วันที่ 31 ธันวาคม 2559
หมายเหตุ					
สินทรัพย์หมุนเวียน					
เงินสดและรายการเทียบเท่าเงินสด	6	63,983,808.08	10,310,827.14	63,983,808.08	10,310,827.14
เงินลงทุนชั่วคราว	7	31,047,038.87	16,436.55	31,047,038.87	16,436.55
ลูกหนี้การค้า - กิจการที่เกี่ยวข้องกัน	5, 8	-	4,139.58	-	4,139.58
- กิจการอื่น	9	30,204,864.07	33,558,605.86	30,204,864.07	33,558,605.86
ลูกหนี้อื่น					
ค่าใช้จ่ายจ่ายล่วงหน้า		1,169,004.10	1,989,960.36	1,169,004.10	1,989,960.36
สินค้าคงเหลือ	10	241,107,557.28	340,527,244.79	241,107,557.28	340,527,244.79
สินทรัพย์หมุนเวียนอื่น					
ภาษีขายของสินค้าฝากขาย		6,787,438.08	10,313,460.88	6,787,438.08	10,313,460.88
เงินมัดจำค่าสินค้า		5,476,468.24	9,826,618.60	5,476,468.24	9,826,618.60
อื่น ๆ		3,662,808.48	1,702,059.44	3,662,808.48	1,702,059.44
รวมสินทรัพย์หมุนเวียน		383,438,987.20	408,249,353.20	383,438,987.20	408,249,353.20
สินทรัพย์ไม่หมุนเวียน					
เงินลงทุนในบริษัทร่วม	11	-	6,146,562.66	-	4,730,000.00
ที่ดิน อาคารและอุปกรณ์	12, 16, 18	190,320,445.28	194,082,868.13	190,320,445.28	194,082,868.13
สินทรัพย์ไม่มีตัวตน	13	5,180,718.79	5,138,018.91	5,180,718.79	5,138,018.91
สินทรัพย์ไม่หมุนเวียนอื่น					
สิทธิการเช่าพื้นที่ร้านค้า	14, 16, 18	30,897,486.76	36,970,646.61	30,897,486.76	36,970,646.61
เงินมัดจำการเช่า		45,394,494.54	42,674,990.80	45,394,494.54	42,674,990.80
สินทรัพย์ภาษีเงินได้รอการตัดบัญชี	15	15,743,672.03	22,086,408.41	15,743,672.03	22,086,408.41
รวมสินทรัพย์ไม่หมุนเวียน		287,536,817.40	307,099,495.52	287,536,817.40	305,682,932.86
รวมสินทรัพย์		670,975,804.60	715,348,848.72	670,975,804.60	713,932,286.06

หมายเหตุประกอบงบการเงินเป็นส่วนหนึ่งของงบการเงินนี้

งบแสดงฐานะการเงิน (ต่อ)

ณ วันที่ 31 ธันวาคม 2560

หนี้สินและส่วนของผู้ถือหุ้น

หมายเหตุ	บาท			
	งบการเงินที่แสดงเงินลงทุน ตามวิธีส่วนได้เสีย		งบการเงินเฉพาะกิจการ	
	ณ วันที่ 31 ธันวาคม 2560	ณ วันที่ 31 ธันวาคม 2559	ณ วันที่ 31 ธันวาคม 2560	ณ วันที่ 31 ธันวาคม 2559
หนี้สินหมุนเวียน				
เงินเบิกเกินบัญชีและเงินกู้ยืมระยะสั้น				
จากสถาบันการเงิน	16	3,551,396.54	22,087,215.48	3,551,396.54
เจ้าหนี้การค้า - กิจการที่เกี่ยวข้องกัน	5	-	1,788,676.88	-
- กิจการอื่น		56,159,416.56	79,178,604.74	56,159,416.56
เจ้าหนี้อื่น				
ค่าใช้จ่ายค้างจ่าย		29,866,590.94	32,802,439.85	29,866,590.94
เจ้าหนี้ค่าซื้อสินทรัพย์		2,157,635.61	4,040,300.31	2,157,635.61
อื่น ๆ		283,471.38	249,033.38	283,471.38
หนี้สินตามสัญญาเช่าการเงินที่ถึงกำหนดชำระ				
ภายในหนึ่งปี	17	2,771,384.46	2,404,955.48	2,771,384.46
ส่วนของหนี้สินระยะยาวที่ถึงกำหนดชำระ				
ภายในหนึ่งปี	18	16,991,149.52	19,840,309.22	16,991,149.52
ภาษีเงินได้ค้างจ่าย		-	9,893,589.92	-
หนี้สินหมุนเวียนอื่น		982,335.92	1,256,850.79	982,335.92
รวมหนี้สินหมุนเวียน		112,763,380.93	173,541,976.05	112,763,380.93
หนี้สินไม่หมุนเวียน				
หนี้สินตามสัญญาเช่าการเงิน	17	5,938,152.38	6,459,045.03	5,938,152.38
เงินกู้ยืมระยะยาว	18	28,270,000.00	45,260,856.10	28,270,000.00
ภาระผูกพันผลประโยชน์พนักงาน	19	10,253,089.00	8,756,038.00	10,253,089.00
ประมาณการหนี้สินค่าใช้จ่ายรื้อถอน	20	7,328,832.49	3,329,049.83	7,328,832.49
หนี้สินไม่หมุนเวียนอื่น		7,512,810.99	7,575,783.90	7,512,810.99
รวมหนี้สินไม่หมุนเวียน		59,302,884.86	71,380,772.86	59,302,884.86
รวมหนี้สิน		172,066,265.79	244,922,748.91	172,066,265.79

หมายเหตุประกอบงบการเงินเป็นส่วนหนึ่งของงบการเงินนี้

บริษัท บีจีที คอร์ปอเรชั่น จำกัด (มหาชน)

งบแสดงฐานะการเงิน (ต่อ)

ณ วันที่ 31 ธันวาคม 2560

หนี้สินและส่วนของผู้ถือหุ้น (ต่อ)

หมายเหตุ	บาท			
	งบการเงินที่แสดงเงินลงทุน ตามวิธีส่วนได้เสีย		งบการเงินเฉพาะกิจการ	
	ณ วันที่ 31 ธันวาคม 2560	ณ วันที่ 31 ธันวาคม 2559	ณ วันที่ 31 ธันวาคม 2560	ณ วันที่ 31 ธันวาคม 2559
ส่วนของผู้ถือหุ้น				
ทุนเรือนหุ้น	21			
ทุนจดทะเบียน				
หุ้นสามัญ 513,318,064 หุ้น				
มูลค่าหุ้นละ 0.50 บาท	256,659,032.00	256,659,032.00	256,659,032.00	256,659,032.00
ทุนที่ออกและชำระแล้ว				
หุ้นสามัญ 363,519,904 หุ้น				
มูลค่าหุ้นละ 0.50 บาท	181,759,952.00		181,759,952.00	
หุ้นสามัญ 361,283,804 หุ้น				
มูลค่าหุ้นละ 0.50 บาท		180,641,902.00		180,641,902.00
ส่วนเกินมูลค่าหุ้นสามัญ	73,980,713.10	71,580,706.97	73,980,713.10	71,580,706.97
กำไรสะสม				
จัดสรรแล้ว - สำรองตามกฎหมาย 23	20,620,355.90	19,084,527.96	20,620,355.90	19,084,527.96
ยังไม่ได้จัดสรร	222,548,517.81	199,118,962.88	222,548,517.81	197,702,400.22
รวมส่วนของผู้ถือหุ้น	498,909,538.81	470,426,099.81	498,909,538.81	469,009,537.15
รวมหนี้สินและส่วนของผู้ถือหุ้น	670,975,804.60	715,348,848.72	670,975,804.60	713,932,286.06

หมายเหตุประกอบงบการเงินเป็นส่วนหนึ่งของงบการเงินนี้



งบกำไรขาดทุนเบ็ดเสร็จ

สำหรับปีสิ้นสุดวันที่ 31 ธันวาคม 2560

หมายเหตุ	บาท			
	งบการเงินที่แสดงเงินลงทุน ตามวิธีส่วนได้เสีย		งบการเงินเฉพาะกิจการ	
	2560	2559	2560	2559
รายได้	5			
รายได้จากการขาย	843,247,972.48	843,964,613.16	843,247,972.48	843,964,613.16
รายได้อื่น				
กำไรจากอัตราแลกเปลี่ยน	3,568,420.28	1,080,206.54	3,568,420.28	1,080,206.54
เงินปันผลรับ	-	-	946,000.00	141,900.00
อื่น ๆ	1,031,948.58	1,501,921.99	1,031,948.58	1,501,921.99
รวมรายได้	847,848,341.34	846,546,741.69	848,794,341.34	846,688,641.69
ค่าใช้จ่าย	5			
ต้นทุนขาย	443,815,008.67	426,891,622.88	443,815,008.67	426,891,622.88
ค่าใช้จ่ายในการขาย	254,153,468.70	254,918,011.96	254,153,468.70	254,918,011.96
ค่าใช้จ่ายในการบริหาร	105,207,088.97	107,820,525.58	106,036,666.98	107,820,525.58
ต้นทุนทางการเงิน	5,077,260.11	5,100,758.46	5,077,260.11	5,100,758.46
รวมค่าใช้จ่าย	808,252,826.45	794,730,918.88	809,082,404.46	794,730,918.88
ส่วนแบ่งกำไร (ขาดทุน) จากเงินลงทุนในบริษัทร่วม	(1,300,140.67)	(1,568,476.17)	-	-
กำไรก่อนภาษีเงินได้	38,295,374.22	50,247,346.64	39,711,936.88	51,957,722.81
ค่าใช้จ่าย (รายได้) ภาษีเงินได้	28	8,995,378.01	8,995,378.01	10,649,928.12
กำไรสำหรับปี	29,299,996.21	39,597,418.52	30,716,558.87	41,307,794.69
กำไร (ขาดทุน) เบ็ดเสร็จอื่น :				
รายการที่จะไม่ถูกจัดประเภทรายการใหม่เข้าไปไว้ใน				
กำไรหรือขาดทุน				
กำไรจากการประมาณการตามหลัก				
คณิตศาสตร์ประกันภัย-สุทธิจากภาษีเงินได้	-	1,465,312.80	-	1,465,312.80
รายการที่อาจถูกจัดประเภทรายการใหม่ในภายหลัง				
เข้าไปไว้ในกำไรหรือขาดทุน	-	-	-	-
กำไร (ขาดทุน) เบ็ดเสร็จอื่นสำหรับปี -				
สุทธิจากภาษีเงินได้	-	1,465,312.80	-	1,465,312.80
กำไรเบ็ดเสร็จรวมสำหรับปี	29,299,996.21	41,062,731.32	30,716,558.87	42,773,107.49

หมายเหตุประกอบงบการเงินเป็นส่วนหนึ่งของงบการเงินนี้

บริษัท บีจีที คอร์ปอเรชั่น จำกัด (มหาชน)

งบกำไรขาดทุนเบ็ดเสร็จ (ต่อ)

สำหรับปีสิ้นสุดวันที่ 31 ธันวาคม 2560

หมายเหตุ	บาท			
	งบการเงินที่แสดงเงินลงทุน ตามวิธีส่วนได้เสีย		งบการเงินเฉพาะกิจการ	
	2560	2559	2560	2559
การแบ่งปันกำไร (ขาดทุน)				
ส่วนที่เป็นของผู้ถือหุ้นบริษัทใหญ่	29,299,996.21	39,597,418.52	30,716,558.87	41,307,794.69
ส่วนที่เป็นของส่วนได้เสียที่ไม่มีอำนาจควบคุม	-	-	-	-
	<u>29,299,996.21</u>	<u>39,597,418.52</u>	<u>30,716,558.87</u>	<u>41,307,794.69</u>
การแบ่งปันกำไร (ขาดทุน) เบ็ดเสร็จรวม				
ส่วนที่เป็นของผู้ถือหุ้นบริษัทใหญ่	29,299,996.21	41,062,731.32	30,716,558.87	42,773,107.49
ส่วนที่เป็นของส่วนได้เสียที่ไม่มีอำนาจควบคุม	-	-	-	-
	<u>29,299,996.21</u>	<u>41,062,731.32</u>	<u>30,716,558.87</u>	<u>42,773,107.49</u>
กำไรต่อหุ้น	25			
กำไรต่อหุ้นขั้นพื้นฐาน (บาทต่อหุ้น)	<u>0.08</u>	<u>0.11</u>	<u>0.08</u>	<u>0.11</u>
กำไรต่อหุ้นปรับลด (บาทต่อหุ้น)	<u>0.08</u>	<u>0.11</u>	<u>0.08</u>	<u>0.11</u>

หมายเหตุประกอบงบการเงินเป็นส่วนหนึ่งของงบการเงินนี้

บริษัท บีจีที คอร์ปอเรชั่น จำกัด (มหาชน)

งบแสดงการเปลี่ยนแปลงส่วนของผู้ถือหุ้น

สำหรับปีสิ้นสุดวันที่ 31 ธันวาคม 2560

บาท						
หมายเหตุ	งบการเงินที่แสดงเงินลงทุนตามวิธีส่วนได้เสีย					
	ทุนเรือนหุ้น ทุนที่ออก และชำระแล้ว	ส่วนเกินมูลค่า หุ้นสามัญ	กำไรสะสม		รวมส่วนของ ผู้ถือหุ้น	
			จัดสรรแล้ว	ยังไม่ได้จัดสรร		
			ทุนสำรอง ตามกฎหมาย			
ยอดคงเหลือ ณ วันที่ 1 มกราคม 2559	180,341,902.00	70,936,726.97	17,019,138.23	160,121,621.29	428,419,388.49	
กำไรเบ็ดเสร็จรวมสำหรับปี	-	-	-	39,597,418.52	39,597,418.52	
กำไรเบ็ดเสร็จอื่น	-	-	-	1,465,312.80	1,465,312.80	
เพิ่มทุนจากการแปลงสภาพใบสำคัญแสดงสิทธิ สำรองกฎหมาย	300,000.00	643,980.00	-	-	943,980.00	
23	-	-	2,065,389.73	(2,065,389.73)	-	
ยอดคงเหลือ ณ วันที่ 31 ธันวาคม 2559	180,641,902.00	71,580,706.97	19,084,527.96	199,118,962.88	470,426,099.81	
เงินปันผล	-	-	-	(4,334,613.34)	(4,334,613.34)	
กำไรเบ็ดเสร็จรวมสำหรับปี	-	-	-	29,299,996.21	29,299,996.21	
เพิ่มทุนจากการแปลงสภาพใบสำคัญแสดงสิทธิ สำรองกฎหมาย	1,118,050.00	2,400,006.13	-	-	3,518,056.13	
23	-	-	1,535,827.94	(1,535,827.94)	-	
ยอดคงเหลือ ณ วันที่ 31 ธันวาคม 2560	181,759,952.00	73,980,713.10	20,620,355.90	222,548,517.81	498,909,538.81	

บริษัท บีจีที คอร์ปอเรชั่น จำกัด (มหาชน)

งบแสดงการเปลี่ยนแปลงส่วนของผู้ถือหุ้น (ต่อ)

สำหรับปีสิ้นสุดวันที่ 31 ธันวาคม 2560



	บาท				
	งบการเงินเฉพาะกิจการ				
	ทุนเรือนหุ้น ทุนที่ออก และชำระแล้ว	ส่วนเกินมูลค่า หุ้นสามัญ	กำไรสะสม จัดสรรแล้ว ทุนสำรอง ตามกฎหมาย	กำไรสะสม ยังไม่ได้จัดสรร	รวมส่วนของผู้ถือหุ้น
หมายเหตุ					
ยอดคงเหลือ ณ วันที่ 1 มกราคม 2559	180,341,902.00	70,936,726.97	17,019,138.23	156,994,682.46	425,292,449.66
กำไรเบ็ดเสร็จรวมสำหรับปี	-	-	-	-	-
กำไรเบ็ดเสร็จอื่น	-	-	-	41,307,794.69	41,307,794.69
เพิ่มทุนจากการแปลงสภาพใบสำคัญแสดงสิทธิ	300,000.00	643,980.00	-	1,465,312.80	1,465,312.80
สำรองตามกฎหมาย	-	-	2,065,389.73	-	943,980.00
ยอดคงเหลือ ณ วันที่ 31 ธันวาคม 2559	180,641,902.00	71,580,706.97	19,084,527.96	197,702,400.22	469,009,537.15
เงินปันผล	-	-	-	(4,334,613.34)	(4,334,613.34)
กำไรเบ็ดเสร็จรวมสำหรับปี	-	-	-	30,716,558.87	30,716,558.87
เพิ่มทุนจากการแปลงสภาพใบสำคัญแสดงสิทธิ	1,118,050.00	2,400,006.13	-	-	3,518,056.13
สำรองตามกฎหมาย	-	-	1,535,827.94	(1,535,827.94)	-
ยอดคงเหลือ ณ วันที่ 31 ธันวาคม 2560	181,759,952.00	73,980,713.10	20,620,355.90	222,548,517.81	498,909,538.81

หมายเหตุประกอบงบการเงินเป็นส่วนหนึ่งของงบการเงินนี้

งบกระแสเงินสด

สำหรับปีสิ้นสุดวันที่ 31 ธันวาคม 2560

	บาท			
	งบการเงินที่แสดงเงินลงทุนตามวิธีส่วนได้เสีย		งบการเงินเฉพาะกิจการ	
	2560	2559	2560	2559

กระแสเงินสดจากกิจกรรมดำเนินงาน

กำไรสำหรับปี	29,299,996.21	39,597,418.52	30,716,558.87	41,307,794.69
รายการปรับกระทบกำไรสำหรับปีเป็นเงินสดรับ				
(จ่าย) จากกิจกรรมดำเนินงาน				
ขาดทุน (กำไร) ที่ยังไม่เกิดขึ้นจากการเปลี่ยนแปลงมูลค่าเงินลงทุนชั่วคราว	(30,602.32)	(204.06)	(30,602.32)	(204.06)
ขาดทุน (กำไร) ที่เกิดขึ้นจากการจำหน่ายเงินลงทุนชั่วคราว	-	(137,760.85)	-	(137,760.85)
ค่าเพื่อการลดมูลค่าของสินค้าล้าสมัย เพิ่มขึ้น (โอนกลับ)	(833,477.34)	1,151,286.04	(833,477.34)	1,151,286.04
ขาดทุนจากการปรับลดทุนในบริษัทร่วม	352,921.99	-	-	-
ส่วนแบ่งผล (กำไร) ขาดทุนจากเงินลงทุนในบริษัทร่วม	1,300,140.67	1,568,476.17	-	-
ผลขาดทุนจากการด้อยค่าเงินลงทุนในบริษัทร่วม	-	-	1,182,500.00	-
ขาดทุน (กำไร) จากการขายและตัดจำหน่ายทรัพย์สินถาวร	1,375,423.46	1,248,377.69	1,375,423.46	1,248,377.69
ขาดทุนจากการตัดจำหน่ายสินทรัพย์ไม่มีตัวตน	-	16,318.98	-	16,318.98
ค่าเสื่อมราคาและค่าตัดจำหน่าย	34,898,839.54	34,115,347.79	34,898,839.54	34,115,347.79
ขาดทุน (กำไร) ที่ยังไม่เกิดขึ้นจากการเปลี่ยนแปลงค่าอัตราแลกเปลี่ยนเงินตราต่างประเทศ	(180,244.00)	178,424.19	(180,244.00)	178,424.19
ค่าใช้จ่ายผลประโยชน์ของพนักงาน	1,497,051.00	1,224,197.00	1,497,051.00	1,224,197.00
ค่าใช้จ่ายจากประมาณการรื้อถอน	235,883.96	580,271.63	235,883.96	580,271.63
ค่าใช้จ่ายโดยใช้ทุนเป็นเกณฑ์	1,281,956.13	343,980.00	1,281,956.13	343,980.00
เงินปันผลรับ	-	-	(946,000.00)	(141,900.00)
ดอกเบี้ยรับ	(51,968.35)	(60,475.19)	(51,968.35)	(60,475.19)
ดอกเบี้ยจ่าย	5,077,260.11	5,100,758.46	5,077,260.11	5,100,758.46
ค่าใช้จ่ายภาษีเงินได้ของปีปัจจุบัน	2,652,641.63	9,932,189.31	2,652,641.63	9,932,189.31
ค่าใช้จ่าย (รายได้) ภาษีเงินได้	6,342,736.38	717,738.81	6,342,736.38	717,738.81
กำไรจากการดำเนินงานก่อนการเปลี่ยนแปลงในสินทรัพย์และหนี้สินดำเนินงาน	83,218,559.07	95,576,344.49	83,218,559.07	95,576,344.49

หมายเหตุประกอบงบการเงินเป็นส่วนหนึ่งของงบการเงินนี้

งบกระแสเงินสด (ต่อ)

สำหรับปีสิ้นสุดวันที่ 31 ธันวาคม 2560

	บาท			
	งบการเงินที่แสดงเงินลงทุน ตามวิธีส่วนได้เสีย		งบการเงินเฉพาะกิจการ	
	2560	2559	2560	2559
สินทรัพย์ดำเนินงาน (เพิ่มขึ้น) ลดลง				
ลูกหนี้การค้า - กิจการที่เกี่ยวข้องกัน	4,139.58	2,301.52	4,139.58	2,301.52
ลูกหนี้การค้า - กิจการอื่น	3,353,741.79	7,522,452.22	3,353,741.79	7,522,452.22
ลูกหนี้อื่น - ค่าใช้จ่ายจ่ายล่วงหน้า	820,956.26	(592,225.77)	820,956.26	(592,225.77)
สินค้าคงเหลือ	105,355,431.92	(79,135,627.97)	105,355,431.92	(79,135,627.97)
สินทรัพย์หมุนเวียนอื่น	7,706,973.56	(1,703,467.73)	7,706,973.56	(1,703,467.73)
สินทรัพย์ไม่หมุนเวียนอื่น - เงินมัดจำการเช่า	(2,719,503.74)	(5,429,752.97)	(2,719,503.74)	(5,429,752.97)
หนี้สินดำเนินงานเพิ่มขึ้น (ลดลง)				
เจ้าหนี้การค้า - กิจการที่เกี่ยวข้องกัน	(1,788,676.88)	1,594,856.88	(1,788,676.88)	1,594,856.88
เจ้าหนี้การค้า - กิจการอื่น	(27,526,522.25)	(113,347.61)	(27,526,522.25)	(113,347.61)
เจ้าหนี้อื่น - ค่าใช้จ่ายค้างจ่าย	(2,915,283.26)	8,945,977.30	(2,915,283.26)	8,945,977.30
เจ้าหนี้ค้าซื้อสินทรัพย์ - กิจการอื่นๆ	(3,879,800.31)	(645,649.56)	(3,879,800.31)	(645,649.56)
เจ้าหนี้อื่น - อื่นๆ	34,438.00	(11,308.00)	34,438.00	(11,308.00)
หนี้สินหมุนเวียนอื่น	(274,514.87)	(3,751,170.54)	(274,514.87)	(3,751,170.54)
เงินสดจ่ายประมาณการหนี้สินค่าใช้จ่ายรื้อถอน	(545,771.80)	(677,500.00)	(545,771.80)	(677,500.00)
หนี้สินไม่หมุนเวียนอื่น - เงินประกันพนักงาน	(62,972.91)	(214,886.96)	(62,972.91)	(214,886.96)
เงินสดจ่ายภาษีเงินได้	(14,752,469.99)	(10,986,884.63)	(14,752,469.99)	(10,986,884.63)
เงินสดสุทธิได้มา (ใช้ไป) จากกิจกรรมดำเนินงาน	146,028,724.17	10,380,110.67	146,028,724.17	10,380,110.67
กระแสเงินสดจากกิจกรรมลงทุน				
เงินปันผลรับ	946,000.00	141,900.00	946,000.00	141,900.00
ดอกเบี้ยรับ	51,968.35	60,475.19	51,968.35	60,475.19
เงินสดจ่ายในการซื้อเงินลงทุนชั่วคราว	(31,000,000.00)	(15,000,000.00)	(31,000,000.00)	(15,000,000.00)
เงินสดรับจากการขายเงินลงทุนชั่วคราว	-	20,900,000.00	-	20,900,000.00
เงินสดรับจากการลงทุนในบริษัทร่วม	3,547,500.00	-	3,547,500.00	-
เงินสดจ่ายในการซื้อที่ดิน อาคารและอุปกรณ์	(17,848,616.28)	(27,932,764.21)	(17,848,616.28)	(27,932,764.21)
เงินสดรับจากการจำหน่ายที่ดิน อาคารและอุปกรณ์	664,785.05	26,819.63	664,785.05	26,819.63

หมายเหตุประกอบงบการเงินเป็นส่วนหนึ่งของงบการเงินนี้

งบกระแสเงินสด (ต่อ)

สำหรับปีสิ้นสุดวันที่ 31 ธันวาคม 2560

	บาท			
	งบการเงินที่แสดงเงินลงทุน ตามวิธีส่วนได้เสีย		งบการเงินเฉพาะกิจการ	
	2560	2559	2560	2559
เงินสดจ่ายในการซื้อสินทรัพย์ไม่มีตัวตน	(460,353.60)	(679,550.00)	(460,353.60)	(679,550.00)
เงินสดสุทธิได้มา (ใช้ไป) จากกิจกรรมลงทุน	(44,098,716.48)	(22,483,119.39)	(44,098,716.48)	(22,483,119.39)
กระแสเงินสดจากกิจกรรมจัดหาเงิน				
เงินสดจ่ายดอกเบี้ย	(4,988,215.00)	(5,027,201.20)	(4,988,215.00)	(5,027,201.20)
เงินเบิกเกินบัญชีและเงินกู้ยืมระยะสั้น				
จากสถาบันการเงินเพิ่มขึ้น (ลดลง)	(18,535,818.94)	22,087,215.48	(18,535,818.94)	22,087,215.48
เงินสดรับจากการเพิ่มทุนจากการแปลงสภาพ				
ใบสำคัญแสดงสิทธิ	2,236,100.00	600,000.00	2,236,100.00	600,000.00
หนี้สินตามสัญญาเช่าการเงิน (ลดลง)	(2,794,463.67)	(2,546,137.34)	(2,794,463.67)	(2,546,137.34)
เงินกู้ยืมระยะยาว (ลดลง)	(19,840,015.80)	(19,640,826.65)	(19,840,015.80)	(19,640,826.65)
เงินปันผลจ่าย	(4,334,613.34)	-	(4,334,613.34)	-
เงินสดสุทธิได้มา (ใช้ไป) จากกิจกรรมจัดหาเงิน	(48,257,026.75)	(4,526,949.71)	(48,257,026.75)	(4,526,949.71)
เงินสดและรายการเทียบเท่าเงินสดเพิ่มขึ้น (ลดลง) สุทธิ	53,672,980.94	(16,629,958.43)	53,672,980.94	(16,629,958.43)
เงินสดและรายการเทียบเท่าเงินสดต้นปี	10,310,827.14	26,940,785.57	10,310,827.14	26,940,785.57
เงินสดและรายการเทียบเท่าเงินสดปลายปี	63,983,808.08	10,310,827.14	63,983,808.08	10,310,827.14
ข้อมูลงบกระแสเงินสดเปิดเผยเพิ่มเติม				
หนี้สินตามสัญญาเช่าการเงินเพิ่มขึ้นจากการซื้อ				
ยานพาหนะ	2,640,000.00	-	2,640,000.00	-
ที่ดิน อาคารและอุปกรณ์ที่เพิ่มขึ้นโดยไม่ได้จ่ายเป็น				
เงินสด	1,997,135.61	3,879,800.31	1,997,135.61	3,879,800.31
ต้นทุนในการรื้อถอน - เครื่องตกแต่ง :-				
- ที่ดิน อาคารและอุปกรณ์	3,835,206.39	619,663.73	3,835,206.39	619,663.73
- สิทธิการเช่าพื้นที่ร้านค้า	364,853.35	-	364,853.35	-

หมายเหตุประกอบงบการเงินเป็นส่วนหนึ่งของงบการเงินนี้

หมายเหตุประกอบงบการเงิน

บริษัท บีจีที คอร์ปอเรชั่น จำกัด (มหาชน)

หมายเหตุประกอบงบการเงิน

วันที่ 31 ธันวาคม 2560

1. ข้อมูลทั่วไป

ก) เรื่องทั่วไป

บริษัทได้จัดตั้งขึ้นเป็นบริษัทจำกัดภายใต้ประมวลกฎหมายแพ่งและพาณิชย์ของประเทศไทยเมื่อวันที่ 31 มีนาคม 2531 ต่อมาเมื่อวันที่ 29 มิถุนายน 2550 บริษัทได้จดทะเบียนแปรสภาพเป็นบริษัทมหาชนจำกัด ตามกฎหมายว่าด้วยบริษัทมหาชน จำกัด และเมื่อวันที่ 11 ธันวาคม 2550 หุ้นสามัญของบริษัทได้รับอนุมัติเป็นหลักทรัพย์จดทะเบียนในตลาดหลักทรัพย์ เอ็ม เอ ไอ

ที่อยู่ตามที่จดทะเบียนไว้คือ เลขที่ 188 ถนนสุขุมวิท แขวงมีนบุรี เขตมีนบุรี กรุงเทพมหานคร

ข) ลักษณะธุรกิจ

บริษัทประกอบกิจการในประเทศไทยโดยดำเนินธุรกิจหลักในการขายปลีกเสื้อผ้าสำเร็จรูป และผลิตภัณฑ์ที่เกี่ยวข้องภายใต้เครื่องหมายการค้า Body Glove

2. หลักเกณฑ์ในการจัดทำงบการเงินและการนำเสนองบการเงิน

2.1 หลักเกณฑ์ในการจัดทำงบการเงิน

งบการเงินนี้จัดทำขึ้นตามมาตรฐานการบัญชีที่กฎหมายกำหนดตามพระราชบัญญัติวิชาชีพบัญชี พ.ศ. 2547 โดยได้ถือปฏิบัติตามมาตรฐานการรายงานทางการเงินและการแสดงรายการได้ทำขึ้นตามแบบกำหนดรายการที่ต้องมีในงบการเงินสำหรับบริษัทมหาชนจำกัด ที่กำหนดโดยประกาศกรมพัฒนาธุรกิจการค้า กระทรวงพาณิชย์ ออกตามความในพระราชบัญญัติการบัญชี พ.ศ. 2543

งบการเงินนี้ได้จัดทำขึ้นโดยใช้เกณฑ์ราคาทุนเดิมวันแต่จะได้เปิดเผยเป็นอย่างอื่นในนโยบายการบัญชี

งบการเงินฉบับภาษาไทยเป็นงบการเงินฉบับที่บริษัทใช้เป็นทางการตามกฎหมายงบการเงินฉบับภาษาอังกฤษแปลมาจากงบการเงินฉบับภาษาไทยดังกล่าว

2.2 มาตรฐานการบัญชีที่มีผลบังคับใช้ในปัจจุบัน

สภาวิชาชีพบัญชีได้ออกมาตรฐานการบัญชี มาตรฐานการรายงานทางการเงิน การตีความมาตรฐานการบัญชีและมาตรฐานการรายงานทางการเงินฉบับปรับปรุงใหม่ ซึ่งมีผลบังคับใช้ตั้งแต่รอบระยะเวลาบัญชีที่เริ่มในหรือหลังวันที่ 1 มกราคม 2560 ดังต่อไปนี้

มาตรฐานการบัญชีฉบับที่ 1 (ปรับปรุง 2559)

มาตรฐานการบัญชีฉบับที่ 2 (ปรับปรุง 2559)

มาตรฐานการบัญชีฉบับที่ 7 (ปรับปรุง 2559)

มาตรฐานการบัญชีฉบับที่ 8 (ปรับปรุง 2559)

มาตรฐานการบัญชีฉบับที่ 10 (ปรับปรุง 2559)

มาตรฐานการบัญชีฉบับที่ 11 (ปรับปรุง 2559)

มาตรฐานการบัญชีฉบับที่ 12 (ปรับปรุง 2559)

มาตรฐานการบัญชีฉบับที่ 16 (ปรับปรุง 2559)

มาตรฐานการบัญชีฉบับที่ 17 (ปรับปรุง 2559)

มาตรฐานการบัญชีฉบับที่ 18 (ปรับปรุง 2559)

มาตรฐานการบัญชีฉบับที่ 19 (ปรับปรุง 2559)

มาตรฐานการบัญชีฉบับที่ 20 (ปรับปรุง 2559)

เรื่อง การนำเสนองบการเงิน

เรื่อง สินค้าคงเหลือ

เรื่อง งบกระแสเงินสด

เรื่อง นโยบายการบัญชี การเปลี่ยนแปลงประมาณการทางบัญชีและข้อผิดพลาด

เรื่อง เหตุการณ์ภายหลังรอบระยะเวลารายงาน

เรื่อง สัญญาก่อสร้าง

เรื่อง ภาษีเงินได้

เรื่อง ที่ดิน อาคารและอุปกรณ์

เรื่อง สัญญาเช่า

เรื่อง รายได้

เรื่อง ผลประโยชน์ของพนักงาน

เรื่อง การบัญชีสำหรับเงินอุดหนุนจากรัฐบาลและการเปิดเผยข้อมูลเกี่ยวกับความช่วยเหลือจากรัฐบาล

มาตรฐานการบัญชีฉบับที่ 21 (ปรับปรุง 2559)	เรื่อง ผลกระทบจากการเปลี่ยนแปลงของอัตราแลกเปลี่ยนเงินตราต่างประเทศ
มาตรฐานการบัญชีฉบับที่ 23 (ปรับปรุง 2559)	เรื่อง ต้นทุนการกู้ยืม
มาตรฐานการบัญชีฉบับที่ 24 (ปรับปรุง 2559)	เรื่อง การเปิดเผยข้อมูลเกี่ยวกับบุคคลหรือกิจการที่เกี่ยวข้องกัน
มาตรฐานการบัญชีฉบับที่ 26 (ปรับปรุง 2559)	เรื่อง การบัญชีและการรายงานโครงการผลประโยชน์เมื่อออกจากงาน
มาตรฐานการบัญชีฉบับที่ 27 (ปรับปรุง 2559)	เรื่อง งบการเงินเฉพาะกิจการ
มาตรฐานการบัญชีฉบับที่ 28 (ปรับปรุง 2559)	เรื่อง เงินลงทุนในบริษัทร่วมและการร่วมค้า
มาตรฐานการบัญชีฉบับที่ 29 (ปรับปรุง 2559)	เรื่อง การรายงานทางการเงินในสภาพเศรษฐกิจที่เงินเฟ้อรุนแรง
มาตรฐานการบัญชีฉบับที่ 33 (ปรับปรุง 2559)	เรื่อง กำไรต่อหุ้น
มาตรฐานการบัญชีฉบับที่ 34 (ปรับปรุง 2559)	เรื่อง การรายงานทางการเงินระหว่างกาล
มาตรฐานการบัญชีฉบับที่ 36 (ปรับปรุง 2559)	เรื่อง การด้อยค่าของสินทรัพย์
มาตรฐานการบัญชีฉบับที่ 37 (ปรับปรุง 2559)	เรื่อง ประเมินการหนี้สิน หนี้สินที่อาจเกิดขึ้นและสินทรัพย์ที่อาจเกิดขึ้น
มาตรฐานการบัญชีฉบับที่ 38 (ปรับปรุง 2559)	เรื่อง สินทรัพย์ไม่มีตัวตน
มาตรฐานการบัญชีฉบับที่ 40 (ปรับปรุง 2559)	เรื่อง อสังหาริมทรัพย์เพื่อการลงทุน
มาตรฐานการบัญชีฉบับที่ 41 (ปรับปรุง 2559)	เรื่อง เกษตรกรรม
มาตรฐานการบัญชีฉบับที่ 104 (ปรับปรุง 2559)	เรื่อง การบัญชีสำหรับการปรับโครงสร้างหนี้ที่มีปัญหา
มาตรฐานการบัญชีฉบับที่ 105 (ปรับปรุง 2559)	เรื่อง การบัญชีสำหรับเงินลงทุนในตราสารหนี้และตราสารทุน
มาตรฐานการบัญชีฉบับที่ 107 (ปรับปรุง 2559)	เรื่อง การแสดงรายการและการเปิดเผยข้อมูลสำหรับเครื่องมือทางการเงิน
มาตรฐานการรายงานทางการเงินฉบับที่ 2 (ปรับปรุง 2559)	เรื่อง การจ่ายโดยใช้หุ้นเป็นเกณฑ์
มาตรฐานการรายงานทางการเงินฉบับที่ 3 (ปรับปรุง 2559)	เรื่อง การรวมธุรกิจ
มาตรฐานการรายงานทางการเงินฉบับที่ 4 (ปรับปรุง 2559)	เรื่อง สัญญาประกันภัย
มาตรฐานการรายงานทางการเงินฉบับที่ 5 (ปรับปรุง 2559)	เรื่อง สินทรัพย์ไม่หมุนเวียนที่ถือไว้เพื่อขายและการดำเนินงานที่ยกเลิก
มาตรฐานการรายงานทางการเงินฉบับที่ 6 (ปรับปรุง 2559)	เรื่อง การสำรวจและประเมินค่าแหล่งทรัพยากรแร่
มาตรฐานการรายงานทางการเงินฉบับที่ 8 (ปรับปรุง 2559)	เรื่อง ส่วนงานดำเนินงาน
มาตรฐานการรายงานทางการเงินฉบับที่ 10 (ปรับปรุง 2559)	เรื่อง งบการเงินรวม
มาตรฐานการรายงานทางการเงินฉบับที่ 11 (ปรับปรุง 2559)	เรื่อง การร่วมการทำงาน
มาตรฐานการรายงานทางการเงินฉบับที่ 12 (ปรับปรุง 2559)	เรื่อง การเปิดเผยข้อมูลเกี่ยวกับส่วนได้เสียในกิจการอื่น
มาตรฐานการรายงานทางการเงินฉบับที่ 13 (ปรับปรุง 2559)	เรื่อง การวัดมูลค่ายุติธรรม
การตีความมาตรฐานการบัญชีฉบับที่ 10 (ปรับปรุง 2559)	เรื่อง ความช่วยเหลือจากรัฐบาล-กรณีที่ไม่มีความเกี่ยวข้องอย่างเฉพาะเจาะจงกับกิจกรรมดำเนินงาน
การตีความมาตรฐานการบัญชีฉบับที่ 15 (ปรับปรุง 2559)	เรื่อง สัญญาเช่าดำเนินงาน-สิ่งจูงใจที่ให้แก่ผู้เช่า
การตีความมาตรฐานการบัญชีฉบับที่ 25 (ปรับปรุง 2559)	เรื่อง ภาษีเงินได้-การเปลี่ยนแปลงสถานภาพทางภาษีของกิจการหรือของผู้ถือหุ้น
การตีความมาตรฐานการบัญชีฉบับที่ 27 (ปรับปรุง 2559)	เรื่อง การประเมินเนื้อหาสัญญาเช่าที่สร้างขึ้นตามรูปแบบกฎหมาย
การตีความมาตรฐานการบัญชีฉบับที่ 29 (ปรับปรุง 2559)	เรื่อง การเปิดเผยข้อมูลของข้อตกลงสัมปทานบริการ
การตีความมาตรฐานการบัญชีฉบับที่ 31 (ปรับปรุง 2559)	เรื่อง รายได้-รายการแลกเปลี่ยนเกี่ยวกับบริการโฆษณา
การตีความมาตรฐานการบัญชีฉบับที่ 32 (ปรับปรุง 2559)	เรื่อง สินทรัพย์ไม่มีตัวตน-ต้นทุนเว็บไซต์
การตีความมาตรฐานการรายงานทางการเงินฉบับที่ 1 (ปรับปรุง 2559)	เรื่อง การเปลี่ยนแปลงในหนี้สินที่เกิดขึ้นจากการรื้อถอนการบูรณะและหนี้สินที่มีลักษณะคล้ายคลึงกัน

การตีความมาตรฐานการรายงานทางการเงินฉบับที่ 4 (ปรับปรุง 2559) เรื่อง	การประเมินว่าข้อตกลงประกอบด้วยสัญญาเช่าหรือไม่
การตีความมาตรฐานการรายงานทางการเงินฉบับที่ 5 (ปรับปรุง 2559) เรื่อง	สิทธิในส่วนได้เสียจากกองทุนการรื้อถอนการบูรณะและการปรับปรุงสภาพแวดล้อม
การตีความมาตรฐานการรายงานทางการเงินฉบับที่ 7 (ปรับปรุง 2559) เรื่อง	การปรับปรุงย้อนหลังภายใต้มาตรฐานการบัญชี ฉบับที่ 29 (ปรับปรุง 2559) เรื่องการรายงานทางการเงินในสภาพเศรษฐกิจที่เงินเฟ้อรุนแรง
การตีความมาตรฐานการรายงานทางการเงินฉบับที่ 10 (ปรับปรุง 2559) เรื่อง	การรายงานทางการเงินระหว่างกาลและการด้อยค่า
การตีความมาตรฐานการรายงานทางการเงินฉบับที่ 12 (ปรับปรุง 2559) เรื่อง	ข้อตกลงสัมปทานบริการ
การตีความมาตรฐานการรายงานทางการเงินฉบับที่ 13 (ปรับปรุง 2559) เรื่อง	โปรแกรมสิทธิพิเศษแก่ลูกค้า
การตีความมาตรฐานการรายงานทางการเงินฉบับที่ 14 (ปรับปรุง 2559) เรื่อง	ข้อจำกัดสินทรัพย์ตามโครงการผลประโยชน์ ข้อกำหนดเงินทุนขั้นต่ำและปฏิสัมพันธ์ของรายการเหล่านี้ สำหรับมาตรฐานการบัญชี ฉบับที่ 19 (ปรับปรุง 2559) เรื่องผลประโยชน์ของพนักงาน
การตีความมาตรฐานการรายงานทางการเงินฉบับที่ 15 (ปรับปรุง 2559) เรื่อง	สัญญาสำหรับการก่อสร้างอสังหาริมทรัพย์
การตีความมาตรฐานการรายงานทางการเงินฉบับที่ 17 (ปรับปรุง 2559) เรื่อง	การจ่ายสินทรัพย์ที่ไม่ใช่เงินสดให้เจ้าของ
การตีความมาตรฐานการรายงานทางการเงินฉบับที่ 18 (ปรับปรุง 2559) เรื่อง	การโอนสินทรัพย์จากลูกค้า
การตีความมาตรฐานการรายงานทางการเงินฉบับที่ 20 (ปรับปรุง 2559) เรื่อง	ต้นทุนการเปิดหน้าดินในช่วงการผลิตสำหรับเหมืองผิวดิน
การตีความมาตรฐานการรายงานทางการเงินฉบับที่ 21 (ปรับปรุง 2559) เรื่อง	เงินที่นำส่งรัฐ

ฝ่ายบริหารของบริษัทได้ประเมินแล้วเห็นว่ามาตรฐานการบัญชี มาตรฐานการรายงานทางการเงิน การตีความมาตรฐานการบัญชีและการตีความมาตรฐานการรายงานทางการเงินที่ปรับปรุงใหม่ข้างต้นไม่มีผลกระทบอย่างเป็นสาระสำคัญต่อบทการเงินสำหรับปีปัจจุบัน

3. นโยบายการบัญชีที่สำคัญ

3.1 การรับรู้รายได้และค่าใช้จ่าย

ขายสินค้า

รายได้จากการขายสินค้ารับรู้เมื่อบริษัทได้โอนความเสี่ยงและผลตอบแทนที่เป็นสาระสำคัญของความเป็นเจ้าของสินค้าให้กับผู้ซื้อแล้ว รายได้จากการขายแสดงมูลค่าตามราคาในใบกำกับสินค้าโดยไม่รวมภาษีมูลค่าเพิ่ม สำหรับสินค้าที่ได้ส่งมอบหลังจากหักส่วนลดแล้ว

ดอกเบี้ยรับ

ดอกเบี้ยถือเป็นรายได้ตามเกณฑ์คงค้างโดยคำนึงถึงอัตราผลตอบแทนที่แท้จริง

เงินปันผลรับ

เงินปันผลรับถือเป็นรายได้เมื่อมีสิทธิในการรับเงินปันผล

รายได้อื่นและค่าใช้จ่ายอื่น

รายได้อื่นและค่าใช้จ่ายอื่นบันทึกตามเกณฑ์คงค้าง

3.2 เงินสดและรายการเทียบเท่าเงินสด

เงินสดและรายการเทียบเท่าเงินสด หมายถึง เงินสดและเงินฝากธนาคาร และเงินลงทุนระยะสั้นที่มีสภาพคล่องสูงซึ่งถึงกำหนดจ่ายคืนภายในระยะเวลาไม่เกิน 3 เดือนนับจากวันที่ได้มาและไม่มีข้อจำกัดในการเบิกใช้

3.3 ลูกหนี้การค้าและค่าเผื่อนหนี้สงสัยจะสูญ

ลูกหนี้การค้าแสดงตามมูลค่าสุทธิที่จะได้รับ บริษัทบันทึกค่าเผื่อนหนี้สงสัยจะสูญสำหรับผลขาดทุนโดยประมาณที่อาจเกิดขึ้นจากการเก็บเงินลูกหนี้ไม่ได้ ซึ่งโดยทั่วไปพิจารณาจากประสบการณ์การเก็บเงินและการวิเคราะห์อายุลูกหนี้

3.4 ลินค้าคงเหลือ

ลินค้าคงเหลือแสดงในราคาทุน (วิธีถัวเฉลี่ยถ่วงน้ำหนัก) หรือมูลค่าสุทธิที่จะได้รับแล้วแต่อย่างใดจะต่ำกว่า ค่าเพื่อมูลค่าลดลงของสินค้าตั้งขึ้นโดยพิจารณาจากสินค้าที่เก็บไว้นานและล้าสมัย ตกรุ่น

ต้นทุนในการซื้อ ประกอบด้วย ราคาซื้อและค่าใช้จ่ายที่เกี่ยวข้องกับการซื้อสินค้านั้น เช่น ค่าขนส่ง และต้นทุนอื่นๆ ซึ่งเกี่ยวข้องโดยตรงกับการได้มาซึ่งสินค้า และหักด้วยส่วนลดการค้าและเงินที่ได้รับคืนจากการซื้อสินค้า

มูลค่าสุทธิที่จะได้รับเป็นการประมาณราคาที่เราคาดว่าจะขายได้ตามปกติธุรกิจ หักด้วยประมาณการต้นทุนที่จำเป็นต้องจ่ายไปเพื่อให้ขายสินค้าได้

3.5 เงินลงทุน

เงินลงทุนชั่วคราว

เงินลงทุนในหลักทรัพย์เพื่อค่าแสดงตามมูลค่ายุติธรรม การเปลี่ยนแปลงในมูลค่ายุติธรรมของหลักทรัพย์บันทึกเป็นกำไรหรือขาดทุนในงบกำไรขาดทุนเบ็ดเสร็จและจะบันทึกเป็นกำไรหรือขาดทุนในงบกำไรขาดทุนเบ็ดเสร็จเมื่อได้จำหน่ายหลักทรัพย์นั้นออกไป

มูลค่ายุติธรรมของหน่วยลงทุนคำนวณจากมูลค่าสินทรัพย์สุทธิของกองทุน

เงินลงทุนในบริษัทร่วม

บริษัทร่วม หมายถึงกิจการที่บริษัทมีอิทธิพลอย่างเป็นสาระสำคัญแต่ไม่ถึงกับควบคุมซึ่งโดยทั่วไปแล้วบริษัทจะถือหุ้นที่มีสิทธิออกเสียงอยู่ระหว่างร้อยละ 20 ถึงร้อยละ 50 ของสิทธิออกเสียงทั้งหมด เงินลงทุนในบริษัทร่วมรับรู้เริ่มแรกด้วยราคาทุนและใช้วิธีส่วนได้เสียในการแสดงในงบการเงินที่แสดงเงินลงทุนตามวิธีส่วนได้เสีย

เงินลงทุนในบริษัทร่วมแสดงในงบการเงินเฉพาะกิจการโดยแสดงด้วยวิธีราคาทุนสุทธิจากค่าเพื่อการด้อยค่า(ถ้ามี)

3.6 ที่ดิน อาคาร อุปกรณ์และค่าเสื่อมราคา

ที่ดิน แสดงมูลค่าตามราคาทุน อาคารและอุปกรณ์แสดงในราคาทุนหักค่าเสื่อมราคาสะสมของอาคาร และอุปกรณ์ และค่าเพื่อการด้อยค่า (ถ้ามี)

ราคาทุนรับรู้เมื่อเริ่มแรกที่ได้สินทรัพย์มารวมถึงต้นทุนทางตรงอื่นๆ ที่เกี่ยวกับการจัดหาสินทรัพย์เพื่อให้สินทรัพย์อยู่ในสภาพพร้อมที่จะใช้ได้ตามวัตถุประสงค์รวมทั้งต้นทุนในการรื้อถอน ขนย้าย และการบูรณะสถานที่ตั้งของสินทรัพย์ซึ่งเป็นภาระผูกพันของกิจการ (ถ้ามี)

ค่าเสื่อมราคาของอาคารและอุปกรณ์คำนวณจากราคาทุนหักมูลค่าคงเหลือของสินทรัพย์โดยวิธีเส้นตรงตามอายุการให้ประโยชน์โดยประมาณดังนี้

	ปี
อาคารและส่วนปรับปรุงอาคาร	20
เครื่องตกแต่ง ติดตั้งและเครื่องใช้สำนักงาน	5
ยานพาหนะ	5 และ 8
ต้นทุนในการรื้อถอน - เครื่องตกแต่งบนพื้นที่เช่า	6 และ 17

บริษัทมีการทบทวนมูลค่าคงเหลือและอายุการให้ประโยชน์ทุกปี

บริษัทคิดค่าเสื่อมราคาสำหรับส่วนประกอบของรายการสินทรัพย์แต่ละส่วนแยกต่างหากจากกันเมื่อส่วนประกอบแต่ละส่วนนั้นมีต้นทุนที่มีนัยสำคัญเมื่อเทียบกับต้นทุนทั้งหมดของสินทรัพย์นั้น

ค่าเสื่อมราคารวมอยู่ในการคำนวณผลการดำเนินงาน

ไม่มีการคิดค่าเสื่อมราคาสำหรับที่ดิน สินทรัพย์ระหว่างก่อสร้างและอุปกรณ์ระหว่างติดตั้ง

บริษัทตัดรายการที่ดิน อาคารและอุปกรณ์ ออกจากบัญชีเมื่อจำหน่ายสินทรัพย์ รายการผลกำไรหรือขาดทุนจากการจำหน่ายหรือตัดจำหน่ายสินทรัพย์ จะรับรู้ในงบกำไรขาดทุนเบ็ดเสร็จ

3.7 สินทรัพย์ไม่มีตัวตน

สินทรัพย์ไม่มีตัวตนที่บริษัทซื้อและมีอายุการใช้งานจำกัด แสดงในราคาทุนหักด้วยค่าตัดจำหน่ายสะสมและค่าเพื่อการด้อยค่า (ถ้ามี)

สินทรัพย์ไม่มีตัวตนถูกตัดจำหน่ายและบันทึกในงบกำไรขาดทุนเบ็ดเสร็จโดยวิธีเส้นตรงตามระยะเวลาที่คาดว่าจะได้รับประโยชน์เชิงเศรษฐกิจนับจากวันที่อยู่ในสภาพพร้อมใช้งาน ระยะเวลาที่คาดว่าจะได้รับประโยชน์เชิงเศรษฐกิจแสดงได้ดังนี้

	ปี
เครื่องหมายการค้า	27
โปรแกรมคอมพิวเตอร์	5

3.8 สัญญาเช่าระยะยาว - สิทธิการเช่าพื้นที่ร้านค้า

สิทธิการเช่าพื้นที่ร้านค้า แสดงในราคาทุนหลังหักค่าตัดจำหน่ายสะสม ค่าตัดจำหน่ายคำนวณโดยวิธีเส้นตรงตามอายุของสัญญาเช่าเป็นระยะเวลา 6-29 ปี

3.9 ต้นทุนการกู้ยืม

ต้นทุนการกู้ยืมของเงินกู้ที่ใช้ในการจัดหาหรือก่อสร้างสินทรัพย์ที่ต้องใช้ระยะเวลานานในการทำให้อยู่ในสภาพพร้อมใช้หรือขาย ได้ถูกนำไปรวมเป็นราคาทุนของสินทรัพย์จนกว่าสินทรัพย์นั้นจะอยู่ในสภาพพร้อมที่จะใช้ได้ตามประสงค์ ส่วนต้นทุนการกู้ยืมอื่นถือเป็นค่าใช้จ่ายในงวดที่เกิดรายการ ต้นทุนการกู้ยืม ประกอบด้วย ดอกเบี้ยและต้นทุนอื่นที่เกิดขึ้นจากการกู้ยืม

3.10 รายการธุรกิจกับบุคคลหรือกิจการที่เกี่ยวข้องกัน

บุคคลหรือกิจการที่เกี่ยวข้องกันหมายถึง บุคคลหรือกิจการที่มีอำนาจควบคุมบริษัท ถูกควบคุมโดยบริษัทไม่ว่าจะเป็นทางตรงหรือทางอ้อม หรืออยู่ภายใต้การควบคุมเดียวกันกับบริษัท รวมถึงบริษัทที่ทำหน้าที่ถือหุ้น บริษัทย่อย และกิจการที่เป็นบริษัทย่อยในเครือเดียวกัน นอกจากนี้บุคคลหรือกิจการที่เกี่ยวข้องกันยังหมายรวมถึงบริษัทร่วมและบุคคลซึ่งถือหุ้นที่มีสิทธิออกเสียงไม่ว่าทางตรงหรือทางอ้อมและมีอิทธิพลอย่างมีนัยสำคัญกับบริษัท ผู้บริหารสำคัญ กรรมการหรือพนักงานของบริษัท ตลอดจนทั้งสมาชิกในครอบครัวที่ใกล้ชิดกับบุคคลดังกล่าว และกิจการที่เกี่ยวข้องกับบุคคลเหล่านั้น

ในการพิจารณาความสัมพันธ์ระหว่างบุคคลหรือกิจการที่เกี่ยวข้องกันกับบริษัทแต่ละรายการ บริษัทคำนึงถึงเนื้อหาของความสัมพันธ์มากกว่ารูปแบบทางกฎหมาย

3.11 สัญญาเช่าดำเนินงาน

การเช่าสินทรัพย์ซึ่งความเสี่ยงและกรรมสิทธิ์ของสินทรัพย์ที่เช่าเป็นของผู้ให้เช่า ได้จัดประเภทเป็นการเช่าดำเนินงาน ค่าเช่าที่จ่ายภายใต้การเช่าดำเนินงานได้บันทึกเป็นค่าใช้จ่ายอย่างเป็นระบบภายใต้อายุสัญญาเช่า

3.12 สัญญาเช่าการเงิน

บริษัทบันทึกสินทรัพย์ตามสัญญาเช่าการเงินเป็นสินทรัพย์และหนี้สินด้วยจำนวนเท่ากับราคายุติธรรมของสินทรัพย์ที่เช่า ณ วันที่เริ่มต้นของสัญญาเช่าหรือมูลค่าปัจจุบันของจำนวนเงินขั้นต่ำที่ต้องจ่ายตามสัญญาเช่าแล้วแต่จำนวนใดจะต่ำกว่า ซึ่งใช้อัตราดอกเบี้ยตามสัญญาเช่าสำหรับการคิดลดเพื่อคำนวณมูลค่าปัจจุบันของจำนวนเงินขั้นต่ำที่ต้องจ่ายตามสัญญาเช่า โดยดอกเบี้ยจ่ายจะถูกบันทึกตามงวดต่าง ๆ ตลอดอายุสัญญาเช่าตามยอดคงเหลือของเจ้าหนี้ตามสัญญาเช่าการเงินในแต่ละงวด

3.13 เงินตราต่างประเทศ

รายการที่เป็นเงินตราต่างประเทศซึ่งเกิดขึ้นระหว่างปีแปลงค่าเป็นเงินบาทโดยใช้อัตราแลกเปลี่ยน ณ วันที่ที่เกิดรายการสินทรัพย์และหนี้สินที่เป็นตัวเงินที่เป็นเงินตราต่างประเทศคงเหลือ ณ วันที่ในงบแสดงฐานะการเงินแปลงค่าเป็นเงินบาทโดยใช้อัตราแลกเปลี่ยน ณ วันที่ในงบแสดงฐานะการเงิน

กำไรและขาดทุนที่เกิดจากการเปลี่ยนแปลงในอัตราแลกเปลี่ยนได้รวมอยู่ในการคำนวณผลการดำเนินงาน

3.14 การด้อยค่าของสินทรัพย์

ณ วันที่ในงบแสดงฐานะการเงิน บริษัทจะประเมินว่ามีข้อบ่งชี้ของสินทรัพย์ที่มีการด้อยค่าหรือไม่ หากสินทรัพย์นั้นมีข้อบ่งชี้ของการด้อยค่า บริษัทจะประมาณมูลค่าที่คาดว่าจะได้รับคืนของสินทรัพย์ หากมูลค่าตามบัญชีของสินทรัพย์สูงกว่ามูลค่าที่คาดว่าจะได้รับคืน บริษัทจะรับรู้ผลขาดทุนจากการด้อยค่าของสินทรัพย์ในงบกำไรขาดทุนเบ็ดเสร็จ ผลขาดทุนจากการด้อยค่าของสินทรัพย์จะถูกกลับรายการเมื่อมูลค่าที่คาดว่าจะได้รับคืนเพิ่มขึ้นในภายหลังและจะกลับรายการได้ไม่เกินกว่ามูลค่าตามบัญชีภายหลังหักค่าเสื่อมราคาสะสมหรือค่าตัดจำหน่าย มูลค่าที่จะได้รับคืนของสินทรัพย์ หมายถึง มูลค่าจากการใช้ของสินทรัพย์หรือมูลค่ายุติธรรมของสินทรัพย์หักต้นทุนในการขาย

3.15 ผลประโยชน์พนักงาน

ผลประโยชน์ระยะสั้น

บริษัทรับรู้เงินเดือน ค่าจ้าง โบนัส เงินสมทบกองทุนประกันสังคมและกองทุนสำรองเลี้ยงชีพเป็นค่าใช้จ่ายเมื่อเกิดรายการ

ผลประโยชน์หลังจากออกจากงานของพนักงาน (โครงการสมทบเงิน)

บริษัทและพนักงานได้ร่วมกันจัดตั้งกองทุนสำรองเลี้ยงชีพ ซึ่งประกอบด้วยเงินที่พนักงานจ่ายสะสมและเงินที่บริษัทจ่ายสมทบให้เป็นรายเดือน สิทธิประโยชน์ของกองทุนสำรองเลี้ยงชีพได้แยกออกจากสิทธิประโยชน์ของบริษัท เงินที่บริษัทจ่ายสมทบกองทุนสำรองเลี้ยงชีพบันทึกเป็นค่าใช้จ่ายในปีที่เกิดรายการ

ผลประโยชน์หลังจากออกจากงานของพนักงาน (โครงการผลประโยชน์)

บริษัทมีภาระสำหรับเงินชดเชยที่ต้องจ่ายให้แก่พนักงานเมื่อออกจากงานตามกฎหมายแรงงานและตามระเบียบพนักงานของบริษัท และตามโครงการผลตอบแทนพนักงานอื่นๆ ซึ่งบริษัทถือว่าเงินชดเชยดังกล่าวเป็นโครงการผลประโยชน์หลังจากออกจากงานสำหรับพนักงาน

บริษัทคำนวณหนี้สินตามโครงการผลประโยชน์หลังจากออกจากงานของพนักงานโดยใช้วิธีคิดลดแต่ละหน่วยที่ประมาณการไว้ (Projected Unit Credit Method) โดยผู้เชี่ยวชาญอิสระได้ทำการประเมินภาระผูกพันดังกล่าวตามหลักคณิตศาสตร์ประกันภัย ซึ่งหลักการประมาณการดังกล่าวต้องใช้ข้อสมมติที่หลากหลาย รวมถึงข้อสมมติเกี่ยวกับอัตราคิดลด อัตราการขึ้นเงินเดือนในอนาคต อัตราการเปลี่ยนแปลงในจำนวนพนักงาน อัตราการมรณะและอัตราเงินเฟ้อ

ผลกำไรหรือขาดทุนจากการประมาณการตามหลักคณิตศาสตร์ประกันภัย (Actuarial gains and losses) สำหรับโครงการผลประโยชน์หลังจากออกจากงานของพนักงานจะรับรู้ทันทีในกำไร (ขาดทุน) เบ็ดเสร็จอื่น

3.16 ค่าใช้จ่าย (รายได้) ภาษีเงินได้

ภาษีเงินได้

ภาษีเงินได้ ประกอบด้วยภาษีเงินได้ปัจจุบันและภาษีเงินได้รอการตัดบัญชี

ภาษีเงินได้ปัจจุบัน

บริษัทบันทึกภาษีเงินได้ (ถ้ามี) ตามจำนวนที่จะต้องจ่าย จำนวนตามหลักเกณฑ์แห่งประมวลรัษฎากรในอัตราภาษีเงินได้ (ปี 2560 และ 2559 : 20%) ของกำไรสุทธิก่อนภาษีเงินได้หลังจากปรับปรุงบวกกลับด้วยค่าใช้จ่ายต่างๆ ซึ่งไม่สามารถถือเป็นรายจ่ายในการคำนวณภาษีและหักออกด้วยรายการที่ได้รับยกเว้นหรือไม่ถือเป็นรายได้ในการคำนวณภาษี

ภาษีเงินได้รอการตัดบัญชี

สิทธิประโยชน์และหนี้สินภาษีเงินได้รอการตัดบัญชีจะคำนวณขึ้นจากผลแตกต่างชั่วคราวระหว่างมูลค่าตามบัญชีกับฐานภาษีของสิทธิประโยชน์หรือหนี้สินนั้น ณ วันสิ้นรอบระยะเวลารายงาน รายการเปลี่ยนแปลงของสิทธิประโยชน์และหนี้สินภาษีเงินได้รอการตัดบัญชีจะถูกรับรู้เป็นรายได้ภาษีเงินได้รอการตัดบัญชีหรือค่าใช้จ่ายภาษีเงินได้รอการตัดบัญชีโดยจะรับรู้ในกำไรขาดทุนเว้นแต่ในส่วนที่เกี่ยวข้องกับรายการที่รับรู้โดยตรงในส่วนของผู้ถือหุ้นหรือกำไรขาดทุนเบ็ดเสร็จอื่น

ผลแตกต่างชั่วคราวที่ใช้หักภาษีจะถูกรับรู้เป็นสิทธิประโยชน์ภาษีเงินได้รอการตัดบัญชีเมื่อมีความเป็นไปได้ค่อนข้างแน่นอนว่าบริษัทจะมีกำไรทางภาษีจากการดำเนินงานในอนาคตเพียงพอที่จะนำสิทธิประโยชน์ภาษีเงินได้รอการตัดบัญชีมาใช้ประโยชน์ได้ และผลแตกต่างชั่วคราวที่ต้องเสียภาษีทุกรายการจะถูกรับรู้เป็นหนี้สินภาษีเงินได้รอการตัดบัญชี

สิทธิประโยชน์และหนี้สินภาษีเงินได้รอการตัดบัญชีถูกวัดมูลค่าโดยใช้อัตราภาษีเงินได้สำหรับงวดที่บริษัทคาดว่าจะได้รับประโยชน์จากสิทธิประโยชน์ภาษีเงินได้รอการตัดบัญชีหรือจะจ่ายชำระหนี้สินภาษีเงินได้ โดยใช้อัตราภาษีและกฎหมายภาษีอากรที่มีผลบังคับใช้อยู่หรือที่คาดว่าจะมีผลบังคับใช้ภายในสิ้นรอบระยะเวลาที่รายงาน

ณ วันสิ้นรอบระยะเวลารายงาน มูลค่าตามบัญชีของสิทธิประโยชน์ภาษีเงินได้รอการตัดบัญชีจะถูกทบทวนและปรับลดมูลค่าเมื่อมีความเป็นไปได้ค่อนข้างแน่นอนว่าบริษัทจะไม่มีกำไรทางภาษีในอนาคตเพียงพอต่อการนำสิทธิประโยชน์ภาษีเงินได้รอการตัดบัญชีทั้งหมดหรือบางส่วนมาใช้ประโยชน์ได้

สิทธิประโยชน์ภาษีเงินได้รอการตัดบัญชีและหนี้สินภาษีเงินได้รอการตัดบัญชีจะหักกลบกันได้ก็ต่อเมื่อกิจการมีสิทธิตามกฎหมายและภาษีเงินได้นี้ประเมินโดยหน่วยงานจัดเก็บภาษีหน่วยงานเดียวกัน

ดังนั้นบริษัทจึงหักกลบลินทรัพย์ภาษีเงินได้รอการตัดบัญชีและหนี้สินภาษีเงินได้รอการตัดบัญชีในการแสดงรายการในงบแสดงฐานะการเงินแทนการแยกจากกัน

3.17 กำไรต่อหุ้น

กำไรต่อหุ้นขั้นพื้นฐาน คำนวณโดยการหารกำไรสำหรับปีด้วยจำนวนหุ้นสามัญถัวเฉลี่ยถ่วงน้ำหนักของหุ้นสามัญที่ถือโดยบุคคลภายนอกที่ออกอยู่ในระหว่างปี

กำไรต่อหุ้นปรับลดคำนวณโดยการหารกำไร (ขาดทุน) สำหรับปีด้วยผลรวมของจำนวนหุ้นสามัญถัวเฉลี่ยถ่วงน้ำหนักที่ออกอยู่ในระหว่างปี กับจำนวนถัวเฉลี่ยถ่วงน้ำหนักของหุ้นสามัญที่บริษัทอาจต้องออกเพื่อแปลงใบสำคัญแสดงสิทธิทั้งสิ้นให้เป็นหุ้นสามัญเทียบเท่าปรับลด

3.18 การจ่ายโดยใช้หุ้นเป็นเกณฑ์

บริษัทดำเนินโครงการผลตอบแทนพนักงานโดยใช้หุ้นเป็นเกณฑ์ที่ชำระด้วยตราสารทุน โดยที่บริษัทได้รับบริการจากพนักงานเป็นสิ่งตอบแทนสำหรับตราสารทุน (สิทธิซื้อหุ้น) ที่บริษัทออกให้ มูลค่ายุติธรรมของบริการของพนักงานเพื่อแลกเปลี่ยนกับการให้สิทธิซื้อหุ้นจะรับรู้เป็นค่าใช้จ่าย จำนวนรวมที่ตัดเป็นค่าใช้จ่ายจะอ้างอิงจากมูลค่ายุติธรรมของสิทธิซื้อหุ้นที่ออกให้โดย

1. รวมเงื่อนไขทางการตลาด
2. ไม่รวมผลกระทบของการบริการและเงื่อนไขการได้รับสิทธิที่ไม่ใช่เงื่อนไขการตลาด (ตัวอย่างเช่น ความสามารถทำกำไร การเติบโตของกำไรตามที่กำหนดไว้ และ พนักงานจะยังเป็นพนักงานของบริษัทในช่วงเวลาที่กำหนด) และ
3. ไม่รวมผลกระทบของเงื่อนไขการได้รับสิทธิที่ไม่ใช่เงื่อนไขการบริการหรือผลงาน (ตัวอย่างเช่น ข้อกำหนดด้านความปลอดภัยของพนักงาน)

เงื่อนไขการได้รับสิทธิที่ไม่ใช่เงื่อนไขทางการตลาดจะรวมอยู่ในข้อสมมติฐานเกี่ยวกับจำนวนของสิทธิซื้อหุ้นที่คาดว่าจะได้รับสิทธิ ค่าใช้จ่ายทั้งหมดจะรับรู้ตลอดระยะเวลาได้รับสิทธิ ซึ่งเป็นไปตามเงื่อนไขการได้รับสิทธิที่กำหนดไว้ บริษัทจะทบทวนการประเมินจำนวนของสิทธิซื้อหุ้นที่คาดว่าจะได้รับสิทธิ ซึ่งขึ้นกับเงื่อนไขการได้รับสิทธิที่ไม่ใช่เงื่อนไขการตลาด และจะรับรู้ผลกระทบของการปรับปรุงประมาณการเริ่มแรกในกำไรหรือขาดทุนพร้อมกับการปรับปรุงรายการไปยังส่วนของผู้ถือหุ้น วันที่สิ้นรอบระยะเวลาการรายงาน

เมื่อมีการใช้สิทธิ บริษัทจะออกหุ้นใหม่ สิ่งตอบแทนที่ได้รับสิทธิของต้นทุนในการทำรายการทางตรงจะเครดิตไปยังหุ้นเรือนหุ้น (มูลค่าที่ตราไว้) และส่วนเกินมูลค่าหุ้นเมื่อมีการใช้สิทธิ

กรณีที่บริษัทให้สิทธิซื้อตราสารทุนแก่พนักงานของบริษัท และปฏิบัติเหมือนการเพิ่มทุนอย่างหนึ่ง บริษัทต้องวัดมูลค่ายุติธรรมของบริการของพนักงาน โดยอ้างอิงกับมูลค่ายุติธรรมของตราสารทุนที่ออกให้ มูลค่าของตราสารทุนเหล่านั้นต้องวัด ณ วันที่ให้สิทธิ ซึ่งจะรับรู้ตลอดระยะเวลาที่ได้รับสิทธิ

4. การใช้ดุลยพินิจและประมาณการทางบัญชีที่สำคัญ

ในการจัดทำงบการเงินตามมาตรฐานการรายงานทางการเงิน ฝ่ายบริหารจำเป็นต้องใช้ดุลยพินิจและการประมาณการในเรื่องที่มีความไม่แน่นอนเสมอ การใช้ดุลยพินิจและการประมาณการดังกล่าวนี้ส่งผลกระทบต่อจำนวนเงินที่แสดงในงบการเงินและต่อข้อมูลที่แสดงในหมายเหตุประกอบงบการเงิน ผลที่เกิดขึ้นจริงอาจแตกต่างไปจากจำนวนที่ประมาณการไว้ การใช้ดุลยพินิจและการประมาณการที่สำคัญดังนี้

ค่าเพื่อการลดลงของมูลค่าสินค้าคงเหลือ

ในการประมาณค่าเพื่อการลดลงของมูลค่าสินค้าคงเหลือ ฝ่ายบริหารได้ใช้ดุลยพินิจในการประมาณการผลขาดทุนที่คาดว่าจะเกิดขึ้นจากสินค้าคงเหลือนั้น โดยค่าเพื่อการลดลงของมูลค่าสุทธิที่จะได้รับพิจารณาจากราคาที่คาดว่าจะขายได้ตามปกติของธุรกิจหักด้วยค่าใช้จ่ายในการขายสินค้านั้น และค่าเพื่อสำหรับสินค้าเก่าล้าสมัย เคลื่อนไหวช้าหรือเสื่อมคุณภาพพิจารณาจากอายุประมาณของสินค้าแต่ละชนิด จำนวนค่าเพื่อการลดลงของมูลค่าสินค้าคงเหลือที่ประมาณได้ เมื่อนำมาเปรียบเทียบกับจำนวนเดิมที่มีในบัญชี ค่าเพื่อการลดลงของมูลค่าสินค้าคงเหลือทั้งที่ลดลงและเพิ่มขึ้นจะแสดงเป็นค่าใช้จ่ายภายใต้หัวข้อต้นทุนขายในส่วนของกำไรหรือขาดทุน

สัญญาเช่า

ในการพิจารณาประเภทของสัญญาเช่าว่าเป็นสัญญาเช่าดำเนินงานหรือสัญญาเช่าทางการเงิน ฝ่ายบริหารได้ใช้ดุลยพินิจในการประเมินเงื่อนไขและรายละเอียดของสัญญาเพื่อพิจารณาว่าบริษัทได้โอนหรือรับโอนความเสี่ยงและผลประโยชน์ในสินทรัพย์ที่เช่าดังกล่าวแล้วหรือไม่

ที่ดิน อาคารและอุปกรณ์และค่าเสื่อมราคา

ในการคำนวณค่าเสื่อมราคาของอาคารและอุปกรณ์ ฝ่ายบริหารจำเป็นต้องทำการประมาณอายุการให้ประโยชน์และมูลค่าคงเหลือเมื่อเลิกใช้งานของอาคารและอุปกรณ์ และต้องทบทวนอายุการให้ประโยชน์และมูลค่าคงเหลือใหม่หากมีการเปลี่ยนแปลงเกิดขึ้น

สินทรัพย์ภาษีเงินได้รอการตัดบัญชี

บริษัทจะรับรู้สินทรัพย์ภาษีเงินได้รอการตัดบัญชีสำหรับผลแตกต่างชั่วคราวที่ใช้หักภาษีและขาดทุนทางภาษีที่ไม่ได้ใช้เมื่อมีความเป็นไปได้ค่อนข้างแน่ที่จะมีกำไรทางภาษีในอนาคตเพียงพอที่จะใช้ประโยชน์จากผลแตกต่างชั่วคราวและขาดทุนนั้น ในการนี้ฝ่ายบริหารจำเป็นต้องประมาณการว่าควรรับรู้จำนวนสินทรัพย์ภาษีเงินได้รอการตัดบัญชีเป็นจำนวนเท่าใด โดยพิจารณาถึงจำนวนกำไรทางภาษีที่คาดว่าจะเกิดในอนาคตในแต่ละช่วงเวลา

ผลประโยชน์หลังออกจากงานของพนักงานตามโครงการผลประโยชน์

หนี้สินตามโครงการผลประโยชน์หลังออกจากงานของพนักงานประมาณขึ้นตามหลักคณิตศาสตร์ประกันภัย ซึ่งต้องอาศัยข้อสมมติฐานต่างๆ ในการประมาณการนั้น เช่น อัตราคิดลด อัตราการขึ้นเงินเดือนในอนาคต อัตราการลาออก และอัตราการเปลี่ยนแปลงในจำนวนพนักงาน เป็นต้น

ประมาณการหนี้สินค่าใช้จ่ายรื้อถอน

ประมาณการหนี้สินค่าใช้จ่ายรื้อถอนเครื่องตกแต่งบนพื้นที่เช่า ประมาณการจากมูลค่าปัจจุบันของประมาณการค่าใช้จ่ายในการรื้อถอนเฉลี่ยที่เกิดขึ้นจริงตามข้อมูลในอดีตโดยบันทึกเป็นส่วนหนึ่งของสินทรัพย์และตัดจำหน่ายตามอายุการให้ประโยชน์โดยประมาณ อย่างไรก็ตาม ค่าใช้จ่ายการรื้อถอนที่เกิดขึ้นจริงอาจแตกต่างไปจากจำนวนที่ประมาณไว้

ต้นทุนการจ่ายโดยใช้หุ้นเป็นเกณฑ์

ในการประมาณต้นทุนของการจ่ายโดยใช้หุ้นเป็นเกณฑ์ ต้องใช้ดุลยพินิจในการวัดมูลค่ายุติธรรมของสิทธิซื้อหุ้นซึ่งรวมถึงสมมติฐานต่างๆ ที่เหมาะสม เช่น อายุของสิทธิซื้อหุ้น ความผันผวนของราคาหุ้น และอัตราเงินปันผล เป็นต้น

5. รายการธุรกิจกับบุคคลและกิจการที่เกี่ยวข้องกัน

ในระหว่างปี บริษัทมีรายการธุรกิจที่สำคัญกับบุคคลและบริษัทที่เกี่ยวข้องกัน (เกี่ยวข้องกันโดยมีผู้ถือหุ้นและ/หรือกรรมการร่วมกัน) รายการธุรกิจดังกล่าว เป็นไปตามเงื่อนไขทางการค้าและเกณฑ์ตามที่ตกลงกันระหว่างบริษัทและบริษัทเหล่านั้น ซึ่งเป็นไปตามปกติธุรกิจ

รายละเอียดความสัมพันธ์ที่บริษัทมีกับบุคคลหรือกิจการที่เกี่ยวข้องกัน สรุปได้ดังนี้

5.1 บริษัทร่วมมี ดังนี้

- บริษัท บีจีที เทคโนโลยี จำกัด

5.2 กิจการที่เกี่ยวข้องกัน โดยการมีกรรมร่วมกันและ / หรือมีความสัมพันธ์ผ่านผู้บริหารสำคัญของ บริษัทมี ดังนี้

- บริษัท เกรท แมเนจเม้นท์ จำกัด
- บริษัท มีคิลมีทรัพย์ จำกัด

บริษัทมีรายการบัญชีที่สำคัญกับบุคคลและกิจการที่เกี่ยวข้องกัน ณ วันที่ 31 ธันวาคม 2560 และ 2559 สรุปได้ดังนี้

ล้านบาท

งบการเงินที่แสดงเงินลงทุนตามวิธีส่วนได้เสีย/งบการเงินเฉพาะกิจการ

ณ วันที่ 31 ธันวาคม 2560 ณ วันที่ 31 ธันวาคม 2559

ยอดคงเหลือ ณ วันที่ในงบแสดงฐานะการเงิน

เจ้าหนี้กิจการที่เกี่ยวข้องกัน

บริษัทร่วม :

เจ้าหนี้การค้า

-

1.79

รายการที่สำคัญกับกิจการที่เกี่ยวข้องกันสำหรับปีสิ้นสุดวันที่ 31 ธันวาคม 2560 และ 2559 สรุปได้ดังนี้:

ล้านบาท

งบการเงินที่แสดงเงินลงทุน ตามวิธีส่วนได้เสีย		งบการเงิน เฉพาะกิจการ		นโยบายการกำหนดราคา
สำหรับปีสิ้นสุดวันที่ 31 ธันวาคม		สำหรับปีสิ้นสุดวันที่ 31 ธันวาคม		
2560	2559	2560	2559	

รายการกับบริษัทร่วม :

ซื้อสินค้า(ส่งคืน)	0.25	2.54	0.25	2.54	ในราคาทุนบวกกำไรขั้นต้น
ซื้อทรัพย์สิน	0.58	-	0.58	-	ในราคาที่ตกลงร่วมกัน
เงินปันผลรับ	-	-	0.95	0.14	ตามประกาศจ่าย
รายได้อื่น	0.17	0.47	0.17	0.47	ในราคาที่ตกลงร่วมกัน

รายการกับกิจการที่เกี่ยวข้องกัน :

ค่าใช้จ่าย

- บริษัท มีศิลป์ทรัพย์ จำกัด	-	0.65	-	0.65	ไม่แตกต่างจากกิจการ ไม่เกี่ยวข้องกัน
- บริษัท เกรท แมเนจเม้นท์ จำกัด	1.44	1.44	1.44	1.44	ในอัตราตามที่กำหนดไว้ใน สัญญา

ค่าตอบแทนผู้บริหาร

ค่าตอบแทนผู้บริหารนี้เป็นผลประโยชน์ที่จ่ายให้แก่ผู้บริหารของบริษัท ประกอบด้วยค่าตอบแทนที่เป็นตัวเงินได้แก่ เงินเดือนและผลประโยชน์ที่เกี่ยวข้อง รวมไปถึงผลประโยชน์ตอบแทนในรูปแบบอื่น ทั้งนี้ผู้บริหารของบริษัทหมายถึงบุคคลที่กำหนดตามกฎหมายว่าด้วยหลักทรัพย์และตลาดหลักทรัพย์

ค่าตอบแทนกรรมการและผู้บริหารสำหรับปีสิ้นสุดวันที่ 31 ธันวาคม 2560 และ 2559 มีดังนี้

ล้านบาท

งบการเงินที่แสดงเงินลงทุนตามวิธีส่วนได้เสีย/งบการเงินเฉพาะกิจการ

สำหรับปีสิ้นสุดวันที่ 31 ธันวาคม

2560

2559

ผู้บริหาร

ค่าตอบแทนผู้บริหาร

ผลประโยชน์ระยะสั้น

27.82

31.56

ผลประโยชน์หลังออกจากราชการ

0.93

0.79

รวม

28.75

32.35

6. เงินสดและรายการเทียบเท่าเงินสด

บัญชีนี้ประกอบด้วย

	บาท	
	งบการเงินที่แสดงเงินลงทุนตามวิธีส่วนได้เสีย/งบการเงินเฉพาะกิจการ	
	ณ วันที่ 31 ธันวาคม 2560	ณ วันที่ 31 ธันวาคม 2559
เงินสดในมือ	4,140,640.80	5,724,155.10
เงินฝากกระแสรายวัน	10,289,066.55	4,227,419.18
เงินฝากออมทรัพย์	49,199,706.59	8,228.86
เงินฝากประจำ 3 เดือน	354,394.14	351,024.00
(ติดภาระค้ำประกัน:หมายเหตุ 33.1)		
รวม	63,983,808.08	10,310,827.14

เงินฝากออมทรัพย์มีอัตราดอกเบี้ยลอยตัว ตามอัตราที่ธนาคารกำหนด

7. เงินลงทุนชั่วคราว

บัญชีนี้ประกอบด้วย

	บาท	
	งบการเงินที่แสดงเงินลงทุนตามวิธีส่วนได้เสีย/งบการเงินเฉพาะกิจการ	
	ณ วันที่ 31 ธันวาคม 2560	ณ วันที่ 31 ธันวาคม 2559
เงินลงทุนชั่วคราว :		
หลักทรัพย์เพื่อค้า - หน่วยลงทุน (ราคาทุน)	31,016,232.49	16,232.49
<u>บวก</u> กำไรที่ยังไม่เกิดขึ้นจากการเปลี่ยนแปลงมูลค่า	30,806.38	204.06
รวมเงินลงทุนชั่วคราว	31,047,038.87	16,436.55

8. ลูกหนี้การค้า - กิจการที่เกี่ยวข้องกัน

ณ วันที่ 31 ธันวาคม 2560 และ 2559 บริษัทมีลูกหนี้การค้า - กิจการที่เกี่ยวข้องกันแยกตามอายุหนี้ที่ค้างชำระได้ ดังนี้

	บาท	
	งบการเงินที่แสดงเงินลงทุนตามวิธีส่วนได้เสีย/งบการเงินเฉพาะกิจการ	
	ณ วันที่ 31 ธันวาคม 2560	ณ วันที่ 31 ธันวาคม 2559
ยังไม่ถึงกำหนดชำระ		
ค้างชำระ	-	4,139.58
น้อยกว่า 3 เดือน	-	-
รวม	-	4,139.58

9. ลูกหนี้การค้า - กิจการอื่น

ณ วันที่ 31 ธันวาคม 2560 และ 2559 บริษัทมีลูกหนี้การค้า - กิจการอื่น แยกตามอายุหนี้ที่ค้างชำระได้ ดังนี้

	บาท	
	งบการเงินที่แสดงเงินลงทุนตามวิธีส่วนได้เสีย/งบการเงินเฉพาะกิจการ	
	ณ วันที่ 31 ธันวาคม 2560	ณ วันที่ 31 ธันวาคม 2559
ยังไม่ถึงกำหนดชำระ	29,875,718.39	33,020,816.60
ค้างชำระ		
น้อยกว่า 3 เดือน	329,145.68	537,789.26
3 เดือน ถึง 6 เดือน	-	-
6 เดือน ถึง 12 เดือน	-	-
มากกว่า 12 เดือนขึ้นไป	-	-
รวม	30,204,864.07	33,558,605.86

10. สินค้ำคงเหลือ

บัญชีนี้ประกอบด้วย

	บาท	
	งบการเงินที่แสดงเงินลงทุนตามวิธีส่วนได้เสีย/งบการเงินเฉพาะกิจการ	
	ณ วันที่ 31 ธันวาคม 2560	ณ วันที่ 31 ธันวาคม 2559
สินค้ำสำเร็จรูป	237,775,883.35	340,393,002.67
หัก ค่าเพื่อการลดมูลค่าของสินค้ำล้าสมัย	(3,541,661.08)	(4,375,138.42)
สินค้ำสำเร็จรูป - สุทธิ	234,234,222.27	336,017,864.25
วัสดุสิ้นเปลือง	1,771,067.94	2,223,623.63
สินค้ำระหว่างทาง	5,102,267.07	2,285,756.91
รวม	241,107,557.28	340,527,244.79

การเปลี่ยนแปลงของค่าเพื่อการลดมูลค่าสินค้ำล้าสมัยสำหรับปีสิ้นสุดวันที่ 31 ธันวาคม 2560 มีดังนี้

	บาท	
	งบการเงินที่แสดงเงินลงทุนตามวิธีส่วนได้เสีย/งบการเงินเฉพาะกิจการ	
	ณ วันที่ 31 ธันวาคม 2559	ณ วันที่ 31 ธันวาคม 2560
ยอดคงเหลือ ณ วันที่ 31 ธันวาคม 2559	4,375,138.42	
เพิ่มขึ้น (ลดลง) ระหว่างปี	(833,477.34)	
ยอดคงเหลือ ณ วันที่ 31 ธันวาคม 2560	3,541,661.08	

11. เงินลงทุนในบริษัทร่วม

ณ วันที่ 31 ธันวาคม 2560 และ 2559 เงินลงทุนในบริษัทร่วม มีรายละเอียดดังต่อไปนี้

ชื่อบริษัท	บาท		บาท		บาท		บาท	
	ทุนเรียกชำระแล้ว		อัตราร้อยละของการถือหุ้น		งบการเงินที่แสดงเงินลงทุนตามวิธีส่วนได้เสีย		งบการเงินเฉพาะกิจการ	
	ณ วันที่ 31 ธันวาคม	ณ วันที่ 31 ธันวาคม	ณ วันที่ 31 ธันวาคม	ณ วันที่ 31 ธันวาคม	ณ วันที่ 31 ธันวาคม	ณ วันที่ 31 ธันวาคม	ณ วันที่ 31 ธันวาคม	ณ วันที่ 31 ธันวาคม
บริษัท บีจีที เทคโนโลยี จำกัด	2560	2559	2560	2559	2560	2559	2560	2559
เงินลงทุนใน	5,000,000.00	20,000,000.00	23.65	23.65	-	6,146,562.66	1,182,500.00	4,730,000.00
บริษัทร่วม								
หัก ค่าเพื่อการด้อยค่า								
เงินลงทุน					-	-	(1,182,500.00)	-
สุทธิ					-	6,146,562.66	-	4,730,000.00

ชื่อบริษัท	ประเภทกิจการ	ลักษณะความสัมพันธ์	บาท	
			เงินปันผล	
			ณ วันที่ 31 ธันวาคม 2560	ณ วันที่ 31 ธันวาคม 2559
บริษัท บีจีที เทคโนโลยี จำกัด	จำหน่ายอุปกรณ์อิเล็กทรอนิกส์และอุปกรณ์อื่น	บริษัทร่วม	946,000.00	141,900.00

ส่วนแบ่งกำไร(ขาดทุน)จากเงินลงทุนในบริษัทร่วม สำหรับปีสิ้นสุดวันที่ 31 ธันวาคม 2560 และ 2559 มีดังนี้

	บาท	
	งบการเงินที่แสดงเงินลงทุนตามวิธีส่วนได้เสีย	
	2560	2559
บริษัท บีจีที เทคโนโลยี จำกัด		
ส่วนแบ่งกำไร (ขาดทุน) จากเงินลงทุนในบริษัทร่วม	(1,300,140.67)	(1,568,476.17)
ข้อมูลทางการเงินโดยสรุปของ บริษัท บีจีที เทคโนโลยี จำกัด ที่มีสาระสำคัญ		
	บาท	
	ณ วันที่ 31 ธันวาคม 2560	ณ วันที่ 31 ธันวาคม 2559
สินทรัพย์หมุนเวียน	2,074,023.09	27,012,509.58
สินทรัพย์ไม่หมุนเวียน	-	2,065,410.89
หนี้สินหมุนเวียน	1,374,071.32	1,974,490.75
หนี้สินไม่หมุนเวียน	9,300.00	1,130,365.44
สินทรัพย์สุทธิของบริษัทร่วม	690,651.77	25,973,064.28
รายได้	545,044.38	40,784,207.80
กำไร (ขาดทุน) สำหรับปี	(7,023,590.47)	(6,632,034.58)
กำไร (ขาดทุน) เบ็ดเสร็จอื่นสำหรับปี	-	-
กำไร (ขาดทุน) เบ็ดเสร็จสำหรับปี	(7,023,590.47)	(6,632,034.58)

กระขยอยดข้อมูลทางการเงินข้างต้นกับมูลค่าตามบัญชีของส่วนได้เสียของ บริษัท บีจีที เทคโนโลยี จำกัด ที่รับรู้ในงบการเงินที่แสดงเงินลงทุนตามวิธีส่วนได้เสีย

	บาท	
	งบการเงินที่แสดงเงินลงทุนตามวิธีส่วนได้เสีย	
	2560	2559
สินทรัพย์สุทธิของบริษัทร่วม	690,651.77	25,973,064.28
สัดส่วนการถือหุ้นของบริษัทในบริษัทร่วม (ร้อยละ)	23.65	23.65
สินทรัพย์สุทธิของบริษัทร่วม (ตามสัดส่วนการถือหุ้น)	163,339.14	6,142,629.70
รายการปรับปรุง-อื่นๆ	(163,339.14)	3,932.96
มูลค่าตามบัญชีของบริษัทร่วม	-	6,146,562.66

ส่วนแบ่งขาดทุนจากบริษัทร่วมที่ยังไม่ได้รับรู้ :-

	บาท	
	งบการเงินที่แสดงเงินลงทุนตามวิธีส่วนได้เสีย	
	2560	2559
ส่วนแบ่งขาดทุนจากบริษัทร่วมที่ยังไม่ได้รับรู้	360,938.47	-
ผลสะสมของส่วนแบ่งขาดทุนจากบริษัทร่วมที่ยังไม่ได้รับรู้	360,938.47	-

เมื่อวันที่ 14 กุมภาพันธ์ 2560 ตามรายงานการประชุมวิสามัญผู้ถือหุ้นครั้งที่ 1/2560 ของบริษัทร่วมมีมติอนุมัติที่สำคัญดังนี้

1. ให้ลดทุนจดทะเบียนจากทุนจดทะเบียนเดิม 20 ล้านบาท ลดลง 15 ล้านบาท โดยการลดจำนวนหุ้น คงเหลือทุนจดทะเบียน 5 ล้านบาทเป็นหุ้นสามัญ 50,000 หุ้น มูลค่าหุ้นละ 100 บาท โดยบริษัทได้มีการลดทุนจดทะเบียนกับกระทรวงพาณิชย์แล้ว เมื่อวันที่ 24 มีนาคม 2560 และจ่ายคืนทุนกับผู้ถือหุ้นแล้วเมื่อวันที่ 27 มีนาคม 2560

2. ให้จ่ายเงินปันผลจากกำไรสะสมของบริษัทรวม ในอัตราหุ้นละ 20 บาท รวมเป็นจำนวนเงินที่จ่ายเงินปันผล 4 ล้านบาท โดยการจ่ายเงินปันผลได้รับการอนุมัติจากมติที่ประชุมสามัญผู้ถือหุ้นประจำปี 2560 ในวันที่ 26 เมษายน 2560 แล้ว

12. ที่ดิน อาคาร และอุปกรณ์
บัญชีนี้ประกอบด้วย

บาท					
งบการเงินที่แสดงเงินลงทุนตามวิธีส่วนได้เสีย/งบการเงินเฉพาะกิจการ					
	ที่ดิน	อาคารและส่วน ปรับปรุงอาคาร	เครื่องตกแต่งและ เครื่องใช้สำนักงาน	ยานพาหนะ	รวม
<u>ราคาทุน</u>					
1 มกราคม 2560	46,871,955.00	104,586,484.64	197,390,707.77	26,430,663.55	375,279,810.96
ซื้อเพิ่ม	-	3,849,066.20	18,625,586.19	3,846,305.89	26,320,958.28
ขายและตัดจำหน่าย	-	-	(10,612,503.89)	(3,600,000.00)	(14,212,503.89)
โอนเข้า (โอนออก)	-	(6,520,587.34)	6,520,587.34	-	-
31 ธันวาคม 2560	46,871,955.00	101,914,963.50	211,924,377.41	26,676,969.44	387,388,265.35
<u>ค่าเสื่อมราคาสะสม</u>					
1 มกราคม 2560	-	(21,318,435.20)	(152,932,272.91)	(6,946,234.72)	(181,196,942.83)
ค่าเสื่อมราคาสำหรับปี	-	(5,484,410.55)	(19,107,192.09)	(3,451,569.98)	(28,043,172.62)
ขายและตัดจำหน่าย	-	-	10,192,295.38	1,980,000.00	12,172,295.38
โอนเข้า (โอนออก)	-	927,727.77	(927,727.77)	-	-
31 ธันวาคม 2560	-	(25,875,117.98)	(162,774,897.39)	(8,417,804.70)	(197,067,820.07)
<u>มูลค่าสุทธิตามบัญชี</u>					
31 ธันวาคม 2560	46,871,955.00	76,039,845.52	49,149,480.02	18,259,164.74	190,320,445.28
31 ธันวาคม 2559	46,871,955.00	83,268,049.44	44,458,434.86	19,484,428.83	194,082,868.13

บาท					
งบการเงินที่แสดงเงินลงทุนตามวิธีส่วนได้เสีย/งบการเงินเฉพาะกิจการ					
	ที่ดิน	อาคารและส่วน ปรับปรุงอาคาร	เครื่องตกแต่งและ เครื่องใช้สำนักงาน	ยานพาหนะ	รวม
<u>ราคาทุน</u>					
1 มกราคม 2559	46,871,955.00	104,259,552.17	181,822,367.51	22,230,663.55	355,184,538.23
ซื้อเพิ่ม	-	634,149.71	27,598,078.54	4,200,000.00	32,432,228.25
ขายและตัดจำหน่าย	-	(307,217.24)	(12,029,738.28)	-	(12,336,955.52)
โอนเข้า (โอนออก)	-	-	-	-	-
31 ธันวาคม 2559	46,871,955.00	104,586,484.64	197,390,707.77	26,430,663.55	375,279,810.96
<u>ค่าเสื่อมราคาสะสม</u>					
1 มกราคม 2559	-	(15,951,634.79)	(144,688,918.26)	(4,143,509.10)	(164,784,062.15)
ค่าเสื่อมราคาสำหรับปี	-	(5,443,359.00)	(18,997,895.61)	(2,802,725.62)	(27,243,980.23)
ขายและตัดจำหน่าย	-	76,558.59	10,754,540.96	-	10,831,099.55
โอนเข้า (โอนออก)	-	-	-	-	-
31 ธันวาคม 2559	-	(21,318,435.20)	(152,932,272.91)	(6,946,234.72)	(181,196,942.83)
<u>มูลค่าสุทธิตามบัญชี</u>					
31 ธันวาคม 2559	46,871,955.00	83,268,049.44	44,458,434.86	19,484,428.83	194,082,868.13
31 ธันวาคม 2558	46,871,955.00	88,307,917.38	37,133,449.25	18,087,154.45	190,400,476.08

ณ วันที่ 31 ธันวาคม 2560 และ 2559 บริษัทมีสินทรัพย์ถาวรที่ตัดค่าเสื่อมราคาหมดแล้วแต่ยังคงใช้งานอยู่มีราคาทุนเดิมจำนวน 131.18 ล้านบาท และ 96.63 ล้านบาท ตามลำดับ

บริษัทได้จัดจ้างของที่ดินและอาคาร เป็นหลักทรัพย์ค้ำประกันวงเงินสินเชื่อกับสถาบันการเงินหลายแห่ง ตามที่กล่าวไว้ในหมายเหตุประกอบงบการเงินข้อ 16 และ 18

	บาท	
	งบการเงินที่แสดงเงินลงทุนตามวิธีส่วนได้เสีย/งบการเงินเฉพาะกิจการ	
	2560	2559
ค่าเสื่อมราคาสำหรับปี	28,043,172.62	27,243,980.23
ขาดทุนจากการเลิกใช้และตัดจำหน่ายสินทรัพย์	340,754.69	1,275,089.15
กำไร (ขาดทุน) จากการจำหน่ายทรัพย์สิน	(1,034,668.77)	26,711.46

ณ วันที่ 31 ธันวาคม 2560 และ 2559 บริษัทมีสินทรัพย์ภายใต้สัญญาเช่าการเงิน มีราคาทุนเดิมและค่าเสื่อมราคาสะสมดังนี้

	บาท	
	งบการเงินที่แสดงเงินลงทุนตามวิธีส่วนได้เสีย/งบการเงินเฉพาะกิจการ	
	ณ วันที่ 31 ธันวาคม 2560	ณ วันที่ 31 ธันวาคม 2559
ราคาทุนของสินทรัพย์ตามสัญญาเช่าการเงิน	18,494,000.00	17,248,018.69
หัก ค่าเสื่อมราคาสะสม	(5,551,016.78)	(3,810,350.28)
มูลค่าสุทธิตามบัญชี	12,942,983.22	13,437,668.41

13. สินทรัพย์ไม่มีตัวตน

บัญชีนี้ประกอบด้วย

	บาท		
	งบการเงินที่แสดงเงินลงทุนตามวิธีส่วนได้เสีย/งบการเงินเฉพาะกิจการ		
	เครื่องหมายการค้า	โปรแกรมคอมพิวเตอร์	รวม
<u>ราคาทุน</u>			
1 มกราคม 2560	17,363,700.00	6,832,606.77	24,196,306.77
ซื้อเพิ่ม	-	460,353.60	460,353.60
ตัดจำหน่าย	-	-	-
โอนเข้า (โอนออก)	-	-	-
31 ธันวาคม 2560	17,363,700.00	7,292,960.37	24,656,660.37
<u>ค่าตัดจำหน่ายสะสม</u>			
1 มกราคม 2560	(13,125,872.07)	(5,932,415.79)	(19,058,287.86)
ค่าตัดจำหน่ายสำหรับปี	(238,750.92)	(178,902.80)	(417,653.72)
ค่าตัดจำหน่ายส่วนที่ตัดจำหน่าย	-	-	-
โอนเข้า (โอนออก)	-	-	-
31 ธันวาคม 2560	(13,364,622.99)	(6,111,318.59)	(19,475,941.58)
<u>มูลค่าสุทธิตามบัญชี</u>			
31 ธันวาคม 2560	3,999,077.01	1,181,641.78	5,180,718.79
31 ธันวาคม 2559	4,237,827.93	900,190.98	5,138,018.91

	บาท		
	งบการเงินที่แสดงเงินลงทุนตามวิธีส่วนได้เสีย/งบการเงินเฉพาะกิจการ		
	เครื่องหมายการค้า	โปรแกรมคอมพิวเตอร์	รวม
<u>ราคาทุน</u>			
1 มกราคม 2559	17,363,700.00	6,286,056.77	23,649,756.77
ซื้อเพิ่ม	-	679,550.00	679,550.00
ตัดจำหน่าย	-	(133,000.00)	(133,000.00)
โอนเข้า (โอนออก)	-	-	-
31 ธันวาคม 2559	17,363,700.00	6,832,606.77	24,196,306.77
<u>ค่าตัดจำหน่ายสะสม</u>			
1 มกราคม 2559	(12,887,121.15)	(5,854,493.37)	(18,741,614.52)
ค่าตัดจำหน่ายสำหรับปี	(238,750.92)	(194,603.44)	(433,354.36)
ค่าตัดจำหน่ายส่วนที่ตัดจำหน่าย	-	116,681.02	116,681.02
โอนเข้า (โอนออก)	-	-	-
31 ธันวาคม 2559	(13,125,872.07)	(5,932,415.79)	(19,058,287.86)
<u>มูลค่าสุทธิตามบัญชี</u>			
31 ธันวาคม 2559	4,237,827.93	900,190.98	5,138,018.91
31 ธันวาคม 2558	4,476,578.85	431,563.40	4,908,142.25

	บาท	
	งบการเงินที่แสดงเงินลงทุนตามวิธีส่วนได้เสีย/งบการเงินเฉพาะกิจการ	
	2560	2559
ค่าเสื่อมราคาสำหรับปี	417,653.72	433,354.36
ขาดทุนจากการตัดจำหน่าย	-	16,318.98

14. สิทธิการเช่าพื้นที่ร้านค้า
บัญชีนี้ประกอบด้วย

	บาท	
	งบการเงินที่แสดงเงินลงทุนตามวิธีส่วนได้เสีย/งบการเงินเฉพาะกิจการ	
<u>ราคาทุน</u>		
ยอดคงเหลือ ณ วันที่ 31 ธันวาคม 2559	93,346,179.85	
เพิ่มขึ้น	364,853.35	
โอนเข้า (โอนออก)	-	
ลดลง	-	
ยอดคงเหลือ ณ วันที่ 31 ธันวาคม 2560	93,711,033.20	
<u>ค่าตัดจำหน่ายสะสม</u>		
ยอดคงเหลือ ณ วันที่ 31 ธันวาคม 2559	(56,375,533.24)	
เพิ่มขึ้น	(6,438,013.20)	
ลดลง	-	
ยอดคงเหลือ ณ วันที่ 31 ธันวาคม 2560	(62,813,546.44)	
<u>มูลค่าสุทธิตามบัญชี</u>		
ยอดคงเหลือ ณ วันที่ 31 ธันวาคม 2560	30,897,486.76	
ยอดคงเหลือ ณ วันที่ 31 ธันวาคม 2559	36,970,646.61	

บริษัทได้นำสิทธิการเช่าพื้นที่ร้านค้าดังกล่าวเป็นหลักทรัพย์ค้ำประกันวงเงินสินเชื่อกับธนาคารหลายแห่ง ตามที่กล่าวไว้ในหมายเหตุประกอบงบการเงินข้อ 16 และ 18

15. สินทรัพย์ภาษีเงินได้รอการตัดบัญชีและหนี้สินภาษีเงินได้รอการตัดบัญชี

การเปลี่ยนแปลงของสินทรัพย์ภาษีเงินได้รอการตัดบัญชีและหนี้สินภาษีเงินได้รอการตัดบัญชีสำหรับปีสิ้นสุดวันที่ 31 ธันวาคม 2560 และ 2559 สรุปได้ดังนี้

	บาท			
	งบการเงินที่แสดงเงินลงทุนตามวิธีส่วนได้เสีย/งบการเงินเฉพาะกิจการ			
	รายได้ (ค่าใช้จ่าย) ในระหว่างปี			
	ยอดตามบัญชี ณ 31 ธ.ค. 59	ในกำไรขาดทุน	ในกำไรขาดทุน เบ็ดเสร็จอื่น	ยอดตามบัญชี ณ 31 ธ.ค. 60
สินทรัพย์ภาษีเงินได้รอการตัดบัญชี :				
ค่าเพื่อมูลค่าสินค้าล้ำสมัย	875,027.68	(166,695.46)	-	708,332.22
ประมาณการลูกหนี้จากการฝากขาย	29,467,031.11	(10,074,350.86)	-	19,392,680.25
ภาระผูกพันผลประโยชน์พนักงาน	1,751,207.60	299,410.20	-	2,050,617.80
รวม	32,093,266.39	(9,941,636.12)	-	22,151,630.27
หนี้สินภาษีเงินได้รอการตัดบัญชี :				
สินค้าคงเหลือ(รับคืนจากการฝากขาย)	10,006,857.98	(3,598,899.74)	-	6,407,958.24
รวม	10,006,857.98	(3,598,899.74)	-	6,407,958.24
	22,086,408.41			15,743,672.03

	บาท			
	งบการเงินที่แสดงเงินลงทุนตามวิธีส่วนได้เสีย/งบการเงินเฉพาะกิจการ			
		รายได้ (ค่าใช้จ่าย) ในระหว่างปี		
	ยอดตามบัญชี ณ 31 ธ.ค. 58	ในกำไรขาดทุน	ในกำไรขาดทุน เบ็ดเสร็จอื่น	ยอดตามบัญชี ณ 31 ธ.ค. 59
สินทรัพย์ภาษีเงินได้รอการตัดบัญชี :				
ค่าเพื่อมูลค่าสินค้าล้ำสมัย	644,770.47	230,257.21	-	875,027.68
ประมาณการลูกหนี้จากการฝากขาย	35,345,925.31	(5,878,894.20)	-	29,467,031.11
ภาระผูกพันผลประโยชน์พนักงาน	1,872,696.40	244,839.40	(366,328.20)	1,751,207.60
ค่าใช้จ่ายโดยใช้หุ้นเป็นเกณฑ์	134,255.39	(134,255.39)	-	-
รวม	37,997,647.57	(5,538,052.98)	(366,328.20)	32,093,266.39
หนี้สินภาษีเงินได้รอการตัดบัญชี :				
สินค้าคงเหลือ(รับคืนจากการฝากขาย)	14,827,172.15	(4,820,314.17)	-	10,006,857.98
รวม	14,827,172.15	(4,820,314.17)	-	10,006,857.98
	23,170,475.42			22,086,408.41

สินทรัพย์และหนี้สินภาษีเงินได้รอการตัดบัญชี หักกลบลดกันแสดงยอดสุทธิในงบแสดงฐานะการเงินโดยมีรายละเอียดดังนี้

	บาท	
	งบการเงินที่แสดงเงินลงทุนตามวิธีส่วนได้เสีย/งบการเงินเฉพาะกิจการ	
	ณ วันที่ 31 ธันวาคม 2560	ณ วันที่ 31 ธันวาคม 2559
สินทรัพย์ภาษีเงินได้รอการตัดบัญชี	22,151,630.27	32,093,266.39
หนี้สินภาษีเงินได้รอการตัดบัญชี	(6,407,958.24)	(10,006,857.98)
สุทธิ	15,743,672.03	22,086,408.41

16. เงินเบิกเกินบัญชีและเงินกู้ยืมระยะสั้นจากสถาบันการเงิน

	บาท	
	งบการเงินที่แสดงเงินลงทุนตามวิธีส่วนได้เสีย/งบการเงินเฉพาะกิจการ	
	ณ วันที่ 31 ธันวาคม 2560	ณ วันที่ 31 ธันวาคม 2559
เงินเบิกเกินบัญชีธนาคาร	-	22,087,215.48
เจ้าหนี้ทรัสต์	3,551,396.54	-
รวม	3,551,396.54	22,087,215.48

ณ วันที่ 31 ธันวาคม 2560 และ 2559 บริษัทมีสัญญาเงินเบิกเกินบัญชีกับธนาคารพาณิชย์ในประเทศหลายแห่งวงเงินจำนวนเงินรวม 70 ล้านบาท และ 65 ล้านบาท โดยคิดดอกเบี้ยในอัตรา MOR ต่อปี ค่าประกันโดยที่ดินพร้อมสิ่งปลูกสร้างและสิทธิการเช่าบางส่วน

ณ วันที่ 31 ธันวาคม 2560 และ 2559 บริษัทมีวงเงินกู้ยืมระยะสั้นกับธนาคารพาณิชย์ในประเทศหลายแห่งวงเงินจำนวนเงินรวม 125 ล้านบาท และ 80 ล้านบาท โดยคิดดอกเบี้ยในอัตราดอกเบี้ยปรับขึ้นลงตามอัตราตลาด ค่าประกันโดยที่ดินอาคารพร้อมสิ่งปลูกสร้างและสิทธิการเช่าบางส่วน

17. หนี้สินตามสัญญาเช่าการเงิน

ณ วันที่ 31 ธันวาคม 2560 และ 2559 บริษัทมีหนี้สินตามสัญญาเช่าการเงิน เป็นสัญญาเช่าการเงินสำหรับยานพาหนะ มีรายละเอียดจำนวนเงินที่ต้องจ่ายชำระดังนี้

	งบการเงินที่แสดงเงินลงทุนตามวิธีส่วนได้เสีย / งบการเงินเฉพาะกิจการ (บาท)					
	ณ วันที่ 31 ธันวาคม 2560			ณ วันที่ 31 ธันวาคม 2559		
	เงินต้น	ดอกเบี้ยรอตัด	ยอดชำระ	เงินต้น	ดอกเบี้ยรอตัด	ยอดชำระ
ถึงกำหนดการจ่ายชำระ ภายในหนึ่งปี	2,771,384.46	351,795.54	3,123,180.00	2,404,955.48	357,767.11	2,762,722.59
ถึงกำหนดการจ่ายชำระ หลังจากหนึ่งปี แต่ไม่เกินห้าปี	5,938,152.38	316,234.62	6,254,387.00	6,459,045.03	410,521.97	6,869,567.00
รวม	8,709,536.84	668,030.16	9,377,567.00	8,864,000.51	768,289.08	9,632,289.59

ภายใต้เงื่อนไขของสัญญาดังกล่าวข้างต้น บริษัทมีสิทธิในการเลือกที่จะซื้อทรัพย์สินตามสัญญาเช่าเมื่อสิ้นสุดสัญญาเช่า บริษัทจะต้องปฏิบัติตามเงื่อนไขและข้อกำหนดต่างๆ ที่กำหนดไว้ในสัญญาดังกล่าว

หนี้สินตามสัญญาเช่าการเงินส่วนที่ถึงกำหนดชำระภายในหนึ่งปีได้แสดงไว้ในส่วนของหนี้สินหมุนเวียนในงบแสดงฐานะการเงิน

18. เงินกู้ยืมระยะยาว

ณ วันที่ 31 ธันวาคม 2560 และ 2559 บริษัทมีเงินกู้ยืมระยะยาวสรุปได้ดังนี้

	บาท	
	งบการเงินที่แสดงเงินลงทุนตามวิธีส่วนได้เสีย/งบการเงินเฉพาะกิจการ	
	ณ วันที่ 31 ธันวาคม 2560	ณ วันที่ 31 ธันวาคม 2559
เงินกู้ยืมจากธนาคารในประเทศหลายแห่ง	45,261,149.52	65,101,165.32
หัก ส่วนที่ถึงกำหนดชำระภายในหนึ่งปี	(16,991,149.52)	(19,840,309.22)
สุทธิ	28,270,000.00	45,260,856.10

ณ วันที่ 31 ธันวาคม 2560 และ 2559 เงินกู้ยืมเงินระยะยาว มีรายละเอียด ดังนี้

	บาท	
	งบการเงินที่แสดงเงินลงทุนตามวิธีส่วนได้เสีย/งบการเงินเฉพาะกิจการ	
	ณ วันที่ 31 ธันวาคม 2560	ณ วันที่ 31 ธันวาคม 2559
เงินกู้ยืมระยะยาวต้นปี	65,101,165.32	84,741,991.97
บวก กู้เพิ่มในระหว่างปี	-	-
หัก จ่ายชำระในระหว่างปี	(19,840,015.80)	(19,640,826.65)
เงินกู้ยืมระยะยาวปลายปี	45,261,149.52	65,101,165.32

เงินกู้ยืมนี้ค้ำประกันโดยการจดจำนองที่ดินพร้อมสิ่งปลูกสร้าง และนำสิทธิการเช่าพื้นที่ร้านค้าเป็นหลักประกัน

ณ วันที่ 31 ธันวาคม 2560 บริษัทมีเงินกู้ยืมระยะยาวจากสถาบันการเงินในประเทศ 2 แห่งจำนวน 3 วงเงิน มีรายละเอียด ดังนี้

วงเงินที่	วงเงิน (ล้านบาท)	(ล้านบาท) ณ 31 ธ.ค 60	อัตราดอกเบี้ย ต่อปี	คืนเงินต้นงวดละ (ล้านบาท)	เงื่อนไข การจ่ายชำระ
1	23.20	3.11	MLR	0.24	เริ่มปี 2554 ถึงปี 2562
2	20.00	0.29	MLR - 0.25%	0.22	เริ่มปี 2553 ถึงปี 2561
3	120.00	41.86	MLR - 1% 2 ปีแรก และ MLR - 0.5%	1.15	เริ่มปี 2555 ถึงปี 2564
	163.20	45.26		1.61	

ณ วันที่ 31 ธันวาคม 2559 บริษัทมีเงินกู้ยืมระยะยาวจากสถาบันการเงินในประเทศ 2 แห่งจำนวน 3 วงเงิน มีรายละเอียด ดังนี้

วงเงินที่	วงเงิน (ล้านบาท)	(ล้านบาท) ณ 31 ธ.ค 60	อัตราดอกเบี้ย ต่อปี	คืนเงินต้นงวดละ (ล้านบาท)	เงื่อนไข การจ่ายชำระ
1	23.20	6.02	MLR	0.24	เริ่มปี 2554 ถึงปี 2562
2	20.00	3.42	MLR - 0.25%	0.22	เริ่มปี 2553 ถึงปี 2561
3	120.00	55.66	MLR - 1% 2 ปีแรก และ MLR - 0.5%	1.15	เริ่มปี 2555 ถึงปี 2564
	163.20	65.10		1.61	

ภายใต้เงื่อนไขของสัญญาดังกล่าวข้างต้น บริษัทต้องปฏิบัติตามเงื่อนไขหรือข้อกำหนดในสัญญา

19. ภาระผูกพันผลประโยชน์พนักงาน

19.1 ภาระผูกพันผลประโยชน์พนักงานสำหรับปีสิ้นสุดวันที่ 31 ธันวาคม 2560 และ 2559 แสดงดังต่อไปนี้
งบแสดงฐานะการเงิน

	บาท	
	งบการเงินที่แสดงเงินลงทุนตามวิธีส่วนได้เสีย/งบการเงินเฉพาะกิจการ	
	ณ วันที่ 31 ธันวาคม 2560	ณ วันที่ 31 ธันวาคม 2559
ภาระผูกพันของโครงการผลประโยชน์พนักงานต้นปี	8,756,038.00	9,363,482.00
ต้นทุนบริการและดอกเบี้ยงวดปัจจุบัน	1,497,051.00	1,224,197.00
ภาระผูกพันผลประโยชน์พนักงานที่จ่ายจริง	-	-
กำไรจากการประมาณการตามหลักคณิตศาสตร์ประกันภัย	-	(1,831,641.00)
ภาระผูกพันของโครงการผลประโยชน์พนักงานปลายปี	10,253,089.00	8,756,038.00

ค่าใช้จ่ายที่รับรู้ในงบกำไรขาดทุนเบ็ดเสร็จ

สำหรับปีสิ้นสุดวันที่ 31 ธันวาคม 2560 และ 2559

	บาท	
	งบการเงินที่แสดงเงินลงทุนตามวิธีส่วนได้เสีย/งบการเงินเฉพาะกิจการ	
	2560	2559
งบกำไรขาดทุนเบ็ดเสร็จ		
รับรู้ในกำไรขาดทุน		
ต้นทุนบริการปัจจุบัน		
ค่าใช้จ่ายในการขาย	290,035.00	206,389.00
ค่าใช้จ่ายในการบริหาร	955,788.00	801,704.00
ดอกเบี้ยจากภาระผูกพัน	251,228.00	216,104.00
รวม	1,497,051.00	1,224,197.00
รับรู้ในกำไรขาดทุนเบ็ดเสร็จอื่น		
กำไรจากการประมาณการตามหลักคณิตศาสตร์ประกันภัย	-	(1,831,641.00)
รวม	-	(1,831,641.00)

19.2 กำไรและขาดทุนจากการประมาณการตามหลักคณิตศาสตร์ประกันภัยที่รับรู้ในงบกำไรขาดทุนเบ็ดเสร็จสำหรับปีสิ้นสุดวันที่ 31 ธันวาคม 2560 และ 2559 เกิดขึ้นจาก

รับรู้ในกำไรขาดทุนเบ็ดเสร็จอื่น

	ล้านบาท	
	งบการเงินที่แสดงเงินลงทุนตามวิธีส่วนได้เสีย/งบการเงินเฉพาะกิจการ	
	2560	2559
การปรับปรุงจากประสบการณ์	-	(1.25)
สมมติฐานประชากร	-	(1.09)
สมมติฐานทางการเงิน	-	0.51
รวม	-	(1.83)

19.3 ข้อสมมติฐานหลักในการประมาณการตามหลักการคณิตศาสตร์ประกันภัย
สำหรับปีสิ้นสุดวันที่ 31 ธันวาคม 2560 และ 2559

	ล้านบาท	
	งบการเงินที่แสดงเงินลงทุนตามวิธีส่วนได้เสีย/งบการเงินเฉพาะกิจการ	
	2560	2559
อัตราคิดลด	2.87	2.87
อัตราการเพิ่มขึ้นของเงินเดือน	4	4
อัตราการหมุนเวียนพนักงาน	0 - 40.00	0 - 40.00
อัตรามรณะ	ตามตารางมรณะไทย ปี 2551	ตามตารางมรณะไทย ปี 2551

19.4 การวิเคราะห์ความอ่อนไหว

ผลกระทบของการเปลี่ยนแปลงสมมติฐานที่สำคัญต่อมูลค่าปัจจุบันของภาระผูกพันผลประโยชน์ระยะยาวของพนักงาน ณ วันที่ 31 ธันวาคม 2560 และ 2559 สรุปได้ดังนี้

	(หน่วย : ล้านบาท)			
	งบการเงินที่แสดงเงินลงทุนตามวิธีส่วนได้เสีย/งบการเงินเฉพาะกิจการ			
	ณ วันที่ 31 ธันวาคม 2560		ณ วันที่ 31 ธันวาคม 2559	
	เพิ่มขึ้นร้อยละ 1	ลดลงร้อยละ 1	เพิ่มขึ้นร้อยละ 1	ลดลงร้อยละ 1
อัตราคิดลด	(0.74)	0.84	(0.64)	0.73
อัตราการขึ้นเงินเดือน	1.04	(0.92)	0.81	(0.72)
อัตราการหมุนเวียนพนักงาน	(0.79)	0.16	(0.69)	0.16

20. ประมาณการหนี้สินค่าใช้จ่ายรื้อถอน

	บาท	
	งบการเงินที่แสดงเงินลงทุนตามวิธีส่วนได้เสีย/งบการเงินเฉพาะกิจการ	
	ณ วันที่ 31 ธันวาคม 2560	ณ วันที่ 31 ธันวาคม 2559
ประมาณการหนี้สินค่าใช้จ่ายรื้อถอนต้นปี	3,329,049.83	2,936,792.08
ลดลงจากที่จ่ายจริง	(545,771.80)	(677,500.00)
เพิ่มขึ้นในระหว่างปี	4,545,554.46	1,069,757.75
ประมาณการหนี้สินค่าใช้จ่ายรื้อถอนปลายปี	7,328,832.49	3,329,049.83

ประมาณการหนี้สินค่าใช้จ่ายรื้อถอนเป็นประมาณการค่าใช้จ่ายในการรื้อถอนเครื่องตกแต่งบนพื้นที่เช่า

21. ทุนเรือนหุ้น

ที่ประชุมผู้ถือหุ้นเมื่อวันที่ 29 เมษายน 2558 มีมติที่สำคัญ ดังนี้

21.1 มีมติอนุมัติการลดทุนจดทะเบียนของบริษัท โดยการตัดหุ้นจดทะเบียนที่ยังมิได้ออกจำหน่าย จำนวน 3,530 บาท แบ่งออกเป็นหุ้นสามัญจำนวน 7,060 หุ้น มูลค่าที่ตราไว้หุ้นละ 0.50 บาท จากทุนจดทะเบียนเดิม 179,759,982 บาท เป็นทุนจดทะเบียนใหม่เป็นจำนวน 179,756,452 บาท แบ่งออกเป็นหุ้นสามัญ 359,512,904 หุ้น มูลค่าที่ตราไว้หุ้นละ 0.50 บาท

21.2 มีมติอนุมัติการเพิ่มทุนจดทะเบียนของบริษัทอีกจำนวน 76,902,580 บาท แบ่งออกเป็นหุ้นสามัญจำนวน 153,805,160 หุ้น มูลค่าที่ตราไว้หุ้นละ 0.50 บาท จากทุนจดทะเบียนเดิมจำนวน 179,756,452 บาท เป็นทุนจดทะเบียนใหม่เป็นจำนวน 256,659,032 บาท แบ่งออกเป็นหุ้นสามัญ 513,318,064 หุ้น มูลค่าที่ตราไว้หุ้นละ 0.50 บาท

21.3 มีมติอนุมัติการจัดสรรหุ้นสามัญเพิ่มทุนจำนวน 153,805,160 หุ้น มูลค่าที่ตราไว้หุ้นละ 0.50 บาท ตามรายละเอียด ดังนี้

- จัดสรรหุ้นสามัญเพิ่มทุนจำนวน 143,805,160 หุ้น มูลค่าหุ้นที่ตราไว้หุ้นละ 0.50 บาท เพื่อรองรับ การเพิ่มทุนแบบ มอบอำนาจทั่วไป (General Mandate) ดังนี้
 - จัดสรรหุ้นสามัญเพิ่มทุนจำนวนไม่เกิน 107,853,870 หุ้น มูลค่าที่ตราไว้หุ้นละ 0.50 บาท เพื่อเสนอขาย ให้แก่ผู้ถือหุ้นเดิมตามสัดส่วนการถือหุ้น
 - จัดสรรหุ้นสามัญเพิ่มทุนจำนวนไม่เกิน 35,951,290 หุ้น มูลค่าที่ตราไว้หุ้นละ 0.50 บาท เพื่อเสนอขาย บุคคลในวงจำกัด (Private Placement)
- จัดสรรหุ้นสามัญเพิ่มทุนจำนวน 10,000,000 หุ้น มูลค่าที่ตราไว้หุ้นละ 0.50 บาท เพื่อรองรับการใช้สิทธิตาม ใบสำคัญแสดงสิทธิที่จะออกให้แก่พนักงานของบริษัท (รวมถึงพนักงานที่ดำรงตำแหน่งกรรมการของบริษัท) ตาม โครงการเสนอขายใบสำคัญแสดงสิทธิให้แก่พนักงานของบริษัท (ESOP Scheme)

โดยบริษัทได้ดำเนินการจดทะเบียนกับกรมพัฒนาธุรกิจการค้า กระทรวงพาณิชย์ เมื่อวันที่ 11 และ 12 พฤษภาคม 2558

หุ้นสามัญจดทะเบียนที่ยังไม่ได้เรียกชำระเป็นหุ้นสามัญที่สำรองไว้เพื่อออกให้ตามการใช้สิทธิตามใบสำคัญแสดงสิทธิ ที่จะซื้อหุ้นสามัญตามที่กล่าวไว้ในหมายเหตุประกอบงบการเงินข้อ 22

รายการกระทบบยอดจำนวนหุ้นสามัญ

	หุ้น	
	ณ วันที่ 31 ธันวาคม 2560	ณ วันที่ 31 ธันวาคม 2559
หุ้นสามัญจดทะเบียน		
จำนวนหุ้น ณ วันต้นปี	513,318,064	513,318,064
เพิ่มขึ้น (ลดลง)	-	-
จำนวนหุ้นสามัญ ณ วันปลายปี	513,318,064	513,318,064
หุ้นสามัญที่ออกและเรียกชำระแล้ว		
จำนวนหุ้นสามัญ ณ วันต้นปี	361,283,804	360,683,804
เพิ่มขึ้น (ลดลง)	-	-
เพิ่มขึ้นจากการใช้สิทธิตามใบสำคัญแสดงสิทธิ	2,236,100	600,000
จำนวนหุ้นสามัญ ณ วันปลายปี	363,519,904	361,283,804

22. ใบสำคัญแสดงสิทธิ

เมื่อวันที่ 29 เมษายน 2558 ในที่ประชุมสามัญผู้ถือหุ้นประจำปี 2558 ของบริษัท ได้มีมติอนุมัติการออกใบสำคัญแสดงสิทธิที่จะซื้อหุ้นสามัญ (BGT-ESOP W1) จำนวน 10,000,000 หน่วย ให้แก่ผู้บริหารและ/หรือพนักงานของบริษัท มีรายละเอียดดังนี้

ประเภทและชนิดของใบสำคัญแสดงสิทธิ	ใบสำคัญแสดงสิทธิที่จะซื้อหุ้นสามัญของบริษัท บีจีที คอร์ปอเรชั่น จำกัด (มหาชน) (BGT-ESOP W1) ชนิดระบุชื่อผู้ถือ และไม่สามารถเปลี่ยนมือได้เว้นแต่เป็นการโอนจากผู้รับช่วงซื้อหลักทรัพย์ให้แก่พนักงาน
จำนวนใบสำคัญแสดงสิทธิ	ไม่เกิน 10,000,000 หน่วย
ราคาเสนอขาย	หน่วยละ 0 บาท (ศูนย์บาท)
มูลค่าการเสนอขาย	0 บาท (ศูนย์บาท)
อายุของใบสำคัญแสดงสิทธิ	ไม่เกิน 3 ปีนับตั้งแต่วันที่ออกใบสำคัญแสดงสิทธิ
จำนวนหุ้นสามัญที่จัดสรรไว้เพื่อรองรับการใช้สิทธิตามใบสำคัญแสดงสิทธิ	10,000,000 หุ้น คิดเป็นร้อยละ 2.78 ของจำนวนหุ้นที่จำหน่ายได้แล้วทั้งหมดของบริษัท 359,512,904 หุ้น
อัตราการใช้สิทธิ	ใบสำคัญแสดงสิทธิ 1 หน่วยต่อหุ้นสามัญ 1 หุ้น (อัตราการใช้สิทธิอาจเปลี่ยนแปลงในภายหลังตามเงื่อนไขการปรับสิทธิ)
ราคาการใช้สิทธิ	เท่ากับหุ้นละ 1 บาท (ราคาการใช้สิทธิอาจเปลี่ยนแปลงในภายหลังตามเงื่อนไขการปรับสิทธิ)
ระยะเวลาเสนอขายใบสำคัญแสดงสิทธิ	บริษัทจะดำเนินการออกใบสำคัญแสดงสิทธิภายใน 1 ปีนับแต่วันที่ได้รับอนุญาตให้ออกและเสนอขายใบสำคัญแสดงสิทธิจากที่ประชุมผู้ถือหุ้นของบริษัท
วิธีการจัดสรรใบสำคัญแสดงสิทธิ	จัดสรรให้แก่พนักงานของบริษัทและ/หรือผู้รับช่วงซื้อหลักทรัพย์
ระยะเวลาการใช้สิทธิ	<p>ภายหลังวันที่ออกใบสำคัญแสดงสิทธิผู้ถือใบสำคัญแสดงสิทธิสามารถใช้สิทธิตามใบสำคัญแสดงสิทธิได้ทันทีในวันทำการสุดท้ายของเดือน กรกฎาคม ตลอดอายุของใบสำคัญแสดงสิทธิ (วันกำหนดใช้สิทธิ) ตามเงื่อนไขดังนี้</p> <ul style="list-style-type: none"> • ภายหลังจากวันที่ออกใบสำคัญแสดงสิทธิ แต่ไม่เกิน 12 เดือนนับแต่วันที่ได้รับการจัดสรร ผู้ถือใบสำคัญแสดงสิทธิสามารถใช้สิทธิตามใบสำคัญแสดงสิทธิได้ไม่เกินร้อยละ 30 ของจำนวนใบสำคัญแสดงสิทธิที่ได้รับการจัดสรรในวันกำหนดใช้สิทธิ (วันกำหนดใช้สิทธิครั้งแรก) • ผู้ถือใบสำคัญแสดงสิทธิสามารถใช้สิทธิตามใบสำคัญแสดงสิทธิได้อีกร้อยละ 30 ของจำนวนใบสำคัญแสดงสิทธิที่ได้รับการจัดสรรในวันกำหนดใช้สิทธิถัดจากวันกำหนดใช้สิทธิครั้งแรก (วันกำหนดใช้สิทธิครั้งที่ 2) • เมื่อพ้น 24 เดือนนับแต่วันที่ได้รับการจัดสรร ผู้ถือใบสำคัญแสดงสิทธิสามารถใช้สิทธิตามใบสำคัญแสดงสิทธิได้โดยไม่จำกัดจำนวนในวันที่กำหนดใช้สิทธิถัดจากวันกำหนดใช้สิทธิครั้งที่ 2 จนกว่าจะครบอายุใบสำคัญแสดงสิทธิ • วันกำหนดใช้สิทธิครั้งสุดท้ายของใบสำคัญแสดงสิทธิตรงกับวันที่ครบกำหนดระยะเวลา 3 ปีนับตั้งแต่วันที่ออกใบสำคัญแสดงสิทธิ • ใบสำคัญแสดงสิทธิที่เหลือจากการใช้สิทธิหรือไม่ได้ใช้สิทธิในวันกำหนดการใช้สิทธิใดๆ สามารถสะสมเพื่อนำไปใช้สิทธิได้ในวันกำหนดการใช้สิทธิครั้งต่อไปตลอดอายุของใบสำคัญแสดงสิทธิ แต่หากครบกำหนดอายุของใบสำคัญแสดงสิทธิแล้ว ใบสำคัญแสดงสิทธิใดๆ ที่ไม่ถูกใช้สิทธิจะถูกลบเลิกและสิ้นผลไป

ใบสำคัญแสดงสิทธิที่จะซื้อหุ้นสามัญของบริษัทในระหว่างปีมีการเปลี่ยนแปลง ดังนี้

ประเภทใบสำคัญแสดงสิทธิ	หน่วย			
	จำนวนใบสำคัญแสดงสิทธิคงเหลือ ณ วันที่ 31 ธันวาคม 2559	จำนวนใบสำคัญแสดงสิทธิที่มีการใช้สิทธิในระหว่างปี	จำนวนใบสำคัญแสดงสิทธิที่หมดอายุในระหว่างปี	จำนวนใบสำคัญแสดงสิทธิคงเหลือ ณ วันที่ 31 ธันวาคม 2560
BGT-ESOP W1	8,229,100	2,236,100	-	5,993,000

23. ทูลสำรองตามกฎหมาย

บริษัทจัดสรรทุนสำรองตามกฎหมาย ตามพระราชบัญญัติบริษัทมหาชนจำกัด โดยจัดสรรอย่างน้อยร้อยละ 5 ของกำไรสุทธิประจำปี หักด้วยขาดทุนสะสมยกมา (ถ้ามี) จนกว่าทุนสำรองดังกล่าวจะมีจำนวนไม่น้อยกว่าร้อยละ 10 ของทุนจดทะเบียน ทุนสำรองตามกฎหมายนี้จะนำไปจ่ายเงินปันผลไม่ได้

24. การจ่ายโดยใช้หุ้นเป็นเกณฑ์

ข้อมูลเกี่ยวกับวิธีการวัดมูลค่ายุติธรรม

มูลค่ายุติธรรมของใบสำคัญแสดงสิทธิโครงการ BGT-ESOP W1 ถูกคำนวณโดยแบบจำลอง Black Scholes มีมูลค่ายุติธรรมเฉลี่ย ณ วันที่ให้สิทธิ 0.5733 บาทต่อสิทธิ

ข้อมูลเกี่ยวกับวิธีการวัดมูลค่ายุติธรรมของใบสำคัญแสดงสิทธิโครงการ BGT-ESOP W1 แสดงได้ดังนี้

ราคาหุ้น ณ วันที่ให้สิทธิ (บาท)	1.51
ราคาใช้สิทธิ (บาท)	1.00
ความผันผวนของหุ้นที่คาดหวัง (ร้อยละ)	26.41
(ความผันผวนของหุ้นที่คาดหวังอ้างอิงจากค่าความผันผวนของหุ้นในอดีต 3 ปี)	
เงินปันผลที่คาดหวัง (ร้อยละ)	1.09
อัตราดอกเบี้ยปลอดความเสี่ยง (ร้อยละ)	1.84
อัตราการเลิกจ้างต่อปี (ร้อยละ)	3 - 10

บริษัทบันทึกการรับรู้รายการเป็นค่าใช้จ่ายผลประโยชน์ตอบแทนแก่กรรมการและพนักงานในงบกำไรขาดทุนเบ็ดเสร็จสำหรับปีสิ้นสุดวันที่ 31 ธันวาคม 2560 และ 2559 จำนวน 1.28 และ 0.34 ล้านบาท ตามลำดับ

25. กำไรต่อหุ้น

กำไรต่อหุ้นขั้นพื้นฐาน คำนวณโดยการหารกำไรสำหรับปีด้วยจำนวนหุ้นสามัญถัวเฉลี่ยถ่วงน้ำหนักของหุ้นสามัญที่ถือโดยบุคคลภายนอกที่ออกและเรียกชำระแล้วในระหว่างปี

กำไรต่อหุ้นปรับลดคำนวณโดยการหารกำไรสำหรับปีด้วยผลรวมของจำนวนหุ้นสามัญถัวเฉลี่ยถ่วงน้ำหนักที่ออกในระหว่างปีกับจำนวนถัวเฉลี่ยถ่วงน้ำหนักของหุ้นสามัญที่บริษัทอาจต้องออกเพื่อแปลงใบสำคัญแสดงสิทธิทั้งสิ้นให้เป็นหุ้นสามัญเทียบเท่าปรับลด

สำหรับปีสิ้นสุดวันที่ 31 ธันวาคม 2560 และ 2559

	งบการเงินที่แสดงเงิน ลงทุนตามวิธีส่วนได้เสีย		งบการเงินเฉพาะกิจการ	
	2560	2559	2560	2559
กำไรสำหรับปีที่เป็นของผู้ถือหุ้นสามัญ				
กำไรสำหรับปี (บาท)	29,299,996.21	39,597,418.52	30,716,558.87	41,307,794.69
จำนวนหุ้นสามัญถัวเฉลี่ยถ่วงน้ำหนัก (หุ้น)	362,221,128	360,934,624	362,221,128	360,934,624
จำนวนหุ้นสามัญถัวเฉลี่ยถ่วงน้ำหนักที่กิจการต้องออกให้ตามสิทธิ (หุ้น)	5,993,000	8,229,100	5,993,000	8,229,100
จำนวนหุ้นสามัญที่สมมติว่าออกในมูลค่ายุติธรรม (หุ้น)	(3,424,571)	(6,379,148)	(3,424,571)	(6,379,148)
จำนวนหุ้นสามัญถัวเฉลี่ยถ่วงน้ำหนักรวมหุ้นสามัญเทียบเท่าปรับลด (หุ้น)	364,789,557	362,784,576	364,789,557	362,784,576
กำไรต่อหุ้นขั้นพื้นฐาน (บาทต่อหุ้น)				
กำไรสำหรับปี	0.08	0.11	0.08	0.11
กำไรต่อหุ้นปรับลด (บาทต่อหุ้น)				
กำไรสำหรับปี	0.08	0.11	0.08	0.11

26. ส่วนงานดำเนินงาน

ข้อมูลส่วนงานดำเนินงานที่นำเสนอนี้สอดคล้องกับรายงานภายในของบริษัทที่มีอำนาจตัดสินใจสูงสุดด้านการดำเนินงานได้รับและสอบทานอย่างสม่ำเสมอเพื่อใช้ในการตัดสินใจในการจัดสรรทรัพยากรและประเมินผลการปฏิบัติงานของส่วนงานดำเนินงานของบริษัท

บริษัทดำเนินธุรกิจหลักในส่วนงานดำเนินงานเพียงส่วนงานเดียว คือ ดำเนินธุรกิจค้าปลีกเพื่อการจัดจำหน่ายผลิตภัณฑ์เสื้อผ้าสำเร็จรูปและผลิตภัณฑ์ที่เกี่ยวข้องภายใต้เครื่องหมายการค้า Body Glove และดำเนินงานในส่วนงานภูมิศาสตร์หลัก คือ ประเทศไทย บริษัทประเมินผลการปฏิบัติงานของส่วนงานโดยพิจารณาจากกำไรหรือขาดทุนจากการดำเนินงานซึ่งวัดมูลค่าโดยใช้เกณฑ์เดียวกับที่ใช้ในการวัดกำไรหรือขาดทุนจากการดำเนินงานในงบการเงิน ดังนั้น รายได้ กำไรจากการดำเนินงาน และสินทรัพย์ทั้งหมดที่แสดงอยู่ในงบการเงิน จึงถือเป็นการรายงานตามส่วนงานดำเนินงานและเขตภูมิศาสตร์แล้ว

27. ค่าใช้จ่ายตามลักษณะ

สำหรับปีสิ้นสุดวันที่ 31 ธันวาคม 2560 และ 2559 ประกอบด้วย รายการค่าใช้จ่ายแบ่งตามลักษณะประกอบด้วยรายการค่าใช้จ่ายที่สำคัญดังต่อไปนี้

	บาท	
	งบการเงินที่แสดงเงินลงทุนตามวิธีส่วนได้เสีย/งบการเงินเฉพาะกิจการ	
	2560	2559
การเปลี่ยนแปลงในสินค้าสำเร็จรูป	102,617,119.32	(83,593,354.39)
ซื้อสินค้าสำเร็จรูป	312,557,101.22	478,757,021.88
วัตถุดิบและวัสดุสิ้นเปลืองใช้ไป	1,235,301.72	555,971.44
ค่าลิขสิทธิ์	30,408,279.97	30,620,298.71
ค่าใช้จ่ายพนักงาน	130,630,009.76	132,113,256.98
ค่าเสื่อมราคาและค่าตัดจำหน่าย	34,898,839.54	34,115,347.91
ค่าเช่าและบริการ	110,508,297.29	100,913,320.73

28. ค่าใช้จ่าย (รายได้) ภาษีเงินได้

28.1 ส่วนประกอบหลักของค่าใช้จ่าย (รายได้) ภาษีเงินได้

สำหรับปีสิ้นสุดวันที่ 31 ธันวาคม 2560 และ 2559 ประกอบด้วย

	บาท	
	งบการเงินที่แสดงเงินลงทุนตามวิธีส่วนได้เสีย/งบการเงินเฉพาะกิจการ	
	2560	2559
ค่าใช้จ่าย (รายได้) ภาษีเงินได้ที่แสดงอยู่ในกำไรขาดทุน :		
ค่าใช้จ่ายภาษีเงินได้ของปีปัจจุบัน :		
ค่าใช้จ่ายภาษีเงินได้นิติบุคคลสำหรับปี	2,652,641.63	9,932,189.31
ค่าใช้จ่าย (รายได้) ภาษีเงินได้รอการตัดบัญชี :		
การเปลี่ยนแปลงของผลต่างชั่วคราว		
ที่รับรู้เมื่อเริ่มแรกและที่กลับรายการ	6,342,736.38	717,738.81
รวม	8,995,378.01	10,649,928.12
ภาษีเงินได้ที่เกี่ยวข้องกับส่วนของกำไรขาดทุนเบ็ดเสร็จอื่น :		
กำไรจากการประมาณการตามหลักคณิตศาสตร์ประกันภัย	-	366,328.20
รวม	-	366,328.20

28.2 การกระหนดยอดระหว่างจำนวนค่าใช้จ่าย (รายได้) และผลคูณของกำไรทางภาษีกับอัตราภาษีที่ใช้
สำหรับปีสิ้นสุดวันที่ 31 ธันวาคม 2560 และ 2559 สรุปได้ดังนี้

	บาท			
	งบการเงินที่แสดงเงินลงทุนตามวิธีส่วนได้เสีย		งบการเงินเฉพาะกิจการ	
	2560	2559	2560	2559
กำไรทางบัญชีสำหรับปี	38,295,374.22	50,247,346.64	39,711,936.88	51,957,722.81
อัตราภาษีที่ใช้ (%)	20%	20%	20%	20%
ค่าใช้จ่าย (รายได้) ภาษีเงินได้คำนวณตามอัตราภาษีที่ใช้	7,659,074.84	10,049,469.33	7,942,387.38	10,391,544.56
รายการกระหนดยอด				
ผลกระทบทางภาษีของค่าใช้จ่ายที่ไม่สามารถนำมาหักในการคำนวณกำไรทางภาษี				
- ค่าใช้จ่ายที่ไม่อนุญาตให้ถือเป็นรายจ่ายในการคำนวณกำไรทางภาษี	1,336,303.17	600,458.79	1,242,190.63	286,763.56
ผลกระทบทางภาษีของรายได้หรือกำไรที่ไม่ต้องนำมาคำนวณกำไรทางภาษี				
- รายได้เงินปันผลที่ได้รับยกเว้น	-	-	(189,200.00)	(28,380.00)
รวมรายการกระหนดยอด	1,336,303.17	600,458.79	1,052,990.63	258,383.56
รวมค่าใช้จ่าย (รายได้) ภาษีเงินได้	8,995,378.01	10,649,928.12	8,995,378.01	10,649,928.12

28.3 การกระหนดยอดระหว่างอัตราภาษีที่แท้จริงถัวเฉลี่ยและอัตราภาษีที่ใช้
สำหรับปีสิ้นสุดวันที่ 31 ธันวาคม 2560 และ 2559 สรุปได้ดังนี้

	งบการเงินที่แสดงเงินลงทุนตามวิธีส่วนได้เสีย			
	2560		2559	
	จำนวนภาษี (บาท)	อัตราภาษี (%)	จำนวนภาษี (บาท)	อัตราภาษี (%)
กำไรทางบัญชีก่อนค่าใช้จ่ายภาษีเงินได้สำหรับปี	38,295,374.22		50,247,346.64	
ค่าใช้จ่าย (รายได้) ภาษีเงินได้ตามอัตราภาษีที่ใช้	7,659,074.84	20.00	10,049,469.33	20.00
รายการกระหนดยอด	1,336,303.17	3.49	600,458.79	1.20
ค่าใช้จ่าย (รายได้) ภาษีเงินได้ตามอัตราภาษีที่แท้จริงถัวเฉลี่ย	8,995,378.01	23.49	10,649,928.12	21.20
	งบการเงินเฉพาะกิจการ			
	2560		2559	
	จำนวนภาษี (บาท)	อัตราภาษี (%)	จำนวนภาษี (บาท)	อัตราภาษี (%)
กำไรทางบัญชีก่อนค่าใช้จ่ายภาษีเงินได้สำหรับปี	39,711,936.88		51,957,722.81	
ค่าใช้จ่าย (รายได้) ภาษีเงินได้ตามอัตราภาษีที่ใช้	7,942,387.38	20.00	10,391,544.56	20.00
รายการกระหนดยอด	1,052,990.63	2.65	258,383.56	0.50
ค่าใช้จ่าย (รายได้) ภาษีเงินได้ตามอัตราภาษีที่แท้จริงถัวเฉลี่ย	8,995,378.01	22.65	10,649,928.12	20.50

29. เงินปันผลจ่าย

ในการประชุมสามัญผู้ถือหุ้นเมื่อวันที่ 28 เมษายน 2560 ผู้ถือหุ้นมีมติอนุมัติในการจ่ายเงินปันผลในอัตราหุ้นละ 0.012 บาท ต่อหุ้น รวมเป็นจำนวนเงิน 4.33 ล้านบาท และได้จ่ายเงินปันผลดังกล่าว เมื่อวันที่ 24 พฤษภาคม 2560

30. สัญญาดำเนินการและรับอนุญาตให้ใช้สิทธิและช่วงสิทธิในเครื่องหมายการค้า

เมื่อวันที่ 3 พฤษภาคม 2550 บริษัทฯ ได้ทำสัญญากับบริษัทในต่างประเทศแห่งหนึ่ง ในการดำเนินธุรกิจจัดจำหน่ายและขายปลีกผลิตภัณฑ์ภายในประเทศที่กำหนดไว้ในสัญญา โดยได้รับอนุญาตให้ใช้สิทธิและช่วงสิทธิในเครื่องหมายการค้า “บอดี โกลฟ” และรูปมือประดิษฐ์ สัญญาดังกล่าวมีระยะเวลารวม 99 ปี โดยจะต่ออายุโดยอัตโนมัติครั้งละ 10 ปี รวม 9 ครั้ง และครั้งสุดท้ายจะต่ออายุได้ 9 ปี สัญญาดังกล่าวมีผลบังคับใช้ เริ่มตั้งแต่วันที่ 1 กรกฎาคม 2550 ภายใต้สัญญาดังกล่าว บริษัทจะต้องจ่ายให้แก่บริษัทในต่างประเทศดังกล่าวดังนี้

- 1) ค่าลิขสิทธิ์ในอัตราที่กำหนด โดยมีค่าลิขสิทธิ์ที่จะต้องชำระขั้นต่ำ ตามที่กำหนดไว้ในสัญญา
- 2) เงินสมทบการโฆษณา ในอัตราที่กำหนดไว้ในสัญญา
- 3) ค่าธรรมเนียมเริ่มแรก ตามที่กำหนดไว้ในสัญญา (ชำระภายใน 120 วันนับแต่วันที่ลงนามใน บันทึกแนบท้าย)
- 4) ค่าธรรมเนียม ตามที่กำหนดไว้ในสัญญา (ชำระเป็นรายไตรมาสเริ่มตั้งแต่เดือนเมษายน 2552 ถึง เดือนมกราคม 2555)

อย่างไรก็ตาม เมื่อวันที่ 12 กันยายน 2550 บริษัท ได้รับแจ้งจากบริษัทต่างประเทศดังกล่าวว่าปัจจุบันบริษัทยังไม่ต้องจัดให้มีเงินทุนการโฆษณาตามที่ระบุไว้ในสัญญาจนกว่า บริษัทจะได้รับการแจ้งล่วงหน้าเป็นเวลา 90 วัน จากบริษัทในต่างประเทศดังกล่าว

31. กองทุนสำรองเลี้ยงชีพ

เมื่อวันที่ 15 มิถุนายน 2550 บริษัทฯ ได้เข้าร่วมกองทุนสำรองเลี้ยงชีพกับกองทุนแห่งหนึ่ง โดยพนักงานจ่ายเงินสะสมในอัตราร้อยละ 2 - 3 จากเงินเดือนของพนักงานแต่ละคน และบริษัทจ่ายสมทบอีกส่วนหนึ่งในอัตราที่เท่ากัน

บริษัทได้จ่ายเงินสมทบเข้ากองทุนฯ สำหรับปีสิ้นสุดวันที่ 31 ธันวาคม 2560 และ 2559 เป็นจำนวน 1.11 ล้านบาท และ 1.04 ล้านบาท ตามลำดับ

32. สัญญาเช่าดำเนินงาน

ณ วันที่ 31 ธันวาคม 2560 บริษัทมีภาระผูกพันตามสัญญาเช่าดำเนินงานต่างๆ ดังต่อไปนี้

- สัญญาเช่าพื้นที่ร้านค้าและบริการ หลายฉบับ เป็นระยะเวลา 1 - 28 ปี โดยมีวันสิ้นสุดของสัญญา ตั้งแต่ปี 2559 - 2567
- สัญญาเช่าที่พักอาศัยกับกิจการที่เกี่ยวข้องกันแห่งหนึ่งเป็นระยะเวลา 3 ปี เริ่มตั้งแต่เดือนมกราคม 2561

ค่าเช่าและค่าบริการขั้นต่ำตามสัญญาเช่าดังกล่าวข้างต้นที่ต้องจ่ายในอนาคต มีดังนี้

สัญญาเช่า	ช่วงระยะเวลา (ล้านบาท)		
	ไม่เกินหนึ่งปี	เกินหนึ่งปีแต่ไม่เกินห้าปี	เกินห้าปี
พื้นที่ร้านค้าและบริการ	81.81	69.33	1.18
ที่พักอาศัย	1.44	2.88	-

ค่าเช่าและค่าบริการสำหรับปีสิ้นสุดวันที่ 31 ธันวาคม 2560 และ 2559 มีจำนวน 110.51 ล้านบาท และจำนวน 99.46 ล้านบาท ตามลำดับ

33. ภาระผูกพันและหนี้สินที่อาจเกิดขึ้น

33.1 ณ วันที่ 31 ธันวาคม 2560 บริษัทมีภาระหนี้สินที่อาจเกิดขึ้นเนื่องจากการให้ธนาคารค้ำประกันเป็น จำนวน 0.31 ล้านบาท ค้ำประกันโดยเงินฝากประจำ 3 เดือน (หมายเหตุ 6)

33.2 ณ วันที่ 31 ธันวาคม 2560 บริษัทมีวงเงินตั๋วเรียกเก็บสินค้าเข้ากับธนาคารในประเทศแห่งหนึ่งจำนวน 12,531.13 ดอลลาร์สหรัฐ เปิดใช้แล้วจำนวน 12,432.15 ดอลลาร์สหรัฐ

34. การเปิดเผยข้อมูลเกี่ยวกับเครื่องมือทางการเงิน

34.1 นโยบายการบัญชี

รายละเอียดของนโยบายการบัญชีที่สำคัญ วิธีการที่ใช้ ซึ่งรวมถึงเกณฑ์ในการรับรู้รายได้และค่าใช้จ่ายที่เกี่ยวกับสินทรัพย์ และหนี้สินทางการเงินแต่ละประเภทได้เปิดเผยไว้แล้วในหมายเหตุประกอบงบการเงินข้อ 3

34.2 นโยบายการบริหารความเสี่ยงสำหรับเครื่องมือทางการเงิน

บริษัทบริหารความเสี่ยงทางการเงินที่อาจเกิดขึ้นในสินทรัพย์ทางการเงินและหนี้สินทางการเงินตามปกติธุรกิจ โดยใช้ระบบการจัดการและการควบคุมภายในองค์กรโดยทั่วไป และไม่ได้ถือหรือออกอนุพันธ์ทางการเงินใด

34.3 ความเสี่ยงด้านการให้สินเชื่อ

บริษัทมีความเสี่ยงด้านการให้สินเชื่อที่เกี่ยวข้องเนื่องกับลูกหนี้การค้าและลูกหนี้อื่น ฝ่ายบริหาร ควบคุมความเสี่ยงนี้โดยการกำหนดให้มีนโยบายและวิธีการในการควบคุมสินเชื่อที่เหมาะสม ดังนั้น บริษัทไม่คาดว่าจะได้รับความเสียหายที่เป็นสาระสำคัญจากการเก็บเงินจากลูกหนี้ดังกล่าว นอกเหนือไปจากที่ได้ตั้งค่าเผื่อหนี้สงสัยจะสูญไว้แล้ว

34.4 ความเสี่ยงเกี่ยวกับอัตราดอกเบี้ย

บริษัทมีความเสี่ยงจากอัตราดอกเบี้ยที่สำคัญอันเกี่ยวเนื่องกับ เงินฝากสถาบันการเงิน เงินลงทุนชั่วคราว เงินเบิกเกินบัญชีธนาคาร หนี้สินตามสัญญาเช่าทางการเงินและเงินกู้ยืมจากสถาบันการเงิน อย่างไรก็ตาม เนื่องจากสินทรัพย์และหนี้สินทางการเงินส่วนใหญ่มีอัตราดอกเบี้ยที่ปรับขึ้นลงตามอัตราตลาด หรือมีอัตราดอกเบี้ยคงที่ซึ่งใกล้เคียงกับอัตราตลาดในปัจจุบัน ความเสี่ยงจากอัตราดอกเบี้ยของบริษัทจึงอยู่ในระดับต่ำ

ณ วันที่ 31 ธันวาคม 2560 และ 2559 บริษัทมีสินทรัพย์และหนี้สินทางการเงินที่สำคัญสามารถจัดตามประเภทอัตราดอกเบี้ยได้ดังนี้

งบการเงินที่แสดงเงินลงทุนตามวิธีส่วนได้เสีย/งบการเงินเฉพาะกิจการ (บาท)				
ณ วันที่ 31 ธันวาคม 2560				
	อัตราดอกเบี้ย ปรับขึ้นลง ตามอัตราตลาด	อัตราดอกเบี้ย คงที่	ไม่มี อัตราดอกเบี้ย	รวม

สินทรัพย์ทางการเงิน

เงินฝากธนาคาร - ออมทรัพย์	49,199,706.59	-	-	49,199,706.59
- กระแสรายวัน	-	-	10,289,066.55	10,289,066.55
- ฝากประจำ	354,394.14	-	-	354,394.14
เงินลงทุนชั่วคราว	31,047,038.87	-	-	31,047,038.87

หนี้สินทางการเงิน

เจ้าหนี้ทรัสต์	3,551,396.54	-	-	3,551,396.54
หนี้สินตามสัญญาเช่าการเงิน	-	8,709,536.84	-	8,709,536.84
เงินกู้ยืมระยะยาว	45,261,149.52	-	-	45,261,149.52

งบการเงินที่แสดงเงินลงทุนตามวิธีส่วนได้เสีย/งบการเงินเฉพาะกิจการ (บาท)				
ณ วันที่ 31 ธันวาคม 2559				
	อัตราดอกเบี้ย ปรับขึ้นลง ตามอัตราตลาด	อัตราดอกเบี้ย คงที่	ไม่มี อัตราดอกเบี้ย	รวม

สินทรัพย์ทางการเงิน

เงินฝากธนาคาร - ออมทรัพย์	8,228.86	-	-	8,228.86
- กระแสรายวัน	-	-	4,227,419.18	4,227,419.18
- ฝากประจำ	351,024.00	-	-	351,024.00
เงินลงทุนชั่วคราว	16,436.55	-	-	16,436.55

หนี้สินทางการเงิน

เงินเบิกเกินบัญชีธนาคาร	22,087,215.48	-	-	22,087,215.48
หนี้สินตามสัญญาเช่าการเงิน	-	8,864,000.51	-	8,864,000.51
เงินกู้ยืมระยะยาว	65,101,165.32	-	-	65,101,165.32

34.5 ความเสี่ยงจากอัตราแลกเปลี่ยน

บริษัทมีความเสี่ยงจากอัตราแลกเปลี่ยนที่สำคัญอันเกี่ยวเนื่องจากการที่บริษัทมีธุรกรรมที่เป็นเงินตราต่างประเทศ และมีสินทรัพย์และหนี้สินที่เป็นเงินตราต่างประเทศ ซึ่งบริษัทไม่ได้ทำสัญญาป้องกันความเสี่ยงไว้

ณ วันที่ 31 ธันวาคม 2560 และ 2559 บริษัทมีสินทรัพย์และหนี้สินทางการเงินที่เป็นสกุลเงินตราต่างประเทศดังนี้

	ล้านดอลลาร์สหรัฐ	
	งบการเงินที่แสดงเงินลงทุนตามวิธีส่วนได้เสีย/งบการเงินเฉพาะกิจการ	
	2560	2559
มูลค่าหนี้สินที่เป็นเงินตราต่างประเทศ	0.24	0.41

34.6 ความเสี่ยงด้านสภาพคล่อง

บริษัทมีการควบคุมความเสี่ยงจากการขาดสภาพคล่อง โดยการรักษาระดับของเงินสดและรายการเทียบเท่าเงินสดให้เพียงพอต่อการดำเนินงานของบริษัท รวมทั้งจัดหางบการเงินสินเชื่อระยะสั้น จากสถาบันการเงินต่างๆ เพื่อสำรองในกรณีที่มีความจำเป็นและเพื่อลดผลกระทบจากความผันผวน ของกระแสเงินสด

34.7 มูลค่ายุติธรรม

มูลค่ายุติธรรมของสินทรัพย์ทางการเงินและหนี้สินทางการเงินที่เป็นสาระสำคัญส่วนใหญ่ไม่ แตกต่างจากมูลค่าตามบัญชีของสินทรัพย์ทางการเงินและหนี้สินทางการเงินนั้น

35. การวัดมูลค่ายุติธรรมของเครื่องมือทางการเงิน

บริษัทใช้วิธีตลาดในการวัดมูลค่ายุติธรรมของสินทรัพย์และหนี้สินซึ่งมาตรฐานการรายงานทางการเงินที่เกี่ยวข้องกำหนดให้ต้องวัดมูลค่าด้วยมูลค่ายุติธรรม ยกเว้นในกรณีที่ไม่มีตลาดที่มีสภาพคล่อง หรือไม่สามารถหาค่าเสนอซื้อขายในตลาดที่มีสภาพคล่องได้ บริษัทจะใช้วิธีราคาทุนหรือวิธีรายได้ในการวัดมูลค่ายุติธรรมของสินทรัพย์และหนี้สินดังกล่าวแทน

ลำดับชั้นของมูลค่ายุติธรรม

ระดับที่ 1 ใช้ข้อมูลราคาเสนอซื้อขาย (ไม่ต้องปรับปรุง) ในตลาดที่มีสภาพคล่องสำหรับสินทรัพย์หรือหนี้สินอย่างเดียวกัน

ระดับที่ 2 ใช้ข้อมูลอื่นนอกเหนือจากราคาเสนอซื้อขายซึ่งรวมอยู่ในระดับ 1 ที่สามารถสังเกตได้โดยตรง (ได้แก่ ข้อมูลราคาตลาด) หรือโดยอ้อม (ได้แก่ ข้อมูลที่คำนวณมาจากราคาตลาด) สำหรับสินทรัพย์นั้นหรือหนี้สินนั้น

ระดับที่ 3 ใช้ข้อมูลที่ไม่สามารถสังเกตได้ เช่น ข้อมูลเกี่ยวกับกระแสเงินในอนาคตที่กิจการประมาณขึ้น

ณ วันที่ 31 ธันวาคม 2560 บริษัทมีสินทรัพย์ที่วัดมูลค่าด้วยมูลค่ายุติธรรม แยกแสดงตามลำดับชั้นของมูลค่ายุติธรรม ดังนี้

	งบการเงินที่แสดงเงินลงทุนตามวิธีส่วนได้เสีย/งบเฉพาะกิจการ (บาท)			
	ระดับที่ 1	ระดับที่ 2	ระดับที่ 3	รวม
สินทรัพย์ที่วัดมูลค่าด้วยมูลค่ายุติธรรม				
เงินลงทุนชั่วคราว				
- หน่วยลงทุน	-	31,047,038.87	-	31,047,038.87
รวม	-	31,047,038.87	-	31,047,038.87

ณ วันที่ 31 ธันวาคม 2559 บริษัทมีสินทรัพย์ที่วัดมูลค่าด้วยมูลค่ายุติธรรม แยกแสดงตามลำดับชั้นของมูลค่ายุติธรรม ดังนี้

	งบการเงินที่แสดงเงินลงทุนตามวิธีส่วนได้เสีย/งบเฉพาะกิจการ (บาท)			
	ระดับที่ 1	ระดับที่ 2	ระดับที่ 3	รวม
สินทรัพย์ที่วัดมูลค่าด้วยมูลค่ายุติธรรม				
เงินลงทุนชั่วคราว				
- หน่วยลงทุน	-	16,436.55	-	16,436.55
รวม	-	16,436.55	-	16,436.55

เทคนิคการประเมินมูลค่ายุติธรรมและข้อมูลที่ใช้สำหรับการวัดมูลค่ายุติธรรมระดับ 2

(ก) มูลค่ายุติธรรมของเงินลงทุนในหน่วยลงทุนที่มีได้จดทะเบียนในตลาดหลักทรัพย์แห่งประเทศไทย คำนวณโดยใช้มูลค่าสินทรัพย์สุทธิต่อหน่วยที่ประกาศโดยผู้จัดการกองทุน
ในระหว่างปีปัจจุบัน ไม่มีการโอนรายการระหว่างลำดับชั้นของมูลค่ายุติธรรม

36. เหตุการณ์ภายหลังรอบระยะเวลารายงาน

ตามมติที่ประชุมคณะกรรมการบริษัท ครั้งที่ 1/2561 เมื่อวันที่ 27 กุมภาพันธ์ 2561 ได้มีมติอนุมัติให้เสนอการจ่ายเงินปันผลสำหรับปี 2560 ในอัตราหุ้นละ 0.009 บาท ต่อหุ้นรวมเป็นจำนวนเงิน 3.27 ล้านบาท
บริษัทจะนำเสนอมติที่ประชุมคณะกรรมการบริษัทดังกล่าวข้างต้นต่อที่ประชุมผู้ถือหุ้นเพื่อขออนุมัติต่อไป

37. มาตรฐานการบัญชีปรับปรุงใหม่ที่ยังไม่มีผลบังคับใช้ในปีปัจจุบัน

สภาวิชาชีพบัญชีได้ออกประกาศสภาวิชาชีพบัญชี ซึ่งลงประกาศในราชกิจจานุเบกษาแล้ว ให้ใช้ มาตรฐานการบัญชี มาตรฐานการรายงานทางการเงิน การตีความมาตรฐานการบัญชีและการตีความมาตรฐานการรายงานทางการเงินฉบับปรับปรุงใหม่
โดยมีผลบังคับใช้ถือปฏิบัติกับงบการเงินสำหรับรอบระยะเวลาบัญชีที่เริ่มต้นในหรือหลังวันที่ 1 มกราคม 2561 เป็นต้นไป
มีดังต่อไปนี้

มาตรฐานการบัญชีฉบับที่ 1 (ปรับปรุง 2560)	เรื่อง	การนำเสนองบการเงิน
มาตรฐานการบัญชีฉบับที่ 2 (ปรับปรุง 2560)	เรื่อง	สินค้าคงเหลือ
มาตรฐานการบัญชีฉบับที่ 7 (ปรับปรุง 2560)	เรื่อง	งบกระแสเงินสด
มาตรฐานการบัญชีฉบับที่ 8 (ปรับปรุง 2560)	เรื่อง	นโยบายการบัญชี การเปลี่ยนแปลงประมาณการทางบัญชีและข้อผิดพลาด
มาตรฐานการบัญชีฉบับที่ 10 (ปรับปรุง 2560)	เรื่อง	เหตุการณ์ภายหลังรอบระยะเวลารายงาน
มาตรฐานการบัญชีฉบับที่ 11 (ปรับปรุง 2560)	เรื่อง	สัญญาก่อสร้าง
มาตรฐานการบัญชีฉบับที่ 12 (ปรับปรุง 2560)	เรื่อง	ภาษีเงินได้
มาตรฐานการบัญชีฉบับที่ 16 (ปรับปรุง 2560)	เรื่อง	ที่ดิน อาคารและอุปกรณ์
มาตรฐานการบัญชีฉบับที่ 17 (ปรับปรุง 2560)	เรื่อง	สัญญาเช่า
มาตรฐานการบัญชีฉบับที่ 18 (ปรับปรุง 2560)	เรื่อง	รายได้
มาตรฐานการบัญชีฉบับที่ 19 (ปรับปรุง 2560)	เรื่อง	ผลประโยชน์ของพนักงาน
มาตรฐานการบัญชีฉบับที่ 20 (ปรับปรุง 2560)	เรื่อง	การบัญชีสำหรับเงินอุดหนุนจากรัฐบาลและเปิดเผยข้อมูลเกี่ยวกับความช่วยเหลือจากรัฐบาล
มาตรฐานการบัญชีฉบับที่ 21 (ปรับปรุง 2560)	เรื่อง	ผลกระทบจากการเปลี่ยนแปลงของอัตราแลกเปลี่ยนเงินตราต่างประเทศ
มาตรฐานการบัญชีฉบับที่ 23 (ปรับปรุง 2560)	เรื่อง	ต้นทุนการกู้ยืม
มาตรฐานการบัญชีฉบับที่ 24 (ปรับปรุง 2560)	เรื่อง	การเปิดเผยข้อมูลเกี่ยวกับบุคคลหรือกิจการที่เกี่ยวข้องกัน
มาตรฐานการบัญชีฉบับที่ 26 (ปรับปรุง 2560)	เรื่อง	การบัญชีและการรายงานโครงการผลประโยชน์เมื่อออกจากงาน
มาตรฐานการบัญชีฉบับที่ 27 (ปรับปรุง 2560)	เรื่อง	งบการเงินเฉพาะกิจการ
มาตรฐานการบัญชีฉบับที่ 28 (ปรับปรุง 2560)	เรื่อง	เงินลงทุนในบริษัทร่วมและการร่วมค้า
มาตรฐานการบัญชีฉบับที่ 29 (ปรับปรุง 2560)	เรื่อง	การรายงานทางการเงินในสภาพเศรษฐกิจที่เงินเฟ้อรุนแรง
มาตรฐานการบัญชีฉบับที่ 33 (ปรับปรุง 2560)	เรื่อง	กำไรต่อหุ้น
มาตรฐานการบัญชีฉบับที่ 34 (ปรับปรุง 2560)	เรื่อง	การรายงานทางการเงินระหว่างกาล
มาตรฐานการบัญชีฉบับที่ 36 (ปรับปรุง 2560)	เรื่อง	การด้อยค่าของสินทรัพย์
มาตรฐานการบัญชีฉบับที่ 37 (ปรับปรุง 2560)	เรื่อง	การประมาณการหนี้สิน หนี้สินที่อาจเกิดขึ้นและสินทรัพย์ที่อาจเกิดขึ้น
มาตรฐานการบัญชีฉบับที่ 38 (ปรับปรุง 2560)	เรื่อง	สินทรัพย์ไม่มีตัวตน
มาตรฐานการบัญชีฉบับที่ 40 (ปรับปรุง 2560)	เรื่อง	อสังหาริมทรัพย์เพื่อการลงทุน
มาตรฐานการบัญชีฉบับที่ 41 (ปรับปรุง 2560)	เรื่อง	เกษตรกรรม

มาตรฐานการรายงานทางการเงินฉบับที่ 2 (ปรับปรุง 2560)	เรื่อง	การจ่ายโดยใช้หุ้นเป็นเกณฑ์
มาตรฐานการรายงานทางการเงินฉบับที่ 3 (ปรับปรุง 2560)	เรื่อง	การรวมธุรกิจ
มาตรฐานการรายงานทางการเงินฉบับที่ 4 (ปรับปรุง 2560)	เรื่อง	สัญญาประกันภัย
มาตรฐานการรายงานทางการเงินฉบับที่ 5 (ปรับปรุง 2560)	เรื่อง	สินทรัพย์ไม่หมุนเวียนที่ถือไว้เพื่อขายและการดำเนินงานที่ยกเลิก
มาตรฐานการรายงานทางการเงินฉบับที่ 6 (ปรับปรุง 2560)	เรื่อง	การสำรวจและประเมินค่าแหล่งทรัพยากรแร่
มาตรฐานการรายงานทางการเงินฉบับที่ 8 (ปรับปรุง 2560)	เรื่อง	ส่วนงานดำเนินงาน
มาตรฐานการรายงานทางการเงินฉบับที่ 10 (ปรับปรุง 2560)	เรื่อง	งบการเงินรวม
มาตรฐานการรายงานทางการเงินฉบับที่ 11 (ปรับปรุง 2560)	เรื่อง	การร่วมการงาน
มาตรฐานการรายงานทางการเงินฉบับที่ 12 (ปรับปรุง 2560)	เรื่อง	การเปิดเผยข้อมูลเกี่ยวกับส่วนได้เสียในกิจการอื่น
มาตรฐานการรายงานทางการเงินฉบับที่ 13 (ปรับปรุง 2560)	เรื่อง	การวัดมูลค่ายุติธรรม
การตีความมาตรฐานการบัญชีฉบับที่ 10 (ปรับปรุง 2560)	เรื่อง	ความช่วยเหลือจากรัฐบาล-กรณีที่ไม่มีความเกี่ยวข้องอย่างเฉพาะเจาะจงกับกิจกรรมดำเนินงาน
การตีความมาตรฐานการบัญชีฉบับที่ 15 (ปรับปรุง 2560)	เรื่อง	สัญญาเช่าดำเนินงาน-สิ่งสูงใจที่ให้แก่ผู้เช่า
การตีความมาตรฐานการบัญชีฉบับที่ 25 (ปรับปรุง 2560)	เรื่อง	ภาษีเงินได้-การเปลี่ยนแปลงสถานภาพทางภาษีของกิจการหรือของผู้ถือหุ้น
การตีความมาตรฐานการบัญชีฉบับที่ 27 (ปรับปรุง 2560)	เรื่อง	การประเมินเนื้อหาสัญญาเช่าที่เพิ่มขึ้นตามรูปแบบกฎหมาย
การตีความมาตรฐานการบัญชีฉบับที่ 29 (ปรับปรุง 2560)	เรื่อง	การเปิดเผยข้อมูลของข้อตกลงสัมปทานบริการ
การตีความมาตรฐานการบัญชีฉบับที่ 31 (ปรับปรุง 2560)	เรื่อง	รายได้-รายการแลกเปลี่ยนเกี่ยวกับบริการโฆษณา
การตีความมาตรฐานการบัญชีฉบับที่ 32 (ปรับปรุง 2560)	เรื่อง	สินทรัพย์ไม่มีตัวตน-ต้นทุนเว็บไซต์
การตีความมาตรฐานการรายงานทางการเงินฉบับที่ 1 (ปรับปรุง 2560)	เรื่อง	การเปลี่ยนแปลงในหนี้สินที่เกิดขึ้นจากการรื้อถอน การบูรณะและหนี้สินที่มีลักษณะคล้ายคลึงกัน
การตีความมาตรฐานการรายงานทางการเงินฉบับที่ 4 (ปรับปรุง 2560)	เรื่อง	การประเมินว่าข้อตกลงประกอบด้วยสัญญาเช่าหรือไม่
การตีความมาตรฐานการรายงานทางการเงินฉบับที่ 5 (ปรับปรุง 2560)	เรื่อง	สิทธิในส่วนได้เสียจากกองทุนการรื้อถอน การบูรณะและการปรับปรุงสภาพแวดล้อม
การตีความมาตรฐานการรายงานทางการเงินฉบับที่ 7 (ปรับปรุง 2560)	เรื่อง	การปรับปรุงย้อนหลังภายใต้มาตรฐานการบัญชี ฉบับที่ 29 (ปรับปรุง 2560) เรื่อง การรายงานทางการเงินในสภาพเศรษฐกิจที่เงินเฟ้อรุนแรง
การตีความมาตรฐานการรายงานทางการเงินฉบับที่ 10 (ปรับปรุง 2560)	เรื่อง	การรายงานทางการเงินระหว่างกาลและการด้อยค่า
การตีความมาตรฐานการรายงานทางการเงินฉบับที่ 12 (ปรับปรุง 2560)	เรื่อง	ข้อตกลงสัมปทานบริการ
การตีความมาตรฐานการรายงานทางการเงินฉบับที่ 13 (ปรับปรุง 2560)	เรื่อง	โปรแกรมสิทธิพิเศษแก่ลูกค้า
การตีความมาตรฐานการรายงานทางการเงินฉบับที่ 14 (ปรับปรุง 2560)	เรื่อง	ข้อจำกัดสินทรัพย์ตามโครงการผลประโยชน์
	เรื่อง	ข้อกำหนดเงินทุนขั้นต่ำและปฏิสัมพันธ์ของรายการเหล่านี้ สำหรับมาตรฐานการบัญชี ฉบับที่ 19 (ปรับปรุง 2560) เรื่อง ผลประโยชน์ของพนักงาน
การตีความมาตรฐานการรายงานทางการเงินฉบับที่ 15 (ปรับปรุง 2560)	เรื่อง	สัญญาสำหรับการก่อสร้างอสังหาริมทรัพย์
การตีความมาตรฐานการรายงานทางการเงินฉบับที่ 17 (ปรับปรุง 2560)	เรื่อง	การจ่ายสินทรัพย์ที่ไม่ใช่เงินสดให้แก่เจ้าของ
การตีความมาตรฐานการรายงานทางการเงินฉบับที่ 18 (ปรับปรุง 2560)	เรื่อง	การโอนสินทรัพย์จากลูกค้า
การตีความมาตรฐานการรายงานทางการเงินฉบับที่ 20 (ปรับปรุง 2560)	เรื่อง	ต้นทุนการเปิดหน้าดินในช่วงการผลิตสำหรับเหมืองผิวดิน
การตีความมาตรฐานการรายงานทางการเงินฉบับที่ 21 (ปรับปรุง 2560)	เรื่อง	เงินที่นำส่งรัฐ

ฝ่ายบริหารของบริษัทเชื่อว่ามาตรฐานการบัญชี มาตรฐานการรายงานทางการเงิน การตีความมาตรฐานการบัญชีและการตีความมาตรฐานการรายงานทางการเงินที่ปรับปรุงใหม่ข้างต้นจะไม่มีผลกระทบอย่างเป็นสาระสำคัญต่องบการเงินเมื่อนำมาถือปฏิบัติ

38. การอนุมัติงบการเงิน

งบการเงินนี้ได้รับอนุมัติให้ออกโดยคณะกรรมการของบริษัทแล้วเมื่อวันที่ 27 กุมภาพันธ์ 2561

ค่าตอบแทนของผู้สอบบัญชี

ในรอบปีบัญชี สิ้นสุดวันที่ 31 ธันวาคม 2560 บริษัทฯ จ่ายค่าตอบแทนให้แก่ผู้สอบบัญชีของบริษัทฯ เป็นจำนวนรวม 1,098,495.- บาท โดยแบ่งเป็นค่าสอบบัญชีจำนวน 955,000.- บาท และค่าใช้จ่ายอื่น ๆ อาทิเช่น ค่าใช้จ่ายเดินทาง และเบ็ดเตล็ด ฯลฯ จำนวน 143,495.- บาท นอกเหนือจากค่าตอบแทนดังกล่าว บริษัทฯ ไม่มีค่าบริการอื่นที่ต้องชำระให้กับผู้สอบบัญชี สำนักงานสอบบัญชีที่ผู้สอบบัญชีสังกัด และบุคคลหรือกิจการที่เกี่ยวข้องกับผู้สอบบัญชีหรือสำนักงานสอบบัญชีที่ผู้สอบบัญชีสังกัด

ข้อมูลทั่วไป*

ชื่อ : บริษัท บีจีที คอร์ปอเรชั่น จำกัด (มหาชน)
ประเภทธุรกิจ : ประกอบธุรกิจหลักประเภทขายปลีกเสื้อผ้าสำเร็จรูปและผลิตภัณฑ์ที่เกี่ยวข้อง (accessories) ได้แก่ กระเป๋าสะพายหลัง กระเป๋าสะพาย กระเป๋าเดินทาง กระเป๋าใส่ดินสอ หมวก ถุงเท้า ภายใต้เครื่องหมายการค้าบอดี้โกลฟ (“Body Glove”) พร้อมอุปกรณ์ประติษฐ์ (“Hand Device”) สีดำนบนพื้นเหลือง

ที่ตั้งสำนักงานใหญ่ : เลขที่ 188 ถนนสุวินทวงศ์ แขวงมีนบุรี เขตมีนบุรี กรุงเทพมหานคร 10510
เลขทะเบียนนิติบุคคล : ทะเบียนเลขที่ 0107550000106
Homepage : www.bodyglove.co.th

โทรศัพท์ : 66 (0) 2540-2888

โทรสาร : 66 (0) 2540-1953

ทุน ณ วันที่ 31 ธันวาคม 2560

ทุนจดทะเบียน : 256,659,032.00 บาท (หุ้นสามัญ 513,318,064 หุ้น มูลค่าที่ตราไว้หุ้นละ 0.50 บาท)

ทุนชำระแล้ว : 181,759,952.00 บาท (หุ้นสามัญ 363,519,904 หุ้น มูลค่าที่ตราไว้หุ้นละ 0.50 บาท)

บุคคลอ้างอิง

(ก) นายทะเบียนหุ้น

บริษัท ศูนย์รับฝากหลักทรัพย์ (ประเทศไทย) จำกัด
เลขที่ 93 ถนนรัชดาภิเษก แขวงดินแดง เขตดินแดง กรุงเทพฯ 10400
โทรศัพท์: 66 (0) 2009-9000 โทรสาร: 66 (0) 2009-9991

(ข) ผู้สอบบัญชี

1. นางสาววันนิสา งามบัวทอง	ทะเบียนเลขที่ 6838 หรือ
2. นางสาวสุลลิต อาดสว่าง	ทะเบียนเลขที่ 7517 หรือ
3. นายพจน์ อัครสันติชัย	ทะเบียนเลขที่ 4891

บริษัท สอบบัญชีธรรมนิติ จำกัด
เลขที่ 178 อาคารธรรมนิติ ชั้น 6 - 7 ซอยเพิ่มทรัพย์ (ประชาชื่น 20)
ถนนประชาชื่น แขวงบางซื่อ เขตบางซื่อ กรุงเทพมหานคร 10800
โทรศัพท์ : 02-596-0500 โทรสาร : 02-596-0567
อีเมลล์ : center@dharmniti.co.th เว็บไซต์ : www.daa.co.th

หมายเหตุ *

ผู้ลงทุนสามารถศึกษาข้อมูลของบริษัทเพิ่มเติมได้จากแบบแสดงรายการข้อมูลประจำปี (แบบ 56-1) ของบริษัทที่แสดงไว้ใน www.sec.or.th หรือ เว็บไซต์ของบริษัท www.bodyglove.co.th

