



# DIMET

## บริษัท ไดเมท (สยาม) จำกัด (มหาชน) Dimet (Siam) Public Company Limited.

รายงานประจำปี 2555  
(สิ้นสุดวันที่ 30 มิถุนายน 2555)

Annual Report 2012  
(For the year ended June 30, 2012)



## สารบัญ

|  | หน้า |
|--|------|
| สารสันจากประธานกรรมการ                                 | 1    |
| รายงานคณะกรรมการตรวจสอบ                                | 2    |
| ข้อมูลสำคัญทางการเงินโดยสรุป                           | 3    |
| ข้อมูลทั่วไปของบริษัท                                  | 4    |
| ลักษณะการประกอบธุรกิจ                                  | 8    |
| โครงสร้างผู้ถือหุ้น                                    | 9    |
| โครงสร้างองค์กร และการจัดการ                           | 10   |
| การกำกับดูแลกิจการที่ดี                                | 29   |
| ปัจจัยความเสี่ยง                                       | 35   |
| รายการระหว่างกัน                                       | 40   |
| คำอธิบายและการวิเคราะห์ฐานะทางการเงินและผลการดำเนินงาน | 46   |
| รายงานของผู้สอบบัญชีรับอนุญาต                          | 49   |
| งบการเงิน  | 50   |
| หมายเหตุประกอบงบการเงิน                                | 59   |

## สารสนเทศจากประธานกรรมการ

นับว่าเป็นช่วงสำคัญอีกครั้งที่ผมได้มีโอกาสเรียนท่านผู้ถือหุ้นให้ทราบถึงผลประกอบการของบริษัทสำหรับงวดบัญชีปี 2554/2555 (1 กรกฎาคม 2554 - 30 มิถุนายน 2555) และในช่วงปีที่ผ่านมาที่ผู้บริหารและพนักงานทุกคนได้ผลักดันให้บริษัทขึ้นเป็นผู้นำลำดับต้นๆ ในกลุ่มผู้ผลิตและจำหน่ายผลิตภัณฑ์สีคุณภาพสำหรับใช้ทาในโรงงานอุตสาหกรรม งานโครงสร้างเหล็กที่ใช้ในงานก่อสร้าง สีเคลือบเฟอร์นิเจอร์ไม้ ตลอดจนสีทาอาคาร บ้านเรือน

ในงวดบัญชีปี 2554/2555 (1 ก.ค. 2554 - 30 มิ.ย. 2555) ผลประกอบการของบริษัทปรับตัวดีขึ้น โดยมียอดขายเพิ่มขึ้น 28.20 ล้านบาท หรือคิดเป็นอัตราเพิ่มขึ้นร้อยละ 7.84 เมื่อเทียบกับงวดบัญชีปี 2553/2554 ดังเห็นได้จากงบการเงินงวดบัญชีปี 2554/2555 บริษัทมีขาดทุนสุทธิเท่ากับ 8.53 ล้านบาท ในขณะที่งวดบัญชีปี 2553/2554 บริษัทมีขาดทุนสุทธิอยู่ที่ 12.55 ล้านบาท ถึงแม้ในงวดบัญชีปี 2554/2555 บริษัทยังคงมีผลขาดทุน แต่เป็นการปรับตัวในทิศทางที่ดีขึ้นจากงวดบัญชีปี 2553/2554 กล่าวคือบริษัทมีผลขาดทุนสุทธิลดลง จากการเปลี่ยนแปลงข้างต้นเป็นผลจากการที่บริษัทขยายตลาดสีทาอาคารเพิ่มมากขึ้นในช่วงปีที่ผ่านมา ส่งผลให้ยอดขายสีทาอาคารในงวดบัญชีปี 2554/2555 เพิ่มขึ้น 16.16 ล้านบาท หรือคิดเป็นอัตราเพิ่มขึ้นร้อยละ 90.23 เมื่อเทียบกับงวดบัญชีปี 2553/2554

ในงวดบัญชีปี 2555/2556 (1 กรกฎาคม 2555 - 30 มิถุนายน 2556) ทีมผู้บริหารตั้งเป้าหมายการเติบโตของยอดขายได้จากผลิตภัณฑ์สีทาอาคารเพิ่มมากขึ้น และมีความเชื่อมั่นว่า บริษัทจะสามารถเพิ่มยอดขายได้ตามเป้าหมายที่ตั้งไว้ และสามารถสร้างกำไรให้กับบริษัทได้อย่างต่อเนื่อง

สุดท้ายนี้คณะผู้บริหารตระหนักเป็นอย่างดีถึงความท้าทายด้านการแข่งขันในธุรกิจซึ่งมีแนวโน้มการเพิ่มมากขึ้น บริษัทจำเป็นต้องอาศัยความมุ่งมั่น และความสามารถในการบริหาร อย่างเต็มที่ในการนำพาบริษัทให้เติบโตตามแผนธุรกิจที่วางแผนไว้ และมีกำไรเพิ่มขึ้นเพื่อส่งต่อผลตอบแทนให้แก่ผู้ถือหุ้น



(นายสุรพล รุจิกาญจนา)

ประธานกรรมการ

## รายงานคณะกรรมการตรวจสอบ

เรียน ท่านผู้ถือหุ้น บริษัท ไดมัท (สยาม) จำกัด (มหาชน)

คณะกรรมการตรวจสอบของบริษัท ไดมัท (สยาม) จำกัด (มหาชน) ประกอบด้วยกรรมการอิสระจำนวน 3 ท่าน ได้แก่

- |  |                      |
|--|----------------------|
| 1. ศาสตราจารย์กิตติคุณ ร.ท. หญิง ดร.อัจฉรา จันทร์ฉาย | ประธานกรรมการตรวจสอบ |
| 2. นายท่านอง ดาศรี                                   | กรรมการตรวจสอบ       |
| 3. นายไกรฤทธิ์ บุญยเกียรติ                           | กรรมการตรวจสอบ       |

ในรอบบัญชีปี 2555 (ตั้งแต่วันที่ 1 กรกฎาคม 2554 ถึงวันที่ 30 มิถุนายน 2555) คณะกรรมการตรวจสอบได้ประชุมจำนวน 5 ครั้ง ซึ่งคณะกรรมการตรวจสอบทุกท่านได้เข้าร่วมประชุมครบทุกครั้ง โดยในการประชุมดังกล่าวได้เชิญผู้บริหารระดับสูง และผู้สอบบัญชีของบริษัทเข้าร่วมประชุมตามวาระอันควร รวมทั้งได้จัดให้มีการประชุมร่วมกับผู้สอบบัญชีโดยไม่มีฝ่ายจัดการเข้าร่วมด้วย 1 ครั้ง และได้นำเสนอต่อคณะกรรมการบริษัทเพื่อทราบทุกครั้ง โดยกิจกรรมสำคัญที่คณะกรรมการตรวจสอบได้ดำเนินการ มีดังนี้

1. สอบทานงบการเงินรายไตรมาส และงบการเงินประจำปี ร่วมกับผู้สอบบัญชีของบริษัท เพื่อให้มั่นใจว่ารายงานทางการเงินดังกล่าวมีการเปิดเผยข้อมูลที่ต้องครบถ้วนตามที่ควรในสาระสำคัญและเป็นไปตามมาตรฐานบัญชีที่รับรองทั่วไป และเปิดเผยข้อมูลอย่างเพียงพอ ก่อนที่จะนำเสนอต่อคณะกรรมการบริษัท

2. สอบทานและให้ความเห็นเกี่ยวกับการทำรายการระหว่างกันและรายการที่เกี่ยวข้องกันระหว่างบริษัทกับบริษัทย่อย บริษัทที่เกี่ยวข้อง และบุคคลที่เกี่ยวข้อง เพื่อให้มั่นใจว่ารายการดังกล่าวมีความสมเหตุสมผล และเป็นรายการที่ดำเนินการตามเงื่อนไขธุรกิจปกติตามข้อกำหนดของตลาดหลักทรัพย์แห่งประเทศไทยอย่างถูกต้อง ครบถ้วน และมีการเปิดเผยข้อมูลอย่างเพียงพอก่อนที่จะนำเสนอต่อคณะกรรมการบริษัท

3. สอบทานเกี่ยวกับความเพียงพอของระบบควบคุมภายในของบริษัท รวมทั้งรับฟังรายงานของหน่วยงานตรวจสอบภายใน และผู้สอบบัญชี พร้อมทั้งให้ข้อคิดเห็นและข้อเสนอแนะเพิ่มเติม เพื่อให้ระบบการควบคุมภายในของบริษัทเกิดความเพียงพอและเหมาะสม

4. สอบทานให้บริษัทถือปฏิบัติตามข้อพึงปฏิบัติที่ดีสำหรับบริษัทจดทะเบียนตามกฎหมายว่าด้วยหลักทรัพย์และตลาดหลักทรัพย์ฯ ข้อกำหนดของตลาดหลักทรัพย์ และกฎหมายหรือกฎระเบียบอื่นที่เกี่ยวข้อง

5. ทบทวนการจัดการความเสี่ยง การวางแผน และกำหนดขอบเขตการตรวจสอบภายในเพื่อให้เกิดประสิทธิภาพ โดยผลการตรวจสอบภายในและคำแนะนำในการแก้ไขรายงานต่อคณะกรรมการบริษัท และทำการติดตามความคืบหน้าในการปฏิบัติเพื่อให้เกิดประสิทธิผล

6. ประเมินความเป็นอิสระของผู้สอบบัญชี พิจารณาสั่งแต่งตั้งและเสนอคำตอบแทนผู้สอบบัญชีของบริษัท

7. สอบทานให้บริษัทมีการดำเนินการเป็นไปตามหลักการกำกับดูแลกิจการที่ดี เพื่อให้การปฏิบัติงานมีความโปร่งใส และสร้างความเชื่อมั่นให้กับผู้มีส่วนได้เสีย

สำหรับการคัดเลือกผู้สอบบัญชีของบริษัทและบริษัทย่อยประจำปี 2556 (ตั้งแต่วันที่ 1 กรกฎาคม 2555 ถึงวันที่ 30 มิถุนายน 2556) คณะกรรมการตรวจสอบได้พิจารณาคัดเลือกผู้สอบบัญชี และได้เสนอต่อคณะกรรมการบริษัทเพื่อแต่งตั้งนายสมคิด เตียตระกูลผู้สอบบัญชีรับอนุญาต ทะเบียนเลขที่ 2785 หรือนางสุมาลี โชคดีอนันต์ ผู้สอบบัญชีรับอนุญาต ทะเบียนเลขที่ 3322 หรือนายโกศล แยมลิมูล ผู้สอบบัญชีรับอนุญาต ทะเบียนเลขที่ 4575 แห่งบริษัท แกรนท์ ธอร์นตัน จำกัด โดยให้คนใดคนหนึ่งเป็นผู้ทำการตรวจสอบและรับรองงบการเงินของบริษัทสำหรับงวดบัญชีปี 2556 (ตั้งแต่วันที่ 1 กรกฎาคม 2555 ถึงวันที่ 30 มิถุนายน 2556)

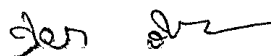

(ศาสตราจารย์กิตติคุณ ร.ท. หญิง ดร.อัจฉรา จันทร์ฉาย)

ประธานกรรมการตรวจสอบ

## ข้อมูลสำคัญทางการเงินโดยสรุป

### ❖ ข้อมูลฐานะการเงินและผลการดำเนินงาน

|                                  | งวดบัญชีปี 2553<br>(สิ้นสุด 30 มิ.ย. 53) |         | งวดบัญชีปี 2554<br>(สิ้นสุด 30 มิ.ย. 54) |         | งวดบัญชีปี 2555<br>(สิ้นสุด 30 มิ.ย. 55) |         |
|----------------------------------|--|---------|--|---------|--|---------|
|                                  | ล้านบาท                                  | %       | ล้านบาท                                  | %       | ล้านบาท                                  | %       |
| สินทรัพย์รวม                     | 249.09                                   | 100.00% | 259.90                                   | 100.00% | 239.36                                   | 100.00% |
| หนี้สินรวม                       | 104.54                                   | 41.97%  | 130.24                                   | 50.11%  | 126.90                                   | 53.01%  |
| ทุนจดทะเบียน                     | 90.00                                    | 36.13%  | 90.00                                    | 36.13%  | 90.00                                    | 36.13%  |
| ทุนที่ออกและเรียกชำระแล้ว        | 90.00                                    | 36.13%  | 90.00                                    | 36.13%  | 90.00                                    | 36.13%  |
| ส่วนของผู้ถือหุ้น                | 144.55                                   | 58.03%  | 129.66                                   | 49.89%  | 112.47                                   | 46.99%  |
| มูลค่าตามบัญชีต่อหุ้น (บาท/หุ้น) | 0.80                                     |         | 0.72                                     |         | 0.62                                     |         |

|  | งวดบัญชีปี 2553<br>(สิ้นสุด 30 มิ.ย. 53) |         | งวดบัญชีปี 2554<br>(สิ้นสุด 30 มิ.ย. 54) |         | งวดบัญชีปี 2555<br>(สิ้นสุด 30 มิ.ย. 55) |         |
|--|--|---------|--|---------|--|---------|
|  | ล้านบาท                                  | %       | ล้านบาท                                  | %       | ล้านบาท                                  | %       |
| รายได้จากการขาย                        | 288.86                                   | 99.48%  | 359.89                                   | 99.39%  | 388.10                                   | 99.27%  |
| รายได้รวม                              | 290.36                                   | 100.00% | 362.09                                   | 100.00% | 390.94                                   | 100.00% |
| กำไร (ขาดทุน) ขั้นต้น                  | 83.38                                    | 28.87%  | 83.34                                    | 23.16%  | 84.71                                    | 21.83%  |
| กำไร (ขาดทุน) ก่อนดอกเบี้ยและภาษี      | 7.86                                     | 2.72%   | (12.37)                                  | -3.44%  | (7.91)                                   | -2.04%  |
| กำไร (ขาดทุน) สุทธิ                    | 5.61                                     | 1.94%   | (12.55)                                  | -3.49%  | (8.53)                                   | -2.20%  |
| กำไร (ขาดทุน) สุทธิต่อหุ้น* (บาท/หุ้น) | 0.03                                     |         | (0.07)                                   |         | (0.05)                                   |         |

หมายเหตุ : - \* ใช้จำนวนหุ้นสามัญถ่วงเฉลี่ยถ่วงน้ำหนัก

### ❖ อัตราส่วนทางการเงินที่สำคัญ

|   | งวดบัญชีปี 2553<br>(สิ้นสุด 30 มิ.ย. 53) | งวดบัญชีปี 2554<br>(สิ้นสุด 30 มิ.ย. 54) | งวดบัญชีปี 2555<br>(สิ้นสุด 30 มิ.ย. 55) |
|---|--|--|--|
| อัตรากำไรขั้นต้น (%)                        | 28.87                                    | 23.16                                    | 21.83                                    |
| อัตรากำไรสุทธิ (%)                          | 1.93                                     | -3.49                                    | -2.20                                    |
| อัตราผลตอบแทนผู้ถือหุ้น (%)                 | 3.92                                     | -9.16                                    | -7.04                                    |
| อัตราผลตอบแทนต่อสินทรัพย์ (%)               | 2.42                                     | -4.93                                    | -3.42                                    |
| อัตราส่วนหนี้สินต่อส่วนของผู้ถือหุ้น (เท่า) | 0.72                                     | 1.00                                     | 1.13                                     |

## ข้อมูลทั่วไปของบริษัท

|                                  |   |
|----------------------------------|---|
| ชื่อบริษัทที่ออกหลักทรัพย์ :     | บริษัท ไดเมท (สยาม) จำกัด (มหาชน)   |
| เลขทะเบียนบริษัท :               | 0107550000165   |
| ลักษณะการประกอบธุรกิจ :          | ประกอบธุรกิจผลิตและจำหน่ายสีคุณภาพสูงสำหรับใช้ทาในโรงงาน อุตสาหกรรมปิโตรเคมี โรงกลั่นน้ำมัน โรงผลิตไฟฟ้า แท่นขุดเจาะก๊าซในอ่าวไทย เพื่อป้องกันสนิมเหล็ก รวมไปถึงสีทาอาคาร สีเคลือบไม้ สีทาเฟอร์นิเจอร์ และสี อุตสาหกรรม เช่น สีฟันถึงก๊าซ เป็นต้น |
| ที่ตั้งสำนักงานใหญ่และโรงงาน :   | เลขที่ 602 หมู่ที่ 2 นิคมอุตสาหกรรมบางปู ซอย 1 ถนนสุขุมวิท ตำบลบางปูใหม่ อำเภอเมืองสมุทรปราการ จังหวัดสมุทรปราการ   |
| โทรศัพท์สำนักงานใหญ่ และโรงงาน : | 0-2323-2800-6   |
| โทรสารสำนักงานใหญ่ และโรงงาน :   | 0-2323-2807   |
| เว็บไซต์ :                       | <a href="http://www.dimetsiam.com">www.dimetsiam.com</a>  |
| ทุนจดทะเบียน :                   | 90,000,000 บาท  |
| ทุนที่ออกและเรียกชำระแล้ว :      | 90,000,000 บาท  |
| ประเภทหลักทรัพย์ :               | หุ้นสามัญ   |
| เครื่องหมายหลักทรัพย์ :          | DIMET   |
| ฝ่ายนักลงทุนสัมพันธ์ :           | ติดต่อ นายสุรพล รุจิกาญจนา<br>โทรศัพท์ 0-2323-2800<br>e-mail : <a href="mailto:rsuraphol@dimetsiam.com">rsuraphol@dimetsiam.com</a>   |
| บุคคลอ้างอิง :                   |   |
| นายทะเบียนหลักทรัพย์ :           | บริษัท ศูนย์รับฝากหลักทรัพย์ (ประเทศไทย) จำกัด<br>เลขที่ 62 อาคารตลาดหลักทรัพย์แห่งประเทศไทย<br>ถนนรัชดาภิเษก เขตคลองเตย กรุงเทพฯ 10110<br>โทรศัพท์ 0-2229-2800 โทรสาร 0-2359-1259  |
| ผู้สอบบัญชีรับอนุญาต :           | นางสาวสุมาลี โชคดีอนันต์ ผู้สอบบัญชีรับอนุญาตเลขทะเบียนที่ 3322<br>บริษัท แกรนท์ ธอร์นตัน จำกัด<br>ชั้น 18 อาคารแคปปิตอลทาวเวอร์ ออลซีซั่นสเพลส<br>ถนนวิทยุ แขวงสีลม เขตปทุมวัน กรุงเทพฯ 10330<br>โทรศัพท์ 0-2205-8222 โทรสาร 0-2654-3339         |
| ที่ปรึกษาทางการเงิน :            | บริษัท แอสเซท โปร แมเนจเม้นท์ จำกัด<br>เลขที่ 999/9 อาคารดิออฟฟิศ แอท เซ็นทรัลเวิลด์ ชั้น 10 ห้อง 1011-1012<br>ถนนพระราม 1 แขวงปทุมวัน เขตปทุมวัน กรุงเทพฯ 10330<br>โทรศัพท์ 0-2264-5678 โทรสาร 0-2264-5679                                       |

บริษัท ไดมัท (สยาม) จำกัด (มหาชน) จัดทะเบียนก่อตั้งบริษัทเมื่อวันที่ 9 กุมภาพันธ์ 2525 เพื่อดำเนินธุรกิจผลิตและจำหน่ายผลิตภัณฑ์สีคุณภาพสูงสำหรับใช้ทาในงานอุตสาหกรรมและงานโครงสร้างต่างๆ อาทิ โรงงานอุตสาหกรรมปิโตรเคมี โรงกลั่นน้ำมัน โรงผลิตไฟฟ้า แท่นขุดเจาะน้ำมันและก๊าซในอ่าวไทย เพื่อป้องกันสนิมเหล็ก รวมไปถึงสีทาอาคาร สีเคลือบไม้ สีทาเฟอร์นิเจอร์ และสีอุตสาหกรรม เช่น สีฟันถังก๊าซ เป็นต้น โดยบริษัทมีความเป็นมาที่สำคัญในช่วงที่ผ่านมา ดังนี้

### บริษัทมีความเป็นมาที่สำคัญโดยสังเขป ดังนี้

- ปี 2525 :** ก่อตั้ง บริษัท ไดมัท (สยาม) จำกัด ซึ่งเป็นบริษัทในเครือเอคมิลกรุ๊ป (Acmil Group) ประเทศออสเตรเลีย โดยผลิตสีป้องกันสนิมคุณภาพสูงให้แก่โครงการอุตสาหกรรมระดับประเทศ แท่นขุดเจาะน้ำมันและก๊าซในอ่าวไทย ซึ่งต้องการความทนทานในการป้องกันสนิม ทั้งนี้ยังมีบริษัทในเครือในภูมิภาคเอเชียที่ประเทศสิงคโปร์ ประเทศมาเลเซีย และประเทศอินโดนีเซีย
- ปี 2528 :** เอซีไอ (ACI - Australian Consolidated Industries) ซึ่งเป็นผู้ผลิตวัสดุก่อสร้างและแก้วรายใหญ่ของประเทศออสเตรเลียได้เข้ามาซื้อกิจการของไดมัทในภูมิภาคเอเชียทั้งหมด ดังนั้น บริษัท ไดมัท (สยาม) จำกัด จึงกลายเป็นหนึ่งในบริษัทในเครือของบริษัท ไทยกลาสอินดัสตรี จำกัด ในประเทศไทย
- ปี 2531 :** บริษัท วัตทิล ออสเตรเลีย พีทีอี จำกัด (Wattyl Australia Pty Ltd : บริษัทจดทะเบียนในตลาดหลักทรัพย์ของประเทศออสเตรเลีย) ได้ซื้อกิจการกลุ่มบริษัทไดมัทในภูมิภาคเอเชียจาก ACI และได้ขยายตลาด รวมถึงสร้างผลิตภัณฑ์ใหม่ที่ทำให้บริษัทมีความเข้มแข็งมากขึ้น อาทิ สีทาเฟอร์นิเจอร์ และสีทาอาคาร เป็นต้น
- ปี 2533 :** บริษัท ไดมัท (สยาม) จำกัด ได้เปลี่ยนชื่อบริษัทเป็น บริษัท วัตทิล ไดมัท (สยาม) จำกัด และได้ขยายตลาดสู่อุตสาหกรรมโรงงานเฟอร์นิเจอร์ไม้ได้สำเร็จ
- ปี 2536 :** บริษัท วัตทิล ไดมัท (สยาม) จำกัด ย้ายสำนักงานและโรงงานมาตั้งอยู่ที่นิคมอุตสาหกรรมบางปู จังหวัดสมุทรปราการ เพื่อขยายกำลังการผลิตและยอดขายให้เติบโตอย่างต่อเนื่อง
- ปี 2545 :** บริษัท วัตทิล ออสเตรเลีย พีทีอี จำกัด (Wattyl Australia Pty Ltd.) ตัดสินใจขายบริษัทในเครือที่ตั้งอยู่ในภูมิภาคเอเชีย ซึ่งในขณะนั้นผู้บริหารที่เป็นคนไทยบางส่วนของบริษัท วัตทิล ไดมัท (สยาม) จำกัด ตัดสินใจซื้อกิจการมาบริหารเอง โดยได้ทำสัญญารับการสนับสนุนด้านเทคโนโลยี และการให้ใช้ลิขสิทธิ์เทคโนโลยี การผลิตสีจาก Ameron (ปัจจุบันได้ขายธุรกิจในส่วนของ Ameron High Performance Coating Group ให้แก่ PPG ซึ่งเป็นผู้ผลิตและจำหน่ายผลิตภัณฑ์วัสดุก่อสร้าง เคมีภัณฑ์ และสีเป็นอันดับสองของโลก) และ Wattyl (รายละเอียดตามสรุปสาระสำคัญของสัญญา) ทำให้บริษัท วัตทิล ไดมัท (สยาม) จำกัด เป็นบริษัทของกลุ่มผู้ถือหุ้นคนไทย
- ปี 2548 :**
- ที่ประชุมวิสามัญผู้ถือหุ้นครั้งที่ 2/2548 เมื่อวันที่ 17 มิถุนายน 2548 มีมติพิเศษให้เพิ่มทุนจดทะเบียนซึ่งชำระแล้วเต็มมูลค่าจาก 6,500,000 บาท เป็น 20,000,000 บาท โดยการออกหุ้นสามัญเพิ่มทุนจำนวน 135,000 หุ้น มูลค่าที่ตราไว้หุ้นละ 100 บาท ขายให้กับผู้ถือหุ้นเดิม
  - บริษัทได้เข้าร่วมลงทุนใน SUNCOAT ซึ่งมีทุนจดทะเบียนเท่ากับ 3,000,000 บาท และดำเนินธุรกิจจำหน่ายสีทนความร้อนสำหรับใช้ในอุตสาหกรรมยานยนต์และชิ้นส่วนเครื่องใช้ไฟฟ้า ซึ่ง SUNCOAT มีผู้ถือหุ้นหลักเป็นผู้ถือหุ้นชาวไทย และชาวญี่ปุ่นที่มีประสบการณ์และความเชี่ยวชาญในเทคโนโลยีผลิตสีทนความร้อน โดยบริษัทจำหน่ายและรับจ้างผลิตสีทนความร้อนให้กับ SUNCOAT ซึ่งบริษัทมีสัดส่วนการถือหุ้นร้อยละ 10 ของทุนจดทะเบียน SUNCOAT



- ปี 2549 :
- ที่ประชุมคณะกรรมการบริษัทครั้งที่ 3/2549 เมื่อวันที่ 12 กรกฎาคม 2549 มีมติให้บริษัทซื้อหุ้นของบริษัท เอเชียน คอร์ปอเรชั่น คอนโทรล เทคดิง จำกัด ในสัดส่วนร้อยละ 99.96 ของทุนจดทะเบียน เพื่อจัดโครงสร้าง กลุ่มบริษัท
  - ที่ประชุมวิสามัญผู้ถือหุ้นครั้งที่ 2/2549 เมื่อวันที่ 20 กรกฎาคม 2549 มีมติพิเศษให้เพิ่มทุนจดทะเบียนซึ่งชำระเต็มมูลค่าแล้วจาก 20,000,000 บาท เป็น 60,000,000 บาท โดยออกหุ้นสามัญเพิ่มทุนจำนวน 400,000 หุ้น มูลค่าที่ตราไว้หุ้นละ 100 บาท ขายให้กับผู้ถือหุ้นเดิม
  - ที่ประชุมวิสามัญผู้ถือหุ้นครั้งที่ 4/2549 เมื่อวันที่ 17 สิงหาคม 2549 มีมติพิเศษให้เพิ่มทุนจดทะเบียนซึ่งชำระเต็มมูลค่าแล้วจาก 60,000,000 บาท เป็น 70,000,000 บาท โดยการออกหุ้นสามัญเพิ่มทุนจำนวน 100,000 หุ้น มูลค่าที่ตราไว้หุ้นละ 100 บาท ขายให้กับกองทุนรวมเพื่อร่วมลงทุนในวิสาหกิจขนาดกลางและขนาดย่อม (รายละเอียดตามสรุปสาระสำคัญของสัญญาการร่วมลงทุน)
- ปี 2550 :
- ที่ประชุมวิสามัญผู้ถือหุ้นครั้งที่ 2/2550 เมื่อวันที่ 17 ตุลาคม 2550 มีมติพิเศษให้เพิ่มทุนจดทะเบียน เป็น 90,000,000 บาท และมีมติให้เปลี่ยนแปลงมูลค่าหุ้นที่ตราไว้จากมูลค่าหุ้นละ 100 บาท เป็นมูลค่าหุ้นละ 0.50 บาท ส่งผลให้บริษัทมีทุนจดทะเบียนจำนวน 90,000,000 บาท แบ่งเป็นหุ้นสามัญจำนวน 180,000,000 หุ้น โดยมีทุนจดทะเบียนที่ชำระแล้วจำนวน 70,000,000 บาท แบ่งเป็นหุ้นสามัญจำนวน 140,000,000 หุ้น มูลค่าที่ตราไว้หุ้นละ 0.50 บาท และมีหุ้นสามัญที่ยังไม่ได้เรียกชำระจำนวน 40,000,000 หุ้น ซึ่งหุ้นสามัญเพิ่มทุนที่ยังไม่ได้เรียกชำระจำนวน 40,000,000 หุ้น ที่ประชุมผู้ถือหุ้นมีมติให้จัดสรรไว้สำหรับการเสนอขายให้กับประชาชนทั่วไป
  - ณ วันที่ 25 ตุลาคม 2550 บริษัทดำเนินการแปรสภาพบริษัทจำกัดเป็นบริษัทมหาชนจำกัด และได้เปลี่ยนชื่อบริษัทจากบริษัท วัชรกุล ไดมอนด์ (สยาม) จำกัด เป็นบริษัท ไดมอนด์ (สยาม) จำกัด (มหาชน)
  - ณ วันที่ 24 พฤศจิกายน 2550 บริษัทลงนามสัญญาฉบับใหม่กับ PPG โดยทำสัญญาส่งผลิตสีป้องกันสนิม (Special Manufacturing Agreement) และสัญญาให้เป็นผู้แทนจำหน่ายสีป้องกันสนิมในประเทศไทย (Distributor Agreement) เป็นระยะเวลา 3 ปี (ตั้งแต่วันที่ 1 มกราคม 2551 ถึงวันที่ 31 ธันวาคม 2553)
- ปี 2551 :
- ณ วันที่ 21 มกราคม 2551 หุ้นสามัญของบริษัทเข้าเป็นหลักทรัพย์จดทะเบียนในตลาดหลักทรัพย์ เอ็ม เอ ไอ (mai) และเริ่มมีการซื้อขายหุ้น “DIMET” อย่างเป็นทางการ
  - ณ วันที่ 21 มีนาคม 2551 บริษัทลงนามปรับปรุงสัญญาส่งผลิตสีป้องกันสนิม (Special Manufacturing Agreement) เพื่อให้การจำหน่ายให้ลูกค้าของบริษัทคล่องตัวขึ้น
  - ณ วันที่ 21 มีนาคม 2551 บริษัทลงนามสัญญาเป็นผู้แทนจำหน่ายสีพ่นซ่อมรถยนต์ยี่ห้อ “BILUX” (บี ลักซ์) กับ PPG โดยมีผลตั้งแต่วันที่ 1 เมษายน 2551 ถึง 31 มีนาคม 2554 รวมระยะเวลา 3 ปี
- ปี 2552 :
- กุมภาพันธ์ 2552 เริ่มงานก่อสร้างส่วนขยายห้องทดลอง และสร้างโกดังเก็บวัตถุดิบ เพื่อปรับปรุงให้มีความปลอดภัยและเพิ่มประสิทธิภาพการผลิต โกดังสร้างเสร็จสมบูรณ์และใช้งานแล้ว ส่วนห้องทดลองคาดว่าจะเสร็จสมบูรณ์ในเดือนตุลาคม 2552
  - เมษายน 2552 เริ่มงานก่อสร้างถังเก็บ Solvent จำนวน 4 ใบ ใบละ 15,000 ลิตร และต่อท่อไปใช้ในส่วนการผลิต เพื่อเพิ่มประสิทธิภาพการผลิต



- ปี 2553 :
- ปรับปรุงบริเวณการผลิต เพื่อรองรับการขยายตัวของสินค้าในอนาคต รวมทั้งปรับปรุงพื้นที่คลังสินค้าให้ใช้งานได้อย่างมีประสิทธิภาพมากขึ้น และขยายงานด้านการตลาด เพื่อเพิ่มยอดขายผลิตภัณฑ์สีทาอาคาร
  - บริษัทเพิ่มสัดส่วนการลงทุนในบริษัท เอเชียน คอร์โรชั่น คอนโทรล เทคดิง จำกัด เป็นร้อยละ 99.98 ของทุนจดทะเบียนบริษัท
  - บริษัท ไดเมท และ ACCT ได้เซ็นสัญญาบริการแต่งตั้งเป็น Agent ของบริษัท Wilson Taylor Asia Pacific PTE LTD ของประเทศสิงคโปร์ เพื่อทำธุรกิจการป้องกันสนิมแบบ Cathodic Protection
- ปี 2554 :
- บริษัทเพิ่มผู้แทนจำหน่ายสีไดเมทในต่างจังหวัด เช่น เชียงใหม่ สมุย ภูเก็ต หัวหิน ชุมพร ราชบุรี เป็นต้น
  - ขยายตลาดออกแบบติดตั้งระบบป้องกันสนิมแบบ Cathodic Protection ในบริษัทย่อย ACCT
  - ปรับปรุงขยายพื้นที่การผลิต
  - เปิดร้านขายสีในบริเวณโรงงาน เพื่อจำหน่ายให้บุคคลทั่วไป และให้บริษัทที่อยู่ในนิคมอุตสาหกรรมบางปู
- ปี 2555 :
- บริษัทปรับปรุงขยายพื้นที่คลังสินค้า เพื่อรองรับยอดขายที่เพิ่มขึ้น
  - เพิ่มผู้แทนจำหน่ายสีกับห้างสรรพสินค้าทันสมัย ( Modern Trade ) เช่น บริษัท โฮม โปรดักส์ เซ็นเตอร์ จำกัด (มหาชน) (Home Pro) เป็นต้น
  - เพิ่มผู้แทนจำหน่ายสีกับห้างร้านทั่วไป

#### บริษัทย่อย

**บริษัท เอเชียน คอร์โรชั่น คอนโทรล เทคดิง จำกัด ("ACCT")** จดทะเบียนจัดตั้งเมื่อวันที่ 28 มีนาคม 2531 ตั้งอยู่เลขที่ 602 หมู่ 2 ถนนสุขุมวิท ตำบลบางปูใหม่ อำเภอเมืองสมุทรปราการ จังหวัดสมุทรปราการ ดำเนินธุรกิจจำหน่ายสีรับเหมาก่อสร้างโครงการ และออกแบบติดตั้งระบบป้องกันสนิมแบบ Cathodic Protection สำหรับท่อก๊าซใต้ดิน โครงสร้างเหล็กใต้น้ำ ฯลฯ โดยบริษัทถือหุ้นใน ACCT ร้อยละ 99.98 ของทุนจดทะเบียนของ ACCT ซึ่งเท่ากับ 4,000,000 บาท โดยแบ่งเป็นหุ้นสามัญจำนวน 39,482 หุ้น และหุ้นบุริมสิทธิจำนวน 510 หุ้น มูลค่าที่ตราไว้หุ้นละ 100 บาท

#### บริษัทที่เกี่ยวข้อง

**บริษัท ซันโคท (ไทยแลนด์) จำกัด ("SUNCOAT")** จดทะเบียนจัดตั้งเมื่อวันที่ 10 ตุลาคม 2548 ตั้งอยู่เลขที่ 888/18 หมู่ที่ 19 ถนนบางพลี-ตำหรุ ตำบลบางพลีใหญ่ อำเภอบางพลี จังหวัดสมุทรปราการ ดำเนินธุรกิจจำหน่ายสีทนความร้อนสำหรับใช้ในอุตสาหกรรมยานยนต์ และชิ้นส่วนเครื่องใช้ไฟฟ้า โดยบริษัทถือหุ้นในสัดส่วนร้อยละ 10 ของทุนจดทะเบียนของ SUNCOAT ซึ่งเท่ากับ 3,000,000 บาท แบ่งเป็นหุ้นสามัญจำนวน 30,000 หุ้น มูลค่าที่ตราไว้หุ้นละ 100 บาท

**บริษัท โซลิด คอนสตรัคชั่น จำกัด ("SOLID")** จดทะเบียนจัดตั้งเมื่อวันที่ 23 สิงหาคม 2532 ตั้งอยู่เลขที่ 589/1 ถนนจันทน์ แขวงวัดพระยาไกร เขตบางคอแหลม กรุงเทพมหานคร ดำเนินธุรกิจรับเหมาก่อสร้าง มีทุนจดทะเบียนชำระแล้วเต็มมูลค่าเท่ากับ 6,000,000 บาท แบ่งเป็นหุ้นสามัญจำนวน 600 หุ้น มูลค่าที่ตราไว้หุ้นละ 10,000 บาท โดยมีกรรมการกรรมการบริหาร และกรรมการผู้มีอำนาจลงนามบริษัท เป็นบุคคลที่เกี่ยวข้องกับนางอัจฉรา ไมมินทร์ ถือหุ้นในสัดส่วนร้อยละ 57 ของทุนจดทะเบียน และมีอำนาจควบคุมใน SOLID

## ลักษณะการประกอบธุรกิจ

บริษัทประกอบธุรกิจผลิตและจำหน่ายสีคุณภาพสูงสำหรับใช้ทาในโรงงานอุตสาหกรรมปิโตรเคมี โรงกลั่นน้ำมัน โรงผลิตไฟฟ้า แท่นขุดเจาะก๊าซในอ่าวไทย เพื่อป้องกันสนิมเหล็ก รวมไปถึงสีทาอาคาร สีเคลือบไม้ สีทาเฟอรัลเจอร์ และสีอุตสาหกรรม เช่น สีพ่นถังก๊าซ เป็นต้น โดยผลิตภัณฑ์สีคุณภาพสูงที่บริษัทผลิตและจำหน่ายแบ่งออกเป็น 5 ผลิตภัณฑ์ ได้แก่

### 1. สีป้องกันสนิม (Protective Coating)

เป็นสีพิเศษทางด้านวิศวกรรมที่ใช้สำหรับทาโครงสร้างเหล็ก เพื่อป้องกันสนิม และทนทานต่อมลภาวะ (อาทิ แสงแดด ใต้น้ำเค็ม เป็นต้น) และสารเคมี รวมทั้งคงสภาพความสวยงามในอุตสาหกรรมหนัก ให้มีอายุการใช้งานที่ยาวนาน ซึ่งโดยปกติหากจำแนกประเภทในเชิงวิศวกรรมแล้ว สีป้องกันสนิมจะประกอบด้วย สีรองพื้น, สีชั้นกลาง และสีทับหน้า ซึ่งแต่ละชั้นจะทำหน้าที่ และให้คุณสมบัติที่แตกต่างกัน ดังนี้

สีรองพื้น : ใช้ป้องกันสนิมเหล็ก และให้ความยึดเกาะที่ดีกับผิวเหล็ก อาทิ สี Inorganic Zinc Primer เป็นต้น

สีชั้นกลาง : ใช้เสริมความแข็งแรงให้กับระบบสี อาทิ สีอีพ็อกซี่ เป็นต้น

สีทับหน้า : ใช้ป้องกันพื้นผิวเหล็กจากสภาวะแวดล้อมภายนอก (แสงแดด, ใต้น้ำเค็ม, สารเคมี) อาทิ สีโพลียูเรเทน เป็นต้น

### 2. สีเคลือบไม้ (Timber Coating)

เป็นสีที่ใช้สำหรับเคลือบผิวไม้ให้เกิดความสวยงาม และคงทนต่อสภาพการใช้งานจริง ซึ่งโดยทั่วไปมักใช้เคลือบหลายชั้นเพื่อให้ได้คุณสมบัติที่ต้องการ อาทิ ความเรียบเนียน เป็นเงา ทนทานต่อสารเคมีที่มีในผลิตภัณฑ์ทำความสะอาด เป็นต้น

### 3. สีทาอาคาร (Decorative Paints)

เป็นสีที่ใช้สำหรับเคลือบอาคาร, บ้าน, โรงแรม และสำนักงานทั่วไป เพื่อให้เกิดความสวยงามและทนทานจากสภาวะการกัดกร่อนต่างๆ ซึ่งโดยทั่วไปสีทาอาคารจะประกอบไปด้วยสีรองพื้นและสีทับหน้า โดยสีบางชนิดจะมีคุณสมบัติยึดหยุ่นต่อพื้นผิว ป้องกันน้ำรั่วซึม ทนเชื้อราทั้งภายนอกและภายใน และสามารถเช็ด/ล้างสิ่งสกปรกได้ง่าย นอกจากนี้สีทาอาคารบางชนิดยังสามารถสะท้อนความร้อนเพื่อประหยัดพลังงาน และเป็นสีที่ไร้กลิ่นที่ใช้ทาภายในโดยไม่สร้างอาการแพ้ให้แก่ผู้อยู่อาศัยด้วย

### 4. สีอุตสาหกรรม (Industrial Coating)

เป็นสีที่ใช้เป็นส่วนประกอบหนึ่งในการผลิตสินค้าอุตสาหกรรมของโรงงานอุตสาหกรรมต่างๆ ซึ่งประเภทของสีอุตสาหกรรมจะมีความหลากหลายและแตกต่างออกไปตามความต้องการของอุตสาหกรรมนั้นๆ

ปัจจุบันบริษัทได้ดำเนินการจดทะเบียนลิขสิทธิ์ชื่อทางการค้าไว้จำนวนหนึ่ง ซึ่งได้กระทำอย่างต่อเนื่องเมื่อประดิษฐ์ชื่อใหม่ หรือสินค้าใหม่ เพื่อป้องกันการเลียนแบบ

## โครงสร้างรายได้ของบริษัทและบริษัทย่อย

(หน่วย: ล้านบาท)

| ประเภทรายได้  | สิ้นสุด 30 มิ.ย. 53 |               | สิ้นสุด 30 มิ.ย. 54 |               | สิ้นสุด 30 มิ.ย. 55 |               |
|---|---------------------|---------------|---------------------|---------------|---------------------|---------------|
|   | ล้านบาท             | ร้อยละ        | ล้านบาท             | ร้อยละ        | ล้านบาท             | ร้อยละ        |
| 1. มูลค่าการจำหน่ายในประเทศ                                   |                     |               |                     |               |                     |               |
| 1.1. สีสองกันสนิม   | 142.83              | 49.19         | 151.20              | 41.76         | 152.16              | 38.92         |
| 1.2. สีเคลือบไม้  | 71.35               | 24.57         | 73.19               | 20.21         | 68.91               | 17.63         |
| 1.3. สีอุตสาหกรรม   | 29.95               | 10.31         | 34.98               | 9.66          | 40.20               | 10.28         |
| 1.4. สีทาอาคาร  | 13.30               | 4.58          | 17.91               | 4.95          | 34.07               | 8.71          |
| 1.5. อื่นๆ (สีอื่นรวมทั้งรายได้จากการรับจ้างผลิตและงานบริการ) | 28.09               | 9.68          | 80.57               | 22.25         | 86.83               | 22.21         |
| <b>รวมมูลค่าการจำหน่ายในประเทศ</b>                            | <b>285.52</b>       | <b>98.33</b>  | <b>357.85</b>       | <b>98.83</b>  | <b>382.17</b>       | <b>97.75</b>  |
| 2. มูลค่าการจำหน่ายในต่างประเทศ                               | 3.34                | 1.15          | 2.04                | 0.56          | 5.93                | 1.52          |
| <b>รวมมูลค่าการจำหน่ายในต่างประเทศ</b>                        | <b>3.34</b>         | <b>1.15</b>   | <b>2.04</b>         | <b>0.56</b>   | <b>5.93</b>         | <b>1.52</b>   |
| <b>รวมรายได้จากการจำหน่าย</b>                                 | <b>288.86</b>       | <b>99.48</b>  | <b>359.89</b>       | <b>99.39</b>  | <b>388.10</b>       | <b>99.27</b>  |
| รายได้อื่นๆ   | 1.51                | 0.52          | 2.20                | 0.61          | 2.84                | 0.73          |
| <b>รายได้รวม</b>  | <b>290.37</b>       | <b>100.00</b> | <b>362.09</b>       | <b>100.00</b> | <b>390.94</b>       | <b>100.00</b> |

หมายเหตุ : รายได้อื่น ประกอบด้วย รายได้ค่าธรรมเนียมการจัดการ รายได้ค่าเช่า และดอกเบี้ยรับ

## โครงสร้างการถือหุ้น

รายชื่อผู้ถือหุ้นของบริษัท เมื่อวันที่ 30 มิถุนายน 2555 มีดังต่อไปนี้

| รายชื่อ                                   | จำนวนหุ้น (หุ้น)   | ร้อยละ        |
|---|--------------------|---------------|
| 1. กลุ่มนายสุรพล รุจิกาญจนาน <sup>1</sup> | 22,195,400         | 12.33         |
| 2. นางสาวลักษณ โศคอาภรณ์ชัย               | 20,145,400         | 11.19         |
| 3. นางอัจฉรา โมมินทร์                     | 16,101,000         | 8.95          |
| 4. บริษัท ไทยเอ็นวีดีอาร์ จำกัด           | 13,491,600         | 7.50          |
| 5. บริษัท ศูนย์รับฝากหลักทรัพย์ฯ          | 10,388,200         | 5.77          |
| 6. นางสาวชมภร กมลสุทธิ                    | 9,801,200          | 5.45          |
| 7. นายสุชาติ วนะเกียรติกุล                | 9,181,000          | 5.10          |
| 8. นางสาววิสุตา รุจิกาญจนาน               | 7,702,200          | 4.28          |
| 9. นายทนต์สิทธิ์ รุจิกาญจนาน              | 7,541,800          | 4.19          |
| 10. นายวารินทร์ สุริยชัยสวัสดิ์           | 4,810,000          | 2.67          |
| 11. อื่นๆ                                 | 58,642,200         | 32.57         |
| <b>รวม</b>                                | <b>180,000,000</b> | <b>100.00</b> |

หมายเหตุ : /1 กลุ่มนายสุรพล ประกอบด้วย นายสุรพล รุจิกาญจนาน และนางชนิดา รุจิกาญจนาน (ภรรยา)

## โครงสร้างองค์กร และการจัดการ

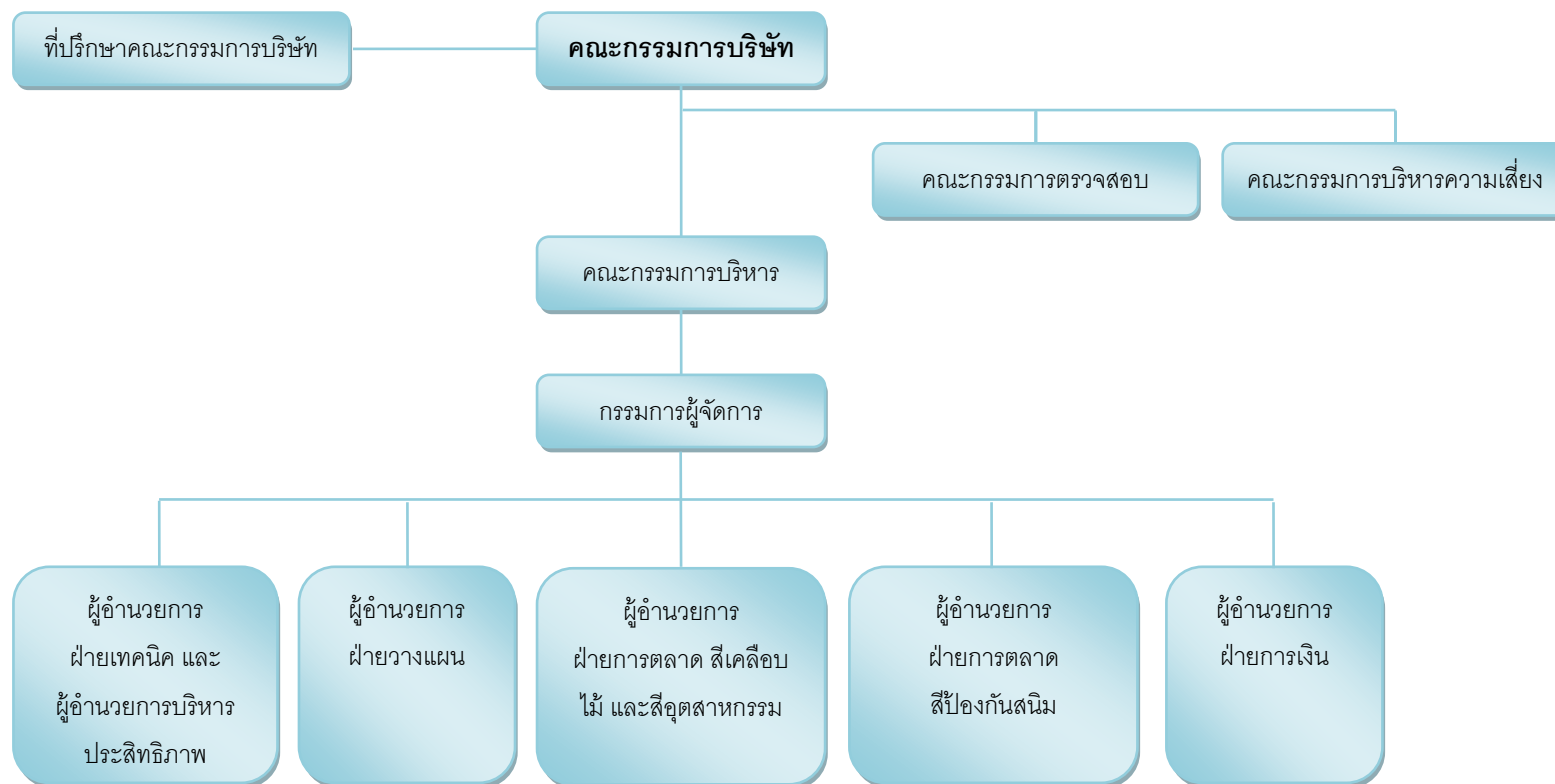

### คณะกรรมการบริษัท

ณ วันที่ 30 มิถุนายน 2555 บริษัทมีคณะกรรมการบริษัทจำนวน 10 ท่าน โดยมี ดร.พิสิฐ ลี้อาธรรม เป็นที่ปรึกษา  
คณะกรรมการบริษัท ทั้งนี้ คณะกรรมการบริษัทประกอบด้วย

| ลำดับ | รายชื่อ   | ตำแหน่ง                                      |
|-------|---|--|
| 1     | นายสุรพล รุจิกาญจนนา                              | ประธานกรรมการ                                |
| 2     | นางเสาวลักษณ์ โชคอาภรณ์ชัย                        | รองประธานกรรมการ / กรรมการบริหารความเสี่ยง   |
| 3     | นางอัจฉรา โมมินทร์                                | กรรมการ / กรรมการบริหารความเสี่ยง            |
| 4     | นายโชคชัย เนียมรัตน์                              | กรรมการ                                      |
| 5     | นายชัชวาล อัสวณกศิลป์                             | กรรมการ                                      |
| 6     | นางสาวสยามพร บัวภูมิ                              | กรรมการ / กรรมการบริหารความเสี่ยง            |
| 7     | ดร.วุฒิชัย นิรินทวงศ์                             | กรรมการอิสระ / ประธานกรรมการบริหารความเสี่ยง |
| 8     | ศาสตราจารย์กิตติคุณ ร.ท. หญิง ดร.อัจฉรา จันทร์ฉาย | กรรมการอิสระ / ประธานกรรมการตรวจสอบ          |
| 9     | นายทำนอง ดาศรี                                    | กรรมการอิสระ / กรรมการตรวจสอบ                |
| 10    | นายไกรฤทธิ บุญเกียรติ                             | กรรมการอิสระ / กรรมการตรวจสอบ                |

หมายเหตุ - กรรมการตรวจสอบที่มีความรู้ทางด้านบัญชีการเงิน คือ ศาสตราจารย์กิตติคุณ ร.ท. หญิง ดร.อัจฉรา จันทร์ฉาย  
- นายจิรินทร์ อุดมพิพัฒน์ ทำหน้าที่เป็นเลขานุการคณะกรรมการบริษัท และเลขานุการบริษัท

### กรรมการซึ่งมีอำนาจลงลายมือชื่อแทนบริษัท

นายสุรพล รุจิกาญจนนา นางเสาวลักษณ์ โชคอาภรณ์ชัย นางอัจฉรา โมมินทร์ นางสาวสยามพร บัวภูมิ กรรมการสอง  
ในสี่ลงลายมือชื่อร่วมกัน และประทับตราสำคัญของบริษัท

### ขอบเขตอำนาจหน้าที่ของคณะกรรมการบริษัท

1. คณะกรรมการบริษัทต้องปฏิบัติหน้าที่ให้เป็นไปตามกฎหมาย วัตถุประสงค์ ข้อบังคับของบริษัท ตลอดจนมติของที่ประชุม  
ผู้ถือหุ้นด้วยความซื่อสัตย์สุจริต และระมัดระวังรักษาผลประโยชน์ของบริษัท
2. คณะกรรมการบริษัทมีหน้าที่พิจารณาอนุมัติเป้าหมาย แนวทาง นโยบาย แผนงาน และงบประมาณของบริษัท ควบคุม  
กำกับดูแลการบริหารจัดการของฝ่ายบริหารหรือของบุคคลใดๆ ซึ่งได้รับมอบหมายให้ดำเนินงานดังกล่าว เพื่อให้แน่ใจ  
ว่าฝ่ายบริหารหรือบุคคลใดๆ นั้น ได้ปฏิบัติตามนโยบายที่คณะกรรมการกำหนด
3. คณะกรรมการบริษัทมีอำนาจเลือกตั้งกรรมการจำนวนหนึ่งเป็นกรรมการบริหาร อนุกรรมการ และ/หรือคณะที่ปรึกษาอื่น  
ใดก็ได้ ตามความเหมาะสมเพื่อดำเนินกิจการอย่างหนึ่งอย่างใดหรือหลายหลายโดยจะกำหนดเงื่อนไขอย่างใดก็ได้
4. คณะกรรมการมีอำนาจแต่งตั้งคณะกรรมการบริหาร กำหนดขอบเขตอำนาจหน้าที่ และความรับผิดชอบของคณะกรรมการ  
บริหารตามที่คณะกรรมการเห็นสมควรซึ่งเป็นอำนาจที่ตามกฎหมายหรือตามข้อบังคับนี้มิได้กำหนดไว้ว่าเป็นอำนาจของผู้  
ถือหุ้น
5. คณะกรรมการต้องรักษาผลประโยชน์ของผู้ถือหุ้น และควบคุมกำกับดูแลให้มีการเปิดเผยข้อมูลรวมทั้งจัดทำรายงานต่างๆ  
ให้ถูกต้องครบถ้วนและเป็นไปตามเกณฑ์และมาตรฐานที่กำหนด
6. คณะกรรมการบริษัทมีหน้าที่กำกับให้บริษัทมีระบบการควบคุมภายใน และการตรวจสอบภายในที่มีประสิทธิภาพโดยจัด  
ให้มีหน่วยงานตรวจสอบภายในเป็นผู้ติดตามและดำเนินการร่วมและประสานงานกับคณะกรรมการตรวจสอบ

7. คณะกรรมการมีหน้าที่จัดให้มีการจัดทำรายงานทางการเงินและต้องจัดให้มีผู้สอบบัญชีตรวจสอบและ/หรือสอบทานรายงานทางการเงินนั้นให้เสร็จก่อนจะมีการนำเสนอต่อที่ประชุมผู้ถือหุ้น
8. การดำเนินการของคณะกรรมการบริษัทในเรื่องดังต่อไปนี้ คณะกรรมการจะกระทำได้อีกต่อเมื่อได้รับอนุมัติจากที่ประชุมผู้ถือหุ้นด้วยคะแนนเสียงไม่น้อยกว่าสามในสี่ (3/4) ของจำนวนเสียงทั้งหมดของผู้ถือหุ้นซึ่งมาประชุมและมีสิทธิออกเสียงลงคะแนน
  - ก) การขาย หรือโอนกิจการของบริษัททั้งหมดหรือบางส่วนที่สำคัญให้แก่บุคคลอื่น
  - ข) การซื้อ หรือรับโอนกิจการของบริษัทเอกชนหรือบริษัทมหาชนอื่นมาเป็นของบริษัท
  - ค) การทำ แก้วไข หรือยกเลิกสัญญาเกี่ยวกับการให้เข้ากิจการของบริษัททั้งหมดหรือบางส่วนที่สำคัญ การมอบหมายให้บุคคลอื่นใดเข้าจัดการธุรกิจของบริษัท หรือการควบรวมกิจการกับบุคคลอื่นโดยมีวัตถุประสงค์เพื่อการแบ่งผลกำไรขาดทุนกัน
  - ง) การแก้ไขเพิ่มเติมหนังสือบริคณห์สนธิ หรือข้อบังคับของบริษัท
  - จ) การเพิ่มหรือลดทุนจดทะเบียนของบริษัท
  - ฉ) การเลิกบริษัท
  - ช) การออกหุ้นกู้ของบริษัท
  - ซ) การควบรวมกิจการบริษัทกับบริษัทอื่น

ทั้งนี้ กรรมการซึ่งมีส่วนได้เสียหรือมีความขัดแย้งทางผลประโยชน์กับบริษัทหรือบริษัทย่อยในเรื่องใดเรื่องหนึ่ง ไม่มีสิทธิออกเสียงในเรื่องนั้น

นอกจากนี้คณะกรรมการยังมีหน้าที่ในการกำกับดูแลให้บริษัทหรือบริษัทย่อยปฏิบัติตามข้อกำหนดและประกาศตลาดหลักทรัพย์แห่งประเทศไทย รวมทั้งกฎหมายว่าด้วยหลักทรัพย์และตลาดหลักทรัพย์เกี่ยวกับการทำรายการเกี่ยวโยงกันหรือรายการเกี่ยวกับการได้มาหรือจำหน่ายไปซึ่งสินทรัพย์ของบริษัทหรือบริษัทย่อย

#### คณะกรรมการตรวจสอบ

ณ วันที่ 30 มิถุนายน 2555 บริษัทมีคณะกรรมการตรวจสอบจำนวน 3 ท่าน ประกอบด้วย

| ลำดับ | รายชื่อ  | ตำแหน่ง              |
|-------|--|----------------------|
| 1.    | ศาสตราจารย์กิตติคุณ ร.ท. หญิง ดร. อัจฉรา จันทร์ฉาย | ประธานกรรมการตรวจสอบ |
| 2.    | นายท่านอง ดาศรี                                    | กรรมการตรวจสอบ       |
| 3.    | นายไกรฤทธิ บุญยเกียรติ                             | กรรมการตรวจสอบ       |

โดยมี นายจรินทร์ อุดมพิพัฒน์ ทำหน้าที่เป็นเลขานุการคณะกรรมการตรวจสอบ

#### ขอบเขตอำนาจหน้าที่ของคณะกรรมการตรวจสอบ

คณะกรรมการตรวจสอบ มีหน้าที่และรับผิดชอบตามข้อกำหนดและหลักเกณฑ์ของคณะกรรมการ ก.ล.ต. และตลาดหลักทรัพย์ฯ และให้รายงานตรงต่อคณะกรรมการบริษัท

1. สอบทานให้บริษัทมีการรายงานทางการเงินเป็นไปตามมาตรฐานบัญชีเพียงพอและเชื่อถือได้
2. สอบทานให้บริษัทมีระบบการควบคุมภายใน (Internal Control) และการตรวจสอบภายใน (Internal Audit) ที่มีความเหมาะสมและมีประสิทธิผล



3. สอบทานการปฏิบัติของบริษัทให้เป็นไปตามกฎหมายว่าด้วยหลักทรัพย์และตลาดหลักทรัพย์ ข้อกำหนดของตลาดหลักทรัพย์ และกฎหมายที่เกี่ยวข้องกับธุรกิจของบริษัท
4. พิจารณาคัดเลือกและเสนอแต่งตั้งผู้สอบบัญชีของบริษัท รวมถึงพิจารณาเสนอคำตอบแทนของผู้สอบบัญชี
5. พิจารณาการเปิดเผยข้อมูลของบริษัทในกรณีที่เกิดรายการเกี่ยวโยงกัน หรือรายการที่อาจมีความขัดแย้งทางผลประโยชน์ ให้มีความถูกต้องและครบถ้วน
6. ปฏิบัติการอื่นใดตามที่คณะกรรมการบริษัทมอบหมายและคณะกรรมการตรวจสอบเห็นชอบด้วย
7. จัดทำรายงานกิจกรรมของคณะกรรมการตรวจสอบโดยเปิดเผยไว้ในรายงานประจำปีของบริษัท ซึ่งรายงานดังกล่าวลงนามโดยประธานคณะกรรมการตรวจสอบ

### คณะกรรมการบริหารความเสี่ยง

ณ วันที่ 30 มิถุนายน 2555 บริษัทมีคณะกรรมการบริหารความเสี่ยง จำนวน 4 ท่าน ประกอบด้วย

| ลำดับ | รายชื่อ                          | ตำแหน่ง                       |
|-------|----------------------------------|-------------------------------|
| 1.    | ดร.วุฒิชัย นิรนาทวงศ์            | ประธานกรรมการบริหารความเสี่ยง |
| 2.    | นางสาวลัดกษณ์ โชคอาภรณ์ชัย       | กรรมการบริหารความเสี่ยง       |
| 3.    | นางอัจฉรา โมมินทร์               | กรรมการบริหารความเสี่ยง       |
| 4.    | นางสาวสยมพร บัวภูมิ <sup>1</sup> | กรรมการบริหารความเสี่ยง       |

หมายเหตุ : - ที่ประชุมคณะกรรมการบริษัท ครั้งที่ 1/2554 เมื่อวันที่ 11 กุมภาพันธ์ 2554 มีมติให้แต่งตั้งคณะกรรมการบริหารความเสี่ยง โดยมีวาระอยู่ในตำแหน่งคราวละ 2 ปี  
- /1 ที่ประชุมคณะกรรมการบริษัท ครั้งที่ 6/2554 เมื่อวันที่ 25 พฤศจิกายน 2554 มีมติแต่งตั้งนางสาวสยมพร บัวภูมิ เข้ามาเป็นกรรมการบริหารความเสี่ยงเพิ่มอีก 1 ท่าน

### ขอบเขตอำนาจหน้าที่ของคณะกรรมการบริหารความเสี่ยง

1. กำหนดนโยบายการบริหารความเสี่ยงและวางกรอบการบริหารความเสี่ยงโดยรวมของบริษัท ซึ่งครอบคลุมถึงความเสี่ยงประเภทต่างๆ ที่สำคัญ คือ ความเสี่ยงด้านกลยุทธ์ ความเสี่ยงด้านการเงิน ความเสี่ยงด้านปฏิบัติการ ความเสี่ยงสภาพแวดล้อมและการตลาด ความเสี่ยงด้านกฎหมาย และความเสี่ยงที่มีผลกระทบต่อชื่อเสียงของบริษัท เป็นต้น
2. วางกลยุทธ์ให้สอดคล้องกับนโยบายบริหารความเสี่ยงโดยสามารถประเมิน ตรวจสอบติดตาม และควบคุมความเสี่ยงของบริษัทฯ โดยรวมให้อยู่ในระดับที่ยอมรับได้
3. สนับสนุนผลักดันให้เกิดความร่วมมือในการบริหารความเสี่ยงโดยรวมของบริษัทฯ และทบทวนความเพียงพอของนโยบายและระบบการบริหารความเสี่ยง โดยรวมถึงความมีประสิทธิภาพของระบบและการปฏิบัติตามนโยบาย
4. การกำกับดูแลให้มีการปฏิบัติตามกรอบการบริหารความเสี่ยง สอบทานการเปิดเผยข้อมูลความเสี่ยงต่อหน่วยงานกำกับดูแลและสาธารณะ
5. รายงานต่อคณะกรรมการบริษัทอย่างสม่ำเสมอในสิ่งที่ต้องดำเนินการปรับปรุงแก้ไข เพื่อให้สอดคล้องกับนโยบาย และกลยุทธ์ที่กำหนด
6. ปฏิบัติหน้าที่อื่นตามที่ได้รับมอบหมายจากคณะกรรมการบริษัท

ทั้งนี้ คณะกรรมการบริหารความเสี่ยงสามารถจัดจ้างที่ปรึกษาจากภายนอกเพื่อขอคำแนะนำได้ด้วยค่าใช้จ่ายของบริษัทฯ โดยต้องได้รับความเห็นชอบจากคณะกรรมการบริษัท

### คณะกรรมการบริหาร

ณ วันที่ 30 มิถุนายน 2555 บริษัทมีคณะกรรมการบริหาร จำนวน 6 ท่าน ประกอบด้วย

| ลำดับ | รายชื่อ                      | ตำแหน่ง                |
|-------|------------------------------|------------------------|
| 1.    | นายสุพล รุจิกาญจน            | ประธานกรรมการบริหาร    |
| 2.    | นางสาวลัดดาภรณ์ โชคอารมณ์ชัย | รองประธานกรรมการบริหาร |
| 3.    | นางอัจฉรา โมมินทร์           | กรรมการบริหาร          |
| 4.    | นายโชคชัย เนียมรัตน์         | กรรมการบริหาร          |
| 5.    | นายชัชวาล อัครกนกศิลป์       | กรรมการบริหาร          |
| 6.    | นางสาวสยามพร บัวภูมิ         | กรรมการบริหาร          |

### ขอบเขตอำนาจหน้าที่ของคณะกรรมการบริหาร

- กำหนดนโยบายและกลยุทธ์การดำเนินธุรกิจของบริษัท
- มีอำนาจสั่งการวางแผน และควบคุมการดำเนินงานให้เป็นไปตามนโยบายของบริษัท
- มีอำนาจในการอนุมัติการซื้อ ยกเลิก ขายทรัพย์สิน เงินลงทุน และค่าใช้จ่ายต่างๆ ที่จำเป็นต่อการดำเนินงานของบริษัท (รายละเอียดตามผังอำนาจอนุมัติ)
- มีอำนาจพิจารณากำหนดสวัสดิการพนักงานให้สอดคล้องกับสภาพการณ์

ทั้งนี้ การมอบหมายอำนาจหน้าที่และความรับผิดชอบของคณะกรรมการบริหารดังกล่าวข้างต้น จะไม่รวมถึงอำนาจและ/หรือ การมอบอำนาจช่วงในการอนุมัติรายการใดที่ตน หรือผู้รับมอบอำนาจช่วง หรือบุคคลที่มีความเกี่ยวข้อง (ตามที่นิยามไว้ในประกาศสำนักงาน ก.ล.ต.) มีส่วนได้เสียหรือผลประโยชน์ในลักษณะอื่นใดขัดแย้งกับบริษัทหรือบริษัทย่อย ซึ่งการอนุมัติรายการในลักษณะดังกล่าวจะต้องเสนอต่อที่ประชุมคณะกรรมการ และ/หรือ ที่ประชุมผู้ถือหุ้น (แล้วแต่กรณี) เพื่อพิจารณาอนุมัติรายการดังกล่าว ตามที่ข้อบังคับของบริษัทหรือบริษัทย่อยหรือกฎหมายที่เกี่ยวข้องกำหนด

### ผังอำนาจอนุมัติ

| ตำแหน่ง          | สังหาริมทรัพย์     |                   | อสังหาริมทรัพย์    |                   |
|------------------|--------------------|-------------------|--------------------|-------------------|
|                  | ซื้อต่อครั้ง (บาท) | ขายต่อครั้ง (บาท) | ซื้อต่อครั้ง (บาท) | ขายต่อครั้ง (บาท) |
| คณะกรรมการบริหาร | ไม่เกิน 5,000,000  | ไม่เกิน 5,000,000 | ไม่เกิน 5,000,000  | ไม่เกิน 5,000,000 |
| กรรมการผู้จัดการ | ไม่เกิน 3,000,000  | ไม่เกิน 3,000,000 | ไม่เกิน 3,000,000  | ไม่เกิน 3,000,000 |
| ผู้อำนวยการฝ่าย  | ไม่เกิน 1,000,000  | ไม่เกิน 1,000,000 | ไม่เกิน 1,000,000  | ไม่เกิน 1,000,000 |

บริษัทมีการจัดทำงบประมาณประจำปี (Budget) สำหรับการลงทุนรวมถึงค่าใช้จ่ายในการขายและบริหารของบริษัทในแต่ละปี เพื่อใช้เป็นแผนงานในการดำเนินธุรกิจ โดยทุกรายการจะต้องผ่านการพิจารณาอนุมัติของคณะกรรมการบริษัท ทั้งนี้ บริษัทจะพิจารณาอนุมัติงบประมาณประจำปีสำหรับงวดบัญชีปีถัดไปในช่วงเดือนเมษายน - มิถุนายนของทุกปี

### คณะผู้บริหาร

ณ วันที่ 30 มิถุนายน 2555 บริษัทมีผู้บริหาร จำนวน 6 ท่าน ประกอบด้วย

| ลำดับ | รายชื่อ                   | ตำแหน่ง   |
|-------|---------------------------|---|
| 1.    | นายสุพล รุจิกาญจน         | กรรมการผู้จัดการ  |
| 2.    | นางสาวลักษณ ชัยคณาภรณ์ชัย | ผู้อำนวยการฝ่ายเทคนิค<br>ผู้อำนวยการฝ่ายบริหารประสิทธิภาพ |
| 3.    | นางอัจฉรา โมมินทร์        | ผู้อำนวยการฝ่ายวางแผน                                     |
| 4.    | นายโชคชัย เนียมรัตน์      | ผู้อำนวยการฝ่ายการตลาด ฝ่ายสี่เคิลอปไม้ และสี่อุตสาหกรรม  |
| 5.    | นายชัชวาล อัครกนกศิลป์    | ผู้อำนวยการฝ่ายการตลาด ฝ่ายสี่ป้องกันสนิม                 |
| 6.    | นางสาวสมพร บัวภูมิ        | ผู้อำนวยการฝ่ายการเงิน                                    |

หมายเหตุ : นายอำนาจ สุอุทัย ออกจากตำแหน่งผู้อำนวยการฝ่ายผลิตเมื่อวันที่ 1 มีนาคม 2555

### ขอบเขตอำนาจหน้าที่ของกรรมการผู้จัดการ

1. นำเสนอแนวทางการบริหารให้คณะกรรมการบริษัท และคณะกรรมการบริหารได้พิจารณา
2. วางแผนและควบคุมการดำเนินงานให้เป็นไปตามนโยบายที่กำหนดโดยคณะกรรมการบริษัท และคณะกรรมการบริหาร
3. กำหนดอำนาจหน้าที่และความรับผิดชอบให้แก่ผู้บริหารในระดับสูง
4. สรุปผลการดำเนินงานเพื่อนำเสนอคณะกรรมการบริษัท และคณะกรรมการบริหาร
5. มีอำนาจในการอนุมัติการซื้อ ยกเลิก ขายทรัพย์สิน เงินลงทุน และค่าใช้จ่ายต่างๆ ที่จำเป็นต่อการดำเนินงานของบริษัท (รายละเอียดตามผังอำนาจอนุมัติ)
6. มีอำนาจจ้าง แต่งตั้ง ปลดออก ให้ออก ไล่ออก กำหนดอัตราค่าจ้าง ให้บำเหน็จรางวัล ขึ้นเงินเดือน ค่าตอบแทน และโบนัส สำหรับพนักงานทุกระดับตามนโยบายการกำหนดค่าตอบแทน

ทั้งนี้ การมอบหมายอำนาจหน้าที่และความรับผิดชอบของกรรมการผู้จัดการดังกล่าวข้างต้น จะไม่รวมถึงอำนาจ และ/หรือ การมอบอำนาจช่วงในการอนุมัติรายการใดที่ตน หรือผู้รับมอบอำนาจช่วง หรือบุคคลที่มีความเกี่ยวข้อง (ตามที่นิยามไว้ในประกาศสำนักงาน ก.ล.ต.) มีส่วนได้เสียหรือผลประโยชน์ในลักษณะอื่นใดขัดแย้งกับบริษัทหรือบริษัทย่อย ซึ่งการอนุมัติรายการในลักษณะดังกล่าวจะต้องเสนอต่อที่ประชุมคณะกรรมการ และ/หรือ ที่ประชุมผู้ถือหุ้น (แล้วแต่กรณี) เพื่อพิจารณาอนุมัติรายการดังกล่าว ตามที่ข้อบังคับของบริษัทหรือบริษัทย่อยหรือกฎหมายที่เกี่ยวข้องกำหนด

### องค์ประกอบและการสรรหาคณะกรรมการ

บริษัทไม่มีคณะกรรมการสรรหาโดยเฉพาะ ซึ่งบุคคลที่ได้รับการแต่งตั้งให้ดำรงตำแหน่งกรรมการและผู้บริหารของบริษัทเป็นบุคคลที่มีคุณสมบัติครบตามมาตรา 68 แห่ง พ.ร.บ.บริษัทมหาชนจำกัด พ.ศ.2535 และตามประกาศคณะกรรมการ ก.ล.ต. ที่ กจ.12/2543 เรื่องหลักเกณฑ์ เงื่อนไข และวิธีการในการขออนุญาตเสนอขายหุ้นที่ออกใหม่และการอนุญาต ฉบับลงวันที่ 22 มีนาคม 2543 ทั้งนี้ กรรมการบริษัทและผู้บริหารบริษัททุกท่าน ไม่มีประวัติกระทำความผิดตามกฎหมายในระยะ 10 ปี ย้อนหลัง รวมทั้งไม่มีประวัติถูกพิพากษาถึงที่สุดให้เป็นบุคคลล้มละลาย หรือกระทำความผิดเกี่ยวกับทรัพย์สินโดยทุจริตหรือกระทำความผิดตามกฎหมายว่าด้วยหลักทรัพย์และตลาดหลักทรัพย์ รวมทั้งข้อพิพาทหรือการถูกฟ้องร้องที่อยู่ระหว่างตัดสิน รวมทั้งกรรมการอิสระ 4 ท่านเป็นผู้ทรงคุณวุฒิและเป็นบุคคลภายนอก ไม่ได้เป็นลูกจ้าง หรือพนักงาน ที่ได้รับเงินเดือนจากบริษัท มีความเป็น

อิสระจากผู้ถือหุ้นรายใหญ่ ไม่ได้ถือหุ้นในบริษัทเกินกว่าร้อยละ 1 ของจำนวนหุ้นที่มีสิทธิออกเสียงทั้งหมดของบริษัท จึงเป็นผู้ที่มีความเป็นอิสระและสามารถดูแลผลประโยชน์ของผู้ถือหุ้นรายย่อยได้

#### องค์ประกอบและการสรรหาคณะกรรมการ

1. ให้บริษัทมีคณะกรรมการของบริษัทเพื่อดำเนินกิจการของบริษัทประกอบด้วยกรรมการอย่างน้อยห้า (5) คน โดยกรรมการไม่น้อยกว่ากึ่งหนึ่งของจำนวนกรรมการทั้งหมดจะต้องมีถิ่นที่อยู่ในราชอาณาจักร และกรรมการของบริษัทจะต้องเป็นผู้มีคุณสมบัติตามที่กฎหมายกำหนด และกรรมการบริษัทจะเป็นผู้ถือหุ้นของบริษัทหรือไม่ก็ได้
2. ให้ที่ประชุมผู้ถือหุ้นเป็นผู้แต่งตั้งกรรมการบริษัทตามหลักเกณฑ์ และวิธีการดังต่อไปนี้
  - 2.1. ผู้ถือหุ้นคนหนึ่งจะมีคะแนนเสียงเท่ากับหนึ่ง (1) หุ้นต่อหนึ่ง (1) เสียง
  - 2.2. ผู้ถือหุ้นแต่ละคนจะใช้คะแนนเสียงที่มีอยู่ทั้งหมดตาม 2.1 เลือกตั้งบุคคลคนเดียวหรือหลายคนเป็นกรรมการก็ได้ กรณีเลือกบุคคลหลายคนเป็นกรรมการจะแบ่งคะแนนเสียงให้แก่ผู้ใดมากที่สุดเพียงใดไม่ได้
  - 2.3. บุคคลซึ่งได้รับคะแนนเสียงสูงสุดตามลำดับลงมาเป็นผู้ได้รับเลือกตั้งเป็นกรรมการเท่าจำนวนกรรมการที่จะพึงมีหรือจะพึงเลือกตั้งในครั้งนั้น ในกรณีที่บุคคลซึ่งได้รับการเลือกตั้งในลำดับถัดลงมาจะมีคะแนนเสียงเท่ากันเกินจำนวนกรรมการที่จะพึงมีหรือจะพึงเลือกตั้งในครั้งนั้น ให้เป็นประธานที่ประชุมเป็นผู้ออกเสียงชี้ขาด
3. ในการประชุมผู้ถือหุ้นสามัญประจำปีทุกครั้ง ให้กรรมการออกจากตำแหน่งจำนวนหนึ่งในสาม (1/3) ของจำนวนกรรมการในขณะนั้น ถ้าจำนวนกรรมการจะแบ่งออกให้ตรงเป็นสามส่วนไม่ได้ ก็ให้ออกโดยจำนวนใกล้เคียงที่สุดกับส่วนหนึ่งในสาม (1/3) และกรรมการซึ่งพ้นจากตำแหน่ง อาจได้รับเลือกให้กลับเข้ามารับตำแหน่งอีกได้ กรรมการที่จะต้องออกจากตำแหน่งให้กรรมการคนใดอยู่ในตำแหน่งนานที่สุดนั้นเป็นผู้ออกจากตำแหน่ง
4. กรรมการคนใดจะลาออกจากตำแหน่งให้ยื่นใบลาออกต่อบริษัท โดยการลาออกนั้นจะมีผลนับแต่วันที่ใบลาออกมาถึงบริษัท
5. ที่ประชุมผู้ถือหุ้นอาจลงมติให้กรรมการคนใดออกจากตำแหน่งก่อนถึงคราวออกตามวาระได้ด้วยคะแนนเสียงไม่น้อยกว่าสามในสี่ (3/4) ของจำนวนผู้ถือหุ้นซึ่งมาประชุมและมีสิทธิออกเสียง และมีหุ้นนับรวมกันได้ไม่น้อยกว่ากึ่งหนึ่งของจำนวนหุ้นที่ถือโดยผู้ถือหุ้นที่มาประชุมและมีสิทธิออกเสียง
6. ในกรณีที่ตำแหน่งกรรมการว่างลงเพราะเหตุอื่นนอกจากถึงคราวออกตามวาระ ให้คณะกรรมการที่เหลืออยู่มีมติอนุมัติเลือกบุคคลซึ่งมีคุณสมบัติ และไม่มีลักษณะต้องห้ามตามกฎหมายเกี่ยวกับบริษัทมหาชนจำกัด หรือกฎหมายเกี่ยวกับหลักทรัพย์และตลาดหลักทรัพย์ เข้าเป็นกรรมการแทน โดยคะแนนเสียงไม่น้อยกว่าสามในสี่ (3/4) ของจำนวนกรรมการที่ยังเหลืออยู่ ยกเว้นแต่วาระของกรรมการผู้นั้นจะเหลือน้อยกว่าสอง (2) เดือน โดยบุคคลซึ่งเข้าเป็นกรรมการแทนดังกล่าวจะอยู่ในตำแหน่งกรรมการได้เพียงเท่าวาระที่ยังเหลืออยู่ของกรรมการที่ตนเข้ามาแทน
7. ให้คณะกรรมการเลือกกรรมการหนึ่งคนเป็นประธานกรรมการ และในกรณีที่กรรมการพิจารณาเห็นสมควร จะเลือกกรรมการคนหนึ่งหรือหลายคนเป็นรองประธานกรรมการก็ได้ รองประธานกรรมการมีหน้าที่ตามข้อบังคับในกิจการซึ่งประธานกรรมการมอบหมาย

### องค์ประกอบและการสรรหาคณะกรรมการตรวจสอบ

คณะกรรมการตรวจสอบของบริษัท จะต้องเป็นกรรมการบริษัทซึ่งได้รับการแต่งตั้งจากคณะกรรมการบริษัท และมีคุณสมบัติตามที่ พรบ.หลักทรัพย์และตลาดหลักทรัพย์ รวมถึงประกาศ ข้อบังคับ และ/หรือระเบียบของตลาดหลักทรัพย์ฯ กำหนด โดยมีจำนวนไม่น้อยกว่า 3 คน ทั้งนี้ กรรมการตรวจสอบอย่างน้อย 1 คน ต้องเป็นผู้มีความรู้ด้านการบัญชีและการเงิน โดยคณะกรรมการตรวจสอบที่สรรหามาได้จะต้องมีคุณสมบัติเกี่ยวกับความเป็นอิสระ คือ

1. ถือหุ้นไม่เกินร้อยละ 1 ของจำนวนหุ้นที่มีสิทธิออกเสียงทั้งหมดในบริษัท บริษัทย่อย บริษัทร่วม และบริษัทที่เกี่ยวข้อง รวมถึงนิติบุคคลที่อาจมีความขัดแย้ง ทั้งนี้ นับรวมการถือหุ้นของผู้ถือหุ้นที่เกี่ยวข้องกับการการอิสระรายนั้นๆ
2. ไม่เป็นกรรมการที่มีส่วนร่วมบริหารงาน ลูกจ้าง พนักงาน ที่ปรึกษาที่ได้รับเงินเดือนประจำ หรือผู้มีอำนาจควบคุมของบริษัท บริษัทย่อย บริษัทร่วม และบริษัทที่เกี่ยวข้อง หรือนิติบุคคลที่อาจมีความขัดแย้ง
3. ไม่มีความสัมพันธ์ทางสายโลหิตหรือโดยการจดทะเบียนตามกฎหมายกับกรรมการ ผู้บริหาร ผู้ถือหุ้นใหญ่ ผู้มีอำนาจควบคุม หรือกับบุคคลที่อาจมีความขัดแย้ง
4. ไม่มีความสัมพันธ์ทางธุรกิจกับบริษัท บริษัทย่อย บริษัทร่วม และบริษัทที่เกี่ยวข้อง หรือนิติบุคคลที่อาจมีความขัดแย้ง ในลักษณะที่อาจเป็นการขัดขวางการใช้วิจารณญาณอย่างเป็นอิสระ
5. ไม่เป็นตัวแทนของกรรมการ ผู้ถือหุ้นใหญ่ และผู้ที่เกี่ยวข้องกับผู้ถือหุ้นใหญ่
6. ไม่เป็นหรือเคยเป็นผู้สอบบัญชีของบริษัท บริษัทย่อย บริษัทร่วม ผู้ถือหุ้นรายใหญ่ หรือผู้มีอำนาจควบคุมของบริษัท และไม่เป็นผู้ถือหุ้นที่มีนัย ผู้มีอำนาจควบคุม หรือหุ้นส่วนของสำนักงานสอบบัญชี
7. ไม่เป็นหรือเคยเป็นผู้ให้บริการทางวิชาชีพใดๆ ซึ่งรวมถึงการให้บริการเป็นที่ปรึกษากฎหมาย หรือที่ปรึกษาทางการเงิน ซึ่งได้รับค่าบริการเกินกว่าสองล้านบาทต่อปีจากบริษัท บริษัทย่อย บริษัทร่วม ผู้ถือหุ้นรายใหญ่ หรือผู้มีอำนาจควบคุมของบริษัท และไม่เป็นผู้ถือหุ้นที่มีนัย ผู้มีอำนาจควบคุมหรือหุ้นส่วนของผู้ให้บริการทางวิชาชีพนั้นด้วย
8. ไม่มีลักษณะอื่นใด ที่ทำให้ไม่สามารถให้ความเห็นอย่างเป็นอิสระเกี่ยวกับการดำเนินงานของบริษัท
9. ไม่ประกอบกิจการที่มีสภาพอย่างเดียวกัน และเป็นการแข่งขันกับบริษัท และบริษัทย่อย หรือถือหุ้นเกินร้อยละ 1 ในกิจการที่ประกอบธุรกิจเหมือนกัน หรือเป็นกรรมการที่มีส่วนร่วมบริหารงาน ลูกจ้าง พนักงาน ที่ปรึกษาที่ได้รับเงินเดือนประจำ และผู้มีอำนาจควบคุมในกิจการดังกล่าว
10. สามารถมีส่วนร่วมตัดสินใจในการดำเนินงานในรูปแบบขององค์คณะ

### องค์ประกอบและการสรรหาคณะกรรมการบริหารความเสี่ยง

1. คณะกรรมการบริหารความเสี่ยงประกอบด้วยกรรมการบริษัทอย่างน้อยจำนวน 3 คน และอย่างน้อย 1 คน ต้องเป็นกรรมการอิสระ
2. กรรมการบริหารความเสี่ยงคัดเลือกสมาชิกที่เป็นกรรมการอิสระ 1 คน ดำรงตำแหน่งเป็นประธานคณะกรรมการบริหารความเสี่ยง
3. คณะกรรมการบริหารความเสี่ยงจัดให้มีการประชุมอย่างน้อยปีละ 2 ครั้ง
4. องค์ประชุมของคณะกรรมการบริหารความเสี่ยง ประกอบด้วยกรรมการบริหารความเสี่ยงอย่างน้อย 2 คน ในกรณีที่ประธานไม่สามารถเข้าร่วมประชุมได้ ให้กรรมการในที่ประชุมเลือกกรรมการ 1 คน เป็นประธานแทน
5. วาระการประชุมและเอกสารประชุมควรจัดส่งให้แก่คณะกรรมการล่วงหน้าก่อนการประชุม โดยเลขานุการคณะกรรมการบริหารความเสี่ยงเป็นผู้ดำเนินการ
6. คณะกรรมการบริหารความเสี่ยงสามารถเชิญผู้บริหารที่เกี่ยวข้องให้เข้าร่วมประชุมได้ตามสมควร

7. ในกรณีที่ต้องลงมติ กรรมการแต่ละคนมีสิทธิออกเสียงได้ 1 เสียง ในกรณีที่คะแนนเสียงเท่ากันให้ประธานใช้วิธีที่เหมาะสมเพื่อให้ได้ข้อยุติ

#### องค์ประกอบและการสรรหาคณะกรรมการบริหาร

คณะกรรมการบริษัทเป็นผู้เสนอการแต่งตั้งคณะกรรมการบริหาร โดยเลือกตั้งจากกรรมการ และ/หรือผู้บริหาร จำนวนหนึ่งตามที่เห็นสมควร และให้คณะกรรมการบริษัทแต่งตั้งกรรมการบริหารคนหนึ่งเป็นประธานกรรมการบริหาร

#### ค่าตอบแทนของกรรมการและผู้บริหาร

##### ค่าตอบแทนที่เป็นตัวเงิน

(ก) ค่าตอบแทนคณะกรรมการ

| รายละเอียดค่าตอบแทนกรรมการ                   | บาทต่อครั้ง |
|--|-------------|
| <b>ค่าเบี้ยประชุมกรรมการ</b>                 |             |
| ประธานกรรมการ                                | 7,000       |
| รองประธานกรรมการ                             | 6,000       |
| กรรมการ                                      | 5,000       |
| กรรมการอิสระ                                 | 10,000      |
| ที่ปรึกษาคณะกรรมการบริษัท                    | 10,000      |
| <b>ค่าเบี้ยประชุมกรรมการตรวจสอบ</b>          |             |
| ประธานกรรมการตรวจสอบ                         | 5,000       |
| กรรมการตรวจสอบ                               | 3,000       |
| <b>ค่าเบี้ยประชุมกรรมการบริหารความเสี่ยง</b> |             |
| ประธานกรรมการบริหารความเสี่ยง                | 5,000       |
| กรรมการบริหารความเสี่ยง                      | 3,000       |
| <b>ค่าตอบแทนกรรมการรายปี</b>                 |             |
| ประธานกรรมการตรวจสอบ และกรรมการอิสระ         | 66,000      |
| กรรมการตรวจสอบ และกรรมการอิสระ               | 55,000      |
| กรรมการอิสระ                                 | 55,000      |
| ที่ปรึกษาคณะกรรมการบริษัท                    | 55,000      |

| ค่าตอบแทนคณะกรรมการ             | รอบบัญชีปี 2553<br>(1 ก.ค. 52 - 31 มี.ย. 53) |                    | รอบบัญชีปี 2554<br>(1 ก.ค. 53 - 31 มี.ย. 54) |                    | รอบบัญชีปี 2555<br>(1 ก.ค. 54 - 31 มี.ย. 55) |                    |
|---------------------------------|--|--------------------|--|--------------------|--|--------------------|
|                                 | จำนวน<br>(คน)                                | จำนวนเงิน<br>(บาท) | จำนวน<br>(คน)                                | จำนวนเงิน<br>(บาท) | จำนวน<br>(คน)                                | จำนวนเงิน<br>(บาท) |
| เบี้ยประชุมกรรมการ <sup>1</sup> | 12   | 456,000            | 12   | 418,000            | 11   | 540,000            |
| ค่าตอบแทน <sup>1</sup>          | 12   | 260,000            | 12   | 286,000            | 11   | 286,000            |

หมายเหตุ : /1 = รวมค่าเบี้ยประชุม และค่าตอบแทนของที่ปรึกษาคณะกรรมการบริษัท



(ข) ค่าตอบแทนกรรมการบริหารและผู้บริหาร

| ค่าตอบแทนกรรมการ<br>บริหารและผู้บริหาร   | รอบบัญชีปี 2553<br>(1 ก.ค. 52 - 30 มิ.ย. 53) |                    | รอบบัญชีปี 2554<br>(1 ก.ค. 53 - 30 มิ.ย. 54) |                    | รอบบัญชีปี 2555<br>(1 ก.ค. 54 - 30 มิ.ย. 55) |                    |
|--|--|--------------------|--|--------------------|--|--------------------|
|  | จำนวน<br>(คน)                                | จำนวนเงิน<br>(บาท) | จำนวน<br>(คน)                                | จำนวนเงิน<br>(บาท) | จำนวน<br>(คน)                                | จำนวนเงิน<br>(บาท) |
| เงินเดือน โบนัส เงินกองทุนสำรองเลี้ยงชีพ | 8  | 17,287,716         | 7  | 17,952,885         | 7  | 16,742,655         |
| รวม                                      |  | 17,287,716         |  | 17,952,885         |  | 16,742,655         |

**รายละเอียดเกี่ยวกับกรรมการ ผู้บริหาร และผู้มีอำนาจควบคุมของบริษัท ณ 30 มิถุนายน 2555**

| ลำดับ | รายชื่อ/ตำแหน่ง  | อายุ  | คุณวุฒิการศึกษา  | ความสัมพันธ์ทาง<br>ครอบครัวระหว่าง<br>ผู้บริหาร | สัดส่วนการถือ<br>หุ้นในบริษัท<br>(%) | ประสบการณ์การทำงานในระยะ 5 ปีย้อนหลัง                         |   |
|-------|--|-------|--|---|--------------------------------------|---|---|
|       |  |       |  |   |                                      | ช่วงเวลา  | ตำแหน่งและชื่อหน่วยงาน/บริษัท   |
| 1.    | นายสุพล รุจิกาญจน<br>(ชื่อ-สกุลเดิม สุพล แก้วกิตติชัย)<br>ประธานกรรมการ<br>กรรมการผู้มีอำนาจลงนาม<br>กรรมการบริหาร<br>กรรมการผู้จัดการ   | 60 ปี | <u>ปริญญาตรี</u><br>วิศวกรรมศาสตร์<br>สาขาวิศวกรรมเคมี<br>จุฬาลงกรณ์มหาวิทยาลัย<br><u>ประกาศนียบัตร</u><br>Director Certification Program<br>รุ่นที่ 77/2006 สมาคมส่งเสริม<br>สถาบันกรรมการบริษัทไทย | -   | 12.14                                | 2529 - ปัจจุบัน<br><br><br><br><br><br>2545 - ปัจจุบัน        | - ประธานกรรมการ<br>กรรมการผู้จัดการ<br>บริษัท ไดเมท (สยาม) จำกัด (มหาชน)<br><br>- สมาชิกหอการค้าไทยออสเตรเลีย   |
| 2.    | นางสาวลักษณ์ โชคอาภรณ์ชัย<br>(ชื่อ-สกุลเดิม เสาวลักษณ์ เจียรนัยดิลก)<br>รองประธานกรรมการ<br>กรรมการผู้มีอำนาจลงนาม<br>กรรมการบริหาร<br>ผู้อำนวยการฝ่ายเทคนิค และบริหาร<br>ประสิทธิภาพ<br>กรรมการบริหารความเสี่ยง | 53 ปี | <u>ปริญญาตรี</u><br>วิทยาศาสตร์ สาขาเคมี<br>มหาวิทยาลัยเชียงใหม่<br><u>ประกาศนียบัตร</u><br>Director Certification Program<br>รุ่นที่ 82/2007 สมาคมส่งเสริม<br>สถาบันกรรมการบริษัทไทย                | -   | 11.19                                | 2532 - ปัจจุบัน<br><br><br>2543 - ปัจจุบัน<br>2554 - ปัจจุบัน | - ผู้อำนวยการฝ่ายเทคนิคและบริหาร<br>ประสิทธิภาพ<br>บริษัท ไดเมท (สยาม) จำกัด (มหาชน)<br><br>- กรรมการ สมาคมผู้ผลิตสีไทย<br><br>- กรรมการบริหารความเสี่ยง<br>บริษัท ไดเมท (สยาม) จำกัด (มหาชน) |

รายละเอียดเกี่ยวกับกรรมการ ผู้บริหาร และผู้มีอำนาจควบคุมของบริษัท ณ 30 มิถุนายน 2555 (ต่อ)

| ลำดับ | รายชื่อ/ตำแหน่ง   | อายุ  | คุณวุฒิการศึกษา   | ความสัมพันธ์ทาง<br>ครอบครัวระหว่าง<br>ผู้บริหาร | สัดส่วนการถือ<br>หุ้นในบริษัท<br>(%) | ประสบการณ์การทำงานในระยะ 5 ปีย้อนหลัง  |  |
|-------|---|-------|---|---|--------------------------------------|--|--|
|       |   |       |   |   |                                      | ช่วงเวลา                               | ตำแหน่งและชื่อหน่วยงาน/บริษัท  |
| 3.    | นางอัจฉรา โมมินทร์<br>(ชื่อ-สกุลเดิม อัจฉรา พานิชานนท์)<br>กรรมการ<br>กรรมการผู้มีอำนาจลงนาม<br>กรรมการบริหาร<br>ผู้อำนวยการฝ่ายวางแผน<br>กรรมการบริหารความเสี่ยง | 48 ปี | <u>ปริญญาตรี</u><br>เศรษฐศาสตร์ สาขาเศรษฐศาสตร์<br>มหาวิทยาลัยธรรมศาสตร์<br><u>ปริญญาโท</u><br>บริหารธุรกิจ สถาบันเทคโนโลยีแห่งเอเชีย<br>(AIT)<br><u>ประกาศนียบัตร</u><br>Director Certification Program<br>รุ่นที่ 77/2006 สมาคมส่งเสริมสถาบัน<br>กรรมการบริษัทไทย | -   | 8.95                                 | 2534 - ปัจจุบัน<br><br>2554 - ปัจจุบัน | - ผู้อำนวยการฝ่ายวางแผน<br>บริษัท ไดมเท (สยาม) จำกัด (มหาชน)<br><br>- กรรมการบริหารความเสี่ยง<br>บริษัท ไดมเท (สยาม) จำกัด (มหาชน) |

**รายละเอียดเกี่ยวกับกรรมการ ผู้บริหาร และผู้มีอำนาจควบคุมของบริษัท ณ 30 มิถุนายน 2555 (ต่อ)**

| ลำดับ | รายชื่อ/ตำแหน่ง   | อายุ  | คุณวุฒิการศึกษา  | ความสัมพันธ์ทาง<br>ครอบครัวระหว่าง<br>ผู้บริหาร | สัดส่วนการถือ<br>หุ้นในบริษัท<br>(%) | ประสบการณ์การทำงานในระยะ 5 ปีย้อนหลัง  |   |
|-------|---|-------|--|---|--------------------------------------|--|---|
|       |   |       |  |   |                                      | ช่วงเวลา                               | ตำแหน่งและชื่อหน่วยงาน/บริษัท   |
| 4.    | นางสาวสมพร บัวภูมิ<br>กรรมการ<br>กรรมการผู้มีอำนาจลงนาม<br>กรรมการบริหาร<br>ผู้อำนวยการฝ่ายการเงิน<br>กรรมการบริหารความเสี่ยง | 45 ปี | <u>ปริญญาตรี</u><br>พาณิชยศาสตร์และการบัญชี<br>มหาวิทยาลัยธรรมศาสตร์<br><u>ปริญญาโท</u><br>พาณิชยศาสตร์และการบัญชี<br>จุฬาลงกรณ์มหาวิทยาลัย<br><u>ประกาศนียบัตร</u><br>ประกาศนียบัตรทางการสอบบัญชี<br>มหาวิทยาลัยธรรมศาสตร์<br>Chief Financial Officer Certification<br>Program<br>รุ่นที่ 7/2007 สภาวิชาชีพบัญชี<br>Director Certification Program<br>รุ่นที่ 88/2007 สมาคมส่งเสริมสถาบัน<br>กรรมการบริษัทไทย | -   | 2.64                                 | 2538 - ปัจจุบัน<br><br>2554 - ปัจจุบัน | - ผู้อำนวยการฝ่ายการเงิน<br>บริษัท ไดมเท (สยาม) จำกัด (มหาชน)<br><br>- กรรมการบริหารความเสี่ยง<br>บริษัท ไดมเท (สยาม) จำกัด (มหาชน) |

**รายละเอียดเกี่ยวกับกรรมการ ผู้บริหาร และผู้มีอำนาจควบคุมของบริษัท ณ 30 มิถุนายน 2555 (ต่อ)**

| ลำดับ | รายชื่อ/ตำแหน่ง   | อายุ  | คุณวุฒิการศึกษา  | ความสัมพันธ์ทาง<br>ครอบครัวระหว่าง<br>ผู้บริหาร | สัดส่วนการถือ<br>หุ้นในบริษัท<br>(%) | ประสบการณ์การทำงานในระยะ 5 ปีย้อนหลัง |  |
|-------|---|-------|--|---|--------------------------------------|---------------------------------------|--|
|       |   |       |  |   |                                      | ช่วงเวลา                              | ตำแหน่งและชื่อหน่วยงาน/บริษัท  |
| 5.    | นายโชคชัย เนียมรัตน์<br>กรรมการ<br>กรรมการบริหาร<br>ผู้อำนวยการฝ่ายการตลาด<br>ฝ่ายสีเคลือบไม้ และสี<br>อุตสาหกรรม | 48 ปี | <u>ปริญญาตรี</u><br>วิศวกรรมศาสตร์ สาขาอุตสาหกรรม<br>มหาวิทยาลัยเชียงใหม่<br><u>ประกาศนียบัตร</u><br>Director Certification Program<br>รุ่นที่ 84/2007 สมาคมส่งเสริมสถาบัน<br>กรรมการบริษัทไทย   | -   | 2.25                                 | 2536 - ปัจจุบัน                       | - ผู้อำนวยการฝ่ายการตลาด<br>ฝ่ายสีเคลือบไม้ และสีอุตสาหกรรม<br>บริษัท ไดมัท (สยาม) จำกัด (มหาชน) |
| 6.    | นายชัชวาล อัครกนกศิลป์<br>กรรมการ<br>กรรมการบริหาร<br>ผู้อำนวยการฝ่ายการตลาด<br>ฝ่ายสีป้องกันสนิม                 | 52 ปี | <u>ปริญญาตรี</u><br>วิศวกรรมศาสตร์ สาขาโลหการ<br>จุฬาลงกรณ์มหาวิทยาลัย<br><u>ปริญญาโท</u><br>พาณิชยศาสตร์และการบัญชี<br>บริหารธุรกิจ<br>มหาวิทยาลัยธรรมศาสตร์<br><u>ประกาศนียบัตร</u><br>Director Certification Program<br>รุ่นที่ 88/2007 สมาคมส่งเสริมสถาบัน<br>กรรมการบริษัทไทย | -   | 1.78                                 | 2545 - ปัจจุบัน                       | - ผู้อำนวยการฝ่ายการตลาด<br>ฝ่ายสีป้องกันสนิม<br>บริษัท ไดมัท (สยาม) จำกัด (มหาชน)               |

**รายละเอียดเกี่ยวกับกรรมการ ผู้บริหาร และผู้มีอำนาจควบคุมของบริษัท ณ 30 มิถุนายน 2555 (ต่อ)**

| ลำดับ | รายชื่อ/ตำแหน่ง  | อายุ  | คุณวุฒิการศึกษา  | ความสัมพันธ์ทางครอบครัวระหว่างผู้บริหาร | สัดส่วนการถือหุ้นในบริษัท (%) | ประสบการณ์การทำงานในระยะ 5 ปีย้อนหลัง             |  |
|-------|--|-------|--|---|-------------------------------|---|--|
|       |  |       |  |   |                               | ช่วงเวลา  | ตำแหน่งและชื่อหน่วยงาน/บริษัท  |
| 7.    | ดร.วุฒิชัย นีรนาทวงศ์<br>กรรมการอิสระ<br>ประธานกรรมการบริหาร<br>ความเสี่ยง   | 61 ปี | <u>ปริญญาตรี</u><br>วิศวกรรมเครื่องกล<br>จุฬาลงกรณ์มหาวิทยาลัย<br><u>ปริญญาเอก</u><br>วิศวกรรมเคมี<br>Institut du Genie Chimique , France  | -                                       | -                             | 2550 - ปัจจุบัน<br>2554 - ปัจจุบัน<br>2550 - 2554 | - กรรมการอิสระ บริษัท ไดเมท (สยาม) จำกัด (มหาชน)<br>- ประธานกรรมการบริหารความเสี่ยง บริษัท ไดเมท (สยาม) จำกัด (มหาชน)<br>- ประธานกรรมการตรวจสอบ บริษัท แพนเอเชียฟู้ตแวร์ จำกัด (มหาชน)<br>- ประธานกรรมการสหกรณ์เลมอนฟาร์ม<br>- ที่ปรึกษา บริษัท เอ็มแอนด์อี จำกัด  |
| 8.    | ศาสตราจารย์กิตติคุณ ร.ท.<br>หญิง ดร.อัจฉรา จันทรฉาย<br>(ชื่อ-สกุลเดิม อัจฉรา ไตร<br>อุโฆษ)<br>กรรมการอิสระ<br>ประธานกรรมการตรวจสอบ | 65 ปี | <u>ปริญญาตรี</u><br>บัญชีบัณฑิต พาณิชยศาสตร์และการ<br>บัญชี<br>จุฬาลงกรณ์มหาวิทยาลัย<br>ประกาศนียบัตรสอบบัญชี<br>พาณิชยศาสตร์และการบัญชี<br>จุฬาลงกรณ์มหาวิทยาลัย<br><u>ปริญญาโท</u><br>พัฒนบริหารศาสตรมหาบัณฑิต (การเงิน)<br>(เกียรตินิยมอันดับ 2 )<br>สถาบันบัณฑิตพัฒนบริหารศาสตร์ | -                                       | -                             | 2550 - ปัจจุบัน<br>ปัจจุบัน                       | - กรรมการอิสระ และประธานกรรมการตรวจสอบ บริษัท ไดเมท (สยาม) จำกัด (มหาชน)<br>- ศาสตราจารย์กิตติคุณ ประจำหลักสูตร Technopreneur and Innovation Management จุฬาลงกรณ์มหาวิทยาลัย<br>- กรรมการอิสระ และประธานกรรมการตรวจสอบ บริษัท อินเทอร์เน็ต ประเทศไทย จำกัด (มหาชน)<br>- กรรมการอิสระ และประธานกรรมการตรวจสอบ บริษัท ยูเนี่ยน เท็กซ์ไทล์ จำกัด (มหาชน) |



**รายละเอียดเกี่ยวกับกรรมการ ผู้บริหาร และผู้มีอำนาจควบคุมของบริษัท ณ 30 มิถุนายน 2555 (ต่อ)**

| ลำดับ       | รายชื่อ/ตำแหน่ง   | อายุ  | คุณวุฒิการศึกษา   | ความสัมพันธ์ทาง<br>ครอบครัวสำหรับ<br>ผู้บริหาร | สัดส่วนการถือ<br>หุ้นในบริษัท<br>(%) | ประสบการณ์การทำงานในระยะ 5 ปีย้อนหลัง |   |
|-------------|---|-------|---|--|--------------------------------------|---------------------------------------|---|
|             |   |       |   |  |                                      | ช่วงเวลา                              | ตำแหน่งและชื่อหน่วยงาน/บริษัท   |
| 8.<br>(ต่อ) | ศาสตราจารย์กิตติคุณ ร.ท.<br>หญิง ดร.อัจฉรา จันทร์ฉาย<br>(ชื่อ-สกุลเดิม อัจฉรา ไตร<br>อุโฆษ)<br>กรรมการอิสระ<br>ประธานกรรมการตรวจสอบ | 65 ปี | <u>ปริญญาเอก</u><br>Ph.D. (Quantitative Business<br>Analysis)<br>Arizona State University, United<br>States of America<br><u>ประกาศนียบัตร</u><br>Director Certification Program<br>รุ่นที่ 45/2004 สมาคมส่งเสริมสถาบัน<br>กรรมการบริษัทไทย<br>Audit Committee Program (ACP)<br>รุ่นที่ 27/2009 สมาคมส่งเสริมสถาบัน<br>กรรมการบริษัทไทย | -  | -                                    | ปัจจุบัน (ต่อ)                        | - กรรมการอิสระ และกรรมการตรวจสอบ<br>บริษัท แพน ราชเทวี กรุ๊ป จำกัด (มหาชน)<br>- ผู้จัดการโครงการมูลนิธิไอเมท ประเทศไทย<br>จำกัด |

**รายละเอียดเกี่ยวกับกรรมการ ผู้บริหาร และผู้มีอำนาจควบคุมของบริษัท ณ 30 มิถุนายน 2555 (ต่อ)**

| ลำดับ | รายชื่อ/ตำแหน่ง                                  | อายุ  | คุณวุฒิการศึกษา  | ความสัมพันธ์ทางครอบครัวสำหรับผู้บริหาร | สัดส่วนการถือหุ้นในบริษัท (%) | ประสบการณ์การทำงานในระยะ 5 ปีย้อนหลัง |  |
|-------|--|-------|--|--|-------------------------------|---------------------------------------|--|
|       |  |       |  |  |                               | ช่วงเวลา                              | ตำแหน่งและชื่อหน่วยงาน/บริษัท  |
| 9.    | นายทำนอง ดาศรี<br>กรรมการอิสระ<br>กรรมการตรวจสอบ | 66 ปี | <p><u>ปริญญาตรี</u><br/>เศรษฐศาสตรบัณฑิต (เกียรตินิยมดี) ศึกษาเป็นภาษาอังกฤษ มหาวิทยาลัยธรรมศาสตร์<br/>บริหารธุรกิจบัณฑิต (การจัดการทั่วไป)<br/>มหาวิทยาลัยสุโขทัยธรรมมาธิราช</p> <p><u>ปริญญาโท</u><br/>เศรษฐศาสตรมหาบัณฑิต ศึกษาเป็นภาษาอังกฤษ มหาวิทยาลัยธรรมศาสตร์</p> <p><u>ประกาศนียบัตร</u><br/>The Intensive Management Program Graduate School of Business Administration Harvard University (An Executive Program designed for the Bank of Thailand)<br/>Accredited LEADR Mediator (Thailand) (LEADR = Lawyers Engaged in Alternative Dispute Resolution, National Dispute Centre, Australia)<br/>Director Certification Program รุ่นที่ 25/2002 สมาคมส่งเสริมสถาบันกรรมการบริษัทไทย<br/>ประกาศนียบัตรมัคคุเทศก์ จุฬาลงกรณ์มหาวิทยาลัยและองค์การส่งเสริมการท่องเที่ยวแห่งประเทศไทย</p> | -                                      | -                             | 2550 - ปัจจุบัน<br><br>ปัจจุบัน       | <p>- กรรมการอิสระและกรรมการตรวจสอบ บริษัท ไดมอนด์ (สยาม) จำกัด (มหาชน)</p> <p>- กรรมการ บริษัท พี แพลนเนอร์ จำกัด</p> <p>- กรรมการ มูลนิธิพัฒนาทรัพยากรมนุษย์ระหว่างประเทศ</p> <p>- ที่ปรึกษา คณบดี คณะเศรษฐศาสตร์ มหาวิทยาลัยเชียงใหม่</p> <p>- ผู้อำนวยการบริหาร (ด้านความสัมพันธ์ต่างประเทศ) สมาคมกองทุนสำรองเลี้ยงชีพ</p> <p>- อนุกรรมการ นโยบายการเงิน การคลัง และงบประมาณ ในคณะกรรมการการเงิน การคลัง การธนาคาร และสถาบันการเงิน วุฒิสภา</p> <p>- อาจารย์พิเศษมหาวิทยาลัย</p> <p>- กรรมการที่ปรึกษา สมาคมผู้นำอาสาพัฒนาชุมชนไทย จังหวัดขอนแก่น</p> <p>- กรรมการที่ปรึกษา สมาคมอาสาพัฒนาชุมชนไทย จังหวัดขอนแก่น</p> |

**รายละเอียดเกี่ยวกับกรรมการ ผู้บริหาร และผู้มีอำนาจควบคุมของบริษัท ณ 30 มิถุนายน 2555 (ต่อ)**

| ลำดับ | รายชื่อ/ตำแหน่ง   | อายุ  | คุณวุฒิการศึกษา  | ความสัมพันธ์ทาง<br>ครอบครัวระหว่าง<br>ผู้บริหาร | สัดส่วนการถือ<br>หุ้นในบริษัท<br>(%) | ประสบการณ์การทำงานในระยะ 5 ปีย้อนหลัง |   |
|-------|---|-------|--|---|--------------------------------------|---------------------------------------|---|
|       |   |       |  |   |                                      | ช่วงเวลา                              | ตำแหน่งและชื่อหน่วยงาน/บริษัท   |
| 10.   | นายไกรฤทธิ บุญเกียรติ<br>กรรมการอิสระ<br>กรรมการตรวจสอบ | 67 ปี | <u>ปริญญาตรี</u><br>วิทยาศาสตรบัณฑิต (เกียรตินิยม)<br>จุฬาลงกรณ์มหาวิทยาลัย<br><u>ปริญญาโท</u><br>บริหารธุรกิจ<br>Massachusetts Institute of<br>Technology : USA<br><u>ประกาศนียบัตร</u><br>ประกาศนียบัตรวิชาชีพชั้นสูง (Post<br>Graduate) ด้านการค้าระหว่างประเทศ<br>โรงเรียนผู้จัดการแห่งสหประชาชาติ<br>ประเทศอิตาลี<br>Director Certification Program<br>รุ่นที่ 0/2002 สมาคมส่งเสริมสถาบัน<br>กรรมการบริษัทไทย | -   | -                                    | 2550 - ปัจจุบัน<br><br>ปัจจุบัน       | - กรรมการอิสระและกรรมการตรวจสอบ<br>บริษัท ไดมेट (สยาม) จำกัด (มหาชน)<br>- ประธานกรรมการตรวจสอบ<br>บริษัท แพ็คฟู้ด จำกัด (มหาชน)<br>- กรรมการอิสระ<br>บริษัท เอเชียน ไฟเบอร์โตติกส์ จำกัด<br>(มหาชน)<br>- วิทยากรและสมาชิกอาวุโส<br>สถาบันกรรมการบริษัทไทย<br>- ศาสตราจารย์พิเศษด้านนิติศาสตร์และการ<br>บัญชี จุฬาลงกรณ์มหาวิทยาลัย<br>- อาจารย์พิเศษด้านการตลาดมหาวิทยาลัย<br>ต่างๆ |

**รายละเอียดเกี่ยวกับการกรรมการของบริษัทย่อย**

| รายชื่อ  | บริษัท        | บริษัทย่อย (ACCT) |
|--|---------------|-------------------|
| 1. นายสุพล รุจิกาญจนา                                | X, //, ///, @ | X, @              |
| 2. นางสาวลักษณ โชคอารมณ์ชัย                          | /, //, ///, @ | /, @              |
| 3. นางอัจฉรา โหมินทร์                                | /, //, ///, @ | /, @              |
| 4. นางสาวสมพร บัวภูมิ                                | /, //, ///, @ | /                 |
| 5. นายโชคชัย เนียมรัตน์                              | /, //, ///    | /                 |
| 6. นายชัชวาล อัสวณกศิลป์                             | /, //, ///    | -                 |
| 7. ดร. วุฒิชัย นีรนาวทวงศ์                           | /             | -                 |
| 8. ศาสตราจารย์กิตติคุณ ร.ท. หญิง ดร.อัจฉรา จันทร์ฉาย | /             | -                 |
| 9. นายทำนอง ดาศรี                                    | /             | -                 |
| 10. นายไกรฤทธิ์ บุญเกียรติ                           | /             | -                 |

**หมายเหตุ :**

|      |         |  |
|------|---------|--|
| ACCT | ได้แก่  | บริษัท เอเชียน คอร์ปอเรชั่น คอนโทรล เทรดิง จำกัด |
| X    | หมายถึง | ประธานกรรมการ                                    |
| /    | หมายถึง | กรรมการ  |
| //   | หมายถึง | กรรมการบริหาร                                    |
| ///  | หมายถึง | ผู้บริหาร  |
| @    | หมายถึง | ผู้มีอำนาจลงนามบริษัท                            |

## การกำกับดูแลกิจการที่ดี

ที่ผ่านมามีบริษัทมีการปฏิบัติตามหลักการและแนวปฏิบัติที่ดีเกี่ยวกับการกำกับดูแลกิจการที่ดีตามแนวทางที่ตลาดหลักทรัพย์ฯ กำหนด ดังนี้

### หมวดที่ 1 : สิทธิของผู้ถือหุ้น (Rights of Shareholders)

บริษัทตระหนักและให้ความสำคัญในสิทธิพื้นฐานต่างๆ ของผู้ถือหุ้น ทั้งในฐานะเจ้าของของบริษัท และในฐานะนักลงทุนในหลักทรัพย์ อาทิ สิทธิในการซื้อ ขาย หรือโอนหลักทรัพย์ที่ตนถืออยู่ สิทธิในการได้รับข้อมูลของบริษัทอย่างเพียงพอ สิทธิในการที่จะได้รับส่วนแบ่งผลกำไรจากบริษัท สิทธิต่างๆ ในการประชุมผู้ถือหุ้น สิทธิในการแสดงความคิดเห็น สิทธิในการร่วมตัดสินใจในเรื่องสำคัญของบริษัท อาทิ การจัดสรรเงินปันผล การแต่งตั้งหรือถอดถอนกรรมการ การแต่งตั้งผู้สอบบัญชี การอนุมัติธุรกรรมที่สำคัญและมีผลต่อทิศทางในการดำเนินธุรกิจของบริษัท เป็นต้น ซึ่งนอกเหนือจากสิทธิพื้นฐานต่างๆ ข้างต้นแล้ว บริษัทยังได้ดำเนินการในเรื่องต่างๆ ที่เป็นการอำนวยความสะดวกในการใช้สิทธิของผู้ถือหุ้น ดังนี้

1. บริษัทจะจัดให้มีการประชุมใหญ่สามัญประจำปีทุกปี โดยจะจัดภายใน 4 เดือนนับจากวันสิ้นสุดรอบบัญชีในแต่ละปี พร้อมทั้งจัดส่งหนังสือนัดประชุม และข้อมูลประกอบการประชุมตามวาระต่างๆ ให้ผู้ถือหุ้นรับทราบล่วงหน้าก่อนวันประชุม 7 วัน ก่อนการประชุม และลงประกาศหนังสือพิมพ์เพื่อแจ้งวันนัดประชุมล่วงหน้าเป็นเวลา 3 วันติดต่อกันก่อนที่จะถึงวันประชุม โดยในแต่ละวาระการประชุมจะมีความเห็นของคณะกรรมการประกอบไปด้วย
2. ในกรณีที่ผู้ถือหุ้นไม่สามารถเข้าร่วมประชุมด้วยตนเอง บริษัทเปิดโอกาสให้ผู้ถือหุ้นสามารถมอบฉันทะให้กรรมการอิสระหรือบุคคลใดๆ เข้าร่วมประชุมแทนตนได้ โดยใช้หนังสือมอบฉันทะแบบใดแบบหนึ่งที่บริษัทได้จัดส่งไปพร้อมกับหนังสือนัดประชุม โดยในการจัดประชุมผู้ถือหุ้น บริษัทฯ จะเลือกใช้และจัดเตรียมสถานที่ที่เดินทางไปได้สะดวก รวมถึงวันและเวลาที่เหมาะสม
3. ในที่ประชุม บริษัทจะเปิดโอกาสให้ผู้ถือหุ้นตั้งข้อซักถาม ให้ข้อเสนอแนะ หรือแสดงความคิดเห็นต่อที่ประชุมในประเด็นต่างๆ อย่างอิสระและเท่าเทียมกัน ทั้งนี้ ในการประชุมผู้ถือหุ้นจะมีกรรมการและผู้บริหารที่เกี่ยวข้องเข้าร่วมประชุมเพื่อตอบคำถามและให้ข้อมูลรายละเอียดในที่ประชุม
4. หลังเสร็จสิ้นการประชุมผู้ถือหุ้น บริษัทฯ จะทำการแจ้งมติที่ประชุมผู้ถือหุ้นแก่ตลาดหลักทรัพย์ฯ โดยทันทีก่อนตลาดหลักทรัพย์ฯ เปิดทำการซื้อขายหลักทรัพย์รอบถัดไป และบริษัทฯ จะมีการบันทึกการประชุมผู้ถือหุ้นทุกครั้ง โดยมีเนื้อหาที่ประชุมถูกต้อง ครบถ้วน รวมถึงรายละเอียดกรรมการที่เข้าร่วมประชุม การแจ้งคะแนนนับทุกๆ วาระ และข้อซักถามหรือข้อคิดเห็นที่สำคัญ เป็นต้น เพื่อให้ผู้ถือหุ้นสามารถตรวจสอบได้ โดยจะจัดส่งไปยังตลาดหลักทรัพย์ฯ ภายใน 14 วันนับจากวันที่ประชุมผู้ถือหุ้น

### หมวดที่ 2 : การปฏิบัติต่อผู้ถือหุ้นอย่างเท่าเทียม (Equitable Treatment of Shareholders)

นอกจากการประชุมผู้ถือหุ้น ซึ่งได้กล่าวไว้ข้างต้นแล้วนั้น บริษัทมีนโยบายที่จะสร้างความเท่าเทียมกันให้เกิดขึ้นกับผู้ถือหุ้นทุกราย โดยในการดำเนินการประชุมผู้ถือหุ้นแต่ละครั้ง บริษัทจะให้โอกาสแก่ผู้ถือหุ้นทุกรายอย่างเท่าเทียมกัน โดยกำหนดให้สิทธิออกเสียงในที่ประชุมตามจำนวนหุ้นที่ผู้ถือหุ้นถืออยู่ คือ หนึ่งหุ้นมีสิทธิเท่ากับหนึ่งเสียง และในกรณีที่ผู้ถือหุ้นไม่สามารถเข้าร่วมประชุมได้ด้วยตนเอง บริษัทเปิดโอกาสให้ผู้ถือหุ้นสามารถมอบฉันทะให้กรรมการอิสระหรือบุคคลใดๆ เข้าร่วมประชุมแทนตนได้ โดยใช้หนังสือมอบฉันทะแบบหนึ่งแบบใดที่บริษัทได้จัดส่งไปพร้อมกับหนังสือนัดประชุม

นอกจากนี้ บริษัทยังมีนโยบายและถือปฏิบัติโดยเคร่งครัดในการจัดการข้อมูลภายใน โดยจัดให้รับทราบเฉพาะผู้ที่เกี่ยวข้องเท่านั้น การรายงานหรือเผยแพร่ข้อมูลภายในจะสามารถปฏิบัติได้เฉพาะบุคคลที่ได้รับมอบหมายเท่านั้น โดยทั้งนี้ กรรมการและผู้บริหารของบริษัททุกท่านทราบถึงภาระหน้าที่ และความรับผิดชอบต่อข้อมูลภายใน ไม่นำมาใช้เป็นประโยชน์ส่วนตน รวมทั้งเพื่อการซื้อขายหลักทรัพย์ และบริษัทได้กำหนดบทลงโทษทางวินัยไว้หากมีการฝ่าฝืนหรือไม่ปฏิบัติตาม และบริษัทกำหนดให้ผู้บริหารรายงานการเปลี่ยนแปลงการถือหลักทรัพย์ต่อสำนักงานคณะกรรมการกำกับหลักทรัพย์และตลาดหลักทรัพย์ ตามมาตรา 59 แห่งพระราชบัญญัติหลักทรัพย์และตลาดหลักทรัพย์ พ.ศ.2535

### หมวดที่ 3 : บทบาทของผู้มีส่วนได้เสีย (Roles of Stakeholders)

บริษัทได้ให้ความสำคัญต่อสิทธิของผู้มีส่วนได้เสียทุกกลุ่ม ไม่ว่าจะเป็นผู้มีส่วนได้เสียภายใน ซึ่งได้แก่ พนักงาน และผู้บริหารของบริษัท หรือผู้มีส่วนได้เสียภายนอก อาทิ คู่แข่งชั้น คู่ค้า และลูกค้า เป็นต้น โดยบริษัทตระหนักดีว่าการสนับสนุนและข้อคิดเห็นจากผู้มีส่วนได้เสียทุกกลุ่ม จะเป็นประโยชน์ในการดำเนินงานและการพัฒนาธุรกิจของบริษัท ดังนั้น บริษัทจะปฏิบัติตามกฎหมาย และข้อกำหนดที่เกี่ยวข้องเพื่อให้สิทธิของผู้มีส่วนได้เสียดังกล่าวได้รับการดูแลเป็นอย่างดี โดยบริษัทได้ให้ความสำคัญต่อสิทธิของผู้มีส่วนได้เสียทุกกลุ่ม โดยมีรายละเอียด ดังนี้

- **พนักงาน** : บริษัทได้ให้ความสำคัญต่อพนักงาน เนื่องจากพนักงานเป็นทรัพยากรที่สำคัญที่จะทำให้บริษัทประสบความสำเร็จ บริษัทจึงได้จัดให้มีการฝึกอบรมและพัฒนาทักษะของพนักงาน รวมถึงการดูแลให้สภาพแวดล้อมของสถานที่ทำงานร่มรื่น สะอาด และปลอดภัย นอกจากนี้ บริษัทยังปฏิบัติต่อพนักงานทุกคนอย่างเป็นธรรม และให้ผลตอบแทนที่เหมาะสม รวมถึงการจัดให้มีอาหารกลางวัน กองทุนสำรองเลี้ยงชีพ ประกันชีวิตและประกันสุขภาพ กองทุนประกันสังคม การปฐมพยาบาลเบื้องต้น และพยาบาล สำหรับพนักงานทุกคน
- **ลูกค้า** : บริษัทยึดมั่นการผลิตสินค้าที่ได้มาตรฐานเพื่อตอบสนองความต้องการของลูกค้า รวมถึงการดำเนินนโยบายการให้บริการหลังการขายที่ดี มีคุณภาพ เพื่อสร้างความพึงพอใจให้กับลูกค้า ภายใต้การกำหนดราคาที่เหมาะสมและยุติธรรม รวมถึงการรักษาความลับของลูกค้า
- **ผู้ถือหุ้น** : การประชุมผู้ถือหุ้นสามัญประจำปี 2554 เมื่อวันที่ 20 ตุลาคม 2554 มีผู้ถือหุ้นเข้าร่วมประชุม 74 ท่าน ทั้งที่มาเข้าร่วมประชุมด้วยตนเอง และการมอบฉันทะมา ผู้ถือหุ้นได้ใช้สิทธิในการออกเสียงลงคะแนนทุกวาระ และได้ให้ผู้ถือหุ้นซักถามและแสดงความคิดเห็นอย่างอิสระ ซึ่งในการประชุมดังกล่าวผู้ถือหุ้นได้ให้ข้อเสนอแนะและซักถามประเด็นต่างๆ เกี่ยวกับการดำเนินธุรกิจกับกรรมการและผู้บริหารของบริษัทฯ โดยกรรมการและผู้บริหารของบริษัทฯ ได้ตอบข้อซักถามและให้ข้อมูลเพิ่มเติมแก่ผู้ถือหุ้น
- **คู่แข่ง** : บริษัทปฏิบัติตามกรอบการแข่งขันที่ดี โดยรักษามาตรฐานของข้อพึงปฏิบัติในการแข่งขันที่เป็นธรรม และไม่ใช้วิธีการที่ไม่สุจริตเพื่อทำลายคู่แข่ง
- **คู่ค้า** : บริษัทปฏิบัติตามคู่ค้าตามสัญญาและ/หรือข้อตกลงที่ทำร่วมกัน ภายใต้เงื่อนไขทางการค้าที่เป็นธรรม และเหมาะสม
- **สิ่งแวดล้อม** : บริษัทให้ความสำคัญและรับผิดชอบต่อสภาพแวดล้อมของชุมชนและสังคมข้างเคียง ด้วยการกำหนดแนวทางเพื่อลดผลกระทบต่อสิ่งแวดล้อมที่อาจจะเกิดขึ้น ซึ่งที่ผ่านมา บริษัทยังไม่เคยได้รับการร้องเรียนใดๆ



- **สถาบันการเงิน** : บริษัทปฏิบัติและให้ความสำคัญต่อผู้ให้กู้ และคงรักษาความสัมพันธ์อันดี เพื่อสร้างความเชื่อมั่นและเชื่อถือ และให้เกียรติต่อผู้ให้กู้ตามสัญญาที่ผูกพัน

#### หมวดที่ 4 : การเปิดเผยข้อมูลและความโปร่งใส (Disclosure and Transparency)

บริษัทตระหนักดีถึงความสำคัญของการเปิดเผยข้อมูลที่มีความถูกต้อง ครบถ้วน และโปร่งใส ทั้งรายงานข้อมูลทางการเงินและข้อมูลทั่วไป ตามหลักเกณฑ์ของสำนักงานคณะกรรมการกำกับหลักทรัพย์และตลาดหลักทรัพย์ และตลาดหลักทรัพย์แห่งประเทศไทย ตลอดจนข้อมูลอื่นที่สำคัญที่มีผลกระทบต่อราคาหลักทรัพย์ของบริษัท ซึ่งล้วนมีผลต่อกระบวนการตัดสินใจของผู้ลงทุนและผู้มีส่วนได้เสียของบริษัท โดยบริษัทได้เผยแพร่ข้อมูลสารสนเทศของบริษัทต่อผู้ถือหุ้น นักลงทุน และสาธารณชนผ่านช่องทางและสื่อการเผยแพร่ข้อมูลต่างๆ ของสำนักงานคณะกรรมการกำกับหลักทรัพย์และตลาดหลักทรัพย์ และตลาดหลักทรัพย์แห่งประเทศไทย รวมถึงเว็บไซต์ของบริษัทคือ [www.dimetsiam.com](http://www.dimetsiam.com)

ในส่วนของการผู้ลงทุนสัมพันธ์ (Investor Relation) นั้น บริษัทยังไม่ได้จัดตั้งหน่วยงานขึ้นเฉพาะ แต่ได้มอบหมายให้ นายสุพล วุฒิกัญญา เป็นผู้ดูแลการติดต่อสื่อสารกับผู้ลงทุน ผู้ถือหุ้น รวมทั้งนักวิเคราะห์ และผู้ที่เกี่ยวข้อง โดยสามารถติดต่อได้ที่หมายเลขโทรศัพท์ของบริษัทคือ 02-323-2800-6

คณะกรรมการบริษัทเป็นผู้รับผิดชอบต่อการเงินของบริษัท และสารสนเทศทางการเงินที่ปรากฏในรายงานประจำปี งบการเงินดังกล่าวจัดทำขึ้นตามมาตรฐานการบัญชีที่รับรองทั่วไปในประเทศไทย โดยเลือกใช้นโยบายบัญชีที่เหมาะสมและถือปฏิบัติอย่างสม่ำเสมอ รวมทั้งมีการเปิดเผยข้อมูลอย่างเพียงพอในงบการเงิน ซึ่งในการนี้คณะกรรมการตรวจสอบจะเป็นผู้สอบทานคุณภาพของรายงานทางการเงินและระบบควบคุมภายใน รวมถึงการเปิดเผยข้อมูลสำคัญอย่างเพียงพอในหมายเหตุประกอบงบการเงิน

#### หมวดที่ 5 : ความรับผิดชอบของคณะกรรมการ (Board Responsibilities)

คณะกรรมการบริษัท ประกอบด้วยบุคคลที่มีความรู้ ทักษะ และความเชี่ยวชาญที่หลากหลาย และมีภาวะผู้นำซึ่งเป็นที่ยอมรับ โดยคณะกรรมการบริษัทจะมีส่วนร่วมในการกำหนดวิสัยทัศน์ ภารกิจ กลยุทธ์ นโยบายแนวทางในการประกอบธุรกิจ และกำกับดูแลการปฏิบัติงานของบริษัทให้เป็นไปตามกฎหมาย วัตถุประสงค์ ข้อบังคับ และมติของที่ประชุมผู้ถือหุ้น และเพื่อการกำกับดูแลกิจการที่ดี บริษัทได้ปฏิบัติตามหลักการและแนวทางที่ตลาดหลักทรัพย์แห่งประเทศไทยกำหนด ดังนี้

##### 1. นโยบายเกี่ยวกับการกำกับดูแล

คณะกรรมการบริษัทคำนึงถึงความสำคัญของนโยบายเกี่ยวกับการกำกับดูแลกิจการที่ดี (The Principles of Good Corporate Governance) โดยกำหนดเป็นนโยบายเพื่อให้การดำเนินธุรกิจบริษัทมีการกำกับดูแลกิจการที่โปร่งใส สามารถตรวจสอบได้ และเพิ่มความเชื่อมั่นให้แก่ผู้ลงทุน บริษัทจะเปิดเผยข้อมูลให้กับสาธารณะและผู้ถือหุ้นอย่างสม่ำเสมอ นอกจากนี้บริษัทยังให้ความสำคัญต่อระบบการควบคุมและตรวจสอบภายใน ส่วนการบริหารความเสี่ยงบริษัทพยายามควบคุมและบริหารความเสี่ยงอย่างใกล้ชิด และยังคงคำนึงถึงเรื่องจริยธรรมในการดำเนินธุรกิจ โดยดำรงไว้ซึ่งความเป็นธรรมต่อลูกค้า ผู้ถือหุ้นและผู้มีส่วนได้เสียทุกกลุ่ม

##### 2. ภาวะผู้นำและวิสัยทัศน์

คณะกรรมการบริษัทมีบทบาทเพื่อให้เป็นไปตามมาตรฐานการกำกับดูแลกิจการที่ดี ในเรื่องดังต่อไปนี้

- กำหนด วิสัยทัศน์ ภารกิจ กลยุทธ์ เป้าหมาย แผนธุรกิจและงบประมาณของบริษัท

- กำกับดูแลและติดตามผลการปฏิบัติของฝ่ายบริหารอย่างสม่ำเสมอให้เป็นไปตามแผนงานเพื่อบรรลุเป้าหมายที่วางไว้
- ดูแลให้มีระบบควบคุมภายในที่เพียงพอและติดตามอย่างสม่ำเสมอ อนึ่ง โดยบริษัท เอเอสที มาสเตอร์ จำกัด ซึ่งเป็นผู้สอบบัญชีของบริษัทก็ได้ทำการประเมินและทบทวนระบบการควบคุมภายในของบริษัท ในการตรวจสอบบัญชีประจำปี และไม่พบจุดอ่อนหรือข้อบกพร่องที่สำคัญในระบบดังกล่าว
- ดูแลให้มีมาตรการบริหารความเสี่ยงที่เหมาะสม และติดตามอย่างสม่ำเสมอ เพื่อให้บริษัทได้รับประโยชน์สูงสุด

### 3. ความขัดแย้งทางผลประโยชน์

เพื่อป้องกันความขัดแย้งทางผลประโยชน์ คณะกรรมการได้ดูแลอย่างรอบคอบ เมื่อเกิดรายการที่อาจมีความขัดแย้งทางผลประโยชน์ โดยกำหนดนโยบายและวิธีการดูแลไม่ให้ผู้บริหารและผู้ที่เกี่ยวข้องนำข้อมูลภายในของบริษัทไปใช้เพื่อประโยชน์ส่วนตน โดยในการทำรายการที่อาจมีความขัดแย้งทางผลประโยชน์ จะต้องผ่านความเห็นชอบจากคณะกรรมการบริษัท โดยคณะกรรมการตรวจสอบจะต้องเห็นชอบด้วยกับรายการระหว่างกันนั้น ทั้งนี้ การอนุมัติการเข้าทำรายการระหว่างกันค่านึงถึงประโยชน์สูงสุดของบริษัท ความยุติธรรม ความสมเหตุสมผลของรายการและเป็นไปตามราคาตลาด นอกจากนี้ ผู้มีส่วนได้ส่วนเสียหรืออาจมีความขัดแย้งทางผลประโยชน์ในรายการดังกล่าวจะไม่สามารถมีส่วนร่วมในการอนุมัติรายการระหว่างกันในลักษณะดังกล่าวได้ เพื่อความเป็นธรรม และเพื่อผลประโยชน์สูงสุดของบริษัทและหากเป็นรายการระหว่างกันที่เข้าข่ายตามข้อบังคับ ประกาศ คำสั่ง ข้อกำหนด หรือกฎของตลาดหลักทรัพย์ฯ บริษัทจะปฏิบัติตามข้อกำหนดของตลาดหลักทรัพย์ฯ นอกจากนี้ บริษัทยังกำหนดแนวทางในการป้องกันการนำข้อมูลภายในของบริษัท โดยกำหนดให้เฉพาะบุคคลที่ได้รับมอบหมายเท่านั้น ที่จะสามารถเข้าถึงข้อมูลดังกล่าวได้ เท่านั้น โดยทั้งนี้กรรมการและผู้บริหารของบริษัททุกท่านทราบถึงภาระหน้าที่ และความรับผิดชอบต่อข้อมูลภายใน และไม่นำมาใช้เป็นประโยชน์ส่วนตน รวมทั้งเพื่อการซื้อขายหลักทรัพย์ และบริษัทได้กำหนดบทลงโทษทางวินัยไว้หากมีการฝ่าฝืนหรือไม่ปฏิบัติตาม

### 4. จริยธรรมธุรกิจ

บริษัท ได้ตระหนักถึงความสำคัญของการสร้างค่านิยมเกี่ยวกับจริยธรรมเพื่อให้เป็นวัฒนธรรมขององค์กร จึงได้จัดทำจรรยาบรรณทางธุรกิจเป็นลายลักษณ์อักษรขึ้น เพื่อส่งเสริมพฤติกรรมที่แสดงออกถึงความรับผิดชอบต่อหน้าที่การทำงาน ผู้ถือหุ้น เพื่อนร่วมงาน ผู้มีส่วนได้เสีย และสังคม รวมถึงการหลีกเลี่ยงพฤติกรรมใดๆ ที่อาจเสี่ยงต่อการขัดจริยธรรม และอาจเป็นเหตุให้เป็นการขัดต่อกฎหมายด้วย โดยได้กำหนดจรรยาบรรณทางธุรกิจไว้ 7 ข้อ ประกอบด้วย 1) ความรับผิดชอบต่อผู้ถือหุ้น 2) ความขัดแย้งทางผลประโยชน์ 3) การใช้ข้อมูลภายในและรักษาข้อมูลส่วนตัวลูกค้า 4) นโยบายการปฏิบัติต่อลูกค้า 5) นโยบายการปฏิบัติต่อพนักงาน 6) ความรับผิดชอบต่อสังคมและสิ่งแวดล้อม 7) การติดตามดูแลให้มีการปฏิบัติ

## 5. การถ่วงดุลของกรรมการที่ไม่เป็นผู้บริหาร

บริษัทมีคณะกรรมการตรวจสอบซึ่งเป็นกรรมการตรวจสอบที่มีความเป็นอิสระจำนวน 3 ท่าน และมีกรรมการอิสระจำนวน 1 ท่าน รวมทั้งสิ้นจำนวน 4 ท่าน จากจำนวนกรรมการบริษัททั้งหมด 10 ท่าน ซึ่งมากกว่าหนึ่ง (1) ในสาม (3) ของกรรมการทั้งคณะ ซึ่งจะช่วยถ่วงดุลอำนาจของกรรมการบริหาร

## 6. ค่าตอบแทนกรรมการและผู้บริหาร

บริษัทกำหนดค่าตอบแทนแก่กรรมการบริษัทอยู่ในระดับเดียวกับอุตสาหกรรม และเหมาะสมกับหน้าที่และความรับผิดชอบที่ได้รับมอบหมาย รวมทั้งอยู่ในระดับที่สูงเพียงพอที่จะจูงใจและรักษากรรมการที่มีคุณสมบัติตามที่บริษัทต้องการได้ สำหรับค่าตอบแทนผู้บริหารเป็นไปตามหลักการและนโยบายที่คณะกรรมการบริษัทกำหนด โดยเชื่อมโยงกับผลการดำเนินงานของบริษัทและผลการดำเนินงานของผู้บริหารแต่ละท่าน

## 7. การประชุมคณะกรรมการ

บริษัทได้กำหนดให้มีการประชุมคณะกรรมการอย่างน้อย 3 เดือน/ครั้ง และมีการประชุมพิเศษเพิ่มความจำเป็น โดยมีการกำหนดวาระชัดเจนล่วงหน้า และมีวาระพิจารณาติดตามผลการดำเนินงานเป็นประจำ โดยมีการจัดหนังสือเชิญประชุมพร้อมระเบียบวาระประชุมและเอกสารก่อนการประชุมเป็นระยะเวลาล่วงหน้า 7 วัน ก่อนวันประชุม เพื่อให้คณะกรรมการได้มีเวลาศึกษาข้อมูลอย่างเพียงพอก่อนเข้าร่วมประชุม โดยมีสถิติการประชุมกรรมการ ดังนี้

| รายชื่อกรรมการ |   | จำนวนครั้งที่เข้าประชุม/จำนวนการประชุมกรรมการทั้งหมด |  |
|----------------|---|--|--|
|                |   | รอบบัญชีปี 2554<br>(1 ก.ค. 52 - 30 มิ.ย. 54)         | รอบบัญชีปี 2555<br>(1 ก.ค. 54 - 30 มิ.ย. 55) |
| 1.             | นายสุรพล รุจิกาญจนนา                              | 5/5 ครั้ง  | 5/5 ครั้ง                                    |
| 2.             | นางเสาวลักษณ์ โชคอาภรณ์ชัย                        | 4/5 ครั้ง  | 5/5 ครั้ง                                    |
| 3.             | นางอัจฉรา โมมินทร์                                | 5/5 ครั้ง  | 5/5 ครั้ง                                    |
| 4.             | นายอำนาจ สุอุทัย <sup>1</sup>                     | 2/2 ครั้ง  | -  |
| 5.             | นายโชคชัย เนียมรัตน์                              | 5/5 ครั้ง  | 5/5 ครั้ง                                    |
| 6.             | นายชัชวาล อัสวทนศิลป์                             | 5/5 ครั้ง  | 5/5 ครั้ง                                    |
| 7.             | นางสาวสยามพร บัวภูมิ                              | 5/5 ครั้ง  | 5/5 ครั้ง                                    |
| 8.             | ดร. กุศลชัย นีรนาวทวงศ์                           | 5/5 ครั้ง  | 5/5 ครั้ง                                    |
| 9.             | ศาสตราจารย์กิตติคุณ ร.ท. หญิง ดร.อัจฉรา จันทร์ฉาย | 5/5 ครั้ง  | 5/5 ครั้ง                                    |
| 10.            | นายทำนอง ดาศรี                                    | 5/5 ครั้ง  | 5/5 ครั้ง                                    |
| 11.            | นายไกรฤทธิ์ บุญเกียรติ                            | 5/5 ครั้ง  | 5/5 ครั้ง                                    |

หมายเหตุ : /1 = นายอำนาจ สุอุทัย ได้แจ้งลาออกจากการเป็นกรรมการ กรรมการผู้มีอำนาจลงนาม และกรรมการผู้บริหาร โดยมีผลตั้งแต่วันที่ 11 กุมภาพันธ์ 2554

#### 8. คณะอนุกรรมการ

ที่ประชุมวิสามัญผู้ถือหุ้นครั้งที่ 2/2550 เมื่อวันที่ 17 ตุลาคม 2550 ได้มีมติแต่งตั้งคณะกรรมการตรวจสอบจำนวน 3 ท่าน และกรรมการอิสระจำนวน 1 ท่าน รวมเป็นจำนวน 4 ท่าน ซึ่งมีวาระการดำรงตำแหน่งคราวละ 2 ปี ทั้งนี้ที่ประชุมคณะกรรมการบริษัท ครั้งที่ 1/2554 เมื่อวันที่ 11 กุมภาพันธ์ 2554 มีมติแต่งตั้งคณะกรรมการบริหารความเสี่ยงปัจจุบันมีจำนวน 4 ท่าน ซึ่งมีวาระการดำรงตำแหน่งคราวละ 2 ปี เพื่อช่วยในการกำกับดูแลกิจการของบริษัท โดยอำนาจหน้าที่ของคณะกรรมการตรวจสอบ และคณะกรรมการบริหารความเสี่ยง เป็นไปตามรายละเอียดในข้อ 1.8 เรื่องโครงสร้างการจัดการ โดยคณะกรรมการตรวจสอบจะมีการประชุมเป็นประจำอย่างน้อยไตรมาสละ 1 ครั้ง และจะจัดให้มีการประชุมเป็นพิเศษในกรณีที่วาระเร่งด่วน ส่วนคณะกรรมการบริหารความเสี่ยงจะมีการประชุมเป็นประจำอย่างน้อยปีละ 2 ครั้ง

#### 9. ระบบการควบคุมภายใน

บริษัทได้ให้ความสำคัญต่อระบบควบคุมภายในทั้งในระดับบริหาร และระดับปฏิบัติงานเพื่อให้มีประสิทธิภาพ จึงได้กำหนดภาระหน้าที่ อำนาจการดำเนินการของผู้ปฏิบัติงาน ผู้บริหาร ไว้เป็นลายลักษณ์อักษรอย่างชัดเจน มีการควบคุมดูแลการใช้ทรัพย์สินของบริษัทให้เกิดประโยชน์ และมีการแบ่งแยกหน้าที่ผู้ปฏิบัติงาน ผู้ติดตาม ควบคุมและประเมินผลออกจากกัน เพื่อให้เกิดการถ่วงดุลและตรวจสอบระหว่างกันอย่างเหมาะสม นอกจากนี้ ยังมีการควบคุมภายในที่เกี่ยวข้องกับระบบการเงิน โดยบริษัทได้จัดให้มีระบบรายงานทางการเงินเสนอผู้บริหารสายงานที่รับผิดชอบ นอกจากนั้น บริษัท แกรนท์ ธอร์นตัน จำกัด ซึ่งเป็นผู้สอบบัญชีของบริษัทก็ได้ทำการประเมินและทบทวนระบบการควบคุมภายในของบริษัทในการตรวจสอบบัญชีประจำปีและไม่พบจุดอ่อนหรือข้อบกพร่องที่สำคัญในระบบดังกล่าว

#### 10. รายงานของคณะกรรมการ

คณะกรรมการบริษัทเป็นผู้รับผิดชอบต่อการดำเนินธุรกิจที่สำคัญและการกำกับดูแลกิจการ งบการเงินรวมของบริษัทและบริษัทย่อย และสารสนเทศทางการเงินที่ปรากฏต่อสาธารณะชน ในแบบแสดงรายการข้อมูลประจำปี และรายงานประจำปี โดยการจัดทำงบการเงินดังกล่าวจะเป็นไปตามมาตรฐานการบัญชีที่รับรองทั่วไปในประเทศไทย โดยเลือกนโยบายบัญชีที่เหมาะสมและถือปฏิบัติอย่างสม่ำเสมอ และใช้ดุลยพินิจอย่างระมัดระวัง และประมาณการที่ดีที่สุดในการจัดทำ รวมทั้ง มีการเปิดเผยข้อมูลสำคัญอย่างเพียงพอในหมายเหตุประกอบงบการเงิน

คณะกรรมการบริษัทได้จัดให้มีการดำรงรักษาไว้ซึ่งระบบควบคุมภายในที่มีประสิทธิภาพ เพื่อให้มั่นใจได้อย่างมีเหตุผลว่าการบันทึกข้อมูลทางบัญชีมีความถูกต้อง ครบถ้วน และเพียงพอที่จะดำรงรักษาไว้ซึ่งทรัพย์สินและเพื่อให้ทราบจุดอ่อน เพื่อป้องกันไม่ให้เกิดการทุจริตหรือการดำเนินการที่ผิดปกติดังกล่าวมีสาระสำคัญ

ในการนี้ คณะกรรมการบริษัทได้แต่งตั้งคณะกรรมการตรวจสอบ ซึ่งประกอบด้วยกรรมการที่ไม่เป็นผู้บริหาร และเป็นอิสระอย่างเพียงพอ เป็นผู้ดูแลรับผิดชอบเกี่ยวกับคุณภาพของรายงานทางการเงินและระบบควบคุมภายใน ซึ่งคณะกรรมการตรวจสอบมีความเห็นว่า ระบบควบคุมภายในของบริษัทโดยรวมอยู่ในระดับที่น่าพอใจและสามารถสร้างความเชื่อมั่นอย่างมีเหตุผลต่อความเชื่อถือได้ของงบการเงินของบริษัท

## ปัจจัยความเสี่ยง

### 1. ความเสี่ยงเกี่ยวกับการผลิต

#### 1.1 ความเสี่ยงจากการพึ่งพิงเทคโนโลยีการผลิตจากต่างประเทศ

บริษัทได้รับการสนับสนุนด้านเทคโนโลยีการผลิตจากสองบริษัทผู้ผลิตชั้นนำของโลกที่ประกอบธุรกิจมานานกว่า 100 ปี ได้แก่ WattyI และ PPG ซึ่งบริษัทมีสัญญาการให้การสนับสนุนด้านเทคโนโลยีการผลิต ดังนี้

1) WattyI ให้ลิขสิทธิ์ (License) ในการผลิตและจำหน่ายสีเคลือบไม้และสีทาอาคารเป็นระยะเวลา 3 ปี โดยการต่ออายุสัญญา บริษัทสามารถต่ออายุสัญญากับ WattyI ได้คราวละ 3 ปี (ระยะเวลาสัญญาที่มีผลบังคับใช้ในปัจจุบัน ตั้งแต่เดือนกรกฎาคม 2553 ถึงเดือนมิถุนายน 2556)

2) PPG บริษัทมีสัญญาสั่งผลิตสีป้องกันสนิมจาก PPG (Special Manufacturing Agreement) และสัญญาให้เป็นผู้แทนจำหน่ายสีป้องกันสนิมในประเทศไทยจาก PPG (Distributor Agreement) เป็นระยะเวลา 3 ปี (ตั้งแต่วันที่ 24 พฤศจิกายน 2553 ถึงวันที่ 31 ธันวาคม 2556) ซึ่งจากการพึ่งพิงเทคโนโลยีการผลิตของทั้งสองบริษัทดังกล่าว อาจทำให้บริษัทได้รับความเสี่ยงจากการไม่ได้รับการสนับสนุนด้านเทคโนโลยีการผลิต หรือการถูกยกเลิกสัญญาหรือเปลี่ยนแปลงเงื่อนไขสัญญาได้

อย่างไรก็ตาม ตลอดระยะเวลาที่ผ่านมา บริษัทได้ทำการวิจัยและพัฒนาผลิตภัณฑ์สีป้องกันสนิม จนทำให้ผลิตภัณฑ์สีป้องกันสนิมที่ผลิตได้ มีคุณสมบัติที่เหมาะสมกับสภาพภูมิอากาศของประเทศไทย โดยในการจำหน่ายผลิตภัณฑ์สี นอกจากคุณภาพของผลิตภัณฑ์สี และความหลากหลายของ Shade สี รวมทั้งความพร้อมของบริษัทในการส่งมอบผลิตภัณฑ์สีได้ตามความต้องการของลูกค้า และปัจจัยสำคัญอีกประการหนึ่งคือการให้บริการหลังการขาย (After Sale Service) ซึ่งบริษัทมีทีมบริการทางเทคนิค (Technical Service Team) คอยให้คำแนะนำที่สถานที่ของลูกค้าเกี่ยวกับการใช้สีที่ถูกต้อง จึงทำให้บริษัทสามารถให้บริการลูกค้าได้อย่างรวดเร็ว และยังเป็นโอกาสในการขยายตลาดอีกด้วย ซึ่งจากการจำหน่ายผลิตภัณฑ์สีภายในประเทศมาเป็นระยะเวลานาน ทำให้บริษัทมีความคุ้นเคย และความชำนาญด้านการตลาดภายในประเทศเป็นอย่างดี และสามารถสร้างความได้เปรียบด้านการตลาดให้กับบริษัท ซึ่งจากความชำนาญในการจำหน่ายผลิตภัณฑ์สีภายในประเทศของบริษัททำให้ WattyI และ PPG ต้องพึ่งพาช่องทางทางการจัดจำหน่ายผลิตภัณฑ์สี (Marketing Arm) ของบริษัทเพื่อจำหน่ายผลิตภัณฑ์สีภายในประเทศ

นอกจากนี้ บริษัทได้สร้างความสัมพันธ์อันดีกับทั้งสองบริษัท มาเป็นเวลานานกว่า 25 ปี โดยตลอดระยะเวลาที่ผ่านมา บริษัทได้รับการสนับสนุนและให้สิทธิการใช้เทคโนโลยีอย่างต่อเนื่อง ทำให้บริษัทมีความพร้อม ประสิทธิภาพ และความชำนาญในด้านการผลิตและจำหน่ายสีภายใต้เทคโนโลยีของทั้งสองบริษัทเป็นอย่างดี ทำให้บริษัทได้รับความเชื่อถือจากกลุ่มลูกค้าผู้ใช้สีด้วยดีมาโดยตลอด รวมทั้งบริษัทได้สร้างความสัมพันธ์อันดีกับกลุ่มลูกค้าผู้ใช้ผลิตภัณฑ์สีของทั้งสองบริษัทดังกล่าว ควบคู่ไปกับการพัฒนาคุณสมบัติของผลิตภัณฑ์สีที่ผลิตได้โดยต่อเนื่อง ทำให้ผลิตภัณฑ์สีของบริษัทที่ใช้เทคโนโลยีการผลิตจากทั้งสองบริษัทมีคุณสมบัติการใช้งานที่สอดคล้องและเหมาะสมกับสภาพภูมิอากาศของประเทศไทย นอกจากนี้ บริษัทยังมีทีมงานวิจัยและพัฒนาผลิตภัณฑ์สี (R&D) ประเภทต่างๆ ซึ่งปัจจุบันบริษัทได้จดลิขสิทธิ์ตราสินค้า (Brand Name) ของบริษัทบางส่วนและกำลังดำเนินการจดทะเบียนสินค้าอย่างต่อเนื่องเมื่อประดิษฐ์ผลิตภัณฑ์ใหม่เพิ่มขึ้น ทั้งนี้ เพื่อลดการพึ่งพาเทคโนโลยีการผลิตจากทั้งสองบริษัทข้างต้น และเพื่อสร้างการยอมรับในตัวผลิตภัณฑ์และตราสินค้าของบริษัท

## 1.2 ความเสี่ยงในการจัดหาวัตถุดิบ

เนื่องจากวัตถุดิบที่ใช้ในการผลิตของบริษัทเป็นสารเคมีต่างๆ อาทิ สารเรซิน (Resin), ตัวให้สี (Pigment), ตัวทำละลาย (Solvent) และตัวเติมคุณสมบัติ (Additive) โดยมีแหล่งที่มาจากผู้ผลิตทั้งในประเทศและต่างประเทศ ซึ่งส่วนใหญ่จะสั่งซื้อจากผู้จำหน่ายในประเทศเป็นหลัก ดังนั้น บริษัทจึงมีความเสี่ยงในการจัดหาวัตถุดิบในกรณีที่ผู้ผลิตอาจไม่สามารถผลิตหรือจำหน่ายวัตถุดิบให้แก่บริษัทได้ตาม ปริมาณ เวลา และเงื่อนไขที่บริษัทกำหนดไว้ ซึ่งจะส่งผลกระทบต่อการทำงานและการเติบโตของบริษัท

อย่างไรก็ตาม บริษัทมีการป้องกันความเสี่ยงในการจัดหาวัตถุดิบ ซึ่งบริษัทมีนโยบายกระจายการจัดหาวัตถุดิบ โดยการสั่งซื้อวัตถุดิบจากผู้จำหน่ายมากกว่า 1 แห่ง อีกทั้งบริษัทมีความสัมพันธ์อันดีกับผู้จำหน่ายวัตถุดิบ และมีการสั่งซื้อวัตถุดิบจากผู้จำหน่ายมาเป็นเวลานานมากกว่า 10 ปี ดังนั้น ความเสี่ยงที่อาจเกิดขึ้นจากการจัดหาวัตถุดิบของบริษัทจึงมีโอกาสน้อยและที่ผ่านมาก็ยังไม่เคยประสบปัญหาอย่างร้ายแรงแต่อย่างใด

## 1.3 ความเสี่ยงจากการผันผวนของราคาวัตถุดิบและอัตราแลกเปลี่ยนเงินตราต่างประเทศ

บริษัทอาจได้รับความเสี่ยงจากความผันผวนของราคาวัตถุดิบ อันเนื่องมาจากการปรับตัวเพิ่มขึ้นของต้นทุนวัตถุดิบ ซึ่งวัตถุดิบที่ใช้ในการผลิตของบริษัทส่วนใหญ่เป็นวัตถุดิบที่มีแหล่งผลิตจากต่างประเทศ จัดว่าเป็นเคมีภัณฑ์ที่มีความเกี่ยวเนื่องกับราคาน้ำมันดิบ และราคาคาผลิตภัณฑ์ปิโตรเคมีของตลาดโลก รวมทั้งอาจได้รับผลกระทบจากความผันผวนของอัตราแลกเปลี่ยนเงินตราต่างประเทศ ทั้งนี้บริษัทได้สั่งซื้อวัตถุดิบจากตัวแทนจำหน่ายในประเทศคิดเป็นสัดส่วนประมาณร้อยละ 90 และนำเข้าวัตถุดิบโดยตรงจากต่างประเทศคิดเป็นสัดส่วนประมาณร้อยละ 10 สำหรับการสั่งซื้อวัตถุดิบที่ต้องนำเข้าจากต่างประเทศ บริษัทจะตกลงกับผู้จำหน่ายวัตถุดิบในต่างประเทศ โดยกำหนดอัตราแลกเปลี่ยนเงินตราต่างประเทศไว้อย่างชัดเจน ซึ่งที่ผ่านมามีบริษัทไม่ได้มีการทำสัญญาซื้อขายเงินตราต่างประเทศล่วงหน้า (Forward Contract) กับสถาบันการเงินแต่อย่างใด เนื่องจากบริษัทมีปริมาณการนำเข้าวัตถุดิบโดยตรงจากต่างประเทศในมูลค่าที่ไม่มากนัก ทำให้บริษัทได้รับผลกระทบจากความผันผวนของอัตราแลกเปลี่ยนเงินตราต่างประเทศไม่มาก

อย่างไรก็ตาม บริษัทให้ความสำคัญกับการวางแผนและการบริหารจัดการซื้อผลิตภัณฑ์และการบริหารสินค้าคงคลัง รวมทั้งการบริหารระบบขนส่ง เพื่อควบคุมและบริหารต้นทุนรวมทั้งค่าใช้จ่ายในการดำเนินงานของบริษัท กอปรกับการที่บริษัททำการผลิตสินค้าตามคำสั่งซื้อของลูกค้า (Made to order) เป็นส่วนใหญ่ ทำให้บริษัทสามารถวางแผนการผลิตให้สอดคล้องกับแผนการจำหน่ายได้ และทำให้บริษัทสามารถกำหนดราคาสินค้าที่จะจำหน่ายให้เป็นไปตามต้นทุนการผลิตที่เปลี่ยนแปลงในแต่ละช่วงเวลาได้ และสามารถรักษาราคากำไรขั้นต้นให้อยู่ในระดับที่ใกล้เคียงเดิมได้

## 1.4 ความเสี่ยงจากการเปลี่ยนแปลงเทคโนโลยีด้านการผลิตของลูกค้า

เนื่องจากลูกค้าผู้ใช้ผลิตภัณฑ์ของบริษัทส่วนใหญ่ เป็นลูกค้าภาคอุตสาหกรรมที่มีสายงานการผลิตที่แตกต่างกัน ดังนั้น หากภาคอุตสาหกรรมที่เป็นลูกค้าของบริษัทปรับเปลี่ยนเทคโนโลยีด้านการผลิต เพื่อสนองตอบความต้องการที่เปลี่ยนแปลงไป ย่อมทำให้บริษัทได้รับผลกระทบจากการเปลี่ยนแปลงดังกล่าว กล่าวคือการเปลี่ยนแปลงค่านิยมของผู้บริโภค ที่เริ่มหันมาให้ความสำคัญกับสิ่งแวดล้อมมากขึ้น ทำให้ภาคธุรกิจต่างๆ เปลี่ยนแปลงความต้องการใช้สีจากสีประเภท Solvent Base ที่มีสารระเหยมาก แต่เนื้อสีน้อย เป็นสีประเภท Water Base ที่มีเนื้อสีมาก และสารระเหยน้อย ซึ่งช่วยลดผลกระทบต่อสิ่งแวดล้อมได้ ซึ่งการเปลี่ยนแปลงดังกล่าวทำให้บริษัทต้องปรับเปลี่ยนเทคโนโลยีและกระบวนการผลิตเพื่อรองรับความต้องการที่เปลี่ยนแปลงไปของลูกค้า ดังนั้น บริษัทจึงอาจได้รับความเสี่ยงจากประเด็นดังกล่าวได้ แต่เนื่องด้วยการให้บริการหลังการขายของบริษัทที่เน้นการ

ให้คำแนะนำเกี่ยวกับการใช้สีในสายงานการผลิตของลูกค้า บริษัทจึงสามารถวางแผนการผลิตและเทคโนโลยีให้สอดคล้องกับแผนการผลิตสินค้าของลูกค้าได้ ทำให้บริษัทสามารถประเมินแนวโน้มการเปลี่ยนแปลงด้านการผลิตของลูกค้า และสามารถลดความเสี่ยงจากการเปลี่ยนแปลงดังกล่าวได้

## 2. ความเสี่ยงในการประกอบธุรกิจ

### 2.1 ความเสี่ยงจากผู้เข้ามาทำธุรกิจสีรายใหม่และการเปิดเสรีทางการค้า

บริษัทอาจได้รับความเสี่ยงจากการเข้ามาของผู้ผลิตรายใหม่ ทั้งประเภทที่เป็นบริษัทในเครือของผู้ผลิตสีจากต่างประเทศ บริษัทผู้ผลิตสีของคนไทย และบริษัทผู้ผลิตสีของคนไทยที่ได้รับการสนับสนุนด้านเทคโนโลยีการผลิตจากต่างประเทศ รวมถึงอาจได้รับความเสี่ยงจากการดำเนินนโยบายเปิดเสรีทางการค้าของภาครัฐบาล ที่อาจส่งผลให้มีการนำเข้าผลิตภัณฑ์สีราคาต่ำจากต่างประเทศ ซึ่งผลจากการเข้ามาดำเนินธุรกิจของผู้ผลิตรายใหม่และการเปิดเสรีทางการค้า อาจทำให้เกิดการแข่งขันทางด้านราคา ซึ่งอาจส่งผลกระทบต่อยอดขายได้และกำไรสุทธิของบริษัทในอนาคต

อย่างไรก็ตาม เนื่องจากบริษัทดำเนินธุรกิจผลิตและจำหน่ายสีมาเป็นระยะเวลานาน กอปรกับการมีผลิตภัณฑ์ที่มีความหลากหลาย และได้รับการยอมรับด้านคุณภาพและมาตรฐานการผลิต รวมถึงการให้บริการหลังการขายที่ดีซึ่งถือเป็นจุดแข็งอย่างหนึ่งของบริษัท บริษัทจึงอาจได้รับผลกระทบจากความเสียดังกล่าวเล็กน้อย แต่ทั้งนี้ที่ผ่านมา บริษัทยังไม่เคยได้รับผลกระทบจากความเสียดังกล่าว

### 2.2 ความเสี่ยงจากการพึ่งพิงบุคลากรที่มีความชำนาญ

บุคลากรที่มีความรู้ความเข้าใจในตัวผลิตภัณฑ์ และมีความคิดริเริ่มในการพัฒนาผลิตภัณฑ์ให้ได้คุณภาพ ถือเป็นปัจจัยสำคัญประการหนึ่งของผู้ประกอบการในอุตสาหกรรมการผลิตและจำหน่ายผลิตภัณฑ์สี ซึ่งการสูญเสียบุคลากรที่มีความรู้ความสามารถด้านการวิจัยและพัฒนาผลิตภัณฑ์อาจส่งผลกระทบต่อความสามารถในการแข่งขันของบริษัทได้

อย่างไรก็ตาม เนื่องจากบุคลากรด้านการวิจัยและพัฒนาของบริษัทส่วนใหญ่ทำงานร่วมกับบริษัทมาเป็นเวลานาน ซึ่งที่ผ่านมาบริษัทมีอัตราการลาออกของพนักงานในส่วนงานดังกล่าวนี้้อยมาก อีกทั้งบุคลากรสำคัญในส่วนงานด้านการวิจัยและพัฒนาของบริษัท ยังเป็นผู้ถือหุ้น กรรมการ และผู้บริหารของบริษัท ดังนั้น จึงทำให้เชื่อมั่นได้ว่าบริษัทจะมีความเสี่ยงเกี่ยวกับการสูญเสียบุคลากรด้านการวิจัยและพัฒนาผลิตภัณฑ์ค่อนข้างน้อย นอกจากนี้ บริษัทยังป้องกันความเสี่ยงที่อาจเกิดขึ้น โดยการจัดให้มีการฝึกอบรมเพื่อพัฒนาความรู้ความสามารถของบุคลากรในส่วนงานดังกล่าวเพื่อกระจายความรู้ให้กับทีมงาน และลดการพึ่งพิงบุคลากรรายใดรายหนึ่งโดยเฉพาะ

### 2.3 ความเสี่ยงจากการหยุดชะงักด้านการผลิต อันเนื่องมาจากเหตุอัคคีภัย

เนื่องจากอุตสาหกรรมการผลิตสี เป็นอุตสาหกรรมที่ต้องใช้วัตถุดิบเคมีภัณฑ์ในการผลิต ซึ่งวัตถุดิบที่ใช้ในการผลิตล้วนแต่เป็นวัตถุดิบที่ง่ายต่อการติดไฟ ดังนั้น หากเกิดการรั่วไหลของสารเคมีหรือเกิดประกายไฟภายในโรงงาน บริษัทอาจได้รับความเสี่ยงจากการหยุดชะงักด้านการผลิตอันเนื่องมาจากการเกิดอัคคีภัยได้

อย่างไรก็ตาม บริษัทได้คำนึงถึงความเสี่ยงที่อาจเกิดขึ้นและได้ป้องกันความเสียดังกล่าวโดยการจัดให้มีการฝึกอบรมให้แก่พนักงานที่ปฏิบัติหน้าที่ภายในบริษัท เพื่อสร้างความรู้ความเข้าใจเกี่ยวกับขั้นตอนการผลิต ข้อควรปฏิบัติ และข้อควรระวังในการปฏิบัติงาน รวมไปถึงสร้างความรู้ความเข้าใจเกี่ยวกับสาเหตุของการเกิดอัคคีภัย อาทิ การเกิดปฏิกิริยาทางเคมีของสารเคมี อุณหภูมิที่สารเคมีสามารถติดไฟได้เอง สารเคมีที่ต้องหลีกเลี่ยง และสารอันตรายที่เกิดจากการสลายตัว เป็นต้น นอกจากนี้ บริษัทยังจัดให้มีการฝึกอบรมการป้องกันและระงับอัคคีภัย โดยการเชิญเจ้าหน้าที่จากศูนย์ป้องกันและบรรเทา



สาธารณภัย เทศบาลตำบลแพรกษา อำเภอเมือง จังหวัดสมุทรปราการ มาให้ความรู้แก่พนักงานของบริษัทอย่างสม่ำเสมอ ทั้งนี้ บริษัทได้ติดตั้งระบบ Explosion Proof ซึ่งเป็นระบบที่สามารถป้องกันการเกิดประกายไฟหากมีการสปาร์คของกระแสไฟฟ้า อันจะนำมาซึ่งการเกิดการลุกไหม้ภายในโรงงานได้ ดังนั้น ความเสี่ยงจากการเกิดอัคคีภัยที่อาจทำให้เกิดการหยุดชะงักของการผลิตสินค้า จึงมีโอกาสดังกล่าวเกิดขึ้นน้อย ซึ่งที่ผ่านมา บริษัทยังไม่เคยได้รับผลกระทบจากความเสียดังกล่าว

## 2.4 ความเสี่ยงจากการปรับเปลี่ยนค่านิยมในการใช้วัสดุทดแทนสีของภาคอสังหาริมทรัพย์

การเปลี่ยนแปลงของค่านิยมและรูปแบบทางสถาปัตยกรรมที่เน้นการใกล้ชิดธรรมชาติเพิ่มมากขึ้น ทำให้ผู้ประกอบการในธุรกิจอสังหาริมทรัพย์จำเป็นต้องปรับเปลี่ยนรูปแบบอาคารสำนักงานและที่อยู่อาศัยให้มีความทันสมัยและมีรูปแบบที่หลากหลาย ซึ่งการเปลี่ยนแปลงรูปแบบการก่อสร้างดังกล่าว อาจทำให้ภาคอสังหาริมทรัพย์มีความต้องการใช้ผลิตภัณฑ์สีในปริมาณที่ลดลง แต่เนื่องจากผลิตภัณฑ์หลักที่บริษัทผลิตและจำหน่าย ได้แก่ สีป้องกันสนิมที่ใช้ในอุตสาหกรรมที่เกี่ยวข้องกับพลังงาน และ ปิโตรเคมี ซึ่งมีสัดส่วนการจำหน่ายในงวดบัญชีปี 2555 ร้อยละ 38.92 ของยอดจำหน่ายรวม และสีเคลือบไม้ที่ใช้ในอุตสาหกรรมเฟอร์นิเจอร์ ซึ่งมีสัดส่วนการจำหน่ายในงวดบัญชีปี 2555 ร้อยละ 17.63 ของยอดจำหน่ายรวม ขณะที่ผลิตภัณฑ์สีทาอาคารมีสัดส่วนการจำหน่ายประมาณร้อยละ 8.71 ของยอดจำหน่ายรวม ซึ่งเห็นได้ว่าบริษัทไม่ได้มีการพึ่งพิงรายได้จากการจำหน่ายสีในภาคธุรกิจอสังหาริมทรัพย์มากนัก ดังนั้น หากเกิดการปรับเปลี่ยนค่านิยมในการใช้วัสดุทดแทนสีของภาคอสังหาริมทรัพย์ จึงไม่น่าจะมีผลกระทบกับยอดจำหน่ายของบริษัทอย่างมีนัยสำคัญ

## 2.5 ความเสี่ยงจากการขยายการลงทุน

ในปี 2554 ที่ผ่านมามีบริษัทได้ขยายการลงทุนธุรกิจในส่วนสีทาอาคาร เพื่อเป็นการเพิ่มยอดขายผลิตภัณฑ์สีทาอาคารของบริษัท ซึ่งถือเป็นประเภทสีที่มีมูลค่าในตลาดสีสูงที่สุด และมีการแข่งขันสูง โดยบริษัทต้องลงทุนเพื่อสร้างตราผลิตภัณฑ์ให้เป็นที่รู้จัก โดยการประชาสัมพันธ์ผลิตภัณฑ์ผ่านสื่อต่างๆ และเพิ่มช่องทางการจัดจำหน่ายในรูปแบบของการเพิ่มจำนวนพนักงานขาย เพื่อให้สามารถนำเสนอผลิตภัณฑ์ของบริษัทให้กับลูกค้าได้โดยตรง อาทิ ผู้รับเหมา สถาปนิก และเจ้าของอาคารหรือบ้านพักอาศัย ซึ่งบริษัทต้องลงทุนสำหรับค่าใช้จ่ายในการประชาสัมพันธ์ผลิตภัณฑ์ให้เป็นที่รู้จักเพิ่มมากขึ้น ทั้งนี้ การขยายการลงทุนดังกล่าวขึ้นอยู่กับปัจจัยต่างๆ อาทิ ภาวะเศรษฐกิจ และภาวะการแข่งขันในตลาดภายในประเทศ เป็นต้น ดังเห็นได้จากการเงินงวดบัญชีปี 2555 บริษัทมีค่าใช้จ่ายเท่ากับ 95.46 ล้านบาท ลดลงจากงวดบัญชีปี 2554 ซึ่งเท่ากับ 97.90 ล้านบาท ทำให้บริษัทมีผลขาดทุนสุทธิเท่ากับ 8.53 ล้านบาท ในงบการเงินงวดบัญชีปี 2555

อย่างไรก็ตาม เนื่องจากผลิตภัณฑ์สีทาอาคารของบริษัทมีคุณภาพสูง และสามารถทำได้ปริมาณเนื้อที่มากกว่าสียี่ห้ออื่นประมาณ 20% - 30% เมื่อเปรียบเทียบกับสีทาอาคารที่มีราคาใกล้เคียงกัน ทำให้ลูกค้ารายย่อยเพิ่มความมั่นใจเมื่อมีการทดลองใช้สีใดเมทเปรียบเทียบกับสียี่ห้ออื่น

## 3. ความเสี่ยงด้านการบริหารจัดการ

### 3.1 ความเสี่ยงจากการบริหารงานที่พึ่งพิงผู้บริหารหลัก

เนื่องจากผลิตภัณฑ์ของบริษัทถือเป็นผลิตภัณฑ์ประเภทหนึ่ง ซึ่งต้องอาศัยความรู้ความชำนาญในการศึกษาวิจัยเพื่อพัฒนาผลิตภัณฑ์ให้ได้คุณภาพและมาตรฐานให้เป็นไปตามความต้องการของตลาด ซึ่งในการจำหน่ายผลิตภัณฑ์ของบริษัท นอกจากจะต้องให้ความสำคัญกับคุณภาพของผลิตภัณฑ์แล้ว การสร้างความสัมพันธ์อันดีกับลูกค้าของผู้บริหารบริษัทเป็นอีกสิ่งหนึ่งที่ส่งผลกระทบต่อความตัดสินใจซื้อผลิตภัณฑ์ของบริษัท ซึ่งผู้บริหารหลักส่วนใหญ่ทำงานกับบริษัทมาเป็นระยะเวลานานกว่า



10 ปี ดังนั้น บริษัทจึงมีความเสี่ยงจากการพึ่งพาผู้บริหารหลักของบริษัทในด้านการบริหารงาน ซึ่งหากมีการเปลี่ยนแปลงผู้บริหารอาจจะส่งกระทบต่อการดำเนินงานของบริษัท

อย่างไรก็ตามบริษัทได้จัดให้มีการจัดทำระบบการบริหารจัดการที่ใช้เป็นแนวทางให้ผู้บริหารและพนักงานได้ปฏิบัติ อีกทั้งมีการฝึกอบรมพนักงานทุกระดับให้มีความรู้ความเข้าใจในการทำงานโดยเท่าเทียมและสม่ำเสมอ รวมทั้งได้ส่งเสริมและมอบหมายให้พนักงานมีตำแหน่งหน้าที่การงานสูงขึ้นเพื่อรองรับด้านการบริหารจัดการ จึงน่าจะสามารถลดการพึ่งพิงการบริหารงานของผู้บริหารหลักได้

## รายการระหว่างกัน

### 1. รายการระหว่างบริษัทกับบริษัทย่อย

| บริษัทย่อย | ลักษณะความสัมพันธ์   | รายละเอียดรายการ  | มูลค่ารายการ (บาท)  |                     | เหตุผลและความจำเป็น   |
|------------|--|---|---------------------|---------------------|---|
|            |  |   | สิ้นสุด 30 มิ.ย. 54 | สิ้นสุด 30 มิ.ย. 55 |   |
| ACCT       | <ul style="list-style-type: none"> <li>เป็นบริษัทย่อยของบริษัท</li> <li>มีกรรมการ และกรรมการผู้มีอำนาจลงนามร่วมกันกับบริษัท โดยนายสุรพล รุจิกาญจนานาง อัจฉรา ไมมินทร์ นางสาวลักษณ โชคอาภรณ์ชัย นางสาวสมพร บัวภูมิ และนายโชคชัย เนียมรัตน์ เป็นกรรมการใน ACCT ซึ่งกรรมการผู้มีอำนาจลงนามใน ACCT ได้แก่ นายสุรพล รุจิกาญจนานาง นางสาวลักษณ โชคอาภรณ์ชัย และนางอัจฉรา ไมมินทร์</li> </ul> | 1. บริษัทจำหน่ายสินค้าให้กับ ACCT                                       | 568,590             | -                   | ACCT ดำเนินธุรกิจจำหน่ายสี รับเหมาทาสีงานโครงการ และออกแบบติดตั้งระบบป้องกันสนิมแบบ Cathodic Protection สำหรับท่อทางใต้ดิน โครงสร้างเหล็กได้น้ำ ฯลฯ |
|            |  | 2. บริษัทมีรายการลูกหนี้การค้าอันเนื่องมาจากการจำหน่ายสินค้าให้กับ ACCT | 826,114             | -                   |   |

## 1 รายการระหว่างบริษัทกับบริษัทย่อย (ต่อ)

| บริษัทย่อย | ลักษณะความสัมพันธ์ | รายละเอียดรายการ   | มูลค่ารายการ (บาท)  |                     | เหตุผลและความจำเป็น   |
|------------|--------------------|--|---------------------|---------------------|---|
|            |                    |  | สิ้นสุด 30 มิ.ย. 54 | สิ้นสุด 30 มิ.ย. 55 |   |
| ACCT (ต่อ) |                    | 3. บริษัทมีรายได้ค่าเช่าจาก ACCT   | 12,000              | 12,000              | ใช้เป็นพื้นที่เก็บสินค้า  |
|            |                    | 4. บริษัทมีรายได้ค่าธรรมเนียมการจัดการจาก ACCT   | 61,200              | 61,200              | เพื่อความชัดเจนและโปร่งใสในการบริหารจัดการ  |
|            |                    | 5. บริษัทมีรายได้อื่นๆ จาก ACCT ได้แก่ รายได้จากค่าบริการขนส่ง และค่าโทรศัพท์  | 39,500              | 42,139              | เพื่อการบริหารต้นทุน และให้เกิดความโปร่งใสในการบริหารจัดการ   |
|            |                    | 6. บริษัทซื้อสินค้าจาก ACCT  | -                   | 9,375               | ซื้อสาย THW เพื่อซ่อมบำรุงระบบไฟฟ้าของบริษัทในราคาที่เหมาะสม  |
|            |                    | 7. บริษัทจ่ายค่าบริการให้ ACCT   | 825,400             | 28,049              | ปี2554 - บริษัทว่าจ้าง ACCT เข้าดำเนินการปรับปรุงพื้นที่โปรเจกงานของลูกค้า<br>ปี2555 - Courier Chart, Air Ticket, Hotel |
|            |                    | 8. บริษัทให้กู้ยืมเงินระยะสั้นแก่ ACCT   | 550,000             | 100,000             | บริษัทให้การสนับสนุนทางการเงินกับบริษัทย่อย โดยเป็นไปตามเงื่อนไขปกติทั่วไป  |
|            |                    | 9. บริษัทมีรายการดอกเบี้ยรับจาก ACCT   | 10,168              | 7,360               |   |
|            |                    | 10. บริษัทมีรายการดอกเบี้ยค้างรับจาก ACCT  | 2,401               | 825                 |   |
|            |                    | 11. บริษัทมียอดลูกหนี้อื่นอันเนื่องมาจากการให้เช่าพื้นที่เก็บสินค้า ค่าธรรมเนียมการจัดการ และค่าบริการอื่นๆ จาก ACCT | -                   | 40,580              | เป็นการซื้อขายที่เป็นไปตามธุรกิจปกติของบริษัท   |
|            |                    | 12. บริษัทมียอดเจ้าหนี้การค้าอันเนื่องมาจากการซื้อสินค้าจาก ACCT   | -                   | 10,031              |   |

หมายเหตุ: - บริษัทได้ทำสัญญาให้เช่าพื้นที่อาคารสำนักงาน และสถานที่เก็บรักษาสินค้า และสัญญาบริการสำนักงานซึ่งตั้งอยู่เลขที่ 602 หมู่ที่ 2 นิคมอุตสาหกรรมบางปู ซอย 1 ถนนสุขุมวิท ตำบลบางปูใหม่ อำเภอเมืองสมุทรปราการ จังหวัดสมุทรปราการ กับ ACCT โดยมีระยะเวลา 2 ปี ตั้งแต่วันที่ 1 สิงหาคม 2551 ถึงวันที่ 31 กรกฎาคม 2553 และได้ทำการต่ออายุสัญญาเป็นระยะเวลา 2 ปี (ตั้งแต่วันที่ 1 สิงหาคม 2553 ถึงวันที่ 31 กรกฎาคม 2555) โดยคิดค่าตอบแทนเป็นรายเดือน สำหรับการเช่าพื้นที่อาคารสำนักงานและสถานที่เก็บรักษาสินค้าเดือนละ 1,000 บาท สำหรับการบริการสำนักงานเดือนละ 5,000 บาท และสำหรับการบริการประกันภัยเดือนละ 100 บาท

- คณะกรรมการตรวจสอบและกรรมการอิสระของบริษัทได้พิจารณารายการระหว่างบริษัทกับ ACCT ข้างต้นเป็นที่เรียบร้อยแล้ว ในการประชุมคณะกรรมการตรวจสอบ ครั้งที่ 3/2555 เมื่อวันที่ 22 สิงหาคม 2555 และมีความเห็นว่ารายการระหว่างกันดังกล่าว ถือเป็นรายการปกติของธุรกิจ และไม่มีประเด็นใดที่จะส่งผลกระทบต่อผลการดำเนินงานของกิจการ

## 2. รายการระหว่างบริษัทกับบริษัทที่เกี่ยวข้อง

| บริษัท  | ลักษณะความสัมพันธ์  | รายละเอียดรายการ   | มูลค่ารายการ (บาท)  |                     | เหตุผลและความจำเป็น  |
|---------|---|--|---------------------|---------------------|--|
|         |   |  | สิ้นสุด 30 มิ.ย. 54 | สิ้นสุด 30 มิ.ย. 55 |  |
| SUNCOAT | <ul style="list-style-type: none"> <li>เป็นบริษัทที่เกี่ยวข้องของบริษัท</li> <li>บริษัทเช่าถือหุ้นใน SUNCOAT คิดเป็นสัดส่วนร้อยละ 10 ของทุนจดทะเบียน SUNCOAT</li> </ul> | 1. บริษัทจำหน่ายสิทธิความร้อนให้กับ SUNCOAT                                    | 75,405,685          | 81,679,964          | ผู้ถือหุ้นชาวญี่ปุ่นของ SUNCOAT เป็นผู้มีความรู้ความชำนาญ และประสบการณ์ด้านการผลิตสีทนความร้อน ทำให้บริษัทสามารถพึ่งพาเทคโนโลยีการผลิตดังกล่าว ส่งผลให้บริษัทสามารถขยายตลาดไปยังสิทธิความร้อนได้ |
|         |   | 2. บริษัทมียอดลูกหนี้การค้าอันเนื่องมาจากการจำหน่ายสิทธิความร้อนให้กับ SUNCOAT | 27,542,293          | 15,861,306          |  |
|         |   | 3. บริษัทซื้อสินค้าจาก SUNCOAT   | 22,326,985          | 19,487,445          | เป็นวัตถุดิบเฉพาะที่ใช้ในการผลิตสินค้าของ SUNCOAT โดย SUNCOAT นำเข้าจากญี่ปุ่น   |
|         |   | 4. บริษัทมียอดเจ้าหนี้การค้าอันเนื่องมาจากการซื้อสินค้าจาก SUNCOAT             | 7,813,194           | 5,103,868           |  |
|         |   | 5. บริษัทซื้อสินทรัพย์จาก SUNCOAT  | 520,020             | -                   | ซื้อเครื่องจักรที่ตรงกับเทคโนโลยีที่บริษัทต้องการ ในราคาที่เหมาะสม   |

หมายเหตุ : - SUNCOAT ดำเนินธุรกิจจำหน่ายสิทธิความร้อนสำหรับใช้ในอุตสาหกรรมยานยนต์ และชิ้นส่วนเครื่องใช้ไฟฟ้า ซึ่ง SUNCOAT มีผู้ถือหุ้นหลักเป็นผู้ถือหุ้นชาวไทยในสัดส่วนร้อยละ 60 และผู้ถือหุ้นชาวญี่ปุ่นที่มีประสบการณ์และความรู้ความเชี่ยวชาญในเทคโนโลยีผลิตสีทนความร้อน เข้าถือหุ้นในสัดส่วนร้อยละ 40 ของทุนจดทะเบียน

- คณะกรรมการตรวจสอบและกรรมการอิสระของบริษัทได้พิจารณารายการระหว่างบริษัทกับ SUNCOAT ข้างต้นเป็นที่เรียบร้อยแล้ว ในการประชุมคณะกรรมการตรวจสอบ ครั้งที่ 3/2555 เมื่อวันที่ 22 สิงหาคม 2555 และมีความเห็นว่ารายการระหว่างกันดังกล่าว ถือเป็นรายการปกติของธุรกิจ และไม่มีประเด็นใดที่จะส่งผลกระทบต่อผลการดำเนินงานของกิจการ

## 2. รายการระหว่างบริษัทกับบริษัทที่เกี่ยวข้อง (ต่อ)

| บริษัท | ลักษณะความสัมพันธ์  | รายละเอียดรายการ  | มูลค่ารายการ (บาท)  |                     | เหตุผลและความจำเป็น   |
|--------|---|---|---------------------|---------------------|---|
|        |   |   | สิ้นสุด 30 มิ.ย. 54 | สิ้นสุด 30 มิ.ย. 55 |   |
| SOLID  | - เป็นบริษัทที่เกี่ยวข้องของบริษัท เนื่องจากมีกรรมการ กรรมการบริหาร และกรรมการผู้มีอำนาจลงนาม บริษัท เป็นบุคคลที่เกี่ยวข้องกับนางอัจฉรา ไมมินทร์ ซึ่งเป็นกรรมการ กรรมการบริหาร กรรมการผู้มีอำนาจลงนาม และผู้บริหารของบริษัท | 1. บริษัทจำหน่ายสินค้าให้กับ SOLID                                    | 332,620             | 559,904             | ต้องการให้การสนับสนุนทางธุรกิจกับบริษัท   |
|        |   | 2. บริษัทมียอดลูกหนี้การค้าอันเนื่องมาจากการจำหน่ายสินค้าให้กับ SOLID | 174,999             | 46,558              |   |
|        |   | 3. บริษัทว่าจ้าง SOLID ก่อสร้างสินทรัพย์ถาวร                          | 1,553,303           | 225,409             | บริษัทว่าจ้าง SOLID ดำเนินการก่อสร้างอาคารและสิ่งปลูกสร้างเพื่อรองรับการขยายตัวของยอดขายในอนาคต |
|        |   | 4. บริษัทว่าจ้าง SOLID  | 45,480              | -                   | บริษัทว่าจ้าง SOLID รื้อเปลี่ยนกระจกติดตั้งพัดลมห้อง Training                                   |
|        |   | 5. บริษัทจ่ายค่าบริการให้ SOLID                                       | -                   | 30,000              | บริษัทว่าจ้าง SOLID ทาสีบ้านตัวอย่าง  |

หมายเหตุ : - SOLID ดำเนินธุรกิจรับเหมาก่อสร้าง มีทุนจดทะเบียนชำระแล้วเต็มมูลค่าเท่ากับ 6,000,000 บาท โดยกรรมการ กรรมการบริหาร และกรรมการผู้มีอำนาจลงนามบริษัท เป็นบุคคลที่เกี่ยวข้องกับนางอัจฉรา ไมมินทร์ และถือหุ้นในสัดส่วนร้อยละ 57 ของทุนจดทะเบียน และมีอำนาจควบคุมใน SOLID

- คณะกรรมการตรวจสอบและกรรมการอิสระของบริษัทได้พิจารณารายการระหว่างบริษัทกับ SOLID ข้างต้นเป็นที่เรียบร้อยแล้ว ในการประชุมคณะกรรมการตรวจสอบ ครั้งที่ 3/2555 เมื่อวันที่ 22 สิงหาคม 2555 และมีความเห็นว่ารายการระหว่างกันดังกล่าว ถือเป็นรายการปกติของธุรกิจ และไม่มีประเด็นใดที่จะส่งผลกระทบต่อผลการดำเนินงานของกิจการ

### 3. รายการระหว่างบริษัทกับบุคคลที่เกี่ยวข้อง

| บุคคลที่เกี่ยวข้อง           | ลักษณะความสัมพันธ์  | รายละเอียดรายการ            | มูลค่ารายการ (บาท)  |                     | เหตุผลและความจำเป็น  |
|------------------------------|---|-----------------------------|---------------------|---------------------|--|
|                              |   |                             | สิ้นสุด 30 มิ.ย. 54 | สิ้นสุด 30 มิ.ย. 55 |  |
| นายสุรพล รุจิกาญจน           | ผู้ถือหุ้นบริษัท<br>กรรมการ<br>กรรมการผู้มีอำนาจลงนาม<br>กรรมการบริหาร<br>ผู้อำนวยการฝ่ายการเงิน                            | บริษัทจำหน่ายยานพาหนะ       | -                   | 747,663             | บริษัทมีนโยบายขายรถยนต์ให้สำหรับผู้อำนวยการฝ่ายและผู้จัดการฝ่าย เมื่อรถยนต์มีอายุครบการใช้งานตามนโยบาย โดยมีส่วนลดเป็นจำนวนเงิน 50,000 บาทจากราคากลางที่สืบมา ทั้งนี้เพื่อเป็นขวัญและกำลังใจให้ผู้บริหาร                             |
| นางสาวสมพร บัวภูมิ           | ผู้ถือหุ้นบริษัท<br>กรรมการ<br>กรรมการผู้มีอำนาจลงนาม<br>กรรมการบริหาร<br>กรรมการบริหารความเสี่ยง<br>ผู้อำนวยการฝ่ายการเงิน | บริษัทจำหน่ายยานพาหนะ       | 364,486             | -                   | บริษัทมีนโยบายขายรถยนต์ให้สำหรับผู้อำนวยการฝ่ายและผู้จัดการฝ่าย ซึ่งเป็นผู้ใช้รถยนต์คันนั้น เมื่อรถยนต์มีอายุครบการใช้งานตามนโยบาย โดยมีส่วนลดเป็นจำนวนเงิน 50,000 บาทจากราคากลางที่สืบมา ทั้งนี้เพื่อเป็นขวัญและกำลังใจให้ผู้บริหาร |
| นายโชคชัย เนียมรัตน์         | ผู้ถือหุ้นบริษัท<br>กรรมการ<br>กรรมการบริหาร<br>ผู้อำนวยการฝ่ายการตลาด ฝ่ายสี่<br>เคลือบไม้ และสีอุตสาหกรรม                 | บริษัทจำหน่ายยานพาหนะ       | -                   | 392,523             | บริษัทมีนโยบายขายรถยนต์ให้สำหรับผู้อำนวยการฝ่ายและผู้จัดการฝ่าย ซึ่งเป็นผู้ใช้รถยนต์คันนั้น เมื่อรถยนต์มีอายุครบการใช้งานตามนโยบาย โดยมีส่วนลดเป็นจำนวนเงิน 50,000 บาทจากราคากลางที่สืบมา ทั้งนี้เพื่อเป็นขวัญและกำลังใจให้ผู้บริหาร |
| น.ส.วิสสุตา รุจิกาญจน        | ผู้ถือหุ้นบริษัท<br>ญาติสนิทของกรรมการ  | บริษัทจำหน่ายโทรศัพท์มือถือ | -                   | 4,206               | บริษัทมีนโยบายในการจำหน่ายทรัพย์สินให้กับพนักงาน โดยให้ส่วนลดจำนวนหนึ่ง เพื่อเป็นขวัญและกำลังใจให้กับพนักงาน   |
| นายอำนาจ สุฤทัย <sup>1</sup> | ผู้ถือหุ้นบริษัท<br>ผู้อำนวยการฝ่ายผลิต   | 1. ซื้อสินค้าจากบริษัท      | 400                 | -                   | บริษัทมีนโยบายในการจำหน่ายสินค้าให้กับพนักงาน โดยให้ส่วนลดจำนวนหนึ่ง เพื่อเป็นขวัญและกำลังใจให้กับพนักงาน  |
|                              |   | 2. บริษัทจำหน่ายยานพาหนะ    | -                   | 704,334             | บริษัทมีนโยบายขายรถยนต์ให้สำหรับผู้อำนวยการฝ่ายและผู้จัดการฝ่าย เมื่อรถยนต์มีอายุครบการใช้งานตามนโยบาย โดยมีส่วนลดเป็นจำนวนเงิน 50,000 บาทจากราคากลางที่สืบมา ทั้งนี้เพื่อเป็นขวัญและกำลังใจให้ผู้บริหาร                             |

หมายเหตุ : /1 = นายอำนาจ สุฤทัย ออกจากตำแหน่งผู้อำนวยการฝ่ายผลิตเมื่อวันที่ 1 มีนาคม 2555 และได้ลาออกจากการเป็นพนักงานบริษัทมีผลตั้งแต่วันที่ 1 กรกฎาคม 2555

#### 4. ความเห็นของกรรมการตรวจสอบ

คณะกรรมการตรวจสอบได้พิจารณารายการระหว่างกันของบริษัทและบริษัทย่อย กับบุคคลที่อาจมีความขัดแย้ง ในการประชุม คณะกรรมการตรวจสอบ ครั้งที่ 3/2555 เมื่อวันที่ 22 สิงหาคม 2555 ได้ให้ความเห็นว่ารายการระหว่างกันเป็นรายการที่เป็นไปตาม ธุรกิจทั่วไป หรือเป็นการให้ความช่วยเหลือทางการเงินแก่บริษัทย่อย โดยรายการระหว่างกันดังกล่าวมีความสมเหตุสมผล มีการ กำหนดราคาและเงื่อนไขอื่นๆ ตามราคาตลาดเช่นเดียวกับการกำหนดราคาให้กับบุคคลหรือกิจการอื่นที่ไม่เกี่ยวข้องกัน และไม่มีการ ถ่ายทอดผลประโยชน์ระหว่างบริษัท บริษัทย่อย และบุคคลที่เกี่ยวข้อง

#### 5. มาตรการและขั้นตอนการอนุมัติการทำรายการระหว่างกัน

กรณีที่มียาการระหว่างกันของบริษัทหรือบริษัทย่อยกับบุคคลที่อาจมีความขัดแย้งทางผลประโยชน์ มีส่วนได้ส่วนเสีย หรือ อาจมีความขัดแย้งทางผลประโยชน์ในอนาคต บริษัทจะจัดให้มีการเห็นโดยคณะกรรมการตรวจสอบเกี่ยวกับความจำเป็นและ ความเหมาะสมของรายการนั้น ในกรณีที่คณะกรรมการตรวจสอบไม่มีความชำนาญในการพิจารณารายการระหว่างกันที่อาจ เกิดขึ้น บริษัทจะได้ให้ผู้เชี่ยวชาญอิสระหรือผู้สอบบัญชีของบริษัทเป็นผู้ให้ความเห็นเกี่ยวกับรายการระหว่างกันดังกล่าว เพื่อ นำไปใช้ประกอบการตัดสินใจของคณะกรรมการหรือผู้ถือหุ้นตามแต่กรณี ทั้งนี้ บริษัทจะทำการเปิดเผยรายการระหว่างกันไว้ใน หมายเหตุประกอบงบการเงินที่ได้รับการตรวจสอบโดยผู้สอบบัญชีของบริษัท และแบบแสดงรายการข้อมูลประจำปี (แบบ 56-1) ของบริษัท

#### 6. นโยบายหรือแนวโน้มการทำรายการระหว่างกันในอนาคต

ในอนาคตบริษัทอาจมีการเข้าทำรายการระหว่างกันตามแต่เห็นสมควรและเพื่อประโยชน์สูงสุดของบริษัท โดยตั้งอยู่บนเงื่อนไข ทางการค้าตามปกติ หรือการให้ความช่วยเหลือทางการเงิน โดยสามารถอ้างอิงได้กับเงื่อนไขทางธุรกิจประเภทเดียวกันที่บริษัท กระทำกับบุคคลภายนอก ทั้งนี้ ทางบริษัทจะปฏิบัติตามกฎหมายว่าด้วยหลักทรัพย์และตลาดหลักทรัพย์ และข้อบังคับ ประกาศ คำสั่ง หรือข้อกำหนดของตลาดหลักทรัพย์แห่งประเทศไทย รวมถึงการปฏิบัติตามข้อกำหนดและปฏิบัติเกี่ยวกับการเปิดเผยข้อมูล การทำรายการที่เกี่ยวข้องกัน และการได้มาหรือจำหน่ายไปซึ่งสินทรัพย์ที่สำคัญของบริษัทจดทะเบียนและบริษัทย่อย ตามมาตรฐาน บัญชีที่กำหนดโดยสมาคมนักบัญชีโดยเคร่งครัด

## คำอธิบายและการวิเคราะห์ฐานะการเงินและผลการดำเนินงาน

### 1. การวิเคราะห์ผลการดำเนินงาน

#### รายได้

ในงวดบัญชีปี 2555 บริษัทมีรายได้จากการขายเท่ากับ 388.10 ล้านบาท เพิ่มขึ้นจากงวดบัญชีปี 2554 เท่ากับ 28.20 ล้านบาท หรือคิดเป็นร้อยละ 7.84 เนื่องจากการเติบโตของรายได้จากการจำหน่ายสินค้าอาคารในงวดบัญชีปี 2555 มีรายได้เท่ากับ 34.07 ล้านบาท เมื่อเทียบกับปีก่อนหน้าเพิ่มขึ้นเท่ากับ 16.16 ล้านบาท หรือคิดเป็นร้อยละ 90.23 ซึ่งเป็นผลจากการที่บริษัทเพิ่มผู้แทนจำหน่ายให้กับห้างสรรพสินค้าทันสมัย ( Modern Trade ) และเพิ่มผู้แทนจำหน่ายให้กับห้างร้านทั่วไป

บริษัทมีรายได้อื่นในงวดบัญชีปี 2555 เท่ากับ 2.84 ล้านบาท ซึ่งประกอบด้วย ค่าธรรมเนียมการจัดการ ค่าเช่า และ ดอกเบี้ยรับ

#### ต้นทุนขายและค่าใช้จ่ายในการขายและบริหาร

ในงวดบัญชีปี 2555 บริษัทมีต้นทุนขายและบริการเท่ากับร้อยละ 78.17 ของรายได้รวม เพิ่มขึ้นจากงวดบัญชีปี 2554 คิดเป็นร้อยละ 9.70 ทั้งนี้ การเพิ่มขึ้นดังกล่าวเป็นผลมาจากการปรับตัวเพิ่มขึ้นของราคาวัตถุดิบ

ในงวดบัญชีปี 2555 บริษัทมีค่าใช้จ่ายในการขายและบริหารเท่ากับ 95.46 ล้านบาท ลดลงจากงวดบัญชีปี 2554 จำนวน 2.44 ล้านบาท หรือคิดเป็นอัตราลดลงร้อยละ 2.50 ซึ่งการลดลงของค่าใช้จ่ายในการขายและบริหาร เกิดจากการลดลงของค่าใช้จ่ายในการบริหาร จำนวน 4.55 ล้านบาท จากปีก่อนหน้า

ในงวดบัญชีปี 2555 บริษัทมีต้นทุนทางการเงินเท่ากับ 0.62 ล้านบาท เพิ่มขึ้นจากงวดบัญชีปี 2554 ซึ่งเท่ากับ 0.19 ล้านบาท

#### อัตรากำไรขั้นต้นและอัตรากำไรสุทธิ

ในงวดบัญชีปี 2555 บริษัทมีอัตรากำไรขั้นต้นเท่ากับร้อยละ 21.83 ของรายได้จากการขาย ลดลงจากงวดบัญชีปี 2554 ซึ่งเท่ากับร้อยละ 23.16 ของรายได้จากการขาย เนื่องจากการปรับตัวเพิ่มขึ้นของราคาวัตถุดิบ และค่าใช้จ่ายที่เพิ่มขึ้นจากการขยายตลาดสินค้าอาคาร

ในงวดบัญชีปี 2555 บริษัทมีผลขาดทุนสุทธิเท่ากับ 8.53 ล้านบาท หรือคิดเป็นอัตราขาดทุนสุทธิร้อยละ 2.20 ของรายได้รวม

### 2. การวิเคราะห์ฐานะทางการเงิน

#### สินทรัพย์

ณ วันที่ 30 มิถุนายน 2555 บริษัทมีสินทรัพย์รวมทั้งสิ้นเท่ากับ 239.36 ล้านบาท ลดลงจากงวดบัญชีปี 2554 จำนวน 20.54 ล้านบาท หรือคิดเป็นอัตราลดลงร้อยละ 7.90 โดยการเปลี่ยนแปลงของสินทรัพย์รวมของบริษัทเป็นผลมาจากสาเหตุต่างๆ ดังนี้

- เงินสดและรายการเทียบเท่าเงินสด ณ สิ้นงวดบัญชีปี 2555 เท่ากับ 8.06 ล้านบาท ลดลงจากงวดบัญชีปี 2554 จำนวน 12.92 ล้านบาท หรือคิดเป็นอัตราลดลงร้อยละ 61.59 เนื่องจากบริษัทได้นำเงินไปลงทุนขยายธุรกิจสินค้าอาคาร เพื่อเป็นการเพิ่มยอดขายผลิตภัณฑ์สินค้าอาคาร



- ลูกหนี้การค้าอื่น ณ สิ้นงวดบัญชีปี 2555 เท่ากับ 75.83 ล้านบาท เพิ่มขึ้นจากงวดบัญชีปี 2554 จำนวน 12.00 ล้านบาท หรือคิดเป็นร้อยละ 18.80 เป็นผลจากการที่บริษัทมีลูกหนี้การค้าค้างชำระระหว่าง 4 ถึง 6 เดือน และ 7 ถึง 9 เดือน เพิ่มขึ้นจากงวดบัญชีปี 2554 โดยลูกหนี้การค้าค้างชำระระหว่าง 4 ถึง 6 เดือน และ 7 ถึง 9 เดือน ในงวดบัญชีปี 2555 เท่ากับ 5.38 ล้านบาท 1.22 ล้านบาท ตามลำดับ เพิ่มขึ้นจากงวดบัญชีปี 2554 จำนวน 2.82 ล้านบาท 0.94 ล้านบาท ตามลำดับ หรือคิดเป็นร้อยละ 110.67 331.40 ตามลำดับ
- ลูกหนี้การค้าบริษัทที่เกี่ยวข้อง ณ สิ้นงวดบัญชีปี 2555 เท่ากับ 15.91 ล้านบาท ลดลงจากงวดบัญชีปี 2554 จำนวน 11.81 ล้านบาท หรือคิดเป็นอัตราลดลงร้อยละ 42.61 เป็นผลจากการที่บริษัทจำหน่ายสิทธิความร่อนให้กับบริษัทที่เกี่ยวข้องลดลง

บริษัทประมาณค่าเผื่อหนี้สงสัยจะสูญโดยอาศัยการประเมินผลจากการสอบทานยอดลูกหนี้การค้าคงเหลือ โดยฝ่ายบริหารและบริษัทประมาณค่าเผื่อหนี้สงสัยจะสูญเป็นร้อยละของยอดขายในอัตราร้อยละ 0.5 ทั้งนี้ ณ วันสิ้นปี บริษัทจะทำการสอบทานความเพียงพอของของจำนวนเงินค่าเผื่อหนี้สงสัยจะสูญที่ตั้งไว้กับลูกหนี้แต่ละรายที่มียอดค้างเกินกำหนด และมีมูลเหตุให้คาดว่าจะไม่สามารถเก็บเงินได้ หรือเก็บได้ไม่เต็มจำนวน โดยคำนึงจากประสบการณ์การชำระเงินในอดีตและปัจจุบัน รวมทั้งการเปลี่ยนแปลงในส่วนประกอบและปริมาณของลูกหนี้ ความสัมพันธ์ของยอดค่าเผื่อหนี้สงสัยจะสูญต่อยอดลูกหนี้ ตลอดจนสถานะทางเศรษฐกิจภายในประเทศ

- สินค้าคงเหลือ ณ สิ้นงวดบัญชีปี 2555 เท่ากับ 82.66 ล้านบาท ลดลงจากงวดบัญชีปี 2554 จำนวน 7.34 ล้านบาท หรือคิดเป็นอัตราลดลงร้อยละ 8.15 เป็นผลจากการลดลงของวัตถุดิบ และงานระหว่างทำ คิดเป็นอัตราลดลงร้อยละ 16.58 และ 7.18 ตามลำดับ ซึ่งการลดลงดังกล่าวเป็นผลจากยอดขายที่เพิ่มขึ้น
- ที่ดิน อาคารและอุปกรณ์สุทธิ ณ สิ้นงวดบัญชีปี 2555 เท่ากับ 53.48 ล้านบาท เพิ่มขึ้นจากงวดบัญชีปี 2554 จำนวน 1.66 ล้านบาท หรือคิดเป็นร้อยละ 3.20 ทั้งนี้เป็นผลมาจากการลงทุนในทรัพย์สิน เพื่อรองรับการขยายธุรกิจสีทาอาคาร และธุรกิจสีในอนาคตเพิ่มขึ้น

### สภาพคล่อง

ณ สิ้นงวดบัญชีปี 2555 บริษัทมีสินทรัพย์หมุนเวียนรวมเท่ากับ 184.00 ล้านบาท และมีหนี้สินหมุนเวียนรวมเท่ากับ 116.68 ล้านบาท หรือคิดเป็นอัตราส่วนสภาพคล่องเท่ากับ 1.58 เท่า โดยบริษัทมีอัตราส่วนสภาพคล่องหมุนเวียนเร็วเท่ากับ 0.86 เท่า แสดงให้เห็นว่าบริษัทมีสภาพคล่องอยู่ในเกณฑ์ดี ซึ่งเป็นผลจากการที่บริษัทสามารถสร้างยอดขาย และมีอัตราการทำการค้าที่ดี รวมทั้งยังสามารถบริหารสต็อกสินค้าได้อย่างมีประสิทธิภาพ

### แหล่งที่มาของเงินทุน

#### หนี้สิน

ณ สิ้นงวดบัญชีปี 2555 บริษัทมีหนี้สินรวมเท่ากับ 126.90 ล้านบาท ลดลงจากงวดบัญชีปี 2554 จำนวน 3.34 ล้านบาท หรือคิดเป็นอัตราลดลงร้อยละ 2.57 ซึ่งการลดลงของหนี้สินรวมเป็นผลจากการลดลงของเจ้าหนี้การค้าอื่นจำนวน 15.41 ล้านบาท และเจ้าหนี้การค้าจากบริษัทที่เกี่ยวข้องจำนวน 2.71 ล้านบาท

### ส่วนของผู้ถือหุ้น

บริษัทมีส่วนของผู้ถือหุ้น ณ สิ้นงวดบัญชีปี 2555 เท่ากับ 112.47 ล้านบาท ลดลงจากงวดบัญชีปี 2554 จำนวน 17.19 ล้านบาท ซึ่งการลดลงของส่วนของผู้ถือหุ้นเป็นผลจากการที่บริษัทมีผลขาดทุนสุทธิจากการดำเนินงานในงวดบัญชีปี 2555 และมีการตั้งสำรองภาวะผูกพันสำหรับผลประโยชน์พนักงานหลังออกจากการดำเนินงาน เท่ากับ 1.20 ล้านบาท ซึ่งเป็นผลกระทบจากการใช้มาตรฐานการบัญชีเรื่องผลประโยชน์พนักงาน

บริษัทมีอัตราส่วนหนี้สินต่อส่วนของผู้ถือหุ้น ณ สิ้นงวดบัญชีปี 2555 เท่ากับ 1.13 เท่า เพิ่มขึ้นจากงวดบัญชีปี 2554 ซึ่งเท่ากับ 1.00 เท่า การเพิ่มขึ้นของอัตราส่วนดังกล่าวเป็นผลจากการที่บริษัทมีส่วนของผู้ถือหุ้นลดลงจากผลขาดทุนในงวดบัญชีปี 2555 ซึ่งยังคงแสดงให้เห็นถึงโครงสร้างเงินทุนของธุรกิจที่มีความเข้มแข็ง

### สรุปฐานะการเงินและผลการดำเนินงานของ ACCT

#### ผลการดำเนินงาน

ACCT เป็นบริษัทย่อยของบริษัท ดำเนินธุรกิจจำหน่ายและรับเหมาทาสีงานโครงการ และออกแบบติดตั้งระบบป้องกันสนิมแบบ Cathodic Protection โดยในงวดบัญชีปี 2555 ACCT มีรายได้จากการขายและบริการเท่ากับ 2.98 ล้านบาท ซึ่งลดลงจากงวดบัญชีปี 2554 เท่ากับ 1.04 ล้านบาท หรือคิดเป็นอัตราลดลงร้อยละ 25.78 โดยมีผลขาดทุนสุทธิเท่ากับ 0.22 ล้านบาท ดังนั้น ACCT จึงเป็นบริษัทที่ไม่ได้มีผลการดำเนินงานที่ส่งผลกระทบต่อการเงินของกิจการอย่างมีนัยสำคัญ

#### ฐานะการเงิน

ในงวดบัญชีปี 2555 ACCT มีสินทรัพย์รวมเท่ากับ 0.80 ล้านบาท ลดลงจากงวดบัญชีปี 2554 เท่ากับ 2.26 ล้านบาท หรือคิดเป็นอัตราลดลงร้อยละ 73.85 มีหนี้สินรวมเท่ากับ 0.45 ล้านบาท ลดลงจากงวดบัญชีปี 2554 เท่ากับ 2.05 ล้านบาท หรือคิดเป็นอัตราลดลงร้อยละ 81.97 โดยมีส่วนของผู้ถือหุ้นเท่ากับ 0.35 ล้านบาท ทั้งนี้ ในงวดบัญชีปี 2555 ACCT ได้มีการขยายตลาดด้านการออกแบบติดตั้งระบบป้องกันสนิมแบบ Cathodic Protection เพิ่มมากขึ้น

## รายงานของผู้สอบบัญชีรับอนุญาต

เสนอ ผู้ถือหุ้นของบริษัท ไดมัท (สยาม) จำกัด (มหาชน)

ข้าพเจ้าได้ตรวจสอบงบแสดงฐานะการเงินรวม ณ วันที่ 30 มิถุนายน 2555 และงบกำไรขาดทุนเบ็ดเสร็จรวม งบแสดงการเปลี่ยนแปลงส่วนของผู้ถือหุ้นรวมและงบกระแสเงินสดรวมสำหรับปีสิ้นสุดวันเดียวกัน ของบริษัท ไดมัท (สยาม) จำกัด (มหาชน) และบริษัทย่อย และตรวจสอบงบแสดงฐานะการเงิน ณ วันที่ 30 มิถุนายน 2555 และงบกำไรขาดทุนเบ็ดเสร็จ งบแสดงการเปลี่ยนแปลงส่วนของผู้ถือหุ้นและงบกระแสเงินสดสำหรับปีสิ้นสุดวันเดียวกัน เฉพาะของบริษัท ไดมัท (สยาม) จำกัด (มหาชน) ซึ่งผู้บริหารของกิจการเป็นผู้รับผิดชอบต่อความถูกต้องและครบถ้วนของข้อมูลในงบการเงินเหล่านี้ ส่วนข้าพเจ้าเป็นผู้รับผิดชอบในการแสดงความเห็นต่อการเงินดังกล่าวจากผลของการตรวจสอบของข้าพเจ้า งบแสดงฐานะการเงินรวม ณ วันที่ 30 มิถุนายน 2554 และงบกำไรขาดทุนเบ็ดเสร็จรวม งบแสดงการเปลี่ยนแปลงในส่วนของผู้ถือหุ้นรวมและงบกระแสเงินสดรวมสำหรับปีสิ้นสุดวันเดียวกัน ของบริษัท ไดมัท (สยาม) จำกัด (มหาชน) และบริษัทย่อย และงบแสดงฐานะการเงิน ณ วันที่ 30 มิถุนายน 2554 และงบกำไรขาดทุนเบ็ดเสร็จ งบแสดงการเปลี่ยนแปลงในส่วนของผู้ถือหุ้นและงบกระแสเงินสดสำหรับปีสิ้นสุดวันเดียวกัน เฉพาะของบริษัท ไดมัท (สยาม) จำกัด (มหาชน) ที่นำมาแสดงเปรียบเทียบ ตรวจสอบโดยผู้สอบบัญชีอื่น ซึ่งได้แสดงความเห็นไว้อย่างไม่มีเงื่อนไข ตามรายงานลงวันที่ 22 สิงหาคม 2554

ข้าพเจ้าได้ปฏิบัติตามตรวจสอบตามมาตรฐานการสอบบัญชีที่รับรองทั่วไป ซึ่งกำหนดให้ข้าพเจ้าต้องวางแผนและปฏิบัติตามเพื่อให้ได้ความเชื่อมั่นอย่างมีเหตุผลว่างบการเงินแสดงข้อมูลที่ขัดต่อข้อเท็จจริงอันเป็นสาระสำคัญหรือไม่ การตรวจสอบรวมถึงการใช้วิธีการทดสอบหลักฐานประกอบรายการทั้งที่เป็นจำนวนเงินและการเปิดเผยข้อมูลในงบการเงิน การประเมินความเหมาะสมของหลักการบัญชีที่บริษัทใช้ และประมาณการเกี่ยวกับรายการทางการเงินที่เป็นสาระสำคัญ ซึ่งผู้บริหารเป็นผู้จัดทำขึ้น ตลอดจนการประเมินถึงความเหมาะสมของการแสดงรายการที่นำเสนอในงบการเงินโดยรวม ข้าพเจ้าเชื่อว่าการตรวจสอบดังกล่าวให้ข้อสรุปที่เป็นเกณฑ์อย่างเหมาะสมในการแสดงความเห็นของข้าพเจ้า

ข้าพเจ้าเห็นว่า งบการเงินดังกล่าวข้างต้นแสดงฐานะการเงินรวม ณ วันที่ 30 มิถุนายน 2555 และผลการดำเนินงานรวมและกระแสเงินสดรวม สำหรับปีสิ้นสุดวันเดียวกันของบริษัท ไดมัท (สยาม) จำกัด (มหาชน) และบริษัทย่อย และแสดงฐานะการเงิน ณ วันที่ 30 มิถุนายน 2555 และผลการดำเนินงานและกระแสเงินสด สำหรับปีสิ้นสุดวันเดียวกันเฉพาะของบริษัท ไดมัท (สยาม) จำกัด (มหาชน) โดยถูกต้องตามที่ควรในสาระสำคัญตามหลักการบัญชีที่รับรองทั่วไป

โดยไม่ได้เปลี่ยนแปลงรายงานการตรวจสอบของข้าพเจ้าตามที่กล่าวข้างต้น ข้าพเจ้าขอให้สังเกตข้อมูลตามที่อธิบายไว้ในหมายเหตุประกอบงบการเงินข้อที่ 2 ว่าเริ่มตั้งแต่วันที่ 1 กรกฎาคม 2554 บริษัทได้ใช้มาตรฐานการบัญชีและมาตรฐานการรายงานทางการเงินที่ออกและปรับปรุงใหม่ซึ่งออกโดยสภาวิชาชีพบัญชี เพื่อจัดทำและนำเสนองบการเงินนี้ งบการเงินสำหรับปีสิ้นสุดวันที่ 30 มิถุนายน 2554 ที่นำมาแสดงเปรียบเทียบ ได้มีการปรับเปลี่ยนและแสดงรายการตามรูปแบบใหม่เพื่อให้สอดคล้องกับงบการเงินสำหรับปีสิ้นสุดวันที่ 30 มิถุนายน 2555



นางสุมาลี โชคดีอนันต์  
ผู้สอบบัญชีรับอนุญาต  
ทะเบียนเลขที่ 3322

กรุงเทพมหานคร

22 สิงหาคม 2555

## บริษัท ไดเมท (สยาม) จำกัด (มหาชน) และบริษัทย่อย

## งบแสดงฐานะการเงิน

ณ วันที่ 30 มิถุนายน 2555 และ 2554

(หน่วย : บาท)

|                                    |          | งบการเงินรวม |             | งบการเงินเฉพาะของบริษัท |             |
|------------------------------------|----------|--------------|-------------|-------------------------|-------------|
|                                    | หมายเหตุ | 2555         | 2554        | 2555                    | 2554        |
| สินทรัพย์                          |          |              |             |                         |             |
| สินทรัพย์หมุนเวียน                 |          |              |             |                         |             |
| เงินสดและรายการเทียบเท่าเงินสด     | 7        | 8,055,937    | 20,972,627  | 8,027,048               | 20,356,256  |
| ลูกหนี้การค้า                      | 8        | 75,826,127   | 63,828,143  | 75,551,232              | 62,078,864  |
| - ลูกค้ำทั่วไป - สุทธิ             |          |              |             |                         |             |
| - บริษัทที่เกี่ยวข้อง              | 8, 9     | 15,907,864   | 27,717,292  | 15,907,864              | 28,543,406  |
| เงินให้กู้ยืมระยะสั้นแก่บริษัทย่อย | 9        | -            | -           | 100,825                 | 552,401     |
| สินค้าคงเหลือ - สุทธิ              | 10       | 82,657,499   | 89,996,161  | 82,603,440              | 89,914,897  |
| สินทรัพย์หมุนเวียนอื่น             | 9        | 1,557,163    | 1,425,231   | 1,563,109               | 1,408,965   |
| รวมสินทรัพย์หมุนเวียน              |          | 184,004,590  | 203,939,454 | 183,753,518             | 202,854,789 |
| สินทรัพย์ไม่หมุนเวียน              |          |              |             |                         |             |
| เงินฝากธนาคารที่มีข้อจำกัดในการใช้ | 11       | -            | 1,500,000   | -                       | 1,500,000   |
| เงินลงทุนในบริษัทย่อย - สุทธิ      | 12       | -            | -           | 500,000                 | 500,000     |
| เงินลงทุนในบริษัทที่เกี่ยวข้อง     | 13       | 300,000      | 300,000     | 300,000                 | 300,000     |
| ที่ดิน อาคาร และอุปกรณ์ - สุทธิ    | 14       | 53,477,106   | 51,818,931  | 53,438,710              | 51,789,869  |
| สินทรัพย์ไม่มีตัวตน - สุทธิ        | 15       | 776,947      | 881,845     | 776,947                 | 881,845     |
| ภาษีเงินได้จ่ายล่วงหน้า            |          | 340,210      | 494,765     | 187,052                 | 372,869     |
| สินทรัพย์ไม่หมุนเวียนอื่น          |          | 464,800      | 964,883     | 257,300                 | 514,057     |
| รวมสินทรัพย์ไม่หมุนเวียน           |          | 55,359,063   | 55,960,424  | 55,460,009              | 55,858,640  |
| รวมสินทรัพย์                       |          | 239,363,653  | 259,899,878 | 239,213,527             | 258,713,429 |

หมายเหตุประกอบงบการเงินเป็นส่วนหนึ่งของงบการเงินนี้

## บริษัท ไดเมท (สยาม) จำกัด (มหาชน) และบริษัทย่อย

## งบแสดงฐานะการเงิน

ณ วันที่ 30 มิถุนายน 2555 และ 2554

(หน่วย : บาท)

| หมายเหตุ                               | งบการเงินรวม |                    | งบการเงินเฉพาะของบริษัท |                    |
|--|--------------|--------------------|-------------------------|--------------------|
|  | 2555         | 2554               | 2555                    | 2554               |
| <b>หนี้สินและส่วนของผู้ถือหุ้น</b>     |              |                    |                         |                    |
| <b>หนี้สินหมุนเวียน</b>                |              |                    |                         |                    |
| เงินเบิกเกินบัญชีและเงินกู้ยืมระยะสั้น |              |                    |                         |                    |
| จากสถาบันการเงิน                       | 16           | 5,637,325          | -                       | 5,637,325          |
| เจ้าหนี้การค้า - ผู้ค้าทั่วไป          |              | 93,884,289         | 109,296,997             | 93,679,041         |
| - บริษัทที่เกี่ยวข้อง                  | 9            | 5,103,868          | 7,813,194               | 5,113,899          |
| <b>หนี้สินตามสัญญาเช่าการเงิน</b>      |              |                    |                         |                    |
| ส่วนที่ถึงกำหนดชำระภายในหนึ่งปี        | 17           | 1,369,370          | 1,436,157               | 1,369,370          |
| ค่าใช้จ่ายค้างจ่าย                     |              | 6,668,269          | 5,365,957               | 6,571,846          |
| หนี้สินหมุนเวียนอื่น                   | 18           | 4,013,882          | 5,157,450               | 4,006,766          |
| <b>รวมหนี้สินหมุนเวียน</b>             |              | <b>116,677,003</b> | <b>129,069,755</b>      | <b>116,378,247</b> |
| <b>หนี้สินไม่หมุนเวียน</b>             |              |                    |                         |                    |
| หนี้สินตามสัญญาเช่าการเงิน - สุทธิ     | 17           | 1,640,349          | 1,169,197               | 1,640,349          |
| ภาระผูกพันสำหรับผลประโยชน์พนักงาน      |              |                    |                         |                    |
| หลังออกจากงาน                          | 19           | 8,578,493          | -                       | 8,578,493          |
| <b>รวมหนี้สินไม่หมุนเวียน</b>          |              | <b>10,218,842</b>  | <b>1,169,197</b>        | <b>10,218,842</b>  |
| <b>รวมหนี้สิน</b>                      |              | <b>126,895,845</b> | <b>130,238,952</b>      | <b>126,597,089</b> |

หมายเหตุประกอบงบการเงินเป็นส่วนหนึ่งของงบการเงินนี้

## บริษัท ไดเมท (สยาม) จำกัด (มหาชน) และบริษัทย่อย

## งบแสดงฐานะการเงิน

ณ วันที่ 30 มิถุนายน 2555 และ 2554

(หน่วย : บาท)

|  |                                      | งบการเงินรวม |             | งบการเงินเฉพาะของบริษัท |             |
|--|--------------------------------------|--------------|-------------|-------------------------|-------------|
|  |                                      | 2555         | 2554        | 2555                    | 2554        |
| หนี้สินและส่วนของผู้ถือหุ้น (ต่อ)              |                                      |              |             |                         |             |
| ส่วนของผู้ถือหุ้น                              |                                      |              |             |                         |             |
| ทุนเรือนหุ้น - หุ้นสามัญ มูลค่าหุ้นละ 0.50 บาท |                                      |              |             |                         |             |
|  |                                      |              |             |                         |             |
|  | - ทุนจดทะเบียน 180,000,000 หุ้น      | 90,000,000   | 90,000,000  | 90,000,000              | 90,000,000  |
|  | - หุ้นที่ออกและรับชำระเต็มมูลค่าแล้ว |              |             |                         |             |
|  | 180,000,000 หุ้น                     | 90,000,000   | 90,000,000  | 90,000,000              | 90,000,000  |
|  | ส่วนเกินมูลค่าหุ้น                   | 20           | 20,385,912  | 20,385,912              | 20,385,912  |
|  | กำไร (ขาดทุน) สะสม                   |              |             |                         |             |
|  | จัดสรรเพื่อสำรองตามกฎหมาย            | 21           | 3,030,000   | 3,030,000               | 3,030,000   |
|  | ยังไม่ได้จัดสรร                      |              | (948,104)   | (799,474)               | 16,176,600  |
| ส่วนของผู้ถือหุ้นของบริษัท                     |                                      |              |             |                         |             |
|  |                                      | 112,467,808  | 129,660,926 | 112,616,438             | 129,592,512 |
| ส่วนได้เสียที่ไม่อยู่ในอำนาจควบคุม             |                                      |              |             |                         |             |
|  |                                      | -            | -           | -                       | -           |
| รวมส่วนของผู้ถือหุ้น                           |                                      |              |             |                         |             |
|  |                                      | 112,467,808  | 129,660,926 | 112,616,438             | 129,592,512 |
| รวมหนี้สินและส่วนของผู้ถือหุ้น                 |                                      |              |             |                         |             |
|  |                                      | 239,363,653  | 259,899,878 | 239,213,527             | 258,713,429 |

หมายเหตุประกอบงบการเงินเป็นส่วนหนึ่งของงบการเงินนี้

บริษัท ไดเมท (สยาม) จำกัด (มหาชน) และบริษัทย่อย  
งบกำไรขาดทุนเบ็ดเสร็จ  
สำหรับปีสิ้นสุดวันที่ 30 มิถุนายน 2555 และ 2554

|  |          | งบการเงินรวม  |               | งบการเงินเฉพาะของบริษัท |               |
|--|----------|---------------|---------------|-------------------------|---------------|
|  | หมายเหตุ | 2555          | 2554          | 2555                    | 2554          |
| รายได้จากการขายและบริการ                   | 9        | 388,098,098   | 359,893,108   | 385,144,680             | 357,270,361   |
| ต้นทุนขายและบริการ                         | 9, 23    | (303,391,732) | (276,554,243) | (301,078,681)           | (275,191,847) |
| กำไรขั้นต้น                                |          | 84,706,366    | 83,338,865    | 84,065,999              | 82,078,514    |
| รายได้อื่น                                 | 9        | 2,842,922     | 2,195,023     | 2,737,666               | 2,216,328     |
| ค่าใช้จ่ายในการขาย                         | 9, 23    | (72,236,641)  | (70,134,432)  | (71,494,878)            | (69,373,179)  |
| ค่าใช้จ่ายในการบริหาร                      | 9, 23    | (23,220,994)  | (27,766,875)  | (23,000,090)            | (27,866,841)  |
| ขาดทุนจากการด้อยค่าเงินลงทุน               | 23       | -             | -             | -                       | (3,699,890)   |
| ต้นทุนทางการเงิน                           |          | (617,714)     | (185,160)     | (617,714)               | (185,160)     |
| ขาดทุนก่อนภาษีเงินได้                      |          | (8,526,061)   | (12,552,579)  | (8,309,017)             | (16,830,228)  |
| ภาษีเงินได้                                | 25       | -             | -             | -                       | -             |
| ขาดทุนสำหรับปี                             |          | (8,526,061)   | (12,552,579)  | (8,309,017)             | (16,830,228)  |
| กำไรขาดทุนเบ็ดเสร็จอื่น                    |          | -             | -             | -                       | -             |
| ขาดทุนเบ็ดเสร็จรวมสำหรับปี                 |          | (8,526,061)   | (12,552,579)  | (8,309,017)             | (16,830,228)  |
| การแบ่งปันขาดทุน                           |          |               |               |                         |               |
| ส่วนที่เป็นของบริษัท                       |          | (8,526,061)   | (12,552,579)  | (8,309,017)             | (16,830,228)  |
| ส่วนได้เสียที่ไม่อยู่ในอำนาจควบคุม         |          | -             | -             | -                       | -             |
|  |          | (8,526,061)   | (12,552,579)  | (8,309,017)             | (16,830,228)  |
| การแบ่งปันขาดทุนเบ็ดเสร็จรวม               |          |               |               |                         |               |
| ส่วนที่เป็นของบริษัท                       |          | (8,526,061)   | (12,552,579)  | (8,309,017)             | (16,830,228)  |
| ส่วนได้เสียที่ไม่อยู่ในอำนาจควบคุม         |          | -             | -             | -                       | -             |
|  |          | (8,526,061)   | (12,552,579)  | (8,309,017)             | (16,830,228)  |
| กำไรต่อหุ้นขั้นพื้นฐาน                     |          |               |               |                         |               |
| ขาดทุน (บาทต่อหุ้น)                        |          | (0.05)        | (0.07)        | (0.05)                  | (0.09)        |
| จำนวนหุ้นสามัญถ่วงเฉลี่ยถ่วงน้ำหนัก (หุ้น) |          | 180,000,000   | 180,000,000   | 180,000,000             | 180,000,000   |

หมายเหตุประกอบงบการเงินเป็นส่วนหนึ่งของงบการเงินนี้

บริษัท ไดเมท (สยาม) จำกัด (มหาชน) และบริษัทย่อย  
 งบแสดงการเปลี่ยนแปลงส่วนของผู้ถือหุ้น  
 สำหรับปีสิ้นสุดวันที่ 30 มิถุนายน 2555 และ 2554

(หน่วย : บาท)

| หมายเหตุ  | รวมส่วนของผู้ถือหุ้นของบริษัท                |                        |                    |                     |              | ส่วนได้เสีย                                    |              |
|---|--|------------------------|--------------------|---------------------|--------------|--|--------------|
|   | ทุนเรือนหุ้น<br>ที่ออก<br>และรับชำระ<br>แล้ว | ส่วนเกิน<br>มูลค่าหุ้น | กำไร (ขาดทุน) สะสม |                     | รวม          | ส่วนได้เสีย<br>ที่ไม่อยู่ใน<br>อำนาจ<br>ควบคุม | รวม          |
|   |  |                        | สำรอง              | ยังไม่ได้<br>จัดสรร |              |  |              |
| ตาม<br>กฎหมาย   |  |                        |                    |                     |              |  |              |
| <b>งบการเงินรวม</b>   |  |                        |                    |                     |              |  |              |
| ยอดคงเหลือ ณ วันที่ 1 กรกฎาคม 2553  |  |                        |                    |                     |              |  |              |
| เงินปันผลจ่าย   | 90,000,000                                   | 20,385,912             | 3,030,000          | 31,137,463          | 144,553,375  | -  | 144,553,375  |
| ขาดทุนเบ็ดเสร็จรวมสำหรับปี  | -  | -                      | -                  | (2,339,870)         | (2,339,870)  | -  | (2,339,870)  |
|   | -  | -                      | -                  | (12,552,579)        | (12,552,579) | -  | (12,552,579) |
| ยอดคงเหลือ ณ วันที่ 30 มิถุนายน 2554  | 90,000,000                                   | 20,385,912             | 3,030,000          | 16,245,014          | 129,660,926  | -  | 129,660,926  |
| ยอดคงเหลือ ณ วันที่ 1 กรกฎาคม 2554 - ที่เคยรายงานไว้                              | 90,000,000                                   | 20,385,912             | 3,030,000          | 16,245,014          | 129,660,926  | -  | 129,660,926  |
| ผลกระทบจากการเปลี่ยนแปลงนโยบายบัญชีเกี่ยวกับ<br>ภาระผูกพันสำหรับผลประโยชน์พนักงาน | -  | -                      | -                  | (8,667,057)         | (8,667,057)  | -  | (8,667,057)  |
| ยอดคงเหลือ ณ วันที่ 1 กรกฎาคม 2554 - หลังปรับปรุง                                 | 90,000,000                                   | 20,385,912             | 3,030,000          | 7,577,957           | 120,993,869  | -  | 120,993,869  |
| ขาดทุนเบ็ดเสร็จรวมสำหรับปี  | -  | -                      | -                  | (8,526,061)         | (8,526,061)  | -  | (8,526,061)  |
| ยอดคงเหลือ ณ วันที่ 30 มิถุนายน 2555  | 90,000,000                                   | 20,385,912             | 3,030,000          | (948,104)           | 112,467,808  | -  | 112,467,808  |

หมายเหตุประกอบงบการเงินเป็นส่วนหนึ่งของงบการเงินนี้



บริษัท ไดเมท (สยาม) จำกัด (มหาชน) และบริษัทย่อย

งบแสดงการเปลี่ยนแปลงส่วนของผู้ถือหุ้น

สำหรับปีสิ้นสุดวันที่ 30 มิถุนายน 2555 และ 2554

(หน่วย : บาท)

| งบการเงินเฉพาะของบริษัท  | หมายเหตุ | ทุนเรือนหุ้นที่ออก<br>และรับชำระแล้ว | ส่วนเกินมูลค่าหุ้น | กำไร (ขาดทุน) สะสม |                 | รวม          |
|--|----------|--------------------------------------|--------------------|--------------------|-----------------|--------------|
|  |          |                                      |                    | สำรอง<br>ตามกฎหมาย | ยังไม่ได้จัดสรร |              |
| ยอดคงเหลือ ณ วันที่ 1 กรกฎาคม 2553   |          | 90,000,000                           | 20,385,912         | 3,030,000          | 35,346,698      | 148,762,610  |
| เงินปันผลจ่าย  | 22       | -                                    | -                  | -                  | (2,339,870)     | (2,339,870)  |
| ขาดทุนเบ็ดเสร็จรวมสำหรับปี   |          | -                                    | -                  | -                  | (16,830,228)    | (16,830,228) |
| ยอดคงเหลือ ณ วันที่ 30 มิถุนายน 2554   |          | 90,000,000                           | 20,385,912         | 3,030,000          | 16,176,600      | 129,592,512  |
| ยอดคงเหลือ ณ วันที่ 1 กรกฎาคม 2554 - ที่เคยรายงานไว้                             |          | 90,000,000                           | 20,385,912         | 3,030,000          | 16,176,600      | 129,592,512  |
| ผลสะสมจากการเปลี่ยนแปลงนโยบายบัญชีเกี่ยวกับ<br>ภาระผูกพันสำหรับผลประโยชน์พนักงาน | 6        | -                                    | -                  | -                  | (8,667,057)     | (8,667,057)  |
| ยอดคงเหลือ ณ วันที่ 1 กรกฎาคม 2554 - หลังปรับปรุง                                |          | 90,000,000                           | 20,385,912         | 3,030,000          | 7,509,543       | 120,925,455  |
| ขาดทุนเบ็ดเสร็จรวมสำหรับปี   |          | -                                    | -                  | -                  | (8,309,017)     | (8,309,017)  |
| ยอดคงเหลือ ณ วันที่ 30 มิถุนายน 2555   |          | 90,000,000                           | 20,385,912         | 3,030,000          | (799,474)       | 112,616,438  |
| หมายเหตุประกอบงบการเงินเป็นส่วนหนึ่งของงบการเงินนี้                              |          |                                      |                    |                    |                 |              |

บริษัท ไดเมท (สยาม) จำกัด (มหาชน) และบริษัทย่อย  
งบกระแสเงินสด  
สำหรับปีสิ้นสุดวันที่ 30 มิถุนายน 2555 และ 2554

|  | งบการเงินรวม |              | (หน่วย : บาท)           |              |
|--|--------------|--------------|-------------------------|--------------|
|  | 2555         | 2554         | งบการเงินเฉพาะของบริษัท | 2554         |
| <b>กระแสเงินสดจากกิจกรรมดำเนินงาน</b>                            |              |              |                         |              |
| ขาดทุนก่อนภาษีเงินได้  | (8,526,061)  | (12,552,579) | (8,309,017)             | (16,830,228) |
| <b>รายการปรับกระทบกำไรสุทธิเป็นเงินสดสุทธิได้มาจาก (ใช้ไปใน)</b> |              |              |                         |              |
| <b>กิจกรรมดำเนินงาน</b>  |              |              |                         |              |
| ค่าเสื่อมราคาและค่าตัดจำหน่าย                                    | 8,783,048    | 8,049,384    | 8,776,637               | 8,045,983    |
| หนี้สงสัยจะสูญ (โอนกลับ)   | (221,449)    | 5,859,437    | (221,449)               | 6,209,437    |
| ขาดทุนจากสินค้าเสื่อมคุณภาพ                                      | 603,088      | 1,074,921    | 581,156                 | 1,100,603    |
| ขาดทุนจากอัตราแลกเปลี่ยนที่ยังไม่เกิดขึ้นจริง                    | 62,930       | 42,139       | 61,544                  | 42,139       |
| ขาดทุนจากการด้อยค่าเงินลงทุน                                     | -            | -            | -                       | 3,699,890    |
| กำไรจากการขายและตัดจำหน่ายสินทรัพย์                              | (1,142,780)  | (658,846)    | (1,142,780)             | (658,846)    |
| ภาษีหัก ณ ที่จ่ายตัดจำหน่าย                                      | 52,579       | -            | 52,579                  | -            |
| ต้นทุนบริการปัจจุบันสำหรับผลประโยชน์พนักงานหลังออกจากงาน         | 799,450      | -            | 799,450                 | -            |
| ต้นทุนทางการเงิน   | 617,713      | 185,160      | 617,713                 | 185,160      |
| <b>กำไรจากการดำเนินงานก่อนการเปลี่ยนแปลงในสินทรัพย์</b>          |              |              |                         |              |
| <b>และหนี้สินดำเนินงาน</b>                                       | 1,028,518    | 1,999,616    | 1,215,833               | 1,794,138    |
| <b>สินทรัพย์ดำเนินงานลดลง (เพิ่มขึ้น)</b>                        |              |              |                         |              |
| ลูกหนี้การค้า - ลูกค้าทั่วไป                                     | (11,776,535) | (419,322)    | (13,250,919)            | 870,817      |
| - บริษัทที่เกี่ยวข้อง  | 11,809,428   | (18,643,870) | 12,635,542              | (18,647,033) |
| สินค้าคงเหลือ  | 6,735,574    | (24,629,381) | 6,730,301               | (24,589,039) |
| สินทรัพย์หมุนเวียนอื่น   | (131,932)    | 384,980      | (154,144)               | 269,746      |
| ภาษีเงินได้จ่ายล่วงหน้า  | 145,144      | -            | 145,144                 | -            |
| สินทรัพย์ไม่หมุนเวียนอื่น  | 500,083      | (489,661)    | 256,757                 | (39,660)     |

**หนี้สินดำเนินงานเพิ่มขึ้น (ลดลง)**

|  |                     |                     |                     |                     |
|--|---------------------|---------------------|---------------------|---------------------|
| เจ้าหนี้การค้า - ผู้ค้าทั่วไป                  | (15,475,638)        | 22,382,766          | (15,275,863)        | 22,167,717          |
| - บริษัทที่เกี่ยวข้อง                          | (2,709,326)         | 6,774,170           | (2,699,295)         | 6,774,170           |
| ค่าใช้จ่ายค้างจ่าย                             | 1,302,312           | (2,590,872)         | 1,328,081           | (2,612,525)         |
| หนี้สินหมุนเวียนอื่น                           | (420,123)           | 841,375             | 164,967             | 249,169             |
| ภาระผูกพันสำหรับผลประโยชน์พนักงานหลังออกจากงาน | (1,287,500)         | -                   | (1,287,500)         | -                   |
| <b>เงินสดใช้ไปในกิจกรรมดำเนินงาน</b>           | <b>(10,279,995)</b> | <b>(14,390,199)</b> | <b>(10,191,096)</b> | <b>(13,762,500)</b> |
| จ่ายดอกเบี้ย                                   | (218,227)           | (185,160)           | (218,227)           | (185,160)           |
| จ่ายภาษีเงินได้                                | (43,168)            | (220,062)           | (11,906)            | (175,146)           |
| <b>เงินสดสุทธิใช้ไปในกิจกรรมดำเนินงาน</b>      | <b>(10,541,390)</b> | <b>(14,795,421)</b> | <b>(10,421,229)</b> | <b>(14,122,806)</b> |

หมายเหตุประกอบงบการเงินเป็นส่วนหนึ่งของงบการเงินนี้

บริษัท ไดมेट (สยาม) จำกัด (มหาชน) และบริษัทย่อย  
งบกระแสเงินสด (ต่อ)  
สำหรับปีสิ้นสุดวันที่ 30 มิถุนายน 2555 และ 2554

|  | งบการเงินรวม        |                     | งบการเงินเฉพาะของบริษัท |                     |
|--|---------------------|---------------------|-------------------------|---------------------|
|  | 2555                | 2554                | 2555                    | 2554                |
| <b>กระแสเงินสดจากกิจกรรมลงทุน</b>                                  |                     |                     |                         |                     |
| เงินฝากธนาคารที่มีข้อจำกัดในการใช้ลดลง                             | 1,500,000           | 7,000,000           | 1,500,000               | 7,000,000           |
| เงินให้กู้ยืมระยะสั้นแก่บริษัทย่อยลดลง (เพิ่มขึ้น)                 | -                   | -                   | 451,576                 | (550,000)           |
| รับจากการขายทรัพย์สิน  | 2,921,810           | 782,587             | 2,921,810               | 782,587             |
| จ่ายในการซื้ออาคารและอุปกรณ์                                       | (10,658,224)        | (10,950,248)        | (10,642,479)            | (10,933,516)        |
| จ่ายในการซื้อสินทรัพย์ไม่มีตัวตน                                   | (170,544)           | (300,457)           | (170,544)               | (300,457)           |
| <b>เงินสดสุทธิใช้ไปในกิจกรรมลงทุน</b>                              | <b>(6,406,958)</b>  | <b>(3,468,118)</b>  | <b>(5,939,637)</b>      | <b>(4,001,386)</b>  |
| <b>กระแสเงินสดจากกิจกรรมจัดหาเงิน</b>                              |                     |                     |                         |                     |
| เงินสดรับจากเงินเบิกเกินบัญชีและเงินกู้ยืมระยะสั้นจากสถาบันการเงิน | 5,637,325           | -                   | 5,637,325               | -                   |
| จ่ายชำระหนี้สินตามสัญญาเช่าการเงิน                                 | (1,605,667)         | (1,702,195)         | (1,605,667)             | (1,702,195)         |
| จ่ายเงินปันผล  | -                   | (2,339,870)         | -                       | (2,339,870)         |
| <b>เงินสดสุทธิได้มาจาก (ใช้ไปใน) กิจกรรมจัดหาเงิน</b>              | <b>4,031,658</b>    | <b>(4,042,065)</b>  | <b>4,031,658</b>        | <b>(4,042,065)</b>  |
| <b>เงินสดและรายการเทียบเท่าเงินสดลดลง - สุทธิ</b>                  | <b>(12,916,690)</b> | <b>(22,305,604)</b> | <b>(12,329,208)</b>     | <b>(22,166,257)</b> |
| <b>เงินสดและรายการเทียบเท่าเงินสด ณ วันต้นปี</b>                   | <b>20,972,627</b>   | <b>43,278,231</b>   | <b>20,356,256</b>       | <b>42,522,513</b>   |
| <b>เงินสดและรายการเทียบเท่าเงินสด ณ วันสิ้นปี</b>                  | <b>8,055,937</b>    | <b>20,972,627</b>   | <b>8,027,048</b>        | <b>20,356,256</b>   |
| <b>ข้อมูลกระแสเงินสดเปิดเผยเพิ่มเติม</b>                           |                     |                     |                         |                     |
| 1. ซื้อยานพาหนะตามสัญญาเช่าการเงิน                                 | 2,010,032           | 1,388,197           | 2,010,032               | 1,388,197           |
| 2. รับรู้สำรองภาระผูกพันของผลประโยชน์พนักงานหลังออกจากงาน          |                     |                     |                         |                     |
| โดยปรับปรุงต้นทุนในอดีตกับกำไรสะสม ณ วันที่ 1 กรกฎาคม 2554         | 8,667,057           | -                   | 8,667,057               | -                   |
| หมายเหตุประกอบงบการเงินเป็นส่วนหนึ่งของงบการเงินนี้                |                     |                     |                         |                     |

บริษัท ไดเมท (สยาม) จำกัด (มหาชน) และบริษัทย่อย

หมายเหตุประกอบงบการเงิน

วันที่ 30 มิถุนายน 2555 และ 2554

## 1. ข้อมูลทั่วไป

บริษัท ไดเมท (สยาม) จำกัด (มหาชน) ได้จดทะเบียนเข้าเป็นบริษัทในตลาดหลักทรัพย์แห่งประเทศไทยใน ปี 2551 โดยหลักทรัพย์ทำการซื้อขายในส่วนของตลาดหลักทรัพย์ เอ็ม เอ ไอ (MAI: Market for Alternative Investment) ประกอบธุรกิจหลัก คือการผลิตและจำหน่ายสี บริษัทตั้งอยู่เลขที่ 602 หมู่ที่ 2 ถนนสุขุมวิท ตำบลบางปูใหม่ อำเภอเมืองสมุทรปราการ จังหวัดสมุทรปราการ

## 2. เกณฑ์ในการจัดทำงบการเงิน

งบการเงินฉบับนี้จัดทำขึ้นเป็นทางการเป็นภาษาไทยตามมาตรฐานการบัญชีที่รับรองทั่วไปตามพระราชบัญญัติการบัญชี พ.ศ. 2543 และที่กำหนดในพระราชบัญญัติวิชาชีพบัญชี พ.ศ. 2547 และตามข้อกำหนดของคณะกรรมการกำกับหลักทรัพย์และตลาดหลักทรัพย์ ว่าด้วยการจัดทำและนำเสนอรายงานทางการเงินภายใต้พระราชบัญญัติหลักทรัพย์และตลาดหลักทรัพย์ พ.ศ. 2535 ซึ่งถือเป็นรายงานทางการเงินที่เป็นทางการตามกฎหมาย การแปลงงบการเงินฉบับนี้เป็นภาษาอื่น ให้ยึดถืองบการเงินที่จัดทำขึ้นเป็นภาษาไทยเป็นเกณฑ์

งบการเงินนี้ได้จัดทำขึ้นโดยใช้เกณฑ์ราคาทุนเดิมเว้นแต่จะได้เปิดเผยเป็นอย่างอื่นโดยเฉพาะเจาะจง

ในระหว่างปี 2553 และ 2554 สภาวิชาชีพบัญชีได้ประกาศเรื่องมาตรฐานรายงานทางการเงิน มาตรฐานการบัญชี และการตีความมาตรฐานการรายงานทางการเงิน ซึ่งได้มีการออกใหม่และปรับปรุงใหม่บางฉบับ โดยมีผลบังคับใช้สำหรับรอบระยะเวลาบัญชีที่เริ่มต้นในหรือหลังวันที่ 1 มกราคม 2554 และ 1 มกราคม 2556 บริษัทได้นำมาตรฐานดังกล่าวที่เริ่มต้นในหรือหลังวันที่ 1 มกราคม 2554 มาถือปฏิบัติในงบการเงินนี้แล้ว โดยมีมาตรฐานซึ่งมีผลให้มีการเปลี่ยนแปลงจากงบการเงินปีก่อนดังนี้

### มาตรฐานการบัญชี ฉบับที่ 1 (ปรับปรุง 2552) เรื่อง การนำเสนองบการเงิน

การนำเสนองบการเงิน : งบการเงินประกอบด้วย งบแสดงฐานะการเงิน งบกำไรขาดทุนเบ็ดเสร็จ งบแสดงการเปลี่ยนแปลงส่วนของผู้ถือหุ้น งบกระแสเงินสด และหมายเหตุประกอบงบการเงิน การเปลี่ยนแปลงดังกล่าวมีผลกระทบต่อ การนำเสนอข้อมูลในงบการเงินเท่านั้น โดยไม่มีผลกระทบต่อกำไรสุทธิหรือกำไรต่อหุ้น

### มาตรฐานการบัญชี ฉบับที่ 16 (ปรับปรุง 2552) เรื่อง ที่ดิน อาคารและอุปกรณ์

การเปลี่ยนแปลงที่สำคัญจากการปรับปรุงมาตรฐานการบัญชี ฉบับที่ 16 กระทบต่อบริษัทและบริษัทย่อย ดังนี้

- (ก) ต้นทุนการรื้อถอน การขนย้ายและการบูรณะสภาพของสินทรัพย์ ต้องถือเป็นต้นทุนของสินทรัพย์และอาจมีการคิดค่าเสื่อมราคาประจำปี
- (ข) การกำหนดค่าเสื่อมราคา ต้องพิจารณาแต่ละส่วนแยกต่างหากหากต่างกันเมื่อแต่ละส่วนประกอบนั้นมีสาระสำคัญ

- (ค) มูลค่าคงเหลือของที่ดิน อาคาร และอุปกรณ์ต้องมีการประมาณด้วยมูลค่าที่กิจการคาดว่าจะได้รับในปัจจุบันจากสินทรัพย์นั้น หากมีอายุและสภาพที่คาดว่าจะได้รับในปัจจุบันเมื่อสิ้นสุดอายุการให้ประโยชน์ นอกจากนี้ก็ต้องมีการสอบทานมูลค่าคงเหลือและอายุการให้ประโยชน์อย่างน้อยทุกสิ้นปี

มาตรฐานการบัญชี ฉบับที่ 16 (ปรับปรุง 2552) อนุญาตให้กิจการเลือกปรับไปข้างหน้าสำหรับปีที่เริ่มนำมาถือปฏิบัติ กลุ่มบริษัทเลือกที่จะใช้ทางเลือกดังกล่าว ซึ่งฝ่ายบริหารพิจารณาแล้วไม่มีผลกระทบที่เป็นสาระสำคัญต่อการเงิน

#### มาตรฐานการบัญชี ฉบับที่ 19 เรื่อง ผลประโยชน์พนักงาน

##### ผลประโยชน์ระยะสั้นของพนักงาน

บริษัทและบริษัทย่อยรับรู้เงินเดือน ค่าจ้าง โบนัส เงินสมทบกองทุนประกันสังคมและกองทุนสำรองเลี้ยงชีพเป็นค่าใช้จ่ายในระหว่างปีที่พนักงานได้ให้บริการแก่บริษัท

##### ผลประโยชน์เมื่อเลิกจ้าง

บริษัทและบริษัทย่อยรับรู้หนี้สินจากการจ่ายค่าชดเชยตามพระราชบัญญัติคุ้มครองแรงงาน พ.ศ. 2541 ด้วยมูลค่าปัจจุบันของภาระผูกพัน ณ วันที่ในรายงาน ซึ่งคำนวณโดยใช้วิธีคิดลดแต่ละหน่วยที่ประมาณการไว้ (Projected Unit Credit Method) โดยผู้เชี่ยวชาญอิสระ ได้ทำการประเมินภาระผูกพันดังกล่าวตามหลักคณิตศาสตร์ประกันภัย ปรับปรุงด้วยกำไรขาดทุนจากการประมาณการตามหลักคณิตศาสตร์ประกันภัยและต้นทุนบริการในอดีต ผลกำไรขาดทุนจากการประมาณการตามหลักคณิตศาสตร์ประกันภัยรับรู้ในกำไรขาดทุนเบ็ดเสร็จอื่น ต้นทุนดอกเบี้ยที่เกี่ยวข้องรวมคำนวณเป็น “ต้นทุนทางการเงิน” ในกำไรหรือขาดทุน

ทั้งนี้บริษัทและบริษัทย่อยเลือกที่จะรับรู้หนี้สินในอดีตทั้งหมดจากการจ่ายค่าชดเชยดังกล่าวเป็นรายการปรับปรุงกำไรสะสม ณ วันที่ 1 กรกฎาคม 2554 ตามวิธีปฏิบัติวิธีหนึ่งในช่วงเปลี่ยนแปลงของมาตรฐานการบัญชี ฉบับที่ 19 ตามที่กล่าวไว้ในหมายเหตุประกอบงบการเงินข้อ 6

มาตรฐานการบัญชี ฉบับที่ 24 (ปรับปรุง 2552) เรื่อง การเปิดเผยข้อมูลเกี่ยวกับบุคคลหรือกิจการที่เกี่ยวข้องกัน  
การเปลี่ยนแปลงที่สำคัญคือกำหนดให้มีการเปิดเผยคำตอบแทนแก่ผู้บริหารสำคัญ

#### มาตรฐานการบัญชี ฉบับที่ 12 เรื่องภาษีเงินได้

มาตรฐานการบัญชีฉบับนี้กำหนดให้กิจการระบุผลแตกต่างชั่วคราวที่เกิดจากความแตกต่างของมูลค่าสินทรัพย์และหนี้สินระหว่างเกณฑ์ทางบัญชีและภาษีอากร เพื่อรับรู้ผลกระทบทางภาษีเป็นสินทรัพย์หรือหนี้สินภาษีเงินได้รอการตัดบัญชีตามหลักเกณฑ์ที่กำหนด

เนื่องจากมาตรฐานการบัญชีฉบับนี้จะมีผลบังคับใช้ในวันที่ 1 มกราคม 2556 ดังนั้น ฝ่ายบริหารของบริษัท จึงยังไม่ประเมินผลกระทบต่อการเงินในปีนี้

### 3. เกณฑ์ในการจัดทำงานการเงินรวม

- 3.1 งบการเงินรวมนี้ได้จัดทำขึ้นโดยรวมงบการเงินของบริษัท ไดมัท (สยาม) จำกัด (มหาชน) และบริษัท เอเชียน คอร์ปอเรชั่น คอนโทรล เทคดิง จำกัด ซึ่งเป็นบริษัทย่อยที่บริษัทถือหุ้นร้อยละ 100 ประกอบธุรกิจเป็นผู้จำหน่ายสี และให้บริการทาสี

อัตราส่วนของสินทรัพย์รวมและรายได้รวม ของบริษัทย่อยซึ่งรวมอยู่ในงบแสดงฐานะการเงินรวม ณ วันที่ 30 มิถุนายน

2555 และ 2554 และงบกำไรขาดทุนเบ็ดเสร็จรวมสำหรับปีสิ้นสุดวันที่ 30 มิถุนายน 2555 และ 2554 สรุปได้ดังนี้

|  | สินทรัพย์รวมของบริษัทย่อย<br>คิดเป็นอัตราร้อยละในสินทรัพย์รวม |      |
|--|---|------|
|  | 2555  | 2554 |
| <u>บริษัทย่อย</u>                                |   |      |
| บริษัท เอเชียน คอร์ปอเรชั่น คอนโทรล เทคดิง จำกัด | 0.33  | 1.18 |
|  | รายได้รวมของบริษัทย่อย<br>คิดเป็นอัตราร้อยละในรายได้รวม       |      |
|  | 2555  | 2554 |
| <u>บริษัทย่อย</u>                                |   |      |
| บริษัท เอเชียน คอร์ปอเรชั่น คอนโทรล เทคดิง จำกัด | 0.79  | 1.21 |

- 3.2 ยอดคงค้างและรายการบัญชีกับบริษัทย่อยที่มีสาระสำคัญได้ถูกหักออกจากงบการเงินรวมแล้ว

- 3.3 งบการเงินรวมจัดทำขึ้นโดยใช้นโยบายการบัญชีเดียวกันสำหรับรายการบัญชีที่เหมือนกันหรือเหตุการณ์ทางบัญชี ที่คล้ายคลึงกันสำหรับการจัดทำงานการเงินเฉพาะของบริษัท

### 4. นโยบายการบัญชีที่สำคัญ

- 4.1 เงินสดและรายการเทียบเท่าเงินสด

เงินสดและรายการเทียบเท่าเงินสด หมายถึง เงินสดในมือและเงินฝากธนาคารทุกประเภทที่มีสภาพคล่องสูง (ซึ่งไม่มีข้อจำกัดในการใช้) และพร้อมที่จะเปลี่ยนเป็นเงินสดที่แน่นอนเมื่อครบกำหนด ซึ่งมีความเสี่ยงในการเปลี่ยนแปลงในมูลค่าน้อย

#### 4.2 ลูกหนี้การค้าและค่าเผื่อนี้สงสัยจะสูญ

ลูกหนี้การค้าแสดงด้วยมูลค่าที่จะได้รับ ค่าเผื่อนี้สงสัยจะสูญประมาณจากการสอบทานยอดคงเหลือ ณ วันสิ้นปี  
หนี้สูญที่เกิดขึ้นในระหว่างปีตัดเป็นค่าใช้จ่ายทันทีที่เกิดขึ้น บริษัทและบริษัทย่อยประมาณค่าเผื่อนี้สงสัยจะสูญ  
โดยจะทำการสอบทานความเพียงพอของจำนวนเงินค่าเผื่อนี้สงสัยจะสูญที่ตั้งไว้กับลูกหนี้แต่ละรายที่มียอดค้าง  
ชำระเกินกำหนดและมีมูลเหตุให้คาดว่าจะไม่สามารถเก็บเงินได้หรือเก็บได้ไม่เต็มจำนวน การประเมินผลดังกล่าว  
ได้คำนึงถึงประสบการณ์การชำระเงินในอดีตและปัจจัยอย่างอื่น ซึ่งรวมทั้งการเปลี่ยนแปลงในส่วนประกอบและ  
ปริมาณของลูกหนี้ ความสัมพันธ์ของยอดค่าเผื่อนี้สงสัยจะสูญต่อยอดลูกหนี้ ตลอดจนสถานะทางเศรษฐกิจ  
ภายในประเทศ

#### 4.3 สินค้าคงเหลือ

สินค้าคงเหลือแสดงด้วยราคาทุนหรือมูลค่าสุทธิที่จะได้รับแล้วแต่ราคาใดจะต่ำกว่า ราคาทุนของสินค้าคำนวณ  
โดยวิธีเข้าก่อนออกก่อน ต้นทุนในการซื้อประกอบด้วยราคาซื้อ และค่าใช้จ่ายทางตรงที่เกี่ยวข้องกับการซื้อสินค้า  
นั้น เช่น ค่าภาษีอากรและค่าขนส่ง โดยหักด้วยส่วนลด และเงินที่ได้รับคืนจากการซื้อสินค้า ต้นทุนของสินค้า  
สำเร็จรูปและงานระหว่างทำ ประกอบด้วยค่าวัตถุดิบ ค่าแรงทางตรง ค่าใช้จ่ายอื่นทางตรง และค่าเสียใช้ในการผลิต  
ซึ่งปันส่วนตามเกณฑ์การดำเนินงานตามปกติ มูลค่าที่จะได้รับประมาณจากราคาที่คาดว่าจะขายได้ตามปกติของ  
ธุรกิจหักด้วยค่าใช้จ่ายที่จำเป็นเพื่อให้สินค้านั้นสำเร็จรูปและค่าใช้จ่ายในการขาย

บริษัทและบริษัทย่อยมีนโยบายในการตั้งค่าเผื่อการลดมูลค่าของสินค้าเก่าล้าสมัยหรือเสื่อมคุณภาพดังนี้

##### วัตถุดิบ

บริษัทและบริษัทย่อยประมาณค่าเผื่อสินค้าเสื่อมสภาพสำหรับวัตถุดิบในอัตราร้อยละ 2.86 ของมูลค่าวัตถุดิบคงเหลือ  
ณ วันสิ้นปี ประกอบกับการพิจารณาสภาพจริงของวัตถุดิบที่มีอยู่จริง ณ สิ้นปี ทั้งวัตถุดิบที่มีอายุอยู่ในเกณฑ์  
และอายุเฉลี่ยเกินเกณฑ์มาตรฐานของวัตถุดิบแต่ละชนิด เพื่อพิจารณาว่าจำนวนเงินค่าเผื่อสินค้าเสื่อมสภาพที่ตั้ง  
ไว้เพียงพอและเหมาะสมแล้ว

##### สินค้าสำเร็จรูป

บริษัทและบริษัทย่อยประมาณค่าเผื่อสินค้าเสื่อมสภาพสำหรับสินค้าสำเร็จรูป ณ วันสิ้นปี ดังนี้

| อายุสินค้า      | อัตราค่าเผื่อสินค้าเสื่อมสภาพ      |
|-----------------|------------------------------------|
| ไม่เกิน 6 เดือน | -                                  |
| 6 เดือน - 1 ปี  | อัตราร้อยละ 25 ของสินค้าสำเร็จรูป  |
| 1 ปี - 8 ปี     | อัตราร้อยละ 50 ของสินค้าสำเร็จรูป  |
| 8 ปี ขึ้นไป     | อัตราร้อยละ 100 ของสินค้าสำเร็จรูป |



ณ วันสิ้นปี บริษัทและบริษัทย่อย จะพิจารณาสภาพของสินค้าสำเร็จรูป เพื่อพิจารณาประกอบว่าจำนวนเงินค่าเผื่อสินค้าเสื่อมสภาพที่ตั้งไว้เพียงพอและเหมาะสมแล้ว

#### 4.4 เงินลงทุน

เงินลงทุนในบริษัทย่อยแสดงในงบการเงินเฉพาะกิจการโดยใช้วิธีราคาทุน

บริษัทย่อยหมายถึงกิจการที่บริษัทมีอำนาจในการควบคุมนโยบายการเงินและการดำเนินงาน บริษัทย่อยดังกล่าวนำมารวมในการจัดทำงบการเงินรวม

บริษัทย่อยถูกนำรวมตั้งแต่วันที่บริษัทใหญ่ได้รับโอนมาซึ่งอำนาจควบคุมและต้องไม่นำรวมตั้งแต่วันที่อำนาจควบคุมหมดไป

เงินลงทุนในตราสารทุนที่ไม่อยู่ในความต้องการของตลาดถือเป็นเงินลงทุนทั่วไปแสดงมูลค่าตามราคาทุน

บริษัทจะทดสอบการด้อยค่าของเงินลงทุนเมื่อมีข้อบ่งชี้ว่าเงินลงทุนนั้นอาจมีการด้อยค่าเกิดขึ้น หากกว่าราคาตามบัญชีของเงินลงทุนสูงกว่ามูลค่าที่คาดว่าจะได้รับคืน บริษัทจะบันทึกการขาดทุนจากการด้อยค่ารวมไว้ในงบกำไรขาดทุนเบ็ดเสร็จ

#### 4.5 บุคคลและกิจการที่เกี่ยวข้องกัน

บุคคลหรือกิจการที่เกี่ยวข้องกันกับบริษัท หมายถึง บุคคลหรือกิจการที่มีอำนาจควบคุมบริษัทหรือถูกควบคุมโดยบริษัท ไม่ว่าจะเป็นโดยทางตรงหรือทางอ้อม หรืออยู่ภายใต้การควบคุมเดียวกันกับบริษัท นอกจากนี้ บุคคลหรือกิจการที่เกี่ยวข้องกัน ยังหมายรวมถึงบริษัทร่วมและบุคคลที่มีสิทธิออกเสียงทั้งทางตรงและทางอ้อมต่อมติของบริษัท ซึ่งมีอิทธิพลอย่างเป็นสาระสำคัญกับบริษัท หรือผู้บริหารคนสำคัญ หรือกรรมการหรือพนักงานของบริษัทที่มีอำนาจในการวางแผนและกำหนดทิศทางการดำเนินงานของบริษัท

#### 4.6 ที่ดิน อาคาร และอุปกรณ์

ที่ดิน อาคาร และอุปกรณ์รับรู้เมื่อเริ่มแรกตามราคาทุน หลังจากนั้นสินทรัพย์ทุกประเภทยกเว้นที่ดินแสดงในงบแสดงฐานะการเงินด้วยราคาทุนเดิมหักด้วยค่าเสื่อมราคาสะสม

งานระหว่างก่อสร้างแสดงในราคาทุนโดยที่ยังไม่มีการตัดค่าเสื่อมราคาจนกระทั่งสินทรัพย์นั้นจะแล้วเสร็จและพร้อมที่จะใช้งานได้ตามวัตถุประสงค์

ค่าเสื่อมราคาอาคาร และอุปกรณ์ คำนวณโดยวิธีเส้นตรงตามอายุการใช้งานโดยประมาณของสินทรัพย์ดังต่อไปนี้

|  |        |
|--|--------|
| อาคาร                                  | 20 ปี  |
| เครื่องจักรและอุปกรณ์                  | 6.6 ปี |
| เครื่องตกแต่งติดตั้งและอุปกรณ์สำนักงาน | 6.6 ปี |
| ยานพาหนะ                               | 5 ปี   |

กำไรหรือขาดทุนจากการจำหน่าย อาคารและอุปกรณ์ คำนวณจากผลต่างระหว่างเงินสดรับสุทธิกับราคาตามบัญชีและรับรู้เป็นรายได้อื่น หรือค่าใช้จ่ายอื่นในงบกำไรขาดทุนเบ็ดเสร็จ

ต้นทุนที่เกิดขึ้นภายหลังจะรวมเป็นราคาทุนของสินทรัพย์ก็ต่อเมื่อมีความเป็นไปได้ค่อนข้างแน่ที่บริษัทจะได้รับประโยชน์เชิงเศรษฐกิจในอนาคตจากต้นทุนนั้น และสามารถวัดราคามูลค่าต้นทุนได้อย่างน่าเชื่อถือ การปรับปรุงหลักจะถูกตัดค่าเสื่อมราคาตลอดอายุการให้ประโยชน์ที่เหลืออยู่ของสินทรัพย์ที่เกี่ยวข้อง ต้นทุนในการซ่อมแซมและบำรุงรักษาที่เกิดขึ้นเป็นประจำจะรับรู้เป็นค่าใช้จ่ายในรอบระยะเวลาบัญชีที่เกิดขึ้น

#### 4.7 สินทรัพย์ไม่มีตัวตน และค่าตัดจำหน่าย

สินทรัพย์ไม่มีตัวตน ได้แก่ ซอฟต์แวร์คอมพิวเตอร์ แสดงตามราคาทุนหักค่าตัดจำหน่ายสะสม บริษัทคิดค่าตัดจำหน่ายสำหรับสินทรัพย์โดยวิธีเส้นตรงตามอายุการใช้งานของสินทรัพย์ ที่อายุ 6.6 ปี

#### 4.8 การด้อยค่าของสินทรัพย์

บริษัทและบริษัทย่อยได้สอบทานการด้อยค่าของสินทรัพย์เมื่อมีข้อบ่งชี้ว่ามูลค่าตามบัญชีของสินทรัพย์อาจจะไม่ได้รับคืนหรือเมื่อมูลค่าตามบัญชีของสินทรัพย์เกินกว่ามูลค่าที่คาดว่าจะได้รับคืน (ราคาขายสุทธิหรือมูลค่าจากการใช้ของสินทรัพย์นั้นแล้วแต่ราคาใดจะสูงกว่า) โดยที่การประเมินจะพิจารณาสินทรัพย์แต่ละรายการหรือพิจารณาจากหน่วยสินทรัพย์ที่ก่อให้เกิดเงินสดแล้วแต่กรณี

ในกรณีที่มูลค่าตามบัญชีของสินทรัพย์เกินกว่ามูลค่าที่คาดว่าจะได้รับคืน บริษัทและบริษัทย่อยได้รับรู้รายการขาดทุนจากการด้อยค่าในงบกำไรขาดทุนเบ็ดเสร็จ บริษัทและบริษัทย่อยจะบันทึกกลับรายการผลขาดทุนจากการด้อยค่าของสินทรัพย์ที่รับรู้ในงวดก่อนๆ โดยบันทึกเป็นรายได้อื่นเมื่อมีข้อบ่งชี้ว่ารายการขาดทุนจากการด้อยค่าของสินทรัพย์หมดไปหรือยังคงมีอยู่แต่เป็นไปในทางที่ลดลง

#### 4.9 สัญญาเช่าระยะยาว - กรณีที่บริษัทเป็นผู้เช่า

การเช่าอุปกรณ์ ซึ่งพิจารณาว่าความเสี่ยงและผลตอบแทนของความเป็นเจ้าของทั้งหมดได้โอนให้บริษัทแล้วเป็นสัญญาเช่าการเงิน บริษัทจะบันทึกมูลค่าของสินทรัพย์เป็นรายจ่ายฝ่ายทุนตามมูลค่ายุติธรรมสุทธิของสินทรัพย์ที่เช่าหรือมูลค่าปัจจุบันสุทธิของจำนวนเงินที่ต้องจ่ายตามสัญญาเช่า แล้วแต่จำนวนใดจะต่ำกว่า โดยจำนวนเงินที่ต้องจ่ายจะแบ่งเป็นส่วนของหนี้สินและค่าใช้จ่ายทางการเงิน เพื่อให้จำนวนเงินที่ต้องจ่ายในแต่ละงวดมีจำนวน

คงที่ ค่าเช่าซึ่งต้องจ่ายตามภาระผูกพันหักกับค่าใช้จ่ายทางการเงินจะบันทึกเป็นหนี้สินภายใต้สัญญาเช่าการเงิน ส่วนดอกเบี้ยจ่ายจะบันทึกในงบกำไรขาดทุนตลอดอายุของสัญญาเช่า สินทรัพย์ภายใต้สัญญาเช่าการเงิน จะคิดค่าเสื่อมราคาตลอดอายุของการใช้งานของสินทรัพย์นั้น

การเช่าสินทรัพย์โดยที่ความเสี่ยงและผลตอบแทนของความเป็นเจ้าของตกอยู่กับผู้ให้เช่า จะถูกจัดเป็นสัญญาเช่าดำเนินงาน การชำระเงินภายใต้สัญญาเช่าดำเนินงาน จะถูกบันทึกเป็นค่าใช้จ่ายในงบกำไรขาดทุนโดยวิธีเส้นตรงตลอดอายุสัญญาเช่า ค่าใช้จ่ายที่เกิดขึ้นจากการยกเลิกสัญญาเช่าดำเนินงานก่อนหมดอายุการเช่า เช่น เบี้ยปรับที่ต้องจ่ายให้ผู้ให้เช่า จะถูกบันทึกเป็นค่าใช้จ่ายในรอบระยะเวลาบัญชีที่มีการยกเลิกสัญญา

#### 4.10 การรับรู้รายได้

รายได้จากการขายรับรู้เป็นรายได้เมื่อได้ส่งมอบ โอนความเสี่ยงและผลตอบแทนของความเป็นเจ้าของในสินค้าไปให้แก่ผู้ซื้อแล้ว

รายได้ค่าบริการรับรู้เป็นรายได้เมื่อได้ให้บริการแล้วเสร็จ

ดอกเบี้ยรับรู้ตามเกณฑ์สัดส่วนของเวลาโดยคำนึงถึงอัตราผลตอบแทนที่แท้จริงของสินทรัพย์

#### 4.11 ภาษีเงินได้

บริษัทและบริษัทย่อย บันทึกภาษีเงินได้ไว้เท่ากับจำนวนเงินที่จะต้องจ่ายจริงตามประมวลรัษฎากร

#### 4.12 รายการบัญชีที่เป็นเงินตราต่างประเทศ

รายการที่เป็นเงินตราต่างประเทศแปลงค่าเป็นเงินบาทโดยใช้อัตราแลกเปลี่ยน ณ วันที่ที่เกิดรายการ สินทรัพย์และหนี้สินที่เป็นตัวเงินซึ่งอยู่ในสกุลเงินตราต่างประเทศได้แปลงค่าเป็นเงินบาทโดยใช้อัตราแลกเปลี่ยน ณ วันสิ้นรอบระยะเวลารายงาน กำไรและขาดทุนที่เกิดจากการเปลี่ยนแปลงในอัตราแลกเปลี่ยนได้รวมอยู่ในการคำนวณผลการดำเนินงาน

#### 4.13 กำไร (ขาดทุน) ต่อหุ้นชั้นพื้นฐาน

กำไร (ขาดทุน) ต่อหุ้นชั้นพื้นฐานคำนวณโดยการหารกำไร (ขาดทุน) สุทธิที่เป็นของผู้ถือหุ้นสามัญด้วยจำนวนหุ้นสามัญเฉลี่ยที่ถ่วงน้ำหนักในระหว่างปี

#### 4.14 เครื่องมือทางการเงิน

สินทรัพย์ทางการเงินที่แสดงในงบแสดงฐานะการเงินประกอบด้วยเงินสดและรายการเทียบเท่าเงินสด ลูกหนี้การค้า เงินให้กู้ยืมระยะสั้นแก่บริษัทย่อย และเงินฝากที่ติดภาระค้ำประกัน หนี้สินทางการเงินที่แสดงอยู่ในงบแสดงฐานะการเงินประกอบด้วย เจ้าหนี้การค้า หนี้สินภายใต้สัญญาเช่าการเงิน และหนี้สินหมุนเวียนอื่น นโยบายการบัญชีเฉพาะสำหรับรายการแต่ละรายการได้เปิดเผยแยกไว้ในแต่ละหัวข้อที่เกี่ยวข้อง

#### 4.15 การใช้ประมาณการทางการเงิน

ในการจัดทำงบการเงินเพื่อให้เป็นตามหลักการบัญชีที่รับรองทั่วไป ฝ่ายจัดการของบริษัทและบริษัทย่อยต้องใช้การประมาณและข้อสมมติฐานหลายประการ ซึ่งมีผลกระทบต่อจำนวนเงินที่เกี่ยวกับสินทรัพย์ หนี้สิน รายได้และค่าใช้จ่าย และการเปิดเผยข้อมูลเกี่ยวกับสินทรัพย์และหนี้สินที่อาจเกิดขึ้น ซึ่งผลที่เกิดขึ้นจริงอาจแตกต่างไปจากจำนวนที่ได้ประมาณการไว้

#### 4.16 ประมาณการหนี้สินและค่าใช้จ่าย และสินทรัพย์ที่อาจเกิดขึ้น

บริษัทและบริษัทย่อยจะบันทึกประมาณการหนี้สินและค่าใช้จ่ายไว้ในงบการเงินเมื่อบริษัทและบริษัทย่อยมีภาระผูกพันตามกฎหมายหรือเป็นภาระผูกพันที่ค่อนข้างแน่นอนที่มีผลสืบเนื่องจากเหตุการณ์ในอดีต ซึ่งอาจทำให้บริษัทและบริษัทย่อยต้องเสียทรัพย์สินหรือขาดใช้ตามภาระผูกพันนั้น และจำนวนที่ต้องขาดใช้ดังกล่าวสามารถประมาณได้อย่างสมเหตุสมผล สินทรัพย์ที่อาจเกิดขึ้นจะถูกรับรู้เป็นสินทรัพย์แยกต่างหาก หลังจากมีเหตุว่าจะได้รับคืนแน่นอน

### 5. ประมาณการทางบัญชีที่สำคัญ ข้อสมมติฐาน การใช้ดุลยพินิจ และการจัดการความเสี่ยงในส่วนของทุน

#### 5.1 ประมาณการทางบัญชีที่สำคัญ ข้อสมมติฐาน และการใช้ดุลยพินิจ

##### ก. การด้อยค่าของลูกหนี้การค้า

บริษัทและบริษัทย่อยได้ประมาณการค่าเผื่อนี้สงสัยจะสูญเพื่อให้สะท้อนถึงการด้อยค่าของลูกหนี้การค้าอันเกิดมาจากการที่ลูกค้าไม่มีความสามารถในการชำระหนี้ ค่าเผื่อนี้สงสัยจะสูญนั้นเป็นการประเมินบนพื้นฐานเกี่ยวกับประสบการณ์ในอดีตของการติดตามทวงถามควบคู่กับการสอบทานอายุของลูกหนี้คงเหลือ ณ วันที่ในงบแสดงฐานะการเงิน

##### ข. ค่าเผื่อการลดมูลค่าสำหรับสินค้าเก่า ล้าสมัย และเสื่อมคุณภาพ

บริษัทและบริษัทย่อยได้ประมาณการค่าเผื่อลดมูลค่าสำหรับสินค้าเก่า ล้าสมัย และเสื่อมคุณภาพเพื่อให้สะท้อนถึงการด้อยค่าของสินค้าคงเหลือ โดยการประมาณการนั้นจะพิจารณาจากการหมุนเวียนและการเสื่อมสภาพของสินค้าคงเหลือประเภทต่างๆ

##### ค. อาคารและอุปกรณ์ และสินทรัพย์ไม่มีตัวตน

ฝ่ายบริหารเป็นผู้ประมาณการของอายุการให้ประโยชน์และมูลค่าคงเหลือของ อาคารและอุปกรณ์และสินทรัพย์ไม่มีตัวตนของบริษัทและบริษัทย่อย โดยจะทบทวนค่าเสื่อมราคาและค่าตัดจำหน่ายเมื่ออายุการใช้งานและมูลค่าซากมีความแตกต่างไปจากการประมาณการในงวดก่อน หรือมีการตัดจำหน่ายสินทรัพย์ที่เสื่อมสภาพหรือไม่ได้ใช้งานอีกต่อไป

## ง. สัญญาเช่า

ในการพิจารณาประเภทของสัญญาเช่าว่าเป็นสัญญาเช่าดำเนินงานหรือสัญญาเช่าทางการเงิน ฝ่ายบริหารได้ใช้ดุลยพินิจในการประเมินเงื่อนไขและรายละเอียดของสัญญาเพื่อพิจารณาว่า บริษัทและบริษัทย่อยได้โอนหรือรับโอนความเสี่ยงและผลประโยชน์ในสินทรัพย์ที่เช่าดังกล่าวแล้วหรือไม่

## จ. การด้อยค่าของสินทรัพย์

บริษัทและบริษัทย่อยพิจารณาว่าสินทรัพย์มีการด้อยค่า เมื่อพบว่ามูลค่ายุติธรรมของสินทรัพย์ดังกล่าวลดลงอย่างมีสาระสำคัญ และต่อเนื่องเป็นระยะเวลานานจนทำให้มูลค่าต่ำกว่าต้นทุน หรือมีหลักฐานอื่นที่บ่งชี้ว่าสินทรัพย์ มีการด้อยค่าลง ทั้งนี้การพิจารณาความมีนัยสำคัญหรือระยะเวลานานที่ว่านานนั้นขึ้นอยู่กับดุลยพินิจของฝ่ายบริหาร

## ฉ. ผลประโยชน์หลังออกจากรางงานของพนักงานตามโครงการผลประโยชน์

หนี้สินตามโครงการผลประโยชน์หลังออกจากรางงานของพนักงานประมาณการตามหลักคณิตศาสตร์ประกันภัย ซึ่งข้อสมมติฐานในการประมาณการดังกล่าวประกอบด้วย อัตราคิดลด จำนวนเงินเดือนที่คาดว่าจะเพิ่มขึ้นในอนาคต อัตราการลดและปัจจัยที่เกี่ยวข้องในเชิงประชากรศาสตร์ ในการกำหนดอัตราคิดลดฝ่ายบริหารได้พิจารณาถึงอัตราดอกเบี้ยที่สะท้อนถึงสภาพการณ์ทางเศรษฐกิจในปัจจุบัน ส่วนอัตราการลดใช้ข้อมูลตารางอัตราการลดที่เปิดเผยทั่วไปในประเทศ อย่างไรก็ตามผลประโยชน์หลังการเลิกจ้างงานที่เกิดขึ้นจริงนั้นอาจแตกต่างไปจากที่ประมาณไว้

## 5.2 การจัดการความเสี่ยงในส่วนลงทุน

วัตถุประสงค์ของบริษัทในการบริหารทุนนั้นเพื่อดำรงไว้ซึ่งความสามารถในการดำเนินงานอย่างต่อเนื่อง เพื่อสร้างผลตอบแทนต่อผู้ถือหุ้นและเป็นประโยชน์ต่อผู้ที่มีส่วนได้เสียอื่น และเพื่อดำรงไว้ซึ่งโครงสร้างของทุนที่เหมาะสม เพื่อลดต้นทุนทางการเงินของทุน

ในการดำรงไว้หรือปรับโครงสร้างของทุน บริษัทอาจปรับนโยบายการจ่ายเงินปันผลให้กับผู้ถือหุ้น การคืนทุนให้แก่ผู้ถือหุ้น การออกหุ้นใหม่ หรือการขายทรัพย์สินเพื่อลดภาระหนี้

## 6. ผลสะสมจากการเปลี่ยนแปลงนโยบายการบัญชีเนื่องจากการนำมาตรฐานการบัญชีใหม่มาถือปฏิบัติ

ในระหว่างปี บริษัทและบริษัทย่อยได้เปลี่ยนแปลงนโยบายการบัญชีที่สำคัญตามที่กล่าวในหมายเหตุประกอบงบการเงินข้อ 2 เนื่องจากบริษัทและบริษัทย่อยนำมาตรฐานการบัญชีฉบับปรับปรุงและมาตรฐานการบัญชีใหม่มาถือปฏิบัติ ผลสะสมของการเปลี่ยนแปลงนโยบายการบัญชีดังกล่าวแสดงเป็นรายการแยกต่างหากในงบแสดงการเปลี่ยนแปลงส่วนของผู้ถือหุ้น

จำนวนเงินของรายการปรับปรุงที่มีผลกระทบต่อรายการในงบแสดงฐานะการเงิน ณ วันที่ 30 มิถุนายน 2555 มีดังนี้

|   | (หน่วย : บาท) |                         |
|---|---------------|-------------------------|
|   | งบการเงินรวม  | งบการเงินเฉพาะของบริษัท |
| <b>งบแสดงฐานะการเงิน ณ วันที่ 30 มิถุนายน 2555</b>    |               |                         |
| กำไรสะสม ณ วันที่ 30 มิถุนายน 2554 ตามที่เคยรายงานไว้ | 16,245,014    | 16,176,600              |
| สำรองผลประโยชน์เงินทดแทนพนักงานหลังออกจากการเพิ่มขึ้น | (8,667,057)   | (8,667,057)             |
| กำไรสะสม ณ วันที่ 30 มิถุนายน 2554 หลังปรับปรุง       | 7,577,957     | 7,509,543               |

## 7. เงินสดและรายการเทียบเท่าเงินสด

|               | (หน่วย : บาท) |            |                         |            |
|---------------|---------------|------------|-------------------------|------------|
|               | งบการเงินรวม  |            | งบการเงินเฉพาะของบริษัท |            |
|               | 2555          | 2554       | 2555                    | 2554       |
| เงินสด        |               |            |                         |            |
|               | 85,314        | 85,318     | 70,314                  | 70,318     |
| เงินฝากธนาคาร |               |            |                         |            |
|               | 7,970,623     | 20,887,309 | 7,956,734               | 20,285,938 |
| รวม           | 8,055,937     | 20,972,627 | 8,027,048               | 20,356,256 |

## 8. ลูกหนี้การค้า – สุทธิ

ลูกหนี้การค้าแยกตามอายุหนี้ค้างชำระ มีดังนี้

|  | งบการเงินรวม |              | งบการเงินเฉพาะของบริษัท |              |
|--|--------------|--------------|-------------------------|--------------|
|  |              |              | (หน่วย : บาท)           |              |
|  | 2555         | 2554         | 2555                    | 2554         |
| <u>ลูกหนี้การค้า – ลูกค้าทั่วไป</u>            |              |              |                         |              |
| ยังไม่ถึงกำหนดชำระ                             | 42,580,945   | 38,665,895   | 42,356,319              | 37,859,714   |
| เกินกำหนดชำระ                                  |              |              |                         |              |
| น้อยกว่า 3 เดือน                               | 26,047,724   | 21,942,515   | 25,997,455              | 20,999,417   |
| 4 – 6 เดือน                                    | 5,378,593    | 2,553,039    | 5,378,593               | 2,553,039    |
| 7 – 9 เดือน                                    | 1,223,499    | 283,609      | 1,223,499               | 283,609      |
| 10 – 12 เดือน                                  | 545,366      | 1,187,737    | 545,366                 | 1,187,737    |
| 12 เดือนขึ้นไป                                 | 20,086,906   | 19,453,703   | 18,261,903              | 17,628,700   |
| รวม  | 95,863,033   | 84,086,498   | 93,763,135              | 80,512,216   |
| <u>หัก ค่าเผื่อหนี้สงสัยจะสูญ</u>              | (20,036,906) | (20,258,355) | (18,211,903)            | (18,433,352) |
| สุทธิ  | 75,826,127   | 63,828,143   | 75,551,232              | 62,078,864   |
| <br><u>ลูกหนี้การค้า – บริษัทที่เกี่ยวข้อง</u> |              |              |                         |              |
| ยังไม่ถึงกำหนดชำระ                             | 7,358,480    | 16,849,591   | 7,358,480               | 16,983,809   |
| เกินกำหนดชำระ                                  |              |              |                         |              |
| น้อยกว่า 3 เดือน                               | 8,549,384    | 10,867,701   | 8,549,384               | 11,361,067   |
| 4 – 6 เดือน                                    | -            | -            | -                       | -            |
| 7 – 9 เดือน                                    | -            | -            | -                       | -            |
| 10 – 12 เดือน                                  | -            | -            | -                       | -            |
| 12 เดือนขึ้นไป                                 | -            | -            | -                       | 198,530      |
| รวม  | 15,907,864   | 27,717,292   | 15,907,864              | 28,543,406   |

## 9. รายการระหว่างบุคคลหรือกิจการที่เกี่ยวข้องกัน

สินทรัพย์ หนี้สิน รายได้ ต้นทุนและค่าใช้จ่ายของบริษัทส่วนหนึ่งเกิดจากรายการกับกิจการที่เกี่ยวข้องกัน ซึ่งบริษัทเหล่านี้เกี่ยวข้องกันโดยการมีผู้ถือหุ้น และ/หรือ กรรมการร่วมกัน รายการระหว่างกันกับกิจการที่เกี่ยวข้องกัน ที่มีสาระสำคัญที่รวมไว้ในงบการเงินระหว่างกาล ใช้ราคาตามปกติธุรกิจโดยถือตามราคาตลาดทั่วไป หรือเป็นไปตามสัญญาที่ตกลงกันได้ หากรายการที่เกิดขึ้นไม่มีราคาตลาด

บุคคลหรือกิจการที่เกี่ยวข้องกันมีดังต่อไปนี้

| ชื่อบริษัท                                    | ประเภทธุรกิจ            | ลักษณะความสัมพันธ์                  |
|---|-------------------------|-------------------------------------|
| <b>บริษัทย่อย</b>                             |                         |                                     |
| บริษัท เอเชียน คอร์ปอเรชั่น คอนโทรล เทค จำกัด | จำหน่ายและให้บริการทาสี | ถือหุ้นโดยบริษัทและกรรมการร่วมกัน   |
| <b>บริษัทที่เกี่ยวข้องกัน</b>                 |                         |                                     |
| บริษัท ชันไคท (ไทยแลนด์) จำกัด                | จำหน่ายสีและทินเนอร์    | ถือหุ้นโดยบริษัท                    |
| บริษัท โซลิต คอนสตรัคชั่น จำกัด               | รับเหมาก่อสร้าง         | ถือหุ้นโดยญาติสนิทของกรรมการ        |
| <b>บุคคลที่เกี่ยวข้องกัน</b>                  |                         |                                     |
| คุณสุรพล รุจิกาญจนนา                          |                         | เป็นผู้ถือหุ้นและกรรมการของบริษัท   |
| คุณโชคชัย เนียมรัตน์                          |                         | เป็นผู้ถือหุ้นและกรรมการของบริษัท   |
| คุณอำนาจ สุอุทัย                              |                         | เป็นผู้ถือหุ้นและผู้บริหารของบริษัท |
| คุณวิสสุตา รุจิกาญจนนา                        |                         | เป็นผู้ถือหุ้นและญาติสนิทของกรรมการ |

นโยบายการกำหนดราคาสำหรับแต่ละประเภทรายการมีดังนี้

| ประเภทรายการ                | นโยบายการกำหนดราคา  |
|-----------------------------|---|
| ขายสินค้า                   | ราคาปกติธุรกิจเท่ากับราคาที่ตั้งกับคู่ค้ารายอื่น  |
| รายได้ค่าธรรมเนียมการจัดการ | ราคาที่ตกลงร่วมกันตามสัญญา  |
| รายได้ค่าเช่า               | ราคาที่ตกลงร่วมกันตามสัญญา  |
| รายได้อื่น                  | ราคาที่ตกลงร่วมกันตามสัญญา  |
| ซื้อสินค้า                  | ราคาปกติธุรกิจเท่ากับราคาที่ได้รับจากคู่ค้ารายอื่น  |
| ค่าบริการจ่าย               | ราคาปกติธุรกิจเท่ากับราคาที่ได้รับจากคู่ค้ารายอื่น  |
| การค้าประกัน                | ไม่คิดค่าธรรมเนียม  |
| จำหน่ายสินทรัพย์ถาวร        | ราคาที่ตกลงร่วมกัน  |
| จำหน่ายยานพาหนะ             | บริษัทมีนโยบายขายรถยนต์ให้สำหรับผู้อำนวยความสะดวก และผู้จัดการฝ่าย ซึ่งเป็นผู้ใช้รถยนต์คันนั้น เมื่อรถยนต์มีอายุครบการใช้งานตามนโยบาย โดยมีส่วนลดเป็นจำนวนเงิน 50,000 บาท จากราคากลางที่สืบมา |
| ซื้อสินทรัพย์ถาวร           | ราคาปกติธุรกิจเท่ากับราคาที่ได้รับจากคู่ค้ารายอื่น  |
| เงินให้กู้ยืม               | อัตราดอกเบี้ยร้อยละ 7.0 ต่อปี   |



รายการบัญชีกับบุคคลหรือกิจการที่เกี่ยวข้องกันที่มีสาระสำคัญสำหรับปีสิ้นสุดวันที่ 30 มิถุนายน 2555 และ 2554 มีดังนี้

|   | งบการเงินรวม                      |                   | งบการเงินเฉพาะของบริษัท |                   |
|---|-----------------------------------|-------------------|-------------------------|-------------------|
|   | สำหรับปีสิ้นสุดวันที่ 30 มิถุนายน |                   |                         |                   |
|   | 2555                              | 2554              | 2555                    | 2554              |
| <b>รายได้จากการขาย</b>                    |                                   |                   |                         |                   |
| บริษัท เอเชียน คอร์ปอเรชั่น คอนโทรล       |                                   |                   |                         |                   |
| เทรตดิ้ง จำกัด                            | -                                 | -                 | -                       | 568,590           |
| บริษัท ชันไค่ (ไทยแลนด์) จำกัด            | 81,697,964                        | 75,405,685        | 81,697,964              | 75,405,685        |
| บริษัท ไชลิต คอนสตรัคชั่น จำกัด           | 559,904                           | 332,620           | 559,904                 | 332,620           |
| บุคคลที่เกี่ยวข้องกัน                     | -                                 | 400               | -                       | 400               |
| <b>รวม</b>                                | <b>82,257,868</b>                 | <b>75,738,705</b> | <b>82,257,868</b>       | <b>76,307,295</b> |
| <b>รายได้จากการให้บริการและรายได้อื่น</b> |                                   |                   |                         |                   |
| บริษัท เอเชียน คอร์ปอเรชั่น คอนโทรล       |                                   |                   |                         |                   |
| เทรตดิ้ง จำกัด                            | -                                 | -                 | 115,339                 | 112,700           |
| <b>ดอกเบี้ยรับ</b>                        |                                   |                   |                         |                   |
| บริษัท เอเชียน คอร์ปอเรชั่น คอนโทรล       |                                   |                   |                         |                   |
| เทรตดิ้ง จำกัด                            | -                                 | -                 | 7,360                   | 10,168            |
| <b>จำหน่ายสินทรัพย์ถาวร</b>               |                                   |                   |                         |                   |
| บุคคลที่เกี่ยวข้องกัน                     | 1,848,726                         | 364,486           | 1,848,726               | 364,486           |
| <b>ซื้อสินค้า</b>                         |                                   |                   |                         |                   |
| บริษัท เอเชียน คอร์ปอเรชั่น คอนโทรล       |                                   |                   |                         |                   |
| เทรตดิ้ง จำกัด                            | -                                 | -                 | 9,375                   | -                 |
| บริษัท ชันไค่ (ไทยแลนด์) จำกัด            | 19,487,445                        | 22,326,985        | 19,487,445              | 22,326,985        |
| <b>รวม</b>                                | <b>19,487,445</b>                 | <b>22,326,985</b> | <b>19,496,820</b>       | <b>22,326,985</b> |

|                                     | งบการเงินรวม                      |                   | งบการเงินเฉพาะของบริษัท |                   |
|-------------------------------------|-----------------------------------|-------------------|-------------------------|-------------------|
|                                     | สำหรับปีสิ้นสุดวันที่ 30 มิถุนายน |                   |                         |                   |
|                                     | 2555                              | 2554              | 2555                    | 2554              |
| <b>ซื้อสินทรัพย์ถาวร</b>            |                                   |                   |                         |                   |
| บริษัท ไชลิต คอนสตรัคชั่น จำกัด     | 225,409                           | 1,553,303         | 225,409                 | 1,553,303         |
| <b>ค่าบริการ</b>                    |                                   |                   |                         |                   |
| บริษัท เอเชียน คอร์ปอเรชั่น คอนโทรล |                                   |                   |                         |                   |
| เทรตดิ้ง จำกัด                      | -                                 | -                 | 28,049                  | 825,400           |
| บริษัท ไชลิต คอนสตรัคชั่น จำกัด     | 30,000                            | -                 | 30,000                  | -                 |
|                                     | 30,000                            | -                 | 58,049                  | 825,400           |
| <b>ค่าตอบแทนผู้บริหารสำคัญ</b>      |                                   |                   |                         |                   |
| ผลประโยชน์ระยะสั้น                  | 11,153,427                        | 11,774,651        | 11,153,427              | 11,774,651        |
| ผลประโยชน์หลังออกจากงาน             | 426,988                           | -                 | 426,988                 | -                 |
| <b>รวม</b>                          | <b>11,580,415</b>                 | <b>11,774,651</b> | <b>11,580,415</b>       | <b>11,774,651</b> |

สัญญาให้เช่าพื้นที่อาคารสำนักงานและสถานที่เก็บรักษาสินค้าและสัญญาบริการสำนักงาน

บริษัทได้ทำสัญญาให้เช่าพื้นที่อาคารสำนักงานและสถานที่เก็บรักษาสินค้า และสัญญาให้บริการสำนักงานกับบริษัทย่อย โดยมีกำหนดเวลา 2 ปี ตั้งแต่วันที่ 1 สิงหาคม 2553 ถึงวันที่ 31 กรกฎาคม 2555 โดยได้รับค่าตอบแทนเป็นรายเดือน สำหรับการเช่าพื้นที่อาคารสำนักงานและสถานที่เก็บรักษาสินค้า เดือนละ 1,000 บาท สำหรับการบริการสำนักงานเป็นรายเดือน เดือนละ 5,000 บาท และสำหรับการบริการประกันภัยเป็นรายเดือน เดือนละ 100 บาท

ยอดคงเหลือระหว่างบริษัทกับบุคคลหรือกิจการที่เกี่ยวข้องที่มีสาระสำคัญ ณ วันที่ 30 มิถุนายน 2555 และ 2554 มีดังนี้

|  | งบการเงินรวม |            | งบการเงินเฉพาะของบริษัท |            |
|--|--------------|------------|-------------------------|------------|
|  | 2555         | 2554       | 2555                    | 2554       |
| (หน่วย : บาท)                              |              |            |                         |            |
| <u>ลูกหนี้การค้า - บริษัทที่เกี่ยวข้อง</u> |              |            |                         |            |
| บริษัท เอเชียน คอร์ปอเรชั่น คอนโทรล        |              |            |                         |            |
| เทรตดิ้ง จำกัด                             | -            | -          | -                       | 826,114    |
| บริษัท ชันไดท์ (ไทยแลนด์) จำกัด            | 15,861,306   | 27,542,293 | 15,861,306              | 27,542,293 |
| บริษัท โซลิต คอนสตรัคชั่น จำกัด            | 46,558       | 174,999    | 46,558                  | 174,999    |
| รวม  | 15,907,864   | 27,717,292 | 15,907,864              | 28,543,406 |

|   | งบการเงินรวม |           | งบการเงินเฉพาะของบริษัท |           |
|---|--------------|-----------|-------------------------|-----------|
|   | 2555         | 2554      | 2555                    | 2554      |
| (หน่วย : บาท)                               |              |           |                         |           |
| <u>เงินให้กู้ยืมระยะสั้นแก่บริษัทย่อย</u>   |              |           |                         |           |
| บริษัท เอเชียน คอร์ปอเรชั่น คอนโทรล         |              |           |                         |           |
| เทรตดิ้ง จำกัด                              | -            | -         | 100,825                 | 552,401   |
| <u>ลูกหนี้อื่น - บริษัทที่เกี่ยวข้อง</u>    |              |           |                         |           |
| บริษัท เอเชียน คอร์ปอเรชั่น คอนโทรล         |              |           |                         |           |
| เทรตดิ้ง จำกัด                              | -            | -         | 40,580                  | -         |
| <u>เจ้าหนี้การค้า - บริษัทที่เกี่ยวข้อง</u> |              |           |                         |           |
| บริษัท เอเชียน คอร์ปอเรชั่น คอนโทรล         |              |           |                         |           |
| เทรตดิ้ง จำกัด                              | -            | -         | 10,031                  | -         |
| บริษัท ชันไดท์ (ไทยแลนด์) จำกัด             | 5,103,868    | 7,813,194 | 5,103,868               | 7,813,194 |
| รวม   | 5,103,868    | 7,813,194 | 5,113,899               | 7,813,194 |
| <u>เจ้าหนี้ซื้อสินทรัพย์</u>                |              |           |                         |           |
| บริษัท ชันไดท์ (ไทยแลนด์) จำกัด             | -            | 520,020   | -                       | 520,020   |
| บริษัท โซลิต คอนสตรัคชั่น จำกัด             | -            | 45,480    | -                       | 45,480    |
| รวม   | -            | 565,500   | -                       | 565,500   |

## 10. สินค้าคงเหลือ – สุทธิ

|                              | (หน่วย : บาท) |              |                         |              |
|------------------------------|---------------|--------------|-------------------------|--------------|
|                              | งบการเงินรวม  |              | งบการเงินเฉพาะของบริษัท |              |
|                              | 2555          | 2554         | 2555                    | 2554         |
| สินค้าสำเร็จรูป              | 41,437,371    | 39,613,897   | 41,068,132              | 39,239,385   |
| งานระหว่างทำ                 | 7,722,158     | 8,319,596    | 7,722,158               | 8,319,596    |
| วัตถุดิบ                     | 42,177,247    | 50,561,206   | 42,177,247              | 50,561,206   |
| วัสดุเพื่อการบรรจุและหีบห่อ  | 2,832,794     | 2,410,445    | 2,832,794               | 2,410,445    |
| รวม                          | 94,169,570    | 100,905,144  | 93,800,331              | 100,530,632  |
| หัก ค่าเผื่อสินค้าเสื่อมสภาพ | (11,512,071)  | (10,908,983) | (11,196,891)            | (10,615,735) |
| สุทธิ                        | 82,657,499    | 89,996,161   | 82,603,440              | 89,914,897   |

ในระหว่างปี รายการเคลื่อนไหวของค่าเผื่อผลขาดทุนจากสินค้าเสื่อมสภาพดังต่อไปนี้

|  | (หน่วย : บาท) |                         |
|--|---------------|-------------------------|
|  | งบการเงินรวม  | งบการเงินเฉพาะของบริษัท |
| ยอดคงเหลือ ณ วันที่ 1 กรกฎาคม 2554                   | 10,908,983    | 10,615,735              |
| บวก ตั้งค่าเผื่อผลขาดทุนจากสินค้าเสื่อมสภาพเพิ่มขึ้น | 959,652       | 937,720                 |
| หัก กลับรายการค่าเผื่อผลขาดทุนจากสินค้าเสื่อมสภาพ    | (356,564)     | (356,564)               |
| ยอดคงเหลือ ณ วันที่ 30 มิถุนายน 2555                 | 11,512,071    | 11,196,891              |

## 11. เงินฝากธนาคารที่มีข้อจำกัดในการใช้

ณ วันที่ 30 มิถุนายน 2554 บริษัทมีเงินฝากประจำ จำนวน 1.50 ล้านบาท โดยมีดอกเบี้ยในอัตราร้อยละ 2.00 ต่อปี ซึ่งเงินฝากสถาบันการเงินทั้งจำนวนติดภาระค้ำประกันวงเงินเบิกเกินบัญชีและเงินกู้ยืมระยะสั้นจากสถาบันการเงินตามหมายเหตุประกอบงบการเงินข้อ 16 โดยในระหว่างปี 2555 บริษัทได้ไถ่ถอนเงินฝากประจำจากการเป็นหลักประกันวงเงินเบิกเกินบัญชีและเงินกู้ยืมระยะสั้นจากสถาบันการเงินแล้ว

## 12. เงินลงทุนในบริษัทย่อย – สุทธิ

|                                  | ทุนชำระแล้ว (บาท) |           | สัดส่วนเงินลงทุน (ร้อยละ) |      | งบการเงินเฉพาะของบริษัท |             |
|----------------------------------|-------------------|-----------|---------------------------|------|-------------------------|-------------|
|                                  |                   |           |                           |      | วิธีราคาทุน (บาท)       |             |
|                                  | 2555              | 2554      | 2555                      | 2554 | 2555                    | 2554        |
| บริษัท เอเชียน คอร์ปอเรชั่น      |                   |           |                           |      |                         |             |
| คอนโทรล เทรดิง จำกัด             |                   |           |                           |      |                         |             |
| (ผู้จำหน่ายและให้บริการทาสี)     | 4,000,000         | 4,000,000 | 100                       | 100  | 4,199,890               | 4,199,890   |
| หัก ค่าเผื่อการลดมูลค่าเงินลงทุน |                   |           |                           |      | (3,699,890)             | (3,699,890) |
| เงินลงทุน - สุทธิ                |                   |           |                           |      | 500,000                 | 500,000     |

ณ วันที่ 30 มิถุนายน 2554 ราคาตามบัญชีของเงินลงทุนในบริษัท เอเชียน คอร์ปอเรชั่น คอนโทรล เทรดิง จำกัด (ซึ่งถือตามงบการเงินที่ตรวจสอบแล้วล่าสุด) ต่ำกว่าราคาทุนของเงินลงทุนของบริษัท บริษัทจึงพิจารณาตั้งค่าเผื่อการลดมูลค่าเงินลงทุน ในงบการเงินเฉพาะของบริษัทจำนวน 3.70 ล้านบาท

## 13. เงินลงทุนในบริษัทที่เกี่ยวข้องกัน

|                                 | ทุนชำระแล้ว (บาท) |          | สัดส่วนเงินลงทุน (ร้อยละ) |      | งบการเงินรวม /<br>งบการเงินเฉพาะของ<br>บริษัท |         |
|---------------------------------|-------------------|----------|---------------------------|------|---|---------|
|                                 |                   |          |                           |      | วิธีราคาทุน (บาท)                             |         |
|                                 | 2555              | 2554     | 2555                      | 2554 | 2555  | 2554    |
| บริษัท ชันไคท์ (ไทยแลนด์)       |                   |          |                           |      |   |         |
| จำกัด                           | 3,000,00          | 3,000,00 | 10.0                      | 10.0 |   |         |
| (ซื้อ ขาย ผลิตภัณฑ์สี ทินเนอร์) | 0                 | 0        |                           |      | 300,000                                       | 300,000 |

#### 14. ที่ดิน อาคาร และอุปกรณ์ - สุทธิ

(หน่วย : บาท)

|                                | งบการเงินรวม |           |             |                    |             |
|--------------------------------|--------------|-----------|-------------|--------------------|-------------|
|                                | 2554         | เพิ่มขึ้น | ลดลง        | รับโอน<br>(โอนออก) | 2555        |
| <b>ราคาทุน</b>                 |              |           |             |                    |             |
| ที่ดิน                         | 16,470,500   | -         | -           | -                  | 16,470,500  |
| อาคาร                          | 39,426,396   | 162,406   | -           | 1,095,352          | 40,684,154  |
| เครื่องจักรและอุปกรณ์          | 44,999,633   | 922,078   | -           | -                  | 45,921,711  |
| เครื่องตกแต่ง ติดตั้ง และ      |              |           |             |                    |             |
| อุปกรณ์สำนักงาน                | 24,436,898   | 2,942,535 | (140,039)   | -                  | 27,239,394  |
| ยานพาหนะ                       | 16,085,666   | 6,217,328 | (8,243,722) | -                  | 14,059,272  |
| งานระหว่างก่อสร้าง             | -            | 1,700,445 | -           | (1,095,352)        | 605,093     |
| รวม                            | 141,419,093  | 11,944,79 | (8,383,761) | -                  | 144,980,124 |
|                                |              | 2         |             |                    |             |
| <b>หัก ค่าเสื่อมราคาสะสม</b>   |              |           |             |                    |             |
| อาคาร                          | 26,748,527   | 2,082,955 | -           | -                  | 28,831,482  |
| เครื่องจักรและอุปกรณ์          | 36,312,381   | 2,116,623 | -           | -                  | 38,429,004  |
| เครื่องตกแต่ง ติดตั้ง และ      |              |           |             |                    |             |
| อุปกรณ์สำนักงาน                | 16,402,599   | 1,821,396 | (84,795)    | -                  | 18,139,200  |
| ยานพาหนะ                       | 10,136,655   | 2,486,632 | (6,519,955) | -                  | 6,103,332   |
| รวม                            | 89,600,162   | 8,507,606 | (6,604,750) | -                  | 91,503,018  |
| <b>สุทธิ</b>                   | 51,818,931   |           |             |                    | 53,477,106  |
| <b>การปันส่วนค่าเสื่อมราคา</b> |              |           |             |                    |             |
| ต้นทุนขาย                      | 3,530,112    |           |             |                    | 3,652,060   |
| ค่าใช้จ่ายในการขายและ          | 4,263,266    |           |             |                    | 4,855,546   |
| บริหาร                         |              |           |             |                    |             |
| <b>ค่าเสื่อมราคาสำหรับปี</b>   | 7,793,378    |           |             |                    | 8,507,606   |

(หน่วย : บาท)

## งบการเงินเฉพาะของบริษัท

|                              | 2555        | เพิ่มขึ้น  | ลดลง        | รับโอน<br>(โอนออก) | 2555        |
|------------------------------|-------------|------------|-------------|--------------------|-------------|
| <b>ราคาทุน</b>               |             |            |             |                    |             |
| ที่ดิน                       | 16,470,500  | -          | -           | -                  | 16,470,500  |
| อาคาร                        | 39,426,396  | 162,406    | -           | 1,095,352          | 40,684,154  |
| เครื่องจักรและอุปกรณ์        | 44,295,232  | 922,078    | -           | -                  | 45,217,310  |
| เครื่องตกแต่ง ติดตั้ง และ    |             |            |             |                    |             |
| อุปกรณ์สำนักงาน              | 24,337,038  | 2,926,790  | (140,039)   | -                  | 27,123,789  |
| ยานพาหนะ                     | 16,085,666  | 6,217,328  | (8,243,722) | -                  | 14,059,272  |
| งานระหว่างก่อสร้าง           | -           | 1,700,445  | -           | (1,095,352)        | 605,093     |
| รวม                          | 140,614,832 | 11,929,047 | (8,383,761) | -                  | 144,160,118 |
| <b>หัก ค่าเสื่อมราคาสะสม</b> |             |            |             |                    |             |
| อาคาร                        | 26,748,527  | 2,082,955  | -           | -                  | 28,831,482  |
| เครื่องจักรและอุปกรณ์        | 35,607,984  | 2,116,623  | -           | -                  | 37,724,607  |
| เครื่องตกแต่ง ติดตั้ง และ    |             |            |             |                    |             |
| อุปกรณ์สำนักงาน              | 16,331,797  | 1,814,985  | (84,795)    | -                  | 18,061,987  |
| ยานพาหนะ                     | 10,136,655  | 2,486,632  | (6,519,955) | -                  | 6,103,332   |
| รวม                          | 88,824,963  | 8,501,195  | (6,604,750) | -                  | 90,721,408  |
| สุทธิ                        | 51,789,869  |            |             |                    | 53,438,710  |
| <b>การปันส่วนค่าเสื่อม</b>   |             |            |             |                    |             |
| <b>ราคา</b>                  |             |            |             |                    |             |
| ต้นทุนขาย                    | 3,530,112   |            |             |                    | 3,652,060   |
| ค่าใช้จ่ายในการขายและ        | 4,259,865   |            |             |                    | 4,849,135   |
| บริหาร                       |             |            |             |                    |             |
| <b>ค่าเสื่อมราคาสำหรับปี</b> | 7,789,977   |            |             |                    | 8,501,195   |

ณ วันที่ 30 มิถุนายน 2555 และ 2554 ที่ดินพร้อมสิ่งปลูกสร้าง และเครื่องจักรบางส่วนของบริษัทราคาตามบัญชีสุทธิจำนวน 28.32 ล้านบาท และ 29.20 ล้านบาท ตามลำดับ ซึ่งติดภาระจำนองเป็นหลักประกันวงเงินเบิกเกินบัญชีและเงินกู้ยืมระยะสั้นจากสถาบันการเงินตามหมายเหตุประกอบงบการเงินข้อ 16

ณ วันที่ 30 มิถุนายน 2555 และ 2554 มูลค่าตามราคาทุนของสินทรัพย์ถาวรที่ตัดค่าเสื่อมราคาหมดแล้วแต่ยังใช้งานอยู่ของบริษัทมีจำนวนเงินประมาณ 42.09 ล้านบาท และ 46.08 ล้านบาท ตามลำดับ และบริษัทมียานพาหนะซึ่งได้มาภายใต้สัญญาเช่าทางการเงินโดยมีมูลค่าสุทธิตามบัญชีเป็นจำนวนเงินประมาณ 7.00 ล้านบาท และ 5.50 ล้านบาท ตามลำดับ

#### 15. สินทรัพย์ไม่มีตัวตน – สุทธิ

|                       | (หน่วย : บาท)                          |           |          |           |
|-----------------------|--|-----------|----------|-----------|
|                       | งบการเงินรวม / งบการเงินเฉพาะของบริษัท |           |          |           |
|                       | 2554                                   | เพิ่มขึ้น | ลดลง     | 2555      |
| ราคาทุน               | 1,851,478                              | 240,637   | (70,093) | 2,022,022 |
| หัก ค่าตัดจำหน่ายสะสม | 969,633                                | 275,442   | -        | 1,245,075 |
| ราคาตามบัญชีสุทธิ     | 881,845                                |           |          | 776,947   |
| ค่าเสื่อมราคาสำหรับปี | 256,006                                |           |          | 275,442   |

#### 16. เงินเบิกเกินบัญชีและเงินกู้ยืมระยะสั้นจากสถาบันการเงิน

ณ วันที่ 30 มิถุนายน 2555 และ 2554 บริษัทมีวงเงินเบิกเกินบัญชีและเงินกู้ยืมระยะสั้นจากสถาบันการเงิน จำนวน 100 ล้านบาท โดยมีอัตราดอกเบี้ยร้อยละ MOR - 1 และ MLR - 0.75 ถึง MLR - 1 ต่อปี ตามลำดับ เงินเบิกเกินบัญชีและเงินกู้ยืมระยะสั้นจากสถาบันการเงินค้ำประกันโดยเงินฝากประจำและได้จดจำนองที่ดินพร้อมสิ่งปลูกสร้างและเครื่องจักรบางส่วนตามหมายเหตุประกอบงบการเงินข้อ 14 โดย ในระหว่างปี 2555 บริษัทได้ไถ่ถอนเงินฝากประจำจากการเป็นหลักประกันวงเงินเบิกเกินบัญชีและเงินกู้ยืมระยะสั้นจากสถาบันการเงินแล้ว

#### 17. หนี้สินตามสัญญาเช่าการเงิน – สุทธิ

|  | (หน่วย : บาท)                          |             |
|--|--|-------------|
|  | งบการเงินรวม / งบการเงินเฉพาะของบริษัท |             |
|  | 2555                                   | 2554        |
| หนี้สินตามสัญญาเช่าการเงิน   | 3,243,657                              | 2,848,766   |
| หัก ดอกเบี้ยรอตตัดบัญชี  | (233,938)                              | (243,412)   |
| หัก หนี้สินตามสัญญาเช่าการเงินที่ถึงกำหนดชำระภายในหนึ่งปี<br>(สุทธิจากดอกเบี้ยรอตตัดบัญชี จำนวน 153,836 บาท<br>และ 135,350 บาท ตามลำดับ) | (1,369,370)                            | (1,436,157) |
| สุทธิ  | 1,640,349                              | 1,169,197   |

## 18. หนี้สินหมุนเวียนอื่น

(หน่วย : บาท)

|                           | งบการเงินรวม |           | งบการเงินเฉพาะของบริษัท |           |
|---------------------------|--------------|-----------|-------------------------|-----------|
|                           | 2555         | 2554      | 2555                    | 2554      |
| เจ้าหนี้ซื้อสินค้า        | 98,860       | 822,305   | 98,860                  | 822,305   |
| เจ้าหนี้อื่น              | 2,199,624    | 2,770,294 | 2,199,624               | 2,770,294 |
| ภาษีหัก ณ ที่จ่ายค้างจ่าย | 389,331      | 376,987   | 387,175                 | 372,594   |
| ภาษีมูลค่าเพิ่มรอจัดส่ง   | 1,054,607    | 538,838   | 1,049,647               | 538,838   |
| เงินรับล่วงหน้าค่าสินค้า  | 271,460      | 649,026   | 271,460                 | 61,213    |
| รวม                       | 4,013,882    | 5,157,450 | 4,006,766               | 4,565,244 |

## 19. ภาระผูกพันสำหรับผลประโยชน์พนักงานหลังออกจากการ

ในระหว่างปี 2554 บริษัทเริ่มใช้นโยบายการบัญชีเรื่อง ผลประโยชน์พนักงาน ซึ่งมีผลบังคับใช้ตั้งแต่วันที่ 1 มกราคม 2554 และได้รับรู้ประมาณการหนี้สินผลประโยชน์พนักงานในอดีต ณ วันที่ 1 กรกฎาคม 2554 โดยปรับกับกำไรสะสม ณ วันที่ 1 กรกฎาคม 2554 จำนวน 8.67 ล้านบาท ซึ่งเป็นทางเลือกหนึ่งตามวิธีปฏิบัติในช่วงเปลี่ยนแปลงของมาตรฐานการบัญชีนี้

การเปลี่ยนแปลงของภาระผูกพันสำหรับผลประโยชน์พนักงานหลังออกจากการ สำหรับปีสิ้นสุดวันที่ 30 มิถุนายน 2555 มีดังนี้

(หน่วย : บาท)

|   | งบการเงิน    |                |
|---|--------------|----------------|
|   | งบการเงินรวม | เฉพาะของบริษัท |
| ยอดคงเหลือ ณ วันที่ 1 กรกฎาคม 2554  | -            | -              |
| ผลกระทบของการเปลี่ยนแปลงนโยบายการบัญชีเกี่ยวกับผลประโยชน์ในอดีตของพนักงาน | 8,667,057    | 8,667,057      |
| ยอดคงเหลือ ณ วันที่ 1 กรกฎาคม 2554 - หลังปรับปรุง                         | 8,667,057    | 8,667,057      |
| ต้นทุนปัจจุบันรับรู้เพิ่มเติมในงบกำไรขาดทุนเบ็ดเสร็จ                      | 1,198,936    | 1,198,936      |
| ผลประโยชน์จ่ายระหว่างปี   | (1,287,500)  | (1,287,500)    |
| ยอดคงเหลือ ณ วันที่ 30 มิถุนายน 2555                                      | 8,578,493    | 8,578,493      |



ค่าใช้จ่ายเกี่ยวกับผลประโยชน์พนักงานหลังออกจากการซึ่งรับรู้ในงบกำไรขาดทุนเบ็ดเสร็จสำหรับปีสิ้นสุดวันที่ 30 มิถุนายน 2555 มีดังนี้

|                      | บาท          |                         |
|----------------------|--------------|-------------------------|
|                      | งบการเงินรวม | งบการเงินเฉพาะของบริษัท |
| ต้นทุนบริการปัจจุบัน | 799,450      | 799,450                 |
| ต้นทุนทางการเงิน     | 399,486      | 399,486                 |
| รวม                  | 1,198,936    | 1,198,936               |

ข้อสมมติฐานในการประมาณการตามหลักคณิตศาสตร์ประกันภัย ณ วันที่รายงาน ประกอบด้วย

|  |                   |
|--|-------------------|
| อัตราคิดลด                                 | ร้อยละ 4.22 ต่อปี |
| อัตราการเพิ่มของเงินเดือนในอนาคตถั่วเฉลี่ย | ร้อยละ 5.74 ต่อปี |
| เกษียณอายุ                                 | 60 ปี             |
| จำนวนพนักงาน                               | 146 คน            |

## 20. ส่วนเกินมูลค่าหุ้นสามัญ

ตามบทบัญญัติแห่งพระราชบัญญัติบริษัทมหาชนจำกัด พ.ศ. 2535 มาตรา 51 บริษัทเสนอขายหุ้นสูงกว่ามูลค่าหุ้นที่จดทะเบียนไว้ บริษัทจะต้องนำค่าหุ้นส่วนเกินนี้ตั้งเป็นทุนสำรอง ("ส่วนเกินมูลค่าหุ้นสามัญ") ส่วนเกินมูลค่าหุ้นนี้จะนำไปจ่ายเงินปันผลไม่ได้

## 21. สำรองตามกฎหมาย

ตามบทบัญญัติแห่งพระราชบัญญัติบริษัทมหาชนจำกัด พ.ศ. 2535 บริษัทต้องจัดสรรกำไรสุทธิประจำปีส่วนหนึ่งไว้เป็นสำรองตามกฎหมายไม่น้อยกว่าร้อยละ 5 ของกำไรสุทธิประจำปีหักด้วยยอดเงินขาดทุนสะสมยกมา (ถ้ามี) จนกว่าสำรองดังกล่าวจะมีจำนวนไม่น้อยกว่าร้อยละ 10 ของทุนจดทะเบียน สำรองตามกฎหมายดังกล่าวไม่สามารถนำไปจ่ายเป็นเงินปันผลได้

## 22. เงินปันผลจ่าย

ในการประชุมสามัญผู้ถือหุ้นเมื่อวันที่ 20 ตุลาคม 2553 ผู้ถือหุ้นได้มีมติอนุมัติให้จ่ายเงินปันผลในอัตราหุ้นละ 0.013 บาท จำนวน 180 ล้านหุ้น รวมเป็นเงินจำนวน 2.34 ล้านบาท จากผลการดำเนินงานสำหรับปีสิ้นสุดวันที่ 30 มิถุนายน 2553 โดยบริษัทจ่ายเงินปันผลดังกล่าวแล้วในวันที่ 18 พฤศจิกายน 2553

## 23. ค่าใช้จ่ายตามลักษณะ

(หน่วย : บาท)

|                                       | งบการเงินรวม                      |             | งบการเงินเฉพาะของบริษัท |             |
|---------------------------------------|-----------------------------------|-------------|-------------------------|-------------|
|                                       | สำหรับปีสิ้นสุดวันที่ 30 มิถุนายน |             |                         |             |
|                                       | 2555                              | 2554        | 2555                    | 2554        |
| การเปลี่ยนแปลงในสินค้าสำเร็จรูป       |                                   |             |                         |             |
| และงานระหว่างทำ                       | (1,226,037)                       | (4,331,383) | (1,231,309)             | (4,291,041) |
| ซื้อสินค้าสำเร็จรูป                   | 14,922,157                        | 12,743,306  | 12,882,736              | 10,806,152  |
| วัตถุดิบและวัสดุสิ้นเปลืองใช้ไป       | 258,893,291                       | 236,886,161 | 258,893,291             | 236,886,161 |
| เงินเดือน ค่าแรง และผลประโยชน์พนักงาน | 60,604,928                        | 42,435,007  | 60,133,851              | 42,016,817  |
| ค่าเสื่อมราคาและค่าตัดจำหน่าย         | 8,783,048                         | 8,049,384   | 8,776,637               | 8,045,983   |
| หนี้สูญและหนี้สงสัยจะสูญ (โอนกลับ)    | (116,703)                         | 5,859,437   | (116,703)               | 6,209,437   |

## 24. กองทุนสำรองเลี้ยงชีพและผลประโยชน์พนักงาน

บริษัทได้จัดตั้งเงินกองทุนสำรองเลี้ยงชีพพนักงานตามความในพระราชบัญญัติกองทุนสำรองเลี้ยงชีพ พ.ศ. 2530 และเข้าเป็นกองทุนจดทะเบียนเมื่อวันที่ 27 มิถุนายน 2533

ตามระเบียบกองทุน พนักงานจ่ายสะสมเข้ากองทุนในอัตราร้อยละ 2-5 ของเงินเดือนแต่ละเดือน และบริษัทจ่ายสมทบในจำนวนเดียวกัน บริษัทได้แต่งตั้งผู้จัดการกองทุนเพื่อบริหารกองทุนให้เป็นไปตามข้อกำหนดของกฎกระทรวงฉบับที่ 2 (พ.ศ. 2532) ออกตามความในพระราชบัญญัติกองทุนสำรองเลี้ยงชีพ พ.ศ. 2530

เงินสมทบที่บริษัทจ่ายเข้ากองทุนและบันทึกเป็นค่าใช้จ่ายสำหรับปี 2555 และ 2554 มีจำนวน 2.37 ล้านบาท และ 2.34 ล้านบาท ตามลำดับ

## 25. ภาษีเงินได้

(หน่วย : บาท)

|  | งบการเงินรวม                      |              | งบการเงินเฉพาะของบริษัท |              |
|--|-----------------------------------|--------------|-------------------------|--------------|
|  | สำหรับปีสิ้นสุดวันที่ 30 มิถุนายน |              |                         |              |
|  | 2555                              | 2554         | 2555                    | 2554         |
| ขาดทุนสุทธิ  | (8,526,061)                       | (12,552,579) | (8,309,017)             | (16,830,228) |
| ภาษีเงินได้  | -                                 | -            | -                       | -            |
| ขาดทุนสุทธิก่อนภาษีเงินได้   | (8,526,061)                       | (12,552,579) | (8,309,017)             | (16,830,228) |
| บวก รายจ่ายที่ยังไม่ให้ออกเป็นรายจ่าย<br>และรายได้ที่ได้รับการยกเว้นตาม<br>ประมวลรัษฎากร | 4,639,102                         | 8,736,883    | 4,596,417               | 12,766,027   |
| หัก รายจ่ายที่มีสิทธิหักได้เพิ่มขึ้น   | (145,782)                         | (194,297)    | (145,782)               | (194,297)    |
| ขาดทุนสุทธิทางภาษี   | (4,032,741)                       | (4,009,993)  | (3,858,382)             | (4,258,498)  |
| ภาษีเงินได้  | -                                 | -            | -                       | -            |

## 26. ข้อมูลทางการเงินจำแนกตามส่วนงาน

บริษัทและบริษัทย่อยดำเนินกิจการในส่วนงานทางธุรกิจ คือ ผลิตและจำหน่ายสี รับจ้างผลิต และให้บริการทาสี โดยดำเนินธุรกิจในส่วนงานทางภูมิศาสตร์เดียวคือ ในประเทศไทย และเนื่องจากรายได้จากส่วนงานด้านการรับจ้างผลิตและให้บริการทาสีมีจำนวนเงินไม่เป็นสาระสำคัญ จึงมิได้มีการเสนอข้อมูลทางการเงินจำแนกตามส่วนงานในงบการเงินนี้

## 27. ภาระผูกพัน

ณ วันที่ 30 มิถุนายน 2555 บริษัทมีภาระผูกพันจากการขอให้อาคารออกหนังสือค้ำประกันในนามของบริษัทเกี่ยวกับการใช้ไฟฟ้า จำนวน 0.30 ล้านบาท และการปฏิบัติตามสัญญาลูกค้ำ จำนวน 1.55 ล้านบาท ค้ำประกันโดย ที่ดินพร้อมสิ่งปลูกสร้างและเครื่องจักรบางส่วนตามหมายเหตุประกอบงบการเงินข้อ 14

## 28. สัญญาสิทธิและการช่วยเหลือทางเทคนิค

บริษัทมีสัญญาสิทธิการผลิต จำหน่าย และการช่วยเหลือทางเทคนิคจากต่างประเทศ 2 แห่ง ดังนี้

- 28.1 สัญญากับบริษัท PPG ของประเทศสหรัฐอเมริกา ผ่านตัวแทนในประเทศไทยคือ PPG Coating (Thailand) Co., Ltd. ในการเป็นตัวแทนผลิตและจำหน่ายสีป้องกันสนิม ตามราคาที่ตกลงร่วมกัน สัญญานี้จะมีผลบังคับใช้จนถึงวันที่ 31 ธันวาคม 2556
- 28.2 สัญญากับบริษัท Wattyl ของประเทศออสเตรเลีย ในการผลิตและจำหน่ายสีเคลือบไม้และสีทาอาคาร สัญญานี้จะครบกำหนดในวันที่ 30 มิถุนายน 2556 โดยบริษัทต้องจ่ายค่าธรรมเนียมการใช้สิทธิในอัตราร้อยละของราคาขายสุทธิ

## 29. เครื่องมือทางการเงิน

### 29.1 นโยบายการบริหารความเสี่ยง

บริษัทและบริษัทย่อยไม่มีนโยบายประกอบธุรกรรมตราสารอนุพันธ์ทางการเงินเพื่อการเก็งกำไรหรือเพื่อการค้า

### 29.2 ความเสี่ยงจากอัตราดอกเบี้ย

บริษัทและบริษัทย่อยมีความเสี่ยงจากอัตราดอกเบี้ยเนื่องจากมีเงินฝากและมีหนี้สินกับสถาบันการเงิน อย่างไรก็ตาม บริษัทและบริษัทย่อยเชื่อว่าความผันผวนของอัตราดอกเบี้ยในตลาดในอนาคตจะไม่ส่งผลกระทบต่ออย่างเป็นสาระสำคัญต่อผลการดำเนินงานและกระแสเงินสดของกิจการ ดังนั้นบริษัทและบริษัทย่อยจึงมิได้ใช้ตราสารอนุพันธ์ทางการเงินเพื่อป้องกันความเสี่ยงดังกล่าว

### 29.3 ความเสี่ยงด้านการให้สินเชื่อ

บริษัทและบริษัทย่อยมีความเสี่ยงด้านการให้สินเชื่อที่เกี่ยวข้องกับลูกหนี้การค้า อย่างไรก็ตามเนื่องจากบริษัทและบริษัทย่อยมีฐานของลูกค้าที่หลากหลายและมีจำนวนมากราย ดังนั้นบริษัทและบริษัทย่อยจึงไม่คาดว่าจะได้รับความเสียหายอย่างเป็นสาระสำคัญจากการเก็บหนี้จากลูกหนี้เหล่านั้น บริษัทและบริษัทย่อยได้ประมาณค่าเผื่อหนี้สงสัยจะสูญโดยอาศัยการประเมินตามหลักเกณฑ์ที่ยอมรับโดยทั่วไป

### 29.4 ความเสี่ยงด้านอัตราแลกเปลี่ยน

บริษัทและบริษัทย่อยมีความเสี่ยงด้านอัตราแลกเปลี่ยนเนื่องจากบริษัทและบริษัทย่อยมีเจ้าหนี้การค้าต่างประเทศจำนวน 0.14 ล้านดอลลาร์สหรัฐอเมริกา และบริษัทและบริษัทย่อยไม่มีการทำสัญญาซื้อ - ขายเงินตราต่างประเทศล่วงหน้า ณ วันที่ในงบแสดงฐานะการเงินเพื่อป้องกันความเสี่ยงดังกล่าว

### 29.5 มูลค่ายุติธรรม

สินทรัพย์และหนี้สินทางการเงินส่วนใหญ่จัดอยู่ในประเภทระยะสั้น ฝ่ายบริหารจึงเชื่อว่ามูลค่าตามบัญชีของสินทรัพย์และหนี้สินทางการเงิน อันได้แก่ เงินสดและรายการเทียบเท่าเงินสด ลูกหนี้การค้า เจ้าหนี้การค้า และหนี้สินตามสัญญาเช่าการเงินแสดงมูลค่าไม่แตกต่างจากมูลค่ายุติธรรมอันเป็นสาระสำคัญ

## 30. การอนุมัติงบการเงิน

งบการเงินนี้ได้รับอนุมัติจากคณะกรรมการของบริษัทแล้ว เมื่อวันที่ 22 สิงหาคม 2555



**DIMET**  
Beyond Top Quality

สอบถามรายละเอียดเพิ่มเติมและขอแนะนำการเลือกใช้ ใต้ที่ บริษัท ไดเมท (สยาม) จำกัด (มหาชน)  
602 หมู่ 2 นิคมอุตสาหกรรมบางปู อำเภอเมืองสมุทรปราการ จังหวัดสมุทรปราการ 10280  
โทร. 02-323-2800-6 โทรสาร. 02-323-2807  
E-mail : [contact@dimetsiam.com](mailto:contact@dimetsiam.com) [www.dimetsiam.com](http://www.dimetsiam.com)

