



ANNUAL REPORT 2020

CHU KAI PUBLIC COMPANY LIMITED

สารบัญ

หน้า

วิสัยทัศน์ พันธกิจ	1
ข้อมูลสำคัญทางการเงิน	2
สารจากประธานกรรมการ	3
สารจากประธานเจ้าหน้าที่บริหาร	4
รายงานคณะกรรมการตรวจสอบ	5
ข้อมูลทั่วไปและข้อมูลสำคัญอื่น	7
นโยบายและภาพรวมการประกอบธุรกิจ	9
ลักษณะการประกอบธุรกิจ	12
ปัจจัยความเสี่ยง	37
โครงสร้างการถือหุ้น	39
โครงสร้างการบริหารจัดการ	40
การกำกับดูแลกิจการ	55
ความรับผิดชอบต่อสังคม	65
การควบคุมภายใน	84
นโยบายการจ่ายปันผล	85
รายการระหว่างกัน	85
รายงานความรับผิดชอบต่อสังคมของคณะกรรมการต่อรายงานทางการเงิน	90
รายละเอียดเกี่ยวกับกรรมการ ผู้บริหาร ผู้มีอำนาจควบคุม และเลขานุการบริษัท	92
รายละเอียดเกี่ยวกับกรรมการของบริษัทย่อย	102
การวิเคราะห์ฐานะทางการเงินและผลการดำเนินการ	103
รายงานของผู้สอบบัญชีรับอนุญาตและงบการเงิน	105

วิสัยทัศน์

มุ่งมั่นและพัฒนาอย่างต่อเนื่อง เพื่อเป็นบริษัทที่มีคุณภาพ ยั่งยืน มั่นคง มีความรับผิดชอบต่อ ปลอดภัย และเสียสละ
พร้อมส่งต่อคุณค่านั้นสู่ลูกค้าและผู้มีส่วนได้เสียทุกกลุ่มในสังคม

พันธกิจ

- ให้บริการอย่างทุ่มเท ปลอดภัย ได้มาตรฐาน และดีที่สุด เพื่อตอบสนองความไว้วางใจที่ลูกค้ามีให้กับองค์กร
- พัฒนาคุณภาพและเพิ่มศักยภาพพนักงานอย่างต่อเนื่อง
- นำเทคโนโลยีที่ทันสมัยของเครื่องจักรจากต่างประเทศเข้ามาพัฒนาใช้ในประเทศไทย
- สร้างมาตรฐานความปลอดภัยในการทำงานด้วยระบบ QEHS, TUV Rheinland BS OHSAS 18001:2007 และ ISO 9001:2015"
- ช่วยเหลือและเสียสละเพื่อผู้อื่น โดยเริ่มจากภายในองค์กร สู่ชุมชน

ข้อมูลสำคัญทางการเงิน

หน่วย : ล้านบาท

	2561	+ / -	2562	+ / -	2563	+ / -
	งบการเงิน	(%)	งบการเงิน	(%)	งบการเงิน	(%)
	รวม		รวม		รวม	
งบดุล						
สินทรัพย์หมุนเวียนรวม	527.05	12.78	575.71	2.65	591.90	9.40
สินทรัพย์รวม	2,808.16	-4.35	2,666.33	-5.05	2,664.28	-0.08
หนี้สินหมุนเวียนรวม	1,145.73	18.34	1,162.84	1.49	859.21	-26.11
หนี้สินรวม	1,736.99	2.1	1,563.19	-10.01	1,552.24	-0.70
ส่วนของผู้ถือหุ้น	1,071.17	-13.23	1,103.14	2.98	1,112.04	0.81
งบกำไรขาดทุน						
รายได้จากการขาย	261.54	-2.96	362.13	38.46	226.73	-37.39
รายได้จากการให้เช่า ให้บริการและขนส่ง	372.44	-32.4	404.94	8.73	253.35	-37.44
รายได้จากการบริการรับเหมา (เหมืองเจาะ)	268.62	-20.26	454.17	69.08	434.19	-4.40
รายได้รวม	968.01	-17.89	1,266.69	30.86	934.52	-27.82
กำไรขั้นต้น	-11.17	-104.85	189.53	1,796.78	181.33	-4.33
EBITDA	210.88	-49.43	337.14	59.87	271.34	-19.52
กำไร(ขาดทุน)สุทธิ	-163.31	-636.82	28.93	117.72	10.69	-63.05
อัตราส่วนทางการเงิน						
อัตราส่วนสภาพคล่อง (เท่า)	0.46		0.50		0.69	
อัตราส่วนหนี้สินต่อส่วนของผู้ถือหุ้น (เท่า)	1.62		1.42		1.40	
อัตราส่วนความสามารถชำระดอกเบี้ย (เท่า)	-2.53		0.43		0.73	
อัตราผลตอบแทนผู้ถือหุ้น (%)	-15.25		2.62		0.96	
อัตรากำไรขั้นต้น (%)	-1.24		15.52		19.83	
อัตรากำไรสุทธิ (%)	-16.87		2.28		1.14	

สารจากประธานกรรมการ

เรียนท่านผู้ถือหุ้น

ในปี 2563 ที่ผ่านมาทั่วโลกเกิดปัญหาการระบาดของโรคติดเชื้อไวรัสโคโรนา 2019 (COVID-19) ทำให้ผู้ประกอบการธุรกิจทั่วโลกต่างต้องเผชิญกับวิกฤตเศรษฐกิจอย่างรุนแรงรวมถึงประเทศไทยที่ได้รับผลกระทบเป็นวงกว้างในทุกระดับ ทั้งการเลิกจ้าง การปิดตัวลงหรือหยุดการดำเนินงาน ซึ่งบริษัท ชูโก จำกัด (มหาชน) และกลุ่มบริษัทเดอะเครอน ก็ได้รับผลกระทบจากวิกฤตเศรษฐกิจในครั้งนี้เช่นกัน โดยธุรกิจฐานราก งานโครงสร้างพื้นฐานต่างๆ ที่บริษัทได้มีการลงทุนไปแล้วนั้น เช่น รถไฟความเร็วสูง รถไฟเชื่อม 3 สนามบิน ได้มีการให้ชะลอการดำเนินการออกไป แต่คาดว่าในปี 2564 นี้แนวโน้มของวิกฤตเศรษฐกิจที่เกิดขึ้นจะคลี่คลายไปในทางที่ดี โดยทางภาครัฐได้มีการดำเนินงานในโครงการต่างๆ ที่ได้ชะลอไว้ และจะมีการขยายงานโครงสร้างพื้นฐานต่างๆ เพิ่มขึ้น เช่น รถไฟรางคู่ โครงการปรับปรุงสนามบินอู่ตะเภา โครงการทางยกระดับถนนพระราม 2 ซึ่งถือเป็นสัญญาณที่ดีในธุรกิจก่อสร้าง ธุรกิจขายและให้เช่าเครื่องจักรหนัก ซึ่งคาดว่าจะเห็นการเปลี่ยนแปลงที่ดีขึ้นเมื่อเริ่มมีวัคซีนป้องกันการระบาดของไวรัสโควิด-19 โดยกลุ่มกิจการยังคงเป็นพันธมิตรที่ดีกับบริษัท Xuzhou Construction Machinery Group IMP. & EXP. Co. Ltd. (XCMG) ซึ่งเป็นบริษัทผู้ผลิตเครื่องจักรอันดับหนึ่งจากประเทศสาธารณรัฐประชาชนจีนมาโดยตลอด

ในนามของคณะกรรมการ ผู้บริหารและพนักงานของบริษัท ชูโก จำกัด (มหาชน) และกลุ่มบริษัทเดอะเครอน ขอขอบคุณอย่างสูงต่อท่านผู้ถือหุ้น ลูกค้า พันธมิตรทางธุรกิจ และผู้เกี่ยวข้องทุกฝ่าย ที่ให้ความเชื่อมั่นและให้การสนับสนุนการดำเนินธุรกิจของบริษัทด้วยดีเสมอมา โดยเราขอให้อีกครั้งจะก้าวผ่านวิกฤตเศรษฐกิจครั้งนี้ไปได้ โดยจะใช้ประสบการณ์ที่มีมาอย่างยาวนาน และจะใช้ความพยายามอย่างเต็มที่ในการบริหารจัดการ โดยคำนึงถึงผลประโยชน์ของทุกฝ่าย เพื่อให้องค์กรดำเนินต่อไปอย่างมั่นคงและประสบความสำเร็จตามเป้าหมาย ภายใต้การกำกับดูแลและการควบคุมภายในที่ดีและสร้างผลตอบแทนแก่ผู้ถือหุ้นอย่างยั่งยืนตลอดไป สุดท้ายนี้ขอให้ทุกท่านมีสุขภาพแข็งแรงผ่านพ้นวิกฤตการณ์ต่างๆ ที่เกิดขึ้นไปได้ด้วยดี และหวังอย่างยิ่งว่าทุกท่านจะให้การสนับสนุนการดำเนินการของบริษัทต่อไป

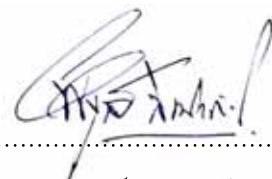

(ผศ.ดร.พิบูลย์ ลิ้มประภัทร)

ประธานกรรมการ

สารจากประธานเจ้าหน้าที่บริหาร

เรียนท่านผู้ถือหุ้น

บริษัท ชูไก จำกัด (มหาชน) และกลุ่มบริษัทเดอะคอนได้ดำเนินธุรกิจขายและให้บริการเช่าเครื่องจักรหนัก เป็นเวลายาวนานกว่า 30 ปี และเมื่อปลายปี 2559 กลุ่มบริษัทฯ ได้เพิ่มธุรกิจการก่อสร้างงานฐานรากซึ่งนับเป็นธุรกิจใหม่ของกลุ่มบริษัท โดยนับเวลาถึงสิ้นปี 2563 จะเป็นระยะเวลาครบ 4 ปี ที่กลุ่มบริษัทได้ดำเนินธุรกิจนี้ ถึงแม้บริษัทจะเป็นผู้ดำเนินการรายใหม่ในกลุ่มธุรกิจฐานราก แต่จะเห็นว่า 4 ปีที่ผ่านมาบริษัทได้รับความเชื่อมั่นและไว้วางใจให้เข้าร่วมดำเนินการในโครงสร้างพื้นฐานโครงการใหญ่ๆ ของรัฐบาลหลายโครงการ ได้แก่ โครงการรถไฟฟ้าสายสีชมพู โครงการรถไฟฟ้าสายสีเหลือง โครงการมอเตอร์เวย์ บางปะอิน-โคราช โครงการรถไฟรางคู่ และโครงการรถไฟความเร็วสูง ซึ่งบริษัทมีความภาคภูมิใจอย่างยิ่งที่ได้เป็นผู้ดำเนินการเจาะเสาเข็มต้นแรกของโครงการรถไฟความเร็วสูง และในปี 2563 กลุ่มบริษัทยังได้ดำเนินงานทำผนังกันดิน (Diaphragm Wall) ในโครงการอุโมงค์ทางเดินลอดถนนหน้าพระลานและถนนมหาราช แต่ผลการดำเนินงานของธุรกิจฐานรากในปี 2563 ยังถือว่าอยู่ในเกณฑ์ที่ยังไม่ดีขึ้น เนื่องจากมีงานในหลายโครงการเลื่อนการดำเนินงานออกไปจากการระบาดของไวรัสโควิด-19 ส่งผลให้บริษัทต้องแบกรับภาระต้นทุนต่างๆ ในแต่ละโครงการทั้งค่าเสื่อมราคา ค่าแรงงาน ค่าเครื่องจักรและอุปกรณ์ รวมไปถึงภาระดอกเบี้ยต่างๆ แต่คาดว่าในปี 2564 ทุกโครงการที่ถูกเลื่อนไปนั้นจะสามารถกลับมาดำเนินการได้เป็นปกติ โดยบริษัทยังคาดว่าตั้งแต่ปี 2564 เป็นต้นไป บริษัทจะได้รับความเชื่อมั่นและไว้วางใจให้เข้าร่วมดำเนินงานในโครงการโครงสร้างพื้นฐานของภาครัฐอีกหลายโครงการที่จะมีการดำเนินการ เช่น โครงการรถไฟรางคู่นครสวรรค์-เด่นชัย โครงการรถไฟความเร็วสูง โครงการรถไฟเชื่อม 3 สนามบิน และโครงการปรับปรุงสนามบินอู่ตะเภา เป็นต้น

ในส่วนของธุรกิจการให้บริการเช่าเครื่องจักรหนัก บริษัทยังคงชะลอการลงทุนเพิ่มไว้อีกก่อน เพื่อรักษาสภาพคล่องทางธุรกิจ แต่ยังคงเน้นการบริหารเครื่องจักรที่มีอยู่ให้เกิดประโยชน์สูงสุด โดยในปี 2564 บริษัทมีโครงการจะเปิดศูนย์ให้บริการเช่าเครื่องจักรหนัก ณ สำนักงานใหญ่ ถนนเทพรัตน กม.22 และ ณ สำนักงานที่แหลมฉบัง เพื่อรองรับความต้องการของลูกค้าในพื้นที่นั้นๆ ได้อย่างเต็มที่

ในส่วนของธุรกิจการขายเครื่องจักร บริษัทยังคงได้รับการสนับสนุนเป็นอย่างดีจากบริษัท Xuzhou Construction Machinery Group IMP. & EXP. Co. Ltd. (XCMG) ซึ่งเป็นบริษัทผู้ผลิตเครื่องจักรที่ใหญ่ที่สุด มีคุณภาพสูงสุด และได้รับการยอมรับเป็นอันดับหนึ่งในประเทศสาธารณรัฐประชาชนจีน โดยตั้งแต่ปี 2564 เป็นต้นไป บริษัทมั่นใจเป็นอย่างยิ่งว่าภายหลังจากที่ประชาชนได้รับการฉีดวัคซีนป้องกันไวรัสโควิด-19 และสามารถควบคุมการแพร่ระบาดของไวรัสโควิด-19 ได้แล้วนั้น จะทำให้ภาคธุรกิจและอุตสาหกรรมในประเทศค่อยๆ กลับมาเริ่มดีขึ้น และหากเป็นไปตามเป้าหมายที่บริษัทคาดไว้เกี่ยวกับงานโครงสร้างพื้นฐานต่างๆ ของรัฐบาลแล้วนั้น ธุรกิจต่างๆ ของกลุ่มบริษัทก็จะเติบโตขึ้นอย่างรวดเร็วและมั่นคงต่อไป



(นายธงไชย แพร่รังสี)
ประธานเจ้าหน้าที่บริหาร

รายงานคณะกรรมการตรวจสอบ

คณะกรรมการตรวจสอบ บริษัท ชูไก จำกัด (มหาชน) ประกอบด้วยกรรมการ 3 ท่าน คือ นายวัชรินทร์ ดวงดารา นายสุรินทร์ เปรมอมรกิจ และนางวีระวรรณ บุญขวัญ กรรมการตรวจสอบทุกท่านเป็นกรรมการอิสระและมีคุณสมบัติครบถ้วนตามที่ตลาดหลักทรัพย์แห่งประเทศไทยกำหนด

ในรอบปีที่ผ่านมา คณะกรรมการตรวจสอบได้ปฏิบัติหน้าที่ตามขอบเขตความรับผิดชอบที่คณะกรรมการบริษัท ให้กำกับดูแล โดยในรอบปีบัญชี 2563 ได้จัดให้มีการประชุมทั้งสิ้น 8 ครั้ง ซึ่งในการประชุมได้ให้ผู้บริหาร ฝ่ายตรวจสอบภายใน และผู้สอบบัญชีรับอนุญาตเข้าชี้แจงประเด็นที่เกี่ยวข้อง ทั้งนี้สรุปสาระสำคัญในการปฏิบัติหน้าที่ได้ดังนี้

1. สอบทานให้มีรายงานทางการเงินอย่างถูกต้องและเพียงพอ

สอบทานงบการเงินระหว่างกลางและงบการเงินประจำปี 2563 ของบริษัทฯ ร่วมกับผู้สอบบัญชีรวมทั้งการเปิดเผยข้อมูลที่เป็นสาระสำคัญ และรับทราบข้อสังเกตของผู้สอบบัญชี เพื่อนำเสนอคณะกรรมการบริษัทเพื่อพิจารณาอนุมัติ โดยมีการแลกเปลี่ยนความคิดร่วมกับผู้สอบบัญชี ฝ่ายบริหาร และฝ่ายตรวจสอบภายใน เพื่อให้มั่นใจว่ากระบวนการจัดทำ และการเปิดเผยข้อมูลในรายงานทางการเงินมีความถูกต้อง ครบถ้วน และเชื่อถือได้

2. สอบทานให้บริษัทมีระบบควบคุมภายในที่เหมาะสมและมีประสิทธิภาพ

สอบทานให้มียระบบการควบคุมภายในที่เหมาะสมและมีประสิทธิภาพโดยสอบทานร่วมกับผู้สอบบัญชีภายนอก เช่น รายงานการประเมินประสิทธิภาพการควบคุมภายในสำหรับปี 2563 และพิจารณาแผนการตรวจสอบ ตลอดจนรับทราบผลการตรวจสอบ และข้อเสนอแนะของฝ่ายตรวจสอบภายใน โดยได้เสนอฝ่ายบริหารของบริษัทฯ พิจารณาปรับปรุงแก้ไขตามควรแก่กรณี รวมทั้งติดตามผลความคืบหน้าการปรับปรุงแก้ไขอย่างต่อเนื่อง

3. สอบทานความเพียงพอของระบบบริหารความเสี่ยงของบริษัทฯ

รับทราบและทบทวนการบริหารความเสี่ยงของบริษัทฯ ในด้านต่างๆ การบริหารความเสี่ยงทางการเงิน การบริหารความเสี่ยงที่เกิดจากการปฏิบัติงานสำหรับธุรกิจที่ดำเนินอยู่ในปัจจุบัน รวมถึงการบริหารความเสี่ยงสำหรับแผนการลงทุน เป็นต้น เพื่อให้เกิดความมั่นใจว่า บริษัทฯ มีการบริหารความเสี่ยงอยู่ในระดับที่ยอมรับได้

4. สอบทานให้บริษัทฯ ปฏิบัติตามกฎหมายที่เกี่ยวข้อง

รับทราบการปฏิบัติตามกฎหมายที่เกี่ยวข้อง เช่น พระราชบัญญัติหลักทรัพย์และตลาดหลักทรัพย์ ประกาศและข้อกำหนดของสำนักงานกำกับหลักทรัพย์และตลาดหลักทรัพย์ ประกาศข้อกำหนดของตลาดหลักทรัพย์แห่งประเทศไทย

5. พิจารณา คัดเลือก เสนอแต่งตั้ง และกำหนดค่าตอบแทนผู้สอบบัญชี

คณะกรรมการตรวจสอบได้ประชุมพิจารณา คัดเลือก และเสนอต่อคณะกรรมการบริษัทเพื่อพิจารณา และขออนุมัติต่อที่ประชุมสามัญผู้ถือหุ้นประจำปี 2564 ให้แต่งตั้ง นายประวิทย์ วิวรรณธนาบุตร ผู้สอบบัญชีทะเบียนเลขที่ 4917 หรือ นายเทอดทอง เทพมังกร ผู้สอบบัญชีทะเบียนเลขที่ 3787 หรือ นางสาวชุติมา วงษ์ศราพันธ์ชัย ผู้สอบบัญชีทะเบียนเลขที่ 9622 หรือ นายบุญเกษม สารกลิ่น ผู้สอบบัญชีทะเบียนเลขที่ 11888 แห่งบริษัท พีวี ออดิท จำกัด หรือผู้สอบบัญชีท่านอื่นภายในสำนักงานเดียวกัน เป็นผู้ลงลายมือชื่อในรายงานการตรวจสอบและสอบทานของบริษัทฯ รวมทั้งเสนอจำนวนเงินค่าตอบแทนของผู้สอบบัญชีสำหรับปี 2564

6. พิจารณาการเปิดเผยข้อมูลของบริษัทฯในรายการที่เกี่ยวข้องกันและรายการที่มีความขัดแย้งทางผลประโยชน์

พิจารณาการทำรายการระหว่างกันของบริษัทที่เกี่ยวข้อง และ/หรือบุคคลที่อาจมีความขัดแย้งตามที่ผู้สอบบัญชีได้เปิดเผยในงบการเงินรวม ซึ่งโดยทั่วไปรายการระหว่างกันดังกล่าวเป็นรายการทางการค้าปกติทั่วไปที่เกิดขึ้น สำหรับรายการที่เกิดขึ้นระหว่างกลุ่มบริษัทกับกรรมกรนั้นเป็นไปตามสัญญาและข้อตกลงที่มีระหว่างกัน และในส่วนของเงินกู้ยืมนั้นเป็นไปเพื่อเสริมสภาพคล่องโดยคิติดอกเบี้ยตามอัตราที่สมเหตุสมผล ซึ่งอัตราดอกเบี้ยเป็นไปตามที่บริษัทได้รับจากธนาคาร

คณะกรรมการตรวจสอบ เห็นว่าบริษัทฯ ได้จัดทำงบการเงินเป็นไปตามมาตรฐานบัญชีที่รับรองโดยทั่วไป เชื่อถือได้ มีระบบการควบคุมภายในเพียงพอเหมาะสมกับการดำเนินธุรกิจ มีการบริหารความเสี่ยงให้อยู่ในระดับที่ยอมรับได้ และระบบการกำกับดูแลกิจการที่ดี

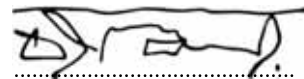

นายวัชรินทร์ ดวงดารา

ประธานคณะกรรมการตรวจสอบ

ข้อมูลทั่วไปและข้อมูลสำคัญอื่น

ชื่อบริษัทที่ออกหลักทรัพย์	: บริษัท ชูไค จำกัด (มหาชน) (“บริษัทฯ” หรือ “CRANE”)
ชื่อภาษาอังกฤษ	: Chu Kai Public Company Limited
ประกอบธุรกิจ	: ให้บริการเคลื่อนย้ายวัสดุหรืออุปกรณ์ที่มีขนาดใหญ่ : เป็นตัวแทนจำหน่ายเครื่องจักรกลใหม่ ประเภทรถเครน ยี่ห้อ XCMG จากประเทศสาธารณรัฐประชาชนจีน : จำหน่ายและซ่อมแซมเครื่องจักรกลหนักใช้แล้วสำหรับงานก่อสร้าง การยกและขนย้าย รวมถึงการขนส่ง : ให้บริการรับเหมางานก่อสร้างงานฐานราก เสาค้ำเสา
ที่ตั้งสำนักงานใหญ่	: 44/88 หมู่ที่ 1 ตำบล ศีระจรเข้ใหญ่ อำเภอบางเสาธง จังหวัดสมุทรปราการ 10570
ที่ตั้งบริษัทย่อย	: บริษัท เดอะเครน เซอร์วิส จำกัด (“TCS”) 44/88 หมู่ที่ 1 ตำบล ศีระจรเข้ใหญ่ อำเภอบางเสาธง จังหวัดสมุทรปราการ 10570 : บริษัท เดอะเครน แพลมมิ่ง จำกัด (“TCL”) 195/95 หมู่ 95 ตำบลหนองขาม อำเภอสรีราชา จังหวัดชลบุรี 20230 : บริษัท เดอะเครน ระยอง จำกัด (“TCR”) 4/2 หมู่ 4 ตำบลนิคมพัฒนา อำเภอนิคมพัฒนา จังหวัดระยอง 21180 : บริษัท เดอะเครน เฮฟวี่ลิฟท์ จำกัด (“TCH”) 44/88 หมู่ที่ 1 ตำบล ศีระจรเข้ใหญ่ อำเภอบางเสาธง จังหวัดสมุทรปราการ 10570
Home Page	: www.chukai.co.th
เลขทะเบียนบริษัทฯ	: 0107548000412
โทรศัพท์	: 0-2715-0000
โทรสาร	: 0-2715-0055
ทุนจดทะเบียน	: 1,044,637,027.00 บาท
ทุนเรียกชำระแล้ว	: 758,188,031.00 บาท

บุคคลอ้างอิง

นายทะเบียนหลักทรัพย์ : บริษัท ศูนย์รับฝากหลักทรัพย์ (ประเทศไทย) จำกัด
Mail Room ชั้น 1 อาคารตลาดหลักทรัพย์แห่งประเทศไทย (ข้างสถานทูตจีน)
เลขที่ 93 ถนนรัชดาภิเษก แขวงดินแดง เขตดินแดง กรุงเทพฯ 10400
โทรศัพท์ 0-2009-9380 โทรสาร 0-2009-9476

ผู้สอบบัญชี : บริษัท พีวี ออดิท จำกัด
ชั้น 14 อาคารว่องวานิช บี 100/19 ถนนพระราม 9
เขตห้วยขวาง กรุงเทพฯ 10310
โทรศัพท์ 0-2645-0080 โทรสาร 0-2645-0020

ที่ปรึกษากฎหมาย : คุณพลกฤษณ์ กฤษณสุวรรณ
เลขที่ 85/1 ซอยประชาอุทิศ 54 แยก 1 แขวงบางมด
เขตทุ่งครุ กรุงเทพฯ 10140
โทรศัพท์ 0-2539-0410 โทรสาร 0-2539-0411

นโยบายและภาพรวมการประกอบธุรกิจ

บริษัท เดอะเกรน เซอร์วิส จำกัด (“TCS”) จัดทะเบียนก่อตั้งเป็นบริษัทฯ เมื่อปี 2533 โดยมี คุณธงชัย แพร่วังสี เป็นผู้เริ่มก่อตั้งบริษัทฯ เพื่อประกอบธุรกิจจำหน่ายและซ่อมแซมเครื่องจักรกลหนักและอะไหล่ ซึ่งรวมถึงการให้บริการเช่าเครื่องจักรกลหนักสำหรับยก ประกอบ ติดตั้ง และเคลื่อนย้ายเครื่องจักร วัสดุหรืออุปกรณ์ที่มีขนาดใหญ่ หรือมีน้ำหนักมาก ซึ่งต่อมา เมื่ออุตสาหกรรมต่างๆ มีการขยายตัว ส่งผลให้มีความต้องการใช้เครื่องจักรกลหนักเพิ่มขึ้น จึงได้มีการจัดตั้งกลุ่มบริษัท เดอะเกรน เพื่อรองรับงานตามแหล่งอุตสาหกรรมต่างๆ ดังนี้ ปี 2535 จัดตั้ง บริษัท เดอะเกรน แหลมณัง จำกัด (“TCL”) ที่ อ.ศรีราชา จ.ชลบุรี ปี 2537 จัดตั้งบริษัท เดอะเกรน ระยอง จำกัด (“TCR”) ที่ อ.บ้านค่าย จ.ระยอง และ ปี 2539 จัดตั้ง บริษัท เดอะเกรน เฮฟวี่ลิฟท์ จำกัด (“TCH”) ที่ บริเวณรังสิต จ.ปทุมธานี เพื่อรองรับการขยายตัวของธุรกิจ โดยเฉพาะในเขตอุตสาหกรรมต่างๆ

นอกจากการจัดตั้งกลุ่มบริษัทเดอะเกรนแล้ว ในปี 2540 ยังได้มีการจัดตั้ง บริษัท ชูโก จำกัด ขึ้นเพื่อประกอบธุรกิจนำเข้าเครื่องจักรกลหนักใช้แล้วจากต่างประเทศสำหรับจำหน่ายให้กับลูกค้า รวมถึงการให้บริการซ่อมและจำหน่ายอะไหล่ให้กับบริษัทภายในกลุ่มและลูกค้าทั่วไป ต่อมาในปี 2547 กลุ่มบริษัท ได้มีการปรับโครงสร้างการถือหุ้นและการดำเนินงานของกลุ่มบริษัทใหม่ โดยให้ บริษัท ชูโก จำกัด เข้าถือหุ้นในสัดส่วนร้อยละ 99.99 ในบริษัท เดอะเกรน แหลมณัง จำกัด (“TCL”) บริษัท เดอะเกรน ระยอง จำกัด (“TCR”) บริษัท เดอะเกรน เฮฟวี่ลิฟท์ จำกัด (“TCH”) ภายหลังการปรับโครงสร้างการถือหุ้นแล้ว ในปี 2548 ได้แปรสภาพเป็น บริษัท ชูโก จำกัด (มหาชน) (“CRANE” หรือ บริษัทฯ) และในปี 2549 บริษัทฯ ได้เข้าถือหุ้นในสัดส่วนร้อยละ 99.99 ในบริษัท เดอะเกรน เซอร์วิส จำกัด (“TCS”) และในปี 2563 เพิ่มทุนจดทะเบียนและชำระแล้ว จาก 100.00 ล้านบาท เป็น 400.00 ล้านบาท พร้อมจัดโครงสร้างการประกอบธุรกิจภายในกลุ่มใหม่ โดย บริษัท ชูโก จำกัด (มหาชน) จะทำหน้าที่ในการจำหน่ายและซ่อมแซมเครื่องจักรกลหนักเป็นหลัก ส่วนบริษัทย่อยจะประกอบธุรกิจให้บริการเช่าและขนส่ง

รายละเอียดการเปลี่ยนแปลง และพัฒนาการที่สำคัญมีดังต่อไปนี้

ปี	เหตุการณ์สำคัญ
มี.ค. 2550	บริษัทฯ เพิ่มทุนจดทะเบียนอีก 100.00 ล้านบาท จาก 350.00 ล้านบาท เป็น 450.00 ล้านบาท (มูลค่าที่ตราไว้หุ้นละ 1.00 บาท) เพื่อรองรับการเข้าจดทะเบียนในตลาดหลักทรัพย์ เอ็ม เอ ไอ
ก.พ. 2551	บริษัทฯ ได้รับอนุญาตให้ออก และเสนอขายหุ้นสามัญเพิ่มทุนของ CRANE ให้แก่ประชาชนโดยทั่วไปเป็นครั้งแรก (Initial public offering : IPO) และนำหุ้นสามัญของ CRANE เข้าจดทะเบียนในตลาดหลักทรัพย์ เอ็ม เอ ไอ
ก.พ. 2554	บริษัทฯ ได้รับการแต่งตั้งให้เป็นตัวแทนจำหน่ายรถเครนยี่ห้อ ZOOMLION แต่เพียงผู้เดียวในประเทศไทย จากบริษัท ZOOMLION HEAVY INDUSTRY SCIENCE AND TECHNOLOGY DEVELOPMENT CO., LTD. ประเทศสาธารณรัฐประชาชนจีน ซึ่งเป็นบริษัทผู้ผลิตรถเครนชั้นนำจากประเทศสาธารณรัฐประชาชนจีน
พ.ค. 2555	บริษัทฯ เพิ่มทุนจดทะเบียนจากเดิม 450.00 ล้านบาท เป็นทุนจดทะเบียนใหม่ 506.25 ล้านบาท โดยการออกหุ้นสามัญใหม่จำนวน 56,250,000 หุ้น (มูลค่าที่ตราไว้หุ้นละ 1.00 บาท) เพื่อรองรับการจ่ายหุ้นปันผล
มิ.ย. 2555	TCH บอกลิขสิทธิ์เช่าที่ดิน และย้ายที่ตั้งสำนักงานของบริษัทฯ มาที่บริเวณถนนบางนา-ตราด กม. 7
ม.ค. 2556	บริษัทฯ นำเข้ารถเครนใช้แล้ว ขนาด 1,250 ตัน จากประเทศสหพันธ์สาธารณรัฐเยอรมนี เพื่อรองรับการขยายงานเช่ารถเครนขนาดใหญ่ ดำเนินการในนาม TCR
พ.ค. 2556	บริษัทฯ เพิ่มทุนจดทะเบียนจากเดิม 506.25 ล้านบาท เป็นทุนจดทะเบียนใหม่ 578.57 ล้านบาท โดยการออกหุ้นสามัญใหม่จำนวน 72,321,375 หุ้น (มูลค่าที่ตราไว้หุ้นละ 1.00 บาท) เพื่อรองรับการจ่ายหุ้นปันผล
เม.ย. 2557	TCR เพิ่มทุนจดทะเบียนจากเดิม 25.00 ล้านบาท เป็นทุนจดทะเบียนและชำระแล้ว 150.00 ล้านบาท โดยการออกและเสนอขายหุ้นสามัญให้แก่ผู้ถือหุ้นเดิมในมูลค่าที่ตราไว้หุ้นละ 100.00 บาท
พ.ค. 2557	บริษัทฯ เพิ่มทุนจดทะเบียนจากเดิม 578.57 ล้านบาท เป็นทุนจดทะเบียนและชำระแล้ว 626.78 ล้านบาท โดยการออกหุ้นสามัญใหม่จำนวน 48,214,186 หุ้น (มูลค่าที่ตราไว้หุ้นละ 1.00 บาท) เพื่อรองรับการจ่ายหุ้นปันผล
ส.ค. 2557	บริษัทฯ ย้ายหลักทรัพย์จากตลาดหลักทรัพย์ MAI ไปจดทะเบียนในตลาดหลักทรัพย์แห่งประเทศไทย (SET)
พ.ค. 2558	บริษัทฯ เพิ่มทุนจดทะเบียนจากเดิม 626.78 ล้านบาท เป็นทุนจดทะเบียนและชำระแล้ว 696.42 ล้านบาท โดยการออกหุ้นสามัญใหม่จำนวน 69,642,613 หุ้น (มูลค่าที่ตราไว้หุ้นละ 1.00 บาท) เพื่อรองรับการจ่ายหุ้นปันผล

ปี	เหตุการณ์สำคัญ
ก.ย. 2558	บริษัทฯ ได้รับการแต่งตั้งจาก XUZHOU CONSTRUCTION MACHINERY GROUP IMP. & EXP. CO.LTD. หรือ XCMG ให้เป็นตัวแทนจำหน่าย รถเครน XCMG อย่างเป็นทางการแต่เพียงผู้เดียวในประเทศไทย ซึ่งในเวลาต่อมา บริษัทฯ ได้ยกเลิกการเป็นตัวแทนจำหน่ายรถเครน ยี่ห้อ ZOOMLION
มิ.ย. 2559	บริษัทฯ ได้ปรับโครงสร้างการดำเนินธุรกิจของกลุ่มบริษัท โดยจำแนกตามลักษณะการประกอบธุรกิจ ดังนี้ <ul style="list-style-type: none"> ♦ ธุรกิจจำหน่าย และให้บริการซ่อมเครื่องจักรกลหนัก ดำเนินการโดย CRANE ♦ ธุรกิจให้บริการเช่าเครื่องจักรกลหนัก ดำเนินการโดย TCR และ TCL ♦ ธุรกิจรับเหมาก่อสร้างงานฐานราก ดำเนินการโดย TCS
ก.ค. 2559	บริษัทฯ ได้เข้าร่วมลงนามบันทึกข้อตกลงให้บริการงานขนถ่ายสินค้าด้วยเครื่องจักรกลหนัก ที่ใช้ในกิจการทำเทียบเรือบ้านนาเกลือ อำเภอกันตัง จังหวัดตรัง กับ องค์การบริหารส่วนจังหวัดตรัง
พ.ย. 2559	TCS รับเหมางานเสาเข็มเจาะเป็นครั้งแรก เป็นการเจาะเสาเข็มเพื่อรองรับสะพานในโครงการก่อสร้างถนนสนับสนุนยุทธศาสตร์ ที่ จ.เชียงราย
เม.ย. 2560	ที่ประชุมสามัญผู้ถือหุ้นประจำปี 2560 เมื่อวันที่ 27 เมษายน 2560 มีมติอนุมัติการจัดสรรหุ้นสามัญเพิ่มทุนจำนวน 348,212,342 หุ้น มูลค่าที่ตราไว้หุ้นละ 1.00 บาท โดยมีรายละเอียดการจัดสรรดังนี้ <p>จัดสรรหุ้นสามัญจำนวนไม่เกิน 174,106,171 หุ้น ให้แก่ผู้ถือหุ้นเดิมตามสัดส่วนการถือหุ้นเดิม (RO) ในอัตรา 4 หุ้น เดิมต่อ 1 หุ้นใหม่ และเสนอขายในราคาหุ้นละ 2.00 บาท</p> <p>จัดสรรหุ้นสามัญเพิ่มทุน จำนวนไม่เกิน 174,106,171 หุ้น มูลค่าที่ตราไว้หุ้นละ 1.00 บาท เพื่อรองรับการใช้สิทธิตามใบสำคัญแสดงสิทธิ ที่จัดสรรให้กับผู้ใช้สิทธิจองซื้อหุ้นสามัญเพิ่มทุนของบริษัทฯ ตามสัดส่วนในอัตราส่วน 1 หุ้นสามัญใหม่ต่อ 1 หน่วยใบสำคัญแสดงสิทธิ (CRANE-W1) โดยไม่คิดมูลค่า และกำหนดการใช้สิทธิทุกๆ 6 เดือน เป็นระยะเวลา 3 ปี วันใช้สิทธิครั้งแรก ตรงกับวันที่ 15 มกราคม 2561</p>
พ.ค. 2560	บริษัทฯ เพิ่มทุนจดทะเบียนจากเดิม 696.42 ล้านบาท เป็นทุนจดทะเบียนใหม่ 1,044.64 ล้านบาท โดยการออกหุ้นสามัญใหม่จำนวน 348,212,342 หุ้น (มูลค่าที่ตราไว้หุ้นละ 1.00 บาท) เพื่อรองรับการจัดสรรหุ้นสามัญเพิ่มทุนให้แก่ผู้ถือหุ้นเดิมตามสัดส่วนการถือหุ้น (RO) และใบสำคัญแสดงสิทธิ (CRANE-W1)
มิ.ย. 2560	หุ้นสามัญเพิ่มทุนที่จำหน่ายได้ จำนวน 60,633,189 หุ้น เสนอขายในราคาหุ้นละ 2.00 บาท เริ่มซื้อขายได้ ในวันที่ 19 มิถุนายน 2560 ทำให้บริษัทฯ มีทุนจดทะเบียนที่ชำระแล้วเพิ่มขึ้นจาก 696.42 ล้านบาทเป็น 757.06 ล้านบาท
ส.ค. 2561	ย้ายสำนักงานใหญ่ มาเลขที่ 44/88 หมู่ที่ 1 ตำบล ศิระจรเข้ใหญ่ อำเภอ บางเสาธง จังหวัด สมุทรปราการ 10570
ก.ค. 2563	บริษัทเพิ่มทุนจดทะเบียนชำระแล้วจากผู้ถือหุ้นใบสำคัญแสดงสิทธิเพิ่มทุน จำนวน 1,130,157 หุ้น บริษัทฯ มีทุนจดทะเบียนชำระแล้วเพิ่มขึ้นจาก 757.06 ล้านบาท เป็น 758.19 ล้านบาท
ธ.ค. 2563	TCS เพิ่มทุนจดทะเบียนจากเดิม 100.00 ล้านบาท เป็นทุนจดทะเบียนและชำระแล้ว 400.00 ล้านบาท โดยการออกและเสนอขายหุ้นสามัญให้แก่ผู้ถือหุ้นเดิมในมูลค่าที่ตราไว้หุ้นละ 100.00 บาท

ลักษณะการประกอบธุรกิจ

บริษัทฯ จำแนกธุรกิจ ตามลักษณะการประกอบธุรกิจของบริษัทฯ ได้ 3 กลุ่ม ดังนี้

1. ธุรกิจจำหน่ายเครื่องจักรกลหนัก และให้บริการซ่อม ดำเนินการโดย CRANE

- บริษัทฯ ประกอบธุรกิจในการจำหน่ายเครื่องจักรกลหนัก แบ่งเป็น
 1. เครื่องจักรกลหนักใหม่ ประเภทรถเครน เช่น Truck Crane, All Terrain Crane และ Crawler Crane ของบริษัท XUZHOU CONSTRUCTION MACHINERY GROUP IMP.& EXP.CO.,LTD. (“XCMG”) ซึ่งบริษัทฯ ได้รับการแต่งตั้งให้เป็นตัวแทนจำหน่ายตั้งแต่เดือนกันยายน 2558 เป็นต้นมา XCMG เป็นบริษัทผู้ผลิตเครื่องจักรกลหนักที่ใหญ่เป็นอันดับ 1 ของประเทศสาธารณรัฐประชาชนจีน และเป็นอันดับ 5 ของโลก ที่มีการพัฒนาเครื่องจักรให้มีประสิทธิภาพ ด้วยเทคโนโลยีที่ทันสมัย อย่างต่อเนื่อง เพื่อตอบสนองความต้องการของลูกค้าที่หลากหลายมากขึ้น โดยในปี 2562 บริษัทฯ ได้ขายเครื่องจักรให้กับลูกค้าในประเทศเป็นจำนวนมาก และบริษัทฯ ยังได้รับรางวัล Top 10 Global Dealer of XCMG จาก XUZHOU CONSTRUCTION MACHINERY GROUP IMP. & EXP. CO.LTD. (XCMG)
 2. เครื่องจักรกลหนักใช้แล้วทุกประเภท เช่น รถเครน รถฟอร์คลิฟท์ รถยกตู้คอนเทนเนอร์ รถหัวลาก รถบรรทุก และเครื่องจักรกลหนักอื่นๆ ที่บริษัทฯ นำมาปรับปรุง และซ่อมแซม ให้อยู่ในสภาพสมบูรณ์ก่อนจำหน่ายให้แก่ลูกค้า หรือให้บริการงานเช่า และขนส่ง



- บริษัทฯ ให้บริการซ่อมแซมเครื่องจักรกลหนัก โดยมีทีมช่างที่มีความเชี่ยวชาญงาน และประสบการณ์สูง รวมทั้งบริษัทฯ ได้รับความร่วมมือจาก XCMG ในการส่งผู้เชี่ยวชาญมาฝึกอบรมให้กับทีมช่างของบริษัทฯ อย่างต่อเนื่อง เพื่อให้บริการหลังการขายสำหรับเครื่องจักรกลหนักที่จำหน่ายโดยบริษัทฯ รวมถึงลูกค้าทั่วไปที่นำมาซ่อมเกิดประสิทธิภาพสูงสุด
- ในเดือนกรกฎาคม 2559 บริษัทฯ เข้าร่วมลงนามบันทึกข้อตกลงร่วมกับ องค์การบริหารส่วนจังหวัดตรัง ในการนำเครื่องจักรกลหนักให้บริการงานขนถ่ายสินค้า ที่ใช้ในกิจการท่าเทียบเรือบ้านนาเกลือ อำเภอกันตัง จังหวัดตรัง ซึ่งเป็นท่าเทียบเรือเปิดใหม่ ฝั่งทะเลอันดามัน เป็นท่าเทียบเรือที่มีศักยภาพค่อนข้างสูงที่ภาครัฐจะผลักดันให้เป็นท่าเทียบเรือระหว่างประเทศในอนาคต เพื่อเรียนรู้และแสวงหาโอกาสทางธุรกิจใหม่ๆ ในด้านธุรกิจโลจิสติกส์ทางทะเล ที่จะมีการขยายตัวค่อนข้างสูงจากการรวมตัวกันของชาติในอาเซียนเป็นประชาคมเศรษฐกิจอาเซียน (Asean Economics Community หรือ AEC) โดยมีผลเป็นรูปธรรมตั้งแต่วันที่ 31 ธันวาคม 2558 นอกจากนี้ ยังเป็นการบริหารจัดการเครื่องจักรกลหนักที่บริษัทฯ ได้ลงทุนไปแล้วให้เกิดประสิทธิภาพสูงสุดด้วย และได้สิ้นสุดสัญญาในปี 2563

2. ธุรกิจการให้บริการเช่าเครื่องจักรกลหนัก ดำเนินการโดย TCR

- บริษัทฯ ดำเนินธุรกิจมานานกว่า 29 ปี เป็นหนึ่งในผู้นำธุรกิจให้เช่าเครื่องจักรกลหนัก สำหรับยก ประกอบ ติดตั้ง และขนย้ายอุปกรณ์ที่มีน้ำหนักมากและขนาดใหญ่ โดยเครื่องจักรที่มีบริการให้เช่านั้นประกอบไปด้วย Mobile Cranes, All Terrain Crane, Crawler Crane ขนาด 10 - 1,250 ตัน รวมถึงเครื่องจักรประเภทรถยกตู้คอนเทนเนอร์ รถฟอร์คลิฟท์ หัวลาก และหางเทรลเลอร์
- บริษัทฯ มีการจัดการในการให้บริการเช่าเป็น 2 รูปแบบคือ 1. การให้บริการเช่าเครนรายวันและรายเดือน โดยเป็นการให้บริการเช่าเครื่องจักร คนขับ และทีมงาน โดยมีเนื้องานและขั้นตอนการทำงานไม่ซับซ้อน 2. งานเช่าเหมาโครงการ (Heavy Lifting Project) โดยมีการคิดค่าบริการแบบเบ็ดเสร็จที่มีการกำหนดระยะเวลาการดำเนินการไว้อย่างชัดเจน โดยบริษัทฯ จะให้คำปรึกษา วางแผน ออกแบบการทำงานของเครื่องจักรที่ให้เช่าเหมา ร่วมกันกับผู้ว่าจ้าง โดยมีวิศวกรคำนวณการทำงานของเครื่องจักรทั้งโครงการด้วยโปรแกรม AutoCAD และ Solid Edge เพื่อให้การทำงานมีประสิทธิภาพสูงสุด คืออยู่ในระยะเวลาที่ลูกค้ากำหนด ใช้ manpower อย่างมีประสิทธิภาพ มีต้นทุนที่เหมาะสม ราคาอยู่ในงบประมาณของลูกค้า และที่สำคัญที่สุด คือ การออกแบบงานยกให้มีความปลอดภัยสูงสุด เทียบเท่ากับมาตรฐานสากล
- ปัจจุบันบริษัทฯ มีรถคลอเลอร์เครนขนาดใหญ่ที่สุดในประเทศไทยและประเทศในกลุ่มเอเชียตะวันออกเฉียงใต้ คือ ขนาด 1,250 ตัน จำนวน 2 คัน ทำงานควบคู่ไปกับบุคลากรผู้ควบคุมงาน ทีมงาน คนขับ ที่มีความเชี่ยวชาญและมีใบอนุญาตควบคุมเครื่องจักร ทำให้บริษัทฯ ได้รับการยอมรับการลูกค้าในการให้บริการ และไว้วางใจในบริษัทฯ โดยมี

การใช้บริการอย่างต่อเนื่องจนถึงปัจจุบัน ซึ่งกลุ่มลูกค้าหลักได้แก่ กลุ่มโรงกลั่นน้ำมัน ปิโตรเคมี โรงไฟฟ้า โรงปูนซีเมนต์
แท่นขุดเจาะ กังหันลมไฟฟ้าเพื่อพลังงานทดแทน

ทั้งนี้บริษัทฯ ตระหนักถึงความสำคัญในการให้บริการด้วยความปลอดภัยควบคู่ไปกับประสิทธิภาพสูงสุดในการทำงาน ปัจจุบันบริษัทฯ ได้รับมาตรฐาน ISO 9001:2015 เกี่ยวกับ คุณภาพของระบบการทำงานและการบริหารจัดการ
และ BS OHSAS 18001:2007 เกี่ยวกับ Occupational Health & Safety Management System จาก TÜV
Rheinland Cert GmbH

Certificate

Standard **ISO 9001:2015**
Certificate Registr. No. **01 100 064934**

Certificate Holder: **THE CRANE**
The Crane Rayong Co., Ltd.
4/2 Moo 4, Tambon Nikompattana, Amphur Nikompattana,
Rayong 21180, Thailand

Scope: Rental Services of Cranes, Forklifts, Trucks and Trailers

Proof has been furnished by means of an audit that the
requirements of ISO 9001:2015 are met.

Validity: The certificate is valid from 2018-12-17 until 2021-12-16.
First certification 2007

2018-12-17

K. Jighe
TÜV Rheinland Cert GmbH
Am Grauen Stein · 51105 Köln

Certificate

Standard **BS OHSAS 18001:2007**
Certificate Registr. No. **01 113 065674**

Certificate Holder: **THE CRANE**
The Crane Rayong Co., Ltd.
4/2 Moo 4, Tambon Nikompattana, Amphur Nikompattana,
Rayong 21180, Thailand

Scope: Rental Services of Cranes, Forklifts, Trucks and Trailers

Proof has been furnished by means of an audit that the
requirements of BS OHSAS 18001:2007 are met.

Validity: The certificate is valid from 2018-12-17 until 2021-03-11.
First certification 2007

2018-12-17

K. Jighe
TÜV Rheinland Cert GmbH
Am Grauen Stein · 51105 Köln

www.tuv.com



www.tuv.com





Map Ta Phut Air Products Co. Ltd (MAP)
โครงการ S202 Cold Box Erection



Map Ta Phut Air Products Co. Ltd (MAP)

โครงการ S202 Cold Box Erection



GS Engineering & Construction Co., Ltd

โครงการ REACTOR RISER T4240

(Crane 400t; Manitowoc 16000)



GSRC Gulf Power Plant Sriracha Chonburi
(Crane 400t&1250t)



GSRC Gulf Power Plant Sriracha Chonburi
(Crane 400t&1250t)



GENERAL RENEWABLE ENERGY

โครงการ GENERATOR REPLACEMENT WTG#24
(Crane 500t; LIEBBHERR LTM1500-8.1)



GENERAL RENEWABLE ENERGY

โครงการ GENERATOR REPLACEMENT WTG#24
(Crane 500t; LIEBBHERR LTM1500-8.1)



2020-10-12 09:38
SCG Kaeng khoi



2020-10-13 11:36
SCG Kaeng khoi



2020-10-13 11:17
SCG Kaeng khoi

EPS ECO PLANT CO., LTD

โครงการ CONVERT EP TO BAG FILTER SKK5 & SKK6

(Crane 600t; DEMAG CC2800-1

Crane 250t; CKS2500)

3. ธุรกิจรับเหมาก่อสร้างงานฐานราก ดำเนินการโดย TCS

เนื่องจากธุรกิจนี้เป็นธุรกิจใหม่ที่ทางบริษัทเริ่มทำเมื่อปลายปี 2559 เพราะเล็งเห็นแนวโน้มการเติบโตของธุรกิจที่เพิ่มมากขึ้นจากการลงทุนส่งเสริมโครงสร้างพื้นฐานด้านคมนาคมและขนส่งจากภาครัฐ ซึ่งมีความจำเป็นต้องใช้เข็มเจาะเป็นจำนวนมาก ทางบริษัทจึงมีเป้าหมายที่จะเจาะกลุ่มตลาดงานธุรกิจด้านเข็มเจาะ และดำเนินงานที่ได้รับมอบหมายให้สำเร็จตามระยะเวลาที่กำหนด สร้างความพึงพอใจให้กับลูกค้าและใช้เป็น reference ในการรับงานอย่างต่อเนื่อง โดยเน้นงานเกี่ยวกับสาธารณูปโภค เช่น งานก่อสร้างทางหลวง (มอเตอร์เวย์) สร้างทางด่วน สะพานข้ามแยก งานก่อสร้างรถไฟรางคู่ และงานก่อสร้างรถไฟฟ้า เป็นต้น

และในอนาคตทางบริษัทมีเป้าหมายในการให้บริการ สำหรับธุรกิจรับเหมาก่อสร้างฐานราก และรับเหมาก่อสร้างทั่วไปครบวงจร โดยใช้เครื่องจักรที่มีอยู่อย่างมีคุณภาพและพร้อมให้บริการอย่างเต็มประสิทธิภาพ เพื่อรองรับงานในส่วนของภาครัฐบาล และของเอกชนต่อไป

ธุรกิจรับเหมาก่อสร้างงานฐานราก แบ่งออกเป็น 5 งานหลักดังนี้

1. งานเสาเข็มเจาะกลม (Bored Pile)

เสาเข็มเจาะกลม เป็นเสาเข็มที่ใช้สำหรับงานก่อสร้างฐานรากของโครงการขนาดใหญ่ หรือโครงสร้างอาคารที่มีปัจจัยด้านพื้นที่ หรือไม่สามารถใช้เสาเข็มตอกได้ การใช้เสาเข็มเจาะกลมจะไม่ทำให้เกิดการสั่นสะเทือนจากการตอกเสาเข็ม ไม่มีผลกระทบต่อสถานที่ข้างเคียง งานเสาเข็มของทางบริษัทฯ จะมีเสาเข็มที่แยกออกมาได้ 3 ขนาด

- เสาเข็มขนาดเล็ก เป็นเสาเข็มที่มีเส้นผ่านศูนย์กลางขนาด 50-80 เซนติเมตร
- เสาเข็มขนาดกลาง เป็นเสาเข็มที่มีขนาดเส้นผ่านศูนย์กลางขนาด 100 -120 เซนติเมตร
- เสาเข็มขนาดใหญ่ เป็นเสาเข็มที่มีขนาดเส้นผ่านศูนย์กลางมากกว่า 120 เซนติเมตรขึ้นไป

2. งานเสาเข็มเจาะเหลี่ยม (Barrette Pile)

เสาเข็มเจาะเหลี่ยม เป็นเสาเข็มที่ใช้สำหรับงานก่อสร้างฐานรากที่อยู่ในบริเวณที่มีพื้นที่จำกัด เช่น พื้นที่เกาะกลางถนน พื้นที่ที่มีข้อจำกัดเรื่องของความสั่นสะเทือน หรือมีข้อจำกัดเรื่องโครงสร้างเดิมเหนือพื้นที่ก่อสร้าง (head room) ซึ่งไม่เหมาะในการใช้เข็มเจาะกลม (Bored Pile) การใช้เสาเข็มเจาะเหลี่ยมในพื้นที่ดังกล่าวจึงมีความเหมาะสมกว่า และจะไม่มีผลกระทบต่อโครงสร้างข้างเคียง โดยขนาดเสาเข็มเจาะเหลี่ยมที่นิยมใช้ในปัจจุบัน มีทั้งขนาด 0.80 x 2.50 เมตร, 0.80 x 3.00 เมตร, 1.00 x 3.00 เมตร, 1.20 x 3.00 เมตร เป็นต้น แต่อย่างไรก็ดี บริษัทฯ สามารถที่จะดัดแปลงให้ใช้ได้หลายขนาดนอกเหนือจากที่กล่าวไปแล้วข้างต้น

3. งานก่อสร้างกำแพงกันดินชนิดไดอะแฟรม (Diaphragm Wall)

กำแพงกันดินชนิดไดอะแฟรมเป็นโครงสร้างใต้ดินประเภทหนึ่งที่ยิยมในปัจจุบัน ใช้เป็นโครงสร้างรับน้ำหนัก และป้องกันการเคลื่อนตัวของดินด้านข้าง ใช้เทคนิคการก่อสร้างตัวกำแพงกันดินเป็นโครงสร้างใต้ดินแบบถาวร โดยไม่ต้องใช้กำแพงกันดินชั่วคราว (Sheet Pile) ระหว่างการก่อสร้าง ซึ่งระบบกำแพงประเภทนี้สามารถที่จะป้องกันน้ำใต้ดินได้ดี

4. งานปรับปรุงคุณภาพดินโดยใช้วิธีอัดฉีดซีเมนต์ด้วยแรงดันสูง

เป็นงานปรับปรุงคุณภาพดิน (Ground Improvement) เพื่อเพิ่มเสถียรภาพให้กับโครงสร้างดินเดิม ทำให้ดินมีกำลังรับน้ำหนักมากขึ้นและป้องกันการเคลื่อนตัวของดินโดยการปรับปรุงคุณภาพดินโดยวิธีอัดฉีดด้วยซีเมนต์แรงดันสูงนี้มีทั้งระบบเปียกและระบบแห้ง

5. งานก่อสร้างทั่วไป

โดยในช่วงระหว่างปี 2559-2562 บริษัทฯ จะเน้นเฉพาะงานด้านเสาเข็มเจาะเพียงอย่างเดียว เนื่องจากเพิ่งเริ่มดำเนินการธุรกิจประเภทนี้เมื่อเดือนพฤศจิกายน 2559 และเติบโตเป็นที่ยอมรับ มีผลงานโดดเด่นเรื่อยมาปลายปี 2561 บริษัทฯ ได้รับความไว้วางใจให้เป็นผู้ก่อสร้างเสาเข็มเจาะโครงการรถไฟฟ้าสายสีชมพูและสายสีเหลือง มูลค่างานประมาณ 564 ล้านบาท และมีโอกาสได้รับงานก่อสร้างเสาเข็มเจาะโครงการแรกในนิคมอุตสาหกรรมมาบตาพุด หลังจากก่อนหน้านี้ บริษัทฯ ได้รับงานโครงสร้างพื้นฐาน (Infrastructure) เป็นส่วนใหญ่ด้วยเหตุนี้ จึงเริ่มมีงานเสาเข็มเจาะที่เป็นงานกลุ่มอาคารตามมา เช่น โครงการที่พักอาศัย 448 ครอบครัวของกระทรวงกลาโหม และในช่วงกลางปี 2562 บริษัทฯ ได้งาน Project ก่อสร้างที่เป็นงานเสาเข็มเปียก (Wet Process) เจาะเสาเข็มแห้ง (Dry Process) และงานปรับปรุงคุณภาพ (Soil Cement Column) รวมอยู่ใน 1 โครงการ ซึ่งเป็นครั้งแรกที่บริษัทฯ ได้ร่วมงานกับทีมงานต่างชาติ และเป็นงานที่มีระยะเวลางานที่จำกัด มีพื้นที่ทำงานที่คับแคบ กอปรกับสภาพการจราจรที่ค่อนข้างแออัดในพื้นที่บริเวณแยกอโศก แต่บริษัทฯ ก็ได้พิสูจน์ความสามารถ และมีศักยภาพที่เป็นที่ยอมรับของบริษัทต่างชาติ สามารถทำงานให้แล้วเสร็จจุล่งไปได้ด้วยดี รวมถึงสามารถทำงานเสร็จก่อนสัญญา

นับเป็นสัญญาณที่ดี เมื่อรัฐบาลมีโครงการความร่วมมือระหว่างรัฐบาลแห่งราชอาณาจักรไทย และรัฐบาลแห่งสาธารณรัฐประชาชนจีน ในการพัฒนาระบบรถไฟความเร็วสูงเพื่อเชื่อมโยงภูมิภาค รวมถึงโครงการรถไฟความเร็วสูงเชื่อม 3 สนามบิน ระยะทาง 220 กิโลเมตร มูลค่าการลงทุน 224,000 ล้านบาท และบริษัทฯ มีความภาคภูมิใจที่เป็นส่วนหนึ่งของการพัฒนาโครงสร้างพื้นฐานด้านคมนาคมของประเทศในครั้งนี้ โดยได้รับงานเป็นผู้ก่อสร้างงานโยธาสัญญาที่ 2-1 ช่วงสี่คิ้ว-กุดจิก ระยะทาง 11 กิโลเมตร ตามโครงการ ช่วงกรุงเทพ – หนองคาย (ระยะที่ 1 ช่วงกรุงเทพมหานคร – นครราชสีมา) และเป็นบริษัทฯ ก่อสร้างเสาเข็มเจาะของประเทศไทย ที่เป็นผู้ก่อสร้างงานฐานรากของ “เสาเข็มต้นแรกของโครงการรถไฟความเร็วสูง”

ผู้บริหารและพนักงานของบริษัทฯ มั่นใจในความมุ่งมั่น ความสามารถ และศักยภาพของทีมงาน และด้วยปริมาณงานที่มีการเติบโตอย่างต่อเนื่องจากปี 2562 อัตราการใช้งานของเครื่องจักรเพิ่มขึ้น จากการลงทุนของทั้ง

ภาครัฐและเอกชน มีการประมูลงานใหม่อย่างต่อเนื่อง เนื่องจากผู้พัฒนาอสังหาริมทรัพย์มีการลงทุน ก่อสร้างโครงการที่อยู่อาศัยตามแนวรถไฟฟ้าที่ขยายตัว ยิ่งไปกว่านั้น แรงขับเคลื่อนเศรษฐกิจของประเทศ ผ่านโครงการลงทุนขนาดใหญ่ของรัฐบาล เช่น โครงการพัฒนาระเบียงเศรษฐกิจพิเศษภาคตะวันออก (EEC) และ โครงการการเชื่อมต่อสนามบิน 3 แห่ง รวมทั้งแผนลงทุนของกระทรวงคมนาคมกำหนดงบลงทุนขับเคลื่อนโครงสร้างพื้นฐาน ปี 2561 ด้านคมนาคมขนส่ง 309,000 ล้านบาท แบ่งเป็นทางบก 152,000 ล้านบาท ทางราง 96,200 ล้านบาท ทางน้ำ 7,320 ล้านบาท และทางอากาศ 53,500 ล้านบาท กำลังส่งผลบวกต่องาน **รับเหมาก่อสร้าง** ประเภทรับเหมางานเสาเข็มเจาะ-ฐานรากและงานโยธา ถือเป็นหนึ่งในฟันเฟืองสำคัญของงานก่อสร้าง ซึ่งกำลังเป็น **'แรงผลักดัน'** อัตราการเติบโตในอนาคตจะยิ่งส่งผลให้บริษัท ฯ เป็นที่รู้จักและยอมรับมากยิ่งขึ้น ในฐานะบริษัทผู้รับเหมาก่อสร้างเสาเข็มเจาะที่มีศักยภาพ มีความสามารถโดดเด่น และเป็นที่ไว้วางใจได้เสมอในผลงาน

ในส่วนงานด้านอื่นๆ ที่นอกเหนือจากงานเสาเข็มเจาะ มีแผนที่จะเริ่มรับงานประมาณปี 2563 หรือตามความเหมาะสม

ภาพรวมของขั้นตอนการดำเนินงานหลักของบริษัทฯ และบริษัทย่อย

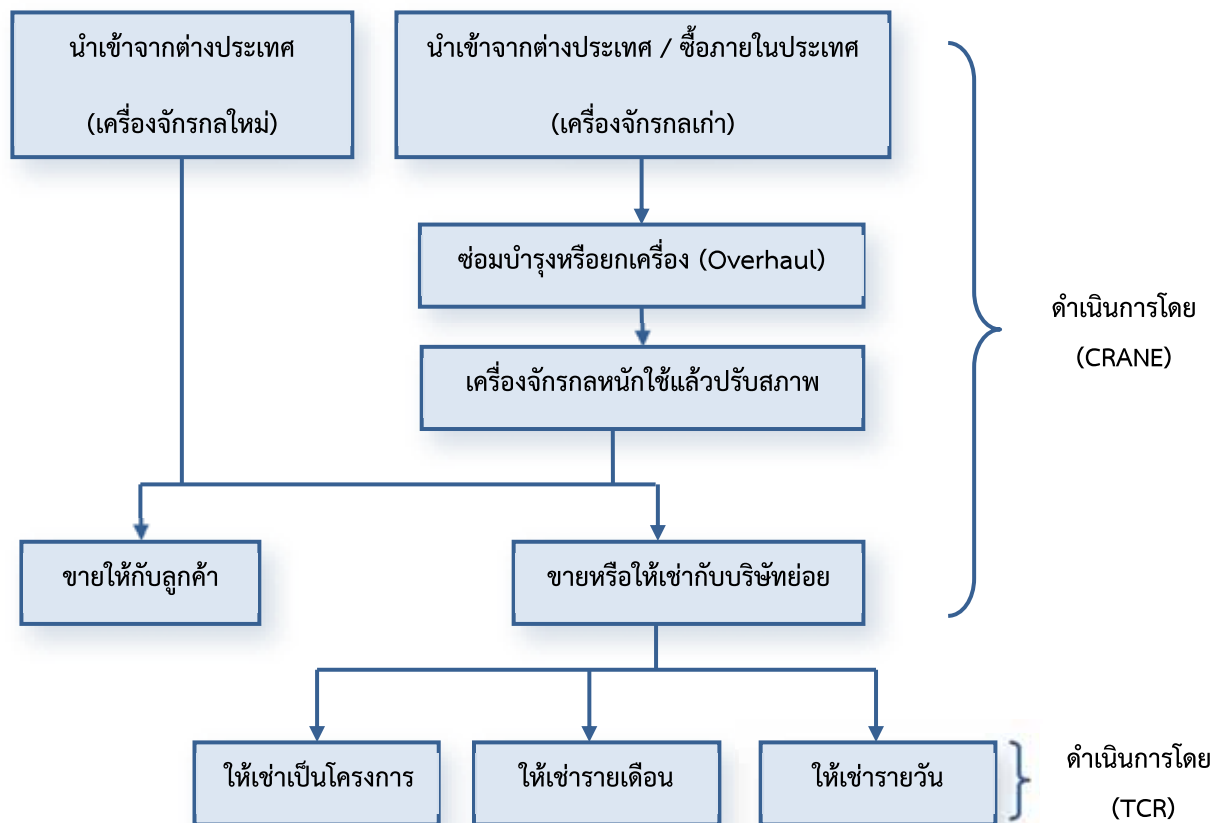

ภาพรวมของขั้นตอนการทำเสาเข็มเจาะงานฐานราก

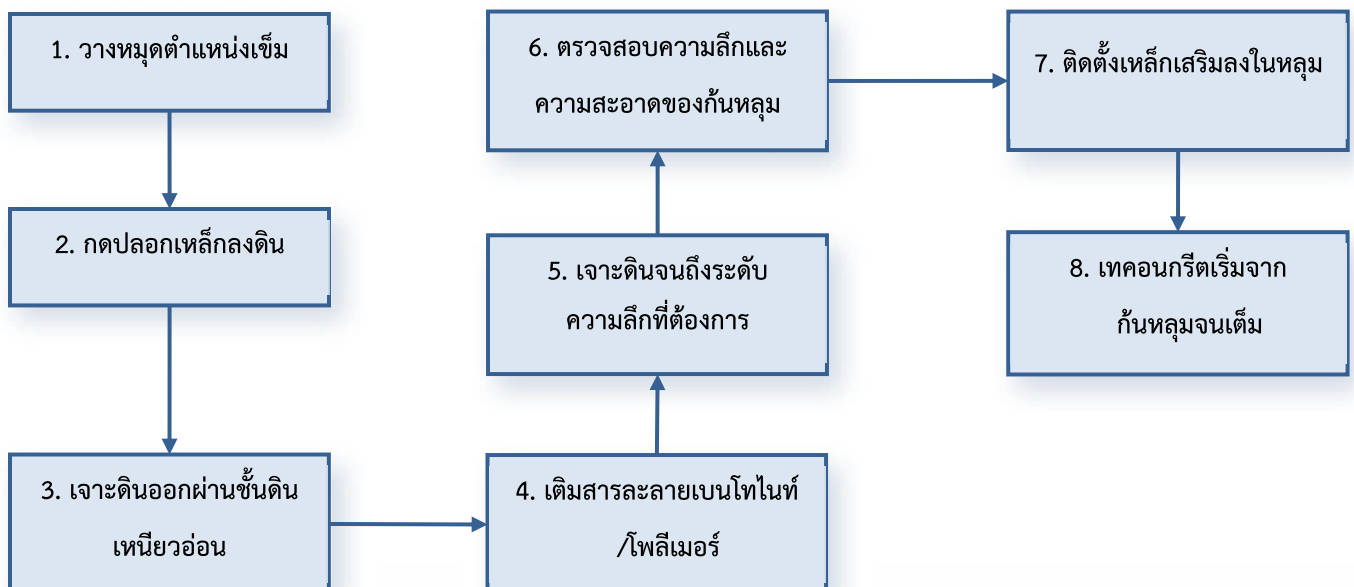

ภาพรวมของขั้นตอนการทำกำแพงกันดิน



เป้าหมายในการดำเนินธุรกิจ

บริษัทฯ ได้จำแนกลักษณะธุรกิจ และได้กำหนดเป้าหมายอย่างชัดเจนไว้ดังนี้

ธุรกิจจำหน่ายเครื่องจักรกลหนัก และให้บริการซ่อม ดำเนินการโดย CRANE

ปัจจุบันทางบริษัทฯ เป็นตัวแทนจำหน่ายรถเครน และ รถขุดเจาะ ยี่ห้อ XCMG ตั้งแต่ปี 2558 เป็นต้นมา XCMG เป็นบริษัทผู้ผลิตเครื่องจักรกลหนักที่ใหญ่เป็นอันดับ 1 ของประเทศสาธารณรัฐประชาชนจีนและใหญ่เป็นอันดับที่ 5 ของโลก ทางบริษัทฯ ก็มีเป้าหมายในการนำเครื่องจักรอื่นๆ ที่มีคุณภาพของ XCMG เข้ามาจำหน่ายให้กับกลุ่มลูกค้าทั่วไปที่นำเครื่องจักรไปใช้ในกิจการโดยตรง และกลุ่มลูกค้ารายใหญ่ที่ได้งานรับเหมาวางท่อก๊าซจากกลุ่ม ปตท. หรือจำหน่ายให้กับกลุ่มลูกค้ารายเล็กๆ ที่ให้บริการเช่าเครื่องจักรกลหนัก และมุ่งหวังที่จะนำสินค้าของ XCMG เข้าสู่ตลาดในประเทศไทยให้เป็นที่รู้จักและยอมรับในกลุ่มลูกค้าทั่วประเทศ โดยเน้นการบริการหลังการขายให้มีประสิทธิภาพ รวมถึงการพัฒนาความรู้ ความสามารถของทีมงานทั้งในองค์กรและของลูกค้าเพื่อให้มีความชำนาญ ในการควบคุมเครื่องจักร และซ่อมบำรุงอย่างถูกต้อง มีความปลอดภัยต่อการใช้งาน โดยมีวิศวกรผู้เชี่ยวชาญเป็นผู้ฝึกสอน ทั้งนี้ลูกค้าสามารถทดลองฝึกการควบคุมเครื่องจักรด้วยเครื่องปฏิบัติการจำลองภายใต้การดูแลของวิศวกรอย่างใกล้ชิด

ธุรกิจการให้บริการเช่าเครื่องจักรกลหนัก ดำเนินการโดย TCR และ TCL

ในส่วน of ธุรกิจบริการเช่าเครื่องจักรกลหนักนั้น บริษัทฯ ดำเนินธุรกิจมากกว่า 29 ปี ยังคงมีเป้าหมายในการรักษาความเป็นผู้นำในการให้บริการ ยก ประกอบ ติดตั้ง และขนย้ายวัสดุอุปกรณ์ แบบครบวงจร โดยเน้นการให้บริการในกลุ่มอุตสาหกรรมหนัก เช่น ธุรกิจกลุ่มโรงกลั่นน้ำมัน ปิโตรเคมี โรงไฟฟ้า โรงปูนซีเมนต์ แท่นขุดเจาะและกังหันลมผลิตไฟฟ้า โดยใช้เครื่องจักรและทีมงานที่มีประสิทธิภาพ ทางบริษัทฯ เตรียมความพร้อมทางด้านเครื่องจักร และทีมงานให้ได้มาตรฐานสากลเพื่อรองรับงานในอนาคตทั้งในประเทศ และนอกประเทศ

บริษัทฯ ให้ความสำคัญในเรื่องความปลอดภัยควบคู่กับประสิทธิภาพการทำงานสำหรับการเคลื่อนย้ายเครื่องจักรวัสดุอุปกรณ์ ปัจจุบันกลุ่มบริษัท ได้รับมาตรฐาน ISO 9001:2015 เกี่ยวกับ Quality Management System และ BS OHSAS 18001:2007 เกี่ยวกับ Occupational Health & Safety Management System จาก TUV Rheinland Cert GmbH และระบบการบริหารความปลอดภัยและการจัดเก็บข้อมูลในระบบ QEHS เพื่อป้องกัน และใส่ใจในการทำงานทุกขั้นตอน

ธุรกิจรับเหมาก่อสร้างงานฐานราก ดำเนินการโดย TCS

บริษัทฯ เล็งเห็นแนวโน้มการเติบโตของธุรกิจที่เพิ่มมากขึ้นจากการลงทุนส่งเสริมโครงสร้างพื้นฐานด้านคมนาคม และขนส่งจากภาครัฐ ซึ่งมีความจำเป็นต้องใช้เพิ่มจะเป็นจำนวนมาก ทางบริษัทฯ จึงมีเป้าหมายที่จะเจาะกลุ่มตลาดงานธุรกิจด้านเข็มเจาะและดำเนินงานที่ได้รับมอบหมายให้สำเร็จตามระยะเวลาที่กำหนดสร้างความพึงพอใจให้กับลูกค้าและใช้เป็น reference ในการรับงานอย่างต่อเนื่อง โดยเน้นงานเกี่ยวกับสาธารณูปโภค เช่น งานก่อสร้างทางหลวง (มอเตอร์เวย์) สะพานข้ามแยก และรถไฟฟ้า

ในปี 2564 ทางบริษัทฯ ยังมีโครงการภาครัฐสนับสนุนอย่างต่อเนื่อง เช่น โครงการพัฒนาระเบียงเขตเศรษฐกิจภาคตะวันออก (EEC), รถไฟฟ้าความเร็วสูง กรุงเทพ-โคราช เฟสต่อเนื่อง ฯลฯ โดยโครงการดังกล่าวมีขนาดใหญ่และมีมูลค่าสูง ทำให้ต้องมีผู้รับเหมาหลายราย นับเป็นโอกาสที่ดีที่ทางบริษัทฯ จะได้รับส่วนแบ่งการตลาดในโครงการดังกล่าว

ในอนาคตทางบริษัทฯ มีเป้าหมายในการให้บริการสำหรับธุรกิจรับเหมาก่อสร้างงานฐานรากและรับเหมาก่อสร้างทั่วไปครบวงจร โดยเครื่องจักรที่มีอยู่ อย่างมีคุณภาพ และพร้อมให้บริการอย่างเต็มประสิทธิภาพ เพื่อรองรับงานในส่วน of ภาครัฐบาล และของเอกชนต่อไป



MRT Pink Line

(Bored Pile Dia 1.00, 1.20, 1.50, 1.80, 2.00 m)



MRT Yellow Line

(Bored Pile Dia 1.00, 1.20, 1.50, 1.80, 2.00 m, Barrette pile)



Thailand Sustainable Warehousing Project (Michelin)

(Bored Pile Dia 0.8 m)



สะพานลอยกลับรถบนทางหลวงหมายเลข 34 บริเวณบางบ่อ

(Bored Pile Dia 0.60,

Barrette Pile 1.00 x 3.00 m)



ถนนวงแหวนรอบเมืองนครราชสีมา (ด้านทิศใต้) Zone A
(Bored Pile Dia 1.00, 1.20 m)

โครงสร้างรายได้ของบริษัทฯ และบริษัทย่อย แยกตามสายผลิตภัณฑ์หลัก จำแนกได้ดังนี้

สายผลิตภัณฑ์	ดำเนินการ โดย	% การถือ หุ้นของ บริษัท	ปี 2561		ปี 2562		ปี 2563	
			ล้านบาท	ร้อยละ	ล้านบาท	ร้อยละ	ล้านบาท	ร้อยละ
การให้บริการ								
การให้บริการเช่าเครื่องจักรกล และขนส่ง	TCR, TCL	99.99	349.28	36.08	394.07	31.11	243.44	26.05
การบริการรับเหมาชุดเจาะเสาเข็ม	TCS	99.99	268.62	27.75	454.17	35.85	434.19	46.46
การบริการท่าเรือ	CRANE		7.02	0.73	3.58	0.28	-	-
การให้บริการซ่อมแซมและจำหน่ายอะไหล่	CRANE		16.14	1.67	7.29	0.57	9.91	1.06
การจำหน่ายเครื่องจักรกลหนัก								
เครื่องจักรกลหนักใหม่	CRANE		164.28	16.97	173.01	13.66	42.68	4.56
เครื่องจักรกลหนักปรับสภาพใหม่	CRANE		97.26	10.05	189.12	14.94	184.06	19.70
รายได้รวมจากการขาย และบริการ			902.60	93.25	1,221.24	96.41	914.28	97.83
รายได้อื่น			65.41	6.75	45.45	3.59	20.24	2.17
รายได้รวม			968.01	100.00	1,266.69	100.00	934.52	100.00

หมายเหตุ : CRANE หมายถึง บริษัท ชูไก จำกัด (มหาชน)

TCS หมายถึง บริษัท เดอะคอน เซอร์วิส จำกัด

TCL หมายถึง บริษัท เดอะคอน แพลมบั่ง จำกัด

TCR หมายถึง บริษัท เดอะคอน ระยอง จำกัด

TCH หมายถึง บริษัท เดอะคอน เฮฟวี่ลิฟท์ จำกัด

หมายเหตุ : สัดส่วนของรายได้จากการให้บริการเช่าเครื่องจักรและขนส่งและรายได้จากการจำหน่ายเครื่องจักรกลหนัก มีการเปลี่ยนแปลงตามภาวะอุตสาหกรรมและการแข่งขันในแต่ละช่วงเวลา

ลูกค้าหลัก

ลูกค้าของกลุ่มบริษัทสามารถแบ่งได้เป็น 3 กลุ่มหลักดังนี้

1. ลูกค้ากลุ่มธุรกิจการจัดจำหน่ายเครื่องจักรกลหนัก และบริการซ่อม เป็นการจำหน่ายให้กับกลุ่มลูกค้าทั่วไป ที่นำเครื่องจักรไปใช้ในกิจการโดยตรง และกลุ่มลูกค้ารายใหญ่ที่ได้งานรับเหมาวางท่อก๊าซจากกลุ่ม ปตท. หรือจำหน่ายให้กับกลุ่มลูกค้ารายเล็กๆ ที่ให้บริการเช่าเครื่องจักรกลหนัก
2. ลูกค้ากลุ่มธุรกิจการให้บริการงานเช่าเครื่องจักรกลหนัก กลุ่มลูกค้าหลักของงานบริการเช่า เป็นกลุ่มอุตสาหกรรมต่างๆ เช่น กลุ่มโรงกลั่นน้ำมัน ปิโตรเคมี โรงไฟฟ้า โรงปูนซีเมนต์ แท่นขุดเจาะ กังหันลมไฟฟ้าเพื่อพลังงานทดแทน
3. ลูกค้ากลุ่มธุรกิจการบริการรับเหมาก่อสร้างงานฐานราก เน้นการรับงานก่อสร้างงานฐานรากของสะพาน และงานโครงสร้างพื้นฐานเป็นหลัก โดยรับงานผ่านผู้รับเหมาหลักรายใหญ่ เช่น บมจ. ชีโน-ไทย เอ็นจิเนียริง แอนด์ คอนสตรัคชั่น, บมจ. ช.การช่าง, บมจ. คริสเตียนีและนีสัน (ไทย), บจก. ไซน่า สเตท คอนสตรัคชั่น เอนจิเนียริง (ประเทศไทย), บจก. บัณฑิตกิจ เป็นต้น โดยในปี 2563 บริษัทฯ มีนโยบายขยายธุรกิจออกไปรับงานด้านการก่อสร้างอาคาร เช่น คอนโดมิเนียม โรงพยาบาล และโรงงาน เพิ่มเติมจากเดิม

การจัดหาผลิตภัณฑ์

ในการจัดหาเครื่องจักรเพื่อใช้ในการดำเนินธุรกิจของบริษัทฯ ส่วนใหญ่จะเป็นการจัดหาเครื่องจักรใหม่ ยี่ห้อ XCMG จากประเทศสาธารณรัฐประชาชนจีน มีราคาไม่สูง และเครื่องจักรกลหนักใช้แล้วเป็นหลัก ประกอบกับเครื่องจักรใช้แล้วที่หมุนเวียนอยู่ในตลาดเครื่องจักรนั้น ยังสามารถใช้งานได้ยังมีประสิทธิภาพ สำหรับวิธีการจัดหาเครื่องจักรของบริษัทฯ นั้น จะแบ่งเป็นการจัดหาจากต่างประเทศประมาณร้อยละ 95 ของมูลค่าเครื่องจักรที่มีการจัดซื้อในแต่ละปี ส่วนที่เหลือเป็นการจัดซื้อภายในประเทศทั้งจากบริษัทผู้ประมูลเครื่องจักรหรือบริษัทที่มีความต้องการขายเครื่องจักรใช้แล้วเมื่อจบโครงการ แต่อย่างไรก็ตาม ในกรณีที่เครื่องจักรบางประเภทเกิดการขาดแคลน บริษัทฯ อาจจะต้องดำเนินการจัดซื้อเครื่องจักรใหม่แทน สำหรับวิธีการจัดหาเครื่องจักร

ภาวะการแข่งขันแยกตามกลุ่มธุรกิจ

1. ธุรกิจจำหน่ายเครื่องจักรกลหนัก และให้บริการซ่อม

ที่ผ่านมาเครื่องจักรกลหนักที่ได้รับความนิยมจากลูกค้า จะเป็นเครื่องจักรกลหนักจากประเทศเยอรมัน และ ญี่ปุ่น แต่ด้วยเวลาที่เครื่องจักรจากประเทศเหล่านี้ ราคาค่อนข้างสูง ทำให้ในระยะ 4-5 ปี ที่ผ่านมา เครื่องจักรกลหนักที่มาจากประเทศสาธารณรัฐประชาชนจีนได้รับความนิยมมากขึ้น เนื่องจากมีราคาถูกกว่าและประสิทธิภาพใกล้เคียง ซึ่งมีหลายแบรนด์ที่ได้รับการยอมรับจากตลาด คือ XCMG , ZOOMLION และ SANY โดยมีการแข่งขันค่อนข้างสูง โดยเฉพาะในด้านราคา บริษัทฯ จึงเน้นนโยบายคุณภาพสินค้าและบริการหลังการขายที่ดี มีประสิทธิภาพ เป็นกลยุทธ์ในการแข่งขัน ประกอบกับการที่บริษัทฯ เป็นตัวแทนจำหน่ายเครื่องจักร XCMG ซึ่งเป็นบริษัทผู้ผลิตเครื่องจักรหนักที่ใหญ่เป็นอันดับ 1 ของประเทศสาธารณรัฐประชาชนจีนและเป็นอันดับ 5 ของโลก ทำให้สามารถที่จะพัฒนาผลิตภัณฑ์ให้ตอบสนองความต้องการของลูกค้าได้ โดยในปี

2561 บริษัทฯ ได้ขายเครื่องจักรให้กับลูกค้าในประเทศเป็นจำนวนมาก และบริษัทฯ ยังได้รับรางวัล Top 10 Global Dealer of XCMG จากบริษัท XUZHOU CONSTRUCTION MACHINERY GROUP IMP.& EXP.CO.,LTD. (“XCMG”)

2. ธุรกิจการให้บริการเช่าเครื่องจักรกลหนัก

การให้บริการแบบเหมาโครงการ เช่น การขยายโรงงาน การปิดซ่อมบำรุงประจำปีของโรงงานในกลุ่มอุตสาหกรรมปิโตรเคมี โรงผลิตกระแสไฟฟ้า หรือโรงกลั่นน้ำมัน เนื่องจากลูกค้าส่วนใหญ่จะเห็นสัญญาว่าจ้างทั้งโครงการแบบรายปีโดยผู้ให้บริการที่เป็นบริษัทขนาดใหญ่และ/หรือบริษัทข้ามชาติมีความพร้อมของเครื่องจักรที่มีจำนวนมากและขนาดใหญ่ (ตั้งแต่ 200 ตันขึ้นไป) ซึ่งผู้ให้บริการสามารถรองรับงานทั้งโครงการได้โดยที่ลูกค้าไม่ต้องติดต่อประสานงานกับผู้ให้บริการรายอื่นๆ ลดปัญหาความซ้ำซ้อนในการว่าจ้างผู้ให้บริการหลายราย รวมถึงมีความน่าเชื่อถือและความพร้อมในด้านประสิทธิภาพและความชำนาญของบุคลากรที่ผ่านงานโครงการขนาดใหญ่มาแล้ว ซึ่งการให้บริการแก่ลูกค้าในอุตสาหกรรมขนาดใหญ่ดังกล่าว ผู้ว่าจ้างจะให้ความสำคัญอย่างยิ่งกับเรื่องของระบบความปลอดภัยในการทำงาน ขั้นตอน แผนงานและกระบวนการทำงานของทีมงาน นอกเหนือจากเรื่องของประสิทธิภาพ เทคนิคและความสามารถในการทำงาน ปัจจัยดังกล่าวส่งผลให้มีผู้ให้บริการขนาดใหญ่ดังกล่าวเพียงไม่กี่ราย และเป็นผู้ให้บริการรายเดิมๆ ที่ให้บริการมาอย่างต่อเนื่อง โดยในปัจจุบันผู้ให้บริการขนาดใหญ่ที่เป็นคู่แข่งหลักมี 6 ราย ได้แก่ Mammoet จากประเทศเนเธอร์แลนด์ Sarens จากประเทศเบลเยียม, Tat Hong และ TiongWoon จากประเทศสิงคโปร์ บริษัท เอกเขเรน โลจิสติกส์ จำกัด และบริษัท ที.เอส.เค. เครน เซอร์วิส จำกัด จากประเทศไทย ด้วยความพร้อมของเครื่องจักร บุคลากร ความชำนาญ ระบบการทำงานที่มีความปลอดภัย ราคาที่เหมาะสมตลอดจนประสบการณ์ที่มีกว่า 30 ปี ทำให้ได้รับการยอมรับจากลูกค้าอย่างต่อเนื่อง

3. การให้บริการแบบรายเดือน หรือ รายวัน

มีการแข่งขันค่อนข้างสูง เนื่องจากการให้บริการกับลูกค้าในกลุ่มโรงงานอุตสาหกรรม ซึ่งการยกหรือเคลื่อน ย้ายนั้นจะไม่ค่อยมีความยุ่งยาก หรือซับซ้อนมากเท่ากับงานโครงการ ประกอบกับมีบริษัทที่ให้บริการจำนวนมากมีตั้งแต่บริษัทขนาดเล็กจนถึงขนาดกลางที่มีเครื่องจักรขนาด 10 – 200 ตันไว้ให้บริการ โดยแข่งขันกันด้านราคาเป็นหลัก

4. ธุรกิจรับเหมาก่อสร้างงานฐานราก

ตั้งแต่ปลายปี 2559 รัฐบาลได้เร่งอนุมัติและลงนามสัญญาก่อสร้างโครงสร้างพื้นฐานด้านคมนาคมและขนส่ง เช่น โครงการถนนมอเตอร์เวย์ รถไฟฟ้ารางคู่ รถไฟฟ้าสีต่างๆ ฯลฯ ทำให้ปริมาณงานด้านเสาเข็มเจาะเพิ่มขึ้นเป็นจำนวนมาก ในขณะที่ผู้ประกอบการรับเหมางานฐานรากรายใหญ่ยังมีไม่มากนัก การแข่งขันจึงยังไม่สูง ทำให้บริษัทฯ เล็งเห็นโอกาสที่จะเข้าสู่ธุรกิจนี้ บริษัทฯ มีความมั่นใจว่าทั้งความพร้อมในด้านเครื่องจักรอุปกรณ์ ทีมงานที่มีประสบการณ์ รวมถึงการที่บริษัทฯ เป็นที่รู้จักและเป็นที่ยอมรับ ทั้งในผลงานของกลุ่มผู้รับเหมาโครงการรายใหญ่ที่ใช้บริการเช่าเครื่องจักรกลหนักอยู่แล้ว ส่งผลให้บริษัทฯ เป็นหนึ่งในกลุ่มผู้รับเหมางานฐานรากที่ลูกค้าเลือกใช้บริการ โดยในปี 2563-2564 ยังมีโครงการจากทางภาครัฐหลายโครงการ เช่น โครงการพัฒนาระเบียงเขตเศรษฐกิจภาคตะวันออก (EEC), รถไฟฟ้าความเร็วสูง กรุงเทพฯ-โคราชเฟส 3, มอเตอร์เวย์บางใหญ่-กาญจนบุรี และทางด่วนพระราม 3- ดาวคะนอง เป็นต้น โดยโครงการดังกล่าวมีขนาดใหญ่ และมีมูลค่าสูง ทำให้ต้องมีผู้รับเหมาหลายราย ซึ่งเป็นโอกาสที่ดีที่ทางบริษัทฯ จะได้ส่วนแบ่งการตลาดในโครงการดังกล่าว

ปัจจัยความเสี่ยง

ในการดำเนินธุรกิจของบริษัทฯ และกลุ่มบริษัทย่อยมีความเสี่ยงดังนี้

1. ความเสี่ยงจากการพึ่งพิงบุคลากรที่มีความชำนาญเฉพาะด้าน

ธุรกิจของบริษัทฯ เป็นธุรกิจจำหน่ายเครื่องจักรกลหนักใหม่ ยี่ห้อ XCMG จากประเทศสาธารณรัฐประชาชนจีนและเครื่องจักรกลหนักใช้แล้ว และบริษัทย่อยเป็นธุรกิจให้บริการยกเคลื่อนย้ายวัสดุหรืออุปกรณ์โดย รถเครน รวมถึงการให้บริการขนส่งโดยรถหัวลาก รถบรรทุกต่างๆ ซึ่งต้องใช้ความรู้ความชำนาญเฉพาะด้าน จึงจำเป็นต้องอาศัยบุคลากรที่มีความรู้ ความเชี่ยวชาญในด้านเทคนิค เช่นการปรับสภาพเครื่องจักร (Overhaul) ให้อยู่ในสภาพสมบูรณ์พร้อมใช้งาน การเคลื่อนย้ายวัสดุหรืออุปกรณ์ด้วยความรวดเร็วปลอดภัยและมีประสิทธิภาพสูง

บริษัทฯ มีผู้เชี่ยวชาญจาก XCMG มาให้การฝึกอบรมกับบุคลากรภายในบริษัทฯ ให้มีความรู้ ความเข้าใจในการดูแลบำรุงรักษา และควบคุมเครื่องจักร เป็นประจำ และในระยะต่อไปจะขยายการฝึกอบรมให้กับบุคคลภายนอกที่มีความสนใจ และสามารถเข้ามาร่วมงานกับบริษัทฯ และยังเป็นส่งเสริมให้มีความก้าวหน้าในหน้าที่การงาน และได้รับค่าตอบแทนที่ดี อันเป็นการสร้างความยั่งยืนด้านบุคลากรให้กับบริษัทฯ ได้ในระยะยาว

2. ความเสี่ยงในเรื่องอายุการใช้งานของเครื่องจักรใช้แล้ว

เครื่องจักรที่ใช้ในการดำเนินงานของบริษัทฯ ส่วนใหญ่เป็นเครื่องจักรใช้แล้ว ที่มีอายุการใช้งานเฉลี่ยระหว่าง 3 ปี ถึง 19 ปี ดังนั้นบริษัทฯ จึงมีความเสี่ยงเกี่ยวกับสภาพการใช้งานของเครื่องจักรใช้แล้วเมื่อเปรียบเทียบกับเครื่องจักรใหม่ เนื่องจากความสมบูรณ์ของเครื่องยนตกลไกต่างๆ อาจไม่อยู่ในสภาพที่สมบูรณ์ทำให้มีโอกาสที่จะประสบปัญหาในระหว่างการทำงานได้สูงกว่าเครื่องจักรใหม่ รวมถึงการจัดหาอะไหล่และการบำรุงรักษา

ในเรื่องเครื่องจักรที่มีอายุการใช้งานนานมาก บริษัทฯ มีนโยบายที่จะเปลี่ยนแทนเครื่องจักรเก่า ที่มีอายุการใช้งานมานาน ด้วยการจำหน่ายออก แล้วนำเข้าเครื่องจักรใช้แล้ว จากประเทศญี่ปุ่นและแถบยุโรป ที่มีอายุการใช้งานน้อยกว่าเข้ามาทดแทน อย่างต่อเนื่อง บริษัทฯ มีการดูแลรักษา และใช้งานอย่างถูกวิธี จากทีมช่าง และผู้ควบคุมเครื่องจักรที่มีความเชี่ยวชาญ มีตรวจเช็คสภาพเครื่องจักรทุกครั้ง ภายหลังการออกงาน เพื่อให้เครื่องจักรมีสภาพสมบูรณ์ พร้อมใช้งาน มีการทำประกันภัยให้กับเครื่องจักรของบริษัทฯ ด้วย

3. ความเสี่ยงในการพึ่งพาผู้ผลิตเครื่องจักรกลหนักรายใหญ่เพียงรายเดียวสำหรับธุรกิจจำหน่ายเครื่องจักรกลหนักใหม่

บริษัทฯ ได้รับการแต่งตั้งจาก XUZHOU CONSTRUCTION MACHINERY GROUP IMP. & EXP. CO.,LTD. หรือ XCMG ให้เป็นตัวแทนจำหน่ายเครื่องจักรกลหนักใหม่ยี่ห้อ XCMG

บริษัทฯ เน้นการพัฒนา และสร้างความสัมพันธ์ที่ดีกับ XCMG ให้มากขึ้น โดยได้รับความร่วมมือจาก XCMG ในการทำแผนธุรกิจ เพื่อขยายฐานการจำหน่ายสินค้า ที่นอกเหนือจากรถเครน เช่น รถขุด รถเข็นเจาะ เป็นต้น โดยทาง XCMG จัดส่งเครื่องปฏิบัติการจำลอง และวิศวกรผู้เชี่ยวชาญเข้ามาอบรม และให้ความรู้กับบุคลากรในบริษัทฯ

4. ความเสี่ยงจากการเปลี่ยนแปลงของอัตราแลกเปลี่ยน

ในการจัดหาเครื่องจักรกลหนัก ทั้งเครื่องจักรใหม่ และเครื่องจักรใช้แล้วนั้นเป็นการจัดหาจากต่างประเทศ ในสัดส่วนร้อยละ 95 ดังนั้นการจ่ายชำระเงินให้แก่ผู้จำหน่ายจึงต้องเป็นไปตามสกุลเงินของประเทศนั้นๆ โดยจะเป็น 3 สกุลหลัก คือ เงินเยนญี่ปุ่น (JPY), เงินยูโร (EUR) และดอลลาร์สหรัฐ (USD) อีกทั้ง เป็นการซื้อภายใต้เงื่อนไขที่เป็น L/C Term สำหรับเครื่องจักรใช้แล้ว และได้รับทอเมการค้ำสำหรับการชำระเงินค่าเครื่องจักรใหม่เป็นเวลา 360 วัน จากผู้จำหน่ายรถ XCMG จึงส่งผลให้บริษัทฯ มีความเสี่ยงจากกำไร(ขาดทุน) จากอัตราแลกเปลี่ยน หากอัตราแลกเปลี่ยนมีการเปลี่ยนแปลงอย่างเป็นนัยสำคัญระหว่างวันที่บริษัทฯ ซื้อ-ขายเครื่องจักร และวันที่ทำการจ่ายชำระเงินจริง

ทั้งนี้ บริษัทฯ ได้มีการทำสัญญาซื้อขายอัตราแลกเปลี่ยนล่วงหน้า (Forward Contract) กับสถาบันการเงินหาอัตราแลกเปลี่ยนในช่วงที่ต้องทำการชำระเงินมีความผันผวนมาก ซึ่ง ณ วันที่ 31 ธันวาคม 2562 บริษัทฯ มีหนี้สินที่เป็นเงินสกุลเยนอยู่ประมาณ 2.97 ล้านบาท และดอลลาร์สหรัฐอยู่ประมาณ 8.46 ล้านดอลลาร์

5. ความเสี่ยงจากการถูกฟ้องร้องจากการดำเนินงาน

ในการประกอบธุรกิจของบริษัทฯ และบริษัทย่อยนั้นอาจมีความเสี่ยงจากการถูกฟ้องร้องจากการซื้อขายเครื่องจักร เช่น ความเสี่ยงจากการถูกฟ้องร้องจากการต้องชำระหนี้แทนลูกค้าที่ซื้อเครื่องจักรในการเข้าทำสัญญาร่วมรับผิดชอบ หรือความเสี่ยงจากการจดทะเบียนเครื่องจักรให้กับลูกค้าล่าช้า เป็นต้น รวมทั้งมีความเสี่ยงจากการถูกฟ้องร้องจากการเกิดอุบัติเหตุในระหว่างการทำงาน ซึ่งในบางครั้งการเกิดอุบัติเหตุดังกล่าว ได้ก่อให้เกิดความเสียหายต่อชีวิตและทรัพย์สินของบุคคลอื่น ดังนั้น บริษัทฯ และบริษัทย่อย อาจมีความเสี่ยงจากการถูกฟ้องร้องจากการดำเนินงานได้ ณ วันที่ 31 ธันวาคม 2562 บริษัทฯ และบริษัทย่อยมีคดีความถูกฟ้องร้องจากการดำเนินงานเป็นจำนวน 2 คดี คิดเป็นมูลค่าการถูกฟ้องร้องประมาณ 200.6 ล้านบาท (รายละเอียดของคดีความปรากฏอยู่ในส่วนที่ 1 ข้อ 5 ข้อพิพาททางกฎหมาย) ซึ่งบริษัทฯ และบริษัทย่อยได้มีการกำหนดนโยบายที่จะไม่เข้าทำสัญญาค้ำประกันการขายในทุกกรณี รวมถึงการดำเนินการจัดเตรียมเอกสารการโอนให้พร้อมและแจ้งให้ทราบถึงข้อจำกัดในการโอน เช่น ผู้ซื้อต้องมีใบอนุญาตประกอบการขนส่งก่อนจึงสามารถทำการจดทะเบียนเครื่องจักรได้ เป็นต้น นอกจากนี้บริษัทฯ และบริษัทย่อยยังได้มีการกำหนดหลักเกณฑ์และมาตรฐานการทำงานที่เน้นในเรื่องความปลอดภัยสูงสุด นับตั้งแต่การออกแบบการทำงาน การปฏิบัติงานโดยบุคลากรที่มีประสบการณ์และดำเนินงานโดยคำนึงถึงความปลอดภัย ตามมาตรฐาน ISO 9001:2015 และ BS OHSAS 18001:2007 ที่เน้นในเรื่องความปลอดภัย รวมถึงการจัดทำประกันภัยการเกิดอุบัติเหตุสำหรับการดำเนินงานทั้งหมดของกลุ่มบริษัท โดยบริษัทประกันภัยเหล่านั้นจะเป็นผู้รับผิดชอบต่อความเสียหายที่เกิดขึ้นจากอุบัติเหตุในระหว่างการทำงานทั้งหมด รวมถึงการพิจารณาเพิ่มวงเงินคุ้มครองให้เหมาะสมกับลักษณะการดำเนินงานนั้นๆ

โครงสร้างการถือหุ้น

รายชื่อผู้ถือหุ้นรายใหญ่ 10 อันดับแรก ที่ปรากฏในสมุดทะเบียนผู้ถือหุ้น ณ วันที่ 31 ธันวาคม 2562 มีดังนี้

	ชื่อ	จำนวน	ร้อยละ
1.	กลุ่มนายธงไชย แพร่งรังสี ⁽¹⁾	321,801,367	42.44
2.	นายพหล ลิ้มปิสุข	31,046,091	4.09
3.	นายสุทัศน์ หิรัญญาภินันท์	27,817,623	3.67
4.	บริษัท ไทยเอ็นวีดีอาร์ จำกัด	20,683,125	2.73
5.	นายชัยรัตน์ โกวิทมงคล	15,518,768	2.05
6.	BNY MELLON NOMINEES LIMITED	13,460,300	1.78
7.	นายธนินรัฐ ลิ้มภทรนันท์	11,059,000	1.46
8.	นายณรงค์ศักดิ์ ยิ่งเจริญอนันต์	11,000,041	1.45
9.	นาย ธนภัทร เจริญพิพัฒน์สิน	10,345,500	1.36
10.	นายวิสุทธิ ภูวรัฐวรารัตน์	7,112,650	0.94
11.	อื่นๆ (3,902 รายผู้ถือหุ้นน้อยกว่าร้อยละ 0.94)	288,343,566	38.03
	รวม	758,188,031	100.00

หมายเหตุ : (1) กลุ่มนายธงไชย แพร่งรังสี ประกอบด้วย

- นายธงไชย แพร่งรังสี	136,958,333	หุ้น
- นางสาวจันทร์จิรา แพร่งรังสี	30,952,377	หุ้น
- นางสาวเจนจิรา แพร่งรังสี	28,544,970	หุ้น
- นายวันชนะ แพร่งรังสี	28,123,670	หุ้น
- นางสาวจิราลักษณ์ แพร่งรังสี	28,301,321	หุ้น
- นางสาวนิตดา ดาราฉาย	28,088,165	หุ้น
- นางสาวอัญญชิสา แพร่งรังสี	21,177,250	หุ้น
- นางสาวนทีพร ดวงสวัสดิ์	9,880,153	หุ้น
- นางสาวจิราภรณ์ แพร่งรังสี	<u>9,775,128</u>	หุ้น
	<u>321,801,367</u>	หุ้น

โครงสร้างการบริหารจัดการ

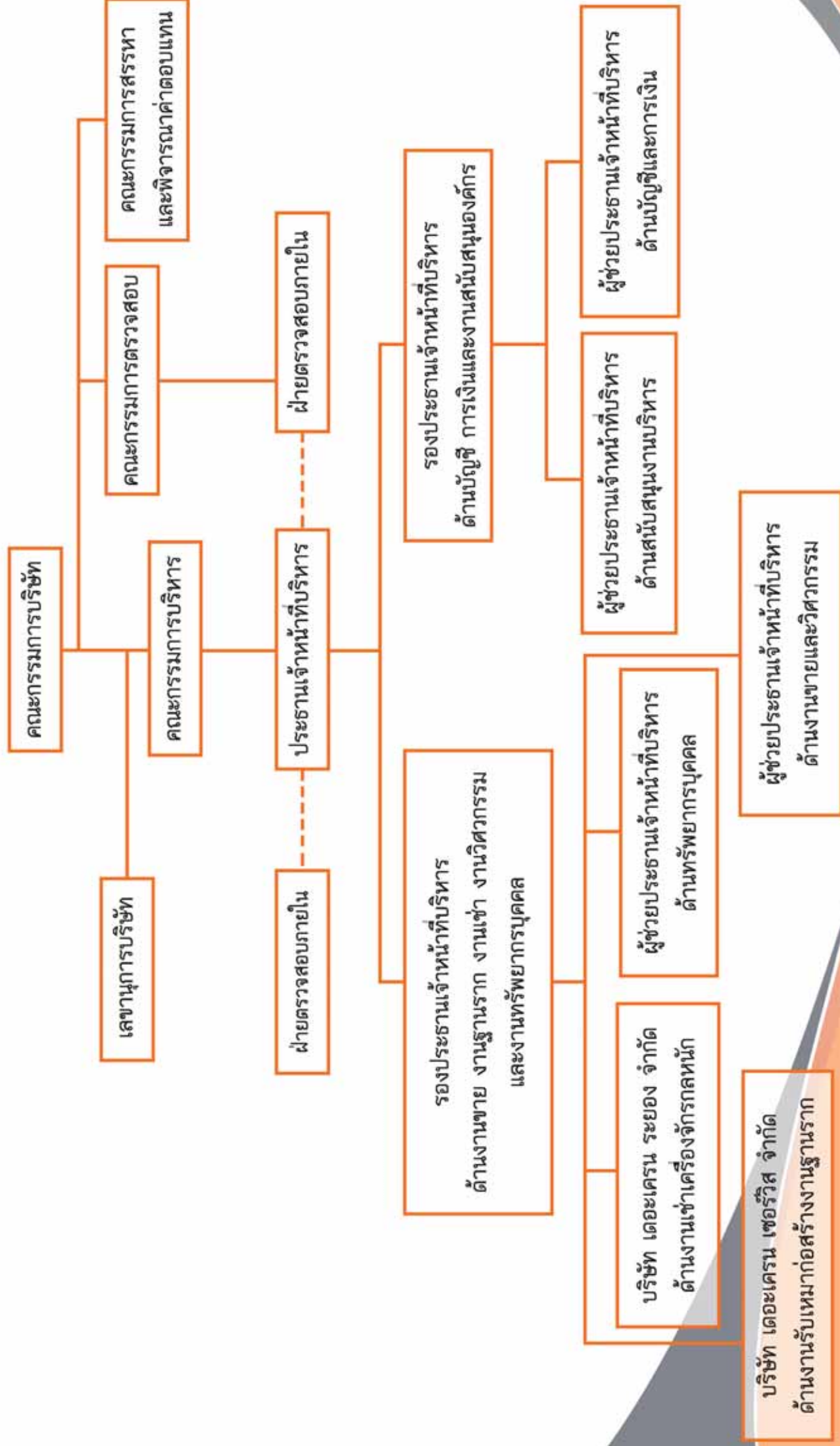

โครงสร้างการจัดการ

โครงสร้างการจัดการของบริษัท ชูไก จำกัด (มหาชน) แบ่งออกเป็น 4 ระดับ คือ

1. คณะกรรมการบริษัท
2. คณะกรรมการตรวจสอบ
3. คณะกรรมการบริหาร
4. ผู้บริหาร

คณะกรรมการบริษัท ประกอบด้วย

ลำดับ	รายชื่อ	ตำแหน่ง
1.	ผศ.ดร.พิบูลย์ ลิมปประภัทร	ประธานกรรมการ / กรรมการอิสระ
2.	นายธงไชย แพร่งรังสี	รองประธานกรรมการ / กรรมการ
3.	นายวัชรินทร์ ดวงดารา	กรรมการอิสระ
4.	นายสุรินทร์ เปรมอมรกิจ	กรรมการอิสระ
5.	นางวีระวรรณ บุญขวัญ	กรรมการอิสระ
6.	นายทัพท์ สิริโกศ ¹	กรรมการ
7.	นายชัชวัญ ภูพันธ์ภักดิ์ ²	กรรมการ
8.	นางสาวอุทัยวรรณ เรืองโรจน์วิริยา ²	กรรมการ
9.	นางสาวจันทร์จิรา แพร่งรังสี	กรรมการ
10.	นางสาวนิตดา ดาราฉาย	กรรมการ / เลขานุการบริษัท

หมายเหตุ : 1.นายทัพท์ สิริโกศ ลาออกจากตำแหน่งกรรมการ ตั้งแต่วันที่ 1 เมษายน 2563

2.นายชัชวัญ ภูพันธ์ภักดิ์ และนางสาวอุทัยวรรณ เรืองโรจน์วิริยา ได้รับการแต่งตั้งให้ดำรงตำแหน่งกรรมการแทนกรรมการที่ลาออกเท่าวาระที่เหลืออยู่ จากที่ประชุมคณะกรรมการบริษัทครั้งที่ 3/2563 เมื่อวันที่ 9 เมษายน 2563 และจากที่ประชุมสามัญผู้ถือหุ้นประจำปี 2563 เมื่อวันที่ 30 เมษายน 2563

กรรมการผู้มีอำนาจลงนาม

กรรมการผู้มีอำนาจลงนามผูกพันบริษัทฯ ประกอบด้วย นายธงไชย แพร่งสี หรือ นายชัชวัญ ภูพันธ์ภักดิ์ หรือ นางสาว อุทัยวรรณ เรืองโรจน์วิริยา ลงลายมือชื่อร่วมกับ นางสาว จันทรีจิรา แพร่งสี หรือ นางสาววนิดา ดาราฉาย รวมเป็นสองคน และประทับตราสำคัญของบริษัทฯ

ขอบเขตอำนาจหน้าที่ของคณะกรรมการบริษัท

คณะกรรมการบริษัท มีความรับผิดชอบต่อผู้ถือหุ้นเกี่ยวกับการดำเนินธุรกิจของบริษัทฯ และกำกับดูแลการบริหารงานให้เป็นไปตามนโยบาย เป้าหมาย และคำนึงถึงผลประโยชน์ของผู้มีส่วนได้เสียทุกฝ่าย

คณะกรรมการบริษัท มีอำนาจและหน้าที่ในการกำกับดูแลการดำเนินงานของบริษัทฯ ให้เป็นไปตามวัตถุประสงค์ของบริษัทฯ ภายใต้ข้อบังคับที่กำหนดไว้ของบริษัทฯ ตลอดจนมติที่ประชุมผู้ถือหุ้นและกฎหมายต่างๆ ที่เกี่ยวข้อง รวมถึงการปฏิบัติตามหลักเกณฑ์ และข้อกำหนดของตลาดหลักทรัพย์แห่งประเทศไทย และคณะกรรมการกำกับหลักทรัพย์และตลาดหลักทรัพย์ ทั้งนี้ คณะกรรมการอาจจะมอบหมาย หรือแต่งตั้งให้กรรมการคนหนึ่งหรือหลายคนหรือบุคคลอื่นใดปฏิบัติกรอย่างใดอย่างหนึ่งแทนคณะกรรมการก็ได้ โดยในการมอบอำนาจนั้นจะต้องอยู่ภายใต้ขอบเขตแห่งอำนาจของคณะกรรมการและมีการกำหนดขอบเขตอำนาจหน้าที่ของผู้รับมอบอำนาจไว้อย่างชัดเจน คณะกรรมการบริษัทมีอำนาจหน้าที่และความรับผิดชอบที่จะเป็นผู้อนุมัติให้ความเห็นชอบ ในเรื่องดังต่อไปนี้

- 1) ดูแลการดำเนินงานของบริษัทฯ ให้เป็นไปตามวัตถุประสงค์ และข้อบังคับของบริษัทฯ รวมทั้งมติที่ประชุมผู้ถือหุ้นและกฎหมายต่างๆ ที่เกี่ยวข้อง
- 2) กำหนดนโยบายหลักในการดำเนินธุรกิจ เช่น นโยบายทางการเงิน นโยบายในการระดมทุน การบริหารเงินทุน การใช้หลักการบัญชี การบริหารคลังสินค้า และนโยบายในการบริหารความเสี่ยงของบริษัทฯ
- 3) กำหนดระเบียบต่างๆ ของบริษัทฯ
- 4) พิจารณออนุมัติงบประมาณประจำปี งบประมาณเพิ่มเติม การทบทวนงบประมาณการลงทุน และการขอใช้งบการลงทุนที่ได้รับอนุมัติแล้ว รวมทั้งกำกับดูแลการดำเนินโครงการให้เป็นไปตามแผน
- 5) กำกับดูแลการดำเนินงานของบริษัทฯ ให้เป็นไปตามหรือดีกว่าเป้าหมายที่ตั้งไว้ และกำหนดแนวทางแก้ไขในกรณีที่มีอุปสรรค
- 6) มีอำนาจอนุมัติเงินกู้ หรือการขอสินเชื่อใดๆ เพื่อธุรกรรมตามปกติของบริษัทฯ รวมถึงเป็นผู้ค้ำประกันหรือการชำระเงินหรือการชำระหนี้เพื่อการดำเนินธุรกิจตามปกติของบริษัทฯ โดยมีวงเงินแต่ละรายการให้เป็นไปตามคู่มืออำนาจอนุมัติดำเนินการของบริษัทฯ
- 7) การกำหนดโครงสร้างองค์กรและการบริหาร โดยให้ครอบคลุมถึงรายละเอียดของแผนอัตรากำลัง การคัดเลือก การฝึกอบรม การว่าจ้าง การเลิกจ้างพนักงานของบริษัทฯ
- 8) การกำหนดสวัสดิการพนักงาน ให้เหมาะสมกับสภาพการณ์ ประเพณีปฏิบัติ และสอดคล้องกับกฎหมายที่บังคับใช้

- 9) จัดให้มีรายงานข้อมูลโดยทั่วไปและข้อมูลทางการเงินของบริษัทฯ ต่อผู้ถือหุ้นและผู้มีส่วนได้เสียทั่วไปอย่างถูกต้อง ทันการณ และเป็นไปตามที่กฎหมายกำหนด
- 10) รับทราบรายงานการตรวจสอบที่สำคัญ และกำหนดแนวทางในการปรับปรุงแก้ไข กรณีที่พบข้อบกพร่องที่เป็นสาระสำคัญ
- 11) สอบทานความเพียงพอและเหมาะสมของระบบควบคุมภายในและการบริหารความเสี่ยงของบริษัทฯ

คณะกรรมการตรวจสอบ

คณะกรรมการตรวจสอบของบริษัทฯ จำนวน 3 ท่าน ประกอบด้วย

ลำดับ	รายชื่อ	ตำแหน่ง
1.	นายวัชรินทร์ ดวงดารา	กรรมการอิสระ / ประธานกรรมการตรวจสอบ
2.	นายสุรินทร์ เปรมอมรกิจ *	กรรมการอิสระ / กรรมการตรวจสอบ
3.	นางวิระวรรณ บุญขวัญ *	กรรมการอิสระ / กรรมการตรวจสอบ

* เป็นผู้มีความรู้และความเชี่ยวชาญด้านบัญชีการเงิน

โดยมีนางจิตรา ทองสมุทร ผู้จัดการฝ่ายตรวจสอบภายใน เป็นเลขานุการ

ขอบเขตอำนาจหน้าที่ของคณะกรรมการตรวจสอบ (Audit Committee)

คณะกรรมการตรวจสอบมีหน้าที่และความรับผิดชอบตามกำหนด และหลักเกณฑ์ของคณะกรรมการกำกับหลักทรัพย์และตลาดหลักทรัพย์ และตลาดหลักทรัพย์แห่งประเทศไทย และให้รายงานตรงต่อคณะกรรมการบริษัท คณะกรรมการตรวจสอบมีอำนาจหน้าที่และความรับผิดชอบหลักดังต่อไปนี้

- 1) สอบทานให้บริษัทมีการรายงานทางการเงินอย่างถูกต้องและเพียงพอ
- 2) สอบทานให้บริษัทมีระบบการควบคุมภายใน (internal control) และระบบการตรวจสอบภายใน (internal audit) ที่เหมาะสมและมีประสิทธิภาพ และพิจารณาความเป็นอิสระของหน่วยงานตรวจสอบภายใน ตลอดจนให้ความเห็นชอบในการพิจารณาแต่งตั้งโยกย้าย เลิกจ้างหัวหน้าหน่วยงานตรวจสอบภายใน หรือหน่วยงานอื่นใดที่รับผิดชอบเกี่ยวกับการตรวจสอบภายใน
- 3) สอบทานให้บริษัทฯ ปฏิบัติตามกฎหมายว่าด้วยหลักทรัพย์และตลาดหลักทรัพย์ข้อกำหนดของตลาดหลักทรัพย์ และกฎหมายที่เกี่ยวข้องกับธุรกิจของบริษัทฯ
- 4) พิจารณา คัดเลือก เสนอแต่งตั้งบุคคลซึ่งมีความเป็นอิสระเพื่อทำหน้าที่เป็นผู้สอบบัญชีของบริษัทฯ และเสนอคำตอบแทนของบุคคลดังกล่าว รวมทั้งเข้าร่วมประชุมกับผู้สอบบัญชีโดยไม่มีฝ่ายจัดการเข้าร่วมประชุมด้วยอย่างน้อยปีละ 1 ครั้ง
- 5) พิจารณารายการที่เกี่ยวข้องกันหรือรายการที่อาจมีความขัดแย้งทางผลประโยชน์ ให้เป็นไปตามกฎหมายและข้อกำหนดของตลาดหลักทรัพย์ ทั้งนี้ เพื่อให้มั่นใจว่ารายการดังกล่าวสมเหตุสมผลและเป็นประโยชน์สูงสุดต่อบริษัท

6) จัดทำรายงานของคณะกรรมการตรวจสอบโดยเปิดเผยไว้ในรายงานประจำปีของบริษัทฯ ซึ่งรายงานดังกล่าวต้องลงนามโดยประธานคณะกรรมการตรวจสอบและต้องประกอบด้วยข้อมูลอย่างน้อยดังต่อไปนี้

- (ก) ความเห็นเกี่ยวกับความถูกต้อง ครบถ้วน เป็นที่เชื่อถือได้ของรายงานทางการเงินของบริษัทฯ
- (ข) ความเห็นเกี่ยวกับความเพียงพอของระบบควบคุมภายในของบริษัทฯ
- (ค) ความเห็นเกี่ยวกับการปฏิบัติตามกฎหมายว่าด้วยหลักทรัพย์และตลาดหลักทรัพย์ ข้อกำหนดของตลาดหลักทรัพย์ หรือกฎหมายที่เกี่ยวข้องกับธุรกิจของบริษัทฯ
- (ง) ความเห็นเกี่ยวกับความเหมาะสมของผู้สอบบัญชี
- (จ) ความเห็นเกี่ยวกับรายการที่อาจมีความขัดแย้งทางผลประโยชน์
- (ฉ) จำนวนการประชุมคณะกรรมการตรวจสอบ และการเข้าร่วมประชุมของกรรมการตรวจสอบแต่ละท่าน
- (ช) ความเห็นหรือข้อสังเกตโดยรวมที่คณะกรรมการตรวจสอบได้รับจากการปฏิบัติหน้าที่ตามกฎบัตร(Charter)
- (ซ) รายการอื่นที่เห็นว่าผู้ถือหุ้นและผู้ลงทุนทั่วไปควรทราบภายใต้ขอบเขตหน้าที่และความรับผิดชอบที่ได้รับมอบหมายจากคณะกรรมการบริษัท

7) ปฏิบัติการอื่นใดตามที่คณะกรรมการของบริษัทฯ มอบหมายด้วยความเห็นชอบจากคณะกรรมการตรวจสอบ

คณะกรรมการบริหาร ประกอบด้วย

ลำดับ	รายชื่อ	ตำแหน่ง
1.	นายธงไชย แพรรังสี	ประธานกรรมการบริหาร
2.	นายชัชวัญ ภูพันธ์ภักดิ์	กรรมการบริหาร
3.	นางสาวอุทัยวรรณ เรืองโรจน์วิริยา	กรรมการบริหาร
4.	นางสาวจันทร์จิรา แพรรังสี	กรรมการบริหาร
5.	นางสาววนิดา ดาราฉาย	กรรมการบริหาร

ขอบเขตอำนาจหน้าที่ของคณะกรรมการบริหาร

คณะกรรมการบริหารมีอำนาจหน้าที่ศึกษาในรายละเอียด และกลั่นกรองงานให้คณะกรรมการบริษัท การกำกับดูแลการดำเนินงานของบริษัทฯ โดยเฉพาะในรายละเอียดเชิงนโยบายเพื่อให้สอดคล้องกับแนวทางของคณะกรรมการบริษัท ตลอดจนให้ความคิดเห็นและข้อเสนอแนะแก่ประธานเจ้าหน้าที่บริหารเพื่อให้การบริหารงานเป็นไปตามนโยบายที่คณะกรรมการบริษัทได้

กำหนดไว้ หรือปฏิบัติงานอื่นใดตามที่ได้รับมอบหมายจากคณะกรรมการบริษัท คณะกรรมการบริหารมีอำนาจหน้าที่และความรับผิดชอบหลักดังต่อไปนี้

- 1) กำหนดนโยบาย ทิศทาง กลยุทธ์ และโครงสร้างการบริหารงานหลักในการดำเนินธุรกิจของบริษัทที่กำหนดให้สอดคล้องและสนับสนุนต่อสภาพเศรษฐกิจและการแข่งขัน ที่ได้กำหนดและแปลงไว้ต่อผู้ถือหุ้นเพื่อเสนอให้คณะกรรมการบริษัท เห็นชอบ
- 2) กำหนดแผนธุรกิจ งบประมาณ และอำนาจการบริหารต่างๆ ของบริษัทฯ เพื่อเสนอให้คณะกรรมการบริษัทเห็นชอบ
- 3) กำหนดโครงสร้างองค์กรและการบริหาร โดยให้ครอบคลุมถึงภาพรวมในการคัดเลือก การฝึกอบรม การว่าจ้าง การเลิกจ้างพนักงานของบริษัทฯ
- 4) ตรวจสอบ ติดตามนโยบาย และแนวทางการบริหารงานต่างๆ ของบริษัทฯ ที่กำหนดให้เป็นไปอย่างมีประสิทธิภาพ เอื้อต่อสภาพการดำเนินธุรกิจ
- 5) ตรวจสอบ ติดตามผลการดำเนินงานของบริษัทฯ ที่กำหนด ให้เป็นไปตามแผนธุรกิจที่ได้รับอนุมัติไว้
- 6) ดำเนินการจัดทำธุรกรรมทางการเงินกับสถาบันการเงินในการเปิดบัญชี กู้ยืม จำน่า จำนอง ค้ำประกัน และการอื่น รวมถึงการซื้อขายและจดทะเบียนกรรมสิทธิ์ที่ดินใดๆ ตามวัตถุประสงค์ เพื่อประโยชน์ในการดำเนินกิจการของบริษัทฯ ภายใต้อำนาจเงินแต่ละรายการให้เป็นไปตามอำนาจอนุมัติดำเนินการของบริษัทฯ
- 7) ดำเนินการอื่น ๆ ตามที่คณะกรรมการบริษัท มอบหมายเป็นคราวๆ ไป

ทั้งนี้การมอบอำนาจดังกล่าวข้างต้นให้แก่คณะกรรมการบริหารนั้น จะไม่รวมถึงการมอบอำนาจในการอนุมัติรายการใดที่ตนหรือบุคคลที่อาจมีความขัดแย้ง มีส่วนได้เสีย หรืออาจมีความขัดแย้งทางผลประโยชน์อื่นใด (ตามข้อบังคับของบริษัทฯ และตามที่สำนักงานคณะกรรมการกำกับหลักทรัพย์และตลาดหลักทรัพย์กำหนด) กับบริษัทฯ หรือบริษัทย่อย ซึ่งการอนุมัติรายการดังกล่าวจะต้องนำเสนอต่อคณะกรรมการบริษัท เพื่อให้คณะกรรมการบริษัท พิจารณาต่อไป โดยกรรมการบริหารท่านนั้นและบุคคลที่อาจมีความขัดแย้งจะไม่มีสิทธิออกเสียงลงคะแนนในการประชุมคณะกรรมการบริษัทในเรื่องดังกล่าว

คณะกรรมการสรรหาและพิจารณาค่าตอบแทน

คณะกรรมการบริษัท ชูโก จำกัด (มหาชน) มีจุดมุ่งหมายให้การปฏิบัติหน้าที่ของคณะกรรมการบริษัทฯ มีประสิทธิภาพและประสิทธิผลมากขึ้น จึงให้มีการแต่งตั้งคณะกรรมการชุดย่อยที่มีความเป็นอิสระ ซึ่งประกอบด้วยสมาชิกไม่น้อยกว่า 3 คน โดยสมาชิกในคณะกรรมการมากกว่ากึ่งหนึ่งเป็นกรรมการอิสระ และประธานคณะกรรมการบริษัทฯ ไม่เป็นประธานหรือสมาชิกในคณะกรรมการชุดย่อยดังกล่าว เพื่อทำหน้าที่พิจารณาหลักเกณฑ์และกระบวนการสรรหาบุคคลที่มีคุณสมบัติเหมาะสมในการดำรงตำแหน่งกรรมการและผู้บริหารระดับสูงตั้งแต่ระดับรองประธานเจ้าหน้าที่บริหารขึ้นไป คัดเลือกบุคคลตามกระบวนการสรรหาที่ได้กำหนดไว้ รวมทั้งให้มีหน้าที่พิจารณาหลักเกณฑ์การจ่ายและรูปแบบค่าตอบแทนของกรรมการและผู้บริหารระดับสูงตั้งแต่ระดับรองประธานเจ้าหน้าที่บริหารขึ้นไป เพื่อนำเสนอต่อคณะกรรมการบริษัทฯ หรือต่อที่ประชุมผู้ถือหุ้น เพื่อพิจารณาอนุมัติตามที่กฎหมายกำหนด

ขอบเขตอำนาจหน้าที่และความรับผิดชอบของคณะกรรมการสรรหาและพิจารณาค่าตอบแทน

- 1) คณะกรรมการมีหน้าที่พิจารณาหลักเกณฑ์และกระบวนการในการสรรหาบุคคลที่มีคุณสมบัติเหมาะสมเพื่อดำรงตำแหน่งกรรมการและผู้บริหารระดับสูง รวมทั้งคัดเลือกบุคคลตามกระบวนการสรรหาที่ได้กำหนดไว้ และเสนอความเห็นต่อคณะกรรมการบริษัทฯ ซึ่งจะนำเสนอที่ประชุมผู้ถือหุ้นให้เป็นผู้แต่งตั้งกรรมการ
- 2) กำกับดูแลให้บริษัทจัดให้มีการปฐมนิเทศ และมอบเอกสารที่เป็นประโยชน์ต่อการปฏิบัติหน้าที่ให้แก่กรรมการที่ได้รับการแต่งตั้งใหม่
- 3) จัดทำและทบทวนแผนการสืบทอดตำแหน่งของผู้บริหารสูงสุดของบริษัท เพื่อเตรียมความพร้อมเป็นแผนต่อเนื่องให้มีผู้สืบทอดงานเพื่อให้การบริหารงานของบริษัทสามารถดำเนินไปได้อย่างต่อเนื่อง
- 4) สนับสนุนให้บริษัทเปิดโอกาสให้ผู้ถือหุ้นรายย่อยเสนอรายชื่อบุคคลเข้ารับการสรรหาเป็นกรรมการบริษัท
- 5) คัดเลือกกรรมการบริษัทที่มีคุณสมบัติเหมาะสมเป็นกรรมการในคณะกรรมการชุดย่อยเพื่อนำเสนอต่อที่ประชุมคณะกรรมการบริษัทพิจารณาแต่งตั้งเมื่อมีตำแหน่งว่างลง
- 6) เปิดเผยหลักเกณฑ์และขั้นตอนในการสรรหากรรมการและผู้บริหารระดับสูงให้คณะกรรมการบริษัทฯ ทราบ
- 7) การปฏิบัติงานด้านการพิจารณาค่าตอบแทน คณะกรรมการมีหน้าที่พิจารณาหลักเกณฑ์ในการจ่ายและรูปแบบค่าตอบแทนของกรรมการและผู้บริหารระดับสูงเพื่อเสนอความเห็นต่อคณะกรรมการบริษัทฯ โดยคณะกรรมการบริษัทฯ จะเป็นผู้อนุมัติค่าตอบแทนของผู้บริหารระดับสูง ส่วนค่าตอบแทนของกรรมการ คณะกรรมการบริษัทฯ จะต้องนำเสนอที่ประชุมผู้ถือหุ้นให้เป็นผู้อนุมัติ โดยมีหลักการดำเนินการดังนี้
- 8) ประเมินผลการปฏิบัติงานประจำปี และพิจารณาปรับอัตราค่าตอบแทนที่เหมาะสมให้แก่ผู้บริหารสูงสุดของบริษัท เพื่อเสนอขออนุมัติต่อคณะกรรมการบริษัทฯ
- 9) พิจารณาทบทวนระเบียบปฏิบัติของคณะกรรมการสรรหาและพิจารณาค่าตอบแทนอย่างสม่ำเสมอ
- 10) รับผิดชอบต่อการอื่นใดที่คณะกรรมการบริษัทฯ มอบหมาย

ผู้บริหาร ประกอบด้วย

ลำดับ	รายชื่อ	ตำแหน่ง
1.	นายธงไชย แพร่รังสี	ประธานเจ้าหน้าที่บริหาร
2.	นายชัชวาล ภูพันธ์ภักดิ์	รองประธานเจ้าหน้าที่บริหารด้านการขาย และงานเช่า
3.	นางสาวอุทัยวรรณ เรืองโรจน์วิริยา	รองประธานเจ้าหน้าที่บริหารด้านการเงินและงานสนับสนุนองค์กร
4.	นางสาววนิดา ดาราฉาย	ผู้ช่วยประธานเจ้าหน้าที่บริหารด้านงานสนับสนุนองค์กร/ รักษาการผู้จัดการฝ่ายสนับสนุนงานบริหาร
5.	นางสาวจันทร์จิรา แพร่รังสี	ผู้ช่วยประธานเจ้าหน้าที่บริหารด้านทรัพยากรบุคคล / รักษาการผู้จัดการฝ่ายสื่อสารองค์กร และนักลงทุนสัมพันธ์
6.	นางสาวอัญญชิสสา แพร่รังสี	ผู้ช่วยประธานเจ้าหน้าที่บริหารด้านงานขายและวิศวกรรม

หมายเหตุ : 1.นางสาวอัญญชิสสา แพร่รังสี เข้าดำรงตำแหน่ง ผู้ช่วยประธานเจ้าหน้าที่บริหาร เมื่อวันที่ 3 พฤศจิกายน 2563

ขอบเขตอำนาจหน้าที่ของประธานเจ้าหน้าที่บริหาร

ประธานเจ้าหน้าที่บริหารมีอำนาจหน้าที่และความรับผิดชอบหลักดังต่อไปนี้

- 1) เป็นผู้ตัดสินใจในเรื่องการดำเนินงานที่สำคัญของบริษัทฯ กำหนดภารกิจ วัตถุประสงค์ ตามแนวทางนโยบายของบริษัทฯ ที่คณะกรรมการบริษัท ได้กำหนดไว้รวมถึงการกำกับดูแลการดำเนินงานโดยรวมความสัมพันธ์กับลูกค้า และต้องรับผิดชอบต่อคณะกรรมการบริษัท
- 2) มีอำนาจจ้าง แต่งตั้ง โยกย้าย บุคคลตามจำนวนที่จำเป็นและเห็นสมควร ให้เป็นผู้บริหารหรือพนักงานของบริษัทฯ เพื่อปฏิบัติหน้าที่ทุกตำแหน่ง รวมถึงการกำหนดขอบเขตอำนาจหน้าที่และผลประโยชน์ตอบแทนที่เหมาะสม และมีอำนาจในการปลดออก ให้ออก ไล่ออก พนักงานตามความเหมาะสม
- 3) เป็นตัวแทนและเป็นผู้มีอำนาจของบริษัทฯ ต่อบุคคลภายนอก ในกิจการที่เกี่ยวข้องและเป็นประโยชน์ต่อกิจการ
- 4) มีอำนาจในการกำหนดเงื่อนไขทางการค้า เช่น วงเงินเครดิต ระยะเวลาการชำระเงิน การทำสัญญาซื้อขาย การทำสัญญาเช่าปฏิบัติงาน และสัญญาเช่าทางการเงิน การเปลี่ยนแปลงเงื่อนไขทางการค้า

- 5) มีอำนาจในการอนุมัติค่าใช้จ่ายต่างๆ การเบิกเงินยืมทดรองจ่าย ตามที่กำหนดในอำนาจอนุมัติวงเงินที่คณะกรรมการบริษัทกำหนดให้
- 6) พิจารณาเรื่องการระดมทุนของบริษัทฯ เพื่อนำเสนอต่อคณะกรรมการ
- 7) อนุมัติการแต่งตั้งที่ปรึกษาด้านต่างๆ ที่จำเป็นต่อการดำเนินงานของกิจการ
- 8) ดำเนินกิจการที่เกี่ยวข้องกับการบริหารงานโดยทั่วไปของกิจการ
- 9) พิจารณาอนุมัติในแผนการปฏิบัติการของแต่ละฝ่ายงาน และพิจารณาอนุมัติคำขอจากฝ่ายงานต่างๆ ที่เกินอำนาจสั่งการของฝ่ายงานนั้นๆ
- 10) มีอำนาจมอบหมายให้บุคคลอื่นที่ประธานเจ้าหน้าที่บริหารเห็นสมควรทำหน้าที่จัดการและดำเนินการแทนประธานเจ้าหน้าที่บริหารในเรื่องที่จำเป็นและสมควร โดยให้อยู่ในดุลยพินิจของประธานเจ้าหน้าที่บริหารซึ่งอยู่ภายใต้หลักเกณฑ์ของกฎหมาย และกฎระเบียบข้อบังคับของบริษัทฯ
- 11) ปฏิบัติหน้าที่อื่นใดตามที่ได้รับมอบหมายจากคณะกรรมการของบริษัทฯ ในแต่ละคราว

ทั้งนี้ การมอบอำนาจดังกล่าวข้างต้นของคณะกรรมการบริษัท ให้แก่ประธานเจ้าหน้าที่บริหารนั้น ตลอดจนการมอบอำนาจให้แก่บุคคลอื่นใดที่ประธานเจ้าหน้าที่บริหารเห็นควร จะไม่รวมถึงการมอบอำนาจในการอนุมัติรายการใดที่ตนหรือบุคคลที่อาจมีความขัดแย้ง มีส่วนได้เสีย หรืออาจมีความขัดแย้งทางผลประโยชน์อื่นใด (ตามข้อบังคับของบริษัทฯ และตามที่สำนักงานคณะกรรมการกำกับหลักทรัพย์และตลาดหลักทรัพย์กำหนด) กับบริษัทฯ หรือบริษัทย่อย ซึ่งการอนุมัติรายการในลักษณะดังกล่าว ประธานเจ้าหน้าที่บริหารหรือผู้ได้รับมอบอำนาจ จะต้องนำเสนอเรื่องดังกล่าวต่อคณะกรรมการบริษัทเพื่อให้คณะกรรมการบริษัทได้พิจารณาต่อไป

นอกจากนี้ในกรณีที่มีการทำการรายการใดเป็นรายการเกี่ยวโยงกัน หรือรายการเกี่ยวกับการได้มาหรือจำหน่ายไปซึ่งสินทรัพย์ของบริษัทฯ ตามความหมายที่กำหนดตามประกาศของตลาดหลักทรัพย์แห่งประเทศไทย การทำการรายการดังกล่าวต้องได้รับมติเห็นชอบจากที่ประชุมผู้ถือหุ้น และ/หรือปฏิบัติการอื่นใดตามหลักเกณฑ์และวิธีการตามที่ประกาศดังกล่าวกำหนดไว้ในเรื่องนั้นๆ ด้วย เพื่อให้สอดคล้องกับข้อกำหนดของตลาดหลักทรัพย์แห่งประเทศไทยในเรื่องดังกล่าว

เลขานุการบริษัท

ที่ประชุมคณะกรรมการบริษัท ครั้งที่ 6/2551 เมื่อวันที่ 17 กรกฎาคม 2551 มีมติแต่งตั้ง นางสาวนิตา ดารานาย เป็นเลขานุการบริษัท ซึ่งเป็นผู้ที่มีคุณวุฒิ และประสบการณ์ที่เหมาะสมเป็นผู้รับผิดชอบและทำหน้าที่เลขานุการบริษัท โดยมีหน้าที่ดูแลให้บริษัทฯ มีการปฏิบัติตามกฎหมาย และข้อกำหนดที่เกี่ยวข้องให้เป็นไปตามหลักการกำกับดูแลกิจการที่ดีของบริษัทฯ เพื่อให้การบริหารงานเป็นไปอย่างมีประสิทธิภาพยิ่งขึ้น

ขอบเขตอำนาจหน้าที่และความรับผิดชอบของเลขานุการบริษัท

เลขานุการบริษัทจะต้องปฏิบัติหน้าที่ตามที่กำหนดในมาตรา 89/15 และมาตรา 89/16 ของพระราชบัญญัติหลักทรัพย์และตลาดหลักทรัพย์ (ฉบับที่ 4) พ.ศ. 2551 ด้วยความรับผิดชอบ ความระมัดระวัง และความซื่อสัตย์สุจริต รวมทั้งต้องปฏิบัติให้เป็นไปตามกฎหมาย วัตถุประสงค์ ข้อบังคับบริษัทฯ มติคณะกรรมการ ตลอดจนมติที่ประชุมผู้ถือหุ้น ทั้งนี้หน้าที่ตามกฎหมายของเลขานุการบริษัท ดังนี้

- 1) ปฏิบัติงานตามนโยบายของคณะกรรมการบริษัท ด้วยความซื่อสัตย์สุจริต และด้วยความระมัดระวัง
- 2) บทบาทหน้าที่ในการให้คำแนะนำแก่คณะกรรมการบริษัทเพื่อให้มีการปฏิบัติตามหลักการกำกับดูแลกิจการที่ดีและตรวจสอบผลการปฏิบัติตามข้อกำหนดของหลักการดังกล่าว
- 3) เป็นผู้ประสานงานด้านผู้ลงทุนสัมพันธ์ เพื่อให้หน่วยงานดังกล่าวทำหน้าที่เป็นตัวแทนบริษัทฯ ในการสร้างความสัมพันธ์อันดี ด้วยการสื่อสารข้อมูลต่างๆ และการเปิดเผยสารสนเทศที่สำคัญต่อผู้ถือหุ้น นักวิเคราะห์ และประชาชนทั่วไป
- 4) จัดทำและเก็บรักษาเอกสารทะเบียนกรรมการ หนังสือนัดประชุมคณะกรรมการ รายงานการประชุมคณะกรรมการ รายงานประจำปีของบริษัทฯ หนังสือนัดประชุมผู้ถือหุ้น และรายงานการประชุมผู้ถือหุ้น
- 5) เก็บรักษารายงานการมีส่วนได้เสียที่รายงานโดยกรรมการหรือผู้บริหาร
- 6) จัดการประชุมคณะกรรมการบริษัท รวมถึงคณะกรรมการบริหาร และดูแลจัดเตรียมหนังสือเชิญประชุม วาระการประชุม รวมถึงเอกสารประกอบการพิจารณาในวาระต่างๆ พร้อมนำเสนอให้คณะกรรมการล่วงหน้าก่อนการประชุมอย่างน้อย 7 วัน เพื่อให้มีเวลาเพียงพอที่จะศึกษาข้อมูลก่อนเข้าประชุม
- 7) จัดการประชุมผู้ถือหุ้นและดูแลจัดเตรียมหนังสือแจ้งการประชุม วาระการประชุม รายงานประจำปี งบการเงินของบริษัทฯ หนังสือมอบอำนาจ รวมถึงเอกสารแนบตามวาระต่างๆ ที่เกี่ยวข้องทั้งหมด และจัดส่งล่วงหน้าให้ผู้ถือหุ้น เพื่อให้มีเวลาอย่างเพียงพอที่จะศึกษาข้อมูลเหล่านั้นก่อนเข้าประชุม รวมถึงการส่งหนังสือแจ้งประชุมและเอกสารแนบดังกล่าวต่อกรมพัฒนาธุรกิจและการลงประกาศแจ้งข้อมูลในหนังสือพิมพ์ตามที่กฎหมายกำหนด
- 8) กำกับดูแลให้มีการปฏิบัติตามอย่างถูกต้องตามที่กฎหมายกำหนดในวันประชุมผู้ถือหุ้นเช่นการลงลายมือชื่อของผู้เข้าร่วมประชุม การมอบฉันทะ องค์ประชุม รวมถึงการลงคะแนนเสียงในวาระต่างๆ
- 9) ช่วยเหลือกรรมการเพื่อให้ปฏิบัติตามกฎหมายและกฎระเบียบของตลาดหลักทรัพย์
- 10) ติดตามการปฏิบัติตามข้อกำหนดในหนังสือบริคณห์สนธิและข้อบังคับของบริษัทฯ
- 11) เป็นผู้ประสานงานเรื่องการเก็บรักษาสมุดทะเบียนผู้ถือหุ้น
- 12) ปฏิบัติหน้าที่อื่นใด ตามที่ได้รับมอบหมายจากคณะกรรมการบริษัทเป็นคราวๆ ไป

การสรรหากรรมการและผู้บริหาร

ก่อนที่บริษัทฯ จะมีการแต่งตั้งคณะกรรมการสรรหาและพิจารณาคำตอบแทน ตามมติที่ประชุมคณะกรรมการบริษัทฯ ครั้งที่ 10 / 2562 เมื่อวันที่ 7 พฤศจิกายน 2562 การสรรหาและคัดเลือกบุคคลที่เข้าดำรงตำแหน่งกรรมการ กรรมการตรวจสอบ และกรรมการอิสระของบริษัทฯ บริษัทฯ จะพิจารณาจากประสบการณ์ ความรู้ ความสามารถ และคุณสมบัติตามที่กฎหมายกำหนด โดยคัดเลือกจากบุคคลที่เป็นตัวแทนหรือได้รับการเสนอชื่อจากผู้ถือหุ้น จากนั้นคณะกรรมการจึงนำรายชื่อเสนอต่อที่ประชุมผู้ถือหุ้นเพื่อพิจารณาแต่งตั้ง สำหรับวิธีการสรรหากรรมการตรวจสอบและกรรมการอิสระจะพิจารณาจากประสบการณ์ ความรู้ ความสามารถ และคุณสมบัติตามที่กฎหมายกำหนด โดยพิจารณาถึงความเป็นอิสระตามนิยามของกรรมการอิสระและกรรมการตรวจสอบตามประกาศคณะกรรมการกำกับหลักทรัพย์และตลาดหลักทรัพย์ โดยคัดเลือกจากบุคคลที่เป็นตัวแทนหรือได้รับการเสนอชื่อจากผู้ถือหุ้น จากนั้นคณะกรรมการ จึงนำรายชื่อเสนอต่อที่ประชุมผู้ถือหุ้นเพื่อพิจารณาแต่งตั้งต่อไป ในส่วนของผู้บริหารนั้นคณะกรรมการจะคัดเลือกผู้มีความรู้ความเชี่ยวชาญในด้านต่างๆ ที่จำเป็นและเป็นประโยชน์ต่อการประกอบธุรกิจของบริษัทฯ อาทิ ด้านการตลาด ด้านบัญชี และด้านการเงิน เป็นต้น โดยหลังจากการที่ได้รับเลือกและแต่งตั้งกรรมการแล้ว ทางบริษัทฯ จะมีการปฐมนิเทศกรรมการใหม่ เพื่อให้รับทราบถึงข้อปฏิบัติในฐานะกรรมการ เตรียมความพร้อมในการปฏิบัติหน้าที่ของกรรมการ และ รับทราบข้อมูลที่เกี่ยวข้องกับลักษณะของธุรกิจต่างๆ ในบริษัท คณะกรรมการบริษัท ได้กำหนดให้เลขานุการบริษัท ทำหน้าที่ในการปฐมนิเทศกรรมการใหม่ เพื่อให้กรรมการใหม่สามารถเข้าปฏิบัติหน้าที่ได้อย่างมีประสิทธิภาพมากที่สุด

ทั้งนี้ เงื่อนไขการสรรหาและแต่งตั้งกรรมการบริษัทตามที่กำหนดไว้ในข้อบังคับของบริษัทฯ สามารถสรุปสาระสำคัญได้ดังนี้

- 1) คณะกรรมการของบริษัท ประกอบด้วยกรรมการอย่างน้อย 5 คน โดยที่กรรมการไม่น้อยกว่ากึ่งหนึ่งของจำนวนกรรมการทั้งหมดต้องมีถิ่นที่อยู่ในราชอาณาจักร และกรรมการของบริษัท จะต้องเป็นผู้มีคุณสมบัติตามที่กฎหมายกำหนด
- 2) ให้ที่ประชุมผู้ถือหุ้นเลือกตั้งกรรมการตามหลักเกณฑ์วิธีการดังต่อไปนี้
 - (ก) ผู้ถือหุ้นหนึ่งคนมีคะแนนเสียงเท่ากับหนึ่งหุ้นต่อหนึ่งเสียง
 - (ข) ผู้ถือหุ้นออกเสียงลงคะแนนเลือกตั้งกรรมการเป็นรายบุคคลไป
 - (ค) บุคคลซึ่งได้รับคะแนนเสียงสูงสุดตามลำดับลงมาเป็นผู้ได้รับการเลือกตั้งเป็นกรรมการ เท่าจำนวนกรรมการที่จะพึงมีหรือพึงเลือกตั้งในครั้งนั้น ในกรณีที่บุคคลซึ่งได้รับการเลือกตั้งในลำดับถัดลงมามีคะแนนเสียงเท่ากันเกินจำนวนกรรมการที่จะพึงมีหรือพึงเลือกตั้งในครั้งนั้นกำหนดให้ผู้เป็นประธานเป็นผู้ออกเสียงชี้ขาด
- 3) เมื่อมีการประชุมสามัญผู้ถือหุ้นประจำปี ให้กรรมการออกจากตำแหน่ง 1 ใน 3 ของจำนวนกรรมการในขณะนั้น ถ้าจำนวนกรรมการที่จะแบ่งออกให้ตรงเป็นสามส่วนไม่ได้ ก็ให้ออกโดยจำนวนใกล้เคียงที่สุดกับส่วน 1 ใน 3 โดยกรรมการซึ่งพ้นจากตำแหน่ง อาจได้รับเลือกให้กลับเข้ามารับตำแหน่งอีกก็ได้

นอกเหนือจากเงื่อนไขการสรรหาและแต่งตั้งกรรมการบริษัทแล้ว บริษัทฯ ได้ตระหนักถึงความสำคัญของระบบการตรวจสอบและถ่วงดุล จึงได้มีการกำหนดองค์ประกอบของคณะกรรมการให้ประกอบด้วยกรรมการอิสระจำนวน 5 ท่าน โดยมีหลักเกณฑ์ในการคัดเลือกกรรมการอิสระ ดังนี้

- 1) เป็นบุคคลที่ถือหุ้นในบริษัทฯ ไม่เกินร้อยละ 5 ของจำนวนหุ้นที่มีสิทธิออกเสียงทั้งหมดของบริษัทฯ
- 2) ไม่มีส่วนร่วมในการบริหารงาน รวมทั้งไม่เป็นลูกจ้าง พนักงาน ที่ปรึกษาที่ได้รับเงินเดือนประจำ หรือเป็นผู้มีอำนาจในการควบคุมของบริษัทฯ หรือบริษัทในเครือ บริษัทร่วม หรือเป็นบุคคลที่อาจมีความขัดแย้ง โดยต้องไม่มีความสัมพันธ์ในลักษณะดังกล่าวมาแล้วเป็นเวลาไม่น้อยกว่า 1 ปี ก่อนได้รับการแต่งตั้งเป็นกรรมการอิสระ
- 3) ไม่มีความสัมพันธ์ทางธุรกิจ ไม่มีผลประโยชน์หรือส่วนได้เสีย ไม่ว่าทางตรงหรือทางอ้อมทั้งในการเงินและการบริหารงานของบริษัทฯ หรือบริษัทในเครือ บริษัทร่วม หรือผู้ถือหุ้นรายใหญ่ หรือเป็นบุคคลที่อาจมีความขัดแย้งในลักษณะที่อาจทำให้ขาดความเป็นอิสระ โดยต้องไม่มีผลประโยชน์หรือส่วนได้เสียในลักษณะดังกล่าวมาแล้วเป็นเวลาไม่น้อยกว่า 1 ปี ก่อนได้รับการแต่งตั้งเป็นกรรมการอิสระ
- 4) ไม่เป็นญาติสนิทกับ ผู้บริหาร ผู้ถือหุ้นรายใหญ่ ของบริษัทฯ หรือบริษัทในเครือ บริษัทร่วม หรือบุคคลที่อาจมีความขัดแย้ง และไม่ได้รับการแต่งตั้งเป็นตัวแทนเพื่อรักษาผลประโยชน์ของกรรมการ ผู้บริหาร หรือผู้ถือหุ้นรายใหญ่
- 5) เป็นบุคคลที่มีความรู้ ประสบการณ์ และสามารถปฏิบัติการกิจ และแสดงความเห็นได้โดยอิสระ ไม่อยู่ภายใต้อิทธิพลของกลุ่มบุคคลใดๆ

คำตอบแทนกรรมการและผู้บริหาร

คำตอบแทนกรรมการ บริษัทฯ พิจารณาผลตอบแทนสำหรับกรรมการ และผู้บริหาร โดยพิจารณาถึงความเหมาะสมและความรับผิดชอบของกรรมการ ผู้บริหาร สภาพแวดล้อม สภาพเศรษฐกิจ และเปรียบเทียบกับบริษัทในกลุ่มธุรกิจอุตสาหกรรมเดียวกัน รวมถึงการเปรียบเทียบกับบริษัทที่มีขนาดรายได้และกำไรสุทธิใกล้เคียงกันหนึ่ง คำตอบแทนของคณะกรรมการ คณะกรรมการชุดย่อย ได้ขออนุมัติคำตอบแทนกรรมการจากที่ประชุมใหญ่สามัญผู้ถือหุ้นแล้ว

คำตอบแทนกรรมการบริษัท ที่ประชุมใหญ่สามัญผู้ถือหุ้นประจำปี 2563 เมื่อวันที่พฤหัสบดีที่ 30 เมษายน พ.ศ. 2563 มีมติอนุมัติคำตอบแทนกรรมการ แยกเป็นดังนี้

หน่วย: บาท

ตำแหน่ง	คำตอบแทนรายเดือน	เบี้ยประชุมต่อครั้ง	บำเหน็จกรรมการ
ประธานคณะกรรมการ	40,000.00	12,000.00	เมื่อมีการจ่ายเงินปันผลให้กับผู้ถือหุ้น ให้คณะกรรมการพิจารณาจัดสรร บำเหน็จตามความเหมาะสมให้กับกรรมการทุกตำแหน่ง แต่ทั้งนี้ ผลตอบแทนรวมทั้งปี จะต้องไม่เกินวงเงิน 5.0 ล้านบาท
รองประธานกรรมการและประธานคณะกรรมการตรวจสอบ	30,000.00	10,000.00	
กรรมการและคณะกรรมการตรวจสอบ	20,000.00	10,000.00	
ประธานคณะกรรมการสรรหาและพิจารณา คำตอบแทนและกรรมการสรรหาและ พิจารณาคำตอบแทน	ไม่มีคำตอบแทน รายเดือน	10,000.00	

สำหรับกรรมการที่ทำหน้าที่มากกว่า 1 ตำแหน่งได้รับคำตอบแทนรายเดือน ตามตำแหน่งที่สูงกว่าเพียงตำแหน่งเดียวและกรรมการที่ไม่สามารถเข้าร่วมประชุมจะไม่ได้รับเบี้ยประชุม

คำตอบแทนผู้บริหาร เป็นไปตามหลักการและนโยบายที่คณะกรรมการบริษัท กำหนดซึ่งเชื่อมโยงกับผลการดำเนินงานของบริษัทฯ และผลการดำเนินงานของผู้บริหารแต่ละท่าน

ค่าตอบแทนกรรมการและผู้บริหาร

ค่าตอบแทนที่เป็นตัวเงิน

คณะกรรมการ	ปี 2563		รายละเอียดของค่าตอบแทน
	จำนวน(คน)	ค่าตอบแทน (บาท)	
กรรมการ	10	2,350,000.00	เบี้ยประชุม ค่าตอบแทนรายเดือนและบำเหน็จกรรมการ ยังไม่รวมบำเหน็จกรรมการ ซึ่งรอจัดสรรโดยกรรมการ
กรรมการบริหาร และผู้บริหาร	6	14,459,450.00	เงินเดือน โบนัส กองทุนสำรองเลี้ยงชีพและประกันสังคม (ไม่รวมค่าน้ำมันเดือนละ 360 ลิตร ค่าโทรศัพท์และอื่นๆ)

ค่าตอบแทนคณะกรรมการรายบุคคล

ประกอบด้วยเบี้ยประชุม ค่าตอบแทนรายเดือน และบำเหน็จ

ลำดับที่	รายชื่อ	ค่าตอบแทน รายเดือน	เบี้ยประชุม คณะกรรมการ ตรวจสอบ	เบี้ยประชุม คณะกรรมการ สรรหา	เบี้ยประชุม คณะกรรมการ บริษัท
1.	ผศ.ดร.พิบูลย์ ลิมปประภัทร	480,000.00	-	-	120,000.00
2.	นายธงไชย แพรรังสี	-	-	-	40,000.00
3.	นายวัชรินทร์ ดวงดารา	350,000.00	80,000.00	10,000.00	100,000.00
4.	นางวีระวรรณ บุญขวัญ	230,000.00	70,000.00	-	100,000.00
5.	นายสุรินทร์ เปรมอมรกิจ	230,000.00	70,000.00	10,000.00	90,000.00
6.	นายทัพท์ สิริโกศล ¹	60,000.00	-	10,000.00	10,000.00
7.	นายชัชวัญ ภูพันธ์ากดิ์ ²	-	-	-	70,000.00
8.	นางสาวอุทัยวรรณ เรืองโรจน์วิริยา ³	-	-	-	70,000.00
9.	นางสาวจันทร์จิรา แพรรังสี	-	-	-	40,000.00
10.	นางสาววนิดา ดาราฉาย	-	-	10,000.00	100,000.00
รวม		1,350,000.00	220,000.00	40,000.00	740,000.00

หมายเหตุ :1. นายทัพท์ สิริโกศล พ้นจากตำแหน่งกรรมการวันที่ 1 เมษายน 2563

2. นายชัชวัญ ภูพันธ์ากดิ์ และนางสาวอุทัยวรรณ เรืองโรจน์วิริยา ได้รับการแต่งตั้งให้ดำรงตำแหน่งกรรมการแทนกรรมการที่ลาออกเท่า
วาระที่เหลืออยู่ จากที่ประชุมคณะกรรมการบริษัทครั้งที่ 3/2563 เมื่อวันที่ 9 เมษายน 2563 และจากที่ประชุมสามัญผู้ถือหุ้นประจำปี 2563 เมื่อวันที่
30 เมษายน 2563

คำตอบแทนอื่น

บริษัทฯ ได้จัดให้มีกองทุนสำรองเลี้ยงชีพสำหรับพนักงานโดยจดทะเบียนเมื่อวันที่ 27 เมษายน 2550 ภายใต้การจัดการของบริษัทหลักทรัพย์จัดการกองทุน บิที จำกัด โดยพนักงานจ่ายเงินสะสมเข้ากองทุนร้อยละ 2.00 ของค่าจ้างและนายจ้างจ่ายเงินสมทบเข้ากองทุนให้แก่พนักงานร้อยละ 2.50 ของค่าจ้าง โดยในปี 2563 บริษัทฯ ได้จ่ายเงินสมทบกองทุนสำรองเลี้ยงชีพสำหรับผู้บริหาร 6 ราย รวมทั้งสิ้น 345,000.00 บาท

การกำกับดูแลกิจการ

คณะกรรมการบริษัท มีความมุ่งมั่นที่จะบริหารงาน โดยยึดหลักการกำกับดูแลกิจการตามหลักการการกำกับดูแลกิจการที่ดี ปฏิบัติตาม กฎระเบียบ และข้อกำหนดที่เกี่ยวข้องของตลาดหลักทรัพย์แห่งประเทศไทย สำนักคณะกรรมการกำกับหลักทรัพย์และตลาดหลักทรัพย์ เพื่อให้บรรลุเป้าหมายในการสร้างความมั่นคง และเติบโตอย่างยั่งยืน ซึ่งมีสาระสำคัญแบ่งออกเป็น 5 หมวด ดังนี้

หมวด ที่ 1 สิทธิของผู้ถือหุ้น

คณะกรรมการบริษัท ตระหนัก และให้ความสำคัญกับสิทธิของผู้ถือหุ้นทุกท่าน อย่างเท่าเทียมกัน โดยไม่กระทำการใดๆ อันเป็นการละเมิดหรือการรอนสิทธิของผู้ถือหุ้น รวมถึงอำนวยความสะดวกแก่ผู้ถือหุ้นในการใช้สิทธิ เพื่อให้ความมั่นใจว่าผู้ถือหุ้นจะได้รับความคุ้มครองสิทธิของตน ตามสิทธิขั้นพื้นฐาน ดังนี้

1. บริษัทฯ จะแจ้งให้ผู้ถือหุ้นทราบถึงความคืบหน้าจากการดำเนินงานอย่างสม่ำเสมอ โดยการแจ้งให้ผู้ถือหุ้นทราบโดยตรงหรือผ่านทางตลาดหลักทรัพย์แห่งประเทศไทย
2. บริษัทฯ อำนวยความสะดวก ให้ผู้ถือหุ้นทุกรายเข้าร่วมประชุม โดยกำหนดวัน เวลา ที่เหมาะสม จัดสถานที่ประชุม ที่สามารถเดินทางได้สะดวกหรือใกล้สถานีรถไฟฟ้า และเปิดให้ผู้ถือหุ้นลงทะเบียนล่วงหน้าอย่างน้อย 2 ชั่วโมง ก่อนการประชุม
3. บริษัทฯ จะจัดส่งหนังสือเชิญประชุมผู้ถือหุ้น พร้อมทั้งข้อมูลประกอบการประชุมตามวาระต่างๆ สำหรับพิจารณา ให้ผู้ถือหุ้นทราบล่วงหน้าก่อนวันประชุมไม่น้อยกว่า 7 วัน หรือ 14 วัน ซึ่งเป็นไปตามที่กฎหมายกำหนด พร้อมความเห็นของคณะกรรมการประกอบการพิจารณา ในทุกๆ วาระการประชุม หนังสือมอบฉันทะ 3 รูปแบบตามที่กฎหมายกำหนด และรายชื่อของกรรมการอิสระอย่างน้อย 1 ท่าน พร้อมทั้งคำแนะนำในการมอบฉันทะ เพื่อให้ผู้ถือหุ้นสามารถเลือกที่จะมอบฉันทะให้เข้าประชุมแทนได้
4. ก่อนเริ่มการประชุมผู้ถือหุ้น บริษัทฯ ได้ชี้แจงถึงข้อปฏิบัติในการประชุม และวิธีการออกเสียงลงคะแนน ในระหว่างการประชุม บริษัทฯ ได้จัดสรรเวลาในการประชุมอย่างเพียงพอ และเปิดโอกาสให้ผู้ถือหุ้นมีสิทธิ ในการแสดงความเห็น ข้อเสนอแนะ รวมทั้งการตั้งคำถามใดๆ ตามวาระการประชุมได้อย่างเต็มที่ โดยประธานที่ประชุม กรรมการ และกรรมการที่ดำรงตำแหน่งเฉพาะเรื่องต่างๆ รวมทั้ง ตรวจสอบภายในที่ปรึกษาทางกฎหมาย และผู้สอบบัญชี เข้าร่วมประชุมเพื่อให้ข้อมูลและตอบข้อซักถามต่างๆ
5. บริษัทฯ ให้ผู้ถือหุ้นลงคะแนนเลือกตั้งกรรมการเป็นรายบุคคล โดยเสนอชื่อกรรมการให้ผู้ถือหุ้น ลงคะแนนทีละคน
6. บริษัทฯ ไม่ได้เพิ่มวาระการประชุม หรือเปลี่ยนแปลง ข้อมูลสำคัญ โดยไม่แจ้งให้ผู้ถือหุ้นทราบล่วงหน้า
7. หลังเสร็จสิ้นการประชุม บริษัทฯ ได้บันทึกประเด็นข้อซักถามและข้อคิดเห็นที่สำคัญไว้ในรายงานการประชุมอย่างถูกต้อง ครบถ้วน และสรุปด้วยการลงมติและนับคะแนนเสียง เพื่อให้ผู้ถือหุ้นสามารถตรวจสอบได้ โดยจัดส่งรายงานการประชุมผู้ถือหุ้นไปยังตลาดหลักทรัพย์ฯ และเผยแพร่ทางเว็บไซต์ www.chukai.co.th ของบริษัทฯ ภายใน 14 วันนับจากวันที่ประชุมผู้ถือหุ้น

หมวดที่ 2 การปฏิบัติต่อผู้ถือหุ้นอย่างเท่าเทียมกัน

บริษัทฯ ได้ตระหนักถึงการดูแลให้มีการปฏิบัติต่อผู้ถือหุ้นทุกรายอย่างเท่าเทียมกันและเป็นธรรม โดยดำเนินการดังนี้

1. บริษัทฯ เสนอรายชื่อกรรมการอิสระอย่างน้อย 1 ท่าน เพื่อเป็นทางเลือกในการมอบฉันทะให้กับผู้ถือหุ้นในหนังสือมอบฉันทะเพื่อใช้สิทธิในการเข้าร่วมประชุม และออกเสียงลงคะแนนในแต่ละวาระ โดยในการประชุมใหญ่สามัญผู้ถือหุ้นประจำปี 2561 บริษัทฯ ได้เสนอชื่อ นายวัชรินทร์ ดวงดารา ซึ่งเป็นกรรมการตรวจสอบและกรรมการอิสระ
 2. คณะกรรมการบริษัท ดำเนินการประชุมผู้ถือหุ้นตามลำดับวาระที่ได้แจ้งไว้ในหนังสือเชิญประชุม และไม่เพิ่มวาระในการประชุมโดยไม่ได้แจ้งให้ผู้ถือหุ้นทราบล่วงหน้า ทั้งนี้เพื่อให้ผู้ถือหุ้นได้มีโอกาสศึกษาข้อมูล
 3. บริษัทฯ จัดให้มีบัตรลงคะแนนเสียงสำหรับทุกวาระ โดยนำระบบบาร์โค้ดเข้ามาใช้ในการบันทึกและแสดงผลการลงคะแนน พร้อมทั้งจัดให้มีเจ้าหน้าที่คอยอำนวยความสะดวกในการจัดเก็บบัตรลงคะแนนเสียงในห้องประชุม ซึ่งจะมีการเก็บบัตรลงคะแนนเสียงกรณีผู้ถือหุ้นไม่เห็นด้วยหรือออกเสียง ยกเว้นกรณีเลือกตั้งกรรมการจะเก็บบัตรลงคะแนนเสียงทุกกรณี ทั้งเห็นด้วย ไม่เห็นด้วย และงดออกเสียง และภายหลังเสร็จสิ้นการประชุม เจ้าหน้าที่จะเก็บบัตรลงคะแนนเสียงทุกวาระ
 4. คณะกรรมการบริษัท ได้มอบหมายให้เลขานุการบริษัท จัดทำและบันทึกรายงานการประชุมอย่างถูกต้อง ครบถ้วน และเผยแพร่รายงานการประชุมให้ผู้ถือหุ้นทุกรายรับทราบผ่านทางเว็บไซต์นักลงทุนสัมพันธ์ และบริษัทฯ ได้จัดส่งรายงานต่อตลาดหลักทรัพย์แห่งประเทศไทยหลังการประชุมเสร็จสิ้นไม่เกิน 14 วัน
 5. บริษัทฯ มีนโยบายและถือปฏิบัติโดยเคร่งครัดในการจัดการข้อมูลภายใน โดยจัดให้รับทราบเฉพาะผู้ที่เกี่ยวข้องเท่านั้น การรายงานหรือเผยแพร่ข้อมูลภายในจะสามารถปฏิบัติได้เฉพาะบุคคลที่ได้รับมอบหมายเท่านั้น
- โดยทั้งนี้กรรมการและผู้บริหารของบริษัทฯ ทุกท่านทราบถึงภาระหน้าที่และความรับผิดชอบต่อข้อมูลภายใน ไม่นำมาใช้เป็นประโยชน์ส่วนตัว รวมทั้งเพื่อการซื้อขายหลักทรัพย์ และบริษัทฯ กำหนดให้ผู้บริหารรายงานการเปลี่ยนแปลงการถือหลักทรัพย์ต่อสำนักงานคณะกรรมการกำกับหลักทรัพย์และตลาดหลักทรัพย์ ตามมาตรา 59 แห่งพระราชบัญญัติหลักทรัพย์และตลาดหลักทรัพย์ พ.ศ. 2535
6. เพื่อป้องกันความขัดแย้งทางผลประโยชน์ คณะกรรมการได้ดูแลอย่างรอบคอบ เมื่อเกิดรายการที่อาจมีความขัดแย้งทางผลประโยชน์ โดยกำหนดนโยบายและวิธีการดูแลไม่ให้ผู้บริหารและผู้ที่เกี่ยวข้องนำข้อมูลภายในของบริษัทฯ ไปใช้เพื่อประโยชน์ส่วนตนดังนี้

รายงานความขัดแย้งทางผลประโยชน์

จะต้องผ่านความเห็นชอบจากคณะกรรมการบริษัท โดยคณะกรรมการตรวจสอบจะต้องเห็นชอบด้วยกับรายการระหว่างกันนั้น ทั้งนี้ การอนุมัติการเข้าทำรายการระหว่างกันคำนึงถึงประโยชน์สูงสุดของบริษัทฯ ความยุติธรรม ความสมเหตุสมผลของรายการและเป็นไปตามเงื่อนไขและราคาตลาด นอกจากนี้ ผู้มีส่วนได้ส่วนเสียหรืออาจมีความขัดแย้งทางผลประโยชน์ในรายการระหว่างกัน จะไม่สามารถมีส่วนร่วมในการอนุมัติรายการระหว่างกันในลักษณะดังกล่าวได้ เพื่อความเป็นธรรม และเพื่อผลประโยชน์สูงสุดของบริษัทฯ และหากเป็นรายการระหว่างกันที่เข้าข่ายตามข้อบังคับ ประกาศ คำสั่ง ข้อกำหนด หรือกฎของ ตลท. บริษัทฯ จะปฏิบัติตามข้อกำหนดของ ตลท. โดยกำหนดราคาและเงื่อนไขเสมือนการทำรายการกับบุคคลภายนอกและได้

เปิดเผยรายการระหว่างกันที่มีสาระสำคัญจะเปิดเผยรายละเอียด มูลค่ารายการ คู่สัญญา เหตุผล/ความจำเป็น ในรายงานประจำปี และแบบแสดงรายการข้อมูลประจำปี

คณะกรรมการอนุวัติในหลักการ ตามคำแนะนำของสำนักงาน ก.ล.ต.ในการปฏิบัติตามมาตรา 89/12(1) แห่งพระราชบัญญัติหลักทรัพย์และตลาดหลักทรัพย์ (ฉบับที่ 4) พ.ศ.2551 เรื่อง กรรมการ ผู้บริหาร หรือบุคคลที่มีความเกี่ยวข้องจะกระทำธุรกรรมกับบริษัท เมื่อวันที่ 13 สิงหาคม 2553 มีมติให้ฝ่ายจัดการสามารถอนุมัติธุรกรรมดังกล่าว หากธุรกรรมนั้นมีข้อตกลงทางการค้าในลักษณะเดียวกับที่วิญญูชนพึงจะกระทำกับคู่สัญญาทั่วไปในสถานการณ์เดียวกัน ด้วยอำนาจต่อรองทางการค้าที่ปราศจากอิทธิพลในการที่ตนมีสถานะเป็นกรรมการ ผู้บริหาร หรือบุคคลที่มีความเกี่ยวข้องกัน ทั้งนี้โดยฝ่ายจัดการจะจัดทำรายงานสรุปการทำธุรกรรมดังกล่าวต่อที่ประชุมคณะกรรมการเพื่อทราบตามความประสงค์ต่อไป

ในการประชุมคณะกรรมการบริษัท ในวาระใดที่กรรมการมีส่วนได้เสีย ประธานกรรมการจะขอความร่วมมือให้กรรมการปฏิบัติตามนโยบาย โดยขอให้กรรมการท่านนั้นงดออกเสียงหรือความเห็นใดๆ ในวาระนั้นๆ

การดูแลเรื่องการใช้ข้อมูลภายใน

บริษัทฯ ได้มีการกำหนดนโยบายในการควบคุมกรรมการและผู้บริหารไม่ให้นำข้อมูลภายในองค์กร ซึ่งยังไม่ได้เปิดเผยต่อสาธารณชนไปใช้เพื่อประโยชน์ส่วนตัว และห้ามผู้บริหารและพนักงานซึ่งอยู่ในหน่วยงานที่รับทราบข้อมูลภายใน ทำการซื้อขายหลักทรัพย์ของบริษัทฯ ในช่วง 1 เดือน ก่อนการเปิดเผย และ 3 วัน หลังการเปิดเผยข้อมูล งบการเงิน แก่สาธารณชน โดยกำหนดไว้ในประกาศของบริษัทฯ เรื่องนโยบายในการกำกับดูแลกิจการ จริยธรรมธุรกิจ และจรรยาบรรณพนักงาน ทั้งนี้ ได้มีการกำหนดบทลงโทษทางวินัยไว้ในข้อบังคับการทำงานของบริษัทฯ นอกจากนี้บริษัทฯ ได้ดำเนินการแจ้งให้ผู้บริหารฝ่ายต่างๆ เข้าใจถึงภาระหน้าที่ในการรายงานการถือหลักทรัพย์ในบริษัทฯ ของตนเอง คู่สมรส และบุตรที่ยังไม่บรรลุนิติภาวะ ตลอดจนรายงานการเปลี่ยนแปลงการถือหลักทรัพย์ต่อสำนักงานคณะกรรมการกำกับหลักทรัพย์และตลาดหลักทรัพย์ (ก.ล.ต.) ตามพระราชบัญญัติหลักทรัพย์และตลาดหลักทรัพย์ พ.ศ.2535 และตามข้อกำหนดของตลาดหลักทรัพย์แห่งประเทศไทย ภายหลังจากที่บริษัทฯ ได้รับอนุญาตให้เสนอขายหุ้นสามัญเพิ่มทุนต่อบุคคลทั่วไปจาก ก.ล.ต.

หมวดที่ 3 บทบาทของผู้มีส่วนได้เสีย

บริษัทฯ ได้ให้ความสำคัญต่อสิทธิของผู้มีส่วนได้เสียทุกกลุ่ม ไม่ว่าจะเป็นผู้มีส่วนได้เสียภายในได้แก่ พนักงานและผู้บริหารของบริษัทฯ หรือผู้มีส่วนได้เสียภายนอก ได้แก่ คู่ค้า คู่แข่ง และหน่วยงานอื่นๆ ที่เกี่ยวข้อง เนื่องจากบริษัทฯ นั้นได้ตระหนักถึงการสนับสนุนจากผู้มีส่วนได้เสียต่างๆ ซึ่งสร้างความสามารถในการแข่งขันสร้างกำไร และสร้างความสำเร็จในระยะยาวของบริษัทฯ ได้ โดยบริษัทฯ จะดูแลผู้มีส่วนได้เสียตามสิทธิที่มีตามกฎหมายที่เกี่ยวข้องไม่กระทำการใดๆ ที่เป็นการละเมิดสิทธิของผู้มีส่วนได้เสียสรุปได้ดังนี้

ผู้มีส่วนได้เสีย	นโยบายการกำกับดูแลกิจการ
ผู้ถือหุ้น	บริษัทฯ จะดำเนินธุรกิจอย่างซื่อสัตย์ โดยยึดมั่นที่จะพัฒนาธุรกิจให้ยั่งยืน และเป็นผู้นำด้านมาตรฐานการให้บริการด้านรับเหมาฐานราก และ บริการเครื่องจักรกลหนักด้วยความมุ่งมั่น และสามารถให้ผลตอบแทนการลงทุนที่น่าพึงพอใจในระยะยาว
คู่ค้า	คำนึงถึงความเสมอภาคและความซื่อสัตย์ในการดำเนินธุรกิจและผลประโยชน์ร่วมกันกับคู่ค้าโดยปฏิบัติตามกฎหมายและกติกาต่างๆ อย่างเคร่งครัด
คู่แข่ง	บริษัทฯ จะประพฤติตามกรอบกติกา การแข่งขันที่ดี หลีกเลี่ยงวิธีการไม่สุจริตเพื่อทำลายคู่แข่ง
เจ้าหนี้	บริษัทฯ จะปฏิบัติตามสัญญาหรือเงื่อนไขต่างๆ ที่ตกลงไว้อย่างเคร่งครัด
ลูกค้า	บริษัทฯ เอาใจใส่และรับผิดชอบต่อลูกค้า มีความรับผิดชอบต่อลูกค้าทั้งในด้านคุณภาพของบริการที่ดีที่สุด มาตรฐานและการให้บริการหลังการขาย รวมทั้งการรักษาความลับของลูกค้า
พนักงาน	บริษัทฯ จะปฏิบัติกับพนักงานอย่างเท่าเทียมเป็นธรรม โดยมีการฝึกอบรมเพื่อเพิ่มความรู้และประสิทธิภาพในการทำงานให้แก่พนักงานและให้ผลตอบแทนที่เหมาะสม
สังคม	บริษัทฯ ดำเนินธุรกิจโดยรับผิดชอบต่อสภาพแวดล้อมของชุมชนและสังคมโดยยึดมั่นเป็นนโยบายที่จะดูแลรักษาสิ่งแวดล้อมและความปลอดภัยจากกิจกรรมของบริษัทฯ ซึ่งกลุ่มบริษัทยังได้รับมาตรฐาน ISO 9001:2015 ที่เกี่ยวกับ Quality Management System และ BS OHSAS 18001:2007 ที่เกี่ยวกับ Occupational Health and Safety Management System จาก TUV Rheinland Cert GmbH นอกจากนี้บริษัทฯ พึ่งที่จะปฏิบัติตามกฎหมายและข้อบังคับที่เกี่ยวข้องอย่างเคร่งครัด

สำหรับมาตรการและช่องทางการแจ้งเบาะแสหรือข้อร้องเรียน ที่เกี่ยวข้องกับการทำผิดกฎหมาย ความถูกต้องของรายงานทางการเงิน ระบบการควบคุมภายในที่บกพร่องหรือการผิดจรรยาบรรณของผู้บริหาร และพนักงาน ผู้แจ้งเบาะแส สามารถส่งข้อร้องเรียนหรือแจ้งเบาะแสโดยระบุรายละเอียดของเรื่องที่ต้องการแจ้งเบาะแส หรือ ข้อร้องเรียน พร้อม ชื่อ ที่อยู่ หมายเลขโทรศัพท์ที่สามารถติดต่อได้ ส่งมายังช่องทางการรับเรื่อง ตามที่บริษัทกำหนด โดยมีช่องทางการแจ้งเบาะแสหรือข้อร้องเรียน ดังนี้

♦ ทางไปรษณีย์

- ประธานกรรมการบริษัท หรือ ประธานกรรมการตรวจสอบ
- บริษัท ชูไก จำกัด (มหาชน) เลขที่ 44/88 หมู่ที่ 1 ต.ศิระจรเข้ใหญ่ อ.บางเสาธง จังหวัดสมุทรปราการ 10570 โทรศัพท์ 02-715-0000 หรือส่ง E-mail : Info@chukai.co.th และทางบริษัทฯ จะเก็บข้อมูลผู้แจ้งเบาะแสเป็นความลับ

♦ ทางอีเมลล์

- ประธานกรรมการตรวจสอบ : watcharin@chukai.co.th
- กรรมการอิสระ/กรรมการตรวจสอบ : werawan@chukai.co.th
- เลขานุการบริษัท : wanida@chukai.co.th

♦ ทางเว็บไซต์บริษัท www.chukai.co.th

มาตรการคุ้มครองและรักษาความลับ

เพื่อเป็นการคุ้มครองสิทธิของผู้ร้องเรียนและผู้ให้ข้อมูลที่ทำให้กระทำโดยเจตนาสุจริต บริษัท จะปกปิดชื่อ ที่อยู่ หรือข้อมูลใดๆ ที่สามารถระบุตัวผู้ร้องเรียนหรือผู้ให้ข้อมูลไว้เป็นความลับ โดยจะจำกัดเฉพาะผู้ที่มีหน้าที่ความรับผิดชอบในการดำเนินการตรวจสอบเรื่องร้องเรียนเท่านั้น ข้อร้องเรียนและเอกสารหลักฐานของผู้ร้องเรียนจะถูกเก็บไว้เป็นความลับห้ามเปิดเผยต่อบุคคลอื่นที่ไม่มีหน้าที่เกี่ยวข้อง เว้นแต่เป็นการเปิดเผยหน้าที่กฎหมายกำหนด

ขั้นตอนการดำเนินการสืบสวนและบทลงโทษ

ขั้นตอนการดำเนินการสืบสวน และบทลงโทษสำหรับผู้กระทำผิด หรือทุจริตนั้น จะต้องได้รับโทษทางวินัยตามระเบียบที่บริษัทกำหนดไว้ และหากเป็นการกระทำผิดที่ขัดต่อกฎหมาย ผู้กระทำผิดจะได้รับโทษทางกฎหมาย ทั้งนี้โทษทางวินัยตามระเบียบของบริษัท คำตัดสินของคณะกรรมการตรวจสอบ ถือเป็นอันสิ้นสุด

หมวดที่ 4 การเปิดเผยข้อมูลและความโปร่งใส

คณะกรรมการของบริษัท คำนึงถึงความสำคัญของนโยบายเกี่ยวกับการกำกับดูแลกิจการที่ดี (The Principles of Good Corporate Governance) โดยกำหนดเป็นนโยบายเพื่อให้การดำเนินธุรกิจของบริษัทฯ มีการกำกับดูแลกิจการที่โปร่งใสสามารถตรวจสอบได้ โดยมีการกำหนดหน้าที่ความรับผิดชอบอย่างชัดเจน นอกจากนี้บริษัทฯ ยังให้ความสำคัญต่อระบบการควบคุมและตรวจสอบภายใน ส่วนการบริหารความเสี่ยงบริษัทฯ พยายามควบคุมและบริหารความเสี่ยงอย่างใกล้ชิด และยังคำนึงถึงเรื่องจริยธรรมในการดำเนินธุรกิจ โดยดำรงไว้ซึ่งความเป็นธรรมต่อลูกค้า ผู้ถือหุ้น และผู้มีส่วนได้เสียทุกๆ กลุ่ม

รายงานของคณะกรรมการ

คณะกรรมการบริษัท เป็นผู้รับผิดชอบต่อการดำเนินธุรกิจที่สำคัญ และการกำกับดูแลกิจการทางการเงินของบริษัทฯ และสารสนเทศทางการเงินที่ปรากฏต่อสาธารณชน ในแบบแสดงรายการข้อมูลประจำปี และรายงานประจำปี โดยการจัดทำงบการเงินดังกล่าวจะเป็นไปตามมาตรฐานการบัญชีที่รับรองทั่วไปในประเทศไทย โดยเลือกนโยบายบัญชีที่เหมาะสม และถือปฏิบัติอย่างสม่ำเสมอ รวมทั้งมีการเปิดเผยข้อมูลสำคัญอย่างเพียงพอในหมายเหตุประกอบงบการเงิน

ในการนี้ คณะกรรมการบริษัท ได้แต่งตั้งคณะกรรมการตรวจสอบ ซึ่งประกอบด้วยกรรมการที่ไม่เป็นผู้บริหารและเป็นอิสระอย่างเพียงพอ เป็นผู้ดูแลรับผิดชอบเกี่ยวกับคุณภาพของรายงานทางการเงินและระบบควบคุมภายใน

ความสัมพันธ์ของผู้ลงทุน

ภายหลังบริษัทฯ เข้าจดทะเบียนในตลาดหลักทรัพย์ บริษัทฯ มีนโยบายจะจัดให้มีผู้ดูแลงานนักลงทุนสัมพันธ์ เพื่อดูแลเรื่องการเปิดเผยข้อมูลที่มีความถูกต้อง ครบถ้วน โปร่งใส และทั่วถึง ทั้งรายงานข้อมูลทางการเงิน และข้อมูลทั่วไปตลอด จน ข้อมูลสำคัญที่มีผลกระทบต่อราคาหลักทรัพย์ของบริษัทฯ โดยเผยแพร่ข้อมูลสารสนเทศของบริษัทฯ ต่อนักลงทุนสถาบัน ผู้ถือหุ้น เจ้าหน้าที่ภาครัฐ และประชาชนผ่านช่องทางตลาดหลักทรัพย์แห่งประเทศไทย นอกจากนั้นบริษัทฯ ยังได้มีการเผยแพร่ในเว็บไซต์ นักลงทุนสัมพันธ์ของบริษัทฯ ทั้งภาษาไทยและภาษาอังกฤษโดยมี นางสาววนิดา ดาราฉาย ผู้ช่วยประธานเจ้าหน้าที่บริหารด้านงานสนับสนุนองค์กร ทำหน้าที่เป็นผู้ดูแลงานนักลงทุนสัมพันธ์ สามารถติดต่อได้ที่ โทรศัพท์หมายเลข 02-715-0000 หรือ www.chukai.co.th

หมวดที่ 5 ความรับผิดชอบของคณะกรรมการ

ภาวะผู้นำและวิสัยทัศน์

คณะกรรมการบริษัทมีบทบาทอย่างเป็นอิสระ เพื่อให้เป็นไปตามมาตรฐานการกำกับดูแลกิจการที่ดี ในเรื่องดังต่อไปนี้

- กำหนด วิสัยทัศน์ ภารกิจ กลยุทธ์ เป้าหมาย แผนธุรกิจและงบประมาณของบริษัทฯ
- กำกับดูแลและติดตามผลการปฏิบัติของฝ่ายบริหารอย่างสม่ำเสมอ เพื่อให้เป็นไปตามแผนงานเพื่อบรรลุเป้าหมายที่วางไว้
- ดูแลให้มีระบบควบคุมภายในที่เพียงพอและมีการติดตามอย่างสม่ำเสมอ
- ดูแลให้มีมาตรการบริหารความเสี่ยงที่เหมาะสม และติดตามอย่างสม่ำเสมอ เพื่อให้บริษัทฯ ได้รับประโยชน์อย่างสูงสุด
- ดูแลสนับสนุนให้กรรมการบริษัท เข้ารับการอบรมจากสมาคมส่งเสริมสถาบันกรรมการบริษัทไทย

จริยธรรมทางธุรกิจ

บริษัทฯ ได้กำหนดข้อพึงปฏิบัติเกี่ยวกับจรรยาบรรณของคณะกรรมการ ฝ่ายจัดการ และพนักงาน เพื่อให้ผู้เกี่ยวข้องยึดถือเป็นแนวทางในการปฏิบัติหน้าที่ตามภารกิจของบริษัทฯ ด้วยความซื่อสัตย์ สุจริต เที่ยงธรรม และรับผิดชอบต่อผู้มีส่วนได้เสีย ผู้ถือหุ้น และทุกฝ่ายที่เกี่ยวข้อง

การถ่วงดุลของกรรมการที่ไม่ได้เป็นผู้บริหาร

ในปี 2563 บริษัทฯ มีคณะกรรมการบริษัท จำนวน 10 ท่าน ประกอบด้วย

- | | |
|------------------------------|--------------|
| ● กรรมการที่เป็นผู้บริหาร | จำนวน 5 ท่าน |
| ● กรรมการที่เป็นกรรมการอิสระ | จำนวน 5 ท่าน |

ดังนั้นบริษัทฯ มีกรรมการที่เป็นบุคคลภายนอกและไม่เป็นผู้บริหารจำนวน 5 ท่าน คิดเป็นร้อยละ 50 ของกรรมการทั้งหมด ซึ่งเท่ากับกึ่งหนึ่งของกรรมการทั้งหมด ดังนั้น ผู้มีส่วนได้เสียจึงมั่นใจว่ากรรมการ จะสามารถปฏิบัติงานในฐานะตัวแทนของผู้ถือหุ้นได้เป็นอย่างดีเป็นอิสระ ซึ่งจะทำให้เกิดการถ่วงดุลและสอบทานการบริหารงาน

การรวมหรือแยกตำแหน่ง

บริษัทฯ กำหนดให้ประธานกรรมการและประธานเจ้าหน้าที่บริหารไม่เป็นบุคคลเดียวกัน โดยมีการกำหนดขอบเขตอำนาจหน้าที่ของคณะกรรมการและประธานเจ้าหน้าที่บริหารไว้อย่างชัดเจน ทำให้ประธานกรรมการและประธานเจ้าหน้าที่บริหาร ไม่มีอำนาจเบ็ดเสร็จ และมีการถ่วงดุลในมิติที่สำคัญ ซึ่งจะต้องได้รับการอนุมัติจากคณะกรรมการบริษัทหรือที่ประชุม ผู้ถือหุ้น รวมทั้งอำนาจที่มอบให้กรรมการผู้จัดการ หรือคณะกรรมการบริษัทจะไม่สามารถอนุมัติรายการใดๆ ที่ตนเอง หรือบุคคลที่มีความขัดแย้งทางผลประโยชน์มีส่วนได้เสีย หรืออาจมีความขัดแย้งทางผลประโยชน์ในลักษณะอื่นใดกับบริษัทฯ หรือบริษัทย่อย

การประชุมคณะกรรมการ

บริษัทฯ ได้กำหนดให้มีการประชุมคณะกรรมการอย่างน้อย 3 เดือนต่อครั้ง และมีการประชุมพิเศษเพิ่มเติมตามความจำเป็น โดยมีการกำหนดวาระชัดเจนล่วงหน้า และมีวาระพิจารณาติดตามผลการดำเนินงานเป็นประจำ โดยมีการจัดหนังสือเชิญประชุมพร้อมระเบียบวาระการประชุมและเอกสารก่อนการประชุมเป็นระยะเวลาล่วงหน้า 7 วัน ก่อนวันประชุม เพื่อให้คณะกรรมการได้มีเวลาศึกษาข้อมูลอย่างเพียงพอก่อนเข้าร่วมประชุม

ในการประชุมคณะกรรมการบริษัท แต่ละครั้ง ประธานกรรมการได้จัดสรรเวลาอย่างเพียงพอและมากพอที่กรรมการจะสรุปปัญหาสำคัญกันอย่างรอบคอบ นอกจากนั้นประธานกรรมการและคณะกรรมการบริษัท ได้เชิญผู้สอบบัญชีเข้าร่วมประชุมคณะกรรมการบริษัท เพื่อให้สารสนเทศเพิ่มเติม และได้มีการจัดบันทึกการประชุมเป็นลายลักษณ์อักษร จัดเก็บรายงานการประชุมที่ผ่านการรับรองจากคณะกรรมการ สามารถให้ผู้ที่เกี่ยวข้องตรวจสอบได้

คณะกรรมการบริษัท กำหนดให้ฝ่ายบริหารจัดการทำรายงานผลการดำเนินงานเป็นรายเดือนเพื่อนำเสนอในการประชุมครั้งถัดไป เพื่อให้คณะกรรมการบริษัท สามารถติดตามความคืบหน้าในการดำเนินงานของบริษัทฯ ได้

ในปี 2563 ที่ผ่านมาคณะกรรมการบริษัท มีการประชุมทั้งสิ้น 10 ครั้ง เวลาประชุมเฉลี่ย 3 ชั่วโมง ในแต่ละครั้งจะเชิญผู้ที่เกี่ยวข้องเข้าร่วมให้สารสนเทศเพิ่มเติม คณะกรรมการตรวจสอบมีการประชุมทั้งสิ้น 8 ครั้ง เป็นการประชุมวาระปกติ 4 ครั้ง และเป็นการประชุมระหว่างกรรมการตรวจสอบและผู้สอบบัญชี 4 ครั้ง และคณะกรรมการสรรหาและพิจารณาค่าตอบแทนมีการประชุมทั้งสิ้น 2 ครั้ง

รายละเอียดการเข้าประชุมของคณะกรรมการบริษัท ในปี 2563 มีดังนี้

รายชื่อ	ตำแหน่ง	ประชุม กรรมการ บริษัท	ประชุมกรรมการ ตรวจสอบ
		ประชุมทั้งหมด (10 ครั้ง)	ประชุมทั้งหมด (8 ครั้ง)
1. ผศ.ดร.พิบูลย์ ภูมิประภัทร	ประธานกรรมการ / กรรมการอิสระ	10/10	-
2. นายธงไชย แพร่งสี	กรรมการ / รองประธานกรรมการ	4/10	-
3. นายวัชรินทร์ ดวงดารา	ประธานกรรมการตรวจสอบ / กรรมการอิสระ	10/10	8/8

รายชื่อ	ตำแหน่ง	ประชุม กรรมการ บริษัท	ประชุมกรรมการ ตรวจสอบ
4. นางวีระวรรณ บุญขวัญ	กรรมการตรวจสอบ / กรรมการอิสระ	10/10	7/8
5. นายสุรินทร์ เปรมอมรกิจ	กรรมการตรวจสอบ / กรรมการอิสระ	9/10	7/8
6. นายทัพท์ สิริโกศิ ¹	กรรมการ	1/10	-
7. นายชัชวัญ ภูพันธ์ากดิ์ ²	กรรมการ	7/10	-
8. นางสาวอุทัยวรรณ เรืองโรจน์วิริยา ²	กรรมการ	7/10	-
9. นางสาวจันทร์จิรา แพร่งสี	กรรมการ	4/10	-
10. นางสาวนิดา ดาราฉาย	กรรมการ / เลขานุการบริษัท	10/10	-

หมายเหตุ : 1. นายทัพท์ สิริโกศิ พ้นจากตำแหน่งกรรมการวันที่ 1 เมษายน 2563

2. นายชัชวัญ ภูพันธ์ากดิ์ และนางสาวอุทัยวรรณ เรืองโรจน์วิริยา ได้รับการแต่งตั้งให้ดำรงตำแหน่งกรรมการแทนกรรมการที่ลาออกเท่าวาระที่เหลืออยู่ จากที่ประชุมคณะกรรมการบริษัทครั้งที่ 3/2563 เมื่อวันที่ 9 เมษายน 2563 และจากที่ประชุมสามัญผู้ถือหุ้นประจำปี 2563 เมื่อวันที่ 30 เมษายน 2563

คณะกรรมการ

ประชุมสามัญผู้ถือหุ้นครั้งที่ 2/2549 เมื่อวันที่ 25 สิงหาคม 2549 ที่ประชุมคณะกรรมการบริษัทครั้งที่ 19/2549 เมื่อวันที่ 8 ธันวาคม 2549 ที่ประชุมคณะกรรมการบริษัทครั้งที่ 3/2551 เมื่อวันที่ 27 มีนาคม 2551 และที่ประชุมคณะกรรมการบริษัทครั้งที่ 5/2552 เมื่อวันที่ 26 มิถุนายน 2552 ได้มีการแต่งตั้งคณะกรรมการตรวจสอบจำนวน 4 ท่าน ซึ่งมีวาระการดำรงตำแหน่งคราวละ 3 ปี เพื่อช่วยในการกำกับดูแลกิจการของบริษัทฯ โดยอำนาจและหน้าที่ของคณะกรรมการตรวจสอบเป็นไปตามรายละเอียดในแบบแสดงรายการข้อมูลข้อ 8.1 เรื่องโครงสร้างการจัดการ และคณะกรรมการตรวจสอบจะมีการประชุมคณะกรรมการตรวจสอบเป็นประจำอย่างน้อยไตรมาสละ 1 ครั้ง และจะจัดให้มีการประชุมเป็นพิเศษในกรณีที่มิวาระเร่งด่วน

คณะกรรมการบริหารจำนวน 3 ท่าน โดยอำนาจและหน้าที่ของคณะกรรมการบริหารเป็นไปตามรายละเอียดในแบบแสดงรายการข้อมูลข้อ 9 เรื่องการกำกับดูแลกิจการ และคณะกรรมการบริหารจะมีการประชุมคณะกรรมการบริหารร่วมกับผู้บริหารเป็นประจำประมาณเดือนละ 1 ครั้ง และจะจัดให้มีการประชุมเป็นพิเศษในกรณีที่มิวาระเร่งด่วน

คำตอบแทนกรรมการและผู้บริหาร

คำตอบแทนกรรมการ บริษัทฯ พิจารณาผลตอบแทนสำหรับกรรมการ และผู้บริหาร โดยพิจารณาถึงความเหมาะสมและความรับผิดชอบของกรรมการ ผู้บริหาร สภาพแวดล้อม สภาพเศรษฐกิจ และเปรียบเทียบกับบริษัทในกลุ่มธุรกิจอุตสาหกรรมเดียวกัน รวมถึงการเปรียบเทียบกับบริษัทที่มีขนาดรายได้และกำไรสุทธิใกล้เคียงกันหนึ่ง คำตอบแทนของคณะกรรมการ คณะกรรมการชุดย่อย ได้ขออนุมัติคำตอบแทนกรรมการจากที่ประชุมใหญ่สามัญผู้ถือหุ้นแล้ว

คำตอบแทนผู้บริหาร เป็นไปตามหลักการและนโยบายที่คณะกรรมการบริษัทกำหนดซึ่งเชื่อมโยงกับผลการดำเนินงานของบริษัทฯ และผลการดำเนินงานของผู้บริหารแต่ละท่าน

ในปี 2563 บริษัทฯ ได้จ่ายค่าตอบแทนต่างๆ ให้แก่กรรมการและผู้บริหาร รวมทั้งสิ้น 16.81 ล้านบาท

ระบบการควบคุมภายในและการตรวจสอบภายใน

1. ระบบการควบคุมภายในและการตรวจสอบภายใน บริษัทฯ ได้ให้ความสำคัญต่อระบบควบคุมภายในทั้งในระดับบริหาร และระดับปฏิบัติงานเพื่อให้มีประสิทธิภาพ จึงได้กำหนดภาระหน้าที่ อำนาจการดำเนินการของผู้ปฏิบัติงาน ผู้บริหาร ไว้เป็นลายลักษณ์อักษรอย่างชัดเจน มีการควบคุมดูแลการใช้ทรัพย์สินของบริษัทฯ ให้เกิดประโยชน์ และมีการแบ่งแยกหน้าที่ ผู้ปฏิบัติงาน ผู้ติดตาม ควบคุมและประเมินผลออกจากกัน เพื่อให้เกิดการถ่วงดุลและตรวจสอบระหว่างกันอย่างเหมาะสม นอกจากนี้ ยังมีการควบคุมภายในที่เกี่ยวข้องกับระบบการเงิน โดยบริษัทฯ ได้จัดให้มีระบบรายงานทางการเงินเสนอผู้บริหารสายงานที่รับผิดชอบ นอกจากนั้น บริษัท พีวี ออดิท จำกัด ซึ่งเป็นผู้สอบบัญชีของบริษัทฯ ก็ได้ทำการประเมินและทบทวนระบบการควบคุมภายในของบริษัทฯ ในการตรวจสอบบัญชีประจำปีและไม่พบจุดอ่อนหรือข้อบกพร่องที่เป็นสาระสำคัญในการแสดงความเห็นต่อการเงินโดยออกหน้ารายงานผลการตรวจสอบแบบไม่มีเงื่อนไข

นอกจากนี้บริษัทฯ มีฝ่ายตรวจสอบภายใน ทำหน้าที่ตรวจสอบเพื่อให้มั่นใจว่าการปฏิบัติงานหลัก และกิจกรรมทางการเงินสำคัญของบริษัทฯ ได้ดำเนินการตามแนวทางที่กำหนดไว้ และมีประสิทธิภาพ รวมถึงตรวจสอบ การปฏิบัติตามกฎหมายและข้อกำหนดที่เกี่ยวข้องกับบริษัทฯ (Compliance Control) และเพื่อให้หน่วยงานตรวจสอบภายในมีความเป็นอิสระ สามารถทำหน้าที่ตรวจสอบ และถ่วงดุลได้อย่างเต็มที่ คณะกรรมการจึงกำหนดให้ฝ่ายตรวจสอบภายใน รายงานผลการตรวจสอบโดยตรงต่อคณะกรรมการตรวจสอบ และได้รับการประเมินผลงานจากคณะกรรมการตรวจสอบด้วย

2. การประเมินความเสี่ยง บริษัทฯ มีการประเมินปัจจัยความเสี่ยงทั้งภายในและภายนอกที่อาจส่งผลกระทบต่อ การดำเนินธุรกิจของบริษัทฯ รวมทั้งวิเคราะห์และติดตามเหตุการณ์ที่เป็นสาเหตุของปัจจัยความเสี่ยง เพื่อกำหนดมาตรการบริหาร ความเสี่ยงและติดตามผลอย่างสม่ำเสมอ

ความรับผิดชอบต่อสังคม

1. การดำเนินธุรกิจด้วยความเป็นธรรม

บริษัทฯ มีความมุ่งมั่นในการปฏิบัติต่อผู้ที่เกี่ยวข้องทุกฝ่าย ทั้งผู้ถือหุ้น ลูกค้า คู่ค้า เจ้าหนี้ พนักงาน และต่อสังคม ด้วยความซื่อสัตย์สุจริต และเป็นธรรม ให้ข้อมูล และคำแนะนำที่ถูกต้องเกี่ยวกับสินค้าและบริการเพื่อให้เกิดประโยชน์สูงสุด อีกทั้งปฏิบัติตามเงื่อนไขต่างๆ ที่มีต่อลูกค้า

บริษัทฯ มีหลักเกณฑ์และขั้นตอนในการประเมินคู่ค้า ผู้ขาย หรือผู้รับเหมา โดยมีการกำหนดหลักเกณฑ์ในการคัดเลือกคู่ค้า ที่นำมาเป็นรายชื่อผู้ขายหรือผู้รับจ้าง (Vendor List) ที่มีประสิทธิภาพ รวมถึงกระบวนการจัดซื้อ จัดจ้าง อย่างชัดเจน มีการเปรียบเทียบราคาและคุณภาพสินค้า ความครบถ้วนถูกต้องของการส่งมอบสินค้า เพื่อประโยชน์สูงสุดของบริษัท แบบฟอร์มในการคัดเลือกผู้ขาย หรือ ผู้รับเหมา มีแบบฟอร์มประเมินประสิทธิภาพผู้ขาย แบบประเมินความเสี่ยง และมีการรายงานผลต่อผู้บริหารเพื่อรับทราบผลปฏิบัติงานดังกล่าวอย่างต่อเนื่อง เพื่อสร้างความพึงพอใจให้กับลูกค้า รวมถึงพัฒนาความสัมพันธ์อันดีต่อคู่ค้า

บริษัทฯ มีความมุ่งมั่นในการปฏิบัติต่อผู้ที่เกี่ยวข้องทุกฝ่าย ทั้งผู้ถือหุ้น ลูกค้า คู่ค้า เจ้าหนี้ พนักงาน และต่อสังคม ด้วยความซื่อสัตย์สุจริต และเป็นธรรม ให้ข้อมูล และคำแนะนำที่ถูกต้องเกี่ยวกับสินค้าและบริการเพื่อให้เกิดประโยชน์สูงสุด อีกทั้งปฏิบัติตามเงื่อนไขต่างๆ ที่มีต่อลูกค้า

2. การปฏิบัติต่อแรงงานอย่างเป็นธรรม

บริษัทฯ ให้ความสำคัญในการปฏิบัติต่อพนักงานอย่างเป็นธรรม เคารพในสิทธิ และเสรีภาพของพนักงาน ไม่ใช้แรงงานเด็ก ส่งเสริมให้พนักงานมีคุณภาพชีวิตที่ดีทั้งหน้าที่การงาน และครอบครัว โดยบริษัทฯ มีกองทุนสำรองเลี้ยงชีพ และสวัสดิการต่างๆ เช่น เบี้ยประกันชีวิต เครื่องแบบพนักงาน อาหารกลางวัน แจกทุนเรียนดีและทุนส่งเสริมการศึกษาให้กับบุตร บิดาของพนักงาน และเงินช่วยเหลืองานศพของญาติพนักงาน

ทางบริษัทฯ มีนโยบายพัฒนาบุคลากรในปี 2563 บริษัทฯ ได้ส่งเสริมการฝึกอบรมให้แก่พนักงานทั้งภายในและภายนอกองค์กร โดยบริษัทฯ ได้เลือกสรรวิทยากรที่มีประสบการณ์ความรู้ความสามารถเข้ามาให้ความรู้แก่พนักงานภายในองค์กร ซึ่งคิดเป็นชั่วโมงการฝึกอบรมรวมทั้งหมด 4,034 ชั่วโมง หรือเฉลี่ย 20 ชั่วโมงต่อคนต่อปี และมีการติดตามประเมินผลของหลักสูตรการอบรม รวมถึงการจัดให้มีการทบทวนความรู้ความเข้าใจและทักษะที่ได้รับอย่างสม่ำเสมอ เพื่อนำความรู้และทักษะที่ได้ไปปรับใช้ในการปฏิบัติงานให้เกิดประสิทธิภาพมากที่สุด

ในปัจจุบันบริษัทส่งเสริมโครงการ/กิจกรรมปรับปรุงคุณภาพอย่างต่อเนื่องตามข้อกำหนดทางกฎหมายและตามข้อกำหนดมาตรฐาน ISO9001 : 2015



บริจาคสิ่งของเครื่องใช้ วันที่ 28 กันยายน 2563

โรงเรียนเทศบาล 4 เจริญอุปถัมภ์ปัญญาธร

อ. พนัสนิคม จ. ชลบุรี



บริจาคสิ่งของเครื่องใช้ วันที่ 28 กันยายน 2563

โรงเรียนเทศบาล 4 เจริญอุปถัมภ์ปัญญาธร

อ. พนัสนิคม จ. ชลบุรี



ชูไค เดอะเครน ร่วมใจนุ่งไทยเข้าวัด วันที่ 11 ตุลาคม 256

ทอดกฐินสามัคคีมหากุศล ณ วัดโบสถ์สมพรชัย

ต. ราชคราม อ. บางไทร จ. พระนครศรีอยุธยา



ชูโก เดอะเครน ร่วมใจนุ่งไทยเข้าวัด วันที่ 11 ตุลาคม 256

ทอดกฐินสามัคคีมหากุศล ณ วัดโบสถ์สมพรชัย
ต. ราชคราม อ. บางไทร จ. พระนครศรีอยุธยา



กิจกรรมบริจาคโลหิตร่วมกับสภาอากาศไทย
วันที่ 3 สิงหาคม 2563



ร่วมสนับสนุนตู้ปันสุข

มอบน้ำดื่ม จำนวน 50 แพ็ค ณ ที่ว่าการอำเภอบางเสาธง
และจัดทำตู้ปันและหยิบสุขบริเวณหน้าทางเข้าบริษัท

3. ความรับผิดชอบต่อผู้บริโภค

บริษัทฯ ยึดหลักและดำเนินการตามนโยบายที่จะตอบสนองความพึงพอใจของลูกค้าซึ่งเป็นผู้ซื้อสินค้าและบริการโดยตรงจากบริษัทฯ ให้ความมั่นใจได้ว่านอกจากจะได้รับสินค้าและบริการที่มีราคาที่ยุติธรรม มีคุณภาพที่ดี บริษัทฯ มีนโยบายที่ให้ลูกค้าได้รับความเป็นธรรมจากการรับสินค้า และบริการที่ไม่เป็นไปตามมาตรฐานโดยกำหนดให้มีการรับประกันสินค้าภายใต้เงื่อนไขระยะเวลาที่เหมาะสม

4. การร่วมพัฒนาชุมชน และสังคม

บริษัทฯ ตระหนักและให้ความสำคัญต่อการเป็นองค์กรที่มีคุณภาพ มีความรับผิดชอบต่อสังคม และมีส่วนร่วมในการพัฒนาบุคลากรไม่เพียงแคในองค์กร แต่รวมไปถึงการมีส่วนร่วมในการช่วยเหลือ และแบ่งปันสู่ชุมชน สังคม และสิ่งแวดล้อม ผ่านกิจกรรมต่าง ๆ โดยปี 2563 บริษัทฯ ได้จัดให้มีกิจกรรมและโครงการดังต่อไปนี้

- | | |
|------------------------|--|
| วันที่ 14 พฤษภาคม 2563 | กิจกรรมจัดตั้ง “ตู้ปันสุขและหยิบสุข” เพื่อแบ่งปันและบรรเทาความเดือดร้อนให้กับพนักงานในบริษัทและผู้ที่อยู่อาศัยอยู่บริเวณใกล้เคียง ณ บริษัท เดอะเกรน ระยอง จำกัด จังหวัดระยอง |
| วันที่ 15 พฤษภาคม 2563 | สนับสนุนน้ำดื่ม จำนวน 50 แพ็ค เพื่อร่วมสนับสนุนตู้ปันสุข ณ ที่ว่าการอำเภอบางเสาธง จังหวัดสมุทรปราการ |
| วันที่ 3 สิงหาคม 2563 | กิจกรรมบริจาคโลหิตร่วมกับสภาอากาศไทย เพื่อน้อมถวายเป็นพระราชกุศลแก่ สมเด็จพระนางเจ้าสิริกิติ์พระบรมราชินีนาถ พระบรมราชชนนีพันปีหลวง เนื่องในวันเฉลิมพระชนมพรรษา ที่ บริษัท ท่าอากาศยานไทย จำกัด (มหาชน) สาขาท่าอากาศยานสุวรรณภูมิ จังหวัดสมุทรปราการ |
| วันที่ 28 กันยายน 2563 | กิจกรรมเลี้ยงอาหารกลางวัน ขนม ไอศกรีม น้ำดื่ม และบริจาคสิ่งของ ให้กับนักเรียนโรงเรียนเทศบาล 4 เจริญอุปลัมภ์ปัญญารุทธ ตำบลพนัสนิคม อำเภพนัสนิคม จังหวัดชลบุรี |
| วันที่ 11 ตุลาคม 2563 | กิจกรรม “ซูโก เดอะเกรน ร่วมใจนุ่งไทยเข้าวัด” เพื่อร่วมทอดกฐินสามัคคีมหากุศล ณ วัดโบสถ์สมพรชัย ตำบลราชคราม อำเภอบางไทร จังหวัดพระนครศรีอยุธยา |

กิจกรรมต่างๆ ได้มีการวางแผนโดยคณะกรรมการกิจกรรมเพื่อสังคม เพื่อให้ผู้บริหารและพนักงานทุกคนได้มีส่วนร่วมในการทำกิจกรรมต่างๆ เป็นการสร้างวัฒนธรรมแห่งการให้ และเกื้อกูลซึ่งกันและกัน รวมถึงสร้างความสัมพันธ์อันดีระหว่างบุคลากรในองค์กร ชุมชน และสังคมส่วนรวม

คณะกรรมการกิจกรรมเพื่อสังคม CSR ประกอบด้วย

- 1) ผู้ช่วยประธานเจ้าหน้าที่บริหารฝ่ายทรัพยากรบุคคล ทำหน้าที่เป็นหัวหน้าคณะกรรมการเพื่อสังคม
- 2) ตัวแทนจากฝ่ายต่างๆ มีหน้าที่รับผิดชอบในการกำหนดแนวทางการดำเนินงานภายใต้นโยบายความรับผิดชอบต่อสังคม และ สิ่งแวดล้อม โดยมุ่งเน้นกิจกรรมที่เป็นประโยชน์ต่อบุคลากรในองค์กรก่อน และ ชุมชนโดยรอบ โดยทำแผนประจำปี ติดตาม และประเมินผลจากกิจกรรมนั้นๆ

นโยบายคุณภาพประจำปี 2563

บริษัทฯ ตระหนักดีว่า พนักงานคือทรัพยากรที่มีความสำคัญยิ่ง และเป็นหนึ่งในปัจจัยแห่งความสำเร็จของบริษัท นโยบายส่วนใหญ่จึงมุ่งเน้นไปสู่การมุ่งมั่นพัฒนาไม่เพียงพนักงานในองค์กร การให้บริการที่บริษัทมอบให้กับลูกค้า แต่ยังรวมถึงลูกค้าที่เข้ามาใช้บริการจากบริษัทฯ ปัจจุบัน บริษัทฯ ได้รับการรับรองมาตรฐานระบบบริหารงานคุณภาพ ISO 9001:2015 และระบบจัดการด้านอาชีวอนามัยและความปลอดภัย BS OHSAS 18001:2007 และยังคงให้ความสำคัญกับนโยบายคุณภาพอื่น ๆ ดังนี้

1. ด้านการปฏิบัติงานของแต่ละหน่วยธุรกิจ เพื่อมุ่งเน้นส่งเสริม พัฒนาปรับปรุงงานบริการให้เกิดประสิทธิผลที่ดีขึ้น และยกระดับการให้บริการ เพื่อให้เป็นมาตรฐานสากล ยอมรับได้โดยทั่วไป
2. ด้านลูกค้า มุ่งพัฒนาการให้บริการที่ครบวงจร ตรงต่อความต้องการของลูกค้า โดยวิธีการให้บริการที่มีคุณภาพ เพื่อแก้ปัญหาและสร้างความพึงพอใจให้แก่ลูกค้าอย่างทันทั่วทั้งที่ รวมถึงจัดการอบรมแก่พนักงาน และบุคลากรของลูกค้าทุกครั้งที่ลูกค้าซื้อเครื่องจักรไปจากบริษัท เพื่อให้มั่นใจว่า พนักงานและผู้ที่เกี่ยวข้องจากบริษัทลูกค้า จะสามารถใช้งานเครื่องจักรได้อย่างเต็มประสิทธิภาพ คำนึงการลงทุน รวมถึงมีความปลอดภัยสูงสุด
3. ด้านบุคลากร มุ่งส่งเสริมและยกระดับศักยภาพ ความสามารถของบุคลากร และสร้างจิตสำนึกในการป้องกันความเสี่ยงเพื่อลดอุบัติเหตุระหว่างการปฏิบัติงานของพนักงานที่เกี่ยวข้อง โดยบริษัทฯ จะจัดการอบรมให้ความรู้แก่พนักงานทั้งระดับปฏิบัติการ จนถึงผู้บริหารอย่างสม่ำเสมอ
4. มีความรับผิดชอบต่อสังคมและสิ่งแวดล้อม ภายใต้นโยบายความปลอดภัย อาชีวอนามัย และสภาพแวดล้อม

นโยบายความปลอดภัย อาชีวอนามัยและสภาพแวดล้อมในการทำงาน

1. บริษัทฯ จะพัฒนาระบบการจัดการความปลอดภัย อาชีวอนามัย และสภาพแวดล้อมในการทำงานให้สอดคล้องกับกฎหมาย มาตรฐานสากล และข้อกำหนดอื่นๆ ที่บริษัทฯ นำมาประยุกต์ใช้เพื่อสร้างวัฒนธรรม ความปลอดภัยในการทำงานให้กับพนักงาน หรือลูกจ้าง ให้เกิดขึ้นอย่างต่อเนื่องและยั่งยืน
2. บริษัทฯ ถือว่าความปลอดภัยในการทำงาน เป็นหน้าที่และความรับผิดชอบ ในการปฏิบัติงานของพนักงานทุกคน ผู้บังคับบัญชาทุกระดับต้องเป็นแบบอย่างที่ดีให้พนักงาน และสนับสนุนส่งเสริมให้พนักงานตระหนักถึงการทำงานด้วยความปลอดภัย รวมทั้งกำกับดูแลให้การทำงานของพนักงานหรือลูกจ้างปฏิบัติตามกฎระเบียบความปลอดภัยและอาชีวอนามัยที่กำหนดขึ้นอย่างเคร่งครัด ทั้งนี้เพื่อให้เกิดความปลอดภัยสูงสุดทุกขั้นตอนในการปฏิบัติงาน
3. บริษัทฯ ตระหนักถึงความสำคัญของการป้องกันและประเมินความเสี่ยงของอันตรายและผลกระทบด้านสิ่งแวดล้อมต่างๆ โดยจะดำเนินการเพื่อให้มั่นใจว่าระบบการป้องกันและแก้ไขความเสี่ยงจะถูกนำไปใช้อย่างมีประสิทธิภาพ
4. บริษัทฯ จะพัฒนาพนักงานให้มีความรู้ และสร้างจิตสำนึกให้กับพนักงานทุกระดับในความสำคัญของงานด้านความปลอดภัย อาชีวอนามัย และสิ่งแวดล้อมในการทำงาน
5. บริษัทฯ จะติดตามและประเมินผลการดำเนินงานตามนโยบายความปลอดภัย และสภาพแวดล้อมในการทำงาน และที่กำหนดไว้ในแผนประจำปี
6. บริษัทฯ จะสนับสนุนกิจกรรมความปลอดภัยต่างๆ ที่เกี่ยวข้องอย่างเหมาะสมในการดำเนินการตามระบบการจัดการความปลอดภัย อาชีวอนามัย และสภาพแวดล้อมในการทำงาน

โดยทุกปีทางบริษัทฯ จะเก็บสถิติ การเกิดอุบัติเหตุระหว่างการทำงานเพื่อรายงานทีมผู้บริหาร และผู้ที่เกี่ยวข้องเพื่อทราบและมอบหมายนโยบายต่อไป



Safety Talk

ประชุมแผนการทำงานและความปลอดภัยในการทำงาน
ทุกๆ เช้าก่อนเริ่มปฏิบัติงาน



Safety Talk

ประชุมแผนการทำงานและความปลอดภัยในการทำงาน
ทุกๆ เช้าก่อนเริ่มปฏิบัติงาน



Morning Talk

พูดคุยเรื่องความปลอดภัยในการทำงาน
ยกตัวอย่างอุบัติเหตุและวิธีการป้องกัน
ในทุกเช้าวันอังคาร



Morning Talk

พูดคุยเรื่องความปลอดภัยในการทำงาน
ยกตัวอย่างอุบัติเหตุและวิธีการป้องกัน
ในทุกเช้าวันอังคาร

นโยบายการไม่ล่วงละเมิดทรัพย์สินทางปัญญาและลิขสิทธิ์

บริษัทฯ กำหนดให้การไม่ล่วงละเมิดทรัพย์สินทางปัญญา หรือลิขสิทธิ์เป็นนโยบายสำคัญ ซึ่งกรรมการ ผู้บริหาร และพนักงานต้องปฏิบัติตามอย่างเคร่งครัด และกำหนดให้ฝ่ายบริหารจัดการสารสนเทศ ตรวจสอบเพื่อป้องกันการละเมิดลิขสิทธิ์ ในซอฟต์แวร์คอมพิวเตอร์ รวมถึงมีหน้าที่รับผิดชอบในการป้องกันและดูแลระบบสารสนเทศของกลุ่มบริษัท เพื่อป้องกันไม่ให้บุคคลภายนอกเข้าถึงระบบข้อมูลของบริษัทฯ โดยไม่ได้รับอนุญาต ทั้งนี้หากพบข้อสงสัยว่าผู้ใดใช้ระบบเทคโนโลยี สารสนเทศ ในทางที่ไม่เหมาะสมหรือละเมิดทรัพย์สินทางปัญญาและลิขสิทธิ์ หน่วยงานที่ได้รับมอบหมายจะเข้าตรวจสอบ สอบสวนและควบคุมการใช้เทคโนโลยีสารสนเทศและการสื่อสารของพนักงานนั้นๆ



อบรมการใช้งานเครื่องจักร Forklift
การใช้งานอย่างถูกวิธีและปลอดภัย



อบรมการใช้งานเครื่องจักร Forklift
การใช้งานอย่างถูกวิธีและปลอดภัย



อบรมการอพยพหนีไฟและปฐมพยาบาลเบื้องต้น



อบรมการอพยพหนีไฟและปฐมพยาบาลเบื้องต้น

การควบคุมภายใน

ในการประชุมคณะกรรมการครั้งที่ 1/2564 เมื่อวันที่ 25 กุมภาพันธ์ 2564 ที่ประชุมได้ให้ความเห็นชอบต่อความเพียงพอ

คณะกรรมการได้ประเมินความเพียงพอของระบบการควบคุมภายในของบริษัทฯ โดยคณะกรรมการได้แสดงความเห็นสรุปได้ดังนี้

1. องค์การและสภาพแวดล้อม : บริษัทฯ มีการจัดโครงสร้างองค์กรและกำหนดขอบเขตอำนาจหน้าที่ของคณะกรรมการ และได้กำหนดเป้าหมายการดำเนินงานที่วัดผลได้เพื่อเป็นแนวทางในการปฏิบัติงานของผู้บริหารและพนักงานและกำหนดวิธีปฏิบัติงาน ระเบียบปฏิบัติงาน บทลงโทษสำหรับผู้กระทำความผิดไว้ในคู่มือพนักงาน
2. การบริหารความเสี่ยง : บริษัทฯ มีการประเมินปัจจัยความเสี่ยงทั้งภายในและภายนอกที่อาจส่งผลกระทบต่อ การดำเนินงานของบริษัทฯ รวมทั้งวิเคราะห์และติดตามเหตุการณ์ที่เป็นสาเหตุของปัจจัยความเสี่ยง เพื่อกำหนดมาตรการบริหารความเสี่ยงและติดตามผลอย่างสม่ำเสมอ
3. การควบคุมการปฏิบัติงานของฝ่ายบริหาร : บริษัทฯ ได้กำหนดขอบเขตอำนาจหน้าที่และความรับผิดชอบของฝ่ายบริหารในแต่ละระดับ และมีขั้นตอนในการทำธุรกรรมกับผู้ถือหุ้นรายใหญ่ กรรมการ ผู้บริหาร หรือผู้ที่เกี่ยวข้องกับบุคคลดังกล่าว
4. ระบบสารสนเทศและการสื่อสารข้อมูล : บริษัทฯ ได้เสนอข้อมูลต่อคณะกรรมการเพื่อประกอบการตัดสินใจอย่างเพียงพอ จัดให้มีการกระจายข้อมูลเกี่ยวกับทรัพย์สินสำหรับการใช้งานระหว่างบริษัท และบริษัทย่อยเป็นประจำทุกเดือน พัฒนาระบบเพื่อการบริหารสินทรัพย์ การเรียกเก็บเงินจากลูกค้าให้ได้ตามกำหนดระยะเวลา จัดทำข้อมูลทางด้านบัญชีและการเงินได้ตรงตามกำหนด
5. ระบบการติดตาม : บริษัทฯ มีการเปรียบเทียบเป้าหมายการดำเนินงานกับผลการดำเนินงานจริง รวมทั้งการทำ รายงานให้คณะกรรมการรับทราบอย่างสม่ำเสมอเป็นประจำทุกไตรมาส

นอกจากนี้ผู้สอบบัญชีของบริษัทฯ ซึ่งได้แก่ บริษัท พีวี ออดิท จำกัด ได้ศึกษาและประเมินประสิทธิภาพการควบคุมภายในด้านบัญชีของบริษัทฯ ตามที่ผู้สอบบัญชีเห็นว่าจำเป็นเพื่อเป็นประโยชน์ในการกำหนดขอบเขตการปฏิบัติงานให้รัดกุมและเหมาะสม ซึ่งไม่พบข้อบกพร่องที่เป็นสาระสำคัญในการแสดงความเห็นต่องบการเงินโดยออกหน้ารายงานผลการตรวจสอบแบบไม่มีเงื่อนไข

หัวหน้าหน่วยงานตรวจสอบภายใน

ในการประชุมคณะกรรมการตรวจสอบ ครั้งที่ 7/2554 เมื่อวันที่ 28 พฤศจิกายน 2554 ได้มีมติแต่งตั้งให้นางจิตรา ทองสมุทร ให้ดำรงตำแหน่ง หัวหน้างานผู้ตรวจสอบภายในของบริษัทฯ ตั้งแต่วันที่ 7 ธันวาคม 2554 เนื่องจากว่าเป็นบุคคลที่มีความรู้ความสามารถ โดยพิจารณาจากการปฏิบัติงานที่ผ่านมา ซึ่งมีความเข้าใจในกิจกรรม และการดำเนินงานของบริษัทฯ (ประวัติตามเอกสารแนบ 3 ในแบบ 56-1)

นโยบายการจ่ายปันผล

บริษัทฯ มีนโยบายในการจ่ายเงินปันผลในแต่ละปี ในอัตราไม่น้อยกว่าร้อยละ 50 ของกำไรสุทธิตามงบการเงินเฉพาะกิจการในแต่ละงวดบัญชีหลังจากหักภาษีเงินได้นิติบุคคลและเงินสำรองต่างๆ ทุกประเภทตามที่กฎหมายกำหนด โดยการจ่ายปันผลดังกล่าวจะต้องไม่ขัดต่อกฎหมายพระราชบัญญัติบริษัทมหาชน อย่างไรก็ตามการจ่ายปันผลดังกล่าว จะขึ้นอยู่กับกระแสเงินสด แผนการลงทุนในโครงการต่างๆ ของบริษัทฯ รวมถึงความจำเป็นและความเหมาะสมอื่นๆ ในอนาคตด้วย

สำหรับนโยบายการจ่ายเงินปันผลของบริษัทย่อย จะขึ้นอยู่กับความเหมาะสม แผนการลงทุน และจะคำนึงถึงกระแสเงินสดและฐานะการเงินของบริษัทย่อยเป็นสำคัญ

รายการระหว่างกัน

มาตรการหรือขั้นตอนการอนุมัติการทำรายการระหว่างกัน

ตามนโยบายของบริษัทฯ ได้มีการกำหนดให้การทำรายการระหว่างกันของบริษัท หรือบริษัทย่อยกับบุคคลที่อาจมีความขัดแย้งจะต้องเป็นไปตามเงื่อนไขการค้ำปกติหรือราคาตลาด ภายใต้เงื่อนไขที่สมเหตุสมผล สามารถตรวจสอบได้และไม่ก่อให้เกิดการถ่ายเทผลประโยชน์ โดยในกรณีของการทำรายการระหว่างกันที่เป็นไปตามการค้ำปกติ ฝ่ายบริหารสามารถดำเนินการได้ตามปกติ แต่ทั้งนี้จะต้องนำเสนอการทำรายการดังกล่าวต่อคณะกรรมการตรวจสอบในการประชุมทุกครั้ง เพื่อให้คณะกรรมการตรวจสอบพิจารณาให้ความเห็นเกี่ยวกับความสมเหตุสมผล รวมทั้งเงื่อนไขในการทำรายการนั้นๆ

สำหรับในกรณีที่การทำรายการระหว่างกันไม่เป็นรายการทางการค้ำปกติ จะกำหนดให้ต้องนำเสนอต่อคณะกรรมการตรวจสอบพิจารณาความเหมาะสมก่อนการเข้าทำรายการ ทั้งนี้หากคณะกรรมการตรวจสอบไม่มีความชำนาญในการพิจารณารายการดังกล่าว บริษัทฯ จะให้ผู้ประเมินราคาอิสระ หรือผู้เชี่ยวชาญเฉพาะด้านนั้นๆ เป็นผู้ให้ความเห็นเกี่ยวกับรายการระหว่างกันดังกล่าวต่อคณะกรรมการตรวจสอบ เพื่อให้คณะกรรมการตรวจสอบใช้ในการประกอบการตัดสินใจและ ให้ความเห็นต่อคณะกรรมการบริษัท หรือผู้ถือหุ้นตามแต่กรณีเพื่่อนุมัติรายการดังกล่าวก่อนการเข้าทำรายการ ทั้งนี้การพิจารณาอนุมัติการทำรายการระหว่างกันดังกล่าวต้องปฏิบัติให้เป็นไปตามกฎหมายว่าด้วยหลักทรัพย์และตลาดหลักทรัพย์ และข้อบังคับ ประกาศ คำสั่งหรือข้อกำหนดของตลาดหลักทรัพย์แห่งประเทศไทย ซึ่งผู้ที่อาจมีความขัดแย้งหรือมีส่วนได้เสียในการทำรายการระหว่างกันจะไม่มีสิทธิออกเสียงลงมติในการทำรายการระหว่างกันนั้นๆ

นโยบายหรือแนวโน้มนำการทำรายการระหว่างกันในอนาคต

ในอนาคตหากบริษัทฯ มีความจำเป็นที่จะต้องมีการทำรายการระหว่างกันกับบุคคลที่อาจมีความขัดแย้งทางผลประโยชน์กับบริษัท บริษัทฯ ได้มีการกำหนดให้เงื่อนไขของการทำรายการจะต้องเป็นไปตามลักษณะการดำเนินงานทางการค้าปกติและเป็นราคาตลาด มีความสมเหตุสมผล และสามารถตรวจสอบได้ โดยคณะกรรมการตรวจสอบจะเป็นผู้ให้ความเห็นเกี่ยวกับความจำเป็นและความเหมาะสมของการเข้าทำรายการ รวมถึงเงื่อนไขต่างๆ ให้เป็นไปตามลักษณะการดำเนินการค้าปกติในตลาด ในกรณีที่คณะกรรมการตรวจสอบไม่มีความชำนาญในการพิจารณารายการดังกล่าว บริษัทฯ จะให้ผู้ประเมินราคาอิสระ หรือผู้เชี่ยวชาญเฉพาะด้านนั้นๆ เป็นผู้ให้ความเห็นเกี่ยวกับรายการระหว่างกันดังกล่าวต่อคณะกรรมการตรวจสอบ เพื่อให้คณะกรรมการตรวจสอบใช้ในการประกอบการตัดสินใจและให้ความเห็นต่อ คณะกรรมการบริษัท หรือผู้ถือหุ้นตามแต่กรณี

ทั้งนี้การพิจารณาอนุมัติการทำรายการระหว่างกันดังกล่าว บริษัทฯ จะปฏิบัติให้เป็นไปตามกฎหมายว่าด้วยหลักทรัพย์และตลาดหลักทรัพย์และข้อบังคับ ประกาศ คำสั่ง หรือข้อกำหนดของตลาดหลักทรัพย์แห่งประเทศไทย อีกทั้งจะมีการเปิดเผยรายการระหว่างกันไว้ในหมายเหตุประกอบงบการเงินและการรายงานผ่านสื่ออิเล็กทรอนิกส์ของ ตลท.

รายการระหว่างกันของบริษัทฯ และบริษัทย่อย และบริษัทที่เกี่ยวข้องกันในปี 2563

บริษัท / บุคคล ที่เกี่ยวข้องกัน	ความสัมพันธ์	ลักษณะรายการ	งบการเงินรวม		ความจำเป็นและความสมเหตุสมผล
			ปี 2563		
คุณธงไชย แพร่วังลี	กรรมการ / ผู้ถือหุ้น	ค่าใช้จ่ายค่าจ้างค่าที่ดินของ TCH ให้คุณธงไชย แพร่วังลี เนื่องจากรายการดังกล่าวอยู่ระหว่างการพัฒนาของเจ้าพนักงานพิทักษ์ทรัพย์ในคดีล้มละลาย จึงบันทึกเป็นรายการค่าเช่าดังกล่าวเป็นค่าใช้จ่ายค้างจ่าย - ยอดต้นงวด - เพิ่มขึ้นระหว่างงวด - ลดลงระหว่างงวด - ยอดปลายงวด ขายสิ่งปลูกสร้างของบริษัท เดอะเกรน เฮฟวี่ ลิฟท์ จำกัด บริเวณถนนพหลโยธิน ตำบลคลองหนึ่ง อำเภอลองหลวง จังหวัดปทุมธานี ตั้งแต่วันที่ 30 พ.ย.55 เป็นจำนวนเงิน 5.0 ล้านบาทให้กับผู้ให้เช่า - ยอดต้นงวด - เพิ่มขึ้นระหว่างงวด - ลดลงระหว่างงวด - ยอดปลายงวด			1) บริษัทย่อยได้บอกเลิกสัญญาเช่า ตั้งแต่ 1 มิ.ย. 55 จึงไม่มีภาระค่าเช่านับแต่วันดังกล่าว 2) ค่าเช่าค้างจ่ายนับแต่วันที่ 28 กุมภาพันธ์ 2545 จนถึงวันยกเลิกสัญญาเช่าได้หักการเคลื่อนไหวแล้ว อยู่ระหว่างรอผลการพิจารณาของเจ้าพนักงานพิทักษ์ทรัพย์ 3) สำหรับอาคารสิ่งปลูกสร้างในที่ดินที่เช่าซึ่งต้องรื้อถอนออกไป บริษัทย่อยได้ขอให้ผู้ให้เช่าอาคารดังกล่าว และผู้ให้เช่าตกลงซื้อในราคา 5 ล้านบาท โดยขอชำระราคาด้วยการหักกลับหนี้กับค่าเช่าค้างจ่ายซึ่ง ณ วันที่ 31 ธันวาคม 2555 จำนวน 6.2 ล้านบาท 4) ณ วันที่ 31 ธันวาคม 2558 ภายหลังการหักกลับหนี้ มีค่าเช่าค้างจ่าย 1.20 ล้านบาท อย่างไรก็ตามยังคงเงื่อนใจที่ว่าบริษัทย่อยจะยังไม่ชำระค่าเช่าจนกว่าคดีจะสิ้นสุด และนายธงไชย แพร่วังลี ยังคงรับผิดชอบต่อความเสียหายในกรณีที่เจ้าหน้าที่พนักงานพิทักษ์ทรัพย์ หรือศาลมีคำสั่งให้บริษัทย่อยต้องรับภาระค่าเช่ามากกว่าที่บริษัทย่อยตั้งไว้
			1.20		
			0.00		
			<u>0.00</u>		
			<u>1.20</u>		
					คณะกรรมการตรวจสอบ เห็นว่าฝ่ายจัดการได้ดำเนินการดังกล่าวด้วยความสมเหตุสมผล ตามสภาพที่มีข้อจำกัดทั้งด้านข้อเท็จจริง และข้อมูลพยานอย่างสมบูรณ์ โยชนัน และสมประสงค์ของบริษัทฯแล้ว

บริษัท / บุคคล ที่เกี่ยวข้องกัน	ความสัมพันธ์	ลักษณะรายการ	งบการเงินรวม ปี 2563		ความจำเป็นและความสะดวกผสมผล
คุณธงไชย แพร่งสี	กรรมการ / ผู้ถือหุ้น	กรรมการของบริษัทฯ ให้บริษัทฯ และบริษัทย่อย กู้ยืมเงินระยะสั้นเพื่อใช้เป็นเงินทุนหมุนเวียนใน กิจการ โดยมีการคิดดอกเบี้ยในอัตราร้อยละ 6			กรรมการให้กู้ยืมเงินเพื่อใช้เป็นเงินทุนหมุนเวียนในกิจการของบริษัทฯ และบริษัทย่อย โดยการกู้ยืมดังกล่าวคิดอัตราดอกเบี้ยเฉลี่ยร้อยละ 6.5 ต่อปี
		- ยอดต้นงวด	16.26		คณะกรรมการตรวจสอบ ได้พิจารณาการทำรายการดังกล่าวข้างต้นแล้วมีความเห็นว่า การทำรายการดังกล่าวเป็นการให้ความช่วยเหลือทางการเงินแก่กลุ่มบริษัทฯ เพื่อเสริมสภาพ คล่องตามความจำเป็น โดยมีอัตราดอกเบี้ยที่ต่ำกว่าการกู้ยืมจากสถาบันการเงินและเป็น รายการที่สมเหตุผล
		- เพิ่มขึ้นระหว่างงวด	22.00		
		- ลดลงระหว่างงวด	26.26		
บริษัท เครนแดง จำกัด	ผู้ถือหุ้น (คุณจิราลักษณ์ แพร่งสี)	- ยอดปลายงวด	<u>12.00</u>		
		ค่าเช่า ค่าซ่อมแซม ซ่อมเครื่องจักร และอะไหล่ ยอดที่แสดงเป็นจำนวนรวมของรายการค่ากับ บริษัทในกลุ่ม เดอะเครน			รายการดังกล่าวมีการคิดค่าบริการและราคาขายเป็นไปตามราคาตลาด และใช้ หลักเกณฑ์เช่นลูกค้าทั่วไป ทั้งนี้คุณจิราลักษณ์ แพร่งสี ได้เข้าเป็นกรรมการบริษัทดังกล่าว ณ วันที่ 17 มกราคม 2556
		ลูกหนี้การค้า:-			
		- ยอดต้นงวด	1.45		คณะกรรมการตรวจสอบ ได้พิจารณาการทำรายการดังกล่าวข้างต้นแล้ว มีความเห็น ว่าเป็นรายการปกติในการดำเนินธุรกิจเพียงเดียวกับลูกค้ารายอื่น
		- เพิ่มขึ้นระหว่างงวด	2.93		
		- ลดลงระหว่างงวด	<u>2.98</u>		
		- ยอดปลายงวด	<u>1.40</u>		
		เจ้าหนี้การค้า:-			
		- ยอดต้นงวด	1.30		
		- เพิ่มขึ้นระหว่างงวด	2.57		
		- ลดลงระหว่างงวด	<u>3.17</u>		
		- ยอดปลายงวด	<u>0.70</u>		

บริษัท / บุคคล ที่เกี่ยวข้องกัน	ความสัมพันธ์	ลักษณะรายการ	งบการเงินรวม ปี 2563	ความจำเป็นและเหตุผลผล
บริษัท 20 ออคชั่น จำกัด	ผู้ถือหุ้น (คุณจิราลักษณ์ แพร่งสี)	<p>ค่าเช่า ค่าซ่อมแซม ซื่อเครื่องจักร และอะไหล่ ยอดที่แสดงเป็นจำนวนรวมของรายการค้ากับ บริษัทในกลุ่ม เดอะคอน ดูหมื่นการ :-</p> <ul style="list-style-type: none"> - ยอดต้นงวด - เพิ่มขึ้นระหว่างงวด - ลดลงระหว่างงวด - ยอดปลายงวด <p>เจ้าหนี้การค้า :-</p> <ul style="list-style-type: none"> - ยอดต้นงวด - เพิ่มขึ้นระหว่างงวด - ลดลงระหว่างงวด - ยอดปลายงวด 	<p>0.01</p> <p>0.00</p> <p><u>0.01</u></p> <p><u>0.00</u></p> <p>1.20</p> <p>14.40</p> <p><u>14.40</u></p> <p><u>1.20</u></p>	<p>รายการค้าดังกล่าวมีการคิดค่าบริการและราคาขายเป็นไปตามราคาตลาด และใช้หลักเกณฑ์เช่นลูกค้าทั่วไป ทั้งนี้ คุณจิราลักษณ์ แพร่งสี ได้เข้าเป็นกรรมการบริษัทดังกล่าว ณ วันที่ 3 กรกฎาคม 2557</p> <p>คณะกรรมการตรวจสอบ บริษัทฯ ได้พิจารณาการทำการค้าดังกล่าวข้างต้นแล้ว มีความเห็นว่า เป็นรายการปกติในการดำเนินธุรกิจ</p>

รายงานความรับผิดชอบต่อคณะกรรมการต่อรายงานทางการเงิน

คณะกรรมการบริษัท ได้ให้ความสำคัญต่อหน้าที่และความรับผิดชอบในการดูแลกิจการบริษัทฯ ให้มีการจัดการที่ดี ให้เป็นไปตามกฎหมาย วัตถุประสงค์ และข้อบังคับของบริษัทฯ ตลอดจนมติที่ประชุมผู้ถือหุ้นด้วยความซื่อสัตย์สุจริต ระมัดระวังรักษาผลประโยชน์ของบริษัทฯ ผู้ถือหุ้น และผู้ลงทุนทั่วไปโดยกำกับดูแลให้รายงานทางการเงินของบริษัทฯ มีการบันทึกข้อมูลทางบัญชีที่ถูกต้อง ครบถ้วน สามารถสะท้อนฐานะการเงินและผลการดำเนินงานที่เป็นจริงของบริษัทฯ

คณะกรรมการบริษัท ได้แต่งตั้งกรรมการตรวจสอบ ซึ่งประกอบด้วย กรรมการอิสระที่เป็นผู้ทรงคุณวุฒิ มีคุณสมบัติครบถ้วนตามข้อกำหนดของตลาดหลักทรัพย์แห่งประเทศไทยให้เข้ามาทำหน้าที่สอบทานให้บริษัทฯ มีการรายงานทางการเงินอย่างถูกต้องเพียงพอ รวมถึงจัดให้มีและดำรงรักษาไว้ซึ่งระบบการควบคุมภายในที่มีประสิทธิภาพ เพื่อให้เชื่อมั่นอย่างมีเหตุผลต่อความเชื่อถือได้ของงบการเงิน การดูแลรักษาทรัพย์สินมีระบบการป้องกันที่ดีไม่มีรายการทุจริตหรือมีการดำเนินการที่ผิดปกติ การเปิดเผยรายการเกี่ยวโยง หรือที่อาจมีความขัดแย้งทางผลประโยชน์อย่างถูกต้องและครบถ้วนตามข้อกำหนดของตลาดหลักทรัพย์แห่งประเทศไทยและระเบียบที่เกี่ยวข้อง รวมทั้งมีการปฏิบัติตามกฎหมายและกฎเกณฑ์ที่เกี่ยวข้อง ซึ่งคณะกรรมการตรวจสอบได้รายงานผลการปฏิบัติงานต่อคณะกรรมการบริษัทแล้ว

คณะกรรมการบริษัท มีความเห็นว่า งบการเงินประจำปี 2563 ของบริษัทฯ และบริษัทย่อย ที่คณะกรรมการตรวจสอบได้สอบทานร่วมกับฝ่ายบริหาร และผู้สอบบัญชีของบริษัทฯ ได้ตรวจสอบแล้วนั้น ได้แสดงฐานะการเงินและผลการดำเนินงานโดยถูกต้องตามที่ควรในสาระสำคัญตามหลักการบัญชีที่รับรองทั่วไป

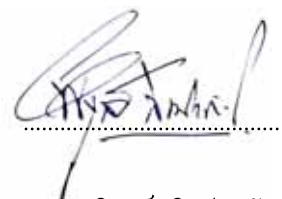

ผศ.ดร.พิบูลย์ ลิ้มประภัทร

ประธานกรรมการบริษัท



คณะกรรมการบริษัท



พศ.ดร. พิบูลย์ ลิมปกรณ์
ประธานกรรมการอิสระ



นางวีระวรรณ บุญขวัญ
กรรมการอิสระ



นายวัชรินทร์ คงคารา
กรรมการอิสระ



นายสุรินทร์ เปรมอมรกิจ
กรรมการอิสระ



นายชัยวุฒิ ภูพันธากัคดี
กรรมการ



นายธงไชย แพร่งสี
กรรมการ



นางสาวอุทัยวรรณ เรืองโรจน์วีรียา
กรรมการ



นางสาววนิดา คาราย
กรรมการ/เลขานุการบริษัท



นางสาวจันทรีจิรา แพร่งสี
กรรมการ

รายละเอียดเกี่ยวกับกรรมการ ผู้บริหาร ผู้มีอำนาจควบคุมและเลขานุการบริษัท

ผศ.ดร. พิบูลย์ ลิ้มประภัทร
ประธานกรรมการ/กรรมการอิสระ
อายุ 80 ปี



คุณวุฒิการศึกษาและการอบรม :

- Ph.D. University of Illinois M.A. (ECON.) University of Philippines
- ปริญญาตรี เศรษฐศาสตรบัณฑิต มหาวิทยาลัยธรรมศาสตร์

ผ่านการอบรม

- The Role of Chairman (RCM) year 2001 (IOD)
- Director Certification Program (DCP) year 2002 (IOD)
- Audit Committee Program (ACP) year 2004 (IOD)
- บทบาทคณะกรรมการในการกำหนดนโยบายคำตอบแทน ปี 2009 (IOD)

สัดส่วนการถือหุ้นในบริษัทฯ (ร้อยละ) : ไม่มี

ความสัมพันธ์ทางครอบครัวระหว่างผู้บริหาร : ไม่มี

ประวัติการทำงาน :

- 2552 - ปัจจุบัน - ประธานกรรมการ บริษัท ชูโก จำกัด (มหาชน)
- 2550 - ปัจจุบัน - กรรมการ ประธานกรรมการตรวจสอบและ
ประธานกรรมการสรรหาและคำตอบแทนบริษัท เอ็น.ซี.เอสส์ซิง จำกัด (มหาชน)
- 2547 - ปัจจุบัน - กรรมการ ประธานกรรมการตรวจสอบและ
ประธานกรรมการสรรหาและคำตอบแทนโรงพยาบาลลาดพร้าว



นางวีระวรรณ นุชขวัญ

กรรมการตรวจสอบ/กรรมการอิสระ

อายุ 51 ปี

คุณวุฒิการศึกษาและการอบรม :

- ปริญญาโท สาขา Finance & International Business, University of Wisconsin, USA.
- ปริญญาตรี สาขาการบัญชี จุฬาลงกรณ์มหาวิทยาลัย

ผ่านการอบรม

- Director Accreditation Program (DPA) year 2006 (IOD)
- Director Certification Program (DCP) year 2008 (IOD)
- IC License - SET 2019
- CFP (Certified Financial Planner) M1-4 (2563)

สัดส่วนการถือหุ้นในบริษัท (ร้อยละ) : ไม่มี

ความสัมพันธ์ทางครอบครัวระหว่างผู้บริหาร : ไม่มี

ประวัติการทำงาน :

2562 - ปัจจุบัน - ที่ปรึกษาการเงิน

บริษัท หลักทรัพย์จัดการกองทุนรวมบัวหลวง จำกัด

บริษัท กรุงเทพประกันภัย จำกัด (มหาชน)

บริษัท กรุงเทพประกันชีวิต จำกัด (มหาชน)

2556 - ปัจจุบัน - กรรมการตรวจสอบและกรรมการอิสระ บริษัท สหมิตรดั่งแก้ว จำกัด (มหาชน)

2556 - ปัจจุบัน - กรรมการและผู้จัดการการเงิน บริษัท บีบีบีแอนด์ดี จำกัด

2550 - 2558 - หัวหน้าผู้จัดการ ห้างหุ้นส่วนสามัญ ที่ปรึกษาการเรียนรู้ ทรวิชัย

2549 - ปัจจุบัน - กรรมการอิสระ/กรรมการสรรหาและพิจารณาค่าตอบแทนและกรรมการตรวจสอบ

บริษัท ชูโก จำกัด (มหาชน)

2545 - 2550 - Chief Financial Officer (CFO) Business Consultant & Advisory Co., LTD

2543 - 2545 - General Manager A Thai Market Co., LTD

2542 - 2543 - Analyst-Asset Management Bangkok Capital Aluance Co., LTD

นายวัชรินทร์ คงคารา

ประธานคณะกรรมการตรวจสอบ/กรรมการอิสระ

อายุ 61 ปี



คุณวุฒิการศึกษาและการอบรม :

- นิติศาสตรบัณฑิต มหาวิทยาลัยธรรมศาสตร์
- เนติบัณฑิตไทย (เนติบัณฑิตยสภา)
- บริหารธุรกิจมหาบัณฑิต (EX-MBA) มหาวิทยาลัยเกษตรศาสตร์

ผ่านการอบรม

- Director Accreditation Program (DAP) 12/2004
- Director Certification Program (DCP) 74/2006

สัดส่วนการถือหุ้นในบริษัทฯ (ร้อยละ) : ไม่มี

ความสัมพันธ์ทางครอบครัวระหว่างผู้บริหาร : ไม่มี

ประวัติการทำงาน :

ปัจจุบัน - (1) ทนายความ / ที่ปรึกษากฎหมาย

2549 - ปัจจุบัน - กรรมการอิสระ และประธานกรรมการตรวจสอบ บมจ. ชูโก

2554 - ปัจจุบัน - กรรมการตรวจสอบ บมจ. เพิ่มสิน สติลเว็คส์

2561 - ปัจจุบัน - ประธานกรรมการตรวจสอบ บมจ. เจ เอส พี พร็อพเพอร์ตี้



นายสุรินทร์ เปรมอมรกิจ

กรรมการตรวจสอบ/กรรมการอิสระ

อายุ 72 ปี

คุณวุฒิการศึกษาและการอบรม :

- เศรษฐศาสตรบัณฑิต สาขาการเงินการคลัง มหาวิทยาลัยธรรมศาสตร์

ผ่านการอบรม

- Risk Management Committee Program(RMP) ,The Thai Institute of Directors(IOD)
- Director Accreditation Program (DAP) Class 59 (IOD)
- Director Certification Program (DCP) Class 147 (IOD)
- Audit Committee Class 39 (IOD)
- Role of Compensation Committee (RCC) Class 14 (IOD)
- โครงการสัมมนาผู้บริหารธนาคารและสถาบันการเงิน รุ่น 8 (FINEX'8)
สมาคมสถาบันการศึกษาการ ธนาคารและการเงินไทย
- Syndicated Loans, The Euro Money Institute, Hong Kong
- Bourse Game Asia, Singapore

สัดส่วนการถือหุ้นในบริษัทฯ (ร้อยละ) : ไม่มี

ความสัมพันธ์ทางครอบครัวระหว่างผู้บริหาร : ไม่มี

ประวัติการทำงาน :

- 2552 - ปัจจุบัน - กรรมการอิสระ และกรรมการตรวจสอบ บริษัท ชูโก จำกัด (มหาชน)
- 2551 - ปัจจุบัน - กรรมการอิสระ และกรรมการตรวจสอบ กรรมการสรรหาและ
พิจารณาค่าตอบแทน บริษัท ศรีวิชัยเวชวิวัฒน์ จำกัด
- 2542 - 2551 - รองกรรมการผู้จัดการใหญ่ ธนาคารไทยธนาคาร จำกัด (มหาชน)
- 2551 - 2551 - กรรมการ บริษัท บีที ทีปริกษารูรึก จำกัด
- 2549 - 2551 - กรรมการ บริษัท หลักทรัพย์ บีที จำกัด
- 2548 - 2549 - กรรมการ บริษัท หลักทรัพย์จัดการกองทุนบีที จำกัด
- 2542 - 2548 - กรรมการ บริษัท บีทีประกันภัย จำกัด

นายชัชวัญ ภูพันธ์ภักดิ์
รองประธานเจ้าหน้าที่บริหาร/กรรมการผู้มีอำนาจ
อายุ 40 ปี



คุณวุฒิการศึกษาและการอบรม :

- เศรษฐศาสตร์มหาบัณฑิต สถาบันพัฒนาบริหารศาสตร์
- วิศวกรรมศาสตรบัณฑิต มหาวิทยาลัยเกษตรศาสตร์

ผ่านการอบรม : ไม่มี

สัดส่วนการถือหุ้นในบริษัทฯ (ร้อยละ) : ไม่มี

ความสัมพันธ์ทางครอบครัวระหว่างผู้บริหาร : ไม่มี

ประวัติการทำงาน :

- ม.ย. 2562 - ปัจจุบัน - รองประธานเจ้าหน้าที่บริหาร บริษัท ชูโก จำกัด (มหาชน)
- ก.ค. 2561 - พ.ค. 2562 - ผู้จัดการศูนย์ธุรกิจลูกค้า SMEs ธนาคารออมสิน
- ม.ค. 2557 - ม.ย. 2561 - ผู้จัดการธุรกิจสัมพันธ์ ธนาคารกรุงเทพ จำกัด (มหาชน)
- ส.ค. 2554 - ธ.ค. 2556 - ผู้ช่วยผู้จัดการธุรกิจสัมพันธ์ ธนาคารกรุงเทพ จำกัด (มหาชน)
- ต.ค. 2550 - ก.ค. 2554 - เจ้าหน้าที่ธุรกิจสัมพันธ์ ธนาคารกรุงเทพ จำกัด (มหาชน)



นายธงไชย แพร่รังสี

ประธานเจ้าหน้าที่บริหาร/กรรมการผู้มีอำนาจ

อายุ 68 ปี

คุณวุฒิการศึกษาและการอบรม :

- ประกาศนียบัตรวิชาชีพ โรงเรียนนิคมบริหารธุรกิจ

ผ่านการอบรม

- Director Accreditation Program (DAP) year 2006 (IOD)

สัดส่วนการถือหุ้นในบริษัทฯ (ร้อยละ) : 27.07

ความสัมพันธ์ทางครอบครัวระหว่างผู้บริหาร : บิดาของ นางสาวจันทร์จิรา แพร่รังสี

ประวัติการทำงาน :

- พ.ศ. 2559 - ปัจจุบัน - ประธานเจ้าหน้าที่บริหาร บริษัท ชูโก จำกัด (มหาชน)
- ก.ย. 2557 - พ.ศ. 2559 - ที่ปรึกษา ผู้บริหาร บริษัท ชูโก จำกัด (มหาชน)
- ธ.ค. 2555 - ต.ค. 2557 - รักษาการประธานเจ้าหน้าที่บริหาร และกรรมการผู้มีอำนาจ บริษัท ชูโก จำกัด (มหาชน)
- 2548 - 2555 - ประธานเจ้าหน้าที่บริหาร และกรรมการผู้มีอำนาจ บริษัท ชูโก จำกัด (มหาชน)
- 2549 - ปัจจุบัน - กรรมการผู้มีอำนาจ บริษัท เดอะเคhren เซอร์วิส จำกัด
- 2539 - ปัจจุบัน - กรรมการผู้มีอำนาจ บริษัท เดอะเคhren เซฟวี่ลิฟท์ จำกัด
- 2537 - ปัจจุบัน - กรรมการผู้มีอำนาจ บริษัท เดอะเคhren ระยอง จำกัด
- 2535 - ปัจจุบัน - กรรมการผู้มีอำนาจ บริษัท เดอะเคhren แหลมดบัง จำกัด

นางสาวอุทัยวรรณ เรืองโรจน์วิริยา
รองประธานเจ้าหน้าที่บริหาร/กรรมการผู้มีอำนาจ
อายุ 46 ปี



คุณวุฒิการศึกษาและการอบรม :

- บัณฑิตมหาบัณฑิต จุฬาลงกรณ์มหาวิทยาลัย
- บัณฑิตมหาบัณฑิต มหาวิทยาลัยธรรมศาสตร์

ผ่านการอบรม

- Director Accreditation Program (DAP) year 2019 (IOD)
- Strategic CFO in Capital Markets Program รุ่น 8 (SET)

สัดส่วนการถือหุ้นในบริษัทฯ (ร้อยละ) : ไม่มี

ความสัมพันธ์ทางครอบครัวระหว่างผู้บริหาร : ไม่มี

ประวัติการทำงาน :

- มิ.ย. 2562 - ปัจจุบัน - รองประธานเจ้าหน้าที่บริหาร บริษัท ชูโลก จำกัด (มหาชน)
- 2561 - 2562 - ผู้อำนวยการฝ่ายบัญชี บริษัท เจ.เอส.พี. พร็อพเพอร์ตี้ จำกัด (มหาชน)
- 2550 - 2561 - ผู้จัดการฝ่ายบัญชี บริษัท บ้านสุขุมวิท 1 จำกัด
- 2546 - 2550 - ผู้ช่วยผู้จัดการฝ่ายบัญชี บริษัท บิวตี้เซีย อินเทอร์เน็ตชั่นแนล จำกัด
- 2540 - 2546 - ผู้สอบบัญชี อาวุโส บริษัท ไพร์ชวอเตอร์เฮาส์คูเปอร์ส เอบีเอส จำกัด



นางสาวนิดา คาราณาย

ผู้ช่วยประธานเจ้าหน้าที่บริหาร/กรรมการผู้มีอำนาจ/

เลขานุการบริษัท

อายุ 53 ปี

คุณวุฒิการศึกษาและการอบรม :

- ปริญญาตรี ศิลปศาสตรบัณฑิต (ภาษาอังกฤษ) มหาวิทยาลัยรามคำแหง

ผ่านการอบรม

- Director Accreditation Program (DAP) year 2005 (IOD)
- Director Certification Program (DCP) year 2008 (IOD)
- Company Secretary Program (CSP) year 2005 (IOD)

สัดส่วนการถือหุ้นในบริษัทฯ (ร้อยละ) : 3.71

ความสัมพันธ์ทางครอบครัวระหว่างผู้บริหาร : ไม่มี

ประวัติการทำงาน :

- มี.ย. 2558 - พ.ค. 2561 - รักษาการกรรมการผู้จัดการ บริษัท เดอะเกรน เซอร์วิสเซส จำกัด
- 2547 - ปัจจุบัน - ผู้ช่วยประธานเจ้าหน้าที่บริหาร และกรรมการผู้มีอำนาจ บริษัท ชูโก จำกัด (มหาชน)
- 2549 - ปัจจุบัน - กรรมการผู้มีอำนาจ บริษัท เดอะเกรน เซอร์วิสเซส จำกัด
- 2544 - ปัจจุบัน - กรรมการผู้มีอำนาจ บริษัท เดอะเกรน แพลมดบัง จำกัด
กรรมการผู้มีอำนาจ บริษัท เดอะเกรน เฮฟวี่ลิฟท์ จำกัด
กรรมการผู้มีอำนาจ บริษัท เดอะเกรน ระยอง จำกัด

นางสาวจันทร์จิรา แพร่งสี
ผู้ช่วยประธานเจ้าหน้าที่บริหาร/กรรมการผู้มีอำนาจ
อายุ 40 ปี



คุณวุฒิการศึกษาและการอบรม :

- ปริญญาโท สาขา Organizational Change and Development Hawaii Pacific University

ผ่านการอบรม

- Director Accreditation Program (DAP) year 2006 (IOD)
- Director Certification Program (DCP) year 2012 (IOD)

สัดส่วนการถือหุ้นในบริษัทฯ (ร้อยละ) : 4.09

ความสัมพันธ์ทางครอบครัวระหว่างผู้บริหาร : บุตรีของนายธงไชย แพร่งสี

ประวัติการทำงาน :

- ปัจจุบัน - ผู้ช่วยประธานเจ้าหน้าที่บริหารบริษัท ชูโก จำกัด (มหาชน)
- 2556 - ปัจจุบัน - กรรมการผู้มีอำนาจ บริษัท ชูโก จำกัด (มหาชน), บริษัท เดอะเกรน แพลมดบัง จำกัดและบริษัท เดอะเกรน ระยอง จำกัด
- 2556 - 2560 - กรรมการผู้จัดการ บริษัท เดอะเกรน แพลมดบัง จำกัด
- 2549 - 2556 - กรรมการผู้มีอำนาจ บริษัท เดอะเกรน ระยอง จำกัด

นางสาววิไล นักวิภา

ผู้จัดการฝ่ายบัญชี

อายุ 52 ปี

คุณวุฒิการศึกษาและการอบรม :

- ปริญญาตรี สาขาการบัญชี มหาวิทยาลัยรามคำแหง

สัดส่วนการถือหุ้นในบริษัทฯ (ร้อยละ) : ไม่มี

ความสัมพันธ์ทางครอบครัวระหว่างผู้บริหาร : ไม่มี

ประวัติการทำงาน :

2555 - ปัจจุบัน - ผู้จัดการฝ่ายบัญชี บริษัท ชูโก จำกัด (มหาชน)

2550 - 2555 - ผู้จัดการแผนกบัญชี - การเงิน บริษัท เดอะเกรน เฮฟวี่ลิฟท์ จำกัด

2540 - 2550 - หัวหน้าแผนกบัญชี - การเงิน บริษัท เดอะเกรน เฮฟวี่ลิฟท์ จำกัด

หมายเหตุ : กรรมการของบริษัทฯ ทุกท่านมีคุณสมบัติครบถ้วนและได้ตรวจสอบแล้วว่าไม่มีคุณสมบัติต้องห้ามตามข้อกำหนดของคณะกรรมการกำกับหลักทรัพย์และตลาดหลักทรัพย์ นอกจากนี้กรรมการทุกท่านยังได้ผ่านการอบรมจากสมาคมส่งเสริมสถาบันกรรมการบริษัทไทย

รายละเอียดเกี่ยวกับกรรมการของบริษัทย่อย

ชื่อ - สกุล	บริษัท ผู้ไป จัด (มหาชน)	บริษัท เดอะเคาน์ เซอร์วิส จำกัด	บริษัท เดอะเคาน์ แพลมมิ่ง จำกัด	บริษัท เดอะเคาน์ ระยอง จำกัด	บริษัท เดอะเคาน์ เฮฟวี่ไลฟ์ จำกัด
ผศ.ดร.ปิบลย์ ลิ้มประภัทร	1, 3				
นายวัชรินทร์ ดวงดารา	3, 6				
นายสุรินทร์ เปรมอมรกิจ	3, 7				
นางวีระวรรณ บุญขวัญ	3, 7				
นายธงไชย แพร่งรังสี	2, 3, 4, 9	3	3	3	3
นายชัชวัญ ภูพันธ์ศักดิ์	3, 5, 9				
นางสาวอุทัยวรรณ เรืองโรจน์วิริยา	3, 5, 9				
นางสาวนิตดา ดาธนาถาย	3, 5, 9	3	3	3	3
นางสาวจันทรีจิรา แพร่งรังสี	3, 5, 9		3	3	
นางสาวเจนจิรา แพร่งรังสี				3, 8	
นายพนพล คุปต์สรณ์		3, 8			

- 1 ประธานกรรมการ 2 รองประธานกรรมการ 3 กรรมการ 4 ประธานกรรมการบริหาร 5 กรรมการบริหาร 6 ประธานกรรมการตรวจสอบและกรรมการอิสระ
- 7 กรรมการตรวจสอบและกรรมการอิสระ 8 กรรมการผู้จัดการ 9 ผู้บริหาร

การวิเคราะห์ฐานะทางการเงินและผลการดำเนินการ

ภาพรวมการดำเนินงานของบริษัทฯ

ปี 2563 บริษัทฯ มีผลประกอบการลดลงกว่าปี 2562 โดยรายรับรวม ลดลง 306.96 ล้านบาทหรือร้อยละ 25.14 จาก 1,221.24 ล้านบาทในปี 2562 เป็น 914.27 ล้านบาท ส่งผลให้บริษัทฯ มีกำไรสุทธิ 10.69 ล้านบาท ลดลงร้อยละ 36.95 จากปี 2562 ที่มีกำไรสุทธิ 28.93 ล้านบาท ทั้งนี้เป็นเพราะธุรกิจขายเครน ยอดขายลดลง 135.40 ล้านบาท คิดเป็นร้อยละ 63.06 กล่าวคือ ลดลงจาก 362.13 ล้านบาท ในปี 2562 เหลือ 226.73 ล้านบาทในปี 2563 และธุรกิจให้เช่าเครื่องจักรและงานบริการ รายได้ลดลง 151.59 ล้านบาท คิดเป็นร้อยละ 37.44 กล่าวคือ ลดลงจาก 404.94 ล้านบาทในปี 2562 เหลือ 253.35 ล้านบาท ในปี 2563 สาเหตุเนื่องมาจากผลกระทบจากสถานการณ์การแพร่ระบาดของโรคไวรัสโคโรนา 2019 (COVID-19) ที่เกิดขึ้นในระหว่างปี 2563 ทั้งนี้ บริษัทฯ มีสัดส่วนรายรับจากการขาย : รายรับจากการให้บริการ : รายรับธุรกิจรับเหมารื้อถอน (เพิ่มเจาะ) อยู่ที่ 25 : 28 : 47 (ปี 2562 = 30 : 33 : 37)

การวิเคราะห์กำไรขาดทุน

รายได้

ในปี 2563 บริษัทฯ มีรายได้รวมลดลง 332.17 ล้านบาทคิดเป็นร้อยละ 26.22 เมื่อเทียบกับปีก่อน สาเหตุสำคัญมาจากผลกระทบจากสถานการณ์การแพร่ระบาดของโรคไวรัสโคโรนา 2019 (COVID-19) ซึ่งทำให้รายได้จากการขาย ลดลง 135.40 ล้านบาท คิดเป็นร้อยละ 37.39 เนื่องจากลูกค้าชะลอการลงทุนด้านเครื่องจักร สถาบันการเงินปล่อยสินเชื่อค่อนข้างยาก ลูกค้าจึงเข้าถึงเครื่องจักรได้ยากขึ้น รายได้จากงานให้บริการเช่าและขนส่งลดลง 151.59 ล้านบาท คิดเป็นร้อยละ 37.44 เนื่องจากงานโครงการต่างๆ เช่น การ Shut Down โรงกลั่นน้ำมัน, การก่อสร้างโครงการพลังงานสะอาด (Clean Fuel Project) ได้ถูกเลื่อนออกไป และบริษัทฯ ได้หยุดการดำเนินการให้บริการในส่วนของบริษัทฯ ทำเรือ ทำให้รายได้ในส่วนของการบริการลดลง และรายได้จากงานรับเหมา-งานรื้อถอนลดลง 19.94 ล้านบาท คิดเป็นร้อยละ 4.40 เนื่องจากโครงการต่างๆ ชะลองาน และเลื่อนการดำเนินงานออกไป เช่น คอนโดมิเนียม, โครงการรถไฟฟ้าความเร็วสูง ซึ่งบริษัทฯ คาดว่าในปี 2564 โครงการต่างๆ ที่เลื่อนการดำเนินงานออกไปนี้จะสามารถดำเนินการได้

ค่าใช้จ่าย

ปี 2563 ค่าใช้จ่ายในการขาย/บริการและบริหาร ลดลง 26.22 ล้านบาทคิดเป็นร้อยละ 16.59 จาก 157.98 ล้านบาทในปี 2562 เป็น 131.76 ล้านบาทในปี 2563 เป็นผลจากค่าตอบแทนผู้บริหารปี 2563 ลดลงจากปี 2562 และการตั้งสำรอง/ด้อยค่า

ในทางบัญชีในปี 2563 ลดลงจากปี 2562 ส่วนค่าใช้จ่ายทางการเงินลดลง เนื่องจากบริษัทได้รับการปรับปรุงโครงสร้างหนี้กับบางสถาบันการเงินในระหว่างปี 2563

กำไรสุทธิและอัตรากำไรสุทธิ

ในปี 2563 บริษัทฯ มีกำไรสุทธิ 10.69 ล้านบาท ลดลง 18.24 ล้านบาท หรือคิดเป็นร้อยละ 63.06 เมื่อเทียบกับปี 2562 เป็นผลมาจากการลดลงของรายรับรวม

การวิเคราะห์ฐานะทางการเงิน

สินทรัพย์

สินทรัพย์รวมของบริษัทฯ ในปี 2563 จำนวน 2,664.28 ล้านบาท เมื่อเทียบกับงวดเดียวกันของปีก่อน ที่มีจำนวน 2,666.33 ล้านบาท ลดลงจำนวน 2.05 ล้านบาท คิดเป็นร้อยละ 0.08 โดยมีสินทรัพย์หมุนเวียนเพิ่มขึ้น 16.19 ล้านบาท คิดเป็นร้อยละ 2.81 ส่วนใหญ่เป็นการเพิ่มขึ้นในหมวดลูกหนี้การค้าและลูกหนี้อื่น ในขณะที่สินทรัพย์ไม่หมุนเวียนลดลง 18.24 ล้านบาท คิดเป็นร้อยละ 0.68 โดยเป็นการลดลงในหมวดที่ดิน อาคารและอุปกรณ์ 52.84 ล้านบาทคิดเป็นร้อยละ

หนี้สิน

หนี้สินรวมของบริษัทฯ ณ วันที่ 31 ธันวาคม 2563 มีจำนวนทั้งสิ้นเท่ากับ 1,552.24 ล้านบาท ลดลงจำนวน 10.95 ล้านบาท คิดเป็นร้อยละ 0.7 เมื่อเทียบกับปี 2562 ซึ่งมีจำนวนเท่ากับ 1,563.19 ล้านบาท เจ้าหนี้การค้าลดลง 43.43 ล้านบาท จาก 478.71 ล้านบาทในปี 2562 เป็น 435.28 ล้านบาทในปี 2563 บริษัทฯ ได้ทำการปรับโครงสร้างหนี้กับธนาคารและสถาบันการเงินบางแห่งได้แล้วในระหว่างปี ทำให้หนี้สินผิบนัดชำระมียอดลดลง 68.29 ล้านบาท

ส่วนของผู้ถือหุ้น

ส่วนของผู้ถือหุ้นของบริษัทฯ ณ วันที่ 31 ธันวาคม 2563 มีมูลค่าเท่ากับ 1,112.04 ล้านบาท เพิ่มขึ้นจากปี 2562 อีก 8.9 ล้านบาทหรือคิดเป็นร้อยละ 0.81 เนื่องจากมีผู้ถือหุ้นสำคัญแสดงสิทธิเป็นหุ้นสามัญจำนวน 3.39 ล้านบาท และกำไรในปี 2563 อีกจำนวน 10.69 ล้านบาท และลดลงจากผลกระทบของการเปลี่ยนแปลงนโยบายบัญชี 5.18 ล้านบาท

สภาพคล่อง

ผลจากการที่รายรับบริษัทฯ ลดลง ทำให้สภาพคล่องของบริษัทฯ มีความคล่องตัวน้อยกว่าในปี 2562 เล็กน้อย กระแสเงินสดรับจากการดำเนินงานเหลือลดลงเป็น 221.71 ล้านบาท ในขณะที่มีกระแสเงินสดใช้ไปจากการลงทุน 101.90 ล้านบาท และกระแสเงินสดใช้ไปในกิจกรรมจัดหาเงินจำนวน 117.73 ล้านบาท ส่งผลให้เมื่อสิ้นงวดบัญชี บริษัทฯ คงเหลือเงินสดและรายการเทียบเท่าเงินสดหมุนเวียนในกิจการเท่ากับ 5.04 ล้านบาท และมีอัตราหนี้สินต่อส่วนของผู้ถือหุ้นลดลงจาก 1.42 เท่า ในปี 2562 เป็น 1.40 เท่าในปี 2563

รายงานของผู้สอบบัญชีรับอนุญาตและงบการเงิน

รายงานของผู้สอบบัญชีรับอนุญาต

เสนอ ผู้ถือหุ้นของบริษัท ชูโก จำกัด (มหาชน)

ความเห็น

ข้าพเจ้าได้ตรวจสอบงบการเงินรวมและงบการเงินเฉพาะกิจการของบริษัท ชูโก จำกัด (มหาชน) และบริษัทย่อย (“กลุ่มบริษัท”) และของเฉพาะบริษัท ชูโก จำกัด (มหาชน) (“บริษัท”) ซึ่งประกอบด้วยงบแสดงฐานะการเงินรวมและงบแสดงฐานะการเงินเฉพาะกิจการ ณ วันที่ 31 ธันวาคม 2563 งบกำไรขาดทุนเบ็ดเสร็จรวมและงบกำไรขาดทุนเบ็ดเสร็จเฉพาะกิจการ งบแสดงการเปลี่ยนแปลงส่วนของผู้ถือหุ้นรวมและงบแสดงการเปลี่ยนแปลงส่วนของผู้ถือหุ้นเฉพาะกิจการ และงบกระแสเงินสดรวมและงบกระแสเงินสดเฉพาะกิจการสำหรับปีสิ้นสุดวันเดียวกันและหมายเหตุประกอบงบการเงิน รวมถึงสรุปนโยบายการบัญชีที่สำคัญ

ข้าพเจ้าเห็นว่า งบการเงินรวมและงบการเงินเฉพาะกิจการข้างต้นนี้แสดงฐานะการเงินรวมและฐานะการเงินเฉพาะกิจการของบริษัท ชูโก จำกัด (มหาชน) และบริษัทย่อย และของเฉพาะบริษัท ชูโก จำกัด (มหาชน) ณ วันที่ 31 ธันวาคม 2563 และผลการดำเนินงานรวมและผลการดำเนินงานเฉพาะกิจการ และกระแสเงินสดรวมและกระแสเงินสดเฉพาะกิจการสำหรับปีสิ้นสุดวันเดียวกันโดยถูกต้องตามที่ควรในสาระสำคัญตามมาตรฐานการรายงานทางการเงิน

เกณฑ์ในการแสดงความเห็น

ข้าพเจ้าได้ปฏิบัติงานตรวจสอบตามมาตรฐานการสอบบัญชี ความรับผิดชอบของข้าพเจ้าได้กล่าวไว้ในวรรคความรับผิดชอบของผู้สอบบัญชีต่อการตรวจสอบงบการเงินรวมและงบการเงินเฉพาะกิจการในรายงานของข้าพเจ้า ข้าพเจ้ามีความเป็นอิสระจากกลุ่มบริษัทและบริษัทตามข้อกำหนดจรรยาบรรณของผู้ประกอบวิชาชีพบัญชีที่กำหนดโดยสภาวิชาชีพบัญชี ในส่วนที่เกี่ยวข้องกับการตรวจสอบงบการเงินรวมและงบการเงินเฉพาะกิจการ และข้าพเจ้าได้ปฏิบัติตามความรับผิดชอบด้านจรรยาบรรณอื่น ๆ ซึ่งเป็นไปตามข้อกำหนดเหล่านี้ ข้าพเจ้าเชื่อว่าหลักฐานการสอบบัญชีที่ข้าพเจ้าได้รับเพียงพอและเหมาะสมเพื่อใช้เป็นเกณฑ์ในการแสดงความเห็นของข้าพเจ้า

เรื่องสำคัญในการตรวจสอบ

เรื่องสำคัญในการตรวจสอบคือเรื่องต่าง ๆ ที่มีนัยสำคัญที่สุดตามดุลยพินิจของผู้ประกอบวิชาชีพของข้าพเจ้าในการตรวจสอบงบการเงินรวมและงบการเงินเฉพาะกิจการสำหรับงวดปัจจุบัน ข้าพเจ้าได้นำเรื่องเหล่านี้มาพิจารณาในบริบทของการตรวจสอบงบการเงินรวมและงบการเงินเฉพาะกิจการโดยรวมและในการแสดงความเห็นของข้าพเจ้า ทั้งนี้ ข้าพเจ้าไม่ได้แสดงความเห็นแยกต่างหากสำหรับเรื่องเหล่านี้

การรับรู้รายได้

ตามที่กล่าวในหมายเหตุประกอบงบการเงินข้อ 3 และข้อ 30 เกี่ยวกับนโยบายการบัญชีและรายละเอียดของรายได้ โดยรายได้จากการให้บริการของกลุ่มบริษัทที่มีรายการจำนวนมาก และมีนัยสำคัญต่องบการเงินรวมและงบการเงินเฉพาะกิจการ ทำให้กลุ่มบริษัทอาจมีความเสี่ยงจากการรับรู้รายได้ไม่ถูกต้อง

ข้าพเจ้าได้ทำความเข้าใจในลักษณะของระบบการควบคุมภายในที่เกี่ยวข้องกับวงจรรายได้จากการให้บริการของกลุ่มบริษัท รวมถึงข้าพเจ้าได้ทดสอบการออกแบบและประสิทธิภาพของการควบคุมภายในของวงจรดังกล่าว เพื่อกำหนดจำนวนตัวอย่างที่ต้องทำการตรวจสอบเนื้อหาสาระ โดยตรวจสอบกับใบแจ้งหนี้และเอกสารยืนยันการให้บริการจากผู้รับบริการ และทดสอบการตัดยอดการรับรู้รายได้จากการให้บริการ การทดสอบการควบคุมภายในและการตรวจสอบเนื้อหาสาระดังกล่าวให้หลักฐานการตรวจสอบว่าการรับรู้รายได้จากการให้บริการ ได้ถูกบันทึกอย่างเหมาะสมและถูกต้องตามรอบระยะเวลาบัญชี

สินค้าคงเหลือและเครื่องจักรที่ใช้ในการดำเนินงาน

ตามที่กล่าวในหมายเหตุประกอบงบการเงินข้อ 3 ข้อ 8 ข้อ 12 และข้อ 13 เกี่ยวกับนโยบายการบัญชีและรายละเอียดของสินค้าคงเหลือและเครื่องจักรที่ใช้ในการดำเนินงาน เนื่องจากยอดคงเหลือของสินทรัพย์ดังกล่าวมีนัยสำคัญต่องบการเงินรวมและงบการเงินเฉพาะกิจการ โดยสินค้าคงเหลือและเครื่องจักรที่ใช้ในการดำเนินงานของกลุ่มบริษัทมีลักษณะคล้ายคลึงกัน ซึ่งส่วนใหญ่เป็น รถเครน รถฟอร์คลิฟท์ รถขุด/รถดัก และมีราคาสูง อีกทั้งรายได้จากการขายและการให้บริการของกลุ่มบริษัทมีความผันผวนขึ้นอยู่กับอุตสาหกรรมการก่อสร้างภายในประเทศ ดังนั้น จึงมีความเสี่ยงที่กลุ่มบริษัทอาจแสดงมูลค่าตามบัญชีของสินค้าคงเหลือและเครื่องจักรที่ใช้ในการดำเนินงานสูงกว่ามูลค่าสุทธิที่จะได้รับคืน

ข้าพเจ้าได้ทำความเข้าใจในลักษณะของระบบการควบคุมภายในที่เกี่ยวข้องกับการบริหารจัดการสินค้าคงเหลือและเครื่องจักรที่ใช้ในการดำเนินงาน เข้าร่วมสังเกตการณ์การตรวจนับและสุ่มทดสอบสภาพของสินค้าคงเหลือและเครื่องจักรที่ใช้ในการดำเนินงาน สอบถามผู้บริหารเพื่อให้ได้มาซึ่งความเข้าใจในนโยบายของกลุ่มบริษัทในการประมาณมูลค่าสุทธิที่จะได้รับของสินค้าคงเหลือ และมูลค่าที่จะได้รับคืนของเครื่องจักรที่ใช้ในการดำเนินงาน รวมถึงสุ่มทดสอบมูลค่าสุทธิที่จะได้รับคืนกับเอกสารราคาขายและราคาตลาดตลอดจนค่าใช้จ่ายในการขายที่เกี่ยวข้อง

ข้อมูลและเหตุการณ์ที่เน้น

ข้าพเจ้าขอให้สังเกตหมายเหตุประกอบงบการเงินข้อ 2 กลุ่มบริษัทได้นำมาตรฐานการรายงานทางการเงิน ฉบับที่ 9 เรื่อง เครื่องมือทางการเงิน และมาตรฐานการรายงานทางการเงิน ฉบับที่ 16 เรื่อง สัญญาเช่า ซึ่งมีผลบังคับใช้ในปีปัจจุบันมาถือปฏิบัติ ทั้งนี้ ความเห็นของข้าพเจ้าไม่ได้เปลี่ยนแปลงไปเนื่องจากเรื่องนี้

ข้อมูลอื่น

ผู้บริหารเป็นผู้รับผิดชอบต่อข้อมูลอื่น ข้อมูลอื่นประกอบด้วย ข้อมูลซึ่งรวมอยู่ในรายงานประจำปี แต่ไม่รวมถึงงบการเงินรวมและงบการเงินเฉพาะกิจการและรายงานของผู้สอบบัญชีที่อยู่ในรายงานประจำปีนั้น ข้าพเจ้าคาดว่าข้าพเจ้าจะได้รับรายงานประจำปีภายหลังวันที่ในรายงานของผู้สอบบัญชี

ความเห็นของข้าพเจ้าต่องบการเงินรวมและงบการเงินเฉพาะกิจการไม่ครอบคลุมถึงข้อมูลอื่นและข้าพเจ้าไม่ได้ให้ความเชื่อมั่นต่อข้อมูลอื่น

ความรับผิดชอบของข้าพเจ้าที่เกี่ยวข้องกับการตรวจสอบงบการเงินรวมและงบการเงินเฉพาะกิจการคือ การอ่านและพิจารณาว่าข้อมูลอื่นมีความขัดแย้งที่มีสาระสำคัญกับงบการเงินหรือกับความรู้นี้ที่รับจากการตรวจสอบของข้าพเจ้า หรือปรากฏว่าข้อมูลอื่นมีการแสดงข้อมูลที่ขัดต่อข้อเท็จจริงอันเป็นสาระสำคัญหรือไม่

เมื่อข้าพเจ้าได้อ่านรายงานประจำปี หากข้าพเจ้าสรุปได้ว่าการแสดงข้อมูลที่ขัดต่อข้อเท็จจริงอันเป็นสาระสำคัญ ข้าพเจ้าต้องสื่อสารเรื่องดังกล่าวกับผู้มีหน้าที่ในการกำกับดูแลเพื่อให้ผู้มีหน้าที่ในการกำกับดูแลดำเนินการแก้ไขข้อมูลที่แสดงขัดต่อข้อเท็จจริง

ความรับผิดชอบของผู้บริหารและผู้มีหน้าที่ในการกำกับดูแลต่องบการเงินรวมและงบการเงินเฉพาะกิจการ

ผู้บริหารมีหน้าที่รับผิดชอบในการจัดทำและนำเสนองบการเงินรวมและงบการเงินเฉพาะกิจการเหล่านี้โดยถูกต้องตามที่ควรตามมาตรฐานการรายงานทางการเงิน และรับผิดชอบเกี่ยวกับการควบคุมภายในที่ผู้บริหารพิจารณาว่าจำเป็นเพื่อให้สามารถจัดทำงบการเงินรวมและงบการเงินเฉพาะกิจการที่ปราศจากการแสดงข้อมูลที่ขัดต่อข้อเท็จจริงอันเป็นสาระสำคัญไม่ว่าจะเกิดจากการทุจริตหรือข้อผิดพลาด

ในการจัดทำงบการเงินรวมและงบการเงินเฉพาะกิจการ ผู้บริหารรับผิดชอบในการประเมินความสามารถของกลุ่มบริษัทและบริษัทในการดำเนินงานต่อเนื่อง การเปิดเผยเรื่องที่เกี่ยวข้องกับการดำเนินงานต่อเนื่อง (ตามความเหมาะสม) และการใช้เกณฑ์การบัญชีสำหรับการดำเนินงานต่อเนื่องเว้นแต่ผู้บริหารมีความตั้งใจที่จะเลิกกลุ่มบริษัทและบริษัทหรือหยุดดำเนินงานหรือไม่สามารถดำเนินงานต่อเนื่องต่อไปได้

ผู้มีหน้าที่ในการกำกับดูแลมีหน้าที่ในการกำกับดูแลกระบวนการในการจัดทำรายงานทางการเงินของกลุ่มบริษัทและบริษัท

ความรับผิดชอบของผู้สอบบัญชีต่อการตรวจสอบงบการเงินรวมและงบการเงินเฉพาะกิจการ

การตรวจสอบของข้าพเจ้ามีวัตถุประสงค์เพื่อให้ได้ความเชื่อมั่นอย่างสมเหตุสมผลว่างบการเงินรวมและงบการเงินเฉพาะกิจการโดยรวมปราศจากการแสดงข้อมูลที่ขัดต่อข้อเท็จจริงอันเป็นสาระสำคัญหรือไม่ ไม่ว่าจะเกิดจากการทุจริตหรือข้อผิดพลาดและเสนอรายงานของผู้สอบบัญชีซึ่งรวมความเห็นของข้าพเจ้าอยู่ด้วย ความเชื่อมั่นอย่างสมเหตุสมผลคือความเชื่อมั่นในระดับสูงแต่ไม่ได้เป็นการรับประกันว่าการปฏิบัติงานตรวจสอบตามมาตรฐานการสอบบัญชีจะสามารถตรวจพบข้อมูลที่ขัดต่อข้อเท็จจริงอันเป็นสาระสำคัญที่มีอยู่ได้เสมอไป ข้อมูลที่ขัดต่อข้อเท็จจริงอาจเกิดจากการทุจริตหรือข้อผิดพลาดและถือว่ามีสาระสำคัญเมื่อคาดการณ์ได้อย่างสมเหตุสมผลว่ารายการที่ขัดต่อข้อเท็จจริงแต่ละรายการหรือทุกรายการรวมกันจะมีผลต่อการตัดสินใจทางเศรษฐกิจของผู้ใช้งบการเงินรวมและงบการเงินเฉพาะกิจการจากการใช้งบการเงินเหล่านี้

ในการตรวจสอบของข้าพเจ้าตามมาตรฐานการสอบบัญชี ข้าพเจ้าได้ใช้ดุลยพินิจและการสังเกตและสงสัยเยี่ยงผู้ประกอบวิชาชีพตลอดการตรวจสอบ การปฏิบัติงานของข้าพเจ้ารวมถึง

- ระบุและประเมินความเสี่ยงจากการแสดงข้อมูลที่ขัดต่อข้อเท็จจริงอันเป็นสาระสำคัญในงบการเงินรวมและงบการเงินเฉพาะกิจการ ไม่ว่าจะเกิดจากการทุจริตหรือข้อผิดพลาด ออกแบบและปฏิบัติงานตามวิธีการตรวจสอบเพื่อตอบสนองต่อความเสี่ยงเหล่านั้น และได้หลักฐานการสอบบัญชีที่เพียงพอและเหมาะสมเพื่อเป็นเกณฑ์ในการแสดงความเห็นของข้าพเจ้า ความเสี่ยงที่ไม่พบข้อมูลที่ขัดต่อข้อเท็จจริงอันเป็นสาระสำคัญซึ่งเป็นผลมาจากการทุจริตจะสูงกว่าความเสี่ยงที่เกิดจากข้อผิดพลาดเนื่องจากการทุจริตอาจเกี่ยวกับการสมรู้ร่วมคิด การปลอมแปลงเอกสารหลักฐาน การตั้งใจละเว้นการแสดงผลข้อมูล การแสดงผลข้อมูลที่ไม่ตรงตามข้อเท็จจริงหรือการแทรกแซงการควบคุมภายใน
- ทำความเข้าใจในระบบการควบคุมภายในที่เกี่ยวข้องกับการตรวจสอบ เพื่อกำหนดวิธีการตรวจสอบที่เหมาะสมกับสถานการณ์ แต่ไม่ใช่เพื่อวัตถุประสงค์ในการแสดงความเห็นต่อความมีประสิทธิภาพของการควบคุมภายในของกลุ่มบริษัทและบริษัท
- ประเมินความเหมาะสมของนโยบายการบัญชีที่ผู้บริหารใช้และความสมเหตุสมผลของประมาณการทางบัญชีและการเปิดเผยข้อมูลที่เกี่ยวข้องซึ่งจัดทำขึ้นโดยผู้บริหาร
- สรุปร่วมกับความเหมาะสมของการใช้เกณฑ์การบัญชีสำหรับการดำเนินงานต่อเนื่องของผู้บริหารและจากหลักฐานการสอบบัญชีที่ได้รับ สรุปว่ามีความไม่แน่นอนที่มีสาระสำคัญเกี่ยวกับเหตุการณ์หรือสถานการณ์ที่อาจเป็นเหตุให้เกิดข้อสงสัยอย่างมีนัยสำคัญต่อความสามารถของกลุ่มบริษัทและบริษัทในการดำเนินงานต่อเนื่องหรือไม่ ถ้าข้าพเจ้าได้ข้อสรุปว่ามีความไม่แน่นอนที่มีสาระสำคัญ ข้าพเจ้าต้องกล่าวไว้ในรายงานของผู้สอบบัญชีของข้าพเจ้าโดยให้ข้อสังเกตถึงการเปิดเผยข้อมูลในงบการเงินที่เกี่ยวข้อง หรือถ้าการเปิดเผยดังกล่าวไม่เพียงพอ ความเห็นของข้าพเจ้าจะเปลี่ยนแปลงไป ข้อสรุปของข้าพเจ้าขึ้นอยู่กับหลักฐานการสอบบัญชีที่ได้รับจนถึงวันที่ในรายงานของผู้สอบบัญชีของข้าพเจ้า อย่างไรก็ตาม เหตุการณ์หรือสถานการณ์ในอนาคตอาจเป็นเหตุให้กลุ่มบริษัทและบริษัทต้องหยุดการดำเนินงานต่อเนื่อง

- ประเมินการนำเสนอ โครงสร้างและเนื้อหาของงบการเงินรวมและงบการเงินเฉพาะกิจการโดยรวม รวมถึงการเปิดเผยข้อมูลว่างงบการเงินรวมและงบการเงินเฉพาะกิจการแสดงรายการและเหตุการณ์ในรูปแบบที่ทำให้มีการนำเสนอข้อมูลโดยถูกต้องตามที่ควรหรือไม่
- ได้รับหลักฐานการสอบบัญชีที่เหมาะสมอย่างเพียงพอเกี่ยวกับข้อมูลทางการเงินของกิจการภายในกลุ่มหรือกิจกรรมทางธุรกิจภายในกลุ่มบริษัทเพื่อแสดงความเห็นต่องบการเงินรวม ข้าพเจ้ารับผิดชอบต่อการกำหนดแนวทาง การควบคุมดูแล และการปฏิบัติงานตรวจสอบกลุ่มบริษัท ข้าพเจ้าเป็นผู้รับผิดชอบแต่เพียงผู้เดียวต่อความเห็นของข้าพเจ้า

ข้าพเจ้าได้สื่อสารกับผู้มีหน้าที่ในการกำกับดูแลในเรื่องต่าง ๆ ที่สำคัญ ซึ่งรวมถึงขอบเขตและช่วงเวลาของการตรวจสอบตามที่ได้วางแผนไว้ ประเด็นที่มีนัยสำคัญที่พบจากการตรวจสอบรวมถึงข้อบกพร่องที่มีนัยสำคัญในระบบการควบคุมภายในหากข้าพเจ้าได้พบในระหว่างการตรวจสอบของข้าพเจ้า

ข้าพเจ้าได้ให้คำรับรองแก่ผู้มีหน้าที่ในการกำกับดูแลว่าข้าพเจ้าได้ปฏิบัติตามข้อกำหนดจรรยาบรรณที่เกี่ยวข้องกับความเป็นอิสระและได้สื่อสารกับผู้มีหน้าที่ในการกำกับดูแลเกี่ยวกับความสัมพันธ์ทั้งหมดตลอดจนเรื่องอื่นซึ่งข้าพเจ้าเชื่อว่ามีเหตุผลที่บุคคลภายนอกอาจพิจารณาว่ากระทบต่อความเป็นอิสระของข้าพเจ้าและมาตรการที่ข้าพเจ้าใช้เพื่อป้องกันไม่ให้ข้าพเจ้าขาดความเป็นอิสระ

จากเรื่องที่สื่อสารกับผู้มีหน้าที่ในการกำกับดูแล ข้าพเจ้าได้พิจารณาเรื่องต่าง ๆ ที่มีนัยสำคัญมากที่สุดในการตรวจสอบงบการเงินรวมและงบการเงินเฉพาะกิจการในงวดปัจจุบันและกำหนดเป็นเรื่องสำคัญในการตรวจสอบ ข้าพเจ้าได้อธิบายเรื่องเหล่านี้ในรายงานของผู้สอบบัญชีเว้นแต่กฎหมายหรือข้อบังคับไม่ให้เปิดเผยต่อสาธารณะเกี่ยวกับเรื่องดังกล่าว หรือในสถานการณ์ที่ยากที่จะเกิดขึ้น ข้าพเจ้าพิจารณาว่าไม่ควรสื่อสารเรื่องดังกล่าวในรายงานของข้าพเจ้าเพราะการกระทำดังกล่าวสามารถคาดการณ์ได้อย่างสมเหตุสมผลว่าจะมีผลกระทบในทางลบมากกว่าผลประโยชน์ต่อส่วนได้เสียสาธารณะจากการสื่อสารดังกล่าว

(นายบุญเกษม สารกลีน)

ผู้สอบบัญชีรับอนุญาต เลขทะเบียน 11888

บริษัท พีวี ออดิท จำกัด

กรุงเทพฯ 25 กุมภาพันธ์ 2564

บริษัท ชูไก จำกัด (มหาชน) และบริษัทย่อย

งบแสดงฐานะการเงิน

ณ วันที่ 31 ธันวาคม 2563

	หมายเหตุ	บาท			
		งบการเงินรวม		งบการเงินเฉพาะกิจการ	
		2563	2562	2563	2562
สินทรัพย์	3				
สินทรัพย์หมุนเวียน					
เงินสดและรายการเทียบเท่าเงินสด	5	5,040,337.39	2,957,569.05	1,805,773.04	1,614,559.21
ลูกหนี้การค้าและลูกหนี้อื่น	2, 4, 6	383,531,866.83	274,939,438.99	196,435,650.21	249,698,363.16
สินทรัพย์ที่เกิดจากสัญญา-หมุนเวียน	7	107,003,578.33	178,889,068.03	-	-
เงินให้กู้ยืมระยะสั้นแก่กิจการที่เกี่ยวข้องกัน	4	-	-	528,052,249.23	699,941,246.32
สินค้าคงเหลือ	8	62,415,228.28	83,829,371.27	38,407,148.60	73,101,519.20
สินทรัพย์ภาษีเงินได้ของงวดปัจจุบัน		33,904,011.86	35,090,793.06	6,734,410.03	1,453,865.95
รวมสินทรัพย์หมุนเวียน		591,895,022.69	575,706,240.40	771,435,231.11	1,025,809,553.84
สินทรัพย์ไม่หมุนเวียน					
เงินลงทุนในบริษัทย่อย	4, 10	-	-	574,992,130.00	274,992,130.00
ลูกหนี้การค้าไม่หมุนเวียน		5,073,607.65	13,731,548.25	5,703,607.65	13,731,548.25
สินทรัพย์ที่เกิดจากสัญญา-ไม่หมุนเวียน	7	42,185,851.78	26,582,087.47	-	-
อสังหาริมทรัพย์เพื่อการลงทุน	11	291,110,189.50	52,763,509.04	286,497,089.83	47,806,677.63
ที่ดิน อาคารและอุปกรณ์	2, 4, 12	845,468,378.18	1,883,914,479.59	278,612,462.32	572,426,001.32
สินทรัพย์สิทธิการใช้	2, 4, 13	751,302,042.30	-	21,878,725.46	-
สินทรัพย์ไม่มีตัวตน	14	173,805.49	4,219,790.23	173,805.49	4,219,790.23
สินทรัพย์ภาษีเงินได้รอการตัดบัญชี	2, 15	16,571,812.82	16,239,359.48	-	-
สินทรัพย์ทางการเงินไม่หมุนเวียนที่เป็นหลักประกัน	9	102,493.75	101,237.50	-	-
ภาษีเงินได้ถูกหัก ณ ที่จ่าย		119,148,419.22	92,174,703.09	18,509,767.18	17,113,750.93
สินทรัพย์ไม่หมุนเวียนอื่น		618,500.00	900,436.95	200,000.00	474,236.95
รวมหนี้สินไม่หมุนเวียน		2,072,385,100.69	2,090,627,151.60	1,186,567,587.93	930,764,135.31
รวมสินทรัพย์		2,664,280,123.38	2,666,333,392.00	1,958,002,819.04	1,956,573,689.15

บริษัท ชูไค จำกัด (มหาชน) และบริษัทย่อย

งบแสดงฐานะการเงิน

ณ วันที่ 31 ธันวาคม 2563

	หมายเหตุ	บาท			
		งบการเงินรวม		งบการเงินเฉพาะกิจการ	
		2563	2562	2563	2562
หนี้สินและส่วนของผู้ถือหุ้น	3				
หนี้สินหมุนเวียน					
เงินเบิกเกินบัญชีและเงินกู้ยืมระยะสั้นจากสถาบันการเงิน	16	24,323,672.88	55,824,306.83	-	24,916,281.31
เจ้าหนี้การค้าและเจ้าหนี้อื่น	4, 17	435,277,126.97	478,709,359.58	262,945,721.82	328,568,573.78
หนี้สินที่เกิดจากสัญญา	7	21,997,863.87	28,727,195.33	1,918,178.97	2,545,503.98
หนี้สินผิดนัดชำระ	18	225,493,150.68	293,783,065.14	225,493,150.68	293,783,065.14
ส่วนของเงินกู้ยืมระยะยาวจากสถาบันการเงินที่ถึงกำหนดชำระภายในหนึ่งปี	19	36,998,416.05	23,655,646.05	32,796,250.11	23,655,646.05
ส่วนของหนี้สินตามสัญญาเช่าที่ถึงกำหนดชำระภายในหนึ่งปี	2, 4, 20	99,307,001.80	262,809,586.45	4,838,493.83	544,641.68
เงินกู้ยืมระยะสั้นจากบุคคลหรือกิจการที่เกี่ยวข้องกัน	4	12,000,000.00	16,259,000.00	55,750,000.00	52,309,000.00
ภาษีเงินได้นิติบุคคลค้างจ่าย		1,163,027.95	65,987.26	-	-
ประมาณการหนี้สินหมุนเวียนอื่น		2,652,451.43	3,007,928.96	-	-
รวมหนี้สินหมุนเวียน		859,212,711.63	1,162,842,075.60	583,741,795.41	726,322,711.94
หนี้สินไม่หมุนเวียน					
เงินกู้ยืมระยะยาวจากสถาบันการเงิน	19	159,268,504.38	53,110,081.66	137,519,807.78	53,110,081.66
หนี้สินตามสัญญาเช่า	2, 4, 20	449,180,605.08	252,996,990.77	17,551,546.07	700,596.15
หนี้สินภาษีเงินได้รอการตัดบัญชี	2, 15	39,900,667.33	51,823,529.57	20,155,523.95	23,597,076.59
ประมาณการหนี้สินสำหรับผลประโยชน์พนักงาน	21	21,298,470.34	18,572,041.00	7,062,161.66	6,401,079.14
หนี้สินไม่หมุนเวียนอื่น	4	23,379,204.45	23,846,909.70	13,112,992.58	12,491,645.09
รวมหนี้สินไม่หมุนเวียน		693,027,451.58	400,349,552.70	195,402,032.04	96,300,478.63
รวมหนี้สิน		1,552,240,163.21	1,563,191,628.30	779,143,827.45	822,623,190.57

บริษัท ชูโก จำกัด (มหาชน) และบริษัทย่อย					
งบแสดงฐานะการเงิน					
ณ วันที่ 31 ธันวาคม 2563					
	หมายเหตุ	บาท			
		งบการเงินรวม		งบการเงินเฉพาะกิจการ	
		2563	2562	2563	2562
ส่วนของผู้ถือหุ้น					
ทุนเรือนหุ้น					
ทุนจดทะเบียน	22				
หุ้นสามัญ 1,044,637,027 หุ้น					
มูลค่าหุ้นละ 1 บาท		1,044,637,027.00	1,044,637,027.00	1,044,637,027.00	1,044,637,027.00
ทุนที่ออกและชำระแล้ว					
หุ้นสามัญ 758,188,031 หุ้น ในปี 2563 และ 757,057,874 หุ้น ในปี 2562 ชำระเต็มมูลค่าแล้ว		758,188,031.00	757,057,874.00	758,188,031.00	757,057,874.00
ส่วนเกินมูลค่าหุ้น	23	271,735,551.50	269,475,237.50	271,735,551.50	269,475,237.50
ส่วนเกินทุนจากการรวมธุรกิจภายใต้การควบคุมเดียวกัน	2	39,195,609.23	39,195,609.23	-	-
กำไร(ขาดทุน)สะสม					
จัดสรรแล้ว – สำรองตามกฎหมาย	24	36,671,042.09	34,386,908.43	36,671,042.09	34,386,908.43
ยังไม่ได้จัดสรร		6,249,726.35	3,026,134.54	112,264,367.00	73,030,478.65
รวมส่วนของผู้ถือหุ้น		1,112,039,960.17	1,103,141,763.70	1,178,858,991.59	1,133,950,498.58
รวมหนี้สินและส่วนของผู้ถือหุ้น		2,664,280,123.38	2,666,333,392.00	1,958,002,819.04	1,956,573,689.15

บริษัท ชูไก จำกัด (มหาชน) และบริษัทย่อย
งบกำไรขาดทุนเบ็ดเสร็จ
สำหรับปีสิ้นสุด วันที่ 31 ธันวาคม 2563

	หมายเหตุ	บาท			
		งบการเงินรวม		งบการเงินเฉพาะกิจการ	
		2563	2562	2563	2562
	3, 4				
รายได้จากการขายและการให้บริการ	30	914,277,336.37	1,221,239,335.43	306,411,536.93	402,925,889.01
ต้นทุนขายและการให้บริการ	27	(732,950,955.01)	(1,031,706,321.14)	(263,838,973.86)	(355,220,174.43)
กำไรขั้นต้น		181,326,381.36	189,533,014.29	42,572,563.07	47,705,714.58
รายได้อื่น	26	20,238,187.88	45,446,107.80	108,549,304.87	117,167,183.89
ต้นทุนในการจัดจำหน่าย	27	(22,593,035.99)	(31,711,218.13)	(4,047,928.36)	(6,666,420.37)
ค่าใช้จ่ายในการบริหาร	27	(107,908,300.18)	(126,271,314.55)	(62,676,130.93)	(102,092,619.64)
ค่าใช้จ่ายอื่น	27	(1,265,094.49)	-	(1,218,463.33)	-
กำไรกิจกรรมดำเนินการ		69,798,138.58	76,996,589.41	83,179,345.32	56,113,858.46
ต้นทุนทางการเงิน	28	(68,113,808.75)	(73,940,274.40)	(39,178,287.49)	(42,974,524.38)
กำไรก่อนภาษีเงินได้		1,684,329.83	3,056,315.01	44,001,057.83	13,139,334.08
รายได้ภาษีเงินได้	29	9,003,304.50	25,875,970.13	1,681,615.42	8,612,960.54
กำไรสำหรับปี		10,687,634.33	28,932,285.14	45,682,673.25	21,752,294.62
กำไรเบ็ดเสร็จอื่น :					
รายการที่จะไม่ถูกจัดประเภทใหม่ไว้ในกำไรหรือขาดทุนในภายหลัง					
ผลกำไรจากการวัดมูลค่าใหม่ผลประโยชน์พนักงาน	21	-	3,802,147.11	-	3,101,076.61
ภาษีเงินได้ของรายการที่จะไม่ถูกจัดประเภทใหม่ไว้ในกำไรหรือขาดทุนในภายหลัง	29	-	(760,429.42)	-	(620,215.32)
กำไรเบ็ดเสร็จอื่นสำหรับปี – สุทธิจากภาษีเงินได้		-	3,041,717.69	-	2,480,861.29
กำไรเบ็ดเสร็จรวมสำหรับปี		10,687,634.33	31,974,002.83	45,682,673.25	24,233,155.91
กำไรต่อหุ้นขั้นพื้นฐาน	3	0.01	0.04	0.06	0.03
จำนวนหุ้นสามัญถ่วงเฉลี่ยถ่วงน้ำหนัก (หุ้น)	3	757,692,131	757,057,874	757,692,131	757,057,874

บริษัท ชูไก จำกัด (มหาชน) และบริษัทย่อย
 งบแสดงการเปลี่ยนแปลงส่วนของผู้ถือหุ้น
 สำหรับปีสิ้นสุด วันที่ 31 ธันวาคม 2563

บาท

	หมายเหตุ	ทุน ที่ออกและชำระแล้ว	ส่วนเกินมูลค่าหุ้น	งบการเงินรวม		
				ส่วนเกินทุนจากการรวมธุรกิจ ภายใต้การควบคุมเดียวกัน	กำไรสะสม	
					จัดสรรแล้ว	ยังไม่จัดสรร รวม
ยอดยกมา ณ วันที่ 1 มกราคม 2562		757,057,874.00	269,475,237.50	39,195,609.23	32,849,309.98	(27,410,269.84) 1,071,167,760.87
การเปลี่ยนแปลงส่วนของผู้ถือหุ้น						
กำไรสำหรับปี		-	-	-	-	28,932,285.14
กำไรเบ็ดเสร็จก่อนสำหรับปี		-	-	-	-	3,041,717.69
จัดสรรทุนสำรองตามกฎหมาย	24	-	-	-	1,537,598.45	(1,537,598.45)
ยอดคงเหลือ ณ วันที่ 31 ธันวาคม 2562		757,057,874.00	269,475,237.50	39,195,609.23	34,386,908.43	3,026,134.54 1,103,141,763.70
ผลกระทบของการเปลี่ยนแปลงนโยบายบัญชี	2	-	-	-	-	(5,179,908.86)
ยอดยกมา ณ วันที่ 1 มกราคม 2563		757,057,874.00	269,475,237.50	39,195,609.23	34,386,908.43	(2,153,774.32) 1,097,961,854.84
การเปลี่ยนแปลงส่วนของผู้ถือหุ้น						
เพิ่มทุนหุ้นสามัญ	22	1,130,157.00	2,260,314.00	-	-	-
กำไรสำหรับปี		-	-	-	-	10,687,634.33
จัดสรรทุนสำรองตามกฎหมาย	24	-	-	-	2,284,133.66	(2,284,133.66)
ยอดคงเหลือ ณ วันที่ 31 ธันวาคม 2563		758,188,031.00	271,735,551.50	39,195,609.23	36,671,042.09	6,249,726.35 1,112,039,960.17

บริษัท ชูไก จำกัด (มหาชน) และบริษัทย่อย
 งบแสดงการเปลี่ยนแปลงส่วนของผู้ถือหุ้น
 สำหรับปีสิ้นสุด วันที่ 31 ธันวาคม 2563

บาท

	หมายเหตุ	งบการเงินเฉพาะกิจการ				
		ทุน ที่ออกและชำระแล้ว	ส่วนเกินมูลค่าหุ้น	กำไรสะสม		รวม
				จัดสรรแล้ว	ยังไม่ได้จัดสรร	
ยอดยกมา ณ วันที่ 1 มกราคม 2562		757,057,874.00	269,475,237.50	32,849,309.98	50,334,921.19	1,109,717,342.67
การเปลี่ยนแปลงส่วนของผู้ถือหุ้น						
กำไรสำหรับปี		-	-	-	21,752,294.62	21,752,294.62
กำไรเบ็ดเสร็จอื่นสำหรับปี		-	-	-	2,480,861.29	2,480,861.29
จัดสรรทุนสำรองตามกฎหมาย	24	-	-	1,537,598.45	(1,537,598.45)	-
ยอดคงเหลือ ณ วันที่ 31 ธันวาคม 2562		757,057,874.00	269,475,237.50	34,386,908.43	73,030,478.65	1,133,950,498.58
ผลกระทบของการเปลี่ยนแปลงนโยบายบัญชี	2	-	-	-	(4,164,651.24)	(4,164,651.24)
ยอดยกมา ณ วันที่ 1 มกราคม 2563		757,057,874.00	269,475,237.50	34,386,908.43	68,865,827.41	1,129,785,847.34
การเปลี่ยนแปลงส่วนของผู้ถือหุ้น						
เพิ่มทุนหุ้นสามัญ	22	1,130,157.00	2,260,314.00	-	-	3,390,471.00
กำไรสำหรับปี		-	-	-	45,682,673.25	45,682,673.25
จัดสรรทุนสำรองตามกฎหมาย	24	-	-	2,284,133.66	(2,284,133.66)	-
ยอดคงเหลือ ณ วันที่ 31 ธันวาคม 2563		758,188,031.00	271,735,551.50	36,671,042.09	112,264,367.00	1,178,858,991.59

บริษัท ชูไก จำกัด (มหาชน) และบริษัทย่อย
งบกระแสเงินสด
สำหรับปีสิ้นสุดวันที่ 31 ธันวาคม 2563
บาท

	งบการเงินรวม		งบการเงินเฉพาะกิจการ	
	2563	2562	2563	2562
กระแสเงินสดจากกิจกรรมดำเนินงาน				
กำไรก่อนภาษีเงินได้	1,684,329.83	3,056,315.01	44,001,057.83	13,139,334.08
ปรับกระทบกำไรก่อนภาษีเงินได้เป็นเงินสดสุทธิได้มาจาก(ใช้ไปใน)กิจกรรมดำเนินงาน				
ค่าเสื่อมราคาและรายการตัดจำหน่าย	201,541,333.71	260,139,110.83	44,978,376.78	40,439,620.88
หนี้สงสัยจะสูญ(กลับรายการ)	-	(1,007,175.32)	-	26,289,807.38
ขาดทุนด้านเครดิตที่คาดว่าจะเกิดขึ้น (กลับรายการ)	5,036,152.80	-	(18,949,735.18)	-
ขาดทุนจากการลดมูลค่าสินค้า	4,718,004.83	4,802,403.62	4,718,004.83	4,802,403.62
ขาดทุนจากการด้อยค่าและตัดจำหน่ายสินทรัพย์	8,541,434.69	13,051,146.70	8,140,607.41	10,722,450.39
(กำไร)ขาดทุนจากการจำหน่ายสินทรัพย์	13,457.96	(748,679.25)	(796,550.92)	(743,065.36)
(กำไร)ขาดทุนจากอัตราแลกเปลี่ยนที่ยังไม่เกิดขึ้น	(556,177.98)	(14,043,957.10)	386,352.30	(14,014,488.90)
ดอกเบี้ยรับ	(2,355,596.14)	(1,901,458.15)	(50,032,973.07)	(57,498,482.11)
ต้นทุนทางการเงิน	68,113,808.75	73,940,274.40	39,178,287.49	42,974,524.38
ประมาณการหนี้สินสำหรับผลประโยชน์พนักงาน	4,036,068.00	7,986,869.72	1,504,432.52	2,152,600.79
กำไรจากการดำเนินงานก่อนการเปลี่ยนแปลงในสินทรัพย์และหนี้สินดำเนินงาน	290,772,816.45	345,274,850.46	73,127,859.99	68,264,705.15
การเปลี่ยนแปลงในสินทรัพย์ดำเนินงาน(เพิ่มขึ้น)ลดลง				
ลูกหนี้การค้าและลูกหนี้อื่น	(111,982,368.98)	(51,917,951.91)	45,410,675.20	12,916,017.81
สินทรัพย์ที่เกิดจากสัญญา	56,281,725.39	(31,159,590.58)	-	-
สินค้าคงเหลือ	54,787,938.57	46,275,102.77	39,700,703.40	(37,403,370.75)
สินทรัพย์หมุนเวียนอื่น	-	83,454.91	-	-
สินทรัพย์ทางการเงินไม่หมุนเวียนที่เป็นหลักประกัน	(1,256.25)	(1,237.50)	-	-
สินทรัพย์ไม่หมุนเวียนอื่น	(182,268.00)	1,756,726.05	(189,968.00)	(140,104.95)
การเปลี่ยนแปลงในหนี้สินดำเนินงานเพิ่มขึ้น(ลดลง)				
เจ้าหนี้การค้าและเจ้าหนี้อื่น	(34,665,727.44)	12,866,864.86	(63,655,681.94)	33,471,837.81
หนี้สินที่เกิดจากสัญญา	(6,729,331.46)	17,182,090.76	(627,325.01)	(9,522,697.48)
ประมาณการหนี้สินหมุนเวียนอื่น	(355,477.53)	3,007,928.96	-	-
จ่ายชำระหนี้สินผลประโยชน์พนักงาน	(1,118,461.32)	(2,426,568.40)	(799,350.00)	(645,000.00)
หนี้สินไม่หมุนเวียนอื่น	(567,327.64)	(50,562.51)	(11,667.94)	22,411.99
เงินสดรับจากการดำเนินงาน	246,240,261.79	340,891,107.87	92,955,245.70	66,963,799.58

บริษัท ชูไก จำกัด (มหาชน) และบริษัทย่อย
งบกระแสเงินสด
สำหรับปีที่สิ้นสุดวันที่ 31 ธันวาคม 2563

	บาท			
	งบการเงินรวม		งบการเงินเฉพาะกิจการ	
	2563	2562	2563	2562
รับดอกเบี้ย	2,262,439.01	3,212,817.17	57,681,749.98	49,698,983.30
รับคืนภาษีเงินได้	7,969,740.88	-	-	-
จ่ายภาษีเงินได้	(347,640,005.04)	(35,232,670.46)	(7,453,184.44)	(1,453,865.95)
เงินสดสุทธิที่ได้มาจากกิจกรรมดำเนินงาน	221,708,436.64	308,871,254.58	143,183,811.24	115,208,916.93
กระแสเงินสดจากกิจกรรมลงทุน				
เงินให้กู้ยืมระยะสั้นแก่กิจกรรมที่เกี่ยวข้องกัน(เพิ่มขึ้น)				
ลดลง	-	-	193,849,713.83	(92,537,340.53)
ลงทุนในบริษัทย่อย	-	-	(300,000,000.00)	-
ซื้ออุปกรณ์	(102,082,433.67)	(46,086,173.11)	(612,827.01)	(287,941.39)
จำหน่ายอุปกรณ์	186,915.88	2,100,130.85	1,227,663.55	2,078,962.85
ซื้อสินทรัพย์ไม่มีตัวตน	-	(5,780.00)	-	(5,780.00)
เงินสดสุทธิใช้ไปในกิจกรรมลงทุน	(101,895,517.79)	(43,991,822.26)	(105,535,449.63)	(90,752,099.07)
กระแสเงินสดจากกิจกรรมจัดหาเงิน				
เงินเบิกเกินบัญชีและเงินกู้ยืมระยะสั้นจากสถาบันการเงินเพิ่มขึ้น				
	1,295,363.19	60,249,478.89	181,249.49	44,297,944.12
รับเงินกู้ยืมระยะสั้นจากบุคคลหรือกิจการที่เกี่ยวข้องกัน	22,000,000.00	2,000,000.00	29,700,000.00	2,000,000.00
จ่ายชำระหนี้เงินกู้ยืมระยะสั้นจากบุคคลหรือกิจการที่เกี่ยวข้องกัน	(26,259,000.00)	(39,741,000.00)	(26,259,000.00)	(39,741,000.00)
รับเงินกู้ยืมระยะยาวจากสถาบันการเงิน	20,000,000.00	-	-	-
จ่ายชำระหนี้เงินกู้ยืมระยะยาวจากสถาบันการเงิน	(26,821,169.89)	(7,848,000.00)	(25,073,566.09)	(7,848,000.00)
จ่ายชำระหนี้สินตามสัญญาเช่า	(67,243,211.16)	(242,550,283.80)	(3,824,675.85)	(833,064.26)
รับเงินจากการเพิ่มทุน	3,390,471.00	-	3,390,471.00	-
จ่ายต้นทุนทางการเงิน	(44,092,603.65)	(36,170,145.84)	(15,571,626.33)	(21,079,734.27)
เงินสดสุทธิใช้ไปในกิจกรรมจัดหาเงิน	(117,730,150.51)	(264,059,950.75)	(37,457,147.78)	(23,203,854.41)
เงินสดและรายการเทียบเท่าเงินสดเพิ่มขึ้นสุทธิ	2,082,768.34	819,481.57	191,213.83	1,252,963.45
เงินสดและรายการเทียบเท่าเงินสด ณ วันต้นปี	2,957,569.05	2,138,087.48	1,614,559.21	361,595.76
เงินสดและรายการเทียบเท่าเงินสด ณ ปลายปี	5,040,337.39	2,957,569.05	1,805,773.04	1,614,559.21

บริษัท ชูไก จำกัด (มหาชน) และบริษัทย่อย

หมายเหตุประกอบงบการเงิน

สำหรับปีสิ้นสุดวันที่ 31 ธันวาคม 2563

1. ข้อมูลทั่วไป

บริษัท ชูไก จำกัด (มหาชน) “บริษัท” ได้จดทะเบียนเป็นนิติบุคคลที่จัดตั้งขึ้นในประเทศไทยตามประมวลกฎหมายแพ่งและพาณิชย์ เมื่อวันที่ 26 พฤษภาคม 2540 และได้แปรสภาพบริษัทเป็นบริษัทมหาชนจำกัด เมื่อวันที่ 8 มิถุนายน 2548 เพื่อประกอบธุรกิจหลักเกี่ยวกับการจำหน่าย บริการซ่อมและให้เช่ารถเครน รถฟอร์คลิฟท์ รถเทรลเลอร์ รถชุด/รถตัก และรถขนส่ง

เมื่อวันที่ 29 มกราคม 2551 บริษัท ได้จดทะเบียนกับตลาดหลักทรัพย์แห่งประเทศไทยใน “ตลาดหลักทรัพย์เอ็ม เอ ไอ” ต่อมาเมื่อวันที่ 7 สิงหาคม 2557 บริษัท ได้ย้ายหลักทรัพย์จดทะเบียนของบริษัทเข้าซื้อขายใน “ตลาดหลักทรัพย์แห่งประเทศไทย”

บริษัทมีสำนักงานจดทะเบียนที่ตั้งอยู่เลขที่ 44/88 หมู่ที่ 1 ตำบลศรีระจรรย์ใหญ่ อำเภอบางเสาธง จังหวัดสมุทรปราการ

2. เกณฑ์การจัดทำงบการเงิน

งบการเงินนี้จัดทำขึ้นตามมาตรฐานการรายงานทางการเงิน รวมถึงการตีความและแนวปฏิบัติทางการบัญชีที่ประกาศใช้โดยสภาวิชาชีพบัญชี เพื่อให้เป็นไปตามหลักการบัญชีที่รับรองทั่วไปของประเทศไทย

การแสดงรายการในงบการเงินได้ทำขึ้นเพื่อให้เป็นไปตามข้อกำหนดในประกาศกรมพัฒนาธุรกิจการค้าลงวันที่ 26 ตุลาคม 2562 ออกตามความในพระราชบัญญัติการบัญชี พ.ศ. 2543

งบการเงินของบริษัทได้จัดทำเป็นภาษาไทย และมีหน่วยเงินตราเป็นบาท ซึ่งการจัดทำงบการเงินดังกล่าวเป็นไปตามวัตถุประสงค์ของการจัดทำรายงานในประเทศ ดังนั้นเพื่อความสะดวกของผู้อ่านงบการเงินที่ไม่คุ้นเคยกับภาษาไทย บริษัทได้จัดทำงบการเงินฉบับภาษาอังกฤษขึ้นโดยแปลจากงบการเงินฉบับภาษาไทย

ในการจัดทำงบการเงินให้เป็นไปตามมาตรฐานการรายงานทางการเงิน ผู้บริหารต้องใช้ดุลยพินิจและการประมาณการหลายประการ ซึ่งมีผลกระทบต่อการกำหนดนโยบายและการรายงานจำนวนเงินที่เกี่ยวกับ สินทรัพย์ หนี้สิน รายได้ และค่าใช้จ่าย การใช้ดุลยพินิจและการประมาณการจากประสบการณ์ในอดีต และปัจจัยต่างๆ ที่ผู้บริหารมีความเชื่อมั่นอย่างสมเหตุสมผลภายใต้สภาพการณ์แวดล้อมนั้นซึ่งไม่อาจอาศัยข้อมูลจากแหล่งอื่นและนำไปสู่การตัดสินใจเกี่ยวกับการกำหนดจำนวนสินทรัพย์และหนี้สินนั้นๆ ดังนั้น ผลที่เกิดขึ้นจริงต่อมูลค่าตามบัญชีของสินทรัพย์และหนี้สินอาจแตกต่างไปจากที่ประมาณการไว้

การใช้ดุลยพินิจและการประมาณการในการจัดทำงบการเงินจะได้รับการทบทวนอย่างสม่ำเสมอ การปรับประมาณการทางบัญชีจะบันทึกในงวดบัญชีที่การประมาณการดังกล่าวได้รับการทบทวน หากการปรับประมาณการกระทบเฉพาะงวดนั้นๆ และจะบันทึกในงวดที่ปรับและในงวดอนาคตหากการปรับประมาณการกระทบทั้งงวดปัจจุบันและอนาคต

การแพร่ระบาดของโรคติดเชื้อไวรัสโคโรนา 2019

สถานการณ์การแพร่ระบาดของโรคติดเชื้อไวรัสโคโรนา 2019 ที่ปัจจุบันได้ขยายวงกว้างขึ้นอย่างต่อเนื่อง ทำให้เกิดการชะลอตัวของเศรษฐกิจ และมีผลกระทบต่อธุรกิจและอุตสาหกรรมส่วนใหญ่ สถานการณ์ดังกล่าวอาจนำมาซึ่งความไม่แน่นอนและผลกระทบต่อสภาพแวดล้อมของการดำเนินธุรกิจของกลุ่มบริษัท

อย่างไรก็ตาม ฝ่ายบริหารของกลุ่มบริษัทติดตามความคืบหน้าของสถานการณ์ดังกล่าวและประเมินผลกระทบทางการเงินเกี่ยวกับมูลค่าของสินทรัพย์ ประเมินการหนี้สินและหนี้สินที่อาจเกิดขึ้นอย่างต่อเนื่อง ทั้งนี้ฝ่ายบริหารได้ใช้ประมาณการและดุลยพินิจในประเด็นต่าง ๆ เมื่อสถานการณ์มีการเปลี่ยนแปลง

เกณฑ์การจัดทำการเงินรวม

งบการเงินรวม ประกอบด้วยงบการเงินของบริษัท ชูไก จำกัด (มหาชน) และบริษัทย่อย (รวมกันเรียกว่า “กลุ่มบริษัท”) ดังต่อไปนี้

บริษัทย่อย	จัดตั้งขึ้นในประเทศ	ประเภทธุรกิจ	สัดส่วนเงินลงทุน	
			2563	2562
บริษัท เดอะเครณ แพลมบง จำกัด	ไทย	จำหน่ายและให้บริการเช่ารถเครน	100%	100%
บริษัท เดอะเครณ ระยอง จำกัด	ไทย	จำหน่ายและให้บริการเช่ารถเครน	100%	100%
บริษัท เดอะเครณ เฮฟวี่ลิฟท์ จำกัด	ไทย	จำหน่ายและให้บริการเช่ารถเครน	100%	100%
บริษัท เดอะเครณ เซอร์วิส จำกัด	ไทย	จำหน่ายและให้บริการเช่ารถเครน	100%	100%

รายการบัญชีระหว่างบริษัทกับบริษัทย่อยที่เป็นสาระสำคัญได้ถูกตัดออกในการจัดทำการเงินรวม

งบการเงินรวมจัดทำขึ้นโดยใช้นโยบายการบัญชีเดียวกันสำหรับรายการบัญชีหรือเหตุการณ์ทางบัญชีที่เหมือนกันหรือที่คล้ายคลึงกัน

บริษัทย่อยเป็นกิจการที่อยู่ภายใต้การควบคุมของบริษัท บริษัทจะถือว่ามีการควบคุมกิจการที่เข้าไปลงทุนหรือบริษัทย่อยได้หากบริษัทมีสิทธิได้รับหรือมีส่วนได้เสียในผลตอบแทนของกิจการที่เข้าไปลงทุนและสามารถใช้อำนาจในการสั่งการกิจกรรมที่ส่งผลกระทบต่ออย่างมีนัยสำคัญต่อจำนวนเงินผลตอบแทนนั้นได้ งบการเงินของบริษัทย่อยได้รวมอยู่ในงบการเงินรวมนับแต่วันที่ที่มีการควบคุมจนถึงวันที่การควบคุมสิ้นสุดลง

ส่วนเกินทุนจากการรวมธุรกิจภายใต้การควบคุมเดียวกัน เป็นผลต่างระหว่างราคาสุทธิตามบัญชีของเงินลงทุนที่ได้รับมา กับต้นทุนการซื้อเงินลงทุนที่เกิดขึ้นจากการปรับโครงสร้างภายในกิจการภายใต้การควบคุมเดียวกัน ซึ่งการลงทุนดังกล่าวเป็นการรวมกิจการที่มีผู้ถือหุ้นเดิมและผู้บริหารชุดเดียวกัน โดยส่วนเกินดังกล่าวได้แสดงในงบแสดงฐานะการเงินภายใต้ส่วนของผู้ถือหุ้น

การเปลี่ยนแปลงจากการใช้มาตรฐานการรายงานทางการเงินที่ออกและปรับปรุงใหม่

มาตรฐานการรายงานทางการเงินที่ออกและปรับปรุงใหม่ที่มีผลบังคับใช้ในปีปัจจุบัน

ในระหว่างปี 2563 กลุ่มบริษัทได้นำมาตรฐานการรายงานทางการเงินฉบับปรับปรุงใหม่และฉบับใหม่ จำนวนหลายฉบับ ซึ่งมีผลบังคับใช้สำหรับรอบระยะเวลาบัญชีที่เริ่มในหรือหลังวันที่ 1 มกราคม 2563 มาถือปฏิบัติ มาตรฐานการรายงานทางการเงินดังกล่าวได้รับการปรับปรุงหรือจัดให้มีขึ้นเพื่อให้มีเนื้อหาเท่าเทียมกับมาตรฐานการรายงานทางการเงินระหว่างประเทศ โดยส่วนใหญ่เป็นการปรับปรุงและอธิบายให้ชัดเจนเกี่ยวกับวิธีปฏิบัติทางการบัญชีและการให้แนวปฏิบัติทางการบัญชีกับผู้ใช้งาน มาตรฐานการรายงานทางการเงินดังกล่าวมาถือปฏิบัตินี้ไม่มีผลกระทบอย่างเป็นสาระสำคัญต่อการเงินของกลุ่มบริษัท อย่างไรก็ตาม มาตรฐานการรายงานทางการเงินฉบับใหม่ซึ่งได้มีการเปลี่ยนแปลงหลักการสำคัญ สามารถสรุปได้ดังนี้

มาตรฐานการรายงานทางการเงิน กลุ่มเครื่องมือทางการเงิน

มาตรฐานการรายงานทางการเงิน กลุ่มเครื่องมือทางการเงิน ประกอบด้วยมาตรฐานการบัญชี มาตรฐานการรายงานทางการเงิน และการตีความมาตรฐานการรายงานทางการเงิน จำนวน 5 ฉบับ ได้แก่

มาตรฐานการบัญชี/มาตรฐานการรายงานทางการเงิน/ การตีความมาตรฐานการรายงานทางการเงิน	เรื่อง
มาตรฐานการบัญชี ฉบับที่ 32	การแสดงรายการเครื่องมือทางการเงิน
มาตรฐานการรายงานทางการเงิน ฉบับที่ 7	การเปิดเผยข้อมูลเครื่องมือทางการเงิน
มาตรฐานการรายงานทางการเงิน ฉบับที่ 9	เครื่องมือทางการเงิน
การตีความมาตรฐานการรายงานทางการเงิน ฉบับที่ 16	การป้องกันความเสี่ยงของเงินลงทุนสุทธิในหน่วยงานต่างประเทศ
การตีความมาตรฐานการรายงานทางการเงิน ฉบับที่ 19	การชำระหนี้สินทางการเงินด้วยตราสารทุน

มาตรฐานการรายงานทางการเงินกลุ่มดังกล่าวข้างต้น กำหนดหลักการเกี่ยวกับการจัดประเภทและการวัดมูลค่าเครื่องมือทางการเงินด้วยมูลค่ายุติธรรมหรือราคาทุนตัดจำหน่ายโดยพิจารณาจากประเภทของเครื่องมือทางการเงิน ลักษณะของกระแสเงินสดตามสัญญาและโมเดลธุรกิจของกลุ่มบริษัท (Business Model) หลักการเกี่ยวกับวิธีการคำนวณการด้อยค่าของเครื่องมือทางการเงินโดยใช้แนวคิดของผลขาดทุนด้านเครดิตที่คาดว่าจะเกิดขึ้น และหลักการเกี่ยวกับการบัญชีป้องกันความเสี่ยง รวมถึงการแสดงผลการและการเปิดเผยข้อมูลเครื่องมือทางการเงิน

การนำมาตรฐานการรายงานทางการเงินกลุ่มดังกล่าวมาถือปฏิบัติมีผลกระทบต่อการเงินของกลุ่มบริษัทจากรายการดังต่อไปนี้

- การรับรู้รายการผลขาดทุนด้านเครดิต - กลุ่มบริษัทต้องรับรู้ผลขาดทุนด้านเครดิตที่คาดว่าจะเกิดขึ้นต่อสินทรัพย์ทางการเงินโดยไม่จำเป็นต้องรอให้เหตุการณ์ที่มีการด้อยค่าด้านเครดิตเกิดขึ้นก่อน กลุ่มบริษัทจะใช้วิธีการอย่างง่ายในการพิจารณาค่าเผื่อผลขาดทุนที่คาดว่าจะเกิดขึ้นตลอดอายุสำหรับลูกหนี้การค้า

กลุ่มบริษัทนำมาตรฐานการรายงานทางการเงินกลุ่มนี้มาถือปฏิบัติโดยรับรู้ผลกระทบสะสมของการนำมาตรฐานการรายงานทางการเงินกลุ่มนี้มาถือปฏิบัติครั้งแรกโดยปรับปรุงกับกำไรสะสม ณ วันที่ 1 มกราคม 2563 และไม่ปรับย้อนหลังการเงินปีก่อนที่แสดงเปรียบเทียบ

ผลกระทบต่อกำไรสะสมต้นปี 2563 จากการเปลี่ยนแปลงนโยบายการบัญชีเนื่องจากการนำมาตรฐานการรายงานทางการเงินเครื่องมือทางการเงินมาถือปฏิบัติ แสดงได้ดังนี้

	บาท		
	งบการเงินรวม		
	ผลกระทบจากมาตรฐาน		
	การรายงานทางการเงิน		
	31 ธันวาคม 2562	ฉบับที่ 9	1 มกราคม 2563
งบแสดงฐานะการเงิน			
สินทรัพย์			
สินทรัพย์หมุนเวียน			
ลูกหนี้การค้าและลูกหนี้หมุนเวียนอื่น	274,939,438.99	(6,474,886.07)	268,464,552.92
สินทรัพย์ไม่หมุนเวียน			
สินทรัพย์ภาษีเงินได้รอการตัดบัญชี	16,239,359.48	253,814.40	16,493,173.88
หนี้สินและส่วนของผู้ถือหุ้น			
หนี้สินไม่หมุนเวียน			
หนี้สินภาษีเงินได้รอการตัดบัญชี	51,823,529.57	(1,041,162.81)	50,782,366.76
ส่วนของผู้ถือหุ้น			
กำไรสะสม	37,413,042.97	(5,179,908.86)	32,233,134.11

	บาท		
	งบการเงินเฉพาะกิจการ		
	ผลกระทบจากมาตรฐาน การรายงานทางการเงิน		
	31 ธันวาคม 2562	ฉบับที่ 9	1 มกราคม 2563
งบแสดงฐานะการเงิน			
สินทรัพย์			
สินทรัพย์หมุนเวียน			
ลูกหนี้การค้าและลูกหนี้หมุนเวียนอื่น	249,698,363.16	(5,205,814.05)	244,492,549.11
หนี้สินและส่วนของผู้ถือหุ้น			
หนี้สินไม่หมุนเวียน			
หนี้สินภาษีเงินได้รอการตัดบัญชี	23,597,076.59	(1,041,162.81)	22,555,913.78
ส่วนของผู้ถือหุ้น			
กำไรสะสม	107,417,387.08	(4,164,651.24)	103,252,735.84

กลุ่มบริษัทได้ประเมินการด้อยค่าตามมาตรฐานการรายงานทางการเงินกลุ่มเครื่องมือทางการเงิน ณ วันที่ 1 มกราคม 2563 ส่งผลให้มีค่าเผื่อผลขาดทุนด้านเครดิตที่คาดว่าจะเกิดขึ้นเพิ่มขึ้น ดังนี้

	บาท	
	งบการเงินรวม	งบการเงินเฉพาะกิจการ
ลูกหนี้การค้า		
ค่าเผื่อหนี้สงสัยจะสูญ ณ วันที่ 31 ธันวาคม 2562	42,382,047.61	4,855,521.65
ขาดทุนด้านเครดิตที่คาดว่าจะเกิดขึ้นที่รับรู้เพิ่มเติม		
ณ วันที่ 1 มกราคม 2563	6,474,886.07	5,205,814.05
ค่าเผื่อผลขาดทุนด้านเครดิตที่คาดว่าจะเกิดขึ้น ณ วันที่ 1 มกราคม 2563	48,856,933.68	10,061,335.70

มาตรฐานการรายงานทางการเงิน ฉบับที่ 16 เรื่อง สัญญาเช่า

มาตรฐานการรายงานทางการเงิน ฉบับที่ 16 ใช้แทนมาตรฐานการบัญชี ฉบับที่ 17 เรื่อง สัญญาเช่า และการตีความมาตรฐานการบัญชีที่เกี่ยวข้อง มาตรฐานการรายงานทางการเงินฉบับนี้ได้กำหนดหลักการของการรับรู้รายการ การวัดมูลค่า การแสดงรายการและการเปิดเผยข้อมูลของสัญญาเช่า และกำหนดให้ผู้เช่ารับรู้สินทรัพย์และหนี้สินสำหรับสัญญาเช่าทุกรายการที่มีระยะเวลาในการเช่ามากกว่า 12 เดือน เว้นแต่สินทรัพย์อ้างอิงนั้นมีมูลค่าต่ำ

การบัญชีสำหรับผู้ให้เช่าไม่มีการเปลี่ยนแปลงอย่างมีสาระสำคัญ ผู้ให้เช่ายังคงจัดประเภทสัญญาเช่าเป็นสัญญาเช่าดำเนินงานหรือสัญญาเช่าเงินทุนโดยใช้หลักการเช่นเดียวกันกับมาตรฐานการบัญชีฉบับที่ 17

กลุ่มบริษัทนำมาตรฐานการรายงานทางการเงินฉบับนี้มาถือปฏิบัติ โดยรับรู้ผลกระทบสะสมของการนำมาตรฐานการรายงานทางการเงินฉบับนี้มาถือปฏิบัติครั้งแรกโดยปรับปรุงกับกำไรสะสม ณ วันที่ 1 มกราคม 2563 และไม่ปรับย้อนหลังงบการเงินปีก่อนที่แสดงเปรียบเทียบ

ผลกระทบของการเปลี่ยนแปลงนโยบายการบัญชีจากการนำมาตรฐานการรายงานทางการเงิน ฉบับที่ 16 เรื่อง สัญญาเช่า มาถือปฏิบัติ แสดงได้ดังนี้

	บาท		
	งบการเงินรวม		
	ผลกระทบจาก		
	มาตรฐานการรายงาน		
	31 ธันวาคม 2562	ทางการเงินฉบับที่ 16	1 มกราคม 2563
งบแสดงฐานะการเงิน			
สินทรัพย์			
สินทรัพย์ไม่หมุนเวียน			
ที่ดิน อาคาร และอุปกรณ์	1,883,914,479.59	(747,993,692.97)	1,135,920,786.62
สินทรัพย์สิทธิการใช้	-	845,121,093.96	845,121,093.96
หนี้สิน			
หนี้สินหมุนเวียน			
ส่วนของหนี้สินตามสัญญาเช่า			
ที่ถึงกำหนดชำระภายในหนึ่งปี	262,809,586.45	14,296,504.66	277,106,091.11
หนี้สิน ไม่หมุนเวียน			
หนี้สินตามสัญญาเช่า	252,996,990.77	82,830,896.33	335,827,887.10

	บาท		
	งบการเงินเฉพาะกิจการ		
	ผลกระทบจาก		
	มาตรฐานการรายงาน		
	31 ธันวาคม 2562	ทางการเงินฉบับที่ 16	1 มกราคม 2563
งบแสดงฐานะการเงิน			
สินทรัพย์			
สินทรัพย์ไม่หมุนเวียน			
ที่ดิน อาคาร และอุปกรณ์	572,426,001.32	(2,330,699.95)	570,095,301.37
สินทรัพย์สิทธิการใ้	-	27,165,460.83	27,165,460.83
หนี้สิน			
หนี้สินหมุนเวียน			
ส่วนของหนี้สินตามสัญญาเช่า			
ที่ถึงกำหนดชำระภายในหนึ่งปี	544,641.68	3,589,517.03	4,134,158.71
หนี้สินไม่หมุนเวียน			
หนี้สินตามสัญญาเช่า	700,596.15	21,245,243.85	21,945,840.00

การนำมาตรฐานการรายงานทางการเงิน ฉบับที่ 16 เรื่อง สัญญาเช่า มาถือปฏิบัติครั้งแรก กลุ่มบริษัทรับรู้หนี้สินตามสัญญาเช่าสำหรับสัญญาเช่าที่เคยจัดประเภทเป็นสัญญาเช่าดำเนินงานด้วยมูลค่าปัจจุบันของเงินจ่ายชำระตามสัญญาเช่าที่เหลืออยู่ คิดลดด้วยอัตราดอกเบี้ยเงินกู้ยืมส่วนเพิ่มของกลุ่มบริษัท ณ วันที่ 1 มกราคม 2563 สำหรับสัญญาเช่าที่เคยจัดประเภทเป็นสัญญาเช่าเงินทุน

กลุ่มบริษัทรับรู้มูลค่าตามบัญชีของสินทรัพย์และหนี้สินตามสัญญาเช่าด้วยมูลค่าตามบัญชีเดิมก่อนวันที่นำมาตรฐานการรายงานทางการเงินดังกล่าวมาถือปฏิบัติครั้งแรก

	บาท	
	งบการเงินเฉพาะ	
	งบการเงินรวม	กิจการ
ภาระผูกพันตามสัญญาเช่าที่เปิดเผย ณ วันที่ 31 ธันวาคม 2562	16,689,175.00	3,997,800.00
บวก สิทธิที่จะขยายระยะเวลาที่ค่อนข้างแน่นอนที่จะมีการใช้สิทธิ	102,864,500.00	26,652,000.00
หัก ดอกเบี้ยจ่ายรอตัดบัญชี	(22,426,274.01)	(5,815,039.12)
หนี้สินตามสัญญาเช่าเพิ่มขึ้นจากการนำมาตราฐานการรายงานทางการเงิน		
ฉบับที่ 16 มาถือปฏิบัติครั้งแรก	97,127,400.99	24,834,760.88
หนี้สินตามสัญญาเช่าการเงิน ณ วันที่ 31 ธันวาคม 2562	515,806,577.22	1,245,237.83
หนี้สินตามสัญญาเช่า ณ วันที่ 1 มกราคม 2563	612,933,978.21	26,079,998.71
ประกอบด้วย		
หนี้สินตามสัญญาเช่าหมุนเวียน	277,106,091.11	4,134,158.71
หนี้สินตามสัญญาเช่าไม่หมุนเวียน	335,827,887.10	21,945,840.00
รวม	612,933,978.21	26,079,998.71

รายการปรับปรุงสินทรัพย์สิทธิการใช้ จากการนำมาตราฐานการรายงานทางการเงิน ฉบับที่ 16 มาถือปฏิบัติครั้งแรก ณ วันที่ 1 มกราคม 2563 สรุปได้ดังนี้

	บาท	
	งบการเงินรวม	งบการเงินเฉพาะกิจการ
ที่ดินและสิ่งปลูกสร้าง	97,127,400.99	24,834,760.88
เครื่องจักรและอุปกรณ์ให้เช่า	587,176,863.94	-
เครื่องจักรและอุปกรณ์	150,109,109.63	-
ยานพาหนะ	10,707,719.40	2,330,699.95
รวม	845,121,093.96	27,165,460.83

แนวปฏิบัติทางการบัญชี เรื่อง มาตรการผ่อนปรนชั่วคราวสำหรับทางเลือกเพิ่มเติมทางบัญชีเพื่อรองรับผลกระทบจากสถานการณ์การแพร่ระบาดของโรคติดเชื้อไวรัสโคโรนา 2019 (COVID-19)

สภาวิชาชีพบัญชีได้ประกาศใช้แนวปฏิบัติทางการบัญชี เรื่อง มาตรการผ่อนปรนชั่วคราวสำหรับทางเลือกเพิ่มเติมทางบัญชีเพื่อรองรับผลกระทบจากสถานการณ์การแพร่ระบาดของโรคติดเชื้อไวรัสโคโรนา 2019 (COVID-19) โดยมีวัตถุประสงค์เพื่อลดผลกระทบในบางเรื่องจากการปฏิบัติตามมาตรฐานการรายงานทางการเงินบางฉบับ และเพื่อให้เกิดความชัดเจนในวิธีปฏิบัติทางการบัญชีในช่วงเวลาที่ยังมีความไม่แน่นอนเกี่ยวกับสถานการณ์ดังกล่าว

แนวปฏิบัติทางการบัญชีดังกล่าวได้ประกาศในราชกิจจานุเบกษาเมื่อวันที่ 22 เมษายน 2563 และมีผลบังคับใช้สำหรับการจัดทำงบการเงินของกลุ่มบริษัทที่มีรอบระยะเวลารายงานสิ้นสุดภายในช่วงเวลาระหว่างวันที่ 1 มกราคม 2563 ถึงวันที่ 31 ธันวาคม 2563

กลุ่มบริษัทเลือกใช้มาตรการผ่อนปรนชั่วคราวสำหรับทางเลือกเพิ่มเติมทางบัญชีดังต่อไปนี้

- เลือกที่จะไม่นำข้อมูลที่มีการคาดการณ์ไปในอนาคตมาใช้ในการวัดมูลค่าของผลขาดทุนด้านเครดิตที่คาดว่าจะเกิดขึ้น โดยใช้วิธีการอย่างง่าย

ฝ่ายบริหารของกลุ่มบริษัทอยู่ระหว่างการประเมินผลกระทบต่องบการเงินหลังจากการสิ้นสุดการถือปฏิบัติแนวปฏิบัติทางการบัญชีฉบับดังกล่าว

มาตรฐานการรายงานทางการเงินที่ปรับปรุงใหม่ แต่ยังไม่ผลบังคับใช้

สภาวิชาชีพบัญชีได้ประกาศใช้มาตรฐานการรายงานทางการเงินฉบับปรับปรุงใหม่จำนวนหลายฉบับ ซึ่งจะมีผลบังคับใช้สำหรับงบการเงินที่มีรอบระยะเวลาบัญชีที่เริ่มในหรือหลังวันที่ 1 มกราคม 2564 มาตรฐานการรายงานทางการเงินดังกล่าวได้รับการปรับปรุงหรือจัดให้มีขึ้นเพื่อให้มีเนื้อหาเท่าเทียมกับมาตรฐานการรายงานทางการเงินระหว่างประเทศ โดยส่วนใหญ่เป็นการปรับปรุงและอธิบายให้ชัดเจนเกี่ยวกับวิธีปฏิบัติทางการบัญชีและการให้แนวปฏิบัติทางการบัญชีกับผู้ใช้งานมาตรฐาน

ฝ่ายบริหารของกลุ่มบริษัทอยู่ระหว่างการประเมินผลกระทบต่องบการเงินในปีที่เริ่มใช้มาตรฐานการรายงานทางการเงินฉบับดังกล่าว

3. สรุปนโยบายการบัญชีที่สำคัญ

เกณฑ์การวัดค่าในการจัดทำงบการเงิน

นอกจากที่เปิดเผยไว้ในหัวข้ออื่นๆ ในสรุปนโยบายการบัญชีที่สำคัญและหมายเหตุประกอบงบการเงินอื่นๆ เกณฑ์ในการจัดทำงบการเงินใช้ราคาทุนเดิม

รายได้

รายได้ที่รับรู้ไม่รวมภาษีมูลค่าเพิ่มหรือภาษีขายอื่นๆ และแสดงสุทธิจากส่วนลดการค้า

รายได้จากการให้บริการ

รายได้จากการให้บริการรับรู้เมื่อกิจการให้บริการเสร็จสิ้นหรือรับรู้ตลอดช่วงเวลาให้บริการโดยพิจารณาถึงขั้นความสำเร็จของงาน โดยรับรู้ตามจำนวนเงินซึ่งกลุ่มบริษัทมีสิทธิออกใบแจ้งหนี้ เนื่องจากจำนวนดังกล่าวสอดคล้องโดยตรงกับมูลค่าที่ให้กับลูกค้า

รายได้จากการขายสินค้า

รายได้จากการขายสินค้ารับรู้เมื่อได้อิออนอำนาจควบคุมในสินค้าให้แก่ลูกค้าแล้ว กล่าวคือ เมื่อมีการส่งมอบสินค้า รายได้จากการขายแสดงตามมูลค่าที่ได้รับหรือคาดว่าจะได้รับสำหรับสินค้าที่ได้ส่งมอบ หลังจากหักประมาณการสินค้ารับคืน และส่วนลด

สินทรัพย์และหนี้สินที่เกิดจากสัญญา

กลุ่มบริษัทรับรู้สินทรัพย์ที่เกิดจากสัญญาเมื่อกลุ่มบริษัทรับรู้รายได้จากการปฏิบัติตามภาระที่ต้องปฏิบัติตามสัญญา ก่อนที่จะรับชำระหรือถึงกำหนดชำระตามสัญญา และรับรู้หนี้สินที่เกิดจากสัญญาเมื่อได้รับชำระจากลูกค้าหรือถึงกำหนดชำระตามสัญญาก่อนที่กลุ่มบริษัทจะปฏิบัติตามภาระที่ต้องปฏิบัติ ในงบแสดงฐานะการเงิน

รายได้ค่าเช่ารับรู้โดยวิธีเส้นตรงตลอดอายุสัญญาเช่า

ดอกเบี้ยรับถือเป็นรายได้ตามเกณฑ์คงค้าง โดยใช้วิธีอัตราดอกเบี้ยที่แท้จริง

รายได้อื่นรับรู้ตามเกณฑ์คงค้าง

ค่าใช้จ่าย

ต้นทุนทางการเงิน

ต้นทุนการกู้ยืมของเงินกู้ที่ใช้ในการได้มา การก่อสร้าง หรือการผลิตสินทรัพย์ที่ต้องใช้ระยะเวลานานในการแปลงสภาพให้พร้อมใช้หรือขาย ได้ถูกนำไปรวมเป็นราคาทุนของสินทรัพย์จนกว่าสินทรัพย์นั้นจะอยู่ในสภาพพร้อมที่จะใช้ได้ตามที่มุ่งประสงค์ ส่วนต้นทุนการกู้ยืมอื่นถือเป็นค่าใช้จ่ายในงวดที่เกิดรายการ ต้นทุนการกู้ยืมประกอบด้วยดอกเบี้ยและต้นทุนอื่นที่เกิดขึ้นจากการกู้ยืม

ดอกเบี้ยซึ่งเป็นส่วนหนึ่งของค่างวดตามสัญญาเช่าบันทึกในกำไรหรือขาดทุน โดยใช้วิธีอัตราดอกเบี้ยที่แท้จริง

ค่าใช้จ่ายอื่นรับรู้ตามเกณฑ์คงค้าง

ผลประโยชน์ของพนักงาน

ผลประโยชน์ระยะสั้น

กลุ่มบริษัทรับรู้เงินเดือน ค่าจ้าง โบนัส และเงินสมทบกองทุนประกันสังคมเป็นค่าใช้จ่ายในงวดที่เกิดรายการ

ผลประโยชน์หลังออกจากงาน – โครงการสมทบเงินที่กำหนดไว้

ภาระผูกพันในการสมทบเข้าโครงการสมทบเงินจะรับรู้เป็นค่าใช้จ่ายพนักงานในกำไรหรือขาดทุนในรอบระยะเวลาที่พนักงานได้ทำงานให้กับกลุ่มบริษัท

ผลประโยชน์หลังออกจากงาน – โครงการผลประโยชน์ที่กำหนดไว้

หนี้สินผลประโยชน์พนักงานส่วนที่เป็นเงินชดเชยตามกฎหมายแรงงานบันทึกเป็นค่าใช้จ่ายตลอดอายุการทำงานของพนักงาน โดยการประมาณจำนวนเงินผลประโยชน์ในอนาคตที่พนักงานจะได้รับจากการทำงานให้กับกลุ่มบริษัทตลอดระยะเวลาทำงานถึงปีที่เกษียณอายุงานในอนาคตตามหลักคณิตศาสตร์ประกันภัย โดยผลประโยชน์ดังกล่าวได้ถูกคิดลดเป็นมูลค่าปัจจุบัน อัตราคิดลดใช้อัตราผลตอบแทนของพันธบัตรรัฐบาลเป็นอัตราอ้างอิงเริ่มต้น การประมาณการหนี้สินดังกล่าวคำนวณตามหลักคณิตศาสตร์ประกันภัยโดยใช้วิธีคิดลดแต่ละหน่วยที่ประมาณการไว้ (Projected Unit Credit Method)

เมื่อมีการเปลี่ยนแปลงผลประโยชน์ของโครงการหรือการลดขนาดโครงการ การเปลี่ยนแปลงในผลประโยชน์ที่เกี่ยวข้องกับการบริการในอดีต หรือ ผลกำไรหรือขาดทุนจากการลดขนาดโครงการต้องรับรู้ในกำไรหรือขาดทุนทันที กลุ่มบริษัทรับรู้ผลกำไรและขาดทุนจากการจ่ายชำระผลประโยชน์พนักงานเมื่อเกิดขึ้น

เมื่อข้อสมมติที่ใช้ในการประมาณการตามหลักคณิตศาสตร์ประกันภัยมีการเปลี่ยนแปลง กลุ่มบริษัทรับรู้ผลกำไร(ขาดทุน)จากการประมาณการตามหลักคณิตศาสตร์ประกันภัยที่เกิดขึ้นทันทีในกำไรขาดทุนเบ็ดเสร็จอื่น

ผลประโยชน์เมื่อเลิกจ้าง

กลุ่มบริษัทรับรู้ผลประโยชน์เมื่อเลิกจ้างเป็นหนี้สินและค่าใช้จ่าย เมื่อกลุ่มบริษัทยกเลิกการจ้างพนักงานหรือกลุ่มของพนักงานก่อนวันเกษียณตามปกติ

การวัดมูลค่ายุติธรรม

มูลค่ายุติธรรม หมายถึง ราคาที่จะได้รับการขายสินทรัพย์หรือเป็นราคาที่จะจ่ายเพื่อโอนหนี้สินให้ผู้อื่นโดยรายการดังกล่าวเป็นรายการที่เกิดขึ้นในสภาพปกติระหว่างผู้ซื้อและผู้ขาย (ผู้ร่วมตลาด) ณ วันที่วัดมูลค่า กลุ่มบริษัทใช้ราคาเสนอซื้อขายในตลาดที่มีสภาพคล่องในการวัดมูลค่ายุติธรรมของสินทรัพย์และหนี้สินซึ่งมาตรฐานการรายงานทางการเงินที่เกี่ยวข้องกำหนดให้ต้องวัดมูลค่าด้วยมูลค่ายุติธรรม ยกเว้นในกรณีที่ไม่มีตลาดที่มีสภาพคล่องสำหรับสินทรัพย์หรือหนี้สินที่มีลักษณะเดียวกันหรือไม่สามารถหาราคาเสนอซื้อขายในตลาดที่มีสภาพคล่องได้ กลุ่มบริษัทจะประมาณมูลค่ายุติธรรมโดยใช้เทคนิคการประเมินมูลค่าที่เหมาะสมกับแต่ละสถานการณ์ และพยายามใช้ข้อมูลที่สามารถสังเกตได้ที่เกี่ยวข้องกับสินทรัพย์หรือหนี้สินที่จะวัดมูลค่ายุติธรรมนั้นให้มากที่สุด

ลำดับชั้นของมูลค่ายุติธรรมที่ใช้วัดมูลค่าและเปิดเผยมูลค่ายุติธรรมของสินทรัพย์และหนี้สินในงบการเงินแบ่งออกเป็นสามระดับตามประเภทของข้อมูลที่ใช้ในการวัดมูลค่ายุติธรรม ดังนี้

ระดับ 1 ใช้ข้อมูลราคาเสนอซื้อขายของสินทรัพย์หรือหนี้สินอย่างเดียวกันในตลาดที่มีสภาพคล่อง

ระดับ 2 ใช้ข้อมูลอื่นที่สามารถสังเกตได้ของสินทรัพย์หรือหนี้สิน ไม่ว่าจะเป็นข้อมูลทางตรงหรือทางอ้อม

ระดับ 3 ใช้ข้อมูลที่ไม่สามารถสังเกตได้ เช่น ข้อมูลเกี่ยวกับกระแสเงินสดในอนาคตที่กลุ่มบริษัทประมาณขึ้น

ทุกวันสิ้นรอบระยะเวลารายงาน กลุ่มบริษัทจะประเมินความจำเป็นในการโอนรายการระหว่างลำดับชั้นของมูลค่ายุติธรรมสำหรับสินทรัพย์และหนี้สินที่ถืออยู่ ณ วันสิ้นรอบระยะเวลารายงานที่มีการวัดมูลค่ายุติธรรมแบบเกิดขึ้นประจำ

ภาษีเงินได้

ค่าใช้จ่ายภาษีเงินได้สำหรับปี ประกอบด้วย ภาษีเงินได้ปัจจุบันและภาษีเงินได้รอการตัดบัญชี ภาษีเงินได้ปัจจุบันและภาษีเงินได้รอการตัดบัญชีรับรู้ในกำไรหรือขาดทุน เว้นแต่ภาษีเงินได้รอการตัดบัญชีในส่วนที่เกี่ยวกับรายการที่บันทึกในส่วนของผู้ถือหุ้นหรือกำไรขาดทุนเบ็ดเสร็จอื่น

ภาษีเงินได้ปัจจุบันได้แก่ภาษีที่คาดว่าจะจ่ายชำระหรือได้รับชำระ โดยคำนวณจากกำไรหรือขาดทุนประจำปีที่ต้องเสียภาษี โดยใช้อัตราภาษีที่ประกาศใช้หรือที่คาดว่าจะมีผลบังคับใช้ ณ วันสิ้นรอบระยะเวลารายงาน ตลอดจนการปรับปรุงทางภาษีที่เกี่ยวข้องกับรายการในปีก่อน ๆ

ภาษีเงินได้รอการตัดบัญชีบันทึกโดยคำนวณจากผลแตกต่างชั่วคราวที่เกิดขึ้นระหว่างมูลค่าตามบัญชีและมูลค่าฐานภาษีของสินทรัพย์และหนี้สิน

ภาษีเงินได้รอการตัดบัญชีวัดมูลค่าโดยใช้อัตราภาษีที่คาดว่าจะใช้กับผลแตกต่างชั่วคราวเมื่อมีการกลับรายการโดยใช้อัตราภาษีที่ประกาศใช้หรือที่คาดว่าจะมีผลบังคับใช้ ณ วันสิ้นรอบระยะเวลารายงาน

ในการกำหนดมูลค่าของภาษีเงินได้ปัจจุบันและภาษีเงินได้รอการตัดบัญชี กลุ่มบริษัทต้องคำนึงถึงผลกระทบของสถานการณ์ทางภาษีที่ไม่แน่นอนและอาจทำให้จำนวนภาษีที่ต้องจ่ายเพิ่มขึ้นและมีดอกเบี้ยที่ต้องชำระ กลุ่มบริษัทเชื่อว่าได้ตั้งภาษีเงินได้ค้างจ่ายเพียงพอสำหรับภาษีเงินได้ที่จะจ่ายในอนาคต ซึ่งเกิดจากการประเมินผลกระทบจากหลายปัจจัย รวมถึง การตีความทางกฎหมายภาษี และจากประสบการณ์ในอดีต การประเมินนี้อยู่บนพื้นฐานการประมาณการและข้อสมมติฐานและอาจเกี่ยวข้องกับการตัดสินใจเกี่ยวกับเหตุการณ์ในอนาคต ข้อมูลใหม่ ๆ อาจทำให้กลุ่มบริษัทเปลี่ยนการตัดสินใจโดยขึ้นอยู่กับความเพียงพอของภาษีเงินได้ค้างจ่ายที่มีอยู่ การเปลี่ยนแปลงในภาษีเงินได้ค้างจ่ายจะกระทบต่อค่าใช้จ่ายภาษีเงินได้ในงวดที่เกิดการเปลี่ยนแปลง

สินทรัพย์ภาษีเงินได้รอการตัดบัญชีและหนี้สินภาษีเงินได้รอการตัดบัญชีสามารถหักกลับได้เมื่อกิจการมีสิทธิตามกฎหมายที่จะนำสินทรัพย์ภาษีเงินได้ของงวดปัจจุบันมาหักกลับกับหนี้สินภาษีเงินได้ของงวดปัจจุบันและภาษีเงินได้นี้ประเมินโดยหน่วยงานจัดเก็บภาษีหน่วยงานเดียวกันสำหรับหน่วยภาษีเดียวกันหรือหน่วยภาษีต่างกัน สำหรับหน่วยภาษีต่างกันนั้นกิจการมีความตั้งใจจะจ่ายชำระหนี้สินและสินทรัพย์ภาษีเงินได้ของงวดปัจจุบันด้วยยอดสุทธิหรือตั้งใจจะรับคืนสินทรัพย์และจ่ายชำระหนี้สินในเวลาเดียวกัน

สินทรัพย์ภาษีเงินได้รอการตัดบัญชีจะบันทึกต่อเมื่อมีความเป็นไปได้ค่อนข้างแน่ว่ากำไรเพื่อเสียภาษีในอนาคตจะมีจำนวนเพียงพอกับการใช้ประโยชน์จากผลแตกต่างชั่วคราวดังกล่าว สินทรัพย์ภาษีเงินได้รอการตัดบัญชีจะถูกทบทวน ณ ทุกวันสิ้นรอบระยะเวลารายงานและจะถูกปรับลดลงเท่าที่ประโยชน์ทางภาษีจะมีโอกาสถูกใช้จริง

เครื่องมือทางการเงิน

นโยบายการบัญชีที่ถือปฏิบัติตั้งแต่วันที่ 1 มกราคม 2563

การจัดประเภทรายการและวัดมูลค่าสินทรัพย์ทางการเงินและหนี้สินทางการเงิน

กลุ่มบริษัทรับรู้รายการเมื่อเริ่มแรกของสินทรัพย์ทางการเงินด้วยมูลค่ายุติธรรม บวกด้วยต้นทุนการทำรายการเฉพาะในกรณีที่เป็นสินทรัพย์ทางการเงินที่ไม่ได้วัดมูลค่าด้วยมูลค่ายุติธรรมผ่านกำไรหรือขาดทุน อย่างไรก็ตาม สำหรับลูกหนี้การค้าที่ไม่มีองค์ประกอบเกี่ยวกับการจัดหาเงินที่มีนัยสำคัญ กลุ่มบริษัทจะรับรู้สินทรัพย์ทางการเงินดังกล่าวด้วยราคาของรายการ ตามที่กล่าวไว้ในนโยบายการบัญชีเรื่องการรับรู้รายได้

สินทรัพย์ทางการเงินที่วัดมูลค่าด้วยราคาทุนตัดจำหน่าย เมื่อเข้าเงื่อนไขทั้งสองข้อในการถือครองตามโมเดลธุรกิจที่มีวัตถุประสงค์เพื่อรับกระแสเงินสดตามสัญญา และข้อกำหนดตามสัญญาของสินทรัพย์ทางการเงิน ทำให้เกิดกระแสเงินสดซึ่งเป็นการจ่ายชำระเพียงเงินต้นและดอกเบี้ยจากยอดคงเหลือของเงินต้นในวันที่กำหนด สินทรัพย์ทางการเงินเหล่านี้รับรู้รายการเมื่อเริ่มแรก ณ วันที่ทำการรายการ (Trade date) และวัดมูลค่าในภายหลังด้วยราคาทุนตัดจำหน่ายสุทธิจากค่าเผื่อผลขาดทุนด้านเครดิตที่คาดว่าจะเกิดขึ้น (ถ้ามี)

สินทรัพย์ทางการเงินที่วัดมูลค่าด้วยมูลค่ายุติธรรมผ่านกำไรหรือขาดทุน เมื่อถือครองตามโมเดลธุรกิจที่ไม่มีวัตถุประสงค์เพื่อรับกระแสเงินสดตามสัญญา หรือข้อกำหนดตามสัญญาของสินทรัพย์ทางการเงิน ทำให้เกิดกระแสเงินสดที่ไม่ได้เป็นการจ่ายชำระเพียงเงินต้นและดอกเบี้ยจากยอดคงเหลือของเงินต้นในวันที่กำหนด สินทรัพย์ทางการเงินเหล่านี้รับรู้รายการเมื่อเริ่มแรกด้วยมูลค่ายุติธรรม และวัดมูลค่าในภายหลังด้วยมูลค่ายุติธรรม กำไรหรือขาดทุนที่ยังไม่เกิดขึ้นจากการเปลี่ยนแปลงมูลค่ายุติธรรม และกำไรหรือขาดทุนที่เกิดขึ้นจากการขายจะถูกรับรู้ในกำไรหรือขาดทุน

หนี้สินทางการเงินจัดประเภทรายการและวัดมูลค่าด้วยวิธีราคาทุนตัดจำหน่าย

การด้อยค่าของสินทรัพย์ทางการเงิน

กลุ่มบริษัทรับรู้ผลขาดทุนด้านเครดิตที่คาดว่าจะเกิดขึ้นต่อสินทรัพย์ทางการเงินที่วัดมูลค่าด้วยวิธีราคาทุนตัดจำหน่ายโดยไม่จำเป็นต้องรอให้เหตุการณ์ที่มีการด้อยค่าด้านเครดิตเกิดขึ้นก่อน กลุ่มบริษัทพิจารณาการเปลี่ยนแปลงในความเสี่ยงด้านเครดิตของสินทรัพย์ทางการเงินเป็นระดับ และกำหนดวิธีการวัดค่าเผื่อผลขาดทุนด้านเครดิตและการคำนวณดอกเบี้ยที่แท้จริงที่แตกต่างกันในแต่ละระดับ โดยมีข้อยกเว้นสำหรับลูกหนี้การค้าที่ไม่มีองค์ประกอบเกี่ยวกับการจัดหาเงินที่มีนัยสำคัญ ซึ่งกลุ่มบริษัทใช้วิธีการอย่างง่ายในการพิจารณาค่าเผื่อผลขาดทุนที่คาดว่าจะเกิดขึ้นตลอดอายุ

เงินสดและรายการเทียบเท่าเงินสด

เงินสดและรายการเทียบเท่าเงินสด ประกอบด้วย เงินสด เงินฝากธนาคารและเงินลงทุนระยะสั้นที่มีสภาพคล่องสูง ซึ่งพร้อมที่จะเปลี่ยนเป็นเงินสดในจำนวนที่ทราบได้ และมีความเสี่ยงที่ไม่มีนัยสำคัญต่อการเปลี่ยนแปลงมูลค่า

ลูกหนี้การค้าและลูกหนี้อื่น

นโยบายการบัญชีที่ถือปฏิบัติตั้งแต่วันที่ 1 มกราคม 2563

ลูกหนี้การค้าและลูกหนี้อื่นแสดงในราคาตามใบแจ้งหนี้หักค่าเผื่อผลขาดทุนด้านเครดิตที่คาดว่าจะเกิดขึ้น

กลุ่มบริษัทต้องรับรู้ผลขาดทุนด้านเครดิตที่คาดว่าจะเกิดขึ้นต่อสินทรัพย์ทางการเงินโดยไม่จำเป็นต้องรอให้เหตุการณ์ที่มีการด้อยค่าด้านเครดิตเกิดขึ้นก่อน กลุ่มบริษัทจะใช้วิธีการอย่างง่ายโดยใช้ข้อมูลสถานะคงค้างในการพิจารณาค่าเผื่อผลขาดทุนที่คาดว่าจะเกิดขึ้นตลอดอายุสำหรับลูกหนี้การค้า

ในการประมาณค่าเผื่อผลขาดทุนด้านเครดิตที่คาดว่าจะเกิดขึ้นของลูกหนี้ ฝ่ายบริหารจำเป็นต้องใช้ดุลยพินิจในการประมาณการผลขาดทุนที่คาดว่าจะเกิดขึ้นจากลูกหนี้แต่ละราย โดยคำนึงถึงประสบการณ์การเก็บเงินในอดีต ความน่าจะเป็นของการได้รับชำระหนี้ อายุของหนี้ที่คงค้าง ภาวะเศรษฐกิจที่เป็นอยู่ในขณะนั้น และข้อสมมติฐานรวมถึงการเลือกข้อมูลการคาดการณ์สภาวะเศรษฐกิจมหภาคในอนาคตมาใช้ในการแบบจำลอง อย่างไรก็ตามการใช้ประมาณการและข้อสมมติฐานที่ต่างกันอาจมีผลต่อจำนวนค่าเผื่อผลขาดทุนด้านเครดิตที่คาดว่าจะเกิดขึ้น ดังนั้น การปรับปรุงค่าเผื่อผลขาดทุนด้านเครดิตที่คาดว่าจะเกิดขึ้นอาจมีขึ้นได้ในอนาคต

นโยบายการบัญชีที่ถือปฏิบัติก่อนวันที่ 1 มกราคม 2563

ลูกหนี้การค้าและลูกหนี้อื่นแสดงในราคาตามใบแจ้งหนี้หักค่าเผื่อหนี้สงสัยจะสูญ

ค่าเผื่อหนี้สงสัยจะสูญประเมินโดยการวิเคราะห์ประวัติการชำระหนี้ และการคาดการณ์เกี่ยวกับการชำระหนี้ในอนาคตของลูกค้า ลูกหนี้จะถูกตัดจำหน่ายเมื่อทราบว่าเป็นหนี้สูญ

ในการประมาณค่าเผื่อหนี้สงสัยจะสูญของลูกหนี้ ฝ่ายบริหารจำเป็นต้องใช้ดุลยพินิจในการประมาณการผลขาดทุนที่คาดว่าจะเกิดขึ้นจากลูกหนี้แต่ละราย โดยคำนึงถึงประสบการณ์การเก็บเงินในอดีต อายุของหนี้ที่คงค้างและภาวะเศรษฐกิจที่เป็นอยู่ในขณะนั้น เป็นต้น อย่างไรก็ตามการใช้ประมาณการและข้อสมมติฐานที่ต่างกันอาจมีผลต่อจำนวนค่าเผื่อหนี้สงสัยจะสูญ ดังนั้น การปรับปรุงค่าเผื่อหนี้สงสัยจะสูญอาจมีขึ้นได้ในอนาคต

สินค้าคงเหลือ

สินค้าคงเหลือแสดงในราคาทุนหรือมูลค่าสุทธิที่จะได้รับแล้วแต่ราคาใดจะต่ำกว่า

สินค้าคงเหลือประเภทอะไหล่และอุปกรณ์แสดงในราคาทุนตามวิธีถ่วงเฉลี่ยถ่วงน้ำหนักส่วนสินค้าคงเหลืออื่นแสดงในราคาทุนตามวิธีราคาเจาะจง

ต้นทุนสินค้าประกอบด้วยต้นทุนที่ซื้อต้นทุนในการดัดแปลงหรือต้นทุนอื่นเพื่อให้สินค้าอยู่ในสถานที่และสภาพปัจจุบัน ภาระหนี้ของสินค้าสำเร็จรูป ต้นทุนสินค้ารวมการปันส่วนของค่าเสียหายการผลิตอย่างเหมาะสม โดยคำนึงถึงระดับกำลังการผลิตปกติ

มูลค่าสุทธิที่จะได้รับเป็นการประมาณราคาที่จะขายได้จากการดำเนินธุรกิจปกติหักด้วยค่าใช้จ่ายที่จำเป็นในการขาย

กลุ่มบริษัทบันทึกค่าเผื่อมูลค่าสินค้าลดลงสำหรับสินค้าที่เสื่อมคุณภาพ เสียหาย ล้าสมัยและค้างนาน

เงินลงทุนในบริษัทย่อย

เงินลงทุนในบริษัทย่อยในงบการเงินเฉพาะกิจการ บันทึกบัญชีโดยใช้วิธีราคาทุนหักค่าเผื่อการด้อยค่า (ถ้ามี)

อสังหาริมทรัพย์เพื่อการลงทุน

อสังหาริมทรัพย์เพื่อการลงทุนได้แก่ ที่ดิน และอาคารที่ถือครองเพื่อหาประโยชน์จากรายได้ค่าเช่าหรือจากมูลค่าที่เพิ่มขึ้น หรือทั้งสองอย่าง ทั้งนี้ไม่ได้มีไว้เพื่อขายตามปกติธุรกิจหรือใช้ในการผลิตหรือจัดหาสินค้าหรือให้บริการหรือใช้ในการบริหารงาน

ที่ดิน แสดงในราคาทุนหักค่าเผื่อการด้อยค่า (ถ้ามี)

อาคาร แสดงในราคาทุน หักค่าเสื่อมราคาสะสมและค่าเผื่อการด้อยค่า (ถ้ามี)

การรวมรายการที่เกิดขึ้นในภายหลังเข้าเป็นมูลค่าบัญชีของสินทรัพย์จะกระทำก็ต่อเมื่อมีความเป็นไปได้ค่อนข้างแน่ที่กลุ่มบริษัทจะได้รับประโยชน์เชิงเศรษฐกิจในอนาคตที่เกี่ยวข้องกับรายการนั้น และต้นทุนสามารถวัดมูลค่าได้อย่างน่าเชื่อถือ ค่าซ่อมแซมและบำรุงรักษาทั้งหมดจะรับรู้เป็นค่าใช้จ่ายเมื่อเกิดขึ้น เมื่อขึ้นส่วนของอสังหาริมทรัพย์เพื่อการลงทุนถูกเปลี่ยนแปลงขึ้นส่วนที่ถูกเปลี่ยนแปลงจะถูกตัดออกจากบัญชีด้วยมูลค่าตามบัญชี

ค่าเสื่อมราคา

ค่าเสื่อมราคาบันทึกในกำไรหรือขาดทุนซึ่งคำนวณโดยวิธีเส้นตรงตามอายุการให้ประโยชน์โดยประมาณของอาคารเท่ากับ 30 ปี

กลุ่มบริษัท ไม่คิดค่าเสื่อมราคาสำหรับที่ดิน

ที่ดิน อาคารและอุปกรณ์

ที่ดินแสดงในราคาทุน อาคารและอุปกรณ์ แสดงในราคาทุนหักค่าเสื่อมราคาสะสมและค่าเผื่อการด้อยค่า (ถ้ามี)

ต้นทุนที่เกิดขึ้นในภายหลัง

ต้นทุนในการเปลี่ยนแปลงส่วนประกอบจะรับรู้เป็นส่วนหนึ่งของมูลค่าตามบัญชีของที่ดิน อาคารและอุปกรณ์ ถ้ามีความเป็นไปได้ค่อนข้างแน่ที่กลุ่มบริษัทจะได้รับประโยชน์เชิงเศรษฐกิจในอนาคตจากรายการนั้น และสามารถวัดมูลค่าต้นทุนของรายการนั้นได้อย่างน่าเชื่อถือ ขึ้นส่วนที่ถูกเปลี่ยนแปลงจะถูกตัดจำหน่ายตามมูลค่าตามบัญชี ต้นทุนที่เกิดขึ้นในการซ่อมบำรุงอาคารและอุปกรณ์ที่เกิดขึ้นเป็นประจำจะรับรู้ในกำไรหรือขาดทุนเมื่อเกิดขึ้น

ค่าเสื่อมราคา

ค่าเสื่อมราคابันทึกลงในกำไรหรือขาดทุนซึ่งคำนวณโดยวิธีเส้นตรงตามอายุการให้ประโยชน์โดยประมาณของสินทรัพย์ ดังนี้

ประเภทสินทรัพย์	จำนวนปี
ส่วนปรับปรุงที่ดิน	5 และ 30
อาคาร	30
เครื่องจักรและอุปกรณ์ให้เช่า	5, 7, 10 และ 15
เครื่องจักรและอุปกรณ์	5, 7, 10 และ 15
เครื่องตกแต่งและอุปกรณ์สำนักงาน	3 และ 5
ยานพาหนะ	5

กลุ่มบริษัทไม่คิดค่าเสื่อมราคาสำหรับที่ดิน ส่วนปรับปรุงที่ดินบางส่วน และงานระหว่างก่อสร้างและสินทรัพย์ระหว่างทาง

วิธีการคิดค่าเสื่อมราคา อายุการให้ประโยชน์ของสินทรัพย์ และมูลค่าคงเหลือ ได้รับการทบทวนทุกสิ้นรอบปีบัญชี และปรับปรุงตามความเหมาะสม

รายการกำไรหรือขาดทุนจากการจำหน่าย คือ ผลต่างระหว่างสิ่งตอบแทนสุทธิที่ได้รับจากการจำหน่ายกับมูลค่าตามบัญชี โดยรับรู้ในกำไรหรือขาดทุน

เครื่องจักรและอุปกรณ์ที่มีวัตถุประสงค์เพื่อให้บริการและขาย ดังนั้น หากยังไม่มีการขายจะนำสินทรัพย์ออกไปให้บริการโดยบันทึกไว้ในงบแสดงฐานะการเงินภายใต้บัญชี “ที่ดิน อาคารและอุปกรณ์” และคิดค่าเสื่อมราคาตามอายุการให้ประโยชน์โดยประมาณข้างต้นในกำไรหรือขาดทุนภายใต้บัญชี “ต้นทุนขายและการให้บริการ” จนกระทั่งเมื่อมีการขายจะหยุดคิดค่าเสื่อมราคาและจัดประเภทบัญชีไปเป็นสินค้าคงเหลือ พร้อมทั้งรับรู้ต้นทุนขายด้วยมูลค่าสุทธิตามบัญชี (ราคาทุนหักค่าเสื่อมราคาสะสม) ณ วันที่ขายในกำไรหรือขาดทุนในงวดบัญชีที่เกิดรายการขายนั้น

สัญญาเช่า

นโยบายการบัญชีที่ถือปฏิบัติตั้งแต่วันที่ 1 มกราคม 2563

สินทรัพย์สิทธิการใช้

กลุ่มบริษัทรับรู้สินทรัพย์สิทธิการใช้ ณ วันที่สัญญาเช่าเริ่มมีผล สินทรัพย์สิทธิการใช้วัดมูลค่าด้วยราคาทุนหักค่าเสื่อมราคาสะสม ผลขาดทุนจากการด้อยค่าสะสม และปรับปรุงด้วยการวัดมูลค่าของหนี้สินตามสัญญาเช่าใหม่ ราคาทุนของสินทรัพย์

สิทธิการใช้ประกอบด้วยจำนวนเงินของหนี้สินตามสัญญาเช่าจากการวัดมูลค่าเริ่มแรก ต้นทุนทางตรงเริ่มแรกที่เกิดขึ้น จำนวนเงินที่จ่ายชำระตามสัญญาเช่า ณ วันที่สัญญาเช่าเริ่มมีผลหรือก่อนวันที่สัญญาเช่าเริ่มมีผล และหักด้วยสิ่งจูงใจตามสัญญาเช่าที่ได้รับ

หากกลุ่มบริษัทไม่มีความเชื่อมั่นอย่างสมเหตุสมผลว่าความเป็นเจ้าของในสินทรัพย์อ้างอิงจะถูกโอนให้แก่กลุ่มบริษัทเมื่อสิ้นสุดอายุสัญญาเช่า สินทรัพย์สิทธิการใช้จะถูกคิดค่าเสื่อมราคาโดยวิธีเส้นตรงนับจากวันที่สัญญาเช่าเริ่มมีผลจนถึงวันสิ้นสุดของอายุการให้ประโยชน์ของสินทรัพย์สิทธิการใช้หรือวันสิ้นสุดอายุสัญญาเช่าแล้วแต่วันใดจะเกิดขึ้นก่อน ดังนี้

ประเภทสินทรัพย์	จำนวนปี
ที่ดินและสิ่งปลูกสร้าง	5
เครื่องจักรและอุปกรณ์ให้เช่า	15
เครื่องจักรและอุปกรณ์	7, 10 และ 15
ยานพาหนะ	5

หนี้สินตามสัญญาเช่า

ณ วันที่สัญญาเช่าเริ่มมีผล กลุ่มบริษัทรับรู้หนี้สินตามสัญญาเช่าด้วยมูลค่าปัจจุบันของจำนวนเงินที่ต้องจ่ายตามสัญญาเช่า คิดลดด้วยอัตราดอกเบี้ยตามนโยบายของสัญญาเช่าหรืออัตราดอกเบี้ยเงินกู้ยืมส่วนเพิ่มของกลุ่มบริษัท หลังจากวันที่สัญญาเช่าเริ่มมีผล มูลค่าตามบัญชีของหนี้สินตามสัญญาเช่าจะเพิ่มขึ้นโดยสะท้อนดอกเบี้ยจากหนี้สินตามสัญญาเช่าและลดลงโดยสะท้อนการจ่ายชำระตามสัญญาเช่าที่จ่ายชำระแล้ว นอกจากนี้ มูลค่าตามบัญชีของหนี้สินตามสัญญาเช่าจะถูกวัดมูลค่าใหม่เมื่อมีการเปลี่ยนแปลงหรือประเมินสัญญาเช่าใหม่

สัญญาเช่าระยะสั้นและสัญญาเช่าซึ่งสินทรัพย์อ้างอิงมีมูลค่าต่ำ

จำนวนเงินที่ต้องจ่ายตามสัญญาเช่าที่มีอายุสัญญาเช่า 12 เดือนหรือน้อยกว่านับตั้งแต่วันที่สัญญาเช่าเริ่มมีผล หรือสัญญาเช่าซึ่งสินทรัพย์อ้างอิงมีมูลค่าต่ำ จะถูกรับรู้เป็นค่าใช้จ่ายตามวิธีเส้นตรงตลอดอายุสัญญาเช่า

นโยบายการบัญชีที่ถือปฏิบัติก่อนวันที่ 1 มกราคม 2563

สัญญาเช่าดำเนินงาน

รายจ่ายภายใต้สัญญาเช่าดำเนินงานบันทึกในกำไรหรือขาดทุนโดยวิธีเส้นตรงตลอดอายุสัญญาเช่า ประโยชน์ที่ได้รับตามสัญญาเช่าจะรับรู้ในกำไรหรือขาดทุนเป็นส่วนหนึ่งของค่าเช่าทั้งสินตามสัญญา ค่าเช่าที่อาจเกิดขึ้นจะบันทึกในกำไรหรือขาดทุนในรอบบัญชีที่มีรายการดังกล่าว

สัญญาเช่าการเงิน

สัญญาเช่าสินทรัพย์ที่มีความเสี่ยงและผลตอบแทนของความเป็นเจ้าของส่วนใหญ่ได้โอนไปให้กับผู้เช่าถือเป็นสัญญาเช่าการเงิน สัญญาเช่าการเงินจะบันทึกเป็นรายจ่ายฝ่ายทุนด้วยมูลค่ายุติธรรมของสินทรัพย์ที่เช่า หรือมูลค่าปัจจุบันสุทธิของจำนวนเงินที่ต้องจ่ายตามสัญญาเช่าแล้วแต่มูลค่าใดจะต่ำกว่า โดยจำนวนเงินที่ต้องจ่ายจะปันส่วนระหว่างหนี้สินและค่าใช้จ่ายทางการเงิน เพื่อให้ได้อัตราดอกเบี้ยคงที่ต่อหนี้สินคงค้างอยู่ โดยพิจารณาแยกแต่ละสัญญา การผูกพันตามสัญญาเช่าหักค่าใช้จ่ายทางการเงินจะบันทึกเป็นหนี้สินระยะยาว ส่วนดอกเบี้ยจ่ายจะบันทึกในกำไรหรือขาดทุนตลอดอายุของสัญญาเช่าสินทรัพย์ที่ได้มาตามสัญญาเช่าการเงินจะคิดค่าเสื่อมราคาตลอดอายุการให้ประโยชน์ของสินทรัพย์ที่เช่า หรืออายุของสัญญาเช่า แล้วแต่ระยะเวลาใดจะต่ำกว่า

ภายใต้สัญญาเช่าการเงินได้กำหนดเงื่อนไขเกี่ยวกับสิทธิเลือกซื้อสินทรัพย์ภายใต้สัญญาเช่าการเงินเมื่อครบกำหนดตามมูลค่าหรืออัตราที่ตกลงร่วมกัน ดังนั้นหากกลุ่มบริษัทมีนโยบายเลือกซื้อสินทรัพย์ดังกล่าวจะบันทึกจำนวนเงินที่ต้องจ่ายซื้อรวมไว้ในหนี้สินภายใต้สัญญาเช่าการเงิน

สินทรัพย์ไม่มีตัวตน

สินทรัพย์ไม่มีตัวตน ได้แก่ โปรแกรมคอมพิวเตอร์ ซึ่งแสดงในราคาทุนหักค่าตัดจำหน่ายสะสมและค่าเผื่อการด้อยค่า (ถ้ามี) ค่าตัดจำหน่ายบันทึกในกำไรหรือขาดทุน ซึ่งคำนวณโดยวิธีเส้นตรงตามอายุการให้ประโยชน์โดยประมาณของสินทรัพย์ 3 และ 5 ปี

กลุ่มบริษัทไม่คิดค่าตัดจำหน่ายสำหรับโปรแกรมคอมพิวเตอร์ระหว่างพัฒนา

วิธีการตัดจำหน่าย อายุการให้ประโยชน์ของสินทรัพย์ และมูลค่าคงเหลือ ได้รับการทบทวนทุกสิ้นรอบปีบัญชี และปรับปรุงตามความเหมาะสม

การด้อยค่าของสินทรัพย์ที่ไม่ใช่สินทรัพย์ทางการเงิน

ยอดสินทรัพย์ตามบัญชีของกลุ่มบริษัทได้รับการทบทวน ณ ทุกวันที่ในงบแสดงฐานะการเงินว่า มีข้อบ่งชี้เรื่องการด้อยค่าหรือไม่ในกรณีที่ข้อบ่งชี้จะทำการประมาณมูลค่าสินทรัพย์ที่คาดว่าจะได้รับคืน

ขาดทุนจากการด้อยค่า รับรู้เมื่อมูลค่าตามบัญชีของสินทรัพย์ หรือมูลค่าตามบัญชีของหน่วยสินทรัพย์ที่ก่อให้เกิดเงินสด สูงกว่ามูลค่าที่จะได้รับคืน ขาดทุนจากการด้อยค่าบันทึกในกำไรหรือขาดทุน

การคำนวณมูลค่าที่คาดว่าจะได้รับคืน

มูลค่าที่คาดว่าจะได้รับคืนของสินทรัพย์หมายถึงมูลค่ายุติธรรมหักต้นทุนในการขาย หรือมูลค่าจากการใช้ของสินทรัพย์แล้วแต่มูลค่าใดจะสูงกว่า ในการประเมินมูลค่าจากการใช้ของสินทรัพย์ ประมาณการกระแสเงินสดที่จะได้รับในอนาคตจะคิดลดเป็นมูลค่าปัจจุบันโดยใช้อัตราคิดลดก่อนคำนึงภาษีเงินได้เพื่อให้สะท้อนมูลค่าที่อาจประเมินได้ในตลาดปัจจุบัน ซึ่งแปรไปตามเวลาและความเสี่ยงที่มีต่อสินทรัพย์สำหรับสินทรัพย์ที่ไม่ก่อให้เกิดกระแสเงินสดรับโดยอิสระจากสินทรัพย์อื่น ให้พิจารณามูลค่าที่คาดว่าจะได้รับคืนรวมกับหน่วยสินทรัพย์ที่ก่อให้เกิดเงินสดที่สินทรัพย์นั้นมีความเกี่ยวข้องด้วย

การกลับรายการด้อยค่า

ขาดทุนจากการด้อยค่าจะถูกกลับรายการ หากมีการเปลี่ยนแปลงประมาณการที่ใช้ในการคำนวณมูลค่าที่คาดว่าจะได้รับคืน

ขาดทุนจากการด้อยค่าจะถูกกลับรายการเพียงเพื่อให้มูลค่าตามบัญชีของสินทรัพย์ไม่เกินกว่ามูลค่าตามบัญชีภายหลังหักค่าเสื่อมราคาหรือค่าตัดจำหน่าย เสมือนหนึ่งไม่เคยมีการบันทึกขาดทุนจากการด้อยค่ามาก่อน

ประมาณการหนี้สิน

ประมาณการหนี้สินจะรับรู้ในงบแสดงฐานะการเงินก็ต่อเมื่อกลุ่มบริษัทมีภาระหนี้สินเกิดขึ้นจากข้อพิพาททางกฎหมาย หรือภาระผูกพันซึ่งเป็นผลมาจากเหตุการณ์ในอดีต และมีความเป็นไปได้ค่อนข้างแน่ว่าประโยชน์เชิงเศรษฐกิจจะต้องถูกจ่ายไปเพื่อชำระภาระหนี้สินดังกล่าว โดยจำนวนภาระหนี้สินดังกล่าวสามารถประมาณจำนวนเงินได้อย่างน่าเชื่อถือ ถ้าผลกระทบดังกล่าวเป็นนัยสำคัญ ประมาณการกระแสเงินสดที่จะจ่ายในอนาคตจะคิดลดเป็นมูลค่าปัจจุบัน โดยใช้อัตราคิดลดในตลาดปัจจุบันก่อนคำนึงภาษีเงินได้ เพื่อให้สะท้อนมูลค่าที่อาจประเมินได้ในตลาดปัจจุบันซึ่งแปรไปตามเวลาและความเสี่ยงที่มีต่อหนี้สิน ซึ่งการใช้ดุลยพินิจและการประมาณการทางบัญชีที่สำคัญมีดังนี้

ข้อพิพาททางการค้าและคดีฟ้องร้อง

กลุ่มบริษัท มีหนี้สินที่อาจเกิดขึ้นจากข้อพิพาททางการค้าและการถูกฟ้องร้องเรียกค่าเสียหาย ซึ่งฝ่ายบริหารได้ใช้ดุลยพินิจในการประเมินผลของข้อพิพาทและคดีที่ถูกฟ้องร้องแล้วและเชื่อมั่นว่าประมาณการหนี้สินที่บันทึกไว้เพียงพอกับความเสียหายที่อาจเกิดขึ้น อย่างไรก็ตามผลที่เกิดขึ้นจริงอาจแตกต่างไปจากที่ได้มีการประมาณการไว้

เงินตราต่างประเทศ

รายการบัญชีที่เป็นเงินตราต่างประเทศ

รายการบัญชีที่เป็นเงินตราต่างประเทศแปลงค่าเป็นสกุลเงินที่ใช้ในการดำเนินงาน โดยใช้อัตราแลกเปลี่ยน ณ วันที่เกิดรายการ

สินทรัพย์และหนี้สินที่เป็นตัวเงินและเป็นเงินตราต่างประเทศ ณ วันสิ้นรอบระยะเวลารายงาน แปลงค่าเป็นสกุลเงินที่ใช้ในการดำเนินงาน โดยใช้อัตราแลกเปลี่ยน ณ วันสิ้นรอบระยะเวลารายงาน

ผลต่างของอัตราแลกเปลี่ยนที่เกิดขึ้นจากการแปลงค่าให้รับรู้เป็นกำไรหรือขาดทุนในงวดบัญชีนั้น

กำไร(ขาดทุน)ต่อหุ้นขั้นพื้นฐาน

กำไร(ขาดทุน)ต่อหุ้นขั้นพื้นฐานคำนวณโดยการหารกำไร(ขาดทุน)สำหรับปีด้วยจำนวนถัวเฉลี่ยถ่วงน้ำหนักของหุ้นสามัญที่ออกจำหน่ายและชำระแล้วในระหว่างปี (ดูหมายเหตุ 22)

สำหรับปีสิ้นสุดวันที่ 31 ธันวาคม 2563 แสดงได้ดังนี้

	งบการเงินรวม	งบการเงินเฉพาะกิจการ
กำไรสำหรับปี (บาท)	10,687,634.33	45,682,673.25
หุ้นสามัญตามวิธีถัวเฉลี่ยถ่วงน้ำหนัก (หุ้น)		
หุ้นสามัญที่ออก ณ วันที่ 1 มกราคม 2563	757,057,874	757,057,874
ผลกระทบจากหุ้นที่ออกจำหน่ายและรับชำระในระหว่างปี	571,257	571,257
หุ้นสามัญตามวิธีถัวเฉลี่ยถ่วงน้ำหนัก (หุ้น)	757,629,131	757,629,131
กำไรต่อหุ้นขั้นพื้นฐาน (บาท)	0.01	0.06

4. รายการบัญชีกับบุคคลหรือกิจการที่เกี่ยวข้องกัน

บุคคลหรือกิจการที่เกี่ยวข้องกันกับกลุ่มบริษัท หมายถึง บุคคลหรือกิจการที่มีอำนาจควบคุมกลุ่มบริษัท หรือถูกกลุ่มบริษัทควบคุมไม่ว่าจะเป็นโดยทางตรงหรือทางอ้อม หรืออยู่ภายใต้การควบคุมเดียวกันกับกลุ่มบริษัท

นอกจากนี้บุคคลหรือกิจการที่เกี่ยวข้องกันยังหมายรวมถึงบริษัทร่วมและบุคคลที่มีสิทธิออกเสียงโดยทางตรงหรือทางอ้อมซึ่งทำให้มีอิทธิพลอย่างเป็นสาระสำคัญต่อกลุ่มบริษัท ผู้บริหารสำคัญ กรรมการหรือพนักงานของกลุ่มบริษัทที่มีอำนาจในการวางแผนและควบคุมการดำเนินงานของกลุ่มบริษัท

ในระหว่างปี กลุ่มบริษัทมีรายการธุรกิจที่สำคัญกับบุคคลหรือกิจการที่เกี่ยวข้องกัน รายการธุรกิจดังกล่าวเป็นไปตามเงื่อนไขทางการค้าและเกณฑ์ตามสัญญาที่ตกลงกันระหว่างกลุ่มบริษัทและบุคคลหรือกิจการที่เกี่ยวข้องกันเหล่านั้น ซึ่งเป็นไปตามปกติธุรกิจโดยสามารถสรุปได้ดังนี้

รายการบัญชีสำคัญกับบุคคลหรือกิจการที่เกี่ยวข้องกันสำหรับปีสิ้นสุดวันที่ 31 ธันวาคม 2563 และ 2562 มีดังนี้

	บาท			
	งบการเงินรวม		งบการเงินเฉพาะกิจการ	
	2563	2562	2563	2562
บริษัทย่อย	-	-		
รายได้จากการขายและการให้บริการ	-	-	69,769,451.94	63,970,013.71
ดอกเบี้ยรับ	-	-	47,754,001.16	55,732,820.34
รายได้อื่น	-	-	28,217,600.00	28,168,400.00
ขายสินทรัพย์	-	-	1,227,663.55	-
ซื้อสินค้า	-	-	135,000,000.00	114,270,000.00
ต้นทุนขายและการให้บริการ	-	-	2,223,462.96	3,890,956.04
ต้นทุนในการจัดจำหน่าย	-	-	2,612.38	521,850.15
ค่าใช้จ่ายในการบริหาร	-	-	308,169.67	38,582.88
ดอกเบี้ยจ่าย	-	-	339,555.84	448,898.95
บริษัทที่เกี่ยวข้องกัน				
รายได้จากการขายและการให้บริการ	2,740,475.00	4,489,764.00	34,600.00	165,647.00
ต้นทุนขายและการให้บริการ	2,411,093.23	3,133,250.00	-	-
ค่าเช่าที่ดินและสิ่งปลูกสร้าง	-	6,407,125.00	-	2,800,000.00
บุคคลที่เกี่ยวข้องกัน (กรรมการ/ผู้ถือหุ้น)				
ค่าเช่าที่ดินและสิ่งปลูกสร้าง	-	2,400,000.00	-	800,000.00
ดอกเบี้ยจ่าย	230,153.34	2,100,017.07	230,153.34	2,100,017.07

ค่าตอบแทนที่จ่ายให้ผู้บริหารสำคัญ

ค่าตอบแทนที่จ่ายให้ผู้บริหารสำคัญสำหรับปีสิ้นสุดวันที่ 31 ธันวาคม 2563 และ 2562 ประกอบด้วย

	บาท			
	งบการเงินรวม		งบการเงินเฉพาะกิจการ	
	2563	2562	2563	2562
ผลประโยชน์ระยะสั้น	31,247,388.88	34,668,990.88	31,152,241.05	34,611,089.54
ผลประโยชน์หลังออกจากงาน (กลับรายการ)	1,086,381.00	(2,029,238.21)	1,086,381.00	(2,029,238.21)
รวม	32,333,769.88	32,639,752.67	32,238,622.05	32,581,851.33

ยอดคงเหลือกับบุคคลหรือกิจการที่เกี่ยวข้องกัน ณ วันที่ 31 ธันวาคม 2563 และ 2562 มีดังนี้

	บาท			
	งบการเงินรวม		งบการเงินเฉพาะกิจการ	
	2563	2562	2563	2562
ลูกหนี้การค้า				
บริษัท เดอะเกรน แพลมมบ้ง จำกัด	-	-	440,950.00	4,243,968.09
บริษัท เดอะเกรน ระยอง จำกัด	-	-	20,333,758.99	61,527,960.93
บริษัท เดอะเกรน เฮฟวี่ลิฟท์ จำกัด	-	-	-	316,520.80
บริษัท เดอะเกรน เซอร์วิส จำกัด	-	-	10,089,738.41	60,942,359.61
บริษัท เกรน แดง จำกัด	1,403,305.00	1,450,118.97	-	74,333.97
บริษัท 20 อ็อกชั่น จำกัด	-	5,207.69	-	-
บริษัท เดอะฟาร์มวัลเลย์ จำกัด	-	78,856.86	-	78,856.86
ลูกหนี้อื่น				
บริษัท เดอะเกรน แพลมมบ้ง จำกัด	-	-	1,969,514.07	3,107,423.24
บริษัท เดอะเกรน ระยอง จำกัด	-	-	7,231,355.46	6,566,279.41
บริษัท เดอะเกรน เซอร์วิส จำกัด	-	-	3,209,615.46	10,478,715.38
เงินลงทุนในบริษัทย่อย (ดูหมายเหตุ 10)	-	-	574,992,130.00	274,992,130.00
เจ้าหนี้การค้า				
บริษัท เดอะเกรน แพลมมบ้ง จำกัด	-	-	36,112,500.00	-
บริษัท เดอะเกรน ระยอง จำกัด	-	-	20,769.60	46,468,258.93
บริษัท เดอะเกรน เซอร์วิส จำกัด	-	-	23,465,884.41	4,249,548.47
บริษัท เกรน แดง จำกัด	707,983.12	1,304,062.50	-	-
เจ้าหนี้อื่น				
บริษัท เดอะเกรน เฮฟวี่ลิฟท์ จำกัด	-	-	69,995.59	149,708.90
บริษัท 20 อ็อกชั่น จำกัด	-	1,202,375.00	-	-
บุคคลที่เกี่ยวข้องกัน	810,994.16	42,763.40	418,564.28	42,763.40
หนี้สินตามสัญญาเช่า				
บริษัท 20 อ็อกชั่น จำกัด	58,709,691.67	-	-	-
หนี้สินไม่หมุนเวียนอื่น				
บริษัท เดอะเกรน แพลมมบ้ง จำกัด	-	-	95,700.00	95,700.00

เงินให้กู้ยืมระยะสั้นแก่กิจการที่เกี่ยวข้องกัน

	บาท	
	งบการเงินเฉพาะกิจการ	
	2563	2562
บริษัท เดอะเครน แหลมฉบับ จำกัด	114,880,370.40	112,009,123.81
บริษัท เดอะเครน ระยอง จำกัด	259,665,118.85	263,123,431.26
บริษัท เดอะเครน เซอร์วิส จำกัด	217,320,000.00	410,582,648.01
รวม	591,865,489.25	785,715,203.08
หัก ค่าเผื่อนี้สงสัยจะสูญ	-	(85,773,956.76)
ค่าเผื่อผลขาดทุนด้านเครดิตที่คาดว่าจะเกิดขึ้น	(63,813,240.02)	-
เงินให้กู้ยืมระยะสั้นแก่กิจการที่เกี่ยวข้องกัน - สุทธิ	528,052,249.23	699,941,246.32

บริษัทมีเงินให้กู้ยืมระยะสั้นแก่บริษัท เดอะเครน แหลมฉบับ จำกัด บริษัท เดอะเครน ระยอง จำกัด และบริษัท เดอะเครน เซอร์วิส จำกัด โดยออกตั๋วสัญญาใช้เงินอายุไม่เกิน 1 ปี อ้างอิงอัตราดอกเบี้ยที่เรียกเก็บจากลูกค้ารายใหญ่ชั้นดีประเภทเงินกู้เบิกเกินบัญชี (Minimum Overdraft Rate: MOR) และไม่มีหลักประกัน

การเปลี่ยนแปลงของเงินให้กู้ยืมระยะสั้นแก่กิจการที่เกี่ยวข้องกันสำหรับปีสิ้นสุดวันที่ 31 ธันวาคม 2563 และ 2562 มีดังนี้

	บาท	
	งบการเงินเฉพาะกิจการ	
	2563	2562
ยอดยกมา ณ วันที่ 1 มกราคม	785,715,203.08	693,177,862.55
บวก เงินให้กู้ยืม	235,264,000.00	417,651,496.17
หัก รับชำระ	(429,113,713.83)	(325,114,155.64)
ยอดคงเหลือ ณ วันที่ 31 ธันวาคม	591,865,489.25	785,715,203.08

การเปลี่ยนแปลงของค่าเผื่อผลขาดทุนด้านเครดิตที่คาดว่าจะเกิดขึ้นสำหรับปีสิ้นสุดวันที่ 31 ธันวาคม 2563 และ 2562 สรุปได้ดังนี้

	บาท	
	งบการเงินเฉพาะกิจการ	
	2563	2562
ยอดยกมา ณ วันที่ 1 มกราคม	85,773,956.76	56,894,681.40
บวก หนี้สงสัยจะสูญ	-	28,879,275.36
หัก กลับรายการขาดทุนด้านเครดิตที่คาดว่าจะเกิดขึ้น	(21,960,716.74)	-
ยอดคงเหลือ ณ วันที่ 31 ธันวาคม	63,813,240.02	85,773,956.76

ค่าเพื่อผลขาดทุนด้านเครดิตที่คาดว่าจะเกิดขึ้นของเงินให้กู้ยืมแก่กิจการที่เกี่ยวข้องกัน พิจารณาจากมูลค่าตามบัญชีสุทธิในงบการเงินของบริษัทย่อยแต่ละราย

เงินกู้ยืมระยะสั้นจากบุคคลหรือกิจการที่เกี่ยวข้องกัน

	บาท			
	งบการเงินรวม		งบการเงินเฉพาะกิจการ	
	2563	2562	2563	2562
บริษัท เดอะเกรน เฮฟวี่ลิฟท์ จำกัด	-	-	43,750,000.00	36,050,000.00
บุคคลที่เกี่ยวข้องกัน	12,000,000.00	16,259,000.00	12,000,000.00	16,259,000.00
รวม	12,000,000.00	16,259,000.00	55,750,000.00	52,309,000.00

บริษัทมีเงินกู้ยืมระยะสั้นจาก บริษัท เดอะเกรน เฮฟวี่ลิฟท์ จำกัด โดยการออกตัวสัญญาใช้เงินอายุไม่เกิน 1 ปี อ้างอิงอัตราดอกเบี้ยเงินฝากประจำธนาคารพาณิชย์และไม่มีหลักประกัน

บริษัทมีเงินกู้ยืมระยะสั้นจากบุคคลที่เกี่ยวข้องกัน โดยการออกตัวสัญญาใช้เงินชนิดจ่ายคืนเมื่อทวงถาม อ้างอิงอัตราดอกเบี้ยที่เรียกเก็บจากลูกค้ารายใหญ่ชั้นดีประเภทเงินกู้แบบมีระยะเวลา (Minimum Loan Rate: MLR) และไม่มีหลักประกัน

การเปลี่ยนแปลงของเงินกู้ยืมระยะสั้นจากบุคคลหรือกิจการที่เกี่ยวข้องกันสำหรับปีสิ้นสุดวันที่ 31 ธันวาคม 2563 และ 2562 มีดังนี้

	บาท			
	งบการเงินรวม		งบการเงินเฉพาะกิจการ	
	2563	2562	2563	2562
ยอดยกมา ณ วันที่ 1 มกราคม	16,259,000.00	54,000,000.00	52,309,000.00	90,050,000.00
บวก เงินกู้ยืม	22,000,000.00	2,000,000.00	29,700,000.00	2,000,000.00
หัก จ่ายชำระ	(26,259,000.00)	(39,741,000.00)	(26,259,000.00)	(39,741,000.00)
ยอดคงเหลือ ณ วันที่ 31 ธันวาคม	12,000,000.00	16,259,000.00	55,750,000.00	52,309,000.00

สัญญาเช่าที่สำคัญ

บริษัทย่อยทำสัญญาเช่าที่ดินและสิ่งปลูกสร้างกับกิจการที่เกี่ยวข้องกัน กำหนดชำระค่าเช่าเป็นรายเดือน เดือนละจำนวนเงิน 1.20 ล้านบาทในงบการเงินรวม

การค้าประกันหนี้สินระหว่างกัน

บริษัทได้ค้าประกันวงเงินสินเชื่อจากสถาบันการเงินและหนี้สินตามสัญญาเช่าบางส่วนของบริษัทย่อย (ดูหมายเหตุ 19 และ 20)

บริษัทได้จดจำนองที่ดินพร้อมสิ่งปลูกสร้างที่มีอยู่แล้วและที่จะมีขึ้นในภายหน้า เพื่อใช้เป็นหลักประกันวงเงินสินเชื่อระยะสั้นจากสถาบันการเงินของบริษัทย่อย (ดูหมายเหตุ 16)

บริษัท เดอะฟาร์มวัลเลย์ จำกัด ได้จดจำนองที่ดินพร้อมสิ่งปลูกสร้างที่มีอยู่แล้วและที่จะมีขึ้นในภายหน้า เพื่อใช้เป็นหลักประกันวงเงินกู้ยืมจากสถาบันการเงินของบริษัทย่อย (ดูหมายเหตุ 16)

บริษัท เดอะ ฟาร์มแลนด์ 2 จำกัด ได้จดจำนองที่ดินพร้อมสิ่งปลูกสร้างที่มีอยู่แล้วและที่จะมีขึ้นในภายหน้า เพื่อใช้เป็นหลักประกันเงินกู้ยืมระยะสั้นอื่น (หนี้สินผิวน้ำชำระ) ของบริษัท (ดูหมายเหตุ 18)

บุคคลที่เกี่ยวข้องกันได้ค้าประกันวงเงินกู้ยืมจากสถาบันการเงินและหนี้สินตามสัญญาเช่าบางส่วนของบริษัทย่อย (ดูหมายเหตุ 19 และ 20)

บุคคลที่เกี่ยวข้องกันได้จดจำนองที่ดินพร้อมสิ่งปลูกสร้างที่มีอยู่แล้วและที่จะมีขึ้นในภายหน้า เพื่อใช้เป็นหลักประกันเงินกู้ยืมจากสถาบันการเงินของบริษัท (ดูหมายเหตุ 19)

ลักษณะความสัมพันธ์

ชื่อ	ประเทศ/สัญชาติ	ลักษณะความสัมพันธ์
บริษัท เดอะเครณ แพลมมิ่ง จำกัด	ไทย	บริษัทย่อย
บริษัท เดอะเครณ ระยอง จำกัด	ไทย	บริษัทย่อย
บริษัท เดอะเครณ เฮฟวี่ลิฟท์ จำกัด	ไทย	บริษัทย่อย
บริษัท เดอะเครณ เซอร์วิส จำกัด	ไทย	บริษัทย่อย
บริษัท เครณ แดง จำกัด	ไทย	ผู้บริหารและ/หรือผู้ถือหุ้น เป็นบุคคลในครอบครัว
		เดียวกัน
		ผู้บริหารและ/หรือผู้ถือหุ้น เป็นบุคคลในครอบครัว
บริษัท 20 อ็อกชั่น จำกัด	ไทย	เดียวกัน
บริษัท เดอะฟาร์มวัลเลย์ จำกัด	ไทย	ผู้บริหารและ/หรือผู้ถือหุ้นคนเดียว
บริษัท เดอะ ฟาร์มแลนด์ 2 จำกัด	ไทย	ผู้ถือหุ้นคนเดียว
บุคคลที่เกี่ยวข้องกัน	ไทย	ผู้บริหารและ/หรือผู้ถือหุ้น

หลักเกณฑ์ในการคิดรายได้และค่าใช้จ่ายระหว่างกัน

	นโยบายการกำหนดราคา
มูลค่าการซื้อขาย - ขาย เครื่องจักรและอุปกรณ์ และสินค้า	ราคาที่ตกลงร่วมกัน
รายได้และต้นทุนการให้บริการ	ราคาที่ตกลงร่วมกัน
ค่าใช้จ่ายในการบริการและบริหาร	ราคาที่ตกลงร่วมกัน
ค่าเช่าที่ดินและสิ่งปลูกสร้าง	ราคาที่ตกลงร่วมกันตามสัญญา
ดอกเบี้ยรับ - จ่าย	อ้างอิงอัตราดอกเบี้ยของธนาคารพาณิชย์
การค้าประกันหนี้สินระหว่างกัน	ไม่คิดค่าธรรมเนียมการค้าประกัน

5. เงินสดและรายการเทียบเท่าเงินสด

	บาท			
	งบการเงินรวม		งบการเงินเฉพาะกิจการ	
	2563	2562	2563	2562
เงินสด	538,916.16	515,705.55	45,000.00	79,678.00
เงินฝากธนาคาร	4,501,421.23	2,441,863.50	1,760,773.04	1,534,881.21
รวม	5,040,337.39	2,957,569.05	1,805,773.04	1,614,559.21

6. ลูกหนี้การค้าและลูกหนี้หมุนเวียนอื่น

	บาท			
	งบการเงินรวม		งบการเงินเฉพาะกิจการ	
	2563	2562	2563	2562
ลูกหนี้การค้า	385,703,740.54	269,213,446.66	177,335,473.48	220,314,912.05
หัก ค่าเผื่อหนี้สงสัยจะสูญ	-	(42,382,047.61)	-	(4,855,521.65)
ค่าเผื่อผลขาดทุนด้านเครดิต				
ที่คาดว่าจะเกิดขึ้น	(50,752,984.15)	-	(12,930,072.26)	-
ลูกหนี้การค้า - สุทธิ	334,950,756.39	226,831,399.05	164,405,401.22	215,459,390.40
ลูกหนี้จากการขายผ่อนชำระ				
ที่ถึงกำหนดชำระภายในหนึ่งปี	18,729,741.68	10,495,287.05	18,729,741.68	10,495,287.05
ลูกหนี้อื่น				
ดอกเบี้ยค้างรับ	172,972.01	79,814.88	12,583,457.00	20,232,233.91
ค่าใช้จ่ายจ่ายล่วงหน้า	7,117,819.96	5,705,024.25	527,509.18	861,025.88
เงินทดรองจ่าย	804,973.57	908,445.27	416,053.24	464,356.70
ลูกหนี้กรมสรรพากร	13,899,353.64	8,658,173.84	-	1,939,577.03
ภาษีซื้อยังไม่ถึงกำหนดชำระ	8,378,043.58	20,373,888.26	142,451.61	338,161.98
อื่น ๆ	1,780,373.22	3,455,480.82	511,389.28	646,438.21
รวม	32,153,535.98	39,180,827.32	14,180,860.31	24,481,793.71
หัก ค่าเผื่อหนี้สงสัยจะสูญ	-	(1,568,074.43)	-	(738,108.00)
ค่าเผื่อผลขาดทุนด้านเครดิต				
ที่คาดว่าจะเกิดขึ้น	(2,302,167.22)	-	(880,353.00)	-
ลูกหนี้อื่น - สุทธิ	29,851,368.76	37,612,752.89	13,300,507.31	23,743,685.71
ลูกหนี้การค้าและลูกหนี้หมุนเวียนอื่น - สุทธิ	383,531,866.83	274,939,438.99	196,435,650.21	249,698,363.16

การเปลี่ยนแปลงของค่าเผื่อผลขาดทุนด้านเครดิตที่คาดว่าจะเกิดขึ้นสำหรับปีสิ้นสุดวันที่ 31 ธันวาคม 2563 และ 2562 สรุปได้ดังนี้

	บาท			
	งบการเงินรวม		งบการเงินเฉพาะกิจการ	
	2563	2562	2563	2562
ยอดยกมา ณ วันที่ 1 มกราคม ก่อนปรับปรุง	43,950,122.04	53,150,914.23	5,593,629.65	8,183,097.63
ปรับปรุงตามมาตรฐานกลุ่มเครื่องมือทางการเงิน (ดูหมายเหตุ 2)	6,474,886.07	-	5,205,814.05	-
ยอดยกมา ณ วันที่ 1 มกราคม หลังปรับปรุง	50,425,008.11	53,150,914.23	10,799,443.70	8,183,097.63
บวก ขาดทุนด้านเครดิตที่คาดว่าจะเกิดขึ้น	5,036,152.80	-	3,010,981.56	-
หัก กลับรายการหนี้สงสัยจะสูญ	-	(1,007,175.32)	-	(2,589,467.98)
หัก ตัดจำหน่าย	(2,406,009.54)	(8,193,616.87)	-	-
ยอดคงเหลือ ณ วันที่ 31 ธันวาคม	53,055,151.37	43,950,122.04	13,810,425.26	5,593,629.65

กลุ่มบริษัทมียอดลูกหนี้การค้าคงเหลือ โดยแยกตามจำนวนเดือนที่ค้างชำระได้ดังนี้

	บาท			
	งบการเงินรวม		งบการเงินเฉพาะกิจการ	
	2563	2562	2563	2562
ลูกหนี้การค้า - กิจการอื่น				
ยังไม่ถึงกำหนดชำระ	190,139,626.45	81,213,186.33	100,996,424.35	334,293.70
เกินกำหนดชำระ				
น้อยกว่าหรือเท่ากับ 3 เดือน	80,449,411.91	116,134,292.21	1,380,294.99	80,682,198.14
มากกว่า 3 เดือน ถึง 6 เดือน	48,461,313.79	9,014,969.55	29,228,709.74	2,953,056.42
มากกว่า 6 เดือน ถึง 9 เดือน	17,843,685.56	10,977,211.85	1,731,085.27	1,329,027.63
มากกว่า 9 เดือน ถึง 12 เดือน	1,504,402.00	7,649,211.26	1,504,402.00	1,335,000.00
มากกว่า 12 เดือน	45,901,995.83	42,690,391.94	11,630,109.73	6,497,335.90
รวม	384,300,435.54	267,679,263.14	146,471,026.08	93,130,911.79
ลูกหนี้การค้า - กิจการที่เกี่ยวข้องกัน				
ยังไม่ถึงกำหนดชำระ	-	-	6,605,813.65	10,116,117.49
เกินกำหนดชำระ				
น้อยกว่าหรือเท่ากับ 3 เดือน	1,403,305.00	74,333.97	12,850,842.83	31,525,101.40
มากกว่า 3 เดือน ถึง 6 เดือน	-	78,856.86	10,039,974.56	24,199,227.76

	บาท			
	งบการเงินรวม		งบการเงินเฉพาะกิจการ	
	2563	2562	2563	2562
มากกว่า 6 เดือน ถึง 9 เดือน	-	1,257,785.00	998,042.29	21,432,288.86
มากกว่า 9 เดือน ถึง 12 เดือน	-	5,207.69	369,774.07	15,352,532.34
มากกว่า 12 เดือน	-	118,000.00	-	24,558,732.41
รวม	1,403,305.00	1,534,183.52	30,864,447.40	127,184,000.26

7. สินทรัพย์และหนี้สินที่เกิดจากสัญญา

	บาท			
	งบการเงินรวม		งบการเงินเฉพาะกิจการ	
	2563	2562	2563	2562
สินทรัพย์ที่เกิดจากสัญญา-หมุนเวียน				
รายได้ค้างรับ	95,110,040.63	152,015,224.61	-	-
เงินค้ำประกัน	11,893,537.70	26,873,843.42	-	-
รวม	107,003,578.33	178,889,068.03	-	-
สินทรัพย์ที่เกิดจากสัญญา-ไม่หมุนเวียน				
เงินค้ำประกัน	42,185,851.78	26,582,087.47	-	-
หนี้สินที่เกิดจากสัญญา-หมุนเวียน				
เงินมัดจำรับ/เงินรับล่วงหน้าจากลูกค้า ⁽¹⁾	21,997,863.87	28,727,195.33	1,918,178.97	2,545,503.98

⁽¹⁾เงินรับล่วงหน้าจากลูกค้า จำนวนเงิน 11 ล้านบาท ในงบการเงินรวม มีภาระดอกเบี้ยร้อยละ 8 ต่อปี

8. สินค้ำคงเหลือ

	บาท			
	งบการเงินรวม		งบการเงินเฉพาะกิจการ	
	2563	2562	2563	2562
รถเครน	37,040,588.96	37,040,588.96	37,040,588.96	37,040,588.96
รถฟอร์คลิฟท์	10,539,940.63	10,539,940.63	10,539,940.63	10,539,940.63
รถขุด/รถตัก	2,168,233.14	19,432,702.53	2,168,233.14	19,432,702.53
อะไหล่และอุปกรณ์	5,339,590.57	15,707,547.73	5,339,590.57	15,707,547.73
วัสดุก่อสร้างและวัสดุสิ้นเปลือง	24,065,079.68	10,784,852.07	-	-
งานระหว่างทำและสินค้ำระหว่างทาง	2,409,089.55	4,753,028.77	2,409,089.55	4,753,028.77
รวม	81,562,522.53	98,258,660.69	57,497,442.85	87,473,808.62
หัก ค่าเผื่อมูลค่าสินค้ำลดลง	(19,147,294.25)	(14,429,289.42)	(19,090,294.25)	(14,372,289.42)
สินค้ำคงเหลือ - สุทธิ	62,415,228.28	83,829,371.27	38,407,148.60	73,101,519.20
สำหรับปีสิ้นสุดวันที่ 31 ธันวาคม				
ขาดทุนจากการลดมูลค่าสินค้ำ	4,718,004.83	4,802,403.62	4,718,004.83	4,802,403.62

9. สินทรัพย์ทางการเงินไม่หมุนเวียนที่เป็นหลักประกัน

เงินฝากธนาคารของบริษัทย่อยได้ใช้เป็นหลักประกันในการให้ธนาคารออกหนังสือค้ำประกันใช้ไฟฟ้า

10. เงินลงทุนในบริษัทย่อย

		บาท					
	สัดส่วนเงินลงทุน	ทุนชำระแล้ว		ราคาทุน		ค่าเผื่อการด้อยค่า	
		2563	2562	2563	2562	2563	2562
บริษัทย่อย	2563 2562	2563	2562	2563	2562	2563	2562
บริษัท เดอะเกรน แชลมอ้ง บัง จำกัด	100%	25,000,000.00	25,000,000.00	24,999,300.00	24,999,300.00	(24,999,300.00)	(24,999,300.00)
บริษัท เดอะเกรน ระยอง จำกัด	100%	150,000,000.00	150,000,000.00	149,999,200.00	149,999,200.00	-	-
บริษัท เดอะเกรน เฮฟวี่ลิฟท์ จำกัด	100%	25,000,000.00	25,000,000.00	24,999,930.00	24,999,930.00	-	-
บริษัท เดอะเกรน เซอร์วิส จำกัด	100%	400,000,000.00	100,000,000.00	399,993,000.00	99,993,000.00	-	-
รวม				599,991,430.00	299,991,430.00	(24,999,300.00)	(24,999,300.00)
						574,992,130.00	274,992,130.00

ที่ประชุมคณะกรรมการของบริษัท เมื่อวันที่ 24 กันยายน 2563 ได้มีมติอนุมัติให้ บริษัท เดอะเกรน เซอร์วิส จำกัด (บริษัทย่อย) เพิ่มทุนจดทะเบียนเป็นจำนวนเงิน 100 ล้านบาท เป็นจำนวนเงิน 400 ล้านบาท โดยออกหุ้นสามัญใหม่จำนวน 300,000 หุ้น มูลค่าที่ตราไว้หุ้นละ 1,000 บาท ต่อมาที่ประชุมสามัญผู้ถือหุ้นของบริษัทย่อย เมื่อวันที่ 29 ตุลาคม 2563 ได้มีมติพิเศษให้เพิ่มทุนจดทะเบียนดังกล่าว โดยได้ดำเนินการจดทะเบียนการเพิ่มทุนจดทะเบียนดังกล่าวกับกระทรวงพาณิชย์แล้วเมื่อวันที่ 22 ธันวาคม 2563

ค่าเผื่อการด้อยค่าของเงินลงทุนในบริษัทย่อย พิจารณาจากมูลค่าตามบัญชีสุทธิในงบการเงินของบริษัทย่อยแต่ละราย

11. อสังหาริมทรัพย์เพื่อการลงทุน

	บาท		
	งบการเงินรวม		
	ที่ดินเปล่า	ที่ดินและสิ่งปลูกสร้าง	รวม
ราคาทุน			
ณ วันที่ 1 มกราคม 2562	47,806,677.63	8,066,218.50	55,872,896.13
เพิ่มขึ้น (ลดลง)	-	-	-
ณ วันที่ 31 ธันวาคม 2562	47,806,677.63	8,066,218.50	55,872,896.13
โอนเข้า - ที่ดิน อาคารและอุปกรณ์ (ดูหมายเหตุ 12)	61,576,584.20	242,763,609.11	304,340,193.31
ณ วันที่ 31 ธันวาคม 2563	109,383,261.83	250,829,827.61	360,213,089.44
ค่าเสื่อมราคาสะสม			
ณ วันที่ 1 มกราคม 2562	-	2,972,510.47	2,972,510.47
ค่าเสื่อมราคา	-	136,876.62	136,876.62
ณ วันที่ 31 ธันวาคม 2562	-	3,109,387.09	3,109,387.09
ค่าเสื่อมราคา	-	136,876.56	136,876.56
โอนเข้า - ที่ดิน อาคารและอุปกรณ์ (ดูหมายเหตุ 12)	-	65,182,265.41	65,182,265.41
ณ วันที่ 31 ธันวาคม 2563	-	68,428,529.06	68,428,529.06
ค่าเพื่อการด้อยค่า			
ณ วันที่ 31 ธันวาคม 2562	-	-	-
โอนเข้า - ที่ดิน อาคารและอุปกรณ์ (ดูหมายเหตุ 12)	-	674,370.88	674,370.88
ณ วันที่ 31 ธันวาคม 2563	-	674,370.88	674,370.88
มูลค่าสุทธิทางบัญชี			
ณ วันที่ 31 ธันวาคม 2562	47,806,677.63	4,956,831.41	52,763,509.04
ณ วันที่ 31 ธันวาคม 2563	109,383,261.83	181,726,927.67	291,110,189.50

	บาท		
	งบการเงินเฉพาะกิจการ		
	ที่ดินเปล่า	ที่ดินและสิ่งปลูกสร้าง	รวม
ราคาทุน			
ณ วันที่ 1 มกราคม 2562	47,806,677.63	-	47,806,677.63
เพิ่มขึ้น (ลดลง)	-	-	-
ณ วันที่ 31 ธันวาคม 2562	47,806,677.63	-	47,806,677.63
โอนเข้า - ที่ดิน อาคารและอุปกรณ์ (ดูหมายเหตุ 12)	61,576,584.20	238,181,636.59	299,758,220.79
ณ วันที่ 31 ธันวาคม 2563	109,383,261.83	238,181,636.59	347,564,898.42
ค่าเสื่อมราคาสะสม			
ณ วันที่ 31 ธันวาคม 2562	-	-	-
โอนเข้า - ที่ดิน อาคารและอุปกรณ์ (ดูหมายเหตุ 12)	-	60,393,437.71	60,393,437.71
ณ วันที่ 31 ธันวาคม 2563	-	60,393,437.71	60,393,437.71
ค่าเผื่อการด้อยค่า			
ณ วันที่ 31 ธันวาคม 2562	-	-	-
โอนเข้า - ที่ดิน อาคารและอุปกรณ์ (ดูหมายเหตุ 12)	-	674,370.88	674,370.88
ณ วันที่ 31 ธันวาคม 2563	-	674,370.88	674,370.88
มูลค่าสุทธิทางบัญชี			
ณ วันที่ 31 ธันวาคม 2562	47,806,677.63	-	47,806,677.63
ณ วันที่ 31 ธันวาคม 2563	109,383,261.83	177,113,828.00	286,497,089.83

	บาท	
	งบการเงินรวม	
	2563	2562
ค่าเสื่อมราคาสำหรับปีสิ้นสุดวันที่ 31 ธันวาคม		
แสดงไว้ในค่าใช้จ่ายในการบริหาร	136,876.56	136,876.62

บริษัทและบริษัทย่อยได้จัดจ้างที่ดินพร้อมสิ่งปลูกสร้างที่มีอยู่แล้วและที่จะมีขึ้นในภายหน้า ตลอดจนผลประโยชน์จากการทำประกันภัยสิ่งปลูกสร้าง เพื่อใช้เป็นหลักประกันสินเชื่อของบริษัทและบริษัทย่อย (ดูหมายเหตุ 16)

ข้อมูลเกี่ยวกับการเปิดเผยมูลค่ายุติธรรมโดยใช้ข้อมูลอื่นที่สามารถสังเกตได้ (ดูหมายเหตุ 32) สรุปดังนี้

ผู้ประเมิน	รายงาน การประเมิน	ทรัพย์สิน	วิธีการประเมินมูลค่า	ล้านบาท	
				มูลค่าสุทธิ	ราคา
				ทางบัญชี	ประเมิน
บริษัท					
บริษัท โกร เอสทีเมชั่น จำกัด	ม.ค. 2562	ที่ดินเปล่า	เปรียบเทียบราคาตลาด	23	25
บริษัท โกร เอสทีเมชั่น จำกัด	ม.ค. 2562	ที่ดินเปล่า	เปรียบเทียบราคาตลาด	25	26
บริษัท ศศิภักดิ์ จำกัด	พ.ย. 2562	ที่ดินเปล่า	เปรียบเทียบราคาตลาด	62	94
บริษัท โกร เอสทีเมชั่น จำกัด	ส.ค. 2561	ที่ดินและสิ่งปลูกสร้าง	ต้นทุนทดแทน	68	232
บริษัท ศศิภักดิ์ จำกัด	ก.พ. 2564	ที่ดินและสิ่งปลูกสร้าง	ต้นทุนทดแทน	47	57
บริษัท ศศิภักดิ์ จำกัด	ก.พ. 2564	ที่ดินและสิ่งปลูกสร้าง	ต้นทุนทดแทน	61	66
บริษัทย่อย					
บริษัท โกร เอสทีเมชั่น จำกัด	ก.ย. 2561	ที่ดินและสิ่งปลูกสร้าง	เปรียบเทียบราคาตลาด	5	15

12. ที่ดิน อาคารและอุปกรณ์

บาท									
งบการเงินรวม									
	ที่ดิน	ส่วน ปรับปรุงที่ดิน	อาคาร	เครื่องจักรและ อุปกรณ์ให้เช่า	เครื่องจักรและ อุปกรณ์	เครื่องตกแต่ง และอุปกรณ์ สำนักงาน	ยานพาหนะ	งานระหว่างก่อสร้าง และสินทรัพย์ ระหว่างทาง	รวม
ราคาทุน									
ณ วันที่ 1 มกราคม 2562	173,811,924.14	44,231,176.72	132,600,295.62	3,063,580,763.53	689,122,415.39	38,107,565.32	48,856,103.04	63,415,718.66	4,253,725,962.42
ซื้อ / โอนเข้า	-	-	-	109,524,407.40	40,404,297.95	1,081,716.44	3,261,127.72	6,585,057.81	160,856,607.32
โอน / ปรับปรุง	-	-	-	(400,000.00)	7,623,128.84	-	-	(7,223,128.84)	-
จำหน่าย / โอนออก	-	-	-	(271,001,148.40)	(25,361,272.94)	(9,191,945.37)	(5,520,415.62)	-	(311,074,782.33)
ณ วันที่ 31 ธันวาคม 2562	173,811,924.14	44,231,176.72	132,600,295.62	2,901,704,022.53	711,788,569.24	29,997,336.39	46,596,815.14	62,777,647.63	4,103,507,787.41
รายการปรับปรุงจากกรนำ									
มาตรฐานการรายงานทางการเงิน									
ฉบับที่ 16 (ดูหมายเหตุ 2)									
ณ วันที่ 1 มกราคม 2563	173,811,924.14	44,231,176.72	132,600,295.62	1,662,568,710.97	463,163,892.71	29,997,336.39	29,146,377.86	62,777,647.63	2,598,297,362.04
ซื้อ / โอนเข้า	-	-	-	90,000,000.00	73,033.55	725,158.94	39,252.34	5,089,296.41	95,926,741.24
โอนเข้า - สินทรัพย์สิทธิการใช้	-	-	-	51,524,500.66	-	-	1,599,000.00	-	53,123,500.66
(ดูหมายเหตุ 13)	-	-	-	-	-	-	-	-	-
โอนออก - อสังหาริมทรัพย์	(155,405,535.35)	(22,243,490.00)	(72,100,029.15)	-	-	-	-	(54,591,138.81)	(304,340,193.31)
เพื่อการลงทุน (ดูหมายเหตุ 11)	-	-	-	-	3,444,013.13	992,971.84	-	(4,436,984.97)	-
โอน / ปรับปรุง	-	-	(1,512,000.00)	(326,511,191.63)	(12,500.00)	(439,758.00)	(1,001,869.16)	-	(329,477,318.79)
จำหน่าย / โอนออก	-	-	-	-	-	-	-	-	-
ณ วันที่ 31 ธันวาคม 2563	18,406,388.79	21,987,686.72	58,988,266.47	1,477,582,020.00	466,668,439.39	31,275,709.17	29,782,761.04	8,838,820.26	2,113,530,091.84

งบการเงินรวม									
ส่วน		เครื่องจักรและ		เครื่องจักรและ		เครื่องตกแต่ง		งานระหว่างก่อสร้าง	
ที่ดิน	ปรับปรุงที่ดิน	อาคาร	อุปกรณ์ให้เช่า	อุปกรณ์	สำนักงาน	ยานพาหนะ	และสินทรัพย์	ระหว่างทาง	รวม
ค่าเสื่อมราคาสะสม									
ณ วันที่ 1 มกราคม 2562	-	36,979,884.71	78,844,593.28	1,798,496,301.02	180,063,286.56	32,674,080.79	30,220,029.56	-	2,157,278,175.92
ค่าเสื่อมราคา	-	852,520.15	4,934,604.92	163,203,654.46	85,249,574.35	1,862,000.66	3,842,575.10	-	259,944,929.64
โอน / ปรับปรุง	-	-	-	(399,999.00)	399,999.00	-	-	-	-
จำหน่าย / โอนออก	-	-	-	(188,921,063.18)	(7,453,976.10)	(9,116,607.29)	(4,221,330.40)	-	(209,712,976.97)
ณ วันที่ 31 ธันวาคม 2562	-	37,832,404.86	83,779,198.20	1,772,378,893.30	258,258,883.81	25,419,474.16	29,841,274.26	-	2,207,510,128.59
รายการปรับปรุงจากกรนำ									
มาตรฐานการรายงานทางการเงิน									
ฉบับที่ 16 (ดูหมายเหตุ 2)									
-	-	-	-	(651,958,447.62)	(98,515,566.90)	-	(6,742,717.88)	-	(757,216,732.40)
ณ วันที่ 1 มกราคม 2563	-	37,832,404.86	83,779,198.20	1,120,420,445.68	159,743,316.91	25,419,474.16	23,098,556.38	-	1,450,293,396.19
ค่าเสื่อมราคา	-	852,520.03	4,991,798.62	63,006,741.42	56,673,504.83	1,815,487.95	660,177.97	-	128,000,230.82
โอนเข้า - สินทรัพย์สิทธิการใช้									
(ดูหมายเหตุ 13)									
-	-	-	-	29,718,024.04	-	-	1,066,015.32	-	30,784,039.36
โอนออก - อสังหาริมทรัพย์									
เพื่อการลงทุน (ดูหมายเหตุ 11)									
-	(22,243,486.00)	(42,938,779.41)	-	-	-	-	-	-	(65,182,265.41)
จำหน่าย / โอนออก	-	-	(415,314.91)	(288,296,002.06)	(9,124.88)	(428,292.60)	(801,495.32)	-	(289,950,229.77)
ณ วันที่ 31 ธันวาคม 2563	-	16,441,438.89	45,416,902.50	924,849,209.08	216,407,696.86	26,806,669.51	24,023,254.35	-	1,253,945,171.19

บาท

งบการเงินรวม							
ที่ดิน	ส่วน ปรับปรุงที่ดิน	อาคาร	เครื่องจักรและ อุปกรณ์ให้เช่า	เครื่องจักรและ อุปกรณ์	เครื่องตกแต่ง และอุปกรณ์ สำนักงาน	ยานพาหนะ	งานระหว่างก่อสร้าง และสินทรัพย์ ระหว่างทาง
							รวม
ค่าเผื่อการตัดย่ำ							
ณ วันที่ 1 มกราคม 2562	-	-	4,147,897.12	-	623,672.53	-	329,728.00
ขาดทุนจากการตัดย่ำ	-	-	-	-	-	-	6,981,881.58
ณ วันที่ 31 ธันวาคม 2562	-	-	4,147,897.12	-	623,672.53	-	7,311,609.58
ขาดทุนจากการตัดย่ำ	-	-	2,304,508.18	-	-	-	403,225.94
โอนออก - อสังหาริมทรัพย์	-	-	-	-	-	-	(674,370.88)
เพื่อการลงทุน (ดูหมายเหตุ 11)	-	-	-	-	-	-	-
ณ วันที่ 31 ธันวาคม 2563	-	-	6,452,405.30	-	623,672.53	-	7,040,464.64
มูลค่าสุทธิทางบัญชี							
ณ วันที่ 31 ธันวาคม 2562	173,811,924.14	6,398,771.86	48,821,097.42	1,125,177,232.11	453,529,685.43	3,954,189.70	16,755,540.88
ณ วันที่ 31 ธันวาคม 2563	18,406,388.79	5,546,247.83	13,571,363.97	546,280,405.62	250,260,742.53	3,845,367.13	5,759,506.69
							รวม
							1,883,914,479.59
							845,468,378.18

บาท

งบการเงินเฉพาะกิจการ										
รายการ	ที่ดิน	ส่วนปรับปรุงที่ดิน	อาคาร	เครื่องจักรและอุปกรณ์ให้เช่า	เครื่องจักรและอุปกรณ์	เครื่องตกแต่งและอุปกรณ์สำนักงาน	ยานพาหนะ	งานระหว่างก่อสร้างและสินทรัพย์ระหว่างทาง	รวม	
ราคาทุน										
ณ วันที่ 1 มกราคม 2562	153,376,400.20	22,243,490.00	71,059,191.78	661,279,392.67	4,844,439.92	15,376,940.10	17,183,725.15	59,264,036.01	1,004,627,615.83	
ซื้อ / โอนเข้า	-	-	-	109,524,407.40	-	308,852.56	-	4,460.20	109,837,720.16	
จำหน่าย / โอนออก	-	-	-	(53,767,645.17)	-	(5,203,520.68)	(5,520,415.62)	-	(64,491,581.47)	
ณ วันที่ 31 ธันวาคม 2562	153,376,400.20	22,243,490.00	71,059,191.78	717,036,154.90	4,844,439.92	10,482,271.98	11,663,309.53	59,268,496.21	1,049,973,754.52	
รายการปรับปรุงจากงบการเงิน										
มาตรฐานการรายงานทางการเงิน										
ฉบับที่ 16 (ดูหมายเหตุ 2)	-	-	-	-	-	-	(4,084,087.40)	-	(4,084,087.40)	
ณ วันที่ 1 มกราคม 2563	153,376,400.20	22,243,490.00	71,059,191.78	717,036,154.90	4,844,439.92	10,482,271.98	7,579,222.13	59,268,496.21	1,045,889,667.12	
ซื้อ / โอนเข้า	-	-	-	-	6,880.00	160,876.87	-	445,070.14	612,827.01	
โอนเข้า - สินทรัพย์สิทธิการใช้										
(ดูหมายเหตุ 13)	-	-	-	-	-	-	1,599,000.00	-	1,599,000.00	
โอนออก - อสังหาริมทรัพย์										
เพื่อการลงทุน (ดูหมายเหตุ 11)	(153,376,400.20)	(22,243,490.00)	(69,547,191.78)	-	-	-	-	(54,591,138.81)	(299,758,220.79)	
จำหน่าย / โอนออก	-	-	(1,512,000.00)	(44,003,177.58)	-	(401,590.00)	(2,083,514.01)	-	(48,000,281.59)	
ณ วันที่ 31 ธันวาคม 2563	-	-	-	673,032,977.32	4,851,319.92	10,241,558.85	7,094,708.12	5,122,427.54	700,342,991.75	

บาท

งบการเงินเฉพาะกิจการ									
ส่วน ปรับปรุงที่ดิน		อาคาร	เครื่องจักรและ อุปกรณ์ให้เช่า	เครื่องจักรและ อุปกรณ์	เครื่องตกแต่ง และอุปกรณ์ สำนักงาน	งานระหว่างก่อสร้าง และสินทรัพย์ ระหว่างทาง	รวม		
ที่ดิน									
ค่าเสื่อมราคาสะสม									
ณ วันที่ 1 มกราคม 2562	-	22,243,486.00	31,131,620.92	403,443,523.38	4,384,126.81	13,040,059.03	10,655,908.73	-	484,898,724.87
ค่าเสื่อมราคา	-	-	3,688,225.98	34,392,133.68	214,872.23	735,806.58	1,351,277.84	-	40,382,316.31
จำหน่าย / โอนออก	-	-	-	(45,333,731.73)	-	(5,141,337.04)	(4,221,330.40)	-	(54,696,399.17)
ณ วันที่ 31 ธันวาคม 2562	-	22,243,486.00	34,819,846.90	392,501,925.33	4,598,999.04	8,634,528.57	7,785,856.17	-	470,584,642.01
รายการปรับปรุงจากกรนำ									
มาตรฐานการรายงานทางการเงิน									
ฉบับที่ 16 (ดูหมายเหตุ 2)									
ณ วันที่ 1 มกราคม 2563	-	22,243,486.00	34,819,846.90	392,501,925.33	4,598,999.04	8,634,528.57	6,032,468.72	-	468,831,254.56
ค่าเสื่อมราคา	-	-	3,745,419.72	35,402,479.50	179,348.69	594,544.56	244,093.68	-	40,165,886.15
โอนเข้า - สินทรัพย์สิทธิการใช้ (ดูหมายเหตุ 13)	-	-	-	-	-	-	1,066,015.32	-	1,066,015.32
โอนออก - อสังหาริมทรัพย์	-	-	-	-	-	-	-	-	-
เพื่อการลงทุน (ดูหมายเหตุ 11)	-	(22,243,486.00)	(38,149,951.71)	-	-	-	-	-	(60,393,437.71)
จำหน่าย / โอนออก	-	-	(415,314.91)	(34,278,839.95)	-	(399,197.25)	(1,666,811.21)	-	(36,760,163.32)
ณ วันที่ 31 ธันวาคม 2563	-	-	-	393,625,564.88	4,778,347.73	8,829,875.88	5,675,766.51	-	412,909,555.00

บาท

งบการเงินเฉพาะกิจการ									
ส่วนปรับปรุงที่ดิน		อาคาร	เครื่องจักรและอุปกรณ์ให้เช่า	เครื่องจักรและอุปกรณ์	เครื่องตกแต่งและอุปกรณ์สำนักงาน	งานระหว่างก่อสร้างและสินทรัพย์ระหว่างทาง	รวม		
ที่ดิน									
ค่าเผื่อการด้อยค่า									
ณ วันที่ 1 มกราคม 2562	-	-	1,219,896.52	-	623,672.53	-	227,103.75	2,070,672.80	
ขาดทุนจากการด้อยค่า	-	-	-	-	-	-	4,892,438.39	4,892,438.39	
ณ วันที่ 31 ธันวาคม 2562	-	-	1,219,896.52	-	623,672.53	-	5,119,542.14	6,963,111.19	
ขาดทุนจากการด้อยค่า	-	-	2,304,508.18	-	-	-	227,725.94	2,532,234.12	
โอนออก - อสังหาริมทรัพย์									
เพื่อการลงทุน (ดูหมายเหตุ 11)	-	-	-	-	-	-	(674,370.88)	(674,370.88)	
ณ วันที่ 31 ธันวาคม 2563	-	-	3,524,404.70	-	623,672.53	-	4,672,897.20	8,820,974.43	
มูลค่าสุทธิทางบัญชี									
ณ วันที่ 31 ธันวาคม 2562	153,376,400.20	4.00	36,239,344.88	323,314,333.05	245,440.88	1,224,070.88	3,877,453.36	54,148,954.07	572,426,001.32
ณ วันที่ 31 ธันวาคม 2563	-	-	-	275,883,007.74	72,972.19	788,010.44	1,418,941.61	449,530.34	278,612,462.32

บาท

	งบการเงินรวม		งบการเงินเฉพาะกิจการ	
	2563	2562	2563	2562
ค่าเสื่อมราคาสำหรับปีสิ้นสุดวันที่ 31 ธันวาคม				
แสดงไว้ใน				
- ต้นทุนจากการให้บริการ	121,254,076.88	249,795,919.85	36,668,596.52	35,693,774.24
- ต้นทุนในการจัดจำหน่าย	-	1,084,065.27	-	909,530.66
- ค่าใช้จ่ายในการบริหาร	6,746,153.94	9,064,944.52	3,497,289.63	3,779,011.41
รวม	128,000,230.82	259,944,929.64	40,165,886.15	40,382,316.31
ณ วันที่ 31 ธันวาคม				
ราคาทุนก่อนหักค่าเสื่อมราคาสะสมของอุปกรณ์				
ซึ่งหักค่าเสื่อมราคาเต็มจำนวนแล้วแต่ยังคงใช้งานอยู่	681,577,201.26	850,656,873.07	183,364,742.38	188,360,299.22
ณ วันที่ 31 ธันวาคม				
เครื่องจักรที่หยุดใช้งานเป็นการชั่วคราว				
มูลค่าสุทธิทางบัญชี	1,134,491.08	-	-	-
การโอนเครื่องจักรและอุปกรณ์ไปเป็นสินค้าคงเหลือด้วย				
มูลค่าสุทธิทางบัญชีพร้อมทั้งรับรู้เป็นต้นทุนขายแล้วเมื่อ				
มีการจำหน่าย สำหรับปีสิ้นสุดวันที่ 31 ธันวาคม	38,091,800.41	99,984,982.39	9,724,337.63	8,433,913.44
การโอนสินค้าเป็นเครื่องจักรและอุปกรณ์				
สำหรับปีสิ้นสุดวันที่ 31 ธันวาคม	-	109,524,407.40	-	109,524,407.40
ณ วันที่ 31 ธันวาคม				
มูลค่าสุทธิทางบัญชีของสินทรัพย์ภายใต้				
หนี้สินตามสัญญาเช่า (ดูหมายเหตุ 20)				
- เครื่องจักรและอุปกรณ์ให้เช่า	-	632,337,586.80	-	-
- เครื่องจักรและอุปกรณ์	-	164,043,241.92	-	-
- ยานพาหนะ	-	10,707,719.40	-	2,330,699.95
รวม	-	807,088,548.12	-	2,330,699.95

ตั้งแต่วันที่ 1 มกราคม 2563 สินทรัพย์ภายใต้หนี้สินตามสัญญาเช่าได้แยกแสดงรายการต่างหากในงบแสดงฐานะการเงินเป็นสินทรัพย์สิทธิการใช้ ซึ่งได้แสดงไว้ในหมายเหตุข้อ 13 การเปลี่ยนแปลงดังกล่าวเป็นผลมาจากนำมาตรฐานการรายงานทางการเงินฉบับที่ 16 มาถือปฏิบัติครั้งแรก ซึ่งได้อธิบายไว้ในหมายเหตุข้อ 2

กลุ่มบริษัทได้จัดจ้างที่ดินพร้อมสิ่งปลูกสร้างที่มีอยู่แล้วและที่จะมีขึ้นในภายหน้าตลอดจนผลประโยชน์จากการทำประกันภัยสิ่งปลูกสร้าง เพื่อใช้เป็นหลักประกันเงินเบิกเกินบัญชีและเงินกู้ยืมจากสถาบันการเงิน (ดูหมายเหตุ 16 และ 19)

13. สินทรัพย์สิทธิการใช้

บาท

	งบการเงินรวม				
	ที่ดินและสิ่งปลูก สร้าง	เครื่องจักรและ อุปกรณ์ให้เช่า	เครื่องจักรและ อุปกรณ์	ยานพาหนะ	รวม
ราคาทุน					
ณ วันที่ 31 ธันวาคม 2562	-	-	-	-	-
รายการปรับปรุงจากการนำมาตรฐานการรายงาน ทางการเงิน ฉบับที่ 16 (ดูหมายเหตุ 2)	97,127,400.99	1,239,135,311.56	248,624,676.53	17,450,437.28	1,602,337,826.36
ณ วันที่ 1 มกราคม 2563	97,127,400.99	1,239,135,311.56	248,624,676.53	17,450,437.28	1,602,337,826.36
เพิ่มขึ้น	-	-	-	1,865,896.03	1,865,896.03
โอนออก - ที่ดิน อาคารและอุปกรณ์ (ดูหมายเหตุ 12)	-	(51,524,500.66)	-	(1,599,000.00)	(53,123,500.66)
ณ วันที่ 31 ธันวาคม 2563	97,127,400.99	1,187,610,810.90	248,624,676.53	17,717,333.31	1,551,080,221.73
ค่าเสื่อมราคาสะสม					
ณ วันที่ 31 ธันวาคม 2562	-	-	-	-	-
รายการปรับปรุงจากการนำมาตรฐานการรายงาน ทางการเงิน ฉบับที่ 16 (ดูหมายเหตุ 2)	-	651,958,447.62	98,515,566.90	6,742,717.88	757,216,732.40
ณ วันที่ 1 มกราคม 2563	-	651,958,447.62	98,515,566.90	6,742,717.88	757,216,732.40
ค่าเสื่อมราคา	17,136,606.06	40,546,697.14	12,950,237.69	2,711,945.50	73,345,486.39
โอนออก - ที่ดิน อาคารและอุปกรณ์ (ดูหมายเหตุ 12)	-	(29,718,024.04)	-	(1,066,015.32)	(30,784,039.36)
ณ วันที่ 31 ธันวาคม 2563	17,136,606.06	662,787,120.72	111,465,804.59	8,388,648.06	799,778,179.43
มูลค่าสุทธิทางบัญชี					
ณ วันที่ 31 ธันวาคม 2563	79,990,794.93	524,823,690.18	137,158,871.94	9,328,685.25	751,302,042.30

	บาท		
	งบการเงินเฉพาะกิจการ		
	ที่ดินและสิ่งปลูกสร้าง	ยานพาหนะ	รวม
ราคาทุน			
ณ วันที่ 31 ธันวาคม 2562	-	-	-
รายการปรับปรุงจากการนำมาตรฐาน การรายงานทางการเงิน ฉบับที่ 16 (ดูหมายเหตุ 2)	24,834,760.88	4,084,087.40	28,918,848.28
ณ วันที่ 1 มกราคม 2563	24,834,760.88	4,084,087.40	28,918,848.28
โอนออก - ที่ดิน อาคารและอุปกรณ์ (ดูหมายเหตุ 12)	-	(1,599,000.00)	(1,599,000.00)
ณ วันที่ 31 ธันวาคม 2563	24,834,760.88	2,485,087.40	27,319,848.28
ค่าเสื่อมราคาสะสม			
ณ วันที่ 31 ธันวาคม 2562	-	-	-
รายการปรับปรุงจากการนำมาตรฐาน การรายงานทางการเงิน ฉบับที่ 16 (ดูหมายเหตุ 2)	-	1,753,387.45	1,753,387.45
ณ วันที่ 1 มกราคม 2563	-	1,753,387.45	1,753,387.45
ค่าเสื่อมราคา	4,319,088.84	434,661.85	4,753,750.69
โอนออก - ที่ดิน อาคารและอุปกรณ์ (ดูหมายเหตุ 12)	-	(1,066,015.32)	(1,066,015.32)
ณ วันที่ 31 ธันวาคม 2563	4,319,088.84	1,122,033.98	5,441,122.82
มูลค่าสุทธิทางบัญชี			
ณ วันที่ 31 ธันวาคม 2563	20,515,672.04	1,363,053.42	21,878,725.46

	บาท	
	งบการเงินรวม	งบการเงินเฉพาะกิจการ
ค่าเสื่อมราคาสำหรับปีสิ้นสุดวันที่ 31 ธันวาคม 2563 แสดงไว้ใน		
- ต้นทุนจากการให้บริการ	64,643,989.50	2,916,989.32
- ต้นทุนจากการในการจัดจำหน่าย	569,619.11	397,613.98
- ค่าใช้จ่ายในการบริหาร	8,131,877.78	1,439,147.39
รวม	73,345,486.39	4,753,750.69

14. สินทรัพย์ไม่มีตัวตน

	บาท		
	งบการเงินรวมและงบการเงินเฉพาะกิจการ		
	โปรแกรมคอมพิวเตอร์		
	โปรแกรมคอมพิวเตอร์	ระหว่างพัฒนา	รวม
ราคาทุน			
ณ วันที่ 1 มกราคม 2562	284,070.00	9,987,244.80	10,271,314.80
ซื้อ / โอนเข้า	5,780.00	-	5,780.00
ปรับปรุง	-	(600,000.00)	(600,000.00)
ณ วันที่ 31 ธันวาคม 2562	289,850.00	9,387,244.80	9,677,094.80
ณ วันที่ 31 ธันวาคม 2563	289,850.00	9,387,244.80	9,677,094.80
ค่าตัดจำหน่ายสะสม			
ณ วันที่ 1 มกราคม 2562	-	-	-
ค่าตัดจำหน่าย	57,304.57	-	57,304.57
ณ วันที่ 31 ธันวาคม 2562	57,304.57	-	57,304.57
ค่าตัดจำหน่าย	58,739.94	-	58,739.94
ณ วันที่ 31 ธันวาคม 2563	116,044.51	-	116,044.51
ค่าเผื่อการด้อยค่า			
ณ วันที่ 1 มกราคม 2562	-	-	-
ขาดทุนจากการด้อยค่า	-	5,400,000.00	5,400,000.00
ณ วันที่ 31 ธันวาคม 2562	-	5,400,000.00	5,400,000.00
ขาดทุนจากการด้อยค่า	-	3,987,244.80	3,987,244.80
ณ วันที่ 31 ธันวาคม 2563	-	9,387,244.80	9,387,244.80
มูลค่าสุทธิทางบัญชี			
ณ วันที่ 31 ธันวาคม 2562	232,545.43	3,987,244.80	4,219,790.23
ณ วันที่ 31 ธันวาคม 2563	173,805.49	-	173,805.49

ค่าเสื่อมราคาสำหรับปีสิ้นสุดวันที่ 31 ธันวาคม
แสดงไว้ในค่าใช้จ่ายในการบริหาร

บาท	
งบการเงินรวมและงบการเงินเฉพาะกิจการ	
2563	2562
58,739.94	57,304.57

15. ภาษีเงินได้รอการตัดบัญชี

	บาท			
	งบการเงินรวม		งบการเงินเฉพาะกิจการ	
	2563	2562	2563	2562
สินทรัพย์ภาษีเงินได้รอการตัดบัญชี	16,571,812.82	16,239,359.48	-	-
หนี้สินภาษีเงินได้รอการตัดบัญชี	(39,900,667.33)	(51,823,529.57)	(20,155,523.95)	(23,597,076.59)

การเปลี่ยนแปลงในสินทรัพย์และหนี้สินภายใต้การดำเนินงานที่เกิดขึ้นในระหว่างปีงบประมาณนี้

	บาท						
	งบการเงินรวม						
	รายการปรับปรุง						
	จากการนำมาตรฐาน การรายงานทาง การเงินมาถือปฏิบัติ						
	1 มกราคม 2562	กำไร (ขาดทุน)	ขาดทุนเบ็ดเสร็จก่อน	2562	ครั้งแรก	1 มกราคม 2563	กำไร (ขาดทุน) 2563
				31 ธันวาคม			31 ธันวาคม
สินทรัพย์ภายใต้การจัดการดำเนินงาน							
ลูกหนี้การค้าและลูกหนี้อื่น	10,536,720.51	(1,526,493.71)	-	9,010,226.80	1,294,977.21	10,305,204.01	593,904.57
สินค้าคงเหลือ	2,749,859.71	(37,601.82)	-	2,712,257.89	-	2,712,257.89	943,600.96
อสังหาริมทรัพย์เพื่อการลงทุน	-	-	-	-	-	-	123,425.66
ที่ดิน อาคารและอุปกรณ์	420,559.32	1,265,217.25	-	1,685,776.57	-	1,685,776.57	2,092,449.22
สินทรัพย์สิทธิการใช้	-	-	-	-	-	-	568,020.28
สินทรัพย์ไม่มีตัวตน	-	1,080,000.00	-	1,080,000.00	-	1,080,000.00	1,877,448.96
ประมาณการหนี้สิน	3,400,398.69	1,680,337.68	(760,429.42)	4,320,306.95	-	4,320,306.95	4,875,882.35
ผลขาดทุนสะสมทางภาษี	11,360,303.02	32,152,435.17	-	43,512,738.19	-	43,512,738.19	(1,798,382.03)
รวม	28,467,841.25	34,613,894.57	(760,429.42)	62,321,306.40	1,294,977.21	63,616,283.61	2,190,266.45

บาท

งบการเงินรวม									
รายการปรับปรุง									
จากการนำมาตรฐาน									
การรายงานทาง									
การเงินมาถือปฏิบัติ									
31 ธันวาคม		2562		ครั้งแรก		1 มกราคม 2563		กำไร (ขาดทุน)	
31 ธันวาคม		2562		ครั้งแรก		1 มกราคม 2563		กำไร (ขาดทุน)	
1 มกราคม 2562	กำไร (ขาดทุน)	กำไร (ขาดทุน)	ขาดทุนเบ็ดเสร็จอื่น	-	-	-	-	(1,632,302.23)	(1,632,302.23)
(89,241,432.90)	(8,664,043.59)	(8,664,043.59)	-	(97,905,476.49)	29,199,940.15	(68,705,536.34)	5,105,644.81	(63,599,891.53)	(63,599,891.53)
-	-	-	-	-	(29,199,940.15)	(29,199,940.15)	5,296,729.34	(23,903,210.81)	(23,903,210.81)
(89,241,432.90)	(8,664,043.59)	(8,664,043.59)	-	(97,905,476.49)	-	(97,905,476.49)	8,770,071.92	(89,135,404.57)	(89,135,404.57)

หนี้สินภาษีเงินได้รอการตัดบัญชี

อสังหาริมทรัพย์เพื่อการลงทุน

ที่ดิน อาคารและอุปกรณ์

สินทรัพย์สิทธิการใช้

งบการเงินเฉพาะกิจการ									
รายการปรับปรุง									
จากการนำมาตราฐาน									
การรายงานทาง									
การเงินมาถือปฏิบัติ									
		31 ธันวาคม				ครั้งแรก		31 ธันวาคม	
1 มกราคม 2562	กำไร (ขาดทุน)	ขาดทุนเบ็ดเสร็จอื่น	2562	1 มกราคม 2563	กำไร (ขาดทุน)	2563		กำไร (ขาดทุน)	2563
สินทรัพย์ถาวรที่ได้รับการตัดบัญชี									
ลูกหนี้การค้าและลูกหนี้อื่น	2,173,054.13	(579,928.33)	-	1,593,125.80	1,041,162.81	2,634,288.61		666,588.29	3,300,876.90
สินค้าคงเหลือ	2,749,859.71	(37,601.82)	-	2,712,257.89	-	2,712,257.89		943,600.96	3,655,858.85
อสังหาริมทรัพย์เพื่อการลงทุน	-	-	-	-	-	-		123,425.66	123,425.66
ที่ดิน อาคารและอุปกรณ์	266,503.22	1,001,384.71	-	1,267,887.93	-	1,267,887.93		371,572.65	1,639,460.58
สินทรัพย์สิทธิการใช้	-	-	-	-	-	-		145,914.36	145,914.36
สินทรัพย์ไม่มีตัวตน	-	1,080,000.00	-	1,080,000.00	-	1,080,000.00		797,448.96	1,877,448.96
ประมาณการหนี้สิน	1,598,910.99	301,520.16	(620,215.32)	1,280,215.83	-	1,280,215.83		217,914.50	1,498,130.33
ผลขาดทุนสะสมทางภาษี	-	3,602,374.13	-	3,602,374.13	-	3,602,374.13		(3,602,374.13)	-
รวม	6,788,328.05	5,367,748.85	(620,215.32)	11,535,861.58	1,041,162.81	12,577,024.39		(335,908.75)	12,241,115.64

หนี้สินภาษีเงินได้รอการตัดบัญชี

อสังหาริมทรัพย์เพื่อการลงทุน	-	-	-	-	(1,632,302.23)	(1,632,302.23)
ที่ดิน อาคารและอุปกรณ์	(38,378,149.86)	3,245,211.69	-	(35,132,938.17)	4,368,600.81	(30,764,337.36)
รวม	(38,378,149.86)	3,245,211.69	-	(35,132,938.17)	2,736,298.58	(32,396,639.59)

16. เงินเบิกเกินบัญชีและเงินกู้ยืมระยะสั้นจากสถาบันการเงิน

	บาท			
	งบการเงินรวม		งบการเงินเฉพาะกิจการ	
	2563	2562	2563	2562
เงินเบิกเกินบัญชี	20,494,527.61	55,824,306.83	-	24,916,281.31
ตัวเงินรับขายลด	3,829,145.27	-	-	-
รวม	24,323,672.88	55,824,306.83	-	24,916,281.31

ในปี 2563 บริษัทได้ทำสัญญารับสภาพหนี้เพื่อปรับโครงสร้างหนี้เงินเบิกเกินบัญชีกับธนาคารแห่งหนึ่ง ดังนั้น บริษัทจึงจัดประเภทเงินเบิกเกินบัญชี เป็นเงินกู้ยืมจากสถาบันการเงิน (ดูหมายเหตุ 19)

วงเงินสินเชื่อระยะสั้น

เจ้าหนี้	ประเภทสินเชื่อ	วงเงิน (ล้านบาท)		อัตราดอกเบี้ยอ้างอิง
		2563	2562	
บริษัท				
ธนาคาร	เงินเบิกเกินบัญชี	-	25	MOR
ธนาคาร	ซื้อขายเงินตราต่างประเทศล่วงหน้า	160	160	-
บริษัทย่อย				
ธนาคาร	เงินเบิกเกินบัญชี	25	33	MOR
ธนาคาร	หนังสือค้ำประกัน	180	200	-

กลุ่มบริษัทได้จดจำนองที่ดินพร้อมสิ่งปลูกสร้างที่มีอยู่แล้วและที่จะมีขึ้นในภายหน้า ตลอดจนผลประโยชน์จากการทำประกันภัยสิ่งปลูกสร้างเพื่อใช้เป็นหลักประกันวงเงินสินเชื่อระยะสั้น นอกจากนี้ บริษัทได้ค้ำประกันสินเชื่อของบริษัทย่อย (ดูหมายเหตุ 4, 11 และ 12)

บริษัท เดอะฟาร์มวัลเลย์ จำกัด (บริษัทที่เกี่ยวข้องกัน) ได้จดจำนองที่ดินพร้อมสิ่งปลูกสร้างที่มีอยู่แล้วและที่จะมีขึ้นในภายหน้า เพื่อใช้เป็นหลักประกัน รวมทั้งบริษัทและบุคคลที่เกี่ยวข้องกันได้ค้ำประกันวงเงินสินเชื่อระยะสั้นของบริษัทย่อย (ดูหมายเหตุ 4)

17. เจ้าหนี้การค้าและเจ้าหนี้อื่น

	บาท			
	งบการเงินรวม		งบการเงินเฉพาะกิจการ	
	2563	2562	2563	2562
เจ้าหนี้การค้า	371,566,760.19	401,551,823.91	247,666,196.00	312,443,878.99
เจ้าหนี้อื่น				
ค่าใช้จ่ายค้างจ่าย	27,725,385.25	36,950,294.41	4,487,300.02	6,722,673.05
เจ้าหนี้จากการซื้อทรัพย์สิน	525,789.99	6,185,489.42	467,000.00	467,000.00
เจ้าหนี้กรมสรรพากร	8,672,580.79	7,569,441.05	6,257,035.12	383,768.69
ภาษีขายยังไม่ถึงกำหนดชำระ	21,292,530.98	25,842,324.35	2,555,436.46	8,485,579.94
เจ้าหนี้ตามสัญญาซื้อเงินตรา				
ต่างประเทศล่วงหน้า	688,934.28	-	688,934.28	-
อื่น ๆ	4,805,145.49	609,986.44	823,819.94	65,673.11
รวม	63,710,366.78	77,157,535.67	15,279,525.82	16,124,694.79
รวมทั้งหมด	435,277,126.97	478,709,359.58	262,945,721.82	328,568,573.78

18. หนี้สินผิดนัดชำระ

	บาท	
	งบการเงินรวมและงบการเงินเฉพาะกิจการ	
	2563	2562
เจ้าหนี้เงินกู้ยืมรายที่ 1		
เงินต้น	180,000,000.00	180,000,000.00
ดอกเบี้ยค้างจ่าย	45,493,150.68	18,493,150.68
รวม	225,493,150.68	198,493,150.68
เจ้าหนี้เงินกู้ยืมรายที่ 2		
เงินต้น	-	93,526,365.47
ดอกเบี้ยค้างจ่าย	-	1,763,548.99
รวม	-	95,289,914.46
รวมทั้งหมด	225,493,150.68	293,783,065.14

เจ้าหนี้เงินกู้ยืมรายที่ 1

ในปี 2562 บริษัทผิมนัดไม่ชำระหนี้ตามตัวแลกเงินที่ออกให้กับบริษัทหลักทรัพย์ ต่อมาเมื่อวันที่ 21 สิงหาคม 2562 เจ้าหนี้ตามตัวแลกเงินยื่นคำฟ้องต่อศาล เรียกร้องให้บริษัทชำระหนี้ดังกล่าว บริษัทบันทึกดอกเบี้ยผิมนัดชำระอัตราร้อยละ 15 ต่อปี (ดูหมายเหตุ 34)

เจ้าหนี้เงินกู้ยืมรายที่ 2

ในปี 2562 บริษัทผิมนัดไม่ชำระหนี้ตามตัวสัญญาใช้เงินและทรัพย์สินที่กับธนาคาร บริษัทบันทึกดอกเบี้ยผิมนัดชำระอัตราร้อยละ 15 ต่อปี ต่อมาเมื่อวันที่ 31 สิงหาคม 2563 บริษัทได้ทำสัญญาปรับสภาพหนี้เพื่อปรับโครงสร้างหนี้ดังกล่าว บริษัทได้ออหนี้สินผิมนัดชำระไปเป็นเงินกู้ยืมจากสถาบันการเงิน (ดูหมายเหตุ 19)

19. เงินกู้ยืมจากสถาบันการเงิน

	บาท			
	งบการเงินรวม		งบการเงินเฉพาะกิจการ	
	2563	2562	2563	2562
เงินกู้ยืมจากสถาบันการเงิน	196,266,920.43	76,765,727.71	170,316,057.89	76,765,727.71
หัก ส่วนที่ถึงกำหนดชำระภายในหนึ่งปี	(36,998,416.05)	(23,655,646.05)	(32,796,250.11)	(23,655,646.05)
เงินกู้ยืมระยะยาวจากสถาบันการเงิน	159,268,504.38	53,110,081.66	137,519,807.78	53,110,081.66

การเปลี่ยนแปลงของเงินกู้ยืมจากสถาบันการเงิน สำหรับปีสิ้นสุดวันที่ 31 ธันวาคม 2563 และ 2562 มีดังนี้

	บาท			
	งบการเงินรวม		งบการเงินเฉพาะกิจการ	
	2563	2562	2563	2562
ยอดยกมา ณ วันที่ 1 มกราคม	76,765,727.71	8,660,000.00	76,765,727.71	8,660,000.00
บวก เงินกู้ยืม	20,000,000.00	-	-	-
บวก โอนมาจากเงินเบิกเกินบัญชี (ดูหมายเหตุ 16)	32,795,997.14	-	25,097,530.80	-
บวก โอนมาจากหนี้สินผิมนัดชำระ (ดูหมายเหตุ 18)	93,526,365.47	75,953,727.71	93,526,365.47	75,953,727.71
หัก จ่ายชำระ	(26,821,169.89)	(7,848,000.00)	(25,073,566.09)	(7,848,000.00)
ยอดคงเหลือ ณ วันที่ 31 ธันวาคม	196,266,920.43	76,765,727.71	170,316,057.89	76,765,727.71

โดยมีรายละเอียดแยกตามมูลหนี้ ดังนี้
ล้านบาท

ลำดับ	เจ้าหนี้	วงเงิน		มูลหนี้		ชำระคืน	อ้างอิง	
		2563	2562	2563	2562	ภายใน	อัตราดอกเบี้ย	
บริษัท								
1	ธนาคาร	-	30	-	3	ก.พ. 2564	MLR	ชำระคืนเงินต้นเป็นรายงวดเดือน จำนวน 108 งวด ๆ ละ 0.32 ล้านบาท
2	ธนาคาร	-	7	-	1	ม.ค. 2564	MLR	ชำระคืนเงินต้นเป็นรายงวดเดือน จำนวน 84 งวด ๆ ละ 0.08 ล้านบาท
3	ธนาคาร	76	76	53	73	พ.ค. 2566	MLR	ชำระเงินต้นพร้อมดอกเบี้ยเป็นรายงวดเดือน งวดที่ 1 - 2 งวดละ 3 ล้านบาท งวดที่ 3 - 41 งวดละ 2 ล้านบาท งวดที่ 42 ชำระส่วนที่เหลือ
4	ธนาคาร	25	-	25	-	มิ.ย. 2568	MLR	ชำระคืนเงินต้นเป็นรายงวดเดือน งวดที่ 1 - 58 งวดละ 0.06 - 0.59 ล้านบาท งวดที่ 59 ชำระส่วนที่เหลือ และชำระดอกเบี้ยทุกเดือน
5	ธนาคาร	15	-	15	-	มิ.ย. 2568	MLR	ชำระคืนเงินต้นเป็นรายงวดเดือน งวดที่ 1 - 58 งวดละ 0.04 - 0.36 ล้านบาท งวดที่ 59 ชำระส่วนที่เหลือ และชำระดอกเบี้ยทุกเดือน
6	ธนาคาร	78	-	77	-	มิ.ย. 2568	MLR	ชำระคืนเงินต้นเป็นรายงวดเดือน งวดที่ 1 - 58 งวดละ 0.19 - 1.89 ล้านบาท งวดที่ 59 ชำระส่วนที่เหลือ และชำระดอกเบี้ยทุกเดือน
				170	77			
บริษัทย่อย								
7	ธนาคาร	20	-	18	-	พ.ค. 2570	2, MLR	ชำระเงินต้นพร้อมดอกเบี้ยเป็นรายงวดเดือน จำนวน 84 งวด ๆ ละไม่น้อยกว่า 0.31 ล้านบาท
8	ธนาคาร	5	-	5	-	มิ.ย. 2568	MLR	ชำระคืนเงินต้นเป็นรายงวดเดือน งวดที่ 1 - 57 งวดละ 0.01 - 0.10 ล้านบาท งวดที่ 58 ชำระส่วนที่เหลือ และชำระดอกเบี้ยทุกเดือน
9	ธนาคาร	3	-	3	-	มิ.ย. 2568	MLR	ชำระคืนเงินต้นเป็นรายงวดเดือน งวดที่ 1 - 57 งวดละ 0.01 - 0.05 ล้านบาท งวดที่ 58 ชำระส่วนที่เหลือ และชำระดอกเบี้ยทุกเดือน
				26	-			

กลุ่มบริษัทและบุคคลที่เกี่ยวข้องกันได้จัดจ้างที่ดินพร้อมสิ่งปลูกสร้างที่มีอยู่แล้วและที่จะมีขึ้นในภายหน้า ตลอดจนผลประโยชน์จากการทำประกันภัยสิ่งปลูกสร้าง เพื่อใช้เป็นหลักประกันเงินกู้ยืมจากสถาบันการเงิน นอกจากนี้ บริษัทและบุคคลที่เกี่ยวข้องกันได้ค้าประกันเงินกู้ยืมจากสถาบันการเงินของบริษัทย่อย (ดูหมายเหตุ 4, 11 และ 12)

ที่ประชุมคณะกรรมการของบริษัท เมื่อวันที่ 24 กันยายน 2563 ได้มีมติอนุมัติให้บริษัทกู้ยืมเงินจากธนาคารแห่งหนึ่ง วงเงินจำนวนเงิน 400 ล้านบาท ปัจจุบันอยู่ระหว่างการพิจารณาของธนาคาร

20. หนี้สินตามสัญญาเช่า

บาท

		2563				2562			
		งบการเงินรวม		งบการเงินเฉพาะกิจการ		งบการเงินรวม		งบการเงินเฉพาะกิจการ	
ปี	มูลค่าปัจจุบัน	ดอกเบี้ย รอดำเนินการ	ค่าเช่าขั้นต่ำ	มูลค่าปัจจุบัน	ดอกเบี้ย รอดำเนินการ	มูลค่าปัจจุบัน	ดอกเบี้ย รอดำเนินการ	มูลค่าปัจจุบัน	ดอกเบี้ย รอดำเนินการ
สัญญาเช่า									
ไม่เกิน 1	84,845,668.10	20,801,903.81	105,647,571.91	4,838,493.83	1,496,290.17	6,334,784.00	220,780,936.86	13,605,774.87	234,386,711.73
1 - 5	384,278,800.12	23,242,671.36	407,521,471.48	17,551,546.07	2,614,719.78	20,166,265.85	207,855,727.74	5,242,517.08	213,098,244.82
	469,124,468.22	44,044,575.17	513,169,043.39	22,390,039.90	4,111,009.95	26,501,049.85	428,636,664.60	18,848,291.95	447,484,956.55
สัญญาขายและเช่ากลับคืน									
ไม่เกิน 1	14,461,333.70	4,210,741.13	18,672,074.83	-	-	-	42,028,649.59	3,652,957.30	45,681,606.89
1 - 5	64,901,804.96	3,923,196.08	68,825,001.04	-	-	-	45,141,263.03	1,949,361.55	47,090,624.58
	79,363,138.66	8,133,937.21	87,497,075.87	-	-	-	87,169,912.62	5,602,318.85	92,772,231.47
รวม									
ไม่เกิน 1	99,307,001.80	25,012,644.94	124,319,646.74	4,838,493.83	1,496,290.17	6,334,784.00	262,809,586.45	17,258,732.17	280,068,318.62
1 - 5	449,180,605.08	27,165,867.44	476,346,472.52	17,551,546.07	2,614,719.78	20,166,265.85	252,996,990.77	7,191,878.63	260,188,869.40
	548,487,606.88	52,178,512.38	600,666,119.26	22,390,039.90	4,111,009.95	26,501,049.85	515,806,577.22	24,450,610.80	540,257,188.02

กลุ่มบริษัทได้ทำสัญญาเช่าที่ดิน อาคารและอุปกรณ์ เพื่อใช้ในการดำเนินงาน อายุสัญญาเช่าโดยประมาณไม่เกิน 5 ปี

สัญญาปรับปรุงโครงสร้างหนี้ที่สำคัญ

ณ วันที่ 31 ธันวาคม 2563 หนี้สินตามสัญญาเช่าของบริษัทย่อย รวมจำนวนเงิน 451.73 ล้านบาท (ปี 2562: 361.51 ล้านบาท) อยู่ระหว่างการปฏิบัติตามเงื่อนไขของสัญญาปรับปรุงโครงสร้างหนี้กับสถาบันการเงิน

บริษัทได้ค้ำประกันหนี้สินตามสัญญาเช่าของบริษัทย่อยบางส่วน นอกจากนี้ บุคคลที่เกี่ยวข้องกันได้ค้ำประกันหนี้สินตามสัญญาเช่าของกลุ่มบริษัทบางส่วน (ดูหมายเหตุ 4)

การเปลี่ยนแปลงของหนี้สินตามสัญญาเช่า สำหรับปีสิ้นสุดวันที่ 31 ธันวาคม 2563 สรุปได้ดังนี้

	บาท	
	งบการเงินเฉพาะ	
	งบการเงินรวม	กิจการ
ยอดคงเหลือ ณ วันที่ 31 ธันวาคม 2562	515,806,577.22	1,245,237.83
ปรับปรุงตามมาตรฐานการรายงานทางการเงิน ฉบับที่ 16 (ดูหมายเหตุ 2)	97,127,400.99	24,834,760.88
ยอดยกมา ณ วันที่ 1 มกราคม 2563	612,933,978.21	26,079,998.71
บวก เพิ่มขึ้นจากสัญญาเช่าใหม่	1,399,146.03	-
บวก เพิ่มขึ้นจากดอกเบี้ย	28,297,347.50	1,811,691.19
หัก จ่ายชำระ	(94,142,864.86)	(5,501,650.00)
ยอดคงเหลือ ณ วันที่ 31 ธันวาคม 2563	548,487,606.88	22,390,039.90

ข้อมูลเกี่ยวกับสัญญาเช่า สำหรับปีสิ้นสุดวันที่ 31 ธันวาคม 2563 สรุปได้ดังนี้

	บาท	
	งบการเงินเฉพาะ	
	งบการเงินรวม	กิจการ
ค่าใช้จ่ายเกี่ยวกับสัญญาเช่าที่รับรู้ในกำไรหรือขาดทุน		
- ค่าเสื่อมราคาของสินทรัพย์สิทธิการใช้	73,345,486.39	4,753,750.69
- ดอกเบี้ยจ่ายจากหนี้สินตามสัญญาเช่า	28,297,347.50	1,811,691.19
- ค่าใช้จ่ายที่เกี่ยวกับสัญญาเช่าสินทรัพย์อ้างอิงที่มีมูลค่าต่ำ	497,169.50	314,990.00
รวม	102,140,003.39	6,880,431.88
กระแสเงินสดที่จ่ายทั้งหมดของสัญญาเช่า	94,640,034.36	5,816,640.00

21. ประมาณการหนี้สินสำหรับผลประโยชน์พนักงาน

การเปลี่ยนแปลงมูลค่าปัจจุบันของประมาณการหนี้สินสำหรับผลประโยชน์พนักงาน สำหรับปีสิ้นสุดวันที่ 31 ธันวาคม 2563 และ 2562 มีดังนี้

	บาท			
	งบการเงินรวม		งบการเงินเฉพาะกิจการ	
	2563	2562	2563	2562
ยอดยกมา ณ วันที่ 1 มกราคม	18,572,041.00	17,001,993.48	6,401,079.14	7,994,554.96
ส่วนที่รับรู้ในกำไรหรือขาดทุน:				
ต้นทุนบริการปัจจุบัน	3,541,820.48	4,616,769.49	1,333,348.16	1,122,224.46
ต้นทุนดอกเบี้ย	494,247.52	410,794.33	171,084.36	154,173.39
ต้นทุนบริการในอดีต	-	2,959,305.90	-	876,202.94
ส่วนที่รับรู้ในกำไรขาดทุนเบ็ดเสร็จอื่น:				
ผล(กำไร)ขาดทุนจากการประมาณการ				
ตามหลักคณิตศาสตร์ประกันภัยส่วนที่เกิดจาก				
- การเปลี่ยนแปลงสมมติฐานด้านประชากรศาสตร์	-	(38,528.67)	-	(41,412.86)
- การเปลี่ยนแปลงสมมติฐานทางการเงิน	-	3,051.05	-	15,147.73
- การปรับปรุงค่าประสบการณ์	-	(247,676.93)	-	339,914.36
ผลประโยชน์ของพนักงานที่พ้นสภาพปีปัจจุบัน	-	(3,518,992.56)	-	(3,414,725.84)
ผลประโยชน์ของพนักงานที่โอนไปเป็นค่าใช้จ่ายค้างจ่าย	(191,177.34)	(188,106.69)	(44,000.00)	-
ผลประโยชน์ของพนักงานที่จ่ายในปีปัจจุบัน	(1,118,461.32)	(2,426,568.40)	(799,350.00)	(645,000.00)
ยอดคงเหลือ ณ วันที่ 31 ธันวาคม	21,298,470.34	18,572,041.00	7,062,161.66	6,401,079.14

ข้อสมมติในการประมาณการตามหลักคณิตศาสตร์ประกันภัยที่สำคัญ (แสดงด้วยค่าเฉลี่ยถ่วงน้ำหนัก) ณ วันที่ 31 ธันวาคม 2563 และ 2562 มีดังนี้

	งบการเงินรวม	งบการเงินเฉพาะกิจการ
อัตราคิดลด	ร้อยละ 2.55 - 2.92	ร้อยละ 2.55 - 2.92
อัตราการขึ้นเงินเดือน	ร้อยละ 3 - 5	ร้อยละ 3
อัตราการหมุนเวียนพนักงาน	ร้อยละ 4.78 - 57.30	ร้อยละ 4.78 - 57.30
เกษียณอายุ	60 ปี	60 ปี
อัตราภาระ	ร้อยละ 105 ของตารางภาระไทยปี 2560	ร้อยละ 105 ของตารางภาระไทยปี 2560

ข้อสมมติเกี่ยวกับอัตราคิดลดประมาณการจากอัตราผลตอบแทนถัวเฉลี่ยของพันธบัตรรัฐบาล ณ วันสิ้นรอบระยะเวลา
รายงานและสะท้อนประมาณการของจังหวะเวลาของการจ่ายผลประโยชน์

กลุ่มบริษัทกำหนดโครงการผลประโยชน์ที่กำหนดไว้เป็นไปตามการจ่ายเงินชดเชยตามกฎหมายแรงงานซึ่งให้สิทธิแก่
พนักงานที่เกษียณอายุและทำงานครบระยะเวลาที่กำหนด เช่น พนักงานที่ทำงานติดต่อกับครบ 20 ปีขึ้นไปให้มีสิทธิได้รับ
ค่าชดเชยไม่น้อยกว่าอัตราเงินเดือน ๆ สุดท้าย 400 วัน

ณ วันที่ 31 ธันวาคม 2563 กลุ่มบริษัทคาดว่าจะจ่ายชำระผลประโยชน์หลังออกจากงานของพนักงานภายใน 1 ปีข้างหน้า
จำนวนเงินประมาณ 2.78 ล้านบาทในงบการเงินรวม

ณ วันที่ 31 ธันวาคม 2563 ระยะเวลาเฉลี่ยถ่วงน้ำหนักในการจ่ายชำระผลประโยชน์หลังออกจากงานของพนักงานประมาณ
11.24 ปีในงบการเงินรวม และประมาณ 12.56 ปีในงบการเงินเฉพาะกิจการ

ผลกระทบของการเปลี่ยนแปลงสมมติฐานที่สำคัญต่อมูลค่าปัจจุบันของภาระผูกพันผลประโยชน์หลังออกจากงานของ
พนักงาน ณ วันที่ 31 ธันวาคม 2563 และ 2562 สรุปได้ดังนี้

	บาท			
	งบการเงินรวม			
	2563		2562	
	เพิ่มขึ้น	ลดลง	เพิ่มขึ้น	ลดลง
อัตราคิดลด (เปลี่ยนแปลงร้อยละ 1)	(1,370,007.00)	1,533,706.11	(1,339,213.76)	1,504,940.98
อัตราการขึ้นเงินเดือน (เปลี่ยนแปลงร้อยละ 1)	2,765,350.72	(2,347,128.81)	1,650,890.61	(1,491,174.44)
อัตราการหมุนเวียนพนักงาน (เปลี่ยนแปลงร้อยละ 20)	(2,233,746.37)	2,756,531.14	(1,904,278.78)	2,332,933.19
อัตรารมณะ (เปลี่ยนแปลงร้อยละ 20)	(237,877.60)	240,909.29	(203,287.64)	205,838.68

	บาท			
	งบการเงินเฉพาะกิจการ			
	2563		2562	
	เพิ่มขึ้น	ลดลง	เพิ่มขึ้น	ลดลง
อัตราคิดลด (เปลี่ยนแปลงร้อยละ 1)	(473,843.74)	528,528.41	(483,681.42)	542,348.33
อัตราการขึ้นเงินเดือน (เปลี่ยนแปลงร้อยละ 1)	663,565.14	(598,967.63)	596,991.61	(539,410.13)
อัตราการหมุนเวียนพนักงาน (เปลี่ยนแปลงร้อยละ 20)	(762,375.75)	935,015.25	(683,057.03)	834,071.68
อัตรารมณะ (เปลี่ยนแปลงร้อยละ 20)	(65,368.53)	66,108.85	(58,593.67)	59,248.04

22. ทูนเรื้อนหุ่นและใบสำคัญแสดงสิทธิ

เมื่อวันที่ 3 กรกฎาคม 2560 บริษัทได้จัดสรรและออกใบสำคัญแสดงสิทธิที่จะซื้อหุ้นสามัญของบริษัท ครั้งที่ 1 (CRANE-W1)

โดยมีรายละเอียดของใบสำคัญแสดงสิทธิที่จัดสรร ดังนี้

ประเภทของใบสำคัญแสดงสิทธิ	: ใบสำคัญแสดงสิทธิที่จะซื้อหุ้นสามัญ ของบริษัท ชูไก จำกัด (มหาชน) ครั้งที่ 1 (CRANE-W1)
ชนิด	: ระบุชื่อผู้ถือและสามารถโอนเปลี่ยนมือได้
อายุใบสำคัญแสดงสิทธิ	: 3 ปี นับตั้งแต่วันที่ออกใบสำคัญแสดงสิทธิ
จำนวนที่ออกและเสนอขาย	: 60,633,189 หน่วย
ราคาเสนอขายต่อหน่วย	: หน่วยละ 0 บาท
อัตราการใช้สิทธิ	: ใบสำคัญแสดงสิทธิ 1 หน่วย มีสิทธิซื้อหุ้นสามัญได้ 1 หุ้น (เว้นแต่จะมีการปรับสิทธิตามหลักเกณฑ์และเงื่อนไขที่กำหนด)
ราคาการใช้สิทธิ	: 3 บาทต่อหุ้น
ระยะเวลาการใช้สิทธิ	: สามารถใช้สิทธิได้ทุก ๆ 6 เดือนตลอดอายุใบสำคัญแสดงสิทธิ นับ ตั้งแต่วันที่ใช้สิทธิครั้งแรก
วันใช้สิทธิครั้งแรก	: วันที่ 15 มกราคม 2561
วันใช้สิทธิสุดท้าย	: วันที่ 2 กรกฎาคม 2563
วันหมดอายุ	: วันที่ 2 กรกฎาคม 2563

ในเดือนมิถุนายน 2563 ผู้ถือใบสำคัญแสดงสิทธิซื้อหุ้นสามัญครั้งที่ 1 (CRANE-W1) ได้ใช้สิทธิซื้อหุ้นสามัญ รวมจำนวนเงิน 3.39 ล้านบาท ต่อมาบริษัทได้ออกหุ้นสามัญให้แก่ผู้ใช้สิทธิและได้จดทะเบียนเปลี่ยนแปลงทุนชำระแล้วกับกระทรวงพาณิชย์เมื่อวันที่ 20 กรกฎาคม 2563

ใบสำคัญแสดงสิทธิซื้อหุ้นสามัญครั้งที่ 1 ที่ยังไม่ได้ใช้สิทธิมีจำนวน 59,503,032 หน่วย ได้หมดอายุในวันที่ 2 กรกฎาคม 2563

23. ส่วนเกินมูลค่าหุ้น

ตามบทบัญญัติแห่งพระราชบัญญัติบริษัทมหาชนจำกัด พ.ศ. 2535 มาตรา 51 ในกรณีที่บริษัทเสนอขายหุ้น สูงกว่ามูลค่าหุ้นที่จดทะเบียนไว้ บริษัทต้องนำค่าหุ้นส่วนเกินนี้ตั้งเป็นทุนสำรอง (“ส่วนเกินมูลค่าหุ้น”) ส่วนเกินมูลค่าหุ้นนี้จะนำไปจ่ายเป็นเงินปันผลไม่ได้

24. ทุนสำรองตามกฎหมาย

ตามพระราชบัญญัติบริษัทมหาชนจำกัด พ.ศ. 2535 บริษัทจะต้องจัดสรรกำไรสุทธิประจำปีส่วนหนึ่งไว้เป็นทุนสำรองตามกฎหมายไม่น้อยกว่าร้อยละห้าของกำไรสุทธิประจำปีหักด้วยยอดขาดทุนสะสมยกมา (ถ้ามี) จนกว่าทุนสำรองนี้จะมีจำนวนไม่น้อยกว่าร้อยละสิบของทุนจดทะเบียน ทุนสำรองตามกฎหมายดังกล่าวไม่สามารถนำไปจ่ายเป็นเงินปันผลได้

25. กองทุนสำรองเลี้ยงชีพ

กลุ่มบริษัทและพนักงานได้ร่วมกันจัดตั้งกองทุนสำรองเลี้ยงชีพตามพระราชบัญญัติกองทุนสำรองเลี้ยงชีพ พ.ศ. 2530 ซึ่งประกอบด้วยเงินที่พนักงานจ่ายสะสมและเงินที่กลุ่มบริษัทจ่ายสมทบให้ ในปัจจุบันกองทุนสำรองเลี้ยงชีพนี้บริหารโดยบริษัทหลักทรัพย์จัดการกองทุน พรินซิเพิล จำกัด กองทุนสำรองเลี้ยงชีพนี้ได้จดทะเบียนเป็นกองทุนสำรองเลี้ยงชีพตามข้อกำหนดของกระทรวงการคลังและจัดการกองทุนโดยผู้จัดการกองทุนที่ได้รับอนุญาต

26. รายได้อื่น

	บาท			
	งบการเงินรวม		งบการเงินเฉพาะกิจการ	
	2563	2562	2563	2562
ดอกเบี้ยรับ	2,355,596.14	1,901,458.15	50,032,973.07	57,498,482.11
รายได้ค่าเช่าและค่าบริการ	4,073,283.58	4,844,610.58	28,227,600.00	28,168,400.00
กำไรจากอัตราแลกเปลี่ยน	-	21,194,684.61	-	21,103,288.21
กำไรจากการจำหน่ายสินทรัพย์	-	748,679.25	796,550.92	743,065.36
กลับรายการหนี้สงสัยจะสูญ	-	1,007,175.32	-	-
กลับรายการขาดทุนทางด้านเครดิต ที่คาดว่าจะเกิดขึ้น	-	-	18,949,735.18	-
อื่น ๆ	13,809,308.16	15,749,499.89	10,542,445.70	9,663,948.21
รวม	20,238,187.88	45,446,107.80	108,549,304.87	117,167,183.89

27. ค่าใช้จ่ายตามลักษณะที่สำคัญ

	บาท			
	งบการเงินรวม		งบการเงินเฉพาะกิจการ	
	2563	2562	2563	2562
ซื้อสินค้า	403,706,444.69	463,814,595.47	151,122,160.51	317,750,857.46
การเปลี่ยนแปลงในสินค้าคงเหลือ และงานระหว่างทำ	(16,696,138.16)	(60,804,940.54)	(29,976,365.77)	(68,677,535.97)
ค่าน้ำมันเชื้อเพลิงและวัสดุสิ้นเปลืองใช้ไป	172,857,784.97	120,705,544.49	13,169,784.07	15,483,887.16
ค่าใช้จ่ายเกี่ยวกับพนักงาน	231,611,799.80	275,682,471.12	54,968,351.87	60,458,736.07
ต้นทุนจากการให้บริการเช่าและขนส่ง	47,373,234.02	112,938,978.29	420,190.00	402,805.00

	บาท			
	งบการเงินรวม		งบการเงินเฉพาะกิจการ	
	2563	2562	2563	2562
ค่าเช่าและค่าบริการอื่น	18,720,662.20	18,813,427.46	416,978.01	5,456,781.01
ค่าเบี้ยประกันภัย	8,811,951.58	10,637,103.00	543,742.69	771,238.48
ค่าซ่อมแซมและบำรุงรักษา	18,546,752.49	21,939,195.86	585,962.80	961,948.59
ค่าเสื่อมราคาและรายการตัดจำหน่าย	201,541,333.71	260,139,110.83	44,978,376.78	40,439,620.88
ค่านายหน้าและค่าส่งเสริมการขาย	862,839.37	8,267,898.20	672,319.87	2,851,654.61
ค่าธรรมเนียม	8,515,496.24	8,741,998.69	2,809,075.59	3,186,366.67
หนี้สงสัยจะสูญ	-	-	-	26,289,807.38
ขาดทุนทางด้านเครดิตที่คาดว่าจะเกิดขึ้น	5,036,152.80	-	-	-
ขาดทุนจากการลดมูลค่าสินค้า	4,718,004.83	4,802,403.62	4,718,004.83	4,802,403.62
ขาดทุนจากการด้อยค่าและตัดจำหน่ายสินทรัพย์	8,541,434.69	13,051,146.70	8,140,607.41	10,722,450.39
ขาดทุนจากอัตราแลกเปลี่ยน	1,252,961.93	-	1,218,463.33	-

28. ต้นทุนทางการเงิน

	บาท			
	งบการเงินรวม		งบการเงินเฉพาะกิจการ	
	2563	2562	2563	2562
ดอกเบี้ยจ่าย	66,031,434.88	71,522,317.05	39,178,287.49	41,456,567.03
ค่าธรรมเนียมทางการเงิน	2,082,373.87	2,417,957.35	-	1,517,957.35
รวม	68,113,808.75	73,940,274.40	39,178,287.49	42,974,524.38

29. ภาษีเงินได้

ณ วันที่ 31 ธันวาคม 2563 กลุ่มบริษัทมีผลขาดทุนทางภาษีที่ยังไม่ได้ใช้เป็นจำนวนเงิน 609.75 ล้านบาท ในงบการเงินรวม ซึ่งจะทยอยสิ้นสุกระยะเวลาการให้ประโยชน์ภายในปี 2568 กลุ่มบริษัทไม่ได้บันทึกสินทรัพย์ภาษีเงินได้รอการตัดบัญชีสำหรับขาดทุนทางภาษีจำนวนเงิน 401.18 ล้านบาท ในงบการเงินรวม เนื่องจากกลุ่มบริษัทพิจารณาแล้วเห็นว่ากลุ่มบริษัทอาจไม่มีกำไรทางภาษีในอนาคตเพียงพอที่จะนำผลขาดทุนทางภาษีที่ยังไม่ได้ใช้ข้างต้นมาใช้ประโยชน์ได้

รายได้ภาษีเงินได้ที่รับรู้ในกำไรหรือขาดทุนสำหรับปีสิ้นสุดวันที่ 31 ธันวาคม 2563 และ 2562 สรุปได้ดังนี้

	บาท			
	งบการเงินรวม		งบการเงินเฉพาะกิจการ	
	2563	2562	2563	2562
ภาษีเงินได้ปัจจุบัน				
สำหรับปีปัจจุบัน	(1,957,033.87)	(73,880.85)	(718,774.41)	-
ภาษีเงินได้รอการตัดบัญชี				
การเปลี่ยนแปลงผลแตกต่างชั่วคราว	10,960,338.37	25,949,850.98	2,400,389.83	8,612,960.54
รายได้ภาษีเงินได้	9,003,304.50	25,875,970.13	1,681,615.42	8,612,960.54

ภาษีเงินได้ที่รับรู้ในกำไรเบ็ดเสร็จอื่นสำหรับปีสิ้นสุดวันที่ 31 ธันวาคม 2563 และ 2562 สรุปได้ดังนี้

	บาท			
	งบการเงินรวม		งบการเงินเฉพาะกิจการ	
	2563	2562	2563	2562
ผลกำไรจากการวัดมูลค่าใหม่				
ของผลประโยชน์พนักงาน	-	(760,429.42)	-	(620,215.32)

การกระทบยอดเพื่อหาอัตราภาษีที่แท้จริง

งบการเงินรวม				
2563		2562		
อัตราภาษี (ร้อยละ)	บาท	อัตราภาษี (ร้อยละ)	บาท	
กำไรก่อนภาษีเงินได้	1,684,329.83		3,056,315.01	
ค่าใช้จ่ายภาษีตามอัตราภาษีเงินได้	20 (336,865.97)	20 (611,263.00)		
รายจ่ายที่ไม่ให้ถือเป็นรายจ่ายทางภาษี	(16,833,227.43)	(15,043,297.43)		
รายได้ที่ได้รับการยกเว้นภาษี	3,795,388.03	33,672.71		
ค่าใช้จ่ายที่มีสิทธิหักได้เพิ่มขึ้น	13,048,630.14	21,819,641.89		
ผลกระทบจากรายการตัดบัญชีในการจัดท้งงบการเงินรวม	(2,521,849.52)	9,027,871.81		
ผลขาดทุนสะสมทางภาษี	27,375,332.68	18,023,496.57		
ผลขาดทุนปีปัจจุบัน	(26,484,441.80)	(33,324,003.40)		
ภาษีเงินได้สำหรับปีปัจจุบัน	116 (1,957,033.87)	2 (73,880.85)		
การเปลี่ยนแปลงผลแตกต่างชั่วคราว	10,960,338.37	25,949,850.98		
รายได้ภาษีเงินได้	535 9,003,304.50	847 25,875,970.13		

งบการเงินเฉพาะกิจการ				
2563		2562		
อัตราภาษี (ร้อยละ)	บาท	อัตราภาษี (ร้อยละ)	บาท	
กำไรก่อนภาษีเงินได้	44,001,057.83	13,139,334.08		
ค่าใช้จ่ายภาษีตามอัตราภาษีเงินได้	20 (8,800,211.57)	20 (2,627,866.82)		
รายจ่ายที่ไม่ให้ถือเป็นรายจ่ายทางภาษี	(6,260,682.61)	(10,558,636.83)		
รายได้ที่ได้รับการยกเว้นภาษี	3,789,947.04	-		
ค่าใช้จ่ายที่มีสิทธิหักได้เพิ่มขึ้น	198,105.90	213,084.67		
ผลขาดทุนสะสมทางภาษี	10,354,066.83	12,973,418.98		
ภาษีเงินได้สำหรับปีปัจจุบัน	2 (718,774.41)	- -		
การเปลี่ยนแปลงผลแตกต่างชั่วคราว	2,400,389.83	8,612,960.54		
รายได้ภาษีเงินได้	4 1,681,615.42	66 8,612,960.54		

30. ข้อมูลทางการเงินจำแนกตามส่วนงาน

ข้อมูลส่วนงานดำเนินงานสอดคล้องกับรายงานภายในสำหรับใช้ในการตัดสินใจในการจัดสรรทรัพยากรให้กับส่วนงาน และประเมินผลการดำเนินงานของส่วนงานของผู้มีอำนาจตัดสินใจสูงสุดด้านการดำเนินงานของกลุ่มบริษัท คือ กรรมการบริษัท

กลุ่มบริษัทประกอบกิจการจำหน่าย บริการซ่อมและให้เช่ารถเข็น รถฟอร์คลิฟท์ รถเทรลเลอร์ รถชุด/รถดัก และรถขนส่ง ดังนั้น กลุ่มบริษัทมีส่วนงานธุรกิจเพียงส่วนงานเดียวโดยดำเนินธุรกิจในส่วนงานทางภูมิศาสตร์เดียวกัน คือ ในประเทศไทย

รายได้จากการขายและการให้บริการสำหรับปีสิ้นสุดวันที่ 31 ธันวาคม 2563 และ 2562 ประกอบด้วย

	บาท			
	งบการเงินรวม		งบการเงินเฉพาะกิจการ	
	2563	2562	2563	2562
รายได้จากการขาย	226,733,591.97	362,126,970.85	227,479,865.61	329,377,916.62
รายได้จากการให้บริการ	687,543,744.40	859,112,364.58	78,931,671.32	73,547,972.39
รวม	914,277,336.37	1,221,239,335.43	306,411,536.93	402,925,889.01

ข้อมูลเกี่ยวกับลูกค้ารายใหญ่

สำหรับปีสิ้นสุดวันที่ 31 ธันวาคม 2563 กลุ่มบริษัทมีรายได้จากลูกค้ารายใหญ่อำนาจ 2 ราย จำนวนเงิน 352.37 ล้านบาท ในงบการเงินรวม ซึ่งมาจากส่วนงานการขายและการให้บริการ (ปี 2562: 1 ราย จำนวนเงิน 269.57 ล้านบาท มาจากส่วนงานการให้บริการ)

31. เครื่องมือทางการเงิน

นโยบายการบริหารความเสี่ยง

เครื่องมือทางการเงินที่สำคัญของกลุ่มบริษัทตามที่นิยามอยู่ในมาตรฐานการรายงานทางการเงิน ฉบับที่ 7 เรื่อง การเปิดเผยข้อมูลเครื่องมือทางการเงิน ประกอบด้วยเงินสดและรายการเทียบเท่าเงินสด ลูกหนี้การค้าและลูกหนี้อื่น สินทรัพย์ที่เกิดจากสัญญา เงินให้กู้ยืมระยะสั้น สินทรัพย์ทางการเงินไม่หมุนเวียนที่เป็นหลักประกัน เจ้าหนี้การค้าและเจ้าหนี้อื่น หนี้สินที่เกิดจากสัญญา เงินเบิกเกินบัญชี เงินกู้ยืมจากสถาบันการเงินและหนี้สินตามสัญญาเช่า กลุ่มบริษัทมีความเสี่ยงที่เกี่ยวข้องกับเครื่องมือทางการเงินดังกล่าว และมีนโยบายการบริหารความเสี่ยงดังนี้

การบริหารจัดการทุน

นโยบายของคณะกรรมการบริษัท คือ การรักษาระดับเงินทุนให้มั่นคงเพื่อรักษานักลงทุน เจ้าหนี้และความเชื่อมั่นของตลาด และก่อให้เกิดการพัฒนาของธุรกิจในอนาคต คณะกรรมการบริษัทได้มีการกำกับดูแลผลตอบแทนของเงินทุน ซึ่งกลุ่มบริษัทพิจารณาจากสัดส่วนของผลตอบแทนจากกิจกรรมดำเนินงานต่อส่วนของผู้ถือหุ้น อีกทั้งยังกำกับดูแลระดับการจ่ายเงินปันผลให้แก่ผู้ถือหุ้นสามัญ

ความเสี่ยงด้านเครดิต

กลุ่มบริษัทมีความเสี่ยงด้านเครดิตที่เกี่ยวข้องกับลูกหนี้การค้าและลูกหนี้อื่น และเงินให้กู้ยืมระยะสั้น โดยจำนวนเงินสูงสุดที่กลุ่มบริษัทอาจสูญเสียจากการให้สินเชื่อคือมูลค่าตามบัญชีที่แสดงในงบแสดงฐานะการเงิน

ผลขาดทุนด้านเครดิตที่คาดว่าจะเกิดขึ้น

กลุ่มบริษัทพิจารณาผลขาดทุนด้านเครดิตที่คาดว่าจะเกิดขึ้นทุกวันสิ้นรอบระยะเวลารายงาน โดยมีการแบ่งกลุ่มลูกหนี้ที่มีรูปแบบของความเสี่ยงด้านเครดิตที่มีลักษณะคล้ายคลึงกัน และคำนวณหาอัตราการตั้งค่าเผื่อผลขาดทุนด้านเครดิตที่คาดว่าจะเกิดขึ้นจากอายุหนี้คงค้างนับจากวันที่ถึงกำหนดชำระสำหรับแต่ละกลุ่มนั้น ๆ การคำนวณผลขาดทุนด้านเครดิตที่คาดว่าจะเกิดขึ้นคำนึงถึงข้อมูลที่มีความสมเหตุสมผลและสามารถสนับสนุนได้ที่มีอยู่ ณ วันที่รายงานเกี่ยวกับเหตุการณ์ในอดีต สภาพการณ์ปัจจุบันและการคาดการณ์สถานะเศรษฐกิจในอนาคต โดยทั่วไป กลุ่มบริษัทจะตัดจำหน่ายลูกหนี้การค้าและลูกหนี้อื่นออกจากบัญชีตามนโยบายของกลุ่มบริษัทโดยพิจารณาตามความเหมาะสม

ผลขาดทุนด้านเครดิตที่คาดว่าจะเกิดขึ้นของลูกหนี้การค้าและลูกหนี้อื่น และเงินให้กู้ยืมระยะสั้นกับกิจการที่เกี่ยวข้องกัน ผู้บริหารได้พิจารณาปัจจัยต่าง ๆ ทั้งภายในและภายนอกที่อาจส่งผลกระทบต่อความเสี่ยงทางด้านเครดิตที่คาดว่าจะเกิดขึ้นของกิจการที่เกี่ยวข้องกันแต่ละราย ซึ่งผู้บริหารพิจารณาว่ากิจการที่เกี่ยวข้องกันและบริษัทย่อยมีความเสี่ยงด้านเครดิตต่ำ นโยบายของกลุ่มบริษัทจะให้เงินให้กู้ยืมแก่กิจการที่เกี่ยวข้องกันเฉพาะบริษัทย่อยของบริษัทเท่านั้น

ณ วันที่ 31 ธันวาคม 2563

	งบการเงินรวม			งบการเงินเฉพาะกิจการ		
	อัตรา	ค่าเผื่อผลขาดทุน		อัตรา	ค่าเผื่อผลขาดทุน	
	ขาดทุน	ด้านเครดิตที่		ขาดทุน	ด้านเครดิตที่	
ลูกหนี้การค้า	ถัวเฉลี่ย	คาดว่าจะเกิดขึ้น	ลูกหนี้การค้า	ถัวเฉลี่ย	คาดว่าจะเกิดขึ้น	
(พันบาท)	(ร้อยละ)	(พันบาท)	(พันบาท)	(ร้อยละ)	(พันบาท)	
ลูกหนี้การค้า - กิจการอื่น						
ยังไม่ถึงกำหนดชำระ	190,140	2	3,537	100,997	3	3,475
เกินกำหนดชำระ						
น้อยกว่าหรือเท่ากับ 3 เดือน	80,449	1	706	1,380	37	516

ณ วันที่ 31 ธันวาคม 2563

	งบการเงินรวม			งบการเงินเฉพาะกิจการ		
	อัตรา	ค่าเผื่อผลขาดทุน		อัตรา	ค่าเผื่อผลขาดทุน	
	ขาดทุน	ด้านเครดิตที่		ขาดทุน	ด้านเครดิตที่	
	ลูกหนี้การค้า (พันบาท)	ถัวเฉลี่ย (ร้อยละ)	คาดว่าจะเกิดขึ้น (พันบาท)	ลูกหนี้การค้า (พันบาท)	ถัวเฉลี่ย (ร้อยละ)	คาดว่าจะเกิดขึ้น (พันบาท)
มากกว่า 3 เดือน ถึง 6 เดือน	48,461	8	3,679	29,229	8	2,343
มากกว่า 6 เดือน ถึง 9 เดือน	17,844	15	2,651	1,731	40	687
มากกว่า 9 เดือน ถึง 12 เดือน	1,504	9	130	1,504	9	131
มากกว่า 12 เดือน	45,902	87	40,050	11,630	50	5,778
รวม	384,300		50,753	146,471		12,930

ลูกหนี้การค้า - กิจการที่เกี่ยวข้องกัน

ยังไม่ถึงกำหนดชำระ	-	-	-	6,606	-	-
เกินกำหนดชำระ						
น้อยกว่าหรือเท่ากับ 3 เดือน	1,403	-	-	12,851	-	-
มากกว่า 3 เดือน ถึง 6 เดือน	-	-	-	10,040	-	-
มากกว่า 6 เดือน ถึง 9 เดือน	-	-	-	998	-	-
มากกว่า 9 เดือน ถึง 12 เดือน	-	-	-	369	-	-
รวม	1,403		-	30,864		-
รวมลูกหนี้การค้า	385,703		50,753	177,335		12,930

โดยปกติระยะเวลาการให้สินเชื่อแก่ลูกค้าของกลุ่มบริษัท มีระยะเวลาไม่เกิน 45 วัน

ความเสี่ยงด้านสภาพคล่อง

ความเสี่ยงด้านสภาพคล่อง คือ ความเสี่ยงที่กลุ่มบริษัทอาจได้รับความเสียหายอันสืบเนื่องมาจากที่กลุ่มบริษัทไม่สามารถเปลี่ยนสินทรัพย์เป็นเงินสดและหรือไม่สามารถจัดหาเงินทุนได้เพียงพอตามความต้องการและทันต่อเวลาที่กลุ่มบริษัทจะต้องนำไปชำระภาระผูกพันได้เมื่อครบกำหนด

กลุ่มบริษัทมีนโยบายในการบริหารความเสี่ยงด้านสภาพคล่อง โดยจัดให้มีการติดตามและวางแผนเกี่ยวกับกระแสเงินสด รวมทั้งจัดหางบการเงินสินเชื่อจากสถาบันการเงินเพื่อให้เพียงพอต่อการดำเนินธุรกิจของกลุ่มบริษัท

รายละเอียดการครบกำหนดชำระของหนี้สินทางการเงินที่ไม่ใช่ตราสารอนุพันธ์ของ บริษัท ณ วันที่ 31 ธันวาคม 2563 ซึ่งพิจารณาจากกระแสเงินสดตามสัญญาที่ยังไม่คิดลดเป็นมูลค่าปัจจุบัน ดังนี้

	พันบาท			
	งบการเงินรวม			
	เมื่อทวงถาม	ไม่เกิน 1 ปี	1 - 5 ปี	รวม
หนี้สินทางการเงินที่ไม่ใช่ตราสารอนุพันธ์				
เจ้าหนี้การค้าและเจ้าหนี้อื่น	197,634	236,954	-	434,588
หนี้สินผิวนัดชำระ	225,493	-	-	225,493
เงินกู้ยืมระยะสั้นจากบุคคลหรือกิจการที่เกี่ยวข้องกัน	12,000	-	-	12,000
เงินกู้ยืมจากสถาบันการเงิน	20,494	40,828	159,268	220,590
หนี้สินตามสัญญาเช่า	-	124,320	476,346	600,666

	พันบาท			
	งบการเงินเฉพาะกิจการ			
	เมื่อทวงถาม	ไม่เกิน 1 ปี	1 - 5 ปี	รวม
หนี้สินทางการเงินที่ไม่ใช่ตราสารอนุพันธ์				
เจ้าหนี้การค้าและเจ้าหนี้อื่น	184,576	77,680	-	262,256
หนี้สินผิวนัดชำระ	225,493	-	-	225,493
เงินกู้ยืมระยะสั้นจากบุคคลหรือกิจการที่เกี่ยวข้องกัน	12,000	43,750	-	55,750
เงินกู้ยืมจากสถาบันการเงิน	-	32,796	137,520	170,316
หนี้สินตามสัญญาเช่า	-	6,335	20,166	26,501

ความเสี่ยงด้านตลาด

กลุ่มบริษัทมีความเสี่ยงจากความผันผวนของอัตราดอกเบี้ยและอัตราแลกเปลี่ยนเงินตราต่างประเทศ กลุ่มบริษัทมีการบริหารความเสี่ยงดังกล่าวดังต่อไปนี้

ความเสี่ยงด้านอัตราดอกเบี้ย

ความเสี่ยงด้านอัตราดอกเบี้ย หมายถึง การที่มูลค่าของสินทรัพย์ทางการเงินหรือหนี้สินทางการเงิน หรือรายได้ดอกเบี้ยสุทธิ อาจเกิดการเปลี่ยนแปลงเนื่องจากการผันผวนของอัตราดอกเบี้ยในตลาด

สินทรัพย์ทางการเงินและหนี้สินทางการเงินของกลุ่มบริษัทโดยส่วนใหญ่มีอัตราดอกเบี้ยลอยตัวโดยอ้างอิงตามอัตราตลาด เช่น อัตราดอกเบี้ยลูกค้ำขั้นดีของธนาคารพาณิชย์ ดอกเบี้ยเงินฝากออมทรัพย์/เงินฝากประจำ หรือ อัตราดอกเบี้ยอ้างอิงอื่น เป็นต้น

สินทรัพย์ทางการเงินและหนี้สินทางการเงินที่สำคัญ ณ วันที่ 31 ธันวาคม 2563 สามารถจัดตามประเภทอัตราดอกเบี้ยได้ดังนี้

	งบการเงินรวม				
	พันบาท				
	อัตราดอกเบี้ย				อัตราดอกเบี้ยร้อยละ
	ปรับขึ้นลงตาม อัตราดอกเบี้ย				
	อัตราตลาด	คงที่	ไม่มีดอกเบี้ย	รวม	
สินทรัพย์ทางการเงิน					ละ
เงินสดและรายการเทียบเท่าเงินสด	427	12	4,601	5,040	0.10 - 0.30
ลูกหนี้การค้าและลูกหนี้อื่น	-	24,433	364,802	389,235	5.00 - 6.00
สินทรัพย์ที่เกิดจากสัญญา	-	-	149,189	149,189	-
สินทรัพย์ทางการเงินไม่หมุนเวียนที่เป็นหลักประกัน	102	-	-	102	0.38
หนี้สินทางการเงิน					
เจ้าหนี้การค้าและเจ้าหนี้อื่น	-	-	435,277	435,277	-
หนี้สินที่เกิดจากสัญญา	-	11,036	10,962	21,998	8.00
หนี้สินผิดนัดชำระ	-	180,000	45,493	225,493	15.00
เงินกู้ยืมระยะสั้นจากบุคคลหรือกิจการที่เกี่ยวข้องกัน	-	12,000	-	12,000	5.75
เงินกู้ยืมจากสถาบันการเงิน	211,468	9,122	-	220,590	2.00 - 6.65
หนี้สินตามสัญญาเช่า	-	548,488	-	548,488	3.74 - 7.75

งบการเงินเฉพาะกิจการ

	พันบาท				
	อัตราดอกเบี้ย				
	ปรับขึ้นลงตาม อัตราดอกเบี้ย				
	อัตราตลาด	คงที่	ไม่มีดอกเบี้ย	รวม	อัตราดอกเบี้ยร้อยละ
สินทรัพย์ทางการเงิน					
เงินสดและรายการเทียบเท่าเงินสด	62	12	1,732	1,806	0.10 - 0.30
ลูกหนี้การค้าและลูกหนี้อื่น	-	24,433	177,706	202,139	5.00 - 6.00
เงินให้กู้ยืมระยะสั้นแก่กิจการที่เกี่ยวข้องกัน	-	527,703	-	527,703	6.75 - 5.88
หนี้สินทางการเงิน					
เจ้าหนี้การค้าและเจ้าหนี้อื่น	-	-	262,946	262,946	-
หนี้สินที่เกิดจากสัญญา	-	-	1,918	1,918	-
หนี้สินค้ำประกัน	-	180,000	45,493	225,493	15.00
เงินกู้ยืมระยะสั้นจากบุคคลหรือกิจการที่เกี่ยวข้องกัน	-	55,750	-	55,750	0.38 - 5.75
เงินกู้ยืมจากสถาบันการเงิน	170,316	-	-	170,316	3.25 - 6.00
หนี้สินตามสัญญาเช่า	-	22,390	-	22,390	7.50 - 7.75

ความเสี่ยงด้านอัตราแลกเปลี่ยน

ความเสี่ยงด้านอัตราแลกเปลี่ยนของกลุ่มบริษัทส่วนใหญ่เกี่ยวข้องกับการซื้อสินค้าเป็นเงินตราต่างประเทศ ณ วันที่ 31 ธันวาคม 2563 และ 2562 กลุ่มบริษัทมียอดคงเหลือที่มีสาระสำคัญของหนี้สินที่เป็นสกุลเงินตราต่างประเทศ ดังต่อไปนี้

สกุลเงิน	หนี้สิน				อัตราแลกเปลี่ยนเฉลี่ย	
	เงินตราต่างประเทศ (ล้านบาท)				(บาทต่อหน่วยเงินตราต่างประเทศ)	
	งบการเงินรวม		งบการเงินเฉพาะกิจการ			
	2563	2562	2563	2562	2563	2562
เยน (ญี่ปุ่น)	3	3	3	3	0.29	0.28
ดอลลาร์สหรัฐอเมริกา	6	8	6	8	30.21	30.33
ยูโร	-	1	-	-	-	34.08
ดอลลาร์สิงคโปร์	1	-	-	-	22.95	-
ปอนด์สเตอร์ลิง	1	-	-	-	41.08	-

ณ วันที่ 31 ธันวาคม 2563 กลุ่มบริษัทมีสัญญาซื้อขายเงินตราต่างประเทศล่วงหน้าคงเหลือดังนี้

จำนวนที่ซื้อ	จำนวนที่ขาย	อัตราแลกเปลี่ยนตามสัญญา	วันครบกำหนดตามสัญญา
		(บาทต่อหน่วยเงินตราต่างประเทศ)	
บริษัท			
0.6 ล้านดอลลาร์สหรัฐอเมริกา	18.61 ล้านบาท	31.03 - 30.98	กุมภาพันธ์ - เมษายน 2564

ณ วันที่ 31 ธันวาคม 2562 กลุ่มบริษัทไม่มีสัญญาซื้อขายเงินตราต่างประเทศล่วงหน้า

มูลค่ายุติธรรมของเครื่องมือทางการเงิน

ณ วันที่ 31 ธันวาคม 2563 มูลค่าตามบัญชีและมูลค่ายุติธรรมของหนี้สินทางการเงิน สรุปได้ดังนี้

หนี้สินทางการเงิน	พันบาท	
	งบการเงินรวมและงบการเงินเฉพาะกิจการ	
	มูลค่าตามบัญชี	มูลค่ายุติธรรม
	มูลค่ายุติธรรมผ่าน	
	กำไรหรือขาดทุน	
สัญญาซื้อขายเงินตราต่างประเทศล่วงหน้า	689	689

เนื่องจากสินทรัพย์ทางการเงินส่วนใหญ่เป็นเงินสดและรายการเทียบเท่าเงินสด ลูกหนี้การค้าและลูกหนี้อื่น และสินทรัพย์ที่เกิดจากสัญญา ซึ่งจัดอยู่ในประเภทระยะสั้น และเงินให้กู้ยืมระยะสั้น และสินทรัพย์ทางการเงินไม่หมุนเวียนที่เป็นหลักประกัน ที่มีดอกเบี้ยในอัตราใกล้เคียงกับอัตราดอกเบี้ยในตลาด และหนี้สินทางการเงินส่วนใหญ่เป็นเจ้าหนี้การค้าและเจ้าหนี้อื่น และหนี้สินที่เกิดจากสัญญา ซึ่งจัดอยู่ในประเภทระยะสั้น เงินเบิกเกินบัญชีธนาคาร เงินกู้ยืมจากสถาบันการเงิน และหนี้สินตามสัญญาเช่า ที่มีดอกเบี้ยในอัตราใกล้เคียงกับอัตราดอกเบี้ยในตลาด มูลค่ายุติธรรมของสินทรัพย์ทางการเงิน และหนี้สินทางการเงินดังกล่าวใกล้เคียงกับมูลค่าตามบัญชีที่แสดงในงบแสดงฐานะการเงิน

32. ลำดับชั้นของมูลค่ายุติธรรม

ณ วันที่ 31 ธันวาคม 2563 และ 2562 กลุ่มบริษัทมีสินทรัพย์ที่เปิดเผยมูลค่ายุติธรรมและหนี้สินที่วัดมูลค่าด้วยมูลค่ายุติธรรมแยกแสดงตามลำดับชั้นของมูลค่ายุติธรรม ดังนี้

	พันบาท							
	งบการเงินรวม							
	2563				2562			
	ระดับ 1	ระดับ 2	ระดับ 3	รวม	ระดับ 1	ระดับ 2	ระดับ 3	รวม
สินทรัพย์ที่เปิดเผยมูลค่ายุติธรรม								
อสังหาริมทรัพย์เพื่อการลงทุน	-	515,083	-	515,083	-	65,060	-	65,060
หนี้สินที่วัดมูลค่าด้วยมูลค่ายุติธรรม								
สัญญาซื้อเงินตราต่างประเทศ								
ล่วงหน้า	-	689	-	689	-	-	-	-

	พันบาท							
	งบการเงินเฉพาะกิจการ							
	2563				2562			
	ระดับ 1	ระดับ 2	ระดับ 3	รวม	ระดับ 1	ระดับ 2	ระดับ 3	รวม
สินทรัพย์ที่เปิดเผยมูลค่ายุติธรรม								
อสังหาริมทรัพย์เพื่อการลงทุน	-	500,583	-	500,583	-	50,560	-	50,560
หนี้สินที่วัดมูลค่าด้วยมูลค่ายุติธรรม								
สัญญาซื้อเงินตราต่างประเทศล่วงหน้า	-	689	-	689	-	-	-	-

เทคนิคการประเมินมูลค่ายุติธรรมและข้อมูลที่ใช้สำหรับการวัดมูลค่ายุติธรรมระดับ 2

มูลค่ายุติธรรมของตราสารอนุพันธ์คำนวณโดยใช้เทคนิคการคิดลดกระแสเงินสดในอนาคตและแบบจำลองตามทฤษฎีในการประเมินมูลค่า ซึ่งข้อมูลที่น่ามาใช้ในการประเมินมูลค่าส่วนใหญ่เป็นข้อมูลที่สามารถสังเกตได้ในตลาดที่เกี่ยวข้อง เช่น อัตราแลกเปลี่ยนทันที อัตราแลกเปลี่ยนล่วงหน้าของเงินตราต่างประเทศ และเส้นอัตราผลตอบแทนของอัตราดอกเบี้ย เป็นต้น

ในระหว่างปี ไม่มีการโอนรายการระหว่างลำดับชั้นของมูลค่ายุติธรรม

33. ภาระผูกพันและหนี้สินที่อาจเกิดขึ้น

ณ วันที่ 31 ธันวาคม 2563 กลุ่มบริษัทมีภาระผูกพันและหนี้สินที่อาจเกิดขึ้น ดังนี้

บริษัท

- 33.1 ภาระผูกพันเกี่ยวกับสัญญาเช่าสินทรัพย์อ้างอิงมีมูลค่าต่ำและบริการอื่นที่บอกเลิกไม่ได้ จำนวนเงิน 1.77 ล้านบาท
- 33.2 หนี้สินที่อาจเกิดขึ้นจากการค้าประกันวงเงินสินเชื่อจากสถาบันการเงิน และหนี้สินตามสัญญาเช่าของบริษัทย่อย (ดูหมายเหตุ 4)

บริษัทย่อย

- 33.3 ภาระผูกพันเกี่ยวกับรายจ่ายฝ่ายทุนที่เกี่ยวข้องกับการซื้อสินทรัพย์ จำนวนเงิน 1.30 ล้านบาท
- 33.4 ภาระผูกพันเกี่ยวกับสัญญาเช่าสินทรัพย์อ้างอิงมีมูลค่าต่ำและบริการอื่นที่บอกเลิกไม่ได้ จำนวนเงิน 3.28 ล้านบาท
- 33.5 หนังสือค้ำประกันที่ออกโดยธนาคาร จำนวนเงิน 145.82 ล้านบาท
- 33.6 บริษัท เดอะเครอน เฮฟวี่ลิฟท์ จำกัดถูกเจ้าพนักงานพิทักษ์ทรัพย์เรียกชำระค่าเช่าที่ดินจำนวนทุนทรัพย์รวม จำนวนเงิน 13.60 ล้านบาท

34. คดีความฟ้องร้อง

บริษัท

เมื่อวันที่ 31 พฤษภาคม 2562 บริษัทถูกฟ้องร้องขอหาผิดสัญญากู้เบิกเงินเกินบัญชี สัญญาเช่า และสัญญาจ้างงาน จำนวนทุนทรัพย์ จำนวนเงิน 83.07 ล้านบาท พร้อมดอกเบี้ยอัตราร้อยละ 15 ต่อปี ของต้นเงิน จำนวนเงิน 75.95 ล้านบาท นับจากวันฟ้องเป็นต้นไปจนกว่าจะชำระเสร็จสิ้น ต่อมา วันที่ 12 ธันวาคม 2562 บริษัทได้ทำสัญญาประนีประนอมยอมกับเจ้าหนี้ (ดูหมายเหตุ 19) และศาลชั้นต้นพิพากษาให้คดีเป็นอันเสร็จเด็ดขาดไปตามสัญญาประนีประนอมยอมความ

เมื่อวันที่ 21 สิงหาคม 2562 บริษัทถูกฟ้องร้องขอหาผิดสัญญาตัวแลกเงิน จำนวนทุนทรัพย์ จำนวนเงิน 188.73 ล้านบาท พร้อมดอกเบี้ยอัตราร้อยละ 15 ต่อปี ของต้นเงิน จำนวนเงิน 180 ล้านบาท นับจากวันฟ้องเป็นต้นไปจนกว่าจะชำระเสร็จสิ้น ปัจจุบันคดีความดังกล่าวอยู่ระหว่างการพิจารณาของศาลชั้นต้น (ดูหมายเหตุ 18)

บริษัทย่อย

ในปี 2548 บริษัท เดอะเครอน เฮฟวี่ลิฟท์ จำกัด (“บริษัทย่อย”) ได้รับหนังสือจากเจ้าพนักงานพิทักษ์ทรัพย์เรียกให้ชำระค่าเช่าที่ดิน จำนวนเงิน 13.60 ล้านบาท รวมทั้งขอบอกเลิกสัญญาเช่า บริษัทย่อยได้ยื่นคำร้องปฏิเสธว่าไม่ได้เป็นคู่สัญญาตามที่กล่าวอ้าง เนื่องจากบริษัทย่อยทำสัญญาเช่าที่ดินดังกล่าวกับบุคคลที่เกี่ยวข้องกัน โดยในปี 2555 บริษัทย่อยได้เลิกใช้ประโยชน์จากที่ดินดังกล่าว และได้บันทึกภาระหนี้สิน ณ วันที่ 31 ธันวาคม 2563 เป็นจำนวนเงิน 11.87 ล้านบาท ไว้ในงบการเงิน อย่างไรก็ตาม หากบริษัทย่อยเกิดความเสียหายขึ้นมากกว่าจำนวนเงินที่ได้ตั้งค่าเผื่อความเสียหายดังกล่าว กรรมการของบริษัทย่อยจะเป็นผู้รับผิดชอบส่วนเกินนั้นทั้งจำนวน ปัจจุบันนอกจากหนังสือฉบับดังกล่าวข้างต้น บริษัทย่อยยังไม่ได้รับการติดต่อจากเจ้าพนักงานพิทักษ์ทรัพย์อีก

35. การจัดประเภทรายการใหม่

รายการบางรายการในงบการเงินปีก่อนได้จัดประเภทรายการใหม่ให้สอดคล้องกับการแสดงรายการในงบการเงินปัจจุบัน ดังนี้

	บาท		
	งบการเงินรวม		
	ก่อนจัดประเภทรายการใหม่	การจัดประเภทรายการใหม่	หลังจัดประเภทรายการใหม่
งบแสดงฐานะการเงิน ณ วันที่ 31 ธันวาคม 2562			
สินทรัพย์			
สินทรัพย์หมุนเวียน			
ลูกหนี้การค้าและลูกหนี้หมุนเวียนอื่น	419,967,292.28	(145,027,853.29)	274,939,438.99
สินทรัพย์ที่เกิดจากสัญญา-หมุนเวียน	-	178,889,068.03	178,889,068.03
สินค้าคงเหลือ	73,101,519.20	10,727,852.07	83,829,371.27
สินทรัพย์ภาษีเงินได้ของงวดปัจจุบัน	-	35,090,793.06	35,090,793.06
สินทรัพย์หมุนเวียนอื่น	45,001,766.81	(45,001,766.81)	-
สินทรัพย์ไม่หมุนเวียน			
สินทรัพย์ที่เกิดจากสัญญา-ไม่หมุนเวียน	-	26,582,087.47	26,582,087.47
ภาษีเงินได้ถูกหัก ณ ที่จ่าย	-	92,174,703.09	92,174,703.09
สินทรัพย์ไม่หมุนเวียนอื่น	154,335,320.57	(153,434,883.62)	900,436.95
หนี้สิน			
หนี้สินหมุนเวียน			
เจ้าหนี้การค้าและเจ้าหนี้อื่น	471,297,998.29	7,411,361.29	478,709,359.58
หนี้สินที่เกิดจากสัญญา	-	28,727,195.33	28,727,195.33
หนี้สินส่วนที่ถึงกำหนดชำระภายในหนึ่งปี	286,465,232.50	(286, 465,232.50)	-
ส่วนของเงินกู้ยืมระยะยาวจากสถาบันการเงิน			
ที่ถึงกำหนดชำระภายในหนึ่งปี	-	23,655,646.05	23,655,646.05
ส่วนของหนี้สินตามสัญญาเช่า			
ที่ถึงกำหนดชำระภายในหนึ่งปี	-	262,809,586.45	262,809,586.45
ประมาณการหนี้สินหมุนเวียนอื่น	-	3,007,928.96	3,007,928.96
หนี้สินหมุนเวียนอื่น	39,151,400.09	(39,151,400.09)	-
หนี้สินไม่หมุนเวียน			
หนี้สินไม่หมุนเวียนอื่น	23,841,995.19	4,914.51	23,846,909.70

บาท

งบการเงินเฉพาะกิจการ

ก่อนจัดประเภท รายการใหม่	การจัดประเภท รายการใหม่	หลังจัดประเภท รายการใหม่
-----------------------------	----------------------------	-----------------------------

งบแสดงฐานะการเงิน ณ วันที่ 31 ธันวาคม 2562

สินทรัพย์

สินทรัพย์หมุนเวียน

ลูกหนี้การค้าและลูกหนี้หมุนเวียนอื่น	248,376,916.70	1,321,446.46	249,698,363.16
สินทรัพย์ภาษีเงินได้ของงวดปัจจุบัน	-	1,453,865.95	1,453,865.95
สินทรัพย์หมุนเวียนอื่น	1,321,446.46	(1,321,446.46)	-

สินทรัพย์ไม่หมุนเวียน

ภาษีเงินได้ถูกหัก ณ ที่จ่าย	-	17,113,750.93	17,113,750.93
สินทรัพย์ไม่หมุนเวียนอื่น	19,041,853.83	(18,567,616.88)	474,236.95

หนี้สิน

หนี้สินหมุนเวียน

เจ้าหนี้การค้าและเจ้าหนี้อื่น	319,699,225.15	8,869,348.63	328,568,573.78
หนี้สินที่เกิดจากสัญญา	-	2,545,503.98	2,545,503.98
หนี้สินส่วนที่ถึงกำหนดชำระภายในหนึ่งปี	24,200,287.73	(24,200,287.73)	-
ส่วนของเงินกู้ยืมระยะยาวจากสถาบันการเงิน			
ที่ถึงกำหนดชำระภายในหนึ่งปี	-	23,655,646.05	23,655,646.05
ส่วนของหนี้สินตามสัญญาเช่า			
ที่ถึงกำหนดชำระภายในหนึ่งปี	-	544,641.68	544,641.68
หนี้สินหมุนเวียนอื่น	11,414,852.61	(11,414,852.61)	-

งบกำไรขาดทุนเบ็ดเสร็จ

สำหรับปีสิ้นสุดวันที่ 31 ธันวาคม 2562

รายได้อื่น	118,749,183.97	(1,582,000.08)	117,167,183.89
ค่าใช้จ่ายในการบริหาร	(103,674,619.72)	1,582,000.08	(102,092,619.64)

36. การอนุมัติงบการเงิน

งบการเงินนี้ได้รับการอนุมัติให้ออกโดยคณะกรรมการของบริษัทเมื่อวันที่ 25 กุมภาพันธ์ 2564

CRANE FOR BETTER FUTURE

บริษัท ชูโก จำกัด (มหาชน) สำนักงานใหญ่
เลขที่ 44/88 หมู่ที่ 1 ต.ศิระจรเข้ใหญ่
อ.บางเสาธง จ. สมุทรปราการ 10570
โทรศัพท์ : 02-715-0000 โทรสาร : 02-715-0055
อีเมล : info@chukai.co.th
www.chukai.co.th

