

สารบัญ

2	ข้อมูลสรุปทางการเงิน
4	สารสนเทศจากประธานกรรมการบริษัทและประธานกรรมการบริหาร
16	นโยบายและภาพรวมการประกอบธุรกิจ
30	ลักษณะการประกอบธุรกิจ
36	ปัจจัยความเสี่ยง
49	ข้อมูลทั่วไปและข้อมูลสำคัญอื่น
51	ข้อมูลหลักทรัพย์และผู้ถือหุ้น
53	นโยบายการจ่ายเงินปันผล
55	โครงสร้างการจัดการ
60	การกำกับดูแลกิจการที่ดี
72	ความรับผิดชอบต่อสังคม
77	การควบคุมภายในและการบริหารจัดการความเสี่ยง
78	รายการระหว่างกัน
85	ข้อมูลทางการเงินที่สำคัญ
96	การวิเคราะห์และคำอธิบายของฝ่ายจัดการ
116	รายงานความรับผิดชอบต่อคณะกรรมการต่อรายงานทางการเงิน
117	รายงานของผู้สอบบัญชี
118	งบการเงิน

ผู้ลงทุนสามารถศึกษาข้อมูลของบริษัทที่ออกหลักทรัพย์เพิ่มเติมได้จากแบบแสดงรายการข้อมูลประจำปี (แบบ 56-1) ของบริษัทที่แสดงไว้ใน www.sec.or.th หรือเว็บไซต์ของบริษัท www.siamgas.com

วิสัยทัศน์

“กลุ่มบริษัทสยามแก๊ส มุ่งเน้นที่จะเป็นผู้นำในการ
ดำเนินธุรกิจพลังงานระดับภูมิภาค”

พันธกิจ

บริษัทฯ มีข้อได้เปรียบและความพร้อมเพื่อรองรับการขยายตัวของธุรกิจ เช่น การเจริญเติบโต ของตลาดและการปล่อยราคาก๊าซลอยตัวในอนาคตในส่วนของการสร้างข้อได้เปรียบทางธุรกิจบริษัทฯ ได้พัฒนาศักยภาพในการดำเนินธุรกิจต้นน้ำ (upstream) และการสร้างเครือข่ายในการกระจายสินค้าและบริการให้ครอบคลุมทุกพื้นที่อย่างมีประสิทธิภาพทั้งในระดับประเทศและการขยายธุรกิจไปยังประเทศใกล้เคียง โดยในการพัฒนาดังกล่าว บริษัทฯ ได้มุ่งเน้นส่วนสำคัญต่างๆ ดังนี้

วางแผนการเพิ่มสิ่งอำนวยความสะดวกต่างๆ (Facilities) คลัง โรงงานบรรจุก๊าซ และสถานีบริการรวมถึงเรือบรรทุกก๊าซ ต่างๆ

พัฒนาทรัพยากรบุคคลอย่างต่อเนื่องเพื่อพัฒนาศักยภาพและเพิ่มขีดความสามารถในการปฏิบัติงานให้ประสบความสำเร็จ มีประสิทธิภาพ และมีความปลอดภัย

ให้ความสำคัญต่อนโยบายด้านความปลอดภัยของผลิตภัณฑ์การให้บริการ รวมถึงการปฏิบัติภายในองค์กร

มุ่งเน้นความเป็นอยู่ที่ดีของประชาชน ด้วยการจัดสรรผลิตภัณฑ์และบริการที่เป็นเลิศโดยเฉพาะด้านความปลอดภัย ความสะดวก ในราคาประหยัดและเป็นธรรม

ให้ความสำคัญต่อการรักษาสิ่งแวดล้อม ดำเนินธุรกิจอย่างมีจริยธรรมตามหลักธรรมาภิบาลและมีความรับผิดชอบต่อสังคม ชุมชน ตลอดจนผู้ที่เกี่ยวข้องทุกฝ่าย

สรุปข้อมูลสำคัญทางการเงิน

		2555	2556	2557
ผลการดำเนินงาน				
รายได้จากการขาย	ล้านบาท	46,628.22	64,308.12	61,177.30
รายได้รวม	ล้านบาท	47,751.88	66,277.62	62,157.04
EBITDA	ล้านบาท	2,323.40	3,310.34	1,090.72
กำไรขั้นต้น	ล้านบาท	2,073.79	2,339.45	834.37
กำไร(ขาดทุน)สุทธิ	ล้านบาท	823.56	1,602.26	(514.30)
ฐานะการเงิน				
สินทรัพย์รวม	ล้านบาท	28,095.01	29,602.09	28,243.29
หนี้สินรวม	ล้านบาท	20,773.67	20,518.50	19,874.22
ส่วนของผู้ถือหุ้น-สุทธิ	ล้านบาท	7,321.34	9,083.58	8,369.06
อัตราส่วนทางการเงิน				
อัตรากำไรสุทธิ	ร้อยละ	1.68	2.49	(0.86)
อัตราผลตอบแทนผู้ถือหุ้น	ร้อยละ	11.17	18.15	(6.42)
อัตราผลตอบแทนจากสินทรัพย์	ร้อยละ	2.86	5.57	(1.90)
อัตราส่วนหนี้สินต่อส่วนของผู้ถือหุ้น	เท่า	2.84	2.26	2.37
อัตราส่วนหนี้สินที่มีภาระดอกเบี้ยต่อส่วนของผู้ถือหุ้น	เท่า	1.86	1.44	1.39
อัตราส่วนความสามารถในการชำระดอกเบี้ย	เท่า	4.26	5.44	-
อัตราส่วนสภาพคล่อง	เท่า	1.03	0.96	0.84
ข้อมูลสำคัญในตลาดทุน				
มูลค่าตามบัญชี	บาท/หุ้น	7.93	9.77	8.99
จำนวนหุ้นที่ออกและเรียกชำระแล้ว	ล้านบาท	950.00	918.93	918.93
ราคาปิดของหุ้น ณ วันสิ้นงวด	บาท/หุ้น	13.80	15.80	9.50
มูลค่าหลักทรัพย์ตามราคาตลาด	ล้านบาท	13,110.00	14,519.12	8,729.85
เงินปันผล	บาท/หุ้น	0.40	0.60	0.35
อัตราส่วนเงินปันผลตอบแทน	ร้อยละ	3.26	2.53	6.32

รายได้รวม
ล้านบาท

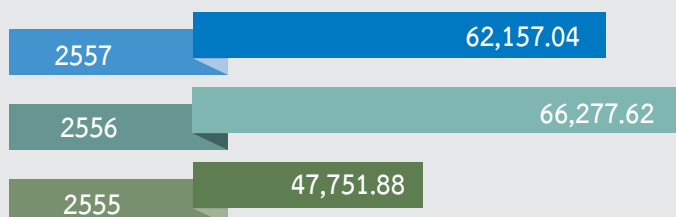

EBITDA
Million Baht

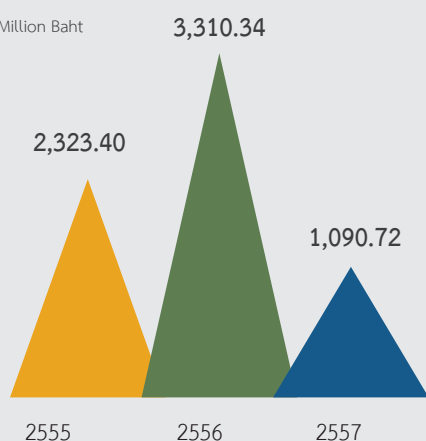

กำไร(ขาดทุน)สุทธิ
ล้านบาท

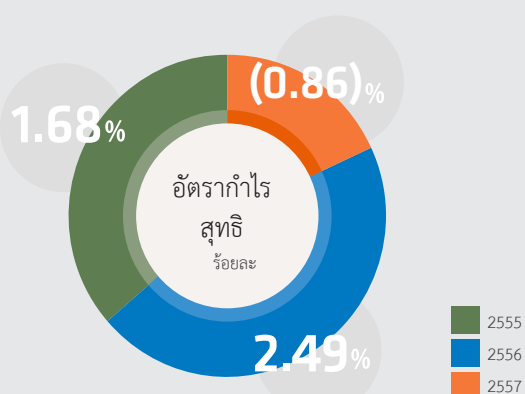
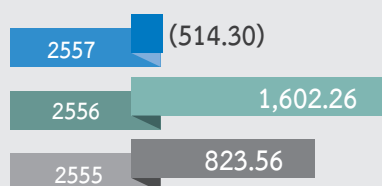

อัตราส่วนหนี้สินต่อส่วนของผู้ถือหุ้น
เท่า

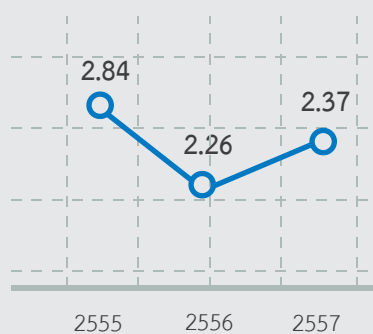

สาส์นจากประธานกรรมการบริษัทและ ประธานกรรมการบริหาร



นายวรวิทย์ วีรบรรพต
ประธานกรรมการบริหาร

พล.อ.ชัยสิทธิ์ ชินวัตร
ประธานกรรมการ



บริษัทมีความพร้อมทั้งบุคลากรและประสบการณ์ในการดำเนินธุรกิจก๊าซ LPG ทั้งในประเทศและต่างประเทศ อีกทั้งบริษัทเชื่อมั่นว่าระบบขนส่งทั้งทางรถและทางเรือ (“logistic”) ของบริษัท รวมถึงความสามารถในการจัดหาก๊าซ LPG จากประเทศผู้ผลิตก๊าซ LPG จะทำให้บริษัทขยายธุรกิจ ใน AEC ได้ อย่างมีประสิทธิภาพสูงสุด



ในปี 2557 เศรษฐกิจไทยมีการขยายตัวลดลงเมื่อเทียบกับปี 2556 ซึ่งเป็นผลจากปัจจัยทั้งภายในประเทศและภายนอกประเทศ โดยภายในประเทศได้รับผลกระทบจากสถานการณ์การเมืองในช่วงครึ่งแรกของปี 2557 ประกอบกับรายได้ภาคการเกษตรลดลงจากราคาสินค้าเกษตรที่ปรับตัวลดลง ทำให้การใช้จ่ายเพื่อการบริโภคลดลง อย่างไรก็ตาม สถานการณ์การเมืองเริ่มชัดเจนขึ้นในช่วงครึ่งปีหลัง และอัตราเงินเฟ้อมีแนวโน้มลดลง ส่งผลต่อความเชื่อมั่นของผู้บริโภคในการใช้จ่ายมากขึ้น สำหรับสถานการณ์พลังงานในประเทศนั้น ในช่วงเดือนธันวาคม 2557 คณะกรรมการบริหารนโยบายพลังงาน ได้เห็นชอบการกำหนดราคาก๊าซ LPG ในภาคครัวเรือน ยานยนต์ และอุตสาหกรรม ให้เป็นราคาเดียวกัน ทำให้ไม่เกิดความเหลื่อมล้ำด้านราคาก๊าซ LPG

ในส่วนของเศรษฐกิจต่างประเทศนั้น ในปี 2557 เกิดการชะลอตัวของเศรษฐกิจในสหภาพยุโรปซึ่งมีการขยายตัวแต่ยังคงมีปัญหาอัตราการว่างงานในระดับสูง รวมถึงการชะลอตัวของเศรษฐกิจในประเทศจีน ซึ่งมีการขยายตัวลดลง อย่างไรก็ตามเศรษฐกิจในส่วนของประเทศสหรัฐอเมริกา เศรษฐกิจมีการขยายตัวดีขึ้นอย่างต่อเนื่องและปัญหาการว่างงานลดลง ทั้งนี้การชะลอตัวของเศรษฐกิจในต่างประเทศส่งผลต่อการส่งออกของประเทศไทย ซึ่งเป็นกลไกขับเคลื่อนเศรษฐกิจที่สำคัญตัวหนึ่ง

ในส่วนของสถานการณ์พลังงานในต่างประเทศในปี 2557 นั้น ราคาน้ำมันโลกลดลงอย่างต่อเนื่อง อันเป็นผลจากกลุ่มประเทศโอเปกตัดสินใจคงกำลังการผลิตน้ำมัน และประเทศอิรักสามารถส่งออกน้ำมันดิบได้เพิ่มขึ้น รวมถึงในปีนี้สหรัฐฯ สามารถผลิตน้ำมันดิบจากชั้นหินดินดาน (Shale oil) จึงส่งผลให้อุปทานน้ำมันโลกในตลาด จากสถานการณ์ดังกล่าวส่งผลให้ราคาก๊าซปิโตรเลียมเหลว (LPG) ปรับลดลงเช่นเดียวกัน สำหรับบริษัทนั้น ในปี 2557 บริษัทได้ดำเนินการตามแผนงานที่วางไว้ โดยในส่วนของธุรกิจในประเทศ บริษัทได้ดำเนินการผลิตถึงก๊าซ LPG ขนาดต่างๆเพิ่มมากขึ้น เพื่อให้มีถึงก๊าซ LPG เพียงพอต่อความต้องการของลูกค้ากลุ่มครัวเรือน รวมถึงการขยายสถานีบริการก๊าซ LPG เพิ่มขึ้นในทุกภาคของประเทศไทย เพื่อให้สามารถเข้าถึงผู้ใช้รถยนต์ที่ใช้ก๊าซ LPG เป็นเชื้อเพลิง ได้มากขึ้น

ในส่วนของธุรกิจต่างประเทศนั้น ในปีที่ผ่านมาบริษัทไม่มีการขยายธุรกิจไปยังประเทศใดเพิ่มเติม แต่บริษัทได้ดำเนินการพัฒนาระบบการบริหารภายในกลุ่มเพื่อให้สามารถดำเนินธุรกิจได้มีประสิทธิภาพมาก

ขึ้น นอกจากนี้บริษัทยังมองหาช่องทางในการขยายธุรกิจเข้าสู่ประชาคมเศรษฐกิจอาเซียน (“AEC”) ซึ่งจะรวมตัวกัน ณ สิ้นปี 2558 นี้ ซึ่งบริษัทมีความพร้อมทั้งบุคลากรและประสบการณ์ในการดำเนินธุรกิจก๊าซ LPG ทั้งในประเทศและต่างประเทศ อีกทั้งบริษัทเชื่อมั่นว่าระบบขนส่งทั้งทางรถและทางเรือ (“logistic”) ของบริษัท รวมถึงความสามารถในการจัดหาก๊าซ LPG จากประเทศผู้ผลิตก๊าซ LPG จะทำให้บริษัทขยายธุรกิจ ใน AEC ได้ อย่างมีประสิทธิภาพสูงสุด

จากผลกระทบของราคาก๊าซ LPG ที่ปรับตัวลดลงในปี 2557 ส่งผลกระทบต่อผลประกอบการของบริษัทเช่นกัน อย่างไรก็ตามด้วยแนวทางการบริหารงานอย่างรอบคอบและระมัดระวัง ทำให้บริษัทสามารถลดผลกระทบจากความผันผวนของราคาก๊าซ LPG ดังกล่าว โดยบริษัทและบริษัทย่อยมีรายได้รวมทั้งสิ้น 62,157.04 ล้านบาท ลดลงจากปี 2556 ที่มีรายได้ 66,277.62 ล้านบาท หรือลดลงร้อยละ 6.21 และมีผลขาดทุนสุทธิส่วนที่เป็นของบริษัทใหญ่จำนวน 514.30 ล้านบาท ลดลงจากปี 2556 ที่มีกำไรสุทธิจำนวน 1,602.26 ล้านบาท ลดลงร้อยละ 132.09 รายได้ที่ลดลงเป็นผลกระทบจากราคาก๊าซ LPG ในตลาดโลกที่ลดลงอย่างต่อเนื่อง ตั้งแต่ต้นปี 2557 ทำให้ธุรกิจในประเทศมีรายได้ลดลง และส่งผลให้กลุ่มบริษัทมีผลขาดทุน อย่างไรก็ตามคณะกรรมการบริษัทเห็นว่าบริษัทยังมีสภาพคล่องทางการเงินเพียงพอที่จะจ่ายเงินปันผลได้ จึงได้เสนอต่อที่ประชุมผู้ถือหุ้นเพื่อพิจารณาการจ่ายเงินปันผลในอัตราหุ้นละ 0.20 บาท ทั้งนี้เมื่อรวมกับเงินปันผลระหว่างกาลที่ได้จ่ายไปแล้วจำนวน 0.15 บาท จะรวมเป็นเงินปันผลจ่ายทั้งสิ้นหุ้นละ 0.35 บาท

สำหรับในปี 2558 ที่กำลังจะเกิดขึ้นนี้ บริษัทคาดว่าจะมีการฟื้นตัวของราคาก๊าซ LPG ในตลาดโลก รวมถึงคาดว่าปริมาณการขยายก๊าซ LPG ในประเทศจะเพิ่มขึ้น ดังนั้นจึงคาดหวังว่ากลุ่มบริษัทจะสามารถสร้างผลกำไรจากธุรกิจทั้งในประเทศและต่างประเทศ ให้สำเร็จตามเป้าหมายที่ตั้งไว้ เพื่อตอบสนองความคาดหวังของผู้ถือหุ้นและผู้มีส่วนได้เสียทุกท่าน

ในนามของคณะกรรมการบริษัทขอขอบคุณท่านผู้ถือหุ้น ผู้ร่วมทุน คู่ค้า พนักงานและผู้ที่เกี่ยวข้องทุกฝ่าย รวมถึงสถาบันการเงินทั้งในประเทศและต่างประเทศ ที่สนับสนุนการดำเนินงานของบริษัทด้วยดีมาโดยตลอด และขอให้ทุกท่านเชื่อมั่นว่า บริษัทจะดำเนินงานอย่างรอบคอบ รับผิดชอบ ยึดมั่นในหลักจรรยาบรรณ บรรษัทภิบาลและการพัฒนาอย่างยั่งยืนเพื่อให้เกิดประโยชน์สูงสุดต่อผู้ที่เกี่ยวข้องทุกฝ่าย และเป็นองค์กรที่เจริญก้าวหน้าควบคู่กับประเทศไทยและระดับภูมิภาคเอเชียตะวันออกเฉียงใต้ตามวิสัยทัศน์ขององค์กร

รายงานคณะกรรมการตรวจสอบ

คณะกรรมการตรวจสอบของบริษัท สยามแก๊ส แอนด์ ปีโตรเคมีคัลส์ จำกัด (มหาชน) ซึ่งได้รับแต่งตั้งจากคณะกรรมการบริษัทประกอบด้วยกรรมการที่เป็นอิสระและมีคุณสมบัติครบถ้วนตามที่สำนักงานคณะกรรมการกำกับหลักทรัพย์และตลาดหลักทรัพย์ และตลาดหลักทรัพย์แห่งประเทศไทย กำหนด จำนวน 3 ท่าน ดังนี้

- | | |
|---------------------------|----------------------|
| 1. นายวิโรจน์ คลังบุญครอง | ประธานกรรมการตรวจสอบ |
| 2. นายหาญ เชี่ยวชาญ | กรรมการตรวจสอบ |
| 3. นางสุดจิต ทิวารี | กรรมการตรวจสอบ |

ในรอบปี 2557 คณะกรรมการตรวจสอบได้มีการประชุมรวมทั้งสิ้น 16 ครั้ง โดยมีกรรมการตรวจสอบทุกท่านเข้าร่วมประชุมในทุกครั้ง ร่วมกับฝ่ายตรวจสอบภายใน ฝ่ายจัดการ และมีการประชุมร่วมกับผู้สอบบัญชีภายนอกของบริษัทจำนวน 5 ครั้ง เพื่อสอบทานแผนและขอบเขตการตรวจสอบ ตลอดจนรับทราบรายงานผลการตรวจสอบ โดยมีการประชุม 1 ครั้ง ที่ไม่มีฝ่ายจัดการเข้าร่วมประชุมด้วยเพื่อหารือและรับทราบความเห็นที่เป็นอิสระของผู้สอบบัญชี

คณะกรรมการตรวจสอบได้ปฏิบัติงานและแสดงความคิดเห็นอย่างเป็นอิสระภายใต้ขอบเขต หน้าที่ และความรับผิดชอบที่ได้รับมอบหมายจากคณะกรรมการบริษัทในการกำกับดูแลการดำเนินงานให้เป็นไปตามหลักการมาตรฐาน และข้อกำหนดของกฎหมายที่เกี่ยวข้องกับธุรกิจของบริษัท โดยสรุปผลการปฏิบัติงานที่สำคัญได้ ดังนี้

1. สอบทานให้บริษัทมีรายงานทางการเงินอย่างถูกต้องและเพียงพอ
 - สอบทานงบการเงินระหว่างกาลและงบการเงินประจำปี 2557 ของบริษัทและบริษัทย่อย ร่วมกับผู้สอบบัญชี และฝ่ายจัดการของบริษัท โดยได้สอบถาม รับฟังคำชี้แจง ให้คำแนะนำและข้อคิดเห็นในประเด็นต่าง ๆ ที่เกี่ยวข้องกับรายงานทางการเงินของบริษัทและบริษัทย่อย ผู้สอบบัญชีได้ยืนยันถึงความเป็นอิสระในการปฏิบัติงาน และได้รับความร่วมมือจากฝ่ายบริหารเป็นอย่างดี

นอกจากนี้ ผู้บริหารสูงสุดฝ่ายการเงินและบัญชีได้ให้การยืนยันว่าระบบบัญชีของบริษัทเป็นระบบที่มีประสิทธิภาพ มีการบันทึกรายการบัญชีถูกต้องครบถ้วนเป็นไปตามมาตรฐานการรายงานทางการเงิน

คณะกรรมการตรวจสอบจึงมีความเห็นว่า การจัดทำรายงานทางการเงินของบริษัทและบริษัทย่อย ประจำปี 2557 มีความถูกต้องตามที่ควรในสาระสำคัญ เป็นไปตามมาตรฐานการรายงานทางการเงิน และมีการเปิดเผยข้อมูลอย่างเพียงพอ

2. สอบทานให้บริษัทมีระบบการควบคุมภายในและระบบการตรวจสอบภายในที่เหมาะสมและมีประสิทธิภาพ
 - พิจารณาความเป็นอิสระของฝ่ายตรวจสอบภายใน ขอบเขตการปฏิบัติงาน แผนการตรวจสอบประจำปี พิจารณารายงานผลการตรวจสอบ ติดตามผลการแก้ไขตามรายงานการตรวจสอบ ให้คำแนะนำในการพัฒนาปรับปรุงคุณภาพของงานตรวจสอบภายในให้มีประสิทธิภาพ สอบทานความเหมาะสมของงบประมาณจำนวนบุคลากร การฝึกอบรม และการพัฒนาบุคลากร รวมทั้งพิจารณาและอนุมัติ แต่งตั้ง โยกย้าย เลิกจ้างผู้ดำรงตำแหน่งหัวหน้าหน่วยงานตรวจสอบภายใน
 - ประเมินความเพียงพอและประสิทธิภาพของระบบการควบคุมภายใน โดยพิจารณาจากรายงานผลการตรวจสอบที่นำเสนอโดยฝ่ายตรวจสอบภายในและความเห็นของผู้สอบบัญชี
 - สอบทานการประเมินความเพียงพอของระบบการควบคุมภายในของบริษัทสำหรับปี 2557 ตามแบบประเมินของสำนักงานคณะกรรมการกำกับหลักทรัพย์และตลาดหลักทรัพย์

คณะกรรมการตรวจสอบมีความเห็นว่า บริษัทและบริษัทย่อยมีระบบการควบคุมภายในและการตรวจสอบภายในที่เหมาะสม

3. สอบทานให้บริษัทปฏิบัติตามกฎหมายว่าด้วยหลักทรัพย์และตลาดหลักทรัพย์ ข้อกำหนดของตลาดหลักทรัพย์ และกฎหมายที่เกี่ยวข้องกับธุรกิจของบริษัท

- ประชุมร่วมกับฝ่ายจัดการและฝ่ายตรวจสอบภายใน เพื่อสอบถามให้มั่นใจว่าการปฏิบัติงานของบริษัทเป็นไปตามกฎหมาย ข้อกำหนด และกฎเกณฑ์ที่เกี่ยวข้อง
- ติดตามความคืบหน้าของคดีความที่เกี่ยวข้องกับบริษัท
- รับทราบจากผู้สอบบัญชีว่าไม่มีประเด็นและข้อสังเกตที่ต้องแจ้งให้คณะกรรมการตรวจสอบทราบตามบทบัญญัติในมาตรา 89/25 แห่งพระราชบัญญัติว่าด้วยหลักทรัพย์และตลาดหลักทรัพย์

คณะกรรมการตรวจสอบมีความเห็นว่า บริษัทได้มีการปฏิบัติตามกฎหมายและข้อกำหนดที่เกี่ยวข้องกับธุรกิจของบริษัท

4. พิจารณา คัดเลือก เสนอคำตอบแทน และเสนอแต่งตั้ง ผู้สอบบัญชีของบริษัท

- คณะกรรมการตรวจสอบเสนอแนะคณะกรรมการบริษัท เห็นควรนำเสนอต่อที่ประชุมผู้ถือหุ้นเพื่อพิจารณาแต่งตั้ง นายชัยศิริ เรืองฤทธิ์ชัย ผู้สอบบัญชีรับอนุญาตเลขที่ 4526 หรือนายสมชาย จินณโณวาท ผู้สอบบัญชีรับอนุญาตเลขที่ 3271 หรือนายประสิทธิ์ เยื้องศรีกุล ผู้สอบบัญชีรับอนุญาตเลขที่ 4174 หรือนางสาว อมรรรัตน์ เพิ่มพูนวัฒนาสุข ผู้สอบบัญชีรับอนุญาตเลขที่ 4599 ในนามบริษัท ไพรัชวอเตอร์เฮาส์ คูเปอร์ส เอปีเอเอส จำกัด เป็นผู้สอบบัญชีของบริษัทและบริษัทย่อย ประจำปี 2558 รวมทั้งเสนอแนะจำนวนเงินค่าสอบบัญชีประจำปี 2558

คณะกรรมการตรวจสอบมีความเห็นว่า ผู้สอบบัญชีของบริษัทที่เสนอแต่งตั้งมีความเป็นอิสระ มีความเชี่ยวชาญในวิชาชีพ มีประสบการณ์ที่เหมาะสม และมีคุณสมบัติครบถ้วนตามที่สำนักงานคณะกรรมการกำกับหลักทรัพย์และตลาดหลักทรัพย์กำหนด

5. พิจารณารายการที่เกี่ยวข้องกันและรายการที่มีความขัดแย้งทางผลประโยชน์ให้เป็นไปตามกฎหมาย และข้อกำหนดที่เกี่ยวข้อง

- คณะกรรมการตรวจสอบรับทราบรายงานจากฝ่ายจัดการเรื่องการทำการที่เกี่ยวข้องกัน และรายการที่มีความขัดแย้งทางผลประโยชน์ ตามที่สำนักงานคณะกรรมการกำกับหลักทรัพย์และตลาดหลักทรัพย์ประกาศกำหนดให้บริษัทจดทะเบียนดำเนินการ

คณะกรรมการตรวจสอบได้พิจารณาแล้วเห็นว่า บริษัทได้มีการปฏิบัติตามกฎหมายและข้อกำหนดที่เกี่ยวข้อง

6. อื่น ๆ

- สอบทานข้อมูลที่เปิดเผยไปยังตลาดหลักทรัพย์แห่งประเทศไทย และสำนักงานคณะกรรมการกำกับหลักทรัพย์และตลาดหลักทรัพย์ ในรายงานประจำปี 2557 (แบบ 56-2) และในแบบแสดงรายการข้อมูลประจำปี สิ้นสุดวันที่ 31 ธันวาคม 2557 ของบริษัท (แบบ 56-1)
- รายงานสรุปผลการดำเนินงานของคณะกรรมการตรวจสอบให้ที่ประชุมคณะกรรมการบริษัททราบอย่างต่อเนื่องทุกครั้ง
- คณะกรรมการตรวจสอบได้ทำการประเมินผลการปฏิบัติหน้าที่ของคณะกรรมการตรวจสอบด้วยตนเอง (Audit Committee Self-Assessment) โดยการตอบแบบสอบถามของสมาชิกกรรมการตรวจสอบถึงความมีประสิทธิภาพของคณะกรรมการตรวจสอบ

ในนามคณะกรรมการตรวจสอบ



(นายวิโรจน์ คลังบุญครอง)

ประธานคณะกรรมการตรวจสอบ

24 กุมภาพันธ์ 2558

คณะกรรมการบริษัท



1. พล.อ.ชัยสิทธิ์ ชินวัตร
ประธานกรรมการ
2. นายวรวิทย์ วีรบรรพงค์
รองประธานกรรมการ
3. นางพัชรา วีรบรรพงค์
กรรมการ
4. นายศุภชัย วีรบรรพงค์
กรรมการผู้จัดการ
5. นายสุทธิพงศ์ วสุฉนิพนธ์
กรรมการ

6. นายวิโรจน์ คลังบุญครอง
กรรมการอิสระและประธานกรรมการตรวจสอบ
7. นายหาญ เชี่ยวชาญ
กรรมการอิสระและกรรมการตรวจสอบ
8. นางสุดจิต ทิวารี
กรรมการอิสระและกรรมการตรวจสอบ
9. นายสมชาย กอประสพสุข
กรรมการ
10. นางจินตนา กิ่งแก้ว
เลขานุการคณะกรรมการบริษัท

คณะผู้บริหาร



1



2



3



4



5



6



7

1. นายวรวิทย์ วีรบรรพต
ประธานกรรมการบริหาร
2. นางพัชรา วีรบรรพต
กรรมการบริหาร
3. นายสุกชัย วีรบรรพต
กรรมการผู้จัดการ
4. นายสุทธิพงษ์ วสุณิขพันธ์
รองกรรมการผู้จัดการ (จัดซื้อ)
5. นางจินตนา กิ่งแก้ว
รองกรรมการผู้จัดการ (บัญชี/การเงิน/จัดหา)
6. นายอนันต์ ภูสันติพงษ์
รองกรรมการผู้จัดการ (ขาย/การตลาด)
7. นายสมชาย กอประสพสุข
ผู้ช่วยกรรมการผู้จัดการ (คลังสินค้า/โรงงานบรรจุภัณฑ์)

ประวัติกรรมการบริษัท สยามแก๊ส แอนด์ ปิโตรเคมีคัลส์ จำกัด (มหาชน)

พลเอกชัยสิทธิ์ ชินวัตร อายุ 70 ปี	นายวรวิทย์ วิธวธพงษ์ อายุ 69 ปี																																																																		
<p>ตำแหน่งในบริษัท : ประธานกรรมการ / กรรมการอิสระ</p> <p>สัญชาติ : ไทย</p> <p>การศึกษา</p> <ul style="list-style-type: none"> - โรงเรียนนายร้อยพระจุลจอมเกล้าฯ รุ่นที่ 16 - โรงเรียนเสนาธิการทหารบก ชุดที่ 57 - วิทยาลัยป้องกันราชอาณาจักร รุ่นที่ 40 - หลักสูตรชั้นนายพันทหารช่าง พอร์ท เบลัวร์ เวอร์จิเนีย สหรัฐอเมริกา <p>การอบรมบทบาทหน้าที่กรรมการ</p> <ul style="list-style-type: none"> - ประกาศนียบัตรสมาคมส่งเสริมกรรมการบริษัทไทย (IOD) หลักสูตร Directors Accreditation Program (DAP) <p>ความสัมพันธ์ทางครอบครัวระหว่างผู้บริหาร</p> <ul style="list-style-type: none"> - ไม่มี - <p>ประสบการณ์</p> <table border="1"> <tr><td>ปี 2545 - 2546</td><td>ผู้ช่วยผู้บัญชาการทหารบก กองทัพบก</td></tr> <tr><td>ปี 2546 - 2547</td><td>ผู้บัญชาการทหารบก กองทัพบก</td></tr> <tr><td>ปี 2547 - 2548</td><td>ผู้บัญชาการทหารสูงสุด กองทัพบก</td></tr> <tr><td>ปี 2546 - 2549</td><td>กรรมการ การกีฬาแห่งประเทศไทย</td></tr> <tr><td>ปี 2545 - 2549</td><td>กรรมการ การไฟฟ้าส่วนภูมิภาค</td></tr> <tr><td>ปี 2546 - 2549</td><td>รองประธานกรรมการ บมจ.ธนาคารทหารไทย</td></tr> <tr><td>ปี 2554 - 2556</td><td>ที่ปรึกษานายกรัฐมนตรี</td></tr> </table> <p>ตำแหน่งอื่นในปัจจุบัน</p> <table border="1"> <tr><td>ตั้งแต่ปี 2551</td><td>ที่ปรึกษากิตติมศักดิ์ บจก.ไทยซัมซุง อิเลคโทรนิคส์</td></tr> <tr><td>ตั้งแต่ปี 2549</td><td>กรรมการอิสระ ประธานกรรมการ บมจ.สยามแก๊ส แอนด์ ปิโตรเคมีคัลส์</td></tr> <tr><td>ตั้งแต่ปี 2548</td><td>รองประธานกรรมการ โอลิมปิกแห่งประเทศไทย ในพระบรมราชูปถัมภ์</td></tr> <tr><td>ตั้งแต่ปี 2546</td><td>ประธานกรรมการ สมาคมมวยไทยโลก</td></tr> <tr><td>ตั้งแต่ปี 2546</td><td>กรรมการผู้ทรงคุณวุฒิ สภาลูกเสือแห่งชาติ</td></tr> </table> <p>การถือหุ้นในบมจ. สยามแก๊ส แอนด์ ปิโตรเคมีคัลส์ (ณ วันที่ 31 ธ.ค. 2557)</p> <ul style="list-style-type: none"> - ไม่มี - 	ปี 2545 - 2546	ผู้ช่วยผู้บัญชาการทหารบก กองทัพบก	ปี 2546 - 2547	ผู้บัญชาการทหารบก กองทัพบก	ปี 2547 - 2548	ผู้บัญชาการทหารสูงสุด กองทัพบก	ปี 2546 - 2549	กรรมการ การกีฬาแห่งประเทศไทย	ปี 2545 - 2549	กรรมการ การไฟฟ้าส่วนภูมิภาค	ปี 2546 - 2549	รองประธานกรรมการ บมจ.ธนาคารทหารไทย	ปี 2554 - 2556	ที่ปรึกษานายกรัฐมนตรี	ตั้งแต่ปี 2551	ที่ปรึกษากิตติมศักดิ์ บจก.ไทยซัมซุง อิเลคโทรนิคส์	ตั้งแต่ปี 2549	กรรมการอิสระ ประธานกรรมการ บมจ.สยามแก๊ส แอนด์ ปิโตรเคมีคัลส์	ตั้งแต่ปี 2548	รองประธานกรรมการ โอลิมปิกแห่งประเทศไทย ในพระบรมราชูปถัมภ์	ตั้งแต่ปี 2546	ประธานกรรมการ สมาคมมวยไทยโลก	ตั้งแต่ปี 2546	กรรมการผู้ทรงคุณวุฒิ สภาลูกเสือแห่งชาติ	<p>ตำแหน่งในบริษัท : รองประธานกรรมการ / ประธานกรรมการบริหาร</p> <p>สัญชาติ : ไทย</p> <p>การศึกษา</p> <ul style="list-style-type: none"> - ปริญญาตรี มหาวิทยาลัยกรุงเทพธนบุรี <p>การอบรมบทบาทหน้าที่กรรมการ</p> <ul style="list-style-type: none"> - ประกาศนียบัตรสมาคมส่งเสริมกรรมการบริษัทไทย (IOD) หลักสูตร Directors Accreditation Program (DAP) <p>ความสัมพันธ์ทางครอบครัวระหว่างผู้บริหาร</p> <p>สามีของนางพัชรา วิธวธพงษ์, พี่ดาของนายศุภชัย วิธวธพงษ์</p> <p>ประสบการณ์</p> <table border="1"> <tr><td>ปี 2518 - 2548</td><td>ประธานกรรมการ บจ.อุตสาหกรรมแก๊สสยาม</td></tr> <tr><td>ปี 2538 - 2549</td><td>กรรมการ บจ.บางนากรีนเลค</td></tr> <tr><td>ปี 2538 - 2549</td><td>กรรมการ บจ.บางนากรีนแลนด์</td></tr> <tr><td>ปี 2538 - 2549</td><td>กรรมการ บจ.สยามกรีนเลค</td></tr> <tr><td>ปี 2538 - 2549</td><td>กรรมการ บจ.บางนากรีนวิลล์</td></tr> <tr><td>ปี 2539 - 2549</td><td>กรรมการ บจ.พรหมมหาราชแผ่นดินทอง</td></tr> <tr><td>ปี 2539 - 2549</td><td>กรรมการ บจ.สยามกรีนปาร์ค</td></tr> <tr><td>ปี 2541 - 2550</td><td>กรรมการ บจ.สยามเอ็นไวรอนเม้นท์ แอนด์เพาเวอร์</td></tr> <tr><td>ปี 2551 - 2554</td><td>กรรมการ บจก.สยามเอทานอล เอ็กซ์พอร์ต</td></tr> </table> <p>ตำแหน่งอื่นในปัจจุบัน</p> <table border="1"> <tr><td>ตั้งแต่ปี 2556</td><td>กรรมการ MYGAZ SND. BHD.</td></tr> <tr><td>ตั้งแต่ปี 2556</td><td>กรรมการ CITYGAS NORTH CO., LTD.</td></tr> <tr><td>ตั้งแต่ปี 2556</td><td>กรรมการ CITYGAS CO., LTD.</td></tr> <tr><td>ตั้งแต่ปี 2555</td><td>กรรมการ บจ.สยามสุขสวัสดิ์</td></tr> <tr><td>ตั้งแต่ปี 2553</td><td>กรรมการ SIAM OCEAN GAS AND ENERGY LIMITED</td></tr> <tr><td>ตั้งแต่ปี 2553</td><td>กรรมการ SINO SIAMGAS AND PETROCHEMICALS CO., LTD.</td></tr> <tr><td>ตั้งแต่ปี 2553</td><td>กรรมการ SIAMGAS HK Company Limited</td></tr> <tr><td>ตั้งแต่ปี 2553</td><td>กรรมการ SINGGAS (LPG) PTE Limited</td></tr> <tr><td>ตั้งแต่ปี 2553</td><td>กรรมการ SUPERGAS Company Limited</td></tr> <tr><td>ตั้งแต่ปี 2551</td><td>กรรมการ บจ.สยามควอลิตี้ สตีล</td></tr> <tr><td>ตั้งแต่ปี 2548</td><td>รองประธานกรรมการ บมจ.สยามแก๊ส แอนด์ ปิโตรเคมีคัลส์</td></tr> <tr><td>ตั้งแต่ปี 2547</td><td>ประธานกรรมการ บมจ.ยูนิคแก๊ส แอนด์ ปิโตรเคมีคัลส์</td></tr> </table> <p>การถือหุ้นในบมจ. สยามแก๊ส แอนด์ ปิโตรเคมีคัลส์ (ณ วันที่ 31 ธ.ค. 2557)</p> <p>ถือหุ้นสามัญจำนวน 441,681,599 หุ้น หรือคิดเป็นร้อยละ 48.06 ของจำนวนหุ้นทั้งหมด</p>	ปี 2518 - 2548	ประธานกรรมการ บจ.อุตสาหกรรมแก๊สสยาม	ปี 2538 - 2549	กรรมการ บจ.บางนากรีนเลค	ปี 2538 - 2549	กรรมการ บจ.บางนากรีนแลนด์	ปี 2538 - 2549	กรรมการ บจ.สยามกรีนเลค	ปี 2538 - 2549	กรรมการ บจ.บางนากรีนวิลล์	ปี 2539 - 2549	กรรมการ บจ.พรหมมหาราชแผ่นดินทอง	ปี 2539 - 2549	กรรมการ บจ.สยามกรีนปาร์ค	ปี 2541 - 2550	กรรมการ บจ.สยามเอ็นไวรอนเม้นท์ แอนด์เพาเวอร์	ปี 2551 - 2554	กรรมการ บจก.สยามเอทานอล เอ็กซ์พอร์ต	ตั้งแต่ปี 2556	กรรมการ MYGAZ SND. BHD.	ตั้งแต่ปี 2556	กรรมการ CITYGAS NORTH CO., LTD.	ตั้งแต่ปี 2556	กรรมการ CITYGAS CO., LTD.	ตั้งแต่ปี 2555	กรรมการ บจ.สยามสุขสวัสดิ์	ตั้งแต่ปี 2553	กรรมการ SIAM OCEAN GAS AND ENERGY LIMITED	ตั้งแต่ปี 2553	กรรมการ SINO SIAMGAS AND PETROCHEMICALS CO., LTD.	ตั้งแต่ปี 2553	กรรมการ SIAMGAS HK Company Limited	ตั้งแต่ปี 2553	กรรมการ SINGGAS (LPG) PTE Limited	ตั้งแต่ปี 2553	กรรมการ SUPERGAS Company Limited	ตั้งแต่ปี 2551	กรรมการ บจ.สยามควอลิตี้ สตีล	ตั้งแต่ปี 2548	รองประธานกรรมการ บมจ.สยามแก๊ส แอนด์ ปิโตรเคมีคัลส์	ตั้งแต่ปี 2547	ประธานกรรมการ บมจ.ยูนิคแก๊ส แอนด์ ปิโตรเคมีคัลส์
ปี 2545 - 2546	ผู้ช่วยผู้บัญชาการทหารบก กองทัพบก																																																																		
ปี 2546 - 2547	ผู้บัญชาการทหารบก กองทัพบก																																																																		
ปี 2547 - 2548	ผู้บัญชาการทหารสูงสุด กองทัพบก																																																																		
ปี 2546 - 2549	กรรมการ การกีฬาแห่งประเทศไทย																																																																		
ปี 2545 - 2549	กรรมการ การไฟฟ้าส่วนภูมิภาค																																																																		
ปี 2546 - 2549	รองประธานกรรมการ บมจ.ธนาคารทหารไทย																																																																		
ปี 2554 - 2556	ที่ปรึกษานายกรัฐมนตรี																																																																		
ตั้งแต่ปี 2551	ที่ปรึกษากิตติมศักดิ์ บจก.ไทยซัมซุง อิเลคโทรนิคส์																																																																		
ตั้งแต่ปี 2549	กรรมการอิสระ ประธานกรรมการ บมจ.สยามแก๊ส แอนด์ ปิโตรเคมีคัลส์																																																																		
ตั้งแต่ปี 2548	รองประธานกรรมการ โอลิมปิกแห่งประเทศไทย ในพระบรมราชูปถัมภ์																																																																		
ตั้งแต่ปี 2546	ประธานกรรมการ สมาคมมวยไทยโลก																																																																		
ตั้งแต่ปี 2546	กรรมการผู้ทรงคุณวุฒิ สภาลูกเสือแห่งชาติ																																																																		
ปี 2518 - 2548	ประธานกรรมการ บจ.อุตสาหกรรมแก๊สสยาม																																																																		
ปี 2538 - 2549	กรรมการ บจ.บางนากรีนเลค																																																																		
ปี 2538 - 2549	กรรมการ บจ.บางนากรีนแลนด์																																																																		
ปี 2538 - 2549	กรรมการ บจ.สยามกรีนเลค																																																																		
ปี 2538 - 2549	กรรมการ บจ.บางนากรีนวิลล์																																																																		
ปี 2539 - 2549	กรรมการ บจ.พรหมมหาราชแผ่นดินทอง																																																																		
ปี 2539 - 2549	กรรมการ บจ.สยามกรีนปาร์ค																																																																		
ปี 2541 - 2550	กรรมการ บจ.สยามเอ็นไวรอนเม้นท์ แอนด์เพาเวอร์																																																																		
ปี 2551 - 2554	กรรมการ บจก.สยามเอทานอล เอ็กซ์พอร์ต																																																																		
ตั้งแต่ปี 2556	กรรมการ MYGAZ SND. BHD.																																																																		
ตั้งแต่ปี 2556	กรรมการ CITYGAS NORTH CO., LTD.																																																																		
ตั้งแต่ปี 2556	กรรมการ CITYGAS CO., LTD.																																																																		
ตั้งแต่ปี 2555	กรรมการ บจ.สยามสุขสวัสดิ์																																																																		
ตั้งแต่ปี 2553	กรรมการ SIAM OCEAN GAS AND ENERGY LIMITED																																																																		
ตั้งแต่ปี 2553	กรรมการ SINO SIAMGAS AND PETROCHEMICALS CO., LTD.																																																																		
ตั้งแต่ปี 2553	กรรมการ SIAMGAS HK Company Limited																																																																		
ตั้งแต่ปี 2553	กรรมการ SINGGAS (LPG) PTE Limited																																																																		
ตั้งแต่ปี 2553	กรรมการ SUPERGAS Company Limited																																																																		
ตั้งแต่ปี 2551	กรรมการ บจ.สยามควอลิตี้ สตีล																																																																		
ตั้งแต่ปี 2548	รองประธานกรรมการ บมจ.สยามแก๊ส แอนด์ ปิโตรเคมีคัลส์																																																																		
ตั้งแต่ปี 2547	ประธานกรรมการ บมจ.ยูนิคแก๊ส แอนด์ ปิโตรเคมีคัลส์																																																																		

นายศุภชัย วีรบวรพงศ์

อายุ 42 ปี

ตำแหน่งในบริษัท : กรรมการ / กรรมการผู้จัดการ

สัญชาติ : ไทย

การศึกษา

- M.B.A. Sasin Graduate Institute of Chulalongkorn University
- B.S. Civil Engineering Michigan State University, U.S.A.

การอบรมบทบาทหน้าที่กรรมการ

- ประกาศนียบัตรสมาคมส่งเสริมกรรมการบริษัทไทย (IOD) หลักสูตร Directors Accreditation Program (DAP)

ความสัมพันธ์ทางครอบครัวระหว่างผู้บริหาร

บุตรของนายวรวิทย์ วีรบวรพงศ์และนางพัชรา วีรบวรพงศ์

ประสบการณ์

- | | |
|----------------|--|
| ปี 2551 - 2554 | กรรมการ บจก.สยามเอทานอล เอ็กซ์พอร์ต |
| ปี 2546 - 2548 | กรรมการ บจ.อุตสาหกรรมแก๊สสยาม |
| ปี 2538 - 2545 | รองกรรมการผู้จัดการ บจ.ตลาดน้อย คอมเพล็กซ์ |

ตำแหน่งอื่นในปัจจุบัน

- | | |
|----------------|--|
| ตั้งแต่ปี 2556 | กรรมการ MYGAZ SND. BHD. |
| ตั้งแต่ปี 2556 | กรรมการ CITYGAS NORTH CO., LTD. |
| ตั้งแต่ปี 2556 | กรรมการ CITYGAS CO., LTD. |
| ตั้งแต่ปี 2555 | กรรมการ บจ.สยามสุขสวัสดิ์ |
| ตั้งแต่ปี 2553 | กรรมการ SIAM OCEAN GAS AND ENERGY LIMITED |
| ตั้งแต่ปี 2553 | กรรมการ SINO SIAMGAS AND PETROCHEMICALS CO., LTD. |
| ตั้งแต่ปี 2553 | กรรมการ SIAMGAS HK Company Limited |
| ตั้งแต่ปี 2553 | กรรมการ SINGGAS (LPG) PTE Limited |
| ตั้งแต่ปี 2553 | กรรมการ SUPERGAS Company Limited |
| ตั้งแต่ปี 2551 | กรรมการ บจ.สยามควอลิตี้ สตีล |
| ตั้งแต่ปี 2548 | กรรมการผู้จัดการ
บมจ.สยามแก๊ส แอนด์ ปีโตรเคมีคัลส์ |
| ตั้งแต่ปี 2547 | กรรมการผู้จัดการ
บมจ.ยูนิคแก๊ส แอนด์ ปีโตรเคมีคัลส์ |

**การถือหุ้นในบมจ. สยามแก๊ส แอนด์ ปีโตรเคมีคัลส์
(ณ วันที่ 31 ธ.ค. 2557)**

ถือหุ้นสามัญจำนวน 50,871,000 หุ้น หรือคิดเป็นร้อยละ 5.54
ของจำนวนหุ้นทั้งหมด

นางพัชรา วีรบวรพงศ์

อายุ 66 ปี

ตำแหน่งในบริษัท : กรรมการ / กรรมการบริหาร

สัญชาติ : ไทย

การศึกษา

- มัธยมศึกษาตอนปลาย

การอบรมบทบาทหน้าที่กรรมการ

- ประกาศนียบัตรสมาคมส่งเสริมกรรมการบริษัทไทย (IOD) หลักสูตร Directors Accreditation Program (DAP)

ความสัมพันธ์ทางครอบครัวระหว่างผู้บริหาร

ภรรยาของนายวรวิทย์ วีรบวรพงศ์, มารดาของนายศุภชัย วีรบวรพงศ์

ประสบการณ์

- | | |
|----------------|-------------------------------------|
| ปี 2551 - 2554 | กรรมการ บจก.สยามเอทานอล เอ็กซ์พอร์ต |
| ปี 2527 - 2528 | กรรมการ บจ.อุตสาหกรรมแก๊สสยาม |

ตำแหน่งอื่นในปัจจุบัน

- | | |
|----------------|--|
| ตั้งแต่ปี 2548 | กรรมการ บมจ.สยามแก๊ส แอนด์ ปีโตรเคมีคัลส์ |
| ตั้งแต่ปี 2547 | กรรมการ บมจ.ยูนิคแก๊ส แอนด์ ปีโตรเคมีคัลส์ |
| ตั้งแต่ปี 2537 | กรรมการ บจ.ไบเบิ้ลทาวเวอร์ |
| ตั้งแต่ปี 2535 | กรรมการผู้จัดการ
บจ.พรหมมหาราชพัฒนาที่ดิน |

**การถือหุ้นในบมจ. สยามแก๊ส แอนด์ ปีโตรเคมีคัลส์
(ณ วันที่ 31 ธ.ค. 2557)**

ถือหุ้นสามัญจำนวน 50,000,000 หุ้น หรือคิดเป็นร้อยละ 5.44
ของจำนวนหุ้นทั้งหมด

นายสุกริพงษ์ วสุอนิชนพันธ์

อายุ 65 ปี

ตำแหน่งในบริษัท : กรรมการ / รองกรรมการผู้จัดการ

สัญชาติ : ไทย

การศึกษา

- ประกาศนียบัตรวิชาชีพ วิทยาลัยพาณิชยการเซตุน

การอบรมบทบาทหน้าที่กรรมการ

- ประกาศนียบัตรสมาคมส่งเสริมกรรมการบริษัทไทย (IOD)
หลักสูตร Directors Accreditation Program (DAP)

ความสัมพันธ์ทางครอบครัวระหว่างผู้บริหาร

- ไม่มี -

ประสบการณ์

ปี 2518 - 2548 ผู้จัดการฝ่ายจัดซื้อ บจ.อุตสาหกรรมแก๊สสยาม

ตำแหน่งอื่นในปัจจุบัน

ตั้งแต่ปี 2555 กรรมการ บจ.สยามสุขสวัสดิ์
ตั้งแต่ปี 2551 กรรมการ บจ.สยามควอลิตี้ สตีล
ตั้งแต่ปี 2551 กรรมการ บจ.สยามเอทานอล เอ็กซ์พอร์ต
ตั้งแต่ปี 2548 กรรมการ / รองกรรมการผู้จัดการ
บมจ.สยามแก๊ส แอนด์ ปีโตรเคมีคัลส์
ตั้งแต่ปี 2547 กรรมการ / รองกรรมการผู้จัดการ
บมจ.ยูนิคแก๊ส แอนด์ ปีโตรเคมีคัลส์

การถือหุ้นในบมจ. สยามแก๊ส แอนด์ ปีโตรเคมีคัลส์

(ณ วันที่ 31 ธ.ค. 2557)

ถือหุ้นสามัญจำนวน 233,001 หุ้น หรือคิดเป็นร้อยละ 0.02 ของจำนวน
หุ้นทั้งหมด

นายสมชาย กอประสพวง

อายุ 53 ปี

ตำแหน่งในบริษัท : กรรมการ / ผู้ช่วยกรรมการผู้จัดการ

สัญชาติ : ไทย

การศึกษา

- บริหารธุรกิจบัณฑิต มหาวิทยาลัยหอการค้าไทย

การอบรมบทบาทหน้าที่กรรมการ

- ไม่มี -

ความสัมพันธ์ทางครอบครัวระหว่างผู้บริหาร

- ไม่มี -

ประสบการณ์

ปี 2547 - 2554 กรรมการ บจ.ยูนิคแก๊ส อินเตอร์เนชั่นแนล
ปี 2547 - 2554 กรรมการ บจ.ยูนิคแก๊ส เทรตติ้ง
ปี 2547 - 2554 กรรมการ บจ.ยูนิคแก๊ส แครรีเออร์
ปี 2547 - 2554 กรรมการ บจ.ยูนิคมารีน
ปี 2547 - 2555 กรรมการ บจ.เคมีคัลส์แก๊ส ขนส่ง

ตำแหน่งอื่นในปัจจุบัน

ตั้งแต่ปี 2554 กรรมการ บจ.สยามลัคกี้ มารีน
ตั้งแต่ปี 2548 ผู้ช่วยกรรมการผู้จัดการ
บมจ.สยามแก๊ส แอนด์ ปีโตรเคมีคัลส์
ตั้งแต่ปี 2548 กรรมการ บจ.ลัคกี้ แครรีเออร์
ตั้งแต่ปี 2547 กรรมการ / ผู้ช่วยกรรมการผู้จัดการ
บมจ.ยูนิคแก๊ส แอนด์ ปีโตรเคมีคัลส์

การถือหุ้นในบมจ. สยามแก๊ส แอนด์ ปีโตรเคมีคัลส์

(ณ วันที่ 31 ธ.ค. 2557)

- ไม่มี -

นายวิโรจน์ คลังบุญครอง

อายุ 71 ปี

ตำแหน่งในบริษัท : กรรมการอิสระ / ประธานกรรมการตรวจสอบ

สัญชาติ : ไทย

การศึกษา

- วิศวกรรมศาสตรบัณฑิต จุฬาลงกรณ์มหาวิทยาลัย
- MBA มหาวิทยาลัยธรรมศาสตร์
- M.Eng Asian Institute of Technology (AIT)

การอบรมบทบาทหน้าที่กรรมการ

- ประกาศนียบัตรสมาคมส่งเสริมกรรมการบริษัทไทย (IOD) หลักสูตร Directors Accreditation Program (DAP)

ความสัมพันธ์ทางครอบครัวระหว่างผู้บริหาร

- ไม่มี -

ประสบการณ์

- | | |
|----------------|--|
| ปี 2546 - 2549 | กรรมการอิสระและกรรมการตรวจสอบ
บมจ.ผลิตไฟฟ้าราชบุรีโฮลดิ้ง |
| ปี 2545 - 2548 | อธิบดีกรมธุรกิจพลังงาน กระทรวงพลังงาน |
| ปี 2544 - 2545 | วิศวกรใหญ่กรมโยธาธิการ กระทรวงมหาดไทย |
| ปี 2540 - 2544 | นายช่างใหญ่กรมโยธาธิการ กระทรวงมหาดไทย |
| ปี 2535 - 2540 | ผู้อำนวยการกองควบคุมน้ำมันเชื้อเพลิงและก๊าซ
กรมโยธาธิการ กระทรวงมหาดไทย |

ตำแหน่งอื่นในปัจจุบัน

- | | |
|----------------|---|
| ตั้งแต่ปี 2551 | กรรมการอิสระและประธานกรรมการตรวจสอบ
บมจ.ยูนิคแก๊ส แอนด์ ปีโตรเคมีคัลส์ |
| ตั้งแต่ปี 2549 | กรรมการอิสระและประธานกรรมการตรวจสอบ
บมจ.สยามแก๊ส แอนด์ ปีโตรเคมีคัลส์ |

การถือหุ้นในบมจ. สยามแก๊ส แอนด์ ปีโตรเคมีคัลส์

(ณ วันที่ 31 ธ.ค. 2557)

ถือหุ้นสามัญจำนวน 975,000 หุ้น หรือคิดเป็นร้อยละ 0.1 ของจำนวน
หุ้นทั้งหมด**นายหาญ เชี่ยวชาญ**

อายุ 70 ปี

ตำแหน่งในบริษัท : กรรมการอิสระ / กรรมการตรวจสอบ

สัญชาติ : ไทย

การศึกษา

- นิติศาสตรบัณฑิต มหาวิทยาลัยธรรมศาสตร์
- ปริญญาบัตรภาครัฐร่วมเอกชน รุ่น 6
วิทยาลัยป้องกันราชอาณาจักร

การอบรมบทบาทหน้าที่กรรมการ

- ประกาศนียบัตรสมาคมส่งเสริมกรรมการบริษัทไทย (IOD) หลักสูตร Directors Accreditation Program (DAP)

ความสัมพันธ์ทางครอบครัวระหว่างผู้บริหาร

- ไม่มี -

ประสบการณ์

- | | |
|------------------|---|
| ปี 2549 - 2550 | กรรมการผู้จัดการ บมจ.เงินทุนกรุงเทพมหานคร |
| ก.พ. - พ.ค. 2549 | ที่ปรึกษา บมจ.เงินทุนกรุงเทพมหานคร |
| ก.ค. - ต.ค. 2548 | รองกรรมการผู้จัดการ
บริษัทบริหารสินทรัพย์สถาบันการเงิน
รักษาการกรรมการผู้จัดการ
บริษัทบริหารสินทรัพย์สถาบันการเงิน |
| พ.ค. - ก.ค. 2548 | ผู้ช่วยกรรมการผู้จัดการ
บริษัทบริหารสินทรัพย์สถาบันการเงิน |
| ปี 2546 - 2548 | ผู้อำนวยการฝ่ายหลักประกันและนิติกรรม
บริษัทบริหารสินทรัพย์สถาบันการเงิน |
| ปี 2543 - 2546 | ผู้อำนวยการฝ่ายหลักประกันและนิติกรรม
บริษัทบริหารสินทรัพย์สถาบันการเงิน |

ตำแหน่งอื่นในปัจจุบัน

- | | |
|----------------|--|
| ตั้งแต่ปี 2551 | กรรมการอิสระและกรรมการตรวจสอบ
บมจ.ยูนิคแก๊ส แอนด์ ปีโตรเคมีคัลส์ |
| ตั้งแต่ปี 2549 | กรรมการอิสระและประธานกรรมการตรวจสอบ
บมจ.สยามแก๊ส แอนด์ ปีโตรเคมีคัลส์ |
| ตั้งแต่ปี 2548 | กรรมการอิสระและกรรมการตรวจสอบ
บมจ.ไทยบริการอุตสาหกรรมและวิศวกรรม |

การถือหุ้นในบมจ. สยามแก๊ส แอนด์ ปีโตรเคมีคัลส์

(ณ วันที่ 31 ธ.ค. 2557)

ถือหุ้นสามัญจำนวน 30,000 หุ้น หรือคิดเป็นร้อยละ 0.003 ของจำนวน
หุ้นทั้งหมด

นางสุดจิต กิวารี

อายุ 68 ปี

ตำแหน่งในบริษัท : กรรมการอิสระ / กรรมการตรวจสอบ

สัญชาติ : ไทย

การศึกษา

- บัณฑิตวิทยาลัย คณะพาณิชยศาสตร์และการบัญชี จุฬาลงกรณ์มหาวิทยาลัย
- บริหารธุรกิจมหาบัณฑิต สาขาบริหารธุรกิจ คณะพาณิชยศาสตร์และการบัญชี มหาวิทยาลัยธรรมศาสตร์
- MBA State University of California at Fresno, U.S.A.

การอบรมบทบาทหน้าที่กรรมการ

- ประกาศนียบัตรสมาคมส่งเสริมกรรมการบริษัทไทย (IOD) หลักสูตร Directors Accreditation Program (DAP) หลักสูตร Directors Certificate Program (DCP) หลักสูตร Audit Committee Program (ACP)

ความสัมพันธ์ทางครอบครัวระหว่างผู้บริหาร

- ไม่มี -

ประสบการณ์

ปี 2547 - 2550	กรรมการและประธานกรรมการตรวจสอบ บมจ. ชันวูดอินดัสตรีส์
ปี 2540 - 2553	กรรมการบริหาร บจ. ยูโนเด็คแพคตอริง (1993)
ปี 2542 - 2554	กรรมการและประธานกรรมการตรวจสอบ บมจ. เวฟ เอ็นเตอร์เทนเมนต์
ปี 2547 - ก.ย. 2557	กรรมการและกรรมการตรวจสอบ บมจ. รสาฟร็อพเพอร์ตี้ ดีเวลลอปเม้นท์
ก.ย. - พ.ย. 2557	กรรมการและกรรมการตรวจสอบ บมจ. สิงห์เอสเตท

ตำแหน่งอื่นในปัจจุบัน

ตั้งแต่ปี 2551	กรรมการอิสระและกรรมการตรวจสอบ บมจ. ยูนิคแก๊ส แอนด์ ปีโตรเคมีคัลส์
ตั้งแต่ปี 2551	กรรมการอิสระและประธานกรรมการตรวจสอบ บจก. เกร็ดดีฟองซิเอร์ ลินน์ ฟิลลิปส์ มอเพก
ตั้งแต่ปี 2549	กรรมการอิสระและกรรมการตรวจสอบ บมจ. สยามแก๊ส แอนด์ ปีโตรเคมีคัลส์

การถือหุ้นในบมจ. สยามแก๊ส แอนด์ ปีโตรเคมีคัลส์ (ณ วันที่ 31 ธ.ค. 2557)

ถือหุ้นสามัญจำนวน 700,000 หุ้น หรือคิดเป็นร้อยละ 0.076 ของจำนวนหุ้นทั้งหมด

นางจินตนา กิ่งแก้ว

อายุ 56 ปี

ตำแหน่งในบริษัท : เลขานุการคณะกรรมการ / รองกรรมการผู้จัดการ

สัญชาติ : ไทย

การศึกษา

- บริหารธุรกิจมหาบัณฑิต สาขาการเงินมหาวิทยาลัยเกษตรศาสตร์
- บริหารธุรกิจมหาบัณฑิต มหาวิทยาลัยเกษตรศาสตร์
- บัณฑิตศึกษา สาขาการสอบบัญชี มหาวิทยาลัยหอการค้าไทย

การอบรมบทบาทหน้าที่กรรมการ

- ไม่มี -

ความสัมพันธ์ทางครอบครัวระหว่างผู้บริหาร

- ไม่มี -

ประสบการณ์

ปี 2532 - 2546

รองกรรมการผู้จัดการ บจ.อุตสาหกรรมแก๊สสยาม

ปี 2526 - 2532

ผู้ช่วยกรรมการผู้จัดการ บจ.อุตสาหกรรมแก๊สสยาม

ปี 2524 - 2526

ผู้จัดการฝ่ายบัญชีและการเงิน บจ.อุตสาหกรรมแก๊สสยาม

ตำแหน่งอื่นในปัจจุบัน

ตั้งแต่ปี 2546

รองกรรมการผู้จัดการ บมจ.สยามแก๊ส แอนด์ ปีโตรเคมีคัลส์

ตั้งแต่ปี 2547

รองกรรมการผู้จัดการ บมจ.ยูนิคแก๊ส แอนด์ ปีโตรเคมีคัลส์

การถือหุ้นในบมจ. สยามแก๊ส แอนด์ ปีโตรเคมีคัลส์ (ณ วันที่ 31 ธ.ค. 2557)

ถือหุ้นสามัญจำนวน 458,000 หุ้น หรือคิดเป็นร้อยละ 0.049 ของจำนวนหุ้นทั้งหมด

นายอนุวัฒน์ ภูสันติพงษ์

อายุ 52 ปี

ตำแหน่งในบริษัท : รองกรรมการผู้จัดการ

สัญชาติ : ไทย

การศึกษา

- วิศวกรรมศาสตรบัณฑิต จุฬาลงกรณ์มหาวิทยาลัย
- บริหารธุรกิจมหาบัณฑิต สถาบันบัณฑิตพัฒนบริหารศาสตร์

การอบรมบทบาทหน้าที่กรรมการ

- ไม่มี -

ความสัมพันธ์ทางครอบครัวระหว่างผู้บริหาร

- ไม่มี -

ประสบการณ์

ตั้งแต่ปี 2547

รองกรรมการผู้จัดการ บมจ.สยามแก๊ส แอนด์ ปีโตรเคมีคัลส์

ตั้งแต่ปี 2547

รองกรรมการผู้จัดการ บมจ.ยูนิคแก๊ส แอนด์ ปีโตรเคมีคัลส์

การถือหุ้นในบมจ. สยามแก๊ส แอนด์ ปีโตรเคมีคัลส์ (ณ วันที่ 31 ธ.ค. 2557)

- ไม่มี -

การดำรงตำแหน่งของผู้บริหารและผู้มีอำนาจควบคุม

รายชื่อ	บริษัทย่อย										บริษัทย่อยทางอ้อม				บริษัทร่วมค้า				
	SGP	UGP	LCR	SQS	SEEC	SGHK	SSW	SUPERGAS	SLM	SINGGAS	UNITED	SGT	MYGAZ	CITYGAS	SINOSIAM	SOGEL	SNTL	SG GAS	CITYGAS NORTH
1. พล.อ.ชัยสิทธิ์ ชินวัตร	x																		
2. นายวรวิทย์ วีรบรรพต	/, //	x		/		/	/		/	/	/	/		/	/	/	/	/	
3. นางพัชรา วีรบรรพต	/, //	/																	
4. นายศุภชัย วีรบรรพต	/, //, ///	/, ///		/	/	/	/		/	/	/	/		/	/	/	/	/	
5. นายสุทธิพงศ์ วสุฉินพันธ์	/, //, ///	/, ///	/	/	/		/		/										
6. นายวิโรจน์ คลังบุญครอง	xx	xx																	
7. นายหาญ เขียวชาญ	xx	xx																	
8. นางสุดจิต ทิวารี	xx	xx																	
9. นายอนวัฒน์ ภูสันติพงษ์	///	///																	
10. นางจินตนา กิ่งแก้ว	///	///													/	/	/		
11. นายสมชาย กอประสพสุข	/, ///	/, ///	/, ///		/, ///				/, ///						/	/	/		

หมายเหตุ : X = ประธานกรรมการ XX = กรรมการตรวจสอบ / = กรรมการ // = กรรมการบริหาร /// = ผู้บริหาร



นโยบายและภาพรวม การประกอบธุรกิจ

1. นโยบายและภาพรวมการประกอบธุรกิจ

1.1 วิสัยทัศน์ วัตถุประสงค์ เป้าหมาย หรือกลยุทธ์ในการดำเนินงานของบริษัทหรือกลุ่มบริษัทในภาพรวม

บริษัทมีเป้าหมายที่จะเป็นผู้ประกอบธุรกิจพลังงานอันดับต้นๆของเอเชียตะวันออกเฉียงใต้ โดยในส่วนของธุรกิจในประเทศไทย บริษัทมีแผนลงทุนขยายธุรกิจค้าก๊าซ LPG โดยการเพิ่มจำนวนสถานบริการก๊าซ LPG และโรงบรรจุก๊าซ LPG รวมถึงการขยายธุรกิจขนส่งทางเรือโดยการซื้อเรือเพื่อใช้ในการขนส่งก๊าซ LPG เพิ่มขึ้น ในส่วนของธุรกิจต่างประเทศนั้น ในช่วงที่ผ่านมาบริษัทได้ลงทุนซื้อธุรกิจคลังเก็บก๊าซ LPG และโรงบรรจุก๊าซ LPG เพื่อประกอบธุรกิจค้าก๊าซ LPG ในประเทศ เวียดนาม สาธารณรัฐประชาชนจีน สิงคโปร์ และมาเลเซีย โดยบริษัทยังคงมองหาโอกาสในการลงทุนในธุรกิจค้าก๊าซ LPG ในประเทศแถบเอเชียตะวันออกเฉียงใต้ต่อไป



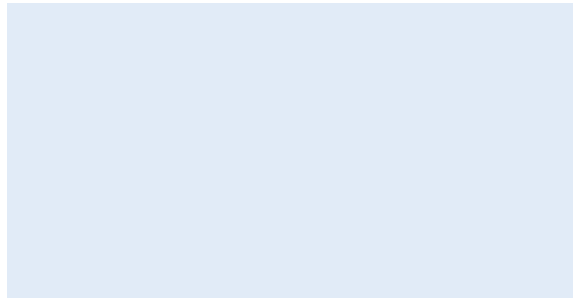

นอกจากนี้บริษัทยังมองหาโอกาสในการขยายธุรกิจไปยังธุรกิจพลังงานอื่นๆ ด้วย เช่น โอกาสในการขยายธุรกิจพลังงาน LNG หรือ NGV รวมถึงปิโตรเคมีอื่นๆ รวมถึงพลังงานอื่นๆ โดยที่ผ่านมามีการลงทุนในธุรกิจพลังงาน เอทานอล และถ่านหิน

วิสัยทัศน์

กลุ่มบริษัทสยามแก๊ส มุ่งเน้นที่จะเป็นผู้นำในการดำเนินธุรกิจพลังงานระดับภูมิภาค

พันธกิจ

บริษัทมีข้อได้เปรียบและความพร้อมเพื่อรองรับการขยายตัวของธุรกิจ เช่น การเจริญเติบโตของตลาดและการปล่อยราคาก๊าซลดลงในอนาคต ในส่วนของการสร้างข้อได้เปรียบทางธุรกิจ บริษัทได้พัฒนาศักยภาพในการดำเนินธุรกิจต้นน้ำ (upstream) และการสร้างเครือข่ายในการกระจายสินค้าและบริการให้ครอบคลุมทุกพื้นที่อย่างมีประสิทธิภาพทั้งในระดับประเทศและการขยายธุรกิจไปยังประเทศใกล้เคียง โดยการพัฒนาดังกล่าว บริษัทได้มุ่งเน้นในส่วนสำคัญต่างๆ ดังนี้

- วางแผนการเพิ่มสิ่งอำนวยความสะดวกต่างๆ (facilities) คลัง โรงบรรจุก๊าซและสถานีบริการรวมถึงเรือบรรทุกก๊าซ รถบรรทุกก๊าซต่างๆ
- พัฒนาศักยภาพบุคลากรอย่างต่อเนื่องเพื่อพัฒนาศักยภาพและเพิ่มขีดความสามารถในการปฏิบัติงานให้ประสบผลสำเร็จมีประสิทธิภาพ และมีความปลอดภัย

- ให้ความสำคัญต่อยุทธศาสตร์ด้านความปลอดภัยของผลิตภัณฑ์ การให้บริการ รวมถึงการปฏิบัติตามในองค์กร
- มุ่งเน้นความเป็นอยู่ที่ดีของประชาชนด้วยการจัดสรรผลิตภัณฑ์และบริการที่เป็นเลิศ โดยเฉพาะด้านความปลอดภัย ความสะอาด ในราคาประหยัดและเป็นธรรม
- ให้ความสำคัญต่อการรักษาสภาพแวดล้อม ดำเนินธุรกิจอย่างมีจริยธรรม ตามหลักธรรมาภิบาลและมีความรับผิดชอบต่อ สังคม ชุมชน ตลอดจนผู้ถือหุ้นและผู้ที่เกี่ยวข้องทุกฝ่าย

การประกอบธุรกิจ

บริษัทและบริษัทย่อยประกอบธุรกิจพลังงานและธุรกิจที่เกี่ยวข้อง ดังนี้ การประกอบธุรกิจภายในประเทศ มีธุรกิจที่เกี่ยวข้องรวม 4 ธุรกิจ ได้แก่

- 1) **ธุรกิจค้าก๊าซปิโตรเลียมเหลว แอมโมเนีย และผลิตภัณฑ์ปิโตรเคมีอื่น** ซึ่งดำเนินการโดยบริษัทและบริษัทย่อยของบริษัท คือ บริษัท ยูนิคแก๊ส แอนด์ ปิโตรเคมีคัลส์ จำกัด (มหาชน)
- 2) **ธุรกิจขนส่งน้ำมัน ก๊าซปิโตรเลียมเหลว แอมโมเนียและผลิตภัณฑ์ปิโตรเคมีอื่น** ซึ่งดำเนินการโดยบริษัทย่อยของบริษัทจำนวน 3 แห่ง ได้แก่ บริษัท ลัคกี้ แครรีเออร์ จำกัด บริษัท เคมีคัลส์แก๊สขนส่ง จำกัด และบริษัท สยามลัคกี้ มารีน จำกัด
- 3) **ธุรกิจผลิตและจำหน่ายถึงก๊าซปิโตรเลียมเหลว** ซึ่งดำเนินการโดยบริษัทย่อยของบริษัท คือ บริษัท สยาม ควอลิตี้ สตีล จำกัด
- 4) **ธุรกิจผลิตและจำหน่ายเอทานอล** ซึ่งดำเนินการโดยบริษัทย่อยของบริษัท คือ บริษัท สยาม เอทานอล เอ็กซ์พอร์ต จำกัด



ธุรกิจที่เกี่ยวข้องรวม 4 ธุรกิจ

1. ธุรกิจค้าก๊าซปิโตรเลียมเหลว แอมโมเนีย และผลิตภัณฑ์ปิโตรเคมีอื่น
2. ธุรกิจขนส่งน้ำมัน ก๊าซปิโตรเลียมเหลว แอมโมเนียและผลิตภัณฑ์ ปิโตรเคมีอื่น
3. ธุรกิจผลิตและจำหน่ายถังก๊าซ ปิโตรเลียมเหลว
4. ธุรกิจผลิตและจำหน่ายเอทานอล



การประกอบธุรกิจภายนอกประเทศ มีธุรกิจที่เกี่ยวข้องรวม 4 ธุรกิจ ได้แก่

1. ธุรกิจค้าก๊าซปิโตรเลียมเหลวในประเทศจีน ซึ่งดำเนินการโดยบริษัทย่อยทางอ้อมของบริษัท คือ SINO SIAM GAS AND PETROCHEMICALS CO., LTD. และ SIAM OCEAN GAS AND ENERGY CO., LTD.
2. ธุรกิจค้าก๊าซปิโตรเลียมเหลวในประเทศเวียดนาม ซึ่งดำเนินการโดยบริษัทย่อยของบริษัท คือ SUPERGAS COMPANY LIMITED และ CITYGAS COMPANY LIMITED และเป็นกิจการร่วมค้า คือ CITYGAS NORTH COMPANY LIMITED
3. ธุรกิจค้าก๊าซปิโตรเลียมเหลวในประเทศสิงคโปร์ ซึ่งดำเนินการโดยบริษัทย่อยของบริษัท คือ SINGGAS (LPG) PTE LIMITED และ SIAM GAS TRADING PTE. LTD.
4. ธุรกิจค้าผลิตภัณฑ์ปิโตรเลียมในประเทศมาเลเซีย ซึ่งดำเนินการโดยบริษัทย่อยของบริษัท คือ UNITED GAS & PETROCHEMICALS SDN. BHD., SGGAS SDN. BHD. และ MYGAZ SDN. BHD.

ลักษณะการประกอบ ธุรกิจของบริษัท



บริษัทประกอบธุรกิจหลัก คือ ธุรกิจค้าก๊าซปิโตรเลียมเหลวภายใต้เครื่องหมายการค้า “สยามแก๊ส” ผ่านโรงบรรจุก๊าซ LPG ของบริษัทจำนวน 22 แห่ง แบ่งออกเป็นโรงบรรจุก๊าซ LPG ที่บริษัทดำเนินการเอง (โรงบรรจุก๊าซประเภท COCO (Company Own - Company Operate)) จำนวน 7 แห่ง และโรงบรรจุก๊าซ LPG ที่บริษัทให้ผู้อื่นเช่าดำเนินการ (โรงบรรจุก๊าซประเภท CODO (Company Own - Dealer Operate)) จำนวน 15 แห่ง และสถานีบริการก๊าซ LPG ของบริษัท (สถานีบริการก๊าซประเภท COCO (Company Own - Company Operate)) จำนวน 38 แห่ง และจำหน่ายผ่านตัวแทนค้าต่างของบริษัท (Dealer Own - Dealer Operate : DODO) จำนวน 430 แห่ง แบ่งออกเป็นโรงบรรจุก๊าซ LPG (โรงบรรจุก๊าซประเภท DODO) จำนวน 61 แห่ง และสถานีบริการก๊าซ LPG (สถานีบริการก๊าซประเภท DODO) จำนวน 369 แห่ง

ปัจจุบัน บริษัทมีบริษัทย่อยในกลุ่มรวม 18 บริษัท แบ่งออกเป็นบริษัทที่บริษัทถือหุ้นโดยตรงจำนวน 13 บริษัท คือ

1. บริษัท ยูนิคแก๊ส แอนด์ ปิโตรเคมีคัลส์ จำกัด (มหาชน) (“UGP”)
2. บริษัท ลัคกี้ แครรีเออร์ จำกัด (“LCR”)
3. บริษัท สยาม ควอลิตี้ สตีล จำกัด (“SQS”)
4. บริษัท สยาม เอทานอล เอ็กซ์พอร์ต จำกัด (“SEEC”)
5. บริษัท สยามสุขสวัสดิ์ จำกัด (“SSW”)
6. บริษัท สยามลัคกี้มีน จำกัด (“SLM”)
7. SIAMGAS HK CO., LTD. (“SGHK”)
8. SUPERGAS CO., LTD. (“SUPERGAS”)
9. SINGGAS (LPG) PTE LTD. (“SINGGAS”)

10. SIAMGAS TRADING CO., LTD. (“SGT”)
11. UNITED GAS & PETROCHEMICALS SDN. BHD. (“UNITED”)
12. MYGAZ SDN. BHD. (“MYGAZ”) และ
13. CITYGAS CO., LTD. (“CITYGAS”)

บริษัทที่บริษัทถือหุ้นทางอ้อมผ่านทางบริษัทย่อยของบริษัทอีกจำนวน 2 บริษัท คือ

14. SINO SIAM GAS AND PETROCHEMICALS CO., LTD. (“SINOSIAM”) และ
15. SIAM OCEAN GAS AND ENERGY LTD. (“SOGEL”)

และมีบริษัทร่วมค้าจำนวน 3 บริษัท คือ

16. SG GAS SDN.BHD. (“SGGAS”)
17. CITYGAS NORTH CO., LTD. (“CITYGAS”) และ
18. บริษัท สยามนทลิน จำกัด (“SNTL”)

โครงสร้างของบริษัท และบริษัทในกลุ่ม

โครงสร้างในประเทศ

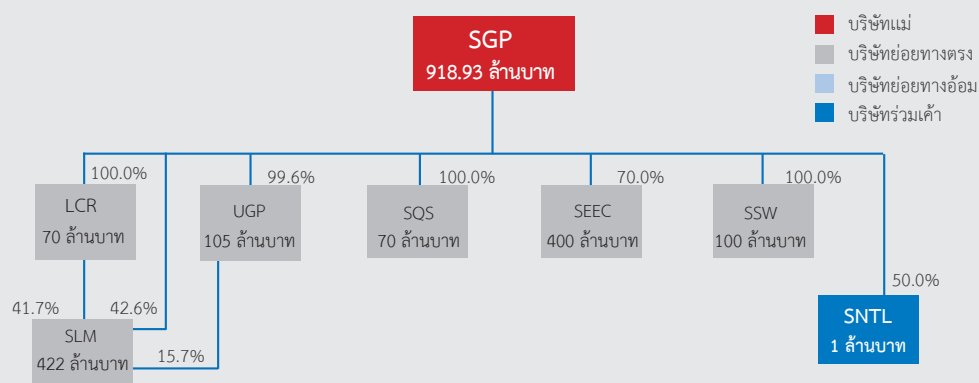

โครงสร้างในต่างประเทศ

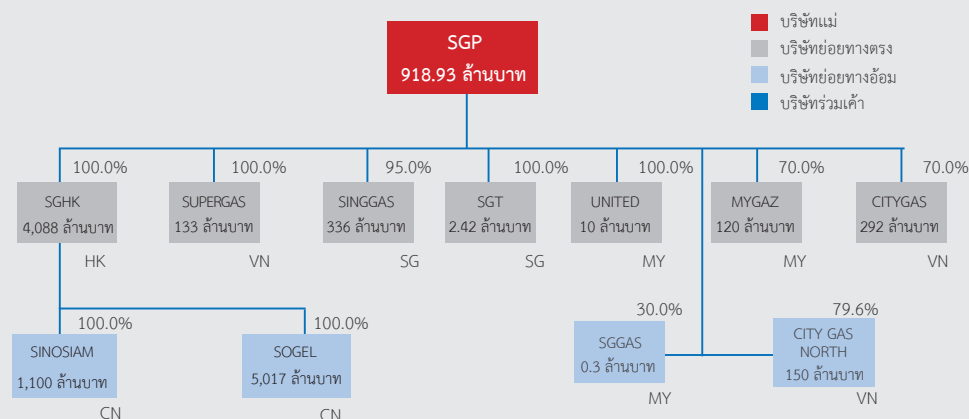

THAILAND

SIAMGAS AND PETROCHEMICALS
PUBLIC COMPANY LIMITED



SIAMGAS

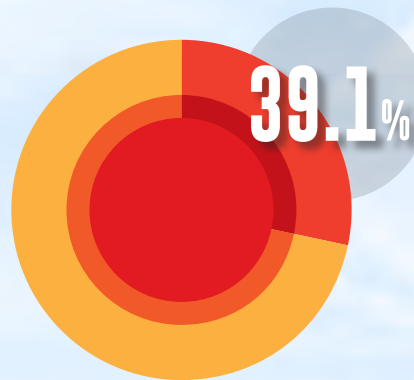

REVENUE PORTION 39.1%



SIAMGAS AND PETROCHEMICALS PUBLIC COMPANY LIMITED

LOCAL LPG TRADER
BANGKOK, THAILAND



**การประกอบธุรกิจของ
บริษัทย่อย**

**บริษัท ยูนิคแก๊ส แอนด์
ปิโตรเคมีคัลส์ จำกัด
(มหาชน) (“UGP”)**



UGP ก่อตั้งขึ้นเมื่อวันที่ 12 มกราคม 2525 ปัจจุบันมีทุนจดทะเบียน 200 ล้านบาท และทุนเรียกชำระแล้ว 105 ล้านบาท โดยมีบริษัทเป็นผู้ถือหุ้นใหญ่ในสัดส่วนร้อยละ 99.51 ของทุนที่เรียกชำระแล้ว UGP ประกอบธุรกิจค้าก๊าซ LPG แอมโมเนียและผลิตภัณฑ์ปิโตรเคมีอื่น โดยดำเนินการบรรจุและจำหน่ายก๊าซ LPG แอมโมเนียและผลิตภัณฑ์ปิโตรเคมีอื่น ได้แก่ บิวเทน โพรเพน และโพรเพลแลนท์ ภายใต้เครื่องหมายการค้า “ยูนิคแก๊ส” ซึ่ง UGP ได้รับอนุญาตให้เป็นผู้ค้าน้ำมันเชื้อเพลิงตามมาตรา 6 แห่งพระราชบัญญัติการค้าน้ำมันเชื้อเพลิง พ.ศ.2521 (เทียบเท่าใบอนุญาตให้เป็นผู้ค้าน้ำมันเชื้อเพลิงตามมาตรา 7 แห่งพระราชบัญญัติการค้าน้ำมัน พ.ศ. 2543) จากกระทรวงพาณิชย์

ปัจจุบัน UGP มีคลังเก็บก๊าซ LPG จำนวน 2 แห่ง และโรงบรรจุก๊าซ LPG ประเภท COCO (Company Own - Company Operate) จำนวน 13 แห่ง และมีตัวแทนค้าต่างของ UGP (Dealer Own - Dealer Operate : DODO) จำนวน 231 แห่ง แบ่งออกเป็นโรงบรรจุก๊าซ LPG ประเภท DODO จำนวน 82 แห่ง และสถานีบริการก๊าซ LPG ประเภท DODO จำนวน 149 แห่ง โดยลูกค้าส่วนใหญ่ของ UGP จะเป็นโรงบรรจุก๊าซ LPG ร้านค้าก๊าซ LPG และโรงงานอุตสาหกรรม UGP ยังได้รับอนุญาตให้เป็นผู้ขนส่งน้ำมันตามมาตรา 12 แห่งพระราชบัญญัติผู้ค้าน้ำมันเชื้อเพลิง พ.ศ. 2543 ปัจจุบัน UGP มีเรือบรรทุก LPG จำนวน 1 ลำ มีความสามารถในการบรรทุก 1,288 ตัน

**บริษัท ลักกี้ แครีเออร์
จำกัด (“LCR”)**

LCR ก่อตั้งขึ้นเมื่อวันที่ 13 สิงหาคม 2534 ปัจจุบันมีทุนจดทะเบียนและเรียกชำระแล้ว 70 ล้านบาท โดยมีบริษัทเป็นผู้ถือหุ้นใหญ่ในสัดส่วนร้อยละ 99.99 ของทุนที่เรียกชำระแล้ว LCR ประกอบธุรกิจขนส่งน้ำมันและก๊าซ LPG ทางรถยนต์ โดยได้รับอนุญาตให้เป็นผู้ขนส่งน้ำมันตามมาตรา 12 แห่งพระราชบัญญัติผู้ค้าน้ำมัน พ.ศ. 2543 LCR ให้บริการขนส่งทั้งก๊าซ LPG แอมโมเนีย และน้ำมันให้กับลูกค้าครอบคลุมพื้นที่ทั่วประเทศ โดยลูกค้าที่ใช้บริการขนส่ง LPG ส่วนใหญ่จะเป็นบริษัทในกลุ่ม ได้แก่ บริษัทและ UGP ส่วนลูกค้าภายนอกกลุ่มบริษัท ได้แก่ บริษัท ปตท. จำกัด (มหาชน) สำหรับลูกค้าที่ใช้บริการขนส่งน้ำมันส่วนใหญ่ คือ ลูกค้าสถานีบริการน้ำมันทั่วไป ปัจจุบัน LCR มีรถบรรทุกน้ำมันจำนวน 28 คัน มีความสามารถในการบรรทุกรวม 948,000 ลิตร รถบรรทุกก๊าซ LPG จำนวน 280 คัน มีความสามารถในการบรรทุกรวม 3,143 ตัน รถบรรทุกแอมโมเนีย จำนวน 24 คัน มีความสามารถในการบรรทุกรวม 292 ตัน และรถบรรทุกสารเคมีอื่นๆ จำนวน 2 คัน ความสามารถในการบรรทุกรวม 68,000 ลิตร และเมื่อวันที่ 29 มิถุนายน 2555 LCR รับโอนธุรกิจของ CGT ภายใต้กลุ่มบริษัทเดียวกัน

**บริษัท สยามควอลิตี้
สตีล จำกัด (“SQS”)**

SQS ก่อตั้งขึ้นเมื่อวันที่ 27 มิถุนายน 2551 มีทุนจดทะเบียนและเรียกชำระแล้ว 70 ล้านบาท โดยมีบริษัทเป็นผู้ถือหุ้นใหญ่ในสัดส่วนร้อยละ 99.99 ของทุนที่เรียกชำระแล้ว SQS ประกอบธุรกิจผลิตและจำหน่ายถังก๊าซ LPG ทั้งประเภทถังก๊าซ LPG สำหรับใช้ในครัวเรือนและถังก๊าซ LPG ที่ใช้ในรถยนต์ SQS จำหน่ายถังก๊าซ LPG ส่วนใหญ่ให้กับบริษัทในกลุ่มทั้งในประเทศ และนอกประเทศ

**บริษัท สยาม
เอทานอล เอ็กซ์ปอร์ต
จำกัด (“SEEC”)**

SEEC ก่อตั้งขึ้นเมื่อวันที่ 23 มิถุนายน 2547 ปัจจุบันมีทุนจดทะเบียนและเรียกชำระแล้วจำนวน 400 ล้านบาท SEEC ประกอบธุรกิจผลิตและจำหน่ายเอทานอลจากผลผลิตทางการเกษตร เช่น อากน้ำตาล มันสำปะหลัง เป็นต้น มีโรงงานผลิตเอทานอล 1 แห่ง ตั้งอยู่ที่เลขที่ 88 หมู่ที่ 8 ตำบลหนองละลอก อำเภอบ้านค่าย จังหวัดระยอง มีกำลังการผลิตเอทานอลบริสุทธิ์ 95% สำหรับส่งออกไปยังต่างประเทศเท่ากับ 100,000 ลิตรต่อวัน

SEEC เริ่มทดลองเดินเครื่องจักรในเดือนพฤศจิกายน 2551 และสามารถดำเนินการธุรกิจเชิงพาณิชย์ได้ในเดือนมีนาคม 2552 จนกระทั่งในปี 2553 ได้มีการปรับปรุงเพิ่มเติมเครื่องจักรเพื่อให้สามารถผลิตเอทานอลบริสุทธิ์ 99.5% ได้สำหรับการใช้ในภาคขนส่ง ซึ่งจะสามารถเริ่มดำเนินการในเชิงพาณิชย์ได้ประมาณไตรมาสที่ 2 ของปี 2554

**บริษัท สยามลัคกี้
มารีน จำกัด (“SLM”)**

SLM เกิดจากการควบรวมธุรกิจขนส่งทางเรือจำนวน 5 บริษัท ประกอบด้วย บริษัท ลัคกี้ มารีน จำกัด บริษัท ยูนิค มารีน จำกัด บริษัท ยูนิคแกล๊ส เทรดิง จำกัด บริษัท ยูนิคแกล๊ส อินเตอร์เนชั่นแนล จำกัด และบริษัท ยูนิคแกล๊ส แครรีเออร์ จำกัด เมื่อวันที่ 1 มิถุนายน 2554 ปัจจุบันมีทุนจดทะเบียนและเรียกชำระแล้ว 242.02 ล้านบาท โดยมี LCR และ UGP บริษัทย่อยของบริษัทเป็นผู้ถือหุ้นในสัดส่วนร้อยละ 72.7 และ 27.2 ตามลำดับ และเมื่อวันที่ 19 กรกฎาคม 2555 ได้มีการเพิ่มทุนจดทะเบียนโดยการออกหุ้นสามัญใหม่จำนวน 10.0 ล้านหุ้น มูลค่าหุ้นละ 10 บาท เพื่อให้ได้ตามเกณฑ์ของ สำนักงานคณะกรรมการส่งเสริมการลงทุน (BOI) ในการที่จะขอสิทธิประโยชน์ทางภาษีอากร โดยภายหลังที่ได้มีการเพิ่มทุนจดทะเบียนทำให้ปัจจุบันมีทุนจดทะเบียนและเรียกชำระแล้ว 342.02 ล้านบาท โดยมีบริษัท, LCR และ UGP บริษัทย่อยของบริษัทเป็นผู้ถือหุ้นในสัดส่วนร้อยละ 29.2 51.5 และ 19.3 ตามลำดับ SLM ประกอบธุรกิจการขนส่ง น้ำมันและก๊าซ LPG ทางเรือทั้งภายในประเทศและระหว่างประเทศ โดยได้รับอนุญาตให้เป็นผู้ขนส่งน้ำมันตามมาตรา 12 แห่งพระราชบัญญัติผู้ค้าน้ำมัน พ.ศ.2543 ลูกค้าน้ำที่ขนส่งก๊าซ LPG ส่วนใหญ่จะเป็นบริษัทในกลุ่ม ได้แก่ บริษัท และ UGP สำหรับลูกค้าที่ใช้บริการขนส่งน้ำมัน ได้แก่ บริษัท ปตท. จำกัด (มหาชน) บริษัท ไทยออยล์ จำกัด (มหาชน) ปัจจุบัน SLM มีเรือบรรทุกก๊าซ LPG จำนวน 16 ลำ มีความสามารถในการบรรทุกรวม 73,486 ตัน และเรือบรรทุก แอมโมเนียจำนวน 4 ลำ มีความสามารถในการบรรทุก 3,342 ตัน

**บริษัท สยามสุขสวัสดิ์
จำกัด (“SSW”)**

SSW ก่อตั้งขึ้นเมื่อวันที่ 28 สิงหาคม 2555 โดยมีทุนจดทะเบียนและเรียกชำระแล้ว 100 ล้านบาท โดยมีบริษัท เป็นผู้ถือหุ้นใหญ่ในสัดส่วนร้อยละ 99.99 วัตถุประสงค์เพื่อประกอบธุรกิจให้บริการท่าเรือคอนเทนเนอร์ โดยปัจจุบัน อยู่ระหว่างการดำเนินการก่อสร้าง

**SIAMGAS HK
LIMITED. (“SGHK”)**

SGHK จัดตั้งขึ้นเมื่อวันที่ 20 สิงหาคม 2552 ปัจจุบันมีทุนจดทะเบียนและเรียกชำระแล้ว 4,087.68 ล้านบาท โดยมี SGP เป็นผู้ถือหุ้นใหญ่ในสัดส่วนร้อยละ 100 ของทุนที่เรียกชำระแล้ว SGHK ประกอบธุรกิจเป็นบริษัทโฮลดิ้ง และประกอบธุรกิจ ค้าผลิตภัณฑ์ปิโตรเลียม โดยจัดตั้งขึ้นมาเพื่อลงทุนในประเทศจีน โดยเป็นการซื้อหุ้นสามัญของ CHEVRON OCEAN GAS & ENERGY LTD.(“COGEL”) ในสัดส่วนร้อยละ 100 ของทุนจดทะเบียนและเรียกชำระแล้วจาก CHEVRON CHINA LTD. โดยบริษัทได้ดำเนินการรับโอนหุ้นสามัญดังกล่าวเป็นที่เรียบร้อยแล้ว เมื่อวันที่ 30 มิถุนายน 2554 และ ซื้อหุ้นสามัญของ BP ZHUHAI LPG LTD.(BPZH) ในสัดส่วนร้อยละ 100 ของทุนจดทะเบียนและเรียกชำระแล้วจาก SHINE TOP INTERNATIONAL INVESTMENT LIMITED (“SHINE TOP”) ร้อยละ 49 และ BP GLOBAL INVESTMENT LIMITED (“BP GLOBAL”) ร้อยละ 51 โดยบริษัทได้ดำเนินการรับโอนหุ้นสามัญดังกล่าวเป็นที่เรียบร้อยแล้ว เมื่อวันที่ 24 ธันวาคม 2553

**SUPERGAS
COMPANY LIMITED.
 (“SUPERGAS”)**

SUPERGAS เป็นบริษัทย่อยที่บริษัทถือหุ้นในสัดส่วนร้อยละ 100 ปัจจุบันมีทุนจดทะเบียน 133.0 ล้านบาท วัตถุประสงค์เพื่อประกอบธุรกิจจำหน่ายแก๊สปิโตรเลียมเหลว และจดทะเบียนในประเทศเวียดนาม โดยบริษัทได้เข้าซื้อ หุ้นสามัญของ SUPERGAS ในสัดส่วนร้อยละ 100 ของทุนจดทะเบียนจาก SHANGHAI CROWN LIMITED. เมื่อวันที่ 2 มีนาคม 2553

**SINGGAS (LPG) PTE
LIMITED. (“SINGGAS”)**

SINGGAS เป็นบริษัทย่อยที่บริษัทถือหุ้นในสัดส่วนร้อยละ 95 ปัจจุบันมีทุนจดทะเบียน 336.0 ล้านบาท SINGGAS จดทะเบียนในประเทศสิงคโปร์ วัตถุประสงค์เพื่อประกอบธุรกิจจำหน่ายแก๊สปิโตรเลียมเหลว โดยบริษัทได้เข้าซื้อ หุ้นสามัญของ SHELL GAS (LPG) SINGAPORE PTE. LTD. ในสัดส่วนร้อยละ 100 ของทุนจดทะเบียนจาก SHELL GAS (LPG) HOLDINGS B.V. เมื่อวันที่ 30 กรกฎาคม 2553 โดยภายหลังบริษัทได้ทำการเปลี่ยนชื่อจาก “SHELL GAS (LPG) SINGAPORE PTE. LTD.” เป็น “SINGGAS (LPG) PTE LTD.” และได้ขายหุ้นสามัญบางส่วน of SINGGAS ใน สัดส่วนร้อยละ 5 ของทุนจดทะเบียนให้แก่บุคคลภายนอก เมื่อวันที่ 29 ธันวาคม 2553

SIAM GAS TRADING PTE. LTD. (“SGT”)	SGT เป็นบริษัทย่อยที่บริษัทถือหุ้นในสัดส่วนร้อยละ 100 ปัจจุบันมีทุนจดทะเบียนเท่ากับ 100,000 เหรียญสิงคโปร์ SGT จดทะเบียนนิติบุคคลในประเทศสิงคโปร์ วัตถุประสงค์เพื่อประกอบธุรกิจนำเข้าและส่งออกแก๊สปิโตรเลียมเหลวไปยังประเทศต่างๆในภูมิภาค
UNITED GAS & PETROCHEMICALS SD. BHD. (“UNITED”)	UNITED เป็นบริษัทย่อยที่บริษัทถือหุ้นในสัดส่วนร้อยละ 100 วัตถุประสงค์เพื่อประกอบธุรกิจจำหน่ายผลิตภัณฑ์ปิโตรเลียม และจดทะเบียนนิติบุคคลในประเทศมาเลเซีย เมื่อ 14 พฤษภาคม 2552 ปัจจุบันอยู่ระหว่างดำเนินการเพื่อยกเลิกบริษัท สาเหตุจากมีข้อกำหนดของการดำเนินธุรกิจเกี่ยวกับพลังงานในประเทศมาเลเซียที่ไม่อนุญาตให้บริษัทต่างชาติถือหุ้นในสัดส่วนร้อยละ 100 ได้ ดังนั้นเพื่อให้เกิดประโยชน์และความเหมาะสมในการบริหารจัดการจึงได้ขอมติอนุมัติจากที่ประชุมคณะกรรมการครั้งที่ 3/2556 ในการยกเลิกบริษัทย่อยดังกล่าวเมื่อวันที่ 9 สิงหาคม 2556
SINO SIAMGAS & PETROCHEMICALS COMPANY LIMITED (“SINOSIAM”)	SINOSIAM เป็นบริษัทย่อยทางอ้อมที่บริษัทถือหุ้นในสัดส่วนร้อยละ 100 ปัจจุบันมีทุนจดทะเบียนเท่ากับ 1,100.0 ล้านบาท วัตถุประสงค์เพื่อประกอบธุรกิจจำหน่ายผลิตภัณฑ์ปิโตรเลียมครบวงจร ประกอบด้วยคลังสินค้า และท่าเรือที่รับแก๊สในการนำเข้า และท่าเรือที่สามารถให้บริการผ่านท่า รวมถึงการกระจายสินค้าด้วยเรือ รถบรรทุกก๊าซ และโรงบรรจุก๊าซปิโตรเลียมเหลวเพื่อบรรจุลงถังบรรจุก๊าซ และจดทะเบียนในประเทศจีน โดยบริษัทได้เข้าซื้อหุ้นสามัญในสัดส่วนร้อยละ 100 ของทุนจดทะเบียน เมื่อวันที่ 24 ธันวาคม 2553
SIAM OCEAN GAS & ENERGY LIMITED (“SOGEL”)	SOGEL เป็นบริษัทย่อยทางอ้อมที่บริษัทถือหุ้นในสัดส่วนร้อยละ 100 ปัจจุบันมีทุนจดทะเบียนเท่ากับ 5,017.0 ล้านบาท วัตถุประสงค์เพื่อประกอบธุรกิจจำหน่ายผลิตภัณฑ์ปิโตรเลียมครบวงจร ประกอบด้วยคลังสินค้า และท่าเรือที่ใช้รับแก๊สในการนำเข้า และท่าเรือที่สามารถให้บริการผ่านท่า รวมถึงการกระจายสินค้าด้วยเรือ และรถบรรทุกก๊าซ และจดทะเบียนในประเทศจีน โดยบริษัทได้เข้าซื้อหุ้นสามัญในสัดส่วนร้อยละ 100 ของทุนจดทะเบียน เมื่อวันที่ 30 มิถุนายน 2554
บริษัท สยามนทลีน จำกัด (“SNTL”)	SNTL เป็นบริษัทที่จดทะเบียนในประเทศไทย เป็นลักษณะของการดำเนินธุรกิจแบบกิจการร่วมค้า ด้วยทุนจดทะเบียนจำนวน 1 ล้านบาท วัตถุประสงค์เพื่อประกอบธุรกิจการขนส่งทางเรือขนาดใหญ่ โดยบริษัทได้จัดตั้งบริษัท สยามนทลีน จำกัด ร่วมกับบริษัท นทลีน จำกัด โดยบริษัทถือหุ้นในสัดส่วนร้อยละ 50 ของทุนจดทะเบียนและเรียกชำระแล้วคิดเป็นมูลค่าเท่ากับ 0.5 ล้านบาท เมื่อไตรมาสที่ 3 ปี 2553 ซึ่งยังไม่ได้เริ่มดำเนินการ
SG GAS SDN. BHD. (“SGGAS”)	SGGAS เป็นบริษัทที่จดทะเบียนในประเทศมาเลเซีย เป็นบริษัทร่วมทางตรงบริษัทถือหุ้นในสัดส่วนร้อยละ 29.99 วัตถุประสงค์เพื่อประกอบธุรกิจจำหน่ายผลิตภัณฑ์ปิโตรเลียม โดยมีทุนจดทะเบียนเท่ากับ 100,000 เหรียญริงกิตมาเลเซีย และเมื่อวันที่ 9 สิงหาคม 2556 ที่ประชุมคณะกรรมการบริษัทได้มีมติอนุมัติการเพิ่มเงินลงทุนใน SGGAS จากทุนจดทะเบียนเดิม 100,000 เหรียญริงกิตมาเลเซีย เป็น 1,000,000 เหรียญริงกิตมาเลเซีย
MYGAZ SDN. BHD. (“MYGAZ”)	MYGAZ เป็นบริษัทย่อยทางตรงที่บริษัทถือหุ้นในสัดส่วนร้อยละ 70.0 MYGAZ จดทะเบียนนิติบุคคลในประเทศมาเลเซีย วัตถุประสงค์เพื่อประกอบธุรกิจจำหน่ายผลิตภัณฑ์ปิโตรเลียม โดยมีทุนจดทะเบียนเท่ากับ 12.0 ล้านเหรียญริงกิตมาเลเซีย โดย MYGAZ ได้ทำรายการซื้อสินทรัพย์และธุรกิจแก๊สปิโตรเลียมเหลวของ SHELL TIMUR SDN. BHD. (“STSB”) ใน EAST MALAYSIA เป็นจำนวนเงินลงทุนจำนวน 10.0 ล้านเหรียญริงกิตมาเลเซีย ซึ่งได้วางเงินมัดจำไว้แล้วเมื่อวันที่ 3 ตุลาคม 2555 และได้ทำการโอนสินทรัพย์และธุรกิจแก๊สปิโตรเลียมเหลวเป็นที่เรียบร้อยแล้ว เมื่อวันที่ 29 พฤษภาคม 2556

SINGAPORE

- SIAM GAS TRADING PTE. LTD.
- SINGGAS (LPG) PTE. LTD.



SIAMGAS

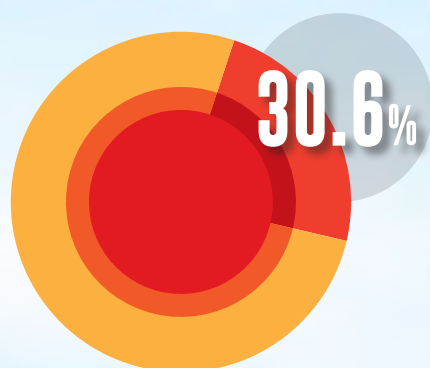

REVENUE PORTION 30.6%



SIAM GAS TRADING PTE. LTD.
WHOLESALE LPG TRADER | SINGAPORE

SINGGAS (LPG) PTE. LTD.
LOCAL LPG TRADER | SINGAPORE



**CITYGAS COMPANY
LIMITED (“CITYGAS”)**

CITYGAS เป็นบริษัทย่อยทางตรงที่บริษัทถือหุ้นในสัดส่วนร้อยละ 100 ปัจจุบันมีทุนจดทะเบียน 292.0 ล้านบาท จดทะเบียนนิติบุคคลในประเทศไทยเวียดนาม วัตถุประสงค์เพื่อประกอบธุรกิจจำหน่ายแก๊สปิโตรเลียมเหลว โดยบริษัทได้เข้าซื้อหุ้นสามัญของ SHELL GAS (LPG) VIETNAM LIMITED ในสัดส่วนร้อยละ 100 ของทุนจดทะเบียนจาก SHELL GAS (LPG) HOLDINGS B.V. เป็นจำนวนเงินลงทุนจำนวน 0.1 ล้านบาทเหรียญสหรัฐ และได้ดำเนินการเสร็จสิ้นเมื่อวันที่ 18 มกราคม 2556 โดยภายหลังได้ทำการเปลี่ยนชื่อจาก “SHELL GAS (LPG) VIETNAM LIMITED” เป็น “CITYGAS COMPANY LIMITED”

**CITYGAS NORTH
COMPANY LIMITED
(“CITYGAS NORTH”)**

CITYGAS NORTH เป็นบริษัทร่วมค้าที่บริษัทถือหุ้นในสัดส่วนร้อยละ 79.6 ปัจจุบันมีทุนจดทะเบียน 150.0 ล้านบาท จดทะเบียนนิติบุคคลในประเทศไทยเวียดนาม วัตถุประสงค์เพื่อประกอบธุรกิจจำหน่ายแก๊สปิโตรเลียมเหลว โดยบริษัทได้เข้าซื้อหุ้นสามัญของ SHELL GAS HAIPHONG LIMITED ในสัดส่วนร้อยละ 100 ของทุนจดทะเบียนจาก SHELL GAS (LPG) HOLDINGS B.V. เป็นจำนวนเงินลงทุนจำนวน 0.3 ล้านบาทเหรียญสหรัฐ และได้ดำเนินการเสร็จสิ้นเมื่อวันที่ 18 มกราคม 2556 โดยภายหลังได้ทำการเปลี่ยนชื่อจาก “SHELL GAS HAIPHONG LIMITED” เป็น “CITYGAS NORTH COMPANY LIMITED”

ภาพรวมการประกอบธุรกิจของบริษัทย่อย

บริษัท	ลักษณะการประกอบธุรกิจ		
	<p>ทุนที่เรียกชำระแล้ว (ล้านบาท)</p> <p>105.00</p>	<p>สัดส่วนการถือหุ้น (ร้อยละ)</p> <p>99.95</p>	<p>การบรรจุและจำหน่ายก๊าซ LPG แอมโมเนีย และผลิตภัณฑ์ปิโตรเคมีอื่น โดยได้รับใบอนุญาตประกอบการเป็นผู้ค้าก๊าซตามมาตรา 6 (เทียบเท่าใบอนุญาตผู้ค้าน้ำมันมาตรา 7)</p>
	<p>ทุนที่เรียกชำระแล้ว (ล้านบาท)</p> <p>70.00</p>	<p>สัดส่วนการถือหุ้น (ร้อยละ)</p> <p>99.99</p>	<p>การขนส่งก๊าซ LPG และน้ำมันทางรถยนต์ โดยได้รับใบอนุญาตประกอบการขนส่งก๊าซและน้ำมัน</p>
	<p>ทุนที่เรียกชำระแล้ว (ล้านบาท)</p> <p>70.00</p>	<p>สัดส่วนการถือหุ้น (ร้อยละ)</p> <p>99.99</p>	<p>การผลิตและจำหน่ายถังก๊าซ LPG</p>
	<p>ทุนที่เรียกชำระแล้ว (ล้านบาท)</p> <p>400.00</p>	<p>สัดส่วนการถือหุ้น (ร้อยละ)</p> <p>70.00</p>	<p>ผลิตและจำหน่ายเอทานอล</p>
	<p>ทุนที่เรียกชำระแล้ว (ล้านบาท)</p> <p>442.00</p>	<p>สัดส่วนการถือหุ้น (ร้อยละ)</p> <p>42.60 57.4²</p>	<p>การขนส่งน้ำมัน ก๊าซ LPG และแอมโมเนียทางเรือ โดยได้รับใบอนุญาตประกอบการขนส่งก๊าซและน้ำมัน</p>
	<p>ทุนที่เรียกชำระแล้ว (ล้านบาท)</p> <p>100.00</p>	<p>สัดส่วนการถือหุ้น (ร้อยละ)</p> <p>99.99</p>	<p>เป็นบริษัทร่วมทางตรง โดยประกอบธุรกิจให้บริการท่าเรือคอนเทนเนอร์ในประเทศไทย</p>
	<p>ทุนที่เรียกชำระแล้ว (ล้านบาท)</p> <p>4,087.68</p>	<p>สัดส่วนการถือหุ้น (ร้อยละ)</p> <p>100.00</p>	<p>เป็น Holding Company และ จำหน่ายผลิตภัณฑ์ปิโตรเลียม ตั้งอยู่ประเทศฮ่องกง</p>



ทุนที่เรียกชำระแล้ว
(ล้านบาท)

133.45

สัดส่วนการถือหุ้น
(ร้อยละ)

100.00

ธุรกิจจัดจำหน่ายผลิตภัณฑ์ปิโตรเลียม ตั้งอยู่ประเทศเวียดนาม



ทุนที่เรียกชำระแล้ว
(ล้านบาท)

336.00

สัดส่วนการถือหุ้น
(ร้อยละ)

95.00³

ธุรกิจจัดจำหน่ายผลิตภัณฑ์ปิโตรเลียม ตั้งอยู่ประเทศสิงคโปร์



ทุนที่เรียกชำระแล้ว
(ล้านบาท)

9.35

สัดส่วนการถือหุ้น
(ร้อยละ)

100.00

ธุรกิจจัดจำหน่ายผลิตภัณฑ์ปิโตรเลียม ตั้งอยู่ประเทศมาเลเซีย



ทุนที่เรียกชำระแล้ว
(ล้านบาท)

1,100.47

สัดส่วนการถือหุ้น
(ร้อยละ)

100.00¹

ธุรกิจจัดจำหน่ายผลิตภัณฑ์ปิโตรเลียมครบวงจร ประกอบด้วยคลังสินค้า และท่าเรือที่รับแก๊สในการนำเข้า และท่าเรือที่สามารถให้บริการผ่านท่า รวมถึงการกระจายสินค้าด้วยเรือ รถบรรทุกก๊าซ และโรงบรรจุก๊าซ ปิโตรเลียมเหลวเพื่อบรรจุลงถังบรรจุก๊าซ ตั้งอยู่เมืองจู่ไห่ ประเทศจีน



ทุนที่เรียกชำระแล้ว
(ล้านบาท)

5,017.32

สัดส่วนการถือหุ้น
(ร้อยละ)

100.00¹

ธุรกิจจัดจำหน่ายผลิตภัณฑ์ปิโตรเลียมครบวงจร ประกอบด้วยคลังสินค้า และท่าเรือที่รับแก๊สในการนำเข้า และท่าเรือที่สามารถให้บริการผ่านท่า รวมถึงการกระจายสินค้าด้วยเรือ และรถบรรทุกก๊าซ ตั้งอยู่เมืองซัวเถา ประเทศจีน



ทุนที่เรียกชำระแล้ว
(ล้านบาท)

0.50

สัดส่วนการถือหุ้น
(ร้อยละ)

50.00

เป็นกิจการร่วมค้า โดยประกอบธุรกิจการขนส่งทางเรือขนาดใหญ่



ทุนที่เรียกชำระแล้ว
(ล้านบาท)

2.0

สัดส่วนการถือหุ้น
(ร้อยละ)

100.00

ธุรกิจนำเข้าและจัดจำหน่ายผลิตภัณฑ์ปิโตรเลียม ตั้งอยู่ประเทศสิงคโปร์



ทุนที่เรียกชำระแล้ว
(ล้านบาท)

0.3

สัดส่วนการถือหุ้น
(ร้อยละ)

29.99

เป็นบริษัทร่วมทางตรง โดยประกอบธุรกิจจัดจำหน่ายผลิตภัณฑ์ปิโตรเลียม ตั้งอยู่ประเทศมาเลเซีย



ทุนที่เรียกชำระแล้ว
(ล้านบาท)

120.0

สัดส่วนการถือหุ้น
(ร้อยละ)

70.0

เป็นบริษัทร่วมทางตรง โดยประกอบธุรกิจจัดจำหน่ายผลิตภัณฑ์ปิโตรเลียม ตั้งอยู่ประเทศมาเลเซีย



ทุนที่เรียกชำระแล้ว
(ล้านบาท)

292.0

สัดส่วนการถือหุ้น
(ร้อยละ)

100.0

เป็นบริษัทร่วมทางตรง โดยประกอบธุรกิจจัดจำหน่ายผลิตภัณฑ์ปิโตรเลียม ตั้งอยู่ประเทศเวียดนาม



ทุนที่เรียกชำระแล้ว
(ล้านบาท)

150.0

สัดส่วนการถือหุ้น
(ร้อยละ)

79.64

เป็นบริษัทร่วมค้า โดยประกอบธุรกิจจัดจำหน่ายผลิตภัณฑ์ปิโตรเลียม ตั้งอยู่ประเทศเวียดนาม

- หมายเหตุ
1. บริษัทถือหุ้นทางอ้อมผ่าน SGHK
 2. บริษัทถือหุ้นทางอ้อมผ่าน LCR และ UGP
 3. ณ วันที่ 29 ธ.ค. 2553 ได้ทำการขายหุ้นสามัญให้กับบุคคลภายนอกในสัดส่วนร้อยละ 5 ทำให้สัดส่วนการลงทุน ในบริษัท Singas (LPG) Pte. Ltd. ลดลงจากร้อยละ 100 เป็นร้อยละ 95

ความสัมพันธ์กับกลุ่มธุรกิจของผู้ถือหุ้นใหญ่

โครงสร้างบริษัทและบริษัทย่อย ไม่มีลักษณะความสัมพันธ์พึ่งพิง หรือแข่งขัน กับธุรกิจอื่นในกลุ่มธุรกิจของผู้ถือหุ้นใหญ่ แต่อย่างใด





ลักษณะการประกอบธุรกิจ

การเปลี่ยนแปลงและพัฒนาการที่สำคัญ

บริษัท สยามแก๊ส แอนด์ ปีโตรเคมีคัลส์ จำกัด (มหาชน) เดิมชื่อบริษัท วีเอสพีที ดีเวลลอปเม้นท์ จำกัด จดทะเบียนก่อตั้งบริษัทขึ้นเมื่อวันที่ 17 มกราคม 2544 ด้วยทุนจดทะเบียนแรกเริ่ม 500,000 บาท มีวัตถุประสงค์เพื่อดำเนินธุรกิจค้าก๊าซปิโตรเลียมเหลว (“ก๊าซ LPG”) ภายใต้เครื่องหมายการค้า “สยามแก๊ส” ซึ่งบริษัทได้รับอนุญาตให้เป็นตัวแทนค้าต่างของบริษัท อุตสาหกรรมแก๊สสยาม จำกัด (“SGI”) (กลุ่มวิธรพวงศ์ ซึ่งเป็นผู้ถือหุ้นใหญ่ ของบริษัท เป็นผู้ถือหุ้นใหญ่ใน SGI ในขณะนั้น ต่อมาเมื่อวันที่ 30 มิถุนายน 2549 กลุ่มวิธรพวงศ์ได้ขายหุ้น SGI ทั้งจำนวน ให้แก่บุคคลภายนอกแล้ว) ซึ่งเป็นผู้ค้าน้ำมันตามมาตรา 7 แห่งพระราชบัญญัติการค้าน้ำมันเชื้อเพลิง พ.ศ.2543 บริษัทเริ่มประกอบธุรกิจจาก ธุรกิจสถานีบริการก๊าซ LPG ก่อนที่จะขยายการประกอบธุรกิจไปสู่การประกอบธุรกิจโรงบรรจุก๊าซ LPG

บริษัทได้ปรับโครงสร้างทางธุรกิจของบริษัท โดยการขยายขอบเขตการประกอบธุรกิจไปสู่การค้าก๊าซ LPG และผลิตภัณฑ์ปิโตรเลียมประเภทอื่น รวมทั้งธุรกิจอื่นที่เกี่ยวข้อง เช่น การขนส่งผลิตภัณฑ์ปิโตรเลียมทั้งทางรถยนต์และทางเรือ ด้วยการลงทุนในบริษัท ยูนิคแก๊ส แอนด์





ธุรกิจค้าก๊าซปิโตรเลียมเหลวภายใต้เครื่องหมายการค้า “สยามแก๊ส” ผ่านโรงบรรจุก๊าซ LPG ของบริษัทจำนวน 22 แห่ง

22 LPG

แบ่งออกเป็นโรงบรรจุก๊าซ LPG ที่บริษัทดำเนินการเอง จำนวน 7 แห่ง

ปิโตรเคมีคัลส์ จำกัด (มหาชน) (“UGP”) ซึ่งประกอบธุรกิจค้าก๊าซ LPG แอมโมเนีย และผลิตภัณฑ์ปิโตรเคมีอื่น เมื่อวันที่ 27 ธันวาคม 2547 และลงทุนในบริษัท ลัคกี้ แครรีเออร์ จำกัด (“LCR”) ซึ่งประกอบธุรกิจขนส่งน้ำมันและก๊าซ LPG ทางรถยนต์ เมื่อวันที่ 31 มีนาคม 2548 รวมทั้งการซื้อสินทรัพย์หลักที่ใช้ในการประกอบธุรกิจค้าก๊าซ LPG จาก SGI ได้แก่ ที่ดิน สิทธิการเช่า อาคารและสิ่งปลูกสร้าง เครื่องมือ อุปกรณ์ ถึงก๊าซ LPG คลังเก็บก๊าซ LPG เครื่องหมายการค้า และสิทธิบัตร เป็นต้น เมื่อวันที่ 1 กันยายน 2548

ในปี 2548 บริษัทได้เปลี่ยนชื่อเป็นบริษัท สยามแก๊ส แอนด์ ปิโตรเคมีคัลส์ จำกัด (มหาชน) และได้รับอนุญาตให้เป็นผู้ค้าน้ำมันตามมาตรา 7 ทำให้บริษัทเป็นผู้ค้าน้ำมันตามมาตรา 7 ที่ประกอบธุรกิจค้าก๊าซปิโตรเลียมเหลว แอมโมเนียและผลิตภัณฑ์ปิโตรเคมีอื่น ภายใต้เครื่องหมายการค้า “สยามแก๊ส” และ “ยูนิคแก๊ส” และประกอบธุรกิจขนส่งก๊าซ LPG และผลิตภัณฑ์ปิโตรเคมีอื่น โดยมีบริษัทย่อยในกลุ่มรวมทั้งสิ้น 8 บริษัท ได้แก่ บริษัทที่บริษัทถือหุ้นทางตรง คือ บริษัท ยูนิคแก๊ส แอนด์ ปิโตรเคมีคัลส์ จำกัด (มหาชน) และ บริษัท ลัคกี้ แครรีเออร์ จำกัด และบริษัทที่บริษัทถือหุ้นทางอ้อมผ่านทางบริษัทย่อยของบริษัทอีกจำนวน 6 บริษัท คือ บริษัท ลัคกี้ มารีน จำกัด บริษัท เคมีคัลส์แก๊ส ขนส่ง จำกัด บริษัท ยูนิค มารีน จำกัด บริษัท ยูนิคแก๊สเทรดดิ้ง จำกัด บริษัท ยูนิคแก๊ส อินเตอร์เนชั่นแนล จำกัด และบริษัท ยูนิคแก๊ส แครรีเออร์ จำกัด

พัฒนาการที่สำคัญ



ในปี 2551 บริษัทเข้าจดทะเบียนในตลาดหลักทรัพย์แห่งประเทศไทย และเริ่มทำการซื้อขายหลักทรัพย์ของบริษัทภายใต้ชื่อ “SGP” เมื่อวันที่ 3 มิถุนายน 2551 และได้มีพัฒนาการที่สำคัญ ดังนี้

ปี 2551

- บริษัทได้จัดตั้งบริษัท สยาม ควอลิตี้ สติล จำกัด (“SQS”) ด้วยทุนจดทะเบียนจำนวน 70 ล้านบาท เมื่อวันที่ 27 มิถุนายน 2551 เพื่อซื้อสินทรัพย์ที่ใช้ในการประกอบธุรกิจผลิตและจำหน่ายถังก๊าซ LPG ของบริษัท ถึงเหล็กสากล จำกัด จากบริษัทบริหารสินทรัพย์ สุขุมวิท จำกัด ในราคา 123.20 ล้านบาท

ปี 2551

- บริษัทซื้อหุ้นสามัญของบริษัท สยาม เอทานอล เอ็กซ์พอร์ต จำกัด (“SEEC”) จำนวน 28 ล้านหุ้น มูลค่าที่ตราไว้หุ้นละ 10 บาท รวมเป็นเงิน 280 ล้านบาท จากบริษัท ราชบุรีพลังงาน จำกัด บริษัท วิวอง คอร์ปอเรชั่น จำกัด และนายกฤตพงษ์ พชรภิญโญพงศ์ ซึ่งไม่ใช่บุคคลเกี่ยวข้องกับบริษัท ซึ่งทำให้บริษัทเป็นผู้ถือหุ้นใหญ่ในสัดส่วนร้อยละ 70 ของทุนจดทะเบียนและเรียกชำระแล้วของ SEEC เมื่อวันที่ 7 ตุลาคม 2551
- บริษัทได้ซื้อที่ดินพร้อมสิ่งปลูกสร้าง เนื้อที่ 89-3-40 ไร่ ตั้งอยู่บ้านเลขที่ 33 หมู่ 4 ถนนสุขสวัสดิ์ ตำบลบางจาก อำเภอพระประแดง จังหวัดสมุทรปราการ เมื่อวันที่ 30 ธันวาคม 2551 เพื่อก่อสร้างท่าเรือขนส่งก๊าซ LPG คลังเก็บก๊าซ LPG และ โรงบรรจุก๊าซ LPG จากบริษัท ไทยเกรียงกรุ๊ป จำกัด (มหาชน)

ปี 2552

- บริษัทได้จัดตั้ง SIAMGAS HK CO., LTD. (“SGHK”) บริษัทย่อย โดยบริษัทถือหุ้นในสัดส่วนร้อยละ 100 ของทุนจดทะเบียนและเรียกชำระแล้ว SGHK ได้จดทะเบียนจัดตั้งขึ้นในเขตบริหารพิเศษฮ่องกงแห่งสาธารณรัฐประชาชนจีน เมื่อวันที่ 20 สิงหาคม 2552 ซึ่งมีวัตถุประสงค์หลักเพื่อเป็นบริษัทโฮลดิ้งและค้าขายผลิตภัณฑ์ปิโตรเลียม

ปี 2553

- บริษัทซื้อหุ้นสามัญของ SUPERGAS COMPANY LIMITED “SUPERGAS” ในสัดส่วนร้อยละ 100 จาก SHANGHAI CROWN LIMITED เป็นจำนวนเงินลงทุนจำนวน 11.5 ล้านเหรียญสหรัฐ โดยบริษัทถือหุ้นทางตรงร้อยละ 100 ของทุนจดทะเบียนและเรียกชำระแล้ว เมื่อวันที่ 2 มีนาคม 2553
- บริษัทซื้อหุ้นสามัญของ SHELL GAS (LPG) SINGAPORE PTE. LTD. (“SGLS”) ในสัดส่วนร้อยละ 100 จาก SHELL GAS (LPG) HOLDINGS B.V. เป็นจำนวนเงินลงทุนจำนวน 15.0 ล้านเหรียญสิงคโปร์ โดยบริษัทถือหุ้นทางตรงร้อยละ 100 ของทุนจดทะเบียนและเรียกชำระแล้ว เมื่อวันที่ 15 กรกฎาคม 2553 และปัจจุบันได้เปลี่ยนชื่อจาก SHELL GAS (LPG) SINGAPORE PTE. LTD. เป็น SINGGAS (LPG) PTE LTD. “SINGGAS” และได้ขายหุ้นสัดส่วนร้อยละ 5 ให้กับ THOUSAND STAR CORPORATE LIMITED เมื่อวันที่ 28 ธันวาคม 2553
- บริษัทได้จัดตั้ง UNITED GAS & PETROCHEMICALS SDN. BHD. (“UNITED”) บริษัทย่อย โดยบริษัทถือหุ้นในสัดส่วนร้อยละ 100 ของทุนจดทะเบียนและเรียกชำระแล้ว โดย UNITED ได้จดทะเบียนนิติบุคคลในประเทศมาเลเซีย เมื่อไตรมาสที่ 3 ปี 2553 ซึ่งมีวัตถุประสงค์เพื่อดำเนินธุรกิจผลิตผลิตภัณฑ์ปิโตรเลียมในประเทศมาเลเซีย และเมื่อวันที่ 9 สิงหาคม 2556 ที่ประชุมคณะกรรมการบริษัทได้มีมติอนุมัติยกเลิก UNITED เนื่องจากปัจจุบันบริษัทย่อยดังกล่าวยังมิได้ดำเนินธุรกิจ และเพื่อให้เกิดประโยชน์และความเหมาะสมในการบริหารจัดการ ซึ่งการเลิก UNITED ไม่มีผลกระทบต่อการดำเนินงานของบริษัทฯ
- บริษัทได้จัดตั้งบริษัท สยามนทลิน จำกัด ร่วมกับบริษัท นทลิน จำกัด ซึ่งเป็นกิจการร่วมค้า โดยบริษัทถือหุ้นในสัดส่วนร้อยละ 50 ของทุนจดทะเบียนและเรียกชำระแล้ว เมื่อไตรมาสที่ 3 ปี 2553
- บริษัทซื้อหุ้นสามัญของ BP ZHUHAI (LPG) LIMITED (“BPZH”) ในสัดส่วนร้อยละ 100 จาก SHINE TOP INTERNATIONAL INVESTMENT LIMITED (“SHINE TOP”) ร้อยละ 49 และจาก BP GLOBAL INVESTMENTS LIMITED (“BP GLOBAL”) ร้อยละ 51 เป็นจำนวนเงินลงทุนจำนวน 101.0 ล้านเหรียญสหรัฐ โดยผ่าน SGHK บริษัทย่อยที่บริษัทถือหุ้นร้อยละ 100 ของทุนจดทะเบียน





และเรียกชำระแล้ว เมื่อวันที่ 29 กันยายน 2553 และได้ทำการโอนเป็นที่เรียบร้อยแล้ว เมื่อวันที่ 24 ธันวาคม 2553 และปัจจุบันได้เปลี่ยนชื่อจาก BP ZHUHAI (LPG) LIMITED (“BPZH”) เป็น SINO SIAM GAS AND PETROCHEMICALS CO., LTD.(“SINOSIAM”) โดย SINOSIAM จดทะเบียนนิติบุคคลในสาธารณรัฐประชาชนจีน ซึ่งมีวัตถุประสงค์เพื่อประกอบธุรกิจก๊าซปิโตรเลียมเหลว ครบวงจรประกอบด้วยคลังสินค้าและท่าเรือที่ใช้รับแก๊สในการนำเข้าและท่าเรือที่สามารถให้บริการผ่านท่า รวมถึงการกระจายสินค้าด้วยเรือและรถบรรทุกก๊าซ และโรงบรรจุก๊าซปิโตรเลียมเหลว เพื่อลงถึงบรรจุแก๊ส

ปี 2554

- บริษัทซื้อหุ้นสามัญของ CHEVRON OCEAN GAS & ENERGY LTD. (“COGEL”) ในสัดส่วนร้อยละ 100 จาก CHEVRON CHINA LTD. โดยผ่าน SGHK บริษัทย่อยที่บริษัทถือหุ้นร้อยละ 100 ของทุนจดทะเบียนและเรียกชำระแล้ว เป็นจำนวนเงินลงทุนจำนวน 51.0 ล้านเหรียญสหรัฐ โดยได้วางเงินมัดจำไว้แล้วเมื่อวันที่ 29 กันยายน 2552 และได้ทำการโอนเป็นที่เรียบร้อยแล้ว เมื่อวันที่ 30 มิถุนายน 2554 ปัจจุบันได้เปลี่ยนชื่อจาก CHEVRON OCEAN GAS & ENERGY LTD. เป็น SIAM OCEAN GAS AND ENERGY CO., LTD.(“SOGEL”) โดย SOGEL จดทะเบียนนิติบุคคลในสาธารณรัฐประชาชนจีน ซึ่งมีวัตถุประสงค์เพื่อประกอบธุรกิจก๊าซปิโตรเลียมเหลวครบวงจร ประกอบด้วยคลังสินค้าและท่าเรือที่ใช้รับแก๊สในการนำเข้าและท่าเรือที่สามารถให้บริการผ่านท่า รวมถึงการกระจายสินค้าด้วยเรือและรถบรรทุกก๊าซ
- บริษัทได้จัดตั้ง SIAM GAS TRADING PTE. LTD. (“SGT”) บริษัทย่อย โดยบริษัทถือหุ้นในสัดส่วนร้อยละ 100 ของทุนจดทะเบียนและเรียกชำระแล้ว โดย SGT ได้จดทะเบียนนิติบุคคลในประเทศสิงคโปร์ เมื่อวันที่ 27 พฤษภาคม 2554 ซึ่งมีวัตถุประสงค์เพื่อดำเนินธุรกิจนำเข้าและส่งออกแก๊สปิโตรเลียมเหลวไปยังประเทศต่างๆในภูมิภาค และได้เริ่มดำเนินธุรกิจตั้งแต่มกราคม 2556
- บริษัทได้ทำการควบรวมธุรกิจขนส่งทางเรือจำนวน 5 บริษัท ซึ่งประกอบไปด้วยบริษัท บริษัท ลัคกี มารีน จำกัด บริษัท ยูนิค มารีน จำกัด บริษัท ยูนิคแก๊สเทรดดิ้ง จำกัด บริษัท ยูนิคแก๊ส อินเตอร์เนชั่นแนล จำกัด และบริษัท ยูนิคแก๊ส แครรีเออร์ จำกัด เป็นบริษัท สยามลัคกี มารีน จำกัด โดยปัจจุบันบริษัทถือหุ้นทางอ้อมผ่านบริษัทย่อยในสัดส่วนร้อยละ 99.99 ของทุนจดทะเบียนและเรียกชำระแล้ว เมื่อวันที่ 1 มิถุนายน 2554

ปี 2555

- บริษัทได้ออกจำหน่ายหุ้นกู้แบบไม่ด้อยสิทธิ ไม่มีหลักประกัน และมีผู้แทนผู้ถือหุ้นกู้ มูลค่าหุ้นกู้ รวม 4,500.0 ล้านบาท เมื่อวันที่ 6-8 กุมภาพันธ์ 2555 โดยในการออกจำหน่ายหุ้นกู้ในครั้งนี้ วัตถุประสงค์เพื่อลดภาระดอกเบี้ยเงินกู้ยืม และเพื่อเป็นการปลดหลักประกันทั้งหมดที่บริษัทมีกับสถาบันทางการเงิน
- บริษัทได้จัดตั้งบริษัท สยามสุขสวัสดิ์ จำกัด บริษัทย่อย โดยบริษัทถือหุ้นในสัดส่วนร้อยละ 99.99 ของทุนจดทะเบียนและเรียกชำระแล้ว เพื่อดำเนินธุรกิจให้บริการท่าเรือคอนเทนเนอร์ เมื่อวันที่ 28 สิงหาคม 2555



ปี 2556

- บริษัทได้มีการลดทุนจดทะเบียนจากหุ้นสามัญที่ซื้อคืนจำนวน 31,068,500 หุ้น โดยโครงการซื้อหุ้นคืนมีกำหนดระยะเวลาซื้อหุ้นคืนวันที่ 3 สิงหาคม 2552 ถึงวันที่ 2 กุมภาพันธ์ 2553 และกำหนดระยะเวลาจำหน่ายหุ้นที่ซื้อคืน ตั้งแต่วันที่ 3 กุมภาพันธ์ 2553 ถึงวันที่ 2 กุมภาพันธ์ 2556 ภายหลังครบกำหนดระยะเวลาในการจำหน่ายคืนภายใน 3 ปี ตามกฎกระทรวงที่ออกโดยกระทรวงพาณิชย์ว่าด้วยเรื่อง “กำหนดหลักเกณฑ์และวิธีการว่าด้วยการซื้อหุ้นคืน การจำหน่ายหุ้นที่ซื้อคืน และการตัดหุ้นที่ซื้อคืนของบริษัท พ.ศ. 2544” ซึ่งตามกฎหมายได้กำหนดว่า หากบริษัทจำหน่ายหุ้นที่ซื้อคืนมาไม่หมดหรือยังมิได้จำหน่าย บริษัทจะต้องดำเนินการลดทุนที่ชำระแล้ว โดยวิธีการตัดหุ้นจดทะเบียนที่ซื้อคืนและยังมิได้จำหน่าย ดังนั้นบริษัทจึงได้มีมติอนุมัติในการลดทุนจดทะเบียนจำนวน 31,068,500 หุ้น เมื่อวันที่ 22 กุมภาพันธ์ 2556 จากจำนวนหุ้นสามัญ 950,000,000 หุ้น เป็น 918,931,500 บาท ซึ่งได้ดำเนินการจดทะเบียนต่อกระทรวงพาณิชย์เรียบร้อยแล้ว เมื่อวันที่ 6 มีนาคม 2556
- บริษัทซื้อหุ้นสามัญของ SHELL GAS HAI PHONG LTD. (“SGH”) ในสัดส่วนร้อยละ 79.64 จาก SHELL GAS (LPG) HOLDING B.V. เป็นจำนวนเงินลงทุนจำนวน 0.3 ล้านดอลลาร์สหรัฐ โดยบริษัทได้วางเงินมัดจำไว้แล้วเมื่อวันที่ 3 ตุลาคม 2555 และได้ทำการโอนเป็นที่เรียบร้อยแล้ว เมื่อวันที่ 18 มกราคม 2556 และได้ทำการเปลี่ยนชื่อเป็น “CITYGAS NORTH COMPANY LIMITED.” ซึ่งมีวัตถุประสงค์เพื่อขยายธุรกิจแก๊สปิโตรเลียมเหลวในประเทศเวียดนาม
- บริษัทซื้อหุ้นสามัญของ SHELL GAS (LPG) VIETNAM LTD. (“SGV”) ในสัดส่วนร้อยละ 100 จาก SHELL GAS (LPG) HOLDING B.V. เป็นจำนวนเงินลงทุนจำนวน 0.1 ล้านดอลลาร์สหรัฐ โดยบริษัทได้วางเงินมัดจำไว้แล้วเมื่อวันที่ 3 ตุลาคม 2555 และได้ทำการโอนเป็นที่เรียบร้อยแล้ว เมื่อวันที่ 18 มกราคม 2556 และได้ทำการเปลี่ยนชื่อเป็น “CITYGAS COMPANY LIMITED.” ซึ่งมีวัตถุประสงค์เพื่อขยายธุรกิจแก๊สปิโตรเลียมเหลวในประเทศเวียดนาม
- บริษัทได้ซื้อสินทรัพย์และธุรกิจแก๊สปิโตรเลียมเหลวของ SHELL TIMUR SDN. BHD. (“STSB”) ใน EAST MALAYSIA เป็นจำนวนเงินลงทุนจำนวน 10.0 ล้านดอลลาร์ริงกิตมาเลเซีย โดยผ่าน MYGAZ SDN. BHD. (“MYGAZ”) บริษัทย่อยที่บริษัทถือหุ้นร้อยละ 70 ของทุนจดทะเบียน และเรียกชำระแล้ว โดย MYGAZ ได้จดทะเบียนนิติบุคคลในประเทศมาเลเซีย และบริษัทได้วางเงินมัดจำไว้แล้วเมื่อวันที่ 3 ตุลาคม 2555 และได้ทำการโอนสินทรัพย์และธุรกิจแก๊สปิโตรเลียมเหลวเป็นที่เรียบร้อยแล้ว เมื่อวันที่ 29 พฤษภาคม 2556 ซึ่งมีวัตถุประสงค์เพื่อดำเนินธุรกิจแก๊สปิโตรเลียมเหลวในประเทศมาเลเซีย

ปี 2557

บริษัทได้ออกจำหน่ายหุ้นกู้แบบไม่ด้อยสิทธิ ไม่มีหลักประกัน และมีผู้แทนผู้ถือหุ้นกู้ มูลค่าหุ้นกู้รวม 1,300.0 ล้านบาท เมื่อวันที่ 27-29 มกราคม 2557 โดยในการออกจำหน่ายหุ้นกู้ในครั้งนี้วัตถุประสงค์เพื่อใช้ในการดำเนินธุรกิจและขยายธุรกิจของบริษัท รวมไปถึงนำไป REFINANCING



		2555		2556		2557	
		มูลค่า (ล้านบาท)	ร้อยละ	มูลค่า (ล้านบาท)	ร้อยละ	มูลค่า (ล้านบาท)	ร้อยละ
รายได้จากการขาย							
ผลิตภัณฑ์ก๊าซ	บริษัท และ UGP	20,832.08	43.54	21,291.80	32.39	22,164.19	35.66
ปิโตรเลียมเหลว							
ผลิตภัณฑ์แอมโมเนีย	UGP	1,605.72	3.43	1,358.84	2.07	1,236.77	1.99
ผลิตภัณฑ์ปิโตรเคมีอื่น	UGP	885.79	1.87	826.30	1.26	871.02	1.40
ผลิตภัณฑ์ก๊าซ LPG	SQS	10.26	0.02	5.20	0.01	2.28	0.00
ผลิตภัณฑ์เอทานอล	SEEC	177.52	0.37	4.3	0.00	-	0.00
ผลิตภัณฑ์ก๊าซ	บริษัท SUPERGAS	23,116.85	48.41	40,821.60	62.09	36,903.04	59.37
ปิโตรเลียมเหลว	SINGGAS SINOSIAM						
(ต่างประเทศ)	SOGEL SGT						
	CITYGAS CITYGAS						
	NORTH และ MYGAZ						
รายได้จากการขาย		46,628.22	97.65	64,308.12	97.81	61,177.30	98.4
รายได้ค่าขนส่ง	LCR SLM	616.16	1.29	623.66	0.95	421.26	0.7
รายได้ค่าบริการ	บริษัท/บริษัทย่อย	93.09	0.19	89.56	0.14	160.26	0.3
รายได้อื่น	บริษัท/บริษัทย่อย	414.41	0.87	725.04	1.10	398.23	0.6
รวมรายได้	บริษัท/บริษัทย่อย	47,751.88	100.00	65,746.38*	100.00	62,157.04	100.0

หมายเหตุ : */ ไม่รวมกำไรจากการซื้อธุรกิจ ในปี 2556 มีกำไรจากการซื้อธุรกิจจำนวน 531.23 ล้านบาท



ปัจจัยความเสี่ยง

ความเสี่ยงในการประกอบธุรกิจ

ความเสี่ยงจากนโยบายของรัฐบาล

นโยบายการลอยตัวราคาก๊าซ (ในประเทศไทย)

ปัจจุบันราคาจำหน่ายก๊าซ LPG มีลักษณะกึ่งลอยตัวกึ่งควบคุม คือ รัฐบาลยังคงควบคุมราคา ณ โรงกลั่น/ราคา ณ โรงแยกก๊าซ/ราคานำเข้า ก๊าซ LPG และราคาขายส่งก๊าซ LPG ณ คลังเก็บก๊าซ LPG ของ บริษัท ปตท. จำกัด (มหาชน) (“ปตท.”) (ซึ่งเป็นผู้ผลิตก๊าซ LPG รายใหญ่ที่สุดของประเทศ) จำนวน 5 แห่ง คือ ลำปาง นครสวรรค์ ขอนแก่น สุราษฎร์ธานี และหาดใหญ่ ให้เท่ากับราคาขายส่งก๊าซ LPG หน้าโรงกลั่นและโรงแยก ก๊าซ สำหรับราคาขายปลีกก๊าซ LPG รัฐบาลปล่อยให้ลอยตัวอย่างเสรี ยกเว้นราคาขายปลีกก๊าซ LPG สำหรับครัวเรือนเพื่อใช้เป็นก๊าซหุงต้ม ทั้งนี้ เนื่องจากรัฐบาล โดยกรมการค้าภายใน กระทรวงพาณิชย์ ได้พิจารณาว่าก๊าซ LPG ที่ใช้เป็นก๊าซหุงต้มเป็นสินค้าที่มีความจำเป็นต่อการดำรงชีวิตของประชาชน จึงกำหนดให้ก๊าซ LPG ที่เป็นก๊าซหุงต้มเป็นสินค้าควบคุม ซึ่งส่งผลให้หากผู้ค้าก๊าซ LPG ที่เป็นก๊าซหุงต้มมีความประสงค์ที่จะปรับเปลี่ยนราคาจำหน่าย จะต้องได้รับความเห็นชอบจากกรมการค้าภายใน





ราคาขายส่งก๊าซ LPG ทุกประเภทที่คลังเก็บก๊าซ LPG ของปตท. ทั้ง 5 แห่ง ถูกกำหนดให้เท่ากับราคาขายส่งก๊าซ LPG หน้าโรงกลั่นและโรงแยกก๊าซ LPG สำหรับราคาขายปลีกก๊าซ LPG ที่ใช้ในครัวเรือนถูกควบคุมโดยกรมการค้าภายใน กระทรวงพาณิชย์ ในขณะที่ราคาขายปลีกก๊าซ LPG สำหรับการนำไปใช้เป็นเชื้อเพลิงในรถยนต์และการนำไปใช้ในอุตสาหกรรม

แก๊สหุงต้ม (Cooking Gas)

ได้เริ่มทยอยปรับขึ้นในเดือนกันยายน 2556

กล่าวโดยสรุปคือ ราคาขายส่งก๊าซ LPG ทุกประเภทที่คลังเก็บก๊าซ LPG ของปตท. ทั้ง 5 แห่ง ถูกกำหนดให้เท่ากับราคาขายส่งก๊าซ LPG หน้าโรงกลั่นและโรงแยกก๊าซ LPG สำหรับราคาขายปลีกก๊าซ LPG ที่ใช้ในครัวเรือนถูกควบคุมโดยกรมการค้าภายใน กระทรวงพาณิชย์ ในขณะที่ราคาขายปลีกก๊าซ LPG สำหรับการนำไปใช้เป็นเชื้อเพลิงในรถยนต์และการนำไปใช้ในอุตสาหกรรมจะไม่มีการควบคุม

ตั้งแต่ปลายปี 2554 เป็นต้นมา ภาครัฐได้มีนโยบายปรับโครงสร้างราคาพลังงานทั้งระบบโดยให้ทยอยลอยตัวราคาก๊าซธรรมชาติสำหรับรถยนต์ (NGV) และก๊าซ LPG โดยในเดือนกรกฎาคม 2554 ได้เริ่มทยอยปรับขึ้นราคาจำหน่ายสำหรับการนำไปใช้ในภาคอุตสาหกรรมก่อน และในเดือนมกราคม 2555 เริ่มทยอยปรับขึ้นราคาจำหน่ายสำหรับการนำไปใช้เป็นเชื้อเพลิงในรถยนต์ ส่วนต่างของราคาที่ปรับขึ้นทั้ง 2 ประเภทการใช้นี้ ผู้ค้าก๊าซ LPG ตามมาตรา 7 ซึ่งรวมถึงบริษัทด้วย มีหน้าที่ส่งคืนภาครัฐเพื่อนำเข้ากองทุนน้ำมันเชื้อเพลิง

ณ สิ้นสุดเดือนธันวาคม 2555 รัฐบาลได้ปรับขึ้นราคาก๊าซเพื่อนำส่งคืนเข้าของทุนน้ำมันเชื้อเพลิงไปแล้ว 11.20 บาทต่อกิโลกรัม สำหรับการนำไปใช้ในภาคอุตสาหกรรม ซึ่งมีการเปลี่ยนแปลงไปในทิศทางเดียวกับราคาก๊าซ LPG ในตลาดโลก และสำหรับการนำก๊าซ LPG ไปใช้เป็นเชื้อเพลิงในรถยนต์รัฐบาลได้ปรับขึ้นไปแล้วจำนวน 3.04 บาทต่อกิโลกรัมและตรึงไว้จนถึงปัจจุบัน

พัฒนาการที่สำคัญ



ในปี 2556 รัฐบาลเริ่มแผนปรับราคา LPG ในส่วนของภาคครัวเรือน กพข.มีมติให้ทยอยปรับราคา LPG ภาคครัวเรือน โดยเริ่มตั้งแต่วันที่ 1 กันยายน 2556 เป็นต้นไป ราคาขายปลีก LPG ภาคขนส่งทยอยปรับขึ้นเดือนละ 0.50 บาท/กิโลกรัม โดยจะปรับขึ้นไปให้สะท้อนต้นทุนโรงแยกก๊าซธรรมชาติที่ 24.82 บาทต่อกิโลกรัม

ในปี 2557 ภาครัฐได้มีการปรับราคาก๊าซ LPG ในช่วงต่างๆดังนี้

วันที่ 1 มิ.ย. 2557 ภาครัฐได้มีคำสั่งให้ชะลอการปรับขึ้นราคาแก๊สหุงต้ม หรือ แอลพีจี ในรอบวันที่ 1 มิถุนายนออกไป จากเดิมที่ต้องมีการปรับขึ้นราคาอีก 50 สตางค์ต่อกิโลกรัม โดยยังให้คงราคาแอลพีจีภาคครัวเรือนไว้ที่ 22.63 บาทต่อกิโลกรัม จนกว่าจะมีการปรับโครงสร้างพลังงานที่ชัดเจน

CHINA

- SINOSIAMGAS AND PETROCHEMICALS COMPANY LIMITED
- SIAM OCEAN GAS AND ENERGY COMPANY LIMITED



SIAMGAS

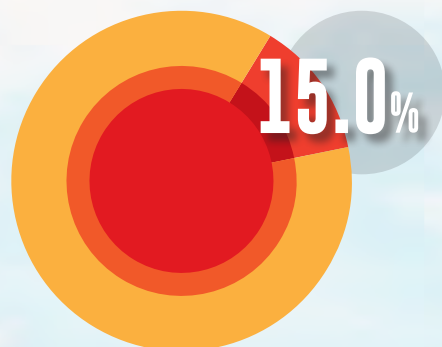

REVENUE PORTION 15.0%



SINOSIAMGAS AND PETROCHEMICALS COMPANY LIMITED
LOCAL LPG TRADER | ZHUHAI, CHINA

SIAM OCEAN GAS AND ENERGY COMPANY LIMITED
LOCAL LPG TRADER | SHANTOU, CHINA





วันที่ 1 ต.ค. 2557 ภาครัฐได้มีคำสั่งให้ปรับราคาขายปลีก LPG ภาคขนส่ง เพิ่มขึ้น 0.62 บาทต่อกิโลกรัม จาก 21.38 บาทต่อกิโลกรัม เป็น 22.00 บาทต่อกิโลกรัม โดยให้ผู้ค้าน้ำมันส่งเงินเข้ากองทุนน้ำมันฯ เพิ่ม จากเดิม 3.0374 บาทต่อกิโลกรัม เป็น 3.6168 บาทต่อกิโลกรัม เพื่อให้ราคา LPG ภาคขนส่งสะท้อนต้นทุนมากขึ้น ลดการลักลอบใช้ผิดประเภท ลดภาระกองทุนน้ำมันฯ และสามารถที่จะลดอัตราเงินส่งเข้ากองทุนน้ำมันฯ ของน้ำมันเบนซินและแก๊สโซฮอล์ได้

วันที่ 21 ต.ค. 2557 ภาครัฐได้มีคำสั่งให้ปรับราคาขายปลีก LPG ภาคขนส่ง 0.63 บาทต่อกิโลกรัม จากปัจจุบันอยู่ที่ 22 บาทต่อกิโลกรัม เพื่อให้ราคาขึ้นมาเท่ากับราคาขายปลีก LPG ภาคครัวเรือนที่ 22.63 บาทต่อกิโลกรัม เพื่อป้องกันการลักลอบการใช้ผิดประเภท

วันที่ 18 พ.ย. 2557 ภาครัฐได้มีคำสั่งให้ลดการอุดหนุนราคาขายปลีก LPG ภาคครัวเรือนและภาคขนส่งลง 0.4673 บาท/กก. เพื่อให้สะท้อนต้นทุนแท้จริงของตลาด โดยจะส่งผลให้ราคาขายปลีกก๊าซ LPG ภาคครัวเรือนและขนส่งเพิ่มขึ้น 0.50 บาท/กก. โดยขยับจากราคา 22.63 บาท/กก. เป็น 23.13 บาท/กก.

วันที่ 3 ธ.ค. 2557 ภาครัฐได้มีคำสั่งให้ปรับราคาขายปลีก LPG ภาคครัวเรือนและภาคขนส่งเพิ่มขึ้น 1.03 บาทต่อกิโลกรัม จากปัจจุบันอยู่ที่ 23.13 บาท/กก. เป็น 24.16 บาท/กก. เพื่อให้สะท้อนต้นทุนแท้จริงของตลาด ในอนาคต มีแนวโน้มที่รัฐบาลจะยกเลิกการการชดเชยราคาจำหน่ายก๊าซ LPG ในประเทศจากเงินสนับสนุนของกองทุนน้ำมันเชื้อเพลิง และลอยตัวราคาจำหน่ายก๊าซ LPG อย่างสมบูรณ์ในทุกประเภทการใช้งานรวมถึงราคาขายปลีกก๊าซ LPG สำหรับครัวเรือนหรือเพื่อใช้ในการหุงต้ม ซึ่งจะทำให้ราคาจำหน่ายก๊าซ LPG ในประเทศไทยเปลี่ยนแปลงไปตามกลไกราคาของตลาดโลกและตลาดภายในประเทศ รวมทั้งสะท้อนต้นทุนการจำหน่ายก๊าซ LPG อย่างแท้จริง

ผลกระทบจากนโยบายลอยตัวราคาจำหน่ายก๊าซ LPG อย่างสมบูรณ์จะส่งผลให้ผู้ค้าก๊าซ LPG ซึ่งรวมถึงบริษัทมีความเสี่ยงจากการเปลี่ยนแปลงของราคาจำหน่ายก๊าซ LPG กล่าวคือ บริษัทอาจมีผลประกอบการขาดทุนหรืออาจมีกำไรลดลง หากราคาขายปลีกก๊าซ LPG ปรับตัวลดลง ในทางตรงข้าม บริษัทอาจมีกำไรเพิ่มขึ้น หากราคาขายปลีกก๊าซ LPG ปรับตัวสูงขึ้น

นอกจากนี้หากราคาก๊าซ LPG เพิ่มขึ้นมาก อาจทำให้ผู้บริโภคปรับเปลี่ยนพฤติกรรมการใช้พลังงานทดแทนชนิดอื่นที่มีราคาถูกกว่า ซึ่งจะทำให้ปริมาณความต้องการใช้ก๊าซ LPG ลดลงและส่งผลต่อรายได้ของผู้ค้าก๊าซ LPG ตามมาตรา 7 ซึ่งรวมถึงบริษัทด้วย

จากการเปิดเสรีทางการค้าตามข้อตกลงขององค์การการค้าโลก (WTO) อาจทำให้ผู้ประกอบการรายใหญ่ของโลกจากต่างประเทศรายใหม่หรือผู้ค้าในประเทศที่มีความพร้อมทั้งในด้านเงินทุนและเทคโนโลยีเข้ามาแข่งขันในตลาด ซึ่งจะส่งผลให้การแข่งขันในธุรกิจนี้มีความรุนแรงมากขึ้น

อย่างไรก็ตามผู้ประกอบการจากต่างประเทศหรือผู้ประกอบการภายในประเทศก็อาจจะประสบปัญหาในเรื่องความไม่คุ้นเคยกับสถานะตลาด รวมทั้งยังไม่มีประสบการณ์ในธุรกิจค้าก๊าซ LPG และสายสัมพันธ์กับผู้ค้าก๊าซ LPG ตลอดจนเครือข่ายของธุรกิจในประเทศไทยดีพอ ซึ่งอาจเป็นปัจจัยสำคัญที่ทำให้ประสบความสําเร็จทางการตลาดได้ยาก

นโยบายการเปิดเสรี การจำหน่ายก๊าซ LPG ที่เป็นก๊าซหุงต้ม

นโยบายการคุ้มครอง ผู้บริโภคและ สิ่งแวดล้อม

นโยบายส่งเสริมการ ใช้ก๊าซธรรมชาติใน รถยนต์



ความเสี่ยงจากการ เพิ่มขึ้นของมูลค่าก๊าซ ปิโตรเลียมเหลว



บริษัทและ UGP ในฐานะเจ้าของคลังเก็บก๊าซ LPG โรงบรรจุก๊าซ LPG และสถานีบริการก๊าซ LPG ต้องดำเนินการขออนุญาตในการก่อสร้างและต้องได้รับการตรวจสอบจากหน่วยงานราชการที่เกี่ยวข้องอย่างสม่ำเสมอเพื่อให้คลังเก็บก๊าซ LPG โรงบรรจุก๊าซ LPG และสถานีบริการก๊าซ LPG มีความปลอดภัยและเป็นไปตามมาตรฐานที่หน่วยงานราชการกำหนด ซึ่งบริษัทและ UGP ก็ได้ปฏิบัติตามกฎระเบียบ ข้อบังคับของหน่วยงานราชการที่เกี่ยวข้องอย่างเคร่งครัด โดยคลังเก็บก๊าซ LPG โรงบรรจุก๊าซ LPG และสถานีบริการก๊าซ LPG ของบริษัทและ UGP มีสภาพและคุณภาพอยู่ในมาตรฐานที่หน่วยงานราชการกำหนดมาโดยตลอด

ในอนาคต ปัญหาเรื่องสิ่งแวดล้อมและสิทธิของผู้บริโภคมีแนวโน้มที่จะมีความสำคัญเพิ่มมากขึ้น ซึ่งรัฐบาลบาลอาจมีการออกกฎหมายเพิ่มเติมในส่วนของการเพิ่มความปลอดภัยให้แก่ผู้ใช้ก๊าซ LPG รวมถึงการรณรงค์ในเรื่องของการรักษาสิ่งแวดล้อม ซึ่งอาจจะมีผลกระทบต่อต้นทุนการดำเนินงาน และกำไรในอนาคตของกลุ่มบริษัท บริษัทและ UGP ในฐานะผู้ประกอบการธุรกิจก๊าซ LPG ได้ตระหนักถึงความสำคัญดังกล่าว จึงได้มีการพัฒนาและปรับปรุงคุณภาพของผลิตภัณฑ์ให้มีความปลอดภัยมาโดยตลอด โดยถึงบรรจุก๊าซ LPG คลังเก็บก๊าซ LPG โรงบรรจุก๊าซ LPG และสถานีบริการก๊าซ LPG ของบริษัทและ UGP จะต้องมีความปลอดภัยต่อผู้บริโภคและสิ่งแวดล้อมเป็นไปตามที่หน่วยงานราชการที่มีหน้าที่กำกับดูแลได้กำหนดไว้

จากการที่ราคาน้ำมันเพิ่มขึ้นอย่างต่อเนื่อง ทำให้ประชาชนเปลี่ยนมาใช้ก๊าซ LPG เป็นเชื้อเพลิงเพิ่มมากขึ้น ส่งผลให้ความต้องการใช้ก๊าซ LPG เพื่อเป็นเชื้อเพลิงในรถยนต์เพิ่มมากขึ้น จนอาจทำให้เกิดการขาดแคลนก๊าซ LPG เพื่อนำไปใช้เป็นก๊าซหุงต้ม และอาจทำให้ประเทศไทยต้องนำเข้าก๊าซ LPG จากต่างประเทศ รัฐบาลจึงส่งเสริมให้ประชาชนหันมาใช้ก๊าซ NGV เป็นเชื้อเพลิงในรถยนต์มากขึ้น เนื่องจากประเทศไทยสามารถผลิตก๊าซ NGV ได้เอง ไม่ต้องนำเข้าจากต่างประเทศ และการใช้ก๊าซ NGV ยังช่วยลดปัญหาด้านมลพิษในอากาศอีกด้วย ซึ่งปัจจุบันรัฐบาลได้มีโครงการดัดแปลงรถแท็กซี่และรถยนต์ของหน่วยงานราชการ โดยเริ่มจาก รถโดยสารขนส่งมวลชนกรุงเทพ และรถเก็บขยะของกรุงเทพมหานครก่อน จากนั้นจึงขยายจำนวนไปยังรถกลุ่มอื่นต่อไป พร้อมทั้งเพิ่มจำนวนสถานีบริการก๊าซ NGV เพื่อให้สามารถรองรับปริมาณความต้องการใช้ก๊าซ NGV ที่จะเพิ่มขึ้นในอนาคต

อย่างไรก็ตาม กลุ่มบริษัทได้วิเคราะห์ถึงผลกระทบจากนโยบายดังกล่าว และพบว่าการนำก๊าซ NGV มาใช้เป็นเชื้อเพลิงในรถยนต์มีข้อดีและข้อจำกัดหลายประการเมื่อเปรียบเทียบกับการใช้ก๊าซ LPG เป็นเชื้อเพลิงในรถยนต์ เช่น การดัดแปลงเครื่องยนต์ให้สามารถใช้ก๊าซ NGV ได้จะมีต้นทุนสูงเนื่องจากต้องนำเข้าอุปกรณ์จากต่างประเทศ การติดตั้งถังก๊าซ NGV ในรถยนต์ทำได้ยากกว่าการติดตั้งถังก๊าซ LPG ในรถยนต์ ระยะเวลาที่ใช้ในการเติมก๊าซ NGV ใช้เวลานานกว่าการเติมก๊าซ LPG และจำนวนสถานีบริการก๊าซ NGV ในปัจจุบันมีอยู่จำนวน 476 แห่ง ซึ่งมีจำนวนน้อยกว่าจำนวนสถานีบริการก๊าซ LPG ที่มีกระจายอยู่จำนวน 1,855 แห่งทั่วประเทศ

หากพิจารณาปริมาณการจำหน่ายก๊าซ LPG ภายในประเทศในช่วงระหว่างปี 2545 - 2556 จะพบว่าปริมาณการจำหน่ายก๊าซ LPG เพิ่มขึ้นจาก 2,096 ล้านกิโลกรัมในปี 2545 เป็น 4,784 ล้านกิโลกรัมในปี 2556 โดยมีอัตราการขยายตัวในช่วงระยะเวลาดังกล่าวเฉลี่ยเท่ากับร้อยละ 7.63 โดยหากถ้าพิจารณาจากการขยายตัวในช่วง 5 ปีย้อนหลังตั้งแต่ปี 2551 - 2555 มีการเติบโตเฉลี่ยเท่ากับร้อยละ 9.25 ซึ่งแนวโน้มและอัตราการขยายตัวดังกล่าวอาจเป็นเหตุจูงใจให้ผู้ประกอบการรายใหม่เข้ามาแข่งขันในธุรกิจก๊าซ LPG

ตารางแสดงปริมาณการจำหน่ายก๊าซ LPG ในปี 2545 - 2557

ปี	ปริมาณการจำหน่าย (ล้านกิโลกรัม)	อัตราการขยายตัว (ร้อยละ)
2545	2,096	4.12
2546	2,147	2.40
2547	2,179	1.51
2548	2,357	8.15
2549	2,691	14.18
2550	3,058	13.65
2551	3,557	16.31
2552	3,483	-2.08
2553	3,885	11.54
2554	4,294	10.53
2555	4,721	9.96
2556	4,784	1.33
2557	4,739	(0.94)

ที่มา : สำนักนโยบายและแผน กระทรวงพลังงาน

สำหรับปริมาณการจำหน่ายก๊าซ LPG ภายในประเทศปี 2557 เทียบกับปี 2556 มีปริมาณการจำหน่ายลดลงร้อยละ 0.94 จาก 4,784.0 ล้านกิโลกรัม เป็น 4,739.0 ล้านกิโลกรัม

ในไตรมาสที่ 4 ปี 2553 ได้มีผู้ค้าตามมาตรา 7 รายใหม่เพิ่มขึ้นจำนวน 4 ราย และเมื่อสิ้นปี 2555 มีผู้ค้ารายใหม่ทั้งสิ้นจำนวน 8 ราย โดยเปลี่ยนสถานะจากเจ้าของสถานบริการก๊าซ มาเป็นผู้ค้าตามมาตรา 7 โดยที่ได้ปฏิบัติตามเงื่อนไขของการที่จะเป็นผู้ค้าก๊าซ LPG ที่ได้รับให้เป็นผู้ค้าน้ำมันตามมาตรา 7 นั้นต้องมีคุณสมบัติและเงื่อนไขตามที่กระทรวงพาณิชย์กำหนด เช่น ต้องมีทุนจดทะเบียน 50 ล้านบาทขึ้นไป ต้องมีเงินทุนหมุนเวียนขั้นต่ำ 100 ล้านบาท ต้องมีคลังเก็บก๊าซ LPG เพื่อสำรองตามกฎหมายร้อยละ 0.5 ของปริมาณที่จะทำการค้าในระยะเวลา 1 ปี ต้องมีปริมาณการค้าก๊าซปีโตรเฉลี่ยเหลือประจำปี (ปริมาณที่นำเข้ามาในราชอาณาจักร ซื้อ ถิ่นผลิต หรือได้มาในปีหนึ่ง) มากกว่า 50,000 ตัน อย่างไรก็ตามการเป็นผู้ค้ารายใหม่จะต้องใช้เงินทุน และระยะเวลาในการสร้างให้เครื่องหมายการค้าของตนเป็นที่ยอมรับของผู้บริโภค และยังต้องแข่งขันกับผู้ประกอบการรายเดิมที่มีฐานลูกค้าอยู่แล้วด้วยและการเก็บสำรองตามกฎหมายจะเพิ่มขึ้นเป็นร้อยละ 1 เดือนกันยายน 2554 ซึ่งจำเป็นต้องใช้เงินทุนเพิ่มขึ้นอีกเท่าตัวในการสร้างคลังเก็บสำรองตามกฎหมาย อีกทั้งหากผู้ประกอบการรายใหม่จะเข้ามาแข่งขันในภาคหุงต้มนั้น จะต้องลงทุนในถังก๊าซ LPG เพื่อใช้หมุนเวียนในตลาด ซึ่งจะต้องมีการลงทุนไม่ต่ำกว่า 1 ล้านบาท คิดเป็นเงินลงทุนกว่า 1,000 ล้านบาท ซึ่งเงื่อนไขดังกล่าวเป็นการจำกัดโอกาสในการเข้ามาในอุตสาหกรรมนี้ของผู้ประกอบการรายใหม่



ความเสี่ยงเรื่อง
ความปลอดภัยของ
ถังก๊าซ LPG

เนื่องจากก๊าซ LPG เป็นก๊าซไวไฟและติดไฟง่าย หากเกิดการระเบิดของถังก๊าซ LPG ก็อาจก่อให้เกิดอันตรายและความเสียหายต่อชีวิตและทรัพย์สินขึ้นได้ ซึ่งหากเกิดความเสียหายขึ้น บริษัทและ UGP ในฐานะผู้ค้าก๊าซ LPG และเจ้าของโรงบรรจุก๊าซ LPG จะต้องเป็นผู้รับผิดชอบต่อความเสียหายที่เกิดขึ้น ซึ่งอาจส่งผลกระทบต่อชื่อเสียงและการดำเนินงานของกลุ่มบริษัท

อย่างไรก็ตาม ในการผลิตถังก๊าซ LPG จะต้องได้รับการตรวจสอบให้เป็นไปตามมาตรฐานอุตสาหกรรม (มอก.) ที่กำหนดขึ้นโดยสำนักงานมาตรฐานผลิตภัณฑ์อุตสาหกรรม กระทรวงอุตสาหกรรม นอกจากนี้กรมธุรกิจพลังงาน กระทรวงพลังงานยังกำหนดให้มีการตรวจสอบถังก๊าซ LPG ที่ผ่านการใช้งานมาแล้ว 5 ปี ด้วยการทดสอบสภาพการรับแรงดันของถัง (Hydro Test) และตรวจสอบถังที่ผ่านการใช้งานมาแล้ว 10 ปี ด้วยการทดสอบใหญ่ ซึ่ง

ความเสี่ยงในการเกิด
อุบัติเหตุขึ้นกับ
คลังเก็บก๊าซ LPG
โรงบรรจุก๊าซ LPG และ
สถานีบริการก๊าซ LPG
ของกลุ่มบริษัท

ประกอบไปด้วย การทดสอบสภาพการรับแรงดันของถัง (Hydro Test) และการทดสอบสภาพการยืดตัวของเนื้อเหล็กของถัง (Expansion Test) และทุกๆ 5 ปีภายหลังปีที่ 10 จะต้องทำการทดสอบใหญ่ ซึ่งประกอบไปด้วย การทดสอบสภาพการรับแรงดันของถัง (Hydro Test) และการทดสอบสภาพการยืดตัวของเนื้อเหล็กของถัง (Expansion Test) ทุกครั้ง ซึ่งหากถังก๊าซ LPG ไม่ผ่านการทดสอบจะไม่สามารถนำไปบรรจุก๊าซ LPG ได้อีก และจะต้องทำลายทิ้ง

นอกจากการปฏิบัติตามกฎระเบียบของหน่วยราชการอย่างเคร่งครัดแล้ว บริษัทและ UGP ยังจัดให้มีหน่วยงานภายในที่ทำหน้าที่ตรวจสอบสภาพถังก๊าซ LPG และหากพบถังก๊าซ LPG ที่เสื่อมสภาพหรือสงสัยว่าจะเสื่อมสภาพ บริษัทจะแจ้งผู้เชี่ยวชาญทางด้านการประเมินสภาพถังก๊าซ LPG ที่เป็นอิสระมาทำการตรวจสอบสภาพถังก๊าซ LPG โดยประสานงานร่วมกับกรมธุรกิจพลังงาน กระทรวงพลังงาน เพื่อให้มั่นใจได้ว่าถังก๊าซ LPG ของบริษัทและ UGP ที่หมุนเวียนอยู่ในท้องตลาดมีความปลอดภัยตามมาตรฐานที่ทางราชการกำหนดไว้ และในระยะเวลา 5 ปีที่ผ่านมา บริษัทและ UGP ไม่เคยประสบปัญหาเรื่องความปลอดภัยของถังก๊าซ LPG เลย ดังนั้นบริษัทจึงมีความมั่นใจว่ากลุ่มบริษัทมีความเสี่ยงเรื่องความปลอดภัยของถังบรรจุก๊าซ LPG น้อยมาก

บริษัทและ UGP มีคลังเก็บก๊าซ LPG โรงบรรจุก๊าซ LPG และสถานีบริการก๊าซ LPG โดยแยกเป็นสินทรัพย์ของบริษัทและ UGP ดังนี้

ตารางแสดงคลังเก็บก๊าซ LPG โรงบรรจุก๊าซ LPG และสถานีบริการก๊าซ LPG ที่เป็นสินทรัพย์ของบริษัทและ UGP			
	บริษัท	UGP	รวม
คลังเก็บก๊าซ LPG	5	2	7
โรงบรรจุก๊าซ LPG	22	13	35
สถานีบริการก๊าซ LPG	38	-	38

หมายเหตุ : * ณ วันที่ 31 ธันวาคม 2557 บริษัทมีโรงบรรจุก๊าซ LPG ที่บริษัทดำเนินการเอง (โรงบรรจุก๊าซ LPG ประเภท COCO (Company Own – Company Operate)) จำนวน 22 แห่ง โรงบรรจุก๊าซ LPG ที่บริษัทให้บุคคลภายนอกเช่าเพื่อดำเนินการ (โรงบรรจุก๊าซ LPG ประเภท CODO (Company Own – Dealer Operate)) จำนวน 15 แห่ง

ซึ่งหากเกิดอุบัติเหตุขึ้นกับคลังเก็บก๊าซ LPG โรงบรรจุก๊าซ LPG และสถานีบริการก๊าซ LPG ของบริษัทและ/หรือ UGP ก็อาจส่งผลกระทบต่อชื่อเสียงและการดำเนินงานของกลุ่มบริษัท

อย่างไรก็ตาม ในการก่อสร้างคลังเก็บก๊าซ LPG โรงบรรจุก๊าซ LPG และสถานีบริการก๊าซ LPG บริษัทและ UGP ได้กำหนดลักษณะและรายละเอียดของสิ่งปลูกสร้างดังกล่าวให้เป็นไปตามกฎระเบียบของหน่วยราชการที่ทำหน้าที่ควบคุม รวมทั้งได้รับอนุญาตในการดำเนินการก่อสร้างสิ่งปลูกสร้างดังกล่าวจากกรมธุรกิจพลังงาน กระทรวงพลังงาน นอกจากนี้ บริษัทและ UGP ได้ทำประกันคลังเก็บก๊าซ LPG โรงบรรจุก๊าซ LPG และสถานีบริการก๊าซ LPG ประเภทการประกันความเสียหายทรัพย์สิน และทำประกันภัยประเภทความรับผิดชอบต่อบุคคลที่สาม ทั้งนี้ เพื่อเป็นการลดผลกระทบที่จะมีต่อบริษัทและ UGP ในกรณีที่เกิดอุบัติเหตุขึ้นกับคลังเก็บก๊าซ LPG โรงบรรจุก๊าซ LPG และสถานีบริการก๊าซ LPG ของกลุ่มบริษัทให้น้อยที่สุด โดยวงเงินเอาประกันภัยหากได้รับความเสียหาย มีจำนวนรวมเท่ากับ 1,452.64 ล้านบาท

ในส่วนของโรงบรรจุก๊าซ LPG ที่บริษัทและ UGP ให้ผู้อื่นเช่าช่วงนั้น บริษัทและ UGP ได้ระบุไว้ในสัญญาเช่าช่วงอย่างชัดเจนว่า ผู้เช่าช่วงจะเป็นผู้รับผิดชอบความเสียหายต่อทรัพย์สินที่เช่าจากบริษัทและ UGP ทรัพย์สินและ



ความเสี่ยงในการขนส่ง ก๊าซปิโตรเลียมเหลว



ความเสียหายของบุคคลที่สาม ตลอดจนความเสียหายจากมลภาวะต่อสภาพแวดล้อมอันเกิดจากการปฏิบัติงานของผู้เช่าช่วง ดังนั้นหากผู้เช่าช่วงก่อให้เกิดความเสียหายต่อโรงบรรจุก๊าซ LPG ของกลุ่มบริษัท ผู้เช่าช่วงจะเป็นผู้รับผิดชอบต่อความเสียหายที่เกิดขึ้น และจะต้องชดเชยค่าเสียหายที่เกิดขึ้นกับโรงบรรจุก๊าซ LPG ที่เป็นสินทรัพย์ของบริษัทและ UGP ด้วย

บริษัทมีบริษัทย่อยที่ประกอบธุรกิจขนส่งน้ำมัน LPG แอมโมเนียและผลิตภัณฑ์ปิโตรเคมีอื่นเป็นธุรกิจหลักจำนวน 3 บริษัท ได้แก่ LCR และ SLM นอกจากนี้ UGP ซึ่งประกอบธุรกิจค้าก๊าซ LPG แอมโมเนียและผลิตภัณฑ์ปิโตรเคมีอื่นเป็นธุรกิจหลักก็มีพาหนะที่ใช้สำหรับขนส่งก๊าซ LPG ด้วย ซึ่งในระหว่างการขนส่งอาจเกิดอุบัติเหตุหรือเหตุการณ์ที่ไม่คาดคิดขึ้นที่จะนำมาซึ่งความสูญเสีย และอาจส่งผลกระทบต่อชื่อเสียงและการดำเนินงานของกลุ่มบริษัท

อย่างไรก็ตาม บริษัทย่อยที่ประกอบธุรกิจขนส่งน้ำมัน ก๊าซ LPG และปิโตรเคมีภัณฑ์อื่นๆ ทั้ง 3 บริษัท และ UGP ต่างก็ได้รับใบอนุญาตให้เป็นผู้ขนส่งน้ำมันเชื้อเพลิงจากกรมธุรกิจพลังงาน โดยพาหนะที่ใช้ในการขนส่งทั้งรถบรรทุกน้ำมัน รถบรรทุกก๊าซ LPG รถบรรทุกแอมโมเนีย เรือบรรทุกก๊าซ LPG และเรือบรรทุกแอมโมเนียต่างก็ได้รับอนุญาตและได้รับการตรวจสอบอย่างสม่ำเสมอจากกรมการขนส่งทางบก และ กรมการขนส่งทางน้ำและพาณิชยนาวี พนักงานขับรถและเรือของกลุ่มบริษัทก็ได้รับการฝึกอบรมจากกลุ่มบริษัทและได้รับใบอนุญาตจากกรมธุรกิจพลังงานทั้งหมด ทั้งนี้เพื่อให้มั่นใจได้ว่ากลุ่มบริษัทได้ปฏิบัติตามกฎระเบียบของหน่วยงานราชการที่ทำหน้าที่ควบคุมอย่างเคร่งครัดและเพื่อความปลอดภัยต่อชีวิตและทรัพย์สิน นอกจากนี้ บริษัทย่อยได้ทำประกันภัยเรือบรรทุกน้ำมัน เรือบรรทุกก๊าซ LPG และเรือบรรทุกแอมโมเนียของบริษัทย่อยรวม 21 ลำ (เรือทั้ง 21 ลำมีมูลค่าตามบัญชี ณ วันที่ 31 ธันวาคม 2557 เท่ากับ 1,792.61 ล้านบาท) และทำประกันภัยรถบรรทุกน้ำมัน รถบรรทุกก๊าซ LPG และรถบรรทุกแอมโมเนียของบริษัทย่อยทั้ง 316 คันแล้ว ซึ่งการประกันภัยดังกล่าวได้ครอบคลุมถึงความเสียหายที่เกิดขึ้นกับบุคคลที่สามด้วย ทั้งนี้เพื่อเป็นการลดผลกระทบที่จะมีต่อกลุ่มบริษัท ในกรณีที่เกิดอุบัติเหตุหรือเหตุการณ์ที่ไม่คาดคิดขึ้นดังกล่าวให้น้อยที่สุด

ความเสี่ยงจากการที่ สัญญาเช่าที่ดิน ที่คลังเก็บก๊าซ LPG ที่สาธุประดิษฐ์ไม่ได้ รับการต่อสัญญา

คลังเก็บก๊าซ LPG ของบริษัทและ UGP ทุกแห่งตั้งอยู่บนที่ดินที่เป็นสินทรัพย์ของบริษัทและ UGP ยกเว้นคลังเก็บก๊าซ LPG ที่สาธุประดิษฐ์เพียงแห่งเดียวที่ตั้งอยู่บนที่ดินเช่า ซึ่งหากเจ้าของที่ดินไม่ต่ออายุสัญญาเช่าที่ดินดังกล่าวให้แก่บริษัท ก็จะทำให้บริษัทได้รับผลกระทบในการดำเนินธุรกิจ เนื่องจากคลังเก็บก๊าซ LPG ที่สาธุประดิษฐ์อยู่ในกรุงเทพมหานคร จึงเป็นจุดได้เปรียบในการเป็นศูนย์กลางในการกระจายผลิตภัณฑ์ของบริษัทให้แก่ลูกค้าภายในกรุงเทพ จากการที่มีสถานที่ตั้งอยู่ไม่ไกลจากโรงแยกก๊าซ มีท่าเรือซึ่งทำให้การขนส่งก๊าซ LPG จากโรงแยกก๊าซที่ศรีราชาและระยองสามารถดำเนินการได้สะดวก รวมทั้งอยู่ใกล้ทางด่วนซึ่งทำให้การขนส่งก๊าซ LPG ทางบกสามารถดำเนินการได้สะดวก โดยสัญญาเช่าฉบับปัจจุบันมีอายุ 3 ปี ซึ่งจะสิ้นสุดลงในวันที่ 31 ธันวาคม 2559

เพื่อลดความเสี่ยงที่บริษัทอาจจะไม่ได้ต่อสัญญาเช่าที่ดินที่สาธุประดิษฐ์ในอนาคต และเพื่อเป็นการรองรับการขยายตัวของธุรกิจ ในปี 2551 บริษัทได้ซื้อที่ดินขนาด 89-3-40 ไร่ ที่อำเภอพระประแดง จังหวัดสมุทรปราการ เพื่อใช้ก่อสร้างท่าเรือและคลังเก็บก๊าซ LPG แห่งใหม่ ซึ่งบริษัทได้รับใบอนุญาตการประเมินผลกระทบสิ่งแวดล้อม (EIA) ในเดือนพฤศจิกายน 2553 โดยจะเริ่มแผนการก่อสร้างในส่วนของคลังก๊าซปิโตรเลียมเหลวขนาด 2,000 ตัน ภายหลังหากได้รับใบอนุญาตดำเนินการต่างๆเป็นที่เรียบร้อย โดยจะใช้ระยะเวลาในการดำเนินการก่อสร้างประมาณ 6 เดือน

ความเสี่ยงจากความ ผันผวนของราคาก๊าซ LPG ในตลาดโลก

ต้นทุนวัตถุดิบและราคาจำหน่าย LPG ในต่างประเทศของบริษัท และบริษัทย่อยที่อยู่ในต่างประเทศ มีการเปลี่ยนแปลงขึ้นลงตามตลาดโลก ที่ผ่านมาราคาก๊าซ LPG ในตลาดโลกมีความผันผวนสูง เนื่องจากหลากหลายปัจจัย ซึ่งบริษัทไม่อาจควบคุมได้ ส่งผลให้บริษัทได้รับผลกระทบอย่างหลีกเลี่ยงไม่ได้ โดยความผันผวนของราคา LPG ขึ้นอยู่กับปัจจัยหลายประการ ได้แก่

- ภาวะเศรษฐกิจโลกและในแต่ละภูมิภาคของโลก
- การเปลี่ยนแปลงของอุปสงค์ อุปทานและปริมาณสำรองของก๊าซ LPG ในตลาดโลก

- การเปลี่ยนแปลงของราคาน้ำมันดิบในตลาดโลก
- เสถียรภาพทางการเมืองของประเทศผู้ผลิตและส่งออกปิโตรเลียม โดยเฉพาะอย่างยิ่งภูมิภาคตะวันออกกลาง ซึ่งเป็นผู้ผลิตและส่งออกรายใหญ่
- สภาพภูมิอากาศ
- การแข่งขันโดยพลังงานทดแทน

ที่ผ่านมาผู้บริหารบริษัท มีนโยบายเพื่อบริหารความเสี่ยงด้านราคาวัตถุดิบทั้งราคาซื้อและราคาจำหน่าย โดยการทำสัญญาซื้อและขายระหว่างบริษัทและคู่ค้า โดยมีการกำหนดเป้าหมายของราคา ปริมาณ และระยะเวลา ในการดำเนินการบริหารความเสี่ยงที่เหมาะสม และให้สอดคล้องกับแผนธุรกิจของบริษัท รวมถึงการบริหารสินค้าคงเหลือให้มีปริมาณเพียงพอต่อการจำหน่ายในเดือนถัดไป โดยไม่มีนโยบายในการเก็บสต็อกสินค้า เพื่อลดความเสี่ยงจากการเปลี่ยนแปลงของราคาก๊าซ LPG ตลาดโลกที่มีการเปลี่ยนแปลงทุกเดือน

ข้อมูลแสดงการเปลี่ยนแปลงของราคาก๊าซ LPG อ้างอิงตลาดโลกตั้งแต่ปี 2011 – 2014

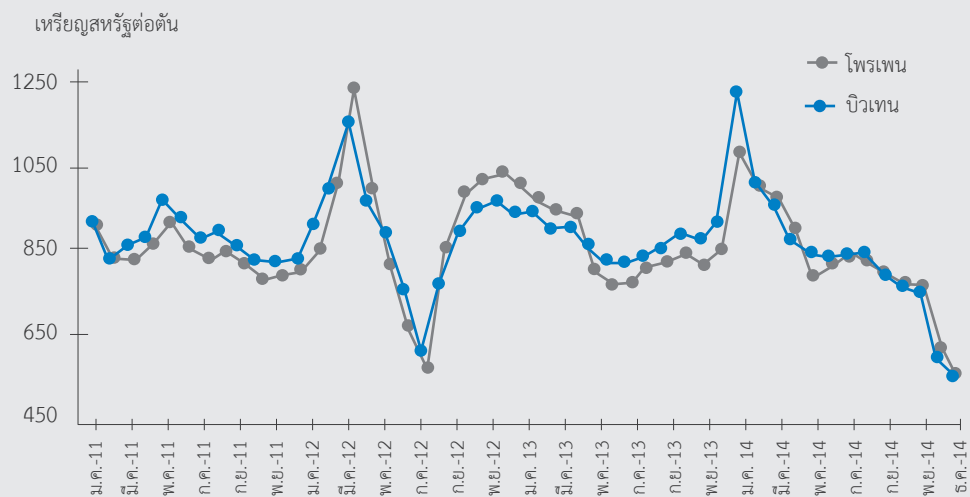

ความเสี่ยงจากการลงทุนในต่างประเทศ

บริษัทมีแผนการลงทุนด้านพลังงานในต่างประเทศ ซึ่งจะเป็นการต่อยอดธุรกิจปัจจุบันและเพิ่มโอกาสในการเติบโตในระยะยาวของบริษัท โดยปัจจุบันบริษัทมีนโยบายขยายธุรกิจอย่างต่อเนื่องในต่างประเทศ โดยเฉพาะอย่างยิ่งในประเทศที่บริษัทยังไม่เคยมีการค้าขาย ดังนั้นความเสี่ยงอันอาจเกิดจากการขยายการลงทุนไปยังต่างประเทศนั้น ขึ้นกับปัจจัยหลายประการได้แก่

- ภาวะเศรษฐกิจของประเทศเป้าหมาย รวมถึงประเทศคู่ค้าของประเทศดังกล่าว
- การเปลี่ยนแปลงด้านการปกครอง นโยบายสนับสนุนการลงทุน กฎหมายและกฎเกณฑ์ด้านภาษีและด้านอื่นๆที่เกี่ยวข้องกับการลงทุน
- ความผันผวนของอัตราแลกเปลี่ยนทางการเงิน
- ชีตความสามารถขององค์กรในการเข้าไปลงทุนในประเทศนั้นๆ
- การลงทุนในโครงการที่มีลักษณะเป็นการสร้างใหม่ (Greenfield) ซึ่งมีความต้องการใช้เงินลงทุนมาก ใช้เวลาในการพัฒนา อันอาจมีผลต่อระยะเวลาคืนทุนของโครงการ เพื่อเป็นการลดความเสี่ยงจากการลงทุนในต่างประเทศ บริษัทได้มีการศึกษาและวิเคราะห์ในรายละเอียดด้านกฎหมาย นโยบายของรัฐ และประเด็นต่างๆ ด้านภาษี รวมถึงปัจจัยอื่นๆ ที่กล่าวมาข้างต้น เพื่อประเมินผลกระทบที่อาจขึ้นต่อธุรกิจ และนำผลการประเมินดังกล่าวมาประกอบการพิจารณาความเหมาะสมของการลงทุน และภายหลังจากการลงทุนแล้ว ได้มีการจัดระบบและหน่วยงานภายในเพื่อประมวลผลการประกอบการและปัจจัยความเสี่ยงของโครงการที่ลงทุนไปแล้วอย่างต่อเนื่อง รวมทั้งเร่งพัฒนาขีดความสามารถขององค์กรและพัฒนาศักยภาพของบุคลากร รองรับการค้าขายการดำเนินงานและการลงทุนในต่างประเทศ

ความเสี่ยงด้านการเงิน

ปัจจัยความเสี่ยง ทางการเงิน



ความเสี่ยงจาก อัตราแลกเปลี่ยน

ความเสี่ยงด้านการ บริหารจัดการ



กิจกรรมของกลุ่มบริษัทย่อมมีความเสี่ยงทางการเงินที่หลากหลายซึ่งได้แก่ ผลกระทบของการเปลี่ยนแปลงอัตราแลกเปลี่ยนเงินตราต่างประเทศและการเปลี่ยนแปลงอัตราดอกเบี้ย แผนการจัดการความเสี่ยงโดยรวมของกลุ่มบริษัทจึงมุ่งเน้นความผันผวนของตลาดการเงินและแสวงหาวิธีการลดผลกระทบที่ทำให้เสียหายต่อผลการดำเนินงานทางการเงินของกลุ่มบริษัทให้เหลือน้อยที่สุดเท่าที่เป็นไปได้ กลุ่มบริษัทจึงใช้เครื่องมืออนุพันธ์ทางการเงินเพื่อป้องกันความเสี่ยงเท่าที่จำเป็น

การจัดการความเสี่ยงดำเนินงานโดยฝ่ายบริหารเงินส่วนกลาง (ส่วนงานบริหารเงินของกลุ่มบริษัท) เป็นไปตามนโยบายที่อนุมัติโดยคณะกรรมการบริษัท ส่วนงานบริหารเงินของกลุ่มบริษัทจะขึ้นประเมิน ประเมิน และป้องกันความเสี่ยงทางการเงินด้วยการร่วมมือกันทำงานอย่างใกล้ชิดกับหน่วยปฏิบัติงานต่าง ๆ ภายในกลุ่มบริษัท

ความเสี่ยงจากอัตราแลกเปลี่ยนเกิดจากการเปลี่ยนแปลงของอัตราแลกเปลี่ยนเงินตราต่างประเทศซึ่งก่อให้เกิดผลกระทบแก่กลุ่มบริษัทในงวดปัจจุบันและในปีต่อไป กลุ่มบริษัทไม่ได้ทำสัญญาป้องกันความเสี่ยงไว้เนื่องจากผู้บริหารประเมินว่าอัตราแลกเปลี่ยนที่เปลี่ยนแปลงไปจะไม่มีผลกระทบอย่างเป็นสาระสำคัญต่อสินทรัพย์และหนี้สินที่เป็นเงินตราต่างประเทศ โดยในส่วนที่จะเกิดความเสี่ยงจากอัตราแลกเปลี่ยนนั้น เป็นการทำธุรกิจก๊าซ LPG ในต่างประเทศ สามารถแบ่งออกเป็นสองส่วนหลักคือ

1. การขายก๊าซ LPG ให้แก่ลูกค้าภายนอกกลุ่มบริษัท เป็นการขายก๊าซ LPG ผ่าน SGT ซึ่งเป็นบริษัทย่อย โดยบริษัทไม่มีความเสี่ยงจากอัตราแลกเปลี่ยน เนื่องจาก SGT ซื้อและขายก๊าซ LPG เป็นเงินสกุลดอลลาร์สหรัฐ
2. การขายก๊าซ LPG ให้แก่บริษัทในกลุ่ม (ไม่รวมประเทศไทย เนื่องจากในประเทศไทยบริษัทจัดหาก๊าซ LPG จากโรงแยกก๊าซ LPG ในประเทศ) โดยบริษัทขายก๊าซ LPG ผ่าน SGT ให้แก่บริษัทในกลุ่มซึ่งตั้งอยู่ในต่างประเทศเป็นเงินสกุลดอลลาร์สหรัฐ ในขณะที่บริษัทในกลุ่ม มีรายได้เป็นเงินสกุลท้องถิ่น โดยปี 2557 SGT มีรายได้จากการจำหน่ายก๊าซ LPG ให้แก่บริษัทในกลุ่มคิดเป็นประมาณร้อยละ 25 ของรายได้รวมทั้งหมดของกลุ่มบริษัท ดังนั้นเมื่อบริษัทในกลุ่มจะชำระค่าก๊าซ LPG ให้แก่ SGT จะต้องแลกเปลี่ยนเงินท้องถิ่นเป็นเงินสกุลดอลลาร์สหรัฐก่อน ซึ่งอาจทำให้เกิดความเสี่ยงจากอัตราแลกเปลี่ยน อย่างไรก็ตาม ฝ่ายบริหารเงินส่วนกลางได้ ติดตามและ บริหาร อัตราแลกเปลี่ยนในกลุ่มบริษัท เพื่อให้เกิดประโยชน์สูงสุดในกลุ่มบริษัท

1. ความเสี่ยงจากกรณีที่มีกลุ่มผู้ถือหุ้นกลุ่มใดกลุ่มหนึ่งถือหุ้นมากกว่าร้อยละ 75

ณ วันที่ 25 สิงหาคม 2557 กลุ่มวีรบรรพพงศ์เป็นผู้ถือหุ้นใหญ่ในบริษัทในสัดส่วนร้อยละ 61.22 ของทุนจดทะเบียนและเรียกชำระแล้ว ซึ่งทำให้กลุ่มวีรบรรพพงศ์มีอำนาจในการควบคุมบริษัทและมีอิทธิพลต่อการตัดสินใจของบริษัทในทุกเรื่องที่ต้องได้รับความเห็นชอบจากที่ประชุมผู้ถือหุ้น ยกเว้นเรื่องที่กฎหมายหรือข้อบังคับบริษัทกำหนดให้ต้องได้รับเสียงส่วน 3 ใน 4 ของที่ประชุมผู้ถือหุ้น ดังนั้นผู้ถือหุ้นรายอื่นของบริษัทจึงมีความเสี่ยงจากการที่ไม่สามารถรวบรวมคะแนนเสียงเพื่อตรวจสอบและถ่วงดุลเรื่องที่ผู้ถือหุ้นใหญ่เสนอให้ที่ประชุมผู้ถือหุ้นพิจารณา

อย่างไรก็ตามบริษัทได้แต่งตั้งกรรมการที่ไม่ได้เป็นผู้บริหารจำนวน 4 ท่าน โดยเป็นกรรมการอิสระ/ กรรมการตรวจสอบจำนวน 3 ท่าน และกรรมการที่ไม่ได้เป็นผู้บริหารอีก 1 ท่าน จากจำนวนกรรมการบริษัททั้งหมด 9 ท่าน1 เพื่อทำหน้าที่ถ่วงดุลอำนาจในการบริหาร กลั่นกรองวาระที่จะเสนอให้ที่ประชุมผู้ถือหุ้นพิจารณา รวมทั้งตรวจสอบการทำงานของกรรมการและผู้บริหารที่เป็นตัวแทนของผู้ถือหุ้นรายใหญ่ด้วย

หมายเหตุ 1. เมื่อประชุมสามัญผู้ถือหุ้นประจำปี 2556 ได้มีมติอนุมัติแต่งตั้งกรรมการเพิ่มจำนวน 1 ท่าน คือ นายสมชาย กอประสพสุข

2. ความเสี่ยงจากการได้รับผลกระทบจากการดำเนินงานและฐานะการเงินของบริษัทย่อย

ผลการดำเนินงานของกลุ่มบริษัท นอกจากจะขึ้นอยู่กับผลการดำเนินงานของบริษัทแล้ว ยังขึ้นอยู่กับผลการดำเนินงานของบริษัทย่อยด้วย ซึ่งหากบริษัทย่อยประสบปัญหาในการดำเนินงานก็จะส่งผลกระทบต่อผลการดำเนินงานของบริษัทในงบการเงินรวม ซึ่งบริษัทได้กำหนดมาตรการในการกำหนดนโยบายการดำเนินงานของบริษัทย่อยและบริษัทในเครือ เพื่อควบคุมและตรวจสอบการดำเนินงานของบริษัทย่อยและบริษัทในเครือ รวมทั้งการส่งตัวแทนของบริษัทเข้าไปเป็นกรรมการในบริษัทย่อยและบริษัทในเครือเพื่อกำหนดนโยบายและรักษาผลประโยชน์ของกลุ่มบริษัท ทั้งนี้เพื่อให้กลุ่มบริษัทมีการดำเนินงานไปในทิศทางเดียวกัน ซึ่งจะส่งผลไปสู่การบริหารจัดการต้นทุนให้มีประสิทธิภาพสูงสุด และการดำเนินงานให้มีประสิทธิภาพสูงสุด

VIETNAM

- SUPERGAS COMPANY LIMITED
- CITYGAS NORTH COMPANY LIMITED
- CITYGAS COMPANY LIMITED



SIAMGAS

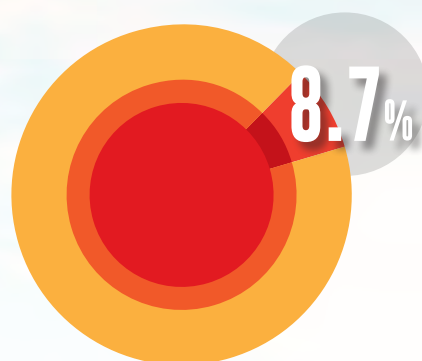

REVENUE PORTION 8.7%



SUPERGAS COMPANY LIMITED

LOCAL LPG TRADER | HO CHIMINH, VIETNAM

CITYGAS NORTH COMPANY LIMITED

LOCAL LPG TRADER | HAIPHONG, VIETNAM

CITYGAS COMPANY LIMITED

LOCAL LPG TRADER | HO CHIMINH, VIETNAM





ข้อมูลทั่วไปและข้อมูลสำคัญอื่น

บริษัท สยามแก๊ส แอนด์ ปีโตรเคมีคัลส์ จำกัด (มหาชน) (“บริษัทฯ”)

ประกอบธุรกิจหลัก

ธุรกิจพลังงาน ได้แก่

- 1) ธุรกิจค้าก๊าซปิโตรเลียมเหลว แอมโมเนียและผลิตภัณฑ์ปิโตรเคมีอื่น
- 2) ธุรกิจขนส่งก๊าซปิโตรเลียมเหลวและผลิตภัณฑ์ปิโตรเคมีอื่น
- 3) ธุรกิจผลิตและจำหน่ายถึงก๊าซปิโตรเลียมเหลว
- 4) ธุรกิจผลิตและจำหน่ายเอทานอล

ที่ตั้งสำนักงานใหญ่

553 อาคารเดอะพลาซ่าเดียม ชั้น 30 ถนนราชปรารภ แขวงมักกะสัน เขตราชเทวี กรุงเทพมหานคร 10400
เลขทะเบียนบริษัท : 0107574800650
โทรศัพท์ : (662) 120-9999
โทรสาร : (662) 250-6008
Homepage : www.siamgas.com
ทุนจดทะเบียน : 918,931,500 บาท
หุ้นสามัญ : 918,931,500 หุ้น
มูลค่าที่ตราไว้ : 1.00 บาท
ทุนเรียกชำระแล้ว : 918,931,500 บาท

นายทะเบียน

บริษัทศูนย์รับฝากหลักทรัพย์ (ประเทศไทย) จำกัด
62 อาคารตลาดหลักทรัพย์แห่งประเทศไทย
ชั้น 4, 6-7 อาคารตลาดหลักทรัพย์แห่งประเทศไทย
โทรศัพท์ : (662) 229-2800
โทรสาร : (662) 359-1259

ผู้ดูแลผลประโยชน์

- ไม่มี -

บริษัทผู้สอบบัญชี

บริษัท ไพร์ซวอเตอร์เฮาส์คูเปอร์ส เอพีเอส จำกัด
179/74-80 อาคารบางกอกซิดีทาวเวอร์ ชั้น 15 ถนนสาทรใต้
แขวงทุ่งมหาเมฆ เขตสาทร กรุงเทพมหานคร
โทรศัพท์ : (662) 344-1000

ที่ปรึกษาทางการเงิน

บริษัท แอดไวเซอร์ พลัส จำกัด
ชั้น 10 อาคารธณภูมิ 1550 ถนนเพชรบุรีตัดใหม่ แขวงมักกะสัน เขตราชเทวี กรุงเทพฯ
โทรศัพท์ : (662) 652-7859-64
โทรสาร : (662) 652-7867

MALAYSIA

MYGAZ SDN. BHD.



SIAMGAS

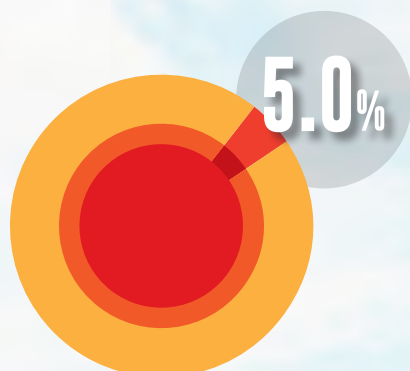

REVENUE PORTION 5.0%



MYGAZ SDN. BHD.
LOCAL LPG TRADER
EAST MALAYSIA

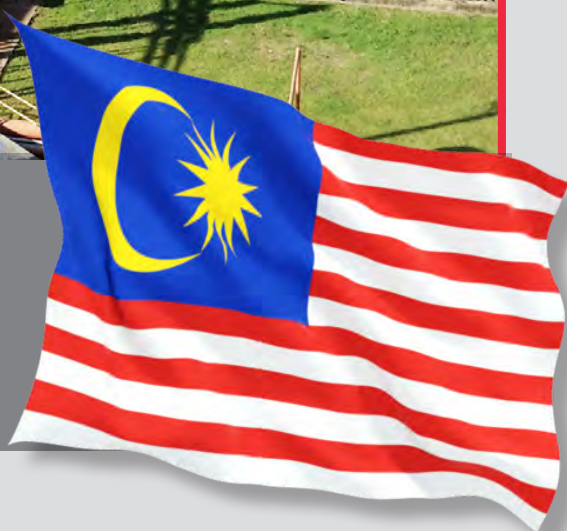



โครงสร้างเงินทุน

ทุนจดทะเบียนและทุนชำระแล้ว

ณ วันที่ 31 ธันวาคม 2557 บริษัทมีทุนจดทะเบียนและเรียกชำระแล้วเท่ากับ 918,931,500 บาท แบ่งออกเป็นหุ้นสามัญจำนวน 918,931,500 หุ้น มูลค่าที่ตราไว้หุ้นละ 1 บาท

ผู้ถือหุ้น

ณ วันที่ 12 มีนาคม 2558 ผู้ถือหุ้นรายใหญ่ของบริษัทมีดังนี้

ลำดับที่	รายชื่อผู้ถือหุ้น	จำนวนหุ้น	ร้อยละ
1.	กลุ่มตระกูลวีรบรรพพงศ์		
	นายวรวิทย์ วีรบรรพพงศ์	441,881,599	48.09
	นายศุภชัย วีรบรรพพงศ์	50,871,000	5.54
	นางพัชรา วีรบรรพพงศ์	50,000,000	5.44
	นางสาวพัชราวดี วีรบรรพพงศ์	20,000,000	2.18
	รวมจำนวนหุ้นที่ถือโดยตระกูลวีรบรรพพงศ์	562,752,599	61.25
2.	UOB KAYHIAN PRIVATE LIMITED	70,000,000	7.62
3.	นายโกลน จีรุงเรืองกิจ	24,380,700	2.65
4.	บริษัท ไทยเอ็นวีดีอาร์ จำกัด	15,121,100	1.65
5.	State Street Bank and Trust Company	9,232,700	1.00
6.	HSBC (SINGAPORE) NOMINEES PTE LTD	7,256,200	0.79
7.	นายเกียรติ ศรีจอมขวัญ	7,141,600	0.78
8.	น.ส. วรางคณา กมลทิพย์	5,650,100	0.61
9.	State Street Bank Europe Limited	5,301,600	0.58
10.	นายธนสิน พิพัฒน์กิตติกุล	5,200,000	0.57
	รวม	712,036,599	77.50

ที่มา : ตลาดหลักทรัพย์แห่งประเทศไทย

การออกหลักทรัพย์อื่น

ก) หุ้นกู้

บริษัท สยามแก๊ส แอนด์ ปีโตรเคมีคัลส์ จำกัด(มหาชน) มีการเสนอขายหุ้นกู้ โดยมีรายละเอียดดังนี้
ครั้งที่ 1 : มูลค่าหุ้นกู้รวม 4,500.0 ล้านบาท อันดับความน่าเชื่อถือหุ้นกู้ระดับ BBB+ (โดยทริสเรทติ้ง)
ประเภทของหุ้นกู้ : หุ้นกู้ไม่ด้อยสิทธิ ไม่มีหลักประกัน และมีผู้แทนผู้ถือหุ้นกู้
วันที่เสนอขาย : วันที่ 6-8 กุมภาพันธ์ 2555

หุ้นกู้อายุ 2 ปี	>	ดอกเบี้ย ปีที่ 1 > ดอกเบี้ย ปีที่ 2 >	4.75% ต่อปี > 5.00% ต่อปี >	วันที่ครบกำหนด > วันที่ครบกำหนด >	9 ก.พ. 2557
หุ้นกู้อายุ 3 ปี	>	ดอกเบี้ย ปีที่ 1-2 > ดอกเบี้ย ปีที่ 2 >	5.00% ต่อปี > 5.50% ต่อปี >	วันที่ครบกำหนด > วันที่ครบกำหนด >	9 ก.พ. 2558
หุ้นกู้อายุ 4 ปี	>	ดอกเบี้ย ปีที่ 1-2 > ดอกเบี้ย ปีที่ 3 > ดอกเบี้ย ปีที่ 4 >	5.00% ต่อปี > 5.50% ต่อปี > 5.90% ต่อปี >	วันที่ครบกำหนด > วันที่ครบกำหนด > วันที่ครบกำหนด >	9 ก.พ. 2559

ครั้งที่ 2 : มูลค่าหุ้นกู้รวม 1,300.0 ล้านบาท อันดับความน่าเชื่อถือหุ้นกู้ระดับ BBB (โดยทริสเรทติ้ง)
ประเภทของหุ้นกู้ : หุ้นกู้ไม่ค้ำประกัน ไม่มีหลักประกัน และมีผู้แทนผู้ถือหุ้นกู้
วันที่เสนอขาย : วันที่ 27-29 มกราคม 2557

หุ้นอายุ 3 ปี > ดอกเบี้ย ปีที่ 1-3 > 5.20% ต่อปี > วันที่ครบกำหนด > 30 ม.ค. 2560

ข) **ตัวแลกเงินระยะสั้น**

บริษัท สยามแก๊ส แอนด์ ปีโตรเคมีคัลส์ จำกัด(มหาชน) มีมูลค่าคงค้างของตัวแลกเงินระยะสั้น อายุไม่เกิน 270 วัน ณ วันที่ 25 ธันวาคม 2557 มูลค่ารวมทั้งสิ้น 1,805 ล้านบาท



นโยบายการจ่ายเงินปันผล

บริษัทมีนโยบายจ่ายเงินปันผลให้แก่ผู้ถือหุ้นในอัตราไม่น้อยกว่าร้อยละ 40 ของกำไรสุทธิหลังหักภาษีเงินได้นิติบุคคลของงบการเงินเฉพาะ และหลังหักสำรองตามกฎหมาย อย่างไรก็ตามบริษัทอาจกำหนดให้มีการจ่ายเงินปันผลในอัตราน้อยกว่าที่กำหนดข้างต้นได้ โดยขึ้นอยู่กับผลการดำเนินงาน ฐานะการเงิน สภาพคล่อง ความจำเป็นในการใช้เงินทุนหมุนเวียนในการดำเนินงาน การขยายธุรกิจ และปัจจัยอื่นๆ ที่เกี่ยวข้องในการบริหารงานของบริษัท ตามที่คณะกรรมการบริษัท และ/หรือผู้ถือหุ้นของบริษัทเห็นสมควร





โครงสร้างการจัดการ

คณะกรรมการบริษัท

โครงสร้างการจัดการของบริษัท ณ วันที่ 31 ธันวาคม 2557 ประกอบด้วย คณะกรรมการ 3 ชุด ได้แก่ คณะกรรมการบริษัท คณะกรรมการบริหาร และคณะกรรมการตรวจสอบ

คณะกรรมการบริษัทและผู้บริหารของบริษัทเป็นผู้ทรงคุณวุฒิที่มีคุณสมบัติครบถ้วนตามมาตรา 68 แห่งพระราชบัญญัติบริษัทมหาชน จำกัด พ.ศ. 2535 และตามประกาศคณะกรรมการตลาดทุนที่ ทจ. 28/2551 เรื่องการขออนุญาตและการอนุญาตให้เสนอขายหุ้นที่ออกใหม่ ฉบับลงวันที่ 15 ธันวาคม 2551 ทุกประการ โดย ณ วันที่ 31 ธันวาคม 2557 คณะกรรมการบริษัทมีจำนวน 9 ท่าน ประกอบด้วย

ชื่อ-สกุล	ตำแหน่ง
1. พล.อ.ชัยสิทธิ์ ชินวัตร	ประธานกรรมการ
2. นายวรวิทย์ วีรบรรพต	รองประธานกรรมการ
3. นางพัชรา วีรบรรพต	กรรมการ
4. นายศุภชัย วีรบรรพต	กรรมการ
5. นายสุทธิพงศ์ วสุวนิชพันธ์	กรรมการ
6. นายสมชาย กอประสพสุข	กรรมการ
7. นายวิโรจน์ คลังบุญครอง	กรรมการอิสระและประธานกรรมการตรวจสอบ
8. นายหาญ เขียวชาญ	กรรมการอิสระและกรรมการตรวจสอบ
9. นางสุดจิต ทิวารี	กรรมการอิสระและกรรมการตรวจสอบ

โดยมี นางจินตนา กิ่งแก้ว เป็นเลขานุการบริษัท

กรรมการผู้มีอำนาจลงนามผูกพันบริษัท



กรรมการผู้มีอำนาจลงลายมือชื่อแทนบริษัท คือ นายวรวิทย์ วีรบรรพต นางพัชรา วีรบรรพต นายศุภชัย วีรบรรพต นายสุทธิพงศ์ วสุวนิชพันธ์ นายสมชาย กอประสพสุข สองในห้าท่านนี้ลงลายมือชื่อร่วมกันและประทับตราสำคัญของบริษัท

รายละเอียดการเข้าร่วมประชุมคณะกรรมการบริษัทในปี 2557

ชื่อ-สกุล		ปี 2557	
		จำนวนครั้งการประชุม	จำนวนครั้งที่เข้าร่วมการประชุม
1. พล.อ.ชัยสิทธิ์ ชินวัตร		5	4
2. นายวรวิทย์ วีรบรรพต		5	5
3. นางพัชรา วีรบรรพต		5	5
4. นายศุภชัย วีรบรรพต		5	3
5. นายสุทธิพงศ์ วสุวนิชพันธ์		5	5
6. นายสมชาย กอประสพสุข		5	5
7. นายวิโรจน์ คลังบุญครอง		5	4
8. นายหาญ เขียวชาญ		5	5
9. นางสุดจิต ทิวารี		5	4

คณะกรรมการตรวจสอบ



คณะกรรมการบริษัทเป็นผู้แต่งตั้งคณะกรรมการตรวจสอบเพื่อช่วยงานของคณะกรรมการบริษัทในการปฏิบัติหน้าที่รับผิดชอบในการสอบทานคุณภาพและความน่าเชื่อถือของระบบบัญชี ระบบตรวจสอบ ระบบควบคุมภายใน ตลอดจนกระบวนการรายงานทางการเงินของบริษัท

ที่ประชุมคณะกรรมการบริษัทครั้งที่ 1/2558 เมื่อวันที่ 24 กุมภาพันธ์ 2558 มีมติต่อวาระคณะกรรมการตรวจสอบของบริษัท โดย ณ วันที่ 31 ธันวาคม 2557 คณะกรรมการตรวจสอบ มีจำนวน 3 คน ประกอบด้วย

ชื่อ-สกุล	ตำแหน่ง
1. นายวิโรจน์ คลังบุญครอง	ประธานกรรมการตรวจสอบ
2. นายหาญ เชี่ยวชาญ	กรรมการตรวจสอบ
3. นางสาวจิตติ ทิวารี ^{1/}	กรรมการตรวจสอบ

โดยมี นางจันทิรา ศรีม่วงพันธ์ เป็นเลขานุการคณะกรรมการตรวจสอบ

หมายเหตุ : ^{1/} กรรมการตรวจสอบผู้มีความรู้และประสบการณ์ในการสอบทานงบการเงิน

คณะกรรมการบริหาร

ณ วันที่ 31 ธันวาคม 2557 คณะกรรมการบริหารของบริษัทประกอบด้วยกรรมการบริหารจำนวน 4 ท่านดังต่อไปนี้

ชื่อ-สกุล	ตำแหน่ง
1. นายวรวิทย์ วีรบรรพต	ประธานกรรมการบริหาร
2. นายศุภชัย วีรบรรพต	กรรมการบริหาร
3. นางพัชรา วีรบรรพต	กรรมการบริหาร
4. นายสุทธิพงศ์ วสุวนิชพันธ์	กรรมการบริหาร

ผู้บริหาร

ณ วันที่ 31 ธันวาคม 2557 ผู้บริหารของบริษัทมีทั้งสิ้น 5 ท่าน ดังนี้

ชื่อ-สกุล	ตำแหน่ง
1. นายศุภชัย วีรบรรพต	กรรมการผู้จัดการ
2. นายสุทธิพงศ์ วสุวนิชพันธ์	รองกรรมการผู้จัดการฝ่ายจัดซื้อ
3. นายอนุวัฒน์ ภูสันติพงษ์	รองกรรมการผู้จัดการฝ่ายขาย - การตลาด
4. นางจินตนา กิ่งแก้ว	รองกรรมการผู้จัดการฝ่ายบัญชี/การเงิน/จัดหา
5. นายสมชาย กอประสพสุข	ผู้ช่วยกรรมการผู้จัดการฝ่ายคลังสินค้า - โรงบรรจุก๊าซและจัดส่ง

ณ วันที่ 31 ธันวาคม 2557 บริษัทมีโครงสร้างการบริหารจัดการภายในบริษัทดังนี้

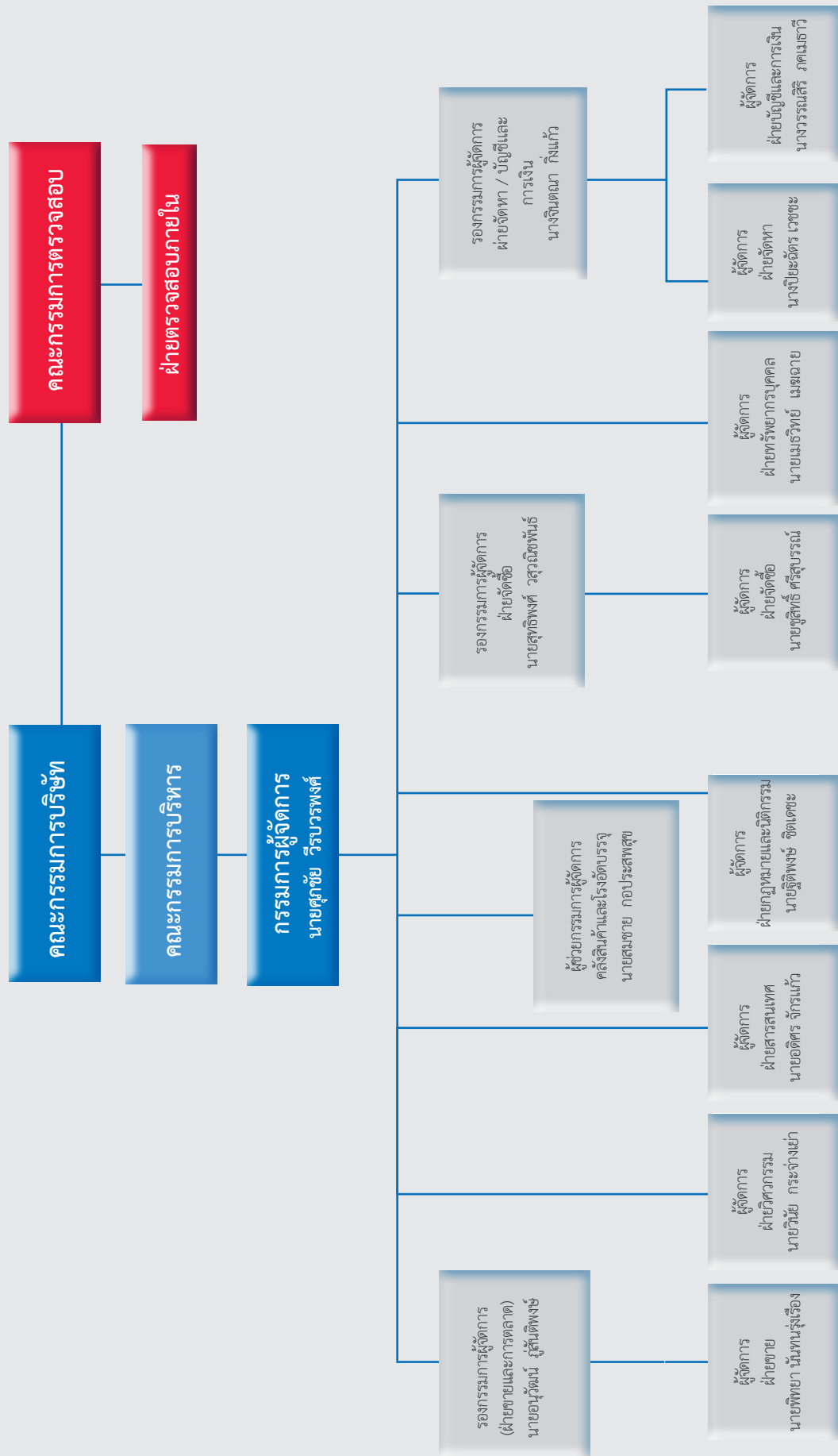

คำตอบแทนกรรมการ
และผู้บริหาร



(ก) ค่าตอบแทนที่เป็นตัวเงิน

• กรรมการ

ที่ประชุมสามัญของผู้ถือหุ้นประจำปี 2557 เมื่อวันที่ 25 เมษายน 2557 กำหนดค่าตอบแทนให้แก่คณะกรรมการบริษัทและคณะกรรมการตรวจสอบ โดยมีรายละเอียดดังนี้

	ค่าเบี้ยประชุม (บาท/คน/ครั้ง)	ค่าตอบแทนรายปี
ประธานกรรมการ	10,000	3,216,230
ประธานกรรมการตรวจสอบ	10,000	804,058
กรรมการตรวจสอบ	10,000	804,058
กรรมการ	10,000	-

ทั้งนี้บริษัทไม่มีการจ่ายค่าตอบแทนให้คณะกรรมการชุดย่อยอื่นๆ ได้แก่ คณะกรรมการบริหาร

ค่าเบี้ยประชุม (บาท)	ปี 2557	
	กรรมการ	กรรมการตรวจสอบ
1. พลเอกชัยสิทธิ์ ชินวัตร ^{1/}	40,000	
2. นายวรวิทย์ วีรบรรพต	50,000	
3. นางพัชรา วีรบรรพต	50,000	
4. นายศุภชัย วีรบรรพต	30,000	
5. นายสุทธิพงศ์ วสุณิพันธ์	50,000	
6. นายสมชาย กอประสพสุข	50,000	
7. นายวิโรจน์ คลังบุญครอง ^{2/}		200,000
8. นายหาญ เชี่ยวชาญ ^{2/}		210,000
9. นางสุดจิต ทิวารี ^{2/}		200,000
รวม	270,000	610,000

หมายเหตุ : ^{1/} บริษัทกำหนดค่าตอบแทนรายปีนอกเหนือจากเบี้ยประชุม ให้แก่ พลเอกชัยสิทธิ์ ชินวัตร จำนวน 3,216,230 บาท ในปี 2557

^{2/} บริษัทกำหนดค่าตอบแทนรายปีนอกเหนือจากเบี้ยประชุม ให้แก่กรรมการตรวจสอบท่านละ 804,058 บาท ในปี 2557

• ผู้บริหาร

ค่าตอบแทน (บาท)	ปี 2557
จำนวน (คน)	7
- เงินเดือน	37,264,800
- โบนัส	7,501,725
- เงินสมทบกองทุนสำรองเลี้ยงชีพ	1,180,193
- อื่นๆ	117,000
รวม	46,063,718

(ข) ค่าตอบแทนอื่นๆ
ไม่มี



จำนวนพนักงาน

ณ วันที่ 31 ธันวาคม 2557 SGP และ UGP มีพนักงาน (ไม่รวมผู้บริหาร) จำนวนทั้งสิ้น 1,348 คน แบ่งเป็นพนักงานฝ่ายต่างๆ ของ SGP และ UGP ดังนี้

จำนวนพนักงานของ SGP แบ่งตามฝ่ายต่างๆ ณ วันที่ 31 ธันวาคม 2557

สายงาน	31 ธ.ค. 2557
พนักงานประจำสำนักงานใหญ่	153
พนักงานประจำ คลังก๊าซ - โรงบรรจุก๊าซ	624
	777

พนักงานของ UGP แบ่งตามฝ่ายต่างๆ ณ วันที่ 31 ธันวาคม 2557

สายงาน	31 ธ.ค. 2557
พนักงานประจำสำนักงานใหญ่	118
พนักงานประจำ คลังก๊าซ - โรงบรรจุก๊าซ	453
	571

พนักงานของกลุ่มบริษัทย่อยอื่นๆ

ณ วันที่ 31 ธันวาคม 2557 บริษัทมีพนักงานของกลุ่มบริษัทย่อยรวมกันทั้งสิ้น 1,196 คน

ค่าตอบแทนพนักงาน (ไม่นับรวมผู้บริหาร)

ในปี 2557 บริษัทจ่ายค่าตอบแทนให้พนักงานทั้งกลุ่มบริษัทจำนวน 2,544 คน รวมเป็นเงิน 663.62 ล้านบาท ตามลำดับ โดยเป็นค่าตอบแทนในรูปเงินเดือน

กองทุนสำรองเลี้ยงชีพ

บริษัทได้จัดตั้งกองทุนสำรองเลี้ยงชีพตั้งแต่เดือนเมษายน 2549 โดยมีวัตถุประสงค์เพื่อสร้างขวัญและกำลังใจให้แก่พนักงาน และเพื่อจูงใจให้พนักงานทำงานกับบริษัทในระยะยาว ทั้งนี้บริษัทได้เริ่มสมทบเงินเข้ากองทุนสำรองเลี้ยงชีพให้แก่พนักงานตั้งแต่วันที่เดือนเมษายน 2549 โดยปัจจุบันมี บริษัทหลักทรัพย์จัดการไทยพาณิชย์ จำกัด เป็นผู้จัดการกองทุน

นโยบายพัฒนาทรัพยากรมนุษย์

บริษัทตระหนักถึงความสำคัญของพนักงานเนื่องจากพนักงานที่มีความรู้ความสามารถเหมาะสมกับตำแหน่งงานเป็นกลไกสำคัญในการนำความสำเร็จมาสู่องค์กรโดยรวม ดังนั้นบริษัทจึงมีการดำเนินการที่จะส่งเสริมให้พนักงานมีความรู้ ความสามารถ ทักษะและประสบการณ์ เพื่อนำไปสู่การปฏิบัติงานได้อย่างมีประสิทธิภาพ โดยบริษัทมีการฝึกอบรมพนักงานในทุกระดับชั้นตามโครงการการฝึกอบรมประจำปีหลายๆ โครงการ ซึ่งจัดอย่างเป็นระบบตามระเบียบปฏิบัติการฝึกอบรมพนักงานของบริษัท



การกำกับดูแลกิจการ

นโยบายการกำกับดูแลกิจการ

หมวดที่ 1 สิทธิของ ผู้ถือหุ้น (The Rights of Shareholders)

คณะกรรมการบริษัทได้ตระหนักถึงบทบาทหน้าที่ ความรับผิดชอบของคณะกรรมการตามที่ได้รับมอบหมายจากผู้ถือหุ้นของบริษัทให้ทำหน้าที่กำกับดูแลบริษัทให้มีการบริหารงานอย่างมีประสิทธิภาพและโปร่งใส เพื่อสร้างความเชื่อมั่นให้เกิดขึ้นกับผู้มีส่วนได้เสียทุกฝ่าย บริษัทได้ดำเนินธุรกิจโดยยึดถือปฏิบัติตามหลักการกำกับดูแลกิจการที่ดี บริษัทจึงได้กำหนดนโยบายการกำกับดูแลกิจการที่ดีสำหรับบริษัทจดทะเบียนในตลาดหลักทรัพย์แห่งประเทศไทย โดยมีวัตถุประสงค์เพื่อใช้ในการกำกับดูแลกิจการของบริษัท โดยสามารถแบ่งได้เป็น 5 หมวด ดังนี้

บริษัทตระหนักและให้ความสำคัญในสิทธิพื้นฐานต่างๆ ของผู้ถือหุ้น ทั้งในฐานะของนักลงทุนในหลักทรัพย์ และในฐานะเจ้าของบริษัท เช่น สิทธิในการซื้อ ขายหรือ โอน หลักทรัพย์ที่ตนถืออยู่ สิทธิในการที่จะได้รับส่วนแบ่งผลกำไรจากบริษัท สิทธิในการได้รับข้อมูลของบริษัทอย่างเพียงพอ สิทธิต่างๆ ในการประชุมผู้ถือหุ้น สิทธิในการแสดงความคิดเห็น สิทธิในการร่วมตัดสินใจในเรื่องสำคัญของบริษัท เช่น การจัดสรรเงินปันผล การแต่งตั้งหรือถอดถอนกรรมการ การแต่งตั้งผู้สอบบัญชี การอนุมัติธุรกรรมที่สำคัญและมีผลต่อทิศทางในการดำเนินธุรกิจของบริษัท การแก้ไขหนังสือบริคณห์สนธิ ข้อบังคับของบริษัท เป็นต้น

นอกเหนือจากสิทธิพื้นฐานต่างๆ ข้างต้นแล้ว บริษัทยังได้ดำเนินการในเรื่องต่างๆ ที่เป็นการส่งเสริม และอำนวยความสะดวกในการใช้สิทธิของผู้ถือหุ้น ดังนี้

1. บริษัทจะจัดให้มีการประชุมใหญ่สามัญประจำปีทุกปีโดยจะจัดภายใน 4 เดือนนับจากวันสิ้นสุดรอบบัญชีในแต่ละปี ในการจัดประชุมดังกล่าวบริษัทจะจัดส่งหนังสือนัดประชุมที่กำหนดระเบียบวาระการประชุม และมีรายละเอียดข้อมูลของแต่ละวาระอย่างเพียงพอ รวมทั้งความเห็นของคณะกรรมการในแต่ละวาระการประชุมพร้อมนำเสนอเอกสารข้อมูลสำคัญที่ใช้ประกอบการพิจารณาตัดสินใจไปพร้อมกับหนังสือเชิญประชุม โดยจัดส่งล่วงหน้า 7 วันก่อนวันประชุม และลงประกาศหนังสือพิมพ์แจ้งวันนัดประชุมล่วงหน้าเป็นเวลา 3 วันติดต่อกันก่อนที่จะถึงวันประชุม
2. ในกรณีที่ผู้ถือหุ้นไม่สามารถเข้าร่วมประชุมด้วยตนเอง บริษัทเปิดโอกาสให้ผู้ถือหุ้นสามารถมอบอำนาจให้กรรมการอิสระหรือบุคคลใดๆ เข้าร่วมประชุมแทนตนได้ โดยใช้หนังสือมอบอำนาจแบบหนึ่งแบบใดที่บริษัทได้จัดส่งไปพร้อมกับหนังสือนัดประชุม
3. ก่อนการประชุมบริษัทจะเปิดโอกาสให้ผู้ถือหุ้นสามารถส่งความคิดเห็น ข้อเสนอแนะ ข้อซักถามได้ล่วงหน้าก่อนวันประชุม
4. ในการประชุมบริษัทจะเปิดโอกาสให้ผู้ถือหุ้นสามารถซักถามหรือแสดงความคิดเห็นต่อที่ประชุมในประเด็นต่างๆ อย่างเท่าเทียมกัน ทั้งนี้ ในการประชุมผู้ถือหุ้นจะมีกรรมการและผู้บริหารที่เกี่ยวข้องเข้าร่วมประชุมเพื่อตอบคำถามในที่ประชุม รวมทั้งจะมีการบันทึกประเด็นซักถามและข้อคิดเห็นที่สำคัญไว้ในรายงานการประชุม เพื่อให้ผู้ถือหุ้นสามารถตรวจสอบได้
5. ภายหลังการประชุมแล้วเสร็จบริษัทจะจัดทำรายงานการประชุม โดยให้แสดงข้อมูลอย่างถูกต้อง ครบถ้วน เพื่อให้ผู้ถือหุ้นสามารถตรวจสอบได้

หมวดที่ 2 การปฏิบัติต่อ ผู้ถือหุ้นอย่างเท่าเทียมกัน (The Equitable Treatment of Shareholders)

บริษัทมีนโยบายที่จะสร้างความเท่าเทียมกันให้เกิดขึ้นกับผู้ถือหุ้นทุกรายทุกกลุ่มโดยในการดำเนินการประชุมผู้ถือหุ้นแต่ละครั้ง บริษัทจะเปิดโอกาสแก่ผู้ถือหุ้นอย่างเท่าเทียมกันทุกราย โดยก่อนเริ่มการประชุม ประธานจะแจ้งข้อมูลสำคัญให้ผู้ถือหุ้นทราบ ก่อนที่จะเริ่มดำเนินการประชุม ได้แก่ การแนะนำกรรมการ ผู้บริหาร

หมวดที่ 3 บทบาทของ ผู้มีส่วนได้เสีย (The Role of Stakeholders)



หมวดที่ 4 การเปิดเผยข้อมูล และความโปร่งใส (Disclosure and Transparency)

และผู้เกี่ยวข้องที่เข้าร่วมประชุม ประธานในที่ประชุมกล่าวเปิดประชุมโดยแจ้งจำนวน / สัดส่วนผู้ถือหุ้นและผู้รับมอบฉันทะที่เข้าร่วมประชุม ประธานที่ประชุมจะแจ้งวิธีปฏิบัติในการลงคะแนนเสียงและนับคะแนนเสียงให้ผู้ถือหุ้นทราบก่อนลงคะแนนผู้ถือหุ้นทุกรายสามารถลงคะแนนได้อย่างเท่าเทียมกัน

การดำเนินการประชุมเป็นไปตามข้อบังคับบริษัทตามลำดับวาระการประชุม มีการเสนอรายละเอียดในแต่ละวาระครบถ้วน มีการแสดงข้อมูลประกอบการพิจารณาอย่างชัดเจน รวมทั้งจะไม่เพิ่มวาระการประชุมที่ไม่แจ้งให้ผู้ถือหุ้นทราบล่วงหน้าโดยไม่จำเป็น โดยเฉพาะวาระที่มีความสำคัญที่ผู้ถือหุ้นต้องใช้เวลาในการศึกษาข้อมูลก่อนการตัดสินใจ ทั้งนี้ ในกรณีที่ผู้ถือหุ้นไม่สามารถเข้าร่วมประชุมด้วยตนเอง บริษัทเปิดโอกาสให้ผู้ถือหุ้นสามารถมอบฉันทะให้กรรมการอิสระหรือบุคคลใดๆ เข้าร่วมประชุมแทนตนได้ โดยใช้หนังสือมอบฉันทะแบบหนึ่งแบบใดที่บริษัทได้จัดส่งไปพร้อมกับหนังสือนัดประชุม

บริษัทได้ให้ความสำคัญต่อสิทธิของผู้มีส่วนได้เสียทุกกลุ่ม ไม่ว่าจะเป็นผู้มีส่วนได้เสียภายใน ได้แก่ พนักงานและผู้บริหารของบริษัท หรือผู้มีส่วนได้เสียภายนอก เช่น คู่แข่ง ลูกค้า เป็นต้น โดยบริษัทตระหนักดีว่าการสนับสนุนและข้อคิดเห็นจากผู้มีส่วนได้เสียทุกกลุ่มจะเป็นประโยชน์ในการดำเนินงานและการพัฒนาธุรกิจของบริษัท ดังนั้นบริษัทจะปฏิบัติตามกฎหมายและข้อกำหนดที่เกี่ยวข้องเพื่อให้สิทธิของผู้มีส่วนได้เสียดังกล่าวได้รับการดูแลเป็นอย่างดี นอกจากนี้ บริษัทยังส่งเสริมให้มีความร่วมมือระหว่างบริษัทและกลุ่มผู้มีส่วนได้เสียแต่ละกลุ่ม เพื่อสร้างความมั่นคงให้แก่บริษัทตามแนวทาง ดังต่อไปนี้

- ผู้ถือหุ้น** : บริษัทมุ่งมั่นเป็นตัวแทนที่ดีของผู้ถือหุ้นในการดำเนินธุรกิจ เพื่อสร้างความพึงพอใจสูงสุดแก่ผู้ถือหุ้น โดยคำนึงถึงการเจริญเติบโตของมูลค่าบริษัทในระยะยาว รวมทั้งการดำเนินการเปิดเผยข้อมูลอย่างโปร่งใส และเชื่อถือได้
- พนักงาน** : บริษัทตระหนักถึงความสำคัญของพนักงานบริษัท ซึ่งเป็นทรัพยากรที่มีค่ายิ่งของบริษัท บริษัทจึงมุ่งให้การสนับสนุนในการพัฒนาศักยภาพของทรัพยากรบุคคลเพื่อให้เกิดประโยชน์สูงสุดแก่บริษัท อีกทั้งยังส่งเสริมให้พนักงานมีส่วนร่วมในการสร้างวัฒนธรรมองค์กรที่ดี มีการทำงานเป็นทีม และเสริมสร้างบรรยากาศและความรู้สึกปลอดภัยในการทำงาน รวมทั้งให้ผลตอบแทนที่เป็นธรรมแก่พนักงาน ทำการแต่งตั้งโยกย้ายให้รางวัลหรือลงโทษพนักงานด้วยความสุจริตใจ และตั้งอยู่บนพื้นฐานความรู้ ความสามารถและความเหมาะสมของพนักงาน
- คู่แข่ง** : บริษัทปฏิบัติตามคู่แข่งขั้นตามกรอบกติกาการแข่งขันที่เป็นธรรมโดยรักษาบรรทัดฐานของข้อพึงปฏิบัติในการแข่งขัน
- ลูกค้า** : บริษัทมีความมุ่งมั่นที่จะตอบสนองและให้บริการที่ดี เพื่อสร้างความพึงพอใจและความเชื่อมั่นให้กับลูกค้า โดยการส่งมอบสินค้าและให้บริการที่มีคุณภาพ ให้ข้อมูลข่าวสารที่ถูกต้องเพียงพอ รวมทั้งการรักษาความสัมพันธ์ของลูกค้าและไม่นำไปใช้เพื่อประโยชน์โดยมิชอบ

ทั้งนี้ บริษัทจะปฏิบัติตามข้อกำหนดของกฎหมายและกฎระเบียบต่าง ๆ ที่เกี่ยวข้อง เพื่อให้สิทธิของผู้มีส่วนได้เสียเหล่านี้ได้รับการดูแลอย่างดี

คณะกรรมการบริษัทให้ความสำคัญต่อการเปิดเผยข้อมูลที่มีความถูกต้อง ครบถ้วน และโปร่งใส ทั้งรายงานข้อมูลทางการเงินและข้อมูลทั่วไปตามหลักเกณฑ์ของสำนักงาน ก.ล.ต. และตลาดหลักทรัพย์แห่งประเทศไทย ตลอดจนข้อมูลอื่นที่สำคัญที่มีผลกระทบต่อราคาหลักทรัพย์ของบริษัทซึ่งล้วนมีผลต่อกระบวนการตัดสินใจของผู้ลงทุนและผู้มีส่วนได้เสียของบริษัท โดยบริษัทได้เผยแพร่ข้อมูลสารสนเทศของบริษัทต่อผู้ถือหุ้น นักลงทุน และสาธารณชนผ่านช่องทางและสื่อการเผยแพร่ข้อมูลต่างๆ ของตลาดหลักทรัพย์แห่งประเทศไทย และ website ของบริษัท คือ www.siamgas.com



ในส่วนของงานด้านผู้ลงทุนสัมพันธ์นั้น บริษัทได้มีการจัดตั้งหน่วยงานนักลงทุนสัมพันธ์เพื่อทำหน้าที่ติดต่อสื่อสารระหว่างผู้ถือหุ้น ผู้ลงทุน นักวิเคราะห์หรือหน่วยงานอื่นที่เกี่ยวข้องกับบริษัท เพื่อให้สามารถเข้าถึงข้อมูลบริษัทได้อย่างสะดวกและเท่าเทียมกัน

คณะกรรมการบริษัทเป็นผู้รับผิดชอบต่อการเงินรวมของบริษัทและบริษัทย่อย และสารสนเทศทางการเงินที่ปรากฏในรายงานประจำปี งบการเงินดังกล่าวจัดทำขึ้นตามมาตรฐานการรายงานทางการเงิน โดยเลือกใช้นโยบายบัญชีที่เหมาะสมและถือปฏิบัติอย่างสม่ำเสมอ รวมทั้งมีการเปิดเผยข้อมูลอย่างเพียงพอในงบการเงิน ซึ่งในการนี้คณะกรรมการตรวจสอบจะเป็นผู้สอบทานคุณภาพของรายงานทางการเงินและระบบควบคุมภายใน รวมถึงการเปิดเผยข้อมูลสำคัญอย่างเพียงพอในหมายเหตุประกอบงบการเงิน

1. โครงสร้างคณะกรรมการ

คณะกรรมการบริษัท ประกอบด้วยบุคคลที่มีความรู้ ทักษะและความเชี่ยวชาญที่หลากหลาย และมีภาวะผู้นำ ซึ่งเป็นที่ยอมรับ โดยคณะกรรมการบริษัทจะมีส่วนร่วมในการกำหนดวิสัยทัศน์ ภารกิจ กลยุทธ์ นโยบาย แนวทางในการประกอบธุรกิจ และกำกับดูแลการปฏิบัติงานของบริษัทให้เป็นไปตามกฎหมาย วัตถุประสงค์ ข้อบังคับและมติของที่ประชุมผู้ถือหุ้น เพื่อประโยชน์ในการติดตามและกำกับดูแลการดำเนินงานของบริษัทอย่างใกล้ชิด คณะกรรมการบริษัทจึงได้จัดตั้งคณะกรรมการชุดต่างๆ เพื่อติดตามและดูแลการดำเนินงานของบริษัท

โครงสร้างคณะกรรมการของบริษัทประกอบด้วยกรรมการที่ไม่เป็นผู้บริหารจำนวน 4 ท่านและมีคุณสมบัติเป็นกรรมการอิสระจำนวน 3 ท่าน ซึ่งจะทำให้เกิดการถ่วงดุลในการออกเสียงในการพิจารณาเรื่องต่างๆ และมีคณะกรรมการตรวจสอบซึ่งประกอบด้วยกรรมการอิสระ 3 ท่าน ทำหน้าที่สอบทานการบริหารงานบริษัทด้วย

ปัจจุบันคณะกรรมการบริษัทมีจำนวน 9 ท่าน ประกอบด้วยกรรมการบริษัทที่ไม่เป็นผู้บริหาร 4 ท่านและมีคุณสมบัติเป็นกรรมการอิสระจำนวน 3 ท่าน และกรรมการบริษัทที่มาจากฝ่ายบริหารจำนวน 5 ท่าน

ตามข้อบังคับของบริษัทกำหนดไว้ว่าในการประชุมสามัญประจำปี กรรมการต้องออกจากตำแหน่งหนึ่งในสาม ถ้าจำนวนกรรมการที่จะออก แบ่งให้ตรงเป็นสามส่วนไม่ได้ ก็ให้ออกโดยจำนวนใกล้เคียงกับหนึ่งในสาม ส่วนกรรมการที่จะต้องออกจากตำแหน่งในปีแรกและปีที่สองภายหลังจดทะเบียนบริษัทนั้นให้ใช้วิธีจับสลากกันว่าผู้ใดจะออก ส่วนปีหลังๆ ต่อไปให้กรรมการคนที่อยู่ในตำแหน่งนานที่สุดนั้นเป็นผู้ออกจากตำแหน่ง อย่างไรก็ตาม กรรมการที่ออกตามวาระนั้นอาจได้รับเลือกเข้ามาดำรงตำแหน่งใหม่ก็ได้

นอกจากนี้ คณะกรรมการบริษัทยังได้แต่งตั้งคณะอนุกรรมการชุดต่างๆ ได้แก่ คณะกรรมการตรวจสอบ และคณะกรรมการบริหาร เพื่อปฏิบัติหน้าที่เฉพาะเรื่องและเสนอเรื่องให้คณะกรรมการบริษัทพิจารณาหรือรับทราบ ซึ่งคณะอนุกรรมการแต่ละชุดมีสิทธิหน้าที่ตามที่ได้กำหนดไว้ในอำนาจหน้าที่ของคณะกรรมการแต่ละชุด

บริษัทได้แบ่งแยกบทบาทหน้าที่ความรับผิดชอบระหว่างคณะกรรมการบริษัทกับผู้บริหารอย่างชัดเจน โดยคณะกรรมการบริษัททำหน้าที่ในการกำหนดนโยบายและกำกับดูแลการดำเนินงานของผู้บริหารในระดับนโยบาย ขณะที่ผู้บริหารทำหน้าที่บริหารงานของบริษัทในด้านต่างๆ ให้เป็นไปตามนโยบายที่กำหนด ดังนั้น ประธานกรรมการบริษัท และกรรมการผู้จัดการจึงเป็นบุคคลคนละคนกัน โดยทั้งสองตำแหน่งต้องผ่านการคัดเลือกจากคณะกรรมการบริษัทเพื่อให้ได้บุคคลที่มีความเหมาะสมที่สุด

ทั้งนี้ บริษัทมีเลขานุการบริษัทซึ่งทำหน้าที่ให้คำแนะนำด้านกฎเกณฑ์ต่างๆ ที่คณะกรรมการจะต้องทราบและปฏิบัติหน้าที่ในการดูแลกิจกรรมของคณะกรรมการ รวมทั้งประสานงานให้มีการปฏิบัติตามมติคณะกรรมการ



2. บทบาท หน้าที่ และความรับผิดชอบของคณะกรรมการ

บริษัทได้กำหนดให้กรรมการบริษัทปฏิบัติตามข้อพึงปฏิบัติที่ดีสำหรับกรรมการบริษัทจดทะเบียน (Code of Conduct) ตามแนวทางของตลาดหลักทรัพย์แห่งประเทศไทย โดยคณะกรรมการต้องเข้าใจและทราบถึง บทบาทหน้าที่และความรับผิดชอบของตน และต้องปฏิบัติหน้าที่ให้เป็นไปตามกฎหมาย วัตถุประสงค์ และ ข้อบังคับของบริษัท ตลอดจนมติที่ประชุมผู้ถือหุ้นด้วยความซื่อสัตย์สุจริต และคำนึงถึงประโยชน์ของบริษัท และกำกับดูแลให้ฝ่ายจัดการดำเนินการให้เป็นไปตามนโยบาย แผนงาน และงบประมาณที่กำหนดไว้อย่างมีประสิทธิภาพและประสิทธิผล เพื่อประโยชน์สูงสุดของบริษัทและผู้ถือหุ้นโดยรวม

3. นโยบายเกี่ยวกับความขัดแย้งทางผลประโยชน์

บริษัทมีการกำหนดมาตรการป้องกันความขัดแย้งทางผลประโยชน์ที่อาจเกิดขึ้นจากการทำรายการระหว่างกัน ของบริษัท หรือบริษัทย่อย และบุคคลที่อาจมีความขัดแย้ง ว่าผู้มีส่วนได้เสียในเรื่องใดจะไม่สามารถเข้ามามีส่วน ในการอนุมัติรายการดังกล่าว โดยคณะกรรมการบริษัทจะต้องปฏิบัติให้บริษัท ปฏิบัติให้เป็นไปตามกฎหมาย ว่าด้วยหลักทรัพย์และตลาดหลักทรัพย์และข้อบังคับ ประกาศ คำสั่ง หรือข้อกำหนดเกี่ยวกับการเปิดเผย ข้อมูลการทำรายการที่เกี่ยวข้องกันและการได้มาหรือจำหน่ายไปซึ่งทรัพย์สินที่สำคัญของบริษัท รวมทั้งปฏิบัติตาม มาตรฐานบัญชีที่กำหนดโดยสมาคมนักบัญชีโดยเคร่งครัด

นอกจากนี้ บริษัทจะจัดให้คณะกรรมการตรวจสอบ หรือผู้สอบบัญชี หรือผู้เชี่ยวชาญอิสระ แล้วแต่กรณี พิจารณาตรวจสอบและให้ความเห็นเกี่ยวกับความเหมาะสมของราคา และความสมเหตุสมผลของการทำรายการ และจะทำการเปิดเผยรายการระหว่างกันดังกล่าวไว้ในหมายเหตุประกอบงบการเงินที่ได้รับการตรวจสอบ หรือสอบทานโดยผู้สอบบัญชีของบริษัท แบบแสดงรายการข้อมูลประจำปี (แบบ 56-1) และรายงานประจำปี (แบบ 56-2)

4. ระบบการควบคุมภายใน

บริษัทให้ความสำคัญต่อระบบการควบคุมภายในทั้งระดับบริหารและระดับปฏิบัติการ จึงได้มีการกำหนดขอบเขต และอำนาจดำเนินการอย่างชัดเจนเป็นลายลักษณ์อักษร มีการควบคุมดูแลการใช้ทรัพย์สินให้เกิดประโยชน์ มากที่สุด และมีการแบ่งแยกหน้าที่ความรับผิดชอบในการอนุมัติ การบันทึกรายการบัญชีและข้อมูลสารสนเทศ และการจัดเก็บทรัพย์สินออกจากกัน เพื่อให้เกิดการถ่วงดุลและตรวจสอบระหว่างกันอย่างเหมาะสม นอกจากนี้ ยังมีการควบคุมภายในเกี่ยวกับระบบการเงิน โดยบริษัทจัดให้มีระบบรายงานทางการเงินเสนอผู้บริหารสายงาน ที่รับผิดชอบ

บริษัทมีฝ่ายตรวจสอบภายในของบริษัท เพื่อทำหน้าที่ตรวจสอบระบบการควบคุมภายใน โดยในแต่ละปี ฝ่ายตรวจสอบภายในจะกำหนดแผนเข้าตรวจสอบระบบการปฏิบัติการของ คลังก๊าซและโรงบรรจุก๊าซ ของ บริษัทอย่างน้อยปีละ 1 ครั้ง เพื่อให้การปฏิบัติงานเป็นไปอย่างโปร่งใสและรัดกุม และฝ่ายตรวจสอบภายใน จะรายงานผลการตรวจสอบโดยตรงต่อคณะกรรมการตรวจสอบ

5. การประชุมคณะกรรมการ

บริษัทมีนโยบายให้คณะกรรมการของบริษัทต้องประชุมอย่างน้อย 3 เดือนต่อครั้ง และอาจมีการประชุมพิเศษ เพิ่มเติมตามความจำเป็น โดยจะมีการส่งหนังสือเชิญประชุมที่ระบุวาระการประชุมอย่างครบถ้วน พร้อมข้อมูล ประกอบที่เกี่ยวข้องล่วงหน้า 7 วัน ก่อนวันประชุม เพื่อให้คณะกรรมการบริษัทได้มีเวลาศึกษาข้อมูล อย่างเพียงพอก่อนเข้าร่วมประชุม รวมทั้งได้มีการจัดบันทึกรายงานการประชุมเป็นลายลักษณ์อักษร และการจัดเก็บรายงานการประชุมที่ผ่านการรับรองจากคณะกรรมการบริษัท พร้อมให้คณะกรรมการบริษัท และผู้ที่เกี่ยวข้องตรวจสอบได้



6. ค่าตอบแทนกรรมการและผู้บริหาร

บริษัทมีการกำหนดค่าตอบแทนกรรมการและผู้บริหารในระดับที่เหมาะสมและเป็นอัตราเพียงพอสำหรับการรักษากรรมการและผู้บริหารที่มีคุณภาพไว้โดยไม่มีการจ่ายค่าตอบแทนที่มากเกินไปจนเกินไป ปัจจุบันจะนำมาพิจารณาประกอบด้วย ประสิทธิภาพ ภาระหน้าที่ ขอบเขตของบทบาทและความรับผิดชอบ ทั้งนี้ การจ่ายค่าตอบแทนของผู้บริหารจะเป็นไปตามหลักการและนโยบายที่คณะกรรมการบริษัทกำหนดไว้ โดยจะพิจารณาจากภาระหน้าที่ ความรับผิดชอบ ผลการปฏิบัติงาน และผลการดำเนินงานของบริษัท

7. การพัฒนากรรมการและผู้บริหาร

คณะกรรมการบริษัท มีนโยบายส่งเสริมและอำนวยความสะดวกให้มีการฝึกอบรมและให้ความรู้แก่ผู้ที่เกี่ยวข้องในระบบการกำกับดูแลกิจการของบริษัท ซึ่งรวมถึง กรรมการ กรรมการตรวจสอบ ผู้บริหารและเลขานุการบริษัท เพื่อให้มีการปรับปรุงการปฏิบัติงานอย่างต่อเนื่อง ได้แก่ หลักสูตรของสมาคมส่งเสริมสถาบันกรรมการบริษัทไทย (Thai Institute of Directors Association : IOD)

8. การปฏิบัติตามการกำกับดูแลกิจการในเรื่องอื่นๆ

จรรยาบรรณธุรกิจ

บริษัทได้กำหนดหลักปฏิบัติเกี่ยวกับจรรยาบรรณของคณะกรรมการ ฝ่ายบริหาร และพนักงาน เพื่อให้ผู้เกี่ยวข้องยึดถือเป็นแนวทางในการปฏิบัติหน้าที่ตามภารกิจของบริษัทด้วยความซื่อสัตย์ สุจริต และเที่ยงธรรม ทั้งการปฏิบัติต่อบริษัท ผู้มีส่วนได้เสียทุกกลุ่ม สาธารณชนและสังคม รวมทั้งการกำหนดระบบติดตามการปฏิบัติตามแนวทางดังกล่าวเป็นประจำ ทั้งนี้ บริษัทได้มีการประกาศและแจ้งให้พนักงานทุกคนรับทราบและยึดปฏิบัติอย่างเคร่งครัด รวมถึงให้มีการปฏิบัติตามแนวทางดังกล่าว

ความขัดแย้งทางผลประโยชน์

คณะกรรมการบริษัทได้กำหนดนโยบายเกี่ยวกับความขัดแย้งทางผลประโยชน์บนหลักการที่ว่า การตัดสินใจใดๆ ในการดำเนินกิจกรรมทางธุรกิจจะต้องทำเพื่อผลประโยชน์สูงสุดของบริษัทเท่านั้น และควรหลีกเลี่ยงการกระทำที่ก่อให้เกิดความขัดแย้งทางผลประโยชน์ โดยกำหนดให้ผู้ที่มีส่วนเกี่ยวข้องหรือเกี่ยวข้องกับรายการที่พิจารณา ต้องแจ้งให้บริษัททราบถึงความสัมพันธ์หรือการเกี่ยวข้องของตนในรายการดังกล่าวและต้องไม่เข้าร่วมการพิจารณาตัดสินใจ รวมถึงไม่มีอำนาจอนุมัติในธุรกรรมนั้นๆ

คณะกรรมการตรวจสอบจะนำเสนอคณะกรรมการบริษัทเกี่ยวกับรายการที่เกี่ยวข้องกัน และรายการที่มีความขัดแย้งทางผลประโยชน์ ซึ่งได้มีการพิจารณาความเหมาะสมอย่างรอบคอบ และได้ปฏิบัติตามหลักเกณฑ์ที่ตลาดหลักทรัพย์แห่งประเทศไทย รวมทั้งจะได้มีการเปิดเผยไว้ในรายงานประจำปี (แบบ 56-2) และแบบแสดงรายการข้อมูลประจำปี (แบบ 56-1) ด้วย

รายงานของคณะกรรมการ

คณะกรรมการตรวจสอบจะทำหน้าที่สอบทานรายงานทางการเงิน โดยมีการประชุมร่วมกับฝ่ายบริหาร ฝ่ายตรวจสอบภายใน ฝ่ายบัญชีและผู้สอบบัญชีของบริษัท และนำเสนอรายงานทางการเงินต่อคณะกรรมการบริษัททุกไตรมาส โดยคณะกรรมการบริษัทเป็นผู้รับผิดชอบต่อการเงินรวมของบริษัทและบริษัทย่อย รวมทั้งสารสนเทศทางการเงิน (รายงานความรับผิดชอบต่อกรรมการต่อรายงานทางการเงิน) ที่ปรากฏในรายงานประจำปี งบการเงินดังกล่าวจัดทำขึ้นตามมาตรฐานการรายงานทางการเงิน มีการเปิดเผยข้อมูลสารสนเทศที่สำคัญ ทั้งข้อมูลทางการเงิน และไม่ใช้การเงินบนพื้นฐานของข้อเท็จจริงอย่างครบถ้วน และเพียงพอ



โครงสร้างกรรมการของบริษัท ประกอบด้วย คณะกรรมการทั้งสิ้น 3 ชุด ประกอบด้วย คณะกรรมการบริษัท คณะกรรมการตรวจสอบ และคณะกรรมการบริหาร ซึ่งมีคุณสมบัติครบถ้วนตามมาตรา 68 แห่งพระราชบัญญัติบริษัทมหาชนจำกัด พ.ศ. 2535 และตามประกาศคณะกรรมการตลาดทุนที่เกี่ยวข้อง ทั้งนี้ ขอบเขตอำนาจหน้าที่ของคณะกรรมการชุดต่างๆของบริษัทมีดังนี้

1. ขอบเขตอำนาจหน้าที่ของคณะกรรมการบริษัท

คณะกรรมการมีอำนาจหน้าที่กำกับดูแลการดำเนินงานของบริษัทให้เป็นไปตามกฎหมาย วัตถุประสงค์ ข้อบังคับ มติของที่ประชุมผู้ถือหุ้น โดยสรุปอำนาจหน้าที่และความรับผิดชอบที่สำคัญ ดังนี้

1. จัดให้มีการประชุมผู้ถือหุ้นเป็นการประชุมสามัญประจำปีภายใน 4 เดือน นับตั้งแต่วันสิ้นสุดรอบระยะเวลาบัญชีของบริษัท
2. จัดให้มีการประชุมกรรมการอย่างน้อยสามเดือนต่อครั้ง
3. จัดให้มีการทำงบดุลและงบกำไรขาดทุนของบริษัท ณ วันสิ้นสุดรอบระยะเวลาบัญชี ซึ่งผู้ตรวจสอบบัญชีของบริษัทตรวจสอบแล้ว และนำเสนอต่อที่ประชุมผู้ถือหุ้นเพื่อพิจารณาอนุมัติ
4. พิจารณาและอนุมัติกิจการอื่น ๆ ที่สำคัญเกี่ยวกับบริษัท หรือที่เห็นสมควรจะดำเนินกิจการนั้นเพื่อเกิดประโยชน์กับบริษัท
5. มีอำนาจมอบหมายแต่งตั้งกรรมการบริหารขึ้นคณะหนึ่งเพื่อดำเนินการอย่างหนึ่งอย่างใดหรือหลายอย่างแทนคณะกรรมการ โดยอยู่ภายใต้การควบคุมของคณะกรรมการหรืออาจมอบอำนาจเพื่อให้บุคคลดังกล่าวมีอำนาจตามที่คณะกรรมการเห็นสมควรและภายในระยะเวลาที่คณะกรรมการเห็นสมควร ซึ่งคณะกรรมการอาจยกเลิกเพิกถอนเปลี่ยนแปลงหรือแก้ไขบุคคลที่ได้รับมอบอำนาจนั้นๆ ได้เมื่อเห็นสมควร

ทั้งนี้ คณะกรรมการบริษัทอาจมอบอำนาจให้ คณะกรรมการบริหารมีอำนาจหน้าที่ในการปฏิบัติงานต่างๆ โดยมีรายละเอียดการมอบอำนาจตามขอบเขตหน้าที่ของคณะกรรมการบริหาร ซึ่งการมอบอำนาจนั้น ต้องไม่มีลักษณะเป็นการมอบอำนาจที่ทำให้คณะกรรมการบริหาร สามารถพิจารณาอนุมัติรายการที่คณะกรรมการบริหาร หรือบุคคลที่อาจมีความขัดแย้งทางผลประโยชน์อื่นใดทำกับบริษัท หรือบริษัทย่อย ยกเว้นเป็นการอนุมัติรายการที่เป็นนโยบายและหลักเกณฑ์ที่คณะกรรมการพิจารณาอนุมัติไว้แล้ว

6. กำหนดนโยบายและทิศทางการดำเนินงาน การบริหารเงิน การบริหารความเสี่ยงของกิจการ และจัดให้บริษัท มีระบบการควบคุมดูแลให้ฝ่ายบริหารดำเนินการให้เป็นไปตามนโยบายที่กำหนดไว้อย่างมีประสิทธิภาพและประสิทธิผล เว้นแต่อำนาจในการดำเนินการดังต่อไปนี้จะกระทำได้อีกก็ต่อเมื่อได้รับอนุมัติจากที่ประชุมผู้ถือหุ้นก่อนดำเนินการ อันได้แก่ เรื่องที่กฎหมายกำหนดให้ต้องได้มติที่ประชุมผู้ถือหุ้น การเพิ่มทุนหรือลดทุนของบริษัท การควบหรือเลิกบริษัท การขายหรือโอนกิจการของบริษัท ทั้งหมดหรือบางส่วนที่สำคัญให้แก่บุคคลอื่น การซื้อหรือรับโอนกิจการของบริษัทอื่นหรือบริษัทเอกชน มาเป็นของบริษัท การแก้ไขเพิ่มเติมหนังสือบริคณห์สนธิหรือข้อบังคับของบริษัท เป็นต้น

นอกจากนี้ คณะกรรมการยังมีขอบเขตหน้าที่ในการกำกับดูแลให้บริษัท ปฏิบัติตามกฎหมายว่าด้วยหลักทรัพย์และตลาดหลักทรัพย์ ข้อกำหนดของตลาดหลักทรัพย์ อาทิเช่น การทำรายการเกี่ยวโยงกันและการซื้อหรือขายทรัพย์สินที่สำคัญตามกฎหมายของตลาดหลักทรัพย์แห่งประเทศไทยหรือกฎหมายที่เกี่ยวข้องกับธุรกิจบริษัท

7. พิจารณาโครงสร้างการบริหารงาน แต่งตั้งคณะกรรมการบริหาร กรรมการผู้จัดการ และคณะกรรมการอื่น ๆ ตามความเหมาะสม
8. ติดตามผลการดำเนินงานให้เป็นไปตามแผนงานและงบประมาณอย่างต่อเนื่อง
9. กรรมการจะต้องไม่ประกอบกิจการอันมีสภาพอย่างเดียวกันและเป็นการแข่งขันกับกิจการของบริษัท หรือเข้าไปเป็นหุ้นส่วนในห้างหุ้นส่วนสามัญหรือเป็นหุ้นส่วนไม่จำกัดความรับผิดชอบในห้างหุ้นส่วนจำกัด หรือเป็นกรรมการของบริษัทเอกชน หรือบริษัทอื่นที่ประกอบกิจการอันมีสภาพอย่างเดียวกัน



และเป็นการแข่งขันกับกิจการของบริษัทไม่ว่าจะทำเพื่อประโยชน์ตนหรือเพื่อประโยชน์ผู้อื่น เว้นแต่จะได้แจ้งให้ที่ประชุมผู้ถือหุ้นทราบก่อนที่จะมีมติแต่งตั้ง

10. เรื่องอื่นใดตามที่กฎหมายกำหนด

2. ขอบเขตอำนาจหน้าที่ของคณะกรรมการตรวจสอบ

คณะกรรมการตรวจสอบได้รับมอบหมายจากคณะกรรมการบริษัท ให้มีหน้าที่รับผิดชอบตรวจสอบการดำเนินงานของบริษัทและรายงานตรงต่อคณะกรรมการบริษัท เพื่อให้การดำเนินงานมีมาตรฐานที่จะก่อให้เกิดประโยชน์สูงสุดแก่บริษัทและผู้ถือหุ้น โดยมีขอบเขตการดูแล ดังนี้

คณะกรรมการตรวจสอบมีหน้าที่และรับผิดชอบตามข้อกำหนดและหลักเกณฑ์ของสำนักงานคณะกรรมการกำกับหลักทรัพย์และตลาดหลักทรัพย์ และตลาดหลักทรัพย์ฯ (สำนักงาน ก.ล.ต.) และตลาดหลักทรัพย์แห่งประเทศไทย และให้รายงานตรงต่อคณะกรรมการบริษัท เพื่อให้การดำเนินงานมีมาตรฐานที่จะก่อให้เกิดประโยชน์สูงสุดแก่บริษัทและผู้ถือหุ้น โดยมีขอบเขตการกำกับดูแล ดังนี้

1. สอบทานให้บริษัทมีการรายงานทางการเงินอย่างถูกต้องและเพียงพอ
2. สอบทานให้บริษัทมีระบบการควบคุมภายใน (internal control) และ ระบบการตรวจสอบภายใน (internal audit) ที่เหมาะสมและมีประสิทธิภาพ และพิจารณาความเป็นอิสระของหน่วยงานตรวจสอบภายใน ตลอดจนให้ความเห็นชอบในการพิจารณาแต่งตั้ง โยกย้าย เลิกจ้างหัวหน้าหน่วยงานตรวจสอบภายใน หรือหน่วยงานอื่นใดที่รับผิดชอบเกี่ยวกับการตรวจสอบภายใน
3. พิจารณา คัดเลือก เสนอแต่งตั้งบุคคล ซึ่งมีความเป็นอิสระเพื่อทำหน้าที่เป็นผู้สอบบัญชีของบริษัท และเสนอคำตอบแทนของบุคคลดังกล่าว รวมทั้งเข้าร่วมประชุมกับผู้สอบบัญชี โดยไม่มีฝ่ายจัดการเข้าร่วมประชุมด้วยอย่างน้อยปีละ 1 ครั้ง
4. สอบทานให้บริษัทปฏิบัติตามกฎหมายว่าด้วยหลักทรัพย์และตลาดหลักทรัพย์ ข้อกำหนดของตลาดหลักทรัพย์และกฎหมายที่เกี่ยวข้องกับธุรกิจของบริษัท
5. พิจารณารายการที่เกี่ยวข้องกันหรือรายการที่อาจมีความขัดแย้งทางผลประโยชน์ ให้เป็นไปตามกฎหมาย และข้อกำหนดของตลาดหลักทรัพย์ ทั้งนี้ เพื่อให้มั่นใจว่ารายการดังกล่าวสมเหตุสมผลและเป็นประโยชน์สูงสุดต่อบริษัท
6. จัดทำรายงานของคณะกรรมการตรวจสอบโดยเปิดเผยไว้ในรายงานประจำปีของบริษัท ซึ่งรายงานดังกล่าวต้องลงนามโดยประธานคณะกรรมการตรวจสอบและต้องประกอบด้วยข้อมูลอย่างน้อยดังต่อไปนี้
 - (ก) ความเห็นเกี่ยวกับความถูกต้อง ครบถ้วน เชื่อถือได้ของรายงานทางการเงินของบริษัท
 - (ข) ความเห็นเกี่ยวกับความเพียงพอของระบบควบคุมภายในของบริษัท
 - (ค) ความเห็นเกี่ยวกับการปฏิบัติตามกฎหมายว่าด้วยหลักทรัพย์และตลาดหลักทรัพย์ ข้อกำหนดของตลาดหลักทรัพย์ หรือกฎหมายที่เกี่ยวข้องกับธุรกิจของบริษัท
 - (ง) ความเห็นเกี่ยวกับความเหมาะสมของผู้สอบบัญชี
 - (จ) ความเห็นเกี่ยวกับรายการที่อาจมีความขัดแย้งทางผลประโยชน์
 - (ฉ) จำนวนการประชุมคณะกรรมการตรวจสอบ และการเข้าร่วมประชุมของกรรมการตรวจสอบแต่ละท่าน
 - (ช) ความเห็นหรือข้อสังเกตโดยรวมที่คณะกรรมการตรวจสอบได้รับจากการปฏิบัติหน้าที่
 - (ซ) รายการอื่นที่เห็นว่าผู้ถือหุ้นและผู้ลงทุนทั่วไปควรทราบ ภายใต้ขอบเขตหน้าที่และความรับผิดชอบที่ได้รับมอบหมายจากคณะกรรมการบริษัท
7. รายงานการดำเนินงานของคณะกรรมการตรวจสอบ ให้คณะกรรมการทราบอย่างน้อยปีละ 1 ครั้ง
8. ปฏิบัติการอื่นใดตามที่คณะกรรมการของบริษัทมอบหมายด้วยความเห็นชอบจากคณะกรรมการตรวจสอบ

3. ขอบเขตอำนาจหน้าที่ของคณะกรรมการบริหาร

1. มีอำนาจในการจัดการและบริหารกิจการของบริษัทตามวัตถุประสงค์ ข้อบังคับ มติที่ประชุมผู้ถือหุ้น และมติที่ประชุมคณะกรรมการบริษัททุกประการ
2. กำหนดโครงสร้างองค์กร การบริหาร โดยให้ครอบคลุมทุกละเอียดของการคัดเลือก การฝึกอบรม การว่าจ้าง และการเลิกจ้างของพนักงานของบริษัท รวมทั้งกำหนดสวัสดิการพนักงาน ให้เหมาะสมกับสภาพการณ์ ประเพณีปฏิบัติ และสอดคล้องกับกฎหมายที่ใช้อยู่ในปัจจุบัน
3. มีอำนาจจัดทำเสนอแนะและกำหนดเป้าหมาย นโยบายแนวทางธุรกิจ และกลยุทธ์ทางธุรกิจของบริษัทรวมถึงการกำหนดขอบเขตอำนาจและหน้าที่ของกรรมการผู้จัดการเพื่อเสนอต่อคณะกรรมการบริษัทเพื่อพิจารณาอนุมัติเห็นชอบ
4. กำหนดแผนธุรกิจ อำนาจการบริหารงาน อนุมัติงบประมาณสำหรับประกอบธุรกิจประจำปีและงบประมาณรายจ่ายประจำปีตามที่ได้รับอนุมัติจากคณะกรรมการบริษัท และดำเนินการตามแผนทางธุรกิจและกลยุทธ์ทางธุรกิจ โดยการดำเนินการทั้งหมดของคณะกรรมการบริหารจะสอดคล้องกับนโยบายและแนวทางธุรกิจที่คณะกรรมการบริษัทได้อนุมัติแล้ว
5. มีอำนาจพิจารณาอนุมัติการดำเนินงานเพื่อธุรกรรมตามปกติธุรกิจของบริษัท เช่น การจัดซื้อสินค้า ยานพาหนะ วัสดุ เครื่องมืออุปกรณ์ เครื่องใช้ การอนุมัติค่าใช้จ่าย เป็นต้น ภายในวงเงินสำหรับแต่ละรายการไม่เกิน 100 ล้านบาท
6. มีอำนาจพิจารณาอนุมัติการใช้จ่ายทางการเงินในด้านสินทรัพย์ฝ่ายทุน (Capital Expenditure) ของบริษัทและบริษัทย่อย ในวงเงิน 200 ล้านบาทและสะสมไม่เกิน 1,000 ล้านบาทต่อปี ในกรณีที่เกินวงเงินที่กำหนดไว้ให้คณะกรรมการบริหารนำเสนอต่อคณะกรรมการบริษัทเพื่อพิจารณาและอนุมัติ
7. มีอำนาจพิจารณาอนุมัติการขอกู้ยืมหรือการขอสินเชื่อใด ๆ ของบริษัทและบริษัทย่อย รวมถึงเป็นผู้ค้ำประกันให้แก่บริษัทย่อย ในวงเงิน 200 ล้านบาทและสะสมไม่เกิน 1,000 ล้านบาทต่อปี ในกรณีที่ขอกู้ยืม หรือเป็นผู้ค้ำประกันเกินกว่าวงเงินที่กำหนดไว้ ให้คณะกรรมการบริหารนำเสนอคณะกรรมการบริษัทเพื่อพิจารณาและอนุมัติ
8. มีอำนาจพิจารณาอนุมัติการให้เงินกู้ยืมแก่บริษัทย่อย โดยวงเงินการกู้ยืมสะสมทั้งหมดไม่เกิน 500 ล้านบาทต่อปี
9. มีอำนาจในการทำธุรกรรมทางการเงินกับสถาบันการเงินในเรื่องการเปิดบัญชีกับธนาคาร สถาบันการเงิน และการขอหนังสือค้ำประกันจากธนาคาร สถาบันการเงิน ของบริษัทและบริษัทย่อย ในวงเงิน 500 ล้านบาทและสะสมไม่เกิน 1,500 ล้านบาทต่อปี
10. ปฏิบัติหน้าที่อื่น ๆ ตามที่ได้รับมอบหมายในแต่ละช่วงเวลาจากคณะกรรมการบริษัท
11. ทั้งนี้ การอนุมัติการเข้าทำรายการดังกล่าวข้างต้น จะต้องไม่มีลักษณะเป็นการอนุมัติการเข้าทำรายการที่ทำให้คณะกรรมการบริหารหรือผู้รับมอบอำนาจจากคณะกรรมการบริหาร สามารถอนุมัติการเข้าทำรายการที่ตนหรือบุคคลที่อาจมีความขัดแย้ง ที่มีส่วนได้เสีย หรืออาจมีความขัดแย้งทางผลประโยชน์ใด (ตามข้อบังคับของบริษัทและตามที่สำนักงาน ก.ล.ต. และ/หรือตลาดหลักทรัพย์แห่งประเทศไทย กำหนด) กับบริษัทหรือบริษัทย่อย

4. ขอบเขตอำนาจหน้าที่ของกรรมการผู้จัดการ

กรรมการผู้จัดการมีอำนาจดำเนินการตามที่คณะกรรมการบริษัทหรือคณะกรรมการบริหาร ได้มอบหมาย ซึ่งอยู่ภายใต้กฎระเบียบและข้อบังคับของบริษัท ทั้งนี้ การมอบอำนาจดังกล่าวต้องไม่มีลักษณะเป็นการมอบอำนาจที่ทำให้สามารถอนุมัติรายการที่ตนหรือบุคคลที่อาจมีความขัดแย้ง มีส่วนได้เสียหรืออาจมีความขัดแย้งทางผลประโยชน์ในลักษณะอื่นใด กับบริษัทหรือบริษัทย่อย กรรมการผู้จัดการมีขอบเขตอำนาจหน้าที่ ดังนี้

1. ดำเนินการและบริหารจัดการ การดำเนินธุรกิจของบริษัทให้เป็นไปตามนโยบายธุรกิจ แผนธุรกิจและกลยุทธ์ทางธุรกิจที่คณะกรรมการบริษัทได้อนุมัติแล้ว
2. มอบอำนาจหรือมอบหมายให้บุคคลอื่นใดที่กรรมการผู้จัดการเห็นสมควรทำหน้าที่แทนกรรมการผู้จัดการในเรื่องที่จำเป็นและสมควร โดยให้อยู่ในดุลยพินิจของกรรมการผู้จัดการซึ่งอยู่ภายใต้หลักเกณฑ์ของกฎหมายและกฎระเบียบข้อบังคับของบริษัท

การสรรหาและแต่งตั้งกรรมการและผู้บริหารระดับสูงสุด



3. ปฏิบัติหน้าที่อื่น ๆ ตามที่ได้รับมอบหมายจากคณะกรรมการบริษัท และ/หรือ คณะกรรมการบริหารในแต่ละคราว
4. ดำเนินการและบริหารจัดการดำเนินธุรกิจตามปกติของบริษัทและสามารถอนุมัติรายการที่เป็นธุรกรรมตามปกติของบริษัท เช่น การจัดซื้อสินค้า ยานพาหนะ วัสดุ เครื่องมืออุปกรณ์ เครื่องใช้ การอนุมัติค่าใช้จ่าย การอนุมัติการขาย เช่าซื้อ การอนุมัติการตัดหนี้สูญ (โดยให้เป็นไปตามนโยบายและขั้นตอนของบริษัท) และการว่าจ้างที่ปรึกษาด้านต่าง ๆ เป็นต้น ที่มีมูลค่าสำหรับแต่ละรายการที่ไม่เกิน 50 ล้านบาทได้
5. มีอำนาจพิจารณาอนุมัติการใช้จ่ายทางการเงินในด้านสินทรัพย์ฝ่ายทุน (Capital Expenditure) ของบริษัทและบริษัทย่อยในวงเงิน 100 ล้านบาท และสะสมไม่เกิน 500 ล้านบาทต่อปี ในกรณีที่เกินวงเงินที่กำหนดไว้ให้นำเสนอคณะกรรมการบริหาร เพื่อพิจารณาและอนุมัติ
6. มีอำนาจพิจารณาอนุมัติการให้เงินกู้ยืมแก่บริษัทย่อยแต่ละครั้งไม่เกิน 50 ล้านบาท หรือจำนวนเทียบเท่า โดยทั้งนี้ วงเงินการกู้ยืมสะสมทั้งหมดไม่เกิน 100 ล้านบาท ต่อปีหรือจำนวนเทียบเท่า

บริษัทไม่มีการจัดตั้งคณะกรรมการสรรหา ในการคัดเลือกบุคคลที่จะมาดำรงตำแหน่งกรรมการหรือผู้บริหารระดับสูงสุดอย่างไรก็ตามบริษัทมีกระบวนการสรรหากรรมการและผู้บริหารระดับสูงสุดของบริษัท โดยให้ผู้ถือหุ้นรายใหญ่ และ/หรือตัวแทนของผู้ถือหุ้นรายใหญ่แต่ละกลุ่ม ผู้ทรงคุณวุฒิตามสายงานที่เกี่ยวข้อง และกรรมการอิสระ พร้อมทั้งให้กรรมการและผู้บริหารของบริษัทร่วมกันเสนอรายชื่อบุคคลที่มีคุณสมบัติ ประสบการณ์ ศักยภาพในการสนับสนุนงานของบริษัท และมีคุณสมบัติครบถ้วนตามเกณฑ์ของพระราชบัญญัติบริษัทมหาชนจำกัด พ.ศ. 2535 เพื่อร่วมกันกลั่นกรองรายชื่อเบื้องต้นและนำเสนอให้ผู้ถือหุ้นพิจารณา แล้วทำการคัดเลือกตามข้อบังคับบริษัท ดังนี้

(1) คณะกรรมการตรวจสอบ / กรรมการอิสระ

บริษัทมีนโยบายในการสรรหากรรมการตรวจสอบ / กรรมการอิสระ ให้สอดคล้องตามประกาศคณะกรรมการกำกับหลักทรัพย์และตลาดหลักทรัพย์ ที่ ทจ. 28/2551 เรื่องการขออนุญาตและการอนุญาตให้เสนอขายหุ้นที่ออกใหม่ ที่ประชุมคณะกรรมการบริษัทเป็นผู้อนุมัติการจัดตั้งคณะกรรมการตรวจสอบ (Audit Committee) และกำหนดให้คณะกรรมการตรวจสอบอยู่ในวาระคราวละ 3 ปี โดยกรรมการตรวจสอบแต่ละรายต้องเป็นกรรมการอิสระและมีคุณสมบัติของกรรมการอิสระ

หลักเกณฑ์ในการสรรหากรรมการอิสระ ต้องมีคุณสมบัติดังนี้

1. ถือหุ้นไม่เกินร้อยละหนึ่งของจำนวนหุ้นที่มีสิทธิออกเสียงทั้งหมดของบริษัท บริษัทใหญ่ บริษัทย่อย บริษัทร่วม ผู้ถือหุ้นรายใหญ่ หรือผู้มีอำนาจควบคุมของบริษัท ทั้งนี้ให้นับรวมการถือหุ้นของผู้ที่เกี่ยวข้องของกรรมการอิสระรายนั้นๆ ด้วย
2. ไม่เป็นหรือเคยเป็นกรรมการที่มีส่วนร่วมบริหารงาน ลูกจ้าง พนักงาน ที่ปรึกษาที่ได้เงินเดือนประจำ หรือผู้มีอำนาจควบคุมของบริษัท บริษัทใหญ่ บริษัทย่อย บริษัทร่วม บริษัทย่อยลำดับเดียวกัน ผู้ถือหุ้นรายใหญ่ หรือของผู้มีอำนาจควบคุมของบริษัท เว้นแต่จะได้พ้นจากการมีลักษณะดังกล่าวมาแล้วไม่น้อยกว่าสองปีก่อนวันที่ได้รับการแต่งตั้ง
3. ไม่เป็นบุคคลที่มีความสัมพันธ์ทางสายโลหิต หรือโดยการจดทะเบียนตามกฎหมาย ในลักษณะที่เป็นบิดา มารดา คู่สมรส พี่น้อง และบุตร รวมทั้งคู่สมรสของบุตร ของกรรมการรายอื่น ผู้บริหาร ผู้ถือหุ้นรายใหญ่ ผู้มีอำนาจควบคุม หรือบุคคลที่จะได้รับการเสนอให้เป็นกรรมการ ผู้บริหารหรือผู้มีอำนาจควบคุมของบริษัทหรือบริษัทย่อย
4. ไม่มีหรือเคยมีความสัมพันธ์ทางธุรกิจกับบริษัท บริษัทใหญ่ บริษัทย่อย บริษัทร่วม ผู้ถือหุ้นรายใหญ่ หรือผู้มีอำนาจควบคุมของบริษัท ในลักษณะที่อาจเป็นการขัดขวางการใช้วิจารณญาณอย่างอิสระของตน รวมทั้งไม่เป็นหรือเคยเป็นผู้ถือหุ้นที่มีนัย หรือผู้มีอำนาจควบคุมของผู้ที่มีความสัมพันธ์ทาง

ธุรกิจกับบริษัท บริษัทใหญ่ บริษัทย่อย บริษัทร่วม ผู้ถือหุ้นรายใหญ่ หรือผู้มีอำนาจควบคุมของ บริษัท เว้นแต่จะได้พ้นจากการมีลักษณะดังกล่าวมาแล้วไม่น้อยกว่าสองปีก่อนวันที่ได้รับการแต่งตั้ง

ความสัมพันธ์ทางธุรกิจตามวรรคหนึ่ง รวมถึงการทำรายการทางการเงินที่กระทำเป็นปกติเพื่อ ประกอบกิจการ การเช่าหรือให้เช่าสิ่งหาริมทรัพย์ รายการเกี่ยวกับสินทรัพย์หรือบริการ หรือ การให้หรือรับความช่วยเหลือทางการเงิน ด้วยการรับหรือให้กู้ยืม ค่าประกัน การให้สินทรัพย์เป็น หลักประกันหนี้สิน รวมถึงพฤติการณ์อื่นทำนองเดียวกัน ซึ่งเป็นผลให้บริษัทหรือคู่สัญญามีภาระ หนี้ที่ต้องชำระต่ออีกฝ่ายหนึ่ง ตั้งแต่ร้อยละสามของสินทรัพย์ที่มีตัวตนสุทธิของบริษัทหรือตั้งแต่ ยี่สิบล้านบาทขึ้นไป แล้วแต่จำนวนใดจะต่ำกว่า ทั้งนี้ การคำนวณภาระหนี้ดังกล่าวให้เป็นไปตาม วิธีวิธีการคำนวณมูลค่าของรายการที่เกี่ยวข้องกันตามประกาศคณะกรรมการกำกับตลาดทุนว่าด้วย หลักเกณฑ์ในการทำรายการที่เกี่ยวข้องกัน โดยอนุโลม แต่ในการพิจารณาภาระหนี้ดังกล่าว ให้นับ รวมภาระหนี้ที่เกิดขึ้นในระหว่างหนึ่งปีก่อนวันที่มีความสัมพันธ์ทางธุรกิจกับบุคคลเดียวกัน

5. ไม่เป็นหรือเคยเป็นผู้สอบบัญชีของบริษัท บริษัทใหญ่ บริษัทย่อย บริษัทร่วม ผู้ถือหุ้นรายใหญ่ หรือ ผู้มีอำนาจควบคุมของบริษัทและไม่เป็นผู้ถือหุ้นที่มีนัย ผู้มีอำนาจควบคุม หรือหุ้นส่วนของสำนักงาน สอบบัญชี ซึ่งมีผู้สอบบัญชีของบริษัท บริษัทใหญ่ บริษัทย่อย บริษัทร่วม ผู้ถือหุ้นรายใหญ่ หรือ ผู้มีอำนาจควบคุมของบริษัทสังกัดอยู่ เว้นแต่จะได้พ้นจากการมีลักษณะดังกล่าวมาแล้วไม่น้อยกว่าสองปี ก่อนวันที่ได้รับการแต่งตั้ง
6. ไม่เป็นหรือเคยเป็นผู้ให้บริการทางวิชาชีพใด ๆ ซึ่งรวมถึงการให้บริการเป็นที่ปรึกษากฎหมายหรือ ที่ปรึกษาทางการเงิน ซึ่งได้รับค่าบริการเกินกว่าสองล้านบาทต่อปีจากบริษัท บริษัทใหญ่ บริษัทย่อย บริษัทร่วม ผู้ถือหุ้นรายใหญ่ หรือผู้มีอำนาจควบคุมของบริษัท และไม่เป็นผู้ถือหุ้นที่มีนัย ผู้มีอำนาจ ควบคุม หรือหุ้นส่วนของผู้ให้บริการทางวิชาชีพนั้นด้วย เว้นแต่จะได้พ้นจากการมีลักษณะดังกล่าว มาแล้วไม่น้อยกว่าสองปีก่อนวันที่ได้รับการแต่งตั้ง
7. ไม่เป็นกรรมการที่ได้รับการแต่งตั้งขึ้นเพื่อเป็นตัวแทนของกรรมการของบริษัท ผู้ถือหุ้นรายใหญ่ หรือผู้ถือหุ้นซึ่งเป็นผู้ที่เกี่ยวข้องกับผู้ถือหุ้นรายใหญ่
8. ไม่ประกอบกิจการที่มีสภาพอย่างเดียวกันและเป็นการแข่งขันที่มีนัยกับกิจการของบริษัทหรือบริษัทย่อย หรือไม่เป็นหุ้นส่วนที่มีนัยในห้างหุ้นส่วน หรือเป็นกรรมการที่มีส่วนร่วมบริหารงาน ลูกจ้าง พนักงาน ที่ปรึกษาที่รับเงินเดือนประจำ หรือถือหุ้นเกินร้อยละหนึ่งของจำนวนหุ้นที่มีสิทธิออกเสียงทั้งหมด ของบริษัทอื่น ซึ่งประกอบกิจการที่มีสภาพอย่างเดียวกันและเป็นการแข่งขันที่มีนัยกับกิจการของ บริษัทหรือบริษัทย่อย
9. ไม่มีลักษณะอื่นใดที่ทำให้ไม่สามารถให้ความเห็นอย่างเป็นอิสระเกี่ยวกับการดำเนินงานของบริษัท

หลักเกณฑ์ในการสรรหากรรมการตรวจสอบ ต้องมีคุณสมบัติดังนี้

1. ได้รับแต่งตั้งจากคณะกรรมการหรือที่ประชุมผู้ถือหุ้นของบริษัทให้เป็นกรรมการตรวจสอบ
2. เป็นกรรมการอิสระที่เป็นไปตามคุณสมบัติข้างต้นของกรรมการอิสระ และต้อง
 - 2.1 ไม่เป็นกรรมการที่ได้รับมอบหมายจากคณะกรรมการ ให้ตัดสินใจในการดำเนินกิจการของ บริษัท บริษัทใหญ่ บริษัทย่อย บริษัทร่วม บริษัทย่อยลำดับเดียวกัน ผู้ถือหุ้นรายใหญ่ หรือ ผู้มีอำนาจควบคุมของบริษัท และ
 - 2.2 ไม่เป็นกรรมการของบริษัทใหญ่ บริษัทย่อย หรือบริษัทย่อยลำดับเดียวกันเฉพาะที่เป็น บริษัทจดทะเบียน
3. มีหน้าที่ในลักษณะเดียวกับที่กำหนดไว้ในประกาศตลาดหลักทรัพย์แห่งประเทศไทยว่าด้วยคุณสมบัติ และขอบเขตการดำเนินงานของคณะกรรมการตรวจสอบ
4. มีความรู้และประสบการณ์เพียงพอที่จะสามารถทำหน้าที่ในฐานะกรรมการตรวจสอบ ทั้งนี้ ต้องมี กรรมการตรวจสอบอย่างน้อยหนึ่งคนที่มีความรู้และประสบการณ์เพียงพอที่จะสามารถทำหน้าที่ ในการสอบทานความน่าเชื่อถือของงบการเงินได้





(2) กรรมการบริษัท

- คณะกรรมการของบริษัทประกอบด้วยกรรมการอย่างน้อย 5 คน และกรรมการไม่น้อยกว่ากึ่งหนึ่งของจำนวนกรรมการทั้งหมดนั้นต้องมีถิ่นที่อยู่ในราชอาณาจักร
- ที่ประชุมผู้ถือหุ้นเป็นผู้แต่งตั้งกรรมการโดยใช้หลักเกณฑ์ดังต่อไปนี้
 - (1) ผู้ถือหุ้นคนหนึ่งมีคะแนนเสียงเท่ากับหนึ่งหุ้นต่อเสียงหนึ่ง
 - (2) ผู้ถือหุ้นแต่ละคนจะใช้คะแนนเสียงที่มีอยู่ทั้งหมดตาม (1) เลือกตั้งบุคคลคนเดียวหรือหลายคนเป็นกรรมการก็ได้ แต่จะแบ่งคะแนนเสียงให้แก่ผู้ใดมากน้อยเพียงใดไม่ได้
 - (3) บุคคลซึ่งได้รับคะแนนเสียงสูงสุดตามลำดับลงมาเป็นผู้ได้รับการเลือกตั้งเป็นกรรมการเท่าจำนวนกรรมการที่จะพึงมีหรือจะพึงเลือกตั้งในครั้งนั้น ในกรณีที่บุคคลซึ่งได้รับการเลือกตั้งในลำดับถัดลงมา มีคะแนนเสียงเท่ากันเกินจำนวนที่จะพึงมีหรือจะพึงเลือกตั้งในครั้งนั้น ให้ผู้เป็นประธานในที่ประชุมเป็นผู้ออกเสียงชี้ขาด
- ในการประชุมสามัญประจำปีทุกครั้ง ให้กรรมการออกจากตำแหน่ง 1 ใน 3 ถ้าจำนวนกรรมการที่จะแบ่งออกให้ตรงเป็นสามส่วนไม่ได้ ก็ให้ออกโดยจำนวนใกล้เคียงกับส่วน 1 ใน 3 โดยกรรมการที่จะต้องออกจากตำแหน่งในปีแรกและปีที่สองภายหลังจดทะเบียนบริษัทนั้น ให้จับสลากกันว่าผู้ใดจะออก ส่วนปีหลังๆ ต่อไปให้กรรมการที่อยู่ในตำแหน่งนานที่สุดนั้นเป็นผู้ออกจากตำแหน่ง กรรมการซึ่งพ้นจากตำแหน่งตามวาระนี้อาจได้รับเลือกตั้งใหม่ได้
- กรรมการคนใดจะลาออกจากตำแหน่ง ให้ยื่นใบลาออกต่อบริษัท การลาออกมีผลนับแต่วันที่ใบลาออกไปถึงบริษัท
- ที่ประชุมผู้ถือหุ้นอาจลงมติให้กรรมการคนใดออกจากตำแหน่งก่อนถึงคราวออกตามวาระได้ด้วยคะแนนเสียงไม่น้อยกว่า 3 ใน 4 ของจำนวนผู้ถือหุ้นซึ่งมาประชุมและมีสิทธิออกเสียง และมีหุ้นนับรวมกันได้ไม่น้อยกว่ากึ่งหนึ่งของจำนวนหุ้นที่ถือโดยผู้ถือหุ้นที่มาประชุมและมีสิทธิออกเสียง

การกำกับดูแลการดำเนินงานของบริษัทย่อยและบริษัทร่วม



บริษัทกำหนดให้การเสนอชื่อและการใช้สิทธิออกเสียงแต่งตั้งบุคคลเป็นกรรมการในบริษัทย่อยและบริษัทร่วมต้องได้รับอนุมัติจากคณะกรรมการบริษัท โดยบุคคลที่ได้รับแต่งตั้งให้เป็นกรรมการในบริษัทย่อยหรือบริษัทร่วม มีหน้าที่ดำเนินการเพื่อประโยชน์ที่ดีที่สุดของบริษัทย่อยหรือบริษัทร่วมนั้นๆ และบริษัทได้กำหนดให้บุคคลที่ได้รับแต่งตั้งนั้น ต้องได้รับอนุมัติจากคณะกรรมการบริษัทก่อนที่จะไปลงมติ หรือใช้สิทธิออกเสียงในเรื่องสำคัญในระดับเดียวกับที่ต้องได้รับอนุมัติจากคณะกรรมการบริษัท หากเป็นการดำเนินการโดยบริษัทเอง ทั้งนี้ การส่งกรรมการเพื่อเป็นตัวแทนในบริษัทย่อยหรือบริษัทร่วมดังกล่าวเป็นไปตามสัดส่วนการถือหุ้นของบริษัท

นอกจากนี้ ในกรณีเป็นบริษัทย่อย บริษัทกำหนดให้บุคคลที่ได้รับแต่งตั้งจากบริษัทนั้นต้องดูแลให้บริษัทย่อยมีข้อบังคับในเรื่องการทำรายการที่เกี่ยวข้อง การได้มาหรือจำหน่ายไปซึ่งสินทรัพย์ หรือการทำรายการสำคัญอื่นใดของบริษัทดังกล่าว ให้ครบถ้วนถูกต้อง และใช้หลักเกณฑ์ที่เกี่ยวข้องกับการเปิดเผยข้อมูลและการทำรายการข้างต้นในลักษณะเดียวกับหลักเกณฑ์ของบริษัท รวมถึงต้องกำกับดูแลให้มีการจัดเก็บข้อมูล และการบันทึกบัญชีของบริษัทย่อยให้สามารถตรวจสอบ และรวบรวมมาจัดทำงบการเงินรวมได้ทันกำหนดด้วย

การดูแลเรื่องการใช้ข้อมูลภายใน



บริษัทได้มีการดูแลเรื่องการใช้ข้อมูลภายในโดยจัดทำบันทึกข้อตกลงการรักษาความลับของบริษัทสำหรับพนักงาน ผู้รับจ้าง ผู้ขายสินค้า ผู้ให้บริการ รวมทั้งผู้ที่เข้าเยี่ยมชมกิจการของบริษัท เพื่อป้องกันการเปิดเผยข้อมูลหรือข่าวสารอันเป็นความลับของบริษัทและบริษัทย่อย และมีบทลงโทษสำหรับผู้ที่น่าข้อมูลภายในไปใช้เพื่อประโยชน์ส่วนตน หรือใช้ในทางที่ทำให้บริษัทได้รับความเสียหายหรือเสียหาย รวมทั้งต้องไม่ทำการซื้อขาย โอน หรือรับโอนหลักทรัพย์ของบริษัทโดยใช้ความลับ และ/หรือข้อมูลภายใน และ/หรือเข้าทำนิติกรรมอื่นใดโดยใช้ความลับ และ/หรือข้อมูลภายในของบริษัท อันก่อให้เกิดความเสียหายต่อบริษัทไม่ว่าโดยทางตรงหรือทางอ้อม

บริษัทได้กำหนดมาตรการป้องกันการใช้อ้างอิงข้อมูลภายในโดยมิชอบ (Insider Trading) ของบุคคลที่เกี่ยวข้อง ซึ่งหมายถึง กรรมการ ผู้บริหาร และพนักงาน ในหน่วยงานที่เกี่ยวข้องกับข้อมูลภายใน (รวมทั้งคู่สมรสและ บุตรที่ยังไม่บรรลุนิติภาวะของบุคคลดังกล่าว) โดยห้ามบุคคลที่เกี่ยวข้องทำการซื้อขายหลักทรัพย์ของบริษัท ภายใน 1 เดือนก่อนมีการเปิดเผยงบการเงินรายไตรมาส และงบการเงินประจำปี

บริษัทได้ให้ข้อมูลแก่กรรมการ และผู้บริหารเกี่ยวกับหน้าที่ที่ผู้บริหารต้องรายงานการถือหลักทรัพย์ในบริษัท และบทกำหนดโทษตาม พ.ร.บ.หลักทรัพย์และตลาดหลักทรัพย์ พ.ศ.2535 และตามข้อกำหนดของตลาดหลักทรัพย์ แห่งประเทศไทย และในกรณีที่กรรมการ หรือผู้บริหารมีการซื้อขายหลักทรัพย์ของบริษัท ต้องรายงานการถือ หลักทรัพย์ในบริษัท ของตนเอง คู่สมรส และบุตรที่ยังไม่บรรลุนิติภาวะตามมาตรา 59 แห่งพระราชบัญญัติ หลักทรัพย์และตลาดหลักทรัพย์ พ.ศ. 2535 ภายใน 3 วันทำการให้สำนักงาน ก.ล.ต. ทราบ เพื่อเผยแพร่ต่อ สาธารณะต่อไป

ทั้งนี้ บริษัทได้กำหนดโทษทางวินัยสำหรับผู้แสวงหาผลประโยชน์จากการนำข้อมูลภายในของบริษัทไปใช้ หรือนำไปเปิดเผยจนอาจทำให้บริษัทได้รับความเสียหาย โดยพิจารณาลงโทษตามควรแก่กรณี ได้แก่ การตักเตือน ด้วยวาจา การตักเตือนเป็นหนังสือ การภาคทัณฑ์ตลอดจนการเลิกจ้างพนักงานเป็นการถาวรเป็นพนักงานด้วยเหตุ ไล่ออก ปลดออก หรือให้ออก แล้วแต่กรณี เป็นต้น

ค่าตอบแทน ผู้สอบบัญชี



ค่าตอบแทนจากการสอบบัญชี (audit fee) ปี 2557 ที่จ่ายให้แก่ บริษัท ไพร์วอเตอร์เฮาส์คูเปอร์ เอบีเอเอส จำกัด ซึ่งเป็นสำนักงานสอบบัญชีที่ผู้สอบบัญชีสังกัดของบริษัท และบริษัทย่อยในประเทศ รวมเป็นเงิน 5.69 ล้านบาท โดยบุคคลหรือกิจการที่เกี่ยวข้องกับผู้สอบบัญชีและสำนักงานสอบบัญชีไม่เป็นบุคคลหรือกิจการที่ เกี่ยวข้องกับบริษัทและบริษัทย่อย



ความรับผิดชอบต่อสังคม

นโยบายภาพรวม

บริษัท สยามแก๊ส แอนด์ ปีโตรเคมีคัลส์ จำกัด (มหาชน) มีความมุ่งมั่นที่จะดำเนินธุรกิจภายใต้หลักการกำกับดูแลกิจการที่ดี และดำเนินธุรกิจอย่างมีคุณธรรม ควบคู่ไปกับการมีส่วนร่วมรับผิดชอบต่อสังคม ชุมชน สิ่งแวดล้อม ผู้ที่มีส่วนได้เสีย และผู้ที่เกี่ยวข้องกับบริษัททุกฝ่าย บริษัทตระหนักดีว่า การที่บริษัทดำเนินธุรกิจการจัดจำหน่ายก๊าซปิโตรเลียมเหลวและผลิตภัณฑ์ปิโตรเคมี และ ธุรกิจที่เกี่ยวข้อง นั้น จะต้องได้รับความไว้วางใจและเชื่อมั่นในความปลอดภัยสูงสุด โดยที่บริษัทมีนโยบายในการปฏิบัติตาม กฎหมาย กฎระเบียบ มาตรฐาน และข้อบังคับต่างๆ อย่างเคร่งครัด

บริษัท กำหนดให้ความรับผิดชอบต่อสังคมเป็นเรื่องที่สำคัญ ซึ่งบริษัทได้บัญญัติเรื่องดังกล่าวไว้ในพันธกิจของบริษัท และได้จัดสรรงบประมาณส่วนหนึ่งให้กับการทำกิจกรรมเพื่อสังคม สำหรับการเบิกใช้งบประมาณดังกล่าวจะพิจารณาโดยผู้บริหารระดับสูง





บริษัทส่งเสริมและสนับสนุนการทำกิจกรรมเพื่อประโยชน์ต่อสังคมและสิ่งแวดล้อมอย่างต่อเนื่อง โดยเฉพาะการสนับสนุนด้านการพัฒนาความเป็นอยู่ของชุมชนในพื้นที่ห่างไกล ให้มีความเป็นอยู่ที่ดี

สยามแก๊ส

ให้ความสำคัญต่อยุทธศาสตร์ด้านความปลอดภัยของผลิตภัณฑ์

พันธกิจและการกิจที่สำคัญของบริษัทฯ มีดังต่อไปนี้

- วางแผนการเพิ่มสิ่งอำนวยความสะดวกต่าง ๆ (facilities) คลัง โรงบรรจุก๊าซ และสถานีบริการรวมถึงเรือบรรทุกก๊าซ รถบรรทุกก๊าซ ต่าง ๆ
- พัฒนาทรัพยากรบุคคลอย่างต่อเนื่องเพื่อพัฒนาศักยภาพและเพิ่มขีดความสามารถในการปฏิบัติงานให้ประสบผลสำเร็จ มีประสิทธิภาพและมีความปลอดภัย
- ให้ความสำคัญต่อยุทธศาสตร์ด้านความปลอดภัยของผลิตภัณฑ์ การให้บริการ รวมถึงการปฏิบัติภายในองค์กร
- มุ่งเน้นความเป็นอยู่ที่ดีของประชาชน ด้วยการจัดสรร ผลิตภัณฑ์และบริการที่เป็นเลิศ โดยเฉพาะด้านความปลอดภัย ความสะอาด ในราคาประหยัดและเป็นธรรม
- ให้ความสำคัญต่อการรักษาสังคมสิ่งแวดล้อม ดำเนินธุรกิจอย่างมีจริยธรรมตามหลักธรรมาภิบาลและมีความรับผิดชอบต่อสังคม ชุมชน ตลอดจนผู้ถือหุ้นและผู้ที่เกี่ยวข้องทุกฝ่าย

บริษัท ตระหนักดีว่าการดำเนินธุรกิจการจัดจำหน่ายก๊าซปิโตรเลียมเหลวและผลิตภัณฑ์ปิโตรเคมี และ ธุรกิจที่เกี่ยวข้อง ถ้าขาดความรับผิดชอบต่อสังคมแล้วอาจมีผลกระทบต่อทุกภาคส่วน ตั้งแต่พนักงาน ผู้บริหาร คู่ค้า ชุมชน และสังคม โดยเฉพาะอย่างยิ่งด้านสวัสดิภาพส่วนบุคคล ความปลอดภัยและการรักษาสังคมสิ่งแวดล้อม ฝ่ายบริหารจึงได้มีนโยบายและกำหนดแนวทางการปฏิบัติการเพื่อให้เป็นไปตามนโยบายดังกล่าว ดังนี้

การแข่งขันที่เป็นธรรม

บริษัทปฏิบัติตามคู่แข่งทางการค้าภายใต้กฎหมายที่เกี่ยวข้อง และหลักจรรยาบรรณที่ดีทางธุรกิจ ตามกรอบกติกาการแข่งขันที่เป็นธรรม โดยรักษามาตรฐานข้อพึงปฏิบัติในการแข่งขัน

- ไม่มีการเอาเปรียบคู่แข่งทางธุรกิจ โดยการบิดเบือนข้อมูลทางธุรกิจ ที่อาจทำให้กระทบต่อชื่อเสียงของคู่แข่ง
- หลีกเลี่ยงการตกลงหรือพูดคุยกับพนักงานของคู่แข่ง เกี่ยวกับการตลาด แผนธุรกิจต่างๆ ซึ่งจะส่งผลกระทบต่อธุรกิจ



การต่อต้านการทุจริตคอร์รัปชัน

บริษัทต่อต้านการทุจริตคอร์รัปชันทั้งภายในและภายนอกองค์กรโดยให้ความร่วมมือกับองค์กรต่างๆ เพื่อต่อต้านการทุจริตคอร์รัปชันทุกรูปแบบรวมถึงการส่งเสริมให้พนักงานตระหนักในการต่อต้านการทุจริตคอร์รัปชันโดยการไม่เรียกไม่รับหรือจ่ายผลประโยชน์ใดๆ ที่ไม่สุจริตในการค้ากับคู่ค้าหรือบุคคลภายนอก

การปฏิบัติต่อแรงงานอย่างเป็นธรรม

บริษัทตระหนักถึงความสำคัญของพนักงาน ซึ่งเป็นทรัพยากรที่มีค่าของ บริษัท บริษัทจึงมุ่งให้การสนับสนุนในการพัฒนาศักยภาพของทรัพยากรบุคคลเพื่อให้เกิดประโยชน์สูงสุดแก่บริษัท อีกทั้งยังส่งเสริมให้พนักงานมีส่วนร่วมในการสร้างวัฒนธรรมองค์กรที่ดีมีการทำงานเป็นทีมและเสริมสร้างบรรยากาศและความรู้สึกปลอดภัยในการทำงานรับฟังข้อคิดเห็นและข้อเสนอแนะจากพนักงานทุกระดับอย่างเท่าเทียมเสมอภาค นอกจากนี้บริษัทมีการให้สวัสดิการครบครันพนักงานโดยการให้ทุนการศึกษาแก่บุตรและธิดาของพนักงานที่มีผลการเรียนดีตั้งแต่ระดับประถมถึงระดับอุดมศึกษาทั้งนี้เพื่อเป็นการสนับสนุนให้บุตรและธิดาของพนักงานมีความตั้งใจในการเรียนเพื่อเป็นบุคคลที่มีความสามารถของครอบครัวและประเทศไทยต่อไป บริษัทดำเนินการส่งเสริมให้พนักงานมีความรู้ความสามารถทักษะและประสบการณ์เพื่อนำไปสู่การปฏิบัติงานได้อย่างมีประสิทธิภาพและสามารถโดยบริษัทมีการฝึกอบรมพนักงานในทุกระดับขั้นตามโครงการฝึกอบรมประจำปีหลายโครงการซึ่งจัดอย่างเป็นระบบตามระเบียบปฏิบัติการฝึกอบรมพนักงานของบริษัท นอกจากนี้บริษัทมีการส่งพนักงานไปอบรมภายนอกบริษัทเพื่อเพิ่มพูนความรู้ในด้านต่างๆ ที่เกี่ยวข้องกับการทำงานของแต่ละส่วนงานเช่นการอบรมมาตรฐานบัญชีที่ออกใหม่การอบรมเรื่องระบบงานเครือข่ายคอมพิวเตอร์ เป็นต้น

ความรับผิดชอบต่อผู้บริโภคและการดูแลรักษาสิ่งแวดล้อม

บริษัท มีความมุ่งมั่นที่จะมีความเป็นเลิศในด้านการบริหารจัดการ ด้านความปลอดภัย สุขภาพ และสิ่งแวดล้อม ไม่มีการกีดกันใดที่จะมีความสำคัญไปกว่า การสร้างสุขภาพและความปลอดภัยเพื่อ พนักงานของเรา ลูกค้า คู่ค้า ชุมชนและการป้องกันผลกระทบต่อสิ่งแวดล้อมที่อาจเกิดขึ้น การพัฒนาและปรับปรุงอย่างต่อเนื่องในเรื่องดังกล่าวจะเป็นบรรทัดฐานที่ยั่งยืนและสำคัญสำหรับการเจริญเติบโตของบริษัทของเรา และจะเป็นสิ่งผลักดันให้เกิดความต่อเนื่องและสอดคล้องของการนำโครงการและกระบวนการต่างๆ ในการดำเนินธุรกิจมาผนวกเข้าด้วยกัน ซึ่งถือว่าเป็นสิ่งที่บริษัท ให้ความสำคัญสูงสุด ในความมุ่งมั่นที่จะมีความเป็นเลิศ ในด้านการบริหารจัดการความปลอดภัย สุขภาพ และสิ่งแวดล้อม โดยยึดถือตามนโยบาย ดังนี้

1. ปฏิบัติตามข้อกำหนดที่เป็นลายลักษณ์อักษร และเจตนารมณ์ของกฎหมายที่เกี่ยวข้อง มาตรฐานอุตสาหกรรมต่างๆ ตลอดจนการให้ความร่วมมืออย่างเต็มที่ต่อเจ้าหน้าที่ในอันที่จะพัฒนาและปรับปรุงข้อกำหนดต่างๆ ดังกล่าว
2. รักษาสถานที่ในการทำงานให้ได้มาตรฐานด้านความปลอดภัย สุขภาพและสิ่งแวดล้อม โดยยึดถือ มาตรฐานของการดำเนินงานที่ดีที่สุดเป็นแนวทางในการปฏิบัติ
3. ตั้งเป้าหมายที่จะปลอดภัยเหตุการณ์จากการทำงาน เนื่องจากเราเชื่อว่าการเสียชีวิต การบาดเจ็บ และอุบัติเหตุสามารถป้องกันได้
4. มีการทบทวนการปฏิบัติการ และกระบวนการต่างๆ อย่างต่อเนื่องแล้วพัฒนาโครงการที่เหมาะสมเพื่อที่จะสนับสนุนให้เกิดการปรับปรุงศักยภาพของเราอย่างต่อเนื่อง
5. พนักงานของบริษัททุกคน ต้องมีส่วนร่วมในการรับผิดชอบต่อความปลอดภัย สุขภาพและสิ่งแวดล้อม ในอันที่จะประพฤติให้สอดคล้องและทิศทางเดียวกันกับเจตนารมณ์ ของนโยบายนี้ โดยกำหนดให้เป็นตัวชี้วัดประสิทธิภาพในการทำงานที่เห็นพ้องต้องกันให้บรรลุผล
6. พนักงานทุกคน ต้องร่วมมือและส่งเสริมให้คู่ค้า ผู้รับเหมา ที่เข้ามาทำธุรกิจกับเราต้องมีความรับผิดชอบต่อความปลอดภัยและไม่ก่อให้เกิดผลกระทบต่อสิ่งแวดล้อม
7. พัฒนาและจำหน่ายผลิตภัณฑ์ที่ปลอดภัยและเป็นที่ยอมรับในด้านสิ่งแวดล้อม เมื่อผลิตภัณฑ์นั้นถูกใช้อย่างเหมาะสมและจะให้ข้อมูลที่จำเป็นเพื่อให้บรรลุความมุ่งหวังดังกล่าว

กิจกรรมเพื่อประโยชน์
ต่อสังคมและ
สิ่งแวดล้อม
(after process)

แนวทางปฏิบัติเกี่ยวกับ
การป้องกันการ
มีส่วนเกี่ยวข้องกับ
การคอร์รัปชัน



นโยบายดังกล่าวถือเป็นหัวใจสำคัญของกลยุทธ์และนโยบายในการปฏิบัติการ ตลอดจนเป็นกรอบของการกำหนดแผนงานและเป้าหมายทางธุรกิจของหน่วยงานต่างๆ และจะต้องทบทวนและติดตาม ให้นโยบายนี้นำไปสู่การปฏิบัติควบคู่ไปกับการกำหนดนโยบายด้านความรับผิดชอบต่อผู้บริโภคร และ การดูแลรักษาสิ่งแวดล้อม บริษัทได้มีการจัดกิจกรรมเพื่อส่งเสริมการปฏิบัติตามนโยบายดังกล่าวเช่น

- การจัดอบรมความรู้ทั่วไปเกี่ยวกับผลิตภัณฑ์ โดยเฉพาะผลิตภัณฑ์ก๊าซปิโตรเลียมเหลว และความปลอดภัยในการใช้ การบรรจุ การเก็บรักษาผลิตภัณฑ์ ให้แก่พนักงาน ลูกค้า และ บุคคลภายนอกเช่น ชุมชน หน่วยงานราชการ เป็นต้น
- การจัดซ่อมแซมฉุกเฉิน ณ สถานปฏิบัติงานต่าง เช่น คลังก๊าซ โรงบรรจุก๊าซ โดยมีเจ้าหน้าที่ภาครัฐตัวแทนชุมชนเข้าร่วมสังเกตการณ์ตามโอกาส
- การจัดกิจกรรม 5 ส. ในสถานประกอบการ
- การให้ความรู้ โดยจัดนิทรรศการด้านความปลอดภัย

การร่วมพัฒนาชุมชนและสังคม

บริษัทมีการจัดกิจกรรมด้านการร่วมพัฒนาชุมชนและสังคม ได้แก่

- การเข้าร่วมและช่วยเหลือสังคม เช่น การช่วยเหลือผู้ประสบภัยน้ำท่วม การบริจาคสิ่งของให้แก่ชุมชน การบริจาคเงินสร้างศาสนสถาน โรงเรียน โรงพยาบาล การเข้าร่วมกิจกรรมรณรงค์รักษาสิ่งแวดล้อม เป็นต้น
- การจัดกิจกรรมสร้างจิตสำนึกในการร่วมอนุรักษ์สิ่งแวดล้อม เช่น การรณรงค์การใช้กระดาษที่ใช้แล้วในสำนักงาน เป็นต้น

บริษัทส่งเสริมและสนับสนุนการทำกิจกรรมเพื่อประโยชน์ต่อสังคมและสิ่งแวดล้อมอย่างต่อเนื่อง โดยเฉพาะการสนับสนุนด้านการพัฒนาความเป็นอยู่ของชุมชนในพื้นที่ทางไกล ให้ความเป็นอยู่ที่ดี ดังเช่น การสนับสนุนงบประมาณในการจัดสร้างระบบประปาภูเขา ให้แก่ ชุมชนราษฎรบ้านสินไชย บ้านผาแดง บ้านสันติวงา และบ้านป่าเกี๊ยะ ณ อ.ไชยปราการ จ.เชียงใหม่ เพื่อให้คนในชุมชนทั้งสี่แห่งได้มีน้ำในการใช้อุปโภค และบริโภค โดยกิจกรรมดังกล่าว ดำเนินตามโครงการธรรมตามพระราชดำริ ของสมเด็จพระนางเจ้าสิริกิติ์ พระบรมราชินีนาถ ที่เน้นเรื่องการบรรเทาวิกฤตการณ์ขาดแคลนน้ำ

บริษัทมุ่งมั่นในการดำเนินธุรกิจภายใต้หลักการกำกับดูแลกิจการที่ดีโดยความรับผิดชอบต่อสังคมและสิ่งแวดล้อม รวมถึงผู้มีส่วนได้เสียทุกฝ่าย และได้มีการกำหนดนโยบายการปฏิบัติตามต่อต้านการทุจริต คอร์รัปชัน โดยได้กำหนดแนวปฏิบัติเกี่ยวกับการต่อต้านคอร์รัปชันไว้ในคู่มือจริยธรรมของบริษัท ภายใต้หัวข้อเรื่อง “จริยธรรมในการดำเนินธุรกิจ” และ “นโยบายการขัดแย้งแห่งผลประโยชน์” โดยสามารถสรุปได้ดังนี้

จริยธรรมในการดำเนินธุรกิจ

บริษัทคำนึงถึงความซื่อสัตย์ในการดำเนินธุรกิจ และผลประโยชน์ร่วมกันของคู่ค้า และเจ้าหน้าที่ โดย

- ไม่เรียก ไม่รับหรือจ่ายผลประโยชน์ใดๆที่ไม่สุจริตในการค้ากับคู่ค้า
- หลีกเลี่ยงการรับของกำนัล สินน้ำใจ การรับเชิญไปในงานเลี้ยงสังสรรค์หรืองานเลี้ยงรับรองจากคู่ค้าที่จัดขึ้นให้เป็นการส่วนตัว หรือหมู่คณะอย่างเฉพาะเจาะจง
- รักษาความสัมพันธ์กับคู่ค้าในเชิงธุรกิจด้วยความเสมอภาค ยุติธรรม

นโยบายการขัดแย้งแห่งผลประโยชน์

บริษัทและบริษัทในเครือได้กำหนดนโยบายให้พนักงานทุกคนหลีกเลี่ยงการกระทำใดๆที่อาจก่อให้เกิดความขัดแย้งทางผลประโยชน์ โดยเฉพาะการยอมรับเงินหรือสิ่งของอื่นๆภายใต้สถานการณ์ใดๆหรือการยอมรับสิ่งใดได้แก่

- ของขวัญหรือส่วนลดที่มีมูลค่าสูง
- การเลี้ยงรับรอง
- การท่องเที่ยว
- ผลตอบแทนอื่นๆ





การควบคุมภายในและ การบริหารจัดการความเสี่ยง

ความเห็นของ คณะกรรมการ ต่อระบบการควบคุม ภายใน

คณะกรรมการบริษัทได้ให้ความสำคัญต่อการที่บริษัทจะต้องจัดให้มีระบบการควบคุมภายในที่ดีและมีประสิทธิภาพ จึงมอบหมายให้คณะกรรมการตรวจสอบมีอำนาจ หน้าที่ และความรับผิดชอบในการสอบทานให้บริษัทมีระบบการควบคุมภายใน (Internal Control) และระบบการตรวจสอบภายใน (Internal Audit) ที่เหมาะสมและเพียงพอ โดยมีฝ่ายตรวจสอบภายในซึ่งมีหน้าที่รายงานตรงต่อคณะกรรมการตรวจสอบ ทำการสอบทานระบบการควบคุมภายใน รวมทั้งสอบทานการปฏิบัติงานของบริษัทให้เป็นไปตามกฎหมายว่าด้วยหลักทรัพย์และตลาดหลักทรัพย์

คณะกรรมการตรวจสอบยังมีหน้าที่ในการพิจารณา คัดเลือก เสนอคำตอบแทน และเสนอแต่งตั้งผู้สอบบัญชี รวมทั้งพิจารณาการเปิดเผยข้อมูลของบริษัทในกรณีที่เกิดรายการเกี่ยวโยงหรือรายการที่อาจมีความขัดแย้งทางผลประโยชน์ให้มีความถูกต้องครบถ้วน

ในการประชุมคณะกรรมการบริษัทครั้งที่ 1/2558 เมื่อวันที่ 24 กุมภาพันธ์ 2558 โดยมีกรรมการตรวจสอบทั้ง 3 ท่าน เข้าร่วมประชุมด้วย คณะกรรมการบริษัทได้ประเมินระบบการควบคุมภายในของบริษัทโดยการซักถามข้อมูลจากฝ่ายบริหารแล้วสรุปได้ว่า จากการประเมินระบบการควบคุมภายในของบริษัทในด้านต่างๆ 5 องค์ประกอบคือ 1.สภาพแวดล้อมการควบคุม 2.การประเมินความเสี่ยง 3.การควบคุมการปฏิบัติงาน 4.ระบบสารสนเทศและการสื่อสารข้อมูล และ 5.ระบบการติดตาม คณะกรรมการเห็นว่า ระบบการควบคุมภายในของบริษัทมีความเพียงพอและเหมาะสม โดยบริษัทได้จัดให้มีบุคลากรอย่างเพียงพอที่จะดำเนินการตามระบบได้อย่างมีประสิทธิภาพ รวมทั้งมีระบบควบคุมภายในในเรื่องการติดตามควบคุมดูแลการดำเนินงานของบริษัทย่อยให้สามารถป้องกันทรัพย์สินของบริษัทและบริษัทย่อยจากการที่กรรมการหรือผู้บริหารนำไปใช้โดยมิชอบหรือโดยไม่มีอำนาจ รวมถึงการทำการธุรกรรมกับบุคคลที่อาจมีความขัดแย้งและบุคคลที่เกี่ยวข้องกันอย่างเพียงพอแล้ว สำหรับการควบคุมภายในในหัวข้ออื่น คณะกรรมการเห็นว่าบริษัทมีการควบคุมภายในที่เพียงพอแล้วเช่นกัน

ความเห็นของ คณะกรรมการ ตรวจสอบ

คณะกรรมการตรวจสอบได้ประเมินความเพียงพอและประสิทธิภาพของระบบการควบคุมภายในโดยพิจารณาจากรายงานผลการตรวจสอบที่นำเสนอโดยฝ่ายตรวจสอบภายในและความเห็นของผู้สอบบัญชี รวมทั้งทำการประเมินร่วมกับคณะกรรมการบริษัทในการประชุมครั้งที่ 1/2558 เมื่อวันที่ 24 กุมภาพันธ์ 2558 คณะกรรมการตรวจสอบมีความเห็นสอดคล้องกับคณะกรรมการบริษัทว่าระบบการควบคุมภายในของบริษัทมีความเหมาะสม

หัวหน้างานตรวจสอบ ภายใน

ในการประชุมคณะกรรมการตรวจสอบครั้งที่ 7/2555 เมื่อวันที่ 14 มิถุนายน 2555 ที่ประชุมได้แต่งตั้ง นางจันทิรา ศรีม่วงพันธ์ ให้ดำรงตำแหน่งหัวหน้างานตรวจสอบภายในของบริษัทโดยมีผลตั้งแต่วันที่ 2 กรกฎาคม 2555 เนื่องจากเป็นผู้มีประสบการณ์ในการปฏิบัติงานด้านการตรวจสอบภายในและเลขานุการคณะกรรมการตรวจสอบของบริษัทจดทะเบียน เคยเข้ารับการอบรมในหลักสูตรที่เกี่ยวข้องกับการปฏิบัติงานด้านการตรวจสอบภายใน ได้แก่ หลักสูตรการบริหารความเสี่ยงตามแนวทาง COSO ERM , หลักสูตร Company Secretary Program และหลักสูตรการบริหารหน่วยงานตรวจสอบภายใน เป็นต้น จึงเห็นว่า มีความเหมาะสมที่จะปฏิบัติหน้าที่ดังกล่าว ทั้งนี้บริษัทได้กำหนดให้การพิจารณาและอนุมัติ แต่งตั้ง โยกย้าย เลิกจ้างผู้ดำรงตำแหน่งหัวหน้าหน่วยงานตรวจสอบภายในของบริษัทนั้น จะต้องผ่านความเห็นชอบหรือได้รับอนุมัติจากที่ประชุมคณะกรรมการตรวจสอบ





รายการระหว่างกัน

สรุปรายละเอียดรายการระหว่างกันของบริษัทและบริษัทย่อยกับบุคคลที่อาจมีความขัดแย้งสำหรับปี 2556 และ 2557 บริษัทและบริษัทย่อยมีรายการระหว่างกัน โดยเป็นไปตามลักษณะการประกอบธุรกิจปกติ และมีเงื่อนไขทางการเงินที่ เป็นธรรม ดังนี้

บุคคล/นิติบุคคลที่เกี่ยวข้อง	ความสัมพันธ์	ลักษณะรายการระหว่างกัน	มูลค่ารายการระหว่างกัน (พันบาท)	ยอดคงค้าง (พันบาท)	ความจำเป็นและเหมาะสมของรายการระหว่างกัน	อ้างอิงหมายเหตุประกอบข้อมูลทางการเงิน
1. บริษัท เกรท ไชน่า มิลเลนเนียม (ไทยแลนด์) จำกัด (บริษัทที่มีผู้ถือหุ้นใหญ่ร่วมกันคือครอบครัว บวรพงศ์ ถือหุ้นในบริษัท รวมกัน 562.55 ล้านหุ้น หรือคิดเป็นร้อยละ 61.22 ของทุนจดทะเบียนและเรียกชำระแล้ว และถือหุ้นในบริษัท เกรทไชน่า มิลเลนเนียม (ไทยแลนด์) จำกัด รวมกัน 26.48 ล้านหุ้นหรือคิดเป็นร้อยละ 97.35 ของทุนจดทะเบียนและเรียกชำระแล้ว	• บริษัทและบริษัท เกรท ไชน่า มิลเลนเนียม (ไทยแลนด์) จำกัด เป็นบริษัทที่เกี่ยวข้องกัน โดยบริษัทได้ขายก๊าซ LPG และยอดผูกพันการค้ากับบริษัท เกรท ไชน่า มิลเลนเนียม (ไทยแลนด์) จำกัด ได้ซื้อก๊าซ LPG จากบริษัทเพื่อใช้ในส่วนของผู้ประกอบการของอาคารศูนย์การค้า โดยบริษัทกำหนดราคาค่าก๊าซ LPG ที่ขายให้แก่ เกรทไชน่าในราคาเดียวกันกับที่ขายให้แก่ลูกค้าทั่วไป	รายละเอียดรายการระหว่างกัน	2557 2556	2557 2556	คณะกรรมการตรวจสอบเห็นว่ารายการดังกล่าวเป็นรายการค้าปกติของบริษัท และมีมีการกำหนดราคาเช่นเดียวกับที่บริษัทขายให้แก่ลูกค้าทั่วไป จึงเห็นว่ารายการดังกล่าว มีความเหมาะสมและสมเหตุสมผล	หมายเหตุประกอบข้อมูลทางการเงิน ข้อ 33 (ก) และข้อ 33 (ค)
ประกอบธุรกิจ อสังหาริมทรัพย์ และธุรกิจโรงแรม	เงินประกันเพื่อเช่าอาคารสำนักงาน บริษัทและบริษัทย่อยของบริษัท คือ UGP ,LCR และ SLM ได้เช่าพื้นที่อาคารสำนักงานของโครงการเดอะพาลาเดียม วิลด์ กับบริษัท เกรทไชน่า มิลเลนเนียม (ไทยแลนด์) จำกัด เพื่อใช้เป็นสำนักงานในการดำเนินธุรกิจ โดยสัญญาเช่าเริ่ม 1 กันยายน 2555 ถึงวันที่ 31 สิงหาคม 2558 บริษัทและบริษัทย่อยจึงต้องชำระเงินประกันการเช่าและการบริการ ให้เป็นประกันในการเช่าพื้นที่สำนักงานดังกล่าว ทั้งนี้เงินประกันการเช่าและการบริการที่ เกรทไชน่า คิดเป็นการคิดตามปกติในการทำสัญญาเช่าและสัญญาบริการเช่นเดียวกับการเช่าทั่วไป		-	6,935 6,935	คณะกรรมการตรวจสอบเห็นว่าการวางเงินประกันเพื่อเช่าอาคารสำนักงานของบริษัทและบริษัทย่อยในการเช่าพื้นที่สำนักงานเพื่อใช้ในการดำเนินงานของบริษัทและบริษัทย่อย เป็นเรื่องปกติของการทำสัญญาเช่าและสัญญา บริการพื้นที่อาคารสำนักงานโดยทั่วไป จึงเห็นว่ารายการดังกล่าวมีความเหมาะสมและสมเหตุสมผล	หมายเหตุประกอบข้อมูลทางการเงิน ข้อ 33 (ก)

บุคคล/นิติบุคคลที่เกี่ยวข้อง	ความสัมพันธ์	ลักษณะรายการระหว่างกัน	มูลค่ารายการระหว่างกัน (พันบาท)	ยอดคงค้าง (พันบาท)	ความจำเป็นและเหมาะสมของรายการระหว่างกัน	อ้างอิงหมายเหตุประกอบข้อมูลทางการเงิน			
บุคคลที่เกี่ยวข้อง	ความสัมพันธ์	ลักษณะรายการระหว่างกัน	2557	2556	2557	2556			
			45,310	40,238	-	-			
<ul style="list-style-type: none">บริษัทและบริษัท เกรท ไชน่า มัลเลนเนียม (ไทยแลนด์) จำกัด มีกรรมกรร่วมกันจำนวน 2 ท่าน คือ คุณวรวิทย์ วีรบรรพพงศ์ และ คุณพัชรา วีรบรรพพงศ์			จ่ายค่าเช่า ค่าบริการส่วนกลาง และยอดเจ้าหนี้เงิน เป็นค่าเช่า ค่าบริการส่วนกลาง และยอดเจ้าหนี้คงค้าง ที่เกิดจากการที่บริษัทและบริษัทย่อยของบริษัทคือ UGP, LCR และ SLM ได้เช่าพื้นที่อาคารสำนักงานของบริษัท เกรทไชน่า มัลเลนเนียม (ไทยแลนด์) จำกัด รวมพื้นที่ 7,218.20 ตารางเมตร ค่าเช่าและค่าบริการส่วนกลาง ตารางเมตรละ 461.79 บาท ซึ่งสัญญาเช่าเริ่ม 1 กันยายน 2555 และสิ้นสุด 31 สิงหาคม 2558 (ระยะเวลาการเช่า 3 ปี) ณ วันที่ 1 กรกฎาคม 2557 ได้ทำสัญญาเช่าพื้นที่เพิ่มในส่วนของบริษัทและบริษัทย่อย UGP จำนวน 1,830.16 ตารางเมตร รวมพื้นที่เช่าทั้งหมด 9,048.36 ตารางเมตร ค่าเช่าและค่าบริการส่วนกลาง ตารางเมตรละ 417.38 บาท ซึ่งสัญญาเช่าเริ่ม 1 กรกฎาคม 2557 ถึง 31 สิงหาคม 2558 เพื่อใช้เป็นสำนักงานในการดำเนินงานธุรกิจ โดยอัตราค่าเช่าอาคารและค่าบริการเป็นอัตราที่ต่ำกว่าอัตราค่าเช่าสำนักงานในพื้นที่ใกล้เคียงกัน				คณะกรรมการตรวจสอบเห็นว่าการเช่าพื้นที่สำนักงานเพื่อใช้ในการดำเนินงานธุรกิจของบริษัทและบริษัทย่อย เป็นการเช่าพื้นที่เพื่อใช้ดำเนินงานธุรกิจปกติของบริษัทและบริษัทย่อย อัตราค่าเช่าและค่าบริการที่บริษัท เกรทไชน่า มัลเลนเนียม (ไทยแลนด์) จำกัด คิดกับบริษัทและบริษัทย่อยก็เป็นอัตราค่าเช่าที่ต่ำกว่าอาคารสำนักงานที่อยู่ในบริเวณใกล้เคียงกัน อีกทั้งอาคารสำนักงานเดิมที่		หมายเหตุประกอบข้อมูลทางการเงิน ข้อ 33 (ง)
		ค่าใช้จ่ายยืมและยอดเจ้าหนี้เงิน	16,141	4,194	3,031	934	คณะกรรมการตรวจสอบเห็นว่าการที่บริษัทและบริษัทย่อยใช้บริการของบริษัท เกรทไชน่า มัลเลนเนียม (ไทยแลนด์) จำกัด เป็นการใช้บริการในธุรกิจปกติของบริษัท เกรทไชน่า มัลเลนเนียม (ไทยแลนด์) จำกัด และค่าบริการที่บริษัท เกรทไชน่า มัลเลนเนียม (ไทยแลนด์) จำกัด คิดกับลูกค้าทั่วไปจึงมีความเห็นว่ารายการดังกล่าวมีความสมเหตุสมผลและมีความเหมาะสม	หมายเหตุประกอบข้อมูลทางการเงิน ข้อ 33 (ก) และ ข้อ 33 (ง)	

บุคคล/นิติบุคคล ที่เกี่ยวข้อง	ความสัมพันธ์	ลักษณะรายการระหว่างกัน	มูลค่ารายการ ระหว่างกัน (พันบาท)	ยอดคงค้าง (พันบาท)	ความจำเป็นและเหมาะสมของรายการ ระหว่างกัน	อ้างอิงหมายเหตุ ประกอบข้อมูล ทางการเงิน
		จ่ายค่าไฟฟ้าและค่าน้ำและเจ้าหน้าที่ บริษัทและบริษัทย่อยชำระค่าไฟฟ้าและค่าน้ำซึ่งเกิดจาก การใช้ไฟฟ้าและค่าน้ำในสำนักงานของบริษัทและบริษัทย่อย ทั้งนี้ค่าไฟฟ้าและค่าน้ำที่บริษัท เกรทไชน่า มิลเลนเนียม (ไทยแลนด์) จำกัด คิดกับบริษัทและบริษัทย่อยเป็นการคิด ตามที่บริษัทและบริษัทย่อยใช้จริง และเป็นอัตราเดียวกับ ที่บริษัท เกรทไชน่า มิลเลนเนียม (ไทยแลนด์) จำกัด คิดกับผู้เช่าพื้นที่รายอื่นภายในอาคาร	2557 2556	2557 2556		
			1,350 1,750	129 221	คณะกรรมการตรวจสอบเห็นว่าบริษัท และบริษัทย่อยจ่ายชำระค่าไฟฟ้าและ ค่าน้ำให้แก่บริษัท เกรทไชน่า มิลเลน เนียม (ไทยแลนด์) จำกัดตามที่บริษัทและ บริษัทย่อยใช้จริงและอัตราค่าไฟฟ้าและ ค่าน้ำ ที่บริษัท เกรทไชน่า มิลเลนเนียม (ไทยแลนด์) จำกัดคิดกับบริษัท เกรทไชน่า มิลเลนเนียม เดียวกันกับที่บริษัท เกรทไชน่า มิลเลนเนียม (ไทยแลนด์) จำกัด คิดกับผู้เช่าพื้นที่รายอื่นๆ ภายในอาคารจึงเห็นว่ารายการดังกล่าวมี ความเหมาะสมและสมเหตุสมผล	หมายเหตุประกอบ ข้อมูลทางการเงิน ข้อ 33 (ก) และ ข้อ 33 (ง)
		ค่าเช่าและค่าบริการอาคารสำนักงานจ่ายล่วงหน้า บริษัทและบริษัทย่อยจะต้องชำระค่าเช่าและค่าบริการ ส่วนกลางล่วงหน้าให้แก่บริษัท เกรทไชน่า มิลเลนเนียม (ไทยแลนด์) จำกัด ซึ่งเป็นไปตามสัญญาเช่าและสัญญา บริการพื้นที่อาคารสำนักงาน ณ วันที่ 1 กรกฎาคม 2557 บริษัทและบริษัทย่อย คือ UGP,LCR, SLM ได้ต่อสัญญา การเช่าพื้นที่อาคารสำนักงาน รวมพื้นที่ 9,048.36 ตารางเมตร รวมค่าเช่าและค่าบริการส่วนกลาง ตาราง เมตรละ 417.38 และมีการจ่ายค่าเช่าล่วงหน้าตาม สัญญาสำหรับระยะเวลาเช่า 1 กันยายน 2558 และ สิ้นสุด 31 สิงหาคม 2561 (ระยะเวลาการเช่า 3 ปี)	- -	170,236 67,064	คณะกรรมการตรวจสอบเห็นว่าบริษัทและ บริษัทย่อยจ่ายชำระค่าเช่าและค่าบริการ ส่วนกลางอาคารสำนักงานล่วงหน้าให้แก่ บริษัท เกรทไชน่า มิลเลนเนียม (ไทยแลนด์) จำกัด ซึ่งเป็นไปตามสัญญาเช่าและสัญญา บริการพื้นที่อาคารสำนักงาน รายการดังกล่าว จึงมีความเหมาะสมและสมเหตุสมผล	หมายเหตุประกอบ ข้อมูลทางการเงิน ข้อ 33 (ก)

บุคคล/นิติบุคคลที่เกี่ยวข้อง	ความสัมพันธ์	ลักษณะรายการระหว่างกัน	มูลค่ารายการระหว่างกัน (พันบาท)	ยอดคงค้าง (พันบาท)	ความจำเป็นและเหมาะสมของรายการระหว่างกัน	อ้างอิงหมายเหตุประกอบข้อมูลทางการเงิน
2. บริษัท พรหมมหาราชพัฒนาที่ดิน จำกัด (“พรหม”)	<ul style="list-style-type: none"> บริษัทและบริษัท พรหมมหาราชพัฒนาที่ดิน เป็นกิจการที่มีผู้ถือหุ้นใหญ่ร่วมกันคือครอบครัววีรบรรพต ถือหุ้นในบริษัท รวมกัน 562.55 ล้านหุ้น หรือคิดเป็นร้อยละ 61.22 ของทุนจดทะเบียนและเรียกชำระแล้ว และถือหุ้นในพรหม รวมกัน 961,000 หุ้นคิดเป็นร้อยละ 87.36 ของทุนจดทะเบียนและเรียกชำระแล้ว บริษัทและพรหมมีกรรมการ ร่วมกันจำนวน 4 ท่าน โดย มีกรรมการ ของพรหม 2 ท่านคือ คุณสุวิทย์ วีรบรรพต และคุณพัชรา วีรบรรพต ดำรงตำแหน่งเป็นกรรมการ ของบริษัทและกรรมการ ของพรหมอีก 2 ท่าน คือ คุณสุชาติ วีรบรรพต และ คุณสุทธิพงษ์ สุวณิชพันธ์ ดำรงตำแหน่งเป็น กรรมการ และผู้บริหาร ของ บริษัท 	<p>รายได้ขายก๊าซ LPG และยอดลูกหนี้การค้า บริษัท พรหมมหาราชพัฒนาที่ดิน จำกัด (“พรหม”) ได้ซื้อก๊าซ LPG จากบริษัทเพื่อใช้ในส่วนของการทำอาหารของอาคารศูนย์การค้าและครัวของโรงแรมซึ่งพรหมดำเนินการอยู่ โดยบริษัทกำหนดราคาต่อก๊าซ LPG ที่ขายให้แก่พรหมในราคาเดียวกันกับที่ขายให้แก่ลูกค้าทั่วไป</p> <p>เงินประกันเพื่อเช่าอาคารสำนักงาน บริษัทและบริษัทย่อยของ บริษัท คือ UGP ,LCR และ SLM ได้เข้าพื้นที่อาคารสำนักงานของบริษัทพรหมมหาราชพัฒนาที่ดิน จำกัด เพื่อใช้เป็นสำนักงานในการดำเนินธุรกิจ บริษัทและบริษัทย่อยจึงต้องชำระเงินประกันเพื่อเช่าอาคาร สำนักงานไว้เป็นประกันในการเข้าพื้นที่สำนักงานดังกล่าว โดยบริษัท พรหมมหาราชพัฒนาที่ดิน จำกัด กำหนดอัตราค่าเช่าเท่ากับอัตราที่บริษัท UGP, LCR และ SLM จะจ่ายชำระเท่ากับ 1 เดือน ซึ่งตามปกติ บริษัท พรหมมหาราชพัฒนาที่ดิน จำกัด กำหนดอัตรา เงินประกันอาคารเท่ากับค่าเช่า 2 เดือน ทั้งนี้เงินประกัน การเช่าที่บริษัท พรหมมหาราชพัฒนาที่ดิน จำกัด คิด เป็นการคิดตามปกติในการทำสัญญาเช่าเช่นเดียวกับการเช่าทั่วไป นอกจากนี้อัตราค่าเช่าเงินประกันการเช่าอาคารที่บริษัท พรหมมหาราชพัฒนาที่ดิน จำกัด ก็เป็นอัตราต่ำกว่าที่บริษัท พรหมมหาราชพัฒนาที่ดิน จำกัด คิดกับผู้เช่ารายอื่นภายในอาคารเดียวกัน อย่างไรก็ตาม บริษัทและบริษัทย่อยได้สิ้นสุดการเช่าพื้นที่อาคาร สำนักงานกับบริษัท พรหมมหาราชพัฒนาที่ดิน จำกัด ใน วันที่ 31 สิงหาคม 2555 โดยยังคงการเช่าพื้นที่ห้องเก็บเอกสารบางส่วน ดังนั้น เงินประกันการเช่าที่ค้างอยู่จึงเป็นเงินประกันการเช่าในส่วนของการเช่าพื้นที่ห้องเก็บเอกสารดังกล่าว</p>	2557 2556 2557 2556	1,749 1,284	ความจำเป็นและเหมาะสมของรายการระหว่างกัน	<p>คณะกรรมการตรวจสอบเห็นว่ารายการดังกล่าว เป็นรายการค้าปกติของบริษัทและมีการกำหนดราคาเช่นเดียวกับที่บริษัทขายให้แก่ลูกค้าทั่วไป จึงเห็นว่ารายการดังกล่าวมีความเหมาะสมและสมเหตุสมผล</p> <p>คณะกรรมการตรวจสอบเห็นว่ารายการเงินประกันเพื่อเช่าอาคารสำนักงานของบริษัท และบริษัทย่อยในการเข้าพื้นที่สำนักงาน เพื่อใช้ในการดำเนินธุรกิจของบริษัทและบริษัทย่อย เป็นเรื่องปกติในการทำสัญญาเช่าพื้นที่อาคารสำนักงานโดยทั่วไป อีกทั้ง อัตราเงินประกันที่บริษัท พรหมมหาราชพัฒนาที่ดิน จำกัด คิดกับบริษัทและบริษัทย่อยก็เป็นอัตราต่ำกว่าที่พรหมคิดกับผู้เช่ารายอื่นภายในอาคารเดียวกัน จึงเห็นว่ารายการดังกล่าว มีความเหมาะสมและสมเหตุสมผล</p>

บุคคล/นิติบุคคล ที่เกี่ยวข้อง	ความสัมพันธ์	ลักษณะรายการระหว่างกัน	มูลค่ารายการ ระหว่างกัน (พันบาท)	ยอดคงค้าง (พันบาท)	ความจำเป็นและเหมาะสมของรายการ ระหว่างกัน	อ้างอิงหมายเหตุ ประกอบข้อมูล ทางการเงิน
		2557 2556 2557 2556				
		3,056 3,056 236 236			คณะกรรมการตรวจสอบเห็นว่า การเข้า พื้นที่เพื่อการจัดเก็บเอกสารของบริษัท และบริษัทย่อย เป็นการเข้าพื้นที่เพื่อใช้ดำเนิน ธุรกิจปกติของบริษัทและบริษัทย่อย แม้ว่า อัตราค่าเช่าที่บริษัท พรหมมหาราช พัฒนาที่ดิน จำกัด คิดกับบริษัทและ บริษัทย่อยก็เป็นอัตราค่าเช่าที่สูงกว่า อาคารที่อยู่ในบริเวณใกล้เคียงกัน แต่เมื่อ พิจารณาถึงขนาดพื้นที่ที่มีขนาดเพียงพอ กับพื้นที่ที่บริษัทและบริษัทย่อยต้องการ ใช้แล้ว ขนาดพื้นที่อาคารอื่นๆ บริเวณใกล้ เคียงกันนั้น มีขนาดเล็กกว่าไม่เหมาะสม ประกอบกับ บริษัท พรหมมหาราช พัฒนาที่ดิน จำกัด ได้ให้ข้อเสนอที่ดี กว่าอาคารอื่นๆ ในบริเวณใกล้เคียง ด้าน บริการส่วนกลาง เช่น ให้สิทธิการจอดรถใน จำนวนที่มากกว่าและหากบริษัทมีความ ต้องการที่จอดรถเกินสิทธิที่ได้ บริษัท พรหมมหาราชพัฒนาที่ดิน จำกัด ก็คิดใน อัตราที่ถูกกว่าอาคารอื่นมาก และคิดค่า บริการนอกเวลาทำการในอัตราเดียวกับ ในเวลาทำการ เป็นต้น คณะกรรมการ ตรวจสอบจึงเห็นว่ารายการดังกล่าว มีความ เหมาะสมและสมเหตุผล และมีราคา ที่เหมาะสม	

บุคคล/นิติบุคคลที่เกี่ยวข้อง	ความสัมพันธ์	ลักษณะรายการระหว่างกัน	มูลค่ารายการระหว่างกัน (พันบาท)	ยอดคงค้าง (พันบาท)	ความจำเป็นและเหมาะสมของรายการระหว่างกัน	อ้างอิงหมายเหตุประกอบข้อมูลทางการเงิน
		ค่าใช้จ่ายอื่นและยอดเจ้าหนี้อื่น เป็นค่าใช้จ่ายอื่นและยอดเจ้าหนี้อื่นที่เกิดจากการที่บริษัทและบริษัทย่อยได้ใช้บริการโรงแรมของบริษัท พรหมมหาราชพัฒนาที่ดิน จำกัด ในหลายบริการ เช่น บริษัทให้บริการ พรหมมหาราชพัฒนาที่ดิน จำกัด จัดเตรียมอาหารกลางวันให้แก่พนักงานของบริษัทและบริษัทย่อยในวันทำงาน การเลี้ยงรับรองลูกค้าของบริษัท และบริษัทย่อยที่ห้องอาหารโรงแรมของบริษัท การจองห้องพักโรงแรมของ บริษัท พรหมมหาราชพัฒนาที่ดิน จำกัดให้กับลูกค้าของบริษัทและบริษัทย่อย เป็นต้น ทั้งนี้ ค่าบริการที่บริษัท พรหมมหาราชพัฒนาที่ดิน จำกัดคิดกับบริษัทและบริษัทย่อย เป็นค่าบริการที่คิดเช่นเดียวกันกับที่บริษัท พรหมมหาราช พัฒนาที่ดิน จำกัด คิดกับลูกค้าทั่วไป	2557 2556 3,167 6,983	2557 2556 166 291	คณะกรรมการตรวจสอบเห็นว่า การที่บริษัทและบริษัทย่อยใช้บริการโรงแรมของบริษัท พรหมมหาราชพัฒนาที่ดิน จำกัด ในเรื่องการจัดเตรียมอาหารให้แก่พนักงาน การเลี้ยงรับรองลูกค้า การให้บริการห้องพักให้แก่ลูกค้า และบริการอื่นๆ นั้น เป็นการให้บริการในธุรกิจปกติของ บริษัท พรหมมหาราชพัฒนาที่ดิน จำกัด ซึ่งประกอบธุรกิจศูนย์การค้าและโรงแรม และค่าบริการที่ บริษัท พรหมมหาราชพัฒนาที่ดิน จำกัด จัดกับลูกค้าทั่วไปจึงเป็นค่าบริการที่ บริษัท พรหมมหาราช พัฒนาที่ดิน จำกัด คิดกับลูกค้าทั่วไปจึงมีความเห็นว่ารายการดังกล่าวมีความสมเหตุสมผลและราคามีความเหมาะสม	หมายเหตุประกอบ ข้อมูลทางการเงิน ข้อ 33 (ก) และ ข้อ 33 (ง)

2. นโยบายหรือ แนวโน้มนำ รายการระหว่างกัน

บริษัทและบริษัทย่อยคาดว่าในอนาคตจะยังคงมีรายการระหว่างกันเกิดขึ้นอีกซึ่งเป็นไปตามลักษณะการประกอบธุรกิจปกติได้แก่การขายก๊าซ LPG ให้แก่เกรทไชน่าและพรหมเพื่อใช้ในการกิจการศูนย์การค้าและโรงแรมการจ่ายค่าสาธารณูปโภคต่างๆให้กับเกรทไชน่าและการใช้บริการจัดเตรียมอาหารและบริการอื่นๆของเกรทไชน่าแต่สำหรับการจ่ายค่าสาธารณูปโภคและการใช้บริการจัดเตรียมอาหารกับพรหมคาดว่าจะไม่มีอีกต่อไปเนื่องจากบริษัทและบริษัทย่อยได้ย้ายสำนักงานและสิ้นสุดสัญญาเช่าพื้นที่อาคารกับพรหมแล้วในวันที่ 31 สิงหาคม 2555

ทั้งนี้บริษัทมีการกำหนดนโยบายการคิดราคาระหว่างกันอย่างชัดเจนตามราคาและเงื่อนไขตลาดที่เหมาะสมและเป็นธรรมโดยคำนึงถึงผลประโยชน์ของบริษัทเป็นสำคัญรวมทั้งมีคณะกรรมการตรวจสอบให้ความเห็นในการทำรายการดังกล่าว

สำหรับในอนาคตหากมีรายการลักษณะดังกล่าวเกิดขึ้นอีกบริษัทมีนโยบายให้สามารถดำเนินการได้และจะรายงานต่อคณะกรรมการตรวจสอบทุกไตรมาส

การเช่าพื้นที่สำนักงานของเกรทไชน่าเป็นการเช่าพื้นที่เพื่อใช้เป็นที่ตั้งสำนักงานของบริษัทและบริษัทย่อยทั้งนี้เมื่อสัญญาเช่าหมดอายุลงบริษัทอาจต่ออายุสัญญาเช่ากับเกรทไชน่าต่อไปอย่างไรก็ตามบริษัทจะให้ผู้รับผิดชอบนำเสนอรายละเอียดพื้นที่และราคาเช่าของอาคารสำนักงานให้เช่าอื่นที่อยู่ใกล้เคียงกับอาคารที่บริษัทเช่ามาเปรียบเทียบเพื่อนำเสนอต่อคณะกรรมการตรวจสอบเพื่อพิจารณาถึงความสมเหตุสมผลและราคาที่เหมาะสมต่อไป

สำหรับการเช่าพื้นที่อาคารสำนักงานกับพรหมนั้นได้สิ้นสุดลงในวันที่ 31 สิงหาคม 2555 โดยบริษัทยังคงการเช่าพื้นที่ห้องเก็บเอกสารบางส่วนเท่านั้น

ทั้งนี้บริษัทและบริษัทย่อยไม่มีนโยบายที่จะกู้ยืมหรือให้กู้ยืมเงินกับบุคคลที่อาจมีความขัดแย้งในอนาคตอย่างไรก็ตามในอนาคตอาจมีการกู้ยืมเงินระหว่างกันของบริษัทและบริษัทย่อยเกิดขึ้นอีกเพื่อใช้ในการดำเนินธุรกิจตามความจำเป็น โดยจะมีการทำสัญญาระหว่างกันและกำหนดเงื่อนไขที่ชัดเจนและเป็นธรรมเพื่อประโยชน์สูงสุดภายในกลุ่มบริษัท

ทั้งนี้รายการระหว่างกันที่อาจก่อให้เกิดความขัดแย้งทางผลประโยชน์ที่อาจเกิดขึ้นในอนาคตคณะกรรมการบริษัทจะปฏิบัติให้เป็นไปตามกฎหมายว่าด้วยหลักทรัพย์และตลาดหลักทรัพย์และข้อบังคับประกาศคำสั่งหรือข้อกำหนดของตลาดหลักทรัพย์แห่งประเทศไทยรวมถึงการปฏิบัติตามข้อกำหนดเกี่ยวกับการเปิดเผยข้อมูลการทำรายการเกี่ยวโยงและการได้มาหรือจำหน่ายทรัพย์สินของบริษัทและบริษัทย่อยรวมทั้งปฏิบัติตามมาตรฐานการรายงานทางการเงินที่กำหนดโดยสภาวิชาชีพบัญชี



ข้อมูลทางการเงินที่สำคัญ

ข้อมูลทางการเงินที่สำคัญ

1. ผู้สอบบัญชี

ปี	ชื่อผู้สอบบัญชี	ผู้สอบบัญชี อนุญาตเลขที่	บริษัทผู้สอบบัญชี
2555	นายชัยศิริ เรืองฤทธิ์ชัย	4526	บริษัท ไพร์ซวอเตอร์เฮาส์คูเปอร์ส เอเปเอส จำกัด
2556	นายชัยศิริ เรืองฤทธิ์ชัย	4526	บริษัท ไพร์ซวอเตอร์เฮาส์คูเปอร์ส เอเปเอส จำกัด
2557	นายชัยศิริ เรืองฤทธิ์ชัย	4526	บริษัท ไพร์ซวอเตอร์เฮาส์คูเปอร์ส เอเปเอส จำกัด

1.1 สรุปรายงานการตรวจสอบของผู้สอบบัญชีปี 2555 ถึงปี 2557

ปี 2555

ผู้สอบบัญชีได้ปฏิบัติงานตรวจสอบตามมาตรฐานการสอบบัญชีที่รับรองทั่วไป โดยให้ความเห็นว่างบการเงินรวมและงบการเงินเฉพาะบริษัทข้างต้นนี้แสดงฐานะการเงินรวมและฐานะการเงินเฉพาะบริษัท ของบริษัท สยามแก๊ส แอนด์ปิโตรเคมีคัลส์ จำกัด (มหาชน) และบริษัทย่อย และของเฉพาะบริษัท สยามแก๊ส แอนด์ ปิโตรเคมีคัลส์ จำกัด (มหาชน) ณ วันที่ 31 ธันวาคม พ.ศ. 2555 และผลการดำเนินงานรวมและผลการดำเนินงานเฉพาะบริษัท และกระแสเงินสดรวมและกระแสเงินสดเฉพาะบริษัทสำหรับปีสิ้นสุดวันเดียวกัน โดยถูกต้องตามที่ควรในสาระสำคัญตามมาตรฐานการรายงานทางการเงิน

ปี 2556

ผู้สอบบัญชีได้ปฏิบัติงานตรวจสอบตามมาตรฐานการสอบบัญชีที่รับรองทั่วไปโดยให้ความเห็นว่างบการเงินรวมและงบการเงินเฉพาะบริษัทข้างต้นนี้แสดงฐานะการเงินรวมและฐานะการเงินเฉพาะบริษัทของบริษัท สยามแก๊ส แอนด์ปิโตรเคมีคัลส์ จำกัด (มหาชน) และบริษัทย่อย และของเฉพาะบริษัท สยามแก๊ส แอนด์ ปิโตรเคมีคัลส์ จำกัด (มหาชน) ณ วันที่ 31 ธันวาคม พ.ศ. 2556 และผลการดำเนินงานรวมและผลการดำเนินงานเฉพาะบริษัท และกระแสเงินสดรวมและกระแสเงินสดเฉพาะบริษัทสำหรับปีสิ้นสุดวันเดียวกัน โดยถูกต้องตามที่ควรในสาระสำคัญตามมาตรฐานการรายงานทางการเงิน

ปี 2557

ผู้สอบบัญชีได้ปฏิบัติงานตรวจสอบตามมาตรฐานการสอบบัญชีที่รับรองทั่วไป โดยให้ความเห็นว่างบการเงินรวมและงบการเงินเฉพาะบริษัทข้างต้นนี้แสดงฐานะการเงินรวมและฐานะการเงินเฉพาะบริษัทของบริษัท สยามแก๊ส แอนด์ปิโตรเคมีคัลส์ จำกัด (มหาชน) และบริษัทย่อย และของเฉพาะบริษัท สยามแก๊ส แอนด์ ปิโตรเคมีคัลส์ จำกัด (มหาชน) ณ วันที่ 31 ธันวาคม พ.ศ. 2557 และผลการดำเนินงานรวมและผลการดำเนินงานเฉพาะบริษัท และกระแสเงินสดรวมและกระแสเงินสดเฉพาะบริษัทสำหรับปีสิ้นสุดวันเดียวกัน โดยถูกต้องตามที่ควรในสาระสำคัญตามมาตรฐานการรายงานทางการเงิน

1.2 การเปลี่ยนแปลงทางบัญชีที่สำคัญ

การเปลี่ยนแปลงทางบัญชีที่สำคัญปี 2555

-ไม่มี-

การเปลี่ยนแปลงทางบัญชีที่สำคัญปี 2556

บริษัท สยามแก๊ส แอนด์ ปิโตรเคมีคัลส์ จำกัด (มหาชน) และบริษัทย่อยได้เริ่มปฏิบัติตามมาตรฐานการบัญชีฉบับที่ 12 เรื่องภาษีเงินได้ ซึ่งมีผลบังคับใช้สำหรับรอบระยะเวลาบัญชี ตั้งแต่วันที่ 1 มกราคม 2556 โดยมี

ผลต่อการเงินทำให้ต้องรับรู้สินทรัพย์และหนี้สินภาษีเงินได้รอการตัดบัญชีจากเดิมที่ไม่ต้องรับรู้ และค่าใช้จ่ายภาษีเงินได้สำหรับงวดจากเดิมที่ค่าใช้จ่ายภาษีเงินได้สำหรับงวดคำนวณจากอัตราภาษีตามกฎหมายภาษีอากรที่มีผลบังคับใช้อยู่ในประเทศที่กลุ่มบริษัทได้ดำเนินงานและเกิดกำไรทางภาษีที่จะต้องจ่ายชำระภาษีแก่หน่วยงานภาษีอากรของแต่ละประเทศ เปลี่ยนเป็น ค่าใช้จ่ายภาษีเงินได้สำหรับงวดจะประกอบด้วยค่าใช้จ่ายภาษีเงินได้สำหรับงวดซึ่งคำนวณตามหลักเกณฑ์ข้างต้นและเพิ่มเติมด้วยรายการเคลื่อนไหวในระหว่างงวดของสินทรัพย์และหนี้สินภาษีเงินได้รอการตัดบัญชี กลุ่มบริษัทฯ ต้องใช้วิธีปรับปรุงย้อนหลังซึ่งเป็นไปตามมาตรฐานการบัญชีฉบับนี้ ผลของการบันทึกรายการดังกล่าวมีผลกระทบต่องบแสดงฐานะการเงินรวม ณ วันที่ 31 ธันวาคม 2554 (ณ วันที่ 1 มกราคม 2555) และ ณ วันที่ 31 ธันวาคม 2555 รวมทั้งงบกำไรขาดทุนรวม สำหรับปีสิ้นสุด ณ วันที่ 31 ธันวาคม 2555 ที่แสดงเปรียบเทียบกับงบแสดงฐานะการเงินรวม ณ วันที่ 31 ธันวาคม 2556 และงบกำไรขาดทุนรวม สำหรับปี สิ้นสุด ณ วันที่ 31 ธันวาคม 2556 โดยมีรายละเอียดปรากฏตามหมายเหตุประกอบงบการเงินสำหรับปีสิ้นสุดวันที่ 31 ธันวาคม 2556 ข้อ 4.1

การเปลี่ยนแปลงทางบัญชีที่สำคัญปี 2557

-ไม่มี-

2 ตารางสรุปงบการเงิน

งบแสดงฐานะการเงินรวม ณ วันที่ 31 ธันวาคม

(หน่วย : พันบาท)

	งบการเงินรวม					
	พ.ศ. 2555 (ปรับใหม่)		พ.ศ. 2556		พ.ศ. 2557	
	จำนวน	%	จำนวน	%	จำนวน	%
สินทรัพย์						
สินทรัพย์หมุนเวียน						
เงินสดและรายการเทียบเท่าเงินสด	1,461,277	5.20	1,689,573	5.71	1,956,407	6.93
เงินลงทุนระยะสั้น	-	0.00	-	0.00	252,387	0.89
ลูกหนี้การค้า และลูกหนี้อื่น-สุทธิ	2,876,347	10.24	4,703,771	15.89	4,013,995	14.21
สินค้าคงเหลือ-สุทธิ	8,143,195	28.99	5,250,055	17.73	3,535,405	12.52
สินทรัพย์หมุนเวียนอื่น	132,286	0.47	403,934	1.37	263,483	0.93
รวมสินทรัพย์หมุนเวียน	12,613,105	44.90	12,047,333	40.70	10,021,677	35.48
สินทรัพย์ไม่หมุนเวียน						
เงินลงทุนในกิจการร่วมค้า	804	0.00	170,601	0.58	109,328	0.39
เงินลงทุนระยะยาวอื่น	200	0.00	200	0.00	200	0.00
เงินให้กู้ยืมระยะยาวแก่กิจการที่เกี่ยวข้องกัน-สุทธิ	-	0.00	35,746	0.12	110,204	0.39
อสังหาริมทรัพย์เพื่อการลงทุน-สุทธิ	25,742	0.09	21,601	0.07	1,030	0.01
ที่ดิน อาคารและอุปกรณ์-สุทธิ	12,860,754	45.78	14,435,272	48.77	15,120,856	53.54
ค่าความนิยม	1,537,801	5.47	1,537,801	5.19	1,537,801	5.44
สินทรัพย์ไม่มีตัวตนอื่น-สุทธิ	19,524	0.07	273,072	0.92	233,986	0.83
สินทรัพย์ภาษีเงินได้รอการตัดบัญชี-สุทธิ	149,944	0.53	235,254	0.79	303,600	1.07
สินทรัพย์ไม่หมุนเวียนอื่น	887,137	3.16	845,207	2.86	804,604	2.85
รวมสินทรัพย์ไม่หมุนเวียน	15,481,906	55.10	17,554,754	59.30	18,221,609	64.52
รวมสินทรัพย์	28,095,011	100.00	29,602,087	100.00	28,243,286	100.00

งบแสดงฐานะการเงินรวม (ต่อ)
ณ วันที่ 31 ธันวาคม

(หน่วย : พันบาท)

	งบการเงินรวม					
	พ.ศ. 2555 (ปรับปรุง)		พ.ศ. 2556		พ.ศ. 2557	
	จำนวน	%	จำนวน	%	จำนวน	%
หนี้สินและส่วนของผู้ถือหุ้น						
หนี้สินหมุนเวียน						
เงินกู้ยืมระยะสั้นจากสถาบันการเงิน-สุทธิ	7,585,073	27.00	7,337,962	24.79	6,346,724	22.47
เจ้าหนี้การค้าและเจ้าหนี้อื่น	4,181,482	14.88	3,123,712	10.55	3,750,633	13.28
ส่วนของเงินกู้ระยะยาวที่ถึงกำหนดชำระภายในหนึ่งปี-สุทธิ	202,783	0.72	285,775	0.97	265,829	0.94
ส่วนของหนี้สินตามสัญญาเช่าทางการเงิน ที่ถึงกำหนดชำระภายในหนึ่งปี-สุทธิ	50,557	0.18	33,283	0.11	-	0.00
ส่วนของหุ้นกู้ที่ถึงกำหนดชำระภายในหนึ่งปี-สุทธิ	-	0.00	1,499,675	5.07	1,499,783	5.31
ภาษีเงินได้นิติบุคคลค้างจ่าย	173,274	0.62	179,499	0.61	82,554	0.29
หนี้สินหมุนเวียนอื่น	95,229	0.34	123,430	0.42	38,984	0.14
รวมหนี้สินหมุนเวียน	12,288,398	43.74	12,583,336	42.52	11,984,507	42.43
หนี้สินไม่หมุนเวียน						
เงินกู้ยืมระยะยาวจากสถาบันการเงิน-สุทธิ	740,075	2.63	779,116	2.63	536,499	1.91
เงินกู้ยืมระยะยาวจากกิจการที่เกี่ยวข้องกัน	3,000	0.01	3,000	0.01	3,000	0.01
หนี้สินตามสัญญาเช่าทางการเงิน-สุทธิ	34,459	0.12	813	0.00	-	0.00
หุ้นกู้-สุทธิ	4,487,918	15.97	2,994,673	10.12	2,795,945	9.90
เจ้าหนี้เงินมัดจำค่าถ้ำแก๊ส	3,021,470	10.75	3,805,016	12.85	4,021,668	14.24
ภาระผูกพันผลประโยชน์พนักงาน	85,227	0.31	117,407	0.40	127,404	0.45
หนี้สินภาษีเงินได้รอการตัดบัญชี-สุทธิ	97,977	0.35	213,670	0.72	387,770	1.37
หนี้สินไม่หมุนเวียนอื่น	15,149	0.06	21,472	0.07	17,430	0.06
รวมหนี้สินไม่หมุนเวียน	8,485,275	30.20	7,935,167	26.80	7,889,716	27.94
รวมหนี้สิน	20,773,673	73.94	20,518,503	69.32	19,874,223	70.37

งบแสดงฐานะการเงินรวม (ต่อ)
ณ วันที่ 31 ธันวาคม

(หน่วย : พันบาท)

	งบการเงินรวม					
	พ.ศ. 2555 (ปรับปรุงใหม่)		พ.ศ. 2556		พ.ศ. 2557	
	จำนวน	%	จำนวน	%	จำนวน	%
ส่วนของผู้ถือหุ้น						
ทุนจดทะเบียน-หุ้นสามัญ	950,000	3.38	918,932	3.10	918,932	3.25
ทุนที่ออกแล้ว-หุ้นสามัญ	950,000	3.38	918,932	3.10	918,932	3.25
ส่วนเกินมูลค่าหุ้นสามัญ	1,874,482	6.67	1,874,482	6.33	1,874,482	6.64
กำไรสะสม						
จัดสรรแล้ว						
- สำรองตามกฎหมาย	162,089	0.58	162,089	0.55	162,089	0.57
- สำรองหุ้นทุนซื้อคืน	272,143	0.97	-	0.00	-	0.00
- ยังไม่ได้จัดสรร	4,563,092	16.24	5,873,078	19.84	4,744,532	16.80
องค์ประกอบอื่นของส่วนของผู้ถือหุ้น						
- ส่วนเกินทุนจากการตีราคาที่ดิน	248,355	0.88	248,355	0.84	968,415	3.43
- ผลต่างจากการซื้อสินทรัพย์จากการรวมกิจการ ภายใต้กลุ่มกิจการเดียวกัน	(609,037)	(2.17)	(609,037)	(2.06)	(609,037)	(2.16)
- ผลต่างจากการรวมส่วนได้เสียจากการรวมกิจการ ภายใต้กลุ่มกิจการเดียวกัน	22,583	0.08	22,583	0.08	22,583	0.08
- ผลต่างจากการแปลงค่าของเงิน	77,556	0.28	505,528	1.71	175,627	0.62
- ขาดทุนจากการประมาณการตามหลักคณิตศาสตร์ ประกันภัยที่ยังไม่เกิดขึ้น	-	0.00	(20,462)	(0.07)	-	0.00
รวมส่วนของผู้ถือหุ้นบริษัทใหญ่	7,561,263	26.91	8,975,548	30.32	8,257,623	29.23
หุ้นทุนซื้อคืน	(272,143)	(0.97)	-	0.00	-	0.00
รวมส่วนของผู้ถือหุ้นบริษัทใหญ่-สุทธิ	7,289,120	25.94	8,975,548	30.32	8,257,623	29.23
รวมส่วนได้เสียที่ไม่มีอำนาจควบคุม	32,218	0.12	108,036	0.36	111,440	0.40
รวมส่วนของผู้ถือหุ้น	7,321,338	26.06	9,083,584	30.68	8,369,063	29.63
รวมหนี้สินและส่วนของผู้ถือหุ้น	28,095,011	100.00	29,602,087	100.00	28,243,286	100.00

งบกำไรขาดทุนรวม
สำหรับปีสิ้นสุดวันที่ 31 ธันวาคม

(หน่วย : พันบาท)

	งบการเงินรวม					
	พ.ศ. 2555 (ปรับใหม่)		พ.ศ. 2556		พ.ศ. 2557	
	จำนวน	%	จำนวน	%	จำนวน	%
รายได้จากการดำเนินงาน						
รายได้จากการขาย	46,628,220	97.65	64,308,123	97.03	61,177,300	98.42
รายได้ค่าขนส่ง	616,159	1.29	623,659	0.94	421,259	0.68
รายได้ค่าบริการ	93,089	0.19	89,562	0.14	160,256	0.26
กำไรจากการซื้อธุรกิจ	-	0.0	531,234	0.80	-	0.00
รายได้อื่น	414,408	0.87	725,043	1.09	398,225	0.64
รวมรายได้	47,751,876	100.00	66,277,621	100.00	62,157,040	100.00
ค่าใช้จ่ายจากการดำเนินงาน						
ต้นทุนขายและบริการ	(44,815,304)	(93.85)	(62,217,393)	(93.87)	(60,589,172)	(97.48)
ต้นทุนขนส่ง	(448,371)	(0.94)	(464,498)	(0.70)	(335,268)	(0.54)
ค่าใช้จ่ายในการขายและบริหาร	(926,467)	(1.94)	(1,231,355)	(1.85)	(1,223,976)	(1.97)
ส่วนแบ่งขาดทุนจากกิจการร่วมค้า	-	0.0	(10,246)	(0.02)	(7,273)	(0.01)
รวมค่าใช้จ่าย	(46,190,142)	(96.73)	(63,923,492)	(96.44)	(62,155,689)	100.00
กำไรก่อนต้นทุนทางการเงิน และภาษีเงินได้	1,561,734	3.27	2,354,129	3.56	1,351	0.00
ต้นทุนทางการเงิน	(434,279)	(0.91)	(494,063)	(0.75)	(440,682)	(0.71)
ภาษีเงินได้	(324,144)	(0.68)	(211,280)	(0.32)	(98,000)	(0.16)
กำไร(ขาดทุน) สุทธิสำหรับปี	803,311	1.68	1,648,786	2.49	(537,331)	(0.87)
ส่วนที่เป็นของบริษัทใหญ่	823,556	1.72	1,602,263	2.42	(514,304)	(0.83)
ส่วนที่เป็นของส่วนได้เสียที่ไม่มีอำนาจควบคุม	(20,245)	(0.04)	46,523	0.07	(23,027)	(0.04)

งบกำไรขาดทุนเบ็ดเสร็จ
สำหรับปีสิ้นสุดวันที่ 31 ธันวาคม

(หน่วย : พันบาท)

	งบการเงินรวม					
	พ.ศ. 2555 (ปรับปรุง)		พ.ศ. 2556		พ.ศ. 2557	
	จำนวน	%	จำนวน	%	จำนวน	%
กำไร(ขาดทุน)สุทธิสำหรับปี	803,311	1.68	1,648,786	2.49	(537,331)	(0.87)
กำไร (ขาดทุน)เบ็ดเสร็จอื่น :						
- ผลต่างจากการแปลงค่างบการเงิน	(125,062)	(0.26)	427,972	0.65	(329,901)	(0.53)
- ขาดทุนจากการประมาณการตามหลัก คณิตศาสตร์ประกันภัย	-	0.00	(25,784)	(0.04)	-	0.00
- ส่วนเกินทุนจากการตีราคาที่ดิน	-	0.00	-	0.00	942,251	1.52
- ผลกระทบทางภาษีที่เกี่ยวข้องกับ						
กำไร(ขาดทุน)เบ็ดเสร็จอื่น	-	0.00	5,323	0.01	(188,450)	(0.30)
รวมกำไร(ขาดทุน)เบ็ดเสร็จอื่น	(125,062)	(0.26)	407,511	0.61	423,900	0.69
กำไร(ขาดทุน)เบ็ดเสร็จรวมสำหรับปี	678,249	1.42	2,056,297	3.10	(113,431)	(0.18)
การแบ่งปันกำไร(ขาดทุน)เบ็ดเสร็จรวม						
ส่วนที่เป็นของบริษัทใหญ่	698,493	1.46	2,009,774	3.03	(120,729)	(0.19)
ส่วนที่เป็นของส่วนได้เสียที่ไม่มีอำนาจควบคุม	(20,244)	(0.04)	46,523	0.07	7,298	0.01
รวม	678,249	1.42	2,056,297	3.10	(113,431)	(0.18)

งบกระแสเงินสด
สำหรับปีสิ้นสุดวันที่ 31 ธันวาคม

(หน่วย : พันบาท)

	งบการเงินรวม		
	พ.ศ. 2555 (ปรับใหม่)	พ.ศ. 2556	พ.ศ. 2557
กระแสเงินสดจากกิจกรรมดำเนินงาน			
กำไร(ขาดทุน)ก่อนภาษีเงินได้	1,127,455	1,860,066	(439,331)
รายการปรับปรุงกำไรสุทธิ			
ค่าเสื่อมราคาอสังหาริมทรัพย์เพื่อการลงทุน อาคาร และอุปกรณ์	776,646	951,432	1,027,978
ค่าตัดจำหน่ายสินทรัพย์ไม่มีตัวตนและสินทรัพย์อื่น	52,715	66,047	61,395
ดอกเบี้ยจ่าย	366,583	432,798	440,682
(กลับรายการ)ค่าเผื่อนี้สงสัยจะสูญ	1,588	13,854	(5,072)
กลับรายการค่าเผื่อการลดมูลค่าของสินค้า	(12,235)	6,409	73,445
ปรับปรุงสินทรัพย์สุทธิจากการซื้อธุรกิจ	-	-	(63,060)
ตัดจำหน่ายสินทรัพย์เป็นค่าใช้จ่าย	1,919	15,022	2,477
(กำไร) ขาดทุนจากอัตราแลกเปลี่ยนที่ยังไม่เกิดขึ้นจริง	(9,345)	52,054	(15,496)
กำไรจากการจำหน่ายและตัดจำหน่ายสินทรัพย์ถาวร- สุทธิ	(8,259)	(4,011)	(40,134)
(กำไร)ขาดทุนจากการจำหน่ายอสังหาเพื่อการลงทุน	-	-	(57,316)
กลับรายการผลขาดทุนจากการตีราคาที่ดิน	-	-	(26,797)
กำไรจากการซื้อธุรกิจ	-	(531,234)	-
ส่วนแบ่งขาดทุนในกิจการร่วมค้า	-	10,246	7,273
ผลประโยชน์พนักงาน	8,485	8,589	11,749
ตัดหนี้สูญออกจากบัญชี	16	-	-
ตัดจำหน่ายค่าธรรมเนียมในการออกหุ้นกู้และการกู้ยืม	20,542	7,165	5,438
ดอกเบี้ยรับ	(11,849)	(15,218)	(31,604)
กำไรจากกิจกรรมดำเนินงานก่อนการเปลี่ยนแปลงในสินทรัพย์และหนี้สินดำเนินงาน	2,314,261	2,873,219	951,627

งบกระแสเงินสด (ต่อ)
สำหรับปีสิ้นสุดวันที่ 31 ธันวาคม

(หน่วย : พันบาท)

	งบการเงินรวม		
	พ.ศ. 2555 (ปรับใหม่)	พ.ศ. 2556	พ.ศ. 2557
สินทรัพย์จากการดำเนินงาน(เพิ่มขึ้น)ลดลง			
- ลูกหนี้การค้าและลูกหนี้อื่น	(700,184)	(1,821,486)	628,586
- สินค้าคงเหลือ	(3,285,865)	2,928,708	1,557,222
- สินทรัพย์หมุนเวียนอื่น	162,461	(250,661)	151,773
- สินทรัพย์ไม่หมุนเวียนอื่น	(154,271)	27,157	(58,227)
หนี้สินจากการดำเนินงานเพิ่มขึ้น (ลดลง)			
-เจ้าหนี้การค้าและเจ้าหนี้อื่น	1,629,926	(1,114,513)	465,429
- เงินมัดจำค่าถึงแก๊ส	322,722	283,190	216,651
- หนี้สินหมุนเวียนอื่น	(23,568)	(65,385)	(30,831)
- หนี้สินไม่หมุนเวียนอื่น	(6,147)	6,183	(4,455)
- จ่ายผลประโยชน์พนักงาน	(2,337)	(2,193)	(1,752)
เงินสดสุทธิได้มาจากการดำเนินงาน	256,998	2,864,219	3,876,023
- จ่ายดอกเบี้ย	(326,003)	(423,408)	(444,040)
- จ่ายภาษีเงินได้	(311,494)	(203,922)	(288,510)
กระแสเงินสดได้(ใช้ไป)มาจากการดำเนินงาน	(380,499)	2,236,889	3,143,473
กระแสเงินสดจากกิจกรรมลงทุน			
เงินสดรับจากเงินให้กู้ยืมระยะยาวแก่กิจการที่เกี่ยวข้องกัน	-	8,989	-
เงินให้กู้ยืมระยะยาวแก่กิจการที่เกี่ยวข้องกัน	-	(38,221)	(4,500)
เงินสดจ่ายเพื่อเงินลงทุนระยะสั้น – สุทธิ	-	-	(252,387)
ซื้อเงินลงทุนในบริษัทย่อย	-	(57,188)	(8,336)
ซื้อเงินลงทุนในกิจการร่วมค้า	(304)	(7,803)	-
ซื้อที่ดิน อาคาร และอุปกรณ์	(1,506,912)	(1,364,229)	(661,109)
เงินจ่ายล่วงหน้าสำหรับการซื้ออุปกรณ์	-	(69,377)	(22,257)
เงินสดรับจากการจำหน่ายสินทรัพย์ถาวร	45,058	36,634	136,097
ซื้อสินทรัพย์ไม่มีตัวตน	(2,491)	(3,230)	(1,554)
ดอกเบี้ยรับ	11,849	15,218	24,295
เงินสดสุทธิ(ใช้ไป)จากกิจกรรมลงทุน	(1,452,800)	(1,479,207)	(789,751)

งบกระแสเงินสด (ต่อ)
สำหรับปีสิ้นสุดวันที่ 31 ธันวาคม

(หน่วย : พันบาท)

	งบการเงินรวม		
	พ.ศ. 2555 (ปรับใหม่)	พ.ศ. 2556	พ.ศ. 2557
กระแสเงินสดจากกิจกรรมจัดหาเงิน			
เงินสดจ่ายจากเงินกู้ยืมระยะสั้นจากสถาบันการเงิน-สุทธิ	1,712,944	(305,711)	(983,901)
เงินสดรับจากเงินกู้ยืมระยะยาวจากกิจการที่เกี่ยวข้องกัน	3,000	-	-
เงินสดรับจากเงินกู้ยืมระยะยาวจากสถาบันการเงิน	299,250	351,120	22,294
จ่ายชำระคืนเงินกู้ยืมระยะยาวจากสถาบันการเงิน	(4,359,601)	(229,822)	(286,722)
เงินสดรับจากการออกหุ้นกู้-สุทธิ	4,482,175	-	1,296,531
เงินสดจ่ายจากการออกหุ้นกู้-สุทธิ	-	-	(1,500,000)
เงินลงทุนเพิ่มในบริษัทย่อยโดยส่วนได้เสียที่ไม่มีอำนาจควบคุม	6,038	30,440	-
เงินสดจ่ายชำระคืนหนี้สินตามสัญญาเช่าทางการเงิน	50,081	(50,920)	(34,096)
จ่ายเงินปันผล	(418,828)	(324,524)	(601,091)
เงินสดสุทธิได้มา(ใช้ไป)จากกิจกรรมจัดหาเงิน	1,775,059	(529,417)	(2,086,985)
เงินสดและรายการเทียบเท่าเงินสดเพิ่มขึ้น(ลดลง)-สุทธิ	(58,240)	228,265	266,737
เงินสดและรายการเทียบเท่าเงินสด ณ วันต้นงวด	1,519,561	1,461,276	1,689,573
ผลกระทบจากอัตราแลกเปลี่ยนในเงินสดและรายการเทียบเท่าเงินสด	(45)	32	97
เงินสดและรายการเทียบเท่าเงินสด ณ วันสิ้นสุดงวด	1,461,276	1,689,573	1,956,407

อัตราส่วนทางการเงิน

	งบการเงินรวม		
	พ.ศ. 2555 (ปรับปรุง)	พ.ศ. 2556	พ.ศ. 2557
อัตราส่วนสภาพคล่อง (Liquidity Ratio)			
- อัตราส่วนสภาพคล่อง(เท่า)	1.03	0.96	0.84
- อัตราส่วนสภาพคล่องหมุนเร็ว (เท่า)	0.35	0.54	0.54
- อัตราส่วนสภาพคล่องกระแสเงินสด (เท่า)	(0.03)	0.13	0.16
- อัตราส่วนหมุนเวียนลูกหนี้การค้า(เท่า)	20.21	19.73	16.78
- ระยะเวลาเก็บหนี้เฉลี่ย (วัน)	18.06	18.50	21.75
- อัตราส่วนหมุนเวียนสินค้าคงเหลือ (เท่า)	7.47	9.29	13.79
- ระยะเวลาขายสินค้าเฉลี่ย (วัน)	48.87	39.29	26.46
- อัตราส่วนหมุนเวียนเจ้าหนี้การค้า (เท่า)	17.16	17.03	17.76
- ระยะเวลาชำระหนี้เฉลี่ย (วัน)	21.27	21.43	20.55
- วงจรเงินสด (วัน)	45.66	36.36	27.66
อัตราส่วนแสดงความสามารถในการทำกำไร (Profitability Ratio)			
- อัตรากำไรขั้นต้น (%)	4.38	3.60	1.35
- อัตรากำไรจากการดำเนินงาน (%)	3.30	2.80	-
- อัตรากำไรสุทธิ (%)	1.68	2.49	(0.86)
- อัตราผลตอบแทนผู้ถือหุ้น (%)	11.17	18.15	(6.42)
อัตราส่วนแสดงประสิทธิภาพในการดำเนินงาน (Efficiency Ratio)			
อัตราผลตอบแทนจากสินทรัพย์ (%)	2.86	5.57	(1.90)
อัตราผลตอบแทนจากสินทรัพย์ถาวร (%)	12.69	18.47	3.65
อัตราหมุนของสินทรัพย์ (เท่า)	3.71	4.59	4.11
อัตราส่วนวิเคราะห์นโยบายทางการเงิน (Financial Policy Ratio)			
อัตราส่วนภาระหนี้สินที่มีดอกเบี้ยต่อทุน(เท่า) *	1.86	1.44	1.39
อัตราส่วนหนี้สินรวมต่อส่วนของผู้ถือหุ้น(เท่า)	2.84	2.26	2.37
อัตราส่วนความสามารถในการชำระดอกเบี้ย (เท่า)	4.26	5.44	-
อัตราส่วนความสามารถในการชำระภาระผูกพัน (เท่า)	(0.20)	0.94	0.72
อัตราการจ่ายเงินปันผล (%)	52.14	19.68	(111.87)
ข้อมูลต่อหุ้น (ส่วนที่เป็นของบริษัทใหญ่)			
มูลค่าหุ้นตามบัญชี	7.93	9.77	8.99
กำไรสุทธิต่อหุ้น	0.90	1.74	(0.56)

* หมายเหตุ : อัตราส่วนภาระหนี้สินที่มีดอกเบี้ยต่อทุน (Interest – Bearing debt to equity ratio) ดังกล่าวข้างต้น เป็นอัตราส่วนทางการเงินที่บริษัทจะต้องดำรงอัตราส่วนดังกล่าวในอัตราส่วนไม่เกิน 2 เท่าตามข้อกำหนดด้วยสิทธิและหน้าที่ของผู้ถือหุ้นกู้ข้อ 7.3 (ข)



การวิเคราะห์และคำอธิบาย ของฝ่ายจัดการ

คำอธิบายและการวิเคราะห์ผลการดำเนินงานและฐานะการเงินสำหรับปี 2557 ที่จะแสดงต่อไปนี้จะเปรียบเทียบกับผลการดำเนินงานรวมและฐานะการเงินรวม สำหรับปี 2556 และ ปี 2555 (ตามที่ปรับปรุงใหม่) ตามลำดับ งบการเงินสำหรับปี 2555 ได้ปรับปรุงใหม่จากผลของการบันทึกรายการสินทรัพย์และหนี้สินภาษีเงินได้รอตัดบัญชี และบันทึกค่าใช้จ่ายภาษีเงินได้ สำหรับงวดเพิ่มเติมด้วยรายการเคลื่อนไหวในระหว่างงวดของสินทรัพย์และหนี้สินภาษีเงินได้รอการตัดบัญชีโดยใช้วิธีปรับปรุงย้อนหลังซึ่งเป็นไปตามมาตรฐานการบัญชีฉบับที่ 12 เรื่อง ภาษีเงินได้ โดยบริษัทและบริษัทย่อยได้เริ่มปฏิบัติตามมาตรฐานการบัญชีฉบับดังกล่าวสำหรับรอบระยะเวลาบัญชีตั้งแต่วันที่ 1 มกราคม 2556

1. ผลการดำเนินงาน

รายได้

รายได้ของบริษัทและบริษัทย่อยส่วนใหญ่มาจากรายได้จากการขายซึ่งประกอบด้วย ธุรกิจค้าก๊าซ LPG แอมโมเนีย ผลิตภัณฑ์ปิโตรเคมีอื่น รายได้จากการจำหน่ายถังแก๊ส LPG ดิโตรเจนต์ และผลิตภัณฑ์อื่น ๆ คิดเป็นรายได้เฉลี่ย 3 ปี ย้อนหลังตั้งแต่ปี 2555-ปี 2557 เท่ากับร้อยละ 97-98 ของรายได้รวม รองลงมาได้แก่รายได้จากธุรกิจขนส่งก๊าซปิโตรเลียมเหลวและผลิตภัณฑ์ปิโตรเคมีอื่น และ รายได้ค่าบริการ เฉลี่ยร้อยละ 1 ของรายได้ รายได้รวมของบริษัทและบริษัทย่อยเพิ่มขึ้นจาก 47,752 ล้านบาท ในปี 2555 เป็น 66,278 ล้านบาท ในปี 2556 สาเหตุหลักมาจากรายได้ที่เพิ่มขึ้นจากธุรกิจการจำหน่ายก๊าซ LPG ในต่างประเทศ ซึ่งประกอบด้วย ธุรกิจการจำหน่ายก๊าซ LPG ส่งออกในต่างประเทศ และ ธุรกิจค้าก๊าซ LPG ในประเทศจีน สิงคโปร์ เวียดนาม และมาเลเซีย และรายได้รวมลดลงเป็น 62,157 ล้านบาท ในปี 2557 สาเหตุหลักมาจากราคาก๊าซ LPG ในตลาดโลก (CP SAUDI ARAMCO) มีการปรับตัวลดลงตั้งแต่เดือนกุมภาพันธ์ ปี 2557 ซึ่งมีผลกระทบมาจากภาวะตลาดโลกที่ปริมาณการผลิตมากกว่าความต้องการใช้ของตลาดและราคาพลังงานลดลงตามภาวะเศรษฐกิจโลกชะลอตัวลง

(1) รายได้จากการขาย

รายได้จากการขายแบ่งออกเป็น 4 ส่วน ได้แก่

- (1) รายได้จากการขายก๊าซ LPG และแอมโมเนียแอนไฮไดรส์ (“แอมโมเนีย”)
- (2) รายได้จากการขายผลิตภัณฑ์ปิโตรเคมีอื่น
- (3) รายได้จากการจำหน่ายถังแก๊ส LPG ดิโตรเจนต์
- (4) รายได้จากการจำหน่ายผลิตภัณฑ์อื่น ๆ

ตารางที่ 13.1 : รายได้จากการขายของบริษัทและบริษัทย่อย ตั้งแต่ปี 2555-ปี 2557

(หน่วย : ล้านบาท)

	ปี 2555	ร้อยละ	ปี 2556	ร้อยละ	ปี 2557	ร้อยละ
รายได้จากการขายก๊าซ LPG และแอมโมเนีย	45,555	97.70	63,472	98.70	60,300	98.56
รายได้จากการขายผลิตภัณฑ์ปิโตรเคมีอื่น	885	1.90	827	1.28	875	1.44
รายได้จากการจำหน่ายถังแก๊ส LPG ดิโตรเจนต์	10	0.02	5	0.01	2	0.00
รายได้จากการจำหน่ายผลิตภัณฑ์อื่น ๆ	178	0.38	4	0.01	-	0.00
รวมรายได้จากการขาย	46,628	100.00	64,308	100.00	61,177	100.00

รายได้จากการขาย

รายได้จากการขายถือเป็นรายได้หลักที่สำคัญของบริษัทและบริษัทย่อย คิดเป็นร้อยละ 97-98 ของรายได้รวม และจากตารางข้างต้นจะเห็นได้ว่ารายได้จากการขายในปี 2555 – ปี 2557 กว่าร้อยละ 98 มาจากรายได้จากการขายก๊าซ LPG และแอมโมเนียแอมไฮดรอส(“แอมโมเนีย”) ซึ่งบริษัทและบริษัทย่อยได้จำหน่ายก๊าซ LPG ให้แก่ตัวแทนค้าต่างๆของแต่ละบริษัทเพื่อบรรจุถังก๊าซ LPG ขายให้กับลูกค้า และจำหน่ายโดยตรงให้กับตัวแทนจำหน่าย โรงงานอุตสาหกรรม สถานีบริการก๊าซ LPG สำหรับรถยนต์ เป็นต้น

รายได้จากการขาย สำหรับปี 2556 เป็นจำนวนเงินเท่ากับ 64,308 ล้านบาท เพิ่มขึ้น 17,680 ล้านบาท หรือเพิ่มขึ้นร้อยละ 37.92 เมื่อเปรียบเทียบกับปี 2555 จำนวน 46,628 ล้านบาท โดยมีสาเหตุหลักมาจากรายได้ที่เพิ่มขึ้นจากธุรกิจการจำหน่ายก๊าซ LPG ในต่างประเทศ

รายได้จากการขาย สำหรับปี 2557 เป็นจำนวนเงินเท่ากับ 61,177 ล้านบาท ลดลง 3,131 ล้านบาท หรือลดลงร้อยละ 4.86 เมื่อเปรียบเทียบกับปี 2556 จำนวน 64,308 ล้านบาท โดยมีสาเหตุหลักมาจากรายได้ที่ปรับตัวลดลงจากธุรกิจการจำหน่ายก๊าซ LPG ในต่างประเทศ ตามการปรับตัวลดลงของราคาก๊าซ LPG ในตลาดโลก (CP SAUDI ARAMCO)

ตารางที่ 13.2 : โครงสร้างรายได้การจำหน่ายก๊าซ LPG ของบริษัทและบริษัทย่อย ตามลักษณะประเภทลูกค้า และช่องทางจัดจำหน่ายปี 2555- ปี 2557

(หน่วย : ล้านบาท)

	ปี 2555	ร้อยละ	ปี 2556	ร้อยละ	ปี 2557	ร้อยละ
ลูกค้าที่นำไปใช้งานในครัวเรือน	13,488	30.69	11,355	18.28	12,393	20.98
ลูกค้าที่นำไปใช้เป็นเชื้อเพลิง	4,877	11.09	7,119	11.46	6,973	11.81
ลูกค้าที่นำไปใช้งานด้านอุตสาหกรรม	2,468	5.62	2,817	4.54	2,794	4.73
ลูกค้าต่างประเทศ	23,117	52.60	40,822	65.72	36,903	62.48
รวม	43,950	100.00	62,113	100.00	59,063	100.00

รายได้จากการขายก๊าซ LPG

ในปี 2556 รายได้จากการขายก๊าซ LPG เป็นจำนวนเงิน 62,113 ล้านบาท หรือเพิ่มขึ้น 18,163 ล้านบาท หรือคิดเป็นร้อยละ 41.33 เมื่อเทียบกับปี 2555 ที่มียอดขายจำนวน 43,950 ล้านบาท สาเหตุเนื่องมาจากความต้องการใช้ก๊าซ LPG เพิ่มขึ้นในกลุ่มลูกค้าที่นำไปใช้เป็นเชื้อเพลิงและการเติบโตอย่างมากในกลุ่มของลูกค้าต่างประเทศจากธุรกิจการจำหน่ายก๊าซ LPG ส่งออกในต่างประเทศและธุรกิจค้าก๊าซ LPG ในประเทศจีน สิงคโปร์ เวียดนาม และมาเลเซีย และที่กลุ่มบริษัทมีการขยายตัวสู่ธุรกิจการจำหน่ายก๊าซ LPG ในต่างประเทศอย่างเต็มตัวในปี 2555 และมีการขยายตัวอย่างมากในปี 2556 ตามนโยบายของกลุ่มบริษัท โดยกลุ่มบริษัทเข้าซื้อธุรกิจแก๊สในต่างประเทศ เพิ่มขึ้นในระหว่างปี 2556 จำนวน 3 แห่ง ซึ่งมีผลทำให้รายได้และค่าใช้จ่ายเพิ่มขึ้นรวมอยู่ในงบการเงินรวมปี 2556 จำนวน 2 แห่ง ได้แก่

1. ในไตรมาสที่ 1 ปี 2556 กลุ่มบริษัทได้เข้าซื้อธุรกิจแก๊ส โดยซื้อหุ้นในบริษัท City Gas Co., Ltd. (เดิมชื่อบริษัท Shell Gas (LPG) Vietnam Ltd.) ซึ่งจดทะเบียนในประเทศไทยเวียดนาม ในสัดส่วน 100% จากบริษัท Shell Gas (LPG) Holding B.V. โดยการเข้าซื้อธุรกิจเสร็จสิ้นเมื่อวันที่ 18 มกราคม 2556
2. ในไตรมาสที่ 1 ปี 2556 กลุ่มบริษัทได้เข้าซื้อธุรกิจแก๊ส โดยซื้อหุ้นในบริษัท City Gas North Co., Ltd. (เดิมชื่อบริษัท Shell Gas Hai Phong Ltd.) ซึ่งจดทะเบียนในประเทศไทยเวียดนาม ในสัดส่วน 79.64% จาก Shell Gas (LPG) Holding B.V. การเข้าซื้อธุรกิจดังกล่าวเสร็จสิ้นเมื่อวันที่ 18 มกราคม 2556 โดยผลการดำเนินงานของบริษัท City Gas North Co., Ltd. จะถูกรับรู้สุทธิอยู่ใน “ส่วนแบ่งกำไร (ขาดทุน) จากกิจการร่วมค้า”

3. ในไตรมาสที่ 2 ปี 2556 กลุ่มบริษัทได้เข้าซื้อธุรกิจแก๊สและสินทรัพย์บางส่วนของบริษัท Shell Timur Sdn. Bhd. ใน East Malaysia โดยผ่านบริษัท MyGaz Sdn. Bhd. ซึ่งเป็นบริษัทย่อยจดทะเบียนในประเทศมาเลเซีย ที่บริษัท ถือหุ้นในสัดส่วน 70% การเข้าซื้อธุรกิจและสินทรัพย์บางส่วนดังกล่าวเสร็จสิ้นเมื่อวันที่ 29 พฤษภาคม 2556

สำหรับปี 2557 บริษัทและบริษัทย่อยมียอดขายก๊าซ LPG เป็นจำนวนเงิน 59,063 ล้านบาท ลดลงจำนวน 3,050 ล้านบาท หรือลดลงร้อยละ 4.91 เมื่อเปรียบเทียบกับปี 2556 จำนวน 62,113 ล้านบาท สาเหตุหลักมาจากการจำหน่าย ก๊าซให้กับลูกค้าต่างประเทศที่ลดลงจำนวน 3,919 ล้านบาท หรือคิดเป็นร้อยละ 9.60 ซึ่งเกิดจากราคาก๊าซ LPG ใน ตลาดโลก (CP SAUDI ARAMCO) มีการปรับตัวลดลงตั้งแต่เดือน กุมภาพันธ์ ปี 2557 ซึ่งส่งผลให้รายได้จากการขาย ก๊าซ LPG โดยภาพรวมแล้วลดลง เมื่อเทียบกับงวดเดียวกันของปี 2556

รายได้จากการขายแอมโมเนียแอนไฮไดรส์ (แอมโมเนีย)

ในปี 2556 บริษัทย่อย UGP มีรายได้จากการจำหน่ายแอมโมเนีย จำนวนเท่ากับ 1,359 ล้านบาท ลดลง 246 ล้านบาท หรือลดลงร้อยละ 15.33 เมื่อเปรียบเทียบกับปี 2555 ซึ่งมีรายได้เท่ากับ 1,605 ล้านบาท ทั้งนี้เป็นการปรับตัวลดลง ตามราคาตลาดยางพาราและภาวะอุตสาหกรรมยางพาราโดยรวมยังไม่ดีขึ้นตลอดทั้งปี ทำให้มีความต้องการใช้วัตถุดิบ แอมโมเนียลดลงตามภาวะอุตสาหกรรมยางพาราและภาวะเศรษฐกิจโดยรวม

สำหรับในปี 2557 บริษัทย่อย UGP มีรายได้จากการจำหน่ายแอมโมเนีย จำนวนเท่ากับ 1,237 ล้านบาท ลดลง 122 ล้านบาท หรือลดลงร้อยละ 8.98 เมื่อเปรียบเทียบกับปี 2556 ซึ่งมีรายได้เท่ากับ 1,359 ล้านบาท เนื่องจากอุตสาหกรรม ยางพาราและราคาตลาดยางพารายังมีราคาคต่ำลงอย่างต่อเนื่องทำให้มีความต้องการใช้วัตถุดิบแอมโมเนียลดลงตาม ภาวะอุตสาหกรรมยางพาราและภาวะเศรษฐกิจโดยรวม

รายได้จากการขายผลิตภัณฑ์ปิโตรเคมีอื่น

รายได้จากการขายผลิตภัณฑ์ปิโตรเคมีอื่น ได้แก่ โพรเพลแลนท์ น้ำมันดีเซล ถ่านหิน เป็นต้น ซึ่งอยู่ภายใต้การดำเนินงานของบริษัทและบริษัทย่อย UGP รายได้จากการขายผลิตภัณฑ์ปิโตรเคมีอื่นในปี 2555 – ปี 2557 คิดเป็นร้อยละ 1 เมื่อเทียบกับรายได้จากการขายรวมของกลุ่มบริษัท โดยมีรายได้ 885 ล้านบาท ในปี 2555 และเท่ากับ 827 ล้านบาท ในปี 2556 ทั้งนี้เป็นการปรับตัวลดลงตามภาวะเศรษฐกิจที่ชะลอตัวลงโดยรวม อย่างไรก็ตามในปี 2557 รายได้จากการ ขายผลิตภัณฑ์อื่นปรับตัวเพิ่มขึ้นโดยมีรายได้ในปี 2557 จำนวนเท่ากับ 875 ล้านบาท เพิ่มขึ้นจำนวน 48 ล้านบาท หรือ เพิ่มขึ้นร้อยละ 5.80 เมื่อเปรียบเทียบกับปี 2556 ซึ่งเป็นผลจากภาวะเศรษฐกิจที่ปรับตัวดีขึ้นเล็กน้อยจากปีก่อน

รายได้จากการจำหน่ายถังก๊าซ LPG ตักรถยนต์

รายได้จากการจำหน่ายถังก๊าซ LPG ตักรถยนต์ดำเนินงานโดยบริษัทย่อย SQS ซึ่งมีรายได้จากการจำหน่ายถังก๊าซ LPG ตักรถยนต์เท่ากับ 10 ล้านบาท ในปี 2555 และปรับลดลงเป็น 5 ล้านบาทและเป็น 2 ล้านบาท ในปี 2556 และในปี 2557 ตามลำดับ เนื่องจากราคาน้ำมันมีแนวโน้มค่อนข้างทรงตัวอย่างต่อเนื่องตามภาวะเศรษฐกิจโลก ทำให้ความ ต้องการใช้ถังแก๊สตักรถยนต์ลดลงอย่างต่อเนื่อง ประกอบกับ บริษัทย่อย SQS ได้เปลี่ยนมาผลิตถังก๊าซ LPG ให้กับ บริษัทในกลุ่มมากขึ้น ปริมาณการจำหน่ายถังก๊าซ LPG ตักรถยนต์จึงลดลงจาก 5,538 ใบในปี 2555 เป็น 2,671 ใบในปี 2556 และลดลงเป็น 1,124 ใบในปี 2557

(2) รายได้ค่าขนส่ง

รายได้ค่าขนส่งมาจากการดำเนินงานของบริษัทย่อย LCR และ SLM ทั้งนี้ธุรกิจขนส่งของกลุ่มบริษัทดังกล่าวให้บริการ ขนส่งทั้งบริษัท และบริษัทย่อย UGP และลูกค้าภายนอก ซึ่งรายได้ค่าขนส่งตามงบการเงินรวมแสดงเฉพาะรายได้ค่า ขนส่งที่เกิดจากการให้บริการแก่ลูกค้าภายนอกเท่านั้น โดยรายได้ค่าขนส่งให้แก่ลูกค้าภายนอกในปี 2555 เท่ากับ 616 ล้านบาท แต่ปรับตัวเพิ่มขึ้นเป็น 624 ล้านบาทในปี 2556 และเป็น 421 ล้านบาทในปี 2557 โดยแบ่งออกเป็นรายได้ ค่าขนส่งทางรถยนต์ และรายได้ค่าขนส่งทางเรือ รายละเอียดดังนี้

ตารางที่ 13.3 : รายได้การขนส่งทางรถยนต์และทางเรือแก่ลูกค้าภายนอกกลุ่ม ปี 2555- 2557

(หน่วย : ล้านบาท)

	ปี 2555		ปี 2556		ปี 2557	
	จำนวน	ร้อยละ	จำนวน	ร้อยละ	จำนวน	ร้อยละ
ลูกค้าภายนอกกลุ่ม						
รายได้การขนส่งทางรถยนต์	347	56.33	373	56.33	355	84.32
รายได้ค่าขนส่งทางเรือ	269	43.67	251	43.67	66	15.68
รวมรายได้ค่าขนส่ง	616	100.00	624	100.00	421	100.00

รายได้ค่าขนส่งทางรถยนต์

รายได้ค่าขนส่งเดิมมาจากการดำเนินงานของบริษัทย่อย LCR และบริษัทย่อย CGT ตั้งแต่วันที่ 29 มิถุนายน 2555 บริษัทย่อย CGT ซึ่งเป็นบริษัทย่อยภายใต้กลุ่มบริษัทได้ทำการโอนกิจการของบริษัททั้งหมดให้แก่ LCR และได้ดำเนินการจดทะเบียนเลิกบริษัทกับกรมพัฒนาธุรกิจการค้ากระทรวงพาณิชย์ โดยบริษัทย่อย CGT ได้โอนสินทรัพย์ หนี้สิน สิทธิและภาระผูกพันทั้งหมดให้แก่บริษัทย่อย LCR การโอนกิจการภายใต้กลุ่มกิจการเดียวกันดังกล่าว ไม่ส่งผลกระทบต่อการเงินรวม โดยรายได้ค่าขนส่งทางรถยนต์ เป็นการให้บริการทั้งขนส่งก๊าซ LPG และน้ำมัน มีจำนวนเท่ากับ 347 ล้านบาท ในปี 2555 และเพิ่มขึ้นเป็น 373 ล้านบาท ในปี 2556 เนื่องจากเน้นการให้บริการขนส่งให้กับกลุ่มบริษัทเป็นส่วนใหญ่ ส่งผลให้รายได้บริการขนส่งแก่บุคคลภายนอกปรับตัวเพิ่มขึ้นเล็กน้อยจากการขยายตัวของธุรกิจสถานีบริการ แก๊สของลูกค้านอกกลุ่มที่เพิ่มขึ้น อย่างไรก็ตามในปี 2557 ได้ปรับตัวลดลงเป็น 355 ล้านบาท เนื่องจากเป็นการให้บริการขนส่งให้กับกลุ่มบริษัทเป็นส่วนใหญ่มากขึ้น ส่งผลให้รายได้บริการขนส่งแก่ลูกค้านอกกลุ่มปรับตัวลดลง

รายได้ค่าขนส่งทางเรือ

รายได้มาจากการดำเนินงานบริษัทย่อย SLM โดยแบ่งออกเป็นรายได้จากการขนส่งก๊าซ LPG และรายได้จากการขนส่งน้ำมัน โดยให้บริการขนส่งทั้งภายในและต่างประเทศ รายได้ค่าขนส่งทางเรือให้กับกลุ่มลูกค้านอกกลุ่มเท่ากับ 269 ล้านบาท ในปี 2555 และปรับตัวลดลงเป็น 251 ล้านบาท ในปี 2556 และเป็น 66 ล้านบาท ในปี 2557 การปรับตัวลดลง เกิดจากบริษัทย่อย SLM เน้นให้บริการขนส่งทางเรือแก่กลุ่มบริษัททั้งในประเทศและในต่างประเทศเป็นส่วนใหญ่ ซึ่งเป็นไปตามการขยายตัวของธุรกิจการจำหน่ายก๊าซ LPG ในต่างประเทศ ส่งผลให้รายได้จากการให้บริการขนส่งทางเรือแก่บุคคลภายนอกปรับตัวลดลงตั้งแต่ปี 2555

(3) รายได้จากการให้บริการ

รายได้จากการให้บริการ รายได้หลัก ประกอบด้วย รายได้จากการซ่อมถัง รายได้ค่าผ่านท่า รายได้จากการให้บริการท่าเรือคอนเทนเนอร์ รายได้จากการให้บริการพื้นที่ถังเก็บสำรองก๊าซ LPG และอื่นๆ โดยในปี 2555 มีรายได้จากการให้บริการเท่ากับ 93 ล้านบาท ลดลงเป็น 89 ล้านบาท ในปี 2556 สาเหตุหลักเนื่องจาก บริษัทและบริษัทย่อยให้บริการแก่กลุ่มบริษัทมากขึ้น ทำให้รายได้จากการให้บริการแก่ลูกค้านอกกลุ่มลดลง อันเนื่องจากธุรกิจการจำหน่ายก๊าซ LPG ในต่างประเทศของกลุ่มบริษัทที่เพิ่มขึ้น

สำหรับในปี 2557 รายได้จากการให้บริการของกลุ่มบริษัท เป็นจำนวนเงิน 160 ล้านบาท เพิ่มขึ้นจำนวน 71 ล้านบาท หรือคิดเป็นร้อยละ 79.78 เมื่อเปรียบเทียบกับปี 2556 จำนวน 89 ล้านบาท ซึ่งกลุ่มบริษัทฯ เนื่องจากมีรายได้ให้บริการผ่านท่ารายได้จากการให้บริการท่าเรือคอนเทนเนอร์ และรายได้จากการซ่อมถัง ให้แก่ลูกค้านอกกลุ่มเพิ่มขึ้น

(4) รายได้อื่น

รายได้อื่น ประกอบด้วย กำไรจากอัตราแลกเปลี่ยนเงินตราต่างประเทศ รายได้ดอกเบี้ยรับ รายได้ค่าเช่า กำไรจากการจำหน่ายที่ดิน อาคาร และอุปกรณ์และอื่น ๆ ซึ่งมีจำนวนเท่ากับ 414 ล้านบาท ในปี 2555 และเพิ่มขึ้นเป็น 725 ล้านบาท ในปี 2556 กลุ่มบริษัท มีรายได้อื่นเพิ่มขึ้นอย่างเป็นสาระสำคัญจากปี 2555 เนื่องจากกลุ่มบริษัทมีกำไรจากอัตราแลกเปลี่ยนจำนวน 473 ล้านบาทในปี 2556 ซึ่งเกิดจากธุรกิจการจำหน่ายก๊าซ LPG ในต่างประเทศ

ในขณะที่รายได้อื่นของกลุ่มบริษัทสำหรับปี 2557 จำนวน 398 ล้านบาท ซึ่งมีจำนวนลดลง 327 ล้านบาท หรือลดลงร้อยละ 45.10 เมื่อเปรียบเทียบกับปี 2556 สาเหตุหลักเป็นผลมาจากกำไรจากอัตราแลกเปลี่ยนลดลง ซึ่งเกิดขึ้นจากธุรกิจการจำหน่ายก๊าซ LPG ในต่างประเทศ จากเดิม ที่ธุรกิจจำหน่ายก๊าซ LPG ในต่างประเทศ อยู่ภายใต้การดำเนินงานของบริษัทฯ และบันทึกบัญชีเป็นรายการที่เป็นเงินตราต่างประเทศ ซึ่งจะเกิดผลกำไร (ขาดทุน) จากอัตราแลกเปลี่ยน ในงบกำไรขาดทุน ณ ปัจจุบัน ธุรกิจการจำหน่ายก๊าซ LPG ในต่างประเทศอยู่ภายใต้การดำเนินงานของบริษัทย่อยในต่างประเทศ คือ บริษัท Siam Gas Trading Pte.Ltd. และบันทึกรายการค้าเป็นสกุลเงินต่างประเทศซึ่งจะไม่เกิดผลกำไร (ขาดทุน) จากอัตราแลกเปลี่ยนอย่างเป็นทางการในงบกำไรขาดทุน

(5) กำไรจากการซื้อธุรกิจ

ในปี 2555 กลุ่มบริษัทฯ ไม่มีรายการรับรู้กำไรจากการซื้อธุรกิจเมื่อเปรียบเทียบกับปี 2556 กลุ่มบริษัทรับรู้กำไรจากการซื้อธุรกิจ จำนวน 531 ล้านบาท ซึ่งประกอบด้วยรายการ ดังต่อไปนี้:

- ในไตรมาสที่ 1 ปี 2556 กลุ่มบริษัทรับรู้กำไรจากซื้อธุรกิจ City Gas Co.,Ltd (เดิมชื่อบริษัท Shell Gas(LPG) Vietnam Ltd.) และ City Gas North Co.,Ltd. (เดิมชื่อบริษัท Shell Gas Hai Phong Ltd.) ซึ่งจดทะเบียนในประเทศไทยเวียดนาม จำนวนเงินรวม 282 ล้านบาท
- ในไตรมาสที่ 2 ปี 2556 กลุ่มบริษัทฯ รับรู้กำไรจากการซื้อธุรกิจแก๊สและสินทรัพย์บางส่วนของบริษัท Shell Timur Sdn. Bhd. ใน East Malasia โดยผ่านบริษัท MyGaz Sdn. Bhd. (ซึ่งเป็นบริษัทย่อยจดทะเบียนในประเทศมาเลเซียที่บริษัทฯ ถือหุ้นในสัดส่วนร้อยละ 70) จำนวนเงินรวม 249 ล้านบาท

สำหรับปี 2557 กลุ่มบริษัทฯ ไม่มีรายการดังกล่าว

ค่าใช้จ่าย

ต้นทุนขาย บริการ และขนส่ง

ต้นทุนขายบริการ และขนส่งของบริษัทและบริษัทย่อย สามารถแบ่งออกได้เป็น 2 ส่วนหลักๆ คือ ต้นทุนขายและบริการ และต้นทุนค่าขนส่ง โดยต้นทุนขาย บริการและขนส่งรวมของปี 2555 เท่ากับ 45,264 ล้านบาท เพิ่มขึ้นเป็น 62,682 ล้านบาท ในปี 2556 หรือเพิ่มขึ้นร้อยละ 38.48 เมื่อเปรียบเทียบกับปี 2555 สาเหตุหลักมาจากต้นทุนที่เพิ่มขึ้นจากธุรกิจการจำหน่ายก๊าซ LPG ในต่างประเทศ ตามที่ได้อธิบายในส่วนของรายได้

สำหรับในปี 2557 บริษัทและบริษัทย่อยมีต้นทุนขาย บริการ และขนส่ง รวมเป็นจำนวนเงิน 60,924 ล้านบาท ลดลง 1,758 ล้านบาท หรือคิดเป็นร้อยละ 2.80 เมื่อเปรียบเทียบกับปี 2556 จำนวน 62,682 ล้านบาท ปัจจัยหลักมาจากรายได้ที่ลดลงจากธุรกิจการจำหน่ายก๊าซ LPG ในต่างประเทศตามการปรับตัวลดลงของราคาก๊าซ LPG ในตลาดโลก (CP SAUDI ARAMCO) ซึ่งทำให้ต้นทุนผันแปรตามยอดขายที่ลดลง

(1) ต้นทุนขายและบริการ

ต้นทุนขายและบริการตามงบการเงินรวมที่สำคัญประกอบด้วย ต้นทุนขายก๊าซ LPG ต้นทุนขายแอมโมเนีย ต้นทุนขายผลิตภัณฑ์ปิโตรเคมีอื่น ต้นทุนขายถังก๊าซ LPG ติดรถยนต์ และต้นทุนขายผลิตภัณฑ์อื่น ๆ

ต้นทุนขายก๊าซ LPG และแอมโมเนีย ของบริษัทและบริษัทย่อยเพิ่มขึ้นจาก 43,900 ล้านบาท ในปี 2555 เป็น 61,565 ล้านบาท ในปี 2556 ปัจจัยหลักมาจากบริษัทและกลุ่มบริษัทมีการขยายการเติบโตของการจำหน่ายก๊าซ LPG ในต่างประเทศ ทำให้ต้นทุนขายผันแปรตามยอดขายที่เพิ่มขึ้น ประกอบกับราคาก๊าซ LPG ในตลาดโลกยังคงมีความผันผวนสูงอย่างมีนัยสำคัญ ส่งผลต่อต้นทุนขายสำหรับธุรกิจการจำหน่ายก๊าซ LPG ในต่างประเทศ ทำให้อัตรากำไรขั้นต้นโดยรวมของกลุ่มบริษัทสำหรับปี 2556 ลดลงเหลือร้อยละ 3.60 เมื่อเปรียบเทียบกับปี 2555 ซึ่งอยู่ที่ร้อยละ 4.38

สำหรับในปี 2557 ต้นทุนก๊าซ LPG และแอมโมเนียของบริษัทและบริษัทย่อยมีจำนวนเท่ากับ 59,903 ล้านบาทลดลง 1,662 ล้านบาท หรือลดลงร้อยละ 2.70 เมื่อเปรียบเทียบกับปี 2556 จำนวน 61,565 ล้านบาท ส่วนใหญ่เกิดจากกลุ่มบริษัทที่มีการจำหน่ายก๊าซ LPG ในต่างประเทศลดลง ทำให้ต้นทุนขายผันแปรตามยอดขายต่างประเทศที่ลดลง ประกอบกับ

ราคาก๊าซ LPG ในตลาดโลกที่มีความผันผวนโดยมีการปรับตัวลดลงอย่างต่อเนื่องตั้งแต่ช่วงต้นปี 2557 จนถึงเดือน ธันวาคม 2557 อย่างมีนัยสำคัญ ส่งผลต่อต้นทุนขายสำหรับธุรกิจการจำหน่ายก๊าซ LPG ในต่างประเทศ และทำให้อัตรากำไรขั้นต้นโดยรวมของกลุ่มบริษัทสำหรับปี 2557 ลดลงเหลือร้อยละ 1.35 เมื่อเปรียบเทียบกับปี 2556 ซึ่งอยู่ที่ร้อยละ 3.60

ต้นทุนผลิตภัณฑ์ปิโตรเคมีอื่น เท่ากับ 699 ล้านบาทในปี 2555 ลดลงเป็น 643 ล้านบาทในปี 2556 ซึ่งเป็นการผันแปรตามยอดขายโพลีเอทิลีนของกลุ่มบริษัทในแต่ละปี เช่นเดียวกับต้นทุนขายถึงก๊าซ LPG ดิตรถยนต์ของปี 2555 เท่ากับ 8 ล้านบาท ลดลงเป็น 5 ล้านบาทในปี 2556 ซึ่งเป็นการผันแปรตามยอดขายที่ลดลงในแต่ละปี

สำหรับปี 2557 ต้นทุนผลิตภัณฑ์ปิโตรเคมีอื่น เท่ากับ 683 ล้านบาท เพิ่มขึ้น 40 ล้านบาทหรือร้อยละ 6.22 เมื่อเปรียบเทียบกับ ปี 2556 จำนวน 643 ล้านบาท ซึ่งผันแปรตามยอดขายโพลีเอทิลีนของกลุ่มบริษัทที่เพิ่มขึ้นตามภาวะอุตสาหกรรม สำหรับต้นทุนขายถึงก๊าซ LPG ดิตรถยนต์สำหรับในปี 2557 มีจำนวนเท่ากับ 3 ล้านบาท ปรับลดลง 2 ล้านบาทเมื่อเปรียบเทียบกับ ปี 2556 ซึ่งเป็นการผันแปรตามยอดขายที่ลดลง

(2) ต้นทุนขนส่ง

ต้นทุนขนส่งให้แก่กลุ่มบริษัทและลูกค้าภายนอก ประกอบด้วยค่าน้ำมันเชื้อเพลิง ค่าใช้จ่ายเกี่ยวกับพนักงาน ค่าซ่อมแซม บำรุงรักษาและเรือ ค่าเสื่อมราคา ค่าสาธารณูปโภค และอื่นๆ ต้นทุนขนส่งสามารถแบ่งเป็นต้นทุนค่าขนส่งทางรถยนต์ และต้นทุนค่าขนส่งทางเรือ

ต้นทุนขนส่งเท่ากับ 448 ล้านบาท ในปี 2555 เพิ่มขึ้นเป็น 464 ล้านบาท ในปี 2556 ซึ่งเป็นการผันแปรตามรายได้จากการขนส่งแก่กลุ่มลูกค้าบุคคลภายนอกในแต่ละปี โดยสัดส่วนต้นทุนขนส่งต่อรายได้รวม คิดเป็นร้อยละ 0.94 และ ร้อยละ 0.70 ในปี 2555 และปี 2556 ตามลำดับ

สำหรับปี 2557 ต้นทุนขนส่งเท่ากับ 335 ล้านบาท ลดลงจำนวน 129 ล้านบาท หรือร้อยละ 27.80 เมื่อเปรียบเทียบกับปี 2556 จำนวน 464 ล้านบาท ซึ่งเป็นการผันแปรตามรายได้ค่าขนส่งแก่บุคคลภายนอกที่ปรับตัวลดลงอันเป็นผลมาจากการให้บริการขนส่งให้กับกลุ่มบริษัทเป็นส่วนใหญ่ ตามที่ได้กล่าวไว้ในส่วนของรายได้ค่าขนส่งข้างต้น โดยสัดส่วนต้นทุนขนส่งต่อรายได้รวม คิดเป็นร้อยละ 0.54

ต้นทุนขนส่งทางรถยนต์

ต้นทุนการขนส่งทางรถยนต์เท่ากับ 216 ล้านบาท ในปี 2555 เพิ่มขึ้นเป็น 251 ล้านบาท ในปี 2556 สาเหตุหลักมาจากการในปี 2555 – ปี 2556 มีการปรับตัวเพิ่มขึ้นของราคาน้ำมันเชื้อเพลิงอย่างต่อเนื่องส่งผลให้ผู้บริโภคหันมาใช้พลังงานทดแทนก๊าซ LPG มากขึ้น ดังนั้นต้นทุนขนส่งจึงแปรผันตามปริมาณการขนส่งที่เพิ่มขึ้นจากการใช้ก๊าซ LPG ที่เพิ่มขึ้นด้วย ซึ่งเป็นการผันแปรตามรายได้จากการขนส่งทางรถยนต์แก่กลุ่มลูกค้าบุคคลภายนอก

สำหรับในปี 2557 ต้นทุนขนส่งทางรถยนต์ เท่ากับ 244 ล้านบาทลดลงจำนวน 7 ล้านบาท หรือคิดเป็นร้อยละ 2.79 เมื่อเปรียบเทียบกับปี 2556 จำนวน 251 ล้านบาท ซึ่งเป็นการผันแปรตามรายได้การขนส่งทางรถยนต์แก่ลูกค้าบุคคลภายนอกที่ปรับตัวลดลงตามที่กล่าวไว้ในส่วนของรายได้การขนส่งทางรถยนต์ข้างต้น

ต้นทุนขนส่งทางเรือ

ต้นทุนการขนส่งทางเรือสำหรับ ปี 2555 เท่ากับ 232 ล้านบาท เปรียบเทียบกับ ปี 2556 ซึ่งเท่ากับ 213 ล้านบาท ต้นทุนขนส่งทางเรือปรับตัวลดลง สาเหตุหลักเนื่องมาจากการปรับตัวลดลงตามรายได้ค่าขนส่งทางเรือที่ บริษัทย่อย SLM ให้บริการกับ กลุ่มลูกค้าบุคคลภายนอกลดลงและเน้นมาเพิ่มการให้บริการกับกลุ่มบริษัทเป็นส่วนใหญ่ ซึ่งเป็นผลสืบเนื่องมาจากการขยายตัวอย่างต่อเนื่องในธุรกิจการจำหน่ายก๊าซ LPG ในต่างประเทศตั้งแต่ปี 2555

สำหรับในปี 2557 ต้นทุนขนส่งทางเรือ เท่ากับ 91 ล้านบาท ลดลงจำนวน 122 ล้านบาท หรือคิดเป็นร้อยละ 57.28 เมื่อเปรียบเทียบกับปี 2556 จำนวน 213 ล้านบาท ซึ่งเป็นการปรับตัวลดลงตามรายได้ค่าขนส่งทางเรือที่บริษัทย่อย SLM ให้บริการกับบุคคลภายนอกลดลงและปรับเปลี่ยนมาเน้นให้บริการขนส่งก๊าซ LPG แก่กลุ่มบริษัทเป็นส่วนใหญ่ ซึ่งเป็นผลสืบเนื่องมาจากการขยายตัวอย่างต่อเนื่องในธุรกิจการจำหน่ายก๊าซ LPG ในต่างประเทศ

ค่าใช้จ่ายในการขายและบริหาร

ค่าใช้จ่ายในการขายและบริหารหลักของบริษัทและบริษัทย่อยประกอบด้วย ค่าใช้จ่ายเกี่ยวกับการพนักงาน ค่าตอบแทนกรรมการและผู้บริหาร ค่าเสื่อมราคา ค่าเช่า ค่าตัดจำหน่ายสิทธิการเช่า สินทรัพย์ไม่มีตัวตนและสินทรัพย์อื่น ค่าสาธารณูปโภค และอื่นๆ

ในปี 2556 ค่าใช้จ่ายในการขายและบริหารเป็นจำนวน เท่ากับ 1,231 ล้านบาท เพิ่มขึ้นจำนวน 305 ล้านบาท หรือคิดเป็นร้อยละ 32.94 เมื่อเปรียบเทียบกับปี 2555 จำนวน 926 ล้านบาท ค่าใช้จ่ายที่เพิ่มขึ้นรายการใหญ่มาจากงบการเงินรวมในปี 2556 ได้รวมค่าใช้จ่ายในการขายและบริหารของบริษัทในต่างประเทศที่กลุ่มบริษัทซื้อธุรกิจเพิ่มขึ้น 2 แห่ง ได้แก่ MyGaz Sdn.Bhd. และ City Gas Co.,Ltd ตามที่กล่าวไว้ในคำอธิบายผลการดำเนินงานส่วนของรายได้จากการขาย ประกอบกับการเพิ่มขึ้นของค่าใช้จ่ายในการขายที่เพิ่มขึ้นผันแปรตามยอดขาย และค่าใช้จ่ายเกี่ยวกับพนักงานตามนโยบายของกลุ่มบริษัท

สำหรับในปี 2557 ค่าใช้จ่ายในการขายและบริหาร เท่ากับ 1,224 ล้านบาท ลดลงจำนวน 7 ล้านบาท หรือคิดเป็นร้อยละ 0.57 เมื่อเปรียบเทียบกับปี 2556 จำนวน 1,231 ล้านบาท รายการลดลงส่วนใหญ่เป็นผลมาจากค่าใช้จ่ายในการขายที่ลดลงตามรายได้จากการจำหน่ายก๊าซของกลุ่มบริษัทที่ลดลง

ค่าเสื่อมราคาและค่าตัดจำหน่าย

ในปี 2556 กลุ่มบริษัทฯ มีค่าเสื่อมราคา และค่าตัดจำหน่ายรวม จำนวน 1,017 ล้านบาท เพิ่มขึ้นจำนวน 188 ล้านบาท เมื่อเปรียบเทียบกับปี 2555 ซึ่งมีจำนวน 829 ล้านบาท อันเป็นผลมาจากการรับรู้ค่าเสื่อมราคาและค่าตัดจำหน่ายที่เพิ่มขึ้นจากการที่กลุ่มบริษัทเข้าซื้อธุรกิจแก๊สและสินทรัพย์บางส่วนของบริษัท Shell Timur Sdn. Bhd. โดยผ่านบริษัทย่อย- บริษัท MyGaz Sdn.Bhd. ที่เสร็จสิ้นเมื่อวันที่ 29 พฤษภาคม 2556 และจากการซื้อ City Gas Co.,Ltd ที่เสร็จสิ้นเมื่อวันที่ 18 มกราคม 2556 (สำหรับค่าเสื่อมและค่าตัดจำหน่ายที่เพิ่มขึ้นจากการที่บริษัทฯ เข้าซื้อธุรกิจ Citygas North Co.,Ltd ที่เสร็จสิ้นเมื่อวันที่ 18 มกราคม 2556 เช่นเดียวกันนั้น จะถูกรับรู้สุทธิในส่วนแบ่งกำไร(ขาดทุน) จากกิจการร่วมค้า) และประกอบกับการรับรู้ค่าเสื่อมราคาที่เพิ่มขึ้นจากอาคาร คลัง สถานีบรรจุและบริการแก๊สและเรือบรรทุกแก๊ส ที่เพิ่มขึ้นจากการขยายธุรกิจของกลุ่มบริษัทฯ

สำหรับในปี 2557 กลุ่มบริษัทฯ มีค่าเสื่อมราคาและค่าตัดจำหน่ายจำนวน 1,089 ล้านบาทเพิ่มขึ้นจากปี 2556 จำนวน 72 ล้านบาทเนื่องจากในปี 2557 มีการขยายธุรกิจของกลุ่มบริษัทฯ ตามที่กล่าวไว้ข้างต้น

ต้นทุนทางการเงิน

กลุ่มบริษัทฯ มีต้นทุนทางการเงินในระหว่างปี 2556 จำนวน 494 ล้านบาท เมื่อเปรียบเทียบกับปี 2555 จำนวน 434 ล้านบาท เพิ่มขึ้นจำนวน 60 ล้านบาท สาเหตุหลักมาจากกลุ่มบริษัทฯ มีเงินกู้ยืมระยะยาวจากสถาบันการเงินเพิ่มขึ้นเพื่อการขยายธุรกิจ ของกลุ่มบริษัทและมีเงินกู้ยืมระยะสั้นหมุนเวียนเพื่อใช้เป็นเงินทุนหมุนเวียนในธุรกรรมการซื้อขายก๊าซ LPG ต่างประเทศที่เพิ่มขึ้น

ในปี 2557 กลุ่มบริษัท มีต้นทุนทางการเงิน จำนวน 441 ล้านบาท เมื่อเปรียบเทียบกับปี 2556 จำนวน 494 ล้านบาท ลดลงจำนวน 53 ล้านบาท สาเหตุหลักมาจากที่กลุ่มบริษัท มีการจ่ายเงินกู้ยืมระยะสั้นและเงินกู้ยืมระยะยาวในระหว่างปีเป็นจำนวนมากอีกทั้งอัตราดอกเบี้ยเงินกู้ยืมลดลงจากปีก่อน

กำไรขั้นต้น กำไรจากการดำเนินงาน และกำไรสุทธิ

กำไรขั้นต้นรวมของกลุ่มบริษัท เท่ากับจำนวน 2,074 ล้านบาทในปี 2555 เพิ่มขึ้นเป็นจำนวน 2,339 ล้านบาทในปี 2556 ซึ่งเป็นการผันแปรตามรายได้จากการขายก๊าซ LPG ที่เพิ่มขึ้นโดยเฉพาะอย่างยิ่งจากธุรกิจจำหน่ายก๊าซ LPG ต่างประเทศตามที่กล่าวไว้ในคำอธิบายผลการดำเนินงานส่วนของรายได้จากการขายก๊าซ LPG อย่างไรก็ตามการวิเคราะห์ในส่วนของการกำไรขั้นต้น จะพบว่าอัตรากำไรขั้นต้นเท่ากับร้อยละ 4.38 สำหรับปี 2555 และ ร้อยละ 3.60 สำหรับปี 2556 สาเหตุหลักที่ทำให้กำไรขั้นต้นโดยรวมของกลุ่มบริษัท สำหรับปี 2556 ลดลง เมื่อเปรียบเทียบกับปี 2555 เนื่องจากราคาก๊าซ LPG ในตลาดโลกที่มีความผันผวน โดยปรับตัวลดลงอย่างมีนัยสำคัญ ส่งผลกระทบต่อต้นทุนขายสำหรับธุรกิจการจำหน่ายก๊าซ LPG ในต่างประเทศ สำหรับในปี 2557 มีกำไรขั้นต้นเท่ากับ 834 ล้านบาท หรือคิดเป็นร้อยละ 1.35 เมื่อเทียบกับปี 2556 จำนวน 2,339 ล้านบาท สาเหตุหลักที่กำไรขั้นต้นรวมลดลงเนื่องจากรายได้จากการขายก๊าซ LPG ในต่างประเทศที่ลดลงจากธุรกิจจำหน่ายก๊าซ LPG ต่างประเทศที่ลดลงตามภาวะเศรษฐกิจที่ชะลอตัวลงตั้งแต่ กุมภาพันธ์ ปี 2557

สำหรับกำไรจากการดำเนินงาน (กำไรก่อนต้นทุนทางการเงินและภาษีเงินได้) ในปี 2555 เป็น 1,562 ล้านบาท และในปี 2556 เป็น 2,354 ล้านบาท เพิ่มขึ้นจำนวน 792 ล้านบาท และกำไรในปี 2557 เป็นจำนวน 1 ล้านบาท หรือคิดเป็นสัดส่วนต่อรายได้รวม (ไม่รวมรายได้อื่น) เท่ากับร้อยละ 3.30 ร้อยละ 3.62 และร้อยละ 0.00 ในปี 2555-ปี 2557 ตามลำดับ

สำหรับกำไรสุทธิ ในปี 2555 มีจำนวน 803 ล้านบาท(ปรับใหม่) และในปี 2556 เท่ากับจำนวน 1,649 ล้านบาท เพิ่มขึ้นจากปี 2555 จำนวน 846 ล้านบาท และสำหรับปี 2557 ขาดทุนสุทธิเท่ากับ 537 ล้านบาท ซึ่งลดลงจากปี 2556 จำนวน 1,112 ล้านบาท สาเหตุหลักมาจากผลขาดทุนจากกลุ่มธุรกิจจำหน่ายก๊าซ LPG ในต่างประเทศที่ได้รับผลกระทบจากการปรับตัวลงของราคาก๊าซตามที่ได้อธิบายไว้แล้วในคำอธิบายผลการดำเนินงานส่วนของรายได้ กำไรสุทธิต่อรายได้รวม (ไม่รวมรายได้อื่น) คิดเป็นสัดส่วน เท่ากับร้อยละ 1.70 ร้อยละ 2.54 และร้อยละ (0.87) ในปี 2555-ปี 2557 ตามลำดับ

2. ฐานะทางการเงิน

สินทรัพย์รวม

สินทรัพย์รวมของบริษัทและบริษัทย่อยมีแนวโน้มเพิ่มขึ้นในช่วง 3 ปีที่ผ่านมา เท่ากับ 28,095 ล้านบาท ณ สิ้นปี 2555 เท่ากับ 29,602 ล้านบาท ณ สิ้นปี 2556 และเท่ากับ 28,243 ล้านบาท ณ สิ้นปี 2557 ทั้งนี้ สินทรัพย์รวมส่วนใหญ่ ณ สิ้นปี 2557 ประกอบด้วยสินทรัพย์ไม่หมุนเวียนถึงร้อยละ 64.52 ของสินทรัพย์ทั้งหมด เนื่องจากธุรกิจค้าก๊าซปิโตรเลียมเหลวและธุรกิจขนส่งเป็นธุรกิจที่ต้องใช้เงินลงทุนสูง เพื่อลงทุนในคลังเก็บก๊าซ LPG โรงบรรจุก๊าซ LPG สถานีบริการก๊าซ LPG เรือบรรทุกก๊าซ LPG และแอมโมเนีย รวมทั้งยานพาหนะ เป็นต้น และส่วนที่เหลือประมาณร้อยละ 35.48 ของสินทรัพย์ทั้งหมด เป็นสินทรัพย์หมุนเวียนซึ่งส่วนใหญ่เป็นลูกหนี้การค้าและสินค้าคงเหลือ โดยมีรายละเอียดดังนี้

สินทรัพย์หมุนเวียน

ลูกหนี้การค้าและลูกหนี้อื่น-สุทธิ

ลูกหนี้การค้าและลูกหนี้อื่น-สุทธิ สามารถแสดงรายละเอียดได้ดังนี้

ตารางที่ 13.4 : รายละเอียดลูกหนี้การค้าและลูกหนี้อื่น-สุทธิ ของบริษัทและบริษัทย่อย

(หน่วย : ล้านบาท)

	ณ 31 ธ.ค. 55		ณ 31 ธ.ค. 56		ณ 31 ธ.ค. 57	
	จำนวน	ร้อยละ	จำนวน	ร้อยละ	จำนวน	ร้อยละ
ลูกหนี้การค้า-สุทธิ	2,671	92.88	3,917	83.27	3,437	85.63
ลูกหนี้การค้ากิจการที่เกี่ยวข้องกัน	1	0.03	2	0.04	6	0.15
ค่าใช้จ่ายจ่ายล่วงหน้า	113	3.93	137	2.91	206	5.13
เงินทดรองจ่าย	90	3.13	91	1.94	73	1.82
ลูกหนี้อื่น ๆ	1	0.03	557	11.84	292	7.27
ลูกหนี้การค้าและลูกหนี้อื่น-สุทธิ	2,876	100.00	4,704	100.00	4,014	100.00

ตารางที่ 13.5 : ลูกหนี้การค้า-สุทธิสามารถวิเคราะห์ตามอายุหนี้ที่ค้างชำระ ตามบริษัทและบริษัทย่อยได้ดังนี้

(หน่วย : ล้านบาท)

	ณ 31 ธ.ค. 55		ณ 31 ธ.ค. 56		ณ 31 ธ.ค. 57	
	จำนวน	ร้อยละ	จำนวน	ร้อยละ	จำนวน	ร้อยละ
ภายในกำหนดชำระ	2,483	91.15	3,700	92.85	3,191	91.20
หนี้ค้างเกินกำหนดชำระ :						
- น้อยกว่า 3 เดือน	174	6.39	197	4.94	186	5.32
- มากกว่า 3 เดือนถึง 12 เดือน	16	0.59	21	0.53	50	1.43
- 12 เดือนขึ้นไป	51	1.87	67	1.68	72	2.05
รวม	2,724	100.00	3,985	100.00	3,499	100.00
หัก ค่าเผื่อนี้สงสัยจะสูญ	(53)	(1.95)	(68)	(1.71)	(62)	(1.77)
ลูกหนี้การค้า-สุทธิ	2,671	98.05	3,917	98.29	3,437	98.23

จากตารางที่ 13.5 พบว่าลูกหนี้การค้าของบริษัทและบริษัทย่อย ณ วันที่ 31 ธันวาคม 2557 เฉลี่ยร้อยละ 91.20 เป็นลูกหนี้ภายในกำหนดชำระ ส่วนที่เหลือแบ่งเป็นลูกหนี้เกินกำหนดชำระน้อยกว่า 3 เดือน เฉลี่ยร้อยละ 5.32 เกินกำหนดชำระ 3-12 เดือน เฉลี่ยร้อยละ 1.43 และเกินกำหนดชำระ มากกว่า 12 เดือน เฉลี่ยร้อยละ 2.05 ของลูกหนี้การค้ารวมทั้งนี้สำหรับลูกหนี้ที่มีอายุเกินกว่า 12 เดือน บริษัทและบริษัทย่อยได้ตั้งสำรองค่าเผื่อนี้สงสัยจะสูญแล้วเกือบทั้งจำนวน ทั้งนี้บริษัทและบริษัทย่อยมีนโยบายการตั้งค่าเผื่อนี้สงสัยจะสูญจากลูกหนี้ที่คาดว่าจะเรียกเก็บเงินไม่ได้ดังนี้ บริษัทมีนโยบายตั้งค่าเผื่อนี้สงสัยจะสูญจากยอดลูกหนี้การค้า ณ วันสิ้นงวด โดยพิจารณาจากประสบการณ์ในการเก็บหนี้ และพิจารณาจากฐานะปัจจุบันของลูกหนี้แต่ละรายที่เรียกเก็บเงินไม่ได้เกินกว่า 1 ปี ขึ้นไป โดยบริษัทจะตั้งค่าเผื่อนี้สงสัยจะสูญไว้เต็มจำนวน

ณ สิ้นปี 2555 ลูกหนี้การค้าที่เพิ่มขึ้น 658 ล้านบาท สาเหตุหลักมาจากยอดขายที่เพิ่มขึ้นจากรุทกการจำหน่ายก๊าซ LPG ในต่างประเทศ และในปี 2555 เงินทดรองจ่าย เพิ่มขึ้น 40 ล้านบาท จากปี 2554 ส่วนใหญ่เป็นการจ่ายเงินทดรองค่าบริการเรือของบริษัทย่อย SLM เพิ่มขึ้น 28 ล้านบาท อันเป็นผลมาจากการจ้างบุคคลภายนอกบริหารเรือเพิ่มขึ้น และส่วนที่เหลือเป็นเงินทดรองจ่ายของบริษัทย่อยในประเทศมาเลเซีย MyGaz โดยเป็นการจ่ายชำระเงินมัดจำเพื่อซื้อสินทรัพย์และธุรกิจแก๊สปิโตรเลียมเหลวของ Shell Timur Sdn.Bhd. ("STSB") ใน East Malaysia จำนวน 2 ล้านริงกิตมาเลเซีย

ณ สิ้นปี 2556 ลูกหนี้การค้าที่เพิ่มขึ้น 1,246 ล้านบาท เมื่อเปรียบเทียบกับ ณ สิ้นปี 2555 สาเหตุหลักมาจากยอดขายที่เพิ่มขึ้นจากรูกรกิจการจำหน่ายก๊าซ LPG ในต่างประเทศ และลูกหนี้การค้าของบริษัทย่อยในต่างประเทศ ได้แก่ MyGaz ในมาเลเซีย และ City Gas ในเวียดนามได้ ซึ่งได้เริ่มนำมารวมอยู่ในงบการเงินรวมเมื่อวันที่ 29 พฤษภาคม 2556 และเมื่อวันที่ 18 มกราคม 2556 ตามลำดับ (เป็นวันที่กลุ่มบริษัทเข้าซื้อธุรกิจเสร็จสิ้น) เช่นเดียวกับ ณ สิ้นปี 2556 กลุ่มบริษัทมีรายการค่าใช้จ่ายจ่ายล่วงหน้าเพิ่มขึ้น 24 ล้านบาท ลูกหนี้อื่นเพิ่มขึ้น 556 ล้านบาท เมื่อเปรียบเทียบกับ ณ สิ้นปี 2555 อันเป็นผลมาจากการรวมบริษัทย่อย 2 บริษัทในต่างประเทศ ได้แก่ MyGaz และ City Gas ดังกล่าวข้างต้น โดยลูกหนี้อื่นที่เพิ่มขึ้นส่วนใหญ่เกิดจากบริษัทย่อยในต่างประเทศ MyGaz จำนวน 470 ล้านบาท ซึ่งเป็นลูกหนี้ค้างค้ำจากภาครัฐที่เกิดจากเงินชดเชยราคาจำหน่ายก๊าซ LPG ภาคครัวเรือนในประเทศมาเลเซีย

ณ สิ้นปี 2557 มีลูกหนี้การค้าและลูกหนี้อื่นลดลง 690 ล้านบาท เมื่อเทียบกับ ณ สิ้นปี 2556 สาเหตุหลักมาจากลูกหนี้การค้าที่ลดลง 480 ล้านบาท ซึ่งเป็นผลจากยอดขายที่ลดลงจากปี 2556

สินค้าคงเหลือ-สุทธิ

สินค้าคงเหลือของบริษัทและบริษัทย่อย ณ วันที่ 31 ธันวาคม 2557 ส่วนใหญ่เป็นสินค้าสำเร็จรูป ได้แก่ ผลิตภัณฑ์ปิโตรเลียม(ก๊าซ LPG) ร้อยละ 74.77 ผลิตภัณฑ์ปิโตรเคมีร้อยละ 1.39 ผลิตภัณฑ์น้ำมันร้อยละ 1.53 สินค้าสำเร็จรูปอื่นร้อยละ 0.42 วัตถุดิบคงเหลือร้อยละ 1.33 วัสดุอะไหล่และอื่นๆ ร้อยละ 4.27 และสินค้านำเข้าระหว่างทางซึ่งส่วนใหญ่เป็นก๊าซ LPG แอมโมเนีย และผลิตภัณฑ์ปิโตรเคมี ร้อยละ 18.13 และงานระหว่างผลิตร้อยละ 0.57 โดยมีระยะเวลาในการขายสินค้าเฉลี่ยประมาณ 26-49 วัน ในช่วงปี 2555 – ปี 2557

ตารางที่ 13.6 : สินค้าคงเหลือ-สุทธิ ของบริษัทและบริษัทย่อย

(หน่วย : ล้านบาท)

	ณ 31 ธ.ค. 55	ณ 31 ธ.ค. 56	ณ 31 ธ.ค. 57
ผลิตภัณฑ์ปิโตรเลียม	7,290	4,762	2,643
ผลิตภัณฑ์ปิโตรเคมี	60	28	49
ผลิตภัณฑ์น้ำมัน	32	41	54
สินค้าสำเร็จรูปอื่น	13	16	15
วัตถุดิบคงเหลือ	65	62	47
วัสดุอะไหล่และอื่นๆ	75	111	151
สินค้านำเข้าระหว่างทาง	594	219	641
งานระหว่างผลิต	19	22	20
รวม	8,148	5,261	3,620
หัก ค่าเผื่อการลดมูลค่าของสินค้าคงเหลือ	(5)	(11)	(85)
สินค้าคงเหลือ - สุทธิ	8,143	5,250	3,535

ณ วันที่ 31 ธันวาคม 2555 สินค้าคงเหลือสุทธิของบริษัทและบริษัทย่อย มีจำนวน 8,143 ล้านบาท เพิ่มขึ้นจากปี 2554 จำนวน 3,304 ล้านบาท ซึ่งเป็นส่วนของการบริหารต้นทุนสินค้า โดยการรักษาระดับสินค้าคงเหลือให้เหมาะสมตามฤดูกาลและตามความต้องการของตลาด

ณ วันที่ 31 ธันวาคม 2556 สินค้าคงเหลือสุทธิของบริษัทและบริษัทย่อย มีจำนวน 5,250 ล้านบาท ลดลงจากปี 2555 จำนวน 2,893 ล้านบาท ซึ่งเป็นส่วนของการบริหารต้นทุนสินค้า โดยการรักษาระดับสินค้าคงเหลือให้เหมาะสมตามฤดูกาลและตามความต้องการของตลาด

ณ วันที่ 31 ธันวาคม 2557 สิ้นค้าคงเหลือสุทธิของบริษัทและบริษัทย่อย มีจำนวน 3,535 ล้านบาท ลดลงจากปี 2556 จำนวน 1,715 ล้านบาท ซึ่งเป็นส่วนของการบริหารต้นทุนสินค้า โดยการรักษาระดับสินค้าคงเหลือให้เหมาะสมตามฤดูกาลและตามความต้องการของตลาด

นอกจากนี้สิ้นค้าคงเหลือของบริษัทและบริษัทย่อย ณ วันที่ 31 ธันวาคม 2557 ส่วนใหญ่ ร้อยละ 95.82 เป็นก๊าซ LPG ผลิตภัณฑ์ปิโตรเคมี และผลิตภัณฑ์น้ำมัน ซึ่งเป็นผลิตภัณฑ์ที่ไม่ล้าสมัย บริษัทและบริษัทย่อยจึงมีการตั้งค่าเผื่อการลดมูลค่าของสินค้าคงเหลือ ซึ่งจะมีจำนวนน้อยมาก

สินทรัพย์หมุนเวียนอื่น

สินทรัพย์หมุนเวียนอื่น ประกอบด้วย ภาษีมูลค่าเพิ่มที่จะได้รับคืน, ภาษีเงินได้นิติบุคคลที่จะได้รับคืน, เงินมัดจำ, ลูกหนี้ค่าสินไหมทดแทนประกันภัย และอื่นๆ รายละเอียดดังนี้

ตารางที่ 13.7 : แสดงรายละเอียดสินทรัพย์หมุนเวียนอื่น ของบริษัทและบริษัทย่อย

(หน่วย : ล้านบาท)

	ณ 31 ธ.ค. 55	ณ 31 ธ.ค. 56	ณ 31 ธ.ค. 57
ภาษีมูลค่าเพิ่มที่จะได้รับคืน	56	224	180
ภาษีเงินได้นิติบุคคลที่จะได้รับคืน	-	31	-
เงินมัดจำ	22	76	6
อื่นๆ	54	73	77
สินทรัพย์หมุนเวียนอื่น	132	404	263

สินทรัพย์หมุนเวียนอื่น ของบริษัทและบริษัทย่อย เท่ากับ 132 ล้านบาท ณ วันที่ 31 ธันวาคม 2555 ลดลง จำนวน 161 ล้านบาท สาเหตุหลักเนื่องจากในปี 2554 บริษัทได้จัดประเภทภาษีเงินได้นิติบุคคลที่จะได้รับคืน จำนวน 87 ล้านบาท ไปอยู่ในส่วนของสินทรัพย์ไม่หมุนเวียนอื่นเพื่อให้สอดคล้องกับระยะเวลาที่คาดว่าจะได้รับคืน ประกอบกับบริษัทย่อยในต่างประเทศ SOGEL ซึ่งในปี 2554 มีรายการเงินมัดจำจ่ายกรมศุลกากร ค่าภาษีอากรนำเข้าและภาษีมูลค่าเพิ่มในการนำเข้าผลิตภัณฑ์ปิโตรเลียม ช่วงเดือน ธันวาคม 2554 จำนวน 157 ล้านบาท ในปี 2555 SOGEL ไม่มีรายการดังกล่าว เนื่องจาก SOGEL ไม่มีการนำเข้าผลิตภัณฑ์ปิโตรเลียมในช่วงก่อนสิ้นปี 2555

ณ วันที่ 31 ธันวาคม 2556 กลุ่มบริษัทฯ มีสินทรัพย์หมุนเวียนอื่น เท่ากับ 404 ล้านบาท เพิ่มขึ้นจำนวน 272 ล้านบาท จากปี 2555 รายการส่วนใหญ่เกิดจากบริษัทย่อยในประเทศจีน SOGEL และ SINO มีรายการภาษีมูลค่าเพิ่มที่จะได้รับคืนจากภาครัฐ

ณ วันที่ 31 ธันวาคม 2557 กลุ่มบริษัทฯ มีสินทรัพย์หมุนเวียนอื่น เท่ากับ 263 ล้านบาท ลดลงจากปี 2556 จำนวน 141 ล้านบาท รายการใหญ่เกิดจากในปี 2557 รายการภาษีมูลค่าเพิ่มที่จะได้รับคืนจากภาครัฐและรายการเงินมัดจำของบริษัทย่อยในประเทศจีน SOGEL และ SINO ลดลง

สินทรัพย์ไม่หมุนเวียน

ที่ดิน อาคารและอุปกรณ์-สุทธิ

สินทรัพย์หลักที่ใช้ในการดำเนินธุรกิจของบริษัทและบริษัทย่อย ได้แก่ ที่ดิน อาคาร คลัง สถานีบรรจุและบริการก๊าซ LPG และอุปกรณ์เก็บก๊าซ LPG ถังก๊าซ LPG เรือบรรทุกก๊าซ LPG ยานพาหนะ และอื่นๆ

ตารางที่ 13.8 : รายละเอียดที่ดิน อาคารและอุปกรณ์-สุทธิของบริษัทและบริษัทย่อย มีดังนี้

(หน่วย : ล้านบาท)

	ณ 31 ธ.ค. 55	ณ 31 ธ.ค. 56	ณ 31 ธ.ค. 57
1. ที่ดิน	2,107	2,136	2,159
2. อาคาร ระบบสาธารณูปโภค และ ส่วนปรับปรุงที่ดิน	3,406	3,591	3,405
3. คลัง สถานีบรรจุ และบริการก๊าซ และ อุปกรณ์	966	1,159	1,133
4. เรือบรรทุกก๊าซ	1,905	2,099	1,921
5. ถังบรรจุก๊าซ	1,159	1,860	1,893
6. เครื่องจักร และเครื่องมือในโรงงาน	1,597	1,633	1,480
7. เครื่องตกแต่ง ติดตั้ง และอุปกรณ์ สำนักงาน	237	253	473
8. ยานพาหนะ	478	534	532
9. งานระหว่างก่อสร้าง	729	893	882
รวม	12,584	14,158	13,878
บวก มูลค่าที่เพิ่มขึ้นจากการตีราคาที่ดิน	310	310	1,248
หัก มูลค่าที่ลดลงจากการตีราคาที่ดิน	(33)	(33)	(6)
ที่ดิน อาคารและอุปกรณ์-สุทธิ	12,861	14,435	15,120

บริษัท และบริษัทย่อยมีรายการที่ดิน อาคาร และอุปกรณ์เท่ากับ 12,861 ล้านบาท ณ สิ้นปี 2555 เพิ่มขึ้นเป็น 14,435 ล้านบาท ณ สิ้นปี 2556 และเพิ่มขึ้นเป็น 15,120 ล้านบาท ณ สิ้นปี 2557 เนื่องจากสาเหตุหลักเป็นดังนี้

ณ วันที่ 31 ธันวาคม 2555 บริษัท และบริษัทย่อยมีรายการที่ดิน อาคารและอุปกรณ์-สุทธิ เพิ่มขึ้นจากปี 2554 จำนวน 606 ล้านบาท มีสาเหตุหลักดังนี้

1. การเพิ่มขึ้นของอุปกรณ์ของบริษัท สยามสุขสวัสดิ์ จำกัด (SSW) ซึ่งเป็นบริษัทย่อยในประเทศไทยที่ได้จัดตั้งขึ้นใหม่ เมื่อวันที่ 28 สิงหาคม 2555 ประกอบธุรกิจขนส่งและขนถ่ายสินค้า รวมจำนวนสุทธิ 27 ล้านบาท
2. การเพิ่มขึ้นของที่ดิน อาคาร และอุปกรณ์ของบริษัทและบริษัทย่อย ที่ได้ซื้อเพิ่มเติมและโอนสินทรัพย์รับเข้า(ออก) เข้ามาระหว่างปีจำนวน 1,499 ล้านบาท ซึ่งรายการหลักๆ ได้แก่ บริษัทรับโอนอาคารและคลังก๊าซที่สร้างแล้วเสร็จ พร้อมทั้งลงทุนขยายคลังก๊าซ และอาคารระหว่างก่อสร้าง จำนวน 333 ล้านบาท SLM ซื้อเรือบรรทุกก๊าซ LPG และแอมโมเนีย เพิ่มขึ้น 2 ลำ เป็นจำนวนเงินรวม 434 ล้านบาท ลำที่ 1 มีความสามารถในการบรรทุกก๊าซ LPG 3,028 ตันกรอส อายุ 32 ปี มูลค่า 52 ล้านบาท ลำที่ 2 มีความสามารถในการบรรทุกแอมโมเนีย 22,472 ตันกรอส อายุ 21 ปี มูลค่าเรือ 382 ล้านบาท LCR ซื้อรถหัวลาก 20 คัน เป็นจำนวนเงินรวม 69 ล้านบาทและในระหว่างปี 2555 SLM มีต้นทุนส่วนเพิ่มเกี่ยวข้องกับเรือเก่าอีก ประมาณ 146 ล้านบาท นอกจากนี้บริษัทและบริษัทย่อยได้มีการซื้อถังบรรจุก๊าซเพิ่มขึ้น 303 ล้านบาท และงานระหว่างก่อสร้างเพิ่มขึ้น 133 ล้านบาท
3. ในระหว่างปี 2555 บริษัท และบริษัทย่อยมีการจำหน่ายและตัดจำหน่ายสินทรัพย์สุทธิ 35 ล้านบาท และมีการตัดค่าเสื่อมราคาสินทรัพย์ระหว่างปี 774 ล้านบาท รวมทั้งรายการที่ดิน อาคาร และอุปกรณ์ลดลงจากผลต่างจากการแปลงค่าการเงิน จำนวนสุทธิ 111 ล้านบาท

ณ วันที่ 31 ธันวาคม 2556 บริษัท และบริษัทย่อยมีรายการที่ดิน อาคารและอุปกรณ์-สุทธิ เพิ่มขึ้นจากปี 2555 จำนวน 1,574 ล้านบาท มีสาเหตุหลักดังนี้

1. การเพิ่มขึ้นของอาคารและอุปกรณ์ของบริษัท Citygas Company Limited ซึ่งเป็นบริษัทย่อยจดทะเบียนในประเทศไทยที่กลุ่มบริษัทได้เข้าซื้อเงินลงทุนและโอนกิจการเสร็จสิ้น เมื่อวันที่ 18 มกราคม 2556 โดยประกอบธุรกิจจัดจำหน่ายผลิตภัณฑ์ปิโตรเลียม รวมจำนวนสุทธิ 201 ล้านบาท
2. การเพิ่มขึ้นของเครื่องจักรและอุปกรณ์จากการที่กลุ่มบริษัทเข้าซื้อธุรกิจแก๊สและสินทรัพย์บางส่วนในธุรกิจแก๊สของบริษัท Shell Timur Sdn. Bhd. โดยผ่านบริษัทย่อย MyGaz ซึ่งเป็นบริษัทย่อยจดทะเบียนในประเทศมาเลเซีย ที่เสร็จสิ้นเมื่อวันที่ 29 พฤษภาคม 2556 เพื่อประกอบธุรกิจจัดจำหน่ายผลิตภัณฑ์ปิโตรเลียมเหลว รวมจำนวนสุทธิ 482 ล้านบาท
3. การเพิ่มขึ้นของที่ดิน อาคาร และอุปกรณ์ของบริษัทและบริษัทย่อย ที่ได้ซื้อเพิ่มเติมและโอนสินทรัพย์รับเข้า(ออก) เข้ามา ปี 2556 จำนวน 1,414 ล้านบาท ซึ่งรายการหลักๆ ได้แก่
 - 3.1 บริษัทซื้อและรับโอนที่ดินเพิ่ม จำนวน 29 ล้านบาท
 - 3.2 บริษัทรับโอนอาคารและคลังก๊าซที่สร้างแล้วเสร็จ พร้อมทั้งลงทุนขยายคลังก๊าซ และอาคารระหว่างก่อสร้าง จำนวน 552 ล้านบาท
 - 3.3 SLM ซื้อเรือบรรทุกก๊าซ LPG เพิ่มขึ้น 1 ลำ เป็นจำนวนเงิน 345 ล้านบาท มีความสามารถในการบรรทุกก๊าซ LPG 39,088 ตันกรอส อายุ 26 ปี และมีต้นทุนส่วนเพิ่มเกี่ยวข้องกับเรือเก่าประมาณ 144 ล้านบาท
 - 3.4 LCR ซื้อยานพาหนะและอุปกรณ์ในการขนส่งเพิ่ม เป็นจำนวนเงินรวม 67 ล้านบาท
 - 3.5 บริษัทและบริษัทย่อยได้มีการซื้อถังบรรจุก๊าซเพิ่มขึ้น 277 ล้านบาท
4. ในระหว่างปี 2556 บริษัท และบริษัทย่อยมีการจำหน่ายสินทรัพย์สุทธิ 48 ล้านบาท และมีการตัดค่าเสื่อมราคาสินทรัพย์ระหว่างปี 947 ล้านบาท รวมทั้งรายการที่ดิน อาคาร และอุปกรณ์เพิ่มขึ้นจากผลต่างจากการแปลงค่างบการเงิน จำนวนสุทธิ 472 ล้านบาท

ณ วันที่ 31 ธันวาคม 2557 บริษัท และบริษัทย่อยมีรายการที่ดิน อาคารและอุปกรณ์-สุทธิ เพิ่มขึ้นจากปี 2556 จำนวน 685 ล้านบาท มีสาเหตุหลักดังนี้

ในระหว่างปี 2557 บริษัท และบริษัทย่อยมีการจำหน่ายและโอนออกสินทรัพย์สุทธิ 26 ล้านบาท และมีการตัดค่าเสื่อมราคาสินทรัพย์ระหว่างงวด 1,027 ล้านบาท อีกทั้งรายการที่ดิน อาคาร และอุปกรณ์ลดลงจากผลต่างจากการแปลงค่างบการเงิน จำนวน 13 ล้านบาทและในปี 2557 กลุ่มบริษัทและบริษัทได้รับรู้การตีราคาที่ดินเพิ่มจำนวน 969 ล้านบาท ในงบการเงินรวมและมีการซื้อสินทรัพย์เพื่อการดำเนินงานเพิ่มในระหว่างปี จำนวน 756 ล้านบาท (ส่วนใหญ่เป็นการเพิ่มถังบรรจุก๊าซ จำนวน 239 ล้านบาท) และมีการจำหน่ายสินทรัพย์ สุทธิ จำนวน 26 ล้านบาท

กลุ่มบริษัทให้มัติราคาที่ดินใหม่โดยบริษัท ยูเค แวลูเอชัน แอนด์ เอเจนซี่ จำกัด ซึ่งเป็นผู้ประเมินราคาอิสระในระหว่างวันที่ 2 มกราคม พ.ศ. 2557 ถึง 18 กุมภาพันธ์ พ.ศ. 2557 เกณฑ์ที่ใช้ในการตีราคาที่ดินคือวิธีเปรียบเทียบกับข้อมูลตลาด

อสังหาริมทรัพย์เพื่อการลงทุน

บริษัทย่อยมีอสังหาริมทรัพย์เพื่อการลงทุน ซึ่งประกอบด้วย ที่ดินเปล่า และอาคารสำนักงาน ซึ่งมีมูลค่าตามบัญชีเท่ากับ 25 ล้านบาท ณ วันที่ 31 ธันวาคม 2555 ลดลงเหลือ 22 ล้านบาท ณ วันที่ 31 ธันวาคม 2556 เนื่องจากการตัดค่าเสื่อมราคาตามอายุการใช้งานของทรัพย์สินและ ลดลงเหลือ 1 ล้านบาท ณ.วันที่ 31 ธันวาคม 2557 เนื่องจากทางบริษัทย่อย UGP ได้มีการจำหน่ายอสังหาริมทรัพย์เพื่อการลงทุนออกไปโดยมีราคาขายรวม 79 ล้านบาท และมีกำไรจากการจำหน่ายอสังหาริมทรัพย์เพื่อการลงทุนรวม 60 ล้านบาท

ค่าความนิยม

ตารางที่ 13.9: รายละเอียดค่าความนิยม มีดังนี้

(หน่วย : ล้านบาท)

	ณ 31 ธ.ค. 55	ณ 31 ธ.ค. 56	ณ 31 ธ.ค. 57
บริษัทย่อย UGP	1,025	1,152	1,152
บริษัทย่อย SEEC	22	22	22
บริษัทย่อย SingGas	95	137	137
บริษัทย่อย SuperGas	208	227	227
ค่าความนิยม	1,350	1,538	1,538

ค่าความนิยม คือต้นทุนของเงินลงทุนที่สูงกว่ามูลค่ายุติธรรมของเงินลงทุนที่กลุ่มบริษัทมีส่วนแบ่งในสินทรัพย์สุทธิของบริษัทย่อย ณ วันที่ได้มาซึ่งบริษัทนั้น ค่าความนิยมที่เกิดจากการได้มาซึ่งบริษัทย่อยจะแสดงเป็นรายการแยกต่างหากในงบการเงินรวม

ค่าความนิยม ณ สิ้นปี 2555 และ ณ สิ้นปี 2556 มีการเปลี่ยนแปลงจากเดิม 1,350 ล้านบาท เป็น 1,538 ล้านบาท เพิ่มขึ้นจำนวน 188 ล้านบาท ซึ่งเป็นรายการปรับปรุงย้อนหลังจากการที่กลุ่มบริษัทได้เริ่มนำมาตราฐานการบัญชีฉบับที่ 12 เรื่องภาษีเงินได้ มาใช้เป็นครั้งแรกสำหรับระยะเวลาบัญชี ตั้งแต่วันที่ 1 มกราคม 2556 โดยมีรายละเอียดปรากฏตามหมายเหตุประกอบข้อมูลทางการเงิน ณ วันที่ 31 ธันวาคม 2556 ข้อ 2.3

ณ สิ้นปี 2557 ค่าความนิยมมีจำนวน 1,538 ล้านบาท

สินทรัพย์ไม่มีตัวตนอื่น - สุธิ

บริษัทและบริษัทย่อยมีรายการสินทรัพย์ไม่มีตัวตนอื่น ณ วันที่ 31 ธันวาคม 2555 เท่ากับ 20 ล้านบาท ซึ่งเป็นโปรแกรมคอมพิวเตอร์และโปรแกรมระบบบัญชี โดยตัดจำหน่ายตามวิธีเส้นตรงภายในระยะเวลา 5-10 ปี

ณ สิ้นปี 2556 บริษัทและบริษัทย่อยมีรายการสินทรัพย์ไม่มีตัวตนอื่น เป็นจำนวน 273 ล้านบาท ซึ่งเพิ่มขึ้น 253 ล้านบาท เนื่องจากสาเหตุหลักดังนี้

1. การเพิ่มขึ้นของสินทรัพย์ไม่มีตัวตนในส่วนของการสัมพันธ์กับลูกค้า (Customer Relationships) จำนวนเงิน 85 ล้านบาท ของบริษัท Citygas Company Limited ซึ่งเป็นบริษัทย่อยจดทะเบียนในประเทศเวียดนาม ประกอบธุรกิจจัดจำหน่ายผลิตภัณฑ์ปิโตรเลียมเหลว ที่กลุ่มบริษัทได้เข้าถือหุ้นในสัดส่วน 100% จาก Shell Gas (LPG) Holding B.V. และโอนกิจการเสร็จสิ้นเมื่อวันที่ 18 มกราคม 2556
2. การเพิ่มขึ้นของสินทรัพย์ไม่มีตัวตนในส่วนของการสัมพันธ์กับลูกค้า (Customer Relationships) จำนวนเงิน 195 ล้านบาท ของบริษัท MyGaz SDN.BHD. ซึ่งเป็นบริษัทย่อยจดทะเบียนในประเทศมาเลเซีย ที่บริษัทถือหุ้นในสัดส่วน 70% เพื่อประกอบธุรกิจจัดจำหน่ายผลิตภัณฑ์ปิโตรเลียมเหลวโดยกลุ่มบริษัทได้ดำเนินการซื้อธุรกิจและสินทรัพย์บางส่วนของบริษัทแก๊ส ในบริษัท Shell Timur SDN.BHD. ใน East Malaysia โดยผ่าน MyGaz และการโอนธุรกิจและสินทรัพย์ดังกล่าวเสร็จสิ้นเมื่อวันที่ 29 พฤษภาคม 2556

(สินทรัพย์ไม่มีตัวตนในส่วนของการสัมพันธ์กับลูกค้า (Customer Relationships) ของทั้ง 2 บริษัทข้างต้นได้มาจากการประเมินมูลค่ายุติธรรมของสินทรัพย์สุทธิที่ได้มาจากการซื้อธุรกิจโดยมูลค่ายุติธรรมดังกล่าวประเมินโดยผู้เชี่ยวชาญอิสระ)

3. ในระหว่างปี 2556 บริษัทและบริษัทย่อยมีการตัดจำหน่ายสินทรัพย์ไม่มีตัวตนอื่น จำนวนรวม 31 ล้านบาท

ณ สิ้นปี 2557 สินทรัพย์ไม่มีตัวตนอื่นคงเหลือสุทธิเท่ากับ 234 ล้านบาท ลดลงเท่ากับ 39 ล้านบาท เนื่องจากรายการหลักเกิดจากบริษัทและบริษัทย่อยมีการตัดจำหน่ายสินทรัพย์ไม่มีตัวตนอื่นสุทธิ จำนวน 43 ล้านบาท

สินทรัพย์ภาษีเงินได้รอการตัดบัญชี

บริษัทและบริษัทย่อยมีรายการสินทรัพย์ภาษีเงินได้รอการตัดบัญชีสำหรับปีสิ้นสุด ณ วันที่ 31 ธันวาคม 2555 (ปรับใหม่) จำนวน 150 ล้านบาท และสินทรัพย์ภาษีเงินได้รอการตัดบัญชี สำหรับปี 2556 เท่ากับ 235 ล้านบาท และปี 2557 เท่ากับ 304 ล้านบาท เป็นผลมาจากการที่กลุ่มบริษัทได้เริ่มนำมาตราฐานการบัญชีฉบับที่ 12 เรื่อง ภาษีเงินได้ มาใช้เป็นครั้งแรก สำหรับรอบระยะเวลาบัญชีตั้งแต่วันที่ 1 มกราคม 2556 ซึ่งกลุ่มบริษัทต้องใช้วิธีปรับปรุงย้อนหลังตามมาตรฐานการบัญชี โดยมีรายละเอียดปรากฏตามหมายเหตุประกอบงบการเงินสำหรับปี สิ้นสุดวันที่ 31 ธันวาคม 2556 ข้อ 2.3 ผลกระทบจากการนำนโยบายการบัญชีใหม่มาใช้ปฏิบัติ

สำหรับรายการเคลื่อนไหวของสินทรัพย์ภาษีเงินได้รอการตัดบัญชีที่เกิดขึ้นในระหว่างปี 2556 – ปี 2557 ปรากฏตามหมายเหตุประกอบงบการเงิน สำหรับปีสิ้นสุดวันที่ 31 ธันวาคม 2557 ข้อ 17 ภาษีเงินได้รอการตัดบัญชี

สินทรัพย์ไม่หมุนเวียนอื่น

ตารางที่ 13.10: แสดงรายละเอียดสินทรัพย์ไม่หมุนเวียนอื่น ของบริษัทและบริษัทย่อย ดังนี้

(หน่วย : ล้านบาท)

	ณ 31 ธ.ค. 55	ณ 31 ธ.ค. 56	ณ 31 ธ.ค. 57
ดอกเบี้ยค้างรับจากเงินให้กู้ยืมแก่กิจการที่เกี่ยวข้องกัน	-	2	4
เงินฝากธนาคารที่ติดภาระค้ำประกัน	26	26	27
เงินมัดจำ	69	89	38
ภาษีเงินได้นิติบุคคลที่จะได้รับคืน	87	59	59
ค่าใช้จ่ายรอตัดจ่าย	20	14	9
ค่าเช่าจ่ายล่วงหน้า	535	540	540
สิทธิการเช่า	124	108	92
อื่น ๆ	26	7	36
สินทรัพย์ไม่หมุนเวียนอื่น	887	845	805

ณ สิ้นปี 2557 เงินมัดจำลดลงจากปี 2556 สาเหตุหลักเกิดจากระหว่างปี 2557 ได้มีการรับโอนถึง จากบัญชีเงินมัดจำ ค่าผลิตถึงเข้าบัญชีสินทรัพย์ถาวร เป็นจำนวน 51 ล้านบาท

หนี้สิน

หนี้สินหมุนเวียน

เงินกู้ยืมระยะสั้นจากสถาบันการเงิน – สุทธิ

ณ วันที่ 31 ธันวาคม 2555 เพิ่มขึ้นเป็น 7,585 ล้านบาท อัตราดอกเบี้ยอยู่ในช่วงร้อยละ 0.80-3.85 ต่อปี เนื่องจากบริษัทและบริษัทย่อยกู้ยืมเพื่อใช้ดำเนินงาน

ณ วันที่ 31 ธันวาคม 2556 บริษัทและบริษัทย่อยมีเงินกู้ยืมระยะสั้นจากธนาคารพาณิชย์ลดลงเป็น 7,338 ล้านบาท อัตราดอกเบี้ยอยู่ในช่วงร้อยละ 0.83-3.90 ต่อปี เนื่องจากการชำระคืนเงินกู้ยืมในระหว่างปี

ณ วันที่ 31 ธันวาคม 2557 บริษัทและบริษัทย่อยมีเงินกู้ยืมระยะสั้นจากธนาคารพาณิชย์ลดลงเป็น 6,347 ล้านบาท อัตราดอกเบี้ยอยู่ในช่วงร้อยละ 3.20-3.35 ต่อปี เนื่องจากการชำระคืนเงินกู้ยืมในระหว่างปี

เจ้าหนี้การค้าและเจ้าหนี้อื่น

เจ้าหนี้การค้าในประเทศไทยส่วนใหญ่เป็นผู้จำหน่ายผลิตภัณฑ์ปิโตรเลียมและผลิตภัณฑ์ปิโตรเคมี ได้แก่ บริษัท ปตท. จำกัด (มหาชน) บริษัท เอสโซ่ (ประเทศไทย) จำกัด (มหาชน) บริษัท ไทยออยล์ จำกัด (มหาชน) และบริษัท ไออาร์ พี ซี จำกัด (มหาชน) เป็นต้น ซึ่งส่วนใหญ่มีระยะเวลาการให้สินเชื่อ (Credit Term) ประมาณ 19-30 วัน

เจ้าหนี้การค้าต่างประเทศส่วนใหญ่เป็นผู้จำหน่ายผลิตภัณฑ์ปิโตรเลียมและผลิตภัณฑ์ปิโตรเคมีในต่างประเทศ ได้แก่ SHELL VITOL ASTOMOS ITOCHU เป็นต้น ซึ่งส่วนใหญ่มีระยะเวลาให้สินเชื่อ (Credit Term) ประมาณ 20-30 วัน

เจ้าหนี้การค้าและเจ้าหนี้อื่นของบริษัทและบริษัทย่อย มีแนวโน้มลดลงจากจำนวน 4,181 ล้านบาท ณ วันที่ 31 ธันวาคม 2555 ลดลงเป็น 3,124 ล้านบาท ณ วันที่ 31 ธันวาคม 2556 และเพิ่มขึ้นเท่ากับ 3,751 ล้านบาท ณ วันที่ 31 ธันวาคม 2557

เป็นการผันแปรตามยอดสินค้าคงเหลือในแต่ละปี ซึ่งที่ผ่านมาบริษัทและบริษัทย่อยมีการจ่ายชำระสินค้าสินค้าให้กับเจ้าหนี้การค้าได้ตรงตามกำหนดเวลา ดังจะเห็นได้จากระยะเวลาชำระหนี้เฉลี่ยของบริษัทและบริษัทย่อยในช่วงปี 2555-ปี 2557 ประมาณ 21 วัน ซึ่งอยู่ในช่วงของ Credit Term ที่ได้รับจากเจ้าหนี้การค้า

ทั้งนี้ เงินนำส่งกองทุนน้ำมันค้ำจ่าย จากเดิม 343 ล้านบาท ณ วันที่ 31 ธันวาคม 2555 เพิ่มขึ้นเป็น 594 ล้านบาท ณ วันที่ 31 ธันวาคม 2556 และเพิ่มเป็น 827 ล้านบาท ณ วันที่ 31 ธันวาคม 2557 ตามแนวโน้มยอดขายเพิ่มขึ้น และการปรับอัตราเงินนำส่งเข้ากองทุนน้ำมันที่เพิ่มขึ้น เมื่อเทียบกับปีก่อน ๆ

ส่วนของเงินกู้ยืมระยะยาวที่ถึงกำหนดชำระในปี และเงินกู้ยืมระยะยาวจากสถาบันการเงิน-สุทธิ

ส่วนของเงินกู้ยืมระยะยาวที่ถึงกำหนดชำระในปีและเงินกู้ยืมระยะยาวจากสถาบันการเงินของบริษัทและบริษัทย่อยเท่ากับ 943 ล้านบาท ณ วันที่ 31 ธันวาคม 2555 เพิ่มขึ้นเป็น 1,065 ล้านบาท ณ วันที่ 31 ธันวาคม 2556 และลดลงเป็น 802 ล้านบาท ณ 31 ธันวาคม 2557 ตามลำดับ เป็นเงินกู้ยืมคงเหลือในส่วนของบริษัทย่อย SLM

ในปี 2555 บริษัทฯ ได้ออกและเสนอขายหุ้นกู้ไม่ด้อยสิทธิ ไม่มีหลักประกันรวมมูลค่า 4,500 ล้านบาท มูลค่าที่ตราไว้และราคาที่เสนอขายต่อหน่วย 1,000 บาทมีกำหนดจ่ายดอกเบี้ยทุก 3 เดือนบริษัทฯ สามารถจัดจำหน่ายหุ้นกู้ดังกล่าวได้ทั้งหมด โดยบริษัทฯ ได้นำเงินดังกล่าวไปชำระคืนเงินกู้ยืมระยะยาวจากสถาบันการเงิน รวมทั้งบริษัทฯ ได้ดำเนินการถอนหลักทรัพย์ค้ำประกันทั้งหมดที่มีอยู่กับสถาบันการเงินดังกล่าวข้างต้น เช่นเดียวกับบริษัทย่อย SEEC ได้จ่ายชำระคืนเงินกู้ยืมระยะยาวกับสถาบันการเงินแล้วทั้งจำนวน และได้ดำเนินการถอนหลักประกันที่มีอยู่กับสถาบันการเงินดังกล่าวข้างต้น

อย่างไรก็ดี ในระหว่างปี 2555 และในระหว่างปี 2556 บริษัทย่อย SLM ได้กู้ยืมเงินจากสถาบันการเงินเพิ่มเติม จำนวน 300 ล้านบาท และจำนวน 351 ล้านบาท ตามลำดับ เพื่อซื้อเรือบรรทุกก๊าซ LPG และแอมโมเนีย เพื่อใช้ในการขยายธุรกิจโดย SLM ได้ทยอยจ่ายชำระคืนเงินกู้ตามเงื่อนไขข้อตกลงในสัญญาเงินกู้ที่มีอยู่กับสถาบันการเงิน

หนี้สินตามสัญญาเช่าทางการเงิน

กลุ่มบริษัทฯ มีหนี้สินตามสัญญาเช่าทางการเงินซึ่งเกิดจากสัญญาเช่ารถบรรทุกและสัญญาเช่าซื้อรถบรรทุกก๊าซ LPG ของบริษัทย่อย LCR ที่ทำกับสถาบันการเงิน โดย ณ วันที่ 31 ธันวาคม 2555 มีหนี้สินตามสัญญาเช่าทางการเงินคงเหลือจำนวน 85 ล้านบาท และบริษัทย่อยดังกล่าวได้มีการจ่ายชำระหนี้สินตามสัญญาเช่าทางการเงิน จึงทำให้หนี้สินตามสัญญาเช่าทางการเงินดังกล่าวลดลงเหลือจำนวน 34 ล้านบาท ณ วันที่ 31 ธันวาคม 2556 และจ่ายชำระหนี้ทั้งหมด ณ วันที่ 31 ธันวาคม 2557

หุ้นกู้-สุทธิ

ตารางที่ 13.11: รายละเอียดของหุ้นกู้

(หน่วย : ล้านบาท)

	ณ 31 ธ.ค. 55	ณ 31 ธ.ค. 56	ณ 31 ธ.ค. 57
หุ้นกู้			
หุ้นกู้สกุลเงินบาท	4,500	4,500	4,300
หัก ค่าธรรมเนียมในการจัดหาหุ้นกู้	(12)	(6)	(4)
หุ้นกู้-สุทธิ	4,488	4,494	4,296

ในระหว่างวันที่ 6 - 8 กุมภาพันธ์ 2555 บริษัทได้มีการออกและเสนอขายหุ้นกู้ไม่ด้อยสิทธิ ไม่มีหลักประกันอายุหุ้นกู้ 2 - 4 ปี รวมมูลค่า 4,500 ล้านบาท มูลค่าที่ตราไว้และราคาที่เสนอขายต่อหน่วย 1,000 บาท มีกำหนดจ่ายดอกเบี้ยทุก 3 เดือน ทริสเรทติ้งได้จัดอันดับความน่าเชื่อถือหุ้นกู้ของบริษัทอยู่ระดับ BBB+ (Stable) บริษัท สามารถจัดจำหน่ายหุ้นกู้ดังกล่าวได้ทั้งหมดโดยบริษัทนำเงินดังกล่าวไปชำระคืนเงินกู้ยืมระยะยาว ที่มีอยู่กับสถาบันการเงินทั้งหมด ในเดือนกุมภาพันธ์ พ.ศ. 2555 นอกจากนี้ เงื่อนไขของการจำหน่ายหุ้นกู้ดังกล่าวบริษัทฯ จะต้องปฏิบัติตามข้อกำหนดว่าด้วยสิทธิและหน้าที่ของผู้ถือหุ้นและผู้ถือหุ้นกู้ รวมทั้งต้องรักษาระดับอัตราส่วนทางการเงิน ได้แก่ อัตราส่วนภาระหนี้สินที่มีดอกเบี้ยต่อทุน (Interest – Bearing Debts) ในอัตราส่วนไม่เกิน 2 เท่า ทั้งนี้อัตราส่วนทางการเงินดังกล่าวของกลุ่มบริษัทเท่ากับ 1.86 เท่า (ณ วันที่ 31 ธันวาคม 2555) เท่ากับ 1.44 เท่า (ณ วันที่ 31 ธันวาคม 2556) และ เท่ากับ 1.39 เท่า (ณ วันที่ 31 ธันวาคม 2557) ตามลำดับ ซึ่งเป็นไปตามเงื่อนไขของการออกหุ้นกู้

ในระหว่างวันที่ 27 ถึงวันที่ 29 มกราคม พ.ศ. 2557 บริษัทได้มีการออกและเสนอขายหุ้นกู้ไม่ด้อยสิทธิ ไม่มีหลักประกันรวมมูลค่า 1,300 ล้านบาท มูลค่าที่ตราไว้และราคาที่เสนอขายต่อหน่วย 1,000 บาท มีกำหนดจ่ายดอกเบี้ยทุก 3 เดือน ทริสเรทติ้งได้จัดอันดับความน่าเชื่อถือหุ้นกู้ของบริษัทอยู่ที่ระดับ BBB (Stable) รายละเอียดที่สำคัญของหุ้นกู้มีดังนี้

หุ้นกู้อายุ 3 ปี	ดอกเบี้ยคงที่	อัตราดอกเบี้ย	5.20% ต่อปี
------------------	---------------	---------------	-------------

บริษัทสามารถจัดจำหน่ายหุ้นกู้ดังกล่าวได้ทั้งหมดจำนวน 1,300 ล้านบาท โดยบริษัทได้นำเงินดังกล่าวไปชำระคืนหุ้นกู้ที่ครบกำหนดชำระจำนวน 1,500 ล้านบาท ในเดือนกุมภาพันธ์ พ.ศ. 2557 นอกจากนี้ เงื่อนไขของการจำหน่ายหุ้นกู้ดังกล่าว บริษัทจะต้องปฏิบัติตามข้อกำหนดว่าด้วยสิทธิและหน้าที่ของผู้ถือหุ้นและผู้ถือหุ้นกู้ รวมทั้งต้องรักษาระดับอัตราส่วนทางการเงินตามที่ได้อธิบายไว้ดังกล่าวข้างต้น

เจ้าหนี้เงินมัดจำค่าถังก๊าซ LPG

เงินมัดจำค่าถังก๊าซ LPG ของบริษัทและบริษัทย่อย UGP , Super Gas , SingGas , Sino , City Gas และ MyGaz บันทึกลงเป็นหนี้สินของบริษัทและจะจ่ายชำระคืนแก่ลูกค้า พร้อมทั้งบันทึกลดหนี้สินดังกล่าวเมื่อลูกค้านำใบเสร็จรับเงินเงินมัดจำค่าถังก๊าซ LPG และถังก๊าซ LPG คืนแก่บริษัท โดยเจ้าหนี้เงินมัดจำค่าถังก๊าซ LPG จะมีแนวโน้มเพิ่มสูงขึ้นเรื่อยๆ ตามปริมาณถังก๊าซ LPG ใหม่ที่ลูกค้าได้วางเงินมัดจำเพิ่มขึ้นในแต่ละปี หักด้วยยอดเงินมัดจำที่ลดลงจากการที่ลูกค้านำใบเสร็จรับเงินเงินมัดจำและนำถังก๊าซ LPG มาคืน นอกจากนี้บริษัท และบริษัทย่อยไม่มีนโยบายที่จะรับรู้เงินมัดจำเป็นรายได้ซึ่งเป็นไปตามมาตรฐานการรายงานทางการเงิน (IFRS) ดังนั้นยอดเจ้าหนี้เงินมัดจำค่าถังก๊าซ LPG ของบริษัท และบริษัทย่อยจะเพิ่มขึ้นทุกปี โดยเจ้าหนี้เงินมัดจำค่าถังก๊าซ เท่ากับ 3,021 ล้านบาท ณ วันที่ 31 ธันวาคม 2555 เท่ากับ 3,805 ล้านบาท ณ วันที่ 31 ธันวาคม 2556 (กลุ่มบริษัทได้รวมงบการเงินของ City Gas และ MyGaZ ณ วันซื้อธุรกิจเสร็จสิ้น ซึ่งมีรายการมัดจำถังก๊าซ LPG จำนวน 120 ล้านบาท และ 380 ล้านบาทตามลำดับ คิดเป็นจำนวนเงินรวมประมาณ 500 ล้านบาท เข้ามาในงบการเงินสำหรับปี 2556) และ เท่ากับ 4,022 ล้านบาท สำหรับปี สิ้นสุด ณ วันที่ 31 ธันวาคม 2557

หนี้สินภาษีเงินได้รอการตัดบัญชี

บริษัทและบริษัทย่อยมีรายการหนี้สินภาษีเงินได้รอการตัดบัญชีสำหรับปี สิ้นสุด ณ วันที่ 31 ธันวาคม 2555 (ปรับปรุงใหม่) และ ณ วันที่ 31 ธันวาคม 2556 เท่ากับ 98 ล้านบาทและ 214 ล้านบาท ตามลำดับ และสำหรับปีสิ้นสุด ณ วันที่ 31 ธันวาคม 2557 เท่ากับ 388 ล้านบาท เป็นผลมาจากการที่กลุ่มบริษัทได้เริ่มนำมาตรฐานการบัญชีฉบับที่ 12 เรื่อง ภาษีเงินได้ มาใช้เป็นครั้งแรกสำหรับรอบระยะเวลาบัญชีตั้งแต่วันที่ 1 มกราคม 2556 ซึ่งกลุ่มบริษัทต้องใช้วิธีปรับปรุงย้อนหลังตามมาตรฐานการบัญชีโดยมีรายละเอียดปรากฏตามหมายเหตุประกอบงบการเงินสำหรับปีสิ้นสุด ณ วันที่ 31 ธันวาคม 2556 ข้อ 2.3 และสำหรับรายการเคลื่อนไหวของหนี้สินภาษีเงินได้รอการตัดบัญชี ในระหว่างปี 2556-ปี 2557 ปรากฏตามหมายเหตุประกอบงบการเงินสำหรับปีสิ้นสุด ณ วันที่ 31 ธันวาคม 2557 ข้อ 17 ภาษีเงินได้รอการตัดบัญชี

ภาระผูกพันและหนี้สินที่อาจเกิดขึ้นในภายหน้า

ก) หนังสือค้ำประกัน

ณ วันที่ 31 ธันวาคม พ.ศ. 2557 และ พ.ศ. 2556 บริษัทให้ธนาคารออกหนังสือค้ำประกัน ดังต่อไปนี้

	งบการเงินรวม	
	พ.ศ. 2557	พ.ศ. 2556
	ล้านบาท	ล้านบาท
หนังสือค้ำประกัน	2,103	2,136
เลตเตอร์ออฟเครดิต	1,048	891

กลุ่มบริษัทมีวงเงินสินเชื่อประเภทวงเงินเลตเตอร์ออฟเครดิตหรือทรัสต์รีซีท วงเงินขายลดเช็คการค้า วงเงินหนังสือค้ำประกัน วงเงินสินเชื่อประเภทสัญญาซื้อขายเงินตราต่างประเทศล่วงหน้า วงเงินสินเชื่อดังกล่าวค้ำประกันโดยบริษัทย่อย และมีกรรมการบริษัทร่วมค้ำประกันเป็นการส่วนบุคคล

ข) ภาระผูกพันตามสัญญาเช่าดำเนินงาน

กลุ่มบริษัทและบริษัทมีภาระผูกพันตามสัญญาเช่าดำเนินงานที่ไม่สามารถยกเลิกได้สำหรับสัญญาเช่าที่ดินและอาคารระยะยาวดังนี้

	งบการเงินรวม	
	พ.ศ. 2557	พ.ศ. 2556
	ล้านบาท	ล้านบาท
ภายใน 1 ปี	23	31
ระหว่าง 2 - 5 ปี	70	74
มากกว่า 5 ปี	72	77
รวม	165	182

ค) การระดมทุนที่เป็นรายจ่ายฝ่ายทุน

กลุ่มบริษัทและบริษัทมีการระดมทุนที่เป็นรายจ่ายฝ่ายทุนเกี่ยวกับการระดมทุนที่เป็นข้อผูกมัด ณ วันที่ในงบแสดงฐานะการเงินแต่ไม่ได้รับรู้ในงบการเงิน มีดังนี้

ที่ดิน อาคารและอุปกรณ์	งบการเงินรวม	
	พ.ศ. 2557	พ.ศ. 2556
	ล้านบาท	ล้านบาท
	38	54

ง) การหนี้สินที่อาจเกิดขึ้นจากเงินมัดจำค่าถ้ำแก๊ส

ในระหว่างปี พ.ศ. 2547 บริษัทได้ทำสัญญาซื้อสินทรัพย์จากบริษัท อุตสาหกรรมแก๊สสยาม จำกัด เมื่อวันที่ 27 เมษายน พ.ศ. 2548 บริษัทได้ทำสัญญายินยอมชำระค่ามัดจำถ้ำแก๊สกับบริษัท อุตสาหกรรมแก๊สสยาม จำกัด ตามสัญญาดังกล่าว บริษัท อุตสาหกรรมแก๊สสยาม จำกัด ยินยอมที่ชำระคืนเงินมัดจำให้แก่ลูกค้าในส่วนที่เกิดจากที่ระบุไว้ในสัญญาซื้อขายสินทรัพย์ ถ้ามีลูกค้านำใบเสร็จรับเงินมัดจำที่เกิดขึ้นก่อนวันที่ในสัญญาดังกล่าวมาเรียกคืนเงินมัดจำ อย่างไรก็ตาม ในขณะนี้บริษัท อุตสาหกรรมแก๊สสยาม จำกัด ได้หยุดดำเนินการแล้ว โปรดดูหมายเหตุข้อ 24 เกี่ยวกับการหนี้สินที่อาจเกิดขึ้นจากเงินมัดจำค่าถ้ำแก๊ส

เหตุการณ์ภายหลังวันที่ในงบแสดงฐานะทางการเงิน

ก) การจ่ายเงินปันผล

เมื่อวันที่ 24 กุมภาพันธ์ พ.ศ. 2558 ที่ประชุมคณะกรรมการบริษัท ได้มีมติให้เสนอจ่ายเงินปันผลสำหรับผลประกอบการของปี พ.ศ. 2557 ในอัตราหุ้นละ 0.35 บาท คิดเป็นจำนวนเงิน 321.63 ล้านบาท ซึ่งเป็นจำนวนที่รวมเงินปันผลระหว่างกาลที่จ่ายจากผลประกอบการสำหรับงวดหกเดือนแรกของปี พ.ศ. 2557 ในอัตราหุ้นละ 0.15 บาท คิดเป็นจำนวนเงิน 137.84 ล้านบาท บริษัทได้จ่ายเงินปันผลระหว่างกาลดังกล่าวแล้ว ในวันที่ 4 กันยายน พ.ศ. 2557 โดยกรรมการของบริษัทจะนำเสนอต่อที่ประชุมผู้ถือหุ้นเพื่อขออนุมัติการจ่ายเงินปันผลต่อไป

ข) การออกหุ้นกู้

ในระหว่างวันที่ 26 ถึงวันที่ 29 มกราคม พ.ศ. 2558 บริษัทได้มีการออกและเสนอขายหุ้นกู้ไม่ด้อยสิทธิ ไม่มีหลักประกัน รวมมูลค่า 2,000 ล้านบาท มูลค่าที่ตราไว้และราคาเสนอขายต่อหน่วย 1,000 บาท มีกำหนดจ่ายดอกเบี้ยทุก 3 เดือน ทรัพย์สินที่ได้จัดอันดับความน่าเชื่อถือหุ้นกู้ของบริษัทอยู่ที่ระดับ BBB (Stable) รายละเอียดที่สำคัญของหุ้นกู้นี้มีดังนี้

หุ้นกู้อายุ 3 ปี	ดอกเบี้ยคงที่	อัตราดอกเบี้ยร้อยละ 4.70 ต่อปี
------------------	---------------	--------------------------------

บริษัทสามารถจัดจำหน่ายหุ้นกู้ดังกล่าวได้ทั้งหมดจำนวน 2,000 ล้านบาท โดยบริษัทได้นำเงินดังกล่าวไปชำระคืนหุ้นกู้ที่ครบกำหนดชำระจำนวน 1,500 ล้านบาท ในเดือนกุมภาพันธ์ พ.ศ. 2558 นอกจากนี้ เงื่อนไขของการจำหน่ายหุ้นกู้ดังกล่าว บริษัทจะต้องปฏิบัติตามข้อกำหนดว่าด้วยสิทธิและหน้าที่ของผู้ออกหุ้นกู้และผู้ถือหุ้นกู้ รวมทั้งต้องรักษาระดับอัตราส่วนทางการเงินบางประการ

ส่วนของผู้ถือหุ้น

ส่วนของผู้ถือหุ้น ณ วันที่ 31 ธันวาคม 2555 เท่ากับ 7,321 ล้านบาท (ปรับใหม่ ด้วยผลกระทบจากการนำมาตราฐานการบัญชีฉบับที่ 12 เรื่องภาษีเงินได้มาใช้ปฏิบัติ (ตามหมายเหตุประกอบงบการเงินสำหรับปี 2555 ข้อ 2.3) ตามที่ได้ทำให้ส่วนของผู้ถือหุ้นเพิ่มขึ้นจำนวน 240 ล้านบาท เพิ่มขึ้นจากปี 2554 จำนวน 265 ล้านบาท เนื่องจากในปี 2555 มีกำไรสุทธิที่เป็นของบริษัทใหญ่จำนวน 823 ล้านบาท ขาดทุนสุทธิส่วนที่เป็นของส่วนได้เสียที่ไม่มีอำนาจควบคุม จำนวน 20 ล้านบาท มีการจ่ายเงินปันผลส่วนที่เป็นของบริษัทใหญ่และส่วนที่เป็นของส่วนได้เสียที่ไม่มีอำนาจควบคุมในระหว่างปี

2555 จำนวน 417 ล้านบาท และจำนวน 2 ล้านบาท ตามลำดับ และจากการที่บริษัทเข้าไปลงทุนในบริษัทต่างประเทศ เช่น จีน ฮองกง เวียดนาม สิงคโปร์ และมาเลเซีย บริษัทต้องมีการแปลงค่าทางการเงินของบริษัทดังกล่าว จึงทำให้เกิดผลขาดทุนจากการแปลงค่าทางการเงิน จำนวน 125 ล้านบาท รวมทั้งมีรายการเงินลงทุนเพิ่มในบริษัทย่อย MYGAZ โดยส่วนได้เสียที่ไม่มีอำนาจควบคุมในระหว่างปี 2555 จำนวน 6 ล้านบาท

ส่วนของผู้ถือหุ้น ณ วันที่ 31 ธันวาคม 2556 เท่ากับ 9,083 ล้านบาท เพิ่มขึ้นจากปี 2555 จำนวน 1,762 ล้านบาท เนื่องจากในปี 2556 มีกำไรสุทธิที่เป็นของบริษัทใหญ่ จำนวน 1,602 ล้านบาท กำไรสุทธินี้เป็นส่วนได้เสียที่ไม่มีอำนาจควบคุม จำนวน 47 ล้านบาท มีการจ่ายเงินปันผลส่วนที่เป็นของบริษัทใหญ่และส่วนที่เป็นของส่วนได้เสียที่ไม่มีอำนาจควบคุมในระหว่างปี 2556 จำนวน 323 ล้านบาท และจำนวน 1 ล้านบาท ตามลำดับ และจากการที่บริษัทเข้าไปลงทุนในบริษัทต่างประเทศ เช่น จีน ฮองกง เวียดนาม สิงคโปร์ และมาเลเซีย บริษัทต้องมีการแปลงค่าทางการเงินของบริษัทดังกล่าว จึงทำให้เกิดกำไรจากการแปลงค่าทางการเงิน จำนวน 428 ล้านบาท รวมทั้งมีรายการเงินลงทุนเพิ่มในบริษัทย่อย MYGAZ โดยกำไรส่วนได้เสียที่ไม่มีอำนาจควบคุมในระหว่างปี 2556 จำนวน 30 ล้านบาท นอกจากนี้กลุ่มบริษัทมีการปรับผลขาดทุนจากการประมาณการตามหลักคณิตศาสตร์ประกันภัยที่เกิดขึ้นจากการปรับปรุงหรือเปลี่ยนแปลงข้อสมมติฐานรับรู้ในกำไรขาดทุนเบ็ดเสร็จอื่นซึ่งอยู่ภายใต้ “องค์ประกอบอื่นของส่วนของผู้ถือหุ้น” จำนวนสุทธิจากภาษีเงินได้ เท่ากับ 21 ล้านบาท

ส่วนของผู้ถือหุ้น สำหรับปีสิ้นสุด ณ วันที่ 31 ธันวาคม 2557 เท่ากับ 8,369 ล้านบาท ลดลงจากปี 2556 จำนวน 714 ล้านบาท เนื่องจากในปี 2557 มีขาดทุนสุทธิรวมส่วนที่เป็นของบริษัทใหญ่เป็นจำนวน 514 ล้านบาท ขาดทุนสุทธิที่เป็นของส่วนได้เสียที่ไม่มีอำนาจควบคุม จำนวน 23 ล้านบาท มีการจ่ายเงินปันผลส่วนที่เป็นของบริษัทใหญ่และส่วนที่เป็นของส่วนได้เสียที่ไม่มีอำนาจควบคุมในระหว่างปี 2557 จำนวน 597 ล้านบาท และจำนวน 4 ล้านบาท ตามลำดับ และจากการที่บริษัทเข้าไปลงทุนในบริษัทต่างประเทศ เช่น จีน ฮองกง เวียดนาม สิงคโปร์ และมาเลเซีย บริษัทต้องมีการแปลงค่าทางการเงินของบริษัทดังกล่าว จึงทำให้เกิดผลขาดทุนจากการแปลงค่าทางการเงิน จำนวน 330 ล้านบาท ประกอบกับกลุ่มบริษัทได้รับรู้ส่วนเกินทุนจากการตีราคาที่ดินสุทธิจากภาษีเงินได้รอการตัดบัญชี จำนวน 754 ล้านบาท ในงบกำไรขาดทุนเบ็ดเสร็จรวม

คำตอบแทนผู้สอบบัญชี

คำตอบแทนบริษัท ไพร์ซวอเตอร์เฮาส์คูเปอร์ส เอเปเอส จำกัด ปี 2555 – ปี 2557 ของบริษัท และบริษัทย่อยในประเทศ เท่ากับ 5.93 ล้านบาท 5.32 ล้านบาทและ 5.69 ล้านบาท ตามลำดับ โดยบุคคลหรือกิจการที่เกี่ยวข้องกับผู้สอบบัญชีและสำนักงานสอบบัญชีไม่ใช่นักบุคคลหรือกิจการที่เกี่ยวข้องกับบริษัท และบริษัทย่อย

ตารางที่ 13.12: รายละเอียดคำตอบแทนผู้สอบบัญชีปี 2555 - ปี 2557

(หน่วย : ล้านบาท)

	บริษัท			บริษัทและบริษัทย่อยในประเทศไทย		
	ปี 2555	ปี 2556	ปี 2557	ปี 2555	ปี 2556	ปี 2557
ค่าสอบบัญชีทางการเงินสิ้นปี	1.17	0.99	0.98	3.71	2.98	2.90
ค่าสอบทานงบการเงินรายไตรมาสที่ 1 ถึง 3	0.88	0.81	0.96	2.22	2.34	2.79
รวม	2.05	1.80	1.94	5.93	5.32	5.69



รายงานความรับผิดชอบของ คณะกรรมการต่อรายงานทางการเงิน

งบการเงินของบริษัท สยามแก๊ส แอนด์ ปีโตรเคมีคัลส์ จำกัด (มหาชน) และบริษัทย่อย ที่นำมาจัดทำงบการเงินรวม ได้จัดทำขึ้นตามข้อกำหนดของ คณะกรรมการกำกับหลักทรัพย์และตลาดหลักทรัพย์ ภายใต้พระราชบัญญัติหลักทรัพย์และตลาดหลักทรัพย์ พ.ศ. 2535 และตามมาตรฐานการ รายงานทางการเงินตามพระราชบัญญัติการบัญชี พ.ศ. 2543

คณะกรรมการบริษัท รับผิดชอบต่อรายงานทางการเงินของ บริษัท สยามแก๊ส แอนด์ ปีโตรเคมีคัลส์ จำกัด (มหาชน) และบริษัทย่อยที่จัดทำขึ้นเพื่อให้ เกิดความมั่นใจว่าได้แสดงฐานะการเงิน ผลการดำเนินงาน และกระแสเงินสด ถูกต้องตามที่ควรในสาระสำคัญ โดยจัดให้มีการบันทึกข้อมูลทางบัญชีที่ ถูกต้องครบถ้วนและเพียงพอที่จะรักษาไว้ซึ่งทรัพย์สิน รวมทั้งการป้องกันการทุจริตหรือการดำเนินการที่ผิดปกติ

ในการจัดทำรายงานทางการเงินได้มีการพิจารณาเลือกใช้นโยบายบัญชีที่เหมาะสมและถือปฏิบัติโดยสม่ำเสมอ และเป็นไปตามมาตรฐานการรายงาน ทางการเงิน รวมทั้งได้มีการเปิดเผยข้อมูลสำคัญอย่างเพียงพอในหมายเหตุประกอบงบการเงิน ซึ่งผู้สอบบัญชีได้แสดงความเห็นต่องบการเงินของ บริษัท สยามแก๊ส แอนด์ ปีโตรเคมีคัลส์ จำกัด (มหาชน) และบริษัทย่อย ในรายงานของผู้สอบบัญชี

พล.อ. ชัยสิทธิ์ ชินวัตร
ประธานกรรมการ

นายวรวิทย์ วีรบรรพต
ประธานกรรมการบริหาร



รายงานของผู้สอบบัญชี

เสนอผู้ถือหุ้นของบริษัท สยามแก๊ส แอนด์ ปีโตรเคมีคัลส์ จำกัด (มหาชน)

ข้าพเจ้าได้ตรวจสอบงบการเงินรวมและงบการเงินเฉพาะบริษัทของบริษัท สยามแก๊ส แอนด์ ปีโตรเคมีคัลส์ จำกัด (มหาชน) และบริษัทย่อย และของเฉพาะบริษัท สยามแก๊ส แอนด์ ปีโตรเคมีคัลส์ จำกัด (มหาชน) ซึ่งประกอบด้วยงบแสดงฐานะการเงินรวมและงบแสดงฐานะการเงินเฉพาะบริษัท ณ วันที่ 31 ธันวาคม พ.ศ. 2557 และงบกำไรขาดทุนรวมและงบกำไรขาดทุนเฉพาะบริษัท งบกำไรขาดทุนเบ็ดเสร็จรวมและงบกำไรขาดทุนเบ็ดเสร็จเฉพาะบริษัท งบแสดงการเปลี่ยนแปลงส่วนของผู้ถือหุ้นรวมและงบแสดงการเปลี่ยนแปลงส่วนของผู้ถือหุ้นเฉพาะบริษัท และงบกระแสเงินสดรวมและงบกระแสเงินสดเฉพาะบริษัทสำหรับปีสิ้นสุดวันเดียวกัน รวมถึงหมายเหตุสรุปนโยบายการบัญชีที่สำคัญและหมายเหตุเรื่องอื่น ๆ

ความรับผิดชอบของผู้บริหารต่องบการเงิน

ผู้บริหารเป็นผู้รับผิดชอบในการจัดทำและการนำเสนองบการเงินเหล่านี้โดยถูกต้องตามที่ควรตามมาตรฐานการรายงานทางการเงินและรับผิดชอบเกี่ยวกับการควบคุมภายในที่ผู้บริหารพิจารณาว่าจำเป็นเพื่อให้สามารถจัดทำงบการเงินที่ปราศจากการแสดงข้อมูลที่ขัดต่อข้อเท็จจริงอันเป็นสาระสำคัญไม่ว่าจะเกิดจากการทุจริตหรือข้อผิดพลาด

ความรับผิดชอบของผู้สอบบัญชี

ข้าพเจ้าเป็นผู้รับผิดชอบในการแสดงความเห็นต่องบการเงินดังกล่าวจากผลการตรวจสอบของข้าพเจ้า ข้าพเจ้าได้ปฏิบัติงานตรวจสอบตามมาตรฐานการสอบบัญชี ซึ่งกำหนดให้ข้าพเจ้าปฏิบัติตามข้อกำหนดด้านจรรยาบรรณ รวมถึงวางแผนและปฏิบัติงานตรวจสอบเพื่อให้ได้ความเชื่อมั่นอย่างสมเหตุสมผลว่างบการเงินปราศจากการแสดงข้อมูลที่ขัดต่อข้อเท็จจริงอันเป็นสาระสำคัญหรือไม่

การตรวจสอบรวมถึงการใช้วิธีการตรวจสอบเพื่อให้ได้มาซึ่งหลักฐานการสอบบัญชีเกี่ยวกับจำนวนเงินและการเปิดเผยข้อมูลในงบการเงิน วิธีการตรวจสอบที่เลือกใช้ขึ้นอยู่กับดุลยพินิจของผู้สอบบัญชี ซึ่งรวมถึงการประเมินความเสี่ยงจากการแสดงข้อมูลที่ขัดต่อข้อเท็จจริงอันเป็นสาระสำคัญของงบการเงินไม่ว่าจะเกิดจากการทุจริตหรือข้อผิดพลาด ในการประเมินความเสี่ยงดังกล่าว ผู้สอบบัญชีพิจารณาการควบคุมภายในที่เกี่ยวข้องกับการจัดทำและการนำเสนองบการเงินโดยถูกต้องตามที่ควรของกิจการ เพื่อออกแบบวิธีการตรวจสอบที่เหมาะสมกับสถานการณ์ แต่ไม่ใช่เพื่อวัตถุประสงค์ในการแสดงความเห็นต่อประสิทธิภาพของการควบคุมภายในของกิจการ การตรวจสอบรวมถึงการประเมินความเหมาะสมของนโยบายการบัญชีที่ผู้บริหารใช้และความสมเหตุสมผลของประมาณการทางบัญชีที่จัดทำขึ้นโดยผู้บริหาร รวมทั้งการประเมินการนำเสนองบการเงินโดยรวม

ข้าพเจ้าเชื่อว่าหลักฐานการสอบบัญชีที่ข้าพเจ้าได้รับเพียงพอและเหมาะสมเพื่อใช้เป็นเกณฑ์ในการแสดงความเห็นของข้าพเจ้า

ความเห็น

ข้าพเจ้าเห็นว่างบการเงินรวมและงบการเงินเฉพาะบริษัทข้างต้นนี้แสดงฐานะการเงินรวมและฐานะการเงินเฉพาะบริษัทของบริษัท สยามแก๊ส แอนด์ ปีโตรเคมีคัลส์ จำกัด (มหาชน) และบริษัทย่อย และของเฉพาะบริษัท สยามแก๊ส แอนด์ ปีโตรเคมีคัลส์ จำกัด (มหาชน) ณ วันที่ 31 ธันวาคม พ.ศ. 2557 และผลการดำเนินงานรวมและผลการดำเนินงานเฉพาะบริษัท และกระแสเงินสดรวมและกระแสเงินสดเฉพาะบริษัทสำหรับปีสิ้นสุดวันเดียวกัน โดยถูกต้องตามที่ควรในสาระสำคัญตามมาตรฐานการรายงานทางการเงิน

ชัยศิริ เรืองฤทธิ์ชัย

ผู้สอบบัญชีรับอนุญาตเลขที่ 4526

บริษัท ไพร์วอเตอร์เฮาส์คูเปอร์ส เอพีเอส จำกัด

กรุงเทพมหานคร

24 กุมภาพันธ์ พ.ศ. 2558

งบแสดงฐานะการเงิน

ณ วันที่ 31 ธันวาคม พ.ศ. 2557

	หมายเหตุ	งบการเงินรวม		งบการเงินเฉพาะบริษัท	
		31 ธันวาคม	31 ธันวาคม	31 ธันวาคม	31 ธันวาคม
		พ.ศ. 2557	พ.ศ. 2556	พ.ศ. 2557	พ.ศ. 2556
		บาท	บาท	บาท	บาท
สินทรัพย์					
สินทรัพย์หมุนเวียน					
เงินสดและรายการเทียบเท่าเงินสด	7	1,956,407,049	1,689,573,399	204,767,821	232,687,422
เงินลงทุนระยะสั้น	8	252,387,112	-	252,387,112	-
ลูกหนี้การค้าและลูกหนี้อื่น - สุทธิ	9	4,013,994,893	4,703,770,559	518,651,517	2,976,199,019
สินค้าคงเหลือ - สุทธิ	10	3,535,404,818	5,250,055,079	145,887,077	121,001,940
สินทรัพย์หมุนเวียนอื่น	11	263,483,074	403,934,178	18,687,276	39,025,154
รวมสินทรัพย์หมุนเวียน		10,021,676,946	12,047,333,215	1,140,380,803	3,368,913,535
สินทรัพย์ไม่หมุนเวียน					
เงินลงทุนในบริษัทย่อย - สุทธิ	12	-	-	7,688,959,904	7,736,659,904
เงินลงทุนในกิจการร่วมค้า	12	109,328,591	170,601,097	23,577,992	23,577,992
เงินลงทุนระยะยาวอื่น		200,000	200,000	-	-
เงินให้กู้ยืมระยะยาว					
แก่กิจการที่เกี่ยวข้องกัน - สุทธิ	33	110,204,127	35,745,428	1,609,108,728	1,652,412,895
อสังหาริมทรัพย์เพื่อการลงทุน - สุทธิ	13	1,029,821	21,601,471	-	-
ที่ดิน อาคารและอุปกรณ์ - สุทธิ	14	15,120,856,515	14,435,271,766	4,928,588,458	3,947,086,044
ค่าความนิยม	15	1,537,801,207	1,537,801,207	-	-
สินทรัพย์ไม่มีตัวตนอื่น - สุทธิ	16	233,985,696	273,071,878	4,458,941	5,619,457
สินทรัพย์ภาษีเงินได้รอการตัดบัญชี - สุทธิ	17	303,599,509	235,254,383	-	70,654,577
สินทรัพย์ไม่หมุนเวียนอื่น	18	804,603,531	845,206,561	414,415,771	381,069,454
รวมสินทรัพย์ไม่หมุนเวียน		18,221,608,997	17,554,753,791	14,669,109,794	13,817,080,323
รวมสินทรัพย์		28,243,285,943	29,602,087,006	15,809,490,597	17,185,993,858

หมายเหตุประกอบงบการเงินรวมและงบการเงินเฉพาะบริษัทในหน้า 128 ถึงหน้า 185 เป็นส่วนหนึ่งของงบการเงินนี้

งบแสดงฐานะการเงิน

ณ วันที่ 31 ธันวาคม พ.ศ. 2557

		งบการเงินรวม		งบการเงินเฉพาะบริษัท	
		31 ธันวาคม	31 ธันวาคม	31 ธันวาคม	31 ธันวาคม
		พ.ศ. 2557	พ.ศ. 2556	พ.ศ. 2557	พ.ศ. 2556
		หมายเหตุ	บาท	บาท	บาท
หนี้สินและส่วนของผู้ถือหุ้น					
หนี้สินหมุนเวียน					
เงินกู้ยืมระยะสั้นจากสถาบันการเงิน - สุทธิ	19	6,346,724,015	7,337,962,271	1,792,239,917	4,051,522,630
เจ้าหนี้การค้าและเจ้าหนี้อื่น	20	3,750,633,048	3,178,252,761	1,071,238,725	1,327,252,131
ส่วนของเงินกู้ยืมระยะยาว					
ที่ถึงกำหนดชำระภายในหนึ่งปี - สุทธิ	21	265,829,356	285,774,449	-	-
ส่วนของหนี้สินตามสัญญาเช่าทางการเงิน					
ที่ถึงกำหนดชำระภายในหนึ่งปี - สุทธิ	21	-	33,283,247	-	-
ส่วนของหุ้นกู้					
ที่ถึงกำหนดชำระภายในหนึ่งปี - สุทธิ	23	1,499,783,151	1,499,674,875	1,499,783,151	1,499,674,875
ภาษีเงินได้นิติบุคคลค้างจ่าย		82,554,103	179,499,046	692,544	-
หนี้สินหมุนเวียนอื่น	22	38,983,659	68,889,076	31,750,349	14,936,503
รวมหนี้สินหมุนเวียน		11,984,507,332	12,583,335,725	4,395,704,686	6,893,386,139
หนี้สินไม่หมุนเวียน					
เงินกู้ยืมระยะยาวจาก					
สถาบันการเงิน - สุทธิ	21	536,498,473	779,116,398	-	-
เงินกู้ยืมระยะยาวจาก					
กิจการที่เกี่ยวข้องกัน	33	3,000,000	3,000,000	1,020,000,000	786,000,000
หนี้สินตามสัญญาเช่าทางการเงิน - สุทธิ	21	-	813,218	-	-
หุ้นกู้ - สุทธิ	23	2,795,945,218	2,994,672,928	2,795,945,218	2,994,672,928
เจ้าหนี้เงินมัดจำค่าถังแก๊ส	24	4,021,667,514	3,805,016,274	719,383,741	627,180,581
ภาระผูกพันผลประโยชน์พนักงาน	25	127,404,365	117,407,284	46,223,904	42,282,023
หนี้สินภาษีเงินได้รอการตัดบัญชี - สุทธิ	17	387,770,287	213,669,438	111,054,248	-
หนี้สินไม่หมุนเวียนอื่น		17,430,295	21,471,434	7,904,597	11,084,999
รวมหนี้สินไม่หมุนเวียน		7,889,716,152	7,935,166,974	4,700,511,708	4,461,220,531
รวมหนี้สิน		19,874,223,484	20,518,502,699	9,096,216,394	11,354,606,670

หมายเหตุประกอบงบการเงินรวมและงบการเงินเฉพาะบริษัทในหน้า 128 ถึงหน้า 185 เป็นส่วนหนึ่งของงบการเงินนี้

งบแสดงฐานะการเงิน

ณ วันที่ 31 ธันวาคม พ.ศ. 2557

		งบการเงินรวม		งบการเงินเฉพาะบริษัท	
		31 ธันวาคม	31 ธันวาคม	31 ธันวาคม	31 ธันวาคม
		พ.ศ. 2557	พ.ศ. 2556	พ.ศ. 2557	พ.ศ. 2556
หมายเหตุ		บาท	บาท	บาท	บาท
หนี้สินและส่วนของผู้ถือหุ้น (ต่อ)					
ส่วนของผู้ถือหุ้น					
ทุนเรือนหุ้น	26				
ทุนจดทะเบียน					
หุ้นสามัญจำนวน 918,931,500 หุ้น					
มูลค่าที่ตราไว้หุ้นละ 1 บาท		918,931,500	918,931,500	918,931,500	918,931,500
ทุนที่ออกและชำระแล้ว					
หุ้นสามัญจำนวน 918,931,500 หุ้น					
ชำระเต็มมูลค่าแล้วหุ้นละ 1 บาท		918,931,500	918,931,500	918,931,500	918,931,500
ส่วนเกินมูลค่าหุ้นสามัญ	26	1,874,481,829	1,874,481,829	1,874,481,829	1,874,481,829
กำไรสะสม					
จัดสรรแล้ว					
- สรรองตามกฎหมาย	28	162,088,663	162,088,663	162,088,663	162,088,663
ยังไม่ได้จัดสรร		4,744,532,209	5,873,078,149	3,609,612,203	3,267,136,350
องค์ประกอบอื่นของส่วนของผู้ถือหุ้น		557,588,252	146,967,866	148,160,008	(391,251,154)
รวมส่วนของบริษัทใหญ่		8,257,622,453	8,975,548,007	6,713,274,203	5,831,387,188
ส่วนได้เสียที่ไม่มีอำนาจควบคุม		111,440,006	108,036,300	-	-
รวมส่วนของผู้ถือหุ้น		8,369,062,459	9,083,584,307	6,713,274,203	5,831,387,188
รวมหนี้สินและส่วนของผู้ถือหุ้น		28,243,285,943	29,602,087,006	15,809,490,597	17,185,993,858

หมายเหตุประกอบงบการเงินรวมและงบการเงินเฉพาะบริษัทในหน้า 128 ถึงหน้า 185 เป็นส่วนหนึ่งของงบการเงินนี้

งบกำไรขาดทุน

สำหรับปีสิ้นสุดวันที่ 31 ธันวาคม พ.ศ. 2557

หมายเหตุ	งบการเงินรวม		งบการเงินเฉพาะบริษัท	
	พ.ศ. 2557	พ.ศ. 2556	พ.ศ. 2557	พ.ศ. 2556
	บาท	บาท	บาท	บาท
รายได้				
รายได้จากการขาย	61,177,299,810	64,308,123,372	12,275,495,223	23,343,755,089
รายได้จากการขนส่ง	421,259,060	623,659,055	-	-
รายได้จากการให้บริการ	160,255,667	89,562,150	169,714,083	133,057,034
รวมรายได้	61,758,814,537	65,021,344,577	12,445,209,306	23,476,812,123
ต้นทุนขายและต้นทุนบริการ	(60,589,171,462)	(62,217,393,247)	(11,665,898,520)	(23,612,052,554)
ต้นทุนขนส่ง	(335,268,456)	(464,497,511)	-	-
รวมต้นทุนขาย บริการ และขนส่ง	(60,924,439,918)	(62,681,890,758)	(11,665,898,520)	(23,612,052,554)
กำไร(ขาดทุน)ขั้นต้น	834,374,619	2,339,453,819	779,310,786	(135,240,431)
รายได้เงินปันผล 33	-	-	700,976,365	461,651,603
กำไรจากการซื้อธุรกิจ	-	531,233,779	-	-
รายได้อื่น 29	398,225,055	725,043,281	275,802,302	511,389,342
รวมรายได้อื่น	398,225,055	1,256,277,060	976,778,667	973,040,945
กำไรก่อนค่าใช้จ่าย	1,232,599,674	3,595,730,879	1,756,089,453	837,800,514
ค่าใช้จ่ายในการขาย	(140,252,118)	(168,849,893)	(49,689,338)	(51,119,580)
ค่าใช้จ่ายในการบริหาร	(1,083,723,719)	(1,062,505,290)	(389,479,420)	(382,460,265)
ส่วนแบ่งขาดทุนจากกิจการร่วมค้า 12	(7,272,789)	(10,246,131)	-	-
รวมค่าใช้จ่าย	(1,231,248,626)	(1,241,601,314)	(439,168,758)	(433,579,845)
กำไรก่อนต้นทุนทางการเงินและภาษีเงินได้	1,351,048	2,354,129,565	1,316,920,695	404,220,669
ต้นทุนทางการเงิน	(440,682,643)	(494,063,211)	(318,732,019)	(357,585,646)
กำไร(ขาดทุน)ก่อนภาษีเงินได้	(439,331,595)	1,860,066,354	998,188,676	46,635,023
ภาษีเงินได้ 31	(97,999,653)	(211,280,114)	(54,741,973)	65,909,345
กำไร(ขาดทุน)สุทธิสำหรับปี	(537,331,248)	1,648,786,240	943,446,703	112,544,368
การแบ่งปันกำไร(ขาดทุน)				
ส่วนที่เป็นของบริษัทใหญ่	(514,303,832)	1,602,263,090	943,446,703	112,544,368
ส่วนที่เป็นของส่วนได้เสียที่ไม่มีอำนาจควบคุม	(23,027,416)	46,523,150	-	-
กำไร(ขาดทุน)สุทธิสำหรับปี	(537,331,248)	1,648,786,240	943,446,703	112,544,368
กำไร(ขาดทุน)ต่อหุ้นที่เป็นของบริษัทใหญ่	32			
กำไร(ขาดทุน)ต่อหุ้นขั้นพื้นฐาน (บาท)	(0.56)	1.74	1.03	0.12

หมายเหตุประกอบงบการเงินรวมและงบการเงินเฉพาะบริษัทในหน้า 128 ถึงหน้า 185 เป็นส่วนหนึ่งของงบการเงินนี้

งบกำไรขาดทุนเบ็ดเสร็จ

สำหรับปีสิ้นสุดวันที่ 31 ธันวาคม พ.ศ. 2557

หมายเหตุ	งบการเงินรวม		งบการเงินเฉพาะบริษัท	
	พ.ศ. 2557	พ.ศ. 2556	พ.ศ. 2557	พ.ศ. 2556
	บาท	บาท	บาท	บาท
กำไร(ขาดทุน)สุทธิสำหรับปี	(537,331,248)	1,648,786,240	943,446,703	112,544,368
กำไร(ขาดทุน)เบ็ดเสร็จอื่น:				
- ผลต่างจากการแปลงค่างบการเงิน	(329,901,394)	427,972,395	-	-
- ขาดทุนจากการประมาณการตามหลัก				
คณิตศาสตร์ปรักันภัย	25	- (25,784,734)	-	(8,988,019)
- ส่วนเกินทุนจากการตีราคาที่ดิน	14	942,251,934	669,545,934	-
- ผลกระทบทางภาษีที่เกี่ยวข้องกับ				
กำไร(ขาดทุน)เบ็ดเสร็จอื่น	31	(188,450,387)	(133,909,187)	1,797,604
รวมกำไร(ขาดทุน)เบ็ดเสร็จอื่น		423,900,153	535,636,747	(7,190,415)
กำไร(ขาดทุน)เบ็ดเสร็จรวมสำหรับปี		(113,431,095)	1,479,083,450	105,353,953
การแบ่งปันกำไร(ขาดทุน)เบ็ดเสร็จรวม				
ส่วนที่เป็นของบริษัทใหญ่		(120,729,119)	1,479,083,450	105,353,953
ส่วนที่เป็นของส่วนได้เสียที่ไม่มีอำนาจควบคุม		7,298,024	46,523,150	-
		(113,431,095)	1,479,083,450	105,353,953

หมายเหตุประกอบงบการเงินรวมและงบการเงินเฉพาะบริษัทในหน้า 128 ถึงหน้า 185 เป็นส่วนหนึ่งของงบการเงินนี้

บริษัท สยามแก๊ส แอนด์ ปีโตรเคมีคอลส์ จำกัด (มหาชน)

งบประมาณเปลี่ยนแปลงของมูลนิธิ

สำหรับปีสิ้นสุดวันที่ 31 ธันวาคม พ.ศ. 2557

งบการเงินรวม														
ส่วนของบริษัทใหญ่					องค์ประกอบอื่นของส่วนของผู้ถือหุ้น									
ทุนที่ออกและชำระแล้ว		ส่วนเกิน		กำไรสะสม		ส่วนเกินทุนจากการซื้อคืน	ผลต่างจากการซื้อคืนทรัพย์สิน		ผลต่างจากการประมาณการ		รวม		ส่วนได้เสียที่ไม่เป็นบางส่วนของผู้ถือหุ้น	
		มูลค่าหุ้นสามัญ	ตามกฎหมาย	สำรอง	สำรอง		ส่วนเกินทุนจากการซื้อคืน	ส่วนได้เสียจากความร่วมมือ	ส่วนได้เสียจากส่วนเกิน	ส่วนได้เสียจากส่วนเกิน	ส่วนได้เสียจากส่วนเกิน	ส่วนได้เสียจากส่วนเกิน	ส่วนได้เสียจากส่วนเกิน	ส่วนได้เสียจากส่วนเกิน
บาท	บาท	บาท	บาท	บาท	บาท	บาท	บาท	บาท	บาท	บาท	บาท	บาท	บาท	บาท
ยอดคงเหลือ														
ณ วันที่ 1 มกราคม พ.ศ. 2557														
918,931,500	1,874,481,829	162,088,663	-	5,873,078,149	248,355,134	(609,037,112)	22,582,995	505,528,522	(20,461,673)	146,967,866	-	108,036,300	9,083,584,307	
การจัดประเภทรายการใหม่														
- ขาดทุนจากการประมาณการตามหลักคณิตศาสตร์ประกันภัยที่ยังไม่เกิดขึ้น														
-	-	-	-	(20,461,673)	-	-	-	-	-	20,461,673	-	-	-	-
-	-	-	-	(597,196,435)	-	-	-	-	-	-	-	(3,894,318)	(601,090,753)	
โอนรายการส่วนเกินทุน														
-	-	-	-	3,416,000	(3,416,000)	-	-	-	-	(3,416,000)	-	-	-	-
-	-	-	-	(514,303,832)	723,476,107	-	-	(329,901,394)	-	393,574,713	-	7,298,024	(113,431,095)	
ยอดคงเหลือ														
ณ วันที่ 31 ธันวาคม พ.ศ. 2557														
918,931,500	1,874,481,829	162,088,663	-	4,744,532,209	968,415,241	(609,037,112)	22,582,995	175,627,128	-	557,588,252	-	111,440,006	8,369,062,459	
ยอดคงเหลือ														
ณ วันที่ 1 มกราคม พ.ศ. 2556														
950,000,000 (31,068,500)	1,874,481,829	162,088,663	272,143,445	4,563,091,901	248,355,134	(609,037,112)	22,582,995	77,556,127	-	(260,542,856)	(272,143,445)	32,218,191	7,321,337,728	
ลดทุนเรือนหุ้นและลดจำนวนหุ้นกู้ของต้น														
-	-	-	(241,074,945)	-	-	-	-	-	-	-	272,143,445	-	-	-
กำไรจากการสร้างหุ้นกู้ซื้อคืน														
-	-	-	(272,143,445)	272,143,445	-	-	-	-	-	-	-	-	-	-
จ่ายเงินปันผล (หมายเหตุข้อ 27)														
-	-	-	(323,345,342)	-	-	-	-	-	-	-	-	(1,178,200)	(324,523,542)	
เงินลงทุนเพิ่มเติมในบริษัทย่อยโดย														
-	-	-	-	-	-	-	-	-	-	-	-	-	30,473,159	
ส่วนได้เสียที่ไม่มีอำนาจควบคุม														
-	-	-	-	1,602,263,090	-	-	-	427,972,395	(20,461,673)	407,510,722	-	46,523,150	2,056,296,962	
กำไรเบ็ดเสร็จรวมสำหรับปี														
ยอดคงเหลือ														
ณ วันที่ 31 ธันวาคม พ.ศ. 2556														
918,931,500	1,874,481,829	162,088,663	-	5,873,078,149	248,355,134	(609,037,112)	22,582,995	505,528,522	(20,461,673)	146,967,866	-	108,036,300	9,083,584,307	

หมายเหตุประกอบงบการเงินรวมและการเงินเฉพาะบริษัทในหน้า 128 ถึงหน้า 185 เป็นส่วนหนึ่งของการเงิน

บริษัท สยามแก๊ส แอนด์ ปิโตรเคมีคัลส์ จำกัด (มหาชน)

งบแสดงการเปลี่ยนแปลงส่วนของผู้ถือหุ้น

สำหรับปีสิ้นสุดวันที่ 31 ธันวาคม พ.ศ. 2557

งบการเงินเฉพาะบริษัท															
ทุนที่ออกและ ชำระแล้ว		ส่วนเกิน		สำรอง		กำไรสะสม		องค์ประกอบอื่นของส่วนของผู้ถือหุ้น							
								ส่วนเกินทุนจากการ ตราสารที่คืน		ผลต่างจากการ ซื้อสินทรัพย์จากการ รวมกิจการภายใต้ กลุ่มกิจการเดียวกัน		ขาดทุนจาก การประมาณการ ตามหลักคณิตศาสตร์ ประกันภัยที่ไม่เกิดขึ้น		รวม องค์ประกอบอื่น ของส่วนของผู้ถือหุ้น	
บาท	บาท	บาท	บาท	บาท	บาท	บาท	บาท	บาท	บาท	บาท	บาท	บาท			
918,931,500	1,874,481,829	162,088,663	-	3,267,136,350	224,976,373	(609,037,112)	(7,190,415)	(391,251,154)	-	5,831,387,188					
การจัดประเภทรายการใหม่															
- ขาดทุนจากการประมาณการตามหลักคณิตศาสตร์ประกันภัยที่ยังไม่เกิดขึ้น															
จ่ายเงินปันผล (หมายเหตุข้อ 27)															
โอนรายการส่วนเกินทุน															
จากการตราสารที่คืนจากการจำหน่าย															
กำไรเบ็ดเสร็จรวมสำหรับปี															
918,931,500	1,874,481,829	162,088,663	-	3,609,612,203	757,197,120	(609,037,112)	-	148,160,008	-	6,713,274,203					
ยอดคงเหลือ ณ วันที่ 31 ธันวาคม พ.ศ. 2557															
ยอดคงเหลือ ณ วันที่ 1 มกราคม พ.ศ. 2556															
ลดทุนเรือนหุ้นและจัดจำหน่ายหุ้นที่ซื้อคืน															
กำไรรายการสำรองหุ้นที่ซื้อคืน															
จ่ายเงินปันผล (หมายเหตุข้อ 27)															
กำไรเบ็ดเสร็จรวมสำหรับปี															
918,931,500	1,874,481,829	162,088,663	-	3,267,136,350	224,976,373	(609,037,112)	(7,190,415)	(391,251,154)	-	5,831,387,188					
ยอดคงเหลือ ณ วันที่ 31 ธันวาคม พ.ศ. 2556															

หมายเหตุประกอบงบการเงินรวมและงบการเงินเฉพาะบริษัทในหน้า 128 ถึงหน้า 185 เป็นส่วนหนึ่งของงบการเงินนี้

หมายเหตุประกอบงบการเงินรวมและงบการเงินเฉพาะบริษัทในหน้า 128 ถึงหน้า 185 เป็นส่วนหนึ่งของงบการเงินนี้

งบกระแสเงินสด

สำหรับปีสิ้นสุดวันที่ 31 ธันวาคม พ.ศ. 2557

หมายเหตุ	งบการเงินรวม		งบการเงินเฉพาะบริษัท	
	พ.ศ. 2557	พ.ศ. 2556	พ.ศ. 2557	พ.ศ. 2556
	บาท	บาท	บาท	บาท
กระแสเงินสดจากกิจกรรมดำเนินงาน				
กำไร(ขาดทุน)ก่อนภาษีเงินได้	(439,331,595)	1,860,066,354	998,188,676	46,635,023
รายการปรับปรุงกำไรสุทธิ				
ค่าเสื่อมราคาอสังหาริมทรัพย์เพื่อการลงทุน อาคาร และอุปกรณ์	13, 14	1,027,977,993	951,431,685	101,732,716
ค่าตัดจำหน่ายสินทรัพย์ไม่มีตัวตนและสินทรัพย์อื่น		61,394,761	66,046,756	3,753,207
ดอกเบี้ยจ่าย		440,682,643	432,798,147	318,732,019
(กลับรายการ)ค่าเผื่อนี้สงสัยจะสูญ		(5,071,826)	13,853,935	-
กลับรายการค่าเผื่อการลดมูลค่าของสินค้า		73,445,035	6,409,267	-
ค่าเผื่อการลดมูลค่าเงินลงทุนในบริษัทย่อย	12	-	-	47,700,000
ปรับปรุงสินทรัพย์สุทธิจากการซื้อธุรกิจ		(63,060,082)	-	(63,060,082)
ตัดจำหน่ายสินทรัพย์เป็นค่าใช้จ่าย		2,477,541	15,021,575	555,180
(กำไร)ขาดทุนจากอัตราแลกเปลี่ยนที่ยังไม่เกิดขึ้นจริง		(15,496,135)	52,054,122	(9,505,988)
กำไรจากการจำหน่ายและตัดจำหน่ายสินทรัพย์ถาวร - สุทธิ		(40,134,379)	(4,010,903)	(33,336,823)
กำไรจากการจำหน่ายอสังหาริมทรัพย์เพื่อการลงทุน		(57,316,170)	-	-
กลับรายการผลขาดทุนจากการตีราคาที่ดิน		(26,796,518)	-	(26,446,518)
กำไรจากการซื้อธุรกิจ		-	(531,233,777)	-
ส่วนแบ่งขาดทุนในกิจการร่วมค้า		7,272,789	10,246,131	-
ผลประโยชน์พนักงาน	25	11,748,941	8,588,524	4,076,931
ตัดจำหน่ายค่าธรรมเนียมในการออกหุ้นกู้และการกู้ยืม		5,438,313	7,165,473	4,849,567
ดอกเบี้ยรับ	29	(31,603,749)	(15,217,892)	(75,784,527)
เงินปันผลรับ	33	-	-	(700,976,365)
		951,627,562	2,873,219,397	570,477,993
การเปลี่ยนแปลงในสินทรัพย์และหนี้สินดำเนินงาน				
- ลูกหนี้การค้าและลูกหนี้อื่น		628,585,982	(1,821,486,296)	2,467,427,409
- สินค้าคงเหลือ		1,557,221,712	2,928,708,368	(24,885,137)
- สินทรัพย์หมุนเวียนอื่น		151,773,293	(250,661,008)	19,661,787
- สินทรัพย์ไม่หมุนเวียนอื่น		(58,226,470)	27,156,529	(14,941,842)
- เจ้าหนี้การค้าและเจ้าหนี้อื่น		465,428,781	(1,114,513,195)	(230,917,781)
- เงินมัดจำค่าถึงแก๊ส		216,651,240	283,190,296	92,203,160
- หนี้สินหมุนเวียนอื่น		(30,831,473)	(65,385,938)	16,813,846
- หนี้สินไม่หมุนเวียนอื่น		(4,455,197)	6,183,569	(3,180,402)
- จ่ายผลประโยชน์พนักงาน		(1,751,860)	(2,192,580)	(135,050)
เงินสดสุทธิได้มาจากกิจกรรมดำเนินงาน				
ก่อนจ่ายดอกเบี้ยและภาษีเงินได้		3,876,023,570	2,864,219,142	2,892,523,983
- จ่ายดอกเบี้ย		(444,039,554)	(423,408,160)	(322,615,751)
- จ่ายภาษีเงินได้		(288,510,425)	(203,922,069)	(6,267,418)
กระแสเงินสดได้มาจากกิจกรรมดำเนินงาน		3,143,473,591	2,236,888,913	2,563,640,814

หมายเหตุประกอบงบการเงินรวมและงบการเงินเฉพาะบริษัทในหน้า 128 ถึงหน้า 185 เป็นส่วนหนึ่งของงบการเงินนี้

งบกระแสเงินสด (ต่อ)

สำหรับปีสิ้นสุดวันที่ 31 ธันวาคม พ.ศ. 2557

หมายเหตุ	งบการเงินรวม		งบการเงินเฉพาะบริษัท	
	พ.ศ. 2557	พ.ศ. 2556	พ.ศ. 2557	พ.ศ. 2556
	บาท	บาท	บาท	บาท
กระแสเงินสดจากกิจกรรมลงทุน				
เงินสดรับจากเงินให้กู้ยืมระยะยาวแก่กิจการที่เกี่ยวข้องกัน	33	-	8,988,721	156,287,900
เงินให้กู้ยืมระยะยาวแก่กิจการที่เกี่ยวข้องกัน	33	(4,500,000)	(38,220,315)	(40,525,000)
เงินสดจ่ายเพื่อเงินลงทุนระยะสั้น - สุทธิ		(252,387,112)	-	(252,387,112)
ซื้อเงินลงทุนในบริษัทย่อย		(8,335,785)	(57,187,993)	(8,335,785)
ซื้อเงินลงทุนในกิจการร่วมค้า		-	(7,803,168)	-
ซื้อที่ดิน อาคารและอุปกรณ์		(661,108,902)	(1,364,228,497)	(356,915,269)
เงินจ่ายล่วงหน้าสำหรับการซื้ออุปกรณ์		(22,256,877)	(69,377,178)	(21,435,775)
เงินสดรับจากการจำหน่ายสินทรัพย์ถาวร		136,096,638	36,634,053	50,943,984
ซื้อสินทรัพย์ไม่มีตัวตน		(1,554,357)	(3,230,528)	(1,451,140)
ดอกเบี้ยรับ		24,295,236	15,217,892	7,132,873
เงินปันผลรับ	33	-	-	700,976,365
เงินสดสุทธิได้มาจาก(ใช้ไปใน)กิจกรรมลงทุน		(789,751,159)	(1,479,207,013)	234,291,041
กระแสเงินสดจากกิจกรรมจัดหาเงิน				
เงินสดจ่ายจากเงินกู้ยืมระยะสั้นจากสถาบันการเงิน - สุทธิ		(983,901,155)	(305,710,805)	(2,259,282,713)
เงินสดรับจากเงินกู้ยืมระยะยาวจากกิจการที่เกี่ยวข้องกัน	33	-	-	1,620,000,000
จ่ายชำระคืนเงินกู้ยืมระยะยาวจากกิจการที่เกี่ยวข้องกัน	33	-	-	(1,386,000,000)
เงินสดรับจากเงินกู้ยืมระยะยาวจากสถาบันการเงิน	21	22,293,948	351,120,000	-
จ่ายชำระคืนเงินกู้ยืมระยะยาวจากสถาบันการเงิน	21	(286,722,029)	(229,822,321)	-
เงินสดรับจากการออกหุ้นกู้ - สุทธิ	23	1,296,531,000	-	1,296,531,000
เงินสดจ่ายจากการออกหุ้นกู้ - สุทธิ	23	(1,500,000,000)	-	(1,500,000,000)
เงินลงทุนเพิ่มในบริษัทย่อยโดยส่วนได้เสีย				
ที่ไม่มีอำนาจควบคุม		-	30,439,500	-
เงินสดจ่ายชำระหนี้สินตามสัญญาเช่าทางการเงิน		(34,096,466)	(50,919,993)	-
จ่ายเงินปันผล	27	(601,090,772)	(324,523,542)	(597,196,435)
เงินสดสุทธิใช้ไปในกิจกรรมจัดหาเงิน		(2,086,985,474)	(529,417,161)	(2,825,948,148)
เงินสดและรายการเทียบเท่าเงินสดเพิ่มขึ้น (ลดลง) - สุทธิ				
เงินสดและรายการเทียบเท่าเงินสด ณ วันต้นปี		266,736,958	228,264,739	(28,016,293)
เงินสดและรายการเทียบเท่าเงินสด ณ วันสิ้นปี		1,689,573,399	1,461,276,267	232,687,422
ผลกระทบจากอัตราแลกเปลี่ยนในเงินสดและ				
รายการเทียบเท่าเงินสด		96,692	32,393	96,692
เงินสดและรายการเทียบเท่าเงินสด ณ วันสิ้นปี	7	1,956,407,049	1,689,573,399	204,767,821

หมายเหตุประกอบงบการเงินรวมและงบการเงินเฉพาะบริษัทในหน้า 128 ถึงหน้า 185 เป็นส่วนหนึ่งของงบการเงินนี้

งบกระแสเงินสด (ต่อ)

สำหรับปีสิ้นสุดวันที่ 31 ธันวาคม พ.ศ. 2557

	งบการเงินรวม		งบการเงินเฉพาะบริษัท	
	พ.ศ. 2557	พ.ศ. 2556	พ.ศ. 2557	พ.ศ. 2556
	บาท	บาท	บาท	บาท
รายการที่ไม่กระทบเงินสด				
ซื้อเงินลงทุนในบริษัทย่อยที่ยังค้างชำระ (รวมอยู่ในเจ้าหนี้อื่น)	-	-	-	529,859
ซื้อเงินลงทุนในกิจการร่วมค้าที่ยังค้างชำระ (รวมอยู่ในเจ้าหนี้อื่น)	-	11,034,736	-	11,034,736
ซื้อที่ดิน อาคารและอุปกรณ์โดยสินเชื่อ (รวมอยู่ในเจ้าหนี้อื่น)	74,502,569	43,738,745	24,080,958	36,957,065

หมายเหตุประกอบงบการเงินรวมและงบการเงินเฉพาะบริษัทในหน้า 128 ถึงหน้า 185 เป็นส่วนหนึ่งของงบการเงินนี้

หมายเหตุประกอบการเงิน

สำหรับปีสิ้นสุดวันที่ 31 ธันวาคม พ.ศ. 2557

1 ข้อมูลทั่วไป

บริษัท สยามแก๊ส แอนด์ ปีโตรเคมีคัลส์ จำกัด (มหาชน) (“บริษัท”) เป็นบริษัทมหาชนจำกัด ซึ่งจัดตั้งขึ้นในประเทศไทยและมีที่อยู่ตามที่ได้จดทะเบียนคือ เลขที่ 553 อาคารเดอะพลาซ่าเดียม ชั้น 30 ถนนราชปรารภ แขวงมักกะสัน เขตราชเทวี กรุงเทพมหานคร

บริษัทเป็นบริษัทจดทะเบียนในตลาดหลักทรัพย์แห่งประเทศไทย เพื่อวัตถุประสงค์ในการรายงานข้อมูลจึงรวมเรียกบริษัทและบริษัทย่อยว่า “กลุ่มบริษัท”

กลุ่มบริษัทดำเนินธุรกิจหลักในธุรกิจการค้าก๊าซปิโตรเลียมเหลว (LPG) และปิโตรเคมี ธุรกิจบริการขนส่งทั้งทางบกและทางเรือ

งบการเงินรวมและงบการเงินเฉพาะบริษัทได้รับอนุมัติจากคณะกรรมการบริษัทเมื่อวันที่ 24 กุมภาพันธ์ พ.ศ. 2558

2 นโยบายการบัญชีที่สำคัญ

นโยบายการบัญชีที่สำคัญซึ่งใช้ในการจัดทำงบการเงินรวมและงบการเงินเฉพาะบริษัทมีดังต่อไปนี้

2.1 เกณฑ์ในการจัดทำงบการเงิน

งบการเงินรวมและงบการเงินเฉพาะบริษัทได้จัดทำขึ้นตามหลักการบัญชีที่รับรองทั่วไปภายใต้พระราชบัญญัติการบัญชี พ.ศ. 2543 ซึ่งหมายถึงมาตรฐานการบัญชีที่ออกภายใต้พระราชบัญญัติวิชาชีพบัญชี พ.ศ. 2547 และข้อกำหนดของคณะกรรมการกำกับหลักทรัพย์และตลาดหลักทรัพย์ว่าด้วยการจัดทำและนำเสนอรายงานทางการเงินภายใต้พระราชบัญญัติหลักทรัพย์และตลาดหลักทรัพย์

งบการเงินรวมและงบการเงินเฉพาะบริษัทได้จัดทำขึ้นโดยใช้เกณฑ์ราคาทุนเดิมในการวัดมูลค่าขององค์ประกอบของงบการเงินยกเว้นเรื่องที่อธิบายในนโยบายการบัญชีในลำดับต่อไป

การจัดทำงบการเงินให้สอดคล้องกับหลักการบัญชีที่รับรองทั่วไปในประเทศไทย กำหนดให้ใช้ประมาณการทางบัญชีที่สำคัญและการใช้ดุลยพินิจของผู้บริหารซึ่งจัดทำขึ้นตามกระบวนการในการนำนโยบายการบัญชีของกลุ่มกิจการไปถือปฏิบัติ และต้องเปิดเผยเรื่องการใช้ดุลยพินิจของผู้บริหาร หรือความซับซ้อน หรือเกี่ยวกับข้อสมมติฐานและประมาณการที่มีนัยสำคัญต่องบการเงินรวมและงบการเงินเฉพาะบริษัทในหมายเหตุข้อ 4

งบการเงินรวมและงบการเงินเฉพาะบริษัทฉบับภาษาอังกฤษจัดทำขึ้นจากงบการเงินตามกฎหมายที่เป็นภาษาไทยในกรณีที่มีเนื้อความขัดแย้งกันหรือมีการตีความในสองภาษาแตกต่างกันให้ใช้งบการเงินตามกฎหมายฉบับภาษาไทยเป็นหลัก

2.2 การปรับปรุงมาตรฐานการบัญชี มาตรฐานการรายงานทางการเงิน การตีความมาตรฐานการบัญชี และการตีความมาตรฐานการรายงานทางการเงิน มาตรฐานการรายงานทางการเงินและการตีความมาตรฐานการรายงานทางการเงินใหม่

มาตรฐานการบัญชี มาตรฐานการรายงานทางการเงิน การตีความมาตรฐานการบัญชี และการตีความมาตรฐานการรายงานทางการเงินที่มีการปรับปรุง มาตรฐานการรายงานทางการเงินและการตีความมาตรฐานการรายงานทางการเงินใหม่ ที่มีผลบังคับใช้สำหรับรอบระยะเวลาบัญชีที่เริ่มต้นในหรือหลังวันที่ 1 มกราคม พ.ศ. 2558 ซึ่งเกี่ยวข้องกับกลุ่มบริษัทและยังไม่ได้นำมาถือปฏิบัติ มีดังต่อไปนี้

มาตรฐานการบัญชี ฉบับที่ 1 (ปรับปรุง 2557)	เรื่อง การนำเสนอการเงิน
มาตรฐานการบัญชี ฉบับที่ 2 (ปรับปรุง 2557)	เรื่อง สินค้าคงเหลือ
มาตรฐานการบัญชี ฉบับที่ 7 (ปรับปรุง 2557)	เรื่อง งบกระแสเงินสด
มาตรฐานการบัญชี ฉบับที่ 8 (ปรับปรุง 2557)	เรื่อง นโยบายการบัญชี การเปลี่ยนแปลงประมาณการทางบัญชี และข้อผิดพลาด
มาตรฐานการบัญชี ฉบับที่ 10 (ปรับปรุง 2557)	เรื่อง เหตุการณ์ภายหลังรอบระยะเวลารายงาน
มาตรฐานการบัญชี ฉบับที่ 11 (ปรับปรุง 2557)	เรื่อง สัญญาก่อสร้าง
มาตรฐานการบัญชี ฉบับที่ 12 (ปรับปรุง 2557)	เรื่อง ภาษีเงินได้
มาตรฐานการบัญชี ฉบับที่ 16 (ปรับปรุง 2557)	เรื่อง ที่ดิน อาคารและอุปกรณ์
มาตรฐานการบัญชี ฉบับที่ 17 (ปรับปรุง 2557)	เรื่อง สัญญาเช่า
มาตรฐานการบัญชี ฉบับที่ 18 (ปรับปรุง 2557)	เรื่อง รายได้
มาตรฐานการบัญชี ฉบับที่ 19 (ปรับปรุง 2557)	เรื่อง ผลประโยชน์ของพนักงาน
มาตรฐานการบัญชี ฉบับที่ 20 (ปรับปรุง 2557)	เรื่อง การบัญชีสำหรับเงินอุดหนุนจากรัฐบาลและการเปิดเผยข้อมูลเกี่ยวกับความช่วยเหลือจากรัฐบาล
มาตรฐานการบัญชี ฉบับที่ 21 (ปรับปรุง 2557)	เรื่อง ผลกระทบจากการเปลี่ยนแปลงของอัตราแลกเปลี่ยนเงินตราต่างประเทศ
มาตรฐานการบัญชี ฉบับที่ 23 (ปรับปรุง 2557)	เรื่อง ต้นทุนการกู้ยืม
มาตรฐานการบัญชี ฉบับที่ 24 (ปรับปรุง 2557)	เรื่อง การเปิดเผยข้อมูลเกี่ยวกับบุคคล หรือกิจการที่เกี่ยวข้องกัน
มาตรฐานการบัญชี ฉบับที่ 26 (ปรับปรุง 2557)	เรื่อง การบัญชีและการรายงานโครงการผลประโยชน์เมื่อออกจากงาน
มาตรฐานการบัญชี ฉบับที่ 27 (ปรับปรุง 2557)	เรื่อง งบการเงินเฉพาะกิจการ
มาตรฐานการบัญชี ฉบับที่ 28 (ปรับปรุง 2557)	เรื่อง เงินลงทุนในบริษัทร่วม และการร่วมค้า
มาตรฐานการบัญชี ฉบับที่ 29 (ปรับปรุง 2557)	เรื่อง การรายงานทางการเงินในสภาพเศรษฐกิจที่เงินเฟ้อรุนแรง
มาตรฐานการบัญชี ฉบับที่ 33 (ปรับปรุง 2557)	เรื่อง กำไรต่อหุ้น
มาตรฐานการบัญชี ฉบับที่ 34 (ปรับปรุง 2557)	เรื่อง งบการเงินระหว่างกาล
มาตรฐานการบัญชี ฉบับที่ 36 (ปรับปรุง 2557)	เรื่อง การด้อยค่าของสินทรัพย์
มาตรฐานการบัญชี ฉบับที่ 37 (ปรับปรุง 2557)	เรื่อง ประมาณการหนี้สิน หนี้สินที่อาจเกิดขึ้น และสินทรัพย์ที่อาจเกิดขึ้น
มาตรฐานการบัญชี ฉบับที่ 38 (ปรับปรุง 2557)	เรื่อง สินทรัพย์ไม่มีตัวตน
มาตรฐานการบัญชี ฉบับที่ 40 (ปรับปรุง 2557)	เรื่อง อสังหาริมทรัพย์เพื่อการลงทุน
มาตรฐานการรายงานทางการเงิน ฉบับที่ 2 (ปรับปรุง 2557)	เรื่อง การจ่ายโดยใช้หุ้นเป็นเกณฑ์
มาตรฐานการรายงานทางการเงิน ฉบับที่ 3 (ปรับปรุง 2557)	เรื่อง การรวมธุรกิจ
มาตรฐานการรายงานทางการเงิน ฉบับที่ 5 (ปรับปรุง 2557)	เรื่อง สินทรัพย์ไม่หมุนเวียนที่ถือไว้เพื่อขายและการดำเนินงานที่ยกเลิก
มาตรฐานการรายงานทางการเงิน ฉบับที่ 6 (ปรับปรุง 2557)	เรื่อง การสำรวจและประเมินค่าแหล่งทรัพยากรแร่
มาตรฐานการรายงานทางการเงิน ฉบับที่ 8 (ปรับปรุง 2557)	เรื่อง ส่วนงานดำเนินงาน

มาตรฐานการรายงานทางการเงิน ฉบับที่ 10	เรื่อง งบการเงินรวม
มาตรฐานการรายงานทางการเงิน ฉบับที่ 11	เรื่อง การร่วมการงาน
มาตรฐานการรายงานทางการเงิน ฉบับที่ 12	เรื่อง การเปิดเผยข้อมูลเกี่ยวกับส่วนได้เสียในกิจการอื่น
มาตรฐานการรายงานทางการเงิน ฉบับที่ 13	เรื่อง การวัดมูลค่ายุติธรรม
การตีความมาตรฐานการบัญชี ฉบับที่ 10 (ปรับปรุง 2557)	เรื่อง ความช่วยเหลือจากรัฐบาล - กรณีที่ไม่มีความเกี่ยวข้อง อย่างเฉพาะเจาะจงกับกิจกรรมดำเนินงาน
การตีความมาตรฐานการบัญชี ฉบับที่ 15 (ปรับปรุง 2557)	เรื่อง สัญญาเช่าดำเนินงาน-สิ่งจูงใจให้แก่ผู้เช่า
การตีความมาตรฐานการบัญชี ฉบับที่ 25 (ปรับปรุง 2557)	เรื่อง ภาษีเงินได้ - การเปลี่ยนแปลงสถานภาพทางภาษีของกิจการ หรือผู้ถือหุ้น
การตีความมาตรฐานการบัญชี ฉบับที่ 27 (ปรับปรุง 2557)	เรื่อง การประเมินเนื้อหาสัญญาเช่าที่ทำขึ้นตามรูปแบบกฎหมาย
การตีความมาตรฐานการบัญชี ฉบับที่ 29 (ปรับปรุง 2557)	เรื่อง การเปิดเผยข้อมูลของข้อตกลงสัมปทานบริการ
การตีความมาตรฐานการบัญชี ฉบับที่ 31 (ปรับปรุง 2557)	เรื่อง รายได้ - รายการแลกเปลี่ยนเกี่ยวกับบริการโฆษณา
การตีความมาตรฐานการบัญชี ฉบับที่ 32 (ปรับปรุง 2557)	เรื่อง สินทรัพย์ไม่มีตัวตน - ต้นทุนเว็บไซต์
การตีความมาตรฐานการรายงานทางการเงิน ฉบับที่ 1 (ปรับปรุง 2557)	เรื่อง การเปลี่ยนแปลงในหนี้สินที่เกิดขึ้นจากการรื้อถอน การบูรณะ และหนี้สินที่มีลักษณะคล้ายคลึงกัน
การตีความมาตรฐานการรายงานทางการเงิน ฉบับที่ 4 (ปรับปรุง 2557)	เรื่อง การประเมินว่า ข้อตกลงประกอบด้วยสัญญาเช่าหรือไม่
การตีความมาตรฐานการรายงานทางการเงิน ฉบับที่ 5 (ปรับปรุง 2557)	เรื่อง สิทธิในส่วนได้เสียจากกองทุนการรื้อถอน การบูรณะและ การปรับปรุงสภาพแวดล้อม
การตีความมาตรฐานการรายงานทางการเงิน ฉบับที่ 7 (ปรับปรุง 2557)	เรื่อง การปรับปรุงย้อนหลังภายใต้มาตรฐานการบัญชี ฉบับที่ 29 (ปรับปรุง 2557) เรื่องการรายงานทางการเงินในสภาพเศรษฐกิจ ที่เงินเฟ้อรุนแรง
การตีความมาตรฐานการรายงานทางการเงิน ฉบับที่ 10 (ปรับปรุง 2557)	เรื่อง งบการเงินระหว่างกาลและการด้อยค่า
การตีความมาตรฐานการรายงานทางการเงิน ฉบับที่ 12 (ปรับปรุง 2557)	เรื่อง ข้อตกลงสัมปทานบริการ
การตีความมาตรฐานการรายงานทางการเงิน ฉบับที่ 13 (ปรับปรุง 2557)	เรื่อง โปรแกรมสิทธิพิเศษแก่ลูกค้า
การตีความมาตรฐานการรายงานทางการเงิน ฉบับที่ 14 (ปรับปรุง 2557)	เรื่อง ข้อจำกัดสินทรัพย์ตามโครงการผลประโยชน์ ข้อกำหนด เงินทุนขั้นต่ำและปฏิสัมพันธ์ของรายการเหล่านี้ สำหรับ มาตรฐานการบัญชี ฉบับที่ 19 เรื่อง ผลประโยชน์ของพนักงาน
การตีความมาตรฐานการรายงานทางการเงิน ฉบับที่ 15 (ปรับปรุง 2557)	เรื่อง สัญญาสำหรับการก่อสร้างอสังหาริมทรัพย์
การตีความมาตรฐานการรายงานทางการเงิน ฉบับที่ 17 (ปรับปรุง 2557)	เรื่อง การจ่ายสินทรัพย์ที่ไม่ใช่เงินสดให้แก่เจ้าของ
การตีความมาตรฐานการรายงานทางการเงิน ฉบับที่ 18 (ปรับปรุง 2557)	เรื่อง การโอนสินทรัพย์จากลูกค้า
การตีความมาตรฐานการรายงานทางการเงิน ฉบับที่ 20	เรื่อง ต้นทุนการเปิดหน้าดินในช่วงการผลิตสำหรับเหมืองผิวดิน

ผู้บริหารของกลุ่มบริษัทได้ประเมินและเห็นว่ามาตรฐานการบัญชี มาตรฐานการรายงานทางการเงิน การตีความมาตรฐานการบัญชี และการตีความมาตรฐานการรายงานทางการเงินที่มีการปรับปรุง มาตรฐานการรายงานทางการเงินและการตีความมาตรฐานการรายงานทางการเงินใหม่ดังกล่าวจะไม่มีผลกระทบที่เป็นสาระสำคัญต่อการเงินที่นำเสนอ

2.3 บัญชีกลุ่มบริษัท - เงินลงทุนในบริษัทย่อย และส่วนได้เสียในกิจการร่วมค้า

2.3.1 บริษัทย่อย

บริษัทย่อยหมายถึงกิจการ(ซึ่งรวมถึงกิจการเฉพาะกิจ) ที่กลุ่มบริษัทมีอำนาจในการควบคุมนโยบายการเงินและการดำเนินงาน และโดยทั่วไปแล้วกลุ่มบริษัทจะถือหุ้นที่มีสิทธิออกเสียงมากกว่ากึ่งหนึ่ง ในการประเมินว่ากลุ่มบริษัทมีการควบคุมบริษัทอื่นหรือไม่ กิจการต้องพิจารณาถึงการมีอยู่และผลกระทบจากสิทธิในการออกเสียงที่เป็นไปได้ที่กิจการสามารถใช้สิทธิหรือแปลงสภาพตราสารนั้นในปัจจุบันรวมถึงสิทธิในการออกเสียงที่เป็นไปได้ซึ่งกิจการอื่นถืออยู่ด้วย กลุ่มบริษัทรวมงบการเงินของบริษัทย่อยไว้ในงบการเงินรวมตั้งแต่วันที่กลุ่มบริษัทมีอำนาจในการควบคุมบริษัทย่อย กลุ่มบริษัทจะไม่นำงบการเงินของบริษัทย่อยมารวมไว้ในงบการเงินรวมนับจากวันที่กลุ่มบริษัทสูญเสียอำนาจควบคุม

กลุ่มบริษัทบันทึกบัญชีการรวมธุรกิจโดยใช้วิธีการซื้อ สิ่งตอบแทนที่โอนให้สำหรับการซื้อบริษัทย่อย ต้องวัดด้วยมูลค่ายุติธรรมของสินทรัพย์ที่ผู้ซื้อโอนให้และหนี้สินที่ก่อขึ้นและส่วนได้เสียในส่วนของผู้ถือหุ้นที่ออกโดยกลุ่มบริษัท รวมถึงมูลค่ายุติธรรมของสินทรัพย์หรือหนี้สินที่คาดว่าจะต้องจ่ายชำระ ต้นทุนที่เกี่ยวข้องกับการซื้อจะรับรู้เป็นค่าใช้จ่ายเมื่อเกิดขึ้น และมูลค่าเริ่มแรกของสินทรัพย์ที่ได้มาที่ระบุได้และหนี้สินและหนี้สินที่อาจเกิดขึ้นในการรวมธุรกิจด้วยมูลค่ายุติธรรม ณ วันที่ซื้อ ในการรวมธุรกิจแต่ละครั้ง กลุ่มบริษัทวัดมูลค่าของส่วนได้เสียที่ไม่มีอำนาจควบคุมในผู้ถูกซื้อด้วยมูลค่ายุติธรรม หรือ มูลค่าของสินทรัพย์สุทธิที่ระบุได้ของผู้ถูกซื้อตามสัดส่วนของหุ้นที่ถือ

กรณีที่มูลค่าสิ่งตอบแทนที่โอนให้ และมูลค่าส่วนได้เสียที่ไม่มีอำนาจควบคุมในผู้ถูกซื้อ และมูลค่ายุติธรรม ณ วันซื้อธุรกิจของส่วนได้เสียในส่วนของผู้ถือหุ้นของผู้ซื้อที่ผู้ซื้อถืออยู่ก่อนการรวมธุรกิจ มากกว่ามูลค่าสุทธิ ณ วันที่ซื้อของสินทรัพย์ที่ได้มาที่ระบุได้และหนี้สินที่รับมา ผู้ซื้อต้องรับรู้ค่าความนิยม หากมูลค่าของมูลค่าสิ่งตอบแทนที่โอนให้ และมูลค่าส่วนได้เสียที่ไม่มีอำนาจควบคุมในผู้ถูกซื้อ และมูลค่ายุติธรรม ณ วันซื้อธุรกิจของส่วนได้เสียในส่วนของผู้ถือหุ้นของผู้ซื้อที่ผู้ซื้อถืออยู่ก่อนการรวมธุรกิจ น้อยกว่ามูลค่าราคายุติธรรมของสินทรัพย์สุทธิของบริษัทย่อยเนื่องจากการต่อรองราคาซื้อ จะรับรู้ส่วนต่างโดยตรงไปยังงบกำไรขาดทุน

กิจการจะจัดรายการบัญชีระหว่างกิจการ ยอดคงเหลือ และรายการกำไรหรือขาดทุนที่ยังไม่ได้เกิดขึ้นจริงระหว่างกลุ่มบริษัท นโยบายการบัญชีของบริษัทย่อยได้ถูกเปลี่ยนเพื่อให้สอดคล้องกับนโยบายการบัญชีของกลุ่มบริษัท

เงินลงทุนในบริษัทย่อยจะบันทึกบัญชีด้วยราคาทุนหักค่าเผื่อการด้อยค่า ต้นทุนของเงินลงทุนจะมีการปรับเพื่อสะท้อนการเปลี่ยนแปลงที่อาจเกิดขึ้นของสิ่งตอบแทนที่จ่ายเพื่อให้ได้มาซึ่งเงินลงทุนในบริษัทย่อย ต้นทุนนั้นจะรวมส่วนแบ่งต้นทุนทางตรง

รายชื่อของบริษัทย่อยและผลกระทบทางการเงินจากการได้มาและจำหน่ายไปซึ่งบริษัทย่อยได้เปิดเผยไว้ในหมายเหตุข้อ 12

2.3.2 รายการและส่วนได้เสียที่ไม่มีอำนาจควบคุม

กลุ่มบริษัทปฏิบัติตามรายการที่มีกับส่วนได้เสียที่ไม่มีอำนาจควบคุมเช่นเดียวกันกับรายการที่มีกับส่วนที่เป็นของผู้ถือหุ้นของกลุ่มบริษัท สำหรับการซื้อส่วนได้เสียที่ไม่มีอำนาจควบคุม ผลต่างระหว่างสิ่งตอบแทนที่จ่ายให้และหุ้นที่ได้มาของมูลค่าตามบัญชีของสินทรัพย์สุทธิของหุ้นที่ซื้อเข้ามาในบริษัทย่อยจะถูกบันทึกในส่วนของผู้ถือหุ้น และกำไรหรือขาดทุนจากการขายในส่วนได้เสียที่ไม่มีอำนาจควบคุมจะถูกบันทึกในส่วนของผู้ถือหุ้น

เมื่อกฎบริษัทสูญเสียการควบคุมหรือมีอิทธิพลมีนัยสำคัญ ส่วนได้เสียในหุ้นที่เหลือยู่จะวัดมูลค่าใหม่โดยใช้ราคายุติธรรม การเปลี่ยนแปลงในมูลค่าจะรับรู้ในกำไรหรือขาดทุน มูลค่ายุติธรรมนั้นจะถือเป็นมูลค่าตามบัญชีเริ่มแรกของมูลค่าของเงินลงทุนที่เหลือของบริษัท

ร่วม กิจกรรมร่วมค้า หรือสินทรัพย์ทางการเงิน นอกจากนี้รายการที่เคยรับรู้ในกำไรขาดทุนเบ็ดเสร็จอื่นที่เกี่ยวข้องกับกิจการเหล่านั้น กลุ่มบริษัทจะบันทึกรายการเหล่านี้เหมือนกับเป็นการขายสินทรัพย์หรือหนี้สินที่เกี่ยวข้องโดยตรง

ถ้าส่วนได้เสียของเจ้าของในบริษัทร่วมนั้นลดลงแต่ยังคงมีอิทธิพลอย่างมีนัยสำคัญ กิจการต้องจัดประเภทรายการที่เคยรับรู้ในกำไรขาดทุนเบ็ดเสร็จอื่นเข้ากำไรหรือขาดทุนเฉพาะสัดส่วนในส่วนได้เสียของเจ้าของที่ลดลง

2.3.3 กิจกรรมร่วมค้า

เงินลงทุนในกิจกรรมร่วมค้ารับรู้เริ่มแรกด้วยราคาทุนและใช้วิธีส่วนได้เสียในการแสดงในงบการเงินรวม กลุ่มบริษัทรับรู้เงินลงทุนในบริษัทกิจกรรมร่วมค้าซึ่งได้รวมค่าความนิยมที่ระบุไว้เมื่อได้มา สุทธิจากค่าเผื่อการด้อยค่าสะสม

ส่วนแบ่งกำไรหรือขาดทุนของกลุ่มบริษัทในกิจกรรมร่วมค้าที่เกิดขึ้นภายหลังการได้มาจะรวมไว้ในกำไรหรือขาดทุน และส่วนแบ่งในกำไรขาดทุนเบ็ดเสร็จอื่น ที่เกิดขึ้นภายหลังการได้มาจะรวมไว้ในกำไรขาดทุนเบ็ดเสร็จอื่น ผลสะสมของการเปลี่ยนแปลงภายหลังการได้มาดังกล่าวข้างต้น จะปรับปรุงกับราคาตามบัญชีของเงินลงทุน

รายการกำไรที่ยังไม่ได้เกิดขึ้นจริงระหว่างกลุ่มบริษัทกับกิจกรรมร่วมค้าจะตัดบัญชีเท่าที่กลุ่มบริษัทมีส่วนได้เสียในกิจกรรมร่วมค้านั้น รายการขาดทุนที่ยังไม่ได้เกิดขึ้นจริงก็จะตัดบัญชีในทำนองเดียวกัน เว้นแต่รายการนั้นมีหลักฐานว่าสินทรัพย์ที่โอนระหว่างกันเกิดการด้อยค่า

กิจกรรมร่วมค้าจะเปลี่ยนนโยบายการบัญชีที่จำเป็นเพื่อให้สอดคล้องกับนโยบายการบัญชีของกลุ่มบริษัท กำไรและขาดทุนเงินลงทุนจากการลดสัดส่วนในกิจกรรมร่วมค้าจะรับรู้ในกำไรหรือขาดทุน

เงินลงทุนในกิจกรรมร่วมค้าแสดงในงบการเงินเฉพาะบริษัทตามวิธีราคาทุน

รายชื่อของกิจกรรมร่วมค้าหลักได้เปิดเผยไว้ในหมายเหตุข้อ 12

2.4 การแปลงค่าเงินตราต่างประเทศ

(ก) สกุลเงินที่ใช้ในการดำเนินงานและสกุลเงินที่ใช้นำเสนอการเงิน

รายการที่รวมในงบการเงินของแต่ละบริษัทในกลุ่มบริษัทถูกวัดมูลค่าโดยใช้สกุลเงินของสภาพแวดล้อมทางเศรษฐกิจหลักที่บริษัทดำเนินงานอยู่ (สกุลเงินที่ใช้ในการดำเนินงาน) งบการเงินรวมแสดงในสกุลเงินบาท ซึ่งเป็นสกุลเงินที่ใช้ในการดำเนินงานและสกุลเงินที่ใช้นำเสนอการเงินของบริษัท

(ข) รายการและยอดคงเหลือ

รายการที่เป็นสกุลเงินตราต่างประเทศแปลงค่าเป็นสกุลเงินที่ใช้ในการดำเนินงานโดยใช้อัตราแลกเปลี่ยน ณ วันที่เกิดรายการหรือวันที่ตีราคาหากการรายการนั้นถูกวัดมูลค่าใหม่ รายการกำไรและรายการขาดทุนที่เกิดจากการรับหรือจ่ายชำระที่เป็นเงินตราต่างประเทศ และที่เกิดจากการแปลงค่าสินทรัพย์และหนี้สินที่เป็นตัวเงินซึ่งเป็นเงินตราต่างประเทศ ได้บันทึกไว้ในงบกำไรขาดทุน

เมื่อมีการรับรู้รายการกำไรหรือขาดทุนของรายการที่ไม่เป็นตัวเงินไว้ในกำไรขาดทุนเบ็ดเสร็จอื่น องค์ประกอบของอัตราแลกเปลี่ยนทั้งหมดของกำไรหรือขาดทุนนั้นจะรับรู้ไว้ในกำไรขาดทุนเบ็ดเสร็จอื่นด้วย ในทางตรงข้ามการรับรู้กำไรหรือขาดทุนของรายการที่ไม่เป็นตัวเงินไว้ในงบกำไรขาดทุน องค์ประกอบของอัตราแลกเปลี่ยนทั้งหมดของกำไรหรือขาดทุนนั้นจะรับรู้ไว้ในงบกำไรขาดทุนด้วย

(ค) กลุ่มบริษัท

การแปลงค่าผลการดำเนินงานและฐานะการเงินของบริษัทในกลุ่มบริษัท (ที่มีใช้สกุลเงินของเศรษฐกิจที่มีภาวะเงินเฟ้อรุนแรง) ซึ่งมีสกุลเงินที่ใช้ในการดำเนินงานแตกต่างจากสกุลเงินที่ใช้นำเสนองบการเงินได้ถูกแปลงค่าเป็นสกุลเงินที่ใช้นำเสนองบการเงินดังนี้

- สินทรัพย์และหนี้สินที่แสดงอยู่ในงบแสดงฐานะการเงินแต่ละงวดแปลงค่าด้วยอัตราปิด ณ วันที่ของแต่ละงบแสดงฐานะการเงินนั้น
- รายได้และค่าใช้จ่ายในงบกำไรขาดทุนเบ็ดเสร็จ หรืองบกำไรขาดทุนแปลงค่าด้วยอัตราถัวเฉลี่ย และ
- ผลต่างของอัตราแลกเปลี่ยนทั้งหมดรับรู้ในกำไรขาดทุนเบ็ดเสร็จอื่น

ค่าความนิยมและการปรับมูลค่ายุติธรรมที่เกิดจากการซื้อหน่วยงานในต่างประเทศถือเป็นสินทรัพย์และหนี้สินของหน่วยงานในต่างประเทศนั้นและแปลงค่าด้วยอัตราปิด

2.5 เงินสดและรายการเทียบเท่าเงินสด

ในงบกระแสเงินสดรวมและงบกระแสเงินสดเฉพาะบริษัท เงินสดและรายการเทียบเท่าเงินสดหมายถึงเงินสดในมือ เงินฝากธนาคารทุกประเภท เงินลงทุนระยะสั้นอื่นที่มีสภาพคล่องสูงซึ่งมีอายุไม่เกินสามเดือนนับจากวันที่ได้มา เงินเบิกเกินบัญชี และไม่รวมเงินฝากสถาบันการเงินและเงินลงทุนระยะสั้นที่มีภาระผูกพัน เงินเบิกเกินบัญชีจะแสดงไว้ในส่วนของหนี้สินหมุนเวียนในงบแสดงฐานะการเงินรวมและงบแสดงฐานะการเงินเฉพาะบริษัท

2.6 ลูกหนี้การค้า

ลูกหนี้การค้ารับรู้เริ่มแรกด้วยมูลค่าตามใบแจ้งหนี้ และจะวัดมูลค่าต่อมาด้วยจำนวนเงินที่เหลืออยู่หักด้วยค่าเผื่อหนี้สงสัยจะสูญซึ่งประมาณจากการสอบทานยอดคงเหลือ ณ วันสิ้นงวด ค่าเผื่อหนี้สงสัยจะสูญหมายถึงผลต่างระหว่างราคาตามบัญชีของลูกหนี้การค้าเปรียบเทียบกับมูลค่าที่คาดว่าจะได้รับจากลูกหนี้การค้า หนี้สูญที่เกิดขึ้นจะรับรู้ไว้ในงบกำไรขาดทุนโดยถือเป็นส่วนหนึ่งของค่าใช้จ่ายในการบริหาร

2.7 สินค้าคงเหลือ

สินค้าคงเหลือแสดงด้วยราคาทุนหรือมูลค่าสุทธิที่จะได้รับแล้วแต่ราคาใดจะต่ำกว่า ราคาทุนของสินค้าประเภทปิโตรเลียมและ ปิโตรเคมีคำนวณโดยวิธีถัวเฉลี่ยถ่วงน้ำหนัก ส่วนต้นทุนของสินค้าประเภทน้ำมันและสินค้าสำเร็จรูปอื่นคำนวณโดยวิธีเข้าก่อนออกก่อน ต้นทุนของการซื้อประกอบด้วยราคาซื้อ และค่าใช้จ่ายที่เกี่ยวข้องโดยตรงกับการซื้อสินค้านั้น เช่น ค่าอากรขาเข้าและค่าขนส่ง หักด้วยส่วนลดจากการซื้อ ต้นทุนของสินค้าสำเร็จรูปและงานระหว่างทำประกอบด้วย ค่าวัตถุดิบ ค่าแรงทางตรง ค่าใช้จ่ายอื่นทางตรง และค่าใส่หุ้ยในการผลิตซึ่งปันส่วนตามเกณฑ์การดำเนินงานตามปกติ แต่ไม่รวมต้นทุนการกักขัง มูลค่าสุทธิที่จะได้รับประมาณจากราคาปกติที่คาดว่าจะขายได้ของธุรกิจหักด้วยค่าใช้จ่ายที่จำเป็นเพื่อให้สินค้านั้นสำเร็จรูป รวมถึงค่าใช้จ่ายในการขาย กลุ่มบริษัทบันทึกบัญชีค่าเผื่อการลดมูลค่าของสินค้าเก่า ล้าสมัย หรือเสื่อมคุณภาพเท่าที่จำเป็น

2.8 เงินลงทุน

กลุ่มบริษัทจัดประเภทเงินลงทุนที่นอกเหนือจากเงินลงทุนในบริษัทย่อยและบริษัทร่วม และส่วนได้เสียในกิจการร่วมค้า เป็น 4 ประเภท คือ 1. เงินลงทุนเพื่อค้า 2. เงินลงทุนที่ถือไว้จนครบกำหนด 3. เงินลงทุนเพื่อขาย และ 4. เงินลงทุนทั่วไป การจัดประเภทขึ้นอยู่กับจุดมุ่งหมายขณะลงทุน ฝ่ายบริหารจะเป็นผู้กำหนดการจัดประเภทที่เหมาะสมสำหรับเงินลงทุน ณ เวลาลงทุนและทบทวนการจัดประเภทเป็นระยะ

- (1) เงินลงทุนเพื่อค้า คือ เงินลงทุนเพื่อจุดมุ่งหมายหลักในการหากำไรจากการเปลี่ยนแปลงราคาในช่วงเวลาสั้นไม่เกิน 3 เดือนนับแต่เวลาที่ลงทุน และแสดงรวมไว้ในสินทรัพย์หมุนเวียน
- (2) เงินลงทุนที่ถือไว้จนครบกำหนด คือ เงินลงทุนที่มีกำหนดเวลาและผู้บริหารตั้งใจแน่วแน่และมีความสามารถถือไว้จนครบกำหนดได้แสดงรวมไว้ในสินทรัพย์ไม่หมุนเวียน เว้นแต่จะครบกำหนดภายใน 12 เดือนนับแต่วันสิ้นรอบระยะเวลารายงานก็จะแสดงรวมไว้ในสินทรัพย์หมุนเวียน
- (3) เงินลงทุนเพื่อขาย คือ เงินลงทุนที่จะถือไว้โดยไม่ระบุช่วงเวลาและอาจขายเพื่อเสริมสภาพคล่องหรือเมื่ออัตราดอกเบี้ยเปลี่ยนแปลงได้แสดงรวมไว้ในสินทรัพย์ไม่หมุนเวียน เว้นแต่กรณีที่ฝ่ายบริหารแสดงเจตจำนงที่จะถือไว้ในช่วงเวลาน้อยกว่า 12 เดือนนับแต่วันสิ้นรอบระยะเวลารายงาน ก็จะแสดงรวมไว้ในสินทรัพย์หมุนเวียน หรือเว้นแต่กรณีที่ฝ่ายบริหารมีความจำเป็นต้องขายเพื่อเพิ่มเงินทุนดำเนินงาน จึงจะแสดงรวมไว้ในสินทรัพย์หมุนเวียน
- (4) เงินลงทุนทั่วไป คือ เงินลงทุนในตราสารทุนที่ไม่มีตลาดซื้อขายคล่องรองรับ

เงินลงทุนทั้ง 4 ประเภทรับรู้มูลค่าเริ่มแรกด้วยราคาทุน ซึ่งหมายถึงมูลค่ายุติธรรมของสิ่งตอบแทนที่ให้ไปเพื่อให้ได้มาซึ่งเงินลงทุนนั้นรวมทั้งค่าใช้จ่ายในการทำรายการ

เงินลงทุนเพื่อค้าและเงินลงทุนเพื่อขายวัดมูลค่าในเวลาต่อมาด้วยมูลค่ายุติธรรม มูลค่ายุติธรรมของเงินลงทุนวัดตามราคาเสนอซื้อที่อ้างอิง ณ วันทำการสุดท้ายของวันสิ้นรอบระยะเวลารายงาน โดยอ้างอิงราคาเสนอซื้อล่าสุด รายการกำไรและขาดทุนที่ยังไม่เกิดขึ้นจริงของเงินลงทุนเพื่อค้ารับรู้ในงบกำไรขาดทุน รายการกำไรและขาดทุนที่ยังไม่เกิดขึ้นจริงของเงินลงทุนเพื่อขายรับรู้ในงบกำไรขาดทุนเบ็ดเสร็จอื่น

เงินลงทุนที่จะถือไว้จนครบกำหนดวัดมูลค่าภายหลังการได้มาด้วยวิธีราคาทุนตัดจำหน่ายตามอัตราดอกเบี้ยที่แท้จริง หักด้วยค่าเผื่อการด้อยค่า

เงินลงทุนทั่วไปแสดงด้วยราคาทุนหักค่าเผื่อการด้อยค่า

กลุ่มบริษัทจะทดสอบค่าเผื่อการด้อยค่าของเงินลงทุนเมื่อมีข้อบ่งชี้ว่าเงินลงทุนนั้นอาจมีค่าเผื่อการด้อยค่าเกิดขึ้น หากราคาตามบัญชีของเงินลงทุนสูงกว่ามูลค่าที่คาดว่าจะได้รับคืน กลุ่มบริษัทจะบันทึกรายการขาดทุนจากค่าเผื่อการด้อยค่ารวมไว้ในงบกำไรขาดทุน

ในการจำหน่ายเงินลงทุน ผลต่างระหว่างมูลค่ายุติธรรมของผลตอบแทนสุทธิที่ได้รับจากการจำหน่ายเมื่อเปรียบเทียบกับราคาตามบัญชีของเงินลงทุนนั้นจะบันทึกรวมอยู่ในกำไรหรือขาดทุน กรณีที่จำหน่ายเงินลงทุนที่ถือไว้ในตราสารหนี้หรือตราสารทุนชนิดเดียวกันออกไปบางส่วน ราคาตามบัญชีของเงินลงทุนที่จำหน่ายจะกำหนดโดยใช้วิธีถ่วงเฉลี่ยถ่วงน้ำหนักด้วยราคาตามบัญชีจากจำนวนทั้งหมดที่ถือไว้

2.9 อสังหาริมทรัพย์เพื่อการลงทุน

อสังหาริมทรัพย์ที่ถือครองโดยกลุ่มบริษัทเพื่อหาประโยชน์จากรายได้ค่าเช่า หรือจากการเพิ่มขึ้นของมูลค่าของสินทรัพย์หรือทั้งสองอย่าง และไม่ได้มีไว้ใช้งานโดยกิจการในกลุ่มบริษัท จะถูกจัดประเภทเป็น อสังหาริมทรัพย์เพื่อการลงทุน รวมถึงอสังหาริมทรัพย์ที่อยู่ระหว่างก่อสร้างหรือพัฒนาเพื่อเป็นอสังหาริมทรัพย์เพื่อการลงทุนในอนาคต

การรับรู้รายการเมื่อเริ่มแรกของอสังหาริมทรัพย์เพื่อการลงทุนด้วยวิธีราคาทุน รวมถึงต้นทุนในการทำรายการและต้นทุนการกู้ยืม ต้นทุนการกู้ยืมที่เกิดขึ้นเพื่อวัตถุประสงค์ของการได้มาหรือการก่อสร้างอสังหาริมทรัพย์เพื่อการลงทุนนั้นจะรวมเป็นส่วนหนึ่งของต้นทุนของอสังหาริมทรัพย์เพื่อการลงทุน ต้นทุนการกู้ยืมจะถูกรวมในขณะที่การซื้อหรือการก่อสร้างและจะหยุดพักทันทีเมื่อสินทรัพย์นั้นก่อสร้างเสร็จอย่างมีนัยสำคัญหรือระหว่างที่การดำเนินการพัฒนาสินทรัพย์ที่เข้าเงื่อนไขหยุดชะงักลง

หลังจากการรับรู้เมื่อเริ่มแรก อสังหาริมทรัพย์เพื่อการลงทุนจะบันทึกด้วยวิธีราคาทุนหักค่าเสื่อมราคาสะสมและค่าเผื่อผลขาดทุนจากการด้อยค่า

ที่ดินไม่มีการหักค่าเสื่อมราคา ค่าเสื่อมราคาของอสังหาริมทรัพย์เพื่อการลงทุน (อาคาร) จะคำนวณตามวิธีเส้นตรง เพื่อที่ปันส่วนราคาทุนตลอดประมาณการอายุการให้ประโยชน์เป็นเวลา 20 - 30 ปี

การรวมรายการในภายหลังเข้าเป็นมูลค่าบัญชีของสินทรัพย์จะกระทำต่อเมื่อมีความเป็นไปได้ค่อนข้างแน่ที่กลุ่มบริษัทจะได้รับประโยชน์เชิงเศรษฐกิจในอนาคตในรายการนั้น และต้นทุนสามารถวัดมูลค่าได้อย่างน่าเชื่อถือ ค่าซ่อมแซมและบำรุงรักษาทั้งหมดจะรับรู้เป็นค่าใช้จ่ายเมื่อเกิดขึ้น เมื่อมีการเปลี่ยนแทนชิ้นส่วนของอสังหาริมทรัพย์เพื่อการลงทุน จะตัดมูลค่าตามบัญชีของส่วนที่ถูกเปลี่ยนแทนออก

2.10 ที่ดิน อาคาร และอุปกรณ์

ที่ดินแสดงด้วยมูลค่ายุติธรรมตามราคาประเมินซึ่งผู้ประเมินราคาอิสระภายนอกได้ประมาณการไว้และจะทบทวนการประเมินทุกๆ 5 ปีหรือกรณีที่มูลค่ายุติธรรมของสินทรัพย์ที่เคยมีการตีราคาใหม่ต่างไปจากมูลค่าตามบัญชีอย่างมีสาระสำคัญ ส่วนอาคารและอุปกรณ์อื่นๆ รับรู้เมื่อเริ่มแรกตามราคาทุนหักด้วยค่าเสื่อมราคาสะสม

ต้นทุนที่เกิดขึ้นภายหลังจะรวมอยู่ในมูลค่าตามบัญชีของสินทรัพย์หรือรับรู้แยกเป็นอีกสินทรัพย์หนึ่งตามความเหมาะสม เมื่อต้นทุนนั้นเกิดขึ้นและคาดว่าจะให้ประโยชน์เชิงเศรษฐกิจในอนาคตแก่กลุ่มบริษัทและต้นทุนดังกล่าวสามารถวัดมูลค่าได้อย่างน่าเชื่อถือ และจะตัดมูลค่าตามบัญชีของชิ้นส่วนที่ถูกเปลี่ยนแทนออก สำหรับค่าซ่อมแซมและบำรุงรักษาอื่น ๆ กลุ่มบริษัทจะรับรู้ต้นทุนดังกล่าวเป็นค่าใช้จ่ายในกำไรหรือขาดทุนเมื่อเกิดขึ้น

การตีราคาที่ดินใหม่ทำให้มูลค่าตามบัญชีที่เพิ่มขึ้นจะรับรู้ในกำไรขาดทุนเบ็ดเสร็จอื่นและจะแสดงอยู่ในส่วนเกินทุนจากการตีราคาสินทรัพย์ในส่วนของผู้ถือหุ้น และหากมูลค่าของส่วนที่เคยมีการตีราคาเพิ่มนั้นลดลง กลุ่มบริษัทต้องนำส่วนที่ลดลงจากการตีราคาใหม่ไปรับรู้ในกำไรขาดทุนเบ็ดเสร็จอื่น และลดส่วนเกินทุนจากการตีราคาสินทรัพย์ข้างต้นที่อยู่ในส่วนของผู้ถือหุ้นลดลงตามไปด้วย ส่วนที่ลดลงที่เหลือจะบันทึกไปยังงบกำไรขาดทุน

ที่ดินไม่คิดค่าเสื่อมราคา ค่าเสื่อมราคาของอาคารและอุปกรณ์คำนวณโดยใช้วิธีเส้นตรง เพื่อลดราคาตามบัญชีของสินทรัพย์ แต่ละชนิดตลอดอายุการให้ประโยชน์ที่ประมาณการไว้ของสินทรัพย์ดังต่อไปนี้

ส่วนปรับปรุงที่ดิน	5 - 10 ปี
ส่วนปรับปรุงสินทรัพย์เช่า	ตามอายุของสัญญา
อาคารและระบบสาธารณูปโภค	5 - 32 ปี
คลัง สถานีบรรจุและบริการแก๊ส และอุปกรณ์เก็บแก๊ส	3 - 50 ปี
เรือบรรทุกแก๊ส	2.5 - 32 ปี
ถังบรรจุแก๊ส	10 - 20 ปี
เครื่องจักร และเครื่องมือในโรงงาน	5 - 32 ปี
เครื่องตกแต่ง ติดตั้งและอุปกรณ์สำนักงาน	5 - 20 ปี
ยานพาหนะ	5 - 30 ปี
อู่ต่อเรือแห้ง	2.5 ปี

ทุกสิ้นรอบรอบระยะเวลารายงาน ได้มีการทบทวนและปรับปรุงมูลค่าคงเหลือและอายุการให้ประโยชน์ของสินทรัพย์ให้เหมาะสม

ในกรณีที่ราคาตามบัญชีสูงกว่ามูลค่าที่คาดว่าจะได้รับคืน ราคาตามบัญชีจะถูกปรับลดให้เท่ากับมูลค่าที่คาดว่าจะได้รับคืนทันที

ผลกำไรหรือขาดทุนที่เกิดจากการจำหน่ายที่ดิน อาคารและอุปกรณ์ คำนวณโดยเปรียบเทียบจากสิ่งตอบแทนสุทธิที่ได้รับจากการจำหน่ายสินทรัพย์กับมูลค่าตามบัญชีของสินทรัพย์ และจะรับรู้ผลกำไรหรือขาดทุนสุทธิในงบกำไรขาดทุนในการจำหน่ายสินทรัพย์ที่มีการตีราคาใหม่ ส่วนเกินทุนจากการตีราคาสินทรัพย์จะโอนไปยังกำไรสะสม

2.11 ค่าความนิยม

ค่าความนิยมคือต้นทุนของเงินลงทุนที่สูงกว่ามูลค่ายุติธรรมของเงินลงทุนที่กลุ่มบริษัทมีส่วนแบ่งในสินทรัพย์สุทธิของบริษัทย่อย ณ วันที่ได้มาซึ่งบริษัทนั้น ค่าความนิยมที่เกิดจากการได้มาซึ่งบริษัทย่อยจะแสดงเป็นรายการแยกต่างหากในงบแสดงฐานะการเงินรวม

ค่าความนิยมที่รับรู้จะต้องถูกทดสอบการด้อยค่าทุกปี และแสดงด้วยราคาทุนหักค่าเผื่อการด้อยค่าสะสม ค่าเผื่อการด้อยค่าของค่าความนิยมที่รับรู้แล้วจะไม่มีการกลับรายการ ทั้งนี้มูลค่าคงเหลือตามบัญชีของค่าความนิยมจะถูกรวมคำนวณในกำไรหรือขาดทุนเมื่อมีการขายกิจการ

ในการทดสอบการด้อยค่าของค่าความนิยม ค่าความนิยมจะถูกปันส่วนไปยังหน่วยที่ก่อให้เกิดกระแสเงินสด โดยที่หน่วยนั้นอาจจะเป็นหน่วยเดียวหรือหลายหน่วยรวมกันซึ่งคาดว่าจะได้รับประโยชน์จากการรวมธุรกิจ ซึ่งค่าความนิยมเกิดขึ้นจากส่วนงานปฏิบัติการที่ระบุได้

2.12 สินทรัพย์ไม่มีตัวตน

2.12.1 โปรแกรมคอมพิวเตอร์

สิทธิการใช้โปรแกรมคอมพิวเตอร์ที่ซื้อและมีลักษณะเฉพาะจะบันทึกเป็นสินทรัพย์โดยคำนวณจากต้นทุนในการได้มาและการดำเนินการให้โปรแกรมคอมพิวเตอร์นั้นสามารถนำมาใช้งานได้ตามประสงค์ โดยจะตัดจำหน่ายตามวิธีเส้นตรงตลอดอายุการให้ประโยชน์โดยประมาณภายในระยะเวลา 5 - 10 ปี

ต้นทุนที่ใช้ในการบำรุงรักษาโปรแกรมคอมพิวเตอร์ให้บันทึกเป็นค่าใช้จ่ายเมื่อเกิดขึ้น ค่าใช้จ่ายที่เกิดจากการพัฒนาที่เกี่ยวข้องโดยตรงในการออกแบบและทดสอบโปรแกรมคอมพิวเตอร์ที่มีลักษณะเฉพาะเจาะจงซึ่งกลุ่มบริษัทเป็นผู้ดูแล จะรับรู้เป็นสินทรัพย์ไม่มีตัวตนเมื่อเป็นไปตามข้อกำหนดทุกข้อดังนี้

- มีความเป็นไปได้ทางเทคนิคที่กิจการจะทำสินทรัพย์ไม่มีตัวตนให้เสร็จสมบูรณ์เพื่อนำมาใช้ประโยชน์หรือขายได้
- ผู้บริหารมีความตั้งใจที่จะทำสินทรัพย์ไม่มีตัวตนให้เสร็จสมบูรณ์และนำมาใช้ประโยชน์หรือขาย
- กิจการมีความสามารถที่จะนำสินทรัพย์ไม่มีตัวตนนั้นมาใช้ประโยชน์หรือขาย
- สามารถแสดงว่าโปรแกรมคอมพิวเตอร์นั้นให้ผลประโยชน์ทางเศรษฐกิจในอนาคตอย่างไร
- มีความสามารถในการจัดหาทรัพยากรด้านเทคนิค ด้านการเงิน และด้านอื่นได้เพียงพอที่จะนำมาใช้เพื่อทำให้การพัฒนาเสร็จสิ้นสมบูรณ์ และนำสินทรัพย์ไม่มีตัวตนมาใช้ประโยชน์หรือนำมาขายได้
- กิจการมีความสามารถที่จะวัดมูลค่าของรายจ่ายที่เกี่ยวข้องกับสินทรัพย์ไม่มีตัวตนที่เกิดขึ้นในระหว่างการพัฒนาได้อย่างน่าเชื่อถือ

ต้นทุนโดยตรงที่รับรู้เป็นส่วนหนึ่งของโปรแกรมคอมพิวเตอร์ จะรวมถึงต้นทุนพนักงานที่ทำงานในทีมพัฒนาโปรแกรมคอมพิวเตอร์ และค่าใช้จ่ายที่เกี่ยวข้องในจำนวนเงินที่เหมาะสม

ต้นทุนการพัฒนาอื่นที่ไม่เข้าเงื่อนไขเหล่านี้จะรับรู้เป็นค่าใช้จ่ายเมื่อเกิดขึ้น ค่าใช้จ่ายในการพัฒนาหากก่อนหน้านี้รับรู้เป็นค่าใช้จ่ายไปแล้ว จะไม่รับรู้เป็นสินทรัพย์ไม่มีตัวตนในเวลาภายหลัง

ต้นทุนในการพัฒนาโปรแกรมคอมพิวเตอร์จะรับรู้เป็นสินทรัพย์และตัดจำหน่ายโดยใช้วิธีเส้นตรง ตลอดอายุการให้ประโยชน์ตามประมาณการแต่ไม่เกิน 10 ปี

2.12.2 สัญญาที่ทำกับลูกค้าและความสัมพันธ์กับลูกค้าที่เกี่ยวข้อง

สัญญาที่ทำกับลูกค้าและความสัมพันธ์กับลูกค้าที่เกี่ยวข้องที่ได้มาจากการรวมธุรกิจ จะรับรู้ด้วยมูลค่ายุติธรรม ณ วันรวมธุรกิจ สัญญาที่ทำกับลูกค้าและความสัมพันธ์กับลูกค้าที่เกี่ยวข้องมีอายุการให้ประโยชน์ที่ทราบได้และวัดมูลค่าที่ราคาทุนหักค่าตัดจำหน่ายสะสม การตัดจำหน่ายคำนวณโดยใช้วิธีเส้นตรงตลอดอายุที่คาดว่าจะให้ประโยชน์ของความสัมพันธกับลูกค้า

2.13 การด้อยค่าของสินทรัพย์

สินทรัพย์ที่มีอายุการให้ประโยชน์ไม่ทราบแน่ชัด เช่น ค่าความนิยม ซึ่งไม่มีการตัดจำหน่ายจะถูกทดสอบการด้อยค่าเป็นประจำทุกปี สินทรัพย์อื่นที่มีการตัดจำหน่ายจะมีการทบทวนการด้อยค่า เมื่อมีเหตุการณ์หรือสถานการณ์บ่งชี้ว่าราคาตามบัญชีอาจสูงกว่ามูลค่าที่คาดว่าจะได้รับคืน รายการขาดทุนจากการด้อยค่าจะรับรู้เมื่อราคาตามบัญชีของสินทรัพย์สูงกว่ามูลค่าสุทธิที่คาดว่าจะได้รับคืน ซึ่งหมายถึงจำนวนที่สูงกว่าระหว่างมูลค่ายุติธรรมหักต้นทุนในการขายเทียบกับมูลค่าจากการใช้สินทรัพย์จะถูกจัดเป็นหน่วยที่เล็กที่สุดที่สามารถแยกออกมาได้ เพื่อวัตถุประสงค์ของการประเมินการด้อยค่า สินทรัพย์ที่ไม่ใช่สินทรัพย์ทางการเงินนอกเหนือจากค่าความนิยมซึ่งรับรู้รายการขาดทุนจากการด้อยค่าไปแล้ว จะถูกประเมินความเป็นไปได้ที่จะกลับรายการขาดทุนจากการด้อยค่า ณ วันสิ้นรอบระยะเวลารายงาน

2.14 สัญญาเช่าระยะยาว - กรณีที่กลุ่มบริษัทเป็นผู้เช่า

สัญญาเช่าระยะยาวเพื่อเช่าสินทรัพย์ซึ่งผู้ให้เช่าเป็นผู้รับความเสี่ยงและผลตอบแทนของความเป็นเจ้าของเป็นส่วนใหญ่ สัญญาเช่าเช่นนี้ถือเป็นสัญญาเช่าดำเนินงาน เงินที่ต้องจ่ายภายใต้สัญญาเช่าดังกล่าว (สุทธิจากสิ่งตอบแทนจูงใจที่ได้รับจากผู้ให้เช่า) จะบันทึกในกำไรหรือขาดทุนโดยใช้วิธีเส้นตรงตลอดอายุของสัญญาเช่านั้น

สัญญาเช่าที่ดิน อาคาร และอุปกรณ์ซึ่งผู้เช่าเป็นผู้รับความเสี่ยงและผลตอบแทนของความเป็นเจ้าของเกือบทั้งหมดถือเป็นสัญญาเช่าการเงิน ซึ่งจะบันทึกเป็นรายจ่ายฝ่ายทุนด้วยมูลค่ายุติธรรมของสินทรัพย์ที่เช่า หรือมูลค่าปัจจุบันสุทธิของจำนวนเงินที่ต้องจ่ายตามสัญญาเช่า แล้วแต่มูลค่าใดจะต่ำกว่า จำนวนเงินที่ต้องจ่ายดังกล่าวจะปันส่วนระหว่างหนี้สินและค่าใช้จ่ายทางการเงินเพื่อให้ได้อัตราดอกเบี้ยคงที่ต่อหนี้สินคงค้างอยู่ โดยพิจารณาแยกแต่ละสัญญา ภาระผูกพันตามสัญญาเช่าหักค่าใช้จ่ายทางการเงินจะบันทึกเป็นหนี้สินระยะยาว ส่วนดอกเบี้ยจ่ายจะบันทึกในกำไรหรือขาดทุนตลอดอายุของสัญญาเช่าเพื่อให้อัตราดอกเบี้ยแต่ละงวดเป็นอัตราคงที่สำหรับยอดคงเหลือของหนี้สินทรัพย์ที่เหลือนอยู่ สินทรัพย์ที่ได้มาตามสัญญาเช่าการเงินจะคิดค่าเสื่อมราคาตลอดอายุการใช้งานของสินทรัพย์ที่เช่าหรืออายุของสัญญาเช่า แล้วแต่ระยะเวลาใดจะน้อยกว่า

สัญญาเช่าระยะยาว - กรณีที่กลุ่มบริษัทเป็นผู้เช่า

สินทรัพย์ที่ให้เช่าตามสัญญาเช่าทางการเงินบันทึกเป็นลูกหนี้สัญญาเช่าทางการเงินด้วยมูลค่าปัจจุบันของจำนวนเงินที่จ่ายตามสัญญาเช่า ผลต่างระหว่างยอดรวมของลูกหนี้เบื้องต้นกับมูลค่าปัจจุบันของลูกหนี้บันทึกเป็นรายได้ทางการเงินค้างรับ รายได้จากสัญญาเช่าระยะยาวรับรู้ตลอดอายุของสัญญาเช่าโดยใช้วิธีเงินลงทุนสุทธิซึ่งสะท้อนอัตราผลตอบแทนที่ทุกงวด ต้นทุนทางตรงเริ่มแรกทั้งหมดรวมอยู่ในการวัดมูลค่า ลูกหนี้สัญญาเช่าทางการเงินเริ่มแรกและจะทยอยรับรู้โดยลดจากรายได้ตลอดอายุของสัญญาเช่า

สินทรัพย์ที่ให้เช่าตามสัญญาเช่าดำเนินงานรวมแสดงอยู่ในงบแสดงฐานะการเงินในส่วนที่ดิน อาคาร และอุปกรณ์ และตัดค่าเสื่อมราคาตลอดอายุการให้ประโยชน์ของสินทรัพย์ด้วยเกณฑ์เดียวกันกับรายการที่ดิน อาคารและอุปกรณ์ของกลุ่มบริษัทซึ่งมีลักษณะคล้ายคลึงกัน รายได้ค่าเช่า (สุทธิจากสิ่งตอบแทนงูใจที่ได้จ่ายให้แก่ผู้ให้เช่า) รับรู้ด้วยวิธีเส้นตรงตลอดช่วงเวลาการให้เช่า

2.15 เงินกู้ยืม

เงินกู้ยืมรับรู้เริ่มแรกด้วยมูลค่ายุติธรรมของสิ่งตอบแทนที่ได้รับหักด้วยต้นทุนการจัดทำรายการที่เกิดขึ้นเงินกู้ยืมวัดมูลค่าในเวลาต่อมาด้วยวิธีราคาทุนตัดจำหน่าย ผลต่างระหว่างเงินที่ได้รับ (หักด้วยต้นทุนการจัดทำรายการที่เกิดขึ้น) เมื่อเทียบกับมูลค่าที่จ่ายคืนเพื่อชำระหนี้จะรับรู้ในกำไรขาดทุนตลอดช่วงเวลาการกู้ยืม

เงินกู้ยืมจัดประเภทเป็นหนี้สินหมุนเวียนเมื่อกลุ่มบริษัทไม่มีสิทธิอันปราศจากเงื่อนไขให้เลื่อนชำระหนี้ออกไปอีกเป็นเวลาไม่น้อยกว่า 12 เดือน นับจากวันสิ้นรอบระยะเวลารายงาน

2.16 ภาษีเงินได้งวดปัจจุบันและภาษีเงินได้รอการตัดบัญชี

ค่าใช้จ่ายภาษีเงินได้สำหรับงวดประกอบด้วย ภาษีเงินได้ของงวดปัจจุบันและภาษีเงินได้รอการตัดบัญชี ภาษีเงินได้จะรับรู้ในกำไรหรือขาดทุน ยกเว้นส่วนที่รับรู้ในกำไรขาดทุนเบ็ดเสร็จอื่น หรือรับรู้โดยตรงไปยังส่วนของผู้ถือหุ้น ในกรณีนี้ ภาษีเงินได้ต้องรับรู้ในกำไรขาดทุนเบ็ดเสร็จอื่น หรือโดยตรงไปยังส่วนของผู้ถือหุ้นตามลำดับ

ภาษีเงินได้ของงวดปัจจุบันคำนวณจากอัตราภาษีตามกฎหมายภาษีอากรที่มีผลบังคับใช้อยู่ หรือที่คาดได้ค่อนข้างแน่ว่าจะมีผลบังคับใช้ ภายในสิ้นรอบระยะเวลาที่รายงานในประเทศที่บริษัทย่อยและกิจการร่วมค้าของกลุ่มบริษัทได้ดำเนินงานและเกิดรายได้ทางภาษี ผู้บริหารจะประเมินสถานะของการยื่นแบบแสดงรายการภาษีเป็นงวด ๆ โดยคำนึงถึงสถานการณ์ที่สามารถนำกฎหมายภาษีอากรไปปฏิบัติซึ่งขึ้นอยู่กับ การตีความ และจะตั้งประมาณการค่าใช้จ่ายภาษีอากร หากคาดว่าจะต้องจ่ายชำระเจ้าหน้าที่ภาษีอากร

ภาษีเงินได้รอการตัดบัญชีตั้งเต็มจำนวนตามวิธีหนี้สิน เมื่อเกิดผลต่างชั่วคราวระหว่างฐานภาษีของสินทรัพย์และหนี้สิน และราคาตามบัญชีที่แสดงอยู่ในงบการเงิน อย่างไรก็ตามกลุ่มบริษัทจะไม่รับรู้ภาษีเงินได้รอการตัดบัญชีที่เกิดจากการรับรู้เริ่มแรกของรายการสินทรัพย์หรือรายการหนี้สินที่เกิดจากรายการที่ไม่ใช่การรวมธุรกิจ และ ณ วันที่เกิดรายการ รายการนั้นไม่มีผลกระทบต่อกำไรทางบัญชีและกำไร(ขาดทุน)ทางภาษี ภาษีเงินได้รอการตัดบัญชีคำนวณจากอัตราภาษี (และกฎหมายภาษีอากร) ที่มีผลบังคับใช้อยู่ หรือ ที่คาดได้ค่อนข้างแน่ว่าจะมีผลบังคับใช้ภายในสิ้นรอบระยะเวลาที่รายงาน และคาดว่าอัตราภาษีดังกล่าวจะนำไปใช้เมื่อสินทรัพย์ภาษีเงินได้รอตัดบัญชีที่เกี่ยวข้องได้รับประโยชน์ หรือหนี้สินภาษีเงินได้รอตัดบัญชีได้มีการจ่ายชำระ

สินทรัพย์ภาษีเงินได้รอตัดบัญชีจะรับรู้หากมีความเป็นไปได้ค่อนข้างแน่ว่ากลุ่มบริษัทจะมีกำไรทางภาษีเพียงพอที่จะนำจำนวนผลต่างชั่วคราวนั้นมาใช้ประโยชน์ กลุ่มบริษัทได้ตั้งภาษีเงินได้รอตัดบัญชีโดยพิจารณาจากผลต่างชั่วคราวของเงินลงทุนในบริษัทรวม และส่วนได้เสียในกิจการร่วมค้าที่ต้องเสียภาษีเว้นแต่กลุ่มบริษัทสามารถควบคุมจังหวะเวลาของการกลับรายการผลต่างชั่วคราวและการกลับรายการผลต่างชั่วคราวมีความเป็นไปได้ค่อนข้างแน่ว่าจะไม่เกิดขึ้นได้ภายในระยะเวลาที่คาดการณ์ได้ในอนาคต

สินทรัพย์ภาษีเงินได้รอการตัดบัญชีและหนี้สินภาษีเงินได้รอการตัดบัญชีจะแสดงหักกลบกันก็ต่อเมื่อกิจการมีสิทธิตามกฎหมายที่จะนำสินทรัพย์ภาษีเงินได้ของงวดปัจจุบันมาหักกลบกับหนี้สินภาษีเงินได้ของงวดปัจจุบัน และทั้งสินทรัพย์ภาษีเงินได้รอการตัดบัญชีและหนี้สินภาษีเงินได้รอการตัดบัญชีเกี่ยวข้องกับภาษีเงินได้ที่ประเมินโดยหน่วยงานจัดเก็บภาษีหน่วยงานเดียวกันโดยการเรียกเก็บเป็นหน่วยภาษีเดียวกันหรือหน่วยภาษีต่างกันซึ่งตั้งใจจะจ่ายหนี้สินและสินทรัพย์ภาษีเงินได้ของงวดปัจจุบันด้วยยอดสุทธิ

2.17 ผลประโยชน์พนักงาน

กลุ่มบริษัทได้กำหนดโครงการผลประโยชน์พนักงานในหลายรูปแบบ กลุ่มบริษัทมีทั้งโครงการสมทบเงินและโครงการผลประโยชน์ สำหรับโครงการสมทบเงินบริษัทจะจ่ายเงินสมทบให้กองทุนในจำนวนเงินที่คงที่ กลุ่มบริษัทไม่มีภาระผูกพันทางกฎหมายหรือภาระผูกพันจากการอนุমানที่จะต้องจ่ายเงินเพิ่ม ถึงแม้กองทุนไม่มีสินทรัพย์เพียงพอที่จะจ่ายให้พนักงานทั้งหมดสำหรับการให้บริการจากพนักงานทั้งในอดีตและปัจจุบัน สำหรับโครงการผลประโยชน์คือโครงการที่ไม่ใช่โครงการสมทบเงิน ซึ่งจะกำหนดจำนวนเงินผลประโยชน์ที่พนักงานจะได้รับเมื่อเกษียณอายุ โดยส่วนใหญ่จะขึ้นอยู่กับหลายปัจจัย เช่น อายุ จำนวนปีที่ให้บริการ และค่าตอบแทน เป็นต้น

หนี้สินสำหรับโครงการผลประโยชน์พนักงานจะรับรู้ในงบแสดงฐานะการเงินด้วยมูลค่าปัจจุบันของภาระผูกพัน ณ วันสิ้นรอบระยะเวลา รายงานและ ปรับปรุงด้วยต้นทุนบริการในอดีตที่ยังไม่รับรู้ภาระผูกพันนี้คำนวณโดยนักคณิตศาสตร์ประกันภัยอิสระ ด้วยวิธีคิดลดแต่ละหน่วยที่ประมาณการไว้ ซึ่งมูลค่าปัจจุบันของโครงการผลประโยชน์จะประมาณโดยการคิดลดกระแสเงินสดออกในอนาคต โดยใช้อัตราผลตอบแทนในตลาดของพันธบัตรรัฐบาล ซึ่งเป็นสกุลเงินเดียวกับสกุลเงินที่จะจ่ายภาระผูกพัน และวันครบกำหนดของพันธบัตรรัฐบาลใกล้เคียงกับระยะเวลาที่ต้องชำระภาระผูกพันผลประโยชน์พนักงาน

กำไรและขาดทุนจากการประมาณการตามหลักคณิตศาสตร์ประกันภัยเกิดขึ้นจากการปรับปรุงหรือเปลี่ยนแปลงข้อสมมติฐานจะรับรู้ในกำไรขาดทุนเบ็ดเสร็จอื่น

ต้นทุนบริการในอดีตจะถูกรับรู้ทันทีในกำไรหรือขาดทุน เว้นแต่การเปลี่ยนแปลงโครงการผลประโยชน์นั้นจะมีเงื่อนไขซึ่งผูกกับระยะเวลาที่พนักงานยังคงต้องให้บริการตามที่กำหนด (ระยะเวลาการให้สิทธิ) ซึ่งในกรณีนี้ต้นทุนการให้บริการในอดีตจะถูกตัดจำหน่ายโดยวิธีเส้นตรงตลอดระยะเวลาการให้สิทธิ

สำหรับโครงการสมทบเงิน กลุ่มบริษัทจะจ่ายสมทบให้กับบริษัทเอกชน ตามเกณฑ์ สัญญา หรือตามสมัครใจ กลุ่มบริษัทไม่มีภาระผูกพันที่จะจ่ายเงินเพิ่มอีกเมื่อได้จ่ายเงินสมทบไปแล้ว เงินสมทบจะถูกรับรู้เป็นค่าใช้จ่ายผลประโยชน์พนักงานเมื่อถึงกำหนดชำระ สำหรับเงินสมทบจ่ายล่วงหน้าจะถูกรับรู้เป็นสินทรัพย์จนกว่าจะมีการได้รับเงินคืนหรือหักออกเมื่อครบกำหนดจ่าย

2.18 ประเมินการหนี้สิน

ประมาณการหนี้สินจะรับรู้ก็ต่อเมื่อ กลุ่มบริษัทมีภาระผูกพันในปัจจุบันตามกฎหมายหรือตามข้อตกลงที่จัดทำไว้ อันเป็นผลสืบเนื่องมาจากเหตุการณ์ในอดีตซึ่งการชำระภาระผูกพันนั้นมีความเป็นไปได้ค่อนข้างแน่ว่าจะส่งผลให้บริษัทต้องสูญเสียทรัพยากรออกไป และตามประมาณการจำนวนที่ต้องจ่ายได้อย่างน่าเชื่อถือ ประมาณการหนี้สินจะไม่รับรู้สำหรับขาดทุนจากการดำเนินงานในอนาคต

ในกรณีที่มีภาระผูกพันที่คล้ายคลึงกันหลายรายการ กลุ่มกิจการกำหนดความน่าจะเป็นที่กิจการจะสูญเสียทรัพยากรเพื่อจ่ายชำระภาระผูกพันเหล่านั้น โดยพิจารณาจากความน่าจะเป็นโดยรวมของภาระผูกพันทั้งประเภท แม้ว่าความเป็นไปได้ค่อนข้างแน่ที่กิจการจะสูญเสียทรัพยากรเพื่อชำระภาระผูกพันบางรายการที่จัดอยู่ในประเภทเดียวกันจะมีระดับต่ำ

กลุ่มกิจการจะวัดมูลค่าของจำนวนประมาณการหนี้สิน โดยใช้มูลค่าปัจจุบันของรายจ่ายที่คาดว่าจะต้องนำมาจ่ายชำระภาระผูกพัน โดยใช้อัตราก่อนภาษีซึ่งสะท้อนถึงการประเมินสถานการณ์ตลาดในปัจจุบันของมูลค่าของเงินตามเวลาและความเสี่ยงเฉพาะของหนี้สินที่กำลังพิจารณาอยู่ การเพิ่มขึ้นของประมาณการหนี้สินเนื่องจากมูลค่าของเงินตามเวลา จะรับรู้เป็นดอกเบี้ยจ่าย

2.19 เงินมัดจำค่าถึงบรรจุแก๊ส

กลุ่มบริษัทบันทึกเงินมัดจำค่าถึงบรรจุแก๊สจากลูกค้าเป็นหนี้สิน และจะชำระคืนหนี้สินแต่ละรายเมื่อลูกค้านำถังบรรจุแก๊สและใบเสร็จรับเงินต้นฉบับที่กลุ่มบริษัทออกให้เพื่อเป็นหลักฐานเงินมัดจำค่าถึงบรรจุแก๊ส คืนแก่กลุ่มบริษัท

2.20 ทุนเรือนหุ้น

หุ้นสามัญจะจัดประเภทไว้เป็นส่วนของผู้ถือหุ้น ต้นทุนที่เพิ่มขึ้นเกี่ยวกับการออกหุ้นใหม่หรือสิทธิในการซื้อขายหุ้นที่จ่ายออกไปโดยแสดงรายการดังกล่าวด้วยจำนวนเงินสุทธิจากภาษีไว้เป็นรายการหักในส่วนของผู้ถือหุ้น โดยนำไปหักจากสิ่งตอบแทนที่ได้รับจากการออกหุ้น

ในกรณีที่บริษัทใดก็ตามภายในกลุ่มบริษัทซื้อหุ้นทุนของบริษัทจะถือเป็นหุ้นทุนซื้อคืน สิ่งตอบแทนที่จ่ายออกไปรวมถึงต้นทุนเพิ่มเติมที่เกี่ยวข้องโดยตรงที่จ่ายออกไปภายนอกสุทธิจากภาษีเงินได้แล้ว จะแสดงเป็นรายการหักจากยอดรวมของส่วนของผู้ถือหุ้นของบริษัทจนกว่าหุ้นทุนซื้อคืนดังกล่าวจะถูกยกเลิกไปหรือจำหน่ายใหม่ สิ่งตอบแทนใดๆ ที่ได้รับจากการขายหรือนำหุ้นทุนซื้อคืนออกจำหน่ายใหม่สุทธิจากต้นทุนเพิ่มเติมที่จ่ายออกไปภายนอกสุทธิจากผลกระทบของภาษีเงินได้ที่เกี่ยวข้องจะแสดงรวมไว้ในส่วนของผู้ถือหุ้น

2.21 การรับรู้รายได้

รายได้ประกอบด้วยมูลค่ายุติธรรมที่จะได้รับการขายสินค้าและบริการซึ่งเกิดขึ้นจากกิจกรรมตามปกติของกลุ่มบริษัท รายได้จะแสดงด้วยจำนวนเงินสุทธิจากภาษีขาย เงินคืนและส่วนลด โดยไม่รวมรายการขายภายในกลุ่มบริษัทสำหรับงบการเงินรวม รายได้จากการขายสินค้ารับรู้เมื่อผู้ซื้อรับโอนความเสี่ยงและผลตอบแทนที่เป็นสาระสำคัญของความเป็นเจ้าของสินค้า รายได้จากการขนส่งรับรู้ตามสัดส่วนของระยะเวลาที่เรือได้เดินทางไปแล้วเทียบกับระยะเวลาที่ต้องใช้ในการเดินทางทั้งหมดของเที่ยวเรือนั้น และรายได้จากการให้บริการรับรู้เมื่อมีการให้บริการแล้ว

รายได้ค่าเช่ารับรู้ด้วยวิธีเส้นตรงตลอดช่วงเวลาการให้เช่า ส่วนรายได้ดอกเบี้ยรับรู้ตามเกณฑ์สัดส่วนของเวลาโดยพิจารณาจากอัตราดอกเบี้ยตลอดช่วงระยะเวลาจนถึงวันครบอายุและพิจารณาจากจำนวนเงินต้นที่เป็นยอดคงเหลือในบัญชีสำหรับการบันทึกค้างรับของกลุ่มบริษัท รายได้เงินปันผลรับรู้เมื่อสิทธิที่จะได้รับเงินปันผลนั้นเกิดขึ้น

2.22 การจ่ายเงินปันผล

เงินปันผลจ่ายบันทึกในงบการเงินรวมและงบการเงินเฉพาะบริษัทในรอบระยะเวลาบัญชีซึ่งที่ประชุมผู้ถือหุ้นของบริษัทที่เกี่ยวข้องได้อนุมัติการจ่ายเงินปันผลประจำปี และที่ประชุมคณะกรรมการบริษัทได้อนุมัติการจ่ายเงินปันผลระหว่างกาล

2.23 ข้อมูลจำแนกตามส่วนงาน

ส่วนงานดำเนินงานได้ถูกรายงานในลักษณะเดียวกับรายงานภายในที่นำเสนอให้ผู้มีอำนาจตัดสินใจสูงสุดด้านการดำเนินงาน ผู้มีอำนาจตัดสินใจสูงสุดด้านการดำเนินงานหมายถึงบุคคลที่มีหน้าที่ในการจัดสรรทรัพยากรและประเมินผลการปฏิบัติงานของส่วนงานดำเนินงาน ซึ่งพิจารณาว่าคือ คณะกรรมการบริษัท ที่ทำการตัดสินใจเชิงกลยุทธ์

2.24 รายการกับบุคคลหรือกิจการที่เกี่ยวข้องกัน

กิจการและบุคคลที่ควบคุมบริษัทหรือถูกควบคุมโดยบริษัทหรืออยู่ภายใต้การควบคุมเดียวกับบริษัททั้งทางตรงหรือทางอ้อมไม่ว่าจะโดยทอดเดียวหรือหลายทอด กิจการและบุคคลดังกล่าวเป็นบุคคลหรือกิจการที่เกี่ยวข้องกับบริษัท บริษัทย่อยและบริษัทย่อยลำดับถัดไป บริษัทร่วมและบุคคลที่เป็นเจ้าของส่วนได้เสียในสิทธิออกเสียงของบริษัทซึ่งมีอิทธิพลอย่างเป็นสาระสำคัญเหนือกิจการ ผู้บริหารสำคัญรวมทั้งกรรมการและพนักงานของบริษัทตลอดจนสมาชิกในครอบครัวที่ใกล้ชิดกับบุคคลเหล่านั้น กิจการและบุคคลทั้งหมดถือเป็นบุคคลหรือกิจการที่เกี่ยวข้องกับบริษัท

ในการพิจารณาความสัมพันธ์ระหว่างบุคคลหรือกิจการที่เกี่ยวข้องกันซึ่งอาจมีขึ้นได้ต้องคำนึงถึงรายละเอียดของความสัมพันธ์มากกว่ารูปแบบความสัมพันธ์ตามกฎหมาย

2.25 เครื่องมือทางการเงิน

สินทรัพย์ทางการเงินของกลุ่มบริษัทที่แสดงในงบแสดงฐานะทางการเงินประกอบด้วยเงินสดและรายการเทียบเท่าเงินสด ลูกหนี้การค้าและลูกหนี้อื่น และเงินให้กู้ยืมระยะสั้นและระยะยาว หนี้สินทางการเงินของกลุ่มบริษัทที่แสดงอยู่ในงบแสดงฐานะทางการเงินประกอบด้วยเงินกู้ยืมระยะสั้นจากสถาบันการเงิน เจ้าหนี้การค้าและเจ้าหนี้อื่น ภาษีเงินได้นิติบุคคลค้างจ่าย เงินกู้ยืมระยะยาว หนี้สินตามสัญญาเช่าทางการเงิน หนี้กู้ และเจ้าหนี้เงินมัดจำค่าถึงแก๊ส นโยบายการบัญชีเฉพาะสำหรับรายการแต่ละรายการได้เปิดเผยแยกไว้ในแต่ละหัวข้อที่เกี่ยวข้อง

3 การจัดการความเสี่ยงทางการเงิน

3.1 ปัจจัยความเสี่ยงทางการเงิน

กิจกรรมของกลุ่มบริษัทย่อมมีความเสี่ยงทางการเงินที่หลากหลายซึ่งได้แก่ ความเสี่ยงจากตลาด (รวมถึงความเสี่ยงจากอัตราแลกเปลี่ยน ความเสี่ยงด้านมูลค่ายุติธรรมอันเกิดจากการเปลี่ยนแปลงในอัตราดอกเบี้ย ความเสี่ยงด้านกระแสเงินสดอันเกิดจากการเปลี่ยนแปลงอัตราดอกเบี้ย และความเสี่ยงด้านราคา) ความเสี่ยงด้านการให้สินเชื่อ และความเสี่ยงด้านสภาพคล่อง แผนการจัดการความเสี่ยงโดยรวมของกลุ่มบริษัทจึงมุ่งเน้นความผันผวนของตลาดการเงินและแสวงหาวิธีการลดผลกระทบที่ทำให้เสียหายต่อผลการดำเนินงานทางการเงินของกลุ่มบริษัทให้เหลือน้อยที่สุดเท่าที่เป็นไปได้

การจัดการความเสี่ยงดำเนินงานโดยฝ่ายบริหารเงินส่วนกลาง (ส่วนงานบริหารเงินของกลุ่มบริษัท) เป็นไปตามนโยบายที่อนุมัติโดยคณะกรรมการบริษัท ส่วนงานบริหารเงินของกลุ่มบริษัทจะชี้ประเด็น ประเมิน และป้องกันความเสี่ยงทางการเงินด้วยการร่วมมือกันทำงานอย่างใกล้ชิดกับหน่วยปฏิบัติงานต่างๆ ภายในกลุ่มบริษัท

3.1.1 ความเสี่ยงจากอัตราแลกเปลี่ยน

ความเสี่ยงจากอัตราแลกเปลี่ยนเกิดจากการเปลี่ยนแปลงของอัตราแลกเปลี่ยนเงินตราต่างประเทศซึ่งก่อให้เกิดผลกระทบแก่กลุ่มบริษัทในงวดปัจจุบันและในปีต่อ ๆ ไป กลุ่มบริษัทไม่ได้ทำสัญญาป้องกันความเสี่ยงไว้เนื่องจากผู้บริหารประเมินว่าอัตราแลกเปลี่ยนที่เปลี่ยนแปลงไปจะไม่มีผลกระทบอย่างเป็นสาระสำคัญต่อสินทรัพย์และหนี้สินที่เป็นเงินตราต่างประเทศ

3.1.2 ความเสี่ยงจากอัตราดอกเบี้ย

ความเสี่ยงเกี่ยวกับอัตราดอกเบี้ยเกิดจากการที่อัตราดอกเบี้ยจะเปลี่ยนแปลง ซึ่งอาจก่อให้เกิดผลกระทบต่อการดำเนินงานแก่กลุ่มบริษัทในงวดปัจจุบันและงวดต่อไป โดยกลุ่มบริษัทมีหนี้สินที่มีความเสี่ยงจากอัตราดอกเบี้ยที่สำคัญ ดังนี้

	งบการเงินรวม		งบการเงินเฉพาะบริษัท		อัตราดอกเบี้ยต่อปี	
	พ.ศ. 2557 ล้านบาท	พ.ศ. 2556 ล้านบาท	พ.ศ. 2557 ล้านบาท	พ.ศ. 2556 ล้านบาท	พ.ศ. 2557 ร้อยละต่อปี	พ.ศ. 2556 ร้อยละต่อปี
เงินกู้ยืมระยะยาวจากธนาคารพาณิชย์	802	1,065	-	-	MLR-1, MLR-1.5	MLR-1, MLR-1.5
เงินกู้ยืมระยะยาวจากบริษัทที่เกี่ยวข้องกัน	3	3	1,020	786	เงินฝากประจำ/ ออมทรัพย์+0.25	เงินฝากประจำ/ ออมทรัพย์+0.25

กลุ่มบริษัทมีการกู้ยืมแบบอัตราดอกเบี้ยลอยตัว ทั้งนี้ กลุ่มบริษัทไม่ได้ทำสัญญาป้องกันความเสี่ยงไว้เนื่องจากผู้บริหารประเมินว่าการเปลี่ยนแปลงของอัตราดอกเบี้ยจะไม่มีผลกระทบอย่างเป็นสาระสำคัญต่อผลการดำเนินงานของกลุ่มบริษัท

3.1.3 ความเสี่ยงด้านการให้สินเชื่อ

ความเสี่ยงด้านการให้สินเชื่อของกลุ่มบริษัทคือการขายสินค้าให้ลูกค้าหลักในประเทศจำนวนหนึ่ง ส่วนลูกค้าในประเทศไม่มีการกระจุกตัวการให้สินเชื่ออย่างมีนัยสำคัญ นโยบายของกลุ่มบริษัท คือทำให้เชื่อมั่นได้ว่าได้ขายสินค้าและให้บริการแก่ลูกค้าที่มีประวัติสินเชื่ออยู่ในระดับที่เหมาะสม คู่สัญญาในอนุพันธ์ทางการเงินและรายการเงินสดได้เลือกที่จะทำรายการกับสถาบันการเงินที่มีคุณภาพและมีความน่าเชื่อถือสูง

3.1.4 ความเสี่ยงด้านสภาพคล่อง

ความสามารถในการหาแหล่งเงินทุนแสดงให้เห็นได้จากการที่มีวงเงินอำนวยความสะดวกในการกู้ยืมที่ได้มีการตกลงไว้แล้ว ส่วนงานบริหารเงินของกลุ่มบริษัทได้ตั้งเป้าหมายว่าจะใช้ความยืดหยุ่นในการระดมเงินทุน เช่น การออกหุ้นกู้หรือเพิ่มทุนเพื่อรักษาวงเงินสินเชื่อที่ตกลงไว้ให้เพียงพอในการดำเนินกิจการและลงทุนในอนาคต

3.2 มูลค่ายุติธรรม

สินทรัพย์ทางการเงินของกลุ่มบริษัทที่แสดงในงบแสดงฐานะทางการเงินประกอบด้วยเงินสดและรายการเทียบเท่าเงินสด ลูกหนี้การค้าและลูกหนี้อื่น ลูกหนี้กิจการที่เกี่ยวข้องกัน และเงินให้กู้ยืมระยะยาว หนี้สินทางการเงินของกลุ่มบริษัทที่แสดงอยู่ในงบแสดงฐานะทางการเงินประกอบด้วยเงินกู้ยืมระยะสั้นจากสถาบันการเงิน เจ้าหนี้การค้าและเจ้าหนี้อื่น เงินกู้ยืมระยะยาว หนี้สินตามสัญญาเช่าทางการเงิน หนี้กู้ ภาษีเงินได้นิติบุคคลค้างจ่าย และเจ้าหนี้เงินมัดจำค่าถ้ำแก๊ส

ราคาตามบัญชีของสินทรัพย์และหนี้สินทางการเงินมีมูลค่าใกล้เคียงกับมูลค่ายุติธรรม เงินกู้ยืมระยะยาวจากสถาบันการเงิน และ เงินให้กู้ยืมระยะยาวแก่กิจการที่เกี่ยวข้องกันและเงินกู้ยืมระยะยาวจากกิจการที่เกี่ยวข้องกันเป็นเงินกู้ยืมที่มีอัตราดอกเบี้ยลอยตัว เงินกู้ยืมดังกล่าวมีมูลค่ายุติธรรมใกล้เคียงกับมูลค่าตามสัญญา ส่วนเงินกู้ยืมระยะยาวจากบริษัทที่เกี่ยวข้องกันและเจ้าหนี้เงินมัดจำค่าถ้ำแก๊สเป็นหนี้สินที่ไม่สามารถประมาณระยะเวลาการจ่ายชำระคืนที่แน่นอนได้จึงไม่สามารถคำนวณมูลค่ายุติธรรมได้อย่างน่าเชื่อถือ ส่วนหนี้กู้ที่มีอัตราดอกเบี้ยคงที่ กลุ่มบริษัทได้เปิดเผยมูลค่ายุติธรรมดังต่อไปนี้

ราคาตามบัญชีและมูลค่ายุติธรรมของหนี้กู้และดอกเบี้ยหนี้กู้ค้างจ่าย มีดังต่อไปนี้

	งบการเงินรวม		งบการเงินเฉพาะบริษัท	
	พ.ศ. 2557	พ.ศ. 2556	พ.ศ. 2557	พ.ศ. 2556
	ล้านบาท	ล้านบาท	ล้านบาท	ล้านบาท
หนี้กู้ - สุทธิ				
- ราคาตามบัญชี	4,339	4,533	4,339	4,533
- มูลค่ายุติธรรม	4,405	4,588	4,405	4,588

มูลค่ายุติธรรมของหนี้กู้ที่มีอัตราดอกเบี้ยคงที่คำนวณจากมูลค่าปัจจุบันของกระแสเงินสดในอนาคตคิดลดด้วยอัตราดอกเบี้ยหนี้กู้ของตลาด ณ วันที่ในงบการเงิน ส่วนมูลค่ายุติธรรมของเงินกู้ยืมระยะยาวที่มีอัตราดอกเบี้ยลอยตัวและหนี้สินตามสัญญาเช่าทางการเงินมีมูลค่าใกล้เคียงกับมูลค่าตามสัญญา

4 ประเมินการทางบัญชีที่สำคัญ ข้อสมมติฐานและการใช้ดุลยพินิจ

การประเมินการทางบัญชี ข้อสมมติฐานและการใช้ดุลยพินิจ ได้มีการประเมินทบทวนอย่างต่อเนื่อง และอยู่บนพื้นฐานของประสบการณ์ในอดีตและปัจจัยอื่น ๆ ซึ่งรวมถึงการคาดการณ์ถึงเหตุการณ์ในอนาคตที่เชื่อว่ามีเหตุผลในสถานการณ์ขณะนั้น

กลุ่มบริษัทมีการประเมินการทางบัญชี และใช้ข้อสมมติฐานที่เกี่ยวข้องกับเหตุการณ์ในอนาคต ผลของประเมินการทางบัญชีอาจไม่ตรงกับผลที่เกิดขึ้นจริง ประเมินการทางบัญชีที่สำคัญและข้อสมมติฐานที่มีความเสี่ยงอย่างเป็นสาระสำคัญที่อาจเป็นเหตุให้เกิดการปรับปรุงยอดคงเหลือของสินทรัพย์และหนี้สินในรอบระยะเวลาบัญชีหน้า มีดังนี้

(ก) อาคาร และอุปกรณ์ และสินทรัพย์ไม่มีตัวตน

ฝ่ายบริหารเป็นผู้กำหนดประมาณการอายุการใช้งานและมูลค่าคงเหลือ สำหรับอาคาร อุปกรณ์ และสินทรัพย์ไม่มีตัวตนของกลุ่มบริษัท โดยฝ่ายบริหารจะมีการทบทวนการคำนวณค่าเสื่อมราคาและค่าตัดจำหน่ายเมื่ออายุการใช้งานและมูลค่าคงเหลือมีความแตกต่างไปจากการประมาณการในงวดก่อน หรือมีการตัดจำหน่ายสินทรัพย์ที่เสื่อมสภาพหรือไม่ได้ใช้งานโดยการขายหรือเลิกใช้

(ข) ประมาณการการด้อยค่าของค่าความนิยมและเงินลงทุนในบริษัทย่อยและกิจกรรมร่วมค้า

กลุ่มบริษัททดสอบการด้อยค่าของค่าความนิยมทุกปี ตามนโยบายการบัญชีที่กล่าวในหมายเหตุข้อ 2.13 มูลค่าที่คาดว่าจะได้รับคืนของหน่วยสินทรัพย์ที่ก่อให้เกิดเงินสด พิจารณาจากการคำนวณมูลค่าจากการใช้ การคำนวณดังกล่าวอาศัยการประมาณการกระแสเงินสดในอนาคตที่คาดว่าจะได้รับจากการใช้หน่วยสินทรัพย์ที่ก่อให้เกิดเงินสดในการคำนวณมูลค่าปัจจุบัน ประมาณการและข้อสมมติฐานที่สำคัญที่ใช้ได้แก่ อัตราการเจริญเติบโต อัตราคิดลดซึ่งสะท้อนถึงความเสี่ยงของหน่วยสินทรัพย์นั้น (หมายเหตุข้อ 15) การกำหนดข้อสมมติฐานมีความสำคัญต่อการทดสอบการด้อยค่าของค่าความนิยม

กลุ่มบริษัททดสอบการด้อยค่าของเงินลงทุนเมื่อมีข้อบ่งชี้ของการด้อยค่า มูลค่าที่คาดว่าจะได้รับคืนของหน่วยสินทรัพย์ที่ก่อให้เกิดเงินสดพิจารณาจากมูลค่ายุติธรรมหักต้นทุนในการขายหรือการคำนวณมูลค่าจากการใช้ตามการคำนวณดังกล่าวข้างต้น การประมาณมูลค่ายุติธรรมดังกล่าวพิจารณาจากการประเมินโดยผู้บริหารของกลุ่มบริษัท การประเมินดังกล่าวคำนวณมาจากข้อมูลที่ดีที่สุดที่สามารถหาได้

(ค) ประมาณการภาระผูกพันผลประโยชน์พนักงาน

มูลค่าปัจจุบันของภาระผูกพันผลประโยชน์พนักงานจ่ายเมื่อเกษียณอายุขึ้นอยู่กับหลายปัจจัยที่ใช้ในการคำนวณตามหลักคณิตศาสตร์ประกันภัยโดยมีหลายข้อสมมติฐาน รวมถึงข้อสมมติฐานเกี่ยวกับอัตราคิดลด การเปลี่ยนแปลงของข้อสมมติฐานเหล่านี้จะส่งผลกระทบต่อมูลค่าของภาระผูกพันผลประโยชน์พนักงาน

กลุ่มบริษัทได้พิจารณาอัตราคิดลดที่เหมาะสมในแต่ละปี ซึ่งได้แก่ อัตราดอกเบี้ยที่ควรจะใช้ในการกำหนดมูลค่าปัจจุบันของประมาณการกระแสเงินสดที่คาดว่าจะต้องจ่ายภาระผูกพันผลประโยชน์พนักงาน ในการพิจารณาอัตราคิดลดที่เหมาะสม กลุ่มบริษัทพิจารณาใช้อัตราผลตอบแทนในตลาดของพันธบัตรรัฐบาล ซึ่งเป็นสกุลเงินเดียวกับสกุลเงินที่ต้องจ่ายชำระผลประโยชน์เมื่อเกษียณอายุ และมีอายุครบกำหนดใกล้เคียงกับระยะเวลาที่ต้องจ่ายชำระภาระผูกพันผลประโยชน์พนักงานที่เกี่ยวข้อง

ข้อสมมติฐานหลักอื่นๆสำหรับภาระผูกพันผลประโยชน์พนักงานอ้างอิงกับสถานการณ์ปัจจุบันในตลาด ข้อมูลเพิ่มเติมได้เปิดเผยไว้ในหมายเหตุข้อ 25

(ง) ค่าเผื่อนี้สงสัยจะสูญ

กลุ่มบริษัทกำหนดค่าเผื่อนี้สงสัยจะสูญโดยใช้สมมติฐานและดุลยพินิจหลายประการในการประมาณการโดยผู้บริหาร ซึ่งรวมถึงการใช้ดุลยพินิจในการประมาณจำนวนหนี้ที่คาดว่าจะเก็บเงินไม่ได้ การประมาณดังกล่าวอาศัยประสบการณ์ของกลุ่มบริษัทในการเก็บเงินจากลูกหนี้ประกอบกับการพิจารณาฐานะการเงินของลูกหนี้ด้วยฝ่ายบริหารมีการทบทวนประมาณการและข้อสมมติฐานต่างๆอย่างสม่ำเสมอ

5 การจัดการความเสี่ยงในส่วนลงทุน

วัตถุประสงค์ในการบริหารทุนของกลุ่มบริษัทเป็นไปเพื่อการดำรงไว้ซึ่งความสามารถของกิจการในการดำเนินงานอย่างต่อเนื่อง เพื่อสร้างผลตอบแทนต่อผู้ถือหุ้นและเป็นประโยชน์ต่อผู้มีส่วนได้เสียอื่น ๆ กลุ่มบริษัทมิได้ใช้อัตราส่วนทางการเงินใด ๆ เพื่อดูแลรักษาระดับทุน อย่างไรก็ตาม บริษัทต้องดำรงอัตราส่วนทางการเงินตามที่ได้กำหนดไว้ในสัญญาเงินกู้และการออกหุ้นกู้ (หมายเหตุข้อ 19 ข้อ 21 และข้อ 23)

6 ข้อมูลทางการเงินจำแนกตามส่วนงาน

กลุ่มบริษัทนำเสนอข้อมูลทางการเงินจำแนกตามส่วนงาน โดยส่วนงานดำเนินงานได้ถูกรายงานในลักษณะเดียวกับรายงานภายในที่นำเสนอให้ผู้มีอำนาจตัดสินใจสูงสุดด้านการดำเนินงาน

ส่วนงานดำเนินงานของกลุ่มบริษัทมีดังนี้

ผลิตภัณฑ์ปิโตรเลียมและปิโตรเคมี	ได้แก่ ธุรกิจการค้าปิโตรเลียมเพื่ออุปโภคในครัวเรือน อุตสาหกรรมและขนส่ง และธุรกิจการค้าปิโตรเคมี
บริการขนส่ง	ได้แก่ ธุรกิจบริการขนส่งทางบกและทางเรือ
หน่วยงานอื่นๆ	ได้แก่ ธุรกิจผลิตถังก๊าซ

สำหรับปีสิ้นสุด วันที่ 31 ธันวาคม พ.ศ. 2557	งบการเงินรวม				
	ผลิตภัณฑ์ปิโตรเลียมและ			ตัดรายการ	
	ปิโตรเคมี	บริการขนส่ง	หน่วยงานอื่นๆ	ระหว่างกัน	รวม
	ล้านบาท	ล้านบาท	ล้านบาท	ล้านบาท	ล้านบาท
รายได้จากการขายและบริการ	79,843	2,534	206	(20,824)	61,759
ต้นทุนขายและบริการ	(79,686)	(2,136)	(179)	21,077	(60,924)
กำไรจากการดำเนินงาน	157	398	27	253	835
รายได้อื่น	479	34	70	(185)	398
กำไรก่อนค่าใช้จ่าย	636	432	97	68	1,233
ค่าใช้จ่ายที่ไม่สามารถปันส่วนได้					(1,763)
ส่วนแบ่งขาดทุนจากกิจการร่วมค้า					(7)
ขาดทุนสุทธิสำหรับปี					(537)

สำหรับปีสิ้นสุด วันที่ 31 ธันวาคม พ.ศ. 2556	งบการเงินรวม				
	ผลิตภัณฑ์			ตัดรายการ	
	ปิโตรเลียมและ			ระหว่างกัน	
	ปิโตรเคมี	บริการขนส่ง	หน่วยงานอื่นๆ	ระหว่างกัน	รวม
	ล้านบาท	ล้านบาท	ล้านบาท	ล้านบาท	ล้านบาท
รายได้จากการขายและบริการ	86,872	2,246	260	(24,357)	65,021
ต้นทุนขายและบริการ	(84,945)	(1,847)	(212)	24,322	(62,682)
กำไรจากการดำเนินงาน	1,927	399	48	(35)	2,339
รายได้อื่น	843	27	16	(161)	725
กำไรก่อนค่าใช้จ่าย	2,770	426	64	(196)	3,064
ค่าใช้จ่ายที่ไม่สามารถปันส่วนได้					(1,936)
กำไรจากการซื้อธุรกิจ					531
ส่วนแบ่งขาดทุนจากกิจการร่วมค้า					(10)
กำไรสุทธิสำหรับปี					1,649

7 เงินสดและรายการเทียบเท่าเงินสด

	งบการเงินรวม		งบการเงินเฉพาะบริษัท	
	พ.ศ. 2557	พ.ศ. 2556	พ.ศ. 2557	พ.ศ. 2556
	ล้านบาท	ล้านบาท	ล้านบาท	ล้านบาท
เงินสดในมือ	8	10	2	3
เงินฝากธนาคารประเภทจ่ายคืนเมื่อทวงถาม	1,948	1,679	203	230
รวม	1,956	1,689	205	233

เงินฝากธนาคารประเภทจ่ายคืนเมื่อทวงถามมีอัตราดอกเบี้ยเฉลี่ยอยู่ที่ร้อยละ 0.01 ถึง 3.25 ต่อปี (พ.ศ. 2556 : ร้อยละ 0.01 ถึง 3.25 ต่อปี)

8 เงินลงทุนระยะสั้น

เงินลงทุนระยะสั้นประกอบด้วยเงินลงทุนในหน่วยลงทุนของกองทุนรวม วัตถุประสงค์ของเงินลงทุนดังกล่าวคือการใช้เงินสดส่วนเกินระยะสั้นในการลงทุนเพื่อให้ได้รับผลตอบแทนที่เหมาะสม โดยที่ความเสี่ยงของการลงทุนอยู่ในระดับต่ำ

การเปลี่ยนแปลงของเงินลงทุนระยะสั้นสามารถวิเคราะห์ได้ดังนี้

สำหรับปีสิ้นสุดวันที่ 31 ธันวาคม พ.ศ. 2557	งบการเงินรวม	งบการเงินเฉพาะบริษัท
	ล้านบาท	ล้านบาท
ยอดคงเหลือตามบัญชีต้นงวด	-	-
ลงทุนเพิ่มระหว่างงวด	3,002	3,002
ไถ่ถอนเงินลงทุนระหว่างงวด	(2,750)	(2,750)
ยอดคงเหลือตามบัญชีปลายงวด	252	252

9 ลูกหนี้การค้าและลูกหนี้อื่น – สุทธิ

	งบการเงินรวม		งบการเงินเฉพาะบริษัท	
	พ.ศ. 2557 ล้านบาท	พ.ศ. 2556 ล้านบาท	พ.ศ. 2557 ล้านบาท	พ.ศ. 2556 ล้านบาท
ลูกหนี้การค้า	3,499	3,985	444	426
หัก ค่าเผื่อหนี้สงสัยจะสูญ	(62)	(68)	(5)	(5)
ลูกหนี้การค้า - สุทธิ	3,437	3,917	439	421
ลูกหนี้การค้ากิจการที่เกี่ยวข้องกัน (หมายเหตุ 33)	6	2	21	2,488
ลูกหนี้อื่น	258	472	-	-
ค่าใช้จ่ายจ่ายล่วงหน้า	206	137	43	60
เงินทดรองจ่าย	73	91	7	7
รายได้ค้างรับ	1	14	-	-
ลูกหนี้อื่นบริษัทที่เกี่ยวข้องกัน (หมายเหตุ 33)	33	71	9	-
รวม	4,014	4,704	519	2,976

ลูกหนี้การค้า สามารถวิเคราะห์ตามอายุหนี้ที่ค้างชำระได้ดังนี้

ณ วันที่ 31 ธันวาคม	งบการเงินรวม		งบการเงินเฉพาะบริษัท	
	พ.ศ. 2557 ล้านบาท	พ.ศ. 2556 ล้านบาท	พ.ศ. 2557 ล้านบาท	พ.ศ. 2556 ล้านบาท
ลูกหนี้การค้า				
ยังไม่ครบกำหนดชำระ	3,191	3,700	297	297
เกินกำหนดชำระ				
- น้อยกว่า 3 เดือน	186	197	96	105
- เกินกว่า 3 เดือนแต่ไม่เกิน 12 เดือน	50	21	37	20
- เกินกว่า 12 เดือน	72	67	14	4
รวม	3,499	3,985	444	426
หัก ค่าเผื่อหนี้สงสัยจะสูญ	(62)	(68)	(5)	(5)
ลูกหนี้การค้า - สุทธิ	3,437	3,917	439	421

ลูกหนี้การค้ากิจการที่เกี่ยวข้องกัน สามารถวิเคราะห์ตามอายุหนี้ที่ค้างชำระได้ดังนี้

ณ วันที่ 31 ธันวาคม	งบการเงินรวม		งบการเงินเฉพาะบริษัท	
	พ.ศ. 2557 ล้านบาท	พ.ศ. 2556 ล้านบาท	พ.ศ. 2557 ล้านบาท	พ.ศ. 2556 ล้านบาท
ลูกหนี้การค้ากิจการที่เกี่ยวข้องกัน				
ยังไม่ครบกำหนดชำระ	6	2	21	2,488
รวมลูกหนี้การค้ากิจการที่เกี่ยวข้องกัน	6	2	21	2,488

10 สินค้าคงเหลือ - สุทธิ

	งบการเงินรวม		งบการเงินเฉพาะบริษัท	
	พ.ศ. 2557 ล้านบาท	พ.ศ. 2556 ล้านบาท	พ.ศ. 2557 ล้านบาท	พ.ศ. 2556 ล้านบาท
วัตถุดิบคงเหลือ	47	62	-	-
งานระหว่างผลิต	20	22	-	-
สินค้าสำเร็จรูป				
- ผลิตภัณฑ์ปิโตรเลียม	2,643	4,762	122	94
- ผลิตภัณฑ์ปิโตรเคมี	49	28	-	-
- ผลิตภัณฑ์น้ำมัน	54	41	-	-
- สินค้าสำเร็จรูปอื่น	15	16	1	1
- สินค้าระหว่างทาง	641	219	23	26
วัสดุอะไหล่และอื่น ๆ	151	111	-	-
รวม	3,620	5,261	146	121
หัก ค่าเผื่อการลดมูลค่าของสินค้าคงเหลือ	(85)	(11)	-	-
สินค้าคงเหลือ - สุทธิ	3,535	5,250	146	121

ต้นทุนของสินค้าคงเหลือที่รับรู้เป็นค่าใช้จ่ายและรวมอยู่ในต้นทุนขายเป็นจำนวน 52,747 ล้านบาท (พ.ศ. 2556: 56,674 ล้านบาท) ในงบการเงินรวม และจำนวน 11,146 ล้านบาท (พ.ศ. 2556: 23,071 ล้านบาท) ในงบการเงินเฉพาะบริษัท

ภายใต้ข้อกำหนดของกระทรวงพลังงาน ซึ่งกำหนดให้กลุ่มบริษัทและบริษัทต้องสำรองผลิตภัณฑ์ปิโตรเลียมและผลิตภัณฑ์น้ำมันไว้ที่อัตราร้อยละ 1 และร้อยละ 6 ตามลำดับของปริมาณการค้าผลิตภัณฑ์ปิโตรเลียมและผลิตภัณฑ์น้ำมันในประเทศไทยในแต่ละงวด ณ วันที่ 31 ธันวาคม พ.ศ. 2557 กลุ่มบริษัทได้สำรองผลิตภัณฑ์ปิโตรเลียมและผลิตภัณฑ์น้ำมันไว้ขั้นต่ำจำนวน 184.23 ล้านบาท ในงบการเงินรวม และ 81.94 ล้านบาทในงบการเงินเฉพาะบริษัท (ณ วันที่ 31 ธันวาคม พ.ศ. 2556 : จำนวน 195.25 ล้านบาท ในงบการเงินรวม และ 90.19 ล้านบาทในงบการเงินเฉพาะบริษัท) ซึ่งเป็นจำนวนสุทธิจากค่าเผื่อการลดลงของมูลค่าสุทธิที่จะได้รับ

ราคาตลาดของสินค้าสำเร็จรูปกลุ่มผลิตภัณฑ์ปิโตรเลียมและผลิตภัณฑ์ปิโตรเคมีภายหลังวันที่ในงบแสดงฐานะการเงินลดลงอย่างต่อเนื่องตามสภาวะตลาดโลก อย่างไรก็ตาม สินค้าคงเหลือดังกล่าว ณ วันที่ 31 ธันวาคม พ.ศ. 2557 ได้แสดงในจำนวนที่ต่ำกว่าระหว่างราคาทุนและมูลค่าสุทธิที่คาดว่าจะขายได้โดยพิจารณาจากราคาตลาด ณ วันที่ในงบแสดงฐานะการเงิน

11 สินทรัพย์หมุนเวียนอื่น

	งบการเงินรวม		งบการเงินเฉพาะบริษัท	
	พ.ศ. 2557 ล้านบาท	พ.ศ. 2556 ล้านบาท	พ.ศ. 2557 ล้านบาท	พ.ศ. 2556 ล้านบาท
ภาษีมูลค่าเพิ่มที่จะได้รับคืน	180	224	-	-
ภาษีเงินได้นิติบุคคลที่จะได้รับคืน	-	31	7	31
เงินมัดจำ	6	76	-	1
อื่น ๆ	77	73	12	7
รวม	263	404	19	39

12 เงินลงทุนในบริษัทย่อยและกิจกรรมร่วมค้า - สุทธิ

12.1 เงินลงทุนในบริษัทย่อย - สุทธิ

การเปลี่ยนแปลงของเงินลงทุนในบริษัทย่อยแสดงได้ดังนี้

	งบการเงินรวม		งบการเงินเฉพาะบริษัท	
	พ.ศ. 2557 ล้านบาท	พ.ศ. 2556 ล้านบาท	พ.ศ. 2557 ล้านบาท	พ.ศ. 2556 ล้านบาท
ราคาตามบัญชีต้นปี - สุทธิ	-	-	7,737	7,629
การลงทุนเพิ่มขึ้น	-	-	-	153
หัก ค่าเผื่อการด้อยค่า	-	-	(48)	(45)
ราคาตามบัญชีปลายปี - สุทธิ	-	-	7,689	7,737

รายละเอียดเกี่ยวกับบริษัทย่อยมีดังต่อไปนี้

	ประเทศที่	สัดส่วนการถือหุ้นร้อยละ		ประเภทธุรกิจ
	จดทะเบียน	พ.ศ. 2557	พ.ศ. 2556	
บริษัทย่อยทางตรง				
บริษัท ยูนิคแก๊ส แอนด์ ปีโตรเคมีคัลส์ จำกัด (มหาชน)	ไทย	99.59	99.59	ธุรกิจจัดจำหน่ายผลิตภัณฑ์ปิโตรเลียมและปิโตรเคมี
บริษัท ลัคกี้แคเรียอร์ จำกัด	ไทย	99.99	99.99	ธุรกิจขนส่งและขนถ่ายสินค้า
บริษัท สยาม ควอลิตี้สตีล จำกัด	ไทย	99.99	99.99	ธุรกิจผลิตและจำหน่ายถังบรรจุก๊าซปิโตรเลียมเหลว
บริษัท สยาม เอทานอล เอ็กซ์พอร์ต จำกัด	ไทย	70.00	70.00	ธุรกิจผลิตเอทานอล (หยุดดำเนินงาน)

บริษัท สยามลักซ์มาร์ริน จำกัด	ไทย	42.65	42.65	ธุรกิจบริการขนส่ง
บริษัท สยามสุขสวัสดิ์ จำกัด	ไทย	100.00	100.00	ธุรกิจขนส่งและขนถ่ายสินค้า
Siamgas Hongkong Co., Ltd.	ฮ่องกง	100.00	100.00	ธุรกิจโหลดิง
Super Gas Co., Ltd.	เวียดนาม	100.00	100.00	ธุรกิจจัดจำหน่ายผลิตภัณฑ์ปิโตรเลียม
SingGas (LPG) Pte. Ltd.	สิงคโปร์	95.00	95.00	ธุรกิจจัดจำหน่ายผลิตภัณฑ์ปิโตรเลียม
United Gas & Petrochemicals Sdn. Bhd.	มาเลเซีย	100.00	100.00	ธุรกิจจัดจำหน่ายผลิตภัณฑ์ปิโตรเลียม
Siam Gas Trading Pte. Ltd.	สิงคโปร์	100.00	100.00	ธุรกิจจัดจำหน่ายผลิตภัณฑ์ปิโตรเลียม
MyGaz Sdn.Bhd.	มาเลเซีย	70.00	70.00	ธุรกิจจัดจำหน่ายผลิตภัณฑ์ปิโตรเลียม
Citygas Company Limited	เวียดนาม	100.00	100.00	ธุรกิจจัดจำหน่ายผลิตภัณฑ์ปิโตรเลียม

**บริษัทย่อยทางอ้อม (ถือหุ้นโดยบริษัท
ยูนิคแก๊ส แอนด์ ปิโตรเคมีคัลส์ จำกัด
(มหาชน))**

บริษัท สยามลักซ์มาร์ริน จำกัด	ไทย	15.65	15.65	ธุรกิจบริการขนส่ง
-------------------------------	-----	-------	-------	-------------------

**บริษัทย่อยทางอ้อม (ถือหุ้นโดย
บริษัท ลัคกี้ แครรีเออร์ จำกัด)**

บริษัท สยามลักซ์มาร์ริน จำกัด	ไทย	41.70	41.70	ธุรกิจบริการขนส่ง
-------------------------------	-----	-------	-------	-------------------

**บริษัทย่อยทางอ้อม (ถือหุ้นโดย
Siamgas Hongkong Co., Ltd.)**

Sino Siam Gas and Petrochemical Co., Ltd.	สาธารณรัฐ ประชาชนจีน	100.00	100.00	ธุรกิจจัดจำหน่ายผลิตภัณฑ์ปิโตรเลียม และปิโตรเคมี
Siam Ocean Gas and Energy Co., Ltd.	สาธารณรัฐ ประชาชนจีน	100.00	100.00	ธุรกิจจัดจำหน่ายผลิตภัณฑ์ปิโตรเลียม และปิโตรเคมี

รายละเอียดเงินลงทุนบริษัทย่อยมีดังต่อไปนี้

	งบการเงินเฉพาะบริษัท			
	ทุนชำระแล้ว		วิธีราคาทุน	
	พ.ศ. 2557 ล้านบาท	พ.ศ. 2556 ล้านบาท	พ.ศ. 2557 ล้านบาท	พ.ศ. 2556 ล้านบาท
Siamgas Hongkong Co., Ltd.	4,088	4,088	4,088	4,088
บริษัท ยูนิคแก๊ส แอนด์ ปิโตรเคมีคัลส์ จำกัด (มหาชน)	105	105	2,105	2,105
SingGas (LPG) Pte. Ltd.	336	336	427	427
Super Gas Co., Ltd.	133	133	384	384
บริษัท สยาม เอทานอล เอ็กซ์ปอร์ต จำกัด	400	400	280	280
บริษัท ลัคกี้แครรีเออร์ จำกัด	70	70	70	70
บริษัท สยาม ควอลิตี้ สตีล จำกัด	70	70	70	70
United Gas & Petrochemicals Sdn. Bhd.	10	10	10	10
บริษัท สยามสุขสวัสดิ์ จำกัด	100	100	100	100

	งบการเงินเฉพาะบริษัท			
	ทุนชำระแล้ว		วิธีราคาทุน	
	พ.ศ. 2557 ล้านบาท	พ.ศ. 2556 ล้านบาท	พ.ศ. 2557 ล้านบาท	พ.ศ. 2556 ล้านบาท
บริษัท สยามลักซ์มาร์ติน จำกัด	422	422	180	180
Citygas Company Limited	292	292	4	4
MyGaz Sdn.Bhd.	121	121	84	84
Siam Gas Trading Pte. Ltd.	2	2	2	2
รวมเงินลงทุนในบริษัทย่อย			7,804	7,804
หัก ค่าเผื่อการด้อยค่า			(115)	(67)
เงินลงทุนในบริษัทย่อย – สุทธิ			7,689	7,737

การเปลี่ยนแปลงและการเคลื่อนไหวของการลงทุนในบริษัทย่อยในระหว่างปี มีดังนี้

ในระหว่างปี พ.ศ. 2557 บริษัทได้รับรู้ค่าเผื่อการด้อยค่าของเงินลงทุนในบริษัท สยาม เอทานอล เอ็กซ์พอร์ต จำกัด เป็นจำนวน 43 ล้านบาท (ณ วันที่ 31 ธันวาคม พ.ศ. 2557 ค่าเผื่อการด้อยค่าสะสมของเงินลงทุนดังกล่าวมีจำนวน 110 ล้านบาท) เนื่องจากผลประกอบการของธุรกิจผลิตเอทานอลไม่เป็นไปตามแผนงานและได้หยุดดำเนินงาน การทดสอบการด้อยค่าพิจารณาจากมูลค่ายุติธรรมหักต้นทุนในการขาย มูลค่ายุติธรรมประเมินโดยผู้บริหารของกลุ่มบริษัท

ในเดือนสิงหาคม พ.ศ. 2556 คณะกรรมการของบริษัทมีมติอนุมัติการเลิกบริษัท United Gas & Petrochemicals Sdn. Bhd. เพื่อความเหมาะสมในการบริหารจัดการ บริษัทย่อยดังกล่าวยังไม่ได้มีการดำเนินธุรกิจ และการเลิกบริษัทย่อยดังกล่าวไม่มีผลกระทบต่อการทำงานของบริษัท ในระหว่างปี พ.ศ. 2557 บริษัทได้รับรู้ค่าเผื่อการด้อยค่าของเงินลงทุนในบริษัทดังกล่าวเป็นจำนวน 5 ล้านบาท

เมื่อวันที่ 7 พฤศจิกายน พ.ศ. 2557 ที่ประชุมคณะกรรมการบริษัทมีมติอนุมัติการจัดตั้งบริษัท Far East Petroleum Sdn. Bhd. ในประเทศมาเลเซีย ซึ่งมีทุนจดทะเบียนจำนวน 400,000 ริงกิตมาเลเซีย เพื่อดำเนินธุรกิจค้าผลิตภัณฑ์ก๊าซปิโตรเลียมเหลว โดยบริษัทจะถือหุ้นทั้งหมดในบริษัทดังกล่าว

12.2 เงินลงทุนในกิจการร่วมค้า

การเปลี่ยนแปลงของเงินลงทุนในกิจการร่วมค้าสามารถแสดงได้ดังนี้

สำหรับปีสิ้นสุดวันที่ 31 ธันวาคม	งบการเงินรวม		งบการเงินเฉพาะบริษัท	
	พ.ศ. 2557	พ.ศ. 2556	พ.ศ. 2557	พ.ศ. 2556
	ล้านบาท	ล้านบาท	ล้านบาท	ล้านบาท
ราคาตามบัญชีต้นปี	171	1	24	1
ซื้อเงินลงทุนเพิ่ม	-	23	-	23
มูลค่ายุติธรรมที่ได้มาจากการซื้อธุรกิจ	-	161	-	-
ส่วนแบ่งผลขาดทุน	(7)	(10)	-	-
ผลต่างจากการแปลงค่างบการเงิน	(55)	(4)	-	-
ราคาตามบัญชีปลายปี	109	171	24	24

รายละเอียดเกี่ยวกับกิจการร่วมค้ามีดังต่อไปนี้

	ประเทศที่	สัดส่วนการถือหุ้นร้อยละ		
	จดทะเบียน	พ.ศ. 2557	พ.ศ. 2556	
กิจการร่วมค้าทางตรง				ประเภทธุรกิจ
Citygas North Co., Ltd.	เวียดนาม	79.64	79.64	ธุรกิจจัดจำหน่ายผลิตภัณฑ์ปิโตรเคมี
SG Gas Sdn. Bhd.	มาเลเซีย	29.99	29.99	ธุรกิจจัดจำหน่ายผลิตภัณฑ์ปิโตรเคมี
บริษัท สยามนทลิน จำกัด	ไทย	50.00	50.00	ธุรกิจการขนส่งทางเรือขนาดใหญ่

รายละเอียดเงินลงทุนในกิจการร่วมค้ามีดังต่อไปนี้

	ทุนชำระแล้ว (ตามสัดส่วน)		งบการเงินรวม		งบการเงินเฉพาะบริษัท	
			วิธีส่วนได้เสีย		วิธีราคาทุน	
	พ.ศ. 2557 ล้านบาท	พ.ศ. 2556 ล้านบาท	พ.ศ. 2557 ล้านบาท	พ.ศ. 2556 ล้านบาท	พ.ศ. 2557 ล้านบาท	พ.ศ. 2556 ล้านบาท
Citygas North Co., Ltd.	150	150	109	167	20	20
SG Gas Sdn. Bhd.	3	3	-	3	3	3
บริษัท สยามนทลิน จำกัด	1	1	-	1	1	1
	154	154	109	171	24	24

ข้อมูลทางการเงินที่สำคัญของบริษัท Citygas North Co., Ltd. และ SG Gas Sdn. Bhd. ตามสัดส่วนการถือหุ้นของกลุ่มบริษัท มีดังต่อไปนี้

	สินทรัพย์รวม ล้านบาท	หนี้สินรวม ล้านบาท	รายได้ ล้านบาท	(ขาดทุน) สุทธิ ล้านบาท	สัดส่วน การถือหุ้น ร้อยละ
สำหรับปีสิ้นสุดวันที่ 31 ธันวาคม พ.ศ. 2557					
Citygas North Co., Ltd.	344	235	363	(5)	79.64%
SG Gas Sdn. Bhd.	3	3	3	(2)	29.99%
	347	238	366	(7)	
สำหรับปีสิ้นสุดวันที่ 31 ธันวาคม พ.ศ. 2556					
Citygas North Co., Ltd.	377	209	393	(10)	79.64%
SG Gas Sdn. Bhd.	3	1	-	-	29.99%
	380	210	393	(10)	

ณ วันที่ 31 ธันวาคม พ.ศ. 2557 บริษัท สยามนทลิน จำกัด ยังไม่ได้เริ่มดำเนินธุรกิจ

13 อสังหาริมทรัพย์เพื่อการลงทุน – สุทธิ

	งบการเงินรวม		
	ที่ดิน ล้านบาท	อาคาร ล้านบาท	รวม ล้านบาท
ณ วันที่ 1 มกราคม พ.ศ. 2556			
ราคาทุน	11	83	94
หัก ค่าเสื่อมราคาสะสม	-	(69)	(69)
ราคาตามบัญชี - สุทธิ	11	14	25
สำหรับปีสิ้นสุดวันที่ 31 ธันวาคม พ.ศ. 2556			
ราคาตามบัญชีต้นปี - สุทธิ	11	14	25
ค่าเสื่อมราคา	-	(3)	(3)
ราคาตามบัญชีปลายปี - สุทธิ	11	11	22
ณ วันที่ 31 ธันวาคม พ.ศ. 2556			
ราคาทุน	11	83	94
หัก ค่าเสื่อมราคาสะสม	-	(72)	(72)
ราคาตามบัญชี - สุทธิ	11	11	22
สำหรับปีสิ้นสุดวันที่ 31 ธันวาคม พ.ศ. 2557			
ราคาตามบัญชีต้นปี - สุทธิ	11	11	22
จำหน่าย - สุทธิ	(10)	(11)	(21)
ค่าเสื่อมราคา	-	-	-
ราคาตามบัญชีปลายปี - สุทธิ	1	-	1
ณ วันที่ 31 ธันวาคม พ.ศ. 2557			
ราคาทุน	1	18	19
หัก ค่าเสื่อมราคาสะสม	-	(18)	(18)
ราคาตามบัญชี - สุทธิ	1	-	1

ณ วันที่ 31 ธันวาคม พ.ศ. 2557 มูลค่าราคายุติธรรมของที่ดินมีจำนวน 1.45 ล้านบาท

อสังหาริมทรัพย์เพื่อการลงทุนของกลุ่มบริษัทได้มีการประเมินจากราคาล่าสุดของอสังหาริมทรัพย์ที่คล้ายคลึงกันในตลาดที่มีการซื้อขายคล่องรองลงมา โดยการปรับปรุงให้สะท้อนถึงการเปลี่ยนแปลงในสภาพเศรษฐกิจในทำเลที่ตั้งและประเภทของอสังหาริมทรัพย์เพื่อการลงทุนที่มีการประเมินนั้น

จำนวนเงินที่เกี่ยวข้องกับอสังหาริมทรัพย์เพื่อการลงทุนที่ได้รับรู้ในงบกำไรขาดทุน ได้แก่

	งบการเงินรวม	
	พ.ศ. 2557 ล้านบาท	พ.ศ. 2556 ล้านบาท
รายได้ค่าเช่า	0.05	0.05
ค่าใช้จ่ายในการดำเนินงานโดยตรงที่เกิดจากอสังหาริมทรัพย์เพื่อการลงทุน	-	3

14 ที่ดิน อาคารและอุปกรณ์ - สุทธิ

งบการเงินรวม										
ที่ดิน ล้านบาท	อาคาร ระบบ สาธารณูปโภค และ ส่วนปรับปรุง ที่ดิน ล้านบาท	คลัง สถานี บรรจุ และ บริการแก๊ส และอุปกรณ์ เก็บแก๊ส ล้านบาท	เรือบรรทุก แก๊ส ล้านบาท	ถังบรรจุแก๊ส ล้านบาท	เครื่องจักร และเครื่องมือ ในโรงงาน ล้านบาท	เครื่องตกแต่ง ตัดแต่ง และ อุปกรณ์ สำนักงาน ล้านบาท	ยานพาหนะ ล้านบาท	งานระหว่าง ก่อสร้าง ล้านบาท	รวม ล้านบาท	
2,107	7,214	1,920	2,645	3,415	2,195	1,929	1,234	729	23,388	
277	-	-	-	-	-	-	-	-	277	
2,384	7,214	1,920	2,645	3,415	2,195	1,929	1,234	729	23,665	
-	(3,808)	(954)	(740)	(2,256)	(598)	(1,692)	(756)	-	(10,804)	
2,384	3,406	966	1,905	1,159	1,597	237	478	729	12,861	
2,384	3,406	966	1,905	1,159	1,597	237	478	729	12,861	
-	-	1	-	572	109	-	1	-	683	
29	3	6	-	277	5	28	58	1,008	1,414	
-	27	266	489	-	(6)	2	61	(839)	-	
-	-	(1)	(5)	(6)	-	(3)	(28)	(5)	(48)	
-	332	5	-	21	96	18	-	-	472	
-	(177)	(84)	(290)	(163)	(168)	(29)	(36)	-	(947)	
2,413	3,591	1,159	2,099	1,860	1,633	253	534	893	14,435	
2,413	3,591	1,159	2,099	1,860	1,633	253	534	893	14,435	
สำหรับปีสิ้นสุด										
วันที่ 31 ธันวาคม พ.ศ. 2556										
ราคาตามบัญชีต้นปี - สุทธิ										
ซื้อธุรกิจ										
ซื้อสินทรัพย์										
โอนสินทรัพย์										
จำหน่ายสินทรัพย์ - สุทธิ										
ผลต่างจากการแปลงค่าทางการเงิน										
ค่าเสื่อมราคา										
ราคาตามบัญชีปลายปี - สุทธิ										
2,136	7,806	2,204	3,065	4,921	2,631	2,116	1,319	893	27,091	
277	-	-	-	-	-	-	-	-	277	
2,413	7,806	2,204	3,065	4,921	2,631	2,116	1,319	893	27,368	
-	(4,215)	(1,045)	(966)	(3,061)	(998)	(1,863)	(785)	-	(12,933)	
2,413	3,591	1,159	2,099	1,860	1,633	253	534	893	14,435	
2,413	3,591	1,159	2,099	1,860	1,633	253	534	893	14,435	
ณ วันที่ 31 ธันวาคม พ.ศ. 2556										
ราคาทุน - ราคาทุนเดิม										
- ราคาที่ตีเพิ่ม										
หัก ค่าเสื่อมราคาสะสม										
ราคาตามบัญชี - สุทธิ										

งบการเงินรวม

ที่ดิน ล้านบาท	อาคาร ระบบ สาธารณูปโภค และ ส่วนปรับปรุง ที่ดิน ล้านบาท	คลัง สถานี บรรจุ และ บริการแก๊ส และอุปกรณ์ เก็บแก๊ส ล้านบาท	เรือบรรทุก แก๊ส ล้านบาท	ถังบรรจุแก๊ส ล้านบาท	เครื่องจักร และเครื่องมือ ในโรงงาน ล้านบาท	เครื่องตกแต่ง ตัดแต่ง และ อุปกรณ์ สำนักงาน ล้านบาท	ยานพาหนะ ล้านบาท	งานระหว่าง ก่อสร้าง ล้านบาท	รวม ล้านบาท
2,413	3,591	1,159	2,099	1,860	1,633	253	534	893	14,435
969	-	-	-	-	-	-	-	-	969
37	2	7	4	239	2	21	9	435	756
-	27	44	101	-	1	241	31	(445)	-
(18)	-	-	-	(1)	(2)	(1)	(3)	(1)	(26)
-	(1)	(2)	-	(9)	31	(5)	(1)	-	13
-	(214)	(75)	(283)	(196)	(185)	(36)	(38)	-	(1,027)
3,401	3,405	1,133	1,921	1,893	1,480	473	532	882	15,120

สำหรับปีสิ้นสุด

วันที่ 31 ธันวาคม พ.ศ. 2557

ราคาตามบัญชีต้นปี - สุทธิ
 ส่วนเพิ่มจากการตีราคาที่ดิน
 ซื้อสินทรัพย์
 โอนสินทรัพย์
 จำหน่ายสินทรัพย์ - สุทธิ
 ผลต่างจากการแปลงค่างบการเงิน
 ค่าเสื่อมราคา
 ราคาตามบัญชีปลายปี - สุทธิ

ณ วันที่ 31 ธันวาคม พ.ศ. 2557

ราคาทุน - ราคาทุนเดิม	2,159	7,769	2,250	3,086	5,160	2,659	2,327	1,351	882	27,643
- ราคาที่ตีเพิ่ม	1,242	-	-	-	-	-	-	-	-	1,242
หัก ค่าเสื่อมราคาสะสม	3,401	7,769	2,250	3,086	5,160	2,659	2,327	1,351	882	28,885
ราคาตามบัญชี - สุทธิ	-	(4,364)	(1,117)	(1,165)	(3,267)	(1,179)	(1,854)	(819)	-	(13,765)
	3,401	3,405	1,133	1,921	1,893	1,480	473	532	882	15,120

งบการเงินเฉพาะบริษัท

ที่ดิน ล้านบาท	อาคาร ระบบ สาธารณูปโภค และส่วน ปรับปรุงที่ดิน ล้านบาท	คลัง สถานีนีปรจุ และบริการแก๊ส และอุปกรณ์ เก็บแก๊ส ล้านบาท	ถึงบรรจุแก๊ส ล้านบาท	เครื่องตกแต่ง ติดตั้งและ อุปกรณ์สำนักงาน ล้านบาท	ยานพาหนะ ล้านบาท	งานระหว่าง ก่อสร้าง ล้านบาท	รวม ล้านบาท
1,721	177	417	615	22	49	604	3,605
248	-	-	-	-	-	-	248
1,969	177	417	615	22	49	604	3,853
-	(39)	(110)	(222)	(12)	(28)	-	(411)
1,969	138	307	393	10	21	604	3,442

ณ วันที่ 1 มกราคม พ.ศ. 2556

ราคาทุน - ราคาทุนเดิม
- ราคาที่ตีเพิ่ม

หัก ค่าเสื่อมราคาสะสม

ราคาตามบัญชี - สุทธิ

สำหรับปีสิ้นสุดวันที่ 31 ธันวาคม พ.ศ. 2556

ราคาตามบัญชีต้นปี - สุทธิ

ซื้อสินทรัพย์

โอนสินทรัพย์

จำหน่ายสินทรัพย์ - สุทธิ

ค่าเสื่อมราคา

ราคาตามบัญชีปลายปี - สุทธิ

1,969	138	307	393	10	21	604	3,442
27	3	2	109	5	45	404	595
-	22	203	-	1	-	(226)	-
-	-	-	-	(2)	-	(3)	(5)
-	(6)	(20)	(53)	(2)	(4)	-	(85)
1,996	157	492	449	12	62	779	3,947

ณ วันที่ 31 ธันวาคม พ.ศ. 2556

ราคาทุน - ราคาทุนเดิม
- ราคาที่ตีเพิ่ม

หัก ค่าเสื่อมราคาสะสม

ราคาตามบัญชี - สุทธิ

1,748	202	622	724	26	94	779	4,195
248	-	-	-	-	-	-	248
1,996	202	622	724	26	94	779	4,443
-	(45)	(130)	(275)	(14)	(32)	-	(496)
1,996	157	492	449	12	62	779	3,947

งบการเงินเฉพาะบริษัท

ที่ดิน ล้านบาท	อาคาร ระบบ สาธารณูปโภค และส่วน ปรับปรุงที่ดิน ล้านบาท	คลัง สถานีบรรจุ และปฏิบัติการแก๊ส และอุปกรณ์ เก็บแก๊ส ล้านบาท	ถังบรรจุแก๊ส ล้านบาท	อุปกรณ์สำนักงาน ล้านบาท	ยานพาหนะ ล้านบาท	งานระหว่าง ก่อสร้าง		รวม ล้านบาท
						ก่อสร้าง ล้านบาท	ล้านบาท	
1,996	157	492	449	12	62	779		3,947
696	-	-	-	-	-	-	-	696
37	2	5	77	6	8	268		403
-	22	11	-	237	-	(270)		-
(16)	-	-	-	-	(1)	-		(17)
-	(7)	(18)	(58)	(11)	(6)	-		(100)
2,713	174	490	468	244	63	777		4,929

สำหรับปีสิ้นสุดวันที่ 31 ธันวาคม พ.ศ. 2557

ราคาตามบัญชีต้นปี - สุทธิ
ส่วนเพิ่มจากการตีราคาที่ดิน
ซื้อสินทรัพย์
โอนสินทรัพย์
จำหน่ายสินทรัพย์ - สุทธิ
ค่าเสื่อมราคา
ราคาตามบัญชีปลายปี - สุทธิ

ณ วันที่ 31 ธันวาคม พ.ศ. 2557

ราคาทุน - ราคาทุนเดิม	226	638	801	269	101	777		4,585
- ราคาที่ตีเพิ่ม	-	-	-	-	-	-		940
2,713	226	638	801	269	101	777		5,525
-	(52)	(148)	(333)	(25)	(38)	-		(596)
2,713	174	490	468	244	63	777		4,929

กลุ่มบริษัทได้ประเมินราคาที่ดินตามเกณฑ์ราคาตลาดโดยผู้ประเมินอิสระ ในระหว่างวันที่ 27 มกราคม พ.ศ. 2557 ถึง 18 กุมภาพันธ์ พ.ศ. 2557 กลุ่มบริษัทได้ราคาที่ดินใหม่โดย บริษัทยูเค แอลูมิเนียม แอนด์ เอเจนซี จำกัด ซึ่งเป็นผู้ประเมินราคาอิสระ เกณฑ์ที่ใช้ในการตีราคาที่ดินคือวิธีเปรียบเทียบข้อมูลตลาด

ที่ดิน ณ วันที่ 31 ธันวาคม พ.ศ. 2557 และวันที่ 31 ธันวาคม พ.ศ. 2556 สามารถแสดงได้ดังนี้

	ข้อมูลทางการเงินรวม				
	31 ธันวาคม				31 ธันวาคม
	พ.ศ. 2556	ตีราคาเพิ่ม	จำหน่าย	ซื้อเพิ่ม	พ.ศ. 2557
	ล้านบาท	ล้านบาท	ล้านบาท	ล้านบาท	ล้านบาท
ที่ดิน - ราคาทุนเดิม	2,136	-	(14)	37	2,159
- ราคาที่ตีเพิ่ม	277	969	(4)	-	1,242
รวม	2,413	969	(18)	37	3,401

	ข้อมูลทางการเงินเฉพาะบริษัท				
					31 ธันวาคม
	31 ธันวาคม				31 ธันวาคม
	พ.ศ. 2556	ตีราคาเพิ่ม	จำหน่าย	ซื้อเพิ่ม	พ.ศ. 2557
	ล้านบาท	ล้านบาท	ล้านบาท	ล้านบาท	ล้านบาท
ที่ดิน - ราคาทุนเดิม	1,748	-	(12)	37	1,773
- ราคาที่ตีเพิ่ม	248	696	(4)	-	940
รวม	1,996	696	(16)	37	2,713

ในระหว่างปี พ.ศ. 2557 กลุ่มบริษัทและบริษัทได้รับรู้การตีราคาที่ดินเพิ่มจำนวนเท่ากับ 969 ล้านบาท และ 696 ล้านบาท ตามลำดับ และรับรู้การกลับรายการขาดทุนจากการตีราคาที่ดินที่เคยรับรู้ในกำไรขาดทุนในงวดก่อนจำนวน 27 ล้านบาท และ 26 ล้านบาท ในงบกำไรขาดทุนรวมและงบกำไรขาดทุนเฉพาะบริษัท ตามลำดับ กลุ่มบริษัทและบริษัทโอนรายการส่วนเกินทุนจากการตีราคาที่ดินจากการจำหน่ายไปยังกำไรสะสมจำนวน 4 ล้านบาท

ดังนั้น กลุ่มบริษัทและบริษัทได้รับรู้ส่วนเกินทุนจากการตีราคาที่ดินสุทธิจากภาษีเงินได้รอดัดบัญชีจำนวน 754 ล้านบาท และ 536 ล้านบาท ในงบกำไรขาดทุนเบ็ดเสร็จรวมและงบกำไรเบ็ดเสร็จเฉพาะบริษัทตามลำดับ (หมายเหตุข้อ 31)

ณ วันที่ 31 ธันวาคม พ.ศ. 2557 บริษัทย่อยได้นำเรือบรรทุกทุกแก๊สบางส่วนที่มีมูลค่าตามบัญชีสุทธิ 1,563.61 ล้านบาท (พ.ศ. 2556 : 1,654 ล้านบาท) ไปค้าประกันวงเงินกู้ยืมของบริษัทย่อยกับธนาคารพาณิชย์ในประเทศ (หมายเหตุข้อ 21)

ต้นทุนการกู้ยืมจำนวน 10.17 ล้านบาท (พ.ศ. 2556 : 5.60 ล้านบาท) เกิดจากหุ้นกู้ที่ออกมาเพื่อจ่ายคืนเงินกู้ยืมระยะยาวซึ่งได้นำมาใช้เพื่อโครงการก่อสร้างท่าเรือ และคลังก๊าซซุสซาวส์ และได้บันทึกเป็นต้นทุนของสินทรัพย์รวมอยู่ในรายการซื้อสินทรัพย์ กลุ่มบริษัทใช้อัตรการตั้งขึ้นเป็นทุนร้อยละ 5.23 (พ.ศ. 2556 : ร้อยละ 4.88) ในการคำนวณต้นทุนที่รวมเป็นราคาทุนของสินทรัพย์ อัตรการตั้งขึ้นเป็นทุนดังกล่าวเป็นอัตราต้นทุนการกู้ยืมที่เกิดจริงจากหุ้นกู้

สินทรัพย์ตามสัญญาเช่าการเงินที่กลุ่มบริษัทเป็นผู้เช่าซึ่งรวมแสดงในรายการข้างต้นประกอบด้วยรถบรรทุกโดยมีมูลค่าตามราคาทุนจำนวน 119.43 ล้านบาท ค่าเสื่อมราคาสะสม 14.73 ล้านบาท และราคาตามบัญชีสุทธิจำนวน 104.70 ล้านบาท (พ.ศ. 2556 : มูลค่าตามราคาทุนจำนวน 119.43 ล้านบาท ค่าเสื่อมราคาสะสม 9.76 ล้านบาท และราคาตามบัญชีสุทธิจำนวน 109.67 ล้านบาท)

15 ค่าความนิยม

ณ วันที่ 31 ธันวาคม	งบการเงินรวม	
	พ.ศ. 2557 ล้านบาท	พ.ศ. 2556 ล้านบาท
ค่าความนิยม	1,538	1,538

มูลค่าที่คาดว่าจะได้รับคืนของหน่วยสินทรัพย์ที่ก่อให้เกิดเงินสดพิจารณาจากการคำนวณมูลค่าจากการใช้ การคำนวณดังกล่าวใช้ประมาณการกระแสเงินสดก่อนภาษีซึ่งอ้างอิงจากประมาณการทางการเงินครอบคลุมระยะเวลา 5 ปี ซึ่งได้รับอนุมัติจากผู้บริหาร การคำนวณประมาณการกระแสเงินสดหลังจากปีที่ 5 ใช้ประมาณการของอัตราดอกเบี้ยโตดังกล่าวในตารางข้างล่าง โดยอัตราดอกเบี้ยโตดังกล่าวไม่สูงกว่าอัตราดอกเบี้ยโตเฉลี่ยของส่วนงานที่หน่วยสินทรัพย์ที่ก่อให้เกิดเงินสดนั้นดำเนินงานอยู่

ข้อสมมติฐานที่ใช้ในการคำนวณมูลค่าจากการใช้แสดงได้ดังต่อไปนี้

	อัตราถัวเฉลี่ยร้อยละ
กำไรขั้นต้น	0.82 - 15.91
อัตราดอกเบี้ยโต	4.98 - 7.35
อัตราคิดลด	5.18 - 17.17

16 สินทรัพย์ไม่มีตัวตนอื่น - สุทธิ

	งบการเงินรวม		
	พ.ศ. 2557		
	ความสัมพันธ์ กับลูกค้า ล้านบาท	โปรแกรม คอมพิวเตอร์ ล้านบาท	รวม ล้านบาท
ณ วันที่ 1 มกราคม			
ราคาทุน	283	80	363
หัก ค่าตัดจำหน่ายสะสม	(26)	(64)	(90)
ราคาตามบัญชี - สุทธิ	257	16	273
สำหรับปีสิ้นสุดวันที่ 31 ธันวาคม			
ราคาตามบัญชีต้นปี - สุทธิ	257	16	273
ผลต่างจากการแปลงค่าทางการเงิน	2	-	2
การลงทุนเพิ่มขึ้น	-	2	2
การตัดจำหน่าย	(38)	(5)	(43)
ราคาตามบัญชีปลายปี - สุทธิ	221	13	234
ณ วันที่ 31 ธันวาคม			
ราคาทุน	283	82	365
หัก ค่าตัดจำหน่ายสะสม	(62)	(69)	(131)
ราคาตามบัญชี - สุทธิ	221	13	234

ณ วันที่ 1 มกราคม

ราคาทุน

หัก ค่าตัดจำหน่ายสะสม

ราคาตามบัญชี - สุทธิ

สำหรับปีสิ้นสุดวันที่ 31 ธันวาคม

ราคาตามบัญชีต้นปี - สุทธิ

การลงทุนเพิ่มขึ้น

การตัดจำหน่าย

ราคาตามบัญชีปลายปี - สุทธิ

ณ วันที่ 31 ธันวาคม

ราคาทุน

หัก ค่าตัดจำหน่ายสะสม

ราคาตามบัญชี - สุทธิ

งบการเงินรวม

พ.ศ. 2556

ความสัมพันธ์ กับลูกค้า ล้านบาท	โปรแกรม คอมพิวเตอร์ ล้านบาท	รวม ล้านบาท
-	79	79
-	(59)	(59)
-	20	20

งบการเงินเฉพาะบริษัท

พ.ศ. 2557 พ.ศ. 2556

โปรแกรม คอมพิวเตอร์ ล้านบาท	โปรแกรม คอมพิวเตอร์ ล้านบาท
13	13
(7)	(5)
6	8

ณ วันที่ 1 มกราคม

ราคาทุน

หัก ค่าตัดจำหน่ายสะสม

ราคาตามบัญชี - สุทธิ

สำหรับปีสิ้นสุดวันที่ 31 ธันวาคม

ราคาตามบัญชีต้นปี - สุทธิ

การลงทุนเพิ่มขึ้น

การตัดจำหน่าย

ราคาตามบัญชีปลายปี - สุทธิ

ณ วันที่ 31 ธันวาคม

ราคาทุน

หัก ค่าตัดจำหน่ายสะสม

ราคาตามบัญชี - สุทธิ

โปรแกรม คอมพิวเตอร์ ล้านบาท	โปรแกรม คอมพิวเตอร์ ล้านบาท
6	8
1	-
(3)	(2)
4	6
14	13
(10)	(7)
4	6

17 ภาษีเงินได้รอการตัดบัญชี

สินทรัพย์และหนี้สินภาษีเงินได้รอการตัดบัญชีในงบแสดงฐานะการเงินแสดงได้ดังนี้

	งบการเงินรวม		งบการเงินเฉพาะบริษัท	
	พ.ศ. 2557 ล้านบาท	พ.ศ. 2556 ล้านบาท	พ.ศ. 2557 ล้านบาท	พ.ศ. 2556 ล้านบาท
สินทรัพย์ภาษีเงินได้รอการตัดบัญชี	304	235	-	71
หนี้สินภาษีเงินได้รอการตัดบัญชี	(388)	(214)	(111)	-
สินทรัพย์(หนี้สิน)ภาษีเงินได้รอการตัดบัญชี - สุทธิ	(84)	21	(111)	71

สินทรัพย์และหนี้สินภาษีเงินได้รอการตัดบัญชีสามารถวิเคราะห์ได้ดังนี้

	งบการเงินรวม		งบการเงินเฉพาะบริษัท	
	พ.ศ. 2557 ล้านบาท	พ.ศ. 2556 ล้านบาท	พ.ศ. 2557 ล้านบาท	พ.ศ. 2556 ล้านบาท
สินทรัพย์ภาษีเงินได้รอการตัดบัญชี				
สินทรัพย์ภาษีเงินได้รอการตัดบัญชีที่จะใช้ประโยชน์ภายใน 12 เดือน	14	52	-	-
สินทรัพย์ภาษีเงินได้รอการตัดบัญชีที่จะใช้ประโยชน์เกินกว่า 12 เดือน	461	342	87	133
	475	394	87	133
หนี้สินภาษีเงินได้รอการตัดบัญชี				
หนี้สินภาษีเงินได้รอการตัดบัญชีที่จะจ่ายชำระภายใน 12 เดือน	4	-	-	-
หนี้สินภาษีเงินได้รอการตัดบัญชีที่จะจ่ายชำระเกินกว่า 12 เดือน	555	373	198	62
	559	373	198	62
สินทรัพย์(หนี้สิน)ภาษีเงินได้รอการตัดบัญชี - สุทธิ	(84)	21	(111)	71

รายการเคลื่อนไหวของภาษีเงินได้รอการตัดบัญชีมีดังนี้

	งบการเงินรวม		งบการเงินเฉพาะบริษัท	
	พ.ศ. 2557 ล้านบาท	พ.ศ. 2556 ล้านบาท	พ.ศ. 2557 ล้านบาท	พ.ศ. 2556 ล้านบาท
ณ วันที่ 1 มกราคม	21	51	71	3
เพิ่ม(ลด)ในกำไรหรือขาดทุน (หมายเหตุข้อ 31)	84	(35)	(48)	66
เพิ่ม(ลด)ในกำไรขาดทุนเบ็ดเสร็จอื่น (หมายเหตุข้อ 31)	(189)	5	(134)	2
ณ วันที่ 31 ธันวาคม	(84)	21	(111)	71

รายการเคลื่อนไหวของสินทรัพย์และหนี้สินภาษาอังกฤษที่ตีพิมพ์ในระหว่างปี พ.ศ. 2556 และ พ.ศ. 2557 แสดงโดยยังไม่หักลบกับรายการที่มีสิทธิตามกฎหมายที่จะนำสินทรัพย์ภาษาอังกฤษได้มากหักลบกับหนี้สินภาษาอังกฤษได้ มติที่

งบการเงินรวม						
ณ วันที่	บันทึกเป็นรายจ่าย/รายได้ใน		ณ วันที่	บันทึกเป็นรายจ่าย/รายได้ใน		ณ วันที่
1 มกราคม	กำไรขาดทุน	กำไรขาดทุน	31 ธันวาคม	กำไรขาดทุน	กำไรขาดทุน	31 ธันวาคม
พ. ศ. 2556	กำไรขาดทุน	เบ็ดเสร็จอื่น	พ. ศ. 2556	กำไรขาดทุน	เบ็ดเสร็จอื่น	พ. ศ. 2557
ล้านบาท	ล้านบาท	ล้านบาท	ล้านบาท	ล้านบาท	ล้านบาท	ล้านบาท
สินทรัพย์ภาคีเงินได้รอการตัดบัญชี						
4	1	-	5	(1)	-	4
-	-	-	-	7	-	7
22	(22)	-	-	-	-	-
87	7	-	94	(6)	-	88
17	1	-	18	7	-	25
-	-	5	5	(5)	-	-
24	27	-	51	(18)	-	33
62	97	-	159	57	-	216
52	-	-	52	-	-	52
เดียวกัน						
1	9	-	10	40	-	50
269	120	5	394	81	-	475
สินทรัพย์ภาคีเงินได้รอการตัดบัญชี - ยอดรวม						

งบการเงินรวม

ณ วันที่	บันทึกเป็นรายจ่าย/รายได้ใน		ณ วันที่	บันทึกเป็นรายจ่าย/รายได้ใน		ณ วันที่
1 มกราคม พ. ศ. 2556 ล้านบาท	กำไรขาดทุน ล้านบาท	กำไรขาดทุน เบ็ดเสร็จอื่น ล้านบาท	31 ธันวาคม พ. ศ. 2556 ล้านบาท	กำไรขาดทุน เบ็ดเสร็จอื่น ล้านบาท	กำไรขาดทุน เบ็ดเสร็จอื่น ล้านบาท	31 ธันวาคม พ. ศ. 2557 ล้านบาท
(56)	(21)	-	(77)	(61)	-	(138)
(7)	(9)	-	(16)	(6)	-	(22)
(91)	(125)	-	(216)	94	-	(122)
(62)	-	-	(62)	2	(189)	(249)
(2)	-	-	(2)	(26)	-	(28)
(218)	(155)	-	(373)	3	(189)	(559)
51	(35)	5	21	84	(189)	(84)

หนี้สินภาษีเงินได้รอการตัดบัญชี

ผลต่างค่าเสื่อมราคา
หนี้สินสัญญาเช่าทางการเงินสุทธิ
ส่วนปรับปรุงมูลค่ายุติธรรมจากการซื้อธุรกิจ
ส่วนเกินทุนจากการตีราคาที่ดิน
อื่น ๆ

หนี้สินภาษีเงินได้รอการตัดบัญชี - ยอดรวม

ภาษีเงินได้รอการตัดบัญชี - สุทธิ

รายการเคลื่อนไหวของสินทรัพย์และหนี้สิน ภาษีเงินได้รอการตัดบัญชีที่เกิดขึ้นในระหว่างปี พ.ศ. 2557 และ 2556 ดังนี้

งบการเงินเฉพาะบริษัท						
สินทรัพย์ภาษีเงินได้รอการตัดบัญชี	ณ วันที่	บันทึกเป็นรายจ่าย/รายได้ใน		ณ วันที่	บันทึกเป็นรายจ่าย/รายได้ใน	
		1 มกราคม พ.ศ. 2556	31 ธันวาคม พ.ศ. 2556		1 มกราคม พ.ศ. 2557	31 ธันวาคม พ.ศ. 2557
ค่าเผื่อนั้นสงสัยจะสูญ	1	-	-	1	-	-
ค่าเผื่อจากการด้อยค่าจากเงินลงทุนในบริษัทย่อย	4	9	-	13	10	-
ภาระผูกพันผลประโยชน์พนักงาน	6	1	-	7	2	-
ขาดทุนตามหลักคณิตศาสตร์ประกันภัยของผลประโยชน์พนักงาน	-	-	2	2	-	-
ผลขาดทุนสะสม	-	53	-	53	(53)	-
ผลต่างจากการรวมธุรกิจภายใต้การควบคุมร่วมกัน	52	-	-	52	-	-
อื่น ๆ	-	5	-	5	(5)	-
สินทรัพย์ภาษีเงินได้รอการตัดบัญชี - ยอดรวม	63	68	2	133	(46)	-

งบการเงินเฉพาะบริษัท

ณ วันที่	บันทึกเป็นรายจ่าย/รายได้ใน	ณ วันที่	บันทึกเป็นรายจ่าย/รายได้ใน	ณ วันที่
1 มกราคม	กำไรขาดทุน	31 ธันวาคม	กำไรขาดทุน	31 ธันวาคม
พ. ศ. 2556	กำไรขาดทุน	พ. ศ. 2556	กำไรขาดทุน	พ. ศ. 2557
ล้านบาท	ล้านบาท	ล้านบาท	ล้านบาท	ล้านบาท
	(2)	(6)	(2)	(8)
(4)	(2)	(6)	(2)	(8)
(56)	-	(56)	-	(134)
(60)	(2)	(62)	(2)	(134)
3	66	71	(48)	(134)
				(111)

หนี้สินภาษีเงินได้รอการตัดบัญชี

ผลต่างค่าเสื่อมราคา

ส่วนเกินทุนจากการตีราคาที่ดิน

หนี้สินภาษีเงินได้รอการตัดบัญชี - ยอดรวม

ภาษีเงินได้รอการตัดบัญชี - สุทธิ

18 สินทรัพย์ไม่หมุนเวียนอื่น

	งบการเงินรวม		งบการเงินเฉพาะบริษัท	
	พ.ศ. 2557 ล้านบาท	พ.ศ. 2556 ล้านบาท	พ.ศ. 2557 ล้านบาท	พ.ศ. 2556 ล้านบาท
ดอกเบี้ยค้างรับจากเงินให้กู้ยืมแก่กิจการที่เกี่ยวข้องกัน (หมายเหตุข้อ 33)	4	2	256	194
เงินฝากธนาคารที่ติดภาระค้ำประกัน	27	26	-	-
เงินมัดจำ	38	89	23	74
ภาษีเงินได้นิติบุคคลที่จะได้รับคืน	59	59	59	59
ค่าใช้จ่ายรอตัดจ่าย	9	14	-	-
ค่าเช่าจ่ายล่วงหน้า	540	540	55	48
สิทธิการเช่า	92	108	-	-
อื่น ๆ	36	7	21	6
รวม	805	845	414	381

19 เงินกู้ยืมระยะสั้นจากสถาบันการเงิน – สุทธิ

	งบการเงินรวม		งบการเงินเฉพาะบริษัท	
	พ.ศ. 2557 ล้านบาท	พ.ศ. 2556 ล้านบาท	พ.ศ. 2557 ล้านบาท	พ.ศ. 2556 ล้านบาท
เงินกู้ยืมระยะสั้นจากสถาบันการเงิน	6,347	7,338	1,792	4,052
รวม	6,347	7,338	1,792	4,052

ณ วันที่ 31 ธันวาคม พ.ศ. 2557 บริษัทมีเงินกู้ยืมระยะสั้นในรูปของตั๋วแลกเงินจากธนาคารพาณิชย์ในประเทศ จำนวน 1,792 ล้านบาท โดยคิดอัตราดอกเบี้ยร้อยละ 3.20 ถึง 3.35 ต่อปี (31 ธันวาคม พ.ศ. 2556 : ตัวสัญญาใช้เงินตราสหรัฐและตั๋วแลกเงินจากธนาคารพาณิชย์ในประเทศ จำนวน 67 ล้านบาทเหรียญสหรัฐ และ 1,849 ล้านบาท โดยคิดอัตราดอกเบี้ยร้อยละ 0.83 ถึง 3.90 ต่อปี)

20 เจ้าหนี้การค้าและเจ้าหนี้อื่น

	งบการเงินรวม		งบการเงินเฉพาะบริษัท	
	พ.ศ. 2557 ล้านบาท	พ.ศ. 2556 ล้านบาท	พ.ศ. 2557 ล้านบาท	พ.ศ. 2556 ล้านบาท
เจ้าหนี้การค้า	2,024	1,860	384	512
เจ้าหนี้การค้ากิจการที่เกี่ยวข้องกัน (หมายเหตุ 33)	-	-	51	347
เจ้าหนี้อื่น	406	134	56	58
เจ้าหนี้อื่นบริษัทย่อยและบริษัทที่เกี่ยวข้องกัน (หมายเหตุ 33)	4	2	51	94
ดอกเบี้ยค้างจ่าย	51	54	56	60
ค่าใช้จ่ายค้างจ่าย	439	534	26	33
เงินนำส่งกองทุนน้ำมันค้างจ่าย	827	594	447	223
รวม	3,751	3,178	1,071	1,327

21 เงินกู้ยืมระยะยาวจากสถาบันการเงิน - สุทธิ

	งบการเงินรวม		งบการเงินเฉพาะบริษัท	
	พ.ศ. 2557 ล้านบาท	พ.ศ. 2556 ล้านบาท	พ.ศ. 2557 ล้านบาท	พ.ศ. 2556 ล้านบาท
ส่วนของเงินกู้ยืมระยะยาวที่ถึงกำหนดชำระ				
ภายในหนึ่งปี - สุทธิ				
เงินกู้ยืมสกุลเงินบาท	267	286	-	-
หัก ค่าธรรมเนียมในการจัดหาเงินกู้	(1)	-	-	-
	266	286	-	-
เงินกู้ยืมระยะยาว - สุทธิ				
เงินกู้ยืมสกุลเงินบาท	537	781	-	-
หัก ค่าธรรมเนียมในการจัดหาเงินกู้	(1)	(2)	-	-
	536	779	-	-
รวมเงินกู้ยืมระยะยาว - สุทธิ	802	1,065	-	-

เงินกู้ยืมระยะยาวจากสถาบันการเงินมีการเคลื่อนไหวในระหว่างปี ดังต่อไปนี้

	งบการเงินรวม		งบการเงินเฉพาะบริษัท	
	พ.ศ. 2557	พ.ศ. 2556	พ.ศ. 2557	พ.ศ. 2556
สำหรับปีสิ้นสุดวันที่ 31 ธันวาคม	ล้านบาท	ล้านบาท	ล้านบาท	ล้านบาท
ยอดคงเหลือตามบัญชีต้นปี	1,065	943	-	-
กู้ยืมเพิ่ม	22	351	-	-
จ่ายคืนเงินกู้ยืม	(286)	(229)	-	-
ผลต่างจากการแปลงค่าทางการเงิน	1	-	-	-
ยอดคงเหลือตามบัญชีปลายปี	802	1,065	-	-

ณ วันที่ 31 ธันวาคม พ.ศ. 2557 และ พ.ศ. 2556 เงินกู้ยืมระยะยาวเป็นสัญญากู้ยืมระยะยาวจากธนาคารพาณิชย์ในประเทศหลายแห่ง ดังนี้

ส่วนของบริษัทย่อย

ณ วันที่ 31 ธันวาคม พ.ศ. 2557 บริษัท สยามลัคกี้มีริน จำกัด มีเงินกู้ยืมระยะยาวกับธนาคารในประเทศหลายแห่งดังนี้

เงินกู้ยืมจำนวน 30.21 ล้านบาท (พ.ศ. 2556 : 50.61 ล้านบาท) มีดอกเบี้ยในอัตราร้อยละ MLR-1.00 ต่อปี และมีกำหนดจ่ายชำระคืนเป็นงวดรายเดือนโดยงวดที่ 1 - 83 จ่ายชำระงวดละ 1.70 ล้านบาท งวดที่ 84 จ่ายชำระงวดละ 1.40 ล้านบาท โดยจ่ายชำระงวดแรกในเดือนตุลาคม พ.ศ. 2553 และเงินกู้นี้มีกำหนดชำระคืนทั้งหมดให้ครบภายในเดือนกันยายน พ.ศ. 2559 บริษัทย่อยดังกล่าวได้นำเรือบรรทุกทุกแก๊สเป็นหลักทรัพย์ค้ำประกัน (หมายเหตุข้อ 14) และให้บริษัท ลัคกี้แคร์ริเออร์ จำกัด เป็นผู้ค้ำประกัน

เงินกู้ยืมจำนวน 29.62 ล้านบาท (พ.ศ. 2556 : 45.71 ล้านบาท) มีดอกเบี้ยในอัตราร้อยละ MLR-1.00 ต่อปี เงินต้นมีกำหนดจ่ายชำระคืนเป็นงวดรายเดือนโดยงวดที่ 1 - 83 จ่ายชำระงวดละ 1.54 ล้านบาท โดยงวดสุดท้ายชำระส่วนที่เหลือทั้งหมด เงินกู้นี้มีกำหนดชำระคืนทั้งหมดให้ครบภายในเดือนเมษายน พ.ศ. 2560 บริษัทย่อยดังกล่าวได้นำเรือบรรทุกทุกแก๊สเป็นหลักทรัพย์ค้ำประกัน (หมายเหตุข้อ 14) และให้บริษัท ลัคกี้แคร์ริเออร์ จำกัด และบริษัท สยามแก๊ส แอนด์ ปีโตรเคมีคัลส์ จำกัด (มหาชน) เป็นผู้ค้ำประกัน

เงินกู้ยืมจำนวน 89.75 ล้านบาท (พ.ศ. 2556 : 109.89 ล้านบาท) มีดอกเบี้ยในอัตราร้อยละ MLR-1.00 ต่อปี มีกำหนดชำระคืนเงินต้นพร้อมดอกเบี้ยเป็นรายเดือนรวมกันเดือนละ 2.20 ล้านบาท หนี้สินส่วนที่เหลือทั้งหมดจะชำระคืนในงวดสุดท้าย บริษัทย่อยดังกล่าวได้นำเรือบรรทุกทุกแก๊สเป็นหลักทรัพย์ค้ำประกัน (หมายเหตุข้อ 14) และให้บริษัท ลัคกี้แคร์ริเออร์ จำกัด และบริษัท สยามแก๊ส แอนด์ ปีโตรเคมีคัลส์ จำกัด (มหาชน) เป็นผู้ค้ำประกัน

เงินกู้ยืมจำนวน 35.51 ล้านบาท (พ.ศ. 2556 : 45.65 ล้านบาท) มีดอกเบี้ยในอัตราร้อยละ MLR-1.00 ต่อปี มีกำหนดชำระคืนเงินต้นพร้อมดอกเบี้ยเป็นรายเดือนรวมกันเดือนละ 0.85 ล้านบาท หนี้สินส่วนที่เหลือทั้งหมดจะชำระคืนในงวดสุดท้าย บริษัทย่อยดังกล่าวได้นำเรือบรรทุกทุกแก๊สเป็นหลักทรัพย์ค้ำประกัน (หมายเหตุข้อ 14) และให้บริษัท ลัคกี้แคร์ริเออร์ จำกัด และบริษัท สยามแก๊ส แอนด์ ปีโตรเคมีคัลส์ จำกัด (มหาชน) เป็นผู้ค้ำประกัน

เงินกู้ยืมจำนวน 4.28 ล้านบาท หนี้สูญมูลค่า 4.4836 ล้านบาท มีอัตราดอกเบี้ยร้อยละ 4.4836 ต่อปี และมีกำหนดชำระคืนรายไตรมาสงวดละ 0.47 ล้านบาท หนี้สูญมูลค่า 4.4836 ล้านบาท หนี้สูญส่วนที่เหลือทั้งหมดจะชำระคืนในงวดสุดท้าย (พ.ศ. 2556 : 203.77 ล้านบาท อัตราดอกเบี้ย MLR-1.50 ต่อปี และมีกำหนดจ่ายชำระคืนรายไตรมาสงวดละ 15.67 ล้านบาท หนี้สูญส่วนที่เหลือทั้งหมดจะชำระคืนในงวดสุดท้าย) บริษัทย่อยดังกล่าวได้นำเรือบรรทุกแก๊สเป็นหลักทรัพย์ค้ำประกัน (หมายเหตุข้อ 14) และให้บริษัท ลัคกี้แคร์ริเออร์ จำกัด และบริษัท สยามแก๊ส แอนด์ ปีโตรเคมี คัลส์ จำกัด (มหาชน) เป็นผู้ค้ำประกัน

เงินกู้ยืมจำนวน 0.70 ล้านบาท หนี้สูญมูลค่า 4.4836 ล้านบาท มีอัตราดอกเบี้ยร้อยละ 4.4836 ต่อปี และมีกำหนดชำระคืนรายไตรมาส งวดละ 0.26 ล้านบาท หนี้สูญมูลค่า 4.4836 ล้านบาท หนี้สูญส่วนที่เหลือทั้งหมดจะชำระคืนในงวดสุดท้าย บริษัทย่อยดังกล่าวได้นำเรือบรรทุกแก๊สเป็นหลักทรัพย์ค้ำประกัน (หมายเหตุข้อ 14) และให้บริษัท ลัคกี้แคร์ริเออร์ จำกัด และบริษัท สยามแก๊ส แอนด์ ปีโตรเคมีคัลส์ จำกัด (มหาชน) เป็นผู้ค้ำประกัน

เงินกู้ยืมจำนวน 207.60 ล้านบาท (พ.ศ. 2556 : 253.80 ล้านบาท) มีอัตราดอกเบี้ยร้อยละ MLR-1.50 ต่อปี และมีกำหนดจ่ายชำระคืนเงินกู้ยืมทั้งสิ้น 78 งวด งวดละ 3.85 ล้านบาทและงวดสุดท้ายชำระส่วนที่เหลือทั้งหมด โดยจะเริ่มชำระงวดแรกเดือน มกราคม พ.ศ. 2556 เงินกู้ยืมระยะยาวดังกล่าว บริษัทย่อยดังกล่าวได้นำเรือบรรทุกแก๊สเป็นหลักทรัพย์ค้ำประกัน (หมายเหตุข้อ 14) และให้บริษัท สยามแก๊ส แอนด์ ปีโตรเคมีคัลส์ จำกัด (มหาชน) เป็นผู้ค้ำประกัน

เงินกู้ยืมจำนวน 200.31 ล้านบาท (พ.ศ. 2556 : 239.07 ล้านบาท) มีอัตราดอกเบี้ยร้อยละ BIBOR+2.15 ต่อปี และมีกำหนดจ่ายชำระคืนเงินกู้ยืมทั้งสิ้น 84 งวด งวดละ 3.23 ล้านบาท และงวดสุดท้ายชำระส่วนที่เหลือทั้งหมด โดยจะเริ่มชำระงวดแรกเดือนกันยายน พ.ศ. 2556 เงินกู้ยืมระยะยาวดังกล่าว บริษัทย่อยดังกล่าวได้นำเรือบรรทุกแก๊สเป็นหลักทรัพย์ค้ำประกัน (หมายเหตุข้อ 14) และให้บริษัท สยามแก๊ส แอนด์ ปีโตรเคมีคัลส์ จำกัด (มหาชน) เป็นผู้ค้ำประกัน

เงินกู้ยืมจำนวนเงินกู้ยืมจำนวน 46.67 ล้านบาท (พ.ศ. 2556 : 86.67 ล้านบาท) มีอัตราดอกเบี้ยร้อยละ BIBOR ต่อปี และมีกำหนดจ่ายชำระคืนเงินกู้ยืมทั้งสิ้น 36 งวด งวดละ 3.33 ล้านบาท และงวดสุดท้ายชำระส่วนที่เหลือทั้งหมด โดยจะเริ่มชำระงวดแรกเดือน กันยายน พ.ศ. 2556 เงินกู้ยืมระยะยาวดังกล่าว บริษัทย่อยดังกล่าวได้นำเรือบรรทุกแก๊สเป็นหลักทรัพย์ค้ำประกัน (หมายเหตุข้อ 14) และให้บริษัท สยามแก๊ส แอนด์ ปีโตรเคมีคัลส์ จำกัด (มหาชน) เป็นผู้ค้ำประกัน

นอกจากนี้ เงื่อนไขของสัญญาเงินกู้ดังกล่าวข้างต้นกำหนดว่าบริษัทย่อยดังกล่าวต้องไม่นำทรัพย์สินที่ติดภาระค้ำประกันไปก่อภาระผูกพันหรือยินยอมให้มีการก่อภาระผูกพันอื่นอีก เว้นแต่จะได้รับคำยินยอมจากผู้ให้กู้เป็นอย่างเป็นทางการ อีกทั้งบริษัทย่อยจะต้องปฏิบัติตามเงื่อนไขที่ระบุไว้ในสัญญาเงินกู้และต้องรักษาระดับอัตราส่วนทางการเงินตามที่ระบุไว้ในสัญญา

ความเสี่ยงจากอัตราดอกเบี้ยของเงินกู้ยืมระยะยาวของกลุ่มบริษัทมีดังต่อไปนี้

	งบการเงินรวม		งบการเงินเฉพาะบริษัท	
	พ.ศ. 2557 ล้านบาท	พ.ศ. 2556 ล้านบาท	พ.ศ. 2557 ล้านบาท	พ.ศ. 2556 ล้านบาท
เงินกู้ยืมระยะยาว - สุทธิ				
- ณ อัตราลอยตัว	802	1,065	-	-
รวมเงินกู้ยืมระยะยาว - สุทธิ	802	1,065	-	-

ณ วันที่ 31 ธันวาคม พ.ศ. 2557 อัตราดอกเบี้ยที่แท้จริงถัวเฉลี่ยถ่วงน้ำหนักของเงินกู้ยืมระยะยาวของกลุ่มบริษัทคือ ร้อยละ 4.98 ต่อปี (พ.ศ. 2556 : ร้อยละ 6.00 ต่อปี)

ระยะเวลาการครบกำหนดของเงินกู้ยืมระยะยาวมีดังต่อไปนี้

	งบการเงินรวม	
	พ.ศ. 2557 ล้านบาท	พ.ศ. 2556 ล้านบาท
ครบกำหนดภายใน 1 ปี	266	286
ครบกำหนดเกินกว่า 1 ปีแต่ไม่เกิน 5 ปี	536	711
ครบกำหนดเกินกว่า 5 ปี	-	68
รวมเงินกู้ยืมระยะยาว - สุทธิ	802	1,065

หนี้สินตามสัญญาเช่าทางการเงิน

บริษัทย่อยแห่งหนึ่งมีหนี้สินตามสัญญาเช่าทางการเงินที่เกี่ยวข้องกับสัญญาเช่ารถบรรทุกและสัญญาเช่าซื้อรถบรรทุกจากสถาบันการเงิน ณ วันที่ 31 ธันวาคม สัญญาเช่าทางการเงินดังกล่าวมียอดคงเหลือดังนี้

	งบการเงินรวม	
	พ.ศ. 2557 ล้านบาท	พ.ศ. 2556 ล้านบาท
หนี้สินตามสัญญาเช่าทางการเงิน	-	34
หัก ดอกเบี้ยจ่ายรอตัดบัญชี	-	-
รวมหนี้สินตามสัญญาเช่าทางการเงิน - สุทธิ	-	34

ระยะเวลาการครบกำหนดชำระของหนี้สินตามสัญญาเช่าทางการเงินมีดังนี้

	งบการเงินรวม	
	พ.ศ. 2557 ล้านบาท	พ.ศ. 2556 ล้านบาท
ส่วนที่ถึงกำหนดชำระภายในหนึ่งปี - สุทธิ	-	33
ส่วนที่ถึงกำหนดชำระเกินหนึ่งปี - สุทธิ	-	1
	-	34

วงเงินกู้ยืม

ณ วันที่ 31 ธันวาคม พ.ศ. 2557 กลุ่มบริษัทมีวงเงินสินเชื่อประเภทวงเงินเลตเตอร์ออฟเครดิต ทรัสต์รีซีท วงเงินขายลดเช็คการค้า วงเงินหนังสือค้ำประกัน และวงเงินสินเชื่อประเภทสัญญาซื้อขายเงินตราต่างประเทศล่วงหน้า วงเงินสินเชื่อเหล่านี้ที่มีกับธนาคารพาณิชย์หลายแห่งที่ยังไม่ได้ใช้เป็นจำนวนรวม 20,473 ล้านบาท (พ.ศ. 2556 : 20,159 ล้านบาท)

22 หนี้สินหมุนเวียนอื่น

	งบการเงินรวม		งบการเงินเฉพาะบริษัท	
	พ.ศ. 2557 ล้านบาท	พ.ศ. 2556 ล้านบาท	พ.ศ. 2557 ล้านบาท	พ.ศ. 2556 ล้านบาท
เจ้าหนี้กรรมสรรพากร	-	-	29	12
ภาษีหัก ณ ที่จ่ายค้างจ่าย	4	-	-	-
อื่น ๆ	35	69	3	3
รวม	39	69	32	15

23 หุ้นกู้ - สุทธิ

	งบการเงินรวม		งบการเงินเฉพาะบริษัท	
	พ.ศ. 2557 ล้านบาท	พ.ศ. 2556 ล้านบาท	พ.ศ. 2557 ล้านบาท	พ.ศ. 2556 ล้านบาท
หุ้นกู้สกุลเงินบาท	4,300	4,500	4,300	4,500
หัก ค่าธรรมเนียมในการจัดหาหุ้นกู้	(4)	(6)	(4)	(6)
รวมหุ้นกู้ - สุทธิ	4,296	4,494	4,296	4,494

การเปลี่ยนแปลงของหุ้นกู้สามารถวิเคราะห์ได้ดังนี้

สำหรับปีสิ้นสุดวันที่ 31 ธันวาคม พ.ศ. 2557

	งบการเงินรวม ล้านบาท	งบการเงินเฉพาะบริษัท ล้านบาท
ยอดคงเหลือตามบัญชีต้นปี - สุทธิ	4,494	4,494
จ่ายชำระคืนหุ้นกู้ระหว่างงวด	(1,500)	(1,500)
ออกหุ้นกู้ระหว่างงวด	1,300	1,300
ค่าธรรมเนียมในการออกหุ้นกู้ระหว่างงวด	(3)	(3)
ค่าธรรมเนียมในการจัดหาหุ้นกู้รอดบัญชี	5	5
ยอดคงเหลือตามบัญชีปลายปี - สุทธิ	4,296	4,296

ตามมติที่ประชุมสามัญผู้ถือหุ้นประจำปี 2556 เมื่อวันที่ 23 เมษายน พ.ศ. 2556 ได้อนุมัติการออกและเสนอขายหุ้นกู้และ/หรือตั๋วแลกเงินในวงเงินไม่เกิน 20,000 ล้านบาท ทั้งนี้เมื่อรวมกับวงเงินในการออกและเสนอขายหุ้นกู้และ/หรือตั๋วแลกเงินจากที่ได้รับอนุมัติในที่ประชุมสามัญผู้ถือหุ้นประจำปี พ.ศ. 2552 เมื่อวันที่ 24 เมษายน พ.ศ. 2552 จำนวน 3,000 ล้านบาท และมติที่ประชุมวิสามัญผู้ถือหุ้นครั้งที่ 1/2554 เมื่อวันที่ 7 ตุลาคม พ.ศ. 2554 จำนวน 10,000 ล้านบาท แล้ว จะมีวงเงินในการออกและเสนอขายหุ้นกู้และ/หรือ ตั๋วแลกเงินเป็นจำนวนทั้งหมดไม่เกิน 33,000 ล้านบาท

ในระหว่างวันที่ 27 ถึงวันที่ 29 มกราคม พ.ศ. 2557 บริษัทได้มีการออกและเสนอขายหุ้นกู้ไม่ด้อยสิทธิ ไม่มีหลักประกันรวมมูลค่า 1,300 ล้านบาท มูลค่าที่ตราไว้และราคาเสนอขายต่อหน่วย 1,000 บาท มีกำหนดจ่ายดอกเบี้ยทุก 3 เดือน

ทริสเรทติ้งได้จัดอันดับความน่าเชื่อถือหุ้นกู้ของบริษัทอยู่ที่ระดับ BBB (Stable) รายละเอียดที่สำคัญของหุ้นกู้มีดังนี้

หุ้นกู้อายุ	ดอกเบี้ยคงที่
3 ปี	อัตราดอกเบี้ยร้อยละ 5.20 ต่อปี

บริษัทสามารถจัดจำหน่ายหุ้นกู้ดังกล่าวได้ทั้งหมดจำนวน 1,300 ล้านบาท โดยบริษัทได้นำเงินดังกล่าวไปชำระคืนหุ้นกู้ที่ครบกำหนดชำระจำนวน 1,500 ล้านบาท ในเดือนกุมภาพันธ์ พ.ศ. 2557 นอกจากนี้ เงื่อนไขของการจำหน่ายหุ้นกู้ดังกล่าว บริษัทจะต้องปฏิบัติตามข้อกำหนดว่าด้วยสิทธิและหน้าที่ของผู้ออกหุ้นกู้และผู้ถือหุ้นกู้ รวมทั้งต้องรักษาระดับอัตราส่วนทางการเงินบางประการ

ระยะเวลาการครบกำหนดของหุ้นกู้มีดังต่อไปนี้

	งบการเงินรวม		งบการเงินเฉพาะบริษัท	
	พ.ศ. 2557 ล้านบาท	พ.ศ. 2556 ล้านบาท	พ.ศ. 2557 ล้านบาท	พ.ศ. 2556 ล้านบาท
ครบกำหนดภายใน 1 ปี	1,500	1,500	1,500	1,500
ครบกำหนดเกินกว่า 1 ปีแต่ไม่เกิน 5 ปี	2,796	2,994	2,796	2,994
รวมหุ้นกู้ - สุทธิ	4,296	4,494	4,296	4,494

24 เจ้าหนี้เงินมัดจำค่าถังแก๊ส

	งบการเงินรวม		งบการเงินเฉพาะบริษัท	
	พ.ศ. 2557 ล้านบาท	พ.ศ. 2556 ล้านบาท	พ.ศ. 2557 ล้านบาท	พ.ศ. 2556 ล้านบาท
ณ วันที่ 31 ธันวาคม				
เจ้าหนี้เงินมัดจำค่าถังแก๊ส	4,022	3,805	719	627

บริษัทมีภาระผูกพันที่อาจมีอยู่เนื่องจากการรับโอนเงินมัดจำค่าถังแก๊สเมื่อซื้อกิจการจากบริษัท อุตสาหกรรมแก๊สสยาม จำกัด เมื่อวันที่ 27 เมษายน พ.ศ. 2548 ทั้งนี้ภาระผูกพันดังกล่าวเกิดจากการที่ลูกค้านำถังแก๊สและใบเสร็จรับเงินต้นฉบับเพื่อมาขอคืนเงินมัดจำ มูลค่าสุทธิทางบัญชีของเงินมัดจำที่รับโอนจากการซื้อกิจการจำนวน 133 ล้านบาท เป็นยอดคงเหลือจากการตัดจำหน่ายเงินมัดจำบางส่วนไปแล้วตามอายุของถังแก๊สจนถึงวันโอนกิจการ หากบริษัทรับโอนเงินมัดจำด้วยมูลค่ารวมก่อนตัดจำหน่าย บริษัทอาจจะมีหนี้สินเงินมัดจำเพิ่มขึ้น (หมายเหตุข้อ 34) อย่างไรก็ตามก็ตีบริษัทและผู้บริหารคาดว่าอัตราการขอคืนเงินมัดจำของถังแก๊สดังกล่าวมีน้อยมากโดยดูจากข้อมูลในอดีตย้อนหลัง 5 ปี ทั้งนี้ การขอคืนเงินมัดจำในจำนวนที่มีสาระสำคัญจะเกิดขึ้นเมื่อระดับของการประกอบกิจการแก๊สเพื่ออุปโภคในครัวเรือนมีการลดลงอย่างมีนัยสำคัญ

25 ภาระผูกพันผลประโยชน์พนักงาน

	งบการเงินรวม		งบการเงินเฉพาะบริษัท	
	พ.ศ. 2557	พ.ศ. 2556	พ.ศ. 2557	พ.ศ. 2556
	ล้านบาท	ล้านบาท	ล้านบาท	ล้านบาท
มูลค่าปัจจุบันของภาระผูกพันโครงการผลประโยชน์	127	117	46	42
หนี้สินที่รับรู้ในงบแสดงฐานะการเงิน	127	117	46	42

การเคลื่อนไหวของภาระผูกพันผลประโยชน์มีดังต่อไปนี้

สำหรับปีสิ้นสุดวันที่ 31 ธันวาคม	งบการเงินรวม		งบการเงินเฉพาะบริษัท	
	พ.ศ. 2557	พ.ศ. 2556	พ.ศ. 2557	พ.ศ. 2556
	ล้านบาท	ล้านบาท	ล้านบาท	ล้านบาท
ยอดยกมาต้นปี	117	85	42	31
ต้นทุนบริการปัจจุบัน	8	6	3	2
ต้นทุนดอกเบี้ย	3	2	1	-
ผลขาดทุนจากการประมาณการตามหลักคณิตศาสตร์				
ประกันภัย	-	26	-	9
จ่ายระหว่างปี	(1)	(2)	-	-
ยอดคงเหลือสิ้นปี	127	117	46	42

ค่าใช้จ่ายที่รับรู้ในงบกำไรขาดทุนมีดังต่อไปนี้

สำหรับปีสิ้นสุดวันที่ 31 ธันวาคม	งบการเงินรวม		งบการเงินเฉพาะบริษัท	
	พ.ศ. 2557	พ.ศ. 2556	พ.ศ. 2557	พ.ศ. 2556
	ล้านบาท	ล้านบาท	ล้านบาท	ล้านบาท
ต้นทุนบริการปัจจุบัน	8	6	3	2
ต้นทุนดอกเบี้ย	3	2	1	-
รวม	11	8	4	2

ค่าใช้จ่ายดังกล่าวได้รวมอยู่ในต้นทุนขายและค่าใช้จ่ายในการบริหาร ตามรายละเอียดดังต่อไปนี้

สำหรับปีสิ้นสุดวันที่ 31 ธันวาคม	งบการเงินรวม		งบการเงินเฉพาะบริษัท	
	พ.ศ. 2557	พ.ศ. 2556	พ.ศ. 2557	พ.ศ. 2556
	ล้านบาท	ล้านบาท	ล้านบาท	ล้านบาท
ต้นทุนขาย	4	5	-	-
ค่าใช้จ่ายในการบริหาร	7	3	4	2
รวม	11	8	4	2

ข้อสมมติหลักในการประมาณการตามหลักคณิตศาสตร์ประกันภัยที่สำคัญมีดังต่อไปนี้

	พ.ศ. 2557	พ.ศ. 2556
	ร้อยละ	ร้อยละ
อัตราคิดลด	4.2	4.2
อัตราเงินเฟ้อ	3.0	3.0
อัตราการขึ้นเงินเดือน	5 - 7	5 - 7
อัตราการตาย	0.08 - 1.03	0.08 - 1.03

26 หุ้นเรือนหุ้น

	จำนวนหุ้น ล้านหุ้น	หุ้นสามัญ ล้านบาท	ส่วนเกิน มูลค่าหุ้น ล้านบาท	หุ้นทุน ซื้อคืน ล้านบาท	รวม ล้านบาท
ณ วันที่ 1 มกราคม พ.ศ. 2556	950	950	1,875	(272)	2,553
การออกหุ้น	(31)	(31)	-	272	241
ณ วันที่ 31 ธันวาคม พ.ศ. 2556	919	919	1,875	-	2,794
การออกหุ้น	-	-	-	-	-
ณ วันที่ 31 ธันวาคม พ.ศ. 2557	919	919	1,875	-	2,794

ณ วันที่ 31 ธันวาคม พ.ศ. 2557 หุ้นสามัญจดทะเบียนทั้งหมดมีจำนวน 919 ล้านหุ้น ซึ่งมีราคามูลค่าที่ตราไว้หุ้นละ 1 บาท (วันที่ 31 ธันวาคม พ.ศ. 2556 : จำนวน 919 ล้านหุ้น ซึ่งมีราคามูลค่าที่ตราไว้หุ้นละ 1 บาท) หุ้นจำนวน 919 ล้านหุ้น ได้ออกและชำระแล้ว โดยมีส่วนเกินมูลค่าหุ้น 1,875 ล้านบาท

27 เงินปันผลจ่าย

ส่วนของบริษัท

เมื่อวันที่ 8 สิงหาคม พ.ศ. 2557 ที่ประชุมคณะกรรมการบริษัทได้มีมติอนุมัติการจ่ายเงินปันผลระหว่างกาลจากผลการดำเนินงานสำหรับงวดหกเดือนสิ้นสุดวันที่ 30 มิถุนายน พ.ศ. 2557 ในอัตราหุ้นละ 0.15 บาท คิดเป็นจำนวนเงิน 137.84 ล้านบาท โดยบริษัทได้จ่ายเงินปันผลดังกล่าวแล้วในวันที่ 4 กันยายน พ.ศ. 2557

เมื่อวันที่ 25 เมษายน พ.ศ. 2557 ที่ประชุมสามัญประจำปีผู้ถือหุ้นของบริษัท ได้มีมติอนุมัติการจ่ายเงินปันผลจากผลการดำเนินงานสำหรับปีสิ้นสุดวันที่ 31 ธันวาคม พ.ศ. 2556 ในอัตราหุ้นละ 0.60 บาท คิดเป็นจำนวนเงิน 551.36 ล้านบาท โดยบริษัทได้จ่ายเงินปันผลระหว่างกาลจากผลประกอบการครั้งแรกของปี พ.ศ. 2556 ในอัตราหุ้นละ 0.10 บาท คิดเป็นเงินจำนวน 91.89 ล้านบาท เมื่อวันที่ 5 กันยายน พ.ศ. 2556 และส่วนคงเหลือของเงินปันผลในอัตราหุ้นละ 0.50 บาท คิดเป็นจำนวนเงิน 459.36 ล้านบาท บริษัทได้จ่ายเงินปันผลดังกล่าวแล้วในวันที่ 15 พฤษภาคม พ.ศ. 2557

ส่วนของบริษัทย่อย

เมื่อวันที่ 8 สิงหาคม พ.ศ. 2557 ที่ประชุมคณะกรรมการของบริษัท ยูนิคแก๊ส แอนด์ ปีโตรเคมีคัลส์ จำกัด (มหาชน) ได้มีมติอนุมัติจ่ายเงินปันผลระหว่างกาลจากผลการดำเนินงานสำหรับงวดหกเดือนสิ้นสุดวันที่ 30 มิถุนายน พ.ศ. 2557 ในอัตราหุ้นละ 30 บาท จำนวน 10.5 ล้านหุ้น คิดเป็นจำนวนเงิน 315 ล้านบาท โดยได้จ่ายในวันที่ 3 กันยายน พ.ศ. 2557

เมื่อวันที่ 5 สิงหาคม พ.ศ. 2557 ที่ประชุมคณะกรรมการของบริษัท ลักกี้แคร์ริเออร์ จำกัด ได้มีมติอนุมัติจ่ายเงินปันผลระหว่างกาลจากผลการดำเนินงานสำหรับงวดหกเดือนสิ้นสุดวันที่ 30 มิถุนายน พ.ศ. 2557 ในอัตราหุ้นละ 3 บาท สำหรับหุ้นจำนวน 7 ล้านหุ้น เป็นจำนวนเงินรวม 21 ล้านบาท โดยบริษัทได้จ่ายเงินปันผลดังกล่าว เมื่อวันที่ 14 สิงหาคม พ.ศ. 2557

เมื่อวันที่ 18 เมษายน พ.ศ. 2557 ที่ประชุมคณะกรรมการของบริษัท ลักกี้แคร์ริเออร์ จำกัด ได้มีมติอนุมัติจ่ายเงินปันผลจากผลการดำเนินงานสำหรับปีสิ้นสุดวันที่ 31 ธันวาคม พ.ศ. 2556 ในอัตราหุ้นละ 7 บาท สำหรับหุ้นจำนวน 7 ล้านหุ้น เป็นจำนวนเงินรวม 49 ล้านบาท โดยบริษัทได้จ่ายเงินปันผลระหว่างกาลในอัตราหุ้นละ 3 บาทต่อหุ้น คิดเป็นจำนวนเงิน 21 ล้านบาท เมื่อวันที่ 16 กันยายน พ.ศ. 2556 และส่วนคงเหลือของเงินปันผลในอัตราหุ้นละ 4 บาท เป็นจำนวนเงินรวม 28 ล้านบาท โดยบริษัทได้จ่ายเงินปันผลดังกล่าวแล้วในวันที่ 2 พฤษภาคม พ.ศ. 2557

เมื่อวันที่ 23 เมษายน พ.ศ. 2557 ที่ประชุมสามัญผู้ถือหุ้นของบริษัท ยูนิคแก๊ส แอนด์ ปีโตรเคมีคัลส์ จำกัด (มหาชน) ได้มีมติอนุมัติจ่ายเงินปันผลจากผลการดำเนินงานสำหรับปีสิ้นสุดวันที่ 31 ธันวาคม พ.ศ. 2556 ในอัตราหุ้นละ 60 บาท จำนวน 10.5 ล้านหุ้น คิดเป็นจำนวนเงินรวม 630 ล้านบาท ซึ่งเป็นจำนวนที่รวมเงินปันผลระหว่างกาลเพื่อจ่ายจากผลประกอบการสำหรับงวดหกเดือนสิ้นสุดวันที่ 30 มิถุนายน พ.ศ. 2556 ในอัตราหุ้นละ 30 บาท จำนวน 10.5 ล้านหุ้น คิดเป็นจำนวนเงิน 315 ล้านบาท โดยได้จ่ายในวันที่ 25 มิถุนายน พ.ศ. 2556 แล้ว ส่วนเงินปันผลคงเหลือในอัตราหุ้นละ 30 บาท จำนวน 315 ล้านบาท ได้จ่ายให้แก่ผู้ถือหุ้นแล้วเมื่อวันที่ 29 เมษายน พ.ศ. 2557

เมื่อวันที่ 21 เมษายน พ.ศ. 2557 ที่ประชุมวิสามัญผู้ถือหุ้นของบริษัท SingGas (LPG) Pte. Ltd. ได้มีมติอนุมัติจ่ายเงินปันผลจากผลการดำเนินงานสำหรับปีสิ้นสุดวันที่ 31 ธันวาคม พ.ศ. 2556 ในอัตราหุ้นละ 0.07 สิงคโปร์ดอลลาร์ หรือ 1.81 บาทต่อหุ้น จำนวน 14.30 ล้านหุ้น คิดเป็นจำนวนเงินรวม 1 ล้านเหรียญดอลลาร์สิงคโปร์ หรือจำนวน 25.87 ล้านบาท ให้แก่ผู้ถือหุ้นของบริษัทย่อย โดยบริษัทได้รับเงินปันผลดังกล่าวและบันทึกเป็นเงินปันผลรับจำนวน 24.58 ล้านบาท ในงบกำไรขาดทุนเฉพาะบริษัท ส่วนเงินปันผลจำนวน 1.29 ล้านบาท จ่ายให้แก่ผู้ที่มีส่วนได้เสียที่กลุ่มบริษัทไม่มีอำนาจควบคุมและบันทึกในงบแสดงการเปลี่ยนแปลงส่วนของผู้ถือหุ้น

28 สารองตามกฎหมาย

ตามพระราชบัญญัติบริษัทมหาชนจำกัด บริษัทต้องจัดสรรกำไรสุทธิประจำปีส่วนหนึ่งไว้เป็นทุนสำรองไม่น้อยกว่าร้อยละ 5 ของกำไรสุทธิประจำปีหักด้วยยอดเงินขาดทุนสะสมยกมา (ถ้ามี) จนกว่าสำรองนี้จะมีจำนวนไม่น้อยกว่าร้อยละ 10 ของทุนจดทะเบียน ทุนสำรองตามกฎหมายนี้ห้ามมิให้นำไปจ่ายเป็นเงินปันผล

ตามบทบัญญัติแห่งประมวลกฎหมายแพ่งพาณิชย์ บริษัทย่อยต้องจัดสรรกำไรสุทธิอย่างน้อยร้อยละ 5 เป็นสำรองตามกฎหมายทุกครั้งที่ประกาศจ่ายเงินปันผล จนกว่าสำรองตามกฎหมายจะมีจำนวนเท่ากับร้อยละ 10 ของทุนจดทะเบียน ทุนสำรองนี้จะนำมาจัดสรรเป็นเงินปันผลไม่ได้

29 รายได้อื่น

	งบการเงินรวม		งบการเงินเฉพาะบริษัท	
	พ.ศ. 2557 ล้านบาท	พ.ศ. 2556 ล้านบาท	พ.ศ. 2557 ล้านบาท	พ.ศ. 2556 ล้านบาท
สำหรับปีสิ้นสุดวันที่ 31 ธันวาคม				
รายได้ค่าเช่า	39	46	38	40
รายได้ดอกเบี้ย	32	15	76	68
กำไรจากการจำหน่ายที่ดิน อาคาร อุปกรณ์ และ อสังหาริมทรัพย์เพื่อการลงทุน	100	7	33	2
กำไรจากอัตราแลกเปลี่ยนเงินตราต่างประเทศ	32	473	44	354
อื่น ๆ	195	184	85	47
รวม	398	725	276	511

30 ค่าใช้จ่ายตามลักษณะ

	งบการเงินรวม		งบการเงินเฉพาะบริษัท	
	พ.ศ. 2557 ล้านบาท	พ.ศ. 2556 ล้านบาท	พ.ศ. 2557 ล้านบาท	พ.ศ. 2556 ล้านบาท
สำหรับปีสิ้นสุดวันที่ 31 ธันวาคม				
ค่าเสื่อมราคาและค่าตัดจำหน่าย	1,089	1,017	105	89
ค่าใช้จ่ายเกี่ยวกับพนักงาน	1,185	1,074	279	234
ค่าตอบแทนกรรมการและผู้บริหารที่สำคัญ	57	54	32	31
ค่าเพื่อลดมูลค่าเงินลงทุนในบริษัทย่อย	-	-	48	45

31 ภาษีเงินได้นิติบุคคล

	งบการเงินรวม		งบการเงินเฉพาะบริษัท	
	พ.ศ. 2557 ล้านบาท	พ.ศ. 2556 ล้านบาท	พ.ศ. 2557 ล้านบาท	พ.ศ. 2556 ล้านบาท
สำหรับปีสิ้นสุดวันที่ 31 ธันวาคม				
ภาษีเงินได้งวดปัจจุบัน	182	176	7	-
ภาษีเงินได้รอการตัดบัญชี	(84)	35	48	(66)
รวมค่าใช้จ่าย(รายได้)ภาษีเงินได้	98	211	55	(66)

ภาษีเงินได้สำหรับกำไรก่อนหักภาษีของกลุ่มบริษัทมียอดจำนวนเงินที่แตกต่างจากการคำนวณกำไรทางบัญชีคู่กับภาษีของประเทศที่บริษัทใหญ่ตั้งอยู่ โดยมีรายละเอียดดังนี้

	งบการเงินรวม		งบการเงินเฉพาะบริษัท	
	พ.ศ. 2557	พ.ศ. 2556	พ.ศ. 2557	พ.ศ. 2556
	ล้านบาท	ล้านบาท	ล้านบาท	ล้านบาท
กำไร(ขาดทุน)ก่อนภาษี	(439)	1,860	998	47
ภาษีคำนวณจากอัตราภาษี ร้อยละ 10 ถึง 25 (พ.ศ. 2556 : ร้อยละ 10 ถึง 25)	25	364	200	9
ผลกระทบ:				
รายได้ที่ไม่ต้องเสียภาษี	(157)	(164)	(140)	(99)
ค่าใช้จ่ายที่ไม่สามารถหักภาษี	11	33	12	24
การใช้ขาดทุนทางภาษีที่ผ่านมาซึ่งยังไม่เคยรับรู้	(19)	(48)	(18)	-
ขาดทุนทางภาษีที่ไม่ได้บันทึกเป็นสินทรัพย์ภาษีเงินได้				
รอการตัดบัญชี	262	26	-	-
อื่น ๆ	(24)	-	1	-
ภาษีเงินได้	98	211	55	(66)
อัตราภาษีที่แท้จริงแล้วเฉลี่ย (ร้อยละ)	(22.31)	11.36	5.48	(141.33)

การลดลง(เพิ่มขึ้น)ของภาษีเงินได้ที่เกี่ยวข้องกับองค์ประกอบในกำไรขาดทุนเบ็ดเสร็จอื่นมีดังนี้

	งบการเงินรวม					
	พ.ศ. 2557			พ.ศ. 2556		
	ภาษีลด			ภาษีลด		
	ก่อนภาษี	(เพิ่ม)	หลังภาษี	ก่อนภาษี	(เพิ่ม)	หลังภาษี
	ล้านบาท	ล้านบาท	ล้านบาท	ล้านบาท	ล้านบาท	ล้านบาท
ขาดทุนจากการประมาณการตามหลัก						
คณิตศาสตร์ประกันภัย	-	-	-	(25)	5	(20)
ส่วนเกินทุนจากการตีราคาที่ดิน	943	(189)	754	-	-	-
	943	(189)	754	(25)	5	(20)

	งบการเงินเฉพาะบริษัท					
	พ.ศ. 2557			พ.ศ. 2556		
	ภาษีลด			ภาษีลด		
	ก่อนภาษี ล้านบาท	(เพิ่ม) ล้านบาท	หลังภาษี ล้านบาท	ก่อนภาษี ล้านบาท	(เพิ่ม) ล้านบาท	หลังภาษี ล้านบาท
ขาดทุนจากการประมาณการตามหลัก คณิตศาสตร์ประกันภัย	-	-	-	(9)	2	(7)
ส่วนเกินทุนจากการตีราคาที่ดิน	670	(134)	536	-	-	-
	670	(134)	536	(9)	2	(7)

32 กำไร(ขาดทุน)ต่อหุ้น

กำไร(ขาดทุน)ต่อหุ้นขั้นพื้นฐานส่วนที่เป็นของผู้ถือหุ้นของบริษัทใหญ่คำนวณโดยการหารกำไร(ขาดทุน)สุทธิส่วนที่เป็นของบริษัทใหญ่ด้วยจำนวนหุ้นสามัญถ่วงเฉลี่ยถ่วงน้ำหนักตามจำนวนหุ้นที่ออกจำหน่ายอยู่ในระหว่างปี

สำหรับปีสิ้นสุดวันที่ 31 ธันวาคม	งบการเงินรวม		งบการเงินเฉพาะบริษัท	
	พ.ศ. 2557	พ.ศ. 2556	พ.ศ. 2557	พ.ศ. 2556
กำไร(ขาดทุน)สุทธิส่วนที่เป็นของบริษัทใหญ่ (ล้านบาท)	(514)	1,602	943	113
จำนวนหุ้นสามัญถ่วงเฉลี่ยถ่วงน้ำหนักที่ออกจำหน่าย อยู่ในระหว่างปี (จำนวนล้านหุ้น)	919	919	919	919
กำไร(ขาดทุน)ต่อหุ้นขั้นพื้นฐาน (บาทต่อหุ้น)	(0.56)	1.74	1.03	0.12

บริษัทไม่มีการออกหุ้นสามัญเทียบเท่าปรับลดในระหว่างปี

33 รายการกับบุคคลหรือกิจการที่เกี่ยวข้องกัน

ณ วันที่ 31 ธันวาคม พ.ศ. 2557 ผู้ถือหุ้นรายใหญ่ของบริษัท คือ ผู้ถือหุ้นในกลุ่มตระกูลวีรบรรพศ์ ซึ่งถือหุ้นในอัตราร้อยละ 61.22 ของหุ้นสามัญทั้งหมดของบริษัท

รายละเอียดของบริษัทย่อยและกิจการร่วมค้าได้แสดงไว้ในหมายเหตุข้อ 12

รายการต่อไปนี้เป็นรายการที่มีสาระสำคัญกับบริษัทย่อยและกิจการที่เกี่ยวข้องกัน

ก) ยอดค้างชำระที่เกิดจากการซื้อ/ขายสินค้าและบริการ

	งบการเงินรวม		งบการเงินเฉพาะบริษัท	
	พ.ศ. 2557 ล้านบาท	พ.ศ. 2556 ล้านบาท	พ.ศ. 2557 ล้านบาท	พ.ศ. 2556 ล้านบาท
ลูกหนี้การค้า				
บริษัทย่อย	-	-	20	2,487
กิจการร่วมค้า	3	-	-	-
กิจการที่มีผู้ถือหุ้นและกรรมการร่วมกัน	3	2	1	1
รวม	<u>6</u>	<u>2</u>	<u>21</u>	<u>2,488</u>
ลูกหนี้อื่น				
บริษัทย่อย	-	-	2	-
กิจการร่วมค้า	33	71	7	-
รวม	<u>33</u>	<u>71</u>	<u>9</u>	<u>-</u>
เงินมัดจำค่าถึงแก๊ส				
บริษัทย่อย	<u>-</u>	<u>-</u>	<u>2</u>	<u>2</u>
เงินประกันเพื่อเช่าอาคาร				
กิจการที่มีผู้ถือหุ้นและกรรมการร่วมกัน	<u>9</u>	<u>9</u>	<u>3</u>	<u>3</u>
ค่าเช่าอาคารจ่ายล่วงหน้า				
กิจการที่มีผู้ถือหุ้นและกรรมการร่วมกัน	<u>170</u>	<u>67</u>	<u>69</u>	<u>26</u>
เจ้าหนี้การค้า				
บริษัทย่อย	<u>-</u>	<u>-</u>	<u>51</u>	<u>347</u>
เจ้าหนี้อื่น				
บริษัทย่อย	-	-	50	93
กิจการที่มีผู้ถือหุ้นและกรรมการร่วมกัน	4	2	1	1
รวม	<u>4</u>	<u>2</u>	<u>51</u>	<u>94</u>

ข) เงินกู้ยืมให้แก่/จากกิจการที่เกี่ยวข้องกัน

	งบการเงินรวม		งบการเงินเฉพาะบริษัท	
	พ.ศ. 2557 ล้านบาท	พ.ศ. 2556 ล้านบาท	พ.ศ. 2557 ล้านบาท	พ.ศ. 2556 ล้านบาท
เงินให้กู้ยืมระยะยาว				
บริษัทย่อย	-	-	1,499	1,616
กิจการร่วมค้า	110	36	110	36
รวม	110	36	1,609	1,652
ดอกเบี้ยค้างรับ				
บริษัทย่อย	-	-	252	192
กิจการร่วมค้า	4	2	4	2
รวม	4	2	256	194

การเปลี่ยนแปลงของเงินให้กู้ยืมระยะยาวแก่กิจการที่เกี่ยวข้องกัน สามารถวิเคราะห์ได้ดังนี้

	งบการเงินรวม		งบการเงินเฉพาะบริษัท	
	พ.ศ. 2557 ล้านบาท	พ.ศ. 2556 ล้านบาท	พ.ศ. 2557 ล้านบาท	พ.ศ. 2556 ล้านบาท
สำหรับปีสิ้นสุดวันที่ 31 ธันวาคม				
ยอดคงเหลือตามบัญชีต้นปี	36	-	1,652	1,608
เงินให้กู้ยืมเพิ่ม	5	38	41	128
การปรับปรุงสินทรัพย์สุทธิจากการซื้อธุรกิจ	63	-	63	-
รับคืนเงินกู้ยืม	-	(9)	(156)	(139)
ขาดทุนจากอัตราแลกเปลี่ยนที่ยังไม่เกิดขึ้นจริง	6	7	9	55
ยอดคงเหลือตามบัญชีปลายปี	110	36	1,609	1,652

ณ วันที่ 31 ธันวาคม พ.ศ. 2557 บริษัทให้เงินกู้ยืมระยะยาวแก่บริษัทย่อยหลายแห่งโดยมีรายละเอียดดังนี้

- เงินกู้ยืมจำนวน 376.47 ล้านบาท (พ.ศ. 2556 : 362.47 ล้านบาท) คิดดอกเบี้ยร้อยละ 5.25 ต่อปี (พ.ศ. 2556 : ร้อยละ 5.25 ต่อปี) โดยมีกำหนดชำระคืนเงินกู้เมื่อผู้กู้มีเงินทุนหมุนเวียนเพียงพอ
- เงินกู้ยืมจำนวน 50.00 ล้านบาท (พ.ศ. 2556 : 95 ล้านบาท) คิดดอกเบี้ยร้อยละ 5.25 ต่อปี (พ.ศ. 2556 : ร้อยละ 5.25 ต่อปี) โดยมีกำหนดชำระคืนเงินกู้ภายในปี พ.ศ. 2558
- เงินกู้ยืมจำนวน 370.00 ล้านบาท (พ.ศ. 2556 : 367.98 ล้านบาท) คิดดอกเบี้ย MLR เฉลี่ยของสมาคมธนาคารพาณิชย์ในประเทศไทยบวกด้วยร้อยละ 0.50 ต่อปี (พ.ศ. 2556 : ร้อยละ 0.50 ต่อปี) โดยจะชำระคืนเงินกู้เมื่อผู้กู้มีเงินทุนหมุนเวียนเพียงพอ

- เงินกู้ยืมจำนวน 32.81 ล้านบาท (พ.ศ. 2556 : 32.67 ล้านบาท) คิดดอกเบี้ยร้อยละ 5.25 ต่อปี (พ.ศ. 2556 : ร้อยละ 5.25 ต่อปี) โดยมีกำหนดชำระคืนเงินกู้เมื่อผู้กู้มีเงินทุนหมุนเวียนเพียงพอ
- เงินกู้ยืมจำนวน 669.61 ล้านบาท (พ.ศ. 2556 : 699.56 ล้านบาท) คิดดอกเบี้ย THB FIX บวกด้วยร้อยละ 3.1 ต่อปี (พ.ศ. 2556 : THB FIX บวกด้วยร้อยละ 3.1 ต่อปี) โดยมีกำหนดชำระคืนเงินกู้เมื่อผู้กู้มีเงินทุนหมุนเวียนเพียงพอ
- เงินกู้ยืมจำนวน ไม่มี (พ.ศ. 2556 : 59 ล้านบาท) คิดดอกเบี้ยร้อยละ 5.25 ต่อปี โดยมีกำหนดชำระคืนเงินกู้เมื่อผู้กู้มีเงินทุนหมุนเวียนเพียงพอ
- เงินกู้ยืมจำนวน 35.89 ล้านบาท (พ.ศ. 2556 : 35.75 ล้านบาท) คิดดอกเบี้ยร้อยละ 5.25 ต่อปี
- เงินกู้ยืมจำนวน 4.50 ล้านบาท คิดดอกเบี้ยร้อยละ 5.75 ต่อปี
- เงินกู้ยืมจำนวน 2.128 ล้านเหรียญดอลลาร์สหรัฐ คิดดอกเบี้ยร้อยละ 5.50 ต่อปี

เงินกู้ยืมจากบริษัทย่อย

	งบการเงินรวม		งบการเงินเฉพาะบริษัท	
	พ.ศ. 2557 ล้านบาท	พ.ศ. 2556 ล้านบาท	พ.ศ. 2556 ล้านบาท	พ.ศ. 2556 ล้านบาท
ณ วันที่ 31 ธันวาคม				
เงินกู้ยืม				
บริษัทย่อย	-	-	1,020	786
ดอกเบี้ยค้างจ่าย				
บริษัทย่อย	-	-	6	7

การเปลี่ยนแปลงของเงินกู้ยืมระยะยาวจากกิจการที่เกี่ยวข้องกัน

	งบการเงินรวม		งบการเงินเฉพาะบริษัท	
	พ.ศ. 2557 ล้านบาท	พ.ศ. 2556 ล้านบาท	พ.ศ. 2557 ล้านบาท	พ.ศ. 2556 ล้านบาท
สำหรับปีสิ้นสุดวันที่ 31 ธันวาคม				
ยอดคงเหลือตามบัญชีต้นปี	3	3	786	251
เงินกู้ยืมเพิ่ม	-	-	1,620	1,090
จ่ายคืนเงินกู้ยืม	-	-	(1,386)	(555)
ยอดคงเหลือตามบัญชีปลายปี	3	3	1,020	786

ณ วันที่ 31 ธันวาคม พ.ศ. 2557 บริษัทมีเงินกู้ยืมจากบริษัทย่อยสองแห่งโดยมีรายละเอียดดังนี้

- เงินกู้ยืมจำนวน 950 ล้านบาท (พ.ศ. 2556 : 718 ล้านบาท) โดยมีอัตราดอกเบี้ยเงินฝากออมทรัพย์เฉลี่ยของธนาคารพาณิชย์ในประเทศไทยบวกด้วยร้อยละ 0.25 ต่อปี (พ.ศ. 2556 : ร้อยละ 0.5) เงินกู้ยืมดังกล่าวมีกำหนดชำระคืนภายในปี พ.ศ. 2558
- เงินกู้ยืมจำนวน 70 ล้านบาท (พ.ศ. 2556 : 68 ล้านบาท) โดยมีอัตราดอกเบี้ยเงินฝากประจำเฉลี่ยของธนาคารพาณิชย์ในประเทศไทยบวกด้วยร้อยละ 0.25 ต่อปี เงินกู้ยืมดังกล่าวมีกำหนดชำระเมื่อผู้กู้สามารถกู้ยืมเงินจากสถาบันการเงินได้แล้ว

ณ วันที่ 31 ธันวาคม พ.ศ. 2557 กลุ่มบริษัทเงินกู้ยืมจากกรรมการจำนวน 3 ล้านบาท โดยไม่มีการคิดดอกเบี้ยระหว่างกัน เงินกู้ยืมดังกล่าวมีกำหนดชำระเมื่อผู้กู้มีเงินทุนเพียงพอ

ค) รายได้จากการขายสินค้าและบริการ ดอกเบี้ยรับและรายได้อื่น

	งบการเงินรวม		งบการเงินเฉพาะบริษัท	
	พ.ศ. 2557	พ.ศ. 2556	พ.ศ. 2557	พ.ศ. 2556
สำหรับปีสิ้นสุดวันที่ 31 ธันวาคม	ล้านบาท	ล้านบาท	ล้านบาท	ล้านบาท
รายได้ขายแก๊ส				
บริษัทย่อย	-	-	1,558	9,366
กิจการที่มีผู้ถือหุ้นและกรรมการร่วมกัน	12	9	6	3
รวม	<u>12</u>	<u>9</u>	<u>1,564</u>	<u>9,369</u>
รายได้ค่าผ่านท่า				
บริษัทย่อย	-	-	43	50
รายได้อื่น ๆ				
บริษัทย่อย	-	-	66	59
รายได้เงินปันผลรับ				
บริษัทย่อย	-	-	701	462
ดอกเบี้ยรับ				
บริษัทย่อย	-	-	65	67
กิจการร่วมค้า	7	-	7	-
รวม	<u>7</u>	<u>-</u>	<u>72</u>	<u>67</u>

ง) การซื้อสินค้าและรับบริการ และดอกเบี้ยจ่าย

	งบการเงินรวม		งบการเงินเฉพาะบริษัท	
	พ.ศ. 2557	พ.ศ. 2556	พ.ศ. 2557	พ.ศ. 2556
	ล้านบาท	ล้านบาท	ล้านบาท	ล้านบาท
สำหรับปีสิ้นสุดวันที่ 31 ธันวาคม				
ซื้อสินค้า				
บริษัทย่อย	-	-	3	1,262
ซื้อสินทรัพย์ และ อุปกรณ์				
บริษัทย่อย	-	-	67	125
ค่าขนส่ง				
บริษัทย่อย	-	-	294	336
ค่าผ่านทาง				
บริษัทย่อย	-	-	18	89
ค่าเช่า				
บริษัทย่อย	-	-	2	2
กิจการที่มีผู้ถือหุ้นและกรรมการร่วมกัน	29	26	11	10
รวม	29	26	13	12
ดอกเบี้ยจ่าย				
บริษัทย่อย	-	-	17	12
ค่าใช้จ่ายอื่น				
บริษัทย่อย	-	-	5	7
กิจการที่มีผู้ถือหุ้นและกรรมการร่วมกัน	40	30	18	13
รวม	40	30	23	20
ค่าตอบแทนกรรมการและผู้บริหารสำคัญ				
ผลประโยชน์ระยะสั้น	56	53	32	30
ผลประโยชน์หลังออกจากราชการ	1	1	-	1
รวม	57	54	32	31

34 ภาระผูกพันและหนี้สินที่อาจเกิดขึ้นในภายหน้า

ก) หนังสือค้ำประกัน

ณ วันที่ 31 ธันวาคม พ.ศ. 2557 และ พ.ศ. 2556 บริษัทให้ธนาคารออกหนังสือค้ำประกัน ดังต่อไปนี้

	งบการเงินรวม		งบการเงินเฉพาะบริษัท	
	พ.ศ. 2557	พ.ศ. 2556	พ.ศ. 2557	พ.ศ. 2556
	ล้านบาท	ล้านบาท	ล้านบาท	ล้านบาท
หนังสือค้ำประกัน	2,103	2,136	856	889
เลตเตอร์ออฟเครดิต	1,048	891	-	323

กลุ่มบริษัทมีวงเงินสินเชื่อประเภทวงเงินเลตเตอร์ออฟเครดิตหรือทรัสต์รีซีพ วงเงินขายลดเช็คการค้า วงเงินหนังสือค้ำประกัน วงเงินสินเชื่อประเภทสัญญาซื้อขายเงินตราต่างประเทศล่วงหน้า วงเงินสินเชื่อดังกล่าวค้ำประกันโดยบริษัทย่อย และมีกรรมการบริษัทร่วมค้ำประกันเป็นการส่วนบุคคล

ข) ภาระผูกพันตามสัญญาเช่าดำเนินงาน

กลุ่มบริษัทและบริษัทมีภาระผูกพันตามสัญญาเช่าดำเนินงานที่ไม่สามารถยกเลิกได้สำหรับสัญญาเช่าที่ดินและอาคารระยะยาว ดังนี้

	งบการเงินรวม		งบการเงินเฉพาะบริษัท	
	พ.ศ. 2557	พ.ศ. 2556	พ.ศ. 2557	พ.ศ. 2556
	ล้านบาท	ล้านบาท	ล้านบาท	ล้านบาท
ภายใน 1 ปี	23	31	15	20
ระหว่าง 2 - 5 ปี	70	74	53	57
มากกว่า 5 ปี	72	77	71	71
รวม	165	182	139	148

ค) ภาระผูกพันที่เป็นรายจ่ายฝ่ายทุน

กลุ่มบริษัทและบริษัทมีภาระผูกพันที่เป็นรายจ่ายฝ่ายทุนเกี่ยวกับการผูกพันที่เป็นข้อผูกมัด ณ วันที่ในงบแสดงฐานะการเงินแต่ไม่ได้รับรู้ในงบการเงิน มีดังนี้

	งบการเงินรวม		งบการเงินเฉพาะบริษัท	
	พ.ศ. 2557	พ.ศ. 2556	พ.ศ. 2557	พ.ศ. 2556
	ล้านบาท	ล้านบาท	ล้านบาท	ล้านบาท
ที่ดิน อาคารและอุปกรณ์	38	54	38	54

ง) ภาระหนี้สินที่อาจเกิดขึ้นจากเงินมัดจำค่าถังแก๊ส

ในระหว่างปี พ.ศ. 2547 บริษัทได้ทำสัญญาซื้อสินทรัพย์จากบริษัท อุตสาหกรรมแก๊สสยาม จำกัด เมื่อวันที่ 27 เมษายน พ.ศ. 2548 บริษัทได้ทำสัญญายินยอมชำระค่ามัดจำถังแก๊สกับบริษัท อุตสาหกรรมแก๊สสยาม จำกัด ตามสัญญาดังกล่าว บริษัท อุตสาหกรรมแก๊สสยาม จำกัด ยินยอมที่จะคืนเงินมัดจำให้แก่ลูกค้าในส่วนที่เกินจากที่ระบุไว้ในสัญญาซื้อขายสินทรัพย์ ถ้ามีลูกค้านำใบเสร็จรับเงินมัดจำที่เกิดขึ้นก่อนวันที่ในสัญญาดังกล่าวมาเรียกคืนเงินมัดจำ อย่างไรก็ตามก็ดี ในขณะนี้บริษัท อุตสาหกรรมแก๊สสยาม จำกัด ได้หยุดดำเนินการแล้ว โปรดดูหมายเหตุข้อ 24 เกี่ยวกับภาระหนี้สินที่อาจเกิดขึ้นจากเงินมัดจำค่าถังแก๊ส

35 เหตุการณ์ภายหลังวันที่ในงบแสดงฐานะทางการเงิน

ก) การจ่ายเงินปันผล

เมื่อวันที่ 24 กุมภาพันธ์ พ.ศ. 2558 ที่ประชุมคณะกรรมการบริษัท ได้มีมติให้เสนอจ่ายเงินปันผลสำหรับผลประกอบการของปี พ.ศ. 2557 ในอัตราหุ้นละ 0.35 บาท คิดเป็นจำนวนเงิน 321.63 ล้านบาท ซึ่งเป็นจำนวนที่รวมเงินปันผลระหว่างกาลที่จ่ายจากผลประกอบการสำหรับงวดหกเดือนแรกของปี พ.ศ. 2557 ในอัตราหุ้นละ 0.15 บาท คิดเป็นจำนวนเงิน 137.84 ล้านบาท บริษัทได้จ่ายเงินปันผลระหว่างกาลดังกล่าวแล้ว ในวันที่ 4 กันยายน พ.ศ. 2557 โดยกรรมการของบริษัทจะนำเสนอต่อที่ประชุมผู้ถือหุ้นเพื่อขออนุมัติการจ่ายเงินปันผลต่อไป

ข) การออกหุ้นกู้

ในระหว่างวันที่ 26 ถึงวันที่ 29 มกราคม พ.ศ. 2558 บริษัทได้มีการออกและเสนอขายหุ้นกู้ไม่ด้อยสิทธิ ไม่มีหลักประกัน รวมมูลค่า 2,000 ล้านบาท มูลค่าที่ตราไว้และราคาเสนอขายต่อหน่วย 1,000 บาท มีกำหนดจ่ายดอกเบี้ยทุก 3 เดือน

ทริสเรทที่ได้จัดอันดับความน่าเชื่อถือหุ้นกู้ของบริษัทอยู่ที่ระดับ BBB (Stable) รายละเอียดที่สำคัญของหุ้นกู้นี้มีดังนี้

หุ้นกู้อายุ	ดอกเบี้ยคงที่
3 ปี	อัตราดอกเบี้ยร้อยละ 4.70 ต่อปี

บริษัทสามารถจัดหาหน่วยหุ้นกู้ดังกล่าวได้ทั้งหมดจำนวน 2,000 ล้านบาท โดยบริษัทได้นำเงินดังกล่าวไปชำระคืนหุ้นกู้ที่ครบกำหนดชำระจำนวน 1,500 ล้านบาท ในเดือนกุมภาพันธ์ พ.ศ. 2558 นอกจากนี้ เงื่อนไขของการจำหน่ายหุ้นกู้ดังกล่าว บริษัทจะต้องปฏิบัติตามข้อกำหนดว่าด้วยสิทธิและหน้าที่ของผู้ออกหุ้นกู้และผู้ถือหุ้นกู้ รวมทั้งต้องรักษาระดับอัตราส่วนทางการเงินบางประการ



สยามแก๊ส

บริษัท สยามแก๊ส แอนด์ ปีโตรเคมีคัลส์ จำกัด (มหาชน)
เลขที่ 553 อาคารเดอะพลาซ่าเดียม อาคาร A ชั้น 30 ถนนราชปรารภ
แขวงมักกะสัน เขตราชเทวี กรุงเทพมหานคร 10400
โทรศัพท์ 0-2120-9999 โทรสาร 0-2250-6008
www.siamgas.com